

民國三十三年版

東北要覽

國立東北大學編印

上海图书馆藏书



A541 212 0020 1034B

~~046552~~

民國三十三年版

東
北
要
覽

國立東北大學編印



本書謹奉獻於

九一八以來爲國犧牲之同胞

東北要覽序



東北一隅之存亡，嘗爲吾國全局安危之所繫，此證之近千餘年之往事而可知者。近百年來世變益亟，外邦之侵軼吾國者，必先染指於東北而後得志，故世人每稱我東北四省，爲東方巴爾幹，由吾國一隅之存亡，進而爲世界安危之所繫，甚可畏也。九一八變起，我東北四省不旋踵而爲日寇所襲據，襲據之不足，且進而製造傀儡，建號稱尊，歲月不居，歷十三稔，此而可忍，孰不可忍。今當寇勢日頽勝利在望之際，東北失土之收復，將隨全局之奠定而同時實現，顧瞻一隅關繫之大，益懷來日建設之難，易曰，其亡其亡，繫於苞桑，詩曰，迨天之未陰雨，徹彼桑土，綢繆牖戶，此東北要覽一書之所由作也。東北四省收復之後，首應鞏固國防，內以保障國人之安全，外以維持世界之和平。次應開發產業，近以貫徹民生主義之實施，遠以供給世界人類

之享用，其他建設事業之次於此者，亦復不勝俚指。今取其莘莘大端，具載一繆之中，使讀者可於兀坐展卷之頃，一覽得之，甯非快事。

曩者

總裁蔣公，睽念東北一隅所繫之重，特撥國帑，畀之本校，俾作研究之資。實爲編纂本書之動機。編纂之前，貴有極豐富之新資料，屬於九一八以來之偽國資料，則以日寇嚴禁出境，蒐輯甚難。近一年來，本校所獲，源源不匱，應歸功於由東北及平津內來之學生，其冒險阻，犯百難，出生入死，辛苦抱持，輾轉攜來後方，悉以貢之於本校，謂非見義勇爲，曷克臻此。若乃依據既得之新資料，分門別類，從事編纂，又出於本校教授講師助教學生多人之努力，非一手一足之烈所能爲役。溯當致力東北研究之始，余即籌設東北史地經濟研究室，延老友金岳霖職來主其事，未幾改稱文科研究所。奉部令規定，本校之東北研究，悉由研究所主之，編纂本書，歷時六閱月，得三十餘萬言

，綜其發凡起例，提要鉤玄，多出金君之經畫，至各瘁精力，始終罔懈。致此書終底於成者，則研究所諸君子之力居多，此又重念成勞不容泯滅者也。本書所采輯之事實，壹以翔實可信為主，光嚴正偽內外之分，欲使讀者得一正確觀念，又時時作簡括之分析，以期偽國真相朗若列眉，其在內地及後方之求其事實，亦為扼要敘述，尤注重於九一八前後情狀之比較，凡此皆以明東北研究之重要，而了解其現狀為不可緩。本書問世之後，不惟國人讀之，曉然於東北一隅之存亡，為吾國安危之所繫，即各友邦人士讀之，亦當曉然於吾國一隅之存亡，為世界安危之所繫，其應如何作繫於苞桑之思，綢繆未雨之計，有不得煩言而解者矣。茲當印行伊始，謹弁數言，期讀者共鑒之。民國三十三年七月臧啓芳敘於三台之國立東北大學。

東北要覽

凡例

- 一 本書爲民國三十三年版，共分十三編，皆以東北四省之重要事實爲主。其敘述之法，先以九一八前之概況，繼以僞滿洲國之現狀，又從而比較之，務得其先後之線索。
- 二 本書各編，概以圖表爲主，而表中所載又以數字爲主，故表之一項，尤佔全書之大部，表所不能詳者，始以簡括明晰之文言說明之。
- 三 本書對於僞滿之現狀記載甚詳，以供留心研究東北者之瀏覽。
- 四 本書記載僞國事實，對於正僞內外之分界極嚴。凡紀年悉以民國爲主，如必須記載僞國年號，皆作附注，且冠一僞字。至日本年號，非至必要時，則絕對不用之。
- 五 本書對於敵僞所用不正當之名詞，則絕對不用。如彼稱滿洲，我則稱東北四省，或簡稱東北，彼稱南滿，我則稱東北部，彼稱北滿，我則稱東北北部，彼稱關東州，我則稱旅大租借地，若此之類不一而足。
- 六 本書所用資料，力求確實新穎。於九一八前之記載，多採自民國二十年版東北年鑑，九一八後屬於僞國之記載，多自僞國展轉搜求而來，且爲最新之資料。如已有民國三十三年僞國滿洲年鑑所載之事實及數字，則不用三十二年以前之年鑑，其他以此類推。
- 七 本書對九一八後在內地東北各機關團體之事實，皆就各編爲賅括之記載，多本之親見親

聞。

八 本書對於僞國之統制開發各項產業，及統制淪陷人民之思想言論，而加以奴化麻醉，皆視爲極重要之事實，敘述不厭求詳，以窺得僞國之全貌爲主。

九 本書以六閱月之力從事編著，又因內容繁富，頗有前後不甚一致之處，如或稱僞滿或稱僞國之不一致卽其一例，而此編與彼編抵牾者，亦偶爾有之，不及一一追改，另附勘誤表於編後，用備校訂。

十 本書倉卒付印，疏舛極多，又訛誤之字隨處有之，雖經於付印後發見，具載於勘誤表中，然亦未能一一徧及，尙望大雅宏達予以指正。

甲 本書編輯人姓名一覽

主編	金毓黻	吳希庸	湯曉非	張警	劉春昇	梁培智	汪明誠
副主編	楊曾威	戴成	楊錫福	金鏗	趙霽光	孫希中	陳健
編纂	樓桐茂	史亞民					
助編	陳懷全						
採訪	陳震						
繪圖	魏晉賢	楊錫福	湯穎之	傅德明			
校勘	趙霽光	王家琦					
收掌	吳振洲						

乙 本書各類編輯人姓名一覽

類別	初編人	覆編人
東北略史	金毓黻	金毓黻
地理	樓桐茂	樓桐茂
		楊曾威

編輯人一覽

東北要覽

人口

陳建
王惠民

金毓黻
楊曾威

黨務及行政

張鑿
汪明威

金毓黻

司法

戴成

戴成

軍事及警務

金鏞

金毓黻

交通

楊錫福

楊曾威

財政金融

王惠民

金毓黻

產業

劉登昇
于惠民

吳希庸
金毓黻

商業及貿易

梁培智
王惠民

吳希庸
金毓黻

教育及文化事業

湯鏡非
史亞民

金毓黻

宗族及語言

金毓黻

金毓黻

社會狀況

孫希中
趙霽光

金毓黻

東北要覽

目錄

第一編 東北略史

第一章 釋名

一 東北釋名

二 遼吉黑熱四省釋名

第二章 年表

一 東北大事年表

二 歷代東北州郡行省建置表

第二編 地理

第一章 位置與面積

一 位置

目錄

二 面積…………… 四〇

(一) 東北之舊境 (二) 東北四省現有面積 (三) 東北各

縣旗面積

第二章 山川…………… 四六

一 地形…………… 四六

(一) 東部山地 (二) 內興安嶺山地 (三) 松遼大平原

二 水系…………… 四六

(一) 鄂霍次克海流域 (二) 渤海流域 (三) 太平海(日

本海)流域 (四) 黃海流域 (五) 呼倫池流域 (六) 運

河

三 湖沼…………… 四六

(一) 火口湖 (二) 熔岩堰湖 (三) 河川湖 (四) 沙漠

鹹湖

四 港灣…………… 四七

(一) 黃海沿岸 (二) 渤海沿岸

第三章 氣候…………… 五五



一	氣溫	七
二	雨量	六
三	霜與雪	六

第三編 人口

第一章	東北人口之統計及比較	六
一	東北四省各縣人口總數	六
二	偽滿調查之人口數	六
	(一) 偽滿所劃分之各省市人口總表	
	(二) 東北主要都市人口之統計	
	(三) 偽滿各省之中國人口總數	
	(四) 偽滿各省之各國人口統計	
	(五) 旅大租借地之人口統計	
	(六) 東北人口國別之統計	
三	東北人口數目前後不同之比較	七
	(一) 東北四省人口總數之比較	
	(二) 九一八前東北人口統計	
	(三) 九一八前後東北人口總數比較	
	(四) 歷年東北四省人口比較	
	(五) 九一八前東北人口職業分配比較	
	(六)	

九一八後東北人口職業分配比較

第二章 東北人口分布與密度……………九六

一 東北人口分布概況……………九六

二 東北人口密度……………九六

三 東北人口經濟階段……………九三

四 東北人地相關之特性……………九三

第三章 東北人口動態……………九四

一 東北人口出生死亡及自然增加……………九四

二 東北人口性比率……………九六

第四章 東北移民概況……………九七

一 九一八前東北移民概況……………九七

二 日人在僑國移民之現況……………九九

(一)二十年百萬之移殖計劃 (二)實施狀況 (三)日人

在東北之移民機關

第五章 東北四省流亡之人口及其動態……………一〇〇

一 流亡關內及後方東北客民之概況……………一〇〇

二 東北客民分布後方之區域及其數目……………一三四

第四編 黨務及行政……………一三五

第一章 東北黨團組織述略……………一三五

第二章 行政區畫……………一三四

一 東北四省行政區畫……………一三四

四省分縣表

二 偽滿變更之行政區畫……………一三四

(一) 偽滿各省市縣旗表 (二) 偽滿增易之各市縣旗表 (

三) 偽國廢改各縣及未更改各縣 (四) 原設各蒙旗及打牲旗

與偽國各旗對照表

第三章 行政組織……………一五六

一 九一八前之東北行政組織……………一五六

(一) 經常行政組織 (二) 特殊行政組織

二 九一八後東北四省行政組織……………一六四

第四章 偽滿洲國之行政組織……………一六七

一	偽國行政組織蛻變之經過	二〇
二	偽國中央行政組織之現況	二七
三	偽國地方行政組織之現況	一九
	(一)省制 (二)市制 (三)縣制 (四)旗制 (五)街村制 (六)保甲法	
第五章	日本在偽國之特殊機關	二〇
一	概況	二〇
二	關東軍司令部	二二
三	駐滿海軍部	二二
四	駐滿大使館	二三
五	關東局	二三
六	對滿事務局	二四
七	滿洲事情案內所	二五
八	滿洲拓殖公社	二七
九	南滿洲鐵道株式會社	二九
第六章	偽滿人事制度	三三

一	偽國官吏之任用	三三三
二	偽國之文官考試	三三七
三	偽國文官之獎懲與退職	三三九
四	偽國人事制度之分析	三三一

第五編 司法

第一章 九一八前之司法

一	司法組織	三三五
二	司法人才之培養	三四〇
三	監獄	三四一
第二章	偽滿洲國之司法	三四三
一	偽滿之司法部	三四三
二	偽滿之審判及檢察機關	三四五
三	偽滿之監獄及矯正輔導院	三五〇
四	偽滿之提存局	三五三
五	偽滿之司法經費	三五三

第六編 軍事及警務……………二五五

第一章 東北軍概述……………二五五

一 九一八前之東北軍……………二五五

二 九一八後東北軍之流變……………二五七

第二章 義勇軍……………二五九

(一) 初起期 (二) 消沉期 (三) 再起期

第三章 偽國軍事……………二六四

一 偽國之軍事組織……………二六四

二 偽國國軍之建立……………二六五

三 偽國之軍事設施……………二六九

第四章 在東北之日本軍……………二七〇

一 九一八前之日本關東軍……………二七〇

二 偽國之日本關東軍……………二七三

第五章 警務……………二七三

一 九一八前東北四省之警務……………二七三

二 偽國之警務……………三七五

第七編 交通……………三七九

第一章 河川(附湖泊)……………三七九

一 黑龍江……………三九九

二 烏蘇里江……………三六三

三 松花江……………三六三

四 嫩江……………三六九

五 遼河……………三七〇

六 大小凌河……………三〇三

七 滦河……………三〇四

八 鴨綠江……………三〇四

九 圖們江……………三三一

十 湖泊……………三三二

第二章 海港……………三三一

一 大連港……………三三一

二 葫蘆島港.....三三三

三 營口港.....三三三

四 安東港與大東港.....三四

第三章 道路.....三三六

(一) 黑省道路 (二) 吉省道路 (三) 遼省道路 (四)

熱省道路

第四章 公路.....三三三

第五章 鐵路.....三五

一 概述.....三五

二 路線.....三三五

(一) 中東路 (二) 中東支綫 (三) 濱黑路 (四) 拉濱

路 (五) 寧黑路 (六) 齊北路 (七) 綏佳路 (八) 齊

昂路 (九) 洮昂路 (十) 洮索索溫路 (十一) 四洮綫 (

附鄭週支綫) (十二) 洮長路 (十三) 北寧路 (關外段)

(十四) 南滿路 (附金福路) (十五) 安奉路 (附溪碱路

) (十六) 瀋海路 (十七) 吉海路 (附歸海路) (十八

- (一) 吉長路 (十九) 吉會路 (廿) 圖佳路 (附鶴崗路)
- (廿一) 虎林路 (廿二) 城雞路 (廿三) 綏東路 (廿四) 梅
輯路 (廿五) 平梅路 (廿六) 錦北路 (廿七) 葉峯路

第六章 航空

一 概述

二 路線

第七章 郵電

一 郵政

二 電政

第八編 財政金融

第一章 財政機構

一 九一八前東北財政機構

- (一) 鹽務
- (二) 海關

二 偽滿之財政機構

- (一) 稅關
- (二) 稅務監督署
- (三) 專賣

第二章 歲出歲入

一 九一八前東北財政狀況

二 偽滿之歲出歲入

第三章 租稅與專賣

一 九一八前之租稅及專賣

二 偽滿之租稅體系

三 偽滿之租稅收入

四 偽滿專賣事業

第四章 公債

一 九一八前東北公債概況

二 偽滿公債概況

第五章 幣制

一 九一八前之東北幣制

二 偽滿之通貨及收回舊幣

三 偽幣之發行

第六章 金融

三三〇

三三〇

三三六

三三六

三三九

三三〇

三三〇

三三六

三三六

三三六

三三六

三三〇

三三〇

三三七

三三七

三四三

一	九一八前之東北金融機關	四三〇
二	僑滿之金融狀況	四三九

第九編 產業

第一章 農業

一 一般農業

- (一) 大豆
- (二) 高粱
- (三) 粟
- (四) 玉蜀黍
- (五) 小麥
- (六) 其他穀類

二 特種農業

- (一) 棉
- (二) 麻類
- (三) 烏拉草

三 其他農產

- (一) 園藝
- (二) 水田

四 農業統計

第二章 林業

一 森林種類

二 林業統計

三 藥材(附).....四九

第三章 畜牧業.....四九

一 家畜.....四九

二 家禽.....五〇

三 毛皮副產物.....五〇

四 東北牧地概述.....五〇

第四章 水產.....五〇

一 漁業.....五〇

二 鹽.....五一

第五章 鑛業.....五一

一 金屬鑛業.....五二

(一) 金鑛 (二) 銀鑛 (三) 銅鑛 (四) 鐵鑛

二 非金屬鑛物.....五四

(一) 煤鑛(石炭) (二) 煤油(石油) (三) 油母頁岩

(四) 滑石鑛 (五) 菱苦土鑛 (六) 其他石鑛

第六章 工業.....五五

一	金屬工業	五六〇
二	輕金屬工業	五六三
三	機械工業	五六三
四	纖維工業	五六四
五	化學工業	五六四
六	大豆工業	五六七
七	食料品工業	五六七
八	窯業	五七三
九	電氣化學工業	五七六
十	電氣煤氣工業	五七八
十一	雜工業	五七九
第七章 偽滿對於產業之開發及統制		
一	偽滿產業開發計畫之概要	五八〇
二	偽國統計產業之各種方法	五八五
三	偽國各重要產業組織之分析	五八九

第十編 商業及貿易.....六〇七

第一章 九一八前東北商業概況.....六〇七

一 商業.....六〇八

二 同業公會.....六〇九

三 市場.....六〇九

四 堆棧業及保險業.....六一〇

五 商埠.....六一〇

第二章 偽國之商業.....六一三

一 商業組織.....六一三

(一)會社(公司) (二)商工公會 (三)滿洲生活必需

品株式會社 (四)交易所 (五)倉庫業

二 市場與物價.....六一七

三 物資配給統制.....六一八

第三章 對外貿易.....六四四

一 東北對外貿易之概況.....六四四

二 僞滿之對外貿易	六六六
三 僞滿對外貿易之品類及統計	六五三
四 僞滿之貿易政策	六七〇

第十一編 教育及文化事業

第一章 九一八前東北之教育	六七五
一 初等教育	六七六
二 中等教育	六七九
三 高等教育	六八一
四 社會教育	六八二
第二章 僞滿統治下之教育	六八三
一 僞滿教育概況	六八四
二 僞滿各級教育之概況	六八六
(一) 僞滿各級學校狀況	(二) 僞滿各級教育狀況
(三) 僞滿大學及獨立學院	(四) 各種中等學校數目
(五) 留日學生數目	(六) 僞國社會教育概況

三 偽滿奴化教育之分析.....六九九

四 日本在偽滿自辦之教育.....七〇三

第三章 九一八後關內及後方之東北教育.....七〇四

一 東北青年教育救濟處.....七〇五

二 各級學校.....七〇五

三 後方東北學生之概況.....七一

第四章 學術團體.....七二七

一 九一八前東北之學術團體.....七二七

二 九一八後偽滿之各種學術團體.....七二八

三 九一八後關內及後方之東北學術團體.....七二九

第五章 出版事業.....七三〇

一 九一八前東北之出版事業.....七三〇

二 偽滿之出版事業.....七三三

三 九一八後東北人士之出版事業.....七三六

第十二編 宗族及語言.....七三一

第一章 宗族	七三一
一 東北各宗族之來源	七三一
二 各宗族之概述	七三三
(一) 漢族	
(二) 滿洲族	
(三) 蒙古族	
(四) 回族	
三 現代東北四省之各宗族	七三五
(一) 漢族	
(二) 滿洲族	
(三) 蒙古族	
(四) 回族	
四 各宗族人數之比較	七四三
第二章 語言	七五〇
一 東北各宗族語言總說	七五〇
二 各宗族之語言文字	七五〇
(一) 滿洲語言及文字	
(二) 蒙古語言及文字	
(三) 回回 語言及文字	
三 滿洲語言舉例	七五三
第十三編 社會狀況	七五九
第一章 風俗	七五九

- 一 一般風習……………七五九
 - (一) 漢人(含滿洲人在內) 喜慶 哀弔 祭祀 (二) 蒙古人 (三) 其他各族
- 二 節令風習……………七六四
 - (一) 漢人 (二) 蒙古人
- 三 集市及廟會……………七六七
- 四 一般娛樂……………七六九
- 第二章 宗教及其信仰……………七七一
 - 一 宗教……………七七一
 - 二 類似宗教之信仰及迷信……………七七四
 - 三 類似宗教之組織……………七七六
- 第三章 救濟事業……………七七七
 - 一 九一八事變前東北之救濟事業……………七七七
 - 二 九一八事變後在內地各省之東北救濟事業……………七八二
- 第四章 僑國社會狀況……………七八四
 - 一 協和會……………七八五

二 神社（附神社）.....	七九〇
三 鴉片煙及麻藥.....	七九五

插圖插表

東北四省總圖	編首
東北地形圖	附第二編
東北水系圖	同前
東北各地各月平均氣溫比較圖	同前
東北年雨量圖	同前
東北降雨型	同前
東北各月平均氣溫表	同前
東北降雨量表	同前
東北人口分布圖	附第三編
東北人口密度圖	同前
偽國政府組織簡表	附第四編 (一九四)

目錄

東北要覽

東北四省行政區畫圖

偽滿洲國行政區畫圖

義勇軍分布圖

偽軍防區圖

東北鐵路交通圖

東北各種貨幣流通範圍圈

東北產業圖之一

東北產業圖之二

附錄一 度量衡換算表

附錄二 參考書目

附錄三 勘誤表

同 前

同 前

附第六編

同 前

附第七編

附第八編

附第九編

同 前

東北四省總圖

尺例比

1 : 8,000,000
0 160 240 320公里

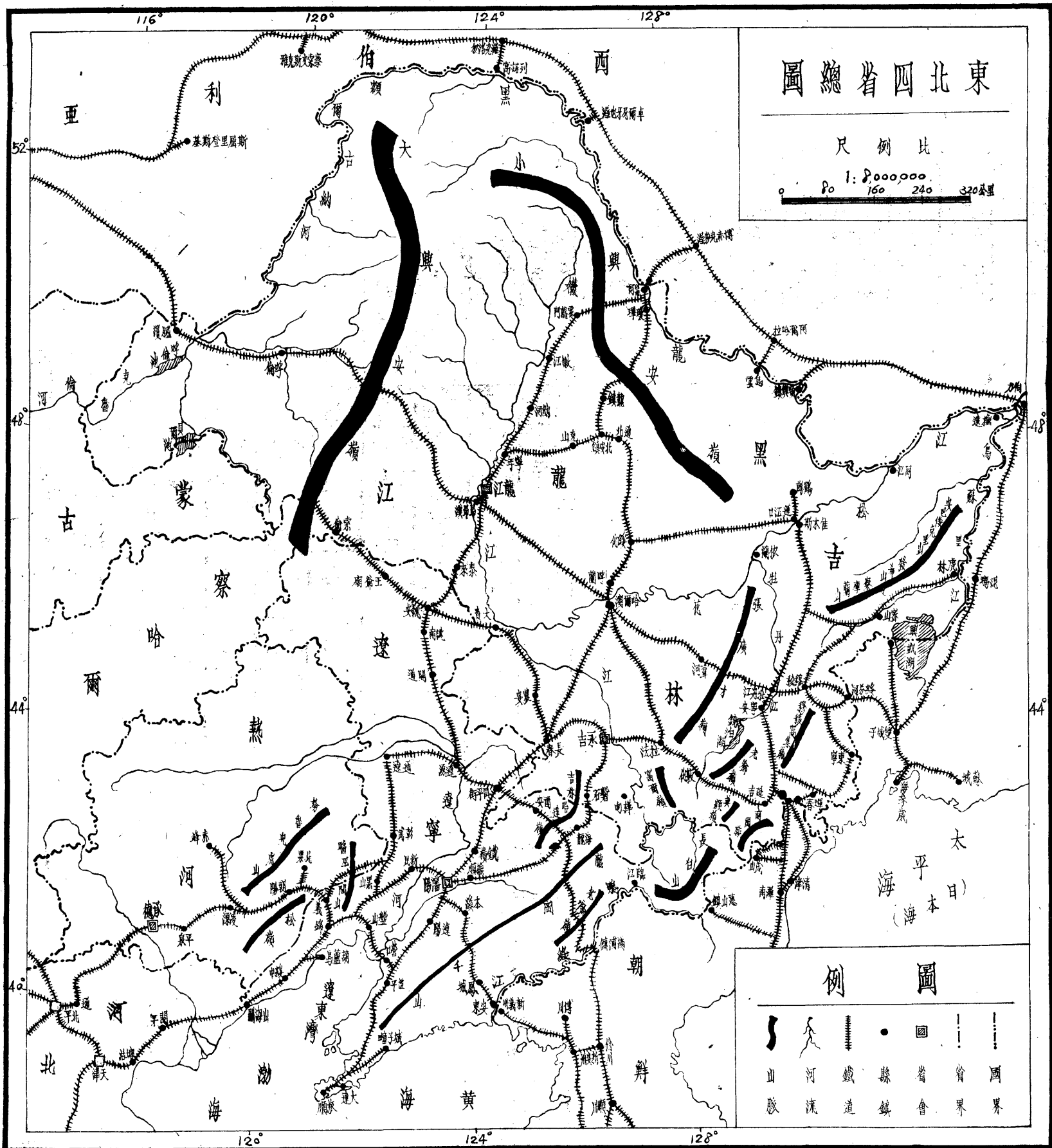

東北四省要覽

第一編 東北略史

第一章 釋名

一 東北釋名

總括今遼寧、吉林、黑龍江、熱河四省之地，而概稱爲東北，東北者，東北四省之簡稱也。然何以必稱之東北，蓋一以明此四省居於中國之東北方，一以明其地爲中國之東北部，而東北四省確爲中國土之一部，如人身中之一肢體，不待解說而自明，其稱名之當，用意之深，又何待言。

何以謂東北爲東北四省之簡稱？往在清代嘗稱奉天，（今遼寧）吉林、黑龍江三省，爲東三省矣。實則此三省本居中國之東北部，稱爲東北三省，乃爲愜當，然以稱說不便之故，乃簡稱爲東三省。民國以來，嘗合東三省與熱河省使之自成一特殊政區矣，本應稱此特殊政區爲東北四省，終以稱說不便，而簡稱爲東北。若依往日稱東三省之例，應稱此四省爲東四省。亦以稱東四省，不若稱東北之簡便，而東北一詞，遂爲通名矣。

今簡稱東北四省爲東北，又有其甚深之意義焉。東北四省北鄰於俄，東偏於日本，敵國外患之發生，爲時已久。在吾國人本對此四省，爲行政區之四單位，無總稱一名之必要。而



敵國不然。嘗概稱爲滿洲，爲滿蒙，且又分稱爲南滿北滿東蒙，所謂滿洲，卽爲舊東三省之總稱，所謂滿蒙，卽爲今東北四省之總稱。自暴日侵佔東北以來，製造偽組織，國號滿洲。其國境卽以東北四省爲限。在我以爲可分爲四政區，而敵國則合而爲一，以爲攘奪久據之的。於是我國雖不欲以東北一詞爲概稱，而不可得。惟能視爲一政區。構成一總體，然後以之收復失地，應付敵國，乃有統一之計劃，整齊之步伐。由是言之，統稱遼吉黑熱四省，爲東北四省可，爲東四省亦可，卽簡稱爲東北亦無不可。惟從外人之稱曰滿洲曰滿蒙則大不可。

不惟與吾國爲敵之日本，稱東北四省爲滿洲，卽歐美人士，亦喜稱之，有如 *Manchuria* 一詞，卽滿洲一詞之音也。不惟歐美人士如此，近而國人之用西文撰述者，亦嘗用滿洲一詞，以稱東北四省，習用日久，以爲當然，不知其爲可恥也。欲滿此恥，自應別立新名，如仍古稱曰遼東，用今稱曰關東，皆勝於滿洲一詞，否則，簡稱爲東四省，亦妥當無疵，若用英文譯名，卽書爲 *The Four Eastern Provinces* 亦覺其簡捷了當也。

簡稱東北四省爲東北，亦自有其歷史之根據。其一：周禮職方氏東北曰幽州，其山鎮曰醫巫閭。按醫巫閭山，在今遼寧省北鎮縣，今稱遼寧一帶之地曰東北，自非無故。其二：遼時設置東北路招討司，統軍司，金時亦有東北路招討司，此所謂東北路，卽在今東北四省境內，凡此皆以東北一詞，明其地居於國境之東北方，亦爲國土之一部也。洎民國十一年中央特派東三省軍事長官，督辦東北邊防屯墾事宜，十七年又有東北邊防軍司令長官之設置，於

是以遼吉黑熱四省。稱爲東北，乃益確定，其後遂簡稱東北邊防軍爲東北軍，概稱東北四省人爲東北人。然對國內而簡稱四省爲東北，究嫌不當，來日外患弭平，重光故物，理應加以改正，又有不待論者。

二 遼吉黑熱四省釋名

(一) 遼寧省 附舊奉天省釋名

自戰國時代之燕國，始置遼東郡，國人嘗概稱山海關迤東之地曰遼東，兩晉南北朝人則稱遼海，唐代則稱安東，前者以遼水沿岸之地，平原千里，彌望如海，後者以其爲女東都護府之所在也。元代則稱爲遼陽等處，以一地方之名，概稱一隅，未得謂當。清至入關之初，或稱遼東，或稱盛京，後則以奉天爲定名。考順治十四年。始置奉天府尹，蓋仿明代以南京爲應天府之例，以配北京順天府，所謂奉天，卽奉天承運之意，唐代曾號陝西乾州爲奉天縣，亦此意也。清代初期，奉天府尹轄區甚廣，季年又帶巡撫銜，故通稱今遼寧之地爲奉天省，光緒三十三年，開置東三省，遂仍用之。民國十八年始經中央明令改稱遼寧省。尋其命名之旨。蓋循往代遼東遼海之舊稱，而存其一字，而明代於遼水以西之地，以廣寧爲重鎮，與遼陽隔水相望，故又取寧字，而合稱爲遼寧。以此二字以概遼水東西之地，亦猶台江寧蘇州二府而稱江蘇，合安慶徽州二府而稱安徽，爲義正復相類也。如曰不然，則任日府廳州縣之以寧名者甚夥，義取安寧無待深言。以上所論，卽遼寧一省名稱之變易，及其命名意義之概

要也。

(二) 吉林省

吉林之地開闢晚於遼寧。唐代蕃國之渤海大氏，始於其地徧置京府州縣，後則金完顏氏亦興於是。蓋視同漢代之豐沛，元明二代漸成廢墟。清代盛時，以吉林爲封禁區，禁中原人移入，直至清季，始得徧設府廳州縣，一如內地之制，行省旣建，規模益闋。初滿洲語稱今永吉一帶曰吉林烏喇，義爲沿江，至其俗稱則曰船廠，以明初曾造船於此也。清乾隆二十二年，始改稱鎮守寧古塔將軍，爲鎮守吉林烏喇等處將軍，已而簡稱爲吉林將軍，又概稱今吉林省之地曰吉林省，光緒三十三年建行省時，亦遂因之。烏喇譯義爲江，吉林之譯義爲一稱，合二義則爲沿江，若用滿語必合吉林烏喇爲一詞，其義乃完，至今名吉林，則略稱也。

(三) 黑龍江省

黑龍江之地開闢尤晚，金之蒲與路，元之肇州，當其全區之一部，直至清代始盛有流寓焉。初南北朝之世，靺鞨七部中，有黑水部，居今混同江兩岸，卽黑龍松花二江會流以下之地也，唐代更於其地置黑水府，以領黑水靺鞨。黑龍江之名當起於此。今之黑龍江古稱寧羅河，或曰完水，其上源曰幹難河，然唐代已有烏龍江之稱，又唐宋嘗稱松花江爲黑水，或由不知其北尚有黑龍江而誤，滿洲語稱爲薩哈連烏喇。卽黑龍江之譯名也。黑龍江本爲水名，清代乃以之名地。康熙二十三年於黑龍江右岸築城，名曰黑龍江城，設將軍居之，是爲鎮守

黑龍江等處將軍，其後移駐墨爾根及齊齊哈爾，皆不之改，而黑龍江一詞，遂爲今黑龍江省全域之定稱矣。清代未設行省時，已習稱爲黑龍江省，以爲東三省之一單位，洎設省時，仍而不改，以至於今。

(四) 熱河省

熱河省關於遼國，盛置京府州縣，金元之世，略有存廢，洎至明代，則淪於蒙古，清代則爲內蒙古之東部，雍正元年始設熱河廳。其後則設承德朝陽二府，俱屬於直隸省。熱河本爲水名，大清一統志謂有三源，合流而稱熱河，下流入於灤河，康熙二十四年建避暑山莊於承德，以其地有溫泉故稱熱河，此泉亦熱河之一小源也。清代初設熱河副都統。後改都統，俱駐於此。民國初年因之，後置特別區，及建省，皆以熱河爲名。

第二章 年表

一 東北大事年表

朝代 及 年 紀 西歷紀元 大

實帝時或在前

約 三〇〇 前 中國內地人移殖於東北者甚多，由考古學上發現其遺跡、

約 二〇〇 前 以東北之地屬於營青二州、肅慎氏之名始見記載、

虞舜

夏禹

殷末

以東北之地屬於冀青二州、

孤竹國君之子伯夷叔齊餓於遼西首陽山下、

約一二〇前

周武王時

對箕子於朝鮮、肅慎氏來朝、

約一一〇前

赧王時

(燕昭王)

前三一一至二七九

秦始皇二十六年 前二二一

燕將秦開擊走東胡、開闢東北、置遼東遼西二郡。
燕築長城於遼東西、又築障塞、
劃分天下郡縣、仍立遼東遼西兩郡、築長城、遼東西一段因燕故址、

漢高帝初年 前二〇六

復修遼東故塞、匈奴冒頓破滅東胡、

末年至一九五

燕人衛滿滅箕氏朝鮮、自立爲王、

武帝元朔元年 前一二八

置蒼海郡於滅貊地、未幾罷之、

元封三年 前一〇八

漢兵滅朝鮮、以其地爲樂浪玄菟臨屯真番四郡、

昭帝始元五年 前八二

罷臨屯真番二郡、置樂浪東部都尉、未幾玄菟郡內徙於遼東郡界內、

元帝建昭二年 前三七

高句麗始祖朱蒙立國於鴨綠江上游、(?)

成帝鴻嘉三年 前一八

百濟立國於樂浪郡以南之地、(?)又有新羅、立國於百濟東南、

後漢光武建武二十五年

四九 夫餘烏桓鮮卑來朝、

和帝永元十六年

一〇四 分遼東遼西二郡地、置遼東屬國、

桓帝時

一四七至一六七 鮮卑檀石槐分其地爲三部、各置大人領之、

靈帝時

一六八至一八八 遼東屬國右北平上谷等郡之烏桓、稱雄於北邊、謂之三郡烏桓（烏丸）、

中平六年

一八九 公孫度爲遼東太守、是爲割據遼東之始、

獻帝初平元年

一九〇 公孫度自稱平州牧、度以宗女妻百濟王。管寧歸原王烈等適遼東、

建安十二年

二〇七 曹操大破烏桓於柳城、斬其王蹋頓、烏桓遂破散、

十四年

二〇九 公孫康（度子）擊破高句麗 其國遂自國內城移都於丸都山、公孫康以樂浪郡遼南地置帶方郡、

魏明帝初年

二二六至二三七 以帶方太守堂倭人朝獻、

景初元年

二三八 公孫淵（康子）自立爲燕王、並稱紹漢元年、

二年

二三八 魏遣司馬懿討公孫淵、斬之、遼東遂定、

齊王芳正始五年

二四四 幽州刺史毋丘儉討高句麗、入其國、刻石紀功於丸都山。

晉武帝太康六年 二八五 鮮卑慕容廆始立國於棘城，是為前燕。

愍帝建興元年 三一三 高句麗侵據樂浪帶方二郡地。

咸康三年 慕容皝始稱燕王，（後其子儁稱帝）

八年 慕容皝遷都於龍城（柳城）。

慕容皝以兵入高句麗，毀其九都而還，未幾高句麗

臣服於燕。

廢帝太和五年 三七〇 前秦苻堅命丞相王猛率兵入燕。

孝武帝太元九年 三八四 慕容垂復稱燕王，未幾稱帝，是為後燕。

安帝元興三年 四〇四 高句麗廣開土王進陷遼東玄、二郡。

義熙三年 四〇七 後燕亡，高雲篡位自立，仍稱燕。

五年 四〇九 馮跋繼高雲為燕王，是為北燕。

後魏太武帝始光四年 四二七 高句麗長壽王自丸都移都平壤，自是高句麗臣於後

魏。

太延二年 四三六 馮弘（跋弟）為魏所破，奔高句麗，北燕亡

太平眞君五年 四四四 魏於和龍城置營州。

孝文帝太和十七年 四九三 夫餘國為勿吉所破，其國遂亡。

東魏孝靜帝武定三年 五四五 北齊封高成爲高麗王，自是高句麗簡稱爲高麗。
隋文帝開皇十八年 五九八 初討高麗，已而罷兵。

開皇中

粟末靺鞨內附處之於營州。

煬帝大業八年 六一二 親征高麗，二十四軍出遼東，失利而還。
九年 六一三 再親征高麗，攻遼東城，不克而還。

十年 六一四 征高麗，已而罷兵。

唐太宗貞觀十九年 六四五 親征高麗，克遼東城，以攻安市城不下，班師，以
後屢出師討高麗。

高宗龍朔三年 六六三 日本以兵援百濟，劉仁軌大破之，遂滅百濟。
總章元年 六六八 滅高麗，置安東都護府於平壤，以統其地。

儀鳳三年 六七八 徙置安東都護府於遼東。

武后萬歲通天中 六九六 薛 曾乞乞仲象等東走，保東牟山。

聖歷元年 六九八 靺鞨大祚榮（仲象子）自稱振國王。

玄宗開元元年 七一三 册封大祚榮爲渤海郡王。

二年 七一四 移安東都護府於平州。

十五年 七二七 渤海始遣使通於日本。

二十一年 七三二 渤海叛，渡海殺登州刺史。
憲宗元和十四年 八一九 渤海開闢七字，設五京十五府六十二州，稱為海東

盛國。

昭宗 天復元年 九〇一 契丹阿保機始為本部夷離董。

三年 九〇三 契丹擊女真破之，女真之名始此。

樂 太祖開平元年 九〇七 契丹阿保機被推為首領，稱可汗

乾化元年 九一一 契丹平定奚部而服屬之。

乾化中 九一至 契丹略取遼東地

九一二

末帝 貞明二年 九一六 阿保機稱帝，建元神册，仍以契丹為號。

貞明四年 九一八 契丹城國都，後名上京臨潢府。

(遼太祖神册三年)

後唐明宗 天成元年 九二六 契丹滅渤海國，以其地建東丹國，立人皇王突欲為

(遼太宗天顯元年)

天成三年 九二八 契丹遷東丹國於遼陽。

(天顯三年)

長興元年 九三〇 東丹國人皇王浮海奔後唐。

(天顯五年)

後晉

高祖天福三年
(遼太宗會同元年)

九三八

遼建東京遼陽府。

後漢

高祖天福十一年
(遼太宗大同元年
世宗天祿元年)

九四七

遼擄晉王石重貴，置於黃龍府，後徙建州。

宋

太祖開寶三年
(遼景宗保寧三年)

九七〇

定安國因女真入朝。

眞宗

景德四年
(遼聖宗統和二十五年)

一〇〇七

遼建中京大定府於土河之濱。

仁宗

天聖七年
(遼聖宗太平九年)

一〇二九

渤海遺族大延琳叛於東京(遼陽)國號興遼，年號天慶，未幾敗滅。

徽宗

政和二年
(遼天祚天慶二年)

一一一二

生女眞部酋長阿骨打來與遼主之混同江頭魚宴。

四年
(遼天慶四年)

一一一四

女眞部叛遼，敗遼軍於寧江州。

六年
(遼天慶六年)
(金太祖收國二年)

一一一六

渤海遺族高永昌自立於東京，國號仍稱渤海，年號隆基，已而爲金人所擒，東京遂入於金。

東北要覽

重和元年 一一一八 金攻遼東京道諸州，皆下之。

(遼天慶八年金太祖天輔二年)

南宋 高宗建炎二年 一一二八

(金太宗天會六年) 金破汴京，虜宋二帝，置於遼州，未幾徙置於五國城。

紹興八年 一一三八 金以其國都為上京會寧府。

(金熙宗天眷元年) 一一五五 金東京留守烏祿為其母寤塔於遼陽府。

(金海陵王貞元三年) 一一六一 金烏祿(世宗)立於東京。

(金世宗大定元年) 一一〇六 蒙古鐵木真起於不兒罕山，(克魯倫河上遊)，成吉思汗。

尊 宗 開禧二年 一一二一 蒙古兵入金東京，大掠而去。

(金章宗泰和六年) 一一二二 契丹人耶律留哥附於蒙古，後稱遼王。

(金衛紹王大安三年) 一一二五 蒲鮮萬奴據金東京，稱天王，國號大真。

嘉定五年 (崇慶元年) 一一二二

(金宣宗貞祐三年) 嘉定八年

高麗十年
(真定元年)

一二一七

蒲鮮高麗入女真故地，故國號為東夏，以王骨朵國相，遼東西之地俱入於蒙古。

元 太宗

五年

一二三三

蒙古滅東夏國，擒蒲鮮高麗。

世祖

至元三年

一二六六

元置潘州，以處高麗降民，嗣後又置潘陽路。

六年

一二六九

始置東京北京等處行中書省，嗣後置廢不常。

七年

一二七〇

高麗臣於蒙古，於其境內置東寧府，其後又置征東行省於其國。

二十四年

一二八七

諸王乃顏反於遼東，已而擒乃顏，始立遼陽等處行省，以為經制。

順帝至正二十七年

一三六七

遼陽行省平章政事納哈出以海內大亂，保聚開元。

明 太祖洪武四年

一三七一

元遼陽行省平章政事劉益降，置遼東衛，未幾劉益被殺，因改置定遼都衛，同時高麗臣服於明。

八年

一三七五

改定遼都衛為遼東都指揮使司。

二十年

一三八七

討納哈出破於金山，納哈出降。

以高麗國境內之鐵嶺為國界，明年遂置鐵嶺衛，隸內徙於瀋陽衛北境。是年置大寧都司於大寧新鎮（會州）。

二十二年

一三八九

置泰寧福餘朵顏三衛，後合稱兀良哈三衛，未幾以叛亂撤廢。

二十五年 一三九二

高麗李成桂代王氏而有其國，仍臣服於明，明賜號曰朝鮮。

成祖永樂元年 一四〇三

大寧郡可內徙，再置兀良哈三衛，其後大寧棄地，遂為三衛侵佔。

七年 一四〇九

始置奴兒干都司，並置建州毛憐等一百八十四衛。

十七年 一四一九

遼東總兵官劉江大破倭寇於望海場。

十八年 一四二〇

遼東都指揮使劉清造船於松花江。

宣宗宣德九年 一四三四

建州衛猛哥帖木兒為七姓野人所殺。

十年 一四三五

始命御史巡撫遼東。

英宗正統三年 一四三八

建州衛女真移住於蘇子河邊。

七年 一四四二

遼東都司畢恭始築遼東邊牆。

憲宗成化三年 一四六七

誅建州衛首領董山，拓展遼東邊牆，止於鴨綠江口九連城，遼東巡撫李秉總兵官趙輔討建州大破之。

穆宗隆慶元年 一五六七

以李成梁為遼東總兵官。

五年 一五七一

遼東總兵李成梁討建州大捷。

神宗萬曆三年 一五七五

李成梁建立寬甸等六堡，拓地七八百里，未幾成驍以禦寇功，封寧遠伯。

十年 一五八二

建州衛首領叫場（清稱景祖）他失（清稱顯祖）為明兵所殺。

十一年 一五八三

建州奴兒哈赤（他失之子即清太祖）攻尼堪外蘭，取圖倫城。

十七年 一五八九

明授建州奴兒哈赤為都督，又進龍虎將軍。

二十年 一五九二

倭酋平（豐臣）秀吉入朝鮮，命李如松率兵救之。

二十六年 一五九八

倭酋平秀吉死，朝鮮之亂乃定。

二十七年 一五九九

建州仿蒙古字，製滿洲文。

二十九年 一六〇一

再以李成梁鎮遼東，建州衛併哈達部（南關）。

三十一年 一六〇三

建州築赫圖阿拉城，居之。（後稱興京）。

三十四年 一六〇六

棄寬甸六堡於外地，遂為建州部人所據。

三十五年 一六〇七

建州衛併輝發部。

三十六年 一六〇八

罷李成梁鎮守遼東。

四十一年 一六一三

建州衛併烏拉部。

四十三年 一六一五

建州定八固山制，即八旗制度。

四十四年 一六一六

建州奴爾哈赤稱汗，國號大金，建元天命，是為後金。

（後金太祖天命元年）

四十六年 一六一八 後金國汗以七大恨

（三年）

四十七年 一六一九

（四年）

明出兵二十萬討後金，大敗於薩爾湖，鐵嶺關原並失，遂以熊廷弼經略遼東，又葉赫（北關）為後金所併，至是扈倫四部俱亡。

光宗 泰昌 元年 一六二〇

（五年）

罷熊廷弼，以袁應泰代之。

熹宗 天啓 元年 一六二一

（六年）

後金兵取瀋陽及遼陽，乃於遼陽城東五里建城，曰東京，移都之，明再起熊廷弼經略遼東。

（七年） 一六二二

後金兵取廣寧。

（十年） 一六二五

後金移都瀋陽，明廷殺前遼東經略熊廷弼。

（十一年） 一六二六

袁崇煥守寧遠，後金兵攻之不克，後金國汗為礮所傷，兵因而卒，其子皇太極（太宗）嗣汗位，明遂以崇煥為撫遼東，未幾去職。

再起用袁崇煥為薊遼督師。

思宗 崇禎 元年 一六二八

（二年）

袁崇煥設總兵官毛文龍於湄島，旋後金兵入長城，

（三年） 一六二九

袁崇煥率兵入援，未幾崇煥下獄被殺。

六年 一六三三

後金命達海重製滿洲文，加圈點，明麟孔有德耿仲明尙可喜降於後金。

七年 一六四三

後金兵陷旅順，又稱瀋陽爲盛京。

八年 一六三五

內蒙古諸部族悉降附於後金。

九年 一六三六

後金國汗稱帝，改國號曰大清，改元崇德。

十年 一六三七

清兵入朝鮮，朝鮮王李熙降清。

十一年 一六四二

清兵入長城，未幾退去。

十二年 一六四三

清兵破松山，獲督師洪承疇，遂取錦州，已而承疇降清。

十三年 一六四四

清主皇太極（太宗）殂。子福臨（清世祖）嗣立，多爾袞爲攝政王。

十四年 一六四九

總兵吳三桂納清兵入山海關，清主入京師，遂定都焉，並置盛京昂邦章京（總管）鎮守之。

十五年 一六五三

俄羅斯人（羅刹）佔領雅克薩城。

十六年 一六五七

公布遼東招墾條例。

置奉天府，並以府置長官。

第一編 東北略史

建祖康熙元年 一六六二

十五年 一六五八 設盛京禮部，以侍郎為長官。
十六年 一六五九 設盛京戶部工部。

改盛京昂邦章京為鎮守遼東等處將軍，下設副都統
城守防禦等職，分守各地，改寧古塔昂邦章京為
鎮守寧古塔等處將軍。

五年 一六六六 設盛京刑部。

七年 一六六八 廢止遼東招墾條例。

九年 一六七〇 改遼東將軍為鎮守奉天等處將軍，第一次巡視盛京

十五年 一六七六 移寧古塔將軍於船廠（吉林）。

十六年 一六七七 命內大臣武木訥喀勘長白山。

二十一年 一六八二 派都統彭春等率兵攻俄人，築雅克薩城。第二次巡
視盛京。

二十三年 一六八四 以薩布素為鎮守黑龍江等處將軍。駐龍江城（瑗瑯

二十八年 一六八九 中俄兩國代表訂約於尼布楚，劃定國界，以額爾古

二十九年 一六九〇 黑龍江將軍移駐墨爾根。

納河以西之地屬俄國。

三十二年 一六九三 聖盛京兵部，自是奉兵共有五部，惟無吏部，其餘皆以待郎爲長官。

三十七年 一六九八 第三次巡視盛京。

三十八年 一六九九 黑龍江將軍移駐齊齊哈爾。

四十二年 一七〇三 建避暑山莊於熱河，爲每年夏季避暑之用。

五十一年 一七一二 派烏拉總管穆爾登與朝鮮劃界，登長白山巔，立石爲界。

六十年 一七一一 命雍親王代詣盛京祭陵。

世宗 雍正元年 一七一三 鑿熱河通，後改稱承德府，並設副都統駐其地，隸改和統。

高宗 乾隆五年 一七四〇 禁止流民移入奉天等處，其在吉林黑龍江等處，則絕對禁止之。

八年 一七四三 第一次巡視盛京。

九年 一七四四 命京營閑散旗人三千名，屯田於拉林阿勒楚喀二廳。

十二年 一七四七 更稱奉天將軍爲鎮守盛京等處將軍。

十五年 一七五〇 再申流民移入奉天等處之禁令。

十九年 一七五四 第二次巡視盛京。

二十二年 一七五七 改稱寧古塔將軍為鎮守吉林烏拉等處將軍。

二十六年 一七六一 許商賈工匠為旗民生活所必需者，得居住奉天。

三十三年 一七六八 第三次巡視盛京。

四十八年 一七八三 第四次巡視盛京。

仁宗 嘉慶八年 一八〇三 開放東三省之一部，許漢人遷入。

十年 一八〇五 第一次巡視盛京。

十九年 一八一四 吉林將軍富俊奏請移八旗人開墾雙城堡。

二十一年 一八一六 實行雙城堡開墾計劃。

二十三年 一八一八 第二次巡視盛京。

宣宗 道光九年 一八二九 巡視盛京。

文宗 咸豐八年 一八五八 黑龍江將軍奕山與俄國締結條約，以黑龍江以北地屬俄以烏蘇里江以東地為兩國公有。

與英法締天津條約，開牛莊（營口）為商埠。

中俄兩國締北京條約以烏蘇里江以東地讓於俄國。

德宗 光緒元年 一八七五 以盛京將軍行總督事，奉天府府尹行巡撫事。

朝鮮內亂，執其大院君李熙應，送保定安置，已歸

釋歸國。

十二年 一八八六 督辦吉林邊務吳大澂與俄使會勘中俄邊界。

二十一年 一八九四 五月朝鮮有東學黨之亂，李鴻章奏派提督葉志超率兵往剿。

六月日本兵入朝鮮，擁立大院君，詭稱自主。

七月中國爲朝鮮事，與日本宣戰。

八月我軍敗於平壤，總兵左寶貴戰死。丁汝昌率海軍與日本海軍戰於大東溝口外海面。敗績，已而中國海軍全殲。

九月日本兵由金州登岸，進窺旅順。

十月鳳凰城岫巖州陷。金州旅順及大連灣俱陷。

十一月復州蓋平海城俱陷。

二十一年 一八九五 二月吳大澂等軍潰，營口陷，

三月派李鴻章與日本議定和約於馬關，承認朝鮮自主。并割遼東半島於日本，

四月俄法德三國出阻割遼東半島。日本屈服，

五月李鴻章使俄，在俄締結中俄密約，許俄人在東三省境內建築鐵路，

八月與俄人訂立東省鐵路合同，並成立華俄道勝銀行，俄人遂築東省鐵路，

二十四年 一八九八

三月以旅順及大連灣租於俄國，

七月俄人築南滿洲支路，

二十五年 一八九九

中俄訂旅順大連灣租界專條，俄人遂得租借地爲關東省，

二十六年 一九〇〇

七月俄人籍口義和團，進兵護路，陷安東，

八月陷齊齊哈爾，黑龍江將軍壽山死之，

閏八月俄兵進陷營口遼陽，旋入瀋陽，盛京，軍旗退出，旋返瀋陽，時吉林亦陷於俄，東三省之地全失。

十一月命楊儒與俄人商辦接收東三省，

三月楊儒拒簽俄人所提和約案，

二十八年 一九〇二

三月與俄國訂立交收東三省條約，俄人允於盡押六個月撤兵。

二十九年 一九〇三

七月日本爲東三省事件，向俄國提出直接交涉之要求。

八月與日本訂通商條約，允開奉天安東大東溝爲商

埠。

十一月我促俄人履約撤兵，俄人不從。

十二月日本因交涉決裂，對俄宣戰，未幾我國宣告局外中立。

是年朝鮮人越邊延吉地，名其地爲間島。

三十一年 一九〇四

正月日本兵敗俄兵於鴨綠江，佔九連城鳳凰城。

四月日本兵由大孤山上陸，佔金州，圍旅順。

六月日本兵連佔大石橋營口牛莊海城等處。

八月日本兵佔遼陽。

十二月日本攻破旅順佔之。

三十一年 一九〇五

二月日本進佔濟南，俄軍全部北退。

四月以趙爾巽爲盛京將軍。

七月日俄和議締結於斯德哥爾摩，俄人割讓長春以南鐵路於日本，旅順大連轉租於日本，又讓庫頁島南半於日本。

八月裁奉天府府尹。

十一月中日締結東三省善後條約，承認俄人讓與日

本在東三省之各項權利。(一)中國允開鳳凰城遼陽新民屯鐵嶺通江子法庫門長春(寬城子)吉林哈爾濱等處各埠春三姓齊齊哈爾海拉爾等處滿洲里為商埠，訂於新約之中。(二)安奉軍用鐵路改為商用。(三)中日會訂鴨綠江採木公司。

十二月日本在朝鮮設統監府，以伊藤博文為統監。

三十一年 一九〇六

五月日本兩滿鐵道會社成立。
六月日本開關東都督府。

三十三年 一九〇七

與日本訂立新奉吉長兩鐵路協約。

三月改盛京將軍為東三省總督，奉天吉林黑龍江三省各設巡撫，以徐世昌為東三省總督。

七月日本在延吉(間島)設朝鮮統監派出所，我國提出抗議，派吳祿貞督辦延吉邊務。

三十四年 一九〇八

早年徐世昌派英工程師秀思勘測葫蘆島。

統元 年 一九〇九

正月徐世昌內調，以錫良為東三省總督。

六月日本人自由改築安奉鐵路，國人倡議不購日貨以抵制之。

七月與日本解決東三省交涉懸案(一)承認日本開採撫順煙臺煤礦(二)中朝邊境(間島)以圖們江為界(三)允開局子街等三處為商埠

八月與日本訂立中韓界務條約。

十月日本伊藤博文爲朝鮮人安重根刺殺於哈爾濱，築吉長鐵路允日本投資。

十二月美國人提議滿洲鐵路中立因列強反對作罷。

二年 一九一〇

二月裁奉天巡撫缺。

八月日韓合併條約成立，朝鮮亡。

十一月東三省人民代表赴京請願立憲及開國會，旋命解回原籍。

十二月東三省發生鼠疫傳疫甚速，翌春始撲滅。

三年 一九一一

三月錫良他調，以趙爾巽爲東三省總督。

四月吉林省城大火。

九月奉天因武昌革命軍興，成立保安會，以趙爾巽爲正會長，吳景濂吳祥禎爲副會長吉林黑龍江亦各成立保安會，未幾吳景濂出走。

十月趙爾巽調前路巡防隊統領張作霖入瀋陽。

十二月聯合急進會會長張榕被暗殺，協領藍天蔚部下兵變，旋即平定。

三月改東三省總督爲東三省都督，吉林黑龍江兩省

巡撫，亦改稱都督。

七月改東三省總督爲奉天都督，以張錫鑾代趙爾巽，未幾改吉黑二省都督爲護軍使。

是年以張作霖爲陸軍二十七師師長，馮德麟爲二十八師師長，

二年 一九一三

三月東三省實行軍民分治，皆置民政長，又於其下置諸路觀察使，後又易稱道尹。

十月中日爲滿蒙五路訂協定。

三年 一九一四

五月三省民政長易稱巡按使。

六月改都督爲將軍，置將軍行署，奉天都督改稱鎮安上將軍，節制三省，吉黑二省護軍使改稱鎮安左右將軍。日本宣言獨占我東三省利益。

十二月日本向我提出二十一條要求。

是年自開鄭家屯洮南爲商埠。

四年 一九一五

五月日本爲二十一條案，對我提出最後通牒，我忍辱接受，其屬東三省者南滿安奉兩路租期延爲九十九年，日人有商租土地權，及有自由居住權。

八月張錫鑾去職，以段芝貴爲鎮安上將軍督理奉天

軍務兼節制吉黑龍江軍務，孟恩遠爲鎮安左將軍督理吉林軍務，朱慶瀾爲鎮安右將軍督理黑龍江軍務。

十一月中俄訂立呼倫貝爾條約，許其自治。

十二月中日締結四鄭鐵路借款合同。

袁世凱實行帝制，段芝貴封一等公，孟恩遠封一等侯，朱慶瀾封一等子，張作霖封二等子。

四月段芝貴去瀋陽，二十七師師長張作霖以盛武將軍督理奉天軍務。

六月督理軍務改稱督軍，巡按使改稱省長，未幾張作霖以奉天督軍兼省長。

七月蒙古巴布札布受日人指使攻陷突泉，未幾收復，又擊敗於郭家店。

八月日本藉口日警與鄭家屯（今遼）駐軍衝突，派兵佔據鄭家屯。

九月巴布札布死於林西。

一月以我國道歉結果，日兵退出鄭家屯。

四月借日本款，修四鄭鐵路，後改稱四洮鐵路。
七月鮑貴卿爲黑龍江督軍兼省長。

五年 一九一六

六年 一九一七

十月日本藉口朝鮮人焚毀領事館，派兵入境，以中國抗議撤去；

十二月吉林督軍孟恩遠派兵警備中東路，遂將警備權收歸中國。

七年 一九一八 一月吉林省長郭宗熙兼任中東鐵路督辦。

六月與日本簽訂吉會鐵路借款合同。

八月與日本簽訂吉黑兩省金礦森林借款合同。

九月與日本簽訂滿蒙四鐵路借款合同。

張作霖以奉天督軍兼省長，為東三省巡閱使。

十月派宋小濂為中東鐵路督辦，張景惠為護路軍總司令。

七年 一九一九 七月吉林督軍孟恩遠免職以鮑貴卿代之並兼省長，更以孫烈臣為黑龍江督軍兼省長。孟恩遠反抗免職命令，舉兵，未幾罷兵去吉。

九年 一九二〇 二月派周肇祥督辦奉天葫蘆島開埠事宜。

四月俄勞農政府聲明放棄在東三省所有一切權利，我國未敢接受，覆文遜謝。

五月日本在大連改用金本位。

九月與俄道勝銀行簽訂中東鐵路合同，規定該路歸兩國合辦。

是年明令取消呼倫貝爾自治

十年 一九二一

三月吉林督軍兼省長鮑貴卿去職以孫烈臣代之，又以陸軍二十九師師長吳俊陞爲黑龍江督軍兼省長。

五月以外蒙古獨立，張作霖兼蒙疆經略使，兼轄熱河察哈爾綏遠三特別區，並以汲金純爲熱河都統。

十二月張作霖入北京援助梁士詒組閣。

是年張作霖命財政廳長王永江代理奉天省長。

十一年 一九二二

一月張作霖因吳佩孚反對國務總理梁士詒通電維持。

二月我國代表在華府會議提出廢棄日本強迫簽訂二十一條案。與蘇俄協商中東鐵路歸中國管理。

四月奉直兩軍開戰，奉軍敗績，退出開外。

五月張作霖免本兼各職，以吳俊陞爲奉天督軍，馮德鄰爲黑龍江督軍，袁金鎰爲奉天省長，紀常爲黑龍江省長，皆未就職，張作霖宣言東三省自治，自任東三省保安總司令，孫烈臣吳俊陞爲副司令。

六月奉直兩方協議停戰。

七月日本要求築天圖路。

九月日俄兩國開會議於長春。

十一月張作霖與日本簽訂天圖鐵路條約，中央聲明無效。

十二月張作霖劃中東路沿綫爲東省特別區，置行政長官統轄之。

三月我國向日本聲明取消前締結之二十一條，並接洽收回租期已滿之旅大，各省人民亦因此案發生抵制日貨運動。

四月在瀋陽設立東北大學，以王永江兼任校長。

俄人拒絕中國接收中東路地畝處。

蘇俄代表加拉罕至奉天，與張作霖接洽中東鐵路問題。

十一月加拉罕宣言彼邦從前未允將中東路交還中國。

四月設東三省交通委員會，後改稱東北交通委員會。

五月外交部與加拉罕簽訂中俄基本協訂，中俄兩國

十三年 一九二四

十二年 一九二三

正式恢復邦交。

七月張作霖向曹錕發出最後通牒，奉直之戰再起，雙方大戰於山海關。

九月張作霖與俄人成立奉俄協定。

十月中東鐵路依新協定改組，新董事中俄各五人。直軍以馮玉祥等突歸北京，主張中止戰事，直軍遂潰，未幾以張作霖爲鎮威上將軍。

十一月中東路地畝處由中國派員接收。

四月俄大使加拉罕向我抗議東三省借日款築濼齊鐵路，妨礙中東路發展。日本奉天總領事向奉天省長官提出要求八項。

五月創修潘海鐵路。

十一月郭松齡率軍自關內進攻瀋陽，日本藉口向南滿增兵，並聲明不准在南滿鐵路附屬地二十里內作戰。

十二月張作霖軍與郭松齡軍戰於巨流河，吳俊陞率騎兵至白旗堡斷其後路，郭軍遂潰，郭松齡被擒見殺。

十五年 一九二六 一月東三省留日學生三百餘人，因反對日本出兵南

滿路綫，離日歸國。
南滿鐵道會社進行築吉敦鐵路，中央提出否認。爲
中東路員罷工，護路司令張煥相逮捕中東路俄籍局
長，未幾以俄使加拉罕抗議釋放。

二月代理奉天省長王永江以諫阻奉軍入關不聽辭職。

六月東三省長官與俄代表開會議，商洽中東鐵路具
體方案，後無結果。

七月張作霖赴旅大訪日本關東廳長官及關東軍司令

八月張作霖因奉票跌價，槍斃錢商五人。

十一月張作霖以任安國軍總司令，入北京。

三月在北京中東路辦公處等處獲共產黨六十餘人。
五月日本在奉天省臨江縣強設領事分館，我國予以
拒絕。吉林省自築吉海鐵路。

六月張作霖在北京就陸海軍大元帥職。

七月延吉道稅關徵二五附稅，發生日韓僑民搗毀警
署事件。

八月中東路中俄理事成立協定，解決懸案。

十七年 一九二八

日使芳澤謙吉至北京訪張作霖，提出要求若干條，張作霖向新聞記者宣佈日本之具體要求。

九月奉天爲反日運動。成立外交後援會，遊行示威，日本遂自動停止交涉，並取銷設備及撤兵，遼三省自築打通鐵路。

十一月山東難民渡海，經大連至東省者絡繹不絕。

十二月朝鮮境內藉吉林省取締朝鮮人爲口實，發生排華運動，虐殺華僑甚多，我國向日本提出抗議。

一月東邊道有刀匪甚猖獗，旋剿平之。

二月中俄地方當局訂立中俄黑龍江烏蘇里江航行新約。民辦之奉海鐵路改歸官辦。

四月爲洮昂路借車案及奉海南滿聯運案，與日本訂立協定。與日本訂立中日合辦吉林老頭溝煤礦合同。

五月日本藉口中國發生戰事，增兵於南滿路沿綫，又致中國覺書，謂中國禍亂及滿洲時，日本當採取適當有效之處置。國民革命軍北伐，節節勝利。

六月張作霖自北京退出關外，乘車至皇姑屯，被日本人炸毀列車，作霖受重傷，旋即死亡，同車之吳

俊陞亦被炸死，日本聲明爲南軍便衣隊所爲。張學良初審返奉，始發表作霖逝世，並由三省會議公推學良爲東三省保安總司令，旋成立東三省臨時保安會，推學良爲委員長。

八月日本代表林權助勸張學良不必服從中央，否則日本將採自由行動。

張學良派代表到南京報告東三省俟外交有辦法，即服從政府易幟。

十一月設興安屯墾區，以鄒作華爲督辦。任命張學良爲國府委員。

十二月蒙古青年黨發生事變。攻佔呼倫貝爾，未讖平定。

東北四省實行易幟，張學良爲東北邊防軍司令長官，張作相萬福麟爲副司令。

任命奉吉黑三省主席，熱河特別區改爲熱河省，置省政府，以湯玉麟爲主席。

一月成立東北政務委員會，張學良爲主席委員，未幾易稱奉天省爲遼寧省，並裁撤四省道尹。

張學良槍決東北兵工廠督辦楊宇霆及黑龍江省省長常蔭槐。

十
八
年
一
九
二
九

四月改稱交通部錦縣交通大學爲東北交通大學。
五月東省特區長官派軍警搜查俄領事館，拘捕共產黨員三十餘人，未幾將所得證件交瀋陽辦理。吉林省設吉林大學。

七月中東路督辦呂榮寰因實行華俄局長會簽，俄局長不遵命，卽行撤換，驅令出國，並宣布其罪狀。俄國對中東路事件提出最後通牒，限我方三日答復，已而俄國提出對華絕交書。

張學良任張作相爲國防司令，萬福麟爲副司令，沈鴻烈爲東北海軍司令，布置中東路沿綫防務。

東三省當局派蔡運升與俄人談判和平解決辦法，凡數次俱無效。

八月中俄戰事開始，張學良任命王樹常胡毓坤爲東西兩路總指揮。

日本增兵於南滿路線並佔領東寧縣城，未幾退去。十月俄軍襲三江口，並入同江，我海軍敗績，俄軍攻陷富錦。

十一月俄軍陷札蘭諾爾，我軍旅長韓光第陣亡，滿洲里失守，旅長梁忠甲失蹤。

十 九 年 一 九 三 〇

十二月蔡運升與俄代表簽訂議和協定於伯力，俄軍撤退，哈爾濱拘獲之俄犯，亦一律釋放。

二月任莫德惠為中俄會議全權代表，解決中東路善後問題，五月啓程赴俄。

六月張學良為中華民國陸海空軍副司令。

七月舉辦葫蘆島築港工程。東北軍開往平津駐防。

十月中俄會議在莫斯科正式開幕，旋因雙方意見不一，無結果，遂致停頓。

十一月張學良入京，翌月北旋。

一月滿鐵會社理事木村代表日政府向張學良提出中日鐵道交涉。

二月撫順煤礦發火，燒死華工三千餘人。

四月張學良赴北平組副司令部。

六月日本參謀本部職員中村震太郎行抵洮南刺探，途中被戕。

七月吉林萬寶山鮮民開渠害民，日警為之保護，因此中日警備發生衝突，日警遂開槍射擊我農民。

在朝鮮日人唆使鮮人慘殺華僑。

二十一年 九三三

中村被殺事件。日本國軍部主用武力解決。
八月萬寶山日警撤退。

九月日本爲中村事件，對中國提出強硬之交涉，日本在商滿安奉兩路增兵。

十八日夜，日本關東軍藉口南滿路被破壞，突然襲取瀋陽，翌晨瀋陽遂陷，旋長春吉林等地亦被日軍佔領。瀋陽事變經我國代表提出於國際聯盟理事會。

十月在錦州成立遼寧省政府，以米春霖代理主席。
十一月日本軍進襲黑龍江，馬占山率軍應戰，敗績，齊齊哈爾失陷。

清廢帝溥儀潛至大遼。

東北大學自瀋陽遷北平復課。

十二月日本關東軍進襲錦州，中國軍隊向後撤退。

一月錦州不陷，已由山海關以外之地盡爲日軍佔據。國聯理事會決議派員調查瀋陽事變真相，並以李頓爲調查團代表。

馬占山僞與日簽妥協，並入齊齊哈爾，執行省政。
吉林省政府在賓縣成立，並與日軍抵抗。

二月哈爾濱失陷，未幾吉林軍不支，遂漸退往松花江下游。

三月偽滿洲國成立於長春，以溥儀任偽執政，年號大同，鄭孝胥任偽國務總理，并改稱長春爲新京。吉林軍王德林部在延吉起兵抗日。

四月馬占山率軍自齊齊哈爾東抵黑河，通告宣布日本製造偽國內容。國聯調查團經北平抵瀋陽，進行調查。

五月國聯調查團抵長春又至哈爾濱，未幾至大連。

六月調查團又由瀋陽經錦州返北平，未幾去中國。

七月馬占山軍潰，轉入俄境，黑龍江全陷。

九月偽國與日本交換議定書。

十月李頓等國聯調查報告書，在國際聯盟理事會發表。

遼寧東邊義勇軍鄧鐵梅部據鳳城縣三角地帶，時出擊日軍。

十一月國聯理事會議決調解中日糾紛，設特別委員會。

十二月黑龍江境內興安嶺等處蘇炳文軍抗日敗績。

二十二年 一九三三

退至俄境，黑龍江省全陷。日軍進襲鄧鐵梅部義勇軍。

一月吉林將領李杜王德林皆率部轉入俄境，吉林省地全陷。

日軍進襲山海關，被其佔領。

二月國聯大會因日本不接受調解，一致通過特別委員會報告書。(一)九一八事變係日本政府有計劃之侵略。(二)不承認偽組織。

三月日軍進襲熱河，未幾承德失陷，主席湯玉麟出走。日軍進攻喜峯口，宋哲元部應戰獲勝。

四月日軍進攻我沿長城一帶地區，並由山海關進襲深東各縣。

五月深東失陷，何應欽與日軍司令官梅津訂立停戰協定，謂之何梅齋沽協定。

六月馬占山蘇炳文等抗日將領由蘇俄轉達上海。

八月鄧鐵梅苗可秀部義勇軍在三角地帶出擊日軍。

是年教育部設立東北青年教育救濟處於北平。

二十三年 一九三四
二月在北平設立國立東北中山中學，其後南遷。

三月溥儀即偽帝位，改年號曰康德。

吉林土龍山居民謝文東等，以爲日人驅逐備遷，圖

起兵，擊斃日軍甚衆，翌月東退轉入俄境。

五月日軍進襲三角地帶義勇軍，鄧鐵梅被擄見殺，已而苗可秀亦被擄見殺。

十月偽國將東北四省劃分十省，並以內蒙各盟地方分爲四省，其後共劃分爲十九省。

二十四年 一九三五 三月中東鐵路經蘇聯售於偽國。

五月偽國以張景惠爲偽國務總理。

二十五年 一九三六 四月偽興安北省省長凌陞等以通蘇聯被殺。

七月日本搜捕偽安東省教育界人員數百人入獄，多數被殺。

十月偽國改築葫蘆島工事。

是年設立國立東北中學。

二十六年 一九三七 五月東北大學改爲國立，以臧啓芳爲校長，自北平

遷開封，嗣又遷於西安。

二十七年 一九三八 四月國立東北大學遷三台。

七月日蘇兩軍在張鼓峯開始作戰，未幾停戰妥協。是年設東北難民救濟委員會於重慶，並於其下設立東北紡織廠。

二十八年 一九三九

一月偽國設開拓總局，實行日本之大量移民，十一月日本在偽國施行糧穀統制法，以供軍食。

二十九年 一九四〇

五月恢復東北四省行政機構，以萬福麟為遼寧省政府主席，鄒華為吉林省政府主席，馬占山為黑龍江省政府主席，繆澂流為熱河省政府主席。

三十年 一九四一

六月黑龍江省政府在陝西府谷縣成立，十二月三十日偽國搜捕反日份子入獄。

是年東北中學停辦。

三十一年 一九四二

一月遼寧吉林兩省政府在重慶組織成立。

二月熱河省政府在重慶成立，已而改以劉多荃為主席。

五月在重慶成立東北四省抗敵協會。

三十二年 一九四三

十一月國府主席蔣中正與英美兩國開會於開羅，發表聲明，日本所竊取之中國領土，如東北四省必須歸還中國，又決定在相當時期，使朝鮮獨立。

東北要覽

二 歷代東北州郡行省建置表

代州 郡 (行省) 督 治 長 官 部 族 (諸宗族)

朝 幽州、營州 肅慎氏

虞 冀州、青州

夏商 幽州 (青州)

周初 同前

東周 (春秋) 遼東郡、遼西郡

東周 (戰國) 同前 燕國所屬 (郡) 守、尉、肅慎、東胡、扶餘、

秦 幽州 遼東郡、遼西郡 肅慎、東胡、扶餘、

前漢 (武帝以前) 幽州 遼東郡、遼西郡 (郡) 太守、都尉、

附 玄菟郡 遼東郡 肅慎、東胡、挹婁、夫餘、

臨屯郡 幽州 遼西郡 (州) 刺史、

真番 (蒼海郡) 幽州 遼東郡

前漢 (昭帝以後) 遼東郡 (州) 刺史、 (牧)

幽州 遼西郡 挹婁、夫餘、

玄菟 附樂浪郡 (附樂浪郡)

後漢

遼東
遼西郡
幽州
玄菟郡
(平州)
遼東屬國

附樂浪
附帶方郡

(州)刺史(牧)

(郡)太守、都尉

(屬國)都尉

挹婁、夫餘

烏桓、鮮卑

高句麗(百濟、新羅)

魏(三國)

遼東
遼西郡
幽州
玄菟郡
(平州)
遼東屬國

附樂浪
附帶方郡

(州)刺史

(郡)太守、尉

挹婁、夫餘
高句麗(百濟、新羅)

鮮卑

西晉

遼東
遼西郡
平州
玄菟郡
昌黎郡

附樂浪
附帶方郡

(州)刺史(牧)

(郡)太守

夫餘、挹婁(肅慎)
鮮卑
高句麗(百濟、新羅)

東晉

遼東
遼西郡
幽州
玄菟郡
(平州)
昌黎郡

附樂浪
附帶方郡

慕容前後燕(鮮卑)

馮氏北燕

(州)刺史
(郡)太守

挹婁、夫餘
高句麗(百濟、新羅)

東北要覽

後魏

北齊
北周

隋

唐初

唐(高宗以後)

五代北宋
(遼)

昌黎

營州遼東郡

遼西

營州遼西郡

遼東郡

遼西郡

營州

安東都護府

渤海州(粟末靺鞨)

黑水州(黑水靺鞨)

勃利州(契丹)

松州(契丹)

饒州(奚)

平盧(鎮)

上京道

東京道
中京道
州(頭下州)

(州) 刺史

(郡) 太守

(州) 刺史、都督

(郡) 太守

(州) 都督(府)

(府) 都護

(鎮) 節度使

(京) 留守

(府) 尹

(州) 節度使、防禦使、團練使、刺史

四四

高句麗(百濟、新羅)
勿吉、室韋

契丹、奚
附豆莫婁、地豆摩
、烏洛侯

高麗、靺鞨(七部)
室韋、契丹、奚

渤海(黑水)

室韋

契丹、奚

女真

室韋

高麗
五國部
諸部族及屬國

南宋
(金)

上京路
合朔路
蒲興路
檀品路

(京)留守

蒙古(韃靼)

(金) 東京路
威平路
遼寧路
(婆速府路)

(府)尹

北京路
(臨潢府路)

(州)節度使、防禦使、團練使、刺史

州府

元

遼陽路
遼陽路

(行省)丞相

屬部

遼陽行省
遼寧路
大寧路

平章政事、左丞、右丞

開元路
合州府
水達達路

(路)總書
(州)知州
(府)知府

附
東寧路
諸州府
諸封地

諸王

明

遼東都司
大寧都司
奴兒干都司

山東布政使司
總督(薊遼)經略

遼州女直
海西女直
野人女直
蒙古(韃靼)

兀良哈三衛
都司所屬諸衛

鎮守總兵
鎮守太監
(衛)都指揮使、指揮使

第一編
東北略史

四五

清初迄中葉

盛京

吉林

黑龍江

熱河(附入直隸)

奉天

諸府

清末

奉天

吉林

黑龍江

熱河(附直隸)

東北四省

奉天省(遼寧)

吉林省

黑龍江省

熱河特別區(後改省)

內蒙古

哲里木盟

卓索圖盟

昭烏達盟

五部侍郎
將軍(行總督事)

副都統

府尹(行巡撫事)

知府

東三省總督(兼將軍)

巡撫(熱河都統)

諮司道

內蒙古各旗多已設治

蒙旗制度仍舊

(軍) 各省初稱都督，繼

改督軍或將軍，初

其總轄三省者，初

為東三省巡閱使，

繼為東北邊防軍司

令長官。

熱河初設都統，後

改。

(政) 初稱民政長，繼改

巡按使。又改省長

，今稱主席。

第二編 地理

第一章 位置與面積

一 位置

「東北」二字，原爲辨別方位之用語，而非固有之地理名詞，通常所以稱遼寧，吉林，黑龍江及熱河四省爲東北者，殆以四省位於我國之東北部，取其相對之空間位置而呼之，亦猶吾人稱陝、甘、青、寧、蒙、新等省爲西北，江、浙、閩、皖、贛等省爲東南，雲、貴、兩廣等省爲西南也。初固無深意存焉，且其境域範圍，亦原無定限。惟習稱既久，官方亦遂加採用。民國十八年一月，國民政府以東北邊防重要，設置東北邊防軍司令長官，並成立東北政務委員會，是不啻以東北爲一軍區而兼行政區。置遼、吉、黑、熱四省於其管轄之下，東北之範圍，亦遂無形因之而確定。範圍既定，東北之位置乃可得而論述矣。

(一) 經緯度位置 東北之極南界，爲旅順口之方家屯，約當北緯三八度四〇分；極北界爲黑龍江之漠河，約當北緯五三度五〇分；極東界爲黑龍江與烏蘇里江之會流口，約當東經一三五度二〇分，極西界爲大興安嶺西側之新巴爾虎旗，約當東經一一五度二〇分。緯度南北相差一五度一〇分之巨，經度東西相距二〇度之多。故東北在氣候上兼涼溫帶與寒溫帶

，在時差上則跨越中原時區及長白時區。

(二) 政治地理位置 東北與俄屬沿海洲及日領朝鮮相鄰，北與俄屬西伯利亞接壤，西連蒙古，南臨黃海，渤海及遼東灣。其境界綫，除內連河北及哈爾濱部分爲省界及接連外蒙古一部份外，餘可謂全係國界。而適居俄日兩強環抱之間，致使兩國東北之境界綫。數百年來無時不在緊張狀態之中。暴日藉甲午戰役之倖勝而稱我遼東，帝俄於三國干涉遼東之餘，復據旅順，大煙爲己有，卒且釀成日俄之戰。至若英之租借威海衛，美之組織四國銀行團，以及巴黎和會，華府會議，九國公約，亦靡不直接間接與東北問題有關。而此種縱橫捭闔錯綜複雜之國際關係，實東北曠接日俄之政治地理位置所以使然也。惟東北爲我國之國土，臥榻之旁，容人酣睡，過去已屬奇恥大辱，而「九一八」之後，竟整個爲日寇所侵吞，是內心之慘痛更爲何如耶！

(三) 國防上之位置 東北之位置，實攸繫整個國家之安危。蓋遼、吉、黑、熱及我國東北部之國防最前哨。東北存，則足以捍強鄰而固本部，東北去，則南拊河北，西窺察、晉、勢如高屋建瓴，關內處處受敵，而山京半島與遼東半島隔海相望，亦難免受其威脅，是黃河以北皆將陷於危殆之境。河北告警，河以南又豈能安？東北爲整個國家安危所繫，其在國防上位置之重要，蓋有如此者！是故保東北，則所以保國家；而保衛國家，則非堅決保衛東北不可！抗戰六年，伏屍百萬，血流成渠，骨積如阜，所爲何者；最終目的，要亦爲收復東

北失地耳！

二、面積

(一) 東北之舊壤 東北幅員，昔本甚廣，即就清初而言，東至鄂霍次克海，北迄外興安嶺，皆東北之舊壤，第因地屬遺荒，又值清政多秕，邊事不修，經界失治，遂啓強鄰之覬覦，修訂約章，動輒棄地。舉其著者，尼布楚恰克圖兩約簽訂，而額爾古納河以北，右勒喀河以南之地盡喪。璦琿條約成立，而黑龍江以北之地全失。迨北京條約締結，烏蘇里江以東之地，又非我有。至若江東六十四屯及庫頁島之被佔，全恃強力，並無條約之依據，而遼東之租借，全聽由日俄私相授受，我國并簽約之資格亦無之。人為刀俎，我為魚肉，失地之痛，願無有過於此者！估計清代東北失土，有如表一，面積約共一，二五九，六〇四方公里，幾等於東北現有之面積。大好河山，拱手讓人，豈不惜哉！

表一 清代東北失土

失土地區	面積	失土年代	條約
額爾古納河以北	1,000,000 方華里	清康熙二八年	尼布楚條約
右勒喀河以南之地	1,000,000 方華里	清雍正五年	恰克圖條約
庫頁島	100,000	清乾隆初年	無
	75,000		

東北要覽

黑龍江以北地	二,500,000	600,143	清咸豐八年	瑗璋條約
烏蘇里江以東地	1,500,000	355,000	清咸豐一〇年	北京條約
江東六十四屯	100,000	6,000	清光緒二十六年	無
旅大租借地		3,463	清光緒三十一年	朴滋茅斯條約
總計		1,299,607		

附註：旅大租借地面積據一九四三年偽「滿」年鑑，餘據民國二十年東北年鑑（二）東北四省現有面積，近世測地之術雖精，然大面積之測量，恆不易達到完全正確，矧以吾國土地之廣，技術人才之缺，大部土地均未加測量，欲得各省之確切面積，蓋亦難矣。關於東北四省之面積，過去公私各方，均曾有調查測算。據民國二十年東北年鑑所載，遼吉黑熱四省面積，有如表二：

表二 東北四省面積(1)

省別	方華里	方公里	來源	年份
遼寧	一,250,000	328,500	各縣府調查報告	十九年
吉林	一,380,000	363,000	吉林民政廳統計	十八年
黑龍江	2,200,000	573,000	各縣府調查報告	十九年

熱河 50,000 157,000 輿地新學社 十七年

總計 5,553,733 1,336,183,600

惟上項統計數字，主要根據各縣府之調查報告，閉戶造車，其可靠程度，恐尚不及專家之所測算者。另據民國二十三年「中華民國新地圖」所附遼吉黑熱四省面積，有如表三。

表三 東北四省面積(2)

省別	方華里	方公里	測算者
遼寧	755,971	200,823	曾世英，翁文灝，丁文江
吉林	800,972	212,333	
黑龍江	1,702,021	577,968	
熱河	522,310	173,960	
總計	3,881,274	1,265,084	

此項統計數字，係中央地質調查所曾世英氏等憑地圖測算而得，其所採方法自屬合理，問題祇在於所依據之地圖是否正確耳。

自東北被日寇侵佔後，偽「滿」統計處土地局對四省面積，亦有調查，據一九四一年偽「滿」年鑑所載，如下：

東北四省面積共爲一，三〇三，一四三平方公里

僞「滿」此項面積統計，爲時較近，且除原設有縣治之地外，其他各盟旗亦一概列明，故可謂爲比較完全之調查統計，惟其可靠程度亦殊難言。又因在長城外之興隆都山兩縣，本屬河北省，僞滿則劃入熱河省，再長城本綫向屬河北，亦經僞滿劃入國境之內，故其所調查之面積，必須除去後增之地，乃得謂之精確。

(三)東北各縣旗面積，東北各縣之面積，民國十九年編東北年鑑時曾一度調查。日寇侵佔東北後，僞滿土地局對各縣各旗之面積，亦有調查統計。僞「滿」此項統計，較新而較完全，且其省區既經縮小，調查易周，結果當亦比較近似。故關於東北各縣各旗之面積，暫採用僞「滿」土地局之統計數字。惟於此有須聲明者。東北原有行政單位，經僞「滿」更改廢置者頗多，凡經變更之縣治盟旗，自必與原面積有所出入。故特將其增廢改置情形分別註明，俾便閱者查考。茲就遼吉黑熱原有省區分述之。

(1)遼寧 遼寧省原有行政單位，經僞「滿」更改廢置者不多，除西部另置科爾沁左翼前旗，左翼中旗左翼後旗及右翼前旗，右翼中旗，右翼後旗等六旗外，其餘大致均仍舊貫。惟與各旗毗連之洮南突泉通遼彰武及瞻榆等縣，其面積已不免有所出入。茲列遼寧省各縣各旗之面積如次：

表四 遼寧省各縣面積（方公里）

縣	別面	積縣	別面	積縣	別面	積縣	別面	積縣
遼寧	三、一五〇、六三三	遼寧	一、七三〇、四二一	遼寧	一、七三〇、四二一	遼寧	一、七三〇、四二一	
新民	三、三〇〇、六六六	新民	二、五八〇、三三三	新民	二、五八〇、三三三	新民	二、五八〇、三三三	
錦縣	三、〇四二、九三三	錦縣	三、〇四二、九三三	錦縣	三、〇四二、九三三	錦縣	三、〇四二、九三三	
遼陽	三、六六〇、三五五	遼陽	三、六六〇、三五五	遼陽	三、六六〇、三五五	遼陽	三、六六〇、三五五	
海城	三、三六六、〇三三	海城	三、三六六、〇三三	海城	三、三六六、〇三三	海城	三、三六六、〇三三	
蓋平	四、四四〇、六七七	蓋平	四、四四〇、六七七	蓋平	四、四四〇、六七七	蓋平	四、四四〇、六七七	
鐵嶺	二、六六七、八九八	鐵嶺	二、六六七、八九八	鐵嶺	二、六六七、八九八	鐵嶺	二、六六七、八九八	
海龍	一、九四四、八〇八	海龍	一、九四四、八〇八	海龍	一、九四四、八〇八	海龍	一、九四四、八〇八	
營口	一、二四二、七九九	營口	一、二四二、七九九	營口	一、二四二、七九九	營口	一、二四二、七九九	
復縣	五、三〇七、〇〇七	復縣	五、三〇七、〇〇七	復縣	五、三〇七、〇〇七	復縣	五、三〇七、〇〇七	
安圖	五、七〇四、九六六	安圖	五、七〇四、九六六	安圖	五、七〇四、九六六	安圖	五、七〇四、九六六	
松遼	五、八九〇、四六五	松遼	五、八九〇、四六五	松遼	五、八九〇、四六五	松遼	五、八九〇、四六五	
鎮東	二、〇四二、五九九	鎮東	二、〇四二、五九九	鎮東	二、〇四二、五九九	鎮東	二、〇四二、五九九	
安東	一、二九二、八八八	安東	一、二九二、八八八	安東	一、二九二、八八八	安東	一、二九二、八八八	

雙山 一,七〇〇,〇〇〇 泉 三,五〇,七三四 榆樹 三,一六〇,二二〇 通遼 三,四七,二九九

清原 三,三五一,二四四 金川 二,〇四七,七二〇 縣 科爾沁左 二,八三,三九九
科爾沁右 翼前旗

科爾沁右 翼前旗 二五,一五三,五五五 科爾沁左 七,七七一,〇〇〇 科爾沁右 五,八七,六六二 科爾沁左 一五,四三三,〇〇〇
翼後旗 翼中旗

科爾沁右 翼中旗 一四,四七九,〇六三 總計 一五五,〇三三,七五五

(2) 吉林 吉林省原有行政單位，變更最少。偽「滿」增置九臺縣，而廢濱江縣。九臺本自永吉德惠兩縣劃出，而介於長春，永吉及磐陽之間。增置九臺之後，德惠面積減少，與之接壤各縣，面積亦不免有所出入。至於濱江，縣治雖廢，但仍留哈爾濱市，並將黑龍省呼蘭縣之一部劃歸市區。現市區面積為九二九、五〇〇方公里，較原濱江縣面積為小，故原與濱江毗連之阿城、雙城、呼蘭等縣，其面積已有增減。茲列吉林省各縣之面積如次。

表四 吉林省各縣面積（方公里）

縣別	面積	縣別	面積	縣別	面積
永吉	八,八八八,一七〇	德惠	三,六六六,六六六	撫遠	九,〇六七,〇二五
長春	四,四九九,三三三	榆樹	四,八七六,六六六	饒河	八,八八九,二四九
雙山	一,七〇〇,〇〇〇	通遼	三,四七二,九九九		
清原	三,三五一,二四四	科爾沁左	七,七七一,〇〇〇		
金川	二,〇四七,七二〇	科爾沁右	五,八七六,六六二		
縣		科爾沁左	一五,四三三,〇〇〇		
科爾沁左	二,八三三,三九九	科爾沁右	二五,一五三,五五五		
科爾沁右	二五,一五三,五五五	翼前旗	二,八三三,三九九		
翼前旗	二,八三三,三九九	翼後旗	一五,四三三,〇〇〇		
翼後旗	一五,四三三,〇〇〇	翼中旗	一四,四七九,〇六三		
翼中旗	一四,四七九,〇六三	總計	一五五,〇三三,七五五		

伊通	四.六八.三三	濱江	——	扶餘	五.四六.一四	寧安	一八.三〇.六〇	虎林	九.七五.六二
雙陽	三.二四.三〇	阿城	三.三四.一五	延吉	七.三一.五五	東寧	八.四九.四五	密山	一四.三二.七〇
舒蘭	〇.〇三.三三	輝南	三.四〇.九一	和龍	四.〇九.七六	依蘭	八.五八.八九	勃利	六.六三.三二
德惠	二.五三.〇九	珠河	二.三三.六五	南春	五.三六.四六	方正	五.四六.〇三	寶清	七.八〇.〇三
農安	四.三九.〇一	蕪河	五.八五.三九	汪清	七.三二.九三	樺川	七.三二.〇九	乾安	一四.三三.六三
長嶺	四.六〇.三三	五常	三.七五.四三	額穆	八.三〇.七九	富錦	五.八五.一三	同江	一〇.四三.六二
磐石	三.八〇.五五	賓縣	四.八七.七三	總計	二二.七九.七三				

(3) 黑龍江 黑省原有行政單位，經偽「滿」更改廢置者頗多。

1. 廢肇濱縣，併入新巴爾虎左翼旗及右翼旗。
2. 原寧安縣，改為布特哈旗。
3. 原呼倫縣，改為索倫旗，而另置海拉爾市。
4. 廢奇乾縣，改置額爾克納右翼旗。
5. 廢寧安縣，改置額爾克納左翼旗。
6. 廢索倫縣，併入喜扎噶爾旗。
7. 廢布西縣，併入莫力達瓦旗及阿榮旗。
8. 在多布勒河及肯河地區，另置巴彥旗。

9. 在景星，泰來與索倫等縣之間，另置扎賚特旗，

10 原呼蘭縣之一部，劃歸哈爾濱市。

原有行政單位更動既多，其面積之變化自巨。惟未經更改之縣份，其面積當無所增減。

茲列黑龍江省各縣各旗之面積如次，

表六 黑龍江省各縣面積（方公里）

縣	別面	積縣	別面	積縣	別面	積縣	別面	積縣
龍	江一〇.七	克拜	泉四.二七	靈呼	蘭三.〇五	九一	東三.一〇	三.八九
肇	州四.一九	三訥	河六.六九	八七	山四.〇四	七.八五	青二.六〇	七.一七
明	水二.三五	九〇	通北八.三九	八六	西二.六三	七.〇八	嫩江一.九	六.六二
龍	鎮一.九〇	二.三八	景星二.二六	八.一九	原二.一四	六.六	通河二.六	七.一七
木	蘭二.一五	三.三	林甸三.三	四.三	奎二.二九	八.一五	慶城三.八	五.八
泰	來三.三五	三.五	巴彥三.三	四.八	化三.一	五.九	安達五.三	〇.九
大	賚三.七	三.七	安海一.三	七.三	倫四.七	三.八	佛山四.五	五.三
綏	化五.五	三.五	依安二.八	三.九	北六.八	四.四	綏濱四.六	〇.二
烏	蘭一.九	七.二	呼瑪八.六	九.二	河四.三	三.五	三.〇	七.〇
奇	克一.二	三.六	泰康一.七	九.七	南四.七	三.八	東興七.三	六.三

德	都	四·三三·三三一	富	裕	二·九五·一四五	鳳	山	三·七三·六七	驪	三·六三·九四
遜	河	四·三七·一六六	克	東	一·九九·〇〇二	新巴爾虎 右翼旗	三〇·三七·〇三五	新巴爾虎 左翼旗	二七·三五·三三	
雅	魯	一九·五三·五〇	索倫旗	三·九六·二五三	額爾克納 右翼旗	二三·八七·五五七	額爾克納 左翼旗	二五·三三·二八八		
喜扎 爾旗		一三·〇八·〇二〇	阿榮旗	二·五三·六三三	莫力達 瓦旗	一五·九四·八五〇	札賚特旗	七·五四·八七〇		

巴彥旗 哭·六四·九七
 陳巴爾 二·哭九·二六
 總計 五七·七四·二五

(4) 熱河 熱河省原有行政單位，被更改廢置者亦多，

1. 廢經棚縣，併入克什克騰旗，
2. 廢林東縣，併入巴林左翼旗及右翼旗，
3. 廢綏東縣，併入奈曼旗，
4. 廢魯北縣，併入札魯特左翼旗及右翼旗，
5. 廢天山縣，併入阿魯科爾沁旗，
6. 自阜新，綏東兩縣，劃一部份設置庫倫旗，
7. 在赤峯縣與西喇木倫河之間，另置翁牛特左翼旗。

以上僅爲一九三七年以前之廢置情形，以後亦續有更動，惟與下表所列面積數字無關。

茲列熱河省各縣各旗之面積如次。

表七 熱河省各縣面積（方公里）

縣	別面	積縣	別面	積縣	別面	積縣	別面	積	
承德	七、五四八	八、五八六	平	六、四三三	三、四二四	平	泉	五、九〇四	
豐寧	一〇、六五五	九、九一六	源	五、二八六	八、九一六	凌	南	四、二〇八	
阜新	六、〇三三	三、九六六	建	平	一、八四七	四、四二四	赤	峯	一〇、八八九
林西	三、二四四	九、四三三	大	寧	六、五二四	〇、三三三	團	場	五、三三三
巴林右	五、二〇一	七、七〇七	巴林左	八、六九九	四、四〇六	奈曼旗	一〇、四五一	〇、七〇七	
札魯特	七、六八六	二、二九〇	阿魯科	一、四七八	三、三五五	綏	東	二、二四九	
左翼旗	計	一九〇、六〇六	爾沁旗	一、四七八	三、三五五	綏	東	二、二四九	
總計	一九〇、六〇六	九、九一六	左翼旗	計	一九〇、六〇六	九、九一六	右翼旗	計	一九〇、六〇六

第二章 山川

一、地形 山脈（附地形圖）

東北之形狀，略如頂寬底窄之四邊形，其四邊各有自然之界綫。東邊為長白山系，西邊

爲大興安嶺山脈，南邊濱臨黃海及渤海，北邊則隔黑龍江與俄屬西伯利亞相望，而在此四邊形之內部，則展開廣大之平原。故東北地形之分野，實至清晰。至其山脈之走向，亦頗具規律性，類多自北東而南西。舉其著者，如東部之長白山脈，完達山脈，薩哈亮山脈張廣才嶺，大黑山山脈，千山山脈以及西部之大興安嶺，松嶺山脈，凌源山脈。此種山脈走向，一八六六年美儒爾培勒氏 (H. F. Fuchs) 稱之爲「震旦方向」(Sinian Direction)。與此適相反者，爲北西南東走向之山脈。如小興安嶺山脈，七老圖山脈及燕山山脈等。此種山脈走向，一九〇三年日本小藤教授稱之爲「朝鮮方向」。惟其所佔位置，遠不若震旦方向諸山脈之重要，而推厥原因，蓋由於地質構造所使然。考諸東北地史，大抵太古代以後，海水由南北侵，蔚成巨浸。迨古生代之末，地殼變動，發生北北東至南南西向之褶曲與斷層，長白山山脈遂崛起於東，大興安嶺山脈繼興於西，中部松花江流域及遼河流域，下逮遼東灣等處，則相對陷落，造成松遼大平原。故今日東北地形之輪廓，實受主要地質構造所左右。地殼既經變動，沿構造縫隙裂隙多，地球內部之岩漿遂乘虛來襲，有在侏羅紀之前即已噴發者，惟以白堊紀前後活動爲最烈。熔岩爆發之結果，或造成火山，或形成湖沼，是又爲東北地形上之一特徵也。茲再分區述之。(圖一)

(一) 東部山地 本區爲長白山，完達山，張廣才嶺，薩哈亮山，大黑山及千山等脈所構成，總稱之爲長白山系。一般高度均在二，〇〇〇公尺以下，惟長白山之主峯，拔海達二

，七四四公尺，因其於海拔一，五〇〇公尺之玄武岩臺上，更有高約一，二〇〇公尺之火山聳突而起，故成爲本區之最高峯。峯頂有火口湖名龍王潭，又名天池，乃松花江之源頭。自長白山脈而北，地勢漸低，爲廣谷緩坡之邱陵，其間且多小盆地，如寧安，穆稜，密山等地，均成爲本區之優良農業地帶。自長白山脈南伸，則爲老爺嶺及所謂遼東脊梁，海拔約在六五〇至一，〇〇〇公尺之間，亦屬邱陵地帶。

本區多山，農業不甚發達，惟多原始森林，據偽「滿」林野局「調查，東部地方森林面積，約有一四一，五〇四方公里，估計材積約一，三四九，九三四，〇〇〇立方公尺，且富煤鐵等礦，並有旅順，大連兩良港，握海外交通之機括，故本區之地利，亦頗不弱。

(二) 內興安嶺山地 本區以大興安嶺爲主幹，但可包括小興安嶺及熱河邱陵。因大小興安嶺在地質構造上雖有不同，在地形上則屬不可分，而熱河邱陵，南面與華北平原雖區界清晰，但北面與大興安嶺之間，則無截然之分野也。茲再分述如次。

(1) 大興安嶺 大興安嶺平均海拔一，〇〇〇至一，六〇〇公尺，因東側有大斷層，故自松遼大平原聳然而起，山坡陡峻，但西側則地勢緩斜，以沒於蒙古高原。惟其地貌，不僅東西懸殊，即南北亦互異。故又可分爲數小區。(a) 呼倫貝爾高原，本高原亦稱爲巴爾虎 (Barha) 高原，日人則稱爲額爾克納河高原，各處高度不一，自海拉爾(呼倫)，臚濱至呼倫池貝爾池一帶，爲海拔三〇〇至六五〇公尺之草原。草原以北，則爲六五〇至一，

○○○公尺之邱陵，草原之西南，則直接戈壁沙漠，海拔在一，○○○公尺上下。而大興安嶺西麓地方，則高度在七○○至一，○○○公尺之間。(b)大興安嶺北部係由西支脈雉雞場山，室韋山及東支脈伊里呼里山等所構成。最高處海拔約一，五○○公尺，但大部均在一，○○○公尺以下。東側山坡險峻，西側較爲緩斜。(c)大興安嶺南部。爲雅克山，索岳爾濟山等脈所成。地勢一般較北部爲高，最高處海拔在一，五○○至二，○○○公尺之間，一，○○○公尺以下之地亦廣。東面俯瞰中央大平原，西面與海拔六五○至一，○○○公尺之蒙古高原相接，故兩側山坡亦峻緩懸殊。至於火山之分布，多見於北部，如沙禿爾火山，甘魁火山均位於伊里呼里山之南側。

(2)小興安嶺 小興安嶺山脈，自北西而南東，沿黑龍江而斜趨。高度一般均在六五○至一，○○○公尺之間，但最高處亦有達一，二○○公尺者。惟大部份爲相對高度三○○至五○○公尺之邱陵狀地形，其東南端，與長白山山系，隔松花江而對峙，南面爲松遼大平原，北面爲黑龍江河谷沖積地，故三面分野均甚清楚。惟西部則與大興安嶺相連續，綿亘難分。

在中部小興安嶺之西側，有著名之烏雲和爾冬吉火山(西北距嫩江城約八○公里)，係由大小二十餘個火山丘所成。其中有十五個，在四○公里之距離內，自北東而南西，三排並列。又在烏雲和爾冬吉火山之北，有庫魯南火山羣，由大小十餘個火山丘所成。該火山位於

嫩江至瑯琊大道上庫魯站之南方。大小興安嶺之間，山脈走向，轉變甚烈，由北東南西向，突折爲北西南東向，本區火山之多，殆即因此而致歟？

(3) 熱河邱陵 熱河省境，除西部海拔在一，〇〇〇公尺以上，爲毗連蒙古高原之山地外，其餘北部及東南部，多係一，〇〇〇公尺以下之邱陵。其間主要山脈，爲老哈河、洮河間之七老圖山脈，海拔在一，〇〇〇公尺以上，爲松嶺山，爲凌源山脈及醫巫闾山，高度均在一，〇〇〇公尺以下。至於西遼河及大凌河、灤河沿岸，地勢更低，多成爲農業地帶。而西北部林西，經棚，林東一帶，則砂丘草原前後並列，成爲蒙古人之遊牧地區。

內興安嶺山地，亦多森林，如白楊、松、杉、樺樹等均甚茂盛。惟在大興安嶺上，森林主要分布於山麓東側。越嶺而西，則因氣候乾燥，冬季又當塞北寒風之衝，樹木稀少，且草原砂丘綿亙。故本區之大興安嶺，實爲東北松柏森林地域與戈壁沙漠之分界，而在人文上則爲東北定居民族與蒙古遊牧民族之分界。東西地景殊異，雖南抵熱河，猶清晰可觀也。

(三) 松遼大平原 此爲內興安嶺及長白山山系所圍繞之低下地帶，包括遼河流域及松花江流域。北自海倫，南迄營口，長約一，〇〇〇公里，西自洮南，東至長春，廣約三〇〇公里。全區面積，約佔東北四分之一。農產豐富，不僅爲我國之寶庫，抑亦爲世界上一大穀倉。平原高度，一般均在一〇〇至二〇〇公尺之間，惟自洮南南方，東抵長春與公主嶺之間，爲海拔約二五〇公尺之波紋狀邱陵，是即所謂黑遼分水嶺。嶺南屬遼河流域，嶺北屬松花

江流域，故亦有析本區爲遼河平原及松嫩平原兩部者。惟其成因，大致相同，蓋均爲低下之古地溝帶，而由第四紀之洪積層及沖積層淤填所成之大平原也。

二、水系（附水系圖）

東北之地貌甚整齊，而河川系統則頗形雜亂。普通分爲北部諸水與南部諸水，或黑龍江流域與遼河流域，及溧河流域，亦有分爲國境河川與國內河川兩類者，然均不足以概其全而象其真。故本文特以各幹流所注之尾閭爲依據，將東北之河川劃分爲鄂霍次克海，渤海、日本海、黃海及呼倫池等五個流域。茲分別述之。（圖二）

（一）鄂霍次克河流域 屬於本流域之河川有黑龍江、松花江及烏蘇里江。

（1）黑龍江 發源於外蒙古之肯特山北麓，初稱鄂嫩河，東北流至西伯利亞鐵道之鄂嫩站，與發源於外興安嶺（雅布羅諾威嶺）之音果達河會合，而爲石勒喀河。石勒喀河東南流至拉古河地方，納額爾古納河之水，自此始稱黑龍江。江流東南趨，至同江之黑河口，與松花江會，復東趨至伯力與烏蘇里江會。自此折而東北，流經俄屬之廟街，以注於韃靼海峽。全流長約五，〇〇〇餘公里，僅黑龍江本流，則爲二，八九四公里。其中經流東北境內者，約佔一，八一〇公里。若加入額爾古納河一段，則流經境內者，約三，二二三公里。全流域面積，約爲一，九六〇，〇〇〇方公里。其在東北境內部份，則約爲二八二，二一〇方公里。

(2) 松花江 發源於長白山頂之天池。池水由北下瀉，而爲二道江，會頭道江而北流，始稱松花江。至樺甸納輝發河，過永吉復納伊通河，水流始大。至三岔口會嫩江，江水益增。東流更納呼蘭河，牡丹江諸水，最後抵黑河口匯入黑龍江。

松花江爲吉黑二省衆水之所歸，實東北腹地之唯一大河。以航運言，其重要遠駕黑龍江之上。全流長約一，九二七公里，全流域面積約五二三，五八三方公里。其支流之重要者爲嫩江及牡丹江。嫩江發源於伊里呼里山之南麓，經嫩江城而南流，以注於松花江。流長約一，〇九〇公里，流域面積約六四，三八〇方公里。牡丹江發源於敦化縣境之富爾嶺，北流穿鏡泊湖，至依蘭注松花江。流長約六七〇公里。流域面積約三五，六八〇方公里。

(3) 烏蘇里江 發源於俄屬沿海洲之錫赫特山西麓，西北流，左納刀畢河，(長約二七五公里)，右納烏拉河(長約五五公里)。北流至密山縣東界，松阿察河自興凱湖來會。復北流至伯力以注於黑龍江。全流長約九〇〇公里，全流域面積約一〇〇，〇〇〇方公里。其在東北境內者，約長四五三公里，流域面積約五六，四九六方公里。

(二) 渤海流域 屬於本流域之河川，首推遼河，其次爲溱河大凌河等。

(1) 遼河 發源於熱河之經棚及圍場縣境，初稱西喇木倫河。東流納老哈河，入遼寧省境，稱西遼河。復東流至遼源之三河口，與東遼河會合。東遼河上游稱赫爾蘇河，發源於吉林哈達嶺，西北流經伊通懷德兩縣境，轉而西南，以匯於西遼河。自合流點以下，始爲遼

河本流，蜿蜒南趨，最後抵營口以注於遼東灣。全流長約一，五八一公里，僅遼河本流則長約一，三一三公里。全流域面積約計二二四，六五八方公里，爲東北腹地第二大河。僅次於黑龍江及松花江。本流縱貫南部大平原，昔爲交通大動脈，對關外初期之移墾，貢獻至鉅。至於遼河之主要支流，除東遼河及老哈河外，尙有太子河，渾河等。

(2) 漂河 發源於察哈爾之沽源縣境，上游稱上都河，北流至多倫，折而東南，入熱河省境，經灤平，出喜峯口，經河北之遷安縣灤縣，而注於渤海。全流長約八八四公里。

(3) 大凌河 發源於熱河松嶺山脈之西麓，東北流經朝陽縣城，入遼寧省。復東南趨以注於遼東灣。全流長約三五七公里。

屬渤海流域之河川，除上述較大者外，其他小川尙多，如小凌河，六股河，東沙河，復州河，蓋平河，高麗河，及熊岳河等均是。

(三) 太平洋(日本海)流域 屬於本流域之河川，有圖們江及綏芬河。

(1) 圖們江 又稱豆滿江，發源於朝鮮境內長白山，東北流經我國之和龍，左納布爾哈通河，鳴雅河(長約一九一公里)之水。嗣折而東南流，納琿春河(長約一七三公里)之水，而注於日本海。全流長約五二一公里。自江口上溯一五公里，左岸有土字界碑，爲中俄二國之分界處，界碑以下，則爲俄國與朝鮮之分界，界碑以上，則爲中國與朝鮮之分界。

(2) 綏芬河 發源於琿春縣北之大慶嶺，東北流經東寧，入俄境。折而東南，流注於

阿穆爾海灣。全流長約四二四公里。其支流之重要者有二，一爲小綏芬河，長約一二〇公里，一爲烏蛇溝河，長約一〇二公里。

(四) 黃海流域 屬於本流域之河川，以鴨綠江爲最大。其他小川亦夥。

(1) 鴨綠江 爲我國與朝鮮之界河，發源於長白山，南流經長白縣，左納盧川江，折而西流，納長津江。至臨江縣，水折而西南趨，又納慈城江及禿魯江，均爲朝鮮境內之大支流。迨輯安以下，始有渾江，爲河兩大支流，自遼寧省境來會。在鴨河注入鴨綠江之處，因沙洲發達，水道歧而爲三，迨下抵沙河鎮始復合。滔滔南流，以注於黃海。全流長約七九〇公里，全流域面積約六二，六三四方公里。其支流渾江發源於遼寧境內之老爺嶺，流長約四，三二公里，流域面積約一四，三二四方公里。上游多森林，且流經河化，桓仁等沃野，故沿岸木材農產均豐。至於鴨河，發源於寬甸縣之西北，南流至鳳凰城之東，折而東趨，至朝鮮新義州之對岸而注於鴨綠江。流長約一九七公里。沿岸木材農產亦富。

(2) 其他小川 屬本流域之小川頗多，均流短水急。如發源於山東南麓之大洋河，長僅約一六〇公里，如畢利河，長僅約一四二公里，英那河長僅約八三公里。他如莊河，砂河流程更短。

(五) 呼倫池流域 呼倫池原爲黑龍江水系之一部，本非自成一流域，嗣以河道變遷，池無出口，遂成爲孤立之內流地區。考一七〇〇年頃，海拉爾河係注入呼倫池，而阿爾古納

河，則由該池流出。至一八〇〇年頃，即當十八世紀末俄人侵入該地時，呼倫池已變爲一小沼澤，沿岸一片濕地，盛長雜草。至一九〇三至一九〇四年頃，池水雖少增，但海拉爾河流路自是轉而向北，與阿爾古納河合流北趨，不復與呼倫池聯貫。又阿爾順河，昔本匯入斯且阿爾古納河，而非徑注呼倫池，故在二十世紀初年，注入呼倫池之河川，僅克魯倫河而已。嗣斯且阿爾古納河水流，因中東鐵路之建築而起窒礙，阿爾順河水流亦同受影響，乃轉而注入呼倫池，而斯且阿爾古納河則自趨消滅，自一九〇五年以後，阿爾順河已完全注於呼倫池。水源增多，故遂成今日之大湖。現爲克魯倫河及阿爾順河之尾閘。（見日人谷光世：滿洲河川誌）。

（六）運河 關於東北水系，大略如上所述。然尙有不能不附帶提及者，即人工運河也。東北有雙台子運河，係爲改善遼河下游航運而建。遼河南流至台安縣之二狼洞，分歧而成雙台子河，西南流經盤山縣城，以注遼東灣。因是，本流水量減少，值枯水時期，二狼洞至三岔河一段，船隻通過遂感困難，遼河上游工程局，乃於民國十七年費五八〇，〇〇〇元之鉅資，開鑿該運河。運河起點，在雙台子河之二道橋子，距二狼洞約二〇哩（三七・〇四公里），終點在遼河本流三岔河以下約一〇哩（一八・五二公里）之夾心子。運河全長約二四哩（四四・四五公里）。

日寇侵佔東北後，偽滿交通部亦擬有開鑿運河之計劃，偽滿爲便於鞍山，本溪，撫順，

瀋陽此一重工業區之運輸起見，特計劃開鑿奉天鞍山營口運河，總長約二一九公里。共分兩段，第一段為營口鞍山運河；第二段為奉天營口運河，與第一段在唐馬寨地方銜接。其中一部份係利用太子河及渾河，而加以疏濬。運河工程自一九三九年開始，定於十年之內完成。

三、湖沼

東北大小湖泊為數頗多，難以一一列舉，茲僅就其較大者，按成因分為火口湖，燄岩堰湖，河川湖及沙漠鹹湖等四類，略述於後。（參閱圖二）

(一) 火口湖 此乃因火山噴口縮水而成之湖泊，東北之天池及奧內諾爾均屬此類。

1. 天池 位長白山之頂，拔海二，七四四公尺。池周圍約一一公里，南北長約四公里，東西寬約三公里，面積約七·五方公里。水深約三一三公尺。火口壁高約一〇〇餘公尺，勢如懸崖。湖水由北下瀉，為松花江之源頭。

2, 奧內諾爾 位大興安嶺東麓，索倫北方約一〇〇公里之處，係由流紋岩噴發而成之火口湖。相對高度約二五〇公尺，至三〇〇公尺。

(二) 燄岩堰湖 此類湖泊，乃因燄岩流阻塞河水而成，在東北有五大湖池及鏡泊湖。

1. 五大湖池 位於嫩江支流。納謨爾河之北。池之形成，乃由於烏雲和爾冬吉火山爆發之際，燄岩橫流，壅塞河水而成。池分為五，自南而北，為頭池，二池，三池，四池，五池，此外尚有藥泉泡子及月池二小池。燄岩綿延，廣達一〇公里，俯伏池邊，宛如龍之飲水。

故土人名岩爲石龍；如聯貫各池之水流，則名爲石龍河。河水循岩台之東側南注，乃納謨爾河之小支流也。池之最大者爲三池。

2, 鏡泊湖 又名畢爾騰湖，位於吉林省寧安縣西南，距東京城約二八公里，乃因白雲紀前後玄武岩流展布於東京城之西南，堰塞牡丹江水流而致。故亦屬熔岩堰湖。湖周圍約一八七公里，面積約三七五方公里，水最深約五〇公尺，海拔約三五〇公尺。全湖分爲北湖，中湖，南湖，上湖等四部份。自牡丹江入口處，以迄二站河口，是爲南湖，乃全湖盆之主體。自二站河口至北湖頭及吊水樓之閘，湖面狹窄，成峽谷形。在牡丹江進出口處，各有瀑布，可資利用之水力至豐。入口處名庫發瀑布，日人嘗集資組織寧富公司，擬利用此項水力以造紙，後爲我東北同胞反對而止。出口處爲吊水樓瀑布，民國十九年二月，闕朝璽氏曾偕同技師前往勘測，擬加利用，但未克實行。迨東北爲日寇侵佔，僞滿乃進行建設水力發電廠。於民國二十八年（一九三九年）五月動工，至三十年（一九四一年）九月完成，今已開始發電，約有水電力四六，〇〇〇瓩。

(三) 河川湖 所謂河川湖，其生成係與河道之變遷，河水之泛濫有關。東北湖沼之屬於是類者，嘗不在少數，第因調查未周，難以遽定。茲暫將各淡水湖之成因未悉者列置於此，容俟日後之更正。

1, 興凱湖 又名新開湖，位於吉林省與我沿海湖接壤之處，爲中俄兩國之界湖。拔海約

六〇公尺，面積約四，五〇〇方公里，爲東亞之大湖。湖水淺，最深不過一〇公尺。大部份水深在二至五公尺之間。湖底多沙礫泥土，波浪起處，水色卽呈黃褐。沿岸多濕地與沼澤，其中大者有小興凱湖及白凱泡子（周圍約一〇公里）。小興凱湖爲受納四周卑濕地帶水流之沼澤湖與濕地之間無明確分界，故其面積之大小亦因時而異。大體周圍約八五公里，東西長約二五公里，南北最寬處約一一公里，最狹處約四公里，水最深約二公尺，大部份在一公尺上下。考小興凱湖與凱湖原爲一體，惟今爲長約一公里之沙灘所隔斷，僅於小興凱湖漲水時期，兩湖之水流相通。

2, 月亮泡 又名運糧泊，位於黑龍江省大賚縣之西北。泊東西長約一五公里，南北寬約八公里。洮兒河自西注入，復東出匯於嫩江。泊中多魚類。

3, 烏拉諾爾 位於黑龍江省大賚縣之東北，有小川自該湖流出，而注於嫩江。烏拉諾爾及運糧泊，均位於嫩江下游兩岸，其生成顯與河水泛濫及河道遷徙有關。

4, 蓮花泡 位於遼寧省盤山縣之北，東沙河流貫其中，南注於遼東灣。

5, 大魚泡 又名大魚藻，位熱河省開魯縣之北，係淡水湖，魚類亦夥。

(四) 沙漠鹹湖 本類湖沼，在氣候乾燥之地均有，草原沙漠地帶尤爲常見。因雨量稀少，湖無出口，經不斷蒸發，遂成鹹水湖。東北湖沼之屬於是類者頗多，茲舉其著者如次：

1, 呼倫池 又名達賴諾爾，位於黑龍江省贛濱縣南方約三五公里。現池之長徑約七〇里

五七公里，短徑約三〇至二八公里。周圍約二〇〇公里，面積約一，三〇〇至一，六〇〇方公里。昔日池水本循阿爾古納河而北流，嗣因河道變遷，河湖遂相隔絕。而池之本身，亦變化靡定。當一九〇三年頃，呼倫池長徑約有二〇公里，短徑約一〇公里，水深約一公尺。但一九〇五年以後，因阿爾順河全流注入呼倫池，池面乃形擴大。一九一七年頃，因天旱池水銳減，至一九二二年頃始復常態。一九二八至一九三二年間，池水曾一度增高，惟自一九三五年以後，池即成爲今日之狀態。

2. 貝爾池 位於呼倫池之東南，成橢圓形，長徑約有五〇公里，短徑約三〇公里，面積約六〇〇至七〇〇方公里，水深平均約九公尺，有哈爾哈河之水注入池中。惟貝爾池之水，係循阿爾順河匯注呼倫池，故與克魯倫河同屬於呼倫池流域。

3. 內赫爾諾爾 位於黑龍江省泰來縣東北，南北長二五公里，東西寬約五公里。爲鹹水湖，產食鹽。泰來以東各縣，如肇州，安達，林甸，泰康，乾安等縣境，尙多產鹽之湖沼，惟面積均甚小。

4. 甘珠爾廟附近之湖沼 呼倫貝爾高原之甘珠爾廟以東，以迄輝河之間，小湖沼甚多。如鄂羅諾爾，巴彥察罕諾爾，色達木諾爾，右爾都諾爾，庫庫諾爾，哈爾博爾什諾爾，和碩諾爾，伊哈斜拉諾爾及哈拉湖等等均屬小鹽湖。

5. 海拉爾西南之湖沼 該地小鹹湖亦多，其中最大者爲呼吉爾諾爾，周圍約八公里。惟

水極淺。產自然鹼。

四、港灣

東北之轄境，僅南面臨海，故海岸綫短。黃海之海岸綫，自遼寧省東南隅之鴨綠江口起，至旅順之老鐵山嘴止，計三六〇里（六六六·七二公里）。渤海之海岸綫，由老鐵山嘴迤北而西，以迄於山海關，計四九五里（九一六·七四公里）。二段共長八五八里（一五八三·四六公里）。遼東灣沿岸水淺多沙，尤其遼河口附近淤墊最甚。故此帶海岸綫平直少曲折。惟葫蘆島附近港澳較多，其中連山灣水深堪稱良港。至於遼東半島及黃海沿岸，大都爲岩岸，海水深邃，且有島嶼羅列，故多良港，旅順口，大連灣其著者也。惟海港之能發達與否，除港灣本身應具之條件外，尙須視其與內地交通情形以爲斷。蓋交通便利，則其經濟腹地廣，而吞吐物資之能力宏，商業自隨之而蒸蒸日上矣。茲就東北沿海各港灣之大者而略述之。

（一）黃海沿岸

（1）大連灣 大連灣位於金縣之南，爲東北黃海沿岸第一大港。東西長八里（一四·八二公里），南北略窄，周圍約二四里（四四·四五公里）。門口甚寬，不易防敵，惟東側鮎魚尾，西側大鵬嘴，兩峯對峙，形勢不惡。口外有數小島，南北並列，北曰北三山，中曰中三山，南曰南三山。北中兩島上，昔均建有砲台，自落日寇之手，構築尤固。中南兩島之間，有石頭相連，實爲一島，故又名兩三山島。兩三山島與大鵬嘴之間，爲南水道，口門向

南；兩三山與北三山之間，爲中水道，北三山與鮎魚尾之間，爲北水道，口門均向東。各口門皆可通船艦，惟以南水道爲最寬。灣內分五小澳，其位於西南端者，爲青泥窪，水深約自六至八公尺。昔俄人租借之後，卽以此地爲築港中心。日寇仍之，現爲大連市中心所在。

自大連港有鐵道縱貫三省，擁有廣大而富庶之經濟腹地，故能成爲今日東亞之大港。

(2) 旅順港 旅順口位於大連之南，相距約五〇公里。均屬不凍港。口門向南，東有黃金山，西有虎尾半島，左右環伸，如蟹之雙螯。相距約三〇〇公尺。口門狹小，不能數艦并進。惟口內則幅寬，分東西兩澳，東澳長約四〇〇公尺，寬約二七〇公尺，水深自一〇至一三公尺，西澳之大，三倍於東澳，然深度則稍遜，水最深不過九公尺。港之東北西三面均懸崖峻壁，不易攀登。非由口門，莫由得進，而山上砲台密布，俯瞰全港，易守難攻，誠爲東亞之良好軍港，無怪俄日之相繼覬覦而侵佔也。旅順爲南滿鐵道之終點，雖爲軍港，但亦具商港價值，第以大連近在咫尺，彼日寇無擴作商港之必要耳。

(3) 安東港 安東港位於鴨綠江之右岸，距江口約三〇哩（五五、五九公里）。西負邱陵，東臨江水，與朝鮮新義州有鐵橋相連，爲安奉鐵道之所經，乃遼寧朝鮮交通之要衝也。港之範圍，上自沙河口起，下至三道浪頭止。鐵橋一帶爲該港之中心，惟附近有淺灘，巨輪不能駛入，故以鐵橋下游約六哩（約一一公里）之三道浪頭爲停泊地，此地低潮時水深約有五公尺，可泊二千噸級之輪船。事實上乃安東港之外港也。鴨綠江上游多森林，故木材貿

易成爲該港商業之特色。

(4) 大東溝港 大東溝上距安東約二十七哩(五〇公里)，爲鴨綠江口之一小港。港內泥淤水淺，且無碼頭設備，故輪船須停泊於趙氏溝附近。大東溝於一九〇三年開港，曾一度繁榮，嗣以安東港發達，遂形衰落。但近年該港又有興盛之望，因僞「滿」正在建築以趙氏溝爲中心之大東港也。

(5) 大孤山港 此港位於大洋河河口，北背大孤山，面臨黃海，商業原亦繁盛，後以安東港發達而衰落。大孤山與安東之間，現有定期輪船來往，惟亦因水淺，船須停泊於東南方約三公里之焦石島附近。

(二) 渤海沿岸

(1) 營口港 營口位於遼河之右岸，距河口約二一公里。百餘年前，尚不過爲一荒僻之漁村。自一八六一年頃，英人來此經商並設立領事館以後，始日趨發達。而成爲遼河流域之唯一大商埠。然日俄戰後，因日寇竭力經營大連港，營口之商業逐漸爲所奪而趨於衰落，惟營口之所以不敵大連，亦有其天然之原因，蓋遼河下游水滯沙積，河床易淤，而冬季河水結冰亦有礙於航行也。考帆船貿易之中心，原在田莊台，後因河淤水淺，航行困難，港口乃下移至今日之營口。即在營口、吃水一七呎(五、二公尺)之輪船，亦須乘潮漲始能進口，益以冬季河水結冰，航業中斷，貨運愈轉趨於大連，此營口之所以日就衰落也。

(2) 葫蘆島港 葫蘆島屬遼寧省之錦西。位於渤海北岸，而介於營口與秦皇島之間。島由西北而東南伸入海中，長約三公里。北斂南張，中部稍狹，形如葫蘆。島之南端，名葫蘆嘴，北與天橋廠隔水相望，環抱而成一大海灣，廣約一五公里，是名連三灣。灣內有地名葫蘆套，即築港之處所也。港水深邃，冬不結冰；而灣外有大筆架山，足禦颶風，是誠天然之良港也。我政府為挽回東北經濟利權，抵制大連港起見，於民國十九年撥資六、四〇〇，〇〇〇元美金，與荷蘭治港公司訂立合同，進行築港。港未成，而九一八事變作，彼日寇之處心，誠險矣哉！

以上所述，為東北港灣之較大而較重要者，至於其他小港灣為數尚多。如黃海沿岸之莊河口，英那河口，畢利河口，青堆子河口，貔子窩及渤海沿岸之金州灣，復州灣，蓋州灣，大凌河口，小凌河口等等均是。惟在經濟及軍事上均無大價值，茲不多贅。

第三章 氣候 (附圖三)

東北之氣候，主受東南亞季風所控制。惟因緯度，地勢及距海遠近等關係，各地情形頗多殊異。茲就氣溫及雨量等方面略論之。

一 氣溫 緯度愈高，氣溫愈低，故東北之氣候愈北而愈寒。大連年平均溫為攝氏一〇、三度，瀋陽為七、六度，長春為五、三度，龍江則降至二、六度，而臚濱則為負一、九度

，已在零度下矣（附表二）。然其愈北愈寒之程度，冬夏大有差別。夏季各月，即在北部各地亦感炎暑，其最熱月之氣溫，較之南部各地，所差無幾。最熱月之平均溫，大連為攝氏二四、〇度，鳳城為二六、四度，瀋陽為二五、〇度，長春為二三、六度，龍江為二三、二度。即在臚濱亦達二一、〇度。若以鳳城與臚濱相較，南北氣溫僅有五、四度之差。但在冬季，則情形迥異。西北部因接近蒙古高原氣壓中心，首當西北寒風之衝，嚴寒特甚。臚濱正月平均溫，降至攝氏零下二六、〇度，龍江在攝氏零下二〇、八度。自此而南，寒氣稍戢，瀋陽正月平均溫為負一二、四度；迨近海洋，益得調劑，如大連正月平均溫，已升至負五、〇度。若以大連與臚濱相較，南北溫差達攝氏二一、〇度之巨。（圖三）。東北內地，冬季既寒冷特甚，是其年溫差必遠較南部近海之地為大，自又勢所必然。試閱表九，大連年溫差為攝氏二九、〇度，長春為三九、六度，龍江則達四四、〇度，足見東北氣候，愈趨內地，愈帶大陸性；而大連、安東、鳳城三地，最熱月不在七月，但見於八月者，當係受海洋影響較深所致也。

表八 東北各地之年溫差

地方	最冷月平均溫 (C°)	最熱月平均溫 (C°)	年溫差 (C°)
大連	正 月 -5.0	八 月 24.0	29.0

日)，遙相對照。其所以然者，蓋因免渡河地處大興安嶺西側，地勢既較高，而又與蒙古高原相毗連也。

二 雨量 東北雨量之分布，各處頗為不均。以東南部長白山山地為最多，全年七〇〇公厘之等雨量綫，自大連，莊河之間北趨，經瀋陽，永吉之東，至珠河突折而南下，幾環繞長白山山地（圖四）。自本山地西北趨，雨量漸減，四〇〇公厘之等雨量綫，大體沿中央大平原之西緣而行。大興安嶺而西，年雨量已在四〇〇公厘以下。蓋因長白山山地巍峨矗立，成北東南西向，與夏季風之風向適成直角，氣流受阻升騰，易於降雨，故本區成為東北雨量最多之地，而東側尤豐，年雨量達一，〇〇〇公厘上下。至山地之西麓，因處背風位置，雨量銳減，瀋陽年雨量為六六六公厘，公主嶺為五九八公厘（附表二）。迨越至中央大平原之邊緣，年雨量僅約四〇〇公厘上下，例如龍江僅為三六二公厘。惟自此而西，因地勢升高，雨量又有略增趨勢，如雅魯（扎蘭屯），博克圖，年雨量均在四〇〇公厘以上。迨至呼倫，雨量又減，年不過三〇〇公厘上下，蓋位處背風，並接近蒙古沙漠地區矣。

以上僅就空間上之分布而言也，至其時間上之分配，大體自五月至九月為東北之雨季，十月至四月為乾季。雨量最高峯在七，八兩月，南北各地，無或例外（圖五）。合六，七，八三個月之降水，幾佔全年雨量百分之六〇至七〇。蓋七，八兩月，東南季風長驅直入，大氣所含水分至豐，且此時東北溫帶風暴頻仍絡繹，颱風亦有侵入者，故成為最多雨之期。惟

自十月以後，夏季風引退，而冬季風之勢力復熾，迨至冬令，東北完全在蒙古高原高氣壓籠罩之下。此時西北風盛行，且因氣壓坡急峻之故，風勢至猛。但大陸氣團秉性乾冷，故東北冬季，晴天特多，曇天雨日特少，雨量亦少。造成顯著之乾季。

長白山地，峯巒重疊，而雨量特多，中央大平原，平曠曠野，而雨量不足，實可謂天工之未能巧合。所幸此不足之雨量，大半適降於炎熱之夏季各月，尚不失其農業上之價值。不過在大平原之西緣，年雨量僅及四〇〇公厘上下，殊不利於農事。然亦不無開發成功之希望，美國開發西部濕帶草原之前例，可資借鑑焉。

三 霜與雪 東北之嚴冬，既愈北而愈烈，則霜期與雪期，自亦必愈北而愈長。揆言之，北部之地，初霜初雪之期，較南部為早，而終霜終雪之期，則較南部各地為晚也。試閱表十，大連之初霜為十一月三日，終霜為三月三十日；而贛濱初霜為九月十四日，終霜為五月二十一日，在呼倫之免渡河，且遲至六月四日始斷霜。大連之初雪為十一月六日，終雪為三月二十八日，而贛濱之初雪為十月五日，終雪為四月二十三日，呼倫之免渡河且遲至五月十三日始斷雪。足徵西北部無霜無雪之時日甚短。

表九 東北各地之霜期及雪期

據一九三七年偽滿盤年

地方	初霜 月 日	終霜 月 日	初雪 月 日	終雪 月 日
大連	一一 三	三 三〇	一一 一	三 二八
瀋陽	一〇 二	五 五	一〇 一〇	四 九
長春	九 二五	五 二	一〇 一七	四 二一
龍江	九 二六	四 二一	一〇 一五	四 一七
免渡河	九 八	六 四	九 二五	五 一三
廬濱	九 一四	五 二一	一〇 五	四 二三

夫霜爲農作物所忌，遇霜即枯萎，故通常稱之爲「殺霜」。無霜日期短，則農作物之生季自亦隨之以短。中央大平原之極南部，生季約爲二〇〇日，北部則約爲一三五日，此北部農業之所以不若南部發達也。

綜觀上述，對於東北之氣候可得一概念，卽夏季炎熱而多雨，冬季嚴寒而乾燥，與長江下游冬季溫和而濕潤之情況迥異。故雖同屬季風氣候，但仍各有特點。是以法儒馬東南氏 (E. De Martonne) 稱後者爲中華型氣候 (Chinese Climate)，而稱前者爲滿洲型氣候 (Manchurian type) 蓋亦不無見地也。

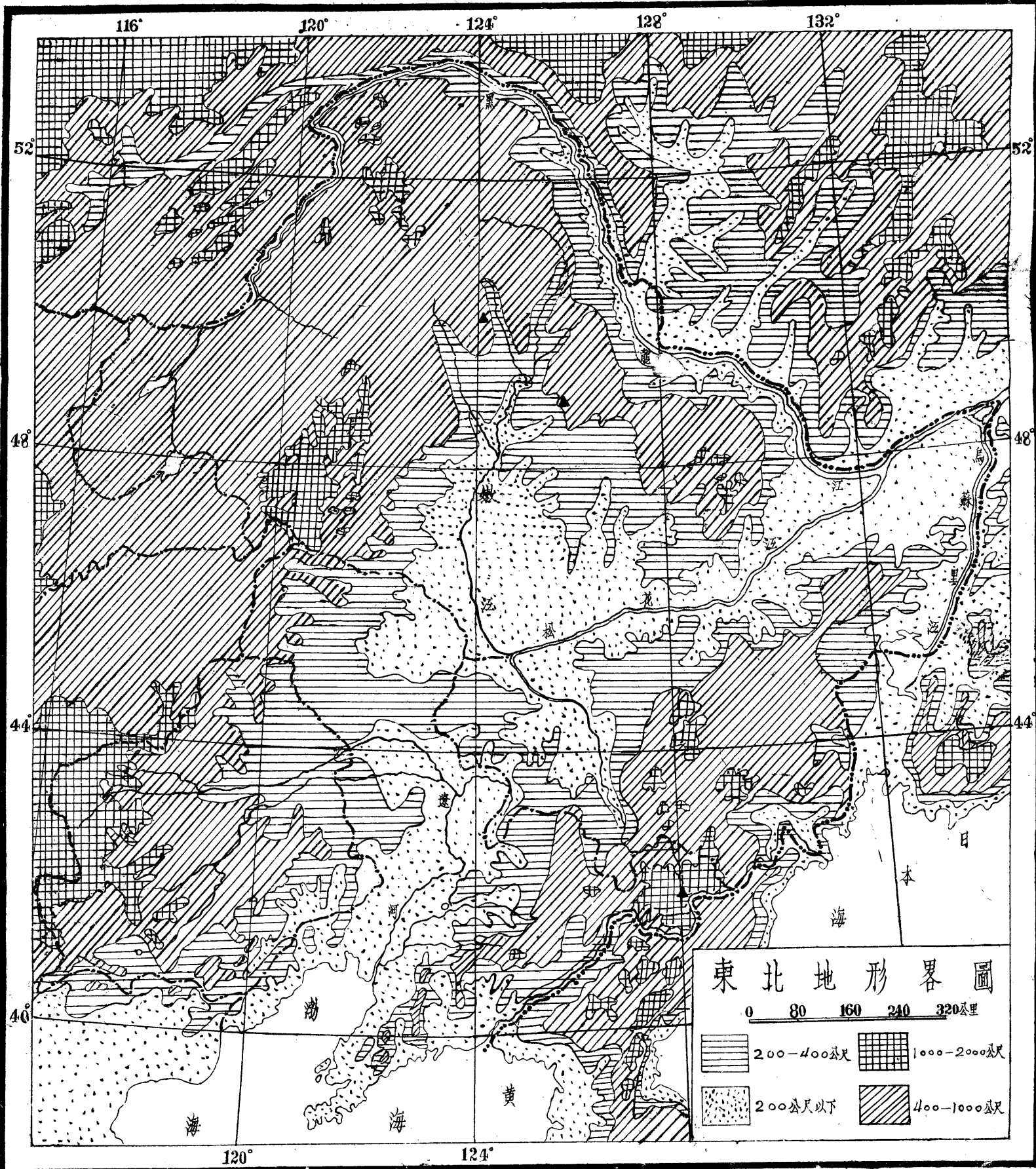

東北地形畧圖

0 80 160 240 320公里

- | | | | |
|--|-----------|--|-------------|
| | 200-400公尺 | | 1000-2000公尺 |
| | 200公尺以下 | | 400-1000公尺 |

▲ 主要火山

116°

120°

124°

128°

132°

亞

利

伯

西

52°

52°

48°

48°

44°

44°

40°

額爾齊斯河

黑龍江

嫩江

松花江

圖們江

蒙古

察哈爾

遼寧

吉林

黑龍江

熱河

遼東

朝鮮

日本海

渤海

北

海

黃

海

圖系水北東

尺例比

1:8,000,000

0 80 160 240 320公里

120°

124°

128°

東北各地各月平均氣溫之比較 圖三

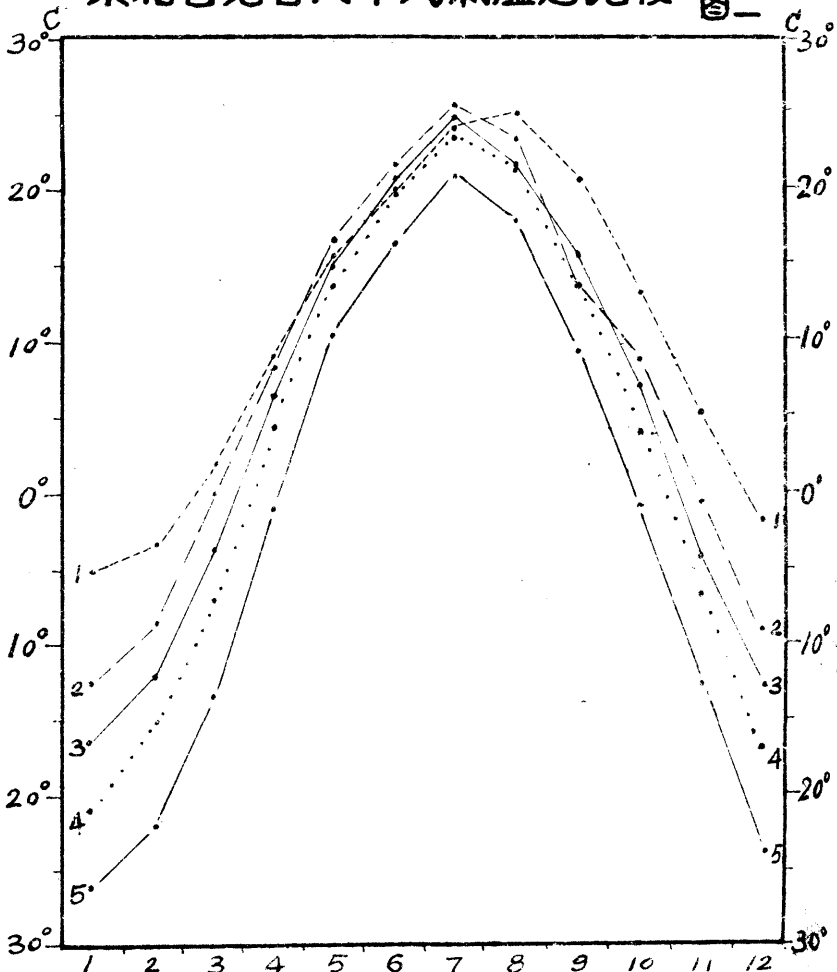

1. 大連 2. 瀋陽 3. 長春 4. 龍江 5. 鹽濱

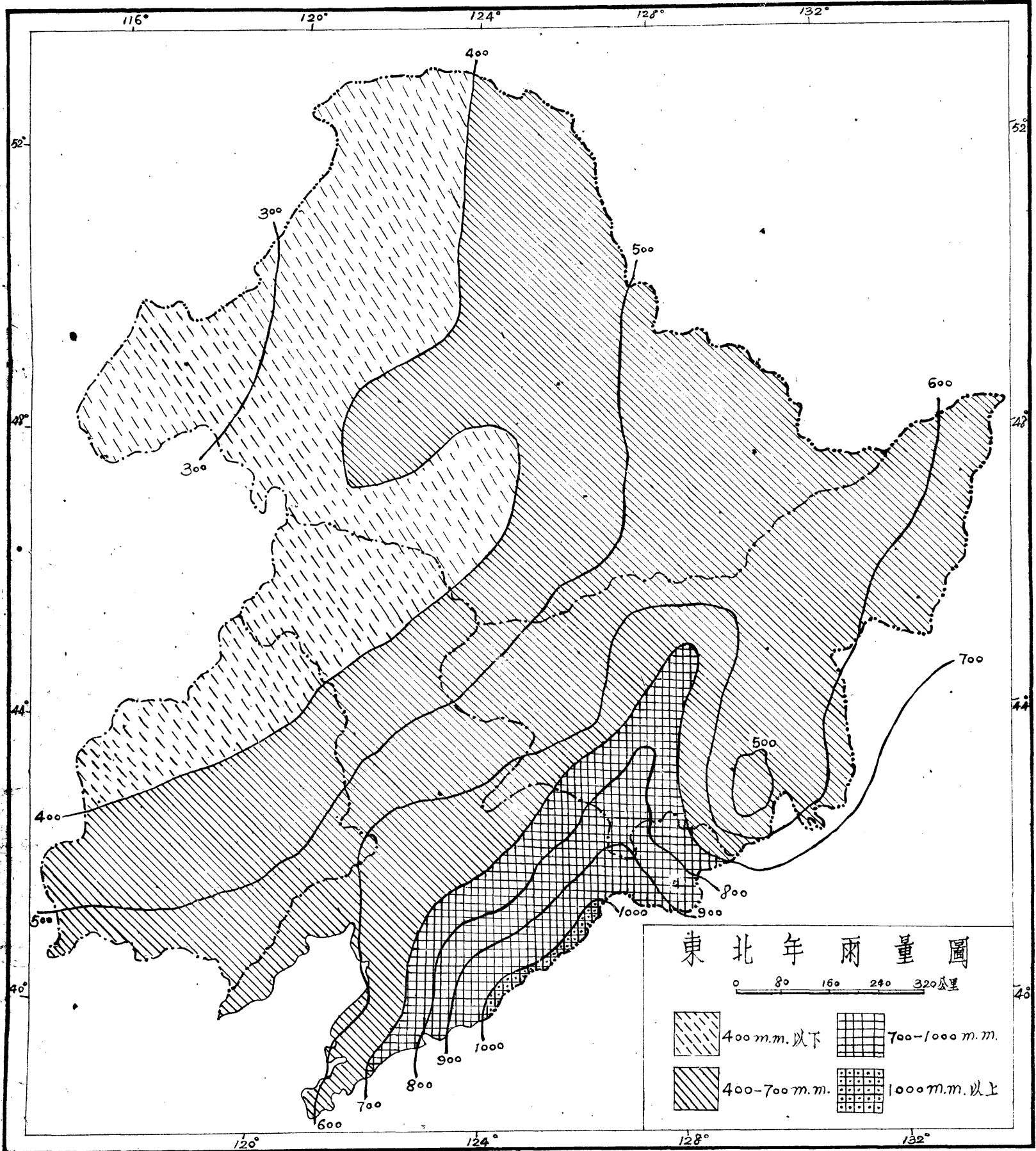

東北降雨型

圖五

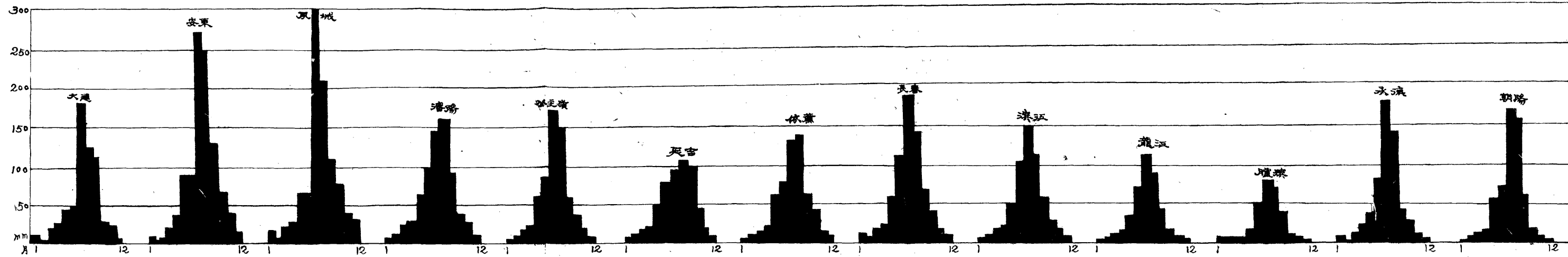

附表一

東北各月平均氣溫表

(C°)

地名	紀錄年份	緯度	經度	I	II	III	IV	V	VI	VII	VIII	IX	X	XI	XII ^月	年
大連	1925-1935	38°54'	121°38'	-5.0	-3.3	2.0	9.3	15.6	20.0	23.3	24.0	20.1	13.5	5.6	-2.1	10.3
安東	1924-1932	40°9'	124°23'	-9.3	-6.5	1.1	8.9	15.2	20.6	24.0	24.8	19.0	11.1	2.2	-6.7	8.7
鳳城	1926-1929	40°48'	123°23'	-10.4	-6.6	2.4	11.6	17.1	23.0	25.6	26.4	20.8	11.7	2.9	-8.1	9.7
瀋陽	1925-1935	41°48'	123°28'	-12.4	-8.6	-0.7	8.8	16.9	21.7	25.0	23.6	13.9	9.2	-0.3	-9.5	7.6
公主嶺	1915-1935	43°31'	124°48'	-15.5	-10.9	-1.3	9.5	17.1	22.7	25.3	24.2	18.4	10.1	-1.7	-11.4	7.2
延吉	1914-1928	42°55'	129°33'	-14.0	-11.1	-3.6	6.2	13.0	18.4	22.7	22.2	14.9	7.0	-3.1	-11.7	5.1
依蘭	1916-1928	46°20'	129°33'	-21.1	-15.6	-7.2	4.5	12.5	19.0	22.9	21.1	14.0	4.8	-7.7	-17.1	2.5
長春	1925-1935			-16.1	-12.1	-3.7	6.7	15.5	20.6	23.6	21.8	15.9	7.1	-3.4	-12.7	5.3
濱江	1909-1928	45°45'	126°38'	-20.4	-15.7	-6.5	5.7	13.8	19.7	23.2	21.6	14.2	5.3	7.2	-17.4	3.0
龍江	1909-1928	47°10'	123°47'	-20.8	-15.4	-6.8	5.0	13.4	19.9	23.2	21.5	13.8	4.4	-8.6	-18.0	2.6
肅濱	1909-1928	49°35'	117°26'	-26.0	-22.3	-13.7	0.6	10.4	17.5	21.0	18.0	8.9	-0.1	-13.9	-23.6	-1.9

由國立中央大學編印：中國氣候資料

附表二

東北降雨量表 (mm)

地名	記錄年份	1	2	3	4	5	6	7	8	9	10	11	12月	年
大連	1906-1925	12.9	7.6	20.9	26.0	44.6	49.5	178.7	125.1	113.5	32.3	25.4	9.2	465.7
安東	1907-1932	11.1	10.9	25.9	37.3	89.5	89.4	265.6	233.7	128.4	62.2	38.4	10.5	1006.4
鳳城	1925-1929	17.8	9.8	20.9	23.8	67.1	60.8	294.9	204.9	107.8	77.5	35.2	28.5	949.0
瀋陽	1906-1924	4.2	7.0	21.5	28.2	56.7	92.0	140.0	156.3	85.2	39.3	28.6	6.5	666.0
公主嶺	1915-1933	5.5	5.3	11.8	18.8	54.3	82.5	167.6	142.3	56.1	36.9	12.1	4.7	597.9
延吉	1914-1928	4.0	5.6	13.7	15.1	46.0	70.5	89.0	100.5	90.6	35.9	14.0	5.7	494.6
依蘭	1916-1928	2.9	6.4	9.0	18.9	51.7	72.1	129.1	131.3	55.5	42.0	7.9	5.1	521.0
長春	1909-1929	7.1	6.5	16.3	19.5	52.0	104.6	182.9	133.8	62.0	38.4	16.3	7.3	446.7
濱江	1909-1928	4.1	6.4	12.1	19.8	43.1	92.5	149.2	109.8	56.4	29.3	13.5	5.1	548.3
伊通	1909-1928	2.4	1.7	3.1	3.8	16.1	43.9	73.3	62.8	34.5	7.0	4.9	2.8	256.2
承德	1922-1932	7.7	0.8	9.6	20.6	35.6	77.9	171.9	145.0	34.5	24.5	5.5	4.4	538.2
朝陽	1908-1933	1.9	3.2	10.0	13.1	50.3	68.4	165.6	151.9	55.4	17.1	7.8	1.2	546.5
龍江	1909-1928	2.4	2.3	4.5	10.2	30.5	67.9	106.4	79.8	40.0	9.7	5.5	2.5	361.7

按國立中央大學編印：中國氣候資料

西豐 三六一.四八二 西安 三五.九九四 海龍 二九〇.二〇五

柳河 一四七.五九元 通化 一八四.三九六 輯安 一四四.五三四

輝南 七九.六六六 金川 三七.〇〇八 臨江 一二.八五八

撫松 六四.七三三 長白 三九.四六四 安圖 一六.四六四

康平 一八三.二四一 昌圖 五四二.五五五 梨樹 四三四.〇七九

懷德 三四八.七九一 雙山 六五.七三五 遼源 九八.九三二

通遼 一〇〇.二六六 瞻榆 三五.三四四 洮南 一八三.一四三

洮安 九七.七二〇 鎮東(科爾沁右翼後旗) 三三.二九七 安廣 八七.〇二四

突泉 七六.六三〇 盤山 三〇.〇四一 開通 七〇.四五六

清源 二二.〇二一 錦西 二五.一〇九二

合計 一七.二七六.六三三 長春 六六.五五六 扶餘 四〇四.二七三

吉林省 永吉 六五.七六四 嶺南 二九.二三三 雙城 四八六.七四三

農安 三六七.八四〇 德惠 三三.三三四 阿城 一八八.三四二

榆樹 五七.九四九 延壽 一三七.六〇八 珠河 四九五.四七〇

賓縣 二七〇.七四四 延壽 一三七.六〇八 珠河 四九五.四七〇

五	伊	依	盤	延	汪	勃	寶	同	乾	合	龍	泰	安	望	海
常	通	蘭	石	吉	清	利	清	江	安	計	江	來	達	奎	倫
二〇一,七五一	三六,六五四	二四,三三三	一三,五一	四〇,四〇九	一五,七〇〇	一四〇,〇九七	五,三三三	四八,三三〇	五,三三四	八,七六一,六四七	三四,六三三	一〇,九九七	六三,一九一	二〇,二七八	三四,五六七
舒	方	寧	濛	和	穆	樺	密	撫	額	嫩	大	肇	青	綏	綏
蘭	正	安	江	龍	稜	川	山	遠	穆	江	資	東	崗	稜	慶
二〇一,一二三	七,九七七	三九,九〇九	二四,八三六	一七,六〇八	九,三三四	二〇八,八七三	三三〇,七六五	九,四〇三	三六,二八〇	二,三三三	一七,七四九	一四,八七五	一七,六七八	四,一七五	一三,八六六
雙	華	樺	敦	璦	安	富	虎	饒	饒	景	肇	明	蘭	慶	城
二七〇,六四〇	一三,七三三	一六,七一	六,六七	一六,九六	一四,八八	二三,三三三	二九,九〇	三〇,六三	四三,二四	四三,二四	一七,四九	一六,二六	一五,三九	一三,八六	一三,八六
陽	河	甸	化	春	寧	錦	林	河	河	星	州	水	西	城	城

鐵	一〇.八三一	呼	二六八.九七〇	巴	二七.七〇〇
木	八.四三四	湯	八一〇.六四〇	羅	一三.七〇〇
綏	三.四八八	烏	二.二九四	佛	一.二七六
布特哈旗	四六.八七五	瓊	三.三四三	龍	二〇.九〇〇
通	一三.八六八	拜	二六二.八二八	德	二五.七四〇
納	一五.一四〇	甘	五六.三六〇	呼	二.五九〇
鷓	二.三三七	漠	一.九五七	克	五二.三三〇
克	一六三.六九六	依	八二.七七〇	林	七三.三三〇
奇	五七.六五〇	遜	四四.八六〇	鳳	二二.四〇〇
東	二六.四〇九	泰	二七.二五〇	阿	二七.九六〇
莫力達	三〇三.九一〇	爾	二二五.二五〇	新	二二.九六〇
瓦	一四九.〇七〇	喜	七〇.九四〇	巴	九七.九六〇
索倫旗	四〇.八四〇	札	九三.八六〇	爾	九五.八七〇
額爾古納	三四三.四三七	雅	—	右	—
右	—	爾	—	翼	—
綏	—	古	—	巴	—
化	—	納	—	顏	—
	—	旗	—	旗	—
	—	左	—		—
	—	翼	—		—
	—	旗	—		—
	—	通	—		—
	—	河	—		—

合計 五,七四八,三九四

熱河省 承德 二〇七,六九二 灤 一六三,六三三 朝陽 六四,三五三

凌源 三〇〇,三三二 凌南 三三,六八四 平泉 二九,〇九

隆化 一八八,一四九 阜新 二〇八,九〇六 開魯 七〇,三七

寧城 二〇二,一九二 赤峯 二二,一四〇 圍場 一九,六六

綏東 三九,七九四 林西 五四,六四七 建平 二八,三三五

豐寧 三三,〇八五 林東 六,七三 經棚 七〇,九九

天山 四〇,五四二

合計 三,六五四,七七

合計 三,五四一,四六一

右表所列各縣人口統計數字，其來源有四：

(一) 遼寧與熱河全部(瀋陽金縣除外)及吉林西部為民國二十六年(一九三七)偽滿

年鑑所載。

(二) 吉林東部及黑龍江東部數縣為三十年(一九四一)偽滿出版東滿事情所載。

(三) 瀋陽縣人口為三十年(一九四一)偽奉天市警察署統計。

(四) 金縣人口統計為三十一年(一九四二)偽滿經濟年鑑所載。

第三編 人口

因其所據資料不出同一時期，故各縣人口之數雖有其參考之價值，而合計之總數則不甚精確。又本表係以九一八前之四省區域為主，但實際經偽國重為劃分，不惟四省界限難分，即各縣間亦有不少之變化，因此亦為不能正確之一因。據二十九年（偽康寧七年）十月一日偽國之國勢調查所得，人口總數為四三、二〇二、八八〇（參看下節表一）自當視為最精確之數字。又上述數字內尚有日本朝鮮及其他諸國人約有二千六百餘萬（參看下節表四）應不在本表各縣人口數字之內。至本編明知其不甚精確而仍闕製此表者，不過供來日統計舊省區人口之參考耳。

二 偽滿調查之人口數

(一) 偽滿所劃分之各省市人口總表 據民國二十九年十月一日調查

省市名	戶數	人口總數	男	女
偽滿全境	六,八六三,六七〇	四三,二〇二,八八〇	二三,九八〇,〇八二	一九,二二四,七九八
新京特別市	九七,二〇五	五五五,〇〇九	三四七,〇七五	二〇七,九三四
吉林省	八三三,八五〇	五,六〇八,九三三	三,〇六九,一四三	二,五三九,七九〇
龍江省	三三九,二二四	二,〇九三,五〇〇	一,一六三,二〇〇	九三〇,三〇〇
北安省	三三七,一八九	二,三三八,九五七	一,三二七,九八九	一,〇〇〇,九六八
黑河省	二〇,六五九	一四九,八八七	二四,七八二	三五,一〇五

三江省	三三,三七〇	一,四一五,六三三	八五一,九六四	五六三,六六九
東安省	六九,六九七	五二,二四〇	三三六,〇四四	一七六,一九六
牡丹江省	二五,二八八	六八八,四三四	四四六,八八〇	二四一,五四四
濱江省	六六,八九三	四,二三四,二〇六	二,三六九,三三七	一,八六四,八六九
間島省	一四二,三三〇	八四八,一九七	四六七,一六三	三八一,〇三四
通化省	一五一,三四三	九八三,三八七	六〇三,三五六	三七九,〇三一
安東省	三四四,二五九	二,三三一,五〇七	一,一七〇,七八七	一,六〇,七三一
四平省	—	三,〇五,〇七〇	一,六三一,八二二	一,三七三,二五六
奉天省	一,六五一,七三三	七,五九五,五九九	四,一〇八,八七八	三,四五六,七二二
錦州省	七三三,一九八	四,三三七,八三三	二,二四〇,〇〇一	二,〇七七,八二二
熱河省	七六六,六五一	四,五五三,三三六	二,四四六,八九六	二,一〇四,三三三
興安西省	一二五,八六七	七六三,七〇二	四三六,一一八	三三五,五六三
興安南省	一六六,五三七	一,〇六六,六三五	五九,八八五	四四五,七五〇
興安東省	三五,二九八	一九,五三〇	二二,三七七	七九,二三三
興安北省	二四,八〇七	一三三,四六六	九一,四五三	四〇,九七三

總計偽國十九省一特別市，人口總數四三、二〇二、八八〇、此係偽國於民國二十九年

東北要覽

(偽康德七年)十月一日舉行國勢調查所得，是為比較最精確之數字。

(二)東北主要都市人口之統計 據民國三十年八月底調查

都市別	總數	
	男	女
長春	五三三,七九九	三三三,六三三
吉林	三三三,一三三	一三三,一三三
齊齊哈爾	一三三,六三三	七三,三三三
佳木斯	一三三,一三三	六三,九三三
牡丹江	一九一,一三四	一三四,三三三
哈爾濱	六三三,五三三	三九一,九三三
安東	三三三,六三三	一八〇,六三四
瀋陽	一〇七,五二五	六五八,〇三四
撫順	二七九,六三四	一七四,三三〇
遼陽	一〇三,四七六	五三,七三七
鞍山	三三四,三三〇	一三三,五三三
營口	一八二,九五七	一〇九,〇三九
本溪湖	九八,三〇三	五三,四三三

錦州 一四二,一五七 六〇,四九三
 阜新 一六六,一八六 一〇七,九〇六 六六,二八〇

(三) 僑滿各省之中國人口總數 民國二十九年十月一日調查

省市名	戶數	人口總數	男	女
僑滿全境	六,三八五,九九九	四〇,八五六,四七三	三三,六〇,三三三	一八,二五六,一五一
新京特別市	六七,九六〇	四三六,七八九	二七四,九九一	一六一,七九八
吉林省	七九八,〇八〇	五,三九七,三九〇	二,九四七,三六五	二,四五〇,〇二五
龍江省	三三〇,八九四	二,〇六〇,七六七	一,一四三,一九三	九一七,五七四
北安省	三四七,二一八	二,三六〇,〇四六	一,二七八,〇九七	九八二,九四九
黑河省	一七,九四六	一三六,三二六	一〇七,二〇七	三三,〇〇九
三江省	二二三,六〇七	一,三三九,五九九	八〇五,二八〇	五三四,三一九
東安省	五五,二一九	四四九,四〇〇	二九八,七〇二	一五〇,六九八
牡丹江省	六六,四七六	五二九,一三九	三四八,三三七	一七,九〇二
濱江省	六三,五七七	四,〇五五,七八一	二,二七一,〇三三	一,七八四,七五八
間島省	三三,五〇七	二二一,九五三	一三五,九六三	七五,九九一
通化省	二二,四〇七	八七六,五二五	五四四,三〇二	三三二,二二三

東北要覽

安東省	三六、二九五	二、一七、三三〇	一、二〇、五五六	一、〇一六、七九四
四平省	—	二、九三六、七七一	一、五九四、〇三三	一、三三四、七三八
奉天省	一、五五〇、三五七	七、一七五、四三四	三、八八九、八六三	三、二五八、五七二
錦州省	七九、一六四	四、二五九、〇〇八	二、二〇七、〇七五	二、〇五一、九三三
熱河省	七六三、一〇四	四、五五三、八二六	二、四四二、九六一	二、〇九九、八五五
興安西省	二五、三四	七六一、八九八	四三七、〇七八	三三四、八二〇
興安南省	二六三、八五三	一、〇一四、一九二	五七三、八二二	四四〇、三八〇
興安東省	三三、一六	一九一、五五一	二五、二九四	七六、三五七
興安北省	一八、四七三	一〇三、九六八	七五、三三二	六六、六五六

按此表之統計數字，係將日本，朝鮮，歐美以至無國籍人未予列入，是為純中國人口之統計也。

(四) 偽滿各省之各國人口統計 民國二十九年十月一日調查

省市名	日本人口數	朝鮮人口數	歐美人人口數	無國籍人口數	總數
偽滿全境	八九、六四	一、四五〇、三八四	三、七三三	七、六七七	二、三四四、四〇七
新京特別市	一〇、二八	一六、四四	三五	九九六	一三七、八七三
吉林省	四三、〇四三	一六七、六一	四九	七四四	三二一、四五六

龍江省	二四,四三二	七,五九五	三四	一八四	三三,五三三
北安省	三〇,〇一六	二六,三二九	七六	四七七	五八,八八八
黑河省	八,六九五	二,一九六	—	七七八	一一,六六九
三江省	四〇,四九九	三五,〇八五	九六	四〇五	七六,〇八〇
東安省	三九,三四八	三三,一九五	四一	二五六	六二,八四〇
牡丹江省	四六,六九一	一八,五七一	八	三,九〇七	一六九,一七三
濱江省	七一,三九九	六六,〇三三	一,六二二	三九,一三三	一七八,一七五
閻島省	二〇,〇五五	六一六,〇一九	一〇六	五八	六三六,二二六
通化省	一〇,三六三	九五,四三三	三三	六	一〇五,八三〇
安東省	二七,六六九	六六,四三三	五三	一一	九四,一五六
四平省	三三,七八〇	四五,三九一	七三	二〇	六八,二六四
奉天省	二七三,一〇八	一五五,五六六	八一九	一,二五〇	三八九,七一〇
錦州省	三五,八四四	三三,七六四	八	三〇	五八,六八九
熱河省	八,九元	一,三九九	三三	三三	一〇,三九四
興安西省	一,〇八五	七二	—	一,四九七	三,二八三
興安南省	三,四三七	八,九八一	二	一七	一三,四三六

第三編 人口

興步東省 四,〇七三 一,六九二 二 二,二〇九 七,九七〇

興安北省 九,〇六三 九〇九 一 八,四七一 二,四四三

本表為各國人口在東北之數字，以朝鮮人為最多，日本人次之，無國籍人又次之，而美人最少。據此以觀歐美人士率皆為傳教士，在政治經濟上毫無地位也。

(五)旅大租界地之人口統計 據民國二十九年十月一日偽滿國勢調查

國籍別 戶數 總數 男 女

各國人總計 三六,四六七 一,三九三,三三三 七九六,四七七 五九六,七四五

中國人總計 一九二,七七四 一,二八三,〇八七 六八五,二七一 四九七,八一六

日本人總計 四三,〇六九 二,〇二二,八七二 一,〇七二,九五三 九五,五三四

朝鮮人總計 一,〇七四 五,七二〇

歐美人總計 五七〇 一,五九六

依據上列可見旅大租界地之行政權雖歸日人，然居民以中國人為最多，日本人次之，朝鮮人又次之，至歐美人僅一千餘人，若在太平洋戰爭爆發後，則歐美人更不足此數矣。

(六)東北人口國別之統計

國別 偽滿境內 旅大租界地 合計

中國人 四〇,八六,四七三 一,二八三,〇八七 四三,〇四九,五六〇

日本人 八九,六二四 二二,二八七 一〇三,四六一

朝鮮人 一,四五〇,三八四 五,七二〇 一,四五六,〇九四

歐美人 三,七三三 一,五九六 五,三三〇

無國籍人 七〇,六七七 一 七〇,六七七

總計 四三,三〇五,八八〇 一,一九三,三三三 四四,五九六,一〇一

按上列四四、五九六、一〇二人，是為東北四省之總人口數。

二 東北人口數目前後不同之比較

(一) 東北四省人口總數之比較

省別	民國十九年底 內政部發表數字	民國十九年底東北四 省民政廳統計調查	差額
遼寧省	一五,二二,〇〇〇	一六,三六,一七五	(一) 一,一三,一七五
吉林省	七,五三,〇〇〇	七,三九,九四四	(十) 一五,〇五六
黑龍江省	三,七五,〇〇〇	三,六五,五九〇	(十) 九九,四一〇
熱河省	六,九四,〇〇〇	三,四九,四七六	(十) 三,〇九八,五二四
總計	三三,一七,〇〇〇	三〇,八七,一八七	(十) 二,二九九,八一三

按本表人口統計數字，均為民國十九年度調查，惟以資料來源不一，故有參差，以茲舉

北四省民政廳所調查較諸中華民國統計提要近載內政部調查之數字為少。雖二者相差二百二十餘萬人，然由此以觀東北四省人口已超三千萬，自無疑義。

(二) 九一八前東北人口統計 據民國十九年東北四省民政廳調查

省名	人口		共數
	男	女	
遼寧省	九,八七〇,九五五	六,四八九,七八〇	一六,三六〇,一七五
吉林省	四,一四三,五九七	三,一九六,三四七	七,三三九,九四四
黑龍江省	二,一三〇,八四六	一,五三四,七四四	三,六五五,五九〇
熱河省	三,一六六,二四六	一,三三九,三三三	三,四九五,四七八
總計	一八,三三七,六八四	一二,五九九,五三三	三〇,八五七,一八七

省別	民國十九年底東北四省民政廳調查統計		民國二十六年八月統計提要數字		差額
	男	女	男	女	
遼寧省	一六,三六六,一七五	一〇,五二五,六九四	一五,二五三,六九四	一,二七二,四八一	(十)
吉林省	七,三三九,九四四	七,三三四,四九九	七,三五四,四九九	一四,五二五	(一)
黑龍江省	三,六五五,五九〇	三,七五一,一〇九	三,七五一,一〇九	九五,五二九	(一)
熱河省	三,四九五,四七八	二,一八四,七三三	二,一八四,七三三	一,三二〇,七五五	(十)

(三) 九一八前後東北人口總數比較

總計

三〇.八七.一七

元.五三.九五

(十) 二.三.三〇

查據本表民國二十六年八月統計提要，數字為二八、五四三、九八五，以較民國十九年底東北四省民政廳之調查三〇、八五七、一八七，反而減少，雖九一八後東北人士移居關內與在東北之黨僑人民返歸故鄉固為主因，然該數字未將日本朝鮮及歐美人等列入，亦不無原因也。

(四) 歷年東北四省人口比較

年 別	總 計
民國七八年間	元.三九.〇〇〇
民國十七年之一	元.五五.〇〇〇
民國十七年之二	元.七九.〇〇〇
民國十九年之一	三〇.八七.一七
民國十九年之二	三三.一七.〇〇〇
民國二十四年底	三四.三〇.九三
民國二十九年之一	四三.三三.九四
民國二十九年之二	四三.三〇.八〇

依據表四列之數字，則知九一八前東北四省人口約三千萬，迨九一八後十年之間已驟增

至四千三百萬，其新增之人口約為一千三百萬，乍聞之下殊為可驚，實則不必盡然。蓋九一八前四省民數國統計之數字殊不正確，司調查者即為各縣之警士，不肯精心調查，敷衍塞責，幾為司空見慣，且民間亦多不肯以實數報告，至其調查之時日又極其參差，彼此互有流動，因之更難精確，以較偽國於日人統制下之國勢調查，全境人口須於同一日中數小時內一律查竣之辦法，則不如遠甚，此即其難於精確之總因也。若論其實在之數，則九一八前東北人口總數不止於三千萬可以斷言，迄九一八後日人統制下之調查既極精確，則人口總數自然超出於往日，益以偽國成立以來日本積極推行其拓殖滿州之計劃，以大量之日本人朝鮮人傾注於東北，是亦為人口銳增之一因。雖自九一八以來東北人士因不堪敵偽之箝制，攜家移居關內及轉徙西南各省者甚多，究不及留居故地之人民蕃衍之盛，因此亦有增而無減。總之東北人口應以最近調查之數字為最確，如自此數中減去異國居留移置之人，則可以得其確數矣。

(五) 九一八以前東北人口職業分配之比較

職業別 民國十九年調查數 百分比

農業 二,八七九,八二六 六三.六

工業 二,二六八,八〇四 二三.六

商業 一,五〇七,三四一 八.六

學界	一,三四七·七八七	七·七三
軍界	三七·一七七	一·九四
政界	一六五·五九八	〇·九五
總計	一七,四〇二·五三三	一〇〇·〇〇

本表根據民國二十年東北年鑑一六〇——一七一頁四省各縣人口職業別暨識字人數統計表製成。遼寧省計五十九縣，僅金縣佔在日本租界中未便調查，當付缺如，至吉黑熱三省共有十餘縣及數設治局，因無統計故未列入，然與總數無大出入，亦可知其大概矣。惟據本表以觀東北人民職業務農者占百分之六八·二六，工業次之占百分之一二·四六，由是可知東北資源之豐富矣。

(六) 九一八後東北人口職業分配比較

職業別	民國二十四年底		民國二十六年底	
	調查數	百分比	調查數	百分比
農牧林業	三,六三六·三六六	八一·五五	三,二六八·四三三	八二·五五
水產業	三七·一四一	〇·一四	五六·〇〇九	〇·一六
鑛業	四九·二二五	〇·一九	二〇四·〇六四	〇·五九
工業	八九六·五四五	三·三八	一,一〇九·五九三	三·二一

商業	1,303,150	4.91	1,756,377
交通業	90,400	0.33	147,113
公務員及自由業	1,056,279	3.96	1,442,953
其他有業者	1,461,630	5.31	1,806,666
家事使用人			2,951,676
無業者			5,333,030
總計	2,740,253	1.00	3,999,973

本表根據民國二十六年偽滿洲年鑑四一——四二頁及民國三十二年東洋經濟年鑑一八六頁製成。惟觀本表已知東北人民務農牧林業者仍居多數，工續業次之，是亦為東北原料供給地之鐵證矣。

第二章 東北人口分布與密度

一 東北人口分布概況

東北四省總面積一、三〇三、一四三平方公里（參看地理篇）。總人口四三、二〇二、八八〇。以地形而言，三面環山，南臨渤海，中為肥沃之松遼大平原。近百年開發之結果，人

口密集於交通沿綫，尤以南滿北寧二鐵路綫爲人口稠密地帶。此稠密地帶之四周可用地形氣候以區分，其東南界爲海拔四〇〇米等高綫，西北界爲六〇〇米等高綫。東北界爲海拔二〇〇米等高綫，西南界直抵渤海，故此稠密地帶爲松遼平原之東部。其次呼海鐵路沿綫吉林東部熱河南部人口分布僅次於稠密地帶，而吉林東南海拔四〇〇至七〇〇米之丘陵，人口分布與熱河南部相同，其中牡丹江谷及延吉盆地人口略與稠密區同，而在穆稜窩集嶺及其東部之沼澤地以及長白山區人口極稀，在松遼平原西部人口亦稀，而以黑龍江北部，呼倫貝爾，小興安嶺山地人口爲最稀。

綜上所述，可知東北人口稠密地帶在南滿北寧二鐵路沿綫，而人口重心則在開原附近。

二 東北人口密度

按民國二十七年（一九三八）及二十九年（一九四〇）之人口統計，以縣爲單位（無統計之縣旗未列入），繪製東北人口密度圖，計分四區如次：

（一）稠密區計分三級，人口密度在一百人以上（每方公里）。

第一級包括五縣，人口密度在二〇〇人以上（每方公里）。

縣名	面積	人口	密度
金縣	三,四二〇	一,五二,三三三	441.57
瀋陽	三,一五〇	一,七七,三六六	560.22

東北要覽

安東	三,一五〇	六四七,六六六	三七〇
營口	一,三四一・八	三三〇,三四五	二五七・九
海城	三,三六六・〇	六八七,七二三	二〇五・五

第二級密度在一五〇人以上。

縣名	面積	人口	密度
遼中	一,七三二・八	三三三,七三三	一八二・二
黑山	二,一五四・〇	三八七,六三五	一七九・九
北鎮	一,三五九・〇	二二七,三八二	一七四・六
長春	四,〇五八・〇	六八五,五二六	一六八・九
台安	一,一九二・〇	二〇〇,四三五	一六八・一
遼陽	五,三六六・〇	八七六,三九九	一六五・八

第三級本級包括二十三縣(內有偽滿立縣)。密度在一〇〇人以上。

縣名	面積	人口	密度
昌圖	三,六五五・〇	五四三,五五五	一四八・六
海龍	一,九六五・〇	二九〇,二〇九	一四七・六
錦西	一,七六三・五	二五二,〇九〇	一四三・三

錦 縣	撫 順	法 庫	蓋 平	莊 河	新 民	西 安	義 縣	康 平	鶴 立	榆 樹	雙 陽	梨 樹	興 城	綏 中	懷 德
三〇四二〇	二五三三〇	二一六六六	四四五四〇	四四三九〇	三五七〇六	二五三八三	二九〇二〇	一五二〇〇	八三三七〇	四八六七七	二二七四〇	三七五五〇	二〇二九八	二四六二〇	三三三三〇
四三三二八三	三七八六四〇	二八五三三一	五九五二二三	五七三三八八	四五五八〇六	三五一九九四	三五三二二八	一八三二四一	一〇八〇二八	五八七九四九	三七〇六三一	四三四〇七九	二二三五三八	二七七九七三	三四八七九一
一四三二一	一四一〇〇	一三四七	一三三六	一二九二	一二七九	一二四〇	一二二七	一二二一	一二一〇	一一〇〇	一一九〇	一一五六	一一五〇	一一三九	一一一六

第三編 人口

東北要覽

(二)次密區本區二十七縣，密度在五〇人以上。

縣名	面積	人口	密度
德惠	二,五七·五	二七三,七四三	一〇五·八
開原	五,三三六·五	三三六,九二七	一〇九·四
復縣	五,三〇七·〇	五六七,六三三	一〇三·八
鐵嶺	二,六八八·〇	二六六,五八九	一〇〇·〇
西豐	三,〇八二·〇	三〇一,四八二	九六·〇
東豐	二,七三七·八	二九,三四一	九五·〇
雙城	五,三六六·〇	四八六,七四三	九〇·七
呼蘭	三,〇一六·〇	二六八,九三七	八九·一
望奎	二,二九八·〇	二〇二,七〇八	八八·二
岫巖	三,三三六·〇	二七七,九一五	八三·八
盤山	二,五五三·〇	三三〇,〇四一	八二·二
阿城	二,三三四·〇	一八八,三四三	八一·三
永吉	八,九五九·九	六八五,七六四	七九·五
伊通	四,六〇八·〇	三六六,五六四	七九·五

巴	彦	三、三八四・八	二六七・六二六	七八・九
綏	化	三、一三四・〇	三四三、四三七	七七・六
延	吉	五、二九七・〇	四〇〇、四〇九	七六・九
扶	餘	五、四六六・〇	四〇四、二七三	七三・九
鳳	城	七、三五七・六	五三三、四三一	七〇・八
海	倫	四、七三〇・八	三二四、五六七	六六・五
青	蘭	二、六〇七・〇	一七一、六七八	六五・八
本	溪	四、九〇七・〇	三七七、七三三	六四・九
拜	泉	四、一七・七	二六二、八二八	六三・〇
蘭	西	二、六三七・〇	一五三、九三六	五八・〇
朝	陽	一、〇五九四・〇	六〇四、三三三	五七・〇
凌	源	五、二八六・九	三〇〇、三三二	五六・七
凌	南	四、一〇・九	二二二、六八四	五六・六
桓	仁	三、八六九・八	一二六、五三八	五六・四
柳	河	二、六六六・〇	一四七、五三九	五六・一
輝	南	一、四三六・〇	七九、六二六	五五・六

第三編 人口

東北要覽

明水

三三三.九

二六.二七

五三.六

(三) 較稀區本區六十六縣，密度在一〇人以上。

縣名

面

積

人

口

密

度

彰武

三.三七六.〇

一六三.五四九

四八.四

肇東

三.一〇三.〇

一四九.八七五

四九.三

洮安

二.〇八九.五

九七.七一〇

四七.六

肇州

四.一九二.〇

一九七.四九八

四七.一

新賓

五.四四五.六

三七二.〇〇〇

四五.五

通化

四.〇九九.〇

一八四.三九六

四五.〇

洮南

四.二〇八.九

一八三.一四三

四三.五

開魯

二.二一六.六

九〇.八八三

四二.九

木蘭

二.一五八.五

八九.四三四

四一.四

平泉

五.九〇〇.九

一三九.〇七九

四〇.五

舒蘭

五.〇〇七.〇

一〇一.一一二

四〇.〇

五常

五.〇七五.五

二〇一.七五一

三九.七

富錦

五.八五七.〇

一三三.三三三

三九.一

清源	遼源	雙山	隆化	輯安	磐石	東興	延壽	阜新	慶城	和龍	泰來	寧城	方正	大賚	長嶺
三,三五一〇	二,五五三〇	一,七三〇〇	五,〇五一七	三,九〇九〇	三,八一〇〇	二,九二六	三,九四五〇	六,〇三三〇	三,八五八〇	四,〇四九七	三,二二五〇	六,五五四〇	二,六七〇〇	三,七三八八	四,六〇八六
一三三,〇二一	九八,九三二	六五,七三五	一八八,一四九	一四四,五三四	一三三,五六一	二九,四〇九	一三七,六〇八	二〇八,九〇六	一三三,八六五	一三七,六〇八	一〇〇,九九七	二〇二,一九三	七八,九〇七	一〇七,七四九	二二九,三三三
三九〇	三六,七	三八,二	三七,二	三七,〇	三五,〇	三五,〇	三四,六	三四,六	三四,四	三四,四	三一,四	三一,〇	二九,六	二六,八	二六,〇

第三編 人口

東北要覽

龍	訥	勃	密	安	開	林	臨	漂	依	克	通	樺	額	承	依
江	河	利	山	廣	通	西	江	平	蘭	東	河	川	穆	德	安
一〇、八〇〇・〇	六、六九九・九	六、三三八・〇	一三、四三八・〇	三、八〇〇・〇	二、九七〇・〇	三、一四五・〇	四、五〇八・〇	六、四三三・〇	九、四二〇・〇	一、九九九・〇	二、六〇七・〇	七、七三三・〇	八、三七八・八	七、五四六・九	二、八四四・〇
三、四六六	一五一、四六〇	一四〇、〇九七	三三〇、七六五	八七、〇一四	七〇、四五〇	七七、七二三	一二、八五六	一六三、六五二	一四三、三三三	五三、三一五	五三、七〇〇	二〇八、八七二	三六、二八〇	二〇七、六九三	八二、七七〇
三三・二	三三・六	三三・八	三四・六	三三・〇	三三・八	三四・六	三四・〇	二五・二	二五・五	二六・〇	二六・〇	二六・九	二七・一	二七・五	二六・〇

珠	河	二,三二四・〇	四九,五四七	三三・二
理	春	五,三六一・五	二六,九三八	三三・〇
突	泉	三,五一〇・七	七六,六二〇	二一・八
豐	寧	一〇,五六五・六	三三,〇八五	二二・〇
林	甸	三,五七四・〇	七二,三〇二	二〇・二
亦	峯	一〇,八八九・〇	二二,三一四・〇	一九・六
景	星	二,二六八・〇	四三,二四三	一九・一
圍	場	一〇,五六三・五	一九,六六一	一八・八
寧	安	一七,四四三・〇	三九,九〇九	一八・三
金	川	二,〇五四・六	三七,〇一八	一八・〇
綏	東	二,二四九・七	三九,七九四	一七・六
穆	稜	五,五八〇・九	九五,二三四	一七・二
汪	清	九,〇二六・〇	一五一,七〇〇	一六・八
樺	甸	一〇,四六三・五	一六七,一一一	一五・八
建	平	一,八四二・七	二八二,三七七	一五・三
敦	化	四,八七七・七	六六,六七三	一三・七

(四) 最稀區本區三十四縣，一十一旗，密度在一〇人以下。

縣名	面積	人口	密度
乾安	四,五三·六	五六,三四	二·五
甘南	四,七三〇·八	五八,三六〇	一·三
長白	三,三六·五	三九,四六四	一·二
安遼	五,二〇九·〇	六三,一九一	一·一
撫松	五,八七九·五	六四,七三三	一·〇
鎮東	五,八六七·五	五二,二九七	八·九
東寧	六,一七九·〇	五四,八三九	八·九
綏稜	五,五四三·四	四六,〇五七	八·三
瞻榆	四,三三三·四	三五,三三四	八·一
寶清	七,八八〇·〇	五二,三三三	六·六
林東	一三,九〇一·〇	九〇,一四一	六·五
濛江	三,八九〇·〇	二四,八三六	六·三
德都	四,三三三·〇	二五,七四六	六·〇
湯原	一四,八四八·〇	八一,〇六四	五·五

克山	四〇九七·九	一六三·六九六	五·四
奇克	一·二四三·八	五·七五三	四·六
同江	一〇·四三三·六	四八·二二〇	四·六
綏濱	四·九六〇·〇	三三·四八八	四·五
天山	一四·七〇八·〇	六六·六五	四·五
經棚	一七·五六八·〇	九二·六二三	四·〇
饒河	八·一八九·三	三〇·六三四	三·七
羅北	三·七九三·〇	一三·七〇三	三·六
虎林	九·七五五·〇	二九·九〇五	三·〇
布特哈旗	一〇一·五〇三·〇	四八·八七五	三·〇
鐵驪	三·六八四·〇	一〇·八三一	二·九
安圖	五·七〇五·〇	一六·四六四	二·八
琿琿	一三·七九三·六	三三·三四三	二·四
葦河	五·八三五·〇	一三·七三五	二·三
龍鎮	一〇·九二〇·〇	三三·〇九二	二·一
阿榮旗	二·五五三·〇	一三·七九八	一·八

第三編 人口

東北要覽

通 北

八・三八九・〇

一三・八六八

一・六

遼 河

四・三七七・〇

四・四八六

一・五

莫力達
瓦 旗

一五・九四三・〇

二〇・三九一

一・三

泰 康

一・七五九・七

二〇・七一五

一・一

嫩 江

九・六六六・三

一一・三四三

一・〇八

喜 雅

一三・〇八五・〇

一三・五二五

一・〇

爾 雅

九・四八四・〇

九・四〇三

〇・九八

撫 遠

三・七三三・七

二・二四三

〇・五

鳳 山

二七・三九五・〇

一三・七九八

〇・五

新巴爾虎
左翼旗

三三・九一六・〇

一四・九〇七

〇・四

索倫旗

四三・三三五・〇

一・九五七

〇・四

漠 河

二〇・四六九・〇

七・〇九四

〇・三

陳巴爾
虎 旗

三〇・三七五・〇

九・七九六

〇・三

新巴爾虎
右翼旗

九・七九六

〇・三

〇・三

表：

表一、東北四省人口密度之比較。（據本國調查之數字）

省別	人口總數	各省面積 方公里	每方公里 平均人數	差數
額爾古納 左翼旗	五,三六三〇	九,三六六	〇.三	
呼瑪	八,六一九〇	三,五九五	.三	
佛山	四,九五五〇	一,二七八	〇.二	
巴彥旗	四,六六四〇	九,五八七	〇.二	
額爾古納 右翼旗	三,八七五〇	四,〇八四	〇.一	
鳴浦	一四,三三三〇	二,三三七	〇.一	
烏雲	一九,二六七〇	二,二九四	〇.一	

以上所述是為分縣之人口密度，若綜合而求其各省及全東北之人口密度，則應如下列二

每方公里平均人數
民國十九年 民國二十六年八月 差數

遼寧	一六,三五六,一七五	二五〇,八三三	六〇.七三	六〇.八三	〇.一〇
吉林	七,三三九,九四四	二八三,三三三	二六.六九	三〇.五五	〇.八六

黑龍江

三.六五.五九

五七.九六四

六.五〇

六.四九

(十)

〇一

熱河

三.四九.五〇

一七.九六〇

三.九三

三.五五

(十)

二五.三五

機本表可見東北各省密度以遼寧省為最密，其次為吉林省，再次為熱河省，以黑龍江為最少，平均每方公里人數僅六，四九，但此表所列數字不必精確，應再以下表求之。

表二、全東北（不分省）人口密度之比較。（九一八後據偽滿調查之數字）

年 別 東北四省人口總數 東北四省總面積 密度

民國十九年

三〇.八七.一八七

一.二五.〇六九

二四.一〇

民國二十四年

三四.一〇〇.九三三

一.三〇.三.一四三

二六.三

民國二十九年

四三.二〇二.八八〇

一.三〇.五.一四三

三三.四

按上文所列，分縣數字悉由綜合各方記載而獲得，故其總計之數字不必與此表一致，要在供研究東北人口者之參考耳。

三 東北人口經濟階段

東北人口密度與經濟階段大略如下表。

經濟階段 區域 人口密度

漁獵時代

狩獵

大小興安嶺

一人以下

捕漁

烏蘇里江興凱湖

一人以下

牧畜時代 純牧 一人以下
 農牧 熱河、北部及索倫

農業時代 平原、東部及遼吉 五〇——一五〇
 東南河谷

工商時代 瀋陽、長春、大連各 五〇〇——一五〇〇
 大城市

四 東北人地相關之特性

人為地球上之主人翁，一切人文現象皆以人為主體而發生，故人與地之關係特深。但以各地之地理景觀 (Landscape) 不同，故人口之分布亦異。在熱帶之墨西哥，祕魯等國，因氣候濕熱，故出現海拔二千公尺之高山文明。但在溫帶海拔二千公尺之高山卻為荒寒無人之地區。然在平原上則為人口稠密帶。東北四省地處溫帶，因此人口分布以河谷及平原中為最密，在松遼平原之東部以海拔四〇〇米等高綫為人口稠密區之東限。北部與西部以海拔二〇〇米等高綫為界，愈南而人口愈密，至瀋陽以南海拔五〇米以下之地方則人口之密度為最大。其次以降雨量為標準，在年雨量六〇〇耗至七〇〇耗間之地區以人口之密度為最大，因雨量適中，農業興盛，故人口亦隨之而稠密。至交通發達較早之區域，則人口密度亦甚大也。因之吾人可得一確切之結論，即東北人口最稠密之區域乃在海拔四百米等高綫以西，年雨量六〇〇耗至七〇〇耗之間，南滿與北寧二鐵路沿綫。而人口最稀區則在海拔一〇〇〇米以上。

之地帶及年雨量四〇〇耗以下之區域。

關於東北人口出生與死亡以受氣溫之影響為最大，在溫度數字及年溫差較大之區，其出生率及死亡率均大，東北四省出生率及死亡率有兩部分為最大，第一為年均溫六度（攝氏）以上及七月均溫二四度以上之地方，即遼寧省全部。第二為七月均溫二〇度及一月均溫在負二度以下之地方，而年溫差在四五度以上者，此區即黑龍江之北部。

第三章 東北人口動態

一 東北人口出生死亡及自然增加

以時間而論，東北人口出生數漸有增大之現象，此實由於移民之結果。而出生率死亡率及自然增加率仍在減少，與世界各地無異。據下表即知：

(一) 東北人口動態表

年	代	出生數	出生率	死亡數	死亡率	自然增加數	自然增加率
民國二十七年		六三,五〇〇	六.九	四九,九六七	一三.三	一〇一,六〇七	五.六
二十八年		五七,〇三三	四.六	四六,六四四	一〇.七	一五〇,六九八	三.九
二十九年		六〇,四四四	五.三	四三,一六三	一〇.六	一八三,八八三	四.七
三十年		六四,〇〇〇	四.七	四六,〇一五	一〇.〇	一九七,八八五	四.七

(二) 偽國各省人口動態表

地名	出生率	死亡率	自然增加率	地名	出生率	死亡率	自然增加率	
吉林省	二·六	六·五	五·一	間島省	三·八	三·八	五·〇	
北安省	七·八	五·三	二·五	通化省	八·八	四·八	四·〇	
黑河省	三·〇	一·五	九·五	安東省	八·八	四·八	四·〇	
三江省	四·六	三·〇	一·六	奉天省	三·三	二·〇	一·〇	
牡丹江省	一七·〇	二·五	四·五	錦州省	二四·六	一〇·五	一四·一	
濱江省	三·〇	二·〇	一〇·〇	熱河省	一九·六	八·三	一一·三	
東安省	三·〇	八·七	三·三	興安西省	一一·八	二·五	〇·三	
龍江省	七·八	五·三	二·五	興安南省	二六·四	一四·一	一二·三	
		總平均	一五·三			一〇·六	四·七	

(三) 東北人口四季節動態表

年	月	出生率	死亡率	自然增加率	年	月	出生率	死亡率	自然增加率
民國三十年	二月	一·一	〇·八	〇·三		八月	一·二	一·〇	〇·二
	三月	一·三	〇·八	〇·五		九月	一·四	〇·九	〇·五

四月	一·四	〇·九	〇·五	十月	一·二	〇·八	〇·四
五月	一·二	〇·八	〇·三	十一月	一·二	〇·七	〇·五
六月	一·二	〇·九	〇·三	十二月	一·一	〇·六	〇·五
七月	一·二	一·〇	〇·二	三十一年	一·三	〇·六	〇·七
				一月			

由上表可知東北人口出生率以四月九月為最大，一月三月次之，一月與九月出生之嬰孩為頭年冬天受胎者，因人多閒居於暖室之中，性慾易於衝動故也。而三、四月出生之嬰孩為上年五、六月受胎者，因此時天氣由寒轉暖，人類性慾最盛，故五、六月在統計學上稱為交配期 (Zygote Period)。

其次東北人口死亡率以七、八月為最大，十二月一月為最小。

二、東北人口性比率

所謂性比率即指每一百個女子所配有男子之數目而言，在普通情形之下，性比率較少之地方其出生率較大，因每一男子可得一女子為妻，東北性比率如下表：

偽國各省性比率表

地 名	性比率	地 名	性比率	地 名	性比率
吉林省	一三〇·五	三江省	一五二	間島省	一三三·八
				錦州省	一〇七·八

北安省 一三·四 牡丹江省 一五·八 通化省 一五·二 熱河省 一六·三
 龍江省 一四·八 濱江省 一五·九 安東省 二〇·四 興安西省 二七·三
 黑河省 三六·八 東安省 一六·六 奉天省 一六·八 興安南省 一三〇·三
 興安北省 三三·二 興安東省 一五·六 四平省 二八·八
 以上所述係就偽國各省人口之數字而求之者，若綜合而求其性比率則如下表：

東北人口性別之比較

年 別	人 口		性 比 率	性 別 百 分 比
	男	女		
民國十九年	一八·三七·六四	一三·五九·五三	一四六·〇八	五九·三
民國二十九年	三三·九八·〇三	一九·二四·七九	一八六·六一	五五·四

第四章 東北移民概況

一 九一八前東北移民概況

東北在清代以前，燕代以後，移居之漢人，為數尙少，實乃肅慎族扶餘族東胡族長期居留之地也。自清初迄今，經三百年之努力，始完成三千年來開發東北未竟之功。

明末冀魯居民，由海道移入東北者甚夥，至明清之際，遼寧西部淪為戰場，漢人相繼避難入關，或至鴨綠江口之皮島以依附明將毛文龍，東北土地，遂日就荒蕪，且清初行全國皆兵之制，幾乎耕種無人，此時僅瀋陽以南，人口較密，其餘沃野千里，有土無人，亦惟有荒城廢堡，點綴於茫茫原野之中而已。清初順治十年（一六五三），有遼東招墾令之公布，然每歲移民於關外者，為數尚少，則以內地人口密度未臻極點之故，清初僅松遼平原南部，為漢人開墾之區。

康熙七年（一六六八）將遼東招墾令廢除，至乾隆四十年（一七七六），又下令封禁遼林，禁止漢人移殖，嘉慶中又伸封禁之令，惟販夫行商，與就食被傭者，持有地方官吏之護照，則不在限制之例。其封禁之主因有三：一曰滿洲風俗之保存，二曰特殊產物之獨占，三曰滿人產業之保留，但是時移民之洪潮已至，雖有封禁之分，內地人民仍可大量移入，試觀下表，即知乾嘉間雖經封禁吉林，而吉林民丁戶口，仍在增加。

吉林人口增加數目表

年	代	人	口	根
乾隆三六年（一七七二）		四	六	六
乾隆四一年（一七七六）		七	六	三
乾隆四五年（一七八〇）		一	四	四

見大清會典卷十一

見清文獻通考卷十九

見盛京通志卷三十六

乾隆四八年（七三三）

一四三·三〇

見清文獻通考卷十九

蓋人口移動，乃自然之趨勢，非一紙政令所能禁止，安土重遷之漢人，所以羣趨東北者，實由於謀生之要求，一國之內，斷不容許地曠人稀，輿地狹人稠之區域不相調劑也。至咸同之際，太平軍與捻匪並起，內地不得安居，冀魯豫人民遷移東北者日衆，私人屯墾既多，荒野多變爲村落，清廷遂應邊臣之請，開放東北以容納移民。

至清末帝俄南侵，謀國之士，無不競言移民實邊，故光緒六年（一八八〇）清廷以放荒免稅補助三事，獎勵人民移入東北，時中東路又需大量工人，故內地之貧苦人民，遂羣趨東北之北部，乃造成移民之新潮。

民國成立以來，東北經濟日趨繁榮，內地連年戰爭，更多水旱之災，故內地人民遂爲大羣之移入。茲將民國元年至三十年，每年出關之人數，列表如下：

年 別	人數（單位萬）	年 別	人數（單位萬）	年 別	人數（單位萬）
民國元年	三〇	民國五年	八一〇	民國七年	四七〇
十二年	三四〇	二十三年	六三〇	二十八年	九〇〇
十四年	四九〇	二十四年	四四〇	二十九年	一三〇〇
十六年	一〇三〇	二十五年	五三〇	三十年	九〇〇
十八年	一八〇〇	二十六年	三七〇		

東北要覽

但移入東北之人口，並非全數居留，亦有一部份返回原籍者，自民國十二年至十九年移入東北者有五七〇萬人，其中居留者佔百分之四六·四，民國十八年移入東北者，有一〇八萬，而省人民則佔百分之七一，又自民國二十二年至三十年移入東北者，有六一〇萬，其中居留者佔入境人數三分之一，故移入東北之人口，仍有大部份返回原籍之事實。茲按偽滿之調查，自民國二十二年至三十年移入東北者，及返回原籍者，列表如下：

移入		返回原籍	
年	別 人 數	年	別 人 數
民國二十二年	五六·七六七	民國二十五年	三九·七四一
二十三年	六七·三三三	二十六年	三七·六五四
二十四年	四四·五四〇	二十七年	四七·三〇九
二十五年	四七·五三三	二十八年	九五·六六九
二十六年	三九·五七一	二十九年	一·三八·九〇七
二十七年	四三·三二四	三十年	九八·三〇一
二十八年	四七·五三三		
二十九年	三九·五七一		
三十年	四三·三二四		

由上所論可知東北人口大羣之移入遠在明末，而最初居留地，則為遼河下游之平原，因此今日遂以遼河三角洲之人口為最密，又以北寧南滿二鐵路之建築，遂亦形成平原東部為人

口之稠密帶，其他各地，因開發較晚，故人口較爲稀少。

二 日人在僞國移民之現況

(一) 二十年百萬戶移殖計劃 民國二十四年(一九三五)日本有九組開拓團，移入松花江下游各地，據試驗結果，知松花江沿岸各地，可大量移入日本農民，因此日僞兩國政府，即決定大量移殖計劃。自二十六年(一九三七)起，至四十六年(一九五七)止，二十年間，移殖百萬戶農民於東北各地，計分四期，實行如下表：

期	年	別	戶數
第一期	一九三三——一九三二		十萬
第二期	一九三二——一九三六		二十萬
第三期	一九三六——一九四二		三十萬
第四期	一九四二——一九五七		四十萬

第一期移殖計劃表

年	戶數	集團開拓	集合開拓
一九三三	六,000	3,000	1,000
一九三六	六,000	3,000	1,000
一九三九	11,000	1,000	1,000

一九四〇

三〇,〇〇〇

一一,〇〇〇

一〇,〇〇〇

一九四二

四七,〇〇〇

三〇,〇〇〇

一七,〇〇〇

(二)實施狀況 日人在東北移民，有四種方式：一曰集團開拓民，二曰集合開拓民，三曰分散開拓民，四曰青年義勇隊開拓民，在各移民地區創辦土地調查，衛生事業，以及各種特殊訓練之學校，而移民團體及個人，皆受定額之補助費用。

現在東北各地，有日八二、六二四、五六七，(一九四三年)其中除旅大租借地之二〇八、五七三日人外，其他東北各地分布者，尚有二、四一五、九九四日人。在民國二十年以前，東北各地居留之日人，不過四〇萬，至今為止，已突破二六〇萬，可知九一八事變後，日人移民東北之積極。現在日本移民之區域，約分三大地帶，但多為武裝移民，而真正之農民，則為數甚少。

第一區 吉林東部及黑龍江東南部，即永吉、磐石、舒蘭、五常、珠河、延壽、以東各縣，以及黑省之鐵嶺、湯原、二縣。

第二區 索倫旗、阿榮旗、布特哈旗、甘南縣、龍江縣。

第三區 北自黑龍江之綏稜，南至渤海邊，西至遼源、東至瀋陽，其間有零星之分布。以上三區，共計五十五縣。(或旗)，但每縣(或旗)不過數村，為日本移民之所在。

然其分布區域則極廣，且皆係東北精華之地，列表如下：

依蘭縣	五常縣	桓仁縣	興城縣	通遼縣	樺川縣	東豐縣	盤山縣	錦縣
饒河縣	湯原縣	延吉縣	穆稜縣	懷德縣	寶清縣	密山縣	綏中縣	寧安縣
扶餘縣	台安縣	勃利縣	阿城縣	珠河縣	雙山縣	甘南縣	虎林縣	呼蘭縣
布特哈旗	肇東縣	舒蘭縣	瀋陽縣	索倫旗	海龍縣	訥巖縣	磐石縣	葦河縣
瑤春縣	汪清縣	永吉縣	鐵驪縣	康平縣	安東縣	和龍縣	德都縣	龍江縣
阿榮旗	額穆縣	通河縣	洮南縣	綏稜縣	莊河縣	樺甸縣	長春縣	敦化縣
輝南縣								

(三) 日人在東北之移民機關

A 偽開拓總局設立於民國二十八年(一九三九)總管日鮮移民之大計，雖為日偽兩政府合設，然實權則操諸日人，其組織計分四處，一曰總務處，二曰土地處，三曰拓地處，四曰招墾處，其中權力最大者為拓地處，當日本移民於東北之前，即由拓地處代選適當地點居住之，遂強佔東北人民之房屋土地，以為日本人民居住。

B 地方行政機構，有三江，濱江，龍江，吉林，間島，東安，牡丹，江北，安黑河及興安東等十偽省，設開拓廳，有二十五縣旗，設開拓科，七十六縣旗，設開拓股，皆與偽開拓總局相連繫。

C 偽滿洲開拓公社，為開拓政策之實行機關，在二十四年(一九三五)創立，資金為五

千萬元，其業務如下：

1. 開拓地之建設與經營
2. 開拓民必要資金之貸與
3. 開拓民必要物資之配給
4. 開拓民生產物之販賣
5. 開拓地之取得管理與處分
6. 開拓民事業資金之管理

總社設於偽新京，其他如哈爾濱，牡丹江，永吉，瀋陽，扎蘭屯，延吉，等地設置分社，並附設有農具修理場。

第五章 東北四省流亡後方之人口及其動態

一 流亡關內及後方東北客民之概況

九一八事變猝發，東北四省橫被日寇侵據，四省人民遷徙於關內者，計有下列四種：

(一) 行政機關之公務人員 九一八前，因東北軍隊內移，公務人員已有一部入關。

迨遼吉兩省天陷，此兩省政府，一則遷於錦縣，一則遷於賓縣，但為時不久，錦賓兩縣亦復淪陷，因之兩省府皆內遷北平，等於名存實亡。至黑省淪陷稍晚，熱河最後，但於淪陷之後，省府亦不復存在。當其一再內遷之際，其與省府有關之各機關公務員及眷屬，亦俱隨之內遷，為數當非甚少。

(二) 軍事範圍之長官士兵 當九一八之前，東北軍之半數，業經開入關內，分駐平津冀魯察綏等處，爲數正有可觀。重以事變發生，各軍紛紛問道入關，數目驟增於前，長官士兵之外，又各携有眷屬，較其總數，當多於公務員之數十倍。

(三) 各學校之師生 瀋陽既陷，東北大學即遷於北平，而東北交通大學，亦自錦州內遷，其中且有軍事教育機關之一部。然各學校之內遷，除東北大學外，其餘各校或停辦，或歸併，或改組，情形殊不一致，但因內遷而隨來之師生，爲數當非甚少。至於青年學生因不願受日寇統制下之奴化教育，而紛紛出關者，亦屬絡繹不絕。

(四) 避難入關之人民 九一八後東北之智識份子，不堪日寇之蹂躪，携家入關者，幾乎絡繹不絕，當民國二十一年至二十五年之交，居住北平之東北四省人，爲數極多，亦爲四省人向外流出之一重要時期。

以上四種情形是爲九一八後至二十五年之景象。若自二十六年七七抗戰以來，情形又異於前。

其一 則寄居北平之東北客民，又紛紛轉徙於後方各省。

其二 則寄居北平之一部東北客民，受經濟之限制，又返還於原籍。

其三 則仍然寄居北平，而不他動之東北客民，亦有其一部。

其四 則爲東北遠來後方各省之東北青年。

其五 則爲在七七抗戰前，卽已遷居於沿海各省，又因戰事發生，而轉遷於內地各省。

其六 則於七七抗戰前卽客居西南各省，但爲數極少。

以上所述，是爲七七抗戰以來東北客民之一大流動。實有紀載之必要。

二 東北客民分布後方之區域及其數目

東北客民分布之區域，則有下列各地：

一 重慶市及其附近

二 西安及漢中城固

三 成都市及其附近

四 昆明

五 洛陽及其附近

六 三台（東北大學所在）

七 萬縣

八 桂林

九 蘭州

十 迪化及新疆省各地

十一 貴陽

十二 自流井及靜寧寺（東北中山中學所在）

其他散布於各地者不及備載。

上舉諸地，以重慶爲行都所在，西安爲東北軍舊居之地，東北客民，數應最多，至少應各有二三萬人，成都次之，亦當有萬餘人，三台爲東北大學所在，而國立第十八中學亦與東北客民有歷史之因緣，（詳見教育編）兩校之教職員及學生，並其眷屬，約有二千餘人，自

流井及靜寧寺以爲東北中山中學所在，數亦不下千餘人，而迪化昆明桂林蘭州四省會，亦當各有四五千人，至洛陽及其附近，爲東北客民流入後方之孔道，其留滯之數，當亦不下萬人，其散在各地之東北客民，不易調查者，至少當亦不下五萬人，至多則爲十萬人，依上所述，製如下表：

重慶	三萬人	西安（及其附近）	三萬人	成都	一萬五千人
三台	二千人	自流井及靜寧寺	一千五百人	迪化	五千人
昆明	五千人	桂林	四千人	蘭州	四千人
洛陽（及其附近）	一萬人	其他各地	十萬人		
合計	二十萬〇六千五百人				

其流寓於平津及淪陷區者不在數內，以意度之當亦不下三四十萬人。

在後方中學以上之東北籍學生，亦有數目可稽，據三十二年夏季調查之數目，列如下表：

：（參看教育編）

男生	七二七人	女生	四四四人	男女生合計	一一七一
----	------	----	------	-------	------

至在尋小學之東北籍學生，應有中學以上學生之三四倍，則其數至少有四千餘人，以未經調查，無從詳述。

國立東北大學最近爲三種調查：一曰東北流亡人士之調查，二曰東北籍專門人才之調查

，三日中學以上東北籍學生之調查。關於中學以上學生之調查，業已得一定之數字，並已具錄於上文。關於東北流亡人士之調查，則分布各地，調查不易，未能得其總數。關於專門人才之調查，已能約略得一數字。茲將東北大學調查所得表列於下：

東北籍專門人才統計表（截至三十三年四月）

理科 九八八人

數學一五

物理一二

化學四七

生物四

生理一

天文氣象二

地理一〇

地質七

工科 四七六八

土木一七三

機工一〇六

電工八五

化工一九

建築一〇

採冶二七

紡織二三

水利二〇

航空工程九

電訊六

測繪八

農科 六八八人

農林一七

畜牧一六

水產一

農化一〇

園藝一四

獸醫五

昆蟲一

農業經濟四

經濟科 三七四人

經濟二四二

財政一六

商業一一

會計審計二四

銀行七

統計九

工商管理一八

交通管理四三

郵政三

合作一

醫科

一一七人

醫學一〇五

公共衛生四

助產五

護士三

法科

三四四人

政治二四三

法律二八

外交三

文科

二五一人

中國文學八六

外國文學四〇

歷史八〇

社會八

哲學一七

語言七

編譯一

新聞八

美術八

音樂五

戲劇一

教育科

九七人

教育五

體育二七

圖書博物四

家政二〇

軍事科

九〇人

陸軍六六

海軍二

空軍一九

兵工一

特種職業

八人

手工技術三

高等職業五

第三編 人口

一二九

防空二

總計一九二三人

附專門人才之眷屬

約四七〇〇人

近來遼寧省政府亦從事於後方東北客民之調查，一曰遼籍各地居民調查，二曰專門人才調查，三曰旅居人民職業調查，其所得數字如下：

(一) 遼省人民旅居各地統計表(三十一年十月底)

旅居省分	人數	旅居省分	人數	旅居省分	人數
四川	一、四二二	安徽	一五四	雲南	七一
寧夏	一二	江西	三九四	陝西	一、六九三
貴州	九四	甘肅	三七	湖南	七九九
廣西	一〇	河南	二九七	總計	五、一九七

(二) 遼省專門人才統計表

科	目	人數	科	目	人數
政治	經濟	三五	機械	完邊	二
地質	農學	五	法律	工商管理	二〇
鐵道	醫學	五	教育	史地	三
縣計	完教	五	育	造兵	三

(三) 遼省旅居人民職業統計表

職業	男	女	職業	男	女
公務員	三九	三	軍人	一八九	—
工人	六六	一	學生	八二	三〇
總計	五二九	—	無業者	六三	二〇五

黑龍江亦有調查數字可考，大略如下：

(一) 黑龍江旅居各地人民數目 二三七八

(二) 黑省旅居人民職業統計表

職業	人數	職業	人數	職業	人數
軍	五八	政	三六	學	五六
商	三〇	醫	一六	工	二〇
				其他	三六
總計二七二					

吉熱二省數字尙無可考。

右所據之數見民國三十二年國民政府年鑑。

綜觀上列調查之數字，均去實在之數甚遠，據遼寧省政府調查所得，遼省流亡各地實錄僅爲五千餘人。雖僅爲一省之數字，然待以比較上文估計二十萬人之數字則相差甚遠，按

推之遼省流民應爲十萬人，今僅得二十分之一，其遺漏甚多，則不問可知也。又如專門人才一項，東大所調查者四省合計約一千九百餘人，遼省府調查遼省之專門人才則爲六百七十七人，按理應爲一千人上下，其有遺漏又不問可知也。總之以今日之情形言之，無論如何嚴密調查，總不易得其確數，姑列舉所知數字以爲估計之參考云爾。



東北人口分布圖

1:8,000,000 320公里

代表二萬人

160

120

124

128

132

52

52

48

48







44

44

40

40

例 圖

	200 以上 / km ²
	199 ———— 150
	149 ———— 100
	99 ———— 50
	49 ———— 10
	9 以下

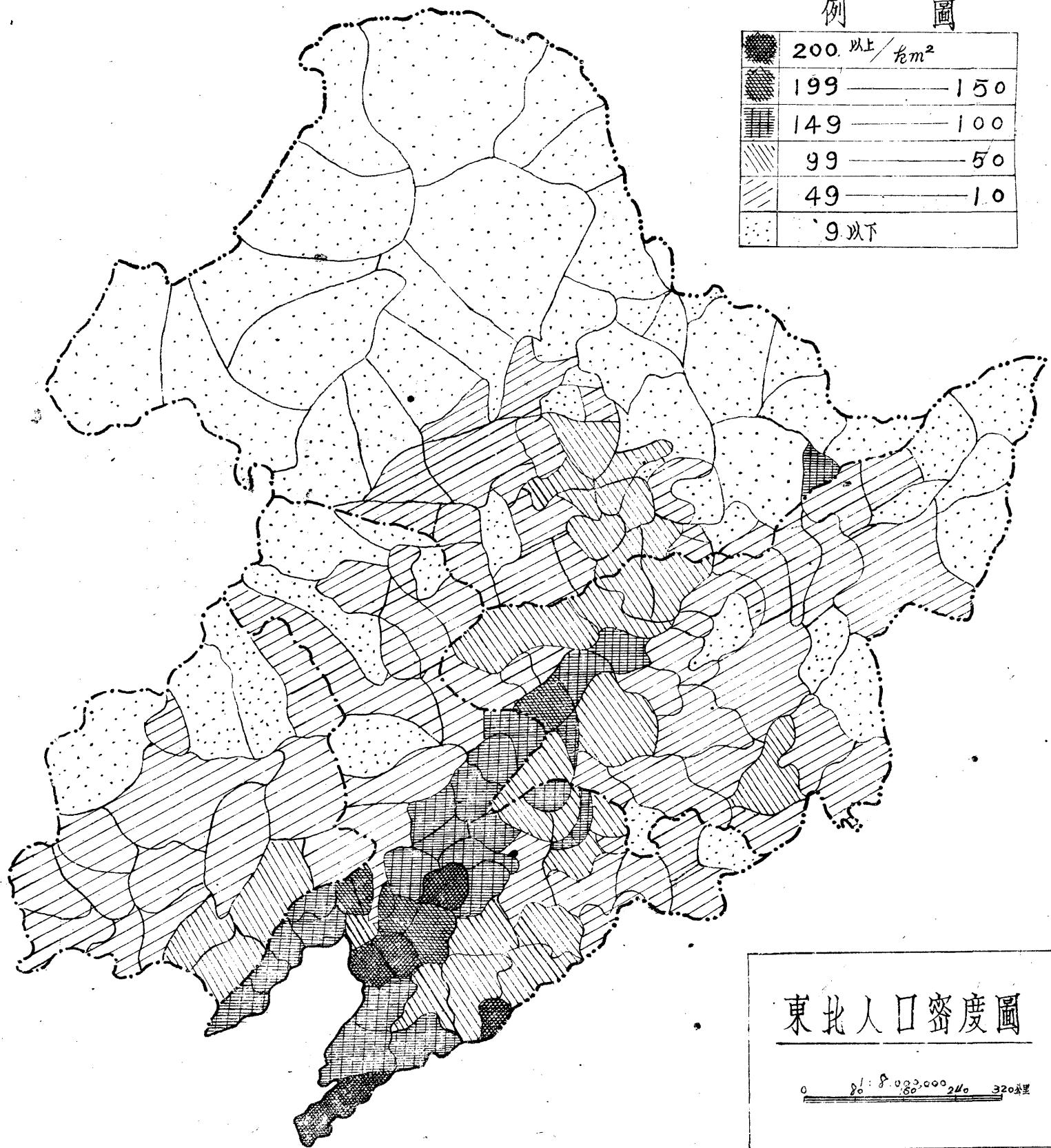

東北人口密度圖

0 80 160 240 320 公里

120

124

128

第四編 黨務及行政

第一章 東北黨團組織述略

溯夫革命軍北伐之初，東北方面黨務組織尚未公開，工作詳情亦無從得悉，迨北伐將屆完成時代，東北黨務工作之進行已達於半公開狀態，各機關學校或人民團體皆有黨務工作人員從事積極活動。

自民國十七年北伐完成易幟以來，三民主義思潮在東北異常澎湃，東北黨務之發展遂一日千里，且有正式之組織。

十八年初成立遼寧省黨部，至二十年則吉黑熱三省之省黨部及哈爾濱市之市黨部亦同時成立，並由中央各派黨務指導委員若干人，惟各縣黨部至九一八事變時尚未成立。

二十年九一八事變、東北四省爲日人所侵奪，一切陷於混亂狀態，東北黨務之進行遂無形停頓。嗣因東北人民流徙關內者日衆，故於二十一年在北平有東北黨務辦事處之籌設。迄於二十四年因受時局之影響，不能公開活動。七七事變後東北黨務之組織改革工作範圍亦較前擴大，並規定工作人員必須親至戰區從事活動。至於流徙後方之東北各學校或人民團體亦皆有黨務組織與活動，最重要者如東北大學之中央直屬區黨部東北中山中學之區黨部等皆其

例也。

二十七年六月以來，又有三民主義青年團之設置，在國民黨統屬之下而別作一種活動。東北四省以早經淪陷，故無團部之組織，僅於東北大學及東北中山中學內俱設有青年團區團分處，故為附述於此。

第二章 行政區畫

一 東北四省行政區畫

表一 東北四省分縣表

遼寧省 凡五十九縣 二十年九月十八日以前之現狀

瀋陽	海龍	新賓	遼源	綏中	盤山	遼中	撫松	新民	營口	西安	梨樹	興山
岫巖	通化	鎮東	錦縣	復縣	鳳城	開原	長白	康平	柳河	台安	昌圖	金縣
法庫	本溪	撫順	桓仁	開通	雙山	海城	安東	莊河	寬甸	北鎮	彰武	洮安
突泉	蓋平	遼陽	義縣	懷德	東豐	輯安	安廣	清原	鐵嶺	洮南	黑山	西豐
錦西	瀋江	輝南	金川	瞻榆	通遼	安圖						

吉林省 凡四十一縣一設治局 (二十年九月十八日以前之現狀)

永吉	德惠	輝春	磐石	濱江	賓縣	榆樹	延壽	長春	依蘭	伊通	農安	長嶺
----	----	----	----	----	----	----	----	----	----	----	----	----

舒蘭 樺甸 珠河 延吉 葦河 和龍 汪清 東寧 濛江 雙陽 五常 寧安 阿城
撫遠 敦化 穆稜 樺川 富錦 寶清 撫城 方正 額穆 密山 綏江 饒河 虎林
勃利 扶餘(以上縣) 乾安(設治局)

黑龍江省 凡四十二縣十一設治局 (二十年九月十八日以前之現狀)

龍江 呼蘭 海倫 巴彥 蘿北 洮河 呼瑪 呼倫 奇乾 綏化 贛濱 瑛瑯 拜泉
室韋 克山 大賚 肇州 肇東 泰來 蘭西 訥河 青岡 安達 木蘭 望奎 慶城
嫩江 林甸 景星 烏雲 綏濱 佛山 龍鎮 綏稜 湯原 通河 通北 明水 依安
雅魯 奇克 鷗浦(以上縣) 鐵驪 東興 遜河 克東 甘南 泰康 鳳山 德都
富裕 布西 索倫(以上設治局)

熱河省 凡十五縣五設治局 (二十二年三月以前之現狀)

承德 灤陽 赤峯 灤平 平泉 凌源 開魯 林西 經棚 圍場 阜新 隆化 豐寧
達平 綏東(以上縣) 凌南 林東 大寧 魯北 天山(以上設治局)
以上四省凡一百五十七縣，十七設治局。

有所列各縣，於東北四省之經制，當二十年之頃，即九一八事變之當時，遼吉黑三省所置之縣及設治局，大略如是。熱河省則淪陷於二十二年三月，如凌南大寧二設治局，則設置於九一八後故東北年鑑所載熱河省縣名，並無凌南大寧在內，此須爲之說明者也。自偽國成

立，漸將省區縮小，又將各縣之區畫及名稱，多所變更。試檢偽國地圖觀之，乃知四省已大異舊觀，其破壞我國行政系統，無所不用其極，又可於此覘之矣。然四省行政組織之在後方，雖有一時之間斷，然為時未久，又為恢復。今流亡後方之東北客民，自稱其籍貫，仍一依九一八當時之現狀，以保持舊日之經制，而設置四省政府之精義，亦即寓乎其中。能知此義，則右表所列之縣名，仍為我東北四省現行之縣名，如懸諸日月而不刊，偽國之強為分割，粉紆改變，應為我國朝野上下所不承認。編中諸所論列，悉以此種經制為主，遇有萬不得已時，乃權以偽國所改變者，加以說明。懼讀者不加省察，重滋疑竇，故特發其義於此。

二 偽滿變更之行政區畫

表二 偽滿各省市縣旗表一（三十二年十月以前之現狀）

新京特別市 市公署在偽新京

奉天省 凡七市十五縣。省公署在奉天市。

奉天市 撫順市 營口市 鞍山市 遼陽市 鐵嶺市 本溪湖市

瀋陽 遼陽 遼中 本溪 撫順 鐵嶺 開原 新民

法庫 康平 海城 蓋平 復縣 興京 清原

四平省 凡一市九縣。省公署在四平街市。

四平市

雙遼 梨樹 昌圖 開原 西豐 西安 東豐 海龍 長嶺

吉林省 凡二市十五縣一旗。省公署在吉林。

吉林市 公主嶺市

長春 通陽 德惠 九臺 農安 乾安 扶餘 永吉 舒蘭 蛟河 敦化 樺甸 磐石

榆樹 懷德 郭爾羅斯前旗

濱江省 凡一市十六縣一旗。省公署在哈爾濱市。

哈爾濱市

阿城 賓縣 雙城 五常 珠河 蕪河 延壽 呼蘭 巴彥 木蘭 肇東 肇州 蘭西

東興 安達 青岡 郭爾羅斯後旗

龍江省 凡一市十六縣二旗。省公署在齊齊哈爾市。

齊齊哈爾市

龍江 泰來 泰康 景星 甘南 富裕 林甸 訥河 大賚 醴泉 安廣 鎮東 開通

瞻榆 洮南 白城 杜爾伯特旗 依克明安旗

錦州省 凡二市十縣三旗。省公署在錦州市。

錦州市 阜新市

錦縣 錦西 興城 綏中 義縣 北鎮 盤山 台安 黑山 彰武 吐默特右旗 吐默

東北要覽

特中旗 吐默特左旗

熱河省 凡七縣六旗。省公署在承德。

承德 興隆 溧平 豐寧 隆化 青龍 圍場 喀喇沁左旗 喀喇沁中旗 喀喇沁右旗

翁牛特左旗 翁牛特右旗 敖漢旗

安東省 凡一市六縣。省公署在安東市。

安東市

安東 鳳城 岫巖 莊河 寬甸 桓仁

間島省 凡五縣。省公署在延吉。

延吉 汪清 和龍 琿春 安圖

三江省 凡一市十二縣。省公署在佳木斯市。

佳木斯市

樺川 鶴立 湯原 通河 方正 依蘭 勃利 富錦 同江 撫遠 綏濱 蘿北

牡丹江省 凡一市四縣。省公署在牡丹江市。

牡丹江市

寧安 綏陽 東寧 穆稜

通化省 凡一市八縣。省公署在通化市。

通化市

長白 撫松 輝南 金川 柳河 濛江 輯安 臨江

東安省 凡一市四縣。省公署在東安市。

東安市

虎林 饒河 寶清 林口

北安省 凡十五縣。省公署在北安。

北安 綏稜 鐵驪 慶城 綏化 海倫 望奎 依安 德都 克山 克東 拜泉 明水

通河 嫩江

黑河省 凡九縣。省公署在黑河。

瑛瑋 漠河 鷗浦 呼瑪 奇克 遜河 烏雲 佛山 孫吳

興安東省 凡五旗。省公署在扎蘭屯。

布特哈旗 喜札嘎爾旗 阿榮旗 巴彥旗 莫中達瓦旗

興安南省 凡八縣一旗。省公署在王爺廟。

庫倫旗 科爾沁左翼前旗 科爾沁左翼中旗 科爾沁左翼後旗 科爾沁右翼前旗

科爾沁右翼中旗 科爾沁右翼後旗 札賚特旗 通遼縣

興安西省 凡二縣六旗。省公署在開魯。

開魯 林西 巴林右翼旗 巴林左翼旗 阿魯科爾沁旗 札魯特旗 奈曼旗 克什克騰旗
興安北省 凡六旗一縣二市。省公署在海拉爾市。

索倫旗 新巴爾虎右翼旗 新巴爾虎左翼旗 陳巴爾虎旗 額爾克納右翼旗 額爾克納

左翼旗 海拉爾市 滿州里市

以上凡一特別市十九省又二十一市一百五十五縣三十八旗是爲三十二年十月以前之現狀

表三 偽滿各省市縣旗表二（三十二年十月一日重行規定之現狀）

新京特別市 仍舊

奉天省 無瀋陽縣疑原表漏列 其餘市縣仍舊

四平省 各市縣仍舊

吉林省 廢公主嶺市，增間島市，其餘各市縣仍舊，疑間島市爲公主嶺市之誤。

濱江省 以上九省各市縣俱仍舊。

龍江省

錦州省

熱河省

安東省

三江省

通化省

北安省

黑河省

東滿總省 總省公署在牡丹江市。

牡丹江區域 牡丹江市 綏陽 東寧 穆稜 寧安

間島區域 延吉 汪清 和龍 琿春 安圖

東安區域 東安 虎林 饒河 寶清 林口

興安總省 總省公署在海拉爾市

興安東區 布特哈旗 喜札嘎爾旗 阿榮旗 巴彥旗 莫力達瓦旗

興安南區 庫倫旗 科爾沁左翼前旗 同中旗 同後旗 科爾沁右翼前旗 同中旗 同

後旗 札賚特旗 通遼縣

興安西區 開通 林西 巴林右翼旗 同左翼旗 阿魯科爾沁旗 札魯特旗 奈曼旗

克什克騰旗

興安北區 索倫旗 新巴爾虎右翼旗 同左翼旗 陳巴爾虎旗 額爾克納右翼旗 同左

翼旗 海拉爾市 滿洲里市

以上凡一特別市，十二省，二總省，而東滿總省下之間島東安二省，興安總省下之興安

北省，仍保留其省名，實際共為十七省，此為偽國之現行地方制度。

又按表三係據偽康德十一年偽滿年鑑，其中不無錯誤容後詳考。

表四 偽國增易之各市縣旗表

省別

名

稱

治

地

備

吉林省

新京特別市

長春城關

自長春分出

吉林市

舊吉林省城

自永吉縣分出

九台縣

下九台

自永吉德惠二縣分出

通陽縣

舊伊通縣治

合併伊通雙陽二縣而成

蛟河縣

蛟河鎮

舊稱額穆縣治額穆索偽國因移地改名

公主嶺市

公主嶺

自懷德縣分出

郭爾羅斯前旗

齊王府

就該旗牧地設旗

龍江省

齊齊哈爾市

舊黑龍江省城

自龍江縣分出

醴泉縣

舊突泉縣治

偽國改今稱

白城縣

舊洮安縣治

同前

杜爾伯特旗

巴彥查干

舊稱秦康設治局

伊克明安旗

大泉

就該旗牧地設旗

北安省

北安縣

北安鎮

舊龍鎮縣治

綏棱縣

舊治

舊作綏棱偽國易稜為棱

黑河省

環瑋縣

環瑋城

偽國移治大黑河即海蘭泡

孫吳縣

孫吳

自環瑋縣分出

三江省

佳木斯市

佳木斯鎮

自樺川縣分出

鶴立縣

鶴立崗

自湯原縣分出

東安省

東安市

蜜蜂山

舊密山縣偽國改市

林口縣

林口

自勃利穆稜二縣分出

牡丹江省

牡丹江市

中東路牡丹江站

自寧安縣分出

綏陽縣

綏芬河

自穆稜東寧二縣分出

濱江省

哈爾濱市

哈爾濱及其附近

舊濱江縣偽國改市

郭爾羅斯後旗

肇源街

就該旗牧地設旗

通化省

通化市

通化縣治

舊通化縣偽國改市

安東省

安東市

安東縣治

自安東縣分出

奉天省

奉天市

瀋陽城關

自瀋陽縣分出

第四編 黨務及行政

東北要覽

撫順市

撫順城及千金寨

自撫順縣分出

營口市

營口縣治

舊營口縣偽國改市

遼陽市

遼陽縣城關

自遼陽縣分出

鞍山市

南滿路鞍山驛

同前

鐵嶺市

鐵嶺縣城關

自鐵嶺縣分出

本溪湖市

本溪縣治

自本溪縣分出

興京縣

興京城

舊新賓縣偽國改稱

金縣

金州城

日本割歸關東州

四平省

四平街市

四平街

自梨樹縣分出

雙遼縣

鄭家屯

合併雙山遼源二縣改稱

錦州省

錦州市

錦縣城關

自錦縣分出

阜新市

阜新縣治

自舊阜新縣分出

吐默特右旗

朝陽縣城（三座塔）

舊朝陽縣偽國改稱

吐默特中旗

北票

自舊朝陽縣分出

吐默特左旗

阜新縣治

舊阜新縣偽國改稱

熱河省

青龍縣

雙山鎮

舊都山設治局隸河北省，偽國劃

興隆縣

喀喇沁左旗

喀喇沁中旗

喀喇沁右旗

翁牛特右旗

翁牛特左旗

敖漢旗

興安西省

巴林右翼旗

巴林左翼旗

阿魯科爾沁旗

札魯特旗

奈曼旗

興隆

凌源縣治

小城子即大寧設治局所在

建平縣治

赤峯縣治(烏蘭哈達)

烏丹城

菜園子

大板上

林東

岷都(王府所在)

魯北

奈曼王府

歸熱省並改今稱

舊隸河北省偽國劃歸熱河省

偽國合併凌源縣凌南設治局為建

昌縣，後又改旗

偽國初併平泉縣及大寧設治局為

寧城縣，後又改旗

舊建平縣，偽國改旗

舊赤峯縣治，偽國改旗

自赤峯縣分出

偽國初置新惠縣，後又改旗

就該旗牧地設旗

偽國初以林東設治局置縣，後又

改旗

就該旗牧地及舊天山設治局設旗

就魯北設治局改旗

就該牧旗牧地改旗

第四編 黨務及行政

興安南省

克什克旗

經棚

舊經棚縣偽國改旗

庫倫旗

庫倫

舊綏東縣偽國改旗

科爾沁右翼前旗

王爺廟(達王府)

就該旗牧地設旗

科爾沁左翼前旗

後新秋

同前

科爾沁左翼後旗

吉爾嘎朗(博王府)

同前

科爾沁右翼中旗

代欽塔拉(圖王府)

同前

科爾沁右翼後旗

察爾森(蘇鄂公府)

同前

科爾沁右翼中旗

巴彥塔拉

同前

札賚特旗

巴彥哈拉

同前

興安東省

布特哈旗

札蘭屯

舊雅魯縣，偽國改旗

喜札嘎爾旗

索倫

舊索倫設治局，偽國改旗

阿榮旗

紅花樑子

就牧地設旗

莫力達瓦旗

布西

舊布西設治局，偽國改旗

巴彥旗

就牧地設旗

舊安北省

海拉爾市

海拉爾

舊呼倫縣，偽國改市

索倫旗

南屯

就該旗牧地及呼倫縣境設旗

新巴爾虎左翼旗	阿爾古朗	就該旗牧地設旗
新巴爾虎右翼旗	阿爾坦敖拉	就該縣牧地及肅濱縣境設旗
懷巴爾虎旗	巴彥庫仁	就該縣牧地設旗
額爾克納左翼旗	奈勒木圖	舊室韋縣偽國改旗
額爾克納右翼旗	奇乾縣治(吉勒穆圖)	舊奇乾縣偽國改旗
滿洲里市	滿洲里	舊肅濱縣偽國改市

表五 偽國廢改各縣表

原有名稱	偽國更改之名稱	原有名稱	偽國更改名稱
額穆縣	改稱蛟河縣	突泉縣	改稱禮泉縣
伊通縣	改稱通陽縣	雙陽縣	併入伊通縣
洮安縣	改稱白城縣	龍鎮縣	改稱北安縣
綏稜縣	改稱綏稜縣	濱江縣	改稱哈爾濱市
鳳山設治局	併入通河縣	密山縣	改稱東安市
遼源縣	改稱懷遠縣	磐山縣	併入懷遠縣
金縣	劃歸關東州		

阜新縣

改稱土默特左旗又

朝陽縣

改稱吐默特右旗

阜新市

凌源縣

改稱喀喇沁左旗

凌南設治局

併入喀喇沁左旗

平泉縣

改稱喀喇沁中旗

大寧設治局

併入喀喇沁中旗

建平縣

改稱喀喇沁右旗

赤峯縣

改稱翁牛特右旗

林東設治局

改稱巴林左翼旗

天山設治局

改稱阿魯科爾沁旗

魯北設治局

改稱札魯特旗

經棚縣

改稱克什克騰旗

綏東縣

改稱庫倫旗

雅魯縣

改稱布特哈旗

索倫設治局

改稱喜扎噶爾旗

布西設治局

故稱莫力達瓦旗

呼倫縣

改稱海拉爾市

室韋縣

改稱額爾克納左翼旗

奇乾縣

改稱額爾克納右翼旗

贛濱縣

改稱滿洲里市

表六

偽國未改更各縣表

遼寧省

瀋陽

遼陽

遼中

本溪

撫順

鐵嶺

開原

新民

法庫

康平

海城

蓋平

復縣

清源

梨樹

昌圖

開原

西豐

西安

東豐

海龍

安圖

通遼

洮南

錦縣

錦西

興城

綏中

義縣

北鎮

盤山

台安

黑山

彰武

安東

鳳城

岫巖

莊河

寬甸

二、吉林省
桓仁 金川 瞻榆 懷德 長嶺 輯安 臨江 撫松 鎮東 輝南 柳河 開通 安圖

永吉 長春 德惠 農安 扶餘 舒蘭 敦化 樺甸 磐石 榆樹 阿城 賓縣
雙城 珠河 延壽 延吉 汪清 和龍 琿春 勃利 寶清 富錦 撫遠 東寧
穆稜 寧安 長嶺 乾安 依蘭 濛江 五常 樺川 方正 同江 饒河
虎林

三、黑龍江省

龍江 呼蘭 巴彥 沐蘭 肇東 肇州 蘭西 東興 安達 青岡 泰來 甘南 富祿
訥河 大賚 綏濱 鐵驪 綏化 依安 德都 克山 克東 明水 蘿北 瑯瑯 漠河
鷗浦 呼瑪 奇克 遜河 烏雲 佛山 景星 林甸 海倫 拜泉 望奎 慶城 嫩江
湯原 通河 通北

四、熱河省

承德 灤平 豐寧 隆化 圍場 開魯 林西

表六 原設各蒙旗及打牲旗與偽國各旗對照表

省 別 盟 名 旗 名 偽國所置之旗 旗 地 所 屬

東北要覽

一五〇

遼寧省 哲里木盟

科爾沁左翼中旗

名稱同上

遼源雙山通遼及梨

科爾沁右翼中旗

同上

瞻榆突泉

科爾沁左翼前旗

同上

康平

科爾沁右翼前旗

同上

洮南洮安開通

科爾沁左翼後旗

同上

昌圖懷德及梨樹之一部

科爾沁右翼後旗

同上

安廣鎮東

吉林省

郭爾羅斯前旗

同上

長春農安德惠長嶺乾安

郭爾羅斯後旗

同上

肇東肇州

杜爾伯特旗

同上

安達

扎賚特旗

同上

大賚泰來

伊克明安旗

同上

拜泉明水

西布特哈八旗

布特哈旗

布特哈

東布特哈八旗

喜札嘎爾旗

同前

墨爾根八旗

阿榮旗

嫩江附近

莫力達瓦旗

齊齊哈爾八旗

巴彥旗

齊齊哈爾附近

鄂倫春旗索倫左翼旗索倫右翼旗

索倫旗

呼倫貝爾

新巴爾虎左翼旗

新巴虎左翼旗

新巴爾虎右翼旗

新巴虎右翼旗

呼倫貝爾

陳巴爾虎旗

陳巴爾虎旗

布里雅特旗

額爾克納左翼旗

額爾特旗

額爾克納右翼旗

熱河省 卓索圖盟

喀喇沁左旗

同上

凌源凌南

喀喇沁右旗

同上

建平

喀喇沁中旗

同上

平泉大寧

土默特左旗

土默特左旗

阜新

土默特右旗

土默特右旗
土默特中旗

朝陽

第四編 黨務及行政

唐古特喀爾旗

錫瑯圖庫倫旗

喀爾喀左翼旗

昭烏達盟

敖漢左旗

敖漢右旗

敖漢南旗

奈曼旗

巴林左旗

巴林右旗

札嚕特左旗

札嚕特右旗

阿魯科爾沁旗

翁牛特左旗

翁牛特右旗

克什克騰旗

庫倫旗

綏東

敖漢旗

敖漢旗牧地

同上

奈曼旗牧地

巴林左翼旗

林東

巴林右翼旗

巴林右旗牧地

札魯特旗

魯北

同上

天山

同上

赤峯（烏丹城）

同上

赤峯

同上

經棚

偽國所改變之行政區畫，第一爲省，第二爲市縣旗。

(一) 各省 偽國於三十二年十月始畫分全境爲十四省，其名稱如下。

- 一、奉天省
- 二、安東省
- 三、錦州省
- 四、吉林省
- 五、濱江省
- 六、間島省
- 七、三江省
- 八、龍江省
- 九、黑河省
- 十、熱河省
- 十一、興安東省
- 十二、興安西省
- 十三、興安南省
- 十四、興安北省

其後又續有增設，其名稱如下：

- 一、牡丹江省
 - 二、通化省（以上增設於二十七年）
 - 三、東安省
 - 四、北安省（以上增設於二十八年）
 - 五、四平省（增設於三十年七月）
- 合前後計之則有十九省。

若以四省經制之區畫比照之，則如下表：

- | | | | | | | |
|------|-----------|-----|------|-----|------|------|
| 遼寧省 | 割爲六省計爲奉天省 | 安東省 | 錦州省 | 通化省 | 四平省 | 興安南省 |
| 吉林省 | 割爲六省計爲吉林省 | 間島省 | 濱江省 | 三江省 | 牡丹江省 | 東安省 |
| 黑龍江省 | 割爲五省計爲 | 龍江省 | 黑河省 | 北安省 | 興安東省 | 興安北省 |
| 熱河省 | 割爲二省計爲 | 熱河省 | 興安西省 | | | |

其中亦有兩省之屬縣合爲一省者：

- 一、如錦州省則合遼熱二省之屬縣而成
- 二、濱江省三江省則合吉黑二省之屬縣而成
- 三、通化省在遼寧省境而濛江縣則屬吉林省

四間島省在吉林省境而安圖縣則屬遼寧省

五四平省在遼寧省境而長嶺縣則屬吉林省

其他如興安四省更爲混淆不勝枚舉。

三十二年（僞康德十年）七月僞國以吉林邊境及興安區有統一組織之必要，乃合設兩總省：

（一）東滿總省 合間島牡丹江興安三省爲一總省，總省公署設於牡丹江市，故牡丹江省歸總省公署直轄，而間島興安二省之名仍保留，隸屬於總省公署之下。

（二）興安總省 合興安東西南北四省爲一總省，但與安北省之名仍保留，隸屬於總省公署之下。

因有此次之改革，於是僞國之現在計有：

二總省，十二獨立省，三不獨立省。

（二）各市 僞國設有兩種市，一爲特別市，二爲普通市。所謂特別市與省同其等級，僞國初設二特別市，一爲新京特別市，二爲哈爾濱特別市，民國六年廢哈爾濱特別市，故現在祇有新京特別市。所謂普通市與縣同其等級，僞國現有二十一市，凡市區皆寄置於所在之縣區內，惟營口浙江通化東安海拉爾滿洲里皆就原設之縣改市，市區之外並無縣區，是爲獨異。

（三）各縣 僞國於四省原有各縣之外，頗有增置及合併，已見前表。且增置之後，又有易稱爲旗者，例如初於熱河境設新惠縣後又改敖漢旗是也。至原有之設治局僞國則一律改

縣，亦見前表。至於各縣之區畫亦不無變更約舉於下：

一 敦化縣劃其東南部屬安圖縣。

二 安圖縣劃其西部屬敦化縣。

三 綏中縣劃山海關外之臨榆縣屬地來屬。

四 承德縣之南部劃入遼寧省境已劃歸偽四省。

(四) 各旗 定北自清季即在內蒙各旗設縣謂之「借地設治」。民元以來，在蒙地增置之縣亦然。凡新設治各旗其附近皆有蒙旗牧地，由該旗札薩克自理，地方官吏不得過問，至在蒙地各旗徵收之租賦，並由國家與蒙旗按成分配以尊重其產權，此實為行政上之一種畸形，不得視為經制也。偽國成立後，以各旗牧地不受地方官吏之統屬。行政權既不畫一控制，尤感不便，乃仍襲用其舊有旗名而行其設縣之實，凡偽國之以旗名者實際悉與縣等，分隸於各省公署之下，使無絲毫之漏洞。備旗長及旗公署中一部職員任用蒙人，籍以籠絡，至如警察財務等重要行政，悉由日人把握，則不待深言。又其中之一部亦有就四省已設之縣而改稱旗者。如綏陽縣之改稱土默特右旗，綏遠縣之改稱卓倫旗，遼魯縣之改稱布特哈旗皆是。亦以此地舊有蒙旗或毗連該旗牧地，故不憚改名以從之也。至在黑龍江省所設諸旗，多仍清代打牲旗之舊，如對索倫八而稱索倫旗，對鄂倫春八而稱阿榮旗，對額魯特八而稱額爾特旗，對陳新巴爾虎旗亦仍用其故名，此皆示牢籠羈縻之意，考之表六亦可知也。

第三章 行政組織

一、九一八前之東北行政組織

表一 東北四省行政組織表——經常組織

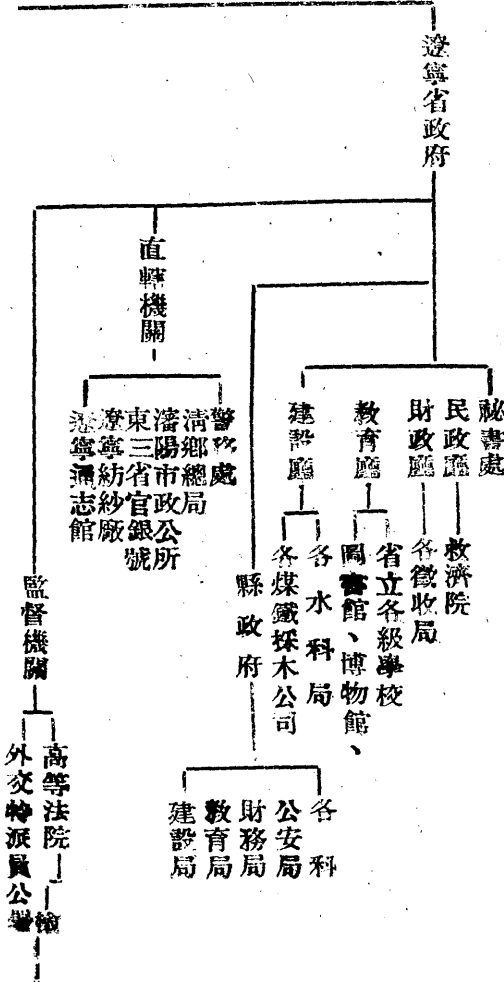

府政民國

會員委務政北東

第四編 黨務及行政

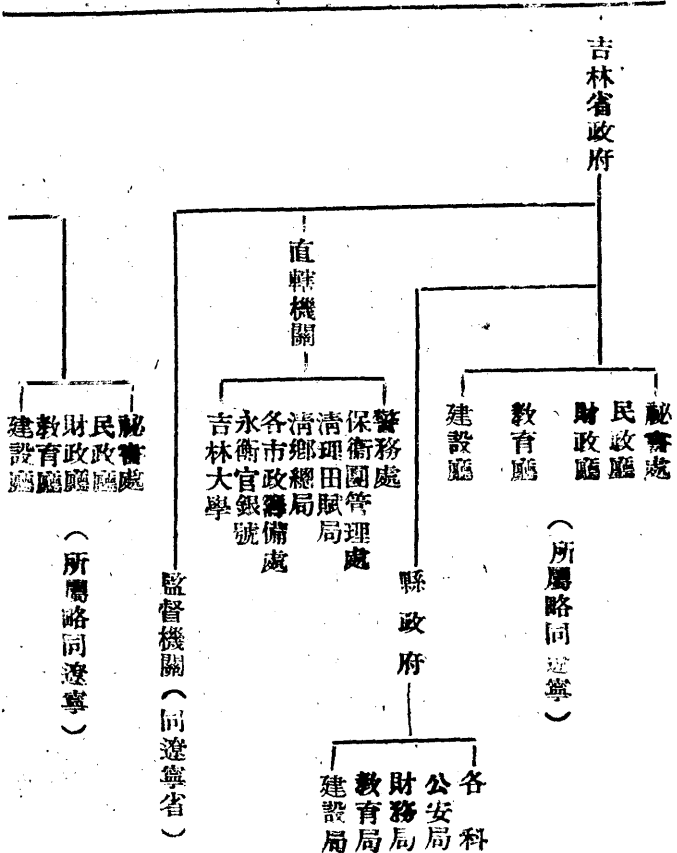

黑龍江省政府

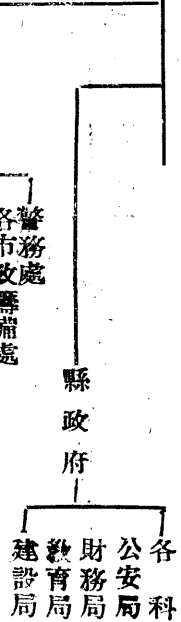

監督機關 (同遼寧省)

熱河省政府

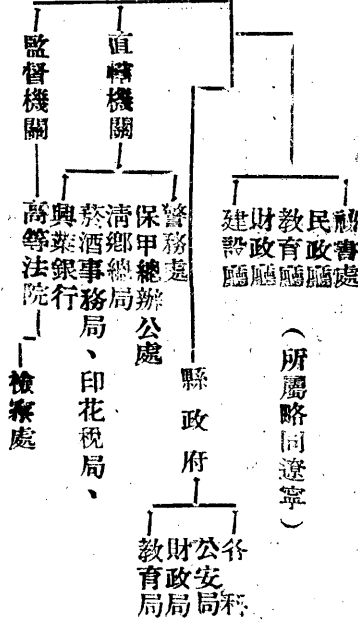

(所屬略同遼寧)

表二 東北統一行政組織表

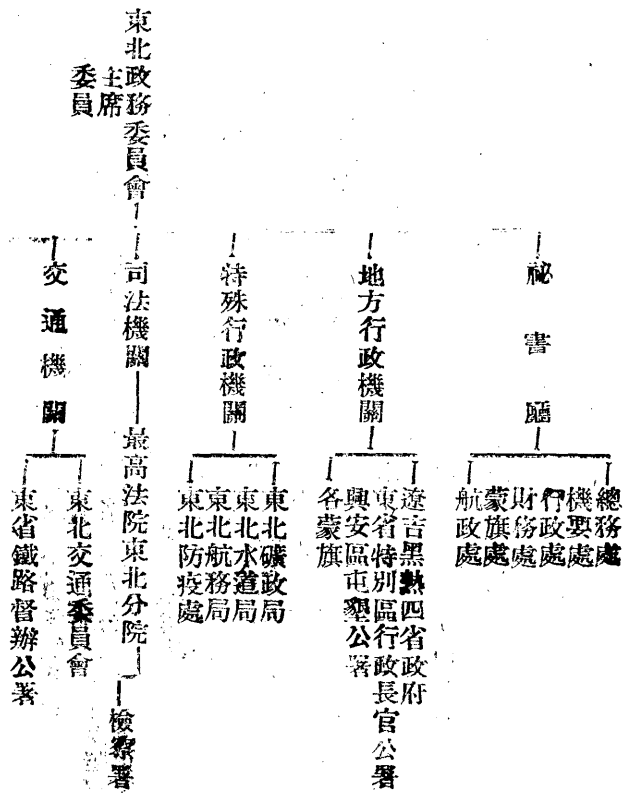

表三 東北特殊行政組織表

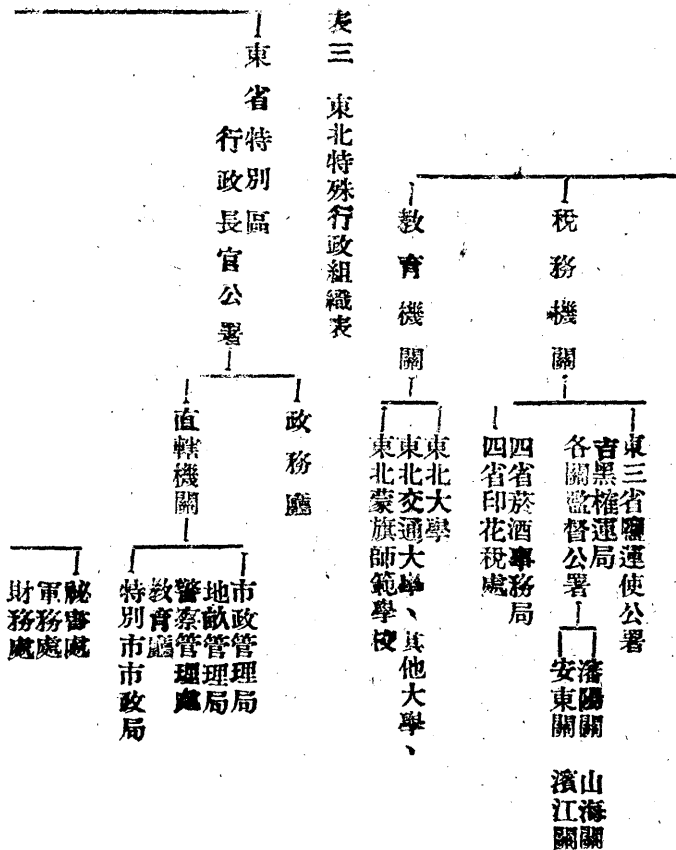

東北政務委員會

興安屯墾區 督辦

總辦

蒙旗 札薩克

農政處
電發處
評判處

興安市政籌備處

興安區第一、二墾殖局

興安銀號

屯墾軍（共三團）

直轄機關

監督機關

洮安鐵路工程局
東三省軍牧場

協理台吉

印務梅倫 | 印務札薩 | 筆帖式

閑散梅倫 | 閑散札薩

管旗

章京 | 參領 | 佐領 | 驍騎校 | 領催 | 什長

副章京

屯達

拜生達

第四編 黨務及行政

表四 東北黨政軍三系機構系統表

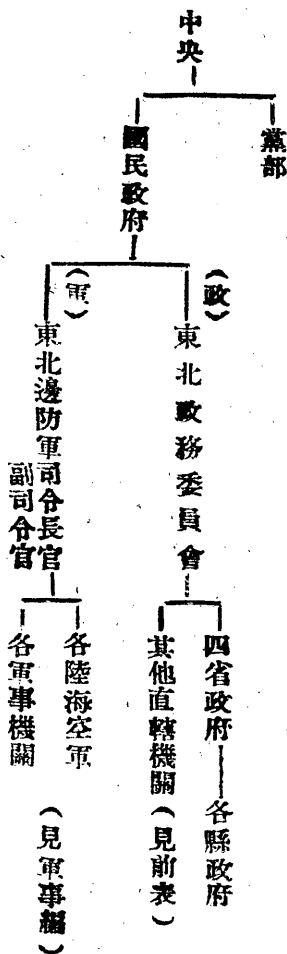

九一八事變當時之東北行政組織大略說明如下：

第一為經常行政組織，即東北四省之行政組織也。四省行政係省縣兩級與其他各省並無差異，故不贅述。

第二為統一行政組織，即於國民政府（中央）之下，東北四省政府之上，又置有其最高統轄之機關也。此最高統轄之機關是為東北政務委員會。此委員會蓋為清季東三省總督之變相，即因東北地方情形特殊，理應有統一四省之機構，乃能有應付外患之實力也。然因有此特殊統一之機構，於是於四省政府之外又別有其他特殊之機構。

第三為特殊行政組織，即於四省政府之外，又別有其行政組織也。東北因有統一之行政

機構，於是於四省之外又有東省特別區之設置。東省特別區非能劃然自立於四省之外，其所
有區域仍在吉黑二省領域之內，蓋此所謂特別區乃因俄人修築中東鐵路所佔鐵道用地而發生
。凡東鐵用地之行政，吉黑二省府不得過問，乃別立一行政組織，即所謂東省特別區也。於
東省特別區之外，又有興安屯墾區，此則起於駐軍之屯墾，即劃索倫洮安二縣及扎鎮圖三旗
，扎賚特旗牧地，爲屯墾區而設置之特殊組織也。在屯墾區之行政，原管遼黑二省政府亦不
得過問，故謂爲特殊行政組織。若各蒙旗牧地因未設治而間雜於四省各縣中者，仍由各旗之
札薩克直接管轄，所云受該管省政府之監督指揮，不過名義而已，此亦一特殊行政組織也。
合此三種特殊行政組織，乃知是時之東北四省政府之行政權並不能徧及於各省，而實有另置
統一組織之必要。

以上所論，皆屬於地方行政組織。尙有其他各項行政之特殊組織而爲四省政府所不能盡
問者，欲語其詳，當分詳於各編中，故本文亦不復詳說焉。

二 九一八後東北四省行政組織

民國二十年九一八事變發生之後，以迄三十三年五月本編完成之日，中間十二三年之東
北四省行政組織，可分三期述之：

第一期 自九一八迄二十一年三月

二十年九月十九日晨瀋陽淪陷，未幾遼寧省政府移駐於錦縣，由米春霖代理主席。

同月二十日吉林省城淪陷，未幾吉林省政府移駐於賓縣，由誠允代理主席。

十一月黑龍江省城失陷，未幾由馬占山出任黑龍江省主席，並進入省城。

二十一年一月錦縣失陷，遼寧省政府西遷北平。

二月哈爾濱賓縣俱失陷，吉林省政府移駐松花江下游。

四月黑龍江省城再度失陷，主席馬占山退守黑河。

七月黑龍江省全境失陷，省政府隨軍入俄境。

二十二年一月吉林省境全陷，省政府隨軍轉入俄境。

三月承德失陷，熱河省政府隨軍退出省境。

以上爲四省行政組織由遷徙而至於解組，是爲第一期。

第二期 二十二年三月至二十九年五月

四省之地既經淪陷，四省政府皆在北平設辦事處辦理淪陷區應行事件，迨二十六年七月北平淪陷，各機關人員倉卒出走，其後遂蒙省政府辦事處似隨西北剿匪司令部暫設於西安，其各省府辦事處亦隨軍轉徙，地址無定，而有若存若亡之情勢，應以此時期爲第二期。

第三期 二十九年五月至三十三年本編完成時之現在

二十八年中央即有恢復東北行政機構之議，直至二十九年五月始克實現，即由中央任命四省政府主席各一人，暫不設委員，主席之下不設各廳，僅設祕書處以辦理四省在後方之

政及收復東北失土一應計劃，以至現在，可轉為第三期。

若乃各省特別區行政長官公署則因四省淪陷而解組，故在後方並無辦事處之設置，更不必談及恢復。至原有東北政務委員會以及所直轄之機關，亦因東北淪陷而逐漸解組，亦可不必詳論。

依上所述，製成三表。具如下載，惟第三表則以表明在後方之東北行政組織與黨團及機關團體之聯系情形，亦以表明在後方之關於東北機構既有此數而已。

表一 東北四省行政組織表（現在）

機關	構首	長	秘書處職員	駐在地
遼寧省政府	主席	葛福麟	主任秘書一人 秘書科長	重慶
吉林省政府	主席	鄒作華	同前	同前
黑龍江省政府	主席	馬占山	同前	陝北
熱河省政府	主席	劉多荃	同前	重慶

表二 四省政府體系表

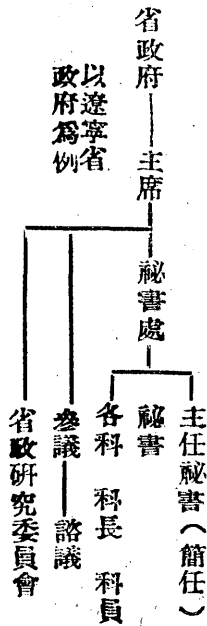

表三 附東北黨政機構及民衆團體聯系表(現在)

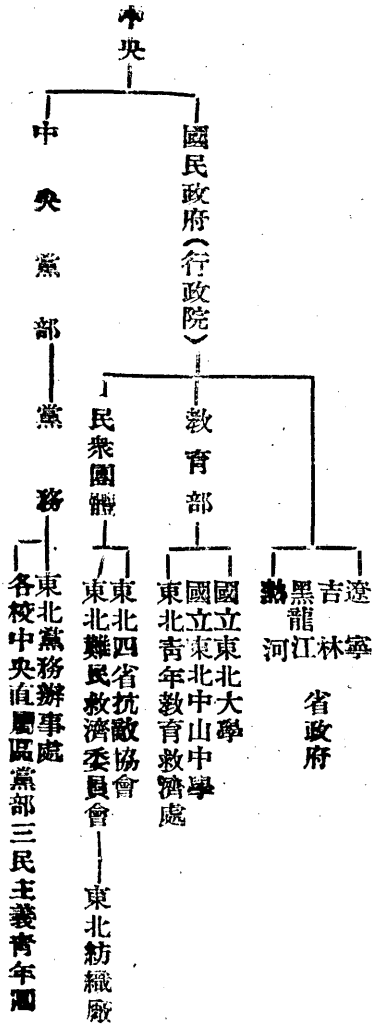

第四章 偽滿洲國之行政組織

一 偽國行政組織蛻變之經過

按偽國之僭立，始於民國二十一年三月，是月九日遜清廢帝溥儀在長春就偽「執政」職，同月十一日即公布偽政府組織大綱，及偽國組織法，前者係規定偽政府組織最高原則，實無異爲日方之訓令，不但日本脅制偽國之面目，不假虛飾，盡情暴露於此，卽至今日偽國政治雖已幾經更張，但其精神，一仍舊貫，是以此組織大綱，實爲偽史上一重要文獻，不可不錄其要以明之：

1. 日本爲維持并發展本國在滿洲之權利起見，應設立一管理機關，該機關得統一現在一切機關，以指揮滿洲國事務，并應予該機關以充分之權力，俾新國可依賴日本指導，遵行日本所發展之大綱，日本方面應以誠意與以善意，執行監督之權，俾新國不致有不信任之意，我國態度應爲公正平允。

2. 政體不應爲共和，新國既本王道而設立，應採用君主政體。

3. 新國得執行關於其行政之絕對大權，并由日本指揮，得實行本乎王道之各種政策。

4. 新國之政治制度及其各種組織，應仿照日本，并參照新國地方情形，酌量變更，此項原則，不但適用於政治組織，并適用於社會制度，例如風俗習慣，均應逐漸同化於日

本。

5. 中國人民無日本人民尊王之心，故滿洲國當局之治理人民應尙嚴厲，俾該國人民對於元首知所敬畏。

6. 新國防應完全交付日本，欲保全其國家地位，察目下情形，新國尙不能防禦中俄兩國，况新國防與日本國防相共，故新國不應有國防之權。

7. 新國外交，應委託日本，俾可免外交上之重大錯誤，并可保國家之安全。

8. 陸軍兵額，應就足以壓服內亂爲限，統治新國之王族有直接統率陸軍之權，但新國最後之力量，實寄於日本之軍權，故無養多徵軍隊之必要。

9. 因種種之複雜關係，日本應慎重考慮，宜派日本人民爲滿洲國官吏，但無論如何，日本對於實施新政府之根本大計得執行實在監察及懲戒之權。

10. 關於軍事各機關，應慎重遴選日人爲實行風紀并監督兵士之訓練，至關於日官之分配，及其任免與管轄等事宜，應由日本在滿洲新設之統制機關，負裁決之責任。

至於後者，即偽國組織法，則分六章凡四十條，其政府組織，於偽執政之下，設置一府三院七部；即參議府；國務、立法、監獄等三院；及民政、外交、軍政、財政、實業、交通、司法等七部。地方行政，則仿照原省區爲單位，省之下設總務、民政、警務、實業、教育各廳，另設治安總局，以處理蒙旗行政，惟當時草定組織法，規定執政由人民推舉，並對全人民

負責，於是在表面上具有共和國之軀殼，未幾復譁張爲幻，而有改稱帝制之舉焉。

民國二十三年三月一日，日人改僞國爲帝制，溥儀登傀儡皇帝位，更僞年號「大同」爲「康德」。僞新組織法公布於是年二月二十八日，自三月一日起實施，僞新組織法凡六章四十二條。第一章規定僞皇帝之統治大權，及國務總理大臣之輔弼制度；第二章規定僞皇帝顧問機關參議府之組織，及關於諮詢事項與上奏意見之權利；第三章規定立法院之權能；第四章規定國務院之組織權能，及國務總理大臣，各部大臣所司事項；第五章規定法院之權能，法官之身份保障，及一般公開審判等事項；第六章規定監察院之權能及所司事項，其中中央行政組織，於僞皇帝之下設置一府三院九部；即參議府；立法、國務、監察三院；民政、外交、軍政、財政、實業、交通、司法、文教、蒙政等九部。關於地方行政方面，則於民政部之下設一臨時地方制度調查委員會，以積極從事地方制度之改革；旋制定新省公署之官制，經僞法制局審議通過，即於僞康德元年十月公布，同年十二月一日起施行，其內容爲規定以「省」爲地方行政之最高單位，除「興安省」外，其餘僞國之地區，共分割爲十，即奉天、吉林、濱江、龍江、黑江、三江、間島、安東、錦州、熱河等十僞省，各僞省置僞省公署，內設總務、警察、民政、教育、實業各廳，省長受民政部大臣之命，負統理一切省政之責，惟省之重要職位，如總務廳長及警察廳長，則必須由日人担任，至於蒙旗行政方面，則將前設之興安總局廢除，而由新設之僞蒙政部司理其事，以上即僞國改稱帝制當時，行政改革之大

要也。

及民國二十六年（僞康德四年）之初夏，維時已臨近盧溝橋事變之前夕，戰爭之氣氛既已瀰漫世界，而日寇復處心積慮急切發動對華侵略，爲加強其本身之力量計，便深感僞國境內推行之所謂「民族協和」，「日滿一德一心」等奴化政策，進行尙嫌不力，而各項爲榨取資源所實施之方策，亦嫌龐雜不齊，功效不著。於是將僞國行政機構澈底加以改革，俾合於戰時體制，以便徵發人力及物力，故是年五月八日僞國發表所謂「行政機構改革大綱」，修改組織法，同年六月五日公布國務院新官制，自七月一日起實施，其改革大要：爲將國務院原設之九部改爲治安、民生、司法、產業、經濟、交通等六部，另於國務院置外務、內務，興安三局，實則卽國務院將外交、地方行政權及監督權直接收歸己手，實現所謂「三權集中一元化」，並於總務廳設所謂「全副會議」，與總務廳長裏相輔，爲一切大政方針規劃，立案，案經總動之總機關，名義上國務院爲僞皇帝之輔弼機關，操全僞一切行政之權，但在國務院主理一切院務者爲總務廳長，此總務廳長一職，自極重要，然日方卻規定須由日人擔任之，其人選係由日本政府及兼駐僞全權大使之關東軍司令官所推荐者。故實際上僞皇帝，僞國務總理，皆名實悉稱之傀儡而已。至於日本對全僞其他各機關之控制方法，向採「總務中心制」，經此次改革後，則採「次長中心制」，卽僞各機關，除一二無實權之掌握者外，幾無一不設有副次長之職，而此副次長均須由日人担任，此外關於各機關之設置「官房」，

亦爲此次改革特色之一，所謂官房即代替前此之總務司，科，而掌理一機關之人事、文書、會計等總務事項者。此中實權仍爲日人所操縱，並藉以與總務廳或上級機關之官屬，取得密切聯絡，至於地方行政方面無所更革，惟增設偽通化，偽牡丹江二省區，日人對偽國地方行政之控制，亦隨中央之改革而採「次長中心制」，故現今偽國各省各縣，莫不設有由日人担任之副省長，副縣長之職。由上所述，可知偽國澈底殖民地化之行政機構自經此次改革後，始完全確立矣。

此後，嘗有若干局部之變動，如民國二十八年（偽歷德六年）偽國承日人之命將馬政局由治安部分出，歸設產業部，並新設開拓總局，及軍事諮議院；更將內務局廢止，於總務廳下設地方處，交通部下設大東港建設局其目的無非欲積極移殖日人於我東北也。至民國二十九年（偽歷德七年）偽國將產業部廢止，置興農部，包括農林、畜牧、水產、及開拓等事項，將原屬產業部之礦山，工務兩司，水力電氣建設局，及特許發明局，均歸移經濟部管理。其目的無非欲積極開發我東北，以應其戰時軍需之急而已。至民國三十一年（偽歷德九年）偽國復將外務局廢除，恢復外交部，於是完成所謂「一局七部制」。民國三十二年（偽歷德三十年）四月一日又經一度之改革：是爲偽國行政機構最近一次之改革也。此次改革將治安部取銷，另置軍事部，並於總務廳之下附設警務總局，以執掌原治安部之警務事項，又將民生部之教育司撤去，另置一文教部，關於地方行政方面，民國二十八年六月一日，偽國會於蘇

偽國境上，增設東安，北安二省，以便從事軍事設施。民國三十年七月偽國復以四平市為中心，劃出一偽四平省，其目的為擬將該區造成一穀倉地帶故耳。至去年十月一日又設定新地方行政制度，併設東滿，興安兩總省，朝令暮改，正可窺知其內外極度不安之狀況焉。

二、偽國中央行政組織之現況

偽國政治機構變遷之經過，既略如上述，本節則就其現行之中央行政機構，依次分述，以明其組織，偽國現行之中央行政機構，係以偽康德元年三月一日公布施行之偽政府組織法為根據，其後於同年十一月二十九日，偽康德四年六月五日，偽康德七年七月十五日復迭經修正。依該法之規定，由偽皇帝總攬統治大權，舉凡頒發命令，諭定官制，任免官吏，統率海陸空軍，及宣戰媾和，締結條約等權皆屬之。偽皇帝之直隸機關，有尚書府、宮內府、祭祀府、參議府、立法院、國務院及侍從武官處，軍事諮議院等，各機關之職掌及組織，略如下表：

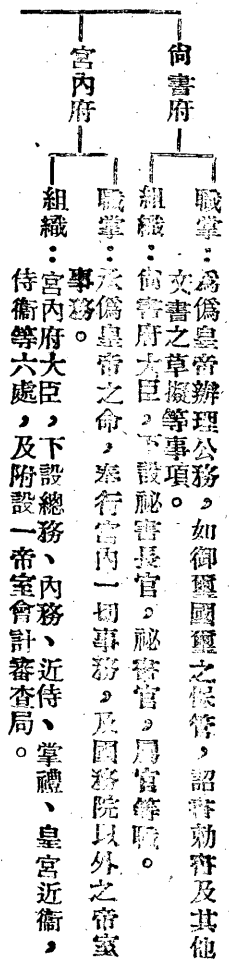

僞皇帝之
直隸機關

祭祀府

職掌：為僞皇帝之祭祀執行機關，掌建國神廟，建國忠靈廟等之祭祀及管理事項。
組織：祭祀府總裁，副總裁，下設總務及祭祀二處。

參議府

職掌：為僞皇帝之最高諮詢機關，關於法律，帝室令，勅令，預算，對外交涉與條約及其他重要國務，由該府作慎重協議，備僞皇帝之諮詢而陳奏。
組織：參議府由參議若干名組織之，置議長，副議長各一人。下設秘書局內分庶務科及審查室。

立法院

職掌：關於國務院建議事件，人民請願受理事件，及法律，預算等之議贊事件。
組織：立法院院長，下設秘書廳，內分文書、庶務、會計、紀錄四科，置有秘書長秘書官，事務官，屬官，守衛長，副守衛長等職官。

國務院

職掌：輔弼僞皇帝統督各部大臣，各局局長，各省省長，等官以處理國家行政。
組織：國務總理大臣，下設總務，並直轄軍事、民生、興農、經濟、交通、司法、外交、文教等八部，各局各委員會，各學院，各省公署及新京特別市。

侍從武官處

職掌：平時在僞帝側為軍事上奏及命令傳達，僞帝閱兵時之演習，巡狩典禮祭祀宴會及謁見時為陪侍扈從。
組織：置陸軍上將或中將之侍從武官長一人及侍從武官五人。

「軍事諮議院」

職掌：關於重要軍務，作慎重協議，以備偽皇帝之諮詢。
組織：院置議長，諮議官，幹事長及幹事。

惟偽國實質上之統治中樞，為國務院，一切行政機構均為其所轄治，偽國務總理大臣，輔弼偽皇帝統督各機關大臣以處理國家行政。國務院內設總務廳，輔弼國務總理以處決一切政務，國務院所轄之機構有興安局，地政總局，審計局，建路局，官署局，大同學院，建國大學，大陸科學院，國立中央圖書館籌備處，滿日經濟共同委員會，滿洲拓直委員會，企劃委員會，科學審議委員會，諸法令調整委員會及軍事、民生、興農、經濟、交通、司法、外交、文教等八部。至於各省公署及新京特別市留待下節地方行政機構中述之。上列各機關，以其組織較為龐大，故分列兩表以明之；一為國務院直轄之廳、局、學、院、及委員會；一為國務院直轄之八部。

職掌：為偽國實際上行政機關之中心，依國務院官制第一至第五條之規定，執行關於偽國務總理大臣所司之職務。

官房：分監案、文書、會計、庶務四科，分

掌機、監案、官更進退、官印之頒發、官印之保管、法律預算條約勅令、官詔書院令等之公布及底案之保管、公文之收發、簿籍及保管、政府公報之發行、經費之預算及決算、會計及

用度，以及不屬各處之庶務等事項。

企劃處

：分第一、第二、第三、三班，分掌重要企劃之立案聯絡及調劑，重要施策之基本調查及蒐集材料，重要施策之考查，總動員計劃事務之統轄。

法制處

：分第一、第二兩事官室，掌法律案勅令案院分案等之起草及審查，條約案之審查等。

人事處

：分人事、考查、福祉、恩賞、四科，掌人事及給與之統一，官吏之任免及身分，官吏之規律及賞罰，勳章褒章記章之受領及恩賞，其他榮典之掌管。

主計處

：分一般會計，特別會計，三科，掌總括預算及總括決算，特別會計之預算及決算，國資之計劃及運用，國庫金收支之掌理，政府保管之現金及有價證券，物品會計之統一，收支科目整理之事項。

統計處

：分資源統計二科，掌統計統一，國

組織：總務長官

於國勢基本統計之管轄，統計年報，及關係圖書之編纂，資源調查之統轉，養成統計職員等事項。

弘報處：

分第一，第二，第三，第四，四參事官室，掌弘報機關之監理，宣傳之計劃，宣傳之連絡統制，對內外重要宣傳之實施，關於情報事項。

地方處：

分參事官室，及地方人事，教養，財務三科，掌地方行政之運行，地方政制度之指導，地方財政之調查，地方行政官署之人事教養及訓練等事項。

警務總局

警務處：分警務，警防，特務，保安，刑事，養，經

濟保安，國際警察等八科及一兵事恩賞室。

特務處

海上警察隊
指紋管理局

臨時國勢調查事務局

中央警察學校

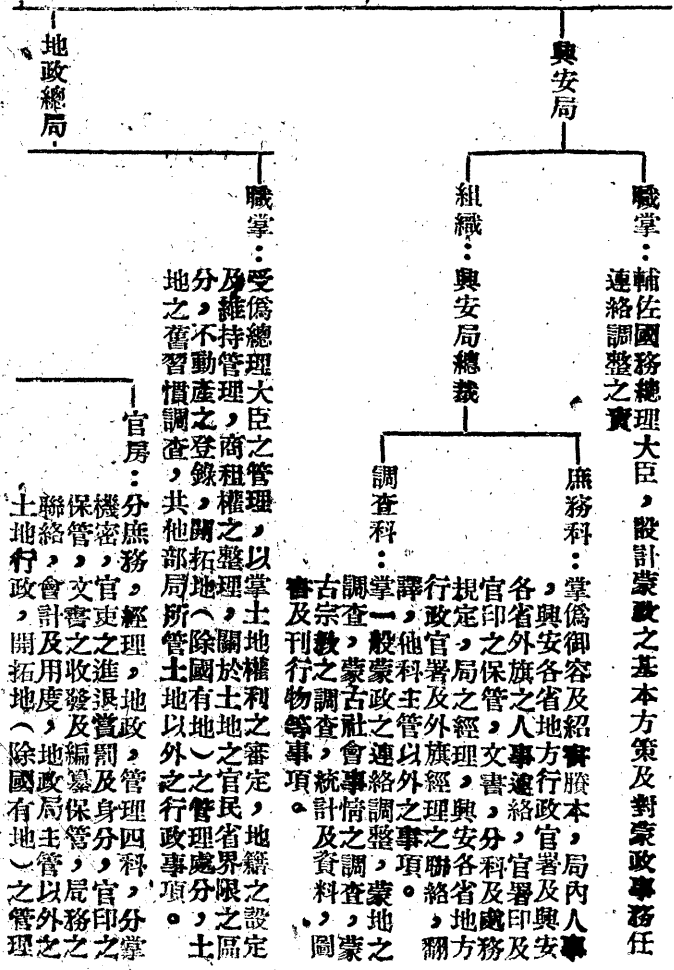

組織：總局長。

處分，暫行土地執照之發給，土地之舊
習及法規之調整，資料之蒐集整理保管
及頒布，統計及刊行物，土地制度審查
會，其他庶務事項。

事業處：分第一事業，第二事業，航空寫真三

科，掌地籍整理事業之一般計畫，地
籍整理業務之統制，土地權之審定，地
土地官有民有之區分，地籍之調查測
量及設定，航空寫真，關於地方土地
委員會之事項。

審查處：分審查，商租權整理，登錄三科，分

掌土地權之審定及紛爭之處理，裁決
申請事件之審查，高等土地審定委員
會，商租權之整理，商租權整理委員
會，地籍之維持管理，不動產之登記
等事項。

職權：受國務總理大臣之管理，依審計法執行審計事項。

官房：掌機密，官吏之進退賞罰及身份，

官印之保管，文書，會計，庶務等
事項。

審計局

第一處：分第一，二，三，四，四班，分

偽國務院
直轄之廳
、局、學
、院、及
委員會

組織：審計局長官

掌總務廳，軍事部，興農部，交通部，中央銀行及各省內地方團體等之審計事項。

第二處：

亦分第一、二、三、四、四班，分掌民生，司法，經濟，文教，外交部，新京特別市，及其他各省市之審計事項。

建築局

職掌：

承偽國務總理大臣之管理，掌管由國費支辦之建造物之營繕，由地方費支辦之建造物之營繕，由國務總理大臣認可之公共團體建造物之營繕，中央官署專用電話，及主要官署機械暖房作業之管理事項。

總務處：

置庶務，經理，管理三科，分掌官印及文書之保管，人事及庶務，經理，中央官署專用電話及主要官署機械暖房作業之管理，他處主管之以外事項。

組織：局長

第一工務處：

分企畫，第一工務，第二工務三科，分掌營繕之基本計劃，國費支辦建造物之建築：地方支辦營繕之統制監督等事項。

第二工務處：

置營造，設備二科，分掌宮庭營造，建築物之機械，電氣土木等之設

官需局

職掌：受僑國務總理大臣之管理，掌官署及公共團體所需物品購入及供給等事項。

組織：局長一分庶務，經理，第一、第二、第三、第四、等六科。

印刷廠：置庶務，業務，活版，證券四科，掌政府官報及其他刊物之印刷及發賣，印卷，郵票，證券類及其他各種印刷物之製造等事項。

宗旨：受國務總理大臣之管理，以開發利用僑國之資源並作科學上之研究。

大陸科學院

宗旨

院內人員：院長，研究官，理事官，事務官，副研究官，研究士，各職員

院設機構：總務科，院長研究室，及農業化學，林產化學，畜產化學，生物化學，土性，有機化學，無機化學，電機化學，燃料，

組織

一、燃料二、冶金、機械及動力，上下水、土木、航空、建築、防毒等十七研究室；理化、木料、低溫、機械工作等四試驗室；以及哈爾濱分院。

附設機構：馬疫研究處，獸疫研究所，衛生技術廠

，地質調查所。

備，公共團體建造物營繕之受託。

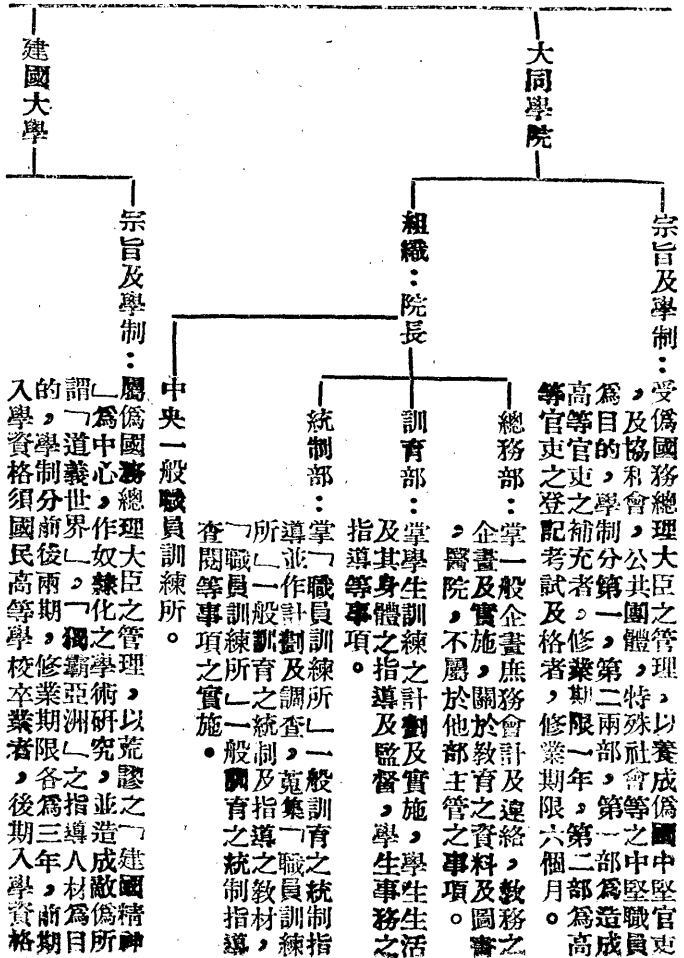

須前期修畢者，大學卒業者，有同等學力者及協和會所推荐者。

組織：總長，副總長，名譽教授，教授，助教授，學生。

建國大學研究院：研究院長，下分基礎，文教，政治，經濟，綜合等五研究部。

滿日經濟共同委員會

滿洲拓殖委員會

企畫委員會

科學審議委員會

諸法令調整委員會

偽國務院所轄初設九部，嗣經數次改革，今則有軍事，民生，興農，經濟，交通，司法，外交，文教等八部，關於偽國各部職掌既極重要。組織亦甚龐大。茲為篇幅所限，不克詳述。下表僅簡列其職掌及組織，藉明其系統爾已。

軍事部

職掌：以確保偽國之治安為職責，掌理國防，用兵，宣政，鐵道

水運之警護，及水陸測量等事項。

官房：參事官室；掌機密，人事，文書，會計。

組織：大臣——參謀司：掌關於用兵作戰，軍隊之編制及訓練。

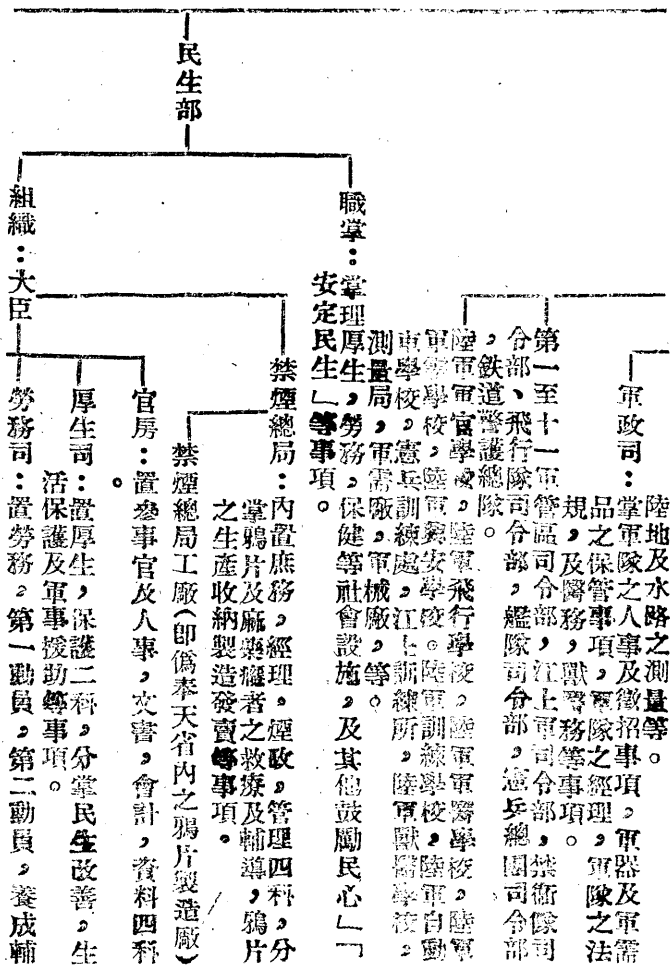

職掌：關於農業，畜產，水產，開拓殖民以及資源之利用開發等項。

保健司：置醫務，第一防疫，第二防疫，醫療資
料四科，掌管國民健康之增進，防疫公衆
衛生，及醫藥行政等事項。

癩療養所，同康院，各地公立醫院，防疫所管煙所，
康生院，藥用植物試驗場等，以及新設之國民勤勞
奉公局，國民勤勞奉公隊中央幹部練成所。

總務處：置總務，經理，勤勞奉仕三科
，分掌未利用地之開發，人事
，文書，移民計劃等。
土地處：置管材，用地，調查三科，分
掌土地之取得及處分等事項。

拓地處：置拓地，水利二科，分掌農業
，水利，開墾及築地等事。

招墾處：置監理，第一，第二，第三，
等四科，分掌殖民之指導，殖

開拓總局

興農部

民農政及原任民之輔導，及青年義勇等事項。

馬政局：

庶務，馬事，監理，資源，移殖，馬疫等科，分掌關於馬，騾，驢，駱駝之改良，馴化，調查，醫治，衛生，裝蹄，賽馬及其關係之事項。

林野局：

置林政，經理，監理，計劃，利用，造林等六科，分掌森林及原野，國有林之經營野生鳥獸之保護等事項。

營林局：

置總務，利用，造林三科，分掌國有林野之事業及公私林野經營之指導等事項。

營林署

官房：

置第一參事官，第二參事官室及人事，文書，會計三科，分掌諸與農政策之審議，企畫，立案，各司局科間之聯絡，及各總務事項。

農政司：

置農政，調查，合作社，三科，分掌土地制度農業勞務，技術員之養成訓練，勸農之表彰，農業作物預想收穫之調查，農家經濟之調查及資料之收集，及合作運動之監督指導等事項。

組織：大臣

農產司

管農產，經營改善，纖維作物，特殊產物，水產等科，分置增產科，畜產科，種及農業之改良，地方之更生，病虫害之防除，肥料及農具之改良，棉花洋麻，蠶麻，榨蠶，蠶，蠶之生產飼育，原麻之統制，煙草，甜菜之增產，製糖業，煙草製造，水產資源之開發指導，河川沿岸漁業之發展等項。

畜產司

置畜牧，畜產，飼料，獸疫四科，分掌畜牧之企劃，畜生之改良，增殖及利用，飼料之生產，家畜之衛生，防疫，畜產物之檢成，檢疫機關之監督，屠宰及乳牛衛生等事。

糧政局

局長之下設監理官，掌食糧農產物之統制，及所有農產物之收買監督指導，國內外動物計劃之草擬等事項。

農事試驗場
綿羊改良場

中央農事訓練所，作物種繭場，國立水產試驗場。

職掌：管理工礦，稅，專賣，國債，國庫，工業所有權，及水電氣庫等事項，

專賣總局

總局長之下設庶務，經理，隨務，麥粉，酒精，酒精，鴉片，鹽，火柴及麻藥等之專

，燃料，酒精，火柴等七科，掌石油類

國務院
直轄之部

經濟部

組織：大臣

專賣署

分總務，工務二處，總務處置庶務，
經理，土地三科，工務處置土木，電
氣，調查三科。

特許發明局：內分總務，登錄，發明意匠，商標，
評定五科。

官房：置參事官室及事務司：置行政，
整理，資料五科，分掌一般總務事項。

業，置氣五科，掌各項工務行政之計畫

及增產事項，棉麻柞蠶等織綢工業之振

興，統制及利用各項機械之立，統制

及管理，各項化學工業之建設及化學製

品之分配統製，水力火力發電所之建設

管理等事項。

鑛山司：置鑛務，燃料，鋼，鐵，鑛產四科，分

掌鑛業部門之開發計劃，及各項鑛產之

開採經營監督等事項。

商務司：置商事，第一物價，第二物價，調查四

科，分掌商事行政，物價之統制及商業

調查等事項。

貿易司：置貿易，為替，關稅三科，分掌對外貿

易及匯兌之調整管理等事項。

金融司：置金融，監理，銀行三科，分掌貨幣，金融，金融機關之監督，國債及地方債之監督，投資，國有財產之管理，等事項。

稅務司：置國稅，地方稅，監理，國有財產四科，及分掌內國稅及地方稅，內國稅地方稅，及其他之收入事項。

稅關：設於大連（有旅順，莊河，瓦房店，分關），安東（有臨江分關），營口，奉天，新京，哈爾濱（有滿洲里分關），圖們（有龍井，運春分關），山海關（有壺盧島，西海口，承德，古北口，喜峯口分關）等八處；各稅關於稅關長官之下，設稅務官及稅務監查，各稅關會計科，惟大連稅關更添設統計科，監視東及營口稅關，設有港務及檢疫兩科，各稅關所司事項，為關稅及噸稅之收，保稅區域之監督，航輸入轉運積存及保稅物品之監督，船舶航空機轉運及其他運輸工具所揭示分項之監督，開港則及檢疫等事項。

分項之監督，開港則及檢疫等事項。

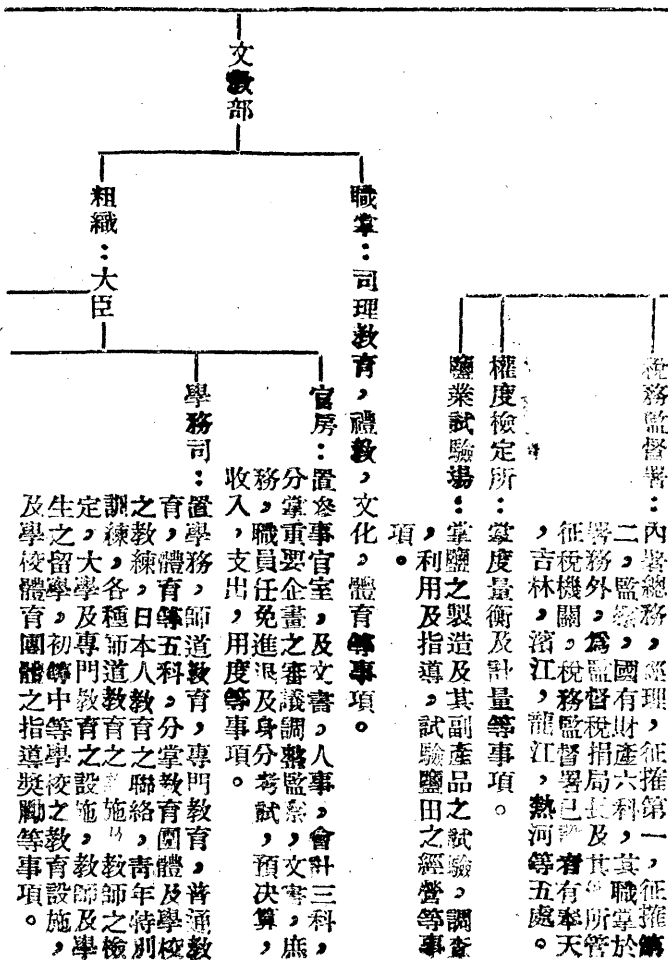

外交部

職掌

外交政策之實施，國際交涉，外國軍事之調查，外國情報之蒐集，外交使節，外交官及領事館，外人旅行及居留之保護，外人之出國入國及對外宣傳等事項。

外交部特派員公署

官房：置參事官室及庶務，文書，交際三科，分掌一般外交行政之企畫，及各項總務暨查

- 師道大學，國立農業大學（三）國立工業大學（三）
- 國立醫科大學（三）新法政大學，國立哈爾濱
- 學院，臨時農業教師養成所，國立中央博物館，國立
- 中央圖書館籌備處，中央道訓練所，留學生預備校
- 工業實習所，興亞學院，開拓醫學院（三）興亞醫
- 學院。

教化司

置社會教育，禮教二科，分掌學藝，社會教育，美術，文化設施，宗教禮俗之改善，教化團體之管理，及祀典等事項。

教學司

置企畫，指導，編審等三科，分掌所謂「建國精神」之發揚，思想問題之對策，教育方針制度之調查研究，教育內容之指導，教師之講習，教科圖書之編纂審查及發行，教學要目之訂定，及國語調查等事項。

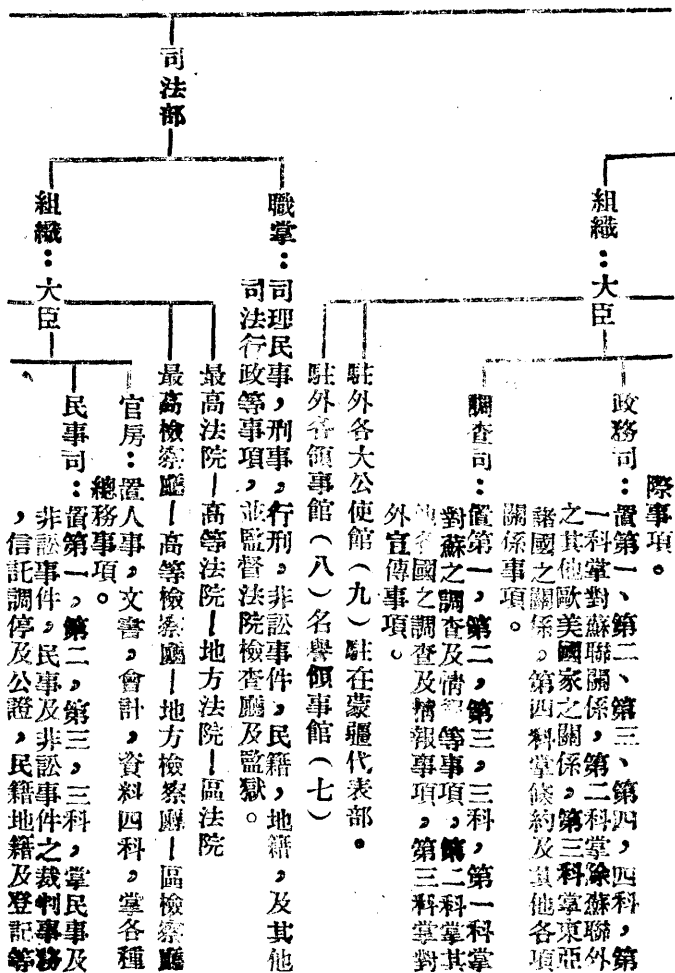

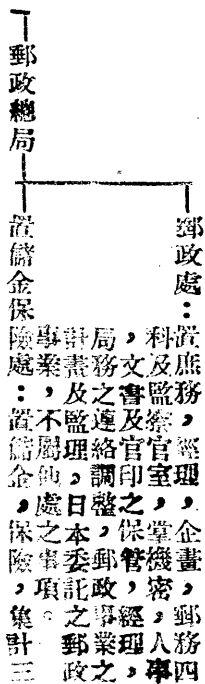
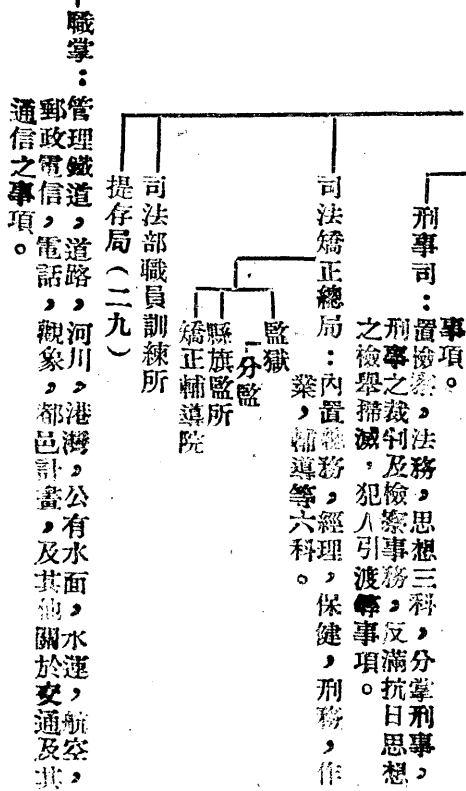

交通部

組織：大臣

郵政管理
 郵政處：置監理，業務二科，掌電氣通信，及關於滿洲電信電話株式會社之事項。

科，分掌郵政匯兌及儲金之計畫及監理，郵政生命保險事業之計畫及監理，保險積金之運用，日本委託之儲金及保險事業。

官房：置人事，文書，會計，資料，土建統制五科，掌一般之總務事項。

鐵路司：置鐵道，自動車，小運送三科，掌鐵道，自動車運輸，及小運送業等事項。

道路司：置監理，直轄工事，地方工事三科，掌道路之建設改良及維持，道路行政之事項。

水路司：置水運，河川，河川工務，港灣工務四科及高等船員養成所，分掌河川及公有水面，港灣，水運船泊及船員，（船員養成所為訓練高等船員。）

航空司：置業務，航務，飛行場，通信四科，分掌航空事業之設施及經營，飛行場，航

空航法。照明，電氣操信等事項。

郡邑計畫司：

置管理，計畫，水道三科，分掌關於郡邑計畫法之制定審議，郡邑計畫區域之決定，上下水道之敷設，及一切有關於郡邑計畫之事項。

中央觀象台：

設於偽京，內置庶務，預報，觀測，調查，天文五科；分掌一般氣象，高層氣象，產業氣象，地震，地磁，空中電氣，潮汐及河川水位等之觀測報告調查及研究，天氣預報，風暴警報，氣象器及天文儀器之測定，研究調查及檢定，編製歷史書，時之測定，及觀象技術員之養成等事項。

地方觀象台

地方觀象所

航務局：置航政，工事二科，設於哈爾濱（黑河，佳木斯分局），營口（遼瀋島分局），安東三處。

航空所，土木工程師處，治水調查處，大東港灣建設局，國防道路建設處。

茲為便於明瞭起見，再列偽國政府組織簡表如左：

儀皇帝

尙書府

帝室會計審查局

總務處

內務處

禮部

侍衛處

皇宮近衛處

侍衛處

總務處

祭務處

祭禮府

參議府

總務局

庶務科

文書科

庶務科

會計科

記錄科

立法院

秘書廳

國務院

總務處

科學會議委員會

法學會議委員會

經濟會議委員會

滿洲經濟共同委員會

滿洲拓殖委員會

總務處

警務總局

臨時國勢調查事務局

興安局

地政總局

審計局

建築局

官需局

大同學院

建國大學

印刷廠

大東科學院

第一工務處

第二工務處

第一理務科

第二理務科

第三理務科

第四理務科

軍事部

官房

參謀司

軍政司

禁煙總局

官房

厚生司

勞務司

保健司

官房

官房

官房

官房

官房

官房

官房

官房

官房

官房

官房

官房

官房

官房

官房

官房

官房

官房

官房

官房

官房

官房

官房

官房

官房

官房

官房

官房

官房

官房

官房

官房

官房

官房

官房

官房

官房

軍管區司令部

陸軍官學校

測量局

鐵道警護總隊

指紋管理局

國立中央博物院

國立交通大學

國立工業大學

國立醫科大學

國立預備學校

公立學生預備校

公立實業學校

開拓總局

總務處

土地處

招攷處

馬政局

林野局

營林局

農林省

試驗場

中央試驗場

試驗場

試驗場

試驗場

試驗場

試驗場

試驗場

試驗場

試驗場

試驗場

試驗場

試驗場

試驗場

試驗場

試驗場

試驗場

試驗場

試驗場

試驗場

試驗場

試驗場

試驗場

試驗場

試驗場

試驗場

三 僑國地方行政組織之現況

當僑國成立之初，地方行政，大致仍就我原有之省區加以統治，及後，外以國際情勢之日趨嚴重，內以反僑抗日義民之大見活躍，於是敵人乃迭將省區縮小，以便其統治及壓榨，而達到其所謂「匪賊討伐」，「檢舉反滿抗日份子」，及「建設國防強化國防」等目的，因此僑國省份曾分割至十九區之多，迨三十二年十月一日，大抵爲軍事上之便利計，復制定公布新地方行政制度，設所謂「東滿總省」，及「興安總省」，東滿總省治舊偽牡丹江省之地並直轄間島，興安兩省公署；而興安總省轄三地區行署，（包括舊偽興安東、南、西、三省之地），及興安北省公署，至其地方行政制度，以省爲最高之區劃，省之下爲縣市，街村，保，甲，牌，戶等單位。至於蒙古民族居住之區域，則於省之下設縣旗之組織，茲分述如下：

一、省制：省爲地方行政最高之區劃，省公署爲省行政最高之機關，省公署官制係於僑康德元年十月十一日所公布，嗣經數次之修正，始確立現制，依該官制之規定，省長爲一省最高行政長官，受國務總理大臣，及各部大臣之指揮監督，掌管法律命令之執行，屬下官吏之任免，賞罰及指揮監督等事；但依三十二年十月間所公布之新地方行政制度，於東滿興安兩總省設總省長，總省次長。其所轄之省公署官制仍舊，而地區行署則置主任，副主任及總省參事官。總省長之權較爲廣泛並有節制所轄之省及地區行署之權，各省省長之下設次長，

廳長，參事官，理事官，技正，秘書官，事務官，警正，視學官，屬官，警佐，技士，警尉等職員。省公署下分置官房及民生，警務，實業，建設，開拓，交通等廳，但依各省情形之不同，所設不一，（請參閱下表）關於官房及各廳之組織及職掌如下：

官房：置總務，人事，財務，會計等科，及參事官室，分掌機密，重要事務之連絡及調整，總動員計劃之實行，官吏之進退賞罰及身分，官印之保管，文書，宣傳及情報，統計及調查，會計用度，營繕，地方團體指導監督，土地，不屬他廳所管之事項。

民生廳：置文教，民生，保健，勞務，社會等科，分掌學藝及教育，禮俗及宗教，史蹟名勝天然紀念物，民生之改善，賑災及救卹，勞務，衛生及衛生警察事項。

省長
次長

警務廳：置警務，教養督察，警防，刑事，特務，保安，等科或有設指紋管理室者，分掌警察行政及治安警察等事項。

實業廳或開拓廳：置農林，商工，殖產，地政，等科，分掌農產，林產，畜產，水產，礦工及商業未開發地或未利用地之取得管理處分及改良移殖等關係事項。

建設廳：置監理，土木，都邑計劃，建築等局，分掌土木行政，都邑計劃等事項。

交通廳：

茲更列各偽省之組織及所轄地區及機關名稱表如左：

第四編 黨務及行政

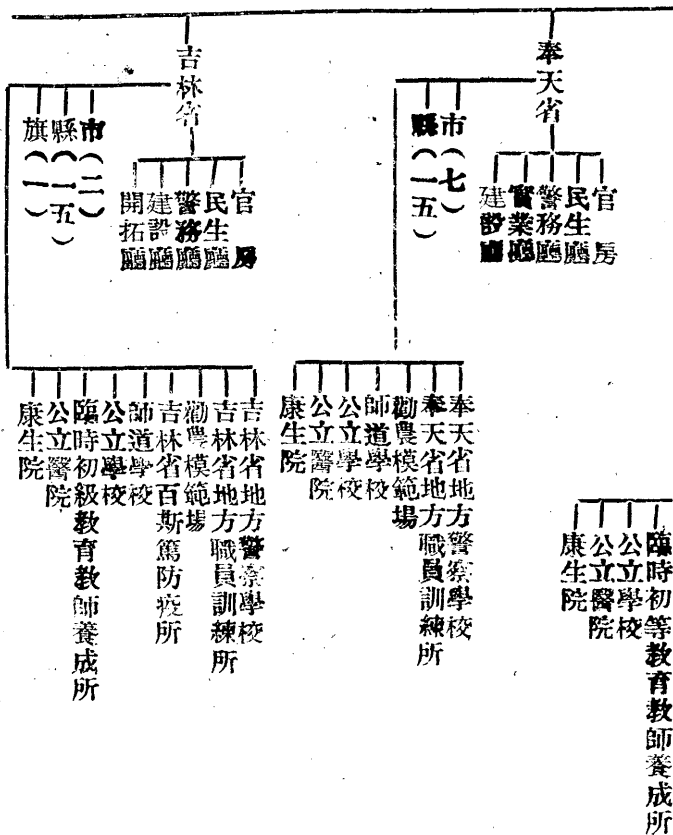

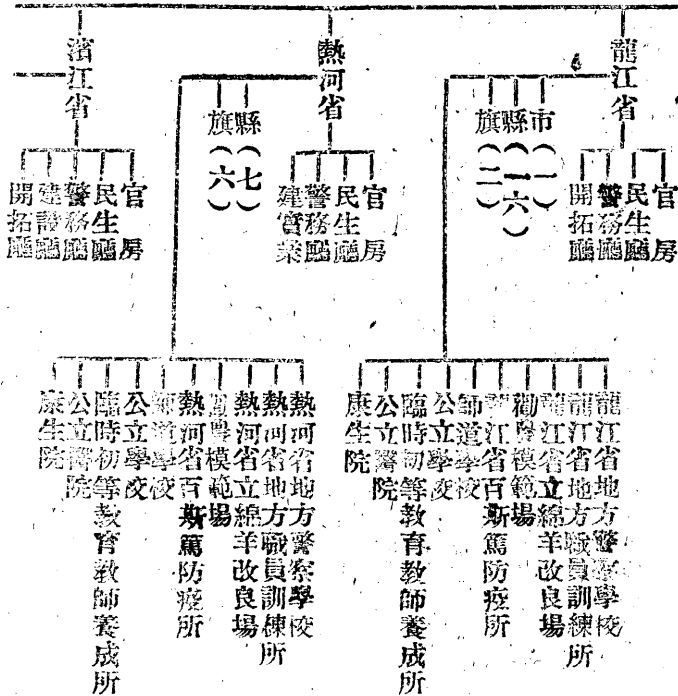

第四編 黨務及行政

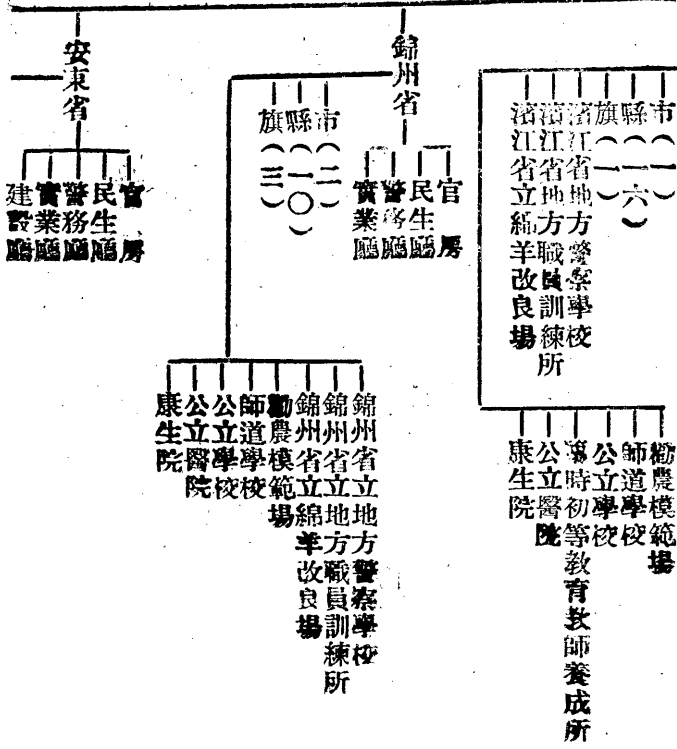

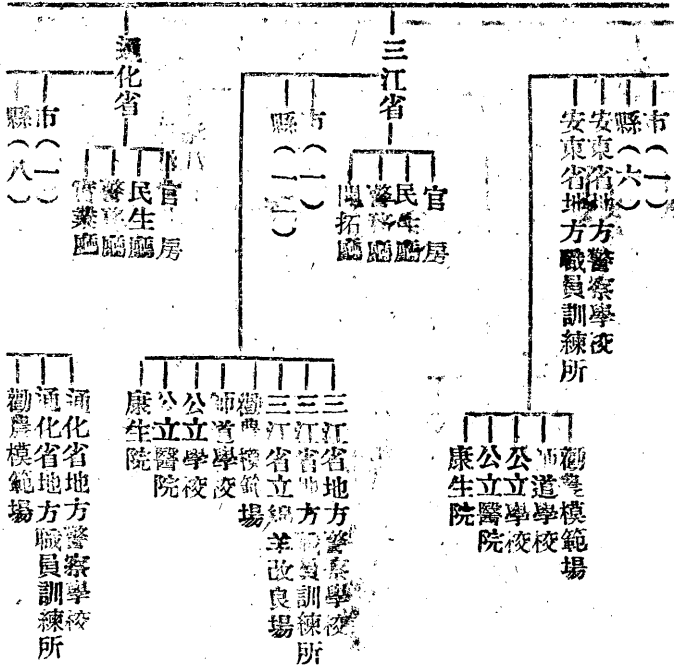

第四編

黨務及行政

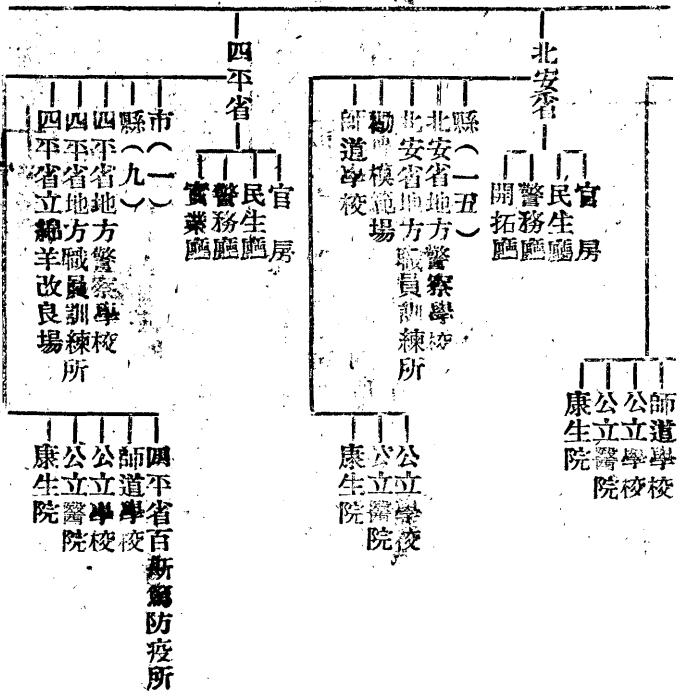

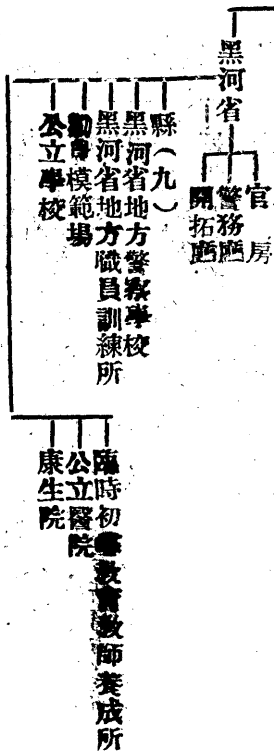

註：各省所轄市縣旗之名稱，參閱本編第二章

二、市制：偽國之市制，分特別市與市（普通）兩種，已如上述，現在偽國之特別市，僅偽新京一處，依特別市制之規定，由特別市市長上承偽國務總理大臣之指揮，監督，執行法律命令，統轄市內行政及警衛等事項，特別市公署之組織，略如下表：

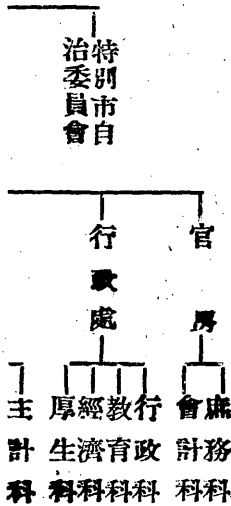

偽新市一

特別市長
副市長

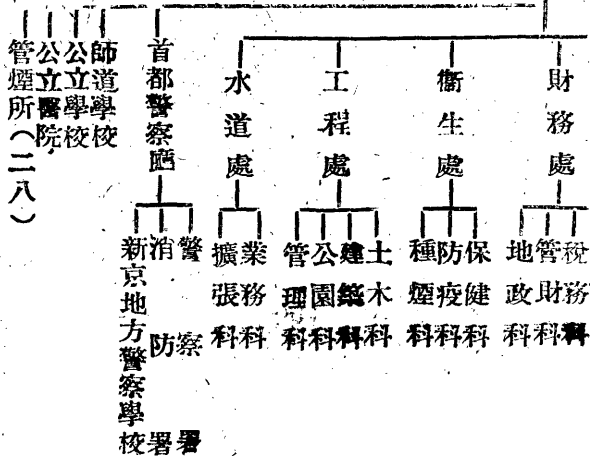

「市制」，公布於偽康德三年三月，自四月一日起施行，翌年十二月一日復有一部分之修正，依該制之規定，市設市長，副市長，受省長之指揮監督，執行法律命令及市內行政事

務，市長副市長之下設處，處下分科，惟依各省情形之不同，所設頗不劃一。甚至有僅設科而不設處者，有僅設一處，其餘皆為科者，茲舉奉天、鞍山、牡丹江及鐵嶺等四市之市職機構以為示例：

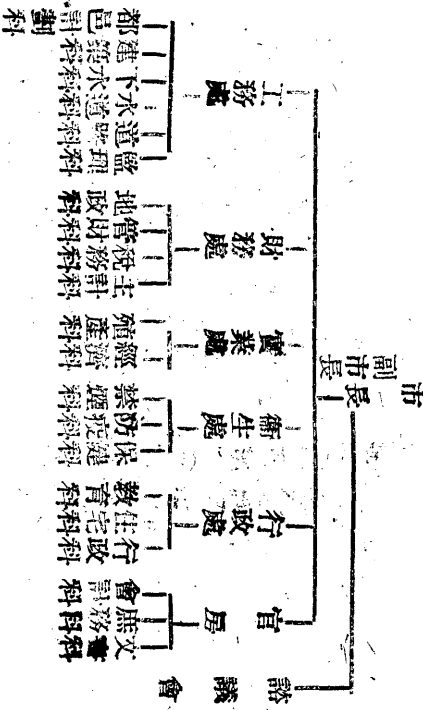

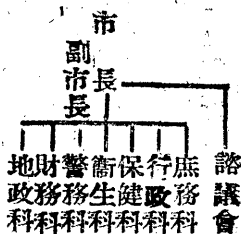
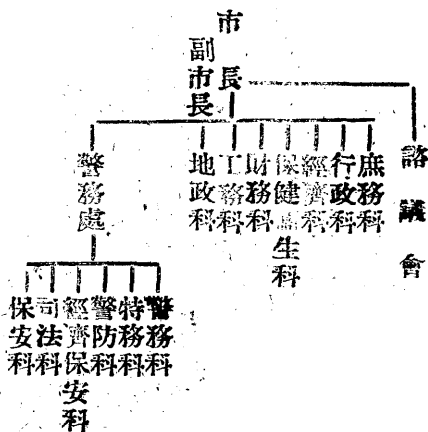
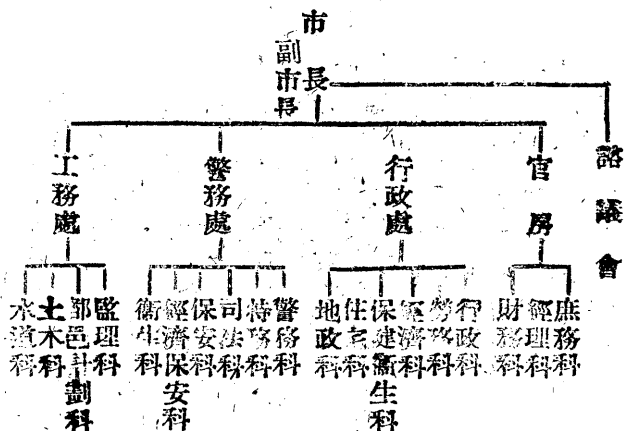

三、縣制：縣為地方行政之基本單位，設縣公署，縣長於省長之指揮監督下，執行縣內之行政事務。指揮監督及任免所屬之街村長，為維持地方之安寧秩序計，於必要時，可具狀省長，請求地方駐軍之出兵。縣長第一次受省長，第二次受國務總理之監督，縣公署之組織，大抵如表（一）惟因各縣情形不同所設之科及外轄機關均略有不同。至於邊省之縣，組織較為簡單，如表（二）乃偽北安省之縣公署組織也。

表（一）：

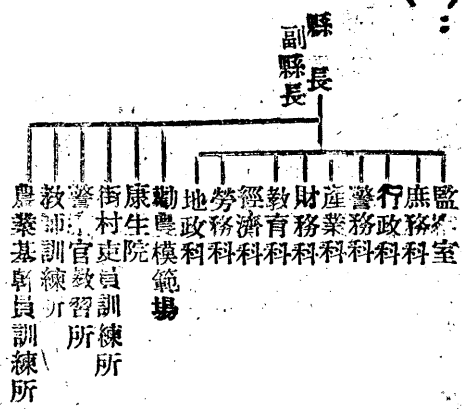

表（二）：

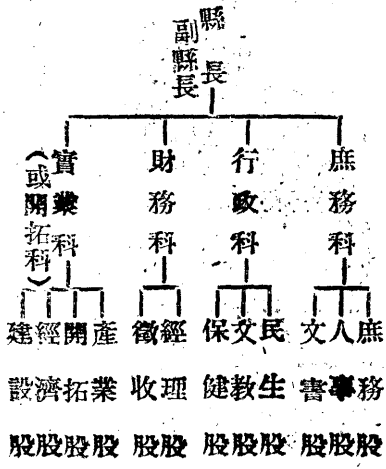

四、旗制：旗制爲僑國統治蒙古民族之地方行政制度，現行之旗制係民二十三年（僑本同元年）七月所公布施行者。依該制之規定，旗設旗公署，內置總務、內務、警務三科。旗長之下設有參事官。（須由日人担任）。事務官、技正、醫正、屬官、醫佐、及其職員。旗長爲旗代表，指揮監督部下之官吏，總轄旗內之行政。於非常事變時，可請地方駐衛之軍隊出長。

五、街村制：街村爲下級地方團體，其制度依據法令，初爲僑康德三年各省制定之街村制令，翌年十二月一日僑國中央政府始公布「街制」，「村制」，及僑康德六年六月又公布有「街村育成大綱」，依規定，所謂街乃準市（人口在二萬以上者）之都邑，街置有給職之街長，副街長，助理員，司計，事務員，及其他必要之吏員，村爲戶數在千戶以上，或耕地在四萬畝以上之區域，村置有給職之村長，助理員，司計，事務員及其他必要之吏員，街、村、均第一次受縣長，第二次省長，第三次國務總理大臣之監督。

六、保甲法：保甲法所依據之法令，爲民二十四年（僑大同二年）十二月二十日頒行之「暫行保甲法」，（僑康德元年復加修正）及僑大同三年一月十七日民政部頒行之「暫行保甲法施行規則」，其法以十戶爲一牌，十牌爲一甲，數甲爲一保，一街或一村之內，包含若干保，保置保長副保長各一人，甲置甲長副甲長各一人，牌置牌長一人，由一地之警察署長指揮監督保長，保長而甲長，甲長而牌長，並實施十戶連坐法，故層層節制，殊形周密，關

於縣旗以下之統治，茲列簡表如下：

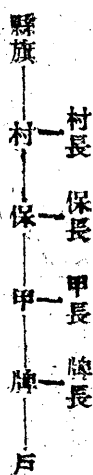

第五章 日本在偽國之特殊機關

一 概說

日寇之侵略我東北，始於光緒二十一年，中日戰後之馬關條約，植基於光緒三十一年日俄戰後之中日北京條約，而完成於民國二十年之「九一八」事變，因中日北京條約之締訂，日本得承俄國在我東北之權益，租借遼東半島，尋於其地設關東州並置關東都督統轄軍民兩政，嗣於民國八年廢都督制，改置關東廳長官治民，又置關東軍司令部治軍，並以滿鐵公司為拓植機關，故在民國二十年之前，日本侵略我東北之大本營有三，即關東廳，關東軍司令部，及南滿鐵道株式會社，對我東北，分負政治侵略，軍事侵略，經濟侵略，文化侵略之使命，卒釀成「九一八」事變，更進製造傀儡政府，此偽滿洲國傀儡政府亦即日本侵略我東北特殊機構之一，不過其組織較為龐大而已，但日人至是，不特不將關東廳，關東軍司令部等機關撤除，反增益若干其他之特殊機關，蓋為便於作吞併之計故也，茲將日本在偽國之特

殊機關，簡述如下：

二 關東軍司令部

光緒三十一年，中日北京條約規定：遼東半島之南端地帶，租與日本爲旅大租借地，許日本爲維持南滿鐵道之警備，及居留人民之保護，得駐軍一六、六〇八名，南滿路沿綫爲一二、四七一一名，安奉路沿綫爲四、一三七名，駐軍初由關東都督府參謀部所統率，及民國八年（日本大正八年）四月，日本改關東都督府爲關東廳，並設關東軍司令部以統轄駐軍，司令部之長官爲關東軍司令官，直隸於日皇，有應付緊急事件而使用兵力之權，司令官之下爲參謀長，參謀副長，並設有參謀、副官、兵器、兵事、經理、軍醫、獸醫、法務等八部，其統轄之部隊，爲各駐劄師團，獨立守備隊，旅順要塞司令部，關東憲兵隊各部隊，其任務爲從事關東州之防衛，鐵道之保護警備，更基於「日滿議定書」之協定，對於僞國之國防及治安，負共同防衛之責，此外，關東軍司令部爲監理交通事宜計，並設有交通監督部。

三 駐滿海軍部

日本駐滿海軍部之設，較陸軍爲遲，蓋於「九一八」事變後始設置者，民國二十一年二月二十八日，日人在我遼寧置滿洲海軍特設機關，同年十二月五日移駐僞新京，基於「日滿議定書」，日「滿」共同防衛之趣旨，該駐滿海軍部担任僞國沿海與國境河川之防衛，並對僞國海軍負指導建設之責，翌年四月一日，又於駐滿海軍部之下，置哈爾濱臨時海軍防衛隊

，管轄附屬艦船，以担任松花江之警備。至民國二十八年，日人將該臨時海軍防衛隊撤除，艦船部隊歸由駐滿海軍部直轄，關於駐滿海軍部之組織，則設有司令官，參謀長，機關長及參謀等人員。

四、駐滿大使館

駐滿大使館設於二十一年偽國成立之初，是年八月日本以武藤信義爲關東軍司令官，兼任第一任日本駐偽國特命全權大使。同時又兼關東廳長官，集軍事，外交，行政於一身，即所謂三位一體制是也，但日本對偽國根本無外交可言，故於二十三年（日昭和九年）十二月二十六日，日本將其任在偽機關加以改革，廢關東廳而於駐滿大使館之下另設關東局，以執掌原關東廳之事務，日本此舉，顯係將原來關東廳之統治範圍擴大，而及於偽滿洲國矣，所謂大使館者，僅名義上之問題而已。因此，關東軍司令部及駐滿大使館，爲日本統治偽國執行機關之兩翼，而駐滿全權大使，例由關東軍司令官兼任，乃成所謂二位一體制，日本駐偽大使館之組織，於大使之下，置首席參事官，及設有總務、總理、政務、通商、情報、秘書、文書、電信、朝鮮等九課，關於關東局之組織，詳見下節：

再日本在偽國所設之總領事館有偽新京，哈爾濱，奉天（山城鎮、通化分館），吉林（敦化分館），開通（通春、延吉、圖們分館）等處。領事館則有綏芬河、滿洲里、海拉爾、齊齊哈爾（黑河、白城子分館）、安東、錦州、赤峯、承德等處。

五 關東局

民二十三年（日昭和九年）十二月二十六日，日本將其任僑國之機關加以改革，乃廢關東廳而於駐僑大使館設關東局，已如上述，駐滿全權大使承日本內閣總理之監督，統理關東局事務；大使之下設關東局總長，輔佐大使以處理一切局務，關於關東局之職掌及組織，茲列表如下：

職掌：對於關東州之監督及其行政之管理，在滿洲鐵道株式會社及滿洲電信電話株式會社業務之監督，關於「滿洲國」所委託之通信業務及附帶業務之掌理。

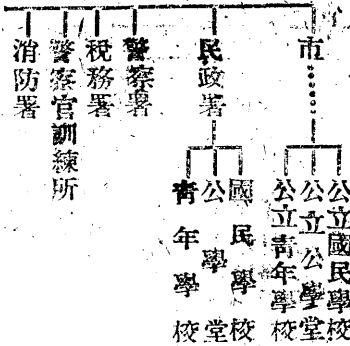

駐僑大使—關東局—

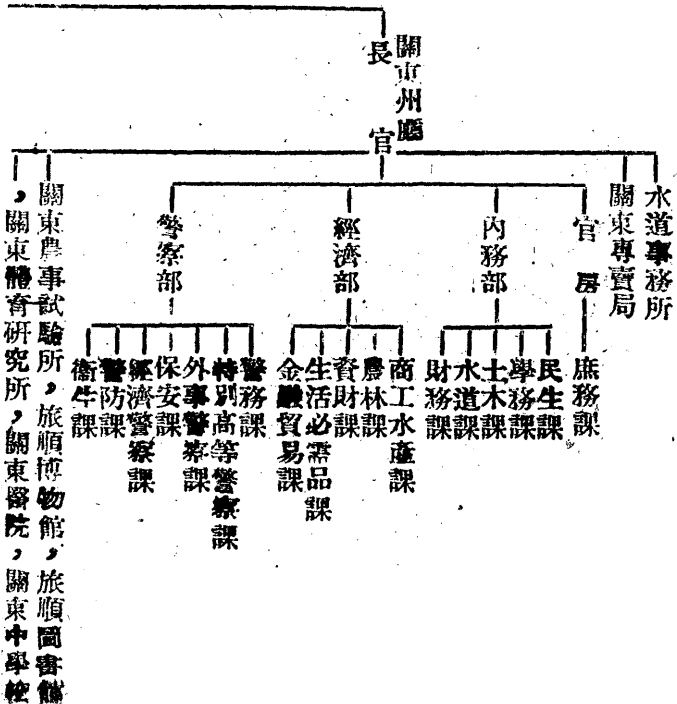

第四編 黨務及行政

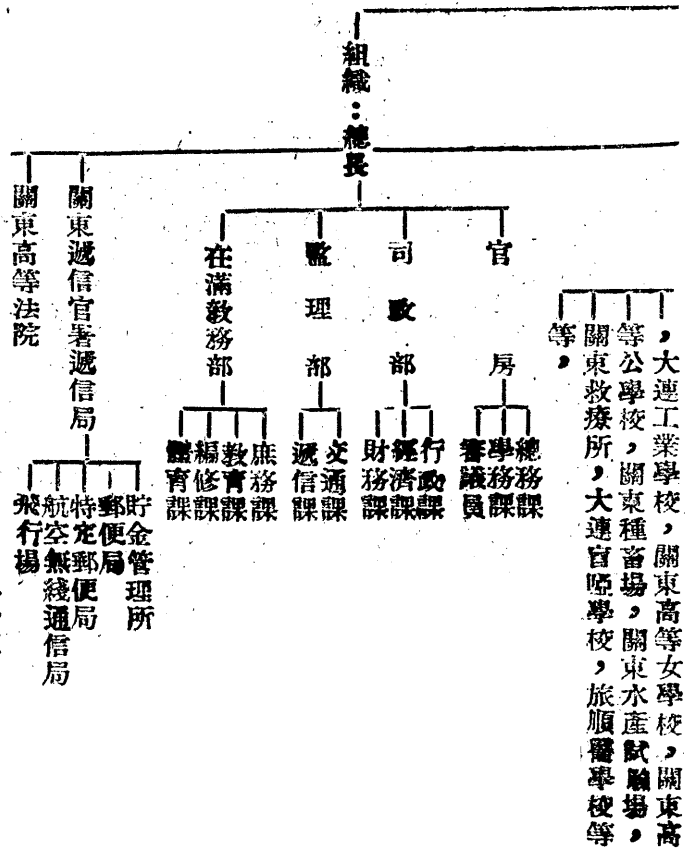

滿鐵及鐵道兩會社之業務監督。

至於滿洲專務局之組織，則設有如下之人員：總裁（兼任），次長（兼任），秘書（兼任）一人，專務官（兼任）專任五人，屬官（兼任）專任十二人，通譯專任一人。

七 滿洲專務案內所

日本爲便於對僞國一般經濟事項之介紹起見，於民國二十二年（日昭和八年）一月十八日由關東軍司令部之特殊指令，在僞新京設立「滿洲經濟事情案內所」，以協助僞滿洲國，駐滿大使館，滿鐵會社之經濟方面事項爲目的，翌年一月復改稱「滿洲事情案內所」，事務擴大及於關東廳，及駐滿海軍部，迨是年九月隨「滿洲視察團幹旋委員會」之成立，案內所亦開始辦理視察團體幹旋事務，自民國二十七年七月起，該案內所並有出版物之刊行。

八 滿洲拓殖公社

「滿洲拓殖公社」簡稱「滿拓」，爲日僞合辦之特殊會社，其前身爲「滿洲拓殖株式會社」，成立於民國二十三年（日昭和九年）十二月間，當時之資本爲一千五百萬圓日圓，爲僞滿洲國之特殊法人，掠取舊有之東亞勸業公司所有之吉林東部百萬町步土地，最初以十年間移入二百萬戶爲目標，但民國二十六年（日昭和十二年）八月間，由於日本閣議採擇對滿移民政策之強化，並計畫在廿年之間移殖一百萬戶，於是該會社卽有改組之必要矣。故於是年七月廿八日，日本樞密院及僞滿洲國之參議府召集改組該會社之會議，決定「滿洲拓殖公

社」之協定及附屬書，八月一日由日偽兩政府公布，五日日偽兩政府各任命十五名設立委員，同月二十八日發表任命總裁及理事，三十一日成立創立總會，九月一日開始工作，同時滿洲拓殖株式會社將全部工作移交，該公社之資本激增至五千萬元，其中除日本原有之一千五百萬圓外，偽國出資一千五百萬，滿鐵會社一千萬，日滿民間一千萬，其業務如左：

1. 移住土地之取得事業；（公社自身取得者迄民國二十七年末計二三五萬陌，合中國一八八、六二一、三六二畝，整備中者二六〇萬陌，合中國二、一八九、二四九、〇四五畝，合計五百萬陌，合中國四、〇七五、三七〇、四〇七畝）

2. 民地之建設及經營之助成；

3. 對移住者之金融事業；

4. 所有地管理事業；

5. 對於經營移住民必要事業之經營爲目的之會社及組合出資及補助；

6. 「滿洲開拓青少年義勇隊」訓練所之經營等。

滿洲拓殖公社之組織，對總裁及理事監事，依日偽協定書第五條之規定，上列人員由日偽兩政府任命，總裁一人任期五年，理事五人任期四年，監事三人任期三年，其機構如左：

九、南滿洲鐵道株式會社

南滿洲鐵道株式會社簡稱「滿鐵」，本為實業性質之組織，以其負有對我東北侵略之特

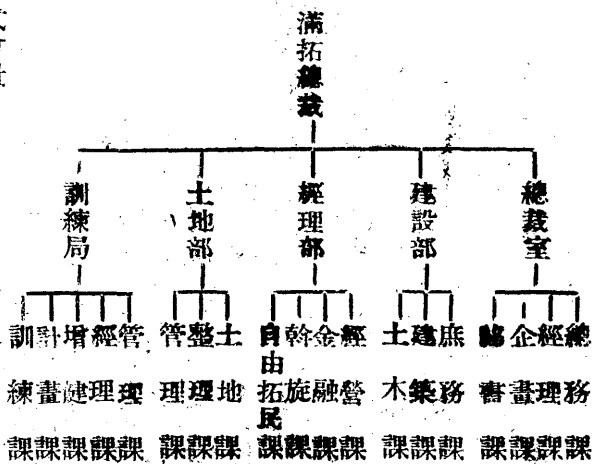

殊使命，政治化之程度極深，故在此併述之，自遜清光緒三十一年（日明治三十八年）九月，日俄戰爭之結果，俄國將東清鐵道南滿支綫之一部讓於日本，旋於十二月間復得我國之承認，日人遂在我東北設立所謂南滿洲鐵道株式會社，於光緒三十三年正式成立，總社設大連，支社設東京，其初資本爲日圓兩萬萬圓，其中半數爲日本政府之投資，餘由中日民間募集，惟我國人投資者甚少，至民國九年時，因歐戰之結果，資本增至四萬萬四千萬日圓，民國二十二年，因「九一八」之後，資本竟狂增至八萬萬日圓，據民國二十七年三月間之調查，滿鐵會社之使用資本爲十九萬萬三千萬日圓，其中一萬萬八千五百萬圓爲流動資本，十七萬萬四千五百萬圓爲社內外之固定投資；而固定投資中社內直營事業之投資爲八萬萬四千萬圓，社外投資爲九萬萬五百萬圓，其對我東北經濟資源之榨取已至何種程度已概可想見，再就其社內之職員而論，當其創辦之初，職員僅二千餘人，僱人四千餘人，共六千餘人，據民國二十七年二月間之調查，其人數已激增至月俸社員一萬八千人，雇員一萬五千人，僱員九萬一十人，共十二萬四千人，最近當更有增加，故滿鐵發展之速，實堪驚人。

至於滿鐵會社設立之目的，爲開發我國東北及蒙古，故該會社之宣言有云：「用諸多經濟及文化機關，促進兩國之共存共榮」，居心何在，不難想見，故該會社除經濟侵略外，自始即兼營麻醉我東土人心之文化侵略，其成就均極可觀，故日寇公然自詡滿鐵爲大陸上之得意傑作也，其組織，設有總裁，副總裁，理事及監事，總裁，副總裁由日本政府勅任。

，任期均為五年，理事由日政府於百株以上之株主中任命，任期四年，監事由株主總會選任，任期三年，滿鐵總裁或駐滿大使館副長局之監督，統理一切社務，其下聘有顧問，及任用之職員，參事，副參事，職員，准職員，雇員，傭員等。

茲列民國二十八年四月，日本修正後之滿鐵會社職制表如下：

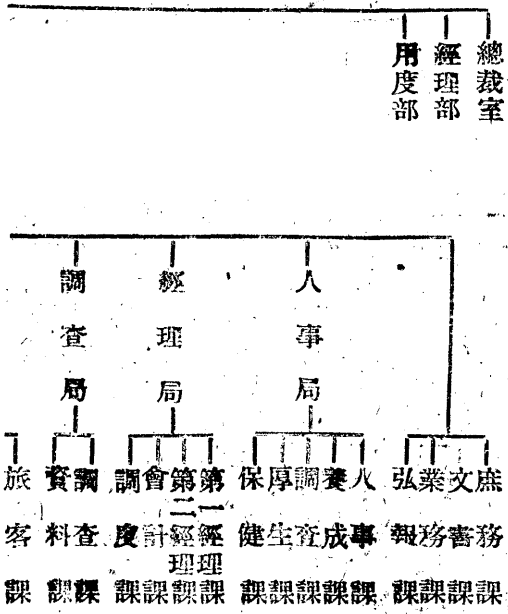

第四編 黨務及行政

總

副總裁

理事
監事
顧問

鐵道總局

營業局

貨物館
旅館
課
課

輸送局

配車轉
運轉
課
課

水運局

水運
築港
課
課

自動車局

營業技
術業
課
課

工作局

工作機
場
課
課

工務局

保良練
改築
建築
電氣
水道
課
課
課
課

建設局

設計
工事
產業
課
課
課

第六章 偽滿人事制度

偽滿於民國二十七年（偽康德五年）公布所謂文官令及文官考試制度，（嗣後又經修正）茲擷取其大略敘列於後，並爲之說明，以供留心偽國人事者之參考。

一 偽國官吏之任用

偽國文官分爲下列四種：

- 一 行政官
- 二 司法官
- 三 技術官
- 四 教官

第四編 黨務及行政

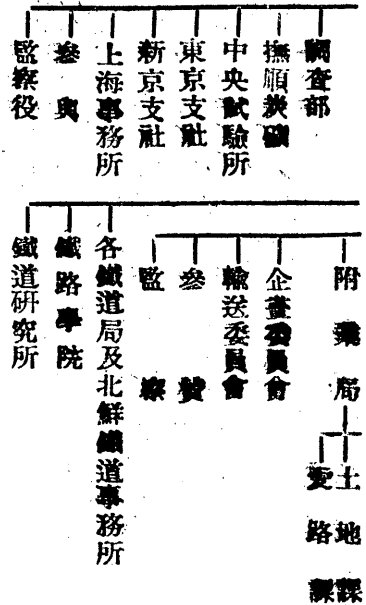

其各種文官有等有級又如下列：

- 一 特任官 惟行政官及司法官有之，但不分等。
- 二 簡任官 各種文官俱有之，分爲二等。（初級者由二等起）
- 三 薦任官 各種文官俱有之，分爲三等。（初級者由三等起）
- 四 委任官 各種文官俱有之，並有第一號第二號之分。（此二號照資格之深淺區分之）

凡薦任以上謂之高等官，不屬於高等官謂之委任官，其經考試及格之文官謂之高等官賦補或委任官試補。（按試補議同候補）

其各等官之俸給則如下列四表

表一 特任官俸給表

官名	名	月	俸	官名	名	月	俸
國務總理	大臣	一	八〇〇元	祭祀府	總裁	一	五〇〇元
參議（僑參議府議長）		一	五〇〇元	參議		一	三〇〇元
各部	大臣	一	三〇〇元	總務	長官	一	三〇〇元
特命	參議	大使	一、三〇〇元	安局	總裁	一	三〇〇元
建國大學	總長	一、三〇〇元		祭祀府	副總裁	一	三〇〇元

大同學院	院長	一、一〇〇元	審判官	一、一〇〇元
檢察官	一、一〇〇元	省	長	一、一〇〇元
建國大學副總長	一、一〇〇元	大陸科學院	長	一、一〇〇元
開拓研究所長	一、一〇〇元			

表二 簡任官俸給表

級別	月俸	級別	月俸
一級	八〇〇元	二級	七五〇元
三級	七〇〇元	四級	六五〇元
五級	六〇〇元	六級	五五〇元
七級	五〇〇元		

表三 薦任官俸給表

級別	月俸	級別	月俸	級別	月俸
一級	五二〇元	二級	四八〇元	三級	四五〇元
四級	四二〇元	五級	三九〇元	六級	三六五元
七級	三四〇元	八級	三一五元	九級	二九〇元
十級	二七〇元	十一級	二五〇元	十二級	二三〇元

十三級	二一〇元	十四級	一九五元	十五級	一八〇元
十六級	一六五元	十七級	一五〇元	十八級	一三五元
十九級	一二五元	二十級	一一五元		

表四 委任官俸給表

級別	第一號		第二號		級別	第一號		第二號	
	月	俸	月	俸		月	俸	月	俸
一級	二五〇元	九五元	二級	二三〇元	九〇元				
三級	二一〇元	八五元	四級	一九〇元	八〇元				
五級	一七五元	七五元	六級	一六〇元	七〇元				
七級	一五〇元	六七元	八級	一四〇元	六四元				
九級	一三〇元	六〇元	十級	一二五元	五八元				
十一級	一二〇元	五五元	十二級	一一五元	五二元				
十三級	一一〇元	四九元	十四級	一〇五元	四六元				
十五級	一〇〇元	四三元	十六級	九五元	四〇元				
十七級	九〇元	三八元	十八級	八五元	三六元				
十九級	八〇元	三四元	二十級	七五元	三二元				

二十一級	七〇元	三〇元	二十二級	六七元	二八元
二十三級	六四元	二六元	二十四級	六一元	二四元
二十五級	五八元	二二元	二十六級	五五元	二〇元
二十七級	五二元	一八元	二十八級	四九元	一七元
二十九級	四六元	一六元	三十級	四三元	一五元
三十一級	四〇元	一四元	三十二級	三八元	一三元
三十三級	三六元		三十四級	三四元	
三十五級	三二元		三十六級	三〇元	

表五 高等官試補俸表

級別	月俸	級別	月俸	級別	月俸
一級	一九五元	二級	一八〇元	三級	一六五元
四級	一五〇元	五級	一三五元	六級	一二五元
七級	一一五元	八級	一〇五元	九級	九五元

委任官試補得支委任官第二號各級之俸。

二 僑國之文官考試

其文官考試制度，係分高等官考試及委任官考試（按即普通文官考試）兩種，每年至少

舉行一次。此兩種考試又微有不同。

(一) 高等官考試凡四種：

資格考試 採用考試 適格考試 登格考試

(二) 委任官考試凡三種：

採用考試 適格考試 登格考試

凡攷高等官之資格：一為有大學畢業之程度者，二各行政機關之推薦者，又經認可後而筆試其所學各種科目者，是為資格考試。

及格於高等官資格考試者，得應高等官採用考試，委任官無資格攷試，得選應委任官採用考試，但其考試分為第一種第二種，俱以筆試行之，但高等官於筆試外並有口試。其及格者，分別被認為高等官試補，委任官試補。

委任官試補一年以上者得應委任官適格考試，第二號委任官得應試補委任官登格考試，高等官試補一年以上者得應高等官適格考試。第一號委任官得應高等官登格考試。

凡高等官試補及委任官試補經過適格考試者，始得正式任命為高等官或委任官，凡文官考試中之適格考試即為文官之考績。

前項攷試，凡高等官由高等文官考試委員會施行之，委任官由委任官考試委員會施行之。

三 僞官文官之獎懲與退職

文官之獎勵有四：

- 一 升職、
- 二 加薪、
- 三 給假、
- 四 記功、

升職一項以前述適格考試與登格考試行之，其他三項亦依據文官考試委員會之考查分別行之。

其文官之懲戒亦有四：

- 一 免官、
- 二 停職、
- 三 謹慎、
- 四 申誡、

免官 二年內不准就職。

停職 二月以上，一年以下，使自戒起居，并減其俸給三分之一，亦不得支其他

津貼。

謹慎 自戒執務及起居二月以下，并減其俸給三分之一以下。

申誡 口頭斥責。

以上事項由文官懲戒委員會施行之。

文官年滿五十五歲時則須退休，其有認為特別必要者不在此限，官吏在職二年以上而退職者得給退職恩給，此為一次之給與，其因公務傷病致障害其身體而退職時則支給傷病恩給，其恩給數目分表列於左：

表六 退職恩給表（以退職當時之俸給爲率）

在職期間	退職恩給金之月數	在職期間	退職恩給金之月數
二年	二月	十六年	二十四月
三年	三月	十七年	二十六月
四年	四月	十八年	二十九月
五年	五月	十九年	三十二月
六年	六月	二十年	三十五月
七年	七月	二十一年	三十七月
八年	八月	二十二年	三十九月
九年	十月	二十三年	四十一月
十年	十二月	二十四年	四十三月
十一年	十四月	二十五年	四十五月
十二年	十六月	二十六年	四十六月
十三年	十八月	二十七年	四十七月
十四年	二十月	二十八年	四十八月
十五年	二十二月	超過二十五年者	每增一年加算一月份

若領受恩給之權利者死亡時，給其遺族，其順序爲一配偶、二子、三父、四母、五祖父、六祖母、無遺族時與其同家之繼承人。

表七 傷命年金恩給表（以退職當時之俸給爲準）

障害等差 傷病年金之月數 障害等差 傷病年金之月數

第一級 八月 第二級 七月

第三級 六月 第四級 五月

第五級 四月

表八 傷病一次賜金恩給表

障害等差 傷病一次賜金之月數 障害等差 傷病一次賜金之月數

第一級 十二月 第二級 十一月

第三級 十月 第四級 九月

第五級 八月 第六級 七月

第七級 六月

年金因其傷病致成殘廢而終身支給之一次賜金，則以其未至領受年金之程度而賜給之。

四 僑國人事制度之分析

上述僑國人事制度之各種，自表面觀之與吾國人事制度無大殊異，然其內容之異，則不

在其形式，而在其精神。

第一、僞國之人事凡簡任官之任用調動悉操諸僞國務院總務廳所屬之人事處，凡薦任官之任用調動則操諸中央各部地方各省之人事科，並呈送人事處核定，凡委任官之任用則操諸各部省之人事科，凡以華人而爲各部省之傀儡長官一概不得過問。至其所規定之官等官俸則全國一致，各官署間之人事調動不時有之，而其所敍之官等所支之俸給悉視其命令所載之文而定，不得稍有出入，是則僞國人事之獨立，實等於各國會計制度之獨立，幾乎自造一系統，而視各僞長官如贅疣，此應就其所立制度一爲分析者也。

第二僞國之人事制度悉爲限制華僑而設，若所謂「日系官吏」關事事出於例外，試檢其「文官令」所規定，凡任用簡任薦任文官之各項資格，以僞國務總理大臣之指定可以不受限制，又其所規定聘用外國官吏一條，亦不受資格之限制，而得任用爲簡任官。蓋日本人可於同時取得兩種資格，一則不必入籍而取得僞國國籍之資格，一則以盟邦官吏而取得外國官吏之資格，於是則左宜右有，頭頭是道，而所謂人事制度，自不賅日本人在內矣。

總之僞國人事制度之精神，一在中日兩國人之差別待遇，一在對於任用華人之過分控制，苟能悉心考究，則自能洞若觀火，而爲之凜然矣。

欲尋繹僞國之人事系統，應看下表：

表九 僞國人事系統表

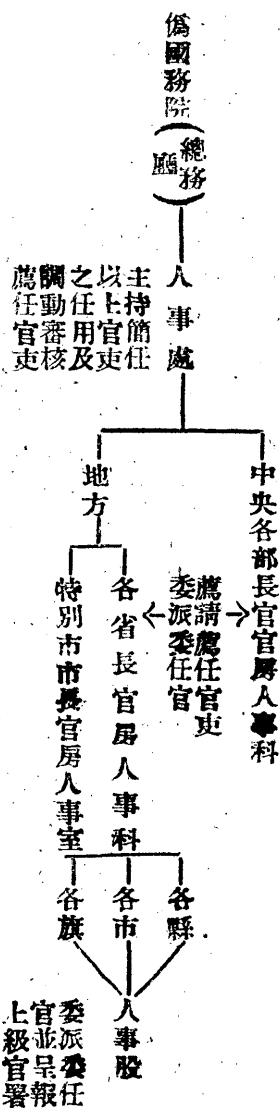

孟子曰：「徒法不能以自行」，故立一法尤貴於有行法之人。偽國處於敵國嚴厲監督之下，又以日系官吏為行政上之主動，於是立一法則能行一法，而執行之際必能澈底，不惟日本如此。凡強國之統制殖民地，大抵然也。偽國初期所行者為「總務制」，次期所行者為「官房制」，蓋各行政機構之神經樞，其初為中央各部之總務司及地方各省之總務廳，繼則以中央各部大臣之官房及各省省長之官房代替之，而國務院之總務長官尤為總神經樞，前於行政篇已略論之矣。偽國中央各部及各省之官房既皆置有人事會計（財政）兩科，於是人力物

力二者之權，皆由主管官房之次長控制，而大權遂不虞落於華系官吏之手，蓋偽國行法之人即爲日系官吏，至於華系官吏處於被支配之地位，不過唯唯聽命而已。是則偽國厲行人事之澈底不無可稱，而其澈底推行之用意則不可問，談僞國人事者必知此旨，而後得窺見其全貌焉。

西 伯 利 亞

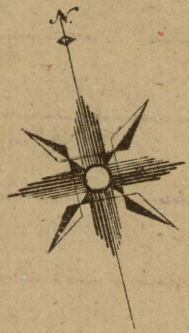

東北要圖



偽滿洲國行政區畫圖

比例尺
 一英寸五十分之一
 50 100 150 英里

- 例圖
- 國都
- 省公署所在地
- 縣旗界
- 省界
- 租借地界
- 國界
- 舊省界
- 舊國界

西伯利亞

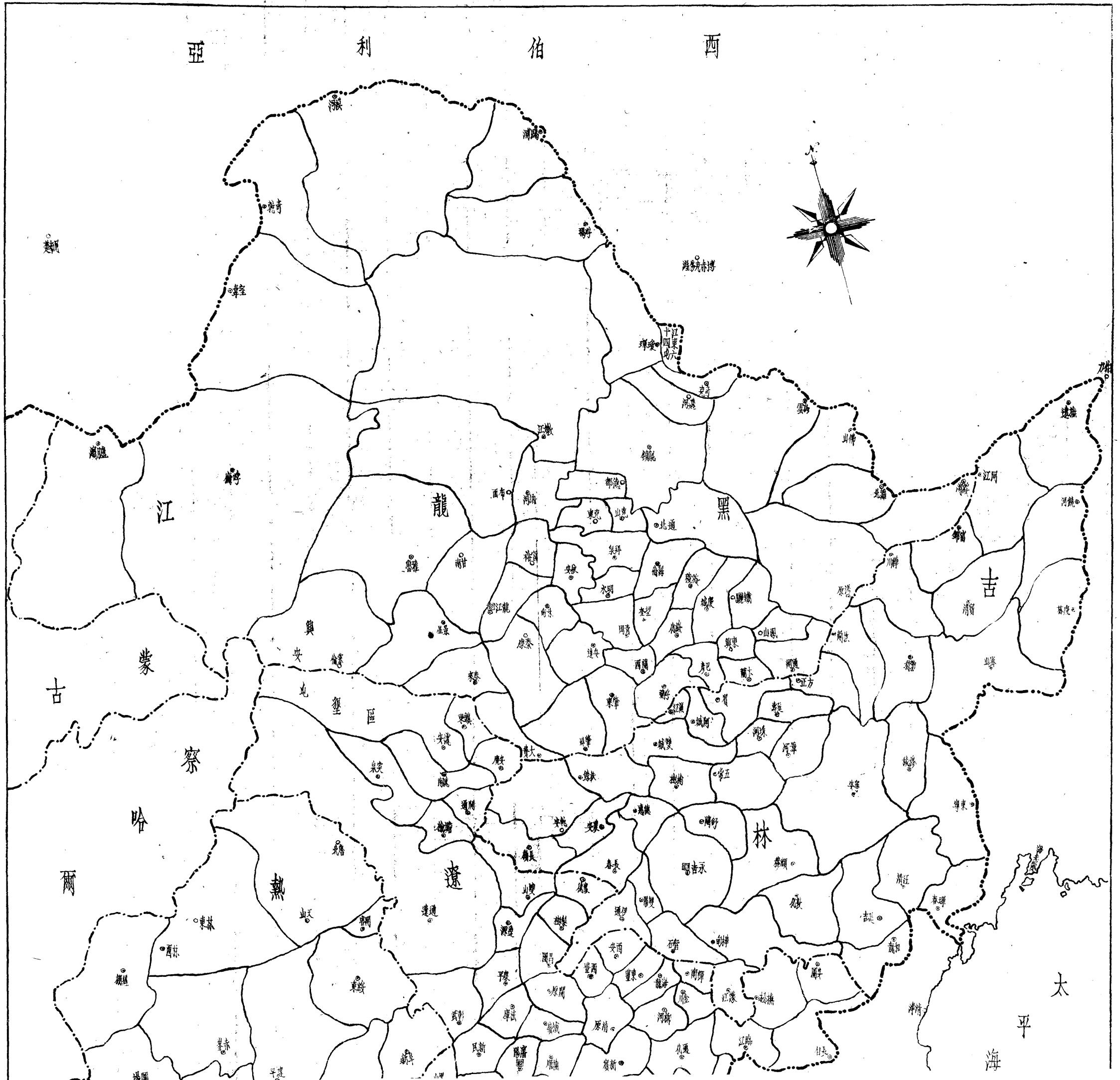

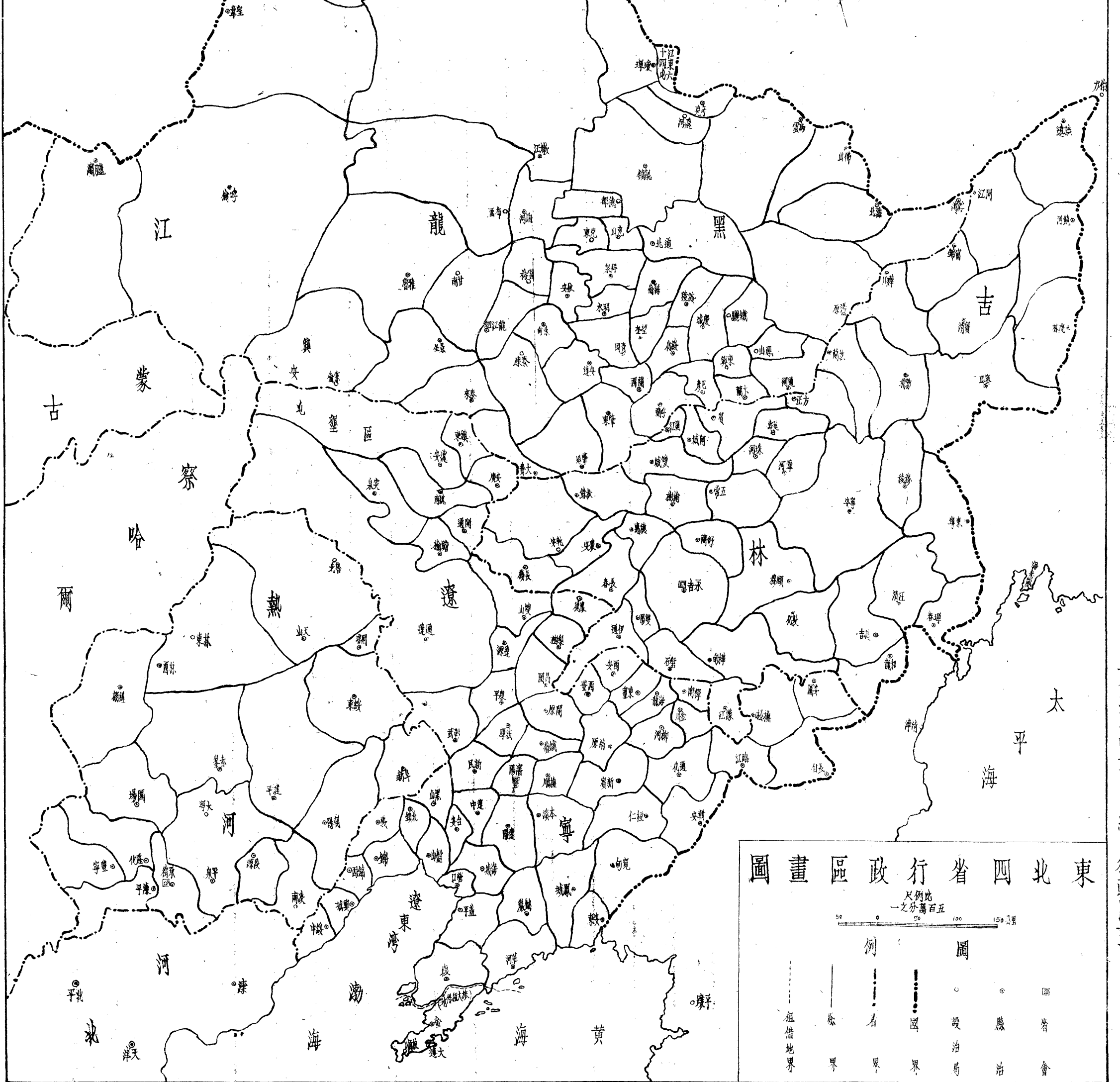

東北四省行政區畫圖

比例尺
一公分萬百五

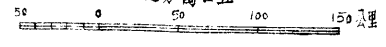

- 例圖
- 省界
 - 縣界
 - 縣治
 - 設治局
 - 省會
 - 租借地界

第五編 司法

第一章 九一八前之司法

一 司法組織

東北各級法院，創辦最早，遠在清末即已設置各級審判廳及檢察廳。民國初年逐漸擴充，規模略具，嗣因人才缺乏及經費困難，乃於民國三年裁撤初級審判廳及檢察廳，於地方審判廳內添設簡易庭以資替代，所存者惟各省高等審判廳及檢察廳，並各省會及各商埠地方審判廳及檢察廳而已，除設有地方審判廳及檢察廳之縣分外，其第一審民刑訴訟案件概歸縣知事兼理。迨民國六年各縣地方分庭組織法及縣司法公署組織章程頒布後，乃擇案件較繁之縣分別設置地方分庭及縣司法公署，以減輕行政司法混淆之弊。民國九年收回對俄法權，乃設立東省特別區高等審判廳及地方審判廳，並各附設檢察所，掌理該特別區內與俄人有關之訴訟案件。民國十七年將各級審判廳及檢察廳均合併為各級法院，並應事實需要設置最高法院東北分院及檢察署，而我東北之司法機構遂燦然大備，茲就九一八時各級法院之狀況分述於後：

(一) 最高法院東北分院 東北地處邊陲，距京較遠，人民解決終審，每感不便，因之

案件積壓在所難免。在民事則事過境遷糾彙愈紛，在刑事則長久羈押死堪虞，當局有鑑於此，乃於民國十七年在瀋陽正式成立最高法院東北分院以資救濟。

最高法院東北分院，置院長一人，分設民事二庭，刑事一庭，每庭置庭長一人，推事若干人，分掌民刑訴訟案件，並設書記廳，置書記官長一人，書記官若干人分掌總務文書記錄及會計事務。

該分院之管轄事件與最高法院同，惟係統一解釋法令及辦理非常上訴案件之權，蓋以統一解釋法令性質不容分割，而非非常上訴亦與統一解釋法令有關故也。

(二) 最高法院東北分院檢察署 最高法院東北分院檢察署置檢察長一人，檢察官若干人，辦理檢察事務，並置書記官長一人，書記官若干人，分掌紀錄文書統計會計事務。

(三) 高等法院及其分院 東北各省區各設高等法院一所，均置院長一人，分設民事庭及刑事庭，每庭置庭長一人及推事若干人，分掌民刑訴訟案件，並置書記官長一人，書記官若干人，分掌文牘紀錄登記會計事務，又各配置首席檢察官一人檢察官及書記官各若干人辦理檢察事務。

高等法院分院之組織與高等法院略同，惟多不分庭，且其行政事務應受該管高等法院之監督耳。

東北各省區高等法院及其分院一覽表

院別	地點	民事庭	刑事庭	數目	備考
遼寧高等法院	瀋陽	二	二		未分庭
遼寧高等法院第一分院	通化				未分庭
吉林高等法院	永吉	三	二		未分庭
吉林高等法院第一分院	依蘭				未分庭
吉林高等法院第二分院	延吉				未分庭
黑龍江高等法院	龍江	二	二		未分庭
黑龍江高等法院第一分院	海倫				未分庭
熱河高等法院	承德	一	一		
東省特別區高等法院	哈爾濱	一	一		

(四) 地方法院及其分庭 各地方法院均置院長一人，庭長推事各若干人，辦理民刑訴訟案件，但未分庭者不置庭長，並置書記官長一人，書記官若干人分掌文牘紀錄會計統計事務，各該院均配置首席檢察官一人，檢察官及書記官各若干人，辦理檢察事務。

地方分庭之組織與地方法院略同，但不置院長及首席檢察官，其置推事或檢察官二人者以資深之一人為監督推事監督檢察官，監督分庭行政事務，且地方分庭應受各該本院之覆

督。

此外又有所謂地方庭者，其性質與地方法院無異，特附設高等法院或高等法院分院耳。

東北各省區地方法院及其分庭一覽表：

(甲) 遼

寧

瀋陽地方法院

營口地方法院

遼陽地方法院

營口地方法院蓋平分庭

遼陽地方法院海域分庭

營口地方法院岫巖分庭

復縣地方法院

洮南地方法院

安東地方法院

海龍地方法院

安東地方法院鳳城分庭

海龍地方法院東豐分庭

錦縣地方法院

遼源地方法院

錦縣地方法院義縣分庭

撫順地方法院

鐵嶺地方法院

西安地方法院

鐵嶺地方法院昌圖分庭

遼寧高等法院第一分院通化地方法庭

鐵嶺地方法院西豐分庭

(乙) 吉

林

永吉地方法院

吉林高等法院第二分院延吉地方法庭

長春地方法院

吉林高等法院第二分院瑯春地方庭

瀋江地方法院

吉林高等法院第二分院六道溝地方庭

(丙) 黑龍江

齊齊哈爾地方法院

拜泉地方法院

呼蘭地方法院

綏化地方法院

(丁) 熱河

熱河高等法院地方庭

(戊) 東省特別區

東省特別區地方法院

東省特別區地方法院第一分庭(橫道河子)

東省特別區地方法院第二分庭(海拉爾) 東省特別區地方法院第三分庭(贛濱)

庭(贛濱)

(五) 縣司法公署

縣司法公署即設在縣政府內，以審判官一人或二人及縣長組織之，

關於審判事務概由審判官完全負責，縣長不得干涉，關於檢察事務則由縣長辦理，並由縣長完全負責。此種制度與現行之縣司法處略同，東北各省區亦僅遼寧及吉林有之，而黑龍江熱河及東省特別區則從未設置也。

茲將遼寧及吉林設置縣司法公署之縣份開列於後：

(甲) 遼寧十二縣

開原 遼中 新賓 新民 綏中 莊河 寬甸 本溪 梨樹 懷德 法庫 臨江

(乙) 吉林八縣

寧安 農安 榆樹 扶餘 伊通 賓縣 鐵城 阿城

(六) 縣政府兼經司法 未設法院及縣司法公署之縣份，即於縣政府設置承審員掌理民刑訴訟，屬於初級管轄案件概歸承審員獨自審判，以縣政府名義行之，由承審員負其責任，地方管轄案件，得由縣長交由承審員審理，但縣長應與承審員同負其責任，而檢察官之職權則由縣長執行之。

茲將東北各省區縣政府兼理司法縣份之數目開列於後：

(甲) 遼寧二十五縣。 (乙) 吉林二十八縣。

(丙) 黑龍江四十八縣。 (丁) 熱河十四縣。

二 司法人才之培養

東北司法人才素感缺乏，國內人士率因路遙俸薄裹足不前，以故東北各地法院懸缺待補者所在多有，迨國都南遷，而此間人才缺乏之狀況更甚於曠昔，維時司法行政部，雖有法官訓練所之設，然人數不多，畢業後分發東北工作者尤為寥寥，因之東北政務委員會議決，設立同澤新民儲才館司法班，即以最高法院東北分院司法收入充作該班經費，所有辦法悉依司法行政部所訂法官訓練所章程則辦理，畢業年限定為一年有半，並照法官初試辦法舉行招生考試，於民國十八年八月成立。嗣於十九年十月經第九十六次國務會議議決，准予備案，畢業試驗由中央派員舉行，其畢業後待遇亦於二十年一月經第八次國民政府會議議決，畢業學員

法官再試及格論，分發各法院以推檢候補，二十年二月修習期滿，舉行畢業試驗，由司法考試兩院會派河北高等法院院長胡祥麟氏主試，及格者共一百零九人，即由該班呈准東北政務委員會咨請司法行政部分發任用矣。

三 監獄

東北舊有監獄，向極腐敗，不足以達管教兼施，俾人犯改過自新之目的，嗣經司法當局次第改進，一面斟酌財力督建新監，一面將舊有監獄加以整理，當九一八時遼寧已有新監十五所，吉林已有新監五所，黑龍江已有新監二所，而東省特別區則設有新監及分監各一所，規模已粗備矣。

東北各省區新監一覽表

獄	別地	點	人犯數		合計	作	業	種	類	備考
			男	女						
遼寧第一監獄	瀋陽		二三八	八三	一、四〇一	釀造	油醋	紡織	鋼鐵	木竹
遼寧第二監獄	遼陽		四〇六	一一	四一七	鞋料	縫紉	印刷	漂染	磚窰
遼寧第三監獄	鐵嶺		三、四五	一六	三、六一	印刷	鞋底	木工	碾米	建築
						審科	大布	手巾	石印	縫紉
						製米	漿洗			

遼寧第四監獄	營口	四三	八	三	印刷	醬油	織布	織席	紙盒
遼寧第五監獄	昌圖	六	三	六	印刷	織布			
遼寧第六監獄	錦縣	二五	二	一五	豆腐	縫紉	碾米	靴鞋	印刷
遼寧第七監獄	安東	三七	二	七	縫紉	織布	營養	石印	磚窰
遼寧第八監獄	海龍	一六	五	九	木工	印刷	縫紉	鞋工	洗濯
遼寧第九監獄	洮南	六	五	九	縫紉	鞋底	豆腐	外役	
遼寧第十監獄	遼源	三五	七	五	石印	縫紉	洗衣	菜園	鞋底
遼寧第十一監獄	西安	一四	三	五	石印	紡繩	土坯	鞋底	製米
遼寧第十二監獄	復縣	二五	四	六	縫紉	紡繩	印刷	鞋工	草繩
遼寧第十三監獄	新民	一六	一	〇	鉛印	石印	鞋工		
遼寧第十四監獄	新賓	七	六	〇	木料	紡織	縫紉	製石	

遼寧第十五監獄	撫順	一〇	八	一五	織布	筐篋	木工	石印	縫紉
吉林第一監獄	永吉	六六	三	八五	革鞋	縫紉	印刷	織毯	木工
吉林第二監獄	長春	二〇	六	三三	洋襪	製米	印刷	縫紉	木工
吉林第三監獄	濱江	五〇	二〇	六〇	織布	印刷	木工	縫紉	製米
吉林第四監獄	延吉	三〇	八	三六	打線	印刷	縫紉	製米	木工
吉林第五監獄	依蘭	三〇〇	五	三五	印刷	木工	縫紉	鞋工	織布
黑龍江第一監獄	龍江			未詳					
黑龍江第二監獄	呼蘭			未詳					
東省特別區監獄	哈爾濱			未詳					
東省特別區分監	臚濱			未詳					

第二章 偽滿洲國之司法

一 偽滿之司法部

偽滿置司法部直隸於國務院，其組織大要已見行政編，茲更爲詳述如下：

(一) 司法部置大臣一人，特任，承國務總理大臣之統督掌理司法事務任其責，並指揮

監督所屬官吏，關於其進退及賞罰呈請國務總理大臣其委任官以下專行之。

(二) 司法部置次長一人，簡任輔佐大臣監督官房及各司之事務，大臣有事故時，代繼其職務，其官房掌管左列事項但特使屬於司之所管者不在此限。

一、屬於機密事項。二、關於重要部務之聯絡調查事項。

三、關於考查行政事項。四、關於總動員計畫事項。

五、關於官吏之進退賞罰及身分事項。六、關於管守印信事項。

七、關於公文之收受遞達發送及編纂保管事項。八、關於會計及用度事項。

九、關於蒐集資料事項。十、關於調製統計報表及發行刊物事項。

十一、關於其他庶務事項。

(三) 司法部設民事刑事二司及司法矯正總局，置司長二人，局長一人，均簡任，承大
臣之命分掌各司局事務，茲分述其各司局之職掌如左：

(甲) 民事司掌理左列事項。

一、關於民事及非訟事件事項。二、關於民事及非訟事件之裁判事務事項。

三、關於提存調停及公證事項。四、關於民籍地籍及登記事項。

(乙) 刑事司掌理左列事項。

一、關於刑事事項。二、關於刑事審判事務及檢察事務事項。

三、關於恩赦事項。四、關於引渡犯罪人事項。

(丙) 司法矯正總局掌理左列事項。

一、關於刑之執行事項。二、關於監獄及矯正輔導院事項。三、關於監獄及矯正輔導院作業事項。四、關於監獄及矯正輔導院會計事項。五、關於保安矯正處分事項。六、關於思想矯正處分事項。

(四) 司法部 並設左列各職員：

參事官 八人(內二人簡任餘薦任)

秘書官 一人 理事官十三人 事務官二十六人 技正二人 技佐二人。均薦任

屬官一百四十九人 技士十人均委任

二、偽滿之審判及檢 機關

偽滿之司法制度，仍沿九一八以前之舊貫，採四級三審制，將法院及檢查廳分為區、地方、高等及最高四級，其由區法院受理第一審之案件，以高等法院為第三審，即終審法院，由地方法院受理第一審者，以最高法院為第三審即終審法院，即所謂二頭四級三審制是也。至其組織則與民國初年之制略同，茲分述其概要於後。

(一) 區法院 區法院之審判權由單獨之審判官行使之，其管轄事件如下所述：

(甲) 區法院管轄左列民事訴訟案件之第一審。

一、訴訟標的之價額未超過二千圓之訴訟案件。

二、基於建築物租賃關係之訴訟案件。

三、基於占有權之訴訟案件。

(乙) 區法院管轄不屬於他級法院管轄之刑事訴訟案件之第一審。

(丙) 區法院除法律另有規定者外管轄非訟事件。

司法部大臣爲使其處理區法院登記事務之一部，得設置其分所。

(二) 地方法院 地方法院之審判權對於第一審案件，由單獨之審判官行使之，第二審

案件由審判官三人所組織之庭依合議行之，其管轄事件如下所述：

(甲) 地方法院管轄左列民事訴訟案件之第一審。

一、不屬於區法院管轄之訴訟案件。

二、破產案件。

(乙) 地方法院管轄左列刑事訴訟案件之第一審。

一、重罪案件，所謂重罪指死刑無期或一年以上之徒刑或禁錮而言。

二、輕罪中情節繁雜，且係禁錮以上之刑之案件。

(丙) 地方法院作爲第二審管轄左列事件。

一、對於區法院判決之控訴案件。

二、對於區法院判決以外裁判之抗告案件，但屬於高等法院管轄者不在此限。

司法部大臣爲使處理地方法院事務之一部，得於其管轄區域內之區法院設置分庭。

(三) 高等法院 高等法院之審判權，由審判官三人所組織之庭依合議行之，其管轄事件如下所述：

(甲) 高等法院管轄左列刑事訴訟之第一審。

一、內亂罪。

二、背叛之罪。

三、危害國交罪。

四、合於軍機保護法之罪中重罪之罪。

五、治安維持法之罪。

六、國防保安法之罪。

七、合於國防資源祕密保護法之罪中重罪之罪。

(乙) 高等法院作爲第二審管轄左列案件。

一、對於地方法院第一審判決之控訴案件。

二、對於地方法院以第一審所爲判決以外裁判之抗告案件，但屬於最高法院管轄者不在此限。

(丙) 高等法院作爲終審，管轄左列案件。

一 對於地方法院第二審判決及區法院判決之上告案件。

二 對於地方法院以第二審爲判決以外裁判之抗告案件。

三 對於區法院所爲上告駁回裁定之抗告案件。

司法部大臣爲使處理高等法院事務之一部、得於其管轄區域內之地方法院設置分處。

(四) 最高法院 最高法院之審判權由審判官五人所組織之庭依合議行之，其管轄事件如下

所述：

(甲) 最高法院作爲第一審且終審，管轄大逆罪之刑事訴訟案件。

(乙) 最高法院作爲終審管轄左列案件。

一 對於高等法院判決及地方法院第一審判決之上告案件。

二 對於高等法院以第一審或第二審所爲判決以外裁判之抗告案件。

三 對於地方法院所爲上告駁回裁定之抗告案件。

最高法院關於法令之解釋所爲與前裁判相異之裁判時，須依聯合庭之審判。

(五) 檢察廳 檢察廳掌管偵查及公訴之實行，刑事裁判之執行指揮，並其他法令所定之事

項。

對區法院置區檢察廳，對地方法院置地方檢察廳，對高等法院置高等檢察廳，對最高法院置最高檢察廳。

司法部大臣爲使處理地方檢察廳或高等檢察廳事務之一部，得於其管轄區域內之區檢察廳或地方檢察廳各設置分處。

(六) 審判署及檢察署 與安各省之旗或縣置審判署及檢察署，其審判署置審判員，行審判官應爲之職務，以旗長或縣長充之。檢察署檢察員，行檢察官應爲之職務，以司法部大臣所指定之司法警察官充之。

(七) 縣公署兼理司法 其制與九一八以前縣政府兼理司法略同，茲不贅。

僞滿全國審判及檢察機關數目表

區別	種類	高等法院	同分庭	地方檢察廳	同分庭	區法院	區法院	審判署	兼理司法
新 京		一	二	六	二一	二七	二	十四	
奉 天		一	二	八	十九	二八	一		
哈爾濱		一	一	四	一八	二五	三	四	
杜丹江		一	二	三	八	一四	五	四	

錦州	一	一	四	一五	二二	三
齊齊哈爾	一	二	四	五	一四	二六
合社	六	一〇	二九	八五	一三〇	一六二〇
						八

備考(一) 偽滿在偽新京設立最高法院及最高檢察廳各一所。

(二) 審判署及檢察署設於以下各縣旗。

- 科爾沁右翼中旗 科爾沁左翼後旗 科爾沁左翼中旗 札賚特旗
- 庫倫旗 札魯特旗 奈曼旗 阿魯科爾沁旗
- 巴林左翼旗 巴林右翼旗 科爾沁左翼前旗 林西縣
- 克什克騰旗 阿榮旗 喜扎嘎爾旗 莫力達瓦旗
- 巴彥旗 新巴爾虎旗 額爾克納左翼旗 額爾克納右翼旗

(三) 由縣公署兼理司法者為以下各縣

- 安圖 饒河 撫遠 呼瑪
- 鷓浦 漠河 烏雲 佛山

三 偽滿之監獄及矯正輔導院

偽滿既使檢察廳獨立於法院以外，乃復將監獄置於高等檢察廳監督之下，其監獄之組織亦沿九一八以前之舊貫，將監獄分為新監及懸旗監兩種，新監置典獄長，懸旗監置管獄員或

委由縣旗長代管之。至其所謂行刑機構之整備云者，實不過將舊有監獄稍加修葺而已。

偽滿監獄數目表

廳	別	監	獄	分	監	縣旗監
新京高等檢察廳		五			十九	十四
奉天高等檢察廳		九			十九	
哈爾濱高等檢察廳		三			十八	四
牡丹江高等檢察廳		三			六	一
錦州高等檢察廳		二			十五	
齊齊哈爾高等檢察廳		二			七	六
合計		二四			八四	二五

偽滿各監獄人犯之數目，吾人雖未獲精確之統計，然已漸次增加則無庸疑，觀夫其人犯作業之生產價值，已逐漸增加可知之矣。

偽滿全國監犯作業價值表（單位圓）

年	度	作	業	價	值	備	考
民國二十三年	（偽康德元年）			一九八	、	三六六	
民國二十四年				一五八	七九三	半年度	

民國二十五年

六一〇、五〇九

民國二十六年

一、六九七、八八九

民國二十七年

三、九五九、六八一

民國二十八年

八、三〇六、九七〇

民國二十九年

一二、七五三、二四〇

民國三十年

一八、三九五、二五四

民國三十一年

二六、二二九、六四三

偽司法部於民國三十二年（偽康德十年）四月間將其所屬之行刑司改組爲司法矯正總局，該局在形式上已爲一獨立機關，不過仍受偽司法部之指揮監督而已，其任務除監督全偽國之監獄外，並監督全偽國之矯正輔導院，所謂矯正輔導院者，即保安矯正處分及思想矯正處分之執行機關也。偽司法部並已於民國三十二年度內在奉天哈爾濱本溪湖鞍山撫順等五市各籌設矯正輔導院一所，從此日偽對我東北人民之管束及奴化之機構又加強矣。

四 偽滿之提存局

偽滿於民國二十四年（偽康德二年）八月二十二日公布提存法，依其規定，凡提存之銀錢或有價證券者由提存局保管之，爲非金錢或有價證券之物品者由偽臣指定倉庫營業人或銀行保管之。

偽滿全國提存局及其分局數目表：

種別	區別	提存局	提存分局
奉天	新	六	十九
哈爾濱		八	十九
牡丹江		四	十七
錦州		三	九
齊齊哈爾		四	十一
計		二九	八二

五 偽滿之司法經費

偽滿之司法經費，自其成立至最近增加已逾十倍，雖其社會經濟凋敝，幣值低落，有以致之；然亦足徵日人對於安定偽滿之社會已盡相當之努力，蓋為便於統治故也。

偽滿司法經費比較表（單位千圓）

年	度	司法預算	比	率	總	預	算	對總預	算比率
民國二十一年（偽大同元年）		三、八三一		一〇〇		一一三、三〇八		三·四	

東北要覽

二五四

民國二十二年	五、八九七	一五四	一七〇、五四二	三·五
民國二十三年(偽康德元年)	八、〇二四	二〇九	一八八、七二五	四·三
民國二十四年	四、七〇九	一三〇	一〇四、九九九	四·五
民國二十五年	九、八八六	二五八	二一九、四〇五	四·五
民國二十六年	一一、四一三	三二四	二五〇、五一五	四·九
民國二十七年	一六、二七四	四二五	三〇四、五五五	五·三
民國二十八年	二一、五八五	五六二	四〇三、三七八	五·三
民國二十九年	三二、一二七	八九七	五七三、五五五	五·六
民國三十年	三五、九三三	九三八	六四九、二二〇	五·五
民國三十一年	四〇、三〇一	一、〇五二	八二二、四〇〇	四·九
民國三十二年	五〇、七七〇	一、三二五	一、〇五五、〇〇〇	四·八

第六編 軍事及警務

第一章 東北軍概述

一 一九一八前之東北軍

清季以東三省爲東北邊疆之一單位，爾時除派國軍駐紮外，三省自編練者僅有省防軍謂之巡防營，民初因之，其後則有陸軍二十七師二十八師之編制，此二師係就省防軍改編，名義上雖爲國軍，實際仍爲省防軍也。

厥後則因時勢之遷移，而於東北軍隊冠以下列不同之名稱：

(一) 奉天陸軍 簡稱奉軍

民國七年至十一年

(二) 鎮威軍 以由鎮威上將軍統率得名

十一年直奉之戰起至十三年

(三) 東北陸軍 共編二十師（外有騎兵旅）

十三年九月以後

(四) 安國軍 編爲若干軍團

十五年冬至十七年春

(五) 東北邊防軍

十七年冬至二十年九月

(六) 東北軍

二十年九月十八日以後至二十六年七月

民五以來，初稱東三省軍隊曰奉軍，以其所編制之獨立若干旅均冠以奉天陸軍之稱也。繼則易稱東北軍，此因張作霖先有督辦東北邊防屯墾事宜之加銜，故於十三年冬戰勝直軍之後將所部軍隊悉冠稱為東北陸軍，此東北軍一辭之由來也。迨十七年冬東北四省易幟，有東北邊防軍司令長官之設置，於是將向日之東北軍均編為東北邊防軍，但是時仍簡稱為東北軍。茲將九一八事變當時東北邊防軍之現狀，及其有關各機構表列於左：

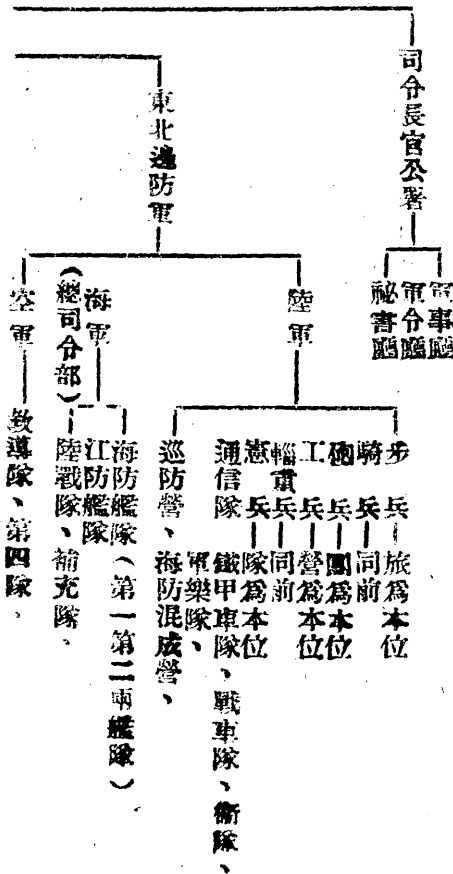

東北邊防軍

司令長官

駐吉副司令官

駐江副司令官

軍事機關

軍事教育機關

副司令官公署（下設八處）

東北海軍總司令部

東北航空軍司令部

熱河駐軍司令部

各鎮守使署（凡七署）

中東鐵路鐵路軍總司令部

興安區屯墾軍統帶部（內分騎砲工輜重五部）

東北陸軍訓練監部

遼寧省兵工廠

遼寧省迫擊砲廠

遼寧省陸軍醫院

東北陸軍醫務院

東北陸軍牧場

東北陸軍織絲廠

東北陸軍被服廠

東北陸軍工廠

東北講武堂

東北陸軍輜重幹部教導隊

東北學生隊

東北海軍學校（航警學校）

東北商船學校

三一八後東北軍之流變

第六編 軍事及警務

二五七

十九年東北軍事當局將大部軍隊調至關內，以致地方防務空虛，二十年九一八事變時日本關東軍僅以最短時間佔領東北各重要城市，非無故也。其後在吉黑等地駐守之蘇炳文馬占山李杜等部會起而奮勇抵抗一年有餘，卒以彈盡援絕退出東北，由俄境轉至新疆，是以今之新疆猶有東北軍之一部存焉。至駐在河北一帶之東北邊防軍，則於入關以後均已改易番號編入中央軍之內，其各軍番號及軍長之可考者表列於下：

軍名	軍長	所統之師數	備
步兵第五十一軍	于學忠	四師	二十六年改編後凡統二師、
步兵第五十三軍	萬福麟	三師	改編同前。軍長後改周福成、
步兵第五十七軍	繆激流	三師	改編同前、
步兵第六十七軍	王揖唐	三師	二十六年一月改以吳克仁爲軍長、改編同前、
騎兵第一軍	何柱國	五師	改編同前、
步兵第四十九軍	劉多荃	二師	二十六年一月新編

七七抗戰以來各軍多開赴前線作戰，且編入各戰區集團軍之內，以至於今。

由俄轉道歸國之馬占山將軍於二十九年奉命編成冀察綏挺進軍，由陝北進攻察綏河北，以逐漸復東北失地，所統有若干騎兵師及地方團隊，以關軍事秘密，不爲詳述。

第二章 義勇軍

自二十年九一八事變迄二十七年東北義勇軍發展之概況，可分初起、銷沈、再起三期述之：

第一 初起期

自二十年九一八事變起至二十二年止，爲義勇軍之初起期，亦卽日寇所謂「討伐」時期也。此時之義勇軍有下列三集團：

(一) 馬占山蘇炳文范崇毅樸炳珊鄧文徐子鶴柴鴻猷等黑龍江軍隊，與李杜丁超王德林田霖馮占海宮長海孔憲榮等吉林軍之一小部，共有兵力十萬人以上，大小戰役不下數十次，最重要者爲嫩江橋，三間房，訥河，拉哈站，富拉基爾，札蘭屯，古山，泰安鎮，羅圈店，寧安等役。

(二) 與中國內地各抗日機關（如東北民衆抗日救國會）發生聯繫之義勇軍，曾委司令五十六路之多，此外尚有獨立支隊與特種編制，司令之中最著者有鄧鐵梅，耿繼周，王顯廷，常子豐，賀秉彝，祖燭時，李芳廷，徐文海，金子明，趙大中，李寶蓮，鄭桂林，劉鐵軍，劉景文，獨立支隊有于百思，孫權東等，特種編制有唐聚五，苗可秀，趙侗，李春華，王棟臣，劉克儉，王鐵俠，張化民，李春潤，王全一，項惠

義等，總共有兵力五十餘萬人，轉戰於遼寧省境內。

(三) 政府佈置之武裝力量，如朱霽青，趙在田，等領導之義勇軍，有兵力四五千人，轉戰於遼西熱河一帶。

此外尚有零星小部，茲不復贅，但初起時之義勇軍，除馬占山，蘇炳文等正規軍實力較強外，其餘各部有下列各缺點：

1. 名目不統一
2. 編制不完善
3. 武器不完備
4. 缺乏訓練
5. 缺乏接濟
6. 不曉戰略與戰術

第二 銷沈期

自二十三年起至二十四年止，爲義勇軍之沈銷期，亦即日寇所謂「宣撫」時期也。日寇爲逐步實施其大陸政策起見，極力充實軍備，日本關東軍與偽滿軍頗爲得勢，因此義勇軍多潛匿各地，伺機而動。茲將未潛匿者之分布情形，略述如下：

1. 鄧錫梅，苗可秀，李春潤，王鳳閣等部約三千餘人，分布在遼寧東部一帶。
2. 李杜舊部，陳東山等一千餘人分布在勃利，密山，寶清一帶。
3. 王勇，汝有才部一千餘人，分布在樺川一帶。
4. 李華堂部五百餘人，分布在依蘭一帶。

5. 孔憲榮，吳讓成，李延祿等共三千人，分布在東寧、密山、寧安、穆稜、額穆、敦化一帶。

6. 高玉山，孫寶鼎等二千餘人，分市在虎林、饒河一帶。

7. 周太平，宋德林部二千五百人，分布在三江一帶。

此時義勇軍之聲勢，雖然銷沈，但素質較佳，領導作戰者皆爲初起時之將校與有經驗之士兵，故義勇軍於二十五年春季得以再起。

第三期 再起期

自二十五年至二十七年爲義勇軍之再起期，亦即日寇所謂「治安即滿洲國防」時期也。義勇軍重新興起，並日見發展，乃於二十五年一月二十八日有東北抗日聯軍之成立，共分八軍，其分部情形如下：

1. 東北抗日聯軍第一軍：軍長楊靖宇兼任南滿抗日聯軍總司令，活動地帶爲吉林之磐石、輝陽等五縣，及遼寧之柳河、金川、安東、鳳城、安圖、臨江等三十餘縣。兵力計約三萬人。二十五年八月曾將桓仁縣城收復，將日本守備隊憲兵隊繳械，日本憲兵隊長杉木林不即斃於陣。

2. 第二軍 軍長王德林活動區爲圖寧路及吉會路一帶，計兵力二萬五千人。二十五年十月間曾將日軍石川重吉少將擊斃，川村中尉陣亡，日士兵傷亡約一百餘人。

3. 第三軍 軍長趙尚志兼任黑龍江聯軍總司令，有二萬餘人，並擁有新式武器屢次破壞中東路奪獲日軍車。

4. 第四軍 軍長李延祿兼任吉東抗日聯軍總司令，在吉林東北部勃利，方正、密山、虎林、饒河、寶清、依蘭等縣活動，有七千餘人，與第三軍在松花江南北互相呼應，經常破壞林密綫與林佳綫之建築。

5. 第五軍 軍長周寶忠兼任遼滿抗日聯軍總司令，經常在中東路穆稜車站附近擊毀日軍用車一列，並獲槍百餘枝，子彈萬餘發，陣斃日軍官兵約四十餘人。

6. 第六軍 軍長謝文東為吉林依蘭縣人，本為地方之紳董，於二十三年春因反抗日軍徵收依蘭縣收槍徵地、集合當地農民四百餘人，曾一度將伊蘭樺川富錦同江等縣日軍擊潰，後由東北抗日救國總會提議，改編為抗日聯軍第六軍。

7. 第七軍 由前湯原縣游擊隊聯合其部隊組織而成，軍長夏雲楷，在湯原通河鳳山綏濱等縣活動，兵力計萬餘人。二十五年六月間曾攻破黑龍江著名之煤礦區鶴立崗，並曾將佛山縣城收復，偽縣長與日參事官均被擒獲。

8. 第八軍 軍長為汪亞忱，在珠河五常舒蘭榆樹德惠一帶活動，此部約五千人。
除上述之八軍外，尚有散在各地之較小部隊，茲將其分部狀況列表如次：

首領	兵力	活動地區	首領	兵力	活動地區
孔繁榮	3,000	寧安	姚青山	500	五常
李華堂	2,000	方正	保滿	4,000	密山虎林
郝鳳林	2,000	五常	韓樹棠	500	勃利
于九江	2,000	一面坡	郭福德	700	方正
雷振山	900	通河方正	王一川	500	慶城鐵驢
鄒明山	500	依蘭	蘇子餘	3,000	清原
老雙盛	3,000	五常雙沙河	閻生堂	2,000	岫巖
常耀五	300	阿城	老梯子	3,000	新鎮北鎮
周太平	1,000	磐石	周榮久	3,000	開魯朝陽
宋德林	1,000	拉賓線	張子誠	3,000	凌源朝陽
史中衡	2,000	敦化	王鳳閣	500	岫巖寬甸
吳義成	3,000	寧安汪清	趙侗	500	鳳城
陶紹斌	1,000	鳳山湯原			

總之義勇軍再起時，計有兵力二十餘萬人，嗣於二十七年正式成立東北抗日聯軍總指揮部，並任命楊靖宇為總指揮，在組織上有顯著之進步。此外如游擊戰術之運用，活動地帶之

變動等，亦皆非前二期義勇軍所可比。

自二十六年七七抗戰以來，平津及沿海各省相繼淪陷，在東北之義勇軍遂與內地漸失其聯絡，二十七年雖有抗日聯軍總指揮部之成立，而此後軍事之活動，則感最大之困難，因此二十八年以後東北之義軍，又陷於銷沉狀態。近年宮長海唐聚五趙侗劉振東李向之等在華北樹立抗日旗幟，以與關外義軍相呼應，亦有一時期之可觀，不幸唐聚五趙侗相繼殉國，氣象乃漸以不振。將來戰局發展，接近收復東北失土之時，在各地潛伏之義勇軍，自必聞風響應，起而活躍，能予收復失土以最大之助力，又不問可知矣。

第三章 偽國軍事

一 偽國之軍事組織

偽國軍事組織表（參看行政篇偽國行政組織章）

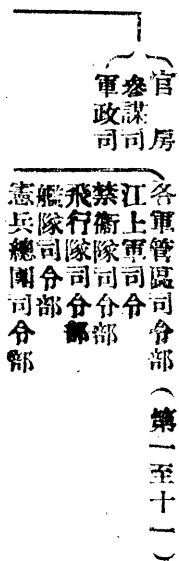

偽軍事部

軍事機關

鐵道警護總隊
中央軍法會審
高等軍法會審

陸軍衛生醫院

軍需廠
軍械廠

陸軍航空兵器廠
軍畜廠

軍用通訊廠

軍監獄
測量局

軍事學校

陸軍軍官學校
陸軍興安學校

陸軍訓練學校
憲兵訓練處
江上訓練處

陸軍軍械技術養成所

陸軍縫裝技術養成所

陸軍通訊鴿育成所
陸軍自動車學校

陸軍飛行學校
軍醫學校
獸醫學校

陸軍軍需學校
地方鐵道警護學校

二 偽國國軍之建立

偽國建立之初，除就遺留之東北邊防軍及省防軍編成偽軍外，曾在瀋陽成立靖安軍，以紅袖標為標幟，其統率之軍事官長則日人也。至偽國施行帝制，乃有募兵法之頒布，迨二十六年（偽康德四年）三月一日又有新募兵法之實施，其辦法以縣為單位，由縣長負責，在所

韓區內必須募一百名，其後又有國兵法之頒布，而靖安軍隨之消滅，是為偽國現有國軍之所由成立也。

(一) 國兵法之實施 所謂國兵法即為一種徵兵制，偽康德七年開始實施，其規定凡住偽滿國境內年滿十九歲之男子，必須於三月一日以前往其所屬之街公所呈報，於八月實行檢查，檢查人員由各地軍管區司令部分別委派，合格者於翌年三月入營，服役三年後許可退伍。據報於偽康德七年度壯丁適齡者達三十餘萬人，合格者約一萬八千餘人，被淘汰者則編為偽滿國境勤勞奉仕隊。自偽康德七年以後每年均舉行適齡壯丁檢查，近二年來檢查合格之新兵，已增加至七萬人以上。

(二) 軍隊之編制

1. 陸軍之編制

(1) 單位 旅 團 營 連 排 班 凡六級

(2) 兵種 步 騎 砲 工 輜 重 憲 凡六種

(3) 官階 (一) 將官 上中少各將 (二) 校官 上中少各校 (三) 尉官 上中

少各尉 (四) 准尉官 准尉 (五) 軍士 上中下各士 (六) 兵 上等

一等二等各兵 (七) 軍需官 總監校官尉官 (八) 軍醫官 總監，校

官，尉官，及其他 (九) 軍樂官 尉官及其他

2. 江上軍之編制

(1) 軍艦數量

名稱	噸數	修造年代	備考
利綏	未詳	僞大同元年	係就東北海軍之軍艦噸數加以
利濟	同	僞大同元年	修理，如利綏利濟江平江通四
江平	同	僞大同元年	艦皆仍舊名，即為明證。惟實
江清	同	僞大同元年	情則不能詳。
江通	同	僞大同元年	
大同	六五	僞大同二年	
利民	六五	僞大同二年	
思民	未詳	僞康德元年	
惠民（砲艦）	未詳	僞康德元年	
普民（砲艦）	一五	僞康德元年	
濟民（砲艇）	二〇	僞康德元年	
順天	二七〇	僞康德二年	

養民 二七〇 偽康德二年

定邊 二九〇 偽康德四年

梨仁 二九〇 偽康德四年

以上共十五隻

(2) 兵種 兵科 輪機科 軍醫科

(3) 官階 除兵分上中少三階與陸軍不同外，其他官階與陸軍同。

(三) 陸軍部隊之駐紮區 偽國凡設十一軍管區，每區設管區司令一人，統轄所管區內一切軍事行動，分駐於各重要都市，視所駐地情形之不同，人數亦各有異。茲將各軍管區司令駐地表列於左：

第一軍管區司令部 奉天（瀋陽）

第二軍管區司令部 吉林（永吉）

第三軍管區司令部 齊齊哈爾

第四軍管區司令部 哈爾濱

第五軍管區司令部 承德

第六軍管區司令部 牡丹江

第七軍管區司令部 佳木斯

第八軍管區司令部 通化

第九軍管區司令部 通遼

第十軍管區司令部 海拉爾

第二軍管區司令部 東安（密山）

三 偽國之軍事設施

1. 造兵所及航空處 偽國之造兵所，仍以九一八事變以前之東三省兵工廠為主，以日僑合辦名義由關東軍司令部主持，技師完全爲日人，出品有普通步槍馬槍輕重機關槍小型砲彈槍彈炸彈手榴彈高射砲等。又與兵工廠同時存在於瀋陽之航空處，亦爲敵僑所利用，其規模至爲宏大，可製造小型戰鬥機及飛機零件等，產量每月約十五架，修理飛機三十架。

2. 飛機場 偽滿重要都市附近均設有飛機場，約有數百處，今將主要者列下：

(1) 瀋陽 (2) 大連 (3) 長春 (4) 哈爾濱 (5) 北安 (6) 黑河

(7) 牡丹江 (8) 齊齊哈爾 (9) 札蘭屯 (10) 海拉爾

3. 國防綫

北部 偽滿對於北部與蘇聯交通之防綫極爲重視，民國二十八年即將堡壘戰壕地道山頂汽車公路等工事完成。

南部。日人爲防禦中國進攻起見，在偽滿南部設有三防綫：

第一防綫 爲沿長城由東至西之防綫，連絡據點爲青洲梁平興隆豐寧等地。

第二防綫 設於第一防綫之北部，自熱河西部高原脊樑一帶起，至千山山脈止，在防綫

之山地中建有多數飛機場及砲堡，連絡據點爲圍場赤峯建平朝陽大虎山遼陽等地。

第三防綫 自四洮鐵路（日人改爲平齊綫）以西延至蒙古邊疆，此綫固屬於沙漠地帶，

陸軍不便於防守，對於空軍之設施異常完備，主要飛機場則密布於洮南白城子一道。

第四章 在東北之日本軍

一 一九一八前之日本關東軍

日本既獲得旅大租借地，乃以其地置關東州，初置關東都督以統軍民兩政，嗣於民國八年廢都督制，改置關東軍司令部及關東廳，分掌軍民兩政。當九一八事變之當時，日本在東北之軍事組織及配備大略如下：

表一 日本關東軍組織系統表

關東軍司令部

司令官

駐紮師團 約一萬三千餘人
獨立守備隊 約六千餘人
各隊 旅順要塞司令部
關東憲兵隊

軍事 關東陸軍倉庫
衛戍病院
衛戍刑務所

(附) 海軍 第二遣外艦隊 艦艇(常駐旅順港內)

後備軍 旅大租借地內年十八歲至四十五歲之日本男子皆屬之。

日軍總數約在二萬以上，又在鄉軍人約七千人

表二 日本陸軍在南滿沿線配備表

隊 號 駐地 隊 號 駐地

第十六師團 遼陽 第十九旅團 鐵嶺 第九聯隊 長春

(司令部)

第三十八聯隊 瀋陽

第十九聯隊 鐵嶺 第三十六旅團 旅順 砲兵第二聯隊 海城

第五十三聯隊 旅順 (司令部) 獨立守備隊 公主嶺

工兵第十六聯隊 遼陽 騎兵第二十聯隊 公主嶺

獨立第一大隊 公主嶺 輜重兵第十六大隊 遼陽 第三大隊 大石橋

第六編 軍事及警務

東北要覽

第四大隊 連山關
 第二大隊 瀋陽
 第五大隊 新義州
 第六大隊 安東

詳觀上列上列各軍配備地點，何等嚴密，所以九一八事變於一夕間振臂一呼，而東北各重要城鎮皆入日軍之掌握也。

二 偽國之日本關東軍

九一八後日本駐軍於偽國之目的有三：一為鎮壓東北人民之反抗，二為防止蘇聯之侵入，三為侵犯中國內部之準備。當七七事變時，日本駐偽國之軍隊已增至二十五萬以上，洎蘇德開戰以來又增至四十五萬左右，負統率及指揮之責者即為關東軍司令部。現在司令部設於長春，茲將司令部之組織及所屬部隊與駐紮區略述於下：

(一) 組織及部隊

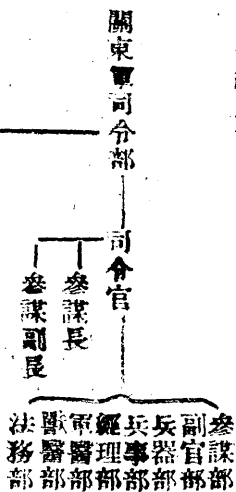

師團
獨立守備隊
旅
關東憲兵隊
司令部

軍事設備（從略）

（二）軍隊駐紮區 日軍在東北各縣各鎮及鐵道沿綫均駐有相當數量之兵力，名義上為守禦鐵道，實則鎮壓我東北人民之反抗也。其主要駐區大略如下：

東區 謂之剿匪區。樺甸一帶

西區 札蘭屯王爺廟一帶

南區 遼陽錦州赤峯一帶

北區 虎林富錦黑河一帶

其在偽國與蘇聯毗連邊境所駐之兵尚不限於上述，惟北區之地，以敵偽密不發表，故無從詳述。

第五章 警務

一 九一八前東北四省之警務

表一 東北四省警察行政系統表

第六編 軍事及警務

(遼寧省政府管下)

遼寧全省警務處
(設處長下同)

省會公安局 (營口、安東凡二)
商埠公安局 (遼河、鴨渾兩江凡二)
水上公安局
安奉路公安局
各縣公安局 (凡五十八)

(吉林省政府管下)

吉林全省警務處

省會公安局 (長春、濱江、延吉凡三)
商埠公安局 (汪清、瑯春、頭道溝、龍井村、三姓凡五)
水上公安局 (松花江上游、下游凡二)
各縣公安局 (凡四十二)

(黑龍江省政府管下)

黑龍江全省警務處

省會公安局 (呼倫、黑河凡二)
各埠公安局 (凡五十三)
各縣公安局

(熱河省政府管下)

熱河全省警務處

省會公安局 (赤峯公安局)
商埠公安局 (凡十八)
各縣公安局

表二 各公安局組織系統表
東省特別區警察管理處 (後改水陸公安管理處) —— 各區警察總署 —— 分署

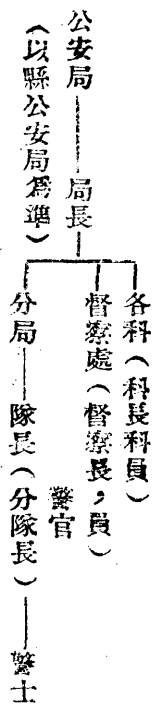

其他關於警察行政之鎖細者，不及備載。

二 偽國之警務

偽國之警察行政凡分三期：

第一期 二十一年至二十六年，於偽民政部（後改民生部）內置警務司，統轄全國警政

第二期 二十六年（偽康德四年）將民政部之警務司改屬於治安部，以期全國軍警一元

化。

第三期 三十二年（偽康德十年）十月廢警務司，置警察總局，直隸於國務院總務廳。

（一）警察總局之組織及系統

第六編 軍事及警務

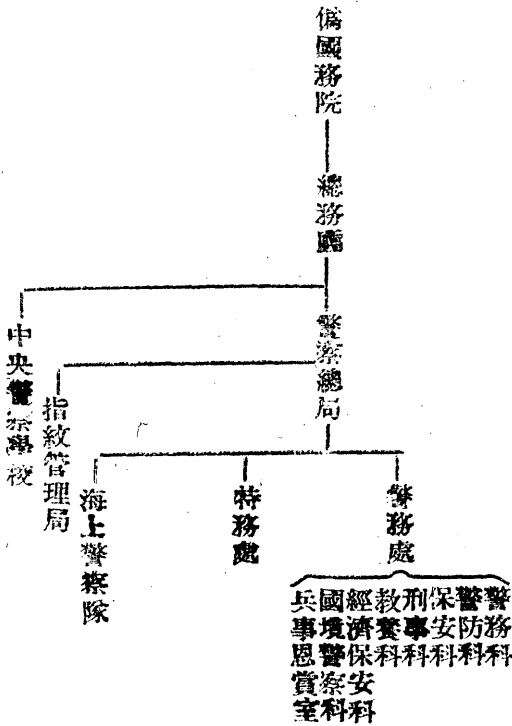

(二) 各省市警察機關

1. 首都警察廳 首都警察廳原歸偽治安部大臣直接指揮，分七科六警察署，偽康德七年十一月改屬新京特別市市長指揮，並增為八科，偽康德九年又增為九科九署，其系統

表之如左：

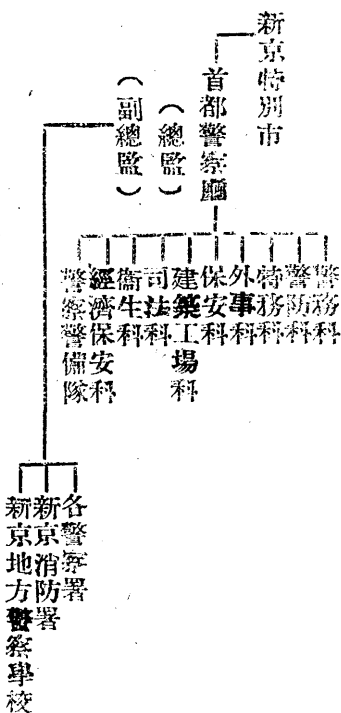

2 特殊警察隊 所謂特殊警察隊指揮海上警察隊及山岳地帶森林地帶之警察而言，此種警察隊之設置目的，在防止我義勇軍之藏匿也。

3 省警務廳 此為地方警政機關，其組織分科股等。

4 省直轄之警察局 偽滿凡重要都市，如吉林齊齊哈爾安東瀋陽營口撫順鞍山佳木斯遼陽四平街鐵嶺等地皆設有直轄警察廳，歸市長直接指揮，後改警察局。

5 縣旗之警察機關 此為最下層之警察機關，凡縣公署旗公署內皆設有警務科。

第六編 軍事及警務

6 警察警備隊 偽滿於都市以下皆有警備隊之編制，太平洋大戰以來，因兵員被徵之關係，此種警備隊已變成偽滿唯一有力之隊伍

(三) 各省市警察組織系統

表一 偽滿警察組織系統表（偽康德十年）

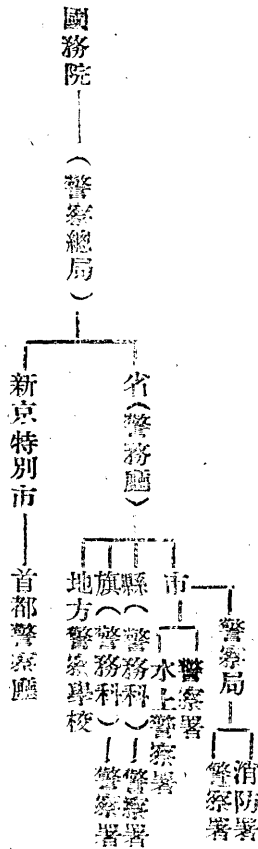

表二 警察官吏等級表

警正 — 警佐 — 巡官 — 警長 — 警士。凡五級



第七編 交通

第一章 河川附湖泊

東北河川分布已詳見於地理編，茲不復述，本章將就各河川航運部分加以敘述，至東北湖泊有交通價值者，僅一興凱湖，故本篇不另設章，僅於本章附述之：

一 黑龍江

黑龍江爲東北巨川，主源一在國內，一在蘇聯境，在國內之源，出自蒙古肯特山之東麓，初稱克魯倫河，在黑省西境，納海拉爾河後，稱額爾古納河，北流至漠河境內之額勒合和達匯蘇境之石勒格河。由水源至此，計長一、二七〇公里，此段可航程計九六九公里。此段深度約自〇·六公尺至六公尺，室韋以下，可行淺水汽船。

額勒合和達以下，河谷入於五〇〇公尺以下地帶，兩岸因山勢影響，大體均狹，至黑河附近，納蘇境之精奇河，水量乃增，且地勢漸低，河谷開展，自此以下，河幅寬度自八〇〇公尺至二〇〇〇公尺，流速每時五——六公里，水深平均三公尺。至佛山羅北境內，因受小興安嶺之近逼，江身頓狹，最狹處僅五十公尺，而河底多礫石，水流亦湍急，但兆興鎮（屬綏濱縣）以下，復形開展，同江至海口，兩岸一望平野，河幅甚寬，有數處沙洲，形狀幾如

島嶼。

在我境內，室韋爲主要航運起點。由室韋至阿爾江計程二〇九一公里，但室韋至漠河四九九公里間，航運尙不盛，主要航區乃漠河至阿爾江之一段。水程計一五九二公里。

冰期：黑龍江，因氣候嚴寒冰期太長，航行期間，乃受限制，大體每年十月下旬初見流冰，次年五月始行解凍。通航期間，年約一百六十餘日，茲錄一九三三——三五之記錄：

年 開江日期 流冰開始 通航日數

民國二十二年 五月十二日 十月三十日 一七一日

民國二十三年 五月十三日 十月二十五日 一六五日

民國二十四年 五月十一日 十月二十五日 一六七日

開冰期間，水量甚豐，此因春季降雨及溶雪之影響，六月下旬至七月，水量較少，八月至九月上旬，此際降雨頗多，河水驟漲，常有泛濫，自此以後，流量漸小，上流航行，常感水深不足。

航運簡史：

黑龍江航運，首由俄人開始，時爲公元一六四四年（清順治元年）至一六四九年時俄人又調查沿江詳況，自此以後，俄人對黑龍江通航甚佔勢力。一九一七年（民國六年）該國革命，俄船多爲避難帶出船隻，一九一八年，我國商船乃有成通公司之設立，同年日船亦乘機

侵入。

九一八後，日人攫取東北航運，於一九三四年（民二十三年）開漠河航路，更進而設室韋漠河間航線，僑滿於民二十六年設立北濱江運局以統制航運焉。

航線：

黑龍江航運，以黑河為中心，茲記其航線：

航線 航程（公里） 航行船隻 航行日期

室韋漠河線 四九九 二三等汽船 不定期

漠河黑河線 八二七 全 一航十二日

黑河金山鎮線 二七四 全 一航五日

黑河奇克線 一五二 全 一航三日

黑河佳木斯線 一〇〇九 全 一航十一日

航行黑龍江之船隻有六八七隻，其中五二三隻為商船，餘為艦隊及僑滿「航運局」租用船。

上運貨物，以麥粉，米穀，豆類，豆油及日用品為主，下運貨物以毛類，皮革，木耳，及沿江所產之金為主。貨物多集散於黑河，以民二十四年統計為例，該年黑河進口貨物，總數達二、二一三噸，出口貨物達三、六四八噸。

黑龍江航運之展望：此江爲我國境上之大川，沿江含砂，森林及獸類均爲重要富源，堪以開發，而與對江蘇境之貿易，往還亦盛，故航業與進出貿易，將相互發達，再者自濱黑鐵路通車後，陸路交通更刺激水運與水路運輸將相依而互利焉。

支流航運：我境內之支流，除松花江烏蘇里江外，其餘多無航運之利，蓋此類小河川，大率皆爲山溪性質，暴漲暴落，水位差太大，平水期，河谷極狹，洪水期則漫流泛溢。

二 烏蘇里江

烏蘇里江全長約九〇〇公里，河流所經，均爲低濕之地，自興凱湖之常陸鎮以至伯利，均可航行。虎林以下，吃水一·二公尺之貨船，可自由通航。

烏蘇里江之冰期：每年十一月中旬結冰，四月中旬解凍，通航期約二〇〇日。

支流：(一)松阿泥河——由興凱湖東北流，注入烏蘇里江，長二八八公里，水深二·五——三·五公尺，河闊三八——五三公尺。

(二)穆稜河——於虎林境內來匯，全長四三五公里，密山附近水深二·一三公尺，河闊五三·三公尺。洪水期，木筏可由上流直接運下，平水期密山至虎林之三三五公里段，可行千噸以下之汽船。

(三)撓力河——於饒河境內注入，全長四〇〇公里，下游之一五〇公里段可航汽船。

(四) 賀魯河及必清河——均在蘇境，前者長四〇〇公里，水深約一、八公尺，後者長四五〇公里，水深〇·四——六·四公尺，可航程一六〇公里。

航線：以虎林為航運樞紐，至各埠均有定期航路；民二十六年全江進出運量達一萬六千餘噸。

起 迄 長度公里 附 註

虎林——龍王廟 二七五 為幹流上流航 虎林——饒河 一三九 幹流

線，近年更展 虎林——富錦 六六三 經黑龍江及松

長航線經興凱 湖至當壁鎮 虎林——佳木斯 八三五 同

利用支流穆稜 虎林——哈爾濱 一、二八五 同

虎林——密山 三三五 河 上

三 松花江

松花江上流，行於山地，河谷至狹，永吉以下，流入低地，航運稱便，計全長一·九二七公里，可航程一、三八二公里。

全江可分四段：

(一) 水源至永吉——長五九五公里，行山地中，水量小，灘險多，流速大，故航利甚

徵，有定期汽船航線者，僅永吉上湖五十公里一段，再上，則木船航行已感困難。

(二) 永吉至嫩江合流處——長三九二公里，爲上流主要航區，又可分二段述之：

1. 永吉至松花江驛——長約二一九公里，解冰期，河寬二五〇——八〇〇公尺，水深一·五——五公尺，夏季枯水期，河寬一五〇——五五〇公里，水深〇·八至二·三公尺。

2. 松花江驛至嫩江合流處——長約一九四公里，解冰期，水深一·三至二·七公尺，枯水期，淺灘處深僅〇·七公尺，河幅下流甚寬，松花江鐵橋附近，洪水期，寬約千公尺，枯水期約三〇〇——三五〇公尺。

(三) 嫩江合流處至濱江——長二四五公里，所經亦爲平野，水深各處不一，扶餘至袁家窩棚，解冰期，水深一·七至二·七公尺，枯水期約〇·七公尺，汽船行駛已感困難，由此以下，枯水期最淺處一公尺最深處七公尺，河幅亦各處不一，寬度由三七〇公尺至二、〇〇〇公尺，俱狼洞子窪家威子間寬僅約八〇至一五〇公尺。

(四) 濱江至同江——此段長六九五公里，爲主要航區，船隻往還頻繁，標識亦極完備，此段亦分二小段：

1. 濱江至三姓——長三四〇公里，此段以三姓淺灘爲航運之病，灘長二七公里，(淺灘所在在哈爾濱下游三一五公里處起至三四二公里處止)，淺灘平均水深一——一·二

公尺，枯水期○·五公尺。

2. 三姓至同江——長三五五公里，水深一·五——六公尺，一·二公尺以下之淺灘甚為少見。河橋上段約三二〇公尺，下段八五〇公尺。

水量季節變化及冰期：每年七八月間，雨量最豐，故八月間為洪水期，九月降雨甚少，故九，十月，水位降低頗巨，最淺處有在○·七公尺以下者，航行已感不便，至十一月底乃行凍結，次年四月開江，解冰期，水量驟增，流冰終了，一度減水，減水後，再度又增，此因積雪盡溶之故，自此以後，航運暢通，六月下旬至七月上旬，因雨量較少，水位又形降低，淺處航行困難。總計全年通航日期，約二二〇——二四〇日，茲錄近年統計：

年	代	開	江	期	結	冰	期	通	航	日	數
民國十七年		四月七日		十一月三十日				二三七		(日)	
民國十八年		四月十四日		十二月五日				二三五			
民國十九年		四月九日		十一月十六日				二二一			
民國二十年		四月二十日		十一月二十七日				二二一			
民國二十一年		四月十五日		十二月十一日				二四〇			

航線及里程：松花江統流以哈爾濱，佳木斯等為主要港埠，航線如左：

起 迄 里程(公里) 航行日數 附

東北要覽

二八六

濱江——依蘭	三四一	二日
濱江——佳木斯	四五—	二日
濱江——富錦	六二三	三日
濱江——大賚	二八八	—
扶餘	二八五	—
濱江——同江	六八一	四日
濱江——羅北	八三三	五日
濱江——太平溝	九二二	五日
濱江——佛山	一〇五九	六日
濱江——烏雲	一一五三	七日
濱江——奇克	一二九四	八日
濱江——	一四一〇	九—十一日
濱江——黑河	一四四六	九—十二日
濱江——虎林	一二八六	—

以下航線均經黑龍江

航綫經烏蘇里江

，我記其歷年各埠進出口平均概況：
 貨運概況：松花江為東北主要水道，全江民二十六年進出運輸總量達六十三萬三千餘噸

埠名 輸出類別及數量(噸) 輸入類別及數量(噸) 附註

永吉 上流土產 糧食 (一) 永吉進出數字不詳

肇州 穀類，年約五千噸 雜貨年約五百噸 (二) 濱江之數字尙包括陸運

濱江 穀類雜貨，年約四萬噸 雜貨年約六十萬噸 (三) 濱江爲轉運港係入遼港口

佳木斯 穀類年約十萬噸 雜貨年約六萬餘噸 (四) 佳木斯等均出超港口

樺川 穀類年約三萬噸 雜貨年約二千五百噸

富錦 穀類年約十萬噸 煤 二千五百噸

雜貨年約一萬噸

煤 一萬噸

木材 十二萬噸

雜貨 千噸

同江 穀類年約千噸 附支流概況

河名 全長公里 水路 方向 航運 概況

嫩江 一，〇九〇 源於伊勒呼里山，南流 詳下節

入松花江，

牡丹江 六六六 源於長白山，經鏡泊湖 (一) 冰期，十一月十七日至十二月一日間

，南流經寧安依蘭入松
花江。

爲開始結冰之時，次年三月二十七日
至四月十九日間，始行開江。每年通
航日數約二百三十至二百四十日。

(二) 河幅及水深：上流純爲山地溪流，河
谷甚狹，寧安以下始行開展，寧安附
近河幅寬約四五·八公尺水深一—
·五公尺，最深處一〇公尺。河口則
甚寬，約二二〇公尺。

(三) 航運：正規航運，自寧安(寧古塔)
始，寧安以上，雖未通船，但可流
筏。全江以湍急著稱，航行多需慎重。

呼蘭河

四一三

源於佛倫山嶺，經蘭西
呼蘭入松花江。

(一) 河幅：上流河幅甚狹，如鉄山包附近
，僅三〇—三五公尺，至呼蘭附近，
已寬達一〇〇公尺，注入松花江之處
，河幅在枯水期亦達一二五—一六〇

公尺。

(二) 水深：河口至呼蘭，最深處在十公尺以上。

(三) 航運：河口至呼蘭段，吃水一公尺之汽船可以通航。

阿什河

一八八

源於賓縣南部，經阿城

(一) 水深：平水期約〇·六公尺，

濱江入松花江。

(二) 航運：河口上溯五〇公里段可以通船。

四 嫩江

嫩江爲松花江最大支流，全長一〇九〇公里。航運較其他支流爲重要，故詳述之：
冰期：十一月中旬流冰，次年四月上旬開江，每年通航日數約二百二十日。

河幅及水深：上流爲山地，河谷甚狹，入平原後，始行開展，嫩江縣以下，河幅寬度自一五〇至四二〇公尺，齊齊哈爾以下，河幅自三八〇至九〇〇公尺。水深各處不一，嫩江縣城附近平水期深約一·五至二公尺，洪水期約三·七至四·三公尺，齊齊哈爾以下，最深處一〇公尺，淺灘處僅一·五至二公尺，枯水期僅〇·六公尺。

航運：航利始於嫩江縣，嫩江至齊齊哈爾間，雖有淺灘，但尙便航行，齊齊哈爾以下，

因地勢低平，河幅驟闊，而灘淺乃多，枯水期上行船隻，頗感不便。

茲記各埠木船上下水航行日程：

起 迄 上行日數 下行日數

訥河——齊齊哈爾 五日 四日

訥河——富拉爾基 六日 四日

訥河——江橋 十日 七日

拉哈——江橋 九日 六日

拉哈——富拉爾基 五日 三日

東陽鎮——齊齊哈爾 三日 二日

嫩江航業，尙未興盛，蓋因：(一)流域開發較遲，(二)有鐵路之競爭，(三)上流無航利。據民二十六年統計全江進出運量總計三千八百餘噸。訥河江橋間，航行木船約五百隻，江橋至匯口處(三岔口)二六七公里，可行百噸左右汽船。

附：洮兒河

洮兒河爲嫩江大支流，全長五三四公里，上流爲山地，無航行之利，中流入平原，又以漫淺爲病，故中下流多沙洲，河幅自一〇〇至三〇〇公尺不等，水深約一二公尺。

五 遼河

遼河爲東北主要河川，遼源以下本流長一、三一二、五公里，但可行汽船者僅五三公里，蓋因河流雖長，而淤淺實爲航運之病，茲分述各段情況：

起	迄	長度 (公里)	河寬 (公尺)	水深 (公尺)	航運	概況

水源至通江口 (開原縣西)

此段河流，水量甚少，水流亦慢，深度甚淺，能通航段僅爲鄉家屯至通江口間，可行吃水甚淺之對子船。

通江口至馬蜂溝

六四·九

枯水期河幅約一〇〇公尺左右。

深度〇·八至一公尺，載重五十至六十石之木船，夏季可以通航，下行多載穀物，上行多載雜貨。

馬蜂溝至二狼洞

二五七·六

枯水期河幅寬一五〇—二五〇公尺

深度一公尺左右，木船航行便易，而洪水期船舶更多。

二狼洞至三叉河

四四·五

枯水期最狹處四〇公尺

深度約一公尺左右，遼河本流至二狼洞，分爲二支，另一支入盤台子河，約占水量十

分之六，其餘十分之四水量仍入本流。

此段水流甚急，木船航行最爲困難，故多數木船，不經本段，而取道雙台子河及運河。

水量小，河身較淺，航運不暢。

此段爲人工開鑿之運河，河身南

北成一直綫，有雙台子河水門，

用以調制水位。

此段航行稱便。

此段即雙台子河二道橋子水門以

下部分，水量由水門調制，船舶

航行甚爲安全，但洪水期，水門

常開，水速較大，船隻經此較少。

二狼洞至二道橋子

二〇·三

二道橋子至夾心子

二五·九

河幅七〇公尺
最低深度
保持一·
五公尺

二道橋子至盤山

二四·一

三叉河至田莊台

五七·四

河幅自二五

深度在三

大船航行，甚爲安全。

田莊台至營口

三五、二

○至四〇〇 公尺以上 木船上下行駛多利用潮汐。
公尺
河幅在七〇 深度在三
船隻行駛，甚為安全便易。
〇公尺以上 · 四公尺

以上

遼河之冰期：大體每年十一月下旬即見流冰，翌年四月上旬始行解凍，航行日數約二百三十日，茲記民二十四年至二十五年間下列三站觀測狀態：

地點及情況 馬 蜂 溝 巨 流 河 田 莊 台

日 期 河川狀況 冰厚(尺) 河川狀況 冰厚(尺) 河川狀況 冰厚(尺)

民二十四年七月廿六日 | | 流 冰 〇.一〇 流 冰 |

二十五日 | | 全面結冰 〇.三〇 流 冰 |

二十九日 | | 冰上可行人 〇.三〇 結 冰 〇.三〇

民二十五年一月一日 全面結冰 二.三〇 冰上通行車馬 一.八〇 冰上通行車馬 二.〇〇

二十日 三.〇〇 冰上通行汽車 二.五〇 冰上通行汽車 三.三〇

二月二日 三.〇〇 | | 二.〇〇 | | 二.五〇

二十六日 三.〇〇 | | 三.一〇 | | 三.三〇

四月一日

五日

八日

仍然全面結冰

大潮開河

通航

但遼河甚長，冰期上下流不一，中上流冰期較長，近河口之處，則非如此益三叉河以下，海潮勢力已能到達，影響所及，結冰較遲，而解凍較早，茲記營口之結冰與解冰，九年以來之概況：

年

結冰期

解冰期

船舶入港月日

民十五年

十二月二十五日

三月二十日

三月二十四日

十六年

一月四日

三月九日

三月二十二日

十七年

一月五日

三月九日

三月十八日

十八年

一月二十五日

三月十九日

三月二十四日

十九年

一月五日

三月十三日

三月十四日

二十年

一月八日

三月六日

三月十三日

二十一年

一月五日

三月十二日

二十二年

一月十一日

三月二十四日

三月二十四日

二十三年

三月十六日

三月二十二日

遼河各段河幅及水深：茲據民二十一年至民二十二枯水期時實測，各地河幅及水深統計如下表：

區	間	間距	公里	河幅(公尺)	深度	公尺
營口	田莊台	三五·二		七〇〇	三·三五	
田莊台	上口子	三一·九		三七〇	三·〇五	
上口子	三叉河	二五·九		二五〇	二·七四	
三叉河	砂嶺	二二·二		四〇	〇·九一	
砂嶺	荒地	三三·四		二五〇	一·〇七	
荒地	卡馬力	五一·一		二三〇	一·〇七	
卡馬力	老達房	二〇·三		二〇〇	〇·九一	
老達房	說禮街	一九·五		一八〇	〇·八五	
說禮街	馬廠	二七·二		一八〇	一·〇七	
馬廠	巨流河	二五·九		二五〇	〇·九一	
巨流河	胡家窩卜	二二·二		二二〇	一·〇七	
胡家窩卜	吳二堡子	一四·一		二〇〇	〇·九一	
吳二堡子	三面船	一四·五		二五〇	〇·九一	

三面船	石佛寺	六·五	一一〇	〇·八五
石佛寺	魚家窩棚	一四·八	一五〇	〇·九一
魚家窩棚	柳柏松	一三·〇	一二〇	〇·九一
柳柏松	馬蜂溝	三一·五	二〇〇	〇·七六
馬蜂溝	英守屯	一八·五	一〇〇	〇·八五
英守屯	張溝子	二六·五	一〇〇	〇·九一
張溝子	通江口	二〇·三	一〇〇	〇·八五
荒地	二道橋子	三一·五	二〇〇	一·〇七
二道橋子	夾心子	二五·九	七〇	一·五二

遼河流量：遼河水量，節季變化甚大，舊歷七八月間為水位最高期，舊歷三四月，春風解凍，為二次高水期，結冰之前，水位則甚低。因水位高低，流速隨之而異，直接影響於航運，茲記二狼洞觀測紀錄，以示大概：

年	一日	平均	最	小	冬季	最	小
民國十五年	一、四三七·五二	一一、六四六·八八	一三五·一六	一〇一·九二			
民國十六年	七〇〇·〇〇	八、八八七·二〇	二一四·四八	一一五·九二			

流 速 (每秒立方公尺)

民國十七年 一、一二八・四〇 五、四二四・八〇、一二五・一六 一〇六・六八

沿河主要停泊地及航行日數：

埠名	位置	埠間距(里)	距營口(里)	營口至各埠航行日程	普通	順風	逆風	普通	順風	逆風
營口	左岸									
田莊台	右	三五・二	三五・二	一日〇五日	一日	一日	一日〇五日	一日	一日	
三叉河	左	五〇・八	四三・〇	二	一・五	二・五	二	一・五	三	
砂嶺	右	三三・二	一一五・二	二	一・三	三	三	一・五	三・五	
荒地	右	七三・四	一八八・六	二・五	二	三	三・五	二	三・五	
卡力馬	左	五二・一	(經運河) 一九一・六	三・五	二・五	五・五	六	二・五	六	
老達房	右	三三・三	三三・九	四	三	六・五	六	三	七	
馬廠	右	四七・〇	二六〇・九	五	四	九	八	五	九	
三面船	右	七六・七	三七・六	七	六	十二	十二	七	十三	
柳柏松	左	三三・四	七三・〇	八	七	十三	十四	八	十五	
馬蜂溝	左	三一・五	四〇・五	九	八	十五	十五	九	十七	

第七編 交通

通江口 左 空四 四六九 十 九 七 七 十 九

遼河及其支流航行船別及載量：

船船類別 隻 數 每隻載量(石) 每船船夫 附 註

撥船 八〇 一九〇 九人 每石約以四〇〇市斤計算

槽船 三〇〇 五〇—八〇 七

牛船 一五〇 五〇—七〇 五

舢板 六九〇 二千斤 二

扒網槽子 一一〇 二 二

共計 一三三〇

船舶航行類數：茲以營口爲例；民二十三年四月至八月，由各縣到達營口之船舶隻數列表如下，以示各縣航運概況及船隻航行類數之月際變動。

發出地 四月 五月 六月 七月 八月 共 計

海城 三〇隻 六三 四一 九〇 一二〇 三四四

營口 六二 一〇 二 八 二 八四

盤山 三二 三〇 二九 二二 三二 一四五

遼中	三九一	二三四	二〇六	二五三	一二五	一、二〇九
遼陽	一一	二九	七二	六一	一三	一八六
台安	一〇六	三一	四九	六八	七八	三三二
新民	一〇	六〇	六三	六五	一五	二一三
昌圖	一三	三四	三一		五	八三
法庫	一	二二	二五	一五	四一	一〇四
康平	一			六	九	一六
總計	六五七	五二三	五一八	五八八	四四〇	二、七〇六

貨運類別及數量：遼河運輸總量，自九一八以後，已逐年減少，此實為日寇橫暴征斂影響商業之結果，又遼河輸出均為遼河平原之農產，輸入則多為日貨雜用品，茲以營口為例，列表如次：

(一) 下運至營口之農產品類別與數量：(單位噸)

品名	實大豆	白眉大豆	青大豆	黑大豆	豌豆	高粱
民十九年	七〇七	一五、七六一	四、九三	四、〇〇	二、一六〇	七、三三三
民二十三年	九三三	四、九一九	二、六七	一四、六一八	九九六	九、五二四

東北要覽

三〇〇

(一) 下運至營口之農產品類別與數量：(單位噸) (續前)

品名	包	米	大麥	小麥	其他穀類	其他	總計
----	---	---	----	----	------	----	----

民十九年	一,九三三	二,九四四	三,二九七	九〇八	三,四〇〇	六三,四六六
------	-------	-------	-------	-----	-------	--------

民二十三年	〇	一,四四八	三,三〇	一,六九九	三,五八六	
-------	---	-------	------	-------	-------	--

(二) 民國二十三年四月至八月輸向營口之穀類(單位石)

發出地別	海	城	營	口	盤	山	遼	中	遼	陽	台	安	新	民	昌	圖	法	庫	康	平
------	---	---	---	---	---	---	---	---	---	---	---	---	---	---	---	---	---	---	---	---

四月	一,七六	七,七六	一,六	一,七	五,三	九	六,三	六,一	七,〇	一,五	五,一	一,二	四,一	六,五	〇
----	------	------	-----	-----	-----	---	-----	-----	-----	-----	-----	-----	-----	-----	---

五月	二,七〇七	五,二	一,八	九,一	一,四	七,三	一,三	五,一	六,八	四,三	三,〇	三,二	五,六	一	
----	-------	-----	-----	-----	-----	-----	-----	-----	-----	-----	-----	-----	-----	---	--

六月	四,五九九	一,四〇	一,二	五,一	三,四	三,三	二,六	四,〇	二,三	三,二	七,一	一,五	一,一	六,五	
----	-------	------	-----	-----	-----	-----	-----	-----	-----	-----	-----	-----	-----	-----	--

七月	六,八七六	七,五	一,八	四,二	六,〇	一,六	四,二	四,七	七,八	一,五	一,九	一,七	七,四	五,七	九
----	-------	-----	-----	-----	-----	-----	-----	-----	-----	-----	-----	-----	-----	-----	---

八月	七,三七	三,〇	二,〇	三,九	三,六	一,一	三,一	五,三	三,六	二,三	三,四	三,七	二,四	八	二,九
----	------	-----	-----	-----	-----	-----	-----	-----	-----	-----	-----	-----	-----	---	-----

(三) 民二十三年四月至七月由營口運發各地之貨量：

地名	海	城	遼	陽	盤	山	台	安	遼	中	新	民	法	庫	鐵	嶺	昌	圖	康	平	總計
----	---	---	---	---	---	---	---	---	---	---	---	---	---	---	---	---	---	---	---	---	----

鹽	四,〇	三,袋	一,七	九	一,七	九	一,七	七	六,七	五	一,〇	二	六	一,二	四	七	四	六	四	〇	一	一〇〇	一,九	五	四	八	袋
---	-----	-----	-----	---	-----	---	-----	---	-----	---	-----	---	---	-----	---	---	---	---	---	---	---	-----	-----	---	---	---	---

席草 100包 561 75 4631.243 110 450 50 556 4427包

麥粉 1袋 1 960 44 470 24 226袋

雜貨 6.445箇 2.092.352.354.903.1926.186.1.251.33 443.24.04箇

客運：茲以營口至田莊台民二十三年各月旅客數為例，以示旅客數之月際變動：

月別 四月 五月 六月 七月 八月 九月 十月 十一月 總計

客數 1.955 2.822 2,779 3,666 4,092 4,611 3,566 2,766 25,777

附：遼河支流及偽滿運河計劃：

(一) 渾河

渾河為遼河之支流，全長二五七公里，冰期與遼河幹流同，此河河身甚淺，撫順至三叉河三三〇公里，洪水期可以通航，平水期僅長灘至三叉河一八五公里可行木船。

渾河流量，據瀋陽觀測站一九二六年統計，一日平均為每秒一、六二四立方公尺最大為

一六、七四四立方公尺最小則為〇。

(二) 太子河

太子河為遼河大支流，全長四二五公里，可航部分為小北河至三叉河間一五三公里，此段河幅寬度自七〇至一〇〇公尺，枯水期深度達〇·七六公尺，洪水期約一·五二公尺，木船航行殊稱便利，小北河至遼陽間僅洪水期可行木船，遼陽以上，流速較急，河身亦淺，僅

有最小木船上溯至本溪。

太子河流域，據遼陽觀測站一九二六年統計，一日平均為每秒七〇〇立方公尺，最大為二五九八立方公尺，最小為八九六立方公尺。

太子河沿河各埠間距及航行日數

埠名	位置	間距公里	距營口公里	航	日	數
三叉河	左岸	—	九三·〇	(一)	三叉河至小河口上行	一日
小家廟	左	二三·二	一一六·二	(二)	三叉河至小河口下行	二日
小河口	左	三七·一	一五三·三	(三)	唐馬寨至小北河上行	一日
唐馬寨	左	一六·七	一七〇·〇	(四)	唐馬寨至小北河下行	二至三日
大路駝背	右	一三·〇	一八三·〇			
小北河	右	六四·九	二四七·九			
(三)	偽滿運河					

偽滿所擬開之瀋陽鞍山營口間運河，已見地理編，茲記營口鞍山間及營口瀋陽間之運河設施：

1. 營口鞍山間

鞍山唐馬寨間二四公里，開新河道，設水閘四座，河底寬二〇公尺，水深二·五公尺，

唐馬寨至小馬溜間五五公里，利用太子河，加以浚深改直，小馬溜至三家子間三八公里，需新開河道，設水閘二座。每日水量需四三〇、〇〇〇立公尺。

2. 營口瀋陽間

瀋陽至北大溝間六〇公里，需開新河道，設水閘六座，河底寬二〇公尺，水深二·五公尺，北大溝至小北河間二公里，亦需開新河道，小北河至唐馬寨間四〇公里，則利用太子河，加以浚深改直。每日水量需二〇〇、〇〇〇立公尺。

倘此項運河工程完竣後，則本溪鞍山間，已有水道聯絡，其水程不過一〇一公里，而現時二地間鐵路路程則需一六二公里，至本溪營口間如經此運河，則水程為二七〇公里，再由本溪經鐵路至大連，則需四四五公里。故將來運河運輸，顯然較鐵路為捷便。

運河航行日程：預計瀋陽鞍山間單程一日，往復三日半，鞍山營口間單程一日，往復二日半。

六 大小凌河

大凌河源出熱河省凌源縣境，經熱東邱陵，流入遼西海岸平原，全長約三五七公里，上流河谷甚狹，水量亦少，且坡度甚陡，不便航行。洪水期間，僅下流一百餘公里可航木船。

小凌河在大凌河之西，經錦縣入海，全長一百餘公里，河谷情況與大凌河相似，洪水期，錦縣以下，可通舟楫。

七 溧河

溧河源於察省東部，經溧平縣而下，出長城至河北入渤海，全長約八八四公里。中上流所經多為山地，河谷深狹，河流湍急，素無航利，入平原後，航利始大，洪水期木船可上溯至深平承德。

八 鴨綠江

鴨綠江為我國與朝鮮境界上之河川，本流水運，可以安東為中心，河谷情形，可分五段

起迄 長度公里 河谷地 形 與 航 運

水源至十 不詳 完全為峽谷，不能通航。

三道溝

十三道溝 一六一·一

至臨江

此段河床，殆屬礫岩，險灘八十餘處，河谷亦甚狹，水流甚急，河身甚曲，枯水期，深度約〇·三公尺左右，雖吃水最淺之本船，載重亦需加限制，每年十月以後，殆不能通航。

臨江至外 二二七·二

至

此段險灘極多，約百餘處，雖流長鮮過一·五公里以上者，但均危險，兩岸懸崖，水路狹曲，水量亦不大，枯水期淺灘處深度約〇·三公尺左右，每年至十月時，船隻載重均加限制，且

外海至安 二〇二·九

東

有一部分不能航行。

此段雖已在下游，但仍多急灘，約三十處，長者達二公里以上，河床概係岩石，河底多礫。惟水量尚豐，枯水期淺灘處尚有○·六公尺左右之深處，河幅亦廣，故此段為主要航區。

安東至江 五五·六

安東以下，河谷情況與前段大異，河幅約寬千公尺左右，入海處水道分而為二，東水道屬朝鮮，深度較淺，不能停泊洋船，西水道屬我國，可以停泊洋船，惟以河流沉積作用，易使江口淤淺，每為航行障礙，現三道浪頭錨地二千至二千五百噸之運輸，進出自由。

冰期與水量：鴨綠江係南北行之河流，冰期各段不一，結冰期大體一致，解冰期則下游較早。每年十一月上旬上中流先行結冰，至十一月中旬安東附近亦結冰，次年三月下旬安東附近先行解凍，臨江附近則需至四月中旬，十三道溝附近則須四月下旬，而背陰之地及峽谷解凍更遲。

船舶種類及數目：鴨綠江臨江以下通航船隻，多為「槽子」，「普通載運量約四十至一百三十担，臨江安東間上行四十日至五十五日，下行十五日至二十日，專用運貨，現約七〇〇餘隻，另為適應上流航行起見，有「高灘船」，其底特平，吃水淺，最上可航至長白縣之惠

山鎮，大型者可載貨一四〇石，小型者可載貨四〇石，現有五〇〇餘隻，將逐漸增多，又為適應急流淺灘起見，木筏甚多，筏有本地式及日本式二種，由惠山鎮至安東，用本地式木筏需六十日至八十日，用日本式者需十五日至二十日。又近年多用裝設馬達之木船，吃水〇·五公尺，每時二七·八公里現十三道溝至安東間六〇二公里下行二日即達。

沿江港埠及航行日程：

我境港埠

對岸朝
鮮港埠

間距(公里)

距安東(公里)

航 行 日 程

安 東

新義州

四·六

新義州至中江間四四〇公里

北下洞

〇·〇

〇·〇

上行三日

下行一·五日

長甸河口

義州

一五·八

一五·八

清城鎮

三五·二

五一·〇

九寧城

一五·八

六六·八

昌 城

一四·八

八一·六

小蒲石河

私倉洞

二一·三

一〇二·九

大吉里

九·三

一一二·二

大荒溝

碧 園

一一·〇

一二四·二

培 潼	一三六·二
吾 北	一五七·五
忠滿江口	一七六·〇
遼 潭	一九四·五
外 峽	二〇二·八
楚 山	二一九·二
渭 源	二三四·三
江界江口	二五三·七
高 山	二七〇·四
通 溝	二八四·三
滿 浦	二九三·六
震柏甸子	三一·二
玉 洞	三三九·〇
舊城洞	三六六·八
慈城江口	三七〇·五
三 岔 溝	三九一·八
土城洞	二一·三
	三·七
	二七·八
	二七·八
	一七·六
	九·三
	一三·九
	一六·七
	一九·四
	二四·一
	七·四
	八·三
	一八·五
	一八·五
	二一·三
	一二·〇

第七編 交通

東北要覽

三〇八

都坊

一六·七

四〇八·五

中江至新架坡間一六六·六公

中江

二六·九

四三五·四

里上行一日

臨江

四·六

四四〇·〇

下行：(一)四月至八月

章興

一七·六

四五七·六

需半日

金洞

一八·五

四七六·一

(二)九月至十一月需一

六道溝

富興

二〇·四

四九六·五

日

金昌

一六·七

五一三·二

八道溝

葡萄坪

一四·八

五二八·〇

羅竹

二二·二

五五〇·二

東興

一四·八

五六五·〇

十三道溝

新架坡

三七·〇

六〇二·〇

貨運情況：上運多為日用必需品及雜貨，下運多為沿江各地土貨，近數年來，上運貨物

尙少變化，但下運貨物已逐年減少。

(一)上行主要貨運(單位千斤)

品名 雜貨 鹽 麵粉 石油 煙草 總計

民十九年 二六·七〇 五·二〇 四·三六 三·〇八 五 二九·四四

民二十一年	三,四四〇	七,三七一	一,四〇八	一,〇四一	二,五七	三三,四四六
民二十二年	三,四四三	三,五〇〇	一,一六一	七,九三	五,五	七,八〇四
民二十三年	三,三三三	七,七四	二,七〇八	二,一三三	一,八八	二七,〇二六
民二十四年	九,〇九六	七,四三二	四,三七三	一,〇三五	一,〇二	二二,九六
民二十五年	二,六一七	七,四四	一,三二七	一,七六三	三,九	四九,九〇六
	一,三七五	七,四四	九,四五二	一,二四六	五,三	三三,四六九

(二) 下行主要貨運 (單位千石)

年	品名	豆	雜穀	豆餅	山貨
民十九年		三二六	一一二	二〇	
民廿年		七九一	一七三	四九	
民二十一年		六五二	八一	二五	
民二十二年		四九七	八三	二五	
民二十三年		五一七	一一〇	二七	
民二十四年		二八一	二五	一八	五、九三二
民二十五年		九九	一一	一四	七、六〇二

第七編 交通

(三) 朝鮮方面之運輸量(單位噸)

年	上	行	下	行	合	計
民二十一年	三、一一三		一、四五六		四、五六九	
民二十二年	四、二〇六		一、〇一六		五、三二二	
民二十三年	四、四九六		二、〇三四		六、五三〇	
民二十四年	六、〇九八		九四三		七、〇四一	
民二十五年	五、九七〇		六、六四三		一二、六一三	

支流航運概況：

河名 長度(公里) 概況

渾江 四三二 大部分河谷均為峽谷。

航運情形

下流桓仁縣附近，江面漸寬，約一〇〇至一四〇公尺，水量有季節之增減，枯水期水量甚小，可跋涉而過，通化以下木船往還頗盛，倘加整治，舟楫可上溯至八道溝。

濛河 一九七 上流亦多峽谷。

上流水量甚小，石頭城附近，可跋涉而過，中流可行小木船，納曹河後，水量乃增，河幅亦寬，航運以木材為主。

九圖們江

全長約五二〇公里，上流出自山地，支流雖衆，但河谷則甚狹，概無航利，有通舟楫之可能者，爲河口上溯約三〇〇公里之一段，惟因陸上有鐵路與江平行，故水運不能發達耳，現圖們江江運以流筏爲主。

十湖泊

東北較大之湖泊雖有數個，但多無航利，有航利者僅有興凱湖茲略述之：

興凱湖：海拔約六〇公尺，面積爲四五〇〇方公里，每年十一月上旬結冰，四月上旬解凍，航行期間約二百餘日。大興凱湖，大部份水深約二公尺至五公尺，最深處十公尺，湖底多砂礫，小興凱湖，東西長約二五公里，南北較狹，約四至十一公里，深度多在一・三公尺至二公尺。湖底多淤泥，水草繁生，爲航行之障礙。

第二章 海港

海港爲海洋交通之起迄點，本節即以海港爲敘述單位，以說明海洋交通之概況。

一、大連港 大連原爲一荒村，一八五八年英法聯軍曾用爲艦隊根據地，至一八九二年，李鴻章復以軍事觀點加以經營，嗣與旅順同爲俄租，改大連爲商港，日俄戰後，日由俄方轉租，復加經營，陸續築成第一，二，三，四等處碼頭。民二十九年春又復擴展西部碼頭，

擬於民三十三年完工。此港爲東北最大吞吐港，輸出爲我東北之煤鐵、大豆、小麥、高粱等，輸入多爲日貨之布疋雜貨等等。

大連港埠建設甚爲完備，埠內水深七·三——一二·二公尺，防波堤共長四〇九七·四公尺。二千至二萬噸船隻可停三十八艘，每天裝貨能力約爲二萬噸，與世界各大港埠，均有定期航綫，茲記大連與我國其他港埠及世界大港埠之永程距離：

港埠	距離(公里)	港埠	距離(公里)
天津	三九·六	倫敦	一七·四九·〇
青島	四〇一·一	漢堡	一八·〇〇·三
上海	八七五·八	仁川	四三三·六
高雄	二七三·九	長崎	九六·九
香港	三〇三·五	門司	九六·五
新加坡	四·三三·〇	神戶	一·五九·一
孟買	八·四三·三	大阪	一·四〇·一
馬賽	一四·八三·〇	火奴魯魯	七·〇八·三
		浦潮	一·六四·〇
		新瀉	一·七六·六
		橫濱	一·九四·〇
		函館	一·九三·二
		小樽	二·二七·一
		室蘭	二·九三·二

附(一)旅順港 旅順港在帝俄租借期內闢爲軍港。日轉租後仍爲軍港，民十六年日改爲軍商兩用港，港埠位置緊連大連，實乃大連之輔助港也。

(二) 普蘭店港：普蘭店港，亦大連之輔助港，民二十二年十月開為港埠，但因水淺，載重三千噸之船隻進出已感困難，日本於民國二十九年，擬於四年內從事改良港埠，第一期工事竣工後，七千噸之船隻，出入可以自由。輸出以沿海之鹽，復州之煤及粘土為大宗，輸入則多為日貨。

二、葫蘆島港：位錦西東部之連山灣內，亦為不凍良港，北寧路支線通此。九一八以前我國以北寧路及其支線與南滿路競爭，着手建設葫蘆島以為北寧路出口港，事未竣而九一八事變起，乃停工，僑滿於二十六年復開闢該港，是年五月竣工，但現時運輸尚未稱盛。

三、營口港：位於遼河口上游二十一公里處，港內河寬平均七五〇公尺，水深最深處為一五——二四公尺，碼頭三十餘處，惟缺乏近代化設備，汽船停泊區域約長一三、五〇〇公尺，可停四千噸之船三十四艘。

此港一八九一年開港，曾一度興盛，但嗣因大連之逐次發展，而受莫大影響。

此港之缺點，一在冬季有三個餘月之冰期，但僑「滿」曾於民二十年實行人工碎冰法，從事碎冰工作，甚有成效，故現時可謂為人工不凍港。第二缺點乃在易淤，惟僑滿亦力加深，保持港內之深度。

茲記與各港埠之距離：

港埠	距離(公里)	港埠	距離(公里)	港埠	距離(公里)
復州	一六〇	安東	五三	仁川	七〇八
秦皇島	三三	青島	七〇	釜山	一〇二八
大連	三五	福州	一四三	長崎	一、二五〇
龍口	三四	漢口	二〇五	門司	一、三六
芝罘	三三	長沙	三三〇	元山	一、六八〇
天津	四七	海參崴	一九三	神戶	一、六六

四、安東港與大東港：安東港，位鴨綠江口上游五五。五九公里處，港埠範圍，上以沙河口為界，下以五道溝為界，五道溝附近落潮期，水深僅〇。六一——一公尺，五道溝以下，水深亦不過三公尺左右，故二——三千噸之船隻僅能停於三道浪頭，再大船艙僅能停於獅子島。港內築有防波堤二千公尺。此港缺點在冬季有四個月之冰期，且深度不足以容大船進出。

安東港缺點既多，不足副大量運輸之期望，日僑近年乃經營大東港。

大東港位於安東南方三十公里之趙氏溝附近，民二十七年設計建港，民二十八年六月進行，擬九年之內完成。

此港係不凍良港，有天然防波堤，築成後不加任何人工之改良，則滿潮時三千噸之船隻

可同時並容三——四隻貨船之裝載。

茲將東北各港在七七事變前之各年進出貨量列表如次：

港名	年 度	出口 (噸)	進口 (噸)	合計 (噸)
大連	民二五年	五,八六〇.五〇三	三,〇五三.三六九	八,九一三.七七三
	民二六年	五,七五五.六九三	三,〇七六.六一九	九,〇八三.三一一
旅順	民二五年	三,四〇.七〇九	二九.五二〇	二,四四〇.三三九
	民二六年	三,四六.九〇四	二五.八一九	二,七二二.七四三
營口	民二五年	一,〇九.三三七	二七一.五〇七	一,三五六.八四四
	民二六年	六九八.〇〇七	二四.七六六	九三八.八〇三
葫蘆島	民二五年	二六.〇二九	三三.〇六六	四九.〇九五
	民二六年	一六.〇六六	三三.五三五	三九.五七一
安東	民二五年	二五.八三三	一四二.八一五	一六七.六四八
	民二六年	三六.五六〇	一〇八.六一一	一四五.一七一

附錄：自九一八後，日寇利用東北新建鐵道，積極發展朝鮮北部之羅津，清津，雄基三港，以收括我東北物資，加強其經濟侵略，該三港雖非在我境內，然其貿易對象，實以我東北為主體。茲附錄三港民二五丁七二六年之進出貨量，以資參考：

港名	年 度	出口(噸)	進口(噸)	合計(噸)
羅	民二五年	一五,一四三	三,七五五	一八九,八九六
津	民二六年	四四〇,五四七	四七,七八四	四八八,三三一
清	民二五年	四七,〇五六	三九七,〇三三	八〇四,〇九八
津	民二六年	三四,五九九	三二,九四六	六六,五〇五
雄	民二五年	二五,一七三	一〇九,四三三	三六四,五六六
基	民二六年	二五,〇三三	六〇,七二〇	三三〇,九三三

第三章 道路

就現時情況而言，道路交通，仍佔重要地位，蓋道路所受地形氣候之控制較小，而為公路鐵路水路之補助價值至大也。東北往昔交通，完全依賴大道，瀋陽經山海關至北平之官道，往昔商旅往還極為繁盛，官路寬達六公尺，小路約一·七公尺。遜清一代，大小道路至為發達，偽滿竊立以來，亦竭力整頓，擬有十年計劃，自民二十二年起，十年內，擬整理及新闢之大路共六萬公里。

東北以地形關係，道路交通，大體可分平原部分與山地部分二大類，平原之上，道路縱橫交錯，構成良好交通網，此類道路之建築，異常方便，各城市鄉村，均相互通達，故平原

上之大道路線，本節不擬預述，而將往昔所開闢之山地驛道，舉要略述於次：

一 東北山地部分主要道路線：

(一) 黑省道路

西部：

1. 塔爾巴幹達呼山至室韋七百餘華里，途中無高山大嶺。

2. 由額爾古納河東岸之庫克多博沿根河而上，越大興安嶺（一五〇〇公尺）經布特哈界庫魯格卡倫至嫩江，向東越小興安嶺（五〇〇公尺）至瑛瑋。

3. 由焯克多博沿根河至色格勒吉，舊卡倫至呼倫。

中部：

4. 齊齊哈爾瑛瑋間（一）——經訥河嫩江（路在平原之上）越小興安嶺至瑛瑋，計一千華里，舊設十二站：一、齊齊哈爾，二、塔哈爾，三、寧年，四、拉哈，五、博爾多（河縣城），六、喀木尼喀，七、嫩江，八、克拉爾，九、喀爾喀，十、庫木耳，十一、額裕爾，十二、瑛瑋。此為官路。

5. 齊齊哈爾瑛瑋間（二）——經訥河折而東向，經烏德鄰至興安嶺與官路合，以達瑛瑋，計八百二十華里，是為商路，通肯巴拜，民戶運糧至瑛瑋，多經此路。

6. 齊齊哈爾至漠河，計二千五百華里，由齊齊哈爾至嫩江，道路暢通，嫩江以北，山

路崎嶇，至爲不便。

東部：

7. 呼蘭至湯原，大路沿松花江，極爲良好。

8. 由觀音山（黑龍江邊佛山之南）經湯原至三姓，沿途均爲淺邱。

（二）吉省道路

西部

1. 永吉經敦化至延吉再東至琿春，西至外六道溝，東北至寧古塔，沿途設站，此爲光緒初年吳大澂所闢，光緒末年陳昭常吳祿禎加修。

東部

2. 沿圖們江左岸，繞長白山北麓，經夾皮溝至遼省海龍，長約一千華里，本爲商旅往來大道，清季禁封，但移墾人民仍多由此。

3. 寧安永吉間——計長八百華里，爲清初官道，中經沙蘭，必爾罕，塔拉，額穆，退屯，額黑穆等六站，均爲山地，越張廣才嶺時，林木參天，嶺上小路，僅通車馬。

4. 寧安延琿間——舊有驛站——自寧安而南，經新官地，碼爾瑚里，老松嶺，薩奇庫，瑚珠嶺，哈順，又南至汪清。由此向東南，則達琿春，向西南則至延吉，再南抵和龍，沿途邱陵豁谷，多森林，鮮村落。

5. 寧安依蘭間——計六百華里，共八站，路沿牡丹江右岸，光緒七年吳大澂開之。越山涉溪，經路極仄。

6. 寧安東寧間——約四百餘華里，亦吳大澂所關，由寧安經屯河，穆稜，綢麟河，雙榆樹至東寧（三岔口）山崗重疊，路甚險阻。

7. 寧安密山間——約四百餘華里，亦吳大澂所關，由寧安經乜河，穆稜，東行經慈花溝至下城子，分爲三路：一、東南至東寧，一、西北至涼水泉，子金廠，一、東北越北嶺，過亮子河，入青溝嶺之峽谷，下嶺至石頭河，經夾信子，柞木台子，又分二支，一、向東南，繞蜜蜂山南麓至密山，一、東北經三索通姚營至密山。

8. 密山龍王廟間——密山經高麗營，楊木崗，鳳凰德，二道崗，梁家營，黃崗，至龍王廟。

9. 密山依蘭間——約五百華里，密山經姚營，五虎搭，七里嘴，北楊木崗，太平溝至依蘭之五十戶，此線中段爲山地，旅次較難。

10. 富錦撫遠間——富錦沿江至同江，路平坦，同江再東行，一百餘華里，至二吉力小河。路亦沿江，尙易行，二吉力小河至撫遠城，三百餘華里。此間往還多由水路，但陸路亦通，卽由二吉力小河經么克達洪口，登吉額，瓦次克，佈魯丹，伊得庫，寬他，蒙得牙薩，克拉不拉齊，濃江，繞伊力嘎山至撫遠城。

11 撫遠虎林間——撫遠至饒河約三百餘華里，尙無大道，但沿烏蘇里江左岸，經克勒木山，黑魚泡，畢爾洪河，海青魚廠，蕩通，吳喜寶窩棚，瓦盆窰河，大泡子，亦可修路，饒河至虎林，地勢低窪，沮洳難行，至目前爲止，交通仍未稱便。

(三) 遼省道路

北部

1. 以洮南爲中心，至長春七百華里，至齊齊哈爾，六百華里，至鄭家屯三百三十華里，至開魯四百八十華里，至四平街七百二十五華里，均爲平坦大道。

中部

2. 榆關黑龍江間——由山海關經瀋陽，永吉入黑省，大體均爲平原，關內通北平，此路稱『進本路』。

3. 瀋陽與省間——瀋陽經洮南至龍江，計一千五百五十華里，二十六驛站，支路有二：(一) 洮南經新城至陶賴昭，七百二十華里，計十二驛站，(二) 法庫至新民一百華里，二驛站，均爲平地。

東部

4. 臨江瀋陽間——計七百六十華里，由臨江城經四道陽岔，頭道陽岔，八里坡，石人溝，八道江，七道江，頭道江，通化城，快當帽子，分水嶺，木奇，上夾河，薩爾濤，撫順縣

至瀋陽。木奇以東卽入山地。

5. 臨江長白間——計四百華里，由臨江經三道溝，六道溝，十一道溝，十五道溝，十八道溝，萬寶崗至長白縣，路沿河谷，崎嶇險阻，頗不易行。

6. 臨江樺甸間——計四百五十華里，由臨江經二道溝，老嶺，大嶺，分水嶺，小老嶺，大老嶺，柳河崗至夾皮溝（卽樺甸）所經亦爲山地。

7. 安東瀋陽間——計有二綫（一）安東經湯山城，入鳳凰邊門過鳳凰城，遼陽至瀋陽，（二）由九連城渡緩河，循老邊牆經碱廠至瀋陽，二路中途均爲邱陵地帶，但甚便行旅。

四 熱省道路

東部

1. 北平龍江間——由北平經喜峯口入熱河境內，再經熱北昭烏達盟至黑龍省會，此路爲北平龍江間捷徑，此路稱「遞摺路」，俗稱「蒙古站」亦曰「草地」，因經蒙旗之地也。

西部

1. 赤峯多倫間——赤峯沿英金河谷西上登熱北高原，經化木溝，桃拉胡素至多倫。

南部

3. 赤峯北平間——（一）赤峯經平泉入喜峯口至北平；（二）赤峯經舊圍場承德入古北口至北平。

第四章 公路

東北中部，地勢平夷，公路建設，殊爲易易，故九一八前，公路建設已有相當成績，九一八以後，日寇爲經濟與軍事二重目的之下，更努力增築山地及高原之公路線，以輔助鐵路之不足，其進度亦頗驚人！如民二十二年三月，日寇因熱河戰事，於四個月內築通北票經朝陽凌源平泉至承德，長達二千八百公里之公路，卽其一例。

公路幹綫：東北中部平原，路綫四通，無所謂幹線支線，各大城市均爲公路中心，惟平原以外區域，因地形影響，路綫較少，始有幹線可見，茲記述之：

黑省西北部幹線：自索溫鐵路終點之阿爾山經呼倫至奈如穆圖，此公路與中東鐵路成直交，爲邊防要路，殆爲蒙呼鐵路之先導。另自阿爾山經甘珠爾廟，扎賚諾爾致阿巴該圖。

黑省東北部幹線：（一）自奇克經瑯瑯黑河至呼瑪。此路大體沿江，亦爲邊防要路，且輔助水運之不足，（二）瑯瑯至嫩江，大體循音日驛路，嫩江以下卽入平原，與鐵路相接受通乃便。

吉省東部幹線：（一）依蘭經佳木斯富錦同江，此線與松花江平行，輔助江運，（二）牡丹江經寧安至敦化，此線連中東與吉會二鐵路，（三）穆稜密山虎林，此線大體與鐵路平行，以達邊境。

遼省東南部幹線：(一) 莊河經大東溝至安東，(二) 莊河經岫巖至海城，此均為鐵路之幹線。

熱省北部幹線：(一) 朝陽經赤峯，林西至經棚，(二) 赤峯經羊家店至承德，(三) 赤峯至平泉。(四) 通遼經開魯，林東，大板上，林西至經棚，以上四線殆均為軍路要線，熱省南部幹線：(一) 古北口經灤平承德圍場至多倫，(二) 凌源經建昌至綏中，(三) 凌源經營口至冷口，以上亦戰時幹線。

各公路線里數，不勝枚述，茲僅記九一八後歷年公路里程總數，以見其增築概況：

年 度	路線總長(公里)	年 度	路線總長(公里)
民二十二年	二、四九六	民二十七年	一六、二八五
民二十三年	四、〇三四	民二十八年	一九、五三七
民二十四年	五、三四六	民二十九年	二〇、九七四
民二十五年	七、一三二	民三十年	二一、三〇四
民二十六年	九、一九三	民三十一年	二一、五五一

公路運輸量亦因路線之增闢而逐年增加，茲以民二十七年至民三十一年之統計，記錄如下，以見概況：

第七編 交通

年 度	旅客人數	貨運量(噸)	年 度	旅客人數	貨運量(噸)
民二十七年	四,五四八,〇〇九	二二,九四三	民三十年	五,五九七,七六八	六五〇,三六六
民二十八年	一三,〇〇,七三〇	二九,三七〇	民三十一年	一九,六〇一,二四四	七五九,九三三
民二十九年	三,八七〇,六七八	四三,八三三			

另將東北之 Reichs Autobahn 附述於本章中：

查 Reichs Autobahn 原為德國近年來之新建築，其性質為公路之一種，但絕非普通公路，此路尚無妥善譯名，擬譯為「國家快速公路」。

該路之特點：(一)寬度甚寬，可容八輛卡車平行行駛，(二)路線筆直，絕無彎曲，(三)遇山則開山，遇河則造橋，遇其他交通線時，則將其他交通線架橋或造隧道以通過之。(四)路基較地面稍高，路面極為平坦，用鋼筋水泥造成，可容重噸車輛行駛。

德人造 Reichs Autobahn 之用意，厥在軍事目的，使大量機械化部隊，調動迅速，以增強軍旅之機動性。

日僑於民國三十年即擬造自濱江(哈爾濱)至大連之 Reichs Autobahn，稱為「哈大道路」，民國三十一年分段動工，據云該路路幅寬八十公尺，此路成造後，濱江大連間，汽車需五至八小時即達。

第五章 鐵路

一、概述

東北鐵路交通，素稱發達，九一八前，鐵路總長已達六五二二公里，自九一八以後，日僑為經濟與軍略二重要目的，更努力增築，通車里程，年有延展，截至民二十九年底止，新增通車里程已達四、三六八公里，合計新舊路線計一、〇八九公里。其中瀋陽臨榆段及濱江大連段均為雙軌，但上列數字僅記其單程長度，又中東路近年日僑已將五呎寬軌改築為標準軌，此項新築里程數字亦未複記，故至民國三十一年三月計之，東北鐵路總長已達一三、〇〇〇公里矣。

茲統計九一八後歷年新增通車里程

年 度	新增通車里程(公里)	年 度	新增通車里程(公里)
民二十二年	四四〇・七	民二十三年	八七六・四
民二十四年	六四五・七	民二十五年	四四二・四
民二十六年	一、一四七・八	民二十七年	一〇六・三
民二十八年	二〇五・七	民二十九年	五〇三・二
民卅至卅一年	二、一〇九・八	總 計	六、四七八・〇

二、路線

(一)中東路(幹綫)偽國稱東段曰濱綫西段曰濱洲綫
全長：國內段一、四八一·二公里。

路線：由西伯利亞大鐵路之赤塔向東南，於臚濱(滿州里)入國境，經札賚諾爾，海拉爾，牙克石，札蘭屯，碾子山，昂昂溪，安達站，濱江，阿城，珠河，葦河，牡丹江，穆稜，下城子，綏陽，至綏芬河出國境，入蘇聯東海濱省，經雙城子至海參威港。

此路歷史頗久，遲清光緒二十二年(即公元一八九六年)李鴻章赴俄慶賀俄皇加冕時所訂中俄密約中，允許俄在東三省建築鐵路，該年八月即成立東省鐵路合同，光緒二十八年此路完工，軌道為五呎之寬軌，與西伯利亞大鐵道相同。惟自蘇聯非法出售與偽滿後，日偽已將軌道改為標準軌矣。

此路沿綫可分二大段：

1. 臚濱至濱江段；計長九三四·八公里。此段所經過地域可分三個不同區域：

甲、臚濱至牙克石——所經為大興安嶺主峯西側之呼倫貝爾草原，沿途多見礫岩，牧草茂盛，為一牧畜區。

乙、牙克石至碾子山——所經為大興安嶺主脈，興安嶺站至博克圖間有大隧道，沿綫原始森林，至為密茂。

丙、碾子山至濱江——此段已入松嫩平原，地形平坦，田疇相接，完全爲農業區，景觀與前二段大異其趣。

2、濱江至綏芬河段，計長五四六·四公里，路綫橫貫吉東山地，阿城以東卽入邱陵，葦河以東越張廣才嶺（海拔約七百公尺）復下降過牡丹江河谷，繼又爲上坡路，越穆稜窩集嶺。本段鐵路依山沿谷，頗多曲折，本段內尙有魯克土窩，葦沙河，及橫道河子三條森林鐵路。

此路斜貫吉黑二省，除具有濃厚之政治及軍略意味外，其經濟價值亦大，沿綫之東西兩端，穆稜與札賚諾爾均爲煤藏豐富之區，吉東山地及大興安嶺，均爲枝幹幕天之原始森林地帶，而中部乃著名之小麥大豆農作區也。

（二）中東支綫（濱江至長春僞國稱京濱綫）

全長：二四二公里。

路綫：濱江、經雙城、松花江鎮、察門鎮至長春。

清光緒二十四年（公元一八九八年），俄國強租我旅順大連，向我續訂鐵路合同，建築由濱江至旅大之路爲中東路支綫，日俄戰後，長春旅大段歸諸日本，是南滿路，濱長段仍稱中東支綫。路軌原爲五呎寬軌，自蘇俄非法出售中東路後，日僞改設爲標準軌，而本路現已增建爲雙軌矣。

本綫所經，雖北段多見低邱外，其餘概屬平原，路綫與第一松花江直交，江上貨運，假此路轉運至爲便捷，且本綫向南直達大連，殆爲東北南北交通之主軸。

(二) 濱黑路

全長：六五一·二公里

路綫：濱江經呼蘭，綏化，綏楞，海倫，通北，北安鎮，龍鎮，遜河，瑯環至黑河屯。

本綫分段築成，最初通車者爲呼海路，該路由呼蘭之松浦，經綏化至海倫，計長二一·七公里，按呼海路倡議頗早，光緒三十三年（公元一九〇七年）黑龍江省將章程總全擬自濱江經呼蘭建鐵路至瑯環，其後幾經議築，均未成，民二年秋，中日成立五路借款合同，俄人於民三年三月，亦繼而要求「兩大路綫」爲中東路之支綫，所謂兩大路綫，即齊洮綫與對黑綫，對黑綫與本路相仿，該綫起自濱江之對青山經呼蘭，綏化海倫至嫩江，折而東北，經瑯環至黑河屯，接俄境鐵路，該綫擬定長度爲五六四公里，今之濱黑路南段實與該綫無異也。直至民十四年（公元一九二五年）始築呼海路，係官商合辦，民十七年（一九二八）呼海路通車。

九一八後，日僞鑒於邊陲之重要與開發起見，將此路延展至黑河屯，民二十一年六月築海倫克山段，計長一六·二公里，民二十二年十二月完工，民二十二年十月築北安鎮至辰清段，計長一三六·八公里，民二十三年十一月通車，民二十三年八月築辰清至黑河屯段，計長

一六六·二公里，民二十四年十一月通車。

本線南段，所經概屬低邱，沿線黑土地帶，大豆小麥甚豐，入通北縣境，漸多山地，北段橫貫小興安嶺（海拔約千公尺），至遼河境，降入二百五十公尺低地。所經山地，均以林木繁茂著稱。

（四）拉濱路

全長：二七一公里

路線：拉法經山家屯，五常，拉林至濱江。

九一八後，偽滿向滿鐵締結鐵道建設請負契約，此路即契約中路線之一，民二十一年六月動工，民二十二年十一月竣工，二十三年通車。

沿線除五常以南爲邱陵外，餘尙平坦施工甚易。沿線農林均富，此線使濱江直接與吉會路相接，使東北北部經濟中心，淪爲羅津清津二港之腹地。至民二四年濱北路成，此路之軍略與經濟意味更大。

（五）寧墨路（附墨霍路）

全長：寧年至嫩江（即墨爾根）長一六二·三公里。

路線：寧年經訥河至嫩江。

晚清爲鞏固北境邊防起見，光緒三十二年（一九〇六年）擬自遼西築路直達黑龍江省，

宣統元年（公元一九〇九年），鄭孝胥力倡建築錦瑤路，該路分四段，末段爲齊齊哈爾經訥河嫩江至瑯璁，全長約四〇〇餘公里。後因事停議，民國以來，亦未克興工，九一八後，日偽遂有寧墨路之建造，其路線實同昔日錦瑤路之末段也。該路工程亦分二段，民二十二年十二月，寧年至訥河段八六·八公里通車，民二十五年冬訥河嫩江（墨爾根）段九三·五公里完工，民二十六年七月全線通車。

近年以來，日偽已將寧墨路向北展延，由嫩江樂至霍龍門，稱墨霍路。

沿線資源以農爲主，惟山地森林亦至豐富。

（六）齊北路

全長：二三二·一公里，

路線：齊齊哈爾經寧年，克山，克東至北安鎮。

本路係合齊克路及海克路之一部而成。齊克路（齊齊哈爾至克山）全長二〇四·六公里，民十七年動工，民十九年通車，克山至北安鎮二七·五公里，係民二十一年動工，民二十二年通車。沿線地形，尙屬平坦，資源以農爲主，本路聯龍江（卽齊齊哈爾）與黑河屯，並溝通濱北寧墨二路，戰略作用至大。

（七）綏佳路

全長：三八一公里，

路線：綏化經慶城，鐵驪，湯原，遂江口至佳木斯。

本路係九一八以後，日偽新築路線之一，路線大體與松花江平行，日偽爲開發黑省東部，僅依迂緩水運，營感不足，爰於民二十五年五月勘測此線，民二十六年六月興工，民二十七年五月局部通車，民二十九年十二月全線通車。

全線經過小興安嶺之南麓，爲四〇〇公尺以下之邱陵地帶，起伏尙不巨大，本路聯接呼蘭盆地與松花江下游平野，沿線森林極爲豐富。

(八) 齊昂路

全長：二六公里。

路線：營齊哈爾經小五福碼屯至昂昂溪。

本路創籌之初，雖爲旗民生計起見，但省會（卽齊齊哈爾）與昂昂溪間，商旅往還至爲頻繁，此路之設（原係窄軌），亦應事實之需要也。沿線地形甚爲平坦，遂清光緒三十三年（公元一九〇七年）十二月興工，宣統元年（一九〇九年）八月完工。

(九) 洮昂路

全長：二二四、二公里。

路線：洮南經洮安，鎮東，泰來，至昂昂溪。

此路本爲程德全氏所擬錦瑤路之一段，直至民十四年冬借日款興工，民十五年一月，局

部通車，同年嫩江大橋完成，七月一日，全線通車，路線所經，概屬平原，施工極易，惟嫩江大橋，因地形較低，填土工程至巨。初築時，沿線尚甚荒涼，其地本屬蒙旗，路成後，沿線經濟文化，均臻進步。當初俄人曾於民三年要求築齊洮路，其目的在向南展擴勢力，使此線為中東路之培養線，嗣後，我自築此路之目的，固不僅在經濟文化方面，尤在使黑龍江省之軍旅進退，悉由此路，以免假道中東路之諸多不便也。

(十) 洮索索溫泉

全長：三五〇公里。

路線：洮安經王爺廟，索倫至溫泉。

索倫為東北西部蒙旗之重鎮，民十九年當局為鞏固邊防起見，洮安索倫間開始鋪設鐵路軌道，路工未完，而九一八事變起，此後，日偽繼續經營，洮索段二〇四公里，於民二十三年通車。

索倫溫泉段一四六公里，係民二十六年通車。

沿線地形，洮安附近甚為低平，札薩克圖王府以上，路循霍勒可爾果勒河谷，以至索倫，再沿河谷上行以至溫泉（阿爾山），此段工程較為艱巨，溫泉以西，將來亦許越大安嶺主脈以至呼倫或臚濱。

(十一) 四洮路偽國改稱平齊綫（附鄭通支綫）。

全長：四洮幹線長三一二·一公里，鄭通支線長一一四·一公里。

路線：四平街經遼源（即鄭家屯）、開通、至洮南、另支線自遼源（鄭家屯）經歐里、大等至通遼。（偽國以通遼至遼源一段與大通路連接稱大鄭線）

清光緒末年，擬建錦瓊鐵路，繼因俄人爭辦，乃勘而未築，嗣後，此路遂爲日俄分段要求建築特權，民二年十月北京政府與日本有滿蒙五路借款之約。

四洮路乃該約中之主要路線，日要求首先興築，民六年十一月四平街至鄭家屯段告成，民十年鄭通支線通車，民十二年十一月鄭洮段竣工，同年十二月全線通車。

幹支線所經，概屬平原，惟過遼河及其支流處，填窪造橋，頗費工程，全線橋梁計四十九座，以三江口兩遼河橋爲最長，各達六百餘公尺。

沿線資源以農爲主，向爲雜糧輸出地，此路實質上已淪爲南滿路之培養線，使遼省北部，爲日租大連港之腹地。

（十二）洮長路（偽國稱京白線）

全長：三三二·六公里。

路線：洮安經大賚，農安至長春。

沿線甚爲平坦，僅洮安附近四十五公里間爲低邱，此外沿洮河一帶，多爲低窪之地，填土工程，至爲巨大，民二十四年七月長春大賚段（計二一五·六公里）竣工，與大賚洮安段

(計長一一七公里) 連結，同年十一月洮長路全線通車。

本路日人極爲重視，蓋由日本本部，經太平洋(日本海)由朝鮮北部之羅津，清津二港上陸，假吉會，吉長二路入我東北腹地，復假本路，連洮索索溫路，直達黑省西陲，倘再向北展延，接中東路，及蘇境西伯利亞大鐵路，更可直達西歐。如此，則羅津清津二港，不僅延攬東北物資以該二港爲出口港，且更進而爲歐亞交通大幹綫之吞吐港。故日人稱此綫爲遠東歐亞之重要經濟綫，現由會寧至溫泉，鐵路計長一二一三·六公里。

再者，此路不僅在經濟上有如此之意義，而軍略意味亦至濃厚，因此路不僅加強「鮮滿一元化」，且更使我東北中部，直接在日本本土勢力控制之中，此綫之重要性，日人視之，當與南滿路同等，或且過之。

(十三) 北寧路(關外段)(僞國稱奉山綫)

全長：幹綫共長八七三公里，瀋陽至臨榆段長四一九·二公里。

路綫：北平經天津，臨榆，綏中，興城，錦西，錦縣，新民至瀋陽。

本路之成，頗稱複雜，全綫通車，歷時達三十年之久，光緒三年(一八七七)五月因蘆開平之煤，鑿唐山至胥各莊之路，其後歷年展造，至光緒二十年(一八九四年)已由關內造至綏中，因中日戰起，乃停築。

關外路史：亦甚複雜，李鴻章爲鞏固東北邊防起見，早擬築路，其路綫由臨榆(山海關

（經錦州新民至瀋陽，再東北展至寧安分支綫經理春達圖們江國界其路綫甚長，意義亦至深遠，迨至光緒二十一年（一八九五年）中日和議成立，此路之關內段，李氏復請當局展築至北平，光緒二十二年完成。光緒二十三年籌築關外段，係用英俄國二借款，二十五年築至錦州，二十六至大虎山，二十九年至新民，三十年，日俄戰起，日擅造新民瀋陽輕便鐵路，三十一年由我備款收回，並改標準軌，至光緒三十三年（一九〇七年）北平至瀋陽始全綫通車。宣統元年又自皇姑屯延至瀋陽城根，九一八以後，日偽將本路瀋陽臨榆段設為雙軌，去年又將關內段增設雙軌。

本路之支綫甚多，其重要者如通州支綫，連山灣支，營口支綫，大通支綫等，支綫最長者為營通支綫，茲列各支綫於下：

支綫名稱	起	迄	長度(公里)	站數	備	註
通州支綫	北平正陽門	至通州	二五·八	五	聯絡運河水運。	
豐台支綫	豐台至蘆溝橋		一九·三	二	聯絡平漢路。	
西沽支綫	天津總站	至西沽	四·八	—	聯絡白河水運。	
秦皇島支綫	湯河	至秦皇島	六·四	—	運煤專用。	
大窪溝支綫			二〇·六	—	同上	
柳江支綫			一七·七	—	同上	
北戴河支綫	北戴河	至海濱	二三·五	—	民六年鋪設為夏季避暑便利而設	

連山灣支綫 連山至葫蘆島

一二·一

接葫蘆島海港。

錦朝支綫 錦州至朝陽

一三五·二

現已延展為錦北路。

營通支綫 營口至通遼

三八七·一

即營口支綫與大通支綫之合稱。

北陵支綫 瀋垣至北陵

一一·八

沿綫亦均屬平原，工程極易，惟跨魁河流甚多，頗費工事，全綫計鐵橋九七五座，石橋

二〇二座，在遼省境內之大鐵橋，如大凌河鐵橋（長八四二公尺）遼河鐵橋（四八八公尺）

小凌河鐵橋（三八六公尺）均工程巨大。

北寧路係九一八前，我用以與南滿路競爭之國營幹綫，亦為溝通關內外主要通道，沿綫

農礦均豐，政府當局將經營葫蘆島為本路吞吐港，工未竣而九一八事變即起矣。

（十四）南滿路（偽國一稱連京綫）（附金福路）

全長：八四九·五公里。

路綫：長春經懷德，四平街，開原，鐵嶺，瀋陽，遼陽，海城，蓋平，復縣，金縣至大

連。

本路本為中東支綫，軌幅與中東路同為五呎寬軌，日俄戰後，於光緒三十一年（公元一

九〇五年）八月，俄將中東支綫長春以南讓與日本，當日俄戰爭時，日曾將此路改為三呎六

吋窄軌，以便該國車輛之行駛，自讓與日後，乃改為四呎八吋半之標準軌，至光緒三十四年

(一九〇八年)四月全部改竣。九一八以後全路均設雙軌。

沿綫均屬平原，工程甚易。惟橋樑甚多，計六一〇座，計長一六，〇五八公尺，其中以
 渾河鐵橋(長七九五公尺)清河鐵橋(長六九〇公尺)為最巨。

支綫：

名稱	起	迄	長(公里)	備	註
旅順支綫	周水子至旅順碼頭		五〇·九	聯旅順港	
柳樹屯支綫	大房身至柳樹屯		五·六		
營口支綫	大石橋至營口		二二·四	聯北寧路支綫	
煙台支綫	煙台至房身堡			運煤	
撫順支綫	蘇家屯至撫順		五四·七	同上	
渾榆支綫	渾河至榆樹台			聯絡綫	

本路為日人侵略我東北之主要工具，沿綫資源極為豐富，如撫順鞍山煙台等處乃我全國
 主要煤鐵礦區之一，農產如大豆高粱小麥均盛，故本路素為大豆煤鐵輸出之主脈，且本路北
 上經濱江直達黑河，為我東南北北交通之主幹，其政治，經濟，軍事等項意義至大。

附：金福路

全長：一〇二公里。

路線：金縣經杏樹屯貔子窩至城子疃。

日租我金州半島後，於民國十四年築金福路，路線沿海岸平原，工程甚易，此路之本身價值尙小，惟倘延展至安東，則與安瀋長大二路構成鐵路網，其作用則甚爲大矣。沿綫資源以森林及柞蠶絲等爲主。

(十五) 安奉路(附溪碱路)

全長：二、六一二公里。

路線：安東經鳳城，連山關，本溪至蘇家屯，接南滿路。

本路之設，初爲日人之軍事作用，爰日俄戰爭時，日於安東瀋陽間，設輕便鐵路，以便軍運。光緒三十一年，中日東省善後條約准予日本繼續經營此路，宣統二年九月日將全綫築成，改軌亦爲標準軌，並建鴨綠江大橋與朝鮮新義州鐵路相接，如此則日本之侵略勢力假朝鮮直達我東北，以與南滿路相策應焉。近人所繪地圖有稱此路爲安瀋路者實際因日人關係，未用此名。

沿綫多爲邱陵，最高之山爲摩天嶺，海拔五六〇公尺，路線依山沿谷，工程頗巨，全綫隧道二十四處，共長八、〇九四公尺，皆在鷄冠石，及石橋子間，最長隧道爲金福嶺隧道(在橋頭與本溪之間)長一、四九〇公尺，次爲鷄冠山隧道(在鳳凰城與劉家河間)，長九九二公尺。全綫鐵橋達二二〇座，共長七、四七三公尺，以太子河鐵橋爲最長，計五四三公尺。

。另鴨綠江鐵橋，長九四五公尺，宣統元年興工，三年完工，工程亦巨。

沿綫省源以森林及柞蠶絲及農產品爲大宗，工礦業則以本溪湖爲中心。

附溪鐵路：宮原至牛心台，長二四公里，民三年竣工，現展至田師村溝。

(十六) 瀋海路

全長：幹線長二五一·二公里，梅西支線長六七·八公里。

路線：瀋陽經撫順，清原，海龍至朝陽鎮。

光緒末年，間高交涉起，清設邊務署於延吉，當時以假道中東路頗爲不便，乃有築延奉路之議，但迄未實施，民十四年，遼省當局，鑒於抵制日本要求之開吉路起見，遂有瀋陽敦化路之議，該路作用與延奉西段相同，但至民十六年完工時，該路僅由瀋陽通至朝陽鎮與齊海路相接，初稱奉海路，後改稱瀋海路，爲省有官商合辦。另自沙河至西安築梅西支線，九一八後，僞滿更展築至四平街稱平梅路。

沿綫景觀，可以清原分爲二段，清原瀋陽間，地形起伏較小，工程較易，清原以北，則入邱陵地帶。山嶺重疊，工程較難。沿綫農林資源頗稱豐富，工礦亦甚爲發達。

(十七) 吉海路（附開海路）

全長：一八五公里。

路線：永吉經磐石至朝陽鎮。

吉海路原爲民二年十月，袁世凱與日本簽定所謂滿蒙五路借款預約中之一路，民七年與日本訂滿蒙四路借款預約，所謂「四路」其中一爲吉開路，該路乃「五路」中之吉海開海二路之合稱也。旋因種種原因，我國要求日方放棄，此二路遂爲吉林省政府經營。

吉海路係民國十六年開工，民十八年竣工，兩巒重複，施工頗艱，沿綫農礦均稱發達。且溝通吉會瀋海，聯絡松花江水運，其功用甚巨。

附：開海

路綫：開原經西豐，西安，東豐至遼河鎮。

此路亦爲所謂「滿蒙五路」之一，民十四年興工，民十六年僅開原至西豐六三·七公里。通車，惟西豐至西安段迄未建築，沿綫亦爲邱陵，但起伏則甚小也。

(十八) 吉長路

全長：一二七·七公里。

路綫：永吉經九台至長春。

本路亦爲省有鐵路，其歷史亦久，當清光緒二十四年，俄索東清路（即中東路）時，即欲併吞此路，以爲支綫，經吉省當局嚴加拒絕，遂決計自辦，後以事延擱，直至宣統元年十月，始行開工，民元年十月，全綫通車，但係借日款。

路綫行於邱陵與平原連接地帶，土們嶺隧道，工程最巨，該隧道長達四八八公尺，全綫

有鐵橋九〇座，以伊遜河鐵橋（長一四六公尺），飲馬河鐵橋（長一一〇公尺）爲較長。綫身曠均豐，且聯吉會，洮長，洮索索濫成一幹路，日稱該綫爲重要歐亞經濟綫云。

（十九）吉會路

全長：四六二・三公里。

路綫：永吉經額穆，敦化，延吉，和龍至會寧。

吉會路交涉，始於光緒三十三年，至宣統元年中日會訂中韓界約時，有吉會鐵道聯絡辦法之訂立，自此以後，日方乃具體要求，屢請投資。按該路係伸入我東北中部之侵略主幹，其作用亦如南滿路之在遼寧，且沿線工礦森林均富，其利甚大，更自陸上接鮮北鐵路，亦上利用清津羅津二港經太平洋海至日本本土，故日人之要求本路，其侵略意識至爲明顯。

本路之建造，可分數段：鋪軌最早者爲天圖段，即圖們江至老頭溝段，民五年，旅居滿吉之日僑即創立「天圖輕便鐵路期成會」，民八年興築，民十二年十月竣工，計長一一公里。永吉至敦化間二一〇。四公里係民十五年測定，民十七年十月完工。稱爲吉敦路。此路有隧道三處，橋樑以松花江鐵橋爲最長。

九一八以後，日方復經營此路，於民國二十二年九月將敦化圖們間一九一。九公里之綫！軌添築整理完竣，又於民二十三年三月完成朝陽川經開山屯至上山峯六〇公里之支線接鮮境鐵路。

沿線除永吉附近尚屬平坦外，其餘則爲邱陵及山地，資源以林木爲多，農產以水稻大豆爲主，礦藏亦屬豐富。

(二十) 圖佳路 (附鶴崗路)

全長：五八〇。二公里。

路線：圖們經寧安，牡丹江，林口，勃利至佳木斯。

本路亦爲九一八後完全爲日僑新築路線之一，蓋沿線本爲農林富庶之區，且爲有待闢闢之處。東北平原樹溝等處則工礦發展尙有希望，再者此路貫通吉省東部，聯絡松花江之運輸，補助牡丹江之不足，而日方主要企圖，卽爲利用此路，使吉省東部淪爲清津，羅津二港之腹地，使朝鮮與吉省加強所謂「聯繫」作用。

本路初爲滿鐵理事松岡洋右所建議，民二十三年動工，民二十六年七月全線通車。

寧安至汪清段，大體沿呼呀河谷，林木遮天，人煙寂寂，寧安至勃利間工程亦艱巨，勃利以下，乃入平原。

附：鶴崗路

全長：五五。七公里。

路線：蓮江口至鶴崗。

本路起於佳木斯對江之蓮江口，終於鶴崗煤礦，原係運煤專用，民十六年通車，民十八

年改爲官商合辦九一八後，於民二十三年，日僞讓奪而隸屬於僞滿洲炭礦會社。

(二十一) 虎林路

全長：三三五·七公里。

經過：虎林經楊崗，鷄西至林口。

吉黑二省東部新鐵路網，自九一八後，日僞竭力增設，其目的：一在「開發」，一在防蘇，虎林路即新設路線之一也。本路分二段造成，林口至密山境內約一七〇餘公里，係民二十四年四月動工，同年九月完成，民二十五年七月通車。密山境內至虎林段約一六〇餘公里，係民二十五年二月動工，同年六月完成，民二十六年十二月全線通車。

沿線地形：密山縣境以東，多見沮洳低窪之處，以西則爲淺邱地帶，起伏尙小。

本路實爲圖佳路之培養線。復直達邊境，軍略意義甚大，且沿線有密山之煤，穆陵河流域之農田均爲堪以發展之資源也。

(二十二) 城鷄路

全長：一〇九·三公里。

路線：下城子經穆稜，梨樹至鷄西。

此路係梨鷄路與梨樹路合成。

梨鷄路由虎林路之鷄西站至梨樹鎮，計長四七·二公里，民二十九年十二月通車，沿線

除鷄西附近稍平外，餘均山地。梨樹路六二·一公里本爲中東路運煤支線，民十三年五月動工，十五年三月竣工。至民二十七年九月爲滿鐵收買。

此路之作用：（一）「開發」穆稜之煤（二）聯絡中東與虎林二路。

（二十三）綏東路

全長：九一公里。

路線：綏陽至東寧。

此路亦爲新設路線，其宗旨仍在軍事。蓋此路與國境平行，聯絡中東路與圖佳路，構成一鐵路網。

沿線地形：較爲複雜，河川交錯，頗費工程，本路係民二十七年三月興工，民二十八年六月完工，同年九月通車，近年更向南展延，經老黑山，黑菜營，大北岔，三老七至雪嶺，接雪嶺鐵路，經寬溝，十里坪，新興，至圖佳路之汪清站。汪清站至雪嶺計長七五公里，其餘長度未悉。

（二十四）梅輯路

全長：二四四·八公里。

路線：梅河口經柳河，通化至輯安。

此路之造，在達日僞所謂「加強朝滿聯繫」之目的。由瀋海路之梅河口車站，經輯安，

過鴨綠江與朝鮮之滿浦鐵路相接。

梅河口至通化段一三〇·一公里，民二十五年九月動工，民二十六年六月完工，同年十一月通車，通化輯安段一一四·七公里，民二十六年九月動工，民二十七年三月完工，民二十八年八月通車。

沿線林礦尙均豐富，惟地形起伏較大，工程相當巨大。

另支綫，由鴨闔至臨江之大栗子，稱鴨大綫。

(二十五) 平梅路

全長：一五六·一公里。

路線：四平街經西安，東豐至梅河口。

本路分二段完成：西安以東之七三·六公里係開海路之一段，民十六年通車，西安以西之八二·五公里，係民二十四年十月動工，同年十一月完工，民二十五年九月通車。

此路重要意義厥爲溝通梅輯路與四洮路，加強所謂「鮮滿一元化」，且再西向以至索倫與通遼，更加強日在我東北之「控制力」。

(二十六) 錦北路(附新義路)

全長：五四二·三公里(錦縣至古北口)

路線：錦縣經義縣，朝陽，葉柏壽，凌源，平泉，承德，灤平經古北口入北平。

東北與關內之聯繫，陸路交通，倘僅恃北寧路，當感不足，國人早有經熱河省境，築路溝通關內外之議。遂經郵傳部會擬具體計畫，於緒三十四年及民三年又曾改擬路線，惟均爲空談，迄未動工。直至民十年始鑿成錦州至朝陽之一三五公里，爲北寧路之支路。

九一八後，日方鑿於熱省在職路上有重要地位，乃屢延錦朝路以通北平，民二十三年，展至平泉，由錦州至平泉計三三九·六公里。民二十五年二月完成平泉承德間九六·四公里，民二十七年二月，完成承德至古北口間一〇六·三公里。同年四月，錦北路全綫通車。沿綫：農牧尙豐，礦藏則以北票儲煤甚富。

附新義路

全長：一三一·五公里。

路綫：義縣經阜新至六通路之新立屯站。

本路係民二十五年夏季動工。同年十月竣工。民二十六年十月通車。此路主要作用在開發阜新之煤。

(二十七) 葉峯路

全長：一四六·九公里。

路綫：葉柏壽經天義，古山至赤峯。

本路亦係九一八後日僑新築路綫之一，民二十三年十二月動工，民二十四年十二月通車。

此路伸入熱省北部，經濟意義，顯在「開發」，而軍略意識，則在「控制」也。

偽國現有鐵路對照表

路	線	起	迄	現時管理者	舊設抑新建	備
連京線		大連至偽新京		滿鐵會社	舊設但現增 為雙軌	即南滿路
金城線		金州至城子疃		同	舊設	即金福路
旅順線		開水子至旅順		同	同	南滿路支線
甘井子線		南關嶺至甘井子埠頭		同	同	同
柳樹屯線		大房身至柳樹屯		同	同	同
營口線		大石橋至營口		同	同	同
撫順綫		蘇家屯至撫順		同	同	同
渾鐵聯繫線		渾河至榆樹台		同	同	同
煙台炭礦線		煙台至房身嶺		同	同	同
奉山綫		「奉天」至山海關		偽滿國營	同	即北寧路之關外段
皇姑屯聯絡線		皇姑屯至「北奉天」		同	同	北寧路支線
河北線		溝營子至河北(營口)		同	同	北寧路支線一名營口支

第七編 交通

東北要覽

綫

大鄭線

大虎山至鄭家屯

同

同

即大通鄭通二路

之合稱

新義綫

新立屯至義縣

同

新建

錦古線

錦縣至古北口

同

錦州朝陽段係舊設餘係新建。

北票線

金嶺寺至北票

同

舊設 錦朝支綫

葉峯線

葉柏壽至赤峯

同

新建

葫蘆島線

錦西至葫蘆島

同

舊設 北寧支綫

奉吉線

「奉天」至吉林

同

同 即潘海吉海二路之合稱

梅輯線

梅河口至緝安

同

新建

平梅線

四平街至梅河口

同

沙河至西安

係舊設餘係

新建

京圖線

「新京」至圖們

同

敦化圖們段 即吉長吉會二路之合稱

係新建，餘

係舊設

朝陽川至上三峯	同	新	建	
圖們至佳木斯	同	同		
虎林線	同	同		
林口至虎頭（即虎林）	同	同		
拉濱線	同	同		
三棵樹至拉法	同	同		
三棵樹至三棵樹埠頭	同	同		
三棵樹埠頭線	同	同		
「新京」至哈爾濱	同	改	築	本中東路支線，偽滿改爲標準軌且增設雙軌
京濱線	同	改	築	本爲中東路西段原係五呎寬軌僞方改爲標準軌
濱洲線	同	改	築	本爲中東路東段，原係五呎寬軌，僞方改爲標準軌
哈爾濱至滿洲里	同	同		
濱綏線	同	同		
哈爾濱至綏芬河	同	同		
梨樹線	同	改	築	原係中東運煤支線即鐵雞路之南段。
下城子至梨樹	同	改	築	原係中東運煤支線即鐵雞路之南段。
濱江線	同	舊	設	哈爾濱附近鐵路
哈爾濱至三棵樹	同	舊	設	哈爾濱附近鐵路

第七編 交通

東北要覽

八區線

哈爾濱至八區

同

同

鐵裏線

哈爾濱至鐵裏

同

同

濱北線

三棵樹至北安

同

北安以北段 海倫以南即呼海路

係新建

北黑線

北安至黑河

同

新建

濱黑路之北段

黑河埠頭線

黑河至黑河埠頭

同

同

克山以西即齊克路克山

齊北線

齊齊哈爾至北安

同

係新建

以東即海克路之一段。

平齊綫

四平街至齊齊哈爾

同

舊設

即四洮，洮昂，齊昂三路之合稱

京白線

「新」京山至白城子

同

新建

即洮長路

白阿線

白城子至阿爾山

同

同

即洮安索溫二路之合稱

榆樹線

榆樹屯至昂昂溪

同

同

同

佳木斯埠頭線

佳木斯至佳木斯埠頭

同

新建

同

寧霍線

寧年至霍爾門

同

同

即寧墨墨霍二路之合稱

青道綫

龍井至青道

同

新建

吉會路支綫

鶴崗綫	遼江口至鶴崗	同	舊設
綏佳綫	綏化至佳木斯	同	新建
溪誠綫	宮原至田師付	同	牛心台以西 係舊設，以 東係新建

龍豐綫	龍潭山至大豐滿	同	新建
小新連絡綫	小姑家至新站	同	同
鴨之綫	鴨園至大栗子	同	同

梅輯路支綫

第六章 航空

一、概述：

東北航空交通九一八以前，即以相發發送，九一八以後，日偽爲「加強聯繫」起見，增闢東北至日本之航綫，現僞滿航空路綫，大別之有三系統即「滿洲航空株式會社」、「大日本航空株式會社」及「中華航空株式會社」。

二路綫：

現僞滿航路可分三類，茲列表述之：

第七編 交通

東北要覽

1. 日「滿」連絡急行綫：

綫名 起 迄

長瀋 長春至瀋陽

瀋京 瀋陽至京城

東長 東京至長春

綫名 起 迄

長清 長春至清津

長東 長春至東京

3. 普通航 綫：

綫名 起 迄

大佳 大連至佳木斯

大瀋 大連至瀋陽

長赤 長春至赤峯

濱呼 濱江至呼倫

長濱 長春至濱江

濱黑 濱江至黑河屯

富撫 富錦至撫遠

濱富 濱江至富錦

寶饒 寶清至饒河

經 過 站 名

瀋陽、長春、濱江、

桓仁、安東、輯安、撫化、

通遼、開魯、林東、林西、

龍江（齊齊哈爾）

松花江鎮

北安鎮、孫吳

同江

通河、依蘭、佳木斯

牡丹江至東寧 綏芬河

牡丹江至富錦 雞寧、東安、虎林、饒河

佳東 佳木斯至東安 寶清

佳漢 佳木斯至漠河 鳳翔、佛山、烏雲、孫吳、黑河、呼瑪、鷗浦

第七章 郵電

一、郵政

九一八前，我國郵政總局於東北設二郵政管理局，一為遼寧郵政管理局，局設瀋陽，一為吉黑郵政管理局，局設濱江，以司郵務行政，九一八後，僑滿於民國二十一年（僑「大同元年」），將東北郵務行政屬於僑「交通部郵務司」，繼又於該年九月成立郵政管理局。民二十五年（僑「康德」三年）十一月機構又加調整，現時郵政機構為交通部下設郵政總局（局址在長春）及郵政管理局五所。表列如下：

郵政局、郵政辦事所

郵政管理局（長春、瀋陽、濱江、錦州、牡丹江）

下郵政處

偽交通部

郵政總局（長春）

電政處

儲金保險處

郵政保險業務局（瀋陽）

中央（長春）

地方（瀋陽濱江）

郵政職員訓練所

（註：郵政保險業務局民國三十一年一月籌設）

郵政局及郵政辦事處亦有增加，茲記錄如次：

年 度	郵政局	郵政辦事處	合 計	較上年增減百分比
民國二十八年	五四四	一·五二三	二·〇七七	增〇·一%
二十九	五八九	一·六七九	二·二六八	增〇·九%
三十	五八八	一·七〇八	二·二九六	增〇·一%
三十一	五八四	一·七四一	二·三二五	增〇·一%

郵務路線：東北郵路，日偽已多增闢改善，力求送遞迅速與普遍，茲記其郵路類別與概

况：

1. 鐵路郵路——儘量利用已成鐵路，以求送遞迅速。

2. 道路郵路——二十一年，道路郵路約長六萬二千里，日偽竭力擴展，至三十二年底已達十萬二千里，窮鄉僻壤亦可送達。

3. 航空郵路——三十二年底，東北航空郵路總長為二萬四千餘公里。

水路郵路——利用主要河道，惟冬季結冰未能通航，僅夏季半年可用。但在鐵路未通之處，此種郵路頗為重要。

郵寄概況：茲以二十七年至三十一年為例，記其統計如次，以觀其歷年郵寄概況：

(一) 通常郵件

(二) 小包郵件

年 度	辦 理 數	發 送 數	年 度	辦 理 數	發 送 數
民二十七年	三三,八六,四一	二二,九一,五六	民二十七年	一,五〇三,七五	二,七八六,〇八
二十八	二六,九一,五三	二七,九,六八,七九	二十八	一,九七一,七三	三,八四一,〇五九
二十九	二四,二六,八一	三三,八,九七,三七	二十九	二,五三三,五五	四,七九五,一五八
三十	三六,〇八,七五	三三,〇,七六,二〇	三十	二,〇三三,〇〇一	二,八五〇,五八六
三十一	三四,五三,四〇	三三,三,五八,一九	三十一	二,六五七,三七	三,三三一,八七三

二 電政

九一八前，電報電話之管理，屬諸東北電信管理處，九一八後，改屬偽交通部，嗣日偽

合組滿洲電信電話株式會社，以經營電報，電話與廣播三項業務。電報電話現時東北已甚普遍，無庸贅述，而近年以來，無線電事業日偽亦力謀發展，其對外通信，以長春無線電台為主，對各地均可直接聯絡，更為加強其日偽聯繫起見，東北二十餘大都市可與日本用無線電通話，而安東，圖們則為對朝鮮通話之中心。

廣播事業，自三十年以來日偽更謀增展，至三十二年九月止成立廣播局者，計有十八個都府，茲列表如次：

局名	呼號	開局年月日	所在地
偽廣播總局第一短波	M T C Y	民二十五年十一月一日	長春大同大街六〇一號
偽大連中央廣播局第一短波	J Q A K	民二十六年十一月一日	大連聖德街三丁目二四五號
偽瀋陽中央廣播局第一第二	M T P Y	民二十七年十月十五日	瀋陽馬路灣三號
偽哈爾濱中央廣播局第一第二第三	M T F Y	民二十七年十月十五日 民三十年三月二十五日 民三十二年一月一日	濱江松花江街六〇一號

偽營口廣播局第二	M T P Y	民二十八年二月十日	營口新市街于代田通
偽富錦廣播局	M T Q Y	民二十八年十月一日	富錦西南門外南
偽海拉爾廣播局第二	M T R Y	民廿七年十二月廿四日 民二十八年七月十一日	海拉爾以東伊敏川島
偽牡丹江廣播局第二	M T G Y	民二十六年六月一日 民三十年十二月十五日	牡丹江西祥倫街三十 六號
偽承德廣播局第二	M T H Y	民二十六年七月廿二日 民三十年十二月十五日	承德小佟溝
偽安東廣播局第二	J Q B K	民二十六年十月二十日 民廿八年十二月十五日	安東大和通四之二
偽間島廣播局第二	M T K Y	民二十七年四月一日 民三十一年十一月一日	間島二字街
偽齊齊哈爾廣播局第二	M T L Y	民二十七年四月一日 民二十八年六月二十日	齊齊哈爾寬宏街
偽佳木斯廣播局第二	M T N Y	民二十七年四月一日 民三十一年三月二十日	佳木斯中央大街一八 七號
偽錦縣廣播局第二	M T O Y	民二十八年四月十四日	錦縣市內鐵道北

第七編 交通

東北要覽

三五八

偽黑河廣播局第一

M T S Y

民二十七年十二月廿日
民三十一年四月十五日

黑河大道街

偽通化廣播局第二

M T T Y

民廿九年十一月十五日
民三十一年一月一日

通化大橋區甲

偽北安廣播局第二

M T U Y

民三十年二月一日

北安「省公署」南側

偽東安廣播局

M T V Y

民卅一年三月二十八日

第七編終

116° 120° 124° 128° 132°



東北鐵路交通圖

比例尺 1:8,000,000
0 160 240 320公里

	鐵路已成
	鐵路未成
	雙軌鐵路

圖例

第八編 財政金融

第一章 財政機構

一 九一八前東北財政機構

東北四省因有關鹽兩稅，且對外貿易出超，故其財力為全國之冠。然稅收自民元以來，中央與地方之關係，向乏明晰之界限，因之支出既混淆不清，而收入亦糅雜繁多。至於東北之財政機構，尙稱完密，在各省政府均有財政廳之設置，統轄徵收國稅省稅之各稅捐局。除財政廳外，尙有徵收鹽稅之鹽務機關，征收關稅之海關，皆隸屬於財政部，並受東北政務委員會之監督。

表一 九一八前東北財政系統

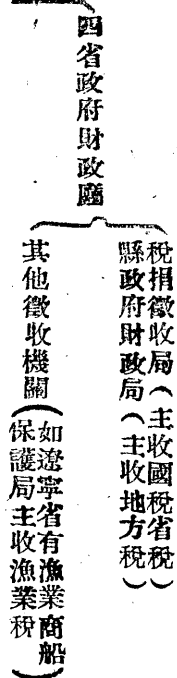

中央

東北政務委員會

財務處

關稅
鹽稅

財政部

東省特別區（財務處）
行政長官公署

興安屯墾公署財務處

地畝管理局
其他機關（如市政局
警察管理處）

鹽務署

東三省鹽運使署（營口）（亦受政委會監督）
吉黑權運局（長春）

鹽務稽核總所

鹽務稽核分所（營口長春二處）
監督鹽稅

關務署

各關監督公署（海關、常關）（亦受政委會監督）
總稅務司——各稅務司（監督關稅）

（一）鹽務 東北濱海，產鹽甚富，清宣統二年始設東三省鹽運使，以總持東北鹽政，吉黑二省向銷遼鹽，聽商人運售，光緒三十一年始官運遼鹽，以行銷於吉黑二省，民國三年復將官運各機關合併為吉黑權運局。於是九一八以前管理東北鹽務機關有二：一為東三省鹽運使署，一為吉黑權運局鹽運使署，為司東北鹽產及遼寧全省食鹽之徵稅緝私之唯一機關，權運局為司吉黑二省食鹽之運銷緝私之唯一機關，二者皆直屬於財政部，又受東北政務委員會之監督。其組織內容如次：

表二 東北鹽政系統

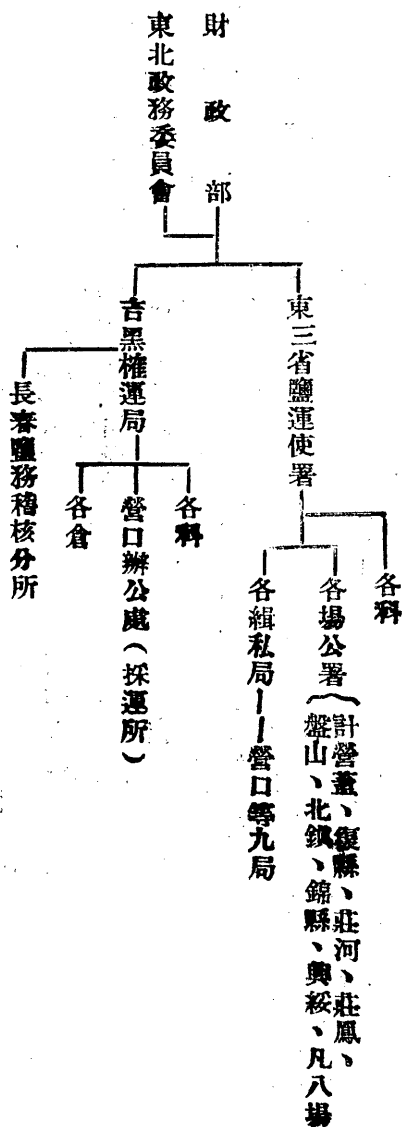

(二) 海關 東北自海禁開放以來，迄至九一八前共設海關六處，分海關六處，除在通商口岸設置五關外，若濱江關則設於內地商埠，亦得謂之海關者，蓋俄人以江輪載貨，駛行於松花江下游，無法查驗也。各海關設關監督一員，直屬於財政部而受東北鹽政委員會之監督。此外復設稅務司一員，其地位與關監督相等，專司監視稅款之出納，直屬於總稅務司。各海關之外，復有常關稅局十五處及分局七處分卡四十七處，復於營口秦皇島皇姑屯三處設

東北要覽

三稽查局，皆隸屬於山海關（營口）監督公署。

表三 東北海關行政系統（以山海關為例）

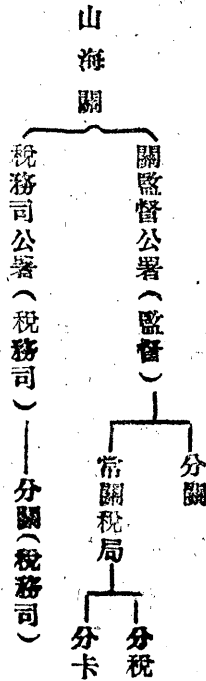

表四 東北各海關設立年月及地址

各關名稱	設立地址	設立年月	設立原因
大連關	遼寧大連	光緒卅三年七月	光緒三十三年中日大連海關協定
山海關	遼寧營口	咸豐十年	咸豐十年中英法天津和約
安東關	遼寧安東	光緒卅三年七月	光緒三十三年中英通商和約
濱江海	吉林濱江	光緒卅一年	光緒卅一年中日東三省善後條約
延吉關	吉林延吉	宣統元年一月	開辦
環璦關	黑龍江環璦	宣統元年八月	同辦

大東溝分關 遼寧大東溝 光緒卅三年十月 光緒三十三年中日通商續約

滿洲里分關 黑龍江滿洲里 光緒卅四年一月 中東鐵路合同

綏芬河分關 吉林綏芬河 光緒卅四年二月 同前

三姓分關 吉林依蘭 宣統元年七月 自行開放

拉哈蘇蘇分關 吉林同江 同前

旅順分關 遼寧金縣 同前

附註：民國曾設瀋陽關於瀋陽，置監督以下職員，但未能實行收稅，亦無稅務司，不過徒存名義而已。

二 偽滿之財政機構

偽滿政府成立後，其財政制度係將已往之財政系統完全破壞，重新設立五個稅務監督署，以代替各省原有之財政廳，並統轄各地稅捐局，另有專賣總局，稅關，皆隸屬於偽經濟部。至偽經濟部以及所屬稅務機關之職員，十之八九係日人，而偽滿之財政權操諸日人之手。

於民國十七年裁撤

自不待言。

表五 偽國之財政系統

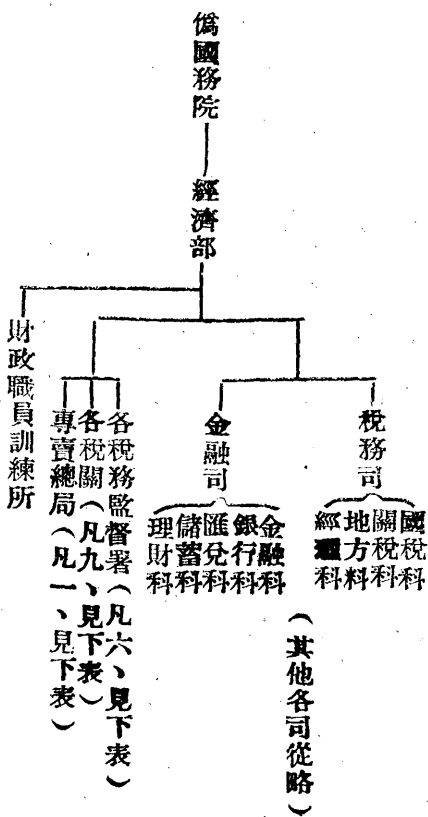

(一) 稅關 凡獨立自主國家之關稅政策，均為保護與助長國內之生產力量，以發展國民經濟。偽滿所施行之政策則不然，自民國二十一年十月以來將原有關稅體系，曾編數次修正，以排除其他列強在東北之經濟勢力，及促進市場之開拓與統一，俾使東北物產原料以

低廉價格輸往日本。

表六 偽滿稅關之組織系統

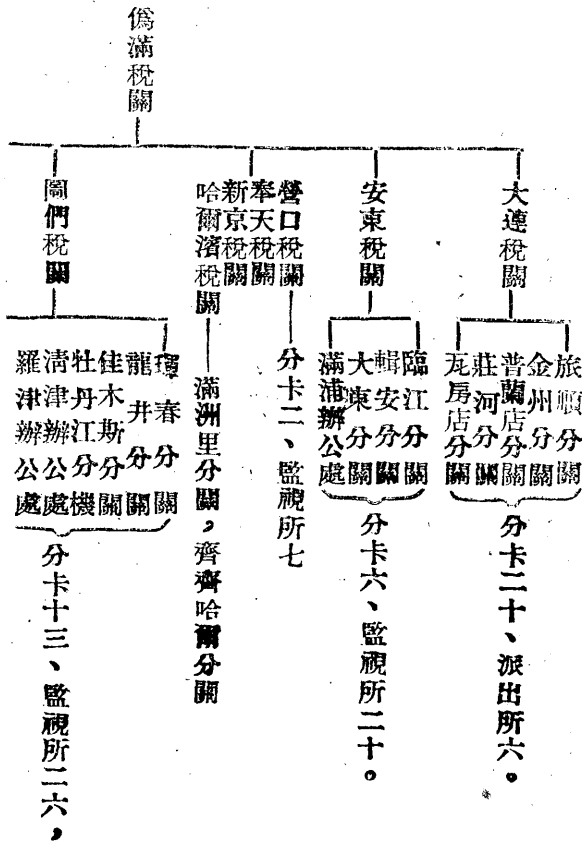

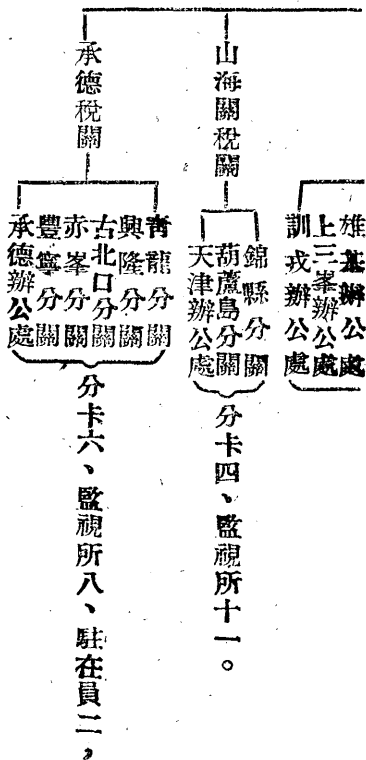

如下：(二) 稅務監督署 偽滿所有之徵稅機關悉集中於經濟部，其各地稅務監督署組織情形

表七 偽滿稅務監督署及管轄區域

名	稱	位	置	管	轄	區	域	管	轄	稅	備	考
奉天稅務監督署	奉天市	奉天省	安東省	二四	仍舊稱							
新京稅務監督署	新京市	吉林省	四平省	三二	吉林署改稱							

捐局

通化省新京特別市

哈爾濱稅務監督署

哈爾濱市

濱江省

一七

濱江署改稱

齊齊哈爾稅務監督署

齊齊哈爾市

龍江省 北安省

二七

龍江署改稱

黑河省 興安東省

興安北省 興安南省

錦州稅務監督署

錦州省

錦州省 熱河省

二二

熱河署改稱

興安西省

牡丹江稅務監督署

牡丹江市

牡丹江省 東安省

二二

新設

三江省 間島省

總計 稅務監督署六、稅捐局一四四、

表八 稅務監督署出張所概況

所轄稅務監督署

出張所名稱

位置

管

轄

區

域

奉天稅務監督署

安東出張所

安東市

安東省

新京稅務監督署

吉林出張所

吉林市

吉林省(新京特別市、長春縣除外)

四平出張所

四平市

四平省

通化出張所

通化市

通化省

牡丹江稅務監督署

安東出張所

安東市

東安省

佳木斯出張所

佳木斯市

三江省

延吉出張所

延吉街

間島省

齊齊哈爾稅務監督署

北安出張所

北安街

北安省

錦州稅務監督署

承德出張所

承德街

熱河省

以上二表據偽康德十一年滿洲年鑑一〇五頁

向者東北四省之財政廳爲省政府之一部，雖有受中央財政部直接之規定，實際中央於國稅（省稅）地方稅之徵收並不過問。至財政廳屬下之稅捐徵收局爲省設之收稅機關，更與中央無何等關係。僞國不然，既改舊日四省之財政廳爲稅務監督署，脫離省署，由僞經濟部直接指揮，而於所屬之稅捐徵收局，則簡稱爲稅捐局，以爲中央直屬之稅務分署，其控制財政之力量較前增大，又不問可知也。至僞國初置奉天龍江吉林熱河濱江五署，卽爲承襲四省之財政廳及東省特別區之財務處。迨民三十二年則增爲六署，名稱位置及轄區均有改變，具如上表所列。

（三）專賣 專賣總局爲僞滿專賣行政之最高機關，然專賣制度之確立始於民國二十一年十一月之鴉片專賣法，是時之總機關曰專賣總署，二十三年十一月又有煤油專賣法之公布，二十五年十二月有鹽專賣，二十五年十二月有火柴專賣，二十六年十二月有酒精專賣，

二十八年十二月有小麥粉（麵粉）專賣，至易稱專賣總署為專賣總局，則為二十六年七月也。二十九年又將鴉片麻藥等專賣移交偽民生部經營，三十二年九月又將小麥粉專賣廢止，移與農部管轄，現在所管為鹽，煤油（燃料）酒精，火柴，四種專賣。至偽國之初本易稱東三省鹽運使署為鹽務署，仍在營口，至二十六年實行鹽專賣，乃併入專賣署以為專賣事業之一項，此應附帶敘明者也。茲將專賣組織系統列後：

表九 偽滿專賣機構組織表

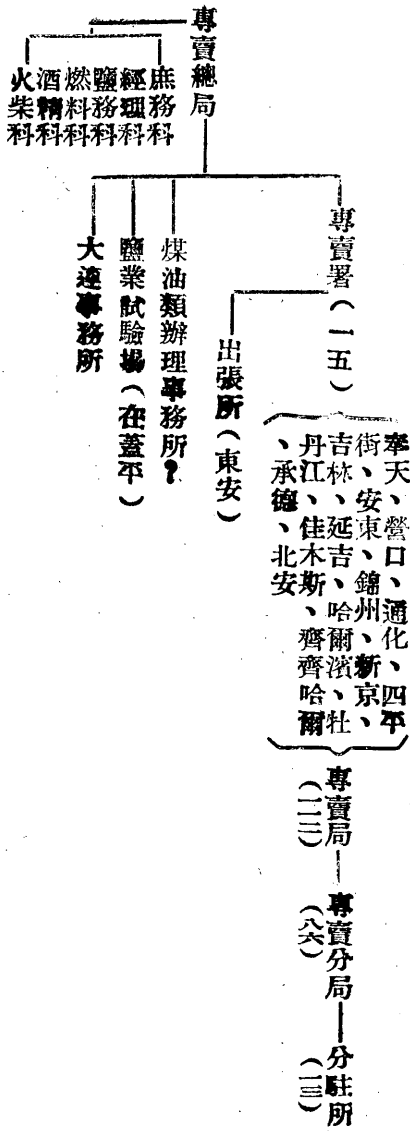

第二章 歲出歲入

一 一九一八前之東北財政狀況

九一八前東北四省財政，雖有正式預算以稽各省之盈虛，又有決算以示實際之出納，要不過示一部份之收入，不足以窺全體之真象。惟就大略言之，東北財政出入之數，雖遞增無已，然以出入相較，大抵有盈無虧。蓋東北易幟以前，關鹽兩稅留歸四省支用，財源充足，因之各種設施竟能依時興辦。茲將東北四省之收支列表如左：

表十 民十八年度遼寧省之收支統計（單位現大洋千元）

收入項目		收 入 數	支出項目		支 出 數
經常收入		一七、五五八	外交費		三八
田賦		三、〇一六	內務費		六四七
各捐		五、一三九	財政費		九〇〇
正雜各稅		二、〇七八	司法費		二二九
官業收入		二、一〇〇	教育費		九四
雜收入		三、三六七	農商費		五四
撥款收入		二、八五七	地方費		七四

特別收入	二〇、〇〇〇	陸軍費	三〇、〇〇〇
北寧線收入	一〇、〇〇〇	合計	三二、六七八
鴉片收入	一〇、〇〇〇		

合計 三〇、五六

表十一 民十八年度吉林省之收支統計（單位吉大洋千元）

收入項目	收入數	支出項目	支出數
田賦	四、七七六	內務費	一、六八二
貨物費	一二、五七二	陸軍費	一一、一一八
正雜各稅	五、一六七	財政費	一、五一三
正雜各捐	一	外交費	一〇六
雜收入	九二九	司法費	五四二
官業收入	三六〇	教育費	二五八
合計	二三、八〇六	合計	一五、三六四
表十二 民十八年度黑龍江省之收支統計（單位哈大洋千元）			
收入項目	收入數	支出項目	支出數
田賦	八一九	外交費	一六〇

貨物費	八、〇一三	內務費	六八一
正雜各稅	九〇七	財政費	二二〇
正雜各捐	四六	教育費	三三四
雜收入	一五	陸軍費	七、二九七
金稅	四〇	司法費	三三〇
交涉費	一三	農商費	六四
菸酒稅	一、四八九	交通費	一、五四八
合計	一一、三四七	合計	一〇、五三八

以上三表據暴日最近之經濟侵略與東北(六一頁)

表十三 民十九年度熱河省之收支統計(單位元)

收入項目		收入數	支出項目		支出數
經常門		九六九、七七五	經常門		一、九六七、三八〇
田賦		二二一、三五九	行政費		七五七、一四〇
契稅		七一、五四〇	司法費		一七〇、九九四
牙稅		六、二五〇	公安費		七〇七、九四九
		三〇〇	財務費		九五、一七二

屠宰稅	四四、〇三三	教育文化費	一二六、二五九
內地	一、六〇〇	農商費	六、八三九、〇〇〇
漁業稅	二、五八〇	交通費	二、四二四
車馱捐	三二、九六〇	建設費	九七、六二八
畝捐	二八〇、二四一	協助費	二、九六五
牲畜捐	一八五、七八八	臨時門	二一四、七八九
地方事業收入	八、三五二	行政費	三一、八四五
地方行政收入	一〇、九六九	司法費	四一、三四三
其他收入	一〇五、六七六	公安費	一二、五六六
臨時門	八一八、八六八	財務費	八、〇〇〇
鹽飭食戶特捐	三八三、二六八	教育文化費	八、〇〇〇
酒捐	三一六、〇〇〇	建設費	八、〇〇〇
教育費	一一九、六〇〇	協助費	六三五
		預備費	一〇〇、〇〇〇

右表據東北年鑑（八五九頁）

以上係屬於遼吉黑熱四省政府之收支，外此尚有東省特區及興安屯墾區兩單位，茲將收

支數字表列於下：

表十四 民十八年度遼省特別區之收支統計（單位哈大洋元）

收 入 項 目		支 出 項 目	
收入數	支出數	支出項目	支出額
地畝局徵收地租	七三七、四三二	行政經費	一、二四一、〇五〇
市政局徵收酒捐營業稅等捐及協款	二、九五八、五五二	教育經費	二、五〇二、一九九
警察管理處徵收糧捐營業等捐及協款	二、四一九、〇〇〇	警察經費	一、八九六、〇〇六
中東鐵路管理局撥給教育及協助	二、六〇〇、〇〇〇	警官學校經費	一一一、八八八
合 計	八、七一四、九八四	市政公益費	二、五九四、二〇八
表十五 民十八年度興安區屯墾公署之收支統計（單位現大洋元）			八、三四五、四五七
收入項目	收入額	支出項目	支出額
荒地基價	三五九、六〇四	本署	三三〇、〇〇〇
租賦	四、五七六	洮南縣政府	二四、三五二
畝捐	九、七八八	洮南稅捐局	一八、九八九
契稅	一一、九四〇	索倫設治局	一〇、一一六

統稅	一三五、七七一	索倫稅捐局	二、二八〇
印花稅	六、三一四	第一墾殖局	五、四四八
合計	五二七、九九五	第二墾殖局	八、〇七六
		第一小學校	一、九六八
		第二小學校	一、九六八
		第一國民小校	一、五二六
		苗圃	二七〇
		山林局	三、二八八
		放荒委員會	一〇、一〇四
		農事試驗場	六、二〇四
		勘丈經費	二二、九八九
		煤田探驗所經費	二二、六〇五
		合計	四七〇、一九四

根據上列六表更製下表以見東北各省區收支之總數。

表十六 東北各省區每年收支總數之統計（單位元）

省區別	收入額	支出額	盈虧數	單位
1. 遼寧省	三,五八〇,〇〇〇	三,六七八,〇〇〇	盈四,八八〇,〇〇〇	現大洋元
2. 吉林省	三,八〇六,〇〇〇	一五,三三四,〇〇〇	盈八,四四三,〇〇〇	吉大洋元
3. 黑龍江省	二,三三七,〇〇〇	一〇,五三八,〇〇〇	盈八,九〇〇,〇〇〇	哈大洋元
4. 熱河省	一,七八八,六四三	二,一九三,一六九	虧四〇三,五二六	興業大洋元
5. 哈爾濱特別區	八,七四,九八四	八,三四五,四五七	盈三六九,五二七	哈大洋元
6. 興安區	五三七,九五	四七〇,一九四	盈五七,八〇一	現大洋元
總計	八三,七四三,六三三	六九,五七,八二〇	盈一四,一五四,八一三	單位雖各自不同，然 比價所差無幾

總觀上表，如四省支出中所列數字以軍費為最鉅，如遼寧省占歲出百分之九十二，吉林省占百分之七十三，黑龍江省占百分之六十九，（熱河省僅有公安費似含軍費在內）自足令人驚異，是為特別收支。茲將關稅收入暨鹽款兩項收支再為表列於下，然實際經費之支出尚不止於此數，（詳見下文）又總計其盈餘為一千四百餘萬元，亦可見九一八前東北財政之充裕。

東北之特別收入是為關鹽兩稅，茲將其概況列如下表：

表十七 民國十八年度東北各海關稅收比額表（兩為單位）

關別 每關收入額 關別 每關收入額

環 璪 一八、七六五 安 東 三、七九一、一三七

濱 江 三、二〇二、六五九 大 連 一、八三七、七四一

奉 天 一〇四、九四六 山海關 二、〇八四、九三二

延 吉 三六〇、四八二 合 計 二二、四〇〇、六六五

按各關經費支出數不詳，又除大連關外悉受東北政務委員會之監督，所收關稅除償還外

債外，悉經東北軍事長官截留，作開支軍費之用。

表十八 民國十八年東三省鹽運使署收支統計（鹽款之一，元為單位）

項 目	幣別	收 入 額	機 關	支 出 額
鹽款正稅	現洋	一二、〇〇一、六六四	運署及場局經費	六一三、一六三
	哈大洋		分所及稅局經費	三七〇、二四三
	奉小洋		運署付兵工廠費購槍費	——
鹽款附稅	現洋	一一、三四五、八六五	中國銀行運解附稅運費	三六、〇七八
雜款	現洋	一二八、四四三		
	奉小洋	二〇六		

表十九 民國十八年吉黑權運局之收支統計（鹽款之二，元為單位）

鹽袋收入額

支出經費額

哈洋	二六、三九八、四九四	哈洋	二〇、一三二、九四九
現洋	三三二、三〇二	現洋	三、六四八、四七五
奉小	洋八、七二八、五〇八	奉小洋	一四八、五一〇

日金 四一〇、〇〇〇

按所收鹽稅除償還外債外，俱經東北軍事長官截留。

當民十八九年度時，四省及特別區收入共八千三百餘萬元，再加關鹽兩稅，約為一億二三千萬元，其數字之驚人可知。然東北陸軍約有五十旅，如每旅以平均年支一百萬元為單位，則全年開支為五千萬元，海軍三艦隊之開支尚不在內。又如兵工被服糧秣軍事教育及空軍之設備全年當亦不下三四千萬元，所餘二三千萬元，乃作其他各項行政費之開支。是則軍費實占全額百分之八十，以至九十，此則估計收支全額之大略也。

二 偽滿之歲出歲入

偽滿之財政預算，在其本質或形式上，均與一般之國家不同。蓋一般國家之財政預算概由財政部或類似之機關編製，再由國庫或其他立法機關通過，始正式成立，偽滿之預算則由偽總理大臣直轄所屬之總務廳，一手包辦。預算製定後，再經偽總理大臣之同意，即為通過。蓋總務廳乃日人統治偽滿之中樞，自能滿足其軍閥之要求，而任意編製預算，以補軍需之

不足，冀實現以華制華之陰謀。茲觀表十九即能表映偽滿之財政狀況。二十一年度（偽大同年元）撥出一般會計爲一億三千七百九十五萬七千元。若以此數爲指數一〇〇，則民三十一年度（偽康德九年）八億二千三百四十萬元其指數則爲五九七。若偽滿歲出一般特別兩會計之總額民二十一年度一億三千六百二十八萬七千元，如以此數爲一〇〇，則民三十一年度十七億五千八百九十萬八千元，其指數則爲一，二九〇。若偽滿歲出一般特別兩會計之總額民二十一年度一億七千九百五十八萬九千元，如以此數爲指數一〇〇，則民三十一年度二十四億八千一百一十六萬八千元，其指數則爲一，三八一。由是可見偽滿之支出，膨脹（Inflation）不已。）

表二十偽滿各年度預算比較（單位千元）

其一 歲入預算

年 度 別	一般會計	特別會計	總 額	扣 除 額	差額純計	百分比
民二十一年度	一七,九七〇	四一,六三三	一七九,五九九	二九,八一五	一四七,七五四	七〇〇
二十一年度	一〇,五四三	一三,八四〇	二八四,三六二	六九,九九五	二一四,三八七	一四九
二十三年度	一九,九三〇	三三,〇八一	四二〇,〇一一	八〇,七六六	三三九,三〇五	二一七
二十四	一〇六,〇八〇	一三一,五二八	二二七,五九八	五四,八〇三	一八二,七九五	二二二

二十五	二二〇.八三	二四七.八三九	四六八.六五三	九八.五九五	三七〇.〇五七	二四七
二十六	二八三.一四八	六九一.一八	九四七.二六六	三四三.六一〇	六三一.六五六	四三三
二十七	三三九.九五七	一.三七七.七六二	一.七七七.七三八	六一〇.三七四	一.一〇七.三六四	七三九
二十八	四八三.七〇八	一.六〇八.二八二	二.〇九〇.九九〇	八六六.五五二	一.二三四.四三八	八二四
二十九	七一一.七五九	二.四八七.九四七	三.一九九.七〇八	一.〇二二.〇五四	二.一八七.六五二	一四六〇
三十	六四九.三三〇	一.八四九.〇七七	二.四八九.二九七	七八三.七六九	一.七二四.五二八	一.一四四
三十一	八三三.四〇〇	一.七五〇.七三六	二.五七四.一三六	七九八.一七五	一.七七五.九六一	一.二八六

其二 歲出預算

一般會計 特別會計 總額 扣除額 差額純計 百分比

民二十年度 一九.三三六 一九.三三六 一九.三三六 一九.三三六 一九.三三六 一四

二十一年度 一三三.九七五 四一.六三二 一七九.六〇七 四三.三三二 一二六.二七五 一〇〇

二十二 一七〇.五五三 一一三.八四〇 二八四.三九三 八三.三二一 二〇一.一七一 一四八

二十三 一九九.九三〇 二二〇.〇六三 四〇九.九九三 七六.一〇八 三三二.八八七 二四四

二十四 一六六.〇八〇 九七.九九一 二〇四.〇七一 一八.六〇九 一八五.四六二 一三六

二十五 二二〇.八三三 一九〇.一六三 四一〇.九九六 四三.六〇九 三六七.三八七 一三六

二十六 二八三.一四八 六五三.三三三 九四九.三七一 二九九.二五一 六四九.〇八〇 四七〇

二十七	三元九七五	一、三三六、四三二	一、六七六、四三七	五七二、三三八	一、一四一、〇九八	八一
二十八	四三、七〇八	一、五五〇、一六二	二、〇三三、八七〇	七六〇、九六六	一、二五二、八四四	九二八
二十九	七二、七九九	二、三九九、〇七四	三、一〇〇、八三三	九三五、二七九	三、一七五、五三四	一、五五
三十	六九九、三〇〇	一、七六六、一七五	二、四〇七、三九五	七六〇、四七〇	一、七〇〇、九三五	一、二四八
三十一	八三三、四〇〇	一、六七七、七六六	二、四八一、二六八	七三三、二六〇	一、七六六、九八八	一、三九〇

茲觀表二十之總計數字，可得數點認識；民二十五年以前各年中，除民二十三年度外，僑滿預算中之特別會計，均較一般會計為少。蓋自民二十一年至民二十五年乃日人注重奠定偽政權基礎之故。然自民二十六年以後，僑滿逐年歲出預算中，其特別會計較一般會計超過三倍以至三倍以上。同時亦開始實行所謂產業開發五年計劃，此乃日僑掠奪東北資源之表現也。至民二十九年僑滿預算中之特別會計，增加六萬三千九百餘萬元，若將其與民二十九年之一般會計相較，則為三、五與一之比例，其三十年與三十一年度亦如是也。蓋因日本早陷於戰爭之泥潭中，以致八力物力均呈虧竭，除擇取吾東北，以挽救其危殆，此外別無他法。

表二十一 僑滿歲出之一般會計 (單位千元)

其一	民二十一年至二十六年度之預決算
民二十一	年度決算
民二十二	年度決算
民二十三	年度決算
民二十四	年度決算
民二十五	年度決算
民二十六	年度預算

帝室費	一、一四九	一、四〇〇	三、七五三	一、〇三五	二、〇〇〇	二、一〇〇
總務廳	四三、四〇二	四三、八四八	四〇、六七三	三三、一〇三	四五、三八四	三八、八六六
民政部	九、三三五	二七、六〇〇	三七、〇八一	三三、五三〇	三八、八七三	六三、九六六
軍政部	四三、七二〇	四七、八二八	六〇、〇三九	二七、四八三	八七、三七三	八〇、一七〇
財政部	二四、〇三六	二五、八九一	一九、五三四	二、六二九	三三、三六二	二七、六九四
實業部	六三三	五、九六一	五、一五九	三、一六八	五、六五七	八、五〇八
交通部	一、六四五	二、九三五	三、三三二	二、〇九一	四、三三九	五、二四六
司法部	三、八四四	五、七三〇	七、五〇七	四、五三七	九、三三八	九、九九七
文教部	四二〇	八五〇	五、八〇八	二、八六一	四、六五七	五、六九八
外交部	一、一八〇	一、一九二	一、四八九	八七三	一、四六〇	一、六一六
蒙政部	一、四一六	二、二五七	二、八九三	一、五二六	三、四六〇	四、三三六
總計	一五、六三三	一五、四八二	一八四、二四二	九九、八三五	三三〇、七九〇	二、四八三、〇九八

其二 民二十七年至二十九年度之預算

民二十七年度預算 民二十八年度預算 民二十九年度預算

帝室費	二、一〇〇	二、一〇〇	二、〇五〇
總務廳	一〇三、一七八	一三一、三八一	一一〇、二七五

治安部	一一一、九〇五	一三七、六六二	一八一、〇一〇
民生部	二七、〇五一	三五、六七三	三一、九二五
司法部	一二、〇四二	二〇、八七九	一三、三六三
實業部	一一、七九八	四四、〇〇七	四三、七九八
經濟部	一一、五四〇	一二、四五〇	六二、三九〇
交通部	一四、九四一	一九、二二五	二八、七四一
總計	三〇四、五五五	四〇三、三七七	五七三、五五五

其三 民三十年至三十二年之預算

民三十年度預算 民三十一年度預算 民三十二年度預算

帝室費	二、〇五〇	三、〇六〇	二、五〇〇
總務廳	一八六、九五四	二四六、五〇四	三〇七、三〇二
治安部	二二一、一一二	二三六、二一九	二五〇、二二五
民生部	三七、一四六	四五、八三七	六〇、七八四
司法部	一三、六八〇	一四、〇七一	一五、七五七
興農部	六九、九四三	七九、九九九	九三、二九六
經濟部	八四、一五六	二一四、八九四	一七五、二四四

交通部 三四、二七九 八二、八一四 一三四、五四六

總計 六四九、二二〇 八二三、四〇〇 一、〇五五、〇〇〇

茲觀表二十四 民國二十一年度中偽總務廳經費占歲出總額百分之三十二·七一。偽軍政部經費占百分之三三·七二。其所占比率之鉅，乃顯而易見。因此階段係以偽政權之建立為目標。及壓迫東北人民之抗日運動。故有充實偽總務廳與偽軍政部機構之必要。則其經費勢必在歲出總額中占絕對重要地位。然偽文教部與實業部之支出，或一般國民生活有關機關之經費。則異常微少。及至民三十一年度歲出預算總額，十億五千五百萬元比民二十一年度增加八億二千五百三十六萬六千元，以各類預算額言，第一係偽總務廳為三億七千三百萬二千元。次之為偽治安部二億五萬二千二百五十元。然偽治安部經費居於最高位之原因，一係合併前日民政部警察司之結果。一係日本陷於戰爭泥沼中，自有充實經費之必要。其次總務廳經費占最多之原因，為民國二十六年七月之行政機構大改革。將原有之偽民政部、農林部及外交部等機關，均合併於總務廳，則總務廳握有地方行政，及外務行政之指揮監督權。且確立其所謂集權主義之政治體制。至偽民生部經費之增加，蓋因其推行國民教育，及人民思想有關之工作。至取消實業財政兩部而增設產業，經濟，民生，興農四部，且預算數額占百分之四，乃實施其所謂產業開發五年計劃之故也。

其一 民二十一年至二十五年之決算

民二十一年 民二十二年 民二十三年 民二十四年 民二十五年

經常部

租 稅 二六,五三三 一三三,五五四 一五五,一八一 七七,四六三 一八三,六二七

印紙收入 三,六五一 四,三三二 七,五八七 四,三六六 九,九五八

專賣利益金 四,七三二 六,〇六三 一一,三八九 六,三七三 一〇,一六

其他 三,五五五 七,二〇六 六,二八二 八五,三三一 一,〇〇八

合計 一〇八,四三二 一五一,一四五 一八〇,四三八 九三,三八六 一三三,七一九

臨時部

國 債 金 三六,八四〇 九,〇〇〇 五,〇〇〇

歲計剩餘金 一 二四,七二三 二九,七九五 一六,五六九 三三,九三三

特別會計收入 一〇九 七八九 八〇三 六七九 三,〇五一

其他 七,五四二 八,九三七 三,八六三 五,一三四 三,九〇七

合計 四四,四九一 四三,四三三 三四,四六〇 三九,三八三 四九,八九一

總 計 一九四,五七四 二二四,八九九 一五二,七八六 二六五,六一〇

第八編 財政金融

三八五

東北要覽

三八六

其二 民二十六年至三十年之預算

年 民二十六年 年 民二十七年 年 民二十八年 年 民二十九年 年 民三十年十

經常部

租 稅

一五三.〇三九

一七三.九九九

二〇三.二九三

三三三.八五三

三七七.一〇八

印紙收入

九.〇八七

九.八八八

一四.九八四

一九.一七九

三三.一四九

專賣利益金

四三.三六八

五三.三五五

七六.六〇八

三六.〇〇七

六五.〇一三

其他

五.二三八

五.一六五

四.九五〇

一八.七三〇

二〇.五三〇

合計

一三三.六三三

二四〇.三三五

二九九.八三七

四七.七七〇

四九四.八八〇

臨時部

國債金

一五.〇〇〇

四〇.〇〇〇

六五.〇〇〇

七五.〇〇〇

六〇.〇〇〇

歲計剩餘金

一〇.四二六

一三.〇〇〇

二〇.〇〇〇

三〇.〇〇〇

二〇.〇〇〇

特別會計收入

二.三九三

六.五一八

一三.五四七

四三.〇二四

四五.〇四五

其他

八.六六九

四.七〇二

四.九九三

七.七六九

二九.三五五

合計

三六.四六七

六四.二三〇

一四.五四〇

一五五.七八四

二五四.四三〇

總計

二四八.〇九九

三〇四.五五五

四〇三.五七七

五七三.五五五

六四九.三三〇

表二十三 偽滿特別會計歲出預算各年比較（單位千元）

所管官廳及項目別
 偽總務廳所管
 度 民二十八年
 度 民二十九年
 度 民三十年
 度 民三十一年
 度 民三十二年

所管官廳及項目別	民二十八年	民二十九年	民三十年	民三十一年	民三十二年
地方財政調整資金	三七.五五	六五.二五	三〇.〇七	七〇.九三	六〇.五六
恩給	三.七六九	四.六四六	六.五四	九.六四七	二.三九七
政府職員共濟	二.〇九三	四.八八五	七.一四七	二.〇七三	二.五三三
科學試驗事業	二.八四八	六.六六七	六.四三三	七.一〇八	七.六五一
需品	六.五七七	八九.二九	八九.〇三五	八九.二五四	九一.四八一
臨時國都建設局	三.一九九	六.九九九	五.六三三		
北邊振興	六.九〇〇	八五.〇〇〇			
官舍					六〇.九三六
偽治安部所管					
軍需廠		一五.六〇六	二.六〇〇	二.八〇〇	一四.三六八
被服廠	八.六六八				
第八編 財政金融				三.八七	

東北要覽

三八八

軍械廠

一五.七三三

一二.三三九

一六.四七九

一七.〇八五

一六.一三三

偽民生部所管

禁煙

一〇二.一〇四

八七.八六六

九九.四五二

九八.六四二

勤勞奉公部隊

偽司法部所管

監獄

一三.七五

一八.七六三

三三.二五三

二六.三三九

三五.〇二三

偽興安農部所管

國有林事業

七四.二五一

一二.〇八六

(口) 二〇.八四六

九三.五〇四

一四〇.四五七

開拓事業

四三.三三三

七九.九六〇

(木) 七三.三六八

六九.一〇〇

九四.八九七

內國開拓民助成事業

一三.三八八

(人) 一一.三四六

一一.〇三〇

一一.二四七

賽馬

二.八六五

二.九三一

(夕) 三.三六〇

三.九八五

偽經濟部所管

國債

三九六.四二八

五〇六.八八〇

三八五.五九八

四三三.一二二

五四六.一二六

國債整理基金

一六.四三三

一〇〇.〇八一

一〇.六三〇

一三八.九七六

二二三.七八七

投資

二八〇.三三七

二五三.六五四

二九.九八三

二二.七六六

三三六.七六七

國庫貯蓄整理金 一〇,三三一 一九,九六一 二二,二四〇 一七,三三一 三三,九三二

水力電汽建設專業 三〇,五六六 三三,〇二六 (八) 三九,七三〇 三七,四四四 五一,四三〇

金鐵精鍊事業 〇 〇 〇 (二) 〇 〇 〇

鐵路國債 八,二八〇 一〇,三五二 〇 〇 〇 〇

權運署 〇 〇 〇 〇 〇 〇 〇

專賣作業 一三九,五三五 三三五,〇七六 三三三,九四八 二七六,八四四 二九六,三六五

鴉片專賣 〇 〇 〇 〇 〇 〇 〇

石油類專賣 〇 〇 〇 〇 〇 〇 〇

偽交通部所管

郵政 一四,八二四 二六,二八三 三三,八〇〇 四〇,七〇七 五一,九一九

郵政生命保險 一,三九三 三,八二五 四,九九三 七,八七五 一一,〇七〇

理水事業 四,九六七 五,五三三 四,〇〇〇 四,一〇一 九,四八〇

大東港建設事業 〇 一四,三四三 九,四九七 一一,五〇〇 一四,〇〇〇

總計 一,二八八,二六一 一,一九七,四七五 一,七五九,一七五 一,六七九,六七九 二,一四二,四三〇

資料 民國三十二年東洋經濟年鑑一九九頁

第八號 財政金融

表二十四 偽滿特別會計歲入預算各年比較 (單位千元)

所管官廳及項	民廿八年度	民廿九年度	民卅年度	民卅一年度	民卅二年度
	預算	預算	預算	預算	預算

地方財政調整	三七.五五	六五.一五	三七.〇二七	五七.九五	六七.五五
恩給	五.九六	七.四三	一〇.四九六	一四.五四一	一八.五九三
政府職員共濟	三.八〇	六.二〇一	八.六三三	一二.〇七三	一五.七八九
科學試驗事業	四.八四	六.六六七	六.四三三	七.一〇八	七.六五一
需品	七.〇七三	八九.一二九	八九.〇三五	八九.一五四	九一.四八一
臨時國都建設局	三.一九	六.九九	五.六八三		
北邊振興		八六.九〇〇	八五.〇〇〇		六〇.九二
官舍					

偽治安部所管

軍需廠		一五.五〇七	一一.六四四	一三.八〇〇	一四.三六八
被服廠	八.五六六				

軍械廠

一五.七三三

一三.三三九

一六.四七九

一七.〇八五

一六.一二三

僑民生部所管

禁煙

一三六.一六〇

一〇三.九五二

九四.三三六

一〇〇.〇六三

勸勞奉公部隊

僑司法部所管

監獄

一三.〇七五

一八.七六三

三三.二五三

二六.三三九

三五.〇三三

僑農部所管

國有林事業

七四.四六七

一一三.三九一

一三〇.一三八

九三.五〇四

一四〇.四五七

開拓事業

四二.三三三

七九.九六〇

七五.三六八

六九.一〇〇

九四.八九七

內國開拓民助成事業

一三.三六八

一一.三四六

一一.〇三〇

一一.二四七

賽馬

五.九三五

一〇.〇八四

一六.〇六〇

一八.四〇九

僑經濟部所管

國債

三九六.四三六

五〇六.八八〇

三八五.五九八

四三二.一二三

五〇六.一二六

國債整理基金

一三六.四三三

一〇〇.〇八一

一三〇.六三〇

一三九.九七八

三三二.七六七

投資

二六〇.三三七

三五三.六九四

三二九.九八二

二〇三.七六六

三三六.七六七

第八編 財政金融

三九一

國有財產整理金

一〇,五五一 二〇,七六一 二二,三〇四 一七,五三五 三三,二八二

水力電汽建設事業

三〇,五六六 三三,〇一六 三九,七三〇 三七,四四四 五二,四三〇

金鑛精鍊事業

— — — — —

鐵路國債

八,二八〇 一〇,三五二 — — — —

權運署

— — — — —

專賣作業

一九五,九〇四 三九三,二〇八 三八三,〇九三 三三,五九六 三六三,五六四

鴉片專賣

— — — — —

石油類專賣

— — — — —

偽交通部所管

郵政

一四,八三四 二六,三八三 三六,二八一 四七,二四九 五二,二二一

郵政生命保險

三,〇六六 六,一三一 一〇,三三六 一七,三六八 二四,〇六六

理水事業

四,九六七 五,五三三 四,〇〇〇 四,一〇一 九,四八〇

大東港建設事業

— — 一四,三四三 九,四九七 一五,〇〇〇 一四,〇〇〇

總計

一,三五三,九五七 二,〇二五,二二七 一,八四九,〇七七 一,七五五,七四一 二,二四四,二五三

茲自偽滿特別會計歲出入預算中，可以窺得偽滿財政設施之重心矣。自民國二十九年度

起，其特別會計預算中新增四項，即偽滿總務廳之所謂「北邊振興費」，偽民生部之所謂「禁煙費」。偽產業部中之所謂「內國開拓民助成事業費」，偽交通部之所謂「大東港建設事業費」。然其性質均為經濟軍事侵略之經費，其所謂開拓民助成事業與北邊振興事業，乃為兩筆互相配合之經費，其作用側重進攻蘇聯之準備，所謂大東港建設事業費亦與軍事運輸相關，至所謂禁煙費之設置，其目的不外徵兵也。

茲取偽國之收支與九一八前之東北收支狀況，比較言之。

九一八前之收入（民十九）為一億二三千萬元，其支出比此減少，若以民二十一年偽國之收支為一億三千餘萬元（收支同數）為之比較，可謂前後相差無幾，若民國三十二年偽國之收支為二十二億四千餘萬元，則較九一八時之收支增至十七倍，其為可驚自不待言。然是時偽國幣價已較民二十一年時跌至十倍以上，是其實值仍增加無幾，此可推測而得者也。

第三章 租稅與專賣

一 九一八前之租稅及專賣

東北四省之租稅制度，各具有相等之歷史，故各省間種類名稱甚不一致，茲以省為單位，製為下列各表。而東省特別區之租稅制度亦附述焉。

表二十五 東北各省區之稅目

東北要覽

三九四

一 遼寧省稅目表

(據東北年鑑)

國稅項目

省稅項目

地方捐項目

出產稅(穀類)

(田賦分上中下城四則)

畝捐(分上中下城四等)

銷場稅(同前)

清賦

車牌捐(按套分等)

豆稅

契稅

屠宰捐

油糧稅

菸酒牌照稅

營業捐

菸稅

金銀牌照稅

攤床捐

菸稅

剪價及剪課

妓捐

酒稅

各項帖稅及當稅

房捐

木植稅

硝磺各款

糧捐

繭絲稅

河防船捐

戲捐

礦稅

艚船規費

斗秤捐

中江稅

凡十項

窰捐

蒙鹽稅

廣告捐

酒特稅

剪捐

機製洋式貨物稅

馬車捐

鹽鹼出井煤稅

鹽鹼炭礦報償金

鹽徵海關稅

火柴特稅

捲菸統稅

凡十九項

人力車捐

轎車捐

圍園捐

經紀捐

橋捐

皮捐

魚捐

木植捐

山課捐

牲畜捐

養捐

門戶捐

豆捐

船捐

汽車捐

其他雜捐

總計遼寧省國稅及地方稅目凡五十九項

二 吉黑熱三省稅目表 (據東北年鑑)

吉林省

地租(田賦)

營業稅(賣錢捐)

特許營業稅

漁業稅

牙帖稅

牙稅

蘇床營業稅

皮張稅

牲畜稅

屠宰稅

船稅

黑龍江省

地租(田賦)

經徵費

基租

契稅

糧石稅

山貨皮張稅

魚稅

木植稅

賣錢捐

錢當紅利捐

斗秤課

熱河省

田賦

酒牌照稅

捲菸統稅

契稅

牙稅

當稅

屠宰稅

漁業稅

車馱捐

畝捐

牲畜捐

凡三十項

穀類稅（出產稅）
（銷場稅）

出產稅（穀類以外）

木石稅

鹽稅（以上多為國稅）
（視省稅性質）

其他雜項（包地方稅）
（在內）

凡 十 六 項

牲畜課
屠宰課

麻稅

石稅

油稅
豆餅稅

皮硝稅
船捐

當課

鹽捐

火磨包捐

硝磺稅（以上為國稅省稅）

其他雜稅（包地方稅）
（在內）

凡二十四項

鹽筋食戶特捐
酒捐

糧石稅

茶糖稅

紙張稅
藥材稅

皮毛稅
布疋稅

磁料稅

綿麻氈毯稅

雜貨稅（以上為國稅省稅）

其他雜稅（包地方稅）
（在內）

凡二十二項

按吉黑熱三省稅目有無國稅地方稅之分，以東北年鑑未經分列，故無從詳考。

三 東省特別區稅目表（據東北年鑑）

徵收機關 稅目

地畝局 地租

市政局 酒捐 營業捐 房捐 地捐 車捐 屠宰公益費

警察管理處 糧捐 營業捐

附註 興安屯墾區所收稅目略同、各稅從略。

東北四省之收入，應以田賦及穀類之出產銷場兩稅為大宗，而營業稅牲畜稅木稅次之，其他如契稅牙稅當稅屠宰稅俱不夫為正當之租稅。惟於所得稅迄未實行，收益稅亦不普遍，至於國稅中之消費稅，地方稅中之附加稅，則甚屬寥寥，此於徵稅原則未能悉合原理者也。遼寧於國地兩稅似已劃清界限，而其所謂省稅即為省地方稅，至所謂地方稅即縣地方稅之省稱也。若遼寧省地方稅中之畝捐，則實行於清季，民國因而不改，吉黑熱三省皆仿行之，以為辦理各縣警學之主要財源，其他類此者正多，故為一附述之。

關於中央之租稅，其應述者：一為關稅，二為鹽稅，三為印花稅。

（一）關稅 分為海關稅及常關稅兩種：

海關稅 有正稅副稅之分：

正稅 分為洋貨進口正稅，出口正稅，復進口稅，入內地子口貨四種。

附稅 洋貨進口、出口、複進口、俱有附加稅。

常關稅 駐口岸五十里外所設之關曰常關，惟山海關監督屬下有之，所徵之稅謂之常關稅，即為內地通過稅之一種。

關稅制度全國一致，故不贅述。

(二)鹽稅 遼寧省與吉黑二省又有不同。

遼寧省行民製商銷制，准由商人直接向製戶購鹽，同時由場署就場徵稅，徵稅之後准由商人轉運本省各地行銷，亦謂之商運商銷，凡購鹽之商人必設鹽棧或鹽店，又須繳納牌照稅。

吉黑兩省不產鹽，行官運官銷制，即由吉黑稅運局向遼寧之鹽蓋場購鹽，同時納稅，再行運銷於吉黑兩省各地，此即為局部鹽專賣制。

熱河省初亦行商運商銷制，且亦為遼鹽行銷區，民十九年之頃改為官運官銷，略如吉黑兩省。

鹽稅為東北收入之大宗，其收入總數已見前表。其課稅方法係以擔（百觔）為單位，有正稅副稅之分，每擔正副稅各三元。

(三)印花稅 其課稅辦法全國一致，無庸贅述。

東北四省之專賣計有兩項：一為局部之鹽專賣，二為菸酒專賣。

(一) 局部之鹽專賣，即爲吉黑二省鹽專賣，由吉黑稅運局司之，吉黑二省人民食鹽皆自官倉購買，其價亦由官定，其因官賣所得收益之數字，已見前表，不再贅述。民十九年後熱河省亦爲鹽專賣區，已如前述。

(二) 菸酒專賣，由四省之菸酒事務局司之，謂之公賣，其公賣辦法亦以全國一致不再贅述。

二 偽滿之租稅體系

偽國政府成立後即調整稅制，以便掠奪資源，並將原有稅制變更如次：

(一) 實行稅制之統一，整理租稅體系，謀課稅負擔之均衡，擇其稅捐負擔過重者減輕之，以便日本經濟勢力之發展。

(二) 因事變而混亂鬆弛之徵稅機關，儘速恢復其工作效率，以便擴大徵稅額，補充日偽財力之不足。

(三) 徵稅機關全由偽中央政府統制，並訓練徵稅人員，以與日偽同心協力，加強其對東北人民之掠奪也。

偽滿之租稅仍照一般原則分爲國稅地方稅兩種：其稱國稅謂之內國稅，凡分收得稅消費稅流通稅三種，由偽國中央直屬機關（各稅捐局）徵收之。其地方稅又有省地方稅，市縣旗地方稅，街村地方稅之稱，凡地方稅分爲獨立稅，附加稅，分與稅，三種，所謂獨立稅，即

許地方機關直接徵課之稅也。所謂附加稅，即由收國稅時附加若干成是也。所謂分與稅，即由所收國稅中指定若干項分與地方以若干成是也。凡附加稅仍由中央系統稅捐局徵收，而省市縣旗之獨立稅則可由稅捐局代收。至街村之獨立稅許其自徵。茲將國地兩稅及徵收系統分別表列於後：

表二十六 偽滿內國稅之體系 民三十一年至三十二年（偽康德九年至十年現況）

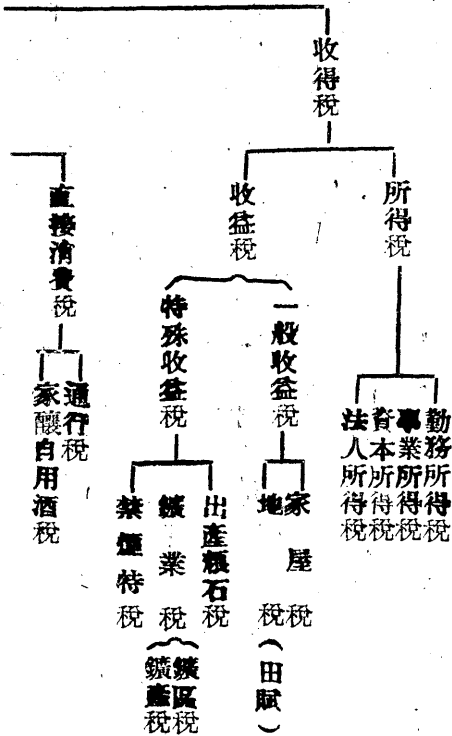

內國稅

流通稅

消費稅

間接消費稅

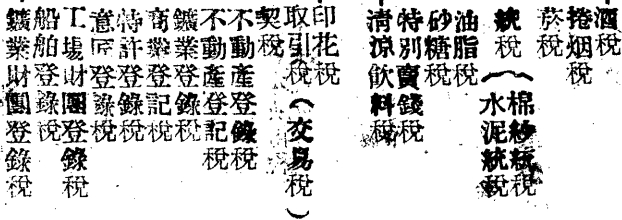

按偽國戰時增稅凡有兩次，第一次增於偽康德八年，第二次增於偽康德九年，其所增之稅目概屬消費稅，已見表中。

表二十七 偽國地方稅之體系（偽康德十年一月現況）

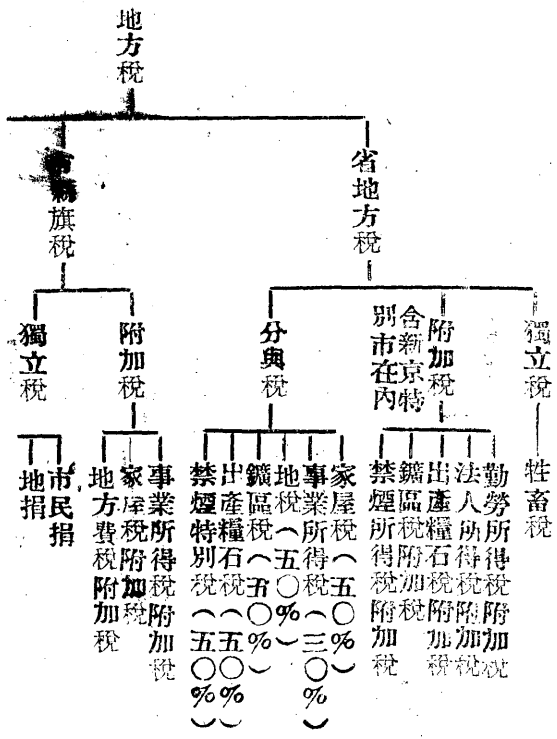

右據 偽滿總督府十一年滿洲年鑑(一〇六頁)

表二十八 徵收國稅機關

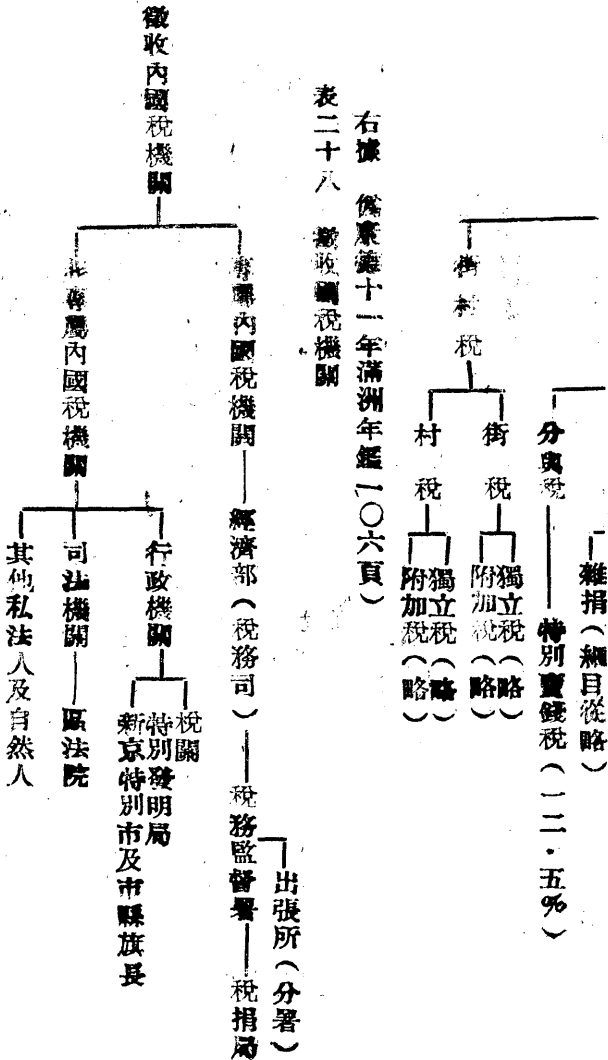

凡關稅視為內國稅之一種，又國稅中之登記稅，登錄稅，例由法院辦理，故司法機關為

非專讓國稅機關之。各省市縣旗及私法人自然人於特殊情形下亦可由國家委託代收國稅。例如允許人民包收某一種稅捐，亦自然人得代收國稅之一例也。

偽滿關稅之課稅名稱，分爲下列五種：

一、輸入稅 二、輸出稅 三、轉口稅 四、賑災附加稅 五、噸稅

至其輸出輸入之類別品目，則如下表：

表二十九 偽滿輸入輸出之類別及品目，據偽康德十一年年鑑一〇八頁

稅率	類品	輸入	輸出	附記	
原定率之類品	十六類	四十七品目	六類	二百六十五品目	各品稅
改定率之類品	十二類	七百四十七品目	二十品目		率不詳

稅率有從價從量之別，其各品稅率則不詳。

試取九一八前東北四省之稅制與偽國稅制作一比較，則知其不同之點甚多。

其一 則舊稅制頗患凌雜，而偽國稅制則甚爲整齊。

其二 則舊日收稅機關極不統一，而偽國稅機關已收統一之效。

往者東北四省雖有國稅地方稅之分，然其分別之性質甚屬難曉。偽國不然，大抵國稅悉爲獨立稅，而地方稅則多爲附加稅，否則自國稅中提出若干成而爲分與稅，間有獨立稅，則爲數極少，且不與國稅重複，此皆其簡單化之表現也。

惟僑國自第二次世界大戰發生後，對留居東北人民曾爲數次之增稅，且新立若干稅目，以爲榨取之準，是就其表面觀之，似甚合理，而其內容仍爲敲骨吸髓之稅制也。

三 僑滿之租稅收入

僑滿租稅收入中之第一位爲關稅，第二位爲僑內國稅，然關稅曾經三次緊急之變更，且僑滿於民國二十五年十二月二十日頒布所謂「新關稅法」，已於二十六年一月實施，其最大目標，側重所謂「產業開發五年計劃」之實行。首在礦工業部門，對於飛機製造業，輕金屬製鍊業，採金業，金屬精鍊業，石炭液化工業，製鐵業，水力發電業，及炭礦業等重要產業之設備用品，免除關稅。對於軍械飛機鐵路車輛等工業利用保護制度。次在農業部門，農業機械農具及零件根本無稅，對於工業原料品之農產物（小麥洋麻棉花煙草甜菜等）亦予以保護，且將栽培或接木用之植物根莖等輸入稅作爲無稅。在畜產部門，爲謀畜產資源之增加，將牛馬騾驢山羊綿羊與蜜蜂等輸入稅作爲無稅，且爲保護綿羊產業，將綿羊毛輸入稅由八成提高至十一成。

其輸出稅方面仍然保存財政稅關之本意，然新產業之生產品不課輸出稅。豆餅高粱玉蜀黍及稅鐵爲供給日本軍事上需要，故未將其列入課稅品之內，以增加對日輸出。

僑內國稅最重要者爲地稅（田賦），係直接由農民担负，其次爲捲烟稅（營業稅）統稅等，係轉嫁於消費者。總之僑滿財政基礎，唯人民之課稅是賴。然觀表三十自民國二十八

八年起之租稅預算，除所謂地稅（田賦）具有特殊原因稍呈減徵外，其他各項稅款均普遍增加。然僑滿何以減徵地稅，豈日僑爲減輕東北人民之負擔乎？絕非如此，實另有原因，蓋近年來日本移民強奪東北農民之土地及免徵其捐稅所致也。

表三十 僑滿租稅收入（單位千元）

其一 民二十一年至二十五年之決算

	民廿一年度	民廿二年度	民廿三年度	民廿四年度	民廿五年度
關稅	七五.六九	八六.九九	四三.八七九	九三.五三五	
噸稅	七五.〇六	八六.三七	四三.三六四	九三.三三八	
鹽稅	二〇.五四三	三三.〇二〇	八.七五九	二七.三九〇	
內國稅	三七.三九七	四六.一五三	四四.七八三	六三.八〇三	
地稅	七.七三二	九.五八〇	四.三六五	一一.九六七	
勤勞所得稅					
自由職業稅					
事業所得稅					
營業稅	四.三三五	五.七七四	四.三三七	一〇.一八四	

法人營業稅							
交易稅							
出產糧食稅							
遊興飲食稅							
鐵業稅	七.三三六	八.七六二	四.六五九	一〇.〇六〇			
牲畜稅	九三〇	一.一九	五七九	一.〇三四			
酒稅	一.四八七	三.五四二	一.三三〇	三.〇七四			
菸稅	八三.七二二	一三.七六	五.三六五	八.一五六			
捲菸稅					二.二〇三	一三.五〇八	
砂糖稅							
契稅							
統稅	一一.五三四	三.〇三三	一.四四九	四.〇三〇			
其他	五四五	一.五二七	五五九	六八八			
總計	一三三.五四四	一五五.八二二	七七.四三六	一八三.六二七			

其二 民二十六年至三十年度之預算

民二十六年 民二十七年 民二十八年 民二十九年 民三十年

關稅 八八五 共、四八 一〇七、五五一 一七二、九〇七 一六五、三六八

酒稅 九八、八九 九六、三元 一〇二、四〇五 一七二、八六〇 一六六、三三三

煙稅 九元 九元 四三 四三 四三

鹽稅 空、三七一 六六、五九 九五、七四三 一五二、九四六 二二一、七〇〇

內國稅 地稅 二二〇、四三 三、七六三 一一〇、五六 九一、二四 五、〇五七

勤勞所得稅 一、四四〇 二、四一 三、三八八 五、三七六

自由職業稅 一〇〇 一七四 二二 三三

事業所得稅 二、三四三 一七、八六七 二〇、六三三 一四、〇〇三 三三、六〇〇

營業稅 法人營業稅 一、二二九 一六、六一八 二五、〇八三

交易稅 一、三三九

出產糧食稅 三〇二 四、五五 六、五二八

遊興飲食稅 三、四四〇 一五、六八八

鑛業稅 八、三四八 八、八八七 一三、二五七 二、三三四

第八編 財政金融 四〇九

牲畜稅	一.二二七	一.三三三	一.五六〇	—	—
酒稅	二.五二〇	—	—	一.四.五三六	三.〇五五
菸稅	九.二二〇	九.七八〇	一三.五二二	七.五四	—
捲菸稅	—	一六.五二四	二.三.四〇〇	五.三.三八〇	八.四.〇五一
砂糖稅	—	—	—	—	六.七〇〇
契稅	—	—	—	—	五.一四三
統稅	四.三六三	五.五〇〇	六.五三三	三.七八五	—
其他	—	一.九四四	三.三二九	一四.〇四五	一一.四五二
總計	一五三.二四	一七三.九五七	二二三.三九二	—	—

右據大東亞經濟資源二八九頁

表三十一 偽滿關稅之收入統計

年 度	輸 入 稅	輸 出 稅	轉 口 稅	賑災附加稅	噸 稅	計
民廿一年	三五.四九三.九三	一一.九四三.三六〇	二.四九三.〇〇	三.〇三三.一四	三.七六.一〇一	五三.三五四.六九五
廿二年	五七.二八〇.四七三	三.七七五.五三	一.〇五三.八〇一	二.九六.六四	五.九三.九九	七五.六一.三三
廿三年	六九.八六一.一七五	一三.二五一.二六	九六五.三六五	三.一四九.三五六	七.三.六四八	八六.九九.六七三
廿四年	三三.九三.五八二	五.八五六.〇三九	一四.一四六	一.五〇〇.九四七	五.二.九三三	四三.八九六.六六〇

廿五年	七, 一一, 二四六	一三, 一四, 一六六	三三三, 三三二	三, 三四三, 三五九	三〇, 五八八	九三, 三三八, 五七三
廿六年	九二, 四六三, 四五六	一一, 九四九, 八〇〇	五三七, 九九三	四〇〇, 六, 七六九	〇〇, 四七七	一〇八, 〇六七, 四七七
廿七年	一三, 〇三三, 三七	九, 六五, 六六六	九七五, 〇六	—	五一, 八八八	一三, 八, 五〇〇, 八五一
廿八年	一八, 二三四, 〇二四	八, 八八, 〇五二	九〇四, 五〇〇	—	四, 一八三	一九, 九八二, 七四七
廿九年	算 一六〇, 九五九, 〇〇〇	一〇, 三〇三, 〇〇〇	六九八, 〇〇〇	—	四七, 〇〇〇	一七, 九〇七, 〇〇〇

右據偽滿要覽五一頁

表三十二 偽滿各機關之收入統計(決算額・單位千元)

機關別	民二十一年度	民二十二年度	民二十三年度	民二十四年度	民二十五年度
大連	三二, 七六四	四五, 九八二	五一, 九二七	二六, 三三六	五二, 六一四
哈爾濱	四, 三一四	三, 四二八	二, 八六七	六六一	一一, 四〇〇
安東	七, 六七九	一一, 七九九	一六, 二八八	九, 〇四三	一六, 四七七
營口	五, 九六二	八, 一八七	八, 三八四	四, 三二七	七, 三七九
圖們	一, 三二九	二, 八六八	四, 四九六	二, 四八三	五, 四五五
承德	—	五九五	四六八	一八九	二九七
山海關	—	一, 七六五	一, 五六七	八五四	一, 三九九

計 五二〇五〇 七五六一九 八六九九九 四三八九六 八四七六一

右據民二十六年(僑康德四年僑滿年鑑一四八頁)

表三十三 僑滿關稅收入類別之統計

稅別	民二十一年 年度決算	民二十二年 年度決算	民二十三年 年度決算	民二十四年 年度決算	民二十五年 年度決算
輸入稅	三五·四三	五·二六〇	六九·八六一	三五·九三	六九·〇八五
輸出稅	一一·九四三	一三·七七六	二二·三五一	五·八五六	一三·〇五一
轉口稅	二·四九一	一·〇四	九六	一四	二二
賑災附加稅	二〇·五	二·九三六	三·一四九	一·五四一	二·九三五
計	五·九五	七五·〇三	八六·三七	四三·三六四	八四·二七四

右據僑滿產業要覽六八頁

表三十四 僑滿稅務收入統計(決算額,單位千元)

稅別	民二十一年	民二十二年	民二十三年	民二十四年	民二十五年
鹽務署	一八·八二〇	二〇·五四三	二二·〇二九	八·七五九	二七·三九〇
稅務監督署	二二·二六八	四二·二〇九	四六·六九九	二四·七八〇	五九·二六〇
天	一一·六六九	二一·七八八	二二·二二二	一一·三一〇	二六·五八二

林	五、五九三	七、〇三三	五、九〇五	二、五四三	七、九五五	
江	三、二六八	六、七一八	九、九五七	五、七四八	一、四四一〇	
龍	一、七二六	三、一三五	三、七九一	二、二七七	六、四二七	
熱	四	三、〇一〇	四、二七五	二、五六四	四、三三二	
火	柴	六	五二二	五四七	三三七	
總	計	二、三二六八	四二、二〇九	四六、六九九	二四、七八〇	五三、一四八

右據偽滿產業要覽六九頁

四 偽國專賣事業

偽國專賣始以鴉片、麻藥、繼以煤油、鹽、酒精、火柴、小麥粉。近則將鴉片，小麥粉二項，變更辦法，不屬於專賣範圍。故歷年之收入頗有參差，且於民二十八年（偽康德六年）以後亦無考。茲將其收入列如下表：

表三十五 偽滿專賣事業之收入統計（單位千元）

年 度	鴉 片	煤 油	鹽	火 柴	酒 精	小 麥 粉	總 計
民二十年度	三九、八八六						三九、八八六
民廿一年度	四六、八三五						四六、八三五
民廿二年度	五、四四五						五、四四五
民廿三年度	五、四四五						五、四四五

民廿四年度	二,八五六,八七二	二,四三七,九一八	五,二六六,七九〇
民廿五年度	一三,〇〇〇,〇〇〇	六,〇〇〇,〇〇〇	一九,〇〇〇,〇〇〇
民廿六年度	一三,九一九,四九五	六,八三三,五七五	四四,三六七,七三三
民廿七年度			五三,三三五,三七〇

第四章 公債

一 九一八前東北公債概況

九一八前，東北財力最為富裕，因之產業資本蓄積豐富，故瀋海，大通等鐵路，自行修築，亦未發行公債也。後因幣制紊亂，奉票毛荒，僅發行東三省整理金融公債，及民國十八年遼寧省整理金融公債二種。

表三十六 九一八前東北各項公債（單位現洋千元）

名	稱	發行額數	實募款數	欠募額數	還付額數	未還額數	備考
東三省整理金融公債		五〇,〇〇〇,〇〇〇	元八六,七五三,一四三,二四三	一三,六五一,〇七一	一八五,七四九		係於十八年五月發行以奉票二元作現洋元

十八年遼寧省整理金融公債

二〇,〇〇〇,〇〇〇 五,八四四,九二二 一四,一五五,〇七八

五,八四四,九二二

二、偽滿公債概況

偽國實行其一產業開發五年計畫，勢必仰給於公債，因之其公債發行額逐年增加，自民國二十六年度之發行額尤為驚人，二十七年年底為八億五千八百九十一萬八千元，至二十九年年底竟達十七億二千六百二十六萬七千元，列為下表：

表三十七 偽滿公債之統計

公債名稱	發行年月日	發行額	發行價格	利率	償還日期	台計別
偽滿中央銀行繼承盧溝橋公債	民國二十二年四月二十六日	三,000千元	100.00千元	5%	民國三十二年四月二十五日	一般
積餘善後公債	民國二十二年九月二十七日	五,996千元	100.00千元	5%	民國四十二年六月三十日	一般
三鐵道收用補償公債	民國二十二年十二月廿六日	二,936千元	100.00千元	6%	民國七十年十二月二十五日	鐵道國債
稅關職員一時獎金公債	民國二十三年四月三十日	三,596千元	96.20千元	5%	民國三十三年四月三十日	一般
建國功勞賜金公債	民國二十四年七月三日	八,150千元	100.00千元	5%	民國四十九年七月七日	一般
帝寶財產公債	民國二十六年四月一日	五,000千元	100.00千元	5%	民國七十六年四月二日	一般

東北要覽

整理公債第一次	民國二十五年十一月二十日	30,000	95,000	四	民國三十五年十一月二十日	投資一般
整理公債第二次	民國二十五年十一月二十日	30,000	95,000	四	民國三十六年五月十五日	一般投資毒品
舊蒙古王公格生公債	民國二十九年一月一日	6,000	100,000	四	民國三十七年十二月卅一日	一般
第二回投資高業公債第三次	民國二十七年十二月一日	80,000	95,000	四	民國三十六年十二月一日	投資
第二回投資高業公債第四次	民國二十八年三月二日	100,000	95,000	四	民國三十七年三月二日	投資
第二回投資高業公債第五次	民國二十八年十二月廿七日	50,000	95,000	四	民國三十七年十二月廿七日	投資
建國公債	民國二十二年一月十日	日金 30,000	95,000	五	民國二十九年一月十日	一般
第一回投資高業公債	民國二十三年八月二十日	10,000	95,000	四	民國三十五年八月二十日	投資
投資高業日本通貨公債第一回	民國二十八年二月十五日	同 30,000	95,000	四	民國四十年二月十五日	投資
第一回北滿鐵道公債	民國二十四年四月二十五日	同 30,000	95,000	四	民國三十四年四月二十五日	鐵路國債

第二回北滿鐵道公債	民國二十四年八月十五日	三〇,〇〇〇	同	一七・五〇	四	民國三十四年八月十五日	鐵路國債
第三回北滿鐵道公債	民國二十五年二月五日	三〇,〇〇〇	同	九七・五〇	四	民國三十五年五月五日	鐵路國債
第四回北滿鐵道公債	民國二十五年八月一日	三〇,〇〇〇	同	九九・六五	四	民國三十五年八月一日	鐵路國債
第五回北滿鐵道公債	民國二十七年三月廿五日	五〇,〇〇〇	同	九六・三五	四	民國三十七年三月二十五日	鐵路國債
第一回興業金融公債	民國二十六年二月一日	二五,〇〇〇	同	一〇〇・〇〇	四	民國三十六年二月一日	投資
第二回興業金融公債	民國二十六年八月廿三日	一〇,〇〇〇	同	一〇〇・〇〇	四	民國三十六年八月一日	投資
公債計		六五九,一七五					

右據大東亞經濟資料大觀二九三頁

表三十八 偽滿國債之統計（單位千元）

其一

項	目	民國二十七年	民國廿八年十	民國廿九年十
		十二月卅一日	二月三十一日	二月三十一日

公債

內國債

外國債

借用款

內國債

外國債

公債及借用款合計(負擔合計別)

公債
一般合計
特別合計

借用款
一般合計
特別合計

合計

右據大東亞資源經濟大觀二九五頁

其二(民國三十一年六月底單位元)

項 目 內 國 債 外 國 債 計

公債	五八二,四三五	八六二,〇七五	一,六二六,一三〇
內國債	三四八,一七五	四五四,一七五	九九一,六六五
外國債	二三四,二五〇	四〇一,九〇〇	六三四,四五九
借用款	二七六,四九三	四五五,〇八六	一,一〇,一四三
內國債	二六四,四九三	四五五,〇八六	九八,三三五
外國債	一二,〇〇〇	一〇,〇〇〇	一一,八〇七
公債及借用款合計	八五六,九八	一,三七,一六二	一,七六,二六七
公債	一三二,八九二	八一,八九二	二三四,三八二
一般合計	四九六,一三〇	七八〇,一三六	一,三八一,七四一
特別合計	一八一,七七八	一六,〇〇〇	二,八〇〇
借用款	四九,二一八	三九,〇八六	一〇,一三四
特別合計	八六,九一八	一,三七,一六二	一,七六,二六七

公債

一般會計	六九八,三三〇,三七一	一六六,九九六,〇〇〇	八六五,三三六,三七一
特別會計	一〇三,八九三,七七八	八〇四,九五〇,〇〇〇	一,八四七,八四三,七七八
合計	一,七四一,二〇四,一五〇	九七一,九四六,〇〇〇	二,七三三,一五〇,一五〇

借入款

短期	一般會計	二,六〇〇,〇〇〇	二,六〇〇,〇〇〇
特別會計	四〇〇,三三九,二九八	四〇〇,三三九,二九八	四〇〇,三三九,二九八
合計	四三二,八九二,二九六	四三二,八九二,二九六	四三二,八九二,二九六
長期	一般會計	一,一三三,三三九	一,一三三,三三九
特別會計	一一,一九六,三〇〇	二,〇〇〇,〇〇〇	一五,一九六,三〇〇
合計	一〇,九七六,三三三	三,一三三,三三九	一〇,九七六,三三三

借用款合計

總計	一,八八六,〇〇九,七五〇	九七五,一六七,三三九	二,八六一,一七七,〇六九
----	---------------	-------------	---------------

表三十九 偽滿國債負擔會計別之統計

負債	會計	別	公債	債借	用款	合計
一般會計	八六五,三三六,三七一	三,八三三,三三九	八六九,一七〇,六九〇			
投資特別會計	一,二四九,六九二,七七八	六,〇〇〇,〇〇〇	一,二五五,六九二,七七八			
需品特別會計	一五,六三五,〇〇〇	六,五〇〇,〇〇〇	二二,一三五,〇〇〇			

國有林事業特別會計	三五,七二〇,〇〇〇	三三,九三三,〇〇〇	六八,六四三,〇〇〇
水力電氣事業特別會計	一五九,七五〇,〇〇〇	六〇,〇〇〇,〇〇〇	一六五,七五〇,〇〇〇
理水事業特別會計	五七五,〇〇〇	六,六六五,〇〇〇	三,〇〇五,〇〇〇
科學試驗事業特別會計	—	一,六五四,〇〇〇	一,六五四,〇〇〇
禁煙特別會計	—	四,〇〇〇,〇〇〇	四,〇〇〇,〇〇〇
監獄特別會計	—	三,八七三,〇〇〇	三,八七三,〇〇〇
開拓事業特別會計	二四〇,〇〇〇,〇〇〇	五,三三九,二九八	二四五,三三九,二九八
內國開拓民助成事業特別會計	—	二九,二九二,三〇三	二九,二九二,三〇三
大東港建設事業特別會計	一三,五五〇,〇〇〇	一七,四四〇,〇〇〇	三一,〇〇〇,〇〇〇
官舍特別會計	二七,七七六,〇〇〇	三五,〇〇〇,〇〇〇	一五三,七七六,〇〇〇
合 計	二,七三二,一五〇,一五〇	一,八六〇,三六,九九九	二,八六一,一七七,〇六九

右據民國三十三年偽滿洲年鑑一〇二頁

第五章 幣制

一 一九一八前之東北幣制

東北貨幣，於清代末葉通用制錢，（銅錢）認為法定貨幣。嗣以交易頻繁，頗感制錢缺

之，乃改鑄寶銀，並發行銀票。其後奉吉二省相繼鑄造銀元與銅元，當時各省官立銀行成立，濫發紙幣，民困以來，尤爲充斥，結果銀幣與紙幣價格互差，遂發生格來森法則 (reshams law) 之現象，即東北境內銀幣，幾爲紙幣所驅逐而絕跡於市場也。俄幣 (羌帖) 則以中東路沿線爲中心，日本之金銀票則以遼吉二省爲範圍，勢力日漸澎漲。及至民十三年頃，東北當局爲統一幣制計，遂將東三省銀行與奉天興業銀行合併於東三省官銀號，以防紙幣之濫發，並禁止銀元出境。當時東三省官銀號所發行之一二匯兌券，俗稱一二奉大洋，簡稱奉票。(奉天向以小洋爲本位小洋換大洋貼水二角一二奉大洋票當時即按現大洋行使) 匯兌券最初信用極佳，惜乎未奏全效之時，而受奉直兩次戰爭之影響，遂至跌價，奉票五十元 (小洋六十元) 始合現洋一元，幾乎失去貨幣之機能。迨至民十八年南北統一，東北當局遂設立遼寧四行聯合發行準備庫，專司發行現大洋票，暨保管準備金，此種現大洋票在東北固有紙幣中，爲信用最佳之通貨。有時其值尙較現大洋爲高，誠東北紙幣從來所稀有之現象。不幸東北淪陷，偽滿組織成立後，東北原有之通貨體系完全摧毀，竟代以偽滿中央銀行所發行之通貨。

表四十 東北通貨體系

(一) 本國貨幣

硬幣

銅本位 制錢 銅元（銅子）以分爲單位，值制錢十枚或二十枚。

銀兩（錠）

1. 鑄寶銀
2. 現大銀
3. 大翅寶

銀本位

大銀元（大洋錢）以元爲單位，七錢二分爲一元。
小銀元（小洋錢）以角爲單位，七分二厘爲一角。

附註：以上各種硬幣自偽滿成立後，即禁止通用，今已絕跡於市場，而代以滿洲中央銀行所發行之一角，五分，一分，五厘四種銅幣。

銅本位

官帖

吉林官帖——以吊爲單位，乃以前錢爲基礎之不兌換紙幣，爲吉林永衡官銀號所發行。
江省官帖——以吊爲單位，亦以前錢爲基礎之不兌換紙幣，爲黑龍江省廣信公司所發行。

私帖——最初爲制錢兌換券之一種，通稱錢帖，在東北各地民間尚稱通行者。
銅元票——以銅元爲基礎之兌換券，有奉天公濟平市錢號所發行，及黑龍江官銀號所發行二種。

紙幣

奉票

小洋票——以元爲單位，係以小銀元爲基礎之銀行券。
一二匯兌券——以元爲單位，每五十元換大洋一元。

銀本位

大洋票

現大洋票——以元為單位，係大銀元為基礎之銀行券。
 哈大洋票——以元為單位，即哈爾濱大洋票。
 吉大洋票——以元為單位，係吉林省永衡官銀號所發行。
 江大洋票——以元為單位，係黑龍江省官銀號所發行。
 興業大洋票——以元為單位，係熱河省興業銀行所發行。

附註：此外尚有營平兩道銀、清平扶兌銀、錦平、鎮平、吉林扶兌、寬平、江平、磐鹿

碼銀，民國以來已逐漸消滅，殘存者惟營口過爐銀，又於偽滿新幣制實施後均被取

銷。至以上各種紙幣亦於同時收回而代以偽滿洲中央銀行所發行之紙幣。

(二) 外國貨幣

硬幣

金本位

日本輔幣
 俄國輔幣

銀本位

日本銀元——俗稱日本龍洋
 墨西哥銀元——簡稱應洋，係墨西哥國所鑄造。
 香港銀元——簡稱站人洋或杖洋

紙幣

金本位

朝鮮銀行券——係朝鮮銀行所發行，通稱金票。
 日本銀行券——由日本流入之金券，
 俄國舊幣（盧布）——俗稱羌帖
 蘇聯新幣（折爾福次）

銀本位

日本軍用券——日俄戰爭時日本所發行者
 正金銀行券——係橫濱正金銀行大連支店所發行者。

附註：以上各種紙幣均被偽滿排擠於市場之外，所流通者僅朝鮮銀行券一種。
表四十 奉票逐年流通額及幣價行市（東北年鑑九〇九頁）

年 別	幣 別	小洋票流通額	大洋票流通額	平均行市每百元	現洋合奉票數
民國元年	未詳	未詳	未詳	未詳	一五·五〇
民國二年	未詳	未詳	未詳	未詳	一三三·〇〇
民國三年	未詳	未詳	未詳	未詳	一三八·五〇
民國四年	未詳	未詳	未詳	未詳	一四四·〇〇
民國五年	未詳	一五·一八四·七〇〇	元	未詳	一八·〇〇
民國六年	未詳	四·八二〇·八三三	元	未詳	九〇·八〇
民國七年	未詳	五·六九二·〇〇〇	元	未詳	一〇一·〇〇
民國八年	未詳	七·一〇一·〇〇〇	元	未詳	八七·〇〇
民國九年	未詳	未詳	未詳	未詳	九三·五〇
民國十年	未詳	未詳	未詳	未詳	一四三·七〇
民國十一年	未詳	未詳	未詳	未詳	一五三·五〇

民國十二年

一五五·五〇

民國十三年

一四一·二〇八·〇〇〇

五三·八三三·〇〇〇

一七一·五〇

民國十四年

三五六·五八·〇〇〇

八三·八六五·〇〇〇

二二六·六〇

民國十五年

五七五·〇〇〇·〇〇〇

六〇·〇〇〇·〇〇〇

三六六·二〇

民國十六年

五七六·〇〇〇·〇〇〇

六三·〇〇〇·〇〇

九五八·〇〇

民國十七年

七五〇·〇〇〇·〇〇〇

五〇·〇〇〇·〇〇〇

二三八七·〇〇

民國十八年

九三二·〇〇〇·〇〇〇

六〇·〇〇〇·〇〇〇

五〇四五·七〇

民國十九年

六〇〇·〇〇〇·〇〇〇

五〇〇〇·〇〇〇

六〇〇·〇〇

九一八前之東北通貨，最為複雜。然以地方概括分之，遼寧省為奉票與現大洋流通區域，吉林省為吉林官帖與吉大洋票流通區域，黑龍江為江大洋票流通區域。然吉黑二省官帖之流通，均以農村區域為主，熱河省為熱河興業銀行大洋票流通區域，安東，旅大有小銀元之流通，營口有過爐銀之制度，瀋陽，長春，永吉等地，係為日本金票鈔票流通區域。

表四十一 東北各種紙幣流通額及折合現洋數（東北年鑑九一六頁）

幣別發行機關	流通額	折合現大洋數	流通區域
奉天省官銀號	六〇〇,〇〇〇,〇〇〇元	一〇,〇〇〇,〇〇〇元	遼寧省

東北要覽

中國銀行

三,四一〇,〇〇〇

五,八三三

遼寧省

大洋票

東三省官銀號

三,五〇〇,〇〇〇

三,五〇〇,〇〇〇

遼寧省

四行聯合準備庫

一四,〇〇〇,〇〇〇

一四,〇〇〇,〇〇〇

遼寧省

中交兩行

八,〇〇〇,〇〇〇

八,〇〇〇,〇〇〇

遼寧省

邊業銀行

一〇,二三三,六〇〇

一〇,二三三,六〇〇

遼寧省

永衡官銀號

七,〇〇〇,〇〇〇

五,三三八,八〇〇

吉林省

興業銀行

二,三六三,四〇〇

一,八九〇,七〇〇

遼寧省熱河省

哈大洋票

東三省官銀號

一三,〇〇〇,〇〇〇

一〇,四〇〇,〇〇〇

哈爾濱等地

中國銀行

五,〇〇〇,〇〇〇

四,〇〇〇,〇〇〇

哈爾濱等地

交通銀行

五,〇〇〇,〇〇〇

四,〇〇〇,〇〇〇

哈爾濱等地

黑龍江官銀號

五,〇〇〇,〇〇〇

四,〇〇〇,〇〇〇

黑龍江省及哈爾濱

邊業銀行

八,五四五,六三三

六,八四三,六〇〇

遼寧省及哈爾濱

吊

吉帖

永衡官銀號

三,〇〇〇,〇〇〇

一六,六六六,六六六

吉林省

江帖

廣信公司

四,〇〇〇,〇〇〇

一〇,〇〇〇,〇〇〇

黑龍江省

銅元票

公濟平市錢號

六〇,〇〇〇,〇〇〇

一〇〇,〇〇〇

遼寧省

二 偽滿之通貨及收回舊幣

偽滿政府成立後即廢止東北舊有之幣制，重新發行一種新通貨。遂於民二十一年三月二十六日組織「中央銀行創立委員會。」同時偽財政部亦調查及準備各銀行號，加以整理及監督。四月三十日偽滿公佈遼寧四行號聯合準備庫整理辦法，及解散該聯合準備庫。六月六日偽滿閣議中又通過「滿洲中央銀行組織法」與貨幣法。在偽貨幣法第二條中規定以純銀重二三九一公分（格蘭姆）為價格之單位，定名曰「元」，並不鑄造本位貨幣，以滿洲中央銀行所發行之紙幣，無限制通用。及至民國二十二年日偽當局為免除偽幣受銀價影響，及放棄銀本位而採管理通貨手段，統制通貨與安定物價。同年八月間確定偽幣與日元保持等價關係。自是偽幣遂與日元聯繫，然偽滿洲中央銀行，在創立之初，即進行收回原有各行所發行之紙幣，至其承繼發行額所定之換算率及收回率，如下表：

表四十二 偽幣一元對於原有貨幣之兌換率

種	原有貨幣(元)
1. 東三省官銀號發行兌換券(天津券除外)	一〇〇〇
2. 邊業銀行兌換券……………(天津券除外)	一〇〇〇
3. 遼寧四行號聯合發行準備庫兌換券	一〇〇〇

現大洋票

- | | |
|---------------------------|----------|
| 4. 東三省官銀號匯兌券(一二奉大洋) | 五〇・〇〇 |
| 5. 公濟平市錢號銅元券(一百二十枚兌奉大洋一元) | 六〇・〇〇 |
| 6. 東三省官銀號哈爾濱大洋票(有監理官印) | 一・二五 |
| 7. 吉林永衡官銀號哈爾濱大洋票(有監理官印) | 一・二五 |
| 8. 黑龍江省官銀號哈爾濱大洋票(有監理官印) | 一・二五 |
| 9. 邊業銀行哈爾濱大洋票(有監理官印) | 一・二五 |
| 10. 吉林永衡官銀號官帖 | 五〇〇・〇〇吊 |
| 11. 吉林永衡官銀號大洋票 | 一・三〇 |
| 12. 吉林永衡官銀號小洋票 | 五〇・〇〇 |
| 13. 黑龍江省官銀號官帖 | 一・六八〇・〇〇 |
| 14. 黑龍江省官銀號四厘債券 | 一四・〇〇 |
| 15. 黑龍江省官銀號大洋票 | 一・四〇 |

右據偽滿產業經濟論三三頁

表四十三 偽滿洲中央銀行承繼舊紙幣及承繼額

發行銀行號 幣別 原幣額(千元)

(東三省現大洋票)

三六・三〇八

偽幣額(千元) 三六・三〇八

東三省官銀號

哈大洋票

一四,五六七

一一,六五四

匯兌券

九四八,六七三

一八,九九三

銅元券

六七,七七〇

一,一四六

準備庫券

邊業大洋券

七,三四八

七,三四八

哈大洋券

一一,八四二

九,四七三

吉林官帖

一〇,三一〇,二五一

二〇,六二〇

吉大洋票

九,〇六五

六,九七三

吉小洋票

一一,八四九

二,三六

哈大洋票

四,八二八

三,八六二

哈大洋票

七,九五四

六,三六三

江省官帖

八,一七八,五七四

四,八七八

江省大洋票

一六,六八〇

一一,九一四

江省四厘債券

三四,六〇〇

二,四七一

總

計

一四二,二三四

右據偽滿經濟十年史一二三頁

第八編 財政金融

四二九

茲以偽國幣制與九一八前之東北幣制，比較論之。

其一：則舊日東北通貨，無論硬貨及紙幣，皆極複雜。而偽國則以整齊統一之幣價，以替代從前省自為政之幣制。

其二：則舊幣之最良者，厥為四行聯合發行準備庫發行之現大洋兌換券。偽國成立即師其意而發行偽滿洲中央銀行之新紙幣。

東北四省，當張作霖督治鼎盛之日，以其政治力量，應將東北紛歧之幣制統一，而竟不能，何也？蓋一因尊重各省之歷史，二因照顧人民之習慣，三因舊幣收回而無替代之良幣，四因外幣充斥於境內，時時擾亂我幣制之統一，五因日人特強兌換硬幣，而苦無法應付，積此諸因，以致張氏督治十餘年，而未嘗為澈底之整理也。當民十八年至二十年現大洋兌換券信用最著之際，本為統一東北幣制之絕好機會，終以事變猝發，遂至中斷。由是言之，非我國當局不能統一幣制，實以外患之障礙為其主要原因。

表四十四 偽滿收回舊紙幣之狀況（單位千元）

發行 銀行 號	幣 種	別	承繼額	收回額	未 收 額	收回 率(%)	民廿二 年六月 末收回 率(%)	民廿三 年六月 末收回 率(%)	民廿四 年六月 末收回 率(%)

一東三省現大洋票 三六,〇〇八 三五,八五三 四五五 九六七 六六六 九四六 九八六

東三省官銀號	匯兌票	銅元票	準備庫額	邊業銀行	邊業現大洋票	哈大洋票	吉林官帖	吉林官帖	永衡官銀號	吉小洋票	哈大洋票	哈大洋票	黑龍江省官帖	黑龍江省大洋票	黑龍江省四厘債券	總計
一、一六四	一、八九三	一、一四六	七、三四八	九、四七三	二〇、六二〇	二〇、六二〇	六、九七三	六、九七三	二、二六	三、八六三	六、三六三	四、八六七	一、九二四	二、四七一	二、四七	一、四三、三三四
一〇、九一三	一八、五二七	五、五四	七、二二九	九、三四二	二〇、〇三三	二〇、〇三三	六、八九三	六、八九三	一、四九	三、八三〇	六、二七五	四、六二八	一、一六〇四	二、四〇九	二、四〇九	一、八、二三四
七、四〇	四、七六	五、九三	二、九	一、三一	五、九七	五、九七	七、九	七、九	八、七	三、三	八、八	二、三六	三、〇九	六、三	六、三	四、〇、〇
九、三、六	九、七、五	四、八、三	八、八、二	九、八、六	九、七、一	九、七、一	九、八、八	九、八、八	六、三、〇	九、九、二	九、八、六	九、五、一	九、七、四	九、七、五	九、七、二	九、七、二
一、三、一	七、七、二	一、六、七	六、一、三	三、四、四	六、六、〇	六、六、〇	八、二、一	八、二、一	三、〇、〇	三、七、七	四、九、一	六、七、四	六、五、五	六、三、三	六、〇、一	六、〇、一
八、四、二	九、五、七	四、〇、七	九、五、八	九、三、〇	九、一、七	九、一、七	九、八、〇	九、八、〇	五、一、〇	九、一、六	九、四、七	九、〇、一	九、六、一	九、一、九	九、三、一	九、三、一
九、三、四	九、七、五	四、八、三	九、八、二	九、八、五	九、七、一	九、七、一	九、八、八	九、八、八	六、三、〇	九、九、一	九、八、六	九、五、一	九、七、四	九、七、五	九、七、一	九、七、一

右據偽滿經濟十年史一二四頁

第八編 財政金融

三 偽幣之發行

偽滿之幣制，最初名為銀本位，然其實際並無單位一元之鑄幣，而且規定紙幣為無限制法定貨幣，於是無限制通用於偽滿境內矣。至偽紙幣之兌換在「偽貨幣法」中亦無明文規定，按諸實際乃為一種不兌換紙幣。計在民二十一年（偽大同元年）九月十日由偽滿洲中央銀行發行五角券，十一月十日發行十元券，十二月二十日發行一元券。翌年四月十日發行百元券，六月一日發行五元券，共計五種，實施至今，尚無變動。

表四十五 偽滿中央銀行貨幣發行額（單位千元）

年	次	貨幣發行額	紙幣發行額	正貨準備額	正貨準備率	鑄幣發行額
民二十一年七月一日		一四三·三五	一四三·三五	八〇·四九〇	五六·六%	—
十二月底		一五二·八六五	一五二·八六五	七七·八四九	五·三	—
民二十二年七月底		一三三·四〇七	一三三·三六三	七六·〇九	六七·八	一四四
十二月底		一三三·三九〇	一二九·三三三	六七·五六七	五三·三	二·二六九
民二十三年六月底		一一二·七〇〇	一〇〇·五五〇	五九·九六一	五九·六	一〇·七三〇
十二月底		一八四·一〇五	一六八·三三三	七四·八八一	四四·四	一五·七七二
民二十四年六月底		一三三·九七六	一二三·六九二	五九·五九五	五三·四	一〇·二八四
十二月底		一九·九元	一七八·六五五	九二·三三〇	五一·六	二〇·二八四

民二十五年六月底	一五四.二四一	一三三.八六四	九四.九五二	七〇.九	一〇.三七七
十二月底	二七四.六九三	二五四.二四三	一七七.一八一	六九.七	二〇.四四九
民二十六年六月底	一九九.五六二	一七八.七八	一一八.〇三四	六六.〇	二〇.八三四
十二月底	三三九.九〇八	三〇七.四八九	二〇八.〇九六	六七.七	二二.四一九
民二十七年六月底	二九七.九五六	二七四.六三四	一五九.三〇〇	五六.〇	二二.三三三
十二月底	四四三.八九六	四一五.七三七	二二六.三九	五〇.八	二七.一五七
民二十八年六月底	四一八.五三六	三八七.八八七	一九八.一〇二	五一.一	三〇.六四九
十二月底	六五七.三四六	六三三.六三二	三三三.九八八	五一.九	三三.七二五
民二十九年六月底	六六九.七三四	六三三.三四	三二五.八〇八	五〇.〇	三七.五〇
十二月底	九九一.二二〇	九四七.〇五一	三六八.四八八	五六.九	四四.一七九
民三十年六月底	八六〇.三四四	八二一.一九六	三八.五五六	三九.三	四九.一四八
十二月底	一.三七.〇元	一.二六一.五三一	四四一.五〇五	三五.〇	五五.四九八
民三十一年六月底	一.一六.〇五三	一.一〇六.〇八四	四一九.一九	三七.九	五九.四六八
十二月底	一.七三.一四五	一.六六九.六三一	六六七.〇三三	三六.三	五八.五二三
民三十二年六月底	一.八六.〇〇二	一.八〇〇.二六〇	六六七.七三六	三八.四	六一.七四二

第六章 金融

一 一九一〇年之東北金融機關

東北之金融機關，大體分爲二種，可別爲舊式金融機關，及新式銀行業兩種；而舊式金融機關，以前只有一種，即兌換各種貨幣，及發行貨幣而已。至新式銀行業之開端，實自日俄戰後始，最初於光緒三十一年十二月有戶部銀行之成立，繼有奉天將軍趙爾巽以瀋平銀三十萬兩爲資本，創立了官銀號，具有省銀行之性質，後戶部銀行改稱大清銀行，於光緒卅三年在瀋陽大興街設立分行，光緒三十四年九月又有交通銀行，在營口設置分行。宣統三年有黑龍江廣信公司之成立，後改稱官銀號。至民國元年有興業銀行前身之興業銀行，開始業務，其亦有種邊銀行之設立，吉省亦設永衡官銀號以爲發行紙幣之總樞。然其最初設立之銀行，或爲官立或爲民立，或爲官民合立，且多有紙幣發行權，然其大都因營業基礎薄弱，兌換準備不足，終以紙幣紙幣，陷於不可收拾之狀態。至日人在東北之金融機關首爲銀行，其次爲抵押株式會社，信託公司金融組合，信用組合，當鋪及貸金業等，中以銀行勢力爲獨偉。最主要者有正金銀行，朝鮮銀行，南洋拓殖會社等，而至金銀行在重慶兌業，朝鮮銀行爲一般金融之中樞機構。東洋拓殖會社爲偏重於不動產之金融機關，各有其特殊地位，發揮其機能，於是以此等銀行爲背景，相繼設立之地方銀行及信託公司等於東北，幾如雨後春筍，在

一九一八前總分行大小共計已達數十處矣。在東北金融機關除中國及日本外，尚有其他各國金融機關之存在，其地點多在吞吐貿易港之大連，與北部貿易中樞之哈爾濱，其對輸出入有關者多在大連。惟南部經濟勢力多為日人所操縱，故各國多注意於北部之開拓，以便與本國製造家及貿易業相呼應。

表四十六 東北主要金融機關之統計（單位元）

機關名稱	資本額	發行額	紙幣	設立年月	總行地址
三省官銀號	奉大洋 20,000,000	奉票 10,000,000	13,000,000	光緒三十一年	瀋陽
齊官銀號	現大洋 10,000,000	官帖 3,000,000	7,000,000	光緒二十四年	永吉
龍江省官銀號	現大洋 10,000,000	吉大洋		民國十九年	龍江
業銀行	現大洋 10,000,000	哈大洋票 8,500,000	1,500,000	民國十三年	瀋陽
國銀行遼寧分行	現大洋 20,000,000	現大洋票 10,350,000		光緒三十三年	上海
通銀行遼寧分行	現大洋 10,000,000	奉票 2,800,000		宣統二年	上海
濟平市銀號	奉小洋 2,000,000				瀋陽

東北要覽

四三六

興業銀行

現大洋 一,000,000

大洋票

一,五四一,八五〇
八三,五六〇

民國六年

承德

遼寧商業銀行

現大洋 三七五,000

民國三年

瀋陽

世合公銀行

現大洋 二〇三,三三五

瀋陽

林業銀行

現大洋 一,000,000

瀋陽

匯業銀行

現大洋 二〇〇,000

民國十五年

長春

益發銀行

現大洋 一,000,000

民國八年

長春

益通銀行

現大洋 一〇〇,000

民國三年

長春

惠業銀行

現大洋 一,000,000

民國十五年

長春

長春實業銀行

現大洋 五〇〇,000

民國十九年

瀋陽

東省國貨銀行

現大洋 二,000,000

民國十一年

天津

大同銀行

現大洋 七,000,000

民國十七年

瀋陽

金城銀行大連分行

現大洋 一,五〇〇,000

民國十八年

安東

東邊實業銀行

現大洋 一,000,000

民國十七年

瀋陽

遼寧民生銀行

現大洋 五,000,000

民國十七年

瀋陽

濟東銀行

東北銀行 現大洋 五,000,000

民國十二年 瀋陽

濱江大同銀行 哈大洋 一,000,000

民國十八年 哈爾濱

濱江儲蓄銀行 現大洋 五,000,000

民國十年 哈爾濱

遼寧四行準備庫

現大洋票 一四,000,000

銀號錢莊共計 現洋 五,000,000

營口銀爐共計 三,五〇〇,〇〇〇兩

安東銀爐共計 一,五〇〇,〇〇〇兩

當舖共計 現洋 三,五〇〇,〇〇〇

儲蓄會共計 現洋 三,〇〇〇,〇〇〇

表四十七 日本銀行在東北之統計

名稱 資本 額 設立 年 月 總行地址 分行地址

橫濱正金銀行 一〇〇,〇〇〇,〇〇〇 明治十一年二月 橫濱 大連 牛莊 奉天 關東
長春 哈爾濱

朝鮮銀行 五〇,〇〇〇,〇〇〇 明治四十年十一月 東京 大連 奉天 長春 關東
等營口 旅順 遼陽 哈爾濱

正隆銀行 三,〇〇〇,〇〇〇 明治三十九年 大連 營口 長春 等十一分行

東北要覽

四三八

滿洲銀行	一〇,〇〇〇,〇〇〇	民國十二年七月	大連	吉林
大連商業銀行	二,〇〇〇,〇〇〇	民國七年七月	大連	鞍山等十三分
大連興信銀行	五〇〇,〇〇〇	民國十四年六月	大連	
長春實業銀行	一,〇〇〇,〇〇〇	民國六年三月	長春	
滿洲殖業銀行	五〇〇,〇〇〇	民國九年十一月	瀋陽	
東實業銀行	五〇〇,〇〇〇	民國七年五月	安東	
日華銀行	五〇〇,〇〇〇	民國八年十月	鐵嶺	
振興銀行	一,一五〇,〇〇〇	民國七年五月	營口	
平和銀行	五〇〇,〇〇〇	民國九年一月	吉林	
哈爾濱銀行	二,〇〇〇,〇〇〇	民國十年十一月	哈爾濱	

表四十八 歐美各銀行在東北之統計

名	稱	資本額	設立年	月	總行地址	分行
極東銀行		五,〇〇〇	民國十二年		哈爾濱	滿洲里 哈爾濱
滙豐銀行		五〇〇,〇〇〇	清同治四年		香港	大連 瀋陽 哈爾濱
花旗銀行		一,〇〇〇,〇〇〇	公歷一八一二年		紐約	大連 哈爾濱
麥加利銀行		三,〇〇〇	咸豐三年		倫敦	同右

中華懋業銀行 10,000

民國六年

北平

同右

匯東借款銀行

民國九年

哈爾濱

猶泰庶民銀行

民國二十年

哈爾濱

中法實業銀行

民國十四年

巴黎 瀋陽

法亞銀行

同右 哈爾濱瀋陽

二 偽滿之金融狀況

九一八事變後，日本即封閉東三省官銀號與邊業銀行，至十一月五日，日偽當局又監視該二銀行恢復營業，十二月十六日日偽奉天省政府成立，該二銀行遂由日偽當局派員接收。吉林永衡官銀號亦於九月二十六日恢復營業，黑龍江省銀號亦復隨黑龍江省之全部失陷，而入日人之掌握。然自「滿洲中央銀行」於民二十一年七月一日宣告成立後，遂採下列各種方法，合併東北原有之東三省官銀號、邊業銀行、吉林永衡官銀號、黑龍江省官銀號，（即廣信公司）四機關而為一行，日繼承其營業。

1. 各原有銀號於滿洲中央銀行開始營業時，同時合併之。（滿洲中央銀行組織法第六條）

2. 各銀行之資產與公積金，在合併後完全取銷，以之為各銀行之整理基金，或用於資本損失之補償。（滿洲中央銀行組織法第十條）

3. 自原有各銀行所繼承之資產負債，審查後有損失時，（經審查之結果其損失三千三百萬元）由偽政府以公債補償之。（滿洲中央銀行組織法第十一條）

4. 原有各銀行，對於附屬事業之出資，作為放款而整理之。（滿洲中央銀行組織法第十三條）

滿洲中央銀行創立時，資本金為偽幣三千萬元，共三十萬股，每股額面偽幣百元，股票為記名式。偽政府承當十五萬股，其餘十五萬募集之。然入股須經偽政府之許可，乃為股份公司式之特殊銀行。總行設於偽京，（長春）分行設於各省市。並將九一八前各地四行，（東三省官銀號，邊業銀行，永衡官銀號，黑龍江省官銀號）之分支行處。亦均改為滿洲中央銀行之分支行處。且規定自民二十一年七月一日起於二年內收回東北原有之通貨，期滿後則除偽幣外，均失其流通效力。自是滿洲中央銀行遂自行樹立通貨體系，且將日蘇各銀行所發行之紙幣根本代替，此亦日偽壟斷東北金融獨占市場必經之過程也。

至民二十六年（偽康德四年）一月一日滿洲興業銀行成立以來，其他普通銀行亦相繼整理或創設。茲將偽滿金融機關列表於左：

表四十九 偽滿之金融系統

偽滿經濟部（金融部）

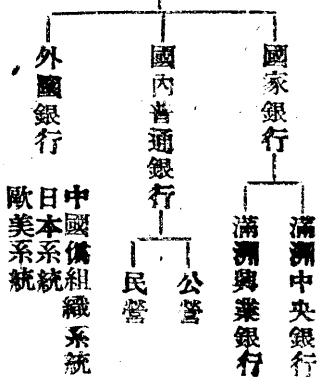

表五十 偽滿統制下之金融機關

偽滿國內銀行 特殊銀行 (國家銀行) 二行

滿洲中央銀行 (分行一四三)

滿洲興業銀行 (分行六〇)

普通銀行 四四行

(分行一八三) 見表五十一

外國銀行 中國僑組 五行

中國 交通 金城 大中 東萊

織屬下之

銀行

日本銀行 一〇行

正金 朝鮮 台灣 三井

三菱 白友 第一 安田

三和 東拓

匯豐

歐美銀行 一行

興業合作社中央會——興業合作社省聯合會（一八）興業合作社（一八六）

商工金融合作社中央會——商工金融合作社（三八）

關東州金融組合聯合會——金融組合（一一）

行譯 民國三十二年僑滿年鑑九二頁

表五十一 僑滿境內之普通銀行（單位千元）

銀行名 本行所在地 額定資本金 實收資本金

新京 長春（新京） 三〇〇〇 九〇〇

興德 長春 一〇〇〇 四〇〇

吉林 永吉 三〇〇 一五〇

奉天 瀋陽 三〇〇〇 九七五

日華 鐵嶺 一〇〇〇 三二五

協成 安東 一〇〇〇 二五〇

安東寶業	安東	五〇〇	一二五
齊齊哈爾齊工	齊齊哈爾	一〇〇〇	三〇〇
東興	圖們	一〇〇〇	一〇〇〇
間島	龍井	五〇〇	三〇〇
哈爾濱實業	哈爾濱	一〇〇〇	三七五
益發	長春	三五〇〇	二〇〇〇
益通商業	同	五〇〇〇	二〇〇〇
功成	永吉	一〇〇〇	一〇〇〇
奉天商工	瀋陽	一一〇〇〇	四〇〇〇
奉天商利	同	一〇〇〇	一〇〇〇
志成	同	一〇〇〇	五二二
奉天商業	同	二〇〇〇	七五〇
奉天商業	同	一〇〇〇	三五〇
奉天商業	同	五〇〇〇	一三七五
奉天同益	同	一〇〇〇	三〇〇
德茂	撫順	五〇〇	三〇〇

東北要覽

營口商業

營口

一〇〇〇

一〇〇〇

瀋陽

營口

五〇〇〇

二〇〇〇

盛樂

瓦房店

五〇〇〇

一二五〇

福興

本溪湖

五〇〇〇

一五〇〇

東邊實業

安東

二五〇〇

一二二五〇

興茂

安東

一〇〇〇

三〇〇〇

安東地方

同

五〇〇〇

四二五〇

遼寧

同

五〇〇〇

一五〇〇

興盛

海拉爾

一〇〇〇

五〇〇〇

普昌

佳木斯

五〇〇〇

一五〇〇

牡丹江商業

牡丹江

一〇〇〇

三七五〇

梨樹地方

四平

五〇〇〇

一七五〇

錦州商工

錦州

一〇〇〇

四七五〇

中泰

哈爾濱

一〇〇〇

五〇〇〇

福德

同

一〇〇〇

三七五〇

天和

同

一〇〇〇

三七五〇

天泰	同	一〇〇〇	三七五
恆聚	同	一〇〇〇	三七五
瑞祥	同	一〇〇〇	三二五
哈爾濱協和	同	一〇〇〇	一〇〇
猶泰國民	同	一〇〇〇	一〇〇
環城	同	一〇〇〇	五〇

右據民國三十三年偽滿年鑑一〇五頁

偽滿金融與狀況，亦有鈞考之必要。就觀下列各表即可知其梗概。至日本對東北之投資數目，亦有鈞考之必要，茲舉一二以明之。

表五十二 偽滿中央銀行之業務狀況（單位千元）

其一

年	月	資	本	金	公積金	紙幣發行額	政府貸與款
		額	定	實	收		
民國二十七年	底	三〇,〇〇〇		一五,〇〇〇	三,七八〇	四三五,七三八	一一〇,〇〇〇
民國二十八年	底	三〇,〇〇〇		一五,〇〇〇	八,〇〇〇	六三三,六二一	一〇〇,〇〇〇
民國二十九年	底	三〇,〇〇〇		一五,〇〇〇	二六,〇〇〇	九四七,〇五一	八〇,〇〇〇

東北要覽

民國三十一年一月	三〇,〇〇〇	一五,〇〇〇	二六,〇〇〇	一,二三四,〇〇〇	六,〇〇〇
二月	三〇,〇〇〇	一五,〇〇〇	三〇,〇〇〇	一,一九四,六六五	六,〇〇〇
三月	三〇,〇〇〇	一五,〇〇〇	三〇,〇〇〇	一,一四七,七三三	六,〇〇〇
四月	三〇,〇〇〇	一五,〇〇〇	三〇,〇〇〇	一,一七,六六七	六,〇〇〇
五月	三〇,〇〇〇	一五,〇〇〇	三〇,〇〇〇	一,〇六,八五六	六,〇〇〇
六月	三〇,〇〇〇	一五,〇〇〇	三〇,〇〇〇	一,〇六,〇六四	六,〇〇〇
七月	三〇,〇〇〇	一五,〇〇〇	三〇,〇〇〇	一,〇九,三四四	六,〇〇〇
八月	三〇,〇〇〇	一五,〇〇〇	三〇,〇〇〇	一,二六〇,六六八	六,〇〇〇
九月	三〇,〇〇〇	一五,〇〇〇	三〇,〇〇〇	一,三三,三三九	六,〇〇〇
十月	三〇,〇〇〇	一五,〇〇〇	三〇,〇〇〇	一,二六五,一六五	六,〇〇〇
十一月	三〇,〇〇〇	一五,〇〇〇	三〇,〇〇〇	一,四四九,八〇〇	六,〇〇〇
十二月	三〇,〇〇〇	一五,〇〇〇	三〇,〇〇〇	一,六九五,六三三	六,〇〇〇

據民國三十一年東洋經濟年鑑第二十七回一八八頁

年	月	政府存款	一般存款	政府放款	一般放款	有價證券
民國二十七年	年底	一六五,六二一	三三,三二八	一〇九,四九三	三〇,五〇四	三三三,九六〇
民國二十八年	年底	四五,七三三	二九,九七六	三〇〇,八六六	四八一,〇〇四	四一七,五六九
民國二十九年	年底	一四,一〇〇	三〇,一五五	九,三三五	七四,二六六	八〇,〇六七
民國三十年	年底	二七〇,一八八	四六四,八四六	一八四,七三三	四七三,八七三	一,三三三,三三三
民國卅一年	一月	一五〇,三二八	四四六,六六一	一八四,七三三	五五四,一九三	一,三三三,〇五五
	二月	一七三,六九八	四〇,九六六	二〇九,七三三	五六六,五五九	一,一八九,五五〇
	三月	一五二,六八〇	四七九,六三三	二〇九,七三三	三〇九,八〇〇	一,一六五,七七二
	四月	一三六,五九一	四四四,六一〇	二〇九,七三三	五二二,六一〇	一,一四四,〇〇〇
	五月	一三六,四四七	四六一,七三七	二〇九,七三三	四八四,〇〇二	一,一三〇,六八九
	六月	一八〇,四六八	四八七,三三二	二〇九,七三三	四八九,〇〇三	一,一〇一,六六六
	七月	一八,九八五	四五五,八二二	一六三,一三三	四六五,七五二	一,一八一,二三四
	八月	一六一,三八一	四六六,五三三	一六八,一三三	四九六,五七四	一,一七五,九一三
	九月	一四一,三三三	四八九,七三三	一六三,一三三	五一〇,五三〇	一,一八七,九七九
	十月	一〇五,〇〇四	四五三,九八〇	一六三,一三三	四七九,一五五	一,一八八,三七一

十一月	七二,八三六	五〇七,二九五	一四九,七二四	五三三,三三三	一,三〇五,六三一
十二月	四二,八五四	五五一,一九四	一五三,九七六	二二七,五三四	一,七四八,八五三

據民國三十一年南洋經濟年鑑第二十七回一八八頁

其

年 月、額	資 本	定 實 收	公 積 金	債 券 發 行 額	興 業 債 券 儲 蓄 債 券
民國二十七年底	三〇,〇〇〇	一五,〇〇〇	一,五三五	一〇,〇〇〇	五,九八七
民國二十八年底	三〇,〇〇〇	一五,〇〇〇	二,七九五	三〇,〇〇〇	一,一九五五
民國二十九年底	三〇,〇〇〇	三〇,〇〇〇	四,五九五	七五,〇〇〇	一八,〇〇〇
民國三十年底	三〇,〇〇〇	三〇,〇〇〇	一,八九五	一四,五五〇	二六,八〇三
民國卅一年一月	三〇,〇〇〇	三〇,〇〇〇	一,八九五	二四,四五〇	二六,三五七
二月	三〇,〇〇〇	三〇,〇〇〇	一五,五九五	二四,四五〇	二六,七八七
三月	三〇,〇〇〇	三〇,〇〇〇	一五,五九五	二四,一五〇	二六,七七六
四月	三〇,〇〇〇	三〇,〇〇〇	一五,五九五	二四,一五〇	二六,七六四
五月	三〇,〇〇〇	三〇,〇〇〇	一五,五九五	二四,一五〇	二六,七四九

據民國三十三年東洋經濟年鑑一八八頁

其二

年	明	存	款	定期存款	貸	出	金	有價證券	現金及
六月	30,000	30,000	17,000	17,000	334,250	31,743			
七月	30,000	30,000	17,000	17,000	334,250	31,736			
八月	30,000	30,000	17,000	17,000	334,250	31,736			
九月	30,000	30,000	17,000	17,000	334,250	31,736			
十月	30,000	30,000	17,000	17,000	334,250	31,736			
十一月	30,000	30,000	17,000	17,000	334,250	31,736			
十二月	30,000	30,000	17,000	17,000	334,250	31,736			

第八編 財政金融

四四九

年	明	存	款	定期存款	貸	出	金	有價證券	現金及
民國二十七年底	3,400,660	3,400,660	432,419	432,419	120,616	1,086,550			
民國二十八年底	5,523,333	5,523,333	790,373	790,373	155,943	1,526,639			
民國二十九年底	7,986,621	7,986,621	1,355,000	1,355,000	148,177	3,328,550			
民國三十年底	9,555,333	9,555,333	1,009,333	1,009,333	576,882	3,459,333			
民國卅一年一月	9,000,358	9,000,358	1,093,909	1,093,909	576,882	3,000,358			

東北要覽

四五〇

十二月	九〇〇.〇六	二六.二四	一.〇九五.四三三	五七六.九五六	二.〇八三
三月	九二七.〇七	二九.九六九	一.〇八二.四三〇	五七八.七四九	二九.〇九〇
四月	九三八.〇九六	二九.九八九	一.〇八一.一〇五	六五四.二二〇	三一.二三五
五月	九四〇.五五六	三〇.八四七	九六七.九〇三	六五四.二二〇	三一.八四一
六月	九七六.四二九	三一.三三七	九八七.二七四	六五五.八五一	三一.七三九
七月	九九六.九三三	三一.三三八	九八七.二五八	六五五.九〇一	三一.六二四
八月	九九二.一〇六	三一.九〇一	一.〇〇九.五七〇	六五五.九一九	三一.三六七
九月	一.〇三三.八八一	三二.六〇〇	一.〇四三.一八三	六五七.六二九	三一.二一九
十月	一.〇六.七九六	三三.二八五	一.〇九七.四三三	六五八.四四〇	三一.四六一
十一月	一.〇七.三三五	三五.〇五六	一.一六七.七三三	六六三.二九九	三一.二六〇
十二月	一.一六一.四七七	三五.一八九	一.二〇〇.九一三	七一九.八〇三	三一.二六一

據民國三十二年東洋經濟年鑑一八八頁

表五十四 滿境內之金融機關狀況(單位千元)

其一

機關別 存

款

民國二十八年年底 民國二十九年底 民國三十年年底

滿洲中央銀行	七九,一七九	三三,六八〇	六五七,二七六
滿洲興業銀行	五八,六九一	七九,四二一	九八五,〇六八
各地普通銀行	一〇,九〇一	二〇一,九九九	三〇三,八〇七
日本之銀行	二〇,六七四	二七三,五三三	三七六,六五五
中國之銀行	一七,〇六八	一八,四一〇	一九,二六三
歐美之銀行	二〇,一四四	一九,一五四	一九,九三九
計	一,六九,六三三	一,七五,六一四	二,三四,九七八
興業合作社	三九,七六三	六七,三七七	一〇七,九〇〇
商工金融合作社	三,九五三	五三,四一九	一〇三,四六四
金融組合	二六,四三三	一六,三〇四	二〇,九二六
計	七三,〇三〇	一三六,〇五〇	二三四,二六〇
郵政儲金	一〇三,七七一	一六八,二四三	三三九,四四五
郵便貯金	五八,八〇〇	六三,二二三	七三,〇三一
計	一六一,五七三	二三〇,三三〇	四一二,四五六
總計	一,八六,二〇六	二,一三,四五一	二,八六,七二六

其二

東北要覽

機關別放款

款

民國二十八年底 民國二十九年底 民國三十年底

滿洲中央銀行 八七二,〇五五

八七三,三二八

七五七,五七六

滿洲興業銀行 七九七,三三三

一,二九四,五七四

一,〇九一,九八四

各地普通銀行 九八,七三〇

一六八,一四一

二八一,一七八

日本之銀行 五〇九,七三三

七七〇,四九四

八八三,二六〇

中國之銀行 一四,八七四

一三,八八〇

一五,九三九

歐美之銀行 一一,一五五

四,五六四

二,二五五

計

二,二九五,九〇八

三,一三三,九九一

三,〇三三,一八四

興農合作社

六〇,〇六四

七七,四五二

八六,一六六

商工金融合作社

一一,二三三

三七,六四一

六六,三〇九

金融組合

一九,〇七〇

一三,五五九

一四,九七七

計

三〇,三五六

一三七,六五一

一六七,四五三

郵政儲金

||

||

||

郵便貯金

||

||

||

計

二十二年七月一日	二·三	二·二	二·三	二·五	二·五	二·五
二十三年五月一日	一·九	一·九	二·〇	二·二	二·二	二·三
廿五年五月十一日	一·六	一·七	一·八	二·〇	二·〇	二·〇
二十六年一月四日	一·三	一·五	一·五	一·八	一·八	一·八
卅二年四月二十日	一·二	一·二	一·二	一·二	一·二	一·二

據民國三十二年定洋經濟年鑑一八九頁

表五十六 偽滿興業銀行標準利率

其一

實施年月日

定期存款

活期存款

特別定期存款

通知存款

民國二十六年一月一日

年利%

日息分

日息分

日息分

據民國三十二年定洋經濟年鑑一八九頁

其二

實施年月日

國債担保放款

票據貼現

證券担保放款

長期放款

民國二十六年一月一日 日息分 日息分 日息分
 一·三 一·五以上 一·五以上 〇·七以上

據民國三十二年東洋經濟年鑑一八九頁

表五十七 偽滿之保險事業(單位千元)

種 別	年 月	新契約及其他之增加		消滅及其他之減少		收入保險料 (月額)		
		件 數	金 額	件 數	金 額			
生命保險	民國廿八年六月	十二月	四四·一五七	三三·八六三	六·五五八	三·九四六	一·五三三	
		十二月	二五·二六七	三三·六〇三	一四·〇四四	一一·九五七	三·五三六	
		民國廿九年六月	三八·七三三	三三·〇〇八	一五·四七五	七·四九二	二·六〇七	
	民國三十年一月	十二月	二四·九六六	五〇·七七八	一六·七〇一	三三·二七五	五·二八四	
		二月	八·九一三	二〇·七四七	一三·六六四	六·五四六	二·三五三	
		三月	二四·九七五	二五·七九〇	一一·九七七	六·三四四	二·三三八	
	官營郵政保險	九月	三月	八三·三四九	四四·九五七	一四·九八九	七〇·〇五六	四·三一九
			九月	七·七三四	三三·一三七	二·四一五	四·九一八	一·六四三
			九月	三·二七六	六·三三二	一·二四四	一·五八六	三·四六六
	民營	總會社民國廿九年九月	九月	一七·二四二	三·六五三	九·五六二	一·四〇六	五·九五
			九月	三·二七六	六·三三二	一·二四四	一·五八六	三·四六六
			九月	七·七三四	三三·一三七	二·四一五	四·九一八	一·六四三
內滿洲生命	九月	三月	八三·三四九	四四·九五七	一四·九八九	七〇·〇五六	四·三一九	
		九月	三·二七六	六·三三二	一·二四四	一·五八六	三·四六六	
		九月	七·七三四	三三·一三七	二·四一五	四·九一八	一·六四三	

火災保險

民國廿八年六月	三九.三六	四六.六六	三五.九八	三三.九四九	二五八
十二月	三九.九四九	三八.〇五二	五六.九三九	三三.九二四	九六九
民國廿九年六月	五六.六二二	二〇〇.七一	三九.〇三五	四六.七九六	四六九
十二月	三九〇.九三三	九七九.九三一	二六一.五五六	一.三八三.六三三	二.四三三
民國三十年一月	九六.七四五	二五四.八〇七	四一.四九九	二八.一六一	四二四
二月	五七.〇三四	三九九.八一八	六四.九八三	二四六.〇五一	九三九
三月	八七.五九〇	五八三.八四三	七三.六五一	六五.四五二	一.二〇四
四月	二八五.一六三	七二〇.二二三	七〇.九〇三	四一.四三七	一.二〇四
五月	三三三.三四四	六四.四二五	七.八八〇	三八四.九一一	一.〇九八
六月	三五.二六一	六八三.五六六	九九.五九三	七六九.四〇九	一.二九一

據民國三十二年東洋經濟年鑑一九一頁

表五十八 九一八以爲日本對東北投資(單位千元)

其一

項	目	民國二十一年	民國二十二年	民國二十三年	民國二十四年
滿鐵股本實際徵收		一五.〇〇〇千元	六一.〇〇〇千元	六.〇〇〇千元	三六.〇〇〇千元

滿鐵社債純增額	40,000	10,100	13,000	13,000
滿鐵借用款				
滿鐵有股開放				75,000
滿鐵關係會社社債及借用款純增額		1,700	30,400	38,875
新設會社實收股本	11,100	38,345	65,335	32,985
既設會社實際徵收				
偽滿借款	10,000			11,000
偽滿遼國公債		10,000		11,000
偽滿北鐵公債				60,000
偽滿北鐵借款				15,400
偽滿投資事業公債			10,000	
偽滿投資事業借款				
興業金融公債				
水力電氣事業公債				
合計	97,100	151,245	171,675	376,599

東北要覽

據偽滿要覽六四頁

其二

項 目 民國二十年 民國二十一年 民國二十二年 民國二十三年 民國三十年

滿鐵股本實際徵收 千元 千元 千元 千元 千元
 三,000 五,000 二,000 四,000 一,000

滿鐵社債純徵額 一五,000 三,000 一五,000 三,000 三,000

滿鐵借用款 七五,000 八四,000 七四,000 二五,000 九八,000

滿鐵有股開放 一七,三〇五 — 一,三四四 一五,三九一 三,九五〇

滿鐵關係會社社債及借用款純增額 三一,七五〇 二〇,〇五〇 一八,七〇〇 四九,三四四 三〇,〇七五

新設會社實收股本 三六,〇〇四 三四,一四四 九一,六三二 一〇三,七九六 一五一,五七九

既設會社實際徵收 三三,三九四 五〇,七一九 四三,二八五 二五,一八二 一五一,五七九

偽滿借款 二,〇〇〇 二,〇〇〇 二,〇〇〇 — —

偽滿建國公債 四,〇〇〇 六,〇〇〇 八,〇〇〇 — —

偽滿北鐵公債	六〇,〇〇〇	—	—	—	—
偽滿北鐵借款	一五,四〇〇	三八,三六〇	三八,三六〇	—	—
偽滿投資事業公債	—	—	六〇〇	一三五,〇〇〇	—
偽滿投資事業借款	—	—	—	—	—
興業金融公債	—	—	—	—	—
水力電氣事業公債	—	—	—	—	—
合計	二六三,九九五	三四一,三三三	四三〇,九八一	二,三七,七三三	一,七〇四,一八三

兩表總計 四,九五五,八六五

據偽滿要覽六四頁

詳觀上表、民國二十一年日本對東北投資備九千七百餘萬元。至民三十年達至十七億零四百餘萬元，總計十年來對東北投資為四、九五五、八六五元之多，據此以觀，則將東北帶成侵略中國之根據地，而不問可知矣。

表五十九 日本各財閥對東北投資額（單位千元）（均為額定資本金）

	農林水產	鑛	工	交通運輸	拓殖	其他	合計
三	井	〇	一一,六三三	三,一四五	二,五〇〇	五,〇〇〇	一一三,四七〇
三	菱	—	三四,一六七	二,五〇〇	二,三〇〇	三,三三三	四三,四〇五
任	友	二五	一五,三三〇	六,八四五	一,三三〇	—	二三,三〇〇
安	田	—	四,七六〇	一一,五三〇	—	五,〇〇〇	二一,五〇〇
計		七五	一六五,八三九	二四,〇二〇	六,三三〇	一三,三三三	二〇九,三〇七
大	倉	五〇	二,六六五	—	—	五,八五〇	七,〇六五
繞	野	—	—	—	—	—	〇,〇〇〇
日	蜜	—	一五,〇〇〇	—	—	—	一五,〇〇〇
舊	日	八三七	—	—	—	—	—
計	產	八三七	一〇,九三三	—	—	—	一一,八〇六
計		八三七	六二,九九八	—	—	—	六二,九九八
日本資本合計		三,七三二	四〇一,二三八	五,一〇,六六六	三〇,〇〇〇	三六七,七三六	一,三三三,三三五
株式會社總計		六,三三八	一,七三,九九七	九五,九九四	六五,〇〇〇	八八六,〇三三	三,八〇四,二四三

茲觀上表屬大投資則其經營之積極可知矣。

東北各種貨幣流通範圍圖

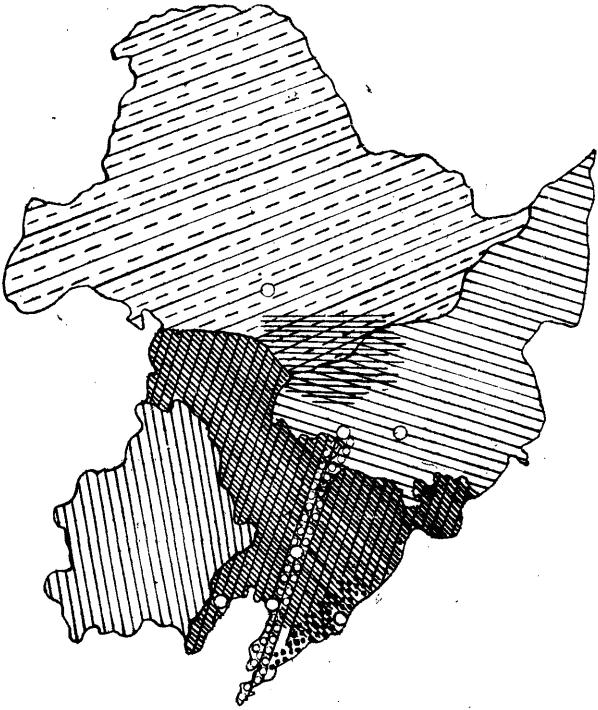

東北要覽 財政金融編

									圖 例
江省官幣與江 大洋票流通區域	日本金票與 票流通區域	吉林官幣與 大洋票流通區域	虛 碼 銀	熱河票流通區域	哈大洋流通區域	小銀元流通區域	奉天票流通區域	現大洋流通區域	

第九編 產業

第一章 農業

東北河流縱橫，土地肥沃，遼寧省西南部有遼河，吉林省北部有松花江，黑龍江省中部南部有嫩江各流域，土質多屬於沖積層，最適農耕。現在東北已耕地面積達一千九百萬公頃，約占全球三分之一，而大豆之產額占全世界產額十分之六強，居世界第一。民國十年（一九二一）美人 Carchonadia 氏曾謂吾國東北為世界上土地肥美之區，而大豆一業之發達尤較國內任何業為盛，小麥、大麥、粟等之出產亦盛，是以有中國樂園之名焉。

東北荒地尚多，大都為富農或有資產者所有，其種類大別有二：即草荒與林荒是也。林荒較少，草荒居多，前者須伐去樹木砍去樹根方能耕種，後者除草後便能種植，在第一年收穫極低，往往得不償失，第二年野草漸除，至第三年各種農產物均可種耕則成為熟地矣。此等荒地一經人力則成沃土，實為至寶，蓋於今日及將來增進國富，收容過剩人口均有無上價值。

一 一般農產

(一) 大豆

第九編 產業

大豆在東北農產品中產量最豐，占全世界總產額十分之六強。因近代工業發達，其應用範圍甚廣，除可供食料飼料外，更能作工業之原料。其耕種面積占東北全耕地十分之三，其收穫量占東北農產物總收穫量十分之二·五強。

產地 東北豆類生產區域極爲廣大，其主要產地在南部，爲遼河及松花江流域，北部則爲嫩江流域，松花江流域，所產品質最佳，尤以長春產者爲最優。

種類 大豆品種凡千餘種，在東北普通常見者，爲下述三種：

一、黃豆（一名元豆） 栽培最廣，用途最大。外皮爲黃色，或黃白色，橢圓形。其品種又分四粒黃，黃寶珠，白花挫子，大白盾，早豆子，鐵莢豆等。

二、青豆 外皮呈青綠色，其品種分大粒青、四粒青、紅花青、兩粒青、鐵夾青等。

三、黑豆粒狀爲扁豆橢圓形，外皮黑色，其顆粒大小不等，故分大烏豆，及小烏豆。

成分 東北大豆，據日人所設之大連中央試驗所歷次分析，其化學成分如次表：

種類 水分 蛋白質 脂肪 碳水化合物 纖維 灰 分

黃豆 九·二% 三九·九% 一七·五% 三四·三% 四·九三% 四·三%

青豆 一三·六% 三六·七% 一六·三% 二五·八% 四·八九% 四·五九%

烏豆 一〇·七% 三五·三% 一五·八% 二四·四% 五·九六% 四·〇〇%

用途 據上表大豆內含蛋白質最多，是以有「現代甘露蜜」之美名，其主要功用除爲食

料外，可供工業之用，茲表之於次：

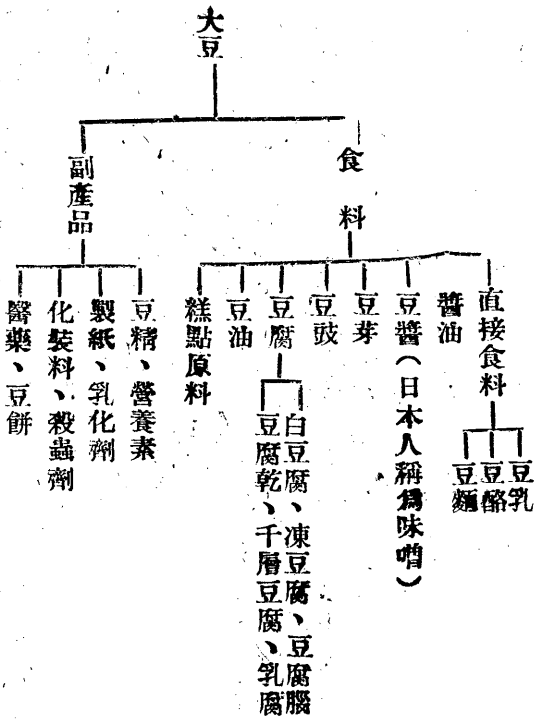

附其他豆類，曰小豆，綠豆，豌豆皆可食用，茲不備述。

二 高粱

高粱為東北農民之主要食品，亦為家畜飼料，及製酒原料，與大豆，粟共為東北三大主要農作物。

產地 除黑龍江省最北部外，餘則無處不產，其主要產地為瀋陽、遼陽、海城、蓋平、鐵嶺、開原、四平街、公主嶺、長春等處。

種類 依其穗之形狀而分類，有緊穗種，中穗種，帚子種，及散穗種，依顏色分類，有白高粱、紅高粱、黃高粱，其穗穗約在二百種以上，主要者有黑殼蛇眼紅，紅棒子，雙心紅，為最大種類，喜寒白，紫殼種，不抽頭等。

成分 高粱粒所含主要成分如下表：

	水	分	類蛋白質	粗脂肪	油	粗纖維	可溶性無氮物	灰	分
高粱	一〇.三七%		二〇.八%	四.八%		二〇.六%	七〇.九%		一.七九%
改良上精白高粱	一四.一五		八.五〇		〇.三四	〇.一四	七六.五一		〇.五
當地土精白高粱	一一.三三		二.三五		一.八〇	〇.六五	七三.三三		〇.六五

用途 高粱分為米、桿、二種、桿俗稱「秫稽」、其用途表之如次：

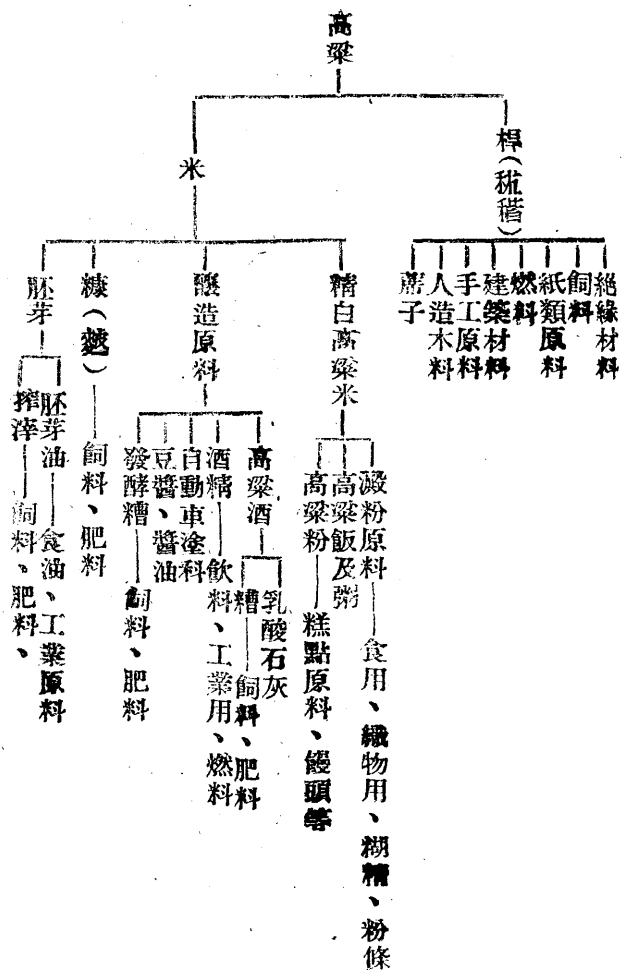

俗稱帶殼之粟爲「穀子」其粒爲小米，亦爲東北農民主要食品之一，其產量僅次於高粱。據民國二十四年偽國調查。其收穫量達四。一〇六。四八六噸，除供當地食用外，餘者多輸往朝鮮。

產地 以四平街、遼陽、昌圖、長春、鐵嶺、及松花江流域爲最多，其各區生產量可由下表見之：

產地	栽培面積 (畝)	與全面積比例	收穫量 (擔)
安達	四八〇.〇〇〇	一五.四	一一.五二〇.〇〇〇
南滿路沿綫	四二〇.〇〇〇	二〇.五	八.八二〇.〇〇〇
濱江	二一五.〇〇〇	一五.四	五.一二〇.〇〇〇
松花江下游	二〇五.〇〇〇	一六.五	四.三〇五.〇〇〇
扶餘	二五〇.〇〇〇	二一.二	四.五〇〇.〇〇〇
吉黑東部各路沿綫地方	一五〇.〇〇〇	一五.二	四.〇五〇.〇〇〇
龍江	六五.〇〇〇	一二.〇	一.一七〇.〇〇〇
總計	一.七八五.〇〇〇	一六.六	三九.五二五.〇〇〇

種類 其栽培品種有一五〇種以上，主要者如次：

大毛粒 白砂 紅粘 大粒黃 繩 緊 紅刀把
 老來皺 黑粘 刀批齊 大白 薄地粗 高麗穀子

成分

水分一一·九八%。蛋白質一四·四四%。脂肪四·三六%。碳水化合物五八·四七%。纖維一〇·七五%。

用途 除用為食料外，可釀黃酒，其稿桿俗稱穀草，為最好之牲畜飼料，茲列表以明之

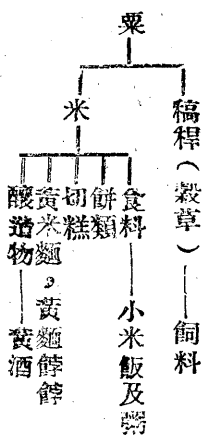

(四) 玉蜀黍

俗稱(包米)其產量在東北僅次於大豆高粱，其耕種面積占南部耕地總面積百分之二五強，北部亦產之，但不若南部之發達。

產地 南部夏季光熱充足，最適於玉蜀黍之生殖，其主要產地為金縣、莊河、遼陽、瀋陽

陽、鳳凰城、懷德、東豐、其集散市場為開原、長春、四平街、公主嶺、遼源、海城、等縣。
 種類 玉蜀黍種類極多，總計百餘種，其主要者為黃包米（粒色黃），白包米（粒色白），紅包米（粒色紅），老來鏝（粒色白，熟後粒生鏝），

成分

水分一四·四八% 蛋質白七·一六% 脂肪一·九九% 灰分四·〇八%
 用途 玉蜀黍之粒米、稿桿、穗心、包皮等，其功用記入下表：

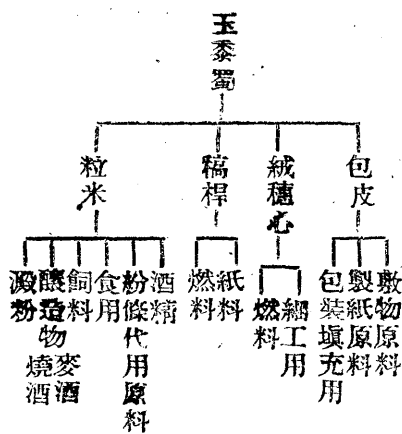

東北小麥產量亦豐，除供當地消費外，多輸往日本及俄國。其產地以北部為盛，南部小麥之耕地面積亦有擴充，是以東北小麥之出產，在世界上漸有地位。

產量 其生長適於乾燥寒冷氣候，故其產地以北部最多，尤以寧安、濱江、松花江右岸一帶，以及綏化附近為最良之小麥區。南部則推西豐、海龍、及遼河以西等地，其耕種面積計有四三、四四、五二〇畝，其中以黑龍江省為最盛，達二三、二七七、五二〇畝。

種類 分當地種及外來種二類，以其品質不同，而分成黑小麥、大麥子、洋麥子、及大清芒兒四種，其中以大麥子品質最良。

成分 合粗蛋白質最富，粗纖維及灰分最少。如下表：

水分一〇・七四% 蛋白質一八・七七% 脂肪二・五〇% 碳水化合物六一・二六%
粗纖維三・〇二% 灰分六・七四%

用途 小麥在全世界上為用途最廣之食品，可為釀造物及各種食料品之原料，今列表以明之：



小麥

飼料

小麥粉

澱粉
食料 饅頭、麵條、麵包、糕點
蘇子 生蘇、燒蘇

麩 飼料、麩、醬油、酒精、乳酸

(六) 其他穀類

類

別

地

類

用

途

備

大麥

長春，遼陽，海城

奉天白，冬大麥

食料，飼料，釀

，昌圖

細麥，

造原料

水稻

牡丹江，松花江，

食料，糕點原料 種植者多為朝鮮人

遼河沿岸

，工業用糊

旱稻(粳子)

產於遼省阿什河，

同上

拉林河，伊通河，

等流域，遼河流域

亦有之。

黍（黏穀） 黑龍江北部

黑糜子，白粒糜子 米麵為食料、糠粃

稗 黑龍江

，黃糜子 為飼料

哈蟆頭稗子，黑頭 米為食料、桿為飼

稷 黑龍江

稗子，鎮遠稗子 料

米為食料

鈴鏢麥 北部

飼馬羊用

蕎麥 各地均有

磨粉作食料

東北可述之農產物，尚有下列數種：

(一) 蘇子(荏) 產於南部，可以製油，所製之油，謂之蘇油。

(二) 落花生 產於南部，尤以金復二縣為多，海城，遼陽二縣次之，可作食物及製油

(三) 葉子菸(菸草) 遼吉二省有之，以供人之吸用。

(四) 甜菜(糖蘿蔔) 南滿沿線居民於日人指導之下多種此菜，以為製糖之用。

(二) 特種農產

(一) 棉(棉花)

東北氣候土壤，對於棉之栽培不甚相宜，僅遼寧省因氣候較為溫和，故有棉之栽種，其

稍有成績之產地，僅限於鐵嶺康平以南之地。

產地 棉之栽培區以遼陽為中心，其耕作面積佔全東北耕作面積三〇%。此外如黑山，北鎮，錦縣，錦西，海城，亦有種植者。

種類 分陸地棉及東洋棉兩大類，陸地棉栽培頗廣，其種類如下：

大球種 長纖維種 密生種 半密生種 短枝種 長枝種 多棉種 中間種 成分

棉花——纖維素九一。一五%。水分七。五六%。蠟質物及脂肪〇。五一%。氮〇。六七%。灰分〇。一一%。

棉實(花棉子)——水分九。六一，粗蛋白質二〇。二八%，粗脂肪二二。二八%，可溶性無氮物三二。二三%，粗纖維二一。一七%，粗灰分四。〇四%，地毛〇。九一%，纖維二五。四%，纖維長二。三四%。

用途 棉為紡織工業原料，棉實為油化工業原料。棉莖可為燃料肥料及飼料。茲表列如次：

肉滓——食料、飼料



棉實一

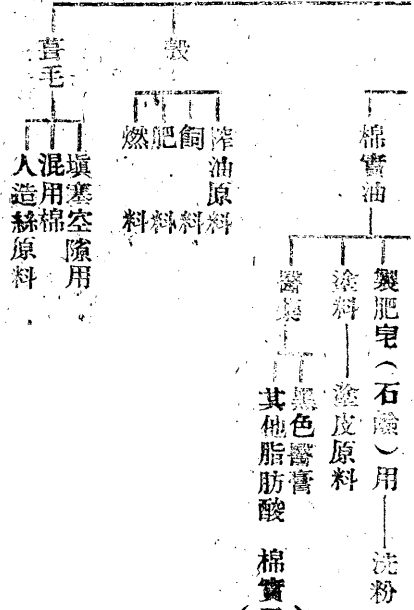

棉實二

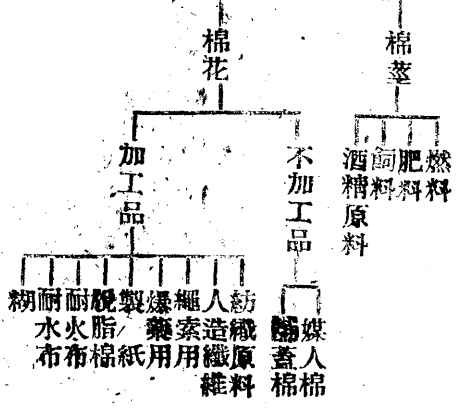

(二) 麻類

其一

亞類

別產地種類用

美國種

帳

仁可製油，衣服原料，麻布、漁網，蚊

線

(一名大麻其
實曰小麻子)

麻

北部之東方

青木型
赤木型

仁可供食用，纖維作網絲等，繩索

芝

麻(胡麻)

新民，遼遼
遼源

白粒種
黑粒種
霸王種

飼料，肥料，食用，香料(芝麻醬)

洋

麻

遼河流域

赤莖種
青莖種

麻袋紙料，飼料

冀

(其實曰大麻子) 麻

遼遼，遼源
新民，法庫

白莖種
赤莖種

電綫原料，火藥，防水劑

麻(青麻)

遼陽，遼中
海城

白莖種
赤莖種

農業，漁業，包裝等用，繩索。

其二

類別

油 成

水分

灰

分粗纖維

磷

酸

氮

粗蛋白

分

亞麻

三四·九%

六·八九%

四·三%

一〇·四一%

一·〇六%

四·〇五%

線麻

三〇·一八

八·七三

四·八九

一〇·九四

三·三三

三·三三

芝麻

五五·三〇

四·七〇

四·六五

一五·四七

—

—

一七·五〇

洋麻	九〇五	四・八六	一七・一〇五	三三・八三四	二六・九二六
蔴	四・六	三・一四			九・六〇
纈麻					

(三) 烏拉草

烏拉草係野生植物，亦東北之特產也，又為東北農民副業之一，俗云「關東三種寶，人參、貂皮、烏拉草」，是也。東北農民以牛皮所製之履，謂之烏拉，（烏喇）以此裝草入履內，可以暖足防凍，故名此草為烏拉草。

產地 吉林為其主要產地，興安嶺及遼河以東等地，所在有之。

種類 分紅根烏拉草及馬皮烏拉草二類，前者生於陰濕地方，高丈餘，其根亦大，後者則寬於光澤。

用途 烏拉草特佳，莖葉乾燥，夏秋冬暖，為最好之防寒材料，除農人裝入烏拉中用以暖足外，並可供房屋根蔕材料，及繩索之製造原料。茲列舉於下：

防塞用（裝入皮履中）、製豆餅間雜用、縛物用、防雨用（可製雨傘）、製紙用、草紐、草鞋、絲織品（加雜其中）。

三 其他農產

(一) 園藝

第九編 產業

園蔬亦爲農業之一種，大要言之，又可分爲果樹，園蔬，蠶業，養蜂四項。東北舊有之果樹本甚有名，如遼陽之香水梨，平梨（一名平頂香），北鎮之秋白梨以及葡萄等類，頗有收穫，自日本勢力侵入東北以來，關於果樹之栽培，應以蘋果爲第一位，其可稱之產品如下列：

紅玉 國光（以上二種最多）倭鎗 旭 祝 紅魁 柳玉 翠玉 祥玉 初日 以上皆蘋果之別名

葡萄之可稱者亦如下列：

晚香玉 白鷄心 龍眼 玫瑰香 黑罕坡 嬌嬌 蜜路 華盛頓

梨之種類亦有下例數種：

紅梨 白梨 巴梨 白洋梨 日面紅 琵琶梨

至上述之香水梨，平梨，秋白梨，仍由國人經營，未爲日本人所攘奪。又冬季謂凍秋白梨曰凍秋梨，口味最佳，爲遼西名產之一。

東北各地栽培之蘋果，產額極豐，實占世界之第一位。近以逐漸擴展，北方各省試種頗著成效，語其開創之始，則始於遼寧南部也。

東北之園蔬，蠶業，與內地各省無異，無事詳述，不過平地宜於種蔬，山地宜於飼蠶耳。至於養蜂釀蜜，吉林省北部多有之，近已漸及遼寧省。

東北初僅有旱稻，至水田則無可言，迨朝鮮人遂移入東北，始於鴨綠江沿岸試種水稻，後則推行於各地，而東北農產物中遂有水稻之一種，凡種水稻之地謂之水田，茲將九一八前東北水田概數，表之於左：

表一 東北水田區域表（九一八前）據東北年鑑一三四九頁

區域 範圍

園

瀋陽區

瀋陽，新民，遼中三縣

撫順區

撫順，新賓，通化等縣

安東區

五龍背至東安溝，又大洋河以東

開原區

開原，柳河，海龍，西豐，東豐，輝南等縣

松樹區

松樹為南滿路大連附近一車站包復縣莊河在內

公主嶺區

即懷德縣境內各地

永吉區

永吉，額穆，樺甸等縣

延吉區

延吉，琿春，和龍，汪清四縣

熱河區

深平，豐寧，鹽化，承德，多倫等縣

遼寧省水田面積五七四·七四八畝

吉林省水田面積二二八·七〇〇畝

黑龍江熱河兩省無考

九一八後東北水田之狀況，大略如下：

觀東北在九一八前所產之旱稻（土名粳米）甚少，僅足供本地消費，無輸出可言。至水稻以東北氣候乍視之，栽植似不適宜，但七八月間雨量多，溫度高，河流兩岸亦能栽植，故朝鮮人之移居東北者，均以栽種水稻為業。最初在圖們江試種，繼而蔓延於牡丹江遼河及鴨綠江沿岸之低濕地，故最近在日本人積極經營之下，耕作面積與產額有日見增加之勢。九一八前水稻耕作面積僅六〇〇〇〇公頃，至民國二十六年耕作面積達二二一〇〇〇公頃，收穫額達五二四〇〇〇噸，二十七年二五五〇〇〇公頃，產額六六二〇〇〇噸，二十八年則至二八七〇〇〇公頃，產額七〇二〇七五噸，以百分之七十輸入日本，近年產額約三百萬石將來可達一千萬石以上。今後如東北收復，日人退出，則吾人應如何承繼墾種稻田，實為重大之問題，是則除移南方大量之農民墾植外，其次則應獎勵當地農民從事稻作，盡力開發水利，以補雨量之不足。蓋東北可能植稻之區，非限於今日日本人及朝鮮人所植之地也，如以土壤與氣候而言，則東北可耕稻作之田尚多。

表二 九一八後東北水稻之種植區

地方別	面積	積（公頃）	產額（公噸）
瀋陽附近	二九〇九一	七一〇〇三	

開原附近	一四〇九五	四一〇〇九
長春附近	七二一八	一七四一四
遼西區域	一九四六二	四九二一一
安奉路沿綫	三四一八	八九三八
瀋吉路沿綫	一三七九四	三六二一三
平齊路沿綫	二三〇二	四三一〇
長圖路沿綫	一三二八四	三七一三四
延岩一帶	二一〇六二	五〇一七七
以上合計	一三三、七二六	三一五、三九九
長濱路沿綫	二一〇〇	四〇一八
拉濱路沿綫	一、二〇四	二、二四四
哈爾濱區域	二〇五	四二八
濱綏路沿綫	二三、二五三	四三、〇四二
松花江下流	八、四六〇	一六、六五四
濱北路沿綫	四、二三七	八、八六七
濱州路沿綫	一、三七七	二、四七六

東北要覽

四八〇

齊北路沿綫

一、三七五

二、三六九

其他區域

三、五一二

六、二〇四

以上合計

四五、七二三

八六、三〇二

總計

一六九、四四九

四〇一、七〇一

右據民國二十八年偽滿年鑑二三八頁

四 農產統計

表三 東北耕地面積表（民十八年——以畝計）

省別

估計最低畝數

估計最高畝數

遼寧省

七三、〇〇〇、〇〇〇

八二、〇〇〇、〇〇〇

吉林省

五九、七五二、八六〇

八四、五一一、三六一

黑龍江省

五六、四〇〇、〇〇〇

六五、〇〇〇、〇〇〇

熱河省

一三、六七四、三九八

一六、〇〇〇、〇〇〇

總計

二〇二、七二七、二五八

二二八、五一一、三六一

右據東北年鑑一三三三頁

表四 東北主要農產耕種面積表（以畝計）九一八前

類別

民十八年畝數

民十九年畝數

大豆	六二.五	一七.九	五〇	六五.六	九四.九	八五
其他豆類	五.六	〇.九	四一	五.五	六一.六	五一
高粱	四六.三	四一.四	〇四	四八.一	三九.八	七七
粟	三六.六	七二.三	三一〇	三六.二	五七.四	九七
玉蜀黍	一四.七	二九.三	二八	一四.三	五〇.六	八一
小麥	二〇.九	一二.六	六九	二二.三	四五.〇	九七
旱稻	一.七	八四.五	〇七	一.〇	六九.〇	二八
水稻	一.三	五五.九	八三	一.二	九五.四	〇四
合計	一八九.九	九七五.〇	九二	一九五.四	四一四.二	二〇

右據東北年鑑一三一頁

表五 偽國各省市耕地面積之統計(以千公頃計)

省 別	可 耕 地		小 計		不 可 耕 地	
	已耕地	未耕地	千公頃	小 計	千公頃	千公頃
吉林省	三.〇	三九	一.四	三九	四.四	七九
龍江省	二.一	一〇一	六.二	二四	八.三	一六
					四.二	四七

東北要覽

四八二

黑河省	五二	一〇五一	一一〇五	九八七五
三江省	七五二	四五二五	五二七七	五四七七
濱江省	三五二九	二九五五	六四八五	七八五七
間島省	一六五	二五一	四一七	二五二二
安東省	四七八	一五八	五七六	四二四五
奉天省	二九一八	八一八	三七三七	四八一七
錦州省	一一五四	一一一	一二六五	二六八〇
熱河省	七八一	二三三六	一〇一八	八六三九
新京特別市				
哈爾濱	四五	一一	五六	三六
合計	一四九六〇	一七七七五〇	三二七三五	五四九一一

右據偽康德十一年滿洲年鑑

表六 偽滿興安四省耕地面積之統計（單位千公頃民國二十六年度）

省名 總面積 農 業 牧 畜 農牧混合 森林地帶 不毛地帶

興安東省 一〇.六七五 三.六五 九.三三 五.四八 四.九四 三.九四

興安南省	七〇九三	七六〇	一五三〇	一五二〇	九五〇	二五〇七
興安西省	八〇四一	七一五	一七八九	一〇七五	一〇九	四三三三
興安北省	一六〇元	一六三三	四八九六	一六三三	四九三四	二九五五
合計	四三六七	三四七二	九九三六	四七四四	一〇九〇八	一三三三九

表七 旅大租借地耕作面積之統計

管內別 總面積 水(田) 旱(田)

旅順	三三・七二	〇・〇〇二	三二・六五五・三三	二・〇二七
金州	一三一・二一	〇・〇〇九	五一・二二二・六〇	三・八六六
普蘭店	三四六・五四	〇・〇一三	七五・三六六・一六	四・一八六
貔子窩	一二八・一四	〇・〇〇九	三九・六五三・二三	二・八八八
大連	三・八〇	〇・〇〇一	三・五二五・三二	一・一一四
計	六四三・四〇	〇・〇〇九	二〇二・四二二・六四	三・一二九

表八 東北主要農產耕種面積(單位千公頃)九一八後

其一

年 度 大豆 其他豆類 高粱 粟

民二十一年	三、八七八・六	三〇〇・五	二、六六一・三	二、一五六・六
二十二年	四、〇〇〇・六	三二三・二	二、六五八・四	二、二八〇・八
二十三年	三、二七三・二	三二一・九	二、七〇六・五	二、一六九・九
二十四年	三、三〇二・九	三四七・三	二、八五五・〇	二、四五七・八
二十五年	三、四六八・四	三七八・一	二、九九四・七	二、五五四・九
二十六年	三、五九〇・八	三七五・七	三、〇四六・〇	二、六一三・二
二十七年	四、〇三四・九	四五二・二	三、八〇五・三	三、五三〇・九
二十八年	四、一五六・五	五二一・五	三、九二八・六	三、六九〇・一
二十九年	三、八二一・五	五二三・一	四、一〇六・八	三、九〇二・一

其二

年 度

玉蜀黍

小 麥

米

其他雜穀

民二十一年	九七九・九	一、三九五・一	六六八・二	一、一二四・二
民二十二年	一、一〇一・九	一、三七三・九	一八四・一	一、二一八・〇
二十三年	一、一二二・五	八二六・一	二〇三・八	一、二七三・〇
二十四年	一、二五四・〇	九九二・八	二五五・二	九七七・一
二十五年	一、三一二・七	一、〇九四・四	二八九・四	九八三・〇

二十六年	一、四一八·八	一、二一六·一	三一五·四	一、〇三六·六
二十七年	一、八二七·七	一、一六二·五	三五四·五	一、五九八·二
二十八年	二、〇〇六·八	一、二八二·一	三八九·一	一、七〇四·九
二十九年	二、三〇一·九	一、〇二一·九	四二九·六	一、七六五·九

表九 東北各省農產額統計表（以石計）九一八前

省、別 產糧總數 年 分

遼寧省 二九、二一八·八六五 民十八年度

吉林省 二六一、七七九·〇一二 民十七年度

黑龍江省 八、一八三·三三六 民十八年度

熱河省 不詳

合計

表十 東北主要農產額統計表二以噸計（一噸約六石弱）又無熱河省

穀類 東三省官銀號調查數 民十七 民十八 日人調查數 民十七——十八

大豆 五、三三四·一一〇 五、四五七·一〇〇 五、三五一·〇〇〇

高粱 五、〇八一·八五〇 五、一四三·六三〇 五、一五六·〇〇〇

小麥	一、六一九・五九〇	一、五五二・二〇〇	一、四三五・〇〇〇
其他豆類	五二五・〇八〇	四一七・九六〇	
粟	三、六〇六・八一〇	三、七一九・二七〇	三、六九二・〇〇〇
早稻	一五九・六二〇	一六二・六七〇	一七八・四三七
玉蜀黍	一、九一八・九一〇	一、七五〇・〇〇〇	一、七七六・四九〇
合計			

表十一 東北農產生產消費及輸出額比照表（以石計）九一八前

穀類	十七年份生產額		十八年份出口額		十八年東省及內地消費額
	生產額	出口額	生產額	出口額	
大豆	六、〇五七・四一八	一五、七三二・〇八三	一二、三二五・三三五		
高粱	一五、四〇九・二五〇	一、〇六〇・三四四	二四、三四八・九〇六		
小麥	六、六五六・五一四	四九一・五一一	六、一六五・〇〇三		
粟	二一、六四〇・八六〇	一、五三四・〇九三	二〇、一〇六・七六七		
玉蜀黍	九、五九四・五五〇	二五三・二八三	九、三四一・二六七		
合計	九一、三五八・三九二	一九、〇七一・三四一	七二、二八七・二七八		

以上三表據東北年鑑一三三四——二五頁

表十二 東北主要農產額之統計（單位千噸）九一八後

其一

年	月	大豆	其他豆類	高粱	粟	粟
二十一年	四、二六七·八	二七七·六	三、七二九·三	二、六一五·三		
二十二年	四、六〇一·〇	三〇四·二	四、〇二一·八	三、一八四·四		
二十三年	三、三九八·三	二七七·四	三、四六九·五	二、一二三·四		
二十四年	三、八五九·〇	三二六·五	四、一〇三·四	二、九六七·七		
二十五年	四、一四七·二	四三〇·七	四、二四〇·七	三、一八七·三		
二十六年	四、三五二·四	三二六·七	四、三一四·六	三、二二六·一		
二十七年	四、六二四·九	三六五·三	四、八〇三·三	三、七二六·五		
二十八年	三、九五五·九	三四三·五	四、六一八·七	三、五二六·五		
二十九年	三、七九九·二	三七七·五	四、七三九·三	三、八九七·五		

其二

年	月	玉蜀黍	小麥	米	其他雜穀
二十一年	一、五四一·八	一、一三三·〇	三四七·一	一、五五〇·三	
二十二年	一、七五八·八	八六三·四	三〇九·一	一、八〇三·六	

第九編 產業

四八七

二十三年	一、五〇二・五	六四三・一	三二五・九	一、〇四六・〇
二十四年	一、九〇二・六	一、〇一五・四	四四三・三	一、一〇六・三
二十五年	二、〇七二・〇	九五九・〇	五九七・六	一、〇九三・一
二十六年	二、二三九・六	一、一二五・九	六八九・三	一、〇六九・四
二十七年	二、六〇二・五	九〇四・一	七二三・〇	一、四一〇・九
二十八年	二、四六三・六	九四九・七	七九〇・九	一、二九四・一
二十九年	三、〇七〇・七	八七〇・六	六四七・六	一、三七〇・〇

表十三 東北農家戶數及農家人口（民國二十五年年度）九一八後

地方別	總戶數	農家戶數	農家戶數百分比	總人口	農家人口	農家人口百分比
				千人	千人	
吉林省	六七二・一三三	五四一・九九七	八〇・六	四・一〇六	三・五二五	八五・九
龍江省	二〇五・四八五	一八二・四七四	八八・八	一・三九九	一・〇七六	八五・六
黑河省	一〇・八三八	七・一四七	六五・九	五〇	三一	六二・六
三江省	一五二・一八四	一一〇・五三八	七九・二	九三八	七三四	七八・二
濱江省	六七一・〇九六	五八三・〇三九	八六・七	三・九一九	三・四四六	八八・八

閩島省	一〇九.五三三	七一.三六八	六五.二	五七一	四〇一	七〇.二
安東省	三七六.四三七	三三一.三八二	八五.四	二.五九五	二.二四六	六六.五
奉天省	一.三五七.八三一	一.一三四.二六五	八三.五	八.八三三	七.二〇一	八〇.四
錦州省	五八七.七六四	五三七.四六九	九一.五	三.一四七	一.七九六	八八.八
熱河省	五.五二六.三八三	五〇四.六四五	九〇.七	二.五三〇	二.二八六	九一.四

右三表據偽滿年鑑

附偽國法定農產分類表（據偽滿洲六法）

一 米穀

稻子 稻米

二 糧穀

- (一) 高粱（精白高粱）
 - (二) 玉蜀黍
 - (三) 粟（精白粟）
 - (四) 大麥
 - (五) 燕麥
 - (六) 黍（精白黍）
 - (七) 稗（精白稗）
 - (八) 蕎麥
 - (九) 小豆
 - (十) 綠豆
 - (十一) 豌豆
- 凡十一種

三 特產

- (一) 大豆、豆餅、豆油
- (二) 蘇子、蘇子餅、蘇子油

- (三) 小麻子、小麻子餅、小麻子油
- (四) 大麻子、大麻子餅、大麻子油
- (五) 落花生、落花生餅、落花生油
- (六) 芝麻、芝麻餅、芝麻油
- (七) 棉實、棉實餅、棉實油
- (八) 亞麻、亞麻餅、亞麻油
- (九) 向日葵實、向日葵實餅、向日葵實油

第二章 林業

我國森林，論面積之廣，儲量之豐，首推東北，滿洲語呼森林爲「窩集」，古稱「沃沮」或曰「勿吉」，今土人猶有呼森林爲窩集者。所謂東北森林，包括興安嶺森林，吉林森林，鴨綠江森林，計北起於額爾古納河與西爾科河合流之處，東面向松花江上游及鴨綠江地方進行，西與朝鮮森林相接，恰成一弓形，鴨綠江流域之森林開發極早，儲量大不如前，故今日論生產之富，當推吉林森林，至於蘊藏之富則無過於興安嶺森林。

一 森林種類

東北森林種類多而且繁，據精確調查有三百餘種，其中最主要者有二十餘種，針葉樹占

百分之四十，闊葉樹占百分之六十，茲表列其主要者如次：

森林名稱	葉別	高	度	性質	質功
紅松（果松）	針葉	八〇——一〇〇呎		材質優良少伸縮性	橋梁舟車製造器具
杉松（沙松）	同	一〇〇		文理條直白色輕軟	建築家具火柴桿箱子
黃花松	同	一〇〇		質密堅硬耐久	造屋橋梁電桿枕木船篙器具
油松	同	一〇〇		材質堅硬樹脂亦多	造屋橋梁船舶薪炭
臭松	同	三〇		白色	建築電桿箱子
魚鱗松	同			堅硬	建築、船舶、箱子、車輪、樂器、火柴桿
赤柏（赤柏松）	同	一〇〇		密硬耐久	棺木
崩松	同			質最堅	棺木
水曲柳	闊葉	二〇——五〇		堅硬耐久	舟車農具家具車輪
榆	同	六〇		堅硬	柄家具枕木建築車
紅榆	同	六〇		最軟	車軸用
胡桃	同	五〇		軟硬適中	工藝上之原料
椴樹	同	三〇		堅硬	船舶與車輪

第九編 產業

東北要覽

白楊(青楊)

同

六〇 白而軟

四九二 火柴桿火樂木炭

樺

同

二五 微黃甚韌

家具運動具皮可蓋屋作刀鞘

椴

同

四〇 柔軟美麗

家具火柴桿鉛筆桿雕刻

黃楊(黃楊木)

同

|||||

雕刻用

槐(洋槐)

同

|||||

製用具

柳

同

|||||

耕具

楓

同

|||||

家具

暴馬子

同

|||||

刻印刻書

黃波羅(黃蘗)

同

二〇 堅硬

棺木 天花板器具鎗壳枕木

胡桃楸

同

四五 強韌緻密

桌椅鎗壳

柞

同

強堅

車軸器具葉可飼蠶

刺楸

同

五〇 硬脆

家具應具枕木

色樹(色木)

同

三〇 堅硬

家具雕刻箱子鎗壳

二 林業統計

九一八前，各方調查東北森林之面積及儲藏量已不適用，今以偽國所調查者為依據，以

求得林業之現狀。

偽國於興農部管轄之下，設林野管轄林兩局，以分掌林業行政，已如前述（參閱行政編），據林野局調查東北四省森林面積如下：

面積數	以公頃計	以千公畝計
林野總面積	七三、七九六、〇〇〇	二、一六五、一〇〇
森林面積	二一、六五一、〇〇〇	
原野面積	五二、一四五、〇〇〇	

右為民三十年調查（大東亞經濟資源大觀）

林野局又於民三十二年六月發表，偽國之森林面積及蓄積量如下（民三十二年偽滿年鑑）

甲、面積（以公頃計）

直轄林野 三九、二〇七、四〇〇

地方管轄林野 三三、九八七、二〇〇

合計 七二、一九四、六〇〇

乙、蓄積量（以立方厘米計）

直轄林野 三、四八八、二〇三、〇〇〇

第九編 產業

東北要覽

地方管轄林野 二四七、五六八、五〇〇

合計 三、七三五、五七一、五〇〇

至於民十九至二十四之東北森林儲積量，亦可有考：

表一 東北森林儲積量歷次調查數字之比較（據日本工業資源）

調查機關	年 度	面積（公頃）	儲 藏 量（千石）
關 東 廳	民 十 九	二、六〇五、六五六	三、三三一、五五四
滿鐵調查課	民 十 九	三、五九〇、七四〇	五、八七一、四七三
偽滿實業部	民 二 十 四	一、三三九、九七一	二、三三一、四六〇
日滿實業協會	民 二 十 四	三、三二一、六四三、三三〇	五、三三二、四三〇

表二 東北各地帶森林儲藏量（同前）

地 帶	面積（千公畝）	針 葉 關 藏 量（千石）
鴨綠江右岸	八、三五三	三〇三、三七〇
及渾江流域	一、〇〇〇	四三三、三七〇
松花江流域	一、三三九、六六五	九〇三、一一〇

圖們江流域

夫、二一 一六二、五七〇 二七一、三三〇 四三三、六〇〇

牡丹江流域

五七、七七一 二二一、九三〇 二〇九、〇一〇 四三〇、九五〇

拉林河流域

五七、七七一 一〇三、七三〇 一七九、七三〇 三〇一、一四〇

哈綏綫及哈蘭綫

三三、八三一 二七三、八八〇 六五〇、七六〇 九四四、六五〇

依蘭地方

四八三、〇九三 九四四、六一〇 一、七三三、九八〇 二、九一八、六〇〇

大興安嶺

一、二八四、八〇〇 一、八六六、六四〇 三、七三三、三五〇 五、六〇〇、〇〇〇

小興安嶺

九一七、〇〇〇 一、一六六、六五〇 二、三三三、三四〇 三、五〇〇、〇〇〇

總計 三、三三五、八七三 五、三三二、四三〇 九、九二四、〇四〇 一五、一三五、四七〇

表三 東北木材歷年生產量（以千石計）

年 別 鴨綠江流域 松花江流域 圖們江流域 北部各地

民國十四年 一、九三二 一、〇九四 五六五 一、四〇六

十五年 一、二四七 四五一 二一八 一、四五九

十六年 一、九一九 五八〇 三三六 一、〇四八

十七年 一、四一二 九九七 四七八 二、二三〇

十八年 九四八 一、〇四二 三七〇 一、四八四

十九年 八八二 一、〇六五 二六七 九二二

二十年	一、四五八	九八三	三二〇	五〇五
二十一年	一、二一八	七四一	二四九	六二三
二十二年	一、〇四四	八八九	四二〇	六四三
二十三年	一、二三三	一、三四六	三〇〇	一、二四〇
二十四年	一、二〇五	一、八一六	七五九	二、七六〇
合計	一四、四九八	一〇、九五四	四二八二	一四、三二〇

右據偽滿產業要覽 一八四頁——每石等於〇・二七八二立方公尺

以上所列數字前後頗有參差，單位亦不一致，備供閱者之參考，細心研求，當自得之。

三 藥材(附)

(一) 人參 常與貂皮烏拉草並稱為關東三寶，而居第一位。清代以為貢品，且曾禁中原人民出關採參，其為可貴，自不待言。近時醫學界經多方研究之結果，始確定為最貴重特效藥之一種，能治各種病症，兼有強心及鎮靜心神作用，凡胃病腎病糖尿尿心臟病以及心身疲勞精力減退等為最有效。其產地為遼吉黑三省，北迄興安嶺南至長白山之山岳地帶，產額甚豐，種類計有七種：(1) 山參自生於山間，一稱老山參，數量甚少，價值極貴，每年產額平均一、五〇〇兩。(2) 園參、為栽培品，現在市場多為此種，以寬甸輯安臨江撫松安圖汪清等縣栽種最盛，每年產額約四十萬斤。(3) 移山參，為播種，或移植於深山中，經數

年後採集之。人參亦為出口品之一種，向以營口為集散地，其輸出大半為內地各省及日本朝鮮，茲將輸出狀況列左：

數量(公斤)	價格(元)	民國二十三年	二十四年	二十五年	二十六年	二十七年
一六,五三二	二六,五二六	二七,〇三〇	二五,五七〇	九六,五六〇	九二,二四〇	六二,三三五
一六,五三二	九六,八六二	九六,八六二	九六,八六二	九六,八六二	九六,八六二	九六,八六二

世界各國之產參者有四處：以產於中國之東三省者為第一。美國次之，朝鮮又次之，日本為下。產於朝鮮者，通稱高麗參。

(二) 甘草 為豆科屬之植物。在中藥上，用途頗廣，可作丹散藥之甘味，醬油之調味，及作綫和刺織、咳劑之用。主要產地為巴林，阿魯齊爾沁札魯特等旗，科爾沁右翼中旗，及翁牛特奈曼等旗，而主要集散地，為赤峯，通遼，遼源等處。

數量(公斤)	價格(元)	民國二十三年	二十四年	二十五年	二十六年	二十七年
一,九三五	一九,九三三	二〇,二六三	三,三五五	〇,三三三	〇,三三三	〇,三三三
四七,九三五	六五,八六六	六五,八六六	六五,八六六	六五,八六六	六五,八六六	六五,八六六

(三) 麻黃 為發汗解熱鎮咳之良藥，其產地幾與甘草一致，產量不詳。

(四) 黃耆 多生長於山地，喜風地面，夏季葉成蝶形，為淡黃色，其葉嫩者可食，根部曬乾可充藥品，用為補腎劑，與人參防風甘草為四大靈藥，且產於東北者，視他省所產尤

爲珍貴。主要產地爲遼寧吉林黑龍江三省之東部，年產二十萬斤，價值十四萬元。

以上四種爲東北藥材之重要品，故特述之，其餘藥材尚多，姑從略。

(五) 鹿茸 卽鹿角之嫩者，其中充滿血液，俟其長成未至堅硬時，則以鋸截下，以爲貴重藥品之一，人服之可補虧損。東北北部山中產鹿最多，業此者嘗圍養馴鹿於家中，俟其生角則截取之，以獲鉅利，若角生長日久而至堅硬，則不得謂之茸矣。

第三章 畜牧業

當內地人民未大量移入東北以前，北部居民多事畜牧，水草豐盛之區每見牛馬成羣，邇來農業日趨發達，畜牧業遂漸漸衰落，僅蒙古邊境與黑龍江省西部仍爲天然之牧場，餘則多爲農業代替，農家常畜有馬，騾，驢，牛，豬等，或供食用，或任役使。

一 家畜

(一) 馬

東北農家多畜馬，僅就北部言，卽達百六十萬匹之多。其種類多屬於蒙古種，體質強健，能受嚴寒酷暑，且能甘粗惡之飼養，身軀矮小，忍耐性大，體重平均四二〇斤，其負載重量約二百斤。

產地：主要產地，北部平均地帶如齊江，臚濱，呼倫等處，舊呼倫貝爾部地方爲游牧中心地

。故產額最多，貧戶常畜馬三數頭，富家能畜數百頭至數千頭。

種類：東北馬之種類，除北部沿鐵路城市有少數俄國馬外，餘者多為蒙古馬。

蒙古馬：體高四尺二—三寸，軀體矮小而腰較長，性柔順、體質強健，可供耕田搬運，亦可代步。

俄國馬：較蒙古馬高大，體高四尺八寸—五尺四寸，可用之搬運及挽車，北部各都市之馬車多用。

(二) 牛

東北之牛分蒙古種及本地種，前者為數較少，後者數量甚多，以其供用之不同，可分為飼牛食牛及力牛，飼牛今達五十萬頭，放牧地帶為北部察哈爾烏珠穆沁旗地方，及吉林東部山岳地帶。食牛三者為呼倫貝爾所飼之蒙古牛，普通為五—八歲之幼牛，其肉質肥美不弱於青島之牛肉。力牛性質溫順，能受粗惡之飼養，專為耕田及拖車之用，日可行六十里，體重二百斤至四百斤。

產地：蒙古牛種，東北到處可見，其主要產地、為熱河之巴林旗，阿魯科爾沁旗，札魯特旗等處，本地牛其主要產地則為遼寧吉林二省東部山岳地帶，遼東半島雖亦有之，但多為金縣牛及錦縣牛。

種類：如前所述東北牛分蒙古牛及本地牛兩種。

蒙古牛，赤色多，黑色少，頸短而細，肘着體高四〇——四三寸，體重為二百八十——三百七十公斤，牡者三八寸——四〇寸，體重為二百四十——三百公斤，性耐苦且溫順，本地牛，多為黃色或黑色，較蒙古種牛體軀矮小，壯牛體高三七——四一寸，體重約三百公斤，牡牛三六——三八寸，體重約二百五十公斤。

(三) 騾

鞍馬與牡驢相配而產騾，其體軀較馬為大，負重亦多，體高者可達五尺，低者有四尺三寸，性溫順，能忍耐，食量較少，僅及馬三分之二，故農家多畜之。

產地在南部，其主要產地為農安，長春，懷德，梨樹等縣，北部之呼蘭，蘭西，巴彥等縣，雖亦產之，但不及南部之多。

(四) 驢

驢分大驢及小驢，前者體高三尺七寸——四尺七寸，後者體高僅三尺左右，其毛色多為鼠灰色，性溫順而伶俐，忍耐力亦強，負重五十斤，可日行八十里，最適用於輕便之農作驢及騎乘多用之。

產地：東北氣候較寒，不適於驢之繁殖，故驢多由河北及山西省輸入，其遼寧，安東及鴨綠一帶雖亦產之，但為數不多。

(五) 羊

東北牧羊一業，以內蒙古以至與東省以南爲盛，柳條邊山地最爲發達，沿安奉路次之，牧羊者爲農民，尤以羊毛貿易日趨發達，各地農民莫不視爲重要之副業，於農家經濟俾益殊深。

產地：東北羊類大別之可分爲綿羊及山羊，前者產於興安嶺熱河錦縣等處，後者爲數不多，其產額以熱河爲第一，興安嶺次之。

種類：東北羊種爲蒙古種，茲分述之。綿羊普通爲白色，黑色甚少，脂肪尾爲其特徵，其體重牝者由三十公斤至三十七公斤，牡者最大爲五十四公斤，牡者有角，牝者無角，其絨毛品質良，每頭之毛量僅一磅左右，其剪期一年三季，即春毛秋毛冬毛是也。

山羊：山羊較綿羊小，產毛量亦少，每頭毛量不過三磅，毛質不良，故多用製毛氈原料，其剪之毛分二類，一羊絨冬期長成，於春季前剪，品質較良，價格亦高，爲絨氈之原料。二，羊毛，其毛質粗脆，爲羊絨中之粗毛，故其價較低。

(七) 駱駝

其主要產地爲大興安嶺以北，呼倫貝爾附近之索倫人，達呼爾人及喀爾喀蒙古人各飼養之，此外則興安嶺以南及熱河亦有少數飼育者，據調查蒙古地方有三十萬頭，興安北省約九千頭，興安西省四千六百頭，其種類因東北氣候寒冷，故多屬雙峰種，其體高普通爲七八尺，瘦軀較大，頸長頭小，絨毛爲褐色，性質溫順，飽食後能驅風寒，其行二〇。

一三〇里，質較能方為二百公斤，其乳可供食用，毛質優良，溫暖，富於彈力，為貴重毛織之原料，二二五公斤。

(七) 豬(豕)

東北各地農家多畜豬自數頭至數十頭不等，其中以遼寧吉林二省飼養頭數最多，故屠業最為發達，猪肉豬骨豬毛除供當地消費外餘者多輸往國外，豬油豬皮等副產物為用亦廣。產地：豬之飼養為東北農家之副業，故產地普及，每屆秋末農耕地帶，常見大量之豬羣，即其證也。其類別多屬黑色的本國種。此外則中東鐵路沿線俄人所飼之俄國種及約克爾亞之白種豬亦逐漸增多。

種類：東北豬可分當地種，改良種及俄國種三類。茲分述之：

當地種：黑毛，體軀大小不等，可為三種表之如次：

豬 別 特

點 體

重 成熟期(年)

地

大號豬 耳長下垂口亦大

三〇—四〇
二二—三一

二—三

長春附近

二號豬 耳大口突出

二五—三〇
三七—四一

一—一·五

遼寧南部較多

小號豬 耳小直立

一五—二〇

一—

遼西地方

改良種：往日此類豬甚小，今則在旅大租借地及南滿鐵路沿線各處最為普及，其種類頗

優秀，故人民喜飼之。

俄國種：中東鐵路沿線地方最多，係俄人飼養，其鬃毛為白色，體格大小同等，與約克西亞種相似。

(八) 犬

東北民戶畜犬(狗)以守夜，本與內地一致，惟松花江黑龍江下游地方之赫哲人(前代謂之使犬部)其所飼養之犬體大如驢，可以拖引扒犁，馳於冰上，行走如飛，其用亦等於牛馬，別詳見宗族編、可資互參。

表一 東北家畜統計表。據東三省概論及今日之東北(以頭計)

種類	遼寧省	吉林省	黑龍江省	熱河省	合計
馬	七八,一〇九	七六,〇〇八	九〇,五九七	二八,四〇〇	二六八,一三四
牛	四七四,四九六	四九五,六四五	二九八,九七三	六八一,〇〇〇	一,九五〇,一四四
騾	二五,三五五	二二,三七四	一一五,三四四	六七八,三〇〇	六一九,三八
驢	三四〇,〇〇二	一八四,〇六〇	四一,五三三	九一,二六〇	六五六,八六五
羊	六五二,六九五	一八四,四三三	三三六,六六〇	一,三五〇,〇〇〇	二,三三三,七四二
驢駝					

猪 五、五六九、六〇三 一、二四二、四八二 一、三三五、四〇〇 一、三五九、〇〇〇 八、四三三、五三三

犬

表一 東北家畜功用表

類別 肉 皮 乳 毛 骨 腸 血 蹄 角 糞尿

馬 食用 製靴用 運動具 蠶 混織用 洋傘柄 肥料 飼料 篩 肥料

牛 食用 製革 飲料 鞋 絨 網工用品 化學藥品 飛行 肥料 製鈕 器具 肥料

騾 食用 鼓皮 上等靴 網工用品 化學用品 肥料 製鈕 器具 肥料

驢 食用 製裘防 寒用 飲料 下等毛 織原料 肥料 肥料

羊 食用 製裘防 寒用 飲料 下等毛 織原料 肥料 肥料

駱駝 食用 製用具 飲料 原料 織料 肥料 肥料

猪 食用 製靴底 及皮箱 刷 肥料 食用 防腐 藥網 肥料

犬 食用 坐 褥

二、家禽

家禽之飼養，亦為東北農家副業之一，與養豬同等重要者，有鷄鵝鴨三種，三者相較，鷄占數最多，於北部除鷄鵝鴨外，復有飼大鷄者，然只限於中東路沿線之俄僑，故為數不多，茲將東三省家禽統計表，列之於後：

種類	遼寧省	吉林省	黑龍江省	合計
鷄	六,一四九,九六六	三,七六四,六六七	一,八五八,八五九	二,七三三,五九九
鴨	八七五,二四〇	八三七,八三四	三三三,三九九	二,〇六六,四三二
鵝	三三〇,一〇三	六四,四三七	七三,八四三	三九,四七三

三 毛皮副產物

東北出產毛皮，極為豐富，用途頗廣，多以為皮革工業之原料。其製革法：計有薰烟法，皮硝鞣法，張乾鞣法，蒙古地多用牛乳鞣法，而每年生皮亦占出口品大宗，主要之市場為臍濱，哈爾濱，瀋陽，尤以瀋陽為皮張之集中地。茲分述於左：

(一) 牛皮 東北之牛皮名目甚多，從製法區別之，除生皮外，為鹽皮，鹽乾皮，土乾皮，鹽土乾皮，乾皮，水皮等，由年齡大小區別之，有大牛皮，二牛皮，三牛皮，犢牛皮，胎牛皮等。由性質區別之，為乳牛皮，芒牛皮，韃牛皮等。由飼養管理上區別之，為連皮，

架皮，餒牛皮，草牛皮等。其用途可製革，其皮厚者可製靴底及皮帶，或以製馬鞍皮箱等器具。又如東北居民所用之烏拉，及鞋底，馬具，多用牛皮為原料。惟土產牛皮因飼養不得法及屠宰剥皮手續拙劣，與舶來品相較似有遜色，皮上多牛蠅所蝕之小孔，皮毛亦帶褐色。牛皮之重量，各地稍有差異，普通由十八至二十四公斤。茲將輸出之牛皮列左

民二十三年 二十四年 二十五年 二十六年

數量（公斤）

六五、三四一

一、二八五、七七五

三、一五三、七五五

二、八五五、〇五五

價值（元）

三〇、八〇六

六三、九〇六

一、六四四、五五五

一、五〇〇、二七六

(二) 馬皮 東北產馬馳名全國，大多數用以騎乘，或馱載耕種及原動力用，屠宰之數較其他牲畜為少，故馬皮多為死馬或病馬，其品質較遜於牛皮，產地以齊齊哈爾，海拉爾，滿洲里等地為中心。茲將輸出之馬皮列後：

民二十四年 二十五年

二十六年

數量（張）

六五六六〇

四一、二一四

價值（元）

二九九、三〇三

二三八、七六八

(三) 羊皮 分山羊皮與綿羊皮，前者分為三種：一為山羊皮，係陰歷十月至翌年三月間所剝之皮，毛長粗。基部接於皮膚，而絨叢生，宜於防寒及作褥墊。一為山羊狷子，即山羊胎兒，或分娩後不久之幼羊皮。為山羊板子，係陰歷四月至九月間所剝之皮，毛短粗而無

絨，與木板同，故稱板子。後者亦分三種：一爲綿羊皮，係冬期所剝之皮。一爲羔羊皮，即胎兒或分娩後不久之幼羊皮，爲毛皮中珍貴品。一爲萌毛皮，係夏季所剝之皮毛短，脂甚少，質甚劣。茲將羊皮輸出量列左：

民二十五年

二十六年

山羊皮 猾皮 羔皮 山羊皮 猾皮 羔皮

數量(張) 六二〇,一〇四 一七,四九四 一三,二一九 三,七三二 一三,八八九 六五,五三二

價值(元) 三,五〇,八〇四 八七,〇三三 六六,三四三 三三,四三九 五,五四〇 五五,二〇八

(四) 狗皮 農村每家均養狗，故狗皮之出產不少，除本地消費外，多輸出海外，以黑色爲最貴，黃色次之，普通以製褥墊爲主，而輸往海外者，多爲軍隊用外套之裏，野營用褥墊及大帳幕材料等，因是在東北毛皮出口中占重要地位。茲將每年輸出狀況列後：

民二十五年

二十六年

數量(張) 三四七、二〇八 三〇九、三四〇

價值(元) 一、〇七三、九五八 九二七、八五三

(五) 貂皮 以黑龍江及松花江一帶所產者爲佳，分爲青鞞紫鞞二種：青鞞毛絨爲藍黑色，產於敦化延吉二縣跨界之哈爾巴嶺，紫鞞產於張廣才嶺及牡丹嶺，三姓以東之森林中亦頗多，富貴之家視爲珍品，可製裘、帽、俗稱關東三寶之一。

(六) 旱獺皮與水獺皮 產於黑龍江西南部，其皮普通長一尺五寸，乃至二尺，寬一尺左右，輸出於歐美者最多，染色之後，可作衣領，買賣市場以海拉爾贖濱二處爲最大，毛皮商約有二百餘家，大部分爲猶太人，每年出產約有二萬餘張。至水獺皮以黑龍江及松花江一帶所產者爲佳，毛絨帶黑，極柔軟，毛之密度甚深，可作衣領及冬帽，每年產額約萬餘張。

(七) 其他 如貓皮、兔皮、鼬皮、狐皮、狸皮、灰鼠皮、狼皮、黃鼠皮、山貓皮等，均以產於北部者品質爲最佳，可製裘、帽、及坐褥。

四 東北牧地概述

清代於東北之地，植柳爲邊，謂之「柳條邊」其西自海關附近之長城起，東臨松花江至今舒蘭止，是爲內蒙古與遼吉二省之分界。又自邊之中點威遠堡起，至今大東溝止，分爲一線，是爲圍場與盛京設治地域之分界。凡圍場（清帝東巡時射獵之所）及蒙古地，皆牧地也，自清末皆治於東三省，圍場之地均行設治，（今海龍東豐西安西豐等縣）而於蒙古地亦以借地設治之名義，逐漸設縣，然迄於民國二十年九一八時，猶未能一律設治也。民十八九年之交，東北有興安屯墾區之設置，蓋就蒙古劃留之牧地而設置者也。試披本書九一八前之東北行政區劃圖，則見遼寧之通遼、洮安，黑龍江之索倫、嫩江，呼倫，滿洲，熱河之赤旗、建平，林東，林西，皆廣袤千餘里，或數百里，其實行開闢之區十不逮一，其餘皆蒙古人所劃留之牧地也。能知此旨，始知僞國設置興安四省之故，而四省之中何以旗多而縣少？

亦可從此瞭然矣。偽國所設之旗均爲蒙古人所割留之牧地，內蒙古舊有盟旗，以札薩克掌各旗之政，並各治其牧地之民，偽國則因其俗而設旗，於是往日有漏洞之東北政制，偽國則爲盟旗其闕，而至無一漏洞，此則應變牧地爲政區之必要理由也。（參閱行政編行政區畫章）

現在東北非無牧地可言，如偽國所設旗實未能招戶開墾，仍復彌望數百里，不乏水草肥美之地，可以放牧牛羊馬駱駝，且以保存蒙古之故俗，特以時勢驅迫，牧地不能久保，除沙磧不盡耕種之區，將有進於草萊開田野治之趨勢耳。

第四章 水產

一 漁業

關於漁業，大別分海洋漁業及淡水漁業二大類；所謂海洋漁業指東北東南部沿黃渤海等地方，共分三大區：自安東而西至莊河爲第一區。由大連旅順至熊岳城爲第二區。遼東灣一帶爲第三區。三區之中，以旅順大連等處經營比較得法，成績最佳。所謂淡水漁業，係指遼吉黑各省內地河流湖泊之漁業，在吉黑二省者共分四大水系；以松花江嫩江牡丹江鏡泊湖爲松花江水系。烏蘇里江興凱湖爲烏蘇里江水系。呼倫湖貝爾湖烏爾順河爲呼倫湖水系。黑龍江額爾古納河爲黑龍江水系。

（一）種類

可分爲海洋魚族及淡水魚族二大類別。述之如左：

第九編 產業

(1.) 海洋魚族 金縣境內各處屬之。大連老虎灘旅順營城子為四大漁船根據地。居民從事漁業者約八千人。每年產額達二百萬斤。其主要者如下表：

魚類 產地 捕捉方法 平均年產額 漁期

海鯽魚 黃海北部 橫船底曳網 二三〇・〇〇〇

大口魚 金縣 同前 三八〇・〇〇〇

黃花魚 渤海 風網 一・二九〇・〇〇〇

扁口魚 黃海北部 打瀝網 七五〇・〇〇〇

鱮子魚 黃海北部 釣或機船曳網 八〇・〇〇〇

鮫魚 流網 一五・〇〇〇

滑子魚 黃海北部 打瀝網延網 一五〇・〇〇〇

紅娘子魚 渤海鴨綠江 手搖網機船曳 一六〇・〇〇〇

鮫魚 黃海北部 流網地曳網延網 四〇〇・〇〇〇

鱗刀魚 金縣附近 延網 四〇〇・〇〇〇

海蝦 山東半島南部 柱木網罾網 六〇〇・〇〇〇

海參 渤海 桁曳網 二〇・〇〇〇

鱧子魚 同前 六〇・〇〇〇

(2) 淡水魚族 棲息於北部江湖河泊之魚類屬於淡水魚族。因北部各湖川水溫不同，又可分為溫水性魚類及冷水性魚類兩類。其魚類總計約百三十餘種，其最有價值者僅十五六種，茲分述於後：

A 溫水性魚類 溫水性魚類在攝氏一〇——二〇度水溫中生存最為適宜。大部分鯉科鮭科黃鱔魚科鱸科。

魚科鱸科等其各種如次表：

魚類	科別	產地	長	漁期
鱉	鱉科	黑龍江，遼河，松花江	二〇——三〇	冬季
鱸	鱸科	呼倫湖，松花江	三〇——一四〇	冬季
草根魚	鯉科	松花江，遼河	四〇〇	四季
法羅魚		黑龍江，松花江，遼河	四〇——六〇	夏季
吉勾魚		黑龍江中流	三〇以內	
胖頭魚		嫩江，遼河，松花江	六〇——一〇〇	冬季
鯽魚		湖沼河川	二〇——三〇	四季
扁花魚		嫩江，遼河，松花江	五〇——	四季

重唇魚

松花江，黑龍江，鴨綠江

五〇

冬季

白魚

鴨綠江，遼河

一〇〇

冬季

紅眼睜子

東北各河川

五〇

冬季

川丁子魚

同前

二〇以下

白漂子魚

松花江

三〇

黑魚

鮡科

全東北皆產

三〇

四季

狗魚

狗魚科

黑龍江，松花江，嫩江

二〇〇

四季

鱈魚

鱈科

松花江，呼倫湖

二〇〇

冬夏季

B 冷水性魚類

冷水性魚類在攝氏五，六度乃至十五度的水溫中生存最為適宜，其各種

類如次表：

魚

類科別產

地體長（釐）漁期

鯉魚（黃魚）

鯉科

烏蘇里江，松花江，興凱湖

四〇——五〇

鱖魚（槍）

黑龍江，烏蘇里江，松花江

哲羅魚

鮭鱒科

松花江，牡丹江，鴨綠江

一〇〇

四季

達莫哈魚

松花江，黑龍江

細鱗魚

遼河，松花江，黑龍江，牡丹江

三〇

青鱈魚

鱈科

北部山澗溪流

一〇〇

九月下旬

甲魚

龜鱉類

各湖沿河川

(二) 產額

1. 海洋魚族類 東北沿海漁業其產量如次表

民國二十四年

民國二十五年

民國二十六年

產量 一二·六七〇·九八八斤 一五·一五七·〇三一 一六·三四〇·八一〇

價值 五·五四八·一六六元 五·七八三·三五· 七·四一六·八四〇

2. 淡水魚族 東北淡水產物之數量與價值，較遼東半島尖端一帶產量為高，今列其平均

年產額如次表：

水域	數量	量 (斤)	金額
嫩江	五五〇〇〇〇	〇〇〇〇〇〇	三·六〇〇〇〇
松花江	二八〇〇〇〇	〇〇〇〇〇〇	二·五〇〇〇〇
牡丹江	二·五三〇〇〇	〇〇〇〇〇〇	
銳泊湖	三〇〇〇〇〇	〇〇〇〇〇〇	
黑龍江	一七〇〇〇〇	〇〇〇〇〇〇	
烏蘇里江	二·六〇〇〇〇	〇〇〇〇〇〇	一·〇〇〇〇〇〇

遼河	四〇〇〇,〇〇〇
興凱湖	五〇,〇〇〇
呼倫池水系	一,七五〇,〇〇〇
合計	九四,四〇〇,〇〇〇
	六,五〇〇,〇〇〇

偽國經營水產漁業者，有日滿漁業株式會社，附記於此。

二 鹽

東北鹽類屬於海鹽，其主要產地為渤海沿岸及黃海沿岸。鹽之構造各地不同，但貯水池蒸發地及結晶池之設備各處均有之。其製鹽之法，係先將海水導入貯水溝，再貯入第一段蒸發池蒸發水份，次再導入第二段蒸發池以及第三段蒸發池，如此遞進，最後使之流入母液溝而分注於各結晶池，使之結晶，水份蒸發盡後，乃送入鹽場便可食用矣。

(一) 產地及種類

東北產鹽地，首推遼寧省。自興城以東經盤山蓋平營口復縣至莊河一帶，氣候乾燥，水土適宜，設灘晒鹽最為適合。其產額旺盛者為營口蓋平，北部產鹽區為白銀川諾爾湖及白銀諾爾湖與蒙古之巴彥湖。所產者均為粒鹽，(一稱蒙鹽)東北鹽產額遼東半島尖端較東北內地為高，其數字詳後。

東北鹽類大別之，可分為海鹽及湖鹽。以其製造方法不同，又可分為日光晒鹽，再造鹽

，鹹水鹽，煎熬鹽四種。其中以晒鹽為最多。

(二) 鹽場面積及產量

東北著名鹽場，共有六處，計如營口之蓋營鹽場，復縣之復縣鹽場，莊河之莊河鹽場，盤山之盤山鹽場，錦西之錦縣鹽場，及興城之興綏鹽場。遼東半島尖端如旅順之傅島灣，營城子灣，羊頭灣。大連之老虎灘，河沙口。金縣之董家溝，千島子，及貔子窩之碧流河，老灘等處。以氣候適宜，經營得法，故鹽業日盛。茲將各鹽場之面積及產量表列於後：

鹽田面積表

東北各地(單位畝)

旅大租借地(單位畝)

營蓋場	一〇〇、六四一·九八四	旅順	一、九八七八·二四
復縣場	六八、六〇五·二九六	大連	六九二·八〇
莊河場	三四、七七九·一六八	金縣	一三〇·一六
盤山場	一一、七一八·八八〇	貔子窩	六〇、四七九·二〇
錦縣場	八、七一·八八八	合計	八一、一八〇·四〇
興綏場	一〇、三九八·二〇八		
合計	二三四、八五五·四二四		

產鹽數量表(單位噸)

東北要覽

五一六

地 別

民二三年

民二四年

民二五年

東北各地

一六八·二六八噸

二九六·三一〇

三七二·三〇一

旅大租借地

二七三·六〇八

二六一·九九八

三三一·六九七

成分 東北之鹽田，其鹽產之化學成分如次表

東北各地

鹽場別

水 分

泥 質

鎂

鈣(石灰)

純

鹽

營口

六·九五%

〇·三六%

〇·三八%

一·二三%

九一·八〇%

盤平

五·九三

一·三〇

〇·七六

一·四三

九〇·五八

莊河

四·一一

〇·五四

〇·四四

一·一二

九三·〇九

旅大租借地

鹽 水 分

不溶解分

硫酸鈣

硫酸鎂

氯化鎂

氯化鈉

關東廳

五·六三%

〇·二一%

〇·三六%

〇·七二%

一·五七%

普蘭店

七·三九

〇·九二

〇·三四

〇·八二

一·四五

五島

四·四三

二·〇一

〇·六一

〇·四四

〇·七四

用途 近代化學工業發達，而鹽之需要範圍亦廣，除為食用及魚業業用外，又為豆糖及

醬油等製造原料。

鹽

直接用途

漬物用
魚類鹽漬用
糖類用
肥料用
醬料用
鹽肉用
鑲石鹽化用
鹽造用
獸皮保存用
家庭用
選種用

化學工業用

苛性曹達

人造
紙用
洗毛用
石油精製

炭酸曹達

各種醫藥
消化劑
照相用
醋酸曹達
釉藥
媒熔劑

第九編 產業

一次亞硫酸曹達

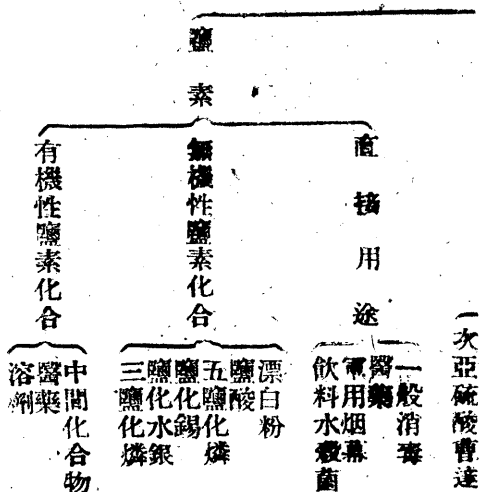

偽國各特殊會社中有滿洲鹽業株式會社，其事業為鹽之製造及運送，以不背於「鹽專賣法」為限。其他如鹽之加工及販賣，鹽之副產物加工及販賣，皆為會社事業之一種。

第五章 鐵業

東北地質就地層及所含礦產而言，以太古界或元古界之變質岩及花崗岩分布最廣，是以山金砂金等所在有之。下部古生界之石灰岩，上部古生界或第三紀之煤層亦多，故重工業鑛產資源頗盛，專就鐵鑛言，遼寧省儲量佔全國百分之七十九，論其出產量，則遼寧年採鐵鑛石約六十三萬噸，可得生鐵（銹鐵）二十五萬噸，前者佔全國產量三分之一，後者佔全國產量三分之二強。

東北煤鑛儲量，雖不及山西陝西河南三省之豐，然亦可觀，九一八前多以外資開採，有利權外溢之歎。

除煤鑛外，當推黑龍江之砂金，吉黑兩省所產金之地，業經發現者計有六百餘處，據俄國阿也耳特 Amelt 之估計，各處金鑛若能盡量採取，可得純金三·五一二、〇〇〇公斤，又據杜加塞夫 Dukasa V 之估計，黑省每年產額爲八·二六七公斤，吉省爲一·九六八公斤，遼寧約一〇〇公斤，合計爲一萬零二百三十五公斤，按吉黑二省人口分配，每人約可得金八兩半也。

此外如每處之螢石，幽巖之玉石，扎賚諾爾之土瀝青，撫順之油母頁岩，悉爲東北特出礦產。

偽國於經濟部置鑛山司，以主管鑛業行政，又於北外設二種機構，其一為滿洲鑛業開發株式會社，其二為滿洲鑛工技術員協會。蓋偽國以鑛業開發權委託於鑛業開發會社，又有鑛工技術員協會之組織，以吸收大量之鑛工技術人才，二者固相得益彰也。

表一 東北重要鑛物生產額（單位公噸）

類別	民二十一年	民二十二年	民二十三年	民二十四年	民二十五年
鐵 鑛	一,042,633	1,176,633	1,105,333	1,462,548	2,635,000
銻 鐵 鑛	36,181	43,533	45,826	607,948	647,000
硫化鐵鑛	3,610	1,671	7,770	9,110	5,789
金 鑛	0.24	0.68	43,693	1,866,895	3,609,000
煤 鑛	7,098,833	9,063,644	10,733,936	11,474,191	13,010,000
油母頁岩	1,412,554	2,683,450	2,157,633	4,366,648	
原(岩)油	70,631	87,076	59,917	108,639	
菱 苦 土	55,386	71,376	78,752	156,586	331,000
滑 石	44,336	63,430	75,360	70,571	35,000
耐久粘土	57,799	113,070	137,471	181,730	154,000
白雲石	89,906	165,845	166,758	171,033	

一 金屬礦物

(一) 金鑛

東北黃金之埋藏量，富甲金國，尤以黑龍江之砂金開採最盛，遠在一千年前，於江河水淺處，即有用原始方法採集者，祇黑龍江地方，其產量即占全國五七%，吉林次之，遼寧次之，至於熱河山金鑛多發現，但未大規模開發。產地：黑龍江為東北產金盛地，其鑛業中心在大黑河，由三江口經羅北之興東觀音山，及烏雲，瑯瑯，黑河，呼瑪，漠河，至奇乾河一帶，形成一弧形，皆為產金區。吉林境內產金區域，東北為樺川，依蘭，密山等處，東部為東寧，寧安，琿春，南部之樺甸，磐石，亦有金鑛。遼寧金鑛大抵砂金與山金（線金）並見，其分布區域多在遼河附近地帶。熱河金鑛則多分布於阜新，朝陽，建平，平泉等縣，其產量極微。

表二 九一八前東北著名各金鑛

名	稱	所	在	地	僑	國	現	狀
逢源金鑛		瑯瑯	西北	法別拉河沿岸			仍舊	
德源金鑛		瑯瑯	西北	卡馬卡氣溝			改稱德興福源	
古溪金鑛		瑯瑯	西北	古蘭溝			洪源各鑛	

源利金鑛

經理八奇溝

沿邊金鑛

在遼西北利爾濱河北岸

興安金鑛

呼瑪西南

仍舊

庫瑪金鑛

呼瑪西南

烏瑪鑛業所

奇漢金鑛

奇乾漢河兩縣

同前

室韋金鑛

額古納爾河右岸

同前

太平金廠

分二區一在羅北觀音山

觀都鑛業總處

(一稱額都金鑛)

一在湯原都魯河

梧桐河金鑛

湯原縣東北

併入前鑛

三姓金鑛局

依蘭樺川二縣境

小石頭金鑛

延和金鑛

在延吉和龍二縣

改稱延和金鑛會社

寶馬川金鑛

輯安西北

不詳

表三 偽國金鑛業一覽表

一、山金

鑛山名

業者

位置

鑛名

備考

夾皮溝	滿洲鑛山會社	偽吉林省樺甸縣	金、(銀、銅、)	
偽流水	同	偽熱河省興隆縣	金、(銀、銅、)	
分水	同	偽奉天省海城縣	金、(銀、銅、)	
關山屯	同	偽遼寧省和龍縣	金、(銀、)	
老金廠	同	偽吉林省樺甸縣	金、(銀、銅、)	試探中
金廠溝梁	同	偽熱河省朝陽縣	金	試探中
城北	同	偽熱河省青龍縣	金	試探中
中心山	同	偽熱河省興隆縣	金	
清原	滿洲鑛業會社	偽奉天省清原縣	金	
蒼石	同	偽奉天省清原縣	金	
青龍	同	偽熱河省青龍縣	金	
峪耳崖	同	偽熱河省青龍縣	金	
五女山	同	偽熱河省圍場縣	金	
五家子	熱河開發會社	偽錦州省朝陽縣	金	
獅子嶺	同	偽熱河省承德縣	金	
太平金山	延和金鑛會社	偽間島省延吉縣	金	

金廠金山 金廠鑛業會社 偽通化看通化縣 金

元寶金山 清水鑛業所 偽安東省安東縣 金

平泉 熱河產金會社 偽熱河省喀喇沁中旗 金(銀、銅、)

化洞溝 人見鑛業所 偽奉天省本溪縣 金、(銅、)

馬鹿溝 滿洲銅鉛會社 偽奉天省本溪縣 金(鹽、水鉛、)

砂金甸 大矢合名會社 同 金(銅、)

紫陽 滿州採金會社 偽牡丹江省綏陽縣 金

葉柏壽 東亞鑛山會社 偽熱河省建平縣 金

二、砂金

鑛山名業者位置 鑛名施設概要

泥嫩河 滿洲採金會社 偽黑河省瑛瑛縣 砂金 手掘機械掘

達拉罕 同 偽黑河省呼瑪縣 同 同

興隆 同 偽黑河省呼瑪縣 同 同

三分處 同 偽黑河省呼瑪縣 同 手掘機械掘

烏拉嘎(觀都) 同 偽三江省佛山縣羅北縣 同 手掘

黑肯 同 偽三江省勃利縣 同 同

試探中

試探中

試探中

烏瑪

同

偽興安北省

同

手掘

瑞春(一)

瑞春金會社

偽間島省穆稜縣

同

機械掘

八面通

昭德鑛業會社

偽牡丹省穆稜縣

同

機械掘

瑞春(馬滿達)

間島鑛業會社

偽間島省穆稜縣

同

機械掘

小石頭

滿洲鑛山會社

偽三江省樺川縣

同

手掘機械掘

春化(土門子)

同

偽間島省穆稜縣

同

手掘機械掘

穆稜

同

偽牡丹江穆稜縣

同

手掘機械掘

參四 偽國主要金廠一覽表

金廠名

所在

地

區

開辦年月

逢源

偽黑河省黑河

駱駝營子溝，兩虎拉起溝，

民八年

五道博拉格力溝，豬肚子溝

，三道博拉格力溝，中興溝

，四道博若格力溝，五世德

基幹。

興安

偽哈爾濱市

汗達汽，阿拉汽，博拉格里

宣統三年

第一支溝，霍龍門，鐵力汽，大

恆泰

偽興安北省額爾

河利雅溝

民二十六年

裕盛

偽興安北省額爾

小冀格打溝、達格基溝

民二十六年

東蒙貿易株

偽新京特別市

密古圖街溝、依力吉其溝、

民二十七年

式會社

南依力吉其溝、烏龍幹溝、

南烏龍幹溝、酸水泉溝、裏

德興

偽里河省環縣

密溝、準達溝、興隆溝、

海拉爾產業

偽海拉爾

金龍溝、中溝、慶祥溝。

光緒九年

公司

福源

偽黑河省

八車力

民二十四年

洪源

偽黑河省

富拉罕

民四年

牡丹

偽新京特別市

五虎林大西溝二道河柳河保

民三十年

鑄利

偽黑河省漠河縣

柳樹河子青林村忙手河

德利罕
民十五年

種類 東北金鑲種類，約如下表：

鑲 別 產 地

朝鮮式金鑲脈

吉林省夾皮溝為中心，如八家子、聚寶山、五道岔。

古期單純含金石鑲脈

遼寧寬甸縣大場林柞子，及熱河霍家地附近。

日本式金鑲脈

延吉瑯春等縣地方。

接觸質金鑲脈

遼寧熱河地方。

用途 金為貴重金屬，質堅而柔，經久不變，易於分割，其功用表示如次：

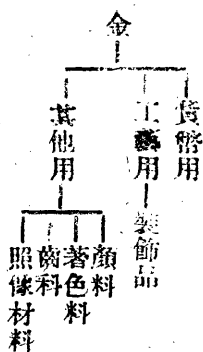

表五 偽國金鑲業諸主要會社（茲列舉其資本金在一千萬元以上者）

東北要覽

會社名	營業種目	資本金 (千元)	本社
滿洲鑛業開發株式會社	鑛業權之取得 調查精鍊金融	五〇、〇〇〇	新京(特殊會社)
滿洲採金株式會社	金採掘、精鍊	六〇、〇〇〇	新京(特殊會社)
滿洲鑛山株式會社	鑛物採掘賣買	一五〇、〇〇〇	新京(準特殊會社)
大同產業株式會社	土地鑛山賣買	一〇、〇〇〇	奉天
滿洲鉛鑛株式會社	鉛、亞鉛、金、銀	三〇、〇〇〇	奉天
大倉事業株式會社	鑛工業之經營	五〇、〇〇〇	新京
日滿鑛業株式會社	金及其採掘製鍊，賣買	四三、〇〇〇	東京

(二) 銀鑛

中國用銀甚多，而產銀極微，民元以來全國產金，每年雖能達三十萬兩，而產銀則不足四萬兩，若熱河省迄今仍佔第一位。熱河出銀之豐，在清季鑛禁漸弛以後，如隆化小西溝銀

鑛為禮成公司所採，含銀每噸六十五兩，每月產銀自五十兩至數百兩不等。如深平銀鑛其量甚微，曾經開採，無效而止。如平泉銀鑛為石灰岩中之鑛床，產地最多。已開採者有潘家溝，脈長至三十五丈，用土法選鑛，佳者每噸可含銀一百二十五兩，平均八十餘兩，為承平公司開採。有煙筒山，脈長至十四里，平均鑛石每噸可得銀三百三十餘兩，每月產銀約五百至六百兩，為裕成公司開採。有孤山子，每噸可得銀一百六十餘兩，每年產銀約四千兩，亦為承平公司開採。偽滿成立，臨遼由熱河開發株式會社所經營矣。至吉林省有延吉三頭歲子銀鑛，繡紋浦銀鑛，皆因品質過劣中止。遼寧蓋平化鐔溝鉛鑛，含銀極微，僅千分之四，桓仁老人溝鉛銀鑛，含銀更少，惟延吉縣天寶山銀鑛為偽滿天寶山鑛業株式會社所開採。茲將東北主要銀鑛區，列表如左：

省別 縣屬 方位 產地 鑛區

遼寧省 鳳城 北百八十里 羅圈背 一七〇〇畝

西北百三十里 榛子溝 五四〇

東二十里 黃旗溝，雙河溝 五〇〇

寬甸 百五里 何家大溝，張家大溝 一六〇〇

西豐 開溝 五四〇

吉林 伊通 南 歪頭砬子

第九編 產業 五二九

東北要覽

永吉 西北

大石嶺

五常

七道崗子長壽山

額穆

拉法河左岸柳樹河子

東寧 南百里

亮子川

延吉

朝陽川八道溝西北三頭崴子

黑龍江 寶章

天寶山

熱河省 隆化

布列野河

深平 榮之經營

小西溝

平泉

雞介溝 潘家溝煙筒山孤山子

(三) 銅鐵

東北銅鐵曾經發現者，雖亦有三十餘區，然在九一八前切實開採具有相當產量者，則僅

有本疆驛馬溝鐵礦。偽滿成立，積極開發各種鐵產，民國二十五年設立奉天金鐵精鍊所（

現改稱滿洲鐵業奉天製鍊所），二十六年開始收買各銅鐵區，產量開發第一次五年計劃更擬

屬銅鐵生產。吉林省著名之銅鐵在磐石石咀山及延吉天寶山兩處，石咀山地質為石炭紀石灰

岩，受花崗等岩侵入，因此南北延長一千五百尺，東西寬約四尺，有實鑛斑銅輝鑛藍銅紅銅等，上等鑛石含銅百分之三十，其次百分之二十，下者百分之十。宣統二年商辦，名為鑛石鑛業有限公司，民國五年改為官辦，稱吉林鑛石鑛業局，二十五年由滿洲採金株式會社經營。此外有遼。天寶山在哈爾巴嶺之東南，布爾哈圖河之上游，現由天寶山鑛業株式會社經營。此外有遼寧本溪馬鹿溝鑛山，盤嶺鑛山，安東接梨樹鑛山，熱河平泉鑛山等。茲列表以明之：

省別 縣屬 鑛山名稱 經營者

遼寧省 本溪縣 馬鹿溝鑛山 滿洲銅鉛鑛業株式會社

同 盤嶺鑛山 同

莊河 芙蓉鑛山

安東 接梨樹鑛山

同 萬寶鑛山

通化 臨江鑛山

吉林省 延吉 天寶山 天寶山鑛業株式會社

磐石 石咀子鑛山 滿洲採金株式會社

樺甸 夾皮溝鑛山

同 老金廠

第九編 產業

東北要覽

熱河省

青龍

峪耳崖鐵山

滿洲鐵業株式會社

平泉

平泉鐵山

大滿鐵業會社

興隆

倒流水鐵山

承德

獅子嶺鐵山

熱河開發株式會社

遼寧省

興城

突山鐵山

日滿鐵業株式會社

海城

分水鐵山

滿洲鐵山株式會社

清原

清原鐵山

同

復縣

化鑛溝鐵山

人見鐵業所

(四) 鐵礦

△鐵爲人類最需要礦產之一，至近代新工業漸興以後，道路製機皆需巨量鋼鐵。中國鐵礦儲量同不豐富，而全國鐵礦四分之三以上又集中遼寧一省。尤以鞍山，廟兒溝，弓長嶺爲最大。產地與撫順本溪湖諸大煤礦相毗連，附近又有古生界或元古界之石灰，製鐵條件異常齊備。以遼寧一省鐵礦儲量已有七八七兆噸，約當全國百分之七八·七，民國二十年全國產鐵二百四十萬噸，而遼寧之鞍山本溪湖二鐵礦共產八十七萬噸，佔全國產額百分之三十七。鐵礦銷場以日本爲最重要。中國鐵礦不豐，日本鐵礦尤爲貧薄，日本所需鐵礦除來自朝鮮及中國本省外，主要部份則來自遼寧。中國所需鐵礦，雖長江流域及山西山東各有一部份，仰賴

於東北者正多，可見東北鐵礦對於中日兩國關係異常重大。今東北在日偽統制之下，於鞍山設立昭和製鋼所，其第一次五年計劃，鐵礦產額二百七十萬噸，民國二十七年計劃增產六百六十萬噸。此外有本溪湖煤鐵公司，民二十七年設立之東邊道開發株式會社，民二十八年設立之協和鐵山株式會社，專為開採鐵礦與鍊鋼。茲將東北鐵之產地及儲量，列表如下：

產地 分爲下列各區

一 鞍山鐵區——遼陽西南

東鞍山 西鞍山 大孤山 櫻桃園 王家堡子 自家堡子 一担山 關門山 新

關門山 眼前山 小嶺子 鐵石山

二 弓長嶺鐵區——遼陽東南

弓長嶺第一區 第二區 第三區

三 本溪湖鐵區——本溪縣

廟兒溝 八盤嶺 財神廟 歪頭山 太河 小市鎮 田師付 臥龍 梨樹溝 通

遼堡 秦家嶺 馬路溝

此外如復縣魏子城，輝南鞍子河，磐石玻璃套，阿城小嶺站，朝陽釣魚台，皆有鐵礦，因未積極開發，故不備載。

儲藏量 東北產鐵最富之區，爲遼寧省，據地質調查所發表產量數字爲二八七·五八〇·〇

○○噸，祇鞍山與廟兒溝二處即佔二三八、二二〇、〇〇〇噸。至於全東北之埋藏量則有如

表六 本溪湖鐵礦儲藏量 單位萬公噸

鐵山名	品種	儲藏量	可採鐵礦	鐵礦成分	所在地
廟兒溝鐵山	富鐵	六〇〇〇	三〇〇〇	六五·二三%	本溪縣廟兒溝
	貧鐵	四五〇〇	四五〇〇	三三·六三	
八盤嶺鐵山	富鐵	一〇〇〇	一〇〇〇	五六·七一	遼陽縣第四區
	貧鐵	探礦中		分析中	
財神廟鐵山	富鐵	六〇〇	一〇五	五七·五二	本溪縣第七區
	貧鐵	一〇〇	一〇〇	三五·〇〇	
歪頭山鐵山	富鐵	探礦中		五三·八七	本溪縣歪頭山
	貧鐵	九〇〇〇	九〇〇〇	三二·一五	
大河沿鐵山	富鐵	探礦中		五七·八八	遼陽縣大河沿
	貧鐵	八〇〇〇	八〇〇〇	三五·三八	
小市鐵山	富鐵	四八	三八	六八·五七	本溪縣小市
田師付鐵山	富鐵	五〇	四〇	五九·九一	本溪縣田師付溝
臥龍鐵山	富鐵	探礦中		五六·〇五	本溪縣臥龍
	貧鐵	三二〇	三二〇	一五·九一	

鑛區名	鑛種	品	位	儲藏量	分析中	備註
梨樹溝鐵山	富鑛	探鑛中	七〇〇	七〇〇	三二·七一	本溪縣梨樹溝
通遠堡鐵山	貧鑛	探鑛中	一六	六一	五四·八八	鳳城縣通遠堡
秦家嶺鐵山	貧鑛	探鑛中	一六	六一	三四·四	本溪縣楊家杖子
馬路溝鐵山	富鑛	探鑛中	五七·三六	四八·二八	五七·三六	本溪縣馬路溝
青山脊鐵山	富鑛	探鑛中	三三·九九	三三·九九	三三·九九	本溪縣青山脊
表七 鞍山鐵鑛儲藏量之統計						
大孤山	貧鑛	鐵分	三七	一五五·〇〇〇		
東鞍山	貧鑛	二六——三五	三五	二二一·〇〇〇		
西鞍山	貧鑛	二五——三九	三九	一一七·〇〇〇		
櫻桃園	富鑛	三一	三五	一七六·〇〇〇		
王家堡子	貧鑛	二六	五〇	五〇八·〇〇〇		
	富鑛	五〇	二〇	一二〇〇〇		

白家堡子

貧鑛

二五〇

三三四〇〇〇
一六〇〇

一担山

貧鑛

二六〇

三三四〇〇〇
三五〇〇

湖門山

貧鑛

三一

五一〇〇〇〇

新湖門山

貧鑛

三〇以下

六九〇〇〇〇

黑崗山

貧鑛

二七—三五

二〇〇〇〇〇

小嶺子

貧鑛

三〇以上

三〇〇〇〇

鐵石山

貧鑛

三〇以上

七七〇

弓長嶺第一

貧鑛

三二—三五

一三五〇〇〇
三〇〇〇

弓長嶺第二

貧鑛

三三—三五

五七三〇〇〇
二四〇〇〇〇

弓長嶺第三

貧鑛

三四

二一〇〇〇

富鑛

二六三六〇

貧鑛儲藏量

二七〇八七七〇

六〇

不明

表八 遼寧東南區鐵鑛儲藏量 單位萬公噸

鑛區名	儲藏量	所在地	鑛區名	儲藏量	所在地
大栗子溝	八.八八〇	臨江	七道溝	二.八〇〇	通化
三道溝	五.一〇〇	通化	老嶺	三.八〇〇	臨江
八道江	五.五〇〇	通化	大龍	三.三〇〇	輝南
其他	一五.〇〇〇				
合計	四四.七〇〇				

表九 熱河朝陽釣魚台鐵鑛儲藏量

鑛區名	儲藏量	鑛區名	儲藏量
郭家墳	五〇.〇〇〇噸	釣魚台	六六.〇〇〇
張家墳	一四〇.〇〇〇	其餘	五〇.〇〇〇
合計	三〇六.〇〇〇		

吉黑二省鐵鑛產地：

吉林 阿城 老鑛洞子溝 新鑛洞子溝 八道河子 楊木岡
 穆稜、小穆稜河上游，永吉、北石人山 磐石、鑛洞子溝，伊道、銅叉山

黑龍江 克山、二十八溝、布西、可瑪河、嫩江、北都

表十 經營鋼鐵業之生產額 單位：公噸

年 度	石 鐵 純 生 產 額	昭 和 製 鋼 所	本 溪 湖 煤 鐵 公 司	合 計
民二十一年	八六五、〇四五	三〇〇、三七六	八一、〇五七	三八一、四三三
民二十二年	一、〇九八、四一九	三一二、〇五六	一一五、九五〇	四二八、〇〇六
民二十三年	一、一二六、八二六	三四六、七三〇	一五三、四五〇	五〇〇、一八〇
民二十四年	一、四一八、一八〇	四七一、七二五	一五一、一一〇	六二二、八三五
民二十五年	二、六二四、六八八	四八七、〇〇二	一六〇、四〇〇	六四七、四〇二

成分 東北鐵礦多為含鐵量二五——三〇%之貧鐵礦，而含鐵量六〇%上下之富鐵礦則較少，茲將鐵礦之化學成分表列於次：

類別 含鐵量 礬土 石灰 苦土 錳 硫黃 磷 矽酸

富鐵 六五・〇% 一・二% 〇・四% 〇・三% 〇・三% 〇・二六% 〇・〇一七% 六・二七%

貧鐵 三三・六% 〇・七% 〇・六% 〇・八% ———— 〇・〇一〇% 〇・五九% 五・〇九%

用途

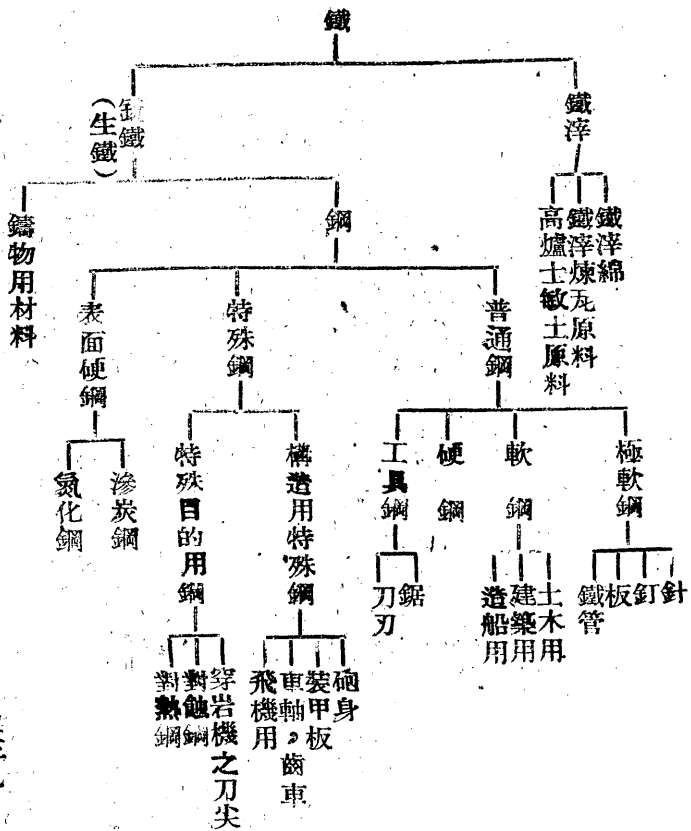

東北要覽

其他金屬礦物

名稱 產

地 產

量(噸)

硫磺

煙台 本溪湖，安奉線楊木溝

五·七八九

鉛及亞鉛

錦西興城鳳城岫巖

三·五二四(噸)

石墨

磐石

水鉛礦

興安嶺東部諾敏河上游

偽國經營鐵礦諸重要會社，計有下列數社：

名稱

專 業

本社所在地

昭和製鋼所

鞍山鐵礦及弓長嶺鐵礦

遼陽鞍山

本溪湖煤鐵公司

煤，鐵

本溪

滿洲特殊鐵礦株式會社

遼平錦州錦西等地

偽新京(長春)

東邊道開發株式會社

鐵，煤

通化

協和鐵山株式會社

開原西豐本溪等地鐵山

偽新京(長春)

三、非金屬礦物

(一)煤礦(石炭)

全國煤之埋藏量，據翁文灝氏估計，為二六五、四五五兆噸，而遼吉黑熱四省占有三、

六四五兆噸，居全國千分之一四弱，居世界萬分之五強。

產地 東北煤礦埋藏量相當豐富，遼寧著名之煤礦，為撫順、本溪湖、煙台、西安、八寶、復州等處，吉林著名之煤礦，為穆稜、密山、東寧、與拉發河（敦化）等處，黑龍江著名之煤礦，為鶴立崗、扎賚諾爾等處，熱河著名之煤礦，為阜新北票等處。九一八以後日本煤炭之需求量大增，故極力開發東北煤礦，今煤礦總數達七十所，已在採探中者有四十所，其經營機構以「滿洲炭礦株式會社」及「滿鐵系炭礦」為最著。

產額及埋藏量 煤產地在東北分佈頗廣，其在民三十一年十二月前，於所謂「滿鐵系」「滿炭系」經營下之煤礦，共有二十餘所，據民國二十一年日本滿鐵地質調查所之調查，其年產量約為一千四百萬噸，其埋藏量竟達四十六億四千六百萬噸，兩系以外各礦尚不在內。茲將東北各煤礦之埋藏量表列於次：

表十一 偽滿主要煤礦之分布及其埋藏量（民三十一年十二月以前）

其一 滿炭系煤礦

煤礦區系別	鑛址	埋藏量 (千噸)	煤種	性質	備考
阜新煤鑛	屬偽錦州 省阜新市	四〇〇〇〇〇〇〇	瀝青煤	不粘結性質尚佳	內分：新邱煤鑛 孫家灣煤鑛八道

西安煤鑛

屬偽四
省西安縣

三三九〇〇〇

瀝青煤

弱粘結性質佳

壕煤鑛、五龍太
平安高德等煤
鑛、城南煤鑛

北票煤鑛

屬偽錦州
省朝陽縣

二〇二〇〇〇

瀝青煤

不粘結性質尙佳

內分：秦信大成
富圖東城等煤鑛

鶴崗煤鑛

屬偽三江
省鶴立縣

五〇〇〇〇〇〇

瀝青煤

弱粘結性質尙佳

內分：冠山三寶
台吉等煤鑛
東山等煤鑛

和龍煤鑛

屬偽間島
省和龍縣

二〇〇〇〇〇〇

瀝青煤

不粘結性質優良

復州煤鑛

屬偽奉天
省復縣

六〇〇〇〇

無煙煤

不粘結性質優良

在復州灣五湖嘴

東寧煤鑛

屬濱綏線
綏芬河南

四、五〇〇

瀝青煤

不粘結性質尙佳

三姓煤鑛

屬偽三江
省依蘭縣

三三四〇〇〇

瀝青煤

微粘

瑯瑯煤鑛

屬偽黑河
省瑯瑯縣

一〇〇〇〇〇

褐煤

不粘

寶清煤鑛 屬偽東安省寶清縣

興隆煤鑛 屬偽熱河省興隆縣

密山煤鑛 屬偽東安省密山縣

札賚諾爾礦 屬偽興安北省

田師付煤鑛 屬偽奉天省本溪縣

牛心台煤鑛 屬偽奉天省本溪縣

田師付溝煤鑛 屬偽奉天省本溪縣

營城子煤鑛 屬偽吉林省九臺縣

火石嶺煤鑛 屬偽吉林省永吉縣

舒蘭煤鑛 屬偽吉林省舒蘭縣

三〇〇〇 瀝青煤 不粘

瀝青煤 大部分強粘結性質

一五八五〇〇〇 瀝青煤 強粘結性質尚佳

以上各鑛皆由滿炭直營
內分滴道、城子河、恆山三處

三九八〇〇〇〇 褐煤 不粘結性質不良

一六七〇〇〇 無煙煤 不粘性質優良

八〇〇〇〇 瀝青煤 不粘

一〇〇〇〇〇 半無煙煤 弱粘結性質優良

三三〇〇〇 瀝青煤 不粘性質最優良

五八一〇〇〇 褐煤 不粘結性質優良

瑯春煤鑛

屬偽間島省瑯春縣

五八五〇〇〇 褐煤

不粘結

以上各鑛皆屬滿炭系

其二 滿鐵系煤鑛

撫順煤鑛

屬偽奉天省撫順縣

九五〇〇〇〇

瀝青煤

不粘結性質佳

烟台煤鑛

屬偽奉天省遼陽縣

四〇〇〇〇〇

高度無煙煤

不粘結性質優良

又有尾明山煤鑛在此附近

蛟河煤鑛

屬偽吉林省京圖線蛟河驛

原稱奶子山煤鑛

老頭溝煤鑛

屬偽間島省延吉縣

一六〇〇〇〇

瀝青煤

不粘結性質佳

瓦房店煤鑛

屬偽奉天省復縣

七〇〇

高度瀝青煤

有粘結性質優良

其三 東邊道開發系煤鑛

鐵廠煤鑛

屬偽通化省通化縣

五道江煤鑛

同上

八道江煤鑛

同上

煙筒溝煤鑛

屬偽通化省臨江縣

杉松崗煤礦 屬偽滿化省輝南縣

其四 其他煤礦

本溪湖煤礦 屬偽奉天省本溪湖

三七五。〇〇〇 高度瀝青煤

不粘結性 質優良 此與上文牛心

牛心台煤礦 屬偽奉天省本溪縣

一一。〇〇〇 無煙煤

不粘結性 質優良 台煤礦同在一地分爲兩礦

穆稜煤礦

屬偽牡丹江省穆稜縣

七五。〇〇〇 瀝青煤

不粘結性 質尙佳

(附註)此表根據民三十一年(偽康德九年)滿洲礦工年鑑所載，又據民二十一年滿鐵地質調查所發表，全滿之煤藏量約四十八億噸，其後又推定有二百億噸，此數恐難置信，惜其埋藏量在五十億以上可斷言也。

種類 煤之分類 以揮發分及固定素爲標準，其類別如次：

種類	揮發分	固定素	燃料比
無煙煤	三·〇——七·五%	九七·〇——九二·五%	一二——以上%
半無煙煤	七·五——一二·五	九二·五——八七·五	一二——七
瀝青煤	二五·〇——五〇·〇	七五·〇——五〇·〇	四——一·八
半瀝青煤	一二·五——五二·〇	八七·五——七五·〇	七——四

東北要覽

褐煤

五〇・〇以上

五〇・〇以下

五四六

一〇・〇以下

成分 東北煤所含之成分如次表：

煤別	水分	揮發分	固定炭素	灰分	硫	發熱量
撫順塊煤	五・六〇%	四三・九%	四三・八%	四・六〇%	〇・四三%	七三・六%
本溪湖	〇・八	二九・七六	六三・九一	七・一五	〇・五三	七三〇・〇
開豐粉煤	〇・八〇	二七・二六	五二・五六	二〇・四八	一・〇六	六九三・三
北票煤	一・六〇	二四・三三	四八・二六	一五・九七	一・〇〇	六八〇・七

用途 煤炭為動力燃料，其用途至廣，如蒸汽用、船舶用、家用、製鐵用、鑄冶用、化學工業用等，表之如次：

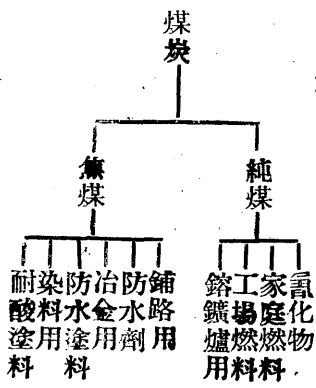

偽滿經營煤礦者，有滿炭滿鐵二系及東邊道開發系，已如上表所列。按滿洲炭礦株式會社係民國二十六年未設立，所經營之煤礦，單位甚多，惟至民三十一年十二月，偽國又加改正，即將滿炭改組，使阜新、西安、北票、鶴崗、四大煤礦獨立是也。迨至民三十二年未，偽國經營煤礦各會社列表如左：

名	稱	本社所在地	資本金(單位千元)
滿洲炭鑛株式會社		偽新京(長春)	一〇〇.〇〇〇
阜新炭鑛株式會社		阜新	二二〇.〇〇〇
西安炭鑛株式會社		西安	七〇.〇〇〇
北票炭鑛株式會社		北票	六〇.〇〇〇
鶴崗炭鑛株式會社		興山	一七〇.〇〇〇
舒蘭炭鑛株式會社		吉林	三〇.〇〇〇
密山炭鑛株式會社		滿道	二〇〇.〇〇〇
溪城炭鑛株式會社		本溪	五〇.〇〇〇
杉松崗炭鑛株式會社		通化	二〇〇.〇〇〇
瑯春炭鑛株式會社		瑯春	二〇〇.〇〇〇

以上共十一所

第九編 產業

(二) 煤油(石油)

煤油爲近代工業原動力之一，用途極廣，舉凡飛機汽船汽車坦克車以及一切戰具，莫不需用煤油。據地質家研究之結果，世界煤油儲量既極有限，而煤油之需要則日盛一日。東北煤油鑛業，在九一八前僅有撫順油母頁岩之產地，故僞滿成立，卽從事於各地試掘煤油。又於民二十三年設立滿洲煤油株式會社，並統制外國煤油之輸入。迨經日人數度勘查試掘之結果，發現煤油田二處：一爲黑龍江省札賚諾爾鑛區，包圍於札賚諾爾煤鑛之東西南三方面，全區面積約二百九十里。民二十一年滿鐵中央試驗所派遣技術人員勘查，試掘結果，成績不佳，又經日人努力採掘，始確定該處油田儲量甚豐。因之遂設立大規模之採掘，迄今仍在繼續進行採掘中。二爲熱河省阜新縣，初爲民二十五年四月，發現該地蘊藏煤油，其後繼續在各地試掘，民二十七年六月確定該處油田面積約有五〇〇米，乃至六八〇米，同年滿洲石油株式會社、滿洲炭鑛株式會社，滿洲鑛業開發株式會社等技術人員，繼續試掘結果，發現在此區內之吐呼魯、清家門、東梁、東營子、等區域，東西約有四千米之油田，已無疑義，民二十八年僞政府樹立阜新煤油試掘五年計劃，二十九年四月東營子第一號井噴出煤氣，此爲測知該處油田極有望之一證。迄今仍在繼續努力採掘中。

(三) 油母頁岩

油母頁岩爲煤油代用燃料，在東北埋藏量以撫順爲第一，其岩層之厚竟達一二〇尺以上

東西延長七公里，南北寬二公里，全部埋藏量為五三萬萬噸。上部含油量較多，為一四%，下部較少，為一%，平均含油量為六%，現年產額為三百八十萬噸。

產地 其產地以撫順為第一，其次如依蘭、汪清、和龍、及熱河豐寧等處，均有發現。種類 分三種：一接近煤油產地之頁岩，稱含油頁岩，二與煤油成因相等，三成因不明，前一種含油極多，後二種含油量微少。

成分 撫順油母頁岩成分如次：

產地	碳	氫	氧	氮	硫	黃	灰	分
撫順(一)	一一·四%	二·一七%	七·〇%	〇·五二%	〇·六三%	七·七	一%	
撫順(二)	一二·二	一·九五	一一·七	〇·五一	〇·七〇	七·三	六	

用途 油母頁岩為石煤油代用燃料，可作揮發油及煤氣(瓦斯)，其用途如次：

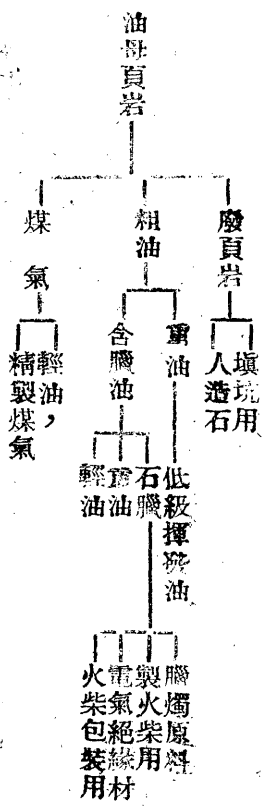

(四) 滑石

滑石爲東北鑛產之特產，不但產量豐富，且品質優良，遼陽，海城，岫巖，蓋平等縣均產之，尤以海城東南一帶最多。計至大石橋延向東北以至滑石嶺，凡屬菱苦土鑛地，莫不產滑石，而滑石產品，大半輸往日本，例如民國二五年輸出額爲一、三七三、九九六担，二六年爲一、八三七、六四〇担。

產地 滑石出產地以海城爲中心，在縣城東南自蓮花山起，經馬家堡，賈家堡，宋家堡，窰子峪，至牌樓屯，長約一五里，其縣城東南六十里處之大嶺一帶，如聚水寺范家峪等亦爲產區。

種類 滑石形體中厚邊薄，其形狀有鱗片大塊及纖維三種，以顏色爲分類之標準，有青黃灰白四種。

成分 因成分不同，其質亦異，片狀者最柔潤，塊及纖維者質稍堅，青白光潔者質較純，灰紅者多羸雜，茲列表如次：

產地 硅 酸 氧化鐵 礬 土 石 灰 苦 土

朱家堡 六三·一〇% ————% 〇·三八% ————% 三二·一四%

賈家堡 六四·〇四 〇·三五 二·六一 〇·四八 三〇·三六

馬家堡 五九·四〇 〇·三二 四·四〇 〇·四四 二八·四八

用途 滑石之為用頗廣，大塊者可以製器皿，小者可以刻人物及裝飾品，以沸水煮之可經久耐用，其粉末可以燒磁，及作化妝香粉之用，亦可製油漆塗壁等，表之如次：

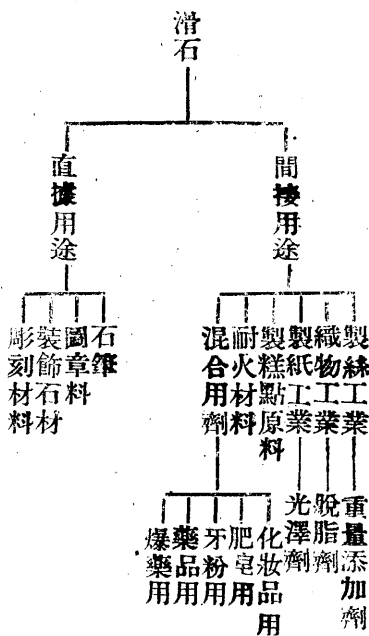

(五) 菱苦土鑛

菱苦土乃由白雲石加重含硅石成分變質而成，遼寧之海城蓋平殆為世界最大鑛床，長達三五公里，最厚處達九百公尺，其埋藏量約有百三十六億噸，為東北三大資源之一。

產地 由大石橋西南牛心山向東北而至海城東方山地，南北寬約二公里乃至六公里，其

延長約三五公里，主要產地爲牛心山，白虎山，官馬山，聖水寺，青山杯，平二房等地，產區共約四〇處。

種類 其種類分水成說火成說兩種，後者由於古生代結晶質石灰岩經碳酸溶化一部，便成菱苦土，係屬於地質時代原生後期，僅於東北產之。

成分 東北產菱苦土爲粗粒結晶質，普通爲白灰色或淡紅色及灰青色，其化學成分列表如後：

其一

產地	苦土	硅	酸	化	鐵
聖水寺	四六·三一%	〇·八三%	〇·七六%		
白虎山	四五·六四	一·九九	一·四四		
牛心山	四五·七二	一·〇四	一·三四		
平二房	四八·〇三	三·六三	〇·六〇		

其二

產地	礬土	石	灰	灼熱減量
聖水寺	〇·一五%	〇·二五%	五一·二〇%	
白虎山	〇·六〇	〇·二五	五〇·〇二	

平心山 〇・六三 〇・六七 五一・二〇
 平二房 〇・三六 〇・八七 四九・二〇
 用途 菱苦土之主要用途，爲耐火材料，脫水劑，炭酸氣等，表之如次：

菱苦土

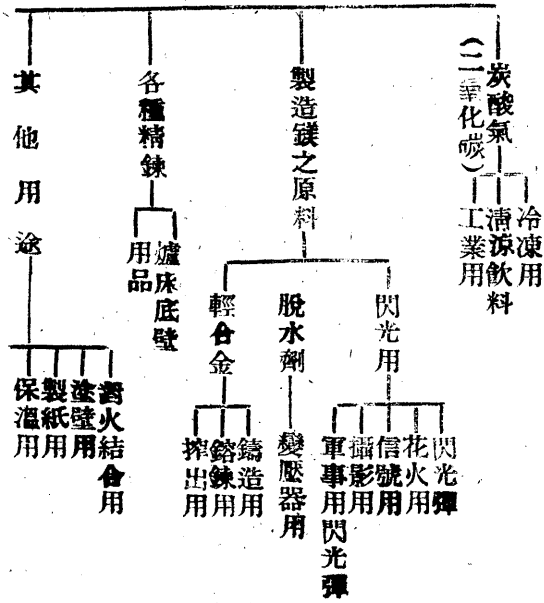

(六) 其他石鑛

其一

鑛名 產地

耐火粘土 金縣本溪湖

白雲石 (善灰石) 金縣大石橋

石灰石 煙台本溪湖

石綿 金縣寬甸縣

其二

鑛名 成分

耐火粘土

矽酸 40.9%

礬土 9.5%

氧化鐵 1.9%

石灰 0.3%

苦土 0.6%

約略減量 4.6%

分

醫藥用
陶器用
化妝品混合用

種類 用途

硬質 陶器
軟質 耐火磚

黃白色 塗料
黑棕色 火爐

斑狀塊狀 塗料
斑紋狀 冶金用

石綿 耐熱材料
角內石綿 塗料

白雲石 0.12 0.10 0.65 3.03 3.26 47.7

(苦灰石)

石灰石 40.6 6.53 3.43 26.7 1.77 20.2

石綿 43.5 0.84 1.03 0.92 39.26

其他稀有石礦

礦名 產地 用途 鑛石產地 地用

重晶石 遼寧復縣 製革 漂白 曹達 遼河及松花江上游 食料洗滌染色等

燧石 大興安嶺 冶金用 硝土 扶餘、阿城、雙陽 肥料 化學用品原料

長石 海城 耐火原料 石膏 熱河、下果、錦縣、楊家杖子 鑄型用

雲母 牡丹江、寧安縣 電氣絕緣體 屏風用 方解石 遼寧、旅順 光學及器具用

大理石 海城、岫岩 建築裝飾具用 琥珀 撫順 鑛工物電器絕緣體

水晶 高寶山、鏡泊河上游 器材、裝飾品

第六章 工業

工業發展之要素，除勞力資本外，原料之供給與交通之設備亦爲重要條件。東北地大物博，蘊藏豐富，最適宜於工業之發展。就原料而論，應有盡有，松遼平原，沃野千里，各類作物俱備，農產品不可勝用也。吉黑一帶，山深林密，厚數百里不絕，木材不可勝用也。鐵產五金無類不備輕重工業原料所在有之，金屬不可勝用也。煤炭煤油亦有儲藏，產量之豐甲於各地，是燃料又不可勝用也。就交通而論，東北鐵路密如蛛網，北有中東貫吉黑以通歐亞，南有南滿貫遼吉而接海洋，西有北寧可越榆關以達津滬，三大幹線間又有支線相互銜接，河川大者可行輪船，小者可通木船，故東北交通可稱四通八達。就勞力而論，則三千餘萬人口生活水準不高，工資低廉，亦爲工業發展之有力條件。至於資本則累年對外貿易出超，則募集亦無困難。

試觀東北，農林礦之工業原料及燃料雖稱豐富，然由國人經營者，除所謂東北三大工業（榨油（油房）製粉（磨坊）釀造（燒鍋））之外無足觀者，故日常所需之物，亦多來自海外。最近日人利用東北資源與夫低廉勞工之各種工業，頗爲興盛。察其實情，東北之新式工廠幾盡集中於鐵路沿線，大連哈爾濱瀋陽等爲其中心，其大部分均爲日人投資。製油，製粉，釀造自不待言，製鐵，製材，紡織，化學，電氣等工業亦日漸發展。遼偽滿產業開發五年計

劃標示二大根本方針：一為原料就地製造主邊，二為日偽工業一元化，故偽滿統制各種產業，積極在各地設立工廠如雨後春筍，則戰後東北工業化之基礎敵人已代我奠立矣。至於偽滿以「重工業開發株式會社」為統制開發重工業之總機構，已詳下章，茲不復贅。

表一 偽滿各種工業之統計 附百分比、下同

其一

業 種 別	工 廠 數	職 工 數
紡織工業	一、二九	一七、七%
金屬工業	六、七四	一〇、五%
機械工業	三、三八	五、一%
窯業	四、〇五	六、三%
化學工業	六、〇一	九、三%
食品工業	七、二一	二、一%
製材及木製品業	五、三六	八、二%
印刷業	二、七五	四、三%
雜工業	一、七三	二、五%
		三三、三八九
		三〇、九%
		七、六三五
		七、一
		四、六二七
		四、三
		一五、五三三
		一四、四
		八、三三九
		七、七
		六、七〇八
		六、二
		六、三三七
		五、九
		四、八五九
		四、四
		一、九
		一〇、五四一

第九編 產業

五五七

合 計 六四九七 一〇〇〇 一〇七九九七 一〇〇・〇
 其二

業 種 別	生 產 額	實 出 資 本
紡織工業	千元 三九・二三三	千元 一七・三三七
金屬工業	一五・二六〇	二・九七八
機械工業	六七・七	三・五三三
窯業	五・五六	三・八三三
化學工業	二九・八六	一〇・四七
食料品工業	三六・一三七	三三・九一三
製材及木製品業	五・八六二	一・六三〇
印刷業	四・七九	二・七〇六
雜工業	一四・七六一	五・五一
合 計	一六〇・二九四	七二・九一八

右據偽滿產業要覽一一七頁

表二 旅大及南滿路附屬地各種工業之統計

其一

業種別 工廠數 職工數

紡織工業 九 七.〇% 四.〇九〇 一六.七%

金屬工業 一五 一.〇 九.〇四九 二八.一

機械工業 四三 一〇.一 六.三一〇 一九.五

窯業 三三 九.四 二.四二二 七.四

化學工業 一七 一三.七 二.八三九 八.八

製材工業 九 六.四 七.九五 二.五

印刷業 一〇 七.二 一.二六八 三.六

食料品工業 三三 三三.二 一.六二五 五.〇

煤氣及電氣業 二 〇.八 三.三三 一.〇

其他工業 一四 一〇.一 三.六七一 一.四

合計 一九六 一〇〇.〇 三三.三七三 一〇〇.〇

其二

業種別 投資額 生產額

第九編 產業

五五九

東北要覽

五六〇

行業	千元	千元	千元
紡織工業	一九.五二	六.九%	三.八七
金屬工業	八三.六八九	一九.一%	四三.六六七
機械工業	二〇.〇五九	七.一%	四四.四二六
窯業	一八.四三二	六.四%	一四.七六五
化學工業	六.三五六	一.四%	一六.七三六
製材工業	三.九六一	一.四%	一〇.六六八
印刷業	四.五二六	一.六%	六.二四六
食料品工業	二三.〇〇〇	八.一%	三〇.〇二〇
煤氣及電氣業	三五.〇七六	二.三%	一六.〇〇九
其他工業	八.四一八	三.〇%	三三.五〇〇
合計	三三四.〇六〇	一〇〇.一%	三三四.九六六

右據偽滿產業要覽一一八頁

一 金屬工業

鋼鐵工業：鋼鐵製造工業，為現代工業之基礎。東北重工業經數十年之經營，成績卓著。迨偽滿成立，則由滿洲重工業開發株式會社統制下之昭和製鋼所，本溪湖煤鐵公司及東邊

道開資株式會社三大會社經營。其製造原料係取於鞍山，本溪湖，大栗子溝，七道溝，老嶺等處，總計其埋藏量約為二十五億萬噸，故其來日之發展未可限量也。茲分述之：

鞍山昭和製鋼所——民國五年，始有鞍山鐵礦出現，名義為中日合資創辦，稱為振興鐵礦公司而日人自稱則曰鞍山製鐵所，實則悉由日人主持，初計劃年產鐵礦百萬噸，後因歐戰爆發遂行中止。十五年重新開業，二十年日本又創立「昭和製鋼所」。又民國八年中日合辦弓長嶺鐵礦公司，九一八後，乃以鞍山弓長嶺兩鐵併入昭和製鋼所。二十七年五月實行所謂「增加生產計劃」三十一年三月第二次增產計劃完成，其製品為鋼管，鑄鋼，煤氣管，亞鉛鍍鐵板等，預定資本為五億元。

本溪湖煤鐵公司——係於宣統二年五月中日合資舉辦，資本金為二百萬元。民國二十四年九月改組，由偽滿政府與大倉喜七郎合營，資本增為一千萬元。二十八年六月增資為一億元，其股份大倉喜七郎與滿洲重工業開發會社各佔百分之四十，偽滿政府佔百分之二十，至其製鐵廠乃為其事業之一部。

表三 金屬工業會社之統計

會社名	設立年月	廠址	資本金	製品
滿洲久保田鑄鐵管會社	民國二十四年三月	鞍山	一百萬元	直管·異形管
滿洲亞鉛鍍會社	民國二十二年五月	鞍山	一百萬元	亞鉛鍍鐵板、銅鐵線、針等

鞍山鋼材會社

民二十三年

鞍山

五百萬元

輕軌條，其他鋼材

滿洲住友鋼管會社

民二十三年九月

鞍山

一千萬元

鋼管、煤氣管

日滿鋼材工業會社

民二十三年四月

瀋陽

一千萬元

建築用鋼材

日滿鋼管會社

民二十四年六月

鞍山

五百萬元

鍛接鋼管等

滿洲汽碾製作所

民二十四年七月

鞍山

五百萬元

鑄鐵、鑄鋼，合金製各種

滿洲鑄鋼所

民二十五年三月

鞍山

五百萬元

鑄鋼品、鍛鋼品、鑄鐵品

滿洲進和釘板公司

民二十六年五月

瀋陽

五百萬元

洋釘、亞鉛引鐵線、諸鐵道用

品

滿洲電線公司

民二十六年三月

瀋陽

五百萬元

各種電線、金屬線

右據偽滿產業要覽一二二頁

二 輕金屬工業

輕金屬工業在軍事上產量上均極重要。東北輕工業原料之埋藏量，頗為豐富，開發亦易，尤以礬土百岩為原料而製造鉛鋅，確為一種新發明，實為製造航空機之必需品。

1. 菱苦土 (Dolomite) 工業——於大石橋附近，埋藏量有十億公噸。民國二十七年七月滿

洲菱苦土工業株式會社在營口設立，資本金七百萬元。偽滿產業五年計劃完成後，每

年產額二百噸。

2. 磐土頁岩工業——東北磐土頁岩，埋藏最甚為豐富。民國二十二年十月日滿磐土頁岩株式會社創立，資本金一千萬元。二十五年十一月又設立特殊會社滿洲輕金屬製造會社，資本金二千五百萬元。總址在撫順，年產額一千公噸。

三 機械工業

(1) 車輛製造工業——東北製造車輛，最初為中東路及南滿路之修理工廠。繼有大連機械製造所，係民國七年五月在大連設立，資本金一千萬元，實收四百萬元。凡客車，貨車，機關車，電車，農業用機械，建築橋樑材料，化學工業用機械，各種鑄鐵鋼管之製造，以及航空自動車船舶上各種用機械，均可製造。

(2) 鑛山機械製造工業——東北鑛產甚豐，因之鑛山機械之需要亦殷，故於滿洲鑛山用機械製造工業，計有宮本機械製作所，滿洲栗本製作所，滿洲日立製作所，阜新製作所

(3) 航空機製造工業——民國二十七年六月十六日，偽政府公布滿洲飛行製造株式會社法，二十日正式成立。七月一日開始營業，額定資本金二千萬元。本社所在地為瀋陽大東區長安街二十一號（東塔飛機場）其製造修理部為接收舊東三省航空處兵工學校之工廠而逐漸擴充，能製軍用機體發動機及其他各種用品，亦偽滿唯一航空機工廠也。

(4) 自動車製造工業——一、為民國二十三年三月三十一日設立同和自動車株式會社，資本金六百二十萬元，本社所在地瀋陽工業區一馬路，並在哈爾濱，齊齊哈爾，長春等地設立分社。二、為民國二十八年五月十一日設立滿洲自動車製造株式會社，資本金一億元，本社長春，分社安東製作所與瀋陽製作所。

(5) 工作機械製造工業——一、係滿洲機械製造株式會社，資本金五百萬元，本社長春，為製鐵，鑛山及化學工業用機械。二、為滿洲工作機械株式會社，資本金百萬元，本社瀋陽，專為製造各種工作機械。

四、纖維工業

(1) 紡織工業——東北紡織工業原料頗感缺乏，其歷史較久之紡紗廠，吾國自營者，計有遼寧紡紗廠及東興紡紗廠。日人經營者則有滿洲紡織株式會社，關東州滿洲紡織株式會社。第一次歐戰後，東北紡織工業頗為興盛。偽國紡織工業現狀，則如下表所列：

會社名稱	所在地	資本金	現在計	擴張	規模
內外棉株式會社	旅大，金州	萬元	精紡機織	機精紡機織	機
		三三五	九二〇〇	一〇〇〇	一三三
			台	台	台

滿洲福紡株式會社	金州周水子	一五〇	一元五〇〇	—	三,〇〇〇	七〇〇
滿洲紡績株式會社	遼陽	五〇〇	七八,三六〇	一,〇四八	—	—
奉天紡紗廠	瀋陽	四九〇	三〇,八六〇	三三〇	—	—
營口紡織廠	營口	三〇〇	三三,六〇〇	八〇八	三五,〇〇〇	七〇〇
滿洲製絲株式會社	—	—	—	—	—	—
合 計	—	二,七二五	二四,五四〇	三,一八二	九六,〇〇〇	一,五二三

(2) 製麻工業——東北製麻工業，始於光緒中葉，其權益亦大半操諸日人之手，日人井上輝夫於民國六年得關東州都督府與三井物產大連支社之援助，以資金五百萬元，創立東北製麻工業。二十六年遼陽有製麻工業之設立。

(3) 毛織工業：東北雖普遍飼養牛羊，但專以食肉用皮為目的，毛織工業並不發達，民國十三年濱江始有裕慶毛織廠之設立，其產品僅為毛毯及一般毛織物，東北羊毛年產約六百萬斤至八百萬斤。現在東北毛織工廠僅三處：

廠名	廠址	資本(萬元)	原料	產品
滿蒙毛織株式會社	瀋陽	一,〇〇〇	羊毛駱駝毛	羅紗類, 毛布, 帽子, 毛絲
滿洲毛業股份有限公司	長春	二〇〇	豬毛馬毛	—
康德毛織株式會社	長春	三〇〇	羊毛駱駝毛	毛布, 絨毯,

(4) 榨蠶工業；東北野蠶工業歷史最久，依文獻記載二五〇年以前，由山東移住之農民便從事於野蠶工業，因保家臨工業故其製法頗為古老。最初蓋平海城營口之繅絲特別發達，日俄戰後製絲工業漸次遷往安東，安東遂一躍而為蠶業之中心矣。當時收購量為四十五億粒，九一八以後，東北農業受世界經濟恐慌之影響，因而絲價跌落，收不抵支，蠶絲業遂因之不振，偽滿政府於民國二十八年八月以資金五百萬元，創立滿洲榨蠶株式會社，獎勵農民養蠶。

(5) 製紙工業：東北製紙工業分為二大類：一、手漉製紙工業，二、新式機器製紙工業，前者為原始手漉法之家庭工業，出品大部為帳簿用糊壁用包裝用之毛頭紙。茲東北工廠約五十處，資本總額約十萬元左右，後者為使用機器之新式製紙，工業已有二十餘年之歷史。其主要工廠如下表：

廠名	廠址	資本	產別
鴨綠江製紙工廠	安東	五〇〇	和紙，燒紙，包紙，外包紙
安東造紙廠	安東	三〇〇	捲煙紙
大台造紙廠	安東	一五〇	洋紙，燒紙
滿洲特殊紙廠	長春	二五〇	以廢紙造手工紙
滿洲製紙	瀋陽	四〇	燒紙

撫順製紙廠 撫順 二五 燒紙，洋紙

吉林製紙廠 長春 四五 洋紙

松浦製紙廠 大連 四七 洋紙

昭和造紙廠 濱江 三〇 燒紙

五 化學工業

(1) 硫酸工業(硫酸鹽)——日人於民國二十二年五月以資金二千五百萬元，於大連甘井子設立滿洲化學工業，用撫順炭礦，鞍山製鐵所，本溪湖煤炭公司之副產物製成硫酸。民國二十八年又以資金二千萬元，設立滿洲硫酸工業株式會社，並在葫蘆島設置工廠，以阜新新煤為原料，預計年產約二十萬噸。

(2) 火柴工業——東北火柴公司，國人經營者，有惠臨丹華二家，成績最著，日人經營係光緒三十二年，以資金三千萬元於長春設立，其後又有日清火柴公司，吉林火柴公司，及京亞火柴公司相繼設立。現在共有十七處，表列於次：

廠名	所在地	資本(千元)	產量(箱)	商標
濟陽火柴公司	濟陽	二二〇	一一四〇〇〇	雙鶴
魯華火柴公司	安東	一、二〇〇	六四〇〇〇	玉手
魯昌火柴公司	龍江	一〇〇	六〇〇〇	燃火

東北要覽

五六八

振興火柴公司	呼蘭	三〇〇	三,〇〇〇	封侯
明遠火柴公司	阿什河	一五〇	六九,〇〇〇	通化
長恆火柴公司	通化	二〇〇	一九,五〇〇	間堂
吉林火柴公司	吉林	五五〇	六四,八〇〇	聚財
金華火柴公司	吉林	一六〇	五一,〇〇〇	福祿兄弟
衆志火柴公司	吉林	一六〇	四三,六七〇	長城
泰豐火柴公司	吉林	一〇〇	二一,〇〇〇	泰山
日滿火柴公司	長春	三〇〇	五一,〇〇〇	來福
長春火柴公司	長春	一一六	五一,〇〇〇	富貴
寶山火柴公司	長春	一一五	五一,〇〇〇	寶山
三明火柴公司	營口	一八〇	一〇八,〇〇〇	金瓜
犧牲火柴公司	營口	一〇〇	九〇,〇〇〇	耕田
關東火柴公司	營口	五〇	六三,〇〇〇	國貨
大連火柴公司	大連	五〇〇	五一,八四七	得寶

(3) 石炭液化工業——現在東北石炭液化工業，共有五處：

廠名 廠址 資本(萬元) 創設年(民國) 原料來源 提鍊方法

撫順工廠

撫順 一・六〇〇 二十五年

撫順瀝青炭

直接液化法

滿洲油化工業

長春 一・〇〇〇 二十七年

西火煤

低溫乾餾法

滿洲合成燃料

長春 五・〇〇〇 二十六年

阜新煤

煤氣合成法

吉林人造石油

吉林 〇・〇〇〇

舒蘭煤

直接法

滿洲石炭液化研究所

瀋陽 六〇〇 二十八年

——

(4)

頁岩油工業——油母頁岩生長於撫順炭田之上層，其含油量為五%，經滿鐵中央試驗所

之研究，誠屬驚人，即向視為廢料之五十五億噸頁岩，有煤油原油約當日本全部煤油置

之二倍半，可採三百年是也。觀其發現之陳蹟，則撫順煤礦最初見油母頁岩者，為清宣

統元年，自大崗就掘出之岩石，燒之則有異，加以蒸溜而得一、六%之油，自向來廢

棄之岩石中忽得貴重之油，所謂特殊發見。據調查油母頁岩全層之厚，自地表垂直測之

，為四百五十六英尺。直角測之，平均三百九十尺。品層以層之深淺，而有不調，最頂

層品質最良，接煤層則為劣等，標準收油量平均其全體為五・六%，除去接煤層之惡劣

部時平均有七——八%之含油量：(一)工作其全部時，為五・六%之含油量，五十五

億噸中，可得二千九百六十八萬噸。(二)更使以含油八%以上之頁岩，從事工作時，

其量為全頁岩額之二〇%，可得一千零六十萬噸，假使處理三十年，每年得原油百萬噸

為日本煤油總額之二倍半此外尚可得多量副產品，實為意外之富源，斯業之開發，雖一

日亦不可忽也。開採頁岩油工廠於民十九年三月竣工。資本金一千五百萬元。依估計自採掘二十五年之頁岩二億噸中，以含有六%以上油分之頁岩為原料。五十噸造八十基，每日可消化頁岩四千噸。年產原油七萬噸，硫酸一萬八千噸，地蠟 (Paraffin) 一萬五千噸，骸炭五千噸。此為第一期計劃。民國二十六年年底每日處理頁岩二萬噸，年產額約三十萬公噸。頁岩油三十萬公噸之數，與日本(含臺灣)煤油之全部產額相等。茲將油母頁岩之主要產物(單位噸)列左：

年	度	重	油	粗	蠟	揮發油
民十九年		二八五七八		一〇六〇六		
民二十年		四〇一六一		一二六四〇		
民二十一年		四三二七五		一三八九七		九四三
民二十二年		五四七七二		一九〇六六		一六五三
民二十三年		三七四〇二		一二〇四八		一三六五
民二十四年		六五七八四		二〇〇〇〇		一六二一五

右據偽滿產業要覽二三二頁

(5) 曹達工業——民二十五年。有滿洲曹達株式會社，在大連設立，二十六年日產曹達灰百公噸，自偽滿產業五年計劃實施增加，二十七年九月日產曹達灰二百公噸，年產額七萬二千公噸。其主要工廠如下表：

工廠名稱	廠址	製品	年產額(公噸)
大連工廠	大連市甘井屯	曹達	七二,〇〇〇
瀋陽工廠	瀋陽市鐵西區	奇性曹達	五,〇〇〇
		奇性曹達及鹽	二,五〇〇
		酸鹽素晒粉等	
開原工廠	開原鐵西	奇性曹達	五,〇〇〇
圖們工廠	圖們	奇性曹達	二,五〇〇
		及鹽酸鹽素晒粉等	

六 大豆工業

大豆爲東北大宗之農產品，故國人之營油房業頗爲繁盛。起初榨油業係家庭工業性質，用槳式榨油法。新式油房工業，始於日俄戰後，在第一次歐戰時，歐美各國因物資缺乏，仰賴遠東大豆油爲各種工業用，故東北油房工業驟然繁榮，日本商人亦作大規模之經營。中日戰後，因日本農業耕種方法轉變，用豆餅補助土壤中氮成分之不足，因而豆餅之需要亦形增加。據民十六年調查，東北共有油房四四七處，自長春以南僅大連一區卽有油房八十六戶，每日產油量爲一、三四一·一五〇斤，豆餅產量爲二六八、四六一塊，北部製油工業中心爲濱江，共油房四三戶，其製造多趨於化學工業，因此油房業漸次衰落，豆油豆餅之產量減

少三分之一以上，民國二十八年偽滿大豆化學工業會社成立，翌年又將大連滿洲化學工業會社收買，其經營情形如次表：

公 司 名 資 本 (萬 元) 業 別

滿洲大豆化學工業會社 三〇〇〇 大豆加工工業，製品販賣

中日製油株式會社 六〇〇 豆油、豆餅、各種植物製造

三泰油房株式會社 五〇〇 大豆雜穀之榨油工業

滿洲大豆工業株式會社 五〇〇 各種豆油抽出製品、肥皂、飼料

表四 東北油房工業生產額之統計

地 名	油房數	基本資金 (千元)	
		一晝夜生產能力 豆餅(千枚)	豆油(千公噸)
大連	五九	二〇,五〇〇	〇・七
營口	二二	一,〇一〇	〇・一
安東	二六	五二〇	〇・二
哈爾濱	四〇	二,九〇〇	〇・四
其他	三二五	八,九五〇	〇・五
合計	四七二	三三,八八〇	〇・九

右據偽滿產業要覽一三七頁

七 食料品工業

(一) 釀酒工業：東北當地佳酒，共分三種：

高粱酒：高粱酒一稱燒酒，與油房磨房二者共為東北三大工業，國人對於高粱酒之釀造，往昔雖用土法。亦為名產之一，現在日本商人參加，乃改用新式釀造方法，其工廠以瀋陽為最多，約三百家，全東北約九百餘家，其產量約七十萬石。

黃酒：其釀造仍用小規模土法，以糯米為原料，工廠數全東北有二百所，年產額約一二五萬斤。又因顏色之清濁，有清酒老酒之分。

仿紹興酒：紹興酒，原由紹興輸入東北，民國二十二年偽滿在瀋陽設立造酒株式會社，以糯米為原料，專門仿造紹興酒。其他如在營口牛家屯等處亦有著名之釀造工廠。

酒精工業：東北酒精釀造，遠在四十年前，而以濱江為中心。其最大銷售場為俄國，自民十一年（一九二二年）俄國頒佈全國禁酒令後，乃陷入生產過剩，多數工廠因之而歇業，二十二年，濱江二大工廠合併改組，為大同酒精股份有限公司。今濱江瀋陽等地有酒精工場十餘家，其年產額約為二萬石至二萬五千石，其中以大同場產量較高。

其他釀造業：麥酒、日本酒、豆醬、（味噌）醬油等之釀造，據民國二十五年調查麥酒公司三處，日本釀酒造工場有六十處，醬油製造工場二十六處，豆醬工場八處。

(2)製粉工業——東北小麥產量頗豐，麵粉工業因之發達，其初為小規模之家庭工業。麵粉品質頗粗惡，種類亦形雜亂，其產量僅能供當地之消費。新式磨麵工廠之設立，始於日俄戰後，因小麥盛產於北部，所以濱江為東北麵粉工業中心，其初由俄人創辦後遂漸由華人經營，迄九一八以後，此一項工業又為日人網羅以去矣。今日東北主要製粉廠如次：

廠名	廠址	額定資本(千元)	實收資本(千元)
日滿製粉社	濱江	一〇〇〇〇	六〇〇〇
滿洲製粉社	瀋陽	五七五〇	三五四五
裕昌源	長春	二〇〇〇	三〇〇〇
滿洲日東製粉	長春	二〇〇〇	二〇〇〇
康德製粉社	瀋陽	二〇〇〇	二〇〇〇
益發合	長春	二〇〇〇	一二五〇
東洋製粉社	瀋陽	二〇〇〇	一〇〇〇
亞細亞製粉社	開原	一〇〇〇	四三〇
福康	濱江	三三〇	三三〇
裕東棧製粉社	牡丹江	三〇二	三〇二

新華麵粉 牡丹江 一五〇

間島麵粉社 延吉 一〇〇

哈爾濱廣昌泰 濱江 四、一、二三

五〇

(3)製糖工業——東北製糖業以北部為最早，清光緒三十四年（一九〇八年）波蘭人柴瓦德夫出資百萬盧布，於濱江創辦阿什河糖廠，宣統二年（一九一〇）候補道李席珍又發起設立呼蘭糖廠，此二製糖工廠之設立，為東北製糖工業之先河。

阿什河糖廠：其製糖原料除甜菜外，更將爪哇原糖加以精製，其產糖量自民國五年——十五年，凡十年之間，消化甜菜約十五萬美噸，每年平均產糖量為一、七〇〇美噸，至十九年以營業不振而歇業。

呼蘭糖廠：係股份公司，其會計者為德國專家，機器亦採用德製，因資本不足，乃以公司不動產為担保，向德國借款，改為官辦。

製冰業——東北製冰專業以大連製冰會社為代表，民二十四年十月與旅順製冰社合併，民二十八年七月增資，現在資本金三百二十五萬元。生產能力三百公噸，又瀋陽「奉天株式會社」資本金八十萬元，製冰能力每日十五公噸。茲列其他各地製冰會社如左：

- 安東 安東製冰株式會社 撫順 撫順製冰株式會社
- 鞍山 滿蒙製冰株式會社 鞍山 南滿機械製冰株式會社

哈爾濱 哈爾濱製冰株式會社 錦州 錦州製冰株式會社

承德 熱河製冰株式會社 通化 通化製冰株式會社

八 窯業

1. 煉瓦業：東北舊有磚瓦窯以供一般民戶建房之用。其日人經營者謂之煉瓦業，煉瓦種類分黑紅兩種，以成分之不同又分普通煉瓦及特種煉瓦。多係小規模製造，其資本在百萬元以上者有撫順煉瓦窯業及大連煉瓦窯業。

2. 洋灰工業：東北洋灰（水泥）工業亦大半操於日人之手，其歷史最早者為三井系之小野田三合土工業會社。該社於光緒三十四年（明治四十一年）設立支店於大連，翌年正式營業，日人強佔東北後，力謀各都市及城鄉之建設，因之洋灰業頗為發達，但需求量有增無已，故產量尚不敷供應，茲將各公司洋灰產量表列於次：

公司 名 所 在 地 設立年月 資本金（千元） 生產量（千噸）

關東州小野田三合土會社 大連 民國二三年 五〇〇 二五〇

鞍山 工 場 鞍山 二二二 二五〇

滿洲小野田洋灰株式會社 安奉線泉頭 二四 五、〇〇〇 一六〇

哈爾濱洋灰股份有限公司 哈爾濱 二四 一、〇〇〇 七二

大同洋灰股份有限公司 吉林 二二 三、〇〇〇 六〇

錦西工廠	錦西	一一二	三、〇〇〇	一一〇
撫順三合土株式會社	撫順	一一三	二、五〇〇	三〇〇
本溪湖三合土株式會社	本溪湖	一一四	三、〇〇〇	三五〇
滿洲洋灰股份有限公司	遼陽	一一三	二、五〇〇	二四〇

3. 玻璃工業：東北玻璃工業，創始於俄人，最初僅綏濱一面設有之，今則東北各地有玻璃工場者達四十餘處，其產品分板玻璃及玻璃器二類。

板玻璃——大連昌光玻璃廠專門製造板玻璃，民國二十七年復於瀋陽設立昌光玻璃分廠，資金三百萬元，其初因不能與外貨競爭而折本，惟嗣後營業則日趨好轉。

玻璃器——工廠及製品如下表

廠名	所在地	創始年月	資本(萬元)	製品
南滿洲玻璃廠	大連	民國一七年	三、〇〇〇	水晶玻璃、家具、眼鏡、
滿州岩石玻璃廠	瀋陽	二七	五〇	眼鏡、醫療用玻璃、航空用玻璃、
德永滿州玻璃廠	瀋陽	二五	一〇〇	容器玻璃及玻璃器具
奉天玻璃廠	瀋陽	二八	四〇	汽水瓶、酒瓶

陶磁器工業：九一八前，東北陶磁器工業有蒸蒸日上之勢，如瀋陽肇興窯業公司其最著者也。惜九一八後為日人所攘奪，其他陶磁工業多為小規模，故所需陶磁器多由日本輸入，

現在工場只有九處，多爲日人所營，其成績卓著者有大華窯業，粵野製陶所，撫順松風工業四處，前一處專製家用陶器，其年產額約四百萬元。後三處專製電線磁托，其年產品值爲一千五百萬元。

九 電氣化學工業

1. 炭化石灰工業 東北石灰埋藏量甚豐，永吉附近之石灰石可爲炭化石灰製造之原料。民國二十七年十月，有滿洲電氣化學工業株式會社之設立，及滿洲合成膠皮工業株式會社亦同時成立。

2. 食鹽電解工業 利用鹽以製造苛性曹之工廠。有大和燃料株式會社，滿洲輕金屬製造株式會社，滿洲曹達株式會社。

十 電氣煤氣工業

額北電氣事業，於清末俄人即在大連設立發電所，俄日戰後俄人復在中東鐵路沿線設立發電所，日本亦於旅大及南滿路沿線興辦電氣事業。僞國成立，遂創設滿洲電業株式會社，定資本金三億二千萬元，實收資本金一億九千二百萬元，本社在長春，並在各省市設立支店。僞滿產業五年計劃利用鴨綠江鏡泊湖水力發電。鏡泊湖之水力，據工程專家勘測調查，謂可有四十萬匹馬力之用，發電量約在三十萬基羅瓦特。民國十八年曾有吉林省鏡泊湖水電公司之組織計劃，但未及開始。版圖業經變色，迨僞國成立有鏡泊湖國營水力電氣建設五

年計劃，撥總工費九百七十萬元，於民二十八年四月開始動工，三十年九月建築完成，而由滿洲電氣株式會社經營開始發電，供給牡丹江沿岸各地之需要。至鴨綠江之水力可發電量六十四萬基羅瓦特，於民二十六年九月十日設立滿洲鴨綠江水力發電株式會社，額定資本金五千萬元，本社在長春。煤氣事業有滿洲瓦斯株式會社，額定資本金一千萬元，實收資本金一千萬元，本社長春，經營地長春，瀋陽，安東，錦州四處。

十一 糖工業

1. 煙草工業 東北煙草工業，初為日俄戰爭前俄人在哈爾濱經營者，次為英美托辣斯在瀋陽設置工廠製造紙煙，謂之英美煙公司，繼有日本在營口設立工廠製造紙煙與英美托辣斯相抗衡，現在偽國製造煙草之會社，有由英美托辣斯蛻變之啓東煙草公司（現由日本經營）日本資本者有滿洲東亞，滿洲煙草，協和煙草，華豐煙草，中國人資本者，有太陽煙草，奉天煙草，同新煙草，實收資本金，總額九千六百四十二萬五千元，捲上機二百三十一台，生產能力每年二百十三億七千顆。

2. 畜產工業 東北畜產品加工事業之幼稚，無容諱言，所謂加工事業者，自肉及乳食料品製造，皮革及毛織加工，獸骨利用之類，均無足以注目者，惟自偽滿產業開發五年計劃實施後，已逐漸改進。民國二十七年十二月偽滿制定毛皮革類統制法，實施皮革統制，著名之會社有大遠畜產工業，滿洲皮革，滿洲國被服廠，泰東皮革等。

3. 木材工業 東北之主要採木事業，一為鴨綠江之採木公司，資本三百萬元，日俄戰後依中日條約而設立，規模宏大，為東北採木事業中之冠。現因林木採伐殆盡，改組為偽滿造林株式會社。安東之滿鮮坑木會社，資本一百五十萬元，採伐安東路沿線之木材，以供滿鐵之枕木及撫順煤鑛坑木為主。吉林之興吉公司，為富商韓文卿與滿鐵在特殊關係之下經營其事，然亦僅能出枕木而已。大倉三井等會社所製之共榮起業株式會社，吉林省與東拓合辦之中東海林公司，與安嶺區之扎免公司等，採伐吉黑兩省木材。偽滿成立，景象轉佳，最近年產額約三千萬元。民國二十七年十月偽滿基於產業五年計劃，設立滿洲林業株式會社，額定資本金三千萬元，實收二千萬元，本社在長春，其製材工廠有1. 大石頭木材工廠（京圖路大石頭），2. 蛟河木材工廠（京圖路蛟河），3. 黃泥河木材工廠（京圖路黃泥河）。

木材工業主要會社如次：

會社名	資本金	會社名	資本金
秋田商會木材株式會社	三百萬元	安安挽材株式會社	一百萬元
牡丹江木材株式會社	五十萬元	鴨綠江製材合同株式會社	一百萬元
無限製材株式會社	一百萬元	亞布洛尼近藤林業公司	一百萬元

第七 偽滿對於產業之開發及統制

一 偽滿產業開發計劃之概要

偽滿在日本支配之下，積極開發產業，以完成日本掠奪東北資產之夙願，故有所謂「產業開發五年計劃」。前後計有二次：

(一)第一次偽滿產業開發計劃，由民二十六年開始，至三十年底完成，實行完成於三十一年四月。

(二)第二次偽滿產業開發計劃，由民三十一年開始，至三十五年底完成，實際由三十一年四月以後開始，今尚在進行中。

第一次開發之項目，計有下列各種：

(一)鑛工業部門

鋼鐵 煤炭 液體燃料 電力 鉛 鎂 鋁 石綿 金 鹽 蘇達灰 木漿
畜肉加工 車輛 汽車 飛機 軍械 共計十七項

(二)農畜業部門

甲、農業

稻米 小麥 燕麥 大麥 牧草 洋麻 棉花 菸草 甜菜 大豆 高粱
粟 玉蜀黍 農業設施 共計十四項

乙、畜產業

馬 綿羊 牛 豬 獸皮 畜產設施 共計六項

第九編 產業

(三) 交通通信部門

鐵路 港灣 公路 通信 共計四項

(四) 移民部門

移民 共計一項

以上四部門共計四十二項

爲實行第一次產業開發計劃所需之資金數，在其進行中途，又經一次之修改，茲將前後不同之數表列於左：

表一 第一次偽滿產業開發五年計劃資金數（單位千元）

類 別	民二十六年	民二十七年改訂後
	所需資金數	所需資金數
礦工業部門	一、二八四、九五〇	二、八〇〇、〇〇〇
農畜業部門	一、二九、六九四	一四〇、〇〇〇
交通通信部門	七三三、〇〇〇	六四〇、〇〇〇
移民部門	二一四、〇〇〇	二二〇、〇〇〇
合 計	二、五〇二、二五〇	四、八〇〇、〇〇〇

詳觀右表所列數字，可知開發之中心應爲礦工業部門。至比例數，則爲礦工業部門佔七

分之四。其他三部門占七分之二。至於所需之資金，則已由二十五億元增至四十八億元。但至民二十八年之頃，又將資金增至六十億元。

第二次產業開發五年計劃，則鑒於第一次計劃之不當，而加以修正者也。其所列部門凡六，內容大致如左表：

表二 第二次偽國產業開發計劃概略表

部	門	品目概要	說明
鑛工業	部門	鋼鐵、鐵礦、煤炭、輕金屬、非鐵金屬、有機化學肥料、製紙原料	以鋼鐵一項占重要位置，煤炭次之，并注重以電力及煤炭為原料之炭化鈣索電化工業之開發，對於液體燃料亦漸進入重點範圍。
農畜產業	部門	三合土、機械、自動車、飛行機、煤氣、曹達、鹽、農業、大豆、糧穀、米穀、麥類、特用植物、油料植物、等十七種	此部門力求增產

畜產業品目不詳、

大略同前表、

交通通信門

大略同前表

注重以滿鐵爲中心之開發

勞力部門

品目不詳

注重勞動力之效率化

民生部門

食料工業品之製造、

注意農民之生活必需品，及從事

（移民部門應

從業員住宅之建築

人員之厚生設施。

入此項）

第二次計劃應需之資金數字，未經僞國發表，但至低決不少於六十億元。至於各部門之比例，更無可考。

第一次開發計劃必須修正之原因，蓋以重工業爲開發之中心，而未嘗顧及各部門均衡之發展，因而發生資本脆弱顧此失彼之病。於是第二次開發計劃乃將第一次之中心主義，改爲「**重農主義**」，即於產業各部門之中，作均衡之發展，而又取其中一二部門，作爲開發之中心是也。試觀第二次開發計劃中仍以鑛工業部門爲第一位，即可知其仍爲開發中心之一，又以農業之增產亦極重要，於是又將農畜產業部門亦作爲中心之一。既可以補充戰時食糧及製成原料之不足，又可與鑛工業部門作均衡之發展。因此謂第一次計劃爲中心主義之開發，第二次計劃爲重點主義之開發。

第二次開發計劃中，何以又增設勞力及民生兩部門？蓋對於勞力之控制如能得宜，則於生產量之增加收效甚大，而農民之生活必需品及從業員之厚生設施，如果處理得宜，亦大有助於增產，第一次計劃中未能照顧及此者，蓋以第二次世界大戰尚未爆發，無事亟亟於此故耳。及大戰爆發，弱點暴露，故於第二次計劃中，既將中心主義，改為重點主義，又增列勞力民生二部門，以適應時勢之要求焉。

至於進行第一次計劃時，偽國極需要日本為建設資材之供給，且是時日本國內建設資材頗感充裕，輸入偽國，可以免其過賤。迨戰事爆發後則不然，日本國內之建設資材，悉移作戰時之用，無力供給偽國，於是第二次計劃改變方針，所需建設資材，俱由偽國自備自給，因之內容及精神，皆大為改變，苟一細心體察，則不禁使人瞿然以驚也。

第二次開發計劃現仍在進行中，茲備就其可知者述之。

二 偽國統制產業之各種方法

偽國之統制產業，以農產品居其首要，其統制之法不外下列「出荷」「蒐荷」及「配給」數種。

所謂「出荷」「蒐荷」，二者本為一事。偽國政府以官定之價將民戶所產之糧徵收入官者，謂之「蒐荷」。而民戶遵偽國政府所定之價將所產之糧（食糧除外）悉數繳納入官者，謂之「出荷」。

僞國所定之蒐荷之辦法，本等於吾國後方之徵收實物，但又大不相同。吾國係將每年應繳之田賦，向日按錢幣計算徵收者，改折為穀糧，其取之於民固屬有限度也。僞國不然，凡民間所有土地，先由政府以最精密方法查明其每戶年產糧額，預為登記，屆夏秋成熟之際，即可按冊責取，如果民戶隱匿其一部不肯交出，即加以極嚴苛之懲罰，因此芸芸衆民戶中，亦無一戶能獨免於蒐荷。蓋此辦法行，民戶既以其所產盡數納之於官，而僞政府亦盡數徵取之，不使有一粒之或遺也，其爲可畏，又孰甚焉。以如此方法徵取實物，可謂徹底，淪陷於敵僞之四省人民，其何以堪，然而以榨取爲主旨之敵僞則不之顧也。

惟僞國用盡數徵取穀糧之辦法，則民戶無所得食，又將若何？於是乃有配給之一法，此所謂配給，即爲計口授糧之制，（亦可謂爲變相之定量分配）按人民一戶有若干口，而按月配發其所需之食糧，此即所謂配給也。凡僞政府以蒐荷名義徵取人戶之糧穀，及配給之食糧，皆先規定以一定價值，各付以現款，以爲各清各賬之計。至僞政府規定蒐荷之糧價，標準極低，而全國幾乎一致，常比市價減至十倍之多，使受之者叫苦不迭，亦不能不甘心忍受。

僞國配給範圍，實不僅食糧一項，茲舉其繁榮大者如下：

- 一、麵粉及稻米（大米）
- 二、糖及其他甜食
- 三、食用油類
- 四、雜糧（包括高粱米玉蜀黍（包米）小米（粟）稗子米，豆類等
- 五、煤炭及煤油
- 六、棉及其製品
- 七、食鹽
- 八、皮革及藥品

以上各項皆在配給之列，專以食糧一項言，即爲行計口授糧之制，若就食糧以外之日用品言，又爲行定量分配之制。

偽國之配給，實有階段之分。如日本人及華人之任高級偽官者，可食用麵粉及稻米，其日用必需品亦有相當之分配。至華人之低級偽官則已大受限制，然猶勝於平民一籌。關於平民所需之食糧，概屬於雜糧一類，若麵粉及稻米，僅於舊曆年及端午中秋兩節得需三次之惠，而獲得極少之配給。其餘時日，無論老年幼兒，皆無食米麵之機會，且所謂雜糧，又經敵僞加以配合，成爲各種之混合粉，以增加雜糧之量，並非如向日之食高粱米，小米，包米，堪稱爲普通食糧也。蓋配給之質及量，皆隨戰時之加長，而日有每况愈下之勢，實則偽國用其蒐荷方法，徵取食糧，蓋以十之七八移供日本軍糧之用，而我淪陷於敵手之四省人民，遂不得享飽食暖衣之樂，此亦必然之結果矣。

偽國爲增加農產以供戰時之用，又有所謂「先錢制度」，即於每年春間，先以一定之金額預付於農戶，俾作耕作之資本，迨屆收穫之後，即以所收之糧，按約定之數交付偽政府，所謂先錢，亦可名爲「預約金」。此法略同宋代宰相王安石所行之「青苗法」，含有引誘及約束兩種意義，而農民必須以其所產貢獻於偽政府，又不許言。

偽國爲統制農產，設有兩種組織，其在中央則有農業公社，其在地方之各縣（市）旗則有與農合作社。

農業公社成立於民三十年（僞康德八年）七月，係合併糧穀特產穀粉三社而成。僞國謂食米爲糧穀，大豆爲特產，麵粉爲穀粉，初各立一社統制經營之，後則以爲有一元化之必要，乃合組爲農業公社，此社爲稻米小麥麵粉大豆高粱玉蜀黍粟以及特產製油原料之一元統制機關，又於僞國油脂及加工品之購入批發輸出等項具有獨佔之特權。至其投資者之主持者，多屬於日本國人，自不待言。又於民三十二年七月，將滿洲麻袋會社併入，兼統制麻袋業務。興農合作社始設於民二十九年四月，係合併農事金融兩合作社及金融會而成，爲協助僞政府深入民間而推行統制農產之機關。其主要業務爲農事之推進，信用貸款，共同販賣，及購買等項。初以縣旗爲單位，而由各省興農會控制之，而其上又有僞國中央興農會。近則改以村爲本位，每一村置興農合作社一所，同時廢止縣旗之合作社，而改稱爲縣旗合作社聯合會至省興農會則改爲中央會之支部。自有此機構，則在各村之蒐荷及配給，均由該社經理，而無紛歧錯雜之可慮。

自有此兩種組織，於是僞國之控制農產乃如滴水不漏，而在農民一方，絕無逃避其控制之可能。

在上述農產物統制機構之外，尙有其他之統制機構，略如下表：

表三 僞國之各屬統制機構

會社名稱統制種類

日滿商專株式會社

鋼鐵，非鐵金屬，煤炭，骸炭，化學工業製品

滿洲共同洋灰株式會社

洋炭

滿洲生活必需品會社

生活必需品

滿洲榨蠶會社

榨蠶

滿洲林業會社

木材

滿洲書籍配給會社

書籍

滿洲麻袋組合

麻袋（現已併入農業公社）

毛皮

滿洲原皮統制組合

毛皮，皮革

豚皮

滿洲膠皮工聯

膠皮，膠皮製品

觀於上表，可見當時之統制各種產業亦如滴水不漏，蓋不僅農業一項矣。（關於統制產業之各會社別見商業部）

三 偽國各產業組織之分析

先取九一八前東北重要產業之組織列為一表，並註明九一八後之歸宿，以明偽業之線索。

第九編 產業

東北要覽

五九〇

表四 九一八前東北重要各業之組織

類別 名稱 機關 地址 性質 實 施 團 體 現 狀

林業 鴨綠江採木 安東 中日合辦 鴨綠江上下游 改組為滿洲造林株式

公司 中東海林實 哈爾濱 中日合辦 及渾江流域 會社

業公司 中東海林實 哈爾濱 中日合辦 林區在奉安縣 仍舊

業公司 中東海林實 哈爾濱 中日合辦 境大海林河等 處

業公司 中東海林實 哈爾濱 中日合辦 林區在中東路 仍舊

業公司 中東海林實 哈爾濱 中日合辦 哈滿線宜立克 改為中日合辦

業公司 中東海林實 哈爾濱 中日合辦 都站 仍舊

業公司 中東海林實 哈爾濱 中日合辦 管理遼河下游 停辦另由日滿株式會

漁業 遼寧漁業商 營口 遼寧省官辦 漁業兼理保護 社替代之

船保護局 遼寧省官辦 漁船及商船 仍舊

鑛業 東北鑛務總 瀋陽 股份有限公司 鑛區有三 改組為滿洲炭鑛會社

局 一、黑山八道 仍舊

局 阜新煤鑛，復州煤鑛 仍舊

局 阜新煤鑛，復州煤鑛 仍舊

二、西安煤鑛

三、復州灣煤鑛

鑛

又合興城阜新兩

鑛區在內

撫順千金寨一

仍舊

帶及遼陽烟臺

附近之炭炕

煤鑛區住安奉

仍舊

路線之本溪湖

一帶另有鐵鑛

區見下

撫順金溝

歸滿鐵經營

司

天利煤鑛公

尾明山

官辦

遼陽昆明山一帶

併入煙臺煤鑛歸滿鐵

司(尾明山

經營

金溝煤鑛公

金溝

官商合辦

東北要覽

煤礦)

錦西煤礦公司 錦西縣

大窩溝龍尾把 歸滿炭經營

司

穆稜煤礦公司 哈爾濱

中國與俄商合辦 穆稜煤樹鐵一 仍舊

司

奶子山煤礦公司 蛟河

民辦 額穆奶子山一 歸滿鐵經營改稱蛟河煤
帶在吉敦鐵路 鐵

公司

蛟河站附近

老頭溝煤礦公司 延吉

中國與日商合辦 延吉老頭溝一 歸滿鐵經營

公司

鶴崗煤礦公司 哈爾濱

官商合辦 湯原鶴崗一 初歸滿炭會社經營後獨

司

北票煤礦公司 北票

官商合辦 朝陽北票一帶 立 同前

司

本溪煤礦公司 見前

見前 鐵礦區在本溪 改稱本溪炭礦會社

司附製鐵廠

見前

振興鐵鑛公司 南滿路鞍山驛 名義上中日合 遼陽海城間鞍 併入昭和製鋼所

司附鞍山製 鐵所 營 辦實為日本自 山一帶

弓長嶺鐵鑛 瀋陽 中日官商合辦 遼陽弓長嶺一 同前

天寶山銀銅 延吉 中日合辦 遼陽天寶山 改稱天寶山鑛業會社

鑛公司 延吉 官商合辦 在延吉和龍汪 改稱延和金鑛會社

延和金鑛公 司 延吉 官商合辦 清三縣境內 紡紗、織布、 仍舊惟易稱奉天紡紗廠

遼寧紡紗廠 瀋陽 官商合辦 紡機二萬錠織 機二百架

東興紡織公 司 瀋陽 商辦 織布、染色 併入營口紡織株式會社

肇新窯業公 司 瀋陽 商辦 瓷器、甄瓦 仍舊

東北要覽

廠 東北大學工 瀋陽

官辦

鐵路機械、鍋爐、
爐、工具物品

印刷、修理

汽車

火柴

仍舊

司 惠臨火柴公 瀋陽

商辦

商辦

汽水、啤酒、 改稱八王寺釀造工業會

公司 八王寺汽水 瀋陽

醬油

社

社 滿蒙毛織會 瀋陽

名爲中日合辦

毛織

仍舊

社 呼蘭糖廠 哈爾濱

實由日本自辦

製糖

仍舊

會社 南滿洲製糖 瀋陽

名爲中日合辦

製糖

仍舊

會社 東三省兵工 瀋陽

實爲日本自辦

製造槍礮

仍舊

廠 東三省兵工 瀋陽

官辦

製造槍礮

改稱奉天造兵所

偽國之經營各種產業，不出開發與利用兩途，已如上文所述。兩次開發計劃，皆在增加

生產，以供戰時之用。而所定統制方法，又在將所有生產配置得當，不使有絲毫之浪費，於最需時之效爲增加生產，統制之效爲利用生產之得宜，二者固缺一不可，相得益彰之政策也。此之僑國經濟產業及礦湖產業皆以建國國防爲第一義。因之實行其國防工業化，其於鑛業等項之發展，皆爲自然之趨勢，其於農業亦進入工業化之一階段。日人對於僑國產業之經營，不遺餘力，尙若進步，隨時隨地可以窺見。茲先將僑國經營產業之重要會社，匯列一表，以資積極開發之全覽，然後再加以簡要之分析。

表五 僑滿各業之重要會社（民三十一年調查——單位千元）

一 農業附畜產

會社 姓名 性質 資本 實收資本 設立年月 所在地

滿洲農業公社 特殊 50,000 滿洲 民卅一年七月 係合併糧穀，特

產穀粉三會社而成

滿洲畜產株式會社 準特殊 115,000 110,000

滿洲榨蠶株式會社 同 7,500 8,000

滿洲葉菸草株式會社 同 10,000 11,750

滿洲棉花株式會社 特殊 15,000 11,000

第九類 產業

東北要覽

滿洲拓植公社

同

15,000

15,000

滿洲土地開發株式會社

同

10,000

11,500

二 林業

滿洲林業株式會社

特殊

10,000

10,000

滿洲造林株式會社

——

8,000

——

滿洲林業株式會社

準特殊

10,000

5,000

化學工業株式會社

二 鑛業

滿洲炭礦株式會社

特殊

10,000

10,000

民國二十六年
十一月

本社新京、鐵區
—— 阜新、西安

、北票、鶴崗、

札賚諾爾、復州

、田師付、和龍

、東寧、三姓、

本溪湖煤鐵公司（株式

會社）

100,000

100,000

清宣統二年

本溪

東邊道開發株式會社

準特殊

一四〇,〇〇〇

一四〇,〇〇〇

民國二十七年

大茨子 七道溝

九月

鐵廠子 五道江

石人溝 煙筒溝

滿洲鐵山株式會社

準特殊

一〇〇,〇〇〇

一三〇,〇〇〇

民國二十七年

樺川 翠春 和

二月

龍 樺甸 海城

鳳城 興隆

滿洲採金株式會社

特 殊

六〇,〇〇〇

六〇,〇〇〇

民國二十三年

黑河省 三江省

興安北省 牡丹

江省

札賚煤礦株式會社

準特殊

五〇,〇〇〇

一三〇,〇〇〇

民國三十年十

一月

寧山煤礦株式會社

一〇〇,〇〇〇

民國卅年八月

東安省經寧線瀋

道

滿洲鐵業開發株式會社

特 殊

五〇,〇〇〇

四〇,〇〇〇

民國二十四年

瀋陽鐵西區篇子

八月

溪城煤鐵株式會社

準特殊

五〇,〇〇〇

三〇,〇〇〇

民國三十一年

本溪湖，太子河

東北要覽

五九八

滿洲特殊鐵鑛株式會社

準特殊

三〇,〇〇〇

三三,〇〇〇

民國二十九年

遼平、錦州、錦

舒蘭煤鑛株式會社

準特殊

三〇,〇〇〇

三〇,〇〇〇

民國二十八年

舒蘭

協合鐵山株式會社

準特殊

一〇,〇〇〇

一〇,〇〇〇

民國二十八年

開原、西豐、本

東亞鐵山株式會社

準特殊

五,〇〇〇

二〇,〇〇〇

民國二十六年

承德、葉柏壽、

穆稜煤鑛公司

準特殊

四,八〇〇

四,六三二

民國二十八年

穆稜縣梨樹溝

滿洲石棉株式會社

準特殊

三,〇〇〇

三,〇〇〇

民國二十七年

遼安、通化

三 工業

滿洲重工業開發株式會社

特 殊

三〇,〇〇〇

三〇,〇〇〇

民國二十六年

本社長春(新京)

流域

西

七月

八月五日

屯

七月

隆昌

六月

社

昭和製鋼所株式會社 特殊 100,000 民國二十七年 鞍山
 滿洲輕金屬株式會社 特殊 80,000 民國二十五年 撫順

十一月

吉林人造石油株式會社 特殊 100,000 民國二十八年 永吉

滿洲合成燃料株式會社 特殊 200,000 民國二十六年 錦州

滿洲硫酸工業株式會社 特殊 200,000 民國二十七年 葫蘆島

滿洲石油株式會社 特殊 200,000 民國二十一年 大連、阜新

滿洲大豆化學工業株式會社 準特殊 200,000 民國二十九年 本社長春

會社

滿洲電氣化學工業株式會社 特殊 300,000 民國二十七年 永吉、磐石

會社

滿洲鹽業株式會社 特殊 250,000 民國二十八年 錦縣、營口、復

縣

滿洲曹達株式會社 準特殊 160,000 民國二十五年 瀋陽、開原、大

連

滿洲火柴工業株式會社 特殊 85,000 民國二十九年 瀋陽、撫順、東

第九編 產業

株式會社滿洲石炭液化

準特殊

六〇〇〇

四二〇〇 民國二十八年

瀋陽

安、遼陽、阜新

研究所

大同酒精株式會社

準特殊

四〇〇〇

三二〇〇

民國二十二年

哈爾濱、延吉、海拉爾

滿洲特殊製紙株式會社

準特殊

三三〇〇

三二〇〇

民國二十八年

永吉、大連、長春、寬城子、哈爾濱

滿洲石炭液化研究所

準特殊

一〇〇〇〇

七〇〇〇

民國二十八年

瀋陽

滿洲電業株式會社

準特殊

一六〇〇〇

—

民國二十六年

本社長春

滿洲興業株式會社

特殊

一〇〇〇〇〇

六三三〇〇

民國二十六年

本社長春

社

滿洲豆桿纖維株式會社

—

一〇〇〇〇〇

—

民國二十六年

本社長春

九月

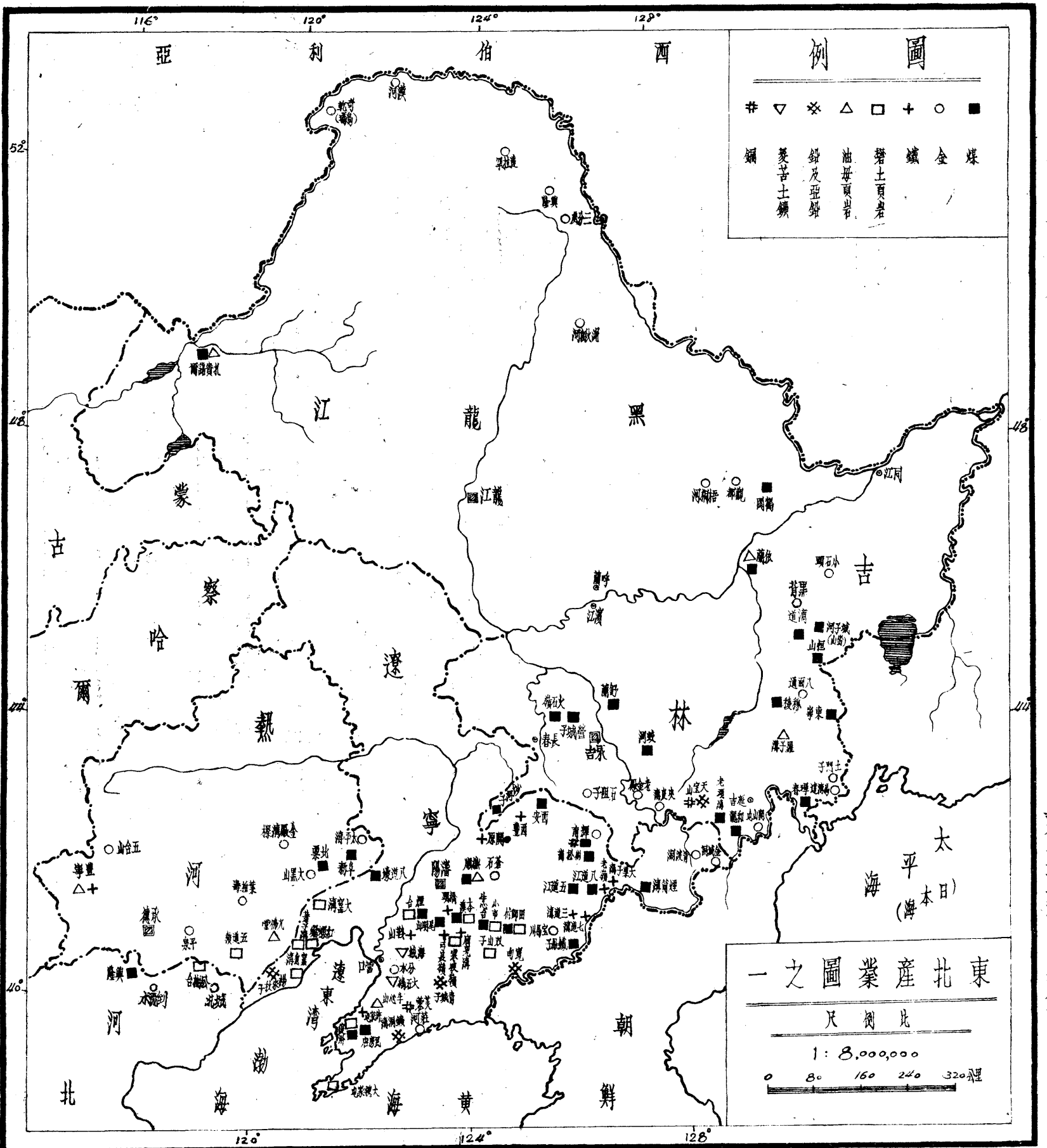

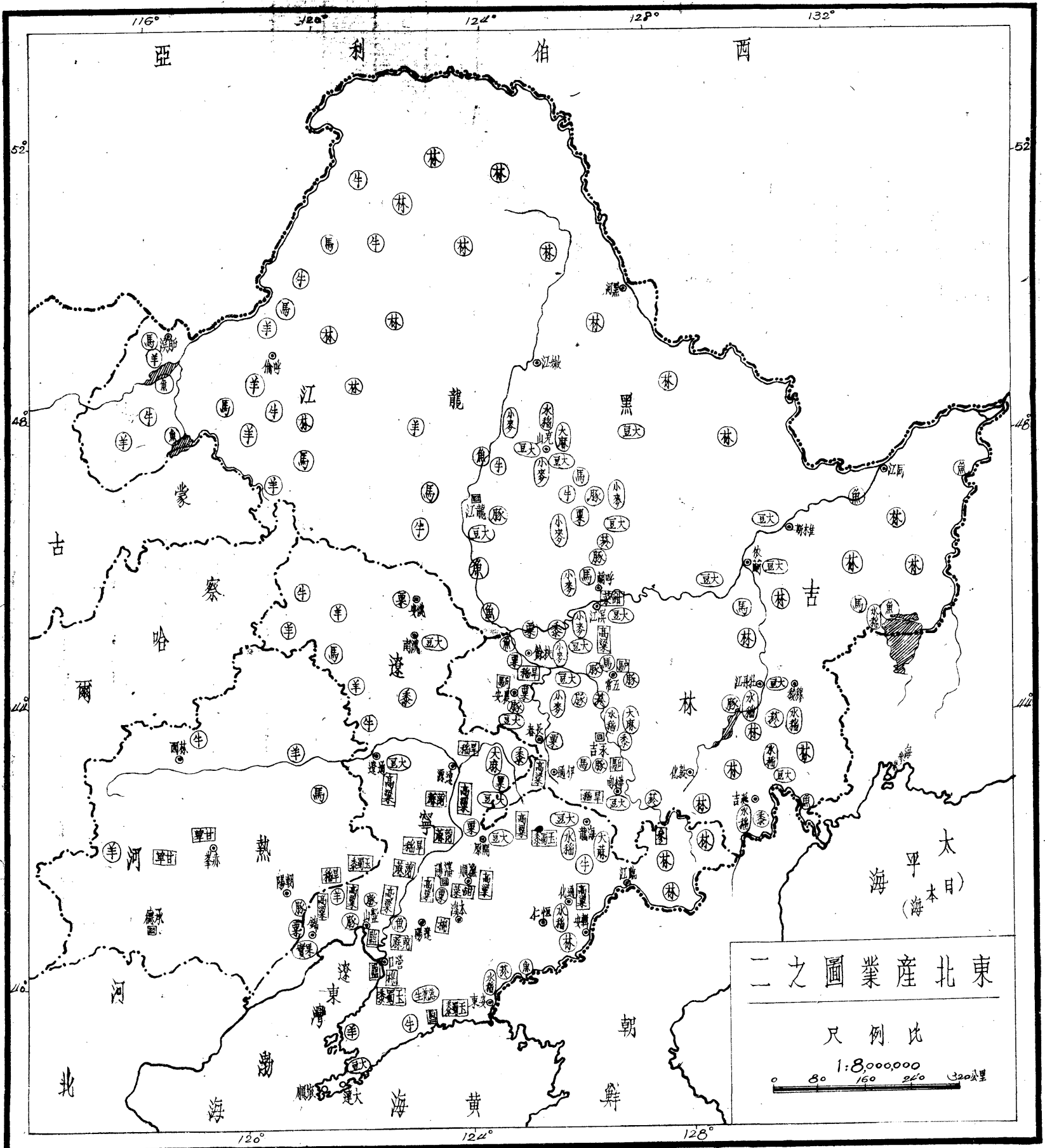

東北農業圖之二

尺例比

1:8,000,000

0 80 160 240 320公里

東北西要覽

產業編

滿洲化學工業株式會社

一五〇〇〇

民國二十一年 大連

十二月

滿洲炭素工業株式會社

準特殊

一五〇〇〇

七、五〇〇

民國三十年 本社安東

滿洲電信電話株式會社

特殊

一〇〇,〇〇〇

民國二十二年 本社長春

八月

滿洲自動車製造株式會社

特殊

一五〇,〇〇〇

民國二十八年 安東

社

滿洲飛行機製造株式會社

特殊

一〇〇,〇〇〇

九〇,〇〇〇

民國二十七年 瀋陽大東區東塔街

社

滿洲軍機株式會社

準特殊

五〇,〇〇〇

五〇,〇〇〇

民國二十九年 旅大租借地、金州

五月

同和自動車工業株式會社

特殊

三〇,〇〇〇

三〇,〇〇〇

民國二十八年 本社瀋陽

社

奉天造兵所株式會社

特殊

二五〇,〇〇〇

二五〇,〇〇〇

民國二十一年 本社瀋陽東三省兵工廠組設

滿洲工作機械株式會社

準特殊

一〇〇,〇〇〇

一五〇,〇〇〇

民國二十八年 本社瀋陽

九月

滿洲計器株式會社

特 殊

八,000

七,000

民國二十三年

本社長春

五月

依上所記，則知偽國於農業、林業、畜產、鑛業、皆作積極之開發，以榨取我東北豐富之資源矣。然又有一點足使吾人注意者，尤在利用我豐富之資源，而作進一步之製造，即其工業上之設施也。今先述重工業設施如下：

一 鍊鋼

昭和製鋼所

二 飛機

滿洲飛行機製造株式會社

三 自動車

滿洲自動車製造株式會社

同和自動車工業株式會社

四 機械

滿洲重機株式會社

滿洲工作機械株式會社

五 兵器

奉天造兵所

六 液體燃料

滿洲石油株式會社

滿洲合成燃料株式會社

七 重工業之統制

滿洲重工業開發株式會社

蓋自偽國實行第二次產業開發計劃以來，已一變從前之方針，將工業製造之設施，移其重心於偽國，凡輕重工業之設置，幾乎應有盡有。其中尙以有關於軍事秘密未能盡量發表茲就所能知者作如是之觀察，以爲說明而已。

偽國統制產業，曾公布下列各法：

(一) 重要產業統制法

(二) 糧穀管理法

(三) 特產物專管法

(四) 米穀管理法

(五) 棉花統制法

(六) 麻纖維及麻製品管理法

(七) 鋼鐵類統制法

(八) 纖維及纖維製品統制法

(九) 產金收買法

(十) 物價及物資統制法

(十一) 勞動統制法

(十二) 貿易統制法

(十三) 資源調查法

偽國所謂重要產業，具如下列：(產業統制法施行細則)

一、兵器製造業

二、航空機製造業

三、自動車製造業

四、液體燃料製造業

五、鐵、鋼、鋁、鉛、鉛、亞鉛、

六、炭礦業

金、銀及銅之精鍊業

七、毛織物製造業

八、棉紗紡織業

九、棉織物製造業

十、麻製線業

十一、麻紡織業

十二、麥酒製造業

十三、製糖業

十四、煙草製造業

十五、曹達製造業

十六、肥料製造業

十七、巴爾普(製紙原料)製造業

十八、植物油製造業

十九、洋灰製造業

二十、火柴製造業

以上各業皆許商人（實際祇准日本商人）自動投資經營，而由偽國政府控制之。

其未列入重要產業之中者，又有下列各項：

- 一、農業
 - 二、林業
 - 三、畜產
 - 四、水產
 - 五、電業
 - 六、其他
- 於此數種，亦許商人投資，已如上表所列。

偽國於各項產業許商人投資經營，其有公司性質，故皆謂之會社，其具有國營性質由偽國政府加入資本者，亦稱。然所投資之商人概屬日人，（如三菱大倉之類）其准華人投資經營者，則甚罕見。

偽國各業會社應分三種：一為統制某一業之開發而設之會社，實為行政機關之變相。二為開發某一業而設之會社，即某一業由其一手經辦是也。三為於某業分為數會社開發之是也。於此三者舉例如下：

第一 為統制某一業之開發而設之會社：

滿洲農業公社

為統制農業而設

滿洲土地開發株式會社

為統制土地開發而設

滿洲鑛業開發株式會社

為統制鑛業而設

東邊道開發株式會社

為統制東邊鑛業而設

滿洲重工業開發株式會社

為統制重工業而設

滿洲實業株式會社

爲統制電力電燈而設

滿洲電信電話株式會社

爲統制電報電話而設

第二 爲開發某一業之會社：

滿洲林業株式會社

爲經營全境林業而設

滿洲棉花株式會社

爲經營全境棉花而設

滿洲炭鐵株式會社

爲經營全境煤鐵而設（滿鐵系除外）

滿洲輕金屬株式會社

爲經營全境輕金屬而設

滿洲石油株式會社

爲經營全境石油而設

滿洲火柴工業開發株式會社

爲經營全境火柴業而設

第三 爲某一業分爲數會社開發之會社：

炭鐵株式會社

如本溪湖、穆稜、札賚、溪城諸會社而成

自動車株式會社

如滿洲同和兩會社是

其他不暇備舉

偽國於民國二十五年十一月制定「重要產業法要綱」，翌年五月又制定「重要產業統制法」，因此而有特殊會社之設立。凡所謂特殊會社，又有其特定之某一社會社法，綜其基礎，應不外下列數項：

- 一、經政府指定統制開發之重要產業，而設置之會社，謂之「特殊會社」
- 二、特殊會社應採取一業一社主義，以爲統制某一業之單位
- 三、特殊會社須恪遵政府統制方針辦理
- 四、特殊會社之理事長副理事長（或稱總裁副總裁）或其他重要職員，於必要時，歸由政府任命。

五、其他，經政府指定開發重要產業之會社，謂之「準特殊會社」。

除特殊會社準特殊會社二種以外之會社，即爲普通會社，商人得自由經營，別詳具於商業編。僞國自重要產業統制法公布以後，又將一業一社之原則加以修正，即一業可分爲數社，一社亦可兼營數業是也。

僞國因國營各種產業，需要大量資金，非惟力不能給，抑亦非策之得，於固定計畫之中，盡量吸收民間資金，以從事開發，實爲公私兩利，特私人所得之利，非中國人，而爲日本人耳。

僞國之開發產業，多不由政府直營，而悉由會社經營之，其制度是否妥善，尙待商討。然我國往昔以招商局包辦長江輪船，亦爲此制之縮影，即如日本以南滿鐵道株式會社一單位，侵略我之東北，並非由政府直營，亦同此例，此節爲僞國設施中一重點，故特於本編申述之。

第十編 商業及貿易

第一章 九一八前東北商業概況

東北自民元以來，因人口增加，農產激增，交通及金融機關之普及，人民生活程度之向上，以及資金流入產業發達等結果，商業因之蒸蒸日上。惟經營商業者多係內地各省之客籍商人，北方商人以冀魯晉三省之爲多，南方商人以閩粵浙三省人爲多，遠來異鄉投資經商，並所獲利則仍携之以去，故其組織設備率多簡單，而不事鋪張，且不合於通商惠工之旨，東北商業之不振良由於此。雖本地住民間有經營商業者，然罕有大規模之經營，不足與內地客商相抗也。開埠以來，外商侵入，資本多，組織密，勢力雄厚，咄咄逼人，雖內地客商向之稱雄於東北者，至是亦不免相形見絀，失其優越之地位。故東北各主要都市及貿易港之商業多爲外人所操縱，雖有從事新式商業組織公司者，然每以經營不得人，礙其發展，甚且不能持久，難與外商對抗，但較之從前，不可謂非進步也。以地域言，其中除哈爾濱一埠，於民國十二三年間因受俄國盧布（Rouble）影響，商業稍衰退外，其他各埠則逐年隆盛。惟自民十八年來，各地商業因紙幣跌價已陷於衰萎狀態，復加以世界銀價暴跌及中俄戰事等影響，遂致各地商業異常蕭條，民十九年東北農產跌價，鄉民購買力因以減低，與商業上之影

響亦至大，此九一八前東北商業之概況也。

一 商會

我國歷來商人相互間，率多各爲己謀，而少聯絡，故勢渙力薄，商業之不易發達，職是故也。若內省商人初來東北從事商業，以同處異地之故，頗感有共同聯絡之必要。清末外商侵入而後，政府亦漸覺對商業上之設施刻不容緩，規定於東北各地設立商務總會或商務會，其宗旨在保護增進商業之利益，其職員由各商人公選，其組織章程係根據民國十八年公布之商會法，在遼寧吉林黑龍江熱河四省會設有總商會，爲東北商業機關之中心，此外各大商埠，如營口，安東，長春，哈爾濱等處，亦有總商會之設立。至旅大租界內地華商亦有商會之組織，最早成立者爲大連及小崗子兩處，係光緒三十二年創立，其後旅順，金州，普蘭店等處亦先後成立，不過有稱公議會者，有稱商務會者，要皆非遵照商會法組織者也。

二 同業公會

同業公會由普通商業聯合而成，故亦稱同業聯合會，在京北各都市之各行率多有之，亦稱行會，其所訂之規約亦稱行規，其宗旨在矯正營業上之弊端，及增進利益，其職務則約束同業，使勿爲無理競爭，兼互通消息。至東北各主要都市之同業公會，因爲篇幅所限從略。

三 市場

東北各地市場，貿易港及主要都市之外，亦多有之，惟規模較小，或由官府設立管理，

或由私人自資組織，或由政府初設立者，自多商辦，任各地方商人自然聚集，官府概不過問。自各地方興辦市政以來，舊有市場多由市府當局管理，更由市政當局創辦各類市場者，或就固有市場而擴大之。

四 堆棧業及保險業

在昔東北商業未興之世，故堆棧業甚少，僅南部繭絲業因與內地貿易較盛，而有絲棧之設立，迨至各種商業既盛，貨物往來繁多，商人勢不能各自籌備度藏所，尤不能預必貨物抵埠即行銷售，故堆棧之制乘時而興。堆棧業或名度藏業，亦即日本所謂倉庫業也，其宗旨專代人保藏商貨，而收其酬報，故以堆棧稱之，其所得報酬則稱棧租。東北堆棧可分三大類：曰尋常堆棧，以代人度藏貨物爲業務，專以謀利爲宗旨，棧人之所設也。曰關棧，則爲稅關所設，因進出口貨物尙未納稅，收入之所以保稅也。其由私人所設，經稅關特許者，則名曰棧房，專爲便於商貨堆積而設，惟棧房按例不收租費，僅於貨物買賣後取用費若干。至堆棧租率大概均以從量計算，由棧主預製一表公之於衆，存貨者按表納費而已。又有一種代理店可代客商買賣貨物，又可爲定期交易，大連營口等埠皆有之，此亦堆棧之一種也。

東北保險業甚爲幼稚，據有之保險業區分之，有損害保險生命保險二大類：損害謂財產上之損害，生命則指人之死生而言。而損害保險更可分火災海上運送三事：火災保險凡一切之屋宇商品服用器具恐罹火災者屬之；海上保險凡災害之起於航海中者屬之；運送保險凡內

地運送之貨物恐罹災害者屬之。至生命保險主要者有四：即終身保險，定期保險，生存保險，養老保險是。

惟東北之堆棧業與保險業，以外人（日本人最多）經營者爲最佔勢力，雖國人自辦之堆棧頗多，但規模均甚小也。

五 商埠

東北商埠之開闢，以牛莊爲最早，清咸豐十年，英法聯軍之役，和約規定，以牛莊爲開放五口之一。按牛莊即今之營口縣街，當訂約時以是地無專名，故以附近之牛莊名，實與今之牛莊城，非一地也。在牛莊開埠以前，東北商業中心都市，迨無可稱述者，其比較商業繁盛之地，蓋以各柳邊門附近營鎮爲著，而西有法庫門北有瀋江口東有瀋陽等處是也。開埠以後，商業市場漸集中於河濱海口交通便利之區，形勢爲之一變。總計東北四省所開商埠凡二十有九，約佔全國五分之一。惟東北各商埠情形尙有異於內地者，凡外商所運土貨概不納稅，似外商應不負納稅之義務者，同在一埠營商，中商則担負重，外商則担負輕，故外商愈發達，中商愈退步，又有鐵路用地以爲尾閘，其情益不可問。

表一 東北四省之商埠

省別名

開放時期

開放事由

遼寧 瀋陽

清光緒三十三年

中日通商條約

營口（牛莊）

清咸豐十年

中英法天津和約

安東

清光緒三十三年

中日中美通商續約

大東溝（安東附近）

清光緒三十三年

中日通商續約

遼陽

清光緒三十一年

中日東三省善後條約

鳳凰城（鳳城）

同

同

新民屯（新民縣治）

同

同

鐵嶺

同

同

通江口（昌圖境）

同

同

法庫門（法庫縣治）

同

同

葫蘆島

民國三年

自行開放

鄭家屯（遼源縣治）

同

同

洮南

同

同

吉林

吉林（吉林省）

清光緒三十一年

中日東三省善後條約

長春（寬城子）

同

同

哈爾濱（濱江）

同

同

寧古塔（寧安）

同

同

東北要覽

六一二

三姓(依蘭)

同

同

瑯春

同

同

綏芬河(東寧)

清宣統元年

中日圖們江劃界條約

局子街(延吉)

同

同

龍井村(延吉)

同

同

頭道溝(延吉)

同

同

百草溝(汪清)

同

同

黑龍江

齊齊哈爾(龍江)

清光緒三十一年

中日東三省善後條約

海拉爾(呼倫)

同

同

滿洲里(贛濱)

同

同

瑯瑤

同

同

熱河

赤峯

民國三年

自行開放

第二章 偽國之商業

九一八後，偽滿成立，為求其幻想中繁榮之實現，曾於民國二十二年（偽大同二年）三月一日發布「經濟建設綱要」，其中關於發展商業者有三：

一、獎勵一般商業之發展，以期交易通暢，而求產業銷路之廣泛，且期矯正過去之習慣，使交易合理化。又對於生活必需品，及其他對人民生活有重要關係之商貨，亦實行適當之供應，並調節其價格。

二、發布特許發明法，意匠法，商標法等，以謀保護工業所有權。其他度量衡制之統一，交易所制度之改善，寄托保險等法之制定，亦將次第實行。

三、明示關稅政策，旨在振興國家與增進國際貿易，並以偽經濟部商務司（於民二十六年七月由偽實業部工商司接管）為中心，而致力於商業之健全與發達。

以上所言不過日偽表面上之藉口而已，欲語其實，即為便利其統制與剝削，以東北人為之膏血，供日人之享用。

一 商業組織

（一）會社（公司）

偽國用日本之稱，謂公司為會社，於民國二十六年（偽康德四年）六月公布所謂「會社法」同年十二月一日開始施行會社法，計有五章四百四十八條，現今偽國各會社大都依該法組成。

會社法第二條規定會社為三種

一 株式會社 即我國之股份有限公司

第十編 商業及貿易

二 合名會社 即我國之股份無限公司

三 合資會社 即我國之兩合公司

二十八年十月末，東北所有日本及偽滿兩國法人之株式會社，計二百四十一社，額定資本一億三千七百八十二萬四千元，實收資本八千六百三十五萬六千元。三十年五月末，東北所有日本及偽滿兩國法人之株式會社計六千三百零五社，額定資本五十九億三十二百十七萬六千元，實收資本二十七億又六百萬元。如僅就商業會社而言，則有二千又五十一社，額定資本二億又一百萬元，實收資本四千四百九百萬元。其情況可見左表：

表二 偽滿商專會社（民國二十八年十月末）（單位千元）

類 別	株式會社	合資會社	合名會社
	社數	額定資本金	實收資本金
偽滿洲國法人	一七	六,七四九	四九,七四九
日本法人	六三	五二,〇八五	三六,六〇〇
合 計	二四二	一七,八三四	八六,三五九

又據調查，偽滿具商業性之株式會社，其資金在一千萬以上者，有滿洲大倉商事株式會社，滿洲鑛物株式會社，滿大倉土木株式會社，三菱商事會社，滿洲電線株式會社，株式會社，滿洲鑛業所等多所。（除特殊會社如南滿洲鐵道株式會社，日滿商事株式會社等外）。

表三 偽滿各地各種會社之數目 民國三十年五月底 (單位千元)

地方別	株式會社	合名會社	合資會社	合計
新京特別市	四〇九	一八一	三二八	九一八
奉天省	八六七	五五七	八八一	二・四〇五
吉林省	七四	一〇三	七九	二五六
龍江省	一〇	一八	三二	五九
熱河省	七	八	四	十九
濱江省	九七	一三四	一三九	三七〇
錦州省	二一	三六	三二	七九
東安省	八四	五九	一一一	二五四
閩島省	九七	三〇	三三	一六〇
三江省	四	一	八	一三
通化省	二			二
牡丹江省	四一	一五	三九	九五
黑河省	五	一	二	八
北安省	四	十四	五	二三

興安東省

興安南省

興安西省

興安北省

總計

旅大租界地

偽滿全境總計

表四 偽滿各地方各種會社之資本額 (民國三十年五月底(單位千元))

地方別	株式會社		合名會社		合資會社		合計
	額定資本金	實收資本金	額定資本金	實收資本金	額定資本金	實收資本金	
新京特別市	二,七二七,二九六	二,一三三,九〇二	九,三一九	三三,七四九	二,七五九,三六四	二,七五九,三六四	
奉天省	一,七九八,八三四	一,三七二,六六六	五三,五〇一	九,八三三	一,八八二,九六八	一,八八二,九六八	
吉林省	一,九五〇,〇七〇	一,七三三,七六六	八,五七三	三,八二六	二,〇七,四三七	二,〇七,四三七	
龍江省	一,一八四	八九五	四六七	一,四九〇	三,一四一	三,一四一	
熱河省	四,一〇	四〇三	三〇三	一八五	四,五九九	四,五九九	
濱江省	七,四八六	五七,四〇九	一一,六六六	一〇,九〇三	九七,六五〇	九七,六五〇	

五
二
三
五
二
三
八

一,七二八
一,二五八
一,六九二
四,六七八

三七一
一二九
六七八
一,一七八

二,〇九九
一,三八七
二,三七〇
五,八五一

錦州省	〇,〇〇〇	二,〇〇〇	一,〇〇〇	九,〇〇〇	三,〇〇〇
東安省	九,〇〇〇	一,〇〇〇	〇,〇〇〇	四,〇〇〇	六,〇〇〇
開島省	一,〇〇〇	七,〇〇〇	八,〇〇〇	一,〇〇〇	六,〇〇〇
三江省	六,〇〇〇	四,〇〇〇	七,〇〇〇	三,〇〇〇	九,〇〇〇
通化省	四,〇〇〇	三,〇〇〇	二,〇〇〇	一,〇〇〇	五,〇〇〇
牡丹江省	六,〇〇〇	六,〇〇〇	一,〇〇〇	三,〇〇〇	三,〇〇〇
黑龍省	六,〇〇〇	六,〇〇〇	六,〇〇〇	六,〇〇〇	一,〇〇〇
北安省	七,〇〇〇	六,〇〇〇	四,〇〇〇	三,〇〇〇	一,〇〇〇
興安東省	—	—	—	—	—
興安南省	—	—	—	—	—
興安西省	—	—	—	—	—
興安北省	—	—	—	—	—
偽滿合計	五〇,三〇〇	三〇,八〇〇	三〇,八〇〇	九二,七〇〇	三〇,八〇〇
旅大租界地	一,〇〇〇	一,〇〇〇	一,〇〇〇	一,〇〇〇	一,〇〇〇
偽滿全境總計	六,〇〇〇	四,〇〇〇	〇,〇〇〇	〇,〇〇〇	一,〇〇〇

表五 偽滿各種產業會社之數目 民國三十年五月底(單位千元)

業	別	株式會社	社債發行	合名會社	合資會社	合	計
金融業		一三一	二	十五	四二		一八八
保險業		四					四
倉庫業		一八		一			二七
市場及交易所		二〇				二	二二
商業及貿易業		五六五		九〇四	一一二四		二、五九三
交通運輸業		九〇	四	三三	七一		一九四
拓殖及土地建鑛業		九七	一	三五	六九		二〇一
土木建築業		九五		五三	二二八		三七七
農產業		三二		九	二七		六六
林產業		四四		九	二八		七六
畜產業		二二		四	一〇		三六
水產業		一〇	二	一	七		一八
鑛石採取業		七九	一	二一	六二		一三一
金屬工業		六六		一一	三〇		一〇九
機械器具製造業		一六〇	一	三一	七七		二六六

雷氣及瓦斯事業

二六

一

一二

八

三五

化學工業

一五七

一

三六

六五

二五八

窯業

七六

一

一二

七一

一五三

紡織業

五七

一

二一

一二

九〇

食料品工業

一一三

一

七五

一二三

三一六

雜工業

一五三

一

六七

一七二

三九二

雜業

八三

一

四六

一三八

二六七

總計

二〇九六

一二

一、三八七

二、三七六

五、八五六

偽滿洲國法人

一、七二八

八

一、二五八

一、六九二

四、六七八

日本國法人

七一

四

一二九

六七八

八七八

表六 偽滿各種產業會社之資本額

民國三十一年五月底(單位十元)

業別

株式會社

實收資本金

社債發行

合名會社

合資會社

合計

金融業

六六四·七五

五六一·八三三

四三三·七五二

六八四

一、三〇一

五五八·七四四

保險業

八一五〇

二、八三五

一

一

八、一四〇

倉庫業

六、四八〇

二、七八

一

八五

五三六

七、二〇

東北要覽

六二〇

市場及交易所

三,九二〇

六,四四三

〇

三,三三三

商業

四七五,六六六

三〇三,三九二

五八,六三四

五三,三四六

五七,〇〇〇

交通運輸業

一,七〇七,七五五

一,〇三三,六六二

一,五二〇,九八二

二,八四一

四,一二六

一,七二四,〇〇〇

拓殖及土地

三三三,六〇〇

二六,一八二

二四九,〇〇〇

一五,九二六

二四,九九〇

二四三,〇〇〇

建築業

九二,九九三

六五,一四四

五,〇八三

三三,六八一

一一九,〇〇〇

農產物

六二,九二〇

一三,三〇三

六八六

一,六六〇

二六,〇〇〇

林產業

二,〇〇六

四七,四九一

六二九

三〇,二九九

六六,〇〇〇

畜產業

三三,七〇〇

四,八一七

三五

六六

一一,〇〇〇

水產業

九,八三〇,八五六

一八,五二五

八四,三〇〇

三〇

四二五

二二,〇〇〇

鑛石採取業

九八三,〇六

八七七,三七四

九四,三〇〇

一,五三四

七,三五六

九九一,〇〇〇

金屬工業

四三三,六六七

四三三,五二五

九九〇

三,二二九

四七九,九七六

機械器具製造業

五九二,二六三

三六二,三七一

二四〇,五〇〇

二,三九五

三三,二二四

六二七,〇〇〇

造業

空氣及瓦斯 二四八〇〇 三三二六二七 九六〇〇 四七 五三三 三四六〇〇
 事業

化學工業 六八三四三 四二二六三六 一三七八 一〇〇〇九 六八九〇〇
 窯業 九五六六一 七一三六一 六七三 三二八二 九九六〇五

紡織業 二六四八三二 一一〇五五六 一四六五 五八七 一六三六八〇
 一三五八四七 八八五九〇 七四九 四二二二 一四七〇六〇

食料品工業 二六六四三二 二九二一六 三三三七 九五八二 一七九六六一
 雜工業 三六九九一 一七〇〇六 二〇五二 四七七四 四三六八〇

計 六八七七三 四九六八〇〇〇 二五八八二四 一〇五六九七 一六二七九 七〇七一七
 偽滿法人 五〇三四一〇四 三八九一七二〇 一〇三六三〇一 九一七〇六 一三三七一 五三四八八八

日本國法人 一七八三六三八 一〇六八九〇 一四八一八三三 一三九九〇 二五五〇七 一八三三三〇
 衰七 偽滿各會社資本之變動 (單位元)

民國廿七年 民國廿八年 民國廿九年 民國三十年 上 民國卅一年 期

日本社數 一〇 一〇 八〇 一〇九 六八八
 新法人金額 六五五九九五〇 一五五三六二〇〇 八八六六三〇〇 六八八五五〇〇

偽滿社數 九四 七四 四六 五一八
 法人金額 一八〇〇三三三三 一六四五六〇三〇 一三二五七五三六〇 二二一八八一五八二 七八四〇九〇

第十編 商業及貿易 六一一

，參事會係以經偽政府與偽政府委託之銓衡委員選任者組織之；會務職員係以經偽政府任命之會長副會長及理事組織之。迄至民國三十年九月止，偽滿已組成之商工公會，計如下列：

新京特別市	一所	奉天省	十三所	濱江省	十三所
吉林省	十九所	錦州省	十七所	安東省	七所
閩島省	四所	龍江省	十所	牡丹江省	六所
熱河省	六所	北安省	十四所	東安省	五所
北安省	八所	四平省	十一所	通化省	二所
黑河省	二所	興安東省	二所	興安南省	二所
興安西省	六所	興安北省	二所		
合計	一百五十所				

附註：新京特別市有偽滿省商工公會聯合會一所

(三) 滿洲生活品必需品株式會社

滿洲生活必需品株式會社之任務，乃所謂「以東北生活必需品配給之合理化，供求之調整，及價格之適當維持」而組織之者也。民二十七年十二月二十七日偽國務院議決生活必需品配給特別條例，於是民二十八年二月二十三日，乃有準特殊會社生活必需品株式會社之設立，資本公爲一千萬元。緣於同年十二月二十六日偽滿公布滿洲生活必需品株式會社法，遂

改組擴充為特殊會社滿洲生活必需品株式會社，資本金增為五十萬元。

此會社之業務項目為：

- 一、生活必需品之輸入，購買及配給。
- 二、生活必需品之委託購買及委託販賣。
- 三、經偽經濟部大臣之許可，得投資於前述兩項之附帶業務及生活必需品之製造與販賣。

又依民二十七年十二月偽國所決議之生活必需品配給統制要綱，必需品之供求調整，當亦為其業務。加之二十八年七月偽國所決議係關於生活必需品價格之時局物價政策大綱，顯見偽滿之政策前後一貫，於是生活必需品會社之職務益為加重。

以上所述及偽滿對日輸入機構之設立，固為發揮其效用計，乃從事對日輸入機構之整理，因此生活必需品會社輸入及配給之中樞機關乃不得不增資與改組，同時加強該會社之組織並調整該會社與現存輸入及批發商人間之業務。考生活必需品會社實為一貿易獨占機關，其獨占及經理之品類，計有砂糖、膠皮鞋襪子、服裝、運動競技用具、茶、澱粉、鹹魚、與昆布等類；其餘生活必需品中之肥皂、罐頭、海產物、乳製品、洋雜貨、陶磁器、法瑯鐵器及絹織物等類，並由該會社及輸入商人組織生活必需品輸入聯盟，且係在偽滿政府監督下，委任該輸入聯盟之自治統制，以實行其有計劃之輸入。總之將一切重要物品之貿易權，置於日

人或受其統轄團體之手，自屬顯然。

現今該輸入聯盟本部設於長春生活必需品會社本店內，大連及朝鮮之清津，及其他認為有必要之地，業已逐漸設置支部。

九一八事變前東北尙少有組織之市場，自偽滿成立後一意著重於經濟之開發，而圖實收其壓榨之效果，民國二十三年十月偽滿制定中央卸賣市場法，以成立中央卸賣市場，即其一例，後於偽新京及哈爾濱吉林奉天牡丹江等皆開始設立中央卸賣市場。民國二十八年末偽滿計劃進行中央卸賣市場，合併於生活必需品會社，至二十九年具體之合併方策決定，於是中央卸賣市場之合併實現，即將市場之卸賣人中央卸賣市場株式會社，合併於生活必需品會社，其方式大體如左：

一 將中央卸賣市場實收資本金額三百五十二萬元；內哈爾濱七十萬元吉林七萬元新京一百萬元奉天一百五十萬元牡丹江二十五萬元合併於生活必需品會社，合併後各市場會社解散。

二 市場會社之淨資產價值，由評價委員會估定，超過實收資本金額之相當部份，於合併之時，由生活必需品會社交付市場會社之股東。

三 合併前各市場會社民間所有之股份，由偽滿政府暫貸資金與生活必需品會社，將其收買。

因上所述。生活必需品會社遂昇格為特殊會社，一意致力於對日輸入機構之整理，國內配給之強化，及生產部門之擴充等事項。

(三) 交易所

偽國稱交易所為取引所，但偽國亦用交易所之稱，經濟部官營取引所設於長春，民營者則有滿洲取引所，大連株式商品取引所，哈爾濱交易所，安東取引所，奉天糧食交易所，山城鎮交易所，通遼糧食交易所，雙城堡交易所等，交易之特產品類，為大豆、豆餅、高粱、砂糖、麵粉、雜穀等。惟自民國二十八年十月二十二日偽滿洲特產專管公社出現後，官營民營之交易所，除特別產方面之交易所外，尚有有價證券之交易所如奉天之滿洲取引所，及安東取引所等，至民國二十八年二月將前述之交易所改組，擴充為株式會社滿洲證券取引所

(五) 倉庫業

東北昔日之當舖、糧棧、等皆可視為準倉庫業，當舖有調劑金融，糧棧有保管農產物之重要任務。

九一八事變後隨同偽滿壓榨性之開發，商品交易之範圍日漸擴大，於是主要都市交易市場性之強化，遂為必然之要求。保管倉庫業以是開始設立，其後隨同日本及偽滿間貿易之伸展，輸出入貨物即形增加，倉庫業遂呈繁盛之象。

現今東北重要都市之主要倉庫，有滿鐵關係倉庫，國際運輸倉庫、福昌公司倉庫、大丸

倉庫、撫順倉庫、濱江木材倉庫等。

倉庫業中有「混合保管」之一法，創此法者，是爲滿鐵會社，茲略述之。

所謂混合保管，係專指大豆一項，其法於沿南滿路各站分設若干保管庫，將大豆分爲特、一、二、三、四、各等，商人有以大豆請保管者，先由司保管者驗樣而定其等級，旋收其大豆混合於某一等級之中，而由請保管之商人（存主）付以保管費，然後存主得在其他各站出售，或由海關出口，運往他埠銷售之。蓋混合保管之法，其利有三：

一、存主將大豆交付倉庫之後，則折耗霉爛之責，悉由倉庫負之，存主毫無出欠之慮。

二、存主如在車站將大豆出售，即由所在地之倉庫將其所存之等級交付之，可免以原存大豆運往車站之勞，並可省除運費。

三、存主如於交保管後，欲在大連裝船出口運往他埠時，即可由大連埠頭之倉庫撥付，立時出口，省去若干轉折，以免浪費時間。

以上所述混合保管之實效業已昭然，近頃偽國已將此法推行於其他重要各路，幾乎全境一氣，如血脈之貫注，誠倉庫業中一良法也。

混合保管之先決條件，一、須驗貨者認真驗收，使其等級確當；二、須手續簡捷辦理迅速，如此則信用昭著，商人爭來送請保管矣。

自偽國統制特產以來，於大豆之征用消費及出口，均由農業公社一手辦理，其他商人

得置喙。似乎混合保管之方法，等於無用，實際恐不如是。蓋農業公社對於大豆之混合保管，亦必採用，與營倉庫業者互相聯繫，以收分工合作之效。

偽國於民國二十六年六月公布所謂「倉庫法」，謂所保管之物品為寄託物，而以混合保管為寄託之原則，是知所謂混合保管固不僅以大豆為限也。倉庫得對於保管人而開付「倉庫證券」，此券雖為記名式，而可以轉讓更名，得視為市場中有價證券之一種，此亦為倉庫業中可述之一端。

二 市場與物價

昔日東北之舊式市場，多為露天市場，其中營業以雜貨攤床、飲食店、賭博場、菜市等為多。在滿鐵附屬地之市場，尚有組織規模，分為躉賣與零賣兩種，如大連水產會經營之魚市場，與中央躉賣市場是也。迨偽國成立後，於民國二十三年二月公布「中央躉賣市場法」，民國二十四年一月哈爾濱先行設立中央批發市場，其他吉林瀋陽等地，亦依市場組織法設立之。

表八 偽國躉賣市場之統計

地名	市場名	經營者	額定資本金及實收資本金	開設年	月	交易品
大連	大連市中央躉賣市場	大連市		民國二十一年七月		蔬菜果實
	大連魚市場	關東州水產會		民國十五年二月		鮮魚鹽干魚

第十編 商業及貿易

東北要覽

旅順 旅順魚市場 關東州水產會

民國十五年二月 鮮魚鹽干魚

貔子窩 貔子窩魚市場 貔子窩市場株式會社

六〇,〇〇〇
一三,〇〇〇
民國十八年九月 水產物

鞍山 鞍山市場 鞍山市會社

五〇,〇〇〇
二五,〇〇〇
民國十九年十一月 水產物

瀋陽 瀋州市場 滿洲市會社

四〇〇,〇〇〇
三〇〇,〇〇〇
民國六年九月 水產物

安東 安東市場 安東市會社

一五〇,〇〇〇
一〇〇,〇〇〇
民國二十四年十月 水產物

撫順 中央市場 撫順市場株式會社

一〇〇,〇〇〇
五〇,〇〇〇
民國七年八月 水產物

千金寨市場 同 前同

右 同 右

錦州 錦州市場 錦州市會社

五〇,〇〇〇
三〇,〇〇〇
民國二十三年六月 水產物

營口 營口魚市場 營口水產股份有限公司

二五〇,〇〇〇
一五〇,〇〇〇
民國十五年八月 水產物

新京 新京市場 新京市場株式會社

五〇,〇〇〇
三〇,〇〇〇
民國六年八月 水產物

哈爾濱

哈爾濱特別
市中央批發
市場

哈爾濱特別市

民國二十四年一月

魚類

果類

圖們

圖們魚市場 圖們市場株式會社

1935.00 民國廿三年十二月 魚類

表九 偽國有經營者之零售市場

地名 市場 名稱 經營者 開設年月

信濃町市場 大連市 光緒三十四年八月

山縣通市場 大連市 民國三年一月

大連 大連西市場 同 民國十一年十二月

小崗子市場 同 宣統元年

千代田町市場 同 民國十七年五月

旅順 旅順魚菜市場 旅順市 民國十七年十一月

水師營市場 水師營會 民國九年七月

普蘭店 魚菜市場 普蘭店商務會 民國六年六月

魏子窩 魏子窩會市場 魏子窩會 民國二十年五月

城子 城子會市場 城子會 民國二十一年四月

鞍山 鞍山零售市場

鞍山市場株式會社 民國二十年

瀋陽 奉天第一市場

滿洲市場株式會社 民國六年九月

奉天 奉天第二市場

滿洲市場株式會社 民國二十二年八月

安東 安東公設零售市場

滿鐵 民國十八年十二月

撫順 中央零售市場

撫順市場株式會社 民國七年八月

千金寨市場

同前 民國八年十二月

開原 開原市場

開原市場株式會社 民國七年十一月

四平街 日本人市場

滿洲 民國十九年十二月

華八市場

同前 民國十九年九月

長春 新京零售市場

新京市場株式會社 民國六年八月

道里南市場

哈爾濱市

道里北市場

同前

表十 偽國無經營者之市場

地名市場種類販賣食品

金州 金州市場 零售市場 蔬菜果實魚

東市場 露天零售市場 菜蔬魚類肉類

商埠西市場

同 右 同 前

永吉菜欄

零賣市場 同 右 同 前

肉市

同 右 同 前

菜市

同 右 同 前

草市

同 右 同 前

菜市

同 右 同 前

不明

同 右 同 前

齊齊哈爾 菜市場

零賣市場 同 右 同 前

偽國物價指數具見於下列諸表

表十一 偽國雜貨物價指數 民國二十六年——一〇〇

類 別 民國廿七年 民國廿八年 二十九年 三十年 三十一年

穀 類 一〇三·二 一四三·五 一七八·四 一五五·三 一六五·九

食 料 一五·九 一五五·九 二二一·八 三三一·〇 三五一·四

調味嗜好品 一一·五 一三九·六 一七一·三 二五四·〇 二三〇·五

衣料及同原料品 一三〇·五 一七三·六 二二八·八 二一五·〇 二五三·六

金屬及建築材料品 一二四·五 一五〇·五 一八四·〇 一七四·三 一七九·三

燈火及燃料品	一一三·八	一二四·〇	一七八·一	二三〇·一	二三〇·一
雜品	一一五·三	一四六·六	二〇七·三	二二三·一	二二三·五
總售總指數	一一七·五	一五〇·七	一九六·五	二二二·五	二二四·六

表十二 偽國零售物價指數 民國二十五年十一月 一〇〇

品類	民國廿八年	二十九年	三十年	三十一年
主食品	二一七·六	二二一·五	二三〇·一	二五四·五
副食品	二五五·二	二八四·二	二九四·八	三二九·三
調味料	一三二·三	一五五·三	一六二·二	一六三·七
嗜好品	一五四·二	一七六·五	一八五·三	一九九·〇
衣料	一四五·七	二五六·九	二六〇·九	三〇五·九
燈火燃料	一五五·一	一七九·五	一九三·五	二一三·一
雜品	二三一·二	二二〇·〇	二一六·四	二二四·〇
零售總指數	二一六·九	二二八·一	二三二·九	二五四·三

表十三 偽國各地零售物價指數 民國三十年十二月底以長春指數為一〇〇

地名	春	一〇〇·〇	一〇〇·〇	一〇〇·〇	一〇〇·〇	一〇〇·〇	一〇〇·〇	一〇〇·〇	一〇〇·〇
品類	食品	副食品	調味料	嗜好品	衣料	雜品	燈火燃料	雜品	零售總指數

東北要覽

瀋陽	哈爾濱	永吉	齊齊哈爾	營口	安東	錦縣	四平街	佳木斯	牡丹江	延吉	通化	承德	總平均
一〇一・〇	一〇〇・四	一〇〇・九	一〇〇・四	一〇二・一	一〇〇・五	一〇〇・一	一〇〇・二	一〇一・四	一〇〇・四	一〇二・〇	一〇〇・九	一〇一・八	一〇〇・九
一〇四・二	一〇一・九	一〇二・三	一〇〇・五	一一三・六	一〇二・八	一〇〇・一	九九・二	一〇八・一	一〇〇・四	一一〇・七	一〇四・〇	一一〇・二	一〇四・〇
一〇二・九	一〇〇・〇	一〇一・四	一〇〇・一	一〇〇・〇	一〇〇・〇	一〇一・五	一〇二・八	一〇〇・〇	一〇一・〇	一〇〇・〇	一〇〇・六	一〇一・四	一〇〇・六
一〇〇・〇	一〇〇・〇	一〇〇・〇	一〇〇・〇	一〇〇・〇	一〇〇・〇	一〇〇・〇	一〇〇・〇	一〇〇・〇	一〇〇・〇	一〇〇・〇	一〇〇・〇	九九・二	一〇〇・〇
一〇〇・〇	一〇〇・〇	一〇〇・〇	一〇〇・〇	一〇〇・〇	一〇〇・〇	一〇〇・〇	一〇〇・〇	一〇〇・〇	一〇〇・〇	一〇〇・〇	一〇〇・〇	一〇〇・〇	一〇〇・〇
一〇三・一	一〇四・〇	一〇四・〇	一〇四・〇	一〇一・四	一〇二・〇	一〇四・〇	一〇三・〇	一〇一・〇	一〇四・一	一〇二・〇	一〇〇・五	一〇〇・二	一〇二・一

表十四 長春(偽新京)重要產品銷售物價指數 民國二十二年一月一〇〇

品名 民國廿九年 三十年 三十一年

大豆	二二二·三	二四五·〇	三二〇·八
豆餅	二六四·四	三二〇·九	三九三·二
豆油	一六一·〇	二一五·九	二三五·九
高粱	四三〇·三	四九〇·二	五四三·二
小麥	二三五·三	二七三·六	三〇三·二
砂糖	二二六·六	二七四·〇	三〇〇·一
麵粉	二五九·八	二九〇·二	三〇四·五
鐵	二二八·八	二四七·六	三一二·〇
木材	二四七·六	二三七·八	二四九·三
煤	一四九·八	一七七·三	二二〇·〇

表十五 長春(偽新京)生活費指數 民國二十五年——一〇〇

品名	民國廿九年	民國三十年	民國卅一年	民國卅二年一月
飲食品費	二二七·二	二七五·八	三〇六·七	三三四·八
衣服費	三〇一·二	三二八·一	三四三·五	三四七·一
居住費	一七〇·三	一七一·二	一七〇·八	一七二·三

光 熱 費	二一四·九	二一四·九	二六一·七	二八五·七
雞 費	一八五·七	二二三·七	二六二·七	三一〇·六
生活費總指數	二四九·八	二四九·八	二七八·五	三〇五·一

觀東北物價指數，知偽國各地物價已高漲數倍。分析言之，在七七事變前物價變動甚小，可謂平穩。自七七事變迄民國廿八年九月歐戰爆發止，雖物價之變動已呈定局，然其漲勢仍循一定之軌道前進，且物價指數隨穀類指數之上漲而上漲。自民國二十八年九月至太平洋戰爭開始之期間，對外貿易與金融均起變動，又東北大豆輸出阻斷，以及對外經濟依存關係，致使百物高漲，異常劇烈。按民國三十一年八月舊售物價總指數為二，二四六，較諸民國二十七年之總指數幾高漲為百分之百，惟物價總指數上漲雖猛，然分類指數中需求彈性較大之物品，則上漲較緩。茲觀分類指數中之穀類指數，自民國二十七年至二十九年各年指數之漲勢，概較總指數為緩，且常在衣料雜項等類之下。民國二十九年穀類價格較民國二十七年備漲百分之七十，迨民國三十一年穀類指數反而減少至一六五·九，此何以故？蓋偽滿配給機構統制之牽制，及規定極低價格，故其上漲甚緩，亦理有固然。通常零售物價係隨舊售物價而漲落，此程度則較舊售價格輕微，然七七事變後偽滿零售物價並未隨舊售物價低落，而日日上漲，是亦戰時體制之象徵也。

三 物資配給統制

物資之配給統制，對於商業及貿易之關係至為重大，當此東北處於偽滿剝削壓榨之氣氛下，先於民國二十七年前半期日滿商事株式會社開始施行對鋼鐵、煤炭、硫酸銨之配給統制，而專賣制之公布，亦僅及於鹽、煤油、火柴等類。乃至最近凡重要生產物資、消費物資、殆將全部統制、於統制機構之下，大體言之，統制機構分會社、組合、專賣三類，其方式分述於左：

統制機構之方式

會社方式

米、粟、玉蜀黍、高粱

初由滿洲糧穀會社統制

大豆、豆餅、豆油

初由滿洲特產專管公社統制

小麥、粉麵

初由滿洲穀粉會社統制

近將以上三社合併為一機構，稱滿洲農業公社。

鋼鐵類 非鐵金屬、煤、骸炭、化學工業製品類——日滿商事株式會社

洋灰——滿洲共同洋灰株式會社

生活必需品——生活必需品會社

炸蠶——滿洲炸蠶會社

木材——滿洲林業會社

第十編 商業及貿易

書籍類——滿洲書籍配給會社

組合方式

麻袋——滿洲麻袋組合 現已併入農業公社

原棉——綿製品——滿洲棉業聯合會

毛皮——皮革類——滿洲毛皮統制組合，滿洲原皮統制組合，滿洲豬皮統制組合。

膠皮及膠皮製品——膠皮工聯

專賣方式

鹽、煤油、酒精、火柴

倭自民國二十八年九月第二次歐洲大戰爆發後，偽滿對德輸出貿易被阻，頗受重大影響，因是偽滿與關東州兩方（簡稱滿關）當局，訂立貿易協定，以補充日本物資之不足，並成立輸入聯盟之配給機構，組織各類組合（合作社），為生活必需品會社，雜貨統制組合，重要日用品統制組合，及其他各種組合，茲列表於左：

第十編 商業及貿易

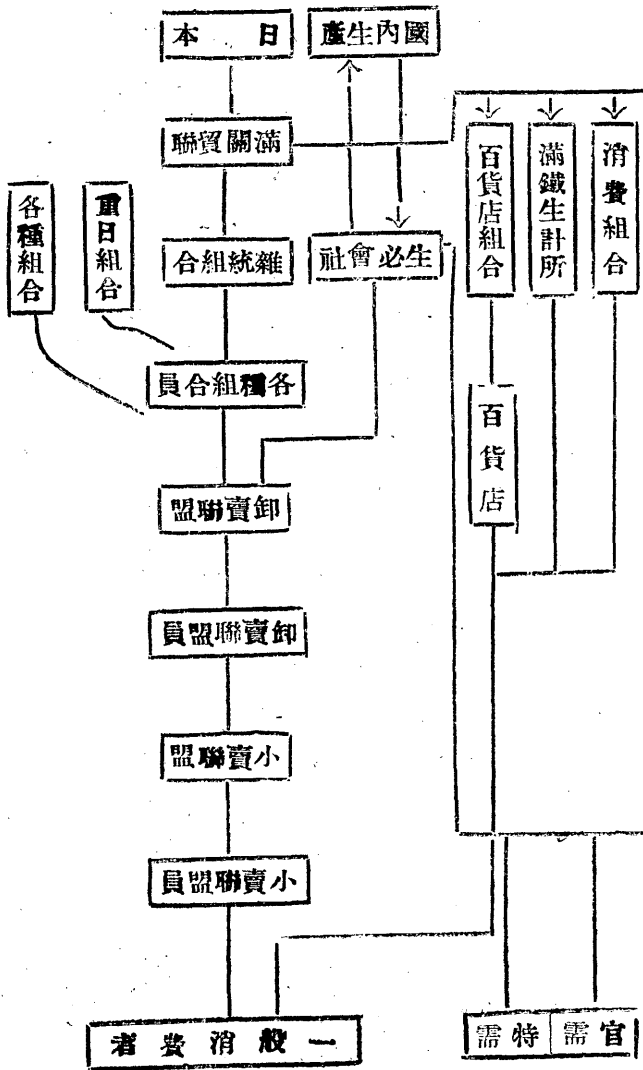

表十六 偽滿統制下之配給機關

統制團體名稱	統制品類	統制團體名稱	統制品類
專賣總局	鹽、火柴、煤油、酒精	日滿商事株式會社	鋼鐵類、煤、非鐵金屬化學工業製品
滿洲生活必需品株式會社	砂糖、茶、靴、布、生鮮食品、臘燭	滿洲農產公社	主要食糧、飼料及油料農產物、小麥粉、木材
滿洲畜產株式會社	牧畜、毛皮、皮革	滿洲林業株式會社	書籍、雜誌、日記簿及地圖
滿洲葉煙草株式會社	葉子煙等	滿洲書籍配給株式會社	計器類
滿洲自動車工業株式會社	汽車及零件	滿洲計器株式會社	
株式會社滿洲映畫協會	攝影機及映寫機	滿洲羊毛株式會社	羊毛
滿洲麻袋株式會社	麻纖維及麻製品	滿洲產業株式會社	藥工品
滿洲火藥工業株式會社	火藥類	滿洲電線製造株式會社	電線
滿洲生活必需品輸入聯盟	肥皂、海產物、乳製品雜貨	滿洲麥酒統制組合	麥芽及麥酒

日本酒輸入組合 輸入日本清酒

滿洲菓子統制組合 糕點

滿洲中央醫藥品統制組合 醫藥品

滿洲醫理科器械中央統制組合 醫理科器械

滿洲文房具統制組合 文具

滿洲靴鞋統制組合 靴、皮包

滿洲時計眼鏡統制組合 鐘錶、眼鏡

滿洲玩具統制組合 玩具

滿洲自轉車統制組合 足踏車及零件

滿洲紙業統制組合 紙類

滿洲皮革輸入組合 皮革

滿洲化妝品統制組合 化妝品

滿洲味噌醬油統制中央會 醬油及豆醬

滿洲成藥統制組合 成藥

滿洲毛絲毛織物商組合 毛絲及毛織品

滿洲家庭用陶瓷器統制組合 家庭用陶瓷器

滿洲樂器統制組合 樂器

滿洲家具統制組合 家具

滿洲百貨店組合 食料、雜貨、衣料

滿洲農業機具協會 農具及零件

滿洲火柴原料組合 火柴原料

物資之配給統制既如此之普遍，則商業與貿易所受影響之鉅大，當可不言而喻。簡言之

，受配給統制後之商業與貿易，固不能自由發展，亦無由自由發展。且因偽滿配給統制之實施，雖於其統制機構上冠以滿洲兩字，實則其組成份子完全為日本商人，亦為日本掠奪我東北物資所憑藉之工具。觀其統制之普遍與組織之嚴密，敵人對我東北壓榨之酷烈，及吾東北人民之苦況，當可由此概見矣。

本書已於產業編中，略述偽國統制產業之大略，惟於物資之配給統制，實屬商業範圍，故不憚煩於本編述之，要以互相印證而不涉於重複者為主，幸閱者詳之。

第三章 對外貿易

一 東北對外貿易之概況

東北為一農產豐富地區，其在對外貿易方面，輸出者多半為農產品，而輸入者多半為工業製成品。九一八事變前，輸出貿易數額有年高一年之趨勢，而輸入貿易數額，則呈較為平穩之現象，故出超年有增加，其情況可見左表：

表一 一九一八前五年間東北輸出入貿易年額表 (單位千元)

年	次	輸 出	指 數	輸 入	指 數	合 計	指 數	差 額
民國一一年		四七,五九	三	二九,九六	六	七二,五五	五	一三,五三
民國一五年		五六,七〇	八	四三,九三	九	九八,六三	九	一四,七八

民國一八年	六九.六三	100	五〇.九四六	1.六	1.1六三.六三〇	1.六	1.五六.七三四
民國一九年	六〇.八三四	九二	四六.二七三	1.〇六	1.〇七一.二五七	九六	1.四五.六一一
民國二〇年	七九.三三一	1.三三	三四.五九九	七六	1.〇八〇.八七一	九六	三九七.六七三
以上五年平均	六六.〇四四	100	四五.三〇一	1.〇〇	1.〇九五.七〇六	100	三三五.101

由右表得知九一八事變前所列五年對外貿易之數額，其最高輸出額達七三九・二七一・〇〇〇元，最高出超額達三九七・六七二・〇〇〇元，平均輸出額達六六〇・四〇四・〇〇〇元，平均輸入額達四三五・三〇三・〇〇〇元，故其平均出超額達二二五・一〇一・〇〇〇元。

當此時期我國對外貿易，各海關類多入超，惟東北海關則呈出超，且為數甚大，故對我國整個對外貿易之平衡，厥功至偉。

但自九一八事變後，東北貿易大有變動，蓋偽滿成立乃以日本資金實施第一第二兩次產業開發五年計劃，遂形成對日輸入依存關係，而輸入大量建設資材，生產資材，然因輸出並未增加，故除九一八後第一年出超外，即步入入超之途。其情況見左表：

表二 九一八後八年間偽滿輸出入年額表（指數以九一八前五年平均為一〇〇）

年次	輸出指數	輸入指數	合計指數	差額
民國二十一年	六八.一七	五七.六七	七六	二八〇.四八
民國二十二年	四六.四七	五五.八一	二八	六七.三五
民國二十三年	四六.四三	五三.五二	一六	一四五.一三
民國二十四年	四三.〇六	六〇.四九	一三九	一八三.〇七
民國二十五年	六〇.七九	六九.八三	一五九	八九.〇二
民國二十六年	六五.二九	八七.四三	一五二	二四三.一四
民國二十七年	七五.四四	一三.七四	二九三	五四九.二九
民國二十八年	八四.七七	一.八六	四二七	九八一.四七

單位千元

有△記號者表入超

由右表得知九一八後偽滿對外貿易，入超年多一年，至民國二十八年已達九八一.四〇〇〇〇元之鉅，其數至為驚人。

二 偽滿之對外貿易

偽滿對外貿易既呈入超，但入超數額有年高一年之趨勢，因此應研究其入超之來源，圖別貿易可示真相之一部。

概括言之，偽滿對外貿易以對中國本部及日本為最繁，其他各國則次之，其情況見左

表：

表三 偽滿國輸出貿易概況表

(單位千元)

年次	中國本部			日本			其他各國			百分率
	中國本部	日本	其他各國	中國本部	日本	其他各國	中國本部	日本	其他各國	
九一八前五年平均	一三,一六一	三六,三九	三三,九九	三三,九九	三五,九	三五,三	一〇〇	一〇〇	一〇〇	
民國二十一年	一八,三三〇	三五,八六一	一九,〇六	一九,〇六	三六,六	三三,二	一〇七	九三	九五	
民國二十二年	七,七七	三〇,七四	一六,九六	一六,〇	四八,八	三〇,二	四三	八三	六	
民國二十三年	五,三〇〇	三九,九八	一六,〇元	一六,〇元	四四,五	四八,九	三六	六	七〇	
民國二十四年	五,三五六	三七,三八	一五,四六	一五,四六	三五,五	五一,六	三三,九	三	八五	
民國二十五年	一六,六〇三	二九,五〇三	一八,三五	一八,三五	三三,三	四七,四	三三,三	五	八一	
民國二十六年	一三,七五	三三,五一	二〇,〇三	二〇,〇三	一七,六	四九,八	三三,六	一三	九〇	
民國二十七年	三,六八	四六,八五	一六,九四	一六,九四	六,七	五〇,四	三九,九	一六	八〇	
民國二十八年	一六,一九	五二,三四	一四,一九	一四,一九	二〇,三	六三,四	一七,三	九	三三	

表四 偽滿國輸入貿易概況表

(單位千元)

東北要覽

六四八

百分率指數

年次	中國本部	日本	其他各國	中國本部	日本	其他各國	中國本部	日本	其他各國
九八前五年平均	二六.六四九	一七九.三一	二七.三六	二九.六	四二.二	二九.二	一〇〇	一〇〇	一〇〇
民國二十一年	六二.二三	一九七.一六一	七九.三九九	一八.一	二五.四	三三.三	四六	一一〇	六三
民國二十二年	七九.八二	三三九.九〇八	九六.二三	一五.五	六五.九	一八.六	六三	一九〇	七五
民國二十三年	五七.五三	四〇八.五九二	二七.四三	七.七	六八.八	二二.五	四五	三三八	一〇〇
民國二十四年	三一.一五	四五六.五五七	一五.四三七	五.五	七五.六	一九.一	二五	一五五	九一
民國二十五年	四七.六五	五三四.三〇	一九.四五	六.九	七七.三	二五.八	三七	二九六	八六
民國二十六年	三九.三四	六六六.三七〇	一八.一八	四.四	七五.一	二〇.五	三一	三三三	一四三
民國二十七年	七〇.七六	九九三.四二三	二二〇.六九	五.五	六六.〇	二六.五	三五	四四四	一六五
民國二十八年	六六.六五	一,五〇〇.七五六	二〇八.七八	三.七	八四.八	一一.五	五二	八五九	一六四

由右列兩表，得知東北自偽滿成立後，與我國本部之貿易關係輸出輸入皆處於不振情況，而對日本之貿易關係，則輸出雖較九一八前五年平均微有增加，至民國二十八年增至二.〇三倍，而輸入逐年增加之速度甚大，至民國二十八年已較九一八前五年平均增至八.五九倍。此即偽滿形成對日輸入依存關係之實況。

右列兩表僅表示偽滿輸出入貿易國別之梗概，茲為詳明計，特附輸出入貿易主要國別表

於左：

表五 偽滿輸出貿易國別表

(單位千元)

國別	民二五年	百分率	民二六年	百分率	民二七年	百分率	民二八年	百分率
中國本邦	三六.六三	三.三	一三.六六	一七.六	一三.六八	一六.八	一六九.一九四	二〇.三
日本	二八五.四〇三	四八.四	三三.七三	四九.八	四一六.八二五	五七.五	五三.三三四	六三.五
香港	八.七三三	一.五	八.四一九	一.三	三.九〇二	〇.五	三.四四	〇.四
英領印度	一.六九一	〇.三	一.三三	—	—	—	—	—
海峽殖民地	二.五七〇	〇.四	二.六四七	〇.四	一.八三	—	二.六六	—
荷屬印度	一.四七八	〇.三	一.二六六	〇.二	二.九七	—	一.七六	—
英吉利	二七.五三	四.六	九.三三	一.四	五.四四六	〇.八	三.二七〇	〇.四
比利時	九五二	〇.一	一.二七二	〇.二	九.八三	〇.一	一.二〇七六	〇.二
荷蘭	七.〇七二	一.二	一六.五七〇	二.六	八.〇〇一	一.一	五.〇四一	〇.六
德國	—	—	—	—	—	—	—	—
丹麥	六.一六三	一.〇	三.二六六	〇.五	二.〇一九	〇.三	一.八七七	〇.二
瑞典	二.八四五	〇.五	六.九一	〇.二	一.八六	—	七.二七六	〇.三

挪威	一、七三三	〇・二	一、七五三	〇・三	一、四四一	〇・二	一、五六一	〇・二
法蘭西	四、八三四	〇・八	一、二六六	〇・二	一、四三三	〇・二	一、六七〇	〇・七
意大利	三、八三三	—	二、六四四	〇・四	三、四七七	〇・四	一、三六九	〇・五
美國	一六、三五三	二・七	一八、六七四	二・九	二一、三六〇	二・六	一、三九六	一・八
加拿大	三、三三三	—	二、六八三	〇・四	一、八八二	〇・三	三、三四	〇・二
埃及	五〇、九四二	七・五	七、七六六	二・一	九三、八四九	三・九	四四、三三三	五・三
其他	五、五四〇	一・二	三、五六六	〇・四	一、九七六	〇・三	三、四六六	〇・五

表六 俄滿輸入貿易國別表

(單位千元)

國別	民二五年	百分率	民二六年	百分率	民二七年	百分率	民國二八年	百分率
中國本部	四七、六九五	六・九	三九、三六	四・四	七〇、七二六	五・五	六六、六五〇	三・七
日本	五三四、六三〇	七・三	六六六、三六六	七五・一	九九三、四一三	七七・九	一、五〇〇、七五六	八四・八
香港	五、九四七	〇・七	四、四一	〇・五	一、三七八	〇・一	三三三	—
英領印度	二六、三三四	—	四三、三三四	五・一	三〇、六〇三	二・四	二四、三〇〇	一・四
海峽殖民地	四九	—	一、一七三	〇・一	二、四五二	〇・二	二、九九九	〇・二
荷領印度	六、八九九	一・五〇	八、八九四	一・〇	九三三	〇・一	八八八	—

法屬印度	三,五五三	〇.五	一,八五四	〇.二	二,四五	—	四九七
英吉利	七,四一九	一.一	一,一二七	一.三	七,三六六	〇.六	四,六八六
比利時	一,〇二九	〇.二	三,九九〇	〇.五	四,四八二	〇.四	一,〇七三
荷蘭	六三一	〇.一	一,五二〇	〇.二	七九九	〇.一	三〇一
德國	—	—	—	—	—	—	—
瑞典	八三五	〇.一	三,一六八	〇.四	三,八四九	〇.三	五,三二七
挪威	六四	—	四四三	—	五四五	—	五九六
法蘭西	七八九	〇.一	三,三六七	〇.四	五,〇六七	〇.四	一,三一九
意大利	一,六三四	〇.二	一,〇六四	〇.一	二,三九三	〇.二	四,三五九
美國	三,七三五	三.四	五七,九三三	六.五	九三,〇一〇	七.三	八七,四五六
加拿大	三三三	—	七六	〇.〇	二,〇六六	〇.一	一,八一九
澳洲	七三	—	三,〇六九	〇.三	二,四九三	〇.二	二,二二八
其他	一六,二九九	二.四	一六,五二四	一.九	一六,〇〇〇	一.三	一八,三三三

由右列兩表，得知僑滿輸出貿易額以日本為第一，中國本部次之。民國二十八年僑滿輸出貿易，日本占其總額百分之六二，五，中國本部占其百分之二〇，三，埃及則占其百分之五，三，其占其百分之八八，一。輸入貿易總額亦以日本為最高，美國次之，中國本部則其次之。民國二十八年僑滿從日本輸入占其總輸入額百分之八四，八，從美國輸入占其百分之

四·八，從中國本部輸入占其百分之三·七，共占其百分之九三·一。

三 僑滿對外貿易之品類及統計

僑滿對外貿易輸出入品類，從其大概分之，有食料品，原料品，原料用製品，全製品及
其他五項，其消長情形可見左表：

表七 僑滿輸出貿易類別表

年	食料品	原料品	原料用製品	全製品	其他	合計
民國二三年	三三·8%	一四·7·60%	二六·20%	五·1%	二二·10%	一〇〇%
民國二四年	一九·5%	二五·1·62%	一〇·2·1%	一·2%	一·4%	一〇〇%
民國二五年	三二·7%	二五·43%	一〇·2·1%	三·4%	二·4%	一〇〇%
民國二六年	三二·7%	二五·41%	一三·23%	三·4%	二·5%	一〇〇%
民國二七年	三三·6%	二五·52%	一〇·2·1%	一·8%	二·2·1%	一〇〇%
民國二八年						

表八 僑滿輸入貿易類別表

年	食料品	原料品	原料用製品	全製品	其他	合計
民國二三年	二七·40%	三三·5%	二六·16%	一三·45%	一·14%	一〇〇%
民國二四年	二〇·20%	三三·4%	二二·11%	一三·45%	九·15%	一〇〇%

(單位百萬元)

民國二五年	119.17%	311.6%	21.12%	311.51%	96.14%	69.11	100%
民國二六年	109.12%	317.7%	117.13%	317.53%	111.15%	68.24	100%
民國二七年	98.10%	316.8%	110.12%	317.47%	113.23%	1.0571	10.9%
民國二八年							

從右列表可知輸出貿易中原料品之輸出，自民國二十三年至二十七年之五年中，始終佔總輸出品百分之五〇以上，加入原料用製品則始終佔百分之六八以上，輸入貿易中則全製品之輸入自民國二三年至二七年之五年中，始終佔總輸入額百分之四五以上，加入其他一項則始終佔百分之五九以上。

茲為詳細明瞭德國輸出入貿易之主要品類情況計，特列表於左：

表九 僑滿主要輸出品類表 (價額單位千元)

品名	數量	價額			
		數	量	額	
大豆	噸	民國二七年	民國二八年	民國二七年	民國二八年
小豆及綠豆	噸	317.69	117.19	317.69	117.19
落花生	噸	21.55	11.26	21.55	11.26
其他豆類	噸	21.55	10.00	21.55	10.00

東北要覽

高粱 噸

二六九.一九一

二六六.二二八

一八.八四六

二七.〇六四

玉蜀黍 噸

二三三.三三五

二六三.五三二

一八.三三八

二九.〇七三

粟 噸

一六三.三八六

二二三.六四一

二〇.二六〇

三三.六九五

蕎麥 噸

二七.三四三

一四.三九四

二.六八四

一.八五四

胡麻子 噸

九.四六〇

一九.八六八

三.四二一

八.四二五

荏胡麻子 噸

四八.八三七

五九.六六三

七.二七五

一〇.八七三

大麻子 噸

二九.八六四

五一.〇〇〇

三.三〇五

八.三八二

芝麻子 噸

一六.〇二五

八.〇二四

二.六三一

一.六九五

大豆油 噸

五七.三四三

七二.五〇八

一四.〇九九

三三.〇五一

蘇子油 噸

一三.二五二

一八.七二八

四.六四六

六.七四五

硬化油 公斤

四八.八二一

六.七六九

一.四〇四

二.五〇六

大豆粉 噸

八六九.二〇七

一.二二九

七〇.五七五

一.二五二

蘇子餅 噸

一八.七五八

二五.四五二

一.五〇一

二.四五二

混合飼料 噸

七六.二九二

七三.一二四

六.八〇九

七.六三八

麵 噸

八七.三三六

五一.七七九

五.五六五

三.九五四

皮 噸

四.九九八

三.四三三

三.四三三

三.四三三

落毛	噸	五八.三二	六六.六一	五.四七	六.九五
其他獸毛	噸	一八五七.〇八	七〇二.二二	二.三二	二.三七
綿羊毛	噸	一四四一.三〇	一.六九.八九	二.五三	一.七六
山羊毛	噸	六五四.〇七	四三〇.〇八	一.四六	一.〇九
野蠶絲	噸	一一九八.九一	七六九.一〇	六.三五	五.八七
野蠶屑絲	噸	一八〇.二九	一.八五.九一	四.六八	七.九九
亞麻	噸	二三四一.五二	三.四九.五〇	一.一四	二.三三
石炭及煉炭	噸	—	—	—	—
耐火粘土	噸	二七九.三七	二.六.九五	一.四三	一.一五
滑石肥皂粉	噸	八二.三五	九三.七三	一.三三	二.〇六
苦土石	噸	二七一.七八	一.四七.八四	四.七三	六.七六
木材	—	—	—	四.七五	一.二六
金屬	—	—	—	—	—
甘草	公斤	二〇五.六七	二.五八.〇八	七九九	一.三三八
曹達灰	噸	三三.八三	一八.八〇	一.七六	一.六八九
硫酸	噸	二二.三四	一八.〇元	一六.五七	二.七六

第十號 商業及貿易

噸

表十 偽滿主要輸入品類表

(價額單位千元)

品名	數量	數量		價額
		民國二七年	民國二八年	
米及米皮	噸	七,九〇九	七,七〇一	一,三九三
小麥粉	噸	三九,八〇一	一九六,九四二	四七,〇九〇
澱粉	噸	一三,八六七	三,三三六	二,〇九九
鮮果	噸	七,三三八	一〇四,五九一	八,七五九
蔬菜	噸			六,〇八六
魚介類	噸			一〇,四八九
砂糖	噸	三六,三〇五	一八三,五七三	三五,七九九
中國及日本醬油	噸			二,五三九
香料	噸			二,六六六
茶	噸	七,六四二	一,一八三	六,三三六
日本清酒	立	七,九九九	九,五三三	一,八八三
				六,九六〇

煙	酒	打	一、八三三、九三三	一、三三一、八二二	三、五一七	二、九八六
葉子	煙	噸	一三、三七八	九、八七五	七、七三九	八、〇八五
棉織	絲	公斤	三、二七九、九四五	一、九九〇、八八九	五、四七七	四、三八三
毛絲	毛織絲	公斤	一、二五二、三〇三	七、三九、三五八	八、三五二	五、五五二
布	帛	公斤	一、〇三三、三三三	六〇二、三七〇	三、九四八	四、九七二
麻織	物	公斤			一、四四七	三、五七三
綿織	物	公斤			八四、二七七	一〇、二三八
毛織	物	千平 方米	一〇、六六一	一〇、七九八	三、八一	三、六三三
絹織	物				四、五三	一七、五八八
人造	織物				五、八一六	一〇七、六二二
旅	氈				二、三六九	六、四六八
舊	衣	噸	一三、二五三	一〇、三六五	四、九五四	六、四〇九
襯	衣				七、二二七	一四、〇二五
帽子	類				三、九四四	八、七五七
膠底	皮鞋	雙	一四、五四七、二四九	五、九六九、四三七	九、七一〇	六、四六八

第十編 商業及貿易

紙類

四三.八七五

四九.六六〇

陶磁器

三.二一八

七.六〇八

玻璃器

一〇.八五八

三三.三三三

麻袋

六一.九六九

五七.七一九

一〇.八五八

三三.三三三

綿綫

公斤

二.七六三.七五三

一.七五三.〇三三

一〇.八五八

四.二四三

黃麻及青麻

噸

一〇.〇四一

一〇.四七三

二.六六五

三.三三四

線棉

噸

四八.一五四

八.七九八

四二.六六四

九.〇四三

染料

公斤

四.二〇六.八一五

三.八七九.七八二

五.四四九

六.七九六

化妝美容品

四.六三三

六.六二四

肥皂

六.七三四

一四.〇三四

毛皮及皮革

五.三三八

一.八七五

皮革製品

五.五六〇

二.四二四

葦蓆

張

四.七八九.六八三

九.二九九.〇八五

二.八九五

七.三三五

木材

三.九六八

七.六一五

洋灰

噸

二六.二八八

四五.二九四

四.一三〇

一一.七六四

鑽石類

四.一三〇

一一.七六四

品名	民國三年	民國四年	民國五年	民國六年	民國七年	民國八年
鐵及鋼	五、三三	五、五三九	三九、五〇六	七六、四三九	七三、九四九	一〇四、二五六
機械工具	三六、〇五	三四、六二	三六、九八	六五、九一〇	八四、五三三	一六九、六二四
車輛船舶	三〇、九四五	三九、八四四	三九、五五〇	四六、四〇六	四〇、五三二	一三四、五六二

表十二 主要建設材料輸入數額指數表 (以民國一九年爲一〇〇)

品名	民國二年	民國二年	民國二年	民國二年	民國二年	民國二年	民國二年
鐵及鋼	八〇	一六〇	二二二	一〇五	一五七	二二七	二五〇
機械器具	二六	四九	一四二	一七六	一九七	二六〇	三三二
車輛船舶	四三	二九二	二六二	三三七	三三四	三〇五	二七三
平均	五〇	一六七	二二二	一三九	二二九	二六七	二七八

(註：第二表之指數屬於民二八年者，係因編纂者所推算而得)

從右列輸出表得知民二七，二八兩年僑滿輸出品中以大豆輸出價額爲最高，平均達二萬萬元左右，大豆粉粟玉蜀黍高粱小豆及綠豆大豆油等類則次之。

上列兩表，僅表示輸出入品類之一般情況，茲分中國本部日本及其他各國三項，以明示僑滿對外出入品類之國別情況：

偽滿對中國本部主要輸出入品：

表十三 偽滿對中國本部主要出品類價額表

(價額單位千元)

品名	數量	數量		價額	
		民國二十七年	民國二十八年	民國二十七年	民國二十八年
大豆	噸	101,126	89,322	11,099	10,414
豆油	噸	2,266	2,777	5,337	7,299
豆餅	噸	59,962	24,481	3,134	13,378
高粱	噸	15,764	91,542	2,876	11,044
玉蜀黍	噸	70,206	110,786	5,418	13,136
粟	噸	57,533	63,542	6,326	16,666
小豆及綠豆	噸	33,333	25,267	2,748	5,447
蘇子油	噸	139	533	54	335
落花生	噸	1,296	1,199	185	290
蕎麥	噸	848	1,210	77	153
硫酸銨	噸	8,937	7,235	826	705

第十編 商業及貿易

東北要覽

六六二

豬毛	公斤	一七四.七七	六.八九〇	九九九	九五
野蠶絲	公斤	一三.二六八	五.三四	六一	四四九
紙	噸	一.六八九.五八九	三.三〇八.九六三	五〇	八三三
煤	噸				
窗玻璃	噸	八六.九三	八五.六六一	六五三	六五九
米	噸				

表十四 偽滿對中國本部主要輸入品類價額表 (價額單位千元)

品名	數量	價額
小麥粉	六.五三	一.三七九
果實	五.二〇三	四三三
蔬菜	八.一九四	七五九
鮮魚介類	四.一六	二.一五三
香辣椒	四.一六	二.一五三
茶	一.〇〇.一	一.〇八九
葉子烟	八.三八三.〇七〇	四.七三六

民國二七年 民國二八年 民國二七年 民國二八年

皮革	張	四,七九,六三五	九,二四九,〇五四	二,〇六九	四七七
木材	噸	一,六七,〇一一	五三五,六三五	二,八九五	七,三六二
棉花	噸	一,六七,〇一一	四,〇七四	九	三三三
棉織物	公斤	一,六七,〇一一	五三五,六三五	一,〇三二	五,二六〇
粉袋	公斤	五二,三四三	一,一〇,四九元	八八	五三九
紙類				二,六六	八八九
陶磁器				二,七七一	二,九四八
				一,一三〇	一,二二七
					六六九

(註：重工業品及其原料不詳。)

由右列兩表得知民二七，二八兩年偽滿對中國本部輸出最多者為高粱大豆粟玉蜀黍等類，輸入最多者除重工業品及其原料不計外，為棉花小麥粉葦席烟草葉等類。

偽滿對日本主要輸出入品：

表十五 偽滿對日本主要輸出品類價額表 (價額單位千元)

品名	數量	數量		價額	
		單位	民國二七年	民國二八年	民國二七年

東北要覽

大豆	噸	七四・三四	七六一・三四	七九・八三一	九五・四九三
小豆及綠豆	噸	九九・八九六	二二八・五五六	一〇・五四二	二〇・二一〇
落花生	噸	四一・七四九	一六・七七〇	六・二七八	三・五〇二
其他豆類	噸	一〇・四七八	九・五八八	一・二四七	一・三六〇
高粱	噸	七七・四一九	一三三・六七五	六・七四一	一六・〇一九
粟	噸	一〇五・三〇〇	一〇九・一七四	一四・〇六五	一六・八九六
玉黍	噸	一五一・四一二	一五二・五三五	一二・八九六	一六・九三五
蕎麥	噸	七・四七三	一一・八四九	七・八二二	五七七
芝蔴	噸	九・四三八	一八・七八九	三・四二二	七・九四四
蘇子	噸	四八・二三四	五三・八五六	七・七二二	九・八六二
大麻子	噸	七・二〇三	五一・五三六	七・八五	六・九六四
蓖麻子	噸	一六・〇三三	八・〇七四	二・六三〇	一・六九四
豆油	噸	九七・一七五	五一・七七三	五・五六二	三・九五三
混合飼料	噸	二九八	四・九九九	九三	一・七七四
餅	噸	七九・二九六	七三・五三七	六・八〇九	七・五七五
豆餅	噸	八〇・九二二	一・〇七六・八五七	六五・三六五	一〇・九二三

小麥	噸	三二.一四三	—	二〇六	—
猪毛	公斤	三八.五五〇	—	一三五.一四	—
綿羊毛	公斤	一.七三.三三	—	九四三	—
山羊毛	公斤	一.〇三.五二六	—	二.一〇〇	—
野蠶絲	公斤	三三.三三	—	一.〇〇七	—
野蠶絲	公斤	一.〇六.三九三	—	二八七.四四九	—
野蠶絲	公斤	七〇六.〇七九	—	五.六四五	—
皮革	公斤	一.八〇.二〇六	—	四.六九七	—
皮革	公斤	一.八一.四三六	—	七.九八〇	—
毛皮	公斤	七三六.〇一八	—	一.二〇七	—
毛皮	公斤	七三.八三一	—	七三〇	—
鹽	噸	—	—	—	—
石臘	噸	一八.六六	—	一.九六七	—
石臘	噸	一八.三九九	—	一.九三三	—
苦土石	噸	一四〇.六二五	—	三.五四四	—
苦土石	噸	二二.一九六	—	五.九七四	—
滑石及肥皂粉	噸	六九.三七四	—	八九五	—
滑石及肥皂粉	噸	七四.九六	—	一.四〇六	—
煤	噸	—	—	—	—
木材	噸	—	—	—	—
木材	噸	—	—	三.五二六	—
硫酸	噸	二〇三.四三	—	一五.七四四	—
硫酸	噸	二〇.九〇四	—	二.〇七三	—
甘草	公斤	二.〇三.八三	—	七九五	—
甘草	公斤	二.四九.二五二	—	一.三三八	—

第十編 商業及貿易

表十六 偽滿對日本主要輸入品類表

(價額單位千元)

品名	數量		價額	
	民國二七年	民國二八年	民國二七年	民國二八年
棉織絲	噸 三,二七六.五九	噸 一,九三二.九一	四,三三三	五,二六二
毛絲及毛織絲	噸 一,三四一.八三九	噸 七二六.三六二	八,二八二	五,四三三
布帛	公斤 一,〇二四.〇七五	公斤 五九九.七五	三,九三〇	四,九三九
棉織物	千平 一〇,二二七	千平 一〇,六五一	八四,〇三六	九,九五〇
毛織物	方尺	方尺	三二,七三三	三五,八九一
絹織物			一,五二六	五,六一八
人造纖維物			五,八〇八	一〇,七,四三二
旅氈			一,五二六	五,一六八
棉袋	噸 二,五五一.四〇〇	噸 五八二,四〇〇	三,二七一	一,二九五
舊衣	噸 一,三一九.九四〇	噸 一〇,二九四.三六	五,九三六	六,三八五
襪衣			七,二二四	一三,九六六
帽子類			四,二五七	七,三一九

膠皮底鞋	雙	一四,五〇〇.五	二	五,九二七.一	七	九,七〇三	六,四三七
紙類						三三,三〇九	七,九九六
紙屑及舊紙	噸	二九,五九六		一七,六〇六		四,八五三	五,八八一
琉璃鐵器							
陶器							
麻袋	千條	八,四五三		二四,九四三		三,九八四	七,〇三八
肥皂						二,四四一	一八,四九三
美容化妝品						六,七一九	一四,〇三三
藥料	公斤	三,六三八.七六二		三,一五三.〇五五		四,四七四	六,六〇九
米及米皮	噸	五二,一九四		六六,一二五		三,八八六	四,〇二八
小麥粉	噸	二六,三三五		一九八,一三三		九,一七三	一七,〇七五
鮮果	噸	七三,〇九八		九八,八五五		四五,〇七一	五一,四二三
鮮蔬菜	噸	一六,七三二		五七,六二六		八,三三六	一六,三九〇
魚介類						三,四七九	八,三三九
乳製品						一,七八二	一,八三三
砂糖	噸	二五,九四二		一八一,七五二		三五,七七七	四二,八二二

第十編 商業及貿易

糕點

一、六三三

一、八四九

中國及日本醬油

二、五二九

三、八二五

香 辣 料

三、五五

一、七七七

茶

噸

六、五九〇

九、六七一

五、二二七

一〇、八七六

日 本 酒

七、五九七、九四三

五、五一、九三二

五、八七九

六、九六二

麥 酒

打

一、二二三、四三

一、二八、六〇三

三、四二六

二、九八二

葉 子 烟

公 斤

一、三〇八、七九

五、三四、三三

六、四

三、六六〇

捲 烟

六、九、一二

三、八五、八三〇

一、二五九

八、六七

油 漆

一、六六七

一、五七三

洋 灰

噸

一、三三、三四

四、四九、二九

四、二六五

一、二六三

鋼 及 鐵

噸

一、三三、三四

四、四九、二九

四、二六五

一、二六三

鋼 及 鐵

噸

一、三三、三四

四、四九、二九

四、二六五

一、二六三

絕緣電線

噸

一、三三、三四

四、四九、二九

四、二六五

一、二六三

鐵鋼製釘類

噸

一、三三、三四

四、四九、二九

四、二六五

一、二六三

鐵鋼製釘類

噸

一、三三、三四

四、四九、二九

四、二六五

一、二六三

工人用具

噸

一、三三、三四

四、四九、二九

四、二六五

一、二六三

置 電氣機器及裝

車輛及其零件

機械及其裝置

自行車及其零

件

木 材

由右列兩表，得知民二七，二八兩年僑滿對日輸出最多者為大豆豆餅小豆及綠豆，漆，硫酸鋁等類，輸入最多者除重工業品及其原料不計外，為人造纖維物，紙類，棉小麥粉，魚介類等類。

僑滿對其他各國主要輸出入品：

表十七 僑滿對其他各國主要輸出品類價額表

(價額單位千元)

品名及輸向國	數量	數 量			價 額		
		單位	民國二七年	民國二八年	民國二七年	民國二八年	
大 豆	噸	一,三九,四三九	八六二,一七六	一四三,四三三	一〇〇,六七八		
香 港	噸	一一,〇五三	七〇三	一,一五〇	七五		

法蘭西	油	噸	七.一一	二.五〇三	七六二	三四七
荷蘭	油	噸	三五.七八四	四四.七四二	八.六八九	一三.九八八
美	國	噸	一四.四四一	八.九九一	三.六二五	三.〇五九
蘇子	油	噸	七二	五.五七九	一五七	一.七八三
美	國	噸	三三.一六	一八.一九四	四.五九一	六.五二九
美	國	噸	八.九二四	一〇.九九二	三.一三四	四.〇四九
豆	餅	噸	三三.三七	一八.五四七	二.〇七六	一.九五二
挪	威	噸	五.三七	三.五九五	四九四	三六一
美	國	噸	八.四三七	五.九一三	七七四	六二六
荷	蘭	噸	三.〇五二	二.二九二	二八四	二四一
蕎	麥	噸	一九.〇三三	一.四二五	一.八二四	一四三
德	國	噸				
毛	皮				三七〇	三一〇
美	國				二.八五八	
豬	毛	公斤	三〇〇.〇八四	五五.六〇六	三.五三〇	五.三七九

東北要覽

六七二

品名及輸出國	單位	數量		價額單位千元	
		民國二十七年	民國二十八年	民國二十七年	民國二十八年
美國	公斤	一八二,一九三	三〇,四一九	二,三四六	三,五九六
德國	公斤	—	—	—	—
英國	公斤	二五,〇二六	九三,七九五	二九二	七五六
香港	公斤	一七四,五三七	六,八九〇	九九九	九五
其他獸毛	公斤	二六五,四六一	三六九,三三二	九七六	一,六三〇
德國	公斤	—	—	—	—
美國	公斤	一四一,三六五	二五五,六三二	五四八	一,〇二二
苦土	噸	三〇,二〇二	一五,四二四	一,三九七	七四七
美國	噸	六,〇九四	四,八〇〇	二八三	二四三
德國	噸	—	—	—	—
比利時	噸	六,七〇三	一,九〇五	二五五	九三

表十八 偽滿對其他各國主要輸入品類價額表 (價額單位千元)

品名及輸出國

數量

數

量

價

額

民國二十七年

民國二十八年

民國二十七年

民國二十八年

染料

五三,九九二

七三,〇九〇

一,六一七

二,七六五

德國

—

—

—

—

美國	公斤	四五.六三三	二八.七五七	一七五	四七
美國	米及米皮	噸	一五.二八八	一〇.五八五	二.二一〇
暹羅	米	噸	一五.二七七	一〇.五六五	二.二一〇
小麥	粉	噸	一六.八九四	一.六六八	五三.六九六
葉子	烟	噸	二.六八六	一七六	二.三六七
美國	烟	噸	二.三九四	一四五	二.二二五
美國	毛皮	噸	—	—	二.九〇九
美國	棉	噸	二〇.六三三	三.六七八	二.三六四
美國	印度	噸	一〇.五六三	三.一二六	一四.六〇九
美國	青麻及黃麻	噸	九.八七三	五五二	六.八一五
美國	印度	噸	九.九五四	一〇.四四四	七.六七八
美國	印度	噸	九.九九九	一〇.四四四	二.六四一
麻	袋	千條	五三.九四〇	三三.二二二	二.六四〇
英領印度	千條	五三.八一〇	三一.一八七	一八.二七一	一四.五二六
英領印度	千條	五三.八一〇	三一.一八七	一八.二二五	一四.五〇三

(註：重工業品及其原料不詳。)

第十編 商業及貿易

四 偽滿之貿易政策

九一八前東北之對外貿易，竟佔全國貿易額四分之一，每年出超總額約在一萬萬元以上，乃爲中國唯一之出超區域。迨偽滿政府成立，其對外貿易自民國二十二年起則變爲入超，且有年多一年之趨勢，揆其主因，則不外偽滿行統制貿易政策之所致也。概括言之，一、爲民國二十二年七月二十二日公布修改關稅案，減輕各種稅率，以優待日本商品之輸入，而任其傾銷。二、爲民國二十六年十二月九日公布「貿易統制法」及貿易統制法之輸出及輸入限制案，其主旨則爲供給日本需要之用品或原料，而禁止對第三國之輸出，至輸出品如偽滿產業開發五年計劃所營之機械工具等，亦限制第三國輸入，而由日本壟佔。三、爲民國二十八年十二月又將前法改正，成立滿關貿易協定，目的爲滿（滿洲國）關（關東州）實行貿易一元化，而立滿關一體之貿易聯合會，保持對日輸出貨物必盡量之供給，殘餘物資始得向第三國輸出，以便支持日本之侵略戰爭。

第十一編 教育及文化事業

第一章 九一八前東北之教育

東北教育於事變前，實呈突飛猛進之象，惜爲時未久，竟遭九一八空前之挫折。今東北四省淪陷已十有餘年，經敵僞之摧殘幾於十不存一。唯轉瞬四省光復，於俄國所施奴化教育應爲澈底洗滌之外，關於九一八以前之教育狀況仍有比照參考之必要。本文所述以本國教育爲主，亦兼述及日俄人在東北所立之學校。期以簡明易曉爲主，供參考焉。

東北四省教育系統，自民國十七年即採用六六四制，即初等教育六年，中等教育六年，高等教育四年是也。系統與全國各省所實施者同，表列如下：

高等教育	院	專科學校專修科	補習學校	補習學校
	究專科	職業學校	完全小學	高小
中等教育	研	完全中學	高中	初中
	大	中	小	學
初等教育	學	幼	稚	園

一 初等教育

關於初等教育，分爲四省及東特區二部述之：

(一) 東北四省之初等教育

1. 國人自辦之初等教育

小學及幼稚園如左表

省別	校別	
	幼稚園	小學
遼寧	十五年度 六所	十五年度 四三三所 十八年度 三九三所
吉林	十八年度 八所	十五年度 六一三所 十八年度 七三八所
黑龍江	十五年度 二所	十五年度 六四八所 十八年度 六五〇所
熱河	十八年度 一所	十五年度 六二八所 十八年度 八二八所

民衆學校

遼寧：據民國十九年之統計，民衆學校共三十四處，五十級，男女學生共二、四九八八人，已畢業者六四八八人，各縣成立民衆學校者三十五縣，共一、三〇二校，學生四五、七一六人，教員一、六三二人。

吉林：據十九年之統計，吉林全省民衆學校，共計一百一十二班，男女學生總數四、一

○六名。

黑龍江：民衆學校數目及辦理情形未悉。

熱河：據民國十九年之統計，共計設立民衆學校七十六處，及商務補習學校一所。

日本所辦之初等教育

日人在東北所辦皆在南滿鐵路附屬地內，其爲日僑所設立者分爲幼稚園及小學二種，小學又分尋常與高等兩級，至我國人所設者則名之爲公學堂及普通學堂。

幼稚園：如左表

地 區	園 數	保 姆 數	幼 兒 數
旅大租借地	一六	四一	一、二七七
滿鐵沿線	二六	八三	一、九五—
領事館管內	五	一五	二二八
總 計	四七	一三八	三、四五五

小學：教育宗旨及形式與日本國內之小學校同，其不同之點，即注重義務教育，有中國語必修科及實業科目，商工兩科在高等班時，並有實驗，如左表：

類 別	校 數	級 數	教 員 數	學 生 數	備 註
關東廳與滿鐵	五〇	六六六	八九四	二七、八八七	

私立者 七

一、一五七 內一校爲東三省日本人會立

總計 五七

二九、一四四

公學堂：分初高等兩科，初等科修業四年，高等科修業二年，與我國小學同，此外之補習科，修業期限一年，事變前旅大租借地及滿鐵沿線，日本所設公學堂共計二十二校，二級一級，三四〇教員，初等男生五、六四五人，女生一、八七五人，高級男生二、九三六人，女生三三三人，補習科男女生共三二九人，總計學生一一、一一八人。

普通學堂：日本爲我國鄉村農民子弟所設立者，名曰普通學堂，修業期限四年，並按照地方情形設立補習科，修業期限一年，學校分設於旅順、大連、金州、普蘭店，及貔子窩等處，總計旅大租借地內共一一〇校，四九五級，女生四、六三五人，男生一八、一五三人，總計學生二二、七八八人。

3. 東特區之初等教育

(一) 國人自辦之初等教育

幼稚園及小學：據東特區教育廳十九年度之統計，第一區區立小學二十六處，二區十九處，三區二十二處，二中附小一處，共六八處，三中及一區十六處，小學各附設幼稚園一所。

民衆學校：據十九年調查，共三十五校，五十三級。

(二)蘇俄所辦之初等教育

蘇聯路員子弟小學：十九年度共八校，學制採七年制，校長均為俄人，其中附設幼稚園三所。

特區俄僑學校：據十九年調查，分區立及私立二種，即區立共十一校，七四級，教職員一三六人，男生一、〇六二人，女生一、〇六五人，總計二、一二七人。私立共三十八校，二七〇級。教職員六三九人，男生二、七三二人，女生二、四七四人，總計五、二〇六人。

二 中等教育

東北之中等教育亦採用新學制，即分初高兩級，修業各三年之三三制也。但亦有單設初中或高中者，高中設有普通農、工、商、師範、家事等科。亦採取選科制，並依各地特殊情形設補習學校，職業學校之修業年限，依各地情形酌定之，師範學校六年畢業，新學制師範收初中畢業生。設分組選修制，惟初小教員不敷分配時，亦設師範講習科補救之。

(一)國人自辦之中等教育：據民國十七年統計東北每萬人中受中等教育之人數為十七人

東北各省市中等教育統計表

第十一編 教育及文化事業

省市校	數	學生總數	教職員數
遼寧	一九八	二、五七九	一、九三四
吉林	三六	一、九四〇	五八六
黑龍江	一〇	五、二一三	四三
熱河	四	一九四	四三
東特區	一〇	一、四八七	三一五
總計	二五八	三四、六七一	二、九二一

(二)日人所辦之中等教育

A 關東廳爲我國人所設立之學校，計有中學校商業學堂，農業學堂，師範學堂各一所。
 B 滿鐵會社爲我國人所設之學校，計有日語學堂，中學堂各一所，商業學堂及農業學堂各二所。

(三)東特區國人自辦之中等教育：據民國十九年度之調查，共有十校。當年度之經費五六八、七一五元。

(四)蘇俄所辦之中等教育

- A 東特區蘇聯路員子弟學校共十四所
- B 東特區俄僑中學共二十四校

三 高等教育

1. 遼寧省國人自辦之高等教育

東北大學：民國六年教育部召集全國教育會議有劃全國爲八大學區，每區各設一大學之議，即有在東北籌設大學之議，民國十二年奉天代理省長王永江決定由地方自行設立，其經費由奉天担负十分之九，黑龍江担负十分之一，於同年四月二十六日正式成立東北大學，並將瀋陽高等師範學校併入之，共分文、法、理、工、農、商各院，事變前總計學生一、一八三人，教職員一二五人。圖書五六，五三七册，經費一、三三三、五五七元。

馮庸大學：爲馮庸氏捐資所設之私立大學，於民國六年十月十日成立，初僅有學生八十餘名，十九年增至四百餘人。

東北交通大學：民十八年就交通部錦縣交通大學改設。

日本所辦之高等教育

旅順工科大學：內有機械、電氣、採礦、冶金等科。

滿洲醫科大學：內有大學預科，預備科及專門部。

滿洲教育專門學校：分文科二部，理科二部。

南滿洲工業專門學校：分建設及機械二工學科。

2. 吉林省立吉林大學於民國十九年七月開辦，由公立法政專門及省中高級班，改組合

併而成，計分文法、理工兩院。

3. 黑龍江備有省立法政專門學校

4. 東特區之高等教育

中俄合辦之工業大學，創設於清光緒二十八年，分預科及本科，設土木，建築，電氣，機械四系，民國二十七年由我國收回，改為東省特別區區立工業大學。

哈爾濱法政大學，民國九年俄人在哈設高等經濟法律學院，民國十一年改為法政大學，內分法律政治，經濟二科。

此外並有醫學美術兩專門學校及俄文師範專科學校等。

四 社會教育

(一) 國人自辦之社會教育

1. 東北社會教育機關

類別	遼寧	吉林	黑龍江	熱河
圖書館	三六	二	三	二
通俗教育館	三五	三	三	一
閱報所	四九	二一	六	二
講行所	一一〇	三九	一三	七

(二) 外人所辦之社會教育

1. 日本方面：

關東廳圖書館：內藏中日中西文書籍一五、〇九二册，西文書籍一、三四七册，並有大谷文庫三、四八八册，共合一九、九二七册。

滿鐵圖書館：藏書計共三十五萬册。

博物館：內分動物植物、水產、礦物、風俗、考古、陶磁器、參考諸部。

2. 俄人所辦之社會教育，中東路俄人所辦立圖書館二十餘處，其中以哈埠圖書館為最大，藏書十萬册，民國十九年歸我國教育廳與中東路共同管理。此外藏書一萬册以上者為商業俱樂部圖書館。

(三) 東北之殘廢教育

1. 國人自辦之殘廢教育：遼寧之新立縣聾職業學校一所，於民國十二年設立。

2. 外人所辦之殘廢教育

日人殘廢教育機關——有大連盲聾學校及聾聾學校各一所。

俄人之殘廢教育機關——有東特區俄僑新立聾聾學校一所。

第二章 偽滿統治下之教育

一 偽滿教育概觀

第十一編 教育及文化事業

偽滿之教育悉改舊觀，可稱爲奴化教育，以使一般青年供其驅使爲原則，其教育制度分爲初等教育，中等教育，高等教育三階段，及師道教育職業教育二部門。表列如下：

- 一、初等教育——國民學校、國民學舍、國民義塾、國民優級學校
- 二、中等教育——國民高等學校（男女分校）
- 三、高等教育——大學（另有特修科）
- 四、師道教育——師道學校、師道大學（另設女子部）
- 五、職業教育——分農工商三科

至於教育行政，偽國初設文教部掌管之，未幾併入民生部，稱教育司，至民三十二年廢行獨立，其組織於官房外，設學務教學教化三司，官房及各司職掌，見行政編。

二 偽滿各級教育之概要

為澈底明瞭偽滿之教育設施起見，先就所獲得之資料，製成下列各表

(一) 偽滿各級學校狀況表 民三十一年(偽康德九年)四月調查

各等教育 種類或省別校 數 教職員數 學生數

初 國民學校 公 一、七三〇 一、六三七 六八、二六〇

國民義塾 私 一、七九一 一、八二五 七〇、三三七

私塾 私 一、三四九 一、三九三 三八、三〇〇

國民學校 公 一五、二七一 一二七、三六二 一六七、四二二

私 一〇三 四三九 二四、六三二

國民優級學校 公 二、六五〇 九、一七七 三一二、三八六

私 四五 一五五 五、五五一

特別教育施設 公 四一 一一九 四、八二七

私 七 一二三 三、一六九

總計 公 一九、六五八 四八、二九五 二、〇六二、八八四

私 三、三二九 三、九三五 一四一、九七八

計 二二、九八七 五二、二三〇 二、二〇四、八六二

中		等		教	
新 京 特 別 市	私公	五 七 三	一 一 七	三 、 五 、 〇 二 三	二 、 五 、 四 六
吉 林 省	私公	一 二 八 一 六	三 二 三 四 二	六 、 四 〇 六	九 二 六
龍 江 省	私公	七 四 八	一 七 〇 一 九	三 、 七 六 四	三 、 一 〇
北 安 省	私公	五 七	一 五 一	二 、 八 九 三	二 、 八 九 三
黑 河 省	私公	七	二 〇	二 三 一	二 三 一
三 江 省	私公	三 五	九 〇	一 、 七 一 〇	一 、 七 一 〇
東 安 省	私公	二 二	四 二	五 六 九	五 六 九
牡 丹 江 省	私公	二 三	五 四	一 、 一 八 一	一 、 一 八 一
濱 江 省	私公	一 五 六 二 五	三 六 一 七 一	七 、 六 三 五	一 、 二 八 七
間 島 省	私公	一 五 八	一 五 四 三 八	一 三 〇 二 七	一 〇 二 七

(內在育教業職舍) 育

興安北省	興安東省	興安南省	興安西省	熱河省	錦州省	奉天省	四平省	安東省	通化省
私公	私公	私公	私公	私公	私公	私公	私公	私公	私公

一二	七	一九	一一	四七	一三〇	三八九	一一八	一九四	三六
----	---	----	----	----	-----	-----	-----	-----	----

三五	二五	二六一	三八	一四三	一一二	九五〇	二九六	二三八	一二
----	----	-----	----	-----	-----	-----	-----	-----	----

四三六	三三七	三八八	四三二	二〇六一	一六〇	二〇〇	六〇二	四七九	一八四五
-----	-----	-----	-----	------	-----	-----	-----	-----	------

職業教育		在育		中等教育		高等教育		師道		道		教	
農科	工科	商科	女子職業學校	總計	各大學總計	師道學校	中央師道	訓練師道	臨時初等教育	養成所	師道大學	臨時農業教師養成所	養成所
總計	一四六六	一八三	二八	四	四	一九	六〇	一四	一四	一四	一四	一四	一四
私	三六八五	五一四	二一三	七〇	一七九	六三九	五七四	一二二	一七九	七〇	一七九	一七九	一七九
公	一四六六	一八三	二八	四	四	一九	六〇	一四	一四	一四	一四	一四	一四
小計	七四、二一九	九、八四一	三、二九〇	一、五三一	四、一九〇	六、七六九	一〇、三三五	一、三二四	四、一九〇	一、五三一	四、一九〇	一、三二四	一、三二四
男	六、五九二	一、七七	六、七六九	一〇、三三五	一、三二四	六、五九二	一、七七	六、七六九	一〇、三三五	一、七七	六、五九二	一、七七	六、七六九
女	八、六八二	二二五	二二五	二二五	二二五	二二五	二二五	二二五	二二五	二二五	二二五	二二五	二二五
合計	五九四	五九四	五九四	五九四	五九四	五九四	五九四	五九四	五九四	五九四	五九四	五九四	五九四
合計	六八九	六八九	六八九	六八九	六八九	六八九	六八九	六八九	六八九	六八九	六八九	六八九	六八九

育
女子國民高等
學校(四學級)
師道科

四〇六

總計

三二

四八九

一〇、二二九

留日學生數

一、三一〇

特種教育

各級學校總計

二四七四七

五八、一三一

二、三一七、五六五

右據滿康德十一年滿洲年鑑(下同)

(二) 偽滿各級教育狀況表 民三十一年(偽康德九年)四月調查

各等教育

校名 入學資格 修業年限 學

國民學校 年滿七歲以上 四年

初

國民科，算術，作業，
音樂，體育

國民學舍 準國民學校

國民科，算術，作業，
亦得添授音樂及體育

等

一年至三年畢業者
得編入國民學校
第三年，優秀者得
編入第四年

國民護執

與國民學舍相似，以私塾之優良者改編之

同前

同前

教育

國民優級學校

國民學校畢業者或年滿十一歲以上之同等學力者

二年

國民科，算術，實務，國畫，音樂，體育

中等

國民高等學校內分農科，工科，商科，水產科四種

國民優級學校畢業者或年滿十三歲以上之同等學力者

四年

國民道德，國語，歷史，地理，算學，理科，實業，(國畫)音樂，體育

教育

女子國民高等學校

同前

四年或三年，女高畢業者得入師道科，一年畢業

於國民高等所有學科之外加教育，家事，裁縫，手藝

職業教育

職業學校內分農科，工科，商科，及女子職業學校四種

年滿十三歲以上國民學校或國民優級學校畢業者，又同等學力者

二年或三年必要時得有一年之伸縮

國民道德，國語，算術，體育，職業

高等

大學(師道大學)農業大學工業大學

國民高等學校畢業及日本國中學校四年修業或畢業者

三年至四年，四年者內有豫科一年

學科內大學之性質而異，詳見別表，大學中得設特修科其畢業年限一年二年三年不

等

醫科大學
法政大學
其他獨立學院

師道學校

國民優級學校畢業
第一部四年
第二部一年

國民優級學校畢業
第一部
第二部

師道學校特修科

二年

國民優級學校畢業
或年滿十四歲以上
有同等學力者，

同前

師道大學

國民高等學校畢業
三年

詳列表

建國大學
前期

國民高等學校畢業
三年

建國精神，勤勞實習，
軍訓

建國大學
後期

前期修滿三年者
三年

法政，經濟，倫理，哲學，
歷史

大同學院

(一) 高等專門以上學校畢業者
(二) 高等文官考試及格者
(三) 僑滿官吏
無定約為十個月

教

建國精神訓練，中國語，
日本語，滿洲事情，國策，
鄰邦事情，視察旅行

留學生預備學校

凡留學生不論公費 一年
自費皆於出國前入
此校

未詳

(三) 偽國大學及獨立學院一覽表 三十三年(偽康德十年)八月調查

學 校 所 在 地 入 學 資 格 修 業 年 限 分 科

師道大學 吉林 國民高等學校準 預科一年 文科 本科三年 第一班 教育

業者 日籍學生 第二班 外國語(英語)

不入預科 第三班 歷史地理

理科

第一班 數學理化

第二班 理化數學

第三班 博物農業

技能科

第一班 圖畫手工

第二班 音樂

六九三

東北要覽

六九四

師道大學女子部

長春（偽新

女子國民高等學

三年

第三班 體育

京）

校畢業者

第一班 家事
第二班 裁縫 手藝
第三班 音樂

奉天農業大學

瀋陽

國民高等學校及

本科三，

本科

農學科 林學科

業者

日本中等學校畢

特別班一
獸醫科 農業土木科

特別班

農業土木科 林業科

新京畜產獸醫大學

長春寬城子

同前

三年

哈爾濱農業大學

哈爾濱

同前

三年

農學科 獸醫科

哈爾濱工業大學

同前

同前

四年

土木，建築，電氣，機械探
礦。冶金，應用化學

新京工業大學

長春南嶺

同前

預科一
本科三

探鐵，冶金，土木，機械，
建築，電氣，應用化學

奉天工業大學 瀋陽 同前

新京醫科大學 長春 同前

新京醫科大學附設 奉天市瀋陽 同前

奉天藥劑師養成所 區 同前

哈爾濱醫科大學 哈爾濱 同前

佳木斯醫科大學 佳木斯(樺川) 同前

新京法政大學 長春南嶺 同前

盛京醫科大學(私立) 瀋陽小河沿 同前

奉天商科學院(私立) 瀋陽 同前

預科一 採鍊，冶金，電氣，機械，

本科三 應用化學

四年

三年

預科一

醫科四 醫學部 齒科

齒科三

預一 內有獸醫科

四年

預一 法學部，經濟學部

本科三

特別班三

四年

三年

北滿學院（私立）

哈爾濱

同前

工科四
商科三

工學部，商學部

國立大學哈爾濱學

哈爾濱

同前

四

院（私立）

開拓醫學院

分設於哈爾濱，龍江，龍井村北安

日本醫學專門學
校修業滿二年者

四處

興安醫學院

王爺廟

國民高等學校畢 二

業

總計

大學凡十三單位，獨立學院凡六單位，而屬於特種教育之建國大學，大同學院尚不在內，至建國大學大同學院設置之旨趣，已別見行政編，故不贅述。

（四）各種中等學校數目表

校 別 校 數 附

師道學校 一九

國民高等學校 一四九 內分農科工科商科及水產科

註

女子國民高等學校

五八

男子職業學校

三四

女子職業學校

一〇

特別教育施設

四

合

計

二七四

附註：前表所列中等教育各校，僅以省分，而無各種學校之數目，故補作此表

(五) 留日學生數目表 民三十二年(偽康德十年)四月調查

種

類

數目

種

類

數目

官公私立大學

二四〇

官公私立專門學校

四三五

官公私立高等學校

三一〇

中等學校

二二〇

暨大學預科

三一〇

各種學校

一〇五

總計

一、三一〇

(六) 偽國社會教育概況表 民三十年(偽康德八年)十二月調查

省

別

圖書館數

藏書

冊數

民衆教育館數

民衆教育館數

藏書冊數

民衆講習所

館數

民衆講習所

吉林

五

八七、四六四

一七

二七、九一七

第十一編

教育及文化事業

六九七

龍江

一

五〇、三九五

一〇

二〇、三〇五

北安

六

一五、九九四

七

一七、四六三

黑河

一

三江

四

四、五三四

五

四、四五—

綏化

三

四〇、六一九

一三

四五、二二八

東安

牡丹江

二

五、七三一

三

二、六三六

濱江

二七

二一七、八四三

一三

三一、二四九

間島

三

二、六九七

四

一〇、四七七

通化

二

一九、二五六

四

四、八〇四

安東

三

三六、九四一

五

一四、一八八

奉天

一四

三八三、六一二

一〇

五八、三八九

錦州

一

三、四九八

一九

四四、七八五

熱河

一

一九、〇一五

七

三、三五四

綏安西省

興安南省

一

一、〇七〇

一

一、二五〇

興安東省

興安北省

新京特別市

總計

五三、七〇〇

一

九、〇九六

二、一九〇（畢業者

七二四、九三八

一二二

二六八、九二二

數一九二〇八四、

此外不隸於各省者，尚有國立中央圖書館籌備處，及國立奉天圖書館似未計算在內，又奉天圖書館所藏書籍有文溯閣四庫全書，及盛京崇謨閣實錄，老檔，殿版書若干種，皆為珍品。

三 偽滿奴化教育之分析

日寇在偽國施行之教育，一言以蔽之曰奴化教育而已。然其奴化教育之全貌，自應加以分析，茲就下列兩端言之！

一 偽國各級學校課程之分析 凡偽國各中等學校之課程中，皆有國語一科，而於初級學校之國民科中，亦含國語在內。所謂國語，實兼中國語文及日本語而言。但以日語居第一位，又易稱中國語為滿語，居第二位。據日本人之解釋，以為偽國之建立，應以日本人為其中之一原素，最低限度應與中國人居一水平線上，故一言及滿洲國，即含日本人在內，於是日語亦可以國語視之矣。日本人又嘗劃分在東北居住之人民，使不得列入中國人民之中，而別稱為滿人。因而名其語言為滿語，文字為滿文。不知所謂滿文，即為中國語文，非別一種

滿語滿文。如其所稱，是爲顛倒事實，指鹿爲馬，然而日本人固明知其如此而不之顧也。且以日語居第一位之故，凡小學生無不學習日語，至中學生則無不爛熟日語矣。至對於所謂滿語，則不過虛應故事以存形似，以故凡在僞國之學生，對於中國文學能深通者，實屬寥寥若晨星。蓋彼邦之用意，在消滅東北青年祖國觀念，而使其一心一志歸嚮日本，久之可使其不復知中國爲其祖國，而逐漸同化於日本，一如最近之朝鮮人臺灣人，其情至爲顯然，此其一也。吾國學制自初級中學即以英語爲主科，以爲直接讀外國書籍之準備，迨入大學或專科學校，則於自然科學或社會科學，多用英語講授，或以英文爲教本，若非嫻於英語，則不能聽講，此蓋提高吾國學術水準之唯一方法也。僞國不然，中等各校皆不授英語，即各大學及專科學校，除特殊情形外，皆無英語一課。自表面言之，似謂大學中學各學科皆有完備之日文教本，不必學習英文而自能通曉，實則不然。今日人所編大學教本，凡屬專用名詞，必附英文原名於其下，而日本國內自高等學校（即大學預科），亦無不學習英文，何故於僞國學生，獨不使之學習耶？則其用意又有深於此之理由矣。蓋日本人嫉視東北青年之學習英語，尤甚於學習中文，意謂一經學習英語，則有醉心於英美文化之可慮，爲思慮預防計，蓋不得不出於此，其用心之深密，於此可見一斑，此其二也。凡爲一國國民，殆無不略知其本國歷史者，是以歷史一科，亦有其重要性。僞國於國民高等學校中，雖有歷史一課，然所敘述者，乃自肅愼，夫餘，東胡，烏桓，鮮卑等族敘起，以下則爲契丹女真蒙古滿洲等族之史蹟，將此種

族聯爲一氣，以劃分於中華民族之外，使之自成一系統，而與中國本部絕緣，至於諸族本與漢族同出一祖，且其後逐漸同化於漢族，以爲構成中華民族之原素等理由，則絕口不言，以此種歪曲解釋之歷史，麻醉僞國之青年，以期達到其分化整個中華民族而致四分五裂之目的。且於所編歷史之中，時時敘及日本滿洲之國交，如何親密？以及日本之如何援助僞國？以明所倡日滿不可分之說爲有根據，其爲可畏，亦不難想見，此其三也。日本人之在僞國，更大倡其所謂「勞作主義」，何謂勞作，即小學生應服混掃應對進退之役，中學生應就農工商事項，於每日應有數時之工作是也。按實言之，中小學生而從事勞作，未嘗不是，且吾國小學亦有勞作之課目，而於中等學校中，更視勞作如實習，有之又何嘗不可，而日本人用意則不然，蓋不欲我東北青年之知識日趨於高尚，而使其爲「不識不知順帝之則」之愚民，而後快意。勞作時間愈多，則讀書求學之時間愈少，使其無充裕時間，以增進其知識，於是在學校之青年學子，可與在田間之農夫工場之工人等量齊觀，而不復有意外之可慮，此其四也。今日在敵僞控制下之東北人民，除少數參加僞組織之首腦及充任僞國之一般官吏外，可謂毫無士大夫階級，試以學制徵之，可知其然。在僞國製造官吏之高級學校，一爲建國大學，二爲大同學院，其中以日本人爲多，而中國人則甚少，又如哈爾濱政法大學，亦爲絕無僅有之高級大學。此外各大學，不外農工商醫四種，其所造成之人才，仍不過爲農夫商人工人醫士之優秀者而已，使其學生絕少參加政治之機會，師道大學雖有文科，但爲中學師資之準備

，既不許其談及學術思想，更無進而爲士大夫之可能，蓋就其學制觀之，可以洞見癥結，此其五也。以上五事，皆由各校課程分析而得之結果，名之爲奴化教育，則不待煩言而自解。

二 僞國學校普遍舉行儀式之分析 吾國各級學校，皆於每星期一日上午第一時間舉行紀念週之儀式。僞國各級學校亦於星期一日上午第一時間舉行早禮。其早禮之儀式，大略如下：

一 舉行儀式之前，向建國神社（卽供奉天照大神之所）遙拜。

二 校長親揭所謂「御容堂」（僞帝像）之幕帘。

三 唱國歌，先唱日本國歌，次唱滿洲國歌。凡兩國之國歌，皆謂之國歌。

四 校長捧讀國本奠定詔書，但有時亦讀建國宣言及回鑾訓民詔書。

五 向御容堂行最敬禮，（卽九十度之三鞠躬）有時亦向日皇遙拜，謂之「皇居遙拜」，其向僞帝遙拜者，謂之「宮廷遙拜」。

六 默念，凡默念時，口中必念「祈武運長久」五字。全體員生必須俯首，若仰首則以不敬糾之。

以上所述，乃爲各級學校最隆重之典禮，不僅在校內爲然也。每值紀念節日又須外出參拜，如九一八之日爲日本之戰爭紀念節，各校校長須率領學生至忠靈塔（卽日本陣亡將士紀念塔）舉行最敬禮之參拜，其於日本神社祭日，又須至神社所在舉行參拜，至日皇之天長節

，僞帝之生辰，皆須舉行遙拜。蓋日本人已規定僞國官民應稱日本爲親邦，卽以日皇地位，應居僞帝之上，每一言及僞帝，卽應不忘日皇，故於遙拜之際，爲僞帝致敬，亦須爲日皇致敬也，若乃日本國之重要節令，亦視爲僞國之節令，故對於日皇遙拜之儀式，亦爲隆重之典禮，尋欲日人之意，蓋盡量將「日滿一體」及「日滿不可分」之觀念，灌注於青年腦海，以改變其思想，不謂之爲奴化教育，又將何待。

總之在日寇控制下之僞國教育，應以防範青年之思想爲第一事，其餘如學業之切磋，品行之淬勵，並不視爲重要，以故中等以上學校，或以日人爲校長，或以日人爲主任教員，或以日人爲副校長，凡爲副校長爲主任教員者，其實權皆超過於校長，但能訓練學生，對日本皆奴顏婢膝，一意將順，則其能事畢矣。今之僞國學生，皆能背誦回鑾詔書及國本奠定詔書，爲能見忠靈塔及神社而致其跪拜之敬禮，一聞天皇及僞帝之稱，皆能肅然起立，至詢其何者爲國文，則瞭然莫對，何者爲英語，則不能舉其字母之讀音也，語其教育之成績，則不過如此耳。日人控制僞國青年思想，似已達其所欲矣，雖然，今之僞國青年，在其極端控制之下，雖於表面上恭順倍至，且時存慄慄危懼之念，而其實際，則愛國思想，蓬勃而不可遏止，控制愈甚，而愛國思想愈濃，以故近二三年來，東北青年紛紛逃出僞國，而展轉前來後方者，絡繹不絕，是日寇認爲教育成功者，正其教育之失敗也。

四 日本在僞滿自辦之教育

第十一編 教育及文化事業

偽國雖經日運手創，而在鐵道沿綫之教育權，則不肯放棄，在九一八前，日本自辦之教育，範圍限於南滿路沿綫，及偽國成立，則將自辦之教育，擴充於各路沿綫茲將其學校種類，及數目，列表如下：

校名概

要

滿洲醫科大學

大學四年畢業，預科三年畢業，附屬預備科，一年畢業又有專門部，

亦四年畢業，學生多爲中國人。

師範學校

初設於旅順，繼設於偽新京，

中學校

係在鐵路沿綫設立，共有十七校，約有學生八千餘人，

高等女學校

亦在各鐵路沿綫設立，共有二十七校，約有學生一萬餘人，

實業學校

共有十二校，學生約三千九百餘人。

青年學校

此爲特立之學校，使其義務入學，予以特殊訓練，將來可與偽國爲密

切之聯絡，共有二百三十七校，學生約有一萬九千餘名。

國民學校

卽日人所設立之小學，計有五萬餘校，學生約有十萬餘人。

第三章 九一八後關內及後方之東北教育

東北青年教育救濟處於民國二十三年春設於北平，內分第一第二兩組，主要目的即在救濟東北學生，使其不因國難而輟學，惟以經費有限，事務亦較爲簡單，迨抗戰軍興，該處雖由南京展轉遷於重慶，除該處工作別詳於社會事業編外，茲述其概要如左：

一、救濟工作：分經常救濟，臨時救濟兩種。經常救濟係各院校東北籍之貧苦學生，經審查合格後每人半年可得補助費七十元。臨時救濟則蔣總裁以東北學生過於寒苦，自三十年以後每年度皆撥特款以救濟之，亦由該會分配。

二、指導及核工作：卽個別通訊，該處於三十一年度發動通訊，或指示青年升學就業，或鼓勵寫作興趣，以及研討建國問題等，此外復調查專門人才，以爲每日收人盡其才動員人力之實效。

三、招致工作：該處對於內來之東北學生，則負招致之責，於必經之地設招待處，以發給轉赴後方之路費，並救濟與指示升學及就業等事宜。

二 各級學校

九一八事變後，東北人士多攜家避難關內，後因七七抗戰又轉徙於後方，爲免青年失學計，遂有各級學校之設立，茲列表如左：

(一) 小學

東北要覽

七〇六

校名	級數	成立日期	校址	備註
知行小學	四	二十年冬	北平	二十三年由北平社會局接收辦理之
東北小學	三	二十一年	北平	七七事變停辦
東望小學	四	二十四年	西安	二十八年改爲中學
東北小學	五	二十六年	咸陽	
國立東北 大學員工 子女學校	七	二十九年	三台	
東北紡織 廠附設難 民子弟學 校	不詳	二十九年	重慶	柏溪

(二) 中學

校名	成立時間	學生數	辦理人	概況
國立東北 中學	民國二十 一年冬	七百餘人		初名東北學院，設於北平， 二十四年徙於河南鷄公山，

國立東北 民國三十 約八九百餘人

中山中學 三年春

知行中學 民國二十 三百餘人 梅公任

一年秋

念一中學 民國二十 三百餘人 應德田，趙

一年秋

世五，金希

於二十六年始改為國立，七七事變後，由武漢桃花坪而遷入四川威遠縣靜寧寺，三十年秋，因學潮奉令解散，初中併於國立東北中山中學高中部遷於三台與國本中學合併改為國立第十八中學。初設於北平，二十五年秋高中部遷於南京板橋鎮，二十六年遷於湖南永豐鎮，二十七年遷於廣西懷遠鎮，二十八年遷入四川威遠縣靜寧寺校址在北平，於二十三年春併入國立東北中山中學校址在北平，東北籍學生幾佔全數，早經結束。

東北難民

民國二十

二百餘人

如，王文華
李孟心

校址在北平，東北籍學生佔全數，早經結束。

子弟職業學校

二年

廣安中學

民國二十

二百餘人

修謫堂

校址在北平，東北籍學生佔全數，早經結束。

宏達中學

民國十二

八九百人

吳寶謙

校址在北平，東北籍學生佔少數現狀不詳。

北方中學

民國十四

六百餘人

羅峯兩

校址在北平，東北籍學生佔三分之一，現狀不詳。

毓存中學

民國二十四

三百餘人

高星橋

校址在北平，東北籍學生佔全數，早經結束。

力行中學

民國二十

三三百人

林耀山

校址在西安，東北籍學生佔多數。

西北中學

民國二十

五百餘人

金鼎銘

校址在成都東北籍學生佔少數。

松花江中 民國三十 四百餘人

學 二年

校址在重慶，東北籍學生佔少數，免學費雜費。

附註、國立第十八中學前身之私立國本中學，係國立東北大學校長教授徵等及國立東北大學畢業生協同三會士紳合辦者，於二十七年秋成立，三十年秋改歸國立，現在東北籍學生仍居三分之一。

(三) 大學

國立東北大學 九一八事變發生，該校遷往北平復課，二十五年將工學院遷往西安新校舍內，二十六年一月以臧啓芳爲校長，並奉教育部令由北平遷往開封，改爲國立，四年六月又遷往西安與工學院合爲一處，七七抗日軍興，西安受敵機威脅乃於二十七年三月遷往川北之三台。

東北大學現分文、理、法商三學院、十學系。另有文料研究所以爲畢業生深造之地。其行政部分、於校長下分設教務訓導總務三處、及會計室。茲將其組織系統及概況、列爲下表以明之。

國立東北大學組織系統表（三十三年七月現狀）

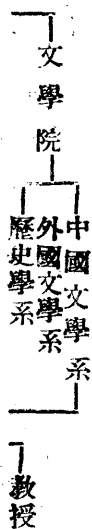

國立東北大學

校長

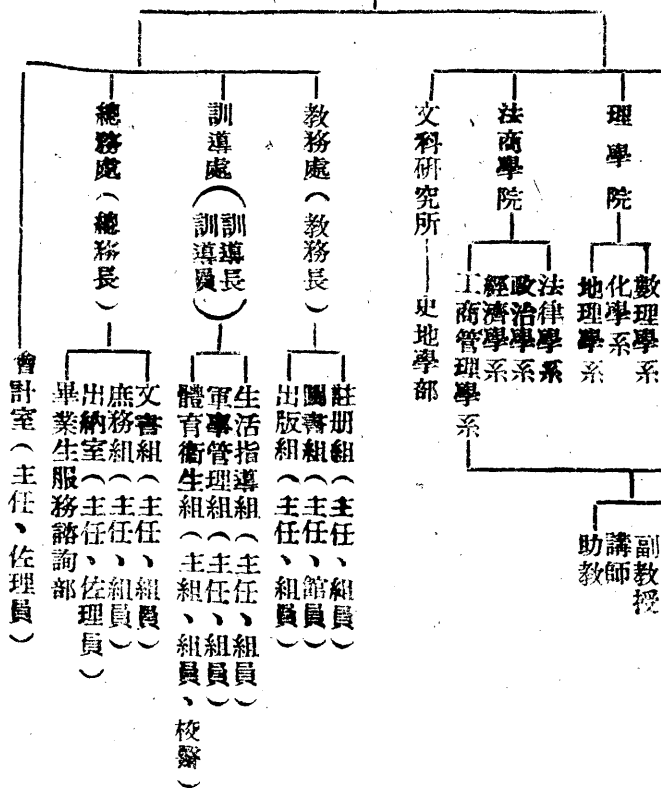

附註1.三十三年秋季添設土木工程學系，理學院將易稱理工學院。

2.各院置院長一人各學系置主任一人皆以教授兼任之。

國立東北大學概況表（三十三年七月調查）

院系數	教員數	職員數	學生數	公役數	全年經費數	地址
三院	九九	八〇	八〇五	八二	二、三三〇・二二八	暫設四川
十系						三台縣

附記 東北交通大學於九一八後自錦縣內遷，旋併入交通部交通大學。

三 後方東北學生之狀況

自東北四省淪陷後，敵偽施行奴化教育，青年學子無法忍受，紛紛潛來關內，因此教育多有東北青年教育救濟處之設置。洎七七抗戰軍興，華北及沿海各省以次淪陷，入關之東北青年悉隨其學校播遷於後方，而繼續由東北內來者更絡繹不絕。茲據三十二年秋季東北青年教育救濟處及東北大學畢業生服務諮詢部兩方調查所得，分爲專科以上學校及中等學校東北籍學生列爲二表以供參考：

(一) 後方專科以上學校東北籍學生統計表（三十三年春季調查）

校名	學生數	校名	學生數
國立東北大學	二五二	國立武漢大學	二五

國立東北大學補習班	三四	私立齊魯大學	一七
國立中央大學	三六	中央政治學校	二四
國立西北大學	二六	國立重慶大學	二六
國立西南聯合大學	二三	私立華西協合大學	一一
國立僑濟大學	一三	私立大夏大學	二
國立廣西大學	五	私立金陵大學	一一
國立湖南大學	一	中法大學	四
國立四川大學	一八	中央工業專科職校	九
國立雲南大學	六	中央工職分校	四
國立交通大學	一四	國立重慶專校	一
國立浙江大學	四	國立國術體專校	三
國立貴州大學	六	國立中央技藝專校	一
國立復旦大學	二一	山東省立醫專	一
陝西省立醫專	八	陝西省立商專	五
江西省立工專	一	國立西北師範學院蘭州分院	九
國立西康技藝專校	九	國立江蘇醫學院	一

國立藝專

六 國立音樂院

五

四川省立教育學院

四 國立女師學院

一〇

甘肅省立甘肅學院

一 北平民國學院

一

國立藥學專校

九 金陵女子文理學院

三

國立銘賢農工專校

一 國立中正醫學院

六

國立西北工學院

四五 國立湘雅醫學院

〇

國立西北農學院

一四 國立貴陽醫學院

九

國立西北醫學院

四 國立社會教育學院

二

國立西北師範學院

七 國立朝陽學院

一

合計 七九〇

(男六二三 女一六七)

(二) 後方各公私立中等學校東北籍學生統計表(三十三年春季調查)

校名

學生數

校名

學生數

國立東北中山中學

三六〇

國立第二中學

七

國立第一中學

一二

國立二中初中分校

四

國立第三中學

一

陝西省立興國中學中

七

國立第四中學

一四

陝西省立西安二中

三

國立第六中學	一四	廣西省立桂林女中	二
國立第七中學	二九	藍田縣立初中	二
國立第八中學	六	新繁縣立初中	一
國立第九中學	一	灌縣縣立初中	三
國立第十中學	五	貴州平越縣中	二
國立第十一中學	九	沔縣縣立初中	二
國立第十二中學	一三	都安縣立初中	二
國立第十三中學	五	成都縣立女初中	一
國立第十六中學	一〇	銅梁縣立女初中	一
國立第十八中學	三〇二	興安縣立初中	三
國立女師	五	城固縣立初中	一
國立女中	九	武功縣立初中	三
國立邊疆學校	一〇	私立中華職校	一
四川省立三台高中	二	私立萬縣協台中學	三
陝西省立三原女中	三	蘭州西北中學	二
私立立達中學	一	四川省立成都中學	一

國立四川造紙印刷職校	八	私立民治中學	一
國立梓潼師範	三	私立立人中學	四
國立中央助產職校	五	立中鶴林分校	三
國立西北師院附中	六	私立文治中學	四
國立西北師院附中分校	三	私立西安力行中學	三〇
教育部大學先修班	二四	私立尊德女中	一六
教育部戰指處農墾班	一五	貴陽私立西南中學	五
國立西北農院附商職校	八	私立蜀華中學	三
陝西省立醫專附高助產職校	六	私立松坡中學	一
私立光華大學附中	四	私立漢民中學	三
省立桂林中學	一	私立蜀光中學	四
豫省戰區中學第一分校	七	太原私立友仁中學	一
湖北省立第一女高職校	二	廣益私立龍城中學	三
貴州省師	二	江西贛省中學	二
甘肅省立平涼師範	一	力行中學	三
甘肅省立蘭州女師	二	成都私立清華中學	一

陝西私立西北機械職校

二 南京鍾南中學

二

私立淑德女中

四 私立巴蜀中學

一

私立淑德中學

五 私立相伯女中

三

寶雞私立惠工中學

五 私立南關中學

三三

北平私立鏡存中學

一 中正學校

三二

一一七一(男七二七

女四四四)

根據上列兩表其總數為一千九百六十一人，內計男生為一千三百五十人，女生為六百十
一人，但所調查者未必精確，且不無遺漏，至在後方之東北籍小學生，以其無法調查及統計
，茲姑從略。

東北學生之來後方者，於努力讀書之外，更努力於加強抗戰力量之工作，舉其顯著者如
三十二年十二月東北學生首倡出國遠征之運動即其一端，此議發於三台國立大學不旬日間各
處聞風響應，而從前青年避免兵役之劣風至此為之一變。茲將東北大學參加出國遠征軍學生
二十四人之姓名籍貫表列於下：

趙惠中 吉林懷德

李文彬 吉林乾安

孟維遠 遼寧瀋陽

章作民 遼寧海城

高逸塵 黑龍江巴彥

胡仁遠 遼寧金縣

樂鈞 林遼寧安東

許耕軍 遼寧清原

孫振瀛 遼寧綏中

周立夫遼寧西豐

董慶三遼寧懷德

徐浩遼寧鐵嶺

赫振華吉林長春

楊道吉林永吉

王問學遼寧海城

熊羽遼寧瀋陽

蔡志超吉林長春

冷學展遼寧安東

劉寶華遼寧安東

許伯然遼寧安東

劉永泉遼寧東豐

沈迪瀝遼寧蓋平

此外三台國立第十八中學參加遠征軍之東北籍學生亦有三四十八人之多，其在各地自動參加者亦不在少數，並爲附記以見一時之風氣。

第四章 學術團體

一 九一八前東北之學術團體

東北四省，地處邊陲，教育及文化事業，民初以往不甚發達，直至民國十一年，始有東北最高學府東北大學之創立，其術學術團體之設立，亦較關內各省爲晚，其可述者爲東北文化社、科學館，及東省文物研究會三者。

1. 東北文化社：設總社於瀋陽，分社於吉熱三省及東特區，該社以增進文化，輔助教育指導輿論，及擴大宣傳爲宗旨。分顧問、總務、事業、情義四部，外附東北年鑑編印處，東北新聞影片社，東北印刷局，東北製片部，及東北照像公司等機關，論其規模頗爲宏大。

2. 科學館：事變前在計劃進行中，擬於瀋陽小河沿建築館舍，先設物理，化學，生物，生理衛生四組，未經完成而事變爆發，遂致停頓。

3. 東北文物研究會：民國十一年，俄人創設於哈爾濱，其會員均為俄人之專門學者，中國方面僅有李家繁（特區審判廳長）等加入，其工作則建陳列館，搜集當地有關學術與社會之史料，以爲研究之助，歷年成績，確有可觀。至於出版之各種小冊，約有數十種，大抵均用俄文，附以英文撮要，歐美人士，讀之亦覺方便。關於生物之專門研究，及歷史風俗之各種著作尤爲可觀。後爲東特區教育廳所接收，但仍有俄人在內。

二 九一八後僞滿之各種學術團體

東北淪陷至今已屆十三年，在此期中，倭寇曾用種種陰謀以加強其統治力量，消滅我東北同胞之種族觀念，及仇恨心理，其中尤以教育及文化事業爲最顯著，其操縱文化事業之文化團體略述於下：

滿洲書道家協會

滿洲作曲研究會

滿洲寫真家協會

滿洲歌謠研究會

滿洲工藝家協會

滿洲氏族學會

滿洲出版協會

科學技術聯合部會

滿洲新聞協會

滿洲藝文聯盟

關東州作家協會

滿洲事情案內所

東北樂園協會

滿洲劇團協會

株式會社滿洲演藝協會

滿洲美術家協會

滿日文化協會

滿洲文藝家協會

滿洲古蹟古物名勝天然記念物保存協會

三 九一八後關內及後方之東北學術團體

九一八事變以後，東北人士流亡於關內者多在北平，因身遭倭寇之蹂躪壓迫，乃紛紛返里，起而組織義勇軍。此外則在關內組織各種學術團體以喚起國內人認識東北收復失地。嗣後抗戰開始，東北人士又再度遷徙。兼以資力有限，致所編刊物多未能發達持久，亦可慨也。茲將其名稱列表於左，以資參考：

名	稱	地	址	備	考	名	稱	地	址	備	考
東北青年學社		北平		已結束		東北前鋒社		重慶			
行健學會		同		同		東北論壇社		同			結束
東方快報社		同		同		東北問題研究社		重慶	重慶時與潮社內		
北強學社		同		同		東北研究社		三台	東北大學內		
四維學社		同		同							

東北社

上海

東北問題研究會

重慶

同 同

第五章 出版事業

一九一八前東北之出版事業

出版事業應分普通出版物及定期出版物兩種，普通出版物即為無定期出版之書籍，亦可稱為專書，東北四省在九一八以前出版之狀況頗難詳考，茲所論者惟屬於定期出版物一種耳，定期出版物又應分為新聞、雜誌及通信三種，茲為依次述之：

(一) 新聞

九一八前東北四省報紙種類甚多，其中雖有日俄兩國人所辦之報，且有英、俄、日文字者，茲將重要各報表列如下：

名	稱	地	址	主辦者及備考	名	稱	地	址	主辦者及備考
東三省公報	藩	陽	王希哲等	新民晚報	藩	陽	趙雨時等		
東三省民報	同			醒時報	同				
東北商工日報	同			盛京時報	同			日本人辦	
瀋陽市報	同		市政公所	新亞日報	同				

泰東日報	大連	日本人辦	松江新聞	吉林	日本人辦
滿洲日日新聞	同	日本人辦，日文	吉長日報	同	
滿洲報	同	日本人辦	大東日報	長春	霍占一等
北滿日報	長春	同	國際協報	哈爾濱	張俊生等
瀋江時報	哈爾濱	范品卿	東三省商報	同	葉元宰
哈爾濱公報	同	關鴻翼等	大北新報	同	日本人辦
哈爾濱市報	同	陳文	哈爾濱商務郵報	同	俄人辦，俄文
俄語報	同	俄人辦，俄文	魯波爾報	同	同
日日新聞	同	日本人辦，日文	美國大光報	同	英人辦，英文
美國日日新聞	同	美人辦，英文	哈爾濱日報	同	英人辦，英文

(二) 雜誌

東北四省之雜誌多屬官辦，而由私人或學術團體編刊者則為數甚少。茲舉其含有研究學術，討論政治意味者，得若干種表列於下，其餘類似行政工作報告之各機關公報月刊，則概行從略焉。

名	稱	編	刊	者	備	考	名	稱	編	刊	者	備	考
東北叢刊	遼寧教育廳	共出廿期	國情週報	東北文化社									

第十一編 教育及文化事業

軍事月刊 東北軍事月刊社

海 事 東北海軍編譯局

經濟月刊 東三省官銀號

四 海 同

法學新報 法學會 趙欣伯等

東省經濟月刊 東省鐵路局

司法雜誌 最高法院東北分院

鐵業雜誌 東北鑛學會

東北鑛學彙報 東北鑛學會

(三) 通信

九一八前東北通信事業亦漸形發達，茲舉通信社之重要者如下：

名 稱 社 址 名 稱 社 址

華聯通信社 瀋 陽 世界通信社 瀋 陽

復旦通信遼寧分社 同 國聞通信分社 同

吉林通信 永 吉 華東通信 哈 爾 濱

帝國通信 哈爾濱日本人辦 哈爾濱通信 哈 爾 濱

光華通信 同 國民通信社 龍 江

亞細亞通信 同

二 偽滿之出版事業

(一) 出版物之狀況

俄國出版物屬於普通出版物一項，據調查所得，民國二十九年度（偽康德七年）計有一、四六種，三十年度（偽康德八年）計有一、四五八種，其著作書大抵為日本人，而中國人則不過百分之一、二，而屬於定期出版物一項，亦分新聞，通信及雜誌三類，而雜誌一項又可分為官署與民間兩部，據民國三十一年（偽康德九年）下季調查定期出版物之總數為三八九種，內計新聞一三七種，雜誌二五二種，茲將偽國普通出版物及定期出版物分別表列於左：

普通出版物種類數目表（民國三十年度）

種類	數目	種類	數目	種類	數目	種類	數目	
政治	二	哲學	五	產業	三	技術	五	
社會	三四	數學	二	交通	七	傳記	一四	
宗教	五三	工學	一	音樂	六	語學	三七	
教科書	四三	經濟	四	歷史	一	辭書	二	
醫學	三〇	兵事	五	紀行	六	美術	七	
法律	一〇	四教	一	二九	叢書	三	六	
統計	八	地理	七	家	一	六	地誌	二
樂	二	七	雜書	三	四	九		

凡三十類，共一、四五八種

偽國定期出版物數目比較表

年 別	新 聞 雜 誌 總 計	年 別	新 聞 雜 誌 總 計
二十四年	三	二七年	七〇
二十六年	七五	二八年	二五五年
二十八年	一三二	二九年	四一
三十年	一四一	三〇年	四九
		三一年	九〇
		三二年	四一
		三三年	四九
		三四年	三六六
		三五年	三七六
		三六年	一三三
		三七年	一三七
		三八年	四八三
		三九年	四二五
		四〇年	四二五

偽國之新聞事業，係由滿洲新聞協會為之統制，該會係以康德新聞社，滿洲日日新聞社，滿洲新聞社，滿洲國通信社四單位為主體，制定新聞統制方針有三項：（一）重要都市之新聞有涉於重複者應令其停刊，（二）推廣偏僻地方之新聞以期政府設施之澈底，（三）登載國際消息應加以積極之指導，此項統制方針係於三十一年（偽康德九年）一月二十二日決定發表，於是偽國新聞界之趨向，亦由此規之矣。

（二）定期出版物

偽滿所出定期出版物多至三百八十餘種，茲擇其重要者表列於下，大約不出新聞雜誌通信三類。

A 新聞類

名稱地址

滿洲國通信 偽新京及各地 滿洲新聞 偽新京 大同報 偽新京

滿鮮日報 日 前 實話報 同 前 滿洲日日新 同 前

盛京時報 瀋陽 大北新報 哈爾濱 濱江日報 哈爾濱

東滿新聞 延吉 東滿時報 延吉 吉林新報 永吉

黑龍江民報 龍江 熱河新報 承德 哈爾濱日日新聞(日文) 哈爾濱

新映週報 偽新京 旅行情報 瀋陽 滿洲法律時報 偽新京

滿洲日報 同 前 札利塞報 哈爾濱 魯貝吉報 哈爾濱

B 雜誌類

名稱地址

月刊滿洲 偽新京 蒙古研究 偽新京 興亞 偽新京

國民畫報 同 藝文 同 國通寫真特報 同

(日文) (日文) (中日文) (日文) (日文)

滿洲 (日文) 同 青 旗 (蒙文) 同 教育通訊 (日文) 同

滿洲電天 (日語) 同 自治會報 同 滿洲婦人國防 (日文) 同

新青 (日文) 年瀋陽 瀋水月刊瀋陽 (中日文) 滿洲之弓道 (中日文) 瀋陽

造兵 (日文) 同 收書月報 同 國立大學哈爾濱 (日文) 哈爾濱

鞭 (日文) 靺哈爾濱 北窗 (日文) 哈爾濱 新家庭 同

滿洲歌人 (日文) 同 願海 (日文) 同 研究時報 (日文) 吉林

滿洲農業會志 (中日英文) 吉林 吉林興農 (中日文) 吉林 丙寅 (蒙文) 興安西省

綠化 (日文) 偽新京 弼教 (日文) 偽新京 滿洲社會事業 (中日文) 偽新京

新京圖書館月報 (中日文) 同 商事 (日文) 同 調查統計月報 (日文) 同

在滿教育研究 (日文) 同 大西協和月刊 同 滿洲體育 同

法曹雜誌 (中日文)	同	滿洲鑛業協會誌 (中日文)	同	建國教育	同
地方行政	同	明道 (中日文)	同	滿洲公衆保健協會雜誌 (中日文)	同
經濟	同	開拓畫 (日文)	同	國道社報 (日文)	同
新大陸 (日文)	同	滿洲經濟情報	同	警友報 (中日蒙俄文)	同
軍人後援 (日文)	同	滿洲醫學雜誌 (日文)	同	滿洲公報	滿陽
畜產滿洲 (日文)	偽新京	滿配月報 (日文)	偽新京	鐵道人 (日俄文)	滿陽
同 (中日文)	軌瀋陽	愛路 (日文)	瀋陽	慕進 (日文)	同
國際調查彙報 (日文)	偽新京	林友 (日文)	偽新京	醫林	同
麒麟	同	拉斯特其略報 (俄文)	哈爾濱	亞細亞報 (日文)	安東

右所錄者僅居全部十分之二，其他偽國中央各機關公司，地方各省市縣，所出新聞雜誌

及各通信社之通訊，為數甚夥，茲不復一一列舉。

三 九一八後東北人士之出版事業

(一) 雜誌

九一八後，東北流亡人士初則聚集於北平，繼則展轉於後方各省，以現在言，則以寄居重慶、成都、西安、萬縣、三台等地者為數較多，前後十餘年中，組織學術團體發行刊物未嘗一日稍懈。當民國二十一年迄二十六年七七抗戰時之中間，東北人士在北平編刊之雜誌頗極一時之盛，例如行健月刊及外交月報，即為是時中堅之刊物，迨抗戰軍興，北平淪陷，以無法遷移，盡行停刊。近年東北人士在後方各省仍繼續努力發行人物，終以實力有限，銷路不暢，多未能十分發展，或中途停刊，或出版無定期，其可數者寥寥無幾。茲將前後刊行各種雜誌彙報列左，以備參考：

名	稱	地址	出版	日期	發行	者	發行	狀況
東北青年	半月刊	北平		二十一年	東北青年社			已停刊
外交月報		同		同	外交月報社			同
行健月刊		同		同	行健學會			同
行健旬刊		同		同	同			同
東方快報		同		同	王卓然			同

東北月刊	同	二十一年五月一日	東北月報社	同
北強月刊	同	不詳	劉守光	同
東北知識	同	同	汪之的	同
實踐	同	同	支道三李紹白	同
東北專刊	南京	同	李夢庚	同
黑白半月刊	上海	二十三年	東北協會	同
黑流	北平	二十六年三月	關夢登張石光	同
反攻半月刊	重慶	二十七年二月一日	東北救亡總會	不定期
遠東問題	成都	二十七年	印永法	不定期
東北論壇	重慶	二十八年一月二十日	劉守光師連舫	已停刊
志林	三台	二十九年一月	國立東北大學主辦	已刊五期
東北	重慶	二十九年三月五日	東北協會	已停刊
東北集刊	三台	三十一年六月		已刊六期
東北前鋒	重慶	三十一年九月十八日	東北抗敵協會	已刊二卷
東青通訊	同	三十二年	東北青年教育救濟處	
東北講座	同	三十二年	益世報主編	兩週刊

東北叢刊

河南 三十二年十二月

第十六集團軍特別黨

部東北問題研究會

九一八後，迄於七七抗戰，北平晨報係由東北人士主辦。抗戰以來，益世報由天津移在重慶發行，亦由東北人士主辦，此兩報所載新聞，時有東北四省敵僞之消息。又在重慶發行之時輿潮半月刊，亦由東北人士主辦，以譯載國外時事撰述爲主，且尤著意日本人之言論。以其諸報皆不含有東北地方性質，故不於表內揭舉而附記之於此。

第十二編 宗族及語言

第一章 宗族

一 東北各宗族之來源

東北最古之諸族，應分東夷及北貊兩系，而可概稱爲東方民族，卽世所謂殷民族（兼虞舜在內）是也。東方民族爲黃帝子孫（亦可稱爲黃種）之一系，蓋於遠古分其一支，而遠竄於東北。既與本族隔絕，遂乃自爲風氣，如肅慎爲東夷之一支，本來自山東半島，爾其生活方式竟與留居中土之本族（殷）大異其趣，又如夫餘東胡皆爲北貊之一支，其與本族隔絕而自爲風氣亦與肅慎略同，而其來源之出於一，則不可誣也。孔子爲殷人之後，故熟於東北故事，肅慎氏之楛矢，他人不識，而孔子識之，此爲肅慎與殷人同族之證，伯夷叔齊爲孤竹君之子，以諫伐討不聽，而餓於首陽之下，孤竹國在遼西，而首陽爲孤竹境內之山，孤竹又屬於北貊之一支，此爲孤竹與殷人關係密切之證。蓋無論東夷北貊，皆出於東方民族，本爲一系，不能以其後世有分離，而忘其遠古本同出於一源也。今依此旨將東北各族列如左表，以明系統演變之故：

二 各宗族之概述

(一) 漢族 吾國遠古之民族，假定同出於黃帝，是為一本，而其後分為三系，即一為中原民族，亦稱夏民族，二為東方民族，亦稱殷民族，三為西方民族，亦稱周民族是也。此三民族孕育結合而成為後世所稱之漢族，而自此三民族分而向外發展，以居於邊裔者，則謂之夷狄蠻貊，亦概稱為四夷，棲息於東北者屬於殷民族之一系，其於形成漢族之後而遷於塞北，為時亦甚早。如近年在東北各地所發掘之足蹟，往往屬於初來之漢族，推斷其時代當在有史以前，若乃箕子封於朝鮮，所同來之殷民，燕將秦開北逐東胡，東驅朝鮮，開闢遼東遼西之地，河朔之民隨以移殖，皆屬於繼來之漢族，而不能與史前移來之漢族並論也。漢定朝鮮而建為四郡，唐滅高麗而置安東都護府，皆為漢族勢力伸張於東北之顯證，然是時今吉林熱三省猶未開闢也，此三省之開闢盡在唐代中葉以後，然謂唐代中葉以前絕無漢人至其地，亦屬武斷之談。若乃遼國盛時，建立疆下制度，招致漢民為其墾戶，因此東北一隅漢民移殖日多，金元二朝亦有利用漢民之趨向，明代號為漢族復興，然除於遼東一部，其餘各地仍許保其故俗，而多置所所以驅逐之，是以漢族之發展直至清代末葉始達於極度，自當別敘於後。

(二) 滿洲族 外人稱滿洲族為通古斯族，實即古代之肅慎氏。古代之東方民族，本分東夷北貊兩系，東夷一系分為三支：其一為肅慎，至漢代則稱挹婁，南北朝則稱勿吉，隋唐

則稱韓魏，又於唐代建渤海國，五代兩宋則稱女真，又於南宋時建立金國，明末以來始稱滿洲，又於明亡建立清國，此卽今滿洲一族之沿革也。其二則爲三韓，卽辰韓馬韓弁韓之總稱，北支棲息於朝鮮半島，不知始於何時，然應認爲東夷之一支，亦其後新羅國所由產生也。其三爲箕氏朝鮮，箕子爲殷之王室，率其遺民東渡，應屬殷民族之分支，及箕氏亡，其遺民留居朝鮮半島以爲構成高句麗百濟之一部，亦今朝鮮民族所含有之一成分也。今所謂滿洲族，當然不含三韓及箕氏朝鮮之子孫在內，且至宋代以來，因遼國據有幽燕朔方之地，金代猶佔河南山東陝西，契丹女真兩族之民隨以內徙，迨亡國後漸與漢族同化，而不復能分別，亦猶清代末年之滿洲人漸與漢人同化而不復能分別也。

(三) 蒙古族 蒙古一族之來源甚屬複雜，以其非純屬東方民族一系也。東方民族中之北貊一系，內有東胡一支，其後此一支又分爲烏桓鮮卑兩小支。東漢之末，烏桓爲曹操所破滅，鮮卑代之而興，如慕容氏前燕後燕，拓拔氏後魏皆稱盛一時，而據東北一隅爲己有。隋唐之世，鮮卑已微，而有室韋契丹兩小支出現於東北，契丹人曾建遼國於鴨河凡二百餘年，國亡後其族人分散多與漢族同化，室韋一小支中有蒙兀室韋之名，蓋爲蒙古民族之遠祖，然蒙古一族本雜有突厥血胤在內，突厥與匈奴有關，而匈奴則爲中原民族分散於北方之一支，蒙古一族既兼有室韋突厥兩系之血胤，亦中原東方兩民族之混合種也。蒙古族初建之國曰元，凡百餘年而亡於明，後則散居於今內外蒙古之地，迨至清代遂進而爲中朝之藩屬，而膺王

公等封號焉。

於上述三族之外，尚有朝鮮一族，亦與吾東北有密切之關係。蓋北貊一支，古有孤竹，令支，山戎等小支。迨至漢代僅存夫餘之稱，後則夫餘一支又分而南下，先至鴨綠江上游一帶，建國曰高句驪，其始祖曰朱蒙。又有別一小支建國於樂浪以南，是爲百濟，高句驪百濟與三韓人所爲之新羅國鼎足而三，統稱爲朝鮮半島三國，洎唐滅高麗百濟而新羅巋然獨存，二國遺壤漸入新羅，五代之世，新羅滅亡，王氏高麗代之以興，至明亡而李氏朝鮮又興，以代高麗。蓋今日之朝鮮族係由北貊系之夫餘，東夷系之三韓混合而成，居住於朝鮮半島，歷二千餘年早已自構成一族，稱爲朝鮮民族，蓋遼有追溯本原謂爲中國古代民族之一者矣。

三 現代東北四省之各宗族

現居東北四省之人民約分爲四族，一曰漢族，二曰滿洲族，三曰蒙古族，四曰回族，依次分述於左：

(一) 漢族 漢族之入居東北歷史甚長，前已述其梗概矣。清代入關以前，創立八旗之制，分爲三部，以從龍部落及諸傍小國臣順者爲滿洲，(其中不盡爲女真部族) 諸漠北引弓之民慕化內徙者別爲蒙古，而以遼東人故明指揮子孫暨其將衆來降並所掠得者別爲漢軍，(元代有漢軍萬戶，此漢軍之名所由起。以上據金德純旗軍志) 此八旗中之漢軍旗卽漢人也。入關以後八旗勁旅多從龍入居京畿，遼瀋故地反形空虛，試讀康熙初年奉天府尹張尙賢之奏

疏；言遼河東西城邑，破廢舍空虛之狀至詳，據盛京通志載：順治十年有召集內地流民移住奉天之議，其能招募民戶在五百口以上，則授知縣實官以獎勵之（康熙遼陽州志，順治十一年浙江人陳達德招徠民戶一百四十家，以功署遼陽縣事，到任二月卒，奉旨著其子瞻遠知縣事，卽其明證）東省故老嘗稱順治八年自直隸山東移民於奉天，卽指此事。或又謂其頭緒來自小雲南者，日本稻葉岩吉云：「小雲南，貴州也，清平三藩移其俘虜降卒於奉天，因來自貴州，故有小雲南之稱」，按此說亦未必然。三藩之平在康熙二十年，與順治八年移民之說不相應。且三藩俘虜多降爲奴丁站卒，皆執賤役，不得與招徠之漢人相當，其說之無稽亦可知矣。然任漢人之移居，僅限於奉天省之南部，至柳條邊以東以北，則漢人不得越雷池一步，彼時邊禁甚嚴，守者邏候，因受此限制，漢人之出關者乃日少。此外限制漢人移居之法又有二：一、旗民不准交產，（卽旗人田產不准賣與民人）二、滿漢不准通婚，（卽滿人子女不准許配漢人）彼時所謂民人，指內地移住之漢人而言，所謂漢人，則漢軍八旗與外來漢人總包，有此二禁，漢人之來者益少，然因此之故，漢人遂致不能出關，亦事實所不辭也。清代於犯罪人多譴戍於寧古塔，據吳振臣寧古塔紀略言：「寧古塔謫戍人，本部十三省人皆有，（指清初言）其子孫多貧，不能歸，遂籍於是，又因旗人子弟之居於是者，因遠阡陌，游穴坐食，驕惰不事耕作，潛備漢人代之，稱之曰佃戶，朝廷迭頒禁令，官府多方讎察，仍不之止，此等漢人佃種既久，儼成土著，以成喧賓奪主之局，朝廷明知其然，不得不暫弛其禁」

。哲里木盟十旗未割歸東三省以前，地曠人稀，漢人移住亦不少，稱之曰墾戶，其情形亦與滿人無殊。蓋是時漢人於法律上不得享有土地權。故雖變其名稱以避之。（清末漢軍人購滿洲人之田產，祇立兌契，不敢曰買，亦是此意）其後勢愈蓬勃不可遏止，嘉慶五年設長春廳於郭爾羅斯副旗，七年設昌圖廳於科爾沁右翼前旗，皆為弛禁之徵。迨光緒二十八年奉天省地方普設府廳州縣，吉江兩省踵而效之，以為三十四年改省之基礎，至是而滿漢僑民之界限完全解除矣。亦即漢族與滿蒙二族同治於一鏡之歷史也。

（二）滿洲族 滿洲一族，清代有新陳之分，滿洲人謂陳為佛，新為伊徹，開國時墾入旗者為佛滿洲，此為純粹之女真族。其品最貴，伊徹滿洲有庫雅喇，錫伯等族之分，不盡為女真族，以其入旗晚，故稱伊徹滿洲以別之。據清通志氏族略所載，滿洲旗內有蒙古姓氏博爾濟吉特等二百三十餘姓。又有高麗金、韓、李、朴、等四十三姓，又漢軍張、李、高、雷一百六十餘姓。（此謂之陳漢軍）亦撥入滿洲旗，此皆屬於新滿洲者，故一聞滿洲之名即稱為女真遺裔，此實大誤。（清臣之有功者許入滿洲旗謂之抬旗）今遼寧省之滿洲人，已與漢人無殊，無紀述之必要，惟吉林省東北部之費雅喀人，赫哲人，鄂倫春人，猶為韃靼女真之別種，宜併入滿洲族而附述之。費雅喀人居於黑龍江下游俄屬阿穆爾省地方，及庫頁島之北部，其人口僅及五千，為亞細亞洲最古之民族，其著名之異獸，髮黑且長，男子多鬚，額骨高秀、目小鼻平、膚黃身短是也，夏日以魚皮為服，編髮後垂，以漁獵為生。赫哲人（亦作

黑斤卽瓦爾喀人。有薙髮不薙髮之分，自阿吉大山以上在俄境沿黑龍江兩岸居處者爲薙髮赫哲，男皆薙髮，女未字則作髻髻，已字則作髻髻，鼻端貫金環，或以魚獸皮爲飾，俗無文字，削木製革以記事。不知歲月，同年則數食遼馬哈魚幾次以對（俗稱此種人爲短毛子），自阿吉大山以下沿江兩岸居處者爲不薙髮赫哲，習尚與薙髮赫哲同，男子垂髻，以弄熊爲樂，冬日冰堅，則乘冰牀，以犬挽之，故古人稱之曰使犬部。（俗稱此種人爲長毛子）鄂倫春人皆披髮跣足，以養角鹿捕魚爲生，此族人善取麝（俗稱四不像）、麝角數歧似鹿，蹄二歧似牛，身長色灰似鹿，其頭則在牛鹿之間，寬額而長喙，蓋爲鹿之一種，其性最馴，負重善走，不芻不豢，惟食石苔，鄂倫春及費雅喀人皆善馭之，古人所稱之使鹿部卽此族也。以上三種人多散居於黑龍江下游，以漁獵爲生，往在清世，每冬則結隊至三姓副都統衙門貢納毛皮等物，歲以爲常，自將烏蘇里江以東之地割於俄人，是種人劫於俄威不敢再入貢矣。然吉林省綏遠，同江，饒河等縣，猶多赫哲人之孃居，其言語殊異，自成一部，俗稱爲魚皮孃子，特不如往於俄境之多耳。今黑龍江省興安嶺一帶，亦有鄂倫春人，與居於黑龍江下游者同族。又有索倫人，居於黑爾根，布特哈，呼倫貝爾一帶，其人善使槍，索倫一詞卽含有善射之義，漢人初至其地，無人爲介，往往以銃擊之，應手而仆，無倖免者，近年設官治理乃極馴易治，遇有好官，則愛之如父母，有親上死長之風焉，漢官有娶其女子爲妻者，亦忠實耐勞，不愧建婦，清初營練索倫兵以征羅刹，今日猶能保其故俗，誠善導之，猶可用也。又有

奇勒人，性勇悍，以捕魚打牲爲業。男女皆披獸皮，操土語，無文字，居於黑龍江下游，及興安嶺一帶，亦有魚皮毼子之稱。其他屬於女真別種者，尙有畢拉爾人，瑪涅克爾人，其習俗性情與上述諸族無大殊異，故不備舉。

(三) 蒙古族 蒙古人之隸屬八旗者，亦有新陳之分。順治九年以遺編旗者爲陳蒙古，九年以後入旗者爲新蒙古，此類蒙古族入自清初卽入居藩陽，而散居各地，其風俗習慣與漢人滿人無殊，民國以後多已冠漢姓與齊民無別矣。哲里木盟十旗向隸內蒙古三公管轄，自有清中葉，漢人潛往墾闢者日多，久之間成邑成都，反客爲主，蒙民之智力不敵，轉避而他徙，迨至清末，漢戶日增，蒙民日少，於是借地討治之議，而此十旗之地遂分隸東三省之疆索矣。又有達呼爾人，昔日在東布哈達北境游牧，今遷至興安嶺山脚陸地，就水草而居，與陳巴爾虎相似，說者爲達呼爾爲大賀之對音，爲契丹大賀氏之後裔，審此則應屬於東胡一系，而與蒙古族接近，謂爲蒙古族之一支可也。至於蒙古族之居於科爾沁，郭爾羅斯各旗者，多爲元裔，是爲喀爾喀四部，居於呼倫貝爾者有陳巴爾虎，新巴爾虎二族，皆屬於蒙古族，陳巴爾虎舊居木蘭圍場，後遷至興安嶺，與索倫人性情相近而言語稍異，新巴爾虎舊在興安嶺北麓，後漸南徙遂成部落，因其言語與陳巴爾虎相通，而又新編入旗，故曰新巴爾虎，後遷至伊敏河兩岸，因俗敬喇嘛教，爲陳巴爾虎所不喜，以致兩相水火云。

(四) 回族 回族一稱回回，唐代之回紇回鶻，元代之畏兀兒，皆與此族有關，然此族

蕃衍區域甚廣，今之阿拉伯裔爲此族之發源地。所奉之教曰伊斯蘭教，俗稱回教，一稱天方教，奉真罕默德爲教主，到處設禮拜堂謂之清真寺，以爲誦經祈禱之所，今則遍於天山南北諸，新疆青海寧夏等省蓋其中心也。回族人自西北內遷者爲數甚夥，蓋遍於各省，今東北四省各縣率有回族棲息之，凡回族人皆不食豬肉而食牛羊肉，不與他族通婚，聚居一處以清真寺爲其中心，其在清真寺禮拜誦經有人爲之領導，回人死時亦爲之祈禱稱爲「阿訇」，亦作「阿洪」，猶耶穌教之牧師焉。

自日本人吞併朝鮮後，朝鮮人之入我國籍者日多，尤以吉林東南與朝鮮接壤之地爲甚，入籍之初我國官吏應令改裝易服，不得猶守故俗，久之則習與俱化，惟未注意及此，遂貽後患，雖經入籍爲民。猶以日本以自重，聚衆滋事無法取締，遂由歸化問題而轉入外交問題矣。更自俄國革命以來，舊黨（白俄）人窮無所歸，亦有請求入籍者，韓民入籍猶與夫餘一族有歷史之關係，若僑民入籍，則將融黃白二種之域爲世界大同之先聲矣。此爲九一八事變以前之事，於是東北居民除漢滿蒙回四族外，又含有朝鮮白俄二種在內。自日本人之居東北四省，向無人籍之成。九一八後，日本人移入東北四省者爲數尤夥，稱之曰開拓民，凡日本人皆可自由在四省境內自由居住，購買土地，並充任僑國官吏，據日本人解釋，則謂僑國係由滿蒙日本朝鮮白俄各色人合組而成，凡日本人兼跨日僑兩國籍，故日本人民卽僑國人民云。綜而言之，今日之中國已合漢滿蒙回藏苗諸族，以爲構成中華民族之一機體，凡舊日各

族有此疆域界之分，今日皆治為一鐘，不得自相歧視。即如滿洲人之漢化者，蓋居十之八九，其未即漢化者，僅屬少數，即謂滿洲一族悉融合於中華民族之中與漢族無何分別，亦無不可。若乃為族而化於中國者，亦得視為中華民族之一分子。惟朝鮮一族雖亦出自我國，然以遷居於朝鮮半島為時甚久，言語風俗自成一系，且能自組一國，故不得視為中華民族之一分子。現在朝鮮雖亡已三十餘年，但於此次大戰結束之後，盟國勝利，必須恢復朝鮮為一獨立國家，故當稱此族為朝鮮民族以自成一單位焉。

依據上文所述，將清代及民國時代之東北四省各宗族列為二表，以明其前後之系統：

表一

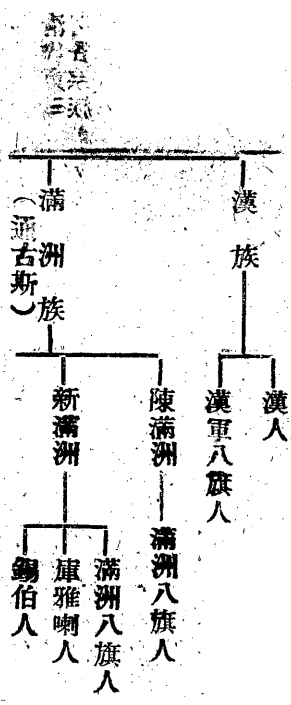

清代東三省各宗族

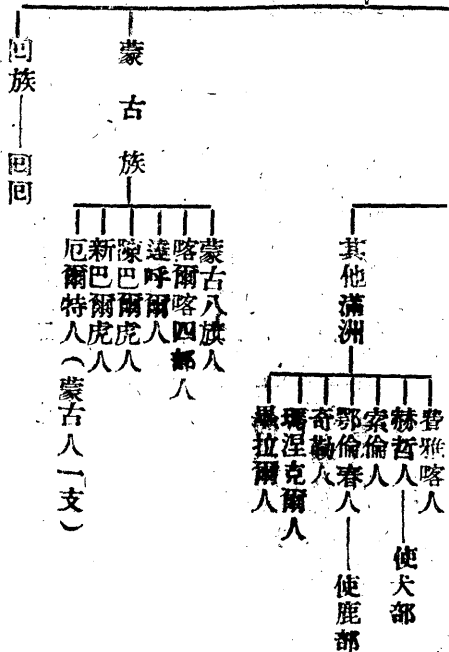

民國時代東北
四省人民之類
別(中華民族)

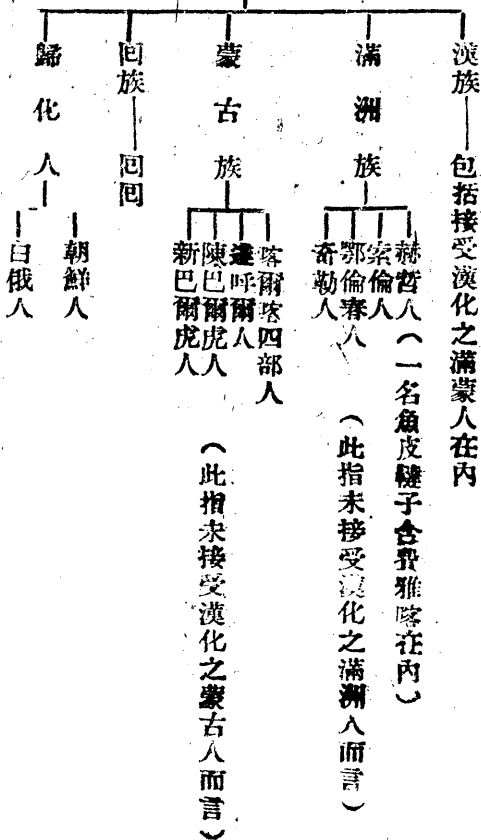

附註：其本入籍而住於東北四省之外籍人士不在內。

四 各宗族人數之比較

九一八事變前，東北四省人口之總數已有相當之調查及統計，並具載於人口編中矣。然

對於各宗族爲各別之統計，則未嘗爲詳密之調查，約而言之，其故有四：一、由於逐漸漢化，清初創建八旗制度，立滿洲八旗以處滿洲子弟，立蒙古八旗以處內蒙古子弟，當時號爲勁旅，又立漢軍八旗以處投附之漢人，所謂漢軍旗人多屬早來之士著，否則來自冀魯兩省，滿洲八旗人士以與漢人共處一地，久之皆染漢化，非惟其舊日之語言文字早已無人通曉，卽風俗信仰亦與漢人無別，蓋今日分散在遼寧全境及吉林南部之滿蒙旗人罕有能道其祖先之屬於何族者矣。二、由於血統混淆，往日旗民漢滿之間有不通婚不交產之限制，是以畧顯然，又漢軍旗人亦以族姓有別，罕有與滿蒙人通婚者，乃自清季以還，旗民之限制已解，滿蒙八旗人多與漢人通婚，血統爲之淆亂，無法再爲分別，卽今日之東北人士有能自知爲出於滿蒙八旗者，亦不過專就男系立言，非能有明確之區別也。三、由於不便調查，今東北四省交通繁盛，多數爲移來之漢人，其中一部屬滿蒙八旗人士，今已多不能自別矣，惟在青黑兩省邊區棲息之赫哲，索倫，鄂倫春等，未甚開化之小宗族，仍保守其故俗而不變，且有其特殊之語言，又如舊內蒙營里木盟各旗之蒙民，亦自用其固有之語言文字，不改其風俗信仰，凡赫哲，索倫，鄂倫春等族皆爲滿洲族之一支，與在盟旗之蒙民皆爲能保持原型之滿蒙人，與編入八旗之滿蒙人情節不同，若從此類族姓分別調查，尙可得其數字，然以地處邊區，阻礙甚多，主其事者多謂不便調查，因而擱置。四：由於不願區分，往日主政柄者，不惟對於滿蒙八旗人士不願爲之區分，卽對未開化之滿蒙人亦不願另爲統計，以阻其向化之心，而有礙

於統一，此種意見蓋有深意存焉。上述四因即為調查困難無法區分之實情，惟自偽國成立以來，日人主政，欲劃分滿蒙人與漢人之界限使之自成一系，於是強為分別，妄稱在東北四省之漢人為滿人，使與舊有滿洲族人混而為一，以別於內地各省之漢人，然而滿蒙人多數同化於漢人，且為構成中華民族之一支，其不能輕為改變事實明矣。茲經檢尋民國二十七年偽滿年鑑（日人稱昭和十三年版）載有漢滿蒙回各族人之數字。（偽國產業要覽亦載之）具載於下：

偽國民政都管下國籍人口表

宗 族 數	目	百分比	宗 族 數	目	百分比
漢 人	三〇六,一六四	八二·三	滿洲人	四,四三〇,五三	一三·七
蒙古人	四九,九三三	一·五	回教人	一七四,九八〇	〇·五
其他華人	八,二九七	—	日本人	六二,一〇〇	〇·二
朝鮮人	八六,九九七	二·四	其他滿	—	—
歐美人	三,〇二六	—	日本籍者	—	—
合計	三,八四八,七四八	—	無國籍者	四〇,三五五	一
			(白俄)		

又據民二十九年偽國調查各族人之數字如下表

宗族	男	子	數	女	子	數	男	女	總數
漢人	二〇、四六九	二四八	一六、四〇一	七三〇	三六、八七〇	九七八			
滿洲人	一、四〇七	七四二	一、二六九	五四六	二、六七七	二八八			
蒙古人	五八九	六〇一	四七六	一九一	一、〇六五	七九二			
回教人	一〇五	八〇七	八八	六六六	一九四	四七三			
其他華人	二七	九二四	二二	〇一八	四九	九四二			
日本人	四八一	〇二七	三三八	五八七	八一九	六一四			
朝鮮人	七八九	五七五	六六〇	八〇九	一、四五〇	三八四			
其他屬日本籍人	九一五		五八二		一、四九七				
歐美人	二	一八八	一	五四四	三	七三二			
無國籍者	三四	〇五五	三五	一二五	六九	一八〇			
合計	二三、九〇八	〇八二	一九、二九四	七九八	四三、二〇二	八八〇			

右據滿洲開發經濟與統制配給四十六頁

前後兩表調查數目比較表

宗族	第一次調查數	第二次調查數	增減數
漢	人 二七、六一一、六八四	三六、八七〇、九七八	增九、二五九、二九四
滿洲	人 四、六三〇、五二三	二、六七七、二八八	減二、九五三、二三五
蒙古	人 四九二、九三三	一、〇六五、七九二	增五七二、八五九
回教	人 一七四、九八〇	一九四、四七三	增一九、四九三
其他華	人 八、一六九	四九、九四二	增四一、七七三
日本	人 六一、一一〇	八一九、六一四	增七五八、五〇四
朝鮮	人 八一六、九九七	一、四五〇、三八四	增六三三、三八七
其他屬日本籍人	三七	一、四九七	增一、四六〇
歐美	人 一二、〇一六	三、七三二	減八、二八四
無國籍者	四〇、三二五	六九、一八〇	增二八、八五五
合計	三三、八四八、七七四	四三、二〇二、八八〇	增九、三五四、一〇六

右據滿洲開發經濟與統制配給四六頁

據此兩次調查所得數字，加以比較分析，自可得其梗概。

偽國第一次調查，係由民政部主持，應在民二十六年七月以前，蓋七月以後偽國已改稱民政部爲民生部故也。至第二次調查數字則出於二十九年十月一日之偽國國勢調查，爲比較最精確之數字，實值得研究之一數字也。

漢人數目增加九百二十餘萬，或由於第一次調查之不精確，否則四五年間，增加至如是之多，似不合理也。蒙古人何以增加五十餘萬。亦由第一次調查不精確之所致。至滿洲人何以不增而反減？且減至一百九十五萬之鉅？是必有故。

茲先論滿洲人之數目，滿洲人之最易調查者，是爲赫哲，索倫，鄂倫春，以及費雅喀，奇勒，瑪涅克爾，錫伯，庫雅喇，諸小宗族人，而以居偽國之龍江，黑河，及興安東北兩省者爲多，其總數或有二百六十萬之可能。若蒙古人則散居於科爾沁，郭爾羅斯，杜爾伯特，札賚特，依克明安，吐默特，喀喇沁，翁牛特，敖漢，奈曼，巴林，扎魯特，克什克騰，巴爾虎，額爾克納各旗之中，總計其數當在一百萬人以上。試取民二十四年十二月偽國調查與安四省各縣旗人口總數爲一、二一七、四五一人，其中應含一部爲滿洲人，亦有少數漢人在內。至民二十九年十月偽國舉行國勢調查之際，蒙古人口較前必有增加，以是知第二次調查之數字，卽指散居各旗之蒙古人。

滿洲人蒙古人皆有漢化與不漢化之分，若清初編入八旗之滿蒙人，則漢化已久，一切與漢人無別，並已加冠漢姓，偽國所調查者，卽使有漢化之滿蒙八旗人在內，敢斷言其爲少

數。

然則現居東北四省之滿洲人蒙古人，綜合漢化與不漢化二者之總數，究有若干人？可以意推斷而得其約數如下：

滿洲人 約爲四百五十萬人

蒙古人 約爲一百五十萬人

總數爲六百萬人

僞國第一次調查，滿洲人總數爲四百六十餘萬人，蓋含漢化之滿洲人在內，此數比較可信。若第二次調查之數字，似將漢化之滿洲人除去不計，故其總數僅爲二百六十餘萬也。

若乃日本人之數目，前後相差極鉅者，蓋以第一次調查所列數字，僅爲僞民政部管下之日本人，其不在管下之日本人，當然不在內。至第二次調查數字，則除旅大租借地外，其餘日本人悉在其內，故一則爲數僅六萬餘人，一則爲數有八十一萬之多也。其因日本積極移民而使數目增加，亦爲必然之趨勢

朝鮮人之數字，後增於前有六十餘萬之鉅，則爲必然之現象，然其中之大部，亦由日本積極向僞國移民之結果。

以上所論，日本人及朝鮮人數目增加之故，皆與本編正文無涉，所以不憚煩而並述之者，正以其可作漢滿蒙三族人數目前後不同之邊證耳。

第二章 語言

一 東北各宗族語言總說

居於東北之各宗族，除漢族外，其語言頗爲複雜。且一言及語言，又含有文字在內，如契丹女真蒙古滿洲皆各有其語言及文字。契丹一族早已漢化，語言文字皆不復存，僅有遺留之殘迹可供考究而已。女真與滿洲本爲一族，不過有時間先後之分，而其言語前後亦無大改變，試取金史所載女真人姓氏及金史語解華夷譯語等書所載之女真語與清代所行之滿洲語似可互相印證，且其前後一致者更數不乏其例，惟金國所通行女真大小字，則自金亡以後久已廢而不用耳。蒙古一族亦有其語言及文字，迄於今日仍習用之。又東北邊地之諸小宗族如索倫，鄂倫春，赫哲達呼爾諸部人皆操用其固有之語言，而未嘗習用漢語，此諸部咸出於滿洲一系，故亦能保存語言之一部。外此之滿洲人士以接受漢化及與漢人雜居之故，久已不知滿洲語爲何物。至於通習滿洲文字之士大夫，僅有極少數之老輩，實已寥若晨星，若再過數十年，便成歷史上之陳迹，蓋與向日之契丹語言及文字同歸淘汰之列矣。若乃東北邊疆諸小宗族之語言，更不能詳爲分疏，論語曰：「君子於其所不知蓋闕如也」，此之謂也。

二 各宗族之語言文字

(一) 滿洲語言及文字 滿洲語本出於前代之女真語，金太祖完顏阿骨打時代，曾命完

顏希尹製女真文字，嗣則金熙宗時又製女真小字，而名希尹所製者爲大字，溯其起源，則仿照契丹之大小字而成者也。迨清太祖奴爾哈赤，始命額爾德尼借用蒙古之字形以製滿洲文字，但初造之時，方法未密，易生混淆，因之於清太宗皇太極在位之時，又命達海增加圈點於滿洲文字之上，因此謂未加圈點者爲滿洲舊字。蓋滿洲人入關以前，所遺留之老檔，悉用滿洲舊字寫成，謂之無圈點檔案，凡未通習滿洲舊字者不能究其始末也。此種文字清代謂之國書。先立十二字頭，而第一字頭又爲其他十一字頭之母，而十二字頭率以二字三字聯成句，自加圈點。大抵滿洲文字與今日之西洋諸國（英法德俄）文字相同，不主形而主聲，以兩字母拚合而成一字者謂之二合音，三字母拚合一字者謂之三合音，餘以此類推，讀其音即可知其義。而字母則有母音子音之分，亦與西洋諸國同，如滿洲字母中有阿伊烏厄鄂等音，卽其有母音之證也。所與西洋不同者，西洋諸國文字皆由左向右書寫而作橫行，滿文則由上而下聯貫成行，再由右向左讀之，與漢文之寫法無殊，此蓋由於仿照蒙文而成，蒙文固亦仿照漢文由上向下聯貫讀之也。茲以滿文已爲死字，近頃無人補習，故不列舉其字頭而略爲說明如上。若乃索倫，鄂倫春，赫哲諸部，以其出於女真一系，仍習用滿語，取以說明滿洲之語言則可，至其部人文化甚低，不知讀書，其不通曉滿文，更不必深論矣。

(二) 蒙古語言及文字 最初蒙古本無文字，迨元太祖成吉思汗興（一二〇六——一二二八），征伐乃蠻，採用其居民使用之畏兀兒文字，而表以蒙古語言，而其所謂畏兀兒文字

者，乃景教僧侶傳教於乃蠻始以所携敘利亞文字爲基礎而製成者也。元世祖忽必烈至元六年（一二六九）始命西藏喇嘛八思巴製蒙古文字，其形體爲借用前述畏兀兒文字加以西藏語及梵文（Sanskrit）之潤色，滿洲文字卽由此而生也。八思巴初製之蒙古新字爲數僅千餘，其字母凡四十有一，其相關紐而成字者，則有韻關之法，其有二合三合四合而成字者，則有韻關之法，大要以諧聲爲宗，其連綴之法悉與滿文同。考蒙古族雖爲室韋與突厥混合種，而其血緣與契丹一族有相同之成分，故其語言應有一部分之相通，今契丹語言與文字久廢不行，猶可就蒙古語求得其梗概，此爲吾人一種推斷，至其確否則待異日之論證也。清代蒙古人之編八旗者，已早接受漢化，且與漢人雜居，皆不能操蒙古語言，亦不通曉其文字，與上述之滿洲人固無二致，若在各蒙旗牧地之蒙古人則異是，大抵多數不通漢語漢文，仍操用蒙古語言，且用蒙文爲通行文字，因此今蒙古之大部猶能保存其故俗，而不肯接受漢化，甚矣一國之語言不可不統一也。今外蒙古之蒙古人悉用蒙古語文，可以不論，卽內蒙古哲里木盟十旗之分隸於遼吉黑三省者，其殘留各旗牧地之蒙古人，仍不接受漢化，而自用其語言文字。至如蒙古人所建築之喇嘛廟，亦能保存其故俗，今瀋陽熱河各喇嘛廟之喇嘛仍持誦藏文經卷而不肯學習漢文漢語，亦可推見其梗概矣。

（三）回回語言及文字 回族人散居東北各地者，其在某一縣市大抵聚集一處，然以與漢人接近太久之故，早已不能作回回語，惟所誦之可蘭經仍爲回文（卽阿刺伯文），而於回

回字亦略能書寫，但精通回回語文者則千百人不獲一二耳。

三 滿洲語言舉例

原	語	語別	漢	譯	備	考
烏喇	滿洲		河也			
哈達	滿洲		山峯也			
諾爾	蒙古		湖也		一作淖爾	
阿林	滿洲		山也		一作阿鄰	
必喇	滿洲		河也			
必爾罕	滿洲		小河也			
果勒	滿洲		小水也			
必爾騰	滿洲		湖也			
木倫	蒙古		河也			
穆丹	滿洲		水灣也			
鄂博	蒙古		作堆石以爲祭也			邊卡
穆稜	滿洲		江也			
窩集	滿洲		森林也			

噶珊

滿洲

村也

蒙古塔

滿洲

數之六也

奈曼

蒙古

數之八也

依蘭

滿洲

數之三也一作伊蘭

圖門

滿洲

萬也一作豆漫又作豆滿

古爾班

蒙古

數之三也

察罕

蒙古

白也

哈喇

蒙古

黑也

薩哈連

滿洲

黑也

精奇里

滿洲

黃也

烏蘭

蒙古

紅也

納喇

蒙古

日也

薩喇

蒙古

月也

德里

滿洲

盤石也

吉林

滿洲

一帶也

呼蘭

滿洲

煙恩也

達罕	滿洲	馬駒也	
納罕	滿洲	炕也	
圖罕	滿洲	獨木橋也	
哈斯罕	滿洲	籬也	一作合蘇節
海蘭	滿洲	榆樹也	一作曷懶或合蘭
博索	滿洲	山陰也	一作婆速
海倫	滿洲	水類也	
愛新	滿洲	金也	
蒙古	蒙古	銀也	
薩滿	滿洲	巫也	
尼瑪哈	滿洲	魚也	
諸達	滿洲	夥伴也	
達	滿洲	頭目也	
章京	滿洲	參佐官也	
穆昆	滿洲	族長也	
扎薩克	蒙古	政事官也	原為法律之意

麗晉

滿洲

親王夫人也

哈沙

滿洲

倉房也

一作哈勢

松阿里烏喇

滿洲

松花江也（天河）古稱速末江宋瓦江皆為女真語

薩哈連烏喇

滿洲

黑龍江也

吉林烏拉

滿洲

江沿也

薩哈連阿林

滿洲

黑山也

察罕諾爾

蒙古

白河也

一作察罕泊

興安嶺

蒙古

邱陵也

阿魯德鄰

滿洲

山陰盤石也

達爾巴罕穆丹

滿洲

重灣也

古爾班哈達

蒙古

三峯也

精奇里江

滿洲

黃河也

西喇木倫

蒙古

黃水也

納丹哈達

滿洲

七峯也

伊克呼里阿林

滿洲

結實松子山也

伊克古哈達

滿洲

大嶺也

哈喇泊

滿洲

黑河也

即今海蘭泡

諾尼木倫

蒙古

嫩江也

土謝圖和碩

蒙古

燒柴燭也

納喇薩喇畢爾瑪

蒙古

日月泡也

額爾古納

蒙古

以手遞物也

有額爾古納河

索岳爾濟

蒙古

編坐也

山名

敖嫩

蒙古

獵也

河名

佛滿洲

滿洲

舊滿洲人也

伊徹滿洲

滿洲

新滿洲人也

右表所舉不過為滿蒙語言之一例，然其為用，正自可稱。今日東北四省所習用之滿蒙語，以地名山名水名為最顯著，或以清代內府輿圖及胡林翼氏所刊大清一統輿圖閱之，則知其所列載東北各地之名多數用滿蒙人舊稱，若不於滿蒙語言稍有通習，披覽之際，必至於茫然莫解，而在今日詢其當地之士著，亦以滿蒙之舊稱為最通行也。茲舉一例明之，如黑龍江之瑗瑊縣通稱大黑河，又稱海蘭泡，不曉滿蒙語言者必不能究知一地而有兩名之故，蓋蒙古稱黑色曰哈喇，海蘭即哈喇之異書，海蘭泡舊名哈喇泊，泡字亦泊字之異書，迨譯為漢語則為黑河矣。又如北方人稱黑色毛呢曰哈喇，此亦出於蒙古語，以其色黑而名之耳，類此之例甚

多，蓋已難於徧舉。又如今松花江，滿洲語曰松阿里烏喇，譯言天河也。蓋松阿里之義爲天而烏喇爲河也。而蒙古人稱松江爲遠末木，爲宋瓦江，亦可由松阿里之字音，得其來源。又如吉林省名本爲吉林烏喇之簡稱，吉林者一帶也，合一帶與河二義爲一詞是爲河沿之義，曾吉林烏喇之地在松花江一帶也。今吉黑兩省人猶有稱森林爲窩集，山峯爲哈達，村落爲窩珊，巫人爲薩滿，魚爲昆瑪哈，頭目爲達，倉房爲哈沙者。至蒙古人稱河爲木倫，湖爲諾爾，白色爲罕罕，黑色爲哈喇，尤爲數見不鮮。至如圖門之義爲萬，依蘭之義爲三，寧古塔之義爲六，奈曼之義爲八，呼蘭之義爲煙忽，烏蘭之義爲紅，亦屬常用之語。於是圖門江，寧古塔，呼蘭縣，奈曼旗命名之義皆可了解，而伊蘭何以又稱三姓，烏蘭哈達何以又稱赤峯，多倫縣何以又稱多倫諾爾，皆不待煩言而解矣。

要而言之，滿洲人多已漢化，與漢人無可區分，其舊日所用文字僅成殘骸，無庸再爲揚已死之灰。至其語書則今日之索倫，鄂倫春，赫哲諸小族人，猶爲之保守，可供留心邊族語言者之研究。若乃蒙古人之大都仍保守其語言文字不變，因此遂爲漢化之障礙，就其所用之語言文字爲之研習，實有必要。作者非能通習滿蒙語言文字，故亦僅能撫舉大略，以供留心斯事者之注意焉。

第十三編 社會狀況

第一章 風俗

一 一般風習

東北因地處邊隅，開闢較晚，然當漢唐盛世，中朝文化之光已遠照萬里之外，東北之南部，以有多數漢人移住，且已改變其原始生活，而漸趨進化。但僻居極邊之原住民，仍保守其狩獵穴居之生活，未嘗有革新之自覺。

洎乎契丹勃興，女真崛起，蒙古廣揚，皆以入中原而敗歸。自其表面觀之，雖屬當地住民重返故居，然其實際已有所演變矣。其所異者，因長期沈浸於優美文化中，不知不覺之間，遂醉心於中朝文物，羨慕其富麗舒適之生活，以同化於無形，此吾中華民族之所以合流而爲一。東北住民之所以完全與本國相同也。

然因地理阻隔，生活亦異，故自總體觀之，又自當有其地域之特殊性在焉。

(1) 漢人(含滿洲人在內) 約分喜慶、哀弔、祭祀三端，依次述之如左：

喜慶：喜慶之事以婚姻爲首，一般舊式婚姻，則妙齡少女經親友爲媒，酌量男家之門戶才力，並參考其家世，認爲滿意，即取雙方之生辰八字，求占於陰陽先生，謂之「合婚」。

八字相合即可議婚，男家之父母先往觀女，女家之父母亦往觀男，謂之「相看」。相看既畢，雙方滿意，則男方之母贈與戒指之屬與女家，謂之「放定」亦謂之「換盅子」。至兩家之男女，非至與行婚禮時，則不許見面也。婚禮前一月內，男家至女家送衣料，謂之「納采」，亦謂之「過禮」。又於成婚前一日女家先送嫁粧於男家，謂之「裝箱」。及成婚之日，則男家至女家迎接新婦，城市用轎，鄉村用車，皆稱為花轎。花轎既至，新婦則更換新衣，拜辭祖先，並以紅巾蒙頭而入轎，及至男家，新郎亦著新衣，於鞭炮（爆竹）聲中，偕新婦向天地香案叩拜，謂之「拜天地」。新郎為新婦揭去紅巾，然後新婦步入洞房，坐於炕上，謂之「坐帳」。女家親友前來送女者，謂之「送親」，久之新婦始下炕與新郎同桌而食，由送親者主持，謂之「餽飯」。（音讀如管）。是日喜筵畢張，親友紛來賀喜，頗極一時之盛。成婚之次晨，男女交拜於祖先前，並與尊長輩見面，謂之「認大小」。婚後三日，新婦偕新郎同至母家拜謁，謂之「回門」。又於翌年正月，新郎偕其婦同至岳家拜年，謂之「拜新年」。至於近二三十年各城市交通之地，機關學校林立之區，多用新式婚禮，謂之「文明結婚」，以與國內其他各省市所舉行者無殊，故不贅述。

婚後誕生子女，則由其父或家長命名，是為乳名（通稱小名）。其外祖父母及親族餽送食物謂之「下嬭」。當彌月時則由其親友贈送金銀飾物玩具之屬，主人家則款以麵食，謂之「喫滿月酒」。

其他喜慶之事，則爲慶壽，凡鄉村農民之年高者，於每年之生日，由其兒女備具酒肉，全家飽食一餐，謂之「過生日」。但在城市稍有名位及富有財產之老年人，於其生辰由親友備具壽禮前來致賀，其家之兒女晚輩亦爲老年人拜壽，並備筵席款其親友，謂之「辦壽」。但此等喜慶事並不普遍，且與其他各省之禮節，無大殊異，故亦從略。

哀弔：於人之將死，卽由火炕移置於木牀上，候其氣絕卽將其身以水洗滌，並將其預爲製備之衣服爲其穿著，謂之「裝老衣裳」。又裹黑布或白布於其頭，或蒙素紙於其面上，其足縛以麻繩，並壓銅錢於胸口，以防其屍變也。停放已畢，卽由其子孫赴距家近處之廟宇上香焚紙痛哭而返，謂之「報廟」。次以訃書通知親友，備載死者年歲及生卒時日及弔喪日期，謂之「訃聞」。人死之翌日（或當日）以屍入棺謂之「成殮」。子孫及近族晚輩，按其親疏各著喪服，謂之「成服」，亦謂之「戴孝」。死後三日延僧道誦經，並赴就近廟宇焚帛上香，親友皆來參加，前列鼓樂，僧道隨行，誦經儀式甚盛，謂之「接三」，亦稱「送三」。親友來弔多持金箔燒紙香蠟之屬，本家亦備紙製之車馬（死者爲女則用牛），童男童女房屋倉庫，謂之「紙紮」，於接三時在廟側焚化之。葬期遲早則以貧富而有分別，貧者或當日，或三日，富者則三七，五七或七七不等，人死七日，謂之「首七」，富者於其前一日誦經焚紙，謂之「辦七」。迨至四十九日爲止，中間共有七次，每次必有祭奠。若已葬埋，則赴墓地祭奠，若死滿一年，則謂之「周年」，滿二年則謂之「二周年」，至滿三周年爲止，每逢周

年，家人亦必赴墓地祭奠。若服喪之年限則今昔不同，昔在清代，則漢人爲父母服喪三年，至滿二十七個月方爲服滿，八旗人則滿一百日卽爲服滿，凡服滿亦謂之「脫孝」，然八旗人於百日後仍用素服，直至滿二十七個月後始易素服云。以上所述猶爲沿用舊日之習俗，若在最近城市開通之區，則於死喪弔唁禮節，多已大有改變，如喪服一端，往日孝子必服白布袍，而今日則臂纏黑紗，其他類此者亦多，不暇悉舉。

祭祀：東北各地祭祀之禮節，在清時代之滿洲人多與漢人不同，而蒙古人之於祭祀亦然，茲以滿洲人多數漢化，故不復別論，於蒙古人之特點將於下節論之。茲專就四省大多數住民之習慣論之，其於祭祀不外祭祖祭神兩種：祭祖又分家祭野祭爲二。通常人家皆在住房之中堂設龕於上，以祀祖先，或書其先人之名氏，或書曰某氏三代宗親，統稱曰「家譜」或曰「老家堂」。一遇新年則設香供致祭，全家叩拜，此謂之家祭。每年除夕清明節中元節及十月初一日必上墳設祭，謂之野祭。至於祭神亦有家神外神之分，如每家皆供灶君及天地十方真宰牌，年節朔望向其上香叩首，此家神也。每村之中必有土地山神等廟，近水之地又供龍王，是爲水神，一遇年節朔望亦向其上香致敬，此外神也。又財富官紳之家，遺遇父母喪事，延請紳耆，舉行禮祭成主，儀式頗隆，亦屬於祭祀之一種。

(2) 蒙古人 蒙古人素性質樸，對於尊長素有恭敬服從之觀念，生活簡單，尤擅騎射，惟富保守性，注重傳習風習，以致難於進步改善，是其缺點。

蒙古人之風俗習慣隨處而異，如其居室則因生活方式而爲之變化。游牧蒙民所住之「蒙古包」，爲便於移動，作成傘狀，圍以圓形木柵，覆以毛皮氈子之屬，可以一車載之，折立可以隨意，且於半小時內可成。至於半農半牧之蒙民住屋，雖與上述同型，然以草葺其四周建成固定之家屋，已近漢人之居落矣。

純粹蒙古人地帶，男子十六，女子十五以上多已婚配，由媒妁人先立婚約，婚配之時贈以家畜，擇吉成禮，其方法隨地而有不同。

生產之際，妊婦與家人別居，燃燈佛前，妊婦蹲居於蒙古包內沙土之上，口中唸佛，收生婆抱其腹而使分娩，布包產兒入於舟形之竹籠中或箱內，又以溫砂入袋中置小兒腹上，以驗其強弱，蓋汰弱留強之意也。

未接受漢化之蒙古人，葬式甚爲單純，人死則棄屍於野，以供鳥獸之餌食。如數日後其體仍存，則以其人生前之善根不足，延喇嘛爲之誦經，然後棄之，蓋蒙古人除王公而外罕有設墓埋葬者。

(3) 其他各族 現居東北者除漢人及蒙古人外，其在邊地居住之赫哲，鄂倫春、索倫、達呼爾等小族，本皆出於滿蒙一族，亦各保守其游牧之風習，與漢人風習相差甚遠，茲已略述於宗族篇中，且患語焉不詳，不再贅述。至居住東北之回族，以與各地之回族習俗無殊，亦不爲述及。

二、節令風習

(1) 漢人 一般風習之外，又有節令風習，茲先述漢人之節令風習，而接受漢化之滿蒙人已包括在內，至未接受漢化之蒙古人，則於下文別為述之。

東北各地於一年中若干節令，頗與內地各省習俗相差不遠，茲以無事詳述，僅為列舉一表以見梗概。

東北節令表

舊曆月日	別	稱	節令	點綴
正月初一日	元旦		供神、祭祖、拜年	
正月十五日	元宵節(上元節)		張燈、龍燈、及秧歌	
二月初二日	龍抬頭日		喫春餅	
三月或二月末	清明節(寒食節)		上坟祭掃	
五月初五日	端陽節(五月節)		插艾、掛紙葫蘆、小兒纏五彩線、食粽子	
七月十五日	中元節(七月節)		上坟祭掃謂為鬼節	
八月十五日	中秋節(八月節)		供月、食月餅	
九月初九日	重陽節(重九節)		登高	
十月初一日	冬節		上坟祭掃	

十二月初八日

臘八

喫臘八粥

十二月二十三日

送灶日(小年)

送灶食糖

十二月三十日

除夕

守歲、辭歲

(2) 蒙古人 聚居各蒙旗之蒙古人，其生活方式現雖已大部同於漢人，但仍保留其部之特點，茲列述其一年中之重要節令以廣異聞：

供佛 當舊曆除夕之晨，宰殺豬羊以滾湯去其毛供於佛前，奠以水果饅頭，舉家早飯，以大塊之牛、羊、豬肉出而食之，謂之「食飽樂」，入夜將所供佛壇加以裝飾，倍覺華麗，乃由喇嘛誦經，至爆竹三發而過年之儀式及拜佛之典禮乃成。又仿漢人習俗以「壓歲錢」分予家人，要之是夜不可絕火，否則卽有窮困之虞。

交拜 元旦日之風習，亦多做漢式，晨起向四方禮拜諸神，次拜家佛，然後一家齊集家長之前，跪表敬意，家長則各致以吉祥語。

拜年 正月初四以前多在家中尋樂，初五以後則挨次巡拜於親友之門，如爲新婚夫婦，則必偕至岳家，岳家則設「烏叉宴」以炙豬羊後腿(膀蹄)款待之。

祭星 正月初八爲一部落共同之祭禮，俟至星斗滿天，則由喇嘛開始誦經，與會男女老幼，各按其年歲納獻歲錢，焚香，向喇嘛示以自身所屬之星，亦向四方之神禮拜而儀式以終。

打花臉與撒供 正月十六，小叔與嫂，大伯與弟婦之間，互以墨油塗成黑臉，據云如塗抹得宜，則其年之穀禾不生鳥穗，是夜至星斗出齊，則家家撤去五月以來所設佛前之供物，而新年隨以結束。

出行 正月既過，男子則於十五日內擇吉乘馬出行，約馳二三里路，出發之時散布符咒於四方，以示自身之運氣，必使到處皆有，乃得安心。

鄂博 蒙古語謂「堆」爲鄂博，有石堆土堆之別，一般形狀皆爲圓錐形，蓋蒙古人視天地山川谿谷原野無一物非神，因所見皆屬神奇，遂漸次演變而有「鄂博」之標識，此大然崇拜之對象，除旅途無暇之外，每遇鄂博必下馬跪拜焉。（參看語言篇）

旗鄂博之祭 其祭期爲五月十三，主祭者爲蒙旗之王公，盡集旗內住民於鄂博前，先由喇嘛誦經，後進肉粥，祭畢則由主祭者宣告競馬以爲餘興。

村落鄂博之祭 五月十五爲村長祭神之日，祭禮用品及其儀式皆與前者無大異，惟餘興時多以角力代競馬。

太平經 六七月時各部落均請喇嘛誦太平經，全體人畜皆參加於招延喇嘛之家，以祈家族家畜之太平，牲畜則由喇嘛繫以紅布於其尾部，或角上，以示不可殺之意也，是謂之「太平紅」。

祭火 十二月二十三日則祭火神以祈福祿，喇嘛三問「福祿來矣乎」，主人三次答以「

來矣」，盡投一切祭品於火盆烈焰中以酬神恩。

掃塵 十二月二十三既過，謂諸神已登天，遂乘此時機舉行年終掃除，以迎新正。

打鬼 卽殺惡鬼以祈太平之儀式也。扮觀音之化身者四，扮守護神者八，共十二神跳舞而出，另有喇嘛十人扮十殿菩薩，又有多數喇嘛擊鼓鳴鈸，隨其聲調之緩急，以爲跳舞，步伐之輕重，是時被以牛鹿面具之喇嘛持刀而出，砍地以示殺鬼。

以上所列之節令習俗，若在漢蒙共處之地則甚少見矣。

三 集市及廟會

集市 凡在一村鎮之隙地或一寺廟之前而爲定期之交易者，謂之「集市」。又附近集市之小商或農人以肩担其所欲出售之物品而羣趨集市者，謂之「趕集」。凡定期集市在甲地爲一、四、七日，在乙地則爲二、五、八日，在丙地則爲三、六、九日，卽於每月逢初一初四初七，十一、十四、十七、二十一、二十四、二十七等九日。則在甲地趕集。逢初二、初五、初八、十二、十五十八、二十二、二十五、二十八等九日。則在乙地趕集，以此類推。何以有此分別？蓋於相當距離之村鎮不應於同日內而有兩處集市。以便小商每日具有趕集之機會。在東北各地之集市，以糧柴牛馬爲多，其他日用物品亦可在集市交易，若在城市交通之區，則日日有市，而糧市柴市牛馬市菜市皮毛市各有專處，不相混亂，而在長春（一名寬城子）之馬市早年尤爲有名。凡集市必於日出時開始，一屆日中便紛紛散去，猶含有古人日中

爲市之意。

廟會 東北民間時有演戲酬神之舉，以其演戲於寺廟之前故稱爲廟會，但亦有不演戲而仍集會於寺廟者，謂之進香還願，前者屬於不定期廟會，後者屬於定期廟會。

甲、定期廟會表列如左

二月十九日

觀音廟會

以是日爲觀世音菩薩生辰

(舊曆下同)

三月二十八日

天齊廟會

亦稱東嶽廟會

四月十八日

娘娘廟會

以蓋平縣大石橋娘娘廟爲最盛

四月二十八日

藥王廟會

以吉林省城北山藥王廟爲最盛

五月十三日

關公廟會

以是日爲關公單刀赴會之日

六月十三日

龍王廟會

以是日爲龍王生辰

凡赴廟會以農人及婦女幼兒爲最多，其意專爲拜神祈福，如藥王廟會則爲祈無病，娘娘廟會則爲求子，天齊廟會則爲祈死後不入地獄，龍王廟會則爲祈雨及免除水患，觀音廟會則婦女多往祈福以其爲女神也。關公廟會最爲普遍，無論男女皆信奉之，以其能保世佑民也。但赴廟會尙可在神前求籤問卜以決命運之前途，其他定期廟會尙有多種，不暇悉舉。

乙、不定期廟會 凡爲祈雨而致應驗，或築堤落成之時，往往演戲酬謝神佛，其演戲之

所多在寺廟之前，其演戲之期或爲三日四日不等，其在鄉間者，附近之農人婦女幼兒皆前來與會，謂之「看戲」。但所演唱者不盡爲戲劇，亦有以醜皮影代之者，而其時間多在夏秋之交，但以其日期無定，故謂之不定期廟會。

凡所謂廟會，實卽變相之集市，凡附近寺廟之小商，皆在會期前爲之準備，大多數屬於香供食品及小兒玩具之類，以供趕廟會者之購買及飲啖。定期廟會亦等於定期集市，在城內者尤盛，幾乎日用百貨無一不具，而在鄉村者似有不及。

以上所述之集市及廟會，皆爲大多數漢人之風習。至於未接受漢化之蒙古人，亦有類似集市及廟會之風習，茲姑從略。

四 一般娛樂

東北各地之一般娛樂，計有下列數種：

大鼓書 又分爲鼓詞及平詞兩種。所謂鼓詞本自山東書傳來，一稱「山東大鼓」是也。說書人一手擊鼓，一手搖鐵板，口中歌唱故事，音調諧和，有三弦琴爲之伴奏，說書人爲男爲女則不一定。通都大邑人煙密集之地，多由少女爲之，所謂平詞亦稱平書，說書人不必擊鼓搖板，只於案上放一方木，說書人一面口中講述，一面雙手作勢，遇有緊要關頭，則取方木向案上一拍，以提醒聽衆之精神，大凡說平詞者只有道白爾無歌唱，如說響馬傳及英烈傳是也。亦有道白與歌唱兼有者，實介乎鼓詞平詞之間，凡鄉村於農隙時，嘗邀說書人於樹蔭

歌唱，由公衆釀錢予之。又遇有喜慶事亦邀說鼓書人前來娛客，若在城市有常設之鼓書場，各地皆然，可不必深論。

秧歌 亦稱太平歌，爲點綴節令之一種遊戲，卽於新年開始至正月十六日之期間多有之，秧歌本爲農歌，農人於開年之始製爲農歌，多和唱以祝豐年，名以秧歌者，形容當年秧苗之盛也。凡辦秧歌者十九爲農人，約二三人共爲一班，有化裝爲俊男妙女漁翁樵夫者，在場中舞蹈，口歌俚曲，有鑿鼓敲鉦吹角以助聲勢者，又舉一人爲之首腦，挨次至各村鎮之廣場演舞，或挨戶而入其院內，此爲正宗之秧歌。又有高脚龍燈獅子蹦蹦等類，亦得視爲秧歌之一種，高脚亦稱高躡，卽於脚下繫以三尺餘之木條，使其身高出人羣之上，而便於多人之觀看，此與上述之秧歌本屬一致，特足下有不繫木條與繫木條之分耳。至於龍燈獅子則爲元宵節之遊戲，以布製之龍與獅子，腹內皆可燃蠟，使之光明，便於夜間觀看故耳，凡舞龍燈，前有一人執珠而舞，後有多人持龍隨之旋轉，謂之龍戲珠。其於獅子亦略用此意。蹦蹦亦稱洛子，於新年時結爲一班，至各處演舞，惟其歌調淫褻，爲士君子所不願聞，故亦不甚盛行，蓋東北各地之有蹦蹦，亦視爲變相之秧歌也。

戲劇與驢皮影，城市繁盛之區，常年設有劇館，以娛人之耳目，各地皆然，可以不論，東北各地之鄉村爲酬神而演戲者，到處有之，已述於上文。此種戲劇亦爲皮簧梆子等腔調，與一般之戲劇無殊，惟較城市之戲劇爲粗俗耳，民間稱爲「野臺戲」。至驢皮影爲北方各省

所同有，在東北者自無不同，惟演驢皮影不必專爲酬神，鄉間嘗於暑熱時演於夜間，以供娛樂，由全村釀錢爲之，亦猶上述之演大鼓書也。又有一種偶戲，外設布幔，人匿其中，執數偶像演唱，亦屬此類。

第二章 宗教及其信仰

一 宗教

東北民間所信奉之宗教，約有下列數種以表明之：

佛教 名 教 徒 之 稱 所 在 地 職 業

和尚 僧人 和尙居各佛寺中，亦有沿門托鉢之行脚僧，謂之化緣。 在寺中早晚誦佛經，亦外出爲喪家誦經，謂爲死者超度。

尼姑（女僧） 尼姑所居，則謂之庵。 居各道觀中，亦有游行各地之道士。 在觀中早晚誦道經，亦外出爲喪家誦經。

教 道士 老道 伙居道 在家娶妻之道士，而爲喪家誦經者，謂之伙居道。

教 道士 老道 伙居道 在家娶妻之道士，而爲喪家誦經者，謂之伙居道。

教 道士 老道 伙居道 在家娶妻之道士，而爲喪家誦經者，謂之伙居道。

教 道士 老道 伙居道 在家娶妻之道士，而爲喪家誦經者，謂之伙居道。

教 道士 老道 伙居道 在家娶妻之道士，而爲喪家誦經者，謂之伙居道。

教 道士 老道 伙居道 在家娶妻之道士，而爲喪家誦經者，謂之伙居道。

喇嘛教 喇嘛

居各地喇嘛廟中，以蒙旗之地最多。在廟中早晚誦經，亦外出為喪家誦經。

回教 回回

居於各地，於齊民無異，在清真寺中禮拜，誦可蘭經。

(天方教) 掌教者稱阿洪 (伊斯蘭教)

天理教 在理

散居於齊民中 每月嘗有集會，以煙酒為戒，惟喜飲茶。

基督舊教 天主教徒

散居各地，與齊民無別。每逢星期日在各地禮拜堂

(天主教) 宣教師稱神父

基督新教 耶穌教徒

同上 同上

(耶穌教) 宣教師稱曰牧師

以上所述是東北民間所信奉之宗教，其中更有一述之必要者尙有二事：其一各佛寺道觀之內都組織，儼然如一家庭，或一部落，其二則各寺觀之僧道，以外出為喪家誦經，為其正當之職業是也。凡一寺之主曰「方丈」，一觀之主曰「監院」，其下則各執其務，凡在山中之寺觀，則有上院下院之分，上院之僧道，禮佛禮神，早晚誦經，謂之「上殿」。下院則諸僧道亦如農家耕耘於畝畝中，早作夜息，每歲所收之穀糧，即供寺觀中食用，更以其贏餘出

售。因之各寺觀有貧富之不同，一如民戶。在寺觀中接待游客之僧道謂之「知客」，游客至寺觀中接待甚恭，食宿如意，惟供素食，去則付以香資，蓋山中之寺觀實具有逆旅之性也。又有游方之僧道前來掛單，准其入寺觀中食宿，不收費用，蓋寺觀之組織頗爲嚴密，如北鎮廣寧山，遼陽千山兩處之寺觀最爲著名，是其證也。此爲可述者一。凡寺觀之僧道，例須出外爲喪家誦經，（俗稱念經）云爲死者超度，若死者之周年祭，及七月十五日盂蘭會俗謂爲鬼節者，亦可延僧道誦經，凡僧道在寺觀，每日必須上殿誦經，並奏金鼓鐃鈸者，卽爲外出誦經之練習，著名寺觀每年所收之誦經費頗爲不貲，亦以供其香火食用者也。道士中有伙居道一體，不入道觀，居家娶妻生子，力田自養，與齊民無異，及遇有喪家，則服道士服前往誦經，東北各地多有，此蓋變相之道士也。此爲可述者二。凡喇嘛廟之喇嘛亦常爲喪家誦經，蓋仿效佛道二教而出此，且喇嘛教雖出自西藏，實爲變相之佛教，佛教而有是則喇嘛教亦應有是也。天理教在東北民間流傳甚盛，以禁戒吸煙飲酒相號召，故人多樂從之。東北民間所信之宗教如上所述者，本與內地各省無殊，故無詳爲闡述之必要，茲就其特異之點述之，以供留心斯事者之參考。

民間亦習稱儒家爲儒教，並與佛道二教合稱，謂之儒釋道三教。實則儒家無禮拜儀式，無近於迷信之信仰，不得謂爲宗教，今人類能言之。習道教者，強加攀附，故喜與儒釋並稱，以自增重其地位，此說固不足取也。

二 類似宗教之信仰及迷信

薩滿（滿州語薩滿巫也，已見語言編），爲女真族最古之習俗，自金國以來卽已有之，清代之薩滿可分官府與民間兩派，官府之薩滿始於清之皇室，清皇室祭天祭神及其祖宗於堂子（祀神之殿）時，必有薩滿在神前，腰繫彩裙及銅鈴，手擊平面鼓，跳躍而歌，鼓鈴俱響，所歌者爲滿洲語歌詞，以此侑神而邀其歡享，此卽所謂巫也。民間之薩滿俗稱爲「跳神」，謂可爲人療病，凡病人家可延薩滿至其家，或由其子孫至薩滿家，備具香供，列於神前，薩滿在神前之狀亦如前所述，繫平面鼓跳躍於地上，謂可降神而得其靈祐，驅逐魔鬼，病可立愈，此與前者爲祀神佛而舞於神前之薩滿，用意雖有不同，然則爲降神之巫則一也。民國成立以來，官府一派之薩滿已不多見，然今寧安（寧古塔）龍江（齊齊哈爾）等地滿洲故家於年節祭神時仍有薩滿歌曲侑神，而民間一派薩滿則已漸形絕迹，至官民間兩派之異點，又因爲薩滿者之身分而異。又前一派之薩滿多由本族人擔任，視爲當然，別無神祕之意味，若後一派則不然，蓋以是爲職業，而人亦甚賤視之。

今人多稱薩滿爲薩滿教，列爲東北民間信奉宗教之一種，而日本人尤盛道之，而實際則未必然。蓋所謂宗教必有其所信仰之神，又有其崇奉之儀式，而薩滿不過爲降神之巫，惟祭祀時始用之，不得謂巫人卽爲一種宗教也。至民間一派之薩滿爲巫之變相，其中含極鄙猥之迷信在內，更不足以當宗教之稱，故本編我述宗教一節中，不將薩滿列入而稱爲宗教之一。

其迷信 東北民間頗信奉胡仙黃仙，胡謂狐狸，黃謂黃鼠狼，民間傳說此兩種動物修煉得道，最有靈氣，可以附人之身爲祟，又可化爲美女以媚惑男子，而至死亡，大抵多依據蒲松齡之聊齋志異，而民間最流傳此說，幾於家有其書，因其十戶中常有一二戶供祀胡黃二仙，又於一村之隙地砌碑爲廟祀之，謂之「大仙堂」。凡爲人療病之薩滿，其家中必祀大仙，而人亦稱薩滿爲「大神」，又以其在大仙前跳舞歌曲又似大仙附於其身，亦稱樂此者爲「跳大神」，於是此類薩滿極於民間信奉之大仙有關。據老輩言於薩滿在屋內跳舞有大仙附身之時，屋外陰闇之處亦有黃鼠狼爲同樣之跳舞，如有人以大聲嚇之，黃鼠狼逃竄他處，而屋內之跳神者亦復清醒而不復作跳舞之形式矣。此事經多人目見，言之鑿鑿，殊爲難解，如以正理解之，民間信奉大仙本爲一種迷信，尙不得語爲信仰，又薩滿之一派嘗與信奉大仙有關，則不得視薩滿爲宗教之一，益爲明瞭，惟薩滿爲巫人用以降神，其來源甚遠，似與殷人尙鬼之傳說有關，其爲女真一族最古之習俗確屬可信，又不待言。

押會 東北民間有一種會局，爲賭博性質之一類，謂之押會。其法由一人主持謂之出會，內分三十七門，任人來押，但不得過三門，卽三十七門之中任其選擇三門之謂也。如押得一門，卽由出會人付以三十倍之銀幣，如原押爲一元，一經押中則酬以三十元，其中不中者所押之錢悉歸出會人所有。至其三十七門之名稱，大抵每門爲二字，如永利萬金之類。凡押會者不必親至會局，另有人爲之奔走，謂之「跑封」，一經押中，則跑封人前來報告，並持所

贏之錢予之，贏者並抽出一部之錢予跑封，以酬其勞。凡押會者悉含有一種迷信在內，押會之前，得在神前討籤，謂之「討會」，亦有問神叩求之後，即在神前臥睡，期神來夢示所討之會為何門者，更有倚仗扶乩以求預知應押之為何門，既已得其朕兆，即決定其所應押之門，但其結局不驗者多，其有驗者亦偶然耳。一般鄉村之人多不知省悟，仍復紛紛押會，以致破家蕩產者大有人在，凡押會者多為無識之農人，及未讀書之婦女，以其屬於迷信之一種，故亦一併述及之。

三 類似宗教之組織

(1) 同善社 自他省傳來，社中供佛，凡入社先向佛像禮拜，次則先入社者授以靜坐之法，靜坐皆在夜間，屏息靜氣而以眼下視鼻端，以息其心中之雜念，久之則可健身，又入社久工夫深者，亦可為人療病，此社傳布甚廣，東北各地多有之。

(2) 道院 不知由何地傳來，供佛像於院中，由信奉者向佛禮拜，七日而為一會，信奉者屆時到會，禮拜靜坐，凡道院中多以扶乩為主，以二人扶乩，中懸一筆，蘸墨書紙上，運筆如飛，自成章法，所寫下款為關羽岳飛等等，多為前代名人，或為說部所載者，頗足哄動一時。東北各省會及大埠皆有之，信奉者多為達官富商及年事已高之人但其傳播不甚廣。

道會 初創自山東童子汪希張，以其所注四子書為信奉之經典，其中雜有一種迷信及不甚可解之理論。近年則有熱河王姓老叟，一稱王老善人者，繼起提倡，其所崇奉者似以孔

子爲中心，又倡儒釋道三教合一之說，蓋擁孔子爲教主從而爲點綴之。每七日開會一次，由會長及入會久者主講，大抵勸人爲善，如父慈子孝兄弟恭夫唱婦隨之類，而其最重要者在使人會之人跪於神前自認過咎，對於婦女收效尤速，凡入會之婦女多能勉爲良妻賢母。在九一八事變前，已盛有傳播，而在偽國成立後亦復風行不衰，蓋其立教之旨專重勉爲好人，偏於消極，其不爲敵僞所嫉視者，則以入會者多屬年老氣衰之人，信其絕無不利於敵僞之故，而一般意志沈鈍者亦多願入是會，以免滋生是非焉。

上述三事，皆近於宗教而含有一種迷信在內，且其傳播之速，有爲宗教所不及者，故爲述其梗概如上。

第三章 救濟事業

一 九一八事變前東北之救濟事業

東北以物產富饒，人口稀少，謀生較易，失業者少，故社會問題不若內地各省之急切。然四省富民，對於貧困無告之老弱殘廢以及來自關內之飢寒同胞，設法救濟，亦屬不遺餘力茲舉其種類如次：

1. 單純之救濟，即金錢衣食居住之供給，如賑濟會殘廢院棲息所施粥廠及施放棉衣會等。

2. 貧民生計輔助事業，如貧民借本處貧民工廠及輔助貧民之生產技能等。

3. 婦女兒童救濟事業，如濟良所全節堂育嬰堂私生救產所等。

4. 貧民疾病之救濟，如施醫院或取價低廉之診治所療養院等。

4. 知識及身體之救濟，如殘廢教育孤兒院天足會感化院等。

6. 死亡者之安置事業，如義園義冢施材所抬埋會等。

考東北慈善機關之歷史較久規模略大者，厥爲遼寧省政府所轄之救濟院，及大連之宏濟善堂，茲述其概要如左：

(一) 遼寧省救濟院

原名同善堂，爲提督左寶貴所創辦，於清光緒二十二年經將軍依克唐阿咨部立案，始隸於將軍署，至三十三年劃歸民政司，其間主管官隨數易，至民國十九年春改組爲救濟院，隸屬於省政府，是爲東北著名之慈善機關。

其組織概況如左表：

養老院、感廢院

孤兒所、育嬰所

濟良所——收養不願執賤業之妓女使之婚配

遼寧救濟院

盲童學校

施醫所

醫科專門學校、遼生女醫學校

貧民工廠

珠林寺——寄存旅櫬

按該院內容雖極龐大，實以施醫育孤濟良爲主，其他無可稱述，祇以見其多立名目凌亂無紀而已。

(二) 大連宏濟善堂

該堂爲旅大租借地之中國人經營者，爲救濟國人之慈善機關，創立於光緒三十三年，建築於大連小腦子南山下，經常費則由募捐而來，其救濟內容如下：

一 施醫 二 撫孤 三 戒煙 四 育嬰

五 養老 六 恤寡 七 義葬 八 濟貧

內容與遼寧救濟院大同小異。

三 東北各項慈善機關之比較

東北各省慈善機關概況表（十九年調查）

救濟種類	各省所屬		救濟人數	救濟種類	各省所屬		救濟人數
	縣市別	機關數目			縣市別	機關數目	
單純之救濟	遼寧	三五	四三、五九四	貧民生計	遼寧	二三	一、六六三
濟	吉林	二〇	—	輔助事業	吉林	—	—
	黑龍江	三〇	一、六、四五		黑龍江	七	七、六
	熱河	●	五、三八三		熱河	—	—
婦女兒童救濟	遼寧	一三	—	貧民疾病	遼寧	四	三五、三七
	吉林	〇	—	救濟	吉林	三	—
	黑龍江	二	二五		黑龍江	一五	一〇、二七
	熱河	三	一元		熱河	一	未詳
知識及身體之救濟	遼寧	一七	四、九三	死亡者之安置	遼寧	一六	八三、三三
	吉林	六	—		吉林	三	—
	黑龍江	四	三、九		黑龍江	三〇	一、一三三
	熱河	—	—		熱河	四	七、〇
總計	遼寧	—	一三三			—	一、六〇、三二五

吉林

機關

九一

黑龍江 數目

六六

救濟人數

一六八九六

熱河

一六

六二六三

三五二六八

附註1. 遼寧省所屬各市縣之慈善機關，以遼寧省城安東商埠營口商埠撫順遼陽洮南蓋平

西豐莊河通化復縣本溪鐵嶺雙山輯安遼源通遼臨江法庫新民等地較多。

2. 吉林省所屬各市縣之慈善機關，以永吉長春樺川長嶺榆樹延吉濱江依蘭寧安舒蘭

磐石雙城賓縣伊通穆稜扶餘密山等地較多。

3. 黑龍江省所屬各市縣之慈善機關，以龍江大賚肇東青岡克山慶城望奎綏化呼蘭東

興景星泰來贛河巴彥拜泉甘南等地較多。

4. 熱河省所屬各市縣之慈善機關，以承德經棚林西豐寧圍場隆化等地較多。

5. 以上所舉之慈善機關，其經費多係官紳捐助，或商民各界勸募而來。

以上僅舉其犖犖大端言之耳，東北物力既屬優厚，而人民尤為好義，向無畛域之見，以致無形之民間救濟事業，較有形之官方慈善機關，效果尤遠過之。內地人民移居於東北者，於民國十六年總數為一百零二萬，十八年總數為一百零八萬，中以冀魯豫之難民為最多（詳見人口編）此等澎湃之移民潮，均分散於東北廣大之農村，十數年來多能由貧民而進為小康，化窩棚而為四合院式之院落，此固由於個人努力，然亦由於東北人士扶佐而成也。今則日

人盤據我東北，虐待我同胞，剝削蹂躪之不暇，遑言救濟，而我壯麗之東北故園，遂成爲人間地獄矣。

二 九一八事變後在內地各省之東北救濟事業

九一八事變後，東北四省人士以不甘暴日壓迫而轉展遷徙於關內者不下數十萬，其中除有職業者外，失業失學以至飢寒死亡者，所在多有，政府有鑒於此，遂有救濟機關之設立，然以限於經費，規模均甚簡單，茲舉其重要者如左：

(一) 東北青年教育救濟處

該處於民國二十三年春設於北平，直屬於教育部，有主任副主任二人下分總務與調查二組，另在南京設辦事處。二十六年五月遷於南京，及七七抗日軍興，又由漢入川，設於北碚三十二年遷於青木關，隸屬戰區教育指導處，三十二年仍直屬於教育部，三十三年又於洛陽設分處於正副主任之下，分設招致通訊二組，爲東北籍學生謀方便計，又於青木關設招待所。

該處在北平時期之任務，係分國內東北籍勤苦學生救濟事宜，國外東北籍留學生救濟事宜，新入關學生補救事宜。因之該處自二十四年對於入關學生，每學期皆舉行考試一次至二三次不等，一經取錄，即發給升學證明書，便以投考大學或專門學校，前後經錄取之學生的有一千數百人。每學期復考選留學生一次，每次錄取三名，分送英美德法日本留學，待遇與

教部留學規程同，經考送留學學生約有十五名。至於東北籍之留學生受補助者，約有三十人。又國立東北中山中學之東北籍學生九百餘人，食宿服裝悉由該處供給。

及該處遷於重慶，工作情形爲之一變，此時該處職務在招致與救濟內來東北籍學生，以及救濟金之分配等。二十九年至三十年曾於北碚成都西安三台沙坪壩分設小學五處，嗣以經費拮据停辦，今所存者僅有柏溪一處。各大中學校之東北籍勤苦學生，每人半年可得救濟費七十元，又該處於三十二年冬始由行政院批准撥款一百四十餘萬元，以招致東北內來之學生，惟祇以六百人計算，又蔣總裁於三十年三十一、三十二年均撥款十萬元，以救濟東北勤苦學生，於三十二年又撥寒衣費一百二十萬元，以救濟新近來自東北之學生，均由該處分配之。（參閱教育編）

（二）東北難民救濟委員會及東北紡織場

東北難民救濟委員會係民國二十八年成立，由政府撥款三十萬元，以救濟東北內來之難民，設執行委員及總幹事以司其事，並以所撥之款，在重慶郊外之柏溪設立東北紡織廠，其中之男婦工人，多以東北難民充任，尤以東北陣亡將士之家屬爲多，最盛時多至四五百人。自建場房，棉紗等原料則用平價辦法購入，所出製品爲手巾襪子絨呢軍毯等，而以絨呢軍毯供給軍政部之需要。又於場中附設教養院，以教工人子女，此亦在後方之東北重要救濟事業也。（參閱教育編）

(三) 其他

自東北四省政府在後方成立以來，極注意救濟事業，現正在調查中，惟以限於經費，成績恐難圓滿。

此外如東北抗敵協會亦極注意救濟，惟以經費拮据，收效至少。他如東北同鄉會，東北大學校友會，西安之曉存中學，河套之屯墾區等，雖屬私人結合之團體，然均極盡救濟同鄉愛護桑梓之能事，蓋未容忽視也。

第四章 偽國社會狀況

偽國之社會可分兩種：其一為日本人之社會，大多數為日系之官吏及軍人，以支配偽國華系官吏為主務，而臨於其上，次則由日本國內移來之日本人，亦儼以偽國之主人翁自居，凡此等人及其家屬，較在日本國內享用優厚，頗指氣使，頗為得志，無以名之，可名為「偽國超級社會」，然猶不足以形容其十一也。其二為中國人之社會，凡淪陷於偽國之東北四省人民皆屬之，蓋偽國全疆本為日本之殖民地，日本對殖民地之華人，不施以平等之待遇，而加以種種防範及桎梏，又以神道思想及毒品麻醉之削弱之，自為勢所必至之事，即謂淪陷於偽國之吾族，日呻吟憔悴人間地獄之中，亦不為過也。於此兩種之外，又有經日本先後移來之朝鮮人，其呻吟憔悴於人間地獄之中，較吾族人為早，而其中之一小部，被日本視為「準

日本人」，被利用爲日本人移殖僞國之前驅，其所得之優遇，則過於吾族人，而下於日本人一等，此又因日人有特殊作用之故，可以不必詳論。茲爲取吾族人之受日本桎梏及麻醉之事實論之，一曰協和會，二曰神廟，三曰鴉片煙及麻藥。

一 協和會

僞國之設協和會，蓋猶德國之有國社黨（納粹），而實際又不相似。蓋其表面之意義，乃於政府之外，別設一調協機構，以達其聯絡民情之任務，實際僞國之協和會，乃爲秉承日軍閥之意旨，以製造民意，改變人民觀聽之機關也。夫僞國人民祇有順從，有何民意民情可言，固無需於調協及聯絡也。特其設置之旨，實有深意存焉，敵僞規範東北淪陷人民之意志確以此爲有效之辦法，茲述其大略如左：

協和會設立民國二十一年七月二十五日，即日人製造僞國之第一年也，蓋由九一八事變後所設之自治指導部改組成之。據該會自稱其工作可分四期：

第一期自創立至民國二十三年，其間該會獨自發展，努力於所謂治安工作，宣撫工作，即所謂啓蒙運動時代。

第二期自民國二十三年至二十六年七月二十五日，以日人之武力侵略暫得告一段落，乃積極從事於產業經濟之建設，又努力推行統治政策，嘗因與僞政府之權能混淆不清，起摩揅現象，以致又被認爲困難時代。

第三期自民國二十六年七月，至三十一年，其間工作與發展頗為順利，惟以中日戰事已爆發，該會遂發動關於僑國人民總動員之推行，而對於會員之訓練更不遺餘力。

第四期自民國三十一年以至於今，其間該會則全力推行戰時體制，惟自三十年掀起太平洋戰爭後，該會則傾力於所謂思想工作，組織工作，欲以僑國人民總力發揮體制之擴充與進展，再樹立與僑政府為二位一體制。

據其所述四期工作之大旨，可知其設置要點，在輔助僑國政府，以統人民之意志及步驟，以其能深入民間積極從事，故亦收效甚大也。

更就僑國所公布之協和會綱領，以窺見其大凡。綱領如下：

一、顯揚建國精神

二、實現民族協和

三、提高國民生活

四、澈底宣傳達情

五、完成國民總動員

又其所謂工作為六種：

一、精神工作

二、協和工作

三、厚生工作

四、宣達工作

五、組織工作

六、興亞工作

凡所謂各種工作，悉本於所定之綱領，如所謂「東方道德」「汎東亞主義」「日滿不可分離」等謬說，均可於該會充分表現之。

該會之系統甚爲複雜，分本會及直隸團體兩大系統，茲爲分別述之：

一、本會爲總會與分會之分。總會設於偽新京，以偽國務總理爲會長，分會設於各關市旗，其數有四千餘單位，以成年人爲會員，總數近三百萬。更於會長下設中央準備，省設省本部，又設縣市旗本部，以爲各分會之指導機關，而分會以下分班分組，以爲各會員之集體組織。

二、直隸團體又分爲下列四種：

1. 協和青年團及協合少年團，以年十六歲至十九歲者爲青年團員，年十歲至十五歲者爲少年團員，皆施以軍事訓練，合稱此兩團爲青少年團，其團員總數約二百萬人，又兩團中各置團長分隊長班長等名稱。又於總會會長及中央本部之下，置中央統監部，及省縣市旗統監部，以爲指導之機關。

2. 協和義勇奉公隊，以年二十歲至四十歲爲隊員，其職務爲輔佐官廳爲防衛警備之任，其指導機關曰中央總監部，及省縣市旗總監部。

3. 開拓會部，由日本移居偽國之人民謂之開拓民，所謂開拓會部，即指導開拓民之職員也，其內部組織有地區班及縣分班，班下有組，爲最低單位，其上則設部會本部，以負指導之責。

4. 科學技術聯合會部，以散布各地區之技術人員爲會員，即助成日本移民事業之實

表二 協和會中央本部組織表

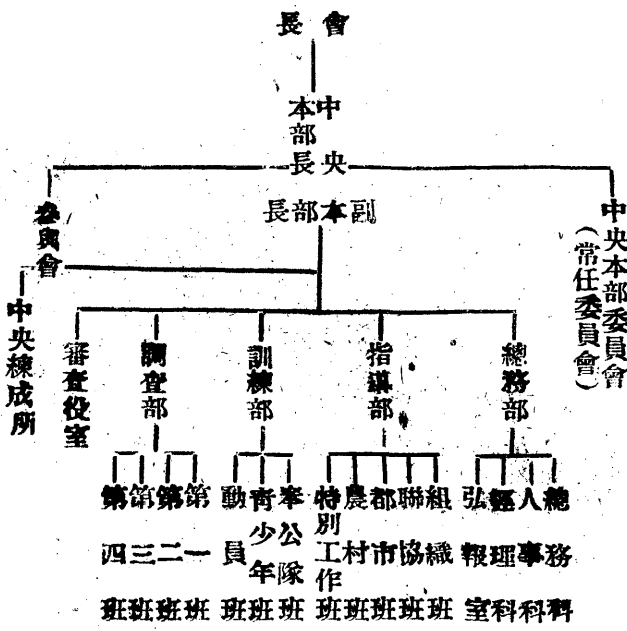

表三 各協和分會及員數目表

省本部名	分會數	會數	員數	省本部	分會數	會數	員數
首都	一六四	九八	五七〇	奉天	九八一	六九七	六〇〇
吉林	三〇九	四九三	二六九	龍江	一八九	七三	九三〇
熱河	一三〇四	一二四	五八一	濱江	五一九	二五七	〇九三
錦州	三一二	二六九	六九四	安東	一八六	二七三	〇二八
間島	六一	八九	六八一	三江	一三四	四二	七九三
通化	二三三	六六	七五〇	黑河	七一	七	八二九
牡丹江	七五	一〇八	五一〇	東安	五一	二六	七八四
北安	一七二	六五	五四一	四平	三〇〇	二〇九	五〇〇
興安東	四三	八	三〇三	興安西	五三	二三	三九〇
興安南	二六	九	八五四	興安北	二六	一一	三〇〇
合計	四、二九一	二、九五八	〇六八				

二 神廟(附神社)

日本國人所最崇奉之神曰天照大神，據其古史所記，日本混沌之初，天地之中忽生一物，狀如葦牙，變化為神，神之相繼皆係偶生，中有二神立於天橋，以矛探海，其矛水滴瀉而

成島，二神降居，遂生天照大神及其弟等。天照爲女神，即日本首代神武天皇之六世祖也，次於天照大神者爲大國主命，及神武天皇，大國主命繼天照大神而爲第二代之大神，至神武天皇則以神之子孫，而又爲宗教之領袖矣。今日本國中遍立神社，以天照大神爲最高之神，自該國天皇以下皆虔誠崇奉之，蓋欲以此約束全國之人心焉。

日本謂爲滿之建立，基於日滿不可分離之理論，於是日本國所最崇奉之大神，亦即僞滿所應崇奉之主神也。民國二十九年僞國建立建國神廟於僞京，三十年四月僞國又頒布建國神廟祭祀令，其所崇奉之神卽爲天照大神。其祭祀令之要點如下：

(一)建國神廟之祭祀，分爲大祭中祭及小祭三種。

(二)大祭由僞國皇帝親行，若在喪中或有其他事故時，可派祭祀府總裁行之。

(三)中祭由僞國皇帝親行拜禮，並由祭祀府總裁主持祭典，若在喪中或有事故，可派人代行拜禮。

(四)小祭由祭祀府總裁行之。

(五)各種祭祀日期如左：

大祭 三月一日行建國祭， 七月十五日行元神祭，又有遷座祭，臨時親告祭，無定期。

中祭 一月一日行歲旦祭， 二月六日行萬壽節祭， 穀雨日行祈穀祭， 十月十

七日行嘗新祭。

小祭 每月一日行月旦祭（一月一日不行），每月十五日行月例祭（七月十五日不行），十二月三十一日行歲暮祭。

偽國又於三十年四月頒布建國忠靈廟祭祀令，所謂建國忠靈，卽爲九一八以來爲戰爭而死亡之日軍，及爲日軍驅使下之偽軍，於偽京立廟祀之，謂之忠靈神廟。祭祀令中亦分大祭中祭小祭三種，茲不具載。

偽國與日本之關係，可分爲三期，其對日本之稱謂，第一期稱友邦，第二期稱盟邦，第三期稱親邦。

民國二十一年三月，日本開始製造偽滿洲國，以民族協和共存共榮爲號召，以王道思想訓練民衆，於是進行所謂第一期建國工作，稱日本爲友邦，其所頒發之建國精神有云，「日本仗義弔民伐罪，驅逐軍閥，建設王道樂土，其友情可謂深矣」，卽其明證。

二十四年四月偽帝溥儀訪日歸來，頒發「回鑾訓民詔書」，內云：「與日本天皇精神如一體。」以此思想訓練民衆。凡有開會儀式必宣讀之，是卽所謂第二期建國工作也。未幾廢棄王道主義，而稱日本爲盟邦，以爲日滿有不可分離關係，又偽國加入德日意防共協定，故有盟邦之稱也。

二十九年五月，爲日本建國二千六百年紀念，偽帝溥儀又親赴日本朝拜，歸來時將日本

天照大神之分神，迎至僞京，頒發詔書，頌揚天照大神之威靈，並云「莫國於繼神之道，」同時建立建國神廟，以崇奉天照大神，於僞政府中特設祭祀府，置總裁副總裁，以掌建國神廟及建國忠靈廟之祭祀，（參閱行政編）並以此大詔書為訓練民衆思想之準繩，稱為「國本奠定詔書」，以代替前期之回鑾訓民詔書，凡有儀式必宣讀之，是即所謂第二期建國工作之開始也。此期稱日本為親邦者，謂日本為父母之邦也，其意以為天照大神建立日本國，而日本又建立僞滿洲國，故天照大神亦為僞滿國神也，日本為父母，為滿為子女，故以親邦稱之，此蓋與石敬瑭父事契丹為一例矣。（此節友邦盟邦親邦之解釋據劉君存誠東北創痕一文所述）

建國神廟設立之意義，觀上文所述，已自瞭然。

試觀僞滿各地，遍立神社，皆因日系官吏遵其國策而設立者也。其可稽之數如下表：

所在省市	神社數	所在省	神社數	所在省	神社數
新京特別市	三	奉天	三十二	四平	十二
吉林	二十五	安東	七	濱江	十六
龍江	七	間島	十	牡丹江	十一
三江	二十七	東安	十四	北安	十七
通化	十二	熱河	八	黑河	四

錦州

九

興安總省

十二

其所祀之神如下：

天照大神、大國主命、神武天皇、明治天皇及昭憲皇太后（明治皇后）其餘不備載其在旅大租界所立者，曰關東神宮，所祀者天照大神及明治天皇。

三 鴉片煙及麻藥

自民國二十一年十一月，偽國即在日本人指揮之下，而設立專專總署，以厲行鴉片及麻藥之專賣，其辦法大略如下：

1 在重要都市設立專賣署，其下又有分署，專司鴉片專賣事項。

2 准予各地人民栽植罌粟，以增加鴉片之產量。

3 人民因種植收穫之鴉片，由專賣署定價收買之，並由專賣署製成煙膏，再行出售。

4 准予人民自由吸食，但須向專賣署許可之官膏店購買之。

5 准予人民領照售賣鴉片，並開燈供客，謂之小賣人。

6 凡麻藥一類之嗎啡毒品，亦准人民售賣，但須由專賣署統制售出之。

偽國對於煙政，更有所謂十年計劃，自二十一年（偽大同元年）開始，分爲三期行之，茲舉其大略如下：

第一期計劃

- 1 鴉片專賣機關之設置
- 2 罌粟之廣泛播種
- 3 鴉片煙之收賣
- 4 有鴉片癮者之登記並發給吸煙證
- 5 吸食鴉片器具之製造及分配售賣
- 6 批發鴉片人之指定
- 7 小賣人之許可
- 8 私販鴉片者之取締

第二期計劃

- 1 罌粟種植之限制
- 2 批發人之廢止
- 3 有煙癮者之限制登錄

第三期計劃

- 1 廢止小賣人一切均由官營
- 2 罌粟種植區之蓋量縮小

第十三編 社會狀況

3 禁止煙灰之使用並收買之

4 專賣機關之改革

蓋偽國於二十二年會廣泛種植鴉片，至二十三年則指定熱河省全部及吉林省之東部東北部爲鴉片種植區，至於售賣鴉片及麻藥辦法，亦逐漸縮小其範圍。

偽國政府蓋分析我淪陷同胞爲中年以上及青年少年爲兩級，中年以上之人准其吸食鴉片，愈多愈妙，志氣既墮墜落，可以免去防閑。至青年以下之人，猶認爲可以奴化教育之力量改變其思想，而使之歸嚮日本。且自七七抗戰以來，日本軍閥以感兵員之不敷用，而改變其摧毀政策，編練東北少年以爲新軍，以供其驅使作戰，於是除已領煙證之中年以上人外，則嚴格限制吸食矣。

偽國對外宣傳，未嘗不曰吾蓋寓禁於徵也，故於第一期以後亦嘗從事有癮者之治療，以爲戒煙之設施，又對吸食者曾加以限制，使領吸煙證之逐漸減少，然此不過表面之塗飾而已。東北中年以下自甘淪於黑籍者，爲數必極少，吸煙者之逐漸減少，乃自然之趨勢也。

偽國設立專賣署本以統制出售鴉片及麻藥爲專業，二十三年以後乃有煤油、鹽、火柴、酒精、小麥粉等項專賣，相因而至，至二十九年則將鴉片及麻藥專賣排除於專賣範圍之外，而別於民生部下設禁煙總局以管理之，（參閱行政編及財政編）至是則以禁煙爲表面化、然許人民之局部種植販賣吸食固自也者。

附錄一 度量衡換算表

長度

公尺 (日人稱米)

呎 (英)

日尺

中尺

一 三・二八〇八

三・三

三

〇・三〇〇呎

一

一・〇〇六八

〇・九四四

〇・三〇〇三

〇・九九四三

一

〇・九〇九一

公里 (杆)

哩 (英)

日里

中里

一

〇・六三三四

〇・三三三六

一・七三六一

一・六〇九二

一

〇・四〇九

二・七九四〇

三・九二七三

二・四四〇三

一

六・八二八二

〇・五七六〇

〇・三三九九

〇・二四六七

一

面積

公頃 (日人稱陌)

平方公尺

英畝

町 (日人謂百畝或三千坪爲一町)

中畝

一

一〇・〇〇〇

二・四七一〇

一・〇〇八三

〇・〇〇〇一

一

〇・〇〇二五

〇・〇〇〇一

九方尺

東北要覽

量制

一	〇・四〇四七	四・〇四七	一	〇・四〇八六	六・〇七〇六五
一	〇・九九一七	九・九九一七	一	二・四四〇六	一四・八八〇〇
公升（日人稱 立）	公升（日人稱 听（英）	听（英）	日升（百升爲 一石）	中升	
一	〇・三九	〇・三九	一	一	
四・五四五九	一	二・五二〇一	一	一・二六四九	
一・八〇元	〇・三九六	一	一	一・八〇元	

衡制

公噸（日人稱 砵）	公斤（日人稱 砵）	噸（英）	日斤（日人謂 六・二五斤爲 一貫）	中擔（百斤爲 一擔）
一	1000	〇・九九三	一六六六	一六・五三六
〇・〇〇一	一	〇・〇〇〇九八	一・六六六	〇・〇一六六
一・〇一六四七	二・〇一六・四七	一	一六九三	一六・八〇四
〇・〇〇六	〇・六	〇・〇〇〇九二	一	〇・〇〇九二
〇・〇六〇五	六・〇五〇	〇・〇五九五	一〇・七五	一
一	一	九・八二四	〇・三七八二	〇・二五

木材

石	立方尺	立方呎	立方公尺	公噸（砵）
一	一	一	一	一

附錄二 參考書目

著者 名 著者 用 版 著者 發 行 期

國民政府年鑑

行政院

行政院

版

著者

民國三十三年七月

東北年鑑

東北文化社年鑑
編印處

瀋陽東北文化社

民國二十年五月

滿洲年鑑

本村武盛

大連滿洲日日新聞社

民國二十六年十二月

滿洲年鑑

福富八郎

大連滿洲日日新聞社

民國三十一年

滿洲年鑑

福富八郎

大連滿洲日日新聞社

民國三十二年十二月

滿洲年鑑

福富八郎

大連滿洲日日新聞社

民國三十三年

經濟年鑑

野澤義朗

日本東洋經濟新報社

民國三十二年七月

滿洲鑛工年鑑

滿洲鑛工技術員
協會

僑滿亞細亞書局

民國三十年十月

同盟纖維年鑑

同盟通信社

同盟通信社

民國三十二年九月

滿支旅行年鑑

藤原欽爾

瀋陽東亞旅行社奉天支社

民國三十一年十二月

滿洲行政經濟年報

日本政治問題調查部

日本政治問題研究所

民國三十二年八月

滿洲經濟年報

滿蒙經濟調查會

日本改造社

民國二十四年九月

日本經濟年報

野澤義朗

日本東洋經濟新報社

民國三十一年五月

大東亞經濟年報

倉林繁

日本高山書院

民國三十二年二月

綜和貿易年表

生島廣治郎

日本東京富山房

民國三十二年三月

滿洲國現勢

柏崎哉吉

滿洲國通信社

民國三十年九月

滿洲國勢

加藤六藏

偽國滿洲事情案內所

民國九年六月

滿洲帝國概覽

豐田要三

偽國滿洲事情案內所

民國三十一年六月

滿洲快覽

豐田要三

偽國滿洲事情案內所

民國三十二年一月

滿蒙事情總覽

蠟山政道

日本改造社

民國二十一年七月

東北通史

金毓黻

東北大學文科研究所
及五十年代出版社

民國三十年

東北小史

李潔非

中國文化服務社

民國三十一年

東北開發史

稻葉岩吉等著
楊昌慶譯

滿洲國史通論

稻葉岩吉

滿洲之今昔

矢野仁一等

日本東京目黑書店

民國三十年九月

東北要覽

六

滿洲建國側面史

宮內勇

日本新經濟社

民國三十一年十二月

倭製滿洲國

張餘生

北平外交月報社

民國二十一年十月

建國十年之滿洲

多田要三

偽國滿洲事情案內所

民國四年

東三省紀略

徐驥

商務印書館

民國四年

東北輿地釋略

金毓黻

稿本

民國四年

東北地理

許逸超

正中書局

民國二十四年二月

東北地理總論

王華隆

北平最新地學社

民國二十二年八月

滿洲三省誌

白眉初

世界書局

民國十三年八月

東三省概論

周志驊

商務印書館

民國二十年二月

東三省之實況

王慕寧

中華書局

民國十八年十月

滿洲國地方誌

谷光世

偽國滿洲事情案內所

民國二十九年十一月

滿洲地名考

谷光世

偽國滿洲事情案內所

民國二十九年七月

滿洲河川誌

谷光世

偽國滿洲事情案內所

民國二十九年五月

滿洲國境問題

增田忠雄

日本中央公論社

民國三十年八月

滿洲事典

千田萬三

大連滿鐵社員會

民國二十八年十一月

北滿概觀

北滿事情

東滿事情

吉林事情

東邊道

蒙古事情

東北刮目論

東省到田間去
叢刊

東北事變與日本

還我河山

日本對我東北言論集

今日的東北

滿洲國之開發

決戰滿洲國之全貌

哈爾濱滿鐵事務
所 湯爾和譯

岡崎雄四郎

岡崎雄四郎

谷光世

森崎實

加藤六藏

藤原啓著湯爾和
譯

南滿鐵道株式會
社 湯爾和譯

程旨雲

項城時敏

新中國建設學會

于彥禾

報知新聞經濟部
編

高橋正則

商務印書館

偽國滿洲事情案內所

偽國滿洲事情案內所

偽國滿洲事情案內所

偽國滿洲事情案內所

商務印書館

商務印書館

商務印書館

東方輿地學社

中國自強學社

新中國建設學會

上海天馬書店

日本千倉書房

日本東京山海堂

民國二十六年五月

民國三十年十一月

民國三十年五月

民國三十年十月

民國二十九年十月

民國十九年四月

民國十九年八月

民國二十年十月

民國二十三年十月

民國二十一年十一月

民國二十六年七月

民國二十三年四月

民國三十二年十月

東北要覽

近世東北國際關係日記

楊家駱等

東北問題研究社

民國三十年九月

東北問題

毛應章

上海拔提書店

民國二十二年

東北問題

方樂天

商務印書館

民國二十二年十二月

東北問題

張其時

國立浙江大學史地教育研究室

民國三十一年四月

滿洲問題

王勤培

商務印書館

民國二十年四月

近代東北移民史略

吳希庸

國立東北大學文科研究所

民國三十年九月

近世滿洲開拓史

鬼頭三郎

偽國滿洲事情案內所

民國三十年九月

滿洲國開拓及北海道農業

松野傳

日本生活社

民國三十一年六月

滿洲移民

大西齋

日本朝日新聞社

民國二十八年二月

東北移民問題

王海皮

中華書局

民國二十一年四月

滿洲之土地事情

河村清

偽國滿洲事情案內所

民國二十九年八月

支那鐵道史

吾孫子豐

日本生活社

民國三十一年三月

滿鐵漫談

松岡洋右

日本東京第一出版社

民國二十二年五月

滿洲鐵道建設秘話

原廣

大連滿鐵社員會

民國二十九年五月

滿洲農業之自然環境

村越信夫

日本中央公論社

民國三十一年六月

滿洲農業與編成之研究

佐藤武夫

日本東京生活社

民國三十一年五月

滿洲之農業技術

佐藤武夫

日本中央公論社

民國三十二年一月

滿洲農村紀行

大瀧重直

日本東亞開拓社

民國三十一年

對滿洲農民之理解

河村清

偽國滿洲事情案內所

民國二十九年十二月

滿洲之森林及其自然構成

村山讓造

奉天大阪屋號書店

民國三十二年七月

滿洲之水產事情

岡本正一

日本水產通信社

民國二十九年九月

暴日最近之經濟侵略與東北

柳亞之著

上海東北研究社

民國二十二年

滿洲之資源

鬼頭三郎

偽國滿洲事情案內所

民國二十九年十二月

滿洲經濟十年史

關口壽一

偽滿洲國通信社

民國三十一年十一月

偽滿洲產業經濟論

松崎敏太郎

日本東京叢文閣

民國二十九年三月

最新支那要覽

機部榮一

東亞研究會

民國二十八年一月

偽滿產業要覽

東亞問題研究會

東京三省堂

民國二十八年一月

滿洲帝國經濟全集

木村正道

偽國滿洲生活必需品配給

民國二十八年十二月

東北要覽

圖解滿洲產業大系
(農、鑛、工業共五册)

秋田忠義

日本新知社

民國二十二年九月

滿洲開發經濟及統制配給

江川忠次

偽國滿洲有關叢

民國三十一年十二月

滿洲之經濟的地位

顯崎雄四郎

偽國滿洲事情案內所

民國三十一年十月

北滿之產業

顯崎雄四郎

偽國滿洲事情案內所

民國三十一年八月

滿蒙之全貌

志垣熊雄

偽國滿洲重工業開發株式會社

民國三十一年十二月

偽洲企業之全面的檢討

福島眞治

偽國滿洲經濟社

民國三十一年七月

滿洲之都市及產業

山内友一

偽國滿洲日日新聞社

民國三十一年十月

滿蒙之經濟建設

木村孫八郎

日本東京先進社

民國二十一年五月

大東亞經濟資源大觀

土方成美

日蘇通信社

民國三十一年四月

大東亞之特殊資源

佐藤弘

日本大東亞出版株式會社

民國三十二年九月

日滿支經濟之基礎知識

木村増太郎

日本大阪屋號書店

民國二十九年十二月

日本工業資源

安田莊司

中國文化服務社

民國三十年三月

日本之滿洲開發

中溝新一

大連滿洲文化協會

民國二十一年五月

近代東北通貨之演變

王惠民

東北大學文科研究所

民國三十一年十二月

貨幣制度概說

荒木光太郎

日本評論社

民國二十二年一月

東北的貿易

魏銘

中華書局

民國二十一年六月

滿洲貿易及共榮圈

米谷榮一

日本東京中央公論社

民國三十二年六月

滿洲國策會社綜合要覽

河村清

偽國滿洲事情案內所

民國九年六月

中國民族史

呂思勉 張其昀
林泰祥 凡三種

商務印書館
世界書局

民國二十三年四月

滿洲民俗考

祥雲洪嗣

偽國滿洲事情案內所

民國二十九年六月

滿洲、民族、語言

保井克己

偽國滿洲事情案內所

民國三十年十二月

滿洲國現住民族

豐田要三

偽國滿洲事情案內所

民國二十九年八月

滿洲之文化

春山行夫

日本大阪屋號書店

民國三十二年七月

滿洲文化史點描

千田萬三

大阪屋號書店

民國三十二年六月

滿洲風土

田口稔

日本中央公論社

民國三十一年三月

現代支那滿洲教育資料

河原春作

日本培風社

民國二十九年十一月

滿洲國及協和會

小山真知

偽國滿洲評論社

民國二十四年七月

東北五十年來社會之變遷

錢公來

東北要覽

滿洲生活三十年

衛藤利夫

日本大亞細亞建設社

民國二十四年十二月

滿洲的鄉村信仰

祥雲洪嗣

偽國滿洲事情案內所

民國二十九年十二月

滿洲旅情

田口稔

大連滿鐵社員會

民國三十一年十一月

滿洲隨筆

柳林正夫

偽國滿洲行政會

民國三十二年四月

滿洲帝國六法

滿洲司法協會

偽國滿洲司法協會

民國三十二年一月

東北叢刊

遼寧省教育廳

同上

東北叢刊

東北大學文科研究所

東北大學出版組

東北月刊

東北問題研究社

東北協會

東北前鋒

東北四省抗敵協會

同上

東北研究叢書

魏承先編

中華書局

民國二十二年

大清一統輿圖

胡林翼繪

中國分省新圖

丁文江

翁文灝

上海申鑿館(大小兩種)

民國二十五年八月

新滿洲國全圖

小林又七

民國三十二年

補珍滿洲國地圖

加藤清三

至成堂

民國三十二年一月

最新滿洲國詳密大地圖

木崎村一

日本伊林書店

民國三十年六月

最新朝鮮全圖
最新滿支要圖

森田仙堂

日本至成堂

民國二十七年十月

新支那滿蒙最詳地圖

松田壽男

日本四海書局

民國三十年四月

最新奉天市街地圖

飯尾耕平

最新世界地圖
滿洲鐵道圖

柳川錫龍

日本亞成堂

民國三十二年八月

滿洲經濟地圖

東亞產業協會

偽國滿洲經濟事情案內所

民國二十三年

掌中滿洲產業圖

滿洲事情案內所

偽國滿洲事情案內所

民國三十一年

大東亞共榮圈詳圖

小川彥平

日本統制地圖株式會社

民國三十二年六月

附錄三 勘誤表

業行

誤

正

業行

誤

正

然何以必稱之東

行「」之「」字

盛京

履

京下脫「將」字

中國土之一部

土上脫「領」字

副會長

副會長

副會長下少

往在清代嘗稱奉天，（今遼寧）

「」，「」在（今遼寧）之下

（今遼）

節制吉

吉下脫「林」字

在吾國人本割此四省

國下衍「」人「」字

（今遼）

退出關外

遼下脫「源」字

蒲興路

蒲興路

張作霖向曹

釋放

曹下脫「錫」字

咸康三年

合公元三三七年

釋放

祕審返奉

祕審返奉

咸康八年

合公元三四二年

祕審返奉

未幾

未幾

遼東玄

玄下脫「堯」字

未幾

抵日

抗日

朝鮮王李奉兵

李下脫「棕」字

抵日

黑餘江

黑龍江

避「署」之用

避暑之用

春

平泉面積五、九八〇、四五七

春上脫「環」字

九 九 九 七 八 八 八 四 一 一 一 一

九 五 四 一 六 九 四 三 二 二 五 三 二

註 避「署」之用

五 五 四 四 三 二 二 二 二 一 一 一 一

面積五、九八〇、四五七

五、九〇〇、四五七

五〇	阿魯科爾沁旗面	積一、四七〇、八三五	「朝」鮮	「，」取銷
九六	與「我」沿海「湖」	與俄沿海省	拓殖滿「州」之計劃	拓殖滿洲之計劃
七〇	大魚「溲」	大魚溲	估	以
七三	計三六。「里」	溲	六	當
七二	里	溲	七	僅金縣估
七二	里	溲	六	自由業
七三	門口甚寬	口門甚寬	九	是亦為東北原料
七五	連「三」灣	連山灣	九	是亦東北為原料
七七	主公嶺	公主嶺	九	三、一五〇
八〇	各地之霜期	各地之霜期	一〇〇	三、二五〇
八〇	偽滿監年	偽滿監年	一〇二	開原面積一、三三六、五
八一	瀋陽人口六〇七、三六六	一、三〇七、三六六	一〇五	二九三、六
八一	安東人口三三三、九七五	三〇七、三六六	一〇七	建平面積一、八四三、七
八三	綏稜尖。七	綏稜尖。七	一一一	「鳴」浦
八六	約有三千六百餘萬	約有二百〇〇餘萬	一二一	以人口
九二	與「步」東省	興安東省	一二二	與
九三	熱河省	熱河省	一二三	衍「四」字

附錄三 勘誤表

一六八 支配期 (Nature Pairins jiau)

(Natural Pairing time)

一三三 以「爲」

以便

一三三 安黑河及興

黑河及興安

一三七 紛紛出關者

紛紛「入」關者

一三二 看

省

一三一 以爲

衍「以」字

一三六 一份「紘

紛紘

一四〇 一縣

衍文

一四〇 一以「上」

以下

一四二 興安北區

興安北省

一四六 就該牧

衍「牧」字

一四八 克什克旗

旗上脫「騰」字

一四八 「右」翼

左翼

一四五 奮安北省

興安北省

一四三 未改更

未改更

一四四 表六

表七

一五〇 科「雨」

科爾

一五二 三十二

二十二

一六一 處

處上脫「察」字

一七九 以善意「，」

去「，」

一七三 黑「江」

黑河

一七八 歸「設」

歸屬

一七九 建設局

局下缺「，」

一七三 掌統計統一

去「，」

一七八 「承」偽國

受偽國

一八〇 八 受國

國上脫「偽」字

一八八 原野，

野下去「，」

一八三 繼「網」

繼繼

一八七 之立

之下脫「設」字

一八八 監室

監下脫「察」字

一八九 兩體

組織

二〇〇 拓「植」

拓殖

二一五 「所」統率

衍「所」字

二二七 滿州

滿洲

二二六 外專項

外下脫「交」字

二七三 町步

「町步」

三三〇 表 伴假表

三二九 一 偽官

三二八 二 之文

三二七 八 第二

三二六 四 神經樞

三二五 〇 兼經

三二四 一 法官

三二三 〇 檢機關

三二二 三 通信隊

三二一 六 考(倒)

三二〇 八 與中國內地

三一九 〇 二 萬(倒)

三一八 三 分市

三一七 三 其部隊

三一六 〇 一 道

三一五 三 詳觀上列

三一四 表 變「察」處

三一三 三 機關

三一二 三 章 川

伴給表

偽國

下脫「字」字

二下缺「」

樞上脫「中」字

兼理

上脫「以司」字

檢下脫「察」字

通信隊

考

衍「中國」二字

萬

分布

部上脫「他」字

一帶

衍「上列」二字

警務處

機關

川上脫「河」字

六一八 淺難

六一七 扶餘

六一六 漫淺

六一五 益

六一四 如此

六一三 窩下

六一二 窩下

六一一 窩下

六一〇 窩下

六一三 發用地

六一六 發用地

六一六 水潔

六一三 新開

六一三 須四月

六一二 (河縣城)

六一二 由此

六一一 日寇爲

六一八 致

六一四 成造

一八

淺灘

濱江——扶餘

淤淺

蓋

如此

窩棚

窩棚

窩棚

季節

出發地

出發地

水深

新開

須下脫「至」字

(訥河縣城)

經此

日寇於

至

造成

東北要覽

三五三 四、三六八

三五四 一、〇八九

三七一 四是南滿路

三三〇 六 稱墨霍路

三三五 三 國二

三三五 八 連山灣支

三四〇 四 礦

三四〇 六 開海

三四一 一五 軌

三四三 一 讓

三四八 八 緝

三五二 一 連江口

三五二 一 卽「以」

三五五 二六 交(歪)

三五六 一六 松花江橋

三五七 一 千「代田

三六二 表四 海

四、三六八

一〇、〇八九

是下脫「爲」字

路字脫「現又展

築與濱黑路相接

矣「

二國

支下脫「綫」字

礦

開海路

去「，」

讓

緝

連江口

卽已

交

松花江街

千代田

關

三六七 一〇 捐

三六八 七 直接

三五五 六 小校

三五九 八 不已。

三六四 三 表二十四

三八八 八九(口)(木)

三九二 三(八)(二)

三九三 七 出比

四〇二 統計

四二一 八 機關別

四二二 三 統計

四二五 一六 帝寶

四七二 四 資料

四九二 三 統計

捐

直轄

小學校

不已。

表二十一

俱取消

取消

較爲

計下脫(單位元

三字

稅關別

計下脫(單位千

元)四字

帝室

資源

計下脫「民國三

十六年六月底單

位元)

四七 十 統計

四三八 二 統計

四四〇 六 萬募

四四九 八 六五

四四九 二 八六五

四九 二 之多

四九 二 成

四五九 一 三 均為

四〇 四 任

四〇 一 四 茲觀上表龐大投資則其經營之積極可知矣

四六一 四 Cncghlopedia

四六一 八 種耕

附錄三 勘誤表

計下脫(單位千

元)

計下脫(單位千

元)

募上脫股字

下脫「〇〇〇元」

下脫「〇〇元」

之上脫迨民三十

一年度投資總額

七、五〇、〇〇〇元

成下脫「為」字

，「而」字取消

均上脫「民三十

年調查」

住

觀上表之龐大投

資額可見其經營

之積極。

Encyclopedia

耕種

四六三 三 獲

四六八 五 蛋質白

四六八 表 中 玉黍蜀

四〇 五 糊

四二 二 (二)

四七 四 鹿

四七 五 六 烏拉。

四七 五 六 此裝草入

四七 六 二 世界

四七 六 二 無事

四七 七 一 逐移

四七 七 八 安東溝

四七 七 九 輝商

四七 八 一 四 植區

四七 八 一 六 元〇二 七、〇〇三

四八 三 五 統計

穫

蛋白質

玉蜀黍

糊下脫「料」字

二

烏拉(烏喇)。

此草裝入

我國

無待

逐漸移

大東溝

輝商

區下脫(民二十

五年調查)

元〇九 一 七、〇〇一

計下脫(單位六

畝民二十六年調

東北要覽

四八二 七 總面積

積下各脫農家每戶，應佔面積

五六三 表內數字

四八一 九 金州

金縣

五六二 魚業業用

四九四 三 二十四

四下脫「年」字

五九四 遼寧省

四九六 一六 值

植

三〇一 耐久粘土

五〇一 三 壯

牝

三〇一 看

五〇一 一 興東省以南

興東省鐵路以南

五二二 偽黑河

五〇二 二 俾

標

五〇八 寶章

五〇六 二 民二十四年

各下移一列

五三一 以遼

五〇六 二 二十五年

爲上脫「一」字

五〇六 各數字

五〇六 二 二十六年

額下脫「千斤」二字

五〇一 至於全

五〇六 三 平均年產額

均在側面

五〇一 全東北

五〇六 六 表內各行數字

均在側面

五〇一 量

五〇六 七 平均年產額

均在側面

五〇一 量

五〇六 12 各行數字中之標

均在側面

五〇一 量

五〇六 金額

額下脫（元）

五〇一 量

• 在側面

漁業用

遼字上脫民二十年調查

耐火粘土

省

偽黑河

寶章

衍以字，遼上脫民二十年調查

均在側面

衍「至於」二字

全上脫「民三

十一年偽滿洲鐵

路」

量下脫（單位噸）

出

五九一 石煤
 五五三 表內對火
 五六一 三十一
 五六一 偽政府
 五六一 唯一
 五六四 鑛山及
 五六四 金州
 五六五 金州
 五六五 製麻工業
 五六六 工業之
 五六六 資本
 五六七 經營係
 五六九 岩
 五六九 炭
 五六九 部時
 五六九 工作
 五六九 更使
 五六九 從事工作

行「石」字
 耐火
 三上脫
 偽滿政府
 唯下脫「一」字
 行「鑛山」二字
 金縣
 金縣
 制麻工廠
 工廠之
 本下脫（單位千
 元）
 係上脫「者」字
 岩
 煤
 部分
 處理
 若使
 加以處理
 五七〇 一 忽也
 五七一 六 鐵西
 五七三 六 造工場
 五七二 二 豫
 五七三 三 滿州
 五七六 一 洵
 五七八 八 曹
 五八〇 十 額北
 五八三 三 京
 五八二 二 定資本
 五七九 五 錦州
 五八〇 三 安東路
 五八〇 六 景像轉佳
 五八一 二 計劃
 五八一 三 實行
 五八三 九 案
 五八四 一 發
 五八四 三 士
 五六三 三 士

忽視
 鐵西區
 行「造」字
 陶
 滿洲
 曹下脫「遼」字
 京北
 「京」字衍
 額定資本
 錦縣
 安奉路
 產額增加
 計劃
 實際
 義上脫「重點主」
 士

附錄三 勘誤表

五六六 徹
 五八七 階段
 五八八 之主持
 五八八 多屬於
 五八八 七、主要
 五八八 十 會至
 五九一 五 以明僞
 五九一 六 會支
 五九一 九 住
 五九六 二 復州
 五九八 一 錦州
 五九八 五 錦州
 六〇一 一 五 組設
 六〇一 十 金州
 六〇三 五 尤在
 六〇三 十 鉛、鉛
 六〇五 二 而成
 六〇六 一 四 包辦長缸

散
 階級
 及主持
 「於」字衍
 主要
 會，重
 僞下脫「國各項
 產」
 會下脫「社」字
 在
 復縣
 錦縣
 錦縣
 改設
 金縣
 即在
 鑛、鉛
 是
 經營長江

六〇八 二 普通商業
 六〇九 二 者
 六〇七 四 之為多
 六〇八 九 金州
 六〇九 五 故
 六〇九 五 而
 八〇九 九 棧人
 一〇九 一 四 據有
 六〇九 一 五 分火
 六〇九 九 西
 六一 八 昌四
 六二四 五 十七
 六二四 七 四千
 六二四 一 五 滿大
 六二四 一 六 除特
 六二四 一 六 等外
 六二六 八 卸賣人
 六二六 十 新京
 六二七 八 除持

各行商業
 「者」字衍
 人為多
 金縣
 「故」字衍
 故
 商人
 據下脫「所」字
 分下脫「為」字
 西上脫「為如」字
 昌圖
 七十一
 「四千」衍
 滿洲大
 除字衍
 等下脫除字
 賣下脫法字
 新上脫「偽」字
 除特

七六一	道德會	七五三	其間	其間
七七二	一而爲	七八二	隊	隊下「及兩」不清
七七三	沈銷	七九一	頌發	頌發
七七四	4.	七九三	一頌場	頌場
七九二	三	七九四	九已	已
七九三	學生	七九六	專專	專賣
七九四	立民	七九七	十因種植	「因」字衍
七九五	民上脫「於」字	七九八	自也若	自若也

附第二編水系圖正誤：愛通應改瓊璣

附第七編鐵路交通圖正誤：渤利改勃利、沽塘改塘沽、長大路改南滿路、安瀋路改安奉

路、葉赤路改葉峯路。

附註一：本書排印時，因符號不甚完備，遂致所列數字有不甚清晰之感，例如分號之，應列數字右側，而本書或置之中間，其置於右側者，又多以·代之，至小數之符號皆以置於中間之。爲準，如因排列不甚清晰，則凡數字不及三位者，皆爲小數，閱者諒之。

上海图书馆藏书



A541 212 0020 1034B

東北要覽

二六

附註二：本書印竣之後，重加校閱，發現訛誤甚多，尤以數字一項爲甚，其間審因來源不一，時間不同，而有彼此抵觸之處，雖經詳加訂正，仍有未盡，如經閱者於勘誤表外發現錯誤，即盼隨時函示，以便訂補。

東北要覽勘誤表補

頁行 誤 正 頁行 誤 正

二二 Western Eastern

「其」簡捷了當

甚

歐美人士「率皆為傳教士」

歐美人士之赴東北者，似多為傳教士，

也

基

「列」下脫「統

六二 餓於

「餓」下脫「死」字

依據上列

「超」下脫「出」

一八二 「築」雅克薩城

毀，

已超三千萬

「超」下脫「出」

三二 李「鴉」章

鴻

「鏡」增

按前表所列

三三 籍

藉

按「上文」所列

，「刪去

四一 奉天「看」

省

牡丹，江北，安

牡丹江，北安，

七五 瑞

乃

黑河

黑河

六八 「量」多之地

端

興安東等

脫「省」字

八〇 係將……未予列入

凡……概未列入

偽滿洲「開拓」

擬改「拓殖」，

勸誤表補

亦「屬」絡繹

衍「屬」字

東北要覽

一〇一三

八縣一旗

八旗一縣

一〇一八

徧及於「各」省

全

一〇〇二

以上九省各市縣仍舊

此句移於一四一頁三行黑河省下

一〇一三

「僑」廉「德」九年

廉

一四一七

東安

下脫「市」字

一〇一四

各省省長，等官

「，」移於官字下

一四一五

齊

興

一〇一六

下設總務，

總務下脫廳字

一四一六

總省公署設於牡丹江市，故牡丹江省歸省公署直轄

擬改「總省公署治舊偽牡丹江省，」

一〇一七

所轄初設九部

所轄之部，初設有九；

一四一七

……為一總省，但……

……為一總省，直轄三地區行署，包括舊偽興安東，南，西三省之地，但……

一〇一八

鼓勵民生」

上脫「

一四一九

……為一總省，但……

……為一總省，直轄三地區行署，包括舊偽興安東，南，西三省之地，但……

一〇一九

國立農學院（三）國立工業大學（三）

（三）下均脫「，」

一四二〇

三「不獨立」省

三附屬省

一〇二〇

國立醫科大學（三）

（三）下脫「，」

一四二一

民國「六」年

民國二十六年

一〇二一

開拓醫學院（三）

（三）下脫「，」

一四二二

籍

籍

一〇二二

（九）

下脫「，」

一四二五

原管遼黑二省

衍「原管」二字

一〇二三

（八）

下脫「，」

一九六七 交通廳：

交通廳：（僅於
偽東滿興安兩總
省設之，其組織
及職掌未詳）

三六 海上警察隊

隸屬系統與指
管理局同

一九八六 縣（十）
一九八七 旗（一二）

縣（三）
旗（二五）

三〇四 五 八鴨綠江
三二一 一 九崗們江

「鴨」字低一格
「崗」字低一格

一九〇九 註：各……參閱
本編第二章

下添「再」上表所
列兩總省直轄之
市縣，係包括其
附屬省之市縣在
內，

三三三 七 源
三五五 一、〇八九公里

原
一〇、〇八九公
里

三二五 七 審議「員」

課
「在」下脫「偽
」字

三七一 四 是南滿路

「是」下脫「即
」字

三二六 三 日本對在滿

「陸」下脫「政
策」二字

三六一 一 「殊」式會社

株 擴展

三〇五 大陸上

策「」二字

三六〇 六 「為」司東北鹽

「為」上脫「前
者」二字

三三二 三 傷「命」

病 後

三六〇 六 「權運局」為司

衍「權運局」代
以「後者」

三二二 一 及格「論」

後

三六〇 七 吉黑……

「收」應為「成」

偽國軍事組織表

此表應修正

三九三 三 其所謂開拓民助

「收」應為「成」

勘誤表補

三

三九三 各具有「相等」之歷史

各具有「其本省」之歷史

五九四 一 鍋「停辦」

「停辦」二字移下一格

四一七 「機」關

「稅」關

六五一 (單位千元)

四字全衍

四二一六 「稅」天

「奉」天

六七一六

(單位千元) 生活「品」必需

四字全衍

四三三 自二十六年度「之」

「之」上脫「後」字

六四三

品 額定資本金及實收資本金

衍「品」字

四三七六 「等」營口

衍「等」字

六九一四

額定資本金及實收資本金

脫註(單位元)

四六二四 「匯」豐銀行

「匯」豐銀行

六〇九

錦州

錦縣

四六二〇 黑豆、粒狀「為」扁豆「橢圓形」

黑豆，粒狀，橢圓形，(衍「為」扁豆「三字」)

六〇四

「綿」製品

「棉」製品

四七二〇 包復縣

包下脫「括」字

六四六

玉「黍蜀」

玉蜀黍

四九二 火「藥」

「火藥」

六四二

出超總額約在「一」萬萬元以上

出超總額約在「二」萬萬元以上

五〇一〇 施設

施設

六三三

內藏中日「中西」文書籍

衍「中西」二字

五二〇 菱苦「土」

菱苦「土」

六三三

錦州

錦縣

五七二 其年產「額約」四百萬元

其年產「約值」四百萬元

六九六

內藏中日「中西」文書籍

衍「中」字

五七二 其年產「額約」四百萬元

其年產「約值」四百萬元

七三二

中「學」

錦縣

五七二 其年產「額約」四百萬元

其年產「約值」四百萬元

七三二

中「學」

錦縣

五七二 其年產「額約」四百萬元

其年產「約值」四百萬元

七三五

濱江日報「哈爾濱」

「哈爾濱」三字

五七二 其年產「額約」四百萬元

其年產「約值」四百萬元

七三五

濱江日報「哈爾濱」

「哈爾濱」三字

五〇七 「額約」

「約值」

七四四

即

下脫「其」字

美六 一 「與」撤供 「與」撤供

附錄 第九 「出比」 「比此」

附錄 第二十六 五四二看 省 五四一看 省

附錄 第二頁 二 工業之工廠之 工業已工廠已

附錄 第二頁 二四五六七 一 五六七 一〇

附：

一、四百八十三頁至四百八十六頁「表六」至「表八」只根據民三十一年偽滿年鑑

，「表十」根據東北年鑑

二、附錄中第二十頁六行 五二四 一一 偽里河應改偽黑河 五二六 一一 偽

里河應改偽黑河

三、最末頁 附其他書目出版書 衍書目二字

勘誤補遺

東北要覽

中華民國三十三年八月 初版

東北要覽一冊

定價上等嘉樂紙本國幣八百元
土報紙本國幣五百元

(另加郵費)

著 者 國 立 東 北 大 學

印 刷 者 三 台 縣 印 刷 生 產 合 作 社

發 行 所 三 台 國 立 東 北 大 學 出 版 組

版 權 所 有 不 准 翻 印

經 售 處

重慶 中國文化服務社
五十年代出版社
各埠 大書店

國立東北大學出版東北關係書目

東北通史(上册)

金毓黻著

精裝鉛印

定價一百八十元

東北文獻叢書(凡五種)

金毓黻等編著

白紙石印

定價一千元

東北集刊(一至八期)

白紙石印

每期定價一百元

附未出版書目

東北圖志

楊曾成等編製

精印

在編製中

東北手冊

趙霽光編

鉛印

正付印中

東北經濟統計圖表

王惠民編製

在編製中

附其他書目出版書

志林(一至七期)

白紙石印

每期定價一百元

發行所

國立東北大學出版組
各埠大書店

