استقبال عظیم ۱/۵ میلیون نفری

از شاهنشاه و شهبانو

تهران چنین استقبالی بخود ندیده بود

گزارش های هیجان انگیز خبرگزاری های خارجی ازجریان ورود شاهنشاه و شهبانو

شهبانو طی مصاحبه‌ای به خبرنگار ما فرمودند : سفر امریکا موفقیت آمیز بود

درصفحات ٤ـ ٥ ـ٦ـ٧وآخر

۲۴ صفحه
اطلاعات
دوشنبه ۸ مرداد ماه ۱۳۵۲ ـ شماره ۱٤۱٦٤ تکشماره ۵ ریال

درمجلس سنا

قرارداد جدید نفت

باتفاق آراء تصویب شد

۹ سناتور در تمجید ازقرارداد نطق کردند

درمورد لایحه‌درخت سناتور صالح‌گفت : درختهای ٤۰۰ ساله را قطع کردند

★ تابستان امسال تابستان درخت بری‌بود

★ ما هنوز نتوانسته‌ایم شناسنامه درست و حسابی برای اشخاص درست کنیم چطور میخواهید برای درخت شناسنامه صادر کنید ؟!

در صفحه ٤

بمناسبت توشیح قرارداد

فردا روز نفت است

بعدازظهر فردا تعطیل عمومی خواهد بود

تظاهرات عظیمی باشرکت دهها هزار نفر در استادیوم آریامهر برپا میشود

در صفحه ٤

باغهائی

که‌درختان آنهاقطع شده‌بود استملاک‌شد

اراضی مذکور برای ایجاد فضای سبز و پارك سازی اختصاص مییابد

در صفحه ٤

مزاحمت تلفنی پایان یافت

بمحض آنکه شخصی مزاحم شما شد تلفن را با شماره ۸ کلید کنید

در صفحه ۲۱

پیشگاه مبارك شاهنشاه آریامهر

دراین هنگام که بمناسبت لغو قرارداد ۱۳۳۳ کنسرسیوم و اعمال حاکمیت مطلق ایران برذخایر و صنایع نفت که تحت رهبری های خردمندانه‌آن رهبر عالیقدر تحقق یافته ، ملت ایران غرق در شادی غرور انگیزی است ، اینجانب افتخار دارد ازجانب هیات مدیره‌و اداره کنندگان سازمان‌های آموزشی ، ورزشی ، اجتماعی و هنری و کلیه اعضای انجمن‌دوشیزگان وبانوان پیروزی بزرك نفت را به پیشگاه مبارك شادباش عرض نموده مراتب حق‌شناسی وسپاس‌عمومی‌رامعروض‌داشته وازدرگاه ایزد متعال دوام عظمت سلطنت وسلامت کامل رهبر محبوب ملت ایران و خانـدان جلیل سلطنت را مسئلت نماید .

قدسی مسعودی

هزاران تن از نمایندگان کشاورزان جهت شرکت در جشنهای بزرگداشت پیروزی ملی ایران در اداره صنعت نفت در تهران اجتماع کرده‌اند

شرح در صفحه ۱۷

کشاورزان کشور ضمن مخابره هزاران تلگراف ابتکارات خلاق ومبارزه بی امان وخستگی ناپذیر شاهنشاه آریامهر را مورد ستایش قرارداده‌اند

شرح در صفحه ۱٦

وزیر تعاون در اجتماع نمایندگان کشاورزان گفت :

ایستادگی واراده مصمم شاهنشاه آریامهر

پیروزی مارا درادارہ امور صنعت نفت تحقق بخشید

★ نماینده کشاورزان سپاس همه دهقانان را به پیشگاه شاهنشاه آریامهر تقدیم داشت

در صفحه ۲۱

آموزشگاه کودکیاری جمعیت خیریه فرح پهلوی برای هفتمین دوره داوطلب می‌پذیرد

شرح در صفحه ۹

آگهی ثبت نام در آموزشگاه عالی بهداشت دهان دانشگاه تهران

در صفحه ۱٤

پیشگاه مبارك شاهنشاه آریامهر

استادان و دانشجویان و کارکنان مدرسه عالی علوم اقتصادی و اجتماعی بابلسر افتخار دارند مراتب سپاس بی‌پایان خود را بمناسبت پیروزی رهبر عالیقدر ملت‌ایران در تحقق آرزوی دیرینه ملت در مورد اداره کامل‌صنایع نفت به پیشگاه مبارک رهبر دانا وخردمند تقدیم داشته و آمادگی خود را برای شرکت در کمیته سپاس و اجرای وظائف ملی و میهنی اعلام دارند .

جان‌نثار ـ عبدالرضا عدل طباطبائی

اعلامیه کمیته ملی سپاس

کمیته ملی سپاس باطلاع کلیه شرکت کنندگان در جشن بزرگ پیروزی نفت که بعداز ظهر روز سه‌شنبه نهم مرداد ماه در استادیوم یکصد هزار نفری آریامهر برگزار میشود میرساند :

مسیر حرکت وسائل نقلیه از میدان شهید آریامهر بطرف اتوبان کرج تعیین شده است .

وسائل نقلیه‌ای که دارای ورقه عبور سبز و سفید هستند از خیابان فرعی،شرق استادیوم وارد خواهند شد و پس‌از پیاده شدن سرنشینان آن در پارکینگ مخصوص خود متوقف میشوند .

وسائل نقلیه‌ای که دارای برگ عبور زرد و صورتی می باشند از خیابان غربی استادیوم وارد خواهند شد .

مسیر های فوق در اتوبان کرج وورودی های استادیوم بوسیله تابلو مشخص شده است .

کمیته ملی سپاس

بانهایت تاثر و تاسف فوت نابهنگام مادر عزیزم بانو زهرا صدقی (صدریه)راباطلاع دوستان‌و آشنایان‌میرساند. مجلس ترحیم زنانه و مردانه از ساعت ٤ونیم تا٦ ونیم بعدازظهر روز سه‌شنبه نهم امرداد ماه جاری درمسجد فخرالدوله واقع دردرو ازمشمیران برگزار خواهد شد .

مرتضی صدقی

اطلاعیه

شرکت سهامی کارخانه‌های صنعتی آزمایش

بدینوسیله به اطلاع میرساند با توجه بـه فرا رسیدن تعطیلات تابستانی کارکنان و کارمندان شرکت سهامی کارخانه های صنعتی آزمـایش طبق معمول سنواتی ازتاریخ ۸ الی ۱۹ مرداد ماه جاری تعطیل و از روز شنبه ۲۰ مرداد ماه مجددا آغاز بکار خواهد نمود .

سازمان فروش و سرویس کارخانه ها (شرکت هادکو) واقع در جاده تهران‌نو ایستگاه دفتربدون وقفه آماده بکاروانجام امور مراجعین ومشتریان محترم میباشد

شرکت سهامی کارخانه‌های صنعتی آزمایش

آگهی پذیرش دانشجو برای دوره های فوق لیسانس M.S ریاضی و فوق لیسانس علـوم کـامپیوتـر دانشگاه صنعتی آریامهر درشماره پنجشنبه این هفته چاپ‌خواهدشد

اطلاعیه‌سازمان بنادروکشتیرانی

بمنظور ترغیب صاحبان کالا به تسریع‌درخروج کالای خود از انبار های بنادر ، تعرفه انبارداری در بنادر خرمشهر و شاهپور و پهلوی از تاریخ پانزدهم امرداد ماه ۱۳۵۲ تغییر مییابد .

شرح در صفحه ۲۰

صاحبان محترم صنایع

باماموربن آمارگیر وزارت اقتصاد همکاری نمائید

درجشن آموزشگاه بهیاری دانشگاه تبریز

از پیروزی عظیم برهبری شاهنشاه آریامهر در امر نفت تجلیل شد .

شرح در صفحه ۱۵

قابل توجه وارد کنندگان

نگذارید کالای وارداتی در بنادر خرمشهر و شاهپور انبار شود چون میزان کالای وارداتی ترخیص نشده در بنادر خرمشهر و شاهپور از ظرفیت انبار ها و محوطه های بنادر مذکور تجاوز کرده است و در اثر این ازدحام روزافزون کالای موجود در بنادر مذکور مواجه با خسارت های احتمالی هستند، لذا از واردکنندگان محترم تقاضا میشود هرچه‌زودتر نسبت به ترخیص و خارج کردن کالای خود از انبار ها و محوطه های گمرکی خرمشهر و شاهپور اقدام فرمایند .

سازمان بنادر و کشتیرانی

قابل توجه پزشکان محترم ومسئولین داروخانه‌ها

شرح در صفحه سوم

برنامه عارف تمدید شد !

عارف سلطان قلب‌هادر باکارا

با استقبال بی‌سابقه‌ای که از خواننده محبوب دلها عارف بعمل آمده است برنامه این هنرمند همراه با یك «شوی» مافوق عالی و جدید ایرانی و خارجی از فـردا شب بمدت ۱۵ روز دیگر در باکارا تمدید گردید

تلفن های رزرو ٦۲۸۲۰۸ ـ ٦۲۵۱۷۷

اگر درجستجوی افتخار بیشتر وزندگی بهتری هستید

درهواپیمائی نیروی زمینی شاهنشاهی استخدام شوید

شرح در صفحه ۲۲

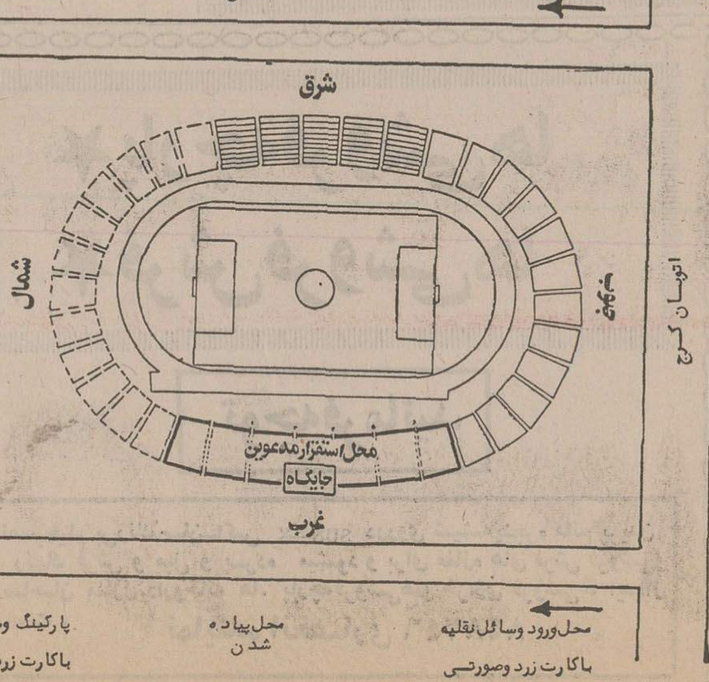

در بسیاری از حوزه‌ها ورقه‌های «مثبت» به رای دهندگان داده میشد

رژیم سرهنگها در رفراندوم یونان پیروز شد

آتن ـ نخستین نتایج رفراندوم یونان که سحرگاه امروز در آتن انتشار یافت حاکی از پیروزی رژیم سرهنگ‌ها درجریان رای‌گیری دیروز است .

بموجب آمار های اولیه ۹۴ درصد شرکت کنندگان در رفراندوم به ترمیم قانون‌اساسی و انتخاب‌پاپادوپولوس بریاست جمهوری برای مدت هفت‌سال رای مثبت‌یاپاسخ « بله»داده‌اند.

بعقیده ناظران سیاسی اگردر بخش های کوچک و دهکده‌ها اکثریت عظیم رای دهندگان پاسخ « بله »داده‌اند بر عکس در شهرهاتعداد موافقین‌چندان زیاد نبوده و در برخی از حوزه‌های‌رای گیری پورسانتاژ آراء مثبت « بله » بیش از ۵۳ درصد نبوده است .

رای گیری که از طلوع‌آفتاب روز یکشنبه آغاز شده بود در ساعت ۹ بعد از ظهر بوقت تهران پایان یافت .

در این رفراندوم نزدیک به شش میلیون نفر از یونیهامی‌ـ بایستی طرح اصلاح قانون اساسی را که بموجب آن‌رژیم جمهوری در این کشور برقرار میشود و همچنین ریاست جمهوری ژرژ پاپادوپلوس را برای مدت هفت سال تائید یا رد کنند .

★ **رای اجباری**

دادن‌رای‌اجباری بود وکسانی که‌دررفراندوم شرکت نمیکردند بیک ماه زندان محکوم میشدند از این رو از صبح زود در برابر یازده هزار و ۹۷۸ حوزه رای‌گیری صف های طولانی تشکیل شده بود . در پلاژ های شمال یونان رای دهندگان بامایوی شنا در جلو حوزه ها صف کشیده بودند .

پاپادوپولوس رئیس جمهوری موقت و نامزد منحصر بفرد در مدرسه‌ای در نزدیکی محل اقامت خود رای داد .پاتاکوس معاون رئیس جمهوری صبح زود رای خود را به صندوق انداخت و پس‌از آن ازچندین حوزه رای‌گیری دیدن کرد و نظم و آرامشی را که‌درجریان رای‌گیری برقرار بود ستود.

کمیته‌ای که برای مخالفت با اصلاح قانون اساسی فعالیت میکرد اعلام داشت که در ۳۳ مورد مقررات مربوط به‌آزادی رای نقض شده است و در بسیاری از حوزه‌ها آراء منفی (خیر) بمقدار کافی دردسترس رای دهندگان گذاشته نشده بود .

از طرف دیگر کانلوپولوس نخست وزیر اسبق یونان‌دیشب در یک مصاحبه مطبوعاتی به خبرنگاران خارجی گفت نتایج اعلام شده کاملا خلاف اراده ملت یونان است . وی افزود : من هرگز خیال نمی‌کردم که یونانیها (کسانی که قدرت را در دست دارند) جرات خواهند کرد که ملت یونان را بمانند یک « گله » بجهانیان معرفی کنند .

نمی‌توانم تصور کنم که یونانیهای « حریص آزادی » تنها در شهرها زندگی می‌کنند و در بخش‌ها و دهکده‌ها بوئی از آزادی نبرده باشند .

طبق اظهار ناظران سیاسی‌در بسیاری ازحوزه‌ها آرای«منفی» کافی در اختیار رای دهندگان قرار داده نشده بود.

بیست و سه نفر از یونانیها به کمیته « حفظ آزادیهای قانون‌اساسی » گزارش‌داده‌اند که در بعضی حوزه‌ها تنها تعرفه های « بله » بین رای دهندگان توزیع میشدو تعرفه های «نه» از دسترس آنها خارج بود .

اما « پاتاکوس » نامزدمعاونت رئیس جمهوری دیشب ضمن تفسیر نتایج رفراندوم گفت : ما هم اکنون بدنبال رفراندوم امروز یک جمهوری قانونی و رسمی داریم ملت یونان بدون فشار و بطور مخفیانه‌و آزادانه اراده خود را ابراز داشت .

« پاتاکوس »اضافه کرد ما اکنون‌بسوی آرمان های‌آزادی جلو میرویم و واردیک مرحله تاریخی از زندگی سیاسی و اجتماعی میشویم که در های یک دموکراسی عادی را بروی مان باز کرده‌و سرنوشت‌خوشی را برای‌نسل های آینده‌تضمین خواهد کرد.

معاون رئیس جمهوری یونان افزود با انقلاب ۲۱ آوریل ۱۹۶۷ رویای نسل های‌بیشمار اکنون به تحقق پیوسته است.

در رم‌منشی مطبوعاتی پادشاه سابق‌شایعاتی را دائر براینکه پانزده نفر از تبعیدیان یونانی در ویلای «ارژانتاریو » در ۱۵۰ کیلومتری پایتخت ایتالیا بطور مخفیانه دورکنستانتین گرد آمده‌اند جدا تکذیب کرد وگفت کنستانتین از پانزده روز قبل شهر رم را ترک نکرده است.

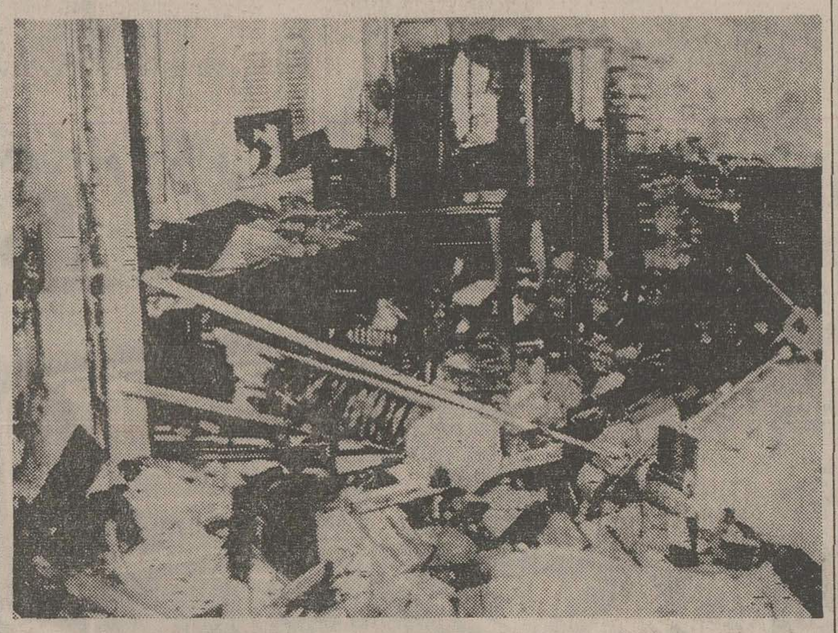

تروریست های ژنرال گریواس‌تاکنون چندین اداره پلیس وتاسیسات دیگردولتی رادر نیکوزیا و سایر شهرهای قبرس منفجر کرده‌اند در عکس ویرانه ساختمان اداره‌پلیس منطقه « لارناکا»که توسط افرادگریواس منفجر شده دیده‌میشود. عکس رادیوئی اطلاعات

بدنبال ربوده شدن وزیر دادگستری قبرس

۱۵۰ نفر از مقامات هوادار گریواس بازداشت شدند

نیکوزیا ـ بدنبال ربوده شدن کریستوت واکیس وزیر دادگستری قبرس که از عصر روز جمعه اخیر ناپدید شده است پلیس قبرس در اولین ساعات بامداد روز یکشنبه یکصد و پنجاه نفر از طرفداران ژنرال گریواس را دستگیر کرد .

طبق اطلاعات بدست آمده از منابع آگاه نیکوزیا عده‌ای از روزنامه نگاران و وکلای دادگستری نیز از جمله دستگیر شدگان هستند .

یک منبع رسمی دیشب اعلام کرد که تعداد روزنامه نگاران بازداشت شده که همه آنها از یونانیان قبرس هستند بالغ بر۸ نفر است . روزنامه‌نگاران بازداشت شده به چهار گروه از نشریات قبرس که از سه روزنامه و یک هفته‌نامه تشکیل میشوند وابستگی دارند وتمام‌این‌نشریات از مخالفان دولت اسقف‌ماکاریوس رئیس جمهوری‌قبرس‌پشتیبانی‌میکنند . «یانیس اسپانوس» مدیر روزنامه «اتنیکی» ارگان نهضت طرفداران ژنرال گریواس و شارلامبوس مدیر روزنامه عصر نیکوزیا بنام «مزیم ورینی» که بنوبه خود ازرهبر سابق سازمان تروریستی «ا . او . کا» پشتیبانی میکند از جمله‌بازداشت شدگان هستند .

روزنامه های «اتنیکی» و «گنومی» که شنبه شب گذشته چاپخانه‌هایشان‌بوسیله عده‌ای ناشناس منهدم شده است روز گذشته منتشر نشدند .

در نیکوزیا گفته میشود که انهدام چاپخانه های این دو نشریه از نشریات طرفدار گریواس عمل انتقام جویانه‌ای در برابر ربوده شدن وزیر دادگستری قبرس بوده است .

بازداشتهای دامنه‌دار روز گذشته متعاقب‌شدت‌یافتن درگیریهای‌خشونت‌آمیز در قبرس است از این گذشته طی روز های اخیر نشریات طرفدار گریواس و سایر گروه های اقلیت قبرس مبارزات خود را برضد دولت ماکاریوس بطور ناگهانی شدت داده‌اند .

طبق اطلاعاتی که مورد تایید منابع رسمی قرار نگرفته است دولت نیکوزیا ظاهرا در نظر دارد امتیاز نشر روزنامه های طرفدار گریواس را لغوکند وجلوی فعالیتهای غیرقانونی هواخواهان نهضت «انوزیس» (طرفداران اتحاد قبرس با یونان) را بگیرد .

در اینحال پلیس قبرس تلاش های بی‌حاصل خود را برای یافتن وزیر دادگستری ربوده شده این کشور ادامه میدهد . طبق گزارش روزنامه «ماخی» حال وزیر دادگستری قبرس خوب است و پس از ربوده شدن با ژنرال گریواس در مقر پنهانی‌ستادفرماندهی وی ملاقات کرده است .

اطلاعات دیگری که دیروز در نیکوزیا بدست آمده حاکی است که دولت قبرس بعد از ربوده‌شدن‌وزیر دادگستری‌تصمیم گرفته است تدابیر سختگیرانه‌تری برای حفظ ایمنی وزیران کابینه و دیپلمات های مقیم نیکوزیا بکار بندد .

هیکل گفت : مردم مصر علیرغم دولت ، خواهان وحدت با لیبی هستند

امریکا و اسرائیل باید حقوق فلسطین را بشناسند

نیویورک ـ روزنامه آمریکائی نیویورک‌تایمز درسرمقاله امروز خودازدولتهای‌آمریکا واسرائیل خواسته است که به حقوق و آرمان قانونی‌ملت‌فلسطین اعتراف کنند وآنرا مورد اعتبار قراردهند.

روزنامه‌نیویورک‌تایمز که‌طرح کشورهای غیر متعهد در مورد بحران خاورمیانه عربی را که بسبب وتوی آمریکا در شورای امنیت خنثی شد مورد تجزیه و تحلیل‌قرارداده نوشت که آمریکا ویا اسرائیل نمیتوانند نارضائی جهان را که در نتیجه سیاست اسرائیل‌بروزکرده نادیده بگیرند. این‌روزنامه می افزاید که اکثر دولتهای جهان اعلام میکنند که سیاست عمل انجام شده اسرائیل درسرزمین های‌اشغالی کشورهای عرب ویاتعیین مرزبامفاد قطعنامه ۲۴۲شورای امنیت درباره خاور میانه عربی مغایرت دارند .

درتونس حبیب‌بورقیبه‌رئیس جمهوری تونس در مصاحبه‌ای بایک مجله فرانسوی نوول ابسروارتوراز اعراب وفلسطینی ها خواست که کشور سرائیل‌را برسیمت‌بشناسند وموجودیت‌این کشور رایک امر انجام شده تلقی کنند.

درپاریس حسنین هیکل سردبیر روزنامه الاهرام ضمن اظهار نظر درباره مصاحبه‌بورقیبه طی مصاحبه‌ای باخبرنگار مجله فرانسوی «نوول‌اوبسرواتور» اظهارداشت :

من نمی‌دانم چراماباید قبل از هرچیز اسرائیل‌رابرسمیت‌بشناسیم. برای‌چه‌بایدکاررا از این راه‌آغاز کنیم وبدین طریق در مباحثات هرگونه‌استنادی‌رااز دست‌بدهیم.

هیکل گفت : کشورهای عربی از کنفرانس‌باندونگ تاکنون گفته‌اند که حاضر بهشناسائی اسرائیل درمرزهای ۱۹۴۷ هستند و حتی حاضراند مرزهای قبل از ژوئن ۱۹۷۶اسرائیل‌را برسیمت‌بشناسند. (لااقل۲ کشور عربی منجمله‌مصر قطعنامه راقبول کرده‌اند) ولی اسرائیل‌نیزبایدبنوبه خودواقعیت عرب راقبول‌کنددرواقع من‌تصور میکنم که صلح بسته به‌دوچیز است:

۱ـ پس‌دادن قلمروهای اشغال شده کشورهای‌عرب.

۲ـاعاده حقوق سیاسی‌فلسطینی ها .

حسنین‌هیکل‌درگفتگو باخبرنگار مجله‌فرانسوی نوول ابسرواتور ضمن تاکید این‌مطلب‌که وحدت میان مصرولیبی بزودی تحقق خواهد یافت چنین اظهار نظر کرد:

علرغم‌مخالفت برخی ازنیروهای سیاسی جناح مخالفت درپارلمان وبرخی‌اوقات تمایل پنهانی دولت، ملت مصر میخواهد آنچه راکه ناصر بدست آورده است‌همچنان حفظ کند واین عمل‌ملی در حال حاضر صرفاجنبه «محافظه‌کاری» داردو باین‌علت است که ما نیاز به کمک موثری از خارج داریمو من تصور میکنم قذافی بتواند این‌نقش را ایفاء کند.

هیکل درباره تلاش مربوط به «راهپیمائی» «اتباع لیبی» بسوی پایتخت مصرگفت: عقیده من‌این استکه خوب بود آنها وارد قاهره میشدند زیرا خطری ازاین بابت‌متوجه مانبودبلکه آنها کمی مارابه تحرک وامیداشتند و شاید این تحرک برای ما لازم باشد.

داودخان: کارمندان باید سوگندوفاداری به‌جمهوری یاد کنند

کابل ـ سردار محمد داود خان رئیس جمهوری افغانستان فرمانی صادر کرد و ضمن‌آن تمام کارمندان سازمان های کشوری و لشکری افغانستان را مکلف ساخت که نسبت به رژیم جمهوری تازه تاسیس کشورشان سوگند وفاداری‌یاد کنند .

داود ضمن فرامین متعددی که روز گذشته انتشار یافته‌اند در عین‌حال اختیارات مربوط به اعلام حالت فوق العاده در کشور را به خود اختصاص داده و برخی از قدرتها و اختیارات قانونی را ازقضات سلب کرده است .

رهبر جدید افغانستان وعده داده است که قانون اساسی آینده این کشور با روح تعالیم اسلامی سازگاری‌خواهدداشت

یک سخنگوی دولتی درکابل اعلام کرد که سردار محمد داود خان رئیس جمهوری افغانستان دعوت سرهنگ‌معمر قذافی رئیس شورای انقلاب لیبی را برای مسافرت به لیبی پذیرفته است .

این دعوت بوسیله یک هیئت حسن نیت سه نفری که روز شنبه‌ازلیبی‌واردکابل‌شده است به‌سردار داود خان ابلاغ شد. هیئت حسن نیت لیبی اولین هیئت خارجی است که‌ازهنگام وقوع کودتای نظامی ۱۷ژوئیه جاری از افغانستان و اعلام شدن رژیم جمهوری در این کشور وارد کابل شده است . این هیات شناسائی رژیم جدید را نیز اعلام کرد.

موزائیک ماشینی ناهید
محصول آخرین تکنیک سیمانکاری درایران
تلفن ۶۲۱۰۵۲-۶۲۱۰۵۳

فضانوردان امریکائی بیمارشدند

هوستون ـ سه سرنشین ویلای آسمان که از روز شنبه‌درخانه فضائی خود مسکن کرده‌اند دیشب باردیگر دچار حالت تهوع شدند.

از هنگامی که «الن‌بین » وهمسفران فضائی اووارد آزمایشگاه‌آسمان‌شده‌اند ازسردرد ، دل درد و حالت تهوع رنج می‌برند. البته همه‌فضانوردان در آغاز زندگی در شرایط بیوزنی دچار چنین حالتی میشوندولی ناراحتی دومین گروه ساکنان ویلای آسمان ظاهرا بیش از دیگران است . معمولا این حالت سه روز طول میکشد .

بامداد دیروز هنگامی‌که فضانوردان از خواب بیدار شدند حال‌شان خوب بود ولی اندکی بعد هنگامی که شروع بکار کردند حالت تهوع به آنها دست داد **پزشکان پایگاه فضایی هوستون‌همچنین اظهار نگرانی می کنند سرنشینان اسکای‌لب ممکن است به بیماری انقباض قلب‌واختلال در نظم شبکه گردش خون بدن نیز مبتلا شوند .**

« آلن بین » فرمانده آزمایشگاه فضائی بمرکز کنترل‌زمین گزارش داد که حالش‌خوب‌نیست میخواهداستراحت کند. وپرسیداگربرنامه‌ای را که برای‌روز یکشنبه آنها در نظر گرفته شده انجام ندهد باعث ناراحتی مسئولان پرواز «اسکای لاب» خواهد شد ؟

ماموران کنترل هوستن در پاسخ وی گفتند آنهاناراحت‌نمی‌شوندوبهتراست دوساعت استراحت کندولی «بین» درهمان حال کار روزانه خود را انجام داد اما هیچ یك از فضانوردان ناهار نخوردند.

مسئولان «ناسا» اظهار داشتند که ناراحتی فضانوردان زود گذر است و اصولا در ماموریت اسکای لاب وقفه‌ای بوجود نخواهد آورد . ولی اگر وضع فضانوردان امروز هم نا مساعد باشد سازمان «ناسا» ممکن است برنامه‌خارج شدن از آزمایشگاه فضائی را برای کنترل سایبان ویلای آسمای‌و تعویض احتمالی آن بتعویق بیاندازد .

بطور کلی سردرد ، دل‌درد و حالت فضانوردان مانع اجرای سریع برنامه روزانه اسکای لاب شده است .

دکتر «هاوکینز» پزشك سازمان فضائی آمریکا به خبرنگاران گفت که امروز تصمیم گرفته خواهد شد که‌آیا باید فضانوردان برنامه شنا در فضا را انجام دهند یا این کار برای یك‌روز دیگر بتعویق افتد

اخطار یک گروه بهداشتی درباره قرصهای الکاسلتزر

واشنگتن ـ یکی‌از گروه های تحقیقات بهداشتی آمریکا از دولت تقاضا کرد که جلوی فروش داروی « آنتاسیدآلکاسلترز » را بگیرد زیرا استعمال این‌دارو که غالبا بصورت « دراژه » (قرص) عرضه‌میشود ممکن است باعث‌خونریزی داخلی شود . گروه یاد شده مضافا درخواست کرده‌است که کارخانه سازنده آلکاسلترز بخاطرامتناعش‌از تسلیم کردن اطلاعات‌مربوط‌به عوارض‌منفی استعمال داروی مذکور به اداره فدرال خواربار و مواد دارویی‌آمریکا تحت پیگرد قانونی قرار گیرد و مجازات شود.

آزمایشگاه های میلز آمریکا که تولید کننده آلکاسلترز» است ادعا های گروه تحقیقات بهداشتی یاد شده را اهانت آور و مغرضانه خوانده است .

گروه‌مذکور که بوسیله رالف نادررهبر نهضت‌حمایت‌ازمصرف‌کنندگان آمریکایی حمایت میشود و به این نهضت‌وابستگی دارد ضمن انتقاد از آلکاسلترز مدعی است که این دارو حاوی‌ماده آسپیرین است و آسپیرین چنانکه تجربه نشان داده است در بیماران مبتلا به زخم اثنی عشر وسایر بیماریهای جهاز هضم‌ممکن است موجب خونریزی داخلی در معده و رودها شود . الکاسلترز معمولا برای درمان بیماری های معده و مخصوصا در موارد بروز اختلالات گوارشی و دل دردهای عادی تجویز میشود . گروه تحقیقی یاد شده استدلال کرده است که آلکاسلترز ممکن است غالبا در مواردی تجویز شود که بیماری مورد نظر ناشی از شرایطی باشد که تداوی آنها بوسیله آسپیرین خطرناک است .

در ماه آوریل گذشته اداره فدرال خواربار و مواد دارویی آمریکا توصیه های یک گروه تجسسات علمی را که در باره تمام آثار و عوارض استعمال فرآورده های آنتاسید و از جمله آلکاسلترز تحقیق کرده بود منتشر کرد. این گروه نتیجه گیری کرده بود که آلکاسلترز داروی بی خطری است و استعمال آن ممکن است برای درمان اختلالات گوارشی موثر و مفید باشد.

دکتر سیدنی ولف رئیس گروه تحقیقات بهداشتی وابسته به‌نهضت رالف نادر طی نامه‌ای برای اداره فدرال خواربار و مواد دارویی امریکا نوشته است که کارخانه سازنده آلکاسلترز ۵ سال‌قبل گزارشی‌از یک محقق متخصص‌دریافت کرده که هرگاه مردم آمریکا در همان وقت از مفاد این گزارش آگاه میشدند دیگر هیچکس قرصهای آلکاسلترز را خریداری نمیکرد و این دارو تاکنون از بازار های آمریکا خارج شده بود.

ملک فیصل و بومدین درمورد استفاده از نفت بعنوان سلاح توافق کردند

بیروت ـ روزنامه دست‌راستی الحیات چاپ بیروت‌در شماره امروزخودنوشته است که‌عربستان سعودی و الجزایر نقشه جدیدی‌را برای استفاده از نفت بعنوان یک حربه سیاسی‌درمبارزه‌علیه‌صهیونیستم تهیه کرده‌اند . این روزنامه بدون اینکه ماخذ خبر خودرا ذکر کند نوشته است که نقشه مورد بحث در جریان ملاقات بین‌ملک‌فیصل پادشاه عربستان سعودی و هواری بومدین رئیس جمهوری‌الجزایر در ماه ژوئن گذشته تهیه شده‌است.

الحیات که از جراید مطلع درامور عربستان سعودی‌است نوشته است که پس از دیدار پادشاه عربستان سعودی از الجزایر اعلامیه‌ای منتشر شد که‌در آن‌گفته‌شده است رهبران دوکشور پشتیبانی خودرا از برادران عرب در مبارزه برای آزادی سرزمینهای اشغال‌شده واماکن مقدسه از چنگ صهیونیستم تاکیدکرده‌اند . در این‌اعلامیه نوع پشتیبانی ذکر نشده است.

گزارش الحیات‌که‌در صفحه اول این‌روزنامه با حروف درشت بچاپ‌رسیده حاکی‌است که نقشه‌دوکشور عربی‌صاحب نفت براساس اصل استفاده‌از سوخت به نفع مصالح ملی عرب استوار است.

الحیات مینویسد: «معروف دوالیبی» مشاور ملک فیصل هفته گذشته‌به الجزایر رفت‌تا درباره اجرای سیاست نفت‌به عنوان اسلحه سیاسی با بومدین مذاکره کند ،از هفته گذشته که امریکا درشورای امنیت قطعنامه ضد اسرائیلی را وتو کرد موضوع اجرای طرح سیاست نفت به عنوان اسلحه سیاسی جدی‌تر شده است.دربیروت‌روزنامه المحرر نوشته‌است امریکا بعدازاینکه قطعنامه را در شورای امنیت وتو کرد ۳۰۰ میلیون دلار اعتبار هم به‌اسرائیل داد وباین ترتیب علاوه بر وارد کردن زخم به‌اعراب به آنها اهانت هم رواداشت‌المحرر مینویسد اعراب قادرندکه‌به‌آمریکا ضربه وارد کنند اما حقیقت اینست که‌دولت‌های‌عربی‌مایل باین‌کار نیستند.

پاتت لائو و بیطرفهای لائوس بتوافق رسیدند

سایگون ـ پرنس سووانافوما نخست وزیر حکومت بیطرف لائوس و رهبران جبهه دست چپی‌پاتت‌لائو در پایان‌مذاکراتی که ۵ ماه طول کشیده است در زمینه های نظامی و سیاسی به توافق هایی رسیدند که اجازه خواهد داد یک حکومت موفق جدید در لائوس تشکیل شود و پستهای کابینه در این رژیم بطورمساوی بین‌کمونیستها و غیر کمونیستها تقسیم‌گردد.

جبهه کمونیستی پاتت‌لائو در حال حاضر تقریبا بر ۸۰ درصد ازاراضی لائوس مسلط‌است.

و این امر مورد قبول رسمی دولت سووانا فوما قرار گرفته است طبق اطلاعات بدست‌آمده از منابع دیپلماتیک قرار است پیمانی که منعکس کننده توافق های حاصله در مورد تشکیل حکومت موقتی و ائتلافی در لائوس خواهد بود ظرف هفته جاری‌بوسیله پرنس فومانخست وزیر لائوس‌و پرنس سوفانو‌ـ ونگ رهبر جبهه پاتت لائو به امضاء برسد .

با امضاء شدن این پیمان مفاد قرارداد دیگری که در ۲۱ فوریه سال‌جاری میان‌طرفین امضاء شده و در آن متارکه فوری جنگ در لائوس مورد پیش‌بینی قرار گرفته است بلافاصله به‌مرحله اجرادرآید . انتظار میرود غیر از دولت کنونی وین‌تیان‌وجبهه‌کمونیستی پاتت‌لائو برخی از گروه های سیاسی ثالث نیز در حکومت ائتلافی آینده که برمبنای سازگاری‌ملی روی کار خواهد آمد شرکت کنند .

آگهی استخدام رسمی

ثبت احوال‌کل‌کشور طبق مفادقانون استخدام‌کشوری ۲۰ نفر راکه دارای گواهینامه پایان دوره ابتدائی‌باشند برای مشاغل و شهرستانهای زیر از طریق امتحان و مسابقه در گروه موقت شغلی یک استخدام میکند.

پیشخدمت ۱۰ نفر برای هر یک از شهرستان های قزوین . اصفهان. فریدن. قروه. شاهرود. بافت.شهر کرد. دشت میشان. ماهشهر ورامهرمز (۱نفر)

راننده ۲ نفر برای هر یک از شهرستانهای تهران . ایلام (۱نفر)

سرایدار ۸ نفر برای هر یک از شهرستانهای‌شیراز. بندرلنگه. لنگرود. سبزواران. بروجن. گچساران.ایذه ولارستان (۱نفر)

۱ـ مدارک لازم : برگ درخواست ذیل آگهی پس از تکمیل دوقطعه عکس ۴×۳ رسید بانکی مبنی برپرداخت‌مبلغ ۱۵۰ ریال که‌داوطلبان باید به یکی از شعب بانک ملی ایران بابت حساب ۹۸۰ بانک مرکزی ایران به عنوان حساب حق ثبت نام داوطلبان استخدام‌بپردازند (وجه مذکور به‌هیچوجه مسترد نخواهد شد) این مدارک باید با پست سفارشی حداکثر تاتاریخ ۱۵ر۵ر۵۲ به نشانی اداره کارگزینی‌ثبت احوال کل کشور واقع در خیابان سپه ارسال شود. به‌مدارک ناقص یامدارکی که بعد از مهلت مقرر درآگهی به پست تحویل‌داده شود ترتیب‌اثر داده نخواهد شد.

۲ـ به داوطلبان بومی در استخدام حق تقدم‌داده خواهد شد. کسی بومی شناخته می شود که محل سکونت فعلی او وهم‌همچنین محل صدور شناسنامه‌اش دراستان یا فرمانداریکلی باشد که تقاضای استخدام در یکی ازشهرستانهای آن‌کرده‌است. داوطلبان‌بومی‌باید جمله ذیل برگ درخواست ثبت نام را به دقت بخوانند و امضاء کنند.م‌الف ۸۲۱۶

ثبت احوال کل کشور

برگ درخواست شغل از ثبت احوال کل کشور

نام خانوادگی — نام — نام پدر
شماره شناسنامه — محل صدور — تاریخ تولد
مدرک تحصیلی — وضع خدمت وظیفه
شغل مورد تقاضا (فقط یک شغل) — شهر مورد تقاضا (فقط یک شهر)
نشانی کامل: — شهر — خیابان — کوچه
شماره منزل — شماره تلفن

اطمینان میدهم که‌محل‌سکونت من‌درشهرستان مربوط‌به‌استان‌یافرمانداریکلی است که در آن تقاضای استخدام کرده‌ام ودر صورتی که استخدام شوم به هیچ وجه تقاضای انتقال نخواهم کرد.

امضاء

لیبی هواپیما ربائی را جنایت میداند

تریپولی ـ وزیر اطلاعات لیبی اعلام داشت که دولت تریپولی تصمیم گرفته است ربایندگان هواپیمای جمبوجت شرکت‌هواپیمائی «جاپان‌ایرلاینز» را برای محاکمه در اختیار مقامات قضائی این کشور قرار دهد .

وی گفت بنظر لیبی ربودن هواپیمای ژاپنی و انهدام آن در فرودگاه بنغازی جرمی است است که هیچ عاملی نمی‌تواند آن را توجیه کند .

وزیر اطلاعات لیبی تصریح کرد که عاملین این جنایت‌هنوز هویت خود را فاش نکرده‌اند و مدعی هستند که کلیه اسناد و مدارک خود را سوزانده‌اند.

وزیر اطلاعات لیبی پس از اشاره باین مطلب‌که‌سازمانهای فلسطین این جنایت را محکوم کرده‌اند گفت‌لیبی با قانون‌جنگل که آخرین تظاهر آن هواپیما ربائی‌است‌مخالف بوده وهواپیما دزدی را که زندگی غیرنظامیان را بخطر میاندازد برای رسیدن به‌مقاصد سیاسی محکوم‌می‌کند.

وزیر اطلاعات لیبی درپایان تاکیدکردکه ربایندگان هواپیمای ژاپنی طبق قوانین اسلامی که در لیبی معتبر است محاکمه خواهند شد .

تعرض کمونیستها به پنوم پن شدت یافت

پنوم‌پن ـ نیرو های ضددولتی کامبوج‌صبح‌روزیکشنبه‌دست‌به تعرض جدیدی زدندو ناحیه سام‌رونك را که به زحمت ۱۲ کیلومتر از مرکز پنوم‌پن فاصله دارد مورد حمله قرار دادند . علاوه بر این در همین روز پایگاه هوایی مهم«پوشن‌ـ تونك» که ضمنایك فرودگاه غیرنظامی را نیز در برمی گیرد وتنها۴ کیلومتر ازمرکزپنوم‌پن فاصله دارد مورد حمله‌نیروهای کمونیست قرار گرفته‌است.

فشار تازه نیرو های کمونیست در جبهه غرب پایتخت کامبوج هنگامی آغاز شده که دسته های دیگری از جنگجویان‌ضد دولتی شهرپنوم‌پن را مستقیما از طرف جنوب مورد تهدید قرارداده‌اند و عصر روز شنبه اخیر نیرو های دولتی کامبوج رابه‌تخلیه مواضع خود درشهر سوق‌الجیشی ساآنك واقع‌در۲۵ کیلو متری پنوم‌پن مجبور کرده‌اند.

در شمال‌پنوم‌پن نیرو های ضد دولتی اکنون در ۶۰ کیلومتری پایتخت قرار دارندوپیشروی‌خود را در امتداد شاهراه‌شماره‌شش که‌وسیله‌ارتباط‌استان کومپونك چام‌باپنوم‌پن‌است بکلی‌قطع‌شده است.

چند گزارش از چند نقطه

نماینده مجلس از سیاست بیزار شده

نیویورک ـ سیاستمداری که از سیاست دل‌زده شده در جستجوی کار شرافتمندانه‌ای در رشته روابط اجتماعی است .

این آگهی کوچک در شماره روز یکشنبه روزنامه نیویورک تایمز انتشار یافته مربوط به یک عضو مجلس نمایندگان آمریکا از ایالت نیویورک بنام « سیمورپوستر » میباشد .

سیمور که نماینده حزب دموکرات در کنگره آمریکا بوده و ۴۸ سال و نه ماه دارد میگوید واقعا از سیاست متنفر شده‌ام .

هرروز که میگذرد یک جنجال سیاسی جدید درایالات متحده بوجود می‌آید و از این‌رو سیاستمدار آمریکائی صلاح درآن دیده است که از سیاست کناره‌گیری کند . وی در یک مصاحبه مطبوعاتی درباره تصمیم خود توضیحاتی به خبرنگاران داد و گفت من نمی‌گویم که سیاست یک حرفه شرافتمندانه نیست ولی اشتهار سیاست در آمریکا اکنون رو به افول میرود و ماجرای واترگیت نمونه بارز آن است .

روابط نیکسون وراجرز سرد شده

نیویورک ـ مجله نیوزویک امروز در ستون اخبار «زیر ذره‌بین» خود گزارش داد که ویلیام راجرز وزیر امور خارجه آمریکا ممکن است در آینده بسیار نزدیک از مقام خود استعفا کند و رشته همکاری وی با دولت نیکسون قطع شود .

طبق گزارش نیوزویک ـ راجرز که ظاهرا خود را برای ترک کابینه نیکسون آماده میکند بطور خصوصی با دفتر حقوقی سابق خود در نیویورک تماس گرفته و با اعضای آن مشورتهایی کرده است .

نیوزویک نوشته است که دوستی گرم و طولانی نیکسون با وزیر خارجه وی در این اواخر رو به سردی گذاشته است . یکی از دلایلی که نیوزویک برای توضیح این دگرگونی رابطه راجرز و نیکسون ارائه داده این است که وزیر خارجه آمریکا در گیرودار ماجرای واترگیت از قبول پست‌وزارت دادگستری ویا ریاست‌کابینه (دبیرخانه) کاخ سفید خودداری کرده است و ثانیا ترجیح داده است که در گرماگرم جنجال واترگیت حتی‌الامکان از نیکسون و از واشنگتن دور باشد . وی در ماه های اخیر مدت زیادی از وقت خود را صرف انجام سفر های سیاسی به هلسینکی و توکیو و نقاط دیگر دنیا کرده است .

ملاقات نیکسون با تاناکا

واشنگتن ـ کاکویی‌تاناکا نخست‌وزیر ژاپن ساعت ۳٫۳۰بامداد امروز (دوشنبه)به‌وقت تهران برای‌انجام مذاکراتی باریچاردنیکسون رئیس جمهور آمریکا وارد واشنگتن شد.

تاناکا که بطور رسمی به آمریکا سفرکرده‌است ۸ روز دراین کشور بسر خواهدبردو دوروز آنرا صرف انجام مذاکره با نیکسون خواهدکرد . مسائل مربوط به‌روابط بازرگانی وسیاسی آمریکا وژاپن‌وامور آسیا و سایر مسائل مهم بین‌المللی مهمترین‌موضوعات مذاکره رهبران ژاپن‌و آمریکا خواهندبود .

۳۰۰ زرهپوش برای لبنان

قاهره ـهفته‌نامه روزالیوسف چاپ قاهره در شماره امروز خودنوشته است ۳۰۰اتومبیل زره‌پوش و صدتانك ازنوع‌پاتون از ایالات متحده‌آمریکا به لبنان ارسال شده‌است.

دراین گزارش همچنین گفته شده‌است هواپیماهای ایالات متحده آمریکا دست به عملیات اکتشافی درجنوب لبنان زده‌ومراقب مواضع‌چریکهای فلسطینی هستند.

★ پارچه‌فروشی‌ها
★ فرش‌فروشی‌ها

توجه‌فرمائید

نصب‌فیلم بی‌رنك سان‌ـاکس SUN—X درروی شیشه پنجره مانع پریدن رنك فرش و مبل و پرده میشود و برای مغازه های فرش فروشی‌و صاحبان منازل،داروخانه ها، پارچه‌فروشی‌هاو خرازی فروشی‌ها ایده‌آل است .

نماینده انحصاری ۸۴۸۲۴۶

نتایج مسابقات دوومیدانی برای دیدار ترکیه

★ **رکورد های بدست آمده نشان دهنده نزول ورزش های دو ومیدانی در ایران است**

صرف نظر از ۲ رکوردی که در نخستین روز مسابقه های دو ومیدانی، انتخابی برای ترکیه ، وسیله مریم صدارتی در پرش ارتفاع و پروانه جوانبخت در دو ۱۵۰۰ مترزنان بدست آمد . در بقیه رشته ها حدنصاب های به دست آمده حاکی ازنزول کلی در دوومیدانی بود. در گروه مردان بااینکه گفته شده ورزشکاران در وضع تمرینی و کیفیت خوبی هستند، نه تنها رکورد جدیدی بدست نیامد بلکه در چند رشته،رکورد ها، نشان دهنده‌نزول زیاد بود.

نتایج بدست آمده در مسابقات دیروز بدینقرار است:

۴۰۰ متر بامانع

در این دو بهرام میری با زمان ۵۶٫۴ ثانیه به مقام اول رسید . حسین کریمی‌با رکورد ۵۶٫۵ ثانیه ودریائی از اصفهان بازمان ۵۸٫۴ ثانیه دوم و سوم شدند.

۲۰۰ متر مردان

رضا انتظاری دونده معروف‌ایران این مسافت رادر زمان ۲۲٫۱ ثانیه طی کرد و به مقام اول رسید . حمید حمیدزاده‌بارکورد ۲۲٫۴ثانیه وخویشکاران‌بازمان ۲۲٫۵ ثانیه در رده های دوم و سوم قرار گرفتند.

پرش سه‌گام

رکوردهای این رشته با نزول فراوان همراه بود . آشور یلقی در پرش گام ۱۳٫۷۵مترپرید واول شد.مصطفی سمسار زاده‌ازاصفهان بارکورد ۱۳٫۱۰ متر و محمدرضا بیات با رکورد ۱۳٫۰۸ متر دوم و سوم شدند.

پرتاب چکش

درپرتاب چکش حسین برقچی بارکورد ۳۹٫۹۰ متر به مقام‌اول رسید. رمضان حاج علی اکبری با رکورد ۳۹٫۱۱متر و پرویز کماسی باپرتاب ۳۸٫۹۰ متر دوم و سوم شد.

۳۰۰۰ متر بامانع

در این دو ابتدا ۵ شرکت کننده مسابقه را آغاز کردند ، اما دردور دوم ۲ تن از دوندگان که یارای دویدن این مسافت را نداشتند ، کنار رفتند و مسابقه با ۳ دونده ادامه یافت این ۳ دونده نیز به زحمت به خط پایان رسیدند و بخصوص هنگام پرش از مانع آب ضعف زیادی در حرکات بدنی آنها مشاهده میشد. زمان های به دست آمده قابل‌توجه‌نبودو بارکوردهای آسیا اختلاف فاحشی داشت.

نتیجه به‌دست آمده از این‌قرار بود:نادری‌فرد بازمان ۲۸٫۶ـ۹دقیقه اول‌شد. گودرزی بازمان ۳۷٫۱ـ۹ دقیقه و مزینانی بارکورد ۱۸٫۶ـ۱۱ دقیقه دوم و سوم شدند.

۸۰۰ مترمردان

دراین دو ، رئیسی با زمان ۵۶٫۱ـ۱ دقیقه‌به‌مقام اول رسید . کویتی‌پور بارکورد ۵۶٫۳ـ۱ دقیقه و داراب‌با زمان ۵۸٫۰ـ۱ دقیقه دوم و سوم شدند.

پرش ارتفاع مردان

تیمور غیاثی ، پرنده معروف‌ایران از مانع ۲٫۰۸ متری عبور کرد و به مقام اول رسید. همایون چنک با رکورد ۱٫۹۸ متر ونادر برمان با رکورد ۱٫۹۰ دوم و سوم شدند.

پرش طول مردان

آشور یلقی بارکورد ۶٫۹۴ متر دررده اول قرار گرفت . مصطفی سمسار زاده با رکورد ۶٫۳۰ متر و سلماسی با پرش ۶٫۳۰ متر به‌مقام های دوم و سوم رسید.

پرش طول زنان

درپرش طول زنان توران شادپور ۵٫۱۲ پریدو اول‌شد. ناهید رحمتی بارکورد ۴٫۷۹متر و مانوس‌نرسسیان بارکورد ۴٫۵۹ متر دوم و سوم شدند.

پرش با نیزه

بیژن شادروان با رکورد ۳٫۴۰ متر اول شد . محمد رضا بیات با رکورد ۳٫۴۰ و مهدی حاج صباغ بارکورد ۳٫۳۰ به ترتیب دوم و سوم شدند.

۸۰۰ مترزنان

دراین مسابقه تنها دو دونده شرکت داشتند که پروانه جوانبخت از اصفهان با زمان ۴۷٫۰ـ۲دقیقه اول شد و مهدیخانی با رکورد ۵۰٫۰ـ۲ دقیقه به مقام دوم‌رسید.

پرتاب وزنه مردان

در پرتاب وزنه مردان ،حسام با رکورد ۱۵٫۹۴متر اول شد . ابراهیم نوح‌نژادباپرتاب ۱۵٫۷۷متر وکازرونی بارکورد۱۴٫۹۰متر دوم وسوم شدند.

★ **پرتاب وزنه مردان**

نسرین ناصر قصری بارکورد ۹٫۵۹ متر به مقام اول رسید . مهوش همیتاراز اصفهان با رکورد ۹٫۵۰ متر و پروانه اکبری‌باپرتاب ۸٫۷۷ متر دوم و سوم شدند.

۱۰۰۰۰متر مردان

دراین‌دو استقامت ، وجدانزاده باحدنصاب ۶٫۵ـ۳۲دقیقه اول‌شد. سماوات شریف بازمان ۱۴٫۸ـ۳۳ دقیقه و حبیبی بازمان ۲۱٫۴ـ۳۳ دقیقه دوم و سوم شدند.

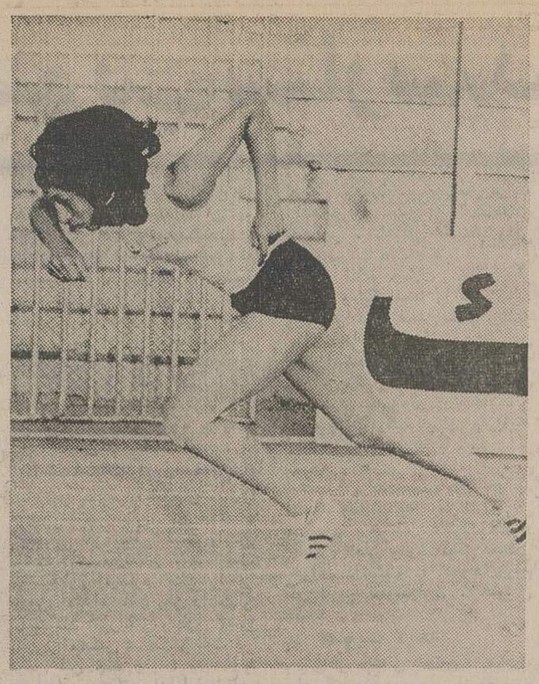

زری حسینی دونده سریع اصفهانی دردوهای ۴۰۰ و ۲۰۰ متر به مقام اول رسید.

ناهید آچاک از مانع دوصد متر عبور می‌کند

تیم والیبال‌زنان یونیتیکا ازژاپن برای‌انجام چند مسابقه به‌تهران می آید

فدراسیون والیبال ایران امروز اطلاع داد که تیم والیبال زنان یونیتیکا از ژاپن پنجشنبه این هفته وارد تهران میشود .

این تیم پس از انجام چهار مسابقه در تهران روز ۱۷ مرداد تهران را ترک خواهد کرد .

برنامه مسابقات درتهران

۱ـ دیدار با تیم مختلط شهرستانها و جوانان ساعت ۶ بعد از ظهر روز ۱۲ مرداد سالن محمد رضا شاه پهلوی .

۲ـ دیدار با تیم تهران ساعت ۶ بعد از ظهر روز ۱۳ مرداد در سالن محمدرضا شاه پهلوی .

۳ـ دیدار با تیم منتخب دانشجویان دانشگاه ها و مدارس عالی ایران ساعت ۶ بعد از ظهر روز چهارده مرداد در سالن شماره ۲ فرح

۴ـ دیدار با تیم کلنی تهران ساعت ۶ بعد از ظهر روز شانزده مرداد در سالن شماره ۲ فرح

شطرنج

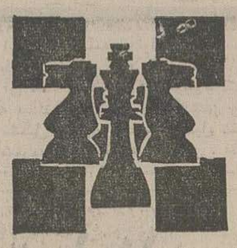

درمسابقات شطرنج قهرمانی جوانان جهان

هادی مومنی در برابر حریف اکوادوری خود متوقف شد .

روز گذشته هادی مومنی شطرنجباز جوان ایران ، در پنجمین دور مسابقات شطرنج جوانان که در شهر تساید انگلستان جریان دارد با جاویر فریل حریف اکوادری خود مساوی نمود .

مومنی در دیدار های اخیر خود صاحب یک پیروزی و ۳ شکست پی در پی بود .

همچنین‌الکساندر بلانفسکی از شوروی در برابر لاری‌کریستیان حریف آمریکائی خود پیروز شد و با کسب ۳٫۵ امتیاز بهمراه مارژانویک از یوگسلاوی در صدر قرار گرفت. گرچه‌دیدارمارژانویک بامایکل استین شطرنج‌باز انگلیسی نیمه تمام ماند اما باید دانست که‌مارژانویک به پیروزی‌نزدیک تراست .

تلویزیون نوبل

گروه‌شرکتهای تولیدی ووارداتی ماشین‌آلات راه‌سازی وساختمانی
ارکان ماشین . وزنه
ماشین رول . رولر
خیابان‌آیزنهاور ـ مقابل دانشگاه آریامهر شماره ۶۲۸ و ۶۴۶
تلفن : ۹۵۹۰۷۸ ـ ۹۶۲۴۵۹ ـ ۹۵۲۸۹۹ ـ ۹۵۹۰۰۲ ـ ۹۵۸۵۵۵

LIEBHERR
تاور کرین ـ بچینگ پلانت ـ تراک میکسر
لیبهر
نماینده انحصاری : ارکان ماشین ـ وزنه

موزیک زنده یونانی
در رستوران یونانی
خیابان وزراء نبش خیابان یازدهم
رزرو ۶۲۱۱۲۸

قابل توجه پزشکان محترم ومسئولین داروخانه‌ها
درتعقیب اطلاعیه قبلی‌مبنی برساخت کوفیتول
CHOPHYTOL
آمپول داراژه قطره اینك فرآورده‌مشهورآنزیلاك
پودر ENZYLAC که مدتی کمیاب بود توسط
کارخانجات آی . دی . آی تهیه و در
دسترس‌قرارگرفته‌است تلفنهای ۳۹ الی ۹۷۷۰۳۵

مولن روژ
ازفردا صبح درسینما
«لئوناردنیموی» بازیگر پرقدرت و محبوب سریال تلویزیونی «بالاتر از خطر» در یك اثر سکسی جنائی تماشاچی راروی صندلی سینما میخکوب میکند .
لئوناردنیموی . درفیلم رنگی

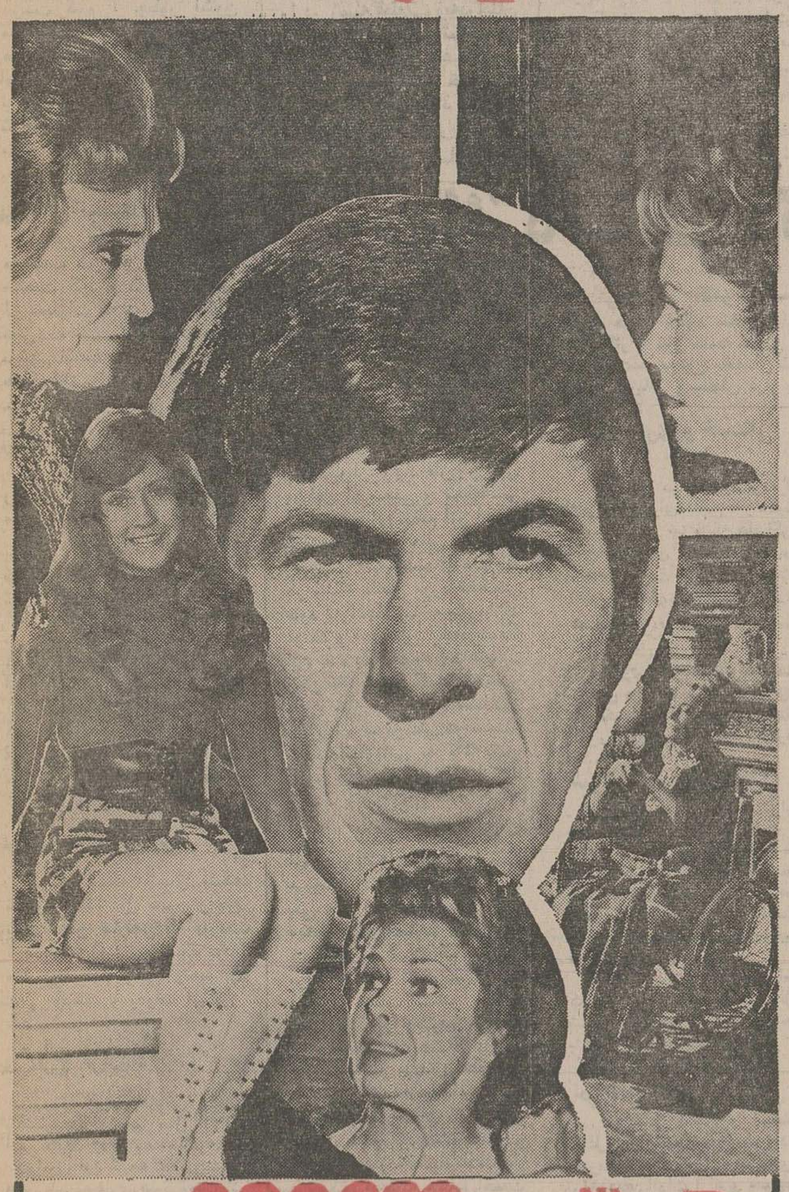

حس ششم
باشرکت
سوزان هامپشیر
گیشه سینما مولن‌روژ همه روزه‌برای‌رزرو بلیط آماده‌است

آغاز سومین وآخرین‌هفته نمایش در
شهر قصه
نمایش دهنده آثار سینمائی بهتر و برتر
یك شاهکار واقعی سینما
برنده جایزه اول فستیوال کان
حماسه جوهیل
رنگی

باشرکت تامی برگرن
آنیا اشمید
کلوین مالاوه
کاتی اسمیت
سئانسها ۱۱ صبح ـ ۲ـ۴ـ۶ـ۸ـ۱۰ بعداز ظهر

ساعت ریکو
نماینده انحصاری شرکت کوماکو خیابان سوم اسفند شماره ۴۰ تلفن ۳۰۳۵۱۳

گستاخی ـ تهور وقساوت دو برادر ـ دو آدمکش ـ دوحرفه‌ای سرزمینی را بخاك وخون میکشاند . . . تا آنجا که پای زنی زیبا ، عشوه‌گر وگناهکار به میان می‌آید . . . آنوقت است که توفانی کوبنده برپا میشود . . . توفان خشم
ازصبح چهارشنبه درگروه سینمائی
متروپل — سانترال — رویال

ترنی هیل
درآخرین اثر سینمائی خود
توفان خشم
رنگی
باشرکت کشف جدید سینمای ایتالیا
ماریا گرازیا بوچلا
بکارگردانی ماریو کاموس

دورنهائی مسابقه های والیبال قهرمانی ایران

خراسان بر رضائیه پیروز شد

(در دومین روز مسابقات نهائی‌والیبال قهرمانی ایران که درمشهد جریان دارد ۳ مسابقه در قسمت مردان‌و ۳ مسابقه‌در قسمت زنان برگزارشد .

در قسمت مردان ،خراسان در رقابتی فشرده رضائیه را با نتیجه ۳ بر یک مغلوب نمود. تیمهای کرمانشاه و تهران به ترتیب بر اصفهان و شیراز با پیروزی در ۳ گیم پی در پی پیشی گرفتند .

اصفهان ، تهران و شیراز به ترتیب بر تیم های خراسان ، خوزستان و همدان پیروز شدند .

دنباله‌این مسابقات همچنان ادامه دارد .

بیست‌وسومین دوره‌مسابقات تنیس‌روی میز قهرمانی‌ایران

تیم های زنان خوزستان‌وتهران بدون شکست ادامه میدهند

بیست وسومین دوره‌مسابقات تنیس روی میز قهرمانی ایران که باشرکت ۱۷ تیم از مردان و ۱۱ تیم از زنان در اصفهان جریان دارد .

دیروز در گروه ث تیم زنان تهران برتیمهای مازندران، تبریز ، کرمان ، اصفهان و رضائیه پیروز شد . هم‌اکنون تیمهای زنان خوزستان وتهران بدون شکست ادامه میدهند .

در قسمت مردان تیمهای تهران، مازندران ، خوزستان کرمان، تبریز و رضائیه نیز بر کلیه‌حریفان‌خود غالب‌شدند.

فروشندگان محترم لوازم بهداشتی
شیرآلات مدرن ومعروف گروهه
GROHE
باقیمت مخصوص دراختیارشماست.
شرکت صنایع حرارتی
بلوارالیزابت دوم ـ شماره ۱۶۶ تلفن ۴۲۱۵۵-۶۶۳۳۶۵

یك سند کوبنده و محکوم‌کننده علیه سنت های غلط اجتماعی
ازصبح چهارشنبه فقط در
سینما حافظ
بزرگترین‌هنرمندان‌سینمای هند در یك اثر بیسابقه ، موثر و عمیق
راجندرا کمار تقدیم میکند
دهات مال ما ، شهر مال شما
رنگی
باشرکت : رکا . سوجیت کمار . سوندار

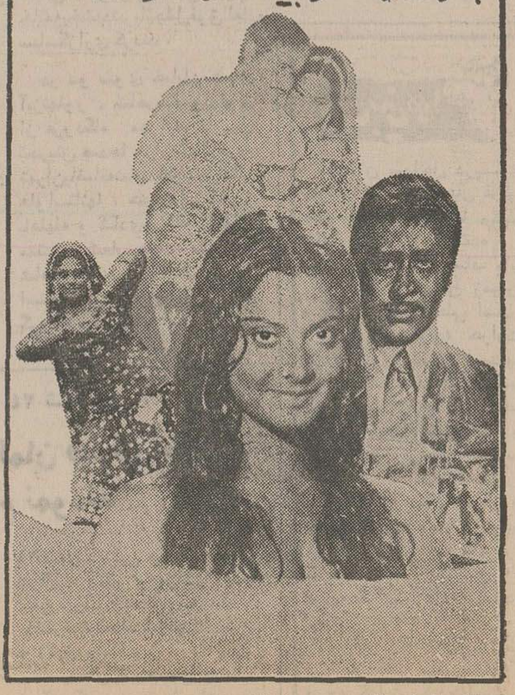

همزمان با تهران در سینما آسیا (رشت)

آپادانا
تورهای تابستانی را با هواپیمای جت : هتل های **** درجه ۱ صبحانه و ناهار در تمام مدت مسافرت ـ گردش‌ورودیه‌ها . عوارض فرودگاهها و در معیت‌راهنمای مجرب‌فارسی زبان تقدیم میدارد

اروپا ۱۹ و۲۲ روز با قیمت استثنائی ۵۹۵۰ و ۶۴۵۰ تومان .
رم ـ نیس ـ موناکو ـ مونت‌کارلو ـ بارسلون ـ پاریس ـ لندن ـ هامبورک ـ حرکت ۱۹مرداد ودوم‌شهریور.

اروپا ۳۳ روز قیمت ۷۸۵۰ تومان
رم ـ نیس ـ موناکو ـ مونت‌کارلو ـ بارسلون ـ پاریس ـ لندن ـ آمستردام ـ هامبورک ـ ژنو ـ وین ـ (آتن) ـ استانبول حرکت ۲۴ مرداد و ۷ شهریور .

اروپا ۳۵ روز قیمت ۸۵۵۰ تومان
رم (ناپل ـ کاپری ـ سورنتو) نیس ـ موناکو ـ مونت‌کارلو ـ بارسلون ـ پاریس ـ لندن ـ هامبورک ـ ژنو ـ ونیز ـ آتن ـ استانبول . حرکت ۱۹ مرداد و ۲ شهریور .

IATA — ASTA — آپادانا تمام‌روزجمعه‌ها بازاست

اروپا ۳۰ روز قیمت ۷۵۵۰ تومان
هامبورک ـ لندن ـ پاریس ـ بارسلون ـ رم ـ ناپل ـ کاپری و سورنتو . حرکت ۲۹ مرداد و ۹ شهریور.

خاوردور ۲۲ روز قیمت ۹۸۵۰ تومان
توکیو ـ کاماکورا ـ هاکونه ـ کیوتو ـ اوزاکا ـ هنگ‌کنگ ـ بانکوک و سنگاپور حرکت ۱۲ مهر ماه .

توجه : تور های ۲۷خرداد ـ ۱ـ۲ـ۳ـ۶ـ۱۰ـ۱۳ـ ۱۵ـ دو گروه ۱۶ـ ۱۹ـ ۲۰ـ ۲۲ـ و ۲۷ دو گروه ۲۹ـ۳۱تیر۳و۵مرداد اروپا ۱ و ۸ تیر اسکاندیناوی ـ ۱۹ تیر و یکم مرداد آمریکا عزیمت و تور های ۱۰ و ۱۷ مرداد اروپا تکمیل وجلسات معارفه در هتل آریاشرایتون میباشد لطفا با آپادانا تماس بگیرید .

سازمان توریستی آپادانا ـ جاده‌قدیم شمیران ـ چهارراه حقوقی ـ اول‌ایرج تلفنهای ۷۵۷۹۸۹ـ۷۵۶۲۰۳ـ۷۵۴۸۳۰

قرارداد جدید نفت به تصویب سنا رسید

مجلس سنا امروز یک جلسه علنی‌فوق‌العاده داشت ، ریاست این‌جلسه با آقای مهندس جعفر شریف امامی بود .

★ **اعلام وصول لوایح**

در آغاز جلسه وصول لایحه تشکیل‌صندوق رفاه دانشجویان مطرح‌وچون در مجلس شورای ملی با فوریت به تصویب‌رسیده بود ، به فوریت آن رای‌گرفته شد و لایحه با یک فوریت برای بررسی به کمیسیون ها ارسال‌گردید .سپس وصول‌سه لایحه دیگر : لایحه منع توقیف اشخاص‌در قبال تعهدات مالی‌ـ لایحه بیمه اجباری کارگران ساختمانی ـ لایحه اجازه واگذاری ۷۰۰ هزار هکتار از اراضی ملی شده به شرکت سهامی مس سرچشمه ، اعلام گردید و لوایح مذکور برای بررسی به کمیسیون هافرستاده شد .

وصول لایحه معافیت حق‌ـ الثبت سفارش کالا نیز مطرح و فوریت آن به تصویب رسید آنگاه بررسی لوایح آغاز گردید و لایحه الحاق دولت ایران به قرار داد بین‌المللی خطوط‌طبارگیری کشتی(۱۹۶۶) که فوریت آن در جلسه فوق‌ـ العاده قبل به تصویب رسیده بود مطرح و پس از تصویب ، برای‌اجرا بدولت ابلاغ شد .

دراین موقع شور اول‌لایحه دولت در خصوص حفظ و گسترش‌فضای سبز و جلوگیری از قطع بی‌رویه درخت مطرح گردید . سناتور مهندس حیدر علی ارفع برای این لایحه تقاضای فوریت کرد و به تصویب رسید .

★ **تابستان درخت بری**

سناتور دکتر جهانشاه‌صالح در کلیات لایحه قطع بی رویه درخت تذکراتی داد و طی آن گفت : بعنوان مدافع فضای سبز سالهای متمادی است صحبت‌می‌کنم و به همین جهت معتقدم اصل لایحه ، یکی از بهترین لوایحی است که تقدیم مجلس شده است. اما ضروری بود که وزارت کشاورزی قبل از تقدیم لایحه با توضیحات مفصل مردم را روشن میکردکه هدف تشویق درختکاری است. ازمشهد خبری داشتم که‌درخت های ۴۰۰ ساله را که در زمان شاه عباس کبیر کاشته شده بدنبال‌تقدیم لایحه و عدم آگاهی مردم‌ازهدف آن ، بریدند . در نقاط دیگر نیز همینطور عمل کردند . به جرات میتوانم‌بگویم که تابستان امسال شده است «تابستان درخت بری» و عدم آگاهی مردم از هدف لایحه ، این بلا را بسر درخت ها ، آورده است .

سناتور دکتر صالح یادآور شد ما هنوز نتوانستیم‌شناسنامه درست وحسابی برای اشخاص درست کنیم ، چطور اکنون میخواهیدبرای‌درخت،شناسنامه صادر کنید ؟ شما که اهمیت این لایحه را میدانستید چرا برای آن فوریت تقاضا نکردید تا لایحه بلافاصله به تصویب برسد و مردم مجال اینکار ها ، یعنی‌بریدن درخت‌راپیدا نکنند.

★ **کافی نیست**

سناتور دکتر شمس‌الملوک مصاحب نیز در همین زمینه صحبت کرد و تذکر داد غیر از مجازات که در لایحه‌پیش‌ـ بینی‌شده است ، ضرورت دارد ترتیبی اتخاذ گردد که بابرنامه های منظم ، اطفال به کاشتن و حفظ درخت تشویق شوند .

★ **در مورد تهیه شناسنامه**

در این موقع آقای مهندس روحانی وزیر کشاورزی ومنابع طبیعی‌درا‌طراف‌لایحه وتذکرات سناتور ها،تذکراتی داد و گفت تهیه شناسنامه درخت اگرچه کار دشواری است ، ولی غیر قابل اجتناب است . مهندس روحانی یادآور شد آنها که در این چند روزه درخت ها را قطع کردند ، درخت دار بودند نه‌درخت نگهدار . بدیهی است که در فرصت دیگری و باهر فرصتی که منافع آنها اقتضا میکرد ، اقدام به چنین عمل نادرستی میکردند .

★ **پزشکان خارجی**

سپس لایحه الحاق یک تبصره بماده اول قانون راجع به پزشکان خارجی که فوریت آن قبلا به تصویب رسیده بود، مطرح‌وپس‌از بررسی ازتصویب نهائی گذشت و بدولت ابلاغ شد .

★ **طرح قرارداد نفت**

دربررسی لایحه الغاء قراردادنفت باکنسرسیوم مصوب سال ۱۳۳۳، ابتدا کلیات این لایحه مطرح‌شد. پیرامون این لایحه سناتورسرتیپ محمدعلی صفاری،رهبرگروه‌پارلمانی حزب ایران نوین ، سناتورعزیزاله اعزاز رئیکیی ـ سناتوردریابد رسائی ـ سناتور محسن خواجه نوری ـ سناتور منوچهر پرتو (متن سخنان در صفحات ۱۰ و۱۱ امروز چاپ شده است) . سناتور فرخ ـ سناتور پرفسوراعلم‌سناتور علی اشرف احمدی ـ سناتور دکتر طاهر ضیائی صحبت کردند .

★ **قبلا اشاره کردم**

در کلیات آخر لایحه سناتورعلی اشرف احمدی طی سخنانی گفت یقین دارم همکاران ارجمند خوب به خاطر دارند که برای اولین دفعه پشت همین تریبون مژده موافقت‌نامه تاریخی سن‌موریتس‌را که در اثر تلاش های مداوم و رهبریهای مستقیم شاهنشاه دلسوز وعلاقمند ما بمرحله نهائی رسیده بود، باستحضارشان رسانیدم و از آن موافقت‌نامه بعنوان یک سند بزرگ تاریخی نام بردم و آثار آن سند بزرگ را در تاریخ‌معاصر که فصلی برجسته و درخشان را تشکیل خواهد داد به تفصیل بر شمردم که از جمله آن آثار ، لغو قرارداد ۱۳۳۳ ومستقر شدن اصل حاکمیت ومالکیت مطلق ایران بر منابع نفتی و تاسیسات آن و نتیجتا پایان دادن‌به‌تسلط‌اقتصادی بیگانگان برصنایع نفت‌ایران‌بود .

اما قرارداد حاضر که در جلسه امروز مطرح واز طرفسناتور های محترم مورد تجلیل فراوان قرار گرفته پس‌ازموافقت‌نامه‌سن‌موریتس تنظیم ومنعقد شده است .درمورد این قرارداد نیز آنچه لازم بود در جلسه ۱۴ خرداد یعنی۵۰روز قبل مطالبی ایراد ودر زمینه مزایا و محسنات آن‌هم صحبت کردم .

★ **احساسات خوزستانی ها**

سناتور علی‌اشرف‌احمدی(سناتور انتخابی خوزستان) آنگاه بنمایندگی از اهالی غیور ومیهن پرست خوزستان ، مراتب سپاسگزاری فردفرد آنان را از پیروزی در امر نفت بیان داشت و احساسات شورانگیز و غرورآمیز آنان را منعکس ساخت و گفت در عرض این چند روز ، نامه‌ها و تلگرافهای بیشماری از طرف‌طبقات مختلف مردم بدست من رسیده‌که همه حاکی از احساسات پاک و خوشحالی زائدالوصف آنها ازاین پیروزی درخشان است . بعلاوه برگزیده‌گان آنها کمبتهران آمده‌اند. درتمام جشنها ، بخصوص مراسم استقبل بی نظیر از شاهنشاه آریامهر ، باعشقی سرشار ودلی شاد شرکت داشته‌اند .

ناطق آنگاه جملات بعضی از نامه‌ها و تلگرافها را که رسیده بود خواند و سپس گفت وظیفه خود میداند که مراتب حق‌شناسی مردم‌را نسبت بدولت هویدا و مساعی رئیس و اولیاء شرکت ملی نفت بخصوص متخصصین دانشمندآن‌شرکت‌را‌ابراز واین‌نکته رایادآوری نماید که با تصویب‌این لایحه یادگاری افتخارآمیزدرتاریخ مجلسین برای همیشه باقی خواهد ماند . وعظمت این روز تاریخی‌در صفحات برجسته مذاکرات‌مجلس، همواره تجلی ودرخشندگی خاصی خواهد داشت و با خطوط زرین در تاریخ قانونگزاری ، جاودان میماند .

★ **تصویب لایحه**

پس از سخنان ناطقین ، به‌لایحه رای گرفته شد و پس از تصویب باتفاق آراء ، برای اجرا بدولت ابلاغ شد .

درجلسه امروز اعضای کمیته ملی سپاس در لژ تماشاچیان حضور داشتند .

تصمیمات شدید علیه قطع کنندگان درخت

★ ازطرف دولت هیاتی برای رسیدگی به موضوع قطع درخت در خرم‌آباد اعزام شد

★ درخنانیکه محیط آنها از پنجاه سانتی متر کمتر است مشمول این مقررات نمیشود

غلامحسین معصومی معاون‌وزارت کشاورزی

بررسی موضوع قطع حدود یکصد هزار درخت در خرم‌آباداز صبح امروز آغازشد وتصمیمات حادی‌علیه کسانیکه دست‌باین‌عمل زده‌اند اتخاذ خواهد شد .

از طرف دولت صبح امروز هیئتی برياست آقای غلامحسین معصومی‌معاون وزارت‌کشاورزی و منابع‌طبیعی و سرپرست‌سازمان جنگل ها و مراتع کشور به خرم‌آباد عزیمت کرد.

این هیئت به بررسی درباره‌قطع درختان خرم‌آباد که قسمت اعظم آنها در باغ های شخصی‌صورت گرفته و هزاران درخت میومرا نیز شامل شده است پرداخت و از معتمدین محل ، اعضای‌انجمن شهر و شهرداری تحقیقات‌دامنه داری نمود .

خبرنگار ما اضافه میکند که دولت نسبت به هرگونه اقدامی در زمینه قطع درخت در هرنقطه کشور بشدت عکس‌العمل نشان خواهد داد .

اقدام این افراد که برای‌سود جوئی دست به قطع درختان می زنند ، هنگامی شدت یافت که دولت با تهیه و تنظیم لایحه گسترش و حفظ فضای سبز و جلوگیری از قطع بی‌رویه‌درخت قصد دارد بیش‌ازپیش درتوسعه فضای سبز کشور بکوشد .

براساس این لایحه که هم‌اکنون مراحل نهائی را طی میکند ، درختانی که محیط آنها از پنجاه سانتی‌متر بیشتر باشد ، مورد حمایت قانون قرار می گیرند .در این لایحه برای درختان میوه‌و درختان‌صنعتی‌نیزضوابط خاصی‌در نظر گرفته شده و ضمانخانه‌های کوچکتر از ۵۰۰متر نیزمستثنی شده است .

تصرف شد

ظهر امروز رسما اعلام شد: امروز اعضای هیئت اعزامی وزارت‌کشاورزی و منابع طبیعی و وزارت کشور از محلهای قطع درخت در خرم‌آباد بازدید کردند .

این هیئت نتیجه رسیدگی‌خود را در زمینه قطع‌بی‌رویه‌درختان و عمل غیرانسانی صاحبان سودجوی باغات در اختیار انجمن شهر خرم‌آباد قرار داد وبه پیشنهاد شهردار خرم‌آباد ، و تصویب انجمن شهر ، ۳۱۲هزارمترمربع‌باغاتی که درختان آنها قطع شده بود طبق قانون نوسازی و عمران شهری برای ایجاد فضای سبز و پارک سازی و سایر مصارف عمومی استملاک شد .

بهای این اراضی به نرخهای منطقه‌ای یکسال قبل وطور نقد و اقساط پرداخت خواهد شد.

بدرخواست شهرداری خرم‌آباد آقای معصومی معاون وزارت کشاورزی ومنابع طبیعی دستور داد ماموران سازمان‌جنگلهاومراتع از امروز عملیات احیای باغها و ایجاد پارکها را در زمین های متصرفی بمنظوراستفاده‌عموم‌شروع نمایند .

توضیح: در عنوان خبر روز گذشته راجع به تغییرات لایحه درخت بجای کلمه محیط کلمه‌قطر گذاشته شده که صحیح نیست. متن‌خبر درست است که حتما خوانندگان گرامی به آن توجه کرده‌اند .

اعلامیه کمیته ملی سپاس

کمیته ملی سپاس با ابراز تشکر از احساسات پاک و غرورانگیز مردم شاه دوست و وطن پرست پایتخت و نمایندگان مردم استانها و شهرستانها که روز گذشته با شورانگیزترین احساسات میهنی‌موکب مبارک ملوکانه را در خیابانهای تهران استقبال نمودند و موجبات افتخار و سربلندی کمیته‌رافراهم کردند ازمردم سراسر کشور دعوت میکند که روز ۹ مرداد مامکه لایحه حاکمیت مطلق ایران برمنابع و اداره صنعت نفت بانوشیح مبارک ملوکانه قطعیت و سندیت خواهد یافت برای ابراز مراتب سپاس و حق‌شناسی به پیشگاه مبارک رهبرعالیقدر کشور در سراسر ایران اجتماعات و تظاهرات و مراسم جشن و سرور و شادمانی برپا دارند و خاطره این روز تاریخی و فراموش نشدنی را جاودان‌نمایند بهمین‌مناسبت از طبقات مختلف مردم تهران دعوت میشود که با شرکت در مراسم پرشکوهی که بعد از ظهر این روز در استادیوم یکصد هزار نفری آریامهر برگزار خواهد شد شرکت و مراتب سپاس خود را به پیشگاه مبارک شاهنشاه آریامهر تقدیم نمایند .

کمیته ملی سپاس

فردا کلیه کارکنان نفت بشرکت ملی نفت منتقل میشوند

فردا در ساعتی که قانون قرارداد فروش‌وخریدنفت‌توشیح میشود دوشرکت‌بزرگ تصفیه‌در آبادان واکتشاف و تولید در مسجدسلیمان منحل اعلام می شوند.

بدستور هیئت نظارت رئیس ومسئولین پالایشگاه کار خود رابه همان نحوادامه‌خواهندداد، منتهی کلیه‌گزارش ها رابه جای‌ارسال به‌شرکت های‌عامل نفت در تهران‌و یا مرکز کنسرسیوم در لندن به هیئت نظارت‌شرکت ملی نفت ایران خواهدفرستاد.

آقای دیبا رئیس پالایشگاه کماکان‌مسئول اموروپالایشگاه و تاسیسات وابسته به آن از قبیل خطوط حمل به ماهشهر و تاسیسات بندری ماهشهر است.

بجای شرکت اکتشاف وتولید «شرکت خدمات فنی »درناحیه جدید مشغول‌کار خواهد شد وفورا برنامه هاوبودجه ،چه هزینه‌های جاری و چه هزینه های‌سرمایه‌ای‌را برای تصویب وابلاغ به هیئت نظارت ارسال خواهندداشت .

اولین‌بخشنامه این هیئت و شرکت ملی نفت مربوط به کارکنان‌صنعت‌نفت‌است که‌همه‌ی آنها از فردا رسماو قانونا عضو شرکت ملی نفت خواهندشد. از آنجائی که سوابق خدمتی‌و پرونده های‌استخدامی‌درشرکت ملی‌نفت دارند ضرورت ارسال پرونده درمیان‌نیست .

آندسته از کارگران و مهندسین و کارکنان‌که در حوزه اکتشاف‌و تولیدکار می کنند موقتا تحت‌نظارت شرکت خدمات قرار می گیرند .حواله حقوق همه‌ی ۴۵ هزارکارکنان نفت از ماه آینده‌توسط‌شرکت ملی نفت صادر و در اختیار شرکت خدمات‌وپالایشگاه‌قرار خواهند گرفت .

نگهداری پالایشگاه

در موردنحوه‌نگهداری‌پالایشگاه طرح نهائی روشن نیست‌و تا زمانی که طرح خاصی برای‌آن تهیه‌نشود هیئت فعلی آنرا سرپرستی خواهدکرد . درمورد مدیران شرکت خدمات فنی هم هیئت معرفی شده هیئت موقت است‌احتمالا هیئت‌دیگری درروز های آینده تعیین‌ومعرفی می‌شوند.

وان‌ریون رئیس هیئت مدیره‌و مدیرعامل شرکت های عامل نفت از فردا با سمت‌عضوهیئت مدیره شرکت خدمات‌فنی تحت نظر شرکت ملی نفت خدمت خواهد کرد.پیش‌بینی می شودنام وان‌ریون‌درانتخاب‌اعضای‌دائمی و رسمی هیئت مدیره‌شرکت مذکور نباشدو در آینده ایران راهمراه عده‌ای ازخارجیان‌عضو کنسرسیوم ترک کند . این موارددروز های آینده روشن خواهدشد.

هوای تهران امروز به۴۲ درجه رسید

هوای تهران امروز به ۴۲ درجه رسید سرد حرکت موجهای گرم ازسوی‌بیابان لوت‌وکویر مرکزی وصحرای عربستان موجب بالا رفتن درجه حرارت شده است .

هواشناسی اعلام داشت که هوای سردکم عمقی به ایران نزدیک شده و تا ساعت وشش ساعت هوا اندکی خنک‌خواهد شد. همچنین احتمال آن‌هست که فردا حرارت هوا به چهل درجه کاهش یابد .

وزیر مشاور و دبیر کل سازمان امور اداری :

جوائز تألیفات آثار علمی

در ارتقاء کارمندان دولت به گروههای بالاموثر است

دکتر کشفیان وزیر مشاور و دبیر کل سازمان امور اداری و استخدامی کشور در باره طرح طبقه‌بندی و ارزشیابی مشاغل صحبت کرد و ضمن‌آن یادآور شد:

هدف از ایجاد طرح‌ارزیابی مشاغل تخصصی و تحقیقی آنست‌که برای تنظیم امر ارتقاء گروه‌متخصصین عالی رتبه‌دولت که بجای تقبل پستهای مدیریت در رشته خاص مورد تخصص خود به انجام وظیفه میپردازند قواعد و ضوابطی ایجاد شودتا این عده بتوانند به اتکاء بالا‌ـ رفتن تخصص و کارآئی خود و بدون نیاز به تصدی مشاغل مدیریت و سرپرستی در سلسله مراتب سازمانی به بالا ترین گروه های استخدامی ارتقاء یابند .

ضوابطی که فعلا در طرح ارزیابی گنجانده شده است مربوط بدو جنبه کار است یکی مربوط بخصوصیات‌شغل میشود و آن عبارت ازمجموعه خصوصیاتی است که میتواند برای مشاغل تخصصی وجوه امتیازی نسبت بسایر مشاغل کسب کند و دیگری مربوط میشود به‌خصوصیات‌شاغل زیرابه اعتبارطبع‌کار مشاغل تخصصی و تاثیر قابل ملاحظه‌ای که شرایط‌وخصوصیات شاغل در نوسان سطح خدمات علمی و تخصصی‌دارد‌خصوصیات‌شاغل درتصدی اینگونه مشاغل‌اهمیت شایانی کسب میکند لذا هر شغل‌تخصصی و تحقیقی ازنظر ماهیت‌شغل و همچنین شرایط شاغل مورد ارزیابی قرار می‌گیرد و به اعتبار عوامل تعیین شده امتیازاتی بدست می‌آورد که برحسب آن امتیازات به گروههای ۱۰ یا ۱۱ و یا ۱۲ تخصیص خواهد یافت.

عواملی‌که مربوط به خصوصیات شغل میشود عبارتند از :

سمنزلت کلی شغل: این عامل‌منزلت شغل را از نظر دشواری تحصیل درآن حرفه، کمبود متخصص در بازار کار و نیاز جامعه کنونی ما در این عصر به نوع تخصص شغل مورد ارزیابی وسنجش قرار می دهد.

فشار فکری و خستگی روحی :

این عامل درجه دقت وتمرکز ذهنی لازم برای انجام کارتحقیقی وتخصصی و نیز فشار های‌فکری وروحی ناشی از کار را مورد سنجش و ارزیابی قرار میدهد.

نقش شغل در پیشبرد هدفها و برنامه‌ها

این عامل نقش و اثر شغل را در پیشبرد هدفها و برنامه های سازمان مربوط و نیز میزان بهره دهی خدمات شغل‌در سطوح‌مختلف راموردد ارزیابی و سنجش قرارمی دهد.

شرایط محیطی کار :

آن اشاره‌بعاملی‌است که شرایط خاص محیط کار را با توجه به لزوم گذراندن قسمت اعظم وقت روزانه در شرایط مختلف نظیر شرایط مربوط به بررسی های صحرائی و کارگاهی و کارخانه ها و آزمایشگاهها مورد سنجش قرار میدهد.

آقای کشفیان در مورد عواملی که مربوط به خصوصیات شاغل و شخص محقق و متخصص میشود بشرح زیر توضیح داد:

شدت و منزلت حرفه‌ای شاغل :

این عامل دانش و تخصص شاغل‌رادر رشته مربوط، وحدود شهرت‌ومنزلت علمی و حرفه‌ای‌او راهمچنین اثرات آراء و تصمیمات وبرادر مراجع و سطوح مختلف علمی و تخصصی مورد ارزیابی قرار میدهد.

تحصیلات تخصصی :

که ناظر است به اعتبار و ارزش‌کلی‌تحصیلات وتخصص شاغل دررشته مربوطه واینکه چه درجه‌ای از تخصص را شاغل در دانشگاه های‌ایران یا سایر کشور های دیگر تحصیل نموده است همچنین دوره‌های‌تخصصی و آموزشی وارزش های‌این دوره ها از لحاظ‌ایجادتخصیص ومهارت در رشته و حرفه شاغل مورد ارزیابی قرار میگیرد.

سوابق تجربی :

این عامل اشاره دارد سوابق خدمت وتجربه در رشته تخصص شغل که برای شاغل ایجاد تبحر و تخصص وکاربرخاص مینماید.

تالیفات وآثار علمی :

این عمل ارزش و اهمیت آثار وتالیفات علمی شاغل را دررشته تخصصی‌و شغلی‌مورد ارزیابی وسنجش قرار میدهد.

تقدیرها وجوائز علمی :

این عامل نوع و کیفیت ، تقدیرنامه‌ها ، نشانهاوجوایز علمی شاغل راکه به اعتبار موفقیت های‌علمی و پژوهش خود دریافت‌داشته‌است مورد ارزیابی وسنجش قرارمیدهد.

گزارش های هیجان انگیز

خبرگزاریهای جهان درمورد بازگشت شاهنشاه وشهبانو

استقبال بی‌سابقه‌و شورانگیزی که دیروز مردم ایران از موکب ملوکانه‌بعمل آوردند، انعکاسی وسیع یافت و کلیه خبرگزاریها اخبار مربوط به این مراسم شکوهمند را به سراسر جهان مخابره کردند .

تهران ـ خبرگزاری فرانسه ـ بعد از ظهر دیروز صدها هزار نفر از مردم تهران‌با شور و هیجان وصف ناپذیری از شاهنشاه و شهبانوی ایران در بازگشت از سفر پنج روزه رسمی‌ازایالات متحده آمریکا استقبال کردند.

شاهنشاه که‌هنگام عزیمت به‌واشنگتن ۲۴ ساعت بطور خصوصی درلندن اقامت کرده بودند در بازگشت به تهران روزشنبه رادر پاریس توقف فرمودند.

بابازگشت شاهنشاه بتهران‌تظاهرات ملی باشکوهی به نشانه سپاسگزاری از رهبر ایران بمناسبت امضای قرارداد جدید نفت آغاز میشود.

★ **فرزند واقعی اسلام**

خبرگزاری رویتر، در خبری که از تهران بسراسر جهان مخابره کرده ، در باره مراسم استقبال شکوهمند دیروزیادآور شد :

«شاهنشاه و شهبانو فرح ازطریق پاریس درمیان استقبال بینظیر بیش‌ازیکمیلیون پیشباز‌ـ کنندگان مردم تهران از سفر ایالات متحده امریکا به میهن بازگشتند . بیش از یکمیلیون نفر مردم تهران از کاسب و دانشجو و روحانیون وکارگران به استقبال شاهنشاه و شهبانو شتافتند . جمعیت بافریاد های شادی‌دردو طرفخیابان هائیکه از فرودگاه تاکاخ سعدآباد با طاق‌نصرتها ، قالی ، گل ، چراغهای رنگین‌و پرچمهای‌سه رنگ‌ملی تزئین‌شده بود اجتماع کرده ، و باکف زدنها و فریاد های زنده‌باد شاه درحالیکه اعلیحضرتین در اتومبیل روباز و بااسکورت بطرفکاخ سلطنتی درحرکت‌بودند‌ابراز احساسات مینمودند . درسر راه کاخ سلطنتی از فرودگاه تا سعد ـ آباد اجتماعی از دانشجویان، پیشه‌وران و هزاران نفر از روحانیون‌بود که شاهنشاه را بعنوان رهبر محبوب و فرزند واقعی اسلام با فریاد های شادی ، ثناگوئی ، زنده‌بادشاه، کوربادشمنانتا مورد ستایش قرارمیدادند. این پیشبازی‌بی‌نظیر بخاطر قدرشناسی و سپاسگزاری ازرهبری شاهنشاه وکوششهای معظمله در بدست آوردن کنترل کامل صنایع نفت ایران بود .»

★ **خبر خبرگزاری آلمان**

خبرگزاری‌آلمان‌در باره‌بازگشت اعلیحضرتین اشاره کرد :

دربازگشت شاهنشاه آریامهر وشهبانو فرح‌پهلوی ازمسافرت آمریکا در حدود یک میلیون و پانصد هزار نفر مردم تهران از اعلیحضرتین باعشقی شاه ـ دوستانه استقبال بی‌نظیری‌بعمل آوردند. مردم تهران ازفرودگاه مهرآباد تا کاخ سعد آباد در دوسوی مسیر شاهانه اجتماع کرده ، واز رهبر بی همتای ایران که باجانبازی به سلطه اجنبی‌ها برصنایع نفتی ایران خاتمه‌بخشیدند باتجلیل‌فوق‌العاده سپاسگزاری کردند .

در دو سوی خیابان های آیزنهاور . شاهرضا وپهلوی از فرودگاه مهرآباد تا پل تجریش صدها هزار تن ازمردم تهران‌باضافه‌نمایندگان‌شهرستان ها و استانها ، هنرمندان کشور باهلهله و شادی‌و کف زدنهای ممتد و شعار های ملی و شاهدوستانه از اعلیحضرتین استقبال کردند و باآواز های گرم علاقه بیحد ملت را به شاهنشاه ابراز داشتند .

طاق‌نصرت های زیبائی که درنزدیکی‌یکدیگردرمسیر ملوکانه بپاشده است طول خیابانها را چون تونل نورانی جلوه‌میداد. مردم تهران هنگام عبورموکب شاهانه از تونلهای نورانی با فریاد های «شاه چشم ما ، جان ما مالک ما رهبر بی‌نظیر ما»ازرهبر انقلاب‌ایران استقبال کردند .

مراسم استقبال‌از شاهنشاه‌و شهبانو یکی از بی‌سابقه‌ترین مراسمی بود که تاکنون در ایران برگزار شده است .

★ **یك گزارش دیگر**

خبرگزاری آلمان در خبر دیگری پیرامون استقبال شکوهمندی که مردم پایتخت‌از موکب ملوکانه بعمل آوردند ، خاطرنشان ساخت :

جمعیت در مسیر لحظه به لحظه‌رو به افزایش بودوموکب ملوکانه بعلت تراکم جمعیت به آهستگی پیش میرفت ، جمعیت یک میلیون نفری متفقا فریاد (شاها ما ترا دوست داریم) ، (علیاحضرتا ما ترا دوست‌داریم) برمی‌آوردندو اینجریان هرگز درتاریخ ملت ایران سابقه‌نداشته است .

بمناسبت توشیح قرارداد فردا روز نفت است

فردا قراردادنفت به توشیح ملوکانه خواهد رسیدوروز ۹ مرداد«روز سپاس»و«روز نفت» خواهد شد .

بهمین مناسبت میتینگ عظیم باشرکت دهها هزار نفر از طبقات مختلف مردم و نمایندگان مردم شهرستانها وکلیه‌سازمان های دولتی و ملی دراستادیوم آریامهر تشکیل میشود و کمیته سپاس «لوحه سپاس» را به پیشگاه شاهنشاه آریامهر تقدیم خواهد کرد .

★ **تعطیل عمومی**

برای شرکت دراین اجتماع عظیم ، اصناف بعدازظهر فردا راتعطیل عمومی اعلام کرده‌اند و کلیه مغازه ها و کارگاه ها و سازمان های مختلف دولتی و غیر دولتی تعطیل است .

برای حرکت گروهی طبقات مختلف‌مردم‌به استادیوم صدهزار نفری از هم‌اکنون پیش‌بینی لازم بعمل آمده است . طبق برنامه های پیش‌بینی‌شده، دانشجویان، فرهنگیان، کارکنان‌سازمان های مختلف دولتی و ملی و سایر طبقات مردم هریک در گروه های جداگانه در نقاط معینی اجتماع خواهندکردو باوسائط نقلیه‌ای که برای آنها در نظر گرفته شده ، رهسپار استادیوم صد هزار نفری خواهند شد .

★ **وضع اتوبوس**

بهمین مناسبت شرکت واحد اتوبوسرانی‌امروزاعلام داشت، ساعت ۲ بعدازظهر فردا ۱۴۰۰ دستگاه اتوبوس در اختیار کشاورزان . کارگران اصناف . انجمن های محلی . احزاب . کارمندان دولت‌ودیگر موسسات و سازمان‌هاقرار خواهدگرفت تا شرکت کنندگان در جشن بزرگ و ملی را به استادیوم یکصدهزارنفری آریامهربرده و مراجعت دهند .

شرکت واحد توضیح داد برای اینکه در وضع ترافیک و حمل‌مسافرین‌پایتخت نیزاختلالی پیش‌نیاید یکصد دستگاه‌اتوبوس لوکس۵۰ریالی و ۱۵۰ اتوبوس ۲ طبقه طبق برنامه معمولی و ۲۰۰دستگاه‌اتوبوس بطوراضافه کار در سطح شهر به حمل مسافرین‌فعالیت خواهند داشت.

مقامات شرکت واحد همچنین یادآور شدند ترتیبی داده شد که‌تاپس‌از پایان مراسم جشن و مراجعت دادن شرکت کنندگان برای رفاه حال اهالی پایتخت اتوبوس ها مجددا تا ساعت ۱۱شب در خطوط به کار ادامه داده و درعوض به رانندگان‌و کمک رانندگان اضافه کار داده خواهد شد .

★ **اطلاعیه شهربانی**

فردا درنتیجه‌ی تراکم وسائط نقلیه در مسیر های منتهی به استادیوم صدهزار نفری و حرکت گروه های مختلف مردم بطرف استادیوم مذکور ، شهربانی‌کل کشورطی‌اطلاعیه‌ای ترتیب خاصی باین شرح برای عبور ومرور وسائط نقلیه در نظر گرفته است :

۱ـ حرکت اتوبوس های مسافربری و وانت‌ها از ساعت ۱۹ و حرکت کامیونها و کامیونت‌ها و وسائط نقلیه‌سنگین از ساعت ۱۶ روز ۹ر۸ر۵۲تا خاتمه مراسم‌ازسه راه‌کارو انسرا سنگ بطرف‌میدان شهیادممنوع است .

و این قبیل وسائط نقلیه باید ازجاده جنوبی کرج (شاهپسند) استفاده نمایند .

۲ـ حرکت کلیه وسائط نقلیه از ساعت ۱۹ روز مذکور تا خاتمه مراسم از کرج بطرف تهران درجاده اتوبان ممنوع میباشد .

۳ـ حرکت وسائط نقلیه از ساعت ۲۰ روز مذکور تاخاتمه مراسم در اتوبانهای ایوبی و طرشت از شرق بغرب ممنوع میباشد .

۴ـ جاده قنبر آباد حدفاصل میدان شهیاد و جاده جنوبی کرج از ساعت ۲۰ روز مذکور تاخاتمه مراسم ازشمال بجنوب یکطرفه میباشد .

۵ـ حرکت کامیون ها و کامیونتها ووسائط نقلیه سنگین از ساعت ۱۶ روز مذکور تا خاتمه مراسم از میدان شهیاد بطرف جاده‌کن وجاده‌مخصوص کرج ممنوع میباشد .

۶ـ ورود سه‌چرخه ، چهار‌ـ چرخه و انت ، موتوسیکلت و دوچرخه باستادیوم ومحوطه پارکینگها ممنوع میباشد.

۷ـ پارک وسائط نقلیه در خارج از محوطه پارکینگها ، روی پل‌ها و شانه خاکی جاده ها بکلی ممنوع میباشد .

★ **جشن ها و اجتماعات**

ـ تشکیل اجتماعات وبرگزاری مجالس جشن و سرور طبقات مختلف مردم سراسر کشور بمناسبت پیروزی‌های اخیر نفتی که برهبری شاهنشاه آریامهر ، بدست آمده است ، با شور و هیجان خاصی همچنان ادامه دارد .

★ **نمایندگان روحانیون**

ـ ظهر دیروز بیش‌از دوهزار تن‌ازنمایندگان روحانیون‌سراسر کشور در قریه پورکان کرج اجتماع عظیمی ، با حضور منوچهر آزمون معاون نخست‌ـ وزیر و سرپرست سازمان‌اوقاف کشور تشکیل دادند .

در این اجتماع نمایندگان روحانیون‌درباره مساعی‌شاهنشاه آریامهر برای‌حفظ شعائراسلامی و پیروزی های درخشانی که به رهبری معظمله نصیب‌ملت ایران شده است بتفصیل سخن گفتند.

* حیات‌محمد شریائو وزیر نیرو و منابع‌طبیعی‌پاکستان طی سخنانی که‌درمیهمانی شام‌سفیر پاکستان در دربار شاهنشاهی ایراد کرد از پیروزی اخیرنفتی ایران‌که‌برهبری شاهنشاه بدست آمده ستایش کرد .

وی ضمن اشاره به جشن های ملت ایران که بمناسبت ابراز احترام نسبت به پادشاه ایران بمناسبت توفیق دربدست آوردن کنترل‌واقعی‌برصنایع نفت برپا شده است ، گفت که‌مطمئن است این توفیق ملت ایران که بعنوان ملتی پیشرفته در جهان مدرن‌شناخته شده‌است‌در تاریخ ثبت خواهد شد .

سوت کارخانه‌ها

هیئت اجرائی‌سازمان کارگران ایران در جلسه صبح امروز خود ضمن اعلام آمادگی کلیه کارگران کشور برای شرکت در مراسمی که بمنظور بزرگداشت روزتوشیح‌لایحه نفت‌دراستادیوم یکصد هزار نفری آریامهر در سطح شهر به حمل مسافرین‌فعالیت خواهند داشت.

مقامات شرکت واحد همچنین یادآور شدند ترتیبی داده شد که‌تاپس‌از پایان مراسم جشن و مراجعت دادن شرکت کنندگان برای رفاه حال اهالی پایتخت اتوبوس ها مجددا تا ساعت ۱۱شب در خطوط به کار ادامه داده و درعوض به رانندگان‌و کمک رانندگان اضافه کار داده خواهد شد .

★ **اطلاعیه شهربانی**

فردا درنتیجه‌ی تراکم وسائط نقلیه در مسیر های منتهی به استادیوم صدهزار نفری و حرکت گروه های مختلف مردم بطرف استادیوم مذکور ، شهربانی‌کل کشورطی‌اطلاعیه‌ای ترتیب خاصی باین شرح برای عبور ومرور وسائط نقلیه در نظر گرفته است :

۱ـ حرکت اتوبوس های مسافربری و وانت‌ها از ساعت ۱۹ و حرکت کامیونها و کامیونت‌ها و وسائط نقلیه‌سنگین از ساعت ۱۶ روز ۹ر۸ر۵۲تا خاتمه مراسم‌ازسه راه‌کارو انسرا سنگ بطرف‌میدان شهیادممنوع است .

و این قبیل وسائط نقلیه باید ازجاده جنوبی کرج (شاهپسند) استفاده نمایند .

۲ـ حرکت کلیه وسائط نقلیه از ساعت ۱۹ روز مذکور تا خاتمه مراسم از کرج بطرف تهران درجاده اتوبان ممنوع میباشد .

۳ـ حرکت وسائط نقلیه از ساعت ۲۰ روز مذکور تاخاتمه مراسم در اتوبانهای ایوبی و طرشت از شرق بغرب ممنوع میباشد .

۴ـ جاده قنبر آباد حدفاصل میدان شهیاد و جاده جنوبی کرج از ساعت ۲۰ روز مذکور تاخاتمه مراسم ازشمال بجنوب یکطرفه میباشد .

۵ـ حرکت کامیون ها و کامیونتها ووسائط نقلیه سنگین از ساعت ۱۶ روز مذکور تا خاتمه مراسم از میدان شهیاد بطرف جاده‌کن وجاده‌مخصوص کرج ممنوع میباشد .

۶ـ ورود سه‌چرخه ، چهار‌ـ

انتصابات جدید اداره ثبت احوال

امروز این انتصابات در اداره کل ثبت احوال انجام شد وآقایان ابوالقاسم هومان بسمت رئیس ثبت احوال مازندران . محمد حسین صوفی متصدی امور دفتر ، احمد کیوان‌تبار سرپرست روابط عمومی ، حبیب‌اللهجناب ثبت‌ـ احوال آبادان ، علی‌اکبر حسینیان رئیس ثبت احوال دزفول ، مرتضی شهیدی ثبت‌احوال محلات، سید حسین بهرمان ثبت‌احوال کازرون ، جلیل ابراهیمی ثبت‌احوال اردبیل ، مصطفی پدرام معاون ثبت‌احوال شیرازتعیین‌گردیدند.

خودکشی مرد ۹۰ ساله !

*رضائیه ـ جسد پیرمرد۹۰ ساله‌ای که در محله توپراق قلعه رضائیه‌ازدرختی حلق‌آویز شده بود پیدا شد. متوفی همو قاسمی نام دارد و هنوز معلوم نیست که خودکشی کرده یا قربانی جنای

۱ بازگشت اعلیحضرتین : گزارش روز

استقبال:

بی همتا!

لحظه تاریخی این لحظه‌ای است که‌درتاریخ ثبت‌خواهدشد. شاهنشاه از سفر بازگشته‌اند. به افتخار ورودشان سلام‌شاهنشاهی نواخته شد، ۲۱ تیر توپ شلیك گردید و گارد شاهنشاهی ادای احترام کردو ... ویك لحظه بعد، مراسم پرشور استقبال بیش‌از یك میلیون نفر از مردم تهران آغاز شد. ساعت ۱۷٫٤۰ روز یکشنبه هفتم مرداد ماه ۱۳۵۲ فرودگاه مهرآباد.

مقدمه

بعدازظهر دیروز، وقتی یك فروند هواپیمای جت غول‌پیکر ایرانی حامل شاهنشاه آریامهر و علیاحضرت شهبانو وارد فضای ایران‌شد، واز جانب فانتوم های ارتش نیرومند ایران مورد استقبال قرار گرفت ، بیش‌از یك میلیون ایرانی در مسیری طولانی ــ از فرودگاه‌مهرآباد تاکاخ سعدآباد ــ آماده بودند‌که بیسابقه ترین مراسم استقبال رابرگزار کنند. استقبال از شاهنشاهی که کوشش های پی‌گیرشان حاکمیت ایران را در زمینه نفت به کشور بازگرداند.

و هنگامی‌که هواپیمای حامل شاهنشاه آریامهرو علیاحضرت شهبانو از آسمان آبی‌و آرام تهران برباند فرودگاه فرودآمد، تهران موکب شاهنشاه رابا چنان شوروی‌استقبال کرد‌که خبرگزاری‌های‌خارجی‌به‌مراکزخبری خودگزارش دادند « از زمان واقعه آذربایجان تاکنون مردم ایران چنین استقبال پرشوری از شاهنشاه خودبعمل نیاورده بودند ». و واقعا همه چیز بی همتا بود.

فرودگاه مهرآباد از پیش برای تشریف‌فرمائی شاهنشاه‌و شهبانو آراسته شده بودوشعار های‌خوش‌آمد بر روی عمارت فرودگاه دیده میشد. مسیر اعلیحضرتین از پلکان هواپیما تاسالن سلطنتی رانیزفرش‌سرخ گسترده بودند .محل ایستادن همه دستجات معین بود. درپای پلکان نخست وزیر و روسای مجلسین ، رئیس هیئت مدیره‌و مدیر عامل شرکت ملی نفت ایران ، رئیس ستاد بزرك ارتشتاران ، فرماندهان نیروهای سه‌گانه و چندتن از شخصیت های مملکتی ایستاده بودند و بعد از گارد احترام ، هیئت دولت بابانوانشان ، چند تن از نمایندگان سیاسی خارجی ، روسای دربار شاهنشاهی‌وسپس نمایندگان مجلسین سنا و شورایملی و در آخر صف‌طویل مستقبلین ، اعضای کمیته‌سپاس دیده میشدند.

جتهائی که‌هواپیمای اعلیحضرتین را از مرز استقبال کرده بودند، ساعت‌هفده و چهل دقیقه‌برفراز فرودگاه مهرآباد ظاهر شدند و اندکی‌بعد،هواپیمای‌اعلیحضرتین روی باند به زمین نشست .وپس از چند لحظه‌درمقابل فرش‌سرخ رنك مسیر متوقف شد.

اعضای خاندان‌جلیل سلطنت والاحضرت ها شاهدخت‌شمس پهلوی ، شاهپور غلامرضا ، شاهپور عبدالرضا ،شاهپوراحمد رضا ، شاهدخت فاطمه پهلوی وهمسرانشان و نیز والاگهر ها برای استقبال از اعلیحضرتین‌از پلکانی که باگلایل های سرخ آراسته شده بود بالا رفتند و از اعلیحضرتین در داخل هواپیما استقبال کردند.

بقیه در صفحه ۷

درمیان مردم

نفت ایران در اختیار ایرانی ، بدست ایرانی و برای ایرانی ... متجاوز از یك میلیون نفردیروز در مسیر موکب همایونی گردآمده بودند تابخاطر این پیروزی به پیشگاه رهبر خود شکرگزارند عکس نمایشگر لحظه‌ای از تظاهرات پرشکوه دیروز است و شاهنشاه رادرمیان‌ملت نشان‌میدهد

آغاز هفته چهارم نمایش در

سینه‌موند

قشنگ‌ترین و سالم‌ترین فیلم تفریحی فصل تابستان

والت‌دیزنی تقدیم میکند

شیطون شیطونها

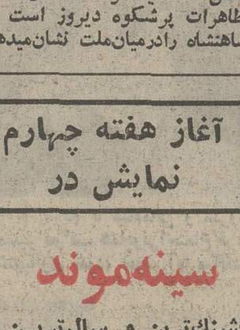

باشرکت : کرت راسل
سزار رومئو . جوخلین

پنج برابر موجودی..

شما هم میتوانید همانند دارندگان حساب تشکیل سرمایه
باپس انداز در بانک عمران تا ۵ برابر موجودی پس اندازِ
خود حداکثر تا ۳ میلیون ریال وام با بهرهٔ ۹ درصد
برای هرمنظور و مصرفی دریافت نمائید

بانک عمران

از این پس آفتاب بداخل اتومبیل شما راه پیدا نمیکند

گرماگیر

GARMAGIR

... با نصب ۲ دستگاه گرماگیر به شیشه های عقب وجلو، اتومبیل خود را دربرابر گرما بیمه کنید

نمایندگی فعال از شهرستانها پذیرفته میشود

تلفن پخش : ۸۳۳۳۵٤

مراکز فروش گرماگیر در تهران

۱ـ اتواسپرت ـ کاخ شمالی نبش زرتشت، ۲ـ فروشگاه نادر ـ امیرآباد شمالی نرسیده به چهار راه آریامهر ، ۳ـ فروشگاه‌رامین ـ خیابان امیرکبیر نبش خیابان‌ملت، ٤ـ فروشگاه صنعتگر ـ خیابان‌ملت شماره ۳۵، ۵ـ فروشگاه برادران نجاتی ـ خیابان ملت شماره ۲۱ ، ٦ـ فروشگاه کاشانی خیابان ملت شماره ٤۳، ۷ـ فروشگاه ابزار لوکس ـ خیابان ملت شماره۷٦ ، ۸ـ فروشگاه ابزار فرح ـ فرح جنوبی چهار راه تخت‌طاووس ،۹ـ فروشگاه احمدیان ـ اول‌چهل‌متری نواب جنب نشاط ،۱۰ـ فروشگاه منزا ـ نرسیده بسرپل تجریش ، ۱۱ـ بوتیك اتومبیل ـ چهار راه اسکندری جنب فروشگاه پارس ، ۱۲ـ فروشگاه های سازمان تعاون مصرف صنعت نفت درایران .
مرکز فروش : میدان ۲۵ شهریور اول خیابان سینا دست‌راست فروشگاه دلربا هنگام خرید به نام«گرماگیر»روی‌جعبه توجه فرمائید تا مارك دیگری بشما نفروشند .
آ ـ ۳۱٤۸

شاهنشاه: سرآغاز روز تازه‌یی در زندگی ملت

بازگشت بخاك میهن

لحظه پایان یك سفر موفقیت‌آمیز وزمان آغاز یك استقبال بی‌نظیر... اعلیحضرتین از پلکان هواپیما پیاده میشوند . بازگشت به خاك میهن قلبشان را مشعوف کرده و لبخند رضایت بر لبانشان آورده است .

در حاشیه استقبال دیروز

- و الاحضرت لیلا برای استقبال از اعلیحضرتین به فرودگاه آمده بودند و اولین کسی بودند که برای دیدن اعلیحضرتین از پلکان هواپیما بالا رفتند . و الاحضرت ازدیدن اعلیحضرتین فوق‌العاده شادمان بنظر میرسیدند .
- سه هزار نفر از روحانیون کشور که بنمایندگی از طرف جامعه روحانیت سراسر کشور برای عرض سپاس وشرکت درمراسم استقبال‌به تهران آمده‌اند، چنان احساسات پرشوری از خود نشان دادند که شاهنشاه دستور دادند اتومبیل متوقف شود و به احساسات آنان پاسخ گفتند .
- هنرمندان محلی در میادین شهر برنامه های هنری اجرا می کردند و برشادی و سرور مردم می‌افزودند .
- موجی از شادی تمام خیابان های مسیر موکب اعلیحضرتین را فرا گرفته بود و گاهی اوقات مردم از شدت هیجان صف های خود را می شکافتند و بمیان خیابان می آمدند و همین مسئله باعث می شد که اتومبیل حامل اعلیحضرتین با تانی و به آهستگی حرکت کند .
- شاهنشاه در حالیکه لباس آبی خوش رنگی بتن داشتند در اتومبیل روباز بپا خاسته بودند و با تکان دادن دست بابراز احساسات مردم پاسخ می گفتند .
- اجتماع بیش از یک میلیون نفر در مسیر حرکت موکب همایونی ، چنان صف فشرده‌ای بوجود آورده بود که بسیاری مشتاقان نتوانستند جائی برای‌ایستادن پیدا کنند و بهمین جهت‌برای تماشای برنامه استقبال از اعلیحضرتین به خانه های خود رفتند و به صفحه تلویزیون چشم دوختند .
- دیروز از لحظه شروع تا خاتمه مراسم استقبال ، قهوه خانه هایی که تلویزیون داشتند از جمعیت موج می زد . مردم برای مشاهده مراسم استقبال از اعلیحضرتین بر صفحه تلویزیون ، به قهوه‌خانه ها هجوم برده بودند .
- استقبال مردم دیروز چنان پرشور بود که نمایندگان خبرگزاری ها را به شگفتی واداشت و بهمین جهت گزارش هائی که به مراکز خود مخابره کردند از لحنی سرشار ازحیرت آمیخته به تحسین برخوردار بود .
- در طول مسیری طولانی از فرودگاه مهرآباد تا کاخ سعد آباد ، شاهنشاه در اتومبیل روباز ایستاده بودندو با لبخندی گرم‌ومهرآمیز به ابراز احساسات مردم ، پاسخ می‌گفتند ، با آنکه اتومبیل حامل اعلیحضرتین به کندی حرکت می کرد ، حتی پس از آنکه موکب ملوکانه به شمیران رسید ، باز شاهنشاه بی‌آنکه آثار خستگی‌در چهره‌شان مشهود باشد ، سر پا ایستاده بودند و با همان لبخند گرم به احساسات مردم پاسخ می دادند .

صف روحانیون

سه‌هزار نفرنمایندگان‌روحانیون کشور ، جزو نخستین کسانی‌بودند که به شاهنشاه خیر مقدم‌گفتند . در عکس یك روحانی عالیقدر یك جلد کلام‌الله مجید رابه‌شاهنشاه هدیه می کند، و معظم‌له که‌همواره معتقد به حفظ‌شعائر مذهبی‌هستند، کتاب خدارا می‌بوسند و بر پیشانی می‌نهند.

در میادین

دیروز در میادین خیابان های مسیر اعلیحضرتین آهنگ های دل‌انگیز محلی بگوش میرسید و هنرمندان نقاط مختلف کشور با نواختن آهنگ های شادبر شور و شادمانی مردم می‌افزودند.

ابراز احساسات

مردم با شادمانی و سروری توصیف ناپذیر ، در خیابان های مسیر موکب همایونی‌اجتماع کرده، وبا ابراز احساسات به شاهنشاه و شهبانوی خود، خوش‌آمدمیگفتند.

همه یکپارچه شور

مردم یکپارچه، شوروشادی‌شده بودند . پیرو جوان ،زن‌و مرد همه باچهره های خندان بازگشت‌رهبر عالیقدر خود،را جشن گرفته و با فریاد های جاوید شاه مقدم‌معظم‌له راگرامی داشتند.

سرور مردم

هنرمندان محلی ، در حالیکه لباسهای زیبائی بتن کرده بودند، بارقص و پایکوبی خودبرشادمانی وسرور مردم می‌افزودند.

رقص و پایکوبی

در میادین خیابان های مسیر اعلیحضرتین ، گروه‌های‌هنرمندان محلی برنامه اجرامی‌کردند .عکس گروهی از هنرمندان وزارت‌فرهنگ وهنر را در حالیکه لباس محلی‌بتن دارند، در میدان ۲٤ اسفنددرحال رقص‌و پایکوبی نشان میدهد.

۳ بازگشت اعلیحضرتین : گزارش روز

تهران چنین استقبالی ندیده بود

بقیه از صفحه ۵

پس از چند لحظه،اعلیحضرتین از پلکان هواپیما پائین آمدند . شهردار تهران در پای پلکان هواپیما از طرف اهالی پایتخت خیرمقدم عرض کرد و سپس اعلیحضرتین بمقابل صف استقبال کنندگان تشریف فرما شدند و آقایان نخست وزیر وروسای مجلسین و سایر مستقبلین را مورد مرحمت قرار دادند.

سپس شاهنشاه به جایگاه مخصوص تشریف فرما شدند . سرود شاهنشاهی نواخته شد و ۲۱ تیر توپ شلیک گردید وپس از آن شاهنشاه از گارد احترام سان دیدند.

اعلیحضرتین اعضای هیئت دولت و بانوانشان را مورد لطف قرار دادند وپس از ابرازمرحمت نسبت به سناتور هاونمایندگان مجلسین شورایملی به مقابل کمیته سپاس تشریف فرما شدند.

سپاس کمیته سپاس

دراین هنگام آقای مهندس سماوکی رئیس کمیته ملی سپاس معروض داشت :

شاهنشاها، افتخار دارد بنمایندگی از طرف اعضاء کمیته که بدعوت کارگران کارکنان صنعت نفت ایران برای عرض سپاس به پیشگاه مبارک ملوکانه تشکیل شده است ، نزول اجلال مبارک را بخاک وطن خیر مقدم معروض دارد.

شاهنشاها ، پیروزی نفت باراده توانای آن رهبر بزرگ موجی از شادی و شادمانی در سراسر کشور بوجود آورده و امروز مردم حق شناس پایتخت و نمایندگان استان ها و شهرستان های سراسر کشور خودرا برای استقبال پرشکوهی از مقدم مبارک ملوکانه آماده کرده اند.

کمیته ملی سپاس افتخار دارد بنمایندگی از طرف مردم سراسر کشور احساسات پرشور وطن پرستی و شاه ــ دوستی و مراتب حق شناسی عمیق ملت ایران را نثار مقدم مبارک نماید و سلامتی وجود شاهنشاه آریامهر وعلیاحضرت شهبانوی ایران و والاحضرت همایون ولایتعهد را ازدرگاه خداوند متعال مسئلت کند.

شاهنشاه درپاسخ فرمودند: ممنون هستم ، انشاءالله در عرض این چندروز کار بزرگی که انجام گرفته است جنبه سندیت خواهد یافت ولایحه ای که مجلسین بتصویب رسانده اند بتوشیح خواهد رسید و یك روز جدید وصفحه جدیدی در زندگی ملت ایران شروع خواهد شد.

اعلیحضرتین در میان کف زدن اعضای کمیته ملی سپاس به سالن سلطنتی تشریف فرما شدند .

اجتماع بی سابقه روحانیون

شاهنشاه و شهبانو ، ساعت ٦ با اتومبیل فرودگاه را ترك گفتند.

در سه راه حدفاصل فرودگاه مهرآباد و مقابل باشگاه هواپیمائی ملی، سه هزار نفر ازنمایندگان علمای اعلام وروحانیون کشور که برای شرکت در مراسم استقبال شکوهمند از رهبر عالیقدر خود و ادای سپاس به پیشگاه معظم له به تهران آمده اند ، اجتماع کرده بودند. روحانیون با ابراز احساسات گرم خود موکب همایونی را گرامی داشتند. تجمع این عده از روحانیون کشور در پایتخت تاکنون سابقه نداشته است . اتومبیل اعلیحضرتین درمقابل باشگاه هواپیمائی توقف کرد و حضرت آیت الله صدر بلاغی به نمایندگی از طرف روحانیون کشور باتقدیم یك جلد کلام الله مجید مراتب سپاس وقدرشناسی جامعه اسلامی را به پیشگاه ملوکانه تقدیم نمود. یکی از روحانیون نیز برای سلامت شاهنشاه و اعضای خاندان سلطنت دعا کرد و شاهنشاه با ابراز مرحمت نسبت بجامعه روحانیون به احساسات گرم آنان پاسخ گفتند.

در پیشاپیش اتومبیل حامل شاهنشاه و شهبانو ، اسکورت ویژه دیده میشد . از محل فرودگاه مهرآباد تا میدان شهباز دهها هزار نفر از دانشجویان دانش آموزان و پیش آهنگان صف کشیده بودند و در حالی که پرچمهای ایران را بدست داشتند برای اعلیحضرتین ابراز احساسات میکردند و فریادهای جاوید شاه آیشان لحظه ای قطع نمیشد.

از محل فرودگاه تا میدان شهباز نیز انبوه جمعیت بقدری فشرده بود که اتومبیل حامل اعلیحضرتین باکندی حرکت می کرد.

مردم هر لحظه صف های جمعیت را میشکافتند و برای ابراز احساسات به خیابان می ریختند ، در میدان شهباز هزاران بادکنك رنگی در آسمان رها شده بود و عده ای از نوازندگان محلی رقص و پایکوبی میکردند.

دو طرف خیابان آیزنهاور با تمثالهای بزرگ شاهنشاه که در کنار آنها پرچم ایران دیده می شد تزئین شده بود. در دوطرف این خیابان هزاران تن از گروه های مختلف مردم اجتماع کرده و در حالیکه پرچم ایران را تکان میدادند ، مقدم شاهنشاه و شهبانو را گرامی داشتند . شاهنشاه که لباس آبی خوش رنگی بتن داشتند و دراتومبیل بیاحاسته بودند بابراز احساسات مردم متین پرست و شاهدوست پاسخ می گفتند.

خیابان مسیر موکب همایونی را موجی از شادی و سرور فرا گرفته بود و نمایندگان طبقات گوناگون مردم که از شهرهای مختلف کشور برای ادای مراتب سپاس به پیشگاه همایونی به تهران آمده اند احساسات شورانگیز خودرا ابراز می داشتند.

میدان بیست و چهار اسفند نیز به طرز زیبائی تزیین شده بود و هنرمندان وزارت فرهنگ و هنر مشغول اجرای برنامه های هنری بودند.

استقبال یك بانوی مسن

خیابان شاهرضا را غریوهای شادمانه دانش آموزان و دانشجویان و پیشاهنگان پر کرده بود . طبقات مختلف مردم تهران در این خیابان با شادی و شوقی وصف ناپذیر در حالیکه پرچم های سه رنگ ایران را در دست های خود تکان میدادند مقدم اعلیحضرتین را گرامی می داشتند . در سرتاسر این خیابان ازمیدان ۲۴ اسفند تا چهار راه پهلوی با تمثال مبارک شاهنشاه آریامهر و پرچم های سه رنگ ایران تزئین شده بود . مردم وساکنان ساختمان های اطراف این خیابان در حالیکه همگی بر روی بالکن ها وتراسهای منازل خود آمده بودند با هلهله و شادمانی مراتب سپاس خودرا نثار اعلیحضرتین می ساختند .

در نزدیکی چهار راه پهلوی خانم مسنی با منقلی پر آتش و اسپند به پیشواز شاهنشاه و شهبانو شتافته بود و با این شیوه سنتی احساسات پاک و سپاس عمیق خود را نثار رهبر انقلاب ایران می ساخت .

اتومبیل شاهنشاه آریامهر همچنان به آرامی در حرکت بود . زیرا ازدحام مردم در خیابان پهلوی نیز آنچنان پر شور و صمیمانه بود که امکان سریعتر راندن وجود نداشت . در دو سوی خیابان پهلوی ، نمایندگان انجمن های شهر شهرستان های مختلف ایران صف بسته بودند و هنرمندان آن مناطق با لباس های محلی و زیبا و ساز های بومی خود باجرای آهنگ های شاد محلی پرداخته بودند و به این طریق شادمانی خود را از ورود شاهنشاه به میهن ابراز وسپاس و حق شناسی خود را نثار مقدم مبارکشان می کردند . هلهله های شادی و فریاد های شوق و سپاسگزاری مردم لحظه ای قطع نمی شد . رقص و پایکوبی و حرکت و نشاط نشانه ای از شادی ملتی بودکه تحت رهبری های خردمندانه شاهنشاه خود حقوق ازدست رفته خویش را باز یافته است.

ادامه میدان ولیعهد تا تقاطع عباس آباد را صف نمایندگان اعضای شرکت های سهامی زراعی پر کرده بود . این نمایندگان روستائیان آزادشده، این لمس کنندگان ثمرات زندگی ساز انقلاب شاه ومردم، آنچنان صمیمانه به پایکوبی و شادی و دست افشانی مشغول بودند و آنچنان بی ریا و راستین به استقبال شاهنشاه شتافته بودند که هر بیننده ای را تحت تاثیر می گرفتند .

از تقاطع عباس آباد ، صف نمایندگان اتحادیه تاکسی داران و اعضای سندیکا های نانوایان و سایر اصناف و کسبه شروع شده بود و تامیدان ونك امتداد شادی آفرین این صف سپاس بود .

در میانه ی میدان ونك برجی به علامت پیروزی در مسئله نفت افراشته شده بود. آسمان این میدان را بادکنك هائی زیبا رنگ کرده بود . در این میدان نمایندگان کارکنان صنعت نفت موکب شاهنشاه را گرامی داشتند . در فریاد های شادی این گروه و در چهره هایشان غروری خاص موج می زد .

کارکنان وزارتخانه ها و موسسات دولتی درشمال میدان ونك جاگرفته بودند ودرحالیکه تمثال های شاهنشاه آریامهر و پرچم ایران را در دست داشتند به استقبال از رهبر خردمند ملت ایران آمده بودند.

خیابان پهلوی ازتقاطع خیابان ظفر تا زعفرانیه رنگ و روی همیشگی را نداشت . این منطقه که از خلوت ترین مناطق و آرام ترین خیابان های تهران است در غریو شادی و فریاد های جاوید شاه مردم غرق بود و ساکنین این مناطق و خیابان های اطراف به مسیر موکب ملوکانه هجوم آورده بودند و سپاس خود را به پیشگاه شاهنشاه تقدیم می داشتند .

و سرانجام موکب شاهنشاه آریامهر و علیاحضرت شهبانو ، در میان بدرقه غریو شادمانی بیش از یک میلیون ایرانی وارد کاخ سعد آباد شد .

هنگام ورود اعلیحضرتین به فرودگاه مهرآباد، دو دختربچه خردسال باتقدیم دسته گلهائی ، بازگشت اعلیحضرتین را بوطن خوش آمد گفتند .

دسته های گل

شاهنشاه واعضای خاندان سلطنت دعا کردو شاهنشاه با ابراز مرحمت نسبت بجامعه روحانیون به احساسات گرم آنان پاسخ گفتند.

در پیشاپیش اتومبیل حامل شاهنشاه و شهبانو ، اسکورت ویژه دیده میشد . از محل فرودگاه مهرآباد تا میدان شهباز دهها هزار نفر از دانشجویان دانش آموزان و پیش آهنگان صف کشیده بودند و در حالی که پرچمهای ایران را بدست داشتند برای اعلیحضرتین ابراز احساسات میکردند و فریادهای جاوید شاه آیشان لحظه ای قطع نمیشد.

از محل فرودگاه تا میدان شهباز نیز انبوه جمعیت بقدری فشرده بود که اتومبیل حامل اعلیحضرتین باکندی حرکت می کرد.

مردم هر لحظه صف های جمعیت را میشکافتند و برای ابراز احساسات به خیابان می ریختند ، در میدان شهباز هزاران بادکنك رنگی در آسمان رها شده بود و عده ای از نوازندگان محلی رقص و پایکوبی میکردند.

دو طرف خیابان آیزنهاور با تمثالهای بزرگ شاهنشاه که در کنار آنها پرچم ایران دیده می شد تزئین شده بود. در دوطرف این خیابان هزاران تن از گروه های مختلف مردم اجتماع کرده و در حالیکه پرچم ایران را تکان میدادند ، مقدم شاهنشاه و شهبانو را گرامی داشتند . شاهنشاه که لباس آبی خوش رنگی بتن داشتند و دراتومبیل بیاحاسته بودند بابراز احساسات مردم متین پرست و شاهدوست پاسخ می گفتند.

خیابان مسیر موکب همایونی را موجی از شادی و سرور فرا گرفته بود و نمایندگان طبقات گوناگون مردم که از شهرهای مختلف کشور برای ادای مراتب سپاس به پیشگاه همایونی به تهران آمده اند احساسات شورانگیز خودرا ابراز می داشتند.

میدان بیست و چهار اسفند نیز به طرز زیبائی تزیین شده بود و هنرمندان وزارت فرهنگ و هنر مشغول اجرای برنامه های هنری بودند.

استقبال یك بانوی مسن

خیابان شاهرضا را غریوهای شادمانه دانش آموزان و دانشجویان و پیشاهنگان پر کرده بود . طبقات مختلف مردم تهران در این خیابان با شادی و شوقی وصف ناپذیر در حالیکه پرچم های سه رنگ ایران را در دست های خود تکان میدادند مقدم اعلیحضرتین را گرامی می داشتند . در سرتاسر این خیابان ازمیدان ۲۴ اسفند تا چهار راه پهلوی با تمثال مبارک شاهنشاه آریامهر و پرچم های سه رنگ ایران تزئین شده بود . مردم وساکنان ساختمان های اطراف این خیابان در حالیکه همگی بر روی بالکن ها وتراسهای منازل خود آمده بودند با هلهله و شادمانی مراتب سپاس خودرا نثار اعلیحضرتین می ساختند .

در نزدیکی چهار راه پهلوی خانم مسنی با منقلی پر آتش و اسپند به پیشواز شاهنشاه و شهبانو شتافته بود و با این شیوه سنتی احساسات پاک و سپاس عمیق خود را نثار رهبر انقلاب ایران می ساخت .

اتومبیل شاهنشاه آریامهر همچنان به آرامی در حرکت بود . زیرا ازدحام مردم در خیابان پهلوی نیز آنچنان پر شور و صمیمانه بود که امکان سریعتر راندن وجود نداشت . در دو سوی خیابان پهلوی ، نمایندگان انجمن های شهر شهرستان های مختلف ایران صف بسته بودند و هنرمندان آن مناطق با لباس های محلی و زیبا و ساز های بومی خود باجرای آهنگ های شاد محلی پرداخته بودند و به این طریق

شاهنشاه در فرودگاه مهرآباد، اعضای کمیته ملی سپاس را به حضور پذیرفتند . دراین شرفیابی مهندس محمد سماوکی رئیس کمیته مذکور مراتب سپاس و قدردانی طبقات مختلف مردم را به پیشگاه شاهنشاه ابراز داشت .

کمیته سپاس

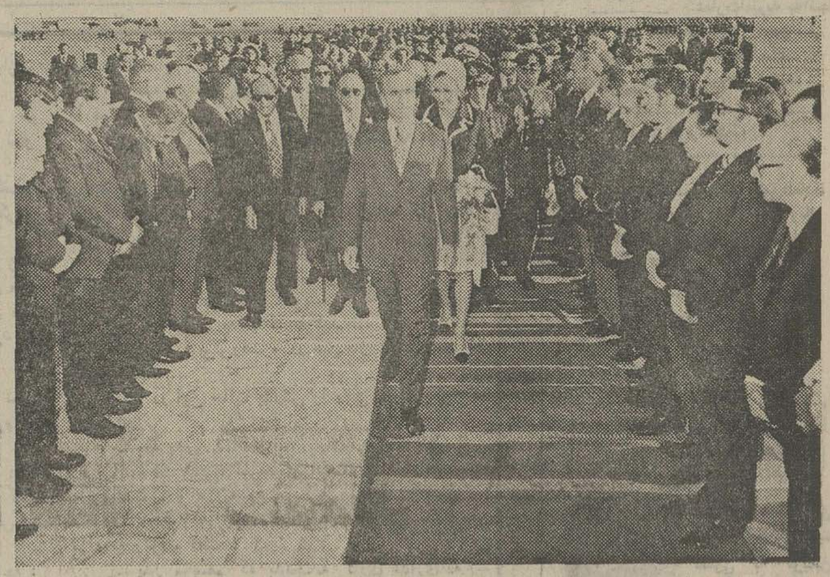

در مهرآباد

فرودگاه مهرآباد ، هرگز چنین استقبالی را بخاطر ندارد. نمایندگان گروه های مختلف اجتماعی وسازمان های اجرائی صفی فشرده تشکیل داده اند تا خیرمقدم بگویند و پیروزی ملی را در زمینه نفت تهنیت عرض کنند.

سینمای انجمن دوشیزگان وبانوان تقدیم میکند

روزچهارشنبه ۱۰ مرداد ماه فیلم استثنائی :

عشق دبورا

باشرکت چهره های استثنائی سینما: کارول بیکروژان سورل

برای تهیه بلیط این فیلم فراموش نشدنی میتوانید همه روزصبح و عصر همچنین بعدازظهر چهار شنبه به انجمن دوشیزگان و بانوان خیابان بهار، نبش نامجو تلفن ۸۳٤۸۳۱ مراجعه فرمائید.

استفاده برای عموم خانواده ها آزاد است .

آگهی ثبت نام

هنرستان صنعتی تهران

درسال تحصیلی ۵۲ ــ ۱۳۵۳ برای کلاسهای اول نوبت اول ه رشته تحصیلی «فلزکاری ــ برق ــ اتومکانیك ــ ساختمان درودگری ــ تزئینات ۳۵۰ نفر هنرجو ازطریق امتحان ورودی میپذیرد

تاریخ ثبت نام روزهای دوشنبه و چهارشنبه از اول تیرماه لغایت ۲۹ امرداد ۵۲ میباشد .

برای کسب اطلاعات لازم وثبت نام در روزهای مذکور بدفتر هنرستان مراجعه شود .

رئیس هنرستان صنعتی تهران هوشنك سینا

آگهی استخدام

دانشکده علم وصنعت ایران به عده ای از دارندگان درجه دکتری در رشته های مهندسی مکانیك ، مهندسی متالورژی ، مهندسی ماشین، مهندسی برق، فیزیك وریاضی ای تدریس درمرتبه استادیاری نیازدارد.

داوطلبان میتوانند تاآخر وقت اداری ۵۲٫۶٫۱۵ همه روزه در ساعات اداری با دردست داشتن مدارك لازم و کسب اطلاعات بیشتر به امور اداری دانشکده واقع درنارمك مراجعه نمایند.

داوطلبین خارج از تهران میتوانند فتوکپی مدارك علمی خودرا بوسیله پست سفارشی بدانشکده ارسال دارند.

رئیس دانشکده علم و صنعت ایران
مرتضی میرشمسی

گشت ویژه جلب سیاحان برای دانشجویان

۱۲ روز در هشت شهر با ۲۳۰۰ ریال

دیدار از شهرهای اصفهان ، شیراز ، اراك، خرم آباد، کرمانشاه ، سنندج ، رضائیه و تبریز و جلوه های کهن و نوتمدن و فرهنگ ایران

قیمت شامل : اتوبوس ، راهنما . کلیه ورودیه ها، صبحانه ، ناهار ، شام و اقامت در اردوگاهها و خوابگاه های دانشگاهی ، حرکت هرهفته روز های شنبه ، دوشنبه، چهارشنبه ، ساعت ۷ صبح .

محل ذخیره بلیط : (با ارائه معرفی نامه از دفتر امور دانشجویان وزارت علوم و آموزش عالی)

سازمان جلب سیاحان ، بلوار الیزابت شماره ۱۷٤ تلفن ٦۲۱۲۹۰

نام نویسی : تا تاریخ ۱۰٫۵٫۵۲

گل گشتی در دامان سبز و خرم الوند

شش روز با ۳۴۵ تومان

دیدار از شهر های قزوین ،
همدان ، سنگ نبشته گنج نامه، آرامگاه بوعلی سینا،
گنبد علویان ، مقبره استرو مردخای، مقبره باباطاهر،
اسدآباد ، کنگاور مغد آتاهیتا نبشته های دوره هخامنشی
در بیستون،
کرمانشاه حجاریهای طاق بستان، کارخانجات بافندگی کشمیر، گردشگاه خضر زنده
قصر شیرین وبازدید از بازار قصر شرین .
وقت آزاد در خسروی بازدید از شهر سنندج

حرکت هرهفته روزهای یکشنبه.

قیمت شامل : اتوبوس ــ راهنما ــ ورودیه ــ اقامت ــ غذا
محل ذخیره بلیط اطلاع درباره سایر گشت های تابستانی
سازمان جلب سیاحان بلوار الیزابت، تلفن ٦۲۱۲۹۰ و یا شعب سازمان در مراکز استانها .

موتور ژنراتور دُرمن

از ۲۰ تا ۵۰ کیلووات برای مصارف صنعتی و روشنائی بادستگاه اتوماتیك امرجنسی برای استفاده بیمارستانها فروشگاهها ــ هتلها و ساختمانهای بزرگ

شرکت سهامی پارت موتور خیابان سعدی ــ شماره ۵۸۸ تلفن ــ ۳۰۳۲۰۷

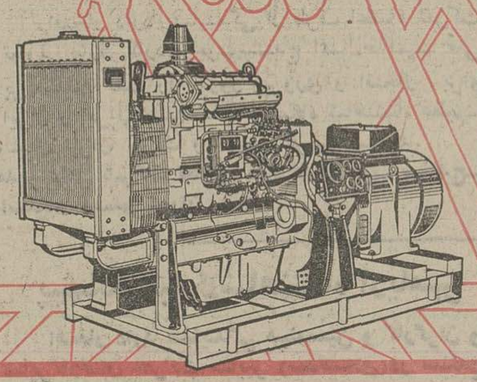

پونتیاك ۱۹۷۳

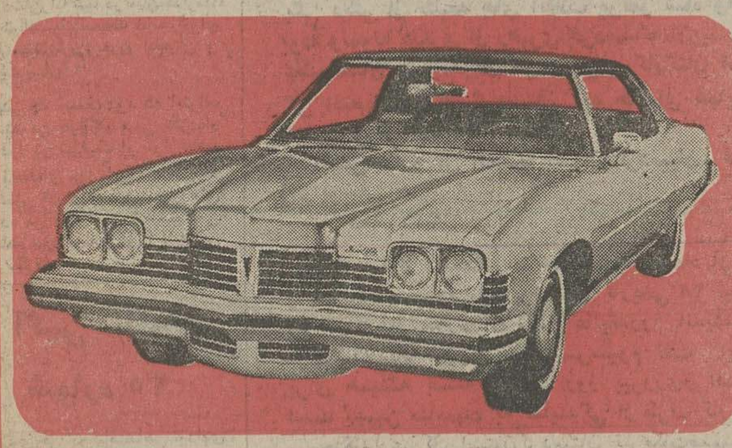

هدیه ارزنده سال ۱۹۷۳ جنرال موتورز امریکا

- ۸ سیلندر . موتور ۳۵۰ کوب
- فرمان هیدرولیك • رینك ۱۵
- ترمزهای هیدرولیك دیسك وبوستر
- ارکاندیشن کامل • رادیو اف ام
- تودوزی مخصوص

نماینده انحصاری درایران
شرکت ایران جمس خیابان تخت جمشید بین بهار وجاده قدیم شمیران شماره ۵۸۳ تلفن ۷٦٤۲۵۸ ــ ۷۵۲۳۸۹

آگهی اصلاحی

پیرو آگهی شماره ۶۲۷۰ ــ ۱٤٫٤٫۵۲ چون ۱٤۹ قطعه زمین از پلاك ۱۱ و ۱۹ در قسمت شمال خیابان سنجابی واقع است ولی در آگهی منتشره اشتباها در قسمت جنوب خیابان سنجابی قید گردیده لذا بدین وسیله آگهی مزبور اصلاح وباطلاع میرساند که شهرداری کرمانشاه طبق تصویب نامه شماره ٤۰ ــ ۱۳٫۳٫۵۲ انجمن شهر و تائیدیه شماره ۳۰٦۱ ــ ۱۷٫۳٫۵۲ مقام استانداری بمنظور تاسیسات شهری مقدار ۱٤۹ قطعه زمین بمساحت ٦۸٤۰۰ مترمربع واقع در قسمت شمال خیابان سنجابی از پلاك ۱۱ و ۱۹ اصلی که طبق نظر مهندس شهرداری از قرار مترمربعی یکصد ریال تقویم گردیده و حدود آن بشرح زیر محدود است.

شمالا بطول های ۶۵ ــ ۲۰ و ۲۰ و ۲۰ و ۲۰ و ۱۳ متر بصورت قوس
شرقا بطول های ۸۰ متر و ۳٤۸ متر برخیابان ٤۰ متری
غربا بطول های ۳٦۰ و ۱٦۳ متر بخیابان ۱۲ متری مجاور فضای سبز
جنوبا بطول های تقریبی ۹۷ متر بجاده سنجابی بطول های ۱۸ و ۱۱ متر
این محدود به خیابان سنجابی براساس مقررات وقوانین نو سازی خریداری نماید بدین وسیله باطلاع همگان میرساند که چنانچه افرادی در محدوده فوق الذکر دارای سند مالکیت هستند از تاریخ انتشار این آگهی اصلاحی ۳۰ روز مهلت دارند که با در دست داشتن اسناد مالکیت به شهرداری مراجعه تا ترتیب انتقال زمین آنان داده شود البته وجه مربوطه مالکین ذیحق پس از کسر زمینهای متعلق به شهرداری که پرونده آنان در مراحل قضائی تحت رسیدگی است برابر مقررات نوسازی پرداخت خواهد شد.

۱ــ مهلت اعتراض از تاریخ انتشار این آگهی بمدت یکماه خواهد بود.

۲ــ محل قبول اعتراض دفترفنی شهرداری کرمانشاه می باشد.

۳ــ مفاد فهرست جامع در محل شهرداری برای ملاحظه الصاق شده است.

٤ــ معترض مکلف است که ذیل برگ اعتراض نشانی کامل وروشن خود را بنویسد .

۵ــ مدت اجرای طرح از تاریخ انتشار اولین آگهی اصلاحی شروع وتا آخر سال جاری خاتمه خواهد پذیرفت . م الف ۷۹۷۵

شهردار کرمانشاه ــ اسعدیان

آگهی مناقصه شماره ۶۶٫۵۲

شرکت مخابرات ایران مقدار پنج میلیون مترسیم رانژه دوسیمه و یکمیلیون متر سیم رانژه سه سیمه را طبق مشخصات فنی ومفاد شرایط معامله و طرح قرارداد از طریق مناقصه تحویل تهران ، انبار خانی آباد خریداری مینماید.

داوطلبان شرکت در مناقصه می توانند همه روزه بجز ایام تعطیل درساعات اداری به دبیرخانه اداره تدارکات شرکت مخابرات ایران واقع در خیابان تخت جمشید ، چهارراه شیراز مراجعه و با ارائه رسید مبلغ پانصد ریال بحساب شماره ۱۰۵۰۹ شرکت مخابرات ایران نزد بانکملی ایران شعبه تخت جمشید شرایط معامله وطرح قرارداد ونقشه آنرا دریافت وباتوجه کامل بمندرجات آنها را امضاء نموده بضمیمه پیشنهاد خود در سه پاکت الف و ب و ج بوصف مشروحه در شرایط معامله تاآخر وقت اداری روز سه شنبه بیست وسوم مرداد ماه پنجاه و دو بدبیرخانه شرکت مخابرات ایران بنشانی فوق الذکر تسلیم ورسید دریافت دارند.

پیشنهاد های رسیده تا موعد مقرر در ساعت دوازده صبح روز چهارشنبه بیست وچهارم مرداد ماه در اطاق ۳۰۲ شرکت بنشانی بالا بازو خوانده خواهد شد .

حضور پیشنهاد دهندگان یانماینده مجاز آنها در کمیسیون معاملات آزاد و شرکت مخابرات ایران در رد یك یا تمام پیشنهاد های رسیده مختار است . م الف ۸۲۳٦ شرکت مخابرات ایران

از دیروز تا امروز

انتقاد

طوفان در خانه دوست من!

از : علیرضا شفائی

در هفته‌ای که گذشت بدیدار خانواده‌ئی رفتم که یکایکشان از تقوای و اخلاق نیک و مروت برخوردار بوده‌اند و همیشه ساز ونوای همدلی‌ومهربانی از ایشان شنیده میشد و رویهم آنها را خوشبخت میشناختم هیچگاه دختر بمادر خود ترشروئی نکرده بود وهرگز پسر به پدر خلاف آنچه‌در وظیفه دارد‌رو انمیداشت و خود بخود پدر و مادر هم تمرین ذهنی دربرابر چنین حالاتی نداشتند.

آنروز وقتی در زدم دخترکوچک معصوم آن خانواده با چشمان اشک آلود دربازکرد و من اورا بغل‌کردم ولی بغض گلوی کودک نازنین را گرفته بود و بمن‌جواب نمیداد و توجهی هم به عروسک کوچکی که برایش برده بودم‌نکرد. وارد اطاق شدم دیدم هیچ‌نشانی از آرامش معهوددرآن خانه‌نیست. سرشوخی‌را باز کردم وبچه‌هارا قلقلک دادم و تا آنجا که ممکن بود محیط خانه‌راعوض کردم و هریکی‌رابکاری و اداشتم تا بساطی بچینند واز شما چه پنهان چای داغی هم به مخلص بخوراندند.

کم‌کم هوای مساعد پدید آمد، پدر از فرزند بزرگش « فرامرز» گله کردو «فرامرز»از پدر و معلوم شد درخواستهای‌مادی و بیسابقه فرامرز از پدر و رفتار بی رویه‌و مجهول چند ماهه‌اش بر پدرگران آمده و نه تنها کوششی برای تشخیص درد و درمان آن نشده است بلکه روزبروز برشکاف میان خانواده افزوده شده است‌تاجائی کبدان صحنه‌های ناهنجار رسیده است.

تاآنجاکه دستم میرسید به ترمیم اوضاع پرداختم و از کار خودم راضی بودم اما احساس میکردم که‌آن‌التیام و آرامش موقتی است و اعتباری ندارد.

از شما چه پنهان در سایه‌ی گرفتاریهای روزمره دیرزمانی بود من‌آن خانواده را از نزدیکدیده بودم و تغییر اندام و دورگشدن صدای فرامرز و جوشهای سرو صورتش جلب نظرم‌کرد و برآمدگی سینه‌ی خواهرش‌هم‌حاکی‌ازتحولی بود که نوجوانان این خانواده پابمرحله نوینی از سن وزندگی میگذارند.

یادم می آید کوزه گلی زیبائی باطاق من لطف خاصی بخشیده بود بخصوص رنگ و روی گل های نو شگفته‌اش کیفیت خاصی داشت ومن جوری آنرا قرار می دادم که بمن نگاه کند ولی هربار که من آنرا میچرخاندم تا روی‌گل هابمن باشد. بیست و چهارساعت نمیکشید که باز روی گلها به بیرون‌پنجره‌بسمت آفتاب میچرخید.

گاه پهلوی کوزه گل‌می‌نشستم وبازبان بی زبانی از حق‌خدمت خود یاد میکردم . منت سرش می گذاشتم، این منم که تورا هرروز آب داده‌ام این منم که چنین و چنان برایت کرده‌ام و حالا از تو هیچ توقعی ندارم جز آنکه روی بمن داشته باشی، بی مهری نکنی، اما میدانستم که آن گل را یارای آن نیست که از منبع هستیش ـ آفتاب ـ روی بگرداند بادیدن آن خانواده، بی اختیار بیاد این خاطره دوران‌کودکی افتاده بودم باطاق کار دوستم رفتم و با او خلوتی کردم پرسیدم آیا تو و همسرت پیش از بلوغ خانم دختر و آقا پسرتان در باره‌ی تجلیات‌این سن و انقلاب طبیعیشان گفتگو کرده‌اید؟ و آیا به راهنمائیهای مستقیم و غیر مستقیم پرداخته‌اید؟! آیا آنچنان طرح دوستی و مقدماتی با انها ریخته‌اید کمبدون هرگونه رودربایستی ، راز های خودشان‌را با شما در میان‌بگذارند؟! آیا تو انسته‌اید‌محیط خانه رابرای آنها مطمئن‌ترین حریم اطمینان و امنیت بسازید؟!

پدر چه منصف بود که اعتراف کرد،نه من هیچگاه سعی نکرده‌ام خودرا در شرایط او قرار دهم، چه فاصله‌ای بین ما بود ، منی که از نسلی قدیمی بودم‌و بامعیار های خود، فرزندم را می شناختم ،می خواهم پس از این اورا باچشمی باز بنگرم.

از : خ پیوند

از دیروز تا امروز
۹ ماه و ۹ روز پیش از امروز حرف هائی زده‌اند و وعده هائی داده‌اند که بانگاهی به آنها ، دستگیرمان می شود تا این تاریخ چند نفر در این میانه فارغ شده‌اند :

۲۵ مهر ماه ۱۳۵۱ (۹ ماه و ۹ روز پیش)

- رئیس سازمان گوشت گفت : وضع گوشت تا چند ماه دیگر بهتر می شود .
(ـ توضیح اینکه از اصفهانی زرنگتر هم پیدا می اطلاع عموم میرسد)
- طبق تصمیم سمینار توریستی ، برای اهالی اصفهان نور های ارزانقیمت برای بازدید آثار تاریخی‌تشکیل می شود .
(ـ توضیح اینکه از اصفهانی زرنگتر هم پیدا می شود که پولشان را بگیرد و آثار باستانی اصفهان را نشانشان بدهد .)
- در مشهد کلاس آموزش مرغداری تشکیل خواهد شد.
(ـ توضیح اینکه عده‌ای خروس در این کلاسها شرکت کردند .)
- در دانشگاه تبریز رشته ستاره شناسی دایر خواهد شد .
ـ(توضیح اینکه ستارگان سینما از انتشار این خبر کلی خوشحال شدند).
- یک مقام در شهرداری گفت : « آگهی های تبلیغاتی که در معابر عمومی به در و دیوار ساختمان ها نصب می شود جمع آوری و از نصب آگهی های جدید جلوگیری خواهد شد .
ـ(توضیح اینکه قرار است در اینمورد آگهی هائی به در و دیوار بچسبانند .)

نزدیک بود اعدامم کنند!

خاطرات

از جمله‌اصلاحات اولیه‌بلدیه تهران اسفالت‌جاده قدیم‌شمیران بود. (۱۳۱۸)آن‌روزها وسائط نقلیه پایتخت عبارت بود از چهارصد دستگاه اتوبوس ، هزار دستگاه درشگه و دویست اتومبیل سواری که بطورمتفرق مسافربری‌میکرد. روزهای‌تعطیل برای آنکه مردم زودتر ازخارج به تهران مراجعت کنند اجازه داده بودم هرقدر که ممکن‌است زیادتر از ظرفیت مسافر سوار کنند. آن موقع من رئیس راهنمائی بودم .

عصر جمعه بود در میدان تجریش‌شخصی جلوی‌اتوبوسی که عازم شهر بود ایستادوفریاد کرد مردم من (میرزا باقر حکیم قنات‌آبادی هستم) مریضی‌دارم باید بموقع برای معالجه اودر شهر باشم بمن‌جا بدهید ...

مسافری که پشت‌سر شوفور نشسته بود پائین آمد وصندلی خود را به‌حکیم‌باشی داد . اتوبوس بحرکت‌درآمد درسه‌راه زندان ترمز بریده شد (!) اتوبوس دوربرداشت میرزا باقر به شوفور فحش میداد ومیگفت نگاه‌دار شوفور جواب میداد آقا ترمز بریده بگذار ببینم چه

تورج امین

بایستی بکنم حکیم‌باشی عصبانی شده عصای سرکج خود را به گردن شوفور انداخته دستهای شوفور از رول جدا شده و به سرعت اتوبوس هم افزوده گردید . اتوبوس در سه‌راه شمیران داخل‌عمارت‌نیمه تمامی شد که تازه تیر آهن‌های آنرا انداخته بودند وتیرآهن چون شمشیری برنده سقف اتوبوس‌را تا نصفه درهم شکافت وموجب قتل میرزا باقر و هفت نفردیگر شد وعده زیادی مجروح شدند.

دو روز بعددر میدان تجریش بودم یادداشتی از آجودان شهربانی رسید که حسب‌الامر شما ده شبانه‌روز بازداشت با خدمت هستید(!)

در همین موقع مختاری هم وارد میدان شد ، جلو رفتم و پس از ادای احترامات معموله پرسیدم موضوع تنبیه بنده چیست ، جواب دادند تصادف اتوبوس . با سوابقی که با او از خوزستان داشتم‌که‌او رئیس شهربانی وبنده رئیس دژبان و فرمانده سوار نظام خوزستان بودم وبه شوخی‌های من آشنا بود گفتم: من (شوفورم، ترمزم، بنزینم ، روغنم؟) رئیس‌راهنمائی هستم، تصادف هم اتفاقی است دست من نیست ، گفت برو خدا را شکر کن وقتی مطلب از شرفعرض‌گذشت فرموندندمسئول این کار کیست ؟ عرض کردم (تورج) فرمودند میشناسم تنبیهش کنید دامنه این فرمان وسیع بود اگر من شماراتوی میدان توپخانه همدار میزدم‌حکم شاه را اجرا کرده بودم ،

چهل سال قبل درهمین روز

مجازات اعدام برای نظامیانی که ازمقابل دشمن فرار میکنند

لایحه ذیل از طرف وزارت عدلیه تقدیم مجلس گردید :

ساحت محترم مجلس شورای ملی ـ نظر به‌اینکه مجازات‌مقرره در ماده ۲۴۱ قانون محاکمات نظامی برای نظامیانی که درمقابل دشمن فرار میکنند متناسب نبوده ونتیجه مطلوبه حاصل نمیگردد و جلوگیری از این امر فقطبااجرای مجازات سخت‌تری میسر خواهد شد لذا ماده ۲۴۱ قانون مزبور بطریق ذیل اصلاح خواهد شد :

الف ـ هر نظامی که در مقابل دشمن فرار کند محکوم به اعدام است .

ب ـ هرنظامی یا امنیه که درمقابل اشرار و متمردین داخلی فرار نماید یا اسلحه خود را تسلیم کند محکوم به‌اعدام است.

چراغ برق طهران

«اطلاعات» درستون مسائل جاری مینویسد : موضوع چراغ برق طهران و لزوم اصلاح وضعیت‌فعلی آن مقدمه لازم ندارد. شما اگر صاحب موسسه یا اداره‌ای باشید و چراغ برق هم داشته باشید‌حتما بایستی چند عدد‌چراغ گردسوزهم در موسسه واداره خودتان احتیاطا موجود باشد و یک بیت نفت هم در انبار موسسه یا اداره موجود باشد زیرا غالبا اتفاق می‌افتد همانطور که شب مشغول کارهستید یکمرتبه در تاریکی و ظلمت غرق میشوید. سربلند میکنید می‌بینید چراغها خاموش شده است .دست شما بزنگ اخبار میرود یکدست دیگرهم گوشی تلفن را برمیدارد. مستخدم اداره واردمیشود ،دستور میدهید گردسوزهای احتیاطی را روشن کنند ودر همان حال از مرکز تلفن جواب میرسد : الو ، الو ، مرکز کارخانه چراغ برق را بدهید ...

ـ آقا کجا هستید ؟

ـ کارخانه چراغ برق .

ـ چراغها روشن میشود یا خیر؟

ـ امشب خیر ... و دیگر جوابی نمیرسد . اکنون چندین شب‌است یک قسمت از شهر ، یک قسمت از شرق و جنوب شهر ، شبهادر تاریکی است . مردم طهران خیلی نجیب هستند . صدای آنها در نمی‌آید ، اگر هم شکایتی داشته باشند شکایت آنها مانند گله‌گذاری های دوستانه است که میگویند این وضعیت چراغ برق شهر طهران وضعیت خوبی نیست . شهرطهران و پای‌تخت‌شاهنشاهی‌نباید وضعیت روشنائیش اینطور باشد. وقتی طهرانیان می‌شنوند شهر شیراز کوران دائمی الکتریک پیداکرده یا اصفهان چراغ برقش منظم‌تراز شهر طهران است یا مشهد وضعیت روشنائیش باعث غبطه اهل‌طهران است گله آنها زیادتر میشود.

تلگراف تسلیت

براثر وصول‌خبر قتل‌دکتردلفوس صدراعظم‌اطریش‌تلگراف تسلیتی از طرف آقای فروغی‌رئیس‌الوزراء به پرنس استار همبرگر که اکنون متصدی‌مقام‌صدارت وینه هستند مخابره گردید.

مقدمات جشن‌مشروطیت

در عمارت مجلس شورای ملی مقدمات جشن بزرگی بمناسبت بیست‌ونهمین سال مشروطیت‌ایران که مصادف با روزیکشنبه چهاردهم مرداد ماه میباشد فراهم میگردد . محوطه باغ بهارستان با بهترین طرزی تزیین خواهد شد و در همان محوطه پذیرائی بعمل می‌آید. فعلا مشغول تهیه مقدمات امر برای انعقاد جشن‌باشکوه مشروطیت می‌باشند.

کارخانه کبریت سازی اصفهان

خبر واصله‌ازاصفهان مشعراست که کارخانه کبریت‌سازی اصفهان اخیرا دایر و شروع بکار نموده، کارخانه مزبور را حاجی ابوالقاسم تبریزی دو ماه است که مشغول تاسیس و دایرکردن آن بوده و اخیرا دایر و محصول کبریت آن بدست آمده ودارای دویست نفر کارگر میباشد و قریبا محصول‌آن برای فروش تجارتی ببازار خواهد آمد.

عزیمت به خراسان

ابتهاج

شاهرود ـ آقای غلامحسین خان ابتهاج‌رئیس پرسنل و امور سیاسی وزارت داخله با همراهان دیروز ساعت ششونیم بعد از ظهروارد ولدی‌ـ الورود برای بازدید عمارت‌امیریه به‌آنجا رفته شب مراجعت امروز صبح پس از معاینه خیابان جدید ساعت ۹ بصوب خراسان عزیمت نمودند.

وفورنعمت

سریل ذهاب ـ هوا فوق‌العاده گرم گندم از خرواری ۹۰ ریال تنزل نموده به۶۰ ریال جوخرواری ۲۲ ریال. خبازان هنوز نان رااز قرار یکمن یک ریال و بیست‌دینار میفروشند . روغن ۱۲ ریال ، گوشت ۴٫۸ ریال . وفورنعمت و امنیت کامل حاصل است.

رسیدگی به‌امور ساختمانی‌وفلاحتی

اسدی

فریمان ـ آقای اسدی نیابت تولیت عظمی به فریمان وارد ساختمان های اهالی و پست ونلگرافراسرکشی، بعد از بازدید امورات ساختمانی‌و زراعتی بقلعه نو عزیمت و در ساعت ۱۱ مراجعت‌و به‌کارهای زراعتی فریمان نیز رسیدگی و بطرف مشهد حرکت کردند.

«نقل از اطلاعات۸ مرداد۱۳۱۳»

از دیروز تا امروز

نوشته : هانری تروایا
نویسنده فرانسوی
(عضواکادمی فرانسه)
برگردان از : محمود

ـ آیا ، اینطوری است ؟ آیا مسخره بازی می کنی ؟

ـ نه ، برای چه ؟

ـ در آنچه که بمن و لورنت مربوط است تو هرگز پرسشی از خودت نکرده‌ای ؟

پدرش برآشفت ، چشمانش گرد شد و گفت:

ـ چه پرسشی میخواستی از خودم کرده باشم ؟

« آن» نفسی عمیق کشید . از اینکه از زیر بار دروغ گفتن رها شده بود احساس آرامش می کرد پس از ماهها تاریکی اینک به روشنائی می رسید نگاهش را در چشمان پدرش خیره کرد و گفت :

ـ یعنی پدر تو اصلا از قضایا هیچ نمی دانی ، یعنی تو نفهمیدی که من دوستش دارم و او مرا دوست دارد .

پی‌یر ، از جاجست ابروها را بالا برد و گفت :

ـ تو نمی‌توانی بااین‌پسر تجدیدزندگی کنی

ـ تجدید زندگی ، یازندگی .. انسان‌هرگز باکسی زندگیش را نمیسازد ...

ـ ولی من زندگی را بایک‌زن درست کردم : مادرت

ـ زندگی تو ومیلی‌مربوط به سی‌سال‌پیش، سی‌وپنج سال پیش بود ... در عصر ما ...

ـ البته ... حق‌باتست ... همه‌چیز دگرگون شده است ....

مطلبی در ذهنش خطور کرد و افزود :

ـ ولی ... بهرصورت مقابل لوئیز ...

ـ لوئیز چه‌نقشی در زندگی من دارد ؟ اگر ناراضی نیست او را مرخص میکنیم و دیگری را بجایش می‌آوریم .

ـ اوه ... نه .. او را مرخص نکن ... ما باو عادت کرده‌ایم .

ـ بله .. همین‌عادت‌ها ... باید توانست‌آنها را عوض کرد ...

پی‌یر ، از حقیقت و واقعیت این مطلب‌متعجب بنظر میرسید . دخترش را با وحشت و تحسین در عین‌حال سنجیده مثل اینکه در برابر او یک شیئی خیلی سنگین را جابجا کرده باشد ،از جا برخاست روزنامه‌اش را انداخت و بعد شروع کرد به حرف‌زدن ...

ـ درست است ... خویست که‌گاه انسان زندگیش را تغییر بدهد .. نوکند ...

نمیشود به پیش‌رفت و در عین‌حال به عقب هم نگاه کرد ....

«آن» در این حالت پدرش را دقیق بررسی‌کرد و گفت :

ـ بله پدر ....

پی‌یر ساکت شد ، سرجایش نشست‌روزنامه‌اش رابرداشت . و «آن» رفت بطرف بطری شراب سفید و دوگیلاس ریخت یکی‌برای خودش‌و یکی برای پدرش وگفت :

ـ پدر متاسفم که بدبختانه کاری نداری‌که سرت‌گرم‌باشد .. مهم‌نیست چه‌کاری ولی‌بالاخره اشتغالی که دوساعت‌یاسه‌ساعت ترا مشغول‌بدارد.. اما توی‌خانه‌ماندن و اینطرف‌و آنطرف رفتن صبح تاشب .. برای اینکه خانه‌نشین بشوی هنوز خیلی جوانی پدر ... شاید بدنباشد که اعلان‌های‌پیشنهاد کار را مطالعه کنی ...

ـ میدانی که منظما این آگهی‌ها رامیخوانم، از تقریبا بیش‌از یکسال‌پیش . در این‌باره خیلی باهم حرف زده‌ایم .

سرش را زیر انداخت یک‌جرعه شراب‌نوشید و دنباله کلامش را گرفت :

آگهی تجدید دعوت مجمع عمومی‌عادی صاحبان سهام نوبت دوم

چون مجمع عمومی عادی مورخ۵۲ر۲ر۲ بعلت عدم حصول‌نصاب قانونی تشکیل نگردید لذا بدین‌وسیله از کلیه آقایان‌سهامداران شرکت تعاونی تهیه‌و پخش گوشت گاووگوساله تهران‌وحومه دعوت میشود که ساعت ۴ بعدازظهر روز دوشنبه ۵ر۲۲ر۱۳۵۲ در محل شرکت واقع در «دروازه شمیران خیابان هدایت » با دردست داشتن کارت عضویت حضور بهمرسانند.

دستور جلسه :

۱ـ طرح‌گزارش هیئت مدیره‌و بازرسان قانونی شرکت
۲ـ تصویب ترازکل وحساب سودو زیان سال ۱۳۵۱
۳ـ تصویب بودجه سال ۱۳۵۲ شرکت.
۴ـ طرح‌واجرای ماده ۱۱۹ قانون شرکتهای تعاونی

رئیس هیئت مدیره شرکت تعاونی تهیه و پخش گوشت گاو وگوساله و گاومیش تهران‌وحومه .رضا صادقی
آ ـ ۳۰۶۷۶

آگهی تشکیل مجمع عمومی فوق‌العاده شرکت حوله‌ملی ایران (بامسئولیت محدود)

جلسه مجمع‌عمومی فوق‌العاده شرکت حوله‌ملی ایران با مسئولیت محدود در ساعت ۵ بعدازظهر روز شنبه بیستم مردادماه ۱۳۵۲ درمحل شرکت تشکیل میگردد. ازکلیه شرکاء دعوت میشود در جلسه مذکور شرکت نمایند.

دستور جلسه :

۱ـ ازدیاد سرمایه.
۲ـ تغییر اساسنامه
۳ـ اتخاذ تصمیم در موردکلیه امور شرکت که‌در جلسه مذکور ازطرف شرکاء پیشنهاد شود.

مدیرعامل میراحمد مذهبی
آ ـ ۸۵۶۵

سپاس مردم رشیدسنندج

شاهنشاها

پیشگاه مبارك اعلیحضرت همایون شاهنشاه آریامهر

شاهنشاها برای ملت ایران روز۲۸ تیرماه ۱۳۵۲ که بامر آن‌رهبر عالیقدر واندیشمند طومار ۷۰ساله موجودیت کنسرسیوم نفت‌ایران برای همیشه بسته میشود روز پیروزی‌و افتخار است بهمین مناسبت به نمایندگی از طرف اعضای حزب ایران نوین کردستان تبریکات صمیمانه را به پیشگاه مبارك عرضه‌میدارد.

رئیس کمیته حزب ایران نوین استان کردستان ـ علی اکبر یارمحمدی
آ ـ ۳۱۱۲۰

شاهنشاها

برای جان‌نثار مایه‌بسی مباهات و افتخار میباشد که اعمال حاکمیت ملت‌ایران رابر صنعت نفت که یکی دیگر از طلیعه های انقلاب پرثمر شاه ومردم بوده ونمونه دیگری از رهبری خردمندانه آن‌پیشوای عظیم‌الشان میباشد از طرف خودو کارکنان اداره کل اقتصاد استان کردستان به خاکپای همایونی تهنیت عرض نماید.

رئیس اداره کل اقتصاد استان کردستان ـ قاسم زاد یوسفی
آ ـ ۳۱۱۱۶

پیشگاه مبارك اعلیحضرت همایون شاهنشاه آریامهر

شاهنشاها برای ملت‌ایران روز تاریخی ۲۸ تیرماه ۱۳۵۲ که‌بامر مبارك آن رهبر عالیقدرو اندیشمند طومار ۷۰ساله موجودیت کنسرسیوم نفت ایران برای همیشه بسته میشود روز پیروزی‌و افتخار است بهمین مناسبت به نمایندگی از طرف کارکنان سرجنگلداری کل استان‌کردستان تبریکات‌صمیمانه به پیشگاه مبارك عرضه میدارد.

علی بیك‌لیك
آ ـ ۳۱۱۳۶

پیشگاه مبارك اعلیحضرت همایون شاهنشاه آریامهر

افتخار دارد از طرف خودو کلیه پزشکان‌و کارمندان اداره کل‌بهداری استان کردستان اعمال‌حاکمیت‌ملی بر صنعت نفت راکه سند پیروزی و افتخار برای ملت ایران میباشدبه پیشگاه رهبر بزرك انقلاب تبریك عرض مینماید.

دکتر موسوی

شاهنشاها

باکمال افتخار به نمایندگی ازطرف‌کارمندان و کارکنان بنگاه توسعه ماشینهای کشاورزی استان کردستان اعمال حاکمیت ملی بر صنعت نفت راکه سند پیروزی و افتخار و مباهات برای ملت ایران میباشدبه پیشگاه اقدس شاهنشاه آریامهر رهبر بزرك انقلاب تبریك و تهنیت عرض مینماید.

بنگاه توسعه ماشینهای کشاورزی استان‌کردستان ـ محمدعلی برنجی
آ ـ ۳۱۱۳۲

شاهنشاها

افتخار دارد بنمایندگی کارکنان اداره غله استان کردستان اعمال حاکمیت ملی بر صنعت نفت را که سند پیروزی و افتخار برای ایران‌و ایرانی میباشد به پیشگاه عظیم‌الشان و رهبر بزرك انقلاب تبریك عرض نماید.

محسن شیخ‌الاسلامی

شاهنشاها

افتخار دارد بنمایندگی از طرف اعضاء شرکت تعاونی نازك کاردن چوب‌سنندج اعمال‌حاکمیت ملی بر صنعت نفت را که‌روز پیروزی و افتخار برای ایران و ایرانی میباشد به پیشگاه شاهنشاه عظیم‌ـ الشان ایران تبریك و تهنیت عرض مینماید.

مدیر عامل شرکت تعاونی نازك‌کاران چوب سنندج‌ـ اسکندر رستمی‌گوران

پیشگاه مبارك‌شاهنشاه آریامهر

افتخار دارد بنمایندگی مهندسین و کارگران و سایرکارکنان شرکت سابیر (سدقشلاق)در سنندج تحقق یکی دیگر از آرزو های قلبی ملت ایران(اعمال حاکمیت ملی برصنعت‌نفت) را که ملهم ازنیات عالیه ناجی ایران شاهنشاه عظیم‌الشان است به پیشگاه معظم‌له تبریك و تهنیت عرض مینماید.

شرکت سابیر ـ سنندج‌ـ کارگاه سدقشلاق
آ ـ ۳۱۱۲۲

آریامهرا

افتخار دارد بنمایندگی کارکنان اداره کل آبادانی ومسکن کردستان تحقق یکی دیگر از آرزوهای قلبی ملت‌ایران (اعمال‌حاکمیت ملی بر صنعت نفت)را که ملهم از نیات عالیه ناجی ایران شاهنشاه عظیم‌ـ الشان است به پیشگاه معظم‌له‌تبریك و تهنیت‌عرض مینماید.

محمدباقر آذرنوا ـ مدیرکل آبادانی‌و مسکن‌کردستان

به پیشگاه مبارك اعلیحضرت همایون شاهنشاه آریامهر

شاهنشاها برای ملت ایران روز۲۸ تیرماه ۱۳۵۲ که بامر آن‌رهبر عالیقدر واندیشمند طومار ۷۰ساله موجودیت کنسرسیوم نفت‌ایران برای همیشه بسته میشود روز پیروزی‌و افتخار است بهمین مناسبت به نمایندگی از طرف‌کارکنان اداره کل کشاورزی استان کردستان تبریکات صمیمانه به پیشگاه‌مبارك عرضه میدارد.

علی‌اکبر یارمحمدی
آ ـ ۳۱۱۲۸

شاهنشاها

باکمال افتخار کلیه کارمندان وکارکنان زحمتکش اداره راه‌استان کردستان بعنوان پاسداران صدیق انقلابِ مقدس شاه‌و ملت بثمر رسیدن یکی دیگراز آرزوهای بزرك و دیرینه ملت ایران را در اعمال حاکمیت ملی و صنعت نفت که بمنزله سند پیروزی ومباهات برای قاطبه ملت‌ایران میباشد به پیشگاه اقدس شهریاری یگانه رهبروبزرك ناجی ملت‌ایران ازصمیم قلب و صادقانه تبریك و تهنیت معروض میدارد.

رئیس اداره راه استان کردستان ـ محمدحسین‌بلاغی

شاهنشاها

باکمال افتخار و بنمایندگی از طرف کارمندان و کارکنان برق‌ناحیه سنندج اعمال حاکمیت ملی بر صنعت نفت راکه سند پیروزی و افتخار و مباهات برای ملت‌ایران میباشد به پیشگاه اقدس شاهنشاه آریامهر رهبر بزرك انقلاب تبریك عرض مینماید.

برق ناحیه سنندج ـ بختیاری
آ ـ ۳۱۱۲۶

شاهنشاها

افتخار دارد بنمایندگی از طرف کارکنان مرکز صنایع دستی منطقه غرب تحقق یکی دیگر از آرزو های قلبی ملت‌ایران (اعمال حاکمیت ملی بر صنعت نفت)راکه ملهم از نیات عالیه ناجی ایران‌شاهنشاه عظیم‌الشان است به پیشگاه معظم‌له تبریك و تهنیت عرض مینماید.

سنندج ـ سرپرست امور مرکز صنایع دستی‌منطقه غرب ـ اسکندر رستمی گوران
آ ـ ۲۱۱۳۰

تهران ـ کمیته ملی سپاس

اینك که بمناسبت تصویب لایحه جدیدنفت و پیروزی ملت ایران بر منابع نفتی موجی از سرور و نشاط سراسر شهر سنندج رافرا گرفته است‌انجمن شهر این شهرستان ضمن سپاس فراوان و تقدیم عالیترین تبریکات صمیمانه به پیشگاه اعلیحضرت همایون شاهنشاه آریامهر آمادگی کامل مردم شهر را به کمیته ملی سپاس اعلام میدارد.

رئیس انجمن شهر سنندج ـ محمد امین زندی‌پور
آ ـ ۳۱۱۱۲

آگهی به‌کلیه شرکت کنندگان‌درمسابقه تحقیقاتی مجتمع مسکونی

بدین‌وسیله بکلیه‌شرکت کنندگان در مسابقه بالا یادآور می گردد که تاریخ تحویل پیشنهادات طبق برنامه ارائه شده تاساعت ۱۴ روز شنبه ۲۷مرداد ماه ۱۳۵۲خواهدبود . بدیهی است مسابقه گذارنده از دریافت کلیه پیشنهاداتیکه بعد از موعد مقرروا صل گردند خودداری‌خواهد کرد . الف ۸۲۵۱

وزارت آبادانی ومسکن
آ ـ ۲۰۶۳۲

شاهنشاها

لغو قرارداد کنسرسیوم و حفظ حاکمیت کشور برمنابع نفت که در پرتو رهبری آن شهریار عادل نصیب ایران و ایرانی گردید ، مایه غرور و افتخار ایرانیان است . این پیروزی درخشان را با تمام قلب خود برآستانه شاهنشاه آریامهر و بملت ایران تبریك میگوید .

رئیس هیئت مدیره وهیئت رئیسه اتحادیه صنف اغذیه فروشان پایتخت ـ آرداسش مانوکیان

آگهی مناقصه شماره ۳۵

نیروی هوائی شاهنشاهی تعدادی کولر آبی مورد نیاز خود را از طریق مناقصه خریداری مینماید ؛ پیشنهاددهندگان‌میتوانند بامراجعه بستاد فرماندهی نیروی هوائی (خیابان فرح‌آباد) و دریافت برگ شرائط و مشخصات ، پیشنهادات خود را برطبق مفاد مندرج در برگ شرائط تنظیم نموده و تا ساعت ۱۳ روز دوشنبه ۲۹ر۵۲ بدفتر آجودانی کل‌ستاد فرماندهی نیروی هوائی تسلیم نمایند. م‌الف

بررسی مشکل مردانی که کمتر از همسر خود حقوق میگیرند

حقوق زنم، بلای جانم شده است!

اول این نامه را بخوانید : سالها پیش در دانشکده با یکی از همکلاسی‌هایم ازدواج کردم . دوران دانشکده با شادمانی عاشقانه‌ای سپری شد ، هر دو فارغ‌التحصیل شدیم ، من در یکی از ادارات‌دولتی‌وهمسرم درادارهٔ‌ای دیگر کار گرفتیم .

اما از همان آغاز با اینکه هردو از لحاظ تحصیلات و تخصص و کارآئی در سطحی برابر بودیم ، همسرم بعلت خوش شانسی یا هر چیزی که اسمش را میگذارید حقوق بیشتری از من دریافت‌کرد و این اضافه بودن حقوق ومزایای او به صورت یکی از علل ناراحتی های زندگی من جلوه کرد ، و پول و درآمد ، که عاملی است برای رفاه و بالا بردن سطح توانائی های یک خانواده، برای من بصورت یک مسئله آزاردهنده درآمد .

جداسری‌های همسرم که در آغاز آشنائی و ازدواج ،مادیات‌و درآمد را در درجه دوم اهمیت مورد بررسی قرار میداد ، اینک بدان‌حد دردآور و توانفرسا شده است که طاقت تحمل آن‌راندارم .

خانم ، ماهانه مبلغی برابرحقوق مخلص از درآمد خود را برای مخارج روزانه زندگی بر روی حقوقی که من میگیرم میگذارد و خدا آن روز را نیاورد که این مبلغ تکافوی احتیاجات ماهانه و مخارج ما را ندهد و خانم مجبور بشود مبلغی از آن مازادی راکه کنار گذاشته ،بردارد و خرج کند

از این لحظه است که عشق و عاطفه و محبت بکنار گذاشته‌میشود واز اینجاست‌که تحقیروسرکوفت‌ها آغاز میشود : مدام راه میرود و حسرت مردهای‌مردم‌را میخورد، و اینکه خوش بحال شمسی‌خانم و یا اختر خانم که شوهرشکاری به درآمد ماهانه‌اش ندارد . یا خوشابحال «گلوریا» که علاوه بردرآمد ماهانه‌اش ، مبلغی هم از شوهر گرامی‌اش‌به عنوان‌نازشست یا پول توجیبی میگیرد !

هریک ریالی که خانم از مازاد حقوقش خرج میکند ، اگرچه‌این خرج فرضا برای خرید لوازم ضروری و مورد احتیاج خودش باشد ، باز پای بنده به عنوان‌یک عنصر بی‌لیاقت و بی‌عرضه بمیان می‌آید .

نمیدانم کارم سرانجام به کجا خواهد انجامید و نمیدانم چه‌باید بکنم که از این همه درد و رنج و حقارت که شخصا در ایجادآن کوچکترین دخالتی نداشته‌ام رهائی پیدا کنم و نمیدانم خانم من کی‌به این مسئله پی خواهد برد که اضافه بودن درآمد و حقوق‌ایشان زاده شانس و تصادف است، وکم بودن حقوق مخلص زاده‌بی‌لیاقتیم نیست ، راستی که نمیدانم .

الف . ب . م

پول مشکل اساسی

مشکل عدم تعادل درآمد میان‌زن و مرد از هنگامی شروع شد که زنها استقلال مادی پیدا کردند و در این سالها بسیاری از زنان که از یک سطح شغلی خوب‌ودرآمدی نسبتا جالب برخوردار بودند ، با مردهائی پائین‌تر از خود ازدواج کردند .

دگرگونیهائی که در این‌چندسال اخیر در وضع اجتماعی مابوجود آمد سبب شد تا در سطح‌زندگی زناشوئی نیز تاثیر بگذارد و این سنت‌شکنی سبب شد که‌بسیاری‌از زنان لیسانسیه و حتی دکترحاضر شوند با جوانانی ازدواج کنند که دیپلم ندارند.

یکی از همین جوانها میگفت :

ـ من‌گمان‌میکردم زندگی‌زناشوئی به هیچ‌روی مربوط به پول نیست، البته به حقوق‌کم‌خودم می‌اندیشیدم، اما میگفتم وقتی ما دو نفر از هم جدا نیستیم، خیلی راحت میتوانیم درآمدمان‌را یکدیگر رویهم‌بگذاریم و از زندگی لذت ببریم .

ماههای نخست چنین بود ، ولی خیلی زود مواردداختلاف پیش‌آمد، اما هرچه بود از عدم تعادل‌میان درآمد میان‌من و همسرم سرچشمه میگرفت.

یك بررسی

ما به۱۱۴ زوج این گرومراجعه کردیم و در یک بررسی کامل این آمار را بدست آوردیم :

سیزده درصد از زنانی که‌حقوقی بالاتر از شوهر خود دارند معتقد بودند که این پول مربوط به خود آنهاست و شوهرشان باید هزینه زندگی را بپردازد و دراین‌باره شوهرشان هم توافق داشتند سی درصد از این زوج‌ها از زندگیشان کاملا راضی بودند و حتی‌همسران این‌گونه مردها میگفتند ما هرچه حقوق داریم در روز اول برج به شوهر خود میدهیم و او هرچه صلاح بداند خرج‌میکند .

هفده درصد میگفتند ماخرج‌هارا قسمت کرده‌ایم مثلا یکی کرایه خانه را میدهد ، دیگری خرج منزل را می‌پردازد و البته این تقسیم با توجه به سطح درآمد صورت گرفته و جای گله برای کسی نمیگذارد .

اما چهل درصد از وضع موجود خود ناراضی بودند ، مخصوصا زنها میگفتند ما از مردها انتظار داریم که حاکم مطلق باشند،مردی که به حقوق زنش متکی باشد از خیلی از مسائل در زندگی بدون توجه خواهد گذشت ، او همیشه باین نیاز فکر میکند و این فکراو را از ادامه صحیح زندگی باز میدارد .

رویا و فریب

یک جامعه‌شناس مشهور میگوید:

ـ وقتی یکمرد به حقوق‌همسرش فکر میکند ، این رویا او را فریب میدهد ، زیرا او با این حقوق و پول میخواهد زیر بنای زندگی آینده خود را بسازد و غالب‌این مردها آدم‌هائی هستند که در زندگی محرومیت زیاد کشیده‌اندو حال میخواهند این محرومیت را بنحوی جبران کنند

معمولا پنجاه درصد ازدواجهائی که باین بهانه صورت میگیرد،غالبا به ناکامی می‌انجامد زیرا بالاخره روزی یک مورد اختلاف پیش می‌آید که زن بهانه آنرا پیدا میکند تا از حقوق خود به عنوان یک حربه استفاده کند .

این جامعه‌شناس اضافه میکرد:

معمولا مردها گاهی دله‌میشوند ، کافی است یک چنین مردی که همسری دارد که حقوقش بالاتراز او است بخواهد دلگی کند،آنگاه بهانه‌ای بدست زنش داده تا به عنوان یک حربه از پولش‌استفاده کند و بخواهد تعهداتی را که در زندگی مشترک به گردن گرفته انجام ندهد و به این ترتیب مرد خود را تحت فشار بگذارد .

ازاین‌گونه موارد مشابه ، زیاد وجود دارد منتهی این طرفین هستند که باید با واقع‌بینی مانع متلاشی شدن زندگی خودبشوند.

یکی دیگرازروانشناسان‌دراین‌باره گفت:

این بستگی به سنت‌ها دارد،زیرا سالهاست که مرد ایرانی نان‌آور خانواده بوده است و حالا برای زنها پذیرفتن این موضوع مشکل است که آنان بیشتر از مردشان هزینه‌ها را متحمل‌شوند واز همین روی دچار ناراحتی‌میشوند وگاهی این ناراحتی را بروز میدهند و سبب پارشدن‌رشته پیوندزناشوئی میگردند .

یاد آن نامه‌های پرشور عاشقانه بخیر !

یک بررسی

در جهان امروز، عشق آن مایه فضیلت یادرد عمیق‌نیست که کسی را به نوشتن و بیان مکنونات ضمیر خود وادارد. در مردم امروز آنهمه صمیمیت ویگانگی و شفافیت روحی باقی نمانده است تابه‌نامه‌های عاشقانه پرتو معنوی دهد ، وهریک از آنها را شاهکاری از اندیشه و روشنگر ضربان قلب انسانی سازد.

عشقهای امروز توام با جدائی وناکامی های شدیدی نیست‌که درقدیم‌تراز‌دیهای‌جاویدان ادبی را پدید می آورد.

هنر زائیده غم است ، غم معنوی، غم عمیق. . .و زندگی امروز، نوعی بی‌رگی و بی مبالاتی و شاید بی حسی رادر آدم‌ها پرورش میدهد و همه چیز رادر زرق وبرق و دروغ وناراستی و نادرستی می پوشاند و یک چنین احوالی زائیده نامه‌های اصیل عاشقانه نیست.

مردم‌امروزدرصدد بیان‌کردن خود نیستند ، بلکه بیشتر در صدد فراموش کردن خود هستند . وقتی می نویسیم ، بیشتر خودرا حس میکنیم و شاید خودراجاویدان میسازیم. بشر امروزازحس کردن خود میگریزد وهمه کارش برای فراموش کردن خودوگذراندن دم، اغتنام فرصت و زندگی‌در اوج سرعت است.

یک چنین انسان خود گم کرده و سرسام زده‌ای،بدیهی است وقتی می شنود که مثلا «ویکتور هوگو» هفده هزار نامه عاشقانه برای معشوقه‌اش نوشته‌ومدت سی سال تمام او را دوست می داشته است، به اینهمه حوصله و وفاداری ، لبخند تمسخر می‌زند ولی آیا دراین لبخند، اثر حسرت و رشک وبرودت روحی که مرده است،احساس نمی شود؟

حال این سئوال برجا می ماند که آیا عشاق امروز دیگر چیزی برای نوشتن ندارندو یا تلفن واتومبیل و هواپیماو فضا یکی از ظریفترین رشته های ادبیات جهان را نابود نکرده است ، و جوابی برای این پرسش نیست.

حرفهای زنانه

برنزه شدن

ژولیت ـ لیلی خانوم ، خوب برنزه شده‌ای ، در منزل حمام آفتاب داشتید ؟

لیلی ـ خیر ! باتفاق «آقامون» رفته بودیم کنار دریا.

ژولیت ـ ولی شما که شنا بلدنیستید ؟

لیلی ـ خیلی هم خوب بلدم ،میگی نه از آقامون بپرس .

ژولیت ـ اتفاقا امروز صبح زیارتشون کردم ،گفتند چند روزی رفته بودند کاشان ، اوا ، خاک عالم ، مگر کاشان هم دریاداره ؟

خودستائی خانم دوگل

این لطیفه که از زبان ژولیت شنیده شده است ، ظاهرا ازبامزه ترین لطیفه هائی است که خانمهای‌امروزی در سلمانی ها برای هم تعریف می‌کنند :

ـ همسر ژنرال دوگل باتفاق نوه‌اش به دیدارموزه لوررفته بود . نوه دوگل با حسرت تابلو های نقاشی این موزه را نگاه کرد و سپس گفت : ماماجان ، کاش ماهم از این تابلو ها داشتیم . و همسر دوگل جواب داد : پسرم ، پاپا بزرگ آنقدر گرفتاری سیاسی داشت که بفکر نقاشی کردن نبود !

آسپیرین دشمن معده شما است

پرفسور کلود کپینک بتازگی آماری از خونریزیهای معدی ناشی از مصرف دارو انتشار داده و ضمن آن چنین اعلام خطر کرده است : «آسپرین» داروئی‌بسیار عالی و در اثرات تسکینی‌ودرمانی آن جای‌شبهه نیست معهذا باید با احتیاط مورد استفاده قرار گیرد .

در مقایسه با سایر تولیدات داروئی‌که سبب خونریزی‌معده میگردندآسپرین در صدرجدول قرار گرفته است .

معهذا از هر ده قلم دارو نه قلم‌آن ترکیبات آسپرینی داردو امروز کسی نیست که از خاصیت سمی آسپرین روی مخاط‌معدی بی اطلاع باشد .

بعلاوه آسپرین از تولید ماده‌ای که برای انعقاد خون ضروری‌است‌جلوگیری میکند . خانواده هائی که‌افرادشان به زخم معده مبتلا هستند یا بمسمومیت‌های‌ناشی از خوردن اغذیه‌فاسددچار شده‌اندبایستی درمصرف‌آسپرین کمال‌احتیاط را بخرج دهند .

دوطرح جالب برای کناردریا

باآنکه فصل شنا شروع‌شده‌وکنار دریا در اختیار مایوپوشان قرارگرفته، آمادسازان وطراحان مد ، هر روز طرح تازه‌ای راعرضه میدارند، آنچه‌در تصویر بالا می‌بینید دوطرح تازه مربوط به کنار دریاست، اولی یک بیکینی است و دومی‌سینه‌بند وشلوار است که برای ساعات استراحت در کنار دریابسیار مناسب است ، وبرای ساختن آن از پارچه‌های نازک هم میتوان استفاده کرد . طراح‌این دو مد عقیده دارد : این‌دوطرح برای آنها که قد بلند و لاغراندام هستند مناسبت‌تـــراست !

چند راهنمائی برای آنها که‌حمام آفتاب میگیرند

استفاده از حمام آفتاب و برنزه کردن پوست در ظاهر کار ساده‌ای بنظر می‌رسد در حالیکه رعایت این نکات برای شما که می‌خواهید حمام آفتاب بگیرید و به کنار دریا می‌روید بسیار ضروری است .

★ **خوابیدن در کنار دریا یا استخر برای تغییر رنگ ، بهتر است پیش از ظهر یا بعد از ظهر انجام‌بگیرد و روز اول باید ۵دقیقه باشد و روز های بعد به وقت آن اضافه شود اما هرگز بیش از سه ربع ساعت زیر تابش آفتاب دراز نکشید .**

● **هرگز با بدن مرطوب و بعد از شنا حمام آفتاب نگیرید زیرا شن های داغ زودتر به بدن مرطوب می‌چسبد و سوختگی نامطلوب ایجاد میکند .**

★ **گاهی حمام آفتاب علاوه برسوختگی ناراحت کننده ، سردرد و سرگیجه ، حالت تهوع و تب و ضعف به همراه خواهد داشت . باین جهت به محض بروز یکی از این حالات غیر عادی از ادامه حمام آفتاب صرفنظر کنید .**

● **برای اینکه حمام آفتاب لطمه‌ای به چشم شما نزند حتما عینک بزرگ آفتابی به‌چشم بزنید و هرگزبدون عینک حمام آفتاب نگیرید .**

★ **نوع کرم ، لوسیون و یا شیری که قبل از حمام‌آفتاب مصرف میکنید بستگی به جنس پوست شماداردودر این مورد حتما دقت کنید .**

فقط بازی نیست

ساختن فردای روشنتر و دنیای بهتر است .

صندوق پس انداز بانک ملی ایران

کلاسهای انگلیسی انجمن ایران وآمریکا

ثبت‌نام برای دوره آینده کلاس های فشرده که هفته‌ای‌پنج روز صبحها درساعت هفت‌ونیم الی نه وربع‌ویکربع بده‌الی یازده ونیم بعداز ظهر ها درساعت دو الی چهار تشکیل می شوند در رور یکشنبه به هفتم مرداد برای کلاس های 4-1 ببالا و روز دوشنبه هشتم مرداد برای کلاس های 1-1 الی 1-3 وروز سه شنبه نهم مرداد برای داوطلبان جدید از ساعت هفت صبح الی دوازده‌بعمل‌می‌آید.

آمتحان‌تعیین کلاس برای داوطلبان جدید پنجشنبه های هر هفته انجام می شود .

نشانی ـ خیابان وصال شیرازی شماره ۷۵ تلفن ۴۷۴۳۸ آ ـ ۳۰۳۸۲

فیلم رکورد شکن تابستان امسال

ازفردا آغاز هفته سوم نمایش‌در

سینما آتلانتیک

داستان‌شیرین‌وکمیك مردی‌که‌تمام زنهارالخت وبرهنه‌میدید

گیشه‌سینما آتلانتیک برای رزرو بلیط آماده است

تماشای این فیلم برای اشخاص کمتراز ۱۸ سال ممنوع است

آگهی استخدام مهندس مکانیك

سازمان بیمه های اجتماعی برای نظارت براجرای کار های تاسیساتی بیمارستانی در شیراز یکنفر مهندس مکانیك که تجربه‌کافی در امور تاسیساتی بیمارستان داشته‌باشد بطور قراردادی با شرائط زیراستخدام‌مینماید.

۱ـ داشتن ورقه خاتمه خدمت نظام وظیفه .

۲ـ فارغ‌التحصیل دانشکده فنی دانشگاه تهران یا همطراز آن.

۳ـ داشتن (۵)سال‌سابقه کار.

۴ـ حداکثر سن (۴۰)سال.

حائزین شرائط می توانند با در دست داشتن‌مدارك لازم همه روز از ساعت ۹الی ۱۲ باداره کل ساختمان سازمان بیمه های اجتماعی واقع‌در کاخ‌سازمان بیمه های اجتماعی خیابان آیزنهاور مراجعه نمایند. م‌الف۸۰۷۳

سازمان بیمه های‌اجتماعی

آگهی تکمیلی

در آگهی شماره ۶ر۸۱۴۲ ـ ۲۰ر۴ر۵۲ مربوط به تغییرات‌شرکت سهامی‌اتوتهران عبارت (باعضاء هیئت‌مدیره اختیار داده شد که در غیاب خود تمام یا قسمتی از اختیارات خود را به مسئولیت خود بشخص دیگری تفویض نمایند) از قلم افتاده که بدینوسیله رفع نقص میشود .م‌الف ۸۱۸۲

رئیس اداره ثبت شرکت ها و مالکیت صنعتی .حمید جمشیدی
آ ـ ۳۱۰۴۲

آموزشگاه کودکیاری جمعیت خیریه فرح پهلوی

برای هفتمین دوره در سال تحصیلی ۵۳ـ۱۳۵۲ازطریق مسابقه و مصاحبه تعدادی دوشیزه داوطلب باشرایط زیر می‌پذیرد .

۱ـ سن بین ۱۶الی ۲۴سال.

۲ـ تابعیت‌ایران.

۳ـ سلامت کامل جسمی‌و روانی.

دوره آموزشگاه ۳ سال خواهدبود وزارت آموزش و پرورش ارزش تحصیلی دیپلم کودکیاری وابرابر دوره کامل متوسطه شناخته‌است.

واجدین شرایط بادردست داشتن مدارك زیر میتوانند همه روزه «باستثنای روزهای تعطیل » ازساعت ۸ صبح الی ۲ بعداز ظهر واقع در خیابان‌شاهرضا ـ پیچ‌شمیران جنب بیمارستان‌جهانشاه صالح مراجعه نمایند.

۱ـ گواهی‌نامه سال سوم متوسطه که‌به تائید اداره آموزش و پرورش رسیده‌باشد.

۲ـ رسید پرداخت مبلغ ۵۰۰ریال برای شرکت در امتحانات ورودی به حساب شماره ۲۳۸۹ آموزشگاه در بانك ملی ایران شعبه کورش «خیابان قدیم شمیران».

۳ـ فتوکپی شناسنامه یك‌برك.

۴ـ عکس ۴×۳ شش قطعه.

«داوطلبان شهرستان ها می‌توانند مدارك خودرا از طریق پست سفارشی به آدرس آموزشگاه ارسال دارند » تاریخ مسابقه روز ۲۰ شهریور ماه ساعت ۹ صبح در سالن آموزشگاه خواهد بود که در همان روز کارت شرکت در امتحانات ورودی توزیع خواهد گردید.

قبول‌شدگان شهرستان ها و مرکز در صورت تمایل در دوران تحصیل میتوانند از شبانه روزی وغذا استفاده نمایند. تلفن ۳۹۳۰۶۷

قرارداد جدید نفت در سنا: اجنبی خداحافظ! دیگر نفت برای ما بلا نیست!

اشاره:

بحث و بررسی سناتور ها پیرامون لایحه فروش و خرید نفت بین دولت شاهنشاهی ایران و شرکت های خارجی والغاء قرارداد با کنسرسیوم مصوب سال ۱۳۳۳ و ملحقات آن‌در جلسه علنی فوق العاده مجلس سنا ساعت ۹ بامداد امروز (یک ساعت زودتر ازموقع معمول) آغاز گردید. برای صحبت در کلیات این لایحه سناتور ها: منوچهر پرتو ـ دریابد فرج‌اله رسائی ـ سرتیپ محمد علی صفاری ـ محسن خواجه نوری ـ عزیزاله اعزازنیک‌پی نامنویسی کرده بودند و سناتور علی‌اشرف احمدی نیز برای بحث آخر این قرارداد، نام نوشت.

درزیرخلاصه بیانات آقایان سناتور هارادرمورد لایحه جدید نفت‌میخوانید

سناتور منوچهر پرتو: اجنبی خداحافظ

دیگر مسئله نفت برای ایرانی صرفاً یک مسئله اقتصادی است

آقای منوچهر پرتو وزیر سابق دادگستری و سناتور انتصابی تهران، یکی از ناطقین جلسه امروز سنا بود که ضمن بحث در اطراف قرارداد جدید و مقایسه آن با قرارداد ۱۳۳۳ گفت:

بطور قطع و یقین با تصویب این لایحه برگ زرینی به تاریخ‌حیات سیاسی و اقتصادی کشور ما افزوده خواهد شد که بجرات میتوان گفت یکی از سر فصل های بدیع و شاه‌کار های ارزنده تاریخ ما خواهد بود. کشور ایران که تحت ارشاد و رهبری شاهنشاه اندیشمند و وطن پرست خود ازنعمات سیاست مستقل ملی برخوردار است میرود تا در عرصه پهناور گیتی بیش از پیش پایگاهی رفیع و منزلتی بر ارج‌داشته باشد.

شک نیست تصویب لایحه‌ای که مطرح است نقطه پایان، بیعدالتی ها، و حق کشی هائی است که طی هفتادودوسال ملت ایران بصور مختلف طعم تلخ آنرا چشیده است ولی برای اینکه سناتور های محترم بیشتر به عظمت این کار پی ببرند خاطره‌ای را بطور مختصر نقل می کنم و از آن نتیجه می گیرم.

من قبل از ملی شدن صنعت نفت درآبادان شغل قضائی داشتم، روزی که بمناسبتی ادارات تعطیل بود ودر منزل‌بودم تلفن زنگزد شخصی که حاضر نبود خود را معرفی کند اظهار داشت چند ساعت قبل در محوطه پالایشگاه بکنفر انگلیسی با اتومبیل یککارگر ایرانی‌را زیرگرفت و جسد او را به بیمارستان بردند و در صددند که موضوع را لوث کنند. شما که چنینید و چنانید نگذارید که خون کارگر ایرانی اینسان‌پایمال شود.

من بلافاصله با شهربانی تماس گرفتم از وقوع چنین حادثه‌ای اظهار بی اطلاعی کردند با رئیس کلانتری حوزه پالایشگاه صحبت کردم او هم از ماجرا بی خبر بود با فرمانده ژاندارمری تماس گرفتم او هم خبری نداشت. برئیس کلانتری حوزه پالایشگاه خبر دادم که به بیمارستان بیاید وبلافاصله خودم‌رابه بیمارستان شرکت نفت رسانیدم در آنجا هم کسی خبر صحیحی بما نداد درهمین موقع توجهم به آمبولانسی که در قسمت عقب بیمارستان توقف کرده

سناتور پرتو

بود جلب شد وديدم با برانکاردکسی را در آن می گذارند بلافاصله مانع از حرکت آمبولانس شدم وقتی جسد را معاینه کردیم معلوم شد همان کارگری است که شخص ناشناس خبر حادثه را داده بود.

علت مرگ هم شکستن قاعده جمجمه و خونریزی مغز تشخیص داده شد.

مقامات شرکت نفت نه تنها برای کشف قضیه حاضر بهمکاری نبودند بلکه بوسائل مختلف مانع از آن بودندکه مقامات قضائی وظیفه‌قانونی خود را انجام دهند.

شخصی‌بنام فریگارد رئیس حفاظت شرکت بود این شخص تمام قدرت ها را در وجود خود می پنداشت و بزعم خود حق هم داشت برای اینکه بهر کاری که اراده می کرد انجام می شد. کسی را یارای مقابله با او نبود وقتی او را خواستم و ازاو پرسیدم چرا واقعه رابمقامات‌انتظامی و قضائی خبر ندادید اظهار داشته احتیاجی نبود اینها مسائل داخلی است.

ملاحظه می فرمائید با آنکه آثار شوم کاپیتولاسیون بهمت والای اعلیحضرت رضا شاه کبیر سال ها قبل از تاریخ سیاسی و قضائی‌ایران زدوده شده بود ولی در مناطق نفت خیز بصورت دیگری هنوز تجلی داشت. شاهد مدعای من کسانی هستند که قبل از ملی شدن صنعت نفت در مناطق نفت خیز انجام وظیفه می کردند آنها خوب بخاطر دارند که در آن ایام در آن نواحی چه می گذشت و نفتی ها چه قدرت و مصونیتی داشتند.

تعقیب قضیه‌وبازداشت متهم انگلیسی برای اولین بار و احساساتی که‌مردم از خود ظاهر ساختند هنوز در خاطره مردم خوزستان باقیست که برای احتراز از طول کلام از توضیح‌بیشتر صرفنظر میکنم.

ملاحظه میفرمائید ما که‌حق‌نداشتیم طبق قوانین خود یک متخلف خارجی را تعقیب کرده و به کیفر برسانیم طرز استیفای حقوق ما از نفت در آن دوران چگونه بوده است؟

همزمان با این حادثه بخاطر دارم که یک مقام رسمی‌دریک مکان‌رسمی اعلام کرد که ایرانی قادر نیست‌حتی ابتدائی ترین وسیله زندگی خود را بسازد. ای کاش این شخص سراز قبر بدر می آورد و میدید که‌کارگر ایرانی عاجز از ساختن ابتدائی ترین وسیله زندگی، در پرتو لیاقت، کفایت و کاردانی شهریار مفخم ما بجائی رسیده است که میگوید: اجنبی خداحافظ!

اجنبی ما را بحال خودبگذار، ایران قادر است بخوبی نفت خود رابدست ایرانی کشف و استخراج، تصفیه و صادر کند. ممهندسین لایق ایرانی دیگر احتیاج به مشارکت شمانداردد. دیگر وقت آن رسیده است که در صف بایستید و نوبت بگیرید. دیگر برای همیشه سیاست های مخرب که از تاریخ پیدایش نفت در ایران‌به صور مختلف موجب وزرو و بال بیشمار ایران و ایرانی بوده است از نفت جدا میشود.

دیگر مسئله نفت برای ایران‌وایرانی صرفا یك مسئله اقتصادی خواهدبود ایکاش این لایحه‌به‌رفراندوم‌گذاشته میشد تا میدیدید چگونه تمام افراد و آحاد ملت از دل و جان باستایش و تجلیل بی دریغ از طراح مبتکر آن، آنرا بتصویب میرسانیدند. امروز ملت حقشناس ایران در برابر شخصیت بارزو قدرت ابتکار و عزم جزم شاهنشاه محبوب خودکه‌جهانیان را مسحور ساخته سر تعظیم وتکریم فرودمی‌آورد واز ارواح‌طیبه‌ائمه اطهار مدد میجوید که پروردگار تواناوجود مبارك ایشان را از گزند حوادث مصون و محفوظ بدارد تا ملت ایران را به دروازه تمدن بزرك که‌فاصله کوتاهی است با عزت و شرف‌وافتخار رهنمون باشند.

دریابد فرج‌الله رسائی:

به آرزوی چهل‌ویک‌ساله‌خود رسیدم

دریابد رسائی

سناتور دریابد فرج‌الله رسائی در ابتدای سخنان خود گفت:

شکر خدا که آنچه طلب کردم از خدا. پرمنتهای مطلب خود کامران شدم. و آنگاه یادآور شد

نفت برای ملت ها، مترادف وهمراه با کلماتی از قبیل پول، ثروت، خوشبختی سیاه‌بازی، سیه‌روزی، یغماگری، حساب سازی و بهره‌کشی بوده است. کلمات پول، ثروت‌و خوشبختی برای کمتر ملتی وبرای کمتر مدتی از کلمه نفت، برای صاحبان واقعی آن، تراوش کرده است. ما نیز از این چهاول مصون نماندیم. در سال ۱۳۱۹ قمری، دارسی، نقطه آغاز قراردادی را گذاشت ـ «البته اگر بتوان نام آنراقرارداد نهاد!» ـ که از ابتدا برخلاف روح حقوقی‌یك قراردادوبرخلاف نفس اقتصادی بهره‌برداری از یك منبع زیرزمینی، منافعی برای صاحبان اصلی آن، یعنی ملت ایران، نداشت.

ثروت ما از دل‌خاك بیرون آمد بی آنکه مورد استفاده‌و بهره کشی‌حقیقی‌ما قرارگیرد. طلای سیال سیاه ما، در شریانهای اقتصادی و صنعتی دیگران بجریان افتاد بی آنکه ما راازفیض‌آن نصیبی مناسب و متناسب بوده باشد. این آغاز و تولد بهره برداری ازیك‌منبع حیاتی و اقتصادی مابود.

خوب بیاد دارم در سال ۱۳۱۱ که‌از ایتالیا بایران برگشتم و آبادان را از نزدیك دیدم و به عظمت صنعت نفت‌واقف شدم مثل هر ایرانی وطن‌پرست، آرزو نمودم که روزی فرارسد این صنعت در حاکمیت مطلق ما قرار گیرد وخودعامل برصنعت و منابع نفتی خویش گردیم. اما در آن روز ها و سال‌های‌دیگرپس‌از آن، یغماگران ثروت ها، برای این‌که بتوانند از این ظهور وپیدایش، وازاین خوان‌گسترده سرزمین ما، هرچه‌بیشتر وبیشتر متمتع شوند و شریانهای آزمند و حریص اقتصادی وصنعتی خود را از منابع حیاتی ماسیراب سازند وثروت‌های بیکران وبی حساب به جیب های‌بی‌آستر خودسرازیر کنند، در امور داخلی ما دخالت کردند، سیاه‌بازی ها درآوردند، حساب سازیها کردند و از آنچه که در این راه مقدور و میسورشان بود کوتاهی ننمودند. اما، در اینجا، ملتی کهن خفته‌است‌واین سرزمینی‌است که‌فرزندانی برومند پرورانیده است، و اینجا مرزو بومی است که در طول تاریخ‌بشریت، از فراز ونشیب ها، ازطوفان های‌سهمناك «که هریك از آنها چه بسیار ملتها را ازپای درآورده‌اند»، از گوره‌آزمایش سربلند بیرون آمده است.

بی‌شك این چنین ملتی نمی‌توانست برای همیشه نظاره گرپنجه های بیگانه برثروتاخر خویش باشد. بدین جهت در سال ۱۳۱۱ فرزند برومند این سرزمین، رضاشاه کبیر، آن سردار بزرك، و بزرك مرد تاریخ این آب وخاك، که‌بیش از آن نمی توانست شاهد بی عدالتی، رفتارنابهنجار ودزدانه کمپانی نفت‌باشد، پرونده مذاکرات نفت را درجلسه‌هیئت دولت وقت به آتش می افکند و تصمیم‌به لغوقرار داد ننگین دارسی میگیرد و دولت وقت را مامور استیفای کامل‌حقوق ایران می فرماید این چیزیست که در تاریخ معاصر ما ضبط و همه ما از آن بخوبی آگاهیم.

و همچنین میدانیم که آقای ویلیام دارسی از فرط غرور حاضر نشده بودبه تهران بیایدو قراردادرا امضاء نماید زیرا این کار رادون‌شان‌خود میدانست.

بدین جهت شخصی بنام «آلفرد ـ ماربوت را بجای خود بایران فرستاد. در اینجا باید کمی تامل کنیم. شیره‌حیاتی ما را چندین سال مداوم میبردند و آنوقت ملت ما را تحقیر نیز می کردند.

مدت قرارداد ۱۹۳۳ و تمدید

آنهائی که از دور ونزدیك در جریان مذاکرات‌بودند، بخوبی بیاد دارند که در طول مذاکرات اساسا صحبتی‌ازتمدید مدت قرارداد در میان نبود. ولی بالاخره دیدم که قرارداد تمدید شد.

آیا این یك نیرنگ و خدعه دیگر نبود؟!

رضاشاه کبیر، در نهایت‌دمکرات منشی‌ووطن پرستی، پس از در آتش افکندن قرارداد منحوس دارسی، در ۱۳۱۱ دولت وقت راماموز استیفای‌حقوق ملت ایران کرده بود. نه اسقاط‌منافع آن...

تاریخ ورق می‌خورد، چه‌نیکووراستین هم ورق می خورد. در جلسه هفتم و نهم بهمن ۱۳۲۷ مجلس شورای ملی، مرحوم تقی‌زاده، که بهنگام عقدقرار داد ۱۹۳۳ وزیر دارائی و درواقع‌عاقد قراردادبود، در مقام دفاع‌از خود گفت «... بنده اصلا وابدا در این کارهیچگونه دخالتی‌نداشتم جز آنکه امضای من پای آن ورقه است. و آن امضاء چه مال من بود و چه من امتناع‌می کردم ومال کس‌دیگری بودهیچ بهرحال میشده موجب‌نمی شد ... من شخصا هیچوقت راضی بتمدید مدت‌نبودم دیگران هم نبودند...»

بله این دفاعیه مرحوم تقی‌زاده و عاقد قرارداد ۱۹۳۳ بود.

جهان گرچه آرامگاهی خوشست
شتابنده را نعل در آتش است
دودر دارد این باغ آراسته
دروبند از این هردو برخاسته
درآ ازدر باغ و بنگر تمام
زدیگر در باغ بیرون خرام
ندایم آمده ازنی دل خوشی
مگر کزبی رنج و محنتکشی

بیائید ببینیم این جواب واقعا از اصالتو درستی برخوردار بوده است؟!

کافیست مجله خواندنیهای‌شماره ۸۱ مورخ ۹تا۱۲ تیرماه سال جاری را ورق بزنیم. در صفحه ۱۹ این مجله، سندی زنده، تاریخی ودر عین حال مشمئز کننده چاپ‌شده است. این سند، نامه وزیر دارائی عاقد قرارداد ۱۹۳۳، خطاب‌به یکی‌از شخصیتهای‌مملکتی آن روز است. نویسنده نامه بهنگام کتابت در مقام سفارت ایران در لندن بود و تاریخ آن مربوط به ۱۳۰۸ یعنی سه سال قبل‌از عقد قرارداد ۱۹۳۳ است. این نامه بخوبی نشان میدهد که چگونه مسئله تمدید مدت قرارداد، از مدتها قبل زمینه‌سازی شده‌بود ووزیر دارائی وقت چگونه‌بهنگام عقدقرارداد، ملاحظات شرکت نفت آن روز را در نظر داشته. واین طرح چگونه و در کجاتمرکز یافته بود و بالاخره چگونه به رضاشاه‌کبیر، به ملت و به‌وطن دروغ گفته شد.

مرا عارآید از آن زندگی
که سالار باشم کنم بندگی
مطبوعات

در جایگاهی مقدس ایستادن وبه شاه خود دروغ گفتن وبه دروغ مردم را فریفتن واین همه بجهت کشیدن پرده براعمال خود... اما، گذشت زمان، چه خوب حجاب‌هارا بالا میزند و تاریخ چه نیکو ورق میخوردو الحق، رکن چهارم مشروطیت کشور ماآن چنان میکند که وظیفه‌اش حکم مینماید. بگذارید از این‌جا سپاس فراوان خودرا از مطبوعات وارباب جراید اعلام کنم که از پرده برگیری از حقایق ودرروشن ساختن اذهان ملت، دمی غافل نیستند واز افشای آنچه که در خفا وپنهان کاری، نسبت‌به‌آن خطاکاری کرده‌اند، دریغ نمیورزند.

درود برشما، و همه سپاس فراوان مابرشما. باهمه خدمه‌ها، نیرنگ‌ها، دسیسه‌هاکه خطاکاران، کوردلان سیه روی در حق این ملت واین آبوخاک‌روا داشتند، خوشبختانه همیشه خداوند بزرگ همراه ما بوده‌است واین سرزمین همیشه در کنف حمایت و مشیت الهی ... و همیشه در سخت‌ترین شرائط فرزندی برومند، از این‌زادوبوم برخاسته. واین‌بار، شاهنشاه آریامهر، پسر خلف آن پدر که سوزاننده قرارداد ننگین دارسی است و فرزندراستین ماه‌وطن، بود که قرارداد ۱۹۳۳ بدور افکند و برای استیفای حقوق حقه ملت ایران، قد علم کرد و دیدیم که طومار قرارداد ۱۹۳۳ درهم پیچیده شد و صنعت نفت ملی گردید ودولت وقت تابدانجا که شرائط روز اجازه میداد دستهای یغماگرانه را از نفت کوتاه کرد.

وه، که چقدر پسندیده است که به آنچه کردیم، اعتراف بدان داشته باشیم.

اکثر شما بیاد دارید که رئیس دولت ووزیر دارائی کابینه وقت در سال ۱۳۳۳به مجلس آمدند و در نهایت شهامت و صداقت‌گفتند: که‌این قرارداد، یک قراردادایده‌آل نیست، ولی برای عقد آن آنچه که میتوانستیم‌کردیم.

هنگام خلع‌ید از شرکت سابق، دولت بریتانیا قصد داشت ایران را با تهدید و توسل بزور مرعوب سازد. لیکن در نتیجه مقاومت شدید شاهنشاه و پاسخ متهورانه پدر تاج‌دارمان، از این فکر پلید و خیال‌خام انصراف حاصل شد.

بیائید حوادث آن روزها را از چکامه شیرین شاهنشاه آریامهر، در کتاب‌ماموریت برای وطنم، بشنویم:

«سفیر انگلیس را احضار کردم و به او خاطرنشان ساختم که اگر دولت انگلستان قصد تجاوز بحق حاکمیت ایران داشته‌باشد من شخصا در راس نیروهای ایران قرار گرفته و در برابر هر تجاوزی ایستادگی خواهم نمود».

استعمار وقتی متوجه شد از این راه نمیتواند بمقاصد پلید خود برسد، درصدد ناخوش‌آیندترین ومذمومترین روشها برآمدتا صنعت نفتی ما را در طرفه‌العین ازبین‌ببرد. فراموش نمیکنم که روزی رئیس ستاد نیروی دریائی جنوب بودم. از آبادان خبر رسید که عده‌ای از اجامر واوباش در صددند که بمحل «بریم» که محل سکونت انگلیس ها بود حمله و محله را غارت کنند و پالایشگاه را نابود سازند. ببینید بچه‌طریق میخواستندنیات پلید خود را جامه عمل بپوشانند که‌خدا رحمت کند دریابان شاهین وفرمانده وقت نیروی دریائی را که با مشاورت یکدیگر غائله خاتمه دادیم و مانع از اجراء نقشه شوم بدخواهان شدیم. بگذارید در اینجا سهم ارتش را که همیشه‌گوش بفرمان‌پدر تاجدارودرفشدار یا عظمت تاریخ ایران دارد، در تقویت و تسریع ملی شدن صنعت نفت محفوظ بداریم و خاطره آن روز را گرامی شماریم که سربازان ارتش شاهنشاهی در زیر آفتاب سوزان با برادران کارگر ایرانی نفت چگونه پالایشگاه آبادان‌را چون نگین در برگرفته بودند و آن‌را از زخم‌چشم بیگانگان و بیگانه‌پرستان محفوظ نگهداشتند.

این شمه‌ای بود مختصر از آنچه که قاسومین قرارداد و در جریان عقد آن برماگذشت. آنچه که عرض شد. سخن از سختی بود تا قدر عافیت بدانیم و بالاخره، برای درست نوشتن ابتدا باید غلط ها را شمرد و پاك کردو از میان برد.

رستاخیزی دیگر

اما امروز، قراردادی به مجلس‌آمد که زیرنظر مستقیم شاهنشاه آریامهر

بقیه درصفحه ۱۱

سناتور سرتیپ محمدعلی صفاری:

امروز نفت برای دیگران بلا و برای ما طلا است

سناتور سرتیپ صفاری

سناتور سرتیپ محمد علی صفاری رهبر گروه پارلمانی ایران نوین ضمن اشاره‌بوقایع مهمی که در دهه اول انقلاب روی داده است گفت در بزرگ‌داشت دهه اول انقلاب در همین مجلس مقدس جلسه مشترکی از مجلسین تشکیل گردید و در فواید و محسنات وتاثیرات منشور انقلاب‌ازطریق نمایندگان مردم‌بحث‌وتااندازه‌ای‌خصوصیات و تاثیرات اصول دوازده‌گانه منشور که حاصل افکار بلندو اندیشه های تابناك شاهنشاه آریامهر، توضیح و تشریح نموده‌اند و یادر جراید تا حد مقدور در این باره‌به‌درج‌مقالات و تشریح کیفیات مبادرت شده است. اما در یك مطلب بسیار مهم که سالهای دراز، سیاست عمومی این کشور را بطریق گیج کننده مختل داشته وحتی در ایام سیاه گذشته اغلب تشنجات مملکت و ناروائی هاو اغتشاشات و نا امنی ها و رواج فساد را موجب بوده، بنحو شایسته مو شکافی و بحث کامل برای استحضار عامه‌مردم ایران نشده است.

آنها چه ها میکردند ...

سناتور صفاری آنگاه از تاریخچه نفت ایران به تفصیل سخن گفت و اهمیت اقدامات سالهای اخیر را بیان داشت و گفت:

بخاطر دارم‌درسالهای پرجنجال و شوم گذشته که کاسه صبر مردم ایران از تعدیات‌وتجاوزات شرکت نفت ایران و انگلیس لبریز شده و در گوشه و کنار زمزمه‌های مخالفی‌برعلیه‌دستگاه نفتی های آنروز بلند شده بود روزنامه‌ای که بعدا نگارنده‌آن مقام مهمی را هم‌در این کشور اشغال نموده و خدماتی هم‌انجام داد تحت عنوان (نفت برای همه طلا و برای ما بلاست) سلسله مقالاتی را منتشر میساخت که‌تا اندازه‌ای برای مردمی که از سیاست های پلید نفتی اطلاع چندانی نداشتند بسیار جالب بود متاسفانه نگارنده‌آن‌مقالات از این جهان رخت بربسته‌واگر حیات داشت بوی میگفتم که این نظریه و عقیده آنروزی او امروز معکوس جلوه میکند. یعنی بیاری خداوند بی همتا وبا ارشاد و حسن تدبیر داهی خردمند ما شاهنشاه آریامهر امروز نفت برای دیگران بلاو برای ما طلا است. ملاحظه فرمائید همت والای معظم‌له چگونه در عرض قلیل مدتی بلای نفت را از سر ایرانیان گردانیده و تبدیل بطلا کرده است.

سناتور سرتیپ صفاری از اظهار نظر های‌مقامات‌سیاسی انگلستان در باره ایران نمونه هائی بیان داشت و گفت آنها در باره ایران نوحه گری می کردند و آن اوقات متاسفانه در مرکز مملکت کسی نبود که باین نوحه گریها توجه کند و همه این مسائل و مطالب اندوهبار، با خونسردی و با سهل‌انگاری، تلقی میشد.

ناطق افزود با وصف عایدات سرشار از نفت ایران وسیله شرکت نفت انگلیس و اینکه نفت ایران‌چرخ‌صنعتی انگلستان را بحرکت در می آورد و از این راه سایر ممالك غربی هم سهم بسزائی داشتند و همچنین یکی از عوامل اصلی پیروزی متفقین در جنك اول بین‌الملل، نفت ایران بود. با این وصف طبق قرار داد دارسی ایران می بایستی فقط ۱۶ درصد ازمنافع خالص را دریافت کند که متاسفانه بطوریکه گفته شد آنهم حسابش هیچوقت معلوم ومشخص نبود و حضرات‌حاضر نبودند که از روی انصاف و عدالت حسابی پس بدهند. و طبق استخراج از اسناد رسمی، مجموع درآمد دولت ایران از ابتدای استخراج «۱۹۰۸» تا سال «۱۹۱۹» مسیحی فقط‌عبارت از یك میلیون وسیصد و بیست وپنج هزار لیره بود. فقط‌همین و بس.

شکایت دانشجویان نفت آبادان

ناطق پس از مفصلی در این زمینه، شمه‌ای دیگر از اعمال ورفتار عمال شرکت سابق نفت با ایرانی ها در دوران بعداز قرارداد ۱۹۳۳ تا قبل از ملی شدن صنعت بیان داشت و گفت:

دانشجویان مدرسه فنی‌شرکت سابق نفت که آن اوقات تازه بوجود آمده‌وطبق قراردادبمنظور تربیت فرزندان ایران برای عهده‌داری کار های فنی واداری شرکت نفت بود، شکایتی به پیشگاه‌شاهنشاه فقید نمودندکه وضع زندگی و تحصیل مادر هوای‌گرم و طاقت‌فرسای‌آبادان صورت مطلوبی ندارد ودرهوای جهنم آسای آنجا محل زندگی ما را در پاراك هائی قرار داده‌اند که وسیله تهویه ندارد و مادر هوای ۴۵ و ۵۰ درجه با گرما دست بگریبان و غالبا مریض میشویم معلمین ما تمام دروس عادی و فنی را به زبان انگلیسی تدریس میکنند و ما از درس فارسی عقب می مانیم و چند موضوع دیگر. شاهنشاه فقید مرا از وزارت جنك و افسر ارشد دیگری را از ستاد ارتش مامورفرمودند که فورابه‌آبادان حرکت بشکایت دانشجویان رسیدگی و بهر قیمتی هست دررفع شکایت اقدام نمائیم و اگر از طرف اولیای‌شرکت‌نفت در حل مسائل اهمال شود آنهارا باجبای نظرات خود وادارنمائیم.

ما هم بنا بامر بسوی آبادان حرکت کرده و روز بعد وارد شده فورا بمدرسه رفته واوضاع را همانطوری دیدیم که دانشجویان گفته بودند. بلافاصله از رئیس انگلیسی شرکت نفت مقیم آبادان تقاضای‌ملاقات کردیم ساعت ده صبح روز بعد وقت ملاقات معین نمود سر ساعت مقرر وارد دفتر اوشدیم که از هر جهت آراسته و با تهویه مطبوع خنك و مفرح‌بود.

پس‌از ادای تعارفات رفیق همسفرم که خدایش رحمت کند از جا برخاست و کلید تهویه رابست.

رئیس شرکت باتعجب‌پرسید آیا این هوا برای شما مطبوع نبود رفیقم جواب داد خواستم‌با خاموش کردن تهویه شماقدری احساس گرما کنیدتامقصودمان رابیان کنیم این آقای‌انگلیسی که خیلی از خود راضی بود با تعجب گفت. خوب من‌حاضرم حالا مقصود خودتان را بیان کنید.

هم‌قطارم جریان را شرح‌داد واضافه کرد «ما منتظریم در ظرف ۲۴ ساعت دستور رفع این نقایص‌را بدهید باکمال بی ـ اعتنائی جواب داد که اولامسئله نبودن پنکه در مدرسه برای اینست چون این دانشجویان‌پس از فراغت از تحصیل باید در جاهای گرمتر زندگی و کار کنند از حالا باید بگرما عادت کنند. ثانیا در مورد معلمین و تدریس زبان فارسی ما مطالعه خواهیم کرد اگر دیدیم درس فارسی ضروریست اجراءخواهیم کرد. هم‌قطارم در جواب گفت ما نظامی هستیم و متاسفانه ماموریت داریم‌مادامی که‌دستور قطعی در رفع این نقایص از طرف شما صادر نشود بشما اجازه خروج از دفتر ندهیم. مرد انگلیسی که‌بهیچوجه‌برای شنیدن چنین حرفهائی آمادگی نداشت باتعجب گفت من خیال میکنم شما چنین کاری‌نخواهید کرد. دوستم‌پاسخ‌دادا متحان کنید

وقتی دیدواقعا مطلب جدیست و شوخی نیست یك عضو انگلیسی دیگر را احضار و حضورا دستور داد که فورا در تامین منظور ما اقدام کنند ما با ادب از هم جدا شدیم و آن تصمیمات اجراء شد.

سوءاستفاده‌ها ازاحساسات

سناتور سرتیپ محمد علی صفاری آنگاه پس از تشریح رفتار تملق آمیز و نوکروار بعضی از ماموران که‌در آبادان ماموریت می‌یافتند گفت:

شرح‌وقایع دورانی که منتهی به ملی شدن نفت گردید و سوء استفاده بعضی عناصر غیر ایرانی از احساسات پاك مردم داستانی بسیار مفصل دارد که ذکر آنها موجب تاثر خواهد بود و همه کمو بیش از آن جریانات استحضار دارند. تکرار آنها بنظر ضروری‌نمی‌آید. البته انگلیسی ها بحمایت ازشرکت سابق نفت برآمده تهدید به اشغال نظامی کرده‌و درموقع خلع‌ید اقسام مشکلات پیش آوردند که در مقابل شجاعت و شهامت همیشگی شاهنشاه آریامهر و پشتیبانی کامل ملت اقدامات تهدیدآمیز آنها بجائی نرسید. همچنین‌شکایت‌حضرات بشورای امنیت و دیوان داوری بین‌المللی لاهه نیز برای آنها مفید نیفتاد. بدیهی است پس از خلع ید و اخراج خارجیان که هنوزتکلیف آینده‌استخراج، تصفیه و فروش نفت مشخص نشده بود زیانهائی بکشوروارد آمدبطوری که در آن‌ایام‌میزان استخراج که قبل از ملی‌شدن ۳۲ میلیون تن بود به ۵۹ هزار تن رسیدو اما مدت بلاتکلیفی زیادطول نکشید پس‌از بررسی هاو مطالعات و گفتگوهای‌بسیار در سال ۱۳۳۳ دولت ایران توانست با کنسرسیومی که مرکب از شرکت های متعدد نفتی‌جهان بود قراردادی منعقد نماید که عنوانش شرکت های عامل نفت ایران میباشد. مدت قرارداد ۲۵ سال تعیین شد که در سه دوره پنجساله قابل‌تمدید بود ـ تقسیم منافع بر اساس ۵۰ـ۵۰ و مبنای احتساب قیمت اعلان شده خلیج فارس معین گردید. درآمد ایران از هر بشکه نفت صادره به چهاربرابر قبل از ملی شدن افزایش یافت وبرای تامین حقوق بیشتروبهتر در ۱۹۶۴ مسیحی یك‌قرارداد الحاقی هم باکنسرسیوم منعقد گردید.

گرچه شاهنشاه آریامهر و مسئولان امر همین قرارداد راازاز همان ابتدای کار وافی مظور نمیدانستند ولی درآن روز های پرآشوب و مضایق شدید مالی انعقاد قراردادی بهتر از این‌با تمام نقائصی که ذکر میکردند امکان نداشت.

قبل ازاین که‌بتوضیح‌قرارداد های انقلابی دیگر بپردازیم‌همین جابایدنیست از نظر مقایسه به استحضار برسانم.

از تاریخ انعقادقرارداد۱۹۳۳ تاتاریخ ملی شدن صنعت نفت مجموع درآمد ما در طول ۱۹ سال ۱۰۶ میلیون لیره بوده‌اما باقرارداد کنسرسیوم که هیچ وقت مورد رضایت‌مانبوددریافتی ایران در سال ۱۳۵۰ بالغ بر ۷۶۳ میلیون لیره گردید. درست دقت فرمائید و تفاوت عظیم و عجیب‌این دو رقم رادر نظربیاورید.

در سالهای بعد که اوضاع کشور ما با رهبری و هدایت شاهنشاه بزرگوار آرام شده و امنیت در سراسر کشور برقرار گردید باز با همت شخص شخیص شاهنشاه معظم نوع دیگری استفاده از منابع نفت در قسمت اراضی آزاد «فلات قاره» بمیان‌آمد که اولین اثر آن انعقاد قرارداد با شرکت نفت ایتالیائی بود که باعنوان «شرکت سریپ» براساس۲۵ ـ ۷۵ بنفع ایران تشکیل و بدین طریق اولین قرارداد نفتی‌انقلابی در جهان پدیدار گشته.

و موجب اعجاب جهانیان و باعث ایجاد جنجال و هیاهوی بسیار در مجامع نفتی گردید که همه از کم و کیف اثرات آن مستحضرند ـ پس ازچندی صاحبان سرمایه و طالبان نفت بجنب‌و جوش افتاده شرکت دیگری تقریبا با همین اصول و کیفیت با انعقاد قرارداد جدید بنام «ایپاك» بوجود آمد.

همینکه شرکت ملی نفت ایران با انعقاد چنین قرارداد این راه‌نو استفاده از منافع‌نفت در دنیا سرو صدا راه‌انداخت.

تشریح قرارداد ها

سناتور سرتیپ محمدعلی صفاری سپس به‌تشریح قراردادهای‌مختلفی که در سنوات گذشته بشرح زیر پرداخت:

۱ـ شرکت نفت‌ایران‌و پان‌امریکن لابکو ۲ـ شرکت سهامی نفت (لاوان) ۳ـ شرکت نفت بین‌المللی دریائی‌ایران(ایمینوکو) ۴ـ شرکت نفت ایران و ژاپن ۵ـ شرکت‌نفت هرمز (هوپکو) ۶ـ شرکت‌نفت سوفیران (مقاطعه‌کار شرکت ملی نفت ایران) ۷ـ گروه شرکتهای نفت اروپائی (اکوکو) ۸ ـ شرکت نفت (کونوکو).

و آنگاه گفت بعضی از این شرکتها در سایه عملیات خود به اکتشافات و بهره‌برداریهائی نائل شده و بعضی‌ها در جریان‌عملیات اولیه اکتشافی هستند. درآمدی که شرکت ملی نفت ایران چه از بابت حق‌السهم و چه از بابت مالیات و غیره از شرکتهای‌معروضه گرفته ارقام قابل توجهی است که همه میتوانند برای کسب اطلاع‌به گزارشات سالیانه شرکت ملی‌نفت مراجعه نمایند. بنده از ذکر آنها خودداری میکنم.

درباره اوپك

ناطق افزود:

تشکیل جبهه واحدی بنام(اوپك) از صاحبان نفت که تعداد آنها به ده کشور رسیده و تا امروز از راهنمائی‌ها و پشتیبانی شاهنشاه آریامهر برخوردار و از این راه‌با تصدیق همه آنها فواید سرشاری هم برده‌اند یکی ازواقعیات مهم تاریخی قرن اخیر است. زیرا ممالك نفت‌خیز همیشه در اسارت غولهای نفت بوده و هریك‌منفردا قدرت استیفای‌حق خودرانداشتند. وجود این جبهه و همکاریهای‌مثبت آنان باعث سیر انداختن کارتل های نفتی گردیده و دیگر نخواهند توانست آنچه دلخواهشان هست عملی نمایند. در سال ۱۳۴۹ بود که سازمان اوپك برای استیفای حقوق خود کنفرانسی در تهران تشکیل دادند که یکی از جلسات تاریخی و پرشور آن با حضور شاهنشاه آریامهر در همین‌مجلس سنا تشکیل و شاهنشاه بزرگ با آن بیانات بلیغ و اطلاعات وسیع و دقیق و ارائه آمار و ارقام‌ثابت فرمودند که تجاوز شرکت‌های‌نفتی از جهات مختلف به صاحبان‌نفت غیر قابل تحمل و قبولست ـ همه فرمایشات متین و مستدل‌شاهنشاه مورد قبول هیئت‌های‌نمایندگی واقع و یکی بعد از دیگری با کمال احترام و خضوع و خشوع در تایید نظرات معظم‌له بیاناتی ایراد کردند که واقعا منظره مجلس امروز تاریخی در هر ایرانی‌پاکدل ایجاد غرور مینمود. سرانجام مذاکرات بعدی به نتیجه نهائی رسید و کشورهای عضو (اوپك) از حاصل مذاکرات هریك بسهم خود بهرمند شدند.

و اما قرارداد جدید ...

سناتور سرتیپ محمد علی‌صفاری در نطق جامع و مشروح خود به تفصیل پیرامون اثرات مادی و معنوی قرارداد جدید نفت صحبت کرد و مردم باید بدانند این‌توفیق سهل بدست نیامده مسئولان امر با هدایت خردمندانه رهبر گرامی مملکت در تدوین و تنظیم این قرارداد متحمل‌چه زحماتی‌شده‌اند. اضافه درامدی که از این به بعد از طریق فروش نفت و مشتقات‌آن عاید کشور ما خواهد شد طبعا در توسعه مبانی اقتصادی و صنعتی کشور ما بطوریکه‌منظور نظر است و شاهنشاه بزرگوارما در طلب آن هستند بیاری خدای توانا در سال های آینده کاملا موثر خواهدبود.

ضمنا این حقیقت فراموش نشود حالا که اختیار کامل اداره‌کردن نفت از هرجهت بعهده شرکت ملی نفت ایران قرار گرفته وظایف این شرکت بسیار سنگین و خطیرپوده و کارکنان نفت باید واقعیت صلاحیت‌و مهارت‌خود را درادراره گردن امور به‌جهانیان نشان‌دهند

در خاتمه باز صراحتا میگویم: تمام این افتخارات و سعادت‌ها و سربلندیها در ظل عنایات‌وتوجهات رهبر عالیقدر ما بدست آمده برما است که در همه‌احوال ضمن‌عرض سپاس از خداوند متعال دوام و بقای سلطنت پر میمنت معظمله را خواستار باشیم تا مملکت ایران‌در زیر لوای مقدس او وبترقیات عالیتر و رفاهیت بیشتری نائل آید.

اجازه فرمائید از طرف خود و

سناتور خواجه‌نوری :

غولهای نفت طالب محو کردن ما بودند

سناتور خواجه‌نوری

سناتور محسن خواجه‌نوری در صحبت پیرامون قرارداد نفت پس از ذکر مقدمه‌ای گفت اصولی که در قرارداد جدید حکمفرماست بشرح زیر می باشد :

۱ـ ایران صاحب مطلق نفت و اختیارات تام برای بهره‌برداری از آن را دارا شده است .

ماده ۲٤ قرارداد می گوید : دارائی ها ووسایل مورد استفاده در عملیات موضوع این قرارداد و همچنین ذخائر هیدرو کربور در مالکیت انحصاری شرکت ملی نفت ایران است و هیچ تعبیری از مقررات این قرارداد جایز نخواهد بود که بوجهی ازوجوه وهم اعطای حق به اعضای کنسرسیوم یاشرکت های بازرگانی باشد که با مالکیت انحصاری شرکت ملی نفت ایران نسبت به دارائی‌ها و وسائل و ذخایر مزبور مغایرت داشته باشد .

درمورد قیمت نفت

ناطق پس از تشریح این ماده به اصل دوم که عبارت ازتحرك قیمت ها باشد پرداخت و باشاره به تعیین آخرین قیمت در کنفرانس ژنو در قرارداد منعقده بین اوپك و شرکت های نفتی، شرحی راجع به اهمیت نیروی اوپك در تحقق یافتن حقوق حقه کلیه کشور های صاحب نفت بیان داشت وپس ازآن بموضوع عرضه و تقاضا که به تعیین قیمت نفت درآینده حکمفرمائی خواهد کرد توضیحاتی داد و مخصوصا راجع‌به احتیاجات دنیای صنعت به نفت در سال های آینده مطالب مبسوطی‌بیان داشت و ضمن اشاره‌به گزارش یك نفر کارشناس بین ـ المللی نفت که در باره احتیاجات نفت آمریکا در دهه ۱۹۸۰ گفت که بموجب این گزارش ، کشور آمریکا ناچار خواهد بود که در ابتدای دهه ۱۹۸۰ از منابع ذغال سنك خود برای تولید نفت مصنوعی‌تاروزانه ۸۰ هزار بشکه استفاده کند و همچنین از سنك های شیستی بی‌توم‌دار قاميزان ٤۰۰ هزار بشکه در روز نفت مصنوعی‌تولید نماید .

به کاربردن این رویه‌فنی‌جدید مستلزم میلیارد ها دلار سرمایه خواهد بود و برمبنای قیمت‌های امروزه نفت مصنوعی در حدود بشکه‌ای ۵ الی ۷ دلار تمام‌خواهد شد در صورتی که اکنون مرغوب ترین نفت خلیج فارس که از لحاظ غلظت و نداشتن گوگرد به بالاترین قیمت خریداری می شود از بشکه‌ای سه دلار وسه سنت تجاوز نمی کند . این اختلاف فاحش نشان میدهد که ممکن است باتورمهای احتمالی که در جریان است قیمت نفت بر حسب قانون عرضه و تقاضا به بشکه‌ای ده دلار برسد .

دلایل ارائه شده

اقتصاددانهای بزرك دنیا معتقد هستند که به صلاح ومصلحت بشریت است که قیمت نفت با سرعت بالارود .

دلایل آنها باین شرح است:

اول در مصرف صرفه جوئی خواهد شد چه بوسیله بهتر کردن شرایط کار موتور های انفجاری دیزل‌وجت‌وچه بوسیله بهتر کردن عایق‌بندی ساختمان ها و صرفه جوئی در مصرف انرژی برای گرم کردن وخنك کردن داخل بناها .

دلیل دوم : سایروسایل‌تولید انرژی از قبیل ذغال واتم می‌توانند بامادر بازار صنعت و تجارت با نفت رقابت کنند و از هم‌اکنون مصرف آنهافزونی یابد .

دلیل‌سوم:صاحبان‌صنایع ودولت ها درصدد تحقیقات علمی وفنی برآیند تا اختراعات جدیدی‌را بوجود آورند که از برکت آنها نیرو هائی که در طبیعت نفته است مانند آفتاب ، آب و باد وجزرومددریامورد استفاده قرار گیرد .

دلیل چهارم‌بالا بردن‌قیمت‌های نفت رابرای صنایع وسیع وپراهمیت پتروشیمی باید حفظ کرد و این منبع خدادادرانباید برای تولید انرژی به هدر داد زیرا می شود انرژی را ازمنابع دیگر طبیعی بدست آورد ولی صنایع پتروشیمی احتیاج مبرم ونامحدودی به نفت دارد .

درمورد فروش نفت

ناطق گفت اصل سومی که‌در قرارداد حکمفرماست عبارت از این است که فروش نفت مانند سایر کالا ها بصورت تجارتی و دور از جنجال های سیاسی‌انجام می پذیرد و شرکت ملی نفت ایران قادر خواهدبود که‌بتدریج در امور پالایش و حمل وایجاد خط لوله وبوجود آوردن و توسعه دادن ناوگان نفتکش و ایجاد جایگاه های فروش در کشور های مصرف کننده‌فعالیت دامنه‌داری را آغاز نموده ومانند بزرگترین شرکت های کنونی نفت دنیا اهمیت جهانی بزرگی را احراز نماید و این قرارداد ۲۰ ساله فروش برای آن‌است که ما فرصت آن راداشته‌باشیم که در ظرف همین مدت ازهمین سال اول بتدریج رخنه خود را در بازار های بین‌المللی آغاز نمائیم چنانچه هم‌اکنون قراردادی‌بایك‌شرکت امریکائی از لحاظ توزیع نفت در آمریکا در شرف انعقاد است که این قرارداد نشان دهنده راهها و کوشش های آینده ما می‌باشد.

اژدهای نیرومند

سناتور محسن خواجه نوری‌در اینجا اشاره به داستان های گنج‌ها واژدها هائی که روی‌آن خفته است نمود و گفت روی این گنج بی‌کران نفت اژدهائی نیرومند ولی بیدار ، مستقر شده است که آن ملت ایران است و همانطور که در گذشته نشان داده در آینده نیز با هوشیاری و بیداری ازاین ثروت خداداد باقدرت و تصمیم قطعی حراست خواهد کرد .

تسلط دولت ایران به صنعت نفت در کشور های غربی‌بی‌نظیر است فقط نظیر این حاکمیت را می توان در کشور شوروی و چین وزومانی ملاحظه کرددر صورتی که در کشور های‌غربی منجمله آمریکا همان غول های نفتی که در ایران دست‌اندر کار بودند حکومت‌می کنند‌ومقدرات صنعت آمریکا و سایر کشور های غربی را در دست خود دارند .

آنروز چه کردند

سناتور خواجه نوری‌به‌سخنان خود افزود موافقت‌نامه سن ـ موریتس که به رهبری وتدبیر شاهنشاه آریامهر تنظیم گردید دگرگونی جدید و قطعی درامر صنعت نفت بوجود آوردوتکنیك ووضع‌بازرگانی و همچنین‌ارتباط بین کشور های تولید کننده نفت وشرکت های بزرك نفتی را دچار تغییر و تحول نمود بطوریکه هم‌اکنون کشور کویت که اخیرا قراردادی در جهت مشارکت باشرکت های نفتی منعقد کرده بود تصویب آن‌را در مجلس‌متوقف‌ساخت‌وهمچنین کشور لیبی از قراردادمشارکتی که امضاء کرده است اظهار تردید نموده است . این امر نشان می دهد که ملت ایران باز هم در امر بهره‌برداری‌از منابع نفتی مقام پیش کسرتی خود را محفوظ داشته‌وشاهنشاه آریامهر که از زمان کنفرانس تهران ببعد عملا و بالفعل رهبری خود را در میان کشور های عضو اوپك ثابت‌فرموده‌اند، این هدایت و رهبری را ادامه میدهند . اما باید دید که آیا کشور های دیگر صاحب نفت استعداد و امکان آن راخواهند داشت که چنین اقدامی را که دولت ایران عملی ساخته است آغاز نمایند ؟ برای پاسخ‌به‌این سئوال باید ما برگردیم بسال ۱۳۳۲ واز خود سئوال کنیم که برای چه در آن زمان ماناچار شدیم قراردادی که امروز لغو کرده‌ایم باکنسرسیوم امضاء کنیم .

اگر ابتدای ملی شدن نفت را از ۱۳۲۹ بخاطر بیاوریم که‌توام باجه وقایع سیاسی بود و چه اختلافاتی‌در کشور ماحکمفرمائی میکرد و همچنین بخاطربیاوریم که کشور های بلوك‌غرب‌وشرق ما را با تحریم اقتصادی تحت فشار قرارداده بودند وهیچیك از این دو بلوك درمدت سه سال و اندی ، حتی یك بشکه نفت از ما نخریده‌اند و در آنزمان متاسفانه کشور شوروی پیرو سیاست همزیستی مسالمت آمیز نبود بلکه سیاست استالینی چند سال قبل سعی کرده بود که آذربایجان عزیز را از ایران جدا سازدوکشور های‌کمونیستی به پیروی از احکام استالین آرزو داشتند ملت ایران درنتیجه فشار اقتصادی و محرومیت‌ناچار به دیوکمونیست پناهنده شود . غول های نفت هم از جهت‌دیگر طالب محو کردن ما بودند و در ضمن باید بخاطر داشته باشیم که در آن زمان‌وضع بین‌المللی بازار نفت با امروز بسیار متفاوت‌بود زیرا تعداد زیادی کشور های امپرنشین خلیج فارس جدیدا صاحب نفت شده بودند و در این زمینه نیز با ما رقابت می‌کردند و سعی داشتند جای‌ایران را در بازار های بین‌المللی اشغال کنند .

★مژده شاهنشاه آریامهر

ناطق افزود این مشکلات‌موجب گردید که مسئولین امر در آن تاریخ دندان روی جگربگذارند و همانطوری که‌خود بیان کردند برخلاف میل و با اکراه چنین قراردادی را امضاء کنند ولی ما در همان موقع تا امروز که ۱۹ سال از آن زمان میگذرد بیکار ننشسته‌ایم و با انعقاد قرارداد های مشارکت با شرکت های نفتی دیگر انقلابی درصنعت نفت پدیدار ساختیم و در چهار مرحله ضمن انعقاد قرار داد ـ های اصلاحی‌با کنسرسیوم‌منافع مشروح دیگری را کسب کردیم بطوری که اگر شرایط کار را بین ۱۳۳۳ با امروز مقایسه کنیم به تناسب حجم مساوی‌استخراج نفت ، در آمد ما در سال های اخیر به سه برابر رسیده بود ولیکن بهر صورت لغو قرارداد ۱۳۳۳ و بر قراری حکومت‌کامل ایران به صنعت نفت یکی از نتایج حتمی و قطعی اثرات انقلاب ٦ بهمن است زیرا از برکت این انقلاب وحدت ملی و ثبات سیاسی که بزرگترین عامل قدرت یک ملت است بدست آوردیم .

سپاهیان انقلاب ما با فداکاری خود با جهل و بیسوادی و فقر و بیماری در دورترین نقاط روستائی کشور مبارزه کردند . رشد اقتصادی ما و بالا رفتن دانش فنی مردم و ازدیاد طبقه روشنفکر تمام این‌عوامل موجب آن شد که ما بتوانیم بندهائی که بطور موقت در۱۳۳۳ پذیرفته بودیم و بتدریج تا این تاریخ گره های آن را سست نموده بودیم در روز تاریخی ششم‌بهمن ۱۳۵۱ بامر شاهنشاه مدبرومقتدر خود بگسلیم . پس میتوان گفت که در آن روز شاهنشاه به ملت خود فرمودند : ای ملت شریف ایران به پاداش فداکاری ها و مبارزات ارزنده‌ای که برای حفظ استقلال و تمامیت کشور خود تاکنون ابراز داشته‌ای من بتو مژده بزرگ جدیدی را مرحمت میکنم و آن حکومت مطلق تو بر منابع نفتی کشورت میباشد.

در آن هنگام بود که اشکشوق و شادی از دیدگان پر عطوفت و مهربان و ملکوتی شهبانوی‌عزیز ما و میلیون ها نفر مردم‌کشور ایران‌که این فرمایشات را می شنیدند جاری گردید و یکبار دیگر رمز اتحاد ملی ما و همبستگی‌ملت با رژیم شاهنشاهی بطور معجزه‌آسائی‌هویدا گردید.

★نقشه های آینده

ناطق گفت با توجه به‌امکاناتی که این قرارداد به ما میدهد ما میتوانیم نقشه های عظیمی برای توسعه صنایع و ایجادصنایع جدید طرح نموده و بموقع اجرا بگذاریم .

امروزه با احتیاجی که کلیه کشورهای‌صنعتی به‌انرژی‌دارند و با توجه به مقدار گازی که در دل خاك ایران نهفته است که طبق نظر کارشناسان ایران پس از شوروی و آمریکا مقام سوم را از این جهت حائزاست، ما میتوانیم مقداری از صنایع سنگین که ماده اول و اساسی آن انرژی است بایران منتقل سازیم مانند : پالایش نفت صنایع متنوع‌پتروشیمی ،صنایع غلظت دادن فلزات ، صنایع شیمیائی سنگین ، صنایع دیگری از قبیل آلومینیوم‌و فولاد اینگونه صنایع میتوانند در محیط ایران بخصوص در سواحل خلیج فارس ماوای مناسبی برای‌رشد و توسعه پیدا نماید . البته‌برای اجرای اینگونه برنامه ها نسل حاضر و نسل های آینده باید واقف به وظایف سنگین خود باشند . ما باید بدانیم که برای نیل باین مقاصد مقدس احتیاج به تکنیك و علم داریم . جوانان ما که امروز فرصت کسب‌دانش دارند باید بدانند که برای چه آینده خود را باید آماده سازند و چه وظایف مشترکی بر عهده آنها میباشد .

★نیرومندی قدرت دفاعی

سناتور خواجه نوری در پایان سخنان خود پدآور شد ضامن موفقیت قطعی ما در اجرای این برنامه های وسیع که کشور ما را طبق امر شاهنشاه باید به دروازه های طلائی تمدن‌بزرگ برساند در درجه اول وحدت ملی و ثبات سیاسی است ما باید باکمال نیرومندی واعتقاد و ایمان راسخ از رژیم سلطنت مشروطه و از استقلال وتمامیت خاك خود دفاع کنیم . ما باید تشکیلات اساسی مملکتی را با اعتقادی راسخ ،حفظ‌وحراست کنیم تا بدنیا ثابت کنیم که ایران اکنون و در آینده جزیره‌ای‌آرام و مطمئن در میان این دنیای پر تلاطم میباشد تا تمام مردان کار و سرمایه گذاران به سوی‌کشور ما جلب گردند ما به نیروی عظیم ملت ایران اعتقاد و ایمان‌داریم. ما به سنت های قدیمی و تاریخ کهن خود احترام میگذاریم . ما بروشهاو راهنمائی های‌شاهنشاه آریامهر برای تامین آتیه بهتر و درخشان‌تر با ایمانی تزلزل ناپذیر نظاره میکنیم و راه خود را در پرتو مشعل فروزان این رهبر بزرگ می‌یابیم . باشد که نسل های آینده نیز از اینروش پسندیده ما پیروی کنند و مجد و عظمت این سرزمین کهنسال و پر افتخار را تجدید نمایند.

سناتور عزیزاله اعزاز نیکپی بعنوان ناطق‌بحث‌در کلیات‌قرارداد جدید نفت گفت :

چه روز سعادتمندی است برای مجلس سنا که صحه برمهمترین واقعه این قرن میگذارد و ماچقدر خوشبختیم که باصدای رسای خود تصیب آنرا اعلام میداریم. آنروزی است که اهریمن ریب و ریاءمغلوب فرشته صدق و صفا گردید وچنین روزگاردرخشان‌وایام افتخارآمیزی را برای ملت ایران پابرجاساخت واکنون منابع عظیم خداداد مادر قبضه قدرت خودمان قرارگرفته.

دو دست بسوی آسمان بلند میکنیم که بار دیگر خدای بزرگ سروری و آقائی ما را نزد عالمیان حفظ کرد و در کشاکش دهراز صحنه کارزار سرافراز بیرون آمدیم ، مائیم آن قهرمانی که‌هرگز پشت بخاك نمیکند. مائیم آن صخره که کلوخ انداز را باسنگ پاسخ میدهد . قرونی سعی کردند بما فخر وتکبر بفروشند ولی ما خریدار متاع پوسیده آنها نشدیم. تاریخ را ورق بزنید حتی دردوران شکست همواره با سکوت ومتانت استقامت کردیم و اصالت نژادی خود را از دست ندادیم و آنهائی که چندی دعوی صاحب خانگی در سر میپرورانند سجایای ذاتی‌مارا ستودند .

در نهاد ایرانی سری است که حقیقت را خوب درك میکند و در تشخیص خود راه خطا نمیرود و در تعیین تقدیر خویش اشتباه نمیکند وباارزیابی دقیق وایمان راسخ سرنوشت خود را بدست آنکس میسپارد که به توانائی و فداکاریش ایمان کامل داشته‌باشد واین راز بزرگ توفیق است.

آنچه در مورد نفت انجام شده قرارداد جدیدی که بامضاء رسیده عوائدی که از اینراه عاید گردیده همه حیرت‌آور است . آنقدر عالی وغیر منتظره میباشد که باید چند مرتبه گوشها را بهتر گشود و چشمها را بیشتر مالش داد وبه مغز نهیب زد تا بتوان بحقایقی‌پی برد. اگر قضایای پرپیچ وخم‌نفت را دردنیا ودرکشورخودمان مطالعه کنیم . اگر بدانیم که سیاست قدرتها قرونی برپایه نفت قرار داشته . اگر اذعان کنیم‌که جنگها قشون کشی‌ها آدم‌کشی‌ها همه‌در راه عشق و علاقه باین ماده‌حیاتی صورت گرفته . اگر بگوئیم سرمایه‌بریتری‌ها از همین مایه‌فرار نیرو یافته وبالاخره اگر بیائیم و بحساب کشور خودمان از روزی که اولین چاه نفت فوران کرد رسیدگی کنیم و ببینیم چه ذلت‌ها وچه حقارتها وچه بی‌سروسامانی ها نصیب ما شده آنوقت بعظمت کاری که انجام گردیده پی‌خواهیم برد که چطور انتظارها و آرزوها امروز معجزه‌آسا تحقق‌یافته .هنوز هستند چندنفری از خمیده قامت

سناتور اعزاز نیك‌پی

ها باموهای سپید که میتوانندامروز باشعف حکایت حزن‌آور وقصه غم‌انگیز نفت را برای نسل جوان که عشق بوطن در قلوب آنهاآتش میافروزدوسودای سروری‌ایرانی‌را درسر میپرورانند نقل کنند تا بفهمند تفاوت ره از کجا استتا بکجا .

امر باقوی است واطاعت از ضعیف . قدرت حساب سرش نمیشود. هرچه سعی کردیم این حساب‌بدیهی‌را ثابت‌کنیم‌که دوودو میشود چهارمراکز قدرتو آقازاده های نفتی قبول نکردند و بمحاسبه ده ما برجیب ادامه دادند وسالها حق مردم ایران را زیر پاگذاردند. واگر ملت ایران یک پارچه قیام نکرده بود وبه‌ندای ناجی خود پاسخ مثبت نمیداد امروز اوضاع بچه منوال بودخدا داناست. آنها که بزرگترین منبع زرخیز کشوررا از هیزانتفاع انداخته و ما را بورطه ورشکستگی میکشاندند در پس پرده چه نقشه‌های شومی داشتند همه میدانیم.

جنبه مادی و منافع و عوائد فوق‌العاده که در سایه این تغییر و تحول نصیب کشورگشته درجرائد وبا ملاحظه‌مصاحبه‌ها و سخنرانی ها همه مردم مطالعه کرده‌اند.

مسئولین و متخصصین شرکت ملی نفت و کارشناسان ایرانی جزئیات امر را روشن و ما رابا ارقام واعداد وعوائدسرشار آینده آشنا ساخته‌اند که در صحت و اصالت این محاسبات کوچکترین تردید باقی نمیماند . ارقام حرف حسابی را خود میزنند و احتیاج باستدلال ندارند و بالاخره بیانات جامع رئیس دولت حقایق وجریان امر ونتایج حاصله رابطوربرجسته وروشن برای ملت ایران توضیح داد وموجی‌بی‌پایان از وجدوسرور دردلهای‌این‌مردم هوشیاربرانگیخت واز چنین برخورداری غیر قابل وصف همه‌عالمیان خبردار شدند و درهمه گوشه عالم با موشکافی‌این حسابها را سنجیده و در ترازوی موازنه قرارداده‌اند و جای‌استدلال باقی نمانده و بنده خود رامستغنی از تکرار دلائل میدانم .

اما آنچه حائز اهمیت است تنها جنبه مادی مسئله نیست بلکه از آن والاتر جهت معنوی مطلب میباشد و آن وزن وارزش ماست میافزودوسودای سروری‌ایرانی‌را درسر میپرورانند نقل کنند تا بفهمند تفاوت ره از کجا استتا بکجا .

امر باقوی است واطاعت از ضعیف . قدرت حساب سرش نمیشود. هرچه سعی کردیم این حساب‌بدیهی‌را ثابت‌کنیم‌که دوودو میشود چهارمراکز قدرتو آقازاده های نفتی قبول نکردند و بمحاسبه ده ما برجیب ادامه دادند وسالها حق مردم ایران را زیر پاگذاردند. واگر ملت ایران یک پارچه قیام نکرده بود وبه‌ندای ناجی خود پاسخ مثبت نمیداد امروز اوضاع بچه منوال بودخدا داناست. آنها که بزرگترین منبع زرخیز کشوررا از هیزانتفاع انداخته و ما را بورطه ورشکستگی میکشاندند در پس پرده چه نقشه‌های شومی داشتند همه میدانیم.

کیست که باقدمهای شمرده و محکم وباپی‌گیری خستگی ناپذیر ما را باوج عزت رسانده . کیست که با وقوف کامل بهمه رموز و اسرار سیاست‌های جهانی موقعیتی ممتاز برای ایران بوجود آورده .

کیست که درسایه درایت وبااراده متین چنین عوائد سرشاری برای ما تامین کرده و کیست که درپرتو ایجاد قدرت معنوی و نظامی آسایش وامنیت در داخل واعتبار واهمیت در خارج برای ما بوجود آورده.

خداوند شاهنشاه بزرگ ایران را حفظ فرماید و موفق دارد تابیش ازپیش ملت حق‌شناس و کشور بهناور خود را بعظمت و سعادت بیشتر برساند.

مابرفرازمسند بزرگی واقتدار نشسته‌ایم

سناتور عزیزاله اعزازنیك‌پی:

به آرزوی چهل ویك ساله...

بقیه ازصفحه ۱۰

آن مدافع پرشهامت‌منافع‌ملت ومرزمین ایران ،انشاء شده‌است. من شایده‌دلیل شغلی که سالها در آن موظف بانجام وظیفه بودم به غرور و تاثیر آن برروی یك تحول اصیل اجتماعی و سیاسی‌چه‌از دیدگاه داخل و چه از نظرگاه خارج ، ایمان و اعتقادی شدید دارم بدین‌لحاظ برای جلوگیری از اطاله کلام ، دراینجا فقط به ذکر ماده ۲۹ قرارداد فعلی‌اکتفا میکنم .

ماده ۲۹ قرارداد تصریح کرده‌است که : این قرارداد بروفق قوانین ایران تفسیر خواهد شد .

بزبان ساده‌تر رسیدگی و حکمیت ها برعهده محاکم و قوانین ایرانی‌خواهد بود

این غروریست که بازیافته شد . اعاده آن مقدور نبود مگر در اثر اراده آهنین و خلل ناپذیر شاهنشاه ما .

یحق امروز رستاخیزی دیگر است و آفتاب بلندبخت ملت ایران ، بلندتر برآمده است . بگذار ستیغ نقره‌فام و درخشنده این آفتاب چشم بدبینان را کور کند و فراخ راه آینده پرسعادت ملت ما را روشن و روشن‌تر سازد .

زهی‌سعادت و افتخار مرا که به این لایحه رای میدهم و در این مکان‌مقدس سپاس خود را ازجان ودل نثارشاهنشاه آریامهر کنم که همیشه به بهترین وجه ، مدافع حقوق ملت و کشور ما بوده‌اند .

زهی شادمانی مرا که از پشت این تریبون ، توفیق هرچه بیشتر دولت وقت را در اجرای اوامر و نیات بلندخواهانه شاهنشاه ، آرزو کنم .

زهی خوشبختی که برادران‌مهندس و کارگر فنی ما کشتی حاکمیت‌صنعت نفت ملی ما را بساحل سعادت‌ونیکبختی میبرند .

و خدای را شکرگزارم که منهم‌به آرزوی سال ۱۳۱۱ خود، که عرض کردم از ایتالیا برگشتم و آبادان و عظمت صنعت نفت را درآن دیدم ، رسیدم .

دبستان وراهنمایی مرز دانش

آمادگی خود را جهت ثبت‌نام برای کلاسهای اول و دوم‌و سوم راهنمائی و دورهٔ ۵ ساله ابتدائی اعلام‌میدارد ریاضیات زیرنظر دبیران‌مجرب‌کلاسهای فرانسه‌آلمانی انگلیسی‌با همکاری انجمن‌های خارجی نشانی ـ پهلوی نرسیده‌به سه‌راه عباس‌آباد خیابان اتحادیه تلفن٦۲۰۳۱٦

دبیرستان جاویدان

روزانه ـ شبانه

با بهترین رکورد قبولی درامتحانات خرداد‌ماه ۱۳۵۲ (روزانه و شبانه)و با کادر اختصاصی زیر برای کلاسهای ششم و دوره اول ودوم ثبت‌نام مینماید .

درس	طبیعی	ریاضی
علوم طبیعی	دکتر امیرافشاری ـ دکتر توسلیان آل‌یاسین ـ مهدی نصیری‌انصاری ستوده تهرانی	
فیزیك	حسین‌پور ـ هاشم آبادی	قلی‌پور ـ خانپور ـ میرحسینی کرباسچی
شیمی	دکتر انصاری ـ زائر ـ کیمیا	تهوری ـ گل باباپور
ریاضیات	قندهاری ـ رضائی ـ واجدسمیعی، ناصری ـ خوش آهنك	بهنیا ـ قمصری ـ مسعود محمدی ـ قراگزلو ـ مهندس خوئی ـ طالبی
زبان‌وادبیات	داوید پیرا ـ صمیمی ـ آشتیانی	قدس ـ صادقیان

نشانی : میدان شاهپور ـ روبروی بیما رستان رازی ـ کوچه قوام دفتر
تلفن : ۵۳٤۱۱۳

شماره ش ن ر/۵۵۳٤
تاریخ ۱/۵/۵۲

آگهی از شرکت مخابرات ایران

بمنظور گسترش و فراهم آوردن امکانات بیشتر برای واگذاری شماره های جدید قسمتی از کابلهای‌منطقه‌زیر مربوط بمرکز تلفن فرح‌آباد (تعویض شماره ۷۹ به ۳٤) بعلت ضرورت‌فنی از تاریخ ۵/۸/۵۲ برگردان میشود و ناگزیر اختلالاتی درارتباط‌تلفنی مشترکان‌محترم روی خواهد داد .
شماره‌های‌جدید ذیلا باطلاع‌مشترکان‌گرامی رسیده و در اختیار قسمت اطلاعات(۱۱۸) نیز گذاشته خواهد شد .

اداره نصب شبکه شرکت مخابرات ایران

سومین سری بلیطهای
اعانه ملی
مخصوص تابستان

پول — ۱۰۰ هزار تومان پول نقد
باضافه
زمین — ۱۰۰۰ متر زمین به ارزش ۱۲۰ هزار تومان
باضافه
اتومبیل — یکدستگاه پیکان آخرین مدل
قرعه‌کشی **پس فردا**

گزارشهائی از اطلاعات جنوب ۱۳۰۴

در جلسه شورای اداری شهرستان بافق گفته شد :

تأسیس شهربانی

درشهرستان بافق ضروری است

بافق : در جلسه شورای اداری شهرستان بافق ، تاسیس کلاس چهارم دبیرستان در بخش «بهاباد» پیشنهاد شد .

این جلسه بریاست آقای فرهمند فرماندار بافق تشکیل شد.

در آغاز جلسه فرماندار بافق پیشنهاد کرد که باتوجه به اینکه بعضی از مصوبات شورای اداری تاکنون به نتیجه قطعی نرسیده است ، باید بار دیگر پیشنهادات در جلسه شورای اداری مطرح و پیگیری شود. این پیشنهاد مورد تائید قرار گرفت .

موضوع دیگری که در این جلسه مطرح گردید ، لزوم تاسیس شهربانی در شهرستان بافق بود. در اینمورد تصمیم گرفته شد که از فرماندار یکل یزد درخواست تاسیس شهربانی شود.

تقلیل بهای برق ، تبدیل نمایندگی بانک تعاون کشاورزی بافق به شعبه، ایجاد نمایندگی بانک مذکور در بخش «بهاباد»، احداث بلوار وسط شهر و اسفالت جاده بافق ـ یزد از شورای اداری شهرستان بافق مورد بحث و بررسی قرار گرفت.

مذاکرات انجمن شهرستان شیراز

در بندر بوشهر :

مبارزه ۶۶ تیم فوتبال پایان یافت

دوچرخه‌سواران اصفهان ۸۰ کیلو متر رکاب زدند

تیم وزنه‌برداری کارگران خوزستان با ۲ مدال طلا ، ۳ مدال نقره و یك مدال برنز به اهواز بازگشت

در مسابقات قهرمانی بسکتبال کشور در اصفهان ۲۸۰ بسکتبالیست شرکت خواهند کرد

بندریوشهر : مسابقات فوتبال جوانان جام والاحضرت ولیعهد که باشرکت ۶۶ تیم فوتبال در بندر بوشهر از چندی پیش آغاز شده بود پایان یافت و سرانجام تیم فوتبال منتخب بوشهر به مقام قهرمانی رسید و جام پیروزی گرفت .

فینال مسابقات را تیم منتخب بوشهر و برازجان برگزار کردند. این بازی (۱ـ۵) بسود فوتبالیستهای بوشهر پایان یافت .

مراسم اختتام مسابقات با حضور آقای حقیقی فرماندار کل بوشهر و بنادر و جزایر خلیج فارس، روسای ادارات دولتی ، چند تن از مقامات کشوری و لشگری فرمانداریکل بوشهر و گروهی از ورزشدوستان برگزار شد .

در این مراسم آقای حقیقی ضمن تشویق فوتبالیستها ، جام پیروزی را به تیم فوتبال «ایران جوان» منتخب بوشهر اهدا کرد و سایر فوتبالیستها نیز جوایزی دریافت کردند .

در اصفهان

اصفهان : با شرکت گروهی از دوچرخه‌سواران ورزیده اصفهان یک دوره مسابقه تشویقی دوچرخه سواری در جاده شیراز ـ اصفهان انجام شد و در نتیجه احمد رضایدی، حسین حسینی و مصطفی محمدی نژاد به ترتیب مقامهای اول تا سوم را بدست آوردند .

این مسابقه در مسافت هشتاد کیلومتر انجام گردید .

در پایان مسابقه آقایان : خیام رئیس اداره فنی و اجرائی تربیت بدنی استان و ابراهیمیان رئیس هیات دوچرخه‌سواری اصفهان جوایزی به برندگان مسابقه دادند.

فوتبال جوانان

دنباله مسابقات فوتبال جوانان جام والاحضرت ولیعهد در استادیوم ورزشی باغ همایون اصفهان ادامه یافت و نتایج زیر بدست آمد :

آریامهر با البرز نتیجه (۰ـ۲) بنفع البرز .

خانه جوانان شیروخورشید سرخ با عقاب نتیجه (۰ـ۴) به نفع خانه جوانان .

خانه جوانان با البرز نتیجه (۰ـ۱) بنفع خانه جوانان .

همچنین تیم فوتبال پان ایرانیست اصفهان در یک دیدار جالب تیم فوتبال کوروش این شهرستان را (۲ـ۴) شکست داد .

آین مسابقه در استادیوم ورزشی «هزار جریب» اصفهان برگزار شد.

وزنه برداری

اهواز : تیم وزنه‌برداری کارگران استان خوزستان که برای شرکت در مسابقات قهرمانی کشور به رضائیه رفته بود با دو مدال طلا، سه مدال نقره و یک مدال برنز به اهواز بازگشت . این تیم با ۶۴ امتیاز قهرمان وزنه‌برداری کارگران کشور شد.

افراد تیم وزنه‌برداری کارگران خوزستان عبارت بودند از : رحیم صفاری از اهواز (مدال طلا) ، محمد علی نیسی از آبادان (مدال نقره) ، محمد علی عصری از اهواز (مدال طلا) ، عزیز منصوری از آبادان (مدال نقره) ، هوشنگ حافظی از بندر ماهشهر (مدال نقره) و سید عباس منصوری از اهواز (مدال برنز) .

بسکتبال

اصفهان : بیست و پنجمین دوره مسابقات بسکتبال ایران از بامداد روز ۱۲ مرداد ماه بمدت دوازده روز در اصفهان برگزار میشود .

در این مسابقات دویست وهشتاد بسکتبالیست شرکت خواهند کرد .

در جلسه‌ای که با حضور آقای تاکی مدیر کل تربیت بدنی استان اصفهان تشکیل شد راجع به نحوه برگزاری این مسابقات مذاکراتی صورت گرفت و تصمیماتی اتخاذ گردید .

در گچساران

گچساران : مسابقات فوتبال جام جوانان باشگاههای کهکیلویه با شرکت شش تیم فوتبال انجام شد و نتایج بدست آمده بشرح زیر اعلام گردید .

اقبال با پاس ـ نتیجه (۲ـ۲) مساوی .

تاج با پرسپولیس نتیجه (۰ـ۴) بنفع تاج .

جم با پرسپولیس نتیجه (۰ـ۳) بنفع جم .

پاس با مهرگان ـ نتیجه (۲ـ۲) مساوی .

مهرگان با اقبال نتیجه (۰ـ۳) به نفع اقبال .

جم با تاج نتیجه (۱ـ۲) به سود تاج .

داوران مسابقات آقایان : قیالی، بابادی و عباسی بودند .

بازیکنان تیم تاج: سبزعلی آشوری، نیازعلی مالیمرزاده ، حسن امیریان، احمد هوشیاری، اسماعیل چنگیزی، علی رضائی ، محمد رضا امیریان، بیژن اسدی، پرویز اسدی، علیرضا شریفیان و موسی عزیززاده .

سرپرست تیم منوچهر خلیلی و مربی تیم علیرضا نظری است .

در شادگان

شادگان: تیم فوتبال «پرسپولیس» شادگان که برای انجام یک بازی دوستانه به بندر ماهشهر رفته بود، میزبان خود را با نتیجه (۰ـ۵) شکست داد .

رقیب فوتبالیستهای شادگان، تیم فوتبال «گارد» بندر ماهشهر بود.

افراد تیم پرسپولیس : سعید یزدانی ، خلیل تیموری ، زیبائی، محسن ، جاسم معماری ، صاحب ناصری ، عباس ، عاصی ، رضا درفولیان، حسین اعتباری، الهی‌زاده، و دورتی .

عده‌ای از دوچرخه سواران اصفهان چند تن از مسئولان ورزش هیات دوچرخه‌سواری اصفهان نیز در عکس دیده میشوند .

فرماندار کل بوشهر و بنادر و جزایر خلیج فارس جایزه سرپرست تیم فوتبال «بمبك» را به‌وی اهدا میکند

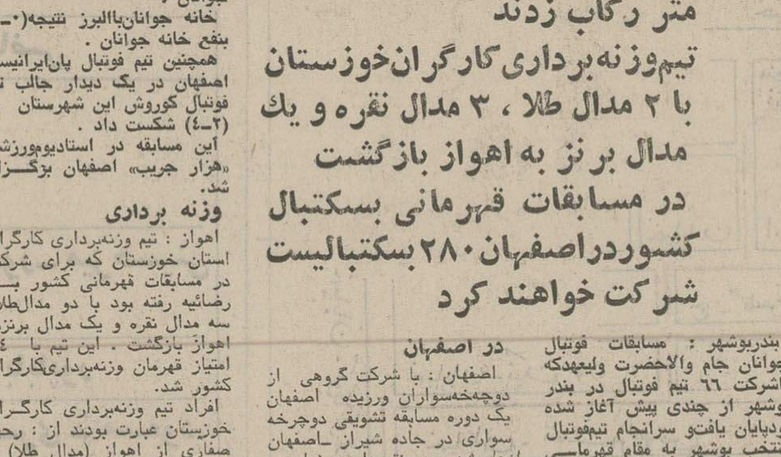

افراد تیم فوتبال «تاج» کهکیلویه

۵۵ میلیون تومان پول به رودخانه «خشک» شیراز ریخته میشود!

بجای اجرای برنامه‌های عمرانی واجب‌تر در مناطق مختلف فارس

با احداث یك تونل در راه سعادت آباد ، ۹ فرسخ راه به یك فرسخ تبدیل میشود

در جلسه انجمن شهرستان شیراز ، با اجرای تبدیل رودخانه «خشك» شیراز به اتوبان مخالفت شد .

آقای حسن جوادی عضو انجمن شهرستان و نماینده حزب مردم ضمن انتقاد شدید از اجرای طرح مذکور گفت :

ـ تبدیل رودخانه خشك به اتوبان هدر دادن پول مملکت است .

وی خطاب به یکی از نمایندگان شهرستان های فارس که نیازمندی های منطقه خود را مطرح کرده بود گفت :

اجرای طرح ایجاد اتوبان در رودخانه «خشك» ۵۵ میلیون تومان خرج دارد و این همان پولی است که باید خرج عمران و آبادی مناطق فارس شود . حال این پول را به رودخانه «خشك» میریزند ! کاش ۵۵ میلیون تومان به رودخانه‌ای که آب داشت ریخته می شد و جریان آب آنرا میبرد و ما آثار آنرا نمی دیدیم !

آقای جوادی اضافه کرد : من در جلسه انجمن شهرستان باصدای بلند میگویم که با طرح تبدیل رودخانه خشك به اتوبان معترض هستیم و اجازه نمی دهیم کار های عمرانی واجب تر قربانی این طرح شوند !

این جلسه بریاست آقای نمازی وبا حضور آقای علی سامی رئیس انجمن استان فارس تشکیل شد.

ابتدا آقای تیمك منشی انجمن صورت جلسه قبل را قرائت کرد، سپس رئیس انجمن شهرستان شیراز و آقایان : مصطفی خجسته و حسن جوادی درباره پیروزی نفتی ایران و تاریخچه نفت به تفصیل سخنرانی کردند .

گرانی آب

آقای حسن جوادی همچنین به موضوع گرانی آب در شیراز اشاره کرد و گفت : در جلسه نیلی آقای خجسته اظهار داشت که آب در شیراز از سایر شهر ها ارزانتر است . در شیراز دو متر لوله کشی آب ۵۰ ریال حق مخصوص ، ۵۰ ریال حق مقطوع و ۲۰ ریال بهای آب دارد که می شود ۱۲۰ ریال آنهم آبی که گچ همراه دارد و مردم با آشامیدن آن به سنك کلیه و سنك مثانه دچار می شوند !

جاده ها

ناطق در جواب آقای ابراهیمی نماینده ارسنجان که در جلسه قبل گفته بود جاده سیوند پیچ و خم دارد و باعث تصادفات رانندگی ناگوار می شود ، چنین گفت:

ـ تنها جاده سیوند ارسنجان نیست که پیچ و خم دارد ، بلکه خیابانهای شیراز هم پیچ و خم دارند !

زیرا قبلادر بیابانها ، فئودال ها باعث پیچ‌دادن جاده ها می شدند و در شهر ها اعیان و اشراف خیابان های را پیچ میدادند !

اگر جاده سعادت آباد یك تونل داشت ، ۹ فرسخ راه به یك فرسخ تبدیل میشد .

به بهانه این که ایجاد تونل هزینه زیاد دربردارد ، تونلی احداث نشد در حالی که اگر هزینه های استهلاك اتومبیل ، مصرف بنزین ولاستیك وسائط نقلیه‌ای را که در این جاده رفت وآمد دارند به حساب آوریم ، متوجه خواهیم شد که با احداث یك تونل چه استفاده‌ای به مردم میرسید .

شهریه مدارس

آقای جوادی در پایان اظهارات خود موضوع شهریه مدارس را مطرح کرد و گفت : همه می‌دانند که دولت در قبال بهداشت و آموزش و پرورش ملت تعهد دارد و بهداشت و آموزش و پرورش باید مجانی باشد . ناطق بعدی آقای منوچهر کاوسی نماینده دیگر حزب مردم در رزقان بود .وی راجع به تاکستان های زرقان صحبت کرد و افزود :

ـ در موقع غرس نهال «رز» توسط دهقانان زحمتکش زرقان من نیز لذت می بردم ، تعجب می کنم که چرا بجای تقدیر و تشویق دهقانان آنها را ناراحت می کنند .

این افراد توانستند با «تاك» نشانی سالانه لااقل پنج میلیون تومان به تولید کشور کمك کنند . اگر وضع فعلی ادامه یابد تاکستان های سرسبز زرقان نابود خواهد شد .

من از دولت تقاضا می کنم اگر دخالت ماموران دولت در کار صاحبان تاکستان های زرقان قانونی است لایحه‌ای به مجلس شورای ملی تقدیم شود و بموجب آن مالکیت آنها تثبیت و بلامعارض اعلام گردد .

سخنرانی نماینده سروستان

آقای عوض شفیعی نماینده سروستان ضمن تبریك موفقیت نفتی کشور پیشنهاد کرد که قیمت «گازوئیل» برای استفاده ماشین‌آلات کشاورزی ارزان شود .

پس از آن آقای دکتر عینی درباره حاکمیت مطلق ایران بر نفت سخن گفت و از کمبود تاکسی در شیراز انتقاد کرد .

آقایان : اصغر دوکوهکی نماینده کارگران ، هاشمی نماینده اردکان نیز ضمن صحبت درباره پیروزی نفتی ایران به ترتیب از عدم اسفالت خیابان قاآنی نو شیراز ، رفتار نامناسب مسئولین ادارات با ارباب رجوع بشدت انتقاد کردند .

آب تنی

آقای غلامعلی کمالی نماینده سروستان ضمن اشاره به پیروزی نفتی ایران گفت :

ـ اداره تربیت بدنی در محل دروازه کازرون استخری برای بچه های کم بضاعت ساخته وبلیط ورودی را ۲۰ ریال تعیین کرده است !

با توجه به این که استخر مذکور مربی هم ندارد و بچه های دروازه کازرون و خیابان «گلکوب» وضع مادی خوبی ندارند عادلانه نیست که برای یك آب‌تنی ساده ۲۰ ریال بپردازند .

آخرین ناطق جلسه انجمن شهرستان شیراز آقای قائدشرف نماینده اردکان بود . وی خطاب به اعضای انجمن شهرستان شیراز بنام «چاشیر» میروید که صرف خوراك دامها می شود . امسال منابع طبیعی از جمع‌آوری این گیاه جلوگیری می کند . درحالی که اگر «چاشیر» جمع آوری نشود آفتاب آنرا خشك می کند و باد آنرا می برد ! از طرفی در فارس دامها آذوقه کافی ندارند و دامداران با این مشکل مواجه هستند . در حالی که کارخانجات قند تفاله چغندر را به خارج صادر می کنند: چراغی که به‌خانه رواست به مسجد حرام است .

بهتر است اول شکم دامهای خود را سیر کنیم و بعد تفاله های چغندر اضافه را به خارج صادر کنیم .

حضرت آیت‌الله حاج سید معین الدین فالی هنگام قطع نوار «در» طلای حرم مطهر حضرت سید علاءالدین «ع»

گشایش «در» مطلای مقبره حضرت سید علاءالدین حسین (ع)

دراین مراسم ازاقدامات حضرت آیت‌الله حاج سیدمعین‌الدین فالی قدردانی شد

شیراز: «در» مطلای آستانه حضرت سید علاالدین حسین «ع» با حضور آقایان فرماندار ، روحانیون شیراز و شخصیت های محلی افتتاح شد .

این «در» همانطور که خبرش قبلا باستحضار خوانندگان ارجمند رسید ،با اقدام حضرت آیت‌الله حاج سید معین الدین فالی از محل نذور مردم وسیله هنرمندان معروف اصفهانی ساخته شدو چند روز پیش در میان استقبال شکوهمند مردم شیراز وارد این شهر گردید ، درمراسم افتتاح «در» ابتدا آقای قوامی مدیر کل اوقاف فارس ضمن تجلیل از خدمات هیات امناء، بخصوص حضرت آیت‌الله فالی گفت :

ـ با اقدامات هیات امناء و شخص حضرت آیت‌الله فالی این «در» از محل نذور مردم ، باهزینه‌ای در حدود دومیلیون ریال ساخته شده است سپس حضرت آیت‌الله فالی رئیس هیات امناء ، پیرامون فعالیت هیات و همکاری اداره اوقاف سخنانی ایراد کرد و از آقایان : حاج منصور کرونی، حاج فروزان ، و حاج حسین استقلال که برای تحویل «در» باصفهان رفته بودند و هم‌چنین از آقای عرب‌زاده که در سفارش وساختمان «در» نهایت همکاری را کرده بودند ، تشکر کرد. در این هنگام حضرت آیت‌الله فالی و فرماندار شیراز و معتمدین محلی داخل حرم مطهر شدند حضرت آیت‌الله فالی نوار «در» را قطع کرد وسپس مردم درحالی که صلوات می فرستادند ، داخل حرم شدند و ضمن زیارت از «در» مطلای حضرت سید علاءالدین حسین «ع» بازدید کردند .

بهداشت و تنظیم خانواده

یزد : کلنیك شماره ۴ انجمن راهنمای بهداشت خانواده فرمانداری کل یزد طی مراسمی در «نعیم‌آباد» یزد افتتاح شد.

در این مراسم آقایان : میرزائی ، خواص‌فر ،مشوق انجمن و کارشناس ارتباطات بهداشت و تنظیم خانواده مطالبی پیرامون هدف های بهداشت و تنظیم خانواده مطالبی ایراد کردند و در خاتمه چند حلقه فیلم بهداشتی بمعرض تماشا گذاشته شد .

مردی پس از ۳ سال زندگی با یك زن

حاضر نیست او را «عقد» کند!

این مرد وزن دارای یك فرزند هستند !

شخصی بنام علیرضا هرمزی نژاد وبانوحوری بدون اینکه بعقدو ازدواج یکدیگر درآیند، مدت سه‌سال باهم زندگی کردند . و در این مدت دارای فرزندی نیز گردیدند .

ولی طی این مدت که علیرضا به‌حوری قول ازدواج داده بود ، حاضر نشد او را به عقد خود درآورد و همین موضوع سبب گردید ، که حوری از دست علیرضا به مقامات صلاحیتدار شکایت کرد .

بانوحوری به مقامات مسئول گفت :۳ سال پیش من و علیرضا طی برخوردی باهم آشناشدیم کار این آشنائی به عشق و عاشقی کشید وعلیرضا از من خواستگاری کرد .و خواست که با او ازدواج کند من هم که از او خوشم می‌آمد قبول کردم . علیرضا از همان روز مرا به خانه خودبرد و قول داد که تاچند روزدیگر مرا به‌عقدخوددرآورد. ولی او مرا تا امروز که ۳سال از آن زمان میگذرد سردواند و با اینکه من در این مدت از او صاحب فرزندی هم شده‌ام . او بدون توجه به این مساله مرا به عقدش درنیاورد .

مقامات مسئول پس از تحقیقات علیرضاهرمزی نژاد را باتهام فریب‌دادن بانوحوری دستگیر کردند و باتشکیل پرونده وی را به دادگاه بخش رامهرمز فرستادند . واو باقرار بازپرس روانه زندان شد. پرونده امر تحت رسیدگی می‌باشد .

انتحار بخاطر عشق!

اصفهان : دختر فروشنده‌ای که دریکی ازفروشگاه های بزرك اصفهن کار می کرد عاشق مردی شد و پس از آنکه فهمید مرد مورد علاقه‌اش دارای زن و فرزندمی‌باشد، باخوردن مقداری تریاك اقدام بخودکشی کرد !

این‌دختر که زهرا نام‌دارد ودر یکی از بیمارستانهای اصفهان بستریست پیرامون عشق نافرجامش به خبرنگارما گفت :

ـ من دریك فروشگاه بزرك شغل فروشندگی‌دارم . یك روز مردی برای خرید بفروشگاه آمد. اوازجذابیت خاصی برخوردار بود. من درهمان لحظه اول متوجه نگاههای او شدم چشمهایش حالت عادی نداشت .

بالاخره خرید او چندروزادامه پیدا کرد .او هر روز به فروشگاه مامی آمد واز من جنس می خرید وضمن خرید کم کم باب صحبت را با من باز کرد واظهار عشق نمود . من نیز باودل بستم .

او که رانده بود ،درأثنای دوستی هرگز نامی ازاینکه دارای زن وفرزند هست بمیان نیاورد .دوستی من بااوادامه یافت .ما باهم درروزهای تعطیل بگردش وسینما می رفتیم. من باوجود اودر عالم رویا برای خودم کاخهای طلائی وزیبائی بنا کرده بودم ،تااینکه یکروزدر خیابان اورا با زن و چند کودك دیدم حس کنجکاویم برانگیخته شد .بدنبال آنها راه افتادم وتاد درخانه‌شان آنهارا تعقیب کردم .برای اینکه از شك وتردید بدرآیم .ازیکی ازهمسایگان آنها راجع به مرد مورد علاقه‌ام سئوال کردم .وتازه دریافتم که این مرد راننده‌استوزن و چند کودك هم که بااو بودند ، زن و فرزندانش بودند .

لذا چون باخود عهد کرده بودم ، که اگر در اولین عشق ناکامی نصیبم شود،خودکشی کنم. بامقدارتریاکی که ازجیب دائی‌خوددزدیدم ،اقدام به انتحار کردم.

این‌دختر ساکن خیابان سیستان اصفهان‌است واکنون در بیمارستان ثریای اصفهان بستریست.

کمبود تاکسی در شوشتر

شوشتر : مشکل کمبود تاکسی در شوشتر از جمله مشکلاتی‌است که در این شهر بیش از همه احساس میشود و مردم را بیش از بیش دچار ناراحتی کرده‌است.

در این روزها تاکسی در شرشتر حکم کیمیا را دارد ، پیدا کردن آن توام با مشکلاتی است . مثلا اگر بیماری احتیاج به تاکسی‌داشته باشد ، باید با همان ناراحتی در خیابان ها سرگردان باشد ، و یا کارمندی که صبح هنگام دیر از خانه بیرون آمده و برای رفتن به اداره باید ،. از وسائلی چون تاکسی استفاده کند ، آنقدر در انتظار تاکسی سرگردان میشود ،که کار از کار میگذرد و او بناچار باید تمام راه خانه تا اداره راپیاده طی کند .

عاملین فروش قندوشکر در قم نرخ دولتی را رعایت می‌کنند

قم : روز گذشته بمنظور تعدیل نرخ قند و شکر در بازار آزاد ، اقداماتی از طرف آقایان سالاری فرماندار و «اگه»رئیس اداره قند و شکر قم بعمل آمد و مقرر شد. منبعد قندوشکربه مقدار کافی در اختیار عاملین مربوطه گذاشته شود تا آنان‌این کالای مورد نیاز مردم را با نرخ دولتی بفروش برسانند.

عاملین فروش قند و شکر در قم چند روز قبل درکمیسیون خاصی که در فرمانداری تشکیل گردید انتخاب شدند.

خبرنگاران ما تلفنی گزارش دادند:

پسرها هم بهیار میشوند!

اصفهان - امتحان ورودی آموزشگاه بهیاری «۲۵ شهریور» وابسته به دانشگاه اصفهان صبح امروز برگزار شد.

در بین داوطلبان، عده‌ای داوطلب پسر نیز دیده میشدند. از داوطلبان در صورت موفقیت درامتحان کتبی، امتحان شفاهی نیز بعمل خواهد آمد.

بازدید شخصیت های افغانستانی

اهواز - ۲ تن از مقامات کشور افغانستان وارد اهواز شدند، این دو که مدیران کل دفتر وزارت کشاورزی وآبیاری و آموزش سازمان ترویج کشاورزی کشور افغانستان هستند، مدت ۲ هفته دراهواز اقامت خواهند داشت و با پیشرفت های مختلف این استان آشنا خواهند شد.

● شیراز - بعلت طغیان رودخانه «بن» در «دشت ارژن» شیراز سیل جاری شد ودو کودک که در چادر عشایری زندگی می کردند، قربانی سیل شدند. این دوکودک خسرو (۵ ساله) و فردوس (یک ساله) بودند.

● اصفهان - پریروزدر یک حادثه رانندگی در راه نجف‌آباد - اصفهان دو نفر کشته شدند و چهار نفرآسیب دیدند.

حادثه براثر برخورد تاکسی‌بار شماره ۵۷۵ باوانت شماره ۱۸۶۷۱ اصفهان روی داد و کشته شدگان مهدی صمدنیا و علی نساجی (راننده و سرنشین تاکسی‌بار) بودند.

مجروحین ذبیح‌الله، مرادعلی، کریم و عباس نام دارند که همگی سرنشینان تاکسی‌بار مجروحین ذبیح‌الله، مرادعلی، بودند.

***

کودک دو ساله‌ای بنام زهرا آلوئی در یکی از خانه های خیابان «فروغی» اصفهان، در حوض آب افتاد و خفه شد.

***

همچنین کامیون شماره ۱۴۱۵۲ در راه اصفهان - جرقویه چوپان و گله را زیر گرفت. دراین حادثه ۴۰ راس گوسفند تلف شدند و قدرت‌الله فرهادی (چوپان‌گله) مجروح گردید.

***

دو کارگر سیمانکاری در «مبارکه» اصفهان با ریختن مقداری شن‌وماسه در حلقوم کارگری بنام سیدهادی موسوی موجب مرگ وی شدند.

● کازرون - فرحناز کاظمی ۱۰ ساله در کازرون دچار عقربزدگی شد ودرگذشت.

● اهواز - دختر ۱۷ ساله‌ای بنام سیما که بعلت اختلاف با پدر و مادرش، از تهران به اهواز گریخته بود، در این شهر دستگیر شد.

● آبادان - پریروزدر آبادان جوان ۲۰ ساله‌ای بنام رضا حیاتی خود را کشت و زن ۵۰ ساله‌ای بنام رقیه‌امیری در تصادف با موتوسیکلت کشته شد.

* همچنین محمد سلیمانیان ۴۵ ساله هنگام گذشتن ازروی پل بهمنشیر، براثر گرمازدگی درگذشت.

دانشیاری که در تصادف کشته شد

مرحوم دکتر بحرانی

شیراز - جنازه دکتر بزرگ بحرانی دانشیار و رئیس بخش آبیاری دانشکده کشاورزی دانشگاه پهلوی، بعدازظهر دیروز به وسیله دانشگاهیان تشییع شدو در گورستان جدید شیرازبخاک سپرده شد.

دکتربحرانی ظهر پریروز هنگام عبور از عرض خیابان بااتومبیلی برانندگی مهندس مصلح نقشه‌بردار اداره ثبت اسنادفارس تصادف کرد و کشته‌شد.

گزارشهائی از اطلاعات جنوب ۱۳۰۴

آبلیموی فارس
طبیعی . خالص . سرشار از ویتامین
تهران - تلفن : ۲۱۰۵۶-۲۱۰۰۳

سخنرانی رئیس انجمن شهر ایذه

آقای سطانمراد پرچمی

رئیس انجمن شهر ایذه، در مجلس جشنی که باحضور آقای فرماندار و روسا و کارکنان دولت، اعضای انجمن شهر و شهرستان، اصناف، کشاورزان، کارگران، افراد و عشایر تشکیل شده بود در باره حاکمیت مطلق نفت که در اثر تدابیر شاهنشاه آریامهر نصیب ملت ایران گردیده، سخنرانی مفصلی ایراد کرد.

وقتی لیسانسیه‌ها لباس کار میپوشند

آقای منوچهر شفائی

اخیرا بهمت آقای منوچهر شفائی که از جوانان تحصیلکرده وورزشکار است شرکت زیبا ویلا در خرمشهر تاسیس گردیده‌است.

کار این شرکت تولید مصالح ساختمانی- ایجادخانه‌های ارزان قیمت است که بزودی طی برنامه های تنظیم شده محصولات خود را عرضه میدارد.

آقای منوچهر شفائی کارخانه زیبا ویلا را در زمینی بمساعت ۱۵۰۰۰ مترمربع ایجاد نموده که از هرلحاظ دارای تشکیلات مجهز و آبرومند و مدرنی است. این شرکت را منوچهر شفائی باتفاق خواهرش که لیسانسیه بازرگانی است و برادرانش اداره میکند وی که خود لیسانسیه علوم اجتماعی است عقیده دارد دوران پشت میزنشینی و تکیه نمودن برمدرک تحصیلی تمام شده و جوانان این مملکت بپیروی از منویات شاهنشاه آریامهر بایستی پس‌از فراغت از تحصیل لباس کار بپوشند و ازنیروی جوانی و ابتکار خود استفاده کنند و برای آبادانی و عمران مملکت سهمی داشته باشند درشرکت زیباویلا حدود دویست نفر بکار مشغول خواهند شد که کادر رهبری آنها را شفائی‌ها بصورت یک تیم تحصیلکرده اداره خواهند کرد و سرلوحه کار این گروه ایجاد خانه های ارزان قیمت و تولید مصالح ساختمانی ارزان میباشد.

سرویس و نصب ونگهداری
دستگاههای تصفیه آب استخر
اصفهان - خیابان بهشت‌آئین سازمان فنی
پاسیفیک تلفن ۲۵۵۷۶

اطلاعیه اصناف شهرستان شهرکرد

بمناسبت پیروزی عظیمی که در امر صنعت نفت تحت رهبری شاهنشاه آریامهر نصیب ملت ایران گردیده وآرزوی دیرینه ملت ایران مبنی بر احراز مالکیت کامل معادن نفت و تاسیسات عظیم آن تحت رهبری‌های خردمندانه پدر تاجدار خود به تحقق پیوست جامعه اصناف شاهدوست و میهن‌پرست شهرستان شهرکرد روز سه‌شنبه نهم مردادماه‌جاری را تعطیل عمومی نموده ودر میتینگ عظیمی که بهمین مناسبت روز مذکور در شهرکرد برگزار میگردد شرکت خواهند نمود تامراتب حق‌شناسی و سپاس بی‌پایان خودرابه‌پیشگاه اعلیحضرت همایون‌شاهنشاه آریامهر رهبر خردمند ملت ایران تقدیم دارند.

جاوید شاه - پاینده ایران

وزارت کار وامور اجتماعی
اداره کل‌کار وامور اجتماعی استان اصفهان

آگهی شناسائی وثبت اتحادیه صنفی

باستناد ماده ۱۹ قانون نظام صنفی و ماده ۲۸ آئین نامه انتخابات اتحادیه‌های صنفی و باتوجه به مدارک تسلیمی اتحادیه‌ای بنام اتحادیه صنف‌سقط‌فروش شهرستان اردستان در اداره کل کار و امور اجتماعی استان اصفهان به ثبت رسیده است.

مراتب برای اطلاع عموم آگهی میشوداعضاء هیات مدیره اتحادیه مذکور عبارتند از آقایان محمد حسین خیرخواهی - سید جلال‌الدین امیران - عباس یزدانیان - عباس شفیعی و حسین عصارزاده که به ترتیب از طرف هیات مدیره بسمت رئیس - نواب رئیس، دبیر وخزانه‌دار اتحادیه انتخاب گردیده‌اند و مطابق اساسنامه اسناد مالی با امضای رئیس و در غیاب رئیس یکی از نواب‌رئیس و خزانه‌دار با مهر اتحادیه معتبر خواهد بود.

ابکاری
مدیر کل کار وامور اجتماعی استان اصفهان

شرکت‌های کشتیرانی مالیات نمی پردازند!

خرمشهر - پنجاه شرکت‌کشتیرانی که در خرمشهر دفاتر نمایندگی دارند، از پرداخت مالیات دولت خودداری کرده‌و مامورین مالیات را برای دریافت مالیات به مراکزی که در تهران دارند راهنمائی میکنند!

یک مقام به خبرنگار اطلاعات در خرمشهر گفت که تعدادی از شرکتهای کشتیرانی برای عدم پرداخت مالیات حقه دولت یک دفتر بعنوان دفتر مرکزی در تهران دایر میکنند وبعد کلیه کارهای وارداتی وصادراتی خود را در خرمشهر انجام میدهند. در حالیکه بار، کشتی آنها در خرمشهر است‌ومالیات باید در خرمشهر پرداخت شود معهذا شرکتهای امور حمل‌ونقل دریائی این شهر مامورین مالیات را به تهران حواله‌میدهند!

این مقام افزود: با این وضعی که پیش‌آمده رقم قابل توجهی از مالیات حقه دولت معوق مانده است و بزودی‌اقداماتی در این زمینه انجام میگیرد.

وزارت جنگ

آگهی مزایده شماره ۱ مورخه ۳ر۵ر۵۲

پایگاه دریائی خرمشهر تعداد ۱۵۴ قلم وسائل ولوازم متفرقه فرسوده و ۴۲ قلم خودرو و وسائل فرسوده ترابری پایگاه را دردوگروه و از طریق مزایده بفروش میرساند. پیشنهاددهندگان میتوانند بامراجعه به آماد اقلام همگانی پایگاه و دریافت برگ شرایط و مشخصات مورد مزایده پیشنهاد خود را برای هردو گروه یاهریک از گروه‌ها باتوجه به مفاد مندرج دربرگ شرایط تنظیم و حداکثر تاساعت ۹صبح روز۲۳ر۵ر۵۲ بدفتر آماداقلام همگانی پایگاه تسلیم نمایند پیشنهادات واصله درساعت ۱۰ صبح همان‌روز بازو قرائت خواهد شد.

اداره مزایده‌گذار پایگاه دریائی خرمشهر

دانش آموزان ممتاز دبستان محتشم اصفهان

علی علوی
شاگرد ممتاز کلاس پنجم

عباس فروغی پور
شاگرد اول کلاس چهارم معدل ۲۰

کوروش بقائی
شاگرد ممتاز کلاس سوم

علی شهبازی
شاگرد ممتاز کلاس سوم

شاگردان ممتاز مدارس اصفهان

فرشید روحانی
شاگرد ممتاز کلاس دوم
دبیرستان خرد

محمد کریم حاجی زاده
شاگرد ممتاز کلاس سوم
دبیرستان انوری معدل ۱۹/۵۴

علیرضا نیک طبع
شاگرد اول کلاس دوم
دبستان بهشت کودک معدل ۲۰

احمد جابرزاده انصاری
شاگرد ممتاز کلاس اول
دبستان مجمر

رامین دل فانی
شاگرد اول کلاس اول
دبستان بهشت کودک معدل ۲۰

علی انالو
شاگرد ممتاز کلاس دوم
دبستان حق شناس

سعید جعفری
شاگرد ممتاز کلاس سوم
دبستان حق شناس معدل ۱۸/۵۶

امیرحسین قاضی عسگر
شاگرد اول کلاس اول
دبستان مجمر معدل ۲۰

سیمین حمیدی
شاگرد ممتاز دوم راهنمائی
دبیرستان نوید

فرزانه حسینی
شاگرد اول کلاس دوم
دبستان گلستانیان معدل ۲۰

نسرین یوسف زاده
شاگرد ممتاز کلاس اول
دبستان رشحه معدل ۱۹/۸۴

پنکه سقفی اوریانت
با سرعتهای مختلف از ۱ تا ۵ درجه قوی و بی صدا
Orient محکم وزیبا
نماینده انحصاری «اوریانت» در ایران
تجارتخانه «ارز»
تلفن ۲۱۰۷۰۴ تلگرافی «برارز» صندوق پستی ۱۸۵۲ تهران

اصناف خرمشهر

طی مراسم باشکوهی پیروزی های نفتی ایران راجشن گرفتند

عصر روز سه‌شنبه دوم مرداد ماه از طرف اتاق اصناف خرمشهر مراسم باشکوه سپاس از پیروزی نفتی ایران دربازار سیف این شهرستان برگزار شد که در آن روسای سازمان های دولتی و شخصیت های محلی و کلیه اصناف خرمشهر حضور یافته بودند. دراین جشن خاص اصناف باسپاس فراوان سیاست مستقل ملی ایران را در اعمال حاکمیت برامور نفتی مورد ستایش قرار داده و صحه گذاردند.

ابتدا آقای مهدی فقیرزاده رئیس اصناف خرمشهر طی سخنان جالب و مهیج خود چنین اظهار داشت:

خداوندا سپاس - شاهنشاها سپاس

سپاس اصناف شاه‌پرست خرمشهر و همه قشرهای ملی- سپاس مرزداران اقتصاد سالم ایران - سپاس سکنه پرقدرت و مومن ساحل اروندرود و اجتماع عظیمی که به‌پاس پیروزی ملت ایران دربازگرداندن مالکیت واقعی نفت در این موضع تشکیل گردیده، بخاک پای رهبر خردمند ملت ایران.

آقای مهدی فقیرزاده رئیس اتاق اصناف خرمشهر باسخنان جالب و مهیج خود به اجتماع اصناف خرمشهر در مراسم سپاس شکوه خاصی داد

حضار محترم: اصناف خرمشهر سپاس بیکران خودرا بمناسبت موفقیت بزرگ در استیفای حقوق حقهٔ نفتی والغای قرارداد سال ۱۳۳۳ و حاکمیت کامل و قاطع ایران بر ذخائر نفتی در سایه رهبری مدبرانهٔ شاهنشاه آریامهر اعلام میدارند. جامعهٔ واقع بین اصناف خرمشهر در این محل اجتماع نموده‌اند تا بدینوسیله صمیمانه‌ترین سپاس و تبریکات خودرا ابراز دارند.

۷۳ سال پیش در وضعی که ملت‌ما مقید به اقتصادی بسته و محدود وگرفتار بازاری راکد با حالتی تخدیر شده در چنگال اختلاف فاحش طبقاتی باسیاستی متزلزل وتابع قرارداشت، قراردادی ننگین بنام اکتشاف و استخراج نفت برما تحمیل شد، اینک با الهام از شاهنشاه آریامهر در سایه وحدت ملی‌ودر میدان وسیع اقتصادی سالم و توانا باقدرتی کامل و موثر جهانی متشکل از اجتماعی روشن و متعادل و بیدار و متحول براساس سیاست مستقل ملی واستوار، مالکیت واقعی خودرا در مسئله نفت مسترد داشته و ملت ماسرشار از غروروقدرت‌مندی ملی سرافراز به استیفای حق مالکیت خود میباشند. در این هوای گرم فرصتی برای بررسی و تحقیق درمسئله نفت که مستلزم زمانی طولانی است در اختیار نیست و تطویل کلام رابرای توجیه نکات و سیر در وقایع هفتادوچند سال گذشته‌و معاملاتی که بیگانگان بامانمودند جائز نمیدانم زیرا سازمان های انتشاراتی وجرائد روشنگر و ملی‌ما براساس اصول دموکراسی هرگونه اطلاعات لازم را در اختیار آحاد ملت گذارده و می‌گذارد از طرفی اغلب ماها مخصوصا کسانیکه سن‌شان از چهل سال بیشتر است بخوبی شاهد و ناظر جریانات بوده‌اند وبخوبی میدانند دیروز قبل از انقلاب برماچه گذشته و امروز بعداز انقلاب چگونه درپیشرفت هستیم، اطمینان کشاورزان، غرورکارگران، شکوه مزارع وکشتزارهای حاصلخیز، دامنهٔ گسترده صنایع متحرک، ثبات وتوسعه امور تجاری واقتصادی نفوذ بهداشت و امور درمانی‌در اقصی نقاط مملکت، تعلیم‌دانش وفرهنگ، ریشه‌کن کردن بیسوادی تا ورود به دروازه دانشگاهها برای همه افراد طبقات و گروهها از شهری و روستائی، حفظ منابع و ثروت های ملی ما چشمگیر و برای جهانیان اعجاب انگیز است.

پیوند شاه و مردم مارابافتخار پیشروی در ابتکارات جهانی برای حفظ حقوق‌انسانی‌وحمایت از اصول بشری و تامین‌سعادت همگانی تاحد تاسیس وتشکیل لژیون خدمتگزاران بشرسرافراز داشته است تاریخ حل مسئله نفت وبازگرداندن مالکیت واقعی این ثروت ملی برای ملت ما را بربرگی زرین در سینه خودبنام نامی شاهنشاه آریامهر ثبت خواهد نمود.

موفقیت‌ها، پیروزیها، افتخارات وپیشرفت های ملت در یازده سال‌اخیر دوران انقلاب بی‌شکست ناشی از تفکرات عمیق‌واندیشه های پاک و الهامات ملکوتی شاهنشاه ماست، انقلاب ما، انقلاب شاه و ملت، توقف را کفر دانسته و باالهام از رهبر اندیشمند خود حرکت در انقلاب را روش اساسی و آئین انقلابی خود میداند.

ما برای وصول به اهداف عالی ملی و حصول تمدن بزرگ رهبر عالیقدر خود را از جان و دل پیرو هستیم. ودر این اجتماع عظیم بانور عشق وایمان با شاهنشاه آریامهر پیوند انقلابی را تحکیم نموده و معتقد هستیم که شاهنشاه مادر هر مذاکره ودیدار باروسای کشورهاباحفظ حقوق ملت وکشور خود سعادت ورفاه جامعه بشری و حقوق انسانی را ملحوظ داشته و با روشن‌بینی در حد حفظ تعادل سیاست جهانی مورد ستایش و افتخار همهٔ جوامع بشری است من از طرف اصناف خرمشهر همصدا با طبقات مختلف این سامان از کنار اروندرودهماهنگ باملت ایران سپاس صمیمانه خودرا به پیشگاه‌مبارک‌شاهنشاه آریامهر تقدیم و رهبری های معظم‌له را از صمیم قلب با هرگونه فداکاری و جانبازی فرمانبرداریم.

این مراسم در میان شور و هلهله شرکت‌کنندگان نسبت به شاهنشاه آریامهر پایان یافت.

گوشه‌ای از اجتماع عظیم‌اصناف خرمشهر در مراسم باشکوه‌سپاس از پیروزی نفتی ایران

کارگران ، کارکنان و مدیر فروشگاه مدرن گوشت پارس واغذیه پارس پیروزی عظیم و بی سابقه ملت ایران در اداره و اعمال حاکمیت بر صنایع نفت ایران را که با رهبری شاهنشاه آریامهر و با الهام از افکار و نیات عالیه رهبر خردمند ایران تحقق یافته به عموم هموطنان عزیز تهنیت گفته ورود موکب مبارک اعلیحضرتین را که قدم به چشمان سی میلیون مردم ایران می گذارند صمیمانه تبریک می گویند.

مدیر فروشگاه مدرن گوشت پارس و اغذیه پارس
احمد امامیان

پیشگاه مبارک اعلیحضرت همایون شاهنشاه آریامهر

جان‌نثار افتخار دارد بنمایندگی از طرف کلیه کارگران زحمتکش کارخانه‌های سیمان و فارسیت دورود لغو قرارداد ۱۹۳۳ نفت و اداره‌امور آن توسط برگزیدگان ملت قهرمان ایران را که پیروزی عظیمی برای ایران و جامعه ایرانی است بخاکپای همایونی که تنها عامل سربلندی ایران و افتخارآفرین ترقیات روزافزون ایرانی و معرف شخصیت جهانی ملت‌ایران است تبریک و تهنیت عرض نموده یقین داریم لغو این قرارداد برگی دیگر براوراق زرین دفتر افتخارات ما افزوده و تاریخ پرافتخار عصرطلائی پهلوی را درخشان‌تر خواهد نمود .

نماینده کارگران کارخانه‌های سیمان و فارسیت دورود
جان‌نثار ـ لطیف‌لك

پیشگاه مبارك شاهنشاه آریامهر

الغاء قرارداد نفت‌را به پیشگاه همایونی صمیمانه تهنیت عرض می‌نماید .

از طرف کارمندان و کارکنان دبستان و دوره راهنمائی بهشت ـ دکتر محسن بهشتی .

آگهی مناقصه خرید فیوز وپایه فیوز

شرکت برق‌منطقه‌ای خراسان ۶ قلم فیوز و پایه فیوز بشرح ذیل :

۱ـ پایه فیوز تیغه‌ای ۲۰۰ آمپر فلزی نوع بزرك ۵۰۰ عدد
۲ـ پایه فیوز تیغه‌ای ۱۶۰ آمپر فلزی نوع بزرك ۲۰۰ عدد
۳ـ فیوز تیغه‌ای ۶۳ آمپر قابل نصب روی پایه فیوز ۱۶۰ آمپر ۵۰۰عدد
۴ـ فیوز تیغه‌ای۱۰۰ آمپر قابل نصب روی پایه فیوز ۱۶۰ آمپر ۵۰۰ عدد
۵ـ فیوز تیغه‌ای ۱۶۰ آمپر قابل نصب روی پایه فیوز ۱۶۰ آمپر ۵۰۰ عدد
۶ـ فیوز تیغه‌ای ۲۰۰ آمپر قابل نصب روی پایه فیوز ۲۰۰ آمپر ۵۰۰ عدد .

را از طریق مناقصه طبق آئین‌نامه معاملات شرکت خریداری می نماید شرکت کنندگان در مناقصه بایده‌درصد ارزش کالای پیشنهادی را به حساب جاری ۵۵۳۵ اینشرکت نزد بانکملی ایران شعبه‌مشهد پرداخت ویا ضمانتنامه بانکی اخذ و رسید آن را ضمیمه پیشنهاد خود نموده و در پاکت الف سربسته که روی آن نوشته شود مربوط بمناقصه ۶ قلم لوازم است تا آخروقت اداری روز ۵۲٫۵ر۱۷ تسلیم دفتر اداره تدارکات واقع در خیابان خاکی‌مشهد ویادفتر مرکزی‌اینشرکت‌در تهران خیابان میکده نموده و رسید دریافت دارند .

ضمنا شرکت کنندگان بایستی یك نمونه از نوع کالا و مشخصات فنی آن را در پاکت «ب»جداگانه گذاشته و همراه پیشنهاد بهاء تسلیمی دارند در صورتی که مشخصات ونمونه ارسالی مورد تائید بود نسبت به قیمت پیشنهادی رسیدگی بعمل خواهد آمد والابه پیشنهادات فاقد نمونه ویامشخصات فنی‌ترتیب اثر داده نخواهد شد . پیشنهاداتی که فاقد سپرده ویاکمتر از یکماه اعتبار و یا دیرتر از موعد مقرر برسد مردود وشرکت برقرداد رد یا قبول یك یا کلیه پیشنهادات و همچنین خریدیك یا چند قلم از لوازم مزبور از هر پیشنهاد آزاد است . محل تحویل کالاانبار شرکت در مشهد می باشد و پیشنهاد دهنده بایستی از دریافت ابلاغ کتبی ظرف مدت ده روز نسبت بتحویل کالا اقدام نماید چنانچه برنده اول حاضر بانجام معامله نگردید سپرده او بنفع شرکت ضبط و با نفرات دوم و سوم بهمین‌نحو عمل خواهد شد محل تشکیل جلسه مناقصه اداره تدارکات و در ساعت ۹ روز۲۰٫۵ر۵۲ پیشنهاداتی که‌طبق ضوابط‌فوق‌رسیده باشد باز و قرائت خواهد شد و شرکت پیشنهاد دهندگان در این جلسه آزاد است دادن پیشنهاد بمنزله قبول کلیه مقررات و آئیننامه معاملات شرکت برق خراسان است .

م الف ۳۶۱ ۸

شرکت برق‌منطقه‌ای خراسان
آ ـ ۳۱۵۰۴

حق‌شناسی وتبریك مردم قزوین

توفیق‌ملت بزرگی را ازنظر حق‌حاکمیت مطلق بر مبنای‌مالکیت منابع‌وصنایع‌نفتی‌درتمام‌مراحل که برهبری‌داهیانه‌وارشادخردمندانه شاهنشاه آریامهر حاصل گردیده ایجاب می‌نماید مراتب حق شناسی مردم وطن‌خواه و شاهدوست قزوین رابه پیشگاه مبارك ذات اقدس شهریار عدالت‌گستر تقدیم و دستیابی به منابع و صنایع مذکور رابه هموطنان عزیز تبریك و تهنیت گوئیم.

رئیس انجمن شهرستان قزوین ـ حاج سید حسین تنکابنی
رئیس انجمن شهر قزوین سید باقر شادمان ـ شهردار قزوین ـ محمدرضا وکیل گیلانی
آ ـ ۳۰۴۰۸

تجدید آگهی مناقصه شماره ۲۲

تاریخ ۲۸٫۵ر۵۲

فرماندهی لجستیکی نیروی زمینی شاهنشاهی یك قلم جنس مشروحه زیر را :

۱ـ سماورنفتی ۲۲ لیتری طبق مشخصات به تعدادی که در برك شرایط معامله قیدگردیده است . از طریق مناقصه‌خریداری مینماید.

پیشنهاد دهندگان میتوانند با مراجعه به دایره‌خرید اقلام عمومی و معاونت آمادی وملاحظه اجناس‌ودریافت برك شرایط و مشخصات معامله پیشنهاد خودرا طبق‌مفادمندرج در شرایط‌معامله تنظیم و تاساعت ۱۲ روز ۲۹٫۵ر۵۲ به‌دفتر مدیریت‌تهیه و خرید تسلیم نمایند. م‌الف ۸۳۴۹

اداره مناقصه گذار :
فرماندهی لجستیکی مدیریت تهیه‌و خرید
آ ـ ۳۱۶۸۴

باطلاع کلیه وارد کنندگان کالا میرساند :

طبق اختیار حاصله از قسمت اخیر ماده ۴ آئین‌نامه اجرائی‌قانون امور گمرکی مصوب ۲۰٫۵ر۵۱ بمنظور رفع تراکم کالا در گمرك‌جلفا وگمرك تهران از تاریخ ۱۵٫۵ر۵۲ انبارداری مقرر در تصویب نامه شماره ۶۷۸۰ ـ ۱۰٫۵ر۵۱ هیئت وزیران در گمرکات مذکور بمأخذ ۵۰ درصد افزایش داده میشود.

م‌الف ۸۰۸۱

گمرك ایران
آ ـ ۳۰۳۳۸

آموزشگاه عالی بهداشت دهان

وابسته به دانشکده دندانپزشکی دانشگاه تهران در سال تحصیلی ۵۳ ـ ۱۳۵۲ تعدادی دوشیزه داوطلب از طریق مسابقه و مصاحبه‌با شرایط زیر انتخاب مینماید.

۱ـ دارا بودن دیپلم ششم طبیعی یا ریاضی
۲ـ سن ۱۸ تا۲۵ سال.
۳ـ سلامت کامل
۴ـ قد حداقل ۱٫۵۵

داوطلبان باارائه فیش بانکی دائر به‌پرداخت‌مبلغ پانصدریال‌بابت ثبت نام برای مسابقه ورودی بحساب شماره ۹۳۴۸ بانك رهنی مرکزی همراه با یك برگ فتوکپی شناسنامه و گواهی قبولی ششم متوسطه وشش قطعه عکس ۴ × ۶ میتوانند از تاریخ شنبه ۳ شهریور ماه۱۳۵۲ لغایت ۱۸ شهریور بدفتر آموزشگاه واقع در دانشکده دندانپزشکی مراجعه نمایند.

سرپرست دانشکده دندانپزشکی دکتر معین‌زاده
آ ـ ۳۰۴۱۰

وزیر کشور درکنفرانس شهرداران گفت :

ما باید پذیرای اندیشه های نو باشیم

ترکیب گروههای اجتماعی ایران در آینده دگرگون میشود و شهرداران باید برای تأمین نیاز جوامع جدید شهری آماده شوند

ما نباید درقالب گذشته فکر کنیم ودراین کنفرانس ما از همدیگر چیزهای تازه‌ای یاد میگیریم

دکتر سام

در کنفرانس شهرداران ما از همدیگر مطالب تازه‌ای میاموزیم و این برای تشریح فلسفه و اهمیت تشکیل کنفرانس شهرداران کافی است . در این کنفرانس چهارصد وپنجاه شهردار با تجربیات و آگاهی از مسائل اجتماعی مناطق مختلف ایران با همدیگر روبرو شده‌اند و آنها در اینجا بدرستی درمی یابند که افکارشان در آینده بایدغیر از گذشته باشد و برای برقراری نظام‌در جامعه جدید ایران و تامین نیاز های گروه های مختلف پذیرای اندیشه های نوین باشند . این مطالب را دکترمحمد سام وزیرکشور در کنفرانس شهرداران بیان داشت . وزیر کشور گفت :

اجازه می خواهم قبل از بیان اصل مطلب از شما با آنهمه گرفتاریها که در این روز ها داشتید و تقبل کردید که شهرداران کشور را با تشریف‌فرمائی خودتان مفتخر و مباهی بفرمائید از طرف خودم و همکارانم در وزارت کشور ، همکاران شهردار،وروسای دفاترمهندسی صمیمانه تشکر و سپاسگزاری کنم. و بجنابعالی اطمینان بدهم که تشویقی‌را که از همکاران من کردید بلاشك‌در خدمت‌آنان‌در شهرو منطقه‌وديارخودشان موثر خواهد افتاد . مطالب دیگری که‌قبل از مطالب مربوط به کنفرانس‌بایدحضور جنابعالی و قاطبه حضار عرضه‌بدارم‌تقارن برگزاری این کنفرانس با ایامی است که ملت ایران از پیروزی جوان خرد و کلان ، کشاورز ، صنعتگر ، کارگر ، کارمند همه و همه بخاطر یك موفقیت چشمگیر و پیروزی جهانی غرق درسرور وشادی هستند .

همکاران من‌استحضار دارنددرنتیجه درایت و ارشاد و راهنمائی مدبرانه پیشوای عالیقدرمان قرارداد جدید نفت به تصویب ملی رسید و ملت‌حق‌شناس ایران بخاطر تنظیم چنین قراردادی که‌با امضای آن‌دفتر سیاه نفت برای همیشه بسته شد و ذخایر و گنجینه های‌طلای سیاه بدست صاحبان اصلیش ، یعنی‌ملت ایران افتاد سپاسگزارند و هم‌اکنون همراه با من به پیشگاه باشکوه‌پرعظمت چنین شهریار مدبرو دلسوز وسرور بزرگواری که موجبات افتخار ملت‌ایران را فراهم ساخته سرتعظیم فرودمی‌آوریم.

در اینجا لازم میدانم از شرکت در این اجتماع بزرك و از فرصتی که‌برای سخن گفتن‌باشما نصیبم‌شده‌سپاسگزاری کنم و امیدوارم همگی حضار محترم وشرکت کنندگان در این کنفرانس‌مهم بتوانند از مباحث و مذاکرات این مجمع استفاده فراوان ببرند و با اطلاعاتی‌بیشتر و اراده راسختر خود را برای ادامه خدمات حساس آینده آماده نمایند .

این مراسم جالب آغاز یك دوره آموزش است و آموزش فعالیتی است‌که در شرایط کنونی مملکت ما همواره به عنوان یك ضرورت خاص و یك امرلازم و اجتناب ناپذیر مطرح‌است .

چنانکه میدانیم کشور و جامعه ما دوران تحولات سریع را طی می کند در چنین دورانی مسئله آموزش و فراگیری اطلاعات و فنون جدید چه بصورت تعلیم وتعلم باشد و چه بصورت کنفرانس یا سمینار یاهر ترتیبی که در آن بحث و تبادل‌نظر در کار باشد یك امر حیاتی محسوب می گردد . زیرا اگر نیروی انسانی موجود در سازمان های مملکت نتواند خود را با تغییرات وسیعی که در روش ها و مقررات و ابزار ووسائل کار پدید می آید هماهنك کند ، اگرعلیرغم این همه دگرگونی ، افکار ، واذهان مسئولان در قالب گذشته باقی بماند و پذیرای اندیشه های نوین نباشد سیستم موجود هرگز قادر بانجام خواست های مردم و پیشبرد هدف های بزرك جامعه نخواهد بود .

مملکت ما اکنون کار های بسیار عظیم درپیش دارد اقتصاد شکوفان ماهر روز طرح های وسیعی را در گوشه و کنار کشور پیاده می کند صنعت ملی‌ما باسرعت روبه پیشرفت استو کشاورزی در کیفیت تازه خود تلفیقی از صنعت و دانش نوین خواهد بود و همه اینهانه‌تنها در زندگی و معیشت مردم اثرخواهد گذاشت بلکه کیفیت و ترکیب گروه های اجتماعی را دگرگون خواهد کرد. ما در سال های آینده در بسیاری ازنقاط کشور شهر های تازه‌ای را در برابر خود خواهیم دید . شاهد افزایش جمعیت شهری و تغییر حالت جامعه روستائی خواهیم بود . جوانان ما با هزاران شغل جدید و تخصص هائی که تا این زمان اثری از آن در مملکت ما وجودنداشته است روبرو خواهند شد . وبا این وضع نظام اداری وسیستم هائی که باید شهر های مملکت را اداره کند نیاز های‌جدید مردم را برآورد ، و به دهها و صد ها مساله پیچیده عصر صنعت پاسخ‌گوید.

باید چیزی غیر از آن باشد که در گذشته داشتیم و این نظرا آموزش‌همه افراد ، بخصوص آموزش کسانی که‌در مشاغل حساس قراردارند تامین‌میکند.

شاید گروهی تشکیل اینگونه کنفرانس ها و دوره‌های‌تعلیماتی و کلاس های آموزشی توجیهی را امری تفننی تلقی کنند . من در اینجا صریحا باین عده اعلام می کنم که در زمان حیات مانه‌تنها یاد گرفتن تفنن نیست بلکه فریضه است .

مادر دورانی زندگی می کنیم که همه چیز حتی راه رفتن را باید از نو آموخت . باید باین آموختن‌جنبه‌مداوم داد زیرا آموخته های‌امسال ما برای‌سال دیگر و آموخته های امروز برای فردا ممکن است بی‌فایده باشد .

حالااز کلیات میگذریم و بهدفهای خاص این کنفرانس‌وتوجیه آن‌میپردازیم **بگذارید این سئوال را مطرح کنیم که برای چه در اینجا جمع شده‌ایم ؟ جواب این سئوال فقط یك جمله است. آمده‌ایم ازیکدیگر بیاموزیم .**

این جمله هدف اصلی این کنفرانس را توجیه می کند زیرا هریك از شرکت کنندگان در این اجتماع و تمامی‌کسانی که بعنوان راهنما یا سخنران پشت این تریبون می آیند،دانش خودوتجربیات خود را برای دیگران مطرح‌می کنند و از مجموع‌این بیانات و ازبرخورد این افکار در این جمع نتایجی حاصل می آید که مسلما در اعتلابینش همه‌شرکت کنندگان و حتی مطلعترین فرد این‌جمع موثر خواهد بود .

در اینجا بیاد فرمایش آموزنده‌رهبر خردمند ملت ایران شاهنشاه آریامهر افتادم که ضمن یك مصاحبه فرمودند : **باید فرد ، فرد مردم هنگامی که برای استراحت به بستر می روند از خود بپرسند که امروز برای مملکت ، برای خود ، و برای مردم چه کرده‌ایم ؟**

این ارزیابی روزانه مسلماهدف‌آدمی را روشن و میزان فعالیت وبازدهی‌کار هرکس را معین می کند . در همین‌زمینه باید بگویم آنکاری را که هرکس می تواند در هر روز و هر لحظه ازعمرانجام دهد یاد گرفتن‌است .افزودن به‌معلومات و دانش است . اگر مردم در همه احوال در طلب معلومات تازه باشندلااقل می توانند در پاسخ این سئوال و درارزیابی روزانه خود بگویند من امروز این مطلب تازه را یاد گرفتم و این در کارنامه روزانه افراد ولوکار دیگری انجام‌نداده باشند ثبت خواهد شد .

***آخرین یادآوری من درباره‌اهمیت کنفرانس کنونی است . اهمیت این اجتماع در مسئولیت های خطیریست که شماشرکت کنندگان در این اجتماع برعهده دارید .** باتوضیحاتی که درباره برنامه های وسیع و پراهمیت آینده دادم باید اهمیت وظائف شهرداران و روسای دفاتر مهندسی را برایتان‌روشن ساخته باشم . زیرا این شما هستید که باید در اجرای طرحهای عمرانی و انجام هرچه دقیقتر عمران شهری و خدمات شهری نقش اساسی ایفاد کنید . البته برای انجام‌درست و بموقع این کارهای مهم ، وسائل و کادروزیده و عوامل دیگری نیز ضرورت دارد و چنانکه می دانید وزارت کشور برای رفع این‌کمبود ها نیز دست باقداماتی زده است که پاره‌ای از آن به نتیجه رسیده و قسمتی در آینده بمرحله قطعیت خواهد رسید .

اما باتمام این احوال من معتقدم که مدیریت و کاردانی شما در راس سایر عوامل قرار دارد . زیرا مدیریت امروز تاحد زیادی کمبود های سازمانی ووسائل را جبران می کند .

درپایان سخن ، بار دیگر باین‌اصل تکیه می کنم که من باین کنفرانس و مباحثی که طی آن میگذرد نهایت اهمیت را میدهم و اطمینان دارم که اینگونه فعالیت های سودمند و این تبادل نظر ها بشما امکان آن را خواهد داد که بتوانید بمردم بطورموثرتر خدمت کنید و بیش از گذشته‌در کارتان‌موفقیت کسب کنیدو ازاین راه موجبات رضایت خاطر خطیر شاهنشاه آریامهر رهبر خردمند ملت ایران را فراهم آورید .

مدیر عامل شرکت توانیر درمراسم تجلیل از پیروزی نفتی ایران گفت :

اعمال حاکمیت و مدیریت برمنابع نفتی دروضع فعلی جهان شهامت بزرگی میخواست

گوشه‌ای از مراسم پیروزی نفت ایران در نیروگاه فرح‌آباد که ازطرف شرکت «توانیر» برگزار شد.

حاکمیت بلامنازع‌ایران ، برذخایر و منابع نفتی ، طی مراسمی که از طرف شرکت سهامی تولید و انتقال نیروی‌برق(توانیر) درمحل‌نیروگاه فرح‌آباد برگزار گردید ، باشکوه ویژه‌ای جشن گرفته شد .

در این‌مراسم که از ساعت سه بعد از ظهر آغاز گردید ، آقای مهندس مصباح جالینوس مدیر عامل شرکت سهامی تولید وانتقال نیروی برق ،مهندسان ومسئولان واحد و کارکنان و کارگران‌توانیر شرکت داشتند و از پیروزی‌چشمگیر ایران در اعمال مدیریت مطلق بر صنایع نفت ، بنحو شکوهمندی تجلیل شد .

آقای ملکمحمدی نماینده‌کارگران توانیر ضمن خیرمقدم به حضار، از تحولات زیر بنیادی ایران طی دهه اخیر به تفصیل صحبت کرد وگفت: تصویب لایحه قرارداد جدید نفت که منجر به الغای قرارداد ۱۳۳۳ و درهم گسستن طومار ۷۲ سانه‌نفت ایران شد ، یکی از آرمان های مهم رهبر انقلاب را تحقق بخشیدو روزگار نوینی در صنعت نفت ، آغاز گشت .

نماینده کارگران افزود : اعمال حاکمیت قاطع بر منابع سرشار از ثروت نفت ، فرصتی را پیش‌آورد تا ایران بتواند ، بنا به میل و دلخواه خود ، نفت را از هر نقطه‌ای که میخواهد به اندازه مورد نیاز خود ، راسا ، استخراج و اکتشاف و پالایش کند و آن را به‌بهترین‌طالبان خریدنفت بفروشد حال آنکه پیش از این تحول‌بزرگ تاریخی بود که کمپانیها وکارتلهای نفتی‌تعیین کننده مقدرات نفت‌ایران محسوب میشدند ...

بعد از نماینده کارگران ، آقای جواد اخوان نماینده کارمندان «توانیر» مروری‌درسرگذشت غم ـ انگیز نفت کرد وبه‌حضار توجه داد که دوره درخشان امروزی نفت ، در خاطر ما و نسل های آینده‌برای همیشه ثبت خواهد شد و خاطره تلخ تسلط سیاسی بر سرنوشت منابع نفتی ما را از افکار واذهان می‌زداید چون، لایحه قراردادجدید نفت ، ما را از هرگونه اختیار و اقتدار و قدرت عمل برخوردار کرد و ریشه ۷۲ ساله امتیاز نامه «دارسی» را برای ابد خشکانید .

ناطق در پایان گفت : امروز باز هم‌درود وسپاس بیکران خود را تقدیم پیشگاه رهبرتوانای خودکرده و پیروزی های بزرگتر از این را برای کشور خود آرزو داریم .

در این هنگام ، آقای مهندس مصباح جالینوس مدیر عامل شرکت «توانیر» با مقدمه‌ای دایر برتکمیل اظهارات نمایندگان کارکنان و کارگران «توانیر» سخن آغاز کرد و گفت : پیروزی ایران در اداره کامل صنایع نفتی ، ورقی دیگر بر اوراق افتخار آفرین و غرور انگیز ملی کشور اضافه کرد و برای آنکه بتوان ، به اهمیت این موضوع پی برد ، باید تاریخچه نفت ایران را از دوران هخامنشی زیرو رو کرد و ورق زد و حتی گفته های هرودت تاریخ نویس زرتشتی را بیاد آورد که نفت را ماده‌ای سیاه بنام «رادیناك» برای انزود کردن بامها میناماد و آنگاه این‌طرز تلقی را با طرز اندیشه جهان امروزقیاس کرد که بهره‌گیری ایران از منابع نفتی خود را در سیستمی جدیدو اصولی و مدیریت صحیح می ـ ستاید .

مهندس جالینوس وقایع نفت را بتدریج در ادوار گذشته مورد تحلیل و بررسی قرار داد و خاطر نشان ساخت که در این شرایط، پس گرفتن حاکمیت و اعمال‌مدیریت ر منابع نفتی از غول شرکت های نفت خیلی استقامت و شجاعت می‌ـ خواست و چنین بود که شاهنشاه ایران با مبارزه‌ای منطقی و دور ـ اندیشی خاص موفق شدند ، حقوق ملت ایران از نفت را استیفا کنند و نقطه عطفی در تاریخ کشور بگذارند .

آقای مهندس جالینوس‌ضمن‌اعلام مراتب خرسندی و شوق و شعف کارکنان و کارگران توانیر از این پیروزی ملی ، گفت : گام استواری که دولت در اجرای نیات رهبر خردمند ملت برداشت ، زمینه بهره گیری جامعه ایرانی از منابع‌نفت را بنحو مطلوب فراهم ساخت و روح تازه‌ای‌به کالبد اقتصادوصنعت کشور دمیده و کشور را دردرسیدن به دروازه تمدن بزرگ ،بیش از پیش موفق و موید کرد .

این مراسم مقارن ساعت چهار بعد از ظهر با پذیرائی گرم از مدعوین به مراسم‌و همچنین‌کارکنان و کارگران «توانیر» خاتمه یافت .

برنامه امشب سینما

کسری شوخترین مرد دنیا

برنامه سینماها

تماشای فیلمهائیکه با علامت (×) مشخص شده است برای اشخاص کمتر از ۱۸ سال ممنوع میباشد.

★ **اولین شب آرامش (×) رنگی ـ آلن‌دلون**
تراس آتلانتیک ۸ ـ ۱۰

★ **اشکها و لبخند ها ـ رنگی ـ جولی‌اندروز**
تخت‌جمشید (۴۳۵۵۰) ۱۱ـ۳ـ۳۰ر۶ـ۱۰

★ **باهرضربه یك‌شیطان ـ رنگی ـ فلورینداابولکان**
ریولی (۷۵۷۷۷۷) ۱۱ـ۳۰ر۳ـ۳۰ر۵ـ۳۰ر۷ـ۹ر۳۰

★ **برهنه می‌بینم (×) رنگی ـ نینومانفردی**
آتلانتیک (۶۲۷۱۷۱) ۱۵ر۱۱ـ۳۰ر۳ـ۳۰ر۵ـ۳۰ر۷ـ۹ر۳۰

★ **بادبادك رهاشده ـ رنگی ـ آشاپارك**
حافظ (۳۹۱۰۷۴) ۳۰ر۱۰ـ۱ـ۳۰ر۳ـ۶ـ۳۰ر۸

★ **ببوس ولی گازم نگیر ـ ۷ مرد بی‌آرام**
ستاره (۵۳۹۷۲۱) ۳۰ر۱۰ـ۳۰ر۱۲ـ۲ـ۴ـ۳۰ر۵ـ۳۰ر۷ـ۹

★ **بابا نان‌داد ـ بیك ایمانوردی ـ سپیده**
مازستیك (۶۶۸۴۶۱) ۱۱ـ۳ـ۵ـ۱۵ر۷ـ۳۰ر۹

★ **بی‌تا ـ گوگوش ـ عزت‌اته انتظامی**
ادئون (۳۱۸۱۱۸) ۳۰ر۱۰ ـ ۳۰ر۲ـ ۴ـ۳۰ر۶ـ ۳۰ر۸

★ **۵ نخاله ـ رنگی ـ گروه شارلو**
پولیدور (۴۲۶۳۱) ۳۰ر۱۱ـ۳۰ر۲ـ۳۰ر۵ـ۳۰ر۷ـ۹ر۴۵

★ **پنجه های پولادین ـ سینما سکوپ ـ رنگی**
گندیس (۶۲۸۷۱۳) ۳۰ر۱ـ۳۰ر۳ـ۳۰ر۵ـ۳۰ر۷

★ **تصویر گناهکاران ـ سینما سکوپ ـ رنگی**
پارك (۳۱۹۶۳۷) ۹ـ۱۱ـ۱ـ۳ـ۵ـ۷ـ۹

★ **تصویر التهاب ـ رنگی ـ آدولفوچلی**
تاج (۳۱۲۸۶۴) ۱۵ر۱۰ـ۱۵ر۲ـ۱۵ر۴ـ۱۵ر۶ـ۱۵ر۸ـ۱۰ر۱۰

★ **جمعه سیاه ـ رنگی ـ ژان‌لوئی‌ترن‌تینیان**
شهرفرنگ (۶۲۷۶۲۸) ۱۵ر۱۱ـ۳ـ۱۵ر۵ـ۳۰ر۷ـ۹ر۴۵

★ **چشمان ـ رنگی ـ مالاسینها ـ دراماندرا**
اسکار (۹۲۰۸۸۸) ۹ـ۱۱ـ۱ـ۳ـ۵ـ۷ـ۹

★ **چیچو و فرانکو و ماشین سحرآمیز ـ رنگی**
ایفل (۳۱۱۴۷۷) ۱۰ـ۱۲ـ۲ـ۴ـ۶ـ۸ـ۱۰

★ **چراغ خانواده ـ دراماندرا**
فری ۳۰ر۱۲ـ ۳۰ر۲ـ ۳۰ر۴ـ ۳۰ر۶ـ ۳۰ر۸

★ **حماسه جوهیل ـ رنگی ـ تامی‌برگرن**
شهرفصه (۶۲۷۲۹۰) ۱۱ـ۲ـ۴ـ۶ـ۸ـ۱۰

★ **حریص ـ بیك‌ایمانوردی ـ سیمین غفاری**
آسیا (۴۲۹۰۹) ۱۱ـ۱ـ۳ـ۵ـ۷ر۱۵ـ۳۰ر۹

★ **خاکستر سرد ـ رنگی ـ ایوآندرسن**
رکس (۳۱۵۲۹۳) ۳۰ر۱۰ـ۳۰ر۲ـ۴ـ۳۰ر۶ـ۳۰ر۸

★ **خوشبخت ترین مرد دنیا ـ رنگی ـ چارلی چاپلین**
شهوند (۳۵۴۰۴۰) ۹ـ۱۱ـ۱ـ۳ـ۵ـ۷ـ۹

★ **خون آشام ـ رنگی ـ کریستوفرلی**
لیدو (۹۵۱۲۸۲) ۹ـ۱۱ـ۱ـ۳ـ۵ـ۷ـ۹

★ **دختر ناخدا ـ رنگی ـ سوفیالورن**
پاسارگاد (۷۹۲۷۸۲) ۱۰ـ۱۲ـ۲ـ۴ـ۶ر۱۵ـ۳۰ر۸

★ **دلیجان ـ رنگی ـ جان وین**
المپیا (۹۲۶۷۹۷) ۱۰ـ۱۲ـ۲ـ۴ـ۶ر۱۵ـ۳۰ر۸

★ **دوئل در آفتاب ـ رنگی ـ گریگوری‌پك**
ژاله (۳۰۴۱۲۰) ۱۵ر۱۱ـ۱ـ۳ر۱۵ـ۳۰ر۷ـ۱۵ر۹

★ **دیوانه ـ رنگی ـ ویلیام کاسل**
توسکا (۵۳۹۰۴۴) ۱۰ـ۱۲ـ۲ـ۴ـ۶ـ۸

★ **دیوانه ـ رنگی ـ ویلیام کاسل**
نپتون (۷۶۰۱۳۶) ۹ـ۱۱ـ۱ـ۳ـ۵ـ۷ر۱۵ـ۳۰ر۹

★ **دیوانه ـ رنگی ـ ویلیام کاسل**
درایوین‌ونک (۶۸۲۰۵۷) ۸ ـ ۱۰

★ **حسادت ـ راجندراکومار ـ مالاسینها**
دنیا (۳۹۳۸۱۲) ۳۰ر۱۰ـ۱ـ۳ـ۵ـ۷ـ۹

★ **حرفه‌ای‌ها ـ رنگی ـ برت‌لنکستر ـ لی‌ماروین**
برلیان (۳۹۳۰۳۵) ۹ـ۱۱ـ۱ـ۳ـ۵ـ۷ـ۹

★ **خوشگذران ـ وحدت ـ پوری‌بنائی**
تراس اونیورسال ۸ ـ ۱۰

★ **دو برادر قهرمان ـ سینما سکوپ ـ رنگی ـ**
سانترال (۹۲۸۶۸۶) ۱۱ـ۱ـ۳ـ۵ـ۷ـ۱۰ر۹

★ **دینامیت سیاه ـ رنگی ـ جیم براون**
رویال (۸۲۹۷۸۰) ۱۰ـ۱۲ـ۲ـ۴ـ۶ـ۸ـ۱۰

★ **دینامیت سیاه ـ رنگی ـ جیم براون**
ری (۲۲۵۷۸) ۹ـ۱۱ـ۱ـ۳ـ۵ـ۷ـ۹

★ **راز عقرب ـ رنگی ـ جرج هیلتون**
مهتاب (۴۷۷۷۷) ۹ـ۱۱ـ۱ـ۳ـ۵ـ۷ـ۹

★ **راز عقرب ـ رنگی ـ جرج‌هیلتون**
آریا (۳۱۹۸۸۴) ۹ـ۱۱ـ۱ـ۳ـ۵ـ تراس ۳۰ر۷ـ۹ر۳۰

★ **رگبار ـ پروانه معصومی ـ پرویز فنی‌زاده**
دیانا (۴۷۳۶۵) ۱۱ـ ۳۰ر۱ـ ۴ـ ۳۰ر۶ـ ۹ تراس ۴۵ر۷ـ۱۰

★ **زیباترین عشق ـ رنگی ـ هولیاکوچیت**
کاپری (۹۲۸۴۰۱) ۱۱ـ۳ـ۵ـ۷ـ۱۵ر۹

★ **سراب ـ ناصر ملك‌مطیعی ـ مرجان ـ شهلا**
اروپا (۳۰۳۱۷۹) ۳۰ر۱۰ـ۳۰ر۲ـ۲۰ر۴ـ۳۰ر۶ـ۸ر۳۰
میامی (۷۵۴۳۲۹) ۱۱ـ۱ـ۳ـ۵ـ۷ـ۱۵ر۹
نیاگارا (۶۶۵۳۰۷) ۱۱ـ۱ـ۳ـ۵ـ۷ـ۱۵ر۹
الوند (۳۵۶۵۳۸) ۹ـ۱۱ـ۱ـ۳ـ۵ـ۷ـ۹
کیهان (۹۵۷۳۶۰) ۹ـ۱۱ـ۱ـ۳ـ۵ـ۷ـ۹
مارلیک (۹۶۳۶۱۶) ۳۰ر۱۰ـ۳۰ر۲ـ۳۰ر۴ـ۳۰ر۶ـ۸ر۳۰
ارانوس (۲۷۹۷۱) ۱۰ـ۱۲ـ۲ـ۴ـ۶ـ۸
سیلوانا (۳۹۳۷۷۷) ۳۰ر۱۰ـ۳۰ر۲ـ۳۰ر۴ـ۳۰ر۶ـ۸ر۳۰
سیلورسیتی (۸۶۱۲۰۵) ۳۰ر۱۰ـ۳۰ر۲ـ۳۰ر۴ـ۳۰ر۶ـ۸ر۳۰

★ **سافو (×) رنگی ـ مارناولادی ـ رنوورلی**
امپایر (۶۲۳۹۴۲) ۱۵ر۱۱ـ۳۰ر۳ـ۳۰ر۵ـ۳۰ر۷ـ۹ر۴۵

★ **شوخ ترین مرد دنیا ـ چارلی چاپلین**
کسری (۸۲۶۹۳۹) ۳۰ر۱۰ ـ ۲ـ ۴ـ ۶ـ ۸ـ ۱۰

★ **شیطون شیطونها ـ رنگی ـ کرت‌راسل**
سینه‌موند (۴۸۳۲۲) ۱۱ـ۱ـ۳ـ۵ـ۷ـ۹

★ **صمد به مدرسه میرود ـ پرویز صیاد**
اونیورسال (۹۲۶۹۵۳) ۱۱ـ۱ـ۳ـ۵ـ۱۵ر۷ـ۳۰ر۹
پاسیفیك (۷۵۳۳۱۱) ۳۰ر۱۱ـ۳۰ر۳ـ۳۰ر۵ـ۳۰ر۷ـ۳۰ر۹
ایران (۳۱۶۳۵۴) ۹ـ۱۱ـ۱ـ۳ـ۵ـ۷ـ۹
سایتا (۳۵۲۴۴۲) ۱۰ـ۱۲ـ۲ـ۴ـ۶ـ۸
تیسفون (۹۵۸۸۸۲) ۹ـ۱۱ـ۱ـ۳ـ۵ـ۷ـ۹
رنگین‌کمان (۷۵۶۷۶۰) ۱۰ـ۱۲ـ۲ـ۴ـ۶ر۱۵ـ۳۰ر۸
موناکو (۷۹۵۵۷۶) ۹ـ۱۱ـ۱ـ۳ـ۵ـ۷ـ۹
پرسپولیس (۵۸۱۰۸۳) ۱۰ـ۱۲ـ۲ـ۴ـ۶ـ۸
دریا (۷۹۱۷۴۶) ۹ـ۱۱ـ۱ـ۳ـ۵ـ۷ـ۹
کارون (۹۵۵۱۶۵) ۱۰ـ۱۲ـ۲ـ۴ـ۶ـ۸
آستارا (۸۷۴۰۲۲) ۳۰ر۱۰ـ۳۰ر۲ـ۳۰ر۴ـ۳۰ر۶ـ۸ر۳۰

★ **طغیان خشم ـ دلاوران دژآتش**
البرز (۳۰۴۲۵۸) ۳۰ر۸ـ۱۲ـ۳۰ر۳ـ۷ـ۸ر۳۰

★ **عشق نامادری (×) رنگی ـ الجاندروری**
رادیوسیتی (۴۳۳۲۰) ۳۰ر۱۱ـ۳۰ر۳ـ۳۰ر۵ـ۳۰ر۷ـ۹ر۴۵

★ **قیصر ـ بهروز وثوقی ـ ملك‌مطیعی**
تراس نیاگارا ۳۰ر۷ ـ ۳۰ر۹

★ **کفاره گناه ـ رنگی ـ روبرت حسین ـ**
گلدن‌سیتی (۶۶۳۲۶۹) ۳۰ر۱۱ـ۳۰ر۳ـ۳۰ر۵ـ۳۰ر۷ـ۹ر۳۰

★ **کندی (×

با تکیه بر اطلاعات

مردم میپرسند و صاحبنظران پاسخ میدهند

مقدمه

روزنامه اطلاعات بمنظور پاسخ به سئوالات خوانندگان در مورد قرارداد جدید نفت کمیته‌ای مخصوص نفت تشکیل داده است که خوانندگان عزیز می‌توانند بوسیله نامه یاتلفن ۳۱۲۴۰۹ (۴ الی ۹ بعدازظهر) سئوالات خویش را با ما درمیان بگذارند.

تاکنون صدها سئوال وپاسخ آن در صفحات اطلاعات درج گردیده . همچنین روزنامه اطلاعات آماده‌است کلیه‌نظرات مردم را در باره قرارداد جدید نفت عینا منعکس نماید.

خوانندگان می‌توانند بوسیله نامه یا تلفن نظریات خودرا ابراز دارند.

بصدها سئوال مردم درباره نفت پاسخ داده شد

چرا تمام نفت در کشور پالایش نشود

س ـ چرا تمام نفت خام خریداری شده توسط کنسرسیوم درایران پالایش وتبدیل به فرآورده‌های نفتی نمیشود ؟

ج ـ این کار بدلایل مختلف غیرممکن است مثلا پالایشگاه آبادان در سال در حدود ۲۰ تا ۲۲ تن نفت تصفیه میکند حال اگر قرار باشد که سالی ۲۵۰میلیون تن نفت در ایران تصفیه شود عملااحتیاج‌به پالایشگاه‌بزرگ داریم که حداقل ۱۰ میلیارد دلار پول و چندین سال‌کار و معطلی میخواهد . و معلوم‌نیست از لحاظ محیط زیست ما حاضر به‌چنین کاری بشویم‌یا به‌نفع ما باشد وازآن گذشته ما جنس را باید طوری ببازار عرضه کنیم که خریدار داشته باشد. تازه خود شرکتهای بازرگانی وکمپانیهای نفتی هم بیشتر نفت خام میفروشند‌شرکت های کوچک وگاهی شرکتهای دولتی این نفت را خریداری و خودشان در پالایشگاه متعلق بخودوبادستگاه توزیع خودشان مصرف میکنند در حال حاضر در تمام نقاط جهان در کنار هربازار مصرف پالایشگاهی وجود دارد که متعلق به کنسرسیوم هم نیست و ماهم نمیتوانیم بجای آنها پالایشگاه بسازیم این امر نه اقتصادی است و نه ممکن.

توافق برای پالایش بیشتر چرا ؟

س ـ اگر شرکت ملی نفت بخواهد از ظرفیت اضافی پالایش برای صادرات استفاده کند چرا باید باتوافق کنسرسیوم باشد ؟

ج ـ شرکت ملی نفت آزاد و مختار است که هراندازه‌که می‌خواهد وهراندازه که ظرفیت پالایشگاه اجازه میدهد نفت تصفیه کند، اما اگر خواست این نفت‌تصفیه شده را صادر کند که طبعا مطابق قرارداد به شرکتهای بازرگانی‌عضوکنسرسیوم خواهد فروخت باید نظر وتوافق‌آنها‌را در مورد میزان قبلا جلب کند چون آنها هستند که باید این نفت را در نقاط مختلف‌جهان بفروشند. نفت کالائی نیست‌که هروقت وهرمقدار وارد بازار بشود بفروش برسد . هیچ بازاری خالی از نفت نیست‌مواد اولیه زندگی و صنعت است‌هر کارخانه‌ای نفت و سوخت خود را یکسال قبل حتی چندین‌سال قبل معامله وتامین میکند.ایران هم در اوایل هرسال میزان تولید و فروش‌نفت خود رابرای سال آینده معلوم میکند و در این زمینه مابه کنسرسیوم‌اطلاع میدهیم تا آنها بازار لازم را تدارک ببینند واگر خواستندبه آنها می‌فروشیم این اطلاع و توافق امری ضروری است اما اگر ما بموقع به آنها اطلاع دادیم ولی آنها نخواستندآنوقت ما بدیگران میفروشیم این امر هم‌خود نوعی توافق است.

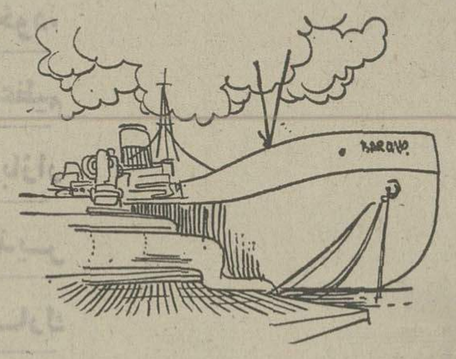

چراحقوق گمرکی پرداخت نشود ؟

س ـ چرا شرکت ملی نفت در طول مدت قرارداد در مورد اجرای عملیات از حقوقو معافیتهای گمرکی استفاده میکند باتوجه بااینکه این هزینه‌ها را باید کنسرسیوم بپردازد؟

ج ـ همانطوریکه قیمت نفت خام در خلیج فارس برای هر نوع‌و درجه قیمت ثابتی است هزینه آنها هم باید تقریبا معادل هم باشد . در سابق یکی از علل اینکه نفت بعضی از کشورهااز جمله در موارد و مواقعی نفت مارا کمتر تولید میکردند و نفت دیگران را زیاد مربوط به‌همین موضوع یعنی هزینه بود. هزینه وقتی در یک بشکه یک سنت بالا رفت درنهایت‌امرآن کمپانی عامل از آن نفت ده‌ها وگاهی بیش از صد و صدها میلیون دلار ضرر میکند بنابراین‌گاهش هزینه یکی از هدفهای تولیدو بازاریابی است. در قرارداد جدیداختیاراتی بدست‌آوردیم که هزینه تولید ما بالا خواهد رفت و حتی پیش‌بینی میشود درهر بشکه چندین سنت‌اضافه هزینه داشته باشیم و چون قسمتی مهم از آنرا کنسرسیوم می‌پردازد لذا به کنسرسیوم‌خود بخود نسبت به هزینه کشور های دیگر خلیج فارس مقداری تحمیل شده است . در این شرایط با گرفتن حقوق گمرکی وسود بازرگانی مصلحت نیست که هزینه را بیشتر وسنگین‌تر کنیم واگر سنگین‌تر شود نه‌تنهاکنسرسیوم بلکه هیچ خریدار دیگری‌هم حاضر به قبول آن نیست ماده فوق به کنسرسیوم این اطمینان رامیدهد که هزینه درحد معقول ولازم افزایش خواهد یافت نه بدلخواه . البته دستکم هزینه «معقول» به‌اندازه کافی هزینه اضافی وجود دارد.

آیا تسویه حساب بنفع ایران است ؟

س ـ در قرارداد ذکر شده است‌که کلیه دعاوی ومطالبات ومسائل فنی حل نشده میان ایران و کنسرسیوم در تاریخ تصویب این‌قراردادبمنزله تسویه‌منصفانه ومناسب وقطعی این دعاوی است . آیا این موضوع بنفع ایران است ؟

ج ـ تسویه حساب تقریبا یک امر لازم بود قبل از آنکه مسئله را بنفع یا ضرر تعبیر کنیم باید به ضرورت تسویه توجه نمائیم وقتی اصل یک قرارداد لغو میشود و هفت سال باقیمانده قرارداد و۱۵ سال تمدیدی آن از بین میرود، تسویه حساب‌آن نمیتواند معلق باقی بماند .اما اینکه این تسویه حساب بنفع ایران بودیانه ، جوابش‌احتیاج به اطلاعات وسیعی ازمطالبات ایران دارد. بی‌شک ایران مطالبات و یا حرفهائی داشت، اما اهمیت آن در مقابل‌عظمت لغو قرارداد غیر قابل مقایسه است ، لغو قرارداد آنقدر نفع مادی و حیثیتی‌داشت که‌گذشت از مطالبات احتمالی قابل توجه نیست. بهمین جهت اگربخواهیم نفع را در نظر بگیریم بدون تردید باید بگوئیم به نفع ایران بود اما اگر میخواهیم بدانیم‌که آیا ما مطالبات داشتیم ومقدار مطالبات چقدر بود باید بگوئیم که ما از این مطالبات خبر نداریم.

داوری بعد از پایان قرارداد برای چیست ؟

س ـ درقرارداد ذکر شده که‌مقررات این قرارداد در باره داوری پس از خاتمه یافتن قراردادهم معتبر است، مگر پس از پایان قرارداد کلیه مسائل میان ایران و کنسرسیوم حل شده بحساب نمی‌آید ؟

ج ـ روزیکه قرارداد پایان می‌یابد ایران دیگر برای فروش نفت‌به کنسرسیوم ویا کنسرسیوم برای خرید نفت از ایران تعهدی ندارند و در نتیجه تمام مفاد قراردادهم که مربوط بهمین‌امر است خودبخود منتفی میگردد. اما ممکن است در ۱۹۹۴ که ما باکنسرسیوم معامله نداریم مقداری اختلاف حساب یا مطالبات قبلی داشته باشیم که مثلامربوط به سال ۱۹۹۰ باشد ، پایان قرارداد بمنزله تسویه حساب نیست .

برای قرارداد ۱۳۳۳ باین دلیل تسویه حساب دادیم که خواستیم آنرا لغو کنیم و حقوق کنسرسیوم را از بین ببریم بنابراین لازم بود که در مقابل حساب های خود را تسویه کنیم ، اما در سال ۱۹۹۳ که قرارداد پایان می یابد ما حقوقی از کنسرسیوم لغو نمی کنیم بلکه حقوق آنها تمام می شود. تمام‌شدن حقوق بمعنی از بین رفتن حقوق مطالباتی و مربوط بسال های ماقبل آن نمی‌شود . بنابراین در قرارداد پیش بینی شده است که اگر در آنروز مطالباتی و اختلافی بود (که توافق ممکن نباشد) رسیدگی و داوری به آن مطابق مقررات همین قرارداد انجام گیرد .

چرا از مالیات شرکت ها معافند ؟

س ـ چرا در صورتیکه فروشها ودریافت های‌شرکت‌بازرگانی بامقررات ماده ۵ قرارداد منطبق باشد شرکت بازرگانی نباید مالیات بدهد ؟

ج ـ چون‌وقتی‌یک عضو کنسرسیوم ماده۵را رعایت کرد معنی‌اش اینست که همه حقوق و پولی که باید برای نفت خریداری بپردازد ، پرداخته است . از جمله مالیات را .

چراشرکت خدمات از مالیات معاف است ؟

س ـ چرا ، شرکت خدمات از مالیات معاف شده است ؟

ج ـ برای آنکه شرکت خدمات خریدار نفت نیست پیمانکار شرکت ملی نفت است و مطابق مقررات و قانون ثبتی ایران به ثبت رسیده است و چون درآمدی ندارد و لذا مالیاتی هم نباید بپردازد . فقط کارمندان آن شرکت برای حقوق خود باید مالیات بپردازند که می پردازند . از آنجائیکه شرکت خدمات بنام شرکت ملی‌نفت وبدستور آن کار میکند خود شرکت ملی نفت مطابق قانون مالیات متعلقه را می پردازد . واگر هم معافیتهای مالیاتی هم باشد باز شرکت ملی نفت از آن استفاده می کند .

توافق برای مالیات گاز چرا ؟

س ـ چرا در مورد گاز مایع‌طبیعی که شرکت های بازرگانی از ایران می خرندگرفتن مالیات منوط به توافق شده است ؟

ج ـ شرکت های بازرگانی در مورد گاز ایران هیچ سهم و حقی ندارند ، اما به آنها در مورد گاز مایع حق‌تقدم داده شد . حق تقدم این نیست که آنها هر چه خواستند بکنند . وقتی‌دولت ایران تصمیم گرفت گاز منطقه‌ای را بصورت مایع از ایران خارج کند به شرکت های بازرگانی عضو کنسرسیوم اطلاع میدهد که من چنین خیالی دارم و اگر شما مایلید با مشارکت هم این کار را انجام دهیم ، وقتی‌شرکت‌بازرگانی موافقت کرد مثل هرمشارکتی‌قرارداد جداگانه و توافق های‌خاصی بسته می شود . در آن قرارداد- مثل همین قرارداد جدید - همه چیز از جمله مالیات و یا تخفیف بشرکت های بازرگانی هم منظور می شود ، بنابراین شرکت بازرگانی معاف از مالیات نیست بلکه باید براساس قرارداد دیگر توافق کند .

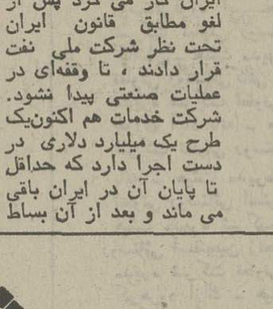

آیا کار نفت دچار وقفه نمی‌شود ؟

س ـ آیا تغییرات جدیدی در کار و کنترل تولید و استخراج نفت که قرار است بزودی بیک شرکت خدمات داده شود ، در کار نفت وقفه‌ای ایجاد نمی کند ؟

ج ـ حدس شما درست‌است ، اصل وجودی شرکت خدمات فنی هم برای جلوگیری از همین وقفه است ، شرکت سهامی اکتشاف و تولید اگر چه همه عوامل و عناصر آن ایرانی بود اما صاحب مقداری برنامه و طرح و از آن مهمتر مدیریت آگاهی داشت که انتقال آن به مدیریت شرکت ملی نفت عملا احتیاج بیک زمان‌نسبتا طولانی داشت . برای‌اینکه این خلاء پر شود تقریبا همان مدیریت و شرکت را که با قانون کشور هلند در ایران کار می کرد پس از لغو مطابق قانون ایران تحت نظر شرکت ملی نفت قرار دادند ، تا وقفه‌ای در عملیات صنعتی پیدا نشود. شرکت خدمات هم اکنون‌یک طرح یک میلیارد دلاری در دست اجرا دارد که حداقل تا پایان آن در ایران باقی می ماند و بعد از آن بساط خود را جمع کرده همه امور اجرایی را به شرکت ملی نفت منتقل می کند .

چرا رقم تعدیلی تعیین شده ؟

س ـ چرا رقم تعدیلی در سال های ۷۳ تا ۷۵ تعیین شده است وبرای سال های دیگر باید توافق صورت گیرد ؟ آیا این موضوع بنفع ایران است ؟

ج ـ رقم تعدیلی « درآمدی» است که ما باید با حساب «درآمد کشور های‌دیگر خلیج‌فارس» آنرا حساب و دریافت کنیم. کشور های خلیج فارس از سال جاری طرح مشارکت را بموقع اجرا گذاردند و قرارداد هائی با کمپانیهای نفتی خود بستندکه در آن داد و ستد هائی شده مثلا برای خرید ۲۵ درصد سهام کشور های صاحب نفت صد ها میلیون دلار غرامت دادند ودرعوض صاحب مقداری نفت شدند که میتوانند بطور مستقل صادر کنند و قسمتی ازآنرا هم دو باره با بهای خاصی به کمپانیها بفروشند و از این قبیل داد و ستد ها که اقلام آن از حوصله این مقاله خارج است. در نهایت امر این طرح یک «درآمد اضافی» برای کشور های خلیج فارس بوجود آورد که ما هم طبق قرارداد جدید همه آنرا دریافت می کنیم اسمش‌رارقم تعدیلی‌گذاشتیم. این اقلام تا سال ۱۹۷۵ در قرارداد های کشور های خلیج فارس روشن است . ما هم در قرارداد خودآنرا قطعی و روشن تلقی کردیم از سال ۱۹۷۵ که قیمت ها تغییر خواهد کرد و ضوابط جدیدی برای تعیین قیمت معلوم‌خواهدشد درآمدکشور های خلیج فارس هم تغییر خواهد کرد و رقم تعدیلی ما که ناشی از آنست هم تغییر می یابد .

بهمین جهت در قرارداد رقم تعدیلی تا سال ۱۹۷۵ پیش بینی شده است ازآن پس باید منتظر قیمت های جدید باشیم .

۲ ـ پیروزی آسان بدست نیامد

اشاره

درشماره گذشته تحت عنوان‌پیروزی آسان‌بدست‌نیامد: قسمت اول پرونده نفت در ایران را مطالعه کردید در شماره امروز قسمت دوم این گزارش را میخوانید.

اولین قرارداد نفتی

پس‌از لغو امتیازنامه دارسی شرکت نفت انگلیس بتکاپو افتاد و سرانجام باوساطت جامعه ملل در سال ۱۹۳۳قرارداد جدیدی بین ایران و شرکت نفت انگلیسی منعقد گردید که بنام «شرکت نفت انگلیس و ایران» معروف است که نسبت به قرارداد دارسی تغییرات اساسی زیر در آن داده شده بود .

۱ـ تقلیل حوزه امتیاز به یکصد هزار میل مربع
۲ـ تمدید مدت قرارداد تا سال ۱۹۹۳
۳ـ تبدیل حق انحصاری احداث و نگه‌داشت خطوط لوله بحق غیر انحصاری .
۴ـ پرداخت ۲۰٪ منافع (مازاد بر ۶۷۱٫۲۵۰ لیره) بعلاوه ۴ شیلینگ بابت هرتن نفت صادره یا مصرف شده در کشور بعنوان حق‌الامتیاز .
۵ـ تعهد شرکت به رعایت آخرین اصول علمی ناظر به صنعت نفت و دادن تمام اطلاعات لازم بدولت ایران .
۶ـ عدم استفاده از کارکنان خارجی در هر موردی که ایرانی واجد شرایط وجود داشته باشد و تخصیص‌سالی ده هزار لیره برای آموزش دانشجویان ایرانی رشته صنعت نفت در انگلستان .
۷ـ تعهد شرکت به تامین مصارف مواد نفتی داخل کشور برمبنای قیمت های خلیج مکزیک یا رومانی (هرکدام ارزانتر باشد) با تخفیفی برابر ۱۰ یا ۲۵ درصد باضافه هزینه حمل و توزیع .

پس‌از امضای قرارداد بالا فعالیت های وسیعی بمنظور توسعه رشته های مختلف اکتشاف ، استخراج ، پالایش ، صدور و پخش آغاز شد که درنتیجه میزان تولید از ۷ میلیون تن در سال ۱۹۳۳ به ۳۱٫۷ میلیون تن در سال ۱۹۵۰ بالغ گردید و فروش مواد عمده نفتی در داخل کشور نیز از رقم ۸۱٫۰۰۰ متر مکعب در سال به ۱٫۰۲۹٫۰۰۰ مترمکعب افزایش یافت .

از تاریخ انعقاد قرارداد ۱۹۳۳ تا هنگام ملی شدن صنعت نفت ایران در سال ۱۹۵۱ یعنی در مدت ۱۸ سال آن شرکت جمعا ۲۳۵٫۰۱۲٫۵۷۴ تن متریک نفت صادر نمود که در مقابل آن ۱۰۶٫۰۰۵٫۴۰۸ میلیون لیره انگلیسی یا معادل تقریبا ۳۰۰ میلیون دلار عاید خزانه دولت شد بطوری که درآمد متوسط از هربشکه نفت صادره معادل ۱٫۲۳ شیلینگ یا ۲۲½ سنت آمریکائی گردید که از نظر مالی تقریبا دوبرابر درآمد ناظر به امتیازنامه دارسی بود .

قرارداد الحاقی سال ۱۳۲۸ :

با توجه به نقش اساسی که نفت ایران نسبت به‌پیروزی متفقین نیز در جنگ جهانی دوم ایفا کرد دولت شاهنشاهی انتظار داشت با پایان یافتن جنگ شرکت تجدید نظری در قرارداد ۱۹۳۳ که بهیچوجه منصفانه نبود بعمل آورد و با مقایسه با قرارداد های نفتی جدیدی که در کشور هائی نظیر ونزویلا بامضاء رسیده بود تعدیل مناسب و مطلوبی درجهت تامین حداقل منافع ایران درآن بعمل آورد چون این انتظار با گوشزد هائی که شد برآورده نشد دولت ایران اقداماتی را آغاز و مذاکراتی را با شرکت دنبال کرد که پس از قریب دو سال منجر به‌تقدیم طرح قرارداد الحاقی بمجلس ایران گردید . این قرارداد حاوی نکات برجسته زیر بود :

ادامه دارد

دکتر جواد مجلسی در جشن آموزشگاه بهیاری دانشگاه تبریز :

احراز حاکمیت و مالکیت مطلق بر صنایع و منابع نفت یکی دیگر از نتایج عالمگیر و پر خیر و برکت انقلاب مقدس شاه و ملت است

آقای دکتر مجلسی رئیس مرکز پزشکی شهناز پهلوی تبریز، درحال سخنرانی در مراسم اهداء کلاه برای بهیاران

بمناسبت اعطاء کلاه مخصوص بهیاری به بهیاران آموزشگاه بهیاری دانشگاه تبریز مراسم باشکوهی با حضور آقای دکتر حسنعلی‌زاده قائم‌مقام‌دانشگاه تبریز درمحل مرکز پزشکی شهناز پهلوی برگزار شد . دراین‌مراسم آقای دکتر فتحی رئیس دانشکده پزشکی و جمعی از اساتید دانشگاه‌نیز شرکت داشتند ابتدا آقای دکتر جوادمجلسی‌رئیس‌مرکز پزشکی شهناز پهلوی و استاد جراحی دانشگاه ضمن اشاره به پیروزی بزرگ‌ایران در امر نفت اظهار داشت : باعث‌نهایت خوشحالی است مارو به پیشرفت میگذارد که جشن کلاه گذاری‌بهیاران تمام‌افرادملت‌ایران‌براین‌مسئله آموزشگاه بهیاری دانشگاه و مسئولیتهای مربوطه خطیر تبریز مصادف با یکی از تر میگرددکه‌باید برای‌اعتلای درخشان‌ترین موفقیت های ایران عزیز و پیشبرد‌هدفهای تاریخی ملت ایران و نتیجه مقدس شاه و ملت جنبش و عالمگیر دیگر از نتایج پرخیر و برکت انقلاب مقدس شاهو مردم یعنی احراز حاکمیت و کرد : امروز برای بهیاران مالکیت‌مطلق‌برصنایع ومنابع آموزشگاه بهیاری که‌موفق به نفتی‌ایران گشته‌است. البته اخذکلاه بهیاری میگردندروز بزرگ و فراموش نشدنی محسوب میشود و قدرمسلم اینستکه وظیفه‌سنگین‌بهیاران بهیچ‌وجه محدودیت نژادی و مذهبی بهمراه ندارد .

دراینموقع آقای دکتر حسنعلیزاده قائم‌مقام‌دانشگاه تبریز کلاه مخصوص بهیاران بخود نسبت به رهبر عالیقدر ملت ایران بپایان سخنرانی گرم ازمدعوین‌وابراز احساسات نسبت به رهبر عالیقدر ملت ایران بپایان سخنرانی گرم ازمدعوین‌وابراز احساسات نسبت به رهبر عالیقدر ملت ایران بپایان

اطلاعیه گمرک ایران

باطلاع کلیه کسانیکه ذیصدد هستند بسته یا هدایائی را وسیله هواپیما بخارج از کشور ارسال دارند میرساند که تشریفات گمرکی بسته‌ها و هدایای ارسالی بوسیله هواپیما بخارج از کشور در اداره گمرک مهرآباد انجام میگردد.

باستثناء مرسولاتیکه بوسیله اداره پست حمل میشود که تشریفات آن همچنان در اداره گمرک امانات پستی انجام خواهد شد.

م‌الف ۸۰۰۶

گمرک ایران

آگهی دعوت

بدین‌وسیله از کلیه سهام‌داران شرکت‌سهامی خاص‌ساختمانی بانه دعوت میشودتا درجلسه روز ۵۲٫۵٫۱۷ که ساعت ۵ بعدازظهر در دفتر مرکزی شرکت تشکیل میگردد حضور بهمرسانند.

دستور جلسه:
۱ـ انتخاب بازرسان جدید.
۲ـ تغییر محل قانونی شرکت.

مدیرعامل شرکت‌سهامی‌خاص‌ساختمانی بانه

دستگاه جوشکاری سیار «دیزل پتبو» PETBOW WELDERS

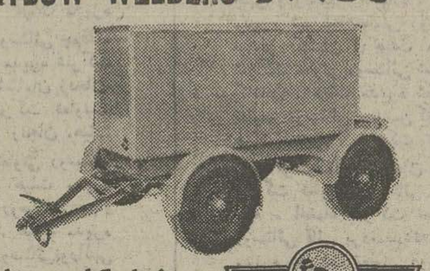

شاهکار صنایع انگلستان

مناسب برای کلیه کار های فلزکاری واسکلت بندی ساختمانهای بزرگ مجهز به موتور های دیزل کم مصرف پرکینزولیستر باهندل یا استارت الکتریک به قدرتهای ۲۵۰ ـ ۳۷۵ـ ۴۰۰و ۷۵۰ آمپر دوانبره دارای مولد برق اضافی برای مصارف روشنائی یا سنگ زدن و غیره .

نماینده انحصاری در ایران :

شرکت تجارتی ایران وانگلیس

نمایشگاه ماشین آلات صنعتی و کشاورزی . تهران خیابان قدیم شمیران . نرسیده به سه‌راه تخت جمشید شماره ۱۹۴ـ۱۹۶ ـ تلفن های ۷۵۲۰۰۳ ـ ۷۵۰۸۸۹

آگهی مزایده فروش صندوق فیبر

شرکت‌سهامی چای ایران تعداد شصت هزار «۶۰٫۰۰۰»عدد صندوق فیبر مستعمل‌را که تعدادی‌شکسته و آسیب دیده میباشد از طریق مزایده بفروش میرساند .

خواستاران میتوانند همه روزه در اوقات کاراداری‌حداکثرتا تاریخ آخروقت‌اداری روزشنبه بیستم‌مرداد ماه ۱۳۵۲ که‌آخرین روزقبول پیشنهاد است برای دریافت برگ شرایط شرکت‌در مزایده باداره دبیرخانه شرکت واقع در خیابان وصال شیرازی شماره ۱۰۷٫۲ مراجعه نمایند .

شرکت سهامی چای ایران
آ ـ ۲۹۸۲۴

آگهی تشکیل مجمع عمومی

درساعت۱۰ صبح یکشنبه بیست‌ویکم مردادماه سال۱۳۵۲ درتالار مجمع عمومی عادی‌سالانه شرکت تعاونی کارکنان شهربانی کل شهربانی تشکیل می گردد.

دستور جلسه‌عبارتست:
۱ـ استماع گزارش هیئت مدیره.
۲ـ تصویب‌بیلان سال ۱۳۵۱
۳ـ تقلیل کادر هیئت مدیره‌وانتخاب بازرسان برابر اساسنامه جدید.

از صاحبان سهام یانمایندگان قام‌الاختیار آن ها دعوت میشود موعد مقرر در جلسه مذکور شرکت‌فرمایند.

رئیس هیئت مدیره شرکت‌تعاونی‌شهربانی‌ـ سرتیپ‌افرا

ناجی شما

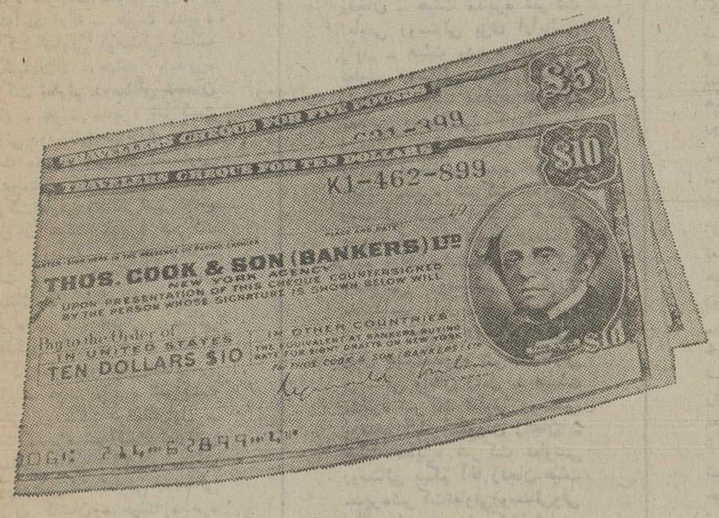

« تراول‌چك » توماس‌كوك معتبرترین چكهای مسافرتی دنیا شناخته شده و در تمام دنیا اعتباردارد.

بهرکجا سفرکنید ، بانكها، هتلها، رستورانها، مغازه‌ها، آژانس‌های‌كرایه اتومبیل و حتی دستفروشهای ساده ، تراول چك توماس‌كوك را ازشما می‌پذیرند.

اگر تراول‌چك توماس راگم كنید، هرگزضررنكرده‌اید، چون فقط برای شخص‌شما قابل استفاده است وچنانچه‌آنرا گم‌كنید میتوانید مجدداً عین‌آنرا ازبانك دریافت دارید .

بهرکجا سفرمیكنید تراول‌چك توماس‌كوك را همراه ببرید، زیرا ناجی شماست.

تراول چك توماس‌كوك را ازبانكهای معتبربصورت « دلار » و یا «لیره استرلینگ» تهیه فرمائید.

تراول چکهای توماس کوک

کشاورزان کشور ضمن مخابره هزاران تلگراف ابتکارات خلاق و مبارزه بی امان و خستگی ناپذیر شاهنشاه آریامهر را مورد ستایش قرار داده اند

هیئت مدیره شرکت تعاونی روستائی مشروحه زیر بنمایندگی از طرف کشاورزان عضو این شرکت ها درروستاهای مناطق مختلف کشور طی تلگرافهائی که مخابره کرده‌اند ضمن ابراز مراتب سپاس وحق‌شناسی خود، تسلط کامل ملت ایران برمنابع ومنافع نفت ودر اختیار گرفتن این ثروت عظیم ملی ازمرحله اکتشاف واستخراج و تصفیه تا مرحله صدوروفروش دربازار های جهان را که درنتیجه ابتکارات خلاق ومبارزه بی امان و خستگی ناپذیر شاهنشاه آریامهر نصیب ملت ایران گردیده است به پیشگاه مبارک اعلیحضرت همایون شاهنشاه آریامهر تبریک عرض نموده و ضمن تائید استدعای مهندسان وکارگران شریف صنعت نفت برای عرض سپاس بحضور ملوکانه آمادگی خودرا جهت شرکت درجشنهای بزرگداشت این پیروزی ملی اعلام داشته‌اند :

هیئت مدیره شرکت تعاونی روستائی امیدآباد کاشان، هیئت مدیره شرکت تعاونی روستائی مرق کاشان ـ شرکت تعاونی روستائی حسین آباد اران کاشان هیئت مدیره شرکت تعاونی روستائی گله کاشان ـ هیئت مدیره شرکت تعاونی روستائی حاج ارشی زنجان ـ هیئت مدیره شرکت تعاونی روستائی چشمی درمریوان ـ هیئت مدیره شرکت تعاونی روستائی سبدلوبانه ـ هیئت مدیره شرکت تعاونی روستائی ورکان کاشان ـ هیئت مدیره شرکت تعاونی روستائی سردهات زنجان ـ هیئت مدیره شرکت تعاونی روستائی نوبشه مریوان ـ هیئت مدیره شرکت تعاونی روستائی قزل‌بلاغ زنجان ـ هیئت مدیره شرکت تعاونی روستائی امین‌آبادزنجان ـ هیئت مدیره شرکت تعاونی روستائی حسام‌آباد زنجان ـ هیئت‌مدیره شرکت تعاونی روستائی پاگیلان مریوان ـ هیئت مدیره شرکت تعاونی روستائی بویدر مریوان ـ هیئت مدیره شرکت تعاونی روستائی قاهران زنجان ـ هیئت مدیره شرکت تعاونی روستائی کاوه زنجان ـ هیئت مدیره شرکت تعاونی روستائی ارکیین زنجان ـ هیئت مدیره شرکت تعاونی روستائی آریا زنجان ـ هیئت مدیره شرکت تعاونی روستائی مریوان ـ هیئت مدیره شرکت تعاونی روستائی خرد مریوان ـ هیئت مدیره شرکت تعاونی روستائی کنعیشربانه ـ هیئت مدیره شرکت تعاونی روستائی قیصر کاشان ـ هیئت مدیره شرکت‌تعاونی روستائی قلعه‌جوق سیاه زنجان ـ هیئت مدیره شرکت تعاونی روستائی مهرزنجان ـ هیئت‌مدیره‌شرکت تعاونی روستائی تبریزك زنجان ـ هیئت مدیره شرکت تعاونی روستائی کهریز زنجان ـ هیئت مدیره شرکت تعاونی روستائی اناوه کاشان ـ هیئت مدیره شرکت تعاونی روستائی درسجین ابهر ـ هیئت‌مدیره‌شرکت‌تعاونی روستائی علی آبادعلوی کاشان هیئت مدیره شرکت تعاونی روستائی ساران بانه ـ هیئت مدیره شرکت‌تعاونی روستائی زوارسفلی‌بانه ـ هیئت مدیره شرکت تعاونی روستائی بهمن راوند کاشان ـ هیئت مدیره شرکت تعاونی روستائی دهشیر علیا زنجان ـ روستائی زاغج زنجان ـ هیئت مدیره شرکت تعاونی روستائی فره‌بوطه زنجان هیئت مدیره شرکت تعاونی روستائی نیکل تپه زنجان ـ هیئت مدیره شرکت تعاونی روستائی قجور زنجان ـ هیئت مدیره شرکت تعاونی روستائی کوسج علیا زنجان ـ هیئت مدیره شرکت‌تعاونی روستائی حسنخون زابل ـ هیئت مدیره شرکت تعاونی روستائی پساول اراك ـ هیئت مدیره شرکت تعاونی روستائی سمقاور اراك ـ هیئت مدیره شرکت تعاونی روستائی ابیك آباد اراك ـ هیئت مدیره شرکت تعاونی روستائی چشمه مشکاباداراك ـ هیئت مدیره شرکت تعاونی روستائی شیطان زابل ـ هیئت مدیره شرکت تعاونی روستائی سرحدی رابل ـ هیئت مدیره شرکت تعاونی دهنومیلك زابل ـ هیئت‌مدیره شرکت‌تعاونی‌روستائی‌شهرستان زابل ـ هیئت مدیره شرکت تعاونی روستائی کلوخی زابل ـ هیئت مدیره شرکت تعاونی روستائی قائم آباد زابل ـ هیئت مدیره شرکت تعاونی روستائی جهانگیر زابل ـ هیئت مدیره شرکت‌تعاونی‌روستائی‌پشتادیمی زابل ـ هیت مدیره شرکت تعاونی روستائی لوتك‌زابل ـ هیئت مدیره شرکت تعاونی روستائی قالهر کشان ـ هیئت مدیره شرکت تعاونی روستائی بارزان کاشان ـ هیئت مدیره شرکت تعاونی روستائی مشکان کاشان ـ هیئت مدیره شرکت تعاونی روستائی محمد آباد ابوزیرآباد کاشان ـ هیئت مدیره شرکت تعاونی روستائی نشیج کاشان ـ هیئت مدیره شرکت تعاونی روستائی نوش آباد کاشان ـ هیئت مدیره شرکت تعاونی روستائی بارونفق کاشان ـ هیئت مدیره شرکت تعاونی روستائی لتجر کاشان ـ هیئت مدیره شرکت تعاونی روستائی ون کاشان ـ هیئت مدیره شرکت تعاونی روستائی قمصربالا کاشان ـ هیئت‌مدیره شرکت‌تعاونی روستائی‌جوشقان قالی کاشان ـ هیئت مدیره شرکت تعاونی روستائی دولت آباد ابهر ـ هیئت مدیره‌شرکت تعاونی‌روستائی‌علی‌آباد کاشان ـ هیئت مدیره شرکت تعاونی روستائی دهقان روز زنجان ـ هیئت مدیره شرکت تعاونی روستائی سرچم زنجان ـ هیئت مدیره شرکت تعاونی روستائی حلب زنجان ـ هیئت مدیره شرکت تعاونی روستائی قصار فاجار کورش بزرك شهرستان ابهر ـ هیئت مدیره شرکت تعاونی روستائی زابل ـ

هیئت مدیره شرکت تعاونی روستائی قروه ابهر ـ هیئت‌مدیره شرکت تعاونی روستائی رفق کاشان ـ هیئت مدیره شرکت تعاونی روستائی کانی بانه ـ هیئت مدیره شرکت تعاونی روستائی خوری آباد بانه ـ هیئت‌مدیره شرکت تعاونی روستائی بلکه بانه ـ هیئت مدیره شرکت تعاونی روستائی استرك کاشان ـ هیئت مدیره شرکت تعاونی روستائی اسفنجین زنجان ـ هیئت مدیره شرکت تعاونی روستائی کرهرود اراك ـ هیئت مدیره شرکت تعاونی روستائی نمك‌کور اراك ـ هیئت مدیره شرکت تعاونی روستائی اغوزلو زنجان ـ هیئت مدیره شرکت تعاونی روستائی سرشبار زنجان ـ هیئت مدیره شرکت تعاونی روستائی قزل‌تپه زنجان ـ هیئت مدیره شرکت تعاونی روستائی خمك زابل ـ هیئت مدیره شرکت تعاونی روستائی میانج زنجان ـ هیئت مدیره شرکت تعاونی روستائی بزی ارایائی زابل ـ هیئت مدیره شرکت تعاونی روستائی فرد قشلاق زنجان ـ هیئت مدیره شرکت تعاونی روستائی کاروانسرا زنجان ـ هیئت مدیره شرکت تعاونی روستائی سده اراك ـ هیئت مدیره شرکت تعاونی روستائی شهوه اراك ـ هیئت مدیره شرکت تعاونی روستائی هزاوه اراك‌هیئت‌مدیره شرکت تعاونی روستائی کوری محمدامیر زابل ـ هیئت مدیره شرکت تعاونی روستائی بزی زابل هیئت‌مدیره شرکت‌تعاونی روستائی واطان زابل ـ هیئت مدیره شرکت تعاونی روستائی یوسف آباد انکوران زنجان ـ هیئت مدیره شرکت تعاونی روستائی بیگم آغا زنجان. هیئت مدیره‌شرکت‌تعاونی‌روستائی‌وفی اراك. هیئت‌مدیره‌شرکت تعاونی روستائی محمد خلج زنجان ـ هیئت مدیره شرکت تعاونی روستائی فتح آباد فردوسی ـ هیئت مدیره شرکت تعاونی روستائی فواق علیا و سفلی زنجان . هیئت مدیره شرکت تعاونی‌روستائی‌ملایری زنجان . هیئت مدیره شرکت تعاونی روستائی‌اردهمین‌باغ دره‌زنجان. هیئت مدیره شرکت تعاونی روستائی شکر بلاغی زنجان . هیئت مدیره شرکت تعاونی روستائی کوسج سفلی زنجان. هیئت مدیره شرکت تعاونی روستائی حصار زنجان . هیئت مدیره شرکت تعاونی روستائی قوزیجاق علیا و سفلی زنجان. هیئت مدیره شرکت تعاونی روستائی نجی زنجان . هیئت مدیره شرکت تعاونی روستائی قره کول زنجان . هیئت مدیره شرکت تعاونی روستائی جلب مراد بیستون زنجان .هیئت مدیره شرکت تعاونی روستائی فرقان علیا و سفلی زنجان .هیئت مدیره شرکت تعاونی روستائی مهرآبادزنجان. هیئت مدیره شرکت تعاونی روستائی مهران کوشك‌فردوس.

هیئت مدیره شرکت تعاونی روستائی علیان خرم‌آباد .هیئت مدیره شرکت تعاونی روستائی باغلوچه و عیسی بیگلو زنجان. هیئت مدیره شرکت تعاونی روستائی ارورکان فردوس . هیئت مدیره شرکت تعاونی روستائی علیوند خرم‌آباد.هیئت مدیره شرکت تعاونی روستائی سه قلعه فردوس . هیئت‌مدیره شرکت‌تعاونی‌روستائی‌دمروستان خرم‌آباد . هیئت مدیره شرکت تعاونی‌روستائی خان‌تیمورزنجان. هیئت مدیره شرکت تعاونی روستائی چنکور زنجان . هیئت مدیره شرکت تعاونی روستائی قره کل ومعفان زنجان .هیئت مدیره شرکت تعاونی روستائی رقه فردوس . هیئت مدیره شرکت تعاونی روستائی برون فردوس . هیئت مدیره شرکت تعاونی روستائی چرمه فردوس. هیئت مدیره شرکت تعاونی روستائی اصفك فردوس .هیئت مدیره شرکت تعاونی روستائی کبوترك زنجان . هیئت مدیره شرکت تعاونی روستائی جلال فردوس هیئت مدیره شرکت تعاونی روستائی خمارك زنجان. هیئت مدیره شرکت تعاونی روستائی خرمدره زنجان .هیئت مدیره شرکت تعاونی روستائی سجاس زنجان . هیئت مدیره شرکت تعاونی روستائی زشند زنجان . هیئت مدیره شرکت تعاونی روستائی طائی خرم‌آباد. هیئت مدیره شرکت تعاونی روستائی رضا آباد زنجان. هیئت مدیره شرکت تعاونی روستائی خلیفه زنجان . هیئت مدیره شرکت تعاونی روستائی اندآباد زنجان . هیئت مدیره شرکت تعاونی روستائی قویجوق محمد شاهلو زنجان . هیئت مدیره شرکت تعاونی روستائی چم‌قلعه خرم‌آباد . هیئت مدیره شرکت تعاونی روستائی شتامان زنجان. هیئت مدیره شرکت تعاونی روستائی سن‌سن کاشان. هیئت مدیره شرکت تعاونی روستائی‌سیف‌آباد زنجان. اعضاء شرکت تعاونی روستائی بویل بانه . اعضاء شرکت تعاونی روستائی قائی بردسیدبانه. هیئت مدیره شرکت تعاونی روستائی‌نورالهی خرم‌آباد . هیئت مدیره شرکت تعاونی روستائی پرسك رحمتی خرم‌آباد . هیئت مدیره شرکت تعاونی‌روستائی چم‌قلعه‌خرم‌آباد. هیئت مدیره شرکت تعاونی روستائی عدالت خرم‌آباد. هیئت مدیره شرکت تعاونی روستائی عبدالبیکی خرم‌آباد. هیئت‌مدیره شرکت تعاونی روستائی مرویه فردوس . هیئت مدیره شرکت تعاونی روستائی چمشك‌خرم‌آباد. هیئت مدیره شرکت تعاونی روستائی مشمیا زنجان . هیئت مدیره شرکت تعاونی روستائی گلستان خرم‌آباد. هیئت مدیره شرکت تعاونی روستائی کرند فردوس . هیئت مدیره شرکت تعاونی روستائی شین زنجان . هیئت مدیره شرکت تعاونی روستائی آرسك فردوس .هیئت مدیره شرکت تعاونی روستائی پرسك خرم‌آباد . هیئت مدیره

شرکت تعاونی روستائی معرفت خرم‌آباد . هیئت مدیره شرکت تعاونی روستائی کوشاخرم‌آباد. هیئت مدیره شرکت تعاونی روستائی علیو خرم آباد . هیئت مدیره شرکت تعاونی روستائی در سجین ابهر . هیئت مدیره شرکت تعاونی روستائی علیوند خرم‌آباد.هیئت مدیره شرکت تعاونی روستائی علی آباد علوی کاشان .هیئت مدیره شرکت تعاونی روستائی ساوان بانه.هیئت مدیره‌شرکت تعاونی روستائی زوار سفلی‌بانه. هیئت مدیره شرکت تعاونی روستائی بهمن راوند کاشان . هیئت مدیره شرکت تعاونی روستائی دهشیر علیا زنجان . هیئت مدیره شرکت تعاونی روستائی چنگور زنجان . هیئت مدیره شرکت تعاونی روستائی دهشیر علیا زنجان . شرکت تعاونی روستائی‌تاره‌آباد مریوان . هیئت مدیره شرکت تعاونی‌روستائی‌چاوگنان‌مریوان. هیئت‌مدیره‌شرکت‌تعاونی‌روستائی پاشاچائی زنجان . هیئت مدیره شرکت تعاونی روستائی فین کاشان . هیئت مدیره شرکت تعاونی روستائی شوربانه . هیئت مدیره شرکت تعاونی روستائی قزان کاشان . هیئت مدیره شرکت تعاونی روستائی مجینه زنجان . هیئت مدیره شرکت تعاونی روستائی حسین آباد ابوزید آباد کاشان . هیئت مدیره شرکت تعاونی روستائی نصرآباد کاشان . هیئت‌مدیره شرکت تعاونی روستائی حصار قاجار شهرستان ابهر . هیئت مدیره شرکت تعاونی روستائی دولت آباد شهرستان ابهر . هیئت مدیره شرکت تعاونی روستائی کپرآباد کاشان . هیئت مدیره شرکت تعاونی روستائی‌نصرآبادجیرویه کاشان. هیئت مدیره شرکت تعاونی روستائی نیردل کاشان . هیئت مدیره شرکت تعاونی روستائی جهق و زنخبیر کاشان . هیئت مدیره شرکت تعاونی روستائی نیاسر کاشان . هیئت مدیره شرکت تعاونی روستائی شادیان کاشان . هیئت مدیره شرکت تعاونی روستائی سن‌سن کاشان. هیئت مدیره شرکت تعاونی روستائی نقروان زنجان . هیئت مدیره شرکت تعاونی روستائی چهار تخته خرم آباد . هیئت مدیره شرکت تعاونی روستائی‌نورالهی خرم‌آباد . هیئت مدیره شرکت تعاونی روستائی پرسك رحمتی خرم‌آباد . هیئت مدیره شرکت تعاونی‌روستائی چم‌قلعه‌خرم‌آباد. هیئت مدیره شرکت تعاونی روستائی ارمرده بانه . هیئت مدیره شرکت تعاونی روستائی بانه . هیئت مدیره شرکت‌تعاونی روستائی‌جوشقان. کاشان . هیئت مدیره شرکت تعاونی روستائی بوفداکندی زنجان . شرکت‌تعاونی‌روستائی سروآباد مریوان . هیئت‌مدیره شرکت تعاونی روستائی افجه پیره مهتر زنجان . هیئت‌مدیره شرکت تعاونی روستائی ۲۵ شهریور چولچه زنجان . هیئت مدیره شرکت تعاونی روستائی تشفجه ارفین‌بلاغ زنجان. هیئت مدیره شرکت تعاونی روستائی یامجی زنجان .شرکت تعاونی روستائی‌پهلویدژ بانه . شرکت تعاونی روستائی عباس آبادبانه.

هیئت مدیره شرکت تعاونی روستائی برده‌رش بانه . هیئت مدیره شرکت تعاونی روستائی قوهجین شهرستان ابهربانه . هیئت مدیره شرکت تعاونی روستائی علیا زنجان . هیئت مدیره شرکت تعاونی روستائی سورین بانه . هیئت مدیره شرکت‌تعاونی روستائی‌درسجین. شهرستان ابهر . هیئت مدیره شرکت تعاونی روستائی هشیر علیازنجان .هیئت مدیره‌شرکت تعاونی روستائی مریودان . هیئت مدیره شرکت تعاونی روستائی دولت قلعه سقز، هیئت مدیره شرکت تعاونی‌روستائی دولاب سنندج ، هیئت مدیره شرکت تعاونی روستائی خرم‌پشت قزوین،هیئت‌مدیره‌شرکت تعاونی روستائی باشماق سقز ، هیئت مدیره شرکت تعاونی روستائی سرنجیان سنندج ، هیئت مدیره شرکت تعاونی روستائی ایرانشهر سقز، هیئت مدیره شرکت تعاونی روستائی فهرج، هیئت مدیره شرکت تعاونی روستائی کشیکخان ایرانشهر ، هیئت مدیره‌شرکت تعاونی روستائی دهان‌ایرانشهر، هیئت مدیره شرکت تعاونی روستائی اسمعیل آباد، هیئت مدیره شرکت‌تهاو اتحادیه‌تعاونی روستائی ایرانشهر ،هیئت‌مدیره شرکت تعاونی روستائی مرشون قزوین ، هیئت مدیره شرکت تعاونی روستائی چنلوره‌قزوین، هیئت‌مدیره شرکت تعاونی روستائی خاك علی قزوین ،هیئت مدیره شرکت تعاونی روستائی عبدل‌آباد قزوین هیئت‌مدیره شرکت تعاونی روستائی‌مشعلدار قزوین ، هیئت مدیره شرکت تعاونی روستائی کمال آباد قزوین ، هیئت مدیره شرکت تعاونی روستائی دربهان‌قزوین ، هیئت مدیره شرکت تعاونی روستائی دستمرد الموت قزوین، هیئت مدیره شرکت تعاونی روستائی رزجرد قزوین ، هیئت مدیره شرکت تعاونی روستائی ابراهیم آباد قزوین، هیئت‌مدیره شرکت‌تعاونی روستائی‌سگزآباد قزوین ،هیئت مدیره شرکت تعاونی روستائی فرح قزوین ، هیئت مدیره شرکت تعاونی روستائی دره آباد قزوین ،هیئت مدیره شرکت تعاونی روستائی کوشك قزوین ، هیئت مدیره شرکت تعاونی روستائی اسطلبر قزوین ، هیئت مدیره شرکت تعاونی روستائی‌زواردشت‌قزوین، هیئت مدیره شرکت تعاونی روستائی مرتضی آباد کنیجان قزوین ، هیئت مدیره شرکت تعاونی روستائی سلطان آباد قاقزان قزوین ، هیئت مدیره شرکت تعاونی‌روستائی‌اشنستان قزوین ، هیئت مدیره شرکت تعاونی روستائی علی آباد کپورچال بندر پهلوی ، هیئت مدیره شرکت تعاونی روستائی کورابجیر بندر پهلوی ، هیئت مدیره شرکت تعاونی روستائی جفرود بندر پهلوی،هیئت‌مدیره شرکت تعاونی روستائی نشتکه بندرپهلوی ،هیئت‌مدیره‌شرکت

تعاونی روستائی سیاه‌خاله بندر پهلوی، هیئت مدیره شرکت تعاونی روستائی پیرعلمده بندر پهلوی ، هیئت مدیره شرکت تعاونی روستائی ۲۵ شهریور خمین ، هیئت مدیره شرکت تعاونی روستائی‌حسن‌فلك‌خمین، هیئت مدیره شرکت تعاونی روستائی کلسان خمین ،هیئت مدیره شرکت تعاونی روستائی خمین ، هیئت مدیره شرکت تعاونی روستائی خمین ، هیئت مدیره شرکت تعاونی روستائی شیکویه خمین . هیئت‌مدیره شرکت تعاونی روستائی گوشه خمین ، هیئت مدیره شرکت تعاونی روستائی طالب آباد بندر پهلوی ، هیئت مدیره شرکت تعاونی روستائی حشمتیه‌خمین، هیئت مدیره شرکت تعاونی روستائی زرگر قزوین ، هیئت مدیره شرکت تعاونی روستائی سرنجیان سنندج ، هیئت مدیره شرکت تعاونی روستائی‌زوارشهر سقز، هیئت مدیره شرکت تعاونی روستائی خانه‌کوك فردوسی ، هیئت مدیره شرکت تعاونی روستائی حسین آباد فردوسی، هیئت مدیره شرکت تعاونی روستائی خانیکشاه فردوس ، هیئت مدیره شرکت تعاونی روستائی بیداستان فردوس ، هیئت مدیره شرکت تعاونی روستائی نوده فردوس ، هیئت مدیره شرکت تعاونی روستائی دوحصاران فردوس ، هیئت مدیره شرکت تعاونی روستائی نرم فردوس ، هیئت مدیره شرکت تعاونی روستائی‌خورزاد فردوس ، هیئت مدیره شرکت تعاونی روستائی ایسك‌فردوس، هیئت مدیره شرکت تعاونی روستائی سرایان فردوس،هیئت مدیره شرکت تعاونی روستائی کیکاسر فومن، هیئت مدیره شرکت تعاونی روستائی نصیر محله فومن ،هیئت‌مدیره‌شرکت تعاونی روستائی کهنه‌سرصومعه سرا ،هیئت‌مدیره‌شرکت‌تعاونی روستائی کسماء ودهده علی صومعه‌سرا ، هیئت مدیره شرکت تعاونی روستائی گوراب‌زرمیغ صومعه‌سرا ، هیئت مدیره شرکت تعاونی‌روستائی پشتیر صومعه‌سرا ، هیئت‌مدیره شرکت تعاونی روستائی گوراب زرمیغ صومعه سرا، هیئت‌مدیره شرکت تعاونی روستائی کلاشم بالافومن ، هیئت مدیره‌شرکت تعاونی روستائی شبیه‌بازارفومن، هیئت مدیره شرکت تعاونی روستائی بوئین فومن ، هیئت مدیره شرکت تعاونی‌روستائی راسته کنار فومن هیئت‌مدیره شرکت تعاونی روستائی سند فومن ، هیئت مدیره شرکت تعاونی روستائی الاله کوراب فومن ، هیئت مدیره شرکت تعاونی رضه‌سبزوار ، هیئت مدیره شرکت تعاونی طرسك سبزوار ،هیئت مدیره شرکت تعاونی روستائی خداشاه سبزوار ، هیئت مدیره شرکت تعاونی روستائی کلات گز سبزوار ، هیئت مدیره شرکت تعاونی روستائی‌ارادوار سبزوار ، هیئت مدیره شرکت تعاونی‌روستائی‌قزلقارشی‌سبزوار، هیئت مدیره شرکت تعاونی روستائی زردیگاه سبزوار،هیئت مدیره شرکت تعاونی روستائی دوزباد سبزوار ،هیئت مدیره شرکت تعاونی روستائی نوباغ سبزوار ،هیئت مدیره شرکت تعاونی روستائی مفیسه‌سبزوار ، هیئت مدیره شرکت تعاونی روستائی سبزوار ، هیئت مدیره شرکت تعاونی روستائی کراب سبزوار ، هیئت مدیره شرکت تعاونی روستائی تاج‌آبادسبزوار، هیئت مدیره شرکت تعاونی روستائی خرسف سبزوار ،هیئت مدیره شرکت تعاونی روستائی ششتد کیذفان سبزوار ، هیئت مدیره شرکت تعاونی روستائی استیر سبزوار ، هیئت مدیره شرکت تعاونی روستائی برازق سبزوار ، هیئت مدیره شرکت تعاونی روستائی طرز سبزوار ، هیئت مدیره شرکت تعاونی روستائی ششتمد سبزوار ،هیئت مدیره شرکت تعاونی روستائی باقر آباد سبزوار ، هیئت‌مدیره شرکت تعاونی روستائی قاسمی سبزوار ، هیئت مدیره شرکت تعاونی روستائی مراشیان سبزوار ، هیئت مدیره شرکت تعاونی روستائی شامکان سبزوار،هیئت مدیره شرکت تعاونی روستائی کسکن سبزوار ، هیئت مدیره

شرکت تعاونی‌روستائی‌شهرستان خرمشهر ، هیئت مدیره‌شرکت تعاونی روستائی سیلوانارضائیه، هیئت مدیره شرکت تعاونی روستائی محمد آباد جرقویه اصفهان، هیئت مدیره شرکت تعاونی روستائی کورچین قلعه رضائیه ، هیئت مدیره شرکت تعاونی روستائی حیدر آباد جرقویه اصفهان ، هیئت مدیره شرکت تعاونی روستائی سیان جرقویه اصفهان، هیئت مدیره شرکت‌تعاونی‌روستائی آذرخواران جرقویه اصفهان، هیئت مدیره شرکت تعاونی‌روستائی سنك آباد شرکت تعاونی‌روستائی‌ناصرآباد جرقویه اصفهان، هیئت مدیره شرکت تعاونی روستائی دیزج رضائیه ، هیئت مدیره شرکت تعاونی روستائی مزرعه آخوند شهرستان یزد ، هیئت مدیره شرکت تعاونی روستائی سعادت غرب‌العین شهرستان یزد ، هیئت‌مدیره شرکت تعاونی روستائی شواز شهرستان یزد ، هیئت مدیره شرکت تعاونی روستائی‌شاه‌آباد شهرستان یزد ، هیئت مدیره شرکت تعاونی روستائی‌علی‌آباد اشنویه ،هیئت مدیره شرکت تعاونی روستائی میناس شاهپور، هیئت مدیره شرکت تعاونی روستائی بچلیسی اراك ، هیئت مدیره شرکت تعاونی روستائی ککزان اراك ، هیئت مدیره شرکت تعاونی روستائی‌بگذردر اراك ، هیئت مدیره شرکت تعاونی روستائی اصغرفردوس ، هیئت مدیره شرکت تعاونی روستائی خانه‌کوك فردوسی ، هیئت مدیره شرکت تعاونی روستائی حسین آباد فردوسی، هیئت مدیره شرکت تعاونی روستائی خانیکشاه فردوس ، هیئت مدیره شرکت تعاونی روستائی بیداستان فردوس ، هیئت مدیره شرکت تعاونی روستائی نوده فردوس ، هیئت مدیره شرکت تعاونی روستائی

مشروحه‌زیر بنمایندگی ازطرف کشاورزان عضو این شرکت ها طی تلگرافهائی که مخابره کرده‌اند تسلط کامل‌ملت‌ایران بر منابع و منافع نفت و در اختیار گرفتن این ثروت عظیم ملی از مرحله اکتشاف‌استخراج تصفیه صدور و فروش در بازار های جهان را که تحت رهبری وهدایت شاهنشاه آریامهرنصیب ملت ایران گردیده است به پیشگاه مبارك‌اعلیحضرت‌همایون شاهنشاه آریامهر تبریك عرض نموده و ضمن تائید استدعای مهندسان و کارگران شریف صنعت نفت برای عرض سپاس بحضور ملوکانه آمادگی خود را جهت اعزام نماینده‌ای‌بمنظور شرکت در کمیته سپاس ملی اعلام واستدعای قبول داشته‌اند.

هیئت مدیره شرکت تعاونی روستائی عبدالرحیم اراك، هیئت مدیره شرکت تعاونی روستائی لکتوره اراك ، هیئت مدیره شرکت تعاونی‌روستائی‌لخلوزین اراك، هیئت مدیره‌شرکت‌تعاونی روستائی لکوانن اراك، هیئت مدیره شرکت تعاونی‌روستائی لبارکوین اراك ، هیئت مدیره شرکت تعاونی روستائی فراشاه شهرستان یزد ، هیئت مدیره شرکت تعاونی روستائی بسیان علیا اراك ، هیئت‌مدیره شرکت تعاونی روستائی بدوجفت اراك ، هیئت مدیره شرکت تعاونی روستائی کوسعلی اراك ، هیئت هیئت مدیره شرکت تعاونی روستائی قلعه آقاحمید اراك ، هیئت‌مدیره شرکت تعاونی روستائی لباغ برآفتاب‌اراك ، هیئت مدیره شرکت تعاونی روستائی‌بگذردر اراك ، هیئت مدیره شرکت تعاونی روستائی‌دیزجوی ، هیئت مدیره شرکت تعاونی روستائی دیزج خوی ،هیئت‌مدیره‌شرکت تعاونی روستائی دیزج‌دیزخوی، هیئت مدیره شرکت تعاونی روستائی تپه‌باشی خوی ، هیئت مدیره شرکت تعاونی روستائی دیزخوی ، هیئت مدیره شرکت تعاونی روستائی سنندج، هیئت مدیره شرکت تعاونی روستائی اسفراین، هیئت‌مدیره

هزاران تن از نمایندگان کشاورزان جهت شرکت در جشن‌های بزرگ داشت پیروزی ملی ایران در اداره صنعت نفت در تهران اجتماع کرده‌اند

شرکت‌تعاونی‌روستائی‌کاج ـ سبزوار ـ هیئت مدیره شرکت‌تعاونی‌روستائی دلبر سبزوار ـ هیئت مدیره‌شرکت تعاونی روستائی چشمه‌کاظم‌بیجار ـ هیئت مدیره‌شرکت‌تعاونی روستائی تکبیجار بیجار ـ هیئت مدیره شرکت تعاونی روستائی گرگین بیجار ـ هیئت مدیره شرکت تعاونی روستائی فراطوره بیجار ـ هیئت مدیره شرکت تعاونی‌روستائی قادرآباد بیجار ـ هیئت مدیره شرکت تعاونی روستائی تازه‌آباد بیجار ـ هیئت مدیره‌شرکت تعاونی روستائی تازه‌آباد بیجار ـ هیئت مدیره شرکت تعاونی روستائی خاکی‌بیک بیجار ـ هیئت‌مدیره شرکت تعاونی‌روستائی میدان‌بیجار ـ هیئت مدیره شرکت تعاونی روستائی نفت‌آباد بیجار ـ هیئت مدیره شرکت تعاونی روستائی ماقوت بیجار ـ هیئت مدیره‌شرکت تعاونی روستائی ملک‌مجار بیجار ـ هیئت مدیره شرکت تعاونی‌روستائی مران‌علیا بیجار ـ هیئت مدیره شرکت تعاونی روستائی ماقوت بیجار ـ هیئت مدیره‌شرکت تعاونی روستائی علی‌آبادگوتو بیجار ـ هیئت مدیره‌شرکت‌تعاونی روستائی چشمه‌کوره بیجار ـ هیئت مدیره شرکت تعاونی روستائی ازادویس بیجار ـ هیئت مدیره شرکت‌تعاونی روستائی نجف‌آباد بیجار ـ هیئت مدیره شرکت تعاونی روستائی قجوی بیجار ـ هیئت مدیره شرکت تعاونی روستائی مسنی داراب ـ هیئت مدیره‌شرکت تعاونی روستائی بالقچی نقده ـ هیئت مدیره شرکت تعاونی‌روستائی نقده ـ هیئت مدیره شرکت تعاونی روستائی شیروان شاهلو نقده ـ هیئت مدیره‌شرکت تعاونی‌روستائی خانلو نقده ـ هیئت مدیره شرکت تعاونی روستائی حلبی نقده‌مشرکت تعاونی روستائی حیدرآباد نقده ـ هیئت مدیره شرکت‌تعاونی روستائی دولت‌آباد نقده ـ هیئت مدیره‌شرکت تعاونی روستائی کوزه‌گران نقده ـ هیئت مدیره شرکت‌تعاونی روستائی نقده ـ هیئت مدیره شرکت تعاونی روستائی علی‌آباد سبزوار ـ هیئت مدیره شرکت تعاونی روستائی ریوند ریوندی سبزوار ـ هیئت مدیره شرکت تعاونی روستائی نوبهار سبزوار ـ هیئت مدیره شرکت تعاونی روستائی مهرنشانی‌سبزوار ـ هیئت مدیره شرکت تعاونی‌روستائی خسروجرد سبزوار ـ هیئت مدیره شرکت تعاونی روستائی درقدم سبزوار ـ هیئت مدیره شرکت تعاونی روستائی برزو سبزوار ـ هیئت مدیره‌شرکت‌تعاونی روستائی کلات‌سیفر سبزوار ـ هیئت مدیره شرکت تعاونی روستائی سیفر سبزوار ـ هیئت مدیره شرکت تعاونی روستائی بچقدر قشلاق بیجار ـ هیئت مدیره شرکت‌تعاونی روستائی قصریان سنندج ـ هیئت مدیره شرکت تعاونی روستائی‌زرینه امانو سنندج ـ هیئت مدیره‌شرکت تعاونی روستائی کانی‌سفید سنندج ـ هیئت مدیره شرکت تعاونی روستائی نوران سنندج ـ هیئت مدیره شرکت تعاونی روستائی اورامان مریوان ـ هیئت مدیره شرکت تعاونی روستائی سنندج ـ هیئت‌مدیره شرکت تعاونی روستائی پاپل سنندج ـ هیئت مدیره‌شرکت تعاونی روستائی سعان سنندج ـ هیئت مدیره شرکت تعاونی‌روستائی دوشان سنندج ـ هیئت مدیره شرکت تعاونی روستائی نمه‌مریوان ـ هیئت مدیره شرکت تعاونی روستائی شهرستان خرمشهر ـ هیئت مدیره شرکت تعاونی‌روستائی خراط قصر شیرین ـ هیئت مدیره شرکت تعاونی روستائی کلینه‌قصر شیرین ـ هیئت‌مدیره شرکت‌تعاونی روستائی شهرستان خرمشهر ـ هیئت مدیره شرکت تعاونی‌روستائی فتاح‌آباد جمشید تبریز ـ هیئت مدیره شرکت تعاونی روستائی محرزی بوشهر ـ هیئت‌مدیرمشرکت تعاونی روستائی بنه‌گز بوشهر ـ هیئت‌مدیره شرکت تعاونی‌روستائی برادران کشاورزچهارشوروخرم‌آباد هیئت مدیره شرکت تعاونی‌روستائی کوشک شیراز ـ هیئت‌مدیره‌شرکت تعاونی روستائی‌حاجی‌آباد شیراز ـ هیئت مدیره‌شرکت تعاونی‌روستائی فلاح‌خوار شیراز ـ هیئت مدیره شرکت تعاونی روستائی فاروق شیراز ـ هیئت مدیره شرکت‌تعاونی روستائی شاهیدند خرم‌آباد ـ هیئت مدیره شرکت تعاونی‌روستائی ابرده خرم‌آباد ـ هیئت‌مدیرمشرکت تعاونی روستائی خیرآباد کرن نجف‌آباد ـ هیئت مدیره شرکت تعاونی روستائی خوش‌دره سقز ـ هیئت مدیره شرکت تعاونی‌روستائی خوش قشلاق سقز ـ هیئت مدیره شرکت تعاونی‌روستائی طسوج‌کوار شیراز ـ هیئت‌مدیره شرکت‌تعاونی روستائی خرمنان‌نجف‌آباد ـ هیئت مدیره شرکت تعاونی روستائی افجان نجف‌آباد ـ هیئت مدیره شرکت تعاونی روستائی نیم‌آباد نجف‌آباد ـ هیئت مدیره شرکت تعاونی روستائی حسن‌آباد وسطی نجف‌آباد ـ هیئت مدیره شرکت تعاونی روستائی بودان نجف‌آباد ـ هیئت مدیره‌شرکت‌تعاونی روستائی قاسم‌آباد نجف‌آباد ـ هیئت‌مدیره شرکت تعاونی روستائی حسین‌آباد کرون نجف‌آباد ـ هیئت مدیره شرکت تعاونی روستائی سوران نجف‌آباد ـ هیئت مدیره شرکت تعاونی‌روستائی قلعه‌ناظر نجف‌آباد ـ هیئت‌مدیره شرکت تعاونی‌روستائی مهدی‌آباد نجف‌آباد ـ هیئت‌مدیره شرکت تعاونی روستائی مهدیه نجف‌آباد ـ هیئت مدیره شرکت تعاونی روستائی شادکان داران ـ هیئت مدیره شرکت تعاونی‌روستائی

شهرخلج سفلی داران ـ هیئت مدیره شرکت تعاونی روستائی جعفرآباد نجف‌آباد ـ هیئت مدیره شرکت تعاونی روستائی مبارکه نجف‌آباد ـ هیئت مدیره شرکت تعاونی‌روستائی وریشت نجف‌آباد ـ هیئت مدیره شرکت تعاونی‌روستائی قلندر سقز ـ هیئت مدیره شرکت تعاونی روستائی میرآباد فریدن شهرضا ـ هیئت مدیره شرکت تعاونی روستائی امرودک قزوین ـ هیئت مدیره شرکت تعاونی‌روستائی دیه‌کوه قزوین ـ هیئت مدیره شرکت تعاونی روستائی شاخدار قزوین ـ هیئت مدیره‌شرکت‌تعاونی روستائی اروجان قزوین ـ هیئت مدیره‌شرکت‌تعاونی روستائی‌کورش یزد ـ هیئت مدیره شرکت تعاونی روستائی نعیم‌آباد یزد ـ هیئت مدیره شرکت تعاونی روستائی‌فهرج یزد ـ هیئت مدیره شرکت تعاونی روستائی قلعه‌قروه ـ هیئت مدیره شرکت تعاونی روستائی احمدآباد مشیریزد ـ هیئت مدیره شرکت تعاونی روستائی داریوش یزد ـ هیئت مدیره‌شرکت‌تعاونی روستائی گردفرامرز ـ هیئت مدیره شرکت تعاونی روستائی خویدک یزد ـ هیئت مدیره شرکت تعاونی‌روستائی ابرندآباد یزد ـ هیئت مدیره‌شرکت تعاونی روستائی نصرت‌آباد یزد ـ هیئت مدیره شرکت تعاونی‌روستائی خویدک‌یزد ـ هیئت مدیره شرکت تعاونی روستائی ابرندآباد یزد ـ هیئت مدیره شرکت تعاونی‌روستائی نصرت‌آباد یزد ـ هیئت مدیره شرکت تعاونی روستائی چاپان‌سقز ـ هیئت مدیره شرکت تعاونی روستائی لگزی‌سقز ـ هیئت مدیره شرکت تعاونی روستائی قلعه‌گاه سقز ـ هیئت مدیره شرکت‌تعاونی روستائی تاج‌آباد سفلی و علیا همدان ـ هیئت‌مدیره شرکت‌تعاونی روستائی اوزن‌دره همدان ـ هیئت مدیره شرکت تعاونی روستائی شاه‌آباد ـ هیئت مدیره شرکت تعاونی روستائی شاه‌آباد غرب ـ هیئت مدیرمشرکت تعاونی‌روستائی دهقان خرم‌آباد ـ هیئت مدیره شرکت تعاونی روستائی باغزال مرکزی خرم‌آباد ـ هیئت مدیره شرکت تعاونی روستائی زیاران قزوین ـ هیئت مدیره شرکت‌تعاونی روستائی هرانک قزوین ـ هیئت مدیره شرکت تعاونی روستائی گوجنان قزوین ـ هیئت مدیره شرکت تعاونی روستائی قلعه قزوین ـ هیئت مدیره‌شرکت‌تعاونی روستائی نجف‌آباد رضائیه‌هیئت مدیره شرکت تعاونی روستائی دستجرد رضائیه ـ هیئت مدیره شرکت تعاونی روستائی چونقرالو رضائیه ـ هیئت مدیره شرکت تعاونی روستائی گیخلر رضائیه ـ هیئت مدیره شرکت‌تعاونی‌روستائی گل‌زردکژا اراک ـ هیئت مدیره شرکت تعاونی روستائی عکسرآباد رضائیه ـ هیئت‌مدیره شرکت‌تعاونی روستائی استانه اراک ـ هیئت مدیره شرکت تعاونی روستائی چقاسیاه اراک ـ هیئت مدیره شرکت تعاونی روستائی بفه‌اراک ـ هیئت مدیره شرکت تعاونی روستائی بورقاراک ـ هیئت‌مدیره شرکت تعاونی روستائی حصار اراک ـ هیئت مدیره شرکت‌تعاونی روستائی کزاز اراک ـ هیئت مدیره شرکت تعاونی روستائی‌عقیل آباد اراک ـ هیئت مدیره شرکت تعاونی روستائی بکوار اراک ـ هیئت مدیره شرکت تعاونی روستائی جمال آباد اراک ـ هیئت مدیره شرکت تعاونی روستائی باگل اراک ـ هیئت مدیره شرکت تعاونی روستائی چشمه پهن‌اراک ـ هیئت مدیره شرکت تعاونی روستائی بهفه اراک ـ هیئت مدیره شرکت تعاونی عمارت اراک ـ هیئت مدیره شرکت تعاونی روستائی بطره مزد اراک ـ هیئت مدیره شرکت تعاونی روستائی بنه‌گز بوشهر ـ هیئت‌مدیره شرکت تعاونی روستائی میچان اراک ـ هیئت مدیره شرکت تعاونی روستائی حسن آباد اراک ـ هیئت مدیره شرکت تعاونی روستائی ازادمر آباد اراک ـ هیئت مدیره‌شرکت تعاونی روستائی نهرمیان اراک ـ هیئت مدیره شرکت تعاونی روستائی صلوات آباد سنندج ـ هیئت مدیره شرکت تعاونی روستائی دولت

آباد سنندج ـ هیئت مدیره‌شرکت تعاونی روستائی باباریزسنندج ـ هیئت مدیره شرکت تعاونی روستائی خلجیان سنندج ـ هیئت مدیره شرکت تعاونی روستائی ناپسر سنندج ـ هیئت مدیره شرکت تعاونی روستائی شترمل سنندج ـ هیئت مدیره شرکت‌تعاونی روستائی‌کامیاران سنندج ـ هیئت مدیره شرکت تعاونی روستائی خامسان سنندج ـ هیئت مدیره شرکت تعاونی‌روستائی‌ورسهنگ درست سنندج ـ هیئت مدیره شرکت تعاونی روستائی‌دانگی برازجان ـ هیئت مدیره شرکت تعاونی روستائی کوپردان برازجان ـ هیئت مدیره شرکت تعاونی روستائی عبد آباد تربت حیدریه ـ هیئت مدیره شرکت تعاونی روستائی رومنده‌مدان ـ هیئت مدیره شرکت تعاونی روستائی اریادره قزوین ـ هیئت مدیره شرکت تعاونی روستائی جلال آباد قزوین ـ هیئت مدیره شرکت تعاونی روستائی رامشان‌قزوین ـ هیئت مدیره شرکت تعاونی روستائی کوروش قزوین ـ هیئت مدیره شرکت تعاونی روستائی ۲۵ شهریور قزوین ـ هیئت مدیره شرکت تعاونی اویرک قزوین ـ هیئت مدیره شرکت تعاونی روستائی یعقوب آباد قزوین ـ هیئت مدیره شرکت تعاونی روستائی قره باغی قزوین ـ هیئت مدیره شرکت تعاونی روستائی آقچه کندی عاشق حصار قزوین ـ هیئت مدیره شرکت تعاونی روستائی اکند قزوین ـ هیئت مدیره شرکت تعاونی روستائی جرندق قزوین ـ هیئت مدیره شرکت تعاونی چنگوره‌قزوین ـ هیئت مدیره شرکت تعاونی روستائی فیض آباد قزوین ـ هیئت مدیره شرکت تعاونی روستائی داشی تپه قزوین ـ هیئت مدیره شرکت تعاونی روستائی میدار قزوین ـ هیئت مدیره شرکت تعاونی روستائی عصم آباد قزوین ـ هیئت مدیره شرکت تعاونی روستائی میدار قزوین ـ هیئت مدیره شرکت تعاونی روستائی عصم آباد قزوین ـ هیئت مدیره شرکت تعاونی روستائی افجه فراز قزوین ـ هیئت مدیره شرکت تعاونی روستائی علی‌آباد خرقان قزوین ـ هیئت مدیره شرکت تعاونی روستائی کله‌دره قزوین ـ هیئت مدیره شرکت تعاونی روستائی ضرضره قزوین ـ هیئت مدیره شرکت تعاونی روستائی کافی شیرین بیجار ـ هیئت مدیره‌شرکت تعاونی روستائی دیکین قزوین ـ هیئت مدیره شرکت تعاونی روستائی لک قزوین ـ هیئت مدیره‌شرکت تعاونی روستائی جم جرد قزوین ـ هیئت مدیره شرکت تعاونی روستائی اردلان قزوین ـ هیئت مدیره شرکت تعاونی روستائی بهرام آباد قزوین ـ هیئت مدیره شرکت تعاونی روستائی قزلحه همدان ـ هیئت مدیره شرکت تعاونی روستائی فیض آباد قزوین ـ هیئت مدیره شرکت تعاونی روستائی جین همدان ـ هیئت مدیره شرکت تعاونی روستائی‌قلعه شیشه‌نرب‌حیدریه هیئت مدیره شرکت تعاونی روستائی مهدی آباد تربت حیدریه ـ هیئت مدیره شرکت تعاونی روستائی نهرمیان اراک ـ هیئت مدیره شرکت تعاونی روستائی نصرت آباد تربت حیدریه ـ هیئت مدیره شرکت تعاونی روستائی رشتقون قزوین ـ هیئت مدیره شرکت تعاونی روستائی ردوک قزوین ـ هیئت مدیره شرکت تعاونی روستائی شه دوست قزوین ـ هیئت مدیره شرکت تعاونی روستائی حمید آباد قزوین ـ هیئت مدیره‌شرکت تعاونی روستائی یاستی بلاغ قزوین ـ هیئت مدیره شرکت تعاونی‌روستائی سیمیار قزوین ـ هیئت مدیره شرکت تعاونی عرپلنگ سقز ـ هیئت مدیره شرکت تعاونی روستائی میرده سقز ـ هیئت‌مدیره شرکت تعاونی روستائی فرح سقز ـ هیئت مدیره شرکت تعاونی روستائی جیران منگله سقز ـ هیئت مدیره شرکت تعاونی روستائی چرخه بیان سنندج ـ هیئت مدیره شرکت تعاونی روستائی ابراهیم آباد سنندج ـ هیئت مدیره شرکت تعاونی روستائی خیاره سنندج ـ هیئت مدیره شرکت تعاونی روستائی هانیس سنندج ـ هیئت مدیره شرکت تعاونی روستائی صلوات آباد سنندج ـ هیئت مدیره شرکت تعاونی روستائی شادکان داران ـ هیئت مدیره شرکت تعاونی‌روستائی

مهاباد ـ هیئت مدیره شرکت تعاونی روستائی اون نظاش مهاباد ـ هیئت مدیره شرکت تعاونی قلعه جوغه مهاباد ـ هیئت مدیره شرکت تعاونی روستائی خلیفیان‌مهاباد ـ هیئت مدیره شرکت تعاونی روستائی اجی‌دره مهاباد ـ هیئت مدیره شرکت تعاونی روستائی کانی مهاباد ـ هیئت مدیره شرکت تعاونی روستائی سعلکیه خوی ـ هیئت مدیره شرکت تعاونی روستائی رهال خوی ـ هیئت مدیره شرکت تعاونی روستائی خوی ـ هیئت مدیره شرکت تعاونی روستائی زری خوی ـ هیئت مدیره شرکت تعاونی روستائی قطور خوی ـ هیئت مدیره شرکت تعاونی روستائی کرناوک خوی ـ هیئت مدیره شرکت تعاونی روستائی کلهر آباد سنندج ـ هیئت مدیره شرکت تعاونی روستائی سنندج ـ هیئت مدیره شرکت تعاونی روستائی سنندج ـ هیئت مدیره شرکت تعاونی روستائی تکبت جار بیجار ـ هیئت مدیره شرکت تعاونی روستائی بیسار بیجار ـ هیئت مدیره شرکت تعاونی روستائی خور خوزه بیجار ـ هیئت مدیره شرکت تعاونی روستائی کروه بوان سنندج ـ هیئت مدیره شرکت تعاونی روستائی گلزرد کزاراراک ـ هیئت مدیره‌شرکت تعاونی روستائی‌نیروزق خوی ـ هیئت مدیره شرکت تعاونی روستائی فیات خوی ـ هیئت مدیره شرکت تعاونی روستائی قشلاق قزوین ـ هیئت مدیره‌شرکت تعاونی روستائی زعفران قزوین ـ هیئت مدیره شرکت‌تعاونی روستائی ششم بهمن قزوین ـ هیئت‌مدیره شرکت تعاونی نجف‌آباد قزوین ـ هیئت مدیره شرکت تعاونی روستائی آریا قزوین ـ هیئت مدیره شرکت تعاونی روستائی عطاآباد گرگان ـ هیئت مدیره شرکت تعاونی روستائی ابارس سبزوار ـ هیئت مدیره شرکت تعاونی روستائی نیکنان‌فردوس ـ هیئت مدیره شرکت تعاونی‌روستائی کسنج‌فردوس ـ هیئت مدیره‌شرکت تعاونی روستائی محمودآباد تربت حیدریه ـ هیئت مدیره شرکت‌تعاونی روستائی فخرآباد تربت‌حیدریه ـ هیئت مدیره شرکت تعاونی‌روستائی ۲۸ امرداد تربت حیدریه ـ هیئت مدیره شرکت‌تعاونی روستائی ندری بیجار ـ هیئت مدیره شرکت‌تعاونی روستائی حلوائی بیجار ـ هیئت مدیره شرکت تعاونی روستائی‌کافی شیرین بیجار ـ هیئت مدیره‌شرکت تعاونی روستائی امیرآباد بیجار ـ هیئت مدیره شرکت‌تعاونی‌روستائی حسن‌آباد یا سوگند بیجار ـ هیات مدیره شرکت تعاونی روستائی چشمه‌سفید بیجار ـ هیئت مدیره شرکت تعاونی روستائی فروق‌خوی ـ هیئت مدیره شرکت تعاونی روستائی قادر مرزدهگلان ـ هیئت مدیره شرکت تعاونی روستائی باشماق دهگلان ـ هیئت مدیره شرکت تعاونی روستائی حسن‌آباد دهگلان ـ هیئت مدیره شرکت تعاونی روستائی بخش دهگلان ـ هیئت مدیره شرکت‌تعاونی روستائی قریه‌زاغه دهگلان ـ هیئت مدیره شرکت تعاونی روستائی گل‌زارعلیا سقز ـ هیئت مدیره شرکت‌تعاونی روستائی ناله‌مجار سقز ـ هیئت مدیره شرکت تعاونی روستائی رباط ماهیدشت کرمانشاه ـ هیئت مدیره شرکت تعاونی روستائی مشکیم ـ هیئت مدیره شرکت تعاونی روستائی بروات‌فلی‌بم ـ هیئت‌مدیره شرکت‌تعاونی روستائی کروندان دهگلان ـ هیئت مدیره شرکت تعاونی روستائی ایرال‌سقز ـ هیئت مدیره شرکت تعاونی روستائی‌دوست‌ایران‌کازرون ـ هیئت مدیره شرکت تعاونی روستائی چاه‌مروارید جهرم ـ هیئت مدیره شرکت تعاونی روستائی بهادربیک همدان ـ هیئت مدیره شرکت‌تعاونی روستائی بامکان یزد ـ هیئت‌مدیره شرکت تعاونی روستائی تودزارج یزد ـ هیئت مدیره شرکت‌تعاونی راسک ایرانشهر ـ هیئت مدیره شرکت‌تعاونی‌روستائی‌قوام‌آبادیزد ـ هیئت مدیره شرکت تعاونی‌روستائی فیروزآباد ایرانشهر ـ هیئت‌مدیره شرکت تعاونی روستائی بافنان ایرانشهر ـ هیئت مدیره شرکت تعاونی روستائی داریوش نسفوان ایرانشهر ـ هیئت مدیره شرکت تعاونی روستائی‌میرآباد بم ـ هیئت مدیره شرکت تعاونی روستائی نورآباد ـ هیئ مدیره‌شرکت‌تعاونی روستائی منیر نورآباد ـ هیئت مدیره شرکت تعاونی‌روستائی رازپایه کاری نورآباد ـ هیئت‌مدیره شرکت تعاونی روستائی حاجی‌آباد لکه‌قم ـ هیئت مدیره شرکت‌تعاونی روستائی دوست‌ایران کازرون ـ هیئت مدیره شرکت تعاونی‌روستائی زانیان‌شهرکرد ـ هیئت مدیره

چاه برف قزوین ـ هیئت مدیره شرکت تعاونی روستائی چاه‌برف قزوین ـ هیئت مدیره شرکت تعاونی روستائی نصرت‌آباد شهرکرد ـ هیئت مدیره شرکت تعاونی روستائی اقبلاغ شهرکرد ـ هیئت مدیره شرکت تعاونی روستائی سامان شهرکرد ـ هیئت مدیره‌شرکت تعاونی‌روستائی عباس‌آباد سبزوار ـ هیئت مدیره شرکت تعاونی روستائی یام‌سبزوار ـ هیئت مدیره شرکت تعاونی روستائی ابراهیم‌آباد یزد ـ هیئت مدیره شرکت تعاونی روستائی شرف‌آباد درستاق یزد ـ هیئت مدیره شرکت‌تعاونی روستائی‌میمونه یزد ـ هیئت مدیره شرکت‌تعاونی روستائی بندرآباد یزد ـ هیئت مدیره شرکت تعاونی روستائی صدرآباد رستاق‌یزد ـ هیئت‌مدیره شرکت تعاونی روستائی حسن‌آباد رستاق یزد ـ هیئت مدیره شرکت تعاونی روستائی حاجی‌آباد یزد ـ هیئت مدیره شرکت تعاونی‌روستائی علی‌آباد رستاق یزد ـ هیئت‌مدیره شرکت تعاونی روستائی مجومرد یزد ـ هیئت مدیره شرکت تعاونی روستائی سورشجان شهرکرد ـ هیئت مدیره شرکت تعاونی‌روستائی چاک هفشجان شهرکرد ـ هیئت مدیره شرکت تعاونی روستائی پردنجان شهرکرد ـ هیئت مدیره شرکت تعاونی روستائی خوی شهرکرد ـ هیئت مدیره شرکت تعاونی روستائی ـ نورآباد شهرکرد ـ هیئت مدیره شرکت تعاونی روستائی ملوان طبس ـ هیئت‌مدیره شرکت تعاونی روستائی‌حی‌زنجان ـ هیئت مدیره‌شرکت تعاونی‌روستائی شترک قزوین ـ هیئت‌مدیره‌شرکت تعاونی روستائی جرندق قزوین ـ هیئت مدیره‌شرکت تعاونی‌وروستائی چنگوره قاقازان قزوین ـ هیئت مدیره شرکت تعاونی و روستائی تاکند قزوین ـ هیئت مدیره شرکت تعاونی روستائی ابرده‌علیا مشهد ـ هیئت مدیره شرکت تعاونی‌روستائی چلوند آستارا ـ هیئت مدیره شرکت تعاونی روستائی مرق‌کاشان ـ هیئت مدیره شرکت تعاونی روستائی مرشون قزوین ـ هیئت مدیره شرکت تعاونی‌روستائی حسن‌آباد کلج‌قزوین ـ هیئت‌مدیره شرکت تعاونی روستائی ورچند قزوین هیئت مدیره شرکت تعاونی روستائی

شرکت تعاونی روستائی شهرکرد ـ هیئت مدیره‌شرکت تعاونی‌روستائی اسدآباد شهرکرد ـ هیئت مدیره شرکت تعاونی روستائی اقبلاغ شهرکرد ـ هیئت مدیره شرکت تعاونی روستائی سامان شهرکرد ـ هیئت مدیره‌شرکت تعاونی‌روستائی عباس‌آباد سبزوار ـ هیئت مدیره شرکت تعاونی روستائی یام‌سبزوار ـ هیئت مدیره شرکت تعاونی روستائی ابراهیم‌آباد یزد ـ هیئت مدیره شرکت تعاونی روستائی شرف‌آباد درستاق یزد ـ هیئت مدیره شرکت‌تعاونی روستائی‌میمونه یزد ـ هیئت مدیره شرکت‌تعاونی روستائی بندرآباد یزد ـ هیئت مدیره شرکت تعاونی روستائی صدرآباد رستاق‌یزد ـ هیئت‌مدیره شرکت تعاونی روستائی حسن‌آباد رستاق یزد ـ هیئت مدیره شرکت تعاونی روستائی حاجی‌آباد یزد ـ هیئت مدیره شرکت تعاونی‌روستائی علی‌آباد رستاق یزد ـ هیئت‌مدیره شرکت تعاونی روستائی مجومرد یزد ـ هیئت مدیره شرکت تعاونی روستائی سورشجان شهرکرد ـ هیئت مدیره شرکت تعاونی‌روستائی چاک هفشجان شهرکرد ـ هیئت مدیره شرکت تعاونی روستائی پردنجان شهرکرد ـ هیئت مدیره شرکت تعاونی روستائی خوی شهرکرد ـ هیئت مدیره شرکت تعاونی روستائی ـ نورآباد شهرکرد ـ هیئت مدیره شرکت تعاونی روستائی ملوان طبس ـ هیئت‌مدیره شرکت تعاونی روستائی‌حی‌زنجان ـ هیئت مدیره‌شرکت تعاونی‌روستائی شترک قزوین ـ هیئت‌مدیره‌شرکت تعاونی روستائی جرندق قزوین ـ هیئت مدیره‌شرکت تعاونی‌وروستائی چنگوره قاقازان قزوین ـ هیئت مدیره شرکت تعاونی و روستائی تاکند قزوین ـ هیئت مدیره شرکت تعاونی روستائی ابرده‌علیا مشهد ـ هیئت مدیره شرکت تعاونی‌روستائی چلوند آستارا ـ هیئت مدیره شرکت تعاونی روستائی مرق‌کاشان ـ هیئت مدیره شرکت تعاونی روستائی مرشون قزوین ـ هیئت مدیره شرکت تعاونی‌روستائی حسن‌آباد کلج‌قزوین ـ هیئت‌مدیره شرکت تعاونی روستائی ورچند قزوین هیئت مدیره شرکت تعاونی روستائی

بیرجند ـ هیئت مدیره تعاونی روستائی دهق نجف‌آباد ـ هیئت مدیره شرکت تعاونی روستائی دم‌آباد نجف‌آباد ـ هیئت مدیره شرکت تعاونی روستائی اشن نجف‌آباد ـ هیئت مدیره‌شرکت تعاونی‌روستائی علویجه‌نجف‌آباد هیئت‌مدیره شرکت تعاونی روستائی خوندات نجف‌آباد ـ هیئت‌مدیره شرکت تعاونی روستائی عسکران نجف‌آباد ـ هیئت‌مدیره شرکت تعاونی روستائی تقی‌آباد نجف آباد ـ هیئت مدیره شرکت تعاونی روستائی سی‌یل نجف آباد ـ هیئت مدیره شرکت تعاونی روستائی دولت‌آباد نجف‌آباد ـ هیئت مدیره شرکت تعاونی روستائی قبه نجف‌آباد ـ هیئت مدیره شرکت تعاونی روستائی نجف‌آباد ـ هیئت‌مدیره شرکت تعاونی‌روستائی قلعه‌شاه‌نجف‌آباد هیئت مدیره شرکت تعاونی روستائی حیدرآباد جهرم ـ هیئت مدیره شرکت تعاونی‌روستائی قوه بناس‌نهاوند ـ هیئت‌مدیره شرکت تعاونی روستائی نیشابور ـ هیئت‌مدیره شرکت تعاونی روستائی اسفیج بیرجند ـ هیئت مدیره شرکت تعاونی روستائی عدل‌آباد گرمسار ـ هیئت مدیره شرکت تعاونی روستائی ده‌نمک گرمسار ـ هیئت مدیره شرکت تعاونی روستائی علی آباد گرمسار ـ هیئت مدیره شرکت تعاونی روستائی ارادان گرمسار ـ هیئت مدیره شرکت تعاونی روستائی ساروزن گرمسار ـ هیئت مدیره شرکت تعاونی روستائی نوده گرمسار ـ هیئت مدیره شرکت تعاونی‌روستائی حاجی‌آباد گرمسار ـ هیئت‌مدیره شرکت تعاونی روستائی کودیوان گرمسار ـ هیئت‌مدیره شرکت تعاونی‌روستائی کوشک گرمسار ـ هیئت مدیره شرکت تعاونی روستائی قشلاقین گرمسار ـ هیئت مدیره شرکت تعاونی روستائی لجران گرمسار ـ هیئت مدیره شرکت تعاونی روستائی کهک گرمسار ـ هیئت مدیره شرکت تعاونی روستائی کوند گرمسار ـ هیئت مدیره شرکت تعاونی‌روستائی ویرمونی‌آستارا ـ هیئت مدیره شرکت تعاونی روستائی زاهل ، هیئت مدیره شرکت تعاونی روستائی کچیان زاهل ، هیئت مدیره شرکت تعاونی روستائی ویجیار سهندل ادبی ـ الوار تبریز ، هیئت مدیره‌شرکت تعاونی روستائی فراشاه یزد ، هیئت مدیره شرکت تعاونی روستائی بدوجفت اراک ، هیئت مدیره شرکت تعاونی روستائی بسیان علیااراک ، هیئت مدیره شرکت تعاونی‌روستائی محمدآباد بیرجند ، هیئت مدیره شرکت تعاونی‌روستائی فیروزآباد بیرجند ، هیئت مدیره شرکت تعاونی روستائی طارق بیرجند ، هیئت مدیره شرکت تعاونی روستائی گودنه بیرجند ، هیئت مدیره شرکت تعاونی روستائی کوسعلی اراک ، هیئت مدیره شرکت تعاونی روستائی قلعه آقاحمید اراک ، هیئت مدیره شرکت تعاونی روستائی لباغ برآفتاب اراک ، هیئت مدیره شرکت تعاونی روستائی دولت‌آباد گرمسار ، هیئت مدیره شرکت تعاونی روستائی محمدآباد گرمسار ، هیئت مدیره شرکت تعاونی روستائی کنریج و کنکود تبریز ، هیئت مدیره شرکت تعاونی روستائی گناب علیا گلوجه افداش تبریز ، هیئت مدیره شرکت تعاونی روستائی بچلبی اراک ، هیئت مدیره شرکت تعاونی

روستائی میناس شاهپور ، هیئت مدیره شرکت تعاونی روستائی اراک ، هیئت‌مدیره شرکت‌تعاونی روستائی لکتوره اراک ، هیئت مدیره شرکت تعاونی روستائی لخوزین اراک ، هیئت مدیره شرکت تعاونی روستائی‌لکوائن اراک ، هیئت مدیره شرکت تعاونی روستائی لبارکوین اراک ، هیئت مدیره شرکت تعاونی روستائی باغستان فردوس ، هیئت مدیره شرکت تعاونی روستائی ابرده خرم‌آباد ، هیئت مدیره شرکت تعاونی روستائی رنگین‌بان خرم‌آباد ، هیئت مدیره شرکت تعاونی روستائی خیرآباد خرم‌آباد ، هیئت مدیره شرکت تعاونی روستائی داریوش کبیر بوشهر ، هیئت مدیره شرکت تعاونی روستائی تل‌قاتل‌برازجان ، هیئت مدیره شرکت تعاونی روستائی دهکهنه برازجان ، هیئت‌مدیره شرکت تعاونی روستائی زینی‌شهرستان نهاوند ـ هیئت‌مدیره شرکت تعاونی روستائی قره‌بناس‌نهاوند ـ هیئت‌مدیره شرکت تعاونی روستائی علویجه‌نجف‌آباد هیئت‌مدیره شرکت تعاونی روستائی خوندات نجف‌آباد ـ هیئت‌مدیره شرکت تعاونی روستائی عسکران نجف‌آباد ـ هیئت‌مدیره شرکت تعاونی روستائی تقی‌آباد نجف آباد ـ هیئت مدیره شرکت تعاونی روستائی سی‌یل نجف آباد ـ هیئت مدیره شرکت تعاونی روستائی دولت‌آباد نجف‌آباد ـ هیئت مدیره شرکت تعاونی روستائی قبه نجف‌آباد ـ هیئت مدیره شرکت تعاونی روستائی نجف‌آباد ـ هیئت‌مدیره شرکت تعاونی‌روستائی قلعه‌شاه‌نجف‌آباد هیئت مدیره شرکت تعاونی روستائی حیدرآباد جهرم ـ هیئت مدیره شرکت تعاونی‌روستائی قوه بناس‌نهاوند ـ هیئت‌مدیره شرکت تعاونی روستائی نیشابور ـ هیئت‌مدیره شرکت تعاونی روستائی اسفیج بیرجند ـ هیئت مدیره شرکت تعاونی روستائی عدل‌آباد گرمسار ـ هیئت مدیره شرکت تعاونی روستائی ده‌نمک گرمسار ـ هیئت مدیره شرکت تعاونی روستائی علی آباد گرمسار ـ هیئت مدیره شرکت تعاونی روستائی ارادان گرمسار ـ هیئت مدیره شرکت تعاونی روستائی ساروزن گرمسار ـ هیئت مدیره شرکت تعاونی روستائی نوده گرمسار ـ هیئت مدیره شرکت تعاونی‌روستائی حاجی‌آباد گرمسار ـ هیئت‌مدیره شرکت تعاونی روستائی کودیوان گرمسار ـ هیئت‌مدیره شرکت تعاونی روستائی کوشک گرمسار ـ هیئت مدیره شرکت تعاونی روستائی قشلاقین گرمسار ـ هیئت مدیره شرکت تعاونی روستائی لجران گرمسار ـ هیئت مدیره شرکت تعاونی روستائی کهک گرمسار ـ هیئت مدیره شرکت تعاونی روستائی کوند گرمسار ـ هیئت مدیره شرکت تعاونی‌روستائی ویرمونی‌آستارا ـ هیئت مدیره شرکت تعاونی روستائی زاهل ، هیئت مدیره شرکت تعاونی روستائی کچیان زاهل ، هیئت مدیره شرکت تعاونی روستائی ویجیار سهندل ادبی ـ الوار تبریز ، هیئت مدیره‌شرکت تعاونی روستائی فراشاه یزد ، هیئت مدیره شرکت تعاونی روستائی بدوجفت اراک ، هیئت مدیره شرکت تعاونی روستائی بسیان علیااراک ، هیئت مدیره شرکت تعاونی‌روستائی محمدآباد بیرجند ، هیئت مدیره شرکت تعاونی‌روستائی فیروزآباد بیرجند ، هیئت مدیره شرکت تعاونی روستائی طارق بیرجند ، هیئت مدیره شرکت تعاونی روستائی گودنه بیرجند ، هیئت مدیره شرکت تعاونی روستائی کوسعلی اراک ، هیئت مدیره شرکت تعاونی روستائی قلعه آقاحمید اراک ، هیئت مدیره شرکت تعاونی روستائی لباغ برآفتاب اراک ، هیئت مدیره شرکت تعاونی روستائی دولت‌آباد گرمسار ، هیئت مدیره شرکت تعاونی روستائی محمدآباد گرمسار ، هیئت مدیره شرکت تعاونی روستائی کنریج و کنکود تبریز ، هیئت مدیره شرکت تعاونی روستائی گناب علیا گ

گزارشهای امروز از مسائل سیاسی جهان

از : مطبوعات فرانسه

ترجمه : علی‌بهارلو

رفراندوم یونان

یک بازی سیاسی

روز یکشنبه ۲۹ ژوئیه دیروز نزدیک به شش میلیون نفر یونانی برای تایید اصلاحاتی که در قانون اساسی کشور صورت گرفته و انتخاب ژرژپاپادوپولوس بسمت رئیس جمهوری در یك رفراندوم عمومی شرکت کردند.

دو روز قبل از انجام رفراندوم در یکی از سالنهای کوچك هتل‌هیلتون احزاب مخالف «اقلیت» برای نخستین بار پس‌از کودتای‌سرهنگ‌ها یك کنفرانس‌مطبوعاتی تشکیل دادند و رژیم یونان این کنفرانس مطبوعاتی «خصوصی» را تحمل کرد.

کنفرانس خصوصی

دراین جلسه مطبوعاتی «کانلوپوس ، ماوروس» روسای اتحاد رادیکال‌واتحاد میانه‌رو «پاپالیسودرس» وزیر سابق «کاراماتلیس »،«پاپاسپیرو » رئیس سابق پارلمان و چند تن دیگر از وزیران کابینه کارامانلیس شرکت‌داشتند ولی‌ازاحزاب چپ کسی برای شرکت در جلسه دعوت نشده بود . شرکت کنندگان در این کنفرانس مطبوعاتی بدون استثنادولت را بشدت مورد حمله قرار دادند .

«کانلوپولوس» ضمن نطق هیجان‌انگیز خود گفت دولت کوچکترین تغییری در ساختمان اجتماعی و اقتصادی کشور بوجود نیاورده و نتوانسته است یونانیها را بدو دسته سلطنت‌طلب و مخالف‌رژیم سلطنتی تقسیم کند .

شرکت کنندگان در این جلسه مطبوعاتی قبل از آنکه نتیجه رای گیری اعلام شود بشدت به نتایج حاصله از رفراندوم اعتراض کردهو اظهاراطمینان نمودندکه رای‌گیری قلابی بوده‌وصندوق های رای شبانه عوض خواهدشد.رئیس دولت سابق یونان تاکید کرد که ۹۵ درصد یونانیها تصمیم گرفته‌اند در رفراندوم رای منفی «نه »بدهند ولی عملا رفراندوم به نفع رژیم پایان خواهدیافت.

رای دهندگان برخلاف طرفداران دولت و مخالفان طی چندروز اخیرسکوت کرده بودند ولی حقیقت این است که طبقه فقیر در شهر ها و بویژه‌دهکده ها از بالارفتن سرسام آور قیمت هاسخت دچار وحشت شده‌اند و ازاین روقاعدتا می‌بایستی شماره مخالفین در جریان رای‌گیری زیاد میشد.

اما سرهنگ ها نمی خواستنددراین رفراندوم ۹۹ درصد آراء رابدست آورند ویك اکثریت برای آنها کافی بودو در یك‌کشور دیکتاتوری وسائل لازم برای بدست آوردن این اکثریت همیشه در دسترس میباشد از طرف دیگر قدرمسلم این است‌که نتیجه رفراندوم هرچه‌باشد موجودیت رژیم بخطر نخواهد افتاد.

«انقلاب یونان میگوید دولت‌قابل تغییر نیست و الغای رژیم سلطنت‌قطعی است و اگر بفرض‌محال‌ملت به‌رفراندوم پاسخ «منفی» بدهددولت‌از قدرت کناره‌گیری نخواهد کرد بلکه ترتیب‌رفراندوم جدیدی راخواهد داد .

در هر حال با این رای گیری پاپا دوپولوس علاوه بر قدرت شخصی برای هفت سال در مقام ریاست جمهوری باقی خواهد ماند.

در رفراندوم دیروز پاپا دوپولوس نامزد منحصر بفرد ریاست جمهوری بود ولی یونانیها در کناروی‌به معاونت‌ریاست جمهوری «اودیسیوس ارگالیس »نیز رای دادند. «ارگالیس »نیز همانند « پاپا ـ دوپولوس » یك شخصیت نظامی‌است ولی در حالیکه پاپا دوپولوس از ارتش کناره گرفته است وامیدوار است روزی‌بتواند یك دولت جدید از غیر نظامیان تشکیل بدهد «ارگالیس » در حال پست خودرا بعنوان رئیس ستاد ارتش هنوز حفظ‌کرده است.

کنستانتین پادشاه یونان که ازپنج سال‌و نیم قبل در خارج از کشور بسر می‌برد دربازی رفراندوم نقشی بعهده نداشت او تنها یك روز قبل از رای‌گیری رژیم سرهنك ها رابشدت محکوم کرد و از یونانیها خواست که در جریان رفراندوم رای منفی بدهند.

روزاول ژوئن ۱۹۷۳ کمیته‌انقلابی یونان پس از مبارزه شدیدی‌علیه پادشاه او را به توطئه علیه رژیم متهم کرد و بهمین بهانه رژیم سلطنت را در یونان ملغی‌کرد و عده زیادی‌ازافسران طرفدار او را از ارتش اخراج کرد.

در خارج از یونان تعداد سازمان های مخالف بارژیم سرهنك ها بسیار زیاد است . کارامانلیس‌رهبری مخالفان‌میانه‌رو رابعهده داردولی سازمان های افراطی دست‌چپی علیه دولتیها فعالیت می‌کنند.

در داخل یونان دو حزب رسما مخالف رژیم هستند که عبارتند ازاتحاد میانه‌رو و اتحاد ملی رادیکال این دوحزب در انتخابات ۱۹٦٤ به تنهائی‌هشتاددرصد آراء رابدست آورده بودند.

رئیس جمهوری یونان رای میدهد

جورج پاپا دوپولوس برای‌تثبیت موقعیت‌خویش‌بعنوان‌رئیس‌جمهوری یونان رفراندومی تشکیل داد.
عکس نمایانگر لحظه‌ای‌است‌که پاپادوپولوس در یکی از حوزه های رای‌گیری حضور یافته‌ورای‌خود را به صندوق میاندازد .
(عکس رادیوئی اطلاعات)

از : روزنامه الحیات

ترجمه : شهرام

اعراب ، اسرائیل و سازمان ملل

مسئله مورد بحث امروز ، مسئله صدور قطعنامه دیگری از شورای امنیت که یکی دیگراز آنها اخیرا بی‌اثر ماند . . و یا مسئله یک «وتوی» دیگر امریکا که اینگونه قطعنامه‌را خنثی ساخت و همچنین مسئله‌یک‌پیمان مستحکم امریکائی واسرائیلی علیه اعراب نیست.

سازمان ملل

بلکه مسئله حقیقی ، مسئله موجودیت سازمان ملل متحد وارزش‌تصمیمات وتوصیه های آن‌و مهمتر از آن قدرت اعراب برای ارزشیابی منافع خویش میباشد . کاملا روشن است که اعراب همیشه به سازمان ملل متحد احترام گذاشته اند و از زمانیکه اختلاف اعراب و اسرائیل از یکربع قرن پیش در این سازمان مطرح گردید به اصول ورسالت‌آن احترام گذاشتند . در حالیکه اسرائیل همیشه نقش تمسخررا در قبال این سازمان داشت و برای تصمیمات آن احترامی قائل نشد تا اینکه اختلاف میان اعراب واسرائیل بصورت اختلاف میان طرفداران سازمان ملل متحد و مخالفین آن درآمد.

طرفدارانی که خواهان اجرای قوانین سازمان‌ملل متحد هستند و مخالفینی که خواهان اعمال زور هستند.

واقعیت بالا که در اثر وقایع یکربع قرن اخیر یعنی‌بطول عمر سازمان ملل متحد کاملا آشکار گشته، پیروزی بزرگی‌برای اعراب در محافل بین‌المللی بشمار میرود و میزان این پیروزی هرقدر هم ضعیف یا سریع باشد اعراب نباید آنرا از دست بدهند.

بهمین علت است که نقش رهبران اسرائیل در قبال سازمان ملل متحد اینگونه تمسخرآمیز است زیرا تمام قطعنامه های مجمع‌عمومی و شورای امنیت ویا اکثر آنها بنفع اعراب‌و علیه اسرائیل بوده و طبیعی است که اگر دستگاههای‌تبلیغاتی صهیونیسم حمله شدیدی علیه سازمان ملل متحد بمنظورکاستن ارزش قطعنامه‌های آن آغاز کنند.

البته تلاش صهیونیسم فقط به حقیر شمردن بزرگترین سازمان بین‌المللی صلح محدود نمیشود بلکه با وسائل‌گوناگون خود سعی میکند تا سایر دستگاههای تبلیغاتی از جمله بعضی از دستگاههای تبلیغاتی عربی را در حمله به سازمان ملل‌متحد با خود همراه کند.

انتقاد اعراب

در پرتو این فعالیتها ، مسئله‌ای عجیب وشاید شگفت‌انگیز بچشم میخورد، زیرا گروهی از نویسندگان عرب تحت تاثیر این وسوسه‌های صهیونیستی قرار گرفته و به سازمان ملل حمله میکنند وحتی کلمات و جمله‌هائی ابداع میکنند که بهتر بتوانند قطعنامه‌ها و تصمیمات سازمان ملل متحد را بباد‌تمسخر بگیرند.

کمترین توضیحی که میتوان در مورد روش اینگونه نویسندگان داد این است که روش آنان مغایر اصل سیاست اعراب میباشد.

نماینده اسرائیل در سازمان ملل متحد در فعالیت خود علیه آراء چهارده دولت از پانزده دولت عضو شورای امنیت نام یکی از نویسندگان عرب را بطور مثال یادکرد و یادآور شد که این نویسنده تصمیمات سازمان ملل متحد را باستهزامیگیرد واسرائیل به تنهائی در این باره گناهکار نیست.

نوشته اریك رولو کارشناس مسائل خاورمیانه

از : مطبوعات فرانسه

رهبر کودتای عراق هنوز شناخته نشده است

درحال حاضر عراقی‌ها موقعیکه نام ناظم‌گزار را برزبان می‌آورند صدای‌خود را آهسته میکنند . حتی بعد از مرگ ناظم گزار رئیس سابق سازمان امنیت ، نام وی وحشت فلج‌کننده‌ای بدنبال دارد . نادرند کسانیکه امکان داشته باشند خصوصیات جسمانی او را توصیف کنند زیرااو ازبرابر عکاسان می‌گریخت و گاهگاه در بعضی از ضیافت‌های رسمی حضور می‌یافت و در آنجا درحالیکه لبخند اسرارآمیزی برلب داشت تنها بهشنیدن صحبتها اکتفا میکرد.

یک سیاستمدار که با او آشنائی داشته وی را چنین وصف می‌کند: «او مردی بود در حدود سی سال سن، با قدی کوتاه و ظریف و خطوط چهره منظم و آرام نظیر یک برو . در ظاهر وی هیچ چیزی که نشانه خشونت و بیرحمی که‌او به‌آن شهرت یافته بود باشد دیده نمیشد ».

درباره او اطلاعات زیادی وجود نداشت جز آنکه وی متعلق به خانواده فقیری بود و در دهه ۱۹۵۰ موقعیکه به‌تحصیلات خود ادامه میداد به عضویت حزب بعث درآمده بود . او که مردی فعال بود در کار تصفیه و اعدام هزاران تن از کمونیستها موقعیکه حزب وی برای اولین‌بار در سال ۱۹٦۳ قدرت را بدست گرفت شرکت جست. کمی بعد از دومین کودتای بعث در ژوئیه ۱۹٦۸ او به سمت رئیس سازمان امنیت منصوب گردید .

ناظم گزار ـ به عقیده گواهان‌بسیار ـ دوست داشت غذای خود را در جلسات شکنجه‌هائی که با وحشیگری‌های ظریف صورت میگرفت صرف کند . این شکنجه‌ها عبارت‌بود از داغ‌کردن‌بوسیله سیگار، تزریق آب‌جوش بدرون روده‌ها ، شوک الکتریکی و فشاردادن‌آلات تناسلی بوسیله‌دستگاههای مکانیکی و تجاوز دسته‌جمعی و کشیدن موهای سر تار به تار و غیره . او که از این روشهای «قدیمی» ارضاء نمیگردید اخیرا دستور داده بود یک وسیله مدرن که با آن میتوانست حتی مرده‌ها را به حرف‌زدن وادار سازد تهیه کنند .» کمتر یافت میشود کسانیکه از «قصر النهایه» (کاخ پایان) که اکنون بصورت بازداشتگاه و محل بازپرسی افراد مشکوک، درآمده است جان سالم بدر برده باشد. با این‌حال این زندان شوم که کلیه عراقیها با آن آشنائی دارند فقط یک ظاهرسازی بود. ناظم‌گزار که‌خواهان استتار بیشتری بود دستورداده بود آزمایشگاههای واقعی شکنجه در چند ویلا در حومه‌بغداد تدارک ببینندو بطوریکه گفته میشود او تنها کسی بود که از محل آنها آگاهی داشت . در این آزمایشگاهها قربانیان بدون باقی‌گذاشتن اثری از خود جان میسپردند . طبق اظهارات خود وی بعد از دستگیر شدن دراول‌ژوئیه ـ جنازه‌ها در رودخانه دجله انداخته میشد و یا در خود محل در درون حمامی ازاسید حل میگردید.

سه‌هزار کمونیست

قربانیان او به گرایشهای سیاسی مختلف یعنی بعثی‌ها، مرتجها، طرفداران ناصر، کردها و کمونیستها تعلق داشتند . با این حال کمونیستها قبل از بهبود روابطشان با حکومت و ورود دو تن از نمایندگان آنها در ماه مه ۱۹۷۲ به دولت بیش از همه قربانی دادند. ناظم‌گزار بطور مسلم از یک روش ماهرانه بمنظور تضعیف و تصفیه حزب کمونیست استفاده میکرد . او به بهانه‌های مختلف کادرهای متوسط و همچنین کسانیرا که میتوانستند درشهرها و روستاها درمیان دهقانان ، کارگران و دانشجویان یک جناح مستقل دست چپی افراطی بوجود آورند دستگیر میساخت . بسیاری از کمونیست‌های ربوده شده از میان خانواده‌هایشان یا در خیابان برای همیشه ناپدید میشدند. عده‌ای دیگر بعد از خیانت به رفقای خود و ترک مرام خویش آزاد میشدند .

یک نماینده حزب کمونیست بما چنین گفت : طی دوسال ما بیش از سه هزار نفر از همسلکان خود را با احتساب زندانیان و ناپدیدشدگان و «نادمان» ازدست داده‌ایم . ما در هرفرصت دست به‌اعتراض میزدیم اما مخاطبین ما در دستگاه حاکمه مرتبا بما پاسخ میدادند که اتهامات ما بی‌اساس است.» آقای عزیز محمد دبیر اول حزب کمونیست یک روز ضمن صحبت پیرامون این اعدام‌ها با یک رهبر حزب بعث ، با تلخی به وی گفت : «مایه اندازه کافی واقع‌بین هستیم تا دریابیم که این اعدام‌ها امروز یا فردا پایان نمی‌یابد . اما چقدر خوشوقت خواهیم شد اگر شمافقط میتوانستند «نکرات‌السلمان» را جایگزین قصر النهایه سازید . (نکرات‌السلمان) نام یکی دیگر از بازداشتگاههای عراق است.

بربای بغداد

حسن‌البکر چند روز پیش خطاب‌به رهبران کمونیست کرد و اظهار داشت : «برپا در مقایسه با گزار یک شاگرد جلاد بود . گزار در جریان بازجوئی خود از شکنجه‌دادن تا سرحد مرگ یااعدام مخفیانه بیش از دوهزار نفر بخود بالیده است . مااکنون میدانیم که او مسئول قتل یهودیان و شخصیت‌های سیاسی است که قاتلین آنها هرگز بازداشت نگردیدند آنهم باین دلیل که او بدون اطلاع ما گروههائی آدمکش بوجود آورده بود و درعین‌حال سرویسهای خود را ـ بدستور ما ـ مامور یافتن‌مجرمین میکرد .»

صدام‌حسین بما چنین اظهار داشت: « ما در زمینه‌های دیگر ، زیاد بخود مشغول بودیم تا بتوانیم او را تحت کنترل‌دقیق قرار دهیم. از طرفی شایعه عمومی درباره اهمیت اختیاراتی که او در دست داشت و کثرت جنایاتی که بوی نسبت داده میشود آکنده‌از گزافه‌گوئی است. معاون رئیس جمهوری با چهره‌ای رنگ پریده‌ـ خطوط کشیده ونگاهی مضطرب چنین اضافه نمود : «درهرصورت تمام انقلابها ماجراجویانی برای خود ببار آورده است . مگر لین‌پیائو طی مدت ۲۰ سال یکی از پایه‌های رهبری حزب‌کمونیست چین نبوده است ؟»

برای کسانی که ناظم‌گزار را شناخته‌اند این شرح و تفسیر ممکن است اغراق آمیز جلوه کند. طبق اظهارات آنها: نامبرده یک «مبتدی» و فاقد هرگونه معلومات سیاسی بود و کسی نبود که قادر باشد به تنهائی کودتای ۳۰ ژوئن را تدارک ببیند و ازهمه مهمتر قدرت را بدست گیرد وتازه اگرموفق میشد رئیس جمهوری‌و معاون‌رئیس‌جمهوری را ازپای درآورد . اینجا است که برای عده زیادی از ناظرین در بغداد این‌اطمینان وجود دارد که رهبر اصلی کودتا هنوز شناخته نشده است.

جناب آقای لطفی شهردار محبوب اردبیل

خدمت بمردم در راه عمران و به سازی شهروظیفه هرشهرداری است که شما تاحد فداکاری در این زمینه میکوشید . علاوه براین گرچه اکنون دراثرانقلاب‌طبقه‌ای بمعنای‌قبل‌ازانقلاب در جوامع‌ما وجود ندارد با اینحال رفاه طبقه زحمتکش که مورد توجه خاص شاهنشاه آریامهر است‌ماساکنین کوچه امیریه بعنوان‌طبقه‌زحمتکش از شما شهردار محبوب خود که در تحقق بخشیدن بمنویات‌شاهانه وتوجه به‌آسایش مردم همت در به سازی واسفالت کوچه‌ها که کوچه‌امیریه نیزدر زمره آن قرار گرفته نشان دهنده این مطلب است که درك صحیح از مفهوم انقلاب شاه و مردم دارید و ما اهالی و ساکنین‌این‌کوی از هردو نظر شما و اعضای محترم انجمن شهر را تائید می‌کنیم سپاسگزاری و قدردانی می‌نمائیم .

محمدباقر اکبرزاده، مدجباری ، احمد ایوازی ، صبرخان درخشنده، میری معصومزاده معتمدمحل ، عباس علویان ، ابراهیم مرادی و دهها امضاء دیگر.

تاریخ ۳۱ر٤ر۵۲ شماره ۸٦۵۲

شهرداری قم

شهرداری قم باستناد تصویبنامه انجمن شهر یک قطعه زمین متروک متعلق بشهرداری و بمساحت ۵۵ر٤۸ متر مربع واقع در خیابان ۲۵ شهریور را که سایر مشخصات آن در دایره شهر سازی شهرداری قم موجود است از طریق مزایده و باشرائط زیر بفروش میرساند .

۱ـ حداقل بهای یکمتر مربع ۱۲۰۰۰ ریال است .
۲ـ بهای زمین مورد مزایده نقدا دریافت خواهد شد .
۳ـ داوطلبان خرید بایستی پیشنهاد های خود را با خط خوانا و بدون قلم خوردگی در پاکت لاک و مهر شده که بروی آن جمله (مربوط به‌پیشنهاد خرید زمین ملکی شهرداری) قید شده باشد حداکثر تا ساعت ده صبح روز سی‌ام مرداد ۱۳۵۲ بدفتر شهرداری تسلیم نمایند .
٤ـ پیشنهاد دهندگان باید صدی پنج مبلغ پیشنهادی خود را بعنوان سپرده بحساب شماره ۸۱۰٤ شهرداری نزد بانک ملی شعبه قم واریز و فیش بانکی را ضمیمه پیشنهاد خود نمایند .
۵ـ پیشنهاد های واصله در ساعت ۱۱ صبح روز اول شهریور ۱۳۵۲ در شهرداری و با حضور کمیسیون معاملات باز و قرائت خواهد شد . حضور پیشنهاد دهندگان در جلسه مزایده آزاد است .
٦ـ به پیشنهاد های مبهم و مخدوش و مشروط و فاقد سپرده و آنهائیکه خارج از موعد مقرر برسد ترتیب اثر داده نخواهد شد .
۷ـ شهرداری مجاز به رد یا قبول هر یک از پیشنهاد های رسیده است .
۸ـ پرداخت مالیات و هزینه آگهی و هزینه های ثبت و دفتر اسناد رسمی . آگهی ها و سایر هزینه های قانونی به عهده برنده مزایده است .
۹ـ چنانچه برنده مزایده از انجام معامله خودداری کند سپرده او بنفع شهرداری ضبط و معامله با نفر بعدی انجام می گردد و در صورتیکه برندگان دوم و سوم نیز حاضر بانجام معامله نشوند سپرده آنان بنفع شهرداری ضبط خواهد شد .
۱۰ـ پیشنهاد دهندگان بایستی رعایت قانون منع مداخله کارمندان دولت را در مزایده بنمایند.
۱۱ـ برنده مزایده موظف است ظرف یکسال پس از انجام معامله اقدام بایجاد ساختمان بنماید .
۱۲ـ هر گاه مالکین مجاور حاضر بخرید زمین مورد مزایده معادل حداکثر مبلغ پیشنهادی از طرف داوطلبان بشوند طبق قانون حق تقدم در خرید با مالکین مجاور است .

حسین قاسمی نژاد
شهردار قم

آگهی پذیرش دانشجودر مؤسسه عالی‌علوم‌سیاسی‌وامورحزبی
درسال تحصیلی ۵۳ ـ ۵۲

موسسه عالی علوم سیاسی و امور حزبی‌در سال تحصیلی ۵۳ـ۵۲ برای دوره های لیسانس و فوق لیسانس از طریق مسابقه و مصاحبه باشرایط و مشخصات مشروحه زیر تعدادی دانشجومیپذیرد.

الف : شرایط

۱ـ دارا بودن دیپلم کامل متوسطه در یکی از رشته های ریاضی ، ادبی ، طبیعی با حداقل معدل ۱۲ (دوازده) برای داوطلبان دوره لیسانس.
۲ـ دارا بودن دانشنامه لیسانس در یکی از رشته های حقوق سیاسی ،قضائی ،اقتصاد ، علوم اداری ، علوم اجتماعی ، روزنامه نگاری ، زبان انگلیسی ، روانشناسی ، جامعه شناسی ، تاریخ، جغرافیا ، ادبیات فارسی ، فلسفه و علوم تربیتی، مدیریت بازرگانی ،علوم بانکی،حسابداری ،روابط عمومی و امور اجتماعی ، فقه و مبانی حقوق اسلامی با حداقل معدل (ب) یا چهارده از یکی ازدانشگاه ها و موسسات آموزش عالی برای‌داوطلبان‌دوره‌فوق لیسانس.
۳ـ روشن بودن وضع نظام وظیفه ، توفیق در مسابقه و مصاحبه

ب ـ مدارك لازم

۱ـ فتوکپی مدرك تحصیلی
۲ـ رونوشت شناسنامه یا فتوکپی آن
۳ـ دو قطعه عکس ٤×۳
٤ـ فیش‌بانکی‌بمبلغ‌پانصد ریال‌برای‌داوطلبان دوره لیسانس و یکهزار ریال برای داوطلبان دوره فوق لیسانس ـ که بحساب‌شماره ٤۰۰ بانك‌بازرگانی شعبه عباس‌آباد چهارراه فرح واریز شده باشد .
۵ـ فرم تکمیل شده زیر .

ج ـ مشخصات :

۱ـ مواد امتحان کتبی برای داوطلبان دوره لیسانس (زبان وادبیات‌فارسی ، اطلاعات عمومی‌و زبان انگلیسی) و برای داوطلبان دوره فوق لیسانس (اطلاعات عمومی و زبان انگلیسی) خواهد بود .
۲ـ دانشجویان دوره لیسانس باید برای‌شرکت در کلاسهای درس در تمام اوقات روز آزاد بوده و طبق برنامه‌ایکه موسسه تنظیم می نماید در کلاس ها شرکت نمایند .
کلاسهای دوره فوق لیسانس بعد از ظهرها خواهد بود .
۳ـ وجه دریافتی بابت ثبت نام و مدارك‌ارسال شده بهیچوجه مسترد نخواهد شد .
٤ـ تاریخ‌توزیع کارت داوطلبان دوره‌لیسانس روز سه شنبه ۲۳ مرداد و برای داوطلبان دوره فوق لیسانس روز چهارشنبه ۲٤ مرداد در محل موسسه خواهد بود .
۵ـ تاریخ برگزاری امتحان ورودی روزجمعه ۲٦ مرداد است و محل آن هنگام توزیع کارت به اطلاع داوطلبان خواهد رسید .
٦ـ شهریه دانشجویان دوره لیسانس برای هر واحد درسی یکهزار ریال است که حداقل‌برای سی واحد و حداکثر چهل واحد درسی در طی سال (به انتخاب دانشجو) در هنگام ثبت نام دریافت خواهد گردید .
۷ـ شهریه دانشجویان دوره فوق لیسانس برای هرواحد از ۳۲ واحد اصلی دروس‌فوق‌لیسانس و چهار واحد رساله پایان تحصیلی یکهزار وپانصد ریال و برای واحدهای کمبوددوره لیسانس یکهزار ریال خواهد بود که هنگام ثبت نام حداقل برای سی واحد و حداکثر برای ۳٦ واحد (به‌انتخاب دانشجو)دریافت خواهد شد .

داوطلبان باید مدارك و فرم تکمیل شده زیر را حداکثر تا آخر وقت روز پنجشنبه یازده‌مرداد بوسیله پست سفارشی یا حداکثر تا آخر وقت روز پنجشنبه هجده مرداد شخصا به آدرس‌خیابان فرح شمالی، خیابان عرب شیبانی شماره ۳۰تحویل نمایند . بمدارك ناقص و مدارکی که بعد از این تاریخ به موسسه برسد ترتیب‌اثر داده‌نخواهدشد.

موسسه عالی علوم سیاسی و امورحزبی

درخواست شرکت در مسابقه ورودی موسسه عالی علوم سیاسی و امور حزبی

داوطلب دوره لیسانس ☐ دوره فوق لیسانس ☐

۱ـ نام‌و نام خانوادگی
۲ـ شماره شناسنامه ۳ـ محل صدور
٤ـ تاریخ تولد ۵ـ نوع مدرك تحصیلی
٦ـ معدل ۷ـ وضع نظام وظیفه
۸ـ نشانی دقیق و شماره تلفن

آ ـ ۳۱۷۱٤

ساندوزلیمیتدمقیم بال در سوئیس

صاحب اختراع راجع‌به « اصلاحات در مشتقات تیاکزانتون یا اصلاحات مربوط‌به آنها »که در ایران تحت شماره ٤۰۷۲ به ثبت رسیده است اجازه بهره برداری از اختراع مزبور را به اشخاص ذینفع عرضه مینماید.
جهت کسب اطلاع بیشتر بدفتر حقوقی ر.آقابابیان و همکاران خیابان شاه کوچه نوبهار شماره۱۸ مراجعه شود.
آ ـ ۳۱۷۱۰

ساندوزلیمیتدمقیم بال در سوئیس

صاحب اختراع راجع‌به «اصلاحات در ترکیبات هتروسیکلیك حاوی نیتروژن یا اصلاحات مربوط‌به آن» که در ایران تحت شماره ٤۰٦۸ به ثبت رسیده است اجازه‌بهره‌برداری از اختراع مزبور را به اشخاص ذینفع عرضه میدارد .
جهت کسب اطلاع بیشتر بدفتر حقوقی ر.آقابابیان و همکاران خیابان شاه کوچه نوبهار شماره۱۸ مراجعه شود.
آ ـ ۳۱۷۰۸

ساندوزلیمیتدمقیم بال در سوئیس

صاحب اختراع راجع‌به «ترکیبی ازمواد که دارای خواص‌گند زدائی میباشدو طریقه تهیه آن »که در ایران تحت شماره٤۱٤۹ به ثبت رسیده است اجازه بهره‌برداری از اختراع مزبور را به اشخاص ذینفع عرضه مینماید.
جهت کسب اطلاع بیشتر بدفتر حقوقی ر.آقابابیان و همکاران خیابان شاه کوچه نوبهار شماره۱۸ مراجعه شود.
آ ـ ۳۱۷۰٦

ساندوزلیمیتدمقیم بال در سوئیس

صاحب اختراع راجع‌به « اصلاحات در مشتقات جدید اسید لیزرژیك یا اصلاحات مربوط به آنها»که در ایران تحت شماره ٤۱۵۹ بثبت‌رسیده است اجازه بهره‌برداری از اختراع مزبوررا به اشخاص ذینفع عرضه مینماید.
جهت کسب اطلاع بیشتر بدفتر حقوقی ر.آقابابیان و همکاران خیابان شاه کوچه نوبهار شماره۱۸ مراجعه شود.
آ ـ ۳۱۷۰٤

ساندوزلیمیتدمقیم بال در سوئیس

صاحب اختراع راجع‌به «ترکیبات جدید هتروسیکلیك حاوی نیتروژن «ازت» و طریقه‌ای برای تهیه آن» که در ایران تحت شماره ٤۰۲۲ به ثبت‌رسیده است اجازه بهره‌برداری از اختراع مزبور را باشخاص ذینفع عرضه مینماید.
جهت کسب اطلاع بیشتر بدفتر حقوقی ر.آقابابیان و همکاران خیابان شاه کوچه نوبهار شماره۱۸ مراجعه شود.
آ ـ ۳۱۷۰۰

ساندوزآ. ك مقیم بال درسوئیس

صاحب اختراع راجع‌به« اصلاحات در مشتقات اسیدلیزرژیك ودیهیدرولیزرژیك یا اصلاحات مربوط به‌آنها»که در ایران تحت شماره ٤۳٤۱ به‌ثبت‌رسیده است اجازه بهره برداری از اختراع مزبور را باشخاص ذینفع عرضه مینماید.
جهت کسب اطلاع بیشتر بدفتر حقوقی ر.آقابابیان و همکاران خیابان شاه کوچه نوبهار شماره۱۸ مراجعه شود.
آ ـ ۳۱۷۰۲

امریکن هوم پرداکتس کرپریشن مالك اختراع شماره ۸٤٦۲ مربوط به‌مشتقات‌پنی‌سیلین و طرز تهیه آن

میل دارد باصاحبان صنایع درایران برای بهره‌برداری از اختراع خود وارد مذاکره شود. برای اطلاع بیشتر به دفتر حقوقی دکتر آقایان و همکاران خیابان سوم اسفند ۱٤۹ مراجعه فرمائید.
آ ـ ۸۵٤۹

امریکن هوم پرداکتس کرپریشن مالك اختراع شماره ۷٦٦۰مربوط به کوانیدنیها

میل دارد باصاحبان صنایع درایران برای بهره‌برداری از اختراع خود وارد مذاکره شود. برای اطلاع بیشتر به دفتر حقوقی دکتر آقایان و همکاران خیابان سوم اسفند ۱٤۹ مراجعه فرمائید.
آ ـ ۸۵٤۹

تبریکات

جناب آقای نعمت‌اله قاضی

انتصاب شایسته وبجای‌آنجناب‌را به‌سمت مدیریت کل‌تمرکز شناسنامه و اسناد اوقافی کشور صمیمانه تبریك گفته موفقیت بیشتر آنجناب را خواستارم .
گرگان ـ عین‌اله مرامی

جناب آقای نعمت‌اله‌قاضی سرور گرام

شایسته‌انتصاب آن بزرگوار را به‌سمت مدیریت کل‌تمرکز شناسنامه و اسناد اوقافی کشور تبریك عرض می‌کنم .
گرگان ـ رضا قاضی

جناب آقای نعمت‌اله قاضی گرامی و عزیز

انتصاب آنجناب را به‌سمت مدیریت کل تمرکز شناسنامه و اسناد اوقافی‌کشور ازصمیم قلب تبریك عرض می‌نمایم .
گرگان ـ رامتین قاضی

جناب آقای نعمت‌اله قاضی سرور عزیزم

انتصاب شایسته شمارا بسمت مدیریت کل‌تمرکزشناسنامه و اسناد اوقافی تبریك عرض می‌کنم .
گرگان ـ بیتا قاضی

جناب آقای نعمت‌اله قاضی

انتصاب بجاوارزشمند آنجناب‌را به‌سمت مدیریت کل‌تمرکز شناسنامه و اسناد اوقافی تبریك عرض نموده سعادت وسلامتی بیشتر آنجناب را آرزومندم .
گرگان ـ حسنیه قاضی

جناب آقای نعمت‌اله قاضی سرور گرامی

انتصاب شایسته و ارزنده شمارا به‌سمت مدیریت کل شناسنامه و اسناد اوقافی کشور تبریك عرض می‌نمایم. امید موفقیت بیشتر برای آن سرور بزرك آرزومی‌کنم .
گرگان ـ عیسی قاضی

جناب آقای‌دکترآزمون‌معاونت محترم نخست‌وزیروسرپرست سازمان اوقاف

انتصاب شایسته جنا ب‌آقای نعمت‌اله قاضی راکه ازنویسندگان بزرك و نامی‌کشور است به‌سمت مدیریت‌کل تمرکز شناسنامه و اسناد اوقافی کشور تبریك و تهنیت عرض می‌نمائیم .
گرگان ـ محمدمهدی و مهندس منصور رحمتی

انتصاب آقای نعمت‌اله‌قاضی را که‌از نویسندگان بزرك کشور است‌به‌سمت مدیرکل تمرکز شناسنامه و اسناد اوقافی کشور تبریك عرض می‌نمایم . گرگان ـ توفیق آل‌هاشم

جناب آقای دکتر آزمون معاونت نخست‌وزیر و سرپرست سازمان اوقاف

انتصاب شایسته وبجای‌آقای نعمت‌اله‌قاضی که‌ازنویسندگان شاخص کشور است بسمت مدیرکل تمرکز شناسنامه‌و اسناد اوقافی تبریك عرض می‌نمایم .
گرگان ـ علی‌اکبر رهبر

آقای نعمت‌اله قاضی

باسپاس از سازمان‌اوقاف درحسن انتصاب جنابعالی موفقیت روزافزون شمارا خواهانیم .
گرگان ـ سیدحسین میرکاظمی و برادران

جناب آقای مهندس تیرانداز معاونت معظم وزارت‌کشور

انتصاب بسیار بجا و شایسته جنابعالی را که از خدمت گزاران لایق وصدیق شاهنشاه آریامهر می‌باشید تبریك‌عرض می‌کنم .
جمشید انصاری ـ پرویز شاپوری‌ـ جواد منصوری ـ تقی‌حجت‌زاده

جناب آقای مهندس سمائی

قائم‌مقام محترم مجری‌طرح ساختمان سیلو های کشور

انتصاب جنابعالی را بسمت عضویت هیات مدیره سازمان غله و قندوشکر و چای ایران صمیمانه تبریك عرض نموده ، توفیق بیشتر آنجناب را آرزومندم . حبیب‌اله شمس‌کلاهی

اطلاعات برای همه

خوانندگان روزنامه انتقاد میکنند

انتقادات تلفنی خود را ، هرروز غیراز پنجشنبه ها ـ از ساعت ٤ تا ۱۰ شب ـ با تلفن ۳۱۱۰۷۱ درمیان بگذارید

تلفن ها

★ الو، من صادق قویدل عسگری ـ باغی دارم در کرج و میخواهم درگوشه‌ای از آن یک توالت بسازم . شهرداری کرج میگوید باید نقشه بیاوری تا ماموری برای بازدید اعزام کنیم وجواز بگیری . برای ساختن یک توالت کوچک هم باید روزها و هفته‌ها سرگردان شد؟

★ الو ، من ح ، ج ، ساکن خیابان زال زر، واقع در شمیران ـ وجود سگهای ولگرد در خیابان ما ، خواب و آسایش را از اهالی سلب کرده است . شهرداری کی میخواهد مارا از مزاحمت سگهای ولگرد خلاص کند .

★ الو ، من بهزاد شاملو ـ برای خرید بلیط قطار تهران ـ مشهد بالغ بر نیم ساعت در صف طویلی که در سالن راه‌آهن مقابل گیشه تشکیل شده بود ، معطل شدم . اگرمسئولان راه‌آهن چند گیشه بلیط فروشی ، برتعداد گیشه های موجود بیفزایند ، این وضع پیش نخواهد آمد .

★ الو ، من منصور اکبری ـ چند روزی است که برق خیابان گیشا ، واقع در غرب امیرآباد فوق‌العاده ضعیف شده است بطوریکه شبها غالبا وسایل برقی از کار می‌افتد ، لطفا نظر اداره برق را باین موضوع جلب کنید .

★ الو ، من پرویز راسخی ـ خیابان « ۱۷۰ » ، فلکه دوم تهران‌پارس خاکی وناهموار است ما اهالی این خیابان که بموقع موارض نوسازی خودرا پرداخته‌ایم ازشهرداری انتظار انجام اسفالت خیابانمان را داریم .

نامه‌ها

رفتگر نداریم

خیابان ده‌متری حمیدی، واقع در بیست متری فلاح ، مدتی است رفتگر ندارد ، از اینرو همیشه سطح خیابان مملو از کثافت وجویها پراز گندآب است. لطفا از شهرداری ناحیه ٤ بخواهید که به نظافت محل سکونت ما رسیدگی کند. قاسمی

اسفالت جاده‌قم

عملیات آسفالت و مرمت قسمتی از جاده قم که از مدتی پیش شروع شده است ، بکندی صورت میگیرد . باتوجه به‌تردد وسایل نقلیه در این جاده ، خوبست در انجام کار اسفالت و مرمت آن تسریع کنند.
قاضی طباطبائی

کارنیمه تمام...

بدنبال تقاضای اهالی کوچه های منشعب از خیابان میکده، از طرف شهرداری ناحیه ۹ آمدندو مرمت کوچه های مزبور راآغاز کردند . ولی وقتی که کوچه ها را زیرورو کردند ، ناگهان محل کار راترک کردند ورفتند . لطفا بنویسید کارنیمه تمام را به اتمام برسانند. علی روحانی

قهوه‌خانه‌های اطراف حرم

قهوه‌خانه های اطراف حرم حضرت رضا علیه‌السلام همیشه شلوغ است بطوری که اگرزائری بخواهد یك استکان چای بخورد باید ساعت ها سرپا بایستد واگر هم بنشیند و در نشستن مقداری تامل کند ، با اعتراض صاحب قهوه‌خانه مواجه میشود . بد نیست مسئولان آستان قدس رضوی ، با دایر کردن چند قهوه‌خانه مدرن دراطراف حرم، موجبات رفاه زائرین را از این حیث فراهم کنند. رسول صالحی

جوانشکار انسان، دردست رانندگان بی‌صلاحیت!

عتیده آزاد
نوشته : دکتر بلوهر آصفی
مسئول مرکز امدادی انتقال خون

بنابر وظیفه‌ومسئولیت‌چندین ساله یك مرکز امدادی ، و تماس نزدیك باآسیب دیدگان و مجروحان ، مخصوصا رسانیدن شبانه روزی خون وپلاسما به مجروحان مشرف بمرگ حوادث جاده و مسافرتهای امدادی متعدد و رانندگی های طولانی ، درتمام جاده های ایران واروپا و گذرانیدن یکی از وحشتناکترین حوادث خونین اتومبیل در سالهای قبل، وبعلاوه از دست دادن اخیر یکی از عزیزان خود در تصادف جاده هراز که مسئول اصلی هر دو حادثه باز هم مطابق معمول دو راننده کامیون بوده‌اند ، شاید صلاحیتی داشته باشم تا دراین موقع ـ که تاثر همگان بر مرگ بیحاصل ۵۰ انسان بیگناه هنوز فراموش نگردیده ـ و بامیداین که اقدامات پیش گیرانه جدی و موثری قبل از مرگ ۵۰ انسان دیگر انجام بگیرد، نظرات خود رابا استناد تجربیات و بررسی های سالیان دراز بهمراه چند پیشنهاد ارائه دهم:

یکدزیم از تعدادی معدود ، دراکثر موارد راننده حرفه‌ای موجودی است که نه درسی خوانده‌و نه هنر وصنعتی آموخته ونه کاری بلد است ـ که باآن زندگی خودرا بچرخاند و برای پیدا کردن شغل بهردری میزند وآخرش هم کوتاهترین و آسانترین راه را انتخاب میکند : یعنی با چند روزتمرین و یادگیری نکاتی از موتور و گیربکس میرود و دست وپائی میکند و یك عدد گواهی نامه‌رانندگی همگانی بدست میاورد و آنوقت پشت فرمان یك ماشین کرایه‌ای می نشیند و شروع میکند بحمل جان های زنده‌ای که هموطنان من و شما باشند ! و چون این موجود اکثرا جزو اشخاص بیسواد و کمسواد و بهرحال تعلیم ندیده و تکامل نیافته لذا وقتی میبیند سرنوشت وزندگی عده‌ای را باوسپرده‌اند دچارچنان غروری میشود که بکلی خود را گم کرده ، تصورمینماید مسافرین ماشین حشراتی هستند که دست او سپرده شده‌اند تا هرطور که صلاح میداند منتی گذارده و آنانرا از شهری بشهر دیگر نقل‌مکان دهد !این آقای راننده همواره در طول راه خود را از مسافرین ده سترو گردن بالاتر وعاقل‌تر میداند و اگر یکی از مسافرین اسیر چنگالش دلی بدریازده و تذکری بدهد چنان تشری میزند و تحکمی میکند که مسافربدبخت قبول می کند که حقیقتا گناه بزرگی مرتکب شده که به‌حریم جلال‌وجبروت جناب ایشان ناخنکی زده‌است! اوتصور می کند که حاکم ومالك الرقاب جاده هامنحصرا ذات ایشان بوده و اساسا هر جاده‌ای را مخصوص‌عبورشخص شخیص ایشان درست کرده‌اند! و از اینکه اشخاصی هم‌بدون کسب اجازه از ایشان علامات و تابلوهائی را درچپ و راست جاده نصب کرده‌اند ، سخت ناراحت است و برای مقررات‌و قانون و تذکرات پلیس‌راهنمائی نیزتره خرد نمیکند ! .

هرکجادلش بخواهد ویراژ میدهد ،سرعت‌میگیرددورمیزند در داخل تونلها بدون استثناء سبقت میگیرد و در ساعات‌شب هیچوقت حاضر نیست بانور پائین حرکت کند .هرکجادلش خواست بوق میزند و از اینکه بافشردن یك‌تکه‌حلبی ماشینش پرواز میکند ، خود را درعرش اعلای قدرت و حاکمیت‌احساس کرده، تحقیر بزرگی بخودمی داند که بماشین های‌پشت‌سری ویا آنهائیکه از جلو میایندراه بدهد واگر هم اجبارا باریکه راهی را برای عبوریکی ازآنها اعطاء نماید بلافاصله دقدلیش را برسردیگران و یا بر سر مسافرین بیچاره خالی میکند !

حالا این آقایان که جواز شکار انسان دارند، پس‌ازآنکه کشتار راه انداختند و خانواده‌هارابعزا نشاندند آنوقت تقصیررابکردن جاده‌و وزارت راه‌وپلیس راه‌می اندازند در صورتیکه نه جاده های ایران بدتر از جاده های بسیاری از کشورهای آسیا و اروپا است و نه‌مقرراتمان‌سوای آنها است . حتی همین‌راه‌هراز که اینقدر به بدنامی مشهور شده ،چندان هم راه‌بدی‌نبوده، و برای یك راننده مودب وعاقل که عادت به اجحاف و تجاوز نداشته باشد یك جاده بی‌خطر وخوش‌منظره محسوب میگردد. دراثرپش ویوگوسلاوی جاده های کوهستانی وجود دارند که خیلی بدتر از راه هراز هستند ولی سال بسال تصادف وکشتار کامیون و اتومبیل درآنهادیده نمیشود ، چراکه راننده‌هایشان ادب دارند ووجدان وبمقررات راه بانهایت صمیمیت و دقت توجه می‌کنند .... و اماچه‌باید کرد ؟ :

ـ قیمت های نوسانی . . . . !

۱ـ آزمایشات رانندگی همگانی که معمولا درحدود سئوالاتی‌از آئین نامه‌و طرز رانندگی و اطلاعاتی از موتور وگیربکس‌و غیره است بهیچوجه برای‌دادن گواهی‌نامه همگانی کافی‌نیست، زیراکه هرکسی‌میتواند‌درعرض چند روز همه این چیز ها رایاد گرفته،ازپس امتحان نیزبرآید، لذا باید علاوه براین امتحانات یك هیئت ژوری صلاحیت دار متقاضیان گواهی همگانی را حضورا تحت بازجوئی‌وبازپرسی دقیق‌قرارداده، صلاحیت‌اخلاقی‌و روانی ، سوابق‌خودوخانواده‌اش رابررسی کنند.

۲ـ جاده جای سیروحرکت است وحوادث و خلافکاریهای مربوط به آن نیز در حین حرکت اتفاق میافتد نه‌در سر خط‌و ته‌خط . ولذا کلیه افرادی که مامور کنترل آن هستند ، باید دائما در سیروحرکت‌باشند و مسلما پاسگاه های ثابت‌پلیس راه عملا برای پیش‌گیری و کنترل کافی نیستند و باید جهت نظارت صحیح جاده ها و خلافکاریهای رانندگان پاسگاه های سیاری بوجود آورد که با تجهیزات و پرسنل لازم مرتبا در مسیر جاده ها در رفت‌وآمد باشند.

۳ـ مامورین سیویل‌و یاداوطلبینی از مردم ،بطور ناشناس ، در اتوبوسها وکرایه ها مسافرت کرده از نزدیك خلافکاریهای رانندگان را تحت نظر بگیرند والانوشتن ساعات ورود وخروج اتوبوسها ویانصب‌دستگاه‌سرعت سنج که همه‌کس میداند برای راننده‌های‌خلافکارجنبه بازیچه‌و مسخره‌ای دارد تاکنون دردی را دوانکرده‌است

۴ـ اگر شخص تیمسار فرماندهی محترم پلیس راه و معاونان و افسران ومامورانشان گاهی بطور ناشناس باوسائل کرایه‌ای در جاده های کشور مسافرت کنند یقینا بلافاصله بسیاری از جرائم رانندگی از بین خواهد رفت در شرایط مملکت ما و با این راننده‌هائی که داریم کنترل جاده هاچیزی نیست که بتوان آنرا از پشت میز اداره و یا بوسیله صدور اوامر و فرمانهای تئوریك عملی کرد.

۵ـ شرکت های مسافربری گاهی دکانهائی‌هستند که‌شخص یا اشخاصی بمنظور بدست آوردن پول‌و منافع مادی‌تاسیس کرده‌اند و مسلما بغیر ازدرآمد هرچه بیشتر بچیزدیگری توجه ندارندو لذا صاحبان این گونه موسسات بهیچوجه مشاورین باصلاحیت وصدیقی در اقدامات اصلاحی این امر نخواهندبود. برعکس باید این مراکز و مسئولان آنها را شدیدا تحت کنترل قرار داد. کلیه راننده های حرفه‌ای بایدلباس‌یونیفورم داشته ، دارای کارت‌شناسائی مخصوص باشند و بعلاوه ازنظر بهداشت بدنی و رفتار واخلاق ضوابطی را دارا باشند. برای هر اتوبوس که بیش‌از ۸ ساعت طی طریق مینماید حتما باید دو نفر راننده تعیین گردد .

۶ـ رانندگان زحمتکش‌واجد صلاحیت باید از امتیازات و شرایط بیمه وحقوق و دستمزد بهتری برخوردار باشند .

۷ـ رانندگان متخلف بدون کوچکترین گذشتی ولو دارای زنان‌و فرزندان متعددی‌نیز باشند باید بشدت تنبیه و مجازات شوندو برای این منظور قوانین نارسای فعلی که یکی ازعلل اصلی مداومت جرائم رانندگی است اصلاح گردد .

۸ـ ارزش کذائی رضایت شاکی خصوصی ازمیان‌برداشته شود ، چراکه جنایت در جاده و قتل باوسیله نقلیه عمومی یك جرم عمومی و مملکتی‌محسوب میشود و رضایت شخص‌معینی بهیچوجه‌نمیتواند آنراکان‌لم‌یکن کند !

در چهارکوشه تهران

اینهمه هشدار دادیم، تازه باینجا رسیده‌ایم!!

خواهش می‌کنیم یکبار دیگر به این عکس نگاه کنید. کامیونی است که بشکه‌های خالی را بار کرده وارتفاع باربیش از حد معمول است وبدون شک این وضع غیر عادی خطراتی در بردارد که ماچند نمونه آنرا برای شما می‌شماریم:

★ اگر هنگام حرکت کامیون یکی از بشکه‌ها ، که‌چندان محکم هم بسته نشده ، سقوط کند مسلما خطری است که اتومبیل پشت‌سری وعابرین را تهدید میکند.

● اگر این کامیون باباربلند خود هنگام عبور ازخیابانها با شاخه‌های درختان برخورد کند آنها رادرو میکند ومی‌ریزد.

★ اگر سیمپرقی از دو طرف خیابان کشیده شده باشد حتما بااین بشکه‌ها اصطکاک پیدا میکند و خطرات دیگری را ببار میاورد.

... واینها چند نکته باریکتر از مواست . اما فقط این سئوال پیش‌میاید که آیا مامورین این خطرات را تشخیص نمیدهند که از حرکت کامیون جلوگیری بعمل آورند؟ جواب این سئوال با شما است !

عکس و خبرنگار : خبرنگار اطلاعات در شمیران

مجمع عمومی فوق‌العاده نوبت دوم

نظربا‌اینکه در مجمع عمومی فوق‌العاده نوبت اول شرکت‌تعاونی لباس‌ارزان صنف خیاط که در شماره ۱۴۱۱۵ مورخه۱۳ر۳ر۵۲ روزنامه اطلاعات اعلام شده بود عده حاضر بحدنصاب نرسیدلذا برای نوبت‌دوم درروز یکشنبه ۲۱ر۸ر۵۲ ساعت ۳ بعدازظهر درمحل شرکت واقع درخیابان منوچهری‌خیابان ارباب‌جمشید تشکیل میشود. دستور جلسه تغییر بخشی از مواد اساسنامه

رئیس‌هیئت مدیره

آگهی تجدیدمناقصه شماره ۵۵ر۵۲

تاریخ ۳۱ر۷ر۵۲ ـ شماره م ت ر ۱۳۹۳

شرکت مخابرات ایران مقدار ۸۵۰۰۰۰عدد میل‌مقره و ۲۵۰۰۰ عدد پیچ‌ومهره دوسرزوه و ۹۲۵۰۰۰عدد پیچ‌ومهره موردنیازخود را طبق نمونه‌های موجود در اداره تدارکات‌و مفاد شرایط‌معامله و طرح قرارداد ازطریق‌مناقصه تحویل تهران انبار خانی‌آباد خریداری مینماید .

داوطلبان شرکت در مناقصه میتوانند همه‌روزه بجز ایام تعطیل در ساعت اداری برای رویت نمونه‌ها بدبیرخانه اداره تدارکات شرکت مخابرات ایران واقع در خیابان تخت‌جمشید چهارراه شیراز مراجعه با ارائه رسید مبلغ پانصد ریال به حساب ۱۰۵۰۹ شرکت مخابرات ایران نزد بانکملی ایران شعبه تخت‌جمشید شرایط معامله و طرح قرارداد را دریافت و باتوجه کامل بمندرجات آنهارا امضاء نموده بضمیمه‌پیشنهاد خود در دوپاکت الف‌و ب بوصف مشروحه در شرایط معامله تاآخر وقت اداری روز چهارشنبه هفدهم مردادماه پنجاه‌ودو به دبیرخانه شرکت مخابرات ایران به‌نشانی فوق‌الذکر تسلیم و رسید دریافت دارند .

پیشنهادهای رسیده تا موعد مقرر در ساعت ده صبح روز پنجشنبه هیجدهم مردادماه در اطاق ۳۰۲ شرکت به‌نشانی بالا باز وخوانده خواهد شد .

حضور پیشنهاددهندگان یا نماینده مجاز آنها در کمیسیون معاملات آزاد وشرکت مخابرات ایران در رد یك‌یا تمام‌پیشنهاد های رسیده مختار است .

م‌الف ۷۹۸۸
شرکت مخابرات ایران

پیشگاه مبارك‌رهبر اندیشمند ملت ایران . شاهنشاه آریامهر

بمناسبت پیروزی درخشانی که در پرتو تدابیر خردمندانه ذات اقدس شهریاری در زمینه اعمال حق حاکمیت و عاملیت مطلق بر ذخائر نفت‌حاصل گردید موجی از شادی‌و شعف ایجادکرد این پدیده بزرك مرهون اراده توانا و ژرف نگری ومآل‌اندیشی پیشنوای عالیقدر و یکی دیگر از نشانه های تابناك عصر افتخار آفرین سلطنت فرخنده آریامهر است ملت حق‌شناس ایران این پدیده‌پر قدرو این روند پرارج تاریخی را بجان گرامی میدارد واین موفقیت عظیم را به پیشگاه گرانقدر پدر تاجدار تبریك عرض مینماید جان‌نثار نیزاین موفقیت چشمگیر وبی‌نظیر را از طرف خود. دانش آموزان اعضاء سازمان جوانان . پیشاهنگان. سپاهیان دانش و معلمان‌استان کردستان به پیشگاه منجی‌ایران تبریك عرض دوام عمرو طول سلطنت شاه دادگستر را از درگاه پروردگار یکتا مسئلت دارد .

جان‌نثار ـ علی‌اکبر امامی کفیل اداره کل آموزش و پرورش استان کردستان .

انباردار مورد نیاز است

شرایط : دارابودن حداقل معلومات سیکل، داشتن‌ضمانت‌ـ نامه ملکی ، سوابق کافی در انبارداری ، داشتن معافی دائم یا ورقه خاتمه خدمت .

محل خدمت کرمانشاه، واجدین شرایط میتوانند میزان حقوق درخواستی خودرا همراه‌باعکس وآدرس به‌تهران صندوق‌پستی ۱۹۵۷ آقای عبداللهی ارسال دارند.

آ ـ ۳۱۳۵۶

از اصغر صادقی (عکس بالا) ۲۰ ساله اهل میانه‌ساکن‌تهران از عیدنوروز تاکنون‌خبری‌نیست. هرکس اطلاعی‌دارد خواهشمند است برای رضای‌خداوخشنودی پدر پیرش به آدرس پشت خط تهران وتبریز «راه‌آهن»خیابان فرح‌نو کوچه هشت متری‌شهناز خیابان مهناز شماره ۷۱ خبر دهد.

آگهی پذیرش دانشجو برای آموزشگاه عالی پرستاری شفا

آموزشگاه عالی پرستاری شفا (شبانه روزی) وابسته به‌انجمن توانبخشی ازمیان دارندگان گواهینامه ششم متوسطه (طبیعی ـ ریاضی) تعدادی دانشجو بین ۱۸ تا ۳۰ سال از طریق مسابقه و مصاحبه و معاینه پزشکی برای سال تحصیلی ۵۳ ـ ۵۲ میپذیرد .

مدارك لازم جهت ثبت نام

۱ـ ۶ قطعه عکس ٤ × ۳
۲ـ یک برگ فتوکپی گواهی‌نامه ششم متوسطه .
۳ـ یک برگ فتوکپی شناسنامه .
٤ـ رسید مبلغ پانصد ریال به حساب ۳۰۰۷٤ بانك ملی ایران شعبه ژاله .
۵ـ یکبرگ فتوکپی معافی‌از خدمت‌برای فارغ‌التحصیلان قبل‌از خرداد ۵۲ .

کارت شرکت در امتحان ورودی روز های ۱و۲ شهریور در آموزشگاه پرستاری شفا خیابان ژاله ـ تهران توزیع خواهد شد . هنگام دریافت کارت باید شناسنامه عکس‌دار ارائه شود . وجه دریافتی و کلیه مدارك ارسالی مسترد نخواهد شد .

داوطلبان میتوانند در ساعات اداری جهت ثبت نام مراجعه نمایند . مدارك داوطلبان شهرستانی باید حداکثر تا ۳۰ر۵ر۵۲ به آموزشگاه رسیده باشد .

آگهی افزایش سرمایه و تغییر ماده۱٤۳ اساسنامه‌درشرکت سهامی‌خاص بیمارستان و زایشگاه تهران ثبت شده بشماره۱۰۶۳۹

برابرتصمیم مجمع عمومی فوق‌العاده مورخ ۲۰ر۱ر۵۲ تغییرات زیر در شرکت نامبرده بعمل آمد:

۱ـ ضمن اصلاح‌ماده ٤۳ اساسنامه به‌شرح مندرج در صورتمجلس مذکور مدت ماموریت‌هیئت مدیره فقط‌برای یکبار دو سال تعیین گردید ۲ـ سرمایه شرکت از مبلغ بیست‌و یك میلیون ریال بمبلغ بیست و هفت میلیون ریال منقسم به بیست‌و هفت سهم یك میلیون ریالی بانام تمام پرداخت آفزایش یافت و اضافه سرمایه بموجب گواهی‌شماره ۱۰۰ـ۷ر٤ر۵۲ بانك پارس شعبه ایرانشهر در بانك مزبور تودیع گردید۳ـ بموجب صورتجلسه هیئت مدیره مورخ ۲۱ر۱ر۵۲ آقای دکتر پرویز طالقانی بسمت رئیس هیئت‌مدیره و آقای دکترحسین پارسا بسمت مدیر عامل و آقای دکترتیمور احتشام زاده بسمت نایب رئیس‌هیئت‌مدیره وآقای دکتر کیومرث صمدانی بسمت مدیرمالی برگزیده‌شدند و حق‌امضاء اوراق بهادار شرکت بامدیر عامل و مدیر مالی متفقا میباشد امضاء ذیل ثبت در تاریخ۲۶ر٤ر۵۲ تکمیل شد .م‌الف۸۱۸۰

حمید جمشیدی
رئیس اداره ثبت شرکت ها و مالکیت صنعتی.

آ ـ ۳۱۰٤۶

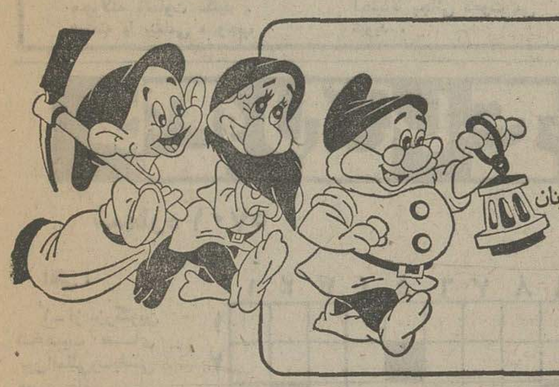

سینمای بچه‌ها
سینمای نوجوانان
زیرنظر
کانون پرورش فکری کودکان ونوجوانان
از ۱۰ مرداد
در
سینما پلازا

یك فیلم از
کارل زمان
ستاره دنباله‌دار
برمبنای داستانی از
ژول ورن

دبیرستان دخترانه خوارزمی نارمك (الهام)
برای کلاسهای
راهنمائی و دبیرستان
رشته‌های
طبیعی و ریاضی دانش‌آموز میپذیرد
ثبت نام همه روزه از ساعت ۸ صبح تا ظهر در محل فعلی دبیرستان الهام
(نارمك ـ چهارراه سرسبز) تلفن ۷۹۰۱۵٤

ارتشبد ازهاری رئیس ستاد بزرگ ارتشتاران :

رستاخیز نجات بخش

قیمسار ارتشبد ازهاری رئیس ستاد بزرگ ارتشتاران در مراسم سالروز درگذشت سرسلسله دودمان پهلوی طی سخنانی گفت: اعلیحضرت رضا شاه کبیر، بزرگترین سردار تاریخ پرافتخار گرامی میهن ماست، که از آغاز جوانی جامه مقدس سربازی بتن کردند و در راه خدمت به میهن تلاش پیگیر نمودند و تا بدانجا پیش رفتند که دلهای یکایک فرزندان این سرزمین ،باندیشه های بلندش گرویدند و سرنوشت میهن خویش را بدست توانایش سپردند .

رستاخیز نجات بخش

اعلیحضرت رضا شاه کبیر در تاریکترین روزهای تاریخ ایران، و هنگامی که آشفتگی ها و نابسامانی های حکومت مرکزی، همه را بستوه آورده بود وروح میهن پرستان را می آزرد ، با رستاخیزی نجات بخش برای رهائی میهن از چنگال بیگانگان و بیگانه پرستان ، بپا خاستند و با اراده‌ای پولادین ، بردشواری ها و پیش آمد های ناگوار غلبه کردند ، آزادی مردم ایران را، دگربار بازگردانیدند ، ایرانی نوبنیان نهادند و نام ایران زمین را،درجهان بلند آوازه ساختند.

از این رو است که ایرانی حق‌شناس همواره،نام پرافتخار، تلاشهای پیگیر ، فداکاری ها و روح میهن پرستانه اعلیحضرت رضا شاه کبیر را ستایش نموده و پیوسته یادش را گرامی می دارد .

امروز در سراسر ایران، مردم با دیدن آثاری که از دوران شاهنشاهی آن شاهنشاه بزرگ، در گوشه و کنار کشور بیادگار مانده است و هر یك نشان دهنده اندیشه توانای آن راد مرد بزرگ میباشد ، نام اعلیحضرت رضا شاه کبیر را، با بزرگی و سربلندی یاد می کنند و بروان پاکش درود میفرستند .

ماسر بازان جان نثار اعلیحضرت همایون شاهنشاه آریامهر بزرگ ارتشتاران ، در این آرامگاه پرشکوه که جلال یزدانی بر آن سایه افکنده و سرداری آزاده و شاهنشاهی بزرگ را در بر دارد ، سر تعظیم فرود می آوریم و از جان و دل میگوئیم :

درود بروان تابناك اعلیحضرت رضاشاه کبیر ،شاهنشاهی بزرگ، که در دشوار ترین دوران تاریخ ایران برای نجات میهن بپا خاستند و پرچم اتحاد و یگانگی را در ایران زمین بر افراشتند و بافداکاری خویش درس میهن پرستی و سربازی بما آموختند و آزادی و استقلال میهن راجاودانه ساختند و بررویروی ویرانه های گذشته ، کشوری نو ، بنیان نهادند .

وارث شکوهمند شاهنشاهی

امروز برخود میبالیم که با رهبری های عالیه اعلیحضرت همایون شاهنشاه آریامهر بزرگ ارتشتاران وارث شکوهمند شاهنشاهی بزرگ ایران ، در شکوفاترین ودرخشان ترین دوران تاریخ شاهنشاهی ایران افتخار خدمت و جانبازی داریم و باچشم دل ، شاهد کوشش ها و فداکاریهای پیگیر اعلیحضرت همایون شاهنشاه آریامهر بزرگ ارتشتاران هستیم و می بینیم که در اثر انقلاب شاه و ملت دگرگونیهای ثمربخش و همه جانبه‌ای ، در تمام شئون زندگی مردم ایران زمین پدید آمده است ومینگریم که شاهنشاه آریامهر نه تنها بریکر آرزو ها وآرمان های اعلیحضرت رضاشاه کبیر، جامه عمل پوشاندند نه تنها کشور ما را از آنچنان ثبات سیاسی واقتصادی وامنیت اجتماعی وسربلندی برخوردار فرمودند که در تاریخ ایران کم نظیر است، بلکه دریك سطح جهانی ، شکوه دیرین کشور کهنسال ما را ، فرایاد جهانیان آوردند و در مدتی کوتاه، دربرتو اراده‌ای استوار و همتی بلند ، نام ایران امروز را ، در جهان بلند آوازه ساختند ، تا آنجا که ستایش جهانیان را برانگیختند .

هم اکنون ملت ایران ،شاهد تجلی یکی دیگر از اندیشه‌های بلند پایه اعلیحضرت همایون شاهنشاه آریامهر بزرگ ارتشتاران وبرآورده شدن آرزوی دیرین مردم ایران در زمینه ، استیفای کامل از حقوق ایران درمالکیت و اداره حقیقی تمام تاسیسات و امور مربوط به صنعت نفت کشور می باشد ، امروز ایرانیان با بهره‌مندی همه جانبه ازنتایج ثمربخش انقلاب شاه و ملت، زندگی نوی یافته اندوبادلی گرم و سرشار از مهر و محبت وحق شناسی و باایمانی راسخ در پیوند ناگسستنی شاه ومردم بسوی آینده‌ی امیدبخش سرافرازانه گام برمیدارند ، آینده‌ای که روشن و درخشان است .

ارتش شاهنشاهی نیز سرافراز است که تحت رهبری وفرماندهی مستقیم اعلیحضرت همایون شاهنشاه آریامهر بزرگ ارتشتاران بمدرن ترین وسائل و جنگ افزار ها مجهز می باشد و این جنگ‌افزارها ووسائل دردست جانبازانی است که وجودشان سرشار از عشق و علاقه به میهن وشاهنشاه می باشد .

اکنون ما جانبازان نیرو های مسلح شاهنشاهی ، همگام وهم‌آهنگ ، جان برکف آماده نگهبانی کهن آئین شاهنشاهی و پاسداری مرز وبوم میهن هستیم وباسربلندی و غرور در راه پیشبرد سازندگیهای انقلاب شاه وملت کوشش و تلاش می نمائیم و از درگاه آفریدگار توانا تندرستی و پیروزبختی اعلیحضرت همایون شاهنشاه آریامهر بزرگ ارتشتاران وعلیاحضرت فرح پهلوی شهبانوی ایران ووالاحضرت همایون ولیعهد پاك سرشت و دومان شاهنشاهی پهلوی را خواستاریم . و از درگاه خداوند بزرگ خواهانیم که بما یاری دهد تا بتوانیم در انجام سوگندی که نسبت به شاهنشاه بزرگ و میهن گرامی یاد کرده‌ایم جان خود را در اجرای فرمان های اعلیحضرت همایون شاهنشاه آریامهر بزرگ ارتشتاران فدا سازیم .

اینك بپاس بزرگداشت وشادی روان تابناك اعلیحضرت رضا شاه کبیر ، از سوی افسران، درجه داران ، سربازان و کارمندان ارتش شاهنشاهی ، ژاندارمری کل کشور، شهربانی کل کشور ونیروی پایداری تاج های گل برآرامگاه اعلیحضرت رضاشاه کبیر نثار ، آنگاه یك دقیقه سکوت می‌نمائیم و بار دیگر شادی روان آن رادمرد بزرك تاریخ ایران را ، ازدرگاه خداوند یکتا خواستاریم .

جاوید اعلیحضرت همایون شاهنشاه آریامهر بزرگ ارتشتاران پاینده ایران

سرافراز نیرو های مسلح شاهنشاهی

گزارشی از بیست و نهمین کنگره بین‌المللی خاورشناسان:

انتشار کتیبه‌های ایرانی از هخامنشی تا صفوی

کتابخانه پهلوی بزرگترین مرکز جهانی پژوهشهای ایرانشناسی

بطوریکه قبلا اطلاع داده شده بود ، از ۲۵ تا ۳۰ تیرماه بزرگترین کنگره بین‌المللی خاورشناسان با شرکت چهار هزار نفر از دانشمندان سراسر جهان در «سوربن» پاریس تشکیل شد. آقای شجاع‌الدین شفا معاون فرهنگی و مطبوعاتی دربار شاهنشاهی ودبیر کل اتحادیه جهانی ایران‌شناسان که برای گشایش بخش ایران شناسی این کنگره به پاریس رفته‌بود، گزارش جامع کار کنگره و بخصوص فعالیتهای آنرا در رشته مطالعات ایرانی در اختیار خبرنگار ما گذاشت که اینکنقل میشود:

نخستین کنگره بین‌المللی خاورشناسان صد سال پیش در شهر پاریس تشکیل شد و پس از آن هرسه سال یکبار در یکی از پایتختها یا شهرهای مهم برگزار شده است . پنج کنگره اخیر بترتیب درشهرهای مونیخ ، مسکو، دهلی‌نو ، میشیگان ،کانبرا، تشکیل شد ودر طول همین کنگره‌ها بود که تصمیماتی از قبیل تدوین اطلس بین‌المللی زبانهای ایرانی ، انتشار مجموعه کتیبه‌ها و نوشته‌های ایرانی، تدوین فرهنگنامه زبان پهلوی ، اتخاذ گردید و در قطعنامه کنگره کانبرا در استرالیا شرکت وسیع محافل دانشگاهی وفرهنگی سراسر جهان در بزرگداشت دوهزار و پانصدمین سال شاهنشاهی ایران توصیه شد.

بموازات برگزاری جلسات کنگره، ۱۵ سمینار و مجمع علمی مختلف وتعداد زیادی نمایشگاههای مربوط به هنرهای شرق در کتابخانه ملی پاریس ، موزه لوور ، موزه گیمه،

شجاع‌الدین شفا

موزه چرنوسکی و غیره‌ترتیب یافت که مهمترین آنها نمایشگاه «گنجینه های شرق» در کتابخانه ملـی پاریس،ونمایشگاه «برنزهای ایرانی» در موزه هنرهای تزئینی بود . نمایشگاههای کتابهای خاورشناسی، از طرف مراکز انتشارات شرقی کشورهای مختلف اروپا ، همراه با نمایشگاه جالبی از آخرین کتاب های چاپ ایران که از تهران فرستاده شده بود ، در تمام‌مدت تشکیل کنگره در راهروهای دانشگاه سربن دائر بود.

کنگره خاورشناسان ، از نظر علمی به ۱۱ شعبه تقسیم میشدکه غالب آنها بنوبه خود دارای بخش های فرعی بودند . شعبه خاص ایرانشناسی که بیش از سیصدتن از دانشمندان ایرانشناس کشور های مختلف جهان در آن شرکت داشتند ، به دو بخش ایران باستانی وایران اسلامی تقسیم میشد.

در این شعبه علاوه بر یک هیئت چهل‌نفری از دانشمندان ایرانی که مستقیما از ایران آمده بودند ، عده‌ای از استادان ایرانی دانشگاه های امریکا ، سوئد ، آلمان ، فرانسه ، چکوسلواکی و غیره نیز عضویت داشتند.

در جلسات بخشهای دوگانه شعبه ایران شناسی کنگره که هرروز صبح و عصر تشکیل می شد در حدود یکصد سخنرانی درباره تازه‌ترین مطالعات مختلف مربوط به تاریخ، باستانشناسی، زبان‌شناسی ، مذهب ، فلسفه، علوم و ادبیات ، هنرها، روابط بین‌المللی ، مسائل اجتماعی و سایر مطالعات مربوط به فرهنگ ایران ایراد شد که بسیاری از آنها فوق‌العاده جالب و تازه بود. علاوه براین ، تعداد زیادی از سخنرانیهائی که در چند شعبه دیگر کنگره ، از قبیل شعبه های آسیای مرکزی، هندشناسی، ترك‌شناسی ، مطالعات اسلامی، ایراد شد ازنزدیك با ایران ارتباط داشت . بدین جهت کتابخانه پهلوی در نظر گرفته است متن کامل کلیه این سخنرانیها را با موافقت هیئت مدیره کنگره، بصورت جداگانه و مستقلی در آینده نزدیك بعنوان قسمت خاصی از یادنامه فرهنگی که بزودی ازطرف این کتابخانه منتشر خواهد شد بچاپ برساند.

در این مورد تذکر این نکته ضروری است که قسمت مهمی از سخنرانیهای درجه اول کنگره از طرف دانشمندان ایرانی ایراد شد و سطح برخی از آنها بقدری عالی بود که بسیاری از دانشمندان برجسته خارجی در مذاکرات خود با اینجانب با تحسین و اعجاب از آن سخن میگفتند. این نکته‌نیز شایان تذکر است که درجلسات بخش‌های دوگانه شعبه ایران‌شناسی کنگره، از اول تا آخر کنگره استقبال شرکت کنندگان به‌حدی بود که عملا از نخستین لحظات تشکیل جلسه حتی یك جای خالی باقی نمیماند .

کتابخانه پهلوی مرکز اسناد ایرانشناسی

در هنگام گشایش جلسات ایران شناسی کنگره گزارش مربوط به تاسیس کتابخانه بزرگ پهلوی که به‌فرمان مطاع شاهنشاه آریامهر بصورت یکی از بزرگترین و مجهزترین کتابخانه های ملی سراسر جهان و در عین حال بصورت مرکز جهانی آمار و مدارك وپژوهش های ایران‌شناسی در تهران ساخته خواهد شد ازطرف اینجانب باطلاع دانشمندان ایران‌شناس کنگره رسید، ودر آخرین جلسه شعبه ایران ـ شناسی نیز ، تصمیمات اساسی درباره ادامه انتشار سلسله کتیبه ها و نوشته های ایرانی اتخاذ شد . این مجموعه عظیم که از مهمترین انتشارات علمی تاریخ خاورشناسی است، بنام Corpus Inscriptionum Iranicarum

از قریب بیست سال پیش با عطیه شخصی شاهنشاه آریامهر و تحت سرپرستی عالیه معظمله در لندن توسط هیئتی از دانشمندان بین‌المللی مرکب از برجسته‌ترین متخصصان زبان شناسی ایران به صورت متن های عکسبرداری شده کتیبه‌ها و نوشته‌های هخامنشی، اشکانی، ساسانی ، آثار اوستائی وسغدی و پهلوی و خوارزمی و غیره آسیای مرکزی ، و کتیبه های دوران اسلامی ایران تا عصر صفوی در لندن بچاپ میرسد. در این مورد نیز مقرر شد که درآینده این مجموعه باهمکاری علمی و مالی کتابخانه پهلوی منتشر شود .

کشف آثار ۴ هزار ساله در آذربایجان

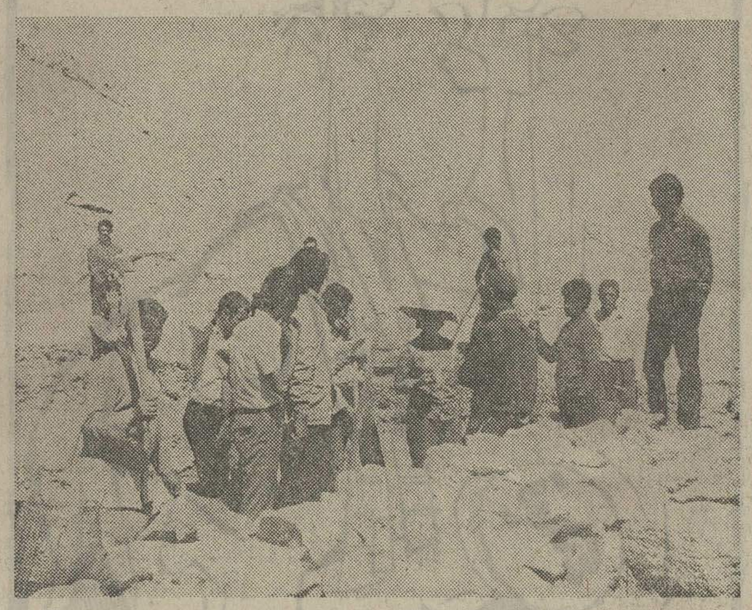

قره ضیاءالدین ـ هیاتی از کاوشگران و باستان ـ شناسان ایرانی و آلمانی ، در بسطام قره ضیاءالدین آذربایجان، دست به حفاری زدند ، تا به یاری یکصد کارگر ، کلیه آثار باستانی را که در این منطقه ، از چهار هزار سال پیش وجود دارد ، از دل خاک خارج کنند .

بسطام در بیست کیلو متری قره ضیاءالدین واقع شده و در جنوب این محل، رودخانه «آق‌چای» جاری است که از رودخانه‌های بزرگ آذربایجان است .

پروفسور گلایس، مهندس آلمانی رئیس هیات باستان شناسان آلمانی و آقای مهندس امینی، نماینده فرهنگ نظارت دارند .

و هنر ، در کار این حفاری

در بسطام دو منطقه قابل کاوش وجود دارد که یکی از دوره پیش ازاسلام باقی مانده ودیگری بدوره آسوریان ارمنی مربوط میشود . در این محل دیواری پیدا شده که از قرن هشتم پیش ازمیلاد باقی مانده است .

بنا به گفته مهندس امینی، این دیوار قسمتی از یک ساختمان بزرگ است که دارای دروازه شمالی وجنوبی وسه در فرعی است .

پروفسور گلایس گفت : ما سه گروه هستیم که در آذربایجان حفاری می کنیم. یک گروه در نزدیکی شاهپور به حفاری مشغولند و گروه باستان شناسان انگلیسی هستند . ـ گروه باستان ـ شناسان رودکی در رضائیه مشغول حفاری هستند وگروه سوم در بسطام قره ضیاءالدین دست به حفاری زده‌اند .

وی افزود : در حفاری، یک گوشه ازدو دیوار خارجی که قدمت ۲۸۰۰ ساله دارد کشف شده است ، کلیه مخارج این حفاری وسیله دولت ایران و گروه آلمانی تامین می شود .

راه بسطام فوق‌العاده صعب‌العبور است و هنگام بارندگی راه این منطقه بسیار خطرناك می شود . آثار باستانی که قدمت چهار هزار ساله دارد ، در بالای کوه ۱۸۰۰ متری واقع شده است .

ستاره بخت شما

فروردین ـ به آنچه مورد نظرتان است به آسانی دست می یابید ، اتفاق جالبی باعث تعجب شما میشود .

اردیبهشت ـ بهتر است بجای هرگونه اقدام عجولانه کمی صبر و حوصله داشته باشید ، هدیه‌ای جالب دریافت میکنید .

خرداد ـ درمحیط کار مسئولیت تازه‌ای به شما واگذار میشود ، بخاطر زحماتی که کشیده‌اید پاداش غیر منتظره‌ای دریافت میکنید.

تیر ـ از محلی که انتظارش را ندارید پولی به دستتان میرسد، به وعده‌ممکارتان امیدوار نباشید .

مرداد ـ درمورد دوستانتان عجولانه قضاوت نکنید ، نوشته یا پیغامی موجب رضایت شما خواهدشد.

شهریور ـ سعی کنید با کمی بردباری آنچه را کمپیش می‌آید ندیده انگارید ، اوضاع مالی شما تقریبا بهتر میشود .

مهر ـ با یکی از دوستان در معامله پرثمری موفق خواهید شد ، بعد ازکار روزانه ساعات خوبی در انتظار شماست .

آبان ـ روز دلپذیری در پیش خواهید داشت ، بشرط آنکه هر مسئله بی‌اهمیتی را برای خود بزرگ‌نکنید احتمالا بجائی دعوت می شوید .

آذر ـ در تصمیمی که دارید ثابت قدم باشید ، مرحله تازه‌ای درزندگی شما آغاز میشود که با موفقیت همراه است .

دی ـ در محیط اطرافتان تغییراتی حاصل میشودکه برای شما جالب خواهد بود ، بگذارید دیگران برای خودشان تصمیم بگیرند.

بهمن ـ از اینکه بدبین وناامید باشید پیشرفتی نخواهید کرد ، بکارتان اطمینان داشته‌باشید وازبرانگیختن حسادت دیگران بپرهیزید.

اسفند ـ مشکلی را که قبلا داشته‌اید مرتفع میگردد. هم‌اکنون فرصت خوبی برای پی‌ریزی یک‌زندگی تازه دراختیار دارید.

جدول کلمات متقاطع

شماره ۵۷۰۱

جدول از : ف . جلوه

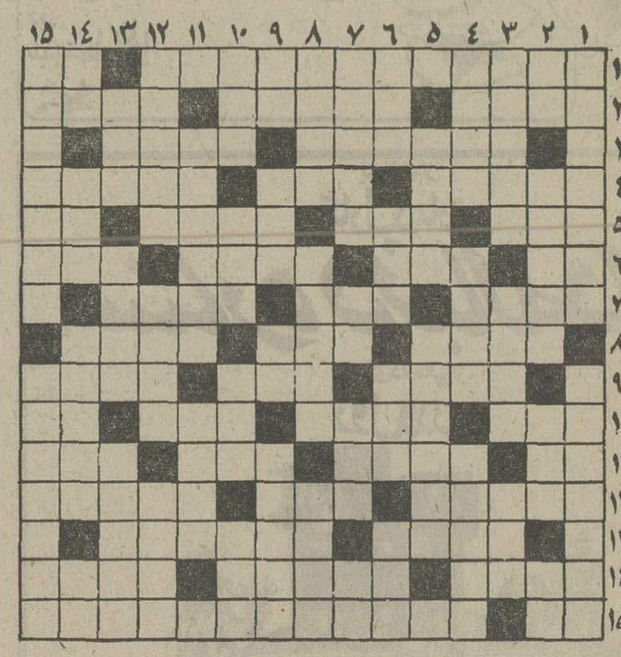

افقی :

۱ـ از بزرگترین شخصیت های بین‌المللی وسیاسی عصر حاضر ـ از درکشیدنی‌ها ۲ ـ مرمر ـ تاریخ ـ بدعنق ۳ـ معمولا وقتی به فکرش می‌افتدکه سیلاب همه جا را فرا گرفته‌است ـ شتر بی‌کوهان ٤ ـ از متعلقات حرمسرا ـ دوستی ـ شاعر بزرگ لاتین در آخرین سالهای قبل از میلاد ٥ ـ میان ـ مایه‌اصلی لبنیات‌پراکندگی ـ حرف نفی ٦ ـ بلی ـ قیافه و صورت ـ جلد شمشیر ـ همیشه باریک پسندیده‌اند ۷ـ کشک سای ـ از لوله های جهاز هاضمه ـ پشت ظاهر ۸ ـ قسمتی از گوش خارجی‌برای گوشوار ـ مولود بطری ـ آغاز ۹ـ گوشت ریزه ـ اثراندرمژید ـ از پایتختهای آمریکائی ۱۰ـ پول هندی ـ معمولا بی اثر تر از درشتی است ـ نیم نخود ـ بلی بزبان خارجی ۱۱ـ چهره ـ شیرینی ریش سفید ـ به مشروبات الکلی هم می گویند ـ اطاق ۱۲ـ در تقوت هاضمه و تصفیه مزاج نافع است ـ خوردنش پول زیاد می‌خواهد ـ از وظایف زن در قبال شوهر ۱۳ـ تیر ـ ضمیر تابناك دارد ۱٤ـ مانند ندارد ـ در نتیجه امنیت بوجود می‌اید ـ دختر رشتی ۱٥ـ حرف آخرین ـ آهنگساز روسی که بخاطریکی ازساخته هایش در ایران‌شهرت بسیار دارد .

عمودی :

۱ـ از آثار آناتول فرانس ـ از مخلفات اتوبوس ۲ـ حرف نفرت ـ ماه رومی ـ دستگاه موسیقی ایرانی ـ بلی بزبان خارجی ۳ـ شاعر معروف فرانسوی در قرن هفدهم ـ هرچه دانش کمتر باشدسفیدتر درمی‌آید ـ دشوار ٤ـ پاك و پاکیزه ـ بی‌پایه و اساس ـ اندیشه ٥ـ از حاجی های بلند پرواز ـ هم‌صحبت وهم‌دندان ٦ـ از چهارپایان نجیب ـ قایق ـ شکل هندسی ـ قدم ۷ـ ازمارك های معروف عطر و کراوات و پیراهن ـ از غزال خوش‌باشد ـ حیله و نیرنگ ـ کافی است ۸ـ از اسبهای بسیار معروف ـ عدم ـ نقاش‌فرانسوی در مکتب کوبیسم ۹ـ اندوه ـ مربوط به آینده است ـ پایان نامه ـ از گلها ۱۰ـ شایسته سزاوار ـ جوان ـ پوست کنده خوشگلتر است ـ آراسته و پیراسته ۱۱ـ کوشش ـ سردارمعروف آمریکائی در جنگ جهانگیر دوم که از زندگیش فیلمی نیز ساختند ۱۲ـ جد بزرگ حضرت فیل ـ مال عطارش مخزن الادویه است ـ معلم ۱۳ـ تیغ ـ نویسنده سیمای شجاعان ـ مردی تنها با کتابی جالب ۱٤ـ دریاب که غنیمت است ـ درد ـ سالاری و فرمانروائی ـ پرنده بی‌پر و بال ۱٥ـ اهنگسازنابغه اطریشی که با آنکه جوانمرگ شد آثار بسیار بجا گذاشت ـ اباکردن.

حل جدول شماره ۵۷۰۰

شاهنشاها

خلع‌ید از کنسرسیوم و اجابت آرمان ملی ایرانیان در اعاده حق عاملیت و مالکیت نفت را صمیمانه به‌پیشگاه شاهنشاه آریامهر تبریك عرض میکند .

اتحادیه تهیه کنندگان وفروشندگان کالای کشباف و جوراب تهران

دعوتنامه

بدینوسیله از آقایان صاحبان سهام شرکت رادیو (سهامی خاص) دعوت مینماید برای تکمیل مجمع عمومی سالیانه شرکت رادیو (سهامی خاص) درساعت ۱۰ صبح روز پنجشنبه (هیجدهم مرداد ۱۳۵۲) در محل مرکزی شرکت واقع درخیابان قوام‌السلطنه شمالی کوچه زرتشتیان پلاك ٤ حضور بهمرسانند.

دستور جلسه عبارتست از :

۱ـ طرح و تصویب بیلان و ترازنامه عملکرد ۱۳۵۱

۲ـ تعیین بازرس اصلی و علی‌البدل

۳ـ تعیین روزنامه کثیرالانتشار برای آگهی های شرکت .

آ ـ ۸٦٤۷ شرکت رادیو ـ سهامی خاص

بنابه اطلاع رسیده‌ازدانشگاه فلوریدا امریکا ، آقای حسین بازرگان لاری دانشجوی ایرانی مقیم امریکا ضمن دریافت‌درجه (M.S.) در رشته کامپیوتر طی مراسمی از وی تقدیر شد . نامبرده اولین دانشجوی‌ایرانی میباشد که نامش در لیست مخصوص در دانشگاه فلوریدا بثبت رسیده آقای‌بازرگان‌لاری فارغ‌التحصیل دانشگاه‌تهران‌می باشندکه برای ادامه‌تحصیلات خودعازم امریکاشده‌اند.

اطلاعیه سازمان بنادر و کشتیرانی

چون صاحبان کالا ، کالای خودرا باسرعت کافی از انبار های بنادر خارج نمی‌نمایند کالا بمیزان نامتناسبی در انبار های بنادر متراکم شده است ودر صورت ادامه این وضع عملیات تخلیه و بارگیری در بعضی از این بنادر نقصان یافته و موجب افزایش انتظار نوبت کشتیها خواهد گردید ودرنتیجه هزینه حمل‌ونقل دریائی نیز که اخیرا کاهش یافته است مجددا افزایش خواهد یافت .

بمنظور ترغیب صاحبان کالا به تسریع در خروج کالای خود از بنادر تعرفه انبار داری درانبارهای بنادر خرمشهر و شاهپور و پهلوی برای کالای وارداتی از تاریخ پانزدهم امرداد ماه ۱۳۵۲ بشرح جدول زیر خواهد بود :

تعرفه انبارداری

خرمشهر ـ شاهپور ـ پهلوی

مدت انبارداری از تاریخ تعلق هزینه انبارداری	هزینه انبارداری (برای هرده کیلوکالای وارداتی)
تا ۱۵ روز تمام	روزانه پنج‌صدم ریال
۱٦ الی ۳۰ روز تمام	روزانه ده‌صدم ریال
۳۱ الی ٤٥ روز تمام	روزانه بیست صدم ریال
٤٦ الی ٦۰ روز تمام	روزانه سی‌صدم ریال
٦۱ الی ۹۰ روز تمام	روزانه پنجاه صدم ریال
بیش از ۹۰ روز	روزانه یک ریال

ـ کالای وارداتی بمدت پانزده روز از پرداخت هزینه انبارداری معاف است .

ـ تاریخ آغاز تعلق هزینه انبارداری شانزدهمین روز توقف کالا در انبارها میباشد.

ـ هزینه انبارداری به کالائیکه در محوطه های پوشیده (هانگار) گذارده شود هفتادو پنج درصد و به کالائیکه در محوطه های باز گذارده شود شصت‌درصد نرخهای مذکور در جدول بالا تعلق‌خواهد گرفت .

آگهی از شرکت مخابرات ایران

تاریخ ۱ر۵ر۵۴ شماره ش ن ر۵۳۵

بمنظور گسترش و فراهم آوردن امکانات بیشتر برای واگذاری شماره های جدید قسمتی از کابلهای منطقه‌زیر مربوط بمرکز تلفن عشرت‌آباد بعلت ضرورت فنی از تاریخ ۷ر۵ر۵۲ برگردان میشود وناگزیر اختلالاتی در ارتباط تلفنی مشترکان محترم روی خواهد داد . (شماره تلفن مشترکان گرامی تغییر نخواهد کرد)

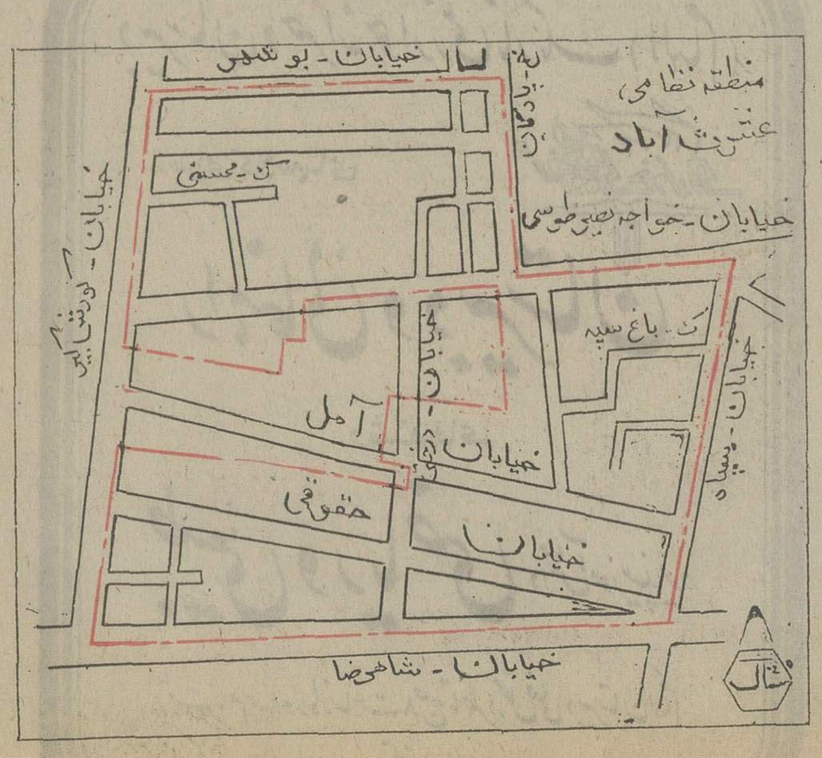

اداره نصب شبکه شرکت مخابرات ایران

تلویزیون

برنامه اول

دوشنبه

۱٦ر۳۰ مسابقه والیبال پسران خراسان و کرمانشاه
۱۸ـ۰۰ اخبار
۱۸ـ۰۵ برنامه روستائیان
۱۸ـ۳۲ نانی و پروفسور
۱۹ـ۰۰ اخبار شهرستانها و شبکه
۱۹ـ۱۷ جزیره گنج
۱۹ـ٤۵ اخبار ورزشی
۲۰ـ۰۰ مینیاتورهای آسیائی
۲۰ـ۳۰ مشروح اخبار
۲۱ـ۰۵ خانه‌بدوش
۲۱ـ۵۰ ایران زمین
۲۲ـ۱۵ سیرکبازان
۲۳ـ۱۵ بیست‌و چهار ساعت

نیمروز سه‌شنبه

۱۳ـ۰۰ اخبار
۱۳ـ۰۵ کانون خانواده
۱۳ـ۳۰ آقای دکتر
۱٤ـ۰۰ قرن بیست‌ویکم
۱٤ـ۳۰ اخبار

برنامه دوم

دوشنبه

۱۸ـ۳۰ اسلاید و موسیقی روز
۱۹ـ۰۰ اخبار کوتاه
۱۹ـ۰۵ تمبل‌هستون
۱۹ـ٤۵ موسیقی اصیل ایرانی
۲۰ـ۳۵ روزنه
۲۱ـ۰۰ کلوشرل (قسمت سوم)
۲۱ـ۳۰ اخبار از برنامه دوم
۲۲ـ۰۰ جهان تئاتر

آموزشی

برنامه صبح سه‌شنبه

۸ـ۰۰ ترانه‌ها و چشم‌اندازها
۸ـ۳۰ سلام شاهنشاهی
۸ـ٤۰ نیایش
۸ـ۵۰ برنامه کودکان
۹ـ۰۵ مکالمه انگلیسی
۹ـ۲۰ برنامه‌هنری
۹ـ۳۰ ریاضی راهنمائی دوم
۹ـ٤۵ فیلم آموزشی
۱۰ـ۰۵ رسم فنی
۱۰ـ۲۵ مکالمه آلمانی
۱۰ـ٤۰ مکانیکی برای همه
۱۱ـ۰۰ فیلم آموزشی
۱۱ـ۲۰ برنامه‌هنری
۱۱ـ۳۰ شناخت حرفه و فن
۱۱ـ۵۰ ترسیمی و رقومی
۱۲ـ۰۵ فیلم داستانی

آمریکا

دوشنبه

۱۷ـ۰۰ سرزمین جادو
۱۷ـ۳۰ خانه ییلاقی داستی
۱۷ـ۵۵ آگهی
۱۸ـ۰۰ گزارش بعدازظهر
۱۸ـ۲۰ فیلم
۱۸ـ۳۵ دوربین شماره ۳
۱۹ـ۰۰ بورلی‌هیلی‌بیلز
۱۹ـ۳۰ گوست‌و خانم مور
۲۰ـ۰۰ کارول‌برنت
۲۱ـ۰۰ تئاتر دیکپاول
۲۲ـ۰۰ گزارش ساعت ده
۲۲ـ۱۵ دیوید فراست
۲۲ـ٤۰ بوکس

از امشب در سینما بلوار

ماریو آدورف
هنری سیلوا
وودی استراد
آدولفو چلی
و سیلوا کوشینا
در فیلم رنگی

گریز

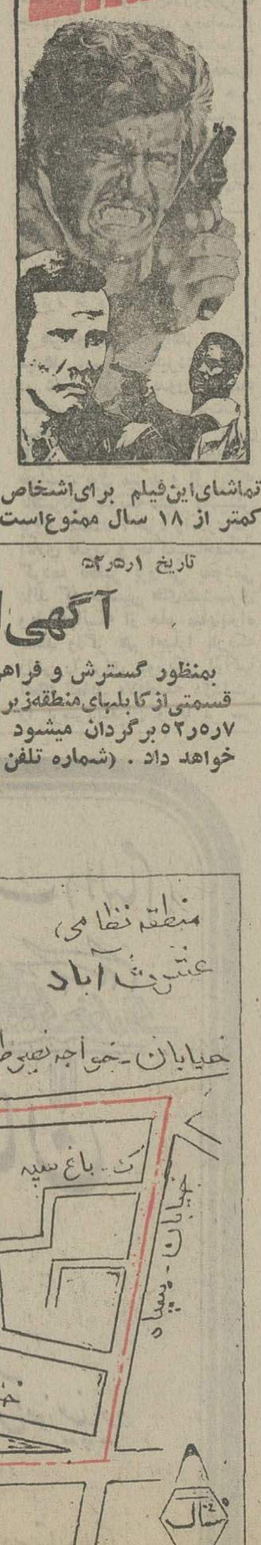

تماشای این فیلم برای اشخاص کمتر از ۱۸ سال ممنوع است

فردا آخرین روز قبول درخواست زیارت کعبه است

سرپرست سازمان اوقاف :

امسال ٤٠ هزار ایرانی به زیارت خانه خدا خواهند رفت

★ برای سفر حج هیچ محدودیتی وجود ندارد

★ زائران باید هنگام سفر لباس نو و تمیز برتن داشته باشند

★ معاینات پزشکی از زائران ماه آینده آغاز می‌شود

امسال ٤٠هزار زن‌و مرد از سراسرکشور به زیارت خانه خداخواهندرفت .

دکتر منوچهر آزمون معاون نخست‌وزیر وسرپرست‌سازمان اوقاف ضمن‌اعلام این مطلب یادآور شد فردا آخرین‌روزقبول درخواست سفر حج ازمتقاضیان می‌باشد .

وی اضافه کردتاشب گذشته ۳٦٫۵۰۰ نفرزائران بیت‌الله‌الحرام تقاضای خود را تسلیم حوزه های حج درسراسرکشور نموده‌اندو باید توضیح دهم با در نظرگرفتن آمار حوزه‌هائی که هنوز تعداد متقاضیان آنها روشن‌نیست عده درخواست کنندگان سفرحج درسال جاری به ٤٠ هزار نفر خواهدرسید که سازمان اوقاف هیچگونه محدودیتی از نظرسفربرای‌آنان درنظر نگرفته است‌و چنانچه کلیه آنان در معاینات پزشکی قبول شوند ، عازم سفربیت‌الله الحرام خواهندشد.

★ معاینات

معاینات پزشکی زائران ازماه آینده آغاز خواهدشد و از متقاضیان آزمایشات اعتیاد ـ ادرار ـ قند ـ ومعاینات پزشکی ازنظر بیماریهای قلبی‌وریوی‌به عمل خواهدآمد و در صورت لزوم از آنان نیزعکس‌برداری خواهدشد . بطور کلی درسفر حج‌امسال بهیچوجه به بانوان حامله و معتادو کسانی که‌دارای بیماریهائی‌اند که امکان‌خطر برایشان در شرایط‌مشکل‌انجام حج میرود داده نخواهدشد .

★ حفظ شعائر اسلامی

دکترآزمون در مورد وضع زائران متذکر شدزائران‌امسال باید بهنگام سفرحج لباس تمیز و نوبرتن داشته باشند چون یکی‌از شرایط این سفرمقدس دارابودن استطاعت مالی می‌باشد . سازمان اوقاف بهیچوجه اجازه نخواهد دادافرادی که‌به شئون و حیثیت‌کشور وشعائر اسلامی توجهی ندارند عازم‌این سفر شوند.

تاریخ ومحل اعزام مشمولان عادی حوزه شمیران اعلام‌شد

سازمان وظیفه عمومی‌امروزتاریخ ومحل دقیق اعزام مشمولان عادی (کمتر از دیپلم) حوزه شمیران را اعلام کرد.

طبق اعلام سازمان وظیفه عمومی تهران ، کلیه مشمولان‌عادی‌متولدین سال ۱۳۲۳ الی ۱۳۳۳ شمیران که وضع مشمولیت آنها در حوزه مرکزی تهران رسیدگی و بلامانع وقادر بخدمت تشخیص داده شده است . باید درساعت ٦ وسی دقیقه روزهای ۱۵ و ۱٦ مردادماه جاری در سالن ورزشی دکتر هوشیار روبروی دانشگاه صنعتی آریامهرواقع درخیابان آیزنهاور حاضر شده و جهت انجام خدمت زیر پرچم به مراکز آموزشی‌نظامی اعزام شوند .

۱ـ کلیه مشمولان عادی متولد شمیران‌از۱۳۲۳الی۱۳۳۳اعم‌ازغایب وغیرغائب که برگ آماده بخدمت خود را از حوزه مرکزی‌دریافت داشته‌اند در روز شنبه ۱۵مرداد اعزام خواهند شد .

۲ـ کلیه مشمولان عادی غائب متولد ۱۳۲۳ الی ۱۳۳۳ که برگ آماده بخدمت خود را از حوزه های مرکزی ، شرقی ، غربی و جنوبی سازمان وظیفه عمومی تهران دریافت داشته‌اند روز سه‌شنبه ۱٦٫۵۲ اعزام میشوند.

در اعلامیه سازمان وظیفه قید شده است مشمولانی که هنگام معرفی در روز اعزام برگ اعزام دردست ندارند باید ۸ قطعه عکس و۲برگ رونوشت شناسنامه همراه داشته باشند لازم به یادآوری است . آن عده‌از مشمولان فوق که تاکنون خود را برای رسیدگی یاتجدیدرسیدگی معرفی نکرده‌اند مهلت دارند تا پایان‌روز۱۲٫۵۲ خود را به خوزه مرکزی سازمان وظیفه عمومی واقع در خیابان کندی معرفی نمایند.درغیراینصورت نسبت به جلب آنها اقدام و در مراجع دادگستری تحت تعقیب قرار خواهند گرفت و در صورتیکه قادر به خدمت وبلامانع باشند به خدمت اعزام و برگ‌معافیت آنان بعدازانقضای‌خدمت وروشن شدن تکلیفشان در دادگستری به آنان تحویل داده خواهد شد .

چون مشمولان حوزه شمیران و غائبین در روزهای اعزام ازمحل اعزام مستقیما به مراکز آموزشی شهرستانها فرستاده خواهند شد بایستی لوازم مورد نیاز را همراه برداشته و خانواده خودرا از این برنامه آگاه سازند .

گروهی از مشمولان فوق که‌مازاد براحتیاج نیروهای‌مسلح‌شاهنشاهی باشند ، از انجام خدمت زیر پرچم معاف خواهند شد .

قیمت چیت بالا رفت

قیمت انواع چیت در بازار تهران بالا رفته وباوجودی که این‌جنس مصرف عامه دارد کارخانجات داخلی کمتر به تولید آن مبادرت میورزند و علت‌هم آنست که‌تولید چیت در مقابل انواع دیگر قماش سودناچیزی دارد .

امروز در بازارگفته‌که‌چیت عرض ۸۰ که تا سال گذشته‌هرمتر۱۸٫۵۰ ریال بود از طرف کارخانه‌ها متری ۲۷٫۷۰ ریال فروخته میشود ودر بازار بین ۲۹ الی ۳۰ ریال بدست بنکداران دست‌دوم‌میرسد. چیت عرض ۷۰ سانتیمتری‌هم متری ۲٦ ریال بفروش میرسد . در بازار گفته میشود مقدارنسبتا زیادی چیت در انبارها موجود است که در انتظار بازار گرمتر و قیمتهای شیرین‌ترمی‌باشد. هم‌اکنون معاملات چیت نقدی صورت میگیرد ومیزان فروش آن اغلب ازیک‌عدل تجاوز نمیکند .

تشکیل صندوق حمایت کارمندان بخش‌های خصوصی

صندوق حمایت بازنشستگی و از کار افتادگی سازمان شاهنشاهی تشکیل شد و صندوق کارمندان جمعیت شیرو خورشید نیز تشکیل میشود

دبیرخانه شورایعالی تامین اجتماعی گواهی ثبت صندوق حمایت کارمندان سازمان شاهنشاهی و خدمات اجتماعی را دربرابر از کار افتادگی ـ بازنشستگی و فوت صادرکرد.

براساس آئیننامه مربوط به نرخ و ترتیب پرداخت حق بیمه و شرایط استفاده از مزایای بازنشستگی از این ببعدسازمان شاهنشاهی و خدمات اجتماعی ۷ درصد از حقوق هریک از کارمندان را طبق قانون‌حمایت کارمندان دربرابر اثرات ناشی ازپیریو کار افتادگی و فوت بابت حق بیمه کسرو پس از اضافه کردن ۱۲ درصد بابت حق بیمه سهم کارفرما مجموع آن را به این صندوق خواهد ریخت .

تعداد کارمندان سازمان شاهنشاهی خدمات‌اجتماعی که از بازنشستگی و دیگر مزایای آن استفاده خواهند کردحدود ۳۵۰۰ نفر میباشد .

طبق اطلاع و اصله مقدمات تشکیل صندوق‌حمایت کارمندان جمعیت شیرو خورشید سرخ ایران انجام شده‌وبزودی این صندوق رسماآغاز بکارخواهد کرد .

★ ۳ صندوق حمایت

تاکنون ۳ صندوق حمایت کارمندان غیرخصوصی بشرح زیر تشکیل و شروع به کار کرده‌اند :

صندوق حمایت کارمندان بانکها ـ صندوق‌حمایت‌موسسات وابسته‌به‌اتاق بازرگانی و صنایع و صندوق حمایت کارمندان موسسات دولتی و وابسته به دولت .

★ کارمندان موسسات دیگر

شورا های تامین اجتماعی دستور تشکیل صندوق حمایت کارمندان بخش های خصوصی را بشرح زیر صادر کرده که میبایست هرچه زودتر این موسسات اقدام به تشکیل آن نمایند .

صندوق حمایت کارمندان موسسات بزرگ عام‌المنفعه ـ صندوق حمایت کارمندان شهرداری تهران و موسسات وابسته به آن ـ صندوق‌حمایت کارمندان‌شهرداریهای کشور ـ صندوق‌حمایت‌کارمندان‌موسسات عالی آموزشی غیر دولتی ـ صندوق کارمندان شرکت های بیمه ـ صندوق حمایت کارمندان شرکت های تعاونی .

سیل در بمپور و بویراحمد

در بویراحمد یك پدر وپسر قربانی سیل شدند

★ جنازه هشت تن دیگر از قربانیان سیل بروجن به دست آمد

بهبهان ـ بدنبال یک بارندگی شدید درروستای « پی‌بی‌بویر احمد، در این روستاو اطراف آن سیل مهیبی جاری شد و انبار های غله ویران گشت و دهها خرمن گندم نیز از بین رفت . سیل در پی‌بی ، کشاورزی بنام اسکندر را که قصد داشت با کمک پسرش وسائل خانه خود را از مسیر سیل بکناری بکشد ، طعمه خود ساخت و فرزندش را نیز برد و اجساد اینو در قریه « شوتادر » چند کیلو متری پی‌بی از آب گرفته شد .

بمپور ـ در بمپور بر اثر بارندگی سیل‌آسا ، چندمحله شهر در محاصره سیل قرار گرفت و مامورین ژاندارمری بکمک محاصره شدگان شتافتند در این شهر سیل بسیاری از خانه های قدیمی را ویران ساخت و خسارات زیادی ببار آورد و عده‌ای را بیخانمان ساخت . از طرف جمعیت‌شیر وخورشید سرخ بمپور مقداری مواد غذائی و وسائل‌ضروری زندگی در اختیار سیلزدگان قرار گرفته است .

اصفهان ـ صبح امروزاجساد ۸ قربانی‌سیل بروجن ، اززیر آوار بیرون کشیده شد .

دو نفر از قربانیان سیل ، حاج محمد پناهی ۵۵ ساله و فاطمه‌جان صادق پور (۹ساله) بودند و ٦ نفر بقیه اعضای یک خانواده ۷ نفری راتشکیل میدادند که از این خانواده‌فقط یک دختر ۷ ساله باقی مانده است .

اسامی این عده : نصرت فیروزی و قدرت ،، کوچک سلطان » ، رقیه سلطان ،علی‌و عزت‌اله صادقی میباشند .

راه تازه فروش پودر رختشوئی در رضائیه

خواربار فروشیهای رضائیه کسانیکه بخواهند روغن خرید پودر رختشوئی‌راباجاری ن ت ی ۵ کیلوگرمی خریداری کنند ناچارند ۱۲ بسته پودر رختشوئی نیز بخرند و اگر از خرید پودر رختشوئی خودداری کنند روغن نباتی به آنها فروخته نخواهد شد!

خبرنگار ما در رضائیه که این مطلب را گزارش کرده ، نوشته است ، طبق تصمیم خواربارفروشیها ، در رضائیه

مزاحمت تلفنی پایان یافت

بمحض آنکه شخصی مزاحم شما شد تلفن را با شماره ۸ کلید کنید

شماره‌رمز دستگاه مزاحم‌گیرتلفن تهران تعیین و اعلام شد. این خبر را امروز شرکت مخابرات برای آگاهی همه مردم تهران و کسانی که از مزاحمت های تلفنی رنج می برند اعلام نمود این شماره رقم «۸» میباشد و همینکه مزاحمت شروع شودتلفن‌مورد مزاحمت با چرخاندن شماره هشت : سلکتور تلفن مزاحم راکلیدمیکند و سپس آژیر درمرکز تلفن بصدا درمیاید.

صدای آژیرمهندس کشیک رادر مرکز تلفن ازپدام‌افتادن تلفن‌مزاحم آگاه میکندو بلافاصله با بسته شدن مدار تلفن مزاحم شماره و مشخصات صاحب تلفن تعیین شده و پس از قطع تلفن مزاحم به ماموران‌معرفی میگردد.

مهندسان آلمانی‌که‌این دستگاه را درمراکز تلفن تهران نصب کرده‌اند اظهارداشتندکه باوجود این دستگاه مزاحمت تلفنی در تهران برای همیشه‌ازمیان رفته و هیچکس بهیچ عنوان قادر نیست از این پس در شهر برای کسی مزاحمت ایجاد نماید.

بازرسی شرکت مخابرات اعلام‌کرد که نصب دستگاه مزاحم یاب در شهر تهران یکی از پیچیده‌ترین مشکلات زندگی مردم را برطرف‌کرده و خانواده های زیادی ازشر مزاحمان آسوده‌میگردند . بازرسی شرکت مخابرات تائیدکردکه از طریق مزاحمت های تلفنی و دادن خبرهای ناگوار تاکنون مزاحمان‌حتی‌موجب مرگ اشخاص نیز شده‌اند.

شرکت مخابرات اعلام داشت که شماره رمز مزاحم یاب برای‌دیگر شهرهای ایران نیز تعیین شده و شماره های ۱تا۹ برای شهر ها انتخاب شده است.

شماره صفر تلفن‌های عمومی مسدود شد

★ در آینده نزدیك تلفن های مخصوص راه دور در کلانتری ها و بیمارستانها و مراکز شبانه روزی نصب میگردد .

شماره صفر کانال های تلفن عمومی تهران مسدود شد و بدین ترتیب مکالمه کنندگان از این طریق با سکه های دو ریالی نخواهند توانست با شهرهای دیگر تماس تلفنی‌برقرار کنند .

بااین وجود وزارت پست و تلگراف برای نصب هزار تلفن عمومی مخصوص مکالمات راه دوره اقدام کرده است .

وزارت پست و تلگراف اعلام داشت که تلفن های راه دور در مراکز تلفنی ، کلانتریها ، بیمارستانها و مراکزی که شبانروز دایر هستند نصب خواهد شد . این تلفن‌ها از مواد شیشه‌ای و پلاستیکی ساخته شده و کار کرد تلفن و افتادن پول در محفظه با روشن شدن چراغ مخصوص در معرض دید مکالمه کننده قرار دارد . شرکت‌مخابرات اعلام داشت‌که در حال‌حاضر مکالمه کنندگان با تلفن های معمولی و از دفاتر کاراشخاص باید در برابر پنج ثانیه روزو ده ثانیه مکالمه شب دو ریال پرداخت نمایند .

بانك اطلاعات وآمار در تهران تاسیس‌خواهدشد

تایک سال دیگر در تهران‌بانک اطلاعات دایر میشود و تمام اطلاعات و ارقام مورد نیاز شهرداری ها و دیگر موسسات را در دسترس علاقمندان قرار خواهد داد. این مطلب را مدیر گزارش های سازمان برنامه در کنفرانس شهرداران‌درتبریز اعلام کرد .

در این کنفرانس دکتر خبیر معاون وزارت کشور طی‌بیاناتی اظهار داشت‌که‌برای شهرداری ها پایه های قانونی ، سازمانی و اجتماعی تدوین شده و این سه‌پایه تکیه‌گاه استواری برای شهرداران بشمار می اید . در این جلسه وزیر کشور پیرامون گسترش شبکه های آبو برق در سراسر شهر ها سخن گفت و اظهار داشت که این شبکه‌ها بزودی تمام شهر ها را خواهد پوشانید .

آنگاه مدیر گزارش های سازمان برنامه اعلام نمود که بزودی بانک‌اطلاعاتی درسازمان برنامه تاسیس شده و اطلاعات و ارقام لازم را همگان خواهند توانست از این بانک دریافت دارند و شهرداران با یک تلفن میتوانند تمام‌اطلاعات لازم‌شهری و اقتصادی و کشاورزی وصنفی و اجتماعی‌را ازاین بانک‌دریافت دارند .

در این جلسه کنفرانس مدیر کل‌فنی‌وزارت کشوراعلام داشت که در سال آینده کنگره بزرگ بین‌المللی‌اتحادیه شهرداری‌های جهانی با شرکت شصت‌وهفت کشور و یک هزار نفر در تهران تشکیل خواهد شد .

خبرنگار اطلاعات گزارش داد که کنفرانس شهرداران امشب با صدور قطعنامه‌ی بکار خود پایان میدهد .

توضیح

براثرچاپ مطالب مربوط به‌استقبال از بازگشت شاهنشاه و شهبانو مقالات سیاسی استثنائا امروز در صفحه۱۸ و برنامه تلویزیون در صفحه ۲۰ چاپ شده است.

آگهی پذیرش هنرجو برای سال تحصیلی ۵۲ ـ ۵۳ هنرستان هنر های زیبای بهزاد (دختران)

هنرستان هنر های زیبای بهزاد (دختران) برای‌سال تحصیلی ۵۳ـ۱۳۵۲ از طریق مسابقه هنرجو می پذیرد. داوطلبان برای کسب اطلاع بیشتر و ثبت نام می توانند روز های دوشنبه و چهارشنبه هرهفته از ساعت ۸ تا ۱۲ صبح به هنرستان واقع در خیابان هدایت ـ خیابان خیام کوی بصیرالملك مراجعه نمایند .

ملت‌ایران بارهبری خردمندانه شاهنشاه معظم خود مالکیت مطلق صنعت نفت‌خودرا بدست آورد .
این پیروزی عظیم وبی‌نظیررا با تقدیم عرض سپاس بیکران و صمیمانه ترین تبریکات به پیشگاه مبارك شاهنشاه آریامهر ناجی‌ملت‌ایران تقدیم میداریم .
هیئت مدیره اتحادیه عطاران وسقط فروشان تهران

برنده جایزه ۱۰۰ هزارتومانی :

من دوشب روی گنج خوابیدم

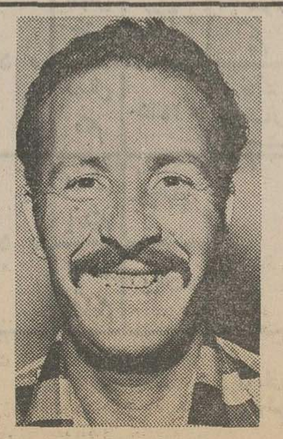

من عرشعلی بلالی شغل‌نجار اهل ترکمن‌چی میانه و برنده جایزه صدهزار تومانی‌بلیطهای اعانه ملی این هفته هستم.الان در مسجد سلیمان نجاری می کنم. سه‌شنبه شب قبل وقتی میخواستم برای استراحت به‌منزل بروم ٦ بلیط یك بلیط فروش را یکجا خریدم وشب بلیط ها را زیرسرم گذاشتم و خوابیدم .این کار را دوشب تکرارکردم تاصبح روزپنجشنبه که بلیط هارا برداشتم و رفتم به قهوه‌خانه‌ای که پاتوق همیشگی منست. درآنجا یکی از دوستانم شروع کرد به خواندن شماره های برنده و من همینطورکه داشتم‌به‌شماره بلیط‌هایم‌نگاه میکردم‌شماره‌ای به گوشم رسید که قلبم از خوشحالی بشدت شروع‌به‌زدن کرد دوستم گفت شماره «۰۸۲۱۹٦۸» برنده صد هزار تومان با صدای لرزان گفتم: تکرار کن ...و او دوباره‌همین شماره را تکرار کردو من با خوشحالی و هیجان فوق‌العاده فریاد زدم : صد هزار تومان بردم . آقای بلالی پس از دریافت جایزه صد هزارتومانی سری ۱۱۷۸ بلیطهای اعانه ملی اضافه کرد: من دوشب روی گنج خوابیدم ولی خودم خبر نداشتم .

وزیر تعاون در اجتماع نمایندگان کشاورزان گفت :

ایستادگی واراده مصمم شاهنشاه آریامهر

پیروزی مارا درادارہ امور صنعت نفت تحقق بخشید

★ نماینده کشاورزان سپاس همه دهقانان را به پیشگاه شاهنشاه آریامهر تقدیم داشت

بامداد امروز صدها تن از نمایندگان کشاورزان عضو شرکتهای سهامی‌زراعی‌تعاونی های تولید وشرکتهای تعاونی روستائی سراسر مملکت که برای شرکت در مراسم سپاس ملی به تهران‌آمده‌اند درسالن اجتماعات‌وزارت‌تعاون و امور روستاها اجتماع نمودند.

در این مراسم که بپاس حقشناسی از اراده خلل‌ناپذیر شاهنشاه آریامهر در زمینه استیفای حقوق ملت واعمال حاکمیت مطلق ایران برصنایع و منابع نفت و ابراز شادمانی ازچنین پیروزی‌عظیم‌ملی ترتیب یافته بود ابتدا آقای‌عبدالعظیم ولیان وزیر تعاون و امور روستاها درزمینه نقش خلاقه شاهنشاه آریامهر در استقرار حاکمیت مطلق ایران براداره صنایع و منابع نفت ایران مطالبی راایراد نمود که با ابراز احساسات شدید کشاورزان نسبت بشاهنشاه آریامهر مواجه شد و آنگاه نماینده کشاورزان کشور در این‌مورد سخنانی را اظهار و سپس از طرف متخصصین و صاحبنظران صنعت نفت ایران درمورد‌ترتیب‌استقرار حاکمیت بدون چون و چرای ایران بر اداره امور صنعت نفت مطالبی ایراد و بسئوالات دهقانان که در زمینه مسائل نفتی کشورمطرح گردید پاسخ لازم داده شد.

متن بیانات وزیر تعاون و امور روستاها و همچنین اظهارات نماینده کشاورزان باین شرح است:

★ روستا نشینان عزیز :

نقش عظیم رهبری و توجه خاص و ایستادگی و اراده مصمم شاهنشاه آریامهر و مبارزه پیگیر وبی‌امان معظم‌له برای استیفای حقوق قانونی ملت ایران پیروزی میهن ما را در اداره‌امورو باختیار گرفتن کامل صنعت‌نفت‌تحقق بخشید.

درسالهای اخیر وبخصوص در دهه اول انقلاب شاه و ملت‌به‌اراده اعلیحضرت‌همایون شاهنشاه آریامهر برنامه های وسیع‌عمرانی‌در سرتاسرکشور یکی پس‌ازدیگری بموقع اجرا گذاشته شد وتردیدی نیست‌که قسمت قابل‌توجهی‌از منابع‌مالی لازم جهت اجرای این برنامه های وسیع عمرانی را باید از محل عوائد نفت تامین نمود و تحقق این‌مهم نیز جز با حاکمیت کامل ومطلق ایران بر منابع و صنایع نفت امکان پذیر نبودوبدین‌جهت بود که عزم راسخ و خلل ناپذیر رهبر انقلاب ایران بر آن تعلق‌گرفت که حاکمیت‌کامل‌وبدون قید و شرط ملت ایران بر اداره امور صنعت نفت جامه عمل بپوشد .شمادهقانان آزادشده کشور که‌ازبرکت انقلاب شاه‌و ملت و با برخورداری از عنایات‌وتوجه‌خاص‌اعلیحضرت همایون شاهنشاه آریامهر اجرای برنامه همه جانبه اصلاحات ارضی ایران مالک آب و ملک شخصی شده‌ایدو در نتیجه حاصل کار و زحمت شما تماما عایدخودتان میشود بهتر از دیگران معنی ومفهوم حاکمیت مطلق ایران بر منابع نفت و صنایع وابسته به آن را درک‌میفرمائید زیرا درگذشته حاصل کارو تلاش شما بجیب مالکمیرفت و سهم ناچیزی از نتیجه زحمات‌شماعاید خودتان میشد .

با آغاز برنامه همه جانبه اصلاحات ارضی و الغاء رژیم ارباب و رعیتی درایران نه تنهاکشاورزی‌وجامعه‌روستائی ایران بلکه اقتصاد وطن مانیز ماهیت فئودالی خود را از میان برداشت .»

و بدینسان ملاحظه میشود که مقدما ت‌اقدام اخیر دولت ایران در زمینه در اختیار گرفتن‌بدون قید و شرط اداره امور صنعت نفت را شاهنشاه آریامهر که همواره مسیر تاریخ ایران را بسوی پیروزیهای بادوام ملت خویش تغییر داده و میدهند از سالها قبل به موازات تنظیم‌دیگر خطوط‌مشی‌انقلابی‌طرح‌ریزی فرموده بودند وبا اینده نگری نبوغ‌آمیز خود موجبات انجام آنرا فراهم فرموده بودند .

★ سیاست جدید نفت

بلاتردید سیاست جدید نفت ایران و پیروزی چشمگیری که فقط و فقط در سایه تلاش و مساعی خستگی ناپذیرشاهنشاه ایران در این زمینه نصیب ملت ایران گردیده است برگ زرین دیگری برتاریخ افتخارآمیزایران خواهد افزود و همانطور که رهبر داهی انقلاب ایران‌همواره پیام‌آور آن بوده‌اند جامعه ایرانی قدرت آنرا خواهد یافت که از دیدگاه توسعه ملی‌وارد دورانی شود که راهی هموار در جهت حصول بتمدن بزرگ فراروپش قرار گیرد ، راهی‌که بلاشک به سعادت و بهروزی ایران و مردم آن میانجامد و در آن پیوستگی و همبستگی ملی در راه ساختن ایرانی‌آبادتر از آنچه داشته و داریم بیش از پیش متجلی میشود .

★ سخنان نماینده دهقانان من بعنوان نماینده کشاورزان سراسر مملکت ، سپاس بی‌پایان همه دهقانان را به پیشگاه‌مبارک اعلیحضرت همایون شاهنشاه آریامهر رهبر دلیر و بزرگوار ملت ایران تقدیم میدارم ، درود و آفرین کشاورزان آزاد شده به شاهنشاهی که با راهنمائی های خردمندانه خود تسلط کامل برصنعت نفت را نصیب ملت‌ایران فرمودند . مانمایندگان کشاورزان ایران که بهمین مناسبت در این مکان جمع شده‌ایم با صدای بلند که بگوش همه مردم دنیا برسد ، اعلام میداریم که مثل همیشه‌از جان و دل فرمانبردار اوامر شاهنشاه عالیقدر ورهبر دلسوز انقلاب خود هستیم و آماده جانبازی در راه اجرای‌فرامین پادشاه جوانبخت و عظیم‌الشان خود میباشیم ، رهبر ملت‌ایران یکبار دیگر با صدور فرمان الغای قرارداد ۱۳۳۳ نفت ، ملت ایران را در راهی تازه از پیشرفت و ترقی قرار دادند . با تصویب و تنویح این لایحه قانونی تاریخی ، پرونده سیاه هفتاد ساله نفت بسته شد و از امروز ما میتوانیم بعنوان‌تولید کننده و فروشنده مواد نفتی هرچه بیشتر نفت خود را به بازار های دنیا عرضه کنیم واز درآمد آن به نوسازی روستاها و صنعتی کردن‌مملکت وآبادانی کشور کمک نمائیم ، با توشیح این لایحه قانونی نفت ایران بدست ایرانی‌استخراج می شود ، بدست ایرانی تصفیه میشود و بدست ایرانی در بازار های جهانی‌تبدیل به درآمد ملی ما میشود . و این درآمد ملی مصروف‌آبادانی وطن‌ما خواهد گردید امروز دیگر ارباب نفت در ایران وجود ندارد ، نفت مال ما است و میدانیم چگونه از آن استفاده کنیم واز منافع آن بنفع خود سود ببریم ، شرایط تازه نفت ، ملت ایران را در راهی از پیشرفت سریع قرار میدهد که تاکنون درتاریخ این مملکت سابقه نداشته‌است و از همه مهمتر اینکه باتوشیح و اجرای این لایحه قانونی ، دیگر درآمد ملت ایران به‌جیب کمپانیهای خارجی نمیرود و آنچه هست از آن ملت وبرای اجرای برنامه های آبادانی و صنعتی کردن مملکت میباشد.

در پایان مراسم از فرصتی که با اجتماع ما پانصد نفر کشاورزان‌ازاستانها وفرمانداری های‌کل مختلف‌مملکت در تهران بدست آمده استفاده میکنم و برای اینکه اطلاعات بیشتری‌در زمینه لایحه تازه نفت بدست بیاوریم از یکی از کارشناسان شرکت ملی نفت ایران که در این جلسه حضور دارندخواهش میکنم اطلاعات دقیق و بیشتری در اختیار ما بگذارند تا هنگام بازگشت به روستاها بتوانیم اطلاعات کافی و صحیح ازاین کار انقلابی و بزرگ را در اختیار سایر روستائیان بگذاریم.

زنده‌باد اعلیحضرت همایون شاهنشاه آریامهر
پاینده ایران

دکتر ولیان وزیرتعاون و امور روستاها ضمن نطقی به تفصیل نقش‌خلاق ورهبری شاهنشاه آریامهر را در پیروزی ملی نفت تشریح کرد .

گوشه‌ای از اجتماع‌بزرگ‌نمایندگان‌کشاورزان عضو شرکتهای سهامی زراعی و شرکتهای تعاونی روستائی در مراسم سپاس از شاهنشاه‌آریامهر دروزارت تعاون وامور روستاها .

خبرهای تلفنی شهرستانها

تاسیس مرکز رفاه خانواده

شیراز ـ انجمن شهر شیراز در یک جلسه فوق‌العاده با ایجاد مرکز رفاه خانواده در شش هزار و هشتصد متر اراضی پارک کودک‌واقع‌در میدان‌شاهزاده قاسم شیراز موافقت کرد .در این جلسه همچنین تصویب شد که مبلغ پانصد هزار تومان از محل بودجه ایجاد سردخانه بعنوان سرمایه اولیه دفتر تهیه و توزیع گوشت در اختیار شهردار قرار گیرد .

تصمیمات اطاق اصناف

نقده ـ اتاق اصناف نقده اعلام کرد قصابانی که بتازگی پروانه کسب دریافت نموده‌اند ، باید در تمامی مدت روز ، در مغازه خود گوشت داشته باشند تا به مردم بفروشند !

طبق تصمیم اتاق اصناف نقده ، پروانه کسب تعدادی‌از قصابی های این شهر لغو گردید و همچنین قصابان جدید ملزم و متعهد شدند که بانرخ شهرداری گوشت‌رادر معرض فروش قرار دهند .در جلسه‌دیشب اتاق‌اصناف‌نقده در مورد مبارزه با گرانی قندوشکر وروغن نباتی نیز تصمیمات قاطعی اتخاذ شد.

آب گل‌آلود

بهبهان : دیروز به‌علت گل‌آلود بودن آب‌آشامیدنی بهبهان ، کافه های شهر تعطیل شد . روز گذشته کلیه‌قالبهای یخ که برای فروش‌عرضه گردید ، به‌رنگ زردبود ،

گوشت ارزان شد

نائین ـ نرخ گوشت در نائین از کیلوئی ۱۲۵ ریال به ۱۰۲ ریال کاهش یافت‌و از طرف شهرداری قصابان ملزم به رعایت نرخ جدید شدند .

چند تن از قصابان که حاضر به رعایت نرخ جدید نبودند از طرف شهرداری تحت تعقیب قرار گرفتند .

تعطیل عمومی اصناف

شیراز ـ برای شرکت در تظاهرات پیروزی نفت ، اصناف شیراز ، فردا را تعطیل عمومی اعلام کردند اصناف شیراز بعد از ظهر فردا در تظاهرات بزرگی که بوسیله مردم شیراز در خیابان های این شهر،انجام خواهدشد ، شرکت خواهند کرد.

شهردار جدید ماکو

ماکو ـ انجمن شهرماکو در یک جلسه فوق العاده آقای غلامعلی ابراهیم‌زادگان را بسمت شهردار ماکو برگزید . شهردار جدیدماکو قبلا دبیر دبیرستان های تهران بود که از سمت‌خود استعفا داده است .

افتتاح دادگاه بخش

کرمانشاه : دادگاه‌مستقل بخش گیلان غرب به وسیله آقای همدانی رئیس کل دادگستری های استان پنجم گشایش یافت.

در مراسم گشایش‌دادگاه گیلانغرب گروهی از نمایندگان طبقات مختلف مردم ، قضات‌و مقامات‌شهری حضورداشتند.

دریك آتش سوزی بزرك

۲۸ انبار کالای تجارتی و مغازه سوخت

آتش‌سوزی مهیب گلپایگان خسارات فراوانی وارد کرد

قسمت بزرگی از بازار قدیمی این شهر ویران شد

دیروز ، طی یک آتش‌سوزی بزرگ که در بازار قدیمی گلپایگان روی‌داد ، بیش از یک‌میلیون تومان کالای تجارتی از بین رفت و ۲۸ مغازه وانبار بزرگ کالا که در معرض آتش‌سوزی واقع بود ، بتدریج باگسترش و پیشروی حریق، ویران گشت و باخاک یکسان شد .

آتش‌سوزی دامنه‌دار بازار گلپایگان مقارن ساعت دوازده‌ظهر آغاز شد ودر مدت‌کمی ، محتویات انبارها ومغازه‌ها که اغلب محصول غله ، کتیرا ، پشم ، شکر ، قالی‌و الوار بود ، طعمه آتش شد وتبدیل بخاکستر شد .

آتش‌سوزی تاساعت دوونیم بعداز ظهر ادامه داشت وچون بازار سرپوشیده و سقف آن چوبی بود، تمام سقف بازار نیز سوخت و منهدم شد ...

ماموران شهربانی وشهرداری گلپایگان از لحظه اطلاع ازوقوع آتش‌سوزی دست‌بکار شدند تا حریق را مهار کنند واز خوانسار نیز استمداد شد که یک ماشین اطفای حریق به گلپایگان بفرستند تا از سرایت‌بیشترحریق جلوگیری شود .

دیروز ، در گلپایگان ، حالت استثنائی پیش آمده بود و کسبه بازار قدیمی که دکاکین ومحل کسب‌شان در خطر انهدام قرار داشت ، هرکدام یک شیلنگ‌بدست گرفته ، به شیرلوله‌های آب‌حوالی بازار بستند و سیل آب را بسوی بازار سرازیر کردند وسرانجام حدود ساعت سه بعدازظهر بود که آرامشی دربازار حکمفرما شد .

★ صاحبان مغازه‌ها وانبارها

گزارش خبرنگار ما از گلپایگان حاکیست :

مغازه هائی که طعمه حریق شد وویران گردید ، به‌این افرادمتعلق بود :

جعفرتوکلی ـ حاج‌محمدکالی ، رضا ومحمدمجیدی،اسداله قاعدی، حاج جواد شریفی ، اسماعیل دهقانی ، میرزا شریفی ، سید صادق سجادی ، محمدعلی‌تدین ، حسین خوشنویسان،حسین‌نوسلی، حقیقتی ، حسن نوری،حاج‌محمود خالصی ، رضا اشراقی ، علی‌اکبر خاکزاد (قنادی)،مصطفی‌اشراقی، حسن سلطانی ، ورثه حاج عباس خادمی ، فضل‌اله معصومی ، حاج محمدجوادشهریاری ، حاج علی حاج‌نوروزی و حاج‌احمد محسنی.

قربانی تصادف

شب گذشته اتومبیل جیپ شماره ۶۳۷۵۱ ـ تهران که‌از گرمسار عازم تهران بود ، در خاتون‌آباد مامازان باعابری‌بنام عزیز خانلری تصادف کرد . عزیز دراین حادثه جانسپرد .

شیر زنی را کشت

زن ۳۲ ساله‌ای بنام صدیقه روز گذشته در سلیمانیه تهران پس از خوردن شیر ، حالش بهم خورد که پس از انتقال به درمانگاه لادن درآنجا فوت کرد .

وانت یکنفر را کشت و دیگری را مجروح کرد

شب گذشته وانت‌باری در نزدیکی کوره‌آجرپزی ورامین باعابر ۴۵ ساله‌ای بنام گل‌محمد گودرزی تصادف کرد که در نتیجه عابر جان‌سپرد . این وانت همچنین باشخص‌دیگری بنام قربان شهبازی که درهمان نزدیکی مشغول سنگ‌چینی بود برخورد کرد واورا زخمی نمود . راننده وانت پس ازاین تصادفات بی‌دربی‌متواری‌گردید.

مردی باحیله وحقه بازی

۹ قطعه قالی را بسرقت برد

چند روز قبل مردی بنام‌اسداله که تاجر فرش میباشد به‌شخصی بنام‌نادعلی که کارش فرش‌تکانی میباشد مراجعه‌کردواوخواست که ۹ قطعه از قالیچه‌های‌منزلش را در ۱۵ متری سید ملک‌خاتون واقع در جنوب شرقی تهران تکان داده و تمیز کند . نادعلی پیشنهاد وی را قبول میکند و آدرس منزل صاحب قالی را میگیرد که فردا بسر وقت آنها برود و قالی‌ها راتمیزکند . شب آنروز نادعلی بمنزل یکی از بستگانش بنام احمدامیری‌میرود تا شام را با آنها بخورد، ضمن صحبت از هردری ، نادعلی به میزبان میگوید که فردا بمنزل شخصی میروم تا قالیچه‌هایش را بتکانم و تمیز کنم . احمد امیری با حیله آدرس صاحب قالی را می‌پرسد و وی میگوید که آدرس در جیب کتم میباشد، احمد امیری در فرصتی که نادعلی در اتاق نبود به سراغ کت او میرود و آدرس خانه اسداله را از داخل جیب او بیرون می‌آورد ، صبح‌روزبعد، احمد امیری‌به‌منزل صاحب‌قالیها میرود و خود را بجای نادعلی به همسر اسداله معرفی میکند و سپس تمام قالی و قالیچه‌های منزل را بعنوان تکاندن وشستن از منزل خارج میکند ، احمد امیری همانروزدوقطعه ازقالیچه ها را در میدان گمرک تهران به فروش میرساند و ۷ قطعه دیگررا بهمراه‌خود به‌شاهدشت کرج میبرد تا بفروش برساند.

شب همانروز وقتی اسداله بمنزل می‌آید و از جریان باخبر میشود مراتب را بماموران ژاندارمری‌هاشم‌آباداطلاع‌میدهد ماموران پاسگاه ژاندارمری هاشم‌آباد به شاهدشت کرج میروند وبا همکاری ماموران پاسگاه شاهدشت موفق به دستگیری سارق میشوند .

سارق در بازجوئی اظهار داشت : چون من از نادعلی مقداری طلبکار بودم ، و او بهیچ وجه پولم را نمی‌پرداخت منهم بسراغ مشتری او رفتم و قالیهایش را سرقت کردم .

زن بچه‌دزد، طفل بیماری را ازمطب پزشک ربود!

مادر کودك گمشده

اردبیل ـ زنی در مطب‌پزشک، طفل بیمار سه ساله‌ای‌را دزدید و ناپدید شد .

این زن ، زمانی طفل‌را ربود که مادر او ، قصد داشت در حیاط مطب ، کهنه فرزندش را بشوید .

طفل ربوده شده را برادر هفت ساله‌اش که شیرین‌علی‌نام دارد ، بغل کرده بود و اووقتی که مادرش به اتاق انتظار دکتر رسید ، به مادرش گفت‌که زنی، بچه را بزور از او گرفت وپا بفرار گذاشت .

مادر طفل ربوده شده که از روستای «خاجین» از محال «یورتچی» به اردبیل آمده بود، وقتی از جریان باخبر شد سر و صورت خود را چنگ زد و خراشید . وی در حالی کهشیون و زاری سر داده بود ، باعجله از مطب بیرون شد و هرچه در خیابان شاه ، که مطب در آن قرار دارد و سایر خیابانهادنبال زن بچه دزد ، و فرزند خودش گشت ، به نتیجه‌ای نرسید و لاجرم ، ماموران انتظامی را در جریان امر قرار داد .

درغم مرگ پدر ومادر

جوانی خودرادارزد!

جوان ۲۰ ساله‌ای‌بنام‌حق‌وردی اسماعیلی خود را حلق‌آویزکرد.

این جوان در باغ «قنات‌کوثر» واقع در جوادیه‌تهران پارس با انداختن‌طناب‌برگردنش‌خودکشی کرد .

دونفر از دوستان این جوان باسامی محمود کشاورز و علی گنجی‌اظهار داشتند ، حق‌وردی از چندی قبل تصمیم به‌خودکشی داشت ، وی بدوستانش گفته بود چون پدر و مادرم در یک حادثه رانندگی در راه کرج کشته شده‌اند روحیه‌ام خراب شده و دیگر هیچگونه دلخوشی برایم‌باقی نمانده و زندگی کردن با این روحیه برایم امکان پذیر نیست و لذا خودم را خواهم کشت .

بازپرس شعبه ۲۲ دادسرای تهران پس از رسیدگی به این خودکشی اجازه دفن حق‌وردی را صادر کرد .

★ زیر خاك مدفون شد

کارگر ۲۰ ساله‌ای بنام «جانعلی احمدی» عصردیروز هنگام‌خاکبرداری‌دربیمارستان یافت‌آباد ، زیر خاک ماند و جان سپرد .

فرش حقیقت
منصف‌ترین‌خریدار‌وفروشنده فرش و قالیچه میدان ژاله
تلفن ۳۰۲۷۷۲

۳ کودک را پس از ربودن، کشتند!

دو مرد به‌اتهام ربودن و کشتن یک پسر دهساله دستگیر شدند

جسد پسربچه ، زیر برگهای خشك، دریك باغ میوه بدست آمد!

جسد کودک ۱۰ ساله‌ای در یکی از باغهای میوه روستای «بنجار» زابل ، پیدا شد و دو مرد به اتهام کشتن او ، دستگیر شدند .

جنازه کودک را با خاک و برگهای خشک درختان پوشانده بودند و در ناحیه گردن جسد کودک ، زخم عمیقی دیده میشد. کودک مقتول نورعلی‌شهرکی نام داشت و دو مردی که به اتهام قتل او ، دستگیرشده‌اند، غلامحسین شیرزایی و «ابراهیم آچاک» نام دارند .

این دو نفر متهمندکه نورعلی را اغفال کرده و سپس او را کشته‌اند . بنا باظهار جمعی از آشنایان‌مقتول ، عده‌ای‌غلامحسین شیرزایی را هنگامی که نورعلی (کودک مقتول)رابرترک‌دوچرخه خود سوار کرده بود و اورا به باغ‌میبرد،دیده‌اند ولی‌غلامحسین در بازجوییهائی‌اولیه گفته که او فقط قصد داشته به نورعلی دوچرخه سواری یاد بدهد. وی در بازجوییهای بعدی به ربودن و اغفال کودک دهساله اعتراف کرد و ابراهیم آچاک را بعنوان شریک جرم و دستیارش در قتل نورعلی ، معرفی نمود .

خبرنگار ما در زابل بدنبال این گزارش ، می‌نویسد : ظرف دو ماه گذشته این سومین‌جنایتی است که در روستا های زابل اتفاق می‌افتد . قربانیان دو جنایت قبلی ، دو دختر ۶ و۷ ساله بودند که یکی از آنها در روستای «ارباب» و دیکری در دهکده «قلعه نو» ربوده شده و جسد آنها پس از چند روز در خرابه‌های اطراف دهکده‌بدست آمده است .

زابل ـ خبرنگار اطلاعات

چشم براه مامان وبابا . . .

این دختر بچه دو ساله مدتی‌است گمشده واز والدین او خبری نیست

شهربانی اراک از والدین کودک دو ساله‌ای خواست برای تحویل گرفتن او با دادستان اراک تماس بگیرند.

این کودک دو ساله درآبان ماه سال گذشته در شهر اراک پیدا شد و تاکنون والدین‌اوبرای تحویل‌گرفتنش مراجعه‌نکرده‌اند نشانیهای این دختربچه از اینقرار است : موی سر بور ، چشم میشی ، صورت سفید . کودک گمشده در موقع‌گمشدن جوراب شلواری و پیراهن چیت سفید و قرمز ـ کفش پلاستیکی نارنجی رنگ بتن داشت . ضمنا دوعددگوشواره کوچک‌یاقوت‌به‌گوشهای‌دختربچه آویزان است .

پاپیون

از سرطان مرد

مادرید ـ « هانری‌شارپر» یک فرانسوی که محکوم به حبس ابد بود و بعدامشهور ترین نویسنده این کشورشد و به « پاپیون » شهرت یافت شب گذشته‌در یکی ازکلینیک های مادرید در ۶۵ سالگی درگذشت . پاپیون نام کتابی است که هانری شارپرنوشته است .

یکی از نزدیکان « پاپیون » به خبرنگارخبرگزاری فرانسه گفت که « هانری شارپر » در ساعت دووسی دقیقه بعد از نیمه شب بدنبال عمل جراحی سرطان گلو بدرود زندگی گفت . وی از ده روز قبل در بیمارستان بستری شده بود .

پاپیون که در گذشته محکوم به حبس ابد شده بود پس از یک مسافرت طولانی در کانادا ، آمریکا، ایتالیا ، آلمان فدرال برای مراجعه به کارشناسان‌بیماری سرطان به اسپانیا آمده بود و بلافاصله پس از ورود به مادرید تحت عمل جراحی قرار گرفت .

پاپیون که یکی از مشهور ترین نویسندگان معاصر بود از هنگامی که در بیمارستان بستری شد بماهیت بیماری خود پی برده بودو میدانست که برای وی دیگر همه چیز تمام شده است . پاپیون نیم ساعت قبل از مرگ میدانست که تا چند لحظه دیگرجان خواهد داد . و همسرش‌در این مدت لحظه‌ای بالین او را ترک نگفت .

برنامه های جدید
شکوفه‌نو
یکی‌ازچهار کاباره بزرگ‌جهان
وفا ـ نلی
کیوان
برادران رسولی
کمدین های محبوب ایران
برادران پوم پوف
مشهور ترین کمدین های انگلستان
عملیات نرمش هنرمندان استرالیا
بالت زیبا رویان بین‌المللی
و دهها برنامه دیگر
تلفن های رزرو
۹۵۴۰۴۴ ـ ۹۵۳۰۳۳

کشف قالی‌مسروقه ۱۵ هزار تومانی

زیباشهر ـ (کوی‌کن) ماموران ژاندارمری زیباشهر در حوالی باغ‌فیض یک تخته قالی‌بافت‌کاشان راکه ارزش آن بالغ بر ۱۵۰ هزار ریال است کشف کردند . سارقین این قالی را با اتومبیلی حمل میکردند و چون باماموران مواجه شدند ، آنرا از صندوق عقب ماشین بزمین انداخته و متواری شدند .

ماموران درصددد‌دستگیری‌سارقین هستند .

قیچی خیاطی خون بپا کرد !

ساعت‌پنج بعدازظهر دیروز در خیابان نادری‌ساختمان عباسیان دونفر کارگر خیاطی بنام های حسین باقری و حسن رحمتی برسرگرفتن قیچی به‌نزاع پرداختند و دراین نزاع حسن رحمتی به ضرب قیچی کشته شد .

حسن‌روبه حسین میکندو از او میخواهد که قیچی را باو بدهد اماحسین باومیگوید فعلاباقیچی کار داردو نمی‌تواند آنرا در اختیاراوبگذارد حسن تصمیم می گیرد بزور قیچی را از دست حسین بگیرد که بین آنهانزاعی روی میدهدوحسین باضربات همان قیچی حسن را مجروح می کند.

همکاران حسن اورابه بیمارستان سینا می‌برندامّا معالجات درباره‌وی موثرواقع نمیشودوجان می‌سپارد . صبح‌امروز حسین باقری‌باتهام قتل‌وسیله ماموربن کلانتری ۹ به دادسرای تهران اعزام شد .

اطلاعیه
شرکت اتحادیه
به عموم مصرف‌کنندگان فرآورده های خوداطلاع میدهد که از این‌پس کلیه شیشه‌های خالی شرکت قابل استرداد بوده و پس گرفته میشود .

اگر درجستجوی افتخار بیشتر وزندگی بهتری هستید درهواپیمائی نیروی‌زمینی شاهنشاهی استخدام‌شوید

دراجرای تصمیم شورای عالی نیروهای مسلح شاهنشاهی ایران مبنی بر تشکیل نیروی زمینی شاهنشاهی و بمنظور تامین نیروی انسانی مورد نیاز این نیرو ، فرماندهی نیروی زمینی شاهنشاهی در نظر دارد تعدادی از داوطلبان واجد شرایط را برای دوره‌های آموزشی مختلف در تهران و شهرستانها افراد زیر را از طریق امتحان ومصاحبه با حقوق مکفی برای همکاری دعوت میکند :

ردیف	شغل	شرایط احراز شغل	محل خدمت
۱ـ	کتابدار (آرشیویست)	حداقل لیسانس کتابداری و یا لیسانس با تخصص آرشیو ـ حداقل ۲ سال سابقه‌کار و آشنائی بزبان فرانسه یا انگلیسی .	تهران
۲ـ	منشی (سکرتر)	حداقل دیپلم با آشنائی کامل بزبان‌انگلیسی یا فرانسه و تندنویسی، ماشین‌نویس فارسی و لاتین، و سابقه کار در امور دفتری که قادر باداره دفاتر مدیریت باشند.	تهران ـ شیراز
۳ـ	اپراتور تلکس	دیپلم با آشنائی بزبان انگلیسی یا فرانسه (یا عربی).	تهران ـ کرمانشاه ـ آبادان.
۴ـ	کارمند اداری	دیپلم ادبی ، ریاضی، طبیعی ، بازرگانی و آشنائی بزبان انگلیسی	تهران ـ رضائیه ـ آبادان ـ کرمانشاه ـ اردبیل ـ یزد
۵ـ	کارمند حسابداری	دیپلم باحداقل ۲سال سابقه‌کار حسابداری.	تهران ـ تبریز ـ بناب ـ اردبیل ـ مهاباد ـ کرمانشاه ـ قصرشیرین ایلام ـ خرم‌آباد ـ همدان ـ بندر لنگه ـ زاهدان ـ کرمان ـ یزد
۶ـ	ماشین‌نویس فارسی ولاتین	دیپلم باحداقل ۲سال سابقه درماشین‌نویسی دوزبانه و آشنائی کامل بزبان انگلیسی و فرانسه .	تهران
۷ـ	ماشین‌نویس فارسی	دیپلم با حداقل دو سال سابقه کار ماشین‌نویسی .	تهران ـ تبریز ـ اهواز ـ کرمانشاه ـ ساری ـ یزد ـ
۸ـ	بایگان	دیپلم با ۲ سال سابقه کار تخصصی .	تهران ـ مشهد
۹ـ	تکنیسین الکترونیک ، مخابرات تاسیسات	دیپلم یا فوق‌دیپلم باحداقل سه‌سال سابقه کار فنی دررشته‌های الکترونیک ، مخابرات و تاسیسات حرارتی .	تهران ـ کرمانشاه ـ سنندج ـ خوزستان ـ رضائیه ـ شیراز.
۱۰ـ	انباردار فنی	دیپلم با حداقل ۲سال سابقه کار انبارداری صنعتی .	تهران ـ کمال‌آباد ـ دشت قزوین .
۱۱ـ	تلفنچی	سیکل تا دیپلم باحداقل یکسال سابقه کار (کسانیکه آشنائی با زبان‌انگلیسی یافرانسه دارند اولویت خواهند داشت)	تهران ـ اصفهان ـ تبریز ـ رضائیه ـ کرمان .
۱۲ـ	کارگردکورساز، دکورساز، فرنگی‌ساز، قالبساز فرنگی ساز، مدل‌ساز فرنگی‌ساز ، کیلرکار، رنگکار، ماشین‌کار نجاری، آهنگر، تراشکار ، قالبساز (فلز)، مکانیک‌ماشین فلزکاری، مدل‌ساز فلزکاری، جوشکار کامل،برقکار، رویه کوب .	سیکل حرفه‌ای در رشته‌های درودگری ، فلزکاری ، برق، جوشکاری، قالبسازی ، مکانیک با ۲ تا ۷سال سابقه کار.	تهران
۱۳ـ	نقاش دکور ، مامورمونتاژ دکور	دیپلم هنرستان صنعتی در رشته نقاشی یا درودگری با حداقل ۴ سال سابقه‌کار.	تهران
۱۴ـ	راننده	ششم ابتدائی ودارای بودن گواهینامه‌پایه یکم.	تهران ـ اصفهان ـ یزد ـ آبادان ـ اهواز ـ شیراز ـ رضائیه ـ مهاباد .

شرایط استخدام :

۱ـ حداکثر سن ۲۵ سال (برای گروههای‌شغلی ردیف ۱و۱۲و۱۴ حداکثر سن ۳۰سال تمام).
۲ـ عدم اشتغال به تحصیل در دانشگاهها و مدارس عالی .
۳ـ دارابودن برگ پایان خدمت یا معافی غیربزشکی .
۴ـ دارابودن سلامت کامل .

از داوطلبان واجد شرایط درخواست میشودبرای ثبت‌نام و کسب اطلاعات بیشتر در تهران حداکثر تا پایان وقت اداری شنبه ۱۳ مردادماه ۱۳۵۲ به امور اداری سازمان رادیو تلویزیون ملی ایران واقع در خیابان تخت‌طاووس ـ نبش روزولت و در شهرستانها به مراکز رادیو تلویزیون شهرستان خود مراجعه فرمایند .

«یك فرصت استثنائی برای جوانان لایق و کاردان»

آ ـ ۲۹۹۸

حقوق ومزایای استخدامی هوانیروز در مدت خدمت

افسران جزء خلبان			افسران فنی			ستوانیاران خلبان			درجه داران فنی		
شرح	مدت خدمت در درجه مربوطه	حقوق ومزایا	شرح	مدت خدمت در درجه مربوطه	حقوق ومزایا	شرح	مدت خدمت در درجه مربوطه	حقوق ومزایا	شرح	مدت خدمت در درجه مربوطه	حقوق ومزایا
دانشجو	۱سال	۱۶۶۶ ریال	هنرجو سال یکم	۱سال	۴۱۶۰ ریال	هنرآموز قبل‌از پرواز	۱سال	۱۲۵۰ ریال	دانش‌آموز	۱سال	۱۸۷۵ ریال
ستوان سوم	۳ ″	۱۷۹۱۲ ″	هنرجو سال دوم	۱ ″	۵۴۱۰ ″	هنرآموز بعداز پرواز	۱ ″	۳۷۵۰ ″	گروهبان دوم	۳ ″	۶۷۷۵ ″ ۷۶۵۰ ″
ستوان دوم	۴ ″	۲۲۴۳۷ ″	هافر ۳	۳ ″	۱۸۲۰۰ ریال ۱۹۴۵۰ ″	ستوانیار سوم	۵ ″	درسال سوم ۱۹۶۵۰ ″	گروهبان یکم	۳ ″	۸۷۷۵ ″ ۱۰۲۷۵ ″
ستوان یکم	۵ ″	۲۶۲۱۲ ″	هافر ۲	۳ ″	۲۲۹۵۰ ″			درسال پنجم ۲۱۴۰۰ ″	استوار دوم	۴ ″	۱۲۱۷۵ ″ ۱۳۶۷۵ ″
سروان	۷ ″	۳۲۱۶۲ ″	هافر ۱	۴ ″	۲۵۲۰۰ ″ ۲۵۹۲۵ ″	ستوانیار دوم	۵ ″	درسال هفتم ۲۳۴۰۰ ″	استوار یکم	۴ ″	۱۵۲۷۵ ″ ۱۵۳۰۰ ″
سرگرد	۶ ″	۴۱۹۲۵ ″	سرهافر ۳	۵ ″	۲۸۸۲۵ ″ ۲۹۴۵۰ ″			درسال دهم ۲۴۶۵۰ ″	درخاتمه ۳۰ سال خدمت		۱۷۲۷۵ ″ ۱۷۳۰۰ ″
سرهنگ دوم	۴ ″	۴۸۵۸۷ ″	سرهافر ۲	۶ ″	۳۲۰۷۵ ″ ۳۲۷۰۰ ″	ستوانیار یکم	۵ ″	درسال یازدهم ۲۷۶۵۰ ″			
سرهنگ	۴ ″	۵۲۴۳۷ ″	سرهافر ۱		۳۴۵۷۵ ″ ۳۵۲۰۰ ″			درسال پانزدهم ۲۹۴۰۰ ″			

هوانیروز نیروی زمینی شاهنشاهی

مجلس ترحیم

با اندوه فراوان درگذشت شادروان بانو ملکه درگاهی (قربانی) همسر مرحوم تیمسار سرتیپ محمد درگاهی و مادر عزیزمان را باطلاع اقوام و دوستان و آشنایان میرسانیم .
مجلس ترحیم مردانه و زنانه آن مرحومه از ساعت ۵ تا ۷ بعداز ظهر روز چهارشنبه دهم مرداد ماه ۱۳۵۲ در مسجد مجد برگزار میگردد .
غلامحسین درگاهی،غلامرضا درگاهی، غلامعلی‌درگاهی، عبدالعلی درگاهی ، علینقی درگاهی .

با نهایت تاسف درگذشت **بانو ملکه درگاهی** (قربانی) همسر برادر مرحوم تیمسار سرتیپ محمد درگاهی را به استحضار میرساند .
مجلس ترحیم مردانه و زنانه آن شادروان از ساعت ۵ تا ۷ بعداز ظهرروز چهارشنبه دهم مرداد۱۳۵۲ در مسجد مجد منعقد میباشد .
سرتیپ محمود درگاهی

با نهایت تاسف و تالم درگذشت شادروان **بانو ملکه درگاهی (قربانی)** همسر مرحوم تیمسار سرتیپ محمد درگاهی را به اطلاع اقوام و دوستان و آشنایان میرساند .
مجلس ترحیم مردانه و زنانه آن مرحومه از ساعت ۵ تا ۷ بعداز ظهر روز چهارشنبه دهم مرداد ماه ۱۳۵۲ در مسجد مجد منعقد خواهد بود .
خانواده‌های: درگاهی ، قربانخانی، قربانی، پژوهنده، فقیه ، همایون ، شهریاری ، جهانسوزی ، برنجیان ،شاهبنده، معصومی ، صدرائی ، نجم‌آبادی ، بدیعی ، شریفی ،بهزادی، صدیق بهزادی ، خزائلی ، ایمانی ، فره‌گزلو ، افشارآورمی ، نیاکی و خانواده های وابسته .

باشگاههای ورزشی پرسپولیس و آپادانا
باتهایت تاسف و تاثر درگذشت **بانو محترم درگاهی** (محترم‌السلطنه) مادر آقایان عباسعلی و داود درگاهی را باطلاع کلیه ورزشکاران و اعضاء میرسانند.
مجلس ختم مردانه و زنانه آن‌فقیده سعیده از ساعت ۳ تا ۵ بعدازظهر روز چهارشنبه دهم ماه جاری درخانقاه صفی‌علیشاه منعقد میباشد .
علی عبده . سرهنگ ناصر خلیقی

باکمال تاسف و تاثر درگذشت **بانو محترم درگاهی** (محترم‌السلطنه)مادرآقایان عباسعلی و داود درگاهی‌راباطلاع دوستان میرساند . مجلس ختم مردانه و زنانه از ساعت ۳ تا۵بعدازظهرروز چهارشنبه‌دهم‌ماه‌جاری درخانقاه صفی‌علیشاه منعقد میباشد .
منصور فرهومند . حسین یزدانی . مرتضی میرباقری . محمدطاهریان . رضاشیریان . جعفرطباطبائی . مهدی‌میثاعیان. محمد فروزنده . احمدقدس. ناصر امیرجلالی .
آ_۸۷۰۷

با نهایت تاسف و تاثر درگذشت ناگهانی بزرگ خاندان **بانو محترم درگاهی (محترم‌السلطنه)** همسر مرحوم‌عبدالحسین درگاهی (مطیع‌السلطان) و مادر آقایان عباسعلی و داود و بانوان مریم و شکوه ، فروغ ، ژاله ،مینا درگاهی را به استحضار بستگان و دوستان میرسانیم .
مجلس ختم مردانه و زنانه آن مرحومه روز چهارشنبه ده مرداد از ساعت ۳ تا۵ بعدازظهر درخانقاه صفی‌علیشاه برقرار خواهد بود .
درگاهی ، شقاقی ، خان‌شقاقی ، امیرفیروزکوهی ، مشحون ، کاظمی ،دانشور ، قصبه ، فقیه ، مصفا ، مفتاح، دادجو ، موقر شقاقی ، وارسته ، والد ، یگانه ، علامیر ، اسعدبختیار ، تاج‌بخش ، کیانی ، توفیقی ، مهدوی ،سیادت.
آ_۸۶۷۹
مصیبت وارده را بعموم بازماندگان آن مرحومه تسلیت میدهیم .

باکمال تاسف فوت مرحوم **حبیب‌الله جمشیدی** کارمند بازنشسته وزارت دادگستری و بزرگ خاندان جمشیدی را باطلاع بستگان و دوستان میرساند . مجلس ترحیم مردانه و زنانه درروز ۵شنبه ۱۱ر۵۲ازساعت ۵ تا۷ بعدازظهر در خانقاه صفی‌علیشاه منعقد خواهد بود .
خانواده‌های : جمشیدی . جمشیدی‌پور . عسگری . فراهانی . دبیری . صادقی . اعتمادی زنگنه . میرسعیدی . علیرضائی . فراهانی . مدیری . خاکسا . قادری . عبیدی . قدس‌گویا . حکیمی . ایمانی . افلاکیان . فمی . رسنمی . اسلامی‌پور . اسکندری . خوش‌چشم . نیکخو . کاظمی .
مصیبت وارده را بعموم بازماندگان آنمرحوم تسلیت‌میدهیم.

اتحادیه صنف نقاشان ساختمانی
فوت مرحومه **حاجیه فاطمه خانم** مادر گرامی جناب آقای احمد احمدزاده کارشناس این‌اتحادیه را باطلاع‌دوستان و همکاران محترم میرساند . بدین مناسبت مجلس ختمی روز سه‌شنبه ۹ر۵۲ از ساعت ٤ تا ٦ بعد از ظهر در مسجد امیرالمومنین (ع) واقع در خیابان امیرآباد شمالی منعقد میباشد .
محمدکاظم نماینده

شرکت تعاونی رنگ نقاشان ساختمانی
فوت مرحومه **حاجیه خانم** مادر گرامی جناب آقای احمد احمد زاده نایب رئیس هیئت مدیره این شرکت را باطلاع دوستان و همکاران محترم می‌رساند . بدین مناسبت مجلس ختمی روز سه‌شنبه ۹ر۵۲ از ساعت ٤ الی ٦ بعد از ظهر در مسجد امیرالمومنین (ع) واقع در خیابان امیرآباد شمالی منعقد است .
محمدکاظم نماینده
آ ـ ۸۶۲۷

با تاسف فراوان درگذشت مادر گرامی همسندیکائی‌عزیز آقای محمد توکلی را باطلاع عموم همسندیکائیان میرسانند .
مجلس ترحیم مردانه و زنانه فقیده سعیده روز سه‌شنبه نهم مرداد ماه از ساعت ٤ الی ٦ بعد ازظهر درخانقاه صفی‌علیشاه و مراسم شب هفت آن مرحومه روز پنجشنبه ۱۱ مرداد ماه از ساعت چهار و نیم تا ٦ و نیم بعد ازظهر در سالن شماره ۲ بهشت زهرا برگزار خواهد شد .
سندیکای نویسندگان و خبرنگاران مطبوعات
آ ـ ۸۶۳۱

بانهایت تاثر و تاسف درگذشت **بانو عذراتوکلی** مادر آقایان حسن و محمد توکلی و خواهر آقای حاج محمدعلی توکلی را باطلاع بستگان و آشنایان میرساند . مجلس ختم مردانه و زنانه آن مرحومه روز سه‌شنبه نهم مرداد از ساعت ٤ تا ٦ بعد از ظهر در خانقاه صفی علیشاه برگزار خواهد شد . همچنین مراسم شب هفت روز پنجشنبه ۱۱ مرداد از ساعت چهار و نیم تا شش و نیم بعد از ظهر درسالن شماره ۲ بهشت زهرا برگزار میشود .
خانواده های : توکلی ، حجی ، زمان ، گودرزی، بهشتی‌پور، منزوی ، آقاپور .
آ ـ ۸۶۳۱
به آقای محمد توکلی همکار عزیز و سایر بازماندگان آن مرحومه مصیبت وارده را تسلیت میدهیم .

باکمال تالم وتاسف‌درگذشت مرحوم **سرهنگ سید زین‌العابدین محمدیان لاریجانی** همسر و پدر عزیزمان‌راباطلاع کلیه‌بستگان و دوستان و آشنایان میرسانیم .
مجلس ترحیم مردانه و زنانه از ساعت ٦ تا ٨ بعد از ظهر روز سه‌شنبه نهم مرداد ماه جاری درخانقاه صفی‌علیشاه منعقد خواهد بود .
عزیزه محمدیان لاریجانی (محیط) ـ مهدی و هادی محمدیان لاریجانی .
خانواده های : محمدیان لاریجانی ، محیط لاریجانی ، معتمد لاریجانی ، خواجه نوری ، پرمان ، محمدعلیان لاریجانی ، شهبال ، تاج‌بخش ، وحدتی لاریجانی ، رحیمی لاریجانی ، طالبیان ، رادگان ، فیاض لاریجانی، میراحمدیان، میرولی ، نیرنوری ، میرمطهری ، یمین ، فتحی ، رمضان‌زاده، زرافی، مستغنی ، صبرفی، قائمی، فوامیان، شفیعی لاریجانی، سرهنگ شفیعی ، نیاک ، غفاری ، یلدا ، افطسی ، ارمند .
آ ـ ۸۶۲۵
بعموم بازماندگان آن مرحوم مصیبت وارده را تسلیت میدهیم .

بانهایت تاسف درگذشت **سید زین‌العابدین رشیدی** کارمند بازنشسته وزارت دادگستری و بزرگ خاندان جمشیدی را باطلاع بستگان و دوستان میرساند . مجلس ترحیم مردانه و زنانه درروز ۵شنبه ۱۱ر۵۲ ازساعت ۵ تا۷ بعدازظهر در خانقاه صفی‌علیشاه منعقد خواهد بود .
خانواده‌های : جمشیدی . جمشیدی‌پور . عسگری . فراهانی . دبیری . صادقی . اعتمادی زنگنه . میرسعیدی . علیرضائی . فراهانی . مدیری . خاکسا . قادری . عبیدی . قدس‌گویا . حکیمی . ایمانی . افلاکیان . فمی . رسنمی . اسلامی‌پور . اسکندری . خوش‌چشم . نیکخو . کاظمی .
مصیبت وارده را بعموم بازماندگان آنمرحوم تسلیت‌میدهیم.

خانواده‌های : فرجزاده . حکم‌آبادی . معین‌زاده . علوی . امینی . امینیان . آذری‌بقاء . دستگیری . مارآب . ترابی . محمدی . خوشنزبان . کوشنده.کهکشانی . وانی . طاهرزاده شالچی . جلالی خادم حسینی. همیشه‌کار . نقشینه . نوبری. موسوی.مهاجری . صدری . دلخواهی . صمدیان . منزوی. اهرابی . ظفرنیا .
باکمال تاسف‌وتالم درگذشت جانگداز نابهنگام شادروان فرج فرجزاده حکم‌آبادی راباطلاع دوستان‌و آشنایان میرساند.
مجلس ترحیم مردانه‌وزنانه روز سه‌شنبه ۹ مرداد ماه‌ازساعت ٤ونیم الی ٦نیم بعدازظهر درمسجد سجاد واقع درخیابان شاه‌منعقد خواهد شد و ضمنا شب‌هفت آنمرحوم روز جمعه ۱۲ مردادماه‌از ساعت ٤ ونیم الی ٦ ونیم دربهشت زهراسالن شماره(۳) برگزار میگردد.
مصیبت و اورده را بعموم بازماندگان آنمرحوم تسلیت میدهیم

بانهایت تاسف فوت نابهنگام جوان ناکام **پرویز فخرائی** را باطلاع دوستان و اقوام میرسانیم . مجلس ترحیم زنانه و مردانه آن مرحوم از ساعت ٤ر۳۰ الی ٦ر۳۰ روز پنجشنبه ۱۱ر۵۲ درمسجد ولی عصر واقع درخیابان حشمت‌الدوله چهارراه کیوان منعقد میگردد .
خانواده‌های . فخرائی . میرفخرائی . طهماسبی . غدیری . علی‌بگلو .فرسیاد . خطیبی . زارع‌پور.عرفانی‌فر . مجتهدزاده. نبی . قریشی . مهدیزاده .
آ_۳۱۸۱٤
مصیبت و اورده را بعموم بازماندگان آنمرحوم تسلیت‌میدهیم.

باکمال تاثر و تاسف فوت مرحوم **محمد نیکخواه** را باطلاع میرساند . مجلس ترحیم مردانه از ساعت ٤ تا ٦ بعد از ظهر روز سه‌شنبه ۹ر۵۲ در مسجد رحمتیه واقع در خیابان شکوفه فرح‌آباد و ختم زنانه در همان ساعت در منزل واقع در کوچه کامبیز پلاک ٤ جنب مسجد منعقد میباشد .
الحاج سید عبدالکریم انواری ، سرهنگ مظفر جواهری، سهراب عسگر ، علیقلی ، حشمت نیکخواه ، خانواده های : علیزاده ، پروانه پرست ، رهبری ، ثقفی ، ضیاء ، دریارزم ، ایمانی ، رنجبر ، پرورش .
بعموم بازماندگان آن مرحوم مصیبت وارده را تسلیت میدهیم .

بانهایت تاسف و تاثر فوت جانگداز **آقای عیسی نامور** را به استحضار بستگان و دوستان آنمرحوم میرساند .
مجلس ترحیم مردانه‌روزچهارشنبه دهم مردادماه‌جاری ازساعت ٤ونیم تا ٦ ونیم بعدازظهر درمسجد سجاد خیابان شاه و مجلس ترحیم زنانه درهمانروز و همانساعت درمنزل آقای حسن نامور و اقع درخیابان نو اب مابین چهارراه آناری و خاکباز کوچه رویا پلاک ۲۲ منعقد خواهد شد .
حسن‌نامور . موسی‌نامور . یحیی‌نامور . طاهرنامور . وجیه جعفری (نامور) . داریوش نامور . وخانواده‌های : محمدی . آهنی زنجانی . خانکشی‌پور . فتاحی . مشتاقی . طلائی . جولانی . راهور . عرفانیان . تقی‌پور . خیابانی . جعفریه . تفسیری . لطفی‌زاده . صادقی . خیابانی . ضراب . صبا . شهاب . بوذرجمهری . بیاتی . انصاریان . شالچی . انصاری . حیدری . حریری . شکرزاده . تنباکوچی‌مقدم .
آ_۸۷۳۱
مصیبت و اورده را بعموم بازماندگان آنمرحوم تسلیت میدهیم

با کمال تاسف و تاثر فوت مرحومه مغفوره **حاجیه‌سیده منوره علائیان** مادر اینجانب نجف علائیان بزرگ خاندان علائیان رابه اطلاع اقوام و آشنایان میرساند.
مجلس ختم مردانه و زنانه آن مرحومه روز سه‌شنبه ۹ر۵۲ از ساعت ۵ تا ۷ بعداز ظهردر مسجد مجد منعقد میباشد .
الاحقر حاج سید عبدالکریم انواری و خانواده های : علائیان ، صباحی ، کبیری‌فرد ، حکیم ، نجفی ، سخاوی ، مصطفوی ، محسنی ، اخوان ، بیرنگ،مقدم ، غفارزاده، امام، میرنجفی ، فاضلی ، ربوبی ، ، جناب ، زینت‌بخش ، سعیدی.
آ_۸۶۲۱

باقلبی‌آکنده از غم و درد از مجالس سوگ برادر روانشادمان **سرهنگ اردشیر حمزه‌پور** در شیراز و آباده باز میگردیم . برای بزرگداشت خاطره آن عزیز از دست رفته مجلس‌یادبودی زنانه و مردانه از ساعت ۵ تا ۷ بعد از ظهر روز چهارشنبه دهم مرداد ماه در مسجد حضرت مهدی واقع در خیابان تاج سه‌راه تهران ویلا برپا میداریم .
شرکت همشهریان و دوستان گرامی موجب تسلای‌خاطر آزرده ماست .
شهربانو پورحمزه ، مهین پورحمزه ، حمزه پورحمزه ، بیژن حمزه‌پور و خانواده های معمارزاده ، ریاضی ، رضانیاء صادقی ، بزرگ‌امید ، عظیمی ، علیقلی ، پروانه ، اعرابی
آ ـ ۸۶۱۵
مصیبت وارده را بعموم بازماندگان آن مرحوم تسلیت میدهیم .

بانهایت تاسف درگذشت شادروان **بانو فاطمه صدرمحلاتی** مادر گرامی سرهنگ سیف‌الله صدر ، رحمت‌الله ، زهرا ، رضا ، رحمان صدر را باطلاع دوستان و آشنایان میرساند.
مجلس ختم مردانه و زنانه آن مرحومه روز چهارشنبه دهم مرداد از ساعت ٤ تا ٦ بعداز ظهر در مسجد فخرالدوله برگزار میگردد .
خانواده های : صدر ، خسروانی ، شاه‌خلیلی ،مقدسی، حسینی ، ضیائی ، میرعزا ، سروش ، آقاخانی ، طوسی ، فروزنده ، عاشق‌علیشاهی ،خلیل‌الهی ، احمدی ، سهرابی ، صالحی ، الهی ،موسوی ، امیری ، امیرخانی .
آ_۸۶۷۷
مصیبت وارده را بعموم بازماندگان آن مرحومه تسلیت میدهیم .

یادبود

مراسم‌سال‌درگذشت عزیزازدست رفته **بانو مهرانخت‌شاپوریان** روز چهارشنبه دهم امرداد ماه (دوم ماه رجب)ازساعت ٦ونیم در منزل آن شادروان داودیه خیابان نفت کوی نهم برگزار میشود .
حسین جلیل مژدهی ـ عنایت‌اله شاپوریان

بمناسبت سالروز درگذشت شادروان **دکتر منوچهر سره طالقانی** مراسمی در منزل آن مرحوم از ساعت ۷ تا ۹ بعد از ظهر روز سه‌شنبه ۹ مرداد ماه جاری منعقد خواهد بود .
خانواده سره
آ ـ ۸۶۱۵

سپاسگزاری

از سروران عظام ، دوستان و خویشاوندان عزیزیکه در سوگ درگذشت **بانو سارا سلامی** مادر گرامیمان در مراسم تشییع و ختم و شب هفت شرکت جسته ویا توسط تلگراف ابراز همدردی فرموده‌اند سپاسگزاریم چنانچه بعلت تالمات روحی توفیق شرفیابی دست ندهد پوزش میطلبیم .
ایران سلامی ـ پوران سلامی ـ دکتر میرمحمد تقوی

تشکر و سپاسگزاری
از کلیه فامیل و دوستان و همه عزیزانی که در مراسم تشییع، مجالس ختم و شب هفت همسر و مادر عزیزمان شادروان **اقدس فیلسوفی (تهرانی)** شرکت فرموده و یا بوسیله تلگراف ، نامه ، تلفن و آگهی تسلیت نسبت به بازماندگان آن مرحومه ابراز همدردی کرده‌اند سپاسگزاریم و ازخداوند متعال برای همگی آرزوی سلامت و سعادت داریم .
سید عباس ، مهندس سیروس ، مهین و میرمسعودتهرانی

جناب آقای امیر منصور شریفی
با اندوه فراوان مصیبت وارده را به آن جناب تسلیت عرض نموده و از درگاه ایزدمتعال‌برای جنابعالی صبروشکیبائی مسئلت مینمائیم .
مهندس ـ خرازی ـ عبدالملکی

جناب آقای امیر منصور شریفی
درگذشت سرهنگ جعفر شریفی عموی گرامی جنابعالی را از صمیم قلب تسلیت عرض می نمایم .
رئیس اداره دخانیات قزوین ـ صدری

سرکار علیه خانم مهروش صفی‌نیا(مستوفی)
کارکنان و معلمان و دانش آموزان موسسه فرهنگی صفی‌نیا مدرسه راهنمائی و دبیرستان عبدالله مستوفی بانهایت تاثر و تاسف مصیبت وارده را بحضور آنجناب و آقای دکتر فرامرز صفی‌نیا و بانو تسلیت عرض مینمایند .

جناب آقای امیر منصور شریفی
با اندوه فراوان درگذشت عموی گرامی جنابعالی‌راتسلیت گفته ، بقاء و سلامتی خانواده محترم شریفی را از خدای‌بزرگ خواستاریم .
هیئت مدیره کارخانجات میکده قزوین

جناب آقای امیر منصور شریفی
بانهایت تاسف درگذشت عموی گرامیتان را صمیمانه‌تسلیت عرض نموده ، سلامت بازماندگان را از خداوند خواهانم .
رئیس اداره کشاورزی قزوین ـ دکتر زرقانی

همکار گرامی آقای سیروس حبیبی
بانهایت تاسف درگذشت مادر گرامتان را به عموم بازماندگان بویژه جنابعالی صمیمانه تسلیت گفته شکیبائی بازماندگان را آرزومندیم .
دانشگاه صنعتی آریامهر

جناب آقای زین‌العابدین مقدم
قائم‌مقام شرکت ساختمانی ریما
فوت مرحوم محسن مقدم برادر عزیزتان را به حضور آن جناب تسلیت عرض مینمائیم .
سلیمان حاجی‌زاده کندری ، حاج زین‌العابدین رشیدی

جناب‌آقای حاج‌احمد کمیلی‌زاده
بانهایت تاسف مصیبت واردهرا‌تسلیت گفته‌بقای خاندان محترم را از خداوند متعال خواستاریم .
اهواز ـ محمود نسرین وبانو

کارمندان استانداری مازندران بانهایت تاسف درگذشت شادروان سرهنگ‌جعفرشریفی برادر همکار گرامی جناب‌آقای شریفی مشاور استانداری مازندران را صمیمانه تسلیت گفته بامراتب همدردی ، بقاء عمر و شکیبائی خاندان محترم را از خداوند متعال مسئلت داریم .
کارمندان استانداری مازندران

دوست عزیزم جناب‌آقای احمد احمدزاده
درگذشت مادر گرامیتان را تسلیت عرض نموده و خود را در غم شما شریک میدانم .
سیدحسین رحمت‌الهی

جناب آقای هاشمی معاون محترم امور اجتماعی سازمان ملی پیش‌آهنگی ایران
از سوی هیئت همکاری و کمیته های وابسته و مدیران فنی‌و‌سرپرستان‌روستائی‌بخشها‌وکارکنان پیش‌آهنگی‌روستائی کشور درگذشت مادر بزرگتان را بجنابعالی‌و عموم بازماندگان تسلیت میگویم .
رئیس پیش‌آهنگی روستائی کشور
محمدباقر ابوطالبی

جناب آقای شریفی
مصیبت وارده را صمیمانه تسلیت عرض مینمایم .
لی‌لی فروهیدیور

جناب آقای شریفی
بااندوه فراوان مصیبت و اردهرا‌تسلیت عرض مینمائیم .
کارکنان شرکت سهامی امیکو

سیروس عزیز
درگذشت مادر گرامی را صمیمانه تسلیت میگویم مراهم در اندوه وارده شریک بدان .
نعمت

جناب‌آقایان حاج محمدصادق کیمیائی وحاج حسین اشتری
فوت جانگداز مرحوم دکتر عباسعلی کیمیائی را به آنجنابان و خانواده محترمتان تسلیت عرض بقاء و سلامتی بازماندگان را خواستاریم .
مدیر و کارمندان باربری لوان‌تور ـ تهران

جناب آقای امیرایوب صفی‌نیا
ریاست محترم بانک ملی شعبه بازار
با نهایت تاسف مصیبت وارده را بجنابعالی و خانواده محترم تسلیت عرض مینمایند .
کارمندان دائره بروات وصولی عهده شهرستانها ـ بانکملی شعبه بازار

مسئولین و مهندسین ،کارکنان مهندسین مشاوراوربان
مصیبت وارده بخانواده امیرفضلی بخصوص همکار عزیز آقای **امیرامان‌الله امیرفضلی** را صمیمانه تسلیت عرض مینماید .
دکتر حسین‌محمود

آقای مهدی محمدیان لاریجانی
باتاسف فراوان درگذشت پدر گرامیتان را بشما و خانواده محترمتان تسلیت میگوئیم .
منوچهر افرند . حسین یزدیان

جناب‌آقای امیرایوب صفی‌نیا
کارکنان دایره مطالبات و امور وکالت شعبه بازار بانک ملی ایران درگذشت شادروان جناب آقای علی‌اصغر ناصر را تسلیت عرض مینمایند .

جناب‌آقای حاج احمد کمیلی‌زاده و بانو
مصیبت درگذشت فرزند برومندتان‌راتسلیت عرض‌نموده دراندوه شما شریکیم.
اهواز ـ مهنازو محسن شاملو

ژاله جوجانی عزیز درغم مرگ دکتر بحرانی همسر خوبت باتو شریکیم .
شهلا و پرویز شریعت‌زاده

ژاله عزیزمرگ جانگداز همسرت دکتر بحرانی راتسلیت میگوئیم .
شهرامه و جهانگیر شریعت‌زاده

ژاله جوجانی عزیز ما را درسوگ همسر مهربانت دکتر بحرانی شریک بدان .
پری یاسی

جناب‌آقای عبدالرسول پولادی جهرمی
ضایعه‌اسفناک درگذشت بستگان‌شماموجب‌اندوه فراوان همکاران شما گردید . ضمن عرض تسلیت بقاء و سلامتی بازماندگان را مسئلت داریم .
گروه صنعتی کی‌بی‌سی ـ واحدداروئی

تسلیت

جناب آقای محمود ستوده‌فر
با کمال تاسف درگذشت شادروان حاج یوسف چمنی پدر همسر گرامیتان را تسلیت گفته برای بازماندگان محترم صبر جمیل و طول عمر مسئلت مینماید .
شرکت رادیو الکتریک ایران (سهامی خاص)

جناب‌آقای امیرایوب صفی‌نیا ریاست محترم بانکملی‌شعبه‌بازار
کارمندان تحویلخانه شعبه بازار مصیبت وارده را به آنجناب تسلیت عرض نموده سعادت و سلامت جنابعالی را از خداوند مسئلت مینمائیم .

جناب‌آقای عبدالوهاب خواجه‌نوری مدیرکل امورمالی وزارت علوم و آموزش عالی
مصیبت وارده را تسلیت عرض نموده و خود را در مصیبت وارده و اندوه جنابعالی شریک میداند .
نصرت‌الله شهریاری

دوست عزیزجناب آقای حمیدرهنما
بانهایت تاسف مصیبت وارده را تسلیت عرض نموده از خدای بزرگ برای بازماندگان صبر و شکیبائی و سعادت و سلامتی آرزومندم .
اهواز ـ مجید پاچنگی

جناب‌آقای هامازاسب‌مارتین نمایندگی محترم آکفاگورت
باکمال تاسف و تاثر درگذشت شادروان مادر گرامی آنجناب را تسلیت عرض نموده آمرزش روح آنمرحومه و طول‌عمر جنابعالی را از خداوند مسئلت دارم .
ازطرف کارکنان آتلیه عکاسی پر ـ عبدالله مشتعل‌کاشانی

جناب‌آقای هامازاسب‌مارتین نمایندگی محترم آکفاگورت
بانهایت تاثر درگذشت مادر گرامی جنابعالی را از طرف همه همکاران صنفی عموما و هیئت مدیره اتحادیه خصوصا بشما و همه بازماندگان تسلیت عرض مینماید .
اتحادیه عکاسان تهران ـ عبدالله مشتعل‌کاشانی

جناب‌آقای صفی‌نیا ریاست محترم
بانهایت تاسف مصیبت وارده را تسلیت عرض نموده سلامتی و سعادت شما را از خداوند بزرگ خواهانیم .
کارمندان دایره صندوق بانک ملی ایران شعبه بازار

جناب‌آقای امیرایوب صفی‌نیاریاست محترم‌بانک ملی‌شعبه‌بازار
مصیبت وارده را تسلیت عرض نموده بقای عمرو سلامت جنابعالی را از خداوند متعال خواستاریم .
کارمندان دایره انتقالات بانک ملی شعبه بازار

سهیل عزیز :
مصیبت وارده را صمیمانه تسلیت میگویم .
صارمی

دوست و همکار عزیز آقای مهندس ارسطو سلیمانی
با نهایت تاسف درگذشت مادر گرامیتان را تسلیت گفته و خود را در غم شما شریک میدانیم .
یوسف حسیدیم ، علاقبند زاده ، وارطانیان ، پطروسیان، عریضی ، نظریان ، کهن ، شکوری، روبنیان ، نفاس، حافظی، پیروزکیا ، تقی‌زاده ، غفاری ، نصرتی ، علیزاده ، کرمانچی، شیخ‌الاسلامی .

آقای عبدالعلی درگاهی
هیئت مدیره و کارکنان شرکت نفت ایران پان‌آمریکن با نهایت تاسف و تاثر مصیبت وارده را تسلیت میگویند .

با نهایت تاسف و تالم درگذشت نابهنگام شادروان آقای محسن مقدم را به آقایان غلامرضا و زین‌العابدین مقدم و کلیه مهندسین و مدیران و کارمندان شرکت ساختمانی ایران ریما تسلیت عرض نموده و خود را در غم آنها شریک میدانیم .
پرویز ـ یونس ـ ناصر نظریان و مهندسین و کارمندان و کارگران شرکت سهامی تکنوایس و شره

جناب آقای حاج محمد صدقی
با اندوه فراوان مصیبت وارده را تسلیت گفته بقای عمر جنابعالی و خانواده محترم را از خداوند مسئلت داریم .
حسن چهارسوقی ـ حسین چهارسوقی

با نهایت تاثر و تالم درگذشت دوست و همکار عزیز شادروان دکتر بحرانی را به بازماندگان آن مرحوم تسلیت گفته بقاء و سلامت آنان را از درگاه ایزدتوانا آرزو می‌نمائیم.
شیرین و بیژن شیبانی

جناب آقای احمد کمیلی زاده
مصیبت وارده را با کمال تاسف تسلیت میگویم و از خداوند صبر و شکیبائی و سلامت جنابعالی را خواستارم.
اهواز ـ جواد زمانی

جناب آقای سیروس حبیبی
بدین وسیله مراتب همدردی خود را به مناسبت درگذشت مادر گرامیتان ابراز داشته بقاء عمر و عزت بازماندگان آن مرحومه را از درگاه خداوند متعال مسئلت مینمائیم .
کارکنان اداری و آموزشی دانشکده مهندسی شیمی دانشگاه صنعتی آریامهر

بقاء مختص ذات اوست
جناب آقای‌امیرایوب صفی‌نیا
ریاست محترم بانک ملی شعبه بازار
با نهایت تاسف مصیبت وارده را به جنابعالی و خانواده جلیل تسلیت عرض مینمائیم .
بروات وصولی محلی شعبه بازار
آ_۸۷۱۵

با نهایت تاسف ضایعه درگذشت ناباهنگام شادروان دکتر بزرگ بحرانی (عکس مقابل) را به خانواده آن‌فقید سعید بویژه همسر و فرزندان داغدار آن مرحوم تسلیت و تعزیت گفته و برای آنان از خداوند بزرگ‌صبر وشکیبائی مسئلت داریم .
استادان ، دانشجویان و کارکنان دانشکده کشاورزی دانشگاه پهلوی

استادان ، کارمندان و دانشجویان بخش باغبانی دانشکده کشاورزی دانشگاه پهلوی با نهایت تاثر و تالم درگذشت نابهنگام دوست و همکار عزیز شادروان دکتربزرگ بحرانی استاد و رئیس بخش آبیاری را از صمیم قلب به بازماندگان آن مرحوم تسلیت گفته بقای عمر و سلامت آنان را از درگاه ایزد متعال آرزو می نمایند .
بخش باغبانی دانشگاه پهلوی

کارکنان طرح توسعه تحقیقات کشاورزی دانشگاه پهلوی با نهایت تاثر و تالم درگذشت نابهنگام همکار عزیز خود شادروان دکتر بزرگ بحرانی استاد دانشکده کشاورزی را به خانواده محترم بخصوص همسر و فرزندان آن فقید سعید تسلیت گفته بقای عمر بازماندگان را از خدای بزرگ‌مسئلت می نمایند .
مجری طرح توسعه تحقیقات کشاورزی دانشگاه‌پهلوی ـ عبدالحسین حکیمی

استادان، کارمندان و دانشجویان بخش ماشین آلات دانشکده کشاورزی دانشگاه پهلوی با نهایت تاثر و تاسف‌فوت نابهنگام شادروان‌دکتر بزرگ‌بحرانی‌استاد دانشکده‌کشاورزی را از صمیم قلب بخانواده محترم آن فقید سعید تسلیت گفته دوام عمر بازماندگان را از ایزد متعال خواستارند .
بخش ماشین‌آلات دانشکده کشاورزی دانشگاه پهلوی

فوت نابهنگام همکار عزیزمان منصور مشتاقی را در تهران به خاندان جلیل مشتاقی و زند تسلیت عرض نموده در سوگ و تالم فقید سعید شریک میباشیم .
کارمندان و کارکنان اداره ریشه‌کنی مالاریای استان سیستان و بلوچستان

جناب آقای امیرایوب صفی‌نیا
ریاست‌محترم‌بانک‌ملی‌شعبه‌بازار
بانهایت تاسف درگذشت شادروان علی‌اصغر ناصر را بحضور آن جناب تسلیت‌عرض‌مینمائیم.
دایره‌ارز

جناب آقای امیرایوب صفی‌نیا
ریاست محترم بانک ملی شعبه بازار
بانهایت تاسف درگذشت شادروان علی‌اصغر ناصر را بحضور آن جناب تسلیت عرض مینمائیم .
دایره بروات بیگانه

جناب آقای امیرایوب صفی‌نیا
ریاست محترم بانک ملی شعبه بازار
با نهایت تاسف مصیبت وارده را به جنابعالی وخانواده محترمتان تسلیت میگوئیم .
بروات دریافتی ـ شعبه بازار

جناب آقای امیرایوب صفی‌نیا
ریاست محترم بانک ملی شعبه بازار
با نهایت تاسف مصیبت وارده را به جنابعالی وخانواده محترمتان تسلیت میگوئیم .
بروات دریافتی ـ شعبه بازار

جناب آقای امیرایوب صفی‌نیا
ریاست محترم بانک ملی شعبه بازار
بانهایت تاسف مصیبت وارده را به جنابعالی وخانواده جلیل تسلیت عرض مینمائیم .
بروات نزولی بانک ملی شعبه بازار
آ_۸۷۱۷

تیمسار معظم سرتیپ امیر فضلی
هیئت مدیره و کارکنان شرکت سهامی خاص دی با کمال تاسف مصیبت وارده را به آن تیمسار محترم تسلیت عرض نموده و سعادت و سلامتی آن فامیل محترم را از خداوند متعال خواهانند .
آ_۳۱۵۵۸

ژاله جوجانی مهربان مرگ نابهنگام دکتر بحرانی‌همسرت همفامیل راازدار کرده است .
پروین شریعت‌زاده

جناب آقای محمود ستوده‌فر
با قلبی آکنده از تاثر و تالم مصیبت وارده را بخانواده های ستوده‌فر و چمنی تسلیت عرض نموده از خداوندبزرگ صبر جمیل برای آن خاندان آرزومندم .
شبستری

بانهایت تاسف درگذشت نابهنگام دوست و همکار عزیز آقای دکتر بزرگ بحرانی را از صمیم قلب به بازماندگان آن مرحوم تسلیت می‌گوئیم .
رضا مبین و بانو

درگذشت جانگداز دوست و همکار بسیار ارزنده خود آقای دکتر بزرگ بحرانی را صمیمانه به بازماندگان ان‌مرحوم تسلیت می‌گوئیم .
مرتضی بدیع زادگان و بانو

جناب آقای امیرایوب صفی‌نیا
ریاست محترم بانک ملی ایران ـ شعبه بازار
با نهایت تاسف درگذشت علی‌اصغر ناصر مدیرکل اسبق بانک ملی را بشما و خانواده های وابسته تسلیت عرض مینمائیم .
کارمندان دایره اعتبارات اسنادی

جناب آقای متقی
مصیبت وارده را تسلیت می‌گوئیم .
خانواده عبیدی

سرکار سرگرد خلبان محمود لاینصرف
با کمال تاسف مصیبت وارده را تسلیت می‌گوئیم و صمیمانه در غم شما شریک هستیم .
افسران‌دوره عالی زرهی (هوانیروزوخلبان ژاندارمری)

همکار محترم آقای ایرج مطلبی
با اندوه فراوان فوت نابهنگام مرحوم دکتر عباس زمانی‌را به آنجناب و خاندان محترم تسلیت می‌گوئیم .
تبریز ـ مشرف‌الملک ـ دکتر حاتمی ـ دکترزنجانچی ـ دکتر نسقی ـ دکتر دیباج ـ زهیدی ـ عباسی ـ فانی ـ صادقی ـ صابر ـ جعفری ـ خادم ـ دکتر سلطانی

درگذشت خواهرزاده عزیزم پرویز را به خانواده های فخرائی ، طهماسبی ، غدیری ، علی‌بیگلو ، فرساد تسلیت عرض میکنیم .
نیمتاج و سجاد غدیری

جناب آقای امیر منصور شریفی
مصیبت وارده راصمیمانه تسلیت عرض می‌نمایم .
رئیس اداره بهداری شهرستان‌قزوین ـ دکتر حسینی
آ_۸۶۹۳

جناب آقای امیرایوب صفی‌نیا
مصیبت وارده را به جنابعالی و خانواده محترمتان تسلیت عرض مینمائیم .
**دایره پس

سال چهل وهشتم ـ شماره ۱۴۱۶۴

اطلاعات

دوشنبه ـ هشتم مرداد ماه ۱۳۵۲
بیست و نهم جمادی‌الثانی ۱۳۹۳ ـ سی‌ام ژوئیه ۱۹۷۳

ساعات شرعی

استخراج دکتر ریاضی کرمانی

اذان صبح	ساعت ۳ و ۲۳ دقیقه
طلوع آفتاب	ساعت ۵ و ۸ دقیقه
ظهرشرعی	ساعت ۱۲ و ۱۳ دقیقه
اذان مغرب	ساعت ۷ و ۳۰ دقیقه

شهبانو به خبرنگار ما گفتند:

سفر آمریکا موفقیت آمیز بود

علیاحضرت شهبانو در طول سفر رسمی درآمریکا از لباسهائی که باپارچه های ابریشمی وقلمکار ایرانی تهیه شده‌بود استفاده میکردند.

از سیمادبیر آشتیانی

گفته های شاهنشاه‌وشبهانو این روز ها در مطبوعات‌و رادیو تلویزیونهای امریکاو اروپامورد بحث است. همانقدرکه‌شاهنشاه درطول این سفردر موردمسائل سیاسی‌مخصوصا سیاست‌ایران سخن‌گفتند شهبانودرشناساندن ایران و ایرانی تلاش کردند.

اغلب خبرنگاران خارجی بخصوص امریکائی تحت‌تاثیر شخصیت شهبانو قرار گرفته بودند.

علیاحضرت درطول این‌سفر از لباسهای‌صنایع دستی‌ایران استفاده کردند، از پیشرفتهای زن ایرانی سخن گفتند و تلاشهای دختران سپاهی را در دگرگونی روستا ها تشریح نمودند.

شهبانو دیروز هنگام مراجعت از این سفر که قدمی دیگر درراه‌معرفی‌بیشتر چهره‌امروزی ایران بود باهمان لبخندواحترام آمیز همیشگی و با همان‌لطفی که همیشه نسبت به روزنامه نگاران‌خصوصازنان روزنامه‌نگار ایرانی دارند‌درپاسخ این‌سئوال که سفر امریکا چگونه بود؟ سفرشان را به امریکا جالب و موفقیت‌آمیز خواندند.

فرصتی بود که به انعکاس سفراعلیحضرتین‌و مصاحبه‌هائی که‌علیاحضرت شهبانودرامریکا داشتند اشاره کنم.

شهبانو فرمودند: برای‌خود من اطلاعی که مردم امریکاو مطبوعات در مورد ایران‌و کار های انجام شده داشتند جالب بود

شهبانو اشاره به آگاهی روزنامه‌نگاران امریکائی به‌این نکته اشاره کردند که برایم جالب بود که آنها میدانستند. در زمینه های مختلف چه‌کار هایی انجام شده و چه‌کارهائی نشده است.

علیاحضرت شهبانو بااشاره به میهمان نوازیهای دولت و مردم امریکا سفرشان را در آشنائی با پیشرفتهای علمی موثر خواندند.

شهبانو که در طول این‌سفر از چند مرکز هنری و علمی بازدید کرده‌اند این آشنائی‌ها را در توسعه و تکمیل برنامه های اجتماعی مفید دانستند.

شهبانو که دیروز یک‌دوپیس سفید ومشکی‌ساده یتن‌داشتند. ازفرودگاه تاکاخ سعدآباد در کنار شاهنشاه قرار داشتند و نسبت به مردم که بشدت‌ابراز احساسات میکردند باتکان‌دادن دست و باهمان تبسم مهرآمیز همیشگی پاسخ میدادند.

توصیه‌ها و مصوبات نخستین کنگره شوراهای اجتماعی منطقه یکم آموزشی

سازمان دانش آموزان ایران تشکیل گردد

فروشگاههای تعاونی مدارس بوسیله دانش آموزان اداره شود

★ مرکز تحقیقات و مطالعات اجتماعی برای آموزش خانواده‌ها ومعلمان مدارس بوجود اید.

★ آموزش مسائل اجتماعی وملی‌جزء مواددرسی‌باشد.

★ کنگره‌ای در سطح کشور باشرکت نمایندگان‌معلمان‌ـ پدران‌ومادران دانش‌آموزان تشکیل گردد.

نخستین کنگره شورا های اجتماعی منطقه یکم آموزشی کشور شامل استان های : آذربایجان شرقی آذربایجان غربی ـ کردستان ـ کرمانشاهان و فرمانداری های کل :زنجان ـ ایلام ـ همدان باشرکت ۲۵۰۰ نفر از پدران‌و مادران ـ روسای دبیرستان ها و هنرستان ها ـ دبیران علوم اجتماعی‌و دانش ـ آموزان منتخب عضو شورا های اجتماعی مدارس منطقه یکم که از اول مرداد تشکیل یافته بود به‌کار خود پایان داد.

★ مصوبات کنگره

این کنگره پس از بررسی و بحث‌مفصل در مسائل مختلف تربیتی ، آموزشی و فکری جوانان تصمیماتی گرفت که نکات مهم آن را به نظر خوانندگان گرامی میرساند:

*بمنظورایجاد هماهنگی و همبستگی کامل درپیشبرد‌هدف های مقدس انقلاب شاه‌و مردم ویکنواخت ساختن فعالیت ها‌و تماس‌مداوم‌دانش‌آموزان‌مملکت در اتخاذ تدابیرو انتخاب‌روش های واحد برای حل مشکلات خود تشکیل سازمانی به نام سازمان‌دانش‌آموزان ایران‌رادر سطح کشور ضروری میداند.

*کنگره از مقامات مسئول وزارت آموزش‌وپرورش‌خواسته است ، برای بالا بردن سطح معلومات اجتماعی خانواده ها‌و معلمان‌و دانش‌آموزان مرکزی بنام مرکز تحقیقات‌و مطالعات اجتماعی‌تشکیل گردد.

*کنگره از پدران ـ مادران‌ـ دبیران خواسته است با توجه باهمیت نقش‌ووظیفه آنان بیش از پیش شخصیت فرزندان و دانش آموزان خود را ملحوظ داشته و باکسب اطلاعات و معلومات لازم جدید برای‌انجام وظایف خطیری که در قبال جوانان و نسلهای‌آینده‌مملکت برعهده دارند آماده باشند.

*کنگره پیشنهاد مینماید‌با تعمیم و توسعه فروشگاه های تعاونی مدارس کلیه امور این فروشگاه ها عملا زیر نظردانش آموزان قرار گیرد.

*کنگره پیشنهاد می کند‌بعد از اتمام کار کنگره های مناطق پنجگانه کشور ، کنگره‌ویژه‌ای مرکب از نمایندگان مناطق مختلف تشکیل و مسائل آموزشی،اجتماعی‌واید،ئولوژیکی درسطح کشور مورد بررسی قرارگیرد.

یکسره شدن مدارس غیردولتی تهران

موردموافقت‌قرار گرفت

مدارس غیر دولتی به‌بهانه‌یکسره شدن نمی توانند رستوران دایر کنند

کمیسیون آموزشی شورای آموزش وپرورش تهران‌بایکسره شدن مدارس غیر دولتی موافقت کرد.

این کمیسیون شرط اصلی‌یک سره شدن مدارس غیردولتی(از ساعت۸و۳۰دقیقه تا ۲و۳۰) را با موافقت کتبی اولیاء دست‌کم‌سه چهارم دانش آموزان قرار داده است.

هرمدرسه‌غیردولتی‌که بخواهد یکسره شود باید تقاضای‌خود راتسلیم‌مدیرکل آموزش وپرورش تهران کند ومدیرکل پس ازاعزام بازرس بمدرسه وباتوجه به‌اینکه مدرسه مجهز به سالون ناهار خوری ووسائل گرم‌کردن غذای دانش‌آموزان باشد پیشنهاد لازم رابه‌شورااخهاددادو درصورت تصویب پیشنهاد ، مدرسه می تواند یکسره شود.

کمیسیون‌آموزشی شوراتاکید کرده‌است کیکسره شدن‌مدرسه نباید کوچکترین لطمه‌ای بساعات درس‌وبرنامه رسمی وارد آورد ونیز مدرسه نباید به بهانه‌یکسره شدن رستوران دایر کند و از اولیاء اطفال پول بگیرد.

یکسره شدن شامل دبستانها و دبیرستانهای‌غیردولتی‌است،مدارس راهنمائی تحصیلی به علت برنامه خاص خوداز این‌قاعده مستثنی هستند وبایدصبح‌وعصردایرباشد.

طرح کمیسیون آموزشی که براساس‌پیشنهاد چندمدرسه‌غیر دولتی تهیه شده است پس از تصویب درجلسه‌شوراقدرت‌اجرائی پیدامیکند. اجازه نامه های‌یکسره شدن یک ساله‌خواهد بود.

شورا اینک تعطیلات تابستانی خود رامیگذراند .این تعطیلات‌از پانزدهم تیرآغاز وتاپایان مرداد ماه ادامه دارد ،ولی چنانچه موضوع مهم وفوری پیش آید شورا جلسه‌فوق العاده تشکیل میدهد .

گفته میشود که شورا برای بررسی این طرح، دراین هفته ویاهفته آینده جلسه‌فوق‌العاده تشکیل خواهد داد.

گرمای ۵۰ درجه در نقده!

★ دررضائیه نیزدرجه‌حرارت هوا به ۳۹ درجه رسید

نقده ـ دیروز میزان گرما در شهر نقده که ازسرد ترین‌نقاط منطقه سردسیرآذربایجان بشمار میرود ، به ۵۰درجه بالای صفر رسید !

افزایش سرسام‌آور گرمای‌هوا در نقده ، دیروز عجیب ترین صحنه ها را بوجود اورد و از آن جمله ، برای نخستین‌بار در نیم قرن اخیر ، عده‌ای از فرط گرما ، بیهوش شدند ! بطورکلی تعدادی ازشهر های آذربایجان از دو روز پیش ازتهران گرم‌تر شده است .

همچنین حرارت زیاد هوا ، از چند روز پیش باعث شده که عده‌ای کودک در نقده ـ که به زندگی‌درهوای معتدل‌تابستان و سردسیرزمستان عادت‌کرده‌اند، دچار گرمازدگی شوند .

در نقده تاکنون درجه حرارت هوا از مرز ۳۵ درجه بالای صفر تجاوزنکرده‌بود ولی‌پریروز این شهر در حرارت ۴۸درجه و دیروز در حرارت ۵۰ درجه، میسوخت .

گزارش خبرنگار ما در نقده حاکیست : با افزایش میزان گرما ، از سه روز پیش یخ در نقده ، به علت افزایش مصرف کمیاب شده است .

★ گرمای کم سابقه رضائیه

رضائیه ـ گرمای‌رضائیه دیروز و امروز بین ۳۸ تا ۴۹ درجه نوسان داشت و این وضع در ۲۰ سال اخیر سابقه نداشته است !

رضائیه‌اصولامنطقه‌ای‌سردسیر و اهالی از گرمای شدید روز های اخیر بستوه امده‌اند ، در این دو روز عده‌ای از کودکان رضائیه گرمازده شده‌اند و مسافران این شهر که برای گذراندن ایام تعطیل امده‌بودند به شهر های خود بازگشتند .

یخ نیز دررضائیه بازار سیاه پیدا کرده و به کیلوئی ۵ ریال رسیده است .

مارک آلمان در بازار تهران از ۳۰ ریال تجاوز کرد

امروز ارزش مارک آلمانغربی دربازار آزاد از مرز ۳۰ ریال فراتر رفت ودرگوشه‌وکنارتا۳۰ر۲۰ ریال‌هم معامله شد .

وضع عمومی بازار ارز بجهت مسافرین بسیار ، در این روزها نسبتا خوب است ، منتهی بعلت بالابودن قیمت مارک این ارز ، کمتر خریداری میشود.

دلار دربازار وضع روشنی‌ندارد وبا ۵ر۰ ریال‌تفاوت بین ۵ر۶۹ تا ۷۰ ریال معامله میگردد . همچنین است فرانک سوئیس‌که‌قیمت‌فروش آن ظرف امروز از ۲۵ر۲۴ تا ۷۵ر۲۴ ریال در نوسان بوده است .

سایر ارزها در بازار آزاد از اینقرار بفروش میرسد :

فرانک فرانسه ۲۵ر۱۷ ریال ، لیره انگلیس ۵ر۱۷۶ ریال یکهزار لیر ایتالیا ۱۱۶ ریال . وضع مسکوکات طلا پس از یک رکود نسبی قدری بهبود یافته وبهلوی از ۱۸۲ تومان‌به۱۸۵تومان‌افزایش یافته است . امروز نیم بهلوی طلا وربع بهلوی طلا به ترتیب ۹۲ تومان و ۴۶ تومان فروش شد.

مطب

دکتر سیروس گرمان

دندانپزشک

به خیابان تلویزیون (وزراء) روبروی‌انجمن فرهنگی ایران و آمریکا (شماره ۲۷) انتقال‌یافت.
تلفن ۶۲۸۵۴۴

تحقیق کنید ـ مقایسه فرمائید ـ تصمیم بگیرید

وام مسکن بابانک رهنی ایران

کسانیکه درنیمه اول سال ۱۳۵۱ درصندوق پس انداز مسکن بانک رهنی ایران بمنظور استفاده از وام مسکن **پس انداز آزاد** باسود **۵/۵٪** گذاشتند درنیمه دوم همان سال صاحبخانه شدند. شما هم اگرحالاپس انداز کنیدمی توانید با دریافت وام مسکن از اجاره‌نشینی خلاص شوید.

جدول زیررا مطالعه بفرمائید و باشرایط سایرمؤسسات اعتباری مقایسه کنید :

نوع وام	مدت تشکیل پس‌انداز بماه	نسبت وام به‌متوسط موجودی پس‌انداز	حداکثر مبلغ وام بریال	نرخ بهره	نرخ کارمزد	قسط ماهانه بریال
اول	۶	۱ برابر	۶۰۰٫۰۰۰	٪۷	هیچ	۴٫۶۰۰
دوم	۹	۱½ برابر	۱٫۲۰۰٫۰۰۰	٪۷	٪۱	۹٫۸۵۰
سوم	۱۲	۲ برابر	۲٫۰۰۰٫۰۰۰	٪۷	۱½٪	۱۶٫۸۵۰

پس‌اندازکنندگان میتوانند درصورت تمایل ازوام نوع چهارم یاپنجم نیزاستفاده نمایند

وامهای مسکن فقط‌ازطریق صندوق پس‌انداز مسکن پرداخت میشود باستثنای وام عادی برای تعمیرات ضروری ساختمان

تلفن ۳۱۱۵۸۵

ایجاد پالایشگاه نفت در بوشهر

این پالایشگاه ۲۵ میلیون‌تنی خواهد بود

بندربوشهر : در بوشهر پالایشگاه نفت تاسیس میشود دو هیئت از کارشناسان و متخصصین ومهندسان و زمین‌شناسان ژاپنی جهت بررسی های لازم ومطالعه و تعیین محل پالایشگاه وارد بندربوشهر شده‌اند .

این عده پس از بررسی و مطالعه ومشاهده چند نقطه از اراضی بندربوشهر اراضی قراء « رایانی» و سبزآبادواقع در۱۵ کیلومتری جنوب بندر بوشهر را برای‌احداث‌پالایشگاه مناسب تشخیص داده‌اند این پالایشگاه همان پالایشگاه ۲۵ میلیون تنی است که هزینه آن معادل ۵۰۰ میلیون دلار تخمین زده‌میشود.برای این پالایشگاه نفت ازآغاجاری بالوله حمل خواهد شد .

پیشنهاد شهردار سروستان بدولت

سروستان ـ شهردار سروستان پیشنهاد کردچنانچه یک‌کارخانه سیمان از طرف دولت در این محل تاسیس شود، حاضراست سی هزار مترزمین بطوررایگان دراختیار مسئولان‌امرقرار دهد.

آقای ناصر جهاد شهردار سروستان کهباخبرنگار اطلاعات گفت‌وشنود می کردافزود، طبق اطلاع ، قرار است دولت در استان فارس‌یک کارخانه‌سیمان دیگر ایجاد کند ، بنابر این من پیشنهاد میکنم این کارخانه در سروستان فارس‌که‌دارای معادن سنگ سیمان است ایجاد شود. در این صورت من نیز سی‌هزار متر مربع زمین‌رایگان دراختیار دولت قرار خواهم داد .

بانک رفاه کارگران

پس‌ازشش‌ماه	۱ برابر	متوسط
پس‌ازیکسال	۲ برابر	
پس‌ازهجده‌ماه	۳ برابر	
پس‌ازدوسال	۴ برابر	موجودی
پس‌ازسه‌سال	۶ برابر	
وحتی‌پس‌ازده‌سال	۲۰ برابر	پس‌انداز

تا ۲۰۰٫۰۰۰ تومان بشماوام ۱۵ سالمی‌پردازد

پس‌انداز مسکن بانک رفاه کارگران ثمار اصاحب خانه میکند

آخرین تاریخ فروش سهام صنایع پوشش ایران (شرکت سهامی عام) روز پنجشنبه ۱۳۵۲/۵/۱۱

اعلامیه پذیره نویسی صنایع پوشش ایران

(شرکت سهامی عام)

بمنظور تاسیس وبهره‌برداری از کارخانجات نساجی، ریسندگی،بافندگی ،پشمبافی ، لباسدوزی و دیگر محصولات مشابه و هرنوع صنایع و واحد های‌صنعتی دیگر اقدام بتشکیل و تاسیس شرکتی بنام صنایع پوشش ایران،«شرکت سهامی عام» باسرمایه‌ای بمبلغ یك میلیارد و دویست میلیون ریال منقسم به یکصد و بیست هزار سهم بانام ده هزار ریالی بعمل آمده است که هفتاد و پنج درصد مبلغ سرمایه ازطرف موسسین تعهدگردیده و سی‌و پنج درصد بهای آن نقدا پرداخت گردیده‌است . اینك برابر مقررات لایحه قانونی اصلاح قسمتی از قانون تجارت اعلامیه‌پذیره‌نویسی برای اطلاع عموم آگهی میکردد تا اشخاصی که داوطلب پذیره نویسی سهام شرکت مزبورهستنددر مهلتی که تعیین شده است در مورد پذیره نویسی اقدام لازم‌بعمل آورند.

۱ـ نام‌شرکت ـصنایع پوشش ایران « شرکت‌سهامی عام».

۲ـ موضوع شرکت ـتاسیس و بهره برداری‌از کارخانجات نساجی، ریسندگی و بافندگی، پشمبافی ، لباسدوزی ،انواع تریکوو مخمل و پتو و موکت ودیگر محصولات مشابه و هرنوع صنایع و واحد های صنعتی دیگر ـانجام مطالعات و بررسی های لازم‌برای‌تاسیس و بهره برداری از واحد های صنعتی فوق‌ـ انجام کلیه عملیاتی که بطور مستقیم یاغیر مستقیم‌باموضوعات فوق بستگی داشته باشد.

۳ـمرکز اصلی شرکت‌ـ تهران‌ـ خیابان‌آتشکده

۴ـ هویت مؤسسین

نام ونام خانوادگی	شغل
ـبانك توسعه صنعتی و معدنی ایران	
ـبانك اعتبارات صنعتی	
ـآقای رضاحکیم‌زاده	رئیس هیئت مدیره شرکت سهامی کارخانجات‌تولیدی‌فیلور
ـآقای دکترمهندس محمدطاهری	مدیر عامل شرکت سهامی یزدباف
ـآقای محمد تقی برخوردار	رئیس هیئت مدیره شرکت سهامی تهران الکتریك
ـآقای سید جلال‌الدین سادات‌تهرانی	رئیس هیئت مدیره شرکت سهامی تولیدی ساکا
ـآقای محمود پورکاظمی	مدیر عامل شرکت‌سهامی تولیدی ساکا
ـآقای امیرحسین امیرصالح	مدیرعامل شرکت سهامی پنبه پاك‌کنی و روغن کشی‌پارس
ـآقای فرهاد قاسمیه	عضوهیئت‌مدیره‌شرکت‌سهامی‌پنبه‌پاك‌کنی‌وروغن‌کشی‌پارس
ـآقای جواد مرشد	مدیرعامل شرکت سهامی صادرات پسته ایران
ـآقای علی آگاه	مدیر عامل شرکت سهامی سیمان کرمان
ـآقای سید محمدگرامی	رئیس هیئت مدیره شرکت سهامی گلستان

۵ـ سرمایه شرکت ـ مبلغ یك میلیارد ودویست‌میلیون ریال که هفتادوپنج درصد آن توسط موسسین تعهد گردیده و سی وپنج درصد آن نقدا پرداخت شده‌است .

۶ـ برای انجام مقدمات تاسیس شرکت هزینه‌ای‌صورت نگرفته است .

۷ـ حداقل و حداکثر تعداد سهام برای‌پذیره‌نویسی برای یکنفر ـحداقل یك سهم و حداکثر یکصد سهم ده‌هزارریالی که سی وپنج‌درصد بهای هر سهم موردپذیره نویسی باید‌نقداوهنگام‌پذیره‌نویسی‌پرداخت‌گردد.

۸ـ مبلغ نقدی سهام باید بحساب شماره۳۸۴۸بانك اعتبارات صنعتی ویاحساب شماره ۱۸۰ بانك شهریار ویاحساب شماره۱۰۴۰۰ بانك صنایع ایران‌پرداخت گردیده و رسید دریافت شود و مهلت مقرر برای پذیره نویسی ۱۵ روز از تاریخ انتشار اعلامیه‌پذیره نویسی میباشد .(حداکثر تا ۱۱ صبح روز پنجشنبه ۱۱ر۵ر۱۳۵۲)

۹ـ اظهار نامه تاسیس و اساسنامه شرکت که بامضای کلیه موسسین رسیده است به پیوست این اعلامیه مطابق مقررات قانونی تسلیم اداره ثبت‌شرکت ها و مالکیت صنعتی شده و علاقمندان میتوانندجهت ملاحظه‌به‌اداره‌ثبت شرکتهاومالکیت‌صنعتی‌مراجعه‌نمایند.

۱۰ـ روزنامه اطلاعات و کیهان برای انتشارآگهی های شرکت تا تشکیل مجمع عمومی موسسین تعیین شده است .

هیئت‌مؤسس‌صنایع‌پوشش ایران (شرکت سهامی عام)

تعداد سهام قابل فروش بمردم ۳۰۰۰۰ سهم ده‌هزار ریالی

حداکثر تعداد سهامی که یک نفر میتواند بخرد ۱۰۰ سهم

۳۵٪ مبلغی که بایستی برای هر سهم پرداخت شود ۳۵۰۰ ریال

نام بانکها برای خرید سهم

بانك اعتبارات صنعتی حسابجاری شماره ۳۸۴۸

بانك شهریار « « ۱۸۰

بانك صنایع ایران « « ۱۰۴۰۰

آخرین روز فروش‌سهام : ساعت ۱۱ صبح پنجشنبه ۱۱ر۵ر۱۳۵۲