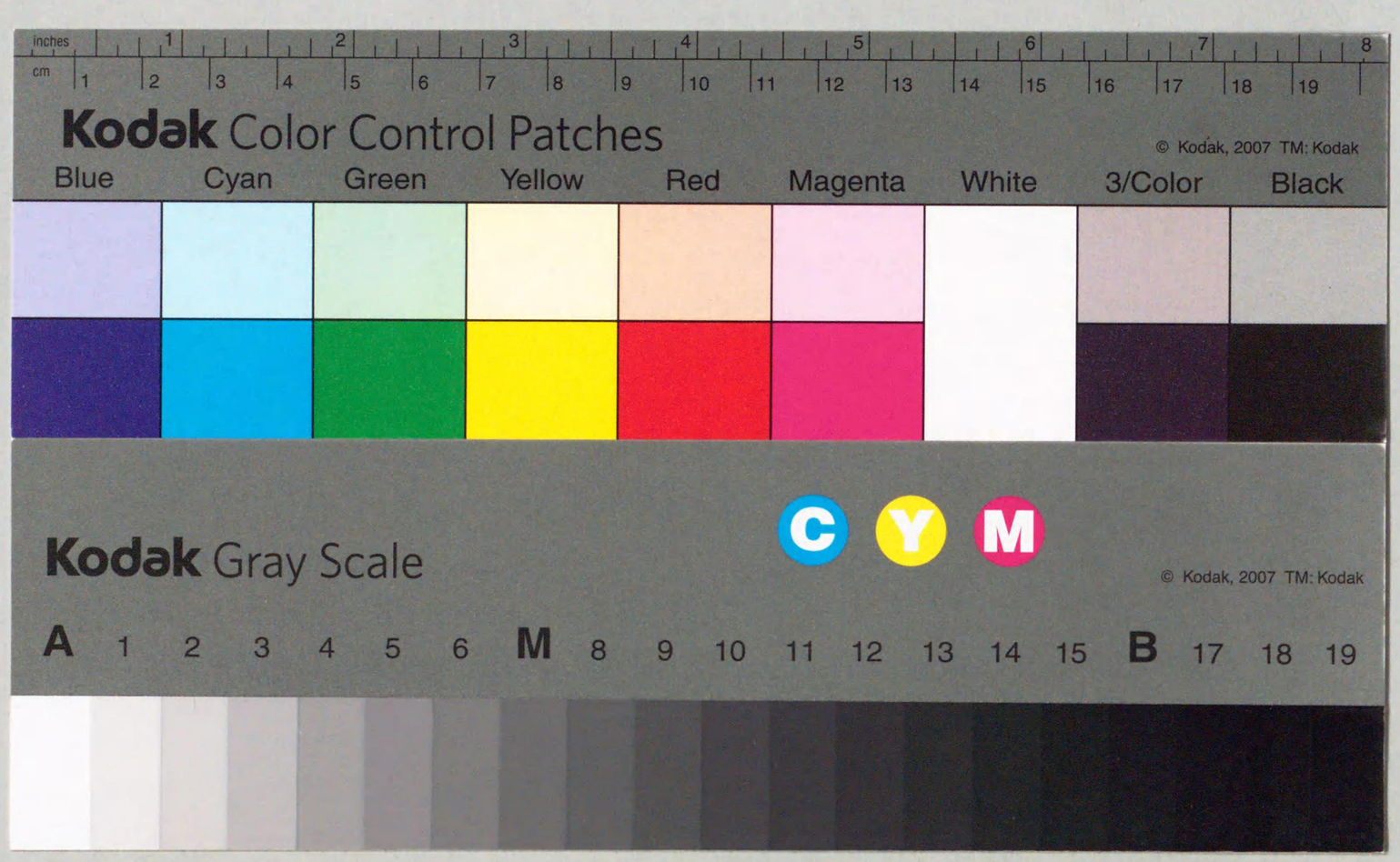

奉天通志

第五函

843
31

帙入

實業三　商業

商業

奉省於古爲邊徼老氏所謂安其俗樂其業老死不相往來者近之商業無得而詳矣秦漢以降稍通市焉貨殖傳稱燕東北邊上谷至遼東地踔遠人民希有魚鹽棗栗之饒北臨烏桓夫餘東綰穢貉朝鮮眞番之利厥後孫吳之與公孫淵東晉之與慕容氏皆使市不絕至於唐代由閩浙通遼東海運益開故平盧節度例領海運使杜工部詩云雲帆轉遼海稅稻來東吳越羅與楚練照耀輿臺軀可見商業之一斑焉明實錄載洪武五年至三十年每年運江蘇太倉等衛之米以至遼東其時以漕運遼海之功有膺舳

艦航海等侯封號者會典載成化間開原則有海西女眞市廣寧則有泰寧三衛市萬曆初令永奠堡開市許寬奠等處住牧東夷易換米布豬鹽互市益繁賾矣洎清咸豐十年牛莊開埠乃與各國互市營口一埠遂爲東北貿易之中心所有土貨之出口者或用馬車或由遼河水路多由營口出帆以行銷於內地及海外市場其南貨洋貨之入口者亦用汽船或帆船運至營口然後轉銷境內各地貿易倍形繁盛迨光緒三十年以後大連安東瀋陽及長春哈爾濱愛琿琿春等地相繼開放中東京奉南滿各幹路相繼告成商務乃蒸蒸日上近年人口增加農產利溥交通及金融機關普及人民生活程度之高長以及外資流入產業發達等結果對外貿易異常進步據海關册報東北四省區貿易總額民國十二年達四億三千八百七十三萬二千一百餘海關銀兩逐年增加至十八年達七億四千五百四十六萬七千七百餘兩以與光緒三十三年貿易總額一億四千二百零二萬二千四百五十二兩相比較已超過四倍半以上而四省區中尤以本省爲盛可見貿易之進步爲最速矣

奉天省城商務

清代以前城市貿易不出國境自清室建都此土人煙漸密商旅偕來迄於入關以後都市之形勢閭閻之營業稍繁盛矣然考其實猶是牽車服賈抱布貿絲之餘風究其原因則民智蔽塞商情渙散遂至固陋自守不能馳域外之觀問以國際商戰優勝劣敗之故蓋茫乎未有聞也其時省城各商以幫分者有直隸山東山

西吉林各幫以行分者有錢行糧棧絲房皮貨山貨五行各幫採運各地貨物懋遷有無以此地爲中心點五行立有行規由各商組織公議會雖未經國家法律之規定而守範圍重信用敦品行此其所長也泊光緒二十九年八月中美續訂商約於上海十二款載有奉天府安東縣兩處地方由中國自行開埠通商訂定外國人公共居住合宜地界中日續約大致相同以日俄戰事停頓及三十一年中日北京約載應開埠十六處首在奉天翌年將軍趙爾巽遂照約先開放奉天等三處設開埠總局於是各國羣挾其商戰之策以競爭於市場而本省之商人於其輸入之貨莫究其來源輸出之貨莫明其銷路卽本省產物以何者爲大宗國內所有以何者爲特色亦漫不研究奉省當局所以汲汲於開通商業智識而有商務局商務會及商品陳列所之設

商務會及分會

省市各幫各行向亦互相維繫略有聯合之團體然習慣相因組織猶未完善光緒二十九年商部奏定商會簡明章程二十六條附則六條以剔除內弊考察外情爲宗旨並勸諭各業之商務較鉅者在京師倡設商會外省商人籌辦商會者責成地方官隨時輔助三十年奏定商部接見商會董事章程八條使官商聲息相通免除隔膜之弊又奏定派各省商務議員章程十八條並設商務局於各省三十二年商部札行各總分商會准設商務分所頒發各商會表册式樣並派員勸導組織商會是時奉天將軍趙爾巽亦鑒於商戰之勝負關係國勢之強弱乃遵照部章奏請設立

商務局並派員分赴各屬勸辦商會數月間成立至五十餘處奉天及營口安東各設商務總會此外設分會二十八分所十六民國四年商會法公布依法改組總商會商會各公舉總協理及議董會員分任職事其辦事宗旨約分四端一調查商業之盛衰及總分會該地物價之起落與輸出入之統計皆按月列報由勸業道署彙編成書以比較全省商務之狀況二研究商學之新理奉天及營口錦州皆立商業學堂及半日學堂以爲商人研究商學之地將來籌設高等商業學校即以現在之商業學堂爲預備科三改良商品以推廣銷場如東邊之蠶繭須研求新法以資改良全省之豆餅須符足斤量以保信用等事四協和商情遇有爭端出任調息以省訟累總會成立後於是團體結合人知競爭企業較向之渙散無紀者大相懸殊矣省城總會設立德盛門內大街舊府尹衙門城關十六街各設分會所歷辦商務研究會商業學校錢業公所商號戒烟會倡辦興業銀行商業銀行附設商事公斷處及奉天全省商務聯會事務所辛亥壬子之交維持市面秩序井然已足見商務之進化云

附全省商務總分會員數表

係清光緒三十三年報告及各會章程

總分會	分會分所	總理協理	議董人數	會員數	名譽會員數	分所會董數
奉天		一員	一員	十六名	二十名	十名
營口		一員	一員	十六名	二十四名	
安東		一員	一員	十八名	三十名	
錦州	綏中			十四名	三十名	八名
	寧遠					十二名
	義州	一員				十名

錦西	一員											
廣寧卽今北鎭	一員											
鎭安卽今黑山	一員											
新民	一員	四十一名	二十六名									
遼陽	一員											
海城	一員											
牛莊	一員											
田莊臺	一員	六名	十名									
蓋平	一員	十名	十名									
復州	一員	十二名										
岫巖	青堆子 一員	二十九名	四十一名									

大孤山	一員	十一名	三十六名									
莊河	一員	十名	十五名									
鳳凰廳城	一員	八名	二十四名									
龍王廟	一員	八名	二十八名									
太平溝	一員	二十名	二十名									
寬甸	長甸河 太平哨 小蒲石 一員	十七名	十六名	十二名	五九五名							
新賓堡興京	一員	四名	六名									
陵街	一員	九名										
懷仁卽今桓仁	一員	六名										
通化	一員	四名	六名									
鐵嶺	東南西路 一員	十七名	二十名									

| | | |

其餘各屬員數亦當增加可知嗣民國十八年國民政府復頒商會法本省總商會均依法改組爲委員制

商品陳列所

各國商品陳列館之設其寓意有二一內國品所以引起工業家比較優劣之思想二外國品所以引起工業家摹仿改良之思想奉省地產豐腴而民智窒塞自外勢浸長輸入物品充斥於市廛後此日用飲食一切仰給於外人必至無以爲自存之地前將軍趙爾巽於光緒三十二年四月特奏請於大西關建築洋式樓房四所購運本省及外省各種商品分類陳列資人觀覽比較仿製而於本省物產如濱海之魚鹽東山之材木漠北之氈裘遼東之絲繭其他粱菽畜產藥品油酒之類尤收羅盡致冀收比較觀感之益并附設勸工廠一區招集各處商人發售國內產品以爲提倡國貨之基三十三年十月始成立其陳列計分教育天產工藝三類類各分區自開辦以來游觀者日數百計影響所及蓋亦大矣然爲財力所限有欲擴充而未能猝辦者有二焉一曰添購商品擇要推廣於各屬以收博觀之益也各國商品陳列隨地皆然以奉天幅員之廣僅設省垣一處且自開辦以後尚未續購商品以地界言之則不能由近及遠以物質言之則不能推陳出新辦法似未完善一俟財力稍裕卽添購商品并將現存各物遷移於各州府縣適中之地以擴鄉曲之見聞二曰延聘技師品評物質以收參考之益也所內雖設考核科鑒別陳列各品然僅就產地價格分別簽注既非專門之學自無鑒定之才擬延技師一人專

就所陳各物品尺寸價值優劣得失一一研究其不合法者則函告之有質問者則答覆之并隨時指陳報告俾衆周知使游觀之人不視爲娛耳悅目之場可直受格物致知之益庶得勸工之旨矣 東三省政署

附商品陳列所章程 節刪

總義　本所爲交通國內商品以保護利權起見故凡本國天產品工藝品無不彙集陳列類別區分榜其價格產地簽其性質能力以供人民觀覽俾商知所求而工知所勸

所地　本所於奉省通商各埠均應設立但以省城第一所爲總匯餘者皆屬分支茲勘得西關大有餘地堪以建造第一華產商品陳列所照章租用

採取　採取物品之宗旨天產品以產額富饒有益國計民生者爲主工藝品以製造精良可暢銷中外者爲主餘從緩收採取商品一由各省輸送一由本省外省公司商號工廠寄售或寄贈一由本所本省製造物品須經本所考驗果係出自心裁創製新式足以提倡土貨抵制外貨者本所當呈請督憲咨明商部分別等第發給商勳以資獎勵

陳列　陳列各品先搜求本省出產再羅致各省貨物務求精美完備以資比較約分三類類分數區務期區畫分明以便調查

教育類分四區圖書儀器文事用器武備用品天產類分五區農業林業水產礦產與農業化學工藝類分五區雜品工藝化學工藝什物工藝紡織工藝美術工藝

調查　調查本省天產工藝物品并出口貨物以何項爲大宗銷行何地調查外省天產工藝各品并銷售於本省者以何項爲鉅數須詳其暢滯之原因明白布告俾知棄取而圖改良

介紹　本所提倡商務首重交通凡有進出口大宗貨物批發者均可代任介紹交易之責並保險報關運送等事俾賣者免失愼受騙倒閉之患買者無貨色錯謬價值欺蒙之弊其託代售者須守如左各條　一託代售者須將貨色等第價值高下開明附以樣本　一欲訂貨者價值議定銀數多寡必先付銀票或期票以爲憑信　一貨主一經發貨價銀惟本所是問進出口貨均以貨交買主五日後匯銀爲準若貨色不符原樣原貨退還各費由貨主自理以後本所不認代售　一來訂購貨者議妥後由本所填給定貨單貨到取貨交銀再發收銀條　一代售貨品運送報關保險等事均本所代任惟各費須於貨價內扣除

寄售　各公司商號有願寄售貨品寄來時須開明實價若時價有漲落貨主應隨時知照但貨售在先仍照前價算繳

辦事　本所設專辦一員副辦一員並分設各科以專責成　考核科設科長一理事二管理標簽册簿及代訂貨品之事務

庶務科設科長一理事二部署陳品管理鎖鑰丁役及所內一切細務

調查科設員同調查出產搜集物品赴各處考察商情

書記科會計科科長科員各一

經費　由官籌暫擬月支銀千兩充額支其活支隨時請發三月

報銷一次

遊覽　本所陳列供衆遊覽以增長見聞不取遊資但先領門票欲訂購者須由看護人取出細閱記明字號向考核科議價如欲摹寫陳列物須稟明專辦許可各學堂欲參觀須先日照會領特別門票並須派員領隊參觀每朔望日專讓女客遊覽有形迹可疑之人及瘋癲醉漢乞丐概不許入內

勸業　本所彙集商品僅備標本恐愛者不能應同時之需製者不能達暢銷之願應於所旁建築勸業場一所房舍精實光氣明通招各商家貿易其中如有不便之處本所無不力爲保護

商品陳列所勸業場定有免稅規則數條爲本所專收本國天產工藝各品經軍督部堂奏准凡本所自運及官送商運各土產商品所有應納內河外海關卡釐稅一概限期免納由官府印發免稅執照寄由各省商務局經理者過截止期所餘一律繳還並將領照各員姓名貨色造具清册以憑轉詳咨部查核其提倡商務辦法頗爲周詳惟因絀於經費及辦理不得其人遂於民國六年停辦

附省城商業分類戶數表　民國十三年商會編列

商號	性質	資本主	開業年月	資本	地址
東三省官銀總號	官有	省政府	光緒二十四年	貳千萬元	鐘樓北
黑龍江官銀分號	官有	江省總號	光緒三十三年開市	在奉一百萬元	鐘樓南十二號
浙江興業銀行	有限股分	光緒丁未		在奉三十萬元	大西門內
交通銀行分行	有限股分	宣統二年		在奉五百萬元	小南門內

奉天中國銀行	有限股分	民國二年	在奉五百萬元	大西門內			
奉省商業銀行	有限集股	民國三年	一百五十一萬九千三百元	大西門裏			
公濟平市錢號	獨立官銀號	民國八年正月	奉洋一百萬元	東華門			
東邊實業銀行	有限公司股分	民國十年十月	一百九十萬元	中街			
東北銀行	有限股分	民國十二年五月	額定四百萬元實收八十萬元	中街東頭路南			
奉天實業銀行	有限股分	民國十三年	額定二百萬元實收五十萬元	小西門內路北			
官銀號第一滙兌所		民國十三年七月		鼓樓南			
世合公銀行	合資	張幹臣等	民國十三年七月	預定一百萬元實收五十萬元	大西門裏		
奉天儲蓄總會	公司	股東萬餘名	民國六年	奉幣八千萬元	督軍署街		

銀行共十二家共資本二千九百五十一萬九千三百元

商號	性質	資本主	開業年月	資本十爲單位	地址
瀋陽儲蓄會	同	集	股	民國十一年	奉幣二萬元	鐘樓南
奉省裕民儲蓄會	同	股分有限	民國十二年	原額六萬元實收五萬元	大西關大街
大同儲蓄會	同	同	民國十二年	五萬元	翰墨軒胡同
奉天公民儲蓄會	同	合資有限	民國十二年	三九三八四	鐘樓北
中法儲蓄會	同	中法合資	民國七年七月	現銀三萬元	鼓樓南胡同

儲蓄共六家共資本一千一百一十四萬三千八百四十元

世合公	合資	張幹臣等	光緒三十二年	三六〇〇〇元	鐘樓南
萬來鑑	獨力	劉純修	民國八年	二〇〇〇	鼓樓西路北
同泰祥	合資	林喜亭等	民國十二年	一〇〇〇	小西關大街
振興長	同	葉向榮等	民國四年	一〇〇〇	小西關大街
天合盛	同	蘇秀亭等	民國十三年	一〇〇〇	小西關大街

泰記錢號	獨資	呂兆璜	民國元年	一〇〇〇〇	小西關				
華北錢號	獨資	劉少復	民國十三年	一〇〇〇〇	小西關				
增新永	合資	方翔閣等	民國十三年	一〇〇〇〇	小西關路南				
寶成號	同	韓振九等	民國六年	一〇〇〇〇	小西門裏路南				
福盛厚	同	秦冠三等	民國七年	一〇〇〇〇	鼓樓西路北				
會元公	獨資	會元堂	民國十一年	一〇〇〇〇	鼓樓西路北				
富森峻	同	曹惟勤	道光二十七年	八〇〇〇〇	爐灰山分所				
咸元會	同	曹章甫	咸豐元年	八〇〇〇〇	同				
萬億恆	同	賀韻珊	光緒九年	小銀元七萬八千五百五十元	大北關元寶胡同				
義泰長	同	曹惟勤	咸豐八年	小銀元五萬一千元	同				
錦泉福	同	曹惟勤	宣統三年	同	同				

敦昌號	獨資	馮海安	宣統三年	瀋平銀五萬兩	小西關大街				
富同號	同		民國十三年	奉幣五萬元	小西關大街				
寶興號	合資	春有堂等	同	同	小西關				
寶裕隆	同	世豐和盛長	同	同	鼓樓西路北				
長順公	同	高樹臣等	同	同	鼓樓西路北				
聚合成	同	譚育文四名	民國二年	同	鼓樓西				
福祥隆	獨資	寶德堂	民國十三年八月	同	小西關				
寶隆號	同	莊荊庭	民國十三年冬月	同	小西關				
益增慶	獨力	鄒士奎	民國七年二月	同	鼓樓北路西				
淵泉溥	獨資	太谷曹氏三多堂	光緒八年	瀋平銀四萬兩	大北關火神廟胡同				
隆奉東	獨資	王世隆堂	光緒十七年	瀋平銀三萬一千五百兩	小西關小什字街				

豫豐長	同	李伯勛	光緒元年	現銀三萬元	鼓樓西路北	
億中號	同	周海珊	民國十三年	奉幣二萬三千元	大南力囤路北	
德記	同	劉煥臣	民國十三年	奉幣二萬三千元	大西關大什字街	
大有蔚	同	孫豐年	民國十三年	一萬元	大南關路西	

錢鋪二十一家共資本二百三十九萬二千八百九十元

寶順興	合資	連洗塵等三名	民國元年	四萬元	小西門內路北	
中美金店	合資		民國七年	三萬七千五百元	中街路北	
裕源公	獨資	世合公	民國十一年	三萬六千元	同	
永裕長		積盛堂德裕堂	光緒二十九年	三萬五千二百元	同	
萃華新	合資	關紹寶彭珩福	光緒二十二年	三萬元	中街南胡同	
朝陽金店		彭相亭三名	民國十年四月	二萬元	中街路南	
恆泰長	獨資	何慶三	光緒二十八年正月	一萬六千元	大西關	
增福東	獨力	永增堂	民國四年	一萬五千元	中街路北	
泰山洪	獨力	秉正堂	光緒十八年	一萬五千元	同	
增盛和	合資	陳正甫宗子文	光緒元年	一萬二千元	鐘樓南	
福盛金店	同	何希堯李會宸	光緒二十七年	一萬元	中街東頭	
同興德	同	陳蔭溥三名	同	一萬元	大東關大街	
湧益金店	同	李紹白張魁勳	民國九年	一萬元	鼓樓西路南	
萬順隆	獨資	李厚齋	民國十年	一萬元	鐘樓南	
順合永	合資	王遠興朱成祥	光緒十七年	一萬元	同	
世興金店	獨資	福壽堂	民國四年	一萬元	中街路北	
雙和金店	合資無限	四名	民國六年	九千元	同	

義勝德	合資	于遇文等	同治元年正月	九千元	大西關	
裕豐源	同	項保辰四名	光緒三十二年	八千元	鑓樓南	
興順長	同	艾柏枝等	光緒十五年	四千元	小西關	

此外復興源資本四千元其餘八家資本一二千或數百皆民

國開業計金店二十九家共資本奉幣三十五萬六千七百元

德興泰	獨資	楊潤泉	光緒二十二年	二萬元	大北門內三叉胡同	
泰山雲	獨力	張玉亭	民國十三年	五千元	鏞樓北	
義合永	合資	鄧瑞林五名	民國七年二月	二千四百元	鼓樓南	
德祥泰	獨資	溫廣德	民國元年八月	一千元	鼓樓南雙井胡同	
德增永	獨力	孫德昌	民國六年	一千元	小北關望北樓	
德順鑪	合資	王秉文等	光緒二十二年六月	五百元	小北關東清嘗胡同	
福順銀鑪	獨立	呂順		二百元	同	
永昌合	同	張鈞	民國十年	同		
寶成興	同	胡相臣	光緒十九年	同		

銀鑪九家共資本三萬零五百元

同義合	獨力	馮德勝堂	民國元年	十二萬元	中街路北	
天合利	獨力	單于幹	嘉慶元年正月	兩萬元	中街路南	
吉順	獨力	林愼德堂	光緒二十七年	九萬元	中街路北	
吉順絲房	同	同	民國三年	五萬二千元	中街路北	
德慶元	合資	二名	光緒十七年	四萬三千七百元	中街路北	
謙祥泰	獨力	鄭安素堂	光緒二十六年三月	銀三萬一千兩合計四萬二千元	中街路南	
謙祥恆	同	一名	光緒二十一年五月	四萬元	中街路北	

瑞林祥 元記	同	一名	宣統元年	四萬元	中街路北
裕順慶	合資	趙鵬展等四名	民國四年八月	四萬元	大西門內
興順利	獨力		順治元年	銀一萬九千二百兩計三萬八千四百元	中北悅來館胡同
興順西號	同	興順利	宣統三年	銀一萬五千兩合三萬元	中街路北
恆興源	合資	王樹亭四名	光緒二十五年	奉鈔兩萬五千元	大北關
信源長	合資		民國七年	兩萬四千元	小西關
興順長	合資	王忠等八名	光緒十八年	奉鈔兩萬三千元	中街路北東頭
源豐盛	合資	李滋然 劉興全	民國二年	銀一萬兩合兩萬元	中街
天增東	獨立	劉吉祥	民國五年	銀兩萬元	大北關路西
天增恆	同		民國七年	銀兩萬元	小東關路北
同興元	合資	同增利三名	民國十年	一萬六千元	鼓樓西路北

天合東	同	單念茲堂	咸豐元年	小銀元一萬六千元	鐘樓北路東
恆祥源	合資	號東恆興元	光緒三十四年	一萬六千元	大北關
阜豐 東西	同	承蔭堂	光緒二十八年	一萬五千六百元	鐘樓東路南
德增永	同	積德餘盛堂	光緒二十三年	一萬四千七百五十元	小南關大街
天增達	同	天增福五名	光緒三十一年	一萬四千元	鐘樓東
中順恆	獨資	王致中堂	民國三年八月	一萬三千八百元	大西關
和發永	獨力	徐文泮	光緒三十二年	銀六千三百兩合一萬二千六百元	中街官局胡同
德義祥	同	房六吉	民國六年	銀六千兩計一萬二千元	中街賈記胡同
德順長	獨資	馬漢三	光緒十一年	一萬二千元	鼓樓南
永德厚	同	王秀亭	民國七年八月	一萬二千元	小南關大街路西
德興和	合資	同增興七名	光緒三十三年	小銀元一萬一千元	大北關路東

裕泰東	合資	裕泰公記	盛民國十二年	奉鈔一萬元	中街路南				
大興隆	獨資	梁明堯	光緒三年九月	一萬元	大南關街路西				
義豐長	合資	陳映斗等	同治八年	現銀一萬元	小西關街路南				
德興源	同	李獻之等六名	光緒三十四年	一萬元	大北關				
興隆豐	獨資	趙興隆	宣統元年	一萬元	小東關街路南				
興順義	同	單興順	光緒三十一年	一萬元	小東門內路北				
源合東	獨資	老天合	光緒二十一年	一萬元	小東關大街路北				
裕泰盛	合資無限	三名	光緒二十六年	一萬元	中街路北				
福昌合	公記		光緒二十七年	一萬元	小東關大街路南				
同協力	合資有限	股分	民國八年	一萬元	小東關大街路南				
天增福	合資	郭小山等四名	光緒二十六年	一萬元	小東門內路北				

同興長	獨力	陳佩之	民國十年	一萬元	小西關				
永源德	獨資	梁善夫	乾隆三年	現銀七千元	大南關路西				

以下有泰山玉等十三戶皆清季開業同源泰等三十四戶皆民國時開業資本或數千元或數百元不備列共絲房九十二戶資本總數一百二十萬零二千六百五十元

商業別	戶數	資本單位	開業年月						
		一元	咸同以上	光緒	宣統	民國			
洋貨莊	一一六	四五七、四一〇元	二	一五	九九				
京貨莊	二六	一〇二、一三〇	一	五	二〇				
上雜貨鋪	八三	六三二、〇五〇	七	二九	四七				
下雜貨鋪	四五三	六六〇、九七五	二	二八	四二六				
布莊	三三	八五、二五〇	三	三	二七				

| | | |

| | | |

五金行	一三	一二一、一三五	二	一〇					
石灰鋪	四二	六八、三三〇	一八	二四					
棚鋪	三	一、八二〇		三					
轎槓房	一二	二、一三〇	五	七					
電車行	五	三二、三〇〇		五					
馬車行	一一	二九、二〇〇	二	九					
洋車廠	一三	四、〇〇五		一三					
自行車廠	八	一、六五〇		八					
轉運公司	一八	二五、四五〇	四	一四					
建築公司	二	一〇、〇〇〇		一					
棉花房	二一	四、二五五	四	一七					

煤	公司局	一一四	二二、六九〇	一	八	一〇五			
劈柴鋪	二〇	三、五〇〇		二	一八				
碾磨房	六四	二八、〇三〇	三	二二	三九				
氈毯鋪	一八	七、九五〇	一	一	一六				
書局	二九	二一九、六六〇		一〇	一九				
墨汁墨筆	公司莊	二〇	一〇、一三〇	三	四	一三			
南紙店	四一	九四、六七〇	一	九	三一				
瓷器店	二四	四三、六七〇	一	三	二〇				
菸蔴蓆店	八八	一九二、五三〇	八	二五	五五				
麻袋麻刀鋪	一九	四、七五〇		四	一五				
電料行	三	四、二五〇			三				

蔴苴店	二	五、〇〇〇	二				
缸鋪	六	三四、一五〇	二	一	三	一、〇〇〇	
顏料莊	二						
牛羊豬店	五	三、二〇〇	五				二
草料鋪	二一	二、三六〇	一七		四		

以上表列商號四千四十戶內咸同以前開業者僅一百二戶光宣間五百九十四戶餘三千三百四十四戶皆民國時設立其資本主直魯晉豫人占十之六七本省祇占少數舶來品占十之六七土貨祇占少數此表外金木皮革鞋鞋洋襪洋燭洋皂化妝品及茶社小店雜項營業商會調查表列尚有二千五百五十八戶咸同前開業者僅四十五戶光宣間三百九十一戶餘二千一百二十二戶皆民國時設立可見民國以來商業逐漸發展然綜核省市經濟狀況皆以資本不充根基不固率多不能持久耳

又據農鑛廳民國十九年調查瀋陽四鄉商號燒鍋有東興泉晉泉公十戶油坊有湧溢德日升東六戶絲房有慶餘長同義合五戶糧棧有義增永豫豐祥八戶其餘雜貨木局等商計共二百六十九戶皆可以維持永久者也

同業公會

省市各商依法復組織同業公會亦稱同業聯合會由普通同業聯絡而成可以爲對外營業競爭之一聯合機關其宗旨在矯正業務上之弊害增進利益其職務在約束同人使勿爲無理競爭

兼互通消息詳悉行情故亦稱爲行會所定之規約名曰行規省市工商五十六行各行各立同業會各有行規雖未著如何成績而順應時趨亦居然相維相繫各成團體焉

附省市五十六行同業公會表

民國十八年調查

同業公會別	戶數	資本總數	人總數
糧業	三五一戶	六三五、七二〇元	二、三一〇名
錢業	五七	八四〇、三七〇	五三五
貸業	一三	四一四、六五一	
綢緞業	一三	三三三、〇〇〇	四〇九
絲綿雜貨業	一二八	一、〇八一、六四〇	四、二四六
山海雜貨業	二〇	一六四、七五三	五六三

同業公會別	戶數	資本總數	人總數
麪粉業	一七戶	六九、九五〇元	二七〇名
當業	五五	四〇二、五〇〇	九〇三
上雜貨業	一七八	一七〇、三一〇	七二九
批發貨業	六五	一、一七五、三三五	一、三四六
山貨店業	二四	三五二、九八一	八八一
雜貨業	四四八	九五、三三三	一、七五〇

同業公會別	戶數	資本總數	人總數
茶業	二〇	一〇三、四三〇	二六六
帽業	四四	七〇、六六六	二七三
鞋業	五八	一四六、〇三三	四七二
釀造業	一二	三一七、八一〇	六八〇
金銀首飾業	五一	一七六、三八〇	四六三
銅錫業	七七	一二八、一九〇	二三五
鐵工廠	一七	四八、五八〇	七九
石業	一三	六八、三〇〇	九一
皮行	六六	八四、〇九一	一八三
書籍業	一七	一三、三〇〇	三四三
古玩業	四三	九、〇四〇	九〇

同業公會別	戶數	資本總數	人總數
菓品業	三三	三六、四五八	三二一
服裝業	二〇八	一〇三、八二〇	九六〇
鐘表眼鏡業	一五七	五二、九〇〇	二四三
餻點業	二四	四五、六三〇	一八七
白酒業	三三	五〇、〇一五	二八五
鐵店業	一五	一二〇、七七〇	二〇〇
木業	九七	五二四、一八〇	四二二
皮革業	八二	一〇一、七三五	四九三
白鐵業	一一〇	三〇、七三〇	二一三
文具印刷業	六五	二〇五、〇九七	九八四
煤炭業	一七四	四二、七三〇	一、九二四

蓆鹽業	二六五	一〇四、六七八	一、四八〇	香油坊業	六一	四二、六五〇	五九四		
中藥業	一〇九	三四七、二八七	一、七二三	西藥業	六六	七八、九九〇	三六七		
紡織業	一〇七	一四一、二三五		香燭胰鹼業	二四	五六、一一三	一八七		
紙烟業	一三	七、二四〇	六三	鮮貨店業	八	一〇五、〇〇〇	一二		
鷄菜業	二八二	三五、五一七	八七八	餡果業	九五	一二、八六五	二四九		
飯館業	四一七	四八〇、八一六	一、四二四	照像業	四五	二一、三二〇	二五三		
茶社業	四三	一一、七六〇	九五	鍵餅磨房業	三五五	五二、一五〇	五四一		
冰業	二	七、九〇〇	七八	建築業	一六	六四、六〇六	七五		
轉運業	四九	一九八、八六〇	七六九	汽車業	四七	一三三、二四〇	八一		
旅店業	三二九	三八、九三七	一、三五一	牛羊業	三八	七、七六〇	九二		
豬業	二二〇	六四、七〇五	三七一	魚業	四四	四八、三一二	二三七		

此表係工商會合併後調查故商號資本數目與前表不同又此表所列計五千七百十七戶較前表減少千餘戶此數年間商業漸衰可以概見

商務進化中之蹉跌

商業之進步胥由於交通便利戶口繁增物產豐阜種種關係奉市具此數種之要素故各商營業與時日併進漸呈殷庶景象惟察近數十年來中間頗遭蹉跌故進步稍紆緩耳推原其弊一由於錢法毛荒蓋金融爲商之命脈遼金以前此地商業無甚可紀是爲物物互易時期金代有硬幣與紙幣之流通自元及清制錢紙幣並用錢法無大變更厥後人戶漸增事務繁夥錢幣不充市面之要需於是行使寶銀及銀票嗣因零星交易不適用銀巨商

乃發行私帖其始亦爲一般商人所信用乃利之所在人爭趨之相率效尤濫發私帖遂充牣於市場卒至價格益低商號銀錢之資本轉易而爲紙幣無形中損失甚鉅此一番蹉跌也光緒中葉省當局因外幣侵入本省貨幣不能抵禦下令取締私帖鑄造小銀圓企圖維持金融復以銀圓不敷應用由銀號發行官帖二十六年後官帖充斥不能兌現其勢愈趨愈下甚於私帖結果銀幣紙幣價值懸殊至民國十七年至以官帖六十元止換規銀一圓富商百十數年積累之厚貲若非實存硬貨卽一變而空匱此又一蹉跌也一由於釐稅之偏酷查奉省現行稅則出產稅雜糧值百抽一細糧抽二貨抽三銷場稅值百抽四油糧抽五菸酒抽十一較從前畧增就表面觀之直接取之於商間接取之於農於商

似無所累但對外有特別稅如大連關稅章程載有由大連輸入金州租借地內消費貨物不課稅由中國內地輸入金州租借地內消費貨物不課稅因此巧儈之商人在鐵路附屬地營業或掛外商旗號藉口避稅而省市內商戶不但照章輸納且錐刀之末將盡征之錙銖亦不得免故同此營業市外商有贏利市內商或虧折坐此弊害市面百年以前之商號存者蓋尠且就全省而言受官帖之影響省市爲劇此外安東有鎭平銀小銀圓爲交易標準營口有過鑪銀支票大小銀圓之介立大連有金票小銀圓之流通其受弊稍減頃年以來省當局鑒官帖之濫改發現銀紙幣以期幣制統一恐於商家經濟仍無補救也

省市糧石單價及產銷額比較表

糧別	每石價	十七年產銷額	比較十六年增減	每石價	十八年產銷額	比較十七年增減
大豆	一六、八〇分	三八、〇〇六、〇〇〇		一五、三六分	四一、七六五、二七三	三、七五九、二七三
青豆	一六、〇〇	七〇九、三三〇		一三、一九	二、四〇三、〇〇〇	一、六九三、六七〇
黑豆	一四、〇〇	二一、三七四		一一、八五	一、七三四、一三八	一、五三三、七八四
紅糧	一四、〇〇	八九、六八五、〇〇〇		七、〇〇	一〇八、五〇〇、〇〇〇	一八、八一五、〇〇〇
包米	一四、五〇	二八、四五一、〇〇〇		六、八〇	六八、八〇〇、〇〇〇	四〇、三四九、〇〇〇
蕎麥	一四、〇〇	一〇、二六〇、〇〇〇		六、〇〇	三五、三三〇、〇〇〇	一五、〇六〇、〇〇〇
小豆	二四、五〇	二、八六一、〇〇〇		一三、〇〇	六、五八〇、〇〇〇	三、七一九、〇〇〇
秔米	三〇、〇〇	一八、三〇〇、〇〇〇	九、六五九、〇〇〇	二八、〇〇	一二、五五〇、〇〇〇	五、七五〇、〇〇〇
大麥	一三、〇〇	七、九六〇、〇〇〇		一二、〇〇	九、四八〇、〇〇〇	一、五三〇、〇〇〇
小麥	二二、〇〇	四、八八〇、〇〇〇		一八、〇〇	四、七五〇、〇〇〇	一三〇、〇〇〇

糧別	每石價	十七年產銷額	比較十六年增減	每石價	十八年產銷額	比較十七年增減
綠豆	二六、〇〇	三、五七五、〇〇〇	四一七、九四〇	一五、〇〇	三、二八〇、〇〇〇	二九五、〇〇〇
小米	二七、〇〇	六、八八〇、〇〇〇	二九、九二〇、〇〇〇	一三、〇〇	一六、五五〇、〇〇〇	九、六七〇、〇〇〇
稗米	二〇、〇〇	九、四五〇、〇〇〇	六、二〇〇、〇〇〇	一一、〇〇	八、三八八、〇〇〇	一、〇六二、〇〇〇
穀子	一二、〇〇	一一、七五〇、四三〇	七、一四九、五八〇	六、〇〇	八、五三四、〇〇〇	三、二三六、四三〇
黃米	三〇、〇〇	二、四三六、〇〇〇	三六、四四四、〇〇〇	一六、〇〇	二、二五〇、〇〇〇	一八六、〇〇〇
江米	三五、〇〇	六八六、〇〇〇	二、五九四、〇〇〇	三〇、〇〇	一、二六〇、〇〇〇	五七四、〇〇〇
稻子	一八、〇〇	二、八九六、〇〇〇	二、九九四、〇〇〇	一六、〇〇	一、五八〇、〇〇〇	一、三一六、〇〇〇
蘇豆	二四、〇〇	一、三五〇、〇〇〇	四、二五〇、〇〇〇	一三、〇〇	一、四七六、〇〇〇	一二六、〇〇〇
苡米	五〇、〇〇	一八、四八〇	一九七、五二〇	四〇、〇〇	三四五、〇〇〇	三三六、五二〇
稻米	三三、〇〇	四、九二四、〇〇〇	一、六七四、〇〇〇	三三、〇〇	一二、三九九、七五七	七、四七五、七五七
杭子	一七、〇〇	二、六六〇、〇〇〇	二三、〇九〇、〇〇〇	一三、〇〇	四、四八〇、〇〇〇	一、八三〇、〇〇〇

貨別	平均單位價值	全年產額	全年稅額	比較上年產額 增	比較上年產額 減
白豆	三二、〇〇	三〇一、〇〇〇	九一九、〇〇〇		
秫米	一七、〇〇	一、八八〇、〇〇〇	一七、〇〇〇	一、三五〇、〇〇〇	一、〇四九、〇〇〇
芝麻	三六、〇〇	二、〇三〇、〇〇〇	一一、〇〇	五、九七二、二四一	四、〇九二、二四一
麻子	一二、〇〇	六四五、八三〇	三、九四五、〇〇〇	三八、〇〇	二、三五六、〇〇〇
蘇子	一五、〇〇	二、八〇六、〇〇〇	六一四、一七〇	一三、〇〇	一、〇四〇、〇〇〇
		一、七七八、七五五	一五、〇〇	八二、四三〇	三九四、一七〇
					二、七三三、五七〇

總計十七年分出產共銷二五五、六〇二、四三四石比較十六年除增計減四五六、五一六、一四〇石十八年分出產共銷三五三、一一五、八四九石比較十七年除減計增九七、五一三、四〇五石然比較十六年仍減二六〇、九八九、三二〇石

省市出產貨統計表

民國十八年度稅捐局統計

貨別	平均單位價值	全年產額	全年稅額	比較上年產額 增	比較上年產額 減
緞棉鞋	雙 二、五〇〇	一八九、六〇〇	一四、三〇〇、〇〇〇		九六、〇五〇
緞袷鞋	雙 二、四〇〇	二三四、八〇〇	一六、一八五、六〇〇		一八〇、六〇〇
布袷鞋	雙 一、七〇〇	三五四、八〇〇	一八、〇九四、八〇〇		一〇二、八四〇
躧音灑鞋	雙 一、六〇〇	三八四、五〇〇	一八、四五六、〇〇〇		五、一〇〇
布棉鞋	雙 二、六〇〇	一四五、一〇〇	一一、三一七、八〇〇		三二一、四五〇
呢袷鞋	雙 二、三〇〇	二六六、三〇〇	一七、五七五、八〇〇		三〇六、三八〇
呢棉鞋	雙 二、四〇〇	一八三、五〇〇	一三、二一二、〇〇〇		五〇六、一四〇
緞便帽	頂 一、〇〇〇	一五四、四〇〇	四、六三二、〇〇〇		三四、五〇〇
絨便帽	頂 九〇〇	二五四、三〇〇	六、八六六、一〇〇		九七、九〇〇
紗小帽	頂 八〇〇	八八、四〇〇	二、一二一、六〇〇		七四、四四〇
呢小帽	頂 九〇〇	二三五、八〇〇	六、〇九六、六〇〇		五五三、九〇〇

氈耳帽	每頂	五〇〇	二六、八〇〇			
洋襪	每打	二、〇〇〇	四〇二、〇〇〇			
狐皮褂	每件	八〇、〇〇〇	一七五、八〇〇	一〇、五四八、〇〇〇	四七、〇〇〇	
貉皮褂	每件	四〇、〇〇〇	一九八	四七五、二〇〇	一、一六〇	
羊皮褂	每件	一八、〇〇〇	一、七八〇	二、一三六、〇〇〇	一九六	
狐皮袍	每件	三五〇、〇〇〇	一、二五四	六三九、五四〇	二、九三六	
羊皮袍	每件	三〇、〇〇〇	四八五	五、〇九二、五〇〇	四〇〇	
水膠	每斤	五〇〇	一、五八四、〇〇〇	二、三七六、〇〇〇	九五〇、五〇〇	
蜂蜜	每斤	四〇〇	三八九、八〇〇	四、六七七、六〇〇	八六九、八五八	
血泡	每箇	一〇〇	八、三八二、九六八	二五、一四八、九〇五	六、〇八七、二六八	
香油	每斤	三五〇	一、八六五、四〇〇	一九、五八六、七〇〇	一、〇〇九、七〇〇	

落花生	每斤	七〇	六、七八五、六〇〇	一四、二四九、七六〇	三、三九六、八三二	
牛油	每斤	二〇〇	七四五、六〇〇	五、九六四、八〇〇	三、一五〇、四〇〇	
葷油	每斤	二五〇	六六四、〇〇〇	六、六四〇、〇〇〇	五六一、二〇〇	
黃蠟	每斤	六〇〇	一八八、六〇〇	三七七、二〇〇	二、四六六、八〇七	
鹼	每斤	五〇	一、五七三、四八〇	三、一四六、九五五	一、〇九四、〇五一	
木炭	每斤	四〇	九、七八五、〇〇〇	一一、七四三、〇〇〇	一、〇八六、五九九	
車輪子	每付	五〇、〇〇〇	一、八五六	三、八九七、六〇〇		一、四〇四
總計			三四、六四七、五〇一	二四八、九二一、〇六〇	二、六九一、二四七	除去減數仍增此數

省市菸酒產稅額表　民國十八年稅捐局統計

貨別	平均單價	全年產額	全年稅額	比較上年 增	比較上年 減
葉菸	每斤 三〇〇	九三八、二九一、〇斤	三五、四九〇、〇三七		一、五五四、八二九、一六三

八統以銀圓計算至於木植牲畜各產額已見林牧業茲不具贅

省市實銷貨物品量稅額表

民國十八年稅捐局統計

貨別	平均單價	全年銷額	全年稅額	比較上年銷額 增	比較上年銷額 減
絲菸 每斤	六二九	五一、一七二、五	三、一八九、〇一八		七三、三〇七、八五七
雜菸	一九九	五三、七七〇、〇	一、二八五、一五五		三二、九五一、一九五
酒類	六九五、五二八、五	一四、三七八、三二四			一、七四六、七二一、六四六
此外酒特稅全年二五、〇九四、四七〇卷煙特稅一五四、九三四、三九					
正牌花旗布 每正	八、〇〇〇	四八、五六〇 正	一五、五三九、二〇〇	二四、七一〇	
雜牌花旗布 每正	七、五〇〇	五一、二八〇	一五、三八四、〇〇〇	二六、七二〇	
下等粗布 每正	二、五〇〇	二八、九〇〇	二、八九〇、〇〇〇		一二九、九〇〇

清水布 每正	三〇、〇〇〇	六、三三〇	七、五九六、〇〇〇		七、〇九〇
苧布 每正	八、五〇〇	二六、四〇〇	八、九七六、〇〇〇	一〇、五八〇	
白灰呢 每碼	一、三〇〇	二八、六〇〇	一、四八七、二〇〇		七、九〇〇
粗麻布 每捆	四、〇〇〇	一三、五六〇	二、一六九、六〇〇		五三、二四〇
白坎布 每正	一〇、〇〇〇	八、〇五〇	三、二三〇、〇〇〇		一四、五五〇
漂市布 每正	八、六〇〇	三三、六八〇	一二、五八五、九二〇	一四、九七〇	
下等洋布 每正	二、六〇〇	四五、五〇〇	四、七三二、〇〇〇		四、八六〇
對機洋布 每正	三、〇〇〇	三六、四五七	四、二七四、八四〇	七、七二六	
麻花布 每正	一五、〇〇〇	一三、四〇〇	八、〇四〇、〇〇〇		二五一
花洋布 每正	九、〇〇〇	四五、二〇〇	一六、二七二、〇〇〇	二八、五六〇	
大尺布 每件	三五、〇〇〇	一〇、四〇〇	一四、五六〇、〇〇〇		八五〇

中尺布	每件	二五、〇〇〇	四、三五〇	四、三五〇、〇〇〇		六、二九〇
五百碼軸線	每羅	一五、〇〇〇	二二、六〇〇	一三、五六〇、〇〇〇		九九、八〇〇
上東衣綫	每斤	五、〇〇〇	一三、六〇〇	二、七二〇、〇〇〇		八四、九〇〇
大包布估衣	每包	一〇〇、〇〇〇	三、八八〇	一五、五二〇、〇〇〇	二一六	
小包布估衣	每包	六〇、〇〇〇	四、四一〇	一〇、五八四、〇〇〇		二、八七〇
杭衣綫	每斤	四、〇〇〇	一八、二〇〇	二、九一二、〇〇〇		一〇八、四五〇
球綫	每羅	一〇、〇〇〇	二二、九〇〇	九、一六〇、〇〇〇		一八三、五四〇
六碼洋綫披	每件	二〇〇、〇〇〇	一、八四〇	一四、七二〇、〇〇〇		一、四一〇
長絨棉花	每斤	五〇〇	一、三六四、〇〇〇	二七、二八〇、〇〇〇		三二二、八〇〇
洋綫襪	每打	一、八〇〇	八五、八〇〇	六、一七七、六〇〇		四二、八一〇
絲緞帶	每打	三、五〇〇	八、一〇一 打	一、一〇九、七二〇		二八、五九七

韡鞋類	每雙		八五九、四二五 雙	七九、一〇〇、七九二		四〇三、五四〇
元青貢緞	每疋	八〇、〇〇〇	一、二五〇	四、〇〇〇、〇〇〇		一、一一五
嗶嘰	每板	一〇、〇〇〇	二六、四〇〇	一〇、五六〇、〇〇〇	二四、五四〇	
霞緞	每疋	一、〇〇〇	一八二、三九八	七、二九五、九二〇		四〇七、二〇二
蘇羅	每疋	五〇、〇〇〇	三、八六〇	七、七二〇、〇〇〇	六九〇	
繡花幔帳門簾	每套	二〇、〇〇〇	二、四四〇	一、九五二、〇〇〇		一二〇
洋摹本	每板	一二、〇〇〇	二二五	一〇八、〇〇〇		二、九九五
官紗	每疋	二〇、〇〇〇	四六六	三七二、八〇〇	二四二	
硃紅貢緞	每尺	九〇〇	二九八、六〇〇	一〇、七四九、六〇〇		三八七、〇〇〇
綫春	每疋	五〇、〇〇〇	六、五七〇	一三、一四〇、〇〇〇	二、三五〇	
水雲緞	每板	一二、〇〇〇	一八四	八八、三二〇		四四一

| | | |

水獺皮	每張	四〇、〇〇〇	六、七六〇	一〇、八一六、〇〇〇		五、六四〇			
山貍皮	每張	六、〇〇〇	一四、八六〇	三、五六六、四〇〇		二〇八、六四〇			
猞猁皮	每張	四〇、〇〇〇	四、三八〇	七、〇〇八、〇〇〇		三三〇			
豹皮	每張	七〇、〇〇〇		三三、六〇〇		三			
騾馬皮	每張	八、〇〇〇		一二、二〇〇		一、四〇〇			
羊皮	每張	二、〇〇〇		六六、三〇〇		二九、七〇〇			
羔皮襖	每件	二八、〇〇〇		二、二六五		二、五八五			
豬毛	每斤	八〇	三、六八九、五一〇	一二、八〇六、四三二		五、一三五、七一四			
豬鬃	每斤	三〇〇	四三一、五〇〇	五、〇五八、〇〇〇		三九二、六〇〇			
馬尾	每斤	二五〇	一二五、八〇〇	一、二五八、〇〇〇		一二九、〇四〇			
茶葉	每斤	一、三〇〇	一、一九二、〇八〇	九〇、六四〇、八〇〇		一、八四、二三〇			

餳類	每斤	九〇	三三、五三六、六三四	九三、七一〇、三三七	一三、七〇〇、三三四				
香料類			一三、九三一、四七五	五四、一八二、九七五	一、七六七、七七五				
顏料類			四、七九六、六六一	四八、〇〇〇、三四五	三、〇四一、四九二				
魚蝦類	百斤		六、三五五、四六三	四一、六一一、五四四		九、四五六、五一五			
乾菜類	每斤		六九、七三四、一二五	六〇、九七二、九二〇	八四八、一四四				
乾鮮果品	百斤		三九、四七五、六三〇	二〇〇、九三三、七五六		二、七四一、五八二			
毡毛	每張		一五六、一五〇	一二、〇六三、六〇〇	九三六、〇〇〇				
氈鞋	每雙	二、〇〇〇	二六三、三四一	二一、〇六七、二八〇		二〇、六五九			
綫毯	每條	一、五〇〇	三四五、六〇〇	二〇、七三六、〇〇〇	三一七、〇〇〇				
地毯	每碼	三、〇〇〇	二二九、五〇〇	二七、五四〇、〇〇〇	一四三、九〇〇				
蓆簾類	每箇		四、三〇七、九六一	七三、三一七、七四二	一、二二七、四八七				

| | | |

金絲眼鏡	每打	六〇、〇〇〇	八九六	二、一五〇、四〇〇		一、四六八			
金銀手表	每打	九〇、〇〇〇	二、八〇五	六、三六、〇〇〇		三五六			
東洋眼鏡	每打	六、〇〇〇	一、四九五	三五八、八〇〇	五九九				
風琴	每架	八〇、〇〇〇	六四	二〇四、八〇〇		二六一			
總計 實銷		一二五、八一一、一一五							
稅數 一、八三一、五二五、二九六									
除增共減 一九、九八〇、三六一									

表中未列總價值緣貨物稅率值百抽四稅之四卽貨價之百可以推算得之

貨物之運輸

奉天爲三省貨物聚散之中心點淸光緒初年以前夏秋用帆船水運北達通江子南至營口冬春用大車陸運北達長春海龍各地南至營海蓋復轉運遲滯腳費孔多商務故未能發展自光緒中葉京奉路成未幾南滿路成泊民國以來四洮洮昂打通瀋海各鐵路次第通車皆以奉天爲樞紐由是輸入輸出縱橫貫徹貨物流通商賈麕集省市之商業遂逐漸繁興可謂日新月異而歲不同矣祇以火車旣通則航運之利減遼河又復淤淺營埠商業不免寖衰於是省當局有疏濬遼河之議

光緒三十二年將軍趙爾巽飭農工商局籌設濬河公司當時由局議覆酌定兩端一爲將來擴充之辦法擬由遼河上流仿外國開鑿運河成法由伊通河直達松花江由松花江轉泛黑龍江使全體血脈靈通轉運便捷次由新西兩遼河設法以通蒙古由渾

河順序以達與京使平原大陸帆檣相望然工程太鉅非咄嗟可辦一爲目前籌定之辦法將雙台子建閘蓄水之事責成營口關道籌辦修濬全河之事由農工商局專管經前後兩次委員測勘於淺深大略地勢高下水流遲速含泥多寡取材難易均已詳查惟河道要工爲工程專門之學斷不能以理想之計畫草率興工故提議經年迄無頭緒三十四年八月特聘英國工程司秀思前往沿河一帶從實考察籌畫辦法計分四條一將雙台子河口封塞二將雙台子河口修築水隄三將雙台子河口改窄四將雙台子河口設立木閘當卽詳審籌度以爲自古治河無善策從未有塞河以求河之通利者惟建築水隄限制水量於水漲時兩處河口均無危險平時均能合用最爲有利無弊經飭營口道轉飭商會募款速辦如有不足再由公家籌款補助以維航業然此爲一時權宜之計尙不能收濬河完全之功蓋築隄以後遼河之水賴此得以瀦蓄而沙泥之淤僅恃此自然之水尙不能沖刷淨盡是害仍未去也據該工程司所調查全河改良其中有一百六十二處欲求完善需費不貲又籌議另闢新河其河綫由通江子至牛莊與莊河方向相同由通江子再闢三四百里入蒙古之中部爲異日改設行省交通之設備亦與前此農工商局所議擴充辦法大旨相同然先就通江子以至營口一段需費一百六七十萬斷非目下財力所及亦姑備一說以俟異日耳東三省政署工程司秀思擬築水隄情形說畧云由該河赴牛莊來往貿易頗關緊要照此情形擬有兩法當有一法可用第一法應將雙台子

河口塡塞第二法建一水隄在雙台子河口限定水量截流平分此法用意係爲平時供足遼河行船之用於水漲時遼河之水有餘可以分流入雙台子河此隄築法以柴把先成掃底可省砌石之用再用團石洋灰建築以期堅固並用洋灰攙石加建兩排免致被水沖壞蓋宣洩遼河之水只有此法而已預算此項工程約洋五萬四千五百三十一元再購不禮士民挖河機器兩副每副約九千元又須築木碼頭一處約須一千元當時議者以秀思所擬惟築水隄法爲至善爰於宣統元年興工隄既成三年秋水漲發竟將水隄沖倒前功盡棄至所用挖河機器屢經試用奈遼河水含泥頗多隨挖隨淤亦不濟事

遼河航運往來帆船近年減少十之八九西曆一千九百零四年即光緒三十年據調查云計有往來之船二萬二千艘而俄人則謂曾據報册所註實有四萬艘之多近因運輸事業爲鐵路所奪加以淺灘沙岸甚多妨礙行走故現在遼河上下之船隻其數不過三千若設法開通由通江子至營口開挖直綫新河則河船每次來往祇須三日可省日期四分之三航業自然復興無如茲事體大言易行難雖有工程司計畫亦徒託空言耳

葫蘆島開港之計畫　東三省政略云奉天爲三省之中樞營口又奉天之門戶在日俄未戰以前商務繁盛出口土貨每年約二千餘萬上海商人營運各貨全恃東三省爲銷場故營口與上海有密切之關係自大連開港以後獎勵商人轉運輸入品物絡繹於途充斥於市東三省銷場之利遂爲所占卽美國運銷東三省

之紗布麪粉向歸華商經理嗣以海道之便利承運貨物直由橫濱而向大連不獨上海與營口商人失其所業即旅於橫濱神戶之華商亦日漸衰落夫以大連與營口較其失敗之迹有不能自諱者一冰期太長營口自十一月結冰至次年二月後始開河大連則終歲不凍二水量太淺營口漲潮時其入口處僅容吃水十六尺至十八尺之船舶大連潮落時即吃水二十九尺之大船尙能橫附碼頭三起落貨物不便營口碼頭惟附近稅關之岸能泊船隻於起卸貨物無種種之設備大連則分建三大碼頭敷設鐵路建築倉庫附起重機積卸貨物時速費省四距車場太遠營口距車站尙隔一河與南滿路停車場在三英里外運送貨物耗費稽時欲救此四弊非另闢合宜之港口不可去年秋（卽光緒三十四年秋）特聘英國工程司秀思巡視榆關一帶測勘要港據查則以附近連山車站之葫蘆島最合開商港之用按葫蘆島始見於全遼志明天啓中鹿忠節繼善參孫承宗軍巡視邊海各隘常至是島以形勢言四面皆有山環繞由西迤東其地伸出海濱如三角形約有六里之遙以氣候言較秦皇島署爲和暖冬令輪船進口絡繹不絕以道里言由奉天至大連二百四十九英里若由奉天至葫蘆島不過一百八十七英里較大連署近六十二英里具此天然之形勝擴張東省商戰之根據地固非難也

據秀思計算謂英國在蘇格蘭島烏魯士地方築港需英金三百萬七年方始告竣此項工程統計必需鉅款惟未得詳悉故難豫算實數大約四五年可以竣事此島爲東三省門戶關鍵由島築

岔路一條通北票煤鑛可獨攬上海銷流煤礦之利權且此港冬日可與牛莊來往貿易之日約有大半與秦皇島往天津相等亦使瀋陽附近冬時出口貨隨時載往牛莊以免困積則於貿易銷流之快捷誠有不可思議者也築港之議既定宣統元年奉天勸業道黃開文任爲總辦秀思爲工程師二年春興工敷設葫蘆島至連山鐵軌並築防波隄未幾政變作經費絀工事遂停民國八年秋交通部與省當局議定各籌五百萬爲築商港開商埠之用九年任周肇祥爲督辦又以戰事中輟十九年春北寧路局長高紀毅商承鐵道部賡續前議復與荷蘭治港公司締約代辦工程由路局盈利分期撥築港經費七月興工限期五年又半完成

葫蘆島爲本省商業之命脈

運價爲貨物成本要素之一東省貨物出入以奉天省城爲樞紐其運輸之孔道向分爲四北由中東路通西比利亞西南由京奉路通京津然京奉大連西北由中東路通海參崴南由南滿路通所載運占最少數全省貨物運輸之利十九爲他路所專商民之貿易及農民之生產卽不能自由處分民國十三四年以來就市面形勢觀之商業頗見繁盛究其實不過因鐵路四達錢法流通物產豐饒之所致若葫蘆島開港之後內地貨物可由國有道路直向國有港口輸出運價自必廉平則生產銷費兩獲其益又當地物產據最近調查每年產額農產二千一百萬噸林產四百三十五噸礦產八百三十六萬噸畜產二十四萬噸有此天然豐富之產資再輔以出口之良港日後商業發展可以預期也

營口安東大連三港近況

本省南部商港營口雖先開放不如大連港灣爲最良隆冬不凍又出口甚便安東又其次也大連經日本租借經營不遺餘力故特見發達就目前觀之出入口各貨物總匯於三港而貿易之大勢則漸趨重於大連查民國十八年三港貿易狀況與常年同大連極暢旺營口安東則頗形減退大連之貿易總額較十七年增百分之十八輸出增百分之二十一兩年相較出超額增三百八十萬海關兩計十八年之出超額爲九千六百三十六萬零二百八十五海關兩推其超出之原因一則因中俄戰起向日由中東路由海參崴出入各口貨均有阻礙乃取道於大連一則因歐洲對於東北特產之需要漸次增加故豆油豆

餅等貨行銷暢旺至輸入之增加則以本境社會生活程度日漸提高日用必需品如小麥粉白鐵紙煙煤油等已較往年增加而洋服花布化妝品出奇爭新爲一般輕浮人所喜用其數益復不少

營口現狀

營口之貿易民國十八年分輸入大增輸出減少計其輸入總額約增二百二十萬海關兩而入超額則增至五百萬兩蓋由中國各港輸入粗製工業品激增故也至其輸出減少之故由於山東方面禁止穀類輸入所以特產物中高粱乃大減退

安東現狀

安東之貿易民國十八年輸入額中外國物品雖稍有減少而中

國麥粉棉布之輸入則驟增其結果輸入額較往昔仍增而輸出額反大減因往年行銷朝鮮之粟及豆餅柞蠶絲現年頓行停滯輸出總額計減少七百萬海關兩計輸入超過輸出達七百二十一萬六千四百兩誠爲安東港多年未有之現象也

總之連營安三港之貿易大連則激增營口則頓減安東則減少總計三港輸入總額三億零八百一十四萬一千六百十七兩輸出總額爲三億七千九百三十一萬二千零五十五兩總貿易額爲六億八千七百四十五萬三千六百七十二海關兩出超額爲七千一百一十七萬零四百三十八海關兩較十七年度共增加七千三百零三萬四千九百五十九兩

大連港之貿易

民國十八年二月一日中國施行國定進口新稅則後繼之以經濟界之疲敝與世界銀價之暴落等影響輸入外國品勢必因之減少中國各海關貿易殆成一致惟大連結果相反輸入額較十七年度反增加百分之二十一至輸出之特產自七月下旬後因中俄戰事國境封鎖均取道南下大連市場遽形活動油坊業亦有振興之望穀類中除高粱小麥等因吉黑二省禁止出口以致停頓外餘者均較往昔暢旺故大連輸出總額較十七年增加百分之十六計十八年度大連貿易總額五億零八百五十二萬七千九百十三海關兩其中輸船貿易四億九千六百二十萬零五百零二兩帆船貿易一千一百九十萬零七千四百十一兩較上年增加七千七百一十一萬六千七百二十九海關兩

關稅收入

大連港十八年關稅收入一千二百八十三萬七千七百四十一海關兩比較上年增加百分之五十六強推其原因固由於對外貿易之暢旺亦由於實施新關稅率之結果計輸入稅增加百分之十五強輸出稅增加百分之十二強子口稅增加百分之六十二強噸稅減少百分之十五強

對外貿易

大連港十八年度對外貿易法國減少百分之三十八卽一百十九萬兩英領印度減少百分之三十九卽一百十二萬兩朝鮮減少百分之十七卽八十六萬兩其餘澳洲丹麥海峽殖民地歐洲蘇俄波蘭等國均係輸出減退此外如香港德國意大利法領印度則輸出雖減而輸入反增瑞典及菲律賓則輸入雖減而輸出反增又如日美土荷蘭荷領印度加拿大挪威比利時俄領西伯利亞則輸出與輸入均有增加芬蘭英領東阿非利加古巴希臘諸國則爲新由東北輸入貨物之國至各國在東北貿易所占之地位如何以各國在我省區之貿易額與我省區對外貿易之總額以百分數比例如次

日本	五、九%	土耳其	九、二%
英國	七、九%	美國	八、三%
荷蘭	七、九%	香港	四、三%
其他	九、二%		

大連沿岸貿易

民國十八年度大連港輪船貿易出入均增加帆船貿易輸入增

百分之十而輸出則減百分之三十四強卽輸出河北山東高粱大減也惟沿岸貿易逐年增加最近山東及華北方面以及上海天津等市場活動力均遜於前遂致大連市乘虛發展其中發展最速之貨物以山東沿岸所用襍貨如棉絲棉布麥粉白餹酒精等最多此數種貨向由上海市供給今則由大連供給以此後大勢觀之大連沿岸貿易未可量也

主要貿易品

民國十八年大連港貿易總額較上年增百分之十八其中外國貨之輸入主要者三十四種其輸入額減少者僅有七種其由中國內部輸入之國貨十四種有主要品六種減退至輸出品主要二十種中有九種減少餘者皆增加外貨數量之增加者爲麥粉紙煙圓鐵美國煤油新麻袋白餹棉花及電汽材料等其輸入貨之減少最鉅者爲鐵軌舊麻袋與十七年比較小麥粉增三倍紙煙增一倍強白餹增百分之六十五國貨之增加者紙煙增百分之三十三棉布增一倍以上而粗布則減百分之二十四斜文布減百分之二十六強細斜文布減百分之五十二強但就國貨狀況言之其數量仍較十七年增加至輸出品之數量大豆增百分之五十八豆油增百分之二十一煤炭柞蠶麻輸出數量均增加至輸出數量之減少者豆餅減百分之十三高粱減百分之五十一夫本省爲農產區顧麥粉輸入之增加高粱豆餅輸出之減少反各如此之鉅而紙烟白餹之銷耗乃逐漸增多經濟之日窘蓋有由致也

十九年上期大連貿易狀況

民國十九年上期值世界經濟之疲敝銀價跌落之影響大連之貿易較十七年上期大見減退計輸入額較減百分之三十四輸出類較減百分之三十三強總貿易額較減百分之二十七強

大連關輸出貨數量價額比較表

民國十六十七十八三年度

貨名	十六年度 數量	十六年度 價額	海關兩	十七年度 數量	十七年度 價額	十八年度 數量	十八年度 價額	海關兩
大豆	一五、三〇九、七四四	擔	兩	五六、五七一、七三四	擔	三二、五四四、九四〇	擔	兩
豆類	一、七二六、三五九	六、〇六六、七九〇		一、三八九、五一八	六、二三一、〇三八	一、四一九、九六九	五、八七六、八三三	
玉蜀黍	一、三一六、二七三	三、四三三、三〇七		九七四、七三六	二、七三九、二六一	一、一三八、六一三	二、九六〇、三九三	
高粱	五、二七三、六三六	一二、一一七、〇六三		五、三三七、三二八	一二、五四二、七三一	二、三四八、三一五	五、四〇一、一二五	
粟	三〇〇、四三五	一、二九一、八六三		三四八、五二九	一、三九四、一一六	三五一、六〇七	一、三七〇、四二八	

小麥	一七八、〇四〇	六九四、三五六	九〇三、二三八	三、五二二、六二九	四八八、五五三	一、七五八、七九一			
其他穀物	五九〇、六四四	一、五四八、八四〇	四四九、三三三	一、七六七、三五五	四三三、七五四	一、七八二、九三〇			
芝麻	三三、五三六	二六七、七九六	五五、一七二	四三九、八八五	一四八、九一一	一、一九〇、三二七			
瓜子	一一八、四九三	一、一三七、五三二	二一八、三四四	一、八一三、一〇八	一一五、〇五〇	一、二六五、五五〇			
蘇子	六七、八七	四二四、七四四	一〇八、一一三	六五七、六五五	一四四、九五三	一、〇五九、四六七			
麻子	一八五、八六一	六〇四、九七七	三五五、一三四	一、三三四、九〇四	四〇八、四七六	一、六八一、九五四			
其他種子	六二〇、六九二	三、五三二、七六七	七三八、七六四	四、四五四、〇一四	八七一、〇五八	五、三三九、三一三			
蔬菜	八、〇五一	一〇三、二三六	六、五九五	一二七、九三七	六、四八三	一一〇、一三一			
果實	一、二五九	八、一四五	四、四五九	二一、九三七	二、七〇七	一五、三五八			
麥粉	三三、六四六	一四〇、三七三	二〇六、二六八	一、一四四、五七五	六三、〇七八	三六一、四六二			
麩	八九五、五〇六	一、七九九、七三七	一、二〇六、七〇四	二、二〇六、一一四	一、〇七五、五三六	一、九五六、三〇四			

| | | |

家禽			一〇四、二八四			一七、一三九					
獸脂			一、三三四			一二、二四〇					
木材及竹等						一三〇、〇五七					
薪炭			四、四〇一			八、七五五					
石礁	炭		三、六四七、六四一			二九、一四四、八〇〇					
鑛物						四九六、一四一					
藥材	品					六〇五、一六九					
染料						一一一、五四〇					
人蔘			四七、七〇七			八五、一五〇					
鐵製品	鐵		三、三五〇、八六五			五、〇八一、一六五四					
金屬製物	金					一七三、七四二					
			一〇五、八九四			一〇、三五九			一〇九、二九八		
			六九〇			八、九五七			一、一六〇		
						一三六、五四四					
			四、四八九			八、八八八			三、七〇三		
			三、六三六、一〇一			二九、〇四三、六八九			三、七八八、九二六		
			七九、一七七			一二九、〇九九			六六八、五〇六		
						九七、七二七					
						七四四、五七四					
						五九四、三三七					
			三、二六九、八二二			五、七二〇、六七七			二、七七二、九〇一		
			一八二、八九〇								
									五、〇四二、二八〇		
									一、一三〇、六六三		
			九、〇一七								
			一五、〇三五								
			四九〇、四五二								
			六、九八六								
			三〇、一九四、九一四								
			四〇七、〇三七								
			八一四、六〇三								
			一〇六、八三二								
			一一七、六六二								

其他雜品			五、四二九、八一七								
郵便物			四九二、八六五								
輸移出計			三一五、七九八、六九一								
再輸移出	中國品外國品		六、三八二、一九四七、八四九、七三一								
計	中外品		一四、三三一、九一五								
合計			三三〇、〇三〇、〇〇〇								
			七、二六四、二八五								
			五〇、七六五								
			二四九、二九四、六三六								
			四、九九六、八一〇八、二〇三、一五九								
			二六二、四六四、六〇五								
			一三、一六九、九六九								
			一、八三八、六一五								
			二、〇七八、七七五								
			五、二四六、六一二								
			六、五三三、七五七								
			一七、二六五、七五〇	擔	兩						
綿織物			一四、七三七、六六八	擔	兩						
毛綿交織物			五、二四六、六一二								
絹綿交織物			一、八三八、六一五								
			二、〇七八、七七五								
			六、五三三、七五七								
			一七、二六五、七五〇	擔	兩						
			一四、七三七、六六八	擔	兩						
			五、二四六、六一二								
			一、八三八、六一五								

大連關輸入貨數量價額比較表

民國十六十七十八三年度

貨名	十六年 數量	十六年 價額	十七年 數量	十七年 價額	十八年 數量	十八年 價額

雜織物		二、一一七、一八六	二、八六八、五九七			
綿縫絲		二三九、〇〇六	三二九、五八三			
綿織絲	擔	九七、〇〇〇	四、一四六、九四一	一五二、五五三	七、〇五二、四八三	
綿花		一五九、五三八	五、二一八、二三五	一六一、四〇七	五、二八五、七四〇	七一、五四〇
繭及絹絲織品	絲	一九八、四九七	一三〇、二四〇			
絲縷及材料		一、六一〇、六五三	二、三八七、九二六			
衣服及附屬品		二、六三一、九六一	三、九八一、〇六三	三五七、七九八	二、一〇四、七六八	三〇八、九一二
米		三五八、二五六	二、〇五〇、七一八			
穀及種子		五七〇、九二九	二、五六二、二九六	五七五、六九〇	二、四三三、一二〇	七四九、一一七
麥粉		八〇三、七六七	四、六三八、五六八	七四八、七五九	三、七九八、五八三	二、八〇三、四四九
蔬菜		一八五、五八六	四七〇、二一一	一九四、七一三	五七一、三六九	二七三、六七九
果實		三九一、五七一	二、〇四四、四二五	三七九、一五一	一、八八一、一一九	四七六、一九三
沙餹		四〇五、二六四	二、八一七、八八一	四九八、三六八	三、六〇四、八九一	七〇九、五四八
水產品		二三三、六七六	一、七九二、八五四	四七二、九二五	二、七一九、六〇一	三〇六、六九三
食料品			三、一三〇、八九七		三、四六〇、〇三三	
茶		二二、〇四七	六、七四四、〇三六	二〇、六五〇	六、二五、五三三	一一、六七一
酒類及飲料			一、八六〇、四二五		二、〇六六、〇六六	
紙葉	卷烟		五、三九九、〇九〇		七、九五九、一八八	
烟草			五、四一四、四四五		五、〇九七、五四四	
卷烟材料			五八八、四八一		六四六、四八〇	
傢具			一、二七七、一〇九		一、三三二、九四二	
藥	品材		三、八三九、二三一		四、三六八、三三〇	

| | | |

大連關輸出各國貨物數量價值比較表

民國十八年度

貨名	貨量價值	輸出國別	英國	日本	美國	德國	荷蘭	其他各國	本國
紙類									
	擔								三、四四三、一〇六
	兩								四、五三四、七三九
玻璃	板								
	器								五一六、〇六九
	兩								六八三、二〇四
陶瓷器	枚								
	兩								八九六、四七九
	兩								九七七、七四七
雜品									
	兩								八、三四八、四八九
	兩								八、八〇五、八四六
	兩								一〇、五一三、七六六
麻袋									
	兩								三三、一六八、一九四
	兩								一〇、一四九、五三二
	兩								三八、九五一、九一四
	兩								一一、三二九、八六一
	兩								四二、五一三、三〇〇
	兩								一一、八三六、六七三
合計									
	兩								一四八、三八九、四八四
	兩								一六八、九四六、五七九
	兩								二〇六、〇八三、八一四
大豆	擔								
	兩		三、九八四、二一八	八、九三六、七一九	二、二〇五	六一、九九六	一二、九〇八、二一二	三、六八四、六八一	
	兩		一五、一四〇、〇二八	三三、八四三、九七八	八、三七九	三三、五〇八、八四〇	四八、九八五、六三〇	一三、八二二、八六七	
豆類	擔								
	兩		三、三三三	一、一六四、二七三	一〇、二六七	七、六二二	三六〇	一二八、四八四	
	兩		一二、〇二一	四、八五一、三九四	三七、七二〇	二七、四三九	一、二九六	五二〇、一八五	
	兩								
玉蜀黍	擔								
	兩			六〇九、九一四	一五、〇〇六				
	兩			一、五五、七七六	三九、〇一六				

高粱	擔									
	兩	八二六、四四三	一、九〇〇、八一九	七〇、四六五	一六二、〇六九	二九、九五三	一一九、八一二			
穀子	擔									
	兩	一、二四七	四、九八八	三〇四、六〇七	八一八、四二八	一、二一九	四、三八九			
	兩	六	一四	一〇三、三九五	四〇八、三八〇	六二、一五五	二三三、七五八	七四、五一二	五〇六、七九六	
小麥	擔									
	兩	四二五、一七九	一、五三〇、六四四	三九、四三三	一五六、一六一	三一、三五四	四一、九五一			
	兩	八、三一五	一九六、三一〇	五五、八九七	一九〇、八〇八	八三七	六、六九六			
雜糧	擔									
	兩	五、九二三	二〇、七二七	二七七、四九六	七九六、二三六	三、三一五	二六、五二〇			
	兩	二九九	一、〇四七	三〇、一九五	一〇五、六五三	五四、八九八	一六、七八六			
	兩	九、五六三	三、八五二	一、九二六	七、七〇四	一、八一六	七、二六四			
芝麻	擔									
	兩	二六八、五四四	二一二、三五二	九、五六三	五四、二六九	一四、四二四	七二、一七〇			
	兩	二五、八九八	一〇六、七八一	四、〇四六	一六、七八六	五四、八九八	二三五、一八一			
瓜子	擔									
	兩	三四、〇一〇	二二一、八五六	一四、四三四	七二、一七〇	一一二	六、二七〇			
	兩	二九九	一、二一八	一五九	一、二一八					
麻子	擔									
	兩	三〇、一一一	一三、六八四	二九、一〇一	一〇四、九五三	一四四、九五三	一、〇五九、四六七			
	兩	二五、八九八	一〇六、七八一	四、〇四六	一六、七八六	五四、八九八	二三五、一八一			
蘇子	擔									
	兩	三四、〇一〇	二二一、八五六	九、五六三	五四、二六九	一四、四二四	七二、一七〇			
	兩									
蔬菜	擔									
	兩			五五	三〇三					
	兩									
各類種子	擔									
	兩	一、四四三	九、三八一	三一九、六〇六	一、四一六、三九七					
	兩									
果實	擔									
	兩			一四九	一、四三三					
	兩									

苧麻	棉花	繭	絲	絹	毛	毛	皮革	角牙
兩擔	兩擔	兩擔	細絲	兩擔	兩擔	兩擔	兩擔	兩擔
三八、三六二		一八、四五〇	三六	一〇三、九〇〇	三七、四八三	一〇七、〇四二	一七六、九二	
		四八、七二			二九、八五		六五、三	
三八、三六二		一八、四五〇	三六	一〇三、九〇〇	三七、四八三	一〇七、〇四二	一七六、九二	
一〇、三七五		四七、〇二	三八、〇	三、五〇〇	一六、四〇四	一六、五九四	一〇三、〇	三五四
四、五六九		四、五六九	四、五六九	五、四七〇	三、四五九	四、三五九	一〇三、〇	三、九六〇
四、五六九		四、五六九	四、五六九	五、四七〇	三、四五九	四、三五九	一〇三、〇	三、九六〇

實業二　商業

油類	豆油	豆餅	飲食品	鹽	烟草	高粱酒	水產物	雞卵	麥粉	麥粉
兩擔	兩擔	兩擔	兩擔	兩擔	兩擔	兩擔	兩擔	千箇	兩擔	兩擔
三七、四五〇	四二、八七〇	二九、九〇四	二、〇六	一八、九五、四三	一、〇〇七、〇八〇	八、〇一〇、九三	五六、八〇、八一四	一、〇五〇	三六、八四九	
二、二七九	一、二九、五九	一、五六、〇五	四三五	一、四五、〇	一、〇七、〇	一、〇五、〇	一、〇五、〇	一、〇五〇	一、〇五〇	一、〇五〇
三七、〇四〇	一七、四二、〇	一、六九、四四〇	四、三五	一、四三、〇	一、〇七、〇	一、〇五、〇	一、〇五、〇	一、〇五〇	一、〇五〇	一、〇五〇
三七、〇四〇	一七、四二、〇	一、六九、四四〇	四、三五	一、四三、〇	一、〇七、〇	一、〇五、〇	一、〇五、〇	一、〇五〇	一、〇五〇	一、〇五〇
	四五、八四〇	三五、六二								
	四五、八四〇	三五、六二								
四、九七五	四、九七五	三、八五二	四、五六九	四、五六九	四、五六九	四、五六九	四、五六九	四、五六九	四、五六九	四、五六九

貨名	本國各港	本國	美國	英國	日本	法國	德國	其他各國
獸骨	擔兩		二三三、八九四 四八二、〇二六				八 二八	
家畜	頭兩		一、九四七 六八、〇六一		三 七〇〇		一〇、三六五 九八、〇八一	一、〇一八 三五、二八六
家禽	隻兩		一〇九、一〇四 九、〇〇八				一九四 九	
獸油	擔兩		七七二 一〇、〇三六				二〇一 二、六一三	一八七 二、三八六
竹木材	兩	四七、七九〇	一〇三、七六二	二〇〇	六、五八八		一、九二六	三二六、一八六
薪炭	擔兩		五一 一〇二				五一 一〇二	三、六五二 六、八八四
石礁炭	噸兩	一七、六九六 一四一、五六八	二、二九九、六九二 一八、二八五、〇六一	三一、八一六 二五四、五二八	一四、二一三 一一三、七〇四		四〇七、一一〇 三、二五四、六四二	一、〇一八、三九九 八、一四五、三一一
鑛類	兩	六二四	三八二、五九九	八	一九		二、二六四	二一、五二三
藥品材	兩		四三四、〇五二				一五〇、三八〇	二三〇、一七一
染塗料	兩		二、三五四		三、一一七			一七、五〇六 二八、二九七
人葠	斤兩						四九、〇〇〇 八九、三六五	二九六、三五六 五三九、九九三

貨名	本國各港	本國	美國	英國	日本	法國	德國	其他各國
鐵及鐵器	擔兩		二、四六三、三九五 四、四七九、一三七				一三、一五〇 二三、二五〇	六、八〇五
金屬金物	兩		一、〇一〇、八八九	一〇	一〇七、三二〇		五、六三九	六、八〇五
雜品	兩	二、五五三	六、〇六六、九八七	五七、五二九	一五、九五七	一、〇三九	一、二八七、六九一	二、九六七、〇一七
郵寄物	兩		四〇一、五八二				四〇一、五八二	
輸出合計	兩	二一、二八六、四四四	一一四、二六六、七四九	八、二九七、二二五	一、二四八、八五六	二九、六八一、二七〇	六〇、〇六〇、六七〇	五四、五三四、一六六
再輸出本國貨	兩	三〇五、二一二	四五〇、五八五	一、七〇一、四〇一	六六、八七四	二二、二〇八	四一二、五七二	一九九、〇三三
再輸出外國貨	兩	一五、九四六	一、一六八、〇八四	三四、九〇一	三二、二三五	六、〇六一	二七二、八七二	八、二八〇、七三七

大連關輸入各貨價值各國比較表

民國十八年度

貨名別	本國各港	本國	美國	英國	日本	法國	德國	其他各國
綿織物	八、八一〇、四五三	一、二二七、四九四	八〇〇、九六〇	二三八、五六三	一三、四九二、二九二	二五、八六八	七七、九五〇	四一、四六六
毛及毛綿交織物	三、五一六	一、〇二八、一三〇	一八、〇〇六	一、五〇一、三一九	一、六七八、七七六	一八四、〇九〇	一、五九一、四一二	二一八、六〇四

絹及絹綿交織物	二、四八〇、一五〇	五、〇一一		二二、一九七	八一、六四八	一、〇六一	五八、四一二	八、七一六
雜織物	六七〇、七五九	一二三、一四一	二〇、一七八	一五九、二四五	一、八三三、八七二	三〇、四八二	一〇〇、二三九	四七、六七一
綿縫絲	一、二〇〇	一三八、一〇〇		七九、八一三	三二、六〇七	二一、七九〇	一、二一三	
綿織絲	四、四一六、七八五	一一七			四四九、九一三	一〇五		
綿花	一、九八三、六一一	五五八、三六二						
繭絲綢	一〇七、三〇六	二、九七六	一、五一三	八、八八三	一六〇、〇五三	九八八	一、七七六	一、五八〇
絲縷材料	三三二、八七三	一九四、一九三	二、四八三	三九六、二六五	七七三、〇〇七		五九六、五五六	一、二〇一、五八二
衣服及附品	五九九、九七五	九六、四四二	五三、八一四	九二、八六〇	三、一六四、八八五	三〇、四四五	二一七、一〇〇	一四四、五九三
米	六〇三、一〇五				二二六、五六四			八〇九、八九七
雜糧種子	三、〇〇三、三九五	六五	四七八		一一五、二三三	二八七	八、三七六	一七、五八五
小麥粉	三四七、六一〇	六、八七一	五、六六八、三五四		六、七八五、五三〇			二、二七九、七六〇

蔬菜品	二二一、二六九	三〇〇	九六一		三九一、六七一		一、四三八	五〇、一七一
果實品	六八五、五九四	五一、三四二	五五、六四四	四三九	一、三六三、七八四	四七二	五、四三九	四二、五二五
沙餹	三六八	二二、一五五		一、〇七〇	三、五〇一、一〇四		一、二八〇	一、〇六〇、〇五一
水產物	三八七、五八九	六八、一九〇	一八七		一、五六二、〇五九		九九	四六五、二四三
食物類	四七四、四六六	三五〇、〇九五	三〇七、三〇八	四四、〇二二	一、八五八、六七一	一五、六九五	五八、九六四	二六六、九七二
茶品	二〇五、九〇五	三、四六五		一一、六二二	一二〇、五四一	五、三四五		二九、六九二
酒類及飲料	二〇一、四一七	六一、七二五	一三四	一三一、八四〇	一、五五五、三〇五	九〇、五一一	三五、一二四	五二、九九五
紙捲葉捲烟草	八、三三七、七一四	四一〇、五七三	二四、四四四	三、三六七、〇八五	七四、二六八	一、六〇三	六、三五五	二五、三五六
烟草	一、一五六、九二八	一、九六六、四六一	五六四、二〇六	二、二〇四	二〇〇、八一一		六、九六八	二五、二七四
煙草材料	五八八、五八九	九四、二九〇	一七、七八三	五一、二四二	二四三、六八九	二一、七五五		九、五一四
家具	一九七、一〇六	六六、三二四	三〇、〇五九	五五、四八五	六一九、六三二	三、五四七	一三九、五二二	三三、四八二

品目								
藥材	一、八六七、五六	二〇一、三五九	二〇七、四二	八九四、七一五	三一〇、八三一	四〇七、二四	三四一、五九	四四、〇七四
染塗料	四三、九四六	一三七、九二〇	一〇三、四四	四〇九、八一九	五五五、九九三	三一、〇九二	一三一、一三五	七四、一三五
石油	四〇五、四九七		三一九、二〇八		六四六、七三		三一七、一三八	七三六、一三三
機械油	一三六、三五	四四	七九七、四七四	五、六九七	二三八、四〇〇		一三一、四八	六〇〇
各油類	一九四、七二六	五、一九五	一、三四四、七九三	八、六九六	三五〇、七六	八六一	一八六、六九三	四六、一一
蠟燭	三四				一、三七二			四三、四七
蠟燭材料	一三五、四二〇		三五、三二九		八二、八五五		一一八、七六五	一三七、一
肥皂	一〇、二四四	四〇七、一〇	二四八	四七、八九七	六六一、六三四	八、八八三	六〇、九九〇	一九、三四三
火柴	二〇五、四〇六				三五、三四六		一八〇、一	五九〇、五
火柴材料	三九、七四一	五二、八〇		八〇〇	四二、八三四		四五、一七	八七一
礁石炭	一三五、一				一五〇、五一		四三五	二一〇、八九〇

品目								
鐵及鋼	四、五六一、五一	三三七、四四三	六六九、九四七	三九、七六	八五、五四四	四五、三一〇	八四三、八四四	一六、四九八
金鐵類	一七〇、〇七一	四二、七三六	一、三六三、九五五	三、七五九	三四三	四五、八七〇	三三、三一五	一六、六四
金製品	六六、八五九	六三〇、七九七	一、五五五、四〇〇	六四、一七二	一三、六三四	六三、八九九	一四〇、六〇一	九六、八九八
機器械	三六六、一〇九	一、四九七、八三一	四、九三六、六三七	一四、七四八	一五一、七四八	三九、〇六九	一、四九七、八三一	一六、六七八
車輛類	九三、四三一	七一一、〇三六	三、五三六、五五八	一六三、七一〇	三五、三四七	一一、四八四	三五七、四八七	四、四五六
竹木材等及	四五三、四五九 一、四六六、三六六		一、四六六、七三八 二三〇、八五六			三一〇、九八四	一六、六四〇 一六、五五七	一一、〇五九 二六、一三四
建築材料	五三六、〇六七	一九三、三七一	九〇、三五九	一一〇、一九一	三六、八六三	三六、四三三	四五、〇六七	四二、七九八
鐵道材料	三三一、三七八	一五、六三八	四九四、三五四	三四、三七五	四、八	六九三、三七五	一、九五一	
電氣材料	一〇七、一五九	二一一、〇三八	一二、八六七	四六、七三三	三九、九〇七	一二、八六七	五〇六、五〇一	三、八六〇
化粧品	九一、三九四	四一、九〇三	九三、二八	一五、三九七	八六六、六〇四	九二、六八	三五〇、〇〇五	一一、五五四
骨角革毛類	三九、六三三	三七、七三六	九〇一	八六、三六一	一、〇三六、六〇八	一〇五、八	四三〇、八九四	六五、一九三

紙類	八六〇、五〇七	一二、八一七	四七、五八七	五三、八七七	三、〇五五、八六三	六八一	一九四、〇八七	二三三、八五七	
玻璃板器	四〇、七一二	一六、〇四三	一〇、三三三	一一、一二四	四三六、二四六	四〇七	七九、八六〇	一〇八、四六二	
陶瓷土器	一六三、二二六	四、六九〇	三、三一三	一一、一六六	七九七、五五三	一四八	六、三一九	一、三三四	
麻袋	四六一、〇三七	三〇、〇〇九	八〇〇		二、一四四、七六七			九、二〇〇、〇六九	
雜品	一、九七七、六九六	三四一、五三三	二一二、九〇九	一〇四、八一三	六、七六五、六二五	一二、四四二	四三〇、〇七〇	六七八、六七七	
合計	四三、五八三、八八六	二、一七五、〇二三	三二、二四七、〇八五	九、三二〇、六五六	八三、三六一、四八七	八九九、四〇三	七、六五九、四〇三	二七、八三六、八七二	

營口港之貿易

營口港在清光緒三十年前爲遼東貿易之總匯自大連安東開放以來繁盛遂爲所奪在宣統年間營埠商會同官府計畫疏浚遼河擬用航運以挽回運輸之利經營十餘年未收效果然就現勢推測之此港之將來貿易雖不能駕大連以上不過隆冬有冰封港不利於海外貿易如僅就沿岸貿易言之則營口確爲本地第一良港緣近年以來東省鐵路逐漸發展北寧路又有支綫由溝幫子達營口亦極便利又聞滿鐵會社亦將利用此港輸出煤炭於沿海各口岸有改築營口碼頭之計畫北寧路亦建築碼頭以相競爭觀此則營口港之發展大有希望也民國十八年之貿易較十七年度輸入雖減輸出則增計輸入額五千二百二十六萬九千一百九十八海關兩輸出額並再輸出在內爲三千四百二十九萬五千七百五十一兩輸出入總額爲八千六百五十六萬四千九百四十九兩較十七年度計增加二十二萬九千五百九十八海關兩

輸入貿易

民國十八年度營口輸入較上年度計增三百六十二萬海關兩其增加原因爲過去兩年營口港特有之二分五釐輸入附加稅由十八年二月一日實行廢止同時各港均施行同一新輸入稅率故十八年二月以前商人爲避免營口附加稅而由大連輸入者自二月以後漸次恢復仍由營口輸入計上半年度外國品輸入數頗鉅下半年度中俄戰起貨幣低落外貨輸入減少國貨代之增加其結果十八年度外國貨之輸入較上年減少百分之九國貨增加百分之二十二然外貨中如綿布麪粉白磁煤油染料等日用必需品仍在增數不過毛織品五金器具較上年減少耳國貨中增加者爲綿織品絲織品半絲織品綿絲食料等類

輸出貿易

十八年度營口輸出較上年度計減少一百三十九萬海關兩內中以輸出南方物品爲最多計減少百分之二十其輸出海外之品乃增加百分之五十六九月以後吉黑各地豆餅大多數南下由營輸出日本其全年輸出主要貨物以撫順煤炭及銑鐵其次爲大豆雜糧且均較十七年度增加至輸出南方之特產品煤炭增大豆高粱豆油豆餅則均在減數

十九年上季營口貿易狀況

營埠自開河後輸入貨物尚形繁盛五月中旬後銀價低落忽覺貿易銷沈其輸入各種主要較之十七年度同期洋貨減國貨增而輸入品中之粗布較絲羅等尚覺踴躍至輸出貿易既銀價低落宜因之增進而營口本期之輸出反見銷沈除大豆煤炭銑鐵

而外其餘均見減少究煤鐵輸出之所以增加蓋由滿鐵會社在營埠新設煤廠碼頭已於十八年八月完成又新建銑鐵碼頭刻已完成一部至於大豆輸出之增加則因豆餅輸出之減少若對日本貿易之減退則以經濟之關係也

營口輸出各貨數量價值比較表

民國十六十七十八三年度

貨名別	十六年		十七年		十八年	
	數量	價值海關兩	數量	價值海關兩	數量	價值海關兩
大豆	一、一七四、五〇六	四、六七三、〇八九	一、六〇九、七九八	五、九三三、六一八	一、六六八、四〇〇	四、八一五、四〇一
各豆類	三九四、九七七	一、六〇三、〇七六	二四八、一八二	一、〇九七、一〇五	二〇〇、二九八	八五九、七〇三
玉蜀黍	二五五、二八七	八六四、九二八	二六九、〇五八	七五三、五五七	二七四、九三九	七五九、五二六
高粱	一、八〇一、五八三	四、六六四、七八五	二、一四五、〇六八	五、八二一、八四八	六二四、七〇〇	一、七〇五、〇八九
粟	一〇六、二四八	四五〇、七四二	八一、五〇〇	三一九、三一二	二八、〇六三	一三〇、一二八

貨名別	小麥		雜糧類		芝麻		瓜子		種子類		蔬菜品		果實		麪粉		麩		雞卵		水產物	
十六年	數量	六五、七六九	數量	一〇一、八五八	數量	五、八一二	數量	二一、九一四	數量	二五、四八七	數量	七、四〇三	數量	八、七六九	數量	四二、八三九	數量	一五、〇八五	數量	五三六	數量	七、七四九
	價值海關兩	三〇〇、七九二	價值海關兩	二七七、〇三五	價值海關兩	六七、七〇九	價值海關兩	二〇三、四二一	價值海關兩	九七、九一七	價值海關兩	五三、一〇七	價值海關兩	三三、九四五	價值海關兩	二一、二七五	價值海關兩	四〇、八八〇	價值海關兩	六、二九八	價值海關兩	一二四、二四五
十七年	數量	一七、一六〇	數量	四二、四四七	數量	二三、二二八	數量	一八、五七九	數量	一二五、八八一	數量	八、五六六	數量	三、二六三	數量	八四、七一六	數量	三、一四四	數量	一、九二四	數量	三、九四一
	價值海關兩	六七、五五三	價值海關兩	一三三、九七〇	價值海關兩	二五四、〇六四	價值海關兩	一六七、三三五	價值海關兩	二九四、八四七	價值海關兩	四三、九九八	價值海關兩	二五、二九〇	價值海關兩	四二一、九六〇	價值海關兩	八、一七四	價值海關兩	二四、〇五〇	價值海關兩	九〇、四八〇
十八年	數量	五七、八〇八	數量	八、〇八一	數量	三六、七〇九	數量	一九、一四六	數量	一九七、一二七	數量	八四八	數量	一、三〇〇	數量	三四、六八二	數量	一、三九九	數量		數量	七、四四五
	價值海關兩	二六七、六三〇	價值海關兩	六三、六六九	價值海關兩	三五〇、二五六	價值海關兩	一六〇、五〇〇	價值海關兩	四六五、四五七	價值海關兩	一五、一一八	價值海關兩	五、九六九	價值海關兩	一六三、九六二	價值海關兩	三一、二七六	價值海關兩	一七四、九九三	價值海關兩	七〇七、五七〇

| | | |

薪炭	四六一	三四五	六八	七六	二、四一六	一、六五七
石礁炭	三五三、〇九二	三、三五二、四〇二	三八七、二一五	三、一八〇、三三九	五四九、四六八	四、九四八、九二七
鑛產品		三〇九、三六三		三九〇、七二〇		五三四、五五一
藥品材		七一一、六二二		八六九、九九六		八六六、〇八〇
染塗料		二、〇五七		五、一三四		一、九六七
人蔘	一五三、八〇〇斤	四一八、三二八	二二一、一〇〇斤	五九八、四七四	一四七、二四九斤	七〇七、三一三
鐵及鐵器	三四三、九一四	六八六、四八一	七四五、七五六	一、四四四、六〇八	九八一、〇六四	一、九五七、四八〇
金屬及金物		四八、八九八		九、七三一		六一、六六七
其他雜品		一八六、六七〇		二四〇、五三八		二三七、八三〇
郵便物		一六、二九七		八、八七二		六、〇三三
輸移出計		三二、八八三、六九三		三五、四九八、九六九		三三、三二〇、三〇六
再輸出本國貨外國貨		七七、三八五 二二〇、六六二		八三、七八七 一〇三、二〇〇		七八、八七三 八九六、五七二
合計		三三、一三一、七四〇		三五、六八五、九五六		三四、二九五、七五一

營口輸入各貨數量價值比較表

民國十六十七十八三年度

貨名別	十六年 數量	十六年 價值海關兩	十七年 數量	十七年 價值海關兩	十八年 數量	十八年 價值海關兩
綿織布		一一、一八九、五二一		八、三二五、八〇四		一一、三一〇、三三九
毛及毛綿交織物		一、一五三、三三九		一、二三〇、〇二八		八三一、七九九
絹及絹綿交織物		一、三九九、七二九		一、四八〇、五九九		一、六八五、二三八
雜織物		五五、九三八		一六九、二七〇		一九九、三四二
綿綫		一五五、一三四		一〇六、一六三		一〇四、三〇一
綿織絲	一二八、四五四	六、三四〇、八三九	五〇、八九一	二、一八一、六六四	九五、八三七	四、〇九四、五八六
綿花	一五、一六九	三九五、一四一	九、四七四	二七五、六二〇	七、五三五	二〇二、六一〇

| | | |

| | | |

營口輸出各國貨物數量價值比較表　民國十八年度

貨名別	數價	輸出國別 本國各港口	香港及各國	合計
雜品		二、一〇〇、九五八	七、七九二、四四〇	二、二六九七、六六八
郵寄物		九三、九九八		
合計		四九、〇三六、四一〇	五二、〇四三	三七、四二七
			四八、六四九、三九五	五二、二六九、一九八
大豆	擔	九四一、七一五	六五、四三四	一、一六六、四〇〇
	兩	三、八六九、三八四	二七二、八二五	四、八一五、四〇一
各類豆	擔	七一、一七三	一、八六二	三〇〇、二九八
	兩	三〇七、九六五	九、一五三	八五九、七〇三
玉蜀黍	擔	一七三、二六一	一二七、二六三	二七四、九三九
	兩	四六〇、六一〇	五四三、五八五	七五九、五二六
高粱	擔	六一六、九〇九	七、七八五	六二四、七〇〇
	兩	一、六八三、二六三	二二、八一〇	一、七〇五、〇八九
穀子	擔	一〇、九八一	六	二八、〇六三
	兩	四四、六一六	一七	一一〇、一一八
小麥	擔	四、八〇一		五七、八〇八
	兩	二一、六七八		二六七、六三〇

雜糧	擔	五、七一一	六六一	一、七〇九
	兩	四四、一九九	二、〇八九	一七、三八一	八、〇八一
芝麻	擔	二五、四四八	一、一六一	三、三五八	三六、七〇九
	兩	二四三、九三九	一〇七、三一七	二八、一四〇	三五〇、二五六
瓜子	擔	一一、三三九	四、四五一	一九六、三九一	一九、一四八
	兩	九五、〇六一	三七、二九九	四五九、三〇九	一六〇、五〇〇
各種子	擔	五七七	一九六、三九一	一五九	一九七、一二七
	兩	三、四七三	四五九、三〇九	二、六七六	四六九、四五七
蔬菜	擔	七〇五	一四三	八四八	八四五
	兩	八、八三六	六、二八二	一五、一八	一、三〇〇
果實	擔	一、三〇〇	一一	八四五	一、三〇〇
	兩	五、九六九	一、五三五	五五、四九四	五、九六九
麵粉	擔	三四、六八二	七、四四五	一三、八三九	三四、六八二
	兩	一六三、九六二	一七四、九九三	三一、二七六	一六三、九六二
麩	擔	一三、八三九	七、四四五	一三、八三九	一三、八三九
	兩	三一、二七六	一七四、九九三	三一、二七六	三一、二七六
水產物	擔	七、四四五	五五、四九四	七、四四五	七、四四五
	兩	一七四、九九三	七〇七、五七〇	一七四、九九三	一七四、九九三
高粱酒	擔	五五、三八三	一一	五五、四九四	五五、四九四
	兩	七〇六、〇三五	一、五三五	七〇七、五七〇	七〇七、五七〇
煙草	擔	三四、八三三			
	兩	一四〇、七七五			一七五、六〇八

| | | |

營口輸入各貨數量價值國別比較表　民國十八年度

貨名別	貨數價值	中國本國各港	外國日本香港各國	合計
染塗料	一、九六七			一、九六七
人蔘	斤 二、〇四九 兩 四四九、一五五			二、〇四九 四四九、一五五
鐵鐵製品	擔 一〇五、九五四 兩 二四、六一二			一〇五、九五四 二四、六一二
金屬物	六一、二一七			六一、二一七
雜品	一八六、五九四			一八六、五九四
郵寄物				
輸出計	三三、〇〇一、六一六			三三、〇〇一、六一六
再輸出本國貨外國貨	七八、八七三 五一、三七九			七八、八七三 五一、三七九
總計	三三、一三一、八六八			三三、一三一、八六八
	一〇、三八四、八四九	一、七七九、〇三四	七〇一、五三三	八九六、五七二
	二、七二三	三、三二〇		六、〇三三
	一三六、六二二		一四、六二四	三三七、八三〇
	四五〇			六一、六八七
	八七五、一一〇 一、七四三、八六八	一四五、二〇〇 二五八、一五八		九八一、〇六四 一、九五七、四八〇
	一〇、二四〇、二四一	一、〇七八、四四九		三三、三二〇、三〇六
	一四四、六〇八	七〇一、五三三		七八、八七三 八九六、五七二
	一〇、三八四、八四九	一、七七九、〇三四		三四、二九五、七五一

綿織物	兩	九、七〇九、二三一		九、七〇九、二三一
毛及毛絲交織物	兩	一、〇九三		八二三、五七二
絹及絹綿交織物	兩	一、六七四、七六〇		七七八、五三六
各種織物	兩	六六、三九一	三三六	一一、三二〇、三三九
綿綫	兩	九三		一九九、三四三
綿織絲	擔 九三、七一四 兩 三、九四一、六九一			一〇四、三〇一 四、〇九四、五八六
綿花	擔 七、五三五 兩 二〇二、六一〇			七、五三五 二一二、六一〇
繭絲綢	兩	一一、五四九	九三四	一二、四八三
絲縷材料	兩	一二八、八〇一	九九六	三一四、四七八
衣服及附屬品	兩	三二一、六二二	四一七	四〇三、七五三
米	擔 七、七五一 兩 三九、六七八	一、八四五 一〇五、一八〇	一 二〇	二六、二〇七 一四四、八七八

| | | |

| | | |

安東港近年貿易額在東省各港中可列第二在清宣統三年營口貿易額五千八百餘萬兩安東不過一千萬零乃至民國九年營口退至四千餘萬安東則超至六千餘萬泊十八年度營口貿易額爲八千六百五十六萬零而安東則達九千二百三十六萬零八百一十海關兩營口以本國貿易爲中心安東則以日本貿易爲中心其消長之速有如此可見中日貿易之大勢矣

安東輸出貿易

民國十八年度輸出貿易較上年低落輸出額計四千二百五十七萬二千二百零五兩實減少七百三十一萬四千零其原因祇以輸出於朝鮮之小米豆油數量特減此外如柞蠶小麥苧麻獸骨木柴等亦大減少惟豆類酒類棉花則反增加

輸入貿易

十八年度輸入貿易本國之棉布麪粉數量增加至外國品之輸入則減退兩者總計仍屬增數共輸入額爲四千九百七十八萬八千六百零兩原安東貿易所以日趨發達者固由於東省經濟膨漲而自民國二年草定滿鮮國境減輕關稅率三分之一外貨輸入遂佔優勢故十餘年來貿易額逐漸增多但十八年度受世界銀價跌落影響經濟不振情勢隨之轉移綜其貿易出入總額較十七年度九千八百六十七萬二千一百七十八兩實減少六百三十一萬一千三百六十八海關兩至十九年九月十五日施行新訂之新關稅率輸入額恐難爲繼

安東關輸出各貨數量價額比較表

民國十六十七十八三年度

貨名	單位	十六年 數量	十六年 價額 海關兩	十七年 數量	十七年 價額 海關兩	十八年 數量	十八年 價額 海關兩
大豆	五四二、四七二	二、二九七、一五〇	五一四、三三〇	二、一二三、六九一	二五六、〇〇六	一、一五一、七一四	
豆類	二八五、九七四	一、〇八六、八五九	一八一、四三五	七九八、七五九	二三五、六八九	一、〇六一、七〇五	
玉蜀黍	七五、五一九	一七一、七八〇	四〇、九二二	九四、〇〇一	六四、三四七	一六五、三四三	
高粱	一〇三、九六九	三〇四、九一五	一三七、八〇五	三三四、二八二	一八五、三三七	五二一、二五六	
粟	五、六五二、六三四	二八、二〇八、五三五	四、三二一、七三四	一九、五二六、四七〇	三、二三六、四四八	一四、三〇五、七〇五	
小麥	一〇、一四一	四五、二六六	三四、六八三	一五六、〇一八	四、四二五	二〇、〇〇四	
雜糧	一八四、一一三	四三四、七六五	一六三、七三一	四三〇、一七七	一八五、六五七	三九一、七三一	
芝麻	三二、六四一	三四五、二八五	五六、七〇二	六四二、六〇六	四六、三二四	五四四、五八六	
瓜子	一九	二〇六	三四三	三、九九〇	一一	一四九	
麻子	五六	二九三	一一	二八	一三	八九	

各類種子							
蔬菜	一一、八三一	一七、八〇一	四、二三〇	二三、二一六	八、四八〇	三七、七〇六	
果實	三一	五〇一	二九	五四五	一三	三二九	
麪粉	二、四四九	一七、〇四四	二、八四二	一五、〇四五	一	一七	
米	一三、二四八	一九、二六三	三四、四六八	四六、五〇八	三五、二八三	三三、八九八	
雞卵	六九	一、〇八四	二七	四八九	五	八三	
水產物	三〇九	三九、六六一	六二一	三三、三七七	二一一	二三、四四九	
酒	一、〇七九	一六、四八九	五九	一、二〇六	一七六	二、五六九	
煙葉		一〇六、一〇〇		四、四一二		八、〇六一	
苧麻	六八〇	一一、四三九	四九四	八、八四八	四四五	五、九二九	
飲食品		六、七七七		一九、五二三		一、八四一	

| | | |

安東關輸入各貨數量價額比較表

民國十六十七十八年三年度

貨名別	單位	十六年 數量	十六年 價額 海關兩	十七年 數量	十七年 價額 海關兩	十八年 數量	十八年 價額 海關兩
金屬物		二七、五一六	二四、一三〇	三四、一一九	二四、一三〇		
雜品		八三〇、八二六	六三七、二〇二	六二一、九六一			
郵寄物		二七、二三一	二一、八八五	三一、八〇七	一二、八八五		
輸出合計		六三、六四八、五五一	四三、〇四八、三三七	四九、二一〇、五〇八	四三、〇四八、三三七		
再輸出 本國貨		七七、四四三	三八、〇七一	六五、七三六	三八、〇七一		
再輸出 外國貨		六六六、四八三	四八五、八〇七	六一〇、〇七九	四八五、八〇七		
總計		六四、三九二、四七七	四二、五七二、二〇五	四九、八八六、三三三	四二、五七二、二〇五		
毛及毛綿交織物		三〇九、三一四	八九〇、二六二	九五五、四〇六			
綿織物		二六、二六五、四三六	二九、一二五、二四七	二九、六九〇、六五七	二九、一二五、二四七		
絹及綿絹交織物		一八七、五七七	一四四、九五九	一三三、二七三			

雜織物		一五六、一三一	一五、六八二	一、四二四、四三三	一、四一〇、六九五	一、四〇八、六〇一	一、四〇八、二三〇
綿綫 擔		四九、一九五	三九五、五八七	三九、二五四	二三七、九〇四	二九、六八四	一七五、七〇八
綿織絲 擔		四〇、六九一	五七、七四一	三、四一六、四九五	一、四六八、四五四	二、四〇八、六〇一	四九、四〇九
綿花		一一、二三八	九、五五七	二九六、四二六	九三、〇〇五	三七〇、五五七	八九、一六四
繭綢絲織品		三七、二七三	二一、八四三	八九、二五八	二六、二〇〇	三七、二七三	一三四、七三五
絲縷材料		一九三、二八七	一四一、三一六	六八〇、四六六	四一一、九一二	一九三、二八七	二、〇八六、二一〇
衣服及附屬品		六九四、七八九	九、九五一	五三、六五八	一五、〇一六	六九四、七八九	四八、六八三
米 擔		六八、六六三	二一、七二九	二三、八四三	一、一二四	五三、六五八	一五、六四五
雜糧 擔		一五、六四五	三、八一七	一、四二四、四三三	三〇一、五六二	四四、八九二	八、三三八
麪粉		一、四二四、四三三	三〇一、五六二	四四、八九二	八、三三八		
蔬菜		四四、八九二	八、三三八				

| | | |

安東關輸出各國貨物數量價值表

民國十八年度

貨名別	貨量價值	輸出本國各港日本	輸出朝鮮各國	輸出各國合計
陶瓷土器			九〇、八七八	九〇、八七八
麻袋	枚	二、一八五、六二〇	八一、〇二五	六二四、〇八一
		二七七、三〇三	一、三九一、六五六	一、三一四、三〇二
雜品		一、四〇二、八六七	一、三五三、二六九	一、三一四、三〇二
		二七七、三〇三	一五四、七〇三	一、〇三八、五三一
郵寄物		三三四、四一一	二一七、七五五	二一六、二七三
合計		四二、六二六、二五一	四八、七八五、八五五	四九、七八八、六〇五
大豆	擔	七一、二八九	三、〇八八	二五六、〇〇六
	兩	二七七、八二三	一二、九〇二	一、一五一、七一四
			一八一、六二九	二二五、六八九
			八六〇、九九〇	一、〇六一、七〇五
豆類	擔	一七	六四、九四三	四八、三四七
	兩	二二	三〇〇、九四〇	一、〇六一、七〇五
			一六〇、七二九	二二五、六八九
			七六〇、七九三	四八、三四七
玉蜀黍		四六、三六〇	七、八九六	五七、〇二三
		一〇七、〇七一	三〇、九四七	一六三、九六四
			一〇、〇九一	一八五、三三七
			二七、三三五	三五七、一五五
高粱		五七	五七	一八五、三三七
		一三七	一三七	三五七、一五五

奉天通志　卷一百十五

實業二　商業

機械器	三〇七、七二〇	
車輛類	一〇四、四〇三	二七二、五九三
洋灰	一一二、五四三	二一二、二〇一
木竹	一〇六、四一四	六五、四九三
建築材料	五五六、四九二	四八、五三三
鐵道材料	三三、一八五	七一、九八三
電氣材料	二五	一六七、六五九
美術化妝用品	四三、二七三	一、六六四、九二六
皮革毛骨角牙	五九、〇五一	一六六、四一七
玻璃板器	九九九、六八四	二八、〇二五
紙類	四〇、二五三	一、四五三
	六六六、九三三	一七、七八二
		一、一〇三、八四七
		一、九三九

| | | |

| | | |

安東關輸入各貨數量價值國別比較表　民國十八年度

貨名別	數量價值	中國貨		外國貨		
		本國各港	中國各地	日本	朝鮮	英國	其他各國
綿織物	擔	二、一二四、三五九	二〇六、一七三	二六、七八七、六四七	五、八六八	一、三〇〇	
	兩						
毛及綿毛交織物	兩		一四一、三七九	七二七、七四一	三、〇六五	六、二六六	一一、八一一
絹及絹綿交織物	兩	八五、六五三	一、九五六	一七、七三九	二六九	三三六	三九、〇〇六
雜織物	兩	六一、七一二	一三、三六〇	六三二、五五五	一、七〇七	一、四二四	四七、九五〇
綿綫	兩	三八〇	五五、一六五	五、九四四	一六六		
綿織絲	擔	一三、七二五		三五、六五一	三三		
	兩	六九八、四二八		三、四〇三、三三六	二、四五六		
綿花	擔	一一、六九五			一		
	兩	三八九、一三九			二五		
再輸出外國貨		九七、二二九	二七四、一九一	一一四、三八七			四八五、八〇七
總計		六、七五五、九八〇	九、〇一三、三五四	二六、八〇一、一二九	一、七四二	四二、五七二、二〇五	

奉天通志　卷一百十五　實業二　商業　七十二

貨名別	數量價值	中國貨		外國貨		
		本國各港	中國各地	日本	朝鮮	英國	其他各國
蠶繭絲絹織品	兩	三七、九一九					
絲縷材料	兩	四七、六〇九	五〇、二七八	一一八、三七八	一、七四六	三六、五五一	一二七、六〇七
衣服及附屬品	兩	一三、八五四	四四九	一、三二九、七六五	六七、三七九		三四八
米	擔	二一、七七一		一四五	三、五〇五		七七九
	兩	一一三、二六八		一、四〇四	一六、八七七		三、一八六
雜糧種子	擔	三、三八七	九	三四六			
	兩	二三、〇七三	七五	二、八九一			
麥粉	擔	二三二、八一四	三、四四四	一二、五九六	三、九五三		
	兩	一、〇九四、五一五	一八、四七九	三二、三九九	二一、二四八		
蔬菜	擔	一〇、五四二	一六三	一、一六六	二、一四六		
	兩	二一、二九九	一六九	九、五三一	一七、五八四		
果實	擔	六、九三一	一二	一八、三一一	四九、四九五		
	兩	四九、二九四	二〇六	一二五、三〇八	四五六、九九三		
沙餹	擔	五八五	三、五三二	四一、五四四	二七四、四三三		
	兩	四、三八二	二一、二六一	三四四、〇六七	一、九八九、一九〇		
水產物	擔	七三九	一二八	八、四六二	四七、〇九九		
	兩	一一、〇三九	一、三九〇	六五、三〇三	四七五、五七六		
食料品	擔	四八、九四三	四六、九五八	五七、六四五	五三、六四五	四九	四、七六六
	兩		四六、九五八				

茶	擔	六一六	一二二	四〇七	八		七
	兩	二一、二五四		一四、一五八	一四七		六八一
酒類及飲料	兩	一五、三二七	八、〇〇三	三二四、四八三	三二、三七九	五六〇	二二六
紙葉捲烟	千支	一一六、八六一	六〇一	七二〇	一三〇	一八〇	一四八
	兩		五、九九九	三、四〇一	五八一	一、九八六	五、〇一三
各煙葉	兩	三八、二三八	三三一		三七、〇八〇		
烟捲材料	兩			八、五四五	四八		
家具	兩	五、二六九	三、八八八	四三、三二五	三、九〇八		七五二
藥品材	兩	五八、七三八	三一、二二七	三一〇、八六八	五五、八二五	一、一二一	四八、九一〇
染塗料	兩	三、三八一	一〇三、九〇六	二二、六五一	一七、三三六	一八、一四〇	一、六三四
石油	兩		三〇〇、〇〇〇	五一三、〇〇〇	三五		
			六三、〇〇〇	一五五、一四〇	一一		
機械油	兩		一、二三四	九四、二一一	三、五〇五		
			四八五	三六、一〇四	一、四七三		
各類油	兩	四、二三九	二、三六八	四〇、九八二	一、五二一		五五

蠟燭	擔	二三三		二			
	兩	四、七五〇		四一			
蠟燭材料	兩		二三、一〇〇	一五、四四〇			一二、九〇四
胰皂	兩	二七、四八三	一、一六二	八二、九九〇	四、二六一		
火柴	擔	三六六		一一八、一〇七	八、五五二		
	兩	九三		六二、九五二	三、六三三		
火柴材料	兩	四、二一二	六二	三、五一九	一七六		
石礁炭	噸	七、九九七		六二〇	四九六		
	兩	六九、三七五		四、二五一	五、三八九		
鐵鋼	擔	一、四〇〇	一二、五九〇	一五、七三一	五、七〇四		九七五
	兩		三九、四六七	九四、一一八	一四、〇三四		二、二〇三
金屬	擔		七四	二、三二四	二、八一九		二三三
	兩		一、四六二	八〇、二五一	七、九九九		一二、九五四
金物	兩	五、七二六	一〇、九〇九	九三、五四一	一二、四六九		一一、七九六
機械器	兩	一一、一七七	二、五二四	一六八、八一八	二四、〇八六	一、四二八	四、一六八
車輛類	兩	一三八	三、二四一	三四、四四四	一〇、六五八	四二	

洋灰	擔	兩	九、六九五 七、二三	一、五八六 二、八一三	一五六、三七八 一五六、三八三						
竹木		兩	二、〇九一	三、〇九六	一、一九四、六四六	三九四					
建築材料		兩	四八二	七、四二四	九、三九五	三五八					
鐵道材料		兩	一〇三	一、九三九		一〇、〇〇〇					
電氣材料		兩	七	二三、六六九	一、〇一二						
美術化妝用品		兩	一〇、九九二	四八、〇九二	一、二七九	二九					
皮革毛骨角牙		兩	三五、二三三	一八、九〇五	一七〇、八三一	二四					
紙類		兩	四六九、三三五	三、七一九	六〇、八〇八	一四、〇〇〇					
玻璃板器		兩	四、九六九	四、五二八	三六、四〇二	六、二八一					
陶瓷器及土器		兩	二、一三		一一四、二三七	四九八、六〇九					
麻袋		枚 兩	三二、八三一 七、〇三九	八〇、六五〇 三二、一四八	二一、七五〇 二、七九四	八八六、〇〇〇 一〇二、四三四					
雜品		兩	一一三、一一〇	一一、七〇八	六八六、四〇九	四九六、九六八	四三七	五、五五二			
郵寄物		兩			一〇三、九八七	一〇、七七〇	六九三	八七七			
合計		兩	五、八六三、〇二六	九〇五、八三三	三六、三三四、一六〇	六、一〇六、五九四	七〇、二三三	五一八、四五九			

蒙旗商業

蒙人不知懋遷器用布帛皆內地小販轉運而來其初至也以車載雜貨周游蒙境蒙人謂之貨郎歲一再至交易有無伺其習尙好惡迎機而鈞餌之以布易牛其利最鉅每一匹（蒙人以八寸爲方四方爲托七托爲匹）値銀約一兩二錢易犢一頭初不將去仍留原主牧養比三四年牛已壯大然後驅入內地可售銀四五十兩漢民往來既久漸與蒙人稔習乃乞隙地支窩棚久而不去並賒予貨物權子母或慮王公驅逐則納例款以求容迨至囊橐豐盈遂營宅畜牛馬

易行商爲坐賈如以某某號名其地者皆是類也此等商號哲盟迤西一帶未設郡縣之區每隔數十里必有一二家蒙人近始躬自牽車服賈集於遼源長春哈爾濱等處蓋以此數處非交通之區即適中之地輸出之貨以牲畜爲最多皮張糧食次之鹽鹺又次之骨角毛羽蘑菇藥材雖非大宗亦多零星小販至於輸入之貨首在布匹次則磚茶次則綢緞雜貨近時洋貨亦可行銷不外日俄兩國日產則價廉工巧無論貧富皆宜俄產雖精而價值甚昂非富家不敢過問互市之期凡屬城鎮皆終年不絕其秋間來集者則惟各喇嘛廟小庫倫之瑞應寺扎薩克圖旗之葛根廟呼倫貝爾之壽寧寺其最著者每屆會期諸蒙聚集出牛馬易貨幣得貨則獻喇嘛念經祈福行商求尺地陳貨品歲有常徵多者至

鉅萬少亦數千而自王公以迄台壯之布施者不與焉所用錢幣則遼河以東錢爲本位遼河以北均以中錢爲本位其餘銀元銀塊近亦通行惟制錢缺乏價值不免稍抑紙幣則信用俄之手票羌帖焉（東三省政略按東錢當制錢六分之一中錢當制錢三分之一又有京錢當制錢二分之一）理藩部咨奉撫覆查哲盟十旗各項事宜表科爾沁右翼中旗商務物產缺乏不甚繁興右翼前旗地界建設洮南府開通靖安二縣各項買賣係中國人漸有外國人貿易來去無定右翼後旗商務並不繁盛左翼中旗西北部尚無房舍仍駐蒙古包游牧境內有興盛隆春和興等商號共十八家餘均在懷德奉化已設治地方遼源爲最盛左翼後旗境內昌圖府八面城三江口地方商務均屬繁盛

調查遼源商務情形報告書本市商務不外日用需品洋貨除布帛外餘尚無多土貨以酒爲大宗廣行內蒙各旗商務以與蒙人交易爲主故商家皆通蒙語其以箇人負販蒙地者尤衆蒙人以其牛馬皮革來市漢商收買之後鮮有給予現款者必多方勸其購置他物重利盤剝殊不合商業正軌而獲贏之厚有非內地所能及者

輸出品物數目表

品名	數目	來路
高粱	一三〇〇〇石	蒙古
小麥	四三〇〇石	蒙古
大麥	三七〇〇石	蒙古
秔稻	一六九六〇石	蒙古

輸入品物數目表

品名	數目	來路
高粱	四〇〇〇石	蒙古
上小麥	一五〇〇石	蒙古
上大麥	一七〇〇石	蒙古
上豆餅	五四〇〇〇塊	營口
大蔴子	二、五〇〇石	蒙古
小蔴子	四、三五〇石	蒙古
芝麻	三五石	蒙古
豆子	四五、六〇〇石	蒙古
玉蜀黍	二、〇〇〇石	蒙古
蘢黍	一、〇〇〇石	蒙古
豆油	二、九七四斤	外洋
蔴油	二、八八五斤	外洋
燒酒	三九五、〇〇〇斤	八面城
豆粉	一一五、〇〇〇斤	外洋
行粉	一五、〇〇〇斤	蘇杭
上大蔴子	二、一〇〇石	蒙古
上小蔴子	一、二〇〇石	蒙古
上芝麻	一〇〇石	蒙古
上豆子	三〇、〇〇〇石	蒙古
上木料	九八〇、〇〇〇支	長嶺縣
上竹料	四、七〇〇支	營口
花旗布	二、〇八〇包	外洋
上褡連布	二、四〇〇包	外洋
燒酒	一七、〇〇〇斤	八面城
洋布	一、五四〇包	外洋
綢緞	一、五八〇疋	蘇杭

高粱粉	三七、〇〇〇斤	山東	外洋	
大布	二五、〇〇〇疋	山繭紬	五七疋	山東
褥氈	九、五〇〇疋	洋紬	二、四〇〇疋	山東江蘇
氈條	一八五條	泰西紬	六〇〇板	外洋
氈襪	三、五〇〇雙	洋毯	五四五條	外洋
綿布袋	九、七五〇隻	牛皮	二、四〇〇張	蒙古
牛皮	五、四〇〇張	馬皮	一、二〇〇張	蒙古
馬皮	二、八〇〇張	雜皮	二、三〇〇張	蒙古
雜皮	四、八一〇張	水粉	二、七五〇包	本國外洋
細布衣帽	八、九〇〇件	茶葉	八、五〇〇斤	福建安徽
清油燭	五三、〇〇〇斤	棉花	一五五、〇〇〇斤	浙江省本
牛油燭	一五、〇〇〇斤			

普通磚	三、五五〇、〇〇〇塊	煤油	五、六〇〇箱	外洋
金銀器	一八、五〇〇件	上海甲幾川連幾	三七五捆	營口
銅錫器	三、七五〇件	瓜子	一九、五〇〇石	蒙古
鐵器	二九、五〇〇件	上洋燭	一六、四〇〇箱	中國外國
柳木器	一五、〇〇〇件	上洋火	五、九〇〇箱	中國外國
普通綫	一四、五〇〇疋	各種紙	三五〇箱	中國外國
缸離	五六八、〇〇〇塊	缸離	四一五、〇〇〇塊	蒙古
靴鞋	一三、四〇〇雙	葦席	六三、五〇〇領	直隸本省
瓷器	五、四〇〇件	雜品藥料	四〇、〇〇〇元數	川廣江三售

按遼源爲北走洮南西達通遼南入法庫之孔道商務特盛錄之以見蒙境輸出輸入物品之概

調查洮南商務情形報告書洋貨輸入以布疋爲大宗土貨輸入以懷德縣八面城之秔米新城縣（今扶餘）及索倫山之木烏珠穆沁之鹽及綿花茶葉蔗饎爲大宗輸出之貨每年元豆約六千石牛馬皮二萬張羊狗狐狸等皮二萬張牛馬一萬七八千頭牛馬往江省餘銷奉省城內有燒鍋三家並無經過貨品但索倫之木係蒙人之產採伐無多不能作爲有定之林業如與蒙王議訂採伐章程妥爲辦理亦發達此埠之要端也

奉天各地市場

各地市場向多商辦隨各地商人自然集合官府不與聞問近年興辦市政舊有市場多歸市政當局管理更有由市政當局創辦各類市場或就固有者擴而大之方以類聚物以羣分營業頗爲便利茲將本省各主要都市之市場表列於左以見一斑

奉天各都市市場一覽表

地別	市場名稱	營業之區別	設立年月	備考
瀋陽市				
一露天市場	雜貨攤牀商	市政所十五年創辦		在中街城隍廟內交易暢旺
二露天市場	雜貨攤牀商	市政所十六年創辦		在長安寺內交易狀況亦佳
工業區露天市場	商店戲園雜劇飯莊茶社攤牀	十六年四月商辦		在工業區交易頗盛
保安堡興業市場	商店飯莊茶社雜劇鼓書攤牀	十七年十月商辦		地址東界工業區南毗二馬路面積十畝五分在建築中
南關榮行	蔬菜雞鴨魚蝦肉品果品商店	前清時設立		在大南關城墻根迤東
東關榮行	同	同治七年設立		在小東門外迤北
第一商場	劇園古董雜貨鞋帽雜劇茶社	十四年二月商辦		在第一電車路北交易頗盛
果品行	早市	光緒二十年立		在小東門內漸形發達

營口市

	皮帽市	早市	前清時設立	由翰墨軒胡同移小東門裏南順城街交易頗盛		
	鮮魚行	早市	宣統元年立	在小東門外東魚行胡同狀況極佳		
	瓜行	早市	宣統元年立	在礁砟市六七月間爲最盛		
	糧市	早市	前清時設立	原在小北門裏交易繁盛移小南門裏通濟倉空場		
	洋貨市	早市	前清時設立	由小西門內移小北門內海宴胡同交易頗旺		
	馬市	早市	前清設立	在小南關風雨台交易暢旺		
市立東菜市場	果品菜蔬鷄鴨魚介及雜物等	營口市政公所	十四年創立	在埠東元神廟街原由三江會館建設板棚招租現經整頓秩序整齊營業狀況頗見發展		
市立中央菜市場	同	前	同	在埠西南新街租用三江會館地皮設立之緣起及現時營業狀況與東菜市同		
西大廟魚市	魚介藻類批發	十二年營口總商會設立		每日早在此聚集批發商會酌收地皮租		
老爺廟商場	布牀飯莊鮮貨鼓書雜劇娼寮	十四年十月私立		由市政公所維持檢查營業尙稱發達		
窪坑甸商場	鮮貨飯莊雜業雜耍戲影娼寮	十三年五月民立		地址百餘畝清季僅有飯莊娼寮等嗣日見繁盛市民王富貴呈請建築屋場市政所派員規畫秩序井然營業異常發達		

安東市

權衡市場	官准商辦		
與東市場	同	上	

以上三埠外如錦縣遼陽鐵嶺等縣亦多有市場列在各縣志茲不贅及

附大連旅順金州華商營業狀況

據光緒三十四年本省調查員報告

公議會

公議會爲商業習慣之一種自治團體猶向來關內各省之各同業會與各商會資以聯絡商情整興商務者也大連旅順金州等處之有公議會發生於俄租借時迄歸日本以後三處均設民政署而公議會僅有集會權而已

大連公議會設於光緒二十七年九月公選總理三名管理會務

至光緒三十年改定章程選總協理各一員旅順公議會設於光緒二十三年公選會長一人副會長一人金州公議會置會董十二名每月輪充會長

大連旅順金州華商營業種類人數表

地名	業別	人數	業別	人數
大連	雜貨商	三〇〇	飲食店	二〇
	艀船業	四〇	照相業	三
	人力車行	二〇	舊貨鋪	六〇
	魚類商	二〇	裁縫工	四〇
	浴室	三〇	製甎業	三〇
	木匠	四〇	鐵匠	三〇
	飲食店	二〇	客棧	三〇
	游戲業	六〇	菓品商	五〇
	各種商	一二〇	麪包業	三〇
	當商	三〇		

地名	業別	人數	業別	人數
	糧商	二〇	武力細工商	二〇
	馬車夫	一六八	人力車夫	七三三
旅順	雜貨商	一、七一〇	估衣商	二七六
	菜商	九四七	飲食店	五三一
	貨車夫	二六九	苦力	二、三〇〇
	綢布商	九二	裁縫洋鐵匠	九六
	苦力	五三三	無業	九三
金州	商業	六七一	雜業	八三三
	漁業	五三	苦力	五三三
	銅錫銀匠	四三	果物及舊貨商	一一二
	農夫	九七	馬車人力車夫	四七〇
	木瓦匠	三七一	裁縫洋鐵匠	九六
	農夫	九七	馬車人力車夫	四七〇
	木瓦匠	三七一	裁縫洋鐵匠	九六
	飲食店	二七六	紙煙肉鋪	一六三
	菜商	九四七	機器鐵匠	三九九
	綢布商	九二	浴堂理髮匠	二七一
	苦力	二、九五四	工業	一七〇
	無業	九三		

以上三處華商貿易盡屬尋常日用品如布匹菸麻酒油米麪爲大宗故其營業多以雜貨名至於運輸機關旅大金州間之

往來均由南滿鐵路沿岸各省之輸入則以山東煙臺爲最多其次由上海之船來品以洋布紙煙洋紗麪粉火油爲大宗如專輸入旅順時必須搭載日本輪船以其時旅順尚未開港也輸入金州除由鐵路外須由大連帆船運至金州近海輸出亦然

旅大金州三處公議會外陸續成立華商團體尚有小岡子普蘭店貔子窩等處有稱爲公議會者有稱商務會者要皆非遵商會法組織而成茲據最近調查各地會員數列左

名稱	會員數	經費預算
旅順華商公議會	三〇〇	元
金州華商公議會	二一三	
大連華商公議會	四一二	一五三七〇
小岡子華商公議會	一〇八五	八六三五

名稱	會員數	經費預算
普蘭店商務會	二〇七	二、一三
貔子窩商務會	二〇〇	三、三四七

南滿鐵路沿綫佔用地之華商亦有商務會之組織但係依日本公布之附屬地商務會通則組織限制在佔用地內之一定區域而不認爲法人此種商會現有長春　頭道溝　公主嶺　四平街　雙廟子　草河口　瓦房店　開原　奉天日本站九處

實業四　礦業

礦業上

本省山巒盤鬱礦脈豐富兩漢書遼東襄平有鐵官魏書載高句驪金出自夫餘遼史食貨志遼河源產金契丹國志稱女眞其地多金元史食貨志遼陽行省有金銀銅而百官志有遼陽等處金銀鐵冶都提舉司掌辦金銀鉛鐵等課明定遼各衛皆有鐵場見全遼志諸書萬曆十九年實錄閱視侯先春條議遼事一酌取地利查議開礦燒砂等處部覆俱依議行清以迫近陵寢例禁開採金銀而煤與礦不禁其見實錄者乾隆三十九年三月開採奉天遼陽鷄子峪復州五虎嘴煤窯四十六年正月開採鳳凰城硝磺

其開而復閉者亦所時有金礦則歲報查禁私挖從無課以什一之稅者光緒甲午以後特弛禁律並迭催開礦將軍依克唐阿奏准試辦於是貴鐸阮毓昌等集股開採紛紜日多而未見尺寸之利二十七年以來東清鐵道開通外人眈眈覬覦愚民又每以舊龍票私售外人於是礦利之競爭日迫將軍增祺始陸續招商試行開採並皆奏明立案如撫順尾明山等礦是已然收課無定章亦無專辦之員光緒三十一年將軍趙爾巽設商務局兼管礦稅時値商部奏准各省設立礦政調查總局遂於三十一年冬設局辦事三十三年改行省設勸業道即以礦政局總辦祁祖彝兼署勸業道自後礦政有專責商民報領日衆矣茲編所錄凡未經開採之區及礦商報領非大礦區僅列其地名品類惟著名礦區其位置所在及其沿革與經營之概況略加詳焉

調查礦產之概畧

本省既設礦政調查總局即派員四出調查光緒三十二年五月始陸續設立西豐海龍寬甸鐵嶺開原遼陽錦州通化本溪等分局飭各該員於所管界內詳細調查各種礦產隨時呈報總局遇有商人報領礦區由分局委員先行勘驗繪圖貼說轉報總局另派專員覆勘查與定章無違即行核准給照其應徵礦租由經管之局按季稽徵設有民間句結外人私採等事亦就近查禁其有所徵租稅不敷該局開銷者隨即量予裁併計裁西豐寬甸鐵開三處總局隸勸業道後歸併之當時調查各礦共四百六十七處計全省各種煤礦一百四十八金礦一百八十八內綫金不過數

處白金一處銀礦十二銅礦二十六鐵礦二十一鉛礦四十八石綿七水晶三銻一礦七玻璃二火石一巖石一錫一統稽各礦以煤與河金爲最多而煤尤爲日用所需要似應早見發達惟各礦區域多在羣山之間交通不便轉運維艱故礦商僅用土法開採出產數量甚少至若銀銅鉛鐵尤非集有鉅資不能開辦綫金礦雖不至如銅鐵之難採而亦較難於河金是以發見者尚尠世稱奉天礦產爲寶庫而本省官商不能合鉅資一發其藏甚可惜也

附全省已辦各礦表

據宣統元年調查依各州縣原名列入

州縣別	鑛別	鑛所在地名	領戶	開辦年月	距城里數
本溪	煤	王甘溝卽王官溝	盧興唐	光緒三十三年二月	正東三〇里
本溪湖	煤鐵公司			三十一年	正東一
紅臉溝西窪子	高錫五	三十四年十一月	東南三五		
柳樹排子	孫家榮	三十四年九月	東南三五		
梨樹溝	王彥	三十四年十月	東南一七九		
賽馬集東溝	翁恩熙	三十四年九月	西北一八〇		
黃柏峪	李上林	三十四年九月	正北五〇		
梨樹溝北山坡	于德麟	三十四年十一月	東南一八〇		
紅臉溝前央	關明忠	三十四年十一月	東南三〇		
窯子峪卽鵝子峪	李秉中	三十四年九月	東南四〇		
廟子溝	趙文祿	宣統元年二月	東北三〇		
鳳凰城	鉛	店南溝	谷通源	元年二月	東南一三〇
岫巖	煤	羅家西溝	張國雷	光緒三十三年五月	正東三〇

| | | |

		平石門	王宗棠	三十三年七月	東南六〇
開原	煤	打虎莊	秦洪勝	三十三年四月	東南二三〇
	鉛	楊木林子	伊秉和	三十四年十月	東南一三〇
錦西	煤	白楊木溝	張儒	三十三年八月	正西四〇
		碭石溝	高寓書	三十三年二月	東北六〇
		大窰溝	王岐山	三十一年十二月	
	煤	雜樹溝	王岐山	三十二年八月	正西四〇
		尖山子	李聯芳	三十二年八月	東北七〇
		旺寶蓋	馮振西	宣統元年閏二月	東北七五
寧遠	煤	頭道溝	劉仙洲	光緒三十二年八月	正西四五
		尖山子	泰順	三十三年九月	正北五〇
		偏道子	張筱石	三十三年九月	正北五〇
	金	夾山子	郭楨		西北六〇
義州	煤	北大坪	句德澂		西南九五
		缸窰溝	句德澂		西北九〇
法庫	煤	崔家溝	馬惠亭	三十三年三月	東北三五
撫順	煤	千山臺即千金寨	日人		正東九〇

附全省未辦各礦表

據宣統元年調查

屬境	礦別	地名	距縣城里數	地名	距縣城里數	地名	距縣城里數
本溪	煤	牛心臺	正東三〇	核桃溝	正東三〇	湯溝	正東五〇
		小市	正東九〇	偏嶺子	正東五〇	老瓜磴	正東三五
	金	黃柏峪		杉松河		草河掌	東南八〇

| | | |

| | | |

寬甸

南葦塘	正北	五〇	
銅銅鑛嶺	東南	三五	
接黎樹	東南	三〇	
北葦塘	正北	七〇	
鉛鑛峒溝	正西	六〇	
太河峪	正西	七〇	
煤蒲石河	西南	九〇	
小丫河滴水礪子	正北	一八〇	
倒木溝	正北	三〇	
大廟溝	東北	九〇	
滴水礪子	東北	一七〇	
七盤嶺	正東	一五	
大高糧地	正東	三〇〇	
五道河	西北	九〇	
金碑礪子	正東	一六〇	
古樓子	東南	一三〇	
望寶蓋	正東	三〇〇	
下岔溝	正東	三〇	
鋪石河好秧地	正東	三五	
嵩子溝	正東	四〇	
南吊幌子	正東	六五	
羅仙甸子	正東	五〇	
大坎川	正東	六〇	
三道杉松	正東	四〇	
太平溝	正東	一三〇	
南股河	正東	一五〇	
小荒溝	正東	一六〇	
別古河	正東	一七〇	
夾皮溝	正東	一八〇	

下路河三道秧岔	正南	二〇〇	
礪子溝	正東	二三〇	
柚梠川	正東	二五	
缸窯	東南	五〇	
鋪石河口	東南	七〇	
泡子沿	東南	八〇	
太平哨	東南	一〇〇	
坦甸	正南	二五	
小漏河	正東	二〇〇	
帽甸子	正南	五〇	
永甸	正南	七五	
灣溝	正南	六〇	
礪子溝	西南	八〇	
大江口	正南	一〇〇	
合甸	西南	二五	
蘇甸黑魚汀	西南	七五	
北接子	西南	九〇	
懸羊礪子	西南	一三〇	
葡萄秧架嶺	正西	六〇	
牛毛生鴿子峒	正西	九〇	
大川頭平頂山	西北	四〇	
三道河	西北	七〇	
倒木溝	正北	三〇	
千石嶺	正北	八〇	
小丫河銀鑛子	正北	一八〇	
三道溝	東北	五〇	
頭道溝	東北	六〇	
大石榴河	東北	七五	
北股河	東北	一三〇	
牛毛濟	東北	一〇五	
小丫河北	東北	一八〇	

銅	大不大遠	東南	一九〇
	三道杉松	正東	三〇
	王攬子嶺	西北	九〇
鉛	北吊幌子		一
	布袋眼	東	二〇〇
	六披葉溝	東南	一四〇
	蜂蜜磴子	西南	一四〇
	虎寸子	正北	一八〇
	北股河樣冊子	東北	一〇〇
鐵	白菜地	東南	一一〇
磺	三道杉松	正東	四〇
	小不大遠	東南	一九〇
	萬寶蓋	東南	二〇〇
	倒木溝	正北	三〇
	大小荒溝	正東	一五〇
	上營子	正東	四〇
	荷葉溝	東南	一二〇
	王攬子嶺	西北	九〇
	青川溝	正北	一八〇
	倒木溝	正北	三〇
	夾皮溝	正東	一八〇
	佛爺嶺		
	二百錢嶺	東南	二〇〇
	大小鎌廠溝	正東	一六〇
	南吊幌子	正東	八〇
	轉山子	西南	一二〇
	五道河子	正北	一二〇
	小丫河銀鑛子	正北	一八〇
	三道杉松	正東	四〇

	水晶	萬寶蓋子	東南	二〇〇
	銻	黑瞎子溝	正東	一〇〇
興京	煤	石門寨	東	二二〇
		董木匠溝	西	二〇〇
	金	彰木伙洛	東北	三〇
		石廟溝	西南	八〇
		芍葉溝		
	鐵	大小東溝		
通化	煤	五道溝	東	八〇
		小羅圈溝 小西岔	東	一〇〇
		四道溝	東南	六〇
		天橋溝	東南	一二〇
		龍鳳坎	西北	一八〇
		大小東溝	西南	一〇〇
		南夾河	西南	一四〇
		半拉嶺		
		白石磴子		
		四道江大羅圈溝	東南	六〇
		大梨樹溝	東	三五
		五道溝	西	六〇
		土口子	西	一八〇
		杉松岡		
		八寶溝	西南	一五〇
		小東河		
		四道江	東南	六〇
		羅圈溝	東南	七五
		西山岡		二〇〇

	半截河	北	一三〇	鹿尾林
	二道溝			
金	大廟溝	南	一五	二道溝
	稠李井子	西北	三五	通天溝
	熱水河 小乾溝	西南	三〇〇	六道江 黑熊溝
	三道溝		三二〇	幄兒山
鐵	二道溝			羅圈三 道溝
	大荔溝			
銀	小廟溝	西	一八	六道江 黑熊溝
煤	石灰窰	南	九〇	四平街
	小東溝	西	一四〇	大東溝

懷仁

	南乾溝	西	一三〇	涼水泉
	松樹嵐 盤嶺	東	四〇	葡萄架嶺
金	老黑山	東南	一三〇	小東溝
	坑坑伙洛			柞木臺子
鉛	老人溝	南	一一〇	夾道子
	磴子溝	南	一三〇	
銅	門轉子坡	西南	一三〇	
銀	大東溝	西	一四〇	
鐵	古馬嶺			三道陽
石綿	夾道子	西南	九〇	大小雅河
煤	三岔子	正西	一六〇	四道溝

臨江

	紅銅碑	西北	九〇	磴子溝
小羅圈溝 棒槌磴子	東	六〇		
八道江	西南	八〇		
雙道溝		八〇		
羅圈溝	東南	七五		
上漏河		七〇		
木孟子	西	一三〇		
小東溝		四〇		

輯安				
金	寶馬川	西北	一六〇	
鐵	大栗子溝	西北	五〇	
銀	葦沙河溝		七〇	
	夾皮溝河口		二〇	
	滾馬嶺		五	
	二道溝		二	
金	瀑都泉	東	八〇	
	老爺廟		九〇	
	兩江口上面		五二〇	
	三道陽岔	西北	三〇	
	三道溝	東南	一五	
	石灰溝		八〇	
	王家營		三〇	
	鬧枝嶺		四〇	
	十二道溝下面江崖		二五〇	
銀	霸王槽子	西北	一六〇	
	山城子			
鉛	上羊魚頭鑛峒子	東南	三〇	
	長岡	西北	一六〇	
	小蚊子溝	西北	一三八	
	外岔溝旗桿頂子	西北	一五〇	
	兩江口上面		五三〇	
	石灰溝		八〇	
	涼水泉子	西南	一三〇	
	下鮮魚頭	東	三五	
	梨樹溝	西北	一六〇	
	大陽岔	西北	一四〇	
	黃堡	東北	六〇	
	茨兒山	東北	六〇	
	缸窯	東北	六〇	
	華嚴寺	東南	八〇	
	大甸子	東南	六〇	
遼陽				
煤	雞頭峪			
鐵	元寶山			
	太平岡	東南	四〇	
	雞心頂子山	正西	六〇	
西豐				
煤	興隆溝	東南	三〇	
	雙橋子	東南	三〇	
	愛青溝			
	小滾河	東	三〇	
	太平河			
	乾河子		一三〇	
	香爐盤子		二八石	
柳河				
金	上高堡子		二〇	
	柳樹泉眼			
西安				
煤	元寶山			
	大清水溝	東	一三〇	
海龍				
煤	大灣溝	西	六〇	
	小葦沙河	西北	一六〇	

		韓坡嶺	東	七五
	金	齊寡婦溝	東南	一三〇
		六道河	南	一三〇
		阿金河	東南	一四〇
西豐	銅	小河口		
		蜂蜜碡子		
		沙金溝	東南	一四〇
		黑山	南	一四〇
		上下萬兩河	南	一四〇
		雞爪山	南	一八〇
		磨石峪		
復州	煤	五湖嘴	東	四〇
		元臺子老窯坑	東南	七〇
		林家屯	東	七〇
		王家屯	東	七〇
海城	金	牌樓屯	東北	三〇
	鉛	關家屯	北	八〇
	銀	張家窯	東	一〇〇
		化銅溝	東	九〇
		英窩	東北	三〇
		大臺溝		
		馮家溝	南	三五
		花兒峪	南	三〇
		盤溝嶺		

		石門嶺		三〇
		大坎子	東	三〇
		梨樹溝	東南	三五
		什十孫		
		白石寨	東北	五〇
		王牛屯	東	三〇
		松樹溝	東南	三五
蓋平	煤	溫家嶺	東南	一五
	金	神樹山	東南	八〇
		灘州堡子		
		灣甸子		
		西大林子		
	銀	神樹山	東南	八〇
		北瓦房店	南	八〇
	錫	黑瞎子溝		
	鉛	黃安口北岔	東南	六〇
		黑瞎子溝		
鐵嶺	煤	武家溝	東北	九五
	金	猴石	東	一九〇
		一面城		八〇
		五溝頭		一三〇

		廟兒嶺				
開原	煤	沙河溝				
	銅	象牙山	南	四〇		
	鉛	關門山	東南	六〇		
	金	三家子大橋溝				
錦縣	煤	馬鞍山	西南	五〇		
錦西	煤	紅窰屯	西	五〇		
		暖池塘	東北	七〇		
寧遠	煤	麥子溝	西南	六〇		
		小田屯	東北	三		
	煤	富溝	西北	五〇		
		牤牛屯	正南	三〇		
		英額門	東北	三〇		
		漢溝	西北	七〇		
		二佛廟	東北	六〇		
		黑魚溝	西	四〇		
		小寺	西北	一八		
		煤窰山	西南	二四〇		
		沙鍋屯	西北	九〇		
		南陽子	東北	六〇		
		西南	二四〇			
		西北	五〇			

義州	煤	朱家溝	西	三〇		
		杏樹屯				
洮南	煤	都爾吉	西北	一六〇		
	金	那金河	北	一三〇		
		二龍鎖口	西北	一六〇		
		松樹溝	西	四〇		
		野馬圖	北	一一〇		
撫順	煤	戇路	西北	八〇		
		望岡臺	東北	三〇	葦塘溝	
		大青山				
	金	太平溝	東北	五〇		
鎮安	玻璃	卡拉木屯	西北	八〇		
		營城子	西北	七〇		
	火石	火石嶺				

按上列已辦未辦各礦係清光緒末葉狀況究其實際四百六十餘處礦區確有可經營之價值者亦祇十之三四耳嗣後或中途停採注銷或陸續首報民國以來礦案山積大礦區留歸

省辦其餘報領殆徧矣

徵收鑛稅比較表　光緒三十二年七月至三十四年底止鑛政局經徵

月分	三十二年礦稅	三十三年礦稅	三十四年礦稅
正月			
二月			一、七八五、四〇四
三月		一、〇六二、三五四	三、八八一、一八三 兩
四月		一、八二〇、六八七 兩	五三八、二五二
五月		四一九、九二九	一、七六〇、三四一
六月		五三九、八四一	一、五三九、六三五
七月	一、五三五、七六二 兩	六七一、九五五	二七一、三四六
八月	三〇五、四一二	三八〇、五〇九	四〇九、七五五
九月	一、一一七、九一二	一八九、三七三	二九一、九九三
十月	二、八三四、九六三	二七七、二八五	九六七、九五三
十一月	一、九一〇、四一四	三八九、一四一	一、二六四、八七七
十二月	二、〇九二、七五一	二、〇四四、五七七	二、六二一、二三二
總計	九、七九七、二一五 兩	三、七七、四一〇	四、〇一八、一八七
		一一、三二〇、六八三 兩	一九、三五〇、一五八 兩

按礦政調查局設於光緒三十二年正月其分局則於七月始設是年閏四月因六月前尚未收稅故不列閏其七月收稅獨多係由海龍總管衙門移交舊收並非一月徵存統計第二年較第一年長徵銀一千餘兩第三年較上年又長徵八千餘兩此後礦稅增進可以類推

徐督世昌咨農工商部變通礦章文　東三省改署

案據奉天礦政調查局呈稱前奉飭發部頒奏定礦章即令查照遵辦等因即經職局照刷多部任人購閱以期開通風氣並在局中設立招待所使商民得以隨時詢問藉資招徠洎自本年二月十三日實行以來已屆三月定章所載初無難事兼之節目詳備固自有條不紊若能融會貫通據章措施似無隔閡之慮無如奉省礦務甫見萌芽故每有稟報者往往格於部章居多職局綜司礦務既未敢遷就從事亦未便遽拂商情茲就管見所及未能推行各條悉心研究實有不得不稍事變通者自應條列陳明俾得有所遵循謹繹礦務正章如第五款內載凡礦商之籍貫來歷及其資本是否充足有無影射等情必須本省就近確查詳咨以爲根據係爲慎重礦務起見惟查本省礦產富饒甲於諸省而風氣未開本省縱不乏財力充裕之商大都昧於開礦之利是以殷實土著領礦者甚屬寥寥職局有提倡礦務之責凡外省商民前來領礦者自應參觀中外合股之條不分畛域以廣招徠但照章即應行查第該商本屬外來自必呈請咨明原籍督撫轉飭查明方可核准顧遠省公牘往還動經累月即使覆到已屬濡滯況奉省自日俄軍事以後百物翔貴旅居不易商民遠道乘興而來領礦之准否未可知而候查已大受困難若不量予變通恐外來商民從此裹足殊非提倡礦務惠恤商民之道此條應請略示通融但驗該商資本充實與指領之礦別無違礙即准報領以興地利又如第六款內載礦商呈繳之礦界年租出井稅及官地紅利統由各省總局彙收其一半解部是此項關係綦重但

課出井稅必須查明礦產之實數而分紅利之舉必確知其出入之准的方無弊混查奉省現辦各礦大廠不過一二餘皆小本經營並無殷實資財本小者獲利愈難而視利之心愈重獲利難則鎚銖必較視利重則貪得無厭在泰西各礦商類皆組織公司資財既裕監查復嚴是以作奸犯科者少若奉省之礦商稽其資格程度則不足而營私舞弊則有餘如課以出井稅及官地紅利其隱匿朦混竟有百出不窮即就煤礦一種而論煤質有優劣市價有貴賤從前試辦舊章定以值百抽五一稅之後並無他課商人尙無異議今每噸改爲抽銀一錢即以極低之煤價準之亦萬無每噸祇值銀二兩之理較之舊章已屬減輕數倍乃礦商反因此以品物市價攸殊之故多所藉口而礦稅即因之銳減在定章以爲年終尙須收其紅利不妨稅則從輕但盈虧全出於該商之口即使妥定帳册而用款無定程帳册可僞造倘知其獲利過重中多隱匿似不難派員終年監察若其所得無幾尙不敷派員之經費則又徒多紛擾至河金寶石等礦物微而值鉅不特口舌可藏且復夾帶亦易若所開者固爲莫大之礦廠而礦商利害切膚無論物產之出井礦丁之工作皆可設法防範以免偷漏若奉省現開河金礦產雖多然皆無籍之貧民及農隙之閒民就礦質顯露之處羣聚淘採其人來往無定散漫無紀前自設立礦局以來官不容其私採於是公舉一首事之人出名報領實則首事者不過坐收其成其出金之多寡則聽其各自私賣並無財力收取在章程未定以前局中之稅但責令首事者報明人數每月每人抽金

三釐首事具有妥保即准開做今改課其出井稅及年終紅利是必先得其出礦實數而後可若官設監察監不勝監查不勝查即公費何所出若以不合定章而盡行驅禁則地處荒僻官去復來徒爲具文即使果能驅逐而地方忽多此無業遊民實亦有妨治安況礦既開挖愈形顯露易動外人覬覦之心種種爲難筆難罄述此等小礦可否暫免抽收出井稅仍照舊章稽丁抽釐其煤稅一項民間向以斗量多寡今部章限以噸權輕重雖亦可以秤權核計但抽稅向於出售之時核實抽收其裝運又多零馱噸非民間服習之權多所扞格應請仍照值百抽五辦理又第七款內載現在開礦之礦商與已經准領礦地之人必須將原有礦產稟報本省總局照現章核明數目劃分礦界准自此章頒行之日起限二年之內一律辦清查前試行章程以三十方里爲限舊商探驗每於三十方里之內先施工作今責令改就新章劃分礦界每人至多不得過九百六十中畝是必責令縮就範圍然而集股之商已未免隱滋疑懼惟查第二十一款內載未領之地坐落兩三礦界之間准毗連此地礦商中之先具稟者領之又第三十款內載所請開礦執照惟一人所領礦地每人不得過九百六十中畝等語是否指一商之一照不得過此數目而言抑或一商於九百六十中畝之外舊採三十方里之內請展礦界添領一照仍可准領又一商於同地兼領兩照其邊徑是否仍須相連細繹章程並未指明礙難解決又第十款內載中外人承充礦商其辦法第二節洋商但與地面業主合股而別無華商銀股者應留股分十分之

三聽華商隨時入股留待五年華股無人准將所留售去一成五
又五年華股如仍未招足聽其將餘股儘數售去惟十年後如有
華商按照時價收買洋股與之合辦者洋商不得拒絕又第十四
款之末節云如無華人合股斷不准他國礦商獨自開採一礦等
語兩款之意互相發明其於衛顧主權不使利權外溢已在言外
但既有此條將來難必無洋商前來領礦顧洋商既爲牟利而來
其得失亦當代爲設想一有不至易起交涉三成之股有十年之
待倘必限其華股足數而始准開採則領礦如未領也況十年之
期自必指領照爲始若按二十五款所載勘礦以一年爲限而領
照後二箇月內必須履勘又二十八款內稱探礦逾三十官尺即
作爲開礦論既准領照便須履勘是否洋商集有七成之股即華

股未足亦可准其先行開採抑或必須華股已足而後可若謂不
待華股招足即准開採則盈虧未必十年而始見設開採大獲盈
餘華商之附股者必多但恐洋商未必甘願維時竊恐難以定章
相繩使開採而大見虧耗華商勢必絕跡仍無異准洋商獨開一
礦此條究應如何辦法方能允當再此款又載禁令中國人民曾
違犯法律者僧道及各教會教徒以其教爲業者均不得有辦礦
之權利此等人民固可限其不能有地股之權利然不能限其並
不得爲地面之業主既爲業主而其地適蘊積礦質或自願開採
或願以地作股招商合辦若爲乙字類礦地主仍得佔三成之權
利倘並爲丙字類礦則地主亦有應得之權利如甲字類礦則專
歸業主開採若以其人格不合應循定章令礦商備價收買或官

家收買然第十四款內所載如業主不願將礦地出售礦商不得抑勒強迫致拂民情等語照此立論則無論教民及曾經犯法者總爲業主似不忍獨與抑勒強迫倘竟准其以地作股則開礦之權利卽有應得而違背定章亦卽隨之現在亦有此等案件雖據章駁斥並非正當之道究應如何辦理方與定章無違又第十九款內載所出礦質數月按季呈送礦務委員轉遞總局詳咨農工商部以備每年核算通國礦產總數查奉省現辦各礦大小不一其集股大礦自易遵章呈報其餘如前條所陳零星小礦可否略予通融暫免呈報又第二十一款內載凡業主如有礦地係丙字類礦則所得餘利礦商一半地面業主得二成五國家二成五如係官地除礦商所得外統歸國家無論礦之大小難易如礦商不

允照此辦法卽不能承辦各種礦務等語查奉省現在已辦各礦惟河金礦類皆官地面又皆零星散礦紅利一項最難徵收其爲難情形已於前欵臚陳但此項之內有一半解部之款可否暫免徵解第二十五款內載勘礦執照若領到後兩箇月之內必派有礦務學校畢業文憑之礦師前往履勘不論何故概不准展限查奉省現領各礦無論大小悉用土法探驗開採間有一二用西法提水等情亦不過就礦苗顯露之處各施工作並無一處有用礦師者緣中國礦學向無研究現雖有礦務畢業之人然均未有身歷其境又不實地試驗則其所學未必足恃至外洋礦師薪水過鉅亦未嘗有人僱用此條應暫予通融不必責其必有礦師但飭其領照兩月之內必須探驗儻實有事故仍准展期半年以期允