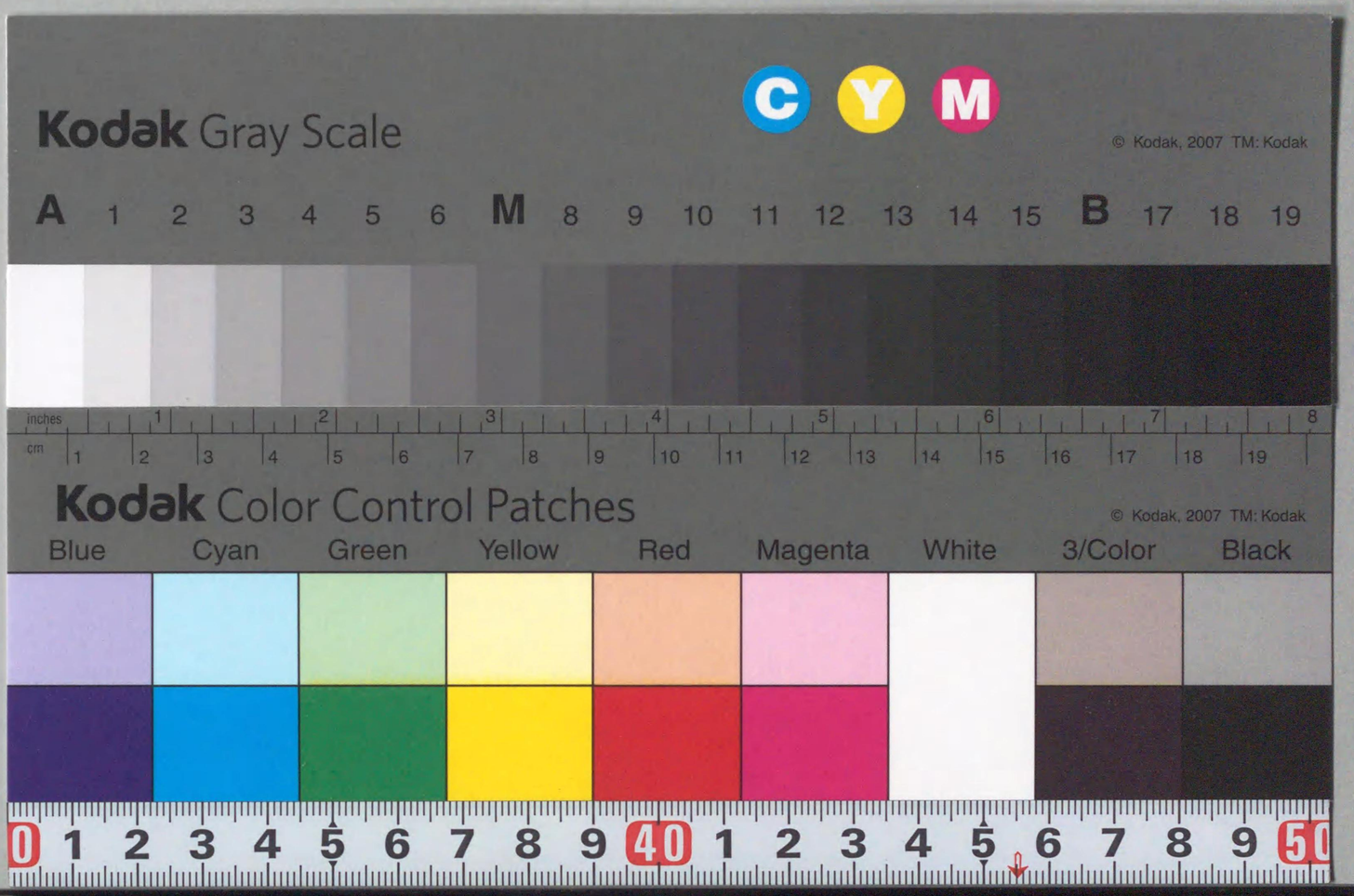
Kodak Gray Scale
C Y M
© Kodak, 2007 TM: Kodak
A 1 2 3 4 5 6 M 8 9 10 11 12 13 14 15 B 17 18 19
inches 1 2 3 4 5 6 7 8
cm 1 2 3 4 5 6 7 8 9 10 11 12 13 14 15 16 17 18 19
Kodak Color Control Patches
© Kodak, 2007 TM: Kodak
Blue Cyan Green Yellow Red Magenta White 3/Color Black
0 1 2 3 4 5 6 7 8 9 40 1 2 3 4 5 6 7 8 9 50

221
Ty9922t
00014727

朝鮮史編修會編

朝鮮史

第五編　第四卷

朝鮮總督府

221.Ty9922π

帝國圖書館藏書

14727

朝鮮史第五編第四卷

凡例

一、本卷ハ戊戌朝鮮孝宗九年ヨリ癸丑朝鮮顯宗十四年ニ至ル十六年間ヲ收ム。

一、其他ノ體例ハ本編第一卷ニ同ジ。

朝鮮史第五編第四卷

目次

戊戌　朝鮮孝宗九年……一
己亥　朝鮮孝宗十年(顯宗卽位年)……二〇
庚子　朝鮮顯宗元年……六一
辛丑　朝鮮顯宗二年……九五
壬寅　朝鮮顯宗三年……一二五
癸卯　朝鮮顯宗四年……一五五
甲辰　朝鮮顯宗五年……一八九
乙巳　朝鮮顯宗六年……二二七
丙午　朝鮮顯宗七年……二五八
丁未　朝鮮顯宗八年……二九六
戊申　朝鮮顯宗九年……三二〇

己酉　朝鮮顯宗十年……三七三
庚戌　朝鮮顯宗十一年……四一二
辛亥　朝鮮顯宗十二年……四四八
壬子　朝鮮顯宗十三年……四八五
癸丑　朝鮮顯宗十四年……五二〇

圖版

第一　金堉筆蹟……（一四―一五）
第二　孝宗眞蹟……（三三―三三）
第三　顯宗實錄 太白山本（卷二、顯宗元年三月辛未條）……（六六―六七）
第四　顯宗改修實錄 太白山本（卷三、顯宗元年四月壬寅條）……（七六―七七）
第五　尹順之筆蹟……（二八六―二八七）
第六　趙絅筆蹟……（三八〇―三八一）
第七　大殿賜送狀 恩賜帖所收……（四六六―四六七）
第八　移館記錄（上、兵庫東萊入條）……（四八二―四八三）

朝鮮史　第五編　第四卷

戊戌　朝鮮孝宗九年（日本　後西天皇萬治元年）（清　世祖順治十五年）

正月　大盡　戊戌朔

一日戊戌　命ジテ判敦寧閔馨男・知敦寧尹絅・前大司憲閔應亨・前參判韓必遠等ニ米肉ヲ賜フ。蓋シ優老ノ典ナリ。（孝宗實錄卷二〇孝宗九年正月戊戌）

趙壽益ヲ大司憲、趙克善ヲ掌令、許穆ヲ持平ト爲ス。（孝宗實錄卷二〇孝宗九年正月庚子）

三日庚子　贊善宋浚吉、省墓ヲ以テ退歸ス。（孝宗實錄卷二〇孝宗九年正月戊戌）

七日甲辰　掌令趙克善卒ス。（孝宗實錄卷二〇孝宗九年正月甲辰　藥泉集卷二二行狀掌令趙公行狀）

九日丙午　金壽興ヲ修撰、李端相ヲ兼輔德、郭之欽ヲ掌令、趙徵奎ヲ特除シテ司僕主簿ト爲ス。徵奎ハ醫官ナリ、物議譁然ス。（孝宗實錄卷二〇孝宗九年正月丙午　承政院日記順治十五年正月九日）

清使還ル。王、西郊ニ幸シテ之ヲ送ル。（孝宗實錄卷二〇孝宗九年正月丙午　承政院日記順治十五年正月九日）

十二日己酉　金益廉ヲ文學、李慶徽ヲ兼文學ト爲ス。（孝宗實錄卷二〇孝宗九年正月己酉　承政院日記順治十五年正月十二日）

趙克善卒ス

清使還ル

十六日癸丑　吳始壽ヲ持平、趙復陽ヲ特除シテ副應敎ト爲ス。孝宗實錄卷二〇孝宗九年正月癸丑　承政院日記順治十五年正月十六日　同春先生年譜卷二戊戌年正月

十九日丙辰　蔡裕後ヲ吏曹判書、洪命夏ヲ右參贊ト爲ス。孝宗實錄卷二〇孝宗九年正月丙辰　承政院日記順治十五年正月十九日

廿六日癸亥　趙壽益ヲ吏曹參判、洪重普ヲ大司憲、金素ヲ黃海監司、鄭楹・李性恒ヲ掌令、韓緝・洪鎰ヲ正言、閔鼎重ヲ副修撰ト爲ス。孝宗實錄卷二〇孝宗九年正月癸亥　承政院日記順治十五年正月二十六日

廿七日甲子　進善尹宣擧終ニ拜命セズ、固辭シテ去ル。孝宗實錄卷二〇孝宗九年正月甲子

尹宣擧退歸ス

二月　大　戊辰　朔　盡

二日己巳　李廷夔ヲ承旨、睦來善ヲ持平、李慶徽ヲ校理ト爲ス。孝宗實錄卷二〇孝宗九年二月己巳　承政院日記順治十五年二月二日

四日辛未　前領敦寧府事李景奭上箚シテ、島差ヲ待ツノ禮ニ非ザルヲ言フ。孝宗實錄卷二〇孝宗九年二月辛未　承政院日記順治十五年二月四日

七日甲戌　進善權諰ヲ特除シテ承旨、李慶徽ヲ獻納ト爲ス。孝宗實錄卷二〇孝宗九年二月甲戌　承政院日記順治十五年二月七日

九日丙子　王、大臣及ビ備局諸臣ヲ引見シテ、湖南大同ノ施行ヲ議ス。孝宗實錄卷二〇孝宗九年二月丙子　承政院日記順治十五年二月九日　澀谷先生遺稿卷五疏劄進湖南大同規例劄　國朝寶鑑卷三八孝宗朝二孝宗九年二月

十日丁丑　右議政李厚源、病ヲ以テ免ゼラル。孝宗實錄卷二〇孝宗九年二月丁丑　承政院日記順治十五年二月十日

權諰ヲ承旨トナス

趙復陽ヲ執義ト爲ス。孝宗實錄卷二〇孝宗九年二月丁丑　承政院日記順治十五年二月十日

十一日戊寅　宋時烈ヲ吏曹參議ト爲ス。孝宗實錄卷二〇孝宗九年二月戊寅　承政院日記順治十五年二月十一日

十三日庚辰　元萬石ヲ黃海監司、權大運・徐元履ヲ承旨、趙龜錫ヲ獻納ト爲ス。孝宗實錄卷二〇孝宗九年二月庚辰　承政院日記順治十五年二月十三日

十九日丙戌　鄭基豐ヲ執義ト爲ス。孝宗實錄卷二〇孝宗九年二月丙戌　承政院日記順治十五年二月十九日

廿三日庚寅　王、太廟ニ親祭セントシテ、之ヲ大臣ニ問フ。孝宗實錄卷二〇孝宗九年二月庚寅　承政院日記順治十五年二月二十三日

廿四日辛卯　吳挺一ヲ大司憲、郭之欽・鄭楹ヲ掌令、趙復陽ヲ副應敎ト爲ス。孝宗實錄卷二〇孝宗九年二月辛卯　承政院日記順治十五年二月二十四日

廿六日癸巳　曹漢英ヲ大司諫、金南重ヲ擢拜シテ工曹判書、閔鼎重ヲ司諫、李端相ヲ執義、鄭楹ヲ獻納、李程ヲ持平ト爲ス。孝宗實錄卷二〇孝宗九年二月癸巳　承政院日記順治十五年二月二十六日

廿八日乙未　御史ヲ分遣シテ諸道ヲ巡按セシム。孝宗實錄卷二〇孝宗九年二月乙未

廿九日丙申　洪命夏ヲ禮曹判書、安後說ヲ校理、金壽興ヲ修撰ト爲ス。孝宗實錄卷二〇孝宗九年二月丙申　承政院日記順治十五年二月二十九日

三月　小　戊戌　朔　盡

三日庚子　郭齊華ヲ正言ト爲ス。孝宗實錄卷二〇孝宗九年三月庚子　承政院日記順治十五年三月三日

清使李一先、勅ヲ齎シテ來ル。王、西郊ニ幸シテ之ヲ迎ヘ、熙政堂ニ接見ス。

羅禪再征ノ助兵

沈之源等還ル

一先曰ク、大國將ニ兵ヲ發シテ羅禪（露亞西）ヲ伐タントスルモ、饋餉甚ダ難シ。本國亦タ當ニ兵ヲ助クベシ。請フ本國ヨリ五月ノ粮ヲ齎シテ以テ送ランコトヲト。王曰ク、賊勢如何。一先曰ク、賊兵、一千餘ニ過ギズト云フ。俺等ノ疾馳シテ來ル所以ノ者、蓋シ北路、儲蓄無キヲ慮リ、內地ノ粟ヲ輸シテ以テ軍食ヲ繼ガント欲スルガ故ナリ。王曰ク、絕域飛輓、其勢難シト雖モ、安ンゾ副ハザルヲ得ンヤト。（孝宗實錄卷二〇孝宗九年三月庚子承政院日記順治十五年三月三日　清三朝實錄採要世祖卷八順治十五年二月　同文彙考原編卷七六軍務再發鳥鎗手送寧古塔勅・禮部知會豫備軍餉咨　通文館志卷九紀年孝宗大王九年）

五日壬寅韓縝ヲ正言ト爲ス。（孝宗實錄卷二〇孝宗九年三月壬寅承政院日記順治十五年三月五日）

九日丙午命ジテ贊善宋浚吉、及ビ參議宋時烈ニ米肉ヲ賜ハシム。（孝宗實錄卷二〇孝宗九年三月丙午）

十日丁未尹絳ヲ大司憲、趙珩ヲ大司諫、李俊耇ヲ獻納、鄭晳ヲ正言、李正英ヲ承旨、閔應騫ヲ全南左水使ト爲ス。（孝宗實錄卷二〇孝宗九年三月丁未承政院日記順治十五年三月十日）

十一日戊申冬至使兼謝恩使沈之源・副使尹順之・書狀官李俊耇、清國ヨリ還ル。王、之ヲ召見シテ、彼中ノ事情ヲ問フ。之源曰ク、其俗ノ佛ニ事ヘ、神ニ祈ルコト、梁武帝ノ時ヨリ甚ダシ。齋日常ニ多ク、故ニ公事遲滯ス。所謂於應巨大ハ卽チ其國ノ事ヲ用フル者ニシテ、再ビ溺器ヲ使行ニ求メ、其他、大小ノ官、見レバ輒チ求ムルアリ、此レ必ズ貪風大イニ熾ナルガ故ナラン。且ツ於應巨大、臣等ニ言ヒテ曰ク、皇帝、子ヲ生ミ、太后、疫ヲ經、雲南・貴州、皆ナ歸順ス。慶焉レヨリ大ナルハ莫ク、國王之ヲ聞カバ必ズ以テ喜ヲ爲サン。前頭ノ進賀使ハ例ニ循ヒ差送ス可カラズ。國王、親ラ進ムル能ハズト雖モ、世子大君中、一來セザル可カラズト。臣答ヘテ曰ク、世子尙ホ未ダ痘疫ヲ經ズ、宮門ノ外ト雖モ、敢ヘテ出入セズト。於應巨大曰ク、命ハ天ニ在リ、豈ニ此ヲ以テ拘忌センヤ。臣答ヘテ曰ク、臣子ノ心、其レ之ヲ天ニ忍委シテ我ニ在ルノ道ヲ修セザランヤト。於應巨大、復タ强請セズト。王曰ク、彼レ甚ダ凶譎ナリ、先ヅ此言ヲ發スル者、蓋シ大君ノ來ルヲ欲スルナリト。（孝宗實錄卷二〇孝宗九年三月戊申）

出兵ヲ清國ニ咨ス

十二日己酉王、西郊ニ幸シテ清使ヲ迎ヘ、仁政殿ニ接見ス。（孝宗實錄卷二〇孝宗九年三月己酉承政院日記順治十五年三月十二日　通文館志卷九紀年孝宗大王九年）

清國ニ咨シテ曰ク、咸鏡道觀察使・節度使等ニ命ジ、鳥銃手二百名ヲ簡發シ、虞候申瀏ヲ以テ領將トナシ、糧ヲ齎シテ寧古塔ニ赴キ之ニ會セシムト。（同文彙考原編卷七六軍務鎗手及軍餉待候境上咨　通文館志卷九紀年孝宗大王九年）

尹善道ヲ特叙

十五日壬子尹善道ヲ特叙シテ工曹參議ト爲ス。師傅ノ舊恩ヲ以テ是命アリ。（孝宗實錄卷二〇孝宗九年三月壬子承政院日記順治十五年三月十五日）

廿二日己未鄭致和ヲ大司憲、李一相ヲ大司成、許穆ヲ持平、鄭楹ヲ掌令ト爲ス。（孝宗實錄卷二〇孝宗九年三月己未承政院日記順治十五年三月二十二日）

廿五日壬戌　尹文擧ヲ吏曹參議、宋時烈ヲ特除シテ禮曹參判ト爲ス。孝宗實錄卷二〇孝宗九年三月壬戌　承政院日記順治十五年三月二十五日

廿七日甲子　鄭致和ヲ兵曹判書、李一相ヲ大司憲、南九萬ヲ持平、趙復陽ヲ執義、李殷相ヲ修撰、睦兼善ヲ修撰ト爲ス。孝宗實錄卷二〇孝宗九年三月甲子　承政院日記順治十五年三月二十七日

四月　大丁卯朔盡

三日己巳　李景奭ヲ領中樞府事、趙復陽ヲ輔德、鄭基豐ヲ執義、李殷相ヲ修撰、鄭麟卿ヲ獻納ト爲ス。孝宗實錄卷二〇孝宗九年四月己巳

五日辛未　曹漢英ヲ大司諫、姜栢年ヲ江原監司、鄭致和ヲ知經筵、鄭傅賢ヲ慶尙左兵使ト爲ス。孝宗實錄卷二〇孝宗九年四月辛未　承政院日記順治十五年四月五日

六日壬申　尹善道上疏シテ曰ク、臣聞ク、頃者、鄭介清ノ孫兩人、其祖ノ冤ヲ伸センコト欲シ、裹足千里、而モ政院ニ却ケラレテ、上達スルヲ得ズト云フ。其後、臣其疏草ヲ見ルヲ得、中ニ曰フアリ、故相臣柳成龍ノ己丑冤枉ヲ雪ガンコトヲ請フノ啓ニ曰ク、介清、湖南人等ニ於テ、尤モ名稱アリ。平生學術行檢ヲ以テ自任ストイフト。臣未ダ柳成龍文集ヲ見ザルモ、之ヲ諸人ニ聞クニ、此語ヲ載スト。知ルベシ、此語ノ虛ナラザルヲ。臣聞ク成龍ハ乃チ宣廟朝ノ賢相ナリ。其學問事業ノ出類拔萃、豈ニ必ズシモ向ノ金長生、今ノ宋浚吉ニ下ランヤ。況ンヤ成龍、介清ト同時ノ人ナリ。長生必ズ差ヤ其時ニ後ル。則チ其介清ノ事ニ於テ、所聞所知、詳略必ズ同ジカラズ。且ツ長生所聞ノ言、實ニ大公至正ノ人ニ出ヅルカ、或ハ黨同伐異ノ人ニ出ヅルカ、此レ又タ知ルベカラザルナリ。介清、聖祖ノ世ニアリテ、士林ニ推サレ、名卿ニ奬セラレ、聖祖ニ禮遇セラレ、其後、不幸、汚衊ヲ枉被スト雖モ、還タ復タ伸雪ス。而モ今ニ到リテ誣ヲ受クル、己丑ニ倍スルアレバ、則チ其子孫ノ稱冤ハ固ヨリナラント。仍リテ政院ノ訴冤ヲ揮却セルコト、亦タソノ規ニ違フヲ論ズ、辭甚ダ切ナリ。王、慰諭ス。孝宗實錄卷二〇孝宗九年四月壬申　忠憲公年譜孝宗九年四月

七日癸酉　應敎李端相上疏シテ、宣祖、鄭介清ヲ罪セルノ始末ヲ陳ジ、金長生・宋浚吉二人ノ申稟ハ、只ダ其書院ヲ毀黜スルニ在リ、介清ヲ以テ逆黨トナスニ非ズ。政院ノ不捧ハ是ナリト。仍リテ尹善道ヲ責ム。孝宗實錄卷二〇孝宗九年四月癸酉

十日丙子　同知春秋吳挺一・奉敎李溟翼ヲ遣シテ實錄ヲ五臺山ニ奉安セシム。孝宗實錄卷二〇孝宗九年四月丙子　承政院日記順治十五年四月十日

十一日丁丑　吳挺一ヲ大司憲、鄭知和ヲ大司諫、李一相ヲ大司成、郭之欽・韓縝ヲ掌令、安後稷ヲ持平、金壽興ヲ獻納、吳始壽・李行道ヲ正言、趙復陽ヲ副應敎ト爲ス。孝宗實錄卷二〇孝宗九年四月丁丑　承政院日記順治十五年四月十一日

十三日己卯　李浣ヲ刑曹判書、宋浚吉ヲ特拜シテ戶曹參判、李俊耆ヲ獻納、金

尹善道上疏鄭介清伸冤ヲ言フ

李端相、尹善道ヲ責ム

禹錫・李程ヲ正言、李殷相ヲ校理、金壽興ヲ副修撰、徐元履ヲ承旨、吳始壽ヲ文學ト爲ス。孝宗實錄卷二〇孝宗九年四月己卯　承政院日記順治十五年四月十四日・十六日

李時白、王ヲ見テ、速カニ湖南沿海ノ諸邑ニ、大同ヲ行ハンコトヲ請フ。孝宗實錄卷二〇孝宗九年四月己卯　承政院日記順治十五年四月十三日

十六日壬午　鄭晳ヲ正言、尹絳ヲ判尹、趙復陽ヲ兼弼善ト爲ス。孝宗實錄卷二〇孝宗九年四月十七日

十九日乙酉　麟坪大君ノ第ニ幸シテ疾ヲ問フ。孝宗實錄卷二〇孝宗九年四月乙酉

二十日丙戌　鄭知和ヲ吏曹參議、曹漢英ヲ大司諫、金徽ヲ承旨、徐元履ヲ江華府留守、金禹錫ヲ持平、金壽興ヲ副修撰、李時術ヲ輔德、李時楳ヲ開城府留守、趙龜錫ヲ兼司書ト爲ス。孝宗實錄卷二〇孝宗九年四月丙戌　承政院日記順治十五年四月二十一日・二十四日

廿三日己丑　李一相ヲ京畿監司、金佐明ヲ大司諫、金禹錫ヲ司書、睦來善ヲ校理、李尙眞ヲ承旨、郭齊華ヲ持平ト爲ス。孝宗實錄卷二〇孝宗九年四月己丑

廿七日癸巳　四學儒生李弘遇等上疏シテ、尹善道、先正ヲ詆毀セルノ罪ヲ治センコトヲ請フ。命ジテ還出給セシム。承旨等、尹善道ノ己ヲ軋スルヲ深惡シ、儒生ヲ指嗾シテ陳疏セシメシカヲ疑フノ故ナリ。孝宗實錄卷二〇孝宗九年四月癸巳

廿八日甲午　洪重普ヲ大司諫、李性恒ヲ掌令ト爲ス。孝宗實錄卷二〇孝宗九年四月甲午

麟坪大君ノ第ニ幸ス

五月　大盡　丁酉朔

三日己亥　鄭基豐・趙復陽ヲ承旨、閔鼎重ヲ執義、李殷相ヲ司諫、金禹錫ヲ持平ト爲ス。孝宗實錄卷二〇孝宗九年五月己亥

本國兵、越江寧古塔ニ向フ。同文彙考原編卷七六軍務烏銃手越江　前進咨・禮部知會陸續運糧咨・回咨

龍飛御天歌ヲ校書館ニ下シテ之ヲ刊布セシム。孝宗實錄卷二〇孝宗九年五月己亥　國朝實鑑卷三八孝宗朝二孝宗九年五月

參贊官趙復陽、淸風君金權・故大司憲金德誠・副提學鄭弘翼等ノ賜謚ヲ請フ。孝宗實錄卷二〇孝宗九年五月己亥

六日壬寅　金佐明ヲ都承旨、鄭昌胄ヲ承旨ト爲ス。孝宗實錄卷二〇孝宗九年五月壬寅

十三日己酉　麟坪大君溍卒ス。王親シク臨喪ス。松溪集アリ、世ニ行ハル。孝宗實錄卷二

○孝宗九年五月己酉・辛亥・壬子　承政院日記順治十五年五月十三日　松溪集卷八附錄神道碑銘　通文館志卷九紀年孝宗大王九年

十七日癸丑　李端相ヲ應敎、李萬雄ヲ修撰、李慶徽ヲ兼文學、徐必遠・權大運ヲ承旨、鄭萬和ヲ副修撰ト爲ス。孝宗實錄卷二〇孝宗九年五月癸丑

二十日丙辰　李端相ヲ執義、許厚・鄭麟卿ヲ掌令、許穆ヲ持平ト爲ス。孝宗實錄卷二〇孝宗九年五月丙辰

廿五日辛酉　許積ヲ右參贊、洪葂ヲ慶尙監司、趙龜錫ヲ副校理、李萬雄ヲ獻納、金壽興ヲ修撰ト爲ス。孝宗實錄卷二〇孝宗九年五月辛酉　承政院日記順治十五年五月二十一日・二十五日

本國兵越江

龍飛御天歌ヲ再印

麟坪大君卒ス　松溪集

奉敎李溟翼、史官新薦ノ時、其黨ヲ引進セント欲セシモ、同僚許サズ、遂ニ疏ヲ投ジテ告訐ス。同僚亦タ皆ナ引嫌シテ出去シ、史局遂ニ空シ。孝宗實錄卷二〇宗孝宗九年五月辛酉　承政院日記順治十五年五月二十五日・二十六日

廿七日癸亥　李溟翼・李翩等ヲ論罰セシム。孝宗實錄卷二〇孝宗九年五月癸亥　承政院日記順治十五年五月二十六日

廿八日甲子　閔應協ヲ大司憲、閔鼎重ヲ東萊府使、南九萬・金禹錫ヲ正言、李萬雄ヲ吏曹佐郎、沈儒行ヲ副修撰、鄭萬和ヲ校理、李性恒ヲ獻納ト爲ス。孝宗實錄卷二〇孝宗九年五月甲子　承政院日記順治十五年六月一日

六月 小 丁卯朔

二日戊辰　命ジテ宋象賢ノ墓ニ表石ヲ立テシム。孝宗實錄卷二〇孝宗九年六月戊辰

五日辛未　趙珩ヲ大司諫、金壽恒ヲ承旨、成台耆ヲ執義、鄭楹ヲ掌令、安後稷ヲ持平、金壽興ヲ校理ト爲ス。孝宗實錄卷二〇孝宗九年六月辛未　承政院日記順治十五年六月六日

十一日丁丑　領敦寧府事金堉曰ク、朝廷方ニ崇奬節義ノ典ヲ施サントス。我ガ國、忠臣ノ表著稱スベキ者、統制使李舜臣ニ如クハ無ク、而モ墓道尙ホ三尺ノ碣無シ。此レ蓋シ子孫微弱ノ致ス所ナリ。朝廷若シ本道ヲシテ之ヲ竪テシメナバ、則チ其風聲ヲ樹ツルノ道ニ於テ大イニ補フ所アラントテ。王之ニ從ヒ、仍リテ命ジテ子孫ヲ錄用セシム。孝宗實錄卷二〇孝宗九年六月丁丑　承政院日記順治十五年六月十一日　國朝寶鑑卷三八孝宗朝

李舜臣ノ墓碣ヲ立テシム

十二日戊寅　金徽・權大運ヲ承旨、金南重ヲ大司憲、李壽仁ヲ執義、李俊耆ヲ司諫、睦兼善ヲ校理、郭之欽ヲ獻納、金益廉ヲ正言、睦來善ヲ修撰ト爲ス。孝宗實錄卷二　○孝宗九年六月戊寅　承政院日記順治十五年六月十二日・十五日

十六日壬午　李時昉ヲ工曹判書、吳挺一ヲ大司諫、成台耆ヲ司諫、睦兼善ヲ獻納、安後說ヲ修撰ト爲ス。孝宗實錄卷二〇孝宗九年六月壬午

淸州ヲ降シテ西原縣ト爲ス。土民其主ヲ殺セシヲ以テナリ。孝宗實錄卷二〇孝宗九年六月壬午

領議政鄭太和病免ス。孝宗實錄卷二〇孝宗九年六月甲申　承政院日記順治十五年六月十八日

十八日甲申　王、疾アリ、藥房入診シ、百官問安ス。孝宗實錄卷二〇孝宗九年六月甲申

廿九日乙未　王、藥房都提調元斗杓ニ命ジ、逆黨贓汚人ノ外、重罪ト雖モ、常例ニ拘スル勿ク、並ニ皆ナ疏決セシム。旱災極メテ慘ナルヲ以テナリ。孝宗實錄卷二　○孝宗九年六月乙未　承政院日記順治十五年六月二十九日

命ジテ金世龍ノ妻仁祖ヲ放チ、之ヲ公廨ニ置キ、內官ヲ以テ之ヲ守ラシム。孝宗實錄卷二〇孝宗九年六月乙未

七月 大 丙申朔

一日丙申　王、違豫ヲ以テ、刑曹ノ審理文書ヲ陳達セシメズ。孝宗實錄卷二〇孝宗九年七月丙申

宋時烈還朝

權諰去ル

北伐ヲ清國ニ咨ス

八日癸卯沈之源ヲ領議政、李厚源ヲ右議政、鄭知和ヲ咸鏡監司、趙必達ヲ慶尙右兵使、曹漢英ヲ大司諫、趙胤錫ヲ獻納、郭之欽ヲ掌令、南九萬ヲ持平、鄭晳・金禹錫ヲ正言ト爲ス。孝宗實錄卷二〇孝宗九年七月癸卯　承政院日記順治十五年七月九日

十二日丁未行護軍宋時烈、朝ニ還ル。王問フニ、湖西大同ノ施行如何ヲ以テス。時烈曰ク、之ヲ便トスル者多ク、亦タ良法ト謂フベシト。孝宗實錄卷二〇孝宗九年七月丁未　承政院日記順治十五年七月十二日

十三日戊申閔應協ヲ大司憲、睦行善ヲ吏曹參議、李齊衡・鄭楹ヲ掌令、李程ヲ司書、鄭萬和ヲ吏曹佐郎、宋時烈ヲ贊善ト爲ス。孝宗實錄卷二〇孝宗九年七月戊申　承政院日記順治十五年七月十三日

十六日辛亥鄭太和ヲ判中樞府事、吳挺一ヲ大司諫、李時昉ヲ工曹判書、成台耇ヲ司諫、睦兼善ヲ獻納、安後說ヲ修撰ト爲ス。孝宗實錄卷二〇孝宗九年七月辛亥

十七日壬子贊善權諰退歸ス。孝宗實錄卷二〇孝宗九年七月壬子

廿四日己未清國禮部ニ咨シテ曰ク、本國北道兵馬虞候申瀏六月五日發船シ、初十日黑龍江ニ到リ、敵ト江中ニ相遇ヒ、十隻ヲ焚燒シ、一隻遁ル。我ガ兵ノ死者八名、被傷者二十五名、十三日回船、宋加羅江松花江ニ至ル。都副帥ノ言ニヨリ、九月初間、方ニ回還セントスト。同文彙考原編卷七六軍務繼運鳥銃手粮餉咨・禮部知會議恤傷亡兵丁發回留屯兵丁咨〔附載〕星湖僿說類選卷九下經史篇八論史門五車漢日記「通文館志卷九紀年孝宗大王九年

廿五日庚申都承旨金佐明啓シテ曰ク、頃日尹善道ノ陳疏、院ニ到ル。辭說甚ダ多シ、蓋シ鄭介清ノ爲メニ冤ヲ伸ブルナリ。而モ鄭澈・金長生・朴淳ノ名ヲ歷擧シ、且ツ介清ノ排節義論及ビ鞫廳納供ノ辭ヲ謄シ、又タ宋浚吉・李端相ノ事ヲ擧ゲ、詬、端相ノ父ニ及ブ、此クノ如キ恠妄ノ疏ハ、常時ニ在リテモ入啓ス可カラズ。況ンヤ聖候方ニ未寧中ニ在ルヲヤ。故ニ之ヲ累却セリト。王曰ク、善道、老妄性ヲ失ヒ、殆ド將ニ死セントス。出納惟允ハ乃チ承旨ノ任ナリ、此クノ如キ胡亂ノ疏章、之ヲ却クルコト是ナリト。孝宗實錄卷二〇孝宗九年七月庚申　承政院日記順治十五年七月二十五日・二十九日　孤山遺稿卷三上疏國是疏　四友堂先生集卷一疏應旨兼辭參議疏

尹善道ノ疏ヲ斥ク

廿七日壬戌宋浚吉ヲ贊善、金壽恒ヲ副提學、金始振ヲ應敎、李俊耇ヲ輔德、李時術ヲ修撰ト爲ス。孝宗實錄卷二〇孝宗九年七月壬戌　承政院日記順治十五年七月二十七日

廿八日癸亥閔應協ヲ大司憲、金禹錫・南九萬ヲ正言、鄭萬和ヲ校理、李性恒ヲ獻納、韓縝ヲ文學、沈儒行ヲ修撰、李萬雄ヲ吏曹佐郎ト爲ス。孝宗實錄卷二〇孝宗九年七月癸亥

廿九日甲子麟坪大君ニ諡忠敬ヲ贈ル。孝宗實錄卷二〇孝宗九年七月甲子　承政院日記順治十五年七月二十九日・八月五日・七日

八月小盡丙寅朔

三日戊辰賑恤廳ヲ設ク。孝宗實錄卷二〇孝宗九年八月戊辰　承政院日記順治十五年八月三日

六日辛未曹漢英ヲ大司諫、趙龜錫ヲ吏曹佐郎ト爲ス。孝宗實錄卷二〇孝宗九年八月辛未　承政院日記順治十五年八月六日

七日壬申禮曹、諸道ノ方物ヲ復センコトヲ請フ。允サズ。孝宗實錄卷二〇孝宗九年八月壬申　承政院日記順治十五年八月七日

十日乙亥徐必遠ヲ全南監司、李慶徽ヲ副應教、成以性ヲ校理、睦兼善ヲ副校理、鄭萬和ヲ吏曹正郎ト爲ス。孝宗實錄卷二〇孝宗九年八月乙亥　承政院日記順治十五年八月九日・十日

十二日丁丑工曹參議尹善道ヲ罷職ス。孝宗實錄卷二〇孝宗九年八月丁丑　承政院日記順治十五年八月十二日　忠愍公年譜孝宗九年

十四日己卯謝恩使柳廷亮等、北京ヨリ還ル。孝宗實錄卷二〇孝宗九年八月己卯

金南重ヲ大司憲、李曾ヲ掌令ト爲ス。孝宗實錄卷二〇孝宗九年八月己卯　承政院日記順治十五年八月十五日

尹善道ヲ罷職ス

金堉卒ス

臨終上劄

九月小乙未朔盡

一日乙未曹漢英ヲ吏曹參議、吳挺緯ヲ大司諫、金益廉ヲ掌令、李萬雄ヲ修撰、南九萬ヲ正言ト爲ス。孝宗實錄卷二〇孝宗九年九月乙未　承政院日記順治十五年九月乙未

全南監司徐必遠ヲ召見シテ本道大同法ノ便否ヲ問フ。

二日己亥大匡輔國崇祿大夫領敦寧府事金堉卒ス。堉字ハ伯厚、潛谷ト號ス、大司成浣ノ後ナリ。人ト爲リ剛果、文學該博、士類ニ推重セラル。仁祖卽位ノ後、首ニ遺逸ヨリ擧ゲラレ、縣監ヲ超授セラレシガ、累遷竟ニ領相ニ至ル。卒スル時、年七十九。堉既ニ疾起ツ能ハザルヲ知リ、孫錫胄ニ箚子ヲ口授ス。箚子略ニ曰ク、帝王ノ學ニ貴ブ所ハ、存心主一、外馳セザルニアルナリ。殿下、從前講學、果シテ此道ヲ失ハザルカ。樂正子春ハ一匹夫ノミ、一擧

第一　金堉筆蹟

原　縱二五・〇糎　橫二八・〇糎

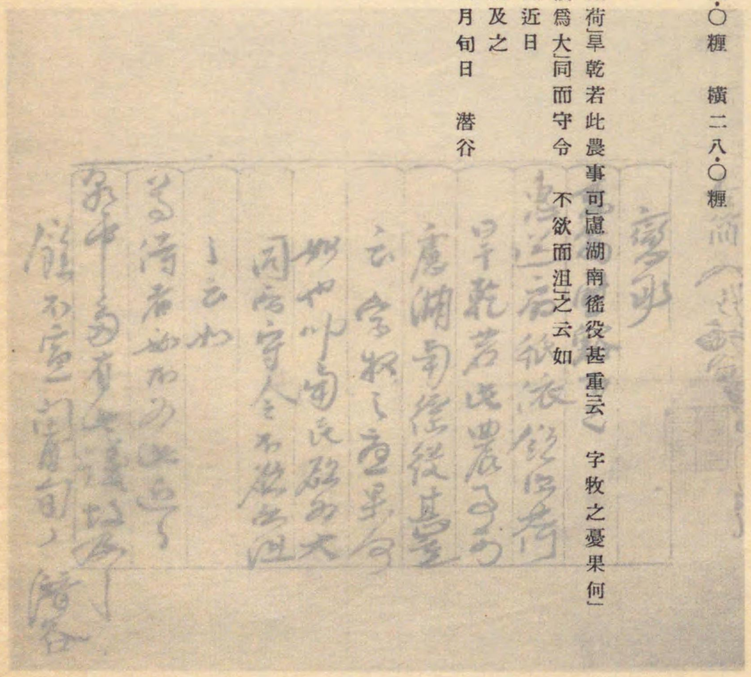

戀　承

委翰慰豁不已

惠送扇紙依領深荷旱乾若此農事可慮湖南徭役甚重云云《牧之憂果何如也聞南民欲爲大同而守令不欲而沮之云如尊侍者必不爲此近日朝中多有此議故及之

餘不宣　閏月旬日　潛谷

京城　稻葉岩吉氏所藏

十日乙亥 徐必遠ヲ全南監司、李慶徽ヲ副應教、成以性ヲ校理、睦棐善ヲ副校理、鄭萬和ヲ吏曹正郎ト爲ス。(孝宗實錄卷二〇孝宗九年八月乙亥 承政院日記順治十五年八月九日・十日)

十二日丁丑 工曹參議尹善道ヲ罷職ス。(孝宗實錄卷二〇孝宗九年八月丁丑 承政院日記順治十五年八月十二日 忠獻公年譜孝宗九年)

十四日己卯 謝恩使柳廷亮等、北京ヨリ還ル。(孝宗實錄卷二〇孝宗九年八月己卯 承政院日記順治十五年八月十五日)

金南重ヲ大司憲、李曾ヲ掌令ト爲ス。

尹善道ヲ罷職ス

金堉卒ス

臨終上劄

九月 小乙未朔 盡

一日乙未 曹漢英ヲ吏曹參議、吳挺緯ヲ大司諫、金益廉ヲ掌令、李萬雄ヲ修撰、南九萬ヲ正言ト爲ス。(孝宗實錄卷二〇孝宗九年九月乙未 承政院日記順治十五年九月)

全南監司徐必遠ヲ召見シテ本道大同法ノ便否ヲ問フ。

二日

五日己亥 大匡輔國崇祿大夫領敦寧府事金堉卒ス。堉字ハ伯厚、潛谷ト號ス、大司成浣ノ後ナリ。人ト爲リ剛果、文學該博、士類ニ推重セラル。仁祖、卽位ノ後、首ニ遺逸ヨリ擧グラレ、縣監ヲ超授セラレシガ、累遷竟ニ領相ニ至ル。卒スル時、年七十九。堉既ニ疾起ツ能ハザルヲ知リ、孫錫胄ニ箚子ヲ口授ス。箚子略ニ曰ク、帝王ノ學ニ貴ブ所ハ、存心主一、外馳セザルニアルナリ。殿下、從前講學、果シテ此道ヲ失ハザルカ。樂正子春ハ一匹夫ノミ、一擧

第一　金堉筆蹟

原　縱二五・〇糎　橫二八・〇糎

戀承

委翰慰豁不已

惠送扇紙依領深荷旱乾若此農事可慮湖南備役甚重云

如也聞南民欲爲大同而守令　不欲而沮之云如

尊侍者必不爲此近日

朝中多有此議故及之

餘不宣　閏月旬日　潛谷

京城　稻葉岩吉氏所藏

字牧之憂果何」

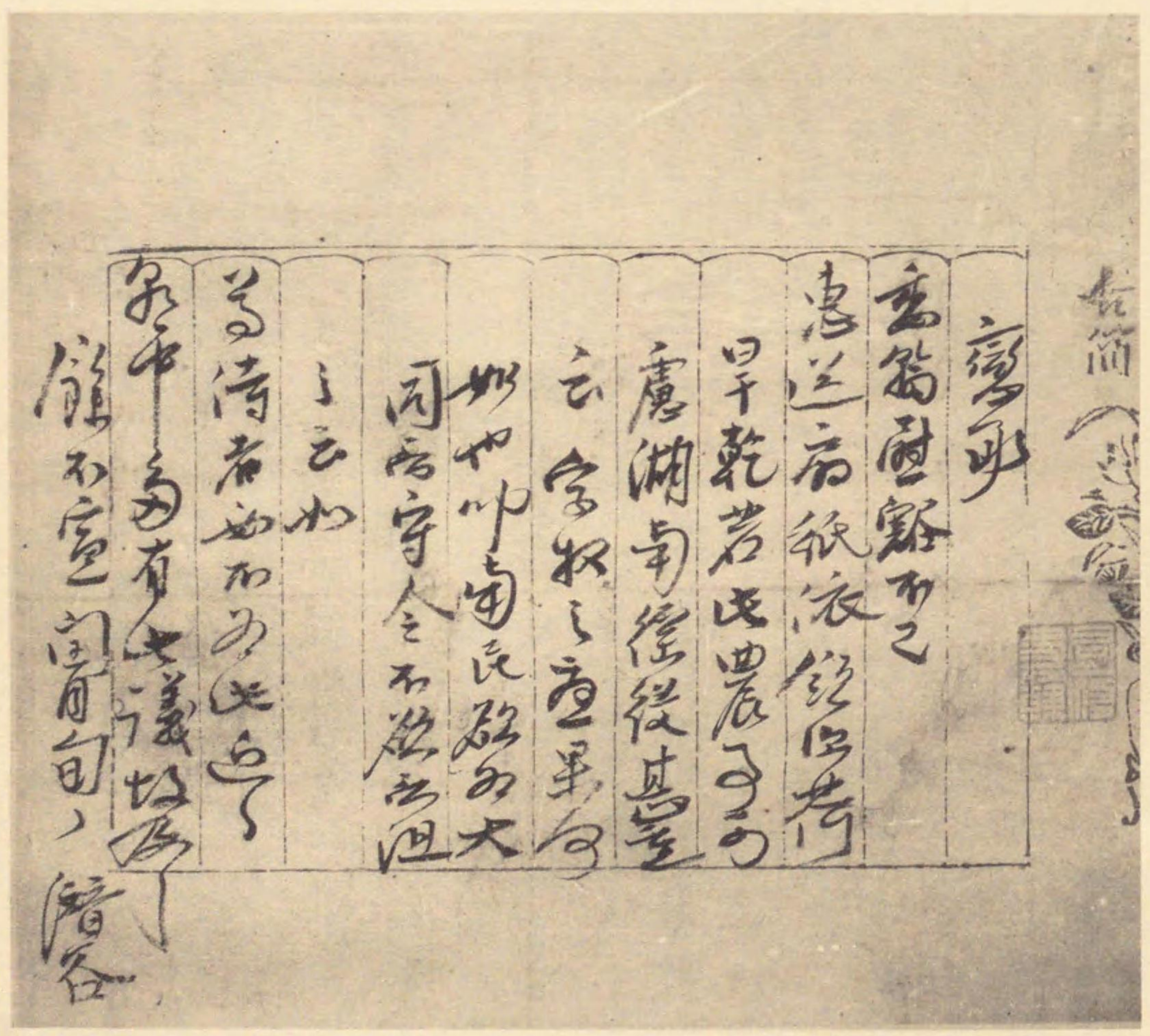

圖版一

尹善道ヲ罷職ス

十日乙亥徐必遠ヲ全南監司、李慶徽ヲ副應教、成以性ヲ校理、睦兼善ヲ副校理、鄭萬和ヲ吏曹正郎ト爲ス。(孝宗實錄卷二〇孝宗九年八月乙亥　承政院日記順治十五年八月九日・十日)

十二日丁丑工曹參議尹善道ヲ罷職ス。(孝宗實錄卷二〇孝宗九年八月丁丑　承政院日記順治十五年八月十二日　忠憲公年譜孝宗九年)

十四日己卯謝恩使柳廷亮等、北京ヨリ還ル。(孝宗實錄卷二〇孝宗九年八月己卯)

金南重ヲ大司憲、李曾ヲ掌令ト爲ス。(孝宗實錄卷二〇孝宗九年八月己卯　承政院日記順治十五年八月十五日)

九月小 乙未朔 盡

一日乙未曹漢英ヲ吏曹參議、吳挺緯ヲ大司諫、金益廉ヲ掌令、李萬雄ヲ修撰、南九萬ヲ正言ト爲ス。(孝宗實錄卷二〇孝宗九年九月乙未)

全南監司徐必遠ヲ召見シテ本道大同法ノ便否ヲ問フ。(孝宗實錄卷二〇孝宗九年九月乙未　承政院日記順治十五年九月)

[illegible]亥大匡輔國崇祿大夫領敦寧府事金堉卒ス。堉字ハ伯厚、潛谷ト號ス、[illegible]大司成湜ノ後ナリ。人ト爲リ剛果、文學該博、士類ニ推重セラル。仁祖即位[illegible]ガ、累遷竟ニ領相ニ至[illegible]卒スル時、年七十九。堉既ニ疾起ツ能ハザルヲ知リ、孫錫胄ニ箚子ヲ口授ス。箚子略ニ曰ク、帝王ノ學ニ貴ブ所ハ、存心主一、外馳セザルニアルナリ。殿下從前講學果シテ此道ヲ失ハザルカ。樂正子春ハ一匹夫ノミ、一擧

第一　金堉筆蹟　京城　稻葉岩吉氏所藏

足、敢ヘテ父母ヲ忘レズ。殿下今日ノ傷フトコロ、乃チコノ不瑕ニ至ラズ、子春ニ愧ヅルアルカ。宋ノ孝宗鐵杖木馬、何ゾ鋭意復讐ニ益アラン、而シテ朱熹同時並生シテ、能ク立朝數十日ナラシムル能ハズ、誠ニ惜ムベキナリ。孟子曰ク、民ヲ保チテ王タラバ、之ヲ能ク禦グナシト。民安ジテ其生ヲ樂マバ、豈ニ兵ナキヲ患ヘンヤ。凶年饑歲、民將ニ散ジテ四方ニ之ク。而シテ陛戸ノ擧、又タ此時ニ出デ、大臣之ヲ爭ヒテ得ル能ハズ。此レ何事ゾヤ。殿下ノ當ニ悔ユベキトコロハ、十タビ其令ヲ易フルモ何ノ害アラン。國本ヲ輔養スルハ、今日ノ急務ナリ。贊善ノ任、兩宋（浚吉時烈）ニ過グルナシ。願ハクハ殿下終始之ヲ敬禮シ、待ツニ誠ヲ以テシ、遐心ナカラシメヨ。湖南ノ事（大同）臣已ニ徐ニ必遠ヲ薦メテ之ニ付ス。臣モシ溘然タラバ、恐ラクハ一朝助ケナク、事中廢ニ至ランコトヲ。臣ノ陳ズルトコロ、ココニ止マラズト。遂ニ卒ス。訃聞シ、輟朝三日、王、歎ジテ曰ク、安ンゾ國事ヲ擔當シテ堅確不撓ナル金堉ノ如キヲ得ンヤト。子佐明・佑明アリ。潛谷遺稿若干卷世ニ行ハル。（孝宗實錄卷二〇孝宗九年九月己亥　歸溪遺稿卷下墓表誌銘先文貞公墓表陰記　潛谷先生年譜戊戌　國朝寶鑑卷三八孝宗朝二孝宗九年九月　大事編年一二孝宗記湖南行大同）

九日癸卯、王、贊善宋時烈・宋浚吉等ヲ引見ス。浚吉曰ク、卽今ノ荒政、當ニ焚ヲ救ヒ、溺ヲ拯フガ如クナルベク、少シモ緩クスベカラズト。左議政元斗杓曰ク、國賦ハ則チ猶ホ爲ス可キモ、賑貸ハ則チ國ニ蓄積無キヲ奈何セン

（兩宋ヲ薦ム）

（潛谷遺稿）

（宋時烈・宋浚吉ヲ引見ス）

俞棨ヲ文學ト爲ス

宋時烈ヲ吏曹判書トナス

浚吉曰ク、臣曾テ內修外攘・安民治兵ノ說ヲ以テ陳達スル所アリ。先正臣李珥ノ言ヲ以テ之ヲ論ゼリ。宣廟朝、昇平ト謂フ可キノ時ニ當リ、珥、兵十萬ヲ養ハンコトヲ請フ。當時ノ諸臣、皆ナ以テ迂ト爲セシガ、壬辰ノ亂ニ及ビ、朝臣歎ジテ曰ク、李文靖ハ眞聖人ナリト。況ンヤ此時ニ於テヲヤ。兵固ヨリ養ハザル可カラズ。然モ今ノ事勢ヲ以テスレバ荒政最モ急ニシテ、又タ敵兵對壘ノ日ニ非ズ。各道ノ營將、宜シク姑ク召還セシムベシ。王曰ク、營將設罷ノ際、聽聞ヲ煩ハスモノアリ。仍置ノ愈レルニ如カズト。浚吉曰ク、都監陞戶ノ擧、今年姑停ス可カラザルカ。時烈曰ク、朱子以爲ヘラク、添兵ハ難キニ非ズ、養兵ヲ難シト爲スト。既添ノ後、何ヲ以テ餉ヲ繼ガントスルカ。王曰ク、都監ノ兵、只ダ四千餘人ナリ、今加選シテ以テ五千ノ數ヲ滿サント欲スト。浚吉曰ク、臣意フニ、荒政甚ダ急ナリ、養兵ノ穀ヲ以テ移シテ飢民ヲ賑ハサント欲スルノミ。王曰ク、選兵ノ擧ハ已ムヲ得ザルニ出ヅ、今、更改シ難シト。（孝宗實錄卷二〇孝宗九年九月癸卯　承政院日記順治十五年九月九日　國朝寶鑑卷三八孝宗朝二孝宗九年九月　大事編年一二孝宗記特賜入對）

十二日丙午　俞棨ヲ文學ト爲ス。坐廢十餘年、是ニ至リ、宋時烈等、其才ノ用フ可キヲ力言シ、遂ニ除職セラル。（孝宗實錄卷二〇孝宗九年九月丙午　承政院日記順治十五年九月十二日）

十八日壬子　宋時烈ヲ吏曹判書、宋浚吉ヲ大司憲、李時術ヲ司諫、金始振ヲ執義、鄭麟卿・姜鎬ヲ掌令、金禹錫・呂閔齊ヲ持平、李萬雄ヲ獻納、南九萬ヲ正言、朴增輝ヲ司書ト爲ス。（孝宗實錄卷二〇孝宗九年九月壬子　承政院日記順治十五年九月十八日　〔附載〕大事編年一二孝宗記擢拜宋時烈　芝陽謾錄辛卷戊戌九月）

金長生父子ノ書院ニ賜額ス

庶孽赴擧ノ制

昌嬪ヲ祧遷ス

十月　大盡　甲子朔

九日壬申　宋浚吉ヲ吏曹參判、洪命夏ヲ大司憲、李應著ヲ大司諫、李端相ヲ應敎、俞棨ヲ弼善ト爲ス。（孝宗實錄卷二〇孝宗九年十月壬申）

十六日己卯　李壽仁ヲ執義、李俊耉ヲ司諫、李慶徽ヲ應敎、沈光洙ヲ掌令、睦兼善ヲ獻納、李萬雄ヲ修撰、李曡ヲ平安監司ト爲ス。（孝宗實錄卷二〇孝宗九年十月己卯）

廿一日甲申　金長生及ビ其子集ノ書院ニ賜額ス。（孝宗實錄卷二〇孝宗九年十月甲申　承政院日記順治十五年十月二十一日）

廿二日乙酉　洪命夏ヲ禮曹判書、蔡裕後ヲ大司憲、李惟泰ヲ持平、韓縝ヲ正言ト爲ス。（孝宗實錄卷二〇孝宗九年十月乙酉　承政院日記順治十五年十月二十二日）

廿七日庚寅　庶孽許通後、赴擧ノ法ヲ嚴ナラシム。（孝宗實錄卷二〇孝宗九年十月庚寅　承政院日記順治十五年十月二十八日）

十一月　小盡　甲午朔

二日乙未　吏曹參判宋浚吉辭免ス。（孝宗實錄卷二〇孝宗九年十一月乙未）

三日丙申　金南重ヲ刑曹判書、李一相ヲ吏曹參判、宋浚吉ヲ贊善、金壽恒ヲ副提學ト爲ス。（孝宗實錄卷二〇孝宗九年十一月丙申）

十四日丁未　昌嬪ハ德興大院君宣祖私親ノ生母ナリ。宋時烈、五世則遷ノ義ヲ援キ

テ祧遷セン コトヲ請フ。宋浚吉ノ言フトコロ、之ニ異ル。王、大臣等ニ之ヲ議セシム。(孝宗實錄卷二〇孝宗九年十一月丁未　國朝寶鑑卷三八孝宗朝二孝宗九年十一月　芝陽謾錄辛卷戊戌十月)

十六日己酉　鄭太和ヲ領中樞府事、尹鑴ヲ大司諫、鄭道應ヲ諮議ト爲ス。道應ハ經世ノ孫ナリ。(孝宗實錄卷二〇孝宗九年十一月己酉　承政院日記順治十五年十一月十六日)

江華留守閔應協ヲ延安ニ、經歷金鼎鉉ヲ陰竹ニ配ス。應協等、曾テ江都ニ在リテ軍餉米ヲ擅用セルヲ以テナリ。(孝宗實錄卷二〇孝宗九年十一月己酉　承政院日記順治十五年十一月十八日)

王、病症平復ヲ以テ、官ヲ遣シテ宗廟ニ告グ。(孝宗實錄卷二〇孝宗九年十一月己酉)

十七日庚戌　是ヨリ先、吏曹判書宋時烈、注擬ノ際、從二品官ノ乏少ヲ患ヒ、請ヒテ堂上中、陞擢ニ合ス可キ者ヲ選擇ス。大臣、仍リテ尹文擧・愼天翊・朴長遠・柳慶昌四人ヲ薦ム。(孝宗實錄卷二〇孝宗九年十一月庚戌　承政院日記順治十五年十一月十七日)

大臣等ト湖西救荒ノ策ヲ議ス。王又タ倭譯彼中ニ絡繹スルヲ以テ之ガ弊ヲ杜ガシム。(孝宗實錄卷二〇孝宗九年十一月庚戌　承政院日記順治十五年十一月十七日　〔附載〕大事編年一二孝宗記全減湖西嶺南被災邑賦稅)

十九日壬子　沈之源ヲ訓鍊都監都提調、趙壽益ヲ大司諫、尹鑴ヲ進善、李袤ヲ輔德、李翊ヲ司書ト爲ス。(孝宗實錄卷二〇孝宗九年十一月壬子　承政院日記順治十五年十一月十九日　〔附載〕大事編年一二孝宗記尹鑴拜遞進善)

廿五日戊午　贊善宋浚吉、上疏月俸ヲ辭ス。浚吉以ヘラク、既ニ常祿ヲ受ケ、又タ俸ヲ受クルハ實ニ壟斷ノ嫌アリト、乞フ月俸ヲ辭セント。之ニ從フ。(孝宗實錄卷二〇孝宗九年十一月戊午　承政院日記順治十五年十一月二十五日)

宋浚吉月俸ヲ辭ス

具仁垕卒ス

廿七日庚申　金始振ヲ執義、睦兼善ヲ副校理、沈儒行ヲ修撰、尹宣擧ヲ掌令、沈光洙ヲ特除シテ承旨ト爲ス。(孝宗實錄卷二〇孝宗九年十一月庚申　承政院日記順治十五年十一月二十七日)

十二月　大癸亥朔　盡

一日癸亥　洪處尹ヲ舍人、李翊ヲ諮議、李翊ヲ持平、宋昌ヲ說書、金禹錫ヲ司書、姜鎬ヲ弼善、李垕ヲ司諫、宋浚吉ヲ兼祭酒、愼天翊ヲ特除シテ右尹ト爲ス。(孝宗實錄卷二〇孝宗九年十二月癸亥)

三日乙丑　議政府左議政綾川府院君具仁垕卒ス。仁垕字ハ仲載、綾海君宬ノ子、仁祖ノ外從兄ナリ。武科ニ登リ、靖社寧國勳ニ策セラレ、久シク本兵及ビ訓局大將ヲ典ル。王ノ前ニ金弘郁ヲ鞫問スルヤ、仁垕原任大臣ヲ以テ泣諫シ、人之ヲ以テ多トス。卒年八十一。(孝宗實錄卷二〇孝宗九年十二月乙丑　承政院日記順治十五年十二月三日　宋子大全卷一六一神道碑銘綾川府院君具公仁垕神道碑銘)

五日丁卯　忠洪道監司李泰淵馳啓シテ、本道舒川・韓山・扶餘・尼山・恩津・石城・林川等ノ七邑、被災最モ酷ナルヲ以テ田稅ヲ減ゼンコトヲ請フ。之ニ從フ。(孝宗實錄卷二〇孝宗九年十二月丁卯　承政院日記順治十五年十二月六日)

六日戊辰　李慶億ヲ承旨、趙龜錫ヲ兼文學ト爲シ、安邊府使柳慶昌・文川郡守洪聖龜ニ資ヲ加フ。道臣、其治績ヲ啓スルヲ以テナリ。(孝宗實錄卷二〇孝宗九年十二月戊辰)

十日壬申　宋浚吉ヲ大司憲、俞棨ヲ檢詳ト爲ス。(孝宗實錄卷二〇孝宗九年十二月壬申　承政院日記順治十五年十二月十二日)

宋時烈ニ賜裘ス

尹鑴上疏

敎シテ宋時烈ニ貂裘ヲ賜フ。孝宗實錄卷二〇孝宗九年十二月壬申　承政院日記順治十五年十二月十日・十一日　國朝寶鑑卷三八孝宗朝二孝宗九年十二月　宋子大全卷八疏劄辭貂裘劄・卷一四六跋內賜貂裘跋・再跋（附載）燕巖先生文集卷四記貂裘記　韓史繁卷三孝宗戊戌秋七月　大事編年一二孝宗記賜宋時烈貂裘

十三日乙亥　進善尹鑴上疏シテ、亟カニ罪名ヲ正シ、群議ニ謝シ、以テ公器ヲ重ゼンコトヲ請フ。孝宗實錄卷二〇孝宗九年十二月乙亥

十六日戊寅　宋浚吉ヲ贊善、閔應亨ヲ大司憲ト爲ス。孝宗實錄卷二〇孝宗九年十二月戊寅

十七日己卯　王、玉堂・講官ヲ召對シ、心經ヲ講ズ。筵臣宋時烈・贊善宋浚吉仍リテ、故李滉・李珥等ノ四端七情理氣ノ論ヲ進ム。孝宗實錄卷二〇孝宗九年十二月己卯

廿一日癸未　宋浚吉ヲ大司憲、李弘淵ヲ大司諫、趙必達ヲ統制使、朴敬祉ヲ慶尙右兵使、李萬雄ヲ應敎、睦兼善ヲ副應敎、閔維重ヲ獻納、金壽興ヲ吏曹佐郎、金萬基・李埜ヲ正言ト爲ス。孝宗實錄卷二〇孝宗九年十二月癸未　承政院日記順治十五年十二月二十三日

廿二日甲申　洪處尹ヲ校理、俞棨ヲ兼弼善、睦來善ヲ副修撰ト爲ス。孝宗實錄卷二〇孝宗九年十二月甲申　承政院日記順治十五年十二月二十四日

己亥　朝鮮孝宗十年（顯宗卽位年）（日本　後西天皇萬治二年）（清　世祖順治十六年）

正月小盡　癸巳朔

一日癸巳　蔡裕後ヲ刑曹判書、李袤ヲ司諫ト爲ス。孝宗實錄卷二一孝宗十年正月癸巳

蔡裕後ヲ免ズ

崔蘊卒ス

五日丁酉　趙珩ヲ都承旨、趙復陽ヲ吏曹參議、李廷夔ヲ大司成、李慶徽ヲ執義、睦來善ヲ獻納、李時術ヲ副修撰ト爲ス。孝宗實錄卷二一孝宗十年正月丁酉　承政院日記順治十六年正月五日

領議政沈之源・左議政元斗杓ヲ召シテ、兩湖被災ノ救荒ヲ講定セシム。孝宗實錄卷二一孝宗十年正月丁酉　承政院日記順治十六年正月六日　國朝寶鑑卷三八孝宗朝二孝宗十年正月

七日己亥　儒生ヲ成均館ニ試製ス。孝宗實錄卷二一孝宗十年正月己亥

八日庚子　李惟泰ヲ進善、俞棨ヲ特除シテ兵曹參知ト爲ス。孝宗實錄卷二一孝宗十年正月庚子　承政院日記順治十六年正月八日　國朝寶鑑卷三八孝宗朝二孝宗十年正月

九日辛丑　王、足指ニ浮氣アリ、鍼ヲ受ク。孝宗實錄卷二一孝宗十年正月辛丑　承政院日記順治十六年正月九日

十五日丁未　許穆ヲ掌令、尹宣擧ヲ司業ト爲ス。孝宗實錄卷二一孝宗十年正月丁未　承政院日記順治十六年正月十五日　國朝寶鑑卷三八孝宗朝二孝宗十年正月

十七日己酉　大提學蔡裕後ヲ免ズ。裕後、文衡ヲ典ル者八年、ココニ至リテ固辭ス。孝宗實錄卷二一孝宗十年正月己酉

廿一日癸丑　趙啓遠ヲ都承旨、李時術ヲ校理、朴承健ヲ正言ト爲ス。孝宗實錄卷二一孝宗十年正月癸丑　承政院日記順治十六年正月二十一日

廿三日乙卯　清使、麟坪大君湄ノ家ニ致祭ス。孝宗實錄卷二一孝宗十年正月乙卯　承政院日記順治十六年正月二十三日　通文館志卷九紀年孝宗大王十年

廿四日丙辰　全南暗行御史李端相ノ言ニヨリ、萬頃縣令金汝亮・沃溝縣監李晶ニ特命加資ス。孝宗實錄卷二一孝宗十年正月丙辰　承政院日記順治十六年正月二十四日　靜觀齋先生集卷七啓復命後陳沿路聞見啓

前承旨崔蘊卒ス。孝宗實錄卷二一孝宗十年正月丙辰

廿六日戊午 李應著ヲ大司諫、閔維重ヲ獻納、安瑥ヲ正言、睦來善ヲ副修撰、金萬基ヲ司書ト爲ス。孝宗實錄卷二一孝宗十年正月戊午 承政院日記順治十六年正月二十六日

二月 大 壬戌朔 盡

三日甲子 李端相ヲ副應敎、鄭萬和ヲ副校理、洪處尹ヲ修撰ト爲ス。孝宗實錄卷二一孝宗十年二月甲子 承政院日記順治十六年二月三日

王、大臣・備局諸臣ヲ引見シテ、外方飢饉ノ慘狀ヲ問フ。孝宗實錄卷二一孝宗十年二月甲子 承政院日記順治十六年二月三日

命ジテ綾川府院君具仁垕家ニ三年ノ祿俸ヲ仍給セシム。孝宗實錄卷二一孝宗十年二月甲子 承政院日記順治十六年二月三日

四日乙丑 嶺陽君儇ニ一品資ヲ特加シテ謝恩使ト爲ス。孝宗實錄卷二一孝宗十年二月乙丑 同文彙考原編卷七七贈恤謝弔祭大君表・卷七六軍務謝賞傷亡丁表・禮部知會傷亡兵丁賞給咨・回咨 承政院日記順治十六年二月十日

九日庚午 李晩榮ヲ輔德、蘇東道ヲ黃海監司、李尙眞ヲ承旨、李萬雄ヲ東萊府使ト爲ス。孝宗實錄卷二一孝宗十年二月庚午 承政院日記順治十六年二月九日

李恒福ノ書院ニ賜額ス。孝宗實錄卷二一孝宗十年二月庚午

澄瀏ノ官爵ヲ復ス。孝宗實錄卷二一孝宗十年二月己巳・庚午・癸丑・戊申 承政院日記順治十六年二月九日 南坡年譜卷一 白江先生集卷一三收議澄瀏等復爵議 尤菴先生年譜卷一 崇禎三十二年己亥正月 〔附載〕 大事編年一二孝宗記澄瀏復爵

十日辛未 李珥ノ書院ニ賜額ス。孝宗實錄卷二一孝宗十年二月辛未

嶺陽君ヲ淸國ニ遣ス

俞棨軍政ノ弊ヲ上疏ス

十一日壬申 兵曹參知俞棨上疏シテ、軍政ノ弊ヲ陳ジ、士族ノ均役ヲ述ベテ曰ク、在昔、祖宗ノ世、士大夫子弟暨ビ支庶側生、凡ソ男丁タルモノ、貴賤トナク各〻屬衞アラザルナク、民志以テ定リ、民役以テ均シ、數世ヨリ以來、國綱解弛シ、人、自便ヲ思ヒ、士夫ノ胄裔、復タ名ヲ屬衞ニ隷セズ、徒ニ士夫然リトナスノミニ非ズ、窮鄕ノ寒族、士庶側生ト雖モ、一タビ隷衞ノ名アレバ、以テ大恥トナサザルナシ。故ニ今ノ所謂廳諸衞ハ擧ゲテ皆ナ雜賤ノ類、而シテ祖宗ノ舊制、乖亂シ盡クト。言極メテ剴切ナリ。孝宗實錄卷二一孝宗十年二月壬申

十二日癸酉 柳淶ヲ都承旨ト爲ス。孝宗實錄卷二一孝宗十年二月癸酉 承政院日記順治十六年二月十二日

十三日甲戌 王、大臣及ビ備局諸臣ヲ引見シ、俞棨ノ疏ヲ廣詢ス。議一ナラズ。

四學ノ規制

十五日丙子 睦兼善ヲ司諫、閔維重ヲ副校理、李慶徽ヲ副應敎、洪處尹ヲ修撰、金萬均ヲ文學、朴承休ヲ執義、鄭麟卿ヲ獻納ト爲ス。孝宗實錄卷二一孝宗十年二月丙子 承政院日記順治十六年二月十五日

十六日丁丑 兼成均館祭酒宋浚吉、上箚シテ、四學ノ規制ヲ條陳ス。孝宗實錄卷二一孝宗十年二月丁丑 國朝寶鑑卷三八孝宗朝二孝宗十年二月 〔附載〕 大事編年一二孝宗記四學規制

廿四日乙酉 鄭楹ヲ獻納、李翊ヲ正言ト爲ス。孝宗實錄卷二一孝宗十年二月乙酉 承政院日記順治十六年二月二十四日

廿六日丁亥 憲府啓シテ、故副提學鄭弘翼、賜諡ノ違例ヲ論ジ、褒贈ヲ以テ、更稟擧行センコトヲ請フ。之ニ從フ。孝宗實錄卷二一孝宗十年二月丁亥 承政院日記順治十六年二月二十六日

許積等還ル

廿七日戊子　李慶億ヲ承旨、鄭麟卿ヲ掌令ト爲ス。孝宗實錄卷二一孝宗十年二月戊子　承政院日記順治十六年二月二十七日

廿八日己丑　冬至使許積・副使姜瑜・書狀官金益廉、清國ヨリ還ル。孝宗實錄卷二一孝宗十年二月己丑　同文彙考

原編卷三八蠲弊禮部知會減定勅行人員停止貿易上諭咨

清國、白金・綵段ヲ送ル。王、命ジテ淑寧翁主ニ賜フ。政院以爲ヘラク、該國、所送ノ物、宜シク翁主ニ賜與スベカラズト。命ジテ戶曹ニ下シ、以テ經費ヲ補セシム。孝宗實錄卷二一孝宗十年二月己丑　承政院日記順治十六年二月二十八日

三十日辛卯　金萬基ヲ正言、吳始壽ヲ持平、李翊ヲ司書、姜瑜ヲ黃海監司ト爲ス。孝宗實錄卷二一孝宗十年二月辛卯

三月　小盡　壬辰朔

對馬來書

四日乙未　濟州饑ウ。孝宗實錄卷二一孝宗十年三月乙未　國朝寶鑑卷三八孝宗朝二孝宗十年三月

五日丙申　許積ヲ刑曹判書、李晚榮ヲ司諫、睦兼善ヲ應敎、趙龜錫ヲ副校理ト爲ス。孝宗實錄卷二一孝宗十年三月丙申　承政院日記順治十六年三月五日

七日戊戌　對馬使者平智友唐坊佐左衞門書契ヲ持シテ來ル。其一、島主義成、死ニ臨ミテ遺言シ、銀貨ヲ封進ス。其二、江戶ヨリ黃硫ヲ出送ス、宜シク譯官ヲ遣シテ之ヲ謝セシムベシ。其三、義眞、其父ノ任ヲ嗣グ、圖書ヲ改造シテ以テ送ランコトヲ請フ。其四、倭館ヲ釜山城內ニ移サンコトヲ請フ。孝宗實錄卷二一孝宗十年三月戊戌　承政院日記順治十六年二月十九日・二十日・三月六日・閏三月十六日　朝鮮往復書一八明曆三年十月・萬治元年十一月　接待事目錄抄

李萬雄ニ接倭ノ要ヲ敎ス

八日己亥　蔡裕後ヲ大司憲、宋浚吉ヲ兵曹判書ニ特拜ス。孝宗實錄卷二一孝宗十年三月己亥　承政院日記順治十六年三月八日　國朝寶鑑卷三八孝宗朝二孝宗十年三月

九日庚子　東萊府使李萬雄、朝ヲ辭ス。王、之ヲ召見シテ曰ク、丁丑以後、國家多事、邊臣、善處スルヲ得ズ、倭人ヲシテ國家ヲ侮ラシム。我ヨリ善處セバ、彼人、必ズ奸計ヲ售ルヲ得ザラン。事ニ臨ミテ周防スルハ、專ラ譯官ニ在リ。而ルニ倭人、從ヒ難キノ請アルモ、譯舌輩峻斥スル能ハズ。惟ダ彼ノ意ニ合ハザルヲ恐ル。本國ノ侮ラルル、良ニ此ヲ以テナリ。且ツ聞ク、從臣ヲ以テ府使ニ差遣スレバ則チ倭人忌憚ノ意アリト、故ニ今茲ニ擢授ス。意偶然ニ非ズト。又タ曰ク、義成・義眞皆ナ歲遣船アリ、今此送物、托スルニ致誠ヲ以テシ、其實、香火ノ資ヲ得ント欲スルナリト。孝宗實錄卷二一孝宗十年三月庚子

宋時烈ヲ獨見

十一日壬寅　王、吏曹判書宋時烈ヲ召見ス。時烈曰ク、宋ノ孝宗、初メ、大イニ有爲ノ志アリ、張南軒ヲ召見セシ時、若シ殿上ニ於テ之ヲ見ナバ、竊カニ聽ク者アランコトヲ恐レ、帳ヲ庭中ニ設ケテ之ヲ見ル、左右皆ナ空シ。君臣ノ際、此クノ如クニシテ、然ル後ニ大事謨猷スベキナリト。王、乃チ史官及ビ宦寺ニ命ジテ退去セシメ、時烈獨リ入侍ス。外廷ノ臣、達スル所ノ何事ナルヤヲ知ラザリキト云フ。孝宗實錄卷二一孝宗十年三月壬寅　承政院日記順治十六年三月十一日　幄對說話孝宗己亥年三月十一日　鶴洲先生全集附錄卷五年譜下孝宗十年三月十一日　臺山集卷二〇

圖書改造

龍飛御天歌ヲ刊ス

金弘郁ヲ復爵ス

十三日甲辰八道ニ命ジテ農桑ヲ勸課セシメ、業ヲ耕種ニ力ムル者ハ、身役ヲ減ジ、勸奬ノ意ヲ示サシム。孝宗實錄卷二一孝宗十年三月甲辰　國朝寶鑑卷三八孝宗朝二孝宗十年三月

十五日丙午尹絳ヲ大司憲、權諰ヲ贊善、洪處尹ヲ司諫、俞命胤ヲ說書ト爲ス。孝宗實錄卷二一孝宗十年三月丙午　承政院日記順治十六年三月十五日

十八日己酉洪重普ヲ大司憲、尹文擧ヲ副提學、安後說ヲ副校理、任翰伯ヲ修撰、金益廉ヲ正言、李一相ヲ大提學ト爲ス。孝宗實錄卷二一孝宗十年三月己酉　承政院日記順治十六年三月十八日

命ジテ、島主義眞ノ圖書ヲ造送セシム。孝宗實錄卷二一孝宗十年三月己酉

龍飛御天歌ヲ刊行ス。孝宗實錄卷二一孝宗十年三月己酉

廿三日甲寅命ジテ諸宮家定送ノ軍士ヲ罷メシム。孝宗實錄卷二一孝宗十年三月甲寅　承政院日記順治十六年三月二十二日・二十三日

莞島全羅南道ノ設庄人ノ指名啓聞、稽緩ナルヲ以テ、本道監司・水使ヲ推考セシム。孝宗實錄卷二一孝宗十年三月甲寅　承政院日記順治十六年三月二十三日・二十四日

命ジテ全南道大同餘米五千石ヲ農民ニ分給シ、種子ニ換貿セシム。孝宗實錄卷二一孝宗十年三月甲寅　承政院日記順治十六年三月二十三日　國朝寶鑑卷三孝宗朝二孝宗十年三月

廿五日丙辰鄭太和ヲ領議政、沈之源ヲ左議政、元斗杓ヲ右議政、俞棨ヲ大司諫、李惟泰ヲ掌令、權堣ヲ北兵使ト爲ス。孝宗實錄卷二一孝宗十年三月丙辰　承政院日記順治十六年三月二十五日

廿七日戊午宋時烈ノ言ヲ以テ故金弘郁ノ官爵ヲ復ス。孝宗實錄卷二一孝宗十年三月戊午　承政院日記順治十六年三月二十七日

昭顯世子ノ遺子ニ贈爵ス

倭人私通ヲ鉤問ス

宋子大全附錄卷一四語錄鄭澔錄　同春堂先生年譜卷三孝宗己亥年二月　尤菴先生年譜卷一崇禎三十二年己亥三月　〔附載〕大事編年一二孝宗記金弘郁復官

廿八日己未慶尙道陝川郡海印寺ノ佛像、及ビ石塔・大藏經ノ板本、流汗三日、大丘府公山諸寺ノ佛像亦タ汗ヲ流ス。道臣、相繼イデ以テ聞ス。孝宗實錄卷二一孝宗十年三月己未　承政院日記順治十六年三月二十九日

閏三月　大盡　辛酉朔

二日壬戌洪命夏ヲ大司憲、李晩榮ヲ司諫、閔維重ヲ獻納、李翊・朴承健ヲ正言、姜裕後ヲ持平、尹宣擧ヲ進善、宋基厚ヲ諮議、李慶徽ヲ應敎、蔡裕後ヲ禮曹判書、金萬基ヲ司書、趙龜錫ヲ吏曹佐郎ト爲ス。孝宗實錄卷二一孝宗十年閏三月壬戌

四日甲子昭顯世子ノ一男栢ニ慶善君ヲ贈リ、三男檜ヲ慶安君ト爲シ、一女ニ慶淑郡主ヲ贈リ、二女ヲ慶寧郡主、三女ヲ慶順郡主ト爲ス。孝宗實錄卷二一孝宗十年閏三月癸亥・甲子　承政院日記順治十六年閏三月三日　宋子大全卷一六二神道碑銘沂川洪公命夏神道碑銘　燃藜室記述卷二九仁祖朝故事本末姜嬪之獄（洪沂川碑）

具鳳章ヲ綾山副尉、朴泰定ヲ錦昌副尉、邊光輔ヲ黃昌副尉ト爲ス。皆ナ昭顯世子ノ女婿ナリ。曹漢英ヲ大司諫、李浣ヲ刑曹判書、李應蓍ヲ都承旨、南九萬ヲ司書ト爲ス。孝宗實錄卷二一孝宗十年閏三月甲子　承政院日記順治十六年閏三月四日

五日乙丑先ニ東萊府使閔鼎重、馳啓シテ曰ク、本府ノ居人及ビ商賈輩、倭人ト私通ノ跡アルヲ以テ、多般鉤問ス。金謹行進告シテ曰ク、本府ノ居人九

鶴等及ビ京商李五賢等十餘人、書ヲ倭人ニ通ジテ、我ガ國ノ事情ヲ漏泄スト。本府ニ在ル者ハ、本府ヨリ訊問スルモ服セズ、京ニ在ル者ハ則チ廟堂ヲシテ稟處セシメンコトヲ請フト。王、入直承旨李尙眞・李慶億ニ敎シテ曰ク、此狀本ハ兩承旨、切ニ外ニ浪傳スル勿カレト。其後、東萊ノ罪人及ビ在京者、並ニ拿囚シ嚴ニ訊問ヲ加ヘシモ、終ニ輸情セズ。命ジテ輕重ヲ分チテ邊邑ニ定配ス。孝宗實錄卷二一孝宗十年閏三月乙酉承政院日記順治十六年閏三月二十七日

八日戊辰　洪命夏ヲ禮曹判書、李應著ヲ大司憲、趙珩ヲ都承旨、李殷相ヲ修撰ト爲ス。孝宗實錄卷二一孝宗十年閏三月戊辰　承政院日記順治十六年閏三月四日・八日

十一日辛未　南九萬ヲ正言、李壽仁ヲ副修撰、元夢鱗ヲ興平尉ト爲シ、淑敬公主ヲ尙セシム。夢鱗ハ元斗杓ノ孫ニシテ、公主ハ第五女ナリ。孝宗實錄卷二一孝宗十年閏三月辛未　承政院日記順治十六年閏三月十一日

十三日癸酉　李弘淵ヲ大司諫、李惟泰ヲ執義、吳始壽ヲ副校理、李殷相ヲ校理、金汝鉉ヲ平安監司ト爲ス。孝宗實錄卷二一孝宗十年閏三月癸酉　承政院日記順治十六年閏三月十三日

十五日乙亥　李慶徽ヲ司諫、姜裕後ヲ持平、趙胤錫ヲ校理、李翊ヲ修撰、金萬基ヲ副修撰、李東溟ヲ正言ト爲ス。孝宗實錄卷二一孝宗十年閏三月乙亥　承政院日記順治十六年閏三月十五日

十八日戊寅　趙啓遠ヲ咸鏡監司、鄭楹・元翻ヲ慶尙左右兵使、李厓ヲ輔德ト爲ス。故左議政具仁垕ニ諡忠武ヲ、故贈判書金德誠ニ諡忠貞ヲ賜フ。孝宗實錄卷二一孝宗十

年閏三月戊寅　承政院日記　順治十六年閏三月十八日

十九日己卯　宮家免稅ノ田ヲ申飭ス。孝宗實錄卷二一孝宗十年閏三月己卯　承政院日記順治十六年閏三月十九日

二十日庚辰　常平廳ニ命ジ、粥ヲ設ケテ飢民ヲ賑セシム。孝宗實錄卷二一孝宗十年閏三月庚辰　承政院日記順治十六年閏三月二十日

廿二日壬午　洪命夏ヲ兵曹判書、尹絳ヲ禮曹判書、趙壽益ヲ大司憲ト爲ス。孝宗實錄卷二一孝宗十年閏三月壬午　承政院日記順治十六年閏三月二十二日

廿六日丙戌　曹漢英ヲ大司諫、呂閔齊・郭之欽ヲ掌令、洪處尹ヲ兼輔德、睦來善ヲ兼文學、李俊耉ヲ弼善、姜裕後ヲ司書、金逌ヲ慶尙右兵使ト爲ス。孝宗實錄卷二一孝宗十年閏三月丙戌　承政院日記順治十六年閏三月二十六日

廿八日戊子　前ニ書院賜額ノ敎アリ、ココニ至リテ、金長生・金集同享書院ニ額號遯巖ヲ、李珥・李穡・金淨・宋麟壽同享書院ニ額號筆巖ヲ、宋麟壽・鄭礪同享書院ニ額號研經ヲ、李珥ノ書院ニ額號松潭ヲ、盧禛祠宇ニ額號溏洲ヲ、李恒福ノ書院ニ額號花山ヲ賜フ、孝宗實錄卷二一孝宗十年閏三月戊子　國朝寶鑑卷三八孝宗朝二孝宗十年三月

李舜臣ノ碑ヲ南海ノ戰所ニ立ツ。孝宗實錄卷二一孝宗十年閏三月戊子　李忠武公全書卷一〇　附錄二露梁廟碑　國朝寶鑑卷三八孝宗朝二孝宗十年三月

書院ニ賜額ス

李舜臣ノ碑ヲ立ツ

四月　大盡　辛卯　朔

己亥　朝鮮孝宗十年（顯宗卽位年）（四月）

四日甲午王、大臣等ヲ引見ス。領議政鄭太和曰ク、今當ニ譯官ヲ對馬島ニ差遣スベシ。而ルニ、東萊府使李萬雄ノ狀本ニ曰ヘルアリ、差倭平智友（唐坊佐左衞門）言フ、江戶・南北京ノ消息及ビ我ガ國、淸人ト交際ノ如何ヲ知ラント欲ス。須ラク譯官ノ行ニ於テ詳言シテ以テ遣スベシト。請フ譯官ヲシテ實ヲ以テ之ヲ言ハシメヨト。王曰ク、果シテ此言アリ、江戶當ニ橫目（日本幕府ノ監察）送ルベシト言フニ至ル、誠ニ痛ムベキナリ。大明旣ニ亡ブヲ以テ我ガ國、力弱ク、强隣ニ逼ラルルノ意、詳カニ之ヲ言ハンコト可ナリト。（孝宗實錄卷二一孝宗十年四月甲午）

（午承政院日記順治十六年閏三月二十九日・四月七日・二十三日）

金始振ヲ全南監司ニ擢拜ス。（孝宗實錄卷二一孝宗十年四月甲午）

宋浚吉ヲ大司憲、黃傳考・許穆ヲ掌令、姜裕後・李柙ヲ持平、李翊ヲ副校理、吳始壽ヲ副修撰、呂閎齊ヲ正言、李時昉ヲ刑曹判書、宋時烈ヲ兼祭酒、朴長遠ヲ江原監司、申檍ヲ全南道左水使、閔應龜ヲ慶尙右兵使ト爲シ。校理李殷相ニ通政階ヲ加フ。月課、三次ヲ連ネテ首ニ居ルヲ以テナリ。（孝宗實錄卷二一孝宗十年四月甲午）

八日戊戌獻納閔維重啓シテ曰ク、前參判金佐明、其父母ノ葬ニ於テ、皆ナ隧道ヲ用フ。僭禮ナリ。請フ攸司ヲシテ考律勘罪シ、仍リテ改葬ヲ命ゼンコトヲト。維重又タ請ヒテ、興平尉及ビ父副率元萬里ノ罷職ヲ言フ。命ジテ推考セシム。（孝宗實錄卷二一孝宗十年四月戊辰（附載）大事編年一二孝宗記閔維重論隧道金佐明隧道ヲ用フルヲ劾ス）

九日己亥李應著ヲ大司憲、宋浚吉ヲ右參贊、南九萬ヲ副校理、睦來善ヲ校理、金萬均ヲ修撰、鄭致和ヲ工曹判書ト爲ス。（孝宗實錄卷二一孝宗十年四月己亥　承政院日記順治十六年四月九日）

十二日壬寅李殷相ヲ承旨、李翊ヲ正言ト爲ス。（孝宗實錄卷二一孝宗十年四月壬寅　承政院日記順治十六年四月十二日）

王、大臣等ヲ引見ス。戶曹判書鄭維城、閔維重ノ同僚ト相議セズシテ徑先論啓セルノ非ヲ言フ。王、命ジテ自今臺臣ノ入侍者ニシテ、隨時卽啓スベキモノニ非ザレバ、必ズ僚議ノ歸一ヲ待チ、然ル後以テ上啓セシム。吏曹判書宋時烈以ヘラク、仁慶宮ハ、仁穆王后昇遐ノ地ナリ。公主ニ居ラシムベカラズト。請ヒテ宮基所營ノ第宅ヲ撤セントス。王、從ハズ。（孝宗實錄卷二一孝宗十年四月壬寅　實錄卷二一孝宗十年四月癸卯　承政院日記順治十六年四月十三日）

十三日癸卯許積ヲ判尹、蔡裕後ヲ知經筵、李尙眞ヲ擢拜シテ右尹ト爲ス。（孝宗實錄卷二一孝宗十年四月癸卯）

十八日戊申暗行御史安後說・金壽興・姜裕後・閔維重・南九萬・李翊・李厚・李程等ヲ命召シ、封書ヲ授ケ以テ之ヲ遣ス。（孝宗實錄卷二一孝宗十年四月戊申　國朝寶鑑卷三八孝宗朝二孝宗十年　承政院日記順治十六年四月十九日）

十九日己酉曹漢英ヲ承旨、李尙眞ヲ大司諫ト爲ス。（孝宗實錄卷二一孝宗十年四月己酉　承政院日記順治十六年四月十九日）

廿七日丁巳王、鬚髮上ニ小腫アリ、藥房入診シ、藥ヲ議シテ以テ進ム。時ニ王世子亦タ疾アリ、症勢甚ダ重シ。王、之ヲ憂ヒ、腫患ヲ以テ慮ト爲サズ。且ツ殿庭ニ露立シテ親ラ雨ヲ禱リ、以テ添傷ヲ致シ、腫候轉ダ劇シ、是日始メテ教ヲ藥房ニ下ス。（孝宗實錄卷二一孝宗十年四月丁巳　承政院日記順治十六年四月二十七日）

暗行御史ヲ分遣

王小腫ヲ疾ム

廿八日戊午　藥房、入診ス、腫毒、面部ニ遍ク、眼ヲ開ク能ハズ。孝宗實錄卷二一孝宗十年四月戊午　承政院日記順治十六年四月二十八日

五月小盡　辛酉朔

一日辛酉　藥房入診ス。醫官柳後聖以爲ヘラク、毒氣、眼胞ニ聚ル、當ニ散鍼ヲ施シテ之ヲ洩スベシト。之ニ從フ。此日、夕又タ散鍼ヲ受ク。孝宗實錄卷二一孝宗十年五月辛酉　承政院日記順治十六年五月一日

三日癸亥　元萬石・吳挺垣ヲ承旨ト爲ス。孝宗實錄卷二一孝宗十年五月癸亥

王疾篤シ

王、疾篤ク、便殿ニ御スル能ハズ、藥房、大造殿ニ入診ス。孝宗實錄卷二一孝宗十年五月癸亥　承政院日記順治十六年五月三日

王昇遐ス

四日甲子　王、大造殿ニ昇遐ス。壽四十一。大臣、百官ヲ率ヰテ哀ヲ協陽門外ニ擧ゲ、訓鍊大將李浣・都監軍兵ヲ率ヰテ宮城ヲ扈衞ス。領敦寧府事李景奭・領議政鄭太和・延陽府院君李時白・左議政沈之源・原平府院君元斗杓・完南府院君李厚源・禮曹判書尹絳・吏曹判書宋時烈・右參贊宋浚吉・大司憲李應著・大司諫李尙眞、承旨・史官・玉堂入侍シ、鄭太和、殯殿ニ詣リテ禮ヲ行フ。孝宗實錄卷二一孝宗十年五月甲子　承政院日記順治十六年五月四日　璿源系譜紀略璿源世系孝宗　國朝寶鑑卷三八孝宗朝二孝宗十年五月　通文館志卷九紀年孝宗大王十年　尤菴年譜卷一崇禎三十二年五月　（附載）大事編年一二孝宗記國恤　芝陽謾錄辛卷己亥五月四日（參考）　宋子大全卷三五書一與鄭晏叔・卷二詩次韻謝金能之壽能見贈・卷四詩追憶孝考德音　公私聞見錄卷一・卷二・卷三見聞因纘錄・卷四閒居漫錄　芝湖集卷一二遺事先考遺事　瑣編卷二

平雲君俅ヲ守陵官、左議政沈之源ヲ摠護使ト爲シ、殯殿・國葬・山陵、三都監

第二　孝宗眞蹟

本書ハ孝宗（鳳林大君）ガ瀋陽質館ヨリ、舅判書張維ニ寄セタル書狀ナリ

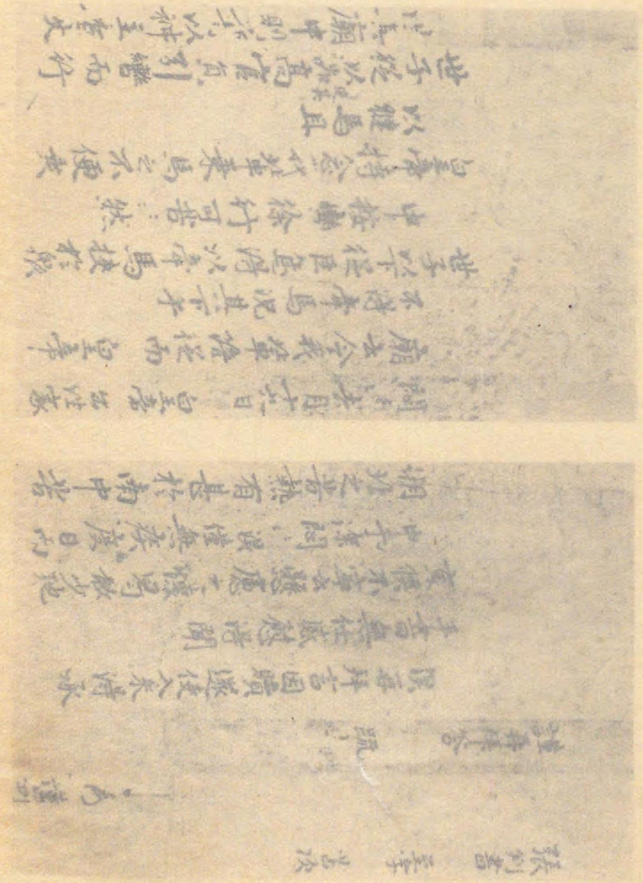

京城　李王職藏書閣所藏

廿八日戊午　藥房、入診ス、腫毒、面部ニ遍ク、眼ヲ開ク能ハズ。孝宗實錄卷二一孝宗十年四月戊午　承政院日記順治十六年四月二十八日

五月小盡辛酉朔

一日辛酉　藥房入診ス。醫官柳後聖以爲ヘラク、毒氣、眼胞ニ聚ル、當ニ散鍼ヲ施シテ之ヲ洩スベシト。之ニ從フ。此日、夕又タ散鍼ヲ受ク。孝宗實錄卷二一孝宗十年五月辛酉　承政院日記順治十六年五月一日

三日癸亥　元萬石・吳挺垣ヲ承旨ト爲ス。孝宗實錄卷二一孝宗十年五月癸亥

王疾篤シ

王、疾篤ク、便殿ニ御スル能ハズ、藥房、大造殿ニ入診ス。孝宗實錄卷二一孝宗十年五月癸亥　承政院日記順治十六年五月三日

四日甲子　王、大造殿ニ昇遐ス。壽四十一。大臣、百官ヲ率ヰテ哀ヲ協陽門外ニ擧ゲ、訓鍊大將李浣・都監軍兵ヲ率ヰテ宮城ヲ扈衞ス。領敦寧府事李景奭・領議政鄭太和・延陽府院君李時白・左議政沈之源・原平府院君元斗杓・完南府院君李厚源・禮曹判書尹絳・吏曹判書宋時烈・右參贊宋浚吉・大司憲李應著・大司諫李尙眞、承旨・史官・玉堂入侍シ、鄭太和、殯殿ニ詣リテ禮ヲ行フ。孝宗實錄卷二一孝宗十年五月甲子　承政院日記順治十六年五月四日　璿源系譜紀略璿源世系孝宗　國朝寶鑑卷三八孝宗朝二孝宗十年五月　通文館志卷九紀年孝宗大王十年　尤菴年譜卷一崇禎三十二年五月　〔附載〕大事編年一二孝宗記國恤　芝陽謾錄辛卷己亥五月四日　〔參考〕宋子大全卷三五書一與鄭晏叔・卷二詩次韻謝金能之壽能見贈・卷四詩追憶孝考德音　公私聞見錄卷一・卷二・卷三見聞因繼錄・卷四閒居漫錄　芝湖集卷一二遺事先考遺事　瑣編卷二

平雲君俅ヲ守陵官、左議政沈之源ヲ摠護使ト爲シ、殯殿・國葬・山陵、三都監

第二　孝宗眞蹟

本書ハ孝宗（鳳林大君）ガ瀋陽質館ヨリ、舅判書張維ニ寄セタル書狀ナリ

京城　李王職藏書閣所藏

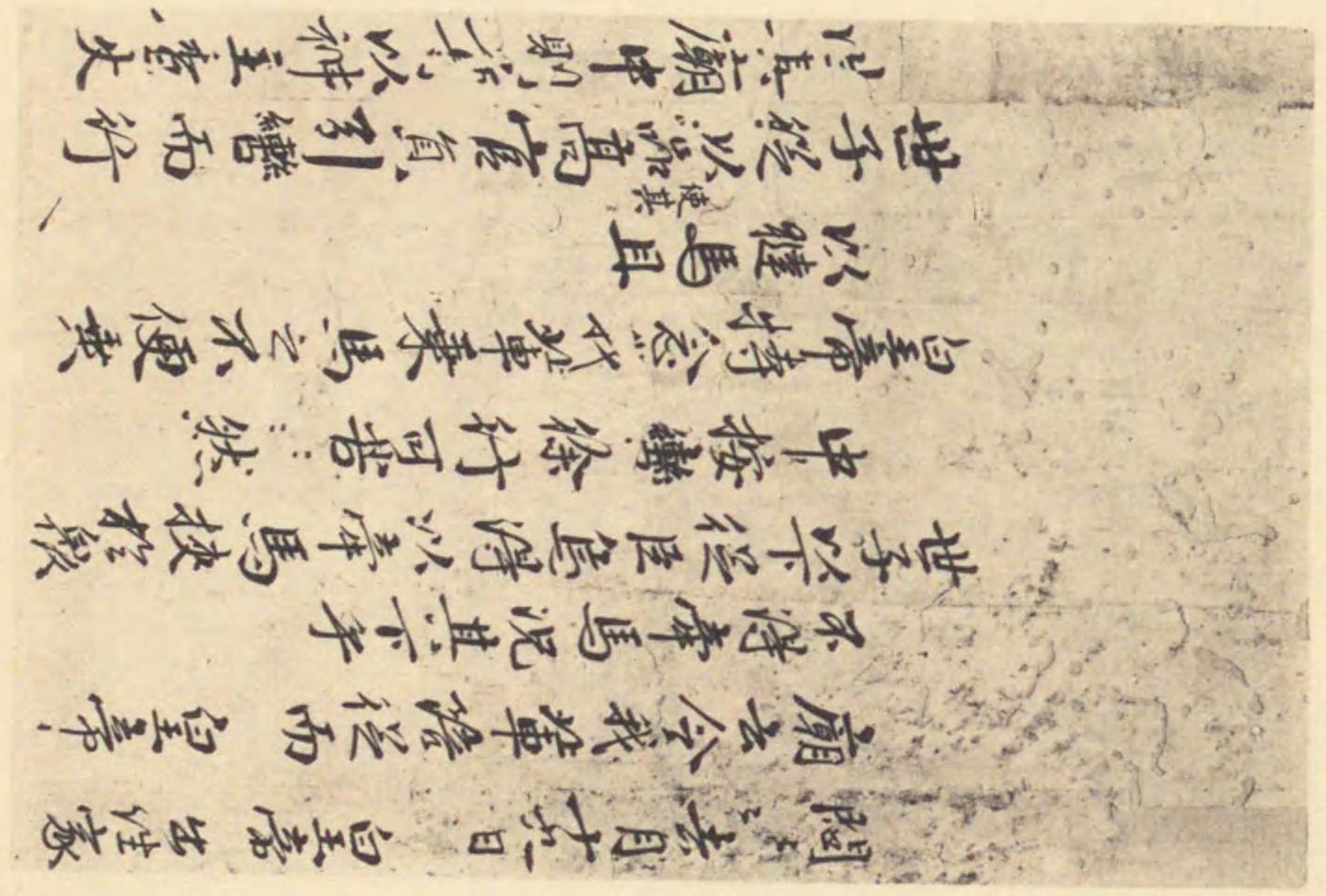

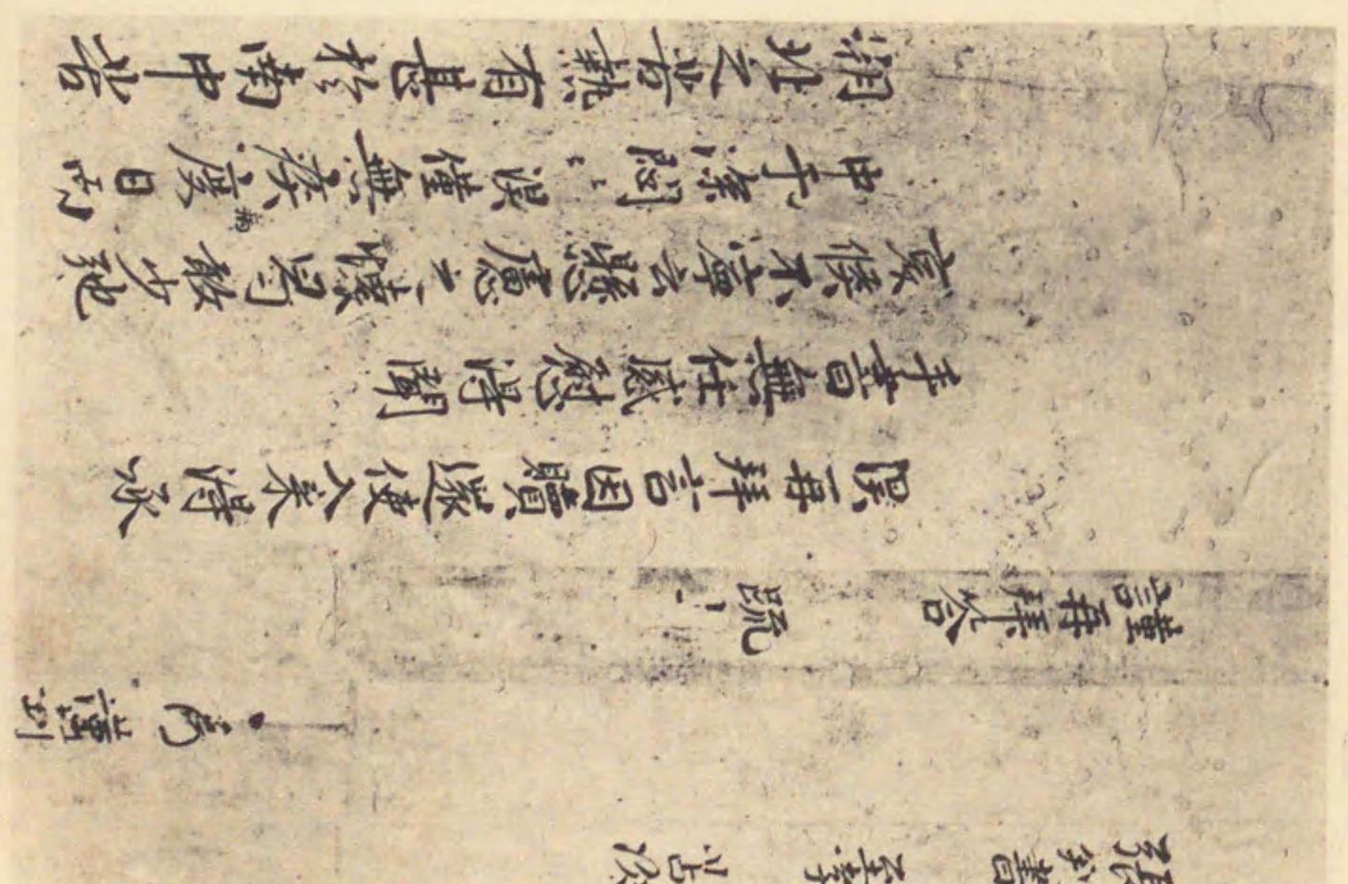

圖版二

廿八日戊午　藥房入診ス、腫毒面部ニ遍ク、眼ヲ開ク能ハズ。孝宗實錄卷二一孝宗十年四月戊午　承政院日記順治十六年四月二十八日

五月小辛酉朔盡

一日辛酉　藥房入診ス。醫官柳後聖以爲ヘラク、毒氣眼胞ニ聚ル、當ニ散鍼ヲ施シテ之ヲ洩スベシト。之ニ從フ。此日、夕又タ散鍼ヲ受ク。孝宗實錄卷二一孝宗十年五月辛酉　承政院日記順治十六年五月一日

三日癸亥　元萬石・吳挺垣ヲ承旨ト爲ス。孝宗實錄卷二一孝宗十年五月癸亥

王疾篤シ　王、疾篤ク、便殿ニ御スル能ハズ、藥房、大造殿ニ入診ス。孝宗實錄卷二一孝宗十年五月癸亥　承政院日記順治十六年五月三日

王昇遐ス　四日甲子　王、大造殿ニ昇遐ス。壽四十一。大臣、百官ヲ率キテ哀ヲ協陽門外ニ擧ゲ、訓鍊大將李浣、都監軍兵ヲ率キテ宮城ヲ扈衞ス。領敦寧府事李景奭・領議政鄭太和・延陽府院君李時白、左議政沈之源・原平府院君元斗杓・完南府院君李厚源・禮曹判書尹絳・吏曹判書宋時烈・右參贊宋浚吉・大司憲李應著・大司諫李尙眞、承旨・史官・玉堂入侍シ、鄭太和、殯殿ニ詣リテ禮ヲ行フ。孝宗實錄卷二一孝宗十年五月甲子　承政院日記順治十六年五月四日　璿源系譜紀略孝源世系孝宗　國朝寶鑑卷三八孝宗朝二孝宗十年五月　通文館志卷九紀年孝宗大王十年　尤菴年譜卷一崇禎三十二年五月（附錄）　大事編年一二孝宗紀國恤　芝陽錄辛卷己亥五月四日（參考）　宋子大……錄卷一・卷二・卷三見聞錄・卷四閑居漫錄　芝湖集卷一二遺事先考遺事……編卷二

平雲君俁ヲ守陵官、左議政沈之源ヲ摠護使ト爲シ、……

本書ハ孝宗（鳳林大君）……書狀ナリ

第二　孝宗　眞蹟

提調以下ノ官ヲ差出セシム。孝宗實錄卷二一孝宗十年五月甲子　顯宗實錄卷一顯宗卽位年五月甲子　顯宗改修實錄卷一顯宗卽位年五月甲子

御醫申可貴・柳後聖・趙徵奎等六人ヲ禁府ニ下ス。孝宗實錄卷二一孝宗十年五月甲子　顯宗實錄卷一顯宗卽位年五月甲子　顯宗改修實錄卷一顯宗卽位年五月甲子　承政院日記順治十六年五月四日

領議政鄭太和ヲ院相ト爲ス。時ニ禮曹參判愼天翊外ニ在リ、太和、同知中樞府事尹順之ヲシテ代リテ參判ヲ察シ、長生殿ノ事ヲ提擧セシム。顯宗實錄卷一　顯宗卽位年五月甲子　顯宗改修實錄卷一顯宗卽位年五月甲子

內侍、世子ノ令ヲ以テ來リ言ヒテ曰ク、兩宋判書宋時烈宋浚吉以ヘラク、己丑大喪ノ時、大臣飯含ノ禮ヲ攝行スルモ、此レ權道ニ出ヅ。今ハ則チ世子當ニ躬ラ行フベシト。而ルニ該曹ノ儀註、何ヲ以テ相左ルカト。禮曹判書尹絳、對フルニ本曹只ダ五禮儀ニ據リテ書入ス。而モ時烈等ノ議、此クノ如ク、寔ニ古禮タラバ、儀注當ニ改入スベキヲ以テス。顯宗改修實錄卷一顯宗卽位年五月甲子

五日乙丑　禮曹達シテ曰ク、慈懿王大妃、應ニ服制アルベシ、而モ五禮儀ニ載セズ。或ハ當ニ三年ヲ服スベシト云ヒ、或ハ朞年ヲ服スベシト云フ、請フ大臣ニ議センコトヲト。世子之ニ從ヒ、令シテ兩賛善ニ一體問議セシム。領敦寧李景奭・領議政鄭太和・延陽府院君李時白・左議政沈之源・原平府院君元斗杓・完南府院君李厚源等以ヘラク、古禮能ク曉解スル能ハズト雖モ、之ヲ時王ノ制ニ考フルニ、當ニ朞年ノ服ト爲スベキニ似タリト。宋時

慈懿王大妃ノ服喪ヲ定ム

己亥　朝鮮孝宗十年（顯宗卽位年）（五月）

烈・宋浚吉以ヘラク、古今禮律、既ニ異同アリ。帝王ノ制、尤モ輕議シ難シ、而ルニ諸大臣既ニ時王ノ制ヲ以テ議ヲ爲ス。臣等敢ヘテ更ニ他說ヲ容ル無シト。世子、命ジテ以テ議ニ依リ施行セシム。顯宗實錄卷一顯宗卽位年五月乙丑・顯宗改修實錄卷一顯宗卽位年五月乙丑・尤菴先生年譜卷一崇禎三十二年己亥五月・同春堂先生文集卷七獻議大王大妃殿服制議・白湖集卷一五書答宋伯興・答宋英甫〔附載〕大事編年一二孝宗記慈懿大妃服制

校理金萬基上書シテ五禮儀・群臣喪服ノ謬制ヲ改メ、一ニ先儒ノ定論ニ遵ハンコトヲ請フ。世子答ヘテ曰ク、已ニ禮曹ノ草記ニ諭スト。顯宗改修實錄卷一顯宗卽位年五月乙丑

兩宋朱子ノ說ヲ取ル

大司憲李應著・大司諫李尙眞・司諫李俊耆・掌令黃傳耆・許穆・持平李柙・獻納鄭麟卿等、朱子君臣服議ニ克遵センコトヲ請フ。禮曹請ヒテ大臣ニ議セシム。李景奭以ヘラク、故李滉コノ議ヲナセリ、故相朴淳、禮官ノ持難ヲ以テ之ヲ改メズ。己丑金集ノ此禮ヲ議スルヤ、故相金尙憲亦タ持難スルトコロアリ。臣ハ、古禮ヲ以テ不可トナスニ非ズ。蓋シ參差不齊ノ患ヲ慮ルナリト。鄭太和以ヘラク、累朝遵行ノ制、遽カニ變ジ難シト。李時白・沈之源・元斗杓亦タ以テ難行トナス。而モ宋時烈以ヘラク、臣子ノ君父ニ於ケル、既沒ノ後、復タ自ラ其誠ヲ致スモノナク、其情文ヲ盡シ、其喪物ヲ稱リ、餘憾ナカラシムルニ過ギザルノミ。朱子ノ說ハ千古不易ノ定制ナリ。行フニ難キトコロナシト。宋浚吉又タ之ニ同ジ。王世子遂ニ大臣ヲシテ之ヲ

商議セシム。顯宗實錄卷一顯宗卽位年五月乙丑・顯宗改修實錄卷一顯宗卽位年五月〔附載〕・大事編年一二孝宗記群臣服制議

六日丙寅　小斂。大臣以下入侍スルコト襲禮ノ如シ。小斂ハ當ニ丁卯ノ日ニ行フベキモ、時、盛暑ニ當リ、意外ノ患アルヲ恐レ、王世子、令ヲ下シテ己丑仁祖薨去ノ年ノ例ニ依リ、是日ニ行フ。孝宗實錄卷二孝宗十年五月丙寅・承政院日記順治十六年五月六日・尤菴先生年譜卷一崇禎三十二年己亥五月・芝陽謾錄辛卷己亥五月

兩司、復タ亟カニ群臣經杖ノ制ヲ行ハンコトヲ請ヒ、校理金萬基・副司直閔鼎重修撰金萬均又タ上書シテ古制ニ復セントス。皆ナ許サズ。顯宗實錄卷一顯宗卽位年五月丙寅

兩司合達シテ曰ク、臣僚ノ服制正訛ノ論、再ビ收議ヲ經テ、終ニ未ダ施サレズ。大臣ノ意、亦タ不可ト謂ハザルモ、只ダ猝變ヲ以テ難ト爲ス。如シ其禮制ノ未盡ヲ知ラバ、豈ニ之ヲ行フコトノ既ニ久シキニ諉シテ變通ヲ爲サザランヤ。曾テ宣廟ノ朝、持平閔純、五禮儀、卒哭後ノ烏帽・烏帶ノ謬ヲ改メンコトヲ請ヒ、宣祖斷ジテ之ヲ行ヘリ。是レ邸下ノ今日當ニ法ルベキ所ノ者ニ非ザルカ、請フ三思ヲ加ヘ、斷ズルニ淵衷ヲ以テセンコトヲト。世子答ヘテ曰ク、已定ノ禮、猝カニ改ム可カラザルニ似タリト。顯宗改修實錄卷一顯宗卽位年五月丙寅・尤菴先生年譜卷一崇禎三十二年己亥五月

內官林友聞、院相鄭太和ニ告ゲテ曰ク、玉體壯大ニシテ梓宮尺度足ラズ、將ニ用フ可カラザラントスト。太和・尹絳・宋時烈・宋浚吉等ト鄭善興ヲ招

梓宮尺度足ラズ

キテ之ヲ問フ。善興對ヘテ曰ク、肩ニ當ルノ處最モ廣クシテ梓宮尺度足ラザルコト幾ド二寸、長サ亦タ足ラザルモノ分許ナリト。院相、諸臣ト入リテ奉審スルニ、果シテ善興ノ言ノ如シ。諸臣、相顧ミテ色ヲ失ヒ、措ク所ヲ知ル罔シ。遂ニ退出商議シ、世子ニ達シテ曰ク、長生殿預備ノ梓宮、皆ナ長廣用フベキノ板無ク、或ハ外梓宮ノ板材ヨリ擇ビ、或ハ城中及ビ江上ノ閭家ニ覓メ、如シ合スベキノ材ヲ得バ則チ當ニ乙亥國恤ノ時ノ如ク、梓宮奉安後加漆スベク、而モ終ニ廣板ヲ得ズンバ則チ勢將ニ黃腸ノ上品ヲ以テ聯附シテ以テ用ヒントス、此外更ニ他策無シト。世子答ヘテ曰ク、閭家尙ホ附板ヲ用ヒズ。此レ決シテ爲ス可カラザルナリ。好品ノ木ヲ從速看擇シ、之ヲシテ大事ニ憾無カラシメヨト。院相竟ニ相達シテ曰ク、長廣用フベキノ材、木品ノ美劣ヲ論ズル無ク、百般搜覓スルモ終ニ得ル能ハズ。且ツ美材ヲ以テ聯板セバ、則チ全板ノ品劣ナルモノニ愈ラン。故ニ士夫ノ家亦タ多ク其邊白ヲ去リ、聯付シテ之ヲ用フル者アリ、卽今事勢急迫、附板ヲ用ヒザルヲ得ズト。答ヘテ曰ク、百爾之ヲ思ヒテ終ニ善策無クバ、亟カニ匠手ヲシテ今夜梓宮ヲ造成セシメ、內面及ビ七星板ニ須ラク累度加漆スベシト。顯宗實錄卷一顯宗卽位年五月丙寅　顯宗改修實錄卷一顯宗卽位年五月丙寅

七日丁卯　三司、再ビ嗣位ノ請ヲ陳ズ。從ハズ。顯宗實錄卷一顯宗卽位年五月丁卯　顯宗改修實錄卷一顯宗卽位年五月丁卯　承政院日記順治十六年五月七日

王世子卽位大赦

醫官ヲ罪科ス

宮城扈衛ヲ罷ム

告訃使ヲ撰出ス

孝宗ノ廟號ヲ定ム

九日己巳　成服儀ノ如シ。顯宗改修實錄卷一顯宗卽位年五月己巳　承政院日記順治十六年五月九日

王世子、冕服ヲ具シテ仁政門ニ卽位ス。既ニ百官ノ賀ヲ受ケ、大赦シテ敎ヲ八方ニ頒ツ。顯宗實錄卷一顯宗卽位年五月己巳　顯宗改修實錄卷一顯宗卽位年五月己巳　承政院日記順治十六年五月　十六年五月九日　孝宗實錄卷二一孝宗十年五月己巳　通文館志卷九紀年孝宗大王十年五月

宣傳官ヲ遣シテ、先ヅ訃ヲ鳳凰城ニ告ゲシム。顯宗實錄卷一顯宗卽位年五月己巳　顯宗改修實錄卷一顯宗卽位年五月己巳　承政院日記順治十六年五月

九日己巳　顯宗改修實錄卷一顯宗卽位年五月己巳

大司憲李應著、大司諫李尙眞等、藥房都提調以下諸醫ノ罪ヲ論ジ、提調洪命夏、副提調趙珩ハ並ニ官爵ヲ削奪シ、御醫柳後聖、趙徵奎、申可貴ノ三人ハ亟カニ邦刑ヲ正シ、其餘入侍ノ諸醫亦タ遠竄センコトヲ請フ。顯宗實錄卷一顯宗卽位年五月己巳　顯宗改修實錄卷一顯宗卽位年五月己巳

院相鄭太和、己丑ノ故事ニ依リ、左議政沈之源ト同ジク院相ノ事ヲ行ハンコトヲ請フ。顯宗實錄卷一顯宗卽位年五月庚午　顯宗改修實錄卷一顯宗卽位年五月庚午

十日庚午　宮城ノ扈衛ヲ撤ス。顯宗實錄卷一顯宗卽位年五月庚午　顯宗改修實錄卷一顯宗卽位年五月庚午

李厚源ヲ告訃兼請謚承襲使、柳淰ヲ副使、鄭楹ヲ書狀官、鄭太和ヲ內醫都提調、鄭維城ヲ提調ト爲ス。顯宗改修實錄卷一顯宗卽位年五月庚午

十一日辛未　大臣・六卿・館閣堂上・三司長官、賓廳ニ會シ、大行大王ノ廟號ヲ議上シテ孝宗ト曰ヒ、謚ヲ宣文章武神聖顯仁、殿ヲ敬慕、陵ヲ寧陵ト曰フ。顯宗實錄卷一顯宗卽位年五月辛未　顯宗改修實錄卷一顯宗卽位年五月辛未　孝宗實錄卷二一孝宗十年五月己巳

李景奭ヲ謚狀製述官趙絅・蔡裕後・尹順之・李一相・趙壽益・曹漢英・金壽恒・趙復陽・俞棨・李廷夔ヲ撰集廳堂上、李端相・趙龜錫・安後說・金萬基・金萬均・任翰伯・睦來善・金益廉・吳始壽・李程・黃傴考・鄭麟卿ヲ郎廳ト爲ス。顯宗改修實錄卷一顯宗即位年五月甲戌

十四日甲戌　告訃正使李厚源病ミ、判中樞府事鄭維城ヲ以テ之ニ代フ。顯宗實錄卷一顯宗即位年五月甲戌

鄭維城ヲ告訃使ト爲ス

十六日丙子　蔡裕後ヲ知春秋ト爲ス。顯宗改修實錄卷一顯宗即位年五月丙子

吏曹判書宋時烈上疏、誌文撰述ノ命ヲ辭ス。顯宗實錄卷一顯宗即位年五月丙子　顯宗改修實錄卷一顯宗即位年五月丙子

摠護使沈之源、將ニ山陵ヲ看審センコトヲ請ヒテ前參議尹善道・行副護軍李元鎭ヲ帶去ス。顯宗實錄卷一顯宗即位年五月丁丑　顯宗改修實錄卷一顯宗即位年五月丙子

山陵看審ニ尹善道李元鎭ヲ帶行ス

十七日丁丑　兩司合啓、御醫申可貴等ヲ誅センコトヲ請フ、累啓之ニ從フ。兩司又タ洪命夏・趙珩・元斗杓ノ處罰ヲ請フ。王、從ハズ。顯宗實錄卷一顯宗即位年五月丁丑　顯宗改修實錄卷一顯宗即位年五月丁丑　承政院日記順治十六年五月十八日・二十日

十八日戊寅　王、看山諸地官ノ皆ナ詐ヲ挾ミ實ヲ以テ告ゲザルヲ以テ、都監ニ命ジテ嚴飭セシム。顯宗實錄卷一顯宗即位年五月戊寅

廿三日癸未　山陵都監、獻陵梨樹洞等六處ヲ更審センコトヲ、穆陵參奉李最晩・士人朴世郁、風水ニ精曉セルヲ以テ、請ヒテ帶去センコトヲ。之ニ從フ。顯宗實錄卷一顯宗即位年五月癸未　顯宗改修實錄卷一顯宗即位年五月甲申

六月　大　庚寅　盡　朔

一日庚寅　公除。兩院相ニ命ジテ政院ニ仍留辨事セシメ、庚子ニ至リテ始メテ罷ム。顯宗實錄卷一顯宗即位年六月庚寅　顯宗改修實錄卷一顯宗即位年六月庚寅

二日辛卯　始メテ開政ヲ命ズ。王妃ノ父金祐明ヲ淸風府院君、母宋氏ヲ德恩府夫人、姓鄕淸風郡ヲ陞シテ府ト爲シ、李廷夔ヲ大司諫、成以性ヲ司諫、睦來善ヲ獻納、呂聖齊ヲ正言、閔維重ヲ吏曹正郎、鄭萬和ヲ副應敎、李弘淵ヲ兵曹參議、閔鼎重ヲ參知、李應著ヲ都承旨、李正英ヲ承旨、宋浚吉ヲ大司憲ト爲シ、慶州牧ヲ陞シテ復タ府ト爲ス。降號、十年ノ限ニ准ズルヲ以テナリ。顯宗實錄卷一顯宗即位年六月辛卯　顯宗改修實錄卷一顯宗即位年六月辛卯　承政院日記順治十六年六月二日　國朝寶鑑卷三九顯宗朝一顯宗即位年六月辛卯

慶州府

譯官洪喜男、對馬ヨリ回リテ言フ、去年作變ノ館倭興右衞門・八郎兵衞傳右衞門、並ニ四月十七日ヲ以テ我ガ人所見ノ處ニ於テ處斬ス。島主年少、頭倭ノ事ヲ用フル者三人、皆ナ老諱ニシテ、餘ハ皆ナ年少、島主ノ親嬖スル所タリ。島中ノ事、日ニ漸ク壞亂スト。顯宗實錄卷一顯宗即位年六月辛卯　顯宗改修實錄卷一顯宗即位年六月辛卯　接待事目錄抄　本邦朝鮮往復書一九己亥年四月・萬治二年

洪汝河上疏

五月

鏡城判官洪汝河、應旨ノ疏ヲ以テ入ル。疏ハ四月晦間縣道ニ由レルモノナリ。大旨、本道ノ利弊ヲ陳ジ、且ツ完南府院君李厚源ノ論議偏險、幾ド國

事ヲ誤ルニ至ルヲ言ヒ、又タ銓曹、蔭官ヲ諮議ニ擬スルノ非ヲ言フ。顯宗實錄卷一

顯宗即位年六月辛卯　顯宗改修實錄卷一顯宗即位年六月辛卯　木齋先生文集卷三疏應求言敎疏　芝陽謾錄辛卷顯宗即位年己亥

三日壬辰　摠護使沈之源、園陵ヲ看審セルヲ以テ、圖形シテ進ム。顯宗實錄卷一顯宗即位年六月壬辰　顯宗改修實錄卷一顯宗即位年六月壬辰

四日癸巳　大雨浹月、八路人民ノ溺死、勝ゲテ計フ可カラズ。命ジテ恤典ヲ擧ゲシム。顯宗實錄卷一顯宗即位年六月癸巳　顯宗改修實錄卷一顯宗即位年六月癸巳

五日甲午　鄭維城ヲ右議政、權大運ヲ左副承旨、俞棨ヲ大司成、李時術・安後說ヲ校理ト爲ス。顯宗實錄卷一顯宗即位年六月甲午　顯宗改修實錄卷一顯宗即位年六月甲午　承政院日記順治十六年六月五日　市南年譜己亥六月

時ニ北路凋弊、日ニ甚ダシ。備局請ヒテ刷還ノ法ヲ嚴ニシ、賣馬ノ禁ヲ申シ、且ツ各邑ヲシテ別ニ其孕胎人ヲ籍セシメ、產子ニハ米斗ヲ官給セシメ、以テ生子不擧ノ習ヲ防ガントス。北兵使權堣ノ言ニ從フナリ。顯宗實錄卷一顯宗即位年六月甲午

產子ニ米斗ヲ官給ス

長陵ニ慰安祭ヲ行ハシム。曲墻、大雨ノ爲メニ壞ラレタルヲ以テナリ。顯宗實錄卷一顯宗即位年六月甲午　顯宗改修實錄卷一顯宗即位年六月甲午

大司憲宋浚吉上箚シテ曰ク、帝王ノ孝ハ自ラ匹夫ト同ジカラズ、衰麻不釋ノ中ニ在リト雖モ、時アリテ大臣諸宰ヲ引接シ、國家ノ機宜ヲ商確シ、喪葬諸務ヲ兼講シ、宣廟朝ノ舊例ニ依リテ、禮記喪禮諸篇ヲ講ゼヨト。縷

縷數千言、王、之ヲ嘉納ス。顯宗實錄卷一顯宗即位年六月甲午　顯宗改修實錄卷一顯宗即位年六月甲午　國朝寶鑑卷三九顯宗朝一顯宗即位年六月

宋時烈遞改ヲ請フ

吏曹判書宋時烈、洪汝河ノ上疏ヲ以テ、陳疏自列シ、仍リテ遞改ヲ請フ。王、允サズ。顯宗實錄卷一顯宗即位年六月甲午　顯宗改修實錄卷一顯宗即位年六月甲午（附載）大事編年一三顯宗朝吏判宋時烈辭遞

七日丙申　王、疾勢久シク差エズ、藥房提調領議政鄭太和、二三醫官ト與ニ入診ヲ請ヒ、左議政沈之源亦タ偕ニ入ル。王、相見テ慟哭ス。太和進ミテ曰ク、先ニ洪汝河ノ疏ニヨリテ、宋時烈屢辭疏ヲ陳ズ。豈ニ汝河ノ一言ヲ以テ動撓スル所アランヤト。王曰ク、吏判ハ予ノ倚重スル所、豈ニ此ニ因リテ遞改ノ理アランヤト。太和又タ王ノ深思保護ヲ請フ。王、痛哭止マズ、承旨金壽恒ニ謂ヒテ曰ク、大司憲箚中、賢俊廣招ノ一款アリ、從速擧行セヨト。壽恒曰ク、前贊善權諰・前進善尹宣擧、宜シク先ヅ徵召スベク、在野ノ人、亦タ當ニ退キテ訪問シ、一體徵起スベシト。王曰ク、唯唯ト。是日提調等ノ職ヲ罷メ、朴頴等ヲ徒配ス。顯宗實錄卷一顯宗即位年六月丙申　顯宗改修實錄卷一顯宗即位年六月丙申

八日丁酉　院相領議政鄭太和、諸道暗行御史ノ書啓ヲ以テ啓シ、並ニ吏曹ニ下ス。判書宋時烈、病ト稱シテ赴カズ、再招亦タ來ラズ、復タ上疏辭職ス。顯宗實錄卷一顯宗即位年六月丁酉　顯宗改修實錄卷一顯宗即位年六月丁酉

宋時烈ヲ判義禁、鄭致和ヲ兵曹判書、金南重ヲ工曹判書、姜栢年ヲ左承旨、李翽ヲ奉敎ト爲ス。顯宗實錄卷一顯宗即位年六月丁酉　顯宗改修實錄卷一顯宗即位年六月丁酉　承政院日記順治十六年六月八日

宋時烈固辭ス

告訃使清國ニ赴ク

十日己亥醫官申可貴ヲ絞ニ處ス。顯宗實錄卷一顯宗即位年六月己亥　顯宗改修實錄卷一顯宗即位年六月己亥

行副護軍趙絅上疏、諡冊撰述ノ命ヲ辭ス。允サズ。顯宗實錄卷一顯宗即位年六月己亥　顯宗改修實錄卷一顯宗即位年六月己亥

十一日庚子院相鄭太和・沈之源ヲ罷ム。顯宗實錄卷一顯宗即位年六月庚子　顯宗改修實錄卷一顯宗即位年六月庚子

吏曹判曹宋時烈固辭ス。始メ王、養志堂ニ御シ、領議政鄭太和等入侍ス。太和、洪汝河、李厚源ヲ攻斥スルノ一事ヲ以テ、重臣ヲ遞免スルノ理ニ非ザルヲ言ヒ、右議政鄭維城又タ以ヘラク、汝河、應旨ニ假托シテ、大臣ヲ構誣シ、其心隱然兩宋宋時烈・宋浚吉ニ浸逼シテ、朝廷ニ安ゼザラシムト。大司憲宋浚吉、汝河ノ疏ヲ以テ、必ズ明辨ヲ痛加シ、是非ヲ正サンコトヲ請フ。時烈曰ク、臣、情勢悶迫ス。已ニ遞差ノ命アリ、何ゾ敢ヘテ偃然タラント。維城之ヲ止ムレドモ聽カズ。王曰ク、卿辭スルカクノ如シト雖モ、領相トトモニ、同ジク命ヲ先朝ニ受ク、相議回啓セザルベカラズト。顯宗實錄卷一顯宗即位年六月庚子　顯宗改修實錄卷一顯宗即位年六月庚子

十二日辛丑前判書宋時烈上疏、判義禁ヲ辭シ、並ニ鐫爵ヲ請フ。王、優批允サズ。顯宗實錄卷一顯宗即位年六月辛丑　顯宗改修實錄卷一顯宗即位年六月辛丑

十五日甲辰禮曹判書尹絳・觀象監提調李應著、看審ノ墓山四處ヲ圖形シテ以テ進ム。顯宗實錄卷一顯宗即位年六月甲辰　顯宗改修實錄卷一顯宗即位年六月甲辰　孤山遺稿卷五下議水原戶長家後山

告訃正使右議政鄭維城・副使柳淰・書狀官鄭楹、清國ニ赴ク。顯宗實錄卷一顯宗即位年六月甲辰　顯宗改修實錄卷一顯宗即位年六月甲辰　同文彙考原編卷一封典一請世子嗣位奏・卷五哀禮一告孝宗大王昇遐奏・請諡表　通文館志卷九紀年孝宗大王十年

弘濟洞・水原山

宋時烈既ニ銓衡ヲ遞セラルルヲ以テ、副應教鄭萬和・校理李時術・副校理金萬基・修撰金萬均等、將ニ陳箚シ、時烈ヲ前職ニ仍任セシメンコトヲ請ハントシ、議合ハズシテ、箚事遂ニ止ム。是ニ於テ大司諫李廷夔・正言李翊・呂聖齊・獻納睦來善・司諫成以性・掌令黃儁耇・持平李柙・姜裕後・掌令許穆・大司憲宋浚吉等相繼イデ引避ス。弘文館請ヒテ李廷夔等八人ヲ出仕シ、睦來善・許穆ヲ遞差セシメントス。之ニ從フ。顯宗實錄卷一顯宗即位年六月甲辰　顯宗改修實錄卷一顯宗即位年六月甲辰

十六日乙巳王、原任大臣ト、圻甸諸山ノ國用ニ合スベキモノヲ商議シ、弘濟洞・水原山ノ二者ヲ擇定シ、群議多ク、弘濟洞ヲ以テ可トナス。尹絳獨リ穴形太甚ナリトシ、之ヲ非トス。宋時烈曰ク、古ヨリ萬年ノ國祚無シ、水原形勝、今暫ク廢セラルト雖モ、終ニハ必ズ關防タラン。君父ヲ葬ルニハ宜シク長遠ノ慮アルベシト。顯宗實錄卷一顯宗即位年六月乙巳　顯宗改修實錄卷一顯宗即位年六月乙巳　承政院日記順治十六年六月十六日

李慶徽ヲ應教、金宇亨ヲ修撰、李溟翼ヲ奉教、權斗樞ヲ注書、宋時烈ヲ判中樞ト爲ス。顯宗實錄卷一顯宗即位年六月乙巳　顯宗改修實錄卷一顯宗即位年六月乙巳　承政院日記順治十六年六月十六日

十八日丁未兩司、藥房都提調元斗杓、中道付處ノ論ヲ停メ、仍リテ柳後聖・趙徵奎ヲ亟カニ邦刑ヲ正サンコトヲ請フ。王、從ハズ。顯宗實錄卷一顯宗即位年六月丁未　顯宗改修實錄卷一顯宗即位年六月丁未

十九日戊申摠護使沈之源・禮曹判書尹絳・觀象監提調吳竣・山陵都監提調鄭知和・護軍李元鎭等水原山ヲ再看シテ還リ、仍リテ山圖ヲ進ム。顯宗實錄卷一顯宗即位年六月戊

申顯宗改修實錄卷一顯宗卽位年六月戊申

廿一日庚戌咸陵君李濬上疏、水原山ノ國陵ニ適セザルヲ論ズ。顯宗實錄卷一顯宗卽位年六月庚戌　顯宗改修實錄卷一顯宗卽位年六月庚戌

宋時烈ヲ吏曹判書トナス

宋時烈、吏曹判書ノ擬望中ニ在ラズ、特ニ加望セシメ、仍リテ之ヲ授ク。李厚ヲ司諫、尹宣擧ヲ執義、金益廉ヲ掌令、姜鎬ヲ獻納、李翊ヲ副校理、權尙矩ヲ正言、洪處尹ヲ副修撰ト爲ス。顯宗實錄卷一顯宗卽位年六月庚戌　顯宗改修實錄卷一顯宗卽位年六月庚戌　承政院日記順治十六年六月二十一日

實錄卷一顯宗卽位年六月庚戌　顯宗改修實錄卷一顯宗卽位年六月庚戌

王、政院ニ敎シテ、國陵ヲ輕議スルノ疏章ハ、一切捧入スル勿カラシム。顯宗

廿二日辛亥　延陽府院君李時白、上箚シテ水原ノ山陵ニ適セザルヲ言フ。王、納レズ。顯宗實錄卷一顯宗卽位年六月辛亥　顯宗改修實錄卷一顯宗卽位年六月辛亥

吏曹判書宋時烈、新命ヲ還收センコトヲ請フ。王、優批シテ許サズ。顯宗實錄卷一顯宗卽位年六月辛亥

廿三日壬子　判中樞宋時烈、資級ニ拘碍アルヲ以テ、請ヒテ兼帶祭酒ヲ辭ス。領相鄭太和・左相沈之源以ヘラク、祭酒ハ元ト我ガ國常有ノ職ニアラズ、其人ヲ待チテ始メテ設ク、則チ品秩ニ拘ルベカラザルニ似タリト。王之ニ從フ。顯宗實錄卷一顯宗卽位年六月壬子　顯宗改修實錄卷一顯宗卽位年六月壬子　國朝寶鑑卷三九顯宗朝一顯宗卽位年六月

廿四日癸丑　時ニ因山既ニトスルモ、群意協ハズ。大臣重臣ノ疏箚相繼グヲ

以テ、沈之源請ヒテ、二品以上、三司長官ヲシテ會議セシメントス。王、聽カズ。卽時、日ヲ擇ビテ以テ啓セシム。顯宗實錄卷一顯宗卽位年六月癸丑　顯宗改修實錄卷一顯宗卽位年六月癸丑

宋浚吉ヲ吏曹判書トナス

前領中樞府事元斗杓、上疏、水原山ノ國陵ハ、地術ノ淺短ナルヲ斥ス。顯宗實錄卷一顯宗卽位年六月癸丑　顯宗改修實錄卷一顯宗卽位年六月癸丑

李尙眞ニ命ジテ廣州ノ圓寂山・獻陵內梨樹洞ノ兩處ヲ更ニ看審セシム。顯宗實錄卷一顯宗卽位年六月癸丑　顯宗改修實錄卷一顯宗卽位年六月癸丑

禮曹判書尹絳、上疏引罪シ、且ツ李尙眞・俞棨・李光載ヲシテ更ニ弘濟洞及ビ水原山ヲ看審セシメンコトヲ請フ。顯宗改修實錄卷一顯宗卽位年六月癸丑

廿六日乙卯　大行王ノ行蹟ヲ政院ニ錄下シテ行狀製述官ニ傳セシム。顯宗改修實錄卷一顯宗卽位年六月乙卯

廿九日戊午　宋時烈ヲ左參贊、宋浚吉ヲ吏曹判書、蔡裕後ヲ大司憲、閔維重ヲ校理ト爲ス。顯宗實錄卷一顯宗卽位年六月戊午

宋時烈水原山事ノ不可ヲ言フ

七月　小　庚申朔

二日辛酉　吏曹判書宋浚吉・執義尹宣擧、上疏シテ職ヲ辭ス。王、並ニ優批シテ許サズ。顯宗實錄卷一顯宗卽位年七月辛酉　顯宗改修實錄卷一顯宗卽位年七月辛酉

三日壬戌　左參贊宋時烈、判義禁ヲ辭シ、上箚シテ水原山事ヲ論ズ。大抵李時

白ノ語意ヲ敷衍シ、而シテ末ニ云フ、大行大王水原ヲ以テ七千兵甲ノ所在ト爲シ、之ヲ漢ノ涼州ニ擬シ、撫卹他邑ニ異リ、以テ緩急得力ノ地ト爲ス。今ハ其邑里ヲ撤シ、其田廬ヲ破リ、之ヲシテ咨嗟恨歎セシムルモノ、必ズ大行大王ノ志ニ非ズト。且ツ曰ク、今日諸臣擇吉先王ヲ葬ル所以ノモノ、乃チ之ヲ愁怨ノ域ニ葬ル所以、先王體魄ノ安ヲ求ムル、乃チ先王ノ志ヲ大傷スル所以ナリ。殿下ノ誠孝、其レ忍ビテ此ヲ爲スカト。領敦寧府事李景奭又タ上箚山陵ノ事ヲ言フ。顯宗實錄卷一顯宗卽位年七月壬戌　顯宗改修實錄卷一顯宗卽位年七月壬戌　宋子大全卷九疏劄辭判義禁兼陳山陵事劄

四日癸亥　禮曹判書尹絳・觀象監提調李應蓍等、穆陵左岡ヲ看審シテ以聞ス。顯宗實錄卷一顯宗卽位年七月癸亥　顯宗改修實錄卷一顯宗卽位年七月癸亥

八日丁卯　王、又タ諸臣ニ命ジテ水原仍用ノ事ヲ商議セシム。領議政鄭太和・領府事李景奭・延陽府院君李時白・吏曹判書宋浚吉至リ、李厚源・宋時烈至ラズ。李時白・李景奭並ニ上箚シテ水原山ヲ用フル勿カランコトヲ請フ。顯宗實錄卷一顯宗卽位年七月丁卯　顯宗改修實錄卷一顯宗卽位年七月丁卯

大司憲蔡裕後・大司諫李廷夔・司諫李厔・獻納姜鎬・正言呂聖齊・權尙矩、合啓シテ水原山仍用ノ命ヲ寢メンコトヲ請フ。允サズ。顯宗實錄卷一顯宗卽位年七月丁卯　顯宗改修實錄卷一顯宗卽位年七月丁卯

九日戊辰　水原仍用ノ事、爭執已マズ。王、沈之源ニ命ジテ姑ク勢ヲ觀セシム。顯宗實錄卷一顯宗卽位年七月戊辰　顯宗改修實錄卷一顯宗卽位年七月戊辰

山陵ヲ定ム

閔馨男卒ス

對馬換米ノ請

十一日庚午　吏曹判書宋浚吉請對シテ曰ク、我ガ國ノ祕記ニ、國家水原ニ事アレバ、變、畿輔ニ起リ、邦內安カラザルノ語アリ。此ヲ以テ皆ナ憂慮ヲ懷クト。王曰ク、予ノ未ダ聞カザル所ナリト。浚吉又タ職ヲ遞シテ宋時烈ニ還授センコトヲ請フ。王、許サズ。顯宗實錄卷一顯宗卽位年七月庚午　顯宗改修實錄卷一顯宗卽位年七月庚午

鄭繼胄ヲ掌令、李埜ヲ持平、睦兼善ヲ修撰、尹鑴ヲ工曹正郎、成以性ヲ校理ト爲ス。顯宗實錄卷一顯宗卽位年七月庚午　顯宗改修實錄卷一顯宗卽位年七月庚午　承政院日記順治十六年七月十一日

山陵ヲ乾坐山京畿道驪州郡ニ定ム。顯宗實錄卷一顯宗卽位年七月庚午　顯宗改修實錄卷一顯宗卽位年七月庚午　承政院日記順治十六年七月十二日

十四日癸酉　李晩榮ヲ執義、尹飛卿ヲ持平、尹宣擧ヲ掌樂正ト爲ス。顯宗實錄卷一顯宗卽位年七月癸酉　顯宗改修實錄卷一顯宗卽位年七月癸酉　承政院日記順治十六年七月十四日

十五日甲戌　謝恩使嶺陽君儇・副使南老星・書狀官睦兼善、北京ヨリ還ル。顯宗實錄卷一顯宗卽位年七月甲戌　顯宗改修實錄卷一顯宗卽位年七月甲戌

十六日乙亥　李性恒ヲ司諫、閔周冕ヲ正言、金壽興ヲ吏曹佐郎ト爲ス。顯宗實錄卷一顯宗卽位年七月乙亥　顯宗改修實錄卷一顯宗卽位年七月乙亥　承政院日記順治十六年七月十六日

判中樞府事閔馨男卒ス。馨男字ハ潤夫、芝厓ト號ス。光海君ノ時、階輔國ニ至リシガ、仁祖立ツニ及ビテ其勳封ヲ削リ、資ヲ嘉善ニ降ス。後チ復タ正一品ニ陞リ、是ニ至リテ卒ス、年九十六。顯宗實錄卷一顯宗卽位年七月乙亥　顯宗改修實錄卷一顯宗卽位年七月乙亥

十八日丁丑　時ニ對馬島、換米ヲ請フノ事アリ。王、其源委ヲ大臣ニ問フ。鄭太

和曰ク、聞ク對馬島、曾テ江戸ヨリ移給ノ米アリシモ、今給セザルヲ以テ、島中聊賴スル無ク、故ニ公貿木一千二百同内、其三百同ヲ除キ、米ヲ以テ代給セリ。其木一匹ハ米一石(十五斗ヲ以テ一石ト爲ス)ニ直スベク、一同、四十石ヲ以テ定式トシ、十年ヲ限リテ換給スルコトヲ許セシガ、當時ノ邊臣、自ラ五年ヲ以テ限ヲ定メ、今既ニ限ヲ過ギタリ。故ニ是請ヲ爲ス。姑ク二百同ヲ以テ之ヲ許シ、又タ一匹十斗ヲ以テ價ヲ定メンコト當ニ似タリト。王、之ヲ可トス。(顯宗實錄卷一顯宗卽位年七月丁丑　接待事目錄抄　朝鮮往復書一九己亥年四月)

二十日己卯　趙壽益ヲ大司諫、洪處厚ヲ慶尙監司、俞棨ヲ副提學、沈世鼎ヲ副應敎、趙胤錫ヲ修撰、南老星ヲ兵曹參判、蔡裕後ヲ同知成均、李時術ヲ副校理、李翊ヲ校理、鄭麟卿ヲ陞資シテ鍾城府使ト爲ス。(顯宗改修實錄卷一顯宗卽位年七月己卯　市南年譜己亥七月)

廿一日庚辰　李慶徽ヲ執義、李慶億ヲ大司成、宋國澤ヲ兵曹參議、李泰淵ヲ廣州府尹、鄭知和ヲ大司憲、閔汝老ヲ掌令、尹趾美ヲ正言、沈攸ヲ持平、蔡裕後ヲ聖節使、鄭之虎ヲ副使、權尙矩ヲ書狀官ト爲シ、又タ御史ノ褒啓ヲ以テ、萬頃縣監金汝亮、沃溝縣監李晶ニ通政階ヲ加フ。吏批啓スルニ汝亮未ダ準職ヲ經ザルヲ以テス。王曰ク、既ニ先朝ノ特敎アリ、今亦タ特ニ其資ヲ加フト。諫院之ヲ爭フモ從ハズ。(顯宗實錄卷一顯宗卽位年七月庚辰　顯宗改修實錄卷一顯宗卽位年七月庚辰　承政院日記順治十六年七月二十一日)

李惟泰尹宣擧等ニ米豆鹽醬等ノ物ヲ賜フ。皆ナ辭シテ受ケズ。(顯宗實錄卷一顯宗卽位年七月庚辰)

安・信ノ民訴冤ス

廿五日甲申　副護軍權諰上京ス。(顯宗實錄卷一顯宗卽位年七月甲申　顯宗改修實錄卷一顯宗卽位年七月甲申)

廿七日丙戌　先ニ安岳・信川兩邑間、馬鳴山下ニ上下野アリ、一川中ヲ流ル、上野ハ則チ每歲雨集、川流汎溢シ、禾稼ノ害ヲ爲ス。宮家其野民ト相約シ、築堤設筒シ、以テ水患ヲ防ギ、而シテ民田ヲ中分ス。下野ハ則チ築堤ノ後ヨリ、反テ引水不足ノ患アリテ蒙利ノ事ナシ。而シテ宮家以ヘラク、上下野田、均シク堤利ヲ蒙ル。而シテ上野既ニ其田ヲ分ツ、則チ下野宜シク異同アルベカラズ。又タ將ニ其籍ヲ按ジテ之ヲ分タントスト。下野ノ民十餘輩、其狀及ビ地圖ヲ抱キ、京ニ詣リ冤ヲ左參贊宋時烈ニ訴フ。時烈ソノ民ヲシテ備局ニ呈訴セシム。備局請ヒテ本道ニ査覈ス。是ニ至リ、安岳郡守姜璥・信川郡守趙汝秀、宮家ニ諂媚シ、査スルニ實ヲ以テセズ、遂ニ其田ヲ分チテ宮家ニ與ヘンコトヲ請フ。而シテ時ニ又タ夜ニ乘ジテ宮家差人ニ變ヲ作ス者アリ。備局以ヘラク、必ズ是レ下野ノ人金忠健等ノ所爲ナリト。將ニ之ニ嚴刑セントス。宋時烈遂ニ其事ヲ疏陳シテ曰ク、臣之ヲ訴冤ニ導キ、而モ終ニ抱冤セシム、誠ニ顏面ナシト。王答ヘテ曰ク、孤未ダ諳ゼザルトコロ、處事此クノ如キハ孤ノ過ナリト。備局ニ命ジテ更ニ商確處置セシム。(顯宗實錄卷一顯宗卽位年七月丙戌　顯宗改修實錄卷一顯宗卽位年七月丙戌　宋子大全卷九疏劄陳安信民冤狀疏)

廿九日戊子　持平沈攸、上疏シテ新命ヲ辭シ、且ツ其祖諡ノ伸冤ヲ請フ。顯宗實錄卷一　顯宗卽位年七月戊子　顯宗改修實錄卷一顯宗卽位年七月戊子

八月　大盡　己丑朔

二日庚寅　尹善道ヲ先罷後推シ、金汝亮ノ加資ヲ還收シ、之ニ熟馬一匹ヲ賜フ。顯宗實錄卷一顯宗卽位年八月庚寅　承政院日記順治十六年八月二日

尹鍭ヲ大司諫、睦兼善ヲ司諫、李東溟鄭晳ヲ正言、金益廉ヲ獻納、曹漢英ヲ禮曹參議ト爲ス。顯宗實錄卷一顯宗卽位年八月庚寅　顯宗改修實錄卷一顯宗卽位年八月庚寅

三日辛卯　安岳郡守姜珙・信川郡守趙汝秀ヲ罷推セシム。顯宗實錄卷一顯宗卽位年八月辛卯　顯宗改修實錄卷一顯宗卽位年八月辛卯

五日癸巳　司諫睦兼善ヲ遞差セシム。顯宗改修實錄卷一顯宗卽位年八月癸巳　承政院日記順治十六年八月五日

六日甲午　李性恒ヲ司諫、尹飛卿ヲ掌令、金萬基ヲ副修撰、吳挺垣ヲ忠淸監司ト爲ス。顯宗實錄卷一顯宗卽位年八月甲午　顯宗改修實錄卷一顯宗卽位年八月甲午

七日乙未　王、政院ニ下敎シテ曰ク、先王平日、時事ヲ痛慨シ、賢俊ヲ禮羅シ、擢デテ心腹ニ置キ、交修道義、斯世ヲ三代ニ挽センコトヲ期シ、大義ヲ天下ニ伸ベントス。今李景奭製進スル所ノ行狀ヲ見ルニ、此意甚ダ略ナリ。明白撰出シ之ヲ來世ニ傳ヘザル可カラズト。政院此ヲ以テ左參贊宋時烈

ニ傳諭ス。時烈方ニ王命ヲ以テ大行大王ノ誌文ヲ撰スルガ故ナリ。顯宗實錄卷一　顯宗卽位年八月乙未　顯宗改修實錄卷一顯宗卽位年八月乙未

八日丙申　鄭繼胄ヲ掌令、李柍ヲ正言、洪處尹ヲ司諫、李慶億ヲ大司諫ト爲ス。顯宗實錄卷一顯宗卽位年八月丙申　顯宗改修實錄卷一顯宗卽位年八月丙戌

十三日辛丑　是ヨリ先、左參贊宋時烈、兼帶判義禁ヲ辭シ、並ニ誌文製進ノ命ヲ辭ス。王、優批シテ許サズ。顯宗實錄卷一顯宗卽位年八月辛丑　顯宗改修實錄卷一顯宗卽位年八月辛丑

十四日壬寅　李惟泰ヲ執義、李慶徽ヲ舍人、李廷夔ヲ大司成、尹鑴ヲ持平、鄭萬和ヲ應敎、李浣ヲ刑曹判書ト爲ス。顯宗實錄卷一顯宗卽位年八月壬寅　顯宗改修實錄卷一顯宗卽位年八月壬寅

十六日甲辰　王、哀毁制ヲ逾ヱ、違豫彌留、已ニ四朔ニ至リ、群臣憂懼ス。顯宗實錄卷一顯宗卽位年八月甲辰　顯宗改修實錄卷一顯宗卽位年八月甲辰

廿三日辛亥　趙壽益ヲ大司憲、李時昉ヲ判尹ト爲ス。顯宗實錄卷一顯宗卽位年八月癸丑　顯宗改修實錄卷一顯宗卽位年八月癸丑

廿五日癸丑　持平尹鑴ヲ上來セシム。顯宗實錄卷一顯宗卽位年八月癸丑　顯宗改修實錄卷一顯宗卽位年八月癸丑

三十日戊午　先ニ尹善道、水原山再看ノ命ヲ用ヒザルヲ以テ推考セラル。善道緘辭ヲ以テ之ニ答ヘシガ、是ニ至リ、正言李東溟之ヲ劾啓シ、仍リテ引避ス。司諫洪處尹・正言李柍・獻納金益廉・大司諫李慶億等亦タ停論ノ失、及ビ善道ニ斥セラルルノ故ヲ以テ皆ナ引避ス。王、幷ニ命ジテ辭スルコト勿カラシム。顯宗實錄卷一顯宗卽位年九月己未　顯宗改修實錄卷一顯宗卽位年八月戊午　孤山遺稿卷五下雜錄山陵看審時推考緘答

僧軍逃散ス

宋時烈先王誌文ヲ進ム

朱紅ヲ日本ニ求ム

九月 小 己未朔

二日庚申 山陵赴役僧軍、其幕ヲ焚キテ逃散シ、只ダ領僧ノ留在スルアルノミ。都監堂上金南重等狀聞ス。(顯宗實錄卷一顯宗卽位年九月庚申・顯宗改修實錄卷一顯宗卽位年九月辛酉)

三日辛酉 左參贊宋時烈上箚、所製ノ先王誌文ヲ進メ、且ツ曰ク、大行大王湖南山郡ノ大同、當ニ秋ヲ待チテ其龍置ヲ議スベキノ敎アリ。山陵ノ前ニ在リト雖モ、明カニ指揮アラランコト可ナリト。王、大臣ニ命ジテ商議セシム。(顯宗實錄卷一顯宗卽位年九月辛酉・癸亥・承政院日記順治十六年九月五日・顯宗改修實錄卷一顯宗卽位年九月癸亥・芝陽謾錄辛卷孝宗己亥)

十日戊辰 蔡裕後ヲ大司憲、鄭知和ヲ大司諫、沈世鼎ヲ司諫、姜鎬ヲ獻納、任翰伯許穆ヲ掌令、李墍ヲ持平、尹趾美・吳始壽ヲ正言、鄭載海ヲ注書ト爲ス。(顯宗實錄卷一顯宗卽位年九月戊辰・顯宗改修實錄卷一顯宗卽位年九月戊辰)

十三日辛未 先ニ戶曹、東萊ヲシテ都監所用ノ朱紅ヲ倭館ニ貿セシム。館中貯無キヲ以テ島中ヨリ深處ニ飛通シ、朱紅十九斤ヲ得テ來ルトイフ。館守等言フ、交隣ノ間、換貿ハ殊ニ誠意無シ、願ハクバ進上ヲ爲サント。譯官ヲシテ開諭シ、始メテ稅銀二百九兩零ヲ以テ其價ヲ計給ス。(顯宗實錄卷一顯宗卽位年九月辛未・承政院日記順治十六年九月十三日)

十八日丙子 初メ、孝宗卽位シ、大イニ待時雪恥ノ志アリ。宋時烈、王ノ意ヲ揣

獨對說話

許積、誌文遣辭ノ失ヲ言フ

知シ、密カニ封事ヲ上リテ、以テ之ヲ贊ス。時烈手記ニ獨對說話アリ、頗ル當日ノ事ヲ傳フトイフ。時烈既ニ孝宗ノ誌文ヲ撰進スルヤ、王、領相鄭太和・左相沈之源等ニ命ジ、誌文付標ノ處ヲ議定シテ以テ入ラシム。而シテ領中樞李景奭以ヘラク、匪風・下泉兩詩ノ大旨、今日諱ム可シト爲スニ似タリト。之ヲ刪去センコト欲ス。王、史官ヲシテ時烈ニ問ハシム、時烈以テ不可ト爲シテ止ム。戶曹判書許積上箚シテ曰ク、臣、頃者偶〻左參贊宋時烈撰スル所ノ誌文草本ヲ見ルニ、其立意體ヲ得ト雖モ、而モ尙ホ其遺辭或ハ痛快ヲ欠クアルヲ恨ム。卽チ都監ニ下ス原本ヲ見ルニ、則チ草本ニ比シテ刪改スル所多シ。而シテ其刪改スル所、卽チ其語意ノ稜角ヲ微露スルトコロナリ。臣、此ニ於テ尤モ慨然ニ勝ヘズ。我ガ先王、平城ノ憂ニ至リテハ、臨御十一年間、實ニ未ダ嘗テ一日モ忘レザルモノナリ。大志未ダ就ラズ、中道崩殂セラル。此レ豈ニ東土含生、窮天極地ノ至痛ニ非ズヤ。猶ホ未ダ地ニ墜セズ、後世ニ傳フベキモノアリテ存セバ、凡ソ我ガ臣民ノ當ニ心ヲ今日ニ盡スベキモノ、其レ此ニアラザルカ。畏約スル所アリ、特筆大書スルコト能ハズト雖モ、又タ安ンゾ過失疑慮之ヲ刪シテ又タ刪シ、實跡ヲシテ終ニ埋沒ノ歸トナスヲ免レザルニ至ラシムベケンヤ、嗚呼志伸ビズシテ空文ニ垂ル、已ニ忠臣志士ノ淚ヲ禁ゼズ。今ハ乃チ其文ヲ並

シテ之ヲ沒セシメバ、則チ後人、何ニ於テ傳信考德センヤト。箚入ル。大臣以ヘラク改ムベカラズト。議遂ニ寢ム。顯宗實錄卷一顯宗卽位年九月丙子　顯宗改修實錄卷一顯宗卽位年九月癸亥

十九日丁丑　朴增輝ヲ正言、鄭樸ヲ掌令、任翰伯ヲ校理、安後說・吳始壽ヲ修撰、李敏發ヲ全南右水使ト爲ス。顯宗實錄卷一顯宗卽位年九月丁丑　顯宗改修實錄卷一顯宗卽位年九月丁丑

廿一日己卯　持平尹鑴上疏、告身ヲ政院ニ封還ス。顯宗實錄卷一顯宗卽位年九月己卯　顯宗改修實錄卷一顯宗卽位年九月己卯

廿五日癸未　李時楳ヲ同知義禁、任義伯ヲ刑曹參議、李殷相ヲ右副承旨、洪葳ヲ同副承旨ト爲ス。顯宗實錄卷一顯宗卽位年九月癸未　顯宗改修實錄卷一顯宗卽位年九月癸未

尹鑴告身ヲ封還ス

十月　大盡　戊子朔

一日戊子　洪命夏ヲ遠接使ト爲ス。淸國弔祭・冊封兩使出來ノ報アルヲ以テナリ。顯宗實錄卷一顯宗卽位年十月戊子　顯宗改修實錄卷二顯宗卽位年十月戊子

四日辛卯　王、鄭太和ト倭人換米ノ事及ビ湖南大同ノ事ヲ議ス。顯宗實錄卷二顯宗卽位年十月辛卯　顯宗改修實錄卷二顯宗卽位年十月辛卯

五日壬辰　尹飛卿ヲ掌令ト爲ス。顯宗實錄卷一顯宗卽位年十月壬辰　顯宗改修實錄卷一顯宗卽位年十月壬辰　承政院日記順治十六年十月四日

十四日辛亥　寅平尉ノ宮家、柴場ヲ交河ノ地ニ占メ、稱スルニ折受ヲ以テシテ、籠絡甚ダ大ナリ。憲府、其柴場ヲ罷メンコトヲ請フ。顯宗實錄卷一顯宗卽位年十月辛亥　顯宗改修實錄卷二顯宗卽位年十月辛亥

二十日丁未　告訃使鄭維城復命、王、因リテ彼中淸國ノ事情ヲ問フ。維城曰ク、臣等初メ入去ノ時、北京洶洶タリ、其由ヲ問ヘバ、則チ鄭芝龍ノ子、舟師三十萬ヲ率キ、江淮ヲ剽掠シテ來ルト。其勝捷ニ及ビ、廷臣、統一ヲ以テ賀ヲ請フモ許サズト云ヘリ。王曰ク、聞ク、淸人今番ノ南役、只ダ蒙古兵三千ヲ留メ、北京更ニ他兵無シト、然ルヤ否ヤ。維城曰ク、果シテ此言アリシモ、北京人民極メテ盛ニシテ、此レ皆ナ兵ナリ。蒙古、行路ニ作弊シ、禾穀損傷スレバ、彼レ乃チ銀二十萬兩ヲ出シテ被害農民ニ分給ス。其恤民此クノ如シ。永曆皇帝所在ヲ知ラズ、而モ通報ニ曰ヘルアリ、國姓亂軍中ニ死スト、國姓ト云ヘル者、疑フラクハ是レ朱氏ノ王タル者ナラン。芝龍ノ子、其父淸國ニ擒ニセラルルヲ以テ、姓名ヲ改メテ郭信ト爲シ、其全師陷沒スルニ及ビ、身ヲ脫シテ走リ、生死ヲ知ラズト云フ。王曰ク、彼境ノ農事如何。維城曰ク、極メテ豐カナリ。王曰ク、一天ノ下、我ガ國ノ獨リ水災ヲ被ルハ何ゾヤト。顯宗實錄卷一顯宗卽位年十月丁未　顯宗改修實錄卷二顯宗卽位年十月丁未　承政院日記順治十六年十月二十日

鄭芝龍ノ子江淮ヲ襲フ

國姓亂軍中ニ死ス

廿一日戊申　金萬基ヲ持平、尹元擧ヲ司業ト爲ス。顯宗實錄卷一顯宗卽位年十月戊申　顯宗改修實錄卷二顯宗卽位年十月戊申　承政院日記順治十六年十月二十一日

廿八日乙卯　大行梓宮發靷ス。王、東關王廟後ノ路祭所ニ至リ、祭畢リテ大轝進發ス。王、宮ニ還ル。顯宗實錄卷一顯宗卽位年十月乙卯　顯宗改修實錄卷二顯宗卽位年十月乙卯　承政院日記順治十六年十月二十八日

廿九日丙辰　寧陵　京畿道驪州英陵東弘濟洞ニ葬ル。顯宗實錄卷二顯宗卽位年十月丙辰　顯宗改修實錄卷二顯宗卽位年十月丙辰　承政院日記順治十六年十月二十九日　孝宗宣文章武神聖顯仁大王哀冊文（附載）　燃

梓宮發靷

寧陵

藜室記述卷三二孝宗朝故事本末寧陵（延陽諡狀）朝野僉載卷三九顯宗朝　國朝寶鑑卷三九顯宗朝一顯宗即位年十月

十一月 小盡 戊午朔

一日戊午 吏曹判書宋浚吉、尹文擧・尹元擧・申碩蕃等ノ用フベキヲ言フ。顯宗實錄卷一顯宗即位年十一月戊午　國朝寶鑑卷三九顯宗朝一顯宗即位年十一月

二日己未 諸路凶荒ヲ以テ、軍兵ノ闕額充定ヲ停ム。顯宗改修實錄卷二顯宗即位年十一月己未　承政院日記順治十六年十一月二日　國朝寶鑑卷三九顯宗朝一顯宗即位年十一月

冬至使清國ニ赴ク

三日庚申 冬至使蔡裕後・副使鄭之虎・書狀官權尙矩、清國ニ如ク。顯宗改修實錄卷二顯宗即位年十一月庚申

吳挺緯ヲ承旨、權諰ヲ兵曹參知ト爲ス。顯宗實錄卷一顯宗即位年十一月庚申　顯宗改修實錄卷二顯宗即位年十一月庚申　承政院日記順治十六年十一月三日

四日辛酉 吏曹、發靷時、上來ノ前朝官ヲ以テ書啓ス。顯宗實錄卷一顯宗即位年十一月辛酉　顯宗改修實錄卷二顯宗即位年十一月辛酉　承政院日記順治十六年十一月四日

清國弔祭使來ル

七日甲子 趙壽益ヲ大司憲、李晩榮ヲ執義、李壽仁ヲ副修撰ト爲ス。顯宗實錄卷一顯宗即位年十一月甲子　顯宗改修實錄卷二顯宗即位年十一月甲子　承政院日記順治十六年十一月七日

八日乙丑 清國弔祭使尙書郭科等入京、王、之ヲ慕華館ニ迎フ。顯宗實錄卷一顯宗即位年十一月乙丑　顯宗改修實錄卷二顯宗即位年十一月乙丑　承政院日記順治十六年十一月八日

清國、忠宣ト諡ス

九日丙寅 清國弔祭使、諭祭文ヲ致シ、大行大王ニ諡シテ忠宣ト曰フ。同文彙考原編卷五哀禮一諭祭賜諡文・禮部知會賜諡咨　通文館志卷九紀年孝宗大王十年

扈衛廳軍官ヲ罷ムルノ議

十三日庚午 尹絳ヲ大司憲、鄭萬和ヲ執義、鄭繼胄・鄭樸ヲ掌令、洪柱三・閔周冕ヲ持平、洪命夏ヲ禮曹判書ト爲ス。顯宗實錄卷一顯宗即位年十一月庚午　顯宗改修實錄卷二顯宗即位年十一月庚午　承政院日記順治十六年十一月十三日

領議政鄭太和、扈衛廳軍官ヲ罷メンコトヲ請フ。扈衛廳ノ設ハ、初メ仁祖即位後ノ危疑ニ因リ、勳臣ヲ以テ大將ト爲シ、各〻軍官ヲ率ヰテ入直セルモノナリ。太和以ヘラク、一年通計頒料三千餘石、國家ニ益ナシト。大臣等皆ナ革罷ヲ重カリ、議遂ニ行ハレズ。顯宗實錄卷一顯宗即位年十一月庚午　顯宗改修實錄卷二顯宗即位年十一月庚午　國朝寶鑑卷三九顯宗朝一顯宗即位年十一月

十五日壬申 益平尉洪得箕ヲ謝恩正使、鄭知和ヲ副使、李時術ヲ書狀官ト爲ス。顯宗實錄卷一顯宗即位年十一月壬申　承政院日記順治十六年十一月十五日

十七日甲戌 李壽仁ヲ執義、趙壽益ヲ禮曹參判、李慶億ヲ禮曹參議ト爲ス。顯宗實錄卷一顯宗即位年十一月甲戌　顯宗改修實錄卷二顯宗即位年十一月甲戌

王、南別宮ニ幸シテ清使ヲ見ル、顯宗改修實錄卷二顯宗即位年十一月甲戌　承政院日記順治十六年十一月十八日

十九日丙子 清使歸ル。王、郊ニ親送ス。顯宗改修實錄卷二顯宗即位年十一月丙子　承政院日記順治十六年十一月十八日・十九日

廿六日癸未 命ジテ告訃使鄭維城ニ奴婢七口・田三十結ヲ賜ヒ、其一子ヲ官ス。副使柳淰・書狀官鄭楹ニ加資、奴婢田結ヲ賜フコト差アリ。顯宗實錄卷一顯宗即位年十一月癸未　顯宗改修實錄卷二顯宗即位年十一月癸未

十二月 大盡 丁亥朔

宋時烈歸ヲ乞フ

李萬雄倭差ヲ掩殺セントス

一日丁亥館學儒生及ビ坡州・黃海道ノ儒生等上疏シテ、李珥・成渾ヲ文廟ニ從祀センコトヲ請フ。許サズ。（顯宗實錄卷一顯宗即位年十二月丁亥・辛卯　顯宗改修實錄卷二顯宗即位年十二月丁亥　承政院日記順治十六年十二月二日・五日）

四日庚寅左參贊宋時烈歸ヲ乞ヒ、王、勉留懇惻ス。（顯宗改修實錄卷二顯宗即位年十二月庚寅　承政院日記順治十六年十二月四日・六日　國朝寶鑑卷三九顯宗朝一顯宗即位年十二月（附載）　大事編年一三顯宗朝宋時烈陳疏去國）

七日癸巳先ニ、倭差橘成般（寺田市郎、右衞門）、公木升品漸ク麤ナルヲ以テ、復舊ヲ請ヒ、又タ公木ノ太半ヲ以テ米ニ換ヘンコトヲ請フ。而モ公木ノ當ニ改備スベキ者、千餘同ニ至リ、我ガ國猝カニ改備シ難キヲ知リテ毎ニ此ヲ以テ執言ス。其意實ハ多ク換米ニ在リ。朝廷只ダ三百同ノ換米ヲ許シ、成般、加ヲ請ヒテ已マザルモ、朝廷亦タ許サズ。是ニ至リ、成般、從倭二十名ヲ率ヰテ直チニ釜山館ニ到リ、留リテ去ラズ。必ズ請ヲ得テ然ル後ニ退還セント欲ス。東萊府使李萬雄、責諭備サニ至ルモ竟ニ從ハズ。萬雄馳啓シ、舟師ヲ整頓シテ歸路ヲ把截シ、陸軍ヲ調發シテ掩襲撕殺シ、一人モ脫還スル無カラシメンコトヲ請フ。成般、此ヲ聞キテ疑懼ノ心アルモ、而モ還退ヲ以テ愧ト爲ス。釜山僉使李時挺、諭スニ今日ハ乃チ大行發靷ノ日ニシテ大小人民、當ニ客舍ニ會哭スベク、決シテ仍留ス可カラザルヲ以テセシカバ、成般遂ニ退去セリ。朝廷、萬雄ノ爲ス所過激ニシテ邊釁ヲ開クヲ恐レ、拿ヘテ獄ニ下セシガ、尋イデ之ヲ宥ス。（顯宗改修實錄卷二顯宗即位年十二月癸巳　承政院日記順治十六年十月二十日・二十一日・二十四日・三十日・十一月十一日）

宋時烈ヲ還入セシム

李惟泰去ル

十日丙申左參贊宋時烈、城外ニ退去シ、陳疏自列ス。（顯宗實錄卷一顯宗即位年十二月丙申　顯宗改修實錄卷二顯宗即位年十二月丙申　承政院日記順治十六年十二月十日）

京畿・關東・湖西・湖南ノ四道、失稔ヲ以テ大同收米ヲ減ズルコト差アリ。（顯宗實錄卷一顯宗即位年十二月丙申　顯宗改修實錄卷二顯宗即位年十二月丙申　承政院日記順治十六年十二月十日）

魂殿・國葬・山陵三都監提調及ビ都廳以下ノ官、論賞差アリ。（顯宗實錄卷一顯宗即位年十二月丙申　顯宗改修實錄卷二顯宗即位年十二月丙申）

十一日丁酉承旨吳挺緯ヲ遣シ、御札ヲ持シ、宋時烈ニ諭シテ還入セシム、時烈從ハズ。王、更ニ往諭セシム。挺緯追ヒテ廣州府ニ至リ諭ス。時烈ノ對、初メノ如シ。挺緯還リ啓シテ曰ク、臣、傳諭スルニ、時烈、涕泣嗚咽シ、且ツ其書啓措語、極メテ驚駭スベシト。王曰ク何ゾヤ。對ヘテ曰ク、乃チ聞クニ忍ビザルノ說アルナリ。時烈以ヘラク、人我ヲ以テ春秋無將、漢法不道ト爲ス。安ンゾ去ラザルヲ得ンヤト、而シテ猶ホ明言セザルガゴトシ。臣亦タ復命ニ急ナリ、詳問ヲ得ズシテ還ルト。李殷相曰ク、聞ク李惟泰亦タ已ニ歸鄕ス、追ヒテ傳諭セザルベカラズト、王之ニ從フ。（顯宗實錄卷一顯宗即位年十二月丁酉　顯宗改修實錄卷二顯宗即位年十二月戊戌　尤菴先生年譜卷一崇禎三十二年己亥十二月丙申）

十三日己亥王子・大臣・原任六卿・判尹及ビ迎勅時ノ六承旨ニ、淸使持來ノ貂皮各二領ヲ賜フ。（顯宗實錄卷一顯宗即位年十二月己亥　承政院日記順治十六年十二月十二日）

廿二日戊申　王、慶德宮ニ移御ス。顯宗實錄卷一顯宗卽位年十二月戊申　承政院日記順

廿五日辛亥　前吏曹判書趙絅、致仕ヲ乞フ。許サズ。上疏仕疏　顯宗實錄卷一顯宗卽位年十二月辛亥　顯宗改修實錄卷二顯宗卽位年十二月辛亥　承政院日記順治十六年十二月二十二日　顯宗改修實錄卷三九顯宗朝一顯宗卽位年十一月　國朝寶鑑卷二顯宗卽位年十二月辛亥　龜洲先生遺稿卷九疏再

廿六日壬子　趙胤錫ヲ同副承旨、任翰伯ヲ校理ト爲ス。顯宗實錄卷一顯宗卽位年十二月壬子

廿七日癸丑　禮曹判書洪命夏、上疏、病ヲ辭シ、兩西飢荒ノ狀ヲ陳ジ、末端更ニ陳ジテ曰ク、宋時烈流言ニ因リテ國ヲ去ル。時烈退去ノ時、臣未ダ還朝ニ及バズ。而モ近頃頗ル其傳說ヲ得タリ。則チ時烈、不測ノ言、宮中ニ流入スルヲ聞キ、驚惶決退セリト云フ。請フ、虛實ヲ洞辨シテ朝著ヲ鎭靜セヨト。顯宗實錄卷一顯宗卽位年十二月癸丑　顯宗改修實錄卷二顯宗卽位年十二月癸丑　承政院日記順治十六年十二月二十七日　大事編年一三顯宗朝宋時烈陳疏去國

睦兼善ヲ修撰、成以性ヲ副校理、李端相ヲ副應敎、李延年ヲ執義、權格ヲ正言ト爲ス。顯宗實錄卷一顯宗卽位年十二月癸丑　承政院日記順治十六年十二月二十七日

廿八日甲寅　益平尉洪得箕、陳疏シテ曰ク、頃日、左參贊宋時烈書達ノ言、人驚駭セザルナシ。時烈ノ所謂聞クニ忍ビザル者トハ卽チ臣ノ入リテ殿下ニ讒スルノ言ニシテ、此言闕中ニ藉藉タリ。乞フ臣ガ職ヲ罷メ以テ人言ヲ謝センコトヲト。顯宗實錄卷一顯宗卽位年十二月甲寅　顯宗改修實錄卷二顯宗卽位年十二月甲寅　承政院日記順治十六年十二月二十八日　〔附載〕芝陽讀錄辛卷顯宗卽位年己亥　大事編年一三顯宗朝洪得箕自明疏

王、大臣以下ヲ引見シ、宋時烈ニ關スル流言ノコトヲ議ス。顯宗實錄卷一顯宗卽位年十二月甲寅　顯宗改修實錄卷

洪得箕陳疏ス

宋時烈ノ流言

〔二顯宗卽位年十二月甲寅　承政院日記順治十六年十二月二十八日

庚子　朝鮮顯宗元年（日本　後西天皇萬治三年）（清　世祖順治十七年）

正月小盡　丁巳朔

一日丁巳　命ジテ供上紙ヲ量減セシム。顯宗實錄卷二顯宗元年正月丁巳　顯宗改修實錄卷二顯宗元年正月丁巳

三日己未　王、流言ニ關シ、假注書金錫之ヲ遣シ、宋時烈ニ傳諭セシム。錫之還リテ時烈ノ對フル所ヲ奏ス。顯宗實錄卷二顯宗元年正月己未　承政院日記順治十七年正月四日　顯宗改修實錄卷二顯宗元年正月己未　國朝寶鑑卷三九顯宗朝一顯宗元年正月

老人年八十以上ノ者ニ歲饌衣資ヲ賜フ。顯宗實錄卷二顯宗元年正月己未　顯宗改修實錄卷二顯宗元年正月己未

六日壬戌　鄭楹ヲ右副承旨、李惟泰ヲ同副承旨、安後說ヲ副校理、李時酋・金萬基ヲ持平、李汝發ヲ統制使ト爲ス。顯宗實錄卷二顯宗元年正月壬戌　顯宗改修實錄卷二顯宗元年正月壬戌　承政院日記順治十七年正月六日

九日乙丑　弔慰倭使ノ賻儀、沉香三斤・燭二百柄・細布二十匹・卓子一・燭臺一・花瓶一・香爐一、譯官、釜山ヨリ領來ス。顯宗實錄卷二顯宗元年正月乙丑　顯宗改修實錄卷二顯宗元年正月乙丑　承政院日記順治十六年十二月二十一日

十一日丁卯　太僕馬二十匹ヲ減ズ、歲饌ヲ以テナリ。顯宗改修實錄卷二顯宗元年正月丁卯　國朝寶鑑卷三九顯宗朝一顯宗元年

十二日戊辰　庶孼許通後、赴科ノ法ヲ申明ス。顯宗實錄卷二顯宗元年正月丁卯　顯宗改修實錄卷二顯宗元年正月戊辰　承政院日記順治十七年正月十二日

十三日己巳　王、大臣等ニ、北路關東等ノ處、賑救ノ策ヲ議セシム。顯宗實錄卷二顯宗元年正月己巳　顯宗改修實

倭使ノ弔慰儀物

庶孼赴科ノ法

李時昉卒ス

宋浚吉罷ム

謝恩使赴清

金斗榮ヲ誅ス

錄卷二顯宗元年正月己巳　承政院日記順治十七年正月十三日　備邊司謄錄顯宗庚子年正月十五日

十六日壬申　金壽恒ヲ大司諫、成以性ヲ副應教、金萬基ヲ校理、任翰伯ヲ副修撰、南老星ヲ開城留守、尹絳ヲ判義禁、權諰ヲ同知義禁、朴敬祉ヲ統制使、李仁夏ヲ黃海兵使ト爲ス。顯宗實錄卷二顯宗元年正月壬申　承政院日記順治十七年正月十六日　顯宗改修實錄卷二顯宗元年正月壬申　備邊司謄錄顯宗庚子年正月十一日

延城君李時昉卒ス。時昉字ハ季明、西峰ト號ス、延平府院君貴ノ季子ナリ。顯宗實錄卷二顯宗元年正月壬申　承政院日記順治十七年正月十七日・十八日

十九日乙亥　洪命夏ヲ大司憲、朴世模ヲ正言、柳淰ヲ刑曹參判、元萬石ヲ兵曹參知ト爲ス。顯宗實錄卷二顯宗元年正月乙亥　顯宗改修實錄卷二顯宗元年正月乙亥　承政院日記順治十七年正月十九日

吏曹判書宋浚吉、四タビ上疏職ヲ辭ス。王、之ニ從フ。顯宗實錄卷二顯宗元年正月乙亥　顯宗改修實錄卷二顯宗元年正月乙亥　承政院日記順治十七年正月二十日

二十日丙子　謝恩使益平尉洪得箕、副使鄭知和、書狀官李元禎、淸國ニ如ク。顯宗朝一顯宗元年正月

改修實錄卷二顯宗元年正月丙子　承政院日記順治十七年正月十一日・二十日

會寧・慶源完市ノ事ヲ以テ、淸國ニ移咨ス。同文彙考原編卷四五交易一會寧完市咨・慶源完市咨　通文館志卷九紀年顯宗大王元年

廿二日戊寅　洪命夏ヲ吏曹判書、洪重普ヲ大司憲、趙龜錫ヲ執義ト爲ス。顯宗實錄卷二顯宗元年正月戊寅　顯宗改修實錄卷二顯宗元年正月戊寅　承政院日記順治十七年正月二十二日

廿五日辛巳　誣引人金斗榮ヲ正刑ス。顯宗實錄卷二顯宗元年正月辛巳　承政院日記順治十七年正月二十四日・二十五日・二月二日・七日　顯宗改修實錄卷二顯宗元年正月辛巳　承政院日記順治十七年正月二十四日・二十五日・二月二日・七日　國朝寶鑑卷三九顯宗朝一顯宗元年正月

洪汝河ヲ定配ス

李厚源卒ス

試官擧子、用私ノ罪科ヲ申ス。顯宗實錄卷二顯宗元年正月辛巳　承政院日記順治十七年正月二十五日

廿七日癸未　洪重普ヲ守禦使ト爲ス。顯宗實錄卷二顯宗元年正月癸未　顯宗改修實錄卷二顯宗元年正月癸未　承政院日記順治十七年正月二十五日　備邊司謄錄顯宗庚子年正月二十五日

王、前諫議李翔ヲシテ筵席ニ出入セシム。顯宗實錄卷二顯宗元年正月癸未　顯宗改修實錄卷二顯宗元年正月癸未　承政院日記順治十七年正月二十五日

廿八日甲申　尹絳ヲ禮曹判書、尹鏅ヲ禮曹參議、沈光洙ヲ工曹參議、李端相ヲ舍人、金壽恒ヲ同知成均、李正英ヲ兵曹參判、鄭萬和ヲ黃海監司、南九萬ヲ副校理、金南重ヲ漢城判尹、李翔ヲ宗簿主簿、成以性ヲ擢シテ江界府使ト爲ス。顯宗實錄卷二顯宗元年正月甲申　顯宗改修實錄卷二顯宗元年正月甲申　承政院日記順治十七年正月二十八日　國朝寶鑑卷三九顯宗朝一顯宗元年正月

全南道儒生愼聖尹等三百四十人上疏シテ、李珥・成渾ノ文廟從祀ヲ請フ。允サズ。顯宗改修實錄卷二顯宗元年二月丁亥　承政院日記順治十七年二月二日

二月　大盡　丙戌朔

前判官洪汝河ヲ黃澗新豐驛ニ定配ス。北兵使權堣、汝河酗酒ノ罪ヲ臚列シ、朝ニ聞スルノ故ヲ以テナリ。汝河先ニ疏中、諮議不擇ノ弊ニ言及シ、宋時烈ノ爲メニ恨怒セラル。顯宗實錄卷二顯宗元年二月丁亥　顯宗改修實錄卷二顯宗元年二月丁亥　承政院日記順治十七年二月二日

二日丁丑　左參贊宋時烈、護軍李惟泰上疏シテ、職及ビ食物ヲ辭ス。王、並ニ優批許サズ。顯宗實錄卷二顯宗元年二月丁丑　顯宗改修實錄卷二顯宗元年二月丁丑　承政院日記順治十七年二月二日

四日己卯　右議政李厚源卒ス。承旨ヲ遣シテ致弔セシム。厚源字ハ士深、迂齋

ト號ス、少ニシテ金長生ノ門ニ遊ビ、宋時烈等ト友トシ善シ。歿スルニ臨ミテ遺箚八條ヲ陳ズ。顯宗實錄卷二顯宗元年二月己丑　顯宗改修實錄卷二顯宗元年二月己丑　承政院日記順治十七年二月四日・七日　宋子大全卷一五七神道碑銘迂齋李公神道碑銘幷序・卷二〇四謚狀迂齋李公厚源謚狀・大事編年一三顯宗朝完南府院君李厚源卒

八日癸巳　李應著ヲ吏曹參判、李慶徽ヲ吏曹參議、睦兼善ヲ檢詳、柳淰ヲ江華留守ト爲ス。顯宗實錄卷二顯宗元年二月癸巳　顯宗改修實錄卷二顯宗元年二月八日　承政院日記順治十七年二月八日　備邊司謄錄顯宗庚子年二月八日

十八日癸卯　權格ヲ持平、李一相ヲ禮曹參判、尹順之ヲ刑曹參判ト爲ス。顯宗改修實錄　卷二顯宗元年二月癸卯　承政院日記順治十七年二月十八日

十九日甲辰　院額ヲ金長生・金宏弼・鄭汝昌・鄭蘊等各書院ニ賜ヒ、金馹孫・宋麟壽・吳允謙等ニ贈謚ス。顯宗實錄卷二顯宗元年二月甲辰　顯宗改修實錄卷二顯宗元年二月甲辰　承政院日記順治十七年二月十九日　國朝實鑑卷三九顯宗朝一顯宗元年二月

廿一日丙午　金萬基・吳始壽ヲ持平、李枝馨ヲ濟州牧使ト爲ス。顯宗改修實錄卷二顯宗元年二月丙午　承政院日記順治十七年二月二十一日

廿四日己酉　許穆ヲ掌令、李端相ヲ副應教、沈儒行ヲ校理、洪杜三ヲ修撰、朴而昭ヲ全羅兵使ト爲ス。顯宗實錄卷二顯宗元年二月己酉　顯宗改修實錄卷二顯宗元年二月己酉　承政院日記順治十七年二月二十四日

廿七日壬子　蔡裕後ヲ大司憲、尹飛卿ヲ掌令、呂聖齊ヲ持平、趙珩ヲ同知成均、金萬基ヲ副修撰、李厚ヲ司諫、李壽仁ヲ執義ト爲ス。顯宗改修實錄卷二顯宗元年二月壬子　承政院日記順治十七年二月二十七日

三十日乙卯　前參判申翊全卒ス。欽ノ子ナリ。顯宗改修實錄卷二顯宗元年二月乙卯

三月　小盡　丙辰　朔

三日戊午　權大運ヲ承旨、鄭重徽・宋昌ヲ奉敎、李曇ヲ工曹參判ト爲ス。顯宗實錄卷二顯宗元年三月戊午　顯宗改修實錄卷二顯宗元年三月戊午　承政院日記順治十七年三月三日

時ニ、軍士ノ歲抄、大邑百人・中邑五十人・小邑二十人ヲ以テ定式ト爲ス。而ルニ兒弱ヲ以テ苟充スルモノ多シ。洪命夏建白シ、兒弱ノ類ハ、別ニ置簿シテ以テ變通ノ地ヲ爲サントス。欲ス。王以ヘラク、此レ守令、著力セザルノ致ス所ナリ。今ヨリ更メテ事目ヲ爲シ、必ズ年十五ニ滿ツル者ヲ以テ充定シ、如シ違犯者アレバ、當ニ重律ヲ施スノ意ヲ嚴明申飭スベシト。顯宗實錄卷二顯宗元年三月戊午　顯宗改修實錄卷二顯宗元年三月戊午　承政院日記順治十七年三月三日・六日　備邊司謄錄顯宗庚子年三月六日

六日辛酉　宋時烈ヲ右贊成、宋浚吉ヲ右參贊、俞棨ヲ副提學、洪處亮ヲ承旨、特旨シテ權大運ヲ楊州牧使ト爲ス、蓋シ老母ノ爲メニ陳疏郡ヲ乞フヲ以テナリ。顯宗實錄卷二顯宗元年三月辛酉　顯宗改修實錄卷二顯宗元年三月辛酉　承政院日記順治十七年三月六日

十日乙丑　金壽恒ヲ都承旨、蔡裕後ヲ右參贊、睦兼善ヲ舍人、沈世鼎ヲ副修撰、金南重ヲ大司憲、李慶億ヲ大司諫、特旨シテ洪重普ヲ工曹判書ト爲ス。顯宗改修實錄卷二顯宗元年三月乙丑　承政院日記順治十七年三月十日

十六日辛未　尹鏶上疏、人民ノ戶籍法ヲ定メンコトヲ請フ。顯宗實錄卷二顯宗元年三月辛未　顯宗改修實錄卷二顯宗元年三

庚子　朝鮮顯宗元年（三月）

許穆、慈懿大妃ノ服制ヲ論ズ

月辛未　承政院日記順治十七年三月十五日

掌令許穆、上疏シテ慈懿大妃仁祖王妃服制ノ失ヲ論ジ、大妃當ニ齊衰三年ノ服ヲ爲スベキコト禮ニ於テ疑フ所無ク、今降シテ期年ト爲ス事ノ禮ニ非ザルヲ曰フ。且ツ其末尾ニ陳ジテ曰ク、國ノ大喪ハ、事重ニシテ禮嚴ナリ。儀節ノ末ト雖モ、紊亂シテ禮ヲ行フベカラズ、況ンヤ三年ノ制ヲヤ。請フ、禮官儒臣ヲシテ雜議セシメ、喪服ノ禮ニ失スル者ヲ追正センコトヲ。今、大喪ノ練、前ニ在リ、既練ノ後、期服已ニ除カレナバ、之ヲ悔ユト雖モ、及ブベカラザルナリト。疏ヲ禮曹ニ下ス。禮曹判書尹絳等覆啓シテ曰ク、當初大王大妃殿ノ服制、議定ノ時、直チニ請ヒテ大臣・儒臣ニ議シ、定メテ期年ノ制ト爲セリ。竊カニ念フ、初メ期年ヲ以テ成服シ、三年ノ制ヲ爲サンコト、是レ大段ノ變禮ナリ。請フ大臣及ビ儒臣ヲシテ更ニ詳議シテ以テ定メンコトヲト。王、之ヲ允ス。顯宗實錄卷二顯宗元年三月辛未　承政院日記順治十七年三月十五日　記言卷六四拾遺疏追正喪服失禮疏　讓齋先生文集卷九序跋記說題許照和　論禮疏後　臺山集卷九雜著正體三年論　星湖僿說類選卷二下人事篇二禮門　草廬集卷七禮辨庚子說・卷一五書答前武仲書・答前武仲書別紙　石湖先生遺稿卷二書上仲氏璧士先生（附載）　大事編年二三顯宗朝許穆論慈懿大妃服制疏　芝陽謏錄辛卷顯宗庚子春三月

十八日癸酉　安東ノ進士宋亨久、上疏シテ曆書ノ誤謬ヲ指摘ス。觀象監ニ啓下シテ詳盡覆啓セシム。顯宗改修實錄卷二顯宗元年三月癸酉・四月丁亥

郭之欽ヲ司諫、權格・李墪ヲ正言、吳竣ヲ判尹、睦來善ヲ獻納、朴世城ヲ同副承旨、洪重普ヲ刑曹判書ト爲ス。顯宗實錄卷二顯宗元年三月癸酉　顯宗改修實錄卷二顯宗元年三月癸酉　承政院日記順治十七年三月十八日

國立國會圖書館藏

板匡　縱四一・七糎　橫二六・三糎

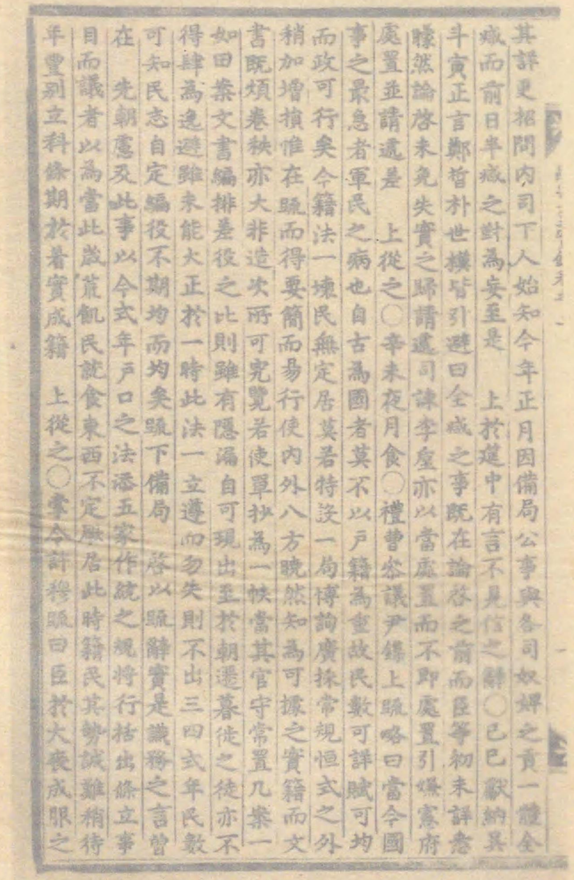

京城帝國大學附屬圖書館所藏

許穆、慈懿大妃ノ服制ヲ論ズ

月辛未　承政院日記順治十七年三月十五日

掌令許穆、上疏シテ慈懿大妃仁祖王妃ヲ爲スベキコト禮ニ於テ疑フ所無ク、今降シテ期年ト爲ス事ノ禮ニ非ザルヲ曰フ。且ツ其末尾ニ陳ジテ曰ク、國ノ大喪ハ、事重ニシテ禮嚴ナリ。儀節ノ末ト雖モ、紊亂シテ禮ヲ行フベカラズ、況ンヤ三年ノ制ヲヤ。請フ、禮官儒臣ヲシテ雜議セシメ、喪服ノ禮ニ失スル者ヲ追正センコトヲ。今、大喪ノ練、前ニ在リ、既練ノ後、期服已ニ除カレナバ、之ヲ悔ユト雖モ、及ブベカラザルナリト。疏ヲ禮曹ニ下ス。禮曹判書尹絳等覆啓シテ曰ク、當初大王大妃殿ノ服制、議定ノ時、直チニ請ヒテ大臣・儒臣ニ議シ、定メテ期年ノ制ト爲セリ。竊カニ念フ、初メ期ト、是レ大段ノ變禮ナリ。請フ大臣及ビ儒臣ヲシテ更ニ詳議シテ以テ定メンコトヲト。王、之ヲ允ス。顯宗實錄卷二顯宗元年三月辛未　顯宗改修實錄卷二顯宗元年三月辛未　承政院日記順治十七年三月十五日　記言卷六四拾遺疏追正喪服失禮疏　讓齋先生文集卷九序跋記跋題許熙和論禮疏後　農山集卷九雜著正禮三年論　星湖僿說類選卷二下人事篇二論禮門　草廬集卷七禮耕庚子說・卷一五書答尙武仲書・答尙武仲書別紙　石湖先生遺稿卷二書上仲氏堂土先生(附載)　大事編年一三顯宗朝許穆論慈懿大妃服制疏　芝陽謾錄辛卷顯宗庚子春三月

十八日癸酉　安東ノ進士宋亨久、上疏シテ曆書ノ誤謬ヲ指摘ス。觀象監ニ啓下シテ詳盡覆啓セシム。顯宗改修實錄卷二顯宗元年三月癸酉・四月丁亥

郭之欽ヲ司諫、權格・李墍ヲ正言、吳竣ヲ判尹、睦來善ヲ獻納、朴世城ヲ同副承旨、洪重普ヲ刑曹判書ト爲ス。顯宗實錄卷二顯宗元年三月癸酉　顯宗改修實錄卷二顯宗元年三月癸酉　承政院日記順治十七年三月十八日

京城帝國大學附屬圖書館所藏

第三　顯宗實錄　太白山本（卷二、顯宗元年三月辛未條）

板匡　縱四一・七糎　橫二六・三糎

許穆、慈懿大妃ノ服制ヲ論ズ

掌令許穆、上疏シテ慈懿大妃（仁祖王妃）服制ノ失ヲ論ジ、大妃當ニ齊衰三年ノ服ヲ爲スベキコト禮ニ於テ疑フ所無ク、今降シテ期年ト爲ス事ノ禮ニ非ザルヲ曰フ。且ツ其末尾ニ陳ジテ曰ク、國ノ大喪ハ、事重ニシテ禮嚴ナリ。儀節ノ末ト雖モ、紊亂シテ禮ヲ行フベカラズ、況ンヤ三年ノ制ヲヤ。請フ、禮官儒臣ヲシテ維議セシメ、喪服ノ禮ニ失スル者ヲ追正センコトヲ。今、大喪ノ練、前ニ在リ、既練ノ後、期服已ニ除カレナバ、之ヲ悔ユト雖モ、及ブベカラザルナリト。疏ヲ禮曹ニ下ス。禮曹判書尹絳等覆啓シテ曰ク、當初大王大妃殿ノ服制、議定ノ時、直チニ請ヒテ大臣・儒臣ニ議シ、定メテ期年ノ制ト爲セリ。竊カニ念フ、初メ期年ヲ以テ成服シ、三年ノ制ヲ爲サンコト、是レ大段ノ變禮ナリ。請フ大臣及ビ儒臣ヲシテ更ニ詳議シテ以テ定メンコトヲト。王、之ヲ允ス。〔顯宗實錄卷二顯宗元年三月辛未　顯宗改修實錄卷二顯宗元年三月辛未　承政院日記順治十七年三月十五日　記言卷六十四拾遺追正喪服失禮疏　謙齋先生文集卷九序説記謙許熙和　遂山集卷九禮書王朝三年論　星湖僿說類選卷二下人事篇二論禮門　草廬集卷七禮辨庚子說・第一五書答尹舜武仲　石湖先生遺稿卷二書上仲氏雲士先生（新藏）　大事編年一三顯宗朝許穆論慈懿大妃服制疏　芝陽錄辛癸顯宗庚子卷三月〕

十八日（癸酉）安東ノ進士宋亨久、上疏シテ曆書ノ誤謬ヲ指摘ス。觀象監ニ啓下シ、詳ニ覆啓セシム。〔顯宗改修實錄卷二顯宗元年三月癸酉・四月丁亥〕

郭之欽ヲ司諫、權格・李堥ヲ正言、吳竣ヲ判尹、睦來善ヲ獻納、朴世城ヲ同副

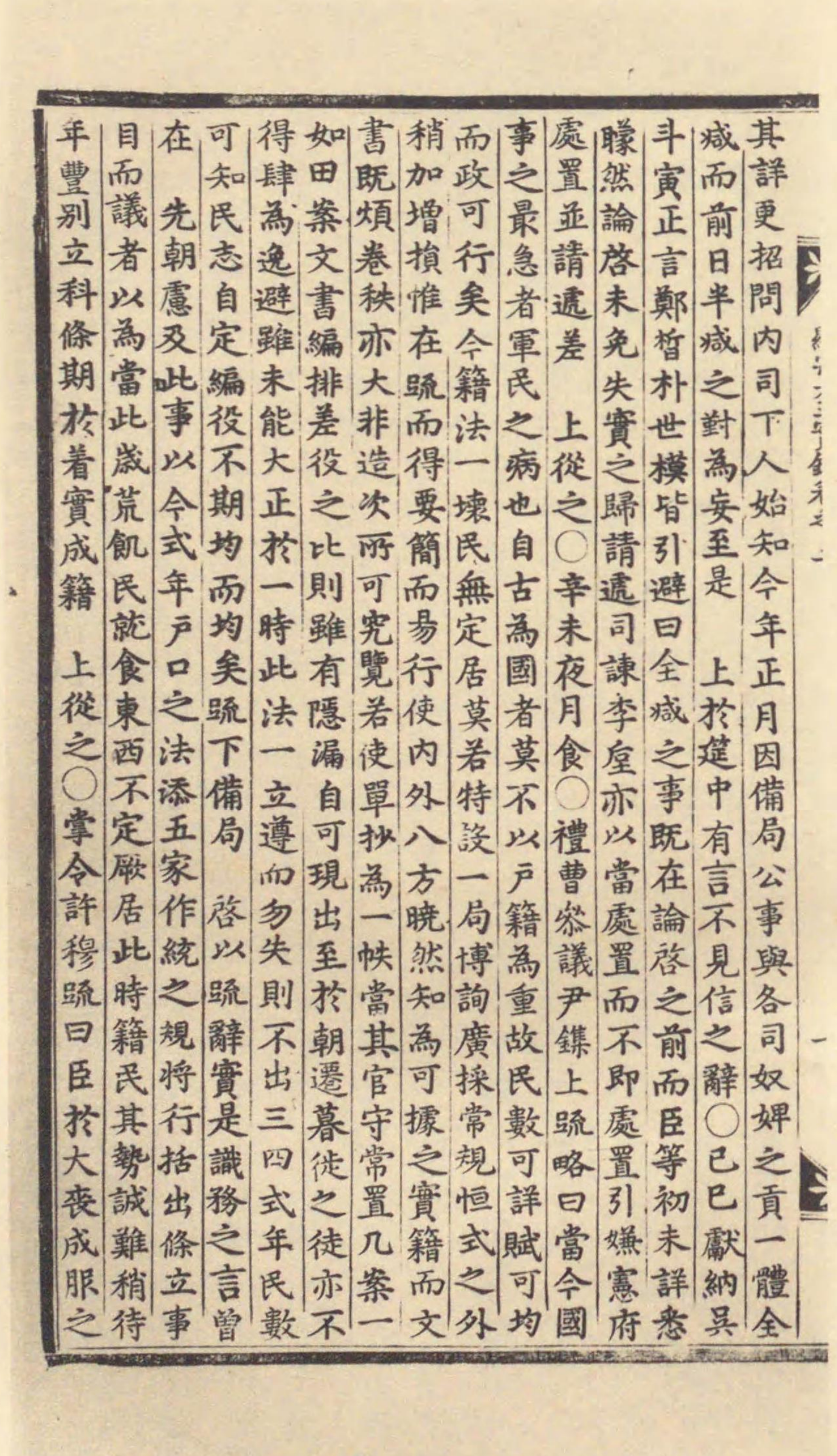
顯宗實錄卷之二　一

其詳更招問內司下人始知今年正月因備局公事與各司奴婢之貢一體全
减而前日半减之對為妄至是　上於筵中有言不見信之辭○己巳獻納吳
斗寅正言鄭晳朴世模皆引避曰全减之事既在論啓之前而臣等初未詳悉
矇然論啓未免失實之歸請遞司諫李㙉亦以當處置而不即處置引嫌憲府
處置並請遞差　上從之○辛未夜月食○禮曹參議尹鑴上疏略曰當今國
事之最急者軍民之病也自古為國者莫不以戶籍為重故民數可詳賦可均
而政可行矣今籍法一壞民無定居莫若特設一局博詢廣採常規恒式之外
稍加增損惟在疏而得要簡而易行使內外八方曉然知為可據之實籍而文
書既煩卷秩亦大非造次所可究覽若使單抄為一帙當其官守常置几案一
如田案文書編排差役之比則雖有隱漏自可現出至於朝還暮徙之徒亦不
得肆為逃避雖未能大正於一時此法一立遵而勿失則不出三四式年民數
可知民志自定編役不期均而均矣疏下備局　啓以疏辭實是識務之言曾
在　先朝慮及此事以今式年戶口之法添五家作統之規將行括出條立事
目而議者以為當此歲荒飢民就食東西不定厥居此時籍民其勢誠難稍待
年豐別立科條期於着實成籍　上從之○掌令許穆疏曰臣於大喪成服之

宋浚吉、許穆ヲ駁ス

廿一日丙子 左參贊宋浚吉、上疏シテ慈懿大妃ノ服制ニ關スル許穆ノ說ヲ駁ス。中ニ曰ヘルアリ、服制ノ一款、臣固ヨリ與リ聞ク。蒼黃ノ際、未ダ注疏諸說ヲ細考スルニ及バズト雖モ、其間實ニ多少ノ曲折アリ、又タ多少ノ疑難無キニアラザルモ、大臣ノ意皆ナ謂ヘラク、我ガ朝ノ典禮實ニ子ノ爲メニ三年ノ制無シ。其古禮ニ在リテ、倘シ十分明白ナラズ、或ハ他日ノ悔アランカ、則チ寧ロ國典ヲ遵用スルヲ愈ルト爲スト。故ニ臣亦タ異見無ク、遂ニ期制ヲ以テ定ヲ爲セリ。爾後、外議紛然、或ハ以ヘラク、大王大妃ノ先大王ニ於ケル、當ニ三年ヲ服スベシ。或ハ以ヘラク、貞熹王后ノ我ガ睿宗大王ニ於ケル、亦タ三年ヲ服セリト。此說ノ明據アルヤ、臣知ル能ハズ、而モ祖宗朝ノ行フ所、果シテ是クノ如クナランカ、則チ今日ノ禮、誠ニ疑フベキモノアリ。臣、此ニ於テ瞿然ノ至リニ勝ヘズ。蓋シ嘗テ諸相臣ニ告ゲテ實錄ヲ考ヘ來リ、以テ更議ノ地ト爲サンコトヲ請ヒシモ、朝家多事ニシテ未ダ遑アラザリキ。今者、掌令許穆ノ疏、經ヲ引キ義ニ據リテ論說甚ダ勤ム。臣、此論ニ於テ敢ヘテ索言相難セズト雖モ、而モ亦タ疑ヒ無キ能ハザルモノアリ。蓋シ儀禮ハ父、長子ノ爲メニ上下ヲ通ジテ言ヘルモノナリ。穆ノ說ノ如クンバ、設シ大夫士嫡妻ノ生ム所十餘子アリテ第一子死セバ、其父之ガ爲メニ三年ヲ服シ、第二子死セバ其父又タ三年ヲ服

シ、不幸ニシテ第三死シ、第四・第五・六死セバ皆ナ之ガ爲メニ三年ヲ服スベキカ。竊カニ恐ル、禮ノ意ハ決シテ此クノ如クナラザルヲト。答ヘテ曰ク、疏辭當ニ禮官ヲシテ議處セシムベシト。禮曹啓シテ曰ク、大王大妃ノ服制已ニ大臣ニ議スルモ時ニ未ダ書啓セズ、而モ領議政、獻議中ノ結語ニ以ヘラク、曾テ急遽ノ際ニ於テ、未ダ實錄ヲ考出スルニ及バズ、貞熹王后ノ睿宗大王ニ於ケル、已行ノ制、並ニ宜シク詳考參定スベシト。今者浚吉ノ疏中亦タ實錄ヲ考出スベキノ語アリ。請フ春秋館ヲシテ擧行セシメンコトヲト。春秋館啓シテ曰ク、江華府所藏實錄ノ簿ヲ取考スルニ睿宗末年及ビ明宗初年俱ニ未ダ成帙セズ、赤裳山城所藏完備セリ。請フ史官ヲ遣シテ考出セシメンコトヲト。王、之ヲ允ス。顯宗實錄卷二顯宗元年三月丙子　顯宗改修實錄卷二顯宗元年三月丙子　同春堂先生文集卷三疏劄承命論許穆衰服疏劄

廿四日己卯　趙壽益ヲ大司憲、吳斗寅・姜鎬ヲ掌令、鄭晳慶寯ヲ持平ト爲ス。顯宗實錄卷二顯宗元年三月庚辰　顯宗改修實錄卷二顯宗元年三月己卯　承政院日記順治十七年三月五日

廿五日庚辰　大司諫李慶億等啓シテ、南原府使金益勳ノ仕版ヲ削去セントス。之ニ從フ。時ニ益勳、故正言黃瑋ノ妻女ヲ僇辱スト云フヲ以テナリ。顯宗實錄卷二顯宗元年三月庚辰　顯宗改修實錄卷二顯宗元年三月庚辰　承政院日記順治十七年三月十五日

廿七日壬午　對馬島太守平義眞、其正官平成通古川次右衞門ヲ東萊ニ遣シテ方物ヲ進メ、新王ノ卽位ヲ賀ス。顯宗實錄卷二顯宗元年三月壬午　顯宗改修實錄卷二顯宗元年三月壬午　承政院日記順治十七年三月十三日　朝鮮往復書一九萬治三年正月　接待事目錄抄

是月、對馬島主朱子語類・朱子大全等ノ書冊ヲ求請ス。接待事目錄抄

對馬島主卽位ヲ賀ス

四月　大乙酉朔　晴

一日乙酉　大司諫李慶億等、江都ノ米租、十餘萬石中、量宜除出シテ以テ窮民ヲ救ハンコトヲ請フ。顯宗實錄卷二顯宗元年四月乙酉　顯宗改修實錄卷二顯宗元年四月乙酉　承政院日記順治十七年四月一日　備邊司謄錄顯宗庚子年四月一日

前吏曹判書趙絅、北道饑民ノ慘狀ヲ陳ジ、且ツ拯濟ノ急ヲ言フ。顯宗實錄卷二顯宗元年四月乙酉　顯宗改修實錄卷二顯宗元年四月乙酉　備邊司謄錄顯宗庚子年四月一日

二日丙戌　趙龜錫ヲ舍人、金萬基ヲ副校理、邊岌ヲ忠洪水使ト爲ス。顯宗實錄卷二顯宗元年四月丙戌　顯宗改修實錄卷二顯宗元年四月丙戌

三日丁亥　王、領相鄭太和等ト諸宮家、折受ノ規ヲ改メ、職田分給ノ制ヲ行ハンコトヲ議ス。宋浚吉ノ言ニヨルナリ。大司諫李慶億、諸宮家ノ願堂亦タ停罷センコトヲ請フ。王、明禮宮ノ願堂ノ外、盡ク革罷セシム。顯宗實錄卷二顯宗元年四月丁亥

五日己丑　鄭維城ヲ判中樞、尹絅ヲ判敦寧、李浣ヲ漢城判尹ト爲ス。顯宗實錄卷二顯宗元年四月己丑　顯宗改修實錄卷二顯宗元年四月己丑　備邊司謄錄顯宗庚子年四月三日

八日壬辰　式年生進ヲ放シ、明政殿庭ニ榜ス。顯宗實錄卷二顯宗元年四月壬辰　顯宗改修實錄卷二顯宗元年四月壬辰

地方居住ノ宗室祿法ヲ停ム。顯宗實錄卷二顯宗元年四月壬辰　顯宗改修實錄卷二顯宗元年四月壬辰　備邊司謄錄顯宗庚子年四月十六日　承政院日記順治十七年四月九日

十日甲午　沈之源ヲ左議政、元斗杓ヲ右議政ト爲ス。顯宗實錄卷二顯宗元年四月甲午　顯宗改修實錄卷二顯宗元年四月甲午　承政院日記順治十七年四月九日

邊岌ヲ忠洪水使トス

許穆又タ上疏、禮訟ス

許穆又タ上疏シテ宋浚吉、喪服ノ論ヲ駁ス。其一節ニ曰ク、臣ノ言フ所ノ者ハ嫡ヲ立ツルニ長ヲ以テスル義ナリ。長子ノ爲メニ三年ヲ服スル所以ノ者ハ、體ヲ上ニ正シ、又タ其傳フル所重キヲ以テナリ。第一子死シ、嫡妻所生ノ第二長者ヲ立テテ亦タ長子ト名ヅケ、而モ其服斬衰三年ノ條ニアリ、所謂既ニ第一子ノ爲メニ三年ヲ服セザルノ文、經傳ニ見エズ。第一子ヨリ五六ニ至ルマデ皆ナ三年ヲ服スベキカノ喩ハ、臣其謂フ所ヲ知ラズ。重ズル所ノ者ハ祖禰ヲ繼グノ正體タルガ爲メニシテ、第一子ノ爲メニ斬スルニ非ザルナリト。又タ曰ク、一嫡一庶ハ且ツ甚ダ明白ニシテ嫡妻ノ所生皆ナ名ヅケテ嫡子ト曰ハザルカ。庶子ノ稱ハ、妾子ノ號ヲ曰ハザルカ。嫡子庶子ヲ論ズル毋ク、第一子ニ非ザレバ三年ヲ得ズト曰ハンカ、則チ禮經ノ所謂長子ノ爲メニ斬衰三年ヲ服スルハ、第一子ノ爲メカ、正體傳重ノ爲メカ。孝宗ハ仁祖繼體ノ嫡子ヲ以テ既ニ已ニ宗廟ヲ承ケ、一國ニ君タリ。今、喪三年ノ制ヲ用ヒズ、降シテ期ト爲スハ、是レ體ニシテ正ナラザルノ期カ、正ニシテ體ナラザルノ期カ、抑〻傳重ニシテ正體ニ非ザルノ期カ、臣其故ヲ知ラザルナリ。臣ノ論ズル所ト大旨既ニ左リ、節節相反ス。禮家煩蔓、辭說紛紜、號シテ聚訟ノ門ト爲スコト古ヨリ此クノ如シ。然レドモ喪服ハ大節ナリ、條理嚴截、紊亂ス可カラズト。仍リテ喪服ノ圖ヲ爲リ、添ヘテ之ヲ上ル。王、答ヘテ曰ク、疏辭、實錄考出ノ後、議處スベシト。是ヨリ先、進善尹鑴、書ヲ許穆ニ遺リテ服制ヲ論ジ、斬衰ノ說ヲ述ブ。以ヘラク、賈疏言フトコロ、特ニ士大夫ノ家禮タルノミ、上、天子諸侯ニ推スベカラザルナリ。古ヘ諸侯奪宗、聖庶奪嫡トイフ、既ニ繼序ヲ宗廟社稷ノ主トナセバ、宗、此ニ在リ、長、此ニ在リ。繼體ノ服ヲ爲シ、至尊ノ服ヲ爲ス、又タ何ゾ長少嫡庶ノ論ズベキアランヤ。又タ曰ク、聖人禮ヲ制シ、齊斬五服ノ等ヲ設クルモノ、將ニ以テ人倫ヲ明カニセントスルナリ。今日ノ議、國家ノ倫綱ニ係ル甚ダシ。幸ニ、吾丈、昌言竭論、後世ヲシテ考フルアラシメナバ、補スル所細ニ非ズ。吾丈ノ論ズル所、今日ノ期制ノ爲メニ發スルヲ知ルモ、顧フニ此區區ノ言、卽チ益〻講究ノ地ヲ發センコトヲ欲スルノミト。是ニ至リテ、許穆又タ此疏ア

尹鑴書ヲ許穆ニ送リテ禮ヲ言フ

正體二者ノ辨

十三日丁酉　任義伯ヲ水原府使ト爲ス。顯宗實錄卷二顯宗元年四月庚子　顯宗改修實錄卷二顯宗元年四月庚子

十六日庚子　朴世模ヲ司諫、李翊ヲ修撰、洪處尹ヲ刑曹參議、尹飛卿ヲ掌令、沈攸・鄭脩ヲ持平ト爲ス。顯宗實錄卷二顯宗元年四月辛丑　顯宗改修實錄卷二顯宗元年四月辛丑

十七日辛丑　李墍ヲ持平、洪柱三ヲ正言ト爲ス。顯宗實錄卷二顯宗元年四月辛丑　顯宗改修實錄卷二顯宗元年四月辛丑

十八日壬寅　禮曹ノ啓請ニ因リ、大臣及ビ儒臣ヲシテ小祥練服ノ儀ヲ參商

顯宗實錄卷二顯宗元年四月甲午・五月乙卯　顯宗改修實錄卷二顯宗元年四月　【附錄】　大事編年一三　顯宗朝許穆論懿懿大妃服制疏
顯宗實錄卷二顯宗元年四月丁酉　顯宗改修實錄卷二顯宗元年四月丁酉
顯宗實錄卷二顯宗元年四月庚子　顯宗改修實錄卷二顯宗元年四月庚子
顯宗實錄卷二顯宗元年四月辛丑　顯宗改修實錄卷二顯宗元年四月辛丑
顯宗實錄卷二顯宗元年四月丁酉　顯宗改修實錄卷二顯宗元年四月丁酉
顯宗實錄卷二顯宗元年四月甲午　記言卷六四拾遺疏再疏上喪服圖・答宋三宰書　國朝寶鑑卷三九顯宗朝一顯宗元年四月
顯宗實錄卷二顯宗元年四月庚子　顯宗改修實錄卷二顯宗元年四月庚子
顯宗實錄卷二顯宗元年四月辛丑　顯宗改修實錄卷二顯宗元年四月辛丑
顯宗實錄卷二顯宗元年四月丁酉　顯宗改修實錄卷二顯宗元年四月丁酉
顯宗實錄卷二顯宗元年四月庚子　顯宗改修實錄卷二顯宗元年四月庚子
承政院日記順治十七年四月十一日　備邊司謄錄顯宗庚子年四月十一日

議定セシメシガ、竟ニ左參贊宋浚吉ノ議ニ依リテ施行セシム。（顯宗實錄卷二顯宗元年四月戊申）

（顯宗改修實錄卷三顯宗元年四月壬寅　承政院日記順治十七年四月十八日　草廬集卷五獻議慈懿殿服制追正當否議）

禮曹啓シテ曰ク、大王大妃ノ服制、大臣ニ議スルニ、領敦寧李景奭以ヘラク、臣當初ニ於テ議ヲ獻ジ、既ニ先王ノ制ニ遵フノ意ヲ以テ對ヲ爲ス。今者、許穆以テ古禮ニ非ズト爲ス、臣更ニ議スル所アル可カラズト。領相鄭太和以ヘラク、當初、禮官、大王大妃ノ服制ヲ以テ大臣儒臣ニ問ハンコトヲ請フ。臣、素ト禮文ニ昧ク、未ダ定論ヲ識ラズ、只ダ國制ニ據リテ以テ對フ。當時諸大臣・兩儒生ノ意亦タ皆ナ異ル無シ。今、許穆ノ疏ヲ見ルニ、多ク古禮ヲ引キ、朞服ヲ以テ非ト爲ス、臣何ゾ敢ヘテ自ラ以テ是ト爲シ、復タ獻議スル所アランヤト。領中樞沈之源以ヘラク、當初大王大妃服制議定ノ時、臣愚陋ノ見、既ニ諸大臣ト異ル無シ。知禮ノ臣ニ詢問シテ之ヲ處センコト當ニ似タリト。判中樞元斗杓以ヘラク、臣、素ト、禮經ニ昧ク、諸大臣ト例ニ循ヒテ議ヲ獻ゼリ。今、許穆ノ疏辭ヲ見ルニ、其論據スル所、皆ナ是レ經傳ノ明文ナリ、何ゾ敢ヘテ更ニ他論ヲ容レンヤ。禮ニ所謂四種ノ說ハ父王、庶子ノ爲メニ喪スルヲ謂ヒ、母后ノ承統主社ノ嫡子ノ爲メニ、降リテ期服スルヲ謂フニ非ザルナリ。臣、當初做錯ノ失ヲ以テ、膠固執迷、再ビ莫重ノ典禮ヲ誤ル可カラズト。宋時烈以ヘラク、當初獻議ノ時、臣固ヨ

李景奭・鄭太和・沈之源諱避ス

元斗杓許說ヲ持ス

宋時烈駁論

リ此儀禮註疏ニアルヲ知ル、而モ其疏說ニ於テ未ダ十分疑ヒ無キ能ハザル者アリ、故ニ以ヘラク、其疑フ可キノ疏說ヲ輕用シ、莫重ノ變禮ヲ斷定センヨリハ、寧ロ近ク大明ノ制ニ從ハンコト過チ寡キコトナカランカ。今者、許穆ノ疏、引證多シト雖モ、其緊要ナルモノハ只ダ二段アリ、其一ハ長子死シ、第二長者ヲ立ツレバ、亦タ長子ト名ヅケテ斬ヲ服ス。其二ハ庶子ヲ立テテ後ト爲シ、三年ヲ爲スヲ得ザルハ妾子ノ故ナリ。臣ノ嘗テ疑ヒテ知ラント欲スル所ノ者ハ正ニ此ニ在リ、許穆ノ明證ヲ爲ス所以ノ者亦タ此ニアリ。此レ實ニ愚臣ノ疑ヲ解キ、惑ヲ辨ズルノ時ナリ、幸ヒ孰レカ大ナラン。夫レ所謂長子ノ死ナル者、未ダ其何等ノ時ニ於テノ死ナルカヲ知ラズ。已ニ成人シテ死シ、其父既ニ之ガ爲メニ斬ヲ服スル三年ニシテ、然ル後次嫡ヲ立テテ之ヲ長子ト謂ヒ、其次嫡死シテ又タ之ガ爲メニ服斬三年ナルヲ謂フカ、此クノ如クナレバ則チ其無二統、不貳斬ノ義ニ於テ何如ゾヤ。抑〻死、幼稚ノ年ニ在リテ含セズ、贈セズ、立主セズ、其父之ガ爲メニ服セズ、成シテ嫡ト爲サズ、然ル後ニ次嫡ヲ立テテ嗣ト爲ス、之ヲ次長子死スレバ乃チ三年ヲ服スト謂フカ。若シ果シテ此クノ如クナレバ則チ許穆ノ說、恐ラクバ未ダ定論タルヲ得ザルナリ。所謂、庶子ヲ立テテ後ト爲シ、三年ヲ爲スヲ得ザルハ妾子ノ故ナリト云フハ此レ

庶ハ衆字ノ義

固ヨリ疏說ナルモ、妾子故ノ三字ハ是レ許穆自下ノ說ニシテ疏說ニ非ザルナリ。夫レ所謂庶子ハ固ヨリ妾子ヲ謂フ。然レドモ、次嫡ヨリ以下ハ則チ人君ノ母弟ト雖モ、亦タ之ヲ庶子ト謂フ。故ニ疏ニ曰ク、庶子ハ妾子ノ號ニシテ、嫡子ノ第二者、同ジク庶子ト名ヅクト。然レバ則チ孝宗大王ハ仁祖大王ノ庶子タルヲ害セズ、庶ハ賤稱ニ非ズ、乃チ衆字ノ義ナリ。之ヲ禮經ニ考フルニ、此類甚ダ多シ、未ダ此疏ノ所謂庶子ハ果シテ獨リ妾子ヲ指シテ次嫡以下ハ與ラザルヤ否ヤヲ知ラズ。疏家ノ本意既ニ敢ヘテ明知セズシテ、又タ他書ノ證左タルベキ無シ、此レ臣ノ疑ヲ爲ス所以ナリ。周公經ヲ立テ、子夏之ヲ傳シ、鄭玄之ヲ註ス、而モ皆ナ次子、長子タルノ說無ク、賈公彥ノ疏ニ至リテ始メテ此說アリ。賈、是レ名儒ナリ、何ゾ敢ヘテ信ゼザラン。然レドモ程朱ノ勘破ヲ經ザレバ則チ未ダ其說、果シテ穆ノ云フ所ノ如クナルカヲ知ラズ。如シ或ハ然ラザルニ、今者斷然之ヲ行ハンコト、恐ラクバ未安ナルモノアラン、且ツ疏說既ニ曰ク、次長ヲ立ツモ亦タ三年ヲ爲スト、而ルニ其下ニ又タ曰ク、庶子承重、三年ヲ爲サズト、此二說、自ラ相矛盾ス、故ニ穆、必ズ庶子ヲ以テ妾子ト爲シ、次長ハ則チ與ラズ。今必ズ次長ハ庶子タラザルノ明文ヲ得テ、然ル後ニ許穆ノ疏、乃チ從フベキナリ。原任大臣ノ所謂、蓋シ、父王、庶子ノ爲メニ喪スルヲ謂ヒ、

尹善道上疏禮訟ス

母后ノ承統主社稷ノ嫡子ノ爲メニ降リテ期服スルヲ謂フニ非ザルナリト云ヘルハ尤モ曉ル可カラザル者アリ。今日爭フ所ハ、只ダ是レ次嫡ハ通ジテ庶子タルカ否カト、既ニ庶子タレバ則チ當ニ服期スベキカ否カトニアルノミ。父王、既ニ庶子タルヲ以テ三年ヲ服セザレバ則チ已ニ統ヲ承ケト雖モ、母后何ゾ敢ヘテ獨リ三年ヲ服センヤ、況ンヤ、大王大妃、昭顯ノ喪ニ於テ既ニ仁祖大王ト同ジク長子ノ服ヲ爲セリ、則チ其義、何ゾ今日ニ於テ變ズベケンヤ。昔、李滉、君臣ノ服ヲ誤定シテ嫂叔ノ服ト爲シ、奇大升ノ駁正ノ說ヲ聞クニ及ビ、瞿然トシテ其前見ヲ改メテ曰ク、若シ奇某アラズンバ、幾ド千古ノ罪人タルヲ免レズト。今日、臣ノ穆ニ望ムモノ亦タ此クノ如キノミト。延陽府院君李時白、右議政鄭維城、病ミテ收議セズ、諸大臣及ビ時烈ノ議、並ニ書啓ス、而モ左參贊宋浚吉ノ箚本、睿覽ヲ經ト雖モ、參考ノ事アルニ似タリ、故ニ亦タ以テ入啓スト。王曰ク、實錄既ニ已ニ考出セリ、更ニ大臣、儒臣ニ議シテ以テ啓セヨト。

宗元年四月壬寅　宋子大全卷二六獻議大王大妃服制議　尤菴先生年譜卷二
崇禎三十三年庚子三月戊寅・四月乙巳　石湖先生遺稿卷四書與季氏美村

顯宗實錄卷二顯宗元年四月庚子　顯宗改修實錄卷三顯

護軍尹善道、上疏シテ喪禮服制ヲ論ズ。疏中、天地ノ尊卑、宗社ノ存亡、此ニ係ラザルナシ。臣民ノ心志ヲ定メ、不逞ノ覬覦ヲ絕ツハ此ニ在リ。慈懿大妃ノ孝宗大王ニ於ケル服制ハ齊衰三年タルコト昭然トシテ疑フベキ

ナシ。許穆ノ言ハ徒ニ禮ノ大經タルノミナラズ。實ニ是レ謀國ノ至計ナリ。宋時烈ハ乃チ遂非文過ノ計アリ、禮經ノ文字ヲ掇拾シテ己ガ意ニ附會シ、其辭說ヲ爲スヤ、其煩ニ勝ヘズ。統ハ緒業ヲ修メ庶物ヲ首メ、上ヲ承ケ後ニ垂ルルノ號ナリ、次長ヲ立テテ後ト爲セバ則チ復タ嫡統ノ他ニ在ルヲ容スカ、次長、父ノ詔ヲ承ケテ天命ヲ受ケ、體祖主器ノ後、猶ホ嫡統タルヲ得ズシテ、嫡統猶ホ他人ニ在ラバ、則チ是レ假世子カ、攝皇帝カ。時烈、妄ニ非ザレバ愚ナリ。國家ノ大禮、何ゾ必ズシモ、此人ノ議ニ徇ヒテ定メンヤ。此疏ノ入ルト入ラザルト、此言ノ行ハルルト行ハレザルトヲ以テ、主勢ノ固不固、國勢ノ延不延ヲトスベシ等ノ語アリ。承旨金壽恒・李殷相・吳挺緯・趙胤錫・鄭樴・朴世城、啓シテ曰ク、善道ノコノ疏、院ニ到ル。其疏語ヲ觀ルニ則チ禮ヲ論ズルニ假托シテ用意陰兇、譸張眩亂、略ボ顧忌スル所無シ。惟ダ上其情狀ヲ洞燭セヨト。疏入ル。命ジテ、還給シ、善道ノ官爵ヲ削奪シ、之ヲ鄕里ニ放逐セシム。（顯宗實錄卷二顯宗元年四月壬寅　顯宗改修實錄卷三顯宗元年四月壬寅　承政院日記順治十七年四月十八日　孤山遺稿卷三上疏論禮疏・禮說上・禮說下　忠愍公年譜　顯宗庚子夏四月　國朝寶鑑卷三九顯宗朝一顯宗元年　芝陽謾錄辛卷顯宗庚子夏四月　大事編年一三顯宗朝許穆論慈懿大妃服制疏【附載】）

十九日癸卯　左參贊宋浚吉城外ニ出デ命ヲ請フ。尹善道ノ疏アルヲ以テナリ。（顯宗實錄卷二顯宗元年四月甲辰　顯宗改修實錄卷三顯宗元年四月十九日【附載】　芝陽謾錄辛卷顯宗庚子夏四月　承政院日記順治十七年四月甲辰）

二十日甲辰　宋浚吉上疏職ヲ辭ス。（顯宗實錄卷二顯宗元年四月甲辰　承政院日記順治十七年四月二十日）

國立國會圖書館藏書

假世子カ攝皇帝カ

第四　顯宗改修實錄　太白山本（卷三、顯宗元年四月壬寅條）

板匡　縱四一・六糎　橫二五・五糎

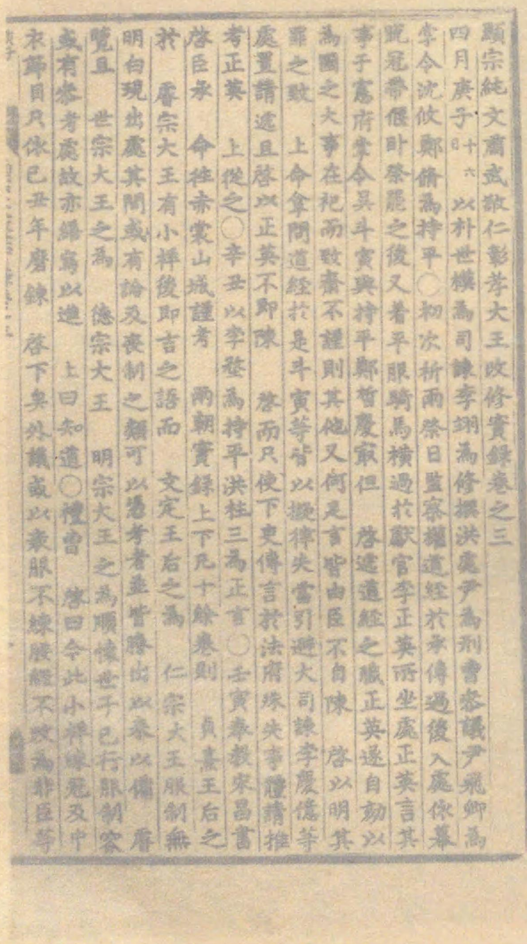
顯宗純文肅武敬仁彰孝大王改修實錄卷之三
四月庚子朔　以朴世模爲司諫李翊爲修撰洪處尹爲刑曹參議尹鳳朝爲
掌令洪侙鄭儞爲持平○初次祈雨禁日監察權遁於館官李正英所坐處正英言其
冠帶偃卧禁罷之後又着平服騎馬橫過於事子家府掌令吳斗寅與持平鄭晳慶但
爲國之大事在祀而敬畜不謹則其他又何足言哉之歟　上命拿問遁經於是斗寅等皆以擬律失當引避大司諫李厚慶等
處置請遞且啓以正英不即陳　啓而只使下吏傳言於法府殊失事體請推
考正英　上從之○辛丑以李聃齡爲持平洪柱三爲正言○壬寅奉敎來昌書
啓臣承　命往赤裳山城謹考　兩朝實錄上下凡十餘卷則　貞熹王后之
於　睿宗大王有小祥後即吉之語而　文定王后之爲　仁宗大王服制無
明白現出處其間或有論及喪制之類可以憑考者並皆謄出以備
覽且　世宗大王之爲　德宗大王　明宗大王之爲順懷世子已行服制宗
或有參考處故亦錄寫以進　上曰知道○禮曹　啓曰今此小祥練祓及中
末祥日只依已丑年磨鍊　啓下典外讖哉以衰服不練腰絰不改爲非臣等

京城帝國大學附屬圖書館所藏

ナシ。許穆ノ言ハ徒ニ禮ノ大經タルノミナラズ。實ニ是レ謀國ノ至計ナリ。宋時烈ハ乃チ遂非文過ノ計アリ、禮經ノ文字ヲ掇拾シテ己ガ意ニ附會シ、其辭說ヲ爲スヤ、其煩ニ勝ヘズ。統ハ緒業ヲ修メ庶物ヲ首メ、上ヲ承ケ後ニ垂ルルノ號ナリ、次長ヲ立テテ後ト爲セバ、則チ復タ嫡統ノ他ニ在ルヲ容スカ、次長、父ノ詔ヲ承ケテ天命ヲ受ケ、體祖主器ノ後、猶ホ嫡統タルヲ得ズシテ、嫡統猶ホ他人ニ在ラバ、則チ是レ假世子カ、攝皇帝カ。時烈、妄ニ非ザレバ愚ナリ。國家ノ大禮、何ゾ必ズシモ、此人ノ議ニ徇ヒテ定メンヤ。此疏ノ入ルト入ラザルト、此言ノ行ハルルト行ハレザルトヲ以テ、主勢ノ固不固、國勢ノ延不延ヲトスベシ等ノ語アリ。承旨金壽恒・李殷相・吳挺緯・趙胤錫・鄭樴・朴世城、啓シテ曰ク、善道ノコノ疏、院ニ到ル。其疏語ヲ觀ルニ則チ禮ヲ論ズルニ假托シテ用意陰兇、譸張眩亂、略ボ顧忌スル所無シ。惟ダ上其情狀ヲ洞燭セヨト。疏入ル。命ジテ、還給シ、善道ノ官爵ヲ削奪シ、之ヲ鄕里ニ放逐セシム。（顯宗實錄卷二顯宗元年四月壬寅　顯宗改修實錄卷三顯宗元年四月壬寅　承政院日記順治十七年四月十八日　孤山遺稿卷三上疏論禮疏・禮說上・禮說下　忠憲公年譜　國朝寶鑑卷三九顯宗朝一顯宗元年　芝陽謾錄辛卷顯宗庚子夏四月　〔附載〕大事編年一三顯宗朝許穆論慈懿大妃服制疏）

十九日癸卯　左參贊宋浚吉城外ニ出デ命ヲ請フ。尹善道ノ疏アルヲ以テナリ。（顯宗實錄卷二顯宗元年四月癸卯　承政院日記順治十七年四月十九日　〔附載〕芝陽謾錄辛卷顯宗庚子夏四月）

二十日甲辰　宋浚吉上疏職ヲ辭ス。（顯宗實錄卷二顯宗元年四月甲辰　顯宗改修實錄卷三顯宗元年四月甲辰　承政院日記順治十七年四月二十日）

假世子カ攝皇帝カ

第四　顯宗改修實錄　太白山本（卷三、顯宗元年四月壬寅條）

板匡　縱四一・六糎　橫二五・五糎

京城帝國大學附屬圖書館所藏

ナシ許穆ノ言ハ徒ニ禮ノ大經タルノミナラズ、實ニ是レ謀國ノ至計ナリ。宋時烈ハ乃チ遂非文過ノ計アリ、禮經ノ文字ヲ援拾シテ己ガ意ニ附會シ、其辭說ヲ爲スヤ、其頗ニ勝ヘズ。統ハ緒業ヲ修メ庶物ヲ首メ、上ヲ承ケ後ニ垂ルルノ號ナリ、次長ヲ立テテ後ト爲セバ則チ復タ嫡統ノ他ニ在ルヲ容スカ、次長、父ノ詔ヲ承ケテ天命ヲ受ケ、體祖主器ノ後、猶ホ嫡統タルヲ得ズシテ、嫡統猶ホ他人ニ在ラバ、則チ是レ假世子カ、攝皇帝カ、時烈、妄ニ非ザレバ愚ナリ。國家ノ大禮、何ゾ必ズシモ、此人ノ議ニ徇ヒテ定メンヤ。此疏ノ入ルト入ラザルト、此言ノ行ハルルト行ハレザルトヲ以テ、主勢ノ固不固、國勢ノ延不延ヲトスベシ等ノ語アリ。承旨金壽恒、李殷相、吳挺緯、趙胤錫、鄭樴、朴世城、啓シテ曰ク、善道ノコノ疏、院ニ到ル。其疏語ヲ觀ルニ則チ禮ヲ論ズルニ假托シテ用意陰兇、譸張眩亂、略ボ顧忌スル所無シ。惟ダ上其情狀ヲ洞燭セヨト。疏入ル。命ジテ還給シ、善道ノ官爵ヲ削奪シ、之ヲ鄕里ニ放逐セシム。（顯宗實錄卷三顯宗元年四月甲辰朔（一日）丁未（四日）己酉（六日）庚戌（七日）辛亥（八日）癸丑（十日）甲寅（十一日）乙卯（十二日）丙辰（十三日）丁巳（十四日）己未（十六日）庚申（十七日）辛酉（十八日）壬戌（十九日）癸亥（二十日）甲子（二十一日）乙丑（二十二日）丙寅（二十三日）丁卯（二十四日）己巳（二十六日）庚午（二十七日）辛未（二十八日）壬申（二十九日）癸酉（三十日）甲戌（五月一日）乙亥（二日）丙子（三日）丁丑（四日）己卯（六日）庚辰（七日）辛巳（八日）壬午（九日）癸未（十日）甲申（十一日）乙酉（十二日）丙戌（十三日）丁亥（十四日）己丑（十六日）庚寅（十七日）辛卯（十八日）壬辰（十九日）癸巳（二十日）甲午（二十一日）乙未（二十二日）丙申（二十三日）丁酉（二十四日）己亥（二十六日）庚子（二十七日）辛丑（二十八日）壬寅（二十九日）癸卯（三十日）甲辰（六月一日）乙巳（二日）丙午（三日）丁未（四日）己酉（六日）庚戌（七日）辛亥（八日）壬子（九日）癸丑（十日）甲寅（十一日）乙卯（十二日）丙辰（十三日）丁巳（十四日）己未（十六日）庚申（十七日）辛酉（十八日）壬戌（十九日）癸亥（二十日）甲子（二十一日）乙丑（二十二日）丙寅（二十三日）丁卯（二十四日）己巳（二十六日）庚午（二十七日）辛未（二十八日）壬申（二十九日）癸酉（三十日）甲戌（七月一日）乙亥（二日）丙子（三日）丁丑（四日）己卯（六日）庚辰（七日）辛巳（八日）壬午（九日）癸未（十日）甲申（十一日）乙酉（十二日）丙戌（十三日）丁亥（十四日）己丑（十六日）庚寅（十七日）辛卯（十八日）壬辰（十九日）癸巳（二十日）甲午（二十一日）乙未（二十二日）丙申（二十三日）丁酉（二十四日）己亥（二十六日）庚子（二十七日）辛丑（二十八日）壬寅（二十九日）癸卯（三十日）甲辰（八月一日）乙巳（二日）丙午（三日）丁未（四日）己酉（六日）庚戌（七日）辛亥（八日）壬子（九日）癸丑（十日）甲寅（十一日）乙卯（十二日）丙辰（十三日）丁巳（十四日）己未（十六日）庚申（十七日）辛酉（十八日）壬戌（十九日）癸亥（二十日）甲子（二十一日）乙丑（二十二日）丙寅（二十三日）丁卯（二十四日）己巳（二十六日）庚午（二十七日）辛未（二十八日）壬申（二十九日）癸酉（三十日）甲戌（九月一日）乙亥（二日）丙子（三日）丁丑（四日）己卯（六日）庚辰（七日）辛巳（八日）壬午（九日）癸未（十日）甲申（十一日）乙酉（十二日）丙戌（十三日）丁亥（十四日）己丑（十六日）庚寅（十七日）辛卯（十八日）壬辰（十九日）癸巳（二十日）甲午（二十一日）乙未（二十二日）丙申（二十三日）丁酉（二十四日）己亥（二十六日）庚子（二十七日）辛丑（二十八日）壬寅（二十九日）癸卯（三十日）甲辰（十月一日）乙巳（二日）丙午（三日）丁未（四日）己酉（六日）庚戌（七日）辛亥（八日）壬子（九日）癸丑（十日）甲寅（十一日）乙卯（十二日）丙辰（十三日）丁巳（十四日）己未（十六日）庚申（十七日）辛酉（十八日）壬戌（十九日）癸亥（二十日）甲子（二十一日）乙丑（二十二日）丙寅（二十三日）丁卯（二十四日）己巳（二十六日）庚午（二十七日）辛未（二十八日）壬申（二十九日）癸酉（三十日）甲戌（十一月一日）乙亥（二日）丙子（三日）丁丑（四日）己卯（六日）庚辰（七日）辛巳（八日）壬午（九日）癸未（十日）甲申（十一日）乙酉（十二日）丙戌（十三日）丁亥（十四日）己丑（十六日）庚寅（十七日）辛卯（十八日）壬辰（十九日）癸巳（二十日）甲午（二十一日）乙未（二十二日）丙申（二十三日）丁酉（二十四日）己亥（二十六日）庚子（二十七日）辛丑（二十八日）壬寅（二十九日）癸卯（三十日）甲辰（十二月一日）乙巳（二日）丙午（三日）丁未（四日）己酉（六日）庚戌（七日）辛亥（八日）壬子（九日）癸丑（十日）甲寅（十一日）乙卯（十二日）丙辰（十三日）丁巳（十四日）己未（十六日）庚申（十七日）辛酉（十八日）壬戌（十九日）癸亥（二十日）甲子（二十一日）乙丑（二十二日）丙寅（二十三日）丁卯（二十四日）己巳（二十六日）庚午（二十七日）辛未（二十八日）壬申（二十九日）癸酉（三十日）甲戌（十三月一日）乙亥（二日）丙子（三日）丁丑（四日）己卯（六日）庚辰（七日）辛巳（八日）壬午（九日）癸未（十日）甲申（十一日）乙酉（十二日）丙戌（十三日）丁亥（十四日）己丑（十六日）庚寅（十七日）辛卯（十八日）壬辰（十九日）癸巳（二十日）甲午（二十一日）乙未（二十二日）丙申（二十三日）丁酉（二十四日）己亥（二十六日）庚子（二十七日）辛丑（二十八日）壬寅（二十九日）癸卯（三十日）甲辰（十四月一日）乙巳（二日）丙午（三日）丁未（四日）己酉（六日）庚戌（七日）辛亥（八日）壬子（九日）癸丑（十日）甲寅（十一日）乙卯（十二日）丙辰（十三日）丁巳（十四日）己未（十六日）庚申（十七日）辛酉（十八日）壬戌（十九日）癸亥（二十日）甲子（二十一日）乙丑（二十二日）丙寅（二十三日）丁卯（二十四日）己巳（二十六日）庚午（二十七日）辛未（二十八日）壬申（二十九日）癸酉（三十日）甲戌（十五月一日）乙亥（二日）丙子（三日）丁丑（四日）己卯（六日）庚辰（七日）辛巳（八日）壬午（九日）癸未（十日）甲申（十一日）乙酉（十二日）丙戌（十三日）丁亥（十四日）己丑（十六日）庚寅（十七日）辛卯（十八日）壬辰（十九日）癸巳（二十日）甲午（二十一日）乙未（二十二日）丙申（二十三日）丁酉（二十四日）己亥（二十六日）庚子（二十七日）辛丑（二十八日）壬寅（二十九日）癸卯（三十日）甲辰（十六月一日）乙巳（二日）丙午（三日）丁未（四日）己酉（六日）庚戌（七日）辛亥（八日）壬子（九日）癸丑（十日）甲寅（十一日）乙卯（十二日）丙辰（十三日）丁巳（十四日）己未（十六日）庚申（十七日）辛酉（十八日）壬戌（十九日）癸亥（二十日）甲子（二十一日）乙丑（二十二日）丙寅（二十三日）丁卯（二十四日）己巳（二十六日）庚午（二十七日）辛未（二十八日）壬申（二十九日）癸酉（三十日）甲戌（十七月一日）乙亥（二日）丙子（三日）丁丑（四日）己卯（六日）庚辰（七日）辛巳（八日）壬午（九日）癸未（十日）甲申（十一日）乙酉（十二日）丙戌（十三日）丁亥（十四日）己丑（十六日）庚寅（十七日）辛卯（十八日）壬辰（十九日）癸巳（二十日）甲午（二十一日）乙未（二十二日）丙申（二十三日）丁酉（二十四日）己亥（二十六日）庚子（二十七日）辛丑（二十八日）壬寅（二十九日）癸卯（三十日）甲辰（十八月一日）乙巳（二日）丙午（三日）丁未（四日）己酉（六日）庚戌（七日）辛亥（八日）壬子（九日）癸丑（十日）甲寅（十一日）乙卯（十二日）丙辰（十三日）丁巳（十四日）己未（十六日）庚申（十七日）辛酉（十八日）壬戌（十九日）癸亥（二十日）甲子（二十一日）乙丑（二十二日）丙寅（二十三日）丁卯（二十四日）己巳（二十六日）庚午（二十七日）辛未（二十八日）壬申（二十九日）癸酉（三十日）甲戌（十九月一日）乙亥（二日）丙子（三日）丁丑（四日）己卯（六日）庚辰（七日）辛巳（八日）壬午（九日）癸未（十日）甲申（十一日）乙酉（十二日）丙戌（十三日）丁亥（十四日）己丑（十六日）庚寅（十七日）辛卯（十八日）壬辰（十九日）癸巳（二十日）甲午（二十一日）乙未（二十二日）丙申（二十三日）丁酉（二十四日）己亥（二十六日）庚子（二十七日）辛丑（二十八日）壬寅（二十九日）癸卯（三十日）甲辰（二十月一日）乙巳（二日）丙午（三日）丁未（四日）己酉（六日）庚戌（七日）辛亥（八日）壬子（九日）癸丑（十日）甲寅（十一日）乙卯（十二日）丙辰（十三日）丁巳（十四日）己未（十六日）庚申（十七日）辛酉（十八日）壬戌（十九日）癸亥（二十日）甲子（二十一日）乙丑（二十二日）丙寅（二十三日）丁卯（二十四日）己巳（二十六日）庚午（二十七日）辛未（二十八日）壬申（二十九日）癸酉（三十日）甲戌（二十一月一日）乙亥（二日）丙子（三日）丁丑（四日）己卯（六日）庚辰（七日）辛巳（八日）壬午（九日）癸未（十日）甲申（十一日）乙酉（十二日）丙戌（十三日）丁亥（十四日）己丑（十六日）庚寅（十七日）辛卯（十八日）壬辰（十九日）癸巳（二十日）甲午（二十一日）乙未（二十二日）丙申（二十三日）丁酉（二十四日）己亥（二十六日）庚子（二十七日）辛丑（二十八日）壬寅（二十九日）癸卯（三十日）甲辰（二十二月一日）乙巳（二日）丙午（三日）丁未（四日）己酉（六日）庚戌（七日）辛亥（八日）壬子（九日）癸丑（十日）甲寅（十一日）乙卯（十二日）丙辰（十三日）丁巳（十四日）己未（十六日）庚申（十七日）辛酉（十八日）壬戌（十九日）癸亥（二十日）甲子（二十一日）乙丑（二十二日）丙寅（二十三日）丁卯（二十四日）己巳（二十六日）庚午（二十七日）辛未（二十八日）壬申（二十九日）癸酉（三十日）甲戌（二十三月一日）乙亥（二日）丙子（三日）丁丑（四日）己卯（六日）庚辰（七日）辛巳（八日）壬午（九日）癸未（十日）甲申（十一日）乙酉（十二日）丙戌（十三日）丁亥（十四日）己丑（十六日）庚寅（十七日）辛卯（十八日）壬辰（十九日）癸巳（二十日）甲午（二十一日）乙未（二十二日）丙申（二十三日）丁酉（二十四日）己亥（二十六日）庚子（二十七日）辛丑（二十八日）壬寅（二十九日）癸卯（三十日）甲辰（二十四月一日）乙巳（二日）丙午（三日）丁未（四日）己酉（六日）庚戌（七日）辛亥（八日）壬子（九日）癸丑（十日）甲寅（十一日）乙卯（十二日）丙辰（十三日）丁巳（十四日）己未（十六日）庚申（十七日）辛酉（十八日）壬戌（十九日）癸亥（二十日）甲子（二十一日）乙丑（二十二日）丙寅（二十三日）丁卯（二十四日）己巳（二十六日）庚午（二十七日）辛未（二十八日）壬申（二十九日）癸酉（三十日）甲戌（二十五月一日）乙亥（二日）丙子（三日）丁丑（四日）己卯（六日）庚辰（七日）辛巳（八日）壬午（九日）癸未（十日）甲申（十一日）乙酉（十二日）丙戌（十三日）丁亥（十四日）己丑（十六日）庚寅（十七日）辛卯（十八日）壬辰（十九日）癸巳（二十日）甲午（二十一日）乙未（二十二日）丙申（二十三日）丁酉（二十四日）己亥（二十六日）庚子（二十七日）辛丑（二十八日）壬寅（二十九日）癸卯（三十日）甲辰（二十六月一日）乙巳（二日）丙午（三日）丁未（四日）己酉（六日）庚戌（七日）辛亥（八日）壬子（九日）癸丑（十日）甲寅（十一日）乙卯（十二日）丙辰（十三日）丁巳（十四日）己未（十六日）庚申（十七日）辛酉（十八日）壬戌（十九日）癸亥（二十日）甲子（二十一日）乙丑（二十二日）丙寅（二十三日）丁卯（二十四日）己巳（二十六日）庚午（二十七日）辛未（二十八日）壬申（二十九日）癸酉（三十日）甲戌（二十七月一日）乙亥（二日）丙子（三日）丁丑（四日）己卯（六日）庚辰（七日）辛巳（八日）壬午（九日）癸未（十日）甲申（十一日）乙酉（十二日）丙戌（十三日）丁亥（十四日）己丑（十六日）庚寅（十七日）辛卯（十八日）壬辰（十九日）癸巳（二十日）甲午（二十一日）乙未（二十二日）丙申（二十三日）丁酉（二十四日）己亥（二十六日）庚子（二十七日）辛丑（二十八日）壬寅（二十九日）癸卯（三十日）甲辰（二十八月一日）乙巳（二日）丙午（三日）丁未（四日）己酉（六日）庚戌（七日）辛亥（八日）壬子（九日）癸丑（十日）甲寅（十一日）乙卯（十二日）丙辰（十三日）丁巳（十四日）己未（十六日）庚申（十七日）辛酉（十八日）壬戌（十九日）癸亥（二十日）甲子（二十一日）乙丑（二十二日）丙寅（二十三日）丁卯（二十四日）己巳（二十六日）庚午（二十七日）辛未（二十八日）壬申（二十九日）癸酉（三十日）甲戌（二十九月一日）乙亥（二日）丙子（三日）丁丑（四日）己卯（六日）庚辰（七日）辛巳（八日）壬午（九日）癸未（十日）甲申（十一日）乙酉（十二日）丙戌（十三日）丁亥（十四日）己丑（十六日）庚寅（十七日）辛卯（十八日）壬辰（十九日）癸巳（二十日）甲午（二十一日）乙未（二十二日）丙申（二十三日）丁酉（二十四日）己亥（二十六日）庚子（二十七日）辛丑（二十八日）壬寅（二十九日）癸卯（三十日）甲辰（三十月一日）乙巳（二日）丙午（三日）丁未（四日）己酉（六日）庚戌（七日）辛亥（八日）壬子（九日）癸丑（十日）甲寅（十一日）乙卯（十二日）丙辰（十三日）丁巳（十四日）己未（十六日）庚申（十七日）辛酉（十八日）壬戌（十九日）癸亥（二十日）甲子（二十一日）乙丑（二十二日）丙寅（二十三日）丁卯（二十四日）己巳（二十六日）庚午（二十七日）辛未（二十八日）壬申（二十九日）癸酉（三十日）甲戌（三十一月一日）乙亥（二日）丙子（三日）丁丑（四日）己卯（六日）庚辰（七日）辛巳（八日）壬午（九日）癸未（十日）甲申（十一日）乙酉（十二日）丙戌（十三日）丁亥（十四日）己丑（十六日）庚寅（十七日）辛卯（十八日）壬辰（十九日）癸巳（二十日）甲午（二十一日）乙未（二十二日）丙申（二十三日）丁酉（二十四日）己亥（二十六日）庚子（二十七日）辛丑（二十八日）壬寅（二十九日）癸卯（三十日）甲辰（三十二月一日）乙巳（二日）丙午（三日）丁未（四日）己酉（六日）庚戌（七日）辛亥（八日）壬子（九日）癸丑（十日）甲寅（十一日）乙卯（十二日）丙辰（十三日）丁巳（十四日）己未（十六日）庚申（十七日）辛酉（十八日）壬戌（十九日）癸亥（二十日）甲子（二十一日）乙丑（二十二日）丙寅（二十三日）丁卯（二十四日）己巳（二十六日）庚午（二十七日）辛未（二十八日）壬申（二十九日）癸酉（三十日）甲戌（三十三月一日）乙亥（二日）丙子（三日）丁丑（四日）己卯（六日）庚辰（七日）辛巳（八日）壬午（九日）癸未（十日）甲申（十一日）乙酉（十二日）丙戌（十三日）丁亥（十四日）己丑（十六日）庚寅（十七日）辛卯（十八日）壬辰（十九日）癸巳（二十日）甲午（二十一日）乙未（二十二日）丙申（二十三日）丁酉（二十四日）己亥（二十六日）庚子（二十七日）辛丑（二十八日）壬寅（二十九日）癸卯（三十日）甲辰（三十四月一日）乙巳（二日）丙午（三日）丁未（四日）己酉（六日）庚戌（七日）辛亥（八日）壬子（九日）癸丑（十日）甲寅（十一日）乙卯（十二日）丙辰（十三日）丁巳（十四日）己未（十六日）庚申（十七日）辛酉（十八日）壬戌（十九日）癸亥（二十日）甲子（二十一日）乙丑（二十二日）丙寅（二十三日）丁卯（二十四日）己巳（二十六日）庚午（二十七日）辛未（二十八日）壬申（二十九日）癸酉（三十日）甲戌（三十五月一日）乙亥（二日）丙子（三日）丁丑（四日）己卯（六日）庚辰（七日）辛巳（八日）壬午（九日）癸未（十日）甲申（十一日）乙酉（十二日）丙戌（十三日）丁亥（十四日）己丑（十六日）庚寅（十七日）辛卯（十八日）壬辰（十九日）癸巳（二十日）甲午（二十一日）乙未（二十二日）丙申（二十三日）丁酉（二十四日）己亥（二十六日）庚子（二十七日）辛丑（二十八日）壬寅（二十九日）癸卯（三十日）甲辰（三十六月一日）乙巳（二日）丙午（三日）丁未（四日）己酉（六日）庚戌（七日）辛亥（八日）壬子（九日）癸丑（十日）甲寅（十一日）乙卯（十二日）丙辰（十三日）丁巳（十四日）己未（十六日）庚申（十七日）辛酉（十八日）壬戌（十九日）癸亥（二十日）甲子（二十一日）乙丑（二十二日）丙寅（二十三日）丁卯（二十四日）己巳（二十六日）庚午（二十七日）辛未（二十八日）壬申（二十九日）癸酉（三十日）甲戌（三十七月一日）乙亥（二日）丙子（三日）丁丑（四日）己卯（六日）庚辰（七日）辛巳（八日）壬午（九日）癸未（十日）甲申（十一日）乙酉（十二日）丙戌（十三日）丁亥（十四日）己丑（十六日）庚寅（十七日）辛卯（十八日）壬辰（十九日）癸巳（二十日）甲午（二十一日）乙未（二十二日）丙申（二十三日）丁酉（二十四日）己亥（二十六日）庚子（二十七日）辛丑（二十八日）壬寅（二十九日）癸卯（三十日）甲辰（三十八月一日）乙巳（二日）丙午（三日）丁未（四日）己酉（六日）庚戌（七日）辛亥（八日）壬子（九日）癸丑（十日）甲寅（十一日）乙卯（十二日）丙辰（十三日）丁巳（十四日）己未（十六日）庚申（十七日）辛酉（十八日）壬戌（十九日）癸亥（二十日）甲子（二十一日）乙丑（二十二日）丙寅（二十三日）丁卯（二十四日）己巳（二十六日）庚午（二十七日）辛未（二十八日）壬申（二十九日）癸酉（三十日）甲戌（三十九月一日）乙亥（二日）丙子（三日）丁丑（四日）己卯（六日）庚辰（七日）辛巳（八日）壬午（九日）癸未（十日）甲申（十一日）乙酉（十二日）丙戌（十三日）丁亥（十四日）己丑（十六日）庚寅（十七日）辛卯（十八日）壬辰（十九日）癸巳（二十日）甲午（二十一日）乙未（二十二日）丙申（二十三日）丁酉（二十四日）己亥（二十六日）庚子（二十七日）辛丑（二十八日）壬寅（二十九日）癸卯（三十日）甲辰（四十月一日）乙巳（二日）丙午（三日）丁未（四日）己酉（六日）庚戌（七日）辛亥（八日）壬子（九日）癸丑（十日）甲寅（十一日）乙卯（十二日）丙辰（十三日）丁巳（十四日）己未（十六日）庚申（十七日）辛酉（十八日）壬戌（十九日）癸亥（二十日）甲子（二十一日）乙丑（二十二日）丙寅（二十三日）丁卯（二十四日）己巳（二十六日）庚午（二十七日）辛未（二十八日）壬申（二十九日）癸酉（三十日）甲戌（四十一月一日）乙亥（二日）丙子（三日）丁丑（四日）己卯（六日）庚辰（七日）辛巳（八日）壬午（九日）癸未（十日）甲申（十一日）乙酉（十二日）丙戌（十三日）丁亥（十四日）己丑（十六日）庚寅（十七日）辛卯（十八日）壬辰（十九日）癸巳（二十日）甲午（二十一日）乙未（二十二日）丙申（二十三日）丁酉（二十四日）己亥（二十六日）庚子（二十七日）辛丑（二十八日）壬寅（二十九日）癸卯（三十日）甲辰（四十二月一日）乙巳（二日）丙午（三日）丁未（四日）己酉（六日）庚戌（七日）辛亥（八日）壬子（九日）癸丑（十日）甲寅（十一日）乙卯（十二日）丙辰（十三日）丁巳（十四日）己未（十六日）庚申（十七日）辛酉（十八日）壬戌（十九日）癸亥（二十日）甲子（二十一日）乙丑（二十二日）丙寅（二十三日）丁卯（二十四日）己巳（二十六日）庚午（二十七日）辛未（二十八日）壬申（二十九日）癸酉（三十日）甲戌（四十三月一日）乙亥（二日）丙子（三日）丁丑（四日）己卯（六日）庚辰（七日）辛巳（八日）壬午（九日）癸未（十日）甲申（十一日）乙酉（十二日）丙戌（十三日）丁亥（十四日）己丑（十六日）庚寅（十七日）辛卯（十八日）壬辰（十九日）癸巳（二十日）甲午（二十一日）乙未（二十二日）丙申（二十三日）丁酉（二十四日）己亥（二十六日）庚子（二十七日）辛丑（二十八日）壬寅（二十九日）癸卯（三十日）甲辰（四十四月一日）乙巳（二日）丙午（三日）丁未（四日）己酉（六日）庚戌（七日）辛亥（八日）壬子（九日）癸丑（十日）甲寅（十一日）乙卯（十二日）丙辰（十三日）丁巳（十四日）己未（十六日）庚申（十七日）辛酉（十八日）壬戌（十九日）癸亥（二十日）甲子（二十一日）乙丑（二十二日）丙寅（二十三日）丁卯（二十四日）己巳（二十六日）庚午（二十七日）辛未（二十八日）壬申（二十九日）癸酉（三十日）甲戌（四十五月一日）乙亥（二日）丙子（三日）丁丑（四日）己卯（六日）庚辰（七日）辛巳（八日）壬午（九日）癸未（十日）甲申（十一日）乙酉（十二日）丙戌（十三日）丁亥（十四日）己丑（十六日）庚寅（十七日）辛卯（十八日）壬辰（十九日）癸巳（二十日）甲午（二十一日）乙未（二十二日）丙申（二十三日）丁酉（二十四日）己亥（二十六日）庚子（二十七日）辛丑（二十八日）壬寅（二十九日）癸卯（三十日）甲辰（四十六月一日）乙巳（二日）丙午（三日）丁未（四日）己酉（六日）庚戌（七日）辛亥（八日）壬子（九日）癸丑（十日）甲寅（十一日）乙卯（十二日）丙辰（十三日）丁巳（十四日）己未（十六日）庚申（十七日）辛酉（十八日）壬戌（十九日）癸亥（二十日）甲子（二十一日）乙丑（二十二日）丙寅（二十三日）丁卯（二十四日）己巳（二十六日）庚午（二十七日）辛未（二十八日）壬申（二十九日）癸酉（三十日）甲戌（四十七月一日）乙亥（二日）丙子（三日）丁丑（四日）己卯（六日）庚辰（七日）辛巳（八日）壬午（九日）癸未（十日）甲申（十一日）乙酉（十二日）丙戌（十三日）丁亥（十四日）己丑（十六日）庚寅（十七日）辛卯（十八日）壬辰（十九日）癸巳（二十日）甲午（二十一日）乙未（二十二日）丙申（二十三日）丁酉（二十四日）己亥（二十六日）庚子（二十七日）辛丑（二十八日）壬寅（二十九日）癸卯（三十日）甲辰（四十八月一日）乙巳（二日）丙午（三日）丁未（四日）己酉（六日）庚戌（七日）辛亥（八日）壬子（九日）癸丑（十日）甲寅（十一日）乙卯（十二日）丙辰（十三日）丁巳（十四日）己未（十六日）庚申（十七日）辛酉（十八日）壬戌（十九日）癸亥（二十日）甲子（二十一日）乙丑（二十二日）丙寅（二十三日）丁卯（二十四日）己巳（二十六日）庚午（二十七日）辛未（二十八日）壬申（二十九日）癸酉（三十日）甲戌（四十九月一日）乙亥（二日）丙子（三日）丁丑（四日）己卯（六日）庚辰（七日）辛巳（八日）壬午（九日）癸未（十日）甲申（十一日）乙酉（十二日）丙戌（十三日）丁亥（十四日）己丑（十六日）庚寅（十七日）辛卯（十八日）壬辰（十九日）癸巳（二十日）甲午（二十一日）乙未（二十二日）丙申（二十三日）丁酉（二十四日）己亥（二十六日）庚子（二十七日）辛丑（二十八日）壬寅（二十九日）癸卯（三十日）甲辰（五十月一日）乙巳（二日）丙午（三日）丁未（四日）己酉（六日）庚戌（七日）辛亥（八日）壬子（九日）癸丑（十日）甲寅（十一日）乙卯（十二日）丙辰（十三日）丁巳（十四日）己未（十六日）庚申（十七日）辛酉（十八日）壬戌（十九日）癸亥（二十日）甲子（二十一日）乙丑（二十二日）丙寅（二十三日）丁卯（二十四日）己巳（二十六日）庚午（二十七日）辛未（二十八日）壬申（二十九日）癸酉（三十日）甲戌（五十一月一日）乙亥（二日）丙子（三日）丁丑（四日）己卯（六日）庚辰（七日）辛巳（八日）壬午（九日）癸未（十日）甲申（十一日）乙酉（十二日）丙戌（十三日）丁亥（十四日）己丑（十六日）庚寅（十七日）辛卯（十八日）壬辰（十九日）癸巳（二十日）甲午（二十一日）乙未（二十二日）丙申（二十三日）丁酉（二十四日）己亥（二十六日）庚子（二十七日）辛丑（二十八日）壬寅（二十九日）癸卯（三十日）甲辰（五十二月一日）乙巳（二日）丙午（三日）丁未（四日）己酉（六日）庚戌（七日）辛亥（八日）壬子（九日）癸丑（十日）甲寅（十一日）乙卯（十二日）丙辰（十三日）丁巳（十四日）己未（十六日）庚申（十七日）辛酉（十八日）壬戌（十九日）癸亥（二十日）甲子（二十一日）乙丑（二十二日）丙寅（二十三日）丁卯（二十四日）己巳（二十六日）庚午（二十七日）辛未（二十八日）壬申（二十九日）癸酉（三十日）甲戌（五十三月一日）乙亥（二日）丙子（三日）丁丑（四日）己卯（六日）庚辰（七日）辛巳（八日）壬午（九日）癸未（十日）甲申（十一日）乙酉（十二日）丙戌（十三日）丁亥（十四日）己丑（十六日）庚寅（十七日）辛卯（十八日）壬辰（十九日）癸巳（二十日）甲午（二十一日）乙未（二十二日）丙申（二十三日）丁酉（二十四日）己亥（二十六日）庚子（二十七日）辛丑（二十八日）壬寅（二十九日）癸卯（三十日）甲辰（五十四月一日）乙巳（二日）丙午（三日）丁未（四日）己酉（六日）庚戌（七日）辛亥（八日）壬子（九日）癸丑（十日）甲寅（十一日）乙卯（十二日）丙辰（十三日）丁巳（十四日）己未（十六日）庚申（十七日）辛酉（十八日）壬戌（十九日）癸亥（二十日）甲子（二十一日）乙丑（二十二日）丙寅（二十三日）丁卯（二十四日）己巳（二十六日）庚午（二十七日）辛未（二十八日）壬申（二十九日）癸酉（三十日）甲戌（五十五月一日）乙亥（二日）丙子（三日）丁丑（四日）己卯（六日）庚辰（七日）辛巳（八日）壬午（九日）癸未（十日）甲申（十一日）乙酉（十二日）丙戌（十三日）丁亥（十四日）己丑（十六日）庚寅（十七日）辛卯（十八日）壬辰（十九日）癸巳（二十日）甲午（二十一日）乙未（二十二日）丙申（二十三日）丁酉（二十四日）己亥（二十六日）庚子（二十七日）辛丑（二十八日）壬寅（二十九日）癸卯（三十日）甲辰（五十六月一日）乙巳（二日）丙午（三日）丁未（四日）己酉（六日）庚戌（七日）辛亥（八日）壬子（九日）癸丑（十日）甲寅（十一日）乙卯（十二日）丙辰（十三日）丁巳（十四日）己未（十六日）庚申（十七日）辛酉（十八日）壬戌（十九日）癸亥（二十日）甲子（二十一日）乙丑（二十二日）丙寅（二十三日）丁卯（二十四日）己巳（二十六日）庚午（二十七日）辛未（二十八日）壬申（二十九日）癸酉（三十日）甲戌（五十七月一日）乙亥（二日）丙子（三日）丁丑（四日）己卯（六日）庚辰（七日）辛巳（八日）壬午（九日）癸未（十日）甲申（十一日）乙酉（十二日）丙戌（十三日）丁亥（十四日）己丑（十六日）庚寅（十七日）辛卯（十八日）壬辰（十九日）癸巳（二十日）甲午（二十一日）乙未（二十二日）丙申（二十三日）丁酉（二十四日）己亥（二十六日）庚子（二十七日）辛丑（二十八日）壬寅（二十九日）癸卯（三十日）甲辰（五十八月一日）乙巳（二日）丙午（三日）丁未（四日）己酉（六日）庚戌（七日）辛亥（八日）壬子（九日）癸丑（十日）甲寅（十一日）乙卯（十二日）丙辰（十三日）丁巳（十四日）己未（十六日）庚申（十七日）辛酉（十八日）壬戌（十九日）癸亥（二十日）甲子（二十一日）乙丑（二十二日）丙寅（二十三日）丁卯（二十四日）己巳（二十六日）庚午（二十七日）辛未（二十八日）壬申（二十九日）癸酉（三十日）甲戌（五十九月一日）乙亥（二日）丙子（三日）丁丑（四日）己卯（六日）庚辰（七日）辛巳（八日）壬午（九日）癸未（十日）甲申（十一日）乙酉（十二日）丙戌（十三日）丁亥（十四日）己丑（十六日）庚寅（十七日）辛卯（十八日）壬辰（十九日）癸巳（二十日）甲午（二十一日）乙未（二十二日）丙申（二十三日）丁酉（二十四日）己亥（二十六日）庚子（二十七日）辛丑（二十八日）壬寅（二十九日）癸卯（三十日）甲辰（六十月一日）乙巳（二日）丙午（三日）丁未（四日）己酉（六日）庚戌（七日）辛亥（八日）壬子（九日）癸丑（十日）甲寅（十一日）乙卯（十二日）丙辰（十三日）丁巳（十四日）己未（十六日）庚申（十七日）辛酉（十八日）壬戌（十九日）癸亥（二十日）甲子（二十一日）乙丑（二十二日）丙寅（二十三日）丁卯（二十四日）己巳（二十六日）庚午（二十七日）辛未（二十八日）壬申（二十九日）癸酉（三十日）甲戌（六十一月一日）乙亥（二日）丙子（三日）丁丑（四日）己卯（六日）庚辰（七日）辛巳（八日）壬午（九日）癸未（十日）甲申（十一日）乙酉（十二日）丙戌（十三日）丁亥（十四日）己丑（十六日）庚寅（十七日）辛卯（十八日）壬辰（十九日）癸巳（二十日）甲午（二十一日）乙未（二十二日）丙申（二十三日）丁酉（二十四日）己亥（二十六日）庚子（二十七日）辛丑（二十八日）壬寅（二十九日）癸卯（三十日）甲辰（六十二月一日）乙巳（二日）丙午（三日）丁未（四日）己酉（六日）庚戌（七日）辛亥（八日）壬子（九日）癸丑（十日）甲寅（十一日）乙卯（十二日）丙辰（十三日）丁巳（十四日）己未（十六日）庚申（十七日）辛酉（十八日）壬戌（十九日）癸亥（二十日）甲子（二十一日）乙丑（二十二日）丙寅（二十三日）丁卯（二十四日）己巳（二十六日）庚午（二十七日）辛未（二十八日）壬申（二十九日）癸酉（三十日）甲戌（六十三月一日）乙亥（二日）丙子（三日）丁丑（四日）己卯（六日）庚辰（七日）辛巳（八日）壬午（九日）癸未（十日）甲申（十一日）乙酉（十二日）丙戌（十三日）丁亥（十四日）己丑（十六日）庚寅（十七日）辛卯（十八日）壬辰（十九日）癸巳（二十日）甲午（二十一日）乙未（二十二日）丙申（二十三日）丁酉（二十四日）己亥（二十六日）庚子（二十七日）辛丑（二十八日）壬寅（二十九日）癸卯（三十日）甲辰（六十四月一日）乙巳（二日）丙午（三日）丁未（四日）己酉（六日）庚戌（七日）辛亥（八日）壬子（九日）癸丑（十日）甲寅（十一日）乙卯（十二日）丙辰（十三日）丁巳（十四日）己未（十六日）庚申（十七日）辛酉（十八日）壬戌（十九日）癸亥（二十日）甲子（二十一日）乙丑（二十二日）丙寅（二十三日）丁卯（二十四日）己巳（二十六日）庚午（二十七日）辛未（二十八日）壬申（二十九日）癸酉（三十日）甲戌（六十五月一日）乙亥（二日）丙子（三日）丁丑（四日）己卯（六日）庚辰（七日）辛巳（八日）壬午（九日）癸未（十日）甲申（十一日）乙酉（十二日）丙戌（十三日）丁亥（十四日）己丑（十六日）庚寅（十七日）辛卯（十八日）壬辰（十九日）癸巳（二十日）甲午（二十一日）乙未（二十二日）丙申（二十三日）丁酉（二十四日）己亥（二十六日）庚子（二十七日）辛丑（二十八日）壬寅（二十九日）癸卯（三十日）甲辰（六十六月一日）乙巳（二日）丙午（三日）丁未（四日）己酉（六日）庚戌（七日）辛亥（八日）壬子（九日）癸丑（十日）甲寅（十一日）乙卯（十二日）丙辰（十三日）丁巳（十四日）己未（十六日）庚申（十七日）辛酉（十八日）壬戌（十九日）癸亥（二十日）甲子（二十一日）乙丑（二十二日）丙寅（二十三日）丁卯（二十四日）己巳（二十六日）庚午（二十七日）辛未（二十八日）壬申（二十九日）癸酉（三十日）甲戌（六十七月一日）乙亥（二日）丙子（三日）丁丑（四日）己卯（六日）庚辰（七日）辛巳（八日）壬午（九日）癸未（十日）甲申（十一日）乙酉（十二日）丙戌（十三日）丁亥（十四日）己丑（十六日）庚寅（十七日）辛卯（十八日）壬辰（十九日）癸巳（二十日）甲午（二十一日）乙未（二十二日）丙申（二十三日）丁酉（二十四日）己亥（二十六日）庚子（二十七日）辛丑（二十八日）壬寅（二十九日）癸卯（三十日）甲辰（六十八月一日）乙巳（二日）丙午（三日）丁未（四日）己酉（六日）庚戌（七日）辛亥（八日）壬子（九日）癸丑（十日）甲寅（十一日）乙卯（十二日）丙辰（十三日）丁巳（十四日）己未（十六日）庚申（十七日）辛酉（十八日）壬戌（十九日）癸亥（二十日）甲子（二十一日）乙丑（二十二日）丙寅（二十三日）丁卯（二十四日）己巳（二十六日）庚午（二十七日）辛未（二十八日）壬申（二十九日）癸酉（三十日）甲戌（六十九月一日）乙亥（二日）丙子（三日）丁丑（四日）己卯（六日）庚辰（七日）

諫院、尹善道ノ正罪ヲ請フ。顯宗實錄卷二顯宗元年四月甲辰（記顯宗改修實錄卷三顯宗元年四月甲辰 承政院日記順治十七年四月二十日〔附載〕）

廿一日乙巳 諫院又タ尹善道ノ按律處斷ヲ請フ。納レズ。顯宗實錄卷二顯宗元年四月乙巳（承政院日記順治十七年四月十七日〔附載〕）

廿三日丁未 王、又タ大臣備局諸臣ヲ引見シテ禮ヲ議ス。鄭太和曰ク、許穆疏禮ニ據リテ陳奏シ、宋時烈ノ所言亦タ禮ニ據リテ論辨ス。禮ニ明カナルモノニアラザレバ、固ヨリ敢ヘテ斷定セズ。然リ而シテ我ガ國ノ制、子ノ爲メニ三年ノ法ナシ。故ニ臣此ヲ以テ獻議ス、請フ下詢セヨト。左相沈之源・大司諫李慶億・掌令尹飛卿・戶曹判書許積皆ナ國制ニ從フヲ以テ當トナシ、副提學俞棨獨リ許說ヲ非トナシ、宋論ヲ是トス。顯宗實錄卷二顯宗元年四月丁未 顯宗改修實錄卷三顯宗元年四月丁未 承政院日記順治十七年四月二十三日 大事編年一三顯宗朝許穆論慈懿大妃服制疏

廿四日戊申 右尹權諰上疏尹善道ヲ伸救シ、中ニ善道ヲ以テ敢言ノ士ナリトナスノ語アリ。士論譁然ス。顯宗實錄卷二顯宗元年四月戊申 顯宗改修實錄卷三顯宗元年四月戊申 承政院日記順治十七年四月二十四日 國朝寶鑑卷三九顯宗朝一顯宗元年 炭翁先生集卷三疏論大王大妃服制及尹善道按律疏・卷五書與宋明甫浚吉書 市南先生文集卷一〇劉玉堂論尹善道權諰疏劉 石湖先生遺稿卷二書上仲氏童士先生 明齋遺稿卷九書上市南・上炭翁〔附載〕 大事編年一三顯宗朝許穆論慈懿大妃服制疏

權諰、尹善道ヲ救フ

王、權諰ノ上疏ニ因リ、史官ヲ遣シ、宋浚吉ニ傳諭セシメントス。承旨金壽恒・吳挺緯・趙胤錫・朴世城等從ハザルヲ以テ之ヲ停ム。顯宗改修實錄卷三顯宗元年四月戊申 承政院日記順治十七年四月二十五日〔附載〕 大事編年一三顯宗朝許穆論慈懿大妃服制疏

庚子 朝鮮顯宗元年（四月）

王、史官ヲ遣シテ右贊成宋時烈ニ別諭セシム。顯宗改修實錄卷三顯宗元年四月戊申

尹疏ヲ焚ク

朴世城ヲ拿鞫セシム

命ジテ、尹善道ノ疏ヲ焚ク。顯宗實錄卷二顯宗元年四月戊申　顯宗改修實錄卷三顯宗元年四月戊申　承政院日記順治十七年四月二十五日　市南年譜庚子顯宗大王元年四月

廿五日己酉　諫院引避ス。權諰疏中ノ請ヲ以テナリ。顯宗實錄卷二顯宗元年四月己酉　顯宗改修實錄卷三顯宗元年四月己酉　承政院日記順治十七年四月二十五日　〔附載〕大事編年一三顯宗朝許穆論慈懿大妃服制疏　瑩緝文獻樂卷忠憲公二

王、命ジテ史官ヲ遣シ、許穆所進ノ喪服圖及ビ諸臣練服ノ收議ヲ以テ、往キテ右贊成宋時烈ニ議セシム。時烈原圖本條ノ下ニ付說シテ以テ進ム。顯宗實錄卷二顯宗元年四月己酉　顯宗改修實錄卷三顯宗元年四月己酉　承政院日記順治十七年四月二十五日　宋子大全卷二六獻議練服變改及許穆圖殷拼破議・卷一三四雜著禮說・拼柳元之禮說

吳挺緯ヲ左承旨、南龍翼ヲ右承旨、鄭晳ヲ掌令、金玉鉉ヲ獻納ト爲ス。顯宗實錄卷二顯宗元年四月己酉　顯宗改修實錄卷三顯宗元年四月己酉　顯宗改修實錄卷三顯宗元年四月己酉　承政院日記順治十七年四月二十六日

廿六日庚戌　右尹權諰、鄕ニ下ラントスルヲ以テ、王、承旨朴世城ヲ遣シテ傳諭セシメントス。世城依違シ、日已ニ晩ル。王、大イニ怒リ命ジテ拿鞫定罪セントス、以ヘラク、侮君逆命ノ賊トハ世城ノ謂ナリト。顯宗實錄卷二顯宗元年四月己酉　顯宗改修實錄卷三顯宗元年四月己酉　月庚戌　承政院日記順治十七年四月二十六日　大事編年一三顯宗朝許穆論慈懿大妃服制疏

右副承旨鄭榲ヲ遞ス。顯宗實錄卷二顯宗元年四月己酉　承政院日記順治十七年四月二十六日

大司諫李慶億、司諫朴世模、引避シ、掌令尹飛卿、持平鄭脩、亦タ引避ス。顯宗實錄卷二

廿七日辛亥　玉堂上箚シテ、朴世城拿鞫ノ命ヲ收メンコトヲ請フ。允サズ。顯宗實錄卷二顯宗元年四月辛亥　顯宗改修實錄卷三顯宗元年四月辛亥　承政院日記順治十七年四月二十六日　市南先生文集卷一〇劄玉堂請還收朴世城拿鞫之命劄

尹善道ヲ流配ス

政院、朴世城傳旨中、逆命之賊ノ四字ヲ改メンコトヲ請フ、報ゼズ。顯宗實錄卷二顯宗元年四月辛亥　顯宗改修實錄卷三顯宗元年四月辛亥　承政院日記順治十七年四月二十六日

左承旨吳挺緯、左副承旨趙胤錫等又タ朴世城拿鞫ノ命ヲ還收センコトヲ請フ。聽カズ。顯宗實錄卷二顯宗元年四月辛亥　顯宗改修實錄卷三顯宗元年四月辛亥　顯

廿八日壬子　蔡裕後ヲ大司憲、吳斗寅ヲ掌令、鄭維城ヲ領中樞ト爲ス。顯宗實錄卷二顯宗元年四月壬子

廿九日癸丑　李時術ヲ副應敎、洪柱三ヲ修撰、吳始壽ヲ校理、慶寯ヲ持平、崔逸ヲ獻納、鄭樸ヲ掌令、李翊ヲ正言、李殷相ヲ右承旨ト爲ス。顯宗實錄卷二顯宗元年四月癸丑　顯宗改修實錄卷三顯宗元年四月癸丑

三十日甲寅　式年文科殿試出榜ス。顯宗實錄卷二顯宗元年四月甲寅　顯宗改修實錄卷三顯宗元年四月甲寅

進士李秸等百四十二人、尹善道ノ罪狀ヲ上疏ス。顯宗實錄卷二顯宗元年四月甲寅　顯宗改修實錄卷三顯宗元年四月甲寅　瑩緝文獻樂卷忠憲公二

尹善道ヲ咸鏡道三水郡ニ安置ス。顯宗實錄卷二顯宗元年四月甲寅　顯宗改修實錄卷三顯宗元年四月甲寅　瑩緝文獻樂卷忠憲公二

是月、倭人、細苧布・蘇末・圓扇・馬省等ノ物ヲ求貿ス。接待事目錄抄

五月　小盡　乙卯朔

一日乙卯　洪柱三ヲ正言、李之翼ヲ持平ト爲ス。顯宗實錄卷二顯宗元年五月乙卯

命ジテ朴世城拿鞫傳旨中、逆命之賊ノ四子ヲ刪去セシム。顯宗實錄卷二顯宗元年五月乙卯　顯宗改修實錄卷三顯宗元年五月乙卯　承政院日記順治十七年五月一日

王、假注書俞命胤ヲシテ、往キテ宋時烈ニ諭セシム。時烈曰ク、嘗テ漢ノ文帝ノ南越ニ與フル書ヲ見ルニ、朕ハ高皇帝側室ノ子ナリトアリ。然モ當時此ヲ以テ漢文ヲ小トセズ、其後國家ニ變故多シト雖モ、統緒ヲ承主スル皆ナ文帝ノ子孫ナリ。側室ノ子ト稱スト雖モ、而モ固ヨリ正統ノ傳ニ害ナシ、況ンヤ先王ノ次嫡タルヲヤ、臣ノ愚見此クノ如シト。顯宗實錄卷二顯宗元年五月乙卯　顯宗改修實錄卷三顯宗元年五月乙卯　錄卷三顯宗元年五月乙卯　尤菴先生年譜卷二崇禎三十三年庚子四月己酉（附載）　大事編年一三顯宗朝許穆論慈懿大妃服制疏

二日丙辰　李慶億ヲ右副承旨、李廷夔ヲ大司諫、李端相ヲ執義ト爲ス。顯宗實錄卷二顯宗元年五月丙辰　顯宗改修實錄卷三顯宗元年五月丙辰　承政院日記順治十七年五月二日

三日丁巳　領議政延陽府院君李時白卒ス。字ハ敦詩、釣巖ト號ス、延平府院君貴ノ長子ナリ。少クシテ李恒福ノ門ニ遊ビ、趙翼・張維・崔鳴吉等ト執友タリ。立朝三十八年、恭儉一日ノ如シ。病革マルヤ、王、承旨ヲ遣シテ、其言フ所ヲ問ハシメ、賜賻皆ナ異數ナリ。子忻・愃・悅アリ。顯宗實錄卷二顯宗元年五月丁巳　顯宗改修實錄卷三顯宗元年五月丁巳　承政院日記順治十七年五月二日

九日　宋子大全卷一六神道碑銘　延陽府院君李公神道碑銘幷序

右議政元斗杓上箚、慈懿大妃ノ服制ヲ陳ジ、李惟泰・沈光洙・許厚・尹宣擧・尹鑴等ニ詢問シテ博採ノ道ヲ盡サンコトヲ請フ。李景奭・鄭太和・沈之源、皆

李時白卒ス

朞年ノ服制ヲ行フ

ナ以ヘラク、當初ノ議定、只ダ國制ニ據リ、更ニ實錄ニ考フルモ、未ダ三年ノ制ヲ行フアルヲ見ズ、頃ロハ旣ニ喪制、先祖ニ從フノ意ヲ以テ仰對セリ。今ニ到リ、何ゾ敢ヘテ更ニ容喙ヲ爲サント。鄭維城又タ同ジ。王、遂ニ命ジテ、已定朞年ノ制ヲ以テ之ヲ行ハシム。顯宗實錄卷二顯宗元年五月乙卯・丁巳　顯宗改修實錄卷三顯宗元年五月丁巳　承政院日記順治十七年五月三日　燃藜室記述卷三三顯宗朝故事本末己亥慈懿大妃服制　白湖先生集卷一五書與宋伯興黃周卿・卷二三雜著典禮私儀・書宋貳相小說後・與李惟泰書　魯西先生遺稿別目錄書與尹鑴書　記言卷六四拾遺疏三疏不上（附載）　大事編年一三顯宗朝許穆論慈懿大妃服制疏

九日　癸亥　副護軍李惟泰上疏、經濟ノ策ヲ陳ズ。其疏約二萬餘言、王、逐節下問ス。顯宗實錄卷二顯宗元年五月癸亥　顯宗改修實錄卷三顯宗元年五月癸亥　承政院日記順治十七年五月九日　顯宗草廬集卷五登對說庚子年五月五日

十一日　乙丑　李景奭ヲ實錄摠裁官、李壽仁ヲ司諫、崔寬ヲ正言、尹鑴ヲ大司成、李翊ヲ修撰、睦兼善ヲ執義、趙復陽ヲ禮曹參議ト爲ス。故領議政金堉ニ諡文貞ヲ、故左議政趙翼ニ諡文孝ヲ贈リ、守陵官平雲君俁ニ嘉德ヲ、侍陵官吳以恭ニ崇政ヲ、吳竣ニ崇祿ヲ加フ。顯宗實錄卷二顯宗元年五月乙丑　顯宗改修實錄卷三顯宗元年五月乙丑　承政院日記順治十七年五月十三日

十三日　丁卯　王疾癒ユ。顯宗實錄卷二顯宗元年五月丁卯　承政院日記順治十七年五月十一日

廿一日　乙亥　尹鑴・趙胤錫ヲ承旨、李惟泰ヲ工曹參議、俞命胤ヲ待敎、睦兼善ヲ副應敎、趙復陽ヲ大司成、郭之欽ヲ掌令、朴世模ヲ執義、許積・洪命夏・金南重・蔡裕後ヲ實錄知春秋、尹順之・李一相・李應著・吳挺一・鄭知和・金壽恒ヲ兼同知春秋、南龍翼・吳挺緯・趙復陽・俞棨・李殷相・趙龜錫・睦兼善・郭之欽・李厚吳・斗寅・沈樓・鄭樸・金壽興・朴世模・崔逸・權格・金萬基・李墪・慶寬・呂聖齊・閔光燦・沈世

鼎・李翊・洪柱三ヲ兼春秋ト爲ス。顯宗實錄卷二顯宗元年五月乙亥　顯宗改修實錄卷三顯宗元年五月乙亥　承政院日記順治十七年五月二十一日

廿二日丙子　摠裁官李景奭、實錄纂修廳ノ忽慢ヲ以テ啓ス。顯宗實錄卷二顯宗元年五月丙子　承政院日記順治十七年五月二十二日

廿五日己卯　姜栢年ヲ禮曹參議、李翊ヲ校理、成台耇ヲ執義、李元禎・尹飛卿ヲ掌令、尹元擧・沈梓ヲ持平、李東老ヲ正言、洪柱三ヲ副修撰ト爲ス。顯宗實錄卷二顯宗元年五月己卯　顯宗改修實錄卷三顯宗元年五月戊寅　承政院日記順治十七年五月二十五日

六月　大盡　甲申朔

諸公主家ノ柴場折受

一日甲申　成後卨ヲ掌令、吳挺緯ヲ兵曹參知、吳始壽ヲ持平ト爲ス。顯宗實錄卷三顯宗元年六月甲申　顯宗改修實錄卷三顯宗元年六月甲申

副提學俞棨等上箚シテ、亟カニ告廟ノ禮ヲ行ハンコトヲ請ヒ、且ツ悶旱ノ意ヲ陳ズ。顯宗實錄卷三顯宗元年六月甲申　顯宗改修實錄卷三顯宗元年六月甲申　市南先生文集卷一〇劄請還收柳後聖全釋之命亟副告廟之請仍陳弭災之道劄

三日丙戌　時ニ諸公主家、柴場折受ノ弊、紀極アル罔ク、諸臣前後陳達スル者甚ダ衆シ。王、或ハ時ニ允從シ、而モ終ニ牽制セラレテ、決斷革罷スルコト能ハズ。顯宗實錄卷三顯宗元年六月丙戌　顯宗改修實錄卷三顯宗元年六月丙戌　承政院日記順治十七年六月三日

六日己丑　宋浚吉ヲ大司憲、朴世模ヲ執義、睦兼善ヲ舍人、李之翼ヲ正言ト爲ス。顯宗實錄卷三顯宗元年六月己丑　顯宗改修實錄卷三顯宗元年六月己丑　承政院日記順治十七年六月六日

兩宋ヲ召ス

史官ヲ遣シテ右贊成宋時烈・左參贊宋浚吉ニ傳諭シ、之ヲシテ上來セシム。顯宗改修實錄卷三顯宗元年六月己丑　承政院日記順治十七年六月六日

十日癸巳　吳竣ヲ左參贊、成後卨ヲ實錄兼春秋、成台耇ヲ司諫、沈梓ヲ持平ト爲ス。顯宗實錄卷三顯宗元年六月癸巳　顯宗改修實錄卷三顯宗元年六月癸巳　承政院日記順治十七年六月十日

十二日乙未　蔡裕後ヲ工曹判書、李元老ヲ慶尙右兵使、盧錠ヲ全南右水使ト爲ス。顯宗實錄卷三顯宗元年六月乙未　顯宗改修實錄卷三顯宗元年六月乙未　承政院日記順治十七年六月十二日

大同節目ノ講定

十六日己亥　湖南山郡大同ノ節目ヲ講定セシム。顯宗實錄卷三顯宗元年六月己亥　顯宗改修實錄卷三顯宗元年六月己亥　承政院日記順治十七年六月十六日　備邊司謄錄顯宗庚子年六月十六日

李袗ヲ承旨、李慶億ヲ大司諫、慶寂・安縝ヲ正言、吳斗寅ヲ獻納ト爲ス。顯宗實錄卷三顯宗元年六月己亥　顯宗改修實錄卷三顯宗元年六月己亥　承政院日記順治十七年六月十六日

咸陵君李澥、上疏シテ致仕ヲ乞フ。許サズ。顯宗實錄卷三顯宗元年六月己亥　顯宗改修實錄卷三顯宗元年六月戊戌　承政院日記順治十七年六月十五日

十九日壬寅　睦兼善ヲ執義、郭之欽ヲ司諫、申恂ヲ掌令、尹趾美・李東老ヲ持平、吳始壽ヲ校理、李敏叙ヲ修撰ト爲ス。顯宗實錄卷三顯宗元年六月壬寅　顯宗改修實錄卷三顯宗元年六月壬寅　承政院日記順治十七年六月十九日

廿一日甲辰　李延年ヲ應敎、金萬均ヲ副校理、李壽仁ヲ副應敎ト爲ス。顯宗實錄卷三顯宗元年六月甲辰　顯宗改修實錄卷三顯宗元年六月甲辰　承政院日記順治十七年六月二十一日

廿四日丁未　王、大臣等ト李惟泰疏中ノ節目ヲ講論ス。顯宗實錄卷三顯宗元年六月丁未　顯宗改修實錄卷三顯宗元年六月丁未　承政院日記順治十七年六月二十四日　備邊司謄錄顯宗庚子年六月二十四日

廿六日己酉平安道列邑ノ飢民一萬二千二百十餘口、北道ノ流民七百九十三名。三月ヨリ賑ヲ始メ麥秋ニ至ル。所用ノ穀物六千二十餘石。顯宗實錄卷三顯宗改修實錄卷三顯宗元年六月己酉

開城府飢民四百十口、四月ヨリ賑ヲ始メ、六月ニ至リテ停ム。顯宗實錄卷三顯宗元年六月己酉　顯宗改修實錄卷三顯宗元年六月己酉

廿九日壬子吳挺緯ヲ承旨、李延年ヲ執義、金萬基ヲ獻納、呂聖齊ヲ正言、朴長遠ヲ大司諫ト爲ス。王、醫官梁濟臣ヲ守令ニ除授セントス、政官擬セズ。顯宗實錄卷三顯宗元年六月壬子　顯宗改修實錄卷三顯宗元年六月二十九日　顯宗

七月　大盡　甲寅朔

三日丙辰李殷相ヲ兵曹參議、李敏叙ヲ校理、鄭樸ヲ正言ト爲ス。顯宗實錄卷三顯宗元年七月丙辰　顯宗改修實錄卷三顯宗元年七月丙辰　承政院日記順治十七年七月三日

五日戊午趙復陽ヲ吏曹參議、洪處尹ヲ承旨、沈世鼎ヲ應敎、郭齊華ヲ持平ト爲ス。顯宗實錄卷三顯宗元年七月戊午　顯宗改修實錄卷三顯宗元年七月戊午　承政院日記順治十七年七月五日

前水原府使韓震琦ヲ杖配ス。震琦、職事欺罔ヲ以テ啓聞スルニヨルナリ。顯宗實錄卷三顯宗元年七月戊午　顯宗改修實錄卷四顯宗元年七月戊午　顯

十一日甲子湖南山郡ニ大同ヲ行フ。顯宗實錄卷三顯宗元年七月甲子　顯宗改修實錄卷三顯宗元年七月甲子　承政院日記順治十七年七月十一日　顯宗改修實錄卷四顯宗元年七月甲子　顯國朝實錄卷三九顯宗朝一顯宗元年七月

湖南山郡ニ大同ヲ行フ

興海郡守趙碩耆ヲ賞ス。時ニ嶺南連歲饑荒、土賊竊發シ、慶州府ニテハ、鎖ヲ剖キテ、倉粟ヲ劫カスノ變アリ。碩耆、其賊ヲ捕得シテ境上ニ梟示セルヲ以テナリ。顯宗實錄卷三顯宗元年七月甲子　顯宗改修實錄卷四顯宗元年七月甲子　顯

十二日乙丑平安道、六月以後霖雨月ヲ彌リ、蝗虫ノ害多シ。江界等ノ地、尤モ甚ダシトイフ。顯宗實錄卷三顯宗元年七月乙丑　顯宗改修實錄卷四顯宗元年七月乙丑　顯

科場中、隨率闕入ノ禁ヲ申明ス。顯宗改修實錄卷四顯宗元年七月乙丑　承政院日記順治十一年七月十二日　顯

十三日丙寅金壽恒ヲ藝文館提學、李厚ヲ執義、成後胤ヲ掌令、李東老ヲ持平、睦棐善ヲ舍人、安後說ヲ修撰、李廷夔ヲ兵曹參議ト爲ス。顯宗實錄卷三顯宗元年七月丙寅　顯宗改修實錄卷四顯宗元年七

海西ノ蝗害

十五日戊辰海西、蝗害、一道ノ內滋蔓セザル無ク、盡ク田稼ヲ食ヒ、水田ニ移入シ、閭閻ニ充滿シ、道路ニ流溢ス。官吏嚴督捕瘞スルモ止ムル能ハズ。平山、瑞興等ノ地、尤モ甚ダシク、沿海ノ地、醎氣逼生シ、山郡水根アル處亦十八日辛未時ニ旱災益〻甚ダシク、沿海ノ地、尤モ甚ダシ。顯宗實錄卷三顯宗元年七月戊辰　顯宗改修實錄卷四顯宗元年七月戊辰　顯

タ皆ナ枯涸シテ禾稼萎黃、發穗ノ望無シ。長湍、朔寧、麻田、積城等ノ地、六月暴雨、瀕江ノ田腐損ヲ酷被シ、而モ蝗虫繼發ス。顯宗實錄卷三顯宗元年七月辛未　顯宗改修實錄卷四顯宗元年七月辛未　顯

鄭太和ヲ兼御營都提調、李殷相ヲ承旨、任翰伯ヲ獻納、金萬基ヲ校理ト爲ス。顯宗實錄卷三顯宗元年七月辛未　顯宗改修實錄卷四顯宗元年七月辛未　承政院日記順治十七年七月十八日

二十日癸酉 寧陵ノ石物ニ罅隙ヲ生ズルヲ以テ、大臣ヲ遣シテ奉審セシム。顯宗實錄卷三顯宗元年七月辛未、顯宗改修實錄卷四顯宗元年七月癸酉　承政院日記順治十七年七月二十日

廿一日甲戌 黄海道試所失火ス。顯宗實錄卷三顯宗元年七月甲戌、顯宗改修實錄卷四顯宗元年七月甲戌

廿二日乙亥 鄭太和ヲ內醫都提調、李延年ヲ司諫、慶寯ヲ正言、李翊ヲ修撰ト爲ス。顯宗實錄卷三顯宗元年七月乙亥　承政院日記順治十七年七月二十六日　顯宗改修實錄卷四顯宗元年七月二十二日

廿五日戊寅 平安道蝗虫益〻熾ナリ、禾穀只ダ空莖ヲ存シ、山郡尤モ其災ヲ被ル。安州、泰川等ノ地、大水アリ、人民漂沒シ、禾穀多ク損ス。顯宗實錄卷三顯宗元年七月戊寅　顯宗改修實錄卷四顯宗元年七月己卯

廿六日己卯 俞棨ヲ承旨、趙龜錫ヲ執義、鄭樸ヲ掌令、呂聖齊ヲ持平、蔡裕後ヲ內局提調ト爲ス。顯宗實錄卷三顯宗元年七月己卯　顯宗改修實錄卷四顯宗元年七月己卯　承政院日記順治十七年七月二十六日

山陵修改都監堂上呂爾載等陵所ヨリ還リテ復命ス。顯宗實錄卷三顯宗元年七月己卯　顯宗改修實錄卷四顯宗元年七月己卯

廿八日辛巳 大臣ヲ遣シ、雨ヲ社稷宗廟ニ祈リ、又タ近侍ヲ遣シ、三角・木覓・漢江等ノ處ニ禱ラシメシガ、受香ノ日、始メテ雨リ、連日止マズ。顯宗實錄卷三顯宗元年七月辛巳　顯宗改修實錄卷四顯宗元年七月辛巳

八月 小 甲申朔 盡

一日甲申 洪命夏ヲ守禦使、宋時烈ヲ兵曹判書、趙珩ヲ刑曹判書、俞檄ヲ京畿監司、吳挺一ヲ都承旨、李壽仁ヲ司諫、睦兼善ヲ執義、李元禎ヲ掌令、洪柱三ヲ持平、沈梘ヲ正言ト爲ス。顯宗實錄卷三顯宗元年八月甲申　顯宗改修實錄卷四顯宗元年八月甲申　承政院日記順治十七年八月一日　備邊司謄錄顯宗庚子年八月一日・二日

德恩府夫人宋氏卒ス。宋氏ハ王妃ノ私親ナリ。顯宗實錄卷三顯宗元年八月丙戌　顯宗改修實錄卷四顯宗元年八月丙戌

三日丙戌 弘文館、恤災六事ヲ陳箚ス。顯宗實錄卷三顯宗元年八月丙申　顯宗改修實錄卷四顯宗元年八月丙戌　承政院日記順治十七年八月三日　顯宗改修實錄卷四顯宗元年八月丙戌　備邊司謄錄顯宗庚子年八月四日

五日戊子 李正英ヲ大司諫、金壽恒ヲ大司成、尹趾美ヲ正言、黃傒耆ヲ掌令、吳始壽ヲ修撰、李端相ヲ舍人、司僕僉正柳頲ヲ特除シテ本寺正ト爲ス。顯宗實錄卷三顯宗元年八月戊子　顯宗改修實錄卷四顯宗元年八月戊子　承政院日記順治十七年八月六日

六日己丑 寧陵ノ石物傾陷シ、陵上亦タ罅隙ヲ頻生ス。王、禮郎李惟明ヲ遣シテ、宋時烈、宋浚吉等ニ收議セシム。顯宗實錄卷三顯宗元年八月己丑　顯宗改修實錄卷四顯宗元年八月己丑　承政院日記順治十七年八月七日　顯宗改修實錄卷四顯宗元年八月己丑　宋子大全卷二六獻議寢陵改造議

十三日丙申 全羅道全州等ノ邑、雨雹ノ害アリ。右道沿海最モ甚ダシ。道臣以聞ス。顯宗實錄卷三顯宗元年八月丙申　顯宗改修實錄卷四顯宗元年八月丙申　承政院日記順治十七年八月十三日

十七日庚子 鄭樸ヲ掌令、趙龜錫ヲ舍人、李光稷ヲ檢閱、朴長遠ヲ刑曹參判、李一相ヲ兵曹參判ト爲ス。顯宗實錄卷三顯宗元年八月庚子　顯宗改修實錄卷四顯宗元年八月庚子　顯

大司諫李正英應旨シテ、內外各衙門、聚財困民ノ弊ヲ極陳ス。顯宗實錄卷三顯宗元年八月庚戌　顯宗改修實錄卷四顯宗元年八月庚戌　承政院日記順治十七年八月二十七日　錄卷四顯宗元年八月庚子　承政院日記順治十七年八月十七日　國朝寶鑑卷三九顯宗朝一顯宗元年

廿七日庚戌 王、寧陵ニ幸ス。顯宗實錄卷三顯宗元年八月庚戌　顯宗改修實錄卷四顯宗元年八月庚戌　承政院日記順治十七年八月二十七日

王洽等陳情

九月 大癸丑朔

一日癸丑 李壽仁ヲ司諫、黃儁考ヲ掌令、成後胤ヲ兼掌令ト爲ス。顯宗實錄卷三顯宗元年九月癸丑 顯宗改修實錄卷四顯宗元年九月癸丑

四日丙辰 前朝ノ遺裔王洽等十二人、禮曹ニ呈狀シ、崇義殿看護享祀ノ地內ニ於ケル耕葬ヲ禁斷シ、且ツ其子孫ノ軍役ヲ仍免センコトヲ請フ。顯宗實錄卷三顯宗元年九月丙辰 顯宗改修實錄卷四顯宗元年九月丙辰

五日丁巳 領相鄭太和、對馬島ノ火災非常ナルヲ以テ、東萊府使ノ餉ヲ送給センコトヲ請フ。太和又タ山陵石物ヲ從速修改センコトヲ言フ。顯宗實錄卷三顯宗元年九月丁巳 顯宗改修實錄卷四顯宗元年九月丁巳 承政院日記順治十七年九月六日

九日辛酉 李廷夔・李慶億ヲ承旨、金萬基ヲ獻納、李之翼ヲ全南都事ト爲ス。顯宗實錄卷三顯宗元年九月辛酉 顯宗改修實錄卷四顯宗元年九月辛酉

奉敎俞命胤、湖西ヨリ還リテ、沿路飢饉ノ慘狀ヲ疏陳ス。顯宗實錄卷三顯宗元年九月辛酉 顯宗改修實錄卷四顯宗元年九月辛酉 承政院日記順治十七年九月十日 備邊司謄錄顯宗庚子年九月十日

十三日乙丑 南龍翼ヲ左副承旨、呂聖齊ヲ持平、尹抃南天漢ヲ正言ト爲ス。顯宗實錄卷三顯宗元年九月乙丑 顯宗改修實錄卷四顯宗元年九月乙丑

十五日丁卯 領敦寧李景奭、應旨救荒ノ策ヲ條陳シ、且ツ松都ノ獄事ヲ言フ。

顯宗實錄卷三顯宗元年九月丁卯 顯宗改修實錄卷四顯宗元年九月丁卯

十六日戊辰 李慶徽ヲ大司成、鄭樸・李東老ヲ掌令、尹趾美ヲ持平、洪柱三ヲ校理ト爲ス。顯宗實錄卷三顯宗元年九月戊辰 顯宗改修實錄卷四顯宗元年九月戊辰

訓鍊都監、新設屯田ヲ罷ムル勿カランコトヲ請フ。之ニ從フ。顯宗實錄卷三顯宗元年九月戊辰 顯宗改修實錄卷四顯宗元年九月戊辰

吏曹參議趙復陽、應旨疏陳數千言、救荒ノ事ヲ論ジ、仍リテ其父翼所著ノ心學圖說ヲ進ム。顯宗實錄卷三顯宗元年九月戊辰 顯宗改修實錄卷四顯宗元年九月戊辰 承政院日記順治十七年九月十六日

兵曹判書宋時烈、病ヲ以テ職ヲ辭ス。顯宗實錄卷三顯宗元年九月戊辰 顯宗改修實錄卷四顯宗元年九月戊辰 承政院日記順治十七年九月十六日

十七日己巳 洪命夏ヲ兵曹判書ト爲ス。顯宗實錄卷三顯宗元年九月己巳 顯宗改修實錄卷四顯宗元年九月己巳 承政院日記順治十七年九月十七日 備邊司謄錄顯宗庚子年九月十七日

十八日庚午 諸道各邑被災ノ輕重ヲ分別シ、或ハ只ダ三分ノ一、或ハ三分ノ二ヲ捧入セシム。戶曹ノ啓ニ從フナリ。顯宗改修實錄卷四顯宗元年九月庚午 承政院日記順治十七年九月十九日

十九日辛未 飢民哀憫ノ意ヲ八道監司ニ下諭ス。顯宗實錄卷三顯宗元年九月辛未 顯宗改修實錄卷四顯宗元年九月辛未 國朝寶鑑卷三十九顯宗朝一顯宗元年九月

廿一日壬申 賑恤裁省勾管堂上ヲ設ク、許積・洪命夏・趙復陽ヲ以テ之ニ拜ス。顯宗實錄卷三顯宗元年九月壬申 顯宗改修實錄卷四顯宗元年九月壬申 承政院日記順治十七年九月二十一日 備邊司謄錄顯宗庚子年九月二十一日

廿四日乙亥 三陟府使許穆、年限已ニ過グルヲ以テ狀ヲ吏曹ニ呈ス。王命ジテ仍任セシム。顯宗實錄卷三顯宗元年九月丙子 顯宗改修實錄卷四顯宗元年九月丙子 承政院日記順治十七年九月二十五日

心學圖說

宋時烈辭職ス

賑恤裁省勾管堂上ヲ設ク

許穆仍任ス

兩宋ニ救荒ヲ問フ

沈世鼎ヲ執義、尹元擧ヲ持平ト爲ス（顯宗實錄卷三顯宗元年九月丙子　顯宗改修實錄卷四顯宗元年九月丙子）

廿六日戊寅　戶曹判書許積、諫院書進ノ故事ニ、引喩指斥ノ言アルヲ以テ、陳疏シテ免ヲ請フ。王、慰諭ス。（顯宗實錄卷三顯宗元年九月戊寅　顯宗改修實錄卷四顯宗元年九月戊寅　承政院日記順治十七年九月二十六日）

廿九日辛巳　史官李光稷、命ヲ承ケ、往キテ救荒ノ策ヲ宋時烈・宋浚吉ニ問フ。（顯宗實錄卷三顯宗元年九月辛巳　顯宗改修實錄卷四顯宗元年九月辛巳　承政院日記順治十七年九月二十九日）

十月（小盡　癸未朔）

宋浚吉ヲ罷ム

一日癸未　鄭鑰ヲ鑰一ニ鑰ニ作ル正言ト爲ス。（顯宗實錄卷三顯宗元年十月癸未　顯宗改修實錄卷四顯宗元年十月癸未）

五日丁亥　黃儁耇ヲ獻納、李翊ヲ副修撰ト爲ス。（顯宗實錄卷三顯宗元年十月丁亥　顯宗改修實錄卷四顯宗元年十月丁亥）

七日己丑　先ニ、崇義殿及ビ高麗太祖陵墓ノ近處ニ偸葬スル者、曾テ京畿監司ヲシテ査啓セシメシガ、偸葬者ノ多キコト一百七十處ニ至ル。禮曹、請ヒテ其步數ノ遠近ニ從ヒ、或ハ平土、或ハ仍存セシメ、最近者ハ移葬セシム。（顯宗實錄卷三顯宗元年十月己丑　顯宗改修實錄卷四顯宗元年十月己丑）

十二日甲午　宋時烈ヲ吏曹判書、李惟泰ヲ承旨、尹鏶ヲ兵曹參知、李敏叙ヲ副校理ト爲ス。（顯宗實錄卷三顯宗元年十月甲午　顯宗改修實錄卷四顯宗元年十月甲午　承政院日記順治十七年十月十二日）

禮曹判書尹絳等ヲ遣シテ寧陵ノ石物ヲ修改セシム。（顯宗實錄卷三顯宗元年十月甲午　承政院日記順治十七年十月十二日）

十三日乙未　大司憲宋浚吉、懷德ニ在リ、陳疏遞ヲ請フ。王之ヲ許ス。（顯宗實錄卷三顯宗元年十月乙未）

洪葳卒ス

許積免ヲ乞フ

（顯宗改修實錄卷四顯宗元年十月乙未　承政院日記順治十七年十月十三日）

十六日戊戌　蔡裕後ヲ大司憲、朴世模ヲ執義、尹趾美ヲ正言、林葵・黃儁耇ヲ掌令、沈世鼎ヲ副應教、金萬基ヲ副修撰、李東溟ヲ持平、李齊衡ヲ獻納、宋浚吉ヲ右參贊ト爲ス。（顯宗改修實錄卷四顯宗元年十月戊戌　承政院日記順治十七年十月十六日）

十七日己亥　李慶億ヲ大司諫、權堣ヲ咸鏡監司ト爲ス。（顯宗實錄卷三顯宗元年十月己亥　顯宗改修實錄卷四顯宗元年十月己亥　承政院日記順治十七年十月十七日　備邊司謄錄顯宗庚子年十月十六日）

司諫李壽仁、上疏職ヲ辭ス、許サズ。（顯宗實錄卷三顯宗元年十月己亥　顯宗改修實錄卷四顯宗元年十月己亥　承政院日記順治十七年十月十七日）

前監司洪葳卒ス。（顯宗實錄卷三顯宗元年十月己亥　顯宗改修實錄卷四顯宗元年十月己亥　承政院日記順治十七年十月二十二日　宋子大全卷一八四墓誌銘慶尙監司贈判書洪公葳墓誌銘）

十九日辛丑　備邊司啓シテ曰ク、京畿・湖西ノ大同、二斗ヲ減ジ、沿海ハ則チ三斗ヲ減ズル事、既ニ已ニ定奪セリ。湖南山郡及ビ嶺南ハ、一體役ヲ蠲カザル可カラザルモ、此レ大同ヲ行フノ處ト同ジカラズ、須ラク一道通共ノ重役ヲ全減シテ、均シク實惠ヲ蒙ラシムベシ。其人（柴炭ヲ供スルノ人）ノ役ハ乃チ是レ道內貢賦中ノ最重ナル者ナリ、請フ慶尙道及ビ湖南山郡ハ、辛丑條ノ其人價布ヲ全數蠲減シ、各衙門ノ銀布ヲ以テ其價ヲ代給センコトヲト。之ニ從フ。（顯宗改修實錄卷四顯宗元年十月辛丑　承政院日記順治十七年十月十九日　備邊司謄錄顯宗庚子年十月十九日　國朝寶鑑卷三九顯宗朝一顯宗元年十月）

廿一日癸卯　戶曹判書許積、前後五タビ上章免ヲ乞フ。王、慰諭ス。（顯宗實錄卷三顯宗元年十月癸卯　顯宗改修實錄卷四顯宗元年十月癸卯）

廿二日甲辰 益平尉洪得箕・禮曹參判鄭知和、陳疏シテ罷メンコトヲ乞フ。初メ得箕等、使ヲ燕京ニ奉ズルヤ、其還ル時、行中、馬禁ヲ犯ス者アリ。清國乃チ咨ヲ移シテ詰問シ、籌司ノ回啓中、並ニ使臣論罪ノ語ニ及ブ。故ニ得箕陳疏シテ自劾セリ。顯宗實錄卷三顯宗元年十月癸卯　顯宗改修實錄卷四顯宗元年十月甲辰　備邊司謄錄顯宗庚子年十月二十八日　同文彙考原編卷六三犯禁一禮部知會謝恩行員役犯買馬匹咨・報犯人杖配使臣還職咨　通文館志卷九紀年顯宗大王元年

大妃疾ム。顯宗改修實錄卷四顯宗元年十月甲辰　承政院日記順治十七年十月二十二日

廿三日乙巳 鄭樸ヲ掌令、鄭傅賢ヲ北兵使ト爲ス。顯宗改修實錄卷四顯宗元年十月乙巳　備邊司謄錄顯宗庚子年十月十七日

廿四日丙午 冬至使趙珩・副使姜栢年・書狀官權格等、淸國ニ赴クヲ以テ、並ニ北道開市式例ノ減額ヲ請ハシム。顯宗改修實錄卷四顯宗元年十月丙午　承政院日記順治十七年十月二十三日・二十六日　同文彙考原編卷四五交易一禮部減定開市式例咨互縡舉・回咨

廿八日庚戌 持平尹元擧、尼山ニ在リテ陳疏辭職ス。王優批シテ許サズ。顯宗實錄卷三顯宗元年十月庚戌　顯宗改修實錄卷四顯宗元年十月庚戌

十一月　大盡　壬子朔

一日壬子 尹飛卿ヲ正言、李浣ヲ刑曹判書ト爲ス。顯宗改修實錄卷四顯宗元年十一月壬子　顯宗改修實錄卷四顯宗元年十一月壬子

四日乙卯 西原縣監申泯、掠荒撮要一冊子ヲ進ム。顯宗實錄卷三顯宗元年十一月乙卯　顯宗改修實錄卷四顯宗元年十一月乙卯

五日丙辰 李壽仁ヲ應敎、睦兼善ヲ修撰、鄭致和ヲ工曹判書、趙龜錫ヲ司諫ト爲ス。顯宗實錄卷三顯宗元年十一月丙辰　顯宗改修實錄卷四顯宗元年十一月丙辰

六日丁巳 沈光洙ヲ承旨、柳赫然ヲ刑曹參判ト爲ス。顯宗實錄卷三顯宗元年十一月丁巳　顯宗改修實錄卷四顯宗元年十一月丁巳

九日庚申 金重鎰ヲ承旨、金壽恒ヲ吏曹參判、俞棨ヲ副提學、金壽興ヲ副校理、李應著ヲ左尹、任義伯ヲ平安監司ト爲ス。顯宗實錄卷三顯宗元年十一月庚申　顯宗改修實錄卷四顯宗元年十一月庚申　承政院日記順治十七年十一月九日　備邊司謄錄顯宗庚子年十一月八日

十三日甲子 吳竣ヲ判義禁、鄭重徽ヲ正言、鄭致和ヲ刑曹判書、李端相・李壽仁ヲ舍人、李敏迪ヲ校理、李翊ヲ修撰ト爲ス。顯宗實錄卷三顯宗元年十一月甲子　顯宗改修實錄卷四顯宗元年十一月甲子　承政院日記順治十七年十一月十三日　備邊司謄錄顯宗庚子年十一月九日

卽位增廣科ヲ設ク。顯宗實錄卷三顯宗元年十一月甲子　顯宗改修實錄卷四顯宗元年十一月癸亥　承政院日記順治十七年十一月十三日

十五日丙寅 淸國、例貢ノ馴鷹ヲ除ク。顯宗改修實錄卷四顯宗元年十一月丙寅　備邊司謄錄顯宗庚子年十一月十五日　承政院日記順治十七年十一月十五日　通文館志卷九紀年顯宗大王元年

十八日己巳 李惕然ヲ承旨、呂聖齊ヲ正言、蔡裕後ヲ同知經筵、許積ヲ判義禁、李浣ヲ判尹、金宇亨ヲ校理、安後說ヲ副修撰、李一相ヲ同知義禁、趙壽益ヲ戶曹參判ト爲ス。顯宗實錄卷三顯宗元年十一月己巳　顯宗改修實錄卷四顯宗元年十一月己巳　承政院日記順治十七年十一月十八日

十九日庚午 開城留守南老星ノ告身ヲ奪フ。領府事李景奭、前ニ老星ノ決讞、公ナラザルヲ言フヲ以テナリ。顯宗實錄卷三顯宗元年十一月庚午　顯宗改修實錄卷四顯宗元年十一月庚午

廿二日癸酉 李袗ヲ承旨、尹飛卿ヲ獻納、南九萬ヲ吏曹正郎、吳挺一ヲ開城留守、沈世鼎ヲ應敎ト爲ス。顯宗實錄卷三顯宗元年十一月癸酉　顯宗改修實錄卷四顯宗元年十一月癸酉

廿四日乙亥 金南重ヲ工曹判書、洪重普ヲ同知義禁府事ト爲ス。顯宗實錄卷三顯宗元年十一月乙亥　顯宗改修

李應著卒ス

庚子　朝鮮顯宗元年（十二月）

實錄卷四顯宗元年十一月乙亥　承政院日記順治十七年十一月二十四日

前吏曹參判李應著卒ス。顯宗實錄卷三顯宗元年十一月乙亥　顯宗改修實錄卷四顯宗元年十一月乙亥　承政院日記順治十七年十一月二十四日

廿五日丙子　備局、各衙門及ビ各營貿儲ノ銀貨米布ヲ取用シ、且ツ常平廳、逐年、加設職・老職・贈職及ビ庶孽許通帖ヲ行用シ、所納ノ價ヲ量減シテ以テ聚粟ノ路ヲ廣クセンコトヲ請フ。之ニ從フ。顯宗實錄卷三顯宗元年十一月丙子　承政院日記順治十七年十一月二十五日　備邊司謄錄顯宗庚子年十一月二十五日・十二月四日

十二月小壬午盡朔

一日壬午　朔奠ヲ敬慕殿ニ行フ。顯宗改修實錄卷四顯宗元年十二月壬午　承政院日記順治十七年十一月三十日

四日乙酉　洪重普ヲ禮曹判書、李慶徽ヲ承旨、尹飛卿ヲ掌令ト爲ス。顯宗實錄卷三顯宗元年十二月乙酉　顯宗改修實錄卷四顯宗元年十二月乙酉　承政院日記順治十七年十二月四日

七日戊子　朴世模ヲ承旨、鄭知和ヲ都承旨、許東岦ヲ平安兵使、沈世鼎ヲ執義ト爲ス。顯宗實錄卷三顯宗元年十二月戊子　顯宗改修實錄卷四顯宗元年十二月戊子　備邊司謄錄顯宗庚子年十二月七日

九日庚寅　寧陵ノ石物、又タ傾陷ス。顯宗實錄卷三顯宗元年十二月庚寅　顯宗改修實錄卷四顯宗元年十二月庚寅　承政院日記順治十七年十二月九日

十二日癸巳　宋浚吉ヲ吏曹判書、洪處尹ヲ承旨ト爲ス。顯宗實錄卷三顯宗元年十二月癸巳　顯宗改修實錄卷四顯宗元年十二月甲午

十四日乙未　前判官南宮鏶上疏シテ、朋黨ノ說ヲ進ム。留中下サズ。顯宗實錄卷三顯宗元年十二月乙未　顯宗改修實錄卷四顯宗元年十二月丙申

蔡裕後卒ス

湖洲集

宋浚吉ヲ罷ム

趙瀚卒ス

十九日庚子　宋時烈ヲ判中樞、尹文擧ヲ大司憲、睦兼善ヲ執義、朴增輝ヲ掌令、崔寬ヲ持平、成楚客ヲ吉州牧使ト爲ス。顯宗實錄卷三顯宗元年十二月庚子　顯宗改修實錄卷四顯宗元年十二月庚子

寺婢ノ削髮シテ尼ト爲ルモノヲ禁ズ。ソノ身役ヲ除カンコトヲ計ルヲ以テナリ。顯宗實錄卷三顯宗元年十二月庚子　顯宗改修實錄卷四顯宗元年十二月庚子　國朝寶鑑卷三九顯宗朝一顯宗元年十二月

廿五日丙午　閔應協ヲ大司成、沈世鼎ヲ副應教、吳始壽ヲ修撰ト爲ス。顯宗實錄卷三顯宗元年十二月丙午　顯宗改修實錄卷四顯宗元年十二月丙午

廿六日丁未　前大司憲蔡裕後卒ス。字ハ伯邑、湖洲ト號ス、文才アリ。仁・孝兩朝實錄ヲ修ムルニ與リ、又タ宣祖朝實錄ノ改撰ニ與ル。官・吏判ニ至リテ卒ス。湖洲集アリ。顯宗實錄卷三顯宗元年十二月丁未　顯宗改修實錄卷四顯宗元年十二月丁未　承政院日記順治十七年十二月二十七日

吏曹判書宋浚吉、復タ陳疏遞ヲ乞フ。之ヲ許ス。顯宗實錄卷三顯宗元年十二月丁未　顯宗改修實錄卷四顯宗元年十二月戊申　承政院日記順治十七年十二月二十七日

辛丑　朝鮮顯宗二年（日本後西天皇寬文元年）清世祖順治十八年

正月大盡辛亥朔

一日辛亥　豐安君趙瀚卒ス。顯宗改修實錄卷五顯宗二年正月辛亥　宋子大全卷一九一墓表豐安君趙公墓表

辛丑　朝鮮顯宗二年（正月）

朱子救荒狀ヲ進ム

三日癸丑　鄭致和ヲ吏曹判書、李翊漢ヲ承旨、宋浚吉ヲ右參贊、尹絳ヲ刑曹判書、申濡ヲ參判ト爲ス。顯宗實錄卷四顯宗二年正月癸丑　顯宗改修實錄卷五顯宗二年正月癸丑

康津縣監金澄、本邑被災ノ狀ヲ疏陳ス。顯宗實錄卷四顯宗二年正月癸丑　顯宗改修實錄卷五顯宗二年正月癸丑

四日甲寅　副提學俞棨等、時弊ヲ上箚シ、且ツ以爲ヘラク、緇流ヲ勒シテ俗ニ歸ラシムルモ、驍悍悖惡ノ徒アリテ、或ハ煽動譏訛ノ患アルヲ恐ルト。顯宗實錄卷四顯宗二年正月甲寅　顯宗改修實錄卷五顯宗二年正月　國朝寶鑑卷三九顯宗朝一顯宗二年正月

五日乙卯　領議政鄭太和、玉堂抄進ノ朱子救荒狀ヲ進ム。判中樞宋時烈ノ議ニ因ルナリ。顯宗改修實錄卷五顯宗二年正月乙卯　備邊司謄錄顯宗辛丑年正月五日

九日己未　李壽仁ヲ執義、洪柱三ヲ修撰、睦兼善ヲ舍人、南斗柄ヲ京畿水使ト爲ス。顯宗實錄卷四顯宗二年正月己未　顯宗改修實錄卷五顯宗二年正月己未　承政院日記順治十八年正月九日

前行副護軍趙絅、月俸ヲ疏辭ス。顯宗改修實錄卷五

副校理金壽興、上疏陳戒ス。凡テ十五條。顯宗實錄卷四顯宗二年正月壬戌　顯宗改修實錄卷五

十二日壬戌　觀象監ヲ檢飭ス。顯宗實錄卷四顯宗二年正月壬戌　承政院日記順治十八年正月十二日

廿一日辛未　備局、京畿ノ春收米特減ヲ請フ。顯宗實錄卷四顯宗二年正月辛未　備邊司謄錄顯宗辛丑年正月二十一日　承政院日記

順治十八年正月二十一日　國朝寶鑑卷三九顯宗朝一顯宗二年

廿三日癸酉　都下米穀發賣勾管ノ事ヲ議セシム。洪命夏ノ箚中、時ニ乘ジテ利ヲ謀ルノ語アルヲ以テナリ。顯宗實錄卷四顯宗二年正月癸酉　顯宗改修實錄卷五顯宗二年正月癸酉　承政院日記順治十八年正月二十三日

清帝ノ訃

廿五日乙亥　清皇帝ノ訃、義州ヨリ至ルヲ以テ工曹判書金南重ヲ遣接使ト爲ス。顯宗實錄卷四顯宗二年正月甲戌　顯宗改修實錄卷五顯宗二年正月乙亥　承政院日記順治十八年正月二十五日

金宇亨ヲ獻納、李萬雄ヲ黃海監司、申恂ヲ擢シテ鍾城府使、俞命胤ヲ奉敎、金壽興ヲ應敎、金萬基ヲ吏曹佐郎、李廷夔ヲ大司成、金壽恒ヲ同知成均、李端相ヲ舍人、趙絅ヲ判中樞、金鏡ヲ慶尙左兵使、申瀏ヲ慶尙右水使、李景奭ヲ祔廟都監都提調、許積、趙啓遠、洪重普、呂爾載ヲ提調、李端相、李敏迪等八人ヲ郎廳ト爲ス。顯宗實錄卷四顯宗二年正月乙亥　顯宗改修實錄卷五顯宗二年正月乙亥　承政院日記順治十八年正月二十五日

勅行事宜ヲ議ス。顯宗實錄卷四顯宗二年正月乙亥　顯宗改修實錄卷五顯宗二年正月乙亥　備邊司謄錄顯宗辛丑年正月二十六日

順治帝ノ遺詔ヲ傳フ

廿六日丙子　吳始壽ヲ校理、尹後益ヲ特除シテ朔寧縣監ト爲ス、後益ハ鍼醫ナリ。顯宗實錄卷四顯宗二年正月丙子　顯宗改修實錄卷五顯宗二年正月丙子　承政院日記順治十八年正月二十六日

廿九日己卯　清使太常卿馬羅哈等、皇帝ノ遺詔ヲ傳フ。百官皆ナ擧哀ス。顯宗實錄卷四顯宗二年正月己卯　顯宗改修實錄卷五顯宗二年正月己卯　承政院日記順治十八年正月二十九日　備邊司謄錄顯宗辛丑年正月二十九日　同文彙考原編卷一六陳慰頒順治皇帝遺詔　清三朝實錄採要世祖卷六順治十八年正月丙辰　通文館志卷九紀年顯宗大王二年

清、貢鷹ヲ止ム

三十日庚辰　先ニ清國、皇后ノ喪アリ。未ダ至ラス。是ニ至リ洪柱元ヲシテ兩使陳慰又タ至ル。是ニ至リ洪柱元ヲシテ兩使陳慰ス及バズシテ、皇帝ノ訃ヲ以テ進香ヲ兼帶セシム。顯宗實錄卷四顯宗二年正月己卯　顯宗改修實錄卷五顯宗二年正月庚辰　承政院日記順治十八年正月三十日　備邊司謄錄顯宗辛丑年正月三十日　清三朝實錄採要世祖卷六順治十八年八月壬寅　同文彙考原編卷一六陳慰崩逝表

是月、清、本國ノ貢鷹ヲ停止スルノ勅至ル。同文彙考原編卷三八繒幣停止貢鷹論　清三朝實錄採要世祖卷六順治十七年十月戊子

二月 小 辛巳 朔 盡

二日壬午 清帝聖祖新タニ登極シ、頒詔ノ兩使出デ來ルノ報至ルヲ以テ、吏曹判書鄭致和ヲ遠接使ト爲ス。顯宗實錄卷四顯宗二年二月壬午　顯宗改修實錄卷五顯宗二年二月壬午　承政院日記順治十八年二月二日　備邊司謄錄顯宗辛丑年二月二日

四日甲申 清使還ル。顯宗實錄卷四顯宗二年二月甲申　顯宗改修實錄卷五顯宗二年二月甲申

六日丙戌 李一相ヲ大司憲、李翊ヲ修撰、金禹錫ヲ持平ト爲ス。顯宗實錄卷四顯宗二年二月丙戌　顯宗改修實錄卷五顯宗二年二月丙戌

九日己丑 寧陵石物缺傷ノ處ヲ塗補セシム。顯宗實錄卷四顯宗二年二月己丑　顯宗改修實錄卷五顯宗二年二月己丑　承政院日記順治十八年二月九日

十一日辛卯 郭之欽ヲ執義、南天漢ヲ持平、吳斗寅ヲ獻納、閔應協ヲ兵曹參判、呂爾載ヲ戶曹參判、金宇亭ヲ校理ト爲ス。顯宗實錄卷四顯宗二年二月辛卯　顯宗改修實錄卷五顯宗二年二月辛卯　承政院日記順治十八年二月十一日

十二日壬辰 右參贊宋浚吉入來、王ヲ見、兩尼院毀撤ノ事ヲ以テ賀ヲ爲ス。又タ曰ク、朱子、僧寺ヲ毀チテ以テ書堂ヲ作ル、一擧兩得トナス。尼院ノ一處ハ乃チ北學ノ舊基、毀院ノ材瓦ヲ以テ北學ヲ設ケナバ則チ好カラント。王、之ニ從フ。後チ事、拘碍多ク、終ニ行ハレズ。顯宗實錄卷四顯宗二年二月壬辰　顯宗改修實錄卷五顯宗二年二月壬辰　承政院日記順治十八年二月十二日　備邊司謄錄顯宗辛丑(附載)　大事編年一三顯宗朝一顯宗二年二月　芝陽謾錄辛卯顯宗辛丑　國朝寶鑑卷三九顯宗朝一顯宗二年二月　通文館志卷九紀年顯宗大王二年

十五日乙未 禮曹、祔廟時、配享人ヲ議定センコトヲ請フ。顯宗實錄卷四顯宗二年二月乙未　承政院日記順治十八年二月十五日

十八日戊戌 史事完了ヲ以テ洗草事宜ヲ啓ス。顯宗實錄卷四顯宗二年二月戊戌　顯宗改修實錄卷五顯宗二年二月戊戌

清使還ル

北學ノ舊基

二十日庚子 陳慰兼進香使洪柱元・皇后進香使沈之溟等、清國ニ如ク。顯宗實錄卷四顯宗二年二月庚子　顯宗改修實錄卷五顯宗二年二月庚子　承政院日記順治十八年二月十九日・二十日　通文館志卷九紀年顯宗大王二年

廿一日辛丑 常平廳、粥ヲ設ケテ、城中ノ飢民ヲ賑ス。設粥賑飢ノ事、此ニ始マル。顯宗實錄卷五顯宗二年二月辛丑　顯宗改修實錄卷五顯宗二年二月辛丑　承政院日記順治十八年二月二十一日

廿三日癸卯 藥物ヲ東西活人署ニ優給ス。顯宗實錄卷五顯宗二年二月癸卯　顯宗改修實錄卷五顯宗二年二月癸卯　承政院日記順治十八年二月二十四日

趙復陽ヲ禮曹參議、李慶徽ヲ吏曹參議、吳挺緯ヲ兵曹參知、南九萬ヲ兼北學教授、南龍翼ヲ左承旨、朴泂ヲ全南左水使ト爲ス。顯宗實錄卷五　顯宗改修實錄卷五　顯宗二年二月癸卯

廿五日乙巳 禮曹ノ啓ヲ以テ祔廟時祧遷ノ事ヲ、判中樞府事宋時烈・右參贊宋浚吉ニ議セシム。時烈請ヒテ仁・明二位共ニ祧遷セントス。諸大臣ノ持難ニ因リテ事、遂ニ行ハレズ。顯宗實錄卷四顯宗二年二月乙巳　顯宗改修實錄卷五顯宗二年二月乙巳　承政院日記順治十八年二月二十五日

廿七日丁未 領議政鄭太和・都承旨鄭知和等、勅使出迎ノ事ヲ議ス。顯宗實錄卷四顯宗二年二月丁未　顯宗改修實錄卷五顯宗二年二月丁未　承政院日記順治十八年二月二十七日

洪柱元等清國ニ赴ク

設粥ノ始

清使入京ス

廿八日戊申 清使入京ス。王、慕華館ニ幸シテ勅ヲ迎ヘ、還リテ崇政殿ニ至リ、宣勅ノ禮ヲ行フ。仍リテ清使ヲ正殿ニ接見シ、茶禮ヲ行ハンコトヲ請フ。辭シテ受ケズ。顯宗實錄卷四顯宗二年二月戊申　顯宗改修實錄卷五顯宗二年二月戊申　承政院日記順治十八年二月二十八日　通文館志卷九紀年顯宗大王二年

三月 大 庚戌 朔 盡

清使還ル

一日庚戌 備局、海西ノ應運大小米及ビ皮雜穀二萬五千石中五千石ヲ停留シ、關西米二萬石中四千石及ビ皮雜穀四千石ヲ停留シ、以テ兩道賑救ノ用ト爲サンコトヲ請フ。之ニ從フ。顯宗改修實錄卷五顯宗二年三月庚戌　承政院日記順治十八年三月一日　備邊司謄錄顯宗辛丑年三月一日

三日壬子 清使ヲ便殿ニ接見ス。顯宗改修實錄卷五顯宗二年三月壬子　承政院日記順治十八年三月三日　備邊司謄錄顯宗辛丑年三月三日

四日癸丑 李翊ヲ吏曹正郎ト爲ス。顯宗改修實錄卷五顯宗二年三月癸丑

諸道ニ救療醫官ヲ下去セシム。顯宗改修實錄卷五顯宗二年三月癸丑

七日丙辰 清使還ル。顯宗改修實錄卷五顯宗二年三月丙辰　承政院日記順治十八年三月六日・七日　備邊司謄錄顯宗辛丑年三月六日・七日

八日丁巳 鄭維城ヲ內醫都提調、李萬雄ヲ黃海監司ト爲ス。顯宗實錄卷四顯宗二年三月丁巳　顯宗改修實錄卷五顯宗二年三月丁巳

十八日丁卯 趙啓遠ヲ都承旨、鄭知和ヲ大司諫、具仁垕ヲ刑曹參判、安後說ヲ校理、李觀徵ヲ持平、鄭萬和ヲ同副承旨、鄭太和ヲ附廟都監都提調ト爲ス。顯宗改修實錄卷五顯宗二年三月丁卯　承政院日記順治十八年三月十八日

二十日己巳 睦兼善ヲ執義、閔汝老・金禹錫ヲ掌令、朴增輝ヲ獻納、崔攸之ヲ持平、鄭樸・李東溟ヲ正言、趙啓遠ヲ左尹、左承旨南龍翼ヲ都承旨、趙嘉錫ヲ注書、沈之源ヲ祔廟都監都提調ト爲ス。顯宗實錄卷四顯宗二年三月己巳　顯宗改修實錄卷五顯宗二年三月己巳

廿五日甲戌 金萬均ヲ副修撰、李元禎ヲ擢シテ東萊府使ト爲ス。顯宗實錄卷四顯宗二年三月甲戌　顯宗改修實錄卷五顯宗二年三月甲戌　備邊司謄錄顯宗辛丑年三月二十一日

元斗杓等清國ニ赴ク

廿七日丙子 進賀兼謝恩正使右議政元斗杓・副使洪璹・書狀官金宇亭等、清國ニ如ク。顯宗實錄卷四顯宗二年三月丙子　顯宗改修實錄卷五顯宗二年三月丙子　承政院日記順治十八年三月二十七日　通文館志卷九紀年顯宗大王二年

閔應協ヲ大司憲ト爲ス。顯宗實錄卷四顯宗二年三月丙子　顯宗改修實錄卷四顯宗二年三月丙子　顯宗改修實錄卷五顯宗二年三月丙子

四月　小盡　庚辰　朔

一日庚辰 清國咨文ヲ議ス。去年硫黃ノ犯買及ビ越江挖參ノ事アルヲ以テ、擬律正罪シ、登極使行ニ順付セントスルナリ。顯宗實錄卷四顯宗二年四月庚辰　顯宗改修實錄卷五顯宗二年四月庚辰　承政院日記順治十八年四月一日・三日・四日　備邊司謄錄顯宗辛丑年四月一日・三日　同文彙考原編卷六三犯禁一體部知會犯買硫黃馬銅及挖參各犯查審具奏咨　國朝寶鑑卷三九顯宗朝一顯宗二年四月　通文館志卷九紀年顯宗大王二年

三日壬午 李殷相ヲ承旨、沈世鼎ヲ執義ト爲ス。顯宗實錄卷四顯宗二年四月壬午　顯宗改修實錄卷五顯宗二年四月壬午　承政院日記順治十八年四月三日

四日癸未 尹璿ヲ獻納、洪柱三ヲ持平、尹扑南天澤ヲ正言、李光載・李彙晉ヲ掌令ト爲ス。顯宗實錄卷四顯宗二年四月癸未　顯宗改修實錄卷五顯宗二年四月癸未　承政院日記順治十八年四月四日

時ニ海西旱乾愈〻甚ダシク、兼ネテ虫災アリ、其虫色黑ク、大サ蠶ノ如ク、田土ニ遍滿ストイフ、鄭致和以テ言ス。顯宗改修實錄卷五顯宗二年四月癸未　承政院日記順治十八年四月四日

五日甲申 左議政沈之源曰ク、旱災慘酷、兩麥盡ク枯レ、人類將ニ盡キントスルノ狀アリ。請フ、諸道監司ヲシテ民隱ヲ採訪シ、以テ變通ノ地ト爲サントス。之ニ從フ。顯宗實錄卷四顯宗二年四月甲申　顯宗改修實錄卷五顯宗二年四月甲申　承政院日記順治十八年四月五日　備邊司謄錄顯宗辛丑年四月五日

九日戊子 清風府院君金佑明ヲ領敦寧府事ト爲ス。佑明ハ國舅ナリ。李景奭

虫災

ヲ領中樞府事、趙復陽ヲ大司諫、元萬石・朴世模ヲ承旨、睦兼善ヲ修撰、金南重ヲ大司憲ト爲ス。（顯宗實錄卷四顯宗二年四月戊子・顯宗改修實錄卷五顯宗二年四月戊子・承政院日記順治十八年四月九日）

尹善道ヲ量移ス

十日己丑王、親ラ冤獄ヲ理シ、尹善道既ニ其死ヲ貸ス、三水ハ是レ必死ノ地ナリ。又タ年八十ニ迫ル、何ゾ必ズシモ之ヲシテ此ニ死セシメンヤトイフヲ以テナリ。（顯宗實錄卷四顯宗二年四月己丑・顯宗改修實錄卷五顯宗二年四月己丑・承政院日記順治十八年四月十日）

（記順治十八年四月十日）

趙珩ヲ工曹判書、金佐明ヲ參判、李慶億ヲ參議、李弘淵ヲ禮曹參議、洪處尹ヲ戶曹參議ト爲ス。（顯宗實錄卷四顯宗二年四月己丑・顯宗改修實錄卷五顯宗二年四月己丑・承政院日記順治十八年四月十日）

十二日辛卯王、又タ與政堂ニ御シテ罪案ノ審理ヲ行フ。左相沈之源曰ク、乙未推刷ノ時、公賤ノ登科還賤者、代奴許贖ノ令アリ、而シテ惟ダ富者ノミ贖ヲ得テ、貧者ハ周旋ニ及バズ。年限奄過シ、一向冤ヲ稱ス。此屬ハ代贖ヲ許スコト當ニ似タリト。王、乃チ明年ヲ限リテ贖ヲ許サシム。是日徒以下ノ放タレシ者、總テ二百二十餘人。（顯宗實錄卷四顯宗二年四月辛卯・顯宗改修實錄卷五顯宗二年四月辛卯・承政院日記順治十八年四月十二日）

宋時烈ヲ召ス

十五日甲午史官ヲ懷德ニ遣シテ判中樞府事宋時烈ヲ召サシム。（顯宗實錄卷四顯宗二年四月甲午・顯宗改修實錄卷五顯宗二年四月甲午）

十六日乙未郭之欽ヲ執義、沈世鼎ヲ副應教ト爲ス。（顯宗實錄卷四顯宗二年四月乙未・顯宗改修實錄卷五顯宗二年四月乙未）

副校理李敏叙旱災事宜ヲ疏陳ス。（顯宗實錄卷四顯宗二年四月乙未・顯宗改修實錄卷五顯宗二年四月乙未・承政院日記順治十八年四月十六日）

十七日丙申尹善道ヲ北靑ニ移配セシム。（顯宗實錄卷四顯宗二年四月丙申・顯宗改修實錄卷五顯宗二年四月丙申・承政院日記順治十八年四月十日）

尹善道ヲ北靑ニ移配ス

命ジテ故相延陽府院君李時白・完南府院君李厚源ノ家ニ三年ヲ限リ祿ヲ給ス。（顯宗實錄卷四顯宗二年四月丙申・顯宗改修實錄卷五顯宗二年四月丙申）

寧陵改修

十八日丁酉寧陵ヲ修改セシム。（顯宗實錄卷四顯宗二年四月丁酉・承政院日記順治十八年四月十八日）

趙絅上疏焚疏ノ進言者ヲ責ム

二十日己亥趙壽益ヲ大司憲、李廷夔ヲ大司諫、尹飛卿・朴增輝ヲ掌令、權格ヲ正言、李一相ヲ兵曹參判ト爲ス。（顯宗實錄卷四顯宗二年四月己亥・顯宗改修實錄卷五顯宗二年四月己亥）

廿一日庚子行護軍趙絅、抱川ニ在リ。老病ヲ以テ、玉冊製述ノ任ヲ辭シ、又タ尹善道ヲ冤獄審理ノ中ニ與ラシメザルノ非ヲ言フ。且ツ焚疏ノ事ヲ論ジテ曰ク、善道固ヨリ罪ナシ。善道投疏ノ時ニ當リ、誰カ焚疏ノ策ヲ進メタルカ。臣、少時竊カニ麗史ヲ見ルニ、恭愍、李存吾ノ疏ヲ焚キ、光海君亦タ鄭蘊ノ疏ヲ焚ク。恭愍光海君ハ亂亡ノ主ニ非ズヤ。今日ノ廷臣、堯舜ノ道ヲ以テ殿下ヲ導カズ、反テ亂亡ノ轍ヲ以テ殿下ヲ引ク。異日國史之ヲ書シ、野史之ヲ記シテ、以テ某時尹善道、禮ヲ論ズルノ疏ヲ焚クト爲サバ、其聖德ノ累タル如何ゾヤト。（顯宗實錄卷四顯宗二年四月庚子・顯宗改修實錄卷五顯宗二年四月庚子・承政院日記順治十八年四月二十一日・龍洲先生遺稿卷九疏應旨疏・卷一二書拙疏憤于群小問答記・市南先生文集卷九疏論趙絅仍辭職疏・宋子大全卷一一疏趙絅疏後待罪疏・因大臣以趙絅事引入待罪疏二・芝陽謾錄辛卷顯宗辛丑（附載）・大事編年一三顯宗朝趙絅應旨疏）

政院、趙絅上疏ノ不當ヲ陳ズ。王命ジテ絅ノ疏ヲ卽時還給セシム。且ツ曰ク、大王大妃ノ玉冊文、他人ヲ以テ改メテ付標セヨト。（顯宗實錄卷四顯宗二年四月庚子・辛丑・顯宗改修實錄卷五顯宗二年四月

趙絅ヲ罷職ス

推刷奴婢代贖ノ事目

庚子(附載)承政院日記順治十八年四月二十一日
大事編年一三顯宗朝趙絅疏後傳敎

廿三日壬寅　大王大妃ノ尊號ヲ議上シテ恭愼ト曰ヒ、王大妃ノ尊號ヲ孝肅ト曰フ。顯宗實錄卷四顯宗二年四月壬寅　顯宗改修實錄卷五顯宗二年四月壬寅　承政院日記順治十八年四月二十三日

前判中樞趙絅ヲ罷職ス。顯宗實錄卷四顯宗二年四月癸卯　顯宗改修實錄卷五顯宗二年四月癸卯　承政院日記順治十八年四月二十四日

廿四日癸卯　大臣等、孝宗廟庭配享諸臣ヲ以テ抄啓ス。顯宗實錄卷四顯宗二年四月癸卯　顯宗改修實錄卷五顯宗二年四月癸卯　承政院日記順治十八年四月二十四日

領議政鄭太和左議政沈之源、王ヲ見、交ゝ趙絅施罰ノ非ヲ言フ。王曰ク、予亦タ以テ罪スベカラズト爲スト。顯宗實錄卷四顯宗二年四月癸卯　顯宗改修實錄卷五顯宗二年四月癸卯　承政院日記順治十八年四月二十四日

廿五日甲辰　備局、推刷奴婢中、士大夫ノ子孫、代贖ノ事目ヲ稟定ス。凡テ六條。顯宗實錄卷四顯宗二年四月甲辰　顯宗改修實錄卷五顯宗二年四月二十四日・二十五日

廿六日乙巳　吏曹判書鄭致和、病ヲ謝シテ免ゼラル。顯宗實錄卷四顯宗二年四月乙巳　顯宗改修實錄卷五顯宗二年四月乙巳　承政院日記順治十八年四月二十六日

廿七日丙午　判中樞宋時烈、鄕ヨリ入京ス。王、該曹ヲシテ米饌ヲ繼給セシム。顯宗實錄卷四顯宗二年四月丙午　顯宗改修實錄卷五顯宗二年四月丙午　承政院日記順治十八年四月二十七日

尹絳ヲ吏曹判書、鄭致和ヲ禮曹判書、鄭知和ヲ大司諫、金禹錫ヲ獻納ト爲ス。顯宗實錄卷四顯宗二年四月丙午　顯宗改修實錄卷五顯宗二年四月丙午

吏曹參判金壽恒、罷職ヲ請フ。趙絅ノ疏焚疏者ヲ責ムルノ言アルヲ以テ

趙壽益、權・趙二人ヲ救解ス

ナリ。顯宗實錄卷四顯宗二年四月丙午　顯宗改修實錄卷五顯宗二年四月丙午　承政院日記順治十八年四月二十七日

廿八日丁未時ニ淸使出來ノ報アルヲ以テ、工曹判書趙珩ヲ遠接使ト爲ス。顯宗實錄卷四顯宗二年四月丁未　顯宗改修實錄卷五顯宗二年四月丁未　承政院日記順治十八年四月二十八日　備邊司謄錄顯宗辛丑年四月二十八日

五月　小　己酉朔　盡

四日壬子　大祥祭ヲ行フ。顯宗實錄卷四顯宗二年五月壬子　顯宗改修實錄卷五顯宗二年五月壬子

五日癸丑　大司憲趙壽益陳疏罷ヲ乞ヒ、且ツ權諰・趙絅ヲ救解ス。且ツ曰ク、此ヨリ言路杜絕シ、殿下ノ得聞スル所ノモノ只ダ上旨ニ迎合ノ言ノミ、豈ニ大イニ寒心スベカラザランヤ、願ハクハ公道ヲ恢張シ、黨同ノ弊ヲ痛革セヨト。顯宗實錄卷四顯宗二年五月癸丑　顯宗改修實錄卷五顯宗二年五月癸丑　承政院日記順治十八年五月九日

六日甲寅　金南重ヲ刑曹判書、金佐明ヲ知義禁、洪處亮ヲ大司諫、金壽興ヲ應敎、金萬均ヲ副修撰、李惟泰ヲ吏曹參議、命命胤ヲ正言ト爲ス。顯宗實錄卷四顯宗二年五月甲寅　顯宗改修實錄卷五顯宗二年五月甲寅　承政院日記順治十八年五月六日

八日丙辰　館學儒生李喜澤等上疏シテ、趙絅ヲ斥シ、宋時烈・李惟泰ヲ留メ以テ士林ヲ慰メンコトヲ請フ。顯宗實錄卷四顯宗二年五月丙辰　顯宗改修實錄卷五顯宗二年五月丙辰　承政院日記順治十八年五月十一日

十一日己未　沈世鼎ヲ執義、李東溟ヲ正言ト爲ス。顯宗實錄卷四顯宗二年五月己未　顯宗改修實錄卷五顯宗二年五月己未

慶尙監司馳啓シテ曰ク、道內ノ飢民四萬七千五百餘人、遘癘者一萬八千

九十餘人、物故者九百三十八人ナリ。顯宗實錄卷四顯宗二年五月己未　顯宗改修實錄卷五顯宗二年五月己未

十二日庚申　金南重ヲ同知經筵、趙胤錫ヲ特陞シテ承旨、洪柱三ヲ修撰、權格ヲ持平ト爲ス。顯宗實錄卷四顯宗二年五月庚申　顯宗改修實錄卷五顯宗二年五月庚申　承政院日記順治十八年五月十二日

十三日辛酉　京倉ノ大豆一萬五千石ヲ畿邑ニ分給シテ播種ノ資ト爲ス。顯宗實錄卷四顯宗二年五月辛酉　顯宗改修實錄卷五顯宗二年五月辛酉　承政院日記順治十八年五月十三日　國朝寶鑑卷三九顯宗朝一顯宗二年五月

十五日癸亥　宋浚吉出京、王、承旨ヲシテ往キテ傳諭セシム。顯宗實錄卷四顯宗二年五月癸亥　顯宗改修實錄卷五顯宗二年五月癸亥　承政院日記順治十八年五月十五日

正言李東溟、尹善道移配還收ノ事ヲ以テ連啓ス。王、之ニ從ヒ、命ジテ三水ニ仍配セシム。顯宗實錄卷四顯宗二年五月癸亥・甲子　顯宗改修實錄卷五顯宗二年五月癸亥　承政院日記順治十八年五月十五・十六日

實錄廳諸臣摠裁官領府事李景奭以下ニ行賞スルコト差アリ。顯宗實錄卷四顯宗二年五月癸亥　顯宗改修實錄卷五顯宗二年五月癸亥　承政院日記順治十八年五月十五日

十六日甲子　右參贊宋浚吉、出郊、復タ退歸ヲ請フ。王、優批ス。顯宗實錄卷四顯宗二年五月甲子　顯宗改修實錄卷五顯宗二年五月甲子　承政院日記順治十八年五月十六日

副校理李敏敍、南漢江都ノ穀ヲ許貸シテ、沿海畿邑燃眉ノ急ヲ救ハンコトヲ請フ。之ニ從フ。顯宗實錄卷四顯宗二年五月甲子

十八日丙寅　金南重ヲ大司憲、吳斗寅ヲ獻納、鄭樸、閔汝老ヲ掌令、朴承健ヲ持平、尹宣擧ヲ執義、李一相ヲ禮曹判書、趙珩ヲ刑曹判書、任翰伯ヲ副修撰ト爲ス。顯宗實錄卷四顯宗二年五月丙寅　顯宗改修實錄卷五顯宗二年五月丙寅　承政院日記順治十八年五月十八日

大司諫趙復陽等、災異ニ因リ時弊ヲ箚陳ス。曰ク朝廷ノ體統ヲ嚴立シ、百官ヲ督勵シ、吏胥ノ專擅ヲ防止セヨ。曰ク奢侈ヲ嚴禁シ、節儉ヲ奬勵セヨ。曰ク誠禮ヲ加ヘテ山林讀書ノ人ヲ朝廷ニ致セト。顯宗實錄卷四顯宗二年五月丙寅　顯宗改修實錄卷五顯宗二年五月丙寅　承政院日記順治十八年五月十八日

十九日丁卯　備局請ヒテ、京師ノ米穀ヲ各邑ニ分貸セントス。之ニ從フ。仁川府使閔周冕ノ上疏ニヨルナリ。顯宗實錄卷四顯宗二年五月丁卯　顯宗改修實錄卷五顯宗二年五月丁卯　承政院日記順治十八年五月二十日

護軍李惟泰投疏シテ歸ル。顯宗實錄卷四顯宗二年五月丁卯　顯宗改修實錄卷五顯宗二年五月丁卯　承政院日記順治十八年五月十九日

二十日戊辰　行大司憲金南重引避ス。趙絅痛斥ノ事ヲ以テナリ。顯宗實錄卷四顯宗二年五月戊辰　顯宗改修實錄卷五顯宗二年五月戊辰　承政院日記順治十八年五月二十日

廿一日己巳　實錄纂修ノ勞ヲ追念シ、故判書蔡裕後ニ命ジテ超資贈職セシム。顯宗實錄卷四顯宗二年五月己巳　顯宗改修實錄卷五顯宗二年五月己巳

金徽ヲ刑曹參判、權大運ヲ刑曹參議、洪重普ヲ工曹判書、李廷夔ヲ大司成、趙復陽ヲ吏曹參議、金佐明ヲ同知成均ト爲ス。顯宗實錄卷四顯宗二年五月己巳　顯宗改修實錄卷五顯宗二年五月己巳　承政院日記順治十八年五月二十一日

廿五日癸酉　清使、先皇帝世祖ノ遺詔ヲ齎シテ入京ス。王、之ヲ便殿ニ接見ス。顯宗實錄卷四顯宗二年五月癸酉　顯宗改修實錄卷五顯宗二年五月癸酉　承政院日記順治十八年五月二十一日・二十四日・二十五日　備邊司謄錄顯宗辛丑年五月二十一日・二十四日・二十六日・二十八日　通文館志卷九紀年顯宗大王二年

尹善道ヲ三水ニ仍配ス

宋浚吉歸ル

李惟泰歸ル

清使入京

廿六日甲戌 趙珩ヲ大司憲、李俊耆ヲ掌令、南斗柄ヲ摠戎使、具文治ヲ京畿水使ト爲ス。顯宗實錄卷四顯宗二年五月甲戌　顯宗改修實錄卷五顯宗二年五月甲戌　承政院日記順治十八年五月二十六日

迎接都監啓シテ曰ク、清使、本國投入人押送ノ呑人告ヲ示給スト。同文彙考原編卷五〇犯越二疆部發回越境投充

清使及ビ大通官等、館所ニ在リ、中門ヲ牢鎖シテ相通ズルヲ得ザラシム。以ヘラク、都中飢饉甚ダ慘、竊盜ノ患アルヲ慮ルト。顯宗改修實錄卷五顯宗二年五月甲戌　承政院日記順治十八年五月二十六日

王、輿政堂ニ御シテ宋時烈ヲ引見ス。王涕泣シ、時烈亦タ泣ク。王曰ク、往年、尹善道、既ニ凶疏ヲ投ズ。今者趙絅又タ罔測ノ言ヲ發シ、卿及ビ右參贊宋浚吉ヲシテ安心ヲ得ザラシムト。時烈曰ク、當初獻議ノ時、宋浚吉ノ言、簡約ナリ、故ニ善道ノ構フル所ト爲ラズ。臣則チ多ク辭說ヲ費ス、故ニ此構誣ニ逢ヘリ。臣請フ其初ニ泝リテ之ヲ言ハン。ソノ時、領相鄭太和、一小紙ヲ臣ニ示シテ曰ク、此レ乃チ延陽ノ示ストコロナリト。其書ニ曰フ、闕外ニ大王大妃、三年ヲ服スベキノ議アリトイフト。臣、卽チ收議ノ意ヲ以テ之ニ答ヘテ曰ク、禮ニ云フ、天子ヨリ士夫ニ至ルマデ、長子死シテ次嫡立テバ、其服亦タ長子ト同ジト。其下ニ又タ四種ノ說アリ、以ヘラク庶子ノ承重ハ三年ヲ服セズト。古禮ヲ以テ之ヲ言フニ、次嫡亦タ庶子ナリ。上下ノ說、自ラ相矛盾シ、而モ又タ先儒定論ノ據ルベキナク、將ニ此ヲ取リテ、彼ヲ捨ツベカラザラントスト。領相曰ク、所謂四種ノ說トハ何ゾ。臣歷數シテ之ヲ釋シ、正ニシテ體ナラズ、體ニシテ正ナラズトイフニ至リ、臣曰ク、仁祖ヲ以テ言ヘバ、昭顯ノ子ハ體ニシテ正ナラザルナリ。大行大王ハ、正ニシテ體ナラザルナリト。領相大イニ驚ク。手ヲ揮リテ之ヲ止メテ曰ク、古禮此クノ如シト雖モ、然モ若シ昭顯ノ子ナケレバ、此說猶ホ發スベシ。今ハ既ニ然ラズ、何ゾ此說ヲ以テ今日議禮ノ證トナサンヤ。臣曰ク、此ハ則チ然リト。領相曰ク、國制長ト次トヲ論ズルナク皆ナ期年ヲ服シ、明律亦タ然リ。ソノ古禮ヲ行フヲ得ザルヨリハ、寧ロ此ニ據ルヲ定トナサント。臣亦タ唯唯ス。其時ノ曲折、斯クノ如キニ過ギザルナリト。王曰ク、當初果シテ此言アリ。予亦タ之ヲ知ルト。時烈曰ク、臣ノ冤痛スル所以ノ者ハ、先王、臣ガ犬馬ノ賤ヲ知ラズシテ、之ニ加フルニ罔極ノ恩ヲ以テセラル。臣無狀ト雖モ、豈ニ敢ヘテ一毫貶抑ノ意アランヤ。臣實ニ之ヲ痛ムト。顯宗實錄卷四

宋時烈議禮ノ始末ヲ言フ

投入人押送ノ呑

廿八日丙子 司諫李壽仁卒ス。顯宗實錄卷四顯宗二年五月丙子　顯宗改修實錄卷五顯宗二年五月丁丑　承政院日記順治十八年五月二十八日

副提學俞棨・校理李敏迪等上疏シテ、宋時烈ヲ留メンコトヲ請フ。顯宗實錄卷四顯宗二年五月丁丑

廿九日丁丑 常平廳、二月二十一日ヨリ粥ヲ設ケテ賑飢ス、就食者三千餘人、設粥賑飢ノ數

李壽仁卒ス

而モ京中士族ノ婦女及ビ東西十里内ノ兩班六百人、並ニ粮米ヲ給セシム、東西活人署、遘癘者四百七十餘人、亦タ口粮ヲ給セシガ、是ニ至リテ賑ヲ停ム。外方ヨリ流來ノ飢民ニハ皆ナ十日ノ粮ヲ給シテ散遣シ、其中、尤モ依眷ナキモノ二百六十人ハ一朔ヲ限リ、十日ヲ間テテ粮ヲ給ス。顯宗實錄卷四　顯宗二年五月丙子　顯宗改修實錄卷五顯宗二年五月丁丑

東萊人朴善同、及ビ陰奸女人ヲ倭館門外ニ梟示ス。顯宗實錄卷四顯宗二年五月丙子　顯宗改修實錄卷五顯宗二年五月丁丑　接待事目錄抄

判中樞宋時烈、上疏シテ告歸ス。顯宗實錄卷四顯宗二年五月丙子　顯宗改修實錄卷五顯宗二年五月丁丑　承政院日記順治十八年五月二十九日

是月、對馬島主、書冊藥材等ノ物ヲ求貿ス。接待事目錄抄

六月　大盡　戊寅朔

一日戊寅　清使還ル。顯宗改修實錄卷五顯宗二年六月戊寅　承政院日記順治十八年六月一日

二日己卯　李殷相ヲ大司諫、李俊耆ヲ司諫、李枝茂ヲ掌令、柳慶昌ヲ兵曹參判ト爲ス。顯宗實錄卷四顯宗二年六月己卯　顯宗改修實錄卷五顯宗二年六月己卯　承政院日記順治十八年六月二日

判府事宋時烈行キテ果川ニ到リ、尹善道及ビ趙絅ノ疏中ノ言ヲ疏辯ス。顯宗實錄卷四顯宗二年六月己卯　顯宗改修實錄卷五顯宗二年六月庚辰　承政院日記順治十八年六月三日　(附載)　大事編年一三顯宗朝宋時烈陳疏去國

五日壬午　金南重ヲ刑曹判書、李泰淵ヲ全南監司、閔熙ヲ慶尙監司、李端相ヲ清風府使トナス。顯宗實錄卷四顯宗二年六月壬午　顯宗改修實錄卷五顯宗二年六月壬午　承政院日記順治十八年六月五日　備邊司謄錄顯宗辛丑年六月七日

七日甲申　陳慰兼進香正使永安尉洪柱元、副使李正英、皇后進香使沈之溟、副使李祭、書狀官李東老、清國ヨリ還ル。顯宗實錄卷四顯宗二年六月甲申　顯宗改修實錄卷五顯宗二年六月甲申

八日乙酉　蔚山濱海一面、盡ク宮家ノ冒占スル所ト爲ルヲ以テ、諫院請ヒテ本道ヲシテ明査セシメントス。之ニ從フ。顯宗實錄卷四顯宗二年六月乙酉　顯宗改修實錄卷五顯宗二年六月乙酉　承政院日記順治十八年六月八日

九日丙戌　金壽興ヲ廣州府尹ト爲ス。顯宗改修實錄卷五顯宗二年六月丙戌　承政院日記順治十八年六月九日　備邊司謄錄顯宗辛丑年六月七日

十三日庚寅　成台耆ヲ執義、鄭繼胄ヲ掌令、呂聖齊ヲ正言、鄭太和ヲ司饔院都提調、趙珩ヲ刑曹判書、朴長遠ヲ大司憲、金佐明、李殷相ヲ承文提調ト爲ス。顯宗實錄卷四顯宗二年六月庚寅　顯宗改修實錄卷五顯宗二年六月庚寅　承政院日記順治十八年六月十三日

尹善道ヲ圍籬安置ス

王、諸臣ニ問ヒテ曰ク、尹善道禮說ヲ作ルト云フ、卿等亦タ之ヲ聞クカト。鄭太和曰ク、臣嘗テ宋時烈ニ聞クト。俞棨曰ク、臣ハ則チ其全文ヲ見ルヲ得タリ、而シテ語意凶險畢見ニ忍ビズト。王曰ク、言フ所ノ者ハ何カト。棨曰ク、渠レ以爲ヘラク儀禮中ノ所謂、庶子承重、三年ヲ爲サズノ不字ハ乃チ是レ亦字ノ誤ナリト。又タ檀弓、子游ノ衰ヲ免ズルノ說ヲ言ヒ、吾レ若シ明言スルゴトクバ、宋時烈ノ罪、豈ニ此ニ止マラン云云ト。王曰ク、朝家既ニ六鎭ニ竄配ス、則チ何ゾ敢ヘテ乃チ爾ルカト。太和曰ク、六鎭ハ三水ニ比シ遠シト雖モ、風土ハ則チ三水ニ勝ル。且ツ地彼境ニ近ク、清差亦タ或ハ往來スルアリ、此クノ如キ凶人移置スベカラズ。王曰ク、圍籬ノ狀如

何、太和曰ク、棘ヲ以テ屋ヲ遶ラス、而シテ竇ヲ以テ食ヲ傳フト。李殷相曰ク、善道被罪ノ後、猶ホ懲懼セズ。儀禮ニ假托シ、妖言ヲ敢造ス。請フ、圍籬安置ヲ命ゼヨト。之ニ從フ。殷相又タ趙絅ヲ遠竄センコトヲ請フ。王許サズ。

顯宗實錄卷四顯宗二年六月庚寅　顯宗改修實錄卷五顯宗二年六月庚寅　承政院日記順治十八年六月十三日　忠愍公年譜顯宗二年六月【附載】　大事編年一三顯宗朝尹善道加律

十六日癸巳　綾豐君具仁垕ヲ特叙シテ摠戎使ト爲ス。顯宗改修實錄卷五顯宗二年六月癸巳　承政院日記順治十八年六月十三日　備邊司謄錄　顯宗辛丑年六月十三日

十七日甲午　尹宣擧ヲ執義、鄭始成ヲ掌令、南九萬・李敏迪ヲ校理ト爲ス。顯宗實錄卷四　顯宗二年六月甲午　顯宗改修實錄卷五顯宗二年　承政院日記順治十八年六月十七日

廿二日己亥　安後說・洪柱三ヲ副修撰、李一相ヲ工曹判書、李弘淵ヲ江原監司、鄭楹ヲ承旨、姜栢年ヲ禮曹參議、任翰伯ヲ校理ト爲ス。顯宗實錄卷四顯宗二年六月戊戌　顯宗改修實錄卷五顯宗二年六月己亥　承政院日記順治十八年六月廿三日　備邊司謄錄顯宗辛丑年六月二十三日

廿五日壬寅　前吏曹判書鄭世規卒ス。顯宗實錄卷四顯宗二年六月壬寅　顯宗改修實錄卷五顯宗二年六月壬寅

廿八日乙巳　前漢城府右尹愼天翊卒ス。顯宗實錄卷四顯宗二年六月乙巳　顯宗改修實錄卷五顯宗二年六月癸卯

是月、釜山居人金立ヲ倭館門前ニ梟示ス。倭館ノ價布等ヲ偸出セルヲ以テナリ。接待事目錄抄

七月　大盡　戊申朔

鄭世規卒ス

愼天翊卒ス

仁・明二宗ノ祧遷

一日戊申　進賀使元斗杓等、淸國ヨリ還ル。王、彼中ノ事勢ヲ問フ。斗杓曰ク、之ヲ被俘人金汝亮ニ聞ク、皇帝年纔カニ八歲、四輔政アリテ國事ヲ擔當シ、庶務ヲ裁決ス。入リテ太后ニ白スモ、別ニ可否スル無ク、惟ダ唯諾スルノミ。故ニ紀綱號令、半バ前ノ如クナラズ、朝會ノ時、千官皆ナ齊會スルハ例ナルモ、今ハ太半來ラズト云フト。顯宗實錄卷四顯宗二年七月庚戌　顯宗改修實錄卷六顯宗二年七月庚戌　承政院日記順治十八年七月三日　顯宗改修實錄卷六顯宗二年七月庚戌　備邊司謄錄顯宗辛丑年七月三日

二日己酉　命ジテ王妃冊禮ノ吉日ヲ退定セシム。王妃ノ私喪ヲ以テナリ。實錄卷四顯宗二年七月己酉　顯宗改修實錄卷六顯宗二年七月己酉　顯宗

三日庚戌　禫祭ヲ行フ。顯宗實錄卷四顯宗二年七月庚戌　顯宗改修實錄卷六顯宗二年七月庚戌　承政院日記順治十八年七月三日　顯宗改修實錄卷六顯宗二年七月庚戌　備邊司謄錄顯宗辛丑年七月三日

洪處尹ヲ黃海監司ト爲ス。顯宗實錄卷四顯宗二年七月庚戌　承政院日記順治十八年七月三日　顯宗改修實錄卷六顯宗二年七月庚戌　備邊司謄錄顯宗辛丑年七月三日

五日壬子　仁宗・明宗二室ヲ永寧殿ニ祧遷ス。顯宗實錄卷四顯宗二年七月壬子　顯宗改修實錄卷六顯宗二年七月壬子　承政院日記順治十八年七月五日

八日乙卯　孝宗ヲ第十室ニ祔シ、左議政金尙憲・判中樞金集ヲ配享ス。顯宗實錄卷四顯宗二年七月甲寅　顯宗改修實錄卷六顯宗二年七月甲寅　承政院日記順治十八年七月八日　國朝寶鑑卷三九顯宗朝一顯宗二年六月

十七日甲子　善賑ヲ以テ杆城郡守權坽・通川郡守李克泰・橫城縣監具鎰ヲ褒賞ス。顯宗實錄卷四顯宗二年七月甲子　顯宗改修實錄卷六顯宗二年七月甲子　承政院日記順治十八年七月十七日　顯宗改修實錄卷六顯宗二年七月十七日　備邊司謄錄顯宗辛丑年七月十七日

宋浚吉ヲ召ス、辭シテ至ラズ。顯宗實錄卷四顯宗二年七月甲子　顯宗改修實錄卷六顯宗二年七月甲子　承政院日記順治十八年七月十七日

十八日乙丑　金佐明ヲ大司憲、鄭知和ヲ京畿監司、金壽恒ヲ同知經筵、趙啓遠ヲ同知義禁、趙胤錫ヲ承旨ト爲ス。顯宗實錄卷四顯宗二年七月乙丑　顯宗改修實錄卷六顯宗二年七月乙丑

廿二日己巳 眞寶縣監蔡翊俊・龍宮縣監李馨植等ニ表裏一襲ヲ賜フ。善賑ヲ褒スルナリ。顯宗實錄卷四顯宗二年七月己巳 顯宗改修實錄卷六顯宗二年七月己巳

廿六日癸酉 金佐明ヲ都承旨、俞樾ヲ大司憲、具仁壁ヲ工曹參判ト爲ス。顯宗實錄卷四 顯宗二年七月癸酉 顯宗改修實錄卷六顯宗二年七月癸酉 承政院日記順治十八年七月二十六日

慶尙左道、大水、慶州尤モ甚ダシ。顯宗實錄卷四顯宗二年七月癸酉 顯宗改修實錄卷六顯宗二年七月癸酉

廿七日甲戌 慈懿大王大妃ニ尊號ヲ加上シテ恭愼ト曰ヒ、赦ヲ行フ。顯宗實錄卷四顯宗二年 七月甲戌 顯宗改修實錄卷六顯宗二年七月甲戌 承政院日記順治十八年七月二十七日 國朝寶鑑卷三九顯宗朝一顯宗二年七月

廿八日乙亥 王大妃ニ尊號ヲ上リテ孝肅ト曰フ。顯宗實錄卷四顯宗二年七月乙亥 顯宗改修實錄卷六顯宗二年七月乙亥 承政院日記順治十八年七月二十八日

廿九日丙子 王妃金氏ヲ冊封シ、赦ヲ頒ツ。顯宗實錄卷四顯宗二年七月丙子 顯宗改修實錄卷六顯宗二年七月丙子 承政院日記順治十八年七月二十九日

閏七月 小 戊寅 朔

一日戊寅 李正英ヲ右尹、金宇亨ヲ司諫、李俊耆ヲ執義、金體乾ヲ平安兵使ト爲シ、洪得箕・沈益顯・鄭載嵩・元夢鱗等ニ資光德ヲ加フ。顯宗實錄卷四顯宗二年閏七月戊寅 顯宗改修實錄卷六顯宗二年閏七月戊寅

前監司李萬雄卒ス。顯宗改修實錄卷六顯宗二年閏七月戊寅

尹蓼ヲ英陵參奉ト爲ス。顯宗實錄卷四顯宗二年閏七月戊寅

二日己卯 孝宗大王實錄摠裁官以下ニ宣醞賜宴ヲ命ズ。古例ニ依ルナリ。憲府及ビ政院以ヘラク、此慘旱ニ當リ張樂設宴ス可カラズト。只ダ中使ヲ遣シ、政府及ビ遮日巖彰義門外ニ宣醞セシム。顯宗實錄卷四顯宗二年閏七月己卯 顯宗改修實錄卷六顯宗二年閏七月己卯

五日壬午 三南、水陸操及ビ歲抄ヲ停ム。顯宗實錄卷四顯宗二年閏七月壬午 顯宗改修實錄卷六顯宗二年閏七月壬午 承政院日記順治十八年閏七月五日 備邊司謄錄顯宗辛丑年閏七月三日

六日癸未 備邊司勾管ノ賑恤事務ヲ以テ賑恤廳ト改稱ス。顯宗實錄卷四顯宗二年閏七月癸未 顯宗改修實錄卷六顯宗二年閏七月癸未 承政院日記順治十八年閏七月七日

八日乙酉 朴長遠ヲ大司諫、崔攸之・李東老ヲ掌令、李齊衡ヲ獻納、李翻ヲ持平、俞命胤・元萬里ヲ正言、李重信ヲ黃海兵使ト爲ス。顯宗實錄卷四顯宗二年閏七月乙酉 顯宗改修實錄卷六顯宗二年閏七月乙酉 承政院日記順治十八年閏七月八日

九日丙戌 太僕ノ馬匹及ビ各邑月課ノ軍糧ト軍器トヲ減ズ。顯宗實錄卷四顯宗二年閏七月丙戌 顯宗改修實錄卷六顯宗二年閏七月丙戌 承政院日記順治十八年閏七月九日 備邊司謄錄顯宗辛丑年閏七月九日

十日丁亥 洪州牧ヲ降シテ洪陽縣ト爲シ、忠洪道ヲ忠公道ト爲ス、殿牌遭變ヲ以テナリ。顯宗實錄卷四顯宗二年閏七月丁亥 顯宗改修實錄卷六顯宗二年閏七月丁亥

尹文擧ヲ大司憲、李惟泰ヲ承旨ト爲シ、吳竣ニ資輔國ヲ加ヘ、許積ニ崇祿ヲ、李一相ニ正憲ヲ、呂爾載・趙啓遠・尹順之ニ資憲ヲ、尹飛卿ニ通政ヲ加フ。顯宗實錄卷四顯宗二年閏七月丁亥 顯宗改修實錄卷六顯宗二年閏七月丁亥

十一日戊子三南旱災、上年ヨリ甚ダシキヲ以テ、水陸ノ軍布ヲ蠲減ス、右議政元斗杓ノ請ニヨルナリ。顯宗改修實錄卷六顯宗二年閏七月戊子　承政院日記順治十八年閏七月十一日　備邊司謄錄顯宗辛丑年閏七月十一日

十三日庚寅前觀象監直長宋亨久、時憲曆ヲ廢シ、還タ大統曆ヲ用ヒンコトヲ請フ。從ハズ。顯宗實錄卷四顯宗二年閏七月庚寅　顯宗改修實錄卷六顯宗二年閏七月庚寅　顯

俞檄ヲ禮曹參判、徐元履ヲ戶曹參判、柳赫然ヲ左尹、徐必遠ヲ兵曹參議ト爲ス。顯宗實錄卷四顯宗二年閏七月庚寅　顯宗改修實錄卷六顯宗二年閏七月庚寅　備邊司謄錄顯宗辛丑年閏七月十三日

十五日壬辰金南重ヲ兼知義禁、鄭致和ヲ禮曹判書、金壽恒ヲ兼同知義禁、鄭繼胄ヲ司諫ト爲ス。顯宗實錄卷四顯宗二年閏七月壬辰　顯宗改修實錄卷六顯宗二年閏七月壬辰　顯

廿八日乙巳海西饑甚ダシ、命ジテ關西ノ牟麥八百石ヲ船運分給セシム。顯宗實錄卷四顯宗二年閏七月乙巳　顯宗改修實錄卷六顯宗二年閏七月乙巳

鄭太和ヲ判中樞、徐必遠ヲ承旨ト爲ス。顯宗實錄卷四顯宗二年閏七月乙巳　顯宗改修實錄卷六顯宗二年閏七月乙巳

是月、倭人云フ、阿蘭陀・高沙兩城清人、漢人ヲ攻破シ死者五六萬ト。接待事目錄抄

阿蘭陀・高沙兩城

八月　大盡　丁未　朔

一日丁未禮曹判書鄭致和病免ス。顯宗實錄卷四顯宗二年八月丁未　顯宗改修實錄卷六顯宗二年八月丁未　承政院日記順治十八年八月二日

三日己酉左承旨徐必遠上疏シテ、前領議政鄭太和、人言ニヨリテ辭單ヲ連上スルハ、事君ノ道ニアラザルヲ論劾ス。顯宗實錄卷四顯宗二年八月己酉　顯宗改修實錄卷六顯宗二年八月己酉　承政院日記順治十八年八月三日

四日庚戌吳斗寅ヲ司諫、李敏迪ヲ獻納、李枝茂ヲ掌令ト爲ス。顯宗實錄卷四顯宗二年八月庚戌　顯宗改修實錄卷六顯宗二年八月庚戌

元子生誕祭告

十日丙辰判中樞鄭太和、上疏罪ヲ請フ。顯宗實錄卷四顯宗二年八月丙辰　顯宗改修實錄卷六顯宗二年八月丙辰　承政院日記順治十八年八月十日

十一日丁巳金南重ヲ禮曹判書、呂爾載ヲ刑曹判書、朴增輝ヲ掌令、鄭麟卿ヲ承旨、南九萬ヲ獻納、李敏迪ヲ修撰ト爲ス。顯宗實錄卷四顯宗二年八月丁巳　顯宗改修實錄卷六顯宗二年八月丁巳

十九日乙丑元子ノ誕生(八月十五日)ヲ以テ祭告シ、翌、敎赦ヲ頒ツ。顯宗實錄卷四顯宗二年八月乙丑・辛酉　顯宗改修實錄卷六顯宗二年八月乙丑・辛酉　承政院日記順治十八年八月十五日　國朝寶鑑卷三九顯宗朝一顯宗二年八月　記言別集卷二疏請建儲疏

孝宗實錄ヲ分置ス

洪命夏ヲ判義禁、閔應亨ヲ右參贊、閔處亮ヲ大司成、俞命胤・丁昌燾ヲ持平、李敏叙ヲ校理ト爲ス。顯宗實錄卷四顯宗二年八月乙丑　顯宗改修實錄卷六顯宗二年八月乙丑

二十日丙寅孝宗實錄ヲ江都・五臺・赤裳・太白山等ノ處ニ奉安ス。顯宗實錄卷四顯宗二年八月丙寅　顯宗改修實錄卷六顯宗二年八月丙寅

廿三日己巳李殷相ヲ兵曹參知、閔維重ヲ校理、金萬基ヲ吏曹正郎ト爲ス。顯宗實錄卷四顯宗二年八月己巳　顯宗改修實錄卷六顯宗二年八月己巳

廿六日壬申宋浚吉ヲ大司憲、吳始壽ヲ修撰ト爲ス。顯宗改修實錄卷六顯宗二年八月壬申　承政院日記順治十八年八月二十六日

廿八日甲戌王、寧陵ニ謁シ、仍リテ健元陵・顯陵・穆陵ヲ拜シ、還リテ石串ニ到リ、禁軍ニ試射セシム。大司諫朴長遠・執義李俊耆等、之ヲ不可トナス。王、從

ハズ、遂ニ發射ヲ命ズ。俄カニシテ飛矢アリ、右相元斗杓ノ衣袂ニ中リ、遂ニ其臂ヲ傷ク。群臣色ヲ失フ。時ニ禁軍ノ射猶ホ已マズ。王、遽カニ命ジテ射ヲ輟メシム。時ニ日已ニ暮ニ向フ、王乃チ疾馳シテ還宮ス。顯宗實錄卷四顯宗二年八月甲戌　顯宗改修實錄卷六顯宗二年八月　錄卷六顯宗二年八月甲戌　承政院日記順治十八年八月二十七日・二十八日

三十日丙子　都承旨金佐明上疏シテ、志意ヲ奮發シ、姑息ヲ痛戒センコトヲ請ヒ、言甚ダ剴切ナリ。留中下サズ。顯宗實錄卷四顯宗二年八月丙子　顯宗改修實錄卷六顯宗二年八月丙子　承政院日記順治十八年八月三十日

命ジテ金德齡ノ冤ヲ伸べ、其官ヲ復ス。宣祖朝冤死ノ人ナリ。顯宗實錄卷四顯宗二年八月丙子　顯宗改修實錄　錄卷六顯宗二年八月丙子　國朝寶鑑卷三九顯宗朝一顯宗二年八月

故金德齡ノ復官

九月　大盡　丁丑朔

一日丁丑　尹堣ヲ掌令、南九萬ヲ吏曹正郎、李敏迪ヲ獻納、李夏ヲ注書ト爲ス。顯宗實錄卷四顯宗二年九月丁丑　顯宗改修實錄卷六顯宗二年九月丁丑　顯

三日己卯　命ジテ關西管餉米三萬石・海西米五千石ヲ船運シ、以テ經費ヲ補シ、軍器寺・校書館ノ貢物ヲ減ジ、繕工監不緊ノ工役ヲ罷メシム。沈之源・俞棨等ノ言ニ從ヘルナリ。顯宗實錄卷四顯宗二年九月己卯　承政院日記順治十八年九月三日　備邊司謄錄顯宗辛丑年九月三日　國朝實鑑卷三九顯宗朝一顯宗二年九月

四日庚辰　增廣別試初試數ヲ加フ。顯宗實錄卷四顯宗二年九月庚辰　顯宗改修實錄卷六顯宗二年九月庚辰　承政院日記順治十八年九月四日

九日乙酉　金徽ヲ忠公監司、柳慶昌ヲ大司諫、鄭萬和ヲ承旨、金禹錫ヲ獻納、李敏迪ヲ吏曹正郎、李之翼ヲ持平ト爲ス。洪命夏ニ資崇祿ヲ加ヘ、洪重普ニ

十五日辛卯　洪重普ヲ左參贊、李秸ヲ奉敎ト爲ス。顯宗實錄卷四顯宗二年九月辛卯　顯宗改修實錄卷六顯宗二年九月辛卯

十八日甲午　龍川ノ民、貴仁等三人、潛カニ江ヲ越エテ採參シ、淸人ノ爲メニ捕ヘラル。禮部移咨シテ、義州ニ押付シ、本國ヲシテ處決セシム。命ジテコレヲ境上ニ梟示シ、府使朴始漢・彌串僉使白光祖等、革職徒配差アリ。顯宗實錄卷四顯宗二年九月甲午　顯宗改修實錄卷六顯宗二年九月甲午　承政院日記順治十八年閏七月十二日・九月十八日・十月七日　備邊司謄錄顯宗辛丑年閏七月十一日・九月十八日　同文彙考原編卷五〇犯越二禮部知會厥寄犯越控參逃走人及地方官咨・犯人監倭處斷各官擬罪咨

二十日丙申　東郊ノ甲士場ヲ禁軍ノ馬アル者ニ移給セシム。顯宗實錄卷四顯宗二年九月丙申　顯宗改修實錄卷六顯宗二年九月丙申　承政院日記順治十八年閏七月二十日

廿六日壬寅　尹文擧ヲ大司憲、宋時喆ヲ掌令、李翔ヲ持平ト爲ス。顯宗實錄卷四顯宗二年九月壬寅　顯宗改修實錄卷六顯宗二年九月壬寅

廿八日甲辰　宋浚吉・洪重普ヲ左・右參贊、俞命胤ヲ正言ト爲ス。顯宗實錄卷四顯宗二年九月甲辰　顯宗改修實錄卷六顯宗二年九月甲辰

三十日丙午　嶺東ノ穀一萬石ヲ嶺南ニ移賑ス。顯宗改修實錄卷六顯宗二年九月丙午　承政院日記順治十八年九月三十日　備邊司謄錄顯宗辛丑年十月一日・二日

十月　小盡　丁未

辛丑　朝鮮顯宗二年(十月)

減俸

賣爵募粟ノ議

移館ノ請

一日丁未　王、百司ノ勤慢ヲ戒ム。時ニ憲府、一朔內、開坐只ダ三度ノミ。顯宗實錄卷四顯宗二年十月丁未　顯宗改修實錄卷六顯宗二年十月丁未　承政院日記順治十八年十月一日

四日庚戌　南龍翼ヲ大司諫、李枝茂ヲ正言、鄭繼胄ヲ執義、李有相元萬里ヲ持平ト爲ス。顯宗實錄卷四顯宗二年十月庚戌　顯宗改修實錄卷六顯宗二年十月庚戌　承政院日記順治十八年十月四日

明春ヨリ五品以上ノ祿一石ヲ減ゼシム。度支ノ匱竭ヲ以テナリ。顯宗實錄卷四顯宗二年十月庚戌　承政院日記順治十八年十月四日　備邊司謄錄顯宗辛丑年十月二日

七日癸丑　咸鏡道米一千石・租三千石ヲ移シテ嶺南ノ飢民ヲ賑ス。顯宗實錄卷四顯宗二年十月癸丑　顯宗改修實錄卷六顯宗二年十月癸丑　承政院日記順治十八年十月七日　備邊司謄錄顯宗辛丑年十月七日　國朝寶鑑卷三九顯宗朝一顯宗二年十二月

十一日丁巳　李俊耆ヲ司諫、李敏迪ヲ副應教、李延年ヲ執義、鄭載海ヲ檢閱ト爲ス。顯宗實錄卷四顯宗二年十月丁巳　顯宗改修實錄卷六顯宗二年十月丁巳　承政院日記順治十八年十月十一日

十四日庚申　趙復陽・俞棨等、賣爵募粟ヲ請フ。國計蕩竭ヲ以テナリ。顯宗實錄卷四顯宗二年十月庚申　顯宗改修實錄卷六顯宗二年十月庚申

十六日壬戌　洪處大ヲ承旨、尹塏ヲ掌令、醫官梁濟臣ヲ特除シテ司僕主簿ト爲ス。顯宗實錄卷四顯宗二年十月壬戌　顯宗改修實錄卷六顯宗二年十月壬戌　承政院日記順治十八年十月十六日

二十日丙寅　趙珩ヲ禮曹判書、俞檄ヲ大司憲、李行進ヲ禮曹參判、崔致翁ヲ檢閱ト爲ス。顯宗實錄卷四顯宗二年十月丙寅　顯宗改修實錄卷六顯宗二年十月丙寅　承政院日記順治十八年十月二十日　備邊司謄錄顯宗辛丑年十月二十日

廿一日丁卯　日本對馬島主、平成喬　平田隼人尉ヲ遣シ來リテ、倭館ヲ釜山城ニ移サンコトヲ請フ。朝廷許サズ。顯宗改修實錄卷六顯宗二年十月丁卯　接待事目錄抄　本邦朝鮮往復書二〇寬文元年七月

是月、倭館收稅算員李敬敏收稅ノ數ヲ上ル、凡テ一千九百十三兩、命ジテ仍任セシム。接待事目錄抄

倭館收稅ノ數

諸葛武侯廟ヲ修ス

十一月　大盡　丁丑朔

一日丁丑　朴世模ヲ都承旨、趙胤錫ヲ左副承旨、南老星ヲ禮曹參判ト爲ス。顯宗實錄卷四顯宗二年十一月丁丑　顯宗改修實錄卷六顯宗二年十一月丁丑

三日己卯　禮曹判書趙珩、前ニ刑曹判書タリシ時、書吏李甲男ノ罪ヲ案ジテ過誤アリトナシ、上疏罪ヲ請フ。命ジテ之ヲ禁府ニ下サシム。顯宗實錄卷四顯宗二年十一月己卯　顯宗改修實錄卷六顯宗二年十一月己卯　承政院日記順治十八年十一月六日

九日乙酉　李後山ヲ承旨、金南重ヲ禮曹判書、金佐明ヲ大司憲、李正英ヲ大司諫、呂曾齊ヲ掌令、鄭澐ヲ持平、南龍翼ヲ右尹、尹深ヲ奉敎ト爲ス。顯宗實錄卷四顯宗二年十一月乙酉　顯宗改修實錄卷六顯宗二年十一月乙酉　承政院日記順治十八年十一月十日

十二日戊子　關西永柔縣諸葛武侯ノ廟ヲ重修シ、之ニ祭田守僕ヲ給ス。廟ハ卽チ萬曆癸卯、宣祖命ジテ置ク所ナリ。顯宗改修實錄卷六顯宗二年十一月戊子　國朝寶鑑卷三九顯宗朝一顯宗二年

十五日辛卯　濟州ノ穀四千石ヲ移シテ湖南沿海ノ飢邑ニ分賑ス。顯宗實錄卷六顯宗二年十一月辛卯　承政院日記順治十八年十一月十六日　備邊司謄錄顯宗辛丑年十一月十五日

沈世鼎ヲ承旨、鄭繼胄ヲ執義、朴增輝ヲ掌令、徐必遠ヲ大司成ト爲ス。顯宗實錄卷四（顯宗二年十一月辛卯　顯宗改修實錄卷六顯宗二年十一月辛卯　承政院日記順治十八年十一月十六日）

大司諫李正英等、趙珩ヲ釋放センコトヲ請フ。（十月十六日）顯宗實錄卷四顯宗二年十一月辛卯　顯宗改修實錄卷六顯宗二年十一月辛卯　承政院日記順治十八年十一月十六日

禁府、趙珩ノ照律ヲ請フ。顯宗實錄卷四顯宗二年十一月辛卯　顯宗改修實錄卷六顯宗二年十一月辛卯　承政院日記順治十八年十一月十六日

十六日壬辰　南老星ヲ大司諫、李延年ヲ司諫、宋時喆ヲ獻納、李有相・李東溟ヲ正言、元萬石ヲ刑曹參議ト爲ス。顯宗實錄卷四顯宗二年十一月甲午　顯宗改修實錄卷六顯宗二年十一月甲午　承政院日記順治十八年十一月二十三日

鄭太和上疏シテ、趙珩ヲ救解ス。顯宗實錄卷四顯宗二年十一月癸巳　顯宗改修實錄卷六顯宗二年十一月癸巳　承政院日記順治十八年十一月十七日・二十一日

十八日甲午　領中樞李景奭・判中樞鄭維城又タ上疏シテ、趙珩ヲ救解ス。顯宗實錄卷四顯宗二年十一月甲午　顯宗改修實錄卷六顯宗二年十一月甲午　承政院日記順治十八年十一月二十一日

廿三日己亥　前參判李敏求ヲ叙用セシム。顯宗實錄卷四顯宗二年十一月己亥　顯宗改修實錄卷六顯宗二年十一月己亥　承政院日記順治十八年十一月二十四日・二十九日

廿七日癸卯　閔應協ヲ大司憲、吳挺垣ヲ判決事ト爲ス。顯宗實錄卷四顯宗二年十一月癸卯　顯宗改修實錄卷六顯宗二年十一月癸卯

前持平李之翼ヲ拿囚ス。之翼所論、工曹判書李一相ノ事ヲ毀シ、不實ノ事アルヲ以テナリ。玉堂陳箚、寢メンコトヲ請フ、報ゼズ。顯宗實錄卷四顯宗二年十一月癸卯

獻納宋時喆等啓シテ、李敏求叙用ノ命ヲ還收センコトヲ請フ。允サズ。顯宗實錄卷四顯宗二年十一月癸卯（四日）承政院日記順治十八年十一月二十九日

李之翼ヲ拿囚ス

十二月　大盡　丙午朔

一日丙午　諸道ノ寺刹ニ奉安セル列聖ノ位版ヲ埋安セシム。顯宗實錄卷四顯宗二年十二月丙午

七日壬子　金佐明ヲ禮曹參判、尹宣擧ヲ執義、崔攸之・閔周冕ヲ掌令、南九萬ヲ獻納、李墊・李翔ヲ持平、李枝茂・丁昌燾ヲ正言、金萬基ヲ校理ト爲ス。顯宗實錄卷四顯宗二年十二月壬子　顯宗改修實錄卷六顯宗二年十二月壬子　承政院日記順治十八年十二月七日

八日癸丑　寧陵ノ石物ニ罅隙アルヲ以テ、日ヲ擇ビテ修改セシム。顯宗實錄卷四顯宗二年十二月癸丑　顯宗改修實錄卷六顯宗二年十二月癸丑　承政院日記順治十八年十二月八日・九日

十一日丙辰　洪重普ヲ大司憲、李殷相ヲ大司諫ト爲ス。顯宗實錄卷四顯宗二年十二月丙辰　顯宗改修實錄卷六顯宗二年十二月丙辰

十三日戊午　鄭太和ヲ復タ領議政トナシ、吳挺緯ヲ忠公監司、李祫ヲ兵曹參議、金始振ヲ參知、金萬基ヲ獻納、吳始壽ヲ校理、南九萬ヲ吏曹正郎ト爲ス。顯宗實錄卷四顯宗二年十二月戊午　顯宗改修實錄卷六顯宗二年十二月戊午　承政院日記順治十八年十二月十三日

十五日庚申　領議政鄭太和上疏辭職ス。顯宗實錄卷四顯宗二年十二月庚申　顯宗改修實錄卷六顯宗二年十二月庚申　承政院日記順治十八年十二月十六日

十六日辛酉　俞橃・南龍翼ヲ同知義禁、鄭鎏ヲ掌令、李東溟ヲ正言、金萬均ヲ校理ト爲ス。顯宗實錄卷四顯宗二年十二月辛酉　顯宗改修實錄卷六顯宗二年十二月辛酉

十七日壬戌　命ジテ李之翼ヲ釋シ、更ニ嶺南及ビ沙格等ヲ訊ス。二人ハ之翼

ノ下吏ナリ。顯宗實錄卷四顯宗二年十二月壬戌　顯宗改修實錄卷六顯宗二年十二月壬戌　承政院日記順治十八年十二月二十三日

十八日癸亥　宗室ノ講書ヲ試ス。顯宗改修實錄卷六顯宗二年十二月癸亥

廿二日丁卯　宋浚吉ヲ大司憲、閔鼎重ヲ大司諫、李觀徵ヲ持平、郭齊華ヲ正言ト爲ス。顯宗實錄卷四顯宗二年十二月丁卯　顯宗改修實錄卷六顯宗二年十二月丁卯

廿四日己巳　對馬島失火、閭舍寺刹、延燒二十餘戶、火焰三晝夜絕エズ。倭人專差通報シ、仍リテ贈遺ヲ索ムルモ、我ガ國飢荒ヲ以テ之ヲ辭ス。東萊府使以テ馳聞ス。顯宗實錄卷四顯宗二年十二月己巳　顯宗改修實錄卷六顯宗二年十二月己巳

廿五日庚午　領相鄭太和、王ヲ見テ曰ク、李敏求ノ事、王久シク臺啓ニ從ハズ、故ニ閙端日ニ生ズ、宜シク允諭ヲ賜フベシト。右相元斗杓曰ク、敏求ノ配ニ在ルヤ、故ラニ鄭命壽ノ妻弟ヲ取リ妾ト爲シ、其勢ニ假借シテ、朝廷ニ脇迫シ、以テ量移ヲ圖レリ。仁祖其情狀ヲ惡ミ、以ヘラク、西路罪人放釋ノ請、意ハ敏求ニ在リ、卿等之ヲ知ルカト。王曰ク、此レ則チ予未ダ詳知セズト。遂ニ叙用ノ命ヲ收ム。顯宗實錄卷四顯宗二年十二月己巳　顯宗改修實錄卷六顯宗二年十二月己巳

廿六日辛未　趙珩ヲ平山金巖驛ニ配ス。顯宗實錄卷四顯宗二年十二月庚午　承政院日記順治十八年十二月二十五日

廿七日壬申　三南歲幣ノ綿布ヲ除ク。顯宗實錄卷四顯宗二年十二月辛未　顯宗改修實錄卷六顯宗二年十二月辛未　承政院日記順治十八年十二月二十六日

對馬大火ノ報

李敏求叙用ノ命ヲ收ム

壬寅　朝鮮顯宗三年（日本　後西天皇寬文二年）　清　聖祖康熙元年

正月小盡（丙子朔）　乙亥朔

一日乙亥　清國、康熙ト改元ス。顯宗實錄卷五顯宗三年正月乙亥　顯宗改修實錄卷六顯宗三年正月乙亥

二日丙子　吳竣ヲ判義禁、俞棨ヲ吏曹參議、鄭繼胄ヲ司諫、李延年ヲ執義ト爲ス。顯宗實錄卷五顯宗三年正月丙子　顯宗改修實錄卷六顯宗三年正月丙子　承政院日記康熙元年正月二日

五日己卯　湖西陰城縣ノ殿牌盜ニ竊マル。顯宗實錄卷五顯宗三年正月己卯　顯宗改修實錄卷六顯宗三年正月己卯

倭差先ニ移館ヲ要シ、留連去ラズ。諭スニ終始防塞ノ意ヲ以テセシム。顯宗實錄卷五顯宗三年正月己卯

會寧開市差使員穩城府使柳時楨ヲ拿問ス。土官嚴起復ナル者アリ、胡語ヲ善クシ、且ツ氣アリ、每ニ清人ト交市ノ際、其求索ヲ力塞シテ、欲ヲ肆ニスルヲ得ザラシム。是ニ至リ、時楨、其生梗ヲ恐レ、責メテ之ヲ黜ケ、清人復タ益〻橫恣ストイフ。監司馳啓以聞シ、乃チ此命アリ。顯宗實錄卷五顯宗三年正月己卯　顯宗改修實錄卷六顯宗三年正月庚辰

八日壬午　成台耆ヲ執義、吳聖齊ヲ持平、吳挺垣ヲ水原府使、尹絳ヲ判義禁、閔汝老ヲ正言、鄭楹ヲ判決事ト爲ス。顯宗實錄卷五顯宗三年正月壬午　顯宗改修實錄卷六顯宗三年正月壬午　承政院日記康熙元年正月八日　備邊司謄錄顯宗壬寅年正月七日

康熙改元

殿牌ノ變

穩城府使柳時楨ヲ拿問ス

鄭齊賢卒ス

九日癸未 寅平尉鄭齊賢卒ス。顯宗實錄卷五顯宗三年正月甲申　承政院日記康熙元年正月九日・十日

十日甲申 國中、酒ヲ用フルヲ禁ズ。顯宗實錄卷五顯宗三年正月甲申　承政院日記康熙元年正月十日

十一日乙酉 遺棄兒ヲ收養セシム。顯宗實錄卷五顯宗三年正月乙酉　承政院日記康熙元年正月十日

十二日丙戌 校理金萬均ヲ湖南ニ遣シテ癘祭ヲ行ハシム。顯宗實錄卷五顯宗三年正月丙戌　湯司謄錄顯宗壬寅年正月七日　國朝寶鑑卷三九顯宗朝一顯宗三年正月　顯宗改修實錄卷六顯宗三年正月乙酉　承政院日記康熙元年正月九日

十五日己丑 尹飛卿ヲ承旨、李晩榮ヲ司諫、李翊ヲ吏曹正郎、金萬基ヲ修撰、李程ヲ持平、洪重普ヲ右參贊、李延年ヲ執義、宋時喆ヲ獻納、朴長遠ヲ大司憲、李敏迪ヲ副校理ト爲ス。顯宗改修實錄卷六顯宗三年正月己丑　承政院日記康熙元年正月十五日

十六日庚寅 咸鏡道米一萬五千石ヲ嶺南ノ寧海ニ遞運シ、飢民ヲ賑ス。顯宗實錄卷五　顯宗三年正月庚寅　顯宗改修實錄卷六顯宗三年正月庚寅

廿一日乙未 鄭澔、郭聖龜ヲ掌令、李俊漢ヲ黃海兵使、崔攸之ヲ執義、李延年ヲ修撰ト爲ス。顯宗實錄卷五顯宗三年正月乙未　顯宗改修實錄卷六顯宗三年正月乙未　承政院日記康熙元年正月二十一日

廿三日丁酉 校理閔維重、南海露梁故李舜臣ノ祠宇ノ廟額特賜ヲ請フ。顯宗實錄卷五　顯宗三年正月丁酉　顯宗改修實錄卷六顯宗三年正月丁酉

湖南被災十九邑ノ運米ヲ全減シ、其餘ハ皆ナ京倉ニ運納セシム。顯宗實錄卷五顯宗三年正月丁酉　承政院日記康熙元年正月二十三日・二十六日　備邊司謄錄顯宗壬寅年正月二十六日・二十九日

廿五日己亥 閔汝老ヲ獻納、李埜ヲ正言ト爲ス。顯宗實錄卷五顯宗三年正月己亥　顯宗改修實錄卷六顯宗三年正月己亥　承政院日記康熙元年正月二十五日

沈之源卒ス

晩沙稿

李舜臣祠宇ニ賜額ス

廿八日壬寅 左議政沈之源卒ス。之源字ハ源之、晩沙ト號シ、容貌豐厚、長者ノ風アリ。少ニシテ登第セシガ、光海君ノ時、退キテ江郊ニ居リ、仁祖、卽位ニ及ビ、翰苑ヨリ弘文著作ニ拜セラル。丙子ノ亂、仁祖ノ南漢ニ入ルヤ、趙翼・尹槩等ト謀リテ兵ヲ聚メ、勤王ノ計ヲ爲セシモ、事竟ニ成ラズ。孝宗眷注甚ダ隆ク、竟ニ相ニ拜セラレシガ、是ニ至リテ卒ス、年七十。晩沙稿アリ。顯宗實錄卷五顯宗三年正月壬寅　顯宗改修實錄卷六顯宗三年正月壬寅　承政院日記康熙元年正月二十八日

二月 小 乙巳朔 盡

二日丙午 閔應亨ヲ右參贊、許積ヲ判中樞、成台耆ヲ司諫、宋時喆ヲ掌令、閔維重ヲ吏曹正郎、李枝遠ヲ忠公道兵使、李仁夏ヲ水使ト爲ス。顯宗實錄卷五顯宗三年二月丙午　顯宗改修實錄卷六顯宗三年二月丙午　承政院日記康熙元年二月二日

南海露梁故統制使李舜臣ノ廟額ヲ特賜セシム。禮曹ノ啓ニ從フナリ。顯宗實錄卷五顯宗三年二月丙午

五日己酉 慶尙監司馳啓ス。道內飢民二萬二千六百二十九人、遘癘者三千六百四十二人、物故者五十三人。請フ、常平穀一萬石、嶺北移轉穀一萬五千石、及ビ上年ノ賑餘穀三千五百餘石ヲ得テ以テ賑資ヲ助セント。之ヲ許ス。顯宗實錄卷五顯宗三年二月己酉　顯宗改修實錄卷六顯宗三年二月己酉

咸鏡都事朴振雲、落講生等姓名ノ啓本ヲ開拆塗改セルノ罪ヲ以テ、命ジテ斬ニ處セシム。顯宗實錄卷五顯宗三年二月己酉　宗改修實錄卷六顯宗三年二月己酉　顯

備邊司啓シテ、兩南被災邑ノ身布ヲ減ズ。顯宗實錄卷五顯宗三年二月庚戌　承政院日記康熙元年二月六日　備邊司謄錄顯宗壬寅年二月六日

八日壬子　洪處亮ヲ大司諫、李殷相ヲ大司成、朴世堂ヲ正言、金是聲ヲ統制使、許積ヲ左參贊、俞檄ヲ江華留守、柳淰ヲ左尹、柳赫然ヲ兵曹參判、朴增輝ヲ司諫、李翊ヲ修撰、醫官趙徵奎ヲ特除シテ僉知中樞ト爲ス。顯宗實錄卷五顯宗三年二月壬子　顯宗改修實錄卷六　備邊司謄錄顯宗壬寅年二月一日

前古阜郡守李益亨、崔挺海及ビ兼官全東屹ヲ杖ス。還羅違令者ヲ查覈シ、虛錄尤モ多キヲ以テナリ。顯宗實錄卷五顯宗三年二月壬子　顯宗改修實錄卷六顯宗三年二月乙卯　承政院日記康熙元年二月十一日

十一日乙卯　王、昌德宮ニ移御ス。顯宗實錄卷五顯宗三年二月乙卯　顯宗改修實錄卷六顯宗三年二月戊午

十四日戊午　金萬基ヲ獻納ト爲ス。顯宗實錄卷五顯宗三年二月戊午　顯宗改修實錄卷六

時ニ、三南ノ饑民、流散丐乞シ、轉ジテ江原・咸鏡等ノ道ニ入ル者、道路ニ絡繹ス。蓋シ此兩道ノ農事、他ニ比シテ稍〻稔ルヲ以テナリ。諫院啓聞ス。顯宗改修實錄卷六顯宗三年二月戊午　備邊司謄錄顯宗壬寅年二月十四日

命ジテ嶺陽君儇・福寧君楠ニ資昭德ヲ、朗善君俁・福昌君楨ニ崇憲ヲ、朗原正偘ニ正義ヲ、花昌副正浣・海陽正僖・花善副正澆ニ明善ヲ加フ。列聖御筆ノ摹刊ヲ賞スルナリ。顯宗實錄卷五顯宗三年二月戊午

十五日己未　金始振ヲ承旨、徐必遠ヲ大司諫、鄭繼胄ヲ司諫ト爲ス。顯宗實錄卷五顯宗三年二月己未　顯宗改修實錄卷六顯宗三年二月己未　承政院日記康熙元年二月十五日

十九日癸亥　慶尙道內飢民八萬二千二百五十三人、遘癘者一萬二千七百十人、物故者二百九十七人、監司以テ馳啓ス。顯宗實錄卷五顯宗三年二月癸亥　顯宗改修實錄卷六顯宗三年二月丙寅　承政院日記康熙元年二月二十日

廿二日丙寅　刑曹判書呂爾載ヲ拿囚ス、未ダ幾クナラズシテ之ヲ釋ス。顯宗實錄卷五顯宗三年二月丙寅　顯宗改修實錄卷六顯宗三年二月二十二日・二十三日

廿六日庚午　許積ヲ禮曹判書、趙復陽ヲ參議、趙啓遠ヲ刑曹判書、閔周冕ヲ掌令ト爲ス。顯宗實錄卷五顯宗三年二月庚午　顯宗改修實錄卷六顯宗三年二月庚午　承政院日記康熙元年二月二十六日

金佐明ヲ超拜シテ工曹判書ト爲ス。顯宗實錄卷五顯宗三年二月庚午　顯宗改修實錄卷六顯宗三年二月辛未　承政院日記康熙元年二月二十七日

廿九日癸酉　宋浚吉ヲ大司憲、金萬均・慶寬ヲ掌令、閔汝老ヲ獻納、李翔・蘇斗山ヲ持平、吳斗寅ヲ司諫、朴長遠ヲ大司成、李行進ヲ禮曹參判、李端錫ヲ正言、洪重普ヲ工曹判書ト爲ス。顯宗改修實錄卷六顯宗三年二月癸酉　承政院日記康熙元年二月二十九日

是月、倭人、李退溪文集等ノ物ヲ求ム、許サズ。接待事目錄抄

三月　大盡　甲戌朔

一日甲戌　冬至使錦林君愃胤等、淸國ヨリ還ル。顯宗實錄卷五顯宗三年三月甲戌　顯宗改修實錄卷六顯宗三年三月甲戌　備邊司謄錄顯宗壬寅年三月三日　承政院

增廣殿試

三日丙子 領敦寧金佑明ヲ扈衛大將ト爲ス。顯宗改修實錄卷六顯宗三年三月丙子 承政院日記康熙元年三月六日
李東溟ヲ持平、金萬基ヲ修撰、李尙敬ヲ全南右水使ト爲ス。顯宗改修實錄卷六顯宗三年三月丙子 承政院日記康熙元年三月三日
四日丁丑 湖西大興等ノ十邑、地震フ。顯宗實錄卷五顯宗三年三月丁丑 顯宗改修實錄卷六顯宗三年三月丁丑
七日庚辰 許積ヲ特叙シテ兵曹判書、洪重普ヲ禮曹判書、呂爾載ヲ判尹、金佐明ヲ吏曹參判、李殷相、閔鼎重ヲ承旨ト爲ス。顯宗實錄卷五顯宗三年三月庚辰 顯宗改修實錄卷六顯宗三年三月庚辰 承政院日記康熙元年三月七日 備邊司謄錄顯宗壬寅年三月十七日
九日壬午 權大運、金始振ヲ承旨、宋奎濂ヲ持平、吳始壽ヲ校理、鄭繼胄ヲ司諫、李浣ヲ工曹判書、洪柱三ヲ副修撰ト爲ス。顯宗改修實錄卷六顯宗三年三月壬午 承政院日記康熙元年三月九日
十五日戊子 增廣殿試ヲ設ク。顯宗實錄卷五顯宗三年三月戊子 顯宗改修實錄卷六顯宗三年三月戊子
十八日辛卯 洪處亮ヲ大司諫、李有相、李休徵ヲ持平、金宇亨ヲ副校理、柳慶昌ヲ禮曹參判、李墊ヲ正言、任翰伯ヲ副修撰、呂曾齊、李枝茂ヲ掌令、李世華、李秸ヲ注書ト爲ス。顯宗實錄卷五顯宗三年三月辛卯 顯宗改修實錄卷六顯宗三年三月辛卯 承政院日記康熙元年三月十八日
吏曹參議俞棨、禮曹參議趙復陽、旱災ニ因リ、王ノ親禱ヲ行ハンコトヲ請フ。顯宗實錄卷五顯宗三年三月辛卯 顯宗改修實錄卷六顯宗三年三月辛卯 松谷先生集卷四疏箚以旱災言事疏 市南先生文集卷九疏與趙復陽聯名陳弭災賑饑之方請蠲減逋負疏
二十日癸巳 憲府、書狀官吳斗寅ヲ劾ス。顯宗實錄卷五顯宗三年三月癸巳 顯宗改修實錄卷六顯宗三年三月癸巳 承政院日記康熙元年三月二十日

祈雨祭ヲ行ヒ、香祝ヲ諸道ニ下送シテ並ニ雨ヲ祈ラシム。顯宗實錄卷五顯宗三年三月癸巳 顯宗改修實錄卷六顯宗三年三月癸巳
柳淰ヲ都承旨ト爲ス。顯宗實錄卷五顯宗三年三月癸巳 顯宗改修實錄卷六顯宗三年三月癸巳 承政院日記康熙元年三月二十日
廿一日甲午 大提學李一相ヲ免ズ。顯宗實錄卷五顯宗三年三月甲午 顯宗改修實錄卷六顯宗三年三月甲午
廿三日丙申 諸道大疫、湖南民ノ死亡者、一千三百餘人ニ至ル。顯宗實錄卷五顯宗三年三月丙申 顯宗改修實錄卷六顯宗三年三月丙申 承政院日記康熙元年三月二十三日
廿六日己亥 尹拯ヲ持平、朴世模ヲ右尹、洪璹ヲ左尹、金萬均ヲ修撰、鄭萬和ヲ承旨、尹宣擧ヲ執義ト爲ス。顯宗實錄卷五顯宗三年三月己亥 顯宗改修實錄卷六顯宗三年三月己亥 承政院日記康熙元年三月二十六日
忠公道ヲ復シテ忠淸道ト爲ス、顯宗實錄卷五顯宗三年三月己亥 顯宗改修實錄卷六顯宗三年三月己亥 承政院日記康熙元年三月二十六日
掌令呂曾齊、啓シテ統營屯田軍ヲ罷メテ編伍ニ移補セシコトヲ請フ。顯宗實錄卷五顯宗三年三月己亥 顯宗改修實錄卷六顯宗三年三月己亥
廿七日庚子 江都ノ移轉米六千石ヲ除出シテ、畿民ニ分糶セシム。顯宗實錄卷五顯宗三年三月庚子 顯宗改修實錄卷六顯宗三年三月庚子
廿八日辛丑 南天漢ヲ持平ト爲ス。顯宗實錄卷五顯宗三年三月辛丑 顯宗改修實錄卷六顯宗三年三月辛丑 承政院日記康熙元年三月二十八日
王、養心閣ニ御シテ領議政鄭太和、判中樞鄭維城及ビ禁府・刑曹堂上等ト冤獄ヲ審理シ、三日ニシテ畢ル。命ジテ尹善道ノ圍籬ヲ撤シ、贓吏沈摠ヲ放ツ。景奭等ノ議ニ從ヘルナリ。承旨閔鼎重・正言李墊、之ヲ

爭ヘドモ得ズ。顯宗實錄卷五顯宗三年三月辛丑　顯宗改修實錄卷六顯宗三年三月辛丑　承政院日記康熙元年三月二十八日　國朝寶鑑卷三九顯宗朝一顯宗三年三月

敗船沙格ヲ赦シ、其負逋ヲ免ズ。顯宗實錄卷五顯宗三年三月辛丑　顯宗改修實錄卷六顯宗三年三月辛丑

三十日癸卯　禮曹郎官ヲ遣シテ麗朝諸陵ヲ巡審シ、樵牧ヲ禁ゼシム。顯宗實錄卷五顯宗三年三月辛丑　顯宗改修實錄卷六顯宗三年三月辛丑　顯宗改修實錄卷六顯宗三年三月　承政院日記康熙元年三月　國朝寶鑑卷三九顯宗朝一顯宗三年三月

是月、差倭、東醫寶鑑、醫林撮要、牛黃等ノ物ヲ求ム。之ヲ許ス。接件事目錄抄

麗朝諸陵ノ巡審

尹善道赦宥ノ議

四月　小盡　甲辰朔

一日甲辰　李袗ヲ大司諫、成台耆ヲ司諫、尹晳ヲ正言、慶寯ヲ掌令、李東溟ヲ持平、元萬石ヲ兵曹參知ト爲ス。顯宗實錄卷五顯宗三年四月甲辰　顯宗改修實錄卷七顯宗三年四月甲辰

二日乙巳　香祝ヲ下シテ、各處戰亡將士ニ致祭セシム。顯宗改修實錄卷七　顯宗三年四月乙巳

承旨金始振上疏、宮女、諸宮家內人ヲ放チ、之ヲシテ許嫁セシメンコトヲ請フ。報ゼズ。顯宗實錄卷五顯宗三年四月乙巳　顯宗改修實錄卷七顯宗三年四月乙巳　顯

三日丙午　右參贊閔應亨、對ヲ請フ。王、史官ニ命ジテ招入セシム。進ミテ曰ク、今、此審理、特ニ廣蕩ノ典ヲ用フ。而ルニ尹善道ノ獨リ宥ヲ蒙ラザルハ何ゾヤ。臣、善道ヲ惜ムニ非ズ。先王、善道曾テ師傅ノ舊アルヲ以テ、視遇尋常ニ出デ、妄言ノ失アリト雖モ、未ダ嘗テ加フルニ重罪ヲ以テセズ。然ルニ上ノ世ニ至リテ荒裔ニ竄死スルヲ免レザルモノ、則チ聖德ノ累タルヲ

免レズ、請フ之ヲ赦サンコトヲト。王以テ領相鄭太和ニ問フ。太和對ヘテ曰ク、臣以爲ヘラク、コノ言是ナリ、今日三司俱ニ入侍ス。請フ之ニ問ハント。王、復タ、玉堂ニ問フ。洪柱三、任翰伯、對ヘテ曰ク、應亨ノ所謂聖德ノ累タルヲ恐ルルハ是ナリト。金宇亨以爲ヘラク、不可ナリト。金萬基曰ク、所謂審理ハ冤枉ヲ疏スルナリ、豈ニ善道ヲ以テ冤ト爲シテ之ヲ釋ス可ケンヤ。圜ヲ撤シテ、臺諫爭執セズ、臣實ニ寒心スト。是ニ於テカ、撤圜ヲ還收スルノ議起ル。掌令呂曾齊、校理李敏迪、亦タ撤圜ノ議ニ參ス。故ニ曾齊、引避シテ遞セラレ、敏迪上疏シテ罪ヲ謝シ、善道ヲ袞貞ニ比スルニ至ル。太和、景奭、亦タ安ゼズ、上章シテ免ヲ乞フ。王許サズ。備邊司謄錄顯宗壬寅年四月四日

鄭太和免ヲ請フ

五日戊申　尹文擧ヲ大司諫、宋時喆ヲ掌令ト爲ス。顯宗實錄卷五顯宗三年四月辛亥　顯宗改修實錄卷七顯宗三年四月辛亥　承政院日記康熙元年四月八日

八日辛亥　李延年ヲ司諫、宋時喆ヲ掌令ト爲ス。顯宗實錄卷五顯宗三年四月癸丑　顯宗改修實錄卷七顯宗三年四月癸丑　承政院日記康熙元年四月十日

十日癸丑　領議政鄭太和上箚免ヲ請フ。尹善道ノ圜雜ヲ撤センコトヲ請ヘルヲ以テナリ。顯宗實錄卷五顯宗三年四月癸丑　顯宗改修實錄卷七顯宗三年四月癸丑　承政院日記康熙元年四月十日

十一日甲寅　洪命夏ヲ左參贊、李延年ヲ擢シテ同副承旨、李厓ヲ司諫、金宇亨ヲ執義ト爲ス。顯宗實錄卷五顯宗三年四月甲寅　顯宗改修實錄卷七顯宗三年四月甲寅　承政院日記康熙元年四月十一日

金壽恒ヲ大提學トナス

清使出來シ、判尹呂爾載ヲ遠接使ト爲シテ、之ヲ赴カシム。顯宗改修實錄卷七顯宗三年元年四月十二日・十三日　備邊司謄錄顯宗壬寅年四月十三日　通文館志卷九紀年顯宗大王三年四月甲寅　承政院日記庚熙

十六日己未　命ジテ內需ノ綿布七同ヲ戶曹ニ下シ、畿站ノ需用ヲ補ハシム。顯宗實錄卷五顯宗三年四月己未　顯宗改修實錄卷七顯宗三年四月己未　承政院日記庚熙元年四月十六日　國朝寶鑑卷三九顯宗朝一顯宗三年

鄭晳ヲ執義、李程ヲ掌令、呂聖齊ヲ持平、李端錫ヲ正言、洪柱三・閔維重ヲ校理・修撰ト爲ス。顯宗實錄卷五顯宗三年四月己未　顯宗改修實錄卷七顯宗三年四月己未　承政院日記庚熙元年四月十六日

十七日庚申　金壽恒ヲ大提學トナス。時ニ年三十四。顯宗實錄卷五顯宗三年四月庚申　顯宗改修實錄卷七顯宗三年四月庚申　承政院日記庚熙元年四月十七日　備邊司謄錄顯宗壬寅年四月十九日

二十日癸亥　洪命夏ヲ吏曹判書、許積ヲ判義禁、金佐明ヲ大司諫、尹文擧ヲ吏曹參判、李翊ヲ獻納ト爲ス。顯宗實錄卷五顯宗三年四月癸亥　顯宗改修實錄卷七顯宗三年四月癸亥

全羅道內遘癘者一萬六千五百零、死亡四百六十七、僵死者四十五人、監司以テ聞ス。顯宗實錄卷五顯宗三年四月癸亥　顯宗改修實錄卷七顯宗三年四月癸亥

廿五日戊辰　許積ヲ召還ス。顯宗實錄卷五顯宗三年四月戊辰　顯宗改修實錄卷七顯宗三年四月戊辰

廿七日庚午　清使、頒詔行査ノ事ヲ以テ出來スルヲ以テ、大臣備局諸臣ヲ引見シ、之ヲ議ス。頒詔ハ乃チ雲南告捷ノ事ナリ。顯宗實錄卷五顯宗三年四月庚午　顯宗改修實錄卷七顯宗三年四月庚午　承政院日記庚熙元年四月二十七日　備邊司謄錄顯宗壬寅年四月二十七日　通文館志卷九紀年顯宗大王三年

金佐明ヲ禮曹判書、閔鼎重ヲ大司諫、李墳ヲ義州府尹ト爲ス。顯宗實錄卷五顯宗三年四月庚午　顯宗改修實

錄卷七顯宗三年四月庚午　備邊司謄錄顯宗壬寅年四月二十七日

廿九日壬申　宋時烈ヲ右贊成、洪重普ヲ右參贊、趙復陽ヲ副提學、李光稷ヲ持平、金宇亨・南九萬ヲ校理・修撰ト爲ス。顯宗實錄卷五顯宗三年四月壬申　顯宗改修實錄卷七顯宗三年四月壬申　承政院日記庚熙元年四月二十九日

五月　小盡　癸酉朔

二日甲戌　李東溟ヲ掌令、郭齊華ヲ持平、李端夏ヲ正言、任翰伯ヲ修撰ト爲ス。顯宗實錄卷五顯宗三年五月甲戌　顯宗改修實錄卷七顯宗三年五月甲戌　承政院日記庚熙元年五月二日

三日乙亥　兵曹判書許積、別諭ヲ承ケ、又タ上疏辭職ス。顯宗改修實錄卷七顯宗三年五月乙亥　承政院日記庚熙元年五月三日

五日丁丑　金壽恒ヲ大司憲、南九萬ヲ獻納ト爲ス。顯宗實錄卷五顯宗三年五月丁丑　顯宗改修實錄卷七顯宗三年五月丁丑　承政院日記庚熙元年五月六日

十一日癸未　清使入京ス。王、勅ヲ慕華館ニ迎ヘ、還リテ仁政殿ニ至リテ頒勅禮ヲ行フ、兩使ト殿中ニ對坐シテ、勅書ト咨文トヲ榻前ニ開ク。勅ハ則チ雲南告捷、咨ハ則チ義州ノ查事ナリ。王、取リテ覽訖リ、清使、義州府尹李時術ノ事ヲ以テ、大通官ヲシテ御前ニ傳達セシメテ曰ク、府尹ノ外ニ亦タ上官アルカ。王曰ク、監司ハ一道ノ上官タルモ、郡邑ノ細事ハ預知セズト。清使曰ク、先ヅ府尹ヲ查スヲ可シト。遂ニ禁府都事ヲ遣シテ義州府尹李時術ヲ拿來セシメ、仍リテ茶禮ヲ設ケテ罷ム。顯宗實錄卷五顯宗三年五月癸未　顯宗改修實錄卷七顯宗三年五月癸未　承政院日記庚熙元年五月七日・八日・九日・十一日・十二日　備邊司謄錄顯宗壬寅年五月八日・九日・十一日　同文彙考原編卷九進賀三頒平定南方詔・卷五〇犯越二禮部知會遣官查審濃額必等越江伐木咎・陳公同勒倭按問各犯擬律奏　通文館志卷九紀年顯宗大王三年

吳斗寅ヲ司諫、安縝ヲ掌令、元萬里ヲ持平、安後說ヲ副修撰ト爲ス。顯宗實錄卷五顯宗三年五月甲申　顯宗改修實錄卷七顯宗三年五月癸未　承政院日記康熙元年五月十一日

十二日甲申賑恤廳、賑餘米一萬石ヲ出シテ、都民ニ分給ス。顯宗改修實錄卷七顯宗三年五月甲申　承政院日記康熙元年五月十二日

徐必遠ヲ承旨ト爲ス。顯宗實錄卷五顯宗三年五月甲申　顯宗改修實錄卷七顯宗三年五月甲申　承政院日記康熙元年五月十二日　備邊司謄錄顯宗壬寅年五月十二日

兵曹判書許積上來、驪州ニ至リ病ム。王、御醫ニ命ジ、往キテ看病セシム。顯宗實錄卷五顯宗三年五月甲申　顯宗改修實錄卷七顯宗三年五月乙酉　承政院日記康熙元年五月十三日

大司憲金壽恒等啓シテ、諸宮家ノ田結冒濫ヲ絕タシメンコトヲ請フ。顯宗實錄卷五顯宗三年五月甲申　顯宗改修實錄卷七顯宗三年五月乙酉　承政院日記康熙元年五月十三日

十六日戊子、王、南別宮ノ西宴廳ニ幸シ、清使ト、親ラ査事ヲ行フ。清使、先ヅ李時術ヲ査問シ、判義禁許積・刑曹判書趙啓遠ヲシテ之ニ問ハシム。曰ク、爾地方官ト爲リテ印文ヲ給與シ、本府人ヲシテ犯越斫木セシムルヲ許ス、是レ何ノ道理ゾヤト。時術曰ク、常時防禁極メテ嚴、鴨江ノ邊、八處ノ禁所アリ。而シテ江中ノ三島ハ乃チ我ガ國ノ地界ニシテ、古ヨリ民人多ク耕墾ノ處アリ。猶ホ且ツ尋常戒飭シテ事ヲ生ズルコトヲ致ス毋カラシメシガ、今者愚蠢ノ民、妄リニ大禁ニ觸ル、知リテ禁ゼズシテ、豈ニ帖文ヲ成給スルノ理アランヤ。若シ當初民狀ノ題辭ヲ詳考セバ則チ其冤枉ヲ知ルベシト。李一善、清使ノ言ヲ以テ問ヒテ曰ク、所謂八處ノ外、更ニ上國地方、犯禁ノ處ナキカ。時術曰ク、中江ノ東ハ乃チ我ガ地境ニシテ其西ハ卽チ上國ノ境界ナリ。而モ諸島ニハ、上國犯境ノ地無シ。一善曰ク、時術ノ言フトコロ、中江越邊、把守無シト、此レ則チ俺等ノ未ダ知ラザル所ナリ。今三公六卿咸ナ在リ、皆ナ鴨江ヲ以テ一善ニ言ハシメテ曰ク、上國ノ地方亦タ多ク島アリ、奈何ゾ泛ク島中ノ二字ヲ以テ輕シク伐木ヲ許サンヤ。此ヲ以テ時術ニ問ヒテハ如何ト。一善、清使ノ言ヲ以テ答ヘテ曰ク、國王問ハントト欲セバ亦タ可ナリ。而モ時術ノ所供中、上國ノ地方、島アルヲ知ラザルノ說、中江把守無ク、下輩私カニ自ラ境ヲ越ユルノ說ハ皆ナ是レ飾詐ナリ。直招ノ意ヲ以テ先ヅ問ハンコト可ナラント。積・啓遠、一善ト偕ニ之ヲ問フ、時術一向稱スルニ覺察セザルヲ以テス。此クノ如キモノ三タビ、一善又タ曰ク、帖文ヲ成給スルノ時、上官ニ報ゼザルカ。時術曰ク、事甚ダ微細ナルヲ以テ上官ニ報ゼズト。一善、乃チ清使ノ意ヲ以テ斷ジテ曰ク、知情許伐ノ事、終始冤ヲ稱シ、一款ヲ覺察シ能ハザルモ、旣ニ已ニ遲晩ナリ。時術ヲ出送シ、越境人等ヲ招入シテ之ヲ問フハントト。是ニ於テ犯越二人ヲ招入シテ之ヲ問フ。二人ノ對、時術ノ言ノ如シ、一善曰ク、今ノ耕作、旣ニ是レ禁處ナルニ、何ゾ禁斷セザ

清使、李時術ヲ査問ス

八處ノ禁所・江中ノ三島

ルカ。王曰ク、此レ則チ一朝一夕ノ事ニ非ズシテ、因循耕作スルモノナルモ、實ニ不當タリト。一善又タ曰ク、呈狀中ノ李末生ナル者、獨リ漏ルルハ何ゾヤ。二人曰ク、末生ハ呈狀受題後、身病ミテ倶ニ往ク能ハズ、其言フ所、又タ如一ナリト。一善曰ク、捧招已ニ畢ルト。王、出デテ復タ清使ヲ見、茶禮ヲ行フ。一善曰ク、時術ノ罪案速カニ議定スベシト。王、左右ヲ辟ケ、只ダ三公及ビ積・啓遠ヲ留待セシメテ議定シ、史臣亦タ聞クコトヲ得ズ。顯宗實錄卷五顯宗三年五月戊子十六日・顯宗改修實錄卷七顯宗三年五月戊子十六日・備邊司謄錄顯宗壬寅年五月十七日　承政院日記康熙元年五月十五日・通文館志卷九紀年顯宗大王三年。

十七日己丑　王、大臣及ビ備局諸臣ヲ引見シテ曰ク、鴨江島中、果シテ人家アルカ。兵判許積曰ク、果シテ農幕アルモ、恒居ヲ爲サズ。耕作ノ時ニ於テ往來スルノミ。王曰ク、此後ハ宜シク其家ヲ撤シテ往來セシムルコト勿カルベシ。此後ノ把守、何ヲ以テ之ヲ定メン。太和曰ク、當ニ鴨江ヲ以テ限ト爲スベシ。王曰ク、江ヲ以テ限ト爲サバ、則チ我ガ地彼ニ歸セン、寧ロ惜ムベキカラザルカト。顯宗實錄卷五顯宗三年五月己丑　承政院日記康熙元年五月十七日　顯宗改修實錄卷七顯宗三年五月己丑　通文館志卷九紀年顯宗大王三年

十九日辛卯　洪宇遠ヲ舍人、李敏叙ヲ校理ト爲ス。顯宗實錄卷五顯宗三年五月辛卯　顯宗改修實錄卷七顯宗三年五月辛卯　承政院日記康熙元年五月十九日

二十日壬辰　朝廷時ニ咨文ヲ齎シテ入往セントスルノ議アリ。副提學趙復陽、奏文中、耕作ノ一款語ヲ拔ク勿カランコトヲ請ヒ、諸臣ノ議、區區タリ。許積曰ク、李一善多ク操縱ノ色アリ、賂物ヲ加給セザル可カラズト。顯宗實錄卷五

鴨江ヲ限トナスノ說

顯宗三年五月壬辰　承政院日記　顯宗改修實錄卷七顯宗三年五月壬辰　承政院日記康熙元年五月十九日　老峯先生文集卷四疏劄請勿副去李時術供辭疏　通文館志卷九紀年顯宗大王三年

廿三日乙未　清使、李時術ノ供辭中、古ヨリ中江把守無シト云フノ語ヲ刪改セシメントス。許積應ゼズ。清使以ヘラク、コレ兵判ノ獨見ニ非ズ、急ニ朝廷ニ稟シテ回報スベシト。顯宗實錄卷五顯宗三年五月乙未　顯宗改修實錄卷七顯宗三年五月乙未　承政院日記康熙元年五月二十三日・二十六日　備邊司謄錄顯宗壬寅年五月二十三日　老峰先生遺稿五疏請勿副去李時術供辭疏　通文館志卷九紀年顯宗大王三年

廿五日丁酉　修撰閔維重密疏ヲ上リ、耕作一款ヲ諱マザランコトヲ請フ。留中下サズ。顯宗實錄卷五顯宗三年五月丁酉　顯宗改修實錄卷七顯宗三年五月丁酉

金壽恒ヲ都承旨、朴長遠ヲ大司憲ト爲ス。顯宗實錄卷五顯宗三年五月丁酉　顯宗改修實錄卷七顯宗三年五月丁酉　承政院日記康熙元年五月二十五日

廿六日戊戌　清使還ル。顯宗改修實錄卷七顯宗三年五月戊戌　承政院日記康熙元年五月二十六日　備邊司謄錄顯宗壬寅年五月二十五日

湖南御史李翻、民瘼九事ヲ以テ投進ス。顯宗實錄卷五顯宗三年五月戊戌　顯宗改修實錄卷七顯宗三年五月戊戌

廿九日辛丑　金佐明ヲ內醫提調、金徽ヲ同知義禁、李尙眞ヲ吏曹參判、李殷相ヲ承旨、曹漢英ヲ禮曹參議、南九萬・李翊ヲ吏曹佐郎、李翻ヲ修撰、李星徵ヲ東萊府使ト爲ス。顯宗實錄卷五顯宗三年五月辛丑　顯宗改修實錄卷七顯宗三年五月庚子　承政院日記康熙元年五月二十九日　備邊司謄錄顯宗壬寅年五月二十八日

六月　大盡　壬寅朔

一日壬寅　李延年ヲ承旨、李程ヲ司諫、徐必遠ヲ大司成、呂聖齊・朴純ヲ正言、尹扑ヲ掌令ト爲ス。顯宗實錄卷五顯宗三年六月壬寅　顯宗改修實錄卷七顯宗三年六月壬寅　承政院日記康熙元年六月一日

倭館移設ヲ議ス

麗朝ノ陵寢ヲ封植ス

安邊等ノ九邑蝗害多シ。監司馳啓ス。顯宗實錄卷五顯宗三年六月壬寅　顯宗改修實錄卷七顯宗三年六月壬寅

三日甲辰　王、倭館移設ノ事ヲ以テ鄭太和ニ問フ。太和曰ク、差倭ノ接待ハ弊アルモ、輕シク之ヲ許スベカラズ。熊浦ニ至リテハ乃チ關防ノ重處、若シ館宇ノ移設ヲ許サバ、後日ノ弊言フ可カラザルモノアラント。顯宗實錄卷五顯宗三年六月甲辰　顯宗改修實錄卷七顯宗三年六月壬寅　備邊司謄錄顯宗壬寅年六月九日　承政院日記康熙元年六月三日

四日乙巳　呂聖齊ヲ修撰、金徽ヲ大司諫、李敏徵ヲ掌令、李有相ヲ正言、李柍ヲ持平、姜栢年ヲ左承旨、金佐明ヲ同知義禁、安後昌ヲ兵曹佐郎ト爲ス。顯宗實錄卷五　顯宗三年六月乙巳　承政院日記康熙元年六月四日　顯宗改修實錄卷七顯宗三年六月乙巳

七日戊申　柳慶昌ヲ大司憲、金益廉ヲ獻納、鄭萬和、俞瑒ヲ左右副承旨ト爲ス。顯宗實錄卷五顯宗三年六月戊申　顯宗改修實錄卷七顯宗二年六月戊申　承政院日記康熙元年六月七日

十日辛亥　洪命夏ヲ判義禁、安瑱、吳始壽ヲ正言、朴長遠ヲ禮曹參判、李時楳ヲ刑曹參判、朴世模ヲ同義禁、趙遠期ヲ注書ト爲ス。顯宗實錄卷五顯宗三年六月辛亥　顯宗改修實錄卷七顯宗三年六月辛亥　承政院日記康熙元年六月十日

大司成徐必遠陳疏シテ辭職ス。都堂參錄ニ當リテ、弘文未參ノ人ヲ錄セルヲ以テナリ。顯宗實錄卷五顯宗三年六月辛亥　顯宗改修實錄卷七顯宗三年六月辛亥　六谷先生遺稿卷三疏箚辭大司成疏　承政院日記康熙元年六月九日

十二日癸丑　命ジテ麗朝ノ陵寢ヲ封植セシム。太祖ノ陵ハ二百步ヲ以テ限ト爲シ、七陵ハ限ルニ一百五十步ヲ以テス。步數內ノ偸葬者ハ並ニ掘去セシメ、造家耕田者モ亦タ推治セシム。禮曹ノ啓ニ從ヘルナリ。顯宗實錄卷五顯宗三年六月癸丑

領議政鄭太和、右參贊洪重普、吏曹參議俞棨、相繼イデ陳疏辭職ス、都堂參圈ノ故ヲ以テナリ。諸臣相繼イデ上章辭職シ、紛紜虛日ナシ。顯宗實錄卷五顯宗三年六月癸丑　顯宗改修實錄卷七顯宗三年六月癸丑　承政院日記康熙元年六月十二日

十六日丁巳　吳斗寅ヲ執義、鄭繼胄ヲ司諫、呂爾載ヲ知義禁、宋時喆、李枝茂ヲ掌令、李端錫ヲ持平ト爲ス。顯宗實錄卷五顯宗三年六月丁巳　顯宗改修實錄卷七顯宗三年六月丁巳　承政院日記康熙元年六月十六日

二十日辛酉　王、熙政堂ニ御ス。都承旨金壽恒曰ク、近ク雨勢ノ暴急、前ニ未ダ有ラザル所ニシテ、禾穀被傷ノ慘、以テ想フベシ。今、秋節未ダ屆カズト雖モ、祈晴祭ハ行ハザル可カラズト。右承旨李殷相曰ク、近來癘疫轉タ熾ニシテ、霖雨又タ此クノ如ク、東西活人署ノ染痛者、幾ド二千餘人ニ至ル、宜シク軫恤ノ道アルベシト。王、命ジテ覆蓋藁席及ビ糧米ヲ加給セシム。副提學趙復陽曰ク、此外、私出幕ノ類、亦タ四千餘人ナリト。王曰ク、該曹ヲシテ一體給糧セシメヨト。顯宗實錄卷五顯宗三年六月辛酉　顯宗改修實錄卷七顯宗三年六月辛酉　備邊司謄錄顯宗壬寅年六月二十一日　承政院日記康熙元年六月二十日

校理李敏迪、修撰安後說、老母ヲ養フタメ上疏シテ郡ヲ乞フ。特ニ賜米各十斛。一時之ヲ榮トス。顯宗實錄卷五顯宗三年六月己未　顯宗改修實錄卷七顯宗三年六月己未　承政院日記康熙元年六月十八日　竹西集卷一疏劄乞郡疏

廿一日壬戌　宋浚吉ヲ大司憲、吳竣ヲ判中樞、任翰伯ヲ吉州牧使、洪柱三ヲ醴泉郡守、朴世模ヲ京畿監司、鄭知和ヲ右尹、趙胤錫ヲ禮曹參議、吳始壽、李有

相ヲ校理・修撰、李端夏ヲ正言、南龍翼ヲ同知義禁、鄭萬和ヲ慶尙監司、洪處亮ヲ江原監司、權大運ヲ左副承旨ト爲ス。顯宗實錄卷五顯宗三年六月壬戌　顯宗改修實錄卷七顯宗三年六月壬戌　承政院日記康熙元年六月二十一日　備邊司謄錄顯宗壬寅年六月二十四日

承旨ヲシテ敎諭ヲ草シ、右贊成宋時烈・行副護軍宋浚吉ニ致サシム。曰ク、卿、山林ノ宿德ヲ以テ、先王不世ノ遇ヲ受ク、義當ニ休戚ヲ與ニスベク、此憂遑ノ日ニ當リ、其レ何ゾ恝視ヲ忍ブベケンヤ。惟ダ卿、幡然圖ヲ改メ、從速上來セヨト。顯宗實錄卷五顯宗三年六月壬戌　顯宗改修實錄卷七顯宗三年六月壬戌

廿三日甲子　湖南大水、全州等ノ七八邑、被災尤モ甚ダシ。顯宗實錄卷五顯宗三年六月甲子　顯宗改修實錄卷七顯宗三年六月甲子

廿五日丙寅　大雨止マズ、都城中ノ屋壞レ、壓死者甚ダ多シ。顯宗實錄卷五顯宗三年六月丙寅　顯宗改修實錄卷七顯宗三年六月丙寅

嶺南賑恤御史南九萬ヲ引見シテ、賑事ノ顚末ヲ詢問ス。顯宗實錄卷五顯宗三年六月丙寅　顯宗改修實錄卷七顯宗三年六月丙寅　承政院日記康熙元年六月二十五日　備邊司謄錄顯宗壬寅年六月二十九日

左議政元斗杓上疏シ、前ニ都堂弘錄ニ當リテ循私ノ迹ナキヲ陳ジ、鐫職ヲ乞フ。顯宗實錄卷五顯宗三年六月丙寅　顯宗改修實錄卷七顯宗三年六月丙寅　承政院日記康熙元年六月二十五日

廿六日丁卯　祈晴祭ヲ四門ニ設ク。顯宗實錄卷五顯宗三年六月丁卯　顯宗改修實錄卷七顯宗三年六月丁卯

廿九日庚午　沈攸・李翻ヲ正言、崔致翁ヲ奉敎、權尙矩ヲ嘉善大夫ト爲ス。顯宗實錄卷五顯宗三年六月庚午　顯宗改修實錄卷七顯宗三年六月庚午　承政院日記康熙元年六月二十九日

兩宋ヲ召命ス

三十日辛未　右贊成宋時烈、辭シテ召ニ赴カズ。顯宗改修實錄卷七顯宗三年六月辛未　承政院日記康熙元年六月三十日　尤菴先生年譜卷二崇禎三十五年壬寅六月

七月小　壬申朔

四日乙亥　閔鼎重ヲ大司成、呂爾載・洪處大ヲ冬至正副使、李端錫ヲ書狀官、金壽恒ヲ吏曹參判、南龍翼ヲ都承旨ト爲ス。顯宗實錄卷五顯宗三年七月乙亥　顯宗改修實錄卷七顯宗三年七月乙亥　承政院日記康熙元年七月四日

六日丁丑　李尙眞ヲ大司諫、朴承健ヲ掌令、李端相・南九萬ヲ應敎、金萬均ヲ修撰、尹深ヲ正言、閔維重ヲ吏曹正郎ト爲ス。顯宗實錄卷五顯宗三年七月丁丑　顯宗改修實錄卷七顯宗三年七月丁丑

七日戊寅　朴世堂ヲ正言ト爲ス。顯宗實錄卷五顯宗三年七月戊寅　顯宗改修實錄卷七顯宗三年七月戊寅　承政院日記康熙元年七月七日

十三日甲申　朴婷ヲ持平、南龍翼ヲ承文提調ト爲ス。顯宗實錄卷五顯宗三年七月甲申　顯宗改修實錄卷七顯宗三年七月甲申　承政院日記康熙元年七月十三日

十七日戊子　李敏迪ヲ司諫、李一相ヲ左參贊、金萬基ヲ副校理ト爲ス。顯宗實錄卷五顯宗三年七月戊子　顯宗改修實錄卷七顯宗三年七月戊子　承政院日記康熙元年七月十七日

二十日辛卯　右參贊閔應亨卒ス。顯宗實錄卷五顯宗三年七月辛卯　顯宗改修實錄卷七顯宗三年七月辛卯　龍洲先生遺稿卷二〇神道碑判書閔公神道碑銘并序

大司憲宋浚吉疏陳、開筵稀濶ニシテ、學問間斷ノ患アルヲ陳ジ、更ニ李時術ノ事ヲ論ジテ曰ク、朝家善ク周旋セズシテ此ニ至ル。今後邊任ニ當ル者、誰カ肯ヘテ至誠國ニ循ハンヤト。又タ諸宮家ノ偏護、及ビ北學遲延不營ノ失ヲ陳ズ。顯宗實錄卷五顯宗三年七月辛卯　顯宗改修實錄卷七顯宗三年七月壬辰　承政院日記康熙元年七月二十一日

廿二日癸巳　朴世堅ヲ獻納ト爲ス。顯宗實錄卷五顯宗三年七月癸巳　顯宗改修實錄卷七顯宗三年七月癸巳　承政院日記康熙元年七月二十二日

廿六日丁酉　進賀正使鄭太和・副使許積・書狀官李東溟等、朝ヲ辭ス。顯宗實錄卷五顯宗三年七月丁酉　顯宗改修實錄卷七顯宗三年七月二十六日　通文館志卷九紀年顯宗大王三年

晋州居前縣監河弘度・咸安居前佐郎趙任道ノ行誼ヲ褒シ、之ニ米菽ヲ賜フ。御史南九萬ノ書啓ヲ以テナリ。顯宗實錄卷五顯宗三年七月丁酉

廿七日戊戌　尹晳ヲ正言、洪重普ヲ兵曹判書ト爲ス。顯宗實錄卷五顯宗三年七月戊戌　顯宗改修實錄卷七顯宗三年七月戊戌　承政院日記康熙元年七月二十七日

廿八日己亥　務安縣ノ男女十八人、島ニ入リテ漁採シ、猝カニ颶風ニ遇ヒ、琉球國ニ漂至ス。八シクシテ、薩摩州ニ移送サレ、馬島ニ轉送シ、是ニ至リテ還ル。顯宗實錄卷五顯宗三年七月己亥　顯宗改修實錄卷七顯宗三年七月己亥　接待事目錄抄

八月　大盡　辛丑朔

三日癸卯　大王大妃違豫ニヨリ、內醫提調等、藥房ニ直宿ス。顯宗實錄卷五顯宗三年八月癸卯　顯宗改修實錄卷七顯宗三年八月癸卯　承政院日記康熙元年八月三日

四日甲辰　李程ヲ執義、金佐明ヲ兵曹判書、柳慶昌ヲ大司成、朴弼成ヲ錦平尉、金萬均ヲ正言、金壽恒ヲ特除シテ禮曹判書ト爲ス。顯宗實錄卷五顯宗三年八月甲辰　顯宗改修實錄卷七顯宗三年八月甲辰　承政院日記康熙元年八月四日

五日乙巳　王、大臣ヲ引見シテ、畿邑量田ノ事ヲ議ス。顯宗實錄卷五顯宗三年八月乙巳　顯宗改修實錄卷七顯宗三年八月乙巳　承政院日記康熙元年八月五日　備邊司謄錄顯宗壬寅年八月十一日

六日丙午　前承旨金始振ヲ特叙シテ、京畿左均田使、閔鼎重ヲ右均田使ト爲ス。顯宗實錄卷五顯宗三年八月丙午　顯宗改修實錄卷七顯宗三年八月丙午　承政院日記康熙元年八月六日　國朝寶鑑卷三九顯宗朝一顯宗三年八月（附載）大事編年一三顯宗朝京畿量田

十三日癸丑　朴長遠ヲ吏曹參判、尹宣擧ヲ執義、尹晳ヲ副修撰ト爲ス。顯宗改修實錄卷七顯宗三年八月癸丑　承政院日記康熙元年八月十三日

十四日甲寅　諫院、各宮家冒占ノ山林・川澤・沿海ノ漁場等、一一査出センコトヲ請フ。從ハズ。顯宗實錄卷五顯宗三年八月甲寅　顯宗改修實錄卷七顯宗三年八月甲寅　承政院日記康熙元年八月十四日

安後說ヲ掌令、趙復陽ヲ特除シテ禮曹參判ト爲ス。顯宗實錄卷五顯宗三年八月甲寅　顯宗改修實錄卷七顯宗三年八月甲寅　承政院日記康熙元年八月十四日

十八日戊午　鄭楹・趙胤錫ヲ右副同副承旨、安後說・吳斗寅ヲ修撰、朴承健ヲ掌令、李光稷ヲ正言、徐必遠ヲ禮曹參議ト爲ス。顯宗實錄卷五顯宗三年八月戊午　顯宗改修實錄卷七顯宗三年八月戊午　承政院日記康熙元年八月十八日

初メ孝宗ノ時、清國ノ九王、使ヲ遣シ、公主ヲ得テ結婚センコトヲ要ム。王、其意ニ違フヲ重カリ、宗室錦林君愷胤ノ女ヲ選ビ、稱スルニ義順公主ヲ以テシテ九王ニ送ル。九王、既ニ死シ、清國其女ヲ以テ九王手下ノ將ニ遞與セシガ、愷胤適〻使ヲ奉ジテ燕京ニ入リ、文ヲ呈シテ還ヲ請フ。清帝許シテ出送セシガ、是ニ至リテ病死ス。王之ヲ憐ミ、政院ニ敎シ、該曹ヲシテ喪

鄭太和等清國ニ赴ク

金壽恒ヲ禮曹判書トナス

均田使ノ任命

義順公主死ス

需ヲ優給セシム。顯宗實錄卷五顯宗三年八月戊午　顯宗改修實錄卷七　顯宗三年八月甲寅　承政院日記康熙元年八月十八日

十九日己未　禮曹判書金壽恒上疏辭免ス。顯宗實錄卷五顯宗三年八月己未　顯宗改修實錄卷七顯宗三年八月己未　承政院日記康熙元年八月十九日　文谷集卷九疏劄辭禮曹判書

麗陵耕牧ノ禁

二十日庚申　呂聖齊ヲ正言、閔鼎重ヲ大司諫、李敏敍ヲ校理ト爲ス。顯宗實錄卷五顯宗三年八月庚申　顯宗改修實錄卷七顯宗三年八月庚申　承政院日記康熙元年八月二十日

廿三日癸亥　尹文擧ヲ大司憲ト爲ス。顯宗實錄卷五顯宗三年八月癸亥　顯宗改修實錄卷七顯宗三年八月癸亥　承政院日記康熙元年八月二十三日

廿六日丙寅　李翊ヲ持平、安後說・朴世堅ヲ掌令、吳斗寅ヲ執義、宋時喆ヲ獻納、金徽ヲ刑曹參判ト爲ス。顯宗實錄卷五顯宗三年八月丙寅　顯宗改修實錄卷七顯宗三年八月丙寅　承政院日記康熙元年八月二十六日

禮曹、麗朝ノ舊陵耕牧禁斷ノ事ヲ啓稟ス。顯宗實錄卷五顯宗三年八月丙寅　顯宗改修實錄卷七顯宗三年八月丙寅　承政院日記康熙元年八月二十六日

宮家免稅ノ數

三十日庚午　大妃疾愈ユ。顯宗實錄卷五顯宗三年八月庚午　顯宗改修實錄卷七顯宗三年八月庚午　承政院日記康熙元年九月一日

九月　大盡　辛未朔

四日甲戌　大妃平復ノ慶ヲ以テ、設科ノ議アリ。顯宗實錄卷六顯宗三年九月甲戌　顯宗改修實錄卷七顯宗三年九月甲申　承政院日記康熙元年九月二日

五日乙亥　朴承健ヲ掌令、安後說ヲ校理、李翻ヲ修撰ト爲ス。顯宗實錄卷六顯宗三年九月乙亥　顯宗改修實錄卷七顯宗三年九月乙亥　承政院日記康熙元年九月五日　備邊司謄錄顯宗壬寅年九月五日

宮家免稅ノ數ヲ定ム。大君公主ハ則チ限ルニ五百結ヲ以テシ、王子・翁主ハ則チ限ルニ三百結ヲ以テシ、折受中ノ陳結ハ、並ニ實結ヲ以テ充給ス。

謁陵

閱武

繼後有子ノ判

九日己卯　王、寧陵ニ謁シ、顯陵ニ詣リ、次イデ穆陵・健元陵ニ詣ル。禁軍ノ將ニ命ジ、沙河里ノ野ニ往キテ習陣シ、申時、宮ニ還ル。顯宗實錄卷六顯宗三年九月己卯　顯宗改修實錄卷七顯宗三年九月己卯　承政院日記康熙元年九月九日

十一日辛巳　憲府、尹善道ノ撤去圍籬ヲ還收スルノ啓ヲ停ム。顯宗實錄卷六顯宗三年九月辛巳　顯宗改修實錄卷七顯宗三年九月辛巳　月九日

十二日壬午　王、露梁ニ幸シテ閱武ス。顯宗實錄卷六顯宗三年九月壬午　顯宗改修實錄卷七顯宗三年九月壬午　承政院日記康熙元年九月十二日　備邊司謄錄顯宗壬寅年九月十日

十五日乙酉　柳慶昌ヲ大司憲、郭齊華ヲ掌令、金萬均ヲ修撰、李端錫ヲ正言、洪重普ヲ右參贊ト爲ス。顯宗實錄卷六顯宗三年九月乙酉　顯宗改修實錄卷七顯宗三年九月乙酉　承政院日記康熙元年九月十五日　備邊司謄錄顯宗壬寅年九月十五日

王、熙政堂ニ御シテ大臣・備局諸臣ヲ引見ス。左議政元斗杓曰ク、江邊ノ淸人、曾テ或ハ越來スルアルモ、未ダ今日ノ如ク多キコトアラズ。蓋シ我ヨリ移咨致責ノ事無キガ故ニ、忌憚セザルコト此クノ如シ。群議以ヘラク、鳳凰城將ニ言フベシト。王曰ク、鳳城將、江邊ノ諸部ヲ管領ス、自ラ禁止スベシト。顯宗實錄卷六顯宗三年九月乙酉　顯宗改修實錄卷七顯宗三年九月乙酉　承政院日記康熙元年九月十五日　備邊司謄錄顯宗壬寅年九月十五日

十七日丁亥　繼後子アリ、而シテ親子ヲ以テ奉祀スル者、改定ノ事、諸大臣ニ獻議セシム。領府事李景奭以ヘラク、國朝嘉靖癸丑ノ受敎ニ、立嗣後、親子

ヲ生ミ、親子奉祀シ、繼後子ヲ論ズルニ衆子ヲ以テシ、繼ヲ罷ムルヲ得ル母カレトアリ。又タ仁祖朝故相臣崔鳴吉、繼後後子ヲ生ム。胡文定公ノ故事ニ從ヒ、繼後子ヲ以テ長子ト爲サンコトヲ請ヒ、允ヲ蒙レリ。前後令甲此クノ如シト。王受教ニ依リテ施行セシム。後チ司諫李敏迪施行ノ命ヲ還寢センコトヲ請フ。從ハズ。顯宗實錄卷六顯宗三年九月癸未　顯宗改修實錄卷七顯宗三年九月丁亥　承政院日記康熙元年九月十七日

十九日己丑　李柍ヲ持平、南老星ヲ戶曹參判、趙龜錫ヲ全羅監司ト爲ス。顯宗改修實錄

廿六日丙申　安後說ヲ獻納、李光稷ヲ持平、李尙眞ヲ大司成、李弘淵ヲ大司諫、尹絳ヲ刑曹判書、徐元履ヲ咸鏡監司ト爲ス。顯宗實錄卷六顯宗三年九月丙申　顯宗改修實錄卷七顯宗三年九月丙申　承政院日記康熙元年九月二十六日　備邊司謄錄顯宗壬寅年九月二十一日　備邊司謄錄顯宗壬寅年九月二十五日

廿九日己亥　諸承旨、前ニ定ムルトコロノ宮家免稅ノ數ヲ改メンコトヲ請フ、從ハズ。顯宗實錄卷六顯宗三年九月己亥　顯宗改修實錄卷七顯宗三年九月己亥　承政院日記康熙元年九月二十九日

十月　大盡　辛丑朔

四日甲辰　司諫李敏迪、諸宮家・山海折受ノ弊ヲ革メンコトヲ請ヒ、火田ノ事ニ及ブ。左議政元斗杓又タ曰ク、火田ノ弊、日ニ滋ク、逃役者ノ投入スル漸ク多シ。將來必ズ亂民ト爲ラン、痛禁セザル可カラズト。右相鄭維城曰ク、

火田ノ弊

麗朝諸陵ノ禁護

當初只ダ山腰ヲ許セシモ、民猶ホ山頂ヲ冒耕ス。今若シ宮家ノ折受ヲ許サバ、則チ是レ民ニ火田ヲ勸ムルナリト。顯宗實錄卷六顯宗三年十月甲辰　顯宗改修實錄卷七顯宗三年十月甲辰　承政院日記康熙元年十月四日

徐必遠ヲ吏曹參議、李齊衡ヲ掌令、李夏ヲ正言ト爲ス。顯宗實錄卷六顯宗三年十月辛亥　顯宗改修實錄卷七顯宗三年十月辛亥　承政院日記康熙元年十月十一日

七日丁未　曹漢英ヲ承旨、俞棨ヲ禮曹參議ト爲ス。顯宗改修實錄卷七顯宗三年十月丁未　承政院日記康熙元年十月七日

禮曹、郎官ヲ松都ニ遣シテ麗朝ノ諸陵ヲ周審シ、百步ヲ限リテ耕葬ヲ禁ゼシム。太祖ノ陵ハ則チ先朝諸定ノ制ヲ用キテ百步ヲ加限シ、顯宗・文宗・忠定王ノ三陵ハ五十步ヲ加フ。此三君ハ功德最モ優レタルヲ以テナリ。王氏ノ子孫ノ松都境ニ居ル者ヲシテ禁護ヲ專管セシメ、如シ禁ヲ犯ス者アレバ官ニ告ゲテ科罪セシム。顯宗實錄卷六顯宗三年十月丁未

十一日辛亥　權玲ヲ承旨、洪重普ヲ大司憲、李翊ヲ校理、鄭晳ヲ修撰、尹塏ヲ正言ト爲ス。顯宗實錄卷六顯宗三年十月辛亥　顯宗改修實錄卷七顯宗三年十月辛亥　承政院日記康熙元年十月十一日

十五日乙卯　李翊ヲ獻納、吳始壽・安後說ヲ修撰、俞棨ヲ承旨ト爲ス。顯宗實錄卷六顯宗三年十月乙卯　顯宗改修實錄卷七顯宗三年十月乙卯　承政院日記康熙元年十月十五日

解怪祭

解怪祭ヲ設ク、湖西列邑地震フヲ以テナリ。顯宗實錄卷六顯宗三年十月乙卯　顯宗改修實錄卷七顯宗三年十月乙卯

十八日戊午　元萬石ヲ兵曹參議、李延年ヲ參知、李殷相ヲ禮曹參議、呂聖齊ヲ校理、尹深ヲ正言ト爲ス。顯宗實錄卷六顯宗三年十月戊午　顯宗改修實錄卷七顯宗三年十月戊午　承政院日記康熙元年十月十八日

柳慶昌卒ス

職田賜田ノ法

清使出來ノ報

廿四日甲子庭試ヲ設ケ取士ス。顯宗實錄卷六顯宗三年十月甲子　顯宗改修實錄卷七顯宗三年十月甲子

廿五日乙丑尹塏ヲ掌令、呂聖齊ヲ持平ト爲ス。顯宗實錄卷六顯宗三年十月乙丑　顯宗改修實錄卷七顯宗三年十月乙丑　承政院日記康熙元年十月二十五日

廿九日己巳前大司憲柳慶昌卒ス。顯宗實錄卷六顯宗三年十月己巳　顯宗改修實錄卷七顯宗三年十月己巳

十一月小辛未朔盡

二日壬申憲府、宮家免稅ノ事ヲ啓シ、大典ニ依リテ職田賜田ノ法ヲ行ハンコトヲ請フ。顯宗改修實錄卷八顯宗三年十一月壬申　承政院日記康熙元年十一月二日

趙胤錫ヲ右副承旨、洪處厚ヲ同副承旨、俞棨ヲ吏曹參議、李翊ヲ修撰、呂聖齊ヲ持平ト爲ス。顯宗實錄卷六顯宗三年十一月壬申　顯宗改修實錄卷八顯宗三年十一月壬申　承政院日記康熙元年十一月二日

京畿金浦ノ進士李榮元上疏シテ、李珥・成渾兩臣ヲ文廟ニ祀リ、宋時烈・宋浚吉兩臣ノ居ル所ニ就キテ各精舍數間ヲ構ヘ、以テ從遊ノ士、講業ノ所ト爲シ、官ヲ遣シテ祭ヲ金尙容・洪命耆・鄭蘊・金尙憲・李尙吉・李時稷・沈諿等ニ賜ヒ、其後ヲ錄用シ、六臣ノ墳ヲ封植シテ或ハ誄祭ヲ致シ、徐必遠・李之翼等、敢言ノ氣ヲ培養シ、日ニ經筵ヲ開キテ儒臣ニ親接センコトヲ請フ。

九日己卯清使ノ出來ヲ以テ、禮曹判書金壽恒ヲ遠接使ニ差ス。顯宗改修實錄卷八顯宗三年十一月己卯　承政院日記康熙元年十一月九日

十一日辛巳宋浚吉ヲ大司憲、許積ヲ判尹、李敏迪ヲ執義、宋時喆・朴承健ヲ掌令、李有相ヲ持平、鄭晳ヲ司諫、洪重普ヲ右參贊、李昺ヲ戶曹參判、鄭知和ヲ兵曹參判、權堣ヲ右尹、金宇亨ヲ校理、閔維重ヲ吏曹正郎ト爲ス。顯宗實錄卷六顯宗三年十一月辛巳　顯宗改修實錄卷八顯宗三年十一月辛巳　承政院日記康熙元年十一月十二日

十二日壬午江原道生員李模等上疏シテ、李珥・成渾ヲ文廟ニ從祀センコトヲ請フ。從ハズ。顯宗實錄卷六顯宗三年十一月壬午　顯宗改修實錄卷八顯宗三年十一月壬午　承政院日記康熙元年十一月十二日

李堣ヲ執義、郭齊華ヲ掌令、鄭載嵩ヲ持平、李有相ヲ校理、吳斗寅ヲ修撰、權堣ヲ同知義禁、徐必遠ヲ刑曹參議、柳崧ヲ橫城縣監ト爲ス。顯宗實錄卷六顯宗三年十一月壬午　顯宗改修實錄卷八顯宗三年十一月壬午　承政院日記康熙元年十一月十四日

十四日甲申四學儒生洪遠普等、又タ李珥・成渾ヲ以テ文廟ニ從祀センコトヲ請フ。許サズ。顯宗實錄卷六顯宗三年十一月甲申　顯宗改修實錄卷八顯宗三年十一月甲申　承政院日記康熙元年十一月十四日

十九日己丑李弘淵ヲ承旨、尹宣擧ヲ執義、金應祖ヲ大司諫、金萬均ヲ校理ト爲ス。顯宗改修實錄卷八顯宗三年十一月己丑　承政院日記康熙元年十一月十九日

二十日庚寅陳奏正使鄭太和・副使許積・書狀官李東溟等、淸國ヨリ還ル。路聞ス、明永曆皇帝、淸兵ノ爲メニ執ヘラレテ害ニ遇ヒ、朱氏子孫ノ小雲南ニ逃生セル者、皆ナ殺サレタリト。使行所帶ノ醫官安禮、淸人ノ爲メニ挽セラレテ燕京ニ留ル。閣老蔡伊、病アリ、鍼ヲ禮ニ受ケンガ爲メナリ。顯宗實錄卷六顯宗三年

王、清國ノ形勢ヲ問フ

十一月庚寅　顯宗改修實錄卷八顯宗三年十一月庚寅　承政院日記康熙元年十一月十一日　備邊司謄錄顯宗壬寅年十一月十九日

清國禮部回咨ス。其略ニ曰ク、王、必ズシモ咎ヲ引クヲ要セズ。李時術ハ免死革職シ、義州人等亦タ皆ナ免死シ、或ハ配或ハ杖スルコト差アレト。顯宗實錄卷六顯宗三年十一月庚寅　承政院日記康熙元年十二月二日　顯宗改修實錄卷八顯宗三年十一月庚寅　通文館志卷九紀年顯宗大王三年

廿三日癸巳　王、領議政鄭太和・左議政元斗杓・右議政鄭維城・戶判鄭致和ヲ引見シ、清國ノ形勢ヲ問フ。太和曰ク、彼中ノ事、詳知シ能ハザルモ、輔政大臣、專ラ國政ヲ管シテ一モ兒皇ニ稟達セズ。清人ノ瀋陽ヨリ入去スルモノハ則チ富貴ニ溺レテ奢侈日ニ甚ダシク、甲申後生長スル者ハ皆ナ脆弱無力ニシテ眞猱ニ異リ、此レ乃チ衰弱ノ漸ナリ。王曰ク、人心何如。太和曰ク、眞猱ノ漢人ヲ侵虐スルコト紀極アルナク、人多ク愁怨ス。故ニ清人亦タ久遠ノ計無ク、工匠婦女及ビ財寶軍器ヲ瀋陽・寧固塔等ノ處ニ移送シテ項背相望ム。如シ事變アレバ則チ北走ノ計ヲ爲サント欲セリト。斗杓曰ク、聞ク、清使、三田渡ノ碑閣ヲ見ント欲スト。南漢ノ事、誠ニ慮ルベシ。王曰ク、前ニ勅使、亦タ曾テ往見セシヤ否ヤト。太和曰ク、己卯ノ年、馬胡馬福太ノ來レル時、碑閣ヲ見、仍リテ南漢ニ往ケリト。顯宗實錄卷六顯宗三年十一月癸巳　顯宗改修實錄卷八顯宗三年十一月癸巳　承政院日記康熙元年十一月二十三日　備邊司謄錄顯宗壬寅年十一月二十三日

廿七日丁酉　俞棨ヲ藝文提學ト爲シテ嘉善階ニ進ム。顯宗實錄卷六顯宗三年十一月丁酉　顯宗改修實錄卷八顯宗三年十一月丁酉　承政院日記康熙元年十一月二十七日　備邊司謄錄顯宗壬寅年十二月二日

十二月　大盡　庚子　朔

一日庚子　趙復陽ヲ大司憲、俞棨ヲ大司成、權堣ヲ禮曹參判、李枝茂ヲ掌令、宋昌ヲ持平ト爲ス。顯宗實錄卷六顯宗三年十二月庚子　顯宗改修實錄卷八顯宗三年十二月庚子　承政院日記康熙元年十二月一日

三日壬寅　成均館生員柳寇等上疏、李珥・成渾ヲ從祀センコトヲ請フ。王、許サズ、疏五タビ上リテ乃チ止ム。顯宗實錄卷六顯宗三年十二月壬寅　顯宗改修實錄卷八顯宗三年十二月壬寅　承政院日記康熙元年十二月三日

四日癸卯　清使入京ス。王、慕華館ニ詣リテ勅ヲ迎フ。幕次ニ鄭太和ヲ招問シテ曰ク、彼レ若シ往キテ碑閣三田渡ヲ見ント欲セバ之ヲ奈何セン。太和曰ク、若シ此言アラバ、難色ヲ示スコト勿カレト。俄カニシテ清使至リ殿上ニ接見ス。頒ツトコロノ詔ハ、崇德皇后及ビ其所生ノ母ニ尊號ヲ追上スルモノナリ。顯宗實錄卷六顯宗三年十二月癸卯　顯宗改修實錄卷八顯宗三年十二月癸卯　承政院日記康熙元年十二月四日　清史稿本紀六　聖祖本紀一康熙元年十月癸卯　同文彙考原編卷九進賀三頒尊號太皇太后皇太后皇太妃詔　通文館志卷九紀年顯宗大王三年

清使入京

清使三田渡碑閣ヲ見ル

七日丙午　清使、其家丁ヲ率キ、往キテ三田渡ノ碑閣ヲ見、夕、館所ニ還ル。顯宗實錄卷六顯宗三年十二月丙午　顯宗改修實錄卷八顯宗三年十二月丙午　承政院日記康熙元年十二月五日・六日・七日

黃海道監司姜栢年請ヒテ、本道內、宮家ノ設庄、合計九十二處ニ及ビ、餘田幾許モ無キヲ以テ、今後折受設屯等ノ事ヲ一切禁斷セントス。之ニ從フ。顯宗實錄卷六顯宗三年十二月丙午　顯宗改修實錄卷八顯宗三年十二月丙午

清使還ル

十日己酉　李惟泰ヲ吏曹參議、金壽恒ヲ知春秋、俞棨ヲ同知春秋、李厓ヲ執義、郭齊華ヲ掌令、南天漢ヲ持平、李翊ヲ副校理、金萬基ヲ吏曹正郎ト爲ス。顯宗實錄卷六顯宗三年十二月己酉　顯宗改修實錄卷八顯宗三年十二月己酉　承政院日記康熙元年十二月十日

十一日庚戌　王、清使ヲ便殿ニ接見ス。顯宗改修實錄卷八顯宗三年十二月壬子　承政院日記康熙元年十二月十一日　備邊司謄錄顯宗壬寅年十二月六日

十三日壬子　清使還ル。顯宗改修實錄卷八顯宗三年十二月癸丑　承政院日記康熙元年十二月十三日

十四日癸丑　金宇亨ヲ司諫、閔維重ヲ獻納、李端夏ヲ正言ト爲ス。顯宗實錄卷六顯宗三年十二月癸丑　顯宗改修實錄卷八顯宗三年十二月癸丑　承政院日記康熙元年十二月十四日

十九日戊午　前工曹佐郎趙任道上疏、陳戒ノ言ヲ進ム。顯宗實錄卷六顯宗三年十二月戊午　顯宗改修實錄卷八顯宗三年十二月戊午　承政院日記康熙元年十二月十九日　國朝寶鑑卷三九顯宗朝一顯宗三年十二月

二十日己未　李尙眞ヲ慶尙監司、閔鼎重ヲ大司諫、朴承健、洪宇遠ヲ掌令、李敏迪ヲ應敎ト爲シ、特ニ前掌令郭齊華ヲ鏡城判官ト爲ス。司諫金宇亨等啓シテ、齊華補外ノ命ヲ還收センコトヲ請フ。從ハズ。顯宗實錄卷六顯宗三年十二月己未　顯宗改修實錄卷八顯宗三年十二月己未　承政院日記康熙元年十二月二十日

廿五日甲子　大司憲趙復陽・執義李厓引避ス。宮家免稅ノ事ヲ以テ連啓シ、嚴批ヲ被ルヲ以テナリ。顯宗改修實錄卷八顯宗三年十二月甲子　承政院日記康熙元年十二月二十五日

廿六日乙丑　閔熙ヲ承旨、鄭知和ヲ平安監司、李弘淵ヲ忠淸監司、李端相ヲ舍人、李敏敍ヲ校理、安後說ヲ副修撰ト爲ス。顯宗實錄卷六顯宗三年十二月乙丑　顯宗改修實錄卷八顯宗三年十二月乙丑　承政院日記康熙元年十二月二十六日　備邊司謄錄顯宗壬寅年十二月二十日

廿七日丙寅　吳挺一ヲ兵曹參判、李時楳ヲ刑曹參判、俞棨ヲ同知義禁、安獻徵ヲ承旨、鄭晳ヲ校理、李秸ヲ正言ト爲ス。顯宗實錄卷六顯宗三年十二月丙寅　顯宗改修實錄卷八顯宗三年十二月丙寅　承政院日記康熙元年十二月二十七日

右議政鄭維城、六タビ上疏シテ鏞職ヲ乞フ。顯宗實錄卷六顯宗三年十二月丙寅　顯宗改修實錄卷八顯宗三年十二月丁卯　承政院日記康熙元年十二月二十七日

三十日己巳　俞棨ヲ大司憲、元萬石・李延年ヲ承旨、吳斗寅ヲ執義、羅以俊ヲ掌令ト爲ス。顯宗實錄卷六顯宗三年十二月己巳　顯宗改修實錄卷八顯宗三年十二月己巳　承政院日記康熙元年十二月三十日　謄錄顯宗壬寅年十二月二十日

癸卯　朝鮮顯宗四年（日本　靈元天皇寬文三年）　清　聖祖康熙二年

正月　大盡　庚午朔

三日壬申　許積ヲ刑曹判書、李延年・姜瑜ヲ承旨、安後說ヲ執義、李厓ヲ司諫、李有相ヲ正言ト爲ス。顯宗實錄卷六顯宗四年正月壬申　顯宗改修實錄卷八顯宗四年正月壬申

四日癸酉　徐必遠ヲ大司成、李翻ヲ修撰ト爲ス。顯宗實錄卷六顯宗四年正月癸酉　顯宗改修實錄卷八顯宗四年正月甲戌　承政院日記康熙二年正月五日

黃海道儒生吳復延等、李珥・成渾ヲ文廟ニ從祀センコトヲ請フ。疏、三タビ上ル。王、聽カズ。顯宗實錄卷六顯宗四年正月癸酉　承政院日記康熙二年正月四日

五日甲戌　領敦寧李景奭亦タ對ヲ請フ。曰ク、湖南大同ハ、先朝、十三斗ヲ以テ李景奭、湖南大同ノ量減ヲ言フ

兩西館軍ノ害

收捧スルコトヲ議定セリ。今聞ク、之ヲ用ヒテ剩アリ、十三斗ハ多キニ過グト。宜シク量減シテ以テ民力ヲ紓ブベシ。頃者道臣、考算シテ啓聞スルモ、終ニ採施セズト、此レ甚ダ不可ナリト、左相元斗杓曰ク、湖南士人、上疏シテ減ヲ請ヒ、道臣亦タ減ヲ請フモ、皆ナ許ヲ蒙ラズ。而ルニ今聞ク、列邑朝命ヲ等待シ、尙ホ未ダ收捧セズト。宜シク速カニ處分ヲ賜フベシト。王曰ク、既ニ捧ジ、用ヒテ餘剩アレバ則チ減ヲ請フモ可ナリ。減捧ノ命ヲ等待シテ久シク收捧セザルハ不可ナリ。是クノ如クンバ則チ決シテ減ズ可カラズト。顯宗實錄卷六顯宗四年正月甲戌　顯宗改修實錄卷八顯宗四年正月癸酉　承政院日記庚熙二年正月五日

七日丙子　李殷相ヲ大司諫、吳斗寅ヲ副修撰ト爲ス。顯宗實錄卷六顯宗四年正月丙子　顯宗改修實錄卷八顯宗四年正月丙子　承政院日記庚熙二年正月七日

校理李敏敍等、陳戒數百言ヲ以テ進ム。顯宗實錄卷六顯宗四年正月己卯　顯宗改修實錄卷八顯宗四年正月己卯　承政院日記庚熙二年正月十日

十日己卯　鄭晳ヲ司諫、宋時喆ヲ掌令、李有相ヲ校理、洪萬容ヲ正言ト爲ス。顯宗實錄卷六顯宗四年正月己卯　顯宗改修實錄卷八顯宗四年正月己卯　承政院日記庚熙二年正月十日

十五日甲申　司諫院啓シテ曰ク、八路軍役ノ最モ苦シム者、兩西館軍ニ過グルハ莫シ。故ニ子其役ヲ被ルアレバ、則チ身死スト雖モ、父母タル者其死ヲ幸トシテ哭セズ。平壤館軍庚時益ノ族屬六七人、一族侵徵ノ害ヲ免レンコトヲ謀リテ、並ニ時益及ビ其妻子七口ヲ殺セリ。族親ノ間、事凶慘ヲ極メ、而モ其變ノ由リテ起ル所ヲ原スレバ、蓋シ館軍ノ役重クシテ一族侵苦ノ致ス所ニ出ヅ。請フ長ニ從ヒテ變通シ、偏苦ノ怨無カラシメヨト。之ニ從フ。顯宗實錄卷六顯宗四年正月甲申　顯宗改修實錄卷八顯宗四年正月壬午　承政院日記庚熙二年正月十五日

兩宋、湖南大同ノ量減ヲ請フ

李祘ヲ大司諫、姜瑜ヲ黃海監司、李殷相ヲ承旨ト爲ス。承政院日記庚熙二年正月十五日　備邊司謄錄顯宗癸卯年正月二十六日　堂先生年譜卷三顯宗癸卯正月

京畿春等收米八斗ノ中、二斗ヲ減ズ、憲府ノ箚ニ從ヘルナリ。顯宗實錄卷六顯宗四年正月甲申　顯宗改修實錄卷八顯宗四年正月甲申　承政院日記庚熙二年正月十七日　備邊司謄錄顯宗癸卯年正月十七日　國朝寶鑑卷三九顯宗朝一顯宗四年正月

大司憲俞棨等上箚シテ、經筵ノ久輟、諸宮家土田ノ折損、及ビ郭齊華ノ科罪ヲ論ズ。顯宗改修實錄卷八顯宗四年正月甲申　市南先生文集卷一一劄憲府劄

十七日丙戌　右贊成宋時烈、行副護軍宋浚吉等、湖南大同收米ヲ量減センコトヲ請ヒ、皆ナ職ヲ辭ス。顯宗實錄卷六顯宗四年正月丙戌　顯宗改修實錄卷八顯宗四年正月丙戌　承政院日記庚熙二年正月十七日　備邊司謄錄顯宗癸卯年正月十八日　宋子大全卷一一疏與行護軍宋浚吉聯名陳戒疏　同卷

金徽ヲ左尹、任義伯ヲ右尹、閔熙ヲ承旨、朴安悌ヲ兵曹參知、鄭榲ヲ參知ト爲ス。顯宗實錄卷六顯宗四年正月丙戌　顯宗改修實錄卷八顯宗四年正月丙戌　承政院日記庚熙二年正月十七日

廿一日庚寅　權堣ヲ都承旨、吳斗寅ヲ執義、南九萬ヲ應敎、朴承健ヲ掌令、沈梓ヲ持平、李有相ヲ正言ト爲シ、安後說ヲ承旨ニ擢拜ス。顯宗實錄卷六顯宗四年正月庚寅　顯宗改修實錄卷八顯宗四年正月庚寅　承政院日記庚熙二年正月二十一日

吏曹參議李惟泰上來シ、國門外ニ到リ、陳疏免ヲ乞フ、王之ヲ許シ、卽チ命ジテ軍衙ニ付ス。顯宗實錄卷六顯宗四年正月庚寅　顯宗改修實錄卷八顯宗四年正月庚寅　承政院日記康熙二年正月二十一日　草廬先生文集卷三疏到東郊封疏

領議政鄭太和呈辭ス。顯宗實錄卷六顯宗四年正月庚寅　顯宗改修實錄卷八顯宗四年正月庚寅

廿七日丙申　俞棨ヲ兼大司成、李程ヲ司諫、閔維重ヲ副校理、鄭晳ヲ修撰、李行進ヲ禮曹參判ト爲ス。顯宗實錄卷六顯宗四年正月乙未・丙申　顯宗改修實錄卷八顯宗四年正月丙申　承政院日記康熙二年正月二十七日

廿九日戊戌　李廷夔ヲ吏曹參議、李程ヲ掌令、吳尙ヲ正言、金宇亭ヲ修撰ト爲ス。謚ヲ領議政吳允謙ニ賜ヒテ忠簡ト曰ヒ、判書鄭經世ヲ文忠、參判宋麟壽ヲ文肅ト曰フ。顯宗實錄卷六顯宗四年正月戊戌　顯宗改修實錄卷八顯宗四年正月戊戌　承政院日記康熙二年正月二十九日

二月　小　庚子　朔

七日丙午　李翊ヲ副校理、鄭晳ヲ司諫、洪宇遠ヲ掌令、宋時喆ヲ獻納、閔維重ヲ吏曹正郎ト爲ス。顯宗改修實錄卷八顯宗四年二月丙午　承政院日記康熙二年二月七日

十日己酉　應敎南九萬等又タ宮家ノ調度ヲ酌定センコトヲ請フ。王、聽カズ。顯宗實錄卷六顯宗四年二月己酉　顯宗改修實錄卷八顯宗四年二月戊申

十一日庚戌　閔應協ヲ大司憲、南龍翼ヲ大司諫、南九萬ヲ執義、尹堣ヲ掌令、元萬里・尹深ヲ持平、李有相ヲ校理、吳斗寅ヲ修撰、李觀徵ヲ正言ト爲ス。顯宗實錄卷六顯宗四年二月庚戌　顯宗改修實錄卷八顯宗四年二月庚戌　承政院日記康熙二年二月十一日

冬至使淸國事情ヲ啓聞ス

冬至使呂爾載等、北京ヨリ回リテ山海關ニ到リ、先ヅ譯官ヲ送リテ啓聞ス。留館ノ時、從者一人、潛カニ貂皮ヲ賣リ、彼ノ爲メニ執ヘラル。臣等卽チ嚴刑治罪セリ。譯輩ヲシテ彼中ノ事情ヲ探問セシムルニ、則チ或ハ云フ、西蜀・雲南・貴州等ノ地、皆ナ已ニ平定シ、永曆ノ敗沒ハ虛ニ非ズト。或ハ云フ、永曆死セズ、南方ヲ保有スト、未ダ孰レカ是ナルヲ知ラズト。顯宗實錄卷六顯宗四年二月庚戌　顯宗改修實錄卷八顯宗四年二月庚戌　承政院日記康熙二年二月十一日

十二日辛亥　王、大臣及ビ備局諸宰ト、湖南大同米ノ減不減ヲ議ス。顯宗實錄卷六顯宗四年二月辛亥　顯宗改修實錄卷八顯宗四年二月辛亥　國朝寶鑑卷三九顯宗朝一顯宗四年

十三日壬子　北邊ノ民姜太立ヲ、境上ニ梟示セシム。再度越境ヲ以テナリ。顯宗改修實錄卷八顯宗四年二月壬子　承政院日記康熙二年二月十三日　備邊司謄錄顯宗癸卯年二月十三日　備邊司謄錄顯宗癸卯年二月十三日

十五日甲寅　備邊司啓シテ曰ク、今此使行、歲幣善カラズ。且ツ貂皮禁ヲ犯シ、使臣ヲ衙門ニ招キテ反覆詰問セラル。ソノ國ヲ辱シムルヤ大ナリ。且ツ江上搜檢ノ際、初メ嚴査セズシテ禁物ヲ挾持スルアルヲ致シ、潛商現露ス、事甚ダ駭クベシ。請フ該曹堂上ヲ推シテ、其郎廳ヲ罷推シ、使臣呂爾載・洪處大・書狀官李端錫等ニ、亦タ罷推ヲ命ジ、犯禁人ハ潛商ノ律ニ依リ科斷セント。之ニ從フ。顯宗改修實錄卷八顯宗四年二月甲寅　承政院日記康熙二年二月十三日　備邊司謄錄顯宗四年二月十三日　同文彙考附編卷六三犯禁一禮部知會覓胄貂皮犯禁咨・卷一九節使二禮部勘斜皮紙張不堪使臣姑從寬免咨

使行潛商ノ律

十八日丁巳　宋浚吉ヲ大司憲、金宇亭ヲ執義、南九萬ヲ副應敎、沈梓ヲ持平、吳始壽・李翻ヲ吏曹佐郎ト爲ス。顯宗實錄卷六顯宗四年二月丁巳　顯宗改修實錄卷八顯宗四年二月丁巳　承政院日記康熙二年二月十八日

廿二日辛酉 左道均田使閔鼎重ノ啓ニヨリ、楊根・果川・楊州三邑ノ守令ヲ拿問シ、長湍・豊徳・交河・抱川・衿川・廣州・龍仁等ノ守令ヲ並ニ決杖ス。田政胡亂甚ダシキヲ以テナリ。顯宗實錄卷六顯宗四年二月辛酉　顯宗改修實錄卷八顯宗四年二月辛酉　承政院日記康熙二年二月二十二日　備邊司謄錄顯宗癸卯年二月十九日

俞瑒ヲ承旨、李祘ヲ大司諫、鄭晳ヲ修撰ト爲ス。顯宗實錄卷六顯宗四年二月辛酉　顯宗改修實錄卷八顯宗四年二月辛酉　承政院日記康熙二年二月二十二日

廿三日壬戌 司諫李敏迪等、守令ヲシテ秋成後ニ逐畝看驗シ以テ等數ヲ定メシメンコトヲ請フ。顯宗實錄卷六顯宗四年二月壬戌　顯宗改修實錄卷八顯宗四年二月壬戌　承政院日記康熙二年二月二十三日　備邊司謄錄顯宗癸卯年二月十九日　竹西集卷四啓辭諫院請均田等數待秋改定啓

宋昌ヲ正言、鄭萬和ヲ禮曹參議ト爲ス。顯宗實錄卷六顯宗四年二月壬戌　承政院日記康熙二年二月二十三日

廿四日癸亥 備邊司啓シテ、義州府尹李塤・書狀官李端錫ヲ罷黜シ、使行中ノ首譯上通事ヲ科斷セントス。之ニ從フ。顯宗實錄卷六顯宗四年二月癸亥　顯宗改修實錄卷八顯宗四年二月癸亥　承政院日記康熙二年二月二十四日

領中樞府事李景奭上箚シテ、幾內大小邑宰ニ決杖ヲ施スノ三不可ヲ言フ。顯宗實錄卷六顯宗四年二月癸亥　顯宗改修實錄卷八顯宗四年二月癸亥　承政院日記康熙二年二月二十四日

廿五日甲子 式年監試ス。顯宗實錄卷六顯宗四年二月甲子　顯宗改修實錄卷八顯宗四年二月甲子

廿六日乙丑 護軍李惟泰上疏シテ、均田ノ事ヲ論ズ。顯宗實錄卷六顯宗四年二月乙丑　顯宗改修實錄卷八顯宗四年二月乙丑　承政院日記康熙二年二月二十六日

廿七日丙寅 前ニ諫院所論ノ均田待秋ノ事ヲ以テ會議セシム。領中樞府事李景奭・右相鄭維城、皆ナ以爲ヘラク、秋ヲ待ツ可カラズト。王、之ニ從フ。顯宗實錄卷六顯宗四年二月丙寅　顯宗改修實錄卷八顯宗四年二月丙寅　承政院日記康熙二年二月二十六日・三月一日

廿九日戊辰 清使二人、皇太后ノ訃ヲ傳ヘテ來ル。顯宗實錄卷六顯宗四年二月戊辰　顯宗改修實錄卷八顯宗四年二月戊辰　承政院日記康熙二年二月二十八日・二十九日　備邊司謄錄顯宗癸卯年二月二十八日・二十九日　(附載)清史稿本紀一康熙二年二月庚戌

元萬石・吳挺緯・趙胤錫ヲ承旨、金萬基ヲ執義ト爲ス。顯宗實錄卷六顯宗四年二月戊辰　顯宗改修實錄卷八顯宗四年二月戊辰　承政院日記康熙二年二月二十九日

三月 小 己巳 朔 盡

一日己巳 冬至正使呂爾載・副使洪處大書狀官李端錫等、清國ヨリ回リ、彼中ノ事情ヲ啓シテ曰ク、清人皆ナ言フ、雲南・貴州・南京・西蜀、皆ナ已ニ平定シ、吳三桂方ニ貴州ノ境ニ在リ。鄭芝龍・孫莞、海島ニ入據シテ降ヲ請フ、清人曰ク、來ラントト欲スレバ來レ、來ルヲ欲セザレバ必ズシモ來ラザレト。貴州ノ白文先(先一ニ選ニ作ル)李守昌ト共ニ水賊ト爲リ、永曆ニ歸順シテ守昌ハ安南王ト爲リ、文先ハ貴州王ト爲リシガ、永曆ノ敗後、清兵ト戰ヒテ敗レ、支フル能ハズシテ遂ニ清ニ降リ、公爵ニ封ゼラルト云フ。臣、回リテ豊潤ニ到リ、一漢人ノ稍ゝ文字ヲ解スル者ニ逢著ス。言フ、永曆死セズ、尙ホ南方ヲ保ツト。清人誇大ノ言、信ズ可カラズト。顯宗實錄卷六顯宗四年三月己巳　顯宗改修實錄卷八顯宗四年三月己巳

三日辛未 俞棨ヲ吏曹參判、安後說・閔黯ヲ承旨、朴世堂ヲ持平ト爲ス。顯宗實錄卷六顯宗四年

使行ノ齎銀ヲ禁止ス

倭銃・倭劍

湖南大同ヲ設ク

三月辛未　顯宗改修實錄卷八顯宗四年三月辛未　承政院日記康熙二年三月三日

四日壬申　王、便殿ニ御シテ清使ヲ見ル。領議政鄭太和・都承旨權堣等入侍ス。王、黲袍・翼善冠・烏犀帶ヲ以テ勅書ヲ受ケ、後チ哀ヲ擧グ。顯宗實錄卷六顯宗四年三月壬申　顯宗改修實錄卷八顯宗四年三月壬申　承政院日記康熙二年三月四日・五日　備邊司謄錄顯宗癸卯年三月三日・四日・五日　通文館志卷九紀年顯宗大王四年

七日乙亥　本國、銀貨只ダ端川ヨリ産出シ、以テ國中ノ行用ト爲スニ足ラズ。鄭致和請ヒテ、向後使行ノ齎銀ヲ一切嚴禁ス。顯宗改修實錄卷八顯宗四年三月乙亥　承政院日記康熙二年三月七日　備邊司謄錄顯宗癸卯年三月八日

九日丁丑　清使、倭銃倭劍、各四柄ヲ求メテ還リ去ル。顯宗改修實錄卷八顯宗四年三月丁丑　承政院日記康熙二年三月六日・八日・九日・十一日　備邊司謄錄顯宗癸卯年三月八日

十二日庚辰　湖南大同ヲ設ク。一結秋捧七斗米・春捧六斗米、本年十月ヨリ明年九月ニ至リテ收米セシム。本道壬寅時三起田結十九萬八百五十五結、丙復戶二萬一千八十四結ヲ除キ、貢結十六萬九千七百七十一結、每一結收米十三斗、合計十四萬七千一百三十四石トナス。內上納スルモノ六萬一千二百八十石、本道ニ留置スルモノ、八萬五千九百十六石、以テ中外ノ需用ニ應ゼシム。都提調一人、提調二人、ソノ一人ハ戶曹之ヲ例兼シ、湖西大同ト共ニ宣惠廳ニ合設セシム。顯宗改修實錄卷八顯宗四年三月庚辰　全南道大同事目首條

十三日辛巳　金始振ヲ大司諫、李祘ヲ兵曹參議、吳斗寅ヲ執義、金萬均ヲ司諫、李翊ヲ副校理、鄭晳ヲ副修撰、閔宗道ヲ檢閱ト爲ス。顯宗實錄卷六顯宗四年三月辛巳　承政院日記康熙二年三月十三日　草廬先生文集卷三疏辭同副承旨疏

金始振ヲ遞ス

鄭維城等淸國ニ赴ク

同副承旨李惟泰、陳疏遞ヲ乞フ。許サズ。顯宗改修實錄卷八顯宗四年三月癸未　承政院日記康熙二年三月十三日　草廬先生文集卷三疏辭同副承旨疏

十五日癸未　呂聖齊ヲ校理、領府事李景奭ヲ永寧殿改修都監都提調、戶判鄭致和・禮判金壽恒・工判李浣ヲ都監堂上ト爲ス。顯宗實錄卷六顯宗四年三月癸未　顯宗改修實錄卷八顯宗四年三月壬午

十七日乙酉　李祘ヲ承旨、金萬基ヲ執義、尹堣ヲ掌令、李端夏ヲ持平ト爲ス。顯宗實錄卷六顯宗四年三月乙酉　顯宗改修實錄卷八顯宗四年三月乙酉　承政院日記康熙二年三月十七日

十八日丙戌　大司諫金始振ヲ遞ス。時ニ始振、均田使ト爲リ、列邑ニ出巡スルヲ以テナリ。顯宗實錄卷六顯宗四年三月丙戌　顯宗改修實錄卷八顯宗四年三月丙戌　承政院日記康熙二年三月十九日

徐必遠ヲ大司諫ト爲ス。顯宗實錄卷六顯宗四年三月丙戌　顯宗改修實錄卷八顯宗四年三月丙戌　承政院日記康熙二年三月十九日

二十日戊子　進賀兼謝恩正使鄭維城・副使李曑・書狀官朴承健淸國ニ如ク。顯宗實錄卷六顯宗四年三月戊子　顯宗改修實錄卷八顯宗四年三月戊子　承政院日記康熙二年三月二十日　通文館志卷九紀年顯宗大王四年

廿二日庚寅　李殷相ヲ大司諫、李敏敍ヲ持平ト爲ス。顯宗實錄卷六顯宗四年三月庚寅　顯宗改修實錄卷八顯宗四年三月庚寅　承政院日記康熙二年三月二十二日　草廬先生文集卷三疏辭食物疏

副護軍李惟泰ニ食物ヲ繼給ス。顯宗改修實錄卷八顯宗四年三月庚寅　承政院日記康熙二年三月二十二日　草廬先生文集卷三疏辭食物疏

廿三日辛卯　南龍翼ヲ禮曹參判、徐必遠ヲ禮曹參議、李敏迪ヲ執義、朴燁ヲ掌