

新廣州

第一卷 第五期

本期要目

訓政時期建設計畫之商榷

程天固

今後廣州市建設之鵠的

徐家錫

開闢廣州大港之研究(二)

徐家錫

廣州市政總述評(三續)

方規

廣州市教育論(二)

陳殿杰

十年來的廣東工會統計(二)

梁振賢

都市之演進

指南

本刊前身沿革述畧

蔡鶴雲

十二月份市行政紀要

七月份市庫收支統計

粵絲輸出統計

市土地局民國廿一年一二三三三三三三行政計劃

廣州市市政府印行
民國二十一年一月出版

新 廣 州 月 刊

第 一 卷 第 五 期

廣 州 市 政 府 印 行

二 十 一 年 一 月 出 版

新廣州月刊目錄

第一卷第五期

民國二十一年二月發行

插圖

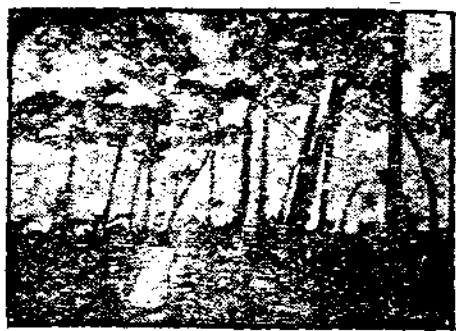

總理遺像 總理遺囑
 廣州市已開幕之平民宮
 廣州市立二中學校工程近况
 廣州市立中山圖書館工程近况
 行將開闢公園之荔枝灣風景
 白雲山公園遠景
 東沙馬路風景
 工程完竣之粵秀山自來水塔
 粵秀公園內之仲元圖書館
 東沙馬路之執信學校
 六二三路之路樹
 廣州市自來水工場
 海珠夜月(羊城八景之一)
 珠江白鵝潭河面
 廣州東山水上精武體育會

紀載

本刊前身沿革述畧……………(八二)
 十二月份行政紀要……………(八四)
 本市平民宮開幕典禮詳誌……………(一〇二)
 十二月份內市民救國運動之種種……………(一〇七)
 市提倡儲蓄會進行情况……………(一一〇)

廣州市警察墳場
 大通烟雨(羊城八景之一)
 中華中路之石牌樓
 中山縣唐家灣風景
 珠江頤養園風景
 花埭孤兒院童軍表演

- (一) 訓政時期建設計劃之商榷 (專載)
- (七二) 徐家錫 今後廣州建設之鵠的 (論著)
- (〇三) 徐家錫 (三) 開闢廣州大港之研究
- (五四) 方規 (續三) 廣州市政總述評
- (〇五) 陳殿杰 (二) 廣州市教育論
- (三五) 梁振賢 (三) 十年來的廣東工會統計
- (九六) 指南譯 (譯著) 都市之演進

市

須

本市市庫收支統計(七月份)	(一二三)
本市歷次種痘運動種痘人數統計	(一二三)
本市市立醫院留醫病人統計	(一二四)
本市市立醫院門診病人統計	(一二五)
本市市立醫院療治病症統計	(一二六)
本市自殺統計(十一月份)	(一二八)
本市各種汽車失慎統計(十一月份)	(一二八)
本市火警統計(十一月份)	(一二九)
本市零售物價指數表(十五年至二十年十月)	(一三〇)
本市零售物價表(十月份)	(一三一)
二十年粵絲輸出統計	(一三一)
本市水質檢驗報告(十二月份)	(插圖)

民

知

附

載

十一月份香港出入口貨物統計

我國共有之現金

二十年本國海關總稅

市行政第十九次會議議事錄……………(一三三)

建設本市市場與市政府訂批簡約……………(一三四)

各機關公款保管及出納人員……………(一叁六)

土地局計劃……………(一叁七)

補
白

革命 尚 未 成 功



同 志 仍 須 努 力



總 理 遺 囑

余致力國民革命
 凡四十年其目的
 在求中國之自由
 平等積四十年之
 經驗深知欲達到
 此目的必須喚起
 民衆及聯合世界
 上以平等待我之
 民族共同奮鬥
 現在革命尚未成
 功凡我同志務須
 依照余所著建國
 方略建國大綱三
 民主義及第一次
 全國代表大會宣
 言繼續努力以求
 貫徹最近主張開
 國民會議及廢除
 不平等條約尤須
 於最短期間促其
 實現是所至囑

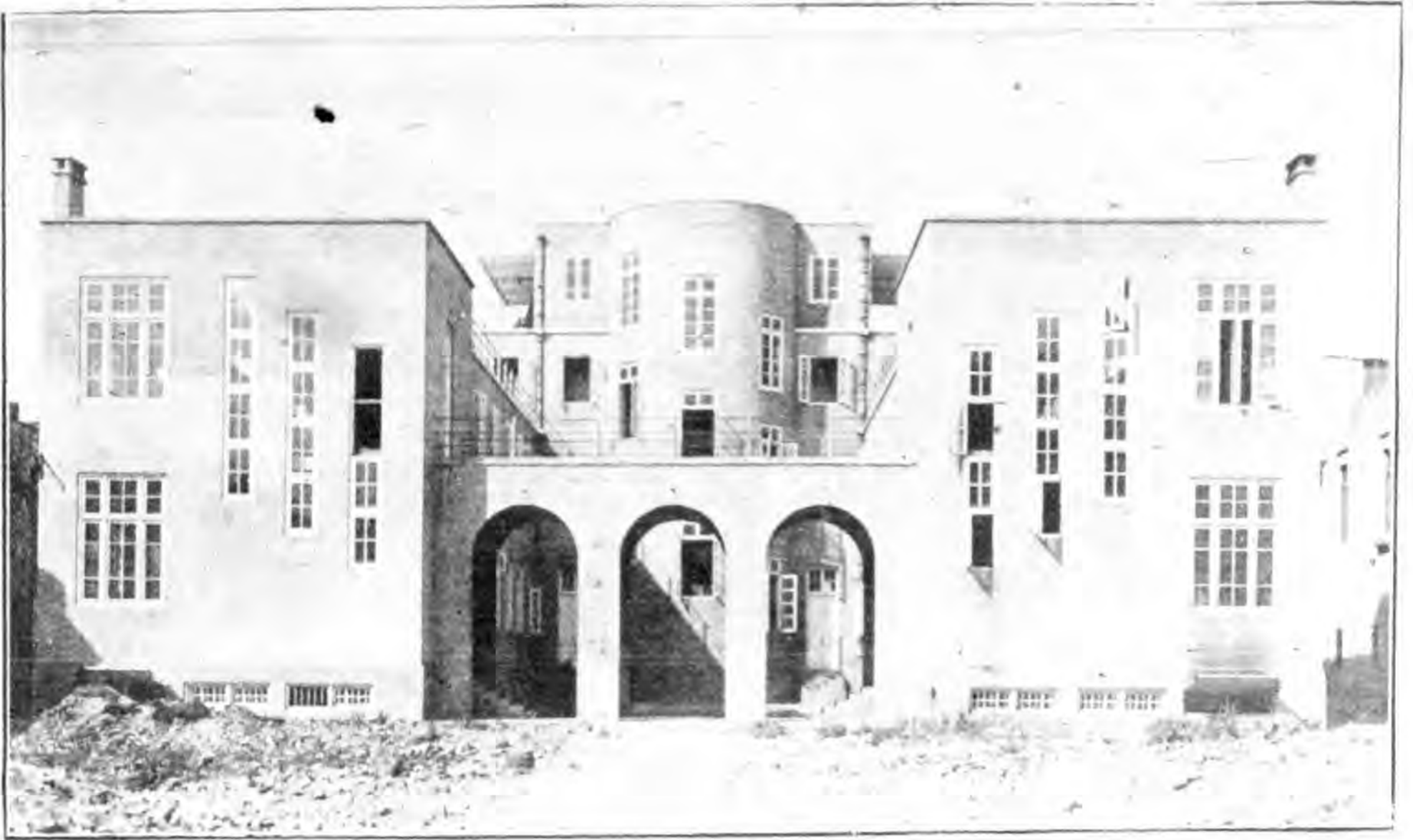

廣州市已開幕之平民宮

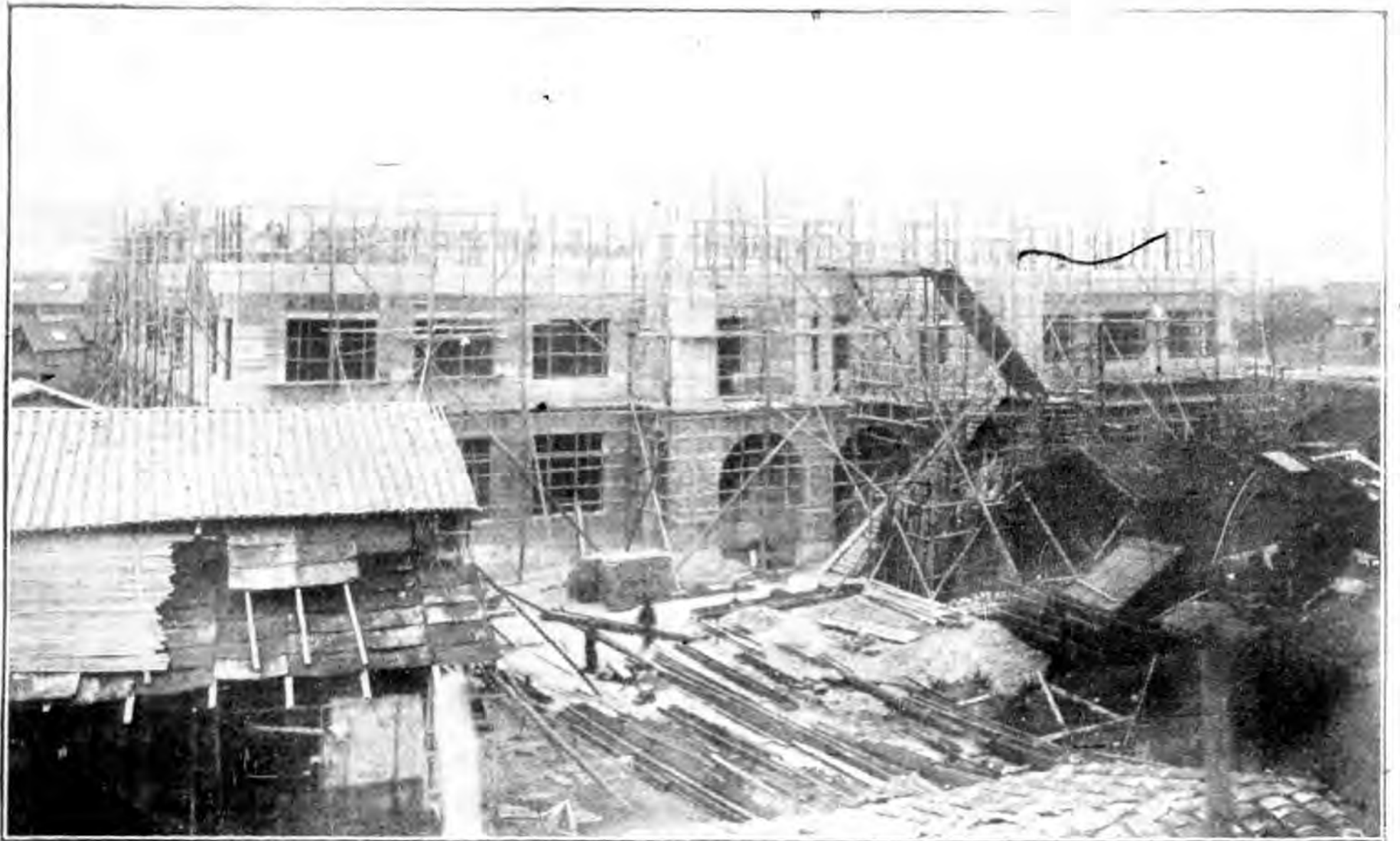

廣州市立第二中學工程近狀

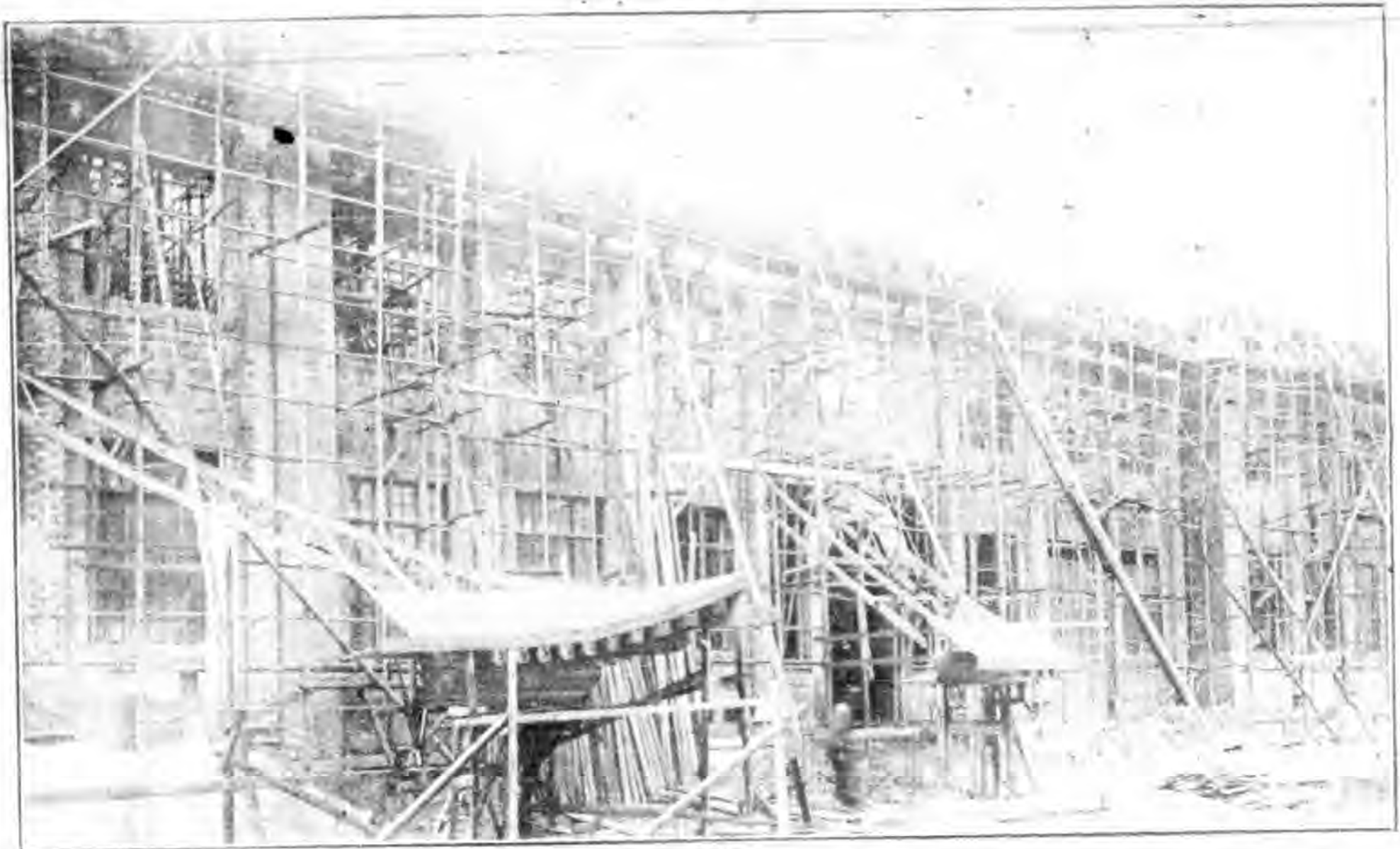

廣州市立中山圖書館工程近狀



行將開闢公園之荔枝灣風景



白雲山公園遠景



東沙馬路風景

塔水來自山秀粵之竣完程工

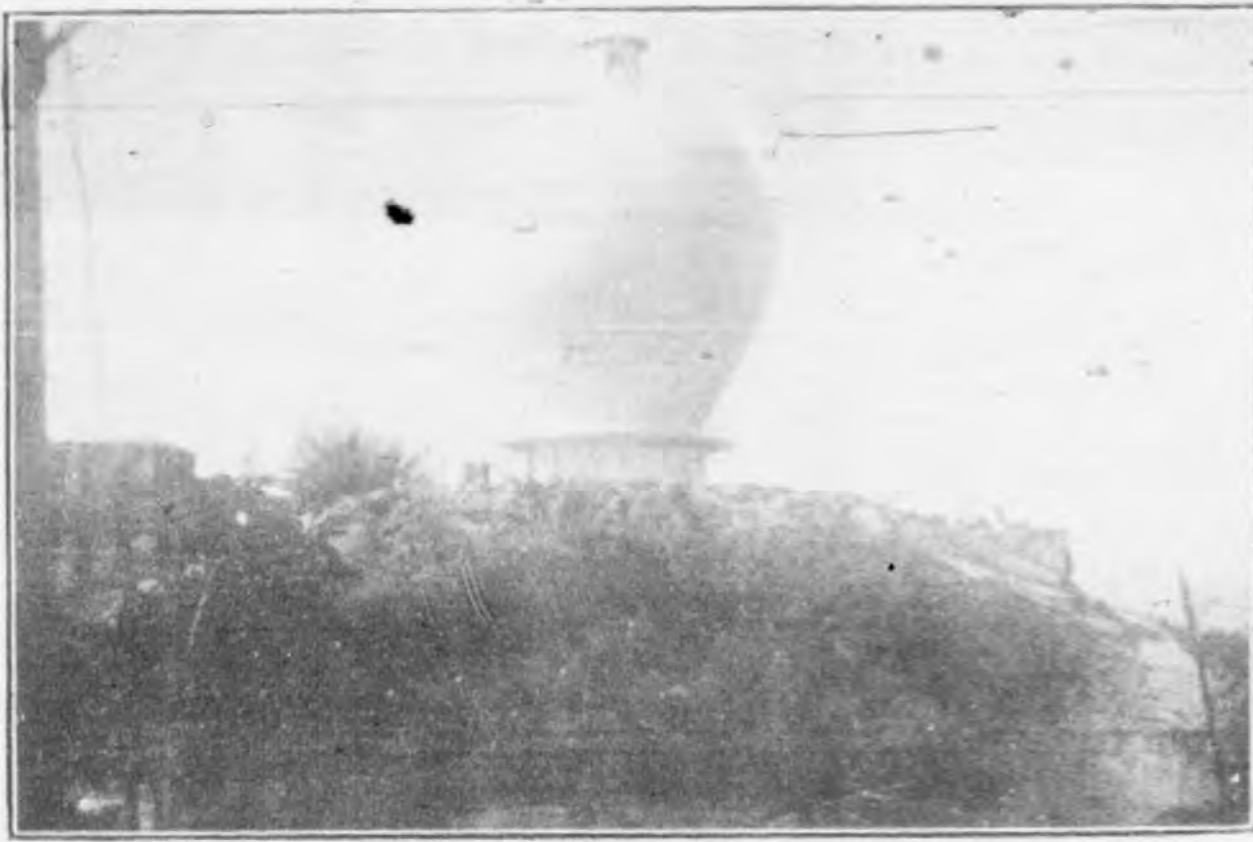

粵秀公園內之仲元圖書館

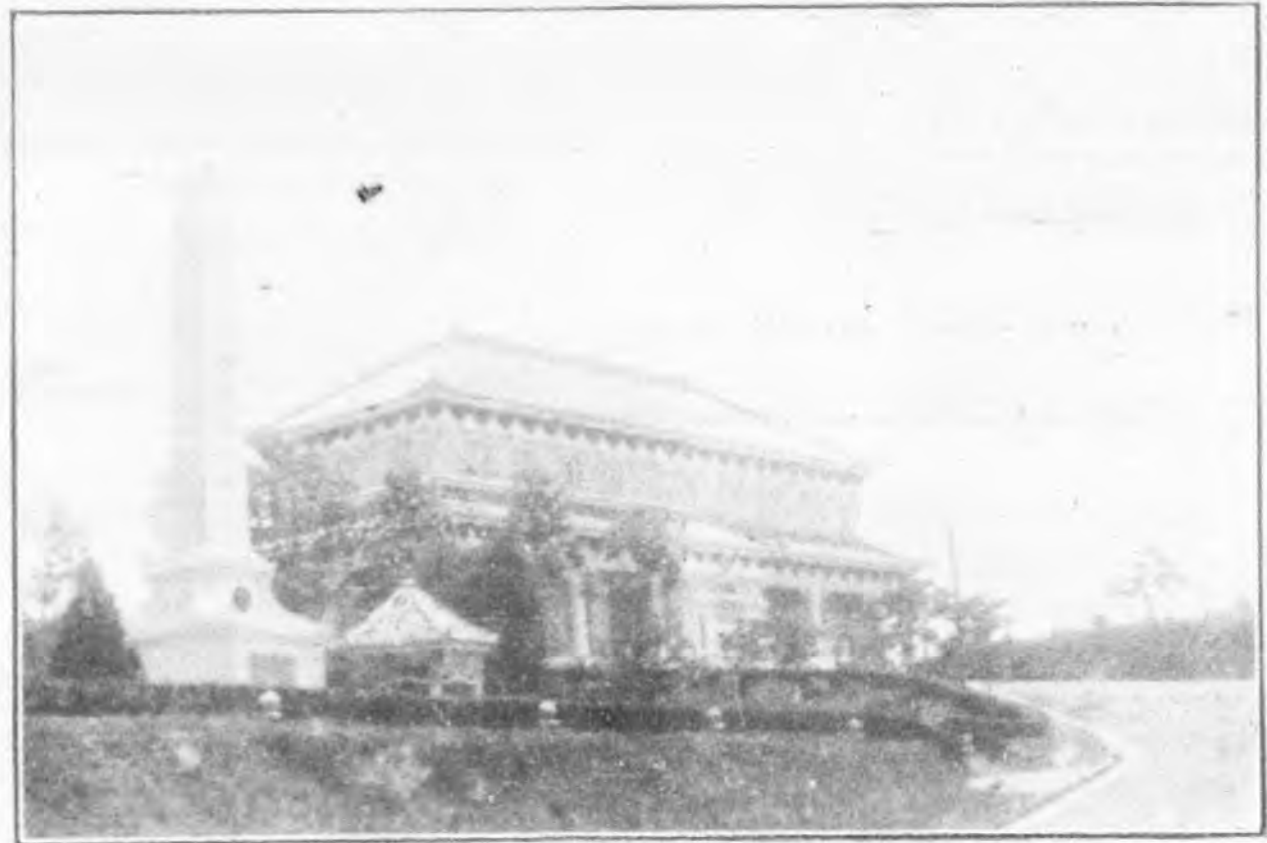

東沙馬路之執信學校



六二三路之樹



廣州自來水工場

海 珠 夜 月

(羊城八景之一)



|| 珠江白鵝潭河面 ||



廣州東山水上精武體育會

|| 廣州市警察墳場 ||

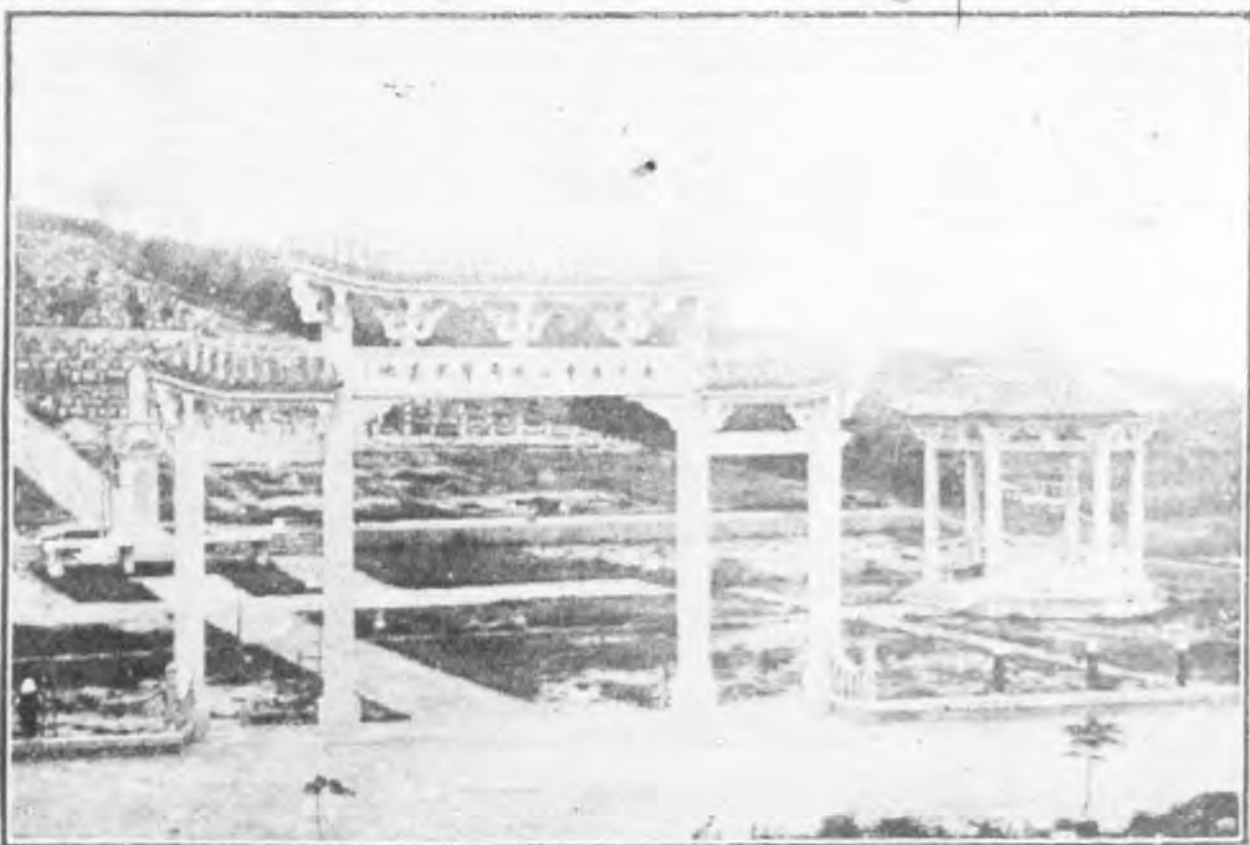

大 通 烟 雨

(羊城八景之一)

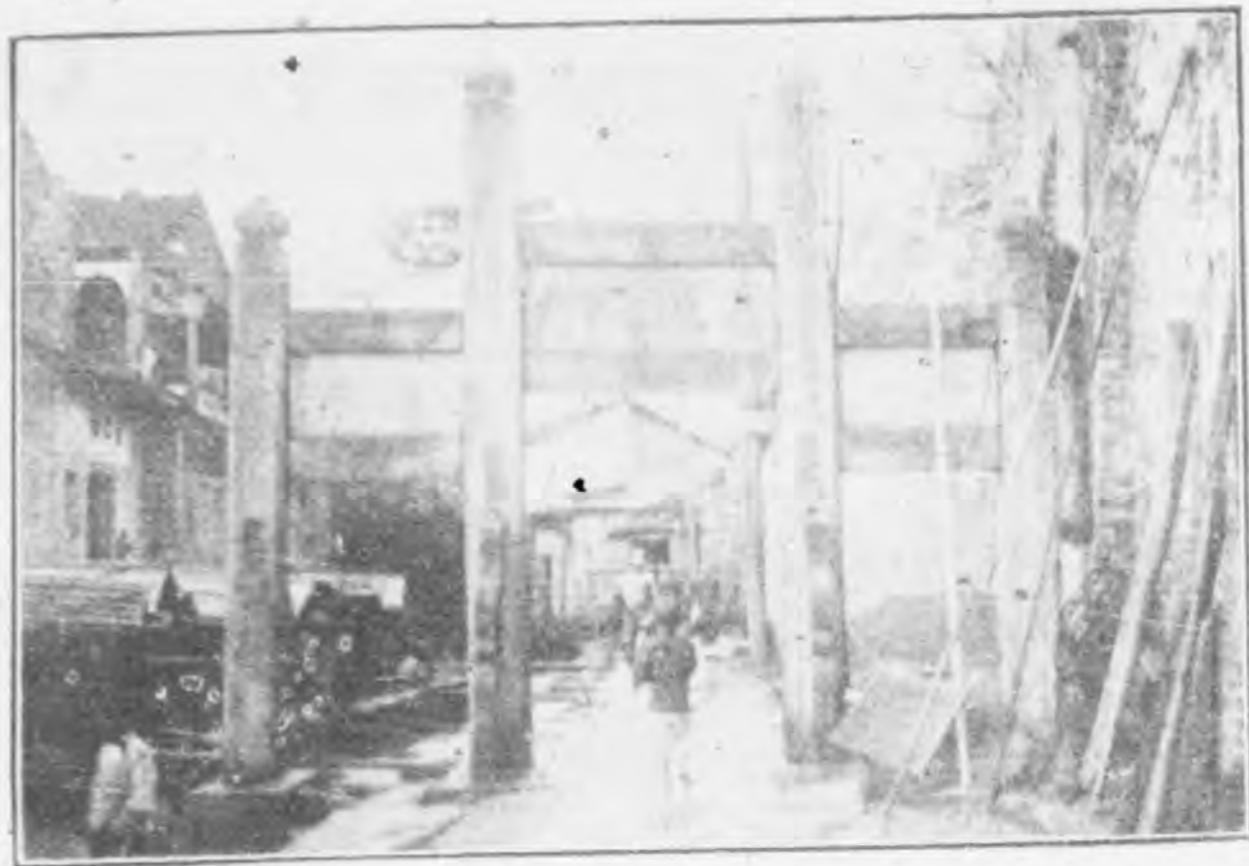

— 中 華 中 路 之 石 牌 樓 —

中 山 縣 唐 家 灣 風 景



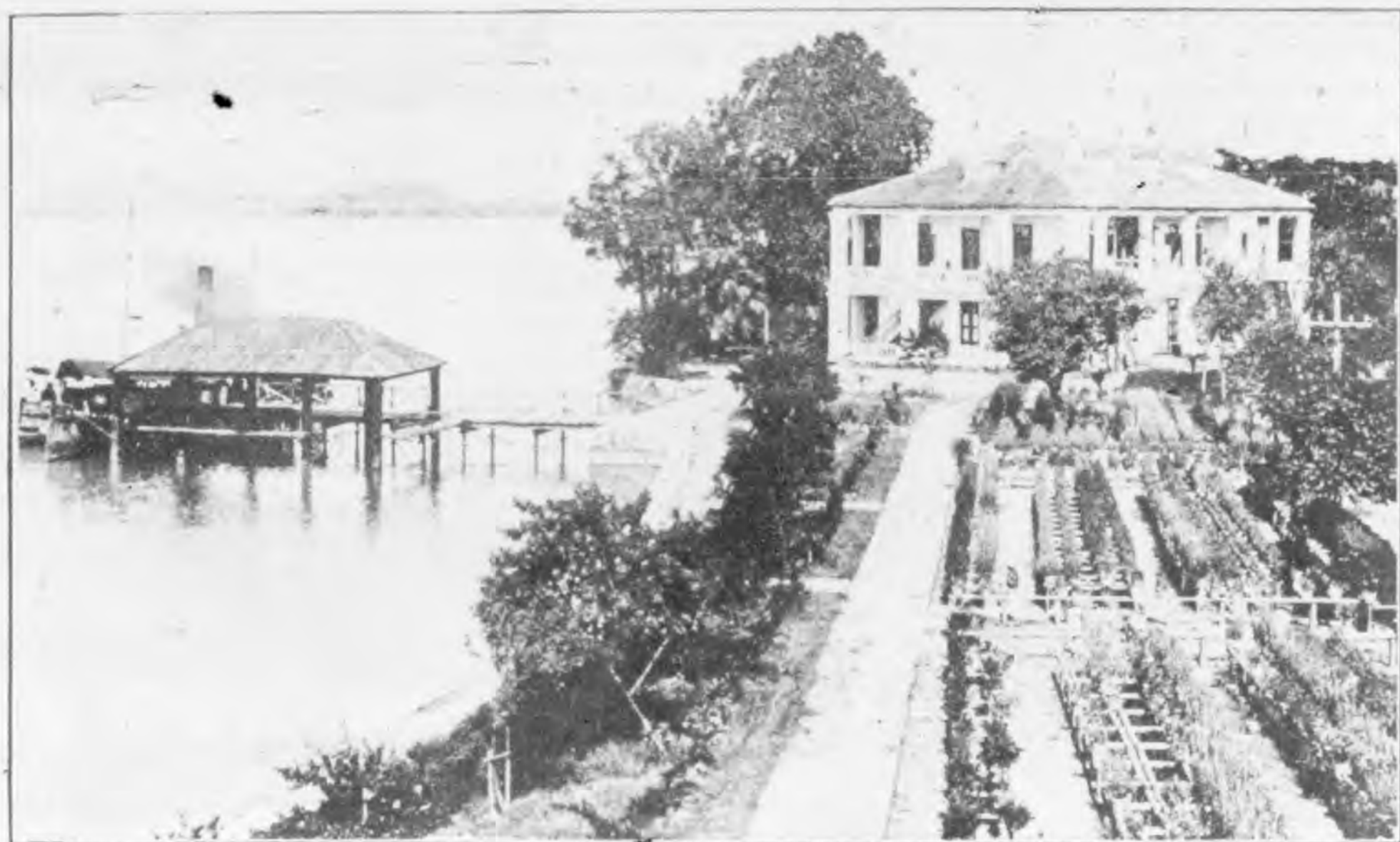

珠江頤養園風景



花塙孤兒院童軍表演



專 載

訓政時期建設計畫之商榷

程天固演講

從人民需要上去謀建設計畫的決定

孫總理說，全國人民的需要是食，衣，住，行，這是單從物質上立論的，除却物質的需要之外，還有精神的需要，如教育，藝術，戀愛

……等也是人生需要的部份，如果要完全滿足人生的需要，除了物質的食，衣，住，行四樣物質滿足之外，還要滿足精神的需要。不過從

人生圖存上來討論需要，便祇注意在物質的四種，因為物質的需要是人生的第一級的圖存需要，而精神的需要是人生第二級的享樂需要，非先把食，衣，住，行，等需要滿足了之後，斷斷談不到教育，藝術，戀愛……等事，所以孫總理在建國大綱所列舉的祇是國民圖存的物質需要，而中國國民目前所要於滿足的也以物質的需要為來得急切！

世界各國國民大家目前都各有需要，或者是祇需要物質的滿足，或者是更需要物質和精神雙方的滿足，在產業先進的歐美各國，食，衣，住，行，的解決比中國有了長足的進步，而歐美各國對於國民需要尚未覺得怎樣滿足，何況產業落後的中國國民需要缺乏的痛苦當然尤其嚴重的了，所以中國的國民需要問題，實在是目前中國所急待解決的問題。

中國國民需要的缺乏，中國國民需要的不能滿足，原因可以分兩方面去解釋，一方面是外國列強侵略，百數十年來外國帝國資本主義的一切壓迫，使中國生產落伍，手工業破壞之後，大工業不能夠代興，原料的輸出，祇是給外國資本主義做牛馬，而貨物輸入，竟像中國國民的壓榨機，自己的生產不能適應自己的需要，而自己的需要又不是自己所生產，經濟力量沒落，即是國民需要發生恐慌，而這種外國帝國資本主義的壓迫，至今仍是有加無已，中國國民經濟接受外國帝國資本主義侵略有加無已，中國國民需要的缺乏有加無已，即是中國國民需要問題，目前已到了不能不急待解決的時候了，更加以另一方面的內因人口增加，國民需要更感缺乏，因為中國現在戰事平息，地方秩序安寧，人口率照公例為代數級數的增加

，而生產力祇為數學級數的增加，這兩種增加數目不相適當，尤其是增加中國國民需要缺乏的必然現象，況且，中國國民，以前不少移殖于世界各地方的最多的是我們廣東人，從世界各地去解決了一部份國民需要的滿足，現在情形是轉變了，世界各地大抵開發完滿，再沒可以收容得下中國國民移殖的餘地，就連已經移殖在外洋的僑民，現在也紛紛失業歸國，中國人口向外發展差不多已成絕路，而中國國民需要缺乏增加，為當前不可掩的事實了，

從物質建設去解決國民生活的需要，世界各國現行的政策，有三個大別，一個是工業政策，從發展工業去滿足國民需要，採這種政策的以英國為首領，第二是農業政策，從發展農業去滿足國民需要，採這種政策的是蘇俄和我中國，第三是半工業半農業政策，在工業農業

雙方都發展去滿足國民需要，採這種政策的以法國為首領，為美國也是這種政策的國家，不過美最近漸漸發生偏于工業化的傾向罷了，大概發展工業或發展農業，雙方都是為解決國民需要問題而實施的政策，同時工業政策和農業政策也各有各的成功和失敗，現在我們先從世界各國數百年事實的經驗上討論出結果來解決中國國民需要應該採用甚麼政策，

工業政策的世界領導者是英國，世界工業發達的國家也是英國為第一，所以在英國的政洽設施上經過數百年的經驗，在生產上總算造到工業化的最高程度，但在國民需要問題的目的却完全沒有解決，世界人類對於英國人不大認識，常常因為英國工業發達到了極端，便以為英國人是十分富足，十分安樂，但以兄弟二年前遊歷經過英國時的實際觀察，不特並不覺

得英國人是富足和安樂，而反覺得英國人是世界各先進國國民中富足和安樂程度最低者，即以倫敦而論，倫敦是英國首都，是全英國精銳的集中，即是全英國工業發展的集中，所以拿倫敦市民富足和安樂的程度便可以代表全英國民，倫敦城市從經濟狀況下自然形成兩個區域，其中間最繁盛的區域叫做倫敦中心，在倫敦中心區域的人口雖說是有五六十萬，但在上午九時以前，至下午五時以後，居住在倫敦中心區域的不過五六萬人，其餘五十萬人仍然要歸到倫敦中心以外區域去，在倫敦中心以外的區域內，仍然分開中下社會兩個地段，下層社會集合在倫敦東邊，兄弟在英國時曾經去考察過，這下層社會的窮貧地段內，街道寬度不過五六呎，也有住屋排得太密，連一點光線都不能透露，住的人也非常稠密，有一家數口大家食

，住，排洩，都同在一室之內的，街道和屋宇亦極不衛生，居民形容枯槁，面上沒半點血色，令你遇見時發生悲慘的印象，在這地段內的人口有二百多萬，佔了倫敦全人口三分之一，倫敦的西便是中層社會的領地，理應比較東區的居民好些，但有一次兄弟在這地段內遇見一個婦人帶了兩個約摸六七歲的小孩走入一所酒吧裏，我為考察的動機驅使，也跟着他們入去，看見那婦人先買了一杯皮酒，——皮酒在倫敦是十分平宜的——再走到一個大筐內抓取一把麵包屑分給兩個小孩去吃，并給小孩們一點酒喝，小孩們雖是吃得十分難過，但終于飽餐麵包屑來養活成長，這中層社會地段的人口佔了倫敦全人口二分之一以上，以倫敦這樣情形來看，中下層社會的生活狀況，可以斷定英國人對於生活需要缺乏的程度很利害，即是英國

人富足和安樂的程度，在世界先進國中爲最低，兄弟是好吃呂宋烟的，在倫敦常常給貧民追逐着收檢呂宋烟頭，而在全世界別個城市中，都從沒有倫敦這種收檢烟頭的事發見，以英國工業政策的進展，已將生產完全達到工業化的頂點，而全英人口也不過二千餘萬，在全世界各地又都有殖民地來消納國民的移殖，一般英國人都得到這樣困苦的生活，感受這樣需要的缺乏，最近失業工人增加到二百萬三百萬的大數目，失業救濟問題爲英國政治的焦點問題，這豈不是明白暴露了工業政策上的失敗，而不能解決國民需要的結果麼？

採行半農業政策的法國就不如此了，兄弟在巴黎觀察所得，知到法國人生活最國際化，要是一個中國人和本國女子携手同行，這在美國就大家認爲奇耻大辱，但在法國却是很平常

的事，不特中國人，就連黑人也可以自由交際，全沒有一點種族的芥蒂，從法國人這種生活國際化一點上去推測，法國人不特自己可以解決自己的需要，同時還能容納異國人在國內要求需要的滿足，所以法國全境是任由世界各國人安然謀生，巴黎市內，就有五十多萬意大利人居留工作，因爲法國在革命後雖然努力發展工業，但仍然保存農業的固有地位，產業革命所產生世界經濟狀況的變動，人口的城市集中是世界公例之一，城市不能消納不斷地集中的人口，因而發生失業恐慌，這也是世界公例之一，巴黎人口雖然要受城市集中公例的支配，但因爲農業基礎并未破壞，集中到巴黎的人口得不到工作時，仍然可以退回到農村裏回復農業生活，有了這樣農業上的收容，所以法國工人失業的變，比起英國，法國人口較多，殖民

地較小而失業人數反較少，而且又能够容留異國人安然地隨處謀生，這可見法國人富足和安樂的程度比英國人大為超越，同時極端工業政策，和半農業半工業政策的優劣，也可以推測得幾分了。

美國從前農業國，七十年前農民數目佔全國人口百分之六十以上，後來大借外資，振興工業，于是人民從農業漸漸轉移到工業上，到今日農民數目祇佔全國百分之三十，由七十年前百分之六十現存百分之三十的農民比率看去，雖然因為美國農業改用機器替代人工後，會令農民數目縮減，但美國西南一帶，七十年前的荒地現在已經盡量開發，這農業區域面積的增加所收納的人工，已足夠抵消因機器代替所淘汰的人工而有餘，可知七十年前來縮減了百分之三十以上的農民比率，自然是要轉移到工

人比率上了，所以美國雖說是採取半農業半工業政策，但因為近工業化的趨向，已將美國形成了工業化的國家，差不多要代替了英國所做工業政策的代表者，美國工業化的傾向生產數量超過英國以上，已發現生產過盛的現象，失業人數達五百萬，佔世界第一位，以握有世界主力稱為世界最富的國家，而失業人數最多；在習慣上遂養成拜金主義，盡量暴露資本制度的流弊，幸而農業地位還不至于完全荒廢，終于能够比較英國勝一籌的，也未常不是因此罷，

向來祇知發展農業的，便是俄國和中國，而俄國和中國同樣是國民需要感受十分缺乏，但是中俄兩國國民需要的十分缺乏，不能歸咎到農業政策身上，因為中俄兩國向來雖然發展農業，却從未知到發展農業的方法，即是從未

採取過農業政策，農業的發展因為未有農業政策的運用，或者為天然環境影響，未經一度人工戰勝，恰恰做了農業發展的阻礙，或者受政治環境影響，沒有經濟的組合，不能給予農民發展的援助，自然地農業反趨衰落，而國民需要感受缺乏，俄國始終是以農立國，無論共產革命主張怎樣，總離不開農民問題是根本問題，列寧的計劃將全國土地收為國有，再均分給全國農民去經營發展，但在一般農民未認識公營公有的意義以前，這計劃遂歸失敗，中國的發展農業計劃更是完全沒有，全國的水利沒有整理，交通沒有發達，農業的知識也極其欠缺，所以縱有百分之八十的農民勞動，而生產仍然衰落，國民需要仍然缺乏，中俄兩國都有同樣的苦況，都是沒有農業政策的失敗，假定有確定的農業政策，以適當的方法發展農業，我

們雖則是不敢說一定能解決國民需要問題，但是如果認為和工業政策的失敗一般，絕對沒有解決國民需要的可能，那又是失於武斷的錯誤了，

綜合世界各國數百年經驗的事實，証明了工業政策的完全失敗，而半農業半工業的政策的比較優良，再就中國目前的狀況，以全國最近人口調查，總共四萬萬七千萬的數目，農民佔百分之八十的生產，供給國民需要上仍然十分缺乏，

知到中國不獨工業落後，就是農業也同樣落後，中國到底是農民佔大多數的國家，從前蘇俄赤化中國的手段，起先想從都市工人入手，但一經調查，中國全國工人總共祇不過三手萬，佔全國人口不足百分之一，力量極其微薄，乃改從鄉村農民去努力，中國既是農民佔

大大多數的國家，農業政策便是根本的經濟政策，但是中國的工業生產幾等于零，所以工業的發展也是不能完全放棄，中國在農業和工業雙方都極端衰弱的地位，才令到國民需要十分缺乏，因此，要解決中國人民需要問題，就要從農業和工業雙方併進，使農業和工業都同時發展，況且，中國地大物博，農業發展自要然求工業的消納，工業發展也自然要求農業的供給，這種必然的相互關係也必然地要求半農業半工業政策的採用，事實上有了法國的榜樣來做例証，中國祇有根據農業立國的地位而採用半農業半工業的政策，纔能解決中國國民需要缺乏的補救，

世界工業，可以大別為三類，一類是國家地位上所必需的，無論如何必須由國家去發展的，如煤，鐵，造船等，一類是含有國際性的

，這種工業製造已成了專門化，世界上再不能有更超越的進步，如煤油，汽車造針機，造士敏土機……等又一類是尋常日用品的製造業，中國現時對於工業，無論是三類中那一類的工業，都完全沒有生產，國際性化的工業生產品，固然要仰給外人，國家經營的工業生產品也要仰給外人，日常應用的一事一物也要仰給外人，自己雖然有農業上原料的生產祇好供給外國人去利用，國民需要上完全替外國貨物做銷場，原料的生產是自己的，貨物的消費也是自己的，而實在的利益在中間工業製造，却完全給外人吮吸了去，這是世界上第一件最不上算的勾當，如果中國單取農業政策，而不顧慮到工業和農業適應問題，那就農業縱使能够極端發達，也不過是替外國工業多產原料，替外國多做經濟侵畧的資料罷了，所以中國固然應

當採用半農業半工業政策，而目前所應當急切地努力的，正是農業和工業相互適應的日用必需品生產事業的發達，中國半農業半工業政策實行，日用必需品的生產事業逐漸發達，中國國民需要纔有實現解決的收穫啊！

人生需要的第一級是物質的食，住，衣行，第二級是精神的教育，藝術，戀愛等等，第一級物質的需要又是第二級精神的需要的前提，非第一級物質需要有了相當滿足之後，不能進展到精神需要的滿足，中國國民需要在世界各國中最為缺乏，最為逼切，這自然是對第一級物質需要的問題，絕對談不到第二級精神需要上去，而在第一級物質需要之中，尤以食為重要，其次是行，因為中國終究是農民佔大多數的國家，鄉村生活對於衣和住的需要是比較單簡的，即以現狀而論，鄉村屋宇和農民衣

服還可以舊式生產方法勉強對付得來，但是食和行就大大地感到缺乏了，祇以廣東而論，每年入口米食有六七十萬元，廣東地質，本來是宜于產米的地方，面積和人口密度又并非如日本的稠密沒有田地可以開發，照廣東全省面積已開耕者不過百分之十五，從普通農業的經濟原則上說，農耕地可以推廣到百分之四十五，現在廣東全省可用的耕地還有百分之三十，即是還有現在已耕面積的雙倍，地方可以耕作，這可見廣東荒地很多，如果發展起來，米食的入口數目當然可以大大地銷減，即是食的需要缺乏可以得到滿足，推論到全國，已耕的面積更未達到百分之十五的地位，如果發展起來不特自己國民需要可以滿足，相信還可以佔世界糧食供給的大部份，中國有數千年農業立國的歷史，農民佔全國人口百分之八十以上，而

弄到不能自己滿足食的需要，豈不是大笑話，美國雖是農產國，但農民數目不過祇是百分之三十五，但糧食的生產還有大數量餘剩，可以做出口的主力，比起中國來，自己需要的缺乏，也祇好埋怨自己罷，中國人的行更是困難而痛苦，全國交通總不發達，鐵路的統計，在全世界中佔最末位置，道路的整理更是幼稚到萬分，已成的公路寥寥可數，在國內同一地方區域的交通所需時間，反比遠游到地球另一半面的美洲還要遲阻，中國人行的需要上感受時間，物質，和精神三方面的損失，所以中國地面雖然居住着四萬萬七千萬人，而交通的隔膜就像一塊南非洲之大荒漠，影響到國際經濟政治很是直接，各地土匪的猖獗，重要原因是軍隊運輸困難所養成，土豪劣紳等封建勢力掩護也是交通不能灌輸人民智識的原故，而生產的落

後，更是輸運停滯所造成，前年張宗昌在山東時，因為和國民革命軍作戰，津浦鐵路停運于山東最大宗出產的花生，屯積在泰安總口不能運出，祇好聽憑軍人徵發一部份來餵馬，大部份任由花生自己腐爛，經營花生出口業的商人，固屬破產，花生的農民也不能維持生活，交通不便，的確是生產落後的一個重大癥結，又如關於西藏的消息，中國政府知到在總英國政府之後，而且相差很遠，因此西藏交涉常常吃情形隔膜的虧，中國內地重大事情的發生，常常要靠外人的電信來做根據，簡直是笑話之至，這些都是行的需要缺乏，十分急切的明証，所以國民需要四種原案之中，比較有程度的差別，而在半農半工業政策之下，還得要特別注重在食和行的需要上去努力地建設，

從國際形勢上去謀建設計劃的決定

中國在國際帝國資本主義包圍之下，連自己國內的政治實施，也常常要受外國帝國主義的干涉，最近如東北鐵路發展計劃屢受日本人的破壞，就是一件極顯明的例証，內政尙且如此，外交更加可知，所以從前軍閥割據分贓的北京政府時代，東交民巷外國公使館在中國政治上握有無形的操縱力量，一般人指爲太上政府，在這樣仰人鼻息的狀態之下，自然沒有確定的建設計劃，即使有也祇不過是形式的計劃，絕對沒有實施的可能，革命的國民政府建樹了完全自立的政治，不去依附外國帝國主義的羽翼，五年以來，能够獲得不少的收成，也未始不是脫離了國際帝國主義直接干涉的掣肘之

故，

國家的政治直接要受外力的干涉和掣肘，這是失去了獨立國家的意義，當然是要絕對的糾正和擺脫的，但是國家的政治，雖不能受外力的侵入，却無法可以謝絕國際形勢的影響，這是全世界所有國家都不能避免的障礙，列強有充分國力的尙且不能不以應付國際環境爲政治設施的一個要素，何況是積弱已久而又門戶洞開的中國呢！現在各民治先進國，國內政黨間的鬥爭，政治意見中的壁壘最森嚴的，就是外交和財政兩種政策的對抗，這兩種外交和財政政策對抗，造成朝野兩大黨的分界，或者造成各黨聯合對峙的鮮明的旗鼓，無非因爲這兩種

政策含有國際力量在內的原故，政黨的成敗要根據這種應付國際形勢的外交和財政政策做樞紐，而國際形勢也因為各國勝利黨的外交和財政政策而生變化，所以，以一個極端保守性的英國，向來佔着政治的勝利的保守黨近來一蹶不振，不能不讓改良的工黨在政治舞臺活動，這絕對不是英國人的本意，而實在是因為國際環境的驅迫，試看英國工黨內閣對於最重要的救濟失業工人絲沒有收效；對於同樣重要的印度反抗仍取傳統的壓迫手段，可知英國工黨政策和保守黨政策根本的差別，不過是應付國際環境的外交和財政的手段不同罷了，這一次德國總選舉的結果因受萊茵駐兵的壓逼，和法國歐聯建議的反響，意大利法西斯蒂政治的暗示，令極右的社會民主黨大獲勝利，同時，因為這樣選舉結果，表示德國政治漸有法西斯蒂化

的傾向，意大利和蘇俄替他慶祝，法國和波蘭便感覺不安，國際間紛紛認為世界變轉的預兆，雖則這些歐洲大陸上的波譎雲幻，完全是因近東問題，與我們中國無涉，但是回溯前次歐洲大戰，中國到底不能不牽人旋渦的舊事，我們又怎能够高枕無憂，況且太平洋上日美間的衝突又日趨險惡化，中國又再能像日俄戰爭的時候一樣，聽憑人家拿自己土地做廝殺的戰場麼？

國際帝國主義壓逼着中國，在他們爲着大戰最劇烈不暇顧顧中國的時候，仍然不肯給與中國一些的鬆懈，所以中國要脫離國際帝國主義的羈勒，就非要自己向國際帝國主義衝鋒不可，中國在國際間一致壓逼之下，國家的力量不足抵抗任何一個帝國主義國家萬分之一，日本人爲對美戰爭的設計，預備以兩師兵力限二

十四點鐘內佔領，而且鎮壓華北，可得到日本整個的糧食和原料問題的解決，這雖然是日本誇大狂的慣性，但是非絕對理想的夢話，說起打仗來，中國是祇佩服歐戰時宣而不戰的景像，如果真要動員，簡直無從做起，徵調軍隊而全無科學去運用，是等于蠶蛾撲火的比喻罷了，中國的力量薄弱到不能和任何一個國家去抵抗，何況在國際聯合壓逼之下，又怎能去衝鋒，到底因為帝國主義國際間的聯合是表面的聯合，而非內裡的聯合，并且國際帝國主義自身常常生利害衝突，而其聯合上也不斷發生利害衝突，這些國際帝國主義間的衝突，是無可避免的，正是中國脫離羈縻的出路，祇要中國能够對國際間形勢認識清楚，是不難把一切帝國主義的壓逼衝退，

中國對國際間形勢的認識，應當要有三個

先決的信條，第一個信條是各國的國民性仍未脫帝國主義化的時代，一個國家的國民性是不容易改變的，在前一段講國民心理的時候已經說得很詳細，因為國民性是由那一個國家的地理，歷史，習慣，文化……等等之交流，鏽鑄，經過長時間的鍛鍊而成，成為國家成立的原素，一個國家，有時給外國征服，國民性也不過暫時潛靜，如靈魂暫時離開了肉體而受催眠一樣，中國人在遼，金，元，清時代受外族統治時候就是如此。

「猶太人天性貪婪，亡國以來約有二千年，而散布全球的猶太人至今還是孜孜為利，受着壓逼的國民性尙且不能改變何況做壓逼主力的帝國主義國家的國民性，在帝國主義積極培養之下，那一定是帝國主義化無疑，英國人因為冒險和堅忍的國民性，在地球上尋獲無數殖民地

，現在弄到殖民地太多，沒有力量去鎮壓，而致發生印度，埃及等問題之後，英國人仍然一樣地去侵略全世界的弱小民族，俄國是陰鷲和自大的，在前俄時代固然以武力征服弱小民族，就是革命而後，仍然是以武力壓逼隣近小國，號稱爲最文明的美國人對南美各國，就不時出其軍事行動，可見世界各國國民性現在還在帝國主義化的時代，並沒有轉變爲反帝國主義化的基本力量。

第二個信條是國家的需要仍然是帝國主義的經濟利益，現在世界各國的政治都是資本制度的政治，自從產業革命以來，資本主義逐漸發達，經濟必然現象所生的弊害，一則人口過剩，二則燃料缺乏，三則生產過剩，因爲這三個弊害發生，對於資本制度影響極大，所以資本制度的政治不能不要求解決，解決這三個弊

害，把過剩的人口移向國外發展，吸收產業落後地方的原料做供給，將過剩生產運到產業落後的民族中去銷納，這樣要求的結果，過剩人口和過剩生產所消納的地方和民族，也正是原料供給所從來的地方和民族，爲保障過剩人口和過剩生產和原料供給的永久解決，對於那地方和民族不得不採用斷然手段，殖民地政策即因此成立，帝國主義也因此成立資本制度的國家，大生產之下，生產剩餘必多，人口剩餘必多，原料供給必不足，所以殖民政策必採用，帝國主義必實行，如果一國資本制度的國家，不能採用殖民政策，而致人口過剩，生產也過剩，原料又缺乏，那個國家非馬上崩潰不可，所以資本制度的國家就以帝國主義來代表生命，一刻不能放棄，一絲不肯讓步的，無非因爲帝國主義在經濟方面能够收穫到消納人口，消

納生產，吸收原料等許多利益，而這些利益正是資本制度國家所需要的罷，現在世界列強之中，沒有一國不是資本制度的國家，沒有一國不是感到人口過剩，鬧着失業人數增加的大恐慌，沒有一國不是感到原料缺乏，或者是糧食品的缺乏，沒有一國不是感到生產過剩，許多工業因貨物滯銷而破產，世界列強在這種需要之下，又不肯放棄其資本制度的政治，除却以帝國主義的行爲來掠奪經濟的利益外，有甚麼解決的方法；雖然這也不是澈底的解決方法，而祇是最後掙扎的方法，蘇俄政治是取共產主義，但所行的政策，還是新經濟政策，所謂新經濟政策，不外是資本制度，所以仍發生同一弊病，要求同一解決方法，仍取帝國主義的政策和行動，由此可證明現在國家的需要，仍在資本制度之下，要求經濟的利益，而維持帝國

主義的存在。

第三個信條是國際間的關係仍然以帝國主義的經濟利益爲條件，前以說過世界各國的需要，無非因爲要求解決人口過剩，生產過剩，原料缺乏等經濟的利益，而實行帝國主義，而各國間，因爲實行帝國主義所取的政策接觸，即是人口消納，生產消納，原料供給等經營利益的接觸，便發生帝國主義的衝突，這種衝突的複雜化，便形成國際間勢力的分化，世界上一切國家的聯合和對抗，都是以解決人口過剩，生產過剩，原料缺乏等問題爲目的，經濟的利益相同的便結合而爲友國，締結攻守同盟的協約，經濟的利益相反的便對抗而爲敵國，時時預備以兵戎相見，而友國間的協約或者敵國間的和約，又處處都以經濟的利益來做條件，所謂正義人道不過是些陪襯的文章，譬如英

國和法國本來歷史上大對頭，歐洲大戰時因爲同是和德國發生經濟利益的大衝突，便携手聯同站在戰爭的一面，戰後德國屈服，英法自己的經濟利益直接發生衝突，現在又形成英國援助德國去抵抗法國的趨勢，甚至本來是訂有攻守同盟的友國，也違背盟約去反戈起來，如前次大戰時意大利的對德奧，不外爲經濟利益輕重的比較的原故，就是世界帝國主義的對我國，日本人是急進一點，美國人是紆緩一點，也是因經濟利益的直接和間接而分，絕對不是日本人和美國人對中國感情的好壞而定，前年在北京開關稅會議時，美國贊成中國關稅自主，英日兩國反對得很劇烈，因爲協定關稅的權利完全操縱在英日兩國手上，絲毫不分潤到美國，並且阻礙美國對中國的自由競爭，假使美國真要與中國親善，何以專對我國華僑特別取

縮得苛刻呢？所以，現在國際關係，純粹以帝國主義的經濟利益爲條件，絕對不是講究人類道德正義的廢話所能影響的。

認識清楚以上三個先決的信條，明白了現在各國在國民性上，在國家需要上，在國際關係上均以帝國主義的經濟利益來做中心，可以證明帝國主義在現在還積極地發展他的勢力，至少可以證明帝國主義目前尙未宣告崩潰，卽是，帝國主義目前還能存立，而且還有存在的必要，不過帝國主義目前的存在，已經不是安全期的存在，而是危險期的存在，因爲世界各國所要求帝國主義的實行，無非想解決人口過剩，原料缺乏，生產過剩等問題，而帝國主義實行的結果，已把全世界的殖民地開發完畢，祇剩我們次殖民地的中國，最近中國國民革命運動勃興，和中國國民購買力的減削，也令各

國帝國主義不容易在中國掠奪得到多量的經濟的利益，以世界上有限的利益，去供世界帝國主義的無限的競爭和掠奪，其結果：處處發生衝突，終不免于帝國主義者自相火併，前一次歐洲大戰即根據這個原因而發生，戰後人口，生產和原料等問題暫時相安，十餘年來，休養生息，現在又到衝突的頂點，世界第二次大戰問題，并非神經過敏者的預言而是不遠的將來的事實，雖然世界上不少弭戰的運動，從軍縮會議到非戰條約，一切都是紙上空談，反因為這些和平運動愈演得急迫，背境即隱藏着國際情弊愈變成險惡，世界大戰真有隨時爆發的可能，祇是時間問題而已。

從國民性，國家需要，國際關係三點，可以知到帝國主義最近形勢又會發生世界第二次大戰，現在我們再從第一次大戰所得的教訓來

證明第二次大戰必會發生，當前次大戰停息之後，世界人類渴望和平之心很急切，同時，畏懼戰事再起的觀念亦很強，所以提倡非戰主義最為出力，但是以和平方法去消滅戰爭，來比較以戰爭去達到和平，道理是一樣的，譬如要達到中國的真正和平，除却努力國民革命，以武力去打倒封建殘餘勢力，消滅外國帝國主義侵略中國的工具之外，再沒有其他途徑可走的，故此以戰爭來達到和平，正是一般主戰者所主張的理論，就是前次大戰，也是因為全世界在武裝和平之下完全是虛偽的和平，故不得不出于一戰，想求得真正和平在戰爭結束之後，又誰料戰爭的結果，并未尋出真正和平的實現，仍然是虛偽和平的僭竊，因為前次大戰的收束，并未曾做到戰爭的終結，而祇是戰爭中途的休止，戰爭既然不是終結，祇是半途休止，那

末將來自然必有繼續戰爭之一日，而戰後世界所倡的和平運動，又絲毫未把戰爭的癥結加以治理，第二次大戰正是前次戰爭的繼續而已，前次大戰後各國領土因條約的變更各有損益，但是領土的分配違反了自然的原則，第一點，國家領土面積不合于人口的比率，世界各國的領土政策，大多數排斥外人，尤其是人口密度較小的國家更爲嚴厲，沒有移民律例的完全是些地狹人稠的國家，帝國主義者對於殖民政策也同樣地限制外國移民，于是人口問題，便成爲世界上最不公平的分配，這就是世界戰爭癥結之一，第二點，國家領土區域和民族分布區域的不一致，如果國家領土區域和民族分布區域適合，世界上便不會有所謂民族自決問題發生，現在世界地圖，便每每將一個民族分布區域分裂在數個國家統治之下，這自然也是帝國

主義分化弱小民族的手段之一，數個國家統治之上發生統一民族的要求，而數個國家領土內民族發生中心力量的糾紛，這都是國際問題的所在，所以巴爾幹問題終古成爲國際競賽場，可以證明國家領土區域和民族分布區域不一致，也是世界戰爭的終結，現在國際形勢，意大利的大羅馬思想，德國的德奧合併運動，正是前次大戰遺下死灰復燃，前次大戰并未曾將戰爭終結，而戰後和平運動又未曾將終結除去，由此可知世界永久和平是不可能，而第二次大戰必會發生了。

其次，前次大戰所得到的教訓，更證明國際公法和國際道德的全無力量，比利時和盧森堡二國，因爲在德國和法國中間，戰爭開端，兩國都被德國軍事所佔領，本來比利時是一八三一年倫敦條約所允許獨立，至一八三九年再

經歐洲列強公認，盧森堡也是一八六七年倫敦條約宣言認為獨立的，而且這許多條約都是德國所曾參加的，德國因為比利時和盧森堡不答應他的軍隊過境的要求，便完全佔領了兩國，對於以前所訂各條約完全違背，而于一九七〇年海牙條約陸戰法規更是大大破壞，其他德國軍隊的燬壞各處的歷史建築物，和潛航艇襲擊非戰爭區域的商船等，在責任上固然是德國國際信用和國際道德的墜落，而事實上也是國際公法和國際條約的本身全無力量，現在將國際公法和國際道德在大戰中和世界各種國家的關係說明一下，弱小國家自己沒有維持自己獨立的力量，國際公法和國際道德是保障不來的，如比利時盧森堡就是，有力量的國家雖有抗議能力，如無戰爭的決心，仍是不敢抗議，戰爭開始時期的美國和德國的交涉，就是例証，縱

有強大國家的抗議，但是被抗議的仍然不肯服從，結果，抗議者亦惟有加入作戰，如英國就是，如果沒有抗議的力量，就祇好袖手傍觀，如瑞士，荷蘭，西班牙等國都是，祇有我們中國是在宣而不戰的特殊狀態而已，本來國際公法的成立，是由于國與國間對等地位以上的拘束力量，故此當交戰的時候，局外還有足以拘束交戰國力量的國家在旁監視，那國際公法自然因着局外國家的力量而發生效力。

前次大戰，德國早已自認為世界霸主，將世界各國力量完全蔑視，又怎能怪他破壞國際公法和國際道德呢，不獨德國如此，世界列強都是如此，祇要有破壞的必要時，任何一國都不會因人道正義而顧慮的，譬如去年俄國侵襲我國東北，打仗數月，列強始終沒有出過一聲，蘇俄現在尙未算強國，已經不加制裁，如果

是強大的國家，更不消說了，因為國際公法和國際道德的破壞，更足以證明和平運動完全是紙上空談，而一切軍縮會議，非戰公約，歐洲聯邦等等都是戰爭未爆發以前的廢話，一到戰事開始就不能發生絲毫力量，那麼世界和平絕對沒有半點保障，第二次大戰要隨時爆發就可以隨時爆發了。

兄弟遊歷經過英國時，適值英國舉行飛機大演習，那次演習，以封鎖倫敦為目標，掉轉來講，即是試驗倫敦防禦飛機的能力，在數百飛機的封鎖之下，施行五百噸假炸彈的擲放，結果倫敦的防禦祇能避免六十餘噸假炸彈的命中，其餘四百餘噸的轟擊所破壞的想像，給予英國人以大大的恐慌，因為在法國現時空軍戰鬥力量，隨時可以集合飛機四千號，于兩點鐘內使整個倫敦糜爛，因此英人日夜研究這種防

禦方法，積極方面發明科學的設備，消極方面提出軍縮方案，空軍的暗鬥是如此，海陸軍暗鬥也是如此，經濟的暗鬥也是如此，政治的暗鬥，也是如此，殺人利器日日有新的發明，保護關稅政策執行得更為緊張，最近的國際沖突，因為法意的關係更成為顯露化，全世界的縱橫卑鄙的形勢，比前次大戰以前更為複雜，產生戰爭的因子更多，將來戰爭的範圍牽連更大，真個成為了全世界參加的名符其實的大戰爭罷。

在第一次大戰的時候我國其始嚴守中立，對日本從龍口登岸去攻擊青島大聲疾呼地抗議，其後因為受列強勢力的包圍，終於加入協約國方面去參戰，那時因為在反抗北京政府的運動過程中，不能充分的準備去應付當時的形勢，把一切帝國主義的壓逼衝退，已失去了大

大的一個機會，反轉仰受人家的鼻息，去盲目地附和參加，實在是危險之極，現在迴溯前事，受過教訓不能不知到覺悟，世界第二次大戰既然是無可避免的事，而且是隨時都有爆發的可能，我們怎能不立刻去準備着應付的手段呢？

中國現在革命勢力雖係達到統一全國，政治發展雖係得到曙光的時候，而經濟力量還是被壓逼着，國防實力上更和第一次世界大戰時候不差上下，如果想準備武力來應付快要臨頭的世界第二次大戰，絕對不是時間所許可，雖然世界終竟是強有力者佔勝着的世界，沒有武力根本不配參加國際的鬥爭，然而無論如何，列強軍事設備非短時間所能追及，而且這種積極擴張軍備的政策，更非反帝國主義的國民革命的政治所採用，所以我們現在祇可捨棄了

武力而另外尋求準備應付世界第二次大戰的方法，

中國的經濟狀況既然還沒有進步，而且還在國際帝國主義共同壓逼之下，便應當從速解放自己的經濟束縛，先謀國民需要缺乏的滿足，免除將來在世界大戰時所受經濟壓逼的痛苦，同時更可以減少國際，帝國主義者經濟掠奪的利益，解放中國經濟的束縛唯一的方案便是關稅保護政策，實行關稅保護政策消極的效果可以抵制外貨輸入的侵畧，積極的效果可以發展自己的農業和工業，以前因為國際帝國主義蠻橫無理，死命地握住中國的關稅權，致使中國關稅保護政策，不能實現，自從華盛頓會議肯定中國關稅自主之後，最近中國又自動裁廢厘金，對於關稅保護政策，已沒有進行上的障礙，祇要我們把政策確定宣佈便可實施了，大

概中國出入口貨可以約畧區別爲三大類，甲類是含有國際性的製造品而自己國家不能製造，并且輸入國內可以補助生產力的，如各種用來生產的機器，製士敏機，製銅機三等，乙類是自己也有生產，或者雖然沒有生產，而本國儘有替代的適用的生產，如烟酒等一切的生產是，丙類是工業品的製造原料，如皮革，羊毛，錫礦……等，關稅保護政策對於這三大類貨品所用的待遇就不一樣，對於甲類貨物要獎勵入口，定爲很小的稅率，有些竟然免稅都可以，乙類貨物入口就非加以極重的稅率，務要限制完全絕跡不可，丙類貨物出口率稅也要加重，同時更須獎勵自己對於那些原料的製造事業，如果這樣關稅保護政策實行之後，已有的工業製造品，因爲外貨入口稅重，不能來侵奪市場，未有的工業製造品，因爲出口稅重而截留

原料在國內製造，同時更令倚靠我國原料供給的外國貨物，受到成本加重的負擔，不能和國內製造品爭銷，原料的生產是自己的，工業的製造也是自己的雖然製造機器不能不求之于人，但國民需要缺乏祇就是爲數有限的製造機器，那就十分容易解決，有了關稅保護政策做經濟力量的發展和防衛，自己可以解放經濟所受的束縛，完全恢復平等自由的地位，另外給予國際帝國主義以經濟利益的減削，即是給予國際帝國主義實際力量的減削，即是給予國際帝國主義在未來世界大戰上武力的減削

所以中國實施關稅保護政策之後，經濟有了正當的發展和防衛，無形中便是應付世界第二次大戰的準備了！

除了經濟政策以外還須要確定外交政策，中國外交向來都是在仰人鼻息之下，絕對沒有

有自己確定的政策，所以在北京政府已往的歷史上，東交民巷無異於太上政府，段祺瑞宣布參戰是受某國指使和操縱，遇到兩個以上的帝國主義站在反對方向上來威嚇中國的時候，中國外交當局便無所措手足了，中國從前所取的外交政策，是陳腐的以夷制夷的方法，祇是無方法中的一個方法而已，往者各國帝國主義者對於中國所受的利害不同，所以能適用分化式的以夷制夷方法去應付他，現在中國局面已大非昔比，外交的形勢，亦因時大變，不能再適用陳腐的方法去應付新的局面，何況歐洲形勢一日比一日嚴重，國際間的應付更感困難，若果沒有一個確定的外交政策，來準備應付世界的洶湧潮流，不難因小小的糾紛，而担受重大的損失，雖則是外交手腕貴乎靈敏，不能像別種政策可以全部規定，但是國際風雲無論如何

變幻，國際形勢既經認識明晰之後，總逃不掉利害結合的關頭，預定一個明確的鵠的給予外交手腕做運用的南針，方纔不致再蹈從前游移不定的外交失敗的覆轍，世界第二次大戰時時都有爆發的可能，確定外交政策時更要充分地準備着應付的顧慮，

帝國主義在現在仍然是發展勢力，從國民心理，國家需要，和國際關係，依然是充分的帝國主義化的三個信條上，可以確確切切地證明帝國主義現在正準備着世界第二次大戰的廝殺，又從前次歐洲大戰所給予的教訓上，證明永久和平祇是空想，而國際公法和國際道德全是虛文，現在一切和平運動既不是真正和平的本証，即是世界第二次大戰將要開始的反証，中國為應付這樣嚴重而急逼的國際形勢，不能單從國內政治上做建設的工夫，應該立即施行關稅

保護政策來解決自己經濟的需要，減削國，際帝國主義的經濟力量，縮短世界第二次大戰的過程，同時并應該確定政策，來應付國際形勢，直到將來世界第二次大戰的牽動，關稅保護政策即是財政政策，財政政策和外交政策，爲應付國際形勢的不二法門，是國家建設應有的計劃

結 論

中國國民革命所要求的政治，絕對不是帝國主義的政治，而是反帝國主義的三民主義的政治，以上討論的結果，正是適合三民主義的政治建設，正是實行三民主義的建設計劃，取消不平等條約和外交政策，是以民族主義爲目的的，開國民會議和教育政策是以民權主義爲目的的，半農業半工業政策和關稅保護政策是以民生主義爲目的的，取消不平等條約後更有

外交政策去應付世界關係，中國國際地位恢復自由平等，開國民會議後更有教育政策去訓練國民自治，中國的政治恢復自由平等，關稅保護政策實行後更有半農業半工業政策去發展生產產力量，中國的經濟地位恢復自由平等，中國國際，政治，經濟地位完全恢復自由平等，便是三民主義的實現，中國新生命發軔的現在，中國革命政治種子初萌芽的現在，能够採用適合三民主義政治建設的政策，做有系統，有計畫，有意義的建設工作，將來的結果，必定能够達到國際地位政治地位，經濟地位全部自由平等的目的，使中國的新生命有爛熳的繁榮，中國革命政治有豐滿的收穫，中國三民主義政治的成功，正是世界帝國主義的末日，

中國國勢迴轉的關鍵在今日，中國國勢旺盛的時期要多麼遠呢，這就要看中國國民政府

和國民對於各種建設計畫的確定，和確定後實施的努力如何，機會是不能輕易放過的，尤其是停留在十九年長軍事時期的，中國革命更不

能不審慎去應付訓政的過程，極力促進中國國勢的強盛。



十一月份

香港出入口貨物統計

日本貨入口由七百餘萬跌至一百萬

香港專訊、香港十一月份商業、因日本入口貨大減、及英國放棄金本位、港幣對英金磅匯價大漲、因是香港商業遂發生急劇之變化、據昨十八日香港入口署報告、設金磅交易已恢復一九三〇年四月份之紀錄、而日本入口貨則由七百餘萬、跌至二百萬以下、本年十一月份入口貨、共四百一十萬磅、而去年十一月份、則只三百五十萬磅、出口貨三百萬磅、而去年十一月份只二百七十萬磅、若以港幣申算之、入口共六千餘萬、與去年比對、增加五百餘萬、出口四千餘萬元、比對增加百餘萬元、茲列表如下、

入口(十一月份)

(一九三一年)

(一九三〇年)

商品

六〇・二六五・五七六

五五・三〇・三七三

金銀貨幣

一・四三六・〇六六

一・二三二・四五五

總計

六一・六九九・六四二

五六・三四二・八二七

出口

商品

四五・二二二・八三四

四二・〇六九・九九三

金銀貨幣

二・一〇六・一三八

八・七九四・〇四一

總計

〇八・三二八・九七二

五〇・八六四・〇三四

查日本入口貨、至十月已趨跌落、迨交十一月則更為顯著、去年十一月入口貨為七百五十萬元、今則一跌至一百七十萬元而已、計日本入口貨主要者、為正頭、及糧食、今則正頭已由三百卅萬元、跌至不足一百五十萬元、而糧食則由一百五十萬元、跌至卅五萬元左右、若以今年十月十一月兩月合計之、日貨入口總額為六百四十餘萬元、去年同時為一千五百七十餘萬元、兩月合計、約跌百分之五十六、而只以十一月計之、則約跌百分之七十七云、



論 著

今後廣州市建設之鵠的

徐家錫

爲慶祝民國二十一年元旦而作

晚近都市之發展，其進境無極限，其程序不一致，或數十年而一小變，或數百年而一大變，此雖間屬時代環境及社會之需要所促成，然不有健全之行政組織，與高效的具體計劃，

則一切建設，均難望有卓越成績，現代市政之實施，所以爲世人深切之注意，精密之研究者，固在此也，

溯廣州市之建立，垂二千餘年，世世相傳

，毫無進展，其規模之簡陋市肆之喧囂，街渠之污穢，住宅之頹壞，無一非建設落後之特徵，而亟有待於革新者，徒以民智蔽塞，罔知改良，故當舉辦市政之初期，所有設施，靡不大遭市民反對，幸當時孫市長措置得宜，卒收良效，自茲以降，不特市民視聽，爲之一新，而行政組織，亦日見完備，其後歷任長官，淬勉策進，基礎益固，迨至現在，各種大規模之建設事業，如內港，鐵橋，海珠新堤，市府合署，自動電話等，均已次第興辦，於是規模簡陋之廣州市，遂大有突飛猛進之勢，廣州市政之彪炳中外，爲全國法，豈徒然哉，

今日之廣州市，雖未可與外國名都相頡頏，然就其進步之迅速觀之，則後來居上，或未易量，不過在革故鼎新之過程中，尙有兩事，最堪注意：

1. 現代都市因人口激增過度，及工廠出品過剩之故，職業與住宅之恐怖，幾成爲大都市之通病，在歐美各大都市中，雖物質建設，已臻發達，惟其間鶉衣百結，面有菜色之工人，與終日操作，居無定所之貧民，仍所在皆有，資產與勞動階級之懸殊，牢不可破，而市政設施，復多受資產階級操縱，平民生活之惡劣，已達極點，此種情形，不特爲社會進化之最大障礙，抑亦歐美市政之最大缺憾，本市工商百業，尙在幼稚時期，人口集中，方興未艾，故對於今後市政之施設，一方面須促進工商事面之振興，使之趨向於非資本主義之發展，一方面須改善平民生活，增闢平民住居區域，使勞資兩方，得其調節，在共利互助原則之下，同爲進步，此應注意者一。

2. 市政府須解決之問題，至稱繁瑣，而時

代與社會之需求 尤難預測，當(William Penn)規劃(Philadelphia)市之時，苟能預知都市面之積將爲百三十方里，而非其所計劃之二方哩小鎮，或知(Market)與(Broad)等街道，均滿佈高入雲際之崇樓峻宇，而非若當時全屬二三層之小屋，又或知在此二百五十年內，所有人力與馬力之運輸，將爲摩托(Motor)排擠殆盡，則其設計之方法，將必大有變更，然此則菲有南氏(Lenart)規劃美京華盛頓時攷慮之周詳，預作偉大規模之設計，鮮有不誤進歧路者，故本市政之規劃，爲適應今後之時代與社會需求起見，自應運用遠大之眼光，與精密之觀察，以促進全市及其環境，使依理智方向，爲順序而壯麗之建設，此應注意者二，

上述兩點，均爲今後本市政建設最重大之問題，苟欲於此謀一妥善而澈底之解決，

則今後市政之措施，自非力求合乎條理化及非資本主義化不可，此有條理而非資本主義化之具體建設規劃，即本市今後建設之鵠的也，

民國肇造，已歷二十週年，在第十週年中，其進步之程度，雖不無可觀，然以之與第三十週年相比，則實有雲泥之別，今日爲第三十週年之開始，深信此十年之發展，更必有驚人成就，可斷言也，至於本市政，淑辦於民七，爲期雖不及十三載，已駸駸乎有一躍而儕於現代名都之勢，苟吾人今後對於本市政，能以明睿遠大之眼光，一往無前之努力，正軌而從事於適應時代而環境需要之建設，則廣州市政，必能登峰造極，循爲全國法，可預期也，際茲歲序更新，又值統一告成，舉國喁喁望治際，敢用貢其一得之愚，以與關心本市政建設者一商榷焉，



開闢廣州大港之研究 (三)

徐家錫

第三章 黃埔商埠公司小史

黃埔商埠股份有限公司者，政府與人民第一次合作，共同籌設之關埠機關也。該公司負有宣傳，募款，及規劃關埠之使命，暨管理商埠一切事務之責任，中華各界開闢黃埔商埠促進會與黃埔關港計劃委員會所聯合組織而成者也。查黃埔商埠公司之設，原欲求港政絕對公開，使人民得參與商港建設之工作，并得享受

商埠內一切之利益，用意至善；即就當時廣州社會之情狀，民衆號召之力量，及政府財政之狀況三者而論，對於該公司組織規程之採用，亦甚適宜。惟此種純照股份有限公司條例組織，且以經營商埠為唯一營業目的之商埠公司，在國內實屬創見，其為利為害之處，亦一饒有研究興趣之資料也。爰將該公司籌辦經過之事

實，及其組織規程，詳加搜集，敘述於后。

第一節 執行委員之組織

黃埔商埠股份有限公司執行委員會成立於十五年六月八日，該公司內部之組織，則逮至是年八月底始漸臻完備，其股款之募集，則由是年十月十日開始。查黃埔公司執行委員會之組織，照該公司招股章程之規定，係由政治委

員會派定一人，聯同廣東建設，財政，實業，農工，土地，市政（廣州）六廳廳長六人，及促進會選舉代表六人組織而成。迨因建設，市政兩廳廳長係屬兼職，遂由政治委員會加派委員一人，以足額定委員十三人之數。該委員會之下，設總務，工程，募股，經濟四組，除主席外，由全體執行委員分任之（每組二人）。茲將該會各委員之姓名及其更替表列於左。

第六表 黃埔商埠公司執行委員之更替表

兼任職務	最初任命之委員	資格	委員之更替	備考
主席委員	鄧澤如	政治委員會派定		十六年四月間鄧氏因公北上 主席任務由李委員祿超代理
總務組主任	李祿超	廣東實業廳廳長		公司變制後李氏改任督辦
總務組委員	陳信明	中華各界開闢黃埔商埠促進會代表		

同 右	同 右	同 右	同 右	同 右	同 右	同 右	同 右	同 右	同 右
許堅心	孫科	陳公博	蘇兆徵	馬百年	陸緒賢	張靜江	林麗生	宋子文	周佩箴
同 右	廣東建設廳廳長兼 廣州市政廳廳長	廣東農工廳廳長	促進會代表	同 右	同 右	政治委員會派定	促進會代表	廣東財政廳廳長	廣東土地廳廳長
	孫科 陳耀祖—曾養甫—陳樹人 林雲陔—甘乃光	陳公博—劉紀文—陳孚木— 馮祝萬—謝膺白			陸緒賢—馮敬			宋子文—古應芬—馮祝萬 —鄒敏初	周佩箴—張難先
	孫氏辭去兩廳長職後由新任陳建 設廳長及林市政廳長分別補充			十六年二月間促進會議 決改推劉友豪接充	陸氏辭職後促進會改推馮敬接充				

黃埔公司執行委員會成立之始，勵精求治，均採取官民合作，絕對公開的原則，而該會主
 成績斐然可觀，且查該會一切事務之處理，席鄧澤如氏又夙負僑胞之信望，再加以促進

第七表

黃埔商埠公司執行委員會組織系統表

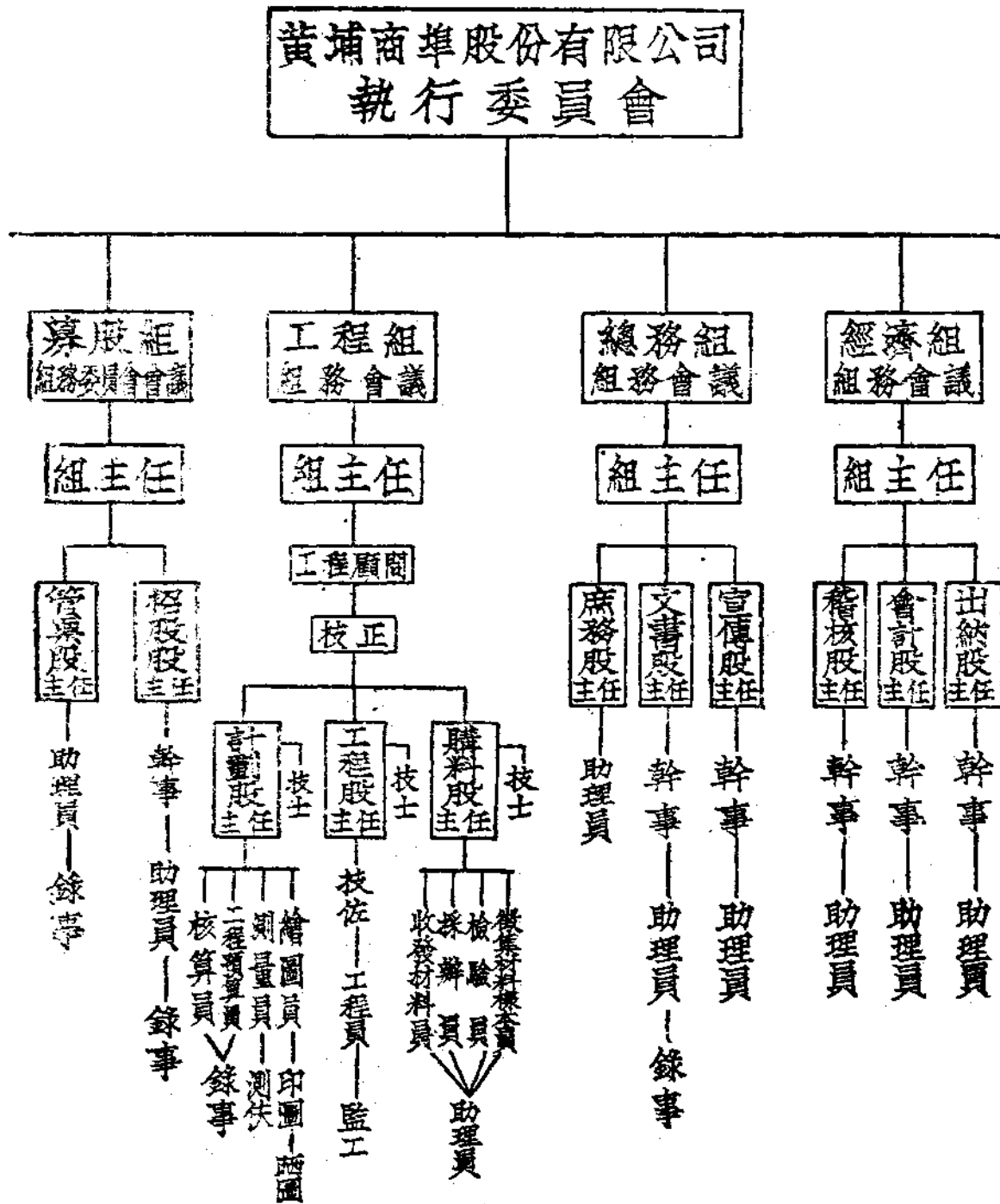

會擴大宣傳之効力，用能於數月之間，即深得國人信仰，股份募集約達三十萬，此外華僑之欲在黃埔商埠購地經營各種工廠商業者，更函電紛馳，競詢領地手續，國人贊助關埠之熱忱，可以見矣。至政府方面，除每月撥給經費一萬元外，更議決按月撥款十萬元，并抽收廣州市舖屋租捐一月（照捐額給還開關黃埔商埠公債票）完全交給該公司以為規劃第一期關港建設工程之用，（隨因該公司久未興工關埠，故上項決議雖議決而仍未實行，）開辦之經費，至是亦告解決，苟能循此幹去，則黃埔商埠之開闢，似不難於短促期間內規劃完成也。

迨後時局變遷，漢寧分裂，該公司主席鄧澤如氏，因須北上主持中樞要政，政府方面各委員，復隨各廳廳長之更調，時有變換，而人民方面之各代表，亦多因自身業務關係，轉往

別處，無暇兼顧，於是黃埔商埠公司之組織，遂無復昔日之健全矣。然幸當時渴望黃埔關埠之心理，深入人心，港政公開，尤得民望，故股份之募集，仍能源源不絕；倘當日代理主政者能謹守成法，努力工作，則該公司之業務，雖不能大有所振刷，亦未必至每况愈下也。

詎該公司始則將四組事務，全交總務組主任一人主理，再則請求政府變更該公司組織章程，改委員制為督辦制，同時復將工程組及宣傳股完全裁撤，由是黃埔商埠公司之組織，乃根本推翻矣。迨後該公司督辦以經費無着，公司事務久乏振作，毅然辭職，黃埔商埠公司遂從茲解散了結，其關埠任務，亦改歸廣東建設廳接管，曾幾何時，而締造艱難之黃埔商埠公司，竟如曇花一現，功敗垂成，論者惜之，此黃埔商埠公司辦理經過之大畧情形也。現在黃

埔開埠一切事務，復由建設廳移交廣東治河委員會負責辦理，是則該港之開闢，又端賴於是會矣。

第二節 正式行政及監察機關

黃埔商埠公司執行委員會之組織，已見上節所述，惟查該會之組設，係屬公司股份未彙集足全額之四分一時，即須召集股東大會，選舉董事監察等人員，正式成立董事會與監察委員會，繼續執行該執行委員會一切職務。董事會成立時，該執行委員會即同時結束解散，並須將以前收支數目及經過情形，詳細報告，並將所有資產列冊交與董事會接收；是故黃埔商埠公司之組織，應以董事會及監察委員會為正式行政取決及監督之機關，現在該公司不俟董

事會及監察委員會之成立，已先行夭折，該兩會之組織規程，遂不現於人間世，所謂董事會監督委員會者，亦不過該公司招股章程之一種點綴品云爾。

第二節 招股章程與認股手續

一 招股章程

黃埔商埠公司之招股章程，乃該公司最重要的規條，亦政府與人民合作開闢黃埔商埠之唯一信約也。查該章程訂立之始，對於公司執行委員會及將來正式行政監察機關之組織，與夫選舉委員董事等法則，均有嚴格規定，所以防杜官民雙方之爭執，限制在職人員之專擅舞弊者也。職是之故，研究該公司組織內容之利弊者，咸莫不以該章程為中心之論據；爰特將該公司招股章程，完全臚列於后，其中有經中

華各界開關黃埔商埠促進會所修正者（即有★標者）則并將該會當時呈報政治委員會所舉之『修正理由』，擇其關係重要之點，附註各該條之後，以供參攷。

黃埔商埠股份有限公司招股章程

附註：本章程之擬訂，其始則由建設，財政，實業，農工，市政，五廳，暨中華各界開關黃埔商埠促進會各派一人，共同起草。迨章程草案擬定之後，復經促進會逐條修正，然後呈送政治委員會審核，議決施行。本章程各條，即政治委員會所議決公佈之條文，亦即促進會修正之原案也；附誌於此，以明原委。

第一條 本公司定名為黃埔商埠股份有限公司
(Whompo port Developmet Co, Ltd.)

第二條 本公司承國民政府之特許，以集資開關黃埔商港，建設碼頭，貨棧，經營

商埠，營業為目的。

第三條 本公司依照中華民國股份有限公司條例註冊存案。

第四條 本公司總事務所設在廣州市

第五條 本公司資本總額定為廣東通用毫銀式千萬元，分作式千萬股，每股毫銀一元，一次收足；除由政府籌撥一千萬元外，其餘一千萬元由中華各界人民認購之。

（修正草案理由）草案原定：「人民認購九百九十萬股，其餘由政府補足，」現為便利招股，及表示政府與人民誠意合作計，股份數額，官民雙方均宜各占半數，勿此輕彼重，惹起民衆懷疑，阻礙進行；故修正如上文。

第六條 黃埔商埠急於經營，所有一切計劃，

已由本公司執行委員會聘請築港專家，設計測量，準備進行第一步工作，不待總額招足，然後興工。

第七條

本公司股份分爲優先股，及普通股兩種；由宣佈章程之日起，在本國及港澳二個月內，外埠四個月內以前附股交銀者，爲優先股，股銀依照額定九折繳納；逾期附股交銀者，爲普通股，股銀十足繳納。

第八條

本公司招股人招收股本，須即日交與公司所指定之銀行或代理收銀處，掣回臨時收據，交認股人收執，以俟轉換正式股票。

第九條

本公司招收股本，係指定爲黃埔開埠之用，應由本公司執行委員會或董事會負完全保管之責，無論任何名義及

機關，均不得移作別用。

(修正理由)以前的政府多是失信的，現在爲堅人民之信用，及便利招股起見，應該明白規定：開埠股本，不得移作別用等句。

第十條

本公司股本利息，定爲週息一分，依收據所填交款之日起算；每年付息一次。

第十一條

本公司每年溢利，先除股息，後除花紅，其餘按股分派，或貯作公積，應由董事會隨時議定。

第十二條

本公司所招股本，一經收足全額四分之一，即行召集股東大會，選舉董事，成立董事會。

第十三條

本公司未舉出正式董事之前，暫以政法委員會一人，建設，市政，財政，農工，實業，土地，六廳廳長

六人，及由開關黃埔商埠促進會選出六人，組織執行委員會，對政府負責辦理招股，保管款項，及開埠一切事宜。

第十四條

本公司執行委員會於董事會成立時，須將收支數目及經過情形，詳細報告，並將所存款項資產全數，點交董事會，即行解職。

第十五條

本公司執行委員概不支薪，但得酌量情形支給辦公費。

第十六條

本公司每一股有一選舉權，凡股東皆有被選為總協理，董事，及監察之權。

第十七條

本公司設董事十五人，政府股票選舉七人，人民股票選舉八人；監察九人，政府股票選五人、人民股票

選三人，發起開關本埠之團體選舉一人，任期一年，並得連任；總理一人，協理二人，均由董事會任免之；其餘各職員，由總協理任免之。

(修正理由)照草案原文：「本公司設董事十五人，政府股票選舉八人，人民股票選舉七人；監察九人，政府股票選四人，人民股票選五人，」是政府立於執行方面，人民立於監察方面，但就從前政府與人民合辦之事業看來，人民從未佔過政府便宜的；那末，政府應該立於監察方面，人民應該立於執行方面，以便利招股。又監察委員是代表股東執行監察職務的，其背後雖有股東之幫助，但是股東是沒有組織的，無組織當然無力量，將來雖有發現董事作弊，恐亦不能執行其監察之職務；惟發起開關本埠之農，工，商，學，兵，各團體，是很有力量之團體，而彼等既屬發起

開闢本埠之機關，對於埠務當有密切之關係，故除由股東選舉監察委員三人外，應另由發起開闢本埠之各團體選舉一人，以負監察之任務。

第十八條 本公司股東大會每年舉行一次，如有特別事故，得隨時由董事會召集特別會議；但有股票十分之一向監察委員會要求開會時，或由監察委員會認為有開會之必要時，該會須召集特別會議。

第十九條 本公司每屆年終總結一次，須將全年收支數目，經過情形，及資本盈虧、報告股東大會，以昭信守。

第二條 本章程如有未盡事宜，均依照股份有限公司條例辦理，如須修改時，由執行委員會或股東大會修正，呈准政府

備案。

第三條 本章程由政府核准之日發生效力。

二 認股的手續

黃埔商埠公司募股之手續，均詳見該公司訂定之認股手續說明書內，茲特將該說明書、暨該公司之認股書、照錄於後。

(甲) 黃埔商埠公司認股手續說明書

(1) 凡願認占本公司股份者，應先向本公司募股組內，或就近向各代理招股及收銀處索取股東認股書，依式填寫、連同所認股份本銀、逕交本公司募股組內、或就近交與各代理收銀處核收、領回正式收據或臨時收條。

(2) 正式收據係由本公司募股組主任會同經濟組主任簽印擊發；臨時收條係由各代理收銀人擊發。

- (3) 認股人將股款逕交本公司核收、可即時領取正式收據；如交與代理收銀處、當時祇能領取臨時收條、須俟該代理處將該股款交到本公司領回正式收據後、始能向該代理處換取正式收據。
- (4) 凡代理收銀處係直接對招股者負完全信託責任。
- (5) 憑臨時收條換正式收據、憑正式收據換取股票；無論收條、收據、股票、均得隨時讓渡別人、但須同時向本公司聲請登記。
- (6) 股東認股書及臨時收條各式樣、均詳見下列、惟認股書週圍度、縱長七英寸七分、橫寬七英寸五分；臨時收條係分三聯、第一聯為臨時收條、週圍度縱長七英寸四分、橫寬四英寸三分，此聯係截給認股人收執，第二聯為收股通知單，週圍度縱長七英寸四分，橫寬四英寸五分，此聯係由收銀人截出，連同原填認股書及股款一併繳交本公司募股組內，換取正式收據之用，第三聯為存根，週圍度縱長七英寸四分、橫寬三英寸四分、此聯係由代理收銀人彙存、俟結束時一併寄回本公司核銷。
- 以上兩種書類、各埠華僑團體得依照式樣自製、負責代本公司直接向各僑胞募股、連同所募股款一併滙寄本公司核收、領取正式收據、并可按照所募股票總數、扣得千分之十五以作酬勞之費。
- (7) 各地僑胞如有願認大宗股份者、亦得依照式樣自行填寫認股書、連同股銀直接滙寄本公司核收、領取正式收據。

(乙) 認股書

黃埔商埠股份有限公司股東認股書
 今願依照公司章程條例認購股份除將該股銀依期逕交公司經濟組或代收股銀處核收外合照左列各項填寫即請
 查照為荷此致
 募股組主任台鑒

民國 年 月 日 認股人	印鑑或跡筆	住址 (此處請寫詳細住址)	業職	貫籍	名姓 (此處請寫真姓名)
	附註	介紹人姓名 介紹人住址	股票要填幾張	通訊 住址時	正式股票最好照真姓名填寫否則應填何戶名便請在此格寫明以便照辦
簽押				合計股銀	共認股種類 數類

第四節 重要的工作

黃埔商埠公司之創辦，為時幾三載、用費約廿萬、其洪猷偉畧、久為國人所欲知。現在該公司之辦事機關、雖已解散、無復存在、然其辦理經過、與關埠計劃、均為黃埔商埠犧牲大代價而博得的結果與經驗、是非得失、何時不縈繞吾人腦海之中、而欲一窮其究竟者乎？爰特將該公司各組之重要工作，分別詳述於后、其平常事件、概畧而弗詳。

一 總務組

1. 宣傳工作——該組之關埠宣傳工作，頗為精警，其宣傳計畫與宣傳大綱、不惟能收效於當時、即將來舊事重提、亦多有可借助之處；用將該組宣傳計畫、一照原文錄出、以為後之從事鼓吹開關黃埔商埠者之指助焉。

(甲) 宣傳計劃

(黃埔商埠公司總務組宣傳股製)

本股宣傳計畫、暫定口頭宣傳、文字宣傳、畫片宣傳三種、茲條舉如下：

A 口頭宣傳——可分露天演講、提燈演講兩種；

a. 露天演講：於必要時舉行之、並隨時派員到羣衆場所（如戲院及羣衆運動場所之類）演講；

b. 提燈演講：如認為必要時可於本市內舉行之

B. 文字宣傳——可分月刊、週刊、傳單、標語、畫報五種：

a. 月刊：每月出一次、每次約出二千份、分送各機關團體、

週刊：每週之第一日出版、每次出一

萬份、分送國內外各機關；

c. 傳單標語畫報：認爲必要時、可酌量刊印、分發各地標貼及散佈。

G 畫片宣傳——可分影片、明信片兩種；

a. 影片：製定標語、及各種有意味的畫片、請本市各影畫戲院於未開影前五分鐘代爲影出、并搜集黃埔風景、及羣衆運動、與夫宏偉之建築物、製成活動畫片、帶往海內外各處影演、以廣宣傳；

b. 明信片：將本市風景、黃埔風景、及關於黃埔埠的大工程之建築物、攝之、製爲電版、印成明信片、分贈國內外各機關團體、藉資宣傳、

二 工程組

1. 擬訂各種開埠計劃——查開埠計劃，除關

港計劃委員會原擬有北帝沙狗仔沙及新洲兩計劃外、該組更續擬有大虎沙路及魚珠等開埠計劃計共三種——各計劃內容詳見第五章。

2. 測量工作——查黃埔港之測量工作，早經關港計劃工程處切實進行、頗具成績；迨關港計劃工程處奉令結束、移交該工程組接辦後該組技正即將全數測量員擅自召返廣州、該港之測量工作、遂全告停頓。

3. 繪圖工作——該組對於開埠各計劃應用各種工程實施圖則及地圖等、繪擬甚夥、然此種圖則之規劃、類皆依照數十年前之廣東陸軍測量、及英海軍測量等圖則、自加擴大、以爲根據；是否因地制宜、及適合實用、尙屬疑問。

4. 公司總辦事樓之建築——該樓位置於廣州之南堤、係該公司租地而自建的：樓爲三層洋房式、共用去建築費約六千元之譜、外觀雖非

十分壯麗、然建築工程尙屬經濟。該公司各組之臨時辦事總機關、均設在該樓之內，黃埔商埠公司之建設、其留示吾人以爲紀念者、祇此樓而已！

三 募股組

1. 臨時認股書及認股手續之訂定——內容見本章第三節

2. 募股運動委員會之組設——該委員會乃募股組所發起、由廣州各社團聯合組織而成的、其第一次代表大會之召集、則遠在民

國十五年十一月十九日、惟查該會之進行、雖屢經募股組催促、效果仍甚尠少。

3. 股份募集約數——該組募得之民股、共計約有三十萬份、另政府撥付該公司之經費、前後共約三十餘萬元、申三十餘萬股、官股民股合計、共募德股份約在六十萬份之譜。

四 經濟組

1. 各種簿記、領款單等格式之擬訂、
2. 預算決算之編造、(參看第八表)

第八表 黃埔商埠公司執行委員會各組支出預算概數表

類別	每月支出概數	說明	備攷
工程費	三,五〇〇元	此項工程費，係照前開港計劃委員會之預算而規定的；所有工程組員薪，及各種測繪使費，暨用具購置等費，均計入內。此款於公司未成立前，已由財政部按月撥給。	
宣傳費	一,〇〇〇元	每月定期出版物有月刊，週刊兩種，其餘如傳單，標語畫報，明信片，畫片，及組織演講隊，提燈演講等，統計月需宣傳費一千元，如有不敷支配情形，則酌量節省。	
總務組經費	一,六〇一元	本組內分文書，宣傳，庶務三股，所有職員薪俸，辦公費等均均在內；現為最節省計，每月最低限度開支如上數。	
募股組經費	六五〇元	本組分招股，管票兩股，現在招股伊始，招股事務尚未繁劇，故暫定此數。	
經濟組經費	五四九元	本組內分稽核，會計出納三股，但在招股未十分發展時，工作尚未繁劇，故暫定此數。	
川旅費及各種活支費	二,七〇〇元	本公司開始招股，應即派員往各埠宣傳及招股，以收事半功倍之效，雖在撙節開銷之際，此款仍當視為急圖。	
總計	一〇,〇〇〇元	本預算係屬現時最撙節經費之數，一俟必須擴充時，再行增加。	



廣州市政總述評 (三續) 方規

(四) 全市渠道濠涌之改建

渠道之於城市，猶排泄機官之於身體，必求宣瀉暢遂，方保康寧，故渠政與區域交通諸事，並列之重要系統，渠道之唯一任務，為排去全市水量，滌蕩一切污穢，水量以雨水佔額最大，污穢則出於舖屋解署工廠廁溷等處所，混為汚流，故若渠政有失，壅淤不宜，則平時停流積穢，惡氣薰蒸，雖涼樓玉宇，車馬雲馳，而臭埠見譏，瑜為瑕揜，百般減色矣，况納污藏垢，蚊納滋長，漬潤潮溼，疫癘迸發，影響市民康健，貽害無窮，而一屆雨季，則穢潦交混，橫溢無方，庭除街巷，泛成澤國，而泥濘載道，交通亦受妨碍，是種現象，不鮮見於舊式城市，即廣州未開馬路部份之低街，猶不免乎此種情狀也，故視渠政與路政等重，誠非過論，精良之渠

道建設，於全市衛生之功用，根本殄瘵百疹之源，可謂市衛生之積極的謀猷，而不當以消極的設施目之也，廣州為革故街市，舊有渠道，不中科學，且年遠致荒，壅淤有累百年而不一浚者，以致市民疾疫叢生，膚黃體羸，病人每月逾萬，死亡逾千，夫香港廣州，同為南徼，而山林蔭翳，遠不如港，乃香港不聞蚊患，廣州則以苦蚊著，兩兩相形，因果至顯，加以市民之衛生常識太低，公德觀念薄弱，若非就渠道問題，從大處解決，即使司衛生者，不惜摩頂放踵，家傳戶諭，雖聲嘶力竭，亦無異標語虛張，無裨實益，此所以渠道之改建，又為市政之急圖也，

我國古昔，對於渠道問題，亦非漫不加之意者，在易之

坎，稱溝瀆，周禮，以溝洫責之遂人匠人，溝洫，似僅指田隴間灌溉之途耳，實則農村時代，田畝切繞村落，村渠田澮，彼此溝通，後漢書有方梁石澮，澮謂之渠，尤其明証，不過上古未有陰渠，其溝瀆遠耳，畧如今之陽渠耳，而盡力溝洫，明君賢主，引為要政，至城市之地物，異乎村落，屋宇人口之密度，相去懸殊，在村落則屋宇疎散，雨水之匯集量不甚著，人事稀簡，污水之淤積可無虞，全村水量，除藉渠道排出外，其他排水之機會尚多，惟城市則閭閻密比，巷瓦縱橫，建築物之面積，千百倍於水渠，而瓦路街道，涓滴並匯，渠道有限，雨量過盛，不勝驟流，滿溢橫瀉，其弊常見，加以人稠事繁，汗流益多，其出自工場機廠中者，為量尤覺難計，以是而城市渠道之鋪設，固未易率爾從事者也。

廣州建置，遠始周世，秦漢而後，番禺名彰，相傳古為三城，至明初朱亮祖合而為一，全城之水，向藉城渠濠浦以宣泄之，其渠之最古者，名大古渠，年湮代遠，今頗難考定其線道及位置，惟明清間所謂六脈渠者，多數注入大古渠，然後由濠入江，六脈渠者，似較大古渠年代為近，清嘉慶間，布政康基田，巡撫董教增，先後有疏濬六脈渠之事，蓋全

城大渠凡六，故名六脈，六脈渠線，見廣東通志，羊城古鈔各書，但皆畧而不詳，以現在考之，則由省府前起，南行沿吉祥路東偏，觀蓮街東偏，流水井西，龍藏街，越大南路，入濠浦，此其一，由光孝寺南向，經光孝路，紙行街，詩書街，官祿街，西折，越豐寧路，入西濠，此其二，由紀念堂西粵秀街起，南向，沿連新路，桂香街，賢藏街，馬鞍街，維新路，入南濠，此其三，由官塘街起，南行，沿攞甲里，南濠街入南濠，又官塘北行，沿盤福路，入濠浦，此其四，由豪賢街東起，入芳草街南行，偏東斜出，越惠愛東路，沿越秀中路，東折，入東濠，此其五，至於其六，其入濠渠口有二，一在越秀北路普濟醫院右方大涌之處，渠則分為南北二線，北線由小北路東行經法政路、萬福里，天官里尾入大涌，又於法政小北路間再分二線，其一起自粵秀山應元書院之東，南行，東折入大石小石街之北至，入小北路，其一則起自蓮塘馬路雙槐洞，東行，至法政路，入北線，至於南線，其渠口，除於越秀北入東濠之外，又有渠口入南濠，兩口之間，所經地方，多出民房之下，全線流向，分東流南流，大約從舊倉巷北起，東流者越小北路天官豪賢間一帶之民房

東達大涌，南流者沿舊倉巷南行，入長塘街，南達南濠，此其六，六脈渠線，中與通志各書所載，畧有異點，茲不厭詳贅，特觀稷述之，以備關心本市渠流者之參考焉。

六脈渠者，始自何世，未及詳考，然渠流所經，必屬官產，可無疑義，厥後戶口殷繁，渠政失修，市民復從而竊填盜估，騎蓋屋宇，汙乎晚近，六渠舊址，乃多出於民房之下，變為伏流，或通或否，已成艱於檢驗之事，相傳尚可喜入粵之役，屠城三晝夜，百姓避匿六脈渠中者，以千萬計，會大雨，盡身葬焉，屍骨積不可出，渠為之塞，六脈渠自失修以來，水流無序，積淤日增，浸溢時作，弊患之由來久矣，六渠而外，支渠尙多，分布街坊，縱橫並列，全市統計，共長七十三萬七千餘呎，自渠政失修之後，街渠多斷其聯貫，每有中途迸發，潰流地上者，而貧瘠區域，或數街竟無一渠，如第一津第四甫一帶，（今光復北路）老城之北部，各街多無渠道者，民居但於門前設陰井，庭除流潦，悉注井中，聽其滲滲，而門外街潦，亦止任其自然之蒸乾而已，市政之設建，改造艱於新置，渠道尤然，六脈渠概為陰渠，深濶均丈餘，六渠共長四萬餘呎，悉以紅石砌結，工料頗不惡，今當

全市渠道改建，六脈渠之存廢，本為一應加討論之問題，惟本市渠路計劃，開闢泰半，馬路所經，大渠細渠，俱用新式鋪設完妥，宣泄能力，足以代六脈渠而有餘，脈渠實無存在之必要，且騎蓋壅塞，既如上述，而渠綫之適用乎昔者，未必亦適於今，故對於六脈渠，但於其可利用之線段，斟酌取舍之而已。

本市渠道之水，俱注入濠涌，復由濠涌入海，故濠涌與渠道同一重要，查本市濠有六而涌有三，一曰西濠，長約八千呎，二曰玉帶濠，長約七千五百呎，三曰東濠，長約一萬呎，四曰南濠，長約五千呎，五曰上西關濠，長約八千呎，六曰下西關濠長約九千五百呎，而河南方面，無濠而有涌，一曰墩珠橋涌，長五千三百呎，二曰會龍橋涌，長約一千二百呎，三曰蜆肉橋涌，長約一千二百呎，以上濠涌凡九，共長五萬六千二百呎，為宣泄全市渠流之總匯，其足資利用，須待保留或改良之處甚多云，

本市自開闢以來，修渠之議，不下數次，唯久而無成，至民十九年三月間，工務局始有改建全市渠道濠涌之整個提議，經市政會議定為確案，辦理以來，漸見成績，其當日

所定工程辦法，重要之點凡九，述之如下，

工程辦法

- (一) 將內街渠道劃分枝幹等渠數種并配以適合平水務使該渠能容納該處之水量
- (二) 以原有之濠涌及六脉渠為幹渠俱用暗渠式使原有濠涌不至為垃圾等穢物淤塞及穢氣洩出以重衛生
- (三) 將內街街面砌平以便東洋車及救火機能駛入內街以利交通而增車捐之收入
- (四) 街渠及大渠之形式以適合該處實用為標準而仍以建築費廉物盾永久者為宗旨
- (五) 如舊渠查有適合者及馬路已建之適合渠道則用舊渠式加以修改
- (六) 全市劃分區域擇其重要者先行試辦俟有成效然後繼續別區并預算三年完竣
- (七) 凡濠涌及六脉渠渠道改建後於必要時上面須留回小路一條以便清渠之用其路之寬度視渠之大小而定
- (八) 所有渠涌及六脉渠如前建有上蓋者應一律拆落并留回小路以便清渠之用如因上蓋工程浩大而於該渠計劃無妨礙

者得酌量辦理

(九) 凡已領之濠涌除畫定之小路不准建有建築物外其為於渠道無碍者准予建築以增收入

渠道之建設，處處以顧全公衆衛生為前提，其設施在在以便利迅速為原則，本市渠道大計，即依此兩大要點而規畫，今將重要之點，試畧論之，如下，

查渠道統系，普通之辦法凡三，即乾渠法，空氣法，水引法是也，乾渠法已不見用於城市，空氣法建築費用過鉅，二者俱非本市所宜採用，所採用者為水引法，而水引法中，又有分流合流兩者之建築，分流則雨水與污水異渠管，其功用清楚，惟需材加倍，合流則比較經濟，惟於渠流之處置問題，不利便之處亦多，今本市所採用者，非盡分流，亦非盡合流，於渠流之出口處，橫建一大渠，以承各渠之流水，利用水之自然力，設相當之孔口，以分別其雨水與污水各達其處置之地點，渠流之活動，全恃地心吸力之引誘，故地勢問題，至應注意，廣州市北依山，地勢較高，全市形勢，遂遂南傾，現定市北渠流，南注珠江，蓋順其自然就下之勢，考工記不逆地阨之旨也，而河南之渠勢，近河者則注河，近涌

者則注涌，亦各因勢而利導之也，至於古有稍濶廣倍之制，即今之渠筒漸大之道也，此道雖激水甚便，而用材實鉅，廣州區域遼濶，長渠復多，若過於泥執是法，則財力有所弗勝，惟於可能範圍內仍以比較經濟為原則，至關於渠筒口徑，與鋪設之數量，則須根於全市實有之渠流量以定之，世界各市，雨水常為污水之四十倍至七十倍之間，廣州向無是種統計，無從依據，但可根據地勢情勢相近之市，約畧加減之，而定渠筒之口徑，數量，傾度之適中辦法，蓋如污流為雨水之七十份一，若渠筒過大，雖有利於雨季，但耗材孔多，亦非所宜，且晴季則渠筒過大，流率反緩，有失冲刷之效，而歲間雨季日少，晴季日多，故渠筒過大，亦非至善也，其次則渠之傾度，與渠流之緩急關係至切，考雨水過多之市，渠流常藉雨水之力，得湍急之流率，故渠身不必過於傾斜，若雨量較稀，似宜愈傾為貴，惟若太求過傾，兩端高下過大，恐非地勢所許，現本市渠傾之度以求合雨流每秒三呎污流一呎之流率為準，又以全市渠口入江，於海潮之漲退，尤須考慮，聞現定計畫，使極盛之潮，不升溢於渠拱，極低之潮，浸渠徑三分之一，使其波蕩渠底，以滌污穢，又關於渠流之

處置問題亦當論及，考其流穢物之處置，有將之變化為肥料者，有導之入江海作了者，現本市決仿倫敦市辦法，預有引導渠流於黃埔港以外，處置於大海之計畫地步，將來市民衛生智識進步時，則有餘地以實踐之，今則暫以珠江為處置場所云，其次則工程之完成期間，前雖定為三年，惟工程甚大，籌款復艱，恐非三年間所能成事也，其籌款則用徵費法，以華井為單位，分住戶鋪戶而徵收之，款貯總商會，約共需費三百餘萬元，工程則分區進行，其第一區係十八甫十七甫懷遠驛萬鍾街光雅里，楊仁街，瑞興街，富善西，福慶街等處一帶之區域，經已改建完畢，各街已無浸潦之患，而街面與馬路齊平，可通小車輛，現已進行第二區之工程云，

此外有河南涌坑之計畫，荔枝灣，柳波涌各處涌坑計劃，聞將各涌濬深之，整齊之，定為避風涌，按本市為瀕海市埠，海颶時發，水陸什物損失不貲，尤以河面之損失為鉅，現在珠江兩岸填平，河岸不似從前紆曲，而大沙頭二沙頭間之兩大涌，又已擬將之盡行填塞，則今後船艇避風處，尤須另行預定，此所以有避風涌之計劃，期收統籌兼顧之效也，



廣州市教育論 (二) 陳殿杰

(三) 廣州市教育現狀之批評

廣州市教育之現狀，已如前述，茲就其現狀而加以批評。○又以此段批評，意在於發見其缺點，以爲補救之對象者，故少揚頌之辭，而或不免有吹毛之論也。

(1) 教育行政方面——考本市教育局之組織，採用局長制，似有偏重集權色彩。唯關於施政方針，尙有各項會議（局務會議及課務會議）以爲之決定者，則亦頗能折衷於集權與會議之長處。又今日市政事業，有專門設計之需要，尤以教育事業爲然，此市府最近有教育設計委員會之設者，蓋即

所以應此種需求也。然一切改制，從無絕對利弊之可言，要視運用之如何耳。以本市教育局之組織來應付本市教育之現狀，尙覺無若何之抵牾者，唯當力求行政效能以促進之。

前述本市學校之統屬，有國立，省立，市立，縣立，私立，及教會立之分。國立，省立者，則以廣州同爲省府所在地，爲行政上之便利而然。及後市區確立，（按本市區域前歸南海番禺兩縣分轄）縣教育行政權，當然不復在市內行使，故縣立學校，無存在市區之必要。（見十三年教育局統一教育行政案一年前經過反抗文化侵略運動，外人教育亦漸收回。至於私立者，則前經省署核准，市內小學，完全歸市教

育局管理，中等以上學校，仍由教育廳管轄，蓋以中等學校之立案，給鈴，入學，畢業諸事項，向係由省教育機關辦理，不得不仍舊貫，以免紛更。（見統一教育行政案）此為本市教育行政權劃分之經過。如是之劃分，根據於行政與辦理手續上，尚屬稱適。惟其職權之內容，則似有待於擴張與明確之規定者，蓋市政日趨繁榮，教育事業隨之增長，教育職權不擴張，則無以適應其發展之趨勢也。

至於經費一項，查現代各國都市經費用途之趨勢，凡地方自治最發達者，其經費多用於公共企業，地方自治次發達者，其經費多用於交通機關及行政，初建地方自治者，其經費多用於教育，此上述本市教育經費之多，其無足怪者也。歐美城市教育經費，來源約分四種：即學費，投資，省府津貼及地方稅，而大部分仍是地方稅上之負擔。本市教育經費從市庫項下支出，市立小學既全數免費，而市立中學，又徵費甚鮮，故教育經費，實際上全自市稅征收而來。年前有為謀市教育基礎之市鞏固，而籌教育經費之獨立者，由教育局建議施行教育稅，並擬具收稅種類及稅率清表草案，旋因政變，未及實行。夫經費為教育命脈，為確定經費之獨立，以

保障教育之發展，此議固未可厚非。蓋謀教育經費獨立之本意，出於防免教育經費之受其他經費之不良影響，此在於財政紊亂之都市，固屬重要。惟觀于本市財政狀況，年來漸進軌道，收支將近於適合，財教育經費獨立之劃分，尚非急切之要圖。惟自本市教育經費分配觀之，學校教育經費占百分之九十，律以都市教育之現勢，有趨重於社會教育者，則今後社會教育之經費，似有待於增加者也。

(2) 學校教育方面——觀於上述本市學校教育之近狀，表面上頗呈一種進展。惟就實際內容考之，則不特無以語於社會化及機會平等之新教育的需求，即現行之學校制度，尙未免缺乏社會的立場也。此非徒本市為然，實可認為中國教育之普現通象者。蓋教育為經濟形態之反映，中國之現行教育，原是生吞活剝的舶來品，與中國之社會經濟相懸殊。年來本市各種新教育運動，如民主教育，科學教育，以至動的教育，實驗教育等，雖極風起雲湧之觀，無睹施行確立之效者，非盡由推行措施之不善，而經濟形態之未適，實有以致之。惟自市轄各中小學校學生性別之統計中，吾人可以發見：中學方面，男生約占百分之五六·八，女生約占百分之四

三·二，小學方面，男生約占百分之五九·一，女生約占百分之四〇·九，（參見本刊第一期——廣州市轄中小學校人數統計）此間女子教育之發達，頗有足稱者。

此外，矯正都市生活之基礎，首推幼稚教育，而本市幼稚教育之設備不完；促進都市繁榮之要素，當重職業教育，而本市職業教育之組織落後。此尤為本市今後教育設施之所極應注意者也。

（3）社會教育方面——本市社會教育，不特質之未善，且嫌量之過少。蓋以本市人口增加之速，失學兒童之衆，而



應以上述如許之平民夜學及農民識字學校等，實有待於積極之擴充也。

此外，屬於私立之專科補習學校，大都以營利為目的，固未足以語於教育平民化之主旨者，且規模靡常，近年教育當局所以有較嚴之取締。而所謂職業補習學校者，又多規模狹小，不能與工廠之勞工相聯絡，使收工讀相需之效。唯特殊學校，現在已頗著成績者，此後能加意整頓及擴充之，則其進步自易易矣。

（未完）



十年來的廣東工會統計

(三)

梁振賢

民國十五年依然是工人運動很蓬勃的年頭。本來在這個時候，廣州多數的工人，都已有了工會的組織，然而有一部份人爲着要達到自己的目的，却不妨代工人再組織些名異而實同的工會出來，雖然工會成立的動機不是個個都如此。廣州以外的縣市呢？那時工會還不甚多，自然有組織工會的必要。故一時廣東的工會真如雨後的春筍。這一年成立的工會，據農工廳所知的已有下面這樣多了。

二 廣州市

工會名稱	成立日期	人數
廣州真光公司職工同人俱樂部	十五年一月一日	三百一十二人
廣州先施公司職工同人俱樂部	十五年一月一日	四百三十四人
廣州汽水工人聯合會	十五年一月二十日	四百六十二人
廣東彩磁工會	十五年二月二十日	六百五十八人
南大工人共濟會	十五年二月	五百三十六人

廣州口聯盛引水工會	十五年三月	二百二十八人
廣州市縫業工會	十五年三月(備案)	二千三百人
廣東優界普福堂工會	十五年三月	七百
廣州炮竹店員工會	十五年三月	一百六十人
省佛顏料總工會	十五年三月	七百
廣東全省輪渡船務總工會	十五年三月(備案)	四萬七千人
廣州大新公司職工同人俱樂部	十五年一月	五百
廣州石印工業研究社	十五年一月(備案)	五百三十九人
廣三鐵路總工會	十五年一月	八百三十八人
廣州牛奶工人聯合會	十五年一月	一百七十四人
廣州染紙工會	十五年一月(備案)	四百五十八人
省港呂宋煙業聯合工會	十五年二月	一百六十九人
廣東印務總工會	十五年二月	二千五百六十九人
廣州魚業工會	十五年三月	二千八百人
廣東毛掃總工會	十五年三月	一百廿五人
廣東聯錦新衣工會	十五年三月	一千七百人

廣州	廣東	廣州	廣東	廣東	廣東	廣東	廣州	廣州	廣州	廣州	廣州	廣州	樂行	粵港	廣東
糖麵工會	優界衣雜箱工會	金花紙竹裝配工會	駁載總工會	製墨工會	東玉石總工會	市銀行職工工會	製彈廠工會	女伶工會	市酸枝花梨打磨工會	市經綸店員工工會	竹木牙骨雕琢工會	宰販牛業聯合總工會	敬善工會	起落貨總工會	火柴廠總工會
十五年六月	十五年六月	十五年六月	十五年五月	十五年五月(備案)	十五年五月	十五年五月	十五年五月	十五年四月	十五年四月	十五年四月	十五年四月	十五年四月	十五年三月	十五年三月	十五年三月
七百九十八	二百零五人	一百二十四人	五千	三百零七人	四千二百三十二人	一百六十三人	三百零五人	一百五十八人	一千	五百五十八人	一百四十七人	七百八十二人	一百七十八人	六千	三千一百人

廣東晒蓆總工會	十五年六月(備案)	五千
廣東酒樓茶室總工會	十五年七月(備案)	一萬一千二百二十八人
廣東郵務總工會	十五年七月	
廣州華洋雜貨發行店員工會	十五年七月	二百零三人
廣州棧箱聯合會	十五年七月	二百五十人
廣州市士洋疋頭店員工會	十五年四月	一千六百人
廣州市故衣店員工會	十五年四月	九百七十四人
廣州市紗綢布疋店員工會	十五年四月	三千三百人
暹京瓊僑工界聯合會	十五年五月	三百九十六人
廣州蘆波隱帽工會	十五年五月(備案)	二百一十九人
廣州市士洋雜貨店員工會	十五年五月	五百八十八人
廣州油吧利是吐叻捫布聯成工會	十五年五月	五百八十八人
廣州唐鞋總工會	十五年五月	三百人
廣州染福工會	十五年五月(備案)	四百二十人
廣州唐裝金銀首飾器皿工會	十五年六月(備案)	二千一百人
粵海關華人雜工總工會	十五年六月	二百二十人

廣州報關店員工會	廣州市女子搓香工會	廣州機器銲烟工會	廣州洋務總工會	廣東炮竹工會	廣州市藤勵工會	廣州鉛罐錫器工會	廣州市西樂店員工會	廣州黑白炭業工會	省佛書籍文具總工會	旅暹木工工會	廣東烟絲總工會	廣州市車造中西象牙骨器懷遠工會	廣州車衣女工會	廣州柴炭工會	廣九鐵路總工會
十五年八月	十五年十二月	十五年十一月(備案)	十五年十一月	十五年十月(備案)	十五年十月	十五年九月	十五年九月	十五年八月	十五年七月	十五年七月	十五年七月	十五年七月	十五年六月	十五年六月	十五年六月
六百八	三百五十三人	一百七十二人	三千零九十八人	一百六十九人	二百九十九人	四百二十四人	一百零六人	三百八十七人	五百二十人		二千二百二十九人		一千二百二十八人	三千	一千零一十三人

名	稱	核准機關	成立日期	人數
廣州市陶瓷店員工會			十五年八月	八百人
廣州市製造脂粉工會			十五年九月	一百四十三人
廣州市米業店員工會			十五年九月	七百零三人
廣州市生花砌作工會			十五年十月	九十人
廣州市京果海味店員工會			十五年十月	五百零三人
廣州市織漂染毛巾工會			十五年十一月	八百二十人
廣州市中西象牙骨器源遠工會			十五年十一月	一百五十三人
廣東車衣工會肇慶分會			十五年十一月(備案)	九十人
廣州市竹絲工會			十五年十一月(備案)	三百五十人
廣州市製造時花工會			十五年十二月	二百零一人
梅縣				
梅縣總工會		中華全國總工會署	十五年一月	
梅縣織業工會		梅縣公署	十五年一月	七五二
梅縣香業工會		同上	十五年一月	五八

梅縣印刷圖章工會	同	上	十五年一月	六一
梅縣土木工會	同	上	十五年二月	二〇三五
梅縣履業工會	同	上	十五年五月	五一
梅縣礦業工會	同	上	十五年六月	五四
梅縣縫業工會	同	上	十五年七月	一六八
梅縣藥業工會	同	上	十五年七月	六三
梅縣金銀工會	同	上	十五年七月	一三〇
梅縣染業工會	同	上	十五年八月	五二
梅縣紙業工會	同	上	十五年八月	一五〇
梅縣石業工會	同	上	十五年八月	五五
梅縣燭業工會	同	上	十五年九月	六三
梅縣松口炮竹工會	同	上	十五年十一月	
梅縣電燈工人俱樂部	同	上	十五年十二月	十二
梅縣甯江粉業工會	同	上	十五年十二月	
梅縣百貨行店員工工會	同	上	十五年十二月	
梅縣紗綢布疋新衣店員工工會	同	上	十五年十二月	

台山縣		核准機關	成立日期	人數
梅縣茶食工會	梅縣公署	十五年十一月廿八日	五二	
台山全屬魚販鮮市工會	台山縣公署	十五年	二七〇	
台山理髮工會	同上	十五年	四六五	
台山全屬糧穀工會	同上	十五年	三二〇	
台山全屬密戶工會	同上	十五年	三七五	
台山全屬磚瓦灰坭柴炭工業聯合會	同上	十五年	二五六	
台山全屬土洋杉集工會	同上	十五年	四二五	
台山全屬京菓海味工會	由廣東京菓海味工會分設	十五年	五二〇	
台山都斛花板木匠建築區分會	由台山花板木匠建築工會分設	十五年	一四五	
台山海口木匠花板建築工會海口區分會	同上	十五年	三五〇	
台山印務工會公益分會	台山印務工會分設	十五年	二七	
勞動總工會台山支部	農工廳	十五年	三四五	
廣東郵務總工會四邑分會	廣東郵務總工會分設	十五年	一五六	

增城縣

名稱	核准機關	成立日期	人數
台山全屬糧穀總工會公益分會	由台山工會分設	十五年	九一
台山全屬米業總工會	農工廳	十五年	一五〇
台山全屬理髮新荻區分會	由台山理髮工會分設	十五年	八〇
台山全屬恩京菓海味糖麵店員工會	廣州京菓海味店員工會分設	十五年	二五六
台山全屬木匠花板建築工會荻海分會	由台山總會分設	十五年	二〇二
台山全屬屠戶朝新工會荻海分會	由台山總會分設	十五年	五〇
增城縣茶室工會	增城縣公署	十五年一月	一二〇
增城縣米業工會	同上	同上	一三〇
增城縣理髮工會	同上	同上	六〇
增城縣革履工會	同上	同上	五〇
增城縣車衣工會	同上	同上	五〇
增城縣屬新塘革履工會	同上	同上	五〇
新塘茶室工會	同上	同上	二六〇

廉江縣		新會縣	
名稱	核准機關	核准機關	成立日期
廉江縣鞋業工會	廉江縣黨部工入部	農工廳	十五年六月
新會縣屬網布業職工工會	農工廳	農工廳	十五年二月
新會全屬蠟燭裁切紙料工會	同上	同上	十五年八月
新會全屬葵扇總工會	同上	同上	十五年十月
新塘製餅工會	無案可查	同上	十五年十二月
新塘製香工會	同上	同上	十五年
廣東全省輪渡船務總工會增龍分會	同上	同上	十五年十二月
增城金屬土木建築工會	縣署縣黨部	同上	十五年十二月
增城木器工會	增城縣公署廣東農工廳	同上	十五年六月
新塘理髮工會	同上	同上	十五年

新會縣

廉江縣

廉江縣鞋業工會

廉江縣黨部工入部

十五年六月

一二三

新會縣屬網布業職工工會

農工廳

十五年二月

一八〇

新會全屬蠟燭裁切紙料工會

同上

十五年八月

一八四

新會全屬葵扇總工會

同上

十五年十月

一六四二

新塘製餅工會

無案可查

十五年

一六〇

新塘製香工會

同上

十五年

一五三

廣東全省輪渡船務總工會增龍分會

同上

十五年十二月

一五〇

增城金屬土木建築工會

縣署縣黨部

十五年十二月

二〇〇

增城木器工會

增城縣公署廣東農工廳

十五年六月

五〇

新塘理髮工會

同上

十五年

五〇

名 稱		核 准 機 關	成 立 日 期	人 數
廉江縣城理髮工會	同	上	十五年七月	一一四
廉江縣城首飾工會	同	上	十五年八月	六三
安舖車衣工會	同	上	十五年十一月	六七
安舖魚欄工會	同	上	十五年十一月	二二三
瓊山縣				
瓊城鞋業工會	部	瓊崖總工會及瓊山縣黨	十五年五月	二四〇
瓊城理髮工會	同	上	十五年九月	一〇〇
瓊城木匠工會	瓊崖總工會	上	十五年七月	六〇
瓊城書店印刊工會	瓊崖總工會及瓊山縣部	上	十五年十月	八〇
瓊城泥水工會	同	上	十五年十一月	一四〇
瓊城雜務工會	同	上	十五年十二月	一〇〇
瓊城角梳工會	同	上	十五年十二月	一〇〇
瓊城車衣工會	同	上	十五年十二月	一〇〇
潭口雜業工會	同	上	十五年十二月	二〇〇

博羅縣		興甯縣		澄海縣		蘇北小販工會	
名稱	核准機關	成立日期	人數	名稱	核准機關	成立日期	成立日期
博羅縣土木建築工會	博羅縣署	十五年十一月	一三三	興甯縣建築工會	東江各屬行政公署	十五年一月	一二〇〇
興甯縣理髮工會	東江各屬行政公署	十五年一月	一二〇〇	興甯縣縫紉工會	同上	十五年一月	一七〇
興甯縣起卸運挑工會	已由縣署轉呈農工廳立案未奉批准	十五年三月	三六四	興甯縣船業工會	已由縣署轉呈農工廳立案已奉批補繳書	十五年九月	五四六
蘇北小販工會	澄海縣署						

蘇南包餅工會	蘇南首飾工會	澄海錫薄工會	勞動互助會	蘇南理髮工會	蘇北理髮工會	澄海製紙工會	澄海理髮工會	蘇南豆業工會	澄海木業工會	澄海紙業工會	澄海小販工會	澄海運輸工會	澄海包餅甜料工會	澄海職工工會	嶺東建築總工會澄海分會
同	同	同	同	同	同	同	同	同	同	同	同	同	同	同	由東嶺建築總工會函知派員組設
上	上	上	上	上	上	上	上	上	上	上	五	上	署	上	
十五年四月	同	同	同	同	同	十五年五月	同	同	同	十五年六月	十五年七月	同	十五年七月	同	十五年八月廿八日

澄海染織工會	澄海縣署	十五年九月
澄海果菜工會	同	十五年十一月
蘇南紙錫總工會	同	十五年十二月

中山縣

名	稱	核准機關	成立日期	人數
中山樂業工會	廣東農工廳	十五年一月	七二	
中山縣第七區手車夫工會	廣東農工廳	十五年十二月	三一八	
中山縣果菜欄店員工會	廣東農工廳	十五年十二月	三二四	

高要縣

名	稱	核准機關	成立日期	人數
肇慶車衣工會	廣東農工廳	十五年十一月	九〇	
高要革履工會	同	十五年十二月	一〇四	
廣東炮竹工會高要分會	同	十五年十月	一六九	

鶴山縣		恩平縣	
名	稱	名	稱
鶴山全屬茶居工會	核准機關	恩平縣木工工會	核准機關
農工廳	農工廳	農工廳	農工廳
十五年十一月	成立日期	十五年十二月	成立日期
同上	同上	同上	同上
一〇〇	人數	六九	人數
六六	人數	六六	人數

(未完)

我國共有之現金

每人平均六元左右

耿愛德氏所著『中國存銀研究』一文，共統計結果，謂中國有現銀最少爲二，二〇〇，〇〇〇，〇〇〇元，此中包括一切銀幣，銀輔幣，細絲銀等折合之總數；如果以此總數分配於中國四萬三千萬之人口，每人可得五元餘，此僅指銀幣一項而言；尚有現存銅幣，估計亦當在五百萬萬仙以上，每人可得一百餘仙，或大洋四角左右。以上所云數字均爲最低限度之統計，故易言之，即中國人每人最少有現洋六元也。

耿氏所作原文，載於本年四月八日上海英文『金融商業報』，該文見於東三省官銀號經濟月刊第三卷第六號，讀者不妨翻閱，以資參攷。



譯 著

都市之演進

美國孟洛 (William B. Munro) 著

指南譯

都市文化之曙光期——古代羅馬城市政府——中世紀歐洲之城市——近代城市之興起——美國市政之發展——城市發達之原因——城市發達之結果

一 都市文化之曙光期

城市之發達是人類文明進化的一個最重要的主因。古語雖說過「上帝立國，人類建城」這句話，但事實上證明人類現

在最有力的藝術和科學之發展，簡直可以說是城市居民之功績。最初促成人類理智方面之進步的就是城市。有了城市纔

有經濟交通，勞工之分配，財富，閒豫和教育。擴大一點說，高等文明都是從城市孕育出來的。人類在遊牧或農稼時期，理智方面的活動是沒有什麼刺激的。群眾的意見彼此密切的接觸，對於人類智識之進步是必須的。唯有如巴佐特 (E. Schacht) 所謂「人羣的聚集，噪露及擁動」纔可以將理智鍛鍊，將創制性激發，喚起群眾團結一致活動。當人類由農牧居民進歩到村落鄉鎮的居民的時候，他們已踏進一個理智底，經濟底，政治底新時代了。

如果我們看一看人類歷史之過程，由孟斐斯 (Memphis) 和底比斯 (Thebes) 的時代以至今日，我們就會瞭然看出凡是強盛和進步的國家必有許多城市，而退化的國家則祇有很少數。巴比倫的城市就可以證明牠那古代王國之強盛，自由市如泰耳 (Tyro) 和西頓 (Sidon)，也就是往昔商業繁榮的第一中心。希臘人最高尚的文化是在城市國家 (City-States) 培養成的。羅馬之法律與政治的出處也就是一個大城市，而且當意大利第二次執了世界牛耳的時候，牠也是一個城市國家的集會國。漢斯 (Hans) 之鎮市，佛蘭姆 (Flemish) 之鄉市，英國之堡邑 (Chartered boroughs) 以至二十世紀美國之喧囂熱鬧的

都會中心——各個都在牠們當日預示着人類至高上的藝能。一個國家之文化達到如何程度，可以其國內城市之數目與大小來估定，比其他方法較為適當；這實在是一個可論證的提議。羅馬帝國之強盛就顯然可以其所有的許多的繁榮城市來論証，至於後來黑暗時代文化崩頹，亦可以這些城市之湮沒或毀滅來證明。城市之發達是與文化時時一致並行的。當今文明世界各處人口趨向都市之密集，頗引起一般溫良的心靈恐慌；不過一個國家因其國民之都市化以致衰弱這種謬見，簡直是沒有歷史根據的。反之，都市化 (urbanization) 之進程却是促進國家富強與教化之顯要的特點。城市是促進而不是阻礙人類文化之進展的。

讓我們再作詳細討論。城市之發達，究竟怎樣促進人類文化初期的發展呢？第一，城市形成勞工之分配，因此增多了人民的生產能力。有了生產能力之增加，人們就可以少做工作，而有餘閒來發展自己其他的事業。城市使種種合作事業易於形成，鼓勵人們致力於公共利益的活動，並且引起新的經濟需求之發生，而同時供給種種方法來滿足這些需求。此外城市更促進問題之討論，使人們的思想意見彼此易於交

換，並且給思想有了機會形成事實。當人們聚居城市的時候，他們感覺十分安全，可免敵人的侵害；他們可以在城裏積聚他們的財物，保無被人搶奪之虞。生命，財產和種種實益，在城門內雖未必常常是安全的，但比諸其他地方實爲安全。城市使人們能够通力協作，使人們過着亞里士多德所謂「一種目的高尚之公共生活」。思想和感情在城市比其他地方易於普及散佈；人們於是創造了一個社會環境，並且給他們的子孫遺下一種社會傳襲。人們因爲日常彼此交接與互相依賴，就啓發了一種睦鄰的意識和公民自重心之本原。所有這一切事情，都從人們離開田地而聚居形成有組織的團體生活的時候就有了。原始的人類只是隨處擇居，文明的人類却建造城市了。

城市最初建立的大約是在尼羅河兩岸。沿着這幻變無常的河流一帶區域那裏，有許多史前的村落；這是因爲河流兩岸之耕墾在在需要多量的有組織的勞工，所以他們就在附近住下，聚居生養了。據我們所知道精確的最古的城市祇有孟斐斯，是埃及古國初葉的都督，在紀元前二五〇〇年消滅的。及至中葉，又有一個新的都會成立了。這便是底比斯，把

埃及法老王的王位延綿至一千餘年。埃及在當時雖是擁有衆多的人口，却只有孟斐斯和底比斯是兩個重要的城市。全國差不多大部份是農牧的，雖然也有不少商業和工業。大多數的人口都是奴隸，困守田畝的；自由的工人和商人在市鎮雖有不少居住的，但從整個埃及國看來，他們只是小小的一部份而已。在埃及版圖之內，是沒有工業或商業的大城市的。孟斐斯和底比斯這兩個城市亦只因爲牠們是政治的中心，所有縱有地位。埃及古代的史書把這兩個城市記述得無限超越，但其實是不很大的地方。至於牠們的人口總共多少，我們無從得知，我們除了臆測外，也沒有什麼記載可以給我們稽考。我們亦無從知道牠們是怎樣管理的，雖然我們可以合理地推測牠們是由法老王專制統轄的，正如埃及其他各處完全一樣。

美索波達米亞 (Mesopotamia) 之兩個帝國，在底格里斯河 (Tigris) 及幼發拉的河 (Euphrates) 流域一帶沃土建國的，亦有許多城市，其中最大的城市也就是政治上底都會。尼尼微 (Nineveh) 是亞述 (Assyria) 帝國之京都，在現代發掘出來古代各個城市殘跡當中，以尼尼微爲最著名的城市。尼尼

徽曾有百年的霸業，威勢煊赫，版圖遼闊；牠是「一個極大的城市」，據舊約聖經記載，「其中六能分辨左手右手的有十二萬多人」。○至今古城遺址尚可見當日尼尼微實在是許多市鎮的集合市，佔有比現在巴黎地面還要遼闊的面積，周圍有了數費苦心經營的城壘防禦。至於巴比倫，尼布甲尼撒（Nebuchadnezzar）王之生地及尼尼微之勁敵，也是「列國中一驚驚人異蹟」。巴比倫的城牆，據希羅多德（Herodotus）述稱，長凡十四英里；這未免言過其實，雖則牠的人口比尼尼微衆多，誠爲羅馬崛起之前所未有的最大的城市。○尼尼微稱爲石頭城；可是巴比倫則稱爲磚城，當巴比倫國勢至強盛的時候，猶太人民曾在巴比倫城內及附城地方度過他們的俘虜歲月，牠們對於巴比倫之壯麗璀璨深爲嘆服，正如他們的史書所記載的一樣。○米底亞人（Media）波及斯人後來在紀元前五三八年將巴比倫搶奪了，而且毀滅了，就應驗了希伯來先知所謂的那地方要變爲荒蕪，無人居處的預言。

泰耳和西頓，菲尼基（Phoenicia）之通商口岸，是古代商業底城市最好的舉例。這兩個城市有很廣大的商業經營，在地中海南北沿岸一帶都有牠們的貿易駐所及殖民地。牠們

在商業上最隆盛的時代，通達四海，足有數百年的光景；而且牠們當時的通商口岸都成爲今日幾個都市的地點。○菲尼基人系出於閃族（Semites）；閃族人自古至今就以具有一編銳敏的商業感覺與及一種近於貿易生活的好尚見稱於世。關於菲尼基之政府，我們知道很少。○泰耳和西頓都是城市國家，各歸一主管理，人民完全沒有什麼政治上的權力。除了字母之發明，菲尼基人貢獻於人類文化最大的功績就是紀元前八〇〇年迦太基（Carthage）之建立。

迦太基亦成爲一個海上霸王，整個地中海由直布羅陀海峽之兩角以至大西爾提斯（Great Syrtes），都歸牠統轄。在全盛的時候，迦太基大約有過三萬衆的人口，或還不止此數。○不論其人口如何，西頓之殖民屬地已是一個工業底大集所，其所出產的編織物是遐邇聞名的。那裏的居民慣於假冒埃及和希臘陶器來賤售於人。○迦太基商人就是把這些物品拿來交換種種原料；牠們的商船向南駛到中非洲的沿岸，有時向北一直駛到英倫的海岸。○迦太基之政府是寡頭政治底——一種財閥政體——原來迦太基雖有一個元老議會和一個人民議會，然而統治的實權則操在一個始終不變的百人組成的直議會，

這市議會係由一般殷富商人會社選出一百人組織成立的。城市就是一個廣濶的市場，一個大賬房；市民是沒有什麼餘閒，也沒有什麼與致來發展種種文化底活動。迦太基之勢力會有一個時期伸張到全部非洲北岸，西班牙，科斯加(Corsica)，沙底尼亞(Sardinia)及西里島東部之地中海岸。所有這版圖內的民族和鄉村，都受制於專制嚴治之下，被強迫繳納苛重的稅捐。亞里士多德在他的政治學論文中，曾作有關於迦太基之建設的討論，然而那只是皮毛上的評論而已，雖然他想讚揚，可是他的敘論未能盡地表現他的頌意。迦太基，從事實上看來，對於政治學完全沒有什麼貢獻，即對於人類其他的學藝上亦很少裨助的。

古代還有一個城市，雖沒有什麼經濟上的意味，但我們不能不畧加論列的，因為牠在文學上及傳說方面比其他別的城市佔有較為重要的地位。這城市便是耶路撒冷(Jerusalem)曾在大衛王(David)及所羅門(Solomon)王之朝代臻於極盛。不過這個猶太人的聖城，如果拿來與尼尼微，巴比倫，泰耳，或迦太基相比，那便覺牠是一個渺乎其小的城市。耶路撒冷在全盛的時候也許沒有超過二萬衆口的居民。有幾次給人

搶奪了，有兩次完全為人毀滅了。這個城市之政府在初期是一種祭司底範式，但經過十族之叛亂及分離之後，牠就漸漸併為猶大(Judea)帝國之政府了。耶路撒冷在人類歷史之戲劇所扮演的部份，是超出於其往昔之強盛與榮華。

所有上述的城市沒有一個對於市政經營是有永久貢獻的。牠們都是些專制帝國的京城，或商業中心，或聖地，完全沒有固定的政治遺傳法式。專制君王把牠們統治得嚴酷煩苛。只有留下希臘人來發展了一種獨立自治的市政制度，使每個城市即是一個強有力的政治生活中心。米利都(Miletus)，雅典和哥林多(Corinth)不獨只是宸宇宮闕，或商業中心而已，並且是類乎今日的都市，具有高程度的經濟底和政治底活力。希臘之地理極宜於獨立城市之發達，因此這些城市得有長期間的盡量享受地方自治之真諦。希臘文明之編年史是始於城市的，亦終於城市；所有希臘民族之全力都集中在都會生活與環境之改善。差不多所有希臘的自由民都在城內居住，雖然也有許多人在城外擁有田地供給大羣奴隸來耕種。古代希臘是一個由各城市集合而成的國家。最初幾世紀是爲了畏懼海盜及敵人之侵掠，及後又爲了對於演說及政治之嗜

向，所以使得希臘人不致散居在鄉野的地方，而聚居在一處安全的親睦的所在。

在希臘那裏有許多城市——雅典，哥林多，米利都，斯巴達，撒摩士(Samos)，愛琴那(Aegina)及依勒特里亞(Eretria)便是其中幾個較為著名的城市。還有許多小一點的城市，因為彼此相處過於鄰近，所以這一個新興的時候，那個就衰落了。然而展拓市區之力極弱，即使其中較大的小市亦不能遮蔽其附近各處。我們不要以為希臘城市的居民是如現代都市的居民一樣，大部份都是工人，商人之屬。其實大多數的市民是從事於農業的；城內有許多整樹林和葡萄果園。雅典市民的生活實際上仍是脫不了鄉村生活，雄雞的啼聲仍拿來作全市的晨號；並且有些文藝考古家在阿里士多芬(Aristophanes)所著的喜劇裏也尋出不少的描寫穀廩倉場的風致。

• 鄉鎮和國家在希臘的城市當中已溶合為一片了。農夫，工匠，漁翁與及商人彼此列屋並居。總之，每個城市實際上都是建築在一個自決的基礎上；城市與城市之間並沒有國家的共通的德義。全希臘的城市雖是住滿了男男女女，說着同一種的言語，崇拜着相同的神祇，並且同樣地把其他的非希臘

人看作蠻族，然而他們却沒有共通的希臘公民精神。各市的人民祇稱自己是雅典的，或哥林多的，或斯巴達的市民——却不是稱自己是希臘的公民。

希臘的城市中，雅典自然是最偉大而且最重要的了。其所貢獻於人類文化之進展者，尤多於所有其他的城市聯合起來的總貢獻。雅典城市的發端，因為史前蒙昧所掩蔽，不可得知；不過我們從修昔的底斯(Thucydides)之史籍可以知道這是因為初時各處小小部落的居民，受不起海盜侵凌之壓迫，所以逃到距離拜里厄司(Piraeus)港岬四英里的內地一塊單獨的地方棲避。這個地方位於一片肥美的平原中間，三面環繞着崎嶇的高山；這新興城市的人口及財富不久便漸漸十分發達了。波斯人雖在紀元前四七九年曾經一度將這個地方征服，把牠焚燬，然而牠却死灰復燃，重建故城，在貝理克里斯(Pericles)的年代臻於全盛。能在短期間內將自己解放，發展到如此璀璨和恆久的成績的，歷史上其他民族從未有過。假若斯巴達和雅典能夠彼此同心協力，聯合起來，不作閹割的爭鬥，互相傾軋，相信牠們每個城市所成就於人世者，必更完美。然而兩個同種的城市，在信仰上、宗旨上及市民的氣質

上會有如此差別的程度，實為世所罕見。斯巴達是寡頭政治底，其市民是虐待異邦人的，文物鄙野，連一行文字也沒有留存後世。反過來說，雅典却是民治政體底，自由的，很有教化的，總之一片親愛輯睦的地方。

像其他別的希臘城市一樣，雅典，照現代市政學之意義看來，並不是一個城市政府，却是一個城市國家而已。除了自己政府外，牠不受任何政府管理。國家政府與城市政府在古代希臘時沒有什麼區別的——這兩者混合為一。雅典，斯巴達，哥林多，米利都與及叙拉古(Syracuse)這幾個城市在城外通通都佔有土地領域，牠們就從那裏取用牠們的糧食。這種土地領域對於城市之生存實在是很重要的；但在政治上就不算得什麼。所有政治生活都集中在城市本部。雅典政府就執行種種職權，向人宣戰，與人議和，批立租約，掌管道路和公共事業之建設，徵斂稅賦，保衛城市治安，並且治理港口。

雅典附近一帶地方，也是歸由雅典轄屬的，稱為阿的加(Athica)，面積不過四十英里五十英里的廣袤——大約等於美國馬薩諸塞州(Massachusetts)之大小。那一帶地方本來並

非豐饒的沃土，但因經過留心的耕墾，使地生其利，供給城市人民大部分的食物。雅典本身分為兩部——一為雅典本部，環繞着城堡(Acropolis)一帶地方之為海口市，離城四五英里遠，稱為拜里厄斯，這兩部之間有一道沿着長續的衛城的高速路貫通來往。雅典本部佔有二英方里的面積，大約有十萬家人口。色諾芬(Xenophon)所著史記中述有一萬多烟戶。至於拜里厄斯則有三四萬家戶，總計阿的加之人口也許不超過四十萬衆，其中大多數是奴隸。從種族方面來看，那是完全同種族的人口；大部份居民是希臘人。亦有少數外國僑民散居城內各處，尤其是在拜里厄斯。不過這些僑民差不多都是希臘人；他們是非雅典人。像奴隸一樣，他們都被剝奪了公民權，因為當時完全沒有歸化之一定方法。

政治體制上種種不同的階段，雅典都曾一一經歷過。最初雅典政府是屬於祭司兼君主這種政體的，所有公民的及宗教的權勢都集中在一個世襲君主之掌握。王室的權限並不是依從明文律例決定的，也不是完全專制的，「只要君主自己及其家族擔當得起維持他們的威信，那末這些權限如果與習俗相違的時候，亦可以增改的」。君主還有一個由貴

族組成的議會，作政事顧問；這些貴族後來漸漸擴張他們自己的職權，把王室的特權篡奪了，終於把王權都剝奪淨盡。於是貴族政體接着替代而興了長久時間；這種政體最後又變成一種腐敗嚴酷的寡頭政體，一切政權皆由幾個少數的特典的貴族把持。其後平民階級崛起執政，於是政治上種種利益可以擴張到大部份的人數了，因而一般羣衆漸漸可以出頭，達到參與政權的地步了。梭倫 (Solon) 在紀元前五九四年所立之法律，在這種政治發展當中，標出一個顯著的階段。梭倫創立國家種種制度，並且建立雅典民主政治之機體，不過最初創制這種政治機體作用與及給市民獲得決定的權利來參與雅典政府行政的，是克利斯提尼 (Cleisthenes)。雅典（包括其附城各屬）之行政，在克利斯提尼改革之後，我們應該畧述一下，因為即使在今日這種政體也是值得注意的。

表面上民主主義的雅典最高的政治組織是公民大會 (Ecclesia)，即所有成年的男性公民全體大會。從理論上看來，所有十八歲以上的雅典男子都有資格參與大會的，但實際上其中大多數人並不赴會。大會通常是在空曠地方舉行的。牠並不是一個立法的政治團體。因為雅典人把法律視作神命天

定的，只許梭倫編訂一次，此後是不能因為大會的反覆而隨便更改的了。這些法律大部份只是些簡單的定則或規例。公民大會大部分是主理關於行政及司法性質之大事，如官吏之選舉，宣戰及和平之採決，聯盟，徵稅，公共建築物之建設，以及重大國犯之審判。為大會佈置職務，執行大會之議決案與及處理種種行政事務，則有一個執行機關 (Boule)，一個由五百人組成的議會，每年由大會用抽籤法選出，年逾三十者當選。這個機關，因為太大，難於應付各種政事，於是授與其下各個特別委員會 (Prytanes) 分任勤理這些事務，一年更換十次。每個委員會設一主席，亦由抽籤選定，日一每次。所以每個雅典公民，至少在他一日之生活中，都有希望可以列席於行政上的金字塔之極巔。至若審判之行政，除了審判很重大的犯罪案件外，都付與稱為司法機關 (Dikasterios) 之普通裁判官席執行，這司法機關係由公民抽籤選出陪審官組織成立的。近代都市之市民仍然是採用抽籤法來選出全體陪審官；不過雅典當時的裁判官席與今日的陪審官，其間是沒有什麼歷史關係的。

從各觀點看來，古代雅典之民主政治與今日市政府之民

治政體是大不相同的。雅典城市政府是一種市民（Citizens）之政府，正如百年前英國的城市所表現的一種自由人（Free-men）之政府；不過這兩者字面上的意義已不是今日的意義。別一方面我們亦不能以為雅典民治政體，有如韋爾斯（H. C. Wells）所見解的，只是一種有限制的自治團體之少數政治的別一名稱而已。例如，處理某種的公共事件，大會至少要有六千公民之赴會，纔可以正式通過。所謂雅典之民治政體，是一種特許的階級所有的政治；但這種階級並不是小到可以稱為一種有限制的自治團體的。牠不但包括公民中饒富的和有勢力的人，並且連工匠，商販，從拜里尼斯來的水手與及由城內外來的農夫亦包含在內。

在種種公共建設及市政活動方面，希臘城市就比其先進的許多城市超越得多了。這固然一部分是因為當時貨幣漸漸流通，代替了以物交換的貿易。因此在稅制方面就有了大大的變革，而政府當局亦可以將稅賦徵斂得來的進款利用得更為實効了。然而可惜得很！雅典經過紀元前四七九年波斯人之毀滅後，這個地方重新建設，過於倉猝輕率，完全沒有什麼計劃。從此城市的街道都變成狹窄的，彎曲的，而且修理

不善。大多數只是些狹小的街巷而已，僅僅可以通過一輛單獨的馬車；而馬車在城內也很少駛用的。至於拜里尼斯則設計得較為改良和新式，築有寬坦的道路，十字路口都成直角。街巷和道路是很少有鋪砌的，各處也沒有行人道。當時亦無路燈之設備。雅典當日早已具有雛形的自來水設置，由附近山嶺的溪流用導管引水運到公共的水井和水池，再由人們用大個陶器的水瓶盛回家去。此外家家屋內都設有一個蓄水器貯承雨水。當時亦有不少的公共的渠道排水，不過牠們並不敷用；城內衛生情狀每每是很惡劣的。人們拋棄垃圾污物在街上的那種惡習，便將道路弄得污穢堆積，有如某一作家所說的「很難看，很臭惡」。每逢歲時祭祀或公共節期之前夕，各家屋主就須要將其門前的街道來清理及「掃平」。亞里士多德述及當日政府委任有等官吏，並得公共的奴隸的助理，專司清道及交通事務。但他們仍然辦理得沒有成績，看阿里士多芬（即古代之蕭伯納）所著的喜劇中描寫當日一個年老近視的雅典市民在街上摸索而行，污物與泥濘沒踝的情況便知了。

除了公共的建築物及紀念碑廟外，雅典是沒有其他別的

巍峨壯麗的建築。屋宇和店舖只是些平面頂蓋的結構和泥磚築成的粗陋東西。當時很少火災，所以沒有一定的消防組織。不法行爲所引起的那種破壞之危險則較爲常見，但當時仍未有一種類似近日警務的警備之設置。然而却有一部分公共的奴隸——多數是西徐亞人(Sythians)——執行一定的警察職務。他們的軍器是弓箭；他們的至上職分是在公共集會內維持秩序，驅逐討人厭的演說家，有時也充當執行吏及代理鄉長輔理法庭的工作。他們並不一定要循序在街上巡邏。因爲完全沒有燈光，狹小的街巷往往有流氓匪徒聚集滋擾。在雅典政府，教育並不是一種公共的事業，也沒有強迫人家入學讀書。不過人們却非常重視教育（男子成人教育而已），設有許多種種程度的私塾給兒童受業。在較爲富有的家庭則聘有奴隸教師担任教授。然而雅典人，雖無政府底領導，却以一種偉大的智力而造青就年人之教育與體育訓練，遠勝其先進的任何民族。雅典對於窮人貧民素來是厚惠博施的。政府設有公共的倉庫儲存穀米，拿來賤價售賣，甚而免費施與較貧窮的市民做食料。這種施賑行爲，無異獎勵窮民化，對於社會是有利的，雖然其遺禍不至如後來在羅馬所種下的一

般。

雅典怎樣找錢來建設這些事業呢？有一部分是由各屬地的進貢，但大部分是利用一種精密的稅制徵收得來的。近代都市征收的大多數的稅捐在雅典早已利用實行。當時對於地產已有直接賦稅，並且還有人頭稅，不過這些稅課除非急需之時是不征的。一直到紀元前三七八年地稅變爲固定的，以後就常常徵收了，因爲當時差不多連續都是需款孔亟的時年。在拜里厄斯那裏有碼頭稅及港口稅之征收，並且對於外國僑民亦有特別賦稅；還有關稅（尤其是對於奴隸的入口稅）和在城門的入市稅。雅典的財庫年中亦由市有的公地和礦場收入一大筆的租金。從各同盟及各附屬區納進的貢品都是整令繳納金錢及出產物，但多數是金錢。法庭，常常科責很苛重的罰款，就有不少的現金收入。真的，後來世界各城市採用賦稅來生財的差不多各種權宜政策，我們可以說是雅典開其先例的。雅典政府大部分的國課並不是由官府職員征收的，却是由開投得來的承辦稅務的承辦人收的。這種辦法會引起許多弊端及黑幕，因爲多錢人每每可以串同一氣來制止彼此相競出價，稅務便可以從容易的條件中投得了。

雖然如此，城市政府的金庫從那些農民亦找得一巨額的收入。倘若用得其當，從這些進款充裕之中，儘可以使雅典人建立一個完全的持久的團體生活。但是雅典的政府後來流於奢放，浪費於沒有利益的建設。而貝理克里斯尚存一種謬見（至今尚有不少人存此謬見）以為濫用一筆公弊則足以證明其政府經濟底繁榮。因為這樣，設論雖則不免怪僻，那知雅典當日之光榮也就是她後來淪於風紀頹敗及凋落的終局之遠因。儲大的金錢既濫費在建築宮廟和紀念碑上面，同時大都分的市民生活就陷於窮困齷齪之境。雅典的資財有許多亦用於戰事及戰爭之籌備；其實這種銷費比較用於建築物或紀念碑為多。政府本身事事都反映着其十分浪費公幣；這幾乎成為歷來得勢的民治政體的一般現象。我們每每以為民治政團（*Demos*）之第一要着是應該為謙卑的公民謀幸福及隆盛的；但直接民主政治的歷史從來未有表現過這樣的一回事。

甚至今日許多有學識的男女對於古代雅典城市之究竟情形，亦存有一種很錯謬的概念。他們的印象多般是由雅典當日遺存的美術，雕刻及建築物得來的。當時雅典誠然有公園和娛樂園，街區和噴水池，與及不少的華美廟堂和念碑。然而

這一切建設皆不是所以構成雅典人原有的雅典。我們可以默想這樣的一個城市罷：全城都是泥屋，擁集在狹小的曲折的街上，許多街道的寬度僅僅足以通過一輛馬車。再想想十萬人口，堆擁在一個周圍只五英里面積的城內，沒有充足的自來水供給，沒有渠道放水，沒有實力的警衛或消防設備，沒有公立學校或遊戲場，其居民往往無隔宿之糧，其中多數是依靠城市的佈施維持生活的。實在說來，即使今日 *Piræus* 或 *Winteropoli* 的窮居陋巷，其居民生活情狀亦遠勝於古代雅典市之 *Collytus* 或住宅區。

在紀元前三世紀，批評家赫拉吉利圖斯（*Heraclides*）曾記述當日雅典城市的印象。『於是我到雅典去，』裡他寫道，『大路康莊，所有的田土皆有人耕作，風景宜人。但城市內各處乾燥，殆無水用，因為日久失修，其街巷屋宇參差不整。大多數屋宇是粗陋的，却是美好的很少。一個外人在初不見了這樣的情形，便會疑到這不知究竟是否天下聞名的雅典人的城市。』接着赫拉吉利圖斯又說如果那個遊客一到那些華麗的公共建築物去參觀，那末他便曾承認雅典果然名副其實了。他很熱烈地讚美雅典之詩樂館（*Odeum*）及衆神廟（*Pathe*

二)；但亦叙及當日人們的飢餓，「那是因為他們忙於參與種種的公共盛會及遊戲，所以連飲食也忘掉了。」

在希臘人的眼光中看來，他們民族的歷史是從市設立後纔開始發生的。一個雅典公民完全是以他的城市為樂而生的；他全副思想與能力都集中於城市事務發展方面。在他看來，城市即是他的國家，猶如今日我們之視家國一樣。雅典公民能有這樣的觀念實在不錯，因為他委實不是一個鄙陋的城市的公民，雖則城內的屋宇是很鄙陋的，雅典「並非無法治的無界限而散漫的都市」。雅典原是這樣的一個城市：其中高尚的士君子與火性的庶民混雜一起；有着不絕的歡樂快事，而同時每有飢荒之虞；既有污陋多塵的街道，亦有華美的大建築物；其市民既有良好的審美能力，亦有明敏批評的鑒識；既有驕傲自負的公民，也有藏奪人利的外僑——總之是一個包羅萬有的地方，有如歷代各大城市的所有的現象一般。雅典人是第一個把政治提高成為學藝的人；他有政治底

理想，同時亦有藝術底理想。「我們並不摹仿我們的鄰人，」貝理克里斯演說。「我們是他們的模範。」他這句話並非誇口。在藝術及政治方面，從來未有一國人能及雅典人之少事摹仿，能在如此短促的期間貢獻更多的創作。

希臘人對於城市發展的種種貢獻自然不限於希臘本土而已。當亞力山大進兵亞洲的時候，他以為希臘的文明與城市生活是同樣并重的，是以他盡其熱烈的力量在他征服的區域各處，特別是在城市生活的地方，建立希臘式的城市國家。塞流卡斯 (Seleucus) 在東方亦樹立許多希臘式的城市生活，尤其是在發拉的河及紅海中間的敘利亞 (Syria) 一帶地域。這些馬其頓 (Macedon) 的大將軍似乎是深信着阿里士多德所謂凡是不在城市生活的必為野蠻人之說。關於亞力山大後期興起的不少的城市，自然有許多要說的話；但我們這裏毋庸多費篇幅。總括起來說，牠們對於市政管理之發展的貢獻是遠不及雅典一個城市。



紀 載

本 刊 前 身 沿 革 述 畧

蔡鶴雲

政治潮流，日趨民主，蓋政治為衆人事務之管理，權歸之衆，自屬當然，抑求政治之進展，効率之增加，亦非人民留心政事，不輕棄其職責不可，此推之市政，亦未嘗不然也，自近世工商業發達，都市人口集中，市區日益擴展，而市政問題，乃日形重要，論市政者，莫不稱美國，蓋其國人口大部集居大小都市之中，而人民對於政治，興趣甚深，對於居新食新密切關係之市區，其努力合作共圖其改善之真誠，

尤為濃厚，觀其市民對於市選之熱烈，市事之關懷，已可概見，由是可知欲圖市政之日臻良善，不可不先使市民對於市事有確切之明瞭，從而覺悟其對於一己利害之密切關係，而至隨時留心，並進而與政府紓誠合作，共謀市政之改善也。

市政公報即本求達到如是之目的而產生，一方面因負有宣傳市政之責，使市民對於市政之措施，有確實之認識，免除因隔閡而生之誤會，庶得共同贊助而策其成，另一方面則

當爲市政新學說，都市各項設計等之介紹，以作市政改進參攷之資，然從事實上觀察，此不過爲漸次改善而然之狀態，茲值本市市政公報改編爲市政月刊之際，乃溯已往市政公報之沿革，畧爲述之，亦所以誌本府市政刊物遞嬗演進之跡之一斑云爾，

一、市政公報第一期至第六八期

廣州市政公報創刊於民國十年二月二十八日，定每星期出版一次，其時草創伊始，不無簡陋，公報內容，不過僅爲公牘之記載彙錄，利便各機關及人民之稽閱耳，發刊至第六八號時，爲民國十一年六月十二日，適陳炯明背叛，炮擊總府，市長孫科先生離穗，公報遂停，

二、市政公報第六九期至第二〇九期

民十二年二月陳炯明敗遁，孫科先生復任市長，委黃君希純主本刊，編者以是時始入市廳，襄黃君編輯事務，於是將公報內容畧加擴充，計此時期與以前者不同之點，除公牘法規之編排稍爲更改外，其增多之欄數有二：

1. 譯述 遂譯美國市政學專書介紹關於市政之新學說及

新原理

2. 市民的曙光 上一欄以學術化爲主，故程度較高深，本欄則以通俗爲主，務使適合於普通民衆之閱覽，以求普遍，冀誘引起市民對市政之興趣，其命名曰市民的曙光，亦此意也，故其所載多爲各種市政常識，市法規之解釋，及市民之道德等知篇文字。

三、市政公報第二一〇期至第二五五期

前此市政公報，爲週刊式之刊物，每星期出版一次，然以時間過於短促，不特編排校對，倍形忙迫，即內容之充實，亦欠精彩，且復時以印刷稽遲，而致每不能如期出版，遂由二一〇期起改爲每十日出版一次，即將每期出版之日數延長三日也，同時內容編制，均畧加改善，時爲民國十四年七月，廣州市政府由前市政廳改組而成，伍朝樞先生繼李福林先生而任市政委員長，本刊則由葉天倪君主編，除公牘紀事規章法令之記載版式均畧有進展外，譯述論著，質量兩方，都覺優愈前時。

四、市政週報第一期至第二期

民國十六年十一月，林市長雲陔去職，甘乃光繼，乃將市政公報改為廣州市政週報，即由十日刊復為星期刊，刊出二期後，共禍作，舉市紛亂，甘去職，市政週報，於是亦僅至第二期而止。

五、市政公報第二五六期至第三三〇期

十六年底共禍平後，旋由林前市長雲陔，復主市政，對於市政週報，既已廢止，因即將前市政公報廢續出版，復由二五六期起，照舊編制，然於論著紀事等件材料之抉擇，則漸趨謹嚴，所以使內容益呈精審也。

六、市政公報第三三二期至第三九〇期

自本期起，因年來公報主刊者變換頻仍，以是對於編輯各事，遂未甚能獲駕輕就熟之便利，編者以在職日久，可資熟手，遂被派專任公報材料搜羅及稿件編輯之責，每月依時出版三次，內容編排之格式，照前例注重於各項法規公牘之專件，約可分為以下若干欄：

1. 議事錄 本府市行政會議議案之紀錄
2. 法規 包括中央本省及本市諸種法令規章之最近頒佈

者

3. 規劃 關於市政建設之各種規劃紀載
4. 紀事 關於市政新聞之紀要
5. 公牘 內分關於總務工務衛生教育公用財政土地社會之諸性質者，而為之類編，並於每件公牘之前，將案由鈎出，用醒眉目，

此外並間有論著特載譯述等列入，如是直至第三九〇期，以時世遞嬗，此舊式之編排，已漸感不適於新市政宣傳之負荷，又值現程市長銳意刷新市政，乃諭本股主任將公報之內容與編制，予以革新改良，更為市政月刊，顏曰「新廣州」，其內容則移其趨重之點於：

1. 關於市政學理之論著
2. 市政學說之介紹
3. 市政學之譯述
4. 其他關於市政之短篇撰作
5. 對於市政報告為更有條理之編配
6. 對於市政有關之法規之酌量附刊
7. 市政珍聞之擇尤紀載

統觀上所述，本府以前市政刊物，由其遞替之鏈鏈而分別之，約可分為六段，而其概括之趨向，則入刊之事類，由簡而繁，初僅公牘，漸至法規紀事規劃論著譯述等之羅列，稿件之取捨，由博而精，字數，由少而漸多，出版日期，由短促而延長，蓋市政事務日繁，則公牘法規紀事等項種

類與分量上，均隨之日漸增多，由編輯技術上言，自然有此諸現象之產生也，論著短篇由通俗而漸趨專門化，至全部刊物精神之表現，即其重心之推移，則為由純紀錄式而漸遷於兼論著式，換言之，即其所負荷之責任，由單方面之宣傳市政，而更兼為市政之研究與討論，以圖市政之改進也，

十二月份市行政紀要

(一) 工務事項

A 設計事項

甲 本月設計完竣者六項：

1. 逢源東，逢源大街，寶源大馬路。
2. 擬修繕市立各學校舍。
3. 石牌勞工職業學校校舍。
4. 五十一小學校舍。
5. 實驗中學附小校舍。

乙 在設計中者十項：

1. 羅岡市師新校舍
2. 填塞大沙頭涌
3. 青菜崗，蜆壳崗，龍船崗住宅區馬路
4. 白蜆壳住宅區馬路
5. 西村住宅區路線
6. 二十四小學校舍
7. 第二小學校舍
6. 規劃內街綫若干條。

8. 三十三小學校舍

9. 豪賢街等馬路

10. 益福路育嬰院

B 籌建市立戲院

戲院為娛樂中最易感人之一道，倘編演得法，足以裨益觀衆身心，適發智慧糾正思想，收效至大，本市各大小戲院雖有數十間，惟各院均屬私人所設，志在圖利，祇求迎合社會心理，不計其他，因此所演之戲，不失荒淫，即屬怪誕，市民耳濡目染，最易墜入不良途徑，誠非社會之福也，社會局雖有審查歌劇委員會之設，以從事取締，並設立研究戲劇場所，為澈底改良戲劇之準備，成立以來，頗收實效，惟徒有改良戲劇機關，而無公共戲院之設立，則改良戲劇工作，尙未能收全效，市府有見及此，現擬在海珠新填地，籌建市立大戲一所，其建築計劃，畧做外國大戲院圖則，建築費預算三十萬元

C. 改進取締建築事務

市工務局取締全市建築事務，為重要行政之一，該局從前對於此事，不無曲徇習慣之處，如本市度制，本以規市尺，土地局早已遵用，而工務局尙沿用英尺，以致彼此計算，諸多不便，現工務局經決定以後，一律用市尺計算，以重體制而收劃一，次以全市各街通圖則，所有戶口門牌編號，仍照舊制公安局之區署轄下編列，現事實上已多變更，如不從新劃一編列，將難於查考，故又決定將全市各街圖則，照現制公安局戶口門牌，一律從新編列，以便於執行取締建築事務，

D 展拓市區之進行

市工務局前以本市各區人口過於擠擁，對於市區範圍之展拓，認為重要計劃之一，而促進附郊之繁榮，實屬刻不容緩之舉，乃因地制宜，就市之東西北之面近郊，及河南芳村一帶，開闢住宅區，劃定路綫凡十五道，以謀交通上之

利便使，將來居民，毋感跋涉之苦，計路線達五十六萬尺，預計需費四百餘萬元，故分爲三期興築，以六年爲完成之期，該局最近決定，市東北及河南方面，先闢主要幹路線數道後，另擬組織郊外測量隊，從事確測，案經第十商次市行政會議通過，現已積極籌備，編配測量員并添置大帶測量儀器，連日由技士統率，分發河南方面工作，共計有三十隊之衆，此次測量以四個月爲工作期限，一俟完竣，當可招商建築矣，

E, 建築內港近况

前爲發展廣州航業，擴大運商，增高商業地位計，乃有在洲頭咀籌建內港之議，此案自經市行政會議通過後，迭經策劃，努力興築，原以十七個月爲工程完成之期，不圖本年春季天災流行，河潦爲患，水流湍急，微特影响不能興工，且多損毀已成工程，事倍功廢，良堪浩歎

，市工務局於此情況之下，力圖設法補救，故自重複施工而後，督飭至力，速今且趁冬季潮流低落，趕速加工，以期如限完成，查堤岸工程，現已完成百分三十，而新填地段，連日以挖泥機採取河泥，作大規模之填築，偌大工程，不難計日而成也，

F, 動物公園搜羅鳥獸

自去歲興工改建舊法領事署爲動物公園以來，工程方面，若鳥獸室，亭榭池沼，及園內所有大小路綫，早已次第完成，惟園以畧嫌園地面積狹隘，初則增葺往日圖書館之隙地，繼又擴闊後座門前餘土，一再展拓，工程浩繁，故遂遷延至今，仍未舉行開放，近日據工務局園林股報告，該園全部工程，不日可告完成，但日前各方送來之珍禽異獸，僅得數種，實不敷陳列之用，擬請市府指撥的款，向各地購買大帶鳥獸，以求充實內容，而飭市民之眼簾，一

G 修路清渠成績

俟辦到有相當成績，即行定期開幕。

甲 修路

1. 東泉大道，烟熟路，維新南路，雲泉仙館路，農林試驗場路，錢局路，西村公路，益福路，龜崗路，登峯路等花沙路面，合長凡六萬六千七百〇五尺。

2. 雲泉仙館路，登峰路，文明路，惠愛路，禺山路等三合土路面，合長凡三千五百二十二尺。

3. 東沙路六二三路，惠愛路，小北路，廣衛路，越華路等塗掃臘青，合長凡二十二萬一千四百尺。

4. 黃花崗路，中山公路，石牌公園路等泥路面，合長凡六萬九千七百九十呎。

乙 清渠

1. 清濬明渠長度凡五千四百八十一呎

2. 清濬暗渠長度凡八千五百五十呎

3. 清理留沙井及進人井凡九百三十七個計共清出淤泥二千四百四十六担

H. 催繳各馬路建築費

本市文昌路，西華路，恩寧路，東華路，東華西路，五仙路，廻龍路，蓬萊路，糞桂路，海珠路，拱日東路，拱日西路，大同路，高第街，晉源街，仁安街，新荳欄，南華西路，南華中路，多寶路，杉木欄馬路，菜欄直馬路，中華中路，中華南路，一德路，洪德馬路，普濟橋，倉邊路，小北路，德宜東路，法政路，光復南路，光復中路，光復北路，梯雲東路，梯雲中路，梯雲西路，大新路，六二三路等，均經先後完成，開放通車，惟馬路兩旁舖戶應負擔之工程費，至今尚有未清繳者，以致工程費無從發給，影響其他各馬路工程甚大，因各承商幾有以此藉口停工之勢，似此情形，苟非從嚴催繳，則無以維持路款，策勵進行，昨特發

I 訂定白蜆崗遷墓辦法

出佈告，嚴限上，開各路欠繳築路費之舖戶，將應繳欠費，悉數清繳，如違定必從嚴處罰，

收用本市河南白蜆崗闢作模範住宅區一案，經於本年九月十一日第十三次市行政會議議決通過照案執行，查該處原日墳塋繁夥，必須遷移清楚，始易着手辦理，故特擬定遷墳辦法，佈告市民知照，限於三十日內遵照後開辦法，律將墳塋遷葬，倘逾期不遷，即由工務局僱匠代為遷去，以免妨碍進行，辦法如後。

(一) 凡在白蜆崗範圍之墳塋，務須一律遷移

(二) 由佈告之日起，限三十日內，如有墳墓在此崗範圍者，一律報明洪德分局（報告書到工務局領用）遷移

(三) 遷墳人領到報告書，須逐項填明，携到洪德分局報告，領回遷墳証

(四) 遷墳人取得遷墳証，即持往遷墳辦事處報明，

帶匠往遷，

(五) 起出棺木及金塔時，即將所遷棺木數量，連同遷墳証繳交辦事處，換回証明書，

(六) 辦事處接到人民報告遷起棺木或金塔之報告及遷墳証，即將該証收存彙繳，隨即發回証明書一紙，証明所遷之棺木或金塔之數量無訛，

(七) 遷墳人領得証明書後，即將証明書持赴洪德分局具結，領取遷費，繳還証明書，

(八) 遷墳費分別如下(甲)棺木每具五元(乙)金墳每具三元，

J 籌設公共浴場食堂

本府以市公共浴場及食堂之籌設，關係平民之健康，異常重要，亟應從速籌辦以利市民，該項計劃，現經由工務局擬定，分別招商承辦，其建設費用，概歸承商負擔，

K 建築環形馬路

本市粵秀山之紀念碑，自本年雙十節開幕以來

(二) 財政事項

A. 舉行民業廁所登記

，遊人甚衆，惟附近多屬瓦礫草坡，由環城馬路來者，跋涉殊苦，而昔日鐵武樓舊址一帶，復廢壘壘然，時虞墜下，遊者恒有戒心，市工務局爲求市民易於參觀此崇高偉大之建築物起見，特擬招商承築環形馬路，此車輪得直達碑下，該項工程現已興築，大約下月便可完成，

B. 派員擇勘培英校地

市財政局近以本市民業廁所，向無統計，殊於設計考查兩有妨碍，昨特佈告市民遵照，如持有本市廁所管業契照者，限兩月內將管業契照憑証連同撮具影片填明登記表，一併繳局驗明，如逾期仍不登記，即將收歸市有，改作公廁

市財政局前因收用培英學校一部份校地，當時曾許以另擇地所撥償，現因謀學校之適當分佈，擬定在荔灣附近收用約十畝之地所撥與該校

C. 長堤光樓收歸市有

，用價前此收地，如所擇地段係屬民業，則由財局依公用徵收法，酌定價格徵收，然後撥與培英領受，理經派員前往荔灣一帶擇勘矣

長堤光樓地址，係民國二年間由博濟醫院暫租與美國人湛羅弼氏建築書樓，去年林前市長以該樓地址，原係市有，應收回管業，經接洽多次，延未解決，至本年六月程市長接任後，復提前議，迭派伍秘書與該光樓司理人再三磋商，將該樓地址收回市有，現湛氏已允接受本府意見，自願領回該樓上蓋價值毫銀六萬元，經已妥訂合約，準期十二月三十一日交價，嗣後所有該光樓業權，完全歸諸市府管理。

D. 招認廢地業權

財政局近據後列各市民具狀承領公地，並請派員勘明批示繳價，該局以各該處公地面積若干，是否民業，能否准人承領，亟須查明，始能

辦理，故除派員前往查勘外，並佈告市民遵照，如持有該地業契五者，務須於佈告後三十日內，檢齊連同攝具影片，呈繳驗明，以憑辦理，倘逾期無契繳驗，即作為公產，准人承領，茲將是月請承公產者及地段錄出如后。

(一) 來安堂狀請承領河南土敏土廠之西，永貞船廠之後水田。

(二) 杜氏狀請承領河南龍船岡一巷三十八號屋外空地。

(三) 盧務生狀請承領板箱巷安吉里二十三號屋後近大新橫街安和里即現命定里廢街一小段

(四) 周業狀承領雅荷塘第五十五號右鄰公地一段

(五) 陳伯衡狀請承領東山炯塾街至寺貝通津等處公地一大段約九畝

(六) 麥壽樓狀請承領德官分局轄內蓮花井街第二十五號自留街地相連之廢街地一段

E 招商承辦人力車

原日承辦本市人力手車廣利公司，前因積欠巨餉當經財局呈奉市府核准追繳並將承案撤銷，該項鋼線膠輪手車五百輛，亟須招商認餉繼續承辦以利交通，現核定每輛年餉底價一百三十四元，定期十二月三十日下午二時，在財局當衆開投，昨經佈告市民知照，凡有願意投承者，應自佈告日起，到局領取投承票及封套，暨開投簡章及承辦章程，將願出餉價各項，在投承票內逐一填註後，再附套內封固，限於開投前一日，連同按票銀市行憑票三千元，逕赴本局，先向庶務處繳交，領回收據，再將承票原封遞交收發處，轉呈彙存，俟屆開投期間，各自携同按票收據，齊集本局，聽候當衆拆封，即以出價最高之票為第一次底價，着令各商當再行加價競投，以超過底價最高之票為投得，准其承辦

F 嚴禁侵佔市有公地

本市河南草芳天后廟崗地段，原屬公地，前經財局核准商人承領點交有案，查近日有人將該處所豎界標，潛行移拔，意圖霸佔地段，當經該承商呈請查究，財局據情，以歹人竟敢潛拔界標，意圖侵佔公地，殊屬不法已極，除嚴密偵查究辦外，並佈告市民知照，無論何人，不得侵佔點交地段，致干嚴究，

(三) 教育事項

A 薦委教育局長

本市教育局長陸幼剛，近以兼職黨務，對於本職，未遑兼顧，故於暑假時迭經辭職，旋為程市長挽留，未克實現，惟近日更患失眠症，精神常覺不適，勉強支持，難免貽誤公務，故特再具呈市府請辭去教育局長職，程市長以挽留不獲，已准其所請，當即薦委本府秘書長徐甘棠承乏，徐新局長奉委後，已於本月十六日就

職，並定黃鳳輪充任該局秘書，

B 籌組市教育設計會

自市教育局長徐甘棠就職後，程市長即有整頓本市教育之擬議，但整理教育之道，首在計劃，按步實施，始收效果，現決擬組織教育設計委員會，專策劃關於發展教育事宜，經令教育局長物色教育專家為委員，呈由市府聘任，該會附設教育局內，明年元月中旬當可成立，

C 嚴催填報教育統計表

教育局前因辦理十九年度各種統計，經製就表式令發各校依填具報彙辦，查各市立小學附設幼稚園，及市立初級小學之填報初等教育概況調查表者，多數漏填幼稚生保育人數保母職員數，及私立小學修業人數一欄，前經通令各校從速補填，乃迄未遵辦，特再通令嚴催，以資辦理統計。

D 限令呈報校况

本市教育局，爲明瞭市轄各校情形，藉資整理起見，經於本年七月二日，分發市轄學校現況調查表，通飭依照填報，距現隔多月各校已陸續填報，惟市立職業，二中，九，十一，十六，五十七，八十一，八十二，八十五，八十六等學校，尙未繳到，昨特再檢發前項表式，限令各該校，於日內詳填具報，以資查核。

E 準備實施教育新計劃

新任教育局長徐甘棠，自就職後，對於整理全市之教育事宜，已悉心規劃，但必須先到各校實地視察後，始有深刻之見解，而爲實施之準備，故連日已分別到一中，二中，市師，市美，市職等校視察，並決定三數日內將全市市立中小學校巡視完竣，以便明年施行整理之新計劃時，有所依據，而利推行。

(四) 公用事項

A. 改善佛山電話

本市自改用自動電話後，布民咸稱利便，佛山與本市相距不遠，至今仍用舊式電話機，致使兩地用戶通電，須經電話局之接駁，手續既繁，聲音亦不清晰，市府爲改善起見，特着現辦理廣州市自動電話之中國電氣公司，擬具佛山改用自動電話計劃，呈府酌核，該計劃業已呈到，市府特發交市參事黃謙益，公用局長李仲振，自動電話管理委員會委員鄧宗堯審查呈覆以憑核辦，

B. 規劃公共汽車場所

本市附近太平南路之公共汽車，擺列馬路兩旁，以待顧客，惟此種擺列方式，未稱完善，特將太平南路，公用局特於該段馬路中心一部份用白油繪畫停車界線，務令各汽車依照線位，挨次停放，車頭向東南，車尾向西北，俾各車輛擺列馬路中央，無形中分左往右來界限，交通秩序，亦得劃一，所有工料估價，俟奉核准，即行施工。

C 籌建長途汽車候車處

市內各長途汽車，向無設備候車處，以致市民候車乘搭者，百十為群，集於馬路，一車抵站，即洶湧紛爭，毫無秩序稍一不慎，易滋危險，公用局為維持搭車秩序，以保安全起見，擬先在東山長途汽車站設候車處一所，用鐵欄間格，面橫闊度三尺六寸，長度二十五尺，每欄僅容一人，俾汽車抵站時，搭客得以依次魚貫登車，不致紊亂，業經繪備圖則咨請工務局給發建築証，興工之期，當不遠矣。

D 暫准舊商續辦長途車

市府前為統一本市交通車業，俾各馬路交通車之行駛，免除過剩或不足之流弊，曾將市長途汽車，改招新商統一承辦，現在原日承辦長途汽車之福利國民兩公司，以承辦期滿，而新商統一公司之開辦，尚需時日，昨特具呈財局，擬照現承車額，暫行續辦，至新商統一公司

之高開辦之日為止，請予核准，財局據呈後，經批示准予繼續承辦。

E 取締伏頭增收車租

本市人力膠輪手車，每輛每日夜限收車租六毫半，汽輪手車，每輛限收七毫，所有伏頭經理等費均在內，不得於租額外增收絲毫，業經公用局呈市府核准佈告有案，近查得手車伏頭間有向各手車伏私自增收車租至一元或元半不等，實屬不法，應嚴加取締，昨特令各手車公司負責查究，并發出佈告，如有伏頭違章增收車租情事，准拉車人將其扭解公用局，以憑究辦。

F 開放粵秀山水塔

自來水管理委員會，對於市民用水，積極改善，增步新建機房，粵秀山巔之水塔，亦已建築完竣，第以水廠接駁之喉管，一時尚難裝設，昨擬水委會陳技士稱，該塔接駁水廠及內街用戶所有總管，業經先後運到，加緊設置，查該

管直徑三呎，容積頗大，現將安裝完竣，大約明年一月上旬，即可開放，屆時市民食水，當能充分供應，毋虞缺乏矣。

G 定期換發汽車牌照

本市各種汽車，每年必須按期換照，歷經辦理有案，茲定二十一年一月五日起至月底止，為換領二十一年上半年汽車，汽貨重，電車，單車牌照之期，昨經佈告各汽車主知照，務須先將車機修理妥當，並將車頭尾燈，停車燈，味表，車舵，車輪，車篷，車頭，撥水等件，整理完好，及油新車身，並每輛設置預備吹一條，依時駛車到公用局，聽候查驗，換領牌照，倘逾期不領，定當究罰。

H 擬定司機換照辦法

本年八月八日第九次市行政會議，市府提議關於考試汽車司機，須先檢驗體格一案，業經議決每三年覆驗一次，案經令行衛生局辦理，旋

經擬定每年年底由該局分別查明各司機人報驗領照時期，如該司機人領照係在三年以外者，應於每年十二月內先赴衛生局覆驗體格，檢驗合格，即發給覆驗憑証，交該司機人收執，由該司機人於翌年一月份，携同憑証，到公用局換領執照，如無覆驗憑証，則不准換照執業，如在三年以內者，既無須巡驗體格，應仍照向章辦理，由各司機人屆時赴公用局換照執業，現屆換領二十一年執照証期，自應照案執行，昨經佈告各司機人一體遵照矣。

(五) 社會事項

A, 計劃整理貧教院

程市長近迭接各方面報告貧教院辦理經過，諸有未善，誠恐報告失實，特派徐秘書前往該院各部實地調查，以為整理之張本，現將調查經過情形，分誌如後

甲，組織之變更 原日貧民教養院，現改組劃分為

四部(1)貧民教養院(即原日老人股)院長伍瑞庭，(2)健濟院(即原日盲啞股)院長劉道成，(3)惠老院(即原日老人股)院長譚重剛，(4)第二平民宿舍(即原日貧民留居所)主任麥登衛，三院院長之下設文牘，總務，會計，兼出納庶務特務員，中西醫生各一人，事務員教員看護若干人，第二平民宿舍因未接收，將來職員如何分配未詳，

乙，經費之劃分 三院經費係就貧教院原有預算分別劃定，劃分之標準，概以收容之人數為比例，(貧教院收容人數共七百九十人，惠老院一千三百五十人，殘廢股六百五十人，三院人數共二千七百九十人，至貧教院原有預算，則照三千二百人計算，現在收容實數，比較原有預算，已有四百一十餘額，故經費當不虞不足，至平民留居所之經費，照原日係由貧教院月助二百元，該所現時收入實數約二百五六十元，合計每月經費共四百五六十元，每月支出共四百七十

餘元，收支當可相抵

丙，整理之計劃 三院現在甫經改組，一切整理工作，尙未實施，將來關於貧教院及惠老院之整理計劃，大約分爲六大端，(一)改善住居，(二)衛生設備，(三)改善供膳食品，(四)改善待遇，(五)娛樂設備，(六)注意教習實用的工藝，

B, 平民治療所將落成

社會局長簡又文，自就職以來，關於社會各種建設及救濟事業，規劃進行，不遺餘力，日前爲救濟本市有疾無依之貧民起見，特在局內組設平民治療所第一贈醫施藥處，以期贈施貧民醫藥，業經提出市行政會議通過，及由市庫撥款籌備，現該治療所各項改建，已告竣工，並已購備各種中西醫藥儀器到局，分別佈置，及聘定主任西醫池行一，女西醫梁翹傑，中醫錢子雲，蘇瑞銘，分任各科工作，所有到診者，概不收費，嘉惠貧民，誠非鮮也，

C, 嚴限相士遷移

提倡國貨委員會，自十一月廿七日成立後，積極進行工作，現為迅速辦理國貨陳列所，及日貨攤起見，業經僱匠將城隍廟正殿及兩旁趕速改建，以為國貨陳列地址，但兩旁之業星相者尚未遷移完竣，社會局因此派員限令該星相士於十二月十日以前，一律遷移，否則嚴行拘究，免碍提倡國貨之進行，

D, 平民宮定期開幕

建築經年之本市平民宮，現已告竣，決定十二月十五日舉行開幕禮，屆時敦請陳總司令程市長蒞場訓話，查該宮為本市之偉大建築物，面積共百餘畝，全座以三合土築成，極為堅固，內容計分三層，共有宿舍四間（每間可容三四十人）書報室一間，教室二間，館堂二間，浴室二間，公衆會場一間，及客廳貯藏室等，佈置頗稱完備，其尚在籌備中者，則有球場，合

(六) 衛生事項

A 整理第二神經病院

作社，貯蓄部，職業介紹部，疑問部，體育部，露天影畫場等，就現在情形而論，可容三百人，其宿舍計分二種，每人每月收租二元者，則為帆布床，藤絲褥，一種為每人每月收租四元者，則為鐵床，亦有藤絲褥，頗稱精美，每室之內，均於床側置有椅桌衣架等，以便居者之應用，故居是間者，咸現欣欣快慰之色，

市立第二神經病院，成立至今，已逾數載，所收神經病人，數量頗巨，現在有積極擴充之必要，市衛生局長昨特呈請市府加委醫務章為該院院長，俾資整理，查霍氏畢業於法國里昂醫科大學，旋充巴黎醫科大學醫院醫生，歸國後，歷任總部醫務要職，學識經驗俱佳，想該院歸其整理後，更得完善之收效，

B, 籌建新式公廁

本市舊日各街道廁所，醜陋污穢，對於市民衛生，妨礙至大，前經策劃改良，將原日舊廁拆卸，改建新式沙廁，其經已完成者，業有多處，惟當局以各公共游樂場所，現在尚無公廁之設立，一般遊人，咸感不便，故特決定由工務衛生兩局會同商定建設偉大公共水廁四間，其地點決定在粵秀山，中央公園，及其他公共游樂場所兩處，此次規劃建築之新式水廁，與以前之改良沙廁不同，對於衛生上及形式上，均有充分完備之設計，建築費每間約萬餘元，較諸改良沙廁之每間建築費為四千元者，其規模之大，可見一斑矣，

C, 擴充傳染病院

市政府以本市傳染病院，設備未臻完善，現值海港檢疫厲行之時，對於患者之收容，國際之觀瞻，均有擴充整理之必要，昨特令行衛生局

D, 舉行種痘運動

擬定擴充該院計劃，並佈告禁止在該處附近新設墳塚，以免實施預定計劃時，妨礙工作進行，市衛生局舉行第十屆種痘運動，規劃異常周密，除擇定地點多處派員前往施種外，復派出醫員李軾，李可賢，李志文，醫助陸僅其，張兆英等，分別前赴市校，為學生施種，並請社會局第一贈醫處代為贈種，以期普及，而收實效，

E, 全市大掃除

每年歲底，本市居民，舉行大掃屋一次，習俗相沿，由來已久，此種舉動，殊與衛生要旨符合，惟各公共場所戲院屠場等最易積穢之地，則反未實行，而屠場之汚血獸毛，戲院之痰唾烟屑，積時既久，均足以醞釀瘟疫，衛生局昨特通令各屠場戲院公共場所，限於十二月廿九三十兩日，舉行大掃除二天，實行提倡清潔，

俾得增進市民之健康，

(七) 土地事項

A, 各種登記費收入統計

土地局自黎局長接任以來，對於登記手續，力求改善，故關於辦理登記案件，現已倍加迅速，各項登記費收入，亦大為增加，茲將該局九十兩月份各項登記費收入統計，及其百分比比較如下，

甲，九月份

- 1 土地登記費收入五·八八五·元占收入全數百分之二〇·九一。
 - 2 建築物登記費收入四·九二七·三七元·占收入全數百分之二七·五一。
 - 3 閱覽登記費收入一一五元·占百分之四一。
 - 4 其他登記費收入一七·二一〇·五元占百分之六一·一七。
- 合計全月收入各種登記費共二八·一三八。

七六元。

乙，十月份

- 1 土地登記費收入七·八三〇·八六元·占收入全數百分之二六·七。
 - 2 建築物登記費三·三四八·九四元·占百分之二·四二。
 - 3 閱覽登記費一〇四元占百分之三五。
 - 4 其他登記費收入一八·〇四·五二六元·占百分之六一·五。
- 合計全月收入共二九·三二九·〇六元。

B, 展限更正地價

日前市土地局准許市民自由更正地價，原以一個月為限，計至明年一月七日便已滿期，自實行迄今，將屆一月，連日市民到局聲請更正地價者極為擠擁，每日收入約一萬二千餘元，祇就搭銷自治公債一項，亦已達一十二萬元之鉅，現該局局長，以市民對於更正地價如此重視

，而新歷年假又屆，誠恐一經期滿，所有未會更正地價者或有向隅之憾，特於三十日具呈市政府，請准予展限兩星期，至二十一年一月二十日止，一俟市府核准，即可佈告市民知照矣。

(八)市地方自治事項

A.市自治會重要議決案

本市自治協會於十二月八日在市府禮堂開第十八次會議，出席者張拔超，羅粵峰，伍應期，馮肇光，胡文耀，霍靈健，謝彥談

甲報告事

- (一)秘書處報告工作經過情形，上週內仍由各委員出發視察各區坊辦理公所登記工作
- (二)編審股報告編定各區坊數，全市共二百九十五坊，市民人數共八五八·六二五·應有合格公民四五·一三五二·
- (三)指導委員會報告(1)現已成立之坊籌委會共一百六十六所，(2)已開始辦理宣誓登

記者共四十五坊(3)已辦竣宣誓登記者有光孝陳塘區共二十四坊

乙 討論事項

- (一)請擬定各區應選參議員名額以便呈復案
(議決)照秘書處擬定名額原案修正通過
- (二)洪德區提擬請設立自治訓練班，是否可行，請公決案(議決)設四班，分河南，東關，西關，永漢北四處，並推定馮肇光，鄭卓立，黃佩綸三委員負責辦理
- (三)賢思區提議關於區坊選舉，可否按戶分派選舉票案
(議決)依照法規辦理(按即公民選舉須親到選舉處投票)
- (四)坊公所委員名額應如何規定案(議決)交由各區依法規酌定(按即由二名至五名)
- (五)各坊選舉日期可否依其工作遲速，而分先後案
(議決)每坊辦理公民宣誓登記完竣，造具

B, 舉行公民總登記

公民名冊，依法呈報備案後，即可舉行選舉，

本市協助自治委員會自成立後，即已分別委出各區籌備委員，工作頗形緊張，現該會已將各區坊委委出，為使工作從速完成，以便選出負責起見，昨特舉行全市公民總登記，依照章程，凡年滿二十歲者，即取得公民資格，茲將該會發出誓詞及登記冊各項錄後
(誓詞)某某正心誠意，當眾宣誓，從此去舊更新，自立為國民，盡忠竭力，擁護中華民國，實行三民主義，採用五權憲法，務使政治修明，人民安樂，措國基於永固，維世界之和平，此誓
中華民國 年 月 日 某某立誓

廣州市某區某坊某里公民名冊

姓名	性別	年齡	住址	居住幾年	住址幾何	受何職業	宣期	備考
				年以上	以上	等教育	日誓	

C, 大東區各坊籌委會題名

大東區各自治坊，業已次第成立，茲將各坊公所地點坊委姓名及成立日期，當列於下
第一坊籌委楊步明，馮植華，楊宏煜，坊公所附設在安懷社新十二號，十二月十四日成立
第二坊籌委張竹友，許仲甫，楊子芳，坊公所附設在安懷社新十二號，十二月十四日成立
第三坊籌委俞述堯，陳冠，張漢慧，周廣功，坊公所設在越秀北約第八號，十二月十日成立
第四坊籌委張祺所，關錫鴻，蔡敏學，坊公所在東關汎先志小學校，十二月十日成立
第五坊籌委謝香浦，黃少彭，盧鼎三，潘志堅，曹宗培，楊壽山，坊公所設在榮華南潤身社，十二月十日成立
第六坊籌委區毅，廖瑞棠，李文達，朱效佔，翁一清，坊公所設在糙米欄柴商公會，十二月十五日成立

第七坊籌委鄧桂添，蘇韶聲，呂謙，黃美端，劉鎮濤，坊公所設在安懷社舊將軍廟，十二月十日成立

第八坊籌委姚文長，陳厚光，黃紹華，劉兆鏞，葉國雄，坊公所設在仁里醴泉小學校，十二月廿二日成立

第九坊籌委潘華舫，霍文光，劉國培，梁公義，坊公所設在啓正下街第四區第四區第五分部，十二月十五日成立

D. 全市各區坊籌備將竣



本市地方自治，籌備迄經數月，現各坊經已成立辦公者，有二百餘坊，已開始辦理宣誓登記者有百餘坊，其辦理公民宣誓登記一切手續完竣籌備坊選舉者，亦有四十餘坊，市協助地方自治委員會，以各坊辦理公民宣誓登記已完竣者，爲數已屬不少，其餘各坊亦行將辦竣，丞應籌備選舉，以促進行，因此日來經已印就選舉票及製定投票箱等各項，以備進行辦理選舉矣，



本市平民宮開幕典禮詳誌

市政府爲使平民居住得所，免受昂貴房租所壓迫起見，特在大南路舊日軍事廳地址，建築平民宮一座，以資平民之棲息，該項工程頗爲偉大，興工逾載，全部工程方能告竣，特定期十二月十五日十二時，舉行開幕典禮，查是日到會者有程市長天固，平民宮主任黎召南，社會局秘書陳仲偉，各機關團體來賓共千餘人，茲將開幕情形分誌於下：

會場佈置

會場在二樓左方，會堂中懸總理遺像，伴以黨國旗，四週滿張標語旗幟，主席台有藤椅一列，藤枱一張，枱上生花滿瓶，佈置嚴整，並指定人員在會場招待

開會秩序

(一)肅立，(二)奏樂，(三)向黨國旗，總理遺像行三鞠躬禮，(四)恭讀總理遺囑，(五)主席宣佈開會理由，(六)報告籌備經過，(七)長官訓話，(八)來賓演說，(九)揭幕，(十)奏樂，(十一)鳴炮，(十二)攝影，(十三)散會。是日正午十二時半開會，情形極爲熱鬧，行禮如儀，後由程市長致開會詞畧謂，

今天是平民宮開幕，平民宮之產生，係緣陳總司令部隊年前執獲私烟，罰款五萬餘元，意思想把這宗罰款，在本市辦一慈善事業，有人主

致開會詞

張築路，有人主張開學校，後來兄弟意思，以爲開辦一所平民宮爲最好，因爲兄弟在歐洲時，見得歐洲各國，都有平民宮之設置，在英國倫敦一市，已有數十所，兄弟也曾到去參觀過，覺得辦理極爲完備，兄弟到各處平民宮參觀時，見有許多平民，在宮內跳舞，及作種種娛樂，私心甚爲欣羨，回國後，時覺中國有取法之必要，適陳總司令想將私烟罰款拿來辦社會事業，故兄弟即主張建築平民宮，當交工務局規劃建築，現在居然成功開幕，共用去七萬餘元，其不足之數，悉由市庫補助，惟計市上自己有產業的人，謹佔百份之二十至三十，以本市的居民約一百三十萬人計算，應該有數十萬人未有住所，現在建築之平民宮，實在不敷應用，就令再建多一百數十間，仍不敷用，但在兄弟之計劃，以爲能够做得多少就多少，市府將來的計劃，還想在市內設五百間平民所，每間有三房一廳，每間建築費約一千元，大約

祝詞

每月每間收回租銀三四元，不過現時還未有適合的地址，所以暫未舉辦，三幾年內，當可實現，這種平民宮，不獨供人住宿，且對於教育方面，及娛樂方面，均有相當的設備，對於提高文化及轉移俗尚，不無小補，兄弟希望本市各富商股戶，大家起來幫助一些，則平民宮之事業，發達自未可限也

維中華民國二十年十二月十五日，乃廣州市社會局平民宮舉行開幕典禮，敝同人叨蒙東邀，幸參盛典，謹俟禮成之下，爲詞而祝之曰：努力建設，惠及平民，軒轅大廈，百度維新，同人恭祝，如月之恒，幸參盛典，載道歡騰，粵路總工會改委會祝

宮內設備

該宮樓下地層爲水廁，浴室，飯堂，廚房等設備，二樓爲普通寢室，寢具用木製鐵架床，共一百張，三四樓爲鐵床，共二百張，并有會客廳教室等之設備，又程市長以宮內留宿平民，於教育黨義上不可無相當之培養灌輸，特加設

參觀踴躍

教室，聘請教員担任教授，日間教授，擬規定為女子部，夜間教授，擬規定為男子部，該宮計劃，并設立公共浴室，公共膳所，合衆場，為擴大容納起見，不限宮內外平民，皆可以最廉價得享受此種利益。

是日為平民宮開幕之期，公開參觀，故市民到該宮參觀者不下數千人，計由晨至暮，踵趾前往者，絡繹不絕，情形極為熱鬧，該宮並定即日起開始登記留宿，茲將該宮宿舍管理規則及其設施錄後

平民宮宿舍管理規則及其

設施

- (一)本宮冀望各住客以道德立身，倘有口出穢言，赴飲花酒，吸食鴉片，各種賭博，與及含有賭博性質之遊戲及不道德之行爲，本宮必不容納，以重人格，
- (二)宿舍內，無論何人，不得招待婦女，如有女眷來探，可

于客廳接洽，如欲參觀宿舍，亦須得本宮辦事人引導同行，

- (三)各住客對於所租得床位，不得轉讓別人，
- (四)各住客如欲留親友在宮內住宿，須經正當手續，先得本宮辦事人許可，及按章繳納租費，
- (五)親友到探，祇可在客廳敘談，不得逕入宿舍，
- (六)住客有病時，須即請醫生診治，如本宮認為必要時，得着其遷往醫院調治，
- (七)每早起床後，應將個人之被褥等件，接疊妥當，以重觀瞻，
- (八)本宮每晚十二時閉門，各租客如有親友到探，應以規則告知，請其暫時退出，閉門後，不得帶人到宮，
- (九)住客有事夜出，如過十二時返宮，可喚人開門，入時須報明床位號數，簽名部上，以便稽查，
- (十)晚間十一時以後，晨早七時以前，宿舍內不准喧譁，致碍他人寢睡，熄燈後，不得藉端私用別種燈火，以防危險
- (十一)宮內各處牆壁，不得任意加釘，各客住對於本宮物品應有保全之責，如有損壞，應任賠償，

- (十二)宿舍不得煮食及收藏各種引火危險之品，及違禁之物，
- (十三)住客所用被單珠祖枕袋等件，每星期洗滌一次，其洗費概由住客自備，一切棄物不得由窻口擲出，所有痰涎，宜吐於盂內，
- (十四)各住客對於本宮什役，有不滿意時，可告知辦事處，不得任意毆打辱罵，
- (十五)本宮設有貯物室一所，各住客之衣箱，可存貯物室內，本宮派員常駐保管，各住客可隨時交憑証入室取物，(貯物室詳細規則另定之)
- (十六)住客如有貴重衣物銀兩等件，可交辦公室代為儲藏保管，掣回收據，如不交辦公室儲藏，倘有疏虞，本宮不負賠償之責，
- (十七)住客初遷入時，須先繳半個月租值，租值分兩種，甲種每位每月四元，乙種每位每月二元，半月亦可，
- (十八)住客如欲遷出，必須先一日通知管事，如該住客有不端行為，或本宮認為不滿意者，本宮得隨時令其遷出，
- (十九)本宮職員於執行職務時，得隨時干涉住客有違犯本宮規則事，
- (二十)本宮設備東西兩飯堂，食品務求衛生，價錢尤為廉儉，內分搭食散餐二種，不論宮內住客及宮外平民，願遵守本宮飯堂規則者，均得就食，(飯堂規則另定之)
- (二十一)本宮設備公共浴室二十間，水喉俱用蓮花洒，佈置適合衛生，凡宮內住宿平民到浴室免費，宮外平民到浴，則酌收水費數仙，惟雖自携面巾肥皂，
- (二十二)本宮設有消費合作社，發售各種日用物品，專為利使宮內住宿平民，價錢平允，貨式鮮妍，宮外平民到購，亦甚歡迎
- (二十三)本宮為提倡儉德起見，特設備儲蓄部，專代住宿本宮平民儲蓄錢銀，凡滿五元者，代存市立銀行，交回收條，未滿五元及零碎錢銀，由本宮儲蓄部代為存積，掣回收據，如欲取回，可隨時將收據交回，由儲蓄部交還，
- (二十四)本宮設有閱書城室，購備各種日報書籍，無論宮內住宿平民及宮外平民，俱得閱覽，惟不准私自携去及拈出室外，
- (二十五)本宮設有疑問部，以供住宮平民及宮外平民之疑問，
- (二十六)本宮設備音樂班，體育部，球類部，國技訓練，無論住

宮平民及宮外在平民，均得參加娛樂，

(七)本宮或時組織德智體群四育演講會，及懇親會，展覽，會辯論會等，無論住宮平民及宮外平民，俱可參加，

(八)本宮設有日夜兩校，日校專教授婦女，夜校專教授男子，無論住宮平民及宮外平民俱可報名入校，並可自由選



科，不收學費，

(九)本宮設有平民結婚禮堂，無論住宮平民及宮外平民，均得借用，並可代辦最廉儉之中西酒菜，及茶會，以示提倡儉婚，

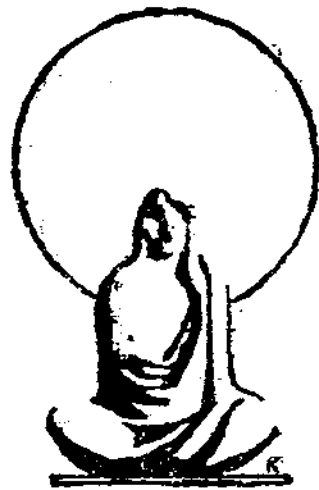

十二月內市民救國運動之種種

酒樓茶室工友踴躍繳愛國基金

廣州酒樓茶室業職工會通告全市酒樓茶室工友，徵繳愛國基金以爲抗日之用，其原函云，爲通告事，照得日人犯我東省，凡屬血氣之倫，莫不髮指，本會雖係工人組織，然同爲國民，凜於國家興亡匹夫有責之義，愛國運動，豈敢後人，爰視力之所能及，特犧牲收入月費「即板面下欄」，以充愛國基金，經於十二月廿一日常會議決，由開始徵收板面下欄之日起，撥出五成，以酬簡身爲限有案，同時呈奉廣州市黨部民訓會，廣州市社會局，准予備案，暨結束時，該款保存問題，併經去函廣東各界抗日救國大會查照復知各有案，現查此項板面下欄，已于十一月廿一日開始徵收，各號按關繳

交者，極形踴躍，且此項，板面下欄，會章規定，固宜繳交，今更撥出五成，以充愛國基金，事關抗日救國，豈容落後，爲此通告各號工友知照，務須踴躍繳交，毋得延滯爲要，其間有以前未經繳交者，亦須照十一月廿一日起按關計足，「倘有故違，是屬涼血動物」本會當公佈社會，與衆共棄之，右通告，廣州酒樓茶室工友，

婦女界舉行援黑游藝會

(廿六晚在國民花園跳舞)

(各大商店捐贈品物報效)

市婦女救濟會，及廣東女權運動大同盟，以黑省將士，努力

抗日，全國同胞，咸熱烈捐助軍費，該兩會辦事人，特發起援黑游藝會，于本月廿六晚，假座國民花園，舉行跳舞大會，將所收入場券價，全數撥充援黑之用，同時有各大商店，如大新公司，馮強鞋廠，和平藥廠等，均踴躍捐贈物品，在場抽籤，情形殊為熱烈云。

市民組織國民抗日救國會

中委焦易堂等組國民救國會後，又有唐子如，黃奮鵬，李子石，胡秉衡，馬偉雄，王正山，李雲慶，黃中理，李祝生等，遵照汪精衛電組織國民救國會議主張，發起組織國民救國會，尅日籌備一切，并假座仙湖街六十二號為籌備地址，于十二月十九日召集開第一次籌備會議，到者四十餘人，由黃奮鵬主席，李子石紀錄討論事項，●關於本會組織章程草案，(議決)修正通過，●關於本會籌備委員選舉案，(議決)即席選舉，選出黃奮鵬，唐子如，李子石，黃中理，馬偉雄，胡秉衡，李雲慶，李祝生等，為籌備委員云。

檢驗登記仇貨手續

各行商店購存仇貨近經登記完畢，由各界抗日救國大會，派

員舉行存貨檢查，凡經檢查之商店，如存貨與登記之數相符，即行發給准售登記証，并給門條一紙，文曰(此戶仇貨經已登記驗訖)，使貼於門外，以資識別。

市商會

救國基金會之進行

市商會近以外侮洊至，國難方殷，特擬組織救國基金會，各會員無不贊成，併已着手籌備，至該組織章程細則，已交由對日會梁育才起草，大約不久即可擬就，據該會某君稱，救國基金會以目前國勢而言，實有組設之必要，其成立之急切，尤不待言云。

工人節禱

捐充救國軍費

自各地義軍有出兵援黑消息後，各界籌集救國經費，準備出兵時撥作軍餉之舉，有如風起雲湧，現本市酒樓茶室工會，洋服工會，亦發起節禱撥充救國基金，其辦法則將定例廢歷初二十六兩日做禱之膳費，全部劃出儲集，以為出兵援黑時

軍費，並請各工會仿照辦理，俾得集腋成裘云。

商界對日會

派員協助調查日貨

◆由四日起按表挨戶點驗

廣州商界對日會，自舉行商店日貨登記後，各商店日貨皆封

存，俟調查清楚，始行拍賣，登記截止至今，已有日久，廣東各界對日大會，經決定於昨三日起，赴各店調查，商界對日會為迅速肅事起見，特派該會幹事十員，於四日起協同各界對日大會派出調查員，分赴市內各商店，按表挨戶點驗，倘發覺與登記數目不符，或以多報少者，則盡將日貨送交大會處置云。



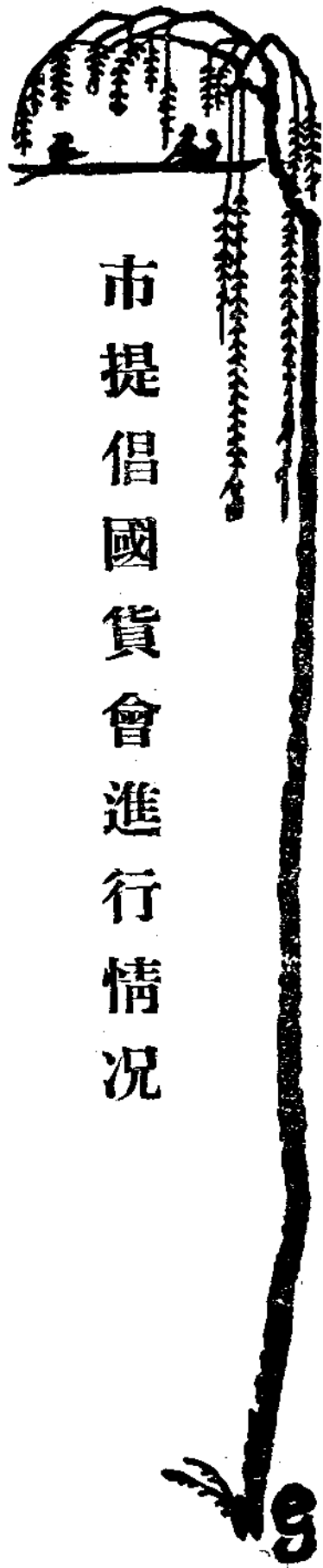

市提倡國貨會進行情況

市政府二十年行政計畫，有國貨推銷場及國貨陳列所之籌設，經費定爲十萬元，爲應急需起見，先由機關團體合組廣州提倡國貨委員會，已於去月成立，查該會自成立以來，進行甚力，昨一日在社會局開第一次委員會會議，出席委員工務局葉哲文，市商會黃詠雲，陳鐵香，熊少康，社會局陳念祖，市政府方規，財政局李寶端，婦女提倡國貨會龐際平，列席總幹事陸丹林，主席方規，紀錄鄧宗衍，(甲)報告事項，

●總幹事宣讀第四次籌備會議決議案，●總幹事報告籌備會結束，及委員會成立大會情形，●總幹事報告社會局交下婦女提倡國貨會函，因伍委員智梅公務紛繁，不能出席，特改派幹事龐際平出席會議，希煩查照由，●總幹事報告社會局

交下教育局公函，准函擬將城隍廟神像移往博物院，已令遵辦由，●總幹事報告，社會局交下中山大學函，已轉知歷史語言研究所，赴城隍廟將神像移往陳列由，●總幹事報告，修理日貨攤工程狀況，●設計部報告城隍廟地址測繪情形，及正殿改建圖樣擬定，●財務部報告，城隍廟地址承價概況，(乙)討論事項，●社會局交下審核福興公司代表羅逸君呈爲橫路非常重要，觀衆安危所關，懇請准予借用，以維公安案，(決議)不准，●社會局交議張少芝請明白批示改建國貨陳列館，收用地段範圍案(議決)保留再議，●社會局交議市政府批據高顯輝堂等狀請免于收用鋪業一案，仰社會財政兩局會議具覆案(決議)保留再議，●方黃二委員提出，本會辦

事細則 查結束，擬具意見，即候決公案，(決議)修正通過，**①**方黃兩委員提出本委員會會議細則，查結果，擬具意見，即候公決案(決議)照修正案通過，**②**設計部提出，改建城隍廟正殿爲國貨陳列館，及修繕道路，改築牌樓，設置日貨攤等，預算草案案，(決議)改建城隍廟正殿爲國貨邦列館，及修繕道路，改築牌樓，設置日貨攤等工程費二萬元，呈請社會局轉呈撥用。

又該會，成立以來，對於提倡國貨不遺餘力，日前該會開第三次委員會議，議定期本月廿六日下午二時，當衆開投國貨陳列館，并呈社會局及函請工務局，市商會派員監投，茲將開投章程擇要錄後，(第一條)建築地址，建築地址在廣州市惠愛東路城隍廟正殿內，(第二條)改建種類，本工程係將原有城隍廟正殿舊有神將拆去，按照本會規定圖式，加建二

樓一層，四圍開闢窗口，其餘詳細尺寸及改建圖式，俱依照本會所規定之圖式及規則辦理，(第四條)工程投價，工程投價須按照本工程所規定之章程及建築圖式，完全造妥爲度，全部工程，連工包料，取建築費若干，至關於本工程所用之器具輸運材料費，及工人在建築期內加薪等項，俱包在價內，投票須低過所定底價爲合格，仍以取價最低者得，惟本會仍有自由取捨之權，(第五條)押票銀，投票人須于未開投前將押票銀式百元繳交本會收支處核收，取回收條，屆時方准落票，此項押票銀，如開票後，未投得者，即予發還，投得者，須候工程完竣驗收後一個月，乃准發還，(第六條)投票地址，投票地址在廣州市一德路社會局提倡國貨委員會內，當衆開投，(第七條)(畧)(第八條)期限，由開工之日起，計限兩個月內，全部工程完全竣工，(本條餘)文畧

民國二十年本國海關總稅收合共關平銀二萬四千六百零六萬四千兩。較十九年增收六千五百四十九萬四千兩。粵海關稅收一千一百十二萬六千兩。增收一百三十八萬二千兩。九龍稅收五百三十七萬五千兩。增收四百零七萬八千兩。汕頭稅收五百四十萬四千兩。增收四十八萬六千兩。

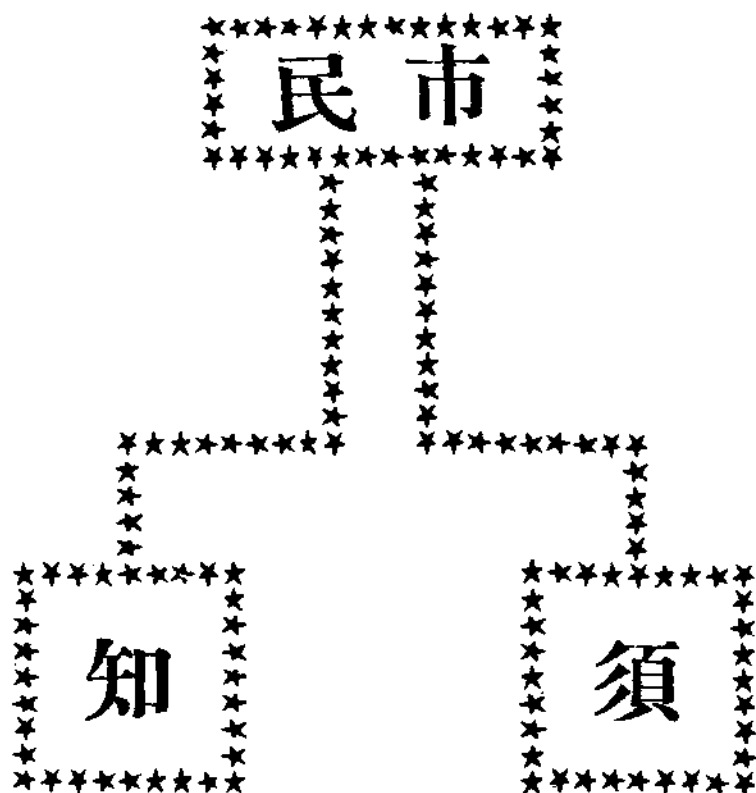

二十年七月份
廣州市市庫收支統計
 (A) 收入總表

類 別	收 益 數	收益分比百	總計百分比
稅 捐	\$ 373,725.53	74.2	55.0
租 項	83,857.85	15.6	12.4
各 局 雜 收 入	18,674.07	3.7	2.7
各 種 產 價	17,807.15	3.5	2.7
貧 民 教 養 費 入	9,406.50	1.9	1.4
雜 項 收 入	266.81	.1	.0
合 計	503,737.91	100.0	74.2
負 債 收 入	175,213.50		25.8
總 計	678,951.41		100.0

(B) 各項收入分類

(一) 稅捐

類	別	金額	百分比
車 橋 捐	車 橋 牌 照 捐 費	8 90,639.25	24.3
		19,134.80	5.1
	合 計	109,774.05	29.4
土 地 稅	臨 時 地 稅	32,676.15	8.7
	土 地 增 價 稅	29,500.63	7.9
	碼 頭 稅	414.00	.1
	合 計	62,590.78	16.7
牲 口 捐	猪 屠 稅	31,111.15	8.3
	牛 牛 皮 統 稅	26,237.16	7.0
	合 計	57,348.31	15.3
花 筵 捐	西 分 處 花 筵 捐	33,226.44	8.9
	東 南 米 義 花 筵 捐	7,639.00	2.0
	帶 河 基 花 筵 捐	3,379.18	.9
	合 計	44,244.62	11.8
登 記 費	其 他 登 記 費	17,701.02	4.7
	土 地 登 記 費	9,166.17	2.5
	建 築 物 登 記 費	5,696.80	1.5
	閱 覽 登 記 費	77.00	.0
	合 計	32,640.99	8.7
娛 樂 捐	娛 樂 附 加 捐	8 9,598.26	2.6
	特 種 娛 樂 捐	9,166.68	2.4
	娛 樂 牌 照 捐	720.00	.2
	合 計	19,484.94	5.2
電 力 附 加	教 育 費	19,256.35	5.2
船 類 捐	船 牌 捐	5,473.50	1.5
	過 海 電 船 捐	2,672.23	.7
	合 計	8,145.73	2.2
汽 水	捐	6,250.00	1.7
各 種 戲 捐	影 戲 場 捐	3,427.10	.9
	遊 藝 場 捐	1,361.32	.4
	大 戲 捐	1,315.55	.3
	合 計	6,103.97	1.6
廣 告 捐	附 加 公 路 費 捐	4,969.10	1.4
花 捐		2,916.69	.8
總 計		373,725.53	100.0

(二) 租 項

類	別	金 額	百 分 比
碼	頭 租	\$ 81,250.00	96.9
大	沙 頭 地 租	1,451.72	1.7
禺	山 市 場 租	982.50	1.2
其	他 公 地 租	173.63	.2
合	計	83,857.85	100.0

(三) 產 價

類	別	金 額	百 分 比
騎	樓 地 價	\$ 9,339.31	52.4
其	他 公 地 價	5,773.40	32.4
廢	街 地 價	2,557.30	14.4
畸	畛 地 價	137.14	.8
合	計	17,807.15	100.0

(四) 各局什收入

類	別	金額	百分比
衛生局	屠場衛生行政費	\$ 4,540.00	24.3
	衛生罰款	3,743.60	20.0
	醫師及專科師執照費用	789.00	4.2
	留醫費	665.16	3.6
	特別收入	310.30	1.7
	特種藥品化驗費	200.00	1.1
	出入庄及運柩証費	101.00	.5
	停棺庄房執照費	90.00	.5
	汽水檢驗費	.80	.0
	合計	10,439.86	55.9
財政局	各項罰款	1,327.72	7.1
	騎樓地利益費	961.05	5.1
	各項手續費	712.92	3.8
	舖底頂手執照費	278.82	1.5
	人行路工料費	215.44	1.2
	各項冊照費	76.80	.4
	各項測繪費	50.00	.3
	合計	3,622.75	18.4
工務局	建築違章罰款	1,794.10	9.6
	小修照費	610.00	3.2
	建築照費	481.00	2.6
	建築店註冊費	460.00	2.5
	中央公園網球場浴室收入	161.20	.9
	市產石價	47.69	.2
	合計	3,553.99	19.0
土地局	地號牌費	559.20	3.0
公用局	各項罰款	386.27	2.1
	電器店及電器工人執照費	100.00	.5
	自來水工人執照費	2.00	.1
	合計	498.27	2.7
總	計	18,674.07	100.0

(C) 支 出 總 表

類 別	支 銷 數	支 銷 百 分 比	總 計 百 分 比
建 設 費	\$ 200,674,02	33.5	24.2
教 育 費	155,759,58	26,0	18,7
行 政 費	136,137,40	22,7	16,4
公 益 費	57,573,46	9,6	6,9
黨 務 費	27,067,50	4,5	3,3
雜 項 支 出	22,157,80	3,7	2,7
合 計	599,369,76	100,0	72,2
負 債 支 出	1,120,47		,1
往 來 存 款	230,000,00		27,7
總 計	830,490,23		100,0

(D) 各項支出分類

(1) 行政費

類	別	金額	百分比
市 政 府	市 政 府 經 費	\$ 22,410.00	16.5
	市 政 府 臨 時 費	4,581.00	3.3
	合 計	26,991.00	19.8
財 政 局	財 政 局 經 費	24,292.50	17.9
	財 政 局 臨 時 費	18.00	.0
	合 計	24,310.50	17.9
土 地 局	土 地 局 經 費	19,599.64	14.4
	土 地 局 臨 時 費	1,880.00	1.4
	合 計	21,479.64	15.8
工 務 局	工 務 局 經 費	17,171.94	12.6
	工 牌 附 近 林 場 經 費	1,860.00	1.4
	工 務 局 臨 時 費	1,610.80	1.2
	合 計	20,642.74	15.2
購 委 會	購 料 委 員 會 經 費	2,831.68	2.1
	代 購 物 料 費	9,528.20	7.0
	購 委 會 臨 時 費	1,314.70	1.0
	合 計	13,674.58	10.1
衛 生 局	衛 生 局 經 費	10,034.06	7.4
	衛 生 局 臨 時 費	273.05	.2
	合 計	10,307.11	7.6
教 育 局	教 育 局 經 費	7,071.67	5.2
	教 育 局 臨 時 費	267.00	.2
	義 務 教 育 委 員 會 經 費	76.00	.1
	合 計	7,414.67	5.5
公 用 局	公 安 局 經 費	4,296.91	3.2
	公 用 局 臨 時 費	45.90	.0
	合 計	4,342.81	3.2
社 會 局	社 會 局 經 費	3,932.50	2.9
市 政 府 音 樂 隊	市 政 府 音 樂 隊 經 費	765.00	.5
船 舶 牌 照 征 收 處	船 舶 牌 照 征 收 處 經 費	760.00	.5
市 金 庫	市 金 庫 經 費	759.85	.5
宣 傳 委 員 會	宣 傳 委 員 會 經 費	757.00	.5
總	計	136,137.40	100.0

(2) 教 育 費

類	別	金 額	百 比 分
小學校經費	市立各小學校經費	\$ 82,900.00	53.2
	市貧民子女學校經費	1,292.33	.9
	市立水上小學校經費	1,095.11	.7
	市校附設幼稚班經費	942.64	.6
	合 計	86,230.08	55.4
中等學校經費	市立師範學校經費	13,778.82	9.5
	市立第一中學校經費	11,009.75	7.1
	市立美術學校經費	5,727.50	3.7
	市立職業學校經費	5,367.58	3.4
	市立第二中學校經費	3,262.00	2.1
	市立職工學校經費	2,708.00	1.7
	市立商業學校經費	2,252.75	1.4
	市立實驗中學校經費	2,094.50	1.3
	市立職業補習學校經費	858.00	.5
	市立職工測量班經費	562.00	.4
	市立世界語師範講習所經費	278.00	.2
	市立國語師範講習所經費	277.00	.2
	市立附設音樂研究班經費	258.00	.2
合 計	49,433.90	31.7	
社會	民衆學校經費	3,648.00	2.3
	市立博物院經費	1,545.00	1.0
	市立動植物院經費	1,380.00	.9
	市立中山圖書館經費	1,032.66	.7
	市立第一通俗圖書館經費	396.00	.3
	農民識字學校經費	304.00	.2

教 育 費	市立兒童遊樂園經費	\$ 202.50	.1
	市立通俗演講所經費	186.67	.1
	市立第二通俗圖書館經費	168.00	.1
	市立第三通俗圖書館經費	141.00	.1
	改良戲劇研究會經費	100.00	.1
	市設路傍閱書報版經費	58.34	.0
	合 計	9,162.17	5.9
教 育 補 助 費	私立學校補助費	7,056.58	4.5
	市教育會補助費	500.00	.3
	市立中上學校教職員聯合會補助費	50.00	.0
	市立學校聯合會補助費	50.00	.0
	市立小學校教職員聯合會補助費	50.00	.0
	市立小學校聯合會補助費	50.00	.0
	合 計	7,756.58	5.0
其 他 教 育 費	市黨童軍軍部經費	588.00	.4
	市立第一公共儀器所經費	525.00	.3
	市立第二公共儀器所經費	525.00	.3
	合 計	1,638.00	1.0
教 育 臨 時 費	市校預備費	1,338.85	.9
	市立師範學校臨時費	200.00	.1
	合 計	1,538.85	1.0
總	計	155,759.58	100.0

(3) 公益費

類	別	金額	百分比
慈善事業	貧民教養院經費	\$ 22,328.83	38.7
	市府所屬各機關捐款	5,660.20	9.8
	育嬰院經費	1,897.60	3.3
	平民宿舍經費	1,040.00	1.8
	平民留居所補助費	200.00	.4
	補助貧民生產醫院經費	200.00	.4
	合計	31,326.63	54.4
公共衛生	第二神經病院經費	5,207.03	9.1
	市立醫院經費	4,972.98	8.6
	第一神經病院經費	2,824.00	4.9
	海港檢疫所經費	1,529.25	2.7
	傳染病院經費	1,217.17	2.1
	第一、二神經病院殮葬費	170.00	.3
	合計	15,920.43	27.7
公共娛樂	中央公園經費	\$ 964.50	1.7
	粵秀公園經費	890.00	1.6
	播音台經費	872.10	1.5
	海珠公園經費	183.00	.3
	東山公園經費	143.00	.2
	合計	3,052.60	5.3
其他	養路費	3,523.16	6.1
	清理馬路渠道費	2,865.64	5.0
	改建渠道濠涌經費	885.00	1.5
	合計	7,273.80	12.6
總計	57,573.46	100.0	

(4) 建設費

類	別	金額	百分比
工 務 建 設	填築海珠工程費	\$ 58,256.00	29.0
	建築內港新堤工程費	87,220.80	18.5
	珠江鐵橋工程費	33,721.52	16.8
	爆炸海珠礁石工程費	32,150.00	16.7
	興築土下填頭崗馬路工程費	5,650.00	2.8
	興築紀念堂北馬路工程費	5,000.00	2.5
	建築動物公園開辦費	4,000.00	2.0
	第五十二小學校築路費	363.05	.1
	合計	177,361.37	88.4
教 育 建 設	市立第一中學校工程費	11,377.90	5.7
	第五十七小學購置增班櫥椅款	1,066.80	.5
	修建第八小學校工程費	912.50	.4
	合計	13,357.20	6.6
衛 生 建 設	修理第一神經病院工程費	\$ 1,234.70	.6
	修理第二神經病院工程費	914.10	.5
	合計	2,148.80	1.1
公 用 建 設	鑄造模範區燈柱及三叉鐵管費	1,245.00	.6
	播音台購置真空管費	307.72	.2
	合計	1,552.72	.8
其 他	各區戶次木牌工料費	2,739.67	1.4
	市縣界標石工料費	2,400.00	1.2
	自治區戶次木牌工料費	1,114.26	.5
	合計	62,53.93	3.1
總	計	200,674.02	100.0

廣州市歷次種痘運動種痘人數統計
十七年二月至十九年四月

受種類別	廣州市歷次種痘運動種痘人數統計													總計
	春季十七年第二次運動	冬季十七年第四次運動	兒童十七年十二月	衛生十七年第一次運動	冬季十七年第四次運動	春季十七年第五次運動	市立學校種痘	冬季十八年第三次運動	市立學校種痘	冬季十八年第三次運動	市立學校種痘	市立學校種痘	市立學校種痘	
總計	16,324	4,127	3,075	2,222	7,803	5,650	7,670	12,880	7,670	12,880	7,670	9,905	23,840	101,166
受性	9,868	3,076	2,481	1,881	5,290	3,797	4,567	9,177	4,567	9,177	4,567	7,173	13,912	65,601
種別	6,456	1,051	694	341	2,513	1,853	3,103	3,703	3,103	3,703	3,103	2,732	9,928	35,565
受次	1,276	448	431	68	289	286	753	256	753	256	753	465	223	5,248
種數	15,048	3,673	2,614	2,154	7,514	5,364	6,917	12,624	6,917	12,624	6,917	9,440	23,617	95,918
受種年齡	一歲至十歲	5,301	1,026	474	492	2,406	1,526	3,605	3,153	3,605	3,153	3,001	8,840	32,797
	十一歲至二十歲	8,044	2,527	1,796	1,542	4,215	2,645	7,439	4,877	7,439	4,397	4,520	14,848	56,339
	二十一歲至三十歲	2,128	427	650	383	832	1,077	1,433	1,03	1,03	1,03	1,462	146	8,744
	三十一歲至四十歲	565	95	112	81	215	272	26	295	26	295	582	6	2,296
	四十一歲至五十歲	171	38	27	19	75	89	7	32	7	32	22	---	740
五十一歲至六十歲	35	14	16	5	0	41	4	26	4	26	117	---	262	

廣州市市立醫院留醫病人統計

年 度 月 份	十五年度			十六年度			十七年度			十八年度		
	男	女	總	男	女	總	男	女	總	男	女	總
七月	192	85	277	168	82	250	200	61	261	181	64	245
八月	183	58	241	219	74	293	204	55	259	187	55	242
九月	182	61	243	199	81	280	189	49	238	186	60	246
十月	181	62	243	187	53	240	194	62	256	197	73	270
十一月	155	60	215	188	53	241	184	47	231	176	64	240
十二月	163	62	225	162	35	197	203	46	249	177	58	235
一月	154	42	196	137	48	185	190	50	240	164	49	213
二月	147	48	195	157	51	208	171	37	207	173	43	216
三月	140	57	197	147	53	200	193	49	242	164	44	208
四月	168	54	222	166	56	222	198	49	247	175	52	227
五月	191	73	264	167	57	224	191	61	252	189	49	238
六月	169	77	246	183	59	242	206	63	269	222	60	282
總計	2,025	739	2,764	2,080	702	2,782	2,323	629	2,952	2,191	671	2,862
每月平均	169	61	230	173	59	232	194	52	246	183	56	239

廣州市市立醫院門診病人統計

年 月	十五年度			十六年度			十七年度			十八年度		
	男	女	總	男	女	總	男	女	總	男	女	總
七月	1,679	1,166	2,845	2,076	1,691	3,767	1,846	1,663	3,509	1,988	1,322	3,310
八月	1,768	1,455	3,223	1,966	1,804	3,770	2,386	1,764	4,150	2,081	1,576	3,657
九月	2,055	1,544	3,599	2,198	1,879	4,077	1,894	1,492	3,386	2,114	1,846	3,960
十月	1,914	1,564	3,508	1,956	1,454	3,410	1,877	1,484	3,361	1,763	1,696	3,459
十一月	1,552	1,494	3,046	2,010	1,498	3,508	1,768	1,274	3,042	1,514	1,263	2,777
十二月	1,395	1,192	2,587	943	695	1,638	1,540	1,044	2,584	1,435	1,278	2,713
一月	1,604	1,070	2,574	433	375	813	1,420	1,024	2,444	746	636	1,381
二月	1,077	819	1,896	1,149	972	2,121	1,014	687	1,701	1,269	932	2,201
三月	1,256	995	2,251	1,212	1,024	2,236	1,599	1,137	2,736	1,311	1,114	2,426
四月	1,380	1,336	2,716	1,300	1,278	2,578	1,633	1,336	2,969	1,497	1,344	2,841
五月	1,575	1,603	3,178	1,557	1,295	2,852	1,601	1,410	3,011	1,279	1,133	2,412
六月	1,976	1,699	3,675	1,703	1,544	3,247	2,030	1,604	3,634	1,832	1,515	3,347
合計	19,161	15,937	35,098	18,508	15,509	34,017	20,608	15,919	36,527	18,829	15,654	34,483
每月平均	1,597	1,328	2,925	1,542	1,293	2,835	1,717	1,321	3,044	1,569	1,304	2,873

廣州市市立醫院療治病症統計 (A)十七年度

病名	治		愈	半愈		出院		死亡		總計		
	男	女		男	女	合計	男	女	合計	男	女	合計
神經系病	156	6	162	24	3	27	42	7	49	222	16	238
消化系病	81	8	89	10	6	16	71	14	85
呼吸系病	23	9	32	4	3	7	1	...	1	28	72	40
血液病	2	3	5	3	2	5	7	3	10	12	8	20
腎部病	4	3	7	4	...	4	...	2	2	8	5	13
肝脾臟病	4	...	4	6	...	6	6	2	8	10	2	18
體癩病	20	2	22	4	2	6	24	4	28
皮膚病	6	2	8	2	...	2	8	2	10
泌尿經病	16	1	17	2	...	2	18	1	19
線類中病	...	2	2	3	...	3	3	2	5
花柳病	59	3	62	14	2	16	73	5	78
生殖器科	8	...	8	6	...	6	14	...	14
外科	277	48	325	60	25	85	25	7	32	362	80	442
婦科	...	161	164	...	23	23	...	4	4	...	187	187
眼耳鼻喉口腔科	17	6	23	10	4	14	27	10	37
精神傳染病	2	...	2	3	1	4	5	1	6
梅毒	69	13	82	59	13	72	80	36	116	208	62	270
合計	731	270	1,001	215	84	299	192	63	225	1,108	417	1,525

(B)十八年度

病名	治		愈	半愈		出院		死		亡		總		計	
	男	女		男	女	合計	男	女	合計	男	女	合計	男	女	合計
神經系病	176	7	182	24	4	28	48	6	34	247	17	264			
消化系病	65	7	72	7	6	13	3	...	3	75	13	88			
呼吸系病	28	8	36	4	3	7	1	...	1	33	11	44			
血運病	2	2	4	2	2	4	5	5	10	9	9	18			
腎部病	4	3	7	4	1	5	...	1	1	8	5	13			
肝脾臟病	3	...	3	4	...	4	3	1	4	10	1	11			
體病	17	3	20	5	3	8	22	6	28			
皮膚病	7	2	9	2	...	2	9	2	11			
泌尿經病	18	1	19	1	...	1	19	1	20			
線頭虫病	...	1	1	3	...	3	3	1	4			
花柳病	62	3	65	14	2	16	76	5	81			
生殖器病	8	...	8	4	...	4	12	...	12			
外科	276	48	324	64	24	88	92	4	26	362	76	438			
婦科	...	182	182	...	6	6	...	3	3	...	191	191			
眼耳鼻喉口腔科	13	7	20	13	4	17	2	1	3	28	12	40			
精神病	1	...	1	3	1	4	4	1	5			
傳染病	70	12	82	66	12	78	73	37	110	209	61	220			
中毒	7	...	7	1	...	1	2	3	4	10	2	12			
合計	756	286	1,042	221	68	289	159	60	219	1,136	414	1,550			

(說明) 此表係屬病症統計，常有一症醫治數月或年餘始能痊癒出院者，故表列統計數目與留醫統計表互有不同。

二十一年十一月份
廣州市自殺統計

項 目	人 數			項 目	人 數				
	男	女	合計		男	女	合計		
自殺動機	經濟壓迫	7	1	8	自殺結果	死	1	1	2
	疾病	3	2	5		被救	13	9	22
	墮落	1	...	1	合計	14	10	24	
	家庭問題	1	2	3	19歲以下	3	2	5	
	被虐待	2	3	5	20—29	6	3	9	
	其他	...	2	2	30—39	1	2	3	
合計	14	10	24	40—49	2	1	3		
自殺方法	服毒	7	5	12	50—59	...	1	1	1
		4	5	9	60歲以上	1	...	1	
		1	...	1	不合詳計	14	10	24	
	投水	2	...	2	學界	
	跳自	1	...	1	商界	1	...	1	
	合計	14	10	24	工界	3	1	4	
				軍界	1	...	1		
				政界	1	...	1		
				其他	9	9	18		
				合計	14	10	24		

二十一年十一月份
廣州市各種汽車失慎統計

車 別	失 慎 次 數					傷 斃 人 數						
	本 月	上 月	去 十 一 年 月	本月比較增減	去年 上 月	傷斃程度	本 月	上 月	去 十 一 年 月	本月比較增減	去年 上 月	
長途車	5	3	15	+2	-10	死亡	男	3	2	...	+1	+3
							女	...	3	1	-3	-1
營業汽車	3	9	18	-6	-6	重傷	男	9	3	3	+6	+6
							女	...	3	...	-3	0
私家汽車	1	2	3	-1	-1	微傷	男	10	6	3	+4	+7
							女	1	+1	+1
貨車	5	4	6	+1	+1	總計	男	16	14	25	+2	-9
							女	5	6	8	-1	-3
電單車	1	2	...	-1	-1	合計	男	22	9	19	+13	+3
							女	5	12	9	-7	-4
合計	15	20	32	-5	-17	合計	男	29	26	29	+3	0
							女	2	5	1	-3	+1

廣州市火警統計

民國二十年十一月份

原因類別	類	次數	起火場所	損失舖屋	起火時刻						傷斃人數	項別		
					已成災	未成災	合計	其他	吸煙	拜神		傾燈	洩電	養食
舖宅所其他	舖宅所其他	5	舖宅所其他	舖宅所其他	3	4	19	35	7	1	5	1	1	4
店住公共其他	店住公共其他	4	店住公共其他	店住公共其他	3	2	8	18	9	2	4	2	2	5
舖屋別	舖屋別	1	舖屋別	舖屋別	5	7	1	3	2	1	2	5
合	合	1	合	合	3	4	19	35	7	1	5	1	1	4
舖宅所其他	舖宅所其他	4	舖宅所其他	舖宅所其他	3	2	8	18	9	2	4	2	2	5
店住公共其他	店住公共其他	1	店住公共其他	店住公共其他	5	7	1	3	2	1	2	5
舖屋別	舖屋別	...	舖屋別	舖屋別	5	7	1	3	2	1	2	5
合	合	...	合	合	5	7	1	3	2	1	2	5
舖宅所其他	舖宅所其他	63	舖宅所其他	舖宅所其他	1	1	67	14	2	2	4	2	4	6
店住公共其他	店住公共其他	5	店住公共其他	店住公共其他	14	14	2	2	4	2	4	6
舖屋別	舖屋別	...	舖屋別	舖屋別	14	14	2	2	4	2	4	6
合	合	...	合	合	14	14	2	2	4	2	4	6
舖宅所其他	舖宅所其他	68	舖宅所其他	舖宅所其他	2	2	81	11	2	2	4	2	4	6
店住公共其他	店住公共其他	...	店住公共其他	店住公共其他	11	11	2	2	4	2	4	6
舖屋別	舖屋別	...	舖屋別	舖屋別	11	11	2	2	4	2	4	6
合	合	...	合	合	11	11	2	2	4	2	4	6
舖宅所其他	舖宅所其他	68	舖宅所其他	舖宅所其他	2	2	81	11	2	2	4	2	4	6
店住公共其他	店住公共其他	...	店住公共其他	店住公共其他	11	11	2	2	4	2	4	6
舖屋別	舖屋別	...	舖屋別	舖屋別	11	11	2	2	4	2	4	6
合	合	...	合	合	11	11	2	2	4	2	4	6

廣州市零售物價指數表

Retail Price Index in Canton

十五年=100. 1926=100 (簡單幾何平均 Simple Geometric Average)

時期 Date	類別 KindsofCom	食品 Foods					衣着類 Clothing	燃料類 Fuels and Light	雜項類 Miscellan- cons	總指數 General Index
		米類 Rice	肉類 Meats	蔬菜類 Vegetables	其他食品類 Other Food Products	平均 Average				
	No. of Com 種類	6	7	8	10	31	8	4	7	50
十五年 1926		100.0	100.0	100.0	100.0	100.0	100.0	100.0	100.0	100.0
十六年 1927		95.5	103.1	106.1	116.8	106.5	99.7	92.7	102.5	103.8
十七年 1928		96.8	106.6	108.0	122.2	109.6	98.6	82.9	104.1	107.8
十八年 1929		101.6	113.1	115.4	122.2	114.2	96.6	85.8	112.7	118.4
十九年 1930		111.0	116.5	119.5	126.5	119.5	97.6	101.3	121.1	114.2
二十年 1931										
一月 Jan.		107.1	112.4	106.4	134.6	116.3	100.9	107.4	126.7	114.3
二月 Feb.		109.2	119.5	112.6	139.7	121.6	101.6	109.8	128.1	118.0
三月 Mar.		104.9	119.2	130.4	139.4	125.2	101.7	110.3	128.5	120.3
四月 Apr.		102.0	119.3	157.9	137.8	130.3	102.1	110.7	128.6	123.4
五月 May.		101.7	121.5	177.5	137.0	134.4	102.3	107.4	128.6	125.6
六月 June.		97.8	123.1	138.8	137.9	124.4	102.4	111.2	128.6	121.0
七月 July.		100.8	124.5	138.4	139.6	126.9	104.6	116.9	128.6	122.1
八月 Aug.		101.5	122.8	139.7	139.3	127.3	106.5	113.3	128.8	122.4
九月 Sept.		99.6	110.5	127.2	116.6	113.5	112.2	125.2	114.5	115.4
十月 Oct.		100.2	109.7	140.7	117.6	117.5	111.3	129.4	109.8	117.0

廣州市零售物價指數表

第一張

Retail Prices in Canton
二十一年十月份 Oct 1931

物 品 Commodities	單 位 Unit	價 格 Price	物 品 Commodities	單 位 Unit	價 格 Price
米	Catty	\$.095	麵	Catty	\$.152
安選金新上	斤	.082	兵白	斤	.127
南南羅	斤	.118	地	斤	.200
風興油	斤	.104	號	斤	.300
白宣	斤	.101	生	斤	.310
碎粘	斤	.116	沙鷹	斤	.080
白粉	斤		粉	罐	.221
			豆	斤	.871
			肉	斤	
			竹	斤	
			油	斤	
			鹽	斤	
			糖	斤	
			奶	斤	
肉 類 Meats	Catty	600	類 Clothing	Catty	986
牛瘦五本嫩大大	斤	900	花藍紗布布縐衫鞋	斤	3,250
豬	斤	.560	着棉大白斜土	匹	.280
地	斤	1,059	隆囉灰柳條	尺	.153
肉	斤	.663	宴紗	尺	.150
鹹	斤	.400	華嘸絨	尺	.833
	斤	.550	禮服	對	1,933
			交石	對	2,663
			正		
蔬 菜 類 Vegetables	Catty	.039	類 Fuels and Light	Picul	1,538
豆	斤	.111	柴	担	1,667
芽	斤	.107	水燭	斤	.262
椰	斤	.048	類 Miscellaneous	斤	.326
菜	斤	.077	煙	斤	.068
藕	斤	.053	酒	斤	.207
芋	斤	.118	藥	斤	.530
瓜	斤		棍	斤	.150
角	斤		紙	斤	.170
雞	斤		釘	斤	.223
排	斤	1.417	碗	斤	.566
其他食品	斤				
Other Food Products	Piece	.043			
蛋	Catty				
光					

廣 州 市 零 售 物 價 表

廣州探

廣東王

一川



二十年粵絲輸出統計

民國二十年粵絲出口之慘落狀況，實為向來所僅見，操此業者，無不虧本，其中尤以絲廠為最甚，查去年絲廠之倒閉者達二十餘家，預意廢曆年關後，絲廠之倒閉者必達現存總數三分之一，查去年出口之總數，僅四萬五千一百八十包，不特與民十八年以前比較相差甚遠，幾達二份之一，即以出口衰落之民十九年言之，亦減四分之一，查民十九年總數為六萬零五百五十一包，相較減少一萬五千三百七十一包，

而各地銷場，仍以美國紐約為多，數為三萬〇五百七十八包，次為法國一萬一千七百九十一包，英國一千七百五十五包，意國二十五包，加拿大五十包，本國之上海，亦達九百八十一包，至各絲行之販運出口者，以信孚洋行為最，然亦不過四百四十三包而已，去年銷場之銳落者，莫如法國，計減少至二份之一以上，此亦世界不景氣之故，然我國絲廠之墨守成規，不思改良，亦有自取之道矣。

廣州市衛生局檢驗室驗水報告書

WATER EXAMINATION REPORT.

水 別	Sample	廣州市東山水廠水質		
抽取日期	Date of Collection	中華民國二十年十二月八日星期二		
抽取地點	Source	中山大學農科學院水喉		
試驗結果 RESULTS OF EXAMINATION				
(甲)物理的 PHYSICAL				
項 目		結果 Observations		
1 溫度	Temperature Cent.	12°C		
2 濁 濁	Turbidity	濁		
3 色	Color	黃		
4 味	Taste	無		
5 嗅	Odor	無		
6 渣 滓	Sediments	有		
(乙)化學的 CHEMICAL 每一百萬分中含有下列各項數目 (Figures given in parts per million)				
項 目		實 數 Results	參 考 數 Comparates	
			潔 水 Good	污 水 Polluted
1 分離 銨	Free Ammonia	.0414	.002	.010
2 銨 腥 礬	Albuminoid Ammonia	.0207	.010	.050
3 氫 弱 礬	N. as Nitrite	.0005	.000	.006
4 氫 強 礬	N. as Nitrate	.0360	.100	.140
5 氯	Chlorine	5.0000	2.500	8.000
6 耗 氧	Required Oxygen	.3500	.500	1.800
7 不定硬質	Temporary Hardness	110.5		
8 固定硬質	Permanent Hardness	50.8		
9 定 質	Total Solids	10.5	80,000	200,000
(丙)細菌的BACTERIOLOGICAL				
項 目		實 數 Results	參 考 數 Comparates	
			潔 水 Good	污 水 Polluted
1	細菌群數每立方權 Colonies per mil.	440	100	400
2	發現大腸桿菌之最少水量 B.Coli present in smallest quantity	30 c. c.	50 c. c.	20 c. c.
附 記		Remarks		
斷 定		Conclusion 此水不及格		
報告日期		化驗專員 Chemist		
中華民國二十年十二月十日		細菌專員 Bacteriologist		

廣州市衛生局檢驗室驗水報告書

WATER EXAMINATION REPORT.

水 別	Sample	廣州市增沙廠水質		
抽取日期	Date of Collection	中華民國二十年十二月八日星期二		
抽取地點	Source	檢驗室水喉		
試驗結果 RESULTS OF EXAMINATION				
(甲)物理的 PHYSICAL				
項 目		結 果 Observations		
1 溫度	Temperature Cent.	12°c		
2 濁 濁	Turbidity	清		
3 色	Color	無		
4 味	Taste	無		
5 嗅	Odor	無		
6 渣 滓	Sediments	無		
(乙)化學的 CHEMICAL 每一百萬分中含有下列各項數目 (Figures given in parts per million)				
項 目		實 數 Results	參 考 數 Comparates	
			潔 水 Good	污 水 Polluted
1 分離 銨	Free Ammonia	.0114	.002	.010
2 銨 腥 礬	Albuminoid Ammonia	.0204	.010	.050
3 氮 弱 礬	N. as Nitrite	.0004	.000	.006
4 氮 強 礬	N. as Nitrate	.0260	.100	.140
5 氯	Chlorine	4.0000	2.500	8.000
6 耗 氧	Required Oxygen	.5000	.500	1.800
7 不定硬質	Temporary Hardness	80.9		
8 固定硬質	Permanent Hardness	50.8		
9 定 質	Total Solids	85	80,000	200,000
(丙)細菌的BACTERIOLOGICAL				
項 目		實 數 Results	參 考 數 Comparates	
			潔 水 Good	污 水 Polluted
1	細菌群數每立方厘米 Colonies per mil.	340	100	400
2	發現大腸桿菌之最少水量 B. Coli present in smallest quantity	50 c. c.	50 c. c.	20 c. c.
附 記 Remarks				
斷 定 Conclusion 此水潔淨				
報告日期		化驗專員 Chemist		
中華民國二十年十二月十式日		細菌專員 Bacteriologist		

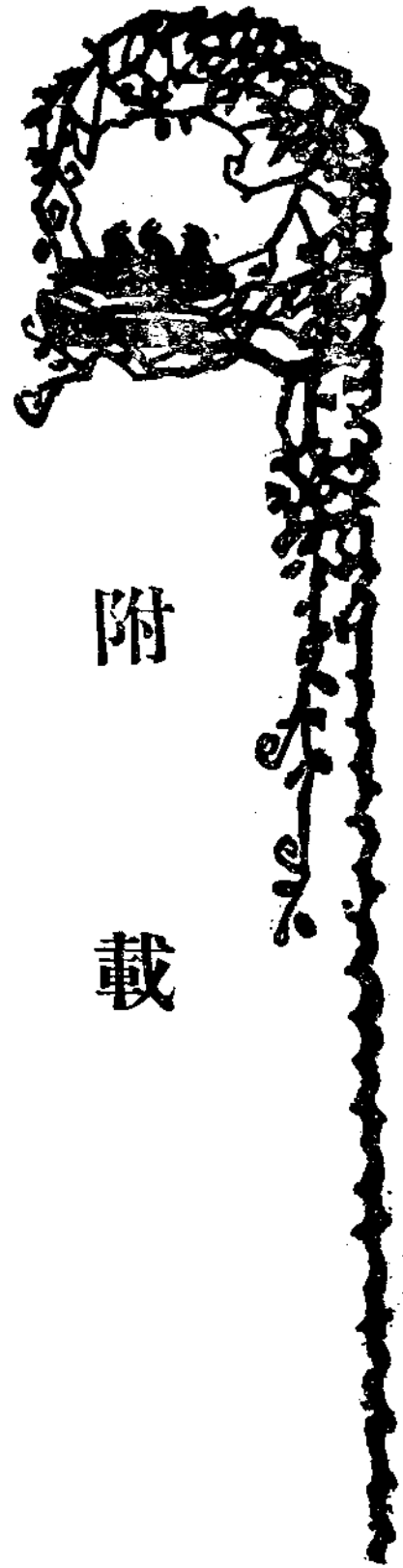

附 載

二十年十二月十日第十九次市行政會議事錄

出席人員 程天固 程鴻軒 黎藻鑑 李仲振 徐甘棠

張拔超 黃謙益 謝永年 楊家鼎 黃漢偉

袁夢鴻 徐家錫 何熾昌 伍伯勝

主席 程天固

紀錄 張拔超

(甲) 報告事項 無

(乙) 討論事項

一·公用財政兩局提議撤回統一承辦人力手車案

(議決) 通過

二·工務局提議開闢洪德三巷等馬路案

(議決) 通過路費照原提案加一征收

三·市府提議設立勤勤師範學院案

(議決) 通過

四·市政府提議中山大學函請捐助明珠樓建築費二千元案

(議決) 通過

五·市政府提議提倡國貨委員會二十年度歲出預算案

(議決)交預算委員會審查

六·市政府提議市收系統表案

(議決)交財政局審查

七·工務局提議開闢逢源東街等馬路案

(議決)通過割餘面積每井收路費五十元

八·市政府提議省會公安局請撥交市立醫院舊址案

(議決)未便撥交



建設廣州市市場與市政府訂批簡約

(一)市政府規劃指定全市市場所有地段除現屬市產由市府以相當租值租與聯僑公司外其為私產者由市政府代為收買
由公司建築市場定名為聯僑公司市場

(二)聯僑公司須依照工務局核准之圖式計劃建築市場以三十年為期至中華民國五十年十二月尾日止別公司不得加租
撥承期滿時政府可以時價收回若政府不收同時准由公司繼續辦理如聯僑公司不願續批所有上蓋物業由市府按照

時價估量物值全數收回

(三)如市場地點係屬市產聯僑公司願納回相當租值四厘分二年繳納

(四)市場東西南北所管轄範圍內之街道市府不得任意增設其他市場如市民有欲建築同種性質之市場者市府應嚴予取締禁止之若於必要增設時市府當通知聯僑公司增設之
(說明)市場範圍內所管轄之街道東至○街西至○街南至

○街北至○街止(附圖)

(五)自市政府批准聯僑公司如約承租後該市場地段即為本公司租業於五年內次第建設完竣如因特別事情得呈准市府改延期限

(六)市場內容組織辦法概由聯僑公司擬定章程規則呈請市府核准施行

(七)市政府為獎勵本公司建築營業起見在批租期內所有一切稅捐及其他各項費用特准免納負擔

(八)市場內各項營業種類列左

- (一)豬肉類(二)牛肉類(三)羊肉類(四)雞鴨類(五)魚蝦類(六)卵蛋類(七)菜蔬類(八)生果類(九)豆腐類(十)水族類(十一)鹹什類(十二)柴米類(十三)廚具類(十四)餅食類

(九)凡肩挑擺攤經營第七項各種類者應由衛生局會公安局佈

告嚴禁不准在本市場範圍內所屬之街道擺設免碍場內營

業惟本公司審察情勢需要可得自由在市場範圍內增設之

(十)市場所屬街道範圍內應遷入市場營業之店舖及攤位其無舖底登記者應於市場成立後即須遷入有舖底登記者如未能即時遷入須先向衛生局呈明理由限於市場成立後叁個月內遷入倘再逾期不遷即行撤銷其營業此種規定辦法應俟市場建築完竣時由市府訓令衛生局會同公安局佈告遵照嚴厲執行

(十一)市場內設置公用自來水電燈每攤最少一枝增多者聽但不得設置火水油燈及其他危險燈具致碍衛生而保公安

(十二)關於場內一切衛生管理事項概遵照衛生局管理規則辦理

(十三)本簡約自呈准市政府立案之日施行如有未盡事宜得隨時呈請增改之



各機關公款保管及出納人員

保證條例

第一條 凡各機關公款保管及出納人員須依本條例具有確實保證方得任用

第二條 公款保管及出納人員之保證方法于左列三款中擇一行之

- 一、主管長官及介紹人具保證書
- 二、殷實商店具保證書
- 三、保證金或依法令得供担保之票據及有價証券應由主管長官分別決定並就公款保管及出納人員

經手款項之多寡酌定其數額

公款保管及出納人員如有發生侵蝕公款情弊應

由前項保證人或商店負責

第三條 前條之保證書保證金票據或有價証券須於就職時繳

呈主管長官並呈報直接上級官署備案於退職時交卸清楚後發還之

第四條 現任公款保管及出納人員如未有保證者須於接奉本

條例通令後十日內依上列規定補具保證呈繳主管長

官察核並轉報直接上級官署備案

第五條 本條例自公布日施行



廣州市政府土地局造報民國廿一年一

一三三三個月行政計劃報告

(甲) 報告事項

- (一) 廣續厲行第二次強迫登記 查職局於二十年三月呈請鈞府厲行第二次強迫登記將原定測量區段再為佈告並逐戶催迫限自佈告後三個月內來局聲請登記倘仍復怠玩逾期尚不遵章聲請登記者即將各該產業在職局及該業戶門首概行公告依照不動產登記章程第二條之規定宣告停止其對世權之行使並呈 鈞府咨行法院關於不動產權利上一切訴訟非經登記概不發生效力以示懲警業經佈告測量第三區第一段現擬加緊工作每月佈告兩期大約於此三個月內儘可佈告至測量第五段各地段
- (二) 廣續舉辦郊外區強迫登記 職局對於原有區域辦理登記

均經依照原定計劃次第進行頗著成效惟郊外多屬貧瘠之區既與市內情形不同辦理登記不無比較困難故為徹底整理力求辦事簡捷起見特在河南小港設置郊外區臨時辦事處以利便市民就近登記並經呈請 鈞府准予變通辦理除將辦法畧為變更外並展限每兩個月佈告一次業經佈告至第七期現擬仍照原定計劃按期強迫一俟河南一帶登記完竣即另覓相當地點將郊外區臨時辦事處移駐別處以便鄉民得而就近登記而利進行

(三) 改良登記檢查及土地登記簿冊 查職局為整理全市土地起見全市舖戶地號牌將近編釘完竣現在更進一步為改良登記檢查冊及土地登記簿冊依照原定辦法第七條之

規定將所有登記檢查冊及土地登記簿各項簿冊一律從新編纂改以測量區段地號牌為主並將警編門牌列入附欄以備參考俾不致因警編門牌屢經變更而致檢查上發生窒礙即嗣後市民來局聲請登記亦必須報明地號牌號數方予受理以求便利

(乙)地稅事項

(一)地稅 查本市臨時地稅自十八年度起係以民國十八年一月份租額為推算標準惟近年以來因市政改良社會進步人口增加各種關係土地價格遂日高漲賃賃租值亦當時增高若仍照原定標準推算不獨地價當時值相差太遠即稅收亦蒙影響爰於去年九月間呈請 鈞府核准由二十一年度地稅起每年度地稅改以該年度一月份租額為推算標準是本年度地稅自應遵照前定辦法辦理現擬於二月初間派員分赴廣東省會各公安局調查本市各戶一月份所報租額俟鈔錄完竣即從新核計稅額以便繕製稅表徵稅又查本市區域前經大元帥擬定東至東圃車陂南極黃埔北盡白雲山西達增步對河之兩島範圍廣濶規模宏遠嗣因市政舉辦伊始百端待理祇得將擬定區域暫為縮小另定權宜區域從事整

理邇來市政繁榮一日千里自非展拓市區不足以應現代文明都市之需求現 廣東省政府擬飭南海番禺兩縣將已劃入市區範圍地方點交 鈞府一俟接收後職局擬將各該處田畝釐定辦法詳細整理將原有錢糧取銷改征地稅此外繼續辦理各期完稅戶口印記銷號統計各月份所收各期稅額數目填表錄冊並調查各戶分別移轉及合併改建情形分別過戶割稅及調查無建築宅地登記案如該土地已建築上蓋分者將戶口註銷改照有建築宅地征稅如以前未發稅表者分別補發稅表征收

(二)增價稅 土地移轉除抵押外每次須繳納增價稅職局據業戶申報土地移轉後即照所報價格與上手價格核計增價稅繕發稅表通知納稅人繳納核無增價者繕發免稅單通知登記課發給確定証如業戶接到稅表後不依期繳納照催征增價稅辦法辦理其短報產價者一經查確則照贖納增價稅辦法執行處罰

(三)地價 (子)繼續清理地價申報書舊案 查歷年積存所有權保存登記之地價申報書舊案七千餘件新收一萬八千一百餘件更正本身地價申報書一千一百七十餘件均經於去

年檢查登錄完畢其移轉變更分割合併等登記案件亦已清理及半餘存未及登錄者尚有七千餘件現擬於本季內趕速登錄完竣以便編查(丑)增編土地登錄冊 查已登錄之地價申報書均須按照測量區段街道門牌分別編裝成冊以後續有登錄仍分別增編入冊以期完備而資檢查歷經辦理在案去年登錄之地價申報書凡二萬五千一百餘戶為數頗多原有各冊編裝已滿致未能完全編入現經添造冊皮四十本將去年未及編裝之土地登錄冊活頁五千餘頁續行編釘入冊預計本季內即可藏事以後新登之件當再隨時酌量整理(寅)審查更正地價案件 職局為釐正地價便利業戶起見前經於去年十二月七佈告限一個月內准各業主自由更正地價惟同一土地已更正價格一次者仍照成案辦理不得再請更正以杜取巧而維稅收仍恐狡黠之徒囑請加價對於此等案件特予嚴加審查凡以前未經更正地價者方予移載土地登錄冊若同一土地更正地價兩次以上者即將第二次以後更正之價額取銷計去年十二月收受之更正地價案一千九百餘件業已分別審查但以為數過多一時未遑清理現擬將未及審查各件及新收之件繼續清查以昭縝密(卯)整理

代上手更正地價舊案 查歷年收受代上手更正地價之申請案均經分別審查核發免稅單惟以工作忙迫未及移載土地登錄冊現為防止業戶重複加價起見特依據更正地價收費單據查對土地登錄冊按戶加蓋符記以備查考計民國十七十八十九各年份代上手更正地價收單共五十七本凡五千二百九十一戶除去年業經移載者外尚餘三千一百六十五戶擬於本季內完全清理之(辰)補釘未編地號各戶地號牌 查本市原有區域內各舖戶地號牌前經分區按戶編釘完竣惟其中有因開築馬路或新建屋宇未能編釘者為數尚多茲擬繼續派員會同登記測繪兩課分別查明補行編釘

(丙)測繪事項

(一)測量(子)強迫測量 查測量第十三區各段及第十五區各段雖經前三個月計劃強迫測量惟因係屬郊外未登記者實屬不少故此三個月內仍繼續測量之又原有區域前時雖測量完竣惟因經費不敷應用致令測量九區十區各段之多角網測量尚未完竣是以仍繼續測量之(丑)自由聲請測量 此係市內從前在強迫期間未有登記而現始來登記者如有市民自由聲請均係隨到隨測按照曆年成績預算三個月內

可測得舖屋三千五百餘間此則視市民登記如何方能確定也

(二)製圖(子)大圖 繼續製經界大圖并將從前會同地稅登記兩課編釘測量第六第七各戶地號牌之大圖從新繪製同時並派員繼續編釘測量第九區等地號各戶地號編釘後即註



明於大圖上以爲永久登記圖號之根據大約於三個月內可製大圖十八張(丑)小圖由經界大圖按戶放出以備市民登記之用其或因改馬路或門牌未得清楚或未列號及吉地者則派員再測按戶新製依照曆年成績三個月內可製得五千五百件每件製圖四張計二萬二千張