

# 中國分省新圖

申報十六週年紀念

丁文江 翁文灝 曾世英  
編 纂

# 川 橋

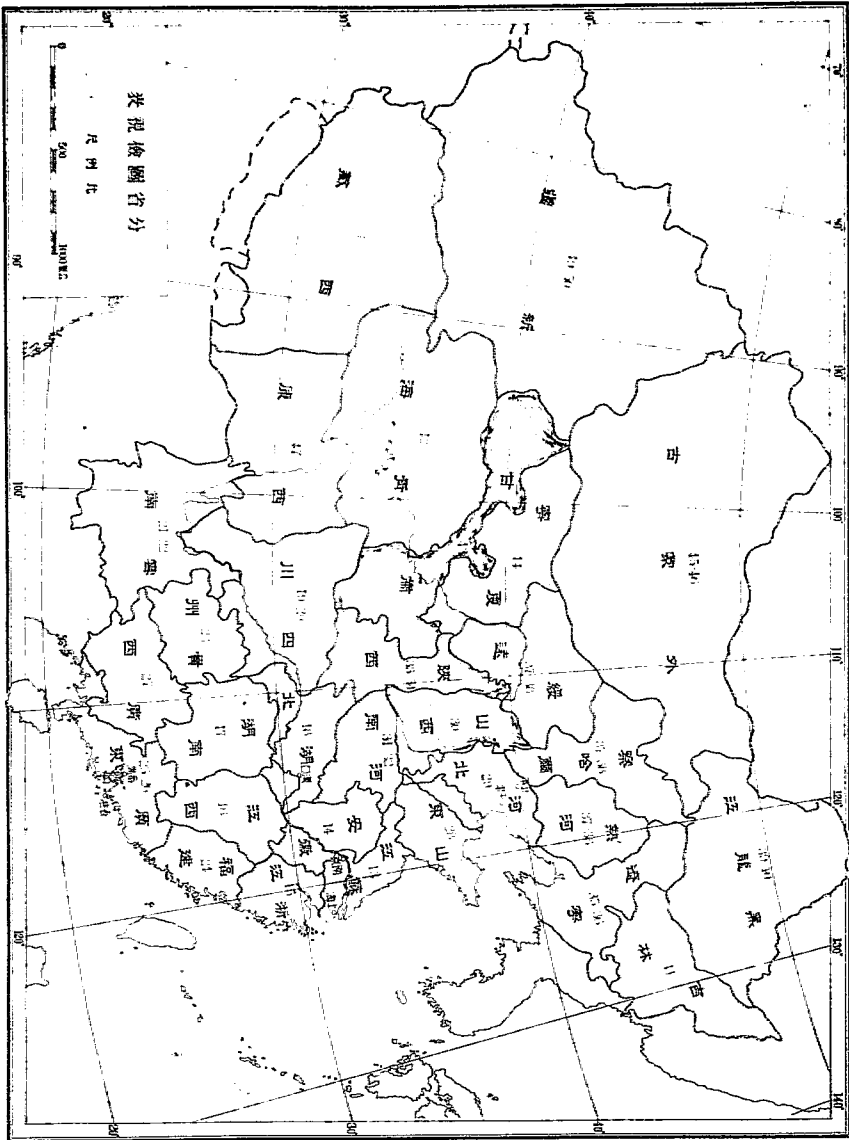

MG  
K9T22  
3

# 中國分省新圖

申報十六週年紀念

*Hui King Pei  
Yenching University  
1934*



3 2169 0989 9

丁文江 翁文灏 曾世英  
編 纂

## 中國分省新圖序

申報六十周年紀念，既編行中華民國新地圖，以其幅較巨，值較昂也，商之編者丁翁曾三先生，縮製此圖，以供學校青年與夫一般國民之採用。此事動機，中華民國新地圖序文詳之矣。今請更陳其略：

申報編製地圖之議，創自丁先生文江，而量才之贊許之，尤有微意。量才少而受學，長而執教且十年，確認史地二科，凡人生基本觀念之所以確立，與夫愛羣愛國心之所由培成，胥於二者是賴。而地理尤負特殊使命，蓋文與理二大科別，得此不啻置郵而通之也。放言之，凡夫天然之盈虛消長，地形之遷變，山川之形勝，人物之分布，庶彙之蕃昌，政區之畫析，水陸空之交通建設，凡所以供獻於文教，武備，與夫脩學，施政，治事，復誰如其親切且遠大者？又豈僅教科爲然？量才所認識地圖之重且要如此。顧懷此有年，而無以自效。丁先生者，地質學專家也，偕同志創設地質調查所，分其餘力，搜集地圖，無中外古今，巨幅片楮，凡力所能致，無不收采。苟丁先生而肯任此者，量才積年之願望償矣。乃語丁先生：刷印，發售，所不敢辭。編製，舍先生又奚屬者？丁先生既約定其同志翁先生文瀾曾先生世英相與慨然承諾，而吾圖遂成。

丁翁曾三先生之編製中華民國新地圖，前後歷二年有半，又半年而此圖脫稿。起視神州，風雲變色。遼吉黑何在？熱河何在？長城壞矣，國運如綫。回憶吾圖初下筆時，金甌固完好也。敬語讀者，其各脩乃知能，淬乃心志，吾中華民族精神，一日不死，則必有還我河山之一日。

中華民國二十二年七月量才



## 中國分省新圖序

中國分省新圖，由申報六十週年紀念中華民國新地圖縮製而成。其製圖之緣起，當於紀念地圖中，另序言之。二圖之分別，在乎彼圖以經緯劃定篇段，此圖則按省界各自成幅，彼圖篇幅較寬，記注較詳，而此圖則縮尺稍小，表示略簡。至其根據之材料，繪製之方法，則大致從同也。

此圖之篇幅體裁，皆取便於多數國民之閱讀，供中學或中學以下教學之應用。但有與近時紛出之同類地圖，頗有不同者。一在乎凡所繪載，皆嘗就比較最可靠之材料，經過一番澈底清理，而絕未有不知由來，輾轉抄襲者。而繪製方法，如投影比尺，更均依照定法，務冀精確。二在乎地形之表示，盡棄全憑臆斷，不合實際之山脈，而悉用分別高度之色層。在一般讀者，因此簡略地圖，精密之程度，關係或尚不大，而高度之表示，則灌輸對於地形之必需知識，養成對於土地之正確觀念，竊期此圖之出，於國民常識，當有其相當之貢獻也。

中國言地理者，自古即以辨別原隰，校分夷險爲尚。惜以圖學不精，對於地形無法表示。舊法繪載山巒邱壑，意近立體透視，用之一隅之地，廣大之圖，或尚略得近似，究已不符真相。而用之於全省全國縮尺較小之圖，則直方鑿圓，無適而可。觀於清初康乾二朝以及晚清胡巖一統輿圖，雖極費經營，而山陵原隰，仍無從推測，其難可知也。馴至晚近，僅知以分水劃定山脈，並欲以山脈盡括地形，滿紙蜿蜒矯揉造作，此則不但不足以顯示真相，而反導讀者於

謬誤觀念矣。地理之觀念不真，即國民之思想多謬。言其甚者，如近人侈言建設，竟有欲馳汽車於長城遺址，引渭水於陝北高原者。諸如此類，生於其心，害於其政。凡如鐵道路線之妄畫，沙漠墾殖之空言，皆由不明地理所致。圖學不精，其害可勝言哉。實則得此知識，迥非難事。不但粗識大綱，即如山澤原隰之廣狹，農田水利之攸宜，交通道路之難易，人生環境之適否，亦莫不可以展此尺幅，望而知，測而得也。

中國近年之言地理學者，率以注意人地關係為言。其述中國地理也，更多以自然區域為尚，空言相託，教學兩難。此皆非有適宜地形圖與人文圖相對照，不可得而明者也。良以自然區域，原非可以若干學者之臆想強分而盡同者，亦並非如政治區域之一線盡分清晰有定。不因地形之自然，而以某山某河強為區畫，亦益增其人為的性質而已。更何以喻於自然與人生之關係。今如手此一編，則如四川之盆地，蒙古之高原，冀豫之平野，齊魯之邱陵，固莫不躍然紙上，不解自明。而何地人口之所以滋生，何區開發之，所以不易，亦皆人人可喻，而初無待於煩言與說而後明也。此地圖之為用，固然如此，而本圖所冀為中國圖學之新紀元，作大輅之一椎輪者，蓋亦在此矣。

此圖之成，丁文江先生創其計畫，曾世英先生任其工作，而供給材料，繪製圖幅，固非盡一手一足之烈也。殺青有期，將以問世，爰綴數言，以資介紹。

民國二十二年四月

翁文灝序

法方種各形地表示常通



### 編輯例言

(一) 本圖編輯目的，為求供中等學校教學之用，故由申報六十週年紀念中華民國新地圖，刪繁就簡，縮製而成。

(二) 各分省圖在可能範圍內，俱用全一比例尺度。(大多數係三百萬分之一) 俾資引起讀者對於各省區面積大小比較之觀念。城市圖亦逐一表示比例尺度。(大多數用十萬分之一) 便利各市區廣狹之比較。

(三) 地形用等高線及分層設色法表示，俾得展圖一望，即知各地超出海平面之高度(亦稱海拔)為若干。由海平面起至海拔四百公尺間之區域

用綠色表示。其間復於五十公尺及二百公尺處劃分三段。設色由深而淺。以示地形由低而高。其所以用綠色者。表示利於農田也。海拔四百公尺至一千公尺爲一段。一千公尺以上。每千公尺爲一段。設色用棕色。地形愈高。設色愈深。亦卽人民之生活愈艱。至終年積雪不消之處。則用白色。每圖上復附一高度表。以示設色與地形高度之關係。再於緊要地點加註羅馬數字。表示該地超出海平面之高度。（以公尺計。海中之羅馬數字爲海底深度亦以公尺計。）

(四) 圖上地名註記分四種。(1) 省名用隸書。(2) 城市名用方形字。(3) 河流湖泊名用斜形字。(4) 山脈名用聳肩形字。以資分別。

(五) 分省圖用多圓錐投影。總圖用特爲中國版圖計算之亞爾勃斯投影繪製。以合製圖原則。

(六) 地名另編索引。以便檢閱。

(七) 中華民國新地圖編製應用材料。除利用北平地質調查所圖書館珍藏各種圖籍外。承各處測量機關及各人贊助頗多。將於中國新地圖中另行詳載。以誌感謝。

(八) 本圖由上海中華書局承印。印刷成績之精美。有目共賞。書此介紹。

(九) 本圖雖迭經校閱。然吾國幅員寬廣。編者見聞有限。難免仍有訛誤脫落。如承閱者賜以指教。則本圖果能再版。當求訂正。賜教請寄「北平地質調查所或上海申報館總管理處轉交曾世英」爲幸。

# 中國分省新圖目次

圖名	頁數
政治區域圖	一，二
地形總圖	三，四
交通總圖	五，六
重要鑛產分布圖	七，八
氣候圖	九，十
重要城市及農戶分布圖	十一
語言區域圖	十二
江蘇及安徽	十三，十四
浙江	十五
江西	十六
湖南	十七
湖北	十八
四川	十九，二十
雲南	二十一，二十二
貴州	二十三
福建	二十四

中國分省新圖目次

圖名	頁數
廣東	二十五，二十六
廣西	二十七
山東	二十八
河北及山西	二十九，三十
河南	三十一，三十二
陝西	三十三，三十四
遼寧	三十五，三十六
熱河察哈爾及綏遠	三十七，三十八
黑龍江	三十九，四十
吉林	四十一
青海	四十二
甘肅及寧夏	四十三，四十四
蒙古	四十五，四十六
西康及西藏	四十七，四十八
新疆	四十九，五十



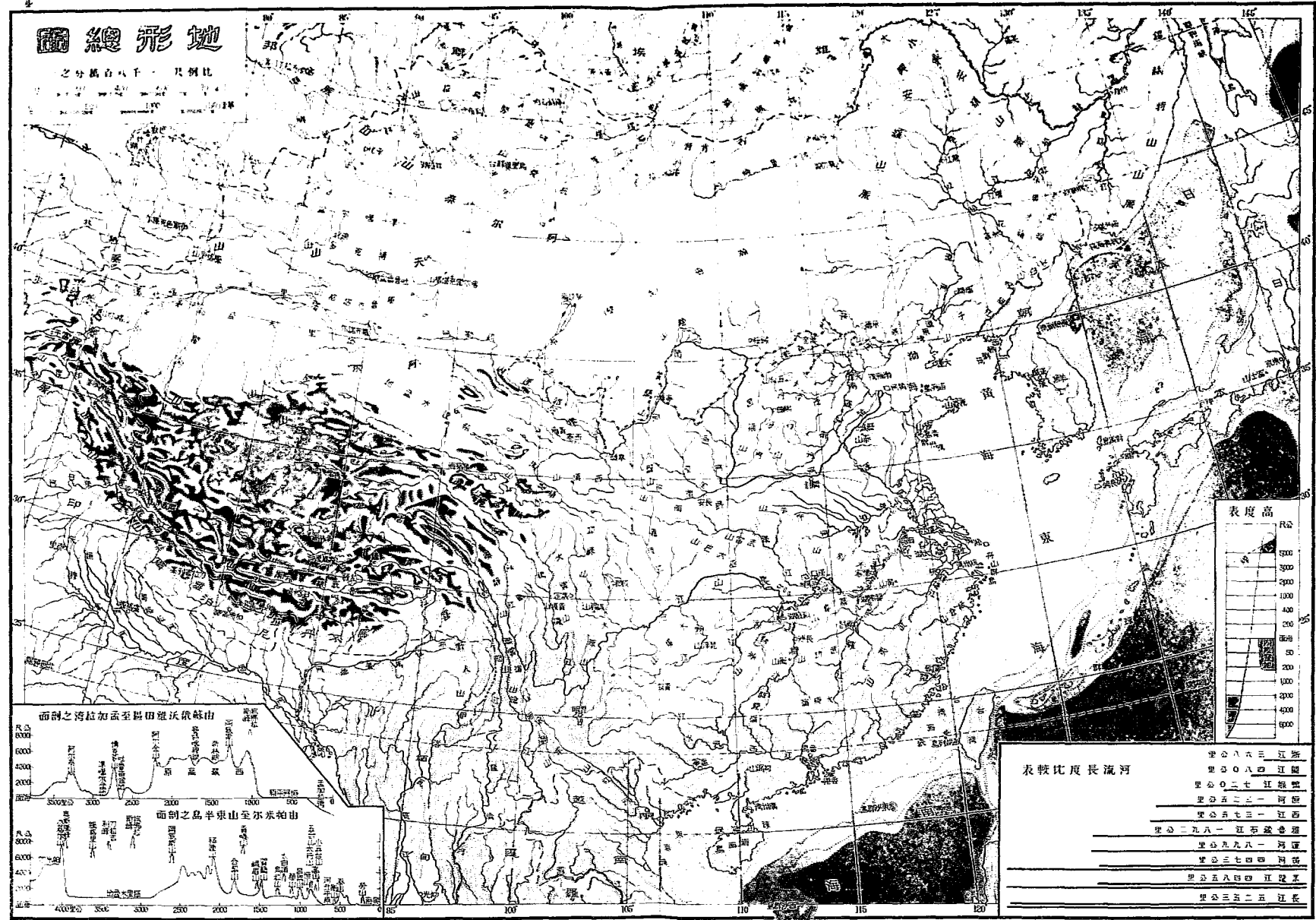

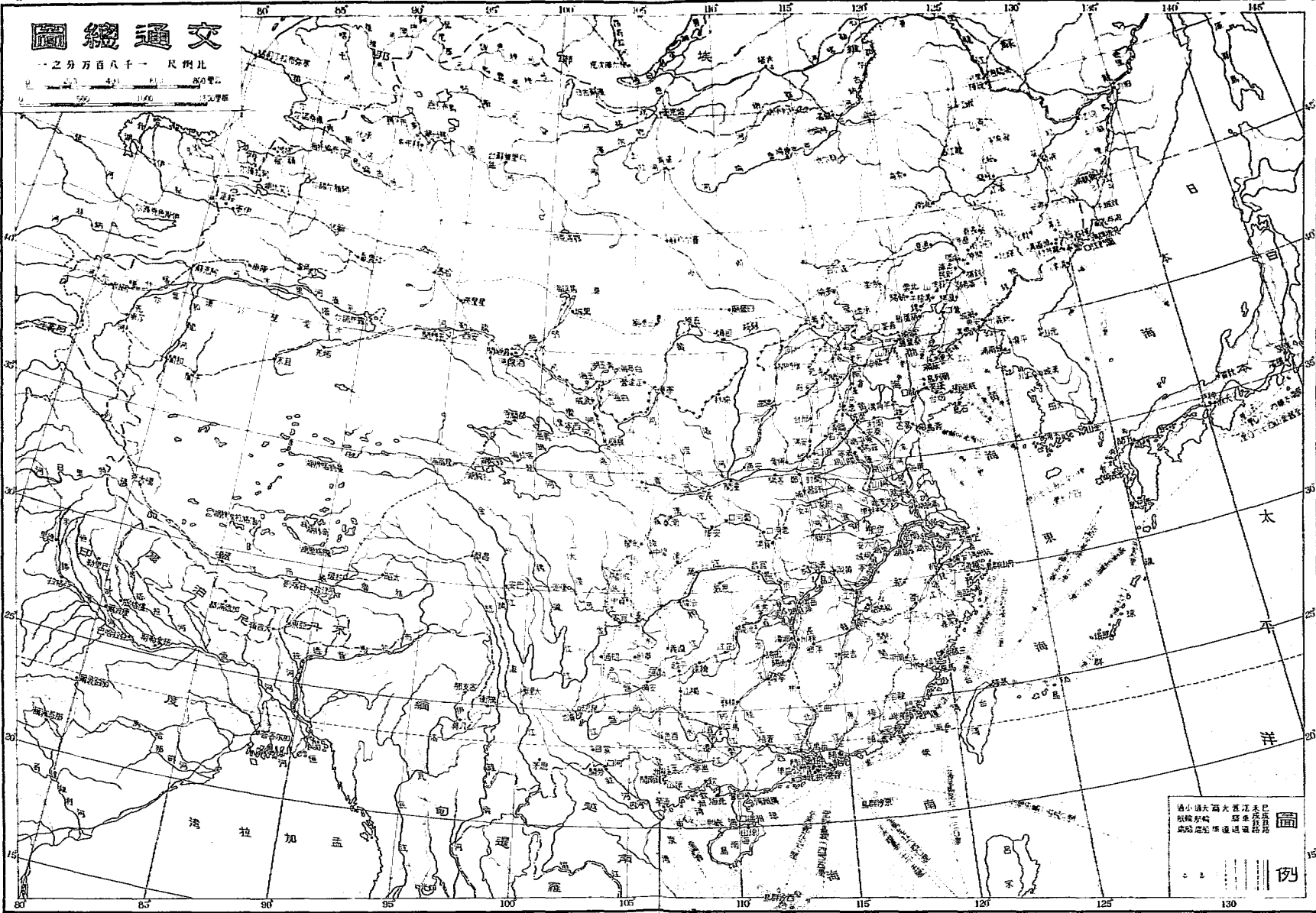

**文通總圖**

比例尺 一尺代表八十一萬分一

500 1000 1500 2000

**圖例**

大 通 小 通 大 通 小 通  
 鐵路 公路 水路 航空  
 鐵路 公路 水路 航空  
 鐵路 公路 水路 航空



# 重要鐵產分布圖

比例尺一千七百萬分之一

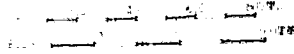

## 例圖

- 鐵礦產量
- 錳礦產量
- 石油產量
- 煤產量
- 棉花產量
- 絲綢產量
- 茶葉產量
- 糖產量
- 鹽產量
- 水產產量
- 森林產量
- 鐵路

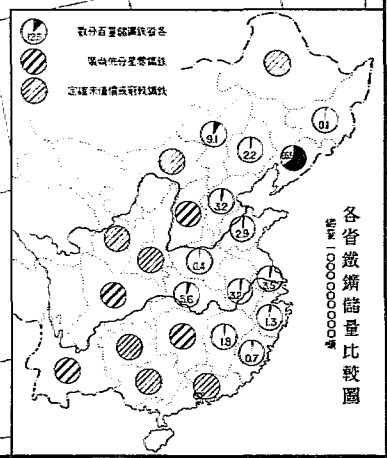
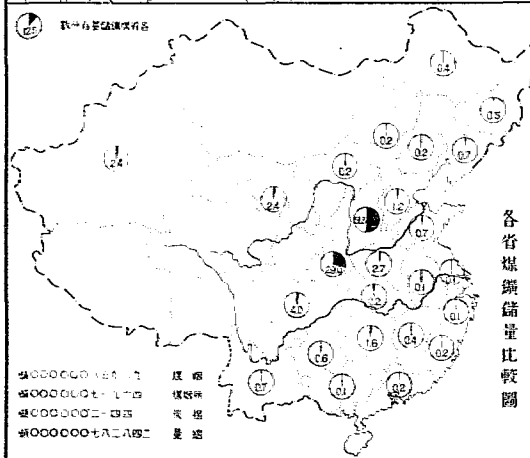
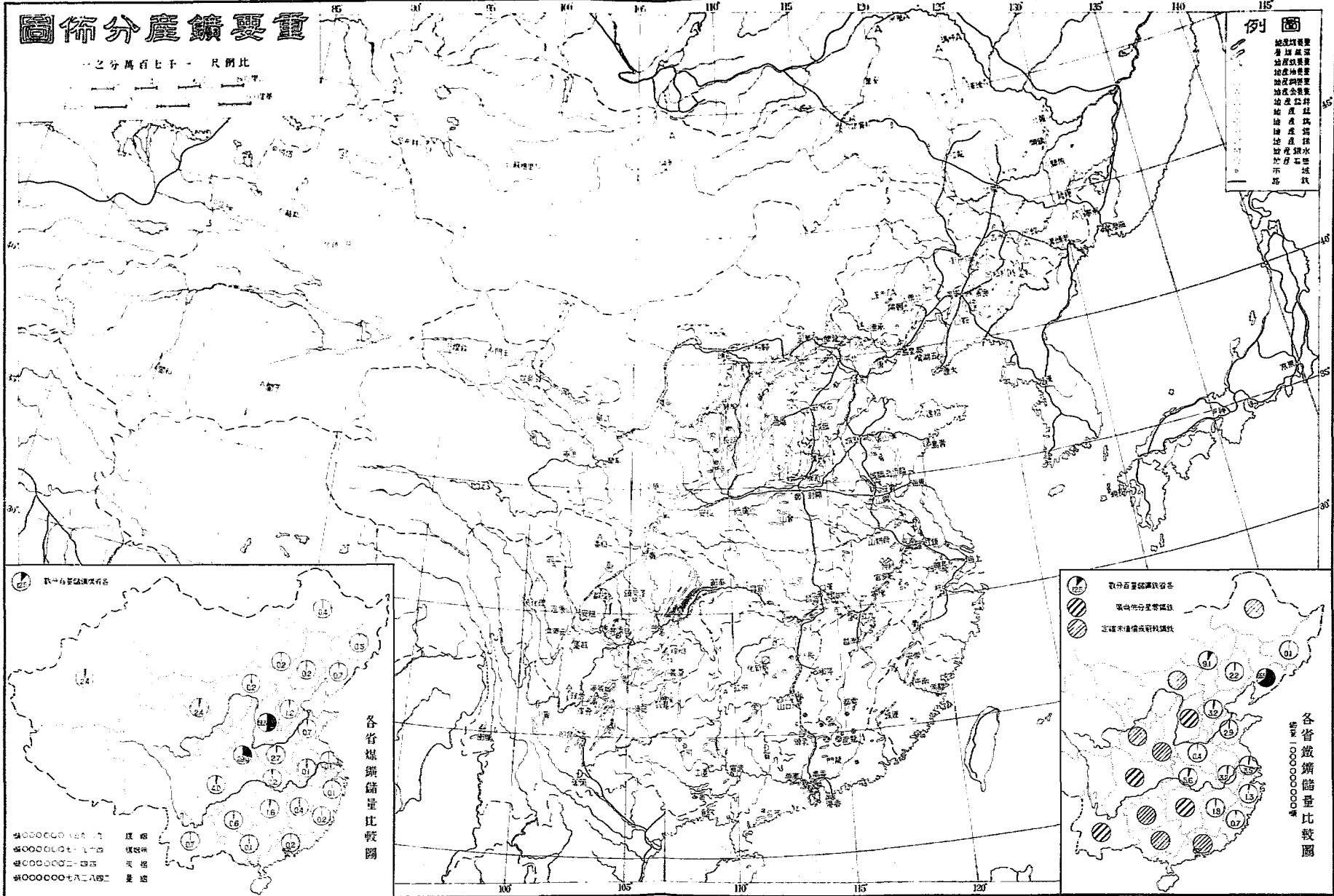

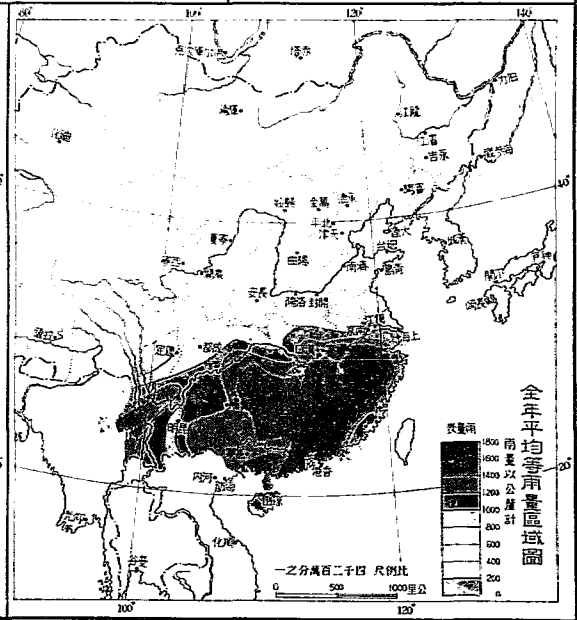
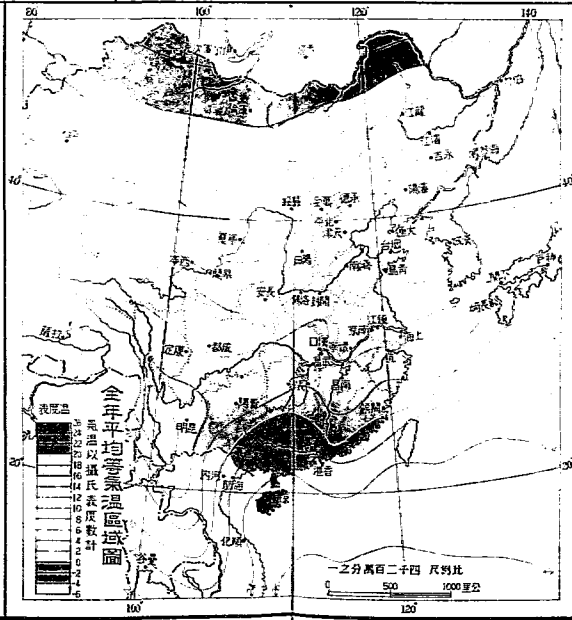
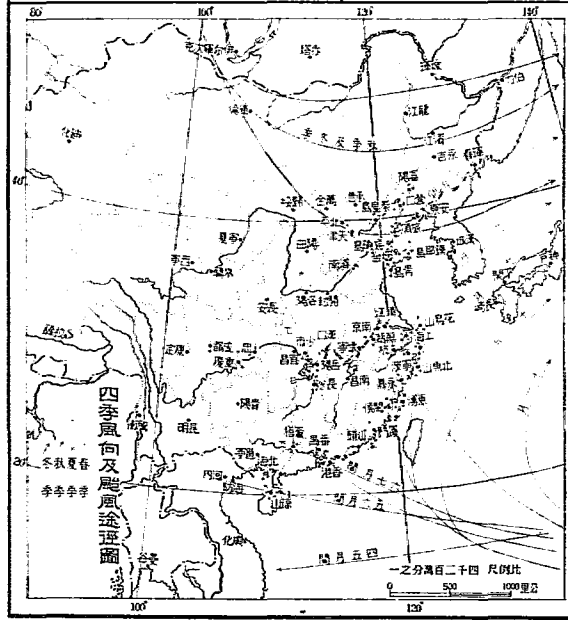
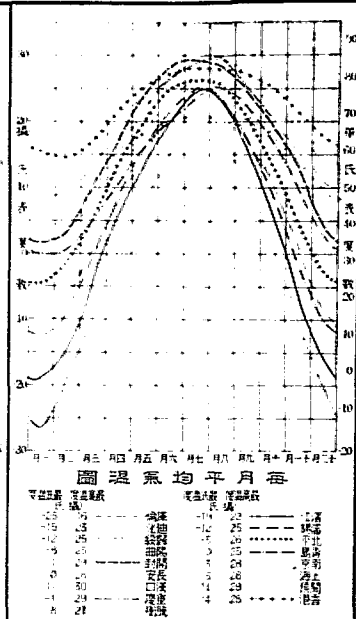
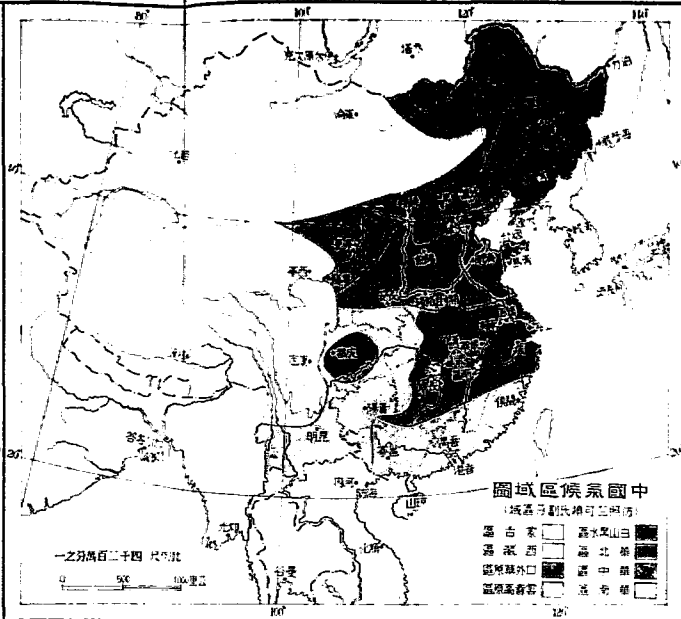
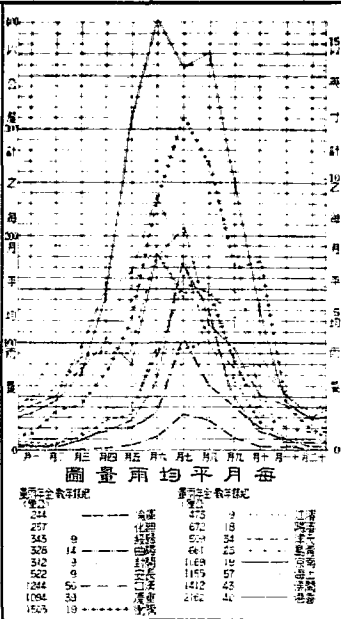
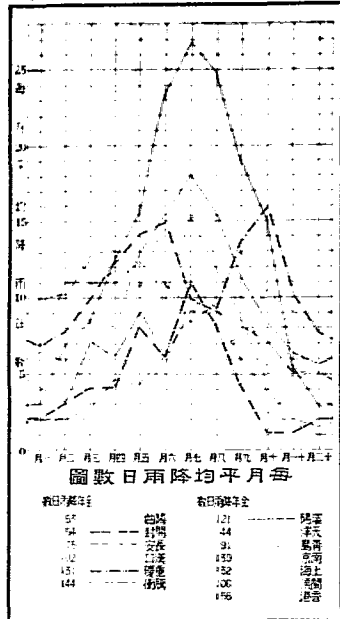

# 圖南分戶農及市填墾觀

一之分萬百三十二 尺例比

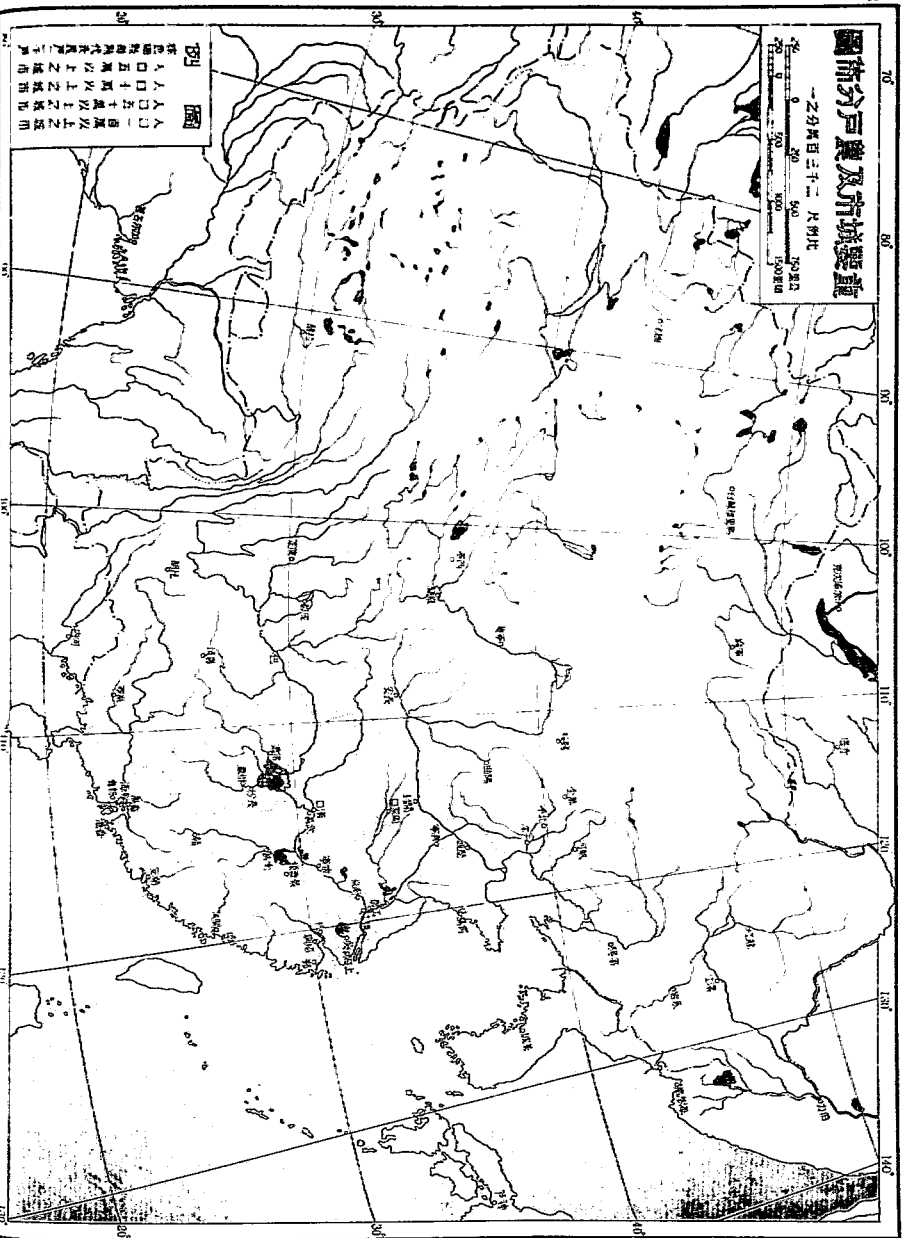
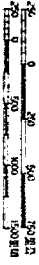

## 例圖

A人口一區以上之範圍  
 A人口五區以上之範圍  
 A人口十區以上之範圍  
 A人口二十區以上之範圍  
 A人口五十區以上之範圍  
 A人口一百區以上之範圍

# 晉國區域圖

之分類詳見下頁

比例尺 1:100,000

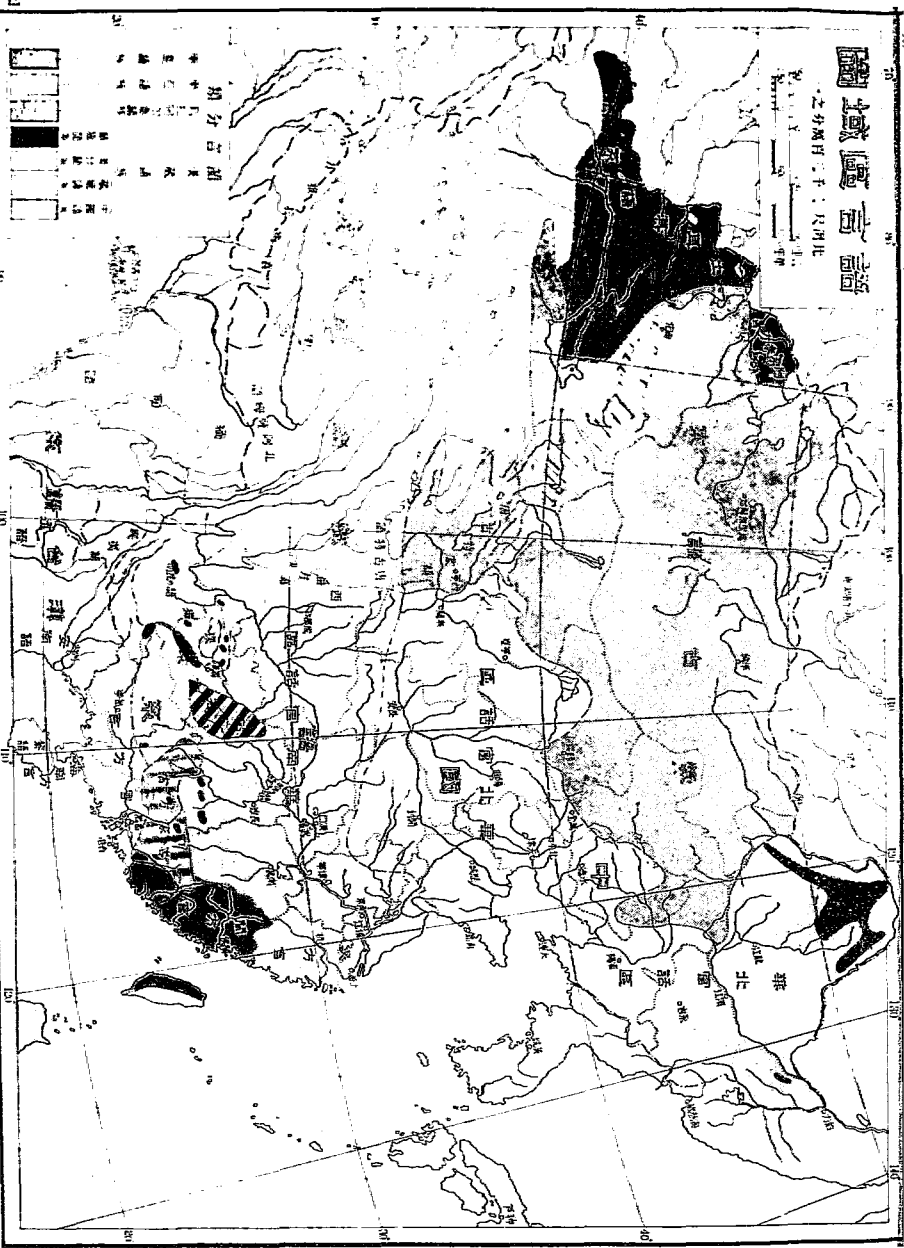

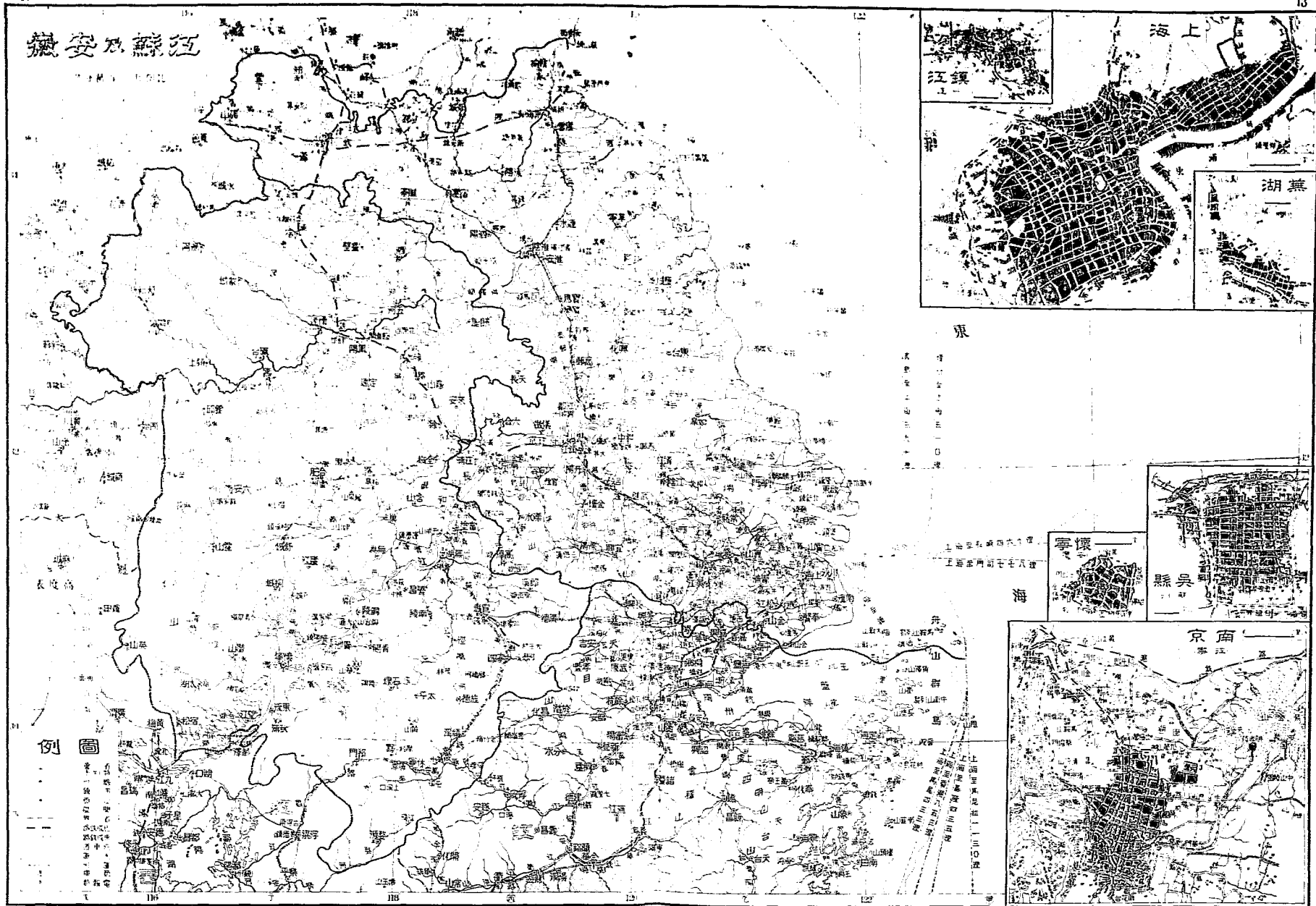



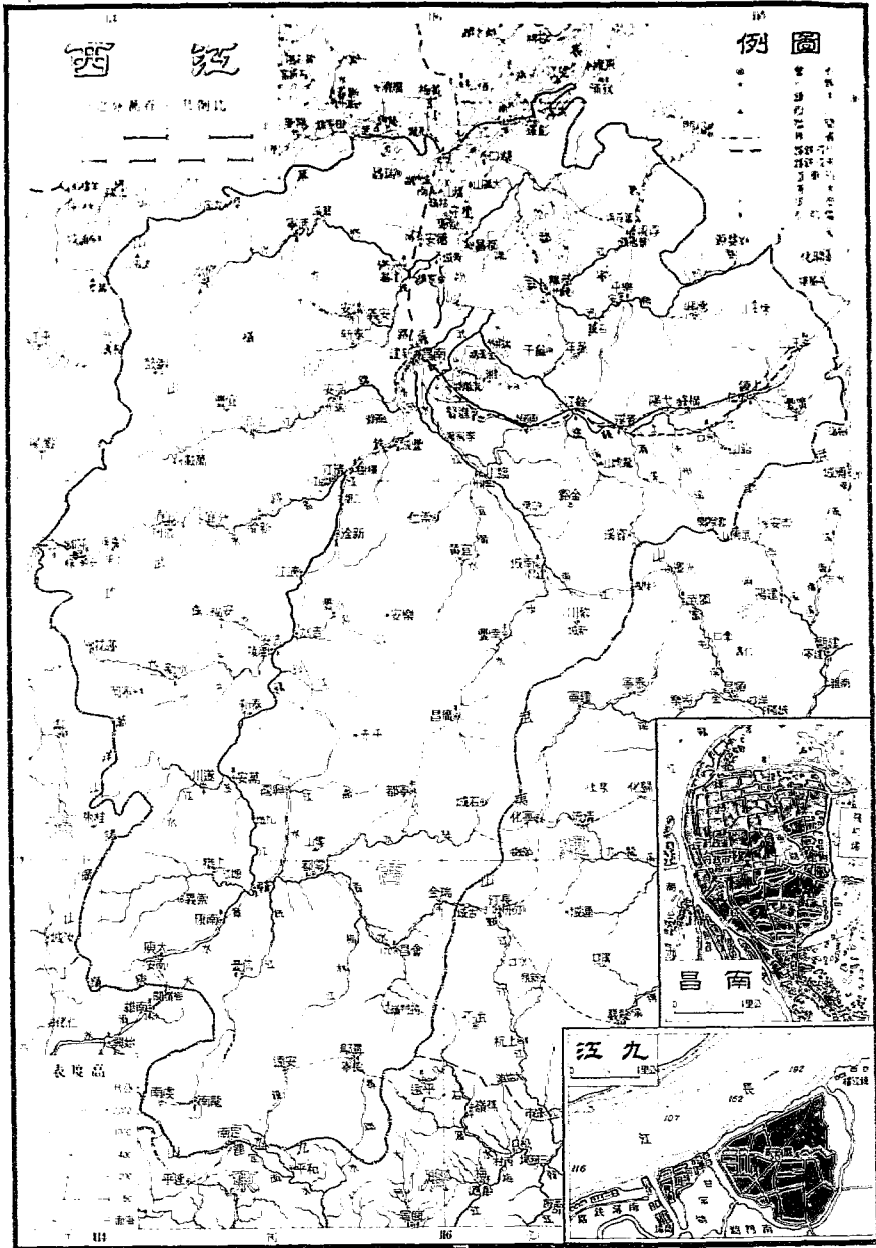

西 經

例 圖

比例尺 1:100,000

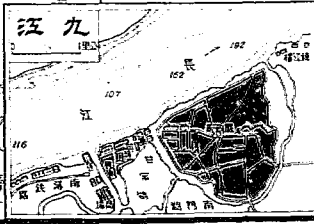

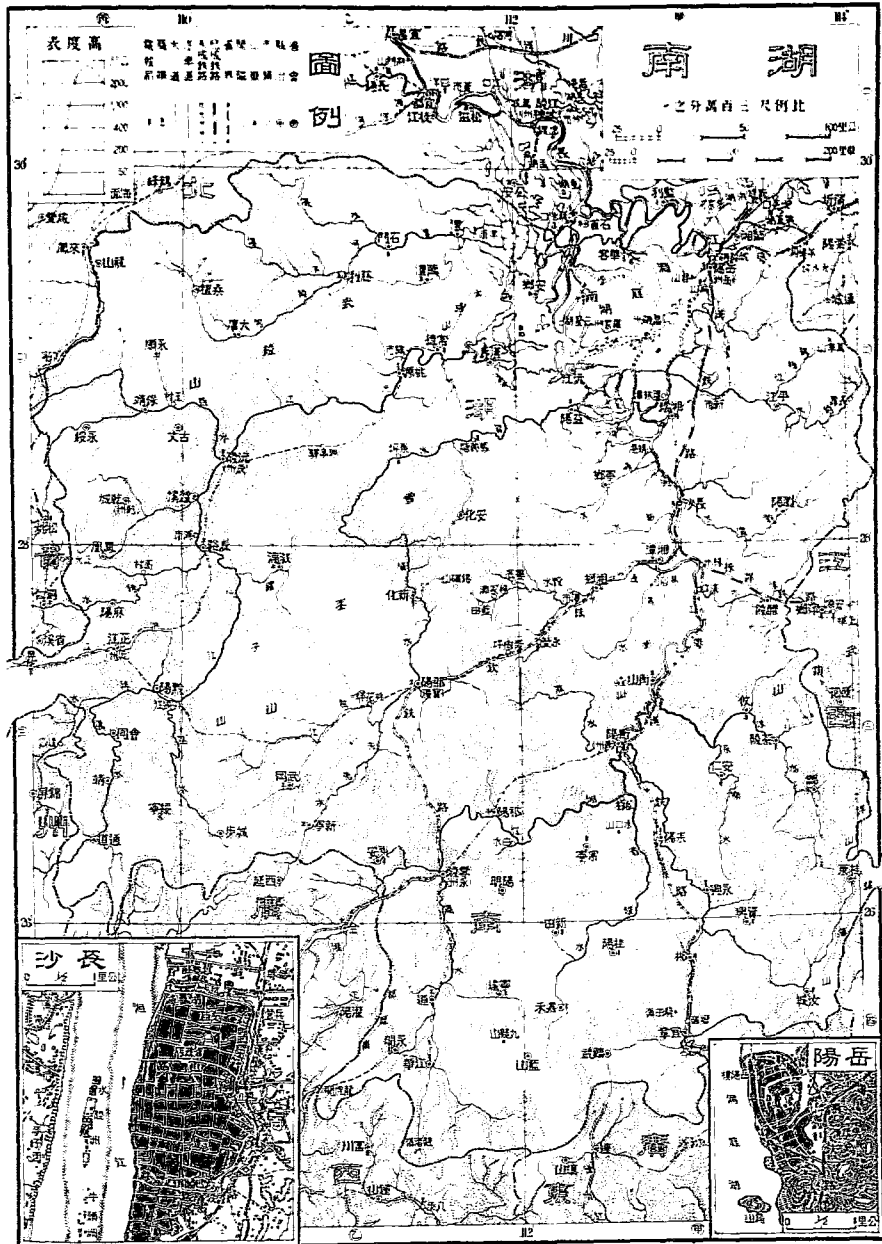





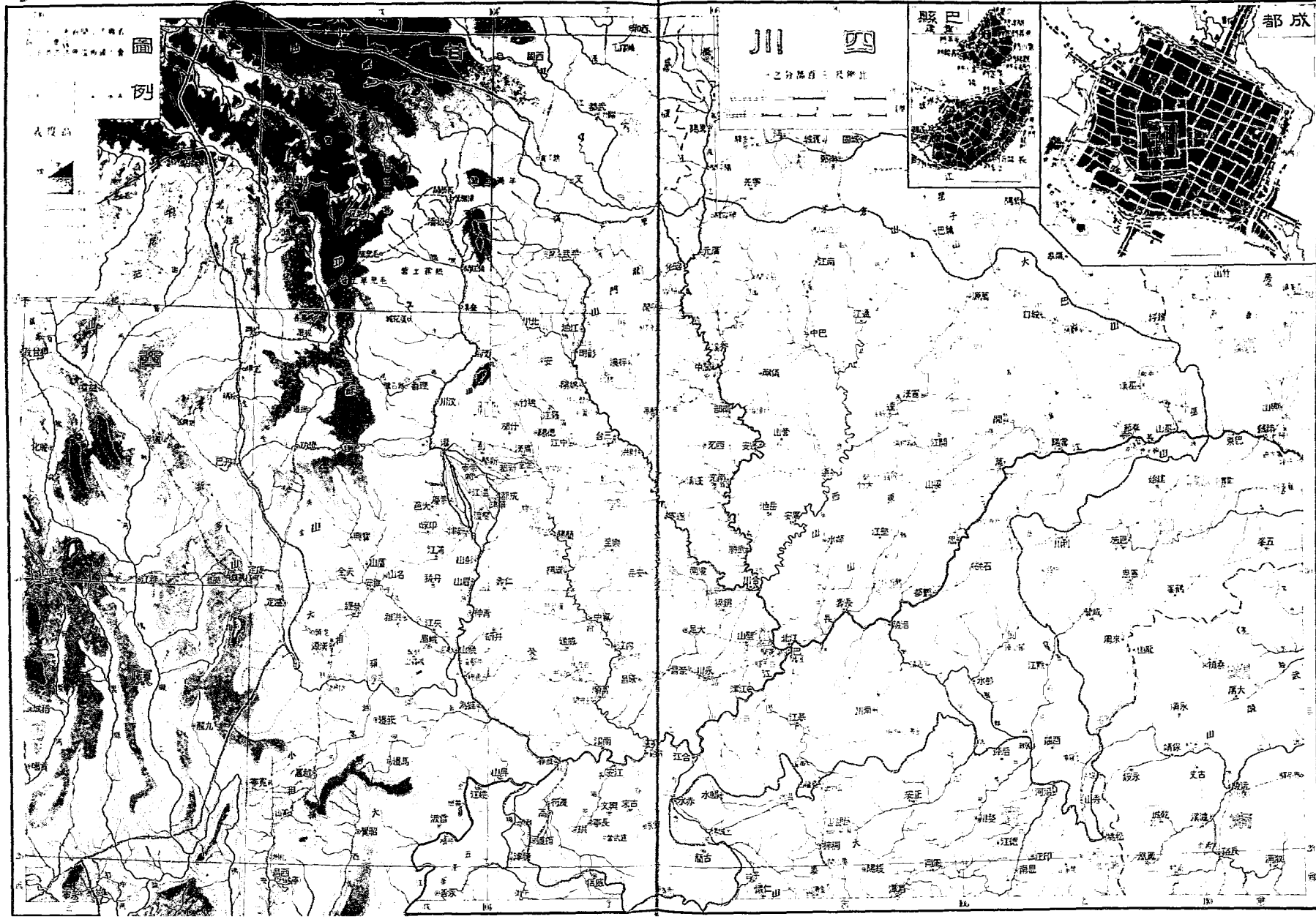

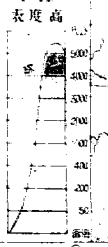
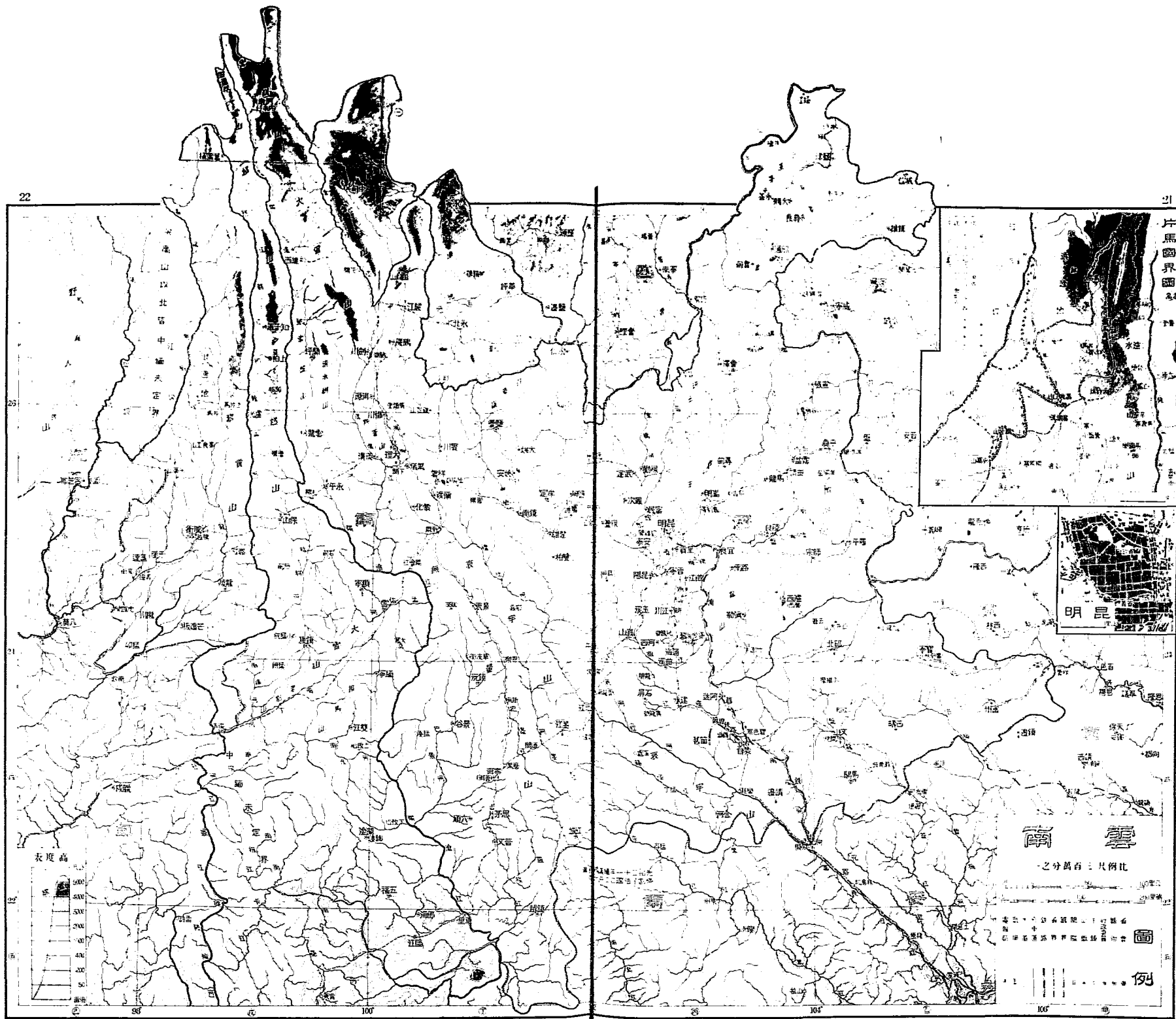

南 雲  
之 分 萬 百 三 尺 附 北

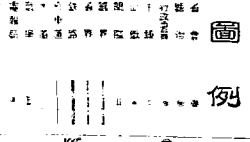

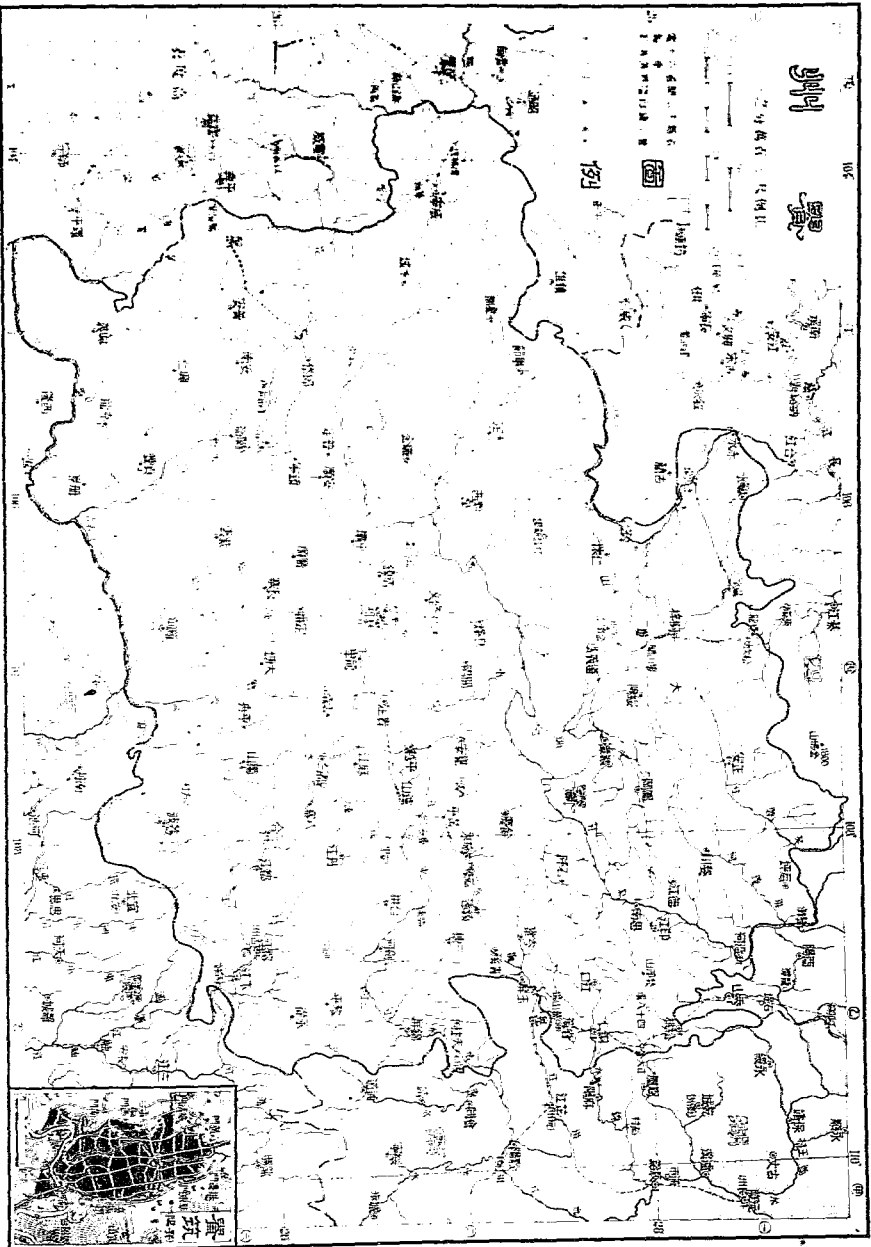

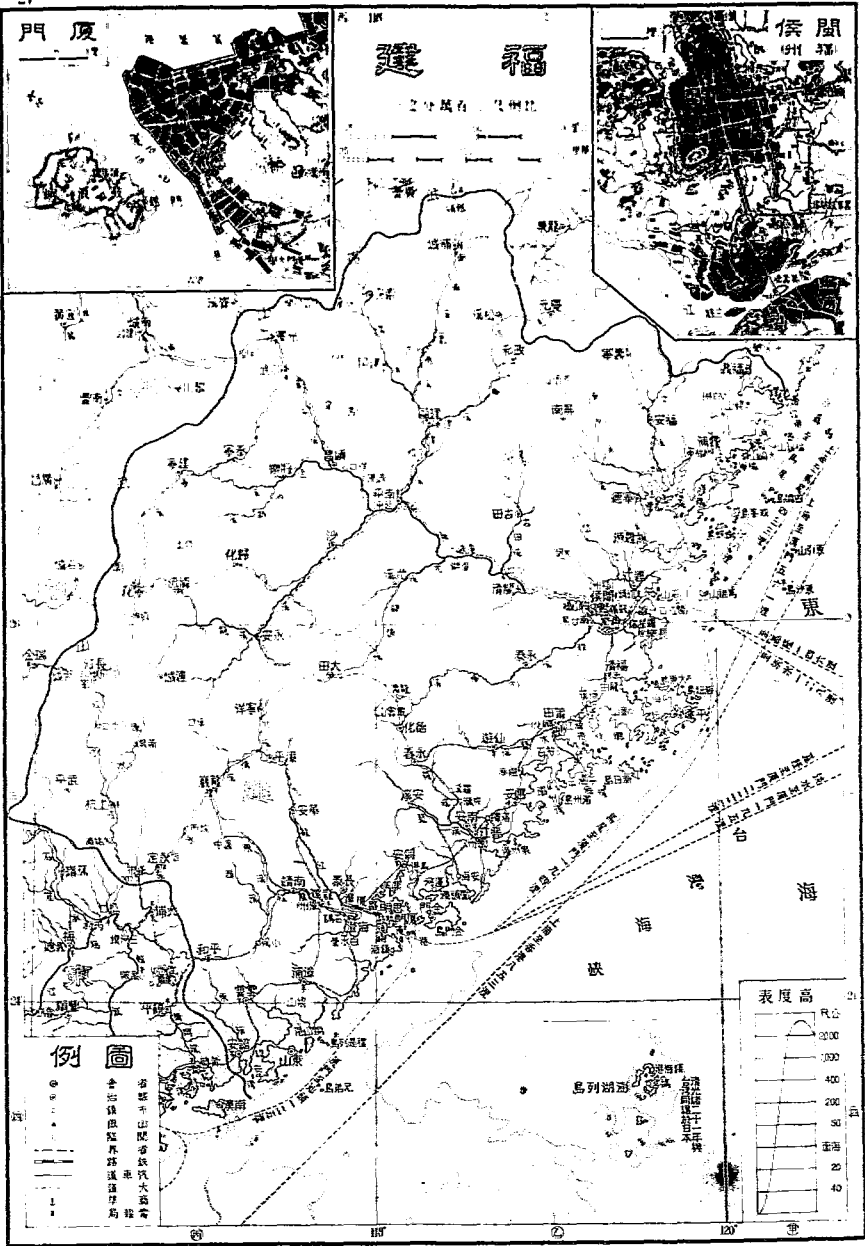

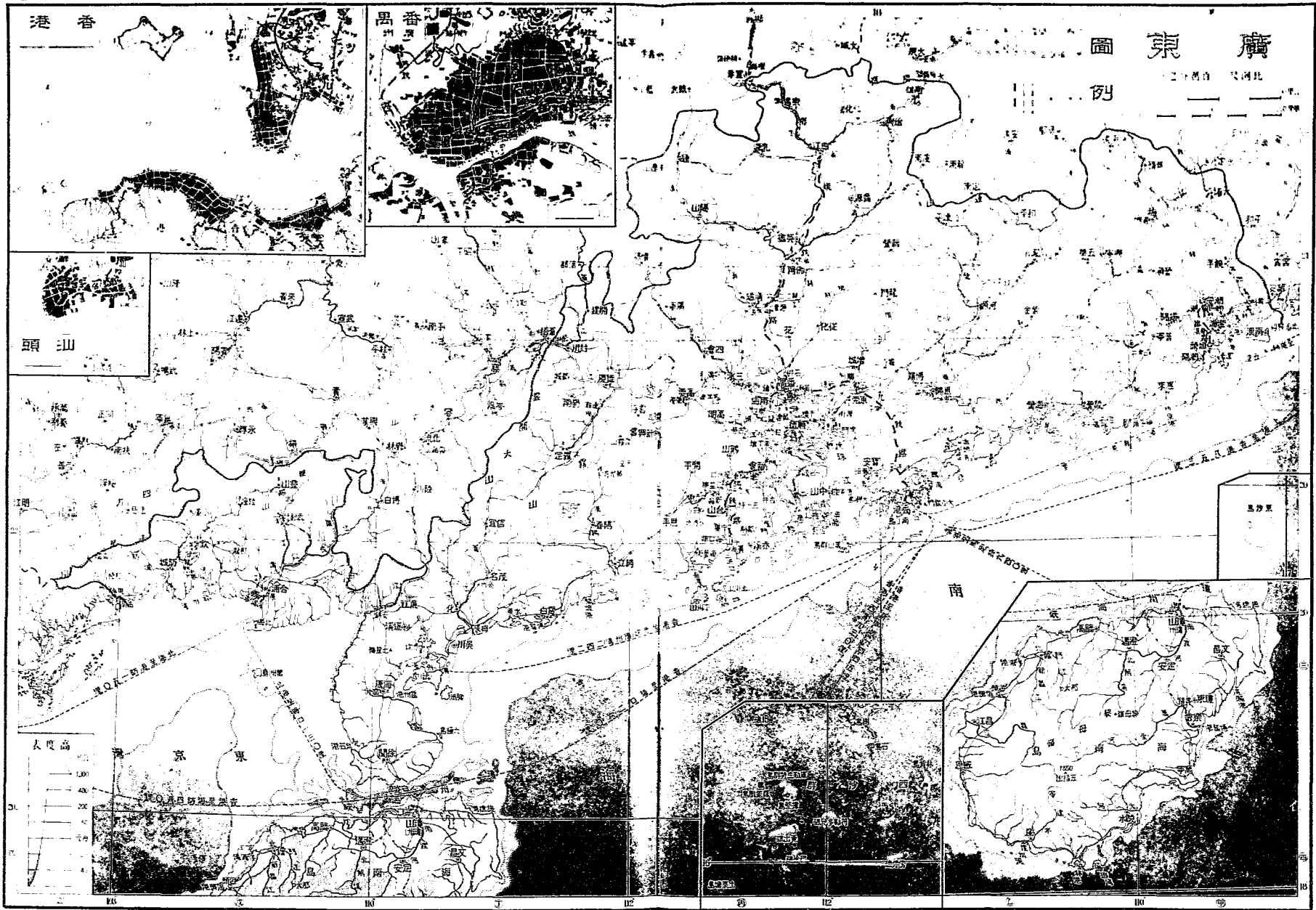

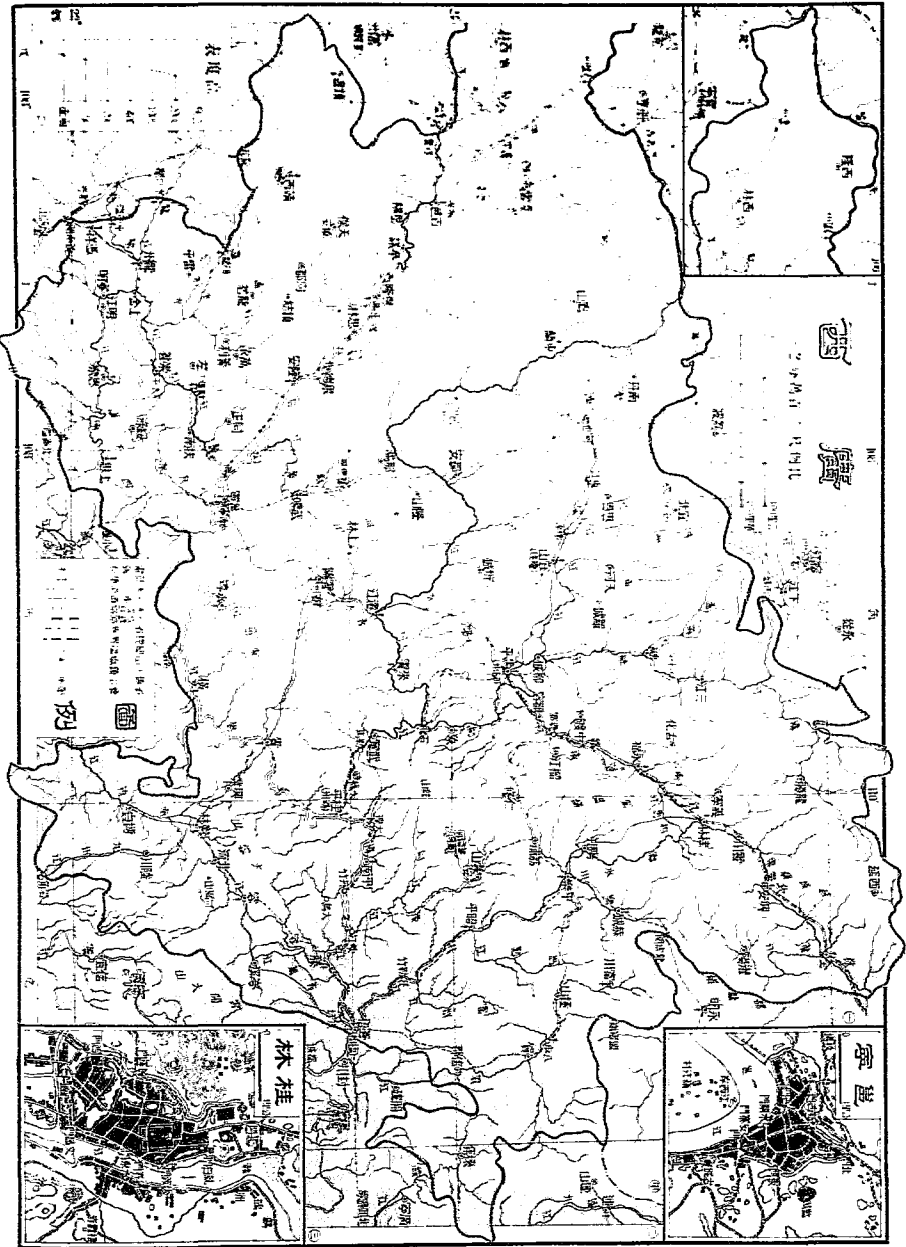

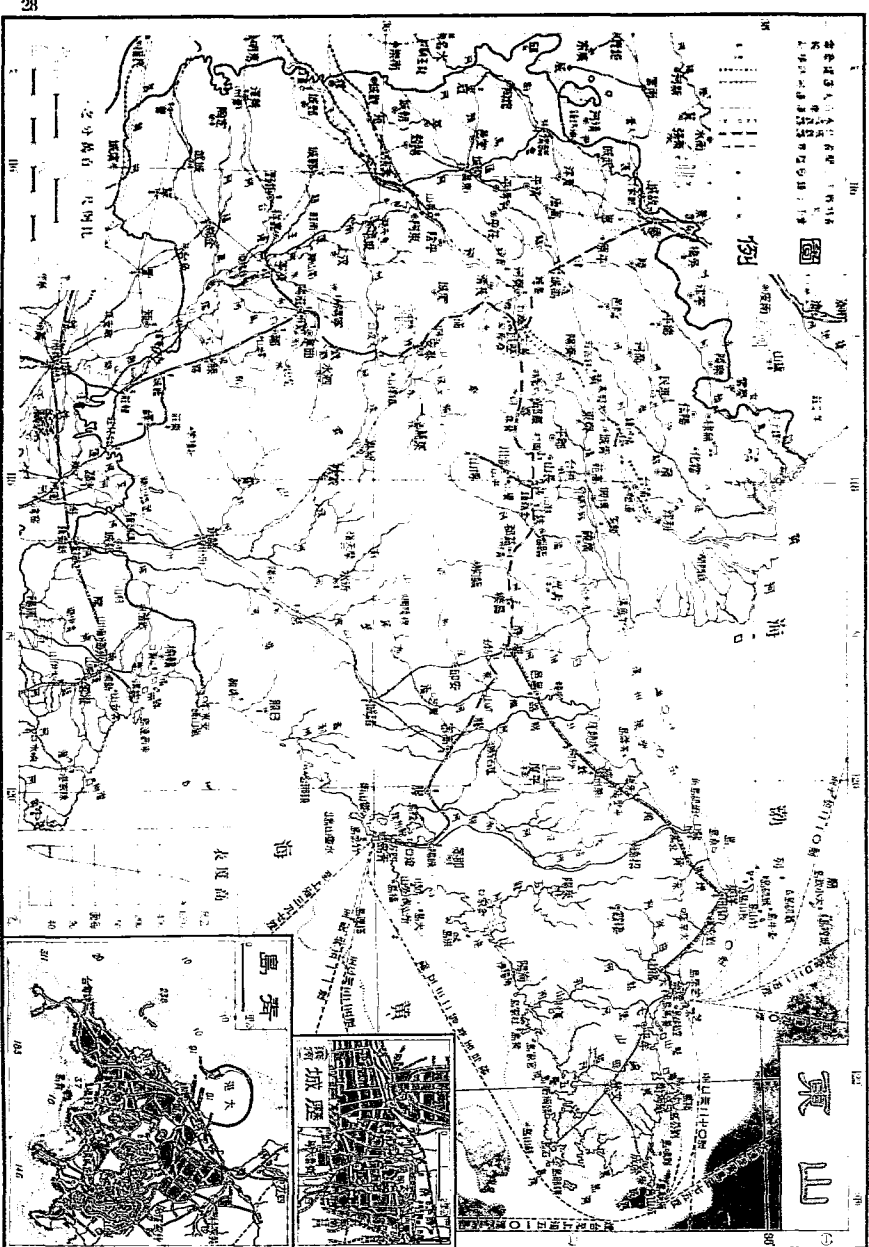



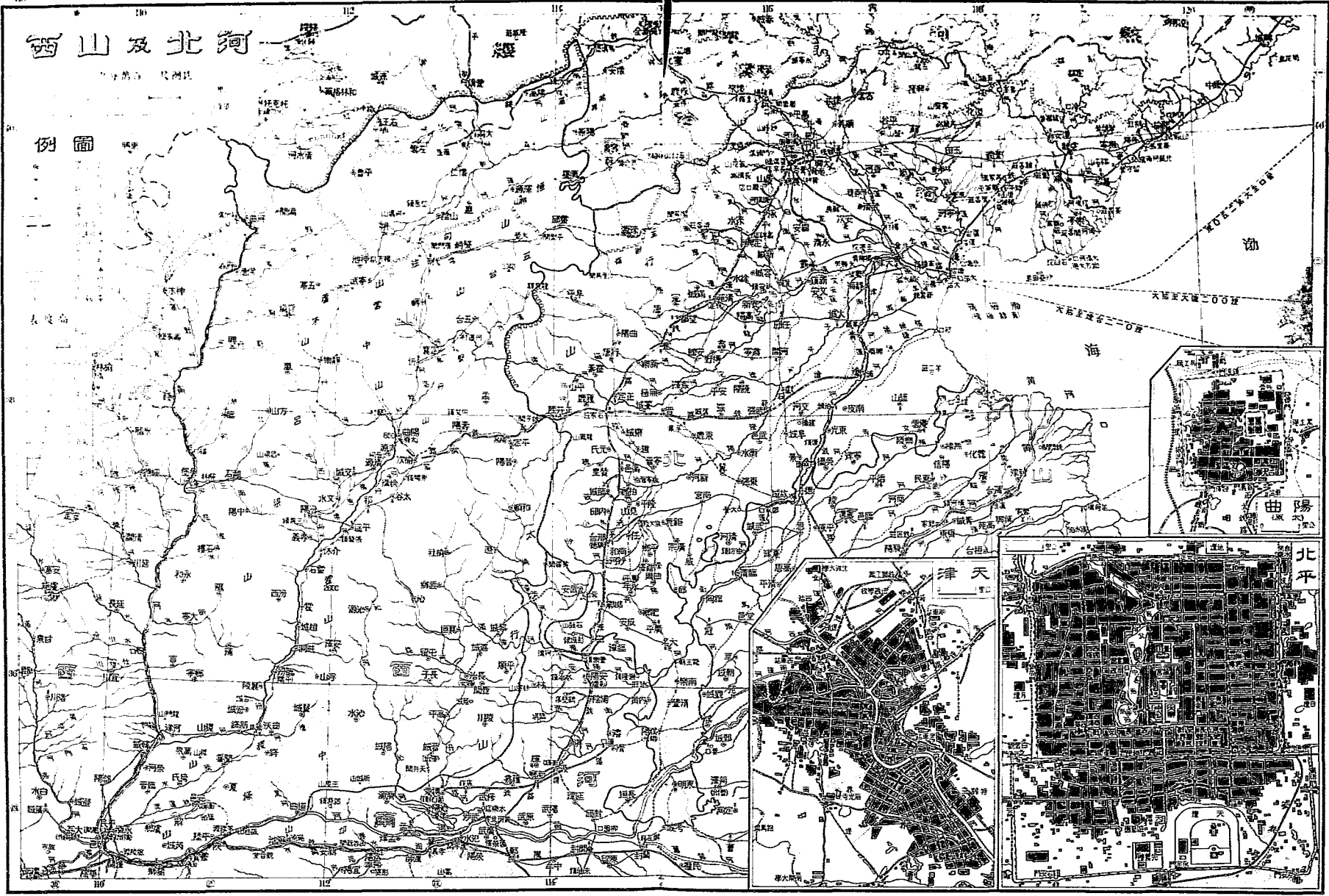

# 西山及北河

例圖

渤海

北平

天津

揚州

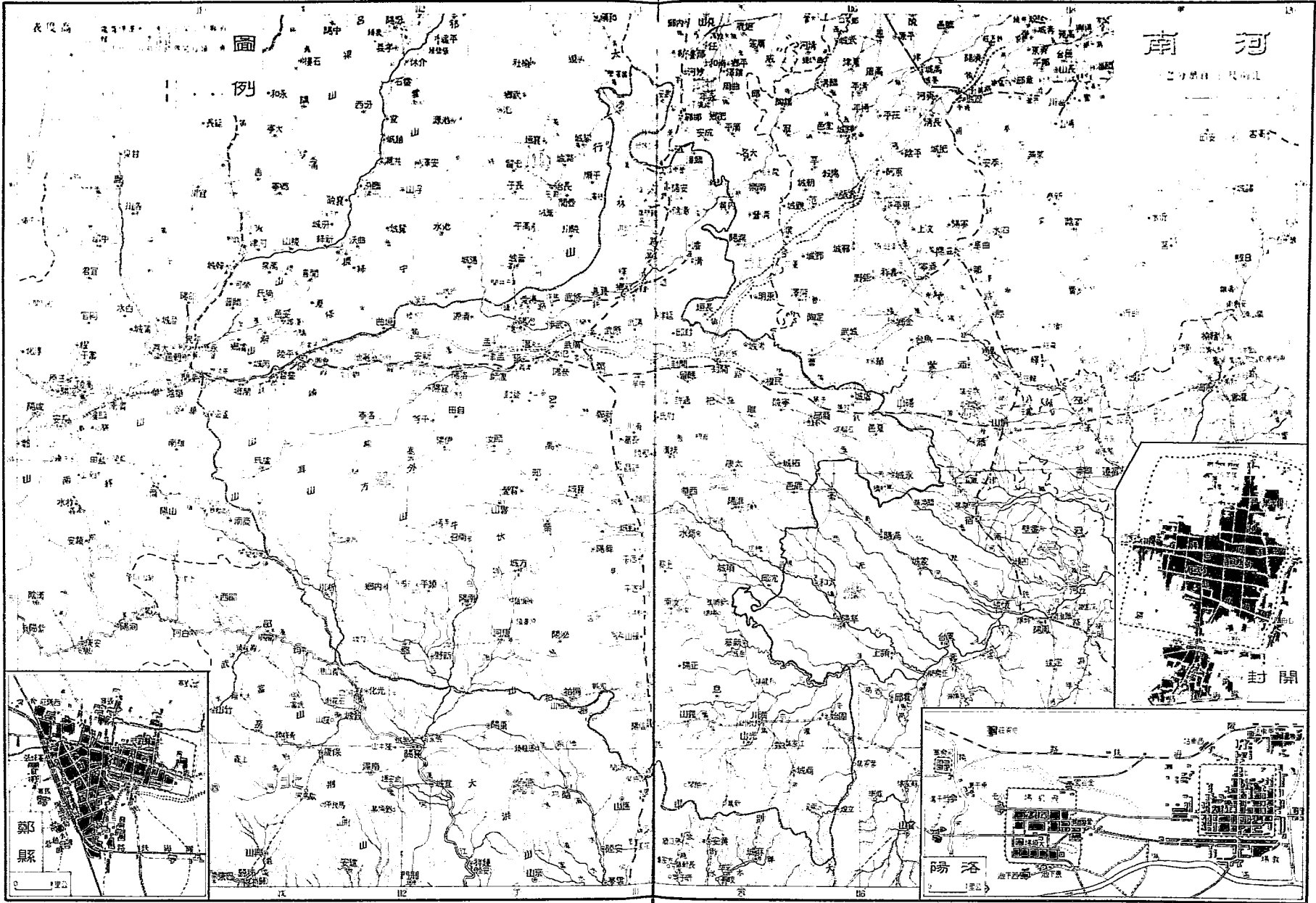



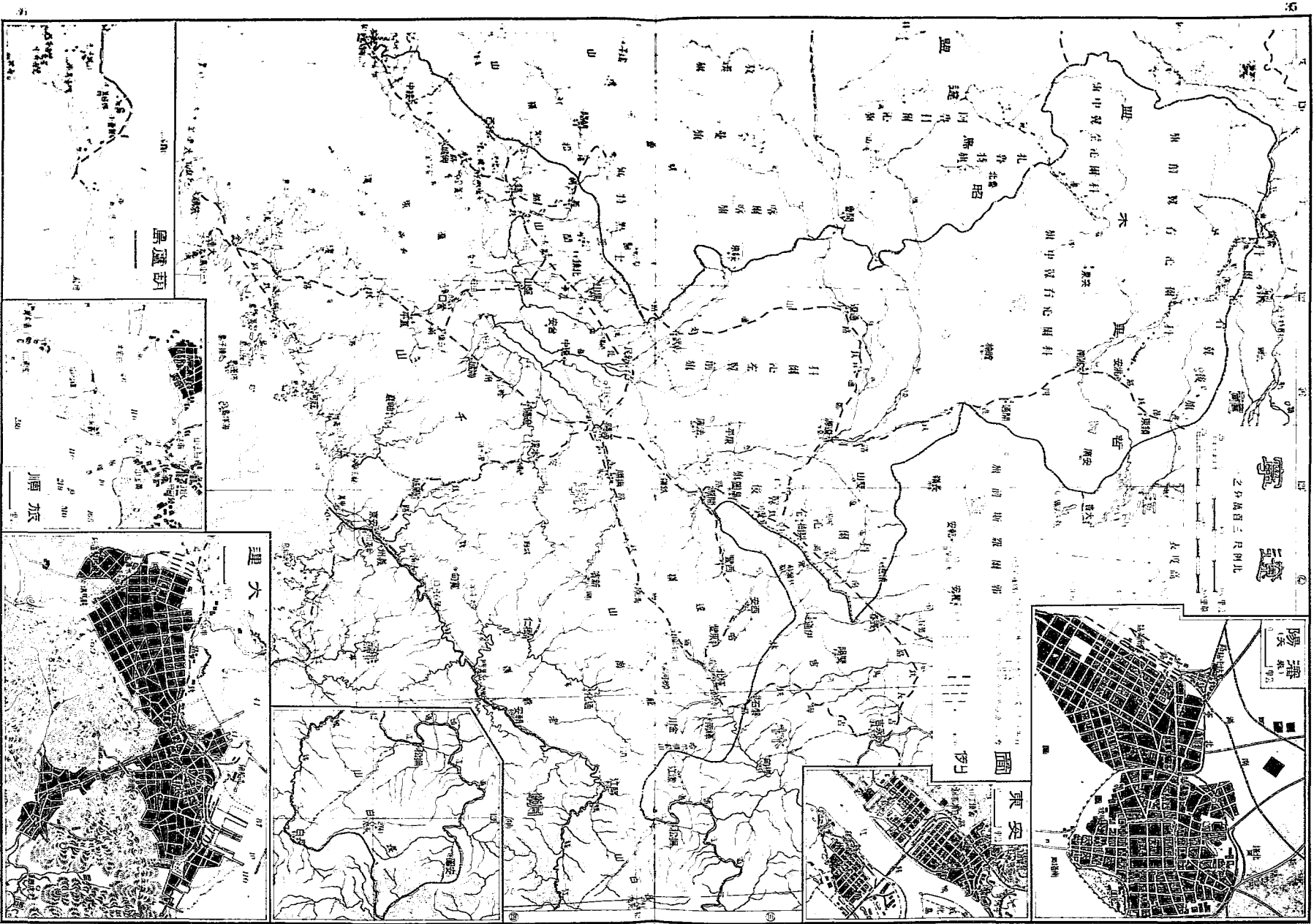

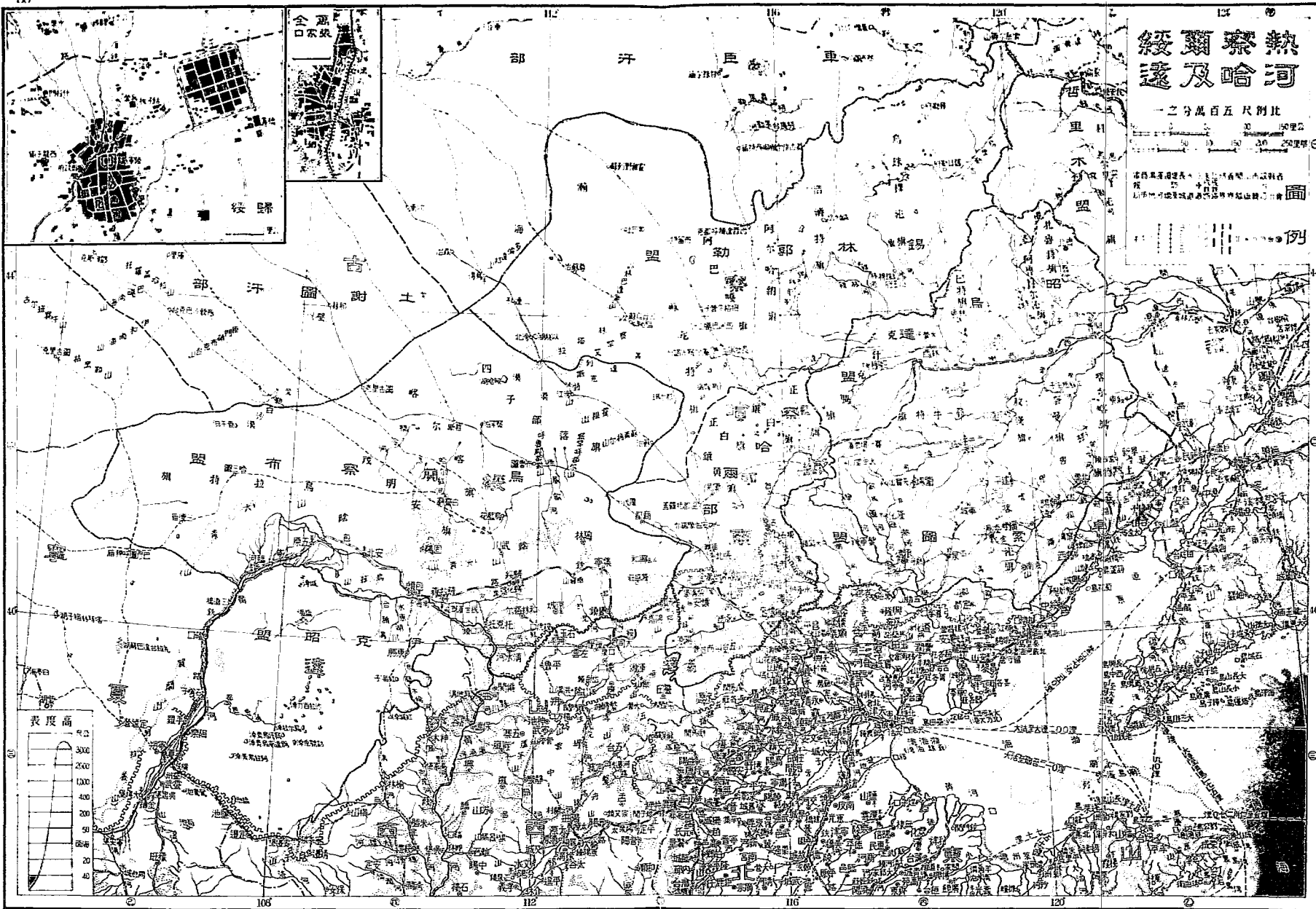

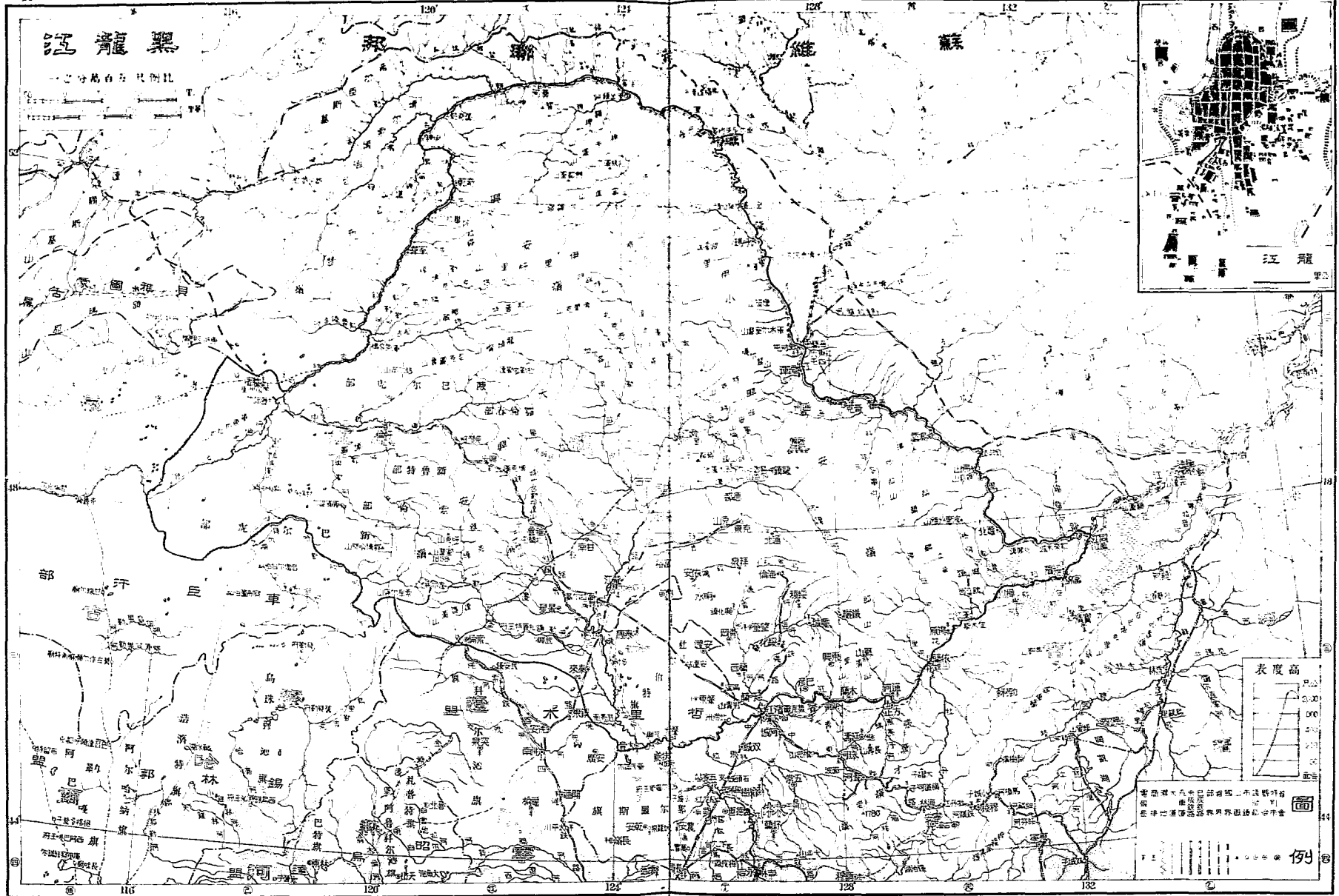

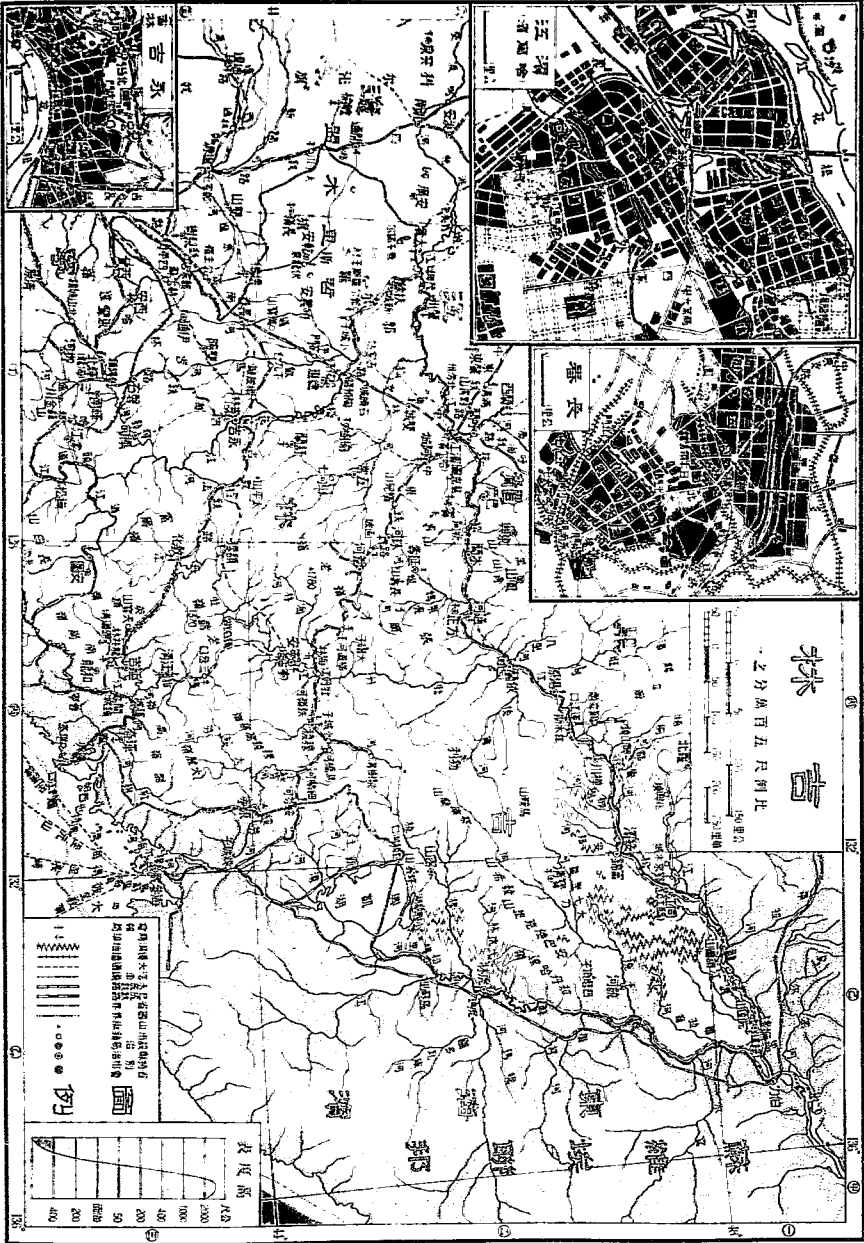



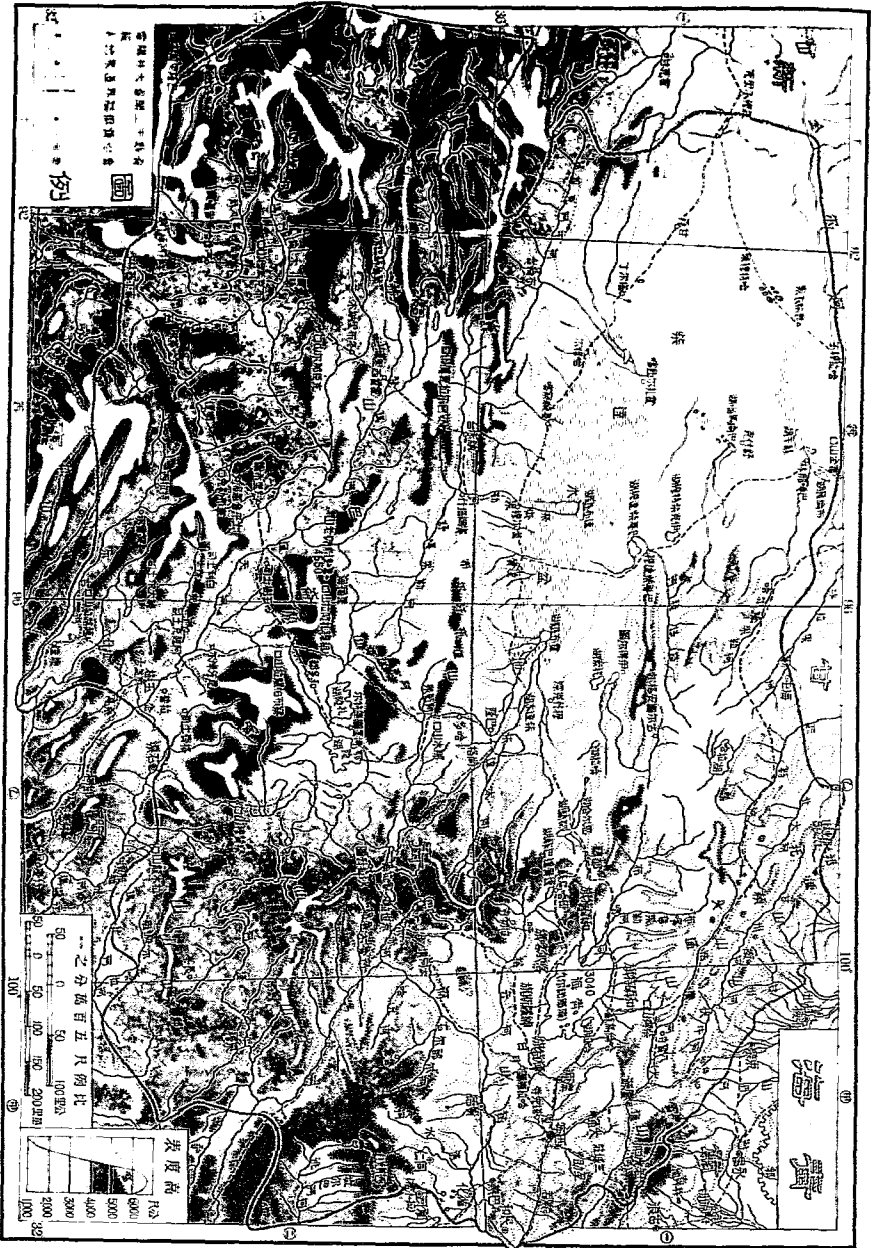





# 古 蒙

之分萬一有七尺四厘

## 例 圖

一、...  
 二、...  
 三、...  
 四、...  
 五、...  
 六、...  
 七、...  
 八、...  
 九、...  
 十、...  
 十一、...  
 十二、...  
 十三、...  
 十四、...  
 十五、...  
 十六、...  
 十七、...  
 十八、...  
 十九、...  
 二十、...

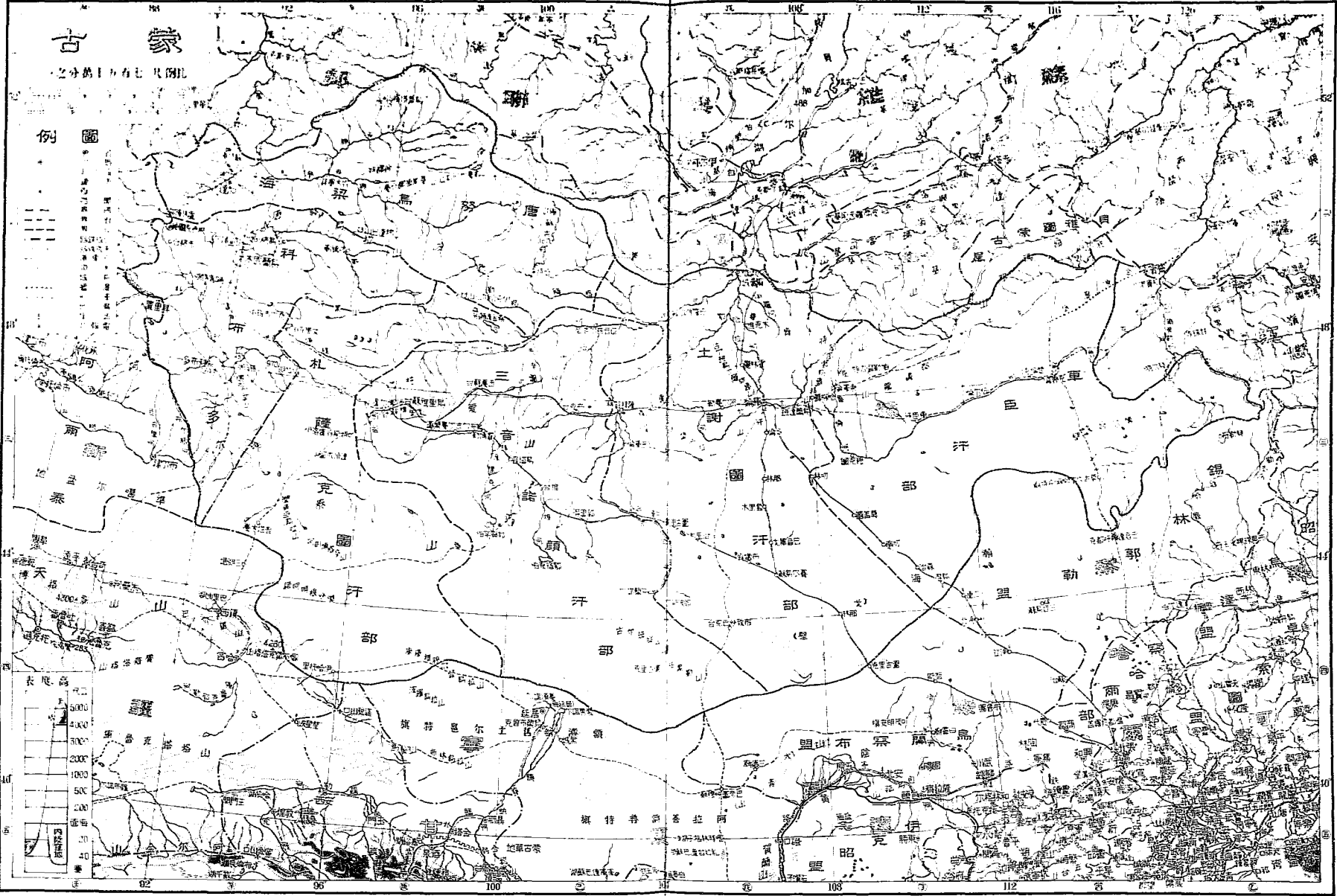

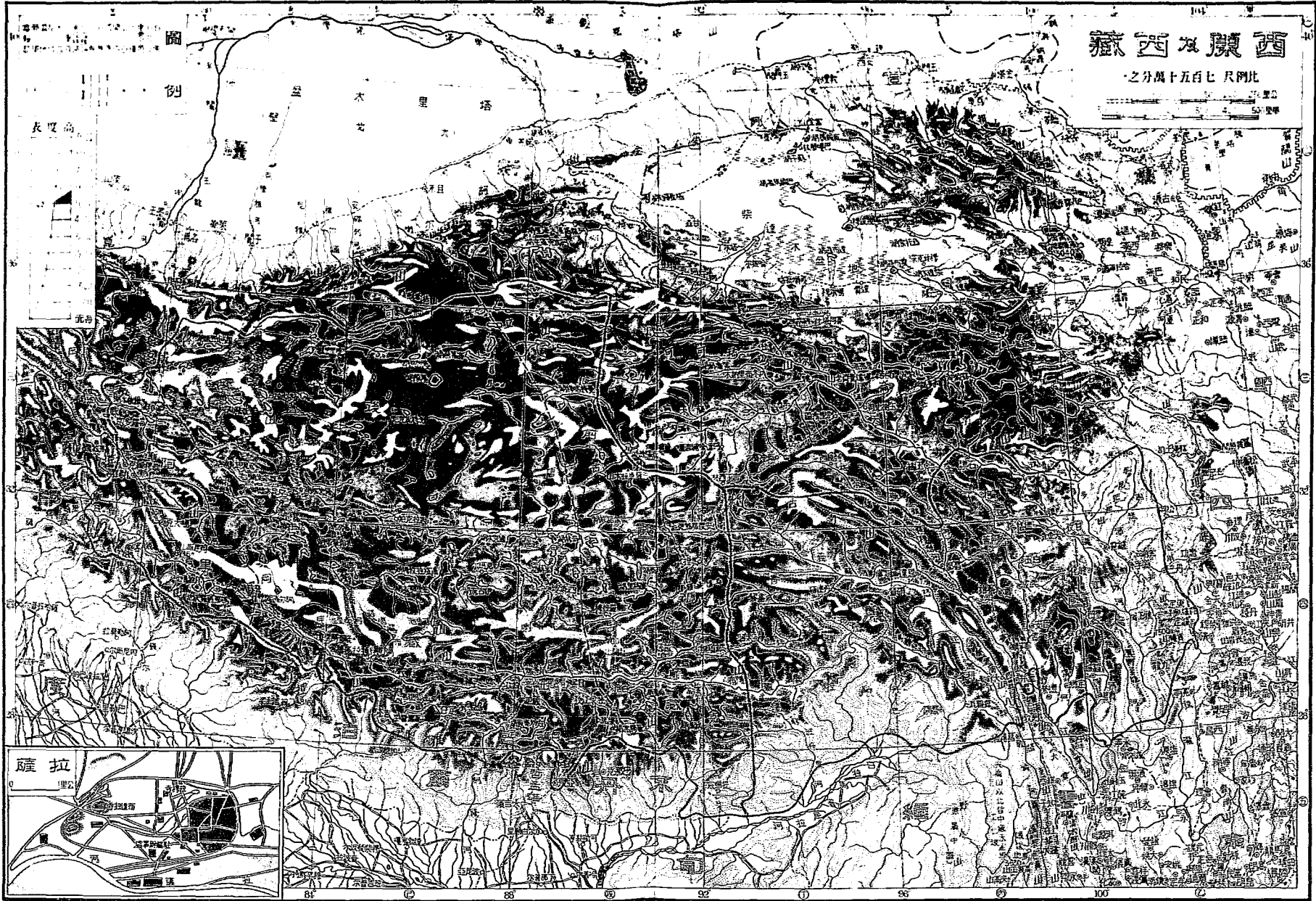

# 藏西及康西

之份萬十五百七尺例比

圖例

長短高



无字

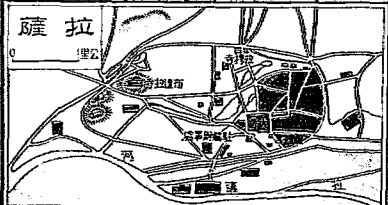



	昱	6010				
	禹	2042				
	郁	4722				
	淸	9012				
	冲	2722				
	游	8813				
	夸	1020				
	魚	2733				
	俞	8060				
	裕	3826				
	楹	4892				
	漁	3713				
	炭	2123				
	厨	4424				
	餘	1723				
	餘	8879				
	暨	4472				
Yüan	元	1021				
	沅	3111				
	垣	4111				
	原	7129				
	袁	4073				
	源	3119				
	遠	3430				
	寔	2732				
Yüeh	月	7722				
	悅	9801				
	越	4389				
	粵	2620				
Yün	羈	3758				
	雲	1073				
	汛	3618				
	筠	8812				
	運	3730				
	郢	6782				
Yung	永	3023				
	甬	1722				
	容	3060				
	邕	2271				
	邕	3211				
	雍	0071				
	榕	4336				
	榮	9990				
	融	1523				

	T'e	特 2454	T'sé	冊 7744	T's'ui	崔 2231	禹 4442	楊 4692
	T'éng	登 1210		策 8890	Tsun	尊 8034	鴻 3212	洪 5813
Sz'ü		鄧 1712	T'séng	增 4816		濟 3116	Wang	王 1010
		登 1261	T'si	集 7772		邈 3830		旺 6101
	T'éng	滕 7923		集 2030	Tsung	宗 3030		汪 3111
		藤 4423		際 7729		總 2693	Wei	望 0710
Ta	Ti	騰 7922		稜 2694	T's'ung	從 2828		威 5820
		狄 4928		稜 5604		澄 4838		涪 3412
		沅 3214		績 2598	Tu	杜 4491		唯 0001
		底 0024		濟 3012		毒 5055		尉 7420
T'a		迪 3580	T's'i	且 4071		堵 4416		涓 3612
		砥 1264		鄧 5742		都 4762		固 6030
		狄 4428		齊 0022		獨 4628		淳 3415
	T'i	堤 5608		磧 1568	T'u	土 4010		渾 2824
Tai	Tiao	刁 1712	T'siang	將 2724		吐 6401		維 2091
		汜 3712	T'siang	醬 4460		禿 2021		萃 4450
	T'ieh	磧 1469	T'siao	焦 2033		迺 3043		澗 3610
		墨 6010		蕉 4493		徒 2438		衛 2123
T'ai	T'ieh	帖 4126	T'sieh	捷 5508		涂 3819		澹 3011
		鐵 8815	T's'ieh	且 7710		圖 6060		踐 2641
	T'ien	濱 3413	T'sien	尖 9043	Tuan	端 0212		壘 0010
Tau		電 1071		箭 8822	T'uan	團 6034	Wên	文 0040
		墊 4410	T's'ien	干 2040	Tui	對 3410		汶 3014
		點 6136		前 8022	T'ui	推 5001		溫 3611
	T'ien	天 1043		西 4460	T'un	敦 0844		聞 7740
		田 6040		潛 3116		墩 4814		稷 2293
T'an	T'ing	丁 1020		遲 3130	T'un	屯 5071	Wêng	豐 7740
		定 3080		錢 8315		池 3511		翁 8012
		鼎 2222	T'sin	津 3510	Tung	冬 2730		鏞 3812
	T'ing	汀 3112		晉 1060		東 5090		鏗 0071
Tang	To	多 2720		造 3030		洞 3712	Wo	倭 2224
	T'o	托 5201		齏 2196		董 4410	Wu	五 1010
		沱 3811		畫 3511	T'ung	同 7732		勿 2722
		馱 7493	T'sin	沁 3310		桐 4792		伍 2121
		馱 6671		秦 5090		通 3730		巫 1010
T'ang	Tou	斗 3400	T'sing	井 5500		銅 8712		沃 3213
		資 3080		旌 0821		潼 3011		吳 2643
		鬮 7712		靖 0512	Tz'ü	子 1740		武 1314
	T'on	頭 1118		精 9592		自 2600		涪 3116
	Tsa	匪 1717		靜 5225		荷 2592		烏 2732
		維 0091	T's'ing	青 5022		梓 4094		梧 4196
	T's'ai	采 2030		清 3512		溜 3216		婺 1840
Tao		蔡 4490	T'siu	酒 3116		紫 2190		無 8033
	Tsan	贊 2480	T's'iu	秋 2998		滋 3813		舞 8025
	T's'ang	倉 8060		淑 3918		資 3780		蕪 4433
		倉 3816	Tso	左 4901		葛 2132		蕪 1022
		蒼 4460		苻 4891	Tz'ü	茨 4418	Ya	亞 1010
T'ac	Tsao	皂 2640		冢 7724		慈 8033		崖 2221
		棗 5090	Tsou	祖 2721		磁 1863		雅 7021
	T's'ao	草 4440		祖 3721	Wa	互 1071		互 1071
		曹 5560		租 2791		娃 4441		娃 4441
		漕 3616	Tsü	沮 3711		窪 3011	Yang	洋 8050
	T'sé	昨 2871		直 4410	Wai	外 2320		羊 3815
Tè		昨 2871	T's'üan	全 8010	Wan	完 3021		揚 5602
		卒 3021		泉 2623		完 3021		陽 7622

Yao 姚 4241  
Yao 姚 3077  
Yao 姚 4021  
Yao 姚 4727  
Yao 姚 7124  
Yao 姚 1717  
Yao 姚 3730  
Yeh 冶 9721  
Yeh 冶 3816  
Yeh 野 6712  
Yeh 野 4490  
Yên 兗 0021  
Yên 延 1240  
Yên 延 3716  
Yên 兗 6040  
Yên 兗 1032  
Yên 兗 1164  
Yên 兗 2121  
Yên 兗 7121  
Yên 兗 1732  
Yên 兗 9181  
Yên 兗 7772  
Yên 兗 4433  
Yên 兗 7777  
Yên 兗 6624  
Yên 兗 7810  
Yên 兗 7772  
Yên 兗 6043  
Yên 兗 2724  
Yên 兗 3080  
Yên 兗 7823  
Yên 兗 8778  
Yên 兗 4712  
Yên 兗 8713  
Yên 兗 4423  
Yên 兗 4453  
Yên 兗 9923  
Yên 兗 2123  
Yên 兗 0023  
Yên 兗 9860  
Yên 兗 4301  
Yên 兗 4060  
Yên 兗 2824  
Yên 兗 1060  
Yên 兗 3516  
Yên 兗 7277  
Yên 兗 4490  
Yên 兗 1040  
Yên 兗 1010  
Yên 兗 1712  
Yên 兗 0823  
Yên 兗 1010



Hsia	聚 5790	滑 3712	Ju	筭 8860	K'u	澗 3714	Lan	萊 4490	Ling	臨 7876
	下 1023	華 4450		汝 8414		枯 4496		鼠 2221		麟 0925
Huai	夏 1024	樺 4495		如 4640		庫 0025		淵 3712		凌 3414
	峽 2473	淮 3011	Jui	乳 2241	Kun	窟 3027		藍 4410		陵 7424
Huan	破 1463	槐 4691		消 3412		瓜 7223	Lang	蘭 4422		鈴 8853
	度 0024	懷 9003	Jung	芮 4422	Kuai	卦 4310		郎 3772		菱 4424
Hsiang	轄 5306	桓 4191	K'ai	戎 5340	K'uai	洽 3816		浪 3313		零 1030
	嚮 1024	皖 2361	K'ai	蓋 4410	K'uai	塊 4611		狼 4323		鄧 1762
Hsiao	向 2722	滾 3613	Kan	開 7744	Kuan	官 3077		朗 3772		葉 1010
	香 2060	環 1613		凱 2711		冠 3721		琅 1313	Liu	柳 4792
Hsieh	項 1113	環 4728		干 1040		瑄 1317		廊 0022		流 3011
	趨 2772	晃 6021	Kang	甘 4477		管 3877		榔 4792		琉 1011
Hsiao	學 4440	黃 4450		肝 6104		館 3377		闕 7773		留 7760
	孝 3014	誼 3611	Hui	泔 3417		澆 4413	Lao	澆 4413		劉 7210
Hsieh	誼 2472	演 3418		感 5320		灌 3411		老 4471		榴 4796
	協 4402	週 3630	K'an	澈 3814	K'uan	觀 4621		勞 3942		洛 3210
Hsien	歌 6778	惠 5033		駁 0748	Kuang	寬 3021		勞 3912	Lo	洛 3716
	解 2725	合 3060	K'ang	坎 4718		光 9021	Lê	勒 4452		落 4416
Hsien	蓋 4421	輝 9725		龍 3021		沈 3911	Lêng	冷 3313		樂 2061
	咸 5320	微 2824	Kang	岡 7722		廣 0028	Li	立 0010		業 2290
Hsin	咸 2671	混 3611		港 3411	K'uang	礦 1068		利 2290		駱 7736
	縣 6299	渾 3715	K'ang	鋼 3712	Kuei	鑛 3018		李 4040		羅 6091
Hsing	洪 2323	瑋 1715	Kao	康 0023		桂 4491		里 6010		羅 4491
	馮 2365	洪 3418		皋 2640		澇 3412		荔 4442		澆 3630
Hsin	忻 9202	紅 2191		高 0022		貴 5030		理 1611	Lou	婁 5040
	听 6202	費 7730	Huo	粟 4490	K'uei	歸 2712		黎 2790		婁 3514
Hsing	行 2122	霍 1021		考 4420		奎 4010		婁 0073	Lu	六 0030
	邢 1742	斐 4424	Kê	格 4796		葵 3024		琛 3119		角 2722
Hsiu	興 7730	一 1000	K'é	克 4021	Kun	滾 3013		歷 7121		陸 7421
	休 6229	弋 4300		根 6306	K'un	坤 4510		麥 2713		鹿 0021
Hsiung	兄 6021	以 2310	Kên	良 7773		昆 6071		澄 3511		液 3713
	胸 7722	亦 0033		肯 2122	Kung	崑 2271		禮 3521		祿 3723
Hsiu	雄 4001	伊 2725	Ko	根 4793		工 1010		陸 0041		路 6716
	熊 2133	沂 3212		戈 5300		公 3073		麗 1121		綠 2793
Hsiu	肝 6104	宜 3010		哥 1062		拱 5403		禮 1561		魯 2760
	許 0864	依 2023		荷 4412		宮 3060		蕤 3011		壽 3716
Hu	濤 3314	易 6022		葛 4472		恭 4433		蓋 2713		虛 2121
	墟 4111	益 3010	K'o	簡 8860		琿 1413	Liang	璽 7131		廈 0021
Hua	互 1010	披 5004		曠 6420		貫 1030		良 3073		諧 3111
	呼 6204	綺 4422		可 1062		牽 1750		兩 1022		臘 7121
Hua	沅 3111	骨 2262		骨 2262		甍 0180		涼 3019		釐 4421
	虎 2121	柯 4192	K'ou	科 2490	K'ung	孔 1241		梁 3390		釐 3111
Hua	胡 4762	俄 2825		勾 2772		陞 2371		諒 0069	Lü	呂 6060
	笏 8522	曄 2674	Kou	勾 2772	Kuo	果 6090	Liao	略 6706		呂 0323
Hua	壺 4010	曄 2674		垢 4216		擘 2074		駒 1712		樓 2594
	湖 3712	翼 1780		滯 3514		溝 3712		遼 3430	Luan	樂 2290
Hua	葫 4462	駁 6732	K'ou	口 6000		郭 0742	Lieh	列 1220		濼 3219
	瓠 1223	器 7760		古 4060		號 2131		烈 1233		鑿 2210
Hua	滂 3114	繞 2491	Jao	固 6060	K'uo	括 5206	Lien	連 3530	Lui	未 5090
	滂 3311	僑 3471		沽 3416		闕 7716		漣 3513		雷 1060
Hua	滂 1723	熱 4433	Jeh	孤 1243	La	拉 5001		塗 4430	Lun	輪 5802
	化 2421	仁 2121	Jen	故 4864		喇 6200		廢 0023	Lung	弄 1044
Hua	尾 7721	任 2221		祛 2456	Lai	臘 7221		徹 3718		撻 7721
	化 4491	日 6010	Jih	鼓 4414		萊 4090	Lai	來 4499		龍 0121
		日 1712	To	鼓 4794		涑 3419		鄰 9722		龍 7121



Ai	哀 0073 埃 4313 隘 7821 愛 1214 霽 1274	Chên	眞 4080 諫 8519 震 1023 嶺 8418	Chiáng	江 8111 妾 8040 絳 2795	經 2101 鏡 8011 慶 0024	Oh'üan	勳 4422 莊 4421 應 2603	符 8824 富 5060 復 2824 傳 2324				
An	安 8010 暗 6006 菴 4471 鞍 4854 奧 2743	Ch'ên	岑 2220 臣 7171 沉 8711 辰 7123 都 4792 陳 7529	Chiao	叫 6400 蛟 5014 腰 7722 晃 7721 巧 1112 橋 4292	Chiu	九 4001 久 2780 否 4477 邱 7712 邱 1712 穹 8020 瓊 1714	Oh'üeh	掘 5707 澈 3118 確 1461 準 3040 淳 3014 均 4712 君 1760	Ch'üeh	3118 1461 3040 3014 4712 1760		
Ao	澳 3713 北 5201 札 4291 乍 8021 罔 7750 漉 3811	Ch'êng	正 1010 真 2180 政 1814 濱 3118 蒸 4423 鄭 8742	Chieh	介 8022 界 6022 階 7126 捐 5602 結 2496 礪 1662	Ch'ü	卓 2140 涿 3113 濁 8612 齋 4446 詒 2194 州 8200 舟 2744 周 7722 鄰 2742 鑿 4810 朱 2590 竹 8822 祝 3621 株 4599 珠 1519 駐 7031 諸 0466 諧 3416	Chung	中 5000 忠 5033 忠 2010 終 279 衆 6023 鐘 8211 崇 2290 春 5077 恩 6033 二 1010 耳 1040 評 3114 邨 3413 發 1224 汜 3711 范 4411 梵 4421 番 2060 樊 444 繁 8890 方 0022 防 7022 坊 4012 房 3022 肥 7721 飛 1241 澗 3711 費 5580 蛩 1113 分 8022 汾 3818 芬 4422 粉 9892 浮 3214 浩 3016 夫 5003 扶 5503 李 2040 府 0024 芙 4453 阜 2740	Fung	奉 5050 風 7721 封 4410 峯 2250 楓 4791 蚌 5715 鳳 7721 豐 2210 鄧 2712 哈 6806 海 3815 汗 3114 罕 3740 含 8060 合 4772 困 1077 洽 3816 洽 3117 淡 3413 韓 4445 杭 4091 好 4744 浩 3416 濠 3013 黑 6033 涸 3112 赫 4438 恒 9101 橫 4498 衡 2122 禾 2090 禾 8060 和 2690 河 3112 郤 8762 郤 4732 賀 2680 鶴 4722 后 7326 厚 7124 後 2224 候 2723 猴 4723 滂 8412 滂 4060 款 8718		
Ch'a	查 8077 查 4010 茶 4490 察 3090 齋 0922 柴 2190 差 3411 齎 5310 霽 1016 賸 6703	Ch'êng	成 5320 呈 6010 城 4315 承 1723 呈 4611 澄 3814 澄 3211 吉 4020 汲 3714 基 4410 箕 8830 冀 1180 薊 4432 雞 2041 岐 2474 祀 4791 那 3722 奇 4052 畸 2472 啓 3830 洪 3418 溪 3213 蔡 4490 騎 7432 麒 0428 磻 4252 加 4600 甲 6050 仰 2620 夾 4003 佳 2421 郟 4702 腹 4424 賈 1045 賈 1080 嘉 4046 祿 4632 卡 2123	Chien	建 1540 健 2524 城 4315 健 2554 覓 8821 廈 6105 副 3712 劍 8280 監 7810 諫 0569 簡 8822 噲 2868 芥 3114 芥 2124 乾 4811 牽 0050 鉛 8716 鈔 6832 之 3030 支 4040 芝 4430 直 4010 治 8316 知 8640 芷 4410 枝 4494 駒 5610 織 2395 池 3411 赤 4033 金 8010 錦 8512 琴 1120 欽 8718 京 0090 荆 4240 景 6090 涇 3111 救 4864	Ch'u	出 2277 處 2124 處 3819 楚 4480 褚 3426 甸 2762 巨 7171 車 5000 洵 3712 居 7726 胸 7722 富 4460 菊 4492 鉅 8111 舉 7750 曲 5560 屈 7727 渠 3190 翟 6621 衛 2122 嶺 2222 磚 1564 川 2200 串 5000 穿 8024 涓 3612 鄂 1712	Ch'ü	2277 2124 3819 4480 3426 2762 7171 5000 3712 7726 7722 4460 4492 8111 7750 5560 7727 3190 6621 2122 2222 1564 2200 5000 8024 3612 1712	Fa	發 3413 發 1224 汜 3711 范 4411 梵 4421 番 2060 樊 444 繁 8890 方 0022 防 7022 坊 4012 坊 4092 房 3022 肥 7721 飛 1241 澗 3711 費 5580 蛩 1113 分 8022 汾 3818 芬 4422 粉 9892 浮 3214 浩 3016 夫 5003 扶 5503 李 2040 府 0024 芙 4453 阜 2740	Fan	3413 1224 3711 4411 4421 2060 444 8890 0022 7022 4012 4092 3022 7721 1241 3711 5580 1113 8022 3818 4422 9892 3214 3016 5003 5503 2040 0024 4453 2740
Ch'ai	柴 2190	Ch'i	澄 3814 澄 3211 吉 4020 汲 3714 基 4410 箕 8830 冀 1180 薊 4432 雞 2041 岐 2474 祀 4791 那 3722 奇 4052 畸 2472 啓 3830 洪 3418 溪 3213 蔡 4490 騎 7432 麒 0428 磻 4252 加 4600 甲 6050 仰 2620 夾 4003 佳 2421 郟 4702 腹 4424 賈 1045 賈 1080 嘉 4046 祿 4632 卡 2123	Ch'ien	建 1540 健 2524 城 4315 健 2554 覓 8821 廈 6105 副 3712 劍 8280 監 7810 諫 0569 簡 8822 噲 2868 芥 3114 芥 2124 乾 4811 牽 0050 鉛 8716 鈔 6832 之 3030 支 4040 芝 4430 直 4010 治 8316 知 8640 芷 4410 枝 4494 駒 5610 織 2395 池 3411 赤 4033 金 8010 錦 8512 琴 1120 欽 8718 京 0090 荆 4240 景 6090 涇 3111 救 4864	Ch'u	出 2277 處 2124 處 3819 楚 4480 褚 3426 甸 2762 巨 7171 車 5000 洵 3712 居 7726 胸 7722 富 4460 菊 4492 鉅 8111 舉 7750 曲 5560 屈 7727 渠 3190 翟 6621 衛 2122 嶺 2222 磚 1564 川 2200 串 5000 穿 8024 涓 3612 鄂 1712	Ch'ü	2277 2124 3819 4480 3426 2762 7171 5000 3712 7726 7722 4460 4492 8111 7750 5560 7727 3190 6621 2122 2222 1564 2200 5000 8024 3612 1712	Fa	發 3413 發 1224 汜 3711 范 4411 梵 4421 番 2060 樊 444 繁 8890 方 0022 防 7022 坊 4012 坊 4092 房 3022 肥 7721 飛 1241 澗 3711 費 5580 蛩 1113 分 8022 汾 3818 芬 4422 粉 9892 浮 3214 浩 3016 夫 5003 扶 5503 李 2040 府 0024 芙 4453 阜 2740	Fan	3413 1224 3711 4411 4421 2060 444 8890 0022 7022 4012 4092 3022 7721 1241 3711 5580 1113 8022 3818 4422 9892 3214 3016 5003 5503 2040 0024 4453 2740
Ch'ang	昌 0000 長 7173 常 9022 當 4460 光 3211 招 5705 昭 6705 朝 4742 詔 0766 照 6733 漿 3850 趙 4980 巢 2290 潮 3712 折 5202 者 4460 拓 4196 背 5260 摺 5706 藉 4436 澤 3614	Ch'ang	昌 0000 長 7173 常 9022 當 4460 光 3211 招 5705 昭 6705 朝 4742 詔 0766 照 6733 漿 3850 趙 4980 巢 2290 潮 3712 折 5202 者 4460 拓 4196 背 5260 摺 5706 藉 4436 澤 3614	Ch'ang	昌 0000 長 7173 常 9022 當 4460 光 3211 招 5705 昭 6705 朝 4742 詔 0766 照 6733 漿 3850 趙 4980 巢 2290 潮 3712 折 5202 者 4460 拓 4196 背 5260 摺 5706 藉 4436 澤 3614	Ch'ang	昌 0000 長 7173 常 9022 當 4460 光 3211 招 5705 昭 6705 朝 4742 詔 0766 照 6733 漿 3850 趙 4980 巢 2290 潮 3712 折 5202 者 4460 拓 4196 背 5260 摺 5706 藉 4436 澤 3614	Ch'ang	昌 0000 長 7173 常 9022 當 4460 光 3211 招 5705 昭 6705 朝 4742 詔 0766 照 6733 漿 3850 趙 4980 巢 2290 潮 3712 折 5202 者 4460 拓 4196 背 5260 摺 5706 藉 4436 澤 3614	Ch'ang	昌 0000 長 7173 常 9022 當 4460 光 3211 招 5705 昭 6705 朝 4742 詔 0766 照 6733 漿 3850 趙 4980 巢 2290 潮 3712 折 5202 者 4460 拓 4196 背 5260 摺 5706 藉 4436 澤 3614	Ch'ang	昌 0000 長 7173 常 9022 當 4460 光 3211 招 5705 昭 6705 朝 4742 詔 0766 照 6733 漿 3850 趙 4980 巢 2290 潮 3712 折 5202 者 4460 拓 4196 背 5260 摺 5706 藉 4436 澤 3614

鳳	7191					
高	0022					
門	7712					
兜	4472					
鬼	2641					
魚	2733					
	2760					
	2186					
	2835					
	2736					
	5833					
鳥	7721					
	7722					
	2732					
	2132					
	6725					
	2752					
	4722					
	7772					
山	2365					
	2868					
	7810					
鹿	0021					
	0423					
	1121					
	0925					
麥	4020					
麻	0029					
黃	4480					
	7780					
黍	2713					
黑	6033					
	6832					
	6136					
	6732					
	9033					
龍	6671					
鼎	2222					
鼓	4414					
齊	0022					
	0022					
龍	0121					
	0180					
	8021					

神 8520	終 2798	白 卷 5077	胡 4462	猪 8426	通 8730	七 17 2	二 7623
群 8825	精 2496	興 7780	腹 4424	襄 0073	運 3530	六 2712	三 7121
祿 8723	蘇 2795	泉 7750	業 4423	襄 0078	六 3030	西 1060	佳 2421
顯 8126	七 2294	舊 4477	浦 4412	西 1060	九 3830	酒 8116	雁 7121
5521	二 2191	舌 合 8060	蒸 4433	西 2021	運 3730	費 7760	雁 4001
內 2012	六 2793	舛 舒 8762	恭 4460	覓 7721	道 3830	酸 1561	雅 7021
末 2030	泰 4490	舞 8025	畫 4410	觀 4621	達 3430	采 2090	集 2090
二 2021	維 2091	舟 2744	二 4430	解 2725	二 3730	里 6010	五 0071
秀 2022	綽 2194	般 2744	選 4430	耐 0460	滌 8230	重 2010	六 2061
2098	綿 2692	良 7773	蔚 4424	酌 0462	速 3430	野 6712	二 2040
2490	九 2196	良 3073	容 4490	訖 0364	二 3030	金 8010	雜 0091
五 2701	二 2196	色 2771	膝 4423	詔 0766	三 3830	五 8111	雞 2041
2509	縣 6299	二 4410	蕨 4429	諒 0069	選 3130	鈴 8716	二 0041
5000	二 2594	二 4471	三 4433	諒 0569	選 3430	六 8713	兩 1020
2592	總 2693	二 4453	蕩 4412	諸 0466	三 4430	銅 8712	零 1017
2194	績 2593	芝 4430	蕪 4433	踏 0466	元 3630	六 8712	四 1073
2694	三 8890	芬 4422	三 4432	討 0460	三 2271	六 8315	五 1030
2297	三 2895	丙 4422	香 4460	豆 2210	邱 0772	錦 8512	雷 1060
4794	三 2491	花 4421	蕪 4421	象 2723	邱 1212	錫 8612	電 1071
2692	三 5790	二 4410	四 4422	豫 1221	西 8772	九 8211	七 1022
2293	四 3740	五 4460	薩 4421	貝 2621	那 1742	九 8418	庚 1023
3020	穿 6091	英 4463	蕪 4490	貝 6080	那 1752	二 8413	六 1021
3024	羊 8050	穿 4410	藍 4410	二 2180	那 5702	鏡 8011	雷 1016
3043	穿 8853	茂 4425	五 4492	三 1030	五 4772	鏡 8315	九 1024
3021	穿 8055	范 4411	藤 4423	五 6080	邱 7712	五 8018	二 1022
3027	羽 1712	范 4422	蕪 4490	買 6080	那 1712	五 8111	三 1050
3027	翁 8012	莊 4421	蕪 4252	費 5580	那 1762	五 8013	三 1010
3011	翼 1780	六 4442	蕪 4421	賀 4680	六 4722	元 2210	七 1274
3050	翼 9721	茜 4460	蕪 4499	六 3780	那 8762	長 7173	青 5022
0010	老 4471	老 4418	三 4422	買 1080	七 4732	門 7777	青 0512
0040	考 4420	茶 4490	元 4491	七 6880	邱 3772	四 7744	靜 5225
0212	者 4460	布 4462	虎 2121	資 3080	那 4702	閩 7740	革 4354
8822	宋 5090	刑 4240	二 2124	二 3080	六 5742	五 7750	鞅 1750
8822	耳 1040	草 4440	虞 2124	三 2480	邱 2742	五 7713	章 4445
8824	耳 1712	七 4428	虞 2123	七 0748	那 0742	七 7773	藝 2160
8890	開 7740	背 4422	號 2131	七 4033	那 9782	六 7777	項 1118
8812	聶 1014	莊 4421	虫 5510	赦 4834	那 4792	國 7740	順 2108
8821	聶 5022	莎 4412	五 5311	那 4433	九 4762	九 7716	須 2128
8860	聶 3850	六 5014	六 5014	那 4436	那 7772	二 7777	頭 1118
8880	肉 7721	幸 4440	七 0012	走 4380	那 7722	阜 2740	額 3168
8877	骨 2122	莫 4443	蜂 5715	趙 4980	那 6722	那 7022	風 7721
8860	五 7722	六 4444	八 5610	趙 6716	那 1712	那 7122	風 1241
8822	胖 7925	菊 4492	八 1113	踏 6216	那 3732	七 7423	飲 8778
8822	胡 4762	富 4460	二 1523	車 5000	那 2742	六 7724	發 3073
8824	背 1722	華 4450	二 5112	軍 3750	那 2772	陰 7824	徐 8879
米 9090	六 7722	菱 4424	二 5911	輝 9725	那 6782	陳 7529	館 8877
9892	九 7223	菴 4471	三 2713	輪 5802	二 0722	陶 7424	鏡 8471
2020	九 7124	菴 4471	元 2213	轉 5604	那 4712	陶 7722	香 2060
9592	二 2122	萍 4414	行 2122	轄 5806	那 1722	陸 7421	馬 7132
米 2491	三 7722	九 4442	行 2122	辛 0043	那 1732	九 7622	馱 7433
2492	三 7121	落 4412	街 2122	辰 7123	那 8742	陸 7126	馱 7031
4090	三 7121	菴 4490	街 2122	農 5523	那 8762	陸 7821	視 4632
2190	五 7171	葛 4472	衣 4073	乘 3630	那 8762	二 7729	騎 7736
2090	細 7171	董 4410	衣 0073	五 3630	那 2762	二 7423	騎 7432
2796	自 2600	董 4450	裕 8826	七 3930			

旺 6101	根 4798	二 汜 3711	洪 3418	湫 3918	澎 3212	牟 2051	常 9060
昂 6072	格 4796	汜 汜 3112	洪 3211	瀉 3612	三 澤 3711	七 璣 2854	七 璣 6010
里 6071	桂 4491	汜 汜 3712	汜 汜 3114	瀉 3412	澤 3614	正 璣 2456	璣 1011
固 6060	桃 4291	汜 汜 3217	汜 汜 3712	源 3119	洩 3511	特 2454	登 1210
明 6702	桐 4792	汜 汜 3114	汜 汜 3911	準 3010	洽 3816	求 0050	發 1224
易 6022	桑 7790	汜 汜 3414	汜 汜 3011	5514	澳 3713	徒 2554	白 2000
普 4460	桓 4191	江 3111	七 汜 3816	滋 3811	滋 3613	六 四 狄 4923	百 1070
昕 6202	七 梁 8330	池 3411	漉 3412	3119	滋 3716	七 狼 4823	見 2540
星 6010	梅 4895	泗 汜 3610	漉 3312	3211	泗 3610	八 猗 4122	卓 2640
昭 6706	梓 4094	汜 汜 3111	浩 3416	3213	濁 3612	猛 4721	皖 2361
昱 6010	梧 4196	汜 汜 3412	浪 3318	3591	滌 3513	九 猿 4723	皮 皮 4024
六 晷 6021	枝 4394	波 3714	浮 3914	3618	滌 3011	二 猿 4727	五 益 1010
雷 1060	梵 4421	波 3014	活 3116	3819	四 濠 3413	濠 4122	益 5010
晏 6040	八 梁 2790	涉 3812	海 3815	3012	濠 3012	濠 4622	盛 5320
八 普 8060	梓 4595	汜 汜 3310	涂 3819	3812	濟 3012	三 濠 4622	盛 5310
六 普 6090	茶 5090	沂 3212	溼 3111	3816	濠 3013	四 濠 4424	盟 6710
九 暗 6006	榮 9090	沃 3213	潭 3614	3112	濠 3414	三 猗 2323	盟 7310
日 5560	森 4099	沅 3111	涉 3112	3418	濠 3116	女 率 0040	整 2710
5560	森 4594	沅 3411	涑 3519	3818	濠 3213	王 王 1010	虛 2121
曼 6040	九 楊 4692	沅 3711	涑 3612	3923	濠 3011	王 王 1010	整 4810
合 8060	楓 4791	沅 3511	六 涑 3016	3811	濠 3318	六 璣 1418	肝 6104
月 7722	楚 4480	沅 3111	涑 3117	3712	五 濠 3916	珠 1519	棠 6023
朔 3742	楚 4892	沅 3112	涑 3019	7923	濠 3111	璣 1111	直 4010
朔 3772	二 梁 4792	沙 3912	涑 3113	3311	濠 3210	七 璣 1313	相 4690
望 0710	梁 4896	沙 3012	涑 3216	3814	濠 3613	璣 1611	省 9060
朔 4742	梁 9990	沱 3111	涑 3212	3114	三 濠 3111	璣 1011	眉 7726
木 4090	榴 4796	五 流 3319	洪 3418	3013	濠 3412	璣 1317	真 4080
本 5023	榴 4691	沱 3711	涑 3711	3412	濠 3416	璣 1120	雕 6001
一 本 4291	二 梁 2290	沱 3311	淡 3918	3713	濠 3714	璣 1171	磨 6706
朱 2390	樸 4898	沱 3112	淡 3813	3119	七 濠 3112	九 璣 1715	雅 6621
三 李 4040	樸 4448	沱 3516	淡 3713	3514	濠 3718	璣 1212	矢 8640
杜 4191	樸 4094	沱 3316	淮 3911	3413	濠 3516	濠 3712	石 1060
把 4791	三 梁 4490	沱 3416	清 3012	4413	六 濠 3411	濠 3011	五 研 1264
束 5090	樸 4495	沱 3716	深 3719	3413	濠 4413	濠 3011	研 1164
杭 4094	樸 4498	沱 3712	淳 3014	3413	濠 3413	濠 3011	研 1463
柿 4092	三 梁 4091	沱 3623	涑 3419	3619	三 濠 3112	五 璣 1714	七 研 1664
東 4896	三 梁 2290	沱 3610	混 3611	3512	三 濠 3212	瓦 瓦 1071	九 璣 1469
松 4194	欠 欽 8718	沱 3310	清 3190	3814	六 濠 1223	瓦 瓦 8141	碼 1662
板 4092	欽 6773	沱 3417	九 渠 3412	3813	濠 2732	瓦 瓦 7171	碼 1660
枋 4795	欽 8718	沱 3619	高 3712	2128	七 濠 1032	瓦 瓦 0071	碼 1168
枋 4795	欽 4728	沱 3214	溫 3611	3116	八 無 8033	甘 甘 4477	碼 1662
果 4499	止 正 1010	沱 3711	洪 3419	3716	九 濠 2033	甘 甘 7721	碼 1461
枝 4494	武 1814	沱 3414	清 3612	3418	九 濠 9181	田 田 1722	碼 1162
4496	歲 2125	泥 3711	清 4412	3712	照 6733	田 田 6010	碼 1863
4690	歷 7121	泥 3915	清 3411	3118	三 濠 2133	田 田 0050	二 研 1568
栢 4196	歸 2712	洋 5013	潭 3715	3712	二 濠 4433	一 甲 5000	磨 0026
栢 4891	股 2724	洋 3815	潭 3716	3714	三 濠 9431	中 5000	碼 1564
4010	殺 4794	洋 3716	潭 3415	3814	三 濠 4433	四 界 6022	碼 1261
柯 4192	毋 7750	洋 3712	滑 3712	3011	三 濠 9960	四 界 7760	碼 1063
4792	毒 5055	洋 3919	湖 3712	3814	片 片 2202	四 界 6050	碼 3421
2190	毛 2071	洋 3510	湘 3610	3814	片 片 2603	略 6706	碼 3722
4792	毛 7774	洋 3412	滄 3411	3912	牛 牛 2500	七 番 2060	碼 3721
4599	水 1223	洋 3014	瀆 3118	3814	牛 牛 2350	舍 舍 8060	碼 3621
	一 永 3023	汜 3114	瀆 3611	3814	吐 吐 2451	吳 吳 6080	

一	一	1000	後	2224	北	1111	一	駕	6102	女	女	4040	尸	尼	7721	广	底	0024	豕	1045
	丁	1020	俸	2424	二	7171	二	嘉	4046	三	好	4744		居	7726		府	0024	豕	4385
	七	4071	九	2121	十	4000	三	嘉	6103	四	如	4640		屈	7727		庫	0025	戶	3022
	三	1010	九	2322	千	2040	三	瑞	6402	四	妙	4942		屏	7724		康	0028	戶	3022
	上	2110	健	2524	牛	9650	三	瑞	6624	五	柏	4846	卯	屯	5071		康	0024	手	5201
	下	1023	二	2324	卓	2140	四	因	6021	六	桃	4241	山	山	2377		康	0028	手	5102
	且	7710	三	2825	協	4402	四	因	6043	七	委	8040	四	枝	2474		康	0022	手	5201
	丙	1022	三	2726	南	4022	四	周	6050	八	堯	4441	岑	岑	2220		康	0022	手	5503
	中	5000	三	2825	博	4304	四	周	6050	九	堯	5820	舍	舍	8077		康	0028	手	1723
	申	5004	元	1021	卡	2123	四	國	6050	十	娃	4441	五	昨	2871		康	0021	手	5701
	丹	7744	兄	6021	卦	4310	四	國	6034	一	其	5040	開	開	7722	乳	延	1240	手	5202
	丁	2700	兆	3211	井	7772	土	土	4010	二	婆	3440	骨	骨	2262	升	建	1540	手	5404
	之	5030	光	9021	印	7772	四	均	4712	三	發	1840	岫	岫	2576	升	弄	1044	手	5701
	乍	8021	克	4021	即	7772	四	坊	4012	四	塔	4446	岱	岱	2877	弓	弄	4300	手	5001
乙	九	4901	免	2021	即	7124	五	坤	4718	五	嬌	4142	岳	岳	7277	弓	弄	1223	手	5706
	乳	9244	免	4021	原	7129	五	坤	4510	六	子	4844	廠	廠	2774	弓	弄	1712	手	2155
	乾	4841	內	4022	口	6000	六	垢	4216	子	子	1740	廠	廠	2774	弓	弄	1123	手	5206
	二	1010	全	8019	古	4600	六	垢	4111	子	孔	1241	六	端	2222	弓	弄	1123	手	5408
	于	1010	兩	1022	句	2762	七	埃	4313	子	字	2040	七	蟻	2375	弓	弄	2744	手	8050
	五	5000	公	8073	叻	6702	七	埃	4315	子	孝	4440	峯	峯	2250	弓	弄	4212	手	5508
	互	1010	六	0090	叻	4400	八	堪	4611	子	益	4710	峯	峯	2478	弓	弄	0242	手	9050
	交	0040	冀	1180	可	1062	八	堪	4410	子	孤	1243	峯	峯	2478	弓	弄	2424	手	5101
	亦	0033	冠	2730	台	2300	九	樓	2610	子	孫	1249	六	腔	2371	弓	弄	2721	手	5004
	宅	0030	冕	3721	右	4060	九	樓	2610	子	安	8040	六	腔	2371	弓	弄	2224	手	5707
	空	0071	冬	2730	司	1762	九	樓	4315	子	完	3021	崎	崎	2472	弓	弄	2829	手	5608
	盈	0010	治	3316	吉	4060	一	地	4611	子	完	3021	崑	崑	2271	弓	弄	2428	手	5602
	人	2420	冷	3313	吉	7722	二	塔	4416	子	完	3021	崑	崑	2271	弓	弄	2826	手	5025
	仁	2121	凌	3114	同	2760	二	塔	4016	子	官	3077	尊	尊	2074	弓	弄	2722	手	0025
	介	8022	亂	2711	名	7226	三	塔	4016	子	定	3050	尊	尊	2472	弓	弄	2824	手	5706
	仕	2421	出	2077	后	7226	三	塔	3010	子	宛	3021	九	懷	2279	弓	弄	2226	手	5804
	他	2421	吐	4401	吐	2722	三	塔	4410	子	宜	3010	九	懷	2279	弓	弄	2824	手	5401
	備	2227	向	3722	增	4816	三	塔	4111	子	宜	3010	二	嵩	2222	弓	弄	2423	手	5104
	代	2324	君	1760	增	4816	三	塔	6010	子	宜	3010	三	嵩	2222	弓	弄	2824	手	5803
	以	2810	舍	8060	增	4816	三	塔	4814	子	宜	3010	三	嵩	2222	弓	弄	5033	支	4040
	任	2221	吳	2463	增	4816	三	塔	7010	子	宜	3010	三	嵩	2222	弓	弄	8033	支	2824
	伊	2725	吳	0050	增	4816	三	塔	4010	子	宜	3010	三	嵩	2222	弓	弄	4733	支	4864
	伍	2121	吳	0010	增	4816	三	塔	4064	子	宜	3010	三	嵩	2222	弓	弄	6033	支	8794
	伏	2323	吳	0204	增	4816	三	塔	1024	子	宜	3010	三	嵩	2222	弓	弄	9101	支	5824
	休	2429	吳	0822	增	4816	三	塔	8024	子	宜	3010	三	嵩	2222	弓	弄	6033	支	0844
	伯	2620	吳	0822	增	4816	三	塔	2920	子	宜	3010	三	嵩	2222	弓	弄	4433	支	4864
	余	8090	吳	0822	增	4816	三	塔	2720	子	宜	3010	三	嵩	2222	弓	弄	2633	支	0040
	佛	2522	吳	0822	增	4816	三	塔	6806	子	宜	3010	三	嵩	2222	弓	弄	9801	支	3400
	來	4000	吳	0822	增	4816	三	塔	1062	子	宜	3010	三	嵩	2222	弓	弄	5033	支	8490
	依	2023	吳	0822	增	4816	三	塔	4742	子	宜	3010	三	嵩	2222	弓	弄	6033	支	0282
	侯	2723	吳	0822	增	4816	三	塔	4442	子	宜	3010	三	嵩	2222	弓	弄	8033	支	0292
	保	2629	吳	0822	增	4816	三	塔	8280	子	宜	3010	三	嵩	2222	弓	弄	0024	支	0022
	信	2026	吳	0822	增	4816	三	塔	4422	子	宜	3010	三	嵩	2222	弓	弄	0024	支	0823
	念	8060	吳	0822	增	4816	三	塔	4422	子	宜	3010	三	嵩	2222	弓	弄	0024	支	0821
	念	2026	吳	0822	增	4816	三	塔	4422	子	宜	3010	三	嵩	2222	弓	弄	4433	支	0022
	倍	2026	吳	0822	增	4816	三	塔	4422	子	宜	3010	三	嵩	2222	弓	弄	9003	支	0823
	們	2722	吳	0822	增	4816	三	塔	4422	子	宜	3010	三	嵩	2222	弓	弄	5300	支	0821
	倒	2220	吳	0822	增	4816	三	塔	4422	子	宜	3010	三	嵩	2222	弓	弄	5340	支	6010
			化	2421	單	6650	四	奧	2743	尤	尤	4301	年	年	8050	戈	成	5320	日	6104

	小河溪	鄂	18甲二, 31丙四		尖山子	遼	36丙五, 37乙三
	小溪	閩	24丙三		尖關水	粵	26丁三
	小溪	浙	15乙三	9050	牛灘教港	蘇	18乙三
	小溪	蜀	20丁三	9950	蒙鳩河	滇	21丙三
	小溪	閩	25甲一	9060	◎省溪	黔	17丙三, 23乙二
	小凌河	遼熱	36丁四	9060	◎當寧	皖	14丙三, 15丙二
	小凌河口	遼	36丁四		◎當陽	鄂	18丙二
	小沽河	魯	28乙二		當金山口	甘	42丙一, 44戊二, 46庚五, 47丁二, 49乙四
	小清河	魯	28丙二, 28丁二, 29乙三, 31乙一, 37丙三	9090	◎米脂	陝	30己三, 33丁三, 38戊三
	小洋口	蘇	18乙二		米合山	蜀陝	19丙一, 31丁五, 43乙三
4	小院子	吉	39丁三, 41丁二	9090	棠下堆	粵	25丙二
	小院子	吉	39丙三, 41丙二	9101	恒山河	晉	30戊二, 38丁三, 45丙五
	小蓋	粵	26戊二, 27丙三		恒山	晉	30戊二, 38丁三
	小相嶺	蜀	20戊三		恒河	陝	32己三, 34丙五
	小猛統	滇	22戊三		恒河	印	23庚四
	小艇	粵	25丙二	9181	△煙台	魯	28乙二, 37乙三
6	小墩山	蘇	13甲三, 15甲二		煙台鐵路	魯	28乙二
7	小馬河	冀	30丁三, 31丙一		煙筒山	察	20丁二
	小長山島	日租	36丙五, 37乙三		煙筒山	黑	39丁二
	小興凱湖	吉	39乙三, 41乙二	9202	◎忻城	晉	30戊二, 38丁三
	小興安嶺	黑	39丁二		◎忻城	桂	27丙二
8	小金川	蜀	20戊二	9181	燒酒坊	蜀	20丁三
	小龍	冀	29丁二, 37丁三	9502	◎精河	新	50戊二
9003	懷慶	豫	30戊四, 32丁二		精奇河	俄	31丙三
	懷玉山	贛	14丁四, 16乙二	9721	◎程	陝	32己二, 34丙四, 43甲三
	◎懷柔	冀	29丙一, 37丙二, 45乙四	9722	◎鄆水	蜀	19丙二
	◎懷集	桂	25丙一, 27甲二	9725	◎輝	豫	30戊四, 32丁二
	◎懷仁	晉	30戊二, 38丁三, 45丙五		◎輝北	遼	35乙三, 41乙三
	◎懷德	遼	35乙三, 37甲三, 39丁四, 41丁三		輝發河	吉	41丁三
	◎懷寧	皖	14丁三		輝特統	青	42甲一, 43丙二
	◎懷安	察	30丁一, 37丁二, 45丙四		◎輝南	遼	35甲三, 41丁三
	◎懷遠	皖	14丁二, 31乙三	9782	◎察城	魯	14丙一, 28丙二, 31甲二
	懷遠	桂	27丙二	9801	悅城	粵	25丙二
	◎懷來	察	29丁一, 37丁二, 45丙四	9806	恰克圖	俄	45戊二
9010	◎堂邑	魯	28戊二, 29丁三, 31丙一	9892	榜吉河	鄂	18丙二, 19甲二, 32戊四, 34乙六
9021	◎光山	豫	14戊二, 31丙三	9923	◎祭經	蜀	20戊三, 47乙四
	◎光化	鄂	18丙一, 32戊三, 34乙五		◎祭陽	豫	30戊四, 32丁二
	光州	豫	14戊二, 31丙三	9942	勞山	魯	28乙二
	◎光澤	閩	16乙三, 24丙二		勞山灣	魯	26乙二
9022	尙格	青	42乙一, 44丁二, 47丙二		勞湖	越	21丙四
9022	◎常熱	蘇	18乙三, 15乙二	9960	◎營山	蜀	19丙二
	常平	粵	25乙二		營盤街	滇	21甲三
	◎常山	浙	14丙四, 15丙三		◎△營口	遼	36丙四, 37乙二
	常山港	浙	14丙四, 15丙三	9990	◎榮	蜀	20丁三
	◎△常德	湘	17乙二, 18丙三		◎榮河	晉	30己四, 32戊二, 34乙四
	常峪口	察	37丁二		◎榮成	魯	28甲二, 37乙三
	◎常寧	湘	17甲三		榮成灣	魯	28甲二, 37乙三
	常州	蘇	14丙三, 15丙二		◎榮昌	蜀	19丁三
9033	黨河	甘	44戊一, 46辛五, 47丁二, 49乙四		◎榮哈	藏	46己四
	黨洞	康	20己二, 47乙四				
	黨塔	蜀	20己二				
9043	尖高山	滇	21乙三, 22戊三, 47丙五				

◎嶺海.....浙.....18乙四,15乙三  
 嶺海.....閩.....24乙三  
 嶺海港.....龍日.....24乙四  
 4. ◎嶺雄.....滇.....21乙二,23丁二  
 ◎嶺南.....滇.....22丁三,47乙五  
 嶺南煤.....桂.....27丁四  
 ◎嶺坪.....陝.....18丁二,19乙二,34丙六  
 ◎嶺越.....滇.....22丁五  
 5. ◎嶺東.....遼.....35丙二,40戊三  
 7. ◎嶺原.....甘.....34丁四,48乙三  
 ◎嶺巴.....陝.....19丙一,34丁五,43乙三  
 8471 ◎嶺平.....粵.....24丙四,25甲二  
 ◎饒河.....吉.....39乙三,41乙二  
 饒州.....贛.....14丁四,16乙二  
 ◎饒陽.....冀.....29丁二,37丁三  
 8490 斜峽.....陝.....34丁四,48乙三  
 斜橋.....浙.....12乙三,15乙二  
 8612 ◎△錦.....遼.....36丁四,37乙二  
 ◎錦西.....遼.....39丁四,37乙二  
 錦水.....湘.....17丙三,28乙二  
 錦江.....贛.....16丙二  
 錦朝支路.....遼熱.....36丁四,37乙二  
 ◎錦屏.....黔.....17丙三,28乙二  
 8612 錫嶺山.....湘.....17乙三  
 錫林郭勒河.....察.....37丙一,40己三  
 錫林郭勒盟.....察.....37丙一,40己三,45乙三  
 8640 ◎知子雜.....滇.....22戊二,47丙五  
 8712 鋼達氣烏素  
 潭.....綏.....38戊三,48甲二  
 8712 銅瓦廬.....豫.....30丁四,31丙二  
 ◎銅仁.....黔.....17丙三,28乙二  
 ◎銅山.....華.....14丁一,28丁三,31乙二  
 銅山港.....閩.....24丙四  
 銅官山.....皖.....14丁三  
 ◎銅梁.....蜀.....19丙三  
 ◎銅鼓.....贛.....16丙二  
 ◎銅陵.....皖.....14丁三  
 8713 銀牙山.....滇.....21乙三  
 8716 ◎鉛山.....贛.....16乙二  
 8718 ◎欽.....粵.....26戊三,27丙庚  
 欽州灣.....粵.....26戊三  
 8718 ◎嶽.....皖.....14丙四,15丙三  
 8722 ◎那.....陝.....34丙四,43乙三  
 8742 ◎朔.....晉.....30戊二,33甲二,38丁三  
 45丙五  
 朔諾香果勒  
 河.....蒙.....37丙一,40己三  
 朔平.....晉.....30戊一,38丁二  
 8742 ◎△鄭.....豫.....30戊四,32丁二  
 鄭家店.....遼.....35乙三,37乙二,41戊三  
 △鄭家屯.....遼.....35丙三  
 鄭家口.....冀.....28戊二,9丁三,31丙一  
 37丁三  
 鄭道鐵路.....遼.....35丙三,37乙二,41戊三  
 8762 舒什克.....青.....42丙一,44戊二

◎舒城.....皖.....14丁三  
 ◎舒蘭.....吉.....39丁三,41丁二  
 舒鳴果勒河.....青.....42丙二,44戊三  
 8762 ◎鄧縣.....陝.....30己四,32戊二,34乙四  
 8762 ◎鄧營.....新.....46壬四,49丙三  
 8778 飲馬河.....吉.....35乙二,39丁三,41丁二  
 飲馬圖河.....熱.....37丙二  
 8794 ◎叙永.....蜀.....20丁三,28丁一  
 叙州.....蜀.....20丁三  
 8812 ◎筠連.....蜀.....20丁三,28丁一  
 筠門嶺.....贛.....16丙四  
 8821 篔簹.....浙.....13乙三,15乙二  
 8822 竹慶.....康.....42乙二  
 ◎竹山.....鄂.....18丙一,19甲一,32戊三  
 34乙五  
 竹山島.....魯.....28乙二  
 ◎竹谿.....鄂.....18丁一,34丙五  
 竹園.....滇.....21丙三  
 竹岔島.....魯.....28乙三  
 竹竿河.....豫.....31丙三  
 8822 箭桿河.....冀.....19丙二  
 8822 芴石.....閩.....24乙三  
 8822 ◎簡陽.....蜀.....20丁二,47甲四  
 8824 符離集.....皖.....14丁二,31乙三  
 符勒多兒雅.....粵.....28丙四  
 8824 樟洲.....鄂.....18乙二  
 8824 羚羊峽.....粵.....25丙二  
 8860 箇碧鐵路.....滇.....21丙四  
 ◎箇舊.....滇.....21丙四  
 8860 箬溪.....贛.....16丙二,18甲三  
 8877 管涔山.....晉.....30戊二,33甲二,38丁三  
 8879 ◎餘慶.....黔.....28丙二  
 ◎餘干.....贛.....16乙二  
 ◎餘江.....贛.....16乙二  
 ◎餘杭.....浙.....14丙三,15丙二  
 ◎餘陞.....浙.....13乙三,15乙二  
 8880 箕屋山.....魯.....28丙二,31甲一  
 8890 ◎策勒.....新.....48庚二,50戊四  
 8890 ◎繁峙.....晉.....30戊二,38丁三,45丙五  
 繁城.....豫.....32丁三  
 ◎繁昌.....皖.....14丙三,15丙二  
 9000.0 小辛街.....滇.....22己三  
 小薪街.....滇.....21甲三  
 1. 小五台山.....察.....29丁二,37丁三,45丙五  
 小孤山.....贛.....14丁四,16乙二  
 小理河.....陝.....35丙三  
 2. 小雞林河.....察.....37丙一,40己三  
 小雞梁.....滇.....21乙四  
 小綏芬河.....吉.....41丙二  
 3. 小汶水.....魯.....28丁三,31乙二  
 小江.....蜀.....18丁二,19乙二  
 小江.....蜀.....18丁二,19乙二  
 小江.....滇.....21丙二  
 小江.....滇.....21甲二,22戊二  
 小江湖.....鄂.....18乙二

	羊卓雍湖	藏	48戊四	8060	畚坑	粵	24丙四, 26甲二
	羊崗土塔	蜀	20丁一, 43乙三	8078	公主嶺	遼	85乙三, 41丁三
	羊角礁	蜀	19丙三		公珠湖	藏	48庚四
	羊角港	魯	28丙二, 29乙三, 37丙三		◎公安	鄂	17甲二, 18乙三
	羊樓洞	鄂	16丁二, 17甲二, 18乙三		公格爾山	新	50庚四
	羊嶺	黔	28丁二		△公谷埠	粵	25丙二
	羊井阿補什			8078	◎荊利	桂	26乙二, 27丁三
	喀	青	42丙二		養馬島	魯	28乙二
	羊腸營	滇	21乙三	8077	舍溝門	遼	36乙四
	羊八井	藏	48戊四	8090	余山	蘇	18甲三, 15甲二
8050	傘口	閩	16乙三, 24丙二	8111	◎鉅鹿	冀	28戊四, 29丁三, 31丙一, 37丁三
8055	◎義	遼	36丁四, 37乙二		◎鉅野	魯	28丁三, 31乙二
	◎義教	康	47丙四	8111	◎鯢登	康	20己二, 47乙四
	◎義島	浙	18乙四, 15乙三		◎鯢山	黔	23丙二
	◎義寧	桂	27丙二	8141	荊容	浙	14丙三, 15丙二
	義州	鮮	36乙四	8211	◎鍾山	桂	17乙四, 27乙二
	義橋	浙	13乙三, 15乙二		◎鍾祥	鄂	18乙二, 33丁四
	義昌江	桂	26丁二, 27乙三		鐘城	鮮	41丙三
8060	◎合水	甘	33丁三, 43乙二	8280	◎劍川	滇	22戊二, 47丙五
	◎合川	蜀	19丙二		◎劍河	黔	28乙三
	合黎山	甘寧	44丁二, 46己五		劍溪	閩	24乙二
	◎合江	蜀	19丁三, 23丁一		劍湖	滇	22丁二
	◎合浦	粵	26戊三		◎劍閣	蜀	20丁一
	合拉烏蘇河	康	47丁四		劍門驛	蜀	10丁一, 34戊五
	合類溝	綏	33丙一, 38戊二, 43甲一	8815	◎△紫微	遼	35丙三, 37乙二
	◎合肥	皖	14丁三		鐵嶺河	吉	30丙三, 41丙二
8060	◎普文	滇	22丁四		鐵山	鄂	18甲二
	普集	魯	28丁二, 31乙一		鐵山	魯	28丙二, 31甲一
	普穆常湖	藏	48戊四		鐵索橋	黔	23丁三
	普渡河	滇	21丙二		◎鐵驪	黑	39丙三
	◎普寧	粵	25甲二		鐵庄莊	魯	28丁二, 29丙三, 31乙一, 37丙三
	◎普安	黔	21乙三, 23丁二		鐵門驛	魯	28丙二, 29乙三, 37丙三
	◎普定	黔	28丁二	8815	錢集	蘇	14丙二
	普洱	滇	22丁四		錢塘江	浙	13乙三, 15乙二
	普蘭店	日租	36丙五, 37乙三		錢舍	浙	13乙四, 15乙三
	普棚	滇	22丁三	8877	◎館陶	魯	28戊二, 29丁三, 31丙一
	普格	蜀	20己四, 21丙二	8418	鏡耶島	魯	28甲二
	普格河	滿越	21乙四	8418.0	◎鎮康	滇	22戊三
	普陀山	浙	18甲三, 15甲二		1 鎮夏	蘇	13乙三, 15乙二
8060	舍資	滇	22丁三		◎鎮平	豫	32丁三, 34甲五
8060	善理	浙	18乙三, 15乙二		◎鎮西	新	46辛四, 49乙三
	◎善和	藏	48辛三		鎮西南	黔	23丙二
	善達克沙漠	蒙	38丁二		鎮水	靛	16丙四, 25乙一
8060	◎自理	蜀	20己四, 21丙二, 47乙五		2 ◎鎮特	桂	27丁三
	會稽山	浙	13乙四, 15乙三		3 ◎鎮寧	黔	28丁二
	◎會零	甘	34戊四, 43乙三, 47甲三		◎鎮安	陝	32己三, 34丙五, 43甲三
	會零	鮮	41丙三		鎮安	桂	21甲四, 27丁三
	◎會翠	滇	21丙二, 47乙五		◎△鎮江	蘇	14丙二, 15丙一
	會通河	魯	28戊二, 31丙一		鎮江驛	蜀	20戊一
	會通河	鄂	20己四, 21丙二		◎鎮沅	滇	22丁四
	◎會昌	靛	16丙四		◎鎮遠	黔	28乙二
	◎會同	湘	17丙三, 23乙二		◎鎮遠	桂	21乙四, 27戊三
	會興	豫	22戊二		鎮遠	滇	22戊四
8060	◎會山	皖	14丙三, 15丙二				
8060	倉子塔	鄂	18甲二				



○濱海	浙	15乙三	金溪湖	贛	16乙二
4 ①臨城	冀	30丁三,37丁三	金沙	蘇	13乙二,15乙一
臨城	魯	14丁一,28丁三,31乙二	金沙江	蜀	20戊三,21丙一,22丁二
②臨榆	冀	29乙一,26戊四,27丙二	黔	22丁三,22戊二,42乙二	
6 ③麻邑	魯	28丁二,29丙三,31乙一,37丙三	康	44丁三,47乙五	
7 ④臨朐	魯	28丙二	4 ⑤金壇	蘇	15丙二
7922 勝乘	黔	28乙二	金城軍營	尼	48戊五
勝境梁	滇	21乙三,23丁三	⑥金塔	甘	44丁一,46庚四,47丙一
勝芳	冀	29丙二,37丙三	⑦金華	浙	14丙四,15丙三
7922 ⑧騰衝	滇	22戊三	金華江	浙	13乙四,15乙三
△騰越	滇	22戊三	6 金口	鄂	18甲二
騰格里山	新	50戊三	7 金長水邊堡	黑	40戊二
騰格里湖	藏	48戊四	⑨金門	閩	24乙三
騰格沙漠	寧	43乙二,47甲二	金門島	閩	24乙三
7923 ⑩騰沙漢	魯	14丁一,28丁三,31乙二	8 金鐘河	冀	29丙二
8000 胖子店	蜀	20丁二	9 ⑪金堂	蜀	20丁二,47甲四
八面城	遼	35乙三,37甲二	8011 鏡泊湖	吉	39丙四,41丙三
八步	桂	17乙四,27乙二	8012 翁牛特旗	熱	37丙二
八仙海	滇	21丙二,23戊二	⑫翁源	粵	25丙一
八寶寺	青	42甲一,43丙二,47乙二	翁木倫河	熱	35丁二,37乙一,40己三
⑬八寨	黔	23丙二	翁留特山	蒙	46辛二
八達嶺	察	29丁一	翁金	蒙	46己三
八達州	桂	21乙三,27戊二	翁金河	蒙	46己三
八道江	遼	36甲四	8013 鑲黃旗	察	37丁二
八莫	緬	22己三	鑲黃旗	察	37丁二
八莫湖	藏	48戊四	8018 鑛山廠	滇	21丙二
八里河	黑	39丙三,41丙二	8021 乍浦	浙	13乙三,15乙二
八尺水	桂	26戊二,27丙三	8021 龍山	浙	13乙三,15乙二
8010 ⑭全	桂	17乙四,27乙二	8022 ⑮介休	晉	30己三,32戊一,33乙三,38戊三
⑯全椒	皖	14丙二,15丙一	8022 前江	蜀	19乙二,24丙六
8010 益梓	蘇	14丙二	前藏	藏	48戊三,49丙五
⑰益都	魯	28丙二	8022 ⑱分水	浙	14丙四,15丙三
⑱益陽	湘	17甲二	分水河	蜀	18丁二,19乙二
8010 ⑲金	遼	36丁五,37乙三	分水關	浙	15乙四,24甲二
1 金頂山	黔	19丙四,23丙二	⑳分宜	贛	16丙三
2 ⑳金川	遼	35甲三,41丁三	8024 夔州	蜀	18丁二,19乙二
金塔鎮	魯	28丙二,31甲一	8025 ⑳舞陽	豫	32丁三
⑳金山	蘇	13乙三,15乙二	8033 無定河	陝	30己三,33乙三,33丙二,38戊三,43甲二
金山衛	蘇	13乙三,15乙二	⑳無為	皖	14丁三
金山鎮	黑	39丁二	㉑無極	冀	30丁二,37丁三
金牛	鄂	18甲二	㉒無極	魯	28丁二,29丙三,37丙三
金佛山	蜀	19丙三,3丙一	無崖山	滇	22丁三
⑳金嶺	寧	38己三,43乙二	無崖河	康	20己三,47乙四
⑳金鄉	魯	14丁一,28丁三,31乙二	㉓△無錫	蘇	18乙三,15乙二
⑳金谿	贛	16乙三	8033 念青唐古喇山	康藏	47丁四
3 金家屯	遼	35丙三,37乙二	8033 ⑳慈利	湘	17乙二,18丙三
金家口	魯	28乙二	⑳慈谿	浙	13乙四,15乙三
金字沙	蘇	13乙二	慈母湖	蒙	46辛二,49乙一
金江	滇	22丁二	8034 尊蘇治	察	38丁一
⑳金河	滇	21丙四	8040 姜各莊	冀	29乙二,37丙三
金源邊堡	遼	35丁二,37乙一,40戊三	姜堰	蘇	13乙二
黑蒙	黑	40己二,45乙二	8050 年楚河	藏	48戊四
金福鐵路	遼	36丙五,37乙三	8050 羊二莊	冀	28丁一,29丙二
金溪	閩	16乙三,4丙二			

	卯照	滇	31甲二
7772	印庚河	印	48辛三
	◎印江	黔	19乙三, 29乙一
7772	◎印慶	魯	28乙二
7772	◎印浦	黑	39丁一
7772	◎印城	豫	31丙三
7773	長哥山	康	20己二
7773	◎閩中	蜀	19丁二, 34戊一
7774	民生灌溉區	綏	38乙一, 18戊二
	◎民和	青	42甲一, 48丙二, 47乙二
	民安鎮	遼	25丁一, 37乙一, 40戊三
	◎民勸	甘	48丙二, 47乙二
	◎民權	豫	28戊三, 29丁四, 31丙二
7777	◎興嶺	黔	23丁三
	關山	陝	34丁四
	關嶺	黔	23丁三
	關嶺溪	蜀	19丁二
7777	門頭溝	冀	19丙二, 37丙三
7777	關各莊	冀	29乙二, 37丙三
	關家	魯	28丙二, 29乙三, 31甲一, 37丙三
7780	◎興	晉	10己二, 32乙二, 38戊三
.0	◎興文	蜀	20丁三, 23丁一
	興家	遼	36乙四
.1	◎興平	陝	34丙四, 43甲三
.2	◎興仁	黔	23丁二
	◎興山	鄂	18丙二, 19甲二, 32戊四
	興山鎮	黑	39丙三, 41丙二
	◎興化	蘇	14丙二
	興化	閩	24乙三
	興化溝	閩	24乙三
	興化鎮	黑	59丁三
	◎興和	綏	28丁二, 45丙四
	興慶湖	吉俄	19乙三, 41乙二
.3	興濟	冀	18丁一, 29丙二
	◎興寧	粵	16丙四, 25乙一
	◎興安	桂	27乙二
	興安	陝	32己三, 24丙五, 43甲三
	興安	黑	40戊三, 45甲二
	◎興業	桂	26戊二, 27丙三
.4	◎興城	遼	29甲一, 36丁四, 37乙二
.6	◎興國	贛	16丙三
.7	◎興隆	冀	29丙一, 37丙二, 45乙四
	興隆溝	黑	39丁二
.8	◎興義	黔	21乙三, 23丁三
7780	贊山	魯	28丙二, 31甲一
7790	桑受	康	42乙二, 44丁三
	桑島	魯	28乙二
	桑達桑鐘山	藏	47丁四
	◎桑植	湘	17乙二, 18丙三, 19甲三
	桑乾河	晉察	29丁一, 30戊二, 37丁二, 45丙四
	桑里河	藏	48己四
	桑園	魯	28丁二, 29丙三, 37丙三
	桑金達頓泊	蒙	46庚二

7810	◎監利	鄂	17甲二, 18乙三
7818	◎監亭	蜀	20丁二
	◎監豐	滇	22丁三, 47乙五
	◎監山	冀	28丁一, 29丙二, 37丙三
	◎監源	蜀	20己四, 22丁二, 47乙五
	◎監池	寧	38己三, 48乙二
	監池	晉	20己四, 22戊二, 42乙四
	監池	蘇	18丁二
	監池	綏	38己三, 48乙二
	監池	甘	38戊三, 48乙二
	監池驛	甘	44丁二
	◎監津	滇	20丁三, 21乙一, 47甲四
	◎監邊	蜀	20己四, 22丁二, 47乙五
	監海	綏	38戊二, 48甲一, 45丁四
	◎監城	蘇	18乙二
	◎監井	康	47丙四
	監井河	蜀	20己四
	◎監興	滇	22丁三, 47乙五
7821	監項寺	浙	15乙三
7823	陰平寨	甘	20丁一, 4乙三
	陰山	綏	38戊二, 48甲一, 45丁四
	監島	魯	28乙二
7876	◎監	晉	30己三, 32乙三, 38戊三
.0	◎監高	粵	25乙二, 26戊四
.1	◎監夏	甘	43丙三, 47乙三
	監平	浙	18乙三, 15乙二
	◎監晉	晉	30己四, 32戊二, 34乙四
	監水	甘	44丁一, 46庚四
	◎監武	湘	17甲四, 25丙一
.2	◎監嶺	豫	32丁三
	◎監川	蘇	16乙二
.3	監淮關	皖	14丁二, 31乙三
	◎監蔭	陝	32己二, 34丙四, 43甲三
	◎監漳	豫	30丁三, 31丙一
	◎監安	浙	14丙三, 15丙二
	◎監江	遼	26甲四
	◎監江	滇	22丁五
	監江	贛	16丙二
	監江	蜀	19乙二
	監江	吉	39乙三, 41乙二
	◎監河	冀	38己二, 48乙一, 45戊四
	◎監潭	甘	48丙三, 47乙三
	◎監洮	甘	48丙三, 47乙三
	◎監沂	魯	14丙一, 28丙三, 31甲二
	◎監淄	魯	28丙二, 31甲一
	監浦	浙	18乙三, 15乙二
	◎監汝	豫	32丁二
	監洪口	蘇	14丙一, 28丙三, 31甲二
	監洪	豫	20戊四, 32丁二
	◎監澧	湘	17乙二, 18丙三
	◎監清	魯	28戊二, 29丁三, 31丙一
	◎監瀟	湘	17甲二, 18乙三
	◎監澤	甘	43丙二, 46己五, 47乙二
	監渙集	皖	14丁二, 31乙三
	◎監汾	晉	30己三, 32戊一, 38乙三

7722	周水河	陝	33丙三, 4甲二
	周家口	豫	14戊二, 31丙三
	周冲	蘇	13乙三, 15乙二
	周巷	浙	18乙三, 15乙二
	△周村	魯	28丁二, 31乙一
	周口	蜀	19丙二
	周口店	冀	29丁二, 37丁三
7722	周洲	法租	26丁三
7722	◎陶樂	綏	38己三, 41乙二
	◎陶林	綏	18丁二, 46丙四
	陶鎮昭	吉	39丁三, 41丁二
7722	◎陶	魯	28乙二
	膠州鐵路	魯	28丙二, 31甲一
	膠州灣	魯	28乙二
7722	鴉片江	蜀康	30己二, 30己三, 30己四 22丁二, 42乙二, 47乙四
7722	◎鄧	陝	34丁四, 43乙三
7722	鄧山	蘇	14丙一, 26丙三, 31甲二
7722	鄧島	吉	41丙三
7721	鄧市	湘	17乙二, 18丙三
7724	◎屏山	蜀	20丁三, 47甲四
	◎屏南	閩	15丙四, 24乙一
7726	屏山湖	冀	29丙一, 37丙二
	◎屏	寧	43丙一, 46己四
	屏延海	寧	43丙一, 46己四
7727	◎屏山	蜀	20戊二, 47乙四
7727	屈產水	晉	30己三, 32戊一, 33乙三
	屈吳山	甘	33戊三, 43乙二, 47甲二
7729	際村	皖	14丙四, 15丙三
7736	駱馬湖	蘇	14丙一, 31甲二
	駱駝橋	浙	13乙三, 15乙三
7740	閩行	蘇	13乙三, 15乙二
7740	閩安堰	浙	13乙三, 15乙二
	◎閩	晉	30己四, 32戊二, 34乙四
7740	◎閩	豫	30己四, 32戊二, 34乙四
7744	◎丹後	蜀	20戊二, 47乙四
	◎丹江	黔	23乙二
	丹江	豫陝	18丙一, 32戊三, 34乙五
	丹河	豫晉	30戊四, 32丁二
	丹達塘	康	47丁四
	◎丹陽	蘇	14丙三, 15丙二
	丹陽鎮	皖	14丙三, 15丙二
	◎丹巴	康	20己二, 47乙四
	丹巴河	康	47丁四
	丹竹	桂	26丁二, 27乙三
7744	◎開	蜀	19乙二
	◎開平	粵	25丙二
	開平	冀	29乙二, 37丙三, 45乙五
	◎開建	粵	26丁二, 37乙三
	◎開化	浙	14丙四, 15丙三, 16甲二
	開化	滇	21乙四
	◎開魯	蘇	35丁三, 37乙二
	◎開江	蜀	19丙二
	開州	冀	30丁四, 31丙二
	◎開通	遼	35丙二, 40丙三, 41戊二

	◎開封	豫	30丁四, 31丙二
	◎開原	遼	35乙三, 37甲二
	◎開陽	黔	23丙二
	開令河	綏	38戊二, 43甲一
7744	◎開寧	黔	21乙三, 23丁三, 27戊二
7750	開河	魯	23乙二
7750	開坡港	粵	6丁三
	開口	浙	18乙三, 15乙二
7750	開水	鄂	18甲二, 3丙四
7760	開巫呂山	遼熱	36丁四, 37乙二
7760	留守營	冀	29乙二, 37丙三
	◎留邊	陝	34丁五, 43乙三
7771	◎巴	蜀	19丙三
.0	◎巴	黑	39丁三, 41丁二
	巴達圖呼穆	寧	38己二, 43乙一, 45戊四
	巴達圖呼	蒙	37丁一, 40庚三, 45丙三
	巴音諾爾古	蒙	46己二
	巴音畢戈	蒙	45戊三
	巴爾喀喇山	青	42丙二, 44戊三, 47丁三
.1	巴爾卓山	新	46辛四, 49乙三
	巴爾古特	綏	45丁一
	巴麥亞爾赤	青	42乙二, 44丁三
	河	青	42乙二, 44丁三
	巴麥亞爾穆	青	42丙一, 44戊二, 47丁二
	巴麥亞爾穆	青	42丙一, 44戊二
	巴水	鄂	18甲二
	巴水	蜀	19丙一, 31丁五
	巴爾克	丹	48戊五
.2	巴特旗	蒙	37丙一, 40己三
	巴倫馬海湖	青	42丙一, 44戊二, 47丁二 49乙四
	巴徐德	粵	25丙四
	巴裕湖	蜀	19丙一, 31丁五, 43乙三
.3	◎巴安	康	47丙四
	巴爾圖	蜀	20戊二
.4	巴薩東拉木	藏	42丁二, 48戊三
	山	藏	42丁二, 48戊三
	◎巴燕	青	42甲一, 43丙二, 47乙二
	巴勃里	印	48辛四
	巴勒哈什湖	俄	50己二
	◎巴楚	新	50己四
	巴林湖	俄	39甲二
.5	◎巴中	蜀	19丙二, 34丁六
	◎巴東	鄂	18丙二, 19甲二, 32戊四
.6	巴里坤湖	新	46辛四, 49乙三
	巴依河	滇	22丁四
	巴嘎那林	青	42丙一, 44戊二, 47丁二
	巴嘎尕海山	蒙	38己二
.7	巴隆	青	42乙一, 44丁二, 47丙二
	巴隆維俄庫	蒙	45戊二
7772	鄉洞	鄂	17丙一, 18丁三, 19乙三 23乙一

	岳口鎮	鄂	18乙二	7716	關攻蘇河	新	50戊三
	◎岳陽	湘	17甲二, 18乙三		關普區烏拉山	蒙	46辛三, 49乙二
7426	◎尉犁	新	49丁三	7721	風陵渡	晉	30己四, 32戊二, 34乙四
	◎尉氏	豫	31丙二	7721	◎鳳	陝	34丁五, 43乙三
7421	陸水	鄂	18乙三		◎鳳山	桂	27丁二
	◎志川	桂	26丁二, 27乙三		◎鳳山	黑	39丙三, 41丙二
	◎融豐	粵	25乙二		鳳山	陝	34丙五, 43甲三
	陸涼	滇	21丙三		◎鳳儀	滇	22丁三, 47乙五
	陸濟海	滇	21丙三		◎鳳臺	皖	14丁二, 31乙三
	◎陸良	滇	21丙三, 47乙五		◎△鳳城	遼	36乙四, 37甲二
	陸屋	粵	26戊二		鳳鳴島	日租	36丁五, 37乙三
7423	◎陸	鄂	18乙二, 32丁四		◎鳳陽	皖	14丁二, 31乙三
7423	◎陝	豫	30己四, 32戊二, 34乙四		◎鳳凰	湘	17丙三, 19乙四, 23乙三
7424	◎陵	魯	28丁二, 29丙三, 31乙一, 37丙三		◎鳳岡	黔	19丙四, 23丙二
	◎陵水	粵	25乙二		◎鳳翔	陝	31丁四, 43乙三
	◎陵川	晉	30戊四, 32丁二	7721	尼瑪河	俄	39乙三
	陵河	湘	17乙二, 18丙三, 19甲三		尼山	魯	28丁三, 31乙二
	陵陽	皖	14丁三		尼洋河	康	47丁四
7432	騎田嶺	湘	17甲四, 25丙一		尼克爾魯山	黑	40戊二
7438	臥象江	桂	27丙三		尼布楚	俄	40己一, 45乙一
	臥狼江	桂	21乙三, 27戊二		尼布楚嶺	俄	40己二, 45乙二
	臥蘆	桂	26己二, 27丁三		尼木楚湖	藏	48庚三
7520	陳家港	蘇	14丙一, 28丙三, 31甲二		尼雅河	新	48庚二, 50戊四
	陳州	豫	14戊二, 31丙三		尼阿克頓湖	藏	48庚三
	陳村	粵	25丙二		尼牙淖爾	青	42乙二, 44丁三
	◎陳留	豫	30丁四, 31丙二	7721	◎隆平	冀	30丁三, 37丁三
	陳巴爾虎部	黑	40戊二		◎隆山	桂	26戊二, 27丙三
7622	◎陽高	晉	30戊一, 33丁二, 45丙四		◎隆化	熱	37丙二, 45乙四
	◎陽新	鄂	16丙二, 18甲三		◎隆德	甘	34戊四, 43乙三
	陽平關	陝	19丁一, 34戊五, 43乙三		◎隆安	桂	27丁三
	◎陽武	豫	30戊四, 32丁二		隆布河	藏	48己四
	陽武墟	滇	21丙四		隆布阿里山	藏	48己四
	◎陽信	魯	28丁二, 29丙三, 37丙三		隆中山	鄂	18丙二, 32戊三
	◎陽山	粵	25丙一		隆戈爾湖	藏	48庚三
	陽泉	晉	30戊三, 38丁三		隆盛莊	綏	30戊一, 38丁二
	◎陽江	粵	26丁三		◎隆昌	蜀	20丁三
	陽迭	俄	46己一	7721	寬裕洗	新	46壬四, 49丙三
	陽邏	鄂	18甲二		蒙羅塔格山	新	46壬四, 49丙三
	◎陽城	晉	30戊四, 33丁二, 34甲四	7721	◎肥鄉	冀	30丁三, 31丙一
	◎陽穀	魯	28戊二, 31丙一		◎肥城	魯	28丁二, 31乙一
	◎陽春	粵	26丁二	7721	甩山	浙	13甲三, 15甲二
	◎陽曲	晉	30戊三, 33甲三, 38丁三	7722	月亮池	黑	35丙二, '0戊三, 41丁二
	◎陽明	湘	17乙三	7722	岡底斯山	藏印	48戊四, 48庚四, 50庚四
	◎陽原	察	30丁一, 37丁二, 46丙四		◎岡馬	藏	8戊四
	◎陽朔	桂	27乙二	7722	◎同正	桂	26己二, 27丁三
7623	◎陽	晉	30己三, 32戊一, 33乙三		◎同仁	青	42甲二, 43丙三, 47乙三
7710	◎且末	新	48己二, 49丁四		◎同安	閩	24乙三
7712	圖龍港	蒙	13乙二		◎同官	陝	32己二, 34丙四, 43甲三
	圖龍港口	蒙	13乙二		◎同江	吉	29乙三, 41乙二
7712	◎邱	魯	28戊二, 29丁三, 31丙一		同江口	遼	35丙三, 37乙二
	◎邱北	滇	21乙三		同州	陝	30庚四, 32己二, 34丙四
7713	◎夙侯	圓	24乙二		同心城	寧	33戊三, 38己三, 43乙二
	周江口	圓	24乙二		同里	蘇	14乙三, 15乙二
	◎周壽	圓	24乙二		◎同普	康	47丙四

	阿薩河	尼	48己五
	阿巴峻峽	察	87丁一, 40庚三
	阿巴哈納旗	察	37丁一, 40庚三
7123	◎辰谿	湘	17乙三, 19甲四, 28甲二
	辰州	湘	17乙二, 19甲三, 28甲一
7124	辰古	粵	25丙二
7124	厚街	粵	25丙二
	厚坡	豫	32戊三, 34乙五
7126	隋州	甘	20丁一, 34戊三, 43乙三
7129	◎原武	豫	80戊四, 82丁二
7131	鳳山	陝	32己二, 34丙四
7132.0	馬鹿寨	滇	21甲三
	馬鹿鎮	陝	34丁四
	馬廠	冀	29丙二, 37丙三
	馬廠沙河	冀	29丙二
	◎馬龍	滇	21丙三, 47乙五
1	◎馬干	桂	27丙二
	馬面門	滇	21甲三
	馬頭嶺	魯	31甲二
	馬鞍山	蘇	18乙三, 15乙二
2	馬泉河	藏	48庚四
	馬牧集	豫	31丙二
3	馬家溝	冀	29乙二
	馬良坪	鄂	18丙二, 32戊四, 34乙六
	馬港	閩	24乙三
	馬池河	甘	34丁四, 43乙三
	◎馬邊	蜀	20戊三, 47乙四
	馬祖山	閩	24乙二
4	馬頰河	魯冀	28丁一, 29丙三, 29丁三, 31丙一, 37丙三
	馬橋河	吉	39丙三, 41丙二
	馬鞍	浙	13乙三, 15乙二
	馬鞍山	皖	14丙三, 15丙二
	馬鞍山	吉	39丙三, 41丙二
	馬鞍山列島	蘇	15甲三, 15甲二
	馬蘭峯	冀	29丙一, 37丙二
	馬勒克塔河	黑	40戊二, 45甲二
	馬村橋	豫	14丁二, 31乙三
	馬格達隆赤	俄	39丁一
5	馬拉里湖	印	48辛三
	馬捏	藏	47戊四
6	馬跡塘	湘	17乙二
7	馬鞍山	甘寧	44丁一, 46庚四
	馬尾	閩	24乙二
	◎馬關	滇	21乙二
8	馬金溪	浙	14丙四, 15丙三
9	馬營	贛	14丁四, 16乙二
	馬營	甘	34戊四, 43乙三
7171	匯蒙蘇合	蒙	46庚二
	匯哈烏蘇	青	42乙一, 44丁二, 47丙二
	匯門頓布克台山	蒙	38己二
	匯盆河	蒙	46辛三, 49乙二
7171	巨流河	遼	35丙三, 37乙二
7171	臣吉里河	新	46壬三, 49丙二

7171	匯江	浙	15乙三
7173.0	長亭	青	42乙二, 44丁三
	長辛店	冀	29丙二
1	◎長武	陝	34丁四, 43乙三
	◎長子	晉	30戊三, 32丁一
2	◎長嶺	吉	35丙二, 40戊三, 41丁三
	◎長山	魯	28丁二, 31乙一
	長山島	魯	28乙二
	◎長樂	閩	24乙三
	◎長白	遼	26甲五
	長白山	遼	35甲三, 36甲四, 41丙三
	長甸河口	遼	36乙四
3	◎長寧	蜀	20丁三, 23丁一
	長寧	贛	16丙四, 25乙一
	長寧河	蜀	20丁三, 23丁一
	◎長安	陝	32己二, 34丙四, 43甲三
	長安	浙	13乙三, 15乙二
	長安	桂	28乙三, 27丙二
	◎長泰	黔	29丙三
	長江	蘇皖	14丙二, 14丙三, 15丙一
		贛鄂	16乙一, 18甲二, 19乙二
		湘蜀	19丙三, 23丁一
	長江埠	鄂	18乙二
	◎長汀	閩	16乙四, 24丙三
	◎長治	晉	30戊三, 32丁一
	◎長清	魯	28丁二, 31乙一
	長溝管	冀	29丁二
	長湖	鄂	17甲一, 18乙二
	長塗山	浙	18甲三, 18甲二
	◎△長沙	湘	17甲二
	長沙	蘇	18乙二
4	◎長壽	蜀	19丙三
	長壽	湘	16丙二, 17甲二
	長壽山	吉	39丙三, 41丙二
	◎長垣	冀	30丁四, 31丙二
	◎長葛	豫	33丁二
5	◎長泰	閩	24丙三
	◎△長春	吉	35乙三, 39丁四, 41丁三
	長軒嶺	鄂	18甲二, 31丙四
6	長吐湖	蒙	37丁二, 40庚四
7	◎長壽	鄂	17乙一, 18丙二
	◎長興	浙	14丙三, 15丙二
	長興島	遼	36丁五, 37乙三
7210	劉侯集	鄂	18丙二, 32戊四, 37乙二
	劉家溝	魯	28乙二
	劉莊	蘇	13乙二
	劉公島	魯	28甲二, 37乙三
7221	臘戌	緬	22己四
7223	瓜州	蘇	14丙二, 15丙一
7223	臘旺鎮	鄂	18乙二
7226	后港	鄂	17甲一, 18乙二
	◎后坪	黔	19乙三, 23乙一
7277	△岳州	湘	17甲二, 18乙三
	◎岳池	蜀	19丙二
	岳城	遼	14戊二, 31丙三

哈勒欣河	黑蒙	37丙一, 40己三, 45乙二
哈柳圖	蒙	45丁三
5 哈拉庫勒	俄	50庚四
哈拉庫圖	青	42甲一, 43丙二, 47乙二
哈拉穆丕	青	42丙一, 44戊二
哈拉河	蒙	45戊二
哈拉河	俄	39丙二
哈拉湖	青	42乙一, 44丁二, 47丙二
哈拉湖	青	42乙一, 43丁二
哈拉湖	青	42甲一, 43丙二
哈拉湖	甘	44戊一, 46辛四, 47丁一, 49乙三
哈拉道口	熱	37丙二, 45乙四
哈拉鐵克套山	新	50己三
哈拉鎮	黑	39丁二
6 哈爾木爾河	新	48己二, 49丁四
哈喇哈什河	新	48庚二, 50戊四
7 哈雅爾	青	42丙一, 44戊二, 47丁二
◎哈巴河	新	49丁二
哈巴河	新	49丁一
6882 黔靈山	黔	28丙二
◎黔西	黔	28丙二
◎黔江	蜀	18丁三, 19乙三, 19丙三
◎黔陽	湘	17丙三, 23乙二
6889 黔嶺鎮	豫	32丁三
7010 ◎鹽山	蜀	19丙三
7021 雅爾通河	新	48庚二, 50戊四
雅爾木湖	藏	48辛三
◎雅魯	黑	40戊二
雅魯河	黑	40戊三
雅魯薩布江	康藏	47丁四
◎雅安	蜀	20戊二, 47乙四
◎雅江	康	20己二, 47乙四
雅州	蜀	20戊二
雅克山	黑	40戊二
雅布羅諾威嶺	俄	45丙一
7022 ◎防城	粵	26戊三
防城河	粵	26戊三
7081 駐馬店	豫	31丙三
7121 ◎歷城	魯	28丁二, 31乙一
7121 ◎隴	陝	34丁四, 43乙三
◎隴西	甘	43乙三, 47甲三
◎隴川	滇	22己三
隴山	甘	34丁四, 43乙三
隴海鐵路	蘇豫	14丙一, 28丙三, 30戊四, 31甲二, 31戊二, 34乙四
7121 雁虛	晉	30戊二, 38丁三, 45丙五
雁門關	晉	30戊二, 38丁三, 45丙五
7121 ◎雁洪	黑	40己二, 45乙二
7122.1 阿爾庫湖	藏	43庚四
阿爾騰烏魯	蒙	45丁二
桂山	蒙	45丁二
阿爾圖勒	蒙	45戊三
阿爾圖勒勒	黑	40己二, 45乙二
阿爾泰	新	46壬三, 49丙一
阿爾泰山	新蒙	46壬三, 49乙二, 49丁一
阿爾金山	青新	42丙一, 44戊二, 46辛二, 47丁二, 49乙四, 49丁四
阿爾善山	新	50戊三
阿干嶺	甘	43丙三
◎阿瓦提	新	48庚一, 50戊三
阿瑪雅楚河	俄	40戊一
2 阿爾圖爾河	蒙	37丙一, 40己三
阿穆爾河	黑	40戊一, 45甲一
阿穆爾灣	俄	41丙三
阿魯科爾沁族	熱	35丁二, 37乙一, 40戊三
阿倫河	黑	40戊二
3 阿察特山	黑	40戊二
阿達哈浦吉鄂	青	42丙二, 47丁三
阿次克庫立湖	新	48戊二, 49丙四
◎阿迷	滇	21丙四
4 阿克河	康	47丁四
阿克達木河	青	42丙二
阿克塔齊山	青	42乙二, 44丁三
阿克塔格山	新	48己二
◎阿克蘇	新	50己三
阿克蘇河	新	50戊三, 50庚四
阿赤特湖	蒙	46壬二, 49丙一
阿塔士塔	蜀	20戊一
◎阿城	吉	39丁三, 41丁二
阿藍泉	青	42乙二, 44丁三
阿薩克土司	青	42乙二, 44丁三
阿勒克三德	俄	50辛三
羅夫斯基山	俄	50辛三
阿勒莫拉	印	48辛四
阿格塔克山	新	49丁四
◎阿墩	滇	22戊一, 47丙四
阿墩子	滇	22戊一
5 阿拉齊山	黑	40戊二
阿拉庫爾	俄	50戊二
阿拉山	俄	50庚三
阿拉烏萊澤	綏	38己三, 43乙二
阿拉套山	新	50戊二, 50己三
阿拉善山	寧	38己三, 43乙二
阿拉善額魯特旗	寧	43乙一, 45戊四
6 阿墨江	滇	22丁四
阿則博格多山	蒙	46辛三, 49乙二
7 阿雅爾諾爾	新	49丁二
阿雅格庫木庫里湖	新	48戊二, 49丙四
阿爾井	滇	22丁三
阿尼馬解山	青	42甲二, 44丁三, 47乙三

	別里希圖	青	42丙二, 47丁三
6280	朋達	蒙	46己三
6299	縣川河	晉	80己二, 88乙二, 88戊三
6306.1	喀爾雷克塔格山	新	46辛四, 40乙三
	喀爾孜斯基山	俄	49戊一
	喀爾喀族	熱綏	85丁三, 87己二, 88戊二, 48甲一
	喀爾喀旗	青	42乙一
	喀瑪達坂山	俄	45戊二
2	喀拜林海子湖	寧	38乙二, 48乙二, 45戊四
	喀什河	新	50戊三
	喀什喀爾河	新	50己四
4	喀克沙拉嶺	新陝	50己三
	喀吉穆爾河	俄	40己一, 45乙一
	喀拉河	俄	50己二
5	喀拉烏成山	新	49丁三
	喀拉湖	蒙	46辛二, 49乙二
	喀拉海	青	42乙二, 44丁三, 47丙三
6	喀喇崑崙山	新藏印	48辛三, 50庚四
	喀喇崑崙山口	新印	50己五
	喀喇額爾齊斯河	新陝	49丁二
	喀喇沁旗	熱	37丙二
	喀喇喀什河	新	50己四
	喀喀拉林斯	俄	50庚一
7	喀屈格斯谷	俄	45戊一
6400	叫來河	熱	35丁三, 37乙二
6401	◎吐魯番	新	46壬四, 49丙三
6402	喀爾穆	青	42丙一, 44戊二, 47丁二
	喀達樂齊老山	青	42丙二, 44戊三, 47丁三
	◎△喀大克	藏	48庚四
6621	霍斯峽	蜀	18丁二, 19乙二
6624	嚴州	浙	14丙四, 15丙三
6650	◎阜	魯	28丁三, 31乙二
	單水口	粵	25丙二
6671	薩威島	魯	28乙一
6701	呢瑪	俄	41乙二
	呢瑪河	俄	41乙二
6702	叨南	蒙	38戊一, 45丁三
	叨林	蒙	45戊三
6702	◎明水	黑	39丁三
	明水	魯	28丁二, 31乙一
	明白爾河	遼寧	35丁二, 37乙一, 40戊三
	◎明江	桂	26己二, 27丁三
	明江	桂	27丁三
	明港	豫	18甲一, 81丙三
	明奴辛斯克	俄	46壬一
	明光	皖	14丙二, 31乙三

	明光河	滇	21甲三
6706	◎瞻化	康	20己二, 47乙四
	◎瀟極	遼	35丙二, 40戊三, 41戊二
6706	◎昭平	桂	26丁一, 27乙二
	◎昭化	蜀	19丁一, 84戊五
	昭烏達盟	熱	85丁二, 87乙一, 40戊三, 45甲三
	◎昭通	滇	21丙二, 23戊二, 47乙五
	◎昭覺	蜀	20戊三, 47乙四
6706	◎昭陽	陝	19丁一, 84戊五, 48乙三
6710	盟褚嶺	湘桂	17乙四, 27乙二
6712	野車河	桂	27丁二
	野人山	緬	22己二, 47丙五
6716	◎路南	滇	21丙三
6722	鄂爾渾河	蒙	45戊二
	鄂麥爾哈烏拉山	蒙	46庚二
	鄂穆楚河	康	47丙四
	鄂倫春部	黑	40戊二
	鄂洛克泊	蒙	46己三
	鄂嘉	滇	23丁三
	鄂來木城	黑	39乙三, 41乙二
	鄂博哈努山	黑	40己三
	◎鄂城	鄂	18丙二
	鄂嫩河	蒙	40庚二
	鄂喀河	俄	46己一
	鄂陵湖	青	42乙二, 44丁三, 47丙三
6732	◎彭	皖	14丁四
6733	照河	豫	32丁三, 84甲五
	照哈湖	綏	38戊二
6752	鴨綠江	遼	36甲四, 36甲五, 36乙四
	鴨池河	黔	23丙二
6778	歇馬河	鄂	18丙二, 32戊四, 34乙六
6782	◎鄖	鄂	18丙一, 32戊三, 34乙五
	◎鄖西	鄂	18丙一, 32戊三, 34乙五
	鄖陽	鄂	18丙一, 32戊三, 34乙五
6806.1	哈三國	綏	38己二, 49乙一
	哈爾紅河	綏	38戊二, 43甲一, 45丁四
	△哈爾濱	吉	39丁三, 41丁二
	哈爾雅範山	遼吉	35甲三, 41丁三
	哈爾騰果勒河	青	42丙一, 44戊二
	哈雷克套山	新	50戊三
2	哈特穆泉	青	42丙一, 44戊二
	哈特呼爾	蒙	46己二
	哈穆達巴山口	蒙	46辛二
	哈多	青	42乙二, 44丁三, 47丙三
	哈烏勒河	黑	40己二
	哈魯河	察	37丙一, 40己三, 45乙三
	哈倫烏蘇	青	42甲一, 43丙二
3	◎哈密	新	44戊一, 46辛四, 49乙三
4	哈克河	青	42甲二, 43丙三
	哈內河	蒙	46己二
	哈布他哈山	黑	40戊三

	◎瓜菜	魯	28丙二		1	◎羅平	滇	21乙三, 23丁三
	◎瓜化	浙	14丙三, 16丙二			羅水	甘	34丙四, 43甲三
	◎瓜菜	冀	29乙二, 37丙三, 45乙五			羅子山	湘	17乙三
	◎瓜江	粵	25乙二		2	◎羅山	豫	31丙三
	瓜江	贛	14丁四, 16乙二			羅泉井	蜀	20丁三
	瓜江	粵	25乙二			◎羅多克	藏	48辛三
	◎揭吉	新	49丁二			◎羅甸	黔	28丙三
	昌吉河	新	49丁三		3	羅家洲	湘	17甲二, 18乙三
	◎昌都	康	47丙四			◎羅定	粵	26丁二
	◎昌圖	遼	35乙三, 37甲二			◎羅江	蜀	20丁二, 47甲四
	◎昌邑	魯	28丙二			羅江	蜀	20丁二
6060	昌銀塔	滇	21甲三			◎羅源	閩	24乙二
	◎固安	冀	29丙二, 37丙三, 45乙五			羅溪	閩	24乙三
	固城湖	蘇	14丙三, 15丙二			羅溪	閩	24乙三
	◎固始	豫	14戊二, 31丙三			羅浮山	粵	25乙三
	固東	滇	21甲三			◎羅大	滇	21丙三, 47乙五
	固縣	豫	18乙一, 32丁三		4	羅布諾爾	新	46壬四, 48戊一, 49丙三
	◎固原	甘	33丁三, 43乙二			◎羅城	桂	28乙三, 27丙二
	◎固陽	綏	38戊二, 43甲一, 45丁四			羅梭江	滇	23丁四
	固鎮	皖	14丁二, 31乙三		5	羅拉穆	藏	48戊四
6060	圖爾瓦斯河	俄	39乙三			羅成江	粵	26戊二
	圖虎兒河	青	42丙二, 44戊三			羅麗沈島	粵	25丙三
	圖多瓦斯河	俄	41乙二		6	羅年塔	閩	24乙三
	圖們江	吉	41丙三			◎羅田	鄂	14戊三, 18甲二
	圖們江口	鮮	41丙三			羅喀洛勿	俄	40戊一
	圖古林格拉山	俄	39丁一		7	羅陽山	粵	26戊二
	圖古里克	綏	38戊二, 45丁四	6101	旺安山	黑	39丁二	
	圖古里克	蒙	45戊三	6102	嗎楚河	青	42甲二, 43丙三, 47乙三	
	圖古里克	蒙	38庚二, 43丙一, 46己四	6104	吓江	贛	16丙二, 26丙二	
6071	昆帖衣泉	青	42丙一, 44戊二	6104	◎許哈	皖	14丙一	
	◎昆明	滇	21丙三, 47乙五	6105	曉爾楚山	黑	39丁二	
	昆阿立克河	新	50己三		曉爾阿烏洛山	俄	39乙二	
	◎昆陽	滇	21丙三		曉喇塔勒河	俄	50己二	
6072	昂哥拉河	俄	46己一		曉雅河	青	41丙三	
	昂格河	青	42丙二, 47丁三	6136	點倉山	滇	22戊三	
	昂拉梭湖	藏	48庚四	6200	喇嘛丫	康	47丙四	
	昂昂溪	黑	40戊三	6202	昕水	晉	30己三, 32戊一, 33乙三	
6080	貝爾湖	黑	40己三, 45乙三	6204	◎呼瑪	黑	39丁二	
	貝克穆河	蒙	46辛一		呼瑪爾窩集山	黑	39丁一	
	貝勒府	察	37丙一, 40己三, 45乙三		呼瑪爾河	黑	40丁一	
	貝加爾山	俄	45丁一		呼魯烏都勒山	綏	38丁二	
	貝加薩湖	俄	45丁一		◎呼倫	黑	40己二, 45乙三	
6080	異龍湖	滇	21丙四		呼倫池	黑	40己二, 45乙二	
6080	△貫寶城	蒙	45戊二		呼海鐵路	黑	39丁三, 41丁二	
6090	◎果德	桂	27丁三		呼裕云河	青	42乙一, 44丁二, 47丙二	
	果穆	青	42甲二, 43丙三		呼克山	黑	40戊三	
6090	◎果	冀	28丁二, 29丙三, 37丙三		◎呼蘭	黑	39丁三, 41丁二	
	景德鎮	贛	14丁四, 16乙二		呼蘭河	黑	39丁三	
	◎景寧	浙	16丙四		◎呼圖壁	新	49丁二	
	景芝	魯	28丙二, 31甲一		呼鄂果勒河	黑	40己二, 45乙二	
	◎景東	滇	22丁三	6216	踏賚河	甘	44戊一	
	◎景星	黑	40戊三	6240	別拉雅河	俄	39丙二	
	◎景谷	滇	22丁四					
6091.0	羅店	蘇	13乙三, 15乙二					



- |      |        |    |                        |      |       |                        |                  |
|------|--------|----|------------------------|------|-------|------------------------|------------------|
| 6000 | 晴沙     | 蘇  | 18乙二                   | ◎恩施  | 鄂     | 18丁二, 19乙二             |                  |
| 6010 | ◎日喀則   | 藏  | 48戊四                   | ◎恩平  | 粵     | 26丙二                   |                  |
|      | ◎日照    | 魯  | 28丙三, 31丙二             | 恩榮   | 滇     | 22丁三                   |                  |
|      | 日月山    | 青  | 42甲一, 43丙二             | ◎恩施  | 康     | 47丙四                   |                  |
| 6010 | ◎呈貢    | 滇  | 21丙三                   | 恩榮湖  | 補     | 21乙三                   |                  |
| 6010 | 里何田鹽湖  | 藏  | 48庚三                   | 恩榮湖江 | 補     | 21乙二, 22戊二             |                  |
| 6010 | ◎星子    | 贛  | 14丁四, 16乙二             | ◎恩陽  | 桂     | 21甲四, 27丁三             |                  |
|      | 星子山    | 陝  | 19丙一, 34丁五, 48乙三       | ◎恩慶  | 桂     | 21甲四, 27丁三             |                  |
|      | 星仔     | 浙  | 15乙二                   | 6088 | 黑麻    | 蜀                      | 20己四, 22丁二       |
|      | 星宿海    | 青  | 42丙二, 44戊三, 47丁三       | 黑龍江  | 黑吉    | 39丙二, 39丁一, 41乙一       |                  |
|      | 星星峽    | 甘  | 44戊一, 46辛四, 49乙三       | 黑水   | 蜀     | 20戊一                   |                  |
| 6010 | ◎翠玉    | 新  | 48辛二, 50己四             | ◎黑山  | 遼     | 36丙四, 37乙二             |                  |
|      | 翠爾提    | 黑  | 39丁二                   | 黑山   | 黑     | 39丙三, 41丙二             |                  |
|      | ◎翠江    | 藏  | 22丁四                   | 黑蛇崗  | 冀     | 29丙一, 37丙二             |                  |
|      | 翠竹工卡   | 藏  | 47戊四                   | 黑江   | 越     | 21丙四, 21丙五             |                  |
| 6010 | 益溪     | 蜀  | 20戊一                   | 黑河   | 香     | 30己四, 32戊二, 34乙四       |                  |
| 6010 | 昱嶺湖    | 浙  | 14丙三, 15丙二             | 黑河   | 察     | 29丙一, 37丙二             |                  |
| 6012 | 蜀山湖    | 魯  | 28丁二                   | 黑河   | 綏     | 30己一, 38戊二             |                  |
|      | 蜀河口    | 陝  | 18丁一, 32己三, 34丙五       | 黑河   | 甘     | 33丁三, 43乙二             |                  |
|      | 蜀溪河    | 康  | 47丙四                   | 黑河   | 甘     | 43丙二                   |                  |
| 6021 | 四方     | 魯  | 28乙二                   | △黑河屯 | 黑     | 39丁二                   |                  |
|      | 四方嶺    | 桂  | 26戊二, 27丙三             | 黑城   | 寧     | 43丙一, 46己四             |                  |
|      | 四平街    | 遼  | 35乙三, 37甲二, 41丁三       | 黑城嶺  | 甘     | 33戊三, 43乙二             |                  |
|      | 四礮島    | 閩  | 15乙四, 24甲二             | 6034 | 圍院    | 鄂                      | 18甲二             |
|      | 四子部老旗  | 綏  | 38戊二                   | 圍風   | 鄂     | 18甲二                   |                  |
|      | 四凌鐵路   | 遼  | 35丙二, 37乙一, 40戊三, 41戊二 | 6040 | 田二河   | 鄂                      | 18乙二             |
|      | 四十八溪   | 黔  | 19乙四, 23乙二             | 田家嶺  | 鄂     | 16丙二, 18甲三             |                  |
|      | 四女寺河   | 魯冀 | 28丁一, 29丙二             | 田莊台  | 遼     | 36丙四, 37乙二             |                  |
|      | 四莽大雪山  | 滇康 | 22戊一, 47丙四             | 6040 | 晏城    | 魯                      | 28丁二, 31乙一       |
|      | 四明山    | 浙  | 13乙四, 10乙三             | 6040 | 晏特穆穆湖 | 藏                      | 48戊三, 49丙五       |
|      | ◎四合    | 粵  | 25丙二                   | 晏罕穆池 | 藏     | 48庚三, 50戊五             |                  |
| 6021 | 兄弟島    | 閩  | 24丙四                   | 6041 | 冕山    | 蜀                      | 20戊三             |
| 6021 | ◎冕     | 湘  | 17丙三, 23乙二             | ◎冕寧  | 蜀     | 20戊三, 47乙四             |                  |
| 6022 | ◎易     | 冀  | 29丁二, 37丁三, 45丙五       | 6043 | 因達    | 滇                      | 22丁四             |
|      | 易俗河    | 湘  | 17甲三                   | 6050 | 甲子角   | 粵                      | 25甲二             |
|      | 易迷司    | 蜀  | 20己四, 21丙二             | 甲江   | 桂     | 27丁二                   |                  |
|      | 易古     | 滇  | 21丙三                   | 6050 | 畢章河   | 俄                      | 39乙二             |
|      | ◎易門    | 滇  | 21丙三                   | 畢普河  | 俄     | 39乙三, 41乙二             |                  |
| 6022 | 界亭驛    | 湘  | 17乙二, 19甲三             | 畢利河  | 遼     | 36丙五, 37乙三             |                  |
|      | 界頭     | 滇  | 21甲二                   | 畢沙   | 華     | 13乙二                   |                  |
|      | 界首     | 華  | 14丙二                   | 畢拉普河 | 吉     | 39乙三, 41乙二             |                  |
|      | 界首     | 皖  | 14戊二, 31丙三             | 畢拉爾河 | 黑     | 40戊二                   |                  |
| 6023 | 棠輿     | 華  | 14丁二                   | 畢拉河  | 黑     | 40戊二                   |                  |
| 6033 | 思爾合湖   | 青  | 42乙一, 44丁二             | 畢拉河  | 俄     | 39乙二, 41乙一             |                  |
|      | ◎思榮    | 桂  | 26己二, 27丁三             | ◎畢節  | 黔     | 23丁二                   |                  |
|      | 思沃博德諾依 | 俄  | 39丙二                   | 6050 | 圍頭峽   | 閩                      | 24乙三             |
|      | ◎思南    | 黔  | 19乙四, 23乙二             | ◎圍場  | 熱     | 37丙二, 45乙四             |                  |
|      | ◎△思茅   | 滇  | 22丁四                   | 6060 | 呂梁山   | 晉                      | 30己三, 33乙三, 38戊三 |
|      | 思勳江    | 桂  | 26丁一, 27乙二             | 呂梁山  | 晉     | 30己三, 32戊一, 33乙三, 38戊三 |                  |
|      | ◎思林    | 桂  | 27丁三                   | 呂城   | 華     | 14丙三, 15丙二             |                  |
|      | ◎思恩    | 桂  | 28乙三, 27丙二             | 呂四   | 華     | 13乙二                   |                  |
|      | ◎思明    | 閩  | 24乙三                   | 6060 | ◎昌平   | 冀                      | 29丙一, 37丙二, 45乙四 |
| 6033 | ◎恩     | 魯  | 28丁二, 29丙三, 31乙二, 37丙三 | 昌陵洲  | 湘     | 17甲二, 18乙三             |                  |

5260	◎靜海	冀	29丙二, 37丙三, 45乙五	◎曲沃	晉	30己四, 32戊二, 34乙四	
	哲孟雄		48戊五	◎曲溪	滇	21丙四	
	哲斯	黑	38戊二, 43甲一, 45丁四	曲峪	蘇	13乙二	
	哲勒古勒達	黑	40戊二	◎曲陽	冀	30丁二, 37丁三	
	哲盟木盟	遼黑	35丙二, 37乙一, 39丁三	◎曲周	冀	30丁三, 31丙一	
		吉	41丁二	5560	◎曹	魯	28戊三, 29丁四, 31丙二
5300	戈穆扎克池	藏	48己三	曹渡河	黔	28丙三	
	戈克伯克地	俄	50戊一	曹州	魯	28戊三, 29丁四, 31丙二	
	戈勒白沙漠	綏蒙	38己二, 43乙一	曹娥江	浙	13乙四, 15乙三	
	戈羅古土碧	蜀	20己一	◎裁	魯	28丙三, 31甲二	
	戈壁	蒙	38戊一, 45丁四	5602	◎揭陽	粵	25甲二
	戈拍爾	俄	50己二	5602	揚店	浙	14丙三
5306	轄漫土司	蜀	20戊一, 43丙三, 47乙三	揚子江	蘇皖	13乙三, 14丁三, 15乙二	
5310	◎遼達	滇	22己三		贛鄂	18甲二	
	遼達河	滇	21己三	揚州	蘇	14丙二	
5311	蛇場河	滇	21乙三, 23丁三	◎揚中	蘇	14丙二, 15丙一	
5320	◎成	甘	19丁一, 34戊五, 43乙三	◎輯安	遼	36甲四	
	成子湖	蘇	14丙二	5608	提耶宗	藏	47丁五
	成山角	魯	28甲二, 37乙三	提士約夫河	新	50己四	
	◎成安	冀	30丁三, 31丙一	5610	蜘蛛島	閩	15乙四, 24甲二
	成渝鐵路	蜀	20丁二	5701	裡爾楚干河	俄	40己一
	◎成都	蜀	20丁二, 47甲四	5701	抱虎灣	粵	25甲三, 26丁三
5320	◎威	冀	28戊二, 29丁三, 31丙一	拖轎崗	魯	14丁一, 28丁三, 31乙二	
	◎威信	滇	20丁四, 21乙二, 23丁二	拖格多營子	察	37丁一, 40庚三	
	◎威寧	黔	21乙二, 23丁二	5701	把邊江	滇	22丁四
	◎威遠	蜀	20丁三	5702	邦察罕泊	蒙	46庚三
	威海衛	魯	28甲二, 37乙三	邦馬山	滇	22戊四	
	威坪	浙	14丙四, 1丙三	5706	◎招遠	魯	28乙二, 37乙三
	威提穆河	俄	45丙一	5706	招嶺	湘	17甲四, 25丙一
5320	◎威靈	鄂	17丙二, 18丁三, 19乙三	5707	擱港	蘇	13乙二, 15乙一
	◎威寧	鄂	18甲三	擱羅瓦	康	47丙四	
	◎威陽	陝	32己二, 34丙四, 43甲三	5715	蜂窩山	吉	39乙三, 41乙二
5320	登澤	蘇	13乙三, 15乙二	5742	鄧江	蜀	20丁二
5320	◎感恩	粵	25乙二	5790	黎山口	魯	28乙二
5340	戎圩	桂	26丁二, 27乙三	黎舟山	晉	30戊二, 33丁三	
5401	撓力河	吉	39乙三, 41乙一	黎馬口	鄂	18乙二	
5404	披山	浙	15乙三	5802	◎輪台	新	49丁三
5408	△拱北	粵	25丙二	5803	推水	黔	23乙二
	拱宸橋	浙	13乙三, 15乙二	◎推順	遼	36丙四, 37乙二	
5500	◎井研	蜀	20丁三, 47甲四	推仙湖	滇	21丙三	
	井梢	滇	20戊三, 21丙一	◎推寧	冀	29乙二, 37丙三, 45乙五	
	◎井陘	冀	30丁二, 37丁三	推州	贛	16乙二	
5503	◎扶溝	豫	31丙二	◎推遠	吉	39乙二, 41乙一	
	◎扶南	桂	26己二, 27丁三	推登	蜀	20戊二	
	◎扶風	陝	34丁四, 43乙三	◎推松	遼	35甲三, 36甲四, 41丁三	
	◎扶餘	吉	39丁三, 41丁二	5804	撒路土碧	蜀	20戊一, 43丙三
5508	捷地河	冀	28丁一, 29丙二, 37丙三	5824	敖漢旗	蒙	35戊三, 37丙二
5510	蚌埠	皖	14丁二, 31乙三	5833	蔡江口	浙	15乙四
5523	◎農安	吉	35乙二, 39丁三, 41丁二	5911	壁鄉川	滇	21丙三
5530	◎曲塘	滇	21丙三, 47乙五	6090	口岸	蘇	14丙二, 15丙一
	曲水	藏	48戊四	口岸	晉	30戊一, 33丁二, 45丙四	
	曲子鎮	甘	33丁三, 43乙二	6001	唯寧	蘇	13乙三, 15乙二
	◎曲阜	魯	28丁三, 31乙二	6001	◎隄	蒙	31丙二
	◎曲江	粵	25丙一	◎隄寧	蘇	14丙二, 31甲三	
	曲江	滇	21丙三	隄溪口	皖	14丁二	

	◎貴池	皖	14丁三
	貴池水	皖	14丁三
	貴陽	黔	28丙二
	◎貴筑	黔	28丙二
5090	◎宋陽	湘	17甲三
5090	◎萊強	冀	28戊二, 29丁三, 37丁三
	萊莊	魯	14丁一, 28丁三, 31乙二
	◎萊陽	魯	18乙二, 32丁三
5090	秦嶺	陝	34丁五, 43乙三
	△秦皇島	冀	29乙二, 37丙三
	秦淮河	蘇	14丙三, 15丙二
	◎秦安	甘	34戊四, 43乙三
	秦州	甘	34戊四, 43乙三
5090	◎東鹿	冀	29丁三, 37丁三
5090.0	東芥子河	吉	39丙三, 41丙二
	東方大港	浙	13乙三, 15乙二
	東康倫	蒙	45丁二
	東京灣	粵	26戊三
	◎東平	魯	28丁三, 31乙二
	東平湖	魯	28丁三, 31乙一
	東西連島	蘇	14丙一, 28丙三, 31甲一
	東登江	桂	26戊二, 27丙三
	東原山	閩	15乙四, 24甲二
2	東川	滇	21丙二
	東川	晉	30己三, 33乙三
	◎東豐	遼	35乙三, 41丁三
	東豐台	冀	29丙二, 37丙三
	◎東山	閩	24丙四
	東山	蜀	19丙二
	◎東樂	甘	42甲一, 43丙二, 47乙二
	◎東鄉	贛	16乙二
3	◎東崖	皖	14丁三, 16乙一
	東汶河	魯	28丙二
	◎東寧	吉	39丙三, 41丙二
	◎東安	湘	17乙三
	東江	桂	28乙三, 27丙二
	東江	贛	16乙三, 24丙二
	東江	粵	25乙二
	東河	蜀	19丙一, 34丁五
	東河	甘	33丁三, 43乙二
	東溪	蜀	19丙三, 23丙一
	東溪	閩	15丙四, 24乙二
	東溪	閩	24丙三, 25甲一
	東溪	閩	25甲二
	東樂山	皖	14丙三, 15丙二
	東遼河	遼	35乙三, 37甲二, 41丁三
	東溝	蘇	14丙二
	東湖	皖	14丁二, 31乙三
	東湖	鄂	18甲二
	東湖	豫	45己三
	◎東海	蘇	28丙三, 31甲二
	東海	13甲一, 15甲三, 24丙二	
	東海子	甘	34丁四, 43乙三
	東海濱	俄	39甲三, 41乙二
	東沙島	閩	15乙四, 24甲二

	東沙島	粵	25甲二
4	◎東臺	蘇	18乙二
	東鹽河	蜀	18丁二, 19乙二
	東布勒克口	青	42丙二
	東坪	湘	17乙二
	東屏河	鄂	18乙二
	◎東臨	粵	25丙二
	◎東蘭	桂	27丁二
	東扶	蘇	14丙二
5	東托列伊湖	俄	40己二
6	東昌	魯	28戊二, 31丙一
	◎東明	冀	28戊三, 29丁四, 31丙二
7	◎東阿	魯	28丁二, 31乙一
	◎東陽	浙	13乙四, 15乙三
	東陽鎮	晉	30戊三, 33甲三, 33丁三
	東關	浙	13乙三, 15乙二
	◎東興	黑	39丁三, 41丁二
	東興	粵	26己三
	◎東勝	綏	30庚二, 33丙二, 38戊三, 43甲二, 45丁五
8	東錢湖	浙	13乙四, 15乙三
9	東小江	桂	28乙三, 27丙二
	◎東光	冀	29丙三, 37丙三
5101	排子河	鄂豫	18丙一, 32戊三
	排湖	鄂	18乙二
5102	打虎山	遼	36丙四, 37乙二
	打幫河	黔	23丁三
	打沖河	蜀	20丁四
	打鼓新場	黔	23丙二
	打箭爐	康	20戊二, 47乙四
5104	彈壁島	粵	25丙三
5112	蝴蝶河	吉	39丙三, 41丙二
5201	扎魯特旗	蒙	37乙一
	扎布查喀湖	蒙	48己四
	扎囊特王府	黑	35丙一
	扎陵湖	青	47丙二
5201	托爾果勒河	遼黑	35丁一, 37乙一
	托列伊湖	俄	45丙二
	托什干河	新	50己三
	托密河	俄	39丙二
	托洛且	俄	39丁一
	◎托克遜	新	46壬四, 49丙三
	◎托克托	綏	30己一, 36戊二, 45丁四
	托克馬克	俄	50庚三
	托古茲達坂	新	46己二, 49丁四
	托素湖	青	42乙一, 44丁二, 47丙二
	托林	蒙	48辛四
	托賴山	青	42乙一, 44丁二, 47丙二
	托羅蓋哈拉	蒙	38己一
5202	折多山	康	20己二, 47乙四
	折城山	晉	30戊四, 33丁二, 34甲四
5206	括倉山	浙	15乙三
5225	◎靜業	晉	30己二, 33乙二, 38戊三
	◎靜寧	甘	34戊四, 43乙三

5000	車爾成河	新	48己二, 49丁四	青山	湘	18乙三	
	車爾尼也湖	俄	39丁一	青山	黑	30丙三, 41丙二	
	◎車里	滇	f. 22丁五	青山河	皖	14丙三, 15丙二	
	車匡汗	蒙	38戊一, 45丁三	青山港	鄂	18丙一, 32戊三, 34乙五	
	車匡汗都	蒙	40己三, 45丙三	青山湖	甘	43丙二	
	車陸	黑	33丙二	青伊湖	蘇	14丙一, 28丙三, 31甲二	
5001	推合	蒙	46己三	◎△青島	魯	28乙二	
	推河	蒙	46己三	3 青潭溪	閩	16甲三, 24乙二	
5001	拉庫爾湖	藏	48己四	普州	魯	28丙二	
	拉爾巴河	青	42甲二, 43丙三	◎青溪	黔	23乙二	
	拉孜	藏	48己四	◎青浦	蘇	13乙三, 15乙二	
	拉庫河	藏	49丁五	◎青神	蜀	20戊三, 47乙四	
	拉卜楞	甘	42甲二, 43丙三	青海	青	42甲一, 43丙二, 47乙二	
	拉什	青	42乙二, 44丁三	4 青堆子	遼	36丙五, 37乙三	
	拉法河	吉	41丁三	青弋江	皖	14丙三, 15丙二	
	拉達克山	康藏	47丁四, 48庚四	◎青城	魯	28丁二, 29丙三, 31乙一, 37丙三	
	拉木龍山口	青康	42乙二, 44丁三	青草橋	皖	11丁三	
	拉薩	藏	47戊四	青樹坪	湘	17乙三	
	拉勃寺	青	42乙一, 44丁二	6 青口	蘇	14丙一, 28丙三, 31甲二	
	拉科河	吉	39丁三, 41丁二	青口	蘇	14丙一, 28丙三, 31甲二	
	拉都里河	黑	39丁二	◎青田	浙	15乙三	
	拉喀藏布河	藏	48己四	青陽	蘇	13乙三, 15乙二	
	拉喀池	藏	48庚四	7 青陽	皖	14丁三	
	拉丹哈達嶺	吉	39乙三, 41乙二	◎青岡	黑	39丁三	
	拉姆祖海	藏	48己四	◎嶺寧	冀	29丁二, 37丁三	
	拉普	青	42乙二, 44丁三	嶺州	甘	44丁二	
	◎拉錫岡	藏	48辛三	◎本溪	遼	36丙四, 37乙二	
5003	夫而瑪烏斯	俄	39乙一, 45乙一	5033	◎忠	蜀	19乙二
	夫夷水	湘	17乙三	忠建河	鄂	18丁二, 19乙二	
5004	◎拔	魯	28丙二, 37丙三	5033	惠山	蘇	18乙三, 15乙二
5013	◎秦	蘇	14丙二	惠濟河	豫	31丙二	
	◎秦康	黑	39丁三	◎惠安	閩	24乙三	
	◎秦嶺	浙	15丙四	△惠州	粵	25乙二	
	泰山	魯	28丁二, 31乙一	惠遠	新	50戊三	
	◎秦和	贛	16丙三	◎惠來	粵	25甲二	
	◎秦寧	閩	16乙三, 24丙二	◎惠陽	粵	25乙二	
	◎秦安	魯	28丁二, 31乙一	◎惠民	魯	28丁二, 29丙三, 37丙三	
	◎秦來	黑	40戊三	5040	婁底	湘	17乙三
	秦斯噶斯坦	俄	50庚四	婁山關	黔	19丙三, 23丙一	
	◎秦興	蘇	13乙二, 15乙一	5050	◎奉新	贛	16丙二
5014	蛟湖	閩	16乙三, 24丙二	◎奉議	桂	21甲四, 27丁三	
5022	◎青	冀	29丙二, 37丙三, 45乙五	△奉天	遼	36丙四, 37乙二	
0	青衣江	蜀	20戊三	◎奉化	浙	13乙四, 15乙三	
	青龍廠	滇	21丙四	◎奉賢	蘇	13乙三, 15乙二	
	青龍河	蒙	29乙一, 45乙四	◎奉節	蜀	18丁二, 19乙二	
	青龍河	燕	37丙二	5050	番龍河	滇	22戊二
	青龍塔河	冀	29丙二	5071	屯溪	皖	14丙四, 15丙三
	青龍橋	察	29丁一, 37丁二	◎屯留	晉	30戊三, 32丁一	
1	青玉湖	甘	43丙二, 46己五	屯金山	俄	46己一	
	青水江	桂	27丙三	5077	春陵水	湘	17甲三
2	青川	蜀	20丁一	5080	◎貴	桂	26戊二, 27丙三
	青嵐湖	贛	16乙二	◎貴德	青	42甲二, 43丙二, 47乙三	
	青峯嶺	鄂	18丙一, 19甲一, 32戊三, 34乙五	◎貴定	黔	23丙二	
				◎貴溪	贛	16乙二	

桐溪.....浙.....14丙三,15丙二  
 ◎桐梓.....黔.....19丙三,23丙一  
 ◎桐城.....皖.....14丁三  
 ◎桐柏.....豫.....18乙一,32丁三  
 桐柏山.....鄂豫.....18乙一,32丁三  
 桐柏山.....鄂豫.....18乙一,32丁三  
 4792 ◎柘.....湘.....17甲四,25丙一  
 柘橋河.....皖.....14丙三,15丙二  
 4793 根德克圖汗.....蒙.....46壬二  
 根河.....黑.....40戊二,45甲二  
 4794 殺虎口.....晉.....30戊一,38丁二,45丙四  
 4794 ◎蓉城.....鄂.....18丙一,32戊三  
 4795 荆溪.....浙.....15乙三  
 4796 ◎榕江.....桂.....27丙二  
 榕尊土司.....貴.....42乙二,44丁三  
 榕爾布爾山.....黑.....39丁二  
 榕爾吉河.....青康.....42丙二,47丁三  
 榕孟池.....藏.....48戊四  
 榕汝庫勒湖.....青.....48戊二,49丙四  
 榕必河.....黔.....23丙三  
 4810 ◎慈屋.....陝.....34丙四,43甲三  
 4814 塘頭灣.....粵.....25乙二  
 4816 增江.....粵.....25丙二  
 ◎增城.....粵.....25丙二  
 4831 蘇江.....湘.....17乙三  
 4811 ◎乾.....陝.....34丙四,43甲三  
 ◎乾德.....新.....46癸四,49丁三  
 ◎乾安.....吉.....35乙二,39丁三,41丁二  
 乾州.....湘.....17丙二,19乙三,23乙一  
 乾祐河.....陝.....32己三,34丙五,43甲三  
 ◎乾城.....湘.....17丙二,19乙三,32乙一  
 乾鎮驛.....鄂.....18乙二  
 4844 ◎嶽江.....黑.....39丁二  
 嶽江.....黑.....35乙二,39丁二,40戊三  
 4864 故市.....陝.....30庚四,32己二,34丙四  
 48甲三  
 故寧晉泊.....冀.....30丁三  
 故大陸澤.....冀.....30丁三,31丙一  
 ◎故城.....冀.....28丁二,29丙二,37丙三  
 故城.....晉.....32戊二  
 4864 敬安集.....蘇.....14丁一,28丁三,31乙二  
 4891 ◎柞水.....陝.....32己三,34丙五,43甲三  
 4892 ◎樞社.....晉.....30戊三,32丁一  
 ◎樞次.....晉.....30戊三,38丁三  
 ◎樞樹.....吉.....39丁三,41丁二  
 樞樹台.....遼.....35乙三,37甲二  
 ◎樞林.....陝.....30庚二,33丙二,38戊三  
 43甲二  
 樞林灣.....粵.....25乙二  
 ◎樞中.....甘.....43乙三,47甲三  
 4893 柞嶺山.....熱.....36丁四,37乙二  
 ◎柞江.....蘇.....18乙三,15乙二  
 ◎柞溪.....閩.....15丙四,24乙二  
 柞溪.....浙閩.....15丙四,24乙二

◎柞溪.....蜀.....20戊一,43丙三,47乙三  
 ◎柞溪.....鄂.....17乙一,18丙二  
 柞吉山.....黑.....40戊二  
 ◎柞桃.....黔.....17丙二,19乙三,23乙一  
 柞花江.....吉.....41丁二  
 柞花江.....黑吉.....39丙三,39丁三,41乙二  
 41丁二  
 柞樹嶺.....熱.....36丁四  
 柞柏.....湘.....17甲三  
 柞坎.....黔.....19丙三,23丙一  
 柞口.....粵.....16乙四,24丙三,25甲一  
 柞曼里河.....吉.....39乙三,41乙二  
 ◎柞陽.....浙.....15丙三  
 柞岡.....蜀.....20己二,47乙四  
 柞松溪.....浙.....15丙三  
 4895 ◎梅.....粵.....16乙四,24丙三,25甲一  
 梅嶺關.....贛粵.....16丙四,25乙一  
 梅江.....粵.....16乙四,24丙三,25甲一  
 梅溪.....浙.....15丙二  
 梅溪.....遼.....15丙三  
 梅花.....粵.....26丁三  
 梅林江.....贛.....16丙四  
 4898 柘陽嶺.....皖.....14丁三  
 4928 狄溝湖.....藏.....47戊四  
 4942 妙峯山.....冀.....29丁一  
 4980 ◎趙.....冀.....30丁三,37丁三  
 趙王河.....魯.....28丁三,31乙二  
 趙各莊.....冀.....29乙二,37丙三  
 趙家渡.....蜀.....20丁二  
 趙河.....豫.....32丁三  
 ◎趙城.....晉.....30己三,32戊一,33乙三  
 5000 ◎中部.....陝.....32己二,34丙四,43甲三  
 中西河.....晉.....30己三,33乙三  
 中街山列島.....浙.....13甲三,15甲二  
 ◎中衛.....寧.....43乙二,47甲二  
 ◎中山.....粵.....25丙二  
 ◎中牟.....豫.....30丁四,31丙二  
 中條山.....晉.....30己四,32戊二,34乙四  
 ◎中甸.....滇.....22戊二,47丙五  
 ◎中渡.....桂.....27丙二  
 ◎中江.....蜀.....20丁二  
 中江.....蜀.....19乙二,34丙六  
 中洲小江.....桂.....28乙三,27丙二  
 中壩.....蜀.....20丁二  
 中東支路.....吉.....39丁三,41丁二  
 中東鐵路.....黑吉.....39丁三,40己二,41丁二  
 45乙二  
 中路.....鄂.....18丁二,19乙二  
 ◎中陽.....晉.....30己三,32戊一,33乙三  
 33戊三  
 中前所.....遼.....36戊四,37丙二  
 中堡.....粵.....25丙二  
 5000 史河.....豫.....14丙三,14戊二  
 5000 申江.....桂.....21甲三  
 5000 阜場河.....蘇.....13乙二

	帕里	藏	48戊五		鷓鴣集	豫	30丁四, 81丙二
	帕里穆司志山	俄	45戊一	4728	寨礮島	魯	28乙一
	帕米爾	新俄國	50庚四		猴窪井	滇	22丁三
4621	觀音山	黑	39丙二	4727	嶺山	桂	26戊二, 27丙三
	觀音堂	豫	80己四, 82戊二, 34乙四	4728	數級埠	蘇	14丙一, 28丙三, 81甲二
	◎觀城	魯	28戊三, 29丁四, 31丙二	4732	郝店口	魯	28乙二, 87乙三
4622	獨石口	察	37丁二, 45丙四		郝穴	鄂	17甲一, 18乙二
	◎獨山	黔	23丙三	4733	怒山	滇	22戊二, 23戊三, 47丙五
	獨山湖	蘇魯	14丁一, 28丁三, 31乙二		怒江	滇康	21甲二, 22戊二, 23戊四
	獨流	冀	29丙二				47丙四
4626	相兒山	吉	39丁三, 41丁二	4742	◎朝城	魯	28戊二, 29丁三, 31丙一
4632	鴉橋嶺	桂	27乙二		◎朝邑	陝	30庚四, 32己二, 34丙四
4640	◎如皋	蘇	18乙二		◎朝陽	熱	36丁四, 37乙二
4680	◎賀	桂	27乙二		朝陽鎮	遼	35甲三, 41丁三
	賀家坪	鄂	18丙二, 19甲二	4742	努庫台果勒河	蒙	37丙一, 40己三
	賀江	粵桂	26丁二, 27乙二		努魯爾虎山	熱	35丁三, 37乙二
	賀蘭山	寧	38己三, 43乙二, 45戊五	4744	好溪	浙	15乙三
			47甲二	4762	胡魯木魯河	青	42乙二, 44丁三
4690	◎柏鄉	冀	30丁三, 37丁三	4762	祖龍嶺	湘	17乙四, 27乙二
4690	相思江	桂	27乙二		都兩瑪	綏	37丁二
4691	槐店	豫	14戊二, 31丙三		都爾戈湖	藏	43庚三
	槐理河	陝	30己三, 33乙三, 38戊三		都山	冀	29乙一, 37丙二
	槐河	察	30丁三		都解	粵	25丙二
4692	楊方口	晉	30戊二, 33甲二, 38丁三		◎都勻	黔	23丙二
	楊店	浙	15丙二		都魯河	黑	30丙三, 41丙二
	楊家灘	湘	17乙三		◎都安	桂	27丙二
	楊家寨	滇	21乙三		◎都江	黔	28乙三
	楊宗海	滇	21丙三		都江	黔	23乙三, 27丙二
	楊村	冀	29丙二, 37丙三		都城	粵	26丁二, 37乙三
	楊村江	粵	25丙二		◎都蘭	青	42乙一, 44丁二, 47丙二
	楊埠	豫	14戊二, 31丙三		都蘭湖	青	42乙一, 44丁二
	楊柳青	冀	29丙二, 37丙三		都蘭哈拉山	蒙	45戊三
	楊梅江	湘	17甲二		都思免溝	綏	38己三, 43乙二
	楊舍	蘇	18乙三, 15乙二		◎都昌	贛	14丁四, 16乙二
4702	◎郝	豫	32丁三		都圖龍山	蒙	45丁二
4712	◎均	鄂	18丙一, 32戊三, 34乙五	4772	◎邯鄲	冀	30丁三, 31丙一
	均水	鄂	32丁四		楓亭	閩	24乙三
4712	◎鄞	浙	13乙四, 15乙三		楓嶺	閩	15丙三, 16甲二, 24乙一
	鄞江	閩	16乙四, 24丙三		楓厓	浙	13乙三, 15乙二
4718	坎市	閩	24丙三, 25甲一		楓橋	浙	13乙四, 15乙三
4721	猛丁	滇	21丙四	4791	◎杞	豫	31丙二
	猛亞	滇	22丁四		杞麓湖	滇	21丙三
	猛得	越	21丙四	4792	柳江	冀	29乙一, 37丙二
	猛郎	滇	22戊四		柳江	桂	26戊二, 27丙二
	猛古	滇	21甲三		◎柳河	遼	35乙三, 41丁三
	◎猛卯	滇	22己三		柳州	桂	27丙二
4722	郁山鎮	蜀	19乙三		◎柳城	桂	27丙二
	郁江	蜀	19乙三		柳樹河	吉	39丙三, 41丙二
4722	鶴立崗	黑	39丙三, 41丙二		柳林	晉	30己三, 33乙三, 38戊三
	鶴立崗	黑	39丙三, 41丙二		柳疔	魯	23丙二, 37丙二
	◎鶴處	滇	22丁二, 47乙五		柳園口	豫	30丁四, 31丙二
	◎鶴峯	鄂	17丙二, 18丁三, 19乙三	4792	◎柳邑	陝	34丙四, 43甲三
	◎鶴山	粵	25丙二	4792	◎桐廬	浙	14丙四, 15丙三
	鶴遊坪	蜀	19丙二		◎桐鄉	浙	18乙三, 15乙二

黃島	魯	28乙二	4490 秦湖	贛	16丙二
3 黃濟	蘇	18乙二, 15乙二	4490 萊州	魯	28丙二, 37丙三
◎黃安	鄂	18甲二, 31丙四	萊州	越	21丙四
黃河	魯冀	28丁二, 29乙三, 30丁四	萊州灣	魯	28丙二, 37丙三
	豫晉	30己二, 31乙一, 31丙二	◎萊蕪	魯	28丁二, 31乙一
	陝綏	32丁二, 32戊一, 33乙二	◎萊陽	魯	28乙二, 37乙三
	青	33乙三, 33丙一, 34甲四	4491 杜爾伯特旗	黑	39丁三
		38戊三, 38己二, 42甲一	杜家島	魯	28乙二
		43乙二, 43丙二, 45戊四	4491 ◎桂平	桂	26丁二, 27乙三
		47乙二	桂江	桂	26丁二, 27乙三
黃河	豫	31丙三	桂洲	粵	25丙二
黃河北岸	豫	30戊四, 32丁二	◎桂林	桂	27乙二
黃河口	魯	28丙一, 29乙二	◎桂東	湘	16丁三, 17甲三
黃梁河	陝	30戊四, 32己二, 34丙四	◎桂陽	湘	17甲四
		43甲三	4491 ◎羅北	黑	39丙三, 41丙二
黃連	粵	25丙二	4492 菊花島	遼	29甲一, 37乙二
黃浮山	浙	13甲三, 15甲二	4492 藕池口	鄂	17甲二, 18乙三
黃浮陽	晉	32丁一	4494 ◎松江	鄂	17乙一, 18丙二
黃泥河	滇黔	21乙三, 23丁三	4495 ◎樟川	吉	39丙三, 41丙二
黃泥灣	粵	26丁二	◎樟甸	吉	35甲三, 41丁二
黃湖	浙	14丙三, 15丙二	樟皮廠	青	39丁三, 41丁二
黃海	魯	28乙二	4496 枯柯河	滇	22戊三
4 黃塘湖	鄂	18甲二	枯黑勒山	蒙	38己二, 43乙一, 45戊四
黃橋	蘇	13乙二, 15乙一	4498 ◎橫	桂	26戊二, 27丙三, 38丙三
黃埔	粵	25丙二	橫店	鄂	18甲二
黃蓋湖	鄂	17甲二, 18乙三	◎橫峯	贛	16乙二
黃村	冀	29丙二, 37丙三	◎橫山	陝	38丙三, 43甲二
◎黃梅	鄂	14戊三, 16丙一, 18甲二	橫流渡	粵	25乙二
5 黃嶺	蜀	20戊三	橫江	滇	20丁三, 21乙一
6 黃口	蘇	14丁一, 31乙二	橫道河子	吉	39丙三, 41丙二
7 ◎黃歧	鄂	18甲二	橫城	蒙	38己三, 43乙二
黃陵廟	鄂	18丙二	橫林	蘇	13乙三, 15乙二
◎黃岡	鄂	18甲二	◎林	豫	30戊三, 32丁一
黃岡	粵	24丙四, 25甲二	◎林西	熱	37丙二, 45乙四
黃岡溪	粵	24丙四, 24甲二	林背島	粵	25乙三
黃岡舊治	鄂	18甲二	林慮山	豫	30戊三, 32丁一
黃勝關	蜀	20戊一, 43丙三, 47乙三	◎林甸	黑	39丁三
8 黃金山	熱	37丙二	林南倉	冀	29丙二, 37丙三
4490 樹島	粵	25丙三	林葱	康	42乙二
4490 蔡甸	鄂	18甲二	◎林東	熱	37丙二, 40己四, 45乙四
4490 ◎蔡江	蜀	19丙三, 23丙一	坤桂河	蒙	46辛二, 49乙一
蔡江	蜀	19丙三	4594 ◎棲霞	魯	28乙二, 37乙三
4490 茶山	滇	21甲二	4595 柞窪	豫	21乙二
茶坪山	蜀	20丁二	4599 株房邦	越	21乙二
◎茶陵	湘	17甲三	株州	湘	17甲三
4490 ◎葉	豫	32丁三	株敘鐵路	贛湘	
葉爾諾札湖	藏	48戊三	桂	16丁三, 17甲三, 27乙一	
◎葉爾羌	新	50己四	4600 加爾白頰里	印	48戊五
葉爾羌河	新	50己三, 50己四	加爾各山	黑	40戊二
葉魯蘇諾爾	青	42丙二, 44戊三	加德滿都	尼	48己五
葉魯蘇湖	青	47丁三, 49乙五	◎加達	蒙	46壬二
葉家集	皖	14戊三, 31丙四	4611 槐澤河	滇	21乙三, 23丁三
◎葉城	新	50己四	4611 埕子口	魯	28丁一, 29丙二, 31丙三
葉尼塞河	俄	46壬一	4620 帕西也特灣	俄	41丙三
葉鑾湖	滇	22丁三	帕勒溫吉特	蒙	45丁二
4490 ◎葉城	冀	30丁二, 37丁三			

4446	韓陽	晉	30己四, 32戊二, 34乙四
	◎鎔光	新	48戊二, 49丙四
4450	◎華	陝	30庚四, 32己二, 34丙四
	◎華亭	甘	34丁四, 43乙三
	華山	陝	32戊二, 34乙四
	華山	陝	32己二, 34丙四
	◎華安	閩	21丙三
	◎華容	湘	17甲二, 18乙三
	華池水	甘	33丙三
	◎華坪	滇	22丁二, 47乙五
	華埠	浙	14丙四, 15丙三, 16甲二
	◎華陽	蜀	20丁二
	◎華陰	陝	30庚四, 32己二, 34丙四
4450	◎華河	吉	39丙三, 41丙二
4452	勒木崇湖	藏	48庚三
	勒爾辛斯克	俄	50戊二
	勒馬	桂	26戊二, 27丙三
	勒竹	桂	26丁二, 27乙三
4453	芙蓉島	魯	28丙二
	芙蓉江	黔	19乙三, 23乙一
4453	◎英山	皖	14戊三, 16甲二
	◎英德	粵	25丙一
	英都嶺	吉	14丙三
	◎英吉沙	新	50己四
4460	者香	黔	28丙三, 27丁二
	者海	滇	21丙二, 23戊二
4460	昔洛克河	俄	45丁二
	昔那	緬	21乙三
	昔林孔河	俄	39丙一
	◎昔陽	晉	30戊三, 38丁三
4460	昔墩	蘇	18乙三, 15乙二
4460	舊徽河	蘇	28丙三, 31甲二
4460	昔江	越	21乙四
4460	◎昔	魯	28丙三, 31甲二
4460	◎昔蒲橋	滇	22戊一, 47丙四
4460	◎昔溪	蜀	19丁二, 34戊六
	◎蒼梧	桂	26丁二, 27乙三
4462	荷池	寧	38己三, 43乙二
4462	△葫蘆島	遼	36丁四, 37乙二
	葫蘆河	陝	32己一, 33丙三, 43甲二
	葫蘆河	甘	34戊四, 43乙二
	葫蘆溪	蜀	30丁二
4471	◎芒達板	滇	22戊三
4471	老虎口	青	42甲一, 43丙二
	老街	滇	21甲三
	老嶺	吉	39丙三, 41丙二
	老窩	滇	21甲二
	老河口	鄂	18丙一, 32戊三, 34乙五
	老別山	滇	22戊四
	老哈河	熱	35丁三, 37乙二, 37丙二, 45乙四
	老隆	粵	25乙一
	老爺嶺	遼吉	36甲四, 41丙三
	老鐵山	日租	36丁五, 37乙三
	老竹嶺	皖	14丙三, 15丙二
4471	巷埠	粵	25甲二
4472	蒼江	桂	26戊二, 27丙三
	◎蒼南	粵	26丁二
	◎蒼林	桂	26丁二, 27乙三
4472	葛店	鄂	18甲二
	葛沽	冀	29丙二
4477	甘珠爾廟	蒙	37丁一, 40庚三
	甘珠寺	黑	40己二, 45乙二
	◎甘敦	康	20己二, 47乙四
	◎甘泉	陝	30庚三, 32己一, 33丙三, 45甲二
	甘河	黑	40丁二
	甘河	黑	40丁二
	甘州	甘	42甲一, 43丙二
	甘州河	青甘	42甲一, 42乙一, 43丙二, 44丁二
	◎甘肅	黑	40戊三
	甘肅	青	42丁一, 44己二, 47戊二
	◎甘谷	甘	34戊四, 43乙三, 47甲三
	甘竹	粵	25丙二
4477	舊百脈湖	魯	28丙二
	舊州	桂	21乙三, 23丁三, 27戊二
	舊州	黔	23丙二
	舊洗堡	甘	43丙三
	舊浮梁	贛	14丁四, 16乙二
	舊奇乾	黑	40戊一, 45甲一
	舊城	冀	29丁二, 37丁三
	舊黃河	蘇魯	14丁一, 28戊三, 29丁四, 31丙二
	舊黃河	蘇	28乙三
	舊黃河口	蘇	13乙一
	舊口	鄂	18乙二
	舊恩恩	桂	26戊二, 27丙三
	舊貝勒府	察	37丙一, 40己三
	舊祭澤	豫	30戊四, 32丁二
4480	楚爾克山	俄	39乙二
	楚瑪爾河	青	42丙二, 44戊三, 47丁三, 49乙五
	楚倫克爾	蒙	40庚二, 45丙二
	楚河	俄	50庚三
	◎楚堆	滇	22丁三
	楚克湖	藏	48戊四
	楚拉克阿干	青	42丁一, 44己二, 47戊二, 49丙四
	楚旺	豫	30丁三, 31丙一
4480	◎黃	魯	28乙三, 37乙三
	0 黃龍鎮	鄂	18丙一, 32戊三, 34乙五
	1 ①黃平	黔	23丙二
	黃石港	鄂	16丙一, 18甲二
	黃水	魯	28乙二
	黃子沙	蘇	13乙二
	2 ②黃巖	浙	15乙三
	黃山	蘇	13乙三, 15乙二
	黃山	皖	14丙三, 15丙二
	黃古	魯	28丁二, 31乙一
	黃牛峽	鄂	18丙二, 19甲二



4423 ①蒙山.....桂.....26丁一,27乙二  
 蒙山.....魯.....28丁三,31乙二  
 ②蒙化.....滇.....23丁三,47乙五  
 ③蒙自.....滇.....21丙四  
 蒙古草地.....寧.....48丙二,46己五  
 蒙古鎮.....熱.....35丁三,37乙二  
 ④蒙城.....皖.....14丁二,31乙三  
 ⑤蒙陰.....魯.....28丁三,31乙二  
 4423 ⑥藤.....桂.....26丁二,27乙三  
 藤條江.....滇.....21丙四  
 4424 ⑦藤.....粵.....32丁二,37丁三,45丙五  
 藤汾河.....晉.....30己二,33己二  
 4424 菱湖.....浙.....13乙三,15乙二  
 4424 ⑧獲鹿.....冀.....30丁二,37丁三  
 ⑨獲嘉.....豫.....30戊四,32丁二  
 4424 ⑩蔭.....陝.....50己二,33乙二,38戊三  
 4425 ⑪茂.....蜀.....20戊二,47乙四  
 ⑫茂名.....粵.....26丁三  
 茂林.....皖.....14丙三,15丙二  
 茂明安旗.....蒙.....38戊二,43甲一,45丁四  
 茂興.....黑.....39丁三,41丁二  
 4428 狹港.....皖.....14丁三  
 4429 藤栗坡.....滇.....21乙四  
 藤埠.....皖.....31乙四  
 4430 邁立開江.....緬.....22己二  
 4430 ⑬蓬安.....蜀.....19丙二  
 ⑭蓬溪.....蜀.....19丁二  
 ⑮蓬萊.....魯.....28乙二,37乙三  
 4430 蓬江口.....黑.....41丙二  
 蓬河.....閩.....24乙三  
 ⑯趙花.....贛.....16丁三,17甲三  
 趙花城.....甘.....34戊四,43乙三  
 4430 芝罘島.....魯.....28乙二,37乙三  
 芝罘灣.....魯.....28乙二  
 4432 ⑰鮑.....冀.....29丙一,37丙二,45乙四  
 鮑遼河.....冀.....29丙二,37丙三  
 4433 赫爾蘇.....吉.....35乙三,41丁三  
 赫爾蘇河.....吉.....35乙三  
 赫爾岡山.....黑.....40戊二  
 4433 茶水.....湘.....17甲三  
 4433 ⑱△蕪湖.....皖.....14丙三,15丙二  
 蕪乍鐵路.....浙皖.....14丙三,15丙二  
 4433 ⑲蕪湖.....粵.....16乙四,24丙三,25甲一  
 4433 熱露上碧.....蜀.....20戊一  
 熱河.....熱.....37丙二  
 熱河.....熱.....37丙二  
 4433 燕山.....冀.....29丙一,37丙二  
 燕然山.....察.....29丁一,37丁二  
 4433 ⑳恭城.....桂.....27乙二  
 4433 ㉑恭功.....蜀.....20戊二,47乙四  
 4436 赭山.....浙.....13乙三,15乙二  
 4439 蕪雨.....俄.....46己一  
 蕪干湖.....青.....42丙一,44戊二,46辛五  
 47丁二,49乙四  
 蕪班什里河.....康.....47丁四

蕪山島.....魯.....28甲二  
 蕪特庫爾.....蒙.....46壬二  
 蕪魯池.....藏.....48己四  
 蕪家埠.....皖.....14丁三,31乙四  
 蕪家屯.....遼.....36丙四,37乙二  
 △蕪州.....蘇.....13乙三,15乙二  
 蕪治.....綏.....38丁二,45丙四  
 蕪青陸爾山.....綏.....38丁二  
 蕪尼特旗.....察.....37丁一  
 4440 艾比湖.....新.....50戊二  
 艾佛爾尼.....俄.....50己三  
 艾里克泊.....蒙.....46辛二,49乙一  
 4440 ㉒幸.....魯.....28戊二,29丁三,81丙一  
 幸莊.....蘇.....13乙三,15乙二  
 4440 草海.....黔.....21乙二,23丁二  
 草皮街.....滇.....22丁三  
 4440 ㉓孝豐.....浙.....14丙三,15丙二  
 ㉔孝感.....鄂.....18乙二  
 ㉕孝義.....晉.....30己三,32戊一,33乙三  
 38戊三  
 孝義.....陝.....32己三,34丙五,43甲三  
 孝義.....豫.....30戊四,32丁三  
 4441 堯山.....皖.....14丁三  
 4441 娃子坡.....緬.....21乙二  
 4442 ㉖荔浦.....桂.....27乙二  
 ㉗荔波.....黔.....28丙三,27丁二  
 4442 ㉘勃利.....吉.....39丙三,41丙二  
 4442 ㉙△萬.....蜀.....19乙二  
 ㉚萬承.....桂.....26己二,27丁三  
 萬山羣島.....粵.....25丙三  
 萬山場.....黔.....23乙二  
 ㉛萬泉.....晉.....30己四,32戊二,34乙四  
 ㉜萬寧.....粵.....25甲三  
 ㉝萬安.....贛.....16丙三  
 萬安.....皖.....14丙四,15丙三  
 萬寶山.....吉.....35乙二,39丁三,41丁二  
 ㉞萬源.....蜀.....19乙一,34丙五  
 萬福河.....魯.....14丁一,28丁三,31乙二  
 萬洋山.....贛.....16丙三,17甲三  
 萬城.....鄂.....17乙一,18丙二  
 ㉟萬載.....贛.....16丙二  
 ㊱萬全.....察.....80丁一,37丁二,45丙四  
 萬全河.....粵.....25甲三  
 ㊲萬年.....贛.....16乙二  
 4443 樊川.....蘇.....14丙二  
 樊城.....鄂.....18乙一,32丁三  
 4443 莫干山.....浙.....14丙三,15丙二  
 莫古作爾頓  
 蘇希特湖.....蒙.....37丁一,40庚三,45丙三  
 莫蓋園.....蒙.....45丁三  
 莫都爾干山.....黑.....39丁二  
 4444 莽洋池.....甘.....42甲一,48丙二  
 4445 韓江.....粵.....16乙四,24丙三,25甲一  
 ㊳韓城.....陝.....30己四,32戊二,34乙四  
 韓莊.....魯.....14丁一,28丁三,31乙二

4396	◎榕江	黔	28乙三, 27丙二	4420	◎考城	豫	29丁四, 81丙二
4402	◎協喀爾	藏	48己四	4421	蘆山	鄂	18丙一, 32戊三, 84乙五
4410	◎封川	粵	26丁二, 27乙三	4421	◎花	粵	26丙二
	◎封邱	豫	80丁四, 81丙二		花江	黔	21乙二, 28丁二
4410	◎芷江	湘	17丙三, 23乙二		花園	鄂	18甲二, 81丙四
4410	芷江艾河	陝	45丁二		花園湖	皖	14丙二, 81甲三
4410	董市	鄂	17乙一, 18丙二	4421	◎莊平	魯	28丁二, 81乙一
	董志原	甘	84丁四, 48乙三	4421	莊家沙	蘇	18乙二
	董口	魯	28戊三, 29丁四, 81丙二		◎莊河	遼	36丙五
4416	◎墊江	蜀	19丙二		莊河	遼	36丙五, 37乙三
4410	◎直隸	滇	22丁二		◎莊浪	甘	34戊四, 48乙三
4410	◎蓋平	遼	36丙四, 37乙二	4421	薩彥山	蒙	46庚一
	蓋古多	青	42乙二, 44丁三		薩爾達河	印尼	48庚四
4410	◎藍山	湘	17甲四, 25丙一		薩拜賀林	蒙	46己三
	藍溪	閩	24乙三		薩特里日河	印	48辛四
	◎藍田	陝	32己二, 34丙四, 48甲三		薩倫河	滇	21甲二, 22戊二, 22戊五
	藍田	湘	17乙三		薩	滇	47丙四
	藍關	陝	32己二, 34丙四, 48甲三		◎薩迦	藏	48戊四
4411	◎范	魯	28戊三, 29丁四, 81丙二		◎薩拉齊	蒙	38乙一, 38戊二, 45丁四
4412	◎蕪澤	魯	28戊三, 29丁四, 81丙二		◎薩喀	藏	48己四
4412	◎浦	晉	30己三, 32戊一, 33乙三		薩喀藏布河	藏	48己四
	浦石河口	遼	36乙四		薩路拉山口	青	42乙二
	浦子沙	蘇	18乙二		薩哈拉普爾	印	48辛四
	◎浦翠	新	50庚甲		薩河喇明島		
	◎浦江	蜀	20戊二, 47乙四		拉山	新	49丁三
	浦河	甘	34丁四, 48乙三	4421	梵淨山	黔	19乙四, 23乙二
	浦州	晉	30己四, 32戊二, 34乙四	4421	蘆靈關	豫	32戊二, 84乙四
	◎浦萊	魯	28丙二, 29乙三, 37丙三		◎蘆山	蜀	20戊二
	◎浦圻	鄂	17甲二, 18乙三		蘆台	冀	29丙二, 37丙三, 45乙五
	◎蒲城	陝	30庚四, 32己二, 34丙四		蘆溝橋	冀	29丙二
			48甲三		蘆花城	蜀	20戊二
4412	蘆口	蘇	18乙三, 15乙二		蘆芽山	晉	30己二, 38乙二, 88戊三
4412	◎莎車	新	50己四		蘆林潭	湘	17甲二
4413	◎蘆蕩	滇	22丁二, 47乙五	4422	◎猗氏	晉	30己四, 32戊二, 84乙四
4414	鼓嶺	閩	24乙二	4422	茅台	黔	19丙四, 28丙二
	△鼓浪嶼	閩	24乙三		茅津渡	晉	30己四, 32戊二, 84乙四
4414	◎萍鄉	贛	16丁三, 17甲三		茅口	黔	23丁二
4416	堵水	鄂	18丙一, 32戊三, 34乙五	4422	◎芮城	晉	30己四, 32戊二, 84乙四
4416	塔爾丁	青	42丙一, 44戊二, 47丁二	4422	芬安	遼	21乙五
	塔爾奇依傍			4422	◎昔田	閩	24乙三
	山	新	50戊二	4422	幕阜山	湘	16丁二, 17甲二, 18乙三
	塔爾巴臺台				幕阜山	湘	16丙二, 18甲三
	山	新	50戊二	4422	◎蕭	蘇	14丁一, 28丁三, 81乙二
	塔什布湖	藏	48己三		蕭王廟	浙	18乙四, 15乙三
	塔魯克池	藏	48己四		◎蕭山	浙	18乙三, 15乙二
	塔連島	魯	28乙三, 36丙五		蕭縣	甘	33丁三, 48乙二
	◎△塔城	新	50戊二	4422	◎蘭西	黑	39丁三, 41丁二
	塔塔後河	青	42乙一, 44丁二		◎蘭谿	浙	14丙四, 15丙三
	塔連島	遼	36丙五, 37乙三		蘭州	甘	43丙二, 47乙二
	塔塔納河	藏	48庚三		◎蘭坪	滇	22戊二, 47丙五
	塔里木河	新	48庚一, 49丁三, 50戊三		◎蘭封	豫	30丁四, 81丙二
	塔里木盆地	新	48己二, 49丁二		蘭村	晉	30戊二, 33甲二, 38丁三
	塔兒寺	青	42甲一, 43丙二	4422	勸農亭	鄂	18丙二, 19甲二
4416	落雲	滇	21丙二	4423	蔘城	晉	30戊四, 32丁二
4418	芙蓉	滇	22戊二				

4194	板廠山	緬	21甲二
	板棚	蘇	14丙二
4196	柘阜	皖	14丁三
	柘洋渡	閩	24乙二
	◎柘城	豫	14戊一, 31丙二
	柘林湖	粵	24丙四, 25甲二
4196	△梧州	桂	26丁二, 27乙三
	梧桐窩子	新	44戊一
	梧桐河	黑	39丙三, 41丙二
4212	◎彭	蜀	20戊二, 47乙四
	◎彭水	蜀	19乙三
	◎彭山	蜀	20戊二, 47乙四
	彭家場	豫	18乙二
	彭婆	豫	30戊四, 32丁二, 34甲四
	◎彭澤	皖	14丁四, 16乙二
	彭城鎮	冀	30丁三, 31丙一
4216	垢河	豫	32丁三, 34甲五
4240	荆紫關	豫	32戊三, 34乙五
	荆山	鄂	18丙二, 32戊四, 34乙六
	荆山	鄂	18丙二, 32戊四
	荆州	鄂	17甲一, 18乙二
	◎荆門	鄂	18乙二, 32丁四
	荆門山	鄂	17乙一, 18丙一
4241	姚家嶺	蘇	14丙二, 15丙一
	◎姚安	滇	22丁三, 47乙五
	姚州	滇	22丁三
	姚選渠	晉	30己四, 32戊二, 34乙四
4252	◎蘄水	鄂	16丙一, 17甲二, 18甲二
	蘄州	鄂	16丙一, 18甲二
	◎蘄春	鄂	16丙一, 18甲二
4282	斯屈里登司	基	45乙一
4291	札什倫布	藏	48戊四
	札佐	黔	28丙二
	札魯特旗	蒙	35丁二, 37乙一, 40戊三
	◎札倫	藏	48庚三
	札克河	黑	39丁三
	札克奇山	黑	40戊二
	札賚諾爾	黑	40己二, 45乙二
	札賚特王府	黑	40戊三
	札薩克圖汗	蒙	46辛二, 49乙一
	札蘭屯	黑	40戊二
	札林庫爾山	黑	40戊一
	札林湖	藏	48戊四
	札格得山	俄	39丙一
	札拉合達巴	蒙	88己三, 48乙二, 45戊五
	蘇湖	青	42乙二, 44丁三
4291	桃江	贛	16丙四
	◎桃源	湘	17乙二
	桃溪鎮	皖	14丁三
	桃冲	皖	14丁三, 15丙二
	桃花島	浙	13甲四, 15甲三
	桃花坪	湘	17乙三

4292	杉陽	滇	22戊三
	杉關	閩	16乙三, 24丙二
4292	橋頭	遼	36丙三, 37乙二
4300	◎弋陽	贛	16乙二
4301	◎尤溪	閩	24乙二
	尤溪	閩	24乙二
4304.1	博爾登	蒙	46庚三, 49甲二
	博爾索博洽	俄	40己一
	尼山	魯	28丁二, 31乙一
	◎博平	魯	28丁二, 31乙一
	◎博愛	豫	30戊四, 32丁二
	◎博山	魯	28丁二, 31乙一
	◎博樂	新	50戊二
	◎博白	桂	26丁二, 27乙三
4	博克圖	黑	40戊二, 45甲二
	博赤克勞澤	俄	39丙二
	博古圖山口	蒙	46己二
	博斯騰湖	新	49丁三
	博祿布江	康	47丁四
	博楚河	康	47丙四
	博資港	粵	26丁三
	博裕多山	新	46癸四, 49丁三
5	博藻港	粵	26甲三
6	博羅圖爾特	青	42乙二, 44丁三, 47丙三
	博里克山	黑	40戊二
	博圖山	黑	40己二
	◎博羅	粵	25乙二
	博羅塔拉河	新	50戊二
	◎博野	冀	29丁二, 37丁三
7	◎博興	魯	28丙二, 29乙三, 31甲一, 37丙三
4310	卦蘭山	藏	48戊四
4318	埃佛勒斯峯	藏尼	48己五
4315	◎城武	魯	28戊三, 31丙二
	◎城步	湘	17乙三, 23甲二
	◎城口	蜀	19乙二, 34丙六
	◎城固	陝	19丙一, 34丁五, 48乙三
	城陵磯	湘	17甲二, 18乙三
	城隍島	魯	28乙一
	城陽	魯	28乙二
	城門湖	贛	14戊四, 16丙二, 18甲三
4315	城嶺	遼	36乙四
	城津	蘇	38戊二, 43甲一
4323	狼山	蘇	18乙三, 15乙二
	狼楚河	藏	48庚四
4343	娘子關	晉	30戊三, 38丁三
4346	始豐溪	浙	13乙四, 15乙三
	◎始興	粵	16丙四, 25乙一
4354	鞍山	遼	36丙四, 37乙二
4380	◎趙縣	蜀	47乙四
	趙縣河	蜀	20戊三, 47乙四
	趙城嶺	桂	27乙二
4385	戴雲山	閩	24乙三
4394	棧巖	蜀	20戊二

	◎嘉興	浙	13乙三, 15乙二		七里河	魯	28乙二
	◎嘉善	浙	13乙三, 16乙二		七里海	冀	29丙二
4060	古爾班烏爾	蒙	45戊二		七星嶺	粵	26丁三
	古爾班察汗	蒙	38庚二, 46己四		七星關	黔	21乙二, 28丁二
	古爾圖安格	青	42乙一, 44丁二	4073	七岳山	鄂蜀	18丁二, 19乙二
	古北口	冀	29丙一, 37丙二, 45乙四		奎里木	蒙	45戊三
	◎古化	桂	37丙二	4073	袁水	贛	16丙三
	◎古宋	蜀	20丁三, 28丁一		袁化塘	浙	18乙三, 15乙二
	古州	黔	28乙三, 27丙二		袁州	贛	16丙三
	◎古浪	甘	42甲一, 43丙二, 47乙二	4080	袁茹	蘇	18乙三, 15乙二
	古冶	冀	29乙二, 37丙三		袁麓	蘇	18乙三, 15乙二
	◎古文	湘	17丙二, 19乙三	4090	木藥店	豫	30戊四, 32丁二
	古城	晉	30己四, 34乙四		木濱	蘇	18乙三, 15乙二
	◎古蔺	蜀	19丁三, 23丁一		木洞	蜀	19丙三
	古井	粵	25丙二		木克堆	蒙	45戊二
	古灘頭	浙	15乙四		◎木蘭	黑	39丙三, 41丙二
	◎古田	閩	24乙二		木蘭溪	閩	24乙三
	古田溪	閩	24乙二		木壘烏蘇河	青	42丙二
	古勞	粵	25丙二	4090	◎木壘河	新	46壬四, 49丙三
4060	◎右玉	晉	30戊一, 38丁二, 45丙四		奈齊果勒河	青	42丙一, 44戊二
	右甸	滇	22戊三		奈曼旗	熱	35丁一, 37乙二
	右江	桂	27丁三	4090	◎奈倫	黑	35丁一, 37乙一, 40戊二
4060	◎吉	晉	30己三, 32戊一, 38乙三		奈倫郭	黑	40戊二
	吉敦鐵路	吉	39丁四, 41丁三		索克河	康	42丙二, 47丁三
	吉丁西林	青	42丙二, 47丁三	4090	奈樂諾爾	寧	43丙一, 46己四
	◎吉水	贛	16丙三		奈爾爾齊山	察黑	37乙一, 40戊三
	吉利河	魯	28丙三, 31甲二	4090	◎來安	皖	14丙二
	◎吉安	贛	16丙三		◎來賓	桂	26戊二, 27丙三
	吉海鐵路	遼吉	35甲三, 41丁三		◎來鳳	鄂	17丙二, 18丁三, 19乙三
	◎吉木乃	新	49丁二	4091	箭頭山	浙	13甲四, 15甲三
	吉爾泰鹽池	寧	43乙二	4091	◎△枕	浙	13乙三, 15乙二
	△吉林	吉	35甲三, 39丁四, 41丁三		杭愛山	蒙	46庚二, 49甲一
	吉林哈達嶺	遼吉	35乙三, 41丁三		杭江鐵路	浙	13乙四, 15乙三
	吉打河	俄	45戊二	4091	杭州灣	浙	13乙三, 13乙二
	吉長鐵路	吉	35甲三, 39丁三	4091	枋河	魯	28丙三, 31甲二
	◎吉隆	藏	48己四	4092	柿河	鄂陝	18丙一, 34乙五
4060	喜梁口	蒙	29乙一, 37丙二, 45乙四	4094	◎梓潼	蜀	20丁二
4062	奇爾吉茲泊	蒙	46辛二, 49乙一		梓潼河	蜀	20丁二
	◎奇台	新	46壬三, 48丙二	4094	樟橋	浙	13乙四, 15乙三
	◎奇克	黑	39丙二		樟樹	贛	16丙二
	奇林湖	藏	48戊四	4099	森洽	蒙	38戊一, 45丁三
	◎奇乾	黑	40戊一, 45甲一	4111	◎垣曲	晉	30己四, 32戊二, 34乙四
4064	◎壽	皖	14丁二, 31乙三	4111	墟溝	蘇	14丙一, 28丙三, 31甲二
	◎壽張	魯	28戊二, 31丙一	4122	獅泉河	藏	48庚三
	◎壽寧	閩	15丙四, 24乙二	4126	獅河	豫	31丙三
	◎壽昌	浙	14丙四, 15丙三		帖爾斯克山	新	50戊三
	◎壽陽	晉	30戊三, 33丁三		帖克斯河	新	50戊三
	◎壽光	魯	28丙二, 37丙三	4112	帖斯河	蒙	46辛二
4071	七虎林河	吉	39乙三, 41乙二		帖里鄂木湖	藏	48己四
	◎七角井	新	49丙三	4112	媽宮	贛日	24乙四
	七里灘	浙	14丙四, 15丙三	4191	◎桓仁	遼	36乙四
					◎桓峯	魯	28丁二, 29丙三, 31乙一, 37丙三
				4192	◎柯坪	新	50己三
					柯橋	浙	13乙三, 15乙二

南允河.....滇.....22戊四  
 南台島.....閩.....34乙二  
 ◎南和.....冀.....30丁三,31丙一  
 南盤江.....滇黔桂 21乙三,21丙三,23丁三,27戊二  
 南島江.....遼.....21丙五  
 南寧.....桂.....26戊二,27丙三  
 3 南流江.....桂.....26丁二,27乙三  
 南渡河.....滇.....22戊四  
 ◎南漳.....鄂.....18丙二,22戊四  
 南渡河.....粵.....25甲二,26丁四  
 △南寧.....桂.....26戊二,27丙三  
 ◎南安.....閩.....24乙三  
 南安.....贛.....16丙四,25乙一  
 ◎南宮.....冀.....28戊二,29丁三,37丁三  
 ◎南江.....蜀.....19丙一,34丁五  
 南江.....蜀.....19丙一,34丁五  
 南江.....粵.....26丁二  
 南河.....鄂.....18丙一,32戊三,34乙五  
 ◎南溪.....蜀.....20丁三,23丁一  
 南溪.....豫.....14戊三,18甲二,31丙四  
 南溪.....粵.....25甲二  
 南溪河.....滇.....21丙四  
 南浦溪.....閩.....16甲三,24乙二  
 南翠江.....魯.....28丁三,31乙二  
 南港.....粵.....25甲二  
 南荷湖.....皖.....14丙三,15丙二  
 南滿鐵路.....遼.....35乙三,37乙二,41丁三  
 南清河.....蘇.....13乙三  
 南湖.....甘.....44戊二  
 南湖.....滇.....22丁三  
 ◎南澳.....粵.....24丙四,25甲二  
 南浔.....浙.....18乙三,15乙二  
 南潯鐵路.....贛.....14戊四,16丙二,18甲三  
 ◎南通.....蘇.....13乙二,15乙一  
 南運河.....魯冀.....28丁二,29丙二,29丙三,31乙二,37丙三  
 南洋河.....晉.....30丁一  
 ◎南海.....粵.....25丙二  
 南海.....25丙三  
 南海子.....綏.....33乙一,38戊二,43甲一  
 4 ◎南雄.....粵.....16丙四,25乙一  
 ◎南皮.....冀.....28丁一,29丙二,37丙三  
 南飯江.....滇.....22戊四  
 ◎南城.....贛.....16乙三,24丙二  
 南靈山.....浙.....18甲四,15甲三  
 南浦溪.....閩.....15丙四  
 南苑.....冀.....29丙二  
 南隄河.....滇.....22戊四  
 南坎.....種.....22乙四  
 5 南坦馬河.....冀.....20丁二  
 6 南口.....冀.....29丙一,37丙二  
 南日島.....閩.....24乙三  
 南壘河.....滇緬.....22戊五  
 ◎南田.....浙.....13乙四,15乙三

◎南田.....皖.....16丙二  
 南旺.....魯.....28丁三,31乙二  
 南明河.....黔.....23丙二  
 7 南雅.....閩.....16甲三,24乙二  
 南雁蕩山.....浙.....15乙四  
 ◎南鹽.....蘇.....18乙三,15乙二  
 ◎南陵.....皖.....14丙三,15丙二  
 ◎南陽.....豫.....32丁三  
 南陽湖.....魯.....28丁三,31乙二  
 南膠河.....魯.....28乙二  
 ◎南丹.....桂.....28丙三,27丁二  
 南門溪.....閩.....15丙四,24乙二  
 8 南丫島.....粵.....25乙二  
 ◎南漳.....陝.....19丙一,34丁五,43乙三  
 南莊.....蘇.....18乙三,15乙二  
 4024 嶗子島.....日租.....36丙五,37乙三  
 4024 ◎皮山.....新.....48辛二,50己四  
 4033 ◎赤水.....黔.....19丁三,23丁一  
 赤水.....粵.....25丙二  
 赤水.....陝.....30戊四,32己二,34丙四,43甲三  
 赤水河.....蜀.....19丁四,23丁二  
 赤水河.....蜀黔.....19丁三,23丙一,23丁一  
 ◎△赤峯.....熱.....37丙二,45乙四  
 赤山湖.....蘇.....14丙三,15丙二  
 ◎赤溪.....粵.....25丙三  
 赤布張楚湖.....青.....42丁二  
 ◎赤城.....察.....29丁一,37丁二,45丙四  
 赤老湖河.....蒙.....46己二  
 赤壩.....粵.....25丙二  
 赤塔.....俄.....40庚一,45丙一  
 赤塔河.....俄.....40庚一,45丙一  
 赤坎.....法租.....26丁三  
 赤格台.....蒙.....46壬二  
 4040 女山湖.....皖.....14丙二,31甲三  
 女兒河.....遼.....36丁四  
 4040 支塘.....蘇.....18乙三,18乙二  
 4040 李仙江.....趙.....21丙四  
 李家渡.....贛.....16乙二  
 李青店.....豫.....34甲五  
 李青山.....豫.....32丁三  
 4044 奔牛.....蘇.....14丙三,15丙二  
 奔巴吐.....蒙.....38丁一  
 4046 嘉應.....粵.....16乙四,24丙三,25甲一  
 ◎嘉禾.....湘.....17甲四,25丙一  
 ◎嘉山.....皖.....14丙二  
 嘉利澤.....滇.....21丙三  
 嘉訖.....粵.....25甲三  
 ◎嘉黎.....康.....47丁四  
 ◎嘉魚.....鄂.....18乙三  
 △嘉裕關.....甘.....44丁二,46庚五,47丙二  
 ◎嘉定.....蘇.....13乙三,15乙二  
 嘉定.....蜀.....20戊三  
 ◎嘉祥.....魯.....28丁三,31乙二  
 嘉陵江.....陝蜀.....19丙二,19丁一,34戊五,43乙三

.6	◎太昭	康	47丁四
.7	◎太原	晉	30戊三, 83甲三, 88丁三
	太原	晉	80戊三, 83甲三, 88丁三
	太陽山	湘	17乙二, 18丙三
.8	◎太倉	蘇	13乙三, 15乙二
	◎太谷	晉	30戊三, 83甲三, 88丁三
4003	◎夾江	蜀	20戊三, 47乙四
	夾金山	蜀	30戊二
4010	土謝圖汗部	蒙	38戊一, 45戊二
	土平魯羅漆	蒙	42丙二
	土延湖	越	21乙五
	土坡島	黔	19丁三, 23丁一
	土菜塘島	粵	25丙四
	土拉河	蒙	45戊三
	土默特旗	蒙	36丁四, 37乙二
4010	奎勒河	黑	39丁二
	奎屯山	新	49丁一
	奎屯河	蒙	40庚二, 45丙二
4010	查干諾爾	吉	35乙二, 39丁三, 41丁二
	查干泊	綏	38己二, 43乙一
	查塔河	鄂	18丙一, 19甲一, 34乙五
	查波拉	印	48己五
	查羅勒湖	蒙	48庚三
4010	直隸海灣	冀	29乙二, 37丙三
4010	臺流河	察	30丁一
	臺口	晉	30乙三, 32戊一, 33乙三
	◎臺驪	晉	30戊三, 32丁一
4012	坊子	魯	28丙二
4016	塘江	贛	16丙四
	塘沽	冀	29丙二, 37丙三, 45乙五
	塘棲	浙	13乙三, 15乙二
4020	◎麥蓋提	新	50己四
4021	堯龍山	黔	19丙三, 28丙一
	◎堯山	冀	50丁三, 81丙一, 87丁三
4021	◎克龍	黔	21乙三, 23丁三, 27戊二
	克瑪爾	藏	48己四
	◎克山	黑	39丁二
	克什克騰旗	蒙	37丙二
	克自湖	藏	48庚三
	克穆池克河	蒙	46壬二
	克魯倫	蒙	40庚二, 45丙二
	克魯倫河	黑蒙	38戊一, 40己二, 45乙二, 45丁二
	◎克東	黑	39丁二
	克里雅河	新	48庚二, 50戊四
	克臣那爾山	吉	42丙二
4022	內方山	鄂	18乙二
	◎內鄉	豫	32戊三, 34乙五
	◎內江	蜀	20丁三
	內河水	粵	25乙二
	◎內黃	豫	30丁四, 31丙二
	內哈爾泡	黑	40丁三
	◎內邱	冀	30丁三, 31丙一, 37丁三
	內厄他爾	印	48辛四

4022-0	布教沙巴克	蒙	38己二, 45戊四
	白	蒙	38己二, 45戊四
1	布爾津司基	俄	39乙二
	山	俄	39乙二
	布爾津布達	青	42丙二, 44戊三, 47丁三
	山	青	42丙二, 44戊三, 47丁三
	◎布爾津	新	46癸三, 49丁二
	布爾津河	新	49丁一
	布爾根	新	46壬三, 49丙二
	布爾根河	新	46壬三, 49丙二
	◎布西	黑	40丁二
	布雷肯	蒙	45戊三
	布列雅河	俄	39乙二, 39丙二
2	布魯圖	綏	38戊二, 45丁四
	◎布倫托	新	46癸三, 49丁二
	布倫托海	新	46癸三, 49丁二
	布倫良湖	青	42丙一, 44戊二, 46辛五, 47丁二, 49乙四
3	布冷堪爾	青	47丁三
4	布克馬因山	青	42丙二
	口	青	42丙二
	布古爾山	新	49丁三
	布赫塔爾瑪	俄	49丁一
	河	俄	49丁一
	布林島拉山	蒙	44丁一, 46庚四
	布柳河	桂	28丙三, 27丁二
5	布輪合	青	42丙一, 44戊二
6	布喀普果勒	青	42乙一, 44丁二
	河	青	42乙一, 44丁二
	布喀賽爾	青	42丙二
	布喀河	青	42乙一, 44丁二
	布喀池	蒙	47戊四
7	布薩吉河	甘	44戊一
	布留特	蒙	37丁一, 40庚三
4022	希爾臣斯基	俄	40己一
	山	俄	40己一
4022	◎南	湘	17甲二, 18乙三
0	◎南充	蜀	19丙二
	南院山	浙	15乙四
	◎南康	贛	16丙四
	南康	贛	14丁四, 16乙二
	◎△南寧	蒙	14丙二, 15丙一
	◎南塔	閩	24丙三
	◎南部	蜀	19丙二, 34丁六
1	南丁河	滇	22戊四
	◎南平	閩	24乙二
	南頭	粵	25丙二
	◎南召	豫	32丁三
2	南卡江	藏緬	22戊四
	◎南川	蜀	19丙三
	南川	贛	30己三, 33乙三
	◎南豐	贛	16乙三, 24丙二
	南崗嶺	吉	41丙三
	南山	青甘	42乙一, 44丁二, 47丙二
	◎南樂	冀	28戊二, 29丁三, 31丙一

大河.....滇.....21乙三  
 大河.....粵.....25乙三  
 大河水.....粵.....16丙四,25乙一  
 大河橋.....清.....42乙二,44丁三,47丙三  
 大州溪.....黔.....16乙二  
 大溪.....浙.....15丙三  
 大溪.....蜀.....19丙三  
 ◎大冶.....鄂.....18甲二  
 大港.....蘇.....14丙二,15丙一  
 大凌河.....遼熱.....36丁四,37乙二  
 大凌河口.....遼.....36丁四  
 大沽.....冀.....29丙二,37丙三  
 大沽河.....魯.....28乙二,37乙三  
 大沽口.....冀.....29丙二,37丙三,45乙五  
 大洪山.....鄂.....18乙二,32丁四  
 大洪河.....蜀.....19丙二  
 大清河.....冀.....29丙二,37丙三  
 大清河口.....冀.....29乙二,37丙三,45乙五  
 △大連.....日租.....36丁五,37乙三  
 大連灣.....日租.....36丁五,37乙三  
 大連.....桂.....26丁二,27乙二  
 大湖.....閩.....24乙二  
 ◎大通.....青.....42甲一,43丙二,47乙二  
 大通.....皖.....14丁三  
 大通山.....青.....42乙一,44丁二,47丙二  
 大通河.....青甘.....42甲一,43丙二,47丙二  
 大洋河.....遼.....36丙四,37乙二  
 大沙.....蘇.....13乙一  
 大沙湖.....鄂.....18乙二  
 大沙坪.....鄂.....16丁二,17甲二,18乙三  
 4 大塘.....黔.....28丙三  
 大塘.....滇.....21甲三  
 大塘.....桂.....37丙二  
 大塘河.....滇.....21甲三  
 大寺嶺.....印.....48戊五  
 大七里星河.....吉.....39乙三,41乙二  
 ◎大資.....黑.....35乙二,39丁三,41丁二  
 大木廠.....鄂.....18丙一,32戊三,34乙五  
 大燭堡.....寧.....38己三,43乙二  
 ◎大姚.....滇.....22丁三,47乙五  
 大橋.....蘇.....14丙二,15丙一  
 ◎大埔.....粵.....24丙三,25甲一  
 ◎大城.....冀.....29丙二,37丙三,45乙五  
 大莊河.....冀.....29甲二  
 大茅山.....蘇.....14丙三,15丙二  
 大葛陝.....桂.....26戊二,27丙三  
 ◎大荔.....陝.....80庚四,82己二,84丙四  
 大姑灘.....閩.....16乙四,24丙三,25甲一  
 大姑河.....魯.....28乙二  
 大樹堡.....蜀.....20戊三  
 大林.....遼.....35丙三,37乙二,41戊三  
 大相嶺.....蜀.....20戊三  
 大散關.....陝.....34丁四,43乙三  
 5 大青山.....綏寧.....38戊二,38己二,43乙一  
 45戊四

大青山.....吉.....89丁三,41丁二  
 大婁山.....黔.....19丙三,23丙一  
 大崖處.....閩.....34乙三  
 △大東溝.....遼.....36乙五,37甲三  
 大戈壁.....新.....48己二,49丁四  
 6 大園.....蘇.....13乙三,15乙二  
 ◎大田.....閩.....24丙三  
 ◎大邑.....蜀.....20戊二,47乙四  
 ◎大足.....蜀.....19丁三  
 大別山.....鄂豫.....14戊三,18甲二,31丙四  
 大駁山.....蘇.....18甲三,15甲二  
 大明山.....桂.....26戊二,27丙三  
 7 大長山島.....日租.....36丙五,37乙三  
 大陳島.....浙.....15甲三  
 ◎大同.....晉.....30戊一,38丁二,45丙四  
 大同江.....桂.....26丁二,27乙三  
 大鵬灣.....粵.....25乙二  
 大關嶺.....熱.....37丙二  
 大巴山.....蜀.....19乙一  
 大民屯.....遼.....36丙四,37乙二  
 ◎大開.....滇.....21丙二,47乙五  
 ◎大興.....冀.....29丙二,37丙三,45乙五  
 大興安嶺.....黑.....40戊一,40戊二,45甲一  
 大勝關.....豫.....31丙四  
 8 大金川.....蜀.....26己二,47乙四  
 大金寺.....康.....47丙四  
 大鎮.....粵.....25丙二  
 ◎大竹.....蜀.....19丙二  
 大竹河.....蜀.....19乙一,34丙五  
 大竹箬.....滇.....21甲二  
 大餘勳.....康.....47丙四  
 9 大小欽島.....魯.....28乙一  
 大小欽門.....粵.....25乙二  
 大營.....冀.....28戊二,29丁三,31丙一  
 大營.....晉.....30戊二,38丁三  
 大營子.....熱.....37丙二,40己四  
 4003.0 ◎太康.....豫.....14戊一,31丙二  
 1 ◎太平.....皖.....14丙三,15丙二  
 太平.....皖.....14丙三,15丙二  
 太平.....桂.....26己二,27丁三  
 太平川.....遼.....35丙二,40戊三,41戊二  
 太平山.....吉.....39丁三,41丁二  
 太平口.....鄂.....17甲二,18乙三  
 太平哨.....遼.....36乙四  
 太子河.....遼.....36丙四,37乙二  
 2 太行山.....晉冀  
 豫.....29丁二,80戊三,82丁一  
 太白山.....陝.....34丁五,43乙三  
 ◎太和.....皖.....14戊二,31丙三  
 太和鎮.....蜀.....20丁二  
 3 ◎太湖.....皖.....14丁三,16乙一  
 太湖.....蘇浙.....18乙三,15乙二  
 太湖山.....贛.....16丙二,18甲三  
 太湖河.....皖.....14丁三  
 4 太姥山.....閩.....15乙四,24甲二

沙河	魯	28丙二, 37丙三
沙河	冀	30丁二, 37三丁
沙河	冀	30丁三, 31丙一
沙河店	豫	32丁三
◎沙河灣	新	49丁二
沙溪	閩	24丙二
沙落	蘇	14丙二
沙洛	滇	21乙三
沙洋	鄂	18乙二
4 沙布克台	蒙	46己三
沙坪	蜀	20戊三
沙橋	滇	22丁三
沙博爾台戈	蒙	45乙三
沙堤	閩	15乙四, 24甲二
沙堤港	閩	15乙四, 24甲二
5 沙拉百力澤	綏	38戊三, 43甲二
沙拉升圖	青	42乙二, 44丁三
沙拉其勒河	青甘	42丙一, 44戊二, 47丁二
6 沙里戈爾山	新俄	50庚四
沙壘田島	冀	29丁二, 37丙三
7 ◎沙雅	新	50戊三
8 沙鎮	蘇	15乙二
9 沙尖子	遼	36乙四
3912 泔水	陝	34丙四
3917 泔水	魯	28丁二, 31乙一
3918 泔水	晉	30己二, 33乙二
3918 泔水	粵	25乙二
3919 泔水	湘	17甲三
3920 逍遙湖	豫	31丙三
4000 十二圩	蘇	15丙一
十萬大山	粵桂	26戊三, 27丙四
4001 ◎左	桂	26己二, 27丁三
◎左雲	晉	30戊一, 33丁二, 45丙四
左穆車東湖	蘇	48戊四
左江	桂	26己二, 27丁三
4001 ◎雄	冀	29丙二, 37丙三, 45乙五
雄基	蘇	41丙三
4001 ◎九龍	廣	20己三, 47乙四
△九龍	英紐	25乙二
九龍山	滇	21乙三, 27戊二
九龍江	閩	24丙三
九龍溪	閩	16乙三, 24丙三
九頂山	蜀	20戊二
九嶷山	蘇	16丙二
九疑山	湘	17乙四, 26丁二
九澤	蘇	16丙三
九宮山	鄂	16丙二, 18甲三
◎△九江	贛	14丁四, 16乙二
九江	粵	25丙二
九州江	桂	26丁二, 27乙三
九連山	贛粵	16丙四, 25乙一
九道梁河	鄂	18丙一, 19甲二, 34乙五
九華山	皖	14丁三
九門口	冀	29乙一, 36戊四, 37丙二

4003.0 ◎大峯	湘	17乙二, 18丙三, 19甲三
大峯驛	陝	30己四, 32戊二, 34乙四
◎大峯	蘇	16丙四, 25乙一
大峯嶺	贛	16丙四, 25乙一
大幸店	魯	37乙三, 28乙二
大郭家	魯	28丁二, 29丙三, 31乙一, 37丙三
1 大三山島	日租	36丁五, 37乙三
大驛山	滇康	22戊二, 47丙四
大驛山	滇	22戊三
大石橋	遼	36丙四, 37乙二
大鹿嶺	吉	41丙三
大延川	甘	34丙四, 43甲三
大孤山	贛	14丁四, 16乙二
大孤山	遼	36丙五, 37乙三
◎△大理	滇	22丁三, 47乙五
大理河	陝	30庚三, 33丙三, 38戊三, 43甲二
大窟子	吉	39丙三, 41丙二
2 大雅林河	察	37丙一, 40己三
大鏡芬河	吉	41丙三
大彼得海灣	俄	41乙三
大生堂山	熱	37丙二
大泉	甘	44戊一
大泉	新	44戊一
大和島	蘇	36乙五
大多河	康	47乙三
大伊山	蘇	14丙一, 28丙三, 31甲二
大島	桂	26丁二, 27乙三
大魚泡	熱	35丁三, 37乙二, 40戊四
◎大名	冀	28戊二, 29丁三, 31丙一
大島	魯	28乙二
大嶼島	粵	25丙二
大嶼山	閩	15乙四, 24甲二
大縱湖	蘇	14丙二
3 大窪	遼	35丙三, 37乙二
大汶河	魯	28丁二, 31乙一
大汶口	魯	28丁二, 31乙一
大濞溪	閩	24乙三
大渡河	蜀康	20戊二, 20戊三, 47乙四
大涼山	蜀	20戊三, 47乙四
◎大寧	晉	30己三, 33戊一, 33乙三
大寧廠	蜀	18丁二, 19乙二, 34丙六
大寧江	蘇	36乙四
大寧河	蜀	18丁二
大安驛	陝	19丙一, 34丁五, 43乙三
大富水	鄂	18乙二, 32丁四
大容山	桂	26丁二, 27乙三
大良	粵	25丙二
大窩溝	遼	36丁四, 37乙二
大官湖	皖	14丁三, 16乙一
◎大定	黔	25丙二
大寨	滇	21甲三, 23丁三
大江牙	粵	25丙二
大莊村	皖	14丙三, 15丙二



3811	澧水	鄂	18乙一, 82丁三
3812	◎汾西	晉	30己三, 32戊一, 33乙三
	汾川水	陝	30庚三, 32己一, 33丙三
	汾河	晉	30戊三, 30己二, 30己四 33丁一, 33戊二, 33甲三 33乙二, 33乙三, 33戊三
	◎汾城	晉	30己四, 32戊二, 34乙四
	◎汾陽	晉	30己三, 32戊一, 33乙三 33戊三
3812	汾江	粵	25丙一
3812	滄海	察蒙	38丁一, 45丙三
3813	◎漢源	滇	22戊三, 47乙五
	漢源江	滇	22戊三
3813	◎滋陽	魯	28丁三, 31乙二
3813	洪泥河	晉綏	30戊一, 38丁二
3813	冷口	冀	29乙一, 37丙二
	冷普爾	印	48戊五
3814	◎蕪湖	湘	17乙三, 19甲四
3814	◎蕪江	滇	21丙三
3814	蕪湖	蘇	16乙三
	蕪浦	蘇	13乙三, 15乙二
	蕪鹽湖	蘇	13乙三, 15乙二
3814	蕪河	冀	29丙一
3814	蕪浦	浙	13乙三, 15乙二
3815	◎洋	陝	34丁五
	洋河	蘇	14丙二
	洋河	察	30丁一, 37丁二
	洋溪湖	蜀	20丁二
	洋浦港	粵	25乙二, 26戊四
	洋口	閩	16乙三, 24丙二
3815.0	◎海康	粵	26丁三
	海龍	遼	35乙三, 41丁三
1	海頭	粵	25乙二, 26戊四
	海頭港	粵	25乙二, 26戊四
2	◎海豐	粵	25乙二
	海參威	俄	41丙三
	◎海倫	黑	39丁三
3	◎海寧	浙	18乙三, 15乙二
	海安	蘇	13乙二
	海河	冀	29丙二
	△海州	蘇	13丙一, 28丙三, 31甲二
	◎海澄	閩	24丙三
	海溪	浙	14丙三, 15乙三
	海游	浙	13乙四
	海洋島	遼	36丙五, 37乙三
4	海拉峽	閩	24乙三
	海拉島	閩	24乙三
	海南島	粵	25甲三, 26丁四
	海壇	越	21乙四
	◎海城	遼	36丙四, 37乙二
	海陽池	俄	39丁二
	海林	吉	39丙三, 41丙二
	海林河	吉	39丙三, 41丙二
5	△海拉爾	黑	40己二
	海拉爾河	黑	40己二, 45乙二

	海屯	晉	42乙一, 44丁二
6	△海口	粵	25甲三, 26丁三
	海口埠	粵	25丙二
	海晏河	粵	25丙三
7	◎海原	甘	33戊三, 43乙二, 47甲二
	海鹽島	魯	28甲二
	◎海陽	魯	28乙二
	海陽	冀	29乙二, 37丙三
	海陽池	魯	28乙二
	◎海門	蘇	13乙三, 15乙二
	海門	浙	15乙二
	◎海寧	浙	13乙三, 15乙二
3816	滄河	皖豫	14丁二, 31乙三, 31丙三
	滄河	晉	30己四, 32戊二, 34乙四
3816	◎滄	冀	28丁一, 29丙二, 37丙三
	滄石鐵路	冀	29丙二, 37丙三
	滄峽	閩	24乙二
	滄口	魯	28乙二
3816	滄洗	粵	25丙一
3819	涂家埠	贛	14戊四, 16丙二, 18甲三
3819	◎滌	皖	14丙二, 15丙一
	滌河	蘇	14丙二, 15丙一
3825	◎霹靂	滇	22丁三, 47乙五
3826	裕州	豫	32丁三
3830	◎遂平	豫	31丙三
	◎遂川	贛	16丙三
	◎遂寧	蜀	19丁三
	◎遂安	浙	16丙四, 15丙三, 19丁二
	遂江水	贛	16丙三
	◎遂溪	粵	26丁三
	◎遂昌	浙	15丙三
3830	◎遂化	冀	29丙一, 37丙二, 45乙四
	◎遂義	黔	23丙二
3830	◎道	湘	17乙四
	◎道孚	康	20己二, 47乙四
	道清鐵路	豫	30丁四, 31丙二
	道祖	魯	28丙二, 29乙三, 37丙三
	道口	豫	30丁四, 31丙二
3850	聚奎	粵	25丙二
	◎肇州	黑	39丁三, 41丁二
	◎肇東	黑	39丁三, 41丁二
3860	啓爾奇斯坦	俄	50己三
	◎啓東	蘇	13乙三
3911	洗水	魯	28丁三
3912	◎沙	閩	24丙二
0	△沙市	鄂	17甲一, 18乙二
1	沙頭	蘇	13乙三
	沙頭	粵	25丙二
2	沙後所	遼	36丁四, 37乙二
3	沙灣寺普爾	印	48辛四
	沙賓山口	蒙俄	46壬一
	◎沙河	冀	30丁三, 31丙一
	沙河	皖豫	14戊二, 31丙三, 32丁三
	沙河	蜀	19丙二
	沙河	魯	28丁二, 29丙三

3712	◎滑	豫	30丁四, 31丙二	那山	甘	34戊四, 48乙三	
3712	渭水	陝	34丁五	那家灣	鄂	18甲二	
3712	河汝湖	鄂	18乙二	那連山	青甘	42乙一, 44丁二, 46庚五	
3712	狗河	冀	29丙一	那連山	青甘	42乙一, 44丁二, 47丙二	
2713	涑水	湘	17甲三	那漫塔格山	新	48戊二, 49丙四	
	涑口	湘	17甲三	祁口	冀	29丙二, 37丙三, 45乙五	
3713	澳門	葡租	25丙二	◎那陽	湘	17乙三	
3713	漁亭	皖	14丙四, 15丙三	◎那門	皖	14丁四, 16乙二	
	漁山島	浙	15甲三	◎那豐	滇	21丙三, 47乙五	
	漁江	粵	27丙三	祿豐	桂	21甲四, 27丁三	
	漁溪	閩	24乙三	◎祿勳	滇	21丙三, 47乙五	
	漁洋河	鄂	17乙一, 18丙二	◎通	冀	29丙二, 37丙三, 45乙五	
3714	潯江	桂	23乙三, 26丁二, 27乙三, 27丙二	◎通竹	豫	31丙二	
	潯河	魯	28丙三	通天河	青	42丙二, 44戊三, 47丁三	
	潯州	桂	26丁二, 27乙三	◎通北	黑	39丁三	
3714	◎波	豫	30丁四, 31丙二	通背河	黑	39丁三	
3714	潞水	湘	17甲三	◎通山	鄂	18甲三	
3715	渾江	遼	36乙四	通利江	桂	26己二, 27丁三	
	渾河	遼	36丙四, 37乙二	◎通化	遼	36乙四	
	渾河	晉	30戊二	◎通江	蜀	19丙二, 34丁六	
	◎渾源	晉	30戊二, 38丁三, 45丙五	通江子	蜀	19丙二	
3716	◎沿河	黔	19乙三, 23乙一	△通江子	遼	35丙三	
3716	澧台河	魯	28丁三, 31乙二	◎通河	黑	39丙三, 41丙二	
3716	◎洛川	陝	30庚四, 32己二, 34丙四, 43甲三	◎通遼	遼	35丙三, 37乙二, 41戊三	
	◎洛寧	豫	32戊二, 34乙四	◎通渭	甘	34戊四, 43乙三, 47甲三	
	洛河	皖	14丁二, 31乙三	◎通海	滇	21丙三	
	洛河	豫	30戊四, 32丁二, 32戊二, 34甲四, 34乙四	◎通漢	湘	17丙三, 23乙二	
	洛河	陝	30庚三, 30庚四, 32己一, 32己二, 33丙三, 34丙四, 38戊三, 43甲二, 45甲三	通道江	桂	23乙三, 27丙二	
	◎洛浦	新	48庚二, 50戊三	◎通城	鄂	16丁二, 17甲二, 18乙三	
	洛清河	桂	27丙二	通關	滇	22丁四	
	洛澤河	滇	21丙二	逕河	蒙	14丙一, 28丙三, 31甲二	
	◎△洛陽	豫	30戊四, 32丁二, 34甲四	逕清河	皖	14丙三, 15丙二	
	洛陽	閩	24乙三	逕潯鎮	皖	14丙三, 15丙二	
	洛陰河	晉	30戊二, 38丁三	逕城	晉	30己四, 32戊二, 34乙四	
3716	潞安	晉	30戊三, 32丁一	逕臨河	蒙	14丙一, 28丙三	
	潞江	滇	22戊二, 22戊三, 22戊四, 47丙四	逕塗河	蒙	18乙二, 15乙一	
	◎潞城	晉	30戊三, 32丁一	逕崑山口	甘	44丁一, 46庚四, 49甲三	
3716	◎潞潭	黔	19丙四, 23丙二	3740	罕呼黑山	蒙	46辛二, 49乙一
	潞州灣	閩	24乙三	3750	軍渡	晉	30己三, 33乙三
	潞州島	閩	24乙三	軍都山	冀察	29丙一, 37丙二	
3718	徽江水	贛	16丙三	軍換城	冀	29丙二, 37丙三	
3719	◎深	冀	29丁二, 37丁三	3752	◎鄆城	魯	28丁三, 31丙二
	深渡	皖	14丙四, 15丙三	3772	朗洞	黔	23乙二
	◎深澤	冀	29丁二, 37丁三	3772	◎鄆岱	黔	23丁二
	深洲	粵	25乙二		鄆家沙	蒙	13乙二
	深洲灣	粵	25丙二	◎鄆溪	皖	14丙三, 15丙二	
3721	祖厲河	甘	33戊三, 43乙二	3780	資水	湘	17乙二, 17乙三
3721	◎冠	魯	28戊二, 29丁三, 31丙一	◎資溪	贛	16乙三, 24丙二	
3722	◎郟	晉	30戊三, 32丁一, 33甲三, 38丁三	◎資中	蜀	20丁三	
				◎資陽	蜀	20丁二	
				◎資興	湘	17甲四	
				3811	潯陽河	冀	28戊二, 29丁三, 30丁三, 31丙一, 37丁三

	鏡社河	滇	22丁三		湯旺河	黑	89丙三, 41丙二
	禮是列島	閩	24丙四		◎湯原	黑	39丙三, 41丙二
3590	◎連	粵	17甲四, 25丙一, 27甲二		◎湯陰	豫	80丁四, 81丙二
	◎連平	粵	16丙四, 25乙一	3612	渭河	陝甘	30庚四, 32己二, 34丙四, 34丁四, 34戊四, 43甲三, 43乙三
	連水	閩	24丙三		◎渭源	甘	43乙三, 47甲三
	◎連山	粵	17甲四, 25丙一, 27甲二		◎渭南	陝	30庚四, 32己二, 34丙四, 43甲三
	連山	遼	36丁四, 37乙二	3612	濁漳河	晉豫	30戊三, 32丁一
	連山灣	遼	36丁四	3613	潞河	冀	29丁二, 37丁三
	連灘	粵	26丁二	3613	滾河	鄂	18乙二, 32丁四
	◎連江	閩	24乙二	3614	澤州	晉	30戊四, 32丁二
	連江	黔	23丙三		澤普	新	50己四
	連江口	黑	39丙三		澤當	藏	47戊四
	連州江	粵	17甲四, 25丙一, 27甲二	3614	洺河	皖	14丁二
	◎連城	閩	16乙四, 24丙三	3618	沮水	鄂	18乙二, 32丁四
	連金鎮	黑	39丁一	3619	溧河	豫	31丙三
	連鎮	冀	29丙三	3621	祀林	鄂	18乙一, 32丁三
3590	◎△迪化	新	49丁三	3630	滙水	桂	21甲四, 27丁三
3610	◎泗	皖	14丁二, 31乙三		蓬里	桂	21甲三, 27丁二
	泗德	蘇	13甲三, 15甲二	3630	迴龍鎮	豫	30丁三, 31丙一
	◎泗水	魯	28丁三, 31乙二	3711	沮水	鄂	18丙二
	泗水	魯	28丁三, 31乙二		沮水	陝	32己二, 34丙四
	泗安	浙	14丙三, 15丙二	3711	泥頭	蜀	20戊三
	泗涇城	蘇	13乙三, 15乙二	3711	◎汜水	豫	30戊四, 32丁二
	◎泗陽	桂	27丁二		汜水	蘇	14丙二
	◎泗陽	蘇	14丙二	3711	泡江	滇	22丁三
3610	泗水	湘	16丁二, 17甲二		泡河老	蘇	42丙二, 47丁三
3610	泊頭	冀	29丙二, 37丙三	3711	泗河	皖	14丁三
	泊湖	皖	14丁三, 16乙一	3711	◎濉池	豫	30己四, 32戊二, 34乙四
3610	湖水	湘	17甲二		濉池	豫	30己四, 32戊二, 34乙四
	◎湘海	湘	17甲三	3711	沅湖	鄂	18乙二
	湘江	湘	17甲三	3712	◎洵陽	陝	18丁一, 32己三, 34丙五
	湘江	黔	23丙二	3712	祠堂山	蘇	13乙三, 15乙二
	◎△湘潭	湘	17甲三		祠堂湖	湘	17甲二, 18乙三
	◎湘陰	湘	17甲二		洞臨河	晉	30戊三
3610	瀟湖島	粵	26戊三		洞宮山	閩	15丙四, 24乙二
3611	混塔木受	蒙	46辛三, 49乙二	3712	湖熱	蘇	14丙三, 15丙二
3611	◎溧	豫	30戊四, 32丁二		湖北口	鄂	18丁一, 32己三, 34丙五
	溧水	魯	19丙三, 23丙一		湖頭溪	閩	24乙二
	◎溧陽	浙	15乙三		湖山鎮	黑	39丁二
	◎溧陽	新	50己三		湖州	浙	13乙三, 15乙二
	◎溧江	蜀	20戊二, 47乙四		◎湖口	贛	14丁四, 16乙二
	△溧州	浙	15乙三	3712	◎潮安	粵	25甲二
	溧州灣	浙	15乙四		潮河	冀熱	29丙一, 37丙二
	溧達河	俄	45丁一		潮州	粵	25甲二
	溧都托羅蓋	察	37丁二, 45丙四		潮汕鐵路	粵	25甲二
3611	遼水	粵	25丙一		◎潮陽	粵	25甲二
	遼河	青	42甲一, 43丙二	3712	潮水	豫	30己四, 32戊二, 34乙四
	◎遼寧	青	42甲一, 43丙二, 47乙二	3712	◎潮滄	滇	22戊四
3612	涓水	湘	17甲三		潮滄江	滇	22丁四, 22戊二, 22戊三
3612	湯水	蘇	14丙二, 15丙一	3712	潮滄江	滇	22丁四, 22戊二, 22戊三
	湯山	冀	29丙一, 37丙二	3712	馮河	皖	14丁二, 31乙三
	湯泉	蘇	14丙二, 15丙一		◎馮陽	皖	14丁二, 31乙三
	湯安溝	皖	14丁三				
	湯河	冀	29乙二, 37丙三				
	◎湯溪	浙	14丙四, 15丙三				

3418	洪河	豫	82戊三, 34乙五	清水河	晉	30戊二	
	瀋澗	滇	21甲三	清水河	豫	32丁三	
	瀋池	滇	21丙三	清水河	陝	80庚二, 88丙二, 88戊三, 48甲二	
	瀋越鐵路	滇越	21丙三	清水河	青	42甲二, 48丙三	
3418	瀋水	豫	14戊二, 81丙三	清水河	甘寧	33戊三, 38己三, 48乙二	
	◎瀋川	豫	14戊四, 81丙三	清水河	越	21乙四	
3419	◎滌水	冀	29丁二, 37丁三, 45丙五	滌水泊	魯	28丙二, 29乙三, 37丙三	
	◎滌源	冀	30丁二, 37丁三, 45丙五	清水湖山	滇	22戊二, 47丙五	
3419	滌水	湘	17乙二, 18丙三, 19丙三	2. ◎清	冀	29丁四, 31丙二	
3421	社川河	陝	32己三, 34丙五	清化鎮	豫	30戊四	
3426	楮島	魯	28甲二	3. ◎清	閩	16乙三, 24丙二	
3430	◎遼安	鄂	18丙二, 32戊四	清溪關	皖	14丙二, 15丙一	
	遼口	黔	17丙三, 28乙二	清溪河	晉豫	30戊三, 32丁一	
3430	◎遼	蜀	19丙二, 34丁六	◎清江	滇	16丙二	
	達齊湖山	黑	37乙一, 40戊三	清江	鄂	17乙一, 18丙二, 19甲二	
	達爾泊	察	37丙二, 48乙四	清江	蜀	19乙二, 34丙六	
	達爾斯崑崙山	陝	40庚二, 45丙二	清江浦	蘇	14丙二	
	達爾彬池	黑	40戊三	◎清河	冀	28戊二, 29丁三, 31丙一, 37丁三	
	達達	粵	25甲二	清河	冀	29丙一	
	達冷水留	蒙	46辛三, 40乙二	清河	遼	36丙四, 37乙二	
	達克次湖	藏	48己四	清河鎮	魯	28丁二, 29丙三, 31乙一, 37丙三	
	達克固崑崙山	黑	39丁二	清潭溪	閩	15丙四	
	達布遜湖	青	42丙一, 44戊二, 47丁二, 49乙四	◎清源	晉	30戊三, 35甲三, 38丁三	
	達賽	青	42丙一, 44戊二, 47丁二	◎清遠	粵	25丙二	
	達賽達巴蘇湖	青	42乙一, 44丁二	清湖	浙	15丙三	
	達勃亨噠	印	48己五	◎清澗	陝	30己三, 33乙三, 38戊三	
	達巴公諾爾	新	49丁二	清澗河	陝	30庚三, 33丙三, 38戊三	
3430	◎遼	晉	30戊三, 32丁一, 38丁二	清澗池	粵	25甲三	
	遼河	遼	35丙三, 36丙四, 37乙二	4. ◎青苑	冀	29丁二, 37丁三, 45丙五	
	遼河口	遼	36丙四	清華園	冀	29丙一	
	◎遼源	遼	35丙三, 37乙二, 41戊三	6. 清	蘇	14丙一	
	◎遼中	遼	36丙四, 37乙二	7. ◎清涼	遼	35乙三, 41丁三	
	遼東灣	遼	36丁四, 37乙二	8. ◎清鎮	黔	28丙二	
	◎△遼陽	遼	36丙四, 37乙二	◎遼水	蘇	14丙二	
3440	菱分	滇	21丙三	遼水	湘	17甲三	
3510	津市	湘	17乙二, 18丙三	3513	遼江	吉	30乙二, 41乙一
	津浦鐵路	蘇皖魯冀	14丁一, 15丙一, 28丁二, 29丙二, 31乙一, 31乙三, 37丙三	3514	瀟君子	遼	36丁四, 37乙二
3511	池水	鄂	18乙二	3514	瀟水	湘	17乙二, 18丙三, 19甲三
3511	◎澄	湘	17乙二, 18丙三	3516	油坊鎮	冀	28戊二, 29丁三, 31丙一
	澄河	豫	32丁三	3516	潛河	蘇	14丙三, 15丙二
	澄河	湘	17乙二, 18丙三	潛河	冀	29丁二	
3511	澄水	鄂	18乙一, 32丁三	潛湖	滇	22戊三	
3512.1	◎清平	魯	28丁二, 29丙三, 31乙一	3519	漆澗	蘇	18乙二
	◎清水	甘	34戊四, 43乙三	3519	瀟水	晉	30己四, 32戊二, 34乙四
	清水	湘	17丙三	3520	神仙洞山	黑	40戊一
	清水	蜀	19丙一, 34丁五	神泉港	粵	25甲二	
	清水江	黔	28乙二	神宜驛	蜀	19丁一, 34戊五, 43乙三	
	清水江	黔	28丙二	◎神池	晉	30戊二, 33甲二, 38丁三, 45丙五	
	清水江	桂	26戊二	◎神木	陝	30己二, 33乙二, 38戊三	
	◎清水河	蘇	30己二, 38戊三, 45丁五	3521	◎禮	甘	34戊四, 43乙三
	清水河	蜀	20戊三	禮州	蜀	20戊三	

3311	沱湖	皖	14丁二, 81乙三
3312	滬杭甬鐵路	蘇浙	18乙三, 15乙二
	浦市	湘	17乙二, 19甲三, 23甲一
	浦眉鐵路	皖豫	14戊二, 15丙一
	◎浦江	浙	14丙四, 15丙三
	浦崇	越	21乙五
	◎浦城	閩	15丙三, 16甲二, 24乙一
	△浦口	蘇	14丙二, 15丙一
	浦陽江	浙	13乙四, 15乙三
	浦銀	蘇	14丙二, 15丙一
3313	浪蓮池	滇	21甲二, 22戊二, 47丙五
3316	冶河	冀	30丁二
3316	治雅樂山	黑	40戊二
	治里木	蒙	45戊三
3316	瀋海鐵路	遼	35乙三
	◎瀋陽	遼	36丙四, 37乙二
3318	◎汶	魯	28丁二, 29丙三, 37丙三
	汶江	吉	39丁三, 41丁二
	汶江	粵	25丙二
3319	流河	蘇魯	14丙一, 28丙三, 31甲二
	◎流陽	蘇	14丙一, 28丙三
3330	梁王山	滇	21丙三
	梁子湖	鄂	18甲二
	◎梁山	蜀	19丙二
	梁山	閩	24丙三
	梁各莊	冀	29丁二, 37丁三
	梁園	皖	14丁二
3400	斗山	粵	25丙二
3410	對拉克帕	藏	48己三
	對晉山	黑	39丁三, 41丁二
3411	沈家磯	鄂	18甲二
3411	沈家門	浙	13甲四, 15甲三
	沈澱	浙	13乙三, 15乙二
	◎沈邱	豫	14戊二, 31丙三
3411	池州	皖	14丁三
	池湖溪	閩	24丙二
3411	◎瀘	蜀	20戊二, 47乙四
	◎瀘雲	蘇	14丙一, 28丙三, 31甲二
	瀘江	桂	17乙四, 27乙二
	瀘河	蘇	14丙一, 28丙三, 31甲二
	瀘河	豫	14戊二, 31丙三
	瀘河口	蘇	14丙一, 28乙二
	◎瀘陽	桂	17乙四, 27乙二
3411	港口	浙	14丙四, 15丙三
3412	泊河	甘	34丁四, 43乙三
3412	△瀟湖里	黑	40己二
	瀟澤	黑	39丁三, 41丁二
	◎瀟城	冀	29丁二, 37丁三, 45丙五
	瀟勸志	印	48辛四
3412	◎涪川	豫	32丁二
3412	渤海	魯冀	28乙一, 29甲二
	渤海灣	冀	29乙二, 37丙三, 45乙五
3412	澇水	湘	17乙三
3412	澇水	鄂	18甲二
3412	澇水	湘	17甲二

3413	◎△法剛	遼	35丙三, 37乙二
3413	◎潑江	吉	35甲三, 41丁三
	潑江	桂	26丁二, 27乙三
	潑江	桂	26丁二, 27乙三
3413	◎漢河	黑	40戊一, 45甲一
	漢河	俄	39乙三, 41乙二
3413	漢水	甘	20丁一, 34戊五, 43乙三
	◎漢川	鄂	18乙二
	漢江	鄂陝	18乙二, 32丁四, 32戊三, 32己三, 34乙五, 34丙五, 34丁五, 45甲三
	◎漢源	蜀	20戊三, 47乙四
	漢沽	冀	23丙二
	◎漢縣	湘	17乙二
	漢中	陝	19丙一, 34丁五, 43乙三
	◎△漢口	鄂	18甲二
	◎漢陽	鄂	18甲二
	漢陽江	粵	26丁二
	◎漢陰	陝	32己三, 34丙五, 43甲三
3414	汝水	贛	18乙三, 24丙二
	汝寧	豫	31丙三
	汝河	豫	31丙三, 32丁二
	汝州	豫	32丁二
	◎汝南	豫	31丙三
	◎汝城	湘	16丁四, 17甲四, 25丙一
3414	波羅	魯	28丙三, 31甲二
3414	波里沙雅山	黑	39丙二
	波羅烏拉山	蒙	44丁一, 46庚四
	波尼亞	印	48己五
3414	◎凌雲	桂	27丁二
	◎凌歸	熱	27丙二, 45乙四
	◎凌南	熱	36戊四, 37丙二
3415	淖源湖	鄂	18甲二
3416	◎沽源	察	37丁二, 45丙四
3416	潯龍河	冀	29丁二
3416	浩聖河	晉	42乙一, 43丙二, 47丙二
	浩源特旗	察	37丙一, 40己三
3417	渭河	陝	34丙四
3418	洪水	甘	43丙二
	洪山	魯	28丁二, 31乙二
	洪山橋	閩	24乙二
	洪島	魯	28乙二
	洪波河	黔	19乙三, 23乙一
	洪江	湘	17丙三, 23乙一
	洪江	湘	17丙三, 23乙一
	洪河	豫	14戊二, 31丙三
	洪河	甘	34丁四, 43乙三
	洪澤山	晉	30戊二, 33甲二, 38丁三
	洪澤湖	蘇皖	14丙二
	◎洪洞	晉	30己三, 32戊一, 33乙三
	洪湖	鄂	17甲二, 18乙三
	洪源	閩	24乙三
	◎洪雅	蜀	20戊三, 47乙四
3418	◎洪	豫	30丁四, 31丙二
	洪河	蘇	30丁四, 31丙二

3114	沖沁河	晉冀	39丁二, 30戊二, 33丁三	洗河	甘青	42甲二, 43丙三	
3114	沂水	陝	34丁四, 48乙三	洗州	甘	43丙三	
	◎沂陽	陝	34丁四, 48乙三	洗湖	蘇	14丙三, 15丙二	
3116	◎'泉	甘	44丁二, 46庚五, 47丙二	◎洗沙	甘	43丙三, 47乙三	
3116	泗水	皖	14丁三	◎△洗南	陝	35丙二, 40戊三, 41戊二	
	◎泗山	皖	14丁三	洗索鐵路	遼	35丁一, 40戊三	
	泗山	皖	14丁三	洗島鐵路	遼黑	35丙一, 40戊三	
	◎泗江	鄂	18乙二	洗兒河	遼	35丙二, 40戊三, 41戊二	
3116	◎潯	豫	30丁四, 31丙二	3211	沓碧水	桂	27丁二
3116	沓水	魯	28丙二, 31甲一	◎沓海	粵	25甲二	
3117	沅江	閩	24乙三	◎沓城	陝	30庚四, 32己二, 34丙四	
3118	沅水	粵	16丙四, 25乙一	◎沓遠	粵	25乙二, 29戊四	
3119	沅陽峽	粵	25丙一	3211	灑水	贛	16丙三
3118	灑水	鄂	18乙一, 32丁三	3212	◎沂水	魯	28丙三, 31甲二
3119	灑水	鄂	18乙一, 32丁三	沂水	魯	31乙二	
3119	◎深水	蘇	14丙三, 15丙二	沂山	魯	28丙二, 31甲一	
	深河	皖	14丙二	沂河	冀	29乙二	
	◎深馬	蒙	14丙三, 15丙二	沂河	蘇魯	14丙一, 28丙二, 31甲一, 31甲二	
3119	深潭	粵	25丙二	沂州	魯	14丙一, 28丙三, 31甲二	
	深潭鎮	豫	32丁三	3212	◎浙川	豫	18丙一, 32戊三, 34乙五
3126	福寧山	閩	15乙四, 24甲二	浙川	豫	32戊三, 34乙五	
	◎福鼎	閩	15乙四, 24甲二	3212	澎湖列島	臺日	24乙四
	◎福山	魯	28乙二, 37乙三	3212	灣江	皖	14丙三, 15丙二
	福山	蘇	18乙三, 15乙二	3213	沃穆博	蘇	48己四
	福島	魯	28乙二	沃雅田	俄	49丁一	
	福寧	閩	15丙四, 24乙二	3213	溪壩	滇	21丙四
	福寧碼	閩	15乙四, 24甲二	溪口	閩	16乙四, 24丙三	
	◎福安	閩	15丙四, 24乙二	3213	◎濰	魯	28戊三, 29丁四, 31丙二
	△福州	閩	24乙二	濰院	浙	13乙三, 15乙二	
	◎福清	閩	24乙三	◎濰陽	冀	30丁四, 31丙二	
3130	◎選安	冀	29乙一, 37丙二, 45乙四	3214	◎浮山	晉	30己三, 32戊一, 33乙三
	◎選江	桂	26戊二, 27丙三	◎浮梁	贛	14丁四, 16乙二	
3133	◎選群	桂	27丁三	浮圖關	蜀	19丙三	
3168	額爾古納河	黑龍	40戊一, 40己二, 45甲一	3214	氐河	冀	30丁三
	額瑪山	蒙俄	40庚二, 45丙二	3216	◎淄川	魯	28丁二, 31乙一
	◎額穆	吉	39丙四, 41丙三	淄河	魯	28丙二, 31甲一	
	額穆爾山	黑	40戊一	3217	△汕頭	粵	25甲二
	額魯特部	黑	40戊二	汕尾	粵	28乙二	
	額濟納河	甘寧	43丙一, 46己四, 47乙一	3219	灤水	魯	28丁二
	額濟納舊土			3219	◎灤	冀	29乙二, 37丙三, 45乙五
	爾溫特旗	寧	43丙一, 46己四	◎灤平	冀	37丙二, 45乙四	
	額勒河	黑	35丙一, 40戊三	灤河	冀熱	29乙一, 29乙二, 37丙二, 45乙四	
	額岱河	蒙	46己二	3230	◎遼河	黑	39丁二
	額爾山	吉	39乙二, 41己一	遼河	黑	39丁二	
	◎額敏	新	50戊二	3310	◎沁	晉	30戊三, 32丁一
	額敏河	新俄	49戊二	◎沁水	晉	30戊四, 32丁二, 34甲四	
3190	◎渠	蜀	19丙二	沁河	晉	30戊三, 30戊四, 32丁一, 32丁二, 33甲三	
	渠水	湘	17丙三, 23乙二	◎沁源	晉	30戊三, 32丁一, 33甲三	
	渠江	蜀	19丙二, 34丁六	◎沁陽	豫	30戊四, 32丁二	
3200	州河	冀	29丙二	3310	◎滋陽	豫	28丁三
3210	潯河	蘇	13乙三, 15乙二	3311	沱江	蜀	20丁二, 20丙三
	潯涓水	湘	17甲二	沱江	越	21乙四	
	◎潯陽	湘	16丁二, 17甲二				
3211	兆興鎮	黑	39丙三, 41丙二				
3211	◎洗安	遼	35丙二, 40戊三, 41戊二				

	寶興鎮	黑	89丙二	8111	◎涇	皖	14丙三, 15丙二
8090	察文鎮	青	30戊三, 38丁三		◎涇川	甘	34丁四, 43乙三
8090	察爾湖山	吉	39丙三, 41丙二		涇河	陝甘	32己二, 34丙四, 34丁四, 45甲三, 45乙三
	察爾湖	青	42丙二		涇州	甘	34丁四, 43乙三
	察爾科河	俄	50乙三		涇惠渠	陝	32己二, 34丙四
	察于述坂山	俄	45丁二		◎涇陽	陝	32己二, 34丙四, 43甲三
	察拉穆山口	青	42乙二, 44丁三	8111	◎△汪清	吉	41丙三
	察汗島 長潭	綏	33丙二, 33戊三, 49甲二	8111	汪水	蜀	20丁三
	察罕泊	綏	38戊二	8111	◎澧	蜀	20丁三, 23丁一
	察罕艾列斯特山	察	38丁二		◎澧西	滇	21丙三
	察罕手都爾山	綏	38丁二		◎澧水	滇	21甲二, 22戊三, 47丙五
	察布帕龍拉山	青	42乙二		澧水	贛	16丙三
	察布爾泊	黑	37丙一, 40己三		◎澧定	康	20戊三, 47乙四
	察哈爾山	蒙	39丁二		澧江	滇	21丙四
	察哈爾部	察	37丙二, 45乙四		◎澧溪	湘	17乙二, 19甲三, 23甲一
	◎察雅	康	47丙四		澧溪	贛	16丙三
	◎察雅	康	47丙四	8112	汀流河	冀	29乙二
8090	宋埠	鄂	18甲二, 31丙四		汀江	閩	16乙四, 24丙三
8111.1	◎江北	蜀	19丙三		汀州	閩	16乙四, 24丙三
	江那	滇	21乙四		汀泗橋	鄂	18甲三
	◎△江孜	藏	48戊四	8112	河支河	滇	21丙三
2	◎江川	滇	21丙三		◎河西	滇	21丙三
	◎江山	浙	15丙三		河西務	冀	29丙二, 37丙三
	江山港	浙	15丙三		河隄堡	皖	14丙三, 15丙二
3	江寧	蘇	14丙二, 15丙一		◎河源	粵	25乙二
	江寧集	豫	14戊二, 31丙三		河州	甘	43丙三
	◎江安	蜀	20丁三, 23丁一		河溶	鄂	17乙一, 18丙二
	江灣	蘇	13乙三, 15乙二		◎河池	桂	23丙三, 27丁二
	江灣	皖	14丙四, 15丙三		◎河津	晉	30己四, 32戊二, 34乙四
	江心坡	滇	21乙二, 22戊二, 47丙五		河邊村	晉	30戊二, 33丁二
	◎江浦	蘇	14丙二, 15丙一		河南	豫	30戊四, 32丁二, 34甲四
	◎江津	蜀	19丙三		◎河曲	晉	30己二, 33己二, 38戊三, 45丁五
	◎江油	蜀	20丁二, 47甲四		河口	贛	16乙二
4	江橋	黑	40戊三		△河口	滇	21丙四
	◎江城	滇	22丁四		河口鎮	鄂	18甲二, 31丙四
	◎江華	湘	17乙四		河口鎮	綏	30己一, 38戊二
	◎江都	蘇	14丙二		河陽	魯	28丙三, 31甲二
5	江東六十四屯	陝	39丁二		◎河間	冀	29丙二, 37丙三
6	◎江口	黔	23乙二	8112	◎涉	豫	30戊三, 32丁一
	江口	蜀	19丙二, 34丁六	8112	◎潯	陝	19丙一, 34丁五, 43乙三
	江口	周	24乙三		污水	陝	34丁五, 43乙三
	江口	鄂	17乙一, 18丙二		◎潯陽	鄂	18乙二
7	◎江陵	鄂	17甲一, 18乙二	8112	潯水	陝	32己二, 34丙四
	△江門	粵	25丙二	8112	潯湖	蘇	14丙三, 15丙二
	◎江陰	蘇	13乙三, 15乙二	8112	潯河	魯	28丙二
8111	湛源	豫	32丁三	8113	◎涿	冀	29丁二, 37丁三, 45丙五
8111	◎沅江	湘	17甲二		◎涿鹿	察	29丁一, 37丁二, 45丙五
	沅江	湘	17乙二, 17乙三, 19甲三, 23甲二	8114	汗山	冀	45戊三
	沅州	湘	17丙三, 23乙二	8114	◎涿縣	滇	22戊二, 47丙五
	◎沅澧	湘	17乙二, 19甲三, 23甲一	8114	洱海	滇	22丁三
					潭市	湘	17甲三

安源	贛	16丁三, 17甲三
◎安福	贛	16丙三
◎安溪	閩	24乙三
◎安遠	贛	16丙四, 25乙一
◎安遠	黑	39丁三
安遠站	黑	39丁三
安遠丹	俄	50庚三
◎安澤	晉	30戊三, 32丁一, 33甲三
安遠堡	陝	33丙三, 38戊三, 49甲二
◎安次	冀	29丙二, 37丙三, 45乙五
安海	閩	24乙三
4 ◎安南	黔	23丁三
安古里諾爾	察	37丁二
◎安吉	浙	14丙三, 15丙二
5 安奉鐵路	遼	36丙四, 37乙二
◎△安東	遼	36乙四
安東街	魯	14丙一, 28丙三, 31甲二
安邦河	吉	39丙三, 41丙二
6 安日爾拉克	青	42丙二, 44戊三
安日山口	青	42丙二, 44戊三
安日里山	康	47丁四
◎安國	冀	29丁二, 37丁三
安昌	浙	18乙三, 15乙二
◎安國	遼	36甲四, 41丙三
◎安邑	晉	30己四, 32戊二, 34乙四
7 ◎安岳	蜀	20丁二
◎安陸	鄂	18乙二, 32丁四
安陸	鄂	18乙二, 32丁四
◎安陽	豫	30丁三, 31丙一
安陽河	豫	30丁三, 31丙一
◎安邱	魯	28丙二, 31甲一
安居	蜀	19丙三
安巴優克里山	吉	39乙三, 41乙二
8 ◎安義	贛	16丙二
安歸	粵	26丁三
3043 ◎突泉	遼	35丁二, 37乙一, 40戊三, 41戊二
3060 岩水	蜀	19丙四, 34丁五
3060 官家島	魯	28乙二
3060 富爾嶺	吉	41丁三
◎富平	陝	32己二, 34丙四, 43甲三
富水	鄂	18甲三
富琴江	桂	26丁一, 27乙二
◎富順	蜀	20丁三
◎富川	桂	17乙四, 27乙二
富良江	越	21乙四
◎富州	滇	21乙四, 27戊三
◎富裕	黑	39丁三
富村	蜀	19丁二
富林	蜀	20戊三
富拉爾基	黑	40戊三
富春江	浙	14丙四, 15丙三
富屯溪	閩	16乙三, 24丙二
◎富陽	浙	14丙三, 15丙二
◎富民	滇	21丙三, 47乙五
◎富錦	吉	39丙三, 41乙二
3060 ◎容	桂	26丁二, 27乙三
容江	桂	26丁二, 27乙三
◎容城	冀	29丁二, 37丁三, 45丙五
3078 ◎良鄉	冀	29丙二, 37丙三, 45乙五
3077 ◎密	豫	32丁二
◎密雲	冀	29丙一, 37丙二, 45乙四
◎密山	吉	39乙三, 41乙二
浩芝那	種	22己三
3077 密灣	蘇	14丙一, 28丙三, 31甲二
密門	吉	39丁三, 41丁二
3077 官密	粵	25丙二
官莊	魯	28丁二, 31乙一
3080 ◎定	冀	30丁二, 37丁三
◎定襄	晉	30戊二, 38丁三
◎定西	甘	43乙三, 47甲三
◎定番	黔	28丙二
◎定結	藏	48戊四
◎定鄉	康	47丙四
◎定安	粵	25甲三, 26丁四
◎定遠	皖	14丁二, 31乙三
定遠營	寧	38己三, 43乙二
◎定邊	陝	33丁三, 38己三, 43乙二
◎定海	浙	13甲三, 15甲二
◎定南	贛	16丙四, 25乙一
定南水	粵	16丙四, 25乙一
◎定都	冀	29乙一, 37丙二, 45乙四
◎定日	藏	48己四
◎定陶	魯	28戊三, 29丁四, 31丙二
◎定興	冀	29丁一, 37丁三, 45丙五
3080 寅塘里	滇	22丁二
3080 ◎賓	吉	39丁三, 41丁二
◎賓川	滇	22丁三
賓州	桂	26戊二, 27丙三
◎賓陽	桂	26戊二, 27丙三
3080 賽爾烏蘇	蒙	45戊三
賽行壩老嶺	熱	37丙二
賽里木湖	新	50戊二
賽岡塔什	青	42丙二, 44戊三, 47丁三
3080 賽江	粵	26丁三, 27乙三
3080 ◎賓德	蘇	14丙二
賓德湖	蘇	14丙二
賓慶	湘	17乙三
◎賓雅	陝	34丁四, 48乙三
◎賓豐	豫	32丁三
◎賓山	蘇	18乙三, 15乙二
賓寧	滇	21乙三, 27戊二
◎賓安	粵	25丙二
◎賓清	吉	39乙三, 41乙二
賓壩	蘇	14丙三, 15丙二
◎賓坻	冀	29丙二, 37丙三, 45乙五
賓塔洲	鄂	18乙三
◎賓昌	察	27丁二, 45丙四
◎賓興	蜀	20戊二, 47乙四



寧遠	蜀	20戊四
寧遠水	粵	25乙二
◎寧淮	冀	29丁二, 29丙三, 37丙三
寧湘鐵路	蘇	14丙三, 15丙二, 16乙二
◎寧洋	閩	24丙三
◎寧海	浙	18乙四, 15乙三
4 ◎寧南	蜀	20己四, 21丙二, 47乙五
△寧古塔	吉	39丙三, 41丙二
◎寧城	熱	37丙二, 45乙四
◎寧都	贛	16丙三
5 ◎寧靜	康	47丙四
寧靜山	康	47丙四
6 ◎寧國	皖	14丙三, 15丙二
寧國	皖	14丙三, 15丙二
◎寧明	桂	27丁三
7 ◎寧陵	豫	31丙二
◎寧陝	陝	34丙五, 43甲三
◎寧陽	魯	28丁三, 31乙二
寧陽鐵路	粵	25丙二
◎寧岡	贛	16丙三
8 ◎寧光	陝	19丙一, 34丁五, 43乙三
◎寧朔	寧	38己三, 43乙二
3020 寧靈山	蘇	18乙三, 15乙二
3021 ◎先	冀	29丁二, 37丁三, 45丙五
先達山	吉	39乙二, 41乙一
3021 寧溪	浙	14丙四, 15丙三
3021 ◎宛平	冀	29丙二, 37丙三, 45乙五
3021 ◎寬甸	遼	36乙四
3022 ◎房	寧	18丙一, 19甲一, 32戊三
◎房山	冀	29丁二, 37丁三, 45丙五
房州	蘇	18乙三, 15乙二
3022 扁山	湘	17甲二, 18乙三
3023.0 ◎永康	浙	15乙三
◎永新	贛	16丙三
◎永靖	甘	43丙三
1 ◎永平	滇	22戊三, 47丙五
◎永北	滇	22丁二, 47乙五
◎永登	甘	43丙二, 47乙二
2 ◎永順	湘	17丙二, 18丁三, 19乙三, 28乙一
◎永仁	滇	22丁二, 47乙五
◎永川	蜀	19丁三
◎永豐	贛	16丙三
永豐	湘	17甲三
永樂水	湘	17甲三
◎永綏	湘	17丙二, 19乙三, 23乙一
◎永和	晉	30己三, 32戊一, 33乙三
◎永修	贛	14戊四, 16丙二, 18甲三
◎永從	黔	23乙二, 27丙一
3 ◎永濟	晉	30己四, 32戊二, 34乙四
◎永淳	桂	26戊二, 27丙三
◎永寧	滇	20丁二, 27乙五
永寧河	蜀	20丁三, 28丁一
永寧城	察	29丙一, 37丙二
◎永安	閩	24丙三

永安	桂	26丁一, 27乙二
永安溪	浙	15乙三
◎永定	閩	24丙三, 25甲一
永定河	冀	29丙二, 37丙三
永定溪	閩	24丙三, 25甲一
◎永福	桂	27丙二
永州	湘	17乙三
◎永清	冀	29丙二, 37丙三, 45乙五
4 ◎永嘉	浙	15乙三
◎永吉	吉	35甲三, 39丁四, 41丁二
◎永壽	陝	34丁四, 43乙三
◎永城	豫	14丁二, 31乙三
5 ◎永泰	閩	24乙三
◎永春	閩	24乙三
6 ◎永昌	甘	42甲一, 43丙二, 47乙二
◎永明	湘	17乙四, 27乙二
7 永隆里南山	康	47丙四
◎永興	湘	17甲三
8 ◎永年	冀	30丁三, 31丙一
◎永善	滇	20戊四, 21丙二, 47乙五
3024 穿山	浙	18乙四, 15乙三
3026 ◎宿	皖	14丁二, 31乙三
◎宿遷	蘇	14丙二, 31甲三
◎宿松	皖	14丁三, 16乙一
3027 箭野河	陝	30己二, 33乙二, 38戊三
3030 ◎進賢	贛	16乙二
3030 適中	閩	24丙三, 25甲一
3030 之非河	滇	21乙二
3040 準噶爾盆地	新	46壬三, 49丙二
3040 ◎安	蜀	20丁二, 47甲四
0 安亭	蘇	18乙三, 15乙二
◎安康	陝	32己三, 34丙五, 43甲三
安度蘇那克池	藏	47戊三
△安慶	皖	14丁三
◎安廣	遼	35丙二, 40戊三, 41戊二
◎安新	冀	29丁二, 37丁三, 45丙五
1 ◎安平	冀	29丁二, 37丁三
◎安西	甘	44戊一, 46辛四, 47丁一, 49乙三
◎安北	綏	38戊二, 43甲一, 45丁四
安磧列河	新	48庚二, 50戊四
2 ◎安順	黔	23丁二
◎安仁	湘	17甲三
安豐	蘇	18乙二
安山	冀	29乙二, 37丙三
◎安化	湘	17乙二
安化	桂	23乙三, 27丙二
◎安鄉	湘	17甲二, 18乙三
3 ◎安塞	陝	30庚三, 33丙三, 43甲二
◎安寧	滇	21丙三
安寧河	蜀	20戊四, 21丙二
安良	康	20己二
◎安定	陝	30庚三, 33丙三, 38戊三, 43甲二

2825	◎儀徵	蘇	14丙二, 15丙一	3011	灤河	皖	14丁二, 31乙三
	◎廣陽	蜀	19丙二, 34丁六		灤溪口	皖	31乙三
2828	◎從化	粵	25丙二	3012	◎△濟寧	魯	28丁三, 31乙二
2839	◎徐水	冀	29丁二, 37丁三, 45丙五		◎濟源	豫	30戊四, 32丁二
	△徐州	蘇	14丁一, 28丁三, 31乙二		濟沭河	黑	40戊三
	◎徐濟	晉	30戊三, 33甲三, 38丁三		△濟南	魯	28丁二, 31乙一
	◎徐開	粵	26丁三		◎濟陽	魯	28丁二, 29丙三, 31乙一, 37丙三
2835	鮑水河	康	20己二, 47乙四	3012	◎沛	蘇	14丁一, 28丁三, 31乙二
2854	牧馬河	晉	30戊二	3012	滂北	察	38戊二, 45丁四
2871	岫山	魯	28丙二		滂江	綏	38丁二, 45丙四
2998	秋香江	粵	25乙二	3012	消溪河	鄂	18丙二
	◎秋浦	皖	14丁三, 16乙一	3013	滾弄	滇	23戊四
3010	◎望草	黑	40己二		滾馬河	滇	21甲二
	望草山	黑	40戊三, 45甲三	3013	漆河	黑	39丁三, 41丁二
3010	麥爾角波爾	俄	50戊二	3014	汶水	魯	28丁二, 31乙一
3010	◎宜平	浙	15丙三		◎汶上	魯	28丁三, 31乙二
	◎宜化	察	29丁一, 37丁二, 45丙四		◎汶川	蜀	20戊二, 47乙四
	◎宜漢	蜀	19丙二, 34丁六		汶河	魯	28丙三, 31甲二
	◎宜城	皖	14丙三, 15丙二	3014	◎漳	甘	45乙三, 47甲三
	◎宜成	滇	21乙二, 23戊二, 47乙五		◎漳平	閩	24丙三
	◎宜恩	鄂	18丁三, 19乙三		漳水	鄂	18乙二, 32丁四
3010	◎宜章	湘	17甲四, 25丙一		漳州	冀	30丁三, 31丙一
	◎宜北	桂	23乙三, 27丙二		漳州	閩	24丙三
	◎宜君	陝	32己二, 34丙四, 43甲三		◎漳浦	閩	24丙三
	◎宜川	陝	30己三, 32戊一, 33乙三		漳湖	閩	24乙二
	◎宜豐	贛	16丙二		漳復鐵路	閩	24丙三
	◎宜山	桂	27丙二		漳脂營	蜀	20戊一, 43丙三
	◎宜良	滇	21丙三	3014	◎漳北	陝	32己二, 34丙四, 41甲三
	◎宜賓	蜀	30丁三		◎漳安	浙	14丙四, 15丙三
	◎宜城	鄂	18乙二, 32丁四	3014	汶河	冀	30丁三
	◎宜黃	贛	16乙三, 24丙二	3016	沱江	蜀	20丁二
	宜黃水	贛	16乙三, 24丙二		◎涪陵	蜀	19丙三
	◎宜都	鄂	17乙一, 18丙二	3019	涼州	甘	42甲一, 43丙二
	◎宜春	贛	16丙三		◎涼城	綏	30戊一, 38丁二, 45丙四
	◎△宜昌	鄂	17乙一, 18丙二	3020	◎寧	甘	34丁四, 43乙三
	◎宜興	蘇	14丙三, 15丙二	1	◎寧夏	寧	38己三, 43乙二
3011	流嶺	陝	32己三, 34丙五		◎寧香	冀	30丁三, 37丁三
	流汪河	蜀	10丙二		◎寧武	晉	30戊二, 33甲二, 38丁三, 45丙五
3011	◎淮安	蘇	14丙二	2	◎寧化	閩	16乙三, 24丙三
	淮河	蘇皖	14丙二, 14丁二, 18甲一, 31甲三, 31乙三, 31丙三		◎寧德	閩	24乙二
	淮州	蜀	20丁二		寧島丁斯克	俄	46庚一
	◎淮陽	豫	14戊二, 31丙三		◎寧鄉	湘	17甲二
	◎淮陰	蘇	14丙二		寧條梁	陝	33丙三, 38戊三, 43甲二
3011	漣波	緬	21乙二	3	◎寧安	吉	39丙三, 41丙二
3011	◎△濰	魯	28丙二		寧安堡	寧	38己三, 43乙二
	濰河	魯	28丙二		◎寧定	甘	43丙三, 47乙三
3011	潼川	蜀	20丁二		◎寧河	冀	29丙二, 35丙三, 45乙五
	◎潼南	蜀	19丁二		寧河	蜀	19乙二
	◎潼關	陝	30己四, 32戊二, 34乙四		◎寧坪	滇	22丁四
3011	灤水	豫	30戊四, 32丁二, 34甲四		寧州	滇	21丙三
3011	灘頭	滇	20丁三, 21乙一		寧溪	閩	24丙二
	灘上	蘇	14丁一, 28丁三, 31乙二		△寧波	浙	18乙四, 15乙三
3011	灤水	桂	27乙二		◎寧遠	湘	17乙四, 26丁一

烏斯特略門 露戈爾斯克 俄.....50戊一  
 烏藍花 綏.....88戊二  
 烏塔齊 蒙.....46庚三  
 烏爾諾爾 蒙.....46己三  
 烏爾山 黑.....39丙二  
 烏爾烏蘇河 新.....50庚四  
 烏爾察布盟 綏.....38戊二, 48甲一, 45丁四  
 烏爾達班 蒙.....45戊三  
 烏爾布魯克 寧.....48丙一, 46己四  
 烏爾木倫河 陝綏.....30己二, 38乙二, 38戊三, 43甲二  
 烏爾木倫河 青.....42丙二, 47丁三, 49乙五  
 ◎烏爾圖木 蒙.....46辛二  
 ◎烏蘇 新.....49丁二  
 烏蘇里 俄.....39乙三, 41乙二  
 烏蘇里江 吉俄.....39乙三, 41乙二  
 烏蘇里海灣 俄.....41乙三  
 烏節嶺 甘.....48丙二  
 5 烏拉山 綏.....38戊二, 48甲一, 45丁四  
 烏拉特旗 蒙.....38戊二, 48甲一  
 6 烏里亞河 蒙.....40庚二  
 烏里勒吉河 蒙.....35戊一, 37丙一, 40己三, 45乙三  
 ◎△烏里雅 蒙.....46庚三, 49甲一  
 烏里雅蘇台 蒙.....46庚三 49甲二  
 7 烏丹城 蒙.....37丙二, 45乙四  
 烏留諾爾 蒙.....46壬二  
 烏留穆堪河 俄.....40戊一  
 8 烏鎮 浙.....13乙三, 15乙二  
 2732 鴛鴦池 寧.....38己三, 48乙二  
 鴛鴦湖 甘.....48丙二  
 2738 ◎魚臺 魯.....14丁一, 28丁三, 31乙二  
 2736 ◎潞水 晉.....19丁三, 23丁一  
 2740 ◎阜康 新.....46壬三, 49丙二  
 ◎阜新 遼.....35丁三, 37乙二  
 ◎阜平 冀.....30丁二, 37丁三, 45丙五  
 ◎阜寧 蘇.....14丙二  
 ◎阜城 冀.....29丙三, 37丙三  
 ◎阜陽 皖.....14戊二, 31丙三  
 2741 瓦渡河 黑.....40戊二  
 2742 ◎郫 蜀.....20戊二, 47乙四  
 2742 ◎郟 魯.....28丁三, 31乙二  
 ◎郟平 魯.....28丁二, 31乙一  
 2743 奧斯德華 新印.....50己五  
 2744 舟山 浙.....13甲三, 15甲二  
 舟山羣島 浙.....13甲三, 15甲二  
 2744 蛟雷社夫山 俄.....45戊一  
 2744 ◎狝良 滇.....21丙二, 47乙五  
 2752 鵝冠島 浙.....15乙三  
 2760 ◎名山 蜀.....20戊二, 47乙四  
 2760 ◎磬石 吉.....35甲三, 41丁三  
 2760 磬水口 蘇.....14丙一, 28丙三, 31甲二

2760 ◎魯北 魯.....35丁二, 37乙一, 40戊三  
 ◎魯山 豫.....32丁三  
 ◎魯甸 滇.....21丙二, 38戊二, 47乙五  
 魯港 皖.....14丙三, 15丙二  
 魯湖 鄂.....18甲二  
 魯奎 滇.....21甲二  
 ◎魯克沁 新.....46壬四, 49丙三  
 魯南山 雲滇.....20己四, 21丙二, 47乙五  
 魯舍 晉.....42甲二, 48丙三, 47乙三  
 2762 句注山 晉.....30戊二, 38甲二, 38丁三  
 ◎句容 蘇.....14丙三, 15丙二  
 2762 羅江 贛.....16乙二  
 ◎羅陽 贛.....14丁四, 16乙二  
 鄒陽湖 贛.....14丁四, 16乙二  
 2771 包磨頂子 吉.....39乙三, 41乙二  
 ◎包頭 綏.....38乙一, 38戊二, 48甲一, 45丁四  
 包察鐵路 綏寧.....38戊二, 48甲一, 45丁四  
 包坐土岩 蜀.....20戊一, 48丙三  
 2771 色楞格河 蒙.....45戊二  
 2772 勾漏山 桂.....26丁二, 27乙三  
 2772 ◎鄉寧 晉.....30己三, 32戊一, 38乙三  
 2774 ◎岷 甘.....48乙三, 47甲三  
 岷山 蜀.....20戊一, 48丙三, 47乙三  
 岷江 蜀.....20戊三, 47甲四  
 2775 晦鏡島角 魯.....28乙二  
 2780 久隆銀 蘇.....18乙三  
 2790 ◎黎樹 遼.....35乙三, 37甲二, 41丁三  
 黎樹溝 吉.....39丙三, 41丙二  
 黎里 蘇.....18乙三, 15乙二  
 2791 租穆札陵拉 山口 青.....42乙二, 44丁三  
 租厲河 甘.....48乙二  
 2793 綠汁江 滇.....32丁三  
 2793 慈南山 陝.....32己三, 34丙五, 48甲二  
 慈南山 陝.....32己三, 34丙五, 48甲三  
 2795 ◎崧 晉.....30己四, 32戊二, 34乙四  
 濬河 晉.....30戊三, 32丁一  
 2796 ◎紹興 浙.....18乙三, 15乙二  
 2810 以禮河 滇.....21丙二  
 以林湖 蒙.....38丁二  
 以林塔拉沙 蒙.....38丁二  
 以林巴達漆 蒙.....35丁一  
 以谷海 滇.....21丙二, 23戊二  
 2824 ◎攸 湘.....17甲三  
 2824 微山湖 蘇魯.....14丁一, 28丁三, 31乙二  
 2824 ◎微 甘.....19丁一, 34戊五, 48乙三  
 徽江 浙皖.....14丙四, 15丙三  
 徽河 皖.....14丙三, 15丙二  
 徽洲 皖.....14丙四, 15丙三  
 2824 ◎復 遼.....36丁五, 37乙三  
 復州河 遼.....36丙五, 37乙三  
 復州灣 遼.....36丁五, 37乙三

2712	歸州	鄂	18丙二, 19甲二, 32戊四
	◎鄧都	蜀	19丙三
2713	◎黎	滇	21丙三
	◎黎平	黔	23乙二
	◎黎川	贛	16乙三, 24丙二
	黎溪	桂	27丁三
	◎黎城	晉	30戊三, 32丁一
	黎母嶺	粵	25乙二
2713	◎森	冀	29丁二, 37丁三
2720	多烈水	桂	27丁三
	多耐	黑	40戊三
	◎多倫	察	37丙二, 45乙四
	多倫	蒙	45戊三
	△多倫諾爾	察	37丙二
	多倫達邦山	蒙	38戊一
	多寶灣	鄂	18乙二
	多布庫勒河	黑	39丁二
	多木拉	藏	48庚三
	多勒莫湖	新	49丙一
	多畢河	黑	39丙二
2721	祖休山	魯	28丁二, 31乙一
2722	勿南沙	蘇	13乙二
2722	◎向都	桂	21甲四, 27丁三
2722	御河	綏	30戊一, 38丁二
2722	們都堂山	黑	40戊一
2722	◎修文	黔	23丙二
	◎修水	贛	16丙二, 18甲三
	修水	贛	16丙二, 18甲三
	◎修武	豫	30戊四, 32丁二
	◎修仁	桂	27乙二
2722	甯直	蘇	13乙三, 15乙二
2723	◎象	桂	26戊二, 27丙二
	◎象山	浙	13乙四, 15乙三
	象山港	浙	13乙四, 15乙三
	象泉河	藏	48庚三
2723	侯馬	晉	30己四, 32戊二, 34乙四
2724	◎將樂	閩	16乙三, 24丙二
2724	殷家匯	皖	14丁三
2725	◎解	晉	30己四, 32戊二, 34乙四
2725.1	伊爾庫次克	俄	45戊一
	伊爾濟斯河	俄	50戊一
	伊爾克什坦	新	50庚四
	木	新	37丁二
2	伊肯湖	察	37丁二
	伊犁河	俄	50己三, 50庚二
	伊得爾圖	青	42乙一, 44丁二, 47丙二
	伊和尕海山	蒙	38己二
	伊穆	黑	40戊一, 45甲一
3	◎伊犁	新	50戊三
	伊河	豫	32丁二, 34甲四
	伊遜河	熱	37丙二
	伊洛瓦底江	緬	22己三
	◎伊通	吉	41丁三
	伊遜河	吉	35乙二, 39丁三, 41丁二, 41丁三

4	伊克架特穆	青	42丙一, 44戊二, 47丁二
	伊克昭盟	綏	33丙二, 33戊二, 45丁四
	伊克哈爾沁	蒙	46庚二
	山口	蒙	46庚二
	伊古奇湖	藏	48己四
	伊斯克庫庫	俄	50己三
6	伊里呼里山	黑	39丁二, 40戊二, 45甲二
	伊羅河	蒙	45戊二
	伊略得司基	俄	45丁一
	伊哈托里	蒙	44戊一, 46辛四, 49乙三
7	◎伊陽	豫	33丁二, 34甲四
2726	◎嶺	粵	25乙二, 26戊四
2730	多布里納木	青	42丙二, 44戊三, 47丁二
2732.0	烏衣	皖	14丙二, 15丙一
	烏龍集	豫	14戊二, 31丙三
1	烏丁斯克	俄	45戊二
	烏丁斯喀雅	俄	45戊一
	烏爾密河	俄	39乙二, 41乙一
	烏爾杜潭	綏	33丙二, 33戊三, 43甲二
	烏爾次河	俄	39丁一
	烏爾喀薩爾	新	49丁二
	烏石	粵	25甲二
	烏石港	粵	26戊三
	◎烏雲	黑	39丙二
	烏雲和爾多	黑	39丁二
	吉山	黑	39丁二
	烏珠穆沁旗	蒙	37丙一, 40己三
2	◎烏什	新	50己三
	烏崎港	閩	24甲二
	烏納木河	新	49丁二
	烏得	蒙	38戊一, 45丁三
	烏魯爾河	黑	39丁三
	烏魯克穆河	蒙	46辛二
	◎烏魯克恰	新	50庚四
	烏魯塔格山	蒙	46辛一
	烏魯陵圭河	俄	40己二
3	烏江	皖	14丙三, 15丙二
	烏江	贛	16丙三
	烏江	黔	19乙三, 23乙二
	烏溪	浙	15丙三
	烏浪泊	黑	40己二
	烏達河	俄	46庚一
	烏洛	緬	21甲二
	烏洛沙河	俄	40戊一
	烏洛夫河	俄	40戊一
4	烏布爾吉爾	蒙	46庚三
	烏圖園	蒙	46辛二
	烏布沙泊	蒙	46辛二
	烏斯	俄	50庚三
	烏斯登塔格	新	48己二, 49丁四

3	◎白河	陝	18丙一, 32戊三, 34乙五
	白河	冀熱察	29丙一, 37丁二
	白河	鄂豫	18乙一, 32丁三, 34甲五
	白濟河	冀	29丙二
	白湖	皖	14丁三
	白洋	鄂	17乙一, 18丙二
	白洋河	魯	28乙二
	白海	寧	43丙二
	白海	俄	45戊一
	白沙	蜀	19丙三
	白沙	粵	25丙二
	白沙	粵	26戊三
	白沙港	粵	26丁三
4	白狼河	魯	28丙二
	白地	冀	48戊四
	白草嶺	滇	22丁二
5	白拉馬普屈	緬	47丁五
6	白營湖	鄂	18乙二
7	白馬湖	魯	28丁三, 31乙二
	白馬湖	冀	14丙二
2600	自流井	蜀	20丁三
	◎自由	豫	32丁二, 34甲四
2063	颶河	蜀	20戊一
2610	盤嶺	冀	13乙三, 15乙二
2620	伯力	俄	39乙二, 41乙一
2620	◎伽師	新	50己四
2620	坎漢鐵路	湘鄂	17甲二, 17甲三, 18甲二, 25丙一
2621	鏡子窩	日租	36丙五, 37乙三
2623	泉上	閩	16乙三, 24丙二
	泉州	閩	24乙三
	泉州港	閩	24乙三
2624	得勝坡	黔	21丙二, 23戊二
2629	◎保康	鄂	18丙二, 32戊四, 34乙六
	◎保靖	湘	17丙二, 19乙三, 23乙一
	保豐	鄂	18丙一, 34乙五
	◎保山	滇	22戊三
	◎保德	晉	30己二, 33乙二, 38戊三
	保寧	蜀	19丁二, 34戊六
	◎保安	陝	33丙三, 38戊三, 43甲二
	保安	察	29丁一, 37丁二
	保安湖	鄂	18甲二
	保定	冀	29丁二, 37丁三
2633	◎息烽	豫	14戊二, 31丙三
	◎息烽	黔	23丙二
2640	皂市	鄂	18乙二
2640	◎皋蘭	甘	43丙二, 47乙二
2641	魏城	蜀	20丁二
2643	◎吳	冀	13乙三, 15乙二
	◎吳川	粵	26丁三
	◎吳堡	陝	30己三, 33乙三
	◎吳江	蘇	15乙三, 15乙二
	△吳淞	蘇	13乙三, 15乙二

	吳淞江	蘇	13乙三, 15乙二
	吳淞口	蘇	13乙三, 15乙二
	◎吳橋	冀	28丁二, 29丙三, 37丙三
	吳城	豫	14丁四, 16乙二
	吳忠堡	寧	38己三, 43乙二
	◎吳興	浙	13乙三, 15乙二
2671	岷山	皖	14丙三, 15丙二
2674	◎輝	魯	14丁一, 26丁三, 31乙二
	嶧山	魯	28丁三, 31乙二
2690	◎和	皖	14丙三, 15丙二
	◎和龍	吉	41丙三
	◎和正	甘	43丙三, 47乙二
	◎和平	粵	16丙四, 25乙一
	和碩特旗	青	42甲一, 42乙一, 43丙二, 44丁二
	◎和順	晉	30戊三, 32丁一, 38丁三
	和多都	青	42乙二, 44丁三, 47丙三
	和尕	蘇	14丙三, 15丙二
	◎和林格爾	綏	30己一, 38戊二, 45丁四
	◎和闐	新	48辛二, 50己四
	和闐河	新	48庚二, 50戊四
2690	細沙河	吉	39丙三, 41丙二
2692	穆柴波爾	印	49己五
	穆什克深	青	42乙一, 44丁二, 47丙二
	◎穆稜	吉	39丙三, 31丙二
	穆稜窩集嶺	吉	39丙三, 41丙二
	穆稜河	吉	39乙三, 41乙二
	穆魯烏蘇河	青	42丙二, 47丁三, 49乙五
	穆罕默特	印	48庚五
	穆克圖	蒙	45丁三
	穆赤堆山	黑	40戊一
	穆斯塔格山	新	48庚二, 50戊五, 50庚四
	穆林河	察	43丙一
	穆爾爾河	新	50戊三
	穆稜湖	魯	28丙二
2692	綿綿山	滇	22丁二
	◎綿陽	蜀	20丁二
	◎綿竹	蜀	20丁二, 47甲四
2693	穆哈爾罕山	蒙	46辛三, 49乙二
2694	◎稷山	晉	30己四, 32戊二, 34乙四
	稷山	晉	30己四, 32戊二, 34乙四
	稷山	晉	30己四, 32戊二, 34乙四
	◎登	黔	21乙三, 23丁三
2710	盤龍江	滇	21乙四
	盤嶺	吉	41丙三
	◎盤山	遼	36丙四, 37乙二
	盤山	冀	29丙一
	盤濟河	甘	34丁四, 43乙三
2711	蒲里	黔	23乙二
2712	歸順	桂	21甲四, 27丁三
	◎歸綏	綏	30己一, 38戊二, 45丁四
	◎歸化	閩	16乙三, 24丙二
	△歸化城	綏	30己一, 38戊二
	歸德	豫	31丙二
	歸流河	遼	35丁一, 37乙一, 40戊三

	德普河	俄	39丁一
	◎德榮	康	47丙四
2424	倅城	冀	29乙二, 37丙三
2424	彼得羅夫斯 基	俄	45丁二
2428	徒河	冀	29乙二
	徒駭河	魯	28丙二, 29乙三, 31乙一 37丙三
2429	◎休寧	皖	14丙四, 15丙三
2451	牡丹江	吉	39丙三, 41丙二
	牡丹江	吉	39丙三, 41丙二, 41丙三
2454	特爾斯克山	俄	50己三
	特爾吉勒哈 達山	黑	40戊二
	特克山	黑	39丁二
	特爾肯查洛 伊	蒙	46辛三, 49乙二
	特格達河	俄	39丁一
	特西拉	青	42丙二, 47丁三
	◎特拉多穆	蒙	48己四
	特羅巴	俄	39甲二
2456	嵒嶽	贛	14丁四, 16乙二
2472	崎頭洋	浙	13甲四, 15甲三
2472	崎山	豫	32戊二, 34乙四
2473	◎峽江	贛	16丙三
	峽陽	閩	16乙三, 24丙二
2474	枝亭	鄂	18甲二, 31丙四
	◎岐山	陝	34丁四, 43乙三
2480	◎贊皇	冀	30丁三, 37丁二
2490	科爾沁旗	遼	37乙一, 40戊三, 41戊二
	科爾沁左翼 後旗	遼	35乙三
	科爾沁左翼 中旗	遼	35丁二
	科爾沁左翼 前旗	遼	35丙三
	科爾沁右翼 後旗	遼	35丁一
	科爾沁右翼 中旗	遼	35丙二
	科爾沁右翼 前旗	遼	35丁一
	科爾芬河	黑	39丙二
	科洛河	黑	36丁二
	◎科麥	康	47丙四
	◎△科布多	蒙	46壬二, 49丙一
	科布多	蒙	46辛二, 49丙一
	科布多河	蒙	46壬二, 49丙一
2491	綏陽河	遼	36丙四, 37乙二
	綏陽河	遼	35丙三, 37乙二
2492	新鎮爾河	黑	39丁二
	◎納紹	蜀	20丁三, 23丁一
	納赤台	青	42丙二, 44戊三, 47丁三
	納林司喀雅	俄	50己三
	納林河	俄	50己三
	納林河	蒙	43丙一
	納里穆斯基 山	俄	49丁一
2496	結爾布爾勒 河	黑	40戊二
	結雅	俄	39丁一
	結雅河	俄	39丁一
2500	牛爾河	黑	40戊二
	牛街	滇	20丁四, 21乙二, 23丁二
	牛心台	遼	36丙四, 37乙二
	牛莊	遼	36丙四, 37乙二
	牛華溪	蜀	20戊三
	牛爾江	滇黔	21丙二, 23丙二
2522	◎佛山	黑	39丙二
	佛山	粵	25丙二
	◎佛海	滇	22丁五
	◎佛耳	陝	34丁五, 43乙三
	◎佛岡	粵	25丙二
	佛堂	浙	13乙四, 15乙三
2524	健縣	浙	13乙四, 15乙三
2554	◎健爲	蜀	20戊三, 47乙四
2576	◎岫巖	遼	36丙四, 37乙二
2590	朱集	豫	31丙二
	朱仙鎮	豫	30丁四, 31丙二
	朱家川	晉	30己二, 33乙二
	朱家角	蘇	13乙三, 15乙二
	朱家河	鄂	17甲二, 18乙三
	朱橋	魯	28乙二, 37乙三
2592	◎魏城	鄂	18丙二, 19甲二, 32戊四
2594	魏湖	滇	21丙四
2598	嶺石山	青	42甲二, 43丙三, 47乙三
2598	◎嶺溪	皖	14丙三, 15丙二
2599	魏陵關	蘇	14丙三, 15丙二
2600.0	白亭河	甘	43丙二
	白亭海	甘	36己三, 43乙二, 45戊五
	白市驛	蜀	19丙三
	白廠	川	20己四, 22丁二
	白龍江	蜀甘	20丁一, 34戊五, 43丙三
1	◎白玉	康	47丙四
	白雲廟	綏	38戊二, 43甲一, 45丁四
	白露	滇	21甲二
	白露河	豫	14戊二, 31丙三
	白于山	陝	33丙三, 38戊三, 43甲二
	白雲他拉河	蒙	35丁二, 37乙一, 40戊三
	白雲湖	魯	28丁二, 31乙一
	◎白水	陝	30庚四, 32己二, 34丙四 43甲三
	白水	滇	21丙三, 23戊三
	白水	湘	17乙三
	白水湖	鄂	13甲二
	白水營	閩	24丙二
	白琳	閩	15乙四, 24甲二
2	白利士司	青	42丙二
	白陵河口	吉俄	39丙三, 41丙二
	白麗湖	皖	14丁三

	◎崇德	浙	18乙三,15乙二
	◎崇容	蜀	20戊二
	◎崇安	閩	16乙三,24丙二
	崇溪	閩	15丙四,16甲三,24乙二
	◎崇明	蘇	18乙三,15乙二
	◎崇陽	鄂	16丙二,17甲二,18甲三
	◎崇茂	贛	16丙四
	◎崇善	桂	26己二,27丁三
2290	◎崇	皖	14丁三
	巢湖	皖	14丁三
2290	◎崇寧	冀	29乙二,37丙三,45乙五
	◎崇至	蜀	20丁二
	◎崇平	贛	14丁四,16乙二
	崇川	桂	27乙二
	◎崇山	蜀	20戊三,47乙四
	崇從	粵	25丙二
	◎崇安	贛	16丙三
	崇安河	贛	14丁四,16乙二
	◎崇游	浙	15乙三
	崇滿灣	浙	15乙三
	◎崇都	晉	42甲一,43丙二,47乙二
	◎崇昌	粵	25丙一
	◎崇倫	粵	25甲三
2290	崇川	豫	32戊三,34乙五
	◎崇城	冀	30丁三,37丁三
2293	程城	皖	41丙三
2294	綏增	康	20己二
	◎綏化	黑	39丁三
	◎綏德	陝	30己三,33乙三,33戊三
	◎綏陵	黑	39丁三
	◎綏寧	湘	17丙三,23乙二
	◎△綏定	新	50戊二
	綏定	蜀	19丙二,34丁六
	◎綏江	滇	20戊三,21丙一,47乙四
	綏江	粵	25丙二,27甲三
	◎綏濱	黑	30丙三,41丙二
	綏遠	吉	39乙二,41乙一
	◎綏漢	桂	26己二,27丁三
	◎綏來	新	49丁二
	△綏芬河	吉	39丙三,41丙二
	綏芬河	吉俄	41丙二
	◎綏中	遼	29甲一,36丁四,37乙二
	◎綏東	熱	35丁三,37乙二
	◎綏陽	黔	19丙四,23丙二
2297	◎稻城	康	20己三,47乙四
	稻地	冀	20乙二
2320	外方山	豫	32丁二,34甲四
	外阿拉山	新俄	50庚四
	外興安嶺	俄	45丙二
2322	信壽	黔	23乙二
	◎偏關	晉	30己二,33乙二,33戊三,45丁五
2323	伏龍泉	吉	35乙二,39丁三,41丁二
	伏牛山	豫	32丁三,34甲五
	伏牛河	青	42甲一,43丙二
2323	◎蘇	冀	29丙二,37丙三
2324	◎代	晉	30戊二,33丁三,45丙五
2324	傅溪	閩	16乙四,24丙三
2350	◎牟平	魯	23乙二,37乙三
	◎牟定	滇	22丁三,47乙五
	牟尼茫起山	康	20己一,47乙三
2360	台頭營	冀	29乙一,37丙二
	◎台山	粵	25丙二
	台特馬湖	新	48戊二,49丙四
	◎台安	遼	36丙四,37乙二
	台州	浙	15乙三
	台州灣	浙	15乙三
	台灣海峽	閩	24甲三
	◎台拱	黔	23乙二
	台兒莊	魯	14丁一,28丁三,31乙一
2361	鮑水	皖	14丁三
2365	鮑水沽	冀	29丙二
	鮑水湖	蒙	37丙一,40己三
2371	煙桐島	魯	23乙二
	煙吉斯河	新	50戊三
2375	◎峨山	滇	21丙三
	◎峨邊	蜀	20戊三,47乙四
	◎峨眉	蜀	20戊三,47乙四
	峨眉山	蜀	20戊三,47乙四
	峨眉寺	蜀	20戊二
2377	岱山	浙	13甲三,15甲二
	岱江	閩	24乙二
	岱岳鎮	晉	30戊二,33丁二
2395	◎嶽金	黔	23丁二
2420	什邡	蜀	20丁二,47甲四
	什巴墩	甘	44戊一
2420	◎尉洪	蜀	20丁二
2421	◎化	粵	26丁三
	◎化平	甘	34丁四,43乙二
2421	仕望川	陝	30己三,32戊一,33乙三
2421	他愛	滇	21甲二
2421	佳木斯	吉	39丙三,41丙二
2423	◎德	魯	28丁二,29丙二,37丙三
	◎德慶	粵	26丁二
	德慶	藏	47戊四
	◎德平	魯	28丁二,29丙三,37丙三
	◎德化	閩	24乙三
	德穆里克山	新俄	50戊三
	◎德安	贛	14戊四,16丙二,18甲三
	◎德江	黔	19乙三,23乙一
	◎德清	浙	18乙三,15乙二
	德恭飲河	綏	33丁二
	德勒格河	蒙	46庚二
	◎德都	黑	39丁二
	◎德格	康	47丙四
	◎德惠	吉	39丁三,41丁二
	德昌	蜀	20己四,21丙二
	◎德陽	蜀	20丁二,47甲四
	◎德興	贛	16乙二

2190	◎紫金	粵	25乙二	2221	◎任	冀	30丁三, 31丙一, 37丁三
	柴金山	蘇	14丙二, 15丙一		任河	蜀	19乙一, 34丙五
	柴得山口	青	42甲一, 48丙二		◎任邱	冀	29丙二, 37丙三, 45乙五
	柴汶	魯	28丁二, 31乙一	2221	棗橋	豫	14戊一, 31丙二
	柴達木河	青	42乙一, 44丁二, 47丙二	2221	◎康	粵	25乙二
	柴達木湖	青	42乙一, 44丁二, 47丙二		康州灣	粵	25乙二
	柴達木盆地	青	42丙一, 44戊二, 47丁二, 49乙四		康門	粵	25丙二
	柴溝堡	察	30丁一, 37丁二, 45丙四	2221	◎嵐	晉	30己二, 33乙二, 38戊三
	柴斯喀山	藏	46辛三		嵐山頭	魯	14丙一, 28丙三, 31甲二
	柴橋	浙	13乙四, 15乙三		◎嵐皋	陝	19乙一, 34丙五
2191	紅旗河	吉	41丙三		嵐河	陝	19乙一, 34丙五
	◎紅水	甘	43丙二, 47乙二	2222	嵐河	晉	30己二, 22乙二, 38戊三
	紅水河	黔	23丙三, 26戊二, 27丙二, 27丁二	2222	◎鼎新	甘	44丁一, 46庚四, 47丙一
	紅河	綏	30戊一, 33戊二	2222	鼎山	蘇	14丙三, 15丙二
	紅河	滇	21乙五, 21丙四	2222	崑河	豫	33戊三, 34乙五
	紅寨子	綏	33丙二, 38戊三, 43甲二	2222	◎崑	豫	33丁二, 34甲四
	紅城潭	陝	33丙二, 38戊三, 43甲二		崑山	豫	30戊四, 32丁二
	紅花埠	魯	14丙一, 28丙三, 31甲二	2224	◎崑明	滇	21丙三, 47乙五
	紅柳河	綏	33丙二		倭肯河	吉	41丙二
	紅螺山	遼	36丁四, 37丙二		倭肯丹河	俄	40戊一
	紅螺峴	遼	36丁四, 37乙二	2224	倭肯爾河	蒙	46庚二
2191	◎紅棚	熱	37丙二, 45乙四	2224	後江	蜀	19乙二, 34丙六
2194	稱晏	滇	21甲二		後藏	藏	43己三, 49丁五
2194	錦太爾土司	青	42乙二	2226	◎潛化	青	42甲二, 48丙三, 47乙三
	錦博克山	黑	40戊三	2227	仙霞嶺	浙	15丙三
	錦勒河	黑	37乙一, 40戊三		◎仙遊	閩	24乙三
	錦羅斯旗	青	42甲一, 43丙二		仙女廟	蘇	14丙二
2196	◎緬寧	滇	23丁四		仙桃嶺	鄂	18乙二
2196	◎緬雲	浙	15乙三		◎仙居	浙	15乙三
2200	川石山	閩	24乙二	2241	乳山河	魯	28乙二
	川江	蜀	19乙二, 19丁三, 23丁一		◎乳源	粵	17甲四, 25丙一
	川漢鐵路	鄂	17甲一, 18乙二	2250	峯市	閩	16乙四, 24丙三, 25甲一
	◎川沙	蘇	13乙三, 15乙二	2262	◎奇風	晉	30己二, 33乙二, 38戊三
	川腰港口	蘇	13乙二	2271	崑崙山	青	42丙一, 44戊三, 47丁二, 49丁四, 50己四
2202	片馬	滇	21甲二, 22戊三, 47丙五		◎崑山	蘇	13乙三, 15乙二
2210	剝隘	滇	21甲四, 27丁三	2271	崑崙山	魯	28甲二, 37乙三
2210	◎豐	蘇	14丁一, 28丁三, 31乙二	2276	◎崑崙	桂	26戊二, 27丙三
	◎豐順	粵	24丙四, 25甲二		嬌蒙山	甘	20丁一, 34戊五, 43乙三
	豐樂鎮	豫	30丁三, 31丙一	2277	山水河	寧	38己三, 43乙二
	豐合	冀	29丙二		山河屯	吉	39丁三, 41丁二
	◎豐寧	熱	37丙二, 45乙四		山通支路	遼	35丙三, 37乙二
	◎豐潤	冀	29乙二, 37丙三, 45乙五		山海關	冀	29乙一, 36戊四, 37丙二
	◎豐城	贛	16丙二		山拉	越	21丙五
	豐谷井	蜀	20丁二		◎山陽	陝	32己三, 34丙五
	◎豐鎮	綏	30戊一, 36丁二, 45丙四		◎山丹	甘	47乙二
2210	慈州	越	21丙五		山丹河	甘	42甲一, 43丙二
2213	益河	鄂	18丙二, 32戊四	2277	◎山陰	晉	30戊二, 38丁三, 45丙五
	益耗	滇	21丙四		出山寨	豫	32丁三
2220	倒水	鄂	18甲二, 31丙四	2279	◎梁	浙	13乙四, 15乙三
	倒馬關	冀	30丁二, 37丁三, 45丙五	2290	◎利川	鄂	18丁二, 19乙二
2220	◎岑翠	黔	23乙二		◎利津	魯	28丙二, 29乙三, 37丙三
	◎岑溪	桂	26丁二, 27乙三	2290	◎崇慶	蜀	20戊二, 47乙四
					◎崇信	甘	34丁四, 43乙三
					◎崇仁	贛	16丙三



	△香港	英租	25乙二
	齊采田	滇	21甲三
2060	◎番禺	粵	25丙二
2061	◎羅谷	桂	27丙二
	◎羅南	陝	32乙二, 34丙四
2071	毛兒草土壩	蜀	20戊一
	毛兒腦	蜀	20戊一, 47乙三
2074	◎輝	晉	30戊二, 33丁三
2090	采石	皖	14丙三, 15丙二
2090	禾水	贛	16丙三
2090	◎集寧	綏	38丁二, 45丙四
	集美	閩	24乙三
2091	◎維西	滇	22戊二, 47丙五
2108	順慶	蜀	19丙二
	◎順德	粵	25丙二
	順德	冀	30丁三, 31丙一, 37丁三
	◎順寧	滇	22戊三
	順達	青	42丙二, 47丁三
	◎順昌	閩	16乙三, 24丙二
	◎順義	冀	29丙一, 37丙二, 45乙四
2110.0	◎上高	贛	16丙二
	上新河	蘇	14丙二, 15丙一
1	上改心	滇	22戊四
2	◎上虞	浙	13乙二, 15乙三
	上川山	粵	25丙三
	上片馬	滇	21甲二, 22戊二
3	上溪口	皖	14丁四
	上津	鄂	18丙一, 32戊三, 34乙五
	◎△上海	蘇	13乙三, 15乙二
4	◎上杭	閩	16乙四, 24丙三
	◎上蔡	豫	31丙三
	◎上丹	桂	26戊二, 27丙三
	◎上輔	滇	22戊二, 47丙五
	上埠	贛	16丁三, 17甲三
	上都河	察	37丙二, 45乙四
	上都河	察	37丁二, 45乙四
	◎上猶	贛	16丙四
6	◎上思	桂	26戊二, 27丙三
7	上岡	蘇	13乙二
8	◎上金	桂	27丁三
	上龍	鄂	18丙二, 19甲二, 32戊四, 34乙六
	◎上饒	贛	16乙二
	上饒江	贛	16乙二
2121	◎仁化	粵	16丁四, 25丙一
	◎仁壽	蘇	20丁二
	仁壽	閩	16乙三, 24丙二
	仁里	滇	22丁二
	◎仁渡	黔	19丙四, 23丙二
2121	◎偃師	豫	30戊四, 32丁二
2121	伍佑	蘇	13乙二
2121	虎頭崖	魯	28丙二, 37丙三
	虎渡	鄂	17甲一, 18乙二
	虎窩山	晉察	30丁一, 37丁二
	虎牢關	豫	30戊四, 32丁二
	◎虎林	吉	39乙三, 41乙二
	虎躍關	滇	22乙二
	虎門	粵	25丙二
	虎門	粵	25丙二
2121	◎盧龍	冀	29乙二, 37丙三, 45乙五
	盧珠車爾	康藏	46壬二
	◎盧氏	豫	32戊二, 34乙四
2122	◎行唐	冀	30丁二, 37丁三
2122	街路窪	蜀	20戊一, 43丙三
2122	◎衡水	冀	28戊二, 29丁三, 37丁三
	◎衡山	湘	17甲三
	衡山	湘	17甲三
	衡州	湘	17甲三
	◎衡陽	湘	17甲三
2122	衛河	魯冀	28戊二, 29丁三, 30丁四, 31丙一, 31丙二
	衛輝	豫	30丁四, 31丙二
2122	◎衡	浙	14丙四, 15丙三
	衡山	浙	13甲三, 15甲二
	衡江	浙	14丙四, 15丙三
2122	肯特山	蒙	45戊二
	肯木畢共爾	蒙	46辛二
	肯東	緬	22戊五
2122	◎蔚施	陝	30庚三, 33丙三, 43甲二
2123	卡突特山	藏印	48辛四
2123	虞山	蘇	13乙三, 15乙二
	◎虞鄉	晉	30丁四, 32戊二, 34乙四
	◎虞城	豫	28丁三, 31丙二
2124	◎虞南	蘇	16丙四, 25乙一
2124	虞州	浙	15丙三
2125	茂隆廟	蒙	46辛二
2128	須溪	贛	16乙二
2128	◎頤上	皖	14丁二, 31乙三
	頤河	皖豫	14戊二, 31丙三, 32丁二
	頤州	皖	14戊二, 31丙三
2131	鐵嶺	陝	34丁四, 43乙三
2132	鷲鷲樹	遼	31乙三, 37甲二
2133	熊耳山	察	37丁二
	熊耳山	豫	30丁一, 32戊二, 34乙四
	熊岳	遼	36丙四, 37乙二
2136	鮎魚臺	鄂	18甲二
2140	卓資山	蘇	38丁二
	卓索圖盟	熱	37乙二
2155	◎拜泉	黑	39丁三
	拜達里克河	蒙	46庚三
	◎拜城	新	50戊三
	拜都河	青	42丙二
	拜原	越	21乙五
2172	◎師宗	滇	21乙三, 23丁二
2180	◎貞豐	黔	23丁二
2190	◎雲雲	黔	23丙三
	紫山	冀豫	30丁三, 31丙一
	◎紫湖	寧	38己三, 45乙二
	紫荆關	冀	29丁二, 37丁三, 45丙五
	◎紫陽	陝	19乙一, 32己三, 34丙五, 43甲三

1712	◎露	豫	32丁三, 34乙五	發河	皖	14丁四, 16乙二	
	◎露川	滇	22丁三, 47乙五	◎發源	皖	14丁四, 16乙二	
	露波斯克	蒙	38己一, 45戊三	發浩	浙	14丙四, 15丙三	
	◎露柯	康	42乙二, 47丙三	◎磁	冀	30丁三, 31丙一	
	露井關	蜀	20丁三	磁河	冀	30丁二, 37丁三	
	露金斯基	俄	46庚一	磁器口	蜀	19丙三	
1712	弱水	甘	43丙二, 44丁二, 46庚五, 47丙二	△重慶	蜀	19丙三	
				重安江	黔	23丙二	
1712	◎鄆城	魯	28戊三, 29丁四, 31丙二	重安江	黔	23乙二	
1714	◎瓊山	粵	25甲三, 26丁三	重湖	鄂	17甲二, 18乙三	
	瓊州	粵	25甲三, 26丁三	2021	寬出島	粵	25丙四
	瓊州海峽	粵	25甲三, 26丁三	2021	忒尼河	陝	30己二, 33乙二, 33戊三
	◎瓊東	粵	25甲三	2022	◎秀山	蜀	19乙三, 23乙一
1715	◎△琿春	吉	41丙三	秀得爾山	蒙	50戊三	
1717	瑤沙	臺	13乙二	2022	傍佛礁	粵	25乙四
1722	刀拉吉利峯	尼	48庚四	2023	◎依安	黑	39丁三
1722	甬江	浙	13乙四	依蓋起山	黑	40戊二	
1722	香各莊	冀	29乙二, 37丙三	◎依蘭	吉	39丙三, 41丙二	
1722	◎鄂	陝	32己二, 34丙四, 43甲三	2026	倍爾倫	蒙	45丙三
1723	◎承化	新	46壬三, 49丙二	2026	◎信豐	贛	16丙四
	◎承德	熱	37丙二, 45乙四	◎信宜	粵	26丁二, 27乙三	
1723	◎豫旺	寧	33丁三, 38己三, 43乙二	信安江	浙	14丙四, 15丙三	
1732	◎寧陵	豫	31丙二	信江	贛	15丙三, 16甲二	
1734	◎尋鄆	贛	16丙四, 25乙一	◎信都	桂	26丁一, 27乙二	
	尋鄆水	贛	16丙四, 25乙一	◎信陽	豫	18甲一, 31丙三	
	◎尋甸	滇	21丙三, 47乙五	2033	焦山	蒙	14丙二, 15丙一
1740	子牙河	冀	29丙二, 37丙三	焦作	豫	30戊四, 32丁二	
	子午嶺	甘	32己二, 34丙四, 43甲三	2040	千山	遼	36丙四, 37乙二
	子午河	陝	34丙五	千金寨	遼	36丙四, 37乙二	
	子午嶺	陝	32己二, 34丙四, 43甲三	2010	◎李遂	新	46壬三, 49丙二
1742	◎邢臺	冀	20丁三, 31丙一, 37丁三	2010	雙峯島	閩	15乙四, 24甲二
1750	◎鞏	豫	30戊四, 32丁二	◎雙山	遼	35丙三, 37乙二, 41戊三	
	鞏昌	甘	43乙三	◎雙流	蜀	20戊二	
1752	那龍	粵	26戊三	◎雙江	滇	22戊四	
	那嶺	越	27丁三	雙溪	閩	24乙三	
	那良	粵	26己三	雙泊河	豫	32丁二	
	那大	粵	25乙二, 26戊四	雙橋	冀	29丙二	
	那木山口	青	42乙二, 44丁三	◎雙城	吉	39丁三, 41丁二	
	那林	蒙	45戊三	雙城子	俄	39丙四, 41丙三	
	那林	蒙	38戊一, 45丁三	雙林	浙	13乙三, 15乙二	
	那墩	康	42乙二, 44丁三	◎雙柏	滇	22丁三	
	那瑪河	俄	39丙一	◎雙陽	吉	35乙三, 41丁三	
	◎那馬	桂	27丙三	雙陽河	黑	39丁三	
	那普特山	黑	40戊二	2041	◎雞澤	冀	50丁三, 31丙一
	那敏山	黑	40戊二	雞足山	滇	22丁二	
1760	君山	湘	17甲二, 18乙三	雞鳴島	魯	28甲二	
1762	司前	粵	25丙二	雞公山	豫	18甲二, 31丙四	
1762	◎邵武	閩	16乙三, 24丙二	2042	◎禹	豫	32丁二
	邵伯	蘇	14丙二	◎禹城	魯	28丁二, 31乙一	
	邵縣鎮	豫	30戊四, 32丁二, 34甲四	2051	牯牛河	冀	29丙二
	◎邵陽	湘	17乙三	牯牛河	蘇	35丁三, 37乙二	
1762	◎驪	湘	16丁三, 17甲三	2060	香山	魯	28丁二, 31乙一
1780	◎襄城	晉	30己四, 32戊二, 34乙四	◎香河	冀	29丙二, 37丙三, 45乙五	
1814	◎政和	閩	16丙四, 24乙二	△香洲	粵	25丙二	
1840	◎整川	黔	19乙三, 23乙一	香溪	鄂	18丙二, 19甲二, 32戊四	

	飛馬峽	粵	25丙二
1248	瓜江	贛	16丙三
1249	孫家台	遼	35乙三, 37甲二
	孫家埠	皖	14丙三, 15丙二
1261	◎隘口	寧	38已三, 48乙二, 45戊五
1264	瓜柱山	晉	30已四, 32戊二, 34乙四
1271	瓊河	遼	36乙四
1313	琅琊台	魯	28丙三, 31甲二
	琅琊灣	粵	25乙二
1314.0	◎武夷	浙	14丙三, 15丙二
.1	◎武夷	閩	16乙四, 24丙三
	武夷	粵	25丙一
	◎武功	陝	34丁四, 43甲三
	武功山	贛	16丙三, 17甲三
	◎武強	冀	29丁二, 37丁三
.2	◎武川	綏	38戊二, 45丁四
	◎武山	甘	43乙三, 47甲三
	武利江	粵	26戊二
	武利圩	粵	26戊二
	◎武海	晉	30戊三, 32丁一
.3	◎武宣	桂	26戊二, 27丙三
	◎武寧	贛	16丙二, 18甲三
	◎武進	蘇	14丙三, 15丙二
	◎武安	豫	30丁三, 31丙一
	武安堰	鄂	18丙二, 32戊四
	◎武定	滇	21丙三, 47乙五
	武定	魯	28丁二, 29丙三, 37丙三
	武穴	鄂	16丙二, 18甲三
	武河	蘇魯	14丙一, 23丙三, 31甲二
	◎武清	冀	29丙二, 37丙三, 45乙五
	武連驛	蜀	20丁二
	武湖	鄂	18甲二
	武湖水	鄂	18甲二, 31丙四
.4	◎武城	魯	28戊二, 29丁三, 31丙一, 37丁三
	◎武都	甘	20丁一, 34戊五, 43乙三, 47甲三
.5	武夷山	浙閩	15丙三, 16甲二, 16乙三, 24乙一, 24丙二
	◎武威	康	47丙四
	◎武威	甘	42甲一, 43丙二, 47乙二
.6	◎△武昌	鄂	18甲二
	◎武昌	冀	29丁三, 37丁三
	◎武陽	桂	26戊二, 27丙三
.7	◎武陟	豫	30戊四, 32丁二
	武安山	湘	17乙二, 18丙三, 19甲三
	武陽水	贛	16乙二
	◎武岡	湘	17乙三
	武陽	陝	32戊三, 34乙五
	武興	黑	35丙一, 40戊三
	◎武勝	蜀	19丙二
	武勝關	鄂	18甲二, 31丙四
.8	◎武義	浙	1丙三
.9	武當山	鄂	18丙一, 32戊三, 34乙五
1317	箱頭	閩	24乙二
1418	◎珠	蜀	20丁三, 23丁一
	珠玉山	滇	21丙二
1461	◎陸山	豫	31丙三
1463	硤石	浙	13乙三, 15乙二
1469	◎礮穆韓克	藏	48辛三
1519	珠江	粵	25丙二
	◎珠海	吉	39丁三, 41丁二
	珠勒都斯河	新	49丁三
1523	◎融	桂	23乙三, 27丙二
	融江	桂	23乙三, 27丙二
1540	◎建平	熱	36戊四, 37丙二, 45乙四
	◎建水	滇	21丙四
	建武營	蜀	20丁三, 23丁一
	◎建德	浙	14丙四, 15丙三
	◎建寧	閩	16乙三, 24丙二
	建寧	閩	16甲三, 24乙二
	建溪	閩	24乙二
	建橋	冀	29丙三, 37丙三
	◎建始	鄂	18丁二, 19乙二
	建昌	贛	14戊四, 16乙三, 24丙二
	建昌	贛	16丙二, 18甲三
	建昌營	冀	29乙一, 37丙二
	◎建甌	閩	16甲三, 24乙二
	◎建陽	閩	15丙四, 16甲三, 24乙二
1561	◎龍泉	陝	34丙四, 43甲三
	◎龍陵	湘	17甲三
1564	磚坡子	新	44戊一
1568	礮口	晉	30已三, 33乙三, 38戊三
1611	◎理番	蜀	20戊二, 47乙四
	◎理化	康	20已二, 47乙四
1613	◎環	甘	33丁三, 43乙二
	環江	桂	23乙三, 27丙二
	環江	甘	33丁三, 43乙二
1660	碧礁關	滇	21丙三
	碧色寨	滇	21丙四
	碧口	甘	20丁一, 34戊五, 43乙三
1662	◎礮山	蘇	14丁一, 31乙二
1662	礮石	粵	25乙二
	礮石山	冀	29乙二
	礮石灣	粵	25乙二
1664	碑木庵	蜀	20丁三
1710	◎孟	豫	30戊四, 32丁二
	孟高	越	26已三
	孟許	緬	22戊五
	孟佑河	滇	22丁三
	◎孟津	豫	30戊四, 32丁二
	孟湖	鄂	17甲一, 18乙二
	孟養	緬	22已三
1712	刁江	桂	27丙二
	刁河	豫	32戊二, 34乙五
1712	羽山	蘇	14丙一, 28丙三, 31甲二
1712	◎聊城	魯	28戊二, 31丙一
1712	◎瑪察	蜀	20戊二, 47乙四
	瑪察山	蜀	20戊一, 47乙三
1712	◎邛	蘇	14丙一, 28丙三, 31甲二

北屏溪	粵	26乙二, 26戊四
3 北流	桂	26丁二, 27乙三
北粵鐵路	冀	29甲一, 36丙四, 37乙二, 37丙三
北江	粵	25丙一, 25丙二
北河	甘	43乙二
北溪	閩	16丙四, 24乙二
北溪	閩	24丙三
北溪	粵	25甲二
北港	粵	25甲二
北澗河	皖	14丁二, 31乙三
北運河	冀	29丙二
△北海	粵	26戊三
北海灣	粵	25丙三
北滂洲	黑	39丁三, 41丁二
4 北大河	青甘	42乙一, 44丁二, 46庚五, 47丙二
北塘	冀	29丙二, 37丙三
北塘口	冀	29丙二
北戴河海濱	冀	29乙二, 37丙三
北苑	冀	29丙一
5 北拒馬河	冀	29丁二
7 北雁落山	浙	15乙三
北馬	魯	28乙二, 37乙三
北膠河	魯	28丙二
北門江	粵	25乙二, 26戊四
8 北倉	冀	29丙二, 37丙三
◎北鎮	遼	36丁四, 37乙二
1111 班吉普爾	印	48己五
班公湖	印	48辛三
1112 瑪爾楚河	青	42丁二
瑪爾喀庫爾	俄	49丁一
瑪爾喀司基	俄	45丁二
山	俄	45丁二
瑪那斯河	新	49丁二
瑪那薩羅沃	藏	48庚四
池	藏	48庚四
瑪楚河	青	42乙二, 44丁三, 47丙三
瑪哈拉山	黑	39丙二
1112 ①巧家	滇	21丙二, 47乙五
1113 張克圖	吉	39丁三, 41丁二
1118 ①瑛城	豫	14戊二, 31丙三
1118 頭道江	吉	35甲三, 36甲四, 41丁三
△頭道溝	吉	41丙三
1120 季水	浙	16乙三
1121 ①麗水	浙	15丙三
①麗江	滇	22丁二, 47乙五
麗江	桂	26戊二, 27丙三
1122 ①彌渡	滇	22丁三, 47乙五
①彌勒	滇	21丙三
1123 張店	魯	28丙二, 31甲一
張廣才嶺	吉	39丙三, 41丙二
①張北	察	37丁二, 45丙四
張波湖	鄂	18甲二
張家川	甘	34丁四, 43乙三

張家灣	鄂	18乙一, 32丁三
△張家口	察	30丁一, 37丁二
張洛	蘇	14丙三, 15丙二
張塚	蘇	13乙三, 15乙二
張煥娘河	冀	29丙二
張爾鎮	晉	30戊三, 32丁一, 33甲三
◎張放	甘	42甲一, 43丙二, 47乙二
張八嶺	皖	14丙二
1162 碼頭鎮	魯	14丙一, 28丙三
1164 砭石	粵	17甲四, 25丙一
1164 砭子岡	鄂	18甲二, 31丙四
1168 碩龍	桂	21甲四, 27丁三
◎碩督	康	47丁四
1171 琶江	粵	25丙二
琶江口	粵	25丙二
1180 ①冀	冀	28戊二, 29丁三, 37丁三
1210 登州	魯	28乙二, 37乙三
登恆	滇	21甲二
◎登封	豫	33丁二
1212 ①瑞安	浙	15乙四
瑞州	贛	16丙二
瑞洪	贛	16乙二
◎瑞昌	贛	14戊四, 16丙二, 18甲三
◎瑞金	贛	16丙四, 24丙三
1214 ①△瑛碑	黑	39丁二
1220 列	印	48辛三, 50己五
列諾高	俄	40戊一
1223 水盤山島	魯	28乙二
水冶鎮	豫	30丁三, 31丙一
水吉	閩	15丙四, 16甲三, 24乙二
◎水城	黔	21乙二, 23丁二
水東	皖	14丙三, 15丙二
水東	粵	26丁二
水東湖川	綏	33丙一, 38戊二, 43甲一
水口	閩	16乙四, 24乙二, 24丙三
水口山	湘	17甲三
水口關	桂	27丁三
水陽	皖	14丙三, 15丙二
1223 張山湖	魯	14丙一, 28丙三, 31甲二
1224 發希山	吉	39乙三, 41乙二
1233 烈山	皖	14丁二, 31乙三
1240 ①延慶	察	37丁二, 45丙四
延平	閩	24乙二
延水	陝	30庚三, 33丙三, 43甲二
◎延川	陝	30己三, 33乙三
延寧	遼	21乙四
延安	陝	30庚三, 33丙三, 43甲二
◎延津	豫	30丁四, 31丙二
◎△延吉	吉	41丙三
◎延壽	吉	39丙三, 41丙二
◎延長	陝	30己三, 32戊一, 33乙三
1241 孔塹	鄂	14戊四, 16丙四, 18甲三
孔城	皖	14丁三
孔雀河	新	49丁三
1241 飛雲江	浙	15乙四

西峽口	豫	32戊三, 34乙五
西伯利亞	俄	45戊一
◎西和	甘	20丁一, 34戊四, 48乙三
◎西鄉	陝	31丁五, 43乙三
西寧河	陝	34丁五, 43乙三
西島珠穆沁王府	蒙	37丙一, 40己三, 45乙三
3 ◎西寧	青	42甲一, 43丙二, 47乙二
◎西安	陝	35乙三, 41丁三
西安	陝	32己二, 34丙四, 13甲三
西江	粵	25乙二
西江	粵	25丙二
西河	皖	14丁三
西河	蜀	19丁二
西河	蜀	34戊六
西溪	閩	24丙三, 25甲一
西溪河	蜀	20己三
西淀	冀	29丙二, 37丙三
西梁山	皖	14丙三, 15丙二
西遼河	遼	35丙三, 35丁三, 37乙二, 40戊四, 41戊三, 45乙四
◎西泥沙	藏	48戊四
西澗河	皖	14戊二, 31丙三
西湖	鄂	18甲二
西湖	皖	14丁二, 31乙三
西湖	浙	13乙三, 15乙二
西湖	粵	25乙二
西洋江	滇桂	21甲四, 31乙四, 26己二, 27丁三, 27戊二
西沙羣島	粵	25乙三
4 西塘	浙	13乙三, 15乙二
西南	粵	25丙二
◎西華	豫	31丙三
西峇溪	浙	14丙三, 15丙二
◎西林	桂	21乙三, 27戊二
5 西中島	日租	36丁五, 37乙三
西托列伊湖	俄	40庚二
6 西界沱	蜀	19乙二
◎西周	甘	20丁一, 43乙三, 47甲三
◎西昌	蜀	20戊四, 47乙五
西羅爾奇山	黑	39丁一
西喇木倫河	熱	37丙二
◎西喀	滇	21乙四
西茲奧河	熱	37丙二
7 西阿巴殿王府	察	37丁二, 40庚四
西陵峽	鄂	18丙二
◎西隆	桂	21乙三, 23丁三, 27戊二
8 西合營	察	30丁二, 37丁三
1060 西水	湘	17乙二, 19甲三, 23甲一
◎西陽	蜀	19乙三, 23乙一
1060 ◎晉	冀	29丁二, 37丁三
◎晉寧	滇	21丙三
◎晉江	閩	24乙三
晉祠	晉	30戊三, 33甲三, 38丁三
◎晉城	晉	30戊四, 32丁二
1060 ◎晉平	桂	27丁三
雷州	粵	26丁三
雷州港	粵	26丁三
◎雷波	蜀	20戊三, 47乙四
雷莊	冀	29乙二
1062 可可稱立山	青新藏	42丁二, 44己三, 47戊三, 49丙五, 49丁五
可可塔爾山	俄	50庚三
可勒麥亭	印	18戊五
可渡	滇	21乙二, 23丁二
1062 哥薩克斯坦	俄	50庚三
1068 礦山廠	滇	23戊二
1071 ◎電白	粵	26丁三
1071 瓦甸	滇	21甲三
瓦埠湖	皖	14丁二, 31乙三
瓦屋山	蜀	20戊三
瓦岡	豫	32丁三
1073 ◎雲	滇	22丁三
◎雲龍	滇	22戊三, 47丙五
◎雲霄	閩	24丙三, 25甲一
雲霧山	黔	23丙二
雲霧山	粵	25丙二, 26丁二
雲益山	滇	22戊一, 47丙四
雲台山	蘇	14丙一, 28丙三, 31甲二
◎雲和	浙	15丙三
◎雲浮	粵	25丙二
△雲南	滇	21丙三
◎雲夢	鄂	18乙二, 32丁四
雲中山	晉	30戊二, 33甲二, 38丁三
◎雲陽	蜀	18丁二, 19乙二
雲濤關	贛閩	16乙三, 24丙二
雲湖大山	粵	26丁二, 27乙三
1077 函谷新關	豫	30戊四, 32丁二, 34甲四
函谷關	豫	30己四, 32戊二, 34乙四
1080 ◎貢	康	47丙四
貢水	贛	16丙四
貢井	蜀	20丁三
貢嶼山	康	20己三, 47乙四
◎貢葛	康	20己三, 47乙四
1080 貢魯河	豫	31丙二
賈汪	蘇	14丁一, 28丁三, 31乙二
1111.0 北院山	浙	15乙四
北方大港	冀	29乙二, 37丙三, 45乙五
北新鎮	蘇	13乙三
1 ◎A北平	冀	29丙二, 37丙三, 45乙五
北碚	粵	25丙三
北票	熱	26丁四, 37乙二
2 ◎北川	蜀	20丁三, 47甲二
北川	晉	30己三, 33乙三
北嵩河	粵	26己三
北嵩隘	粵	26己三, 27丁四
北山城鎮	遼	35乙三, 41丁三
北峽山	皖	14丁三
北盤江	黔	23丁二

◎平越	黔	28丙二
6 平里店	魯	28乙二, 88乙三
平昌關	豫	18乙一, 82丁三
◎平羅	寧	38己三, 48乙二
7 平馬	桂	27丁三
◎平原	魯	28丁二, 29丙三, 31乙二, 37丙三
◎平陸	晉	30己四, 32戊二, 34乙四
◎平陽	浙	15乙四
平陽	晉	30己三, 32戊一, 34乙三
◎平民	陝	30己四, 32戊二, 34乙四
◎平陰	魯	28丁二, 31乙一
8 ◎平谷	冀	29丙一, 37丙二, 45乙四
◎平等	豫	32丁二, 34甲四
1043.1 ◎天水	甘	34戊四, 43乙三
2 ◎天山	熱	35丁三, 37乙二, 40戊四
天山	新	50戊三
◎天台	浙	13乙四, 15乙三
天台山	浙	13乙四, 15乙三
天生港	蘇	13乙二, 15乙一
◎天保	桂	21甲四, 27丁三
3 天安	越	26己三
天寶山	熱	37丙二, 45乙四
天巖山	吉	41丙三
◎天河	桂	23乙三, 27丙二
天河口	寧	18丙一, 32戊三, 34乙五
天池	遼	36甲四, 41丙三
◎△天津	冀	29丙二, 37丙三, 45乙五
4 ◎天柱	黔	29乙三
天橋廠	遼	36丁四, 37乙二
5 天井關	晉	30戊四, 32丁二
6 天目山	浙	14丙三, 15丙二
7 ◎天長	皖	14丙二
◎天門	鄂	18乙二
8 ◎天全	蜀	20戊二, 47乙四
◎天錫	晉	30丁一, 37丁二, 45丙四
9 天堂	粵	26丁二
1044 弄璋	滇	22己三
1045 亞爾洪湖	藏	48己三, 49丁五
亞順諾爾	寧	43丙一, 46己四
亞順諾塔	青	42丙一, 44戊二, 47丁二
亞爾湖	藏	48己三, 49丁五
亞斯唐都台		
亞山	蒙	46庚二
1052 ◎箭	冀	29丙二, 37丙三, 45乙五
石龍	粵	25丙二, 26戊二
1060.0 石龍	桂	27丙三
1 石爾郎爾河	青	42甲二, 43丙三
◎石莊	蜀	19乙二
石頭城	吉	39丁三, 41丁二
石碼	閩	24丙三
石登	滇	22戊二
2 石川河	陝	32己二, 34丙四
石山	遼	36丁四, 37乙二
石歧	粵	25丙二

石佛寺	豫	32丁三, 34甲五
石碑	皖	14丁三, 16乙一
石竹鎮	鄂	18乙二
◎石泉	陝	34丙五, 43甲三
石包城	甘	44戊二
石角	粵	27乙四
石島	粵	25丙三
石島	魯	28甲二, 37乙三
石島灣	魯	28甲二, 37乙三
3 石家莊	冀	30丁二, 37丁三
石窟水	粵	16乙四, 24丙三, 25甲一
◎石渠	康	42乙二, 44丁三, 47丙三
石浦	浙	13乙四, 15乙三
石港	蘇	13乙二, 15乙一
石澗河	陝	33丁三
4 石塘詩	蘇	18乙三, 15乙二
石板河	蜀	20丁二
石橋井	蜀	20丁二
石橋鋪	蜀	19丙二
◎石城	贛	16乙三, 24丙二
石城島	遼	36丙五, 37乙三
石鼓山	冀豫	30丁三, 31丙一
石花街	鄂	18丙一, 32戊三, 34乙五
石勒喀河	俄	40己一, 45甲一
◎石埭	皖	14丁三
◎石樓	晉	30己三, 32戊一, 33乙三, 38戊三
石堤	蜀	19乙三, 23乙一
石榴壩	豫	14戊一, 31丙二
5 石井	粵	25丙二
6 石獅子	寧	38己三, 48乙二, 45戊五
7 石夾營	鄂	16丙一, 18甲二
◎石阡	黔	23乙二
◎石屏	滇	21丙四
石白灘	蘇	14丙三, 15丙二
石白垆	冀	29乙二, 37丙三
◎石門	湘	17乙二, 18丙三
石門	浙	13乙二, 15乙二
石門河	陝	30庚四, 32己二, 34丙四
石門關	陝	32己二, 34丙四, 43甲三
8 ◎石首	鄂	17甲二, 18乙三
石鎮	贛	16乙二
1060 ◎百色	桂	21甲四, 27丁二
百官	浙	18乙三, 15乙二
百丈關	蜀	19丙一, 34丁五
百花山	冀	29丁二, 37丁三
1060.0 ◎西充	蜀	19丁二
西庫倫	蒙	46己三
1 1 西平	豫	31丙三
西箭	蘇	14丙二
◎西延	桂	17乙三, 27乙一
2 西嶼山	青	42甲二, 45丙三
◎西豐	遼	35乙三, 41丁二
西峯鎮	甘	34丁四, 43乙三
西山	蜀	19丙二

◎靈濱	豫	30己四, 32戊二, 34乙四
靈江	浙	15乙三
靈江	桂	27乙二
靈州	寧	38己三, 43乙二
◎靈峯	甘	34丁四, 43乙三
◎靈峯	冀	30丁二, 37丁三
◎靈壁	皖	14丁二, 31乙三
◎靈邱	晉	30丁二, 37丁三, 45丙五
1011 琉璃河	冀	29丙二, 37丙三
1011 ◎琉璃	浙	50己四
琉璃河	青甘	42乙一, 44丙二, 44丁二, 44戊一, 46庚四, 46庚五, 47丙一, 49乙三
◎△疏附	新	50己四
1014 疏拉木	藏	48己四
1014 ◎密化	魯	28丁二, 29丙三, 37丙三
◎密益	滇	21丙三, 23戊三, 47乙五
1017 雲峯山	湘	17乙二
雲山	青	42甲一, 43丙二
雲山	滇	22戊二, 47丙五
雲蓋山	滇	22戊二
1020 丁那普爾	印	48戊五
丁字港	魯	28乙二
1020 雲山	豫	16丙三
◎零部	豫	16丙四
1021 ◎元謀	滇	22丁三, 47乙五
元寶山	黑	40戊一, 45甲一
◎元江	滇	22丁四
元江	滇	22丁四
◎元氏	冀	30丁三, 37丁三
1021 ◎靈	晉	30己三, 32戊一, 33乙三
靈雀西里	青	42丙二, 44戊三
靈爾河	俄	41乙二
◎靈爾果斯	新	50戊二
◎靈山	皖	14丁三, 31乙四
靈山	皖	14丁三
靈山	浙	13乙三, 15乙二
靈山	晉	30己三, 32丁一, 33甲三
靈祖山	綏	38丁二
靈遠森河	蒙	46己二
靈克甘	新	42丁一
靈布遜湖	青	42乙一, 44丁二, 47丙二
靈扎爾瓦塔	青	42丙一, 44戊二
靈博勒	蒙	46庚三
靈勃河	遼	35丁二, 37乙一
靈林崗	蒙	45戊二
靈雅野列蘇	蒙	38丁一
◎靈邱	皖	14丁二, 31乙三
1022 丙村	粵	16乙四, 24丙三, 25甲一
丙妹	黔	28乙三, 27丙二
1022 甯江	桂	27丙二
◎甯當	甘	34丁五, 43乙三
1022 符化河	晉	31戊一
1022 霧靈山	冀	29丙一, 37丙二
1023 下改心	滇	22丁四
下川山	粵	25丙三
◎下江	黔	28乙三, 27丙二
下九台	吉	39丁三, 41丁二
下塘寨	皖	14丁二
下關	滇	22丁三, 47乙五
1023 靈澤	冀	13乙三, 15乙二
1024 ◎夏	晉	30己四, 32戊二, 34乙四
◎夏河	甘	42甲二, 48丙三, 47乙三
◎夏津	魯	28丁二, 29丙三, 31丙一
夏村	魯	28乙二, 37乙三
◎夏口	鄂	18甲二
◎夏邑	豫	14丁一, 31乙二
夏嶺	蘇魯	14丁一, 28丁三, 31乙二
1024 ◎霞浦	閩	15乙四, 24乙二
1030 ◎零陵	湘	17乙三
1032 ◎彭澤	新	49丁三
1040 ◎平崖	滇	22戊三
1040 ◎于闐	新	48庚二, 50戊四
1040 ◎耳里登	新	46壬二, 49丙一
1040.0 ◎平虎	魯	28丙二
平端關	鄂	18乙二, 32丁四
平望	蘇	13乙三, 15乙二
1 平而登	桂	27丁三
平聖關	晉	30戊二, 33丁三
◎平武	蜀	20丁一, 47甲三
2 ◎平順	晉	30戊三, 32丁一
平嵐	粵	25丙二
◎平山	冀	30丁二, 37丁三
平山	粵	25乙二
◎平樂	桂	27乙二
◎平利	陝	18丁一, 34丙五
平綏鐵路	晉冀	30戊一, 33乙一, 37丁二, 45丙四
◎平泉	熱	37丙二, 45乙四
◎平和	閩	24丙三, 25甲一
◎平鄉	冀	30丁三, 31丙一
◎平舟	黔	23丙三
◎平彝	滇	21乙三, 23丁三
◎平魯	晉	30戊二, 33甲二, 33丁三, 45丙五
3 ◎平涼	甘	34丁四, 43乙三
◎平定	晉	30戊三, 33丁三
◎平江	湘	16丁二, 17甲二
◎平潭	閩	24乙三
平漢鐵路	鄂冀	18甲二, 29丁二, 30丁三, 豫 31丙一, 31丙三, 37丁三
◎平遠	粵	16丙四, 25乙一
◎平湖	浙	13乙三, 15乙二
◎平遙	晉	30戊三, 32丁一, 33甲三, 38丁三
平海	閩	24乙三
平海灣	閩	24乙三
4 ◎平南	桂	26丁二, 27乙三
◎平赤	贛	16丙三
◎平遙	黔	23丙二

◎三台	蜀	30丁二
三德廟	綏	38己二, 43乙一, 45戊四
三峽口	粵	25丙三
◎三穗	黔	28乙二
三泉鎮	晉	30乙三, 32戊一, 33乙三, 33戊三
三危山	甘	44戊一
3 三家店	冀	29丙二, 37丙三
◎三江	桂	28乙三, 37丙二
三江	黔	28乙二
三江營	蘇	14丙二, 15丙一
◎三河	冀	29丙二, 37丙三, 45乙五
三河	皖	14丁三
三河橋	粵	16乙四, 24丙三, 25甲一
三河尖	豫	31丙三
三洲	粵	25丙二
三斗坪	鄂	18丙二, 19甲二
三湖	廣	16丙三
三湖	鄂	18乙二
三湖塘	新	46庚五, 49乙二
三通河	遼	41丁三
三道溝	甘	44丁一
三道橋	寧	38己二, 43乙一
三沙灣	閩	24乙二
4 三叉埠	鄂	18甲二
三橋埠	浙	14丙三, 15丙二
三城莊	青	43甲一, 43丙二
三塔溝	蘇	14丙三, 15丙二
△三姓	吉	39丙三, 41丙二
△三部渠	閩	24乙二
6 三星湖	湘	17甲二, 18乙三
7 ◎三原	陝	32己二, 34丙四, 43甲三
三匯	蜀	19丙二
三陽鎮	蘇	18乙三
三門灣	浙	13乙四, 15乙三
8 ◎三合	黔	28丙三
三岔	甘	34丁四, 43乙三
三岔河	滇	21乙三
三岔河	黔	21乙二, 23丁二
三岔口	吉	41丙三
1010 正白旗	察	37丁二
◎正寧	甘	34丙四, 43甲三
◎正安	黔	19丙三, 23丙一
◎正定	冀	30丁二, 37丁三
正大鐵路	晉冀	30丁二, 38丁三
正大營	黔	17丙三, 19乙四, 23乙二
正鑿旗	察	37丙二
◎正陽	滇	31丙三
正陽關	皖	14丁二, 31乙三
1010 玉龍山	滇	22丁二, 47乙五
玉龍喀什河	新	48庚二, 50戊四
◎玉環	浙	15乙三
◎玉山	贛	15丙三, 16甲二
◎玉溪	滇	21丙三
玉海	寧	43丙二

◎玉樹	青	42乙二, 44丁三, 47丙三
玉樹土司	青	42丙二, 47丁三
◎玉田	冀	29丙二, 37丙三, 45乙五
◎玉屏	黔	28乙二
◎玉門	甘	44丁一, 46庚四, 47丙一
玉門關	甘	44戊一, 46辛四, 47丁一, 49乙三
1010 王慶堯	冀	29丙二
王盤山	浙	13乙三, 15乙二
王盤洋	浙	13乙三, 15乙二
王村	湘	17丙二, 19乙三, 23乙一
王屋山	晉	30戊四, 32丁二, 34甲四
1010 五龍山	冀	29丙一
五龍河	魯	28乙二
1 五週嶺	冀	30丁二, 37丁三
2 ◎五峯	鄂	18丙二, 19甲二
五營	滇	21丙三
五條沙	蘇	13乙一
五嶼門	浙	13乙四, 15乙三
3 五家站	吉	39丁三, 41丁二
◎五寨	晉	30己二, 32乙二, 33戊三
◎五河	皖	14丁二, 31乙三
◎五福	滇	22丁四
五溝營	豫	31丙三
五湖鄉	遼	36丁五, 37乙三
五通橋	蜀	20戊三
五郎河	滇	22丁二
4 五十坪	粵	25丙二
五大蓮池	黑	39丁二
◎五臺	晉	30戊二, 38丁三
五臺山	晉	30戊二, 38丁三, 45丙五
五蓮峯	滇	20戊三, 21丙一
◎五華	粵	25乙一
5 五夫	浙	13乙三, 15乙二
五指山	粵	25乙二
五指山	冀	29丙一, 37丙二
6 五嶽島灣	魯	28乙二
7 ◎五原	綏	38戊二, 43甲一, 45丁四
9 ◎五常	吉	39丁三, 41丁二
1010 ◎互助	青	42甲一, 43丙二, 47乙二
◎孟	晉	30戊二, 38丁三
1010 亞布大山	滇	21乙三
1010 ◎△亞東	藏	48戊五
1010 巫水	湘	17丙三
◎巫山	蜀	18丁二, 19乙二
巫山	蜀	18丙二, 19丙二
巫峽	蜀	18丙二, 19丙二
巫河	湘	23甲二
◎巫溪	蜀	18丁二, 19乙二, 34丙六
1010 ◎靈石	晉	30己三, 32戊一, 33己三
◎靈武	寧	38己三, 43乙二
◎靈川	桂	27乙二
◎靈山	粵	26戊二
靈山衛	魯	28乙三
靈甸	蘇	13乙三, 15乙二



	新寨	冀	29乙二, 37丙三	0512	◎靖	湘	17丙三, 28乙二
	◎新河	冀	28戊二, 29丁三, 37丁三		◎靖西	桂	21甲四, 27丁三
	新河水	粵	25乙一		◎靖安	贛	16丙二
	新洲	鄂	18甲二		◎靖江	蘇	13乙二, 15乙一
	新邵	粵	14丙一, 28丙三, 31甲二		◎靖遠	甘	43乙二, 47甲二
	◎新津	蜀	20戊二, 47乙四		◎靖邊	陝	33丙三, 38戊三, 43甲二
	新津	鄂	18乙二		◎靖邊	滇	21丙四
	新軍屯	冀	29丙二		靖海縣	魯	28甲二, 37乙三
	◎新益	贛	16丙三	0569	陳曉	蘇	14丙二, 15丙一
4	新土河	俄	39丙三, 41丙二	0710	◎望江	皖	14丁三, 16乙一
	新塔	粵	25丙二		望海山	遼	36丁四, 37乙二
	◎新城	冀	29丁二, 37丁三, 45丙五		◎望奎	黑	39丁三
	新城	贛	16乙三		◎望都	冀	29丁二, 37丁三, 45丙五
	新城	吉	39丁三, 41丁二	0722	◎鄧	陝	30庚三, 32己一, 33丙三, 43甲二
	◎新蔡	豫	14戊二, 31丙三	0742	郭爾羅斯旗	吉	39丁三, 41丁二
	新康	浙	13乙三, 15乙二		郭爾羅斯王		
	新場	蘇	13乙三, 15乙二		府	吉	35乙二, 39丁三, 41丁二
	新堤	鄂	17甲二, 18乙三		郭爾羅斯前		
	◎新都	蜀	20丁二, 47甲四		旗	吉	35乙二
5	◎新泰	魯	28丁三, 31乙二		郭家店	遼	35乙三, 37甲二, 41丁三
	新農鎮	冀	29丙二, 37丙三, 45乙五		郭河	甘	42甲一, 43丙三
	新橋	滇	22丁四		郭洛山	青	42甲二, 43丙三, 47乙三
6	◎新田	湘	17甲四		郭里得	蒙	46乙三
	◎新昌	浙	13乙四, 15乙三	0748	◎贛	贛	16丙四
	新昌	粵	25丙二		贛江	贛	16丙二
	新昌江	粵	25乙二, 26戊四		◎贛餘	蘇	14丙一, 28丙三, 31甲二
	◎新野	豫	32丁三, 34甲五	0766	◎詔安	閩	24丙四, 25甲二
	◎新甯	贛	16丙三		詔安橋	閩	24丙四, 25甲二
7	新屈里登斯			0766	韶州	粵	25丙一
	基	俄	40己一	0772	卓山	豫	30戊四, 32丁二, 34甲四
	新開嶺	陝	32戊三, 34乙五	0821	◎施秉	黔	28乙二
	新開河	遼	35丙二, 35丙三, 37乙一, 37乙二, 40戊三, 41戊二		施甸	滇	22戊三
	新開港口	蘇	13乙二		施溪	皖	14丙三, 15丙二
	新巴爾虎部	黑蒙	40己三		施南	鄂	18丁二, 19乙二
	◎△新民	遼	36丙四, 37乙二	0821	◎旌德	皖	14丙三, 15丙二
	◎新興	粵	25丙二	0823	旌順	日租	36丁五, 37乙三
	新興集	豫	14戊二, 31丙三	0823	◎於潛	浙	14丙三, 15丙二
	新隆	浙	13乙三, 15乙二	0841	◎敦化	吉	41丙三
8	新義州	鮮	36乙四		◎敦煌	甘	44戊一, 46辛四, 47丁一, 49乙三
	◎新會	粵	25丙二	0864	許州	豫	32丁二
	◎新鎮	冀	29丙二, 37丙三, 45乙五		◎許昌	豫	32丁二
	新鎮塔	蜀	19丙二, 34丁六	0925	◎樂遊	陝	34丁四, 48乙三
	◎新鄭	豫	32丁二	1000	一面坡	吉	39丙三, 41丙二
	◎新繁	蜀	20丁二		一條山	甘	43乙二, 47甲二
0428	麒麟嶺	蘇	13乙三, 15乙二	1010	二連	察	38戊一, 45丁三
0460	討號寇潭	殺	38丙二, 38戊三, 43甲二		二郎山	黑	39丙三
0460	踏楚河	康	20己一, 47乙三		二道江	遼吉	35甲三, 36甲五, 41丁三
0462	◎訥河	黑	39丁二	1010	工程廟池子	熱	35丁三, 37乙二
0466	踏廣山	湘	16丙三, 17甲三	1010.0	三普諾顏汗	蒙	46庚二
	◎諾城	魯	28丙三, 31甲二		三普烏蘇	察	35丁二, 45丙四
	◎諾登	浙	13乙四, 15乙三	1	◎△三水	粵	25丙二
0466	諾明根沙			2	三川河	晉	30己三, 38乙三
	漠	蒙	46辛三, 49乙二				
	諾敏河	黑	40戊二				

0071	雍水	陝	34丁四, 43乙三	◎龍溪	閩	24丙三
0071	◎襄安	黔	23丙二	龍溪	蜀	20戊二
0073	哀牢山	滇	21丙四, 22丁三	◎龍遊	浙	14丙四, 15丙三
0073	夷島灣	魯	28甲二, 37乙三	4 ◎龍南	贛	16丙四, 25乙一
	夷塘	康	20己二	龍坪	鄂	14戊四, 16丙二, 18甲三
	夷塘河	康	20己三, 47乙四	龍華	華	13乙三, 15乙二
0073	◎襄城	陝	19丙一, 34丁五, 43乙三	◎龍若	桂	27丁三
0073	◎襄垣	晉	30戊三, 32丁一	5 △龍井村	吉	41丙三
	◎襄城	豫	32丁三	龍邦	桂	21甲四, 27丁三
	◎襄陵	晉	30己四, 32戊二, 34乙四	6 龍口	粵	25丙二
	◎襄陽	鄂	18乙一, 32丁三	△龍口	魯	28乙二, 37乙三
0080	六甲	滇	21甲二	◎龍里	黔	23丙二
	◎六順	滇	22丁四	龍田	閩	24乙三
	六壘山	甘	34戊四, 43乙三	7 ◎龍陵	滇	22戊三
	◎六安	皖	14丁三	龍鳳山	晉冀	30丁三
	六安	桂	23丙三, 27丁二	龍朋	滇	21丙四
	六河溝	豫	30丁三, 31丙一	龍駒寨	陝	32戊三, 34乙五
	六沖河	黔	23丁二	◎龍關	察	29丁一, 37丁二, 45丙四
	六桓島	粵	26丁三	◎龍門	粵	25乙二
	六橫島	浙	13甲四, 15甲三	龍門	晉	30己四, 32戊二, 34乙四
	◎六合	蘇	14丙二, 15丙一	龍門山	晉	30己四, 32戊二, 34乙四
0090	◎京山	鄂	18乙二, 32丁四	龍門山	蜀	20丁一
	京滬鐵路	蘇	14丙二, 15丙一	龍門港	粵	26戊三
	京也拉	青	42乙二, 44丁三	龍門關	察	29丁一, 37丁二
0091	蕪楚河	青康	42乙二, 47丁三	◎龍壽	桂	23乙三, 27丙二
	蕪谷河	蜀	20戊二	8 龍首山	甘寧	43丙二
	蕪谷廳	蜀	20戊二	◎龍鎮	黑	39丁二
0121.1	龍王廟	冀	28戊二, 29丁三, 31丙一	龍灘	蜀	19乙三, 23乙一
	龍王廟	遼	36丙四, 37乙二	龍灘河	蜀	19乙三
	龍頭河	黔	23丙二	0212 端午島拉山	青	42丁二
	龍頭嶺山	黑	40戊二	端午島拉山	青	47戊三
2	龍虎山	贛	16乙二	0242 ◎彭武	遼	35丙三, 37乙二
	龍虎關	桂	17乙四, 27乙二	△彭德	豫	30丁三, 31丙一
	◎龍川	粵	25乙一	◎彭明	蜀	20丁二, 47甲四
	龍川江	滇	22戊三	0292.0 新立屯	遼	35丙三, 37乙二
	龍川河	滇	22丁三	新市	湘	17甲二
	龍崗山	遼	35甲三	新市	浙	13乙三, 15乙二
	◎龍巖	閩	16乙四, 24丙三	1 ◎新平	滇	22丁三
	◎龍山	湘	17丙二, 18丁三, 19乙三	◎新登	浙	14丙二, 15丙三
	龍山	浙	13乙三, 15乙二	◎新建	贛	16丙二
	龍山	滇	21丙三	2 新集	豫	14戊三, 18甲二, 31丙四
	◎龍泉	浙	15丙三, 24乙一	◎新豐	粵	25乙一
	龍泉山	皖	14丁三	新豐水	粵	25乙一
	龍泉驛	蜀	20丁二	◎新樂	冀	30丁二, 37丁三
	龍泉驛	冀	30戊二	◎新化	湘	17乙三
3	龍安	蜀	20丁一	新泉	閩	16乙四, 24丙三
	◎龍江	黑	40戊三	新甸	吉	39丁三, 41丁二
	龍江	閩	24丙三	◎新鄉	豫	30戊四, 32丁二
	龍江	粵	25甲二	◎新絳	晉	30己四, 32戊二, 34乙四
	龍江	粵	25乙二	3 ◎新寧	湘	17乙三
	龍江	桂	27丙二	◎新安	豫	30戊四, 32丁二, 34甲四
	龍江	桂	27丁三	新安江	浙皖	14丙四, 15丙三
	龍潭	蜀	19乙三, 23乙一	新安鎮	冀	29丁二
	龍潭	閩	24乙三	新安鎮	蘇	14丙一, 23丙三, 31甲二
	◎△龍州	桂	27丁三	◎新賓	遼	36乙四

庫爾河	新	49丁二
庫爾勒	新	49丁三
庫爾在木河	俄	49丁一
2 庫魯克鄂勒	新	46辛四, 49乙三
庫魯克河	新	48戊一, 49丙三
庫魯克塔格山	新	46壬四, 48戊一, 49丁三
庫倫	蒙	45戊三
庫倫河	黑	39丁二
3 庫額爾齊斯河	新	46癸三, 49丁二
4 庫克多博	黑	40己二, 45乙二
庫克中倉	新	49丁二
庫木爾山	黑	39丁二
庫木爾空草山	黑	39丁二
庫蘇古泊	蒙	46己二
庫勒生特草島	粵	25丙三
5 庫車	新	50戊三
庫車河	新	50戊三
庫車布拉克山	黑	40己二
6 庫里	蒙	36己一
7 庫兒河	俄	39乙二
0026 磨刀溪	蜀	18丁二, 19乙二
磨刀門	粵	25丙二
磨黑	滇	23丁四
0026 唐	冀	30丁二, 37丁三, 45丙五
唐岩河	鄂蜀	18丁三, 19乙三
唐山	冀	29乙二, 37丙三, 45丁五
唐家環	粵	25丙二
唐家湖	淮	13乙二, 15乙二
唐河	豫	32丁三
唐河	冀	30丁二, 37丁三
唐河	豫	18乙一, 32丁三
唐古喇山	清康	42丙二, 47丁三
唐努烏梁海	蒙	46庚二
唐努烏拉山	蒙	46辛二
唐格拉依穆湖	藏	46己四
唐縣鎮	鄂	18乙一, 32丁三
0028.0 廣鹿島	日租	36丙五, 37乙三
1 廣雲	晉	30丁二, 37丁三, 45丙五
廣元	蜀	19丁一, 34戊五
廣平	冀	30丁三, 31丙一
廣平	冀	30丁三, 31丙一
廣西	滇	21丙三
廣水	鄂	18甲二, 31丙三
廣武	豫	30戊四, 32丁二
2 廣信	贛	16乙二
廣順	黔	23丙二
廣豐	贛	15丙三, 16甲二, 24乙一

廣利	粵	25丙二
廣德	皖	14丙三, 15丙二
3 廣濟	鄂	14戊三, 16丙一, 18甲二
廣容	粵	25丙二, 27甲三
廣安	蜀	19丙二
廣宗	冀	28戊二, 29丁三, 31丙一, 37丁三
廣州	粵	25丙二
廣州灣	法租	26丁三
廣沃	蜀	30丁二, 47甲四
廣通	滇	22丁三, 47乙五
廣隆	粵	25丙三
4 廣九鐵路	粵	25丙二
廣南	滇	21乙三, 27戊二
廣惠渠	粵	30戊三, 31甲三
6 廣昌	贛	16乙三, 24丙二
8 廣德	魯	28丙二, 37丙三
0029 廣江	黔	23丙二
廣沙	閩	16乙三, 24丙二
廣太湖	魯	28丙二, 31甲一
廣城	鄂	14戊三, 18甲二, 31丙四
廣地溝	陝	30己二, 33乙二, 38戊三
廣埠	皖	14丁三
廣埠河	皖	14丁二, 31乙三
廣柳場	蜀	19丙二
廣碧	湘	17丙三, 23乙二
0033 亦卡馬	康	20己一, 47乙三
亦布張楚湖	青	48戊三
亦基合湖	藏	48己三, 49丁五
0040 文	甘	20丁一, 43乙三, 47甲三
文登	魯	28甲二, 37乙三
文水	晉	30戊三, 33甲三, 38丁三
文山	滇	21乙四
文裕河	唐	30己三, 32戊一, 33乙三
文安	冀	29丙二, 37丙三, 45乙五
文安堡	冀	29丙二, 37丙三
文河	蘇魯	14丙一, 28丙三, 31甲二
文溪	閩	16丙四, 24乙二
文昌	粵	25甲三, 26丁四
0040 辛堤	冀	29丁三, 37丁三
辛家山	滇	21甲二
0040 幸水	皖	14丙四, 15丙三
0040 章水	贛	16丙四, 25乙一
章邱	魯	28丁二, 31乙一
0040 交流河	遼	35丁二, 37乙一, 40戊三, 41戊二
交河	冀	29丙二, 37丙三
交城	晉	30戊三, 33甲三, 38丁三
交口	陝	32己二, 34丙四, 43甲三
0041 鑿石	晉	30己三, 33乙三, 38戊三
0050 牽牛島	魯	28乙一
0060 晉增爾台泊	蒙	37丙一, 40乙三
晉果達河	俄	40庚三, 45丙二
0069 諷山	越	27丁四
0071 毫	皖	14戊二, 31丙三

0010	◎惠源	青	42甲一, 48丙二, 47乙二	◎高密	魯	28丙二, 81甲一	
0010	立山	遼	36丙四, 37乙二	高家堡	陝	30丁二, 33乙二, 33戊三	
	◎立植	皖	14戊三, 18甲二, 31丙四	高州	粵	26丙三	
0021	鹿寨	桂	27丙二	4 ◎高燕	甘	44丁二, 46庚五, 47丙二	
	◎鹿邑	豫	14戊二, 31丙三	高橋	遼	36丁四, 37乙二	
0021	兗州	魯	28丁三, 31乙二	高橋	魯	14丙二, 15丙一	
0021	慶山	贛	14丁四, 16乙二	◎高苑	魯	28丁二, 29丙三, 31乙一, 35丙三	
	◎慶江	皖	14丁三	高村	湘	17丙三, 19乙四, 23乙二	
	慶州	皖	14丁三	高觀場	蜀	19乙二, 31甲六	
	慶美	贛	16丙三	6 ◎高邑	冀	30丁三, 37丁三	
0022	齊齊爾光哈	青	42乙二, 44丁三	◎高明	粵	25丙二	
	拉河	青	42乙二, 44丁三	7 高啟	粵	16乙四, 24丙三, 25甲一	
	△齊齊哈爾	黑	40戊三	◎高陵	陝	32己二, 34丙四, 43甲三	
	◎齊河	魯	28丁二, 31乙一	◎高陽	冀	29丁二, 37丁三, 45丙五	
	齊克盤路	黑	30丁三	0022	廟列島	魯	28乙一, 37乙三
	齊藤山	甘	34戊四, 43乙三	廟島海峽	魯	37乙三	
	◎齊東	魯	28丁二, 29丙三, 31乙一, 37丙三	廟灘	察	37丁二	
0022	齊桑	俄	49丁二	廟宇溝	蜀	18丁二, 19乙二	
	齊榮諾爾	俄	50戊一	廟嶺	察	13乙三, 15乙二	
	齊登	冀	29丁二	◎應	魯	30戊二, 33丁三, 45丙五	
0022	◎方正	吉	39丙三, 41丙二	◎應山	鄂	18乙二, 32丁四	
	◎方山	晉	30己二, 33乙二, 36戊三	◎應城	鄂	18乙二	
	方家潭	鄂	18甲二, 31丙四	0023	◎康	甘	19丁一, 34戊五, 43乙三
	方斗山	蜀	19丙三	◎康平	遼	35丙三, 37乙二	
	◎方城	豫	32丁三	◎康保	察	37丁二, 45丙四	
	方村	晉	23丙三	◎康定	康	20戊二, 47乙四	
0022	市橋	粵	25丙二	康達	青	42乙二	
0022	秀香	藏	47戊四	康馬	藏	48戊四	
0022	◎商	陝	32己三, 34丙五	0023	◎康江	粵	26丁三
	◎商水	豫	14戊二, 31丙三	康江	粵	26戊三	
	◎商河	魯	28丁二, 29丙三, 37丙三	康州	粵	26戊三	
	商河	魯	28丁二, 29丙三	0024	◎府谷	陝	30己二, 33乙二, 38戊三, 45丁五
	◎商南	陝	34乙五	0024	底穆爾里克	新	42丁一, 44己二
	◎商坡	豫	14戊三, 31丙四	◎慶元	浙	15丙四, 24乙二	
	◎商部	察	38丁二, 45丙四	◎慶雲	冀	28丁二, 29丙三, 37丙三	
	◎商邱	豫	31丙二	慶代	察	38丁二, 45丙四	
0022	鄭房	冀	29丙二, 37丙三	慶選	桂	27丙二	
0022	◎高	蜀	20丁三	◎慶城	黑	39丁三	
0	◎高唐	魯	28丁二, 29丙三, 31乙一	◎慶陽	甘	34丁四, 43乙三	
	高店子	鄂	18丙二, 19甲二	◎慶符	蜀	30丁三	
1	◎高要	粵	25丙二	△廈門	閩	24乙三	
	◎高平	晉	30戊四, 32丁二	廈門港	閩	24乙三	
	高麗城	遼	35丁二	0025	摩天嶺	遼	36丙四, 37乙二
	高碑店	冀	29丁二, 37丁三	摩天嶺	魯	28丙三, 31甲二	
2	高嶺	吉	41丙三	摩天嶺	蜀甘	20丁一, 34戊五, 43乙三	
	高山	閩	24乙三	摩拉達巴的	印	48甲四	
	◎高郵	蘇	14丙二	0025.0	庫庫諾爾	黑	40己二
	高郵湖	蘇	14丙二	庫庫諾爾	青	42甲一, 43丙二, 47乙二	
	高黎貢山	滇	21甲二, 22戊二, 47丙五	庫庫達巴蘇湖	察	43丙二, 46己五	
	高僧贊峯	藏	48己四	庫庫推穆爾登烏拉山	寧蒙	44丁一, 46庚四	
8	高澗河	蜀	19丙二	1 庫爾察汗諾爾	察	37丁二, 40庚四	
	◎高淳	蘇	14丙三, 15丙二				
	◎高安	贛	16丙二				
	高良工山	滇	21甲二, 22戊三, 47丙五				



地名索引應用方法

分省圖上(城市附圖除外)所有地名,俱按王委五四角號碼,編為索引。首字注四角號碼於本字之前,二三字不注號碼,但仍依號碼順序排列,(同一首字過多之地名,則於首字四角號碼之後,加注第二字之首角號碼。)

每一地名後,先示該地所屬之省區,次示所在圖之頁數及位置。省會及特別市加◎記號於地名之前,縣治,設治局及察視重要地點加⊙記號,商埠加△記號。

應用時先按四角號碼,檢視所求之地名,次由地名後之號碼,即可得所求地點之所在。羅馬數字為該地所在之地圖頁數;天干為該頁上經度格記號(注於每頁地圖之本部與上下兩外框之間,分該圖為若干直行);中文數字為緯度格記號(注於每頁地圖之本部與左右兩外框之間,分該圖為若干橫格。)

設欲求南京之所在,由索引得 14丙二 及 15丙一 兩組號碼,即示 14 及 15 頁上俱有南京表示。14 頁圖上在經度格⊙(直行)與緯度格⊙(橫格)相交之一方格中, 15 圖在經度格⊙與緯度格⊙相交之一方格中,餘類推。今再作圖表示如下:

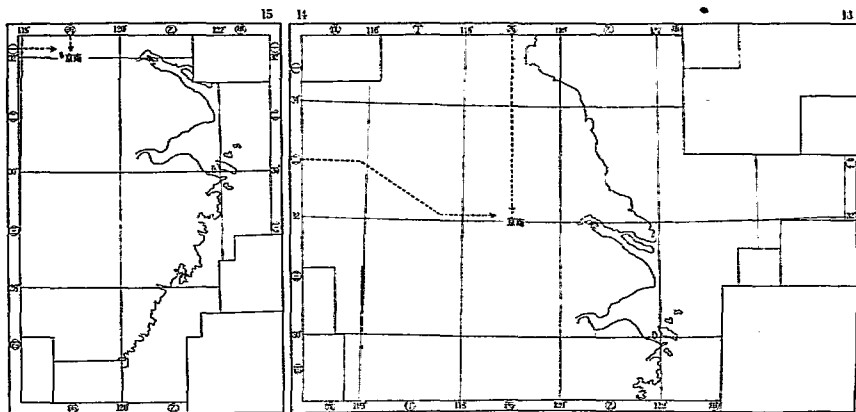

為便利不習四角號碼者應用起見,再將每個地名之首字,照普通字典部目及筆劃次序,又羅馬字國語拼音次序,各編一檢字表,列於四角號碼索引之後。

本索引所用各省區簡稱如下:

江蘇	蘇	廣東	粵	綏遠	綏	蘇俄	俄
浙江	浙	廣西	桂	黑龍江	黑	日本	日
安徽	皖	山東	魯	吉林	吉	朝鮮	鮮
江西	贛	山西	晉	青海	青	印度	印
湖南	湘	河北	冀	甘肅	甘	越南	越
湖北	鄂	河南	豫	寧夏	寧	緬甸	緬
四川	蜀	陝西	陝	西康	康	尼泊爾	尼
雲南	滇	遼寧	遼	西藏	藏	不丹	丹
貴州	黔	熱河	熱	新疆	新		
福建	閩	察哈爾	察	蒙古	蒙		

勘

誤	正	圖號
◎西延	刪	17乙三, 27乙一
◎仁修	◎修仁	27乙二
◎自由	◎伊川	32丁二, 34甲四
◎歸化	◎明溪	16乙三, 24丙二
◎秋浦	◎至德	14丁三, 16乙一
◎克龍	◎安龍	21乙三, 23丁三, 27戊二
◎克魯沁	◎魯克沁	46壬四
◎布爾津	布爾根	46壬三
◎布爾根	布爾根	49丙二
蘆茅山	蘆茅山	30己二, 33乙二, 38戊三

誤



更此特撰有促印因三內例  
 正幅印茲錯微勿付圖第言

紀念中華六十周年最鉅最精製中國新地圖出版預告

本報既特聘地學專家丁文江翁文灝會世英三先生費三年之心力編製各種地圖作爲本報六十周年重大貢獻之一種其最鉅最精製中國新地圖不久亦將出版此圖有總圖有分圖總圖以一千五百萬分一之比尺表示全國區域於一幅復分政治、地文、溫度、氣壓、鐵道等分圖以二百萬分一及五百萬分一之比尺依經緯線分爲二十二幅每幅兩部一爲人文圖備載行政區域、景緻、城市村鎮地名、交通道路等一爲地文圖以等高綫及顏色詳示地形高下險夷以及河流海岸等因特註明經緯度數附以地名索引一目了然此圖著者根據積年博采之圖本與精研之學理具有若干空前之優點(一)儘量搜集全國已測定之經緯度數遍徵中外往來廣設世界專家得新測定之點多至一千餘處爲以前中外各國所未有(二)依據各省測量局鐵路局水利機關等各種實測地形圖前後參攷共達七八千幅大約爲不易搜得之品(三)中國地圖向來多註記水勢於山茲則就地勢高下分等設色不尙膠絲繪畫(四)同時參攷外國所製地圖一千五百餘幅之多均係實地測勘結果如新羅印度開山脈、喀喇崑崙山脈、青藏高原上河諸山脈均按最新考察改正而亦有外人誤會處特於標款之中加以慎重糾正歷來各本圖誤不少此外並置添列新設縣名、多注村鎮地名、詳述交通道路、電報鐵路、鐵道、公路、水利等分圖又下一千餘里全圖用多維面投影法故各部分比例尺均相一致於成精美偉大之最新地圖本館定在宣傳文化定價特廉出版在即特此公告

川 橋

中華民國二十二年八月十六日出版

中國分省新圖 全一冊 定價銀二元五角

(附華前加詳陸覽)



編纂者

丁文灝  
翁文灝  
會世英

發行者

代表人 申報館  
上海漢口路望平街

印刷者

中華書局印刷所  
上海靜安寺路哈同路

總發行處

上海申報館

分發行處

各埠申報分館



