

朱其華著

中國社會的經濟結構

新生命書局

中國社會的經濟結構

版權所有

翻印必究



著者 朱其華

發行者 新生命書局

五馬路寶善里

印刷者 太平洋印刷公司

白克路畢壽里

民國二十一年七月三十日出版  
民國二十一年五月十日再版

# 中國社會的經濟結構

## 要目

第一章	緒論——中國社會究竟是什麼社會？	一
第二章	帝國主義對於中國經濟的統治作用	九
第三章	帝國主義侵略中國的方法——與封建殘餘的相係互關	一一三
第四章	東三省——典型的殖民領地	一六九
第五章	經濟落後的原因	二一一
第六章	封建制度在什麼時候開始崩潰？	二七三
第七章	封建殘餘的支配作用——封建與非封建之爭的意義	三二七
第八章	工業現狀的檢討	三三九

第九章	表現於政治上之封建殘餘的支配作用……………	三八五
第十章	地主階級資本主義化說的荒謬——農村封建殘餘勢力的估計……………	四五七

朱其華著

中國社會的經濟結構

新生命書局

## 序

徵引理論的根據及歷史的材料，是一件不容易的事，其目比書已盡徵引的能事，但也「猶有憾」。卽如其華君確定商業資本沒有破壞舊生產方法的效用，而徵引馬克思資本論第三卷第二十章的幾句話以爲證左。但在同書同章中卻有這樣的幾段意思：

一切商人資本的發達，皆祈於使生產有交換生產的性質，皆祈於孕育生產物使有商品的性質。

當然，商業對於其經營的諸社會是有反應的。牠把生產愈益隸屬於交換價值，因爲牠把享用品及生活品愈益倚賴於販賣而不依賴生產者的直接使用了。依此，牠分解一切舊條件。牠增加了貨幣的流通。牠不獨掌握生產的剩餘，並且愈益侵蝕那生產的自身，把生產的全綫都倚賴牠了。

商業及商人資本的發達，到處都引起向於交換價值生產的傾向，擴大其含量，倍增之且使之獨占，發達貨幣為世界貨幣。所以，商業到處對於牠所尋得的生產組織，對於主要是為直接使用而生產的生產組織，有分解的影響。

由此可以說商業及商人資本對於封建的生產，有分解的效用。這個斷定，是不能徵引馬克思的話來駁斥的。至於封建的生產制度分解以後，有怎樣的新生產制度繼起，是不一定的。因為這要以各處在舊生產方法分解的當時的生產力為衡的。即如歐洲封建的生產分解以後，新生產方法在各地是不同的。同書同章說：

在十六世紀，商業之突增，及新世界市場之開闢，對於舊生產方法的破壞及新生產方法的興起，有極大的影響，而後者（新生產方法）只在那已經創成資本主義生產方法的基礎上面成立。

所以在歐洲：

封建生產方法的轉變，取兩條路徑。生產者變為一個商人與資本家，正與中世農業自然

經濟及城市行會手工業相反對。這是真正的革命的路。或則由商人以直接的手段，占有生產。……這種方法，到處都是真正資本主義生產方法的障礙，依後者（資本主義生產方法）的發達而常歸崩壞的。

這些話太顯明了。牠顯明指出封建制度破壞的明日並不一定就是資本主義的天下。同時資本主義的昨日也不一定正與封建制度恰相啣接。中國封建制度分解後，各處沒有成就資本主義生產方法的基礎。所以封建制度雖時有再建的事情，而仍然迅速分解。這就是因為封建制度分解的明日不一定就是資本主義的天下的緣故。所以其華君指我以為我在資本主義與封建制度兩形式之間，要另立第三形式，這是一句冤枉話。其華君如果看到上面所徵引的「封建生產方法的轉變有兩條路徑」的話，不也以爲說這話的人於封建生產和資本主義生產之間要另立第三形式嗎？說這話的人不獨說封建生產的轉變有兩條路徑，還有三條路徑哩。他在上一段的後面說道：

由此可知有三種轉化方法：第一，商人直接變爲一個工業資本家。這是以商業爲條件的手工業的情形，尤其是生產奢侈品的工業，商人替他輸入外國原料，同時並輸入外國工人。



例如意大利在十五世紀之於君士但丁堡。第二，商人把小工業主人化為他的居間者，或者直接從獨立生產者購買，在名義上讓他獨立，並且讓他們的生產方法仍舊不變。第三，工業家變為商人，直接大規模的為商業而生產。

商業資本社會的形狀多着咧！封建的生產轉變的路徑因此也有這麼多。如果再說到古代，則商人資本的結局尤與現代不同。同書同章在前面的一段中說：

在古代社會，商業及商人資本發達，常以奴隸經濟為結局。或者看分歧點是如何，其結果只簡單的把為生產直接生活資料而存在的家長奴隸制度，轉變成了為剩餘價值而生產的同樣制度。但是在現在的世界，牠的結果是資本主義生產方法。

社會的轉變是這樣的非機械的。所以對中國社會的觀察，無人不感覺徵引理論根據的困難了。歷史材料徵引的困難也不在此下。即如此書說明中國歷代重農輕商的事情，徵引材料以為證據，但他方面的材料也並不是沒有。例如朝錯主張輕商，正是因為西漢商人已經有力。他說道：

今法律賤商人，商人已富貴矣，法律尊農夫，農夫已貧賤矣。（漢書食貨志上）

至於中國商業都市的發達，到處有材料可以徵引。又如西漢末年，農村的鹽、鐵、酒酷，以及資本，都操在商人之手。商業資本侵蝕農村的自然自足經濟，是很早的事情。

因為土地制度之封建性，及商業資本之分解性，兩方面的材料都很多。主張封建制度者，專引前者的材料；主張商業社會者專引後者的材料，都各可以引出一大堆。我對於兩方面都不願捨棄，尤其是爲了指出兩方面經濟勢力的交互作用及有機結合，所以不恤兼徵並引。因此，批評我的人，可以引我的論文中這一段來與那一段比較而表現其互相矛盾。其華君說得好：社會本來是建立在矛盾之上的。我們又在那兒去找一個純封建制度或純資本主義，何況中國自戰國時代以後，便是封建制度逐漸分解而資本主義生產又沒有發達的社會？說牠是資本主義社會，只有瞞過其中的封建剝削制度；說牠是封建制度，只好否認商業資本的分解作用，和商業都市的發達和主要性。如果說封建制度轉變的前途，不一定就即刻有資本主義生產制出現，其華君又要說我另立第三形式了。

解剖中國社會是如此困難的。所以我歡迎其華君這一冊側重於批評我的意見的書來在新生命

中國社會的經濟結構

書局出版，並依其華君之託，作序如右。

陶希聖一九三一，六，三，上海

# 第一章 緒論——中國社會究竟是什麼社會

我們絕對不要像布爾喬亞的學者那樣荒謬地不願意去考察社會內部的矛盾；却相反，用科學方法來觀察社會，正是要從矛盾的觀點出發，因為社會本來是建築在矛盾的基礎上，歷史的發展就是一種矛盾的發展。

『現在的中國社會究竟是一個什麼社會？』——在這樣一個設問之下，我們可以聽到許多不同的答覆。在這許多不同的意見中，把牠歸納起來，可以得到兩種主要的意見：一種以為現在的中國社會還是一個封建社會，另一種意見則以為中國的封建制度早已崩潰，封建殘餘已沒有

主要作用，甚至完全沒有作用，所以現在的中國社會已經是資本主義的社會。

這兩種意見誰是誰非，或是這兩種見解都不正確，而對於現時中國社會經濟結構的特徵須要重新加以估計；這是我們留心社會問題的人都應該知道的，因為這是對於中國社會問題的根本之爭，也就是中國革命理論的爭論的焦點。這本小冊子的任務，就是要對於這個問題先作一個簡明的答覆。

陶希聖先生近年來對於中國社會史及現時中國社會問題，發表了許多意見，他的見解，無論是關於中國社會史的，關於現時社會問題的，我都不能同意（這點以後再說），但我承認他下面的話是很對的：

『雖然我們能夠把社會形式分做宗法社會封建社會資本主義社會，但是世界上從來有沒純粹的屬於某種社會型的社會，而毫沒有駁雜的成分存在於其中。』陶希聖：中國社會之史的分析第十七頁）

我們對於一個社會的認識，必須理解其經濟結構之一般的特徵，而不能機械的籠統的說這是

一個什麼社會——單是機械的籠統的說這是一個什麼社會，實際上就等於沒有說；因為一個籠統的名詞決不能說明這個社會之一的特徵。例如說美國和英國，誰都知道是資本主義的國家，但單是「資本主義社會」這個名詞，決不能說明美國的或俄國的社會之經濟結構的一般的特徵。不錯，美國和俄國都是資本主義國家，但這兩個資本主義國家各有許多不同的特點存在；尤其是沙皇時代的俄國與現在的美國比較起來，其中有極大的差異存在，然而這兩國都是資本主義國家。

一個籠統的名詞不能說明一個社會的特徵，這個認識對於解剖現代的中國社會尤其必要。誠然，中國社會不是一個神怪的不可解的謎；但一個籠統的名詞決不能把中國社會的特徵表現出來，這是不待解釋的。你說現在的中國社會是一個封建社會，但我們能夠否認資本主義的生產方法在中國已經存在而且有相當發展這個事實嗎？可是也不能因為已有資本主義生產方法的存在，就說現在的中國社會已經是資本主義社會；——如果這樣說，我們就要問問為什麼手工業農業經濟就是說前資本主義的經濟形態還在這個社會裏佔優勢作用？資本主義的生產方法為什麼不能取得這個優勢作用而代之？前資本主義的生產方法還是支配着這個社會之最大部分的羣衆，這是

一個不可否認的事實。在農村中，完全是人工灌溉的半自然經濟的狀態，在許多省分的農村中，物物交換的制度還是盛行，例如陝西、河南、山東、河北的一部分農村；貨幣經濟之不發達，還是一個普遍的現象，許多生活於農村中的人民，簡直不知道紙幣爲何物。手工工業在目前雖然是在日趨衰落的過程中，而手工工業之支配着大部分民衆的日常生活，還是一個事實。在國內，新式的工廠還是很少，而且每種新式工業部門，其發展都非常之困難，或且簡直是不可能。帝國主義與封建殘餘的壓迫與束縛，使新式工業不僅不能發展，而且有日益衰落的趨勢。我們能否承認這些事實嗎？當然不能！因此，我們就不能說現在的中國社會已經是資本主義社會。

中國是一個半殖民地國家，但是半殖民地這個名詞也不能說明中國現時經濟結構之一般的特徵是顯然的。

半殖民地中國的社會經濟之主要特徵，有下列幾點是我們必須知道的：

第一、帝國主義對於中國經濟佔有統治的作用。這點在我們對於中國社會的認識上是非常重要的。歐洲的科學社會主義者曾經指出半殖民地國家的特質是：

『那些落後的國家，經濟的政治的統治都操在帝國主義國家的手裏，成爲帝國主義推銷商品與原料的供給國；但在名義上，這些國家是獨立的、自主的，這是牠和殖民地的區別點。』

這個解釋完全符合於中國的情形，中國就是這樣一個國家：『經濟的政治的統治操在帝國主義手裏，成爲帝國主義推銷商品與原料的供給國。』

第二、帝國主義的侵略必須扶植國內的封建殘餘爲其助手。封建殘餘在社會經濟中還佔有強大的支配作用，這種支配作用因帝國主義的扶植而更形穩固。

第三、新式工業已經出現，但因爲帝國主義與封建殘餘的壓迫束縛，阻礙其向上發展，而在衰微停滯的狀態之中。

這樣看來，我們說他是純粹封建社會，固然不妥，而說封建勢力已經沒有多大作用，甚至完全否認其存在，顯然更其錯誤。

封建殘餘既然還佔着支配作用，而帝國主義又是中國經濟政治之實際統治者，兩相勾結以掠



奪廣大的工農及一切勞苦羣衆，在另一方面，又妨礙資本主義的發展。

因此，在目前，中國革命的基本任務，就是打倒帝國主義與剷除封建殘餘，要求經濟之發展與解除廣大工農勞苦羣衆的痛苦。這個革命的性質，無疑是資產階級性的革命。說目前中國革命已經到了社會主義無產階級革命的階段，簡直是荒謬之談。誠然，因爲一方面是帝國主義與封建殘餘的壓迫，另一方面受工農革命勢力的威脅，使資產階級轉變其對革命的態度，就是說使牠由革命的營壘轉到反動的營壘，但是這種階級關係的轉變，並沒有影響到革命的本質，就是說革命的階級性質並沒有因階級關係的轉變而轉變。

對於革命的現階段的性質的估計，這是十分重要的；無疑，這種階級性質的估計，必須以解剖現社會爲其出發點。對於革命的階級性的估計的錯誤，是對於現社會認識錯誤之必然結果。例如，以爲現在的中國社會已經是資本主義的社會，封建殘餘的存在已沒有多大作用，甚至完全沒有作用，資本主義可以得到暢利的發展；在這樣一個出發點之下，革命的性質當然不復是資產階級的革命，而是顛覆資本主義制度之無產階級的社會革命了。同樣，以爲現在中國還純然是一個

封建社會，則在這樣一個出發點之下，資產階級當然成了革命的天之驕子，而無產階級應該毫無疑義地跟了資產階級跑了。無疑，這都是不正確的見解。這種錯誤的見解，都足以妨礙革命的發展是不待說的。

沒有革命的理論，就沒有革命行動；必須有正確的理論的指導，纔能完成其歷史的任務。但是正確的理论不是全從書本子上得來，不是讀了一部資本論就够。書本上可以使我們得到一種基本理論的知識，可以使我們對於社會的進化有一個原則上的認識，這對於我們自然是很重要的；但理論不是呆定的教義，不僅僅是幾個公式，必須要能夠實際運動，必須以理論去分析事實，纔能以事實來證明理論，理論與實際是不能分離的，理論是實際研究的總結，離開了實際，理論就等幻想。對於中國革命理論的研究，首先要認識中國的社會，所以對於中國現時的經濟結構作實際的研究，這是非常重要的。在前面，我們已經舉出了現時中國社會經濟結構的三個特徵，現在我們再來根據事實，對這三個特徵作一詳細的說明罷。

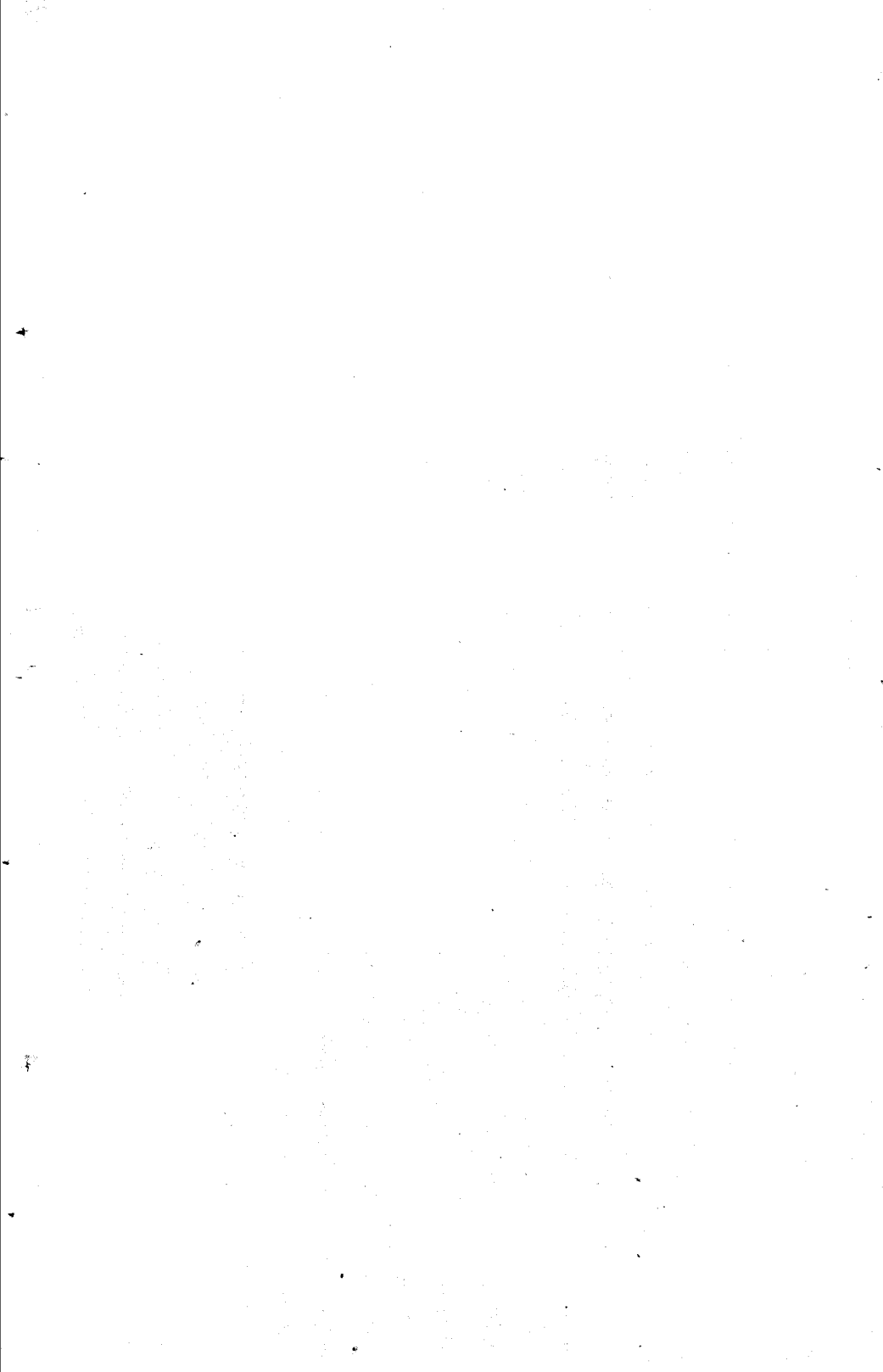

## 第二章 帝國主義對於中國經濟的統治作用

中國在名義上是獨立自主的國家，可是實際上，帝國主義是中國政治的經濟的最高統治者。帝國主義怎樣在政治上經濟上統治中國？這種統治對於中國之社會經濟有何種意義？這是我們必須了解的。要將帝國主義在政治經濟上統治中國的情形作一個詳細的敘述，那是需要一部巨大的專書，在這裏自然只能說一個大概。

首先是領土的侵略。帝國主義利用其強大的軍事力量，佔據、或強迫割讓中國的領土，作為

其在中國之政治的經濟的侵略的根據地。這種領土的侵略，見諸條約的，其概要如下：

1. 香港割讓（一八四二年，英國）
2. 舟山列島不割讓協定（一八四六年，英國）
3. 九龍半島割讓（一八六〇年，英國）
4. 黑龍江北岸及烏蘇里地方割讓（一八五八年愛璉條約；一八六〇年北京條約；俄國）
5. 安南割讓（一八八五年，法國）
6. 緬甸割讓（一八八六年，英國）
7. 海南島不割讓協定（一八九五年，法國）
8. 台灣及澎湖羣島割讓（一八九五年，日本）
9. 朝鮮割讓（一八九五年，日本）
10. 廣東、廣西、雲南之不割讓協定（一八九七年，法國）
11. 福建不割讓協定（一八九八年，日本）

12. 揚子江沿岸不割讓協定（一八九八年，英國）
13. 東京邊疆不割讓協定（一八九八年，法國）
14. 廣州灣租借（一八九九年，法國）
15. 威海衛租借（一八九八年，英國）
16. 香港附近島嶼四十餘處及大鵬深州兩灣一帶島嶼的割讓（一八九八年，英國）
17. 膠州灣租借（最初德國，一九一五年轉移日本）
18. 關東州租借（一八九六年，日本）
19. 澳門割讓（一八七七年，葡萄牙）
20. 專管租界

地點	國別	約定期	開設年	面積(坪)
上海	法國	一八四三年	一八四九年	四三四、四六五
沙面	英	一八五九	一八六一	一、〇〇三

沙面	法	一八五九	一八六一	一、六七二
鎮江	英	一八六一	一八六一	三、七一六(收回)
天津	英	一八六一	一八六一	一、一五九、一五八
天津	法	一八六一	一八六一	三一六、一八〇
廈門	英	一八六一	一八六二	一三、〇〇〇(收回)
廈門	日	一八六一	一八六一	四〇、〇〇〇
天津	德	一八六一	一八九五	一八八、八八八(收回)
天津	俄	一八六一	一八九八	一、〇八七、四二三(收回)
天津	日	一八六一	一八九八	三〇三、五〇三
福州	日	一八六一	一八九九	二六五、一三七(收回)
天津	比	一八六一	一九〇一	一三四、一四七
天津	意	一八六一	一九〇二	

第二章 帝國主義對於中國經濟的統治作用

天津	奧	一八六一	一九〇三	二二、二九六(收同)
九江	英	一八六一		(收同)
營口	日	一九〇五		
漢口	英	一八六二	一八六二	六〇、〇〇〇(收同)
漢口	德	一八六二	一八九五	一二六、五〇〇(收同)
漢口	俄	一八六二	一八九六	六二、〇〇〇(收同)
漢口	法	一八六二	一八九六	三四、二〇〇
漢口	日	一八六二	一八九八	五〇、〇〇〇
蕪湖	英	一八七九	一九〇四	
蘇州	日	一八九六	一八九六	一〇〇、〇〇〇
蘇州	英	一八九六	一八九六	五八、〇〇〇
杭州	英	一八九六	一八九六	



21. 公共租界

杭州	日	一八九六	一、三三四、二四五
沙市	日	一八九六	一〇八、八七五
重慶	日	一八九一	一四三、〇八〇
烏魯木齊	俄	一八九一	
塔爾巴哈台	俄	一八六〇	
廈門	美	一八九九	一八九九
牛莊	英	一八六一	
安東	日	一九〇五	
奉天	日	一九〇五	
廈門	一九〇二年設定		
上海	一八六三年英美兩國租界合併，面積八·六六平方哩		

## 22' 公共居留地

長沙	一九〇四年開設	
濰縣	一九〇四年開設	八六、〇〇〇坪
周村	一九〇四年開設	四八〇、〇〇〇
濟南	一九一六年開設	二八八、〇〇〇

除了公開的領土的掠奪以外，國際帝國主義在中國掠奪的其他的政治的經濟的特權，主要的有下列數種：

1. 關稅特別協定及關稅管理權
2. 領事裁判權
3. 郵政管理權
4. 海底電信及無線電信之大部分管理權
5. 內河及沿岸航行權

6. 基督教布教權
7. 礦山開採權
8. 鐵路建築權
9. 銀行發行紙幣權
10. 飛機通航權
11. 其他特權

國際帝國主義依賴牠的強大的武裝勢力，屈服了中國以後，掠奪了以上的各處中國領土，掠奪了以上各種政治的經濟的特權以後，就成了中國的政治上經濟上的最高統治者。

帝國主義利用武力的侵略殖民地半殖民地，其根本的目的是在於經濟的侵略。帝國主義在中國的經濟侵略，其主要方式有下列幾點：

1. 投資於政治借款
2. 輸出商品

3. 掠奪原料——操縱農業生產
4. 建築鐵路及投資於鐵路借款
5. 壟斷航業
6. 壟斷煤鐵礦業
7. 開設工廠
8. 其他

單就國際各帝國主義對華所投的政治借款來說，據一九三〇年十二月九日申報所載華東社消息，據前北京財政部統計，至民國十四年（一九二五年）年底止，中國共欠外債四八六、六四六、〇〇〇元，及交通部外債五六一、九六七、七六五元，共計一、〇四八、六一三、七六五元。這個數目僅僅至十四年底止，十五年以後不在內。而且這個數目還是當時以英金一鎊作國幣十二元，美金一元作國幣二元四角為標準的。現在英金一鎊可兌國幣十八元有奇，美金一元可兌國幣三元七角六分（以上為一九三〇年十二月八日上海市價）；這就是說，增加了三分之一有奇。當

時的外債大部分都是以金鎊或金元作單位，所以十四年年底的一、〇四八、六一三、七六五元這個數目，即不加上十四年以後的利息及新債，現在至少也要作一、五〇〇、〇〇〇、〇〇〇元。何況再加十五年以後的利息及十五年以後的新債，其數目之鉅，是可想而知了。

我們手頭沒有準確的統計可以來說明現在中國所負外債的確數，但其數目至少當在三、〇〇〇、〇〇〇、〇〇〇元乃至三、五〇〇、〇〇〇、〇〇〇元左右。帝國主義就以債權者資格，管理了中國的關稅鹽稅等國家主要的稅收機關，這是帝國主義在經濟上統治中國的極重要的一點。

帝國主義對華的商品輸出，當然是最主要的經濟侵略之一。帝國主義商品支配中國市場的事實，是中國社會經濟衰落的最主要的原因。近年帝國主義商品輸入中國的，其價值已超過十萬萬海關兩以上。最近十年間帝國主義商品輸入及中國對外貿易中每年的入超，計一九一九年輸入為六四六、九九七、六八一海關兩，中國入超為一六、一八八、二六九海關兩；一九二〇年的輸入為七六二、二五〇、二三〇兩，入超為二二〇、六一八、二六九兩；一九二一年輸入為九〇六、一二二、四三九兩，入超為三〇四、八六六、九〇三兩；一九二二年輸入為九四五、〇五九、六

五〇兩，入超爲二九〇、二五七、七一七兩；一九二三年輸入爲九二三、四〇二、八八七兩，入超爲一七〇、四八五、四七一兩；一九二四年輸入爲一、〇一八、二一〇、六七七兩，入超爲二四〇、四二七、〇〇〇兩；一九二五年輸入爲九四七、八六五、〇〇〇兩，入超爲一七一、五一二、〇〇〇兩；一九二六年輸入爲一、一二四、二二一、〇〇〇兩，入超爲二五九、九二六、〇〇〇兩；一九二七年輸入爲一、〇一二、九三一、〇〇〇兩，入超爲九四、三一二、〇〇〇兩；一九二八年輸入爲一、一九五、九六九、〇〇〇兩，入超爲二〇四、六一四、〇〇〇兩。每年數萬萬兩的入超，這鉅額的數目的金錢之外溢，對於社會經濟將引起如何的恐慌與衰落，是不待言了。

原料的掠奪，使中國的農業生產受國際市場的支配，誠如 L. Madjar 所說：

『……如德國化學工業的發展，致中國的藍靛種植完全爲所破壞；又如以甘蔗之栽培及爪哇台灣古巴之製糖工場的發展，使中國的甘蔗種植趨於衰落。但是反之，滿洲成爲豆的世界市場之主要供給地，而落花生及其他含油的果實栽培，亦頗有發展。同時，棉花、桑樹、

甘薯的栽培亦甚興盛。將來若以美國的競爭，當然要惹起棉花栽培的危機，而桑樹栽培，現在正與育蠶的危機相關聯，遭遇着重大的危機。我們這樣可以看到各種栽培的區域化，及為一定栽培的各地域之特殊化。然而同時還看到地方的生計表現是怎樣成為受動的；農業對於發展的工業是怎樣已不能為其充分的原料的基礎；煙草、甘蔗、米、小麥粉等等的輸入是怎樣的增大，並且怎樣由比較良好的食物向不良的食物，即從米以至馬鈴薯等的移轉等種種現象。質言之，農業國的中國，現在反不得不輸入生活資料及原料了。……（轉錄新生命月刊第二卷第八號譯文）

如果再就鐵道、航業、礦山、銀行，以及各種基本工業方面來看，那末帝國主義經濟的統治作用是更其明顯了。

在上述三、〇〇〇、〇〇〇、〇〇〇元乃至三、五〇〇、〇〇〇、〇〇〇元的外債中，有一、五〇四、六五八、四九八元是鐵道借款（鐵道部最近報告，見一九三一年三月八日上海民國日報）。據交通部長王伯羣正式宣稱，中國鐵道的總資本是等於五二〇、〇〇〇、〇〇〇元。這

樣，鐵道外債竟超過了鐵道資本總額的三倍！這個事實是說明中國鐵道完全為帝國主義所統治了。如果再從別一方面來觀察，即從中國境內的外資獨建的鐵道來觀察，單就日本的南滿鐵道來說，這條鐵路的資本金是四四〇、〇〇〇、〇〇〇元日金，照目下的日金價格來計算，即等於華幣八一八、四〇〇、〇〇〇元。這就是說，單是一條南滿鐵路的資本金，已經超過中國所有鐵道的資本總額百分之八〇左右。

在航業方面，外國資本的壟斷也是很顯然的。帝國主義藉不平等條約為護符，取得了內河及沿岸航行權，所以不僅壟斷了海洋航路，而且進而壟斷了內河航路與沿岸航路。例如內河航路最重要的長江航業，長江下游（上海漢口間）的中國汽船僅有二九艘，而外國汽船則有四三艘（內英太古怡和各一一艘，日清九艘，其他英國及外國船一二艘）。在長江中流（漢口宜昌間，漢口長沙間），中國汽船僅有五艘，而外國汽船則有一七艘（內太古六艘，怡和九艘，日清三艘）。在長江上流（宜昌重慶間），中國汽船僅有一艘，而外國汽船則有三五艘（內英船一〇艘，法船九艘，日船七艘，美船六艘，意船三艘）。（以上材料見鈴江言一所著中國革命的階級對立第三章



第五節) 在這裏我們還該注意的，即是單就這個數量上看，華輪已遠不及外輪，何況華輪大多是狹小的腐舊的，遠不足與外輪競爭，尤其是因為不斷的內戰，華輪常常全部停航，至數月之久。此外沿岸航業，如南華航路與北洋航路（中國主要的也可說是唯一的沿岸航路），華輪本來已遠不及外輪，尤其因為不斷的內戰的擾亂，華輪經常的全部停航，完全為外輪所壟斷。

帝國主義壟斷中國航業的情形，在下面這些斷片的記載中表現得異常清楚。

一九二九年七月八日南京中央日報載：

『太古在香港自立造船廠，以為併吞中國各路航業之偉大計畫。上海至汕廈港粵，即列為中國沿海班之第一幹線。在烟津青島漢口牛莊安東，均分配航輪，吸收中國各地之貨，集中上海為分運之區。南洋一路，與各地航輪均有聯絡，故營業較他線為巨也。太古公司在此一路內，先派二千噸輪六艘，近年利用排斥日貨之機會，在南洋航線，大為擴充。就本廠內於一九二五、六年分，突建新船十四艘，以二千噸級舊船，一律拆除，將來南洋班中，統用三千四百噸至四千噸之新船；而乘機分南洋航綫為三路，以拓展營業。一路由上海至香港廣

州；一路由上海至廈門至廣東、香港；一路則自青島上海開往汕頭香港。每一路中，配置四船，三路用十二艘；初每週行三班，今則已擴充至一星期六船矣。怡和洋行與太古輪線有別，廈門不往，汕港粵及青島與太古同。今年華輪停航，該行亦大增輪船，今已增至七輪矣。惟一九二五年，五卅慘案事起，汕廈粵滬華商，爭起抵制，不裝英船貨，不乘旅客，彼時太古怡和之滬港粵各路輪船，均無生意。然英人絕不在意，依然維持其班次；雖無貨客，亦放空輪。不料八月內孫傳芳出兵江西，中國輪船調往運兵；西南國軍，亦誓師北伐，軍事發生，外輪之好機會乃至，五卅抵制風潮，竟無形中止。華商貨爲求航運安全，免予扣留船舶時阻滯商業，乃爭運外輪，太古怡和生意大佳，一轉手而成船少貨多之局面。現時南華一路，太古公司均用三千四百噸以上之巨輪；若蘇州、涼州、穎州、甘州、蘆州、鎮安、新疆、綏陽、新甯等船。近因雲南貨增多，陸運不通，該公司將開增一新航綫，係從上海至香港而直赴海防，雲南貨都由海防轉往，每星期開一船。上海僅其獨行，故比一路營業頗佳也。怡和洋行向來不落人後，上年乃將怡生樂生和生等舊船，完全售出，亦改造加強速度之

四千噸新輪配入南華一路，計派富升、捷升、恆生、廣生、貴生、澤生等船每星期行五班。該兩英商，現時將華南各埠之中國輪船營業，完全併歸其占奪。兩公司之南華水脚，每一月中往來班可得一百三十餘萬元，悉爲華人之資，盡入其囊中；利權外溢，莫此爲甚。太古公司自新寧等船被海盜劫掠後，現在船上設備，如架無線電，用護航隊，裝置鐵鋼欄杆；英當局更撥軍艦六艘，在英輪過大鵬灣時，保護頗週。刻下兩公司僅滬汕廈港粵一路，固定班船有二十艘，海防班有四艘，載重九萬六千噸。其他之臨時貨船，亦有七八艘。兩公司在香港各有糖廠，去年停閉半載，今年四月又開工，分銷長江內地，又有藍烟鹵公司及英國瑞典公司，訂聯運合同，故渠之營業獨佳，幾次出口滿載也。」

又同日中央日報載：

『日商對華航業，可謂無孔不入；南華一路，日本初無專班，祇大阪公司有四輪，係行駛北洋班內，而將其拓展至華南之福州等地者，若日清公司，本來專行長江一路，迨乙丑年，該社添造三新輪，專闢滬港粵線，爲航行南洋航路之開始。當時新輪廬山丸等輪，日政

府予以十年補助，年貼十萬元之鉅金，以作競爭之用。日清輪開後，無害於英國輪，而有損於華航商。五卅之役，渠亦做得好生意。自大鵬灣發生海盜後，日政府爲維持南華班日船起見，添加駐華第三外遣隊，派軍艦宇治號等，專行巡於汕頭廣東一帶，故英國等輪，均被劫，而獨日船未遭盜劫之禍。今大連汽船會社，因新造之七輪已落成，向來在南華班內祇臨時貨船一二艘來往者，刻已決定本年九月內，添行南洋專班三艘，爲南滿鐵道吸收聯絡貨客也。又有川崎公司，在上年七月內，原擬開行南華專班四艘，不意籌備方竣，濟南五三慘案乃起，各地抵制事又起，川崎公司之南華計畫，已經決定，行將開行者，遂如曇花一現，頓歸泡幻矣。而在廣東等地所設碼頭貨棧等等，亦不得不暫行拋棄矣。今則南北統一，西南軍事又結束，而抵制風潮，已告漸息，日人雄心未泯，舊事重提，川崎之新輪公司，乃捲土又來，日來已在祕密規劃之中，大致一二月中，可以實現也。三井及三菱兩公司，在南華班中，雖無正式班船，然以運煤貨，亦有六艘行駛。」

又同年六月十四日中央日報載：

『英商太古公司，以計劃吸收上江航業獨霸之計，特就歷年餘利中之公積金內，提出七百萬，為打倒上江各輪之大計畫，第一步先造行駛叙瀘之淺水輪，載重各二百至三百噸者，計有金堂、秀山、綏定等輪，業已落成。第一步計畫成功後，即進行第二步計畫，將水脚狂跌，使資本較小之輪船公司，不能維持，彼則收買其輪。現方在實施第二步計畫……』

長江航路為中國最主要的航路，而長江下游（上海漢口間）尤為主要中之主要，這一段的航路簡直是華商航業的生命所在，而外輪在這段航路內之佔絕對優勢，已如前述。據一九三〇年五月八日中央日報載此段外輪與華輪營業收入的比較如下：

『長江商業，以漢口為中心，所有川湘豫鄂甘等省貨物進出，均須經過漢埠，以故近年來長江航業，日形發達，外輪與華輪競爭，亦日趨激烈。據漢口招商分局調查，去年由六公司運往上海貨物之運費，約共五百六十餘萬元，外輪如太古、怡和、日清等公司所得，計四百六十餘萬元，佔百分之八十五；而華輪如三北、寧紹、肇興等公司所得，僅百餘萬元，佔百分之十五。此尚係就漢口下水貨物而言，若將上海上行營業收入合併計算，去歲英日輪

船公司，就長江一路所得運費，已在千萬以上，長此以往，我國如不設法挽救，則利權外溢，誠不堪設想矣。」

這是就長江下游而言，至於長江上游，外輪更佔勢力。同年八月十一日中央日報載：

「英商輪在長江下游，向占第一位……在上江方面，則其勢力大盛。太古自收買隆義大來並自造各江輪後，在重慶一路內，分爲甲乙兩線，甲綫大船，各在一千噸以上，年行八個月生意，計有萬流、萬縣、萬通、蜀通等船；而乙線則爲淺水級，可以通年行駛，且將航路伸展至涪府瀘州，計有街定綏定金堂等五艘。而怡和在渝宜航路中，則有嘉和福和慶和和四船，今年此路因開上江十一家華輪有組合聯合公司之訊，太古公司等即不待華船復業，先將此路之棉紗水脚（重慶生意最大，棉紗昔日每件水脚曾到三十六兩規銀），先行跌價每件爲六兩（自十二兩跌去一半），更以日美輪爭運，又暗中放盤，每一件棉紗水脚六兩，實收銀一兩五錢，以四兩五錢作客家佣金，如此狂跌，打破上江水脚之紀錄。各華輪得訊，成爲之咋舌。以如果亦照此減價，則船中之成本尙不足，如何能維持？十一家華輪之不敢復業者，

的確被英商狂跌運費而打倒者也。怡和亦照此遵行之。今年中國領江之要求增薪罷工，結果華人又告失敗，致怡和太古等在滄宜間川江線內的營業，又加飛躍也。日清公司素來抱得寸進尺之主張者，本年對於英輪激爭，亦不甘退讓，與之奮鬥，現有雲陽、宜陽、長陽、倍陵、嘉陵五輪，而陵號船走淑瀘行通年班也。美商捷江公司，爲近年新起之上江輪業，在重慶一路內，爲更進一步之辦法，將航線伸到上海，開行滬渝專班，派四船行駛，打破宜滬短程線之舊例，而將水脚，照英商定額，改六折實行，本年宜昌碼頭工會曾提出反抗，以上海貨入川，向例由宜昌轉船，今一旦開滬渝輪，則宜工會將無可生活，後經各界調停，雖在滬運而過宜仍照轉駁例給費，此事始得解決。刻下滄宜上海一路中，有英輪十三艘，日輪五艘，美輪五艘，而中國船祇有一艘，比較之下，華輪僅占外船二十分之一也。

『宜昌沙市一路與長沙一路，名曰中揚子江段，向來只有漢口班開去，上年太古日清怡和三公司創行上海宜昌直放船以後，太古先以安慶鄱陽大通三輪行駛之，繼又將漢宜線內之長沙洞庭沙市等三船延長路線，而有六船往來。怡和乃將平和湘和江和昌和等輪行此線，日

清公司亦調大貞大利大吉等三船，專航滬宜線。今年春，英商開招商局計劃在滬宜線內添造五百噸快輪四艘，又四百噸拖船二十艘，分行宜昌長沙也，太古急在香港本廠定造一千七百淨噸之蕪湖號武穴號兩輪，一爲抵代沉失之洞庭輪班次，一即加入此滬宜線。蕪湖輪已落成來滬，係用油機，每時可行十八海哩，爲上江最速之輪；武穴輪爲姊妹船，下月亦可以至滬開班。怡和得訊，亦在上海江南廠定造輪，與太古蕪湖同等大小，定名曰，寶和號，茲定於九月一日開班。日清公司則由漢調武陵丸來滬，加入行駛。華輪尙未加班，英商已先增造，長江上游，在此收回航權聲中，外輪轉大增特增矣。長江一路，近日乎共匪之亂，英日三公輪船，多調來上海行駛。美商捷江公司，亦在滬宜線內加開宜賓其美其聖其豐等四船，宜昌直放船去年今日無一輪行駛者，今則已有外輪二十餘艘矣；船新行速，班次又多，華輪安能與抗哉！」

關於日本帝國主義企圖壟斷中國航業的情形，據一九三一年四月十七日天津大公報及同年四月十八日漢口武漢日報同樣登載：



「年來日本商輪，以我國有收回航權之舉，遂百計擴充，在長江方面，除日清公司有專行船之外，日郵社之近海汽社，又派有十一輪往來行駛於長江之間。按日本航業最大者，爲日郵社與大阪公司，兩社之船，共有二百五十艘，共一百五十萬噸，其營業在遠東方面，全以中國爲其獲利之源泉，近三年以來，因遠東之英美德挪威外輪驟增，日本船之貨運上，無受其影響，以競爭過烈，不免兩敗俱傷。日郵社又以噸位過剩，致空停之船有十有四艘，近鑒太平洋內福來又增新班，大來添加空前兩巨輪（均美商），麥克司公司又來開航新路（挪威），……日船提心吊胆，遂有聯合本國各公司而實行大同盟之舉。此項辦法，在航業界上將發生極大之變遷，誠以日郵社與大阪兩大巨輪公司聯合以後，對於中國航運，必起激烈之競爭，而在我國揚子江南北洋之日本輪公司三家，可同時附加兩大會社，以協助其壟斷中國貨運之成功；其計畫之大，設計之周，殊可驚也。……」

「擴充中美航務 ……………」

「兩社聯合營業 ……………」

「內河支線加盟 在中國方面，出口之最巨而運赴美國各埠者，揚子江方面，以羊毛皮革桐油鷄子礦砂以及川絲等項；在南北洋方面，則爲氈子皮貨核桃等等；而上海本埠則以湖絲與茶葉爲大宗，日郵大阪等之中美航業，全恃長江近海之去貨以維持其營業，今次既經實行同盟，兩公司議定轉裝漢口、長沙、宜、渝、津、烟、粵、廈、汕、閩之出口貨，仍與在各路之日本船公司，如大連汽社、日清公司，與朝鮮公司三家，亦一併聯絡，以後三公司之運美貨物，由大阪日郵船轉載，而兩公司之貨物，不論來往者，則悉歸此三家船承運，以故大阪日郵日清大連及朝鮮等五家日輪，合定長江近海與遠洋等之相互大聯合，作切實的大同盟。

『荏華新關支線 五公司之大聯合後，日商大連汽社爲便利華北方面之貨物運輸與華北之野絲等裝來上海轉入美國起見，特由該社議定在烟台方面開闢新路，由上海天津班內之長平丸天津丸等，派航滬烟台內行走，自四月二十一日起實行。大連此舉，因烟台素無日輪行駛，向來該地貨件，完全由英商之太古怡和等船裝載，我國招商，亦有兩輪兼行者，今日船

對此路決計加入競爭，志在打倒英輪，因後援至巨也。又在營口安東亦特開一專行線，因該處今年招商特開專航商輪，大連汽社爲壓制中國行駛東北航線計，特用新輪六艘，專航東北，並由公司內提出現款七十萬元，專以充足抵制華輪行駛此路。在長江一路，日輪亦有進展之計畫，現在計議中云。」

帝國主義對於中國的航業侵略，以上海爲中心，向長江及南北洋各路發展；在遠洋航路中，中國連一艘輪船也沒有，所以更是完全由外輪包辦。但是帝國主義的航業侵略之得寸進尺的發展，漸及於內港各地。例如日人侵奪廣東潮梅內港的航權，就是一個顯例。據一九三一年二月九日中央日報載：

『汕頭自通商以還，商業日漸繁盛，遂成潮梅交通樞紐，因此航運一途，隨時發達；惟外港航業，向爲外人所掌握，毫無競爭之能力，而內港航業，上溯韓江，下達汕頭，民國肇造以來，頗見發展。又因營業問題，互相競爭，而日人更乘機侵奪，多方壟斷，兼之航政當局，時有勒抽之嫌，風波疊出，又際茲金貴潮漲，油渣報告加價，汽船燃料，影響尤鉅。時

至今日，內港航業，漸告失敗，商業民生，交通前途，窒礙殊多。……

『自汕潮揭電船公司失敗後，雖有榕江練江兩公司，先後航行，以步後塵，而維航業，然因人才資產，兩相缺乏，只得苟延殘喘。而韓江上流的泰華福安等公司，亦有電船廿餘艘，及航行海陸豐、惠來等處電船，因比年以來，匪禍波及，交通阻梗，損失均屬不貲，勢難維持。近日商對潮汕內港航業，多所唾棄，每思侵略，以遂野心，至是被悉底蘊，將日本捕魚電船，共計五十餘艘，來汕航行，賤價打擊，以致原有海陸豐、惠來一帶航業，相繼停歇，盡被吸收。……總上觀察，若不善後補救，長此以往，潮梅內港航權，將被日人併吞淨盡，國計民生，在在堪憂也。』

汕頭的航業情形；據一九三一年三月四日中央日報所載：

『潮汕內港航權，慘被日人侵奪，兼之航政剝削油渣加價，將見破產，業誌前訊。如外港航權，亦操諸外人之手，我國航業，不特無競爭之能力，且有衰落不振之勢。為明瞭中外

航業之消長起見，爰將現有外人在汕開設之船務洋行，及本國船公司，行駛汕市之船隻，調查比較如下：

「英國 太古洋行：該行航業最大，莫有能與之競爭者。計有安東、安徽、安慶、廣東等輪，行駛新嘉坡、香港、廈門、汕市等處。廣州、嘉應、江蘇、張家口等輪，行駛暹羅、汕市、香港等處。如遇以上各輪入塢或特別事時，則以貴陽、慶元、涼州等輪代之，無時或缺。如牛莊、漳州、甘州、南寧、金華、大名、綏陽、山西、山東、九江、重慶、南昌、宜昌、蘇州、涼州、夔州、穎州、鎮安、臨安、新甯、浙江、漢陽、鎮江、四川、新疆等輪，則行駛上海、香港、廣州、大連、青島、安東、海口、海防、牛莊、天津、烟台及汕市等埠。怡和洋行：該洋行船隻稍少，惟在汕船務營業，亦頗發達，計有廣生、恆生、貴生、裕生、合生、澤生、富升、日升、威升、捷升、昌升等輪，係行駛香港、廣州、上海、青島、大連、牛莊、及汕市等港。又代理德忌利時之海陽、海甯、海澄等輪，則行駛香港、汕頭、廈門、福州等處。和通公司：原為英商福昌洋行所變名，純為洋商經理，計有豐慶、豐華、

豐平等輪，行駛新加坡、檳榔嶼、香港、廈門、汕市等處。

〔日本 大阪商船會社〕：該會社年來船務，頗極發展，殆有一路而與太古洋行互競之勢，計有巴陵丸、廬山丸、嵩山丸等輪，行駛上海、香港、汕市等處；鳳山丸、地厘丸、廣東丸、開城丸等輪，行駛廈門、基隆、打狗、香港、廣州、汕市等處；金山丸、甲子丸、日東丸、春和丸、春日丸等輪，行駛日本之長崎、大阪、東京等處，及廈門、香港、省城等處。

〔其他 挪威波寧公司〕，雖為華人經理，然挪威國各輪，盡為代理，計有海興輪係來往新嘉坡、香港、汕市等處，夏利士、夏樂士、夏隆都、夏利南等輪，則來往暹羅、香港、汕市等處。荷蘭大信洋行：計有金馬、萬福等輪，行駛新嘉坡、檳城、香港、廈門、汕市等處；及芝保大士、芝利、芝利旺等輪，專由南洋渣華運糖來汕銷售；及代理法輪大廣東、大廣州等輪，來往安南、香港、汕市等處。丹麥華商公司：有美東、美中美兩輪，係往來暹羅、實叻、香港、汕市等處。又代理鯉魚、詩士頓等輪，係行駛於叻、香、汕等港。

「本國 招商局：原爲我國最大船務公司，因比年以來，種種關係，致營業日趨衰落，坐視洋商之侵略操縱，毫無抵抗能力。如汕市方面，有廣利、廣大、遇順、泰利等輪，原係行駛上海、香港、廣州等處，船隻稀少，往來無期，商旅裹足，形同虛設。元亨公司：計有元利、利貞兩輪，往來汕市、安南、香港等埠，純華人組織，營業狹少，獲利無多。香安公司：係代理大司馬輪，往來甲子、神泉、廣州、汕市等處。維記公司：所代理之潮州輪，該輪係前因海員對外罷工，香汕交通頓阻，特由潮人出而組織潮安公司，租定該輪行駛，以維交通，遂由代理，輪行甚速，收入頗佳。此外更有旗船，及本國商人在汕市分設公司者，所有輪船，均屬零星碎數，不過一二，多用該公司代理，僅收代費，其所代之船，爲福泉、福州等輪，係往來於溫州、汕市、牛莊、烟台、上海等處。總上以觀，汕頭外港航業，盡被外人所吸取，主權旁落，實堪痛心；急起直追，是在國人。」

日本帝國主義對於浙江沿海航權的侵奪，在浙江省航政局呈建設廳文中，說得很清楚：

「竊維吾國航權旁落，國內工商業，受壟斷操縱之害，因以不能振興，言之至堪浩嘆！」

惟我浙海航線，向由招商寧紹三北各公司輪船行駛，是航權在吾國人手中者，已屬碩果僅存，保持允宜周密。乃自日商昭和洋行，開行浙閩班以來，已被侵奪吾浙航權之漸，前聞外交部以關係航業，曾提出交涉，而日輪仍照常開行，未稍停頓。近閱報載，益復變本加厲，乘吾華船因故暫減航駛之際，急圖逞其野心，攫奪運輸。除將川崎會社之鹿山丸增加班次，又約大阪商船長沙丸加入載運；更急電日本川崎會社總公司，加派新船，來華擴充營業。在新輪未到以前，先將海州丸調駛浙閩航線，以期競載。似此積極經營，若不速謀抵制，行見吾華碩果僅存之航權，又將爲日商剝奪盡淨而後已。……（見一九三〇年十月十八日中央日報）

其實浙海航權，早已被英日帝國主義侵奪，決不能說是碩果僅存。英國太古公司是由上海至寧波及台州溫州各線中之最估勢力者；浙省航政局很昏庸地說浙海航權是航權在國人手中之『碩果僅存』者，真是荒謬到了極點！由此而更可證中國航業之不振而外國航業之發展，因爲主管航政機關，尙且如此昏沌無知。



誰都知道東三省完全成了日本帝國主義的殖民領地，所以日本帝國主義對於東三省各內港之航權的壟斷是不待說了。

帝國主義壟斷中國航權的結果，就是任意增加運費，使中國工商業蒙重大損失，下面的紀載把這種情形表顯得異常清楚：

「……在滬之洋商航輪公司……復又提議增加運費以資增加收入。當此生活飛漲之際，滬地外輪公司，忽將各路水腳提議漲價，滬上客商聞之，均皆恐慌，將激生反對風潮，而日商輪船，更於此時將水腳突增一倍之譜……」

『英輪議漲北洋水腳 北洋一路，即上海至烟台、天津、青島、大連、安東及牛莊等地者。船舶以英商為最多，日本次之，華商又次之。太古和怡和二家，在華北沿岸，有二十餘艘。日本船有十六七艘，中國船多臨時班，正式船僅三隻。向來北洋水腳由太古、怡和、日清、招商等四公司合組公會，貨物運率，均皆一律，不過彼此回佣大小之不同耳。此次金漲之後，英輪船主船員，多用金鎊支薪！而各船之五金用品，亦隨之暗漲，損失至巨。在上星

期由太古等提議，將北洋出口貨脚，從二月十五日起，再議漲價。當時我招商代表，曾表示反對，略謂：華北兵燹之餘，貨運方通，封河之時，水脚方漲起百分之十，至百分之二十，豈可再行增加耶？太古怡和等，因往來華北船多，暗虧日甚，力主漲價。日清代表言，近年大連汽船社，對北洋航輪，改造新船，積極競爭，在上海、天津；上海、青島、大連；上海、安東、營口各路；已有十餘船行駛。邇來彼又利用不入公會之束縛，將水脚自由跌減，且濫放暗盤，爭裝貨物，因之被其攫去者甚多，水脚亦爲之搗亂。今欲漲北洋運費，當首先對大連之問題解決，方能成功。太古怡和等商議之下，即命日清公司之代表，赴大連汽社，與其滬分社長磋商，請該社放棄自由上落運費之主張，從二月一日起，加入北洋水脚公會，使華北貨物，可以一律收費。日清代表已受公會委託之命，正向大連社長協議中。以此事猶未解決。故華北漲費一事，尙未實行，暫再展延至一個月。但無論如何，必須實現。關於南華一路水脚，太古船獨多，亦擬再漲十分之二；此事已爲招商局提出反抗，致暫中止。惟華北二成，則勢在必增也。日郵社之天津班輪，已於昨日議定，從三月一日起，與大阪輪實行

改收日金雜貨，每噸須增至十八元七角，約較原率加百分之五十云。

『中日貨件狂增運率 日本一路，滬地祇有日郵社有船行駛，計分長崎神戶，名古屋橫濱與北海道四路，共有十五輪行駛，營業至巨，幾成專利。山下公司雖亦會派船行駛，但未久即停。今日一路，仍歸日郵社獨家經營，使用之船，有上海丸、長崎丸、三笠丸、笠置丸、阿蘇丸、摩耶丸、泰安丸、筑波丸等等，每次往來貨物，自揚子江通達川湘以後，貨運又夥。今次金漲以來，該社乘此機會，將水脚大增，以增收日金為詞，將運費加出十分之五，業定本月十五日起實行。昨日已將新水脚價擬送至各客家。滬上華商，得聞此訊，十分反對，但祇可聽其割宰，雖欲反抗，而為事勢所不許，祇得忍痛承受也。茲將該社所訂之新運率表設法覓錄如下：

貨別	重量	長崎新價	原價	阪神新價	原價	橫濱新價	原價
雜貨	噸	一三·四〇元	八·〇〇元	一五·四〇元	九·〇〇元	一八·七〇元	一〇·五〇元
明礬	擔	五一	新增	六〇	新增	七〇	新增
礬砂	噸	三一·四〇	新增	一五·四〇	新增	一八·七〇	新增

牛皮	牛膠	小件紗	大件線	棉子	廢花	美棉	打包棉	椰子皮	棉花	雙宮	蘭子	炭餅	荳餅	猪鬃	獸皮	竹皮	廢骨	荳子
噸	噸	包	包	擔	件	包	包	噸	件	擔	擔	擔	擔	噸	包	噸	擔	包
一三·四〇	八·八〇	二·二〇	三·七四	四四	一·三二	三·三〇	二·六四	一·二一	二·二〇	二·五六	三·一九	五·五	四·四	一三·四〇	四·四	五·五	七·七	四·六
新增	新增	新增	新增	新增	七二	新增	一·四五	新增	一·二五	一·二五	一·五〇	三〇	二七	新增	二七	新增	四〇	二七
一五·四〇	九·九〇	二·七五	四·六二	五一	一·六五	三·七四	二·八六	一·三二	二·六四	三·一九	四·〇七	七·一	五·一	一五·四〇	五·一	九·九	九·三	五·一
新增	新增	新增	新增	新增	九〇	新增	一·六〇	新增	一·四五	一·四五	一·七〇	四〇	二七	新增	二七	新增	五〇	二七
一八·七〇	一·二一	三·三〇	五·五〇	六〇	二〇九	四·四〇	三·五二	一·六五	三·三〇	三·六五	五·〇六	九·三	六〇	一八·七〇	六〇	一·二一	一·一〇	六·二
新增	新增	新增	新增	新增	一·一〇	新增	一·八五	新增	一·七五	一·七五	一·九五	五〇	三三	新增	三二	新增	六〇	三三

第二章 帝國主義對於中國經濟的統治作用

白糖	草帽編	絲頭	湖絲	火酒	紅顏料	帽子	大黃	水銀	藥材	燈草	頭髮	芋糕	石羔	新麻袋	生仁	帶壳花生	麵粉	鮮蛋
包	噸	百磅	百磅	噸	擔	噸	擔	百磅	擔	噸	噸	擔	擔	噸	擔	擔	包	噸
六六	八·八〇	三·一九	三·七四	一·六五	四·一八	八·八〇	一·七六	三·一八	一·七六	八·八〇	一三·四〇	一·三二	四四	一三·四〇	九九	四四	四四	一四·七四
三六	新增	一·七〇	二·〇〇	新增	新增	一·二五	九〇	一·五五	九〇	新增	新增	七二	二四	新增	六〇	二七	三二	八·〇〇
七七	九·九〇	四·一〇	三·九六	一·九八	四·九五	九·九〇	二·〇〇	三·九六	二·〇〇	九·九〇	一五·四〇	一·六五	五三	一五·四〇	一·一〇	五一	五三	一六·五〇
四五	新增	二·二〇	二·一〇	新增	新增	一·四五	一·一〇	二·一〇	一·一〇	新增	新增	九〇	二七	新增	六〇	二七	三二	九·〇〇
一〇三	一·一〇	四·六二	四·四〇	二·二一	五·八三	一·二一〇	二·四二	四·四〇	二·四三	一·二一〇	一八·七〇	二·〇九	六四	一八·七〇	一三·二〇	六四	六四	一九·三六
五四	新增	二·七〇	二·五〇	新增	新增	一·七五	一·二五	二·二〇	一·二五	新增	新增	一·一〇	三二	新增	七五	三二	三七	一〇·五〇

羊毛	擔	1.311	70	1.65	90	2.01	1.10
超碼提單	噸	5.50	3.00	4.40	3.00	5.50	3.00

『以上新價，定十五日起實行，華人雖反對，亦置不睬也。』（見一九三一年二月十一日

中央日報）帝國主義壟斷中國航業的情形，大略就是如此。

我在上面抄了這許多新聞紀載，這對於我們明瞭帝國主義壟斷中國航業情形是必要的。帝國主義對於中國航業的壟斷是有嚴重的經濟意義是不待說的。交通是產業的生命，交通不發達，產業永無發展的可能；如今帝國主義壟斷了中國主要的交通機關——鐵道和航業——就可以說握着中國經濟的命脈，亦可作為帝國主義在經濟上統治中國之最具體的說明。

再就煤鐵礦業方面來看，帝國主義又操縱壟斷的情形也很顯然。

煤和鐵是近代工業的基礎，其對於國家經濟的關係之重要，是不言可知的。中國煤鐵礦的儲量都很豐富，但正因為如此，對於煤鐵礦業的侵略，就成了帝國主義對中國施行經濟侵略的最主要對象之一了，

先就煤礦來說。

中國煤礦的儲量，據專家估計，當在一、〇〇〇、〇〇〇、〇〇〇噸以上，但已經開採的煤礦，其主要的都落在外人手中。

現在中國主要的煤礦是下列幾處，其資本，其產量，及其主權關係如下：

礦別	主權	資本額(元)	一九二五年產量(噸)
開灤	中英	一四,〇〇〇,〇〇〇	一,九二五
梅順	日本	一一,〇〇〇,〇〇〇	三,九四九,五九八
福公司	英國	一三,〇〇〇,〇〇〇	五,六七一,三〇三
本溪湖	中日	五,〇〇〇,〇〇〇	六七〇,八三五
門頭溝	中英	二,〇〇〇,〇〇〇	四二二,八五七
中原公司	中英	二,〇〇〇,〇〇〇	二八三,八九一
坊子	中日	一,〇〇〇,〇〇〇	五六四,二〇〇
井經	中德	二五〇,〇〇〇	一四一,九〇二
萍鄉	中國	五〇〇,〇〇〇	五二六,四八四

除了以上各礦外，其餘的都是規模狹小，產量低微，而且大都時探時停，不足一述。所以以上這九個煤礦，實在可以代表中國全部煤礦工業。這幾個煤礦，以撫順產煤最多，開灤與福公司次之。撫順煤礦完全爲日本南滿鐵路會社所有，福公司完全爲英國所有；開灤煤礦名爲中英合辦，而完全爲英國所操縱，不啻爲英國所有。至於其他的公司，無論其名爲中英合辦，中日合辦，或中德合辦，而所謂「中」不過是有名而無實，大權都操在外人手中，例如本溪湖公司爲日本所操縱，門頭溝煤礦與中原公司爲英國所支配。萍鄉煤礦爲漢冶萍公司所有；漢冶萍公司雖爲華人自辦，可是現在幾已宣告破產，且因借款關係，幾乎完全爲日本支配（關於漢冶萍的情形，以後再說）。

帝國主義之操縱中國煤礦的情形，單在上面這個表裏，已可看出一個大概。中國雖有這麼多的煤的儲量，但中國所有煤業，即使完全生產，一晝夜也僅能出一〇、〇〇〇噸，但又因運輸不便（鐵路時常因戰事斷絕交通），及別種困難，大半都停止生產，所以結果不得不從外國運煤進口，以供需要。即以上海而論，這種情形也很顯然。每年由上海進口的煤，約三、〇〇〇、〇〇〇



○噸，上海就需要四〇〇、〇〇〇噸（日煤一半），其餘運到無錫、常州等處，鐵道上也需要一部分。運到上海的三、〇〇〇、〇〇〇噸煤，三分之一是名爲中英合辦而實際爲英人所操縱的開灤煤礦的出品；此外，五〇〇、〇〇〇噸是日本運來，五〇〇、〇〇〇噸是日本南滿會社辦的撫順煤礦的出品，中國自己辦的，只有二五〇、〇〇〇噸而已。

中國依賴外國的煤的供給的情形是非常嚴重的，這不僅上海如此，長江一帶及南北方都是如此。

以武漢來說，武漢每月煤的消費自六〇、〇〇〇噸至八〇、〇〇〇噸，而其中百分之九十六是由日本供給，本國煤僅佔百分之四。所以一九二七年二月至八月，帝國主義對武漢實行經濟封鎖，日煤不能進口，武漢因此大起恐慌，尤其是京漢武長（粵漢北段）兩路及兵工廠水電廠等，幾乎無法工作

這種嚴重的依賴情形在南方也是如此。廣州的煤的進口，百分之八五，及至百分之九十是外國煤。一九二五年至一九二六年，因省港罷工，實行對外經濟絕交的結果，廣州省城及廣東因煤

的供給的缺乏而大起恐慌，粵漢鐵路有一個時期甚至以木炭來維持開車。

洋煤供給對於廣東經濟關係的重要，在下面的記載中可以看出：

『廣州特訊：煤炭爲日用必需燃料，尤以機器工廠及輪船消耗爲最多。本省北江各地煤礦，蘊藏雖屬豐富，但開採者現尙寥寥，運來本市銷售者，更爲稀少；因此大小輪船軍艦，及機器工廠，以及南順絲綢等，莫不購用洋煤。月計各種洋煤入口，恆在四五萬噸，最低價平均每噸以二十元計算，每月全省銷耗，總在一百萬以上，即每年不下一千二百萬元。金錢外溢之鉅，令人咋舌！……查十月份（按係指一九三〇年——著者註）各種洋煤入口，共有四萬〇五百十四萬噸，比較九月份增加三百九十三噸。而十月份以台灣煤炭輸入爲最多，由日本輸來者爲最少，茲分錄如下：

『十月份各種煤炭入口數量統計：台灣大炭二、一五三，細炭九、一八〇，共一萬一千三百一十三噸；海防大炭一、一四八，細炭四、八一三，中炭一〇〇，共六千〇六十一噸；荷蘭大炭二、四三三，細炭六、七五九，共九千一百九十二噸；開鑿大炭二、九五〇，細炭

、七五〇，共四千七百噸；日本細炭一千一百三十三噸；撫順大炭二、二九〇，細炭五、二五〇，粒炭五〇五，共八千〇四十五噸；合計共四萬〇五百一十四噸。（一九三〇年十一月二十日中央日報）

北方各省依賴外國煤的情形也是一樣。

例如天津，每日煤的消費量大約爲六〇、〇〇〇噸，百分之九，是依賴開灤供給，最近開灤與北寧路局發生糾紛，開灤故意抑止煤之輸出，以致天津及北方各地頓時感覺煤之缺乏的恐慌。據一九三一年三月二十七日天津大公報所載天津煤荒問題的情形，內有天津市商會致北寧路

局函，可見開灤壟斷北方煤市之一般情形，原函一段如下：

『敬啓者：查華北工業用煤，與津市居民燃料，向以開灤出品爲大宗，乃近年以來，品質極端惡劣，價格任意增加，工業久受損害，用戶嘖有煩言，忍氣積鬱，已非一日。現不知何故，又復限制購量，停止供給，道路紛傳，頗現恐慌。津市工廠林立，更兼居民炊爨，在在均關切迫……』

開灤停止供給煤的情形，一直到現在還很嚴重。現在天津市上的煤價已經飛漲數倍，不僅影響社會一般人生活，而且許多工廠將無法工作。

開灤停止煤的供給，不僅使天津及北方一帶大起恐慌，而且使上海也就影響。一九三二年四月四日上海時事新報載上海因開灤煤來源斷絕而起的恐慌情形如下：

『日日社云：近日開灤礦煤斷絕來源，已引起本埠燃煤之恐慌，而一般定煤用戶，已與售煤分銷處迭起糾葛。記者昨特往訪煤業公會負責人及開灤煤礦駐滬售品處華經理劉鴻生氏，詳詢各節，分誌如下：

『毛春圃談 煤業同業公會常務委員毛春圃君與記者云：上海全埠，平均每日需用燃煤八千噸至一萬噸，開灤煤每日實佔銷數三千噸以上。自兩星期前，開灤煤斷絕來源後，撫順煤及其餘日本煤，乘機漲價，一般定購開灤煤之用戶，頓起恐慌，即與本埠開灤分銷處元素泉泰義泰興福泰四家，迭起交涉，因以上四家會與開灤駐滬售品處訂有合同也，而四分銷處以北寧路運煤車輛缺乏為詞，當經煤業公會去電詢問，據復並非車輛缺乏，實因運價問題而

停運，然運價爲公司之局部問題，不能因此而斷絕供給本埠之燃料，是以各用戶與分銷處仍起交涉，公會乃定期召集開灤駐滬售品處及四分銷處與一般用戶煤商等，進行調解。詎用戶等違時到會，四分銷處與售品處未有來人，以致無從調解。現時各用戶在不得已而購用別種昂價之燃料……」

開灤壟斷煤之供給的情形，在以上斷片紀載中，顯然可見；因此而引起之各地恐慌，其影響更大。

廣州每年進口外煤中，開灤煤約佔總數百分之十五乃至二十；因此由開灤煤來源斷絕之故，廣東方面的燃料就要大感困難。

凡此種種，都足以說明帝國主義壟斷中國煤礦，簡直可以致中國工業於死命的顯例。煤礦工業既完全爲帝國主義所壟斷，而鐵礦及製鐵工業的情形亦復如是。

中國已開採的主要的鐵礦及製鐵工業的情形如下：

A 鐵礦

礦區 支配關係

一九二五年產量(噸)

大冶 中國自辦但因借款關係受日本支配

三二一、三三〇

繁昌 中國自辦但因借款關係受日本支配

三八七、〇〇〇

金壇鎮 魯大公司(中日合辦由日本操縱)

六二、四〇七

本溪湖 本溪湖公司(中日合辦由日本操縱)

一四〇、九二七

鞍山 (一)日本鞍山製所(大) (二)中日合辦振興公司(小)

一七二、一一〇

象鼻山 中國自辦

四九、九〇〇

營口 中國自辦

B 製鐵工場

工場 支配關係

熔礦爐

一年製鐵量(噸)

漢陽鐵廠 中國自辦但因借款關係受日本支配

四

三三〇、〇〇〇

大冶鐵廠 中國自辦但因借款關係受日本支配

二

三二〇、〇〇〇

持子公司 中國自辦

一

三六、〇〇〇

本溪湖公司 中日合辦由日本操縱

四

一九〇、〇〇〇

鞍山製鐵所 日本滿鐵

二

一八〇、〇〇〇

中國鐵礦及製鐵工廠 差不多完全在日本支配之下。大冶鐵礦及繁昌鐵礦，雖係華人自辦，

但因借款關係而受日本支配，尤其是漢冶萍公司。

漢冶萍公司最初與日人發生關係，是在一九〇〇年，當時日本製鐵所長官和田維四郎與鄂督張之洞及盛宣懷締結中日冶鐵條約，其主要內容爲：（一）該公司每年供給日政府五萬噸鐵；（二）百分之六〇左右的含鐵礦，每噸定價二元四角；（三）契約期間十五年。一九〇三年以後，復有所謂三十個年頭契約的締結，要點即由日方預借日金三、〇〇〇、〇〇〇元與該公司，以後由購鐵之代價償還，並限定鐵質每噸三元。其後該公司經濟不良，屢向日方借款，至一九一三年冬，又與日本八幡製鐵所及正金銀行訂立借款日金一五、〇〇〇、〇〇〇元，年息六厘，供給製鐵所礦石生鐵，以其價值陸續抵還，四十年內，公司應售與製鐵所上等礦石一五、〇〇〇、〇〇〇噸；並限制該公司不得向其他各國借款。該公司年來受戰事影響，大部分已經停工（例如漢陽鋼鐵廠將近十年未開工）產量銳減，全數供給日本，尙嫌不足，而須向繁昌等礦購買以償日本。所以這中國最大的製鐵公司，完全成爲日本的公司了。

胡庶華在他的漢冶萍營業小史的論文中，敘述該公司的現狀，曾這樣說：

『漢陽鋼鐵廠自民國十三年冬停工後，迄今尙未復工。惟廠中尙有職員工匠及巡丁等數

十人，上海總辦事處尚有職員數十人，全持借債度日；而漢廠有時出賣廢料，以補其不足。至於大冶則工作照常進行，所出鐵砂，全數運往日本還債。而萍鄉煤礦，則又爲江西省政府所管理，所出之煤，運至漢口銷售，除開銷外，其餘則歸贛省政府。是今日之漢冶萍公司已成四分五裂之局。農礦部雖有漢冶萍整理委員會之設，海內專家亦有整理漢冶萍意見書多種，然日本帝國主義之目的，厥在盡取鐵砂以去，以補其本國之所缺，極不願該廠之復活也。〔時事月報第四卷第一期〕

除了漢冶萍公司以外，中國自辦的鐵廠，只有浦東和興鋼鐵廠及漢口持子公司。和興鋼鐵廠開辦於一九一九年，資本一、〇〇〇、〇〇〇元，有熔礦爐兩座；每年產量約九〇、〇〇〇噸，純爲華人經營，但因爲經營不得法，早已停辦，持子公司則亦因軍事影響，時開時停，毫無起色。反之，日本的鞍山製鐵所等，營業却日益發展。

再說金融事業方面來說，外國銀行統治中國金融市場，甚至統治中國工商業，統治中國政府的情形，也極顯然。



上海是在華外國銀行的勢力的中心點，上海的外國銀行的勢力，我們可以在他們的營業報告中看出。

(一) 匯豐銀行 (英國總行在香港，上海分行一八六七年開辦)

一九二七年十二月三十一日止資產負債及損益表

資產負債表

(甲) 負債 (按每港金一元合英金二先令又八分之三辨士計算)

已繳資本(發行十六萬股每股繳足港洋一二五元)	二,〇三一,二五〇	先令	〇	辨士	〇	港洋元
英鎊公積金	六,〇〇〇,〇〇〇	〇	〇	〇	〇	二〇,〇〇〇,〇〇〇
銀公積金	一,三七一,〇九三	一	五	〇	〇	五九,〇七六,九二三
發行鈔票	五,二四六,三四九	一	八	九	〇	一三,五〇〇,〇〇〇
往來存款	三九,二八七,九五五	三	三	〇	〇	五二,六四〇,九八四
定期存款	一七,三五二,一四〇	〇	七	〇	〇	三八六,八三五,二五〇
應付票據(包括短期存款及見票即付倫敦匯票)	六三二,六八四	四	四	〇	〇	一七〇,八五一,八四〇
承付未付票據	四六三,九六七	三	八	〇	〇	一,二二九,五〇六
本國純益	一,二九八,八一七	〇	〇	〇	〇	四,五六八,二九二
						一,二,七八八,三五三

共計

七三、七八四、二五八 九 七

七二七、四九一、一五〇、五九

(乙) 資產

現金

八、六九四、〇二二 鎊 先令 辨士  
一八 一〇〇

八五、六〇二、六八七、四三  
港洋元

生金銀

(內含存港政府現洋二五、九〇〇、〇〇〇元又存上海英領事館七、六〇〇、〇〇〇元以為發行鈔票之準備金)

一九七、九六八 三 五

一、九四九、二二五、〇六

英政府公債及他項證券

一四、八八四、四五二 〇 四

一四六、五五四、六〇四、四五

貼現及放款等

二八、九四三、三三一 一八 三

二八四、九八〇、四九八、八四

各種票據

一八、五五三、一八八 一五 三

一八二、六七七、五五〇、九一

顧客承付票據

四六三、九六七 三 八

四、五六八、二九二、二八

營業用房屋

二、〇四七、三二六 九 一〇

二〇、一五八、二九一、六二

共計

七三、七八四、二五七 九 七

七二六、四九一、一五〇、五九

損益表

(甲) 借方

股利(一九二七年八月八日支付每股三鎊計十六萬鎊共四十八萬鎊合港洋)

四、八〇〇、〇〇〇、〇〇

董事酬金

五〇、〇〇〇、〇〇

第二章 帝國主義對於中國經濟的統治作用

餘款下列各項分圖共

二次股利 每股三鎊共四十八萬鎊合

紅利 (每股兩萬鎊共三十二萬鎊合)

撥入銀公積金

攤提房屋

滾存下期

共計

(乙) 貸方

上海未分餘利

本年純益

共計

一二,七八八,三五三,九九
四,七二六,一五三,八五
三,一五〇,七六九,二三
五〇〇,〇〇〇,〇〇
一,〇〇〇,〇〇〇,〇〇
三,四一一,四三〇,九九
一七,六三八,三五三,九八

港洋元

三,三九九,〇六五,四八
一四,一三九,一八八,一四
一七,六三八,三五三,九八

(二) 麥加利銀行 (英國總行在倫敦, 上海分行一八五七年開辦)

一九二七年十二月三十一日止資產負債表及損益表

財產負債表

(甲) 負債

資本 共六十萬股每股五鎊繳足)

公積金

發行鈔票

往來存款(連備抵呆賬)

定期存款

應付票據匯票等

代客承付票據

應付抵押放款

代理處往來

雜項負債(連應兌升耗)

損益帳

共計

(乙) 資產

庫存現金及存出各銀行

庫存及運送中之生金銀

購置政府及其他有價證券

第二章 帝國主義對於中國經濟的統治作用

三,〇〇〇,〇〇〇	鎊	先令	辨士
四,〇〇〇,〇〇〇	〇	〇	〇
一,九八四,三三四	〇	〇	〇
二七,五五一,九五五	一	〇	五
一七,五六九,九五	一	七	七
二,一六六,一三六	一	〇	五
二,五五四,一六四	一	六	八
三,三五〇,九六二	一	四	四
六,六八八	一	一	〇
一,五二九,二四一	一	〇	〇
七二九,三九三	四	四	八
六四,四四二,八二八	一	四	六

三,五五二,四七九	鎊	先令	辨士
八一九,二三〇	〇	二	六
一一,五三一,二九八	〇	八	一
	〇	三	一

中國社會的經濟結構

購置大英銀行股票(計一九六、〇五九股每股十鎊)	二、一三八、九八〇	九	〇
發行鈔票及政府存款之抵押品	二、一三七、〇〇〇	〇	〇
匯票	一九、七六一、八八一	二	〇
貼現票據及放款	二〇、六七〇、四〇四	一六	一
顧客承付票據	二、五五四、一六四	一六	五
代理處往來	四八、四六九	七	八
雜項資產	二〇二、四九九	四	二
營業用房屋器皿	一、〇二六、四二一	三	五
共計	六四、四四二、八二八	一四	六

損益表

(甲)借方

股利(一九二七年上半年)	二一〇、〇〇〇	鎊	〇	〇
餘額按下列各項分配該數共計	七二九、三九三	先令	〇	〇
股利	二一〇、〇〇〇	四	〇	八
紅利	一八七、五〇〇	〇	〇	〇
職員酬金	一〇〇、〇〇〇	〇	〇	〇

銀行房屋攤提	二五,〇〇〇	〇	〇
滾存下期	二〇六,八九三	四	八
共計	九三九,三九三	四	八

(乙)貸方

上年滾存七七七、八五四鎊五先令三辨士除去下列各項			
一九二六年下屆股利	二一〇,〇〇〇	鎊	〇
紅利(每股六先令三辨士)	一八七,五〇〇	〇	〇
職員酬金	二五,〇〇〇	〇	〇
銀行房屋攤提	四〇,〇〇〇	〇	〇
準備費	一〇〇,〇〇〇	〇	〇
計	五六二,五〇〇	〇	〇
上年滾存除去上列各項尚餘	二一五,三五四	五	四
本屆淨利除去各項開支備抵呆帳及捐稅等)	七二四,〇三八	一	九
共計	九三九,三九三	四	八

(三)花旗銀行(美國總行在紐約,上海分行設立年不詳)

一九二七年十二月三十一日止資產負債表

(甲) 資產

庫存及存聯邦準備銀行現金	一四五〇五九七八二·六四	美金元
存放同業及美國財政部	一五九、八〇四、五四四〇〇	
他行放款貼現及承付票據	一、〇六〇、一〇〇、九二〇·八九	
美政府公債	一〇五、五〇四、五〇〇〇〇	
美市政府公債	六、二〇一、〇〇〇〇〇	
聯邦準備銀行股票	三、七五〇、〇〇〇〇〇	
其他債券及有價證券	六二、六八五、六九八·八一	
補助金	八、〇〇〇、〇〇〇〇〇〇	
上海花旗銀行	★、〇〇〇〇、〇〇〇〇〇〇	
海地銀行	二、〇〇〇、〇〇〇〇〇〇	
營業用房屋地產	二二、四六二、三九三·六九	
分行未達賬	二〇五、九四三·八一	
顧客承付票據	一〇三、二三八、七〇八·七〇	
其他資產	四、七八九、二五八·〇六	
共計	一、六八二、八〇二、八五一·〇〇	

(乙) 負債

股本	七五,〇〇〇,〇〇〇.〇〇	美金元
公積金	五〇,〇〇〇,〇〇〇.〇〇	
未分利益	二一,一七六,二四六.八六	
存款	一,二七五,〇四一,九六四.三四	
承付票據及保付國外匯票	二二一,七九二,七三九.五九	
紙幣流通額	九八,九九五.〇〇	
欠聯邦準備銀行	二〇,〇〇〇,〇〇〇.〇〇	
各項準備金	一九,六二四,二六五.二三	
其他負債	六八,六四〇.〇〇	
共計	一,六八二,八〇二,八五一.〇〇	

(四)正金銀行(日本總行設橫濱,上海分行設立年不詳)

一九二七年十二月三十一日止資產負債表及損益表

資產負債表

(甲)負債

資本

100,000,000.00 日元



公積金

九六,五〇〇,〇〇〇.〇〇

呆賬公積金

四,三二八,七四五.七六

發行鈔票

八,七五一,六六一.九二

存款(往來定期等)

五二三,〇四六,八四四.三六

應付票據再貼現票及他行往來

四八八,四五六,四四七.三三

未付股利

二八,七九六.七五

上屆滾存

六,一七九,〇四五.四五

本屆純利(半年)

九,〇四四,四九一.〇三

共計

一,二三六,三三六,〇三二.六〇

(乙)資產

日元

現金

六八,一九四,一五二.三三

庫存

三〇,七四九,九二六.八一

存他行

三七,四四四,二二五.四一

證券投資

二六六,九八一,七二二.七〇

貼現放款等

三四〇,八九八,七四〇.九八

他行往來

五三三,四九五,六五〇.一四

生金銀及外國貨幣

四,五五七,四七四.四五

營業用房地產生財

共計

二二,二〇八,二九二,一一  
一,二三六,三三六,〇三二,六〇

### 損益表

#### (甲)借方

日元

公積金

三,〇〇〇,〇〇〇,〇〇〇

股利(每股日金五元共一百萬股)

五,〇〇〇,〇〇〇,〇〇〇

滾存下期

七,二二三,五三六,四八

共計

一五,二二三,五三六,四八

#### (乙)貸方

日元

上屆滾存

六,一七九,〇四五,四五

本屆純益(半年,除去各項呆帳)

九,〇四四,四九一,〇三

共計

一五,二二三,五三六,四八

#### (五)台灣銀行(日本,總行設台北,上海分行設立年不詳)

一九二七年十二月三十一日止資產負債表

中國社會的經濟結構

(甲)負債

日元

資本總額	一五、〇〇〇、〇〇〇、〇〇〇
發行鈔票	五三、六一一、二六七、六七
往來及定期存款等	二三一、九五九、六一九、二〇
應付票據	二七八、五〇六、一四九、四二
再貼現	一三七、四一四、一三〇、五八
售出匯票	二九九、一五九、〇七
承付票據	四四、五四四、六八〇、八〇
通隨行帳	二、五六九、五八八、四五
備抵呆賬	一二、三八二、一九五、〇五
未付股利	四七、九二七、〇八
共計	七七六、三三四、七一七、三二

(乙)資產

日元

現金	一五、七二七、一三六、四三
庫存	六、五〇七、一六四、二四
存他行	九、二〇九、七九二、二九

生金銀及外國貨幣	一五〇〇三、四五一·七六
貼現放款及透支	四八八、三二三、一三二·三七
匯票及匯兌透支	五二、四一〇、〇〇七·五六
顧客承付票據	四四、五四四、六八〇·八〇
政計公債等	一四二、六一五、八一五·〇四
通匯行帳	一、七五四、三七一·二〇
追收帳	三、六〇六、五一五·五八
房屋生財	九、七一一、四七二·二五
未繳資本	一、八七五、〇〇〇·〇〇
純損	七五七、一三四·三三
共計	七七六、三三四、七一七·三二

(六)住友銀行 (日本，總行設大阪，上海分行設立年不詳)

一九二七年十二月三十一日止資產負債表及損益表

資產負債表

(甲)負債

資本總額

七〇,〇〇〇,〇〇〇・〇〇

日元

六五

中國社會的經濟結構

六六

公積金

二二,二五〇,〇〇〇.〇〇

行員優恤公積金

一,八一〇,八四九.五一

存款

五五二,七八〇,〇九〇.五五

售出匯票應付票據等

一三,六七二,五五七.六六

匯兌升耗

三六〇,五三一.四五

他行往來

一四,四五〇,五七五.八二

國外往來承付及保證票據

八,六三八,九六八.〇七

未列期貼現票及應付利息

八,七〇五,一七二.六九

上屆滾存

一,九六八,四七〇.五七

本屆純益

三,六八六,〇二六.四〇

共計

六九九,三二三,三四二.七二

(乙) 資產

日元

未繳資本

二〇,〇〇〇,〇〇〇.〇〇

放款貼現及購入匯票

四〇〇,七二七,九七六.三三

他行往來

五,七二三,五七七.八〇

代客承付及保證票據

八,六三八,九六八.〇七

政府公債

一〇一,四二八,八六四.四九

地方及他項證券  
 借出證券  
 外國貨幣  
 營業用房屋  
 短期放款  
 現金  
 共計

七二,九九五,五九五,三三  
 一,二六六,〇七二,四三  
 一一,四七八,九一  
 一六,八〇〇,六四三,六七  
 一七,一〇〇,〇〇〇,〇〇  
 五四,六三〇,一六五,六九  
 六九九,三二三,三四二,七二

損益表

(甲) 損失

公積金  
 股利  
 行員優恤公積金  
 紅利  
 滾存下屆  
 共計

日元  
 一,〇五〇,〇〇〇,〇〇  
 二,二五〇,〇〇〇,〇〇  
 三〇〇,〇〇〇,〇〇  
 一,二〇,〇〇〇,〇〇  
 一,九三四,四九六,九七  
 五,六五四,四九六,九七

(乙) 利益

日元

上屆滾存	一、九六八,四七〇·五七
本屆純益	三,六八六,〇二六·四〇
共計	五,六五四,四九六·九七

(七)三井銀行(日本,總行在東京)

一九二七年十二月三十一日止資產負債表及損益表

資產負債表

(甲)負債

日元

資本總額	一〇〇,〇〇〇,〇〇〇·〇〇
公積金	二五,〇〇〇,〇〇〇·〇〇
特別公積金	二六,四〇〇,〇〇〇·〇〇
勝利公積金	七,〇〇〇,〇〇〇·〇〇
行員恤金	一,九四四,三二六·五二
各項存款(定期活期等)	五六〇,三三四,九四〇·八三
售出國外匯票	二,〇〇五,七二三·二六

國外同業往來(包括貼現)

信匯

國內同業往來

未付股利

應付未到期存息

未到期票據折價

暫存

上屆滾存

本屆純益(半年)

共計

(乙)資產

未繳資本

庫存及存日本銀行現金

短期存款

日本及外國政府公債

證券

購買國外匯票

七〇,九五三,九九三.三二

二一,七一八,八五八.四九

九四六,一一二.二七

一四,〇二四.八〇

五,六七七,三〇八.九三

三,四五〇,九一三.〇二

一,三五二,九二二.一五

二,〇六九,二〇〇.四三

六,六八〇,五九九.六二

八三五,五四一,九二三.六四

日元

四〇,〇〇〇,〇〇〇.〇〇

五九,三〇三,三七六.一八

二七,四九〇,〇〇〇.〇〇

一一三,五六二,四八五.四六

四一,五一九,九三〇.二五

一一四,九〇六,五〇三.四一



代客保付  
 國外同業往來  
 放款及貼現  
 國內同業往來  
 暫欠  
 營業用房地產  
 共計

二一,七一一,八五八,四九  
 五,七七六,六〇三,九九  
 四〇三,五一,九二四,〇九  
 一〇五,七三七,七六  
 一,七七七,一二七,六四  
 五,八七六,三七四,三九  
 八三五,五四一,九二三,六四

損益表

(甲) 損失

日元

公積金  
 特別公積金  
 股利公積金  
 行員恤金  
 紅利  
 股利  
 滾入下屆

一,〇〇〇,〇〇〇,〇〇〇  
 六〇〇,〇〇〇,〇〇〇  
 一,〇〇〇,〇〇〇,〇〇〇  
 三五二,九〇〇,〇〇〇  
 四三四,二〇〇,〇〇〇  
 三,〇〇〇,〇〇〇,〇〇〇  
 二,三六二,七〇〇,〇〇五

共計

(乙) 利益

八、七四九、八〇〇・〇五

本屆純益(半年)

日元

六、六八〇、五九九・六二

(八) 三菱銀行(總行設東京)

一九二七年十二月三十一日止資產負債表及損益表

(甲) 負債

日元

資本總額

五〇、〇〇〇、〇〇〇・〇〇

公積金

二九、八〇一、七三五・〇〇

存款

四七〇、五八六、三〇六・六一

應付款項

三八七、八〇九・四〇

傳出匯票

六九九、六九七・七一

同業往來

二六、一九二、九三五・三五

承付票據

九六八、七九七・一三

應付存息

四、八二四、四一一・二二

中國社會的經濟結構

未到期票據折價

備抵呆帳

上屆滾存

本屆純益(半年)

共計

一、〇四六、三四五、二六
四三〇、八一七、二一
一、七八二、七八八、四〇
四、一九一、九二三、九〇
五五一、〇一三、五六七、〇九

(乙)資產

未繳資本

放款及貼現

買入匯票

應收利息

同業往來

顧客承付票據

政府公債

其他債券

有價證券

借出證券

營業用房屋

未達帳

二〇、〇〇〇、〇〇〇、〇〇
二五三、七四九、六三六、四六
一七、〇三九、九六七、九九
九、三六六、六四八、四九
八三八、五二五、五一
九六八、七九七、一三
一一五、〇六三、八七二、〇二
八五、九六五、一九五、二五
三二、七三三、九七三、三三
一、二〇九、四七〇、〇〇
九、七〇一、四八八、二二
一四一、〇九〇、六四

庫存現金及存出各銀行  
共計

四四、五〇四、九〇二・〇五  
五九一、〇一三、五六七・〇九

損益表

(甲) 損失

公積金  
特別公積金  
行員優恤公積金  
紅利  
股利 (週員九厘)  
滾存下屆  
共計

日元  
一、〇〇〇、〇〇〇・〇〇  
一、〇〇〇、〇〇〇・〇〇  
二五〇、〇〇〇・〇〇  
二五〇、〇〇〇・〇〇  
一、三五〇、〇〇〇・〇〇  
二、一二四、七一二・三〇  
五、九七四、七一二・三〇

(乙) 貸方

本屆純益 (半年)  
上屆滾存  
共計

日元  
四、一九一、九二三・九〇  
一、七八二、七八八・四〇  
五、九七四、七一二・三〇

(九) 朝鮮銀行 (日本，總行設朝鮮京城)

一九二七年十二月三十一日止資產負債表

(甲) 負債

	日元
資本總額	四〇,〇〇〇,〇〇〇,〇〇〇
公積金	一,〇〇一,〇二六,五七〇
發行鈔票 零星小票在內	一二四,八六三,八七三,七〇〇
現金準備	五七,六六六,七八〇,七九
證券準備	六七,一九七,〇九二,九一
存款	一九七,七〇二,七〇五,五〇〇
政府存款	七二,四二〇,五八二,六〇〇
保管證券	五,九四四,二一〇,〇〇〇
應付票據再貼現票及其他項欠款	六一,八四六,六九〇,四四〇
承付票據	一六,二〇九,〇四二,〇七〇
分行欠款	四,三八三,七九二,一五〇
未付股利	一四〇,九七五,三四〇
上屆滾存	一七四,一二四,二八〇

本屆純益(半年)  
共計

六九八、九二三、八三〇  
五二七、三九五、九四六、五三〇

(乙) 資產

現金

日元

存出款及他項欠款

生金銀及國外貨幣

票據購入

放款及貼現

有價證券

顧客承付票據

房屋生財等

未繳資本

共計

四七、七〇一、二一七、三二六  
八、〇二〇、六五七、二〇四  
一八、五六六、八八〇、一九〇  
五、七二八、七四二、八〇〇  
三一〇、一八五、九七二、七〇〇  
九四、五三七、二六五、一三〇  
一六、二〇九、〇四二、〇七〇  
一一、四四六、一六九、一一〇  
一五、〇〇〇、〇〇〇、〇〇〇  
五二七、二九五、九四六、五三〇

(一〇) 有利銀行(英國, 總行設倫敦)

一九二七年十二月三十一日止資產負債表及損益表

資產負債表

(甲)負債

資本總額三百萬鎊

- (甲種) 每股二十五鎊計三萬股共七十五萬鎊  
 (乙種) 每股二十五鎊計三萬股共七十五萬鎊  
 (丙種) 每股五鎊計三十萬股共一百五十萬鎊

已繳資本

- (甲種) 每股繳十二鎊十先令計三萬股共三十七萬五千鎊  
 (乙種) 每股繳十二鎊十先令計三萬股共三十七萬五千鎊  
 (丙種) 每股繳五鎊計六萬股共三十萬鎊

公積金	一,四二〇,〇〇〇	〇	〇
發行鈔票	二三四,五三六	三	四
活期定期存款等	一四,四四二,五二六	一	一一
應付票據	八〇三,〇〇〇	一	三
倫敦銀行匯票	二九,二三八	五	七
總分行匯票	七三四,三二	一	八

一,〇五〇,〇〇〇 鎊  
 〇 先令  
 〇 辨士

歐洲銀行及代理處匯畧

代客承付票據

純益

共計

	三九、四四〇	六	五
	一八八、三一七	五	八
	二四八、八四三	三	三
共計	一八、三八七、二二六	七	一〇

(乙) 資產

庫存現金及存出同業

生金銀

發鈔準備金(證券及現金)

政府公債及其他有價證券

應收票據

貼現票據

放款

營業用房屋

顧客承付票據

雜項資產

共計

	一、九一五、一六七	鎊	先令	辦士
	一三四、〇八八	九	九	一
	二八三、〇二五	〇	〇	〇
	五、七五五、五三一	一二	一二	五
	二、六五一、一二四	一八	一八	三
	九六、七三四	一四	一四	五
	六、七三七、一八六	六	六	〇
	三二二、〇一七	一二	一二	三
	一八八、三一七	五	五	八
	三〇四、〇三二	一九	一九	三
共計	一八、三八七、二二六	七	七	一〇

損益表

第二章 帝國主義對於中國經濟的統治作甲



(甲) 損失

撥利(甲乙種各三萬股丙種六萬股週息八厘)	八四,〇〇〇	先令	辨士
攤提公積金	三五,〇〇〇	〇	〇
攤提行員恤金	一五,〇〇〇	〇	〇
攤提房屋	三五,〇〇〇	〇	〇
純益	二四八,八四六	三	三
共計	四一七,八四六	三	三

(乙) 利益

上期滾存淨額	一六〇,六六六	先令	辨士
上期滾存總額二四四,六六六鎊十一先令八辨士除去一九一六年股利八萬四千鎊之餘數)	一一	八	
本年盈利	二五七,一七九	一	七
共計	四一七,八四六	三	三

(二) 東方匯理銀行(法國,總行設巴黎)

一九二七年十二月三十一日止資產負債表及損益表

資產負債表

(甲) 資產

未繳股本	三,六〇〇,〇〇〇.〇〇
公債社債	一六,七七七,五〇七.五〇
合做放款	二,三五四,八六三.〇〇
現金 (總分支行)	五七八,九八一,四四五.五〇
生金銀等	七,五六二,六六二.五五
貼現 (總分支行) 及戰事公債	一,三九九,二六三,八四三.九三
託收款項	二二六,四四一,九五四.四五
透支	七七四,七二三,四〇〇.八四
往來行及雜欠戶 (總分支行)	四八一,八三二,四九三.三〇
房地產	八,〇〇〇,〇〇〇.〇〇
共計	三,五〇九,五三八,一七一.〇七

法郎 生丁

(乙) 負債

股本	七二,〇〇〇,〇〇〇.〇〇
法定公積金	七,七九八,〇〇〇.〇〇

法郎 生丁

中國社會的經濟結構

法定預備金	二九,三四三,二六七·九四
公積金	三,六〇〇,〇〇〇·〇〇
中國暹羅新加坡各支行存款	五〇,〇〇〇,〇〇〇·〇〇
換兌券流通數	一,六九〇,三三八,三〇六·二五
往來及活期存款	七〇三,八七四,六四〇·一〇
定期存款	八一,九五九,六五八·七〇
應付期票	一二,五〇三,五一二·一二
代收款項	一三五,四〇〇,六九二·五三
往來行及雜存戶(總分支行)	五二九,六一〇,〇七〇·一八
安南國庫往來帳	一四〇,六二九,二八九·一五
應付股息	四,八六五,七九五·二〇
轉貼現	五,一一七,三三四·六五
損益帳	三四,四九七,六〇四·二六
一九二七年上半年	六,八七二,三九八·七七
下屆	二七,六二五,二〇五·四九
固定公債	八,〇〇〇,〇〇〇·〇〇
共計	三,五〇九,五三八,一七一·〇七

損益表

(甲) 損失

利息佣金

(甲) 利息佣金及雜項付款

(乙) 轉貼現

開支(總分支行)

董事出席費

一九二七年淨益(下屆)

共計

法郎 生丁

五一, 四八五, 六八四·六三

四六, 三六八, 三四九·九八

五, 一一七, 三三四·六五

三三, 六二九, 二二七·八二

一五, 〇〇〇·〇〇

二七, 六二五, 二〇五·四九

一一, 七五五, 一〇七·九四

(乙) 利益

利息佣金

(甲) 利息佣金及雜收益

(乙) 各種放款利息

共計

法郎 生丁

一一, 七五五, 一〇七·九四

八三, 二二四, 四一七·四八

二八, 五三〇, 六九〇·四六

一一, 七五五, 一〇七·九四

(二) 華比銀行(比國, 總行設不魯塞爾)

一九二七年六月三十日止資產負債表及損益表

資產負債表

(甲)負債

資本

公積金

雜項負債

總行

分行

承付票據

總行

分行

票據

在華發行鈔票

本屆純益

共計

法耶

二〇〇,〇〇〇,〇〇〇

九〇,〇〇〇,〇〇〇

三,一四〇,六九四,七七一

二二八,五一四,六六〇

二,九一二,一八〇,一一一

四七五,〇三三,七四三

二,八五五,〇三〇

四七二,一七八,七二三

四,五〇〇,〇〇〇

一四,〇二六,七四六

二〇,八四五,一〇〇

三,九四五,二〇〇,三六〇

(乙)資產

法耶

八七,六九八,六二五

未繳資本

庫存現金及存出各銀行

總行

分行

雜項資產

顧客承付票據

投資

政府及政府擔保公債

庫券

他項證券

合做投資

應收票據

總行

分行

總分行房地產

共計

八五四、七八三、八七二

五七、八六九、九九〇

七九六、九一三、八八二

一、四六〇、八二三、八〇九

四七五、〇三三、七四五

一七六、四三八、八九九

一〇五、〇〇四、〇六五

一六、二〇七、六七四

五五、二二七、二二〇

四、一二四、八八二

八六九、一九六、五七〇

二二、八四六、一一九

八四六、三五〇、四五一

一七、〇〇〇、〇〇〇

三、九四五、一〇〇、三六〇

損益表

(甲) 損失

公債金

一〇,〇〇〇,〇〇〇 法郎

備付捐稅	八〇〇,〇〇〇
紅利	七,五〇〇,〇二五
董事酬金	七八九,九二八
滾存下期	一,七五五,一四七
共計	二〇,八四五,一〇〇

(乙) 利益

上期滾存	一,一七二,九七五
純益	一九,六七二,一二五
共計	二〇,八四五,一〇〇

以上這十二個在中國的主要外國銀行，就是帝國主義侵略中國的中心機關，是中國經濟的乃至政治的最高統治機關。此外還有許多比較次要的外國銀行，在上海的只尚有：

行 各	國籍	總行	資本額	備 攷
荷蘭銀行	荷蘭	荷京	一八〇,〇〇〇,〇〇〇	荷盾
大通銀行	美國	紐約	二,〇〇〇,〇〇〇	美元
安達銀行	荷蘭	荷京	六〇,〇〇〇,〇〇〇	荷盾

一八二四年開辦

大英銀行	英國	倫敦	五〇〇〇,〇〇〇	鎊
華義銀行	意大利	羅馬	一,〇〇〇,〇〇〇	美元
匯通銀行	美國	紐約	六,〇〇〇,〇〇〇	〇
德華銀行	德國	柏林	四,五〇〇,〇〇〇	銀兩
中法工商銀行	法國	巴黎	四〇,〇〇〇,〇〇〇	法郎
義品銀行	意法		一〇,〇〇〇,〇〇〇	法郎
美豐銀行	美國	上海	四四五,五五五	元

華股已完全退出由意獨辦

一九一七年歐戰時曾由中國政府沒收一九一八年交還復業

曾在華發行鉅額鈔票

在華發行鈔票八九〇,〇五〇元

外國銀行在中國的勢力，在這些統計中可以看出。

日本銀行支配東三省金融的情形，尤為嚴重。在東三省境內，日本開設的主要銀行，計有十七家，資本總額計日金一七三、六七五、〇〇〇元，而鈔票的發行額尤鉅。單是朝鮮銀行一家，在東三省所發的紙幣，據日人自己報告，已有四三、五八四、〇〇〇元；正金銀行亦有九、八六三、〇〇〇元。（關於日本帝國主義統治東三省的情形，以後還要專章詳論。）



外國銀行在中國的經濟的乃至政治的統治作用是顯而易見的。匯豐銀行就是中國財政上之最高統治者，利用鉅額的政治借款而掌握了國家的主要稅收機關（關稅鹽稅）及交通機關（鐵道）。朝鮮銀行是東三省之經濟的政治的最高統治者。正金銀行是青島的經濟上之最高統治者。正金銀行的紙幣流通於膠濟各埠的，總數在八百萬元以上。其他的許多外國銀行，也有不相上下的重要作用，中國本國銀行僅僅是外國銀行的附庸，牠們的生命是依賴外國大銀行而存在，自然更說不上與外國銀行抵抗了。一九三〇年香港上海廣州各地工商銀行的倒閉，其原因就是匯豐銀行不放款給牠。這個例子可以說明外國幾個大銀行握住了無數中國銀行工廠商店的咽喉。

『我們知道，在中國的外國資本，不僅占據了主要的經濟部門，如財政、信用、及監督全國主要收入（海關鹽務）與交通（鐵道水道內河航行）等事業，並且侵入了中國工業中而占了主要的地位。』（福林：一九二八年的中國社會經濟狀況）

外國資本統治中國煤鐵礦業的情形，已如前述。再就其他各種基本工業部門來說，外國資本的優勢作用也極顯然。

例如舉爲工業發動力的來源的電氣事業來說：全中國的電氣事業，據一九二九年統計，一共只有四〇〇、〇〇〇基羅瓦特電力（現在自然也增加不了好多），但其中單是上海工部局的電氣處（現已出售與國際公司），就佔了一二〇、〇〇〇基羅瓦特；這就是說，單是上海工部局電氣處，已佔去了全國電力總量的百分之三〇。此外，如二十五個日本電氣會社佔去了四五、八四四基羅瓦特。在天津、香港、青島等處，特別是在滿洲，許多重要的電氣事業是外人主辦的。大約在電氣事業方面，至少有百分之七五乃至百分之八〇是屬於外人的。至於電氣發動機、電氣測量器、電絲、以及其他重要電氣用具，無一不是由外國運來。中國自己有幾個很小的電氣廠，這些小廠僅僅只能製造馬達、電扇、電池、及電氣熨斗而已。

中國工業依賴外國電氣供給的情形是很嚴重的，例如一九二五年五卅慘案發生後，工部局以停止華商紡織工廠電氣供給的緣故，使上海的第三階級不得不對帝國主義表示屈服。

福林在上引的論文中論到外國資本在中國其他工業部門的優勢時，還曾說到機器工業與造船

工業：

「機器製造場，除幾個鐵工廠外，是沒有一個的。此種工業，中國是完全依賴歐美各國的。祇有近來纔開始有組織小工廠的企圖，來製造簡單機器（鐵織布機）及其他用具。

『造船場在中國是有的，但主要的勢力也是操於外人之手（英日）。總之，重工業主要部門是操在外人之手。』

中國依賴外國煤油供給的情形也極嚴重。中國雖然也有油田（見後），但可說完全沒有開採。中國每年需要從外國輸入價值一萬萬元以上的煤油來維持日常需要；帝國主義如果斷絕對中國的煤油供給，則中國將立刻大起恐慌，這些恐慌我們已經身受過了。例如一九二五——二六年的廣州，因省港罷工，對外實行經濟封鎖的結果，缺乏煤油的恐慌與缺乏煤的恐慌一樣嚴重。一九二七年自二月到八月的武漢，因為帝國主義的經濟封鎖，煤油缺乏的情形也極嚴重。

重工業方面的情形是如此，而輕工業方面，外國資本的優勢作用也極其顯然。

紡織工業是中國近代工業中號稱最發達的一種，可是中國境內外國紡織工廠的發展，使中國紡織工廠受了很大的壓迫而不能發展。

外國資本——特別是日本，在中國紡織工業之優勢作用，在下列的各種材料中明白的表現出來。

據一九二七年華商紗廠聯合會調查，中國境內中外紗廠的勢力比較如下：

國別	紗廠數	錠子數	資本額
中國	六九	一,九四八,五七六	四〇,〇〇〇,〇〇〇元 七七,八〇〇,〇〇〇元
日本	四五	一,三八〇,〇三二	一〇,四〇〇,〇〇〇元 一五六,二〇〇,〇〇〇元
英國	四	二〇五,三二〇	五八,〇〇〇,〇〇〇元 五八,四五〇,〇〇〇元
總計	一一八	三,五三三,九一八	七七,八〇〇,〇〇〇元 一二八,六五〇,〇〇〇元

中國紗廠的錠子數雖比外國紗廠多，而實際生產則不及外國紗廠；而且華商紗廠有日益衰落的趨勢，而外國紗廠——特別是日本紗廠，則發展極速。誠如日文東亞概觀上說：『日本紗錠子與中國相比，只有百分之六十五，而其力量則在百分之八十以上。』又說：『外國紗輸入是減少了，中國棉紗生產是增加了，但增加的是外國紗廠的生產，不是中國本國紗廠。』

井村薰雄關於這點更明白的說：

「然中國錠數雖多，仍不克持對等之勢力，市場上中日兩國之數量供給，優劣顯見。且日商紡織工廠晝夜開工，錠數開車時保均恆；在華人經營之紗廠則縮短工作，甚或陷於休業狀態。故日本錠數雖少，以能延長運轉錠數之時間，其經營勢力，未嘗絀於華商也。且工廠管理與工程方面息息相關；日人管理得法，故同一日間，相等錠數，日紗廠所出者當較華廠爲多，又可斷言。况日人能於中國棉紗市場不振之際，即以棉紗製成棉布，甚且謀推銷及於海外；更因資本豐富之結果，能囤積棉花，耐持出品，凡此數端，皆非華商紗廠所可幾及。不寧維是，當華商紡織工業熱達於沸點時，上海與各埠之紡織工廠，紛然設立；惟多數集資祇投於建設工廠，對於流通資本，泰半漠視，又因全部機械之開車，而感流動資本之不足。夫流動資本不充，則必缺乏囤積原棉能力，而生產受其制限；於此而欲求技術優良，工作順利，不亦戛乎其難？如此幼稚之機械工廠，又焉能與諸工業先進國競爭？此不獨紡織業爲然，即他種機械工業，具此資本不充之情形，亦必陷於困境也。」

『華商紗廠業，每因固定資本過巨，而感流動資本之不足；資金運用不靈，直接影響原棉之購買力，而生產亦頓受限制焉。中日英三國紗錠之數目，中國首屈一指；但因生產受限制之故，經營頗不順利。更有一事，足為經營之窒礙，即商德之敗壞是也；公私混淆，辦事員侵蝕公司利益與資金之惡習，似司空見慣。華商紡織廠之失敗，坐此者甚多，不徒在固定資本過巨。與流動資本之不敷已也。故華人經營之紡織工廠，錠數雖較日人為多，惟缺陷之點過甚，此其勢反較為弱也。』

『中國自承認外人在通商口岸，自由建設並經營工廠之權利後，對於本國幼稚工業之保護政策，無施行之能力。民國七年修改稅則，予外人在華建設工廠之利，更間接助長外人經營工廠之勃興。中國紡織業之競爭，駸駸日烈。華商所創辦之紡織業，已後於人，而國家又無保護；今與先進各國技術優良之工廠業者混存，投諸自由競爭之漩渦中，不困者鮮矣！且華人經營之工廠，繼續設立，競爭愈烈，此華商紗廠所以日趨窮境而不能免也。』中國之紡織業及其出品

在同一書中，井村薰雄又寫道：

『日人在華之紡織業，當中英兩國人紗廠業式微之秋，反舉良好之成績；即際此一般棉業界之衰頹時期，尙且續有發展。華廠陷於不能經營之地步者，收買之，例如寶成紗廠，一經轉移，繼續經營，即由逆境返趨順利。華人不能經營，發售之工廠，一入日人之手，即成績斐然。日本之紗廠業者，對於在華之紗廠業，胸有成竹，充分自信，故紗廠放款，比較容易。華商紗廠之資本竭蹶者，即舉日債，以得暫時維持工作；然經營之不得法如故，乃不得不以工廠爲抵押品。續借日債，條件苛酷者，或竟以工廠置之債權人管理之下。一九二五年迄今，在此種狀態之下者，如華豐及裕大等廠。……』

在歐洲大戰（一九一四——一八年）期中，中國紗廠雖有相當發展，但這種發展的速率遠不及在華的日本紗廠，至於歐戰以後，更是每况愈下。華商紗廠之日趨衰落，而日本紗廠則却相反。

日本紗廠在中國之優勢的發展，誠如井村薰雄所說：

『中國紡織業發達史中，民國十年實爲最活躍之一頁；日商紗廠。尤告急速之發展。此等日廠，於日本國內，皆有基礎鞏固之總公司，其伸張勢力於中國，實爲日本紡織工業健全發達之結果。故日人在華紡織業之發展，誠爲日本國力增加之象徵，頗堪慶賀者也。』

『故在華日商紗廠，如就出品之銷路，與公司之基礎而言，實執中國紡織業界之牛耳。華商紗廠雖不無顯著發展之跡，但其資本及工廠管理法，不及日廠遠甚。』

『中國民衆之抵制日貨運動無永久性，當其排日氣焰稍熄，卽有求過於供之趨勢，因此在華日商紗廠，終能達其獲利之目的也。』

『日商紗廠在中國紡織業上佔雄厚之勢力，實質上大有壓倒華商之概。』

『日本內地之紡績業於是認爲……推銷中國之棉紗，不如在華設廠，可免進口稅之爲愈，因之積極進行在華設廠之計畫。其結果，民國七年日商紗廠錠子祇二十九萬枚者，迨民國十年，一躍而至八十六萬七千枚以上。華商紗廠業在第三期中（按係指一九一五——二一年——著者註），由紗錠數之表面觀之，似遠勝日本；但實際上，引用日資之華商紗廠亦不



少，或開工後經營陷於不振，而以工廠設備機器等作借日債之抵押品，或創業之初即舉日債者，此類與日資有關係之紡績業，在華商紗廠中規模較大者居多。」（中國之紡織業及其出品）

在麵粉工業方面，外國資本同樣壓倒了中國資本。例如一九三〇年七月五日申報所載東北麵粉業受日本及美國壓迫的情形：

『哈埠在民十年前，製麵粉工廠，多至二十八處，銷路之廣，達於平津直魯……美麵乃乘虛輸入，其後風潮平息，美麵已侵佔遼寧一帶地盤，土產麵粉，乃失却一段銷路，由茲以還，麵粉業銷日蹙。迄今數年，仍未恢復，近日人以中日關稅新約實行，利用關稅互惠保障（一）運輸便利，起而購我原料，設廠製造，製成粉麵，仍輸入我國，復得日政府額外減免稅厘，薄收運費，日麵乃源源入東北四省；且以價格低廉，能與我當地出品競爭，三省之麵粉事業，至是更受一層打擊，前後倒閉者踵相接。……』

一九三一年四月十四日大公報所載：「近來洋米洋麥麵粉進口，為數甚鉅，價值逾億萬兩，

尤以洋麥進口爲最甚。」這也足以說明麪粉工業之外國資本的優勢。

又如火柴工業的情形亦復如此。據一九三〇年十二月八日申報所載東北火柴業情形，有云：

『東北國貨火柴商，僅有惠麟、姓、三、明、關、東、丹、華、衆、志、金、華等家，歷年因受外商壓迫，營業不能發展，每瀕危境……』

關於山東火柴業情形，據同年六月四日中央日報載：

『青島特訊：瑞典火柴商，因抱蕪世界火柴業之雄心，即在日本組織火柴公司。日本燐寸株式會社，及英、美、德三國商人，亦認爲有利可圖，均行加入。該公司以魯省之華商火柴公司，爲數無幾，而又以青島爲山東門戶，由口岸運輸內地，亦較山東其他口岸爲便利，故擬在青設立公司。聞已派英人來此秘密調查兩次，所有本市暨濟南之中日火柴公司數目，與基本金若干，所用工人多少，均經調查清楚，一俟籌劃妥當，即可來青設立公司。我國火柴商偵知此事，人人自危；奈各家因競爭貿易，心多不齊，故雖經一度規定火柴價目，不得私自落價出售；惟青市之日本火柴公司，賤價出售，抵制華商，乃亦暗中落價，以圖暢銷，并與

日本競爭。但長此以往，山東華商，其資本較為雄厚者，尚可免強支持。而資本短少者，不免有倒閉之虞。……」

在上海漢口廣州各地，火柴業的情形也是外國資本佔絕對優勢。

在捲煙業方面，我曾在別的處所舉了下面一個例：

「在十九世紀末葉，在中國幾乎是沒有捲煙的，尤其是在農村中。但到近年，中國每年要運出七五、〇〇〇、〇〇〇元美金去購買外國的煙草和捲煙。據一九二六年的海關的報告，在這一年中，外國捲煙的進口，共有一〇、〇〇〇、〇〇〇、〇〇〇支。

「不僅有這鉅額的進口。就是在中國之內，外國煙草公司也很發達。在二十世紀初期，在中國的英美煙公司因為捲煙沒有銷路，所以除了化了鉅額的廣告費，在中國各處張貼和繪製各種美麗的招牌廣告以外，而且還雇有很多的地方上的苦力，口裏含着香煙，遊行街巷，以作為活廣告，而在一九二六年，英美煙公司竟獲到六〇、〇〇〇、〇〇〇元的純利息。」

（上引書第七二——七三頁）

外國捲烟壟斷市場的情形，舉天津作例：一九三〇年六月二十六日中央日報載：

『年來紙烟流行，全國每年消耗數量至鉅，茲就本市而論，已殊可嚇矣。我們先就捲烟統稅徵收方面調查，據說河北全省，每月收得的稅款，便有四五十萬元之多。稅收機關，對紙烟徵稅，把各種紙烟分成七等，據說銷行最廣的紙烟，大多數為英美烟公司製造的各種烟捲。這種的消耗究竟達到什麼程度，沒有相當統計，但要看看那紙烟廣告，無遠勿屆，當然只要人跡所到之處，牠便盤踞其間。國貨紙烟，雖然也有出產，但因為競爭不過，退避三舍。於是每年的漏卮，不知有多大了。』

英美烟公司不僅壟斷華北紙烟市場，而且去年曾停廠抗稅，使中國官廳，也不得不為之屈服，其勢力之大，可想而知。同年八月二十五日申報以『外商壟斷天津捲菸業』的標題載：

『……茲悉華商捲烟同業公會，迭據會員函電報告，天津英美烟公司雖有停廠抗稅之舉，然其外棧存煙二萬餘箱，已暗中由各經理出面報稅，普徧發售。現下河北所轄地方，竟成英美烟公司之專利區域，……』

此外，在其他工業部門，外國資本也是處處佔着優勢。

帝國主義不僅投資於中國的政治借款、金融事業、工廠、礦山、鐵道、航業，而且還投資於土地、房產、高利貸、甚至鴉片嗎啡等營業。例如日本帝國主義在青島，除了投資於工業外，復作以上這種工業以外的投資。

青島在經濟上完全受日本統治，這是誰也不能否認的。日本對於青島之經濟上的統治，就是帝國主義經濟上統治中國之最好的縮影，日本在青島的工業投資，其主要者有如下表：

工廠名	出品	資本
富士紗廠	紗布	四,〇〇〇,〇〇〇元
內外棉株式會社第六廠	紗布	二〇,〇〇〇,〇〇〇元
內外棉株式會社第十廠	紗布	二〇,〇〇〇,〇〇〇元
內外棉株式會社第十一廠	紗布	二〇,〇〇〇,〇〇〇元
大康第一紗廠	紗布	五二,〇〇〇,〇〇〇元
大康第二紗廠	紗布	
日清紗廠	紗布	
長崎紗廠	紗布	

鐘酒紗廠	紗布	一五,〇〇〇,〇〇〇元
寶來紗廠	紗	三五〇〇,〇〇〇元
隆興棉紗廠	紗	一,〇〇〇,〇〇〇元
慕汽線絲廠	絲	一,〇〇〇,〇〇〇元
青島製粉廠	麵粉	五〇〇,〇〇〇元
青島燐寸株式會社	火柴	一五〇,〇〇〇元
明石燐寸工廠	火柴	五〇,〇〇〇元
維新顏料化學株式會社	顏料	五〇,〇〇〇元
鞆業工廠	磚瓦	二〇,〇〇〇元
鈴木絲廠	絲	三五〇,〇〇〇元
青島煙葉株式會社	煙葉	一〇〇,〇〇〇元
華祥火柴公司	火柴	一〇〇,〇〇〇元
山東火柴公司	火柴	一七〇,〇〇〇元
光陽硫化燐工廠	硫磺	五〇,〇〇〇元
瑞華工廠	火柴料	二〇,〇〇〇元
兼元工廠	鐵器	一〇,〇〇〇元
南興製軸工廠	製軸	三〇,〇〇〇元
吉澤油房	油	六〇,〇〇〇元
日清油房	油	五〇,〇〇〇元

第二章 帝國主義對於中國經濟的統治作用

中國社會的經濟結構

大相油房	花生油	六〇,〇〇〇元
東和油房	油	一一〇,〇〇〇元
三麥油房	油	一〇〇,〇〇〇元
三井油房	油	二七〇,〇〇〇元
和田木廠	木材	五〇,〇〇〇元
南海棉行	棉花	二〇,〇〇〇元
近腰棉行	棉花	四〇,〇〇〇元
瑞豐棉行	棉花	二〇,〇〇〇元
津野鐵廠	鐵器	一〇,〇〇〇元
梅澤商會	鐵器	四〇,〇〇〇元
青島工作所	木材	一五,〇〇〇元
膠東鐵工廠	鐵器	一〇,〇〇〇元
錦信鐵廠	專配零件	二〇,〇〇〇元
興亞骨粉工廠	骨粉	一〇〇,〇〇〇元
維新工廠	膠帶	二〇,〇〇〇元
膠澳電汽公司		二,〇〇〇,〇〇〇元
其他		

除了這如許工廠以外，尚有大公司十三家，洋行二十七家，商號十餘號，典當三十二家。

典當的資本雖大多不很雄厚，而利息之高，實可驚人！爲明瞭帝國主義在經濟上統治中國之情形起見，將青島之日本典當統計如下（一九三〇年六月底調查）：

名稱	資本	月息
東發	一〇,〇〇〇元	五分
信泰	五,〇〇〇元	五分
寶屋	六,〇〇〇元	五分
共和	一〇,〇〇〇元	五分
寶來	未詳	七分
大和	一〇,〇〇〇元	五分
椿濱	一〇,〇〇〇元	四分
協豐	二,〇〇〇元	四分
仁和	三,〇〇〇元	四分
沼津	一〇,〇〇〇元	五分
井河	一〇,〇〇〇元	五分
伊藤	四,〇〇〇元	五分
清水	五,〇〇〇元	五分
質店	三〇,〇〇〇元	五分



胡屋	一,〇〇〇元	五分
楠家	六〇〇元	五分
福來	一〇,〇〇〇元	五分
協豐	一五,〇〇〇元	五分
裕豐	三,〇〇〇元	五分
芳野	二,五〇〇元	五分
高橋	四,〇〇〇元	五分
水村	五,〇〇〇元	五分
城綠屋	五,〇〇〇元	五分
新日	五〇〇元	五分
福豐	五〇〇元	五分
松本	一〇,〇〇〇元	五分
協豐	四,〇〇〇元	五分
成清	六,〇〇〇元	五分
天泰	一二,〇〇〇元	五分
福來	未詳	七分
東華	未詳	七分

利息之高，竟至以每月四分為最低率，這是強度的高利貸剝削，真是駭人聽聞！

除了工廠、銀行、洋行、輪船公司、公司、商號、典當外，尚有以射注嗎啡及海洛英，私販鎗械的日本商店。據一九三〇年調查，青島全埠注射嗎啡兼售海洛英鴉片之日本商店，計有下列各處：

館名	每日射注及購買人物	每夜住宿人數
中家商店	一五〇	三〇
青島路八號	二〇〇	二〇
唯信洋行	一〇〇	二〇
田村洋行	一〇〇	二〇
隆昌洋行	一五〇	四〇
大昌號	一一〇	二〇
福泰	一一〇	二二
金山	一〇〇	一九
李三	二二〇	三五
南村路三七號	一六〇	六五
老馬	二五〇	五五
李保田	一四〇	二五
雲南路一四二號	一四〇	二五

中國社會的經濟結構

星塘房

狄田滿公

金芳

長山路一五號附戶七號

長山路一五號附戶廿七號

淄川路八號

樂陵路三二號

平度路二九號附戶九號

四川路某號

柳縣路三八號

高麗人參批發處

台東路七號

一月堂

陽明路三五號

萬壽路三九號

台東路五號

大成路一三號

金水堂藥房

六五

八七

八五

九六

九六

六八

六八

一四〇

九六

一七〇

二五〇

九六

九二

一五〇

一三〇

九八〇

一四〇

八九

一六〇

六七

二二

二四

一九

一六

四九

二四

二二

四八

二八

二六

三九

二七

二四

三七

二二

除了這些高利貸及不正當營業外，日商復在青島經營地產買賣及地產抵押。東拓會社就是經營這種事業的最有名的商店。東拓會社在青島方面放給華商的押款，竟近千萬元（見一九三〇年七月六日中央日報），這些押款都是以房產地產或其可靠物品爲抵押，到期而無力償還者，即將該項產業作價售於該會社。這個會社不僅是許多華商商店工廠的債權者，而且是華商銀行的債權者，在青島經濟上佔極重要作用。

日本帝國主義對於青島的經濟上的統治作用，不過是國際帝國主義在經濟上統治中國的一個顯例，而不是特例。其他的重要都市，例如上海、天津、廣州、漢口等處，帝國主義在經濟上的統治作用，也和日本帝國主義在青島一樣。

國際帝國主義在經濟上統治中國的情形，除東三省當另章詳論外，大概如此。在這裏，我們可以看出帝國主義的經濟侵略，其勢力是如何偉大！

但是有人說，帝國主義對中國的經濟侵略，其勢力固極偉大，可是在一九二七年以後，帝國主義在中國的經濟勢力是比較削弱了，因爲「中國革命……資產階級得了勝利，取得了帝國主義

的讓步與幫助。」（陳獨秀語。）這顯然是錯誤的！一九二七年以後，帝國主義在中國的經濟勢力，不僅沒有削弱，反而是更加强了。

在前面，我們所引據航業方面的例子，顯然可以看出帝國主義對於中國航業的侵略，一九二七年以後有盛大的發展。關於這一點，在前面我們會引過許多新聞紀載來加以詳細說明了。在金融事業方面，因為金貴銀賤的結果，外國銀行在華所獲的利益更多，因而其在市場上的統治作用更為重要。其他工業方面的投資，也不僅沒有削弱，而且一般是增大了。在紡織工業，日本紗廠收買了上海的華商厚生紗廠（一九三一年春間事）。厚生紗廠在華商紗廠中，以規模宏大著名，其全部資產約值一六、〇〇〇、〇〇〇元之鉅，誠為中國有數企業，而竟為日商所兼併。同時，上海的華商三新紗廠亦出讓於外人（其地產由美商大來洋行以五、四〇〇、〇〇〇元購得），這可以證明外國資本兼併中國資本的趨勢是有進無退。最近因為中國頒布了新稅則，稍為加重了進口稅的稅率，所以外商更進一步，紛紛在中國各地開設工廠，直接侵略，以免受加稅的損失。這二二年來的新設的、及正在設立的外國工廠，我們雖然不能用統計字數來說明，但其數之大，是可想

而知的。

帝國主義對華經濟侵略的猛進，表現在對外貿易方面的，也很明顯。一九二七年的洋貨的進口價值，是一、一二八、四〇五、八二九規元兩，但一九二八年就增加到一、三三二、三〇九、七六八兩，一九二九年更增加到一、四〇一、〇七七、六〇六兩；一九二七年的入超是一〇五、〇六〇、二五六兩，一九二八年突增加爲二二五、九四〇、三一兩，一九二九年又增加至二七八、六〇一、九三四兩。一九三〇年的統計我此刻手頭沒有，但無論在洋貨的進口價值上及入超價值上，都比一九二九年更增加了。

國際帝國主義經過了資本主義之相對的部分的穩定以後，現在又開始了一個新的階段，就是說又開展了新的恐慌的時期。無論在美國、英國、或者是日本、法國、及其他國家，經濟的危機是一天天嚴重。就是稱爲黃金國家的美國——資產階級最理想的黃金世界，現在也是到處充滿了飢餓的呼聲和因飢餓壓迫而引起的騷亂。這種世界經濟的不景氣的現象，使帝國主義除了一方面加重對國內工人的剝削外，不得不在另一方面加重對殖民地落後國家的侵略。所以各帝國主義對

中國的經濟侵略的計畫，也是日新月異的採取積極進攻的政策。

日本方面，自一九二八年田中內閣的所謂「滿蒙積極政策」開始猛烈的向滿蒙方面施行經濟侵略以後，田中死後，浜口內閣繼之，不僅沒有減退積極進攻的政策，而且為救濟其國內的不景氣象起見，更露骨的、更積極的進攻。據最近日本的日支實業協會的調查報告，日本在中國的投資，有如下表：

(一) 青島、上海、漢口、天津	二三〇,〇〇〇,〇〇〇元(日金)
紡織	一一〇,〇〇〇,〇〇〇元
其他	五七,〇〇〇,〇〇〇元
航業	一〇〇,〇〇〇,〇〇〇元
不動產	
(二) 其他地方	二五,〇〇〇,〇〇〇元
(三) 滿蒙一帶	三二〇,〇〇〇,〇〇〇元
運輸	一五,〇〇〇,〇〇〇元
商業	

工業	七五、〇〇〇、〇〇〇元
農業	一九、〇〇〇、〇〇〇元
礦業	八、〇〇〇、〇〇〇元
海產	一五、〇〇〇、〇〇〇元
銀行	六二六、〇〇〇、〇〇〇元
不動產	一五〇、〇〇〇、〇〇〇元

(見鈴江言一：中國之階級對立第三章)

以上南滿鐵路會社所屬事業尙不在內。

日本年來對中國經濟侵略之日益猛進，不僅表現於工廠、銀行、礦山、航業、鐵道等之聲聲大者，即越海捕魚一項，每年在中國領海內，被日本捕去魚產，在三百萬元以上據一九三〇年十月二十八日時事新報所載日日社消息如下：

『日本漁輪，現在越海而至江浙兩省沿海捕魚者，計有十四艘，此為確實之調查。每輪每年可捕魚二十五次至三十次，每次所捕之魚，可售洋五千元以至一萬元；我國年被日輪捕去之魚產，損失總數，在三百萬元以上。昨日復據確息，日本已決定在年內再增加漁輪二十』



艘來華，因其全國共有手纜網魚輪四千餘艘，在日本沿海；水深二百尋以上，各漁輪尙無此項深水捕魚之能力，最高限度，僅能在水深一百尋之海洋發網捕捉。故日本四千餘漁輪，均至長崎以至之兄弟嶼西關，然後下網，并用科學方法，將海面劃成縱橫之經緯度，每隔十里停歇一輪。而此類手纜網漁輪，並不甚大。僅載重五十噸至七十噸，惟捕魚能力，在任何各種漁輪之上。近年因漁輪之多，及捕魚方法之進，兄弟嶼一帶，海中魚類之產生，供不應求，日人已感覺有魚種捕絕之恐慌，是以亟謀向外發展，一以擴充其捕魚之生產，一以保存其本國沿海之魚種。我國江浙兩省，沿岸海面之區域，水深不過數尋至十數尋，尤以浙江海面之黑水迭島，與江蘇崇明外之花鳥山數處，產魚甚多，極合漁輪之捕撈，而本國江浙兩省，僅有商辦之有機漁輪九艘，其餘復有少數之舊式捕魚船而已。因此江浙海面，遂成爲日本漁輪向外發展之目的地。在日漁輪捕獲之魚，且完全廉價發售於中國，與中國漁商相競爭。此外日本國內所捕之魚類，亦陸續運銷來華。查去年日本冰凍魚運來售與上海者，共有一萬六千箱，每箱八十斤。本月二十日，十六舖某魚行，在一日之間，代售日本魚價洋六千

元，足徵中國銷魚之多，而國內所捕之魚，不敷市面需要者至鉅……」

英國對中國的經濟侵略，也因欲挽救其國內的經濟危機而日益猛進。在中國的英國工廠、鑛山、銀行、航業等在最近幾年中有盛大的發展，這是衆所週知的事。但大英帝國主義還不以此爲滿足。以所謂「勞工執政」(?)相號召的麥克唐納內閣，正在以其全副精神，計劃發展其對華的經濟的掠奪。英國遠東經濟考察團就是負了這種使命到中國來的。遠東經濟考察團的團長湯姆生爵士公開宣言：『現在我們每個團員都負有重大的責任，這就是政府所付託我們的……現在英國工商業的困難，有待於在遠東方面的發展纔能救濟，這是人所共知的。希望我們重返故鄉的時候，不但能將遠東市場的希望和需要詳細報告英國商界，還要設法戰勝許多目前的阻礙、工商業的困難，方不負此行。』遠東經濟考察團的最主要的目的地是在中國，誠如上海市商會主席王曉所說：『至於此次來華的任務，則在研究中國市場上與英國競爭之地位，而擬具種種適當方法，以恢復其從前主要貿易的地位，以副貴國政府之囑託；質言之，此次遠東經濟考察團，考其重心，實在中國，謂之爲單純之中國經濟考察團，亦無不可。』(一九三〇年十二月十二日申報)

美國在這三四年中，其在中國的經濟的侵略，有一日千里的發展。美國不像英國和日本，在中國並沒有任何偉大的經濟基礎，無論在工廠、礦山、鐵道、航業各方面，都不如英日之雄厚的勢力。但在幾年間，美國對華的經濟侵略開始了猛烈的發展。美國近年對於中國經濟侵略的主要方式，不是輸出商品，而是輸出資本；不是露骨的掠奪中國的礦山或任何工業，而是無形中要以財政資本來征服中國。美國的財政資本將漸次的透入中國的各種基本的工業部門，主要是交通方面，尤其是鐵道。美國的資本家政府派了許多顧問、專家，到中國考察鐵道情形，他們正在討論以十萬萬元美金的鉅款來建築中國的鐵路網。美國資本家對於投資於中國鐵道都有很濃厚的興味，因為在他們看來，中國是一個更偉大的菲列濱。大來洋行正在計劃以二千萬元美金的鉅額資本，來經營中國沿海的及內河的航業。飛運公司已取得了在中國內地航空的特權。這種種的事實，都足以證明美國對中國的經濟侵略，不僅有偉大的計畫，而且已經入手進行。

英、日、美這三國最主要的帝國主義對中國經濟侵略的猛進，都足以說明一九二五——二七年大革命以後，帝國主義在中國的統治不僅沒有削弱，反而更加强了。

## 第三章 帝國主義侵略中國的方法——與封建殘餘的相互關係

在了解了帝國主義對於中國政治經濟的統治作用以後，必須更進一步的了解，帝國主義是用什麼方法來統治中國的？了解這一點是非常必要的，因為帝國主義既是中國社會政治經濟之最高統治者，則推翻帝國主義的統治，就成了解決中國社會問題，完成中國革命之最主要的任務；可是如果不了解帝國主義統治中國的方法，則將怎樣入手去推翻牠的統治呢？不用說，其結果必然

要陷入錯誤的歧途。

一部分人（例如陳獨秀先生或俄國的托洛斯基）對於中國革命問題的錯誤的見解，其主要的出發點之一，即不認識帝國主義統治中國的方法。他們以為帝國主義統治中國，僅僅是利用把持海關、操縱中國的對外貿易。所以中國的反帝國主義運動很容易完成，只要收回了海關主權就完了。

這種見解之顯而易見的錯誤，即在忽視了帝國主義侵略中國的其他種種特權和方法，誠然，把持海關，操縱中國的對外貿易，是帝國主義統治中國的一種方法，而是一種很重要的方法；但也僅僅是許多方法中的一種，決不是唯一的方法。帝國主義把持中國的海關，操縱中國的對外貿易，固然足以控制中國產業，使其受到極大的限制，但帝國主義單是憑藉海關主權來統治中國，顯然是不可能的。

事情不難明白，沒有強大的海陸軍力，帝國主義就不能握得操縱海關的特權；沒有強大的海陸軍力之繼續威脅，帝國主義已經握得的海關支配權也就不能維持。沒有雄厚的資本到中國來投

資，則單是能夠操縱對外貿易又有什麼用處？不用中國國內的封建軍閥爲其侵略的工具，則帝國主義就不能很舒服地鎮壓中國國內的民衆的反抗。顯然可以看出，帝國主義侵略中國，是從許多方面進攻。

除了把持海關，操縱中國對外貿易一項以外，帝國主義統治中國的主要方法，直接間接的有下列各種：

1. 直接的砲艦政策——威嚇或屠殺；
2. 扶植封建殘餘，阻礙經濟發展；
3. 勾結軍閥，造成軍閥戰爭，形成封建割據；
4. 團結一切反動勢力，以阻礙壓迫革命運動，而成爲反動集團之最高組織者與最高指導者；
5. 利用債權，把持國家主要稅收機關；
6. 輸出資本，以財政資本來奴服中國；

7. 施行宗教教育，麻醉羣衆意識；
8. 利用領事裁判權，干涉中國內政；
9. 開設銀行，操縱金融；
- 10 壟斷航業，把持鐵道；
- 11 操縱煤鐵礦業；
- 12 開設工廠壓倒本國工業；
- 13 其他。

帝國主義最初侵入中國，是以武力爲前導，這是誰都知道的。帝國主義利用砲艦政策來作經濟侵略的先鋒和後衛，是則砲艦政策是帝國主義統治中國的重要方法的一種，而不容我們忽視。在中國沿岸甚至內河，從南方的海南島、廣州灣、香港、白鵝潭，到中部的黃浦江，再北而到遼東半島、大沽口等處，內河如長江一帶，兩廣西江一帶，停泊着無數的巨大的砲艦。甚至在中國各地，駐紮着許多外國陸軍。在一九二五年上海五卅慘案發生的時候，英國的保守黨外相張伯倫

曾經聲稱，英國如果要對中國宣戰，那末在四十八小時內可以完全占領中國沿岸各地，以及長江一帶。這雖然是一種威嚇的表示，但也不是完全誇張，在一九二八年春夏之間。日本軍隊曾在很短時間幾乎完全佔領了山東，而且這個時候正當北伐軍大勝利的時候，日本軍隊尚且如此猖獗。在一九二五年五卅慘案時，英法日美各國的砲艦實際上已經佔領了上海。停泊在白鵝潭的外國軍艦，要在二十四小時之內完全佔領廣州市，那簡直是毫不費力的事。一九二七年廣州共產黨十二日暴動的時候，駐軍張發奎李福林等部已經完全失了戰鬥的能力，全靠外國軍艦的攻擊，在幾小時之內，完全把共產軍打完，李福林的軍隊纔得渡江去殺幾個倒霉的黃包車夫。以爲現在停泊長江一帶英日法美意等各國軍艦，能夠在四十八小時之內，佔據自上海到重慶的長江沿岸的一切城市，這決不是一種非分的妄想。在北方，我雖然不知道北方的外國軍艦及陸軍力量究有多少，但據一般的觀察，外國要以武力來佔據北平天津，簡直非常容易。在東三省，那是更不用說了，郭松齡事件的教訓已經足使我們明明白白。除了強大的海軍勢力以外，在華外國陸軍力量之不可輕視，也是很容易明白的，而且年來空軍的力量也是增加了，尤其是日法帝國主義之在滿洲，及法



帝國主義之雲南廣西一帶。帝國主義在中國強大的軍事勢力，是表示帝國主義對中國的統治，是如何嚴重，如何深刻，忽視這種強大的軍事勢力的統治作用，那簡直是傻瓜！

扶植中國的封建殘餘勢力及扶植中國軍閥以造成封建割據的局面，來阻礙產業的發展，是帝國主義統治中國的最主要方法之一，忽略了這一點，那不僅是嚴重的錯誤，而且是一種罪惡！

帝國主義的商品侵略如狂風暴雨一般的在中國封建剝削階級的有力幫助之下，一天天深入到中國的經濟生活中，中國落後的生產方法，舊有的家庭工業、手工工業、人工灌溉的半自然經濟的農業，不能避免這一惡運，始終無法抵抗而漸次潰崩起來。另一方面，封建地主與商業高利貸資本的剝削又更殘酷，遂使廣大羣衆日益窮困化以至於破產失業，同時帝國主義又用各種方法阻止中國生產力的發展。……所以軍閥就是代替原來封建貴族（滿清）的帝國主義的最好的工具。辛亥革命雖然把滿清封建貴族階級推翻了。帝國主義却更積極的來扶植著中國軍閥的統治，因此帝國主義的統治力量，不僅沒有動搖，而且更加鞏固了。所以帝國主義對中國的統治，無論在政治上經濟上，都倚靠着中國的封建勢力；同時封建勢力的存在，也依靠着帝國主義的扶持，已經

成了不可分離的關係。

帝國主義維持中國的封建軍閥，不只是爲鎮壓廣大羣衆的反抗，而且利用軍閥的封建剝削，來阻止中國的民族工業的發展。軍閥割據在中國存在一天，那麼這些阿金制度，苛捐雜稅，強迫派款，以及戰爭災禍，使交通破壞，運輸阻礙等，決無法避免。帝國主義却因爲得到各種的特權（子口稅），有自己的運輸機關，不會受到這樣的阻礙，這就在與中國民族工業市場上的競爭佔了極大的優勢，使中國生產力在這樣的打擊之下，無從發展，甚至日益衰落。

帝國主義侵略中國的根本目的，是在經濟利益的掠奪，這是衆所周知的事。但是中國民族工業的發展，對於帝國主義的經濟侵略是極不利的。阻礙中國經濟的向上的發展，是帝國主義侵略中國的進程中最迫切的任務。扶植中國的殘餘勢力及軍閥。是阻礙中國經濟之向上發展的最有效的方法之一種。

帝國主義爲要阻礙中國經濟的發展，爲要永遠維持對中國的統治地位，不僅扶植中國國內的封建殘餘勢力及勾結中國的各派軍閥，而且勾結一切的反革命派，成爲中國反革命勢力之最高的

組織者與指揮者。

這種意義是很明顯的。不僅中國革命有嚴重的世界意義，而且因為帝國主義是中國政治經濟的最高統治者的原故，中國境內每一個微小的革命擾動，都足以直接間接打擊帝國主義的統治勢力。尤其是當一個偉大的革命高潮到來的時候，那簡直可以根本推翻帝國主義在中國的統治。所以全力來鎮壓中國的或大或小的革命運動，就成為帝國主義對華政策中最重要、最根本的原則了。爲了實行這個「神聖的」任務起見，國際帝國主義用全力來直接間接的拉攏了中國的反革命勢力，從最守舊的保皇黨起到維新的共和黨，從無政府主義到國家主義、青年黨，從軍閥到土匪，從大學教授到青紅幫，以及其他的反革命勢力；都團結在帝國主義的旗幟之下，結成反動的政治聯盟。

我們必須認識的一點，就是帝國主義是這種反動聯盟的最高組織者與最高指揮者。在此地之所以一再要提到這點，爲的是中國的反動營壘不過是帝國主義侵略中國的工具而已。認識了這一點以後，纔可以明白反對帝國主義是中國革命的最大對象。中國的革命運動，即是一個鄉村中的

農民革命，也必然帶有反帝國主義的意義。

利用債權來把持國家主要的稅收機關，以及因此對於政府作種種的威脅，也是帝國主義統治中國的方法之一。如前所述，中國政府所欠的外債，達三、〇〇〇、〇〇〇、〇〇〇元乃至三、五〇〇、〇〇〇、〇〇〇元。國家主要的稅收機關——關稅、鹽稅，以及鐵道、郵政、電政的一部分主權，都落在帝國主義者手裏。試問這鉅額的債款如不取消，中國政府如何能脫離外國的干涉？中國的民族工業如何能夠發展？

輸出資本，以財政資本來奴服中國，是帝國主義侵略中國的最毒辣的一種，因為牠可以迷惑中國民衆的視線，使其爲外國雄厚的財政資本所奴服而不自覺。美國是被一般高等華人所稱爲「中國之良友」的國家，就因爲美國主義不像日本帝國主義那樣露骨的侵略中國。但我們決不能說，美國真正是中國的良友，或者說，美國並不侵略中國。那都是錯誤。美國正在積極的侵略中國，不過他們的侵略方法是不露骨的要以財政資本來征服中國。在各個政府機關，坐着一排排由華盛頓派來的肥胖的美國顧問，這些美國顧問是很忠於他的職務的，一天到晚，他都在打算怎

樣纔能與華爾街的銀行家，或者汽車大王、鋼鐵大王、煤油大王有利？怎樣纔能使美國更便利的、更豐富的從中國獲取經濟利益？

在中國施行基督教教育，特別是美國在中國教育方面所施行的侵略，是不容我們忽視的。帝國主義要在中國施行政治的經濟的侵略，最怕是引起中國民衆的反抗，所以迷糊中國民衆的革命意識，緩和他們的反抗運動，是帝國主義所最用心焦慮的。除了用桐廬政策直接屠殺來鎮壓中國民衆的反抗運動之外，又用文化侵略的手段，來麻醉中國人民的腦筋。帝國主義遣派了大批的牧師、教士，到中國各地來傳教。這批牧師教士們到處宣傳上帝（就是帝國主義）的教義：「什麼都要忍耐，當人家來打你的左頰的時候，你不要還手，而且應該把右頰也讓他打；這樣，你就可以上天堂了。」這就是說：「什麼都要忍耐，當美國（或者是英法日本其他國家）來奪你們上海的時候，你們不准反抗，而且要趕快把南京送給他；這樣，你就可以上天堂了。」雖然還沒有人到過，但天堂究竟是神聖而優美的去處。所以許多人都想上天堂去走一趟，因此而帝國主義在中國的文化侵略，也就大有成功了。美國的美以美會，法國的天主教堂，英國日本的各種教會，

在中國各處，從大都會到窮鄉僻野，都滿佈着他們的勢力。各地的青年會團結了許多有智識的青年在他們的週圍，作爲帝國主義侵略中國的最忠實的贊助者，甚至於替他當先鋒。

天主教基督教這些帝國主義文化侵略的勢力，在中國各處都極雄厚，是不容否認的，只要看了下面的一段記事，就可以知道：

『在廣漠遼闊，人烟寥落的西北荒原中，最足使旅客驚異者，卽係建築宏偉之天主教堂。從綏遠西部直趨甘肅境之黃河後套區域，土人通稱之爲天主國，幾全在天主教神父之勢力下。據臨河（在五原之西）設治局肅局長之調查，在臨河轄境內（約一千方里），已有教堂十四處，則所謂天主國全部所統轄之教區，其侵佔之國土，實難以統計。記者旅行西北時，曾目觀規模宏大之教堂約八九處，在一片荒漠中，遇有樹木森蔚之區，則其地必有教堂在；從其繁茂之樹林而觀察，彼等蓋至少有三四十年之歷史矣。

『後套一帶之天王教總教堂，在甘肅之三順公村；其他分佈於各處之教堂，至少在百所以上。凡有人烟之處，則屋頂之十字架，隨處可見，不論荒城古戍、窮野僻處咸有之。每一

教區中，輒聚居教徒數百戶，奉神父爲領袖。此等神父，大半來自比利時及荷蘭，彼等均華服華語，對於中文亦有甚通順者，其來華之時代，已甚久遠，居處習慣，實已同化，所以深得士民之心，歸附者遂日衆，後套一帶之士民，幾全部爲天主教信徒。記者在甘肅途中，曾遇見無數幼童，項間懸一銀質之十字架，詢之則已入教受洗矣。此等教民，對於教義都無明瞭之見解，第以可得教會之保護，使彼等得免於惡官及土匪之壓迫，於是天主教之潛勢力，乃滋生日長，神父輩莫不有無上之威權，數萬信徒，唯唯聽命，蓋隱然有建國之形勢矣。

『教堂之建造，工料均甚完固，其內部裝飾，亦金碧輝煌，至爲華美。在如此荒僻之地，而能得此，其毅力不可不佩！而每一教區，更築牆自衛，儼然城市；四週則大樹參天，溝渠縱橫，苦心經營，已非一朝一夕。凡教區佔及之土地，均受神父之支配，教民可以納租領耕。教區中又有團丁之設，置備鎗械，以防土匪的襲擊，其勢力未可輕視也。教堂亦常受理教民之訴訟，神父之裁判，教民咸無敢或違。凡非教民之牲畜，如無意中侵及教區之田園，嚙去一葉，則罰茶磚一塊；記者親見糧台等處教堂內，堆積茶磚甚多，蓋皆自士民處剝

削而來也。中國政府平素本視此等區域爲化外，置而不問，所以神父之權勢，乃愈擴愈大，幾至不可收拾。……（見東方雜誌第二十四卷第三號西北旅行雜誌）

以上是西北荒漠中的天主教的情形，因爲我手頭只有這一點材料，所以關於其他各處的基督教天主教勢力擴大情形，不能真實的荒述，但誰都知道，不僅西北荒漠中如此，在中國，基督教天主教的勢力，無地無處不如此。

帝國主義——特別是美帝國主義，他們在從剝削工人得來的金錢，拿出極微小的一點來到中國辦學校，從幼稚院到大學，辦了很多。他們教育出成千成萬的青年，特別是黎養着像余日章、劉清恩、郭秉文這班「學者」，來作他們侵略中國的先鋒，當我們研究中國社會問題時，特別是當研究帝國主義與中國社會經濟諸關係時，這種文化侵略的情形是不容忽視的，

帝國主義在中國境內開設銀行，爲的是要壟斷中國金融事業，乃至操縱中國的工商事業。帝國主義在華開設的銀行，其勢力之雄厚，已略述如前。這是一個很嚴重而不容我們忽視的事實！因爲這些偉大的外國銀行，不僅執中國金融界之牛耳，簡直可以左右中國的社會經濟，如前所



述，一九三〇年夏天上海香港工商銀行的停歇，原因就在匯豐與麥加利銀行不肯放款給他。這種事實證明中國許多的銀行、工廠、商號，乃至無數個人的經濟生命，是操在幾個偉大的外國銀行之手。拿上海一市來說，如果黃浦灘的幾家外國銀行一旦閉門停業，全上海的工商界就要宣告破產，而會引起空前的危機。

壟斷航業，把持鐵道，也是統治中國的一條很緊要的鎖鏈：誰都知道，工業的發展，有賴於交通的發達；所以交通事業——主要的是航業和鐵道，實在是近代工業的命脈所繫。如今中國的航業為帝國主義所壟斷，鐵道也瀕於破產，其對於中國經濟前途的危機，是不言可知的。

操縱中國工商的各部門，特別是操縱為近代工業核心的煤鐵礦業，其對中國經濟前途的危機，也和壟斷交通事業一樣。舉例來說，中國現在煤炭不夠自給，生鐵也是如此；將來要發展工業，而帝國主義停止煤鐵的供給，又將如何？

電力依賴外人的嚴重的情形，在一九二五年五卅慘案時已經看得很明白，這是不待說明的了。

總之，帝國主義統治中國，是用許多的方法，決不是如托洛斯基或陳獨秀所想像的，僅僅以海關來操縱中國的對外貿易。誠然帝國主義把持中國海關，操縱對外貿易，對於中國經濟的發展，是一個致命的打擊。但我們要問：即使海關主權收回了，可是駐華的帝國主義的海陸空軍沒有撤退，帝國主義在華的一切或大或小的工具走卒沒有肅清，三十萬萬元的外債沒有取消，領事裁判權沒有撤消，爲帝國主義作宣傳的牧師、教士、大學教授及其他的帝國主義的忠僕沒有驅逐出去，一切的帝國主義的銀行、礦山、工廠、輪船、鐵路以及其他的帝國主義的投資沒有沒收，這就算從帝國主義統治之下解放出來嗎？當然不是的！收回海關主權，固然是發展中國經濟，求中國國家之自由獨立的切要之圖，可是撤退帝國主義在華海陸空軍，肅清帝國主義在華的一切或大或小的工具，取消軍閥時代所借的一切外債，驅逐傳教的牧師、教士及一切帝國主義的臣僕，取消領事裁判權，沒收帝國主義在中國的一切銀行、礦山、工廠、輪船、鐵道、以及一切外國投資，也都是發展中國工業，求中國國家之自由與獨立的切要之圖。

在帝國主義統治中國的許多方法中，尤其重要的而特別值得我們注意的，就是利用封建勢

力，勾結軍閥這一點。

軍閥的殘酷的剝削與壓迫，是中國人民所最難堪的，而軍閥戰爭尤其是破壞社會經濟的最大動力。帝國主義與軍閥的勾結，就是中國革命之最主要的對象。

無疑，理解帝國主義與封建勢力的相互關係是必要的。要理解這點，首先就要了解軍閥制度形成的社會背景。

自從十九世紀四十年代以來，帝國主義勢力侵入中國。商品的輸入一天天增多，這種進步的生產方法所創造出來的價廉物美的商品，立刻克復了中國落後的生產方法；舊有的手工工業、家庭工業、以及人工灌溉的半自然的農業經濟，都不能抵抗先進的資本主義的侵略而開始崩潰。在另一方面，封建地主與商業高利貸資本為挽救他將瀕於破產的危機而更殘酷的剝削一般人民，這樣雙方的夾攻，使廣大的羣衆不得不日益窮困化以至於破產失業。

帝國主義的經濟侵略一天天更深刻化起來，以致破產失業的羣衆也一天天多起來。帝國主義一方面促成中國落後的生產方法，舊有的手工工業，家庭工業、及人工灌溉的半自然的農業經濟

的崩潰，另一方面又用種種的方法阻礙中國生產力的發展，阻礙近代工業的建設。這樣，廣大的破產失業的羣衆，無法到都市中去找得工作，而不得不散處各地過一種無恆產無恆業的流氓生活，形成廣大的遊民無產階級。這廣大的遊民無產階級就成了軍閥軍隊的基礎。

事情是很容易理解的。

廣大的失業破產的羣衆既不能到都市中做工錢勞動者，而又不能回復他原來的手工業者或農業勞動者的地位，他的生活立刻就成問題。不規則的騷亂，在這種情形之下是不可避免的要爆發起來，散處在各處的數十人或數百人乃至數千人一個集團的這種遊民的騷動，對於整個的社會秩序是極大的威脅，不僅妨害封建地主的利益，而且妨害帝國主義的利益。因為這種騷動的發展，使地主階級有不能維持其統治的危機，而且洋貨的推銷也受到極大的壓迫。帝國主義與豪紳地主階級爲要挽救這種危機，最妥善的方法，就是利用這種無規則的原始的集團羣衆作牠的工具，而形成爲軍閥軍隊。

廣大的失業破產的羣衆，他們平常是生活於半自然經濟的封建社會中，所以在他們是充滿了

封建的意識，因而他們的騷動是原始的無目的的，很容易爲豪紳地主及帝國主義所利用。「中國

的軍閥制度就是建築在舊有的封建剝削關係與這樣的遊民無產階級的基礎之上」，所以軍閥一方而極力保障封建剝削的關係，而他方面自己對於廣大羣衆的剝削形式，完全是一種殘忍的野蠻的，與純粹封建時代封建諸侯的剝削形式沒有原則上的不同。

在十九世紀四十年代，當帝國主義最初用武力來襲擊中國的時候（鴉片戰爭），代表封建地主階級的滿清政府對於這種外來的襲擊是完全採取敵對的態度。但是這種敵對態度立刻爲帝國主義的暴力所屈服。因爲是爲暴力所屈服，所以當時帝國主義對於中國的封建貴族的相互關係僅僅是強姦式的結合，而不是兩相情願的姘識。中國封建貴族雖然一時屈服於帝國主義的暴力之下，而心中總不甘服，時思反抗。一九〇〇年的義和團運動，是一部分的封建貴族利用羣衆的原始暴動來反抗帝國主義的最具體的表現，可是這一次的反抗又被帝國主義的暴力所屈服了。

義和團運動失敗以後，一方面是帝國主義的侵略更加深入；另一方面是封建貴族的腐敗無用更深刻的暴露出來。於是民權運動遂日益發展起來。

封建貴族對於帝國主義的無理性的強暴的壓迫，固然表示不滿，而對於新興的民族革命運動，更覺得是心腹之患，可以制自己於死命，較之帝國主義的強暴的壓迫，更為危險百倍。封建貴族既不能從事所謂的夾攻中奮鬥，勢不能不對帝國主義遞了降表而與革命運動為敵，這是中國的封建殘餘不得不勾結帝國主義的「苦衷」。而在帝國主義方面，也和封建貴族一樣，懼怕革命運動的興起。為要阻礙中國國內的民族革命運動，為要阻礙中國的生產力的發展，為要在中國進行順利的侵略，也有利用封建貴族以作助手的迫切的必要。在這種兩相情願的條件之下，帝國主義與中國封建貴族的結合，由以暴力的強姦而進於情投意合的戀姦了。

軍閥的基礎既是建築在舊有的封建剝削關係與遊民無產階級之上，牠對於保障封建剝削關係及自身對於廣大羣衆的剝削，既與封建貴族沒有原則上的不同，所以當牠代封建貴族而興起統治中國的時候，立刻也就代替了原來封建貴族而成爲帝國主義統治中國的最好的工具。

沒有帝國主義的扶植，軍閥的統治將不能存在，其理由已如前章所述。我們必須認識：依賴帝國主義的扶植，是軍閥存在的主要條件。這個條件，不是特別適合於袁世凱或吳佩孚的某個軍

閥，而是一切的軍閥都是如此。

因此，當我們研究中國軍閥的本質時，可以得到如下的結論：

第一：軍閥是建築在舊有的封建剝削關係之上；

第二：廣大的遊民無產階級是造成軍閥軍隊的基礎；

第三：軍閥一方面要極力保障舊有的封建剝削關係，而他本身對於廣大羣衆的剝削，與純粹

封建時代封建諸侯的剝削形式沒有原則上的不同；

第四：軍閥必須依賴帝國主義的扶植，所以同時是帝國主義統治中國的最好的工具。

軍閥的本質既是如此，軍閥的一切行動自然就以帝國主義的指使爲進退標準。例如舉一個很重要的問題來說，即是循環不絕的軍閥戰爭，要理解牠的性質、牠的社會背景、牠的一般的意義，主要的是先要明白帝國主義的關係。

誠然，軍閥戰爭的原因，在表面上是爭地盤。可是單是這個簡單的理由是不能了解軍閥戰爭的意義的。軍閥戰爭是由國際關係，即國際資本帝國主義國家相互間的衝突，國際帝國主義與反

帝國主義的鬥爭，及國內的社會階級關係等等複雜的原因所決定的。而必須理解的基本概念，就是中國的軍閥戰爭是國際帝國主義戰爭的一個縮影。

資本主義的生產關係是一種無政府的狀態，自由競爭是資本主義生產關係的特質。當托辣斯、新提加，這些巨大的產業組合出現的時候，資本主義的經濟學者莫不歡呼慶祝，以為從此可以免除相互間的競爭而使社會主義者的預言——資本主義制度必然崩潰說失其理論的根基。

可是事實是怎樣呢？不錯！巨大的產業組合部分的消滅了私人間的競爭，這是一個事實。可是僅僅只能消滅一部分的私人間的競爭，而不能消滅資本主義生產關係的根本矛盾。而且，在巨大的產業組合之下，不僅不能根本地消滅一切競爭，反而使競爭更深刻化、尖銳化。以前是企業的私人間的競爭，而現在是代之以巨大的組合間的競爭，國家與國家的競爭。這種競爭的展開，必然地釀成世界大戰；一九一四——一八年的世界大戰就是事實的證明。

一九一四——一八年的世界大戰是結束了，然而塞和約使世界仍歸於和平。可是，一九一四——一八年的世界大戰並沒有解決國際資本帝國主義間的根本矛盾，雖然一時掩飾着和平，而實



質上反而使矛盾更深刻化，因而隨時有爆發第二次世界大戰的危機。

英帝國主義是有名的世界霸主，但在戰後遇到國內工業的不振、商業的蕭條、對外貿易的衰落、金融資本的枯竭，處處遇到美帝國主義這個勁敵，造成英美帝國主義間的不可調和的矛盾。英國帝國主義不僅與美國帝國主義發生不能並立的矛盾，而且在遠東發展的途中，遇到了日本帝國主義，特別是關於中國問題，英日兩國間的矛盾是無可調和的。在歐洲的爭霸鬥爭中，英帝國主義首先要遇到法帝國主義的阻礙，因而造成了英法間的矛盾。

美帝國主義在一九一四——一八年世界大戰以後，以金融資本的偉大勢力，取了英帝國主義的世界霸主的地位。美國資本統治歐洲的事實，不僅使英美間的矛盾不可調和，而且又與法國發生裂痕。

在太平洋的競爭上，美國與日本成了不能並立的趨勢，尤其是對於中國的侵略。

日本是帝國主義國家的後起之秀。牠不像英國之有廣大的殖民地，更不如美國之有豐富的原料生產。從中國奪得朝鮮、台灣，是日本帝國主義稱雄世界的基礎。但單是朝鮮和台灣，是不夠

日本的發展的。日本帝國主義要維持牠的國際地位，要求繼續發展國勢，都必須依賴對中國大陸的侵略。沒有中國供給原料、沒有中國市場銷納商品、沒有中國的廣大的領域來殖民，則日本帝國主義不僅不能發展，簡直不能存在。

日本之依賴中國既如此嚴重，其不能放棄其在中國的統治是顯然的，但這首先要和英國發生利害上的衝突。

日本依賴中國的形勢固然如此嚴重，而英國對中國的經濟方面的依賴也極重要。英國商品的向外輸出的範圍，雖然不像日本那樣偏狹，而有牠的徧佈全世界的廣大的殖民地，但中國是其最主要的銷貨市場之一，關於原料的掠奪，對於中國也是非常重要。這處處地方要與日本發生極大的衝突。此外，在南洋羣島，甚至在印度，英日的衝突處很多。

日本對於美國，首先關於中國問題成了不可和解的局面。

法帝國主義既和英美不善；尤其是與意大利積不相能，因為關於殖民地的爭執，意大利與法蘭西之間種下了不可調解的惡根。

法德是世仇，在一九一四——一八年世界大戰的結果，戰敗的德國不僅被解除了武裝，而且從道威斯計畫到楊格計畫，協約國帝國主義在德國帝國主義身上加上了一個無法掙扎的經濟的鎖鏈。但是經過戰後幾年來德國人民在血泊中的掙扎，資家對於勞動者的強度的剝削，德國在經濟上漸漸有復興之兆；甚至於秘密的武裝一天一天擴大。這種事實引起協約國帝國主義，特別是法國帝國主義的恐慌，而使德法的關係更緊張起來。

除了以上這些帝國主義相互間的矛盾以外，國際關係上還有一個最嚴重的，也是最主要的矛盾存在，即是帝國主義國家與無產階級專政的蘇聯的對立。

無論是帝國主義相互間的矛盾，無論是帝國主義與蘇聯的對立，這些國際關係對於中國問題，特別是對於中國的軍閥戰爭都有密切的關係。如果不能了解這些國際關係對於中國軍閥戰爭的密切關係，則我們決不能正確理解中國軍閥戰爭的性質。所以關於這點，我們要不厭求詳加以分析。

如前所述，軍閥是帝國主義統治中國的一種最好的工具，軍閥必須依賴帝國主義纔能存在，

所以軍閥的一切行動，大都是秉承帝國主義的意旨。各個帝國主義各自主使其工具——中國軍閥以進行其對中國的侵略，則自然會因帝國主義相互間的利益衝突而引起中國軍閥內部的鬥爭。

要理解這點，必須先明白統治中國的各帝國主義間的相互關係。

統治中國的主要的帝國主義國家是英國、美國、日本——這並不是說，若法國，若意大利，若其他帝國主義國家，對於中國政治經濟全無統治的作用。這些國家對於中國自然有或多或少政治的經濟的統治作用，不過一般說來，不如英美日之重要，這是一個不可否認的事實。所以我們首先要解剖英美日三國在中國相互關係——要明白他們的相互關係，必須先要對於帝國主義侵略中國作一種歷史的觀察。

最先說到英國。侵略中國最早的是英國——一八四〇年的中英鴉片戰爭，實是帝國主義武裝侵略中國的開始。英國侵略中國的動機，是在推銷商品與掠奪原料，更進一步的野心的企圖，就是要使中國變成印度第二。英帝國主義如果能夠完全佔領中國，與印度打成一氣，那自然可成爲世界唯一的霸王而無疑。但是這種企圖是不容易實現的，開始就遇到兩個困難：第一，中國的封

建貴族的統治，雖然力量單薄而易取，但四萬萬的中國民衆決不是一時能夠完全收復。一八四二年鴉片戰爭結束後廣東平民暴動之崛起，使英帝國主義這種企圖受了極大的打擊；一九〇〇年的義和團更使英帝國主義深知中國民衆勢力之偉大；第二，英帝國主義開始侵略中國以後，其他各帝國主義就接踵而至，不容英國之獨佔。因為資本主義生產組織的長足的發展，使這些先進國家感覺銷貨市場的狹小與原料來源的缺乏。開拓新市場是各先進國家共同的要求，而那時非洲澳洲及亞洲的殖民地早已被各先進國家瓜分佔領，只有地大物博的中國是帝國主義商品侵略的最好的目的地了，所以英國開始，法、德、俄、美、日各國繼之，而中國遂成了國際帝國主義的公共殖民地了。

如前所述，英國帝國主義最初侵略中國的目的是輸出商品與掠奪原料，尤其是應棉業市場的需要。美國獨立以後，英國開夏的棉業市場受了很大的影響，所以開始對於中國的侵略，是振興開夏棉工業的必要手段。自鴉片戰爭後的五十年內，英國棉工業的發展，有如下表：

年 代

每週平均所需的棉花

一八四〇年	二四,〇六〇包
一八六〇年	四八,五二〇包
一八八〇年	五九,〇〇〇包
一八九〇年	六七,三一〇包

這五十年間的英國棉工業的發展，其關係於對中國的侵略是非常重要的，單看這五十年間英棉輸入中國的增加就可知道：

年 代	棉 紗(磅)	棉 布(磅)
一八五一年	四三〇,〇〇〇	一一,四九〇,〇〇〇
一九六〇年	八七〇,〇〇〇	二二,二九〇,〇〇〇
一八七〇年	一,一六〇,〇〇〇	三九,六九〇,〇〇〇
一八八〇年	一,九〇五,〇〇〇	四四,七七〇,〇〇〇
一八八五年	二,〇三〇,〇〇〇	五二,三九〇,〇〇〇
一八九〇年	一,四七〇,〇〇〇	五七,〇二〇,〇〇〇

除了棉紗棉布以外，其他工業品輸入中國，以及從中國掠奪的原料更是很多，這數十年間英國對華貿易的總數如下：

年 代	輸出(價值單位磅)	輸入(單位同)
一八五一—一八五五	一七〇,〇〇〇	八七〇,〇〇〇
一八五六—一八六〇	三六〇,〇〇〇	九三〇,〇〇〇
一八六一—一八六五	四五〇,〇〇〇	一,二三〇,〇〇〇
一八六六—一八七〇	八六〇,〇〇〇	一,〇五〇,〇〇〇
一八七一—一八七五	九二〇,〇〇〇	一,三三〇,〇〇〇
一八七六—一八八〇	八二〇,〇〇〇	一,四四〇,〇〇〇
一八八一—一八八五	八六〇,〇〇〇	一,〇〇〇,〇〇〇
一八八六—一九〇〇	八七〇,〇〇〇	七八〇,〇〇〇

在這個時期，英國對於中國的經濟侵略，已有如此重要的關係，在對華貿易中就可看出。

由於香港九龍的佔據，英國在中國南部的勢力日益發展，香港不僅是英國侵略中國的大本營，而且成了大英帝國的遠東殖民根據地。一八八六年，復強迫中國承認緬甸為英國的領土，更使英國在中國南部的勢力更形鞏固，不僅南部中國而已，在中國中部，英國的勢力亦日益擴大。長江一帶如上海、鎮江、蕪湖、九江、漢口等各大城市，英國都有專管的租界。所以英國在中國的統治勢力的根據地，開始就是廣東及長江一帶。

法國步英國的後塵，也開始向中國侵略，而有一八六七年的英法聯軍之役。英法聯軍之役的結果，一方面增強了英國對中國的侵略，一方面開始了法國對中國的侵略。法國除了享受賠款，及種種通商上的便利以外，復於一八八五年取得安南，建立法國在中國西南方面的侵略。一八九八年，又取得廣州灣的租借權，東京至雲南的鐵路建築權。於是法國在中國西南方面的基礎，日益鞏固。

日本自明治維新以後，國勢日強，遂開始向中國侵略，一八七四年佔據琉球。一八九五年中日戰爭的結果，除了二三〇、〇〇〇、〇〇〇兩的賠款外，復取得台灣及遼東半島、澎湖羣島等地，又由中國確認朝鮮獨立，為日本佔領朝鮮的初步。

從此以後，朝鮮在名義上是獨立的，而實際上完全成了日本的屬國。日本的企圖，就是以朝鮮作根據，向滿蒙發展；在南方，以台灣作基礎，向福建及中國南部發展。

但是日本這種企圖首先與舊俄帝國主義發生衝突。

滿蒙與俄境毗連，所以舊俄帝國主義對於滿蒙——特別是對於黑龍江頗有野心，在英法聯軍



之役及太平天國起事之際，實行武力侵入黑龍江境，威脅中國政府，於一八六九年締結愛璦條約，由中國承認：（一）黑龍江北岸，全為俄國領土；（二）自烏蘇里江至東海岸之地，作為中俄兩國之共管地；（三）黑龍江烏蘇里江松花江，限於中俄兩國船舶通航。從此時起，舊俄帝國主義就企圖以滿洲為根據地，再向中國內部發展。

日本由朝鮮向滿洲發展的企圖，根本與舊俄帝國主義的企圖相衝突，所以舊俄帝國就出頭干涉日本佔據中國遼東半島的行為。

『日本若領有遼東半島，不但危及中國首都，且使朝鮮的獨立成為有名無實，於遼東將來的和平，預伏極大的危機，因此之故，俄國政府為對日本表示其誠實的友誼起見，敢向日本政府提出放棄遼東半島之領有的勸告。』

俄國公然向日本提出這樣的覺書以後，日本當時為勢所迫，不能不勉強將遼東半島交還中國，但日俄的關係，即因此而日趨惡化。

中國政府（封建貴族）因恨日本帝國主義的強暴，於是引虎拒狼，於一八九六年與舊俄帝國締

秘密約，由中國特許俄國在滿洲取得許多特權。

德國帝國主義向中國侵略，較後於英法俄日各國。光緒二十三年曹州戕殺德國教士案，給了德國一個侵略中國的藉口，隨即遣派巡洋艦占領膠州灣，於一八九八年，與中國訂約，以膠州灣為德國租借地，租借地後方五十杼內之地，作為中立地帶，德國軍隊可以自由通過。此外，德國又取得由青島至濟南的鐵路建築權，及沿路附近三十里內之礦產，德商有探掘之權；而山東境內的一切企業，德國俱有優先權。

在日俄戰爭（一九〇四——〇五年）以前，主要的英德俄法日五國帝國主義在中國的勢力關係如下：

英國：以香港為根據地，取得廣東及長江一帶的支配勢力，於一八九八年與中國締結揚子江沿岸不割讓協定——所謂不割讓協定，就是在這區域，中國不准割讓於別國，所以揚子江沿岸的不割讓協定，即是英國獨佔揚子江沿岸的意思。

法國：以安南為根據地，佔據廣州灣，於一八九五年訂立海南島不割讓協定，一八九七年訂

立廣西、雲南、及廣東一部分之不割讓協定，同年訂立東京邊疆不割讓協定，取得西南諸省的支配勢力。

俄國：租借旅順大連，取得滿洲的支配勢力。

日本：以朝鮮爲根據，進窺滿洲；復以台灣爲根據進路福建，於一八九八年訂立福建不割讓協定，取得福建的支配勢力。

德國：以膠州灣爲根據，取得山東的支配勢力。

日俄戰爭的結果，這種形勢略有變更，即是從前舊俄帝國在滿洲的支配勢力讓給日本，旅大也爲日本佔據。歐洲大戰發生，日本乘德國無暇東顧的時候，從德國手中奪得山東。所以在歐洲大戰以後，帝國主義分割中國的形勢，已大有變更。戰敗的德國已無力再侵略中國，俄國革命推翻了羅曼諾夫王朝，革命政府放棄舊俄帝國時代一切的外特權，所以在帝國主義侵略中國的陣綫中，已沒有俄德兩個惡魔，但是美國對中國的侵略，却更進了一步。

英國和法國，仍與從前一樣，一個支配着長江沿岸及廣東的一部分，一個支配着西南諸省。

日本帝國主義在中國的統治範圍則有突飛猛進之勢。日本不僅完全取得朝鮮爲屬國，取得東三省的支配權，取得山東福建的支配權，而且因爲山東控制南北，所以日本的勢力由山東而影響到直隸山西諸省；更因爲中央政府是日本帝國主義的工具，段祺瑞所把持，所以日本在北部中國的統治勢力日形擴大。

美國在大戰後雖然隱然有取得世界霸主的地位，雖然極想在中國進行積極的侵略，但其在中國沒有固定的勢力範圍。

美國要在中國取得固定的勢力範圍，首先要打擊日本；但是美帝國主義不像舊俄帝國主義那樣赤裸裸地要與日本帝國主義爭權奪利，他是以巧妙的方法打擊日本。在巴黎和會中，美帝國主義的代表人物威爾遜標榜着正義人道的口號，本想在此次會議中打擊日本，但因爲當時歐洲大局，還很混亂，威爾遜投鼠忌器，不能暢所欲言，所以山東問題仍舊不能在巴黎和會中解決。但是美帝國主義打擊日本帝國主義的企圖，始終沒有一刻忘懷，於是有一九二一年華盛頓會議的發起。華盛頓會議以下列四個問題爲主題：（一）四國協定的成立與英日同盟的廢止；（二）海軍軍備

的限止；(三)中國問題；(四)亞普島問題。而實際是以中國問題為主體。所為中國問題，就是削弱日本在中國的勢力，謀美國在中國勢力的發展。關於在中國的美日的鬥爭，以後還要加以說明，現在再來說英日關係。

如前所述，日本繼俄德之後，取得滿洲及山東的支配勢力，更由山東而進及山西直隸諸省，這不僅引起美國的妬忌，而且與英國發生直接的衝突，因為日本支配勢力的繼續發展，有波及長江一帶，即危及英國勢力範圍的趨勢。這個時候（一九二〇年以前，歐戰結束以後），英國正想由長江一帶，經河南向北方發展，以補救其在歐戰中的損失，因此英日兩國的衝突到了短兵相見的時期。但那是正值歐洲大戰之後，英日兩國雖有衝突，當不致直接發生戰爭，乃利用其工具——日本的段祺瑞，英國的曹錕吳佩孚，相互爭雄，發生一九二〇年的直皖戰爭。這次戰爭很顯明的是英日的縮影——直系代表英國帝國主義，皖系代表日本帝國主義。

在這次戰爭中，美國的態度是站在英國方面的，因為英美間關於中國利益的衝突，在那時（注意！是那時，不是現在。）還不如日美間衝突之甚。美國借款給直系軍閥，就是一個好例。

直皖戰爭的結果，是直勝皖敗，這原因是當時人民反對日本的心理甚於反英，況且直系還有美國間接的援助。直系在英帝國主義的幫助指揮之下，代段祺瑞而把持了中央政權。皖系的失敗就是表示日本帝國主義的失敗，但自然不是說日本完全失去其在中國的勢力範圍。日本依然是佔有滿洲及山東福建，不過中央政權的形式，由日本工具之手移入英國工具之手。

直皖戰爭是英日衝突的具體表現。但是這次戰爭並沒有使英日間的矛盾根本解決，反而更深刻一層，日本的工具段祺瑞雖然失敗，而他還有別的工具——奉系軍閥。

一九二二年的第一次奉直戰爭，依然與直皖戰爭的性質一樣，不過皖系換了奉系，而這次戰爭的最高組織者與最高指揮者却並沒有變動——依然是日英帝國主義。

在第一次奉直戰爭中值得我們注意的一點，即是法國帝國主義的態度，法國在中國勢力範圍是在西南，與英國的勢力範圍接壤而與日本的勢力範圍遠隔；因為接壤，所以隨時要發生利益的衝突，而與遠隔者可去無爭。尤其是在廣東，英法不免要發生衝突，而法日間則並無這種爭執，所以法帝國主義的態度，顯然易於與日本接近。在奉軍方面，法國是很幫忙的，尤其是空軍方

面，奉軍的飛機及飛機技師，大半是由法國供給。在有名的奉天兵工廠中，法國技師站在很重要的地位。

美國的態度依然和直皖戰爭一樣。

一九二四年的第二次奉直戰爭，戰區由北方發展到南方——江浙戰爭。在英帝國主義指揮下的直系軍閥不僅企圖在北方趕走代表日本帝國主義的奉系勢力，而且企圖侵入日本的勢力範圍福建。

在二次奉直戰爭中發生了極重大的事件，就是馮玉祥倒戈，國民軍崛起。這種軍閥內部的重大的分化，不僅是表示社會關係的轉變，而且反映着國際關係的轉變。

一九二四年，正是一九二五——二七年的大革命的前夜，民衆革命勢力正在開始發展，第三階級正在抬起頭來準備對封建殘餘作戰，這種新的社會關係是馮玉祥倒戈的主要背景，關於這點，在以下還要解釋，現在所要說明的，是國際關係的轉變，更具體的說，是美國帝國主義的態度的轉變。

美國在中國進行侵略，不僅要與日本發生衝突，而且要與英國發生衝突。

美國與日本的衝突是顯然的。在華盛頓會議中，由美國作硬出頭，迫日本退讓在山東方面的既得特權。日本不得已，允以膠州德國租借地交還中國，膠濟鐵路則由中國以四〇、〇〇〇、〇〇〇元日金贖回，並且由日本撤去山東駐軍。這對於日本是極大的打擊。但華府會議不僅給日本以打擊，而且給英國以打擊，如華府會議關於中國問題所提出討論的，有關稅自主問題、領事裁判權問題、租借地償還問題、外國軍警撤退問題、客郵撤退問題等等，不僅是日本所不願，而且是英國所不願。

日本在日俄戰後及歐戰中在中國侵略之急速廣大的發展，固足引起美國的妬恨；而英國在中國基礎的根深蒂固，也是美國在中國發展的勁敵，所以英日美三國成了三個利害不同的立場，而互相嫉視。

美國提出中國關稅自主的主張，決不是有愛於中國，而是要藉此打擊日英。因為英日兩國的對華的商品輸出及原料的掠奪，關係其國內社會經濟至鉅，中國關稅制度如果一旦更變，即是說



如果中國關稅主權收回後厲行關稅保護政策，則英日兩國有許多商品不能輸入中國，在中國掠奪原料也要發生絕大阻礙。可是美國則不然。美國對華的經濟侵略，不如英日之着重於輸出商品，而是以輸出資本為主，所以中國即許厲行關稅保護政策，給了英日兩國一個極大的打擊，而與美國不僅無損，反而有利。

輸出資本之無關於關稅保護政策，因為中國現在所缺乏的正是資本，歡迎之不暇，決不致拒絕。而且即就輸出商品而言，美國輸入中國的商品，以機械汽車為主。這些商品正是中國市場所迫切需要的，決不致以苛稅拒其進口。這可見中國關稅自主無損於美國，而且藉中國關稅自主以打擊英日各國，使美國得橫行於中國市場，不僅無損，反而有益。

在第一次奉直戰爭中，美帝國主義之所以站在英帝國主義方面，那是因為在輕重的比較上，其敵視態度，那時是英輕於日。英日兩國在中國都有固定的勢力範圍，都有供其利用的工具（軍閥），而美國則既無固定勢力範圍，亦無有力的工具——雖有幾個大學教授，青年會幹事，不如軍閥之得力。美國口頭上掛着對華親善的招牌，而實際上是亟想在中國找一固定勢力範圍，也亟

想找一個有力的工具。但在第一次奉直戰爭時，美國既無可供利用的工具，必然只有站在英國方面。但是第一次奉直戰爭的結果，直系把持了中央政權（曹錕作元首），行爲都與英國有利，而美國則毫無所得。正好這個時候中國的第三階級漸漸抬起頭來（關於這部分以後還要詳說），於是美國帝國主義立刻看出中國第三階級可以利用爲侵略中國的工具，因爲有下列幾個原因：第一：第三階級在當時仇敵帝國主義，尤其是英日兩國；美帝國主義可以利用以反對英日；第二：第三階級需要關稅自主，美國慨然提倡，爲第三階級所感恩不盡；第三：第三階級本身企業的發展，不僅需要關稅自主，而且需要大量資本與大批機械，美國可以供給。這些條件都使第三階級與美國主義易於接近。

第三階級的抬頭影響到軍閥內部比較「進步」一點的軍人；加以美帝國主義的皮條作用，於是在各種條件的配合之下，就實現了馮玉祥的倒戈。

自然，我們不能說，馮玉祥是代表第三階級，同樣，我們也不能肯定的說，馮玉祥在那時是美帝國主義的工具；不過無論如何，馮玉祥的倒戈是受了第三階級及美帝國主義的影響是無疑義

的。

馮玉祥倒戈，國民軍的成立，使中國的軍閥戰爭開始了一個新局面：以前的軍閥戰爭是英日帝國主義衝突，而以後的軍閥戰爭却加了美帝國主義的强有力的組織作用指揮作用。

英日兩國在中國的利害關係始終是衝突的，所以在一九二五——二七年革命以前，中國兩派軍閥的戰爭總是反映着英日兩國的衝突，但是大革命使這個關係轉變過來。

我們知道帝國主義的外交政策是靈活的，隨機應變的，雖然彼此之間有根本的衝突，但在某種有利的條件之下，敵國也是可以結合起來的，舉例來說，日本帝國主義與舊俄帝國主義是仇敵的，在一九〇五年還在作戰，但不到十年，歐戰發生以後就結合起來了；英法是積不相容的，但在歐戰中也很親密的結合起來。甚至他們今天在鬥爭，明天就結為弟兄；昨天還是弟兄，今天就兵戎相見。我們如果因為英日兩國利害不相容，就以爲他們永遠不會結合起來，那是絕大的錯誤。他們在某種條件之下，例如英國發見美國比日本更不利於自己的時候，他是可以聯合日本來抵抗美國；尤其是他們壓迫革命，對革命作戰的時候，他們這些平時積不相容的國家，是可以一

致結合起來的。

美國在中國的影響的擴大，使英日兩國都感覺這無異是戰後的德國。另一方面，中國的革命運動的發展，使英日兩國更覺有立刻合作的必要。

一九二五年，廣州革命政府領導革命軍擊潰了供英國帝國主義利用，與直系軍閥遙相呼應，進援廣州革命根據地的陳炯明與鄧本殷，統一了廣東。這不僅給英帝國主義以很大的打擊，而且因為革命軍到的地方，不僅反英運動普遍的發展，而且反日運動也日有進展。所以縱然關於北方政權，英日兩國所利用的兩系軍閥有不同的意見，但對付廣東的「赤化」是完全一致的。

尤其是當革命軍進展到長江流域的時候，不懂英帝國主義的勢力範圍完全有被推翻的危險，而且日本帝國主義的勢力範圍福建，也遭了同樣的運命。所以這個時候，美帝國主義的新聞紙上雖有篇載着贊美革命軍的文章，而英日兩國已經完全捐棄舊嫌，言歸於好，以吳佩孚張作霖間之誓不兩立的關係，也居然親密的結合起來。

一九二五——二七年革命以後，軍閥既沒有根本推翻，軍閥戰爭也就依然繼續不已；不過這

種新的軍閥戰爭因社會關係的轉變，所以其國際背景也就不同。以前的主要形式是英日的對峙，而美國接近英國，法國接近日本，現在的主要形式却是英美的對立，日本與英國較為接近。

我們不必一一列舉某個軍閥是代表某個帝國主義，某國帝國主義利用某系軍閥。因為我們要知道軍閥與帝國主義之間這種隸屬關係是隨時可以變化的，例如在某一時期，馮玉祥是英國的工具，但在另一個時期，他是受美國的影響；再在別一個環境中，他又與英國接近。這種關係的轉變，使我們不能肯定某個軍閥始終是某個帝國主義的工具，但也不是毫無標準，凡是在英國勢力範圍內執政的軍閥，他在趨向上總接近英國；可是到了日本的勢力範圍之內，他又供日本所利用了。現在帝國主義在中國的勢力範圍的劃分，除法國仍舊外，英美日三國大略如下：

英國：長江中部及西南一部分。

美國：東南幾省。

日本：東三省、山東、福建，及北方之山西、河北。

如果我們要問：中國此後是不是能夠有長久的和平統一？即是說，軍閥戰爭是否還要發生？

答覆這個問題是很容易的，只要問軍閥是怎樣產生的？牠的存在是依賴着什麼勢力？這在前面會說過了，軍閥割據的現象，是軍閥戰爭的起點，而軍閥割據是由種種社會條件所造成，所以先決的問題是要從社會經濟的分析入手。同時，軍閥割據還有一個別的原因，即以帝國主義的勢力範圍為根基——即是說，在英國的勢力範圍，軍閥自成一個系統，其他也是如此。所以問題又須追溯上去，研究現在帝國主義在中國是不是各有各的勢力範圍？如果有，那末軍閥割據的現象不用說依然是存在的。

所以要問軍閥戰爭能不能根本消滅，永久和平是否可能，除了種種社會經濟條件的分析以外，還要看帝國主義在中國的勢力範圍能不能根本打倒？

要消滅中國境內的帝國主義各自的勢力範圍，只有兩條路：

(一) 中國革命勢力根本打倒帝國主義；

(二) 某一個帝國主義驅逐其他帝國主義的勢力而獨霸中國。

除了這兩條路外，改良家還希望有第三條路，即是希望帝國主義能「良心發現」，自動的放棄

在中國的特權。這希望雖然是非常滑稽，但是「不流血的革命」素來是一班改良主義及一切第三階級學者所贊美的、夢想的、歌頌的，所以現在中國居然也有許多人抱着這種幻想，因為如此，也值得我們來先加以研究。

以英日美三國作為問題的對象，我們問：這三個國家能不能放棄其在中國的特權，停止其在中國的侵略呢？

先說英國。在前而我們已經說過，自一八四〇年至一八九〇年，這五十年間英國對中國的侵略，關係其國內經濟如何重要。自一八九〇年以後，對中國的侵略，關係其國內經濟更其是重要了。

一八九〇年以後，英國的對華貿易發展很快，而且以前是入超，此後是出超。表如下：

年 代	輸出價值(鎊)	輸入價值(鎊)	出 超
一八九一—九五	七五〇,〇〇〇	四六〇,〇〇〇	二九〇,〇〇〇
一八九五年	四〇〇,〇〇〇	四一〇,〇〇〇	三三〇,〇〇〇
一九〇〇年	八,五〇〇,〇〇〇	三,四〇〇,〇〇〇	五,一〇〇,〇〇〇

一九〇五年	一七,一〇〇,〇〇〇	二,七〇〇,〇〇〇	一四,四〇〇,〇〇〇
一九一〇年	一三,三〇〇,〇〇〇	六,一〇〇,〇〇〇	七,〇〇〇,〇〇〇
一九一三年	一九,五〇〇,〇〇〇	五,三〇〇,〇〇〇	一四,二〇〇,〇〇〇
一九一九年	二五,九〇〇,〇〇〇	二五,三〇〇,〇〇〇	六,〇〇〇,〇〇〇
一九二〇年	五七,三〇〇,〇〇〇	二九,三〇〇,〇〇〇	二八,〇〇〇,〇〇〇
一九二一年	三三,三〇〇,〇〇〇	二二,〇〇〇,〇〇〇	一一,一〇〇,〇〇〇
一九二二年	二九,四〇〇,〇〇〇	一〇,三〇〇,〇〇〇	一九,一〇〇,〇〇〇
一九二三年	二五,五〇〇,〇〇〇	一三,〇〇〇,〇〇〇	一二,五〇〇,〇〇〇
一九二四年	一九,七〇〇,〇〇〇	一四,六〇〇,〇〇〇	一四,六〇〇,〇〇〇
一九二五年	一九,七〇〇,〇〇〇	一四,四〇〇,〇〇〇	五,三〇〇,〇〇〇

料。  
 這個對華貿易表，說明英國每年有鉅額的商品要在中國推銷，而且每年要在中國掠奪許多原料。

除了貿易以外，還有許多借款。據所知道的，自一八九五年至一九一九年，英國借給中國政府及鐵道方面的款子，有如下表：

年 代	借款額(鎊)
一八九五年	一,〇〇〇,〇〇〇



中國社會的經濟結構

一八九六年	一六,〇〇〇,〇〇〇	
一八九九年	二,三〇〇,〇〇〇	
一九〇三年	三,二五〇,〇〇〇	
一九〇五年	一,〇〇〇,〇〇〇	(X)
一九〇五年	一,〇〇〇,〇〇〇	
一九〇七年	一,五〇〇,〇〇〇	
一九〇八年	五,〇〇〇,〇〇〇	(X)
一九〇八年	一,五〇〇,〇〇〇	
一九〇八年	五,〇〇〇,〇〇〇	(X)
一九一〇年	四五〇,〇〇〇	
一九一〇年	三,〇〇〇,〇〇〇	
一九一一年	六,〇〇〇,〇〇〇	(X)
一九一二年	五,〇〇〇,〇〇〇	
一九一三年	七,四〇〇,〇〇〇	
一九一八年	六〇〇,〇〇〇	
共	五九,一〇〇,〇〇〇	

有(X)者內含有別國借款

此外，英國在中國領土內投資開辦的工廠，其數也不少。例如在航業方面，怡和太古等公司

都是有名的，在礦山方面，英國有實際上是操縱中國最大的煤礦公司之一的開灤公司。

一九二六年十二月四日的泰晤士報貿易副刊上，曾統計上海一埠，英人的投資總額有六三、〇〇〇、〇〇〇鎊，這個數目還是只就許多著名的工廠商號作一概括的計算，許多資本較小的私人公司還不在內，而且這四年來，英商發展極速，其資本總額當然更不只此數了。

此外，如天津、香港、廣州、漢口、南京及其他各處，英國的工廠公司也很多。

這些都足以說明英國的工業其依賴對中國侵略的情形是很嚴重的。如果英國的商品不能在中國暢銷，如果英國不能從中國掠奪多量的原料，則英國工業前途簡直將發生不可形容的危機，特別是棉工業。中英間的貿易如果一斷絕，則蘭開夏、利物浦、滿且斯叻、倫敦這些工業區域將有許多工廠要關門，再如在中國的英國的工廠，尤其是銀行，如果一旦倒閉，則其影響於其國內經濟是不待說的。譬如匯豐銀行一旦停閉，則倫敦的金融市場立刻要發生鉅大的紛擾，許多工廠將因此關門。

再就英國國內經濟狀況來說，本已是險象環生，產業的衰落，失業工人的衆多，都是表示有

一個巨大的困難，擺在大英帝國的面前。

關於英國產業衰落的情形，我們不必詳舉各種生產部門的統計字數，只要看了這幾年來英國總合生產指數就可以知道。

年次	比例
一九一三年	一〇〇
一九二〇年	一〇〇
一九二一年	一〇〇.二
一九二二年	六七.八
一九二三年	八〇.九
一九二四年	八八.七
一九二五年	九〇.九
一九二六年	八七.一
	六七.〇

至於工人失業者的數目，也是一年比一年多起來，據官廳的統計，在一九二五年，失業工人約近二、〇〇〇、〇〇〇人，但據一般熟知英國失業工人情形的人說，現在英國失業工人至少有二、〇〇〇、〇〇〇人左右。英國內部的經濟危機既如此嚴重，而外面與美國、法國、日本等國

的競爭又十分嚴重，甚至於他的殖民地，也漸漸離開。在這樣內憂外患交迫之中，大英帝國的出路，必然只有：（一）加緊剝削國內勞動者；（二）加緊剝削一切殖民地半殖民地。中國對英國的經濟關係既如此重要，其必然要以全力來保持而且擴大這種侵略的剝削的關係是不待言的，所以希望英國自動的拋棄其對中國的侵略，拋棄其在中國的特權，這種與虎謀皮的幻想，簡直是蠢豬！

至於日本，其依賴中國的情形，比英國更爲嚴重。

如前所述，日本不如英國之有廣大的殖民領土，更不如美國之有豐富的物質生產。日本帝國主義的生命，完全寄託在對中國的侵略；中國的廣大市場與豐富的原料生產，就是日本帝國主義的生命源泉。

日本產業的發展，大部分是靠對中國的侵略，只要看了這數十年來中日間的貿易統計就可知道。

#### 日本對華貿易趨勢表（單位海關兩）

中國社會的經濟結構

一六二

年 代	由日輸出總額	增加率	由華輸入總額	增加率
一八七〇	一、二八六,〇〇〇	一〇〇	二,四八一,〇〇〇	一〇〇
一八八〇	三,五〇一,〇〇〇	二七二	二,二〇三,〇〇〇	八九
一八九〇	七,三八五,〇〇〇	五七五	四,八三二,〇〇〇	一九五
一九〇〇	二五,七五三,〇〇〇	二,〇〇四	一六,九三八,〇〇〇	六八三
一九一〇	七六,七五六,〇〇〇	五,九七四	六一,六〇六,〇〇〇	二,四八四
一九一五	七九,五〇六,〇〇〇	六,一八五	六二,〇四九,〇〇〇	二,五〇一
一九二〇	一一九,三四七,〇〇〇	九,三二四	六五,五四四,〇〇〇	二,六四四
一九二五	一二〇,二五〇,〇〇〇	九,三五八	七七,六七六,〇〇〇	三,一三一
一九三〇	二二一,六六七,〇〇〇	一七,二四二	一〇九,七七四,〇〇〇	四,二六四
一九三五	二四六,九四一,〇〇〇	一九,二〇九	一九五,〇〇六,〇〇〇	七,八六一
一九四〇	二一〇,三五九,〇〇〇	一六,三七〇	一七二,一一一,〇〇〇	六,九四〇
一九四五	二一一,〇二四,〇〇〇	一六,四一五	一九八,五一七,〇〇〇	八,〇〇三
一九五〇	二三四,七六二,〇〇〇	一八,二〇六	二〇一,一七六,〇〇〇	八,一一〇
一九五五	二九九,七五六,〇〇〇	二二,三一〇	一八六,三三七,〇〇〇	七,五〇八
一九六〇	三三六,九〇九,〇〇〇	二六,二九八	二一一,七四一,〇〇〇	八,五三五

這個統計表寫明在過去五十七年中，從中國輸往日本的貨物，增加了八十五倍強，而日本輸

入中國的貨物，更增加了二百六十三倍弱，其日本對華貿易的出超增加之鉅，不能不令人咋舌！  
 中國對外貿易年年有鉅額的入超，這是人所共知的。在這鉅額的入超中，日本往往要佔一半，舉一九二五——二六兩年作例，可得下表：

	一九二五年(海關兩)	一九二六年(海關兩)
中國對外貿易入超總數	一七一,五一二,〇〇〇	二九九,九二六,〇〇〇
對日貿易入超	一〇九,九〇九,〇〇〇	一一九,八一〇,〇〇〇
對美入超	出超 四,四九〇,〇〇〇	三四,九五三,〇〇〇
對英入超	四四,八一五,〇〇〇	五九,七四七,〇〇〇
對香港入超	五八,〇七四,〇〇〇	二六,一七四,〇〇〇
對印度入超	三五,九六〇,〇〇〇	六三,一四九,〇〇〇
對德入超	一五,七一九,〇〇〇	二七,六二二,〇〇〇
其他各國入超與出超相抵		

在這裡我們應該知道：如果中日貿易因中國關稅保護政策而起根本的更改，則日本不僅每年要少一萬萬元以上的出超，而且因為原料不能進口，以致日本工業要遇到根本的危機。

我們知道日本的紡織業很發達，但是日本不產棉花。日本每年要從中國運去大批的棉花，所

以棉花輸出日本，佔中國對日貿易的輸出品之第一位，計一九二〇年中國輸出日本的棉花值銀一〇、〇〇〇、〇〇〇兩，在一九二一年竟增加了一倍，約計二〇、〇〇〇、〇〇〇兩，一九二三年更增至三〇、〇〇〇、〇〇〇兩，一九二四年爲三三、八一〇、〇〇〇兩，一九二五年爲二二、七八五、〇〇〇兩，一九二六年二六、五六〇、〇〇〇兩。日本從中國購買棉花，紡成紗，織成布之後，又輸入中國來賣，日本固然也有棉花輸入中國，但其數甚少，而且輸入中國的棉花，大多不是日本本國所產，而是由印度運來，不適日本紗廠應用。棉花輸出日本之衆多，可以知道，如果停止棉花輸出日本，則日本紡織界之將引起巨大的恐慌是可知的；因爲日本雖然可以向美國印度或埃及購買棉花，但因爲該國的關稅制度使日本紡織界必須出高價纔能買到，這是日本紡織界所不能的。

不僅如此，而且在中國境內，有四十五個日本紗廠（中國本國只有六十九個），一、三九七、二七一紡錘。這些都充分表示日本紡織業之依賴對中國的侵略，是如何深刻，如何嚴重！

除了棉花以外，日本需要中國生鐵的情形，也是很嚴重的。日本不產鐵，而因爲機械工業的

發展，鐵的需要很大。中國現已開採的鐵礦其產量最豐富的是大冶、繁昌、及鞍山三礦，最近數年內這三礦的產量如下：

年 代	大 冶	繁 昌	鞍 山
一九二二	四八六、六三一噸	三〇一、六五〇噸	一八八、二一八噸
一九二四	四六八、九二二	三四八、七五五	一五五、一〇五
一九二五	三二一、三三〇	三八七、〇〇〇	一四〇、九二七
一九二六	一九二、五二一	三二八、七〇八	—
一九二七	一三三、〇七三	二二三、二五〇	二〇〇、〇〇〇

這三個中國已經開採的鐵礦中產量最多的鐵礦，差不多都是為日本而生產。

大冶鐵礦本是華人自辦的鐵礦，但因為借款關係，受制於日本，一八〇〇年由日本製鐵所長官和田維四郎與鄂督張之洞及盛宣懷締結的中日冶鐵條約載定由漢冶萍每年供給日本政府五〇、〇〇噸鐵；並決定價值百分之六十左右的含鐵礦，每噸二元四角。一九〇三年以後，復有所謂三十個年頭契約的締結，其要點即日方預借日金三、〇〇〇、〇〇〇元與該公司，以後由購鐵之代價償還，從此大冶鐵礦所產的鐵，幾乎要全部廉價供給日本了。此後該公司又屢向日本三井正金



等銀行借款，至一九一三年冬，又與日本八幡製鐵所及正金銀行訂立借款日金一五、〇〇〇、〇〇〇元。此項借款年息六厘，將來以礦石生鐵供給製鐵所，以其價值陸續抵還四十年爲止。這四十年內，公司應售與製鐵所上等礦石一五、〇〇〇、〇〇〇噸，生鐵八、〇〇〇、〇〇〇噸；而且合同上訂定公司以後不准向別國資本家借款。從此大冶自己產的鐵全部供給日本，時虞不足，而須向繁昌等礦購入以供給日本。

繁昌的情形也差不多，因爲欠日債的關係，生產的鐵幾乎全部由日本支配。至於鞍山鐵礦，除一小部分由中日合辦的振興公司開採外，大部是完全由日本滿鐵的鞍山製鐵所開採；而且振興的產品，也幾乎全部售於日本。此外如弓長嶺鐵礦是由中日合辦的弓長嶺鐵礦公司開採；廟兒溝鐵礦是由中日合辦的本溪湖煤鐵公司開採；金嶺鎮鐵礦是由中日合辦的魯大公司開採。中國已經開採的鐵礦，僅只是上述七八處，其餘只是小規模的用舊式方法開採的，不足輕重。上述這些中日合辦的公司，因爲中國方面技術不精，管理不善，資本不充之故，主權都落在日本手中。這些現象一方面說明中國鐵礦完全爲日本所操縱，另一方面說明日本工業依賴中國鐵的供給是如何嚴

重！而日本從中國取得鐵的供給，完全是用侵略手段，不是公平交易。所以如果放棄侵略，則中國的鐵的輸入將完全停止，因為中國現在自己需鐵甚殷。中國鐵不輸入日本，則日本工廠所受的恐慌是不待說的了。

此外其他各種原料的供給方面，情形也極嚴重。

在滿洲方面，日本的依賴情形更是嚴重，誠如日本帝國主義與東三省的作者許興凱所說：『日本沒有滿蒙，便沒有煤，沒有鐵，沒有大豆、豆餅、木材……等原料品，日本資本主義就要滅亡。』（上引書自序第一頁）

日本近年極感受失業問題的壓迫，所以儘量的向中國移民，但雖然如此，失業問題依然很嚴重，如果中國不准日本移民入境，則日本失業問題自然將更加嚴重以至不能收拾。此外，如前章所述，日本在中國境內投資之多，借款之鉅，如果一旦無條件取消，則日本的經濟危機之立刻爆發而不可收拾是無疑義的。一九一九年一月間東京開帝國會議時，內田外相致辭所謂『我國的經濟基礎，是依靠中國的富原而樹立的。』這是很實在的話。如此，希望日本帝國主義自動的停止

其對中國的經濟侵略，拋棄其在中國的特權，那是懶漢希望天上吊下金子以供其生活一樣滑稽！

美國經濟依賴中國的情形，雖不如英日之嚴重；但美帝國主義又正過着經濟的難關：生產過剩、工業的停頓、銀行的倒閉、失業工人的衆多——美國現在有失業工人五、〇〇〇、〇〇〇人以上。這些經濟的難關驅迫美帝國主義非盡力向外發展不可。向外發展？向那一方面呢？南美洲早已是自己的勢力圈了，但單是南美洲還不夠；非洲早已被歐洲各帝國主義所瓜分，澳洲是英帝國主義的，歐洲根本沒有插足地，只有亞洲。亞洲的印度是英帝國主義的，南洋羣島早已被英荷各國所分割，唯一可以插足的，只有中國。美國對於中國現在正在開始一種積極的攻勢，自然不肯退讓。

希望帝國主義自動的讓步，這簡直是一種妄想！

帝國主義在中國的割據局面既然存在，則軍閥割據的形勢自然也無法消滅。

帝國主義侵略中國的方法，帝國主義與封建勢力，封建軍閥的相互關係，就是如此！

## 第四章 東三省——典型的殖民領地

在分析了帝國主義統治中國的情形，及其一般的方法以後，還必須特別指出一個重要的問題，就是日本帝國主義對於東三省的統治。

曾有人這樣說過：「全中國都是帝國主義的市場，而東三省是日本帝國主義獨佔的市場。」這句話一點也不是過分。東三省已經不是中國的東三省，東三省已經變成第二個朝鮮了。

東三省，無論就其政治經濟各方面觀察，牠已經不是獨立的落後國家的一部分，而是一塊典

型的殖民領地。日本對於東三省的統治，是國際帝國主義侵略中國之最理想的實現。日本帝國主義在獨佔東三省以後，正想繼續獨佔山東、河北、山西、福建這些地方，使這些地方也東三省化。英帝國主義則企圖把長江一帶及廣東一部分東三省化。美國帝國主義則極力企圖由東南諸省的東三省化到全中國的東三省化。而法帝國主義則努力於經營廣西的東三省化。東三省化的意義，就是從半殖民地落後國家的地位，更深刻的殖民地化，中國革命的將來，有下面兩個可能的前途存在着：第一是勝利的前途，使中國走上自由獨立的道路；第二是失敗的前途，使帝國主義在中國的統治作用更加加強，這是東三省的道路。中國革命之往後發展，必然能夠握得最後的勝利，這自然是不待說的，但在最近的將來，這兩個前途都有可能，現在的革命與反革命勢力正在各自向着這兩個前途發展。現在我們暫且把這個革命前途的問題擱下來，先來看看東三省——這典型的殖民領地的情形究竟怎樣？

首先我們要看日本帝國主義怎樣在政治上統治了東三省。

東三省在名義上依然不是獨立，但誰都知道，所謂獨立，只是一面幌子。實際上，東三省的

中國官廳不過是日本帝國主義的御用機關而已。日本帝國主義可以任意在東三省橫行無忌，中國官廳只能側目而視。

日本帝國主義在東三省的政治勢力，可以分爲有形的與無形的兩種，前者在形式上實際上都由日本統治，而後者則實際上由日本統治而形式上還保持中國主權。前者的勢力範圍，計爲：

一、關東州，包括旅順、大連、金州一帶，本來是租借地，現在完全成了日本的領地。在這塊領地內，日本的統治勢力與其對朝鮮台灣毫無兩樣。關東州的最高的政治組織是關東廳。關東廳不僅是關東州的最高政治機關，而且是日本在東三省的政治勢力的中心。

二、南滿鐵路附屬地：在南滿鐵路沿線，有所謂附屬地，這些附屬地的行政也歸日本統轄，儼然成了日本的領土。附屬地的行政由南滿鐵路會社的地方部管理，而關東廳也有間接的統治權；唯附屬地的司法與外交事務，又歸日本領事館管理。

至於後者的統治範圍，則包括整個的東三省。在東三省境內的許多重要地方，都有日本領事館，這些領事館就是這些地方政治上之實際最高統治者。

日本帝國主義爲要保衛其在東三省的特權，所以遣派有大隊陸軍分駐各處。在東三省方面，日本陸軍的兵力，至少在五萬人以上，其主要的機關如下：

一、關東軍司令部：這是日本在東三省軍事上的最高統治機關。

二、駐劄師團：日俄戰爭後，日本留兩個師團，駐屯東三省，一九〇七年改派獨立守備隊六大隊保護南滿鐵路，與一個師團交代，所以現在東三省的日本駐軍，除守備隊外，是一個師團，師團設司令部於遼陽。各部隊分駐在關東州內及南滿鐵路沿綫各地。

三、獨立守備隊：一九〇七年七月，日本用豫備役者編成獨立守備隊六大隊，分駐在南滿鐵路的普蘭店長春間，及安東鐵路的瀋陽安東間，有守備隊司令部，設公主嶺；一九二三年撤回兩大隊，現存四大隊。

四、旅順要塞司令部：日本爲防備旅順要塞，設置旅順要塞司令部，隸屬於關東軍司令官之下，擔任旅順要塞的一切防務。

五、關東憲兵隊：日本在東三省設立關東憲兵隊，受關東軍司令官的指揮，主要任務，爲軍

事警察。憲兵隊本部設旅順，在大連、遼陽、瀋陽、鐵嶺、長春、安東設分隊；在柳樹屯、大石橋、營口、海城、撫順、開原、四平街、公主嶺、連山關設分遣所。

六、北滿派遺隊：日本以保護中東鐵路沿綫的日人爲名，出駐節師團中派遣一個聯隊，屯駐於長春與哈爾濱之間，及哈爾濱與波克拉克拉尼奇耶亞之間，聯隊本部設哈爾濱。

#### 七、其他軍事機關

以上陸軍的兵力，在表面上雖僅四五萬人，但這四五萬人已經可以控制東三省的一切，而且日本隨便什麼時候可以由其國內派兵到東三省。駐東三省的中國軍隊的數量，雖然比日本駐軍爲多，但如果兩方發生戰事，中國軍隊簡直不值日本軍隊一擊；一九二五年冬郭松齡事變就是一個很好的例。

除了陸軍以外，還有強大的海軍。在東三省沿岸的日本海軍，爲旅順的中心，設備很週到。此外，還有一部分空軍的勢力。

除了陸海空軍以外。日本在關東州，南滿安奉兩鐵路沿綫附屬地，及各地領事館內，又設置



警察，以行使其政治權力。現在東三省共計有日本警察署或支署二十八處，派出所三百八十七座，其分佈如下：

區域名稱	派出所數
▲關東州內	
金州民政支署	一六
普蘭店民政支署	二二
貔子窩民政支署	二二
旅順警察署	二四
大連警察署	三三
大連水上警察署	三
大連小崗子警察署	一〇
大連沙河口警察署	一一
▲南滿路附屬地	
瓦房店警察署	一三
大石橋警察署	九
營口警察署	四
鞍山警察署	一四

遼陽警察署 一〇

奉天警察署 二〇

撫順警察署 二五

本溪湖警察署 一三

鐵嶺警察署 八

開原警察署 一三

四平街警察署 二二

公主嶺警察署 八

長春警察署 一九

安東警察署 二八

▲日本領事館管內

營口領事館警察署 六

遼陽領事館警察署 二

瀋陽領事館警察署 七

鐵嶺領事館警察署 一七

長春領事館警察署 六

安東領事館警察署 一〇

共計 二八

三八七

日本完全視東三省為自己的領土，極力向東三省移民，據一九二八年調查，日本在南滿一帶的人口其分佈如下：

地名	日本內地人		屬	
	男	女	男	女
關東州				
旅順	五、七五六	五、三二五	三七	
大連	二八、七三一	二七、二八八	二五九	二八七
小岡子	四、九四六	四、六四九	七七	一一三
沙河口	一〇、三一六	九、三四九	六四	一二〇
大連水上	一七	二〇		
金州	八二二	六九〇	一五	一二
普蘭店	五五八	四八六	五四	四四
魏子窩	五五一	四四二	四一	三三
合計	五一、六九七	四八、二四九	五四七	六七八
▲南滿鐵路沿線				
瓦房店	一、六八九	一、五五九	二八	一四
大石橋	一、六四七	一、四八五	一三	二五

管口	一,二二〇	一,一六六	六六	六二
新山	三,〇一五	二,八〇八	八九	七九
遼陽	二,六八〇	二,五二一	二一	二三
瀋陽	一〇,五七八	九,四六五	二三〇	一三九
木溪湖	一,二七三	一,三〇三	三〇	三二
安東	五,八一三	五,五三九	四,一一九	三,五九〇
撫順	七,九七四	七,四八五	五四一	四八九
鐵嶺	一,五五五	一,四〇〇	八一	一一
開原	一,二七三	一,三一二	一九四	一七二
四平街	一,九五二	一,七五七	一六五	一三四
公主嶺	一,一〇三	一,〇六九	五〇	四二
長春	五,〇二三	四,五〇六	四八〇	三五六
合計	四六,七九五	四三,三七五	六,〇九七	五,一七八
▲日本領事館管内				
管口	二六三	二三一	一二二	一三六
遼陽	六三	七二	七四	五四
瀋陽	一,七三七	一,六〇一	一一,二二〇	九,七四四
安東	一一四	九五	一,三二一	一,二〇七
鐵嶺	三四七	四二七	五,九三八	五,〇五八

第四章 東三省典型的積風領地

中國社會的經濟結構

長春 二〇四 一九七 八六五 七一八 一七八

計 二、七二八 二、六二三 一九、五三〇 一六、九一七

總計 一〇一、五二〇 九四、二四七 二六、一七四 二二、七七三

以上各地，日本人男女合計一九五、四六七人；朝鮮人男女合計四八、九四七人；日本及朝鮮人總計二四四、四一四人。

除了南滿一帶外，居住在吉林黑龍江一帶的日韓人也很多，據一九二八年調查如下：

地名	戶數		人口					
	日本內地人	朝鮮人	日本內地人	朝鮮人	合計	總計		
滿洲里	五	二	男 六	女 一〇	男 二	女 八	男 八	女 一八
海拉爾	九	一〇	男 九	女 三	男 二	女 二	男 一	女 五
扎齊諾爾	六	四	男 五	女 六	男 五	女 三	男 一〇	女 九
宜立克郁	四		男 五	女 一	男 一	女 一	男 二	女 二
鄭家屯			男 二	女 九	男 一	女 一	男 三	女 一〇
齊齊哈爾			男 一	女 三	男 一	女 五	男 二	女 八

哈爾濱	三,〇〇〇	三,九〇〇	三,〇〇〇	一,七〇〇	七,三〇〇	二,七〇〇	三,〇〇〇	三,一〇〇
龍井村	三,〇〇〇	三,九〇〇	五〇〇	一,七〇〇	六,三〇〇	六,八〇〇	六,〇〇〇	三,九〇〇
延吉縣(商埠地外)	三,〇〇〇	三,九〇〇	五〇〇	一,七〇〇	六,三〇〇	六,八〇〇	六,〇〇〇	三,九〇〇
和龍縣	一,〇〇〇	一,〇〇〇	一,〇〇〇	一,〇〇〇	一,〇〇〇	一,〇〇〇	一,〇〇〇	一,〇〇〇
大拉子地方	三,一七三	三,一七三	三,一七三	六	九,九〇〇	二,〇〇〇	九,九〇〇	三,一七三
南陽坪地方	三,一七三	三,一七三	三,一七三	七	九,九〇〇	二,〇〇〇	九,九〇〇	三,一七三
同(延吉縣)	三,一七三	三,一七三	三,一七三	五	九,九〇〇	二,〇〇〇	九,九〇〇	三,一七三
銅佛地方	三,〇〇〇	三,〇〇〇	三,〇〇〇	一〇	九,九〇〇	八,二〇〇	九,九〇〇	三,〇〇〇
天寶山地方	三,〇〇〇	三,〇〇〇	三,〇〇〇	七	三,〇〇〇	三,〇〇〇	三,〇〇〇	三,〇〇〇
局子街	三,〇〇〇	三,〇〇〇	三,〇〇〇	一〇〇	三,〇〇〇	三,〇〇〇	三,〇〇〇	三,〇〇〇
同(雜居地)	三,〇〇〇	三,〇〇〇	三,〇〇〇	一〇〇	三,〇〇〇	三,〇〇〇	三,〇〇〇	三,〇〇〇
頭道溝	三,〇〇〇	三,〇〇〇	三,〇〇〇	一〇〇	三,〇〇〇	三,〇〇〇	三,〇〇〇	三,〇〇〇
同(雜居地)	三,〇〇〇	三,〇〇〇	三,〇〇〇	一〇〇	三,〇〇〇	三,〇〇〇	三,〇〇〇	三,〇〇〇
理春	三,〇〇〇	三,〇〇〇	三,〇〇〇	一〇〇	三,〇〇〇	三,〇〇〇	三,〇〇〇	三,〇〇〇
同(雜居地)	三,〇〇〇	三,〇〇〇	三,〇〇〇	一〇〇	三,〇〇〇	三,〇〇〇	三,〇〇〇	三,〇〇〇
百草溝	三,〇〇〇	三,〇〇〇	三,〇〇〇	一〇〇	三,〇〇〇	三,〇〇〇	三,〇〇〇	三,〇〇〇
同(雜居地)	三,〇〇〇	三,〇〇〇	三,〇〇〇	一〇〇	三,〇〇〇	三,〇〇〇	三,〇〇〇	三,〇〇〇
吉林(省城)	三,〇〇〇	三,〇〇〇	三,〇〇〇	一〇〇	三,〇〇〇	三,〇〇〇	三,〇〇〇	三,〇〇〇
同(其他)	三,〇〇〇	三,〇〇〇	三,〇〇〇	一〇〇	三,〇〇〇	三,〇〇〇	三,〇〇〇	三,〇〇〇

第四章 東三省典型的殖民領地

總計 西 三, 〇〇〇 西, 三三三 西, 〇〇〇 西, 二二二 西, 一一一 西, 〇〇〇 西, 九九九 西, 八八八 西, 七七八 西, 六六六 西, 五五五 西, 四四四 西, 三三三 西, 二二二 西, 一一一 西, 〇〇〇

以上日本人男女合計七、七二〇人；朝鮮人男女合計四〇三、四一五人；兩共合計四一一、一一七人。

可見在東三省方面，日韓人口的總數，在一九二八年已有六五五、五三一人。

日本帝國主義在東三省既握有最高的統治權，又有這麼多的移民，所以除了經濟侵略外，文化侵略也極重視。日本在東三省方面的文化侵略，以開辦學校為主要方法；現在東三省方面日本所設立各級學校，計有：

(一) 幼稚教育——日本在東三省設立的幼稚園

區域	園數	保姆數	幼兒數
關東州內	一七	五八	一、二八三
關東州外	二五	五七	一、九一一
領事口管內	八	一六	三七二
合計	五〇	一三一	三、五六七

(二) 初等教育——日本在東三省設立的小學校

性質	學校數	級數	教員數	學生數
關東廳經營	一九	二九七	三八六	一一、三五〇
滿鉄經營	二九	三二四	四〇六	一三、四二五
私立小學	七	X	X	二二二
公學	二二	二二七	三四〇	一一、一一八
關東州內普通學堂	一〇九	四四七	二一九	二二、〇四二
關東州私立書房	二二二	X	X	三、五六三
總計	三九八	X	X	六二、七三〇

(三)中等教育——日本在東三省設立的中等學校

性質	校數	學級數	教員數	學生數
日本中學校	九	一一〇	二三五	四、三九九
日本女子高等學校	七	八七	一六七	三、五九五
日本家政女學	一一	二二	六六	三九八
師範學校	一一	五二	三八	一七六
實業學校	一一	X	X	二、四九八
實業補習學校	三四	X	X	四、五六一(註一)
補習學校	一三	X	一九七	二、五三九
共計	八六	X	七〇四(註二)	一三、六〇五



(註一：內有九校學生數不在內)

(註二：內有四十五校教員數不在內)

(四) 專門及大學教育

名稱	地點	創辦者	教職員數	學生數
南滿洲工業專門學校	大連	滿鐵	四四	二二八
日俄協會學校	哈爾濱	日俄協會	×	二一三
南滿洲教育專門學校	瀋陽	滿鐵	×	一一五
旅順工科大學	旅順	日本公立	一〇	三八一
南滿洲醫科大學	瀋陽	滿鐵	×	五八九
總計	×	×	×	一、五二六

以上這些學校，都是日本設立的，其間亦有兼收或專收中國學生，但這些學校的宗旨，根本爲了日本帝國主義來麻醉中國學生或研究侵略中國的方法。在東三省內，中國自辦的教育異常落後，遠不及日本所經營者。

除了學校教育以外，日本帝國主義對東三省的文化侵略的方法還很多，其中發行新聞雜誌，

即其最顯著者之一。

東三省的新聞事業完全操在日人手中，日本在東三省所辦的新聞雜誌定期刊物，發展極速，有如下表：

年次	新聞紙		雜誌		合計
	關東州	附屬地	關東州	附屬地	
一九〇六年	四	—	一〇	—	一四
一九一二年	四	—	二二	—	二八
一九二〇年	一	—	二六	—	四四
一九二一年	一〇	—	四六	—	七八
一九二二年	二九	—	五二	—	一六
一九二三年	二三	—	六二	—	一四
一九二四年	二七	—	八二	—	一五七
一九二五年	四二	—	一一五	—	二二二
一九二六年	四四	—	一〇九	—	二二〇
一九二七年	四四	—	一一九	—	二二四

由此可見日本帝國主義在東三省施行文化侵略的情形是如何急進的了。

日本帝國主義在東三省的偉大的統治基礎，還是在於經濟的侵略。

以南滿鐵路會社爲大本營，日本帝國主義這三十年來對於東三省的經濟侵略，造成了牠在東三省的偉大勢力。

最先以南滿鐵路會社來說。自一九〇七年以來，該社每年的營業收支及盈餘額如下：

年 代	收 入	支 出	純 益	純益增加百分比
一九〇七	一二,五四三,一〇七	一〇,五二六,五二二	二,〇一六,五八五	一〇〇
一九〇八	一七,六一五,六八三	一五,五〇二,一〇一	二,一三三,五八二	一〇五
一九〇九	二三,一一三,九三三	一七,三四二,二三四	五,七七七,六九九	二八六
一九一〇	二四,七七七,六八五	二一,〇六九,三六八	三,七〇八,三一六	一八四
一九一一	二八,一五五,〇八〇	二四,四八七,六二二	三,六六七,四二八	一八二
一九一二	二三,五四六,四七七	一八,六二〇,〇七八	四,九二六,〇四五	二四四
一九一三	四二,四一七,一二三	三五,二四九,八四四	七,一六七,二七九	三五五
一九一四	四四,六七〇,六一六	三,七一二,九五二	七,五四一,〇九一	三七四
一九一五	四三,七八六,〇二五	三五,七〇五,五二五	八,〇八〇,四九九	四〇一
一九一六	五二,四〇二,四〇八	四二,二九四,八〇六	一〇,一〇七,六〇八	五〇一
一九一七	六九,四二九,二五二	五四,五〇三,六一〇	一四,九二五,六四三	七四〇

一九二八	九六,二五七,八七八	七四,〇六四,七〇六	二二,一九三,一七二	一一〇一
一九二七	一五三,一三三,三八七	一二八,七五八,四二二	二四,三七四,八六四	一二〇九
一九二六	一七四,七三八,二八七	一四七,三四六,三〇三	二七,三九一,九八五	一三八五
一九二五	一四七,一〇〇,六〇三	一一五,七一四,四六四	二一,三八六,一三九	一五五六
一九二四	一六九,九五六,六四六	一三四,八七六,四〇二	三五,〇八〇,二四四	一七四〇
一九二三	一八五,六九八,三三四	一五〇,九〇二,七三二	三四,七九五,五九二	一七二五
一九二二	一九四,一八一,七八五	一五九,六二八,八七二	三四,五五二,九一四	一七一三
一九二一	二〇一,五九八,三〇九	一六六,七三三,〇二九	三四,八六五,二八〇	一七二九
一九二〇	二一五,六一四,九四四	一八一,四五七,〇六〇	三四,一五七,八八四	一六九九
一九一九	二三〇,五五八,五二四	一九四,二八四,三〇一	三六,二七四,三三二	
一九一八	二四〇,四二七,七五二	一九七,八七四,八九一	四二,五五二,八六一	

(單位日金元)

一九〇七年滿鐵的盈餘是二、〇一六、五八五元，這個數目已經是不算小了，而一九二八年的盈餘竟達四二、五五二、八六一元，就是說，增加了二十一倍以上。

南滿鐵路會社不僅經營鐵道，而且還經營其他的工業投資，據一九二六——二七兩年的報告，滿鐵各種事業的投資額如下：

事業別

	一九二六年度	一九二七年度
鐵道	二二五,〇三九,三六九	二三九,五一七,九二六
工場	一一,九八四,一一六	八,七五九,六三一
船舶	四,三三二,〇一一	四,〇四四,九三三
港灣	四九,八七三,二三二	五九,七八九,一〇九
礦業	一二九,一二七,一五五	一〇二,七三〇,七一一
製鐵所	四五,九〇二,二八六	二〇,七四七,六〇七
旅館	二,七六六,七七四	
地方設施	七五,三六〇,八〇一	一六四,六七九,三四三
雜設施	四九,六三八,〇五六	四四,五七二,四七五
共計	五九三,九二三,八〇一	六四四,八四一,七三五

(單位日金元)

鐵道的經營當然是滿鐵最主要的事業。滿鐵現在所經營的鐵路，計有：

幹綫：大連營口間	四三六·一英里
支綫：周水子旅順間	三一·五
大石橋營口間	一三·九
煙台煙台煤礦間	九·七
撫順線：蘇家屯撫順間	三五·四

安奉線：蘇家屯安東間

合計

一六一·六  
六八七·九

據一九二八年三月的統計，南滿鐵路共有車頭四四一輛，客車四八六輛，貨車七、二六〇輛，共計八、一八七輛。

港灣的經營，也是滿鐵除了鐵道經營外的主要事業之一。該社所轄大連港碼頭歷年的收支額

如下：

年 度	收 入	支 出	盈 餘
一九〇七	五七二、四九三	五六〇、一五一	一一一、三四二
一九〇八	一、〇二〇、八二八	八四六、六七六	一七四、一五二
一九〇九	一、三八〇、七三二	一、一三三、二九二	二四七、四四〇
一九一〇	一、一六七、八一八	一、〇二六、二七六	一四一、五四二
一九一一	一、〇九一、三九九	九七一、四二九	一一九、九七〇
一九一二	一、三八八、五六八	一、一七二、五五八	二一六、〇一〇
一九一四	一、五〇〇、二二二	一、二八三、七四五	二一六、四七七
一九一五	一、八一、三八七	一、四七八、六二九	三三二、七五八
一九一六	二、〇一四、〇三〇	一、六九八、五三五	三一五、四九五

一九一七	二、八一三、四九二	二、五四五、七一五	二六七、五七七
一九一八	三、七九四、二三九	三、八九七、五八三	一〇三、三四四(虧折)
一九一九	五、二九五、五六五	六、六五二、二一三	一、三五六、六四八(虧折)
一九二〇	六、九一〇、七七八	六、八〇二、一五〇	一〇八、六二八
一九二一	七、一七四、二七二	五、六八九、二七三	一、四八四、九九九
一九二二	八、二一二、八七八	六、〇三二、七六七	二、一八〇、一一一
一九二三	七、五二三、五九四	五、八九五、三八四	一、六二八、二一〇
一九二四	八、二八〇、二五九	六、八一、六四六	一、四六八、六一三

(單位日金元)

航業的經營也是滿鐵主要事業之一。自一九二二年起，滿鐵的航業移交給大連汽船社，而大連汽船社實際上也是間接受滿鐵的支配。

滿鐵對於煤業的經營，在該社事業中十分重要。滿鐵所經營的煤礦，計有：

撫順煤礦

煙台煤礦

搭連煤礦

就中以撫順煤礦為最重要。歷年撫順及煙台煤礦的產量如下：

年 度	撫順煤礦	煙台支礦	合 計
一九〇七	二,三三三,三二五		二,三三三,三二五
一九一四	二,一四九,八一五	九七,三七二	二,二四七,一八九
一九一七	二,三三一,四四五	一一五,三〇〇	二,四二六,七四五
一九一九	二,七六二,六七四	一〇七,七〇八	二,八七〇,三八二
一九二〇	三,一六二,七四五	八一,八二三	三,二四四,五六八
一九二三	四,九五四,二〇〇	九八,〇〇〇	五,〇五二,二〇〇
一九二四	五,五九二,一〇〇	一〇四,二〇〇	五,六九六,三〇〇
一九二五	五,七五一,八七三	一一七,七〇〇	五,八六九,五七三
一九二六	六,四八一,四六〇	一三六,八〇〇	六,六二四,二六〇
一九二七	六,九一八,八〇〇	一四三,〇〇〇	七,〇六一,八〇〇
一九二八	六,七九〇,九〇〇	一五四,五〇〇	六,九四五,四〇〇

(單位英噸)

除了煤礦以外，滿鐵還經營製鐵事業。有名的鞍山製鐵所就是滿鐵所經營。鞍山製鐵所的資本計三八、〇〇〇、〇〇〇元日金，年可產銑鐵一五〇、〇〇〇噸，現正加以擴大，產量可望增



至四〇〇、〇〇〇噸。

滿鐵對於工業的投資，除了煤鐵以外，投資於電氣、鑛業及其他工業。電氣事業已於一九二六年五月二十日雖滿鐵而獨立；鑛業亦於一九二五年七月獨立。

東三省有許多日本工廠會社受滿鐵的資助，重要者如下列各處，都是得滿鐵的資助：

會社名	種別	地點	資本額(日金元)	創立年
昌光玻璃株式會社	工業	大連	三,〇〇〇,〇〇〇	一九二五
滿蒙毛織株式會社	工業	瀋陽	三,〇〇〇,〇〇〇	一九一八
滿洲紡織株式會社	工業	遼陽	五,〇〇〇,〇〇〇	一九二三
大連工業株式會社	工業	大連	五〇〇,〇〇〇	一九一八
南滿洲製糖株式會社	工業	瀋陽	一〇,〇〇〇,〇〇〇	一九一六
滿洲礦中藥株式會社	工業	安東	一,〇〇〇,〇〇〇	一九一九
滿洲船渠株式會社	工業	大連旅順	二,〇〇〇,〇〇〇	一九二三
南滿礦業株式會社	工業	大連	三五七,〇〇〇	一九一八
東亞勸業株式會社	農林業	瀋陽	二〇,〇〇〇,〇〇〇	一九三二
滿鮮坑木株式會社	農林業	安東	三,〇〇〇,〇〇〇	一九一九
中日俄合辦札克採木株式會社	農林業	哈爾濱	六,〇〇〇,〇〇〇	一九三二

十連汽船株式會社	交通業	大連	一〇,〇〇〇,〇〇〇	一九一五
瀋陽鐵路株式會社	交通業	本溪湖	五七〇,〇〇〇	一九一三
東亞土木企業株式會社	雜	大連	五〇〇,〇〇〇	一九二〇
福昌華工株式會社	雜	大連	一八〇,〇〇〇	一九二六
湯崗子溫泉株式會社	雜	湯崗子	二〇〇,〇〇〇	一九二〇
奉天交易所信託株式會社	商業	瀋陽	八五七,〇〇〇	一九一一
開原交易所信託株式會社	商業	開原	二〇〇,〇〇〇	一九一五
四平街交易所信託株式會社	商業	四平街	五〇〇,〇〇〇	一九一九
公子嶺交易所信託株式會社	商業	公主嶺	五〇〇,〇〇〇	一九一九
長春交易所信託株式會社	商業	長春	一〇〇,〇〇〇	一九一六
滿洲市場株式會社	商業	瀋陽	四〇〇,〇〇〇	一九一七
撫順市場株式會社	商業	撫順	一〇〇,〇〇〇	一九一七
長春市場株式會社	商業	長春	五〇,〇〇〇	一九一七
吉林貨棧金融株式會社	商業	吉林	四八,〇〇〇	一九一八
大連火災海上保險株式會社	商業	大連	二〇〇,〇〇〇	一九二二
撫順煤販賣株式會社	商業	東京	三〇〇,〇〇〇	一九二三
瓦房電燈株式會社	工業	瓦房店	五〇,〇〇〇	一九一四
大石橋電燈株式會社	工業	大石橋	五〇,〇〇〇	一九一五
營口自來水電氣株式會社	工業	營口	二〇〇,〇〇〇	一九一五

第四章 東三省典型的殖民領地

遼陽電燈株式會社	工業	營口	二〇〇,〇〇〇
鐵嶺電燈株式會社	工業	鐵嶺	一五〇,〇〇〇
四平街電燈株式會社	工業	四平街	三五〇,〇〇〇
公主嶺電燈株式會社	工業	公主嶺	三五〇,〇〇〇
范家屯電燈株式會社	工業	范家屯	二五〇,〇〇〇
大連油脂工業株式會社	工業	大連	二五〇,〇〇〇
			一九一七
			一九一六
			一九一六

此外，滿鐵對於地方設施的投資也不少。這種所謂地方投資，當然都是直接間接有利於滿鐵的。地方設施的範圍如中央試驗場，地質調查所，農事試驗場，苗圃試作場，牧羊場、醫院、學校、圖書館、衛生試驗場、獸疫研究所、屠畜場、葬祭場、火葬場、公園、自來水、污水溝、市場、公會堂、堤防、護岸、橋梁等。

當然，誰都會知道，滿鐵是日本帝國主義侵略東三省的大本營。但日本帝國主義在東三省經濟勢力、滿鐵之外，還有其他極偉大勢力存在，決不是單靠一個滿鐵。

在鐵道方面，除了南滿安奉的幹支綫以外，日本在東三省復有天圖鐵路（長六十九英里，資本一〇,〇〇〇,〇〇〇元）、吉敦鐵路（長一百三十二英里，資本二四,〇〇〇,〇〇〇元），

及將要到手的吉會鐵路。此外，還有幾條名為中國政府直轄的國有鐵路而實際完全為日人所統治的鐵路，例如吉長、四洮兩路。

吉林鐵路計長七十九英里，名雖為中國國有，而因為借款關係實際亦為滿鐵所把持，只要看了牠的組織系統表就可以知道：

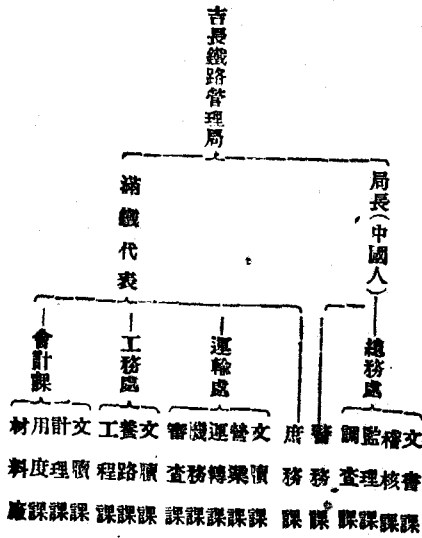

局長雖然是中國人，但只能管些庶務上的事，而運輸、會計、工務三處，完全為日人所管

該局近年營業很發達，但可惜已非我有，不過替日本資本家發財而已。

吉長路歷年營業收支表

年 度	收入(元)	支出(元)	損 益
一九一五	九一四,〇三二	一,三六七,三七〇	四五三,三三九(損)
一九一六	九三八,〇〇〇	一,〇七六,九一〇	一三八,九一〇(損)
一九一七	一,一三八,八八七	一,一五一,一八五	一,二二九(損)
一九一八	一,八五一,〇四九	一,五九九,五九六	二五一,四五三(損)
一九一九	二,〇八八,五四六	一,七六八,七七七	三一九,七六九(益)
一九二〇	二,五六〇,四八八	一,八二八,九二八	七三一,五六〇(益)
一九二一	二,七六三,四〇二	一,七五〇,六九〇	一,〇一二,七一二(益)
一九二二	二,七八九,五五二	一,七九〇,五二五	九九九,〇二七(益)
一九二三	二,八六六,七九六	一,九二八,六二三	九九八,一六四(益)
一九二四	二,七一八,六五六	一,九六一,三三一	七五一,三二五(益)
一九二五	二,六八〇,三四五	一,七八六,三七七	八九三,九六八(益)
一九二六	二,九一九,七六四	一,九九五,三八三	九二四,三八一(益)

四洮鐵路長一百九十三英里有奇，為滿蒙主要鐵路之一，但其情形完全與吉長路一樣、名義上為中國國有，而實際上完全為日本把持。

四洮路組織系統如下：

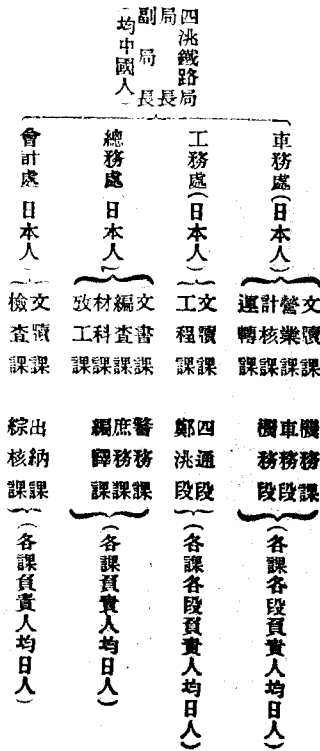

局長與副局長雖然都是中國人，而以下各處課完全是日人把持，局長與副局長不過是日人職

員的傀儡而已。因為該路欠日債過多，所以名義雖然還是中國國有鐵路，而實際上已經成了滿鐵的一部分事業了。（滿鐵為該路債權者，各處課人員，得由滿鐵委派）

總括起來，日本在東三省方面的鐵路投資，有如下表：

路名	哩數	投資額(日元)
南滿	五二六·六	五〇〇,〇〇〇,〇〇〇
安奉	一六一·六	—
吉長	七七·九	六,五〇〇,〇〇〇
四洮	二五九·五	三六,三〇〇,〇〇〇
洮昂	一四二·九	四二,八〇〇,〇〇〇
吉敦	一二五·〇	一一,九二〇,〇〇〇
瀋城	七七·〇	一八,〇〇〇,〇〇〇
天圖	七七·〇	四,〇〇〇,〇〇〇
金福	六三·〇	四,〇〇〇,〇〇〇
合計	一,五一〇·五	六二四,五二〇,〇〇〇

在交通方面，除了鐵道和航業以外，日本帝國主義在東三省對於郵電的經營也是不遺餘力。  
日本在東三省的郵電機關有如下表：

地方	郵局及郵櫃	無線電	電報	電話局	共計
大連	一四所	一九所	四所	五五所	九二所
沙河口	六	一	一	八	一六
周水子	二	〇	一	一	四
旅順	一九	〇	二	八	二九
柳樹屯	二	一	一	一	五
金州	一八	〇	二	一	二一
普蘭店	二七	〇	五	一	三三
皮子窩	一三	〇	二	一	一六
城子疔	三	〇	一	〇	四
瓦房店	四	〇	二	〇	七
松樹	一	〇	一	〇	二
熊岳	五	〇	四	一	一〇
蓋平	二	〇	二	〇	四
大石橋	四	〇	三	二	九
營口	一	〇	二	〇	三
海城	二	〇	二	〇	四
千山	一	〇	一	〇	二
鞍山	四	〇	四	三	一二

第四章 東三省典型的殖民領地



遼陽 烟台 蘇家屯 撫順 瀋陽 新民 新台子 鐵嶺 開原 昌圖 雙廟子 四平街 郭家店 公主嶺 范家屯 長春 本溪 橋頭 連山關

五二四四三三三三三二四三五一〇九四三五三三

○ ○ ○ ○ ○ ○ ○ ○ ○ ○ ○ ○ ○ ○ ○ ○ ○ ○

五三四三二二二二二三二三一〇六二三二二

○ ○ ○ 二五 ○ ○ 二 ○ ○ 二一 ○ 一 <sup>一</sup>三 四 ○ ○ 二

一  
○ 五 八 九 〇 五 五 七 四 七 七 九 二 一 <sup>二</sup>八 〇 八 五 七 <sup>一</sup>九 八

鷄冠山	三	〇	三	〇	六
鳳凰城	四	〇	三	〇	七
安東	五	〇	四	八	一七
總計	二〇六	二二	九九	一二七	四五三

除了這些利用政治特權而奪得郵電鐵道經營權外，日本在東三省復利用政治特權，收買土地。資本二〇、〇〇〇、〇〇〇元的東亞勸業會社（一九二一年十二月成立，總社設瀋陽），就是日本帝國主義在東三省收買土地的總機關，該會社在東三省已經收買的土地，約一二四、六七二町步，實行耕作的計有水田一、二九七町步，旱地六、四四〇町步。除了東亞勸業會社以外，日本私人或團體在東三省購置的土地，約在二、二五九、〇〇〇畝以上。此外尚有假託中國人名義，或用中日合辦的名義所收買的土地，更不計其數。

除東亞勸業會社，日本私人在東三省收買的土地，有如下表：

收買者	數量	地點
南宮房次郎	一、一一一畝	營口、土台子、蓋平、三塊石、鐵嶺、范家屯、奉天、吳家屯等處
勝弘貞次郎	一、〇六〇畝	盤山、新民、瀋陽等

原口統太郎	三八九畝	新民
津久氏	一四三畝	新民
佐佐木	三〇〇畝	阜新、巨江泡子
大來修治	八二〇畝	驢山、衙門屯
佐佐江農場	五五、八五五畝	鄭家屯、錢家店一帶
華峯公司	六三一、二八五畝	遼爾罕旗一帶
石川五郎	六四七、二六〇畝	西扎魯特旗、梅倫廟北
東省實業會社	二二、八六九町	不詳
早間慶揚	二、六〇〇町	通遼
自在丸	六八〇町	通遼
蒙古產業公司	二〇、〇一三町	林西一帶
其他	六七五、〇〇〇畝	大孤山、法庫等地
總計	一四〇、〇〇〇町，合中國二、二五九、〇〇〇畝	

此外，南滿安奉兩鐵路沿綫還佔有土地甚多，總數達七〇、八二〇、〇〇〇坪，分佈如下：

用地	面積(坪)
路綫	日本每方尺爲一坪，每三坪約合中國一平方丈
煤礦	二四、五五〇、〇〇〇
	六、五五〇、〇〇〇

工場	一、六九〇,〇〇〇
陸軍	一、六九〇,〇〇〇
耕地	一八、四〇〇,〇〇〇
荒地	五九〇,〇〇〇
停車場	五、四三〇,〇〇〇
採礦地	七二〇,〇〇〇
道路	一、三八〇,〇〇〇
宅地	六、六五〇,〇〇〇
山地	六三〇,〇〇〇
雜地	一、三一〇,〇〇〇
其他	一、二三〇,〇〇〇
總計	七〇,八二〇,〇〇〇

至於其他工商業方面，日本的勢力更爲雄厚偉大。

關於工業方面，據一九二八年調查，日本在東三省所開的各種工廠，數目及分佈如下：

工場別	工場數		共計	雇用工人數	資本金(日元)
	用原動力的	不用原動力的			
染織工場	二〇	二九	四九	二,三八六,九四五	六四,六一三,〇〇〇

機械及器具工場	化學工場	飲食物工場	雜工廠	別特工場	合計
八五	一五一	一二二	八九	二二	四八九
三六	七九	五八	五五	四	二六一
一二一	二三〇	一八〇	一四四	二六	七五〇
二、〇五六、一四〇	三、三四二、七七四	一、五九四、五一三	一、五五三、三六三	二、〇〇三、五八一	一二、九三七、三一六
一九、七四二、四八八	六七、四八一、六六三	三八、四六三、六七三	一三、一九九、六〇〇	八八、五〇一、八七八	二九二、〇〇二、三〇二

在東三省的日本工場歷年發展的情形，在下面的表中可以看出：

年 度	生產額(日元)	生產百分比
一九一三	二八、一五〇、〇〇〇	一〇〇
一九一四	二三、三〇〇、〇〇〇	八一
一九一五	三九、七五〇、〇〇〇	一三八
一九一九	一七一、一五〇、〇〇〇	五九一
一九二〇	一一二、七四七、〇〇〇	三九一
一九二六	一七四、〇六七、〇〇〇	六〇三
一九二七	一四一、一七八、〇〇〇	四八七
一九二八	一九四、七八二、〇〇〇	六七五

以上的工場數及生產額，中日合辦者尙不在內。

東三省的日本大工場（資本一、〇〇〇、〇〇〇元以上者），計有下列各家：

名稱	地點	資本額（日元）
滿洲製鐵會社	大連	一、〇〇〇、〇〇〇
大連機械製作所	大連	一、〇〇〇、〇〇〇
大連製油會社	大連	一、〇〇〇、〇〇〇
進和商會	大連	三、〇〇〇、〇〇〇
滿洲清酒會社	大連	一、〇〇〇、〇〇〇
日華興業會社	大連	二、〇〇〇、〇〇〇
滿洲石鹼會社	大連	一、〇〇〇、〇〇〇
中日粉干公司	大連	二、〇〇〇、〇〇〇
大和染料會社	大連	二、〇〇〇、〇〇〇
大連醬油會社	大連	一、〇〇〇、〇〇〇
東亞板金工業會社	大連	一、〇〇〇、〇〇〇
第二滿洲肥料會社	大連	一、五〇〇、〇〇〇
日華油坊	大連	一、〇〇〇、〇〇〇
滿蒙礦產會社	大連	一、〇〇〇、〇〇〇
遼東製冰會社	大連	一、〇〇〇、〇〇〇
滿蒙冷蔵會社	大連	一、〇〇〇、〇〇〇

中國社會的經濟結構

滿洲船渠會社	大連	二,〇〇〇,〇〇〇
滿洲福紡會社	大連	三,〇〇〇,〇〇〇
南滿洲瓦斯會社	大連	一〇,〇〇〇,〇〇〇
大連窯業會社	大連	一,二〇〇,〇〇〇
南滿洲電氣會社	大連	二五,〇〇〇,〇〇〇
滿洲棉花會社	大連	一,〇〇〇,〇〇〇
滿洲皮酒會社	大連	一,〇〇〇,〇〇〇
周水土地建物會社	大連	二,〇〇〇,〇〇〇
星洲土地建築會社	大連	五,〇〇〇,〇〇〇
南滿洲建物會社	大連	一,〇〇〇,〇〇〇
大正洵克里特會社	大連	一,〇〇〇,〇〇〇
滿洲土地建物會社	大連	二,五〇〇,〇〇〇
東亞土木會社	大連	五,〇〇〇,〇〇〇
大連工材會社	大連	一,三〇〇,〇〇〇
滿洲水產會社	大連	一,〇〇〇,〇〇〇
大連製冰會社	大連	一,五〇〇,〇〇〇
福昌華工會社	大連	一,八〇〇,〇〇〇
滿洲蠶絲會社	旅順	一,〇〇〇,〇〇〇
營口興業會社	營口	一,〇〇〇,〇〇〇

小幸機械油坊	營口	一〇〇〇,〇〇〇
營口土地建物會社	營口	一〇〇〇,〇〇〇
營口水道電氣會社	營口	二〇〇,〇〇〇
滿洲興業會社	鞍山	五〇〇,〇〇〇
滿洲棉花紡織會社	遼陽	一〇〇,〇〇〇
滿洲紡績會社	遼陽	五〇〇,〇〇〇
滿蒙殖產會社	瀋陽	一〇〇,〇〇〇
奉天實業會社	瀋陽	一〇〇,〇〇〇
滿蒙毛織會社	瀋陽	三〇〇,〇〇〇
奉天製麻會社	瀋陽	一五〇,〇〇〇
奉天醫固會社	瀋陽	一〇〇,〇〇〇
滿洲土地建物會社	瀋陽	一〇〇,〇〇〇
南滿洲製糖會社	瀋陽	一〇〇,〇〇〇
奉天電車會社	瀋陽	一五〇,〇〇〇
滿洲製粉會社	鐵嶺	五七五,〇〇〇
撫順實業會社	撫順	一〇〇,〇〇〇
滿洲產菜會社	撫順	二〇〇,〇〇〇
亞細亞製粉會社	開原	一〇〇,〇〇〇
滿洲製油會社	長春	一〇〇,〇〇〇

第四章 東三省典型的殖民領地



裕昌源製粉會社	長春	一、六五〇、〇〇〇
鴨綠江採木公司	安東	三、〇〇〇、〇〇〇
東亞木材興業會社	安東	二、〇〇〇、〇〇〇
滿鮮坑木會社	安東	三、〇〇〇、〇〇〇
安東挽木會社	安東	一、〇〇〇、〇〇〇
鴨綠江製紙會社	安東	五、〇〇〇、〇〇〇
滿鮮製函木材會社	安東	一、〇〇〇、〇〇〇
內外棉金州支店	金州	二、五〇〇、〇〇〇

以上中日合辦者不在內。

下：

日本在東三省，不僅有這許多偉大的工廠，而且還有許多大銀行。東三省的日本主要銀行如

行名	開辦年	資本金(日元)	總行地點
朝鮮銀行		四〇、〇〇〇、〇〇〇	京城
正金銀行		一〇〇、〇〇〇、〇〇〇	橫濱
滿洲銀行	一九二三	一〇、〇〇〇、〇〇〇	大連
大連商業銀行	一九一八	二、〇〇〇、〇〇〇	大連
正隆銀行	一九〇七	一、二〇〇、〇〇〇	大連

大連興信銀行	一八〇九	五〇〇,〇〇〇	大連
四平街銀行	一九一八	五〇〇,〇〇〇	四平街
長春實業銀行	一九一七	一、〇〇〇,〇〇〇	長春
開原銀行	一九一九	一、〇〇〇,〇〇〇	開原
滿洲殖產銀行	一九二〇	五〇〇,〇〇〇	奉天
南滿銀行	一九一九	一、五〇〇,〇〇〇	鞍山
安東實業銀行	一九一三	五〇〇,〇〇〇	安東
協成銀行	一九二〇	一、〇〇〇,〇〇〇	安東
商工銀行	一九一三	五〇〇,〇〇〇	遼陽
日華銀行	一九一八	五〇〇,〇〇〇	鐵嶺
振興銀行	一九一八	一、一七五,〇〇〇	營口
平和銀行	一九一八	五〇〇,〇〇〇	吉林
合計		一七三、六七五、〇〇〇	

此外，東三省還有許多日本信託公司，其資本在一、〇〇〇、〇〇〇元以上者計如下：

名稱	地點	資本額(日元)
大連取引所信託會社	大連	一五、〇〇〇,〇〇〇
大連取引所錢鈔信託會社	大連	一、五〇〇,〇〇〇

第四章 東三省興業的殖民傾軋

中國社會的經濟結構

滿洲貯金信託會社	大連	二,〇〇〇,〇〇〇
滿洲證券信託會社	大連	一,〇〇〇,〇〇〇
大連信託會社	大連	一,〇〇〇,〇〇〇
共濟信託會社	大連	一,〇〇〇,〇〇〇
日華證券信託會社	大連	五,〇〇〇,〇〇〇
滿洲不動產信託會社	大連	二,〇〇〇,〇〇〇
東洋商業實社	大連	二,〇〇〇,〇〇〇
宏濟證券會社	大連	三,〇〇〇,〇〇〇
滿洲起業會社	大連	一,〇〇〇,〇〇〇
大正興業信託會社	大連	一,〇〇〇,〇〇〇
大連株式商品取引所	大連	一,〇〇〇,〇〇〇
滿洲不動產貯金會社	大連	一,〇〇〇,〇〇〇
大信商事會社	大連	一,〇〇〇,〇〇〇
大連株式信託會社	大連	一,〇〇〇,〇〇〇
大連商會信託會社	大連	一,〇〇〇,〇〇〇
第二錢鈔信託會社	大連	五,〇〇〇,〇〇〇
鞍山財事信託會社	鞍山	一,一〇〇,〇〇〇
東省實業信託會社	瀋陽	三,〇〇〇,〇〇〇
滿洲取引所	瀋陽	三,二〇〇,〇〇〇

樺三商會	一〇,〇〇〇,〇〇〇
東亞拓殖會社	一〇,〇〇〇,〇〇〇
鐵道證券信託會社	二,〇〇〇,〇〇〇
商品證券信託會社	一,五〇〇,〇〇〇
開原交易信託會社	一,五〇〇,〇〇〇
開原取引所信託會社	二,〇〇〇,〇〇〇
開原商品證券信託會社	一,五〇〇,〇〇〇
長春取引所信託會社	一,〇〇〇,〇〇〇
安東株式商品取引所	二,五〇〇,〇〇〇
安東商事金融會社	一,〇〇〇,〇〇〇
瀋陽	一〇,〇〇〇,〇〇〇
鐵嶺	二,〇〇〇,〇〇〇
開原	一,五〇〇,〇〇〇
開原	二,〇〇〇,〇〇〇
開原	一,五〇〇,〇〇〇
長春	一,〇〇〇,〇〇〇
安東	二,五〇〇,〇〇〇
安東	一,〇〇〇,〇〇〇

至於規模宏大的商業公司，更是多不勝述。

日本在東三省工商業方面的投資，如果以地域來區分，則各地大公司數及資本額有如下表：

(一)有限公司		
區域	公司數	實收資本金(日元)
關東州內	一九三	四五二,四二六,九一一
關東州外	一六七	六六,九八二,七一一
領事管內	二五	一六,三〇三,四二五

第四章 東三省典型的殖民領地

中國社會的經濟結構

共計

三八五

五三五、七一三、〇四九

(二)合資公司

關東州內

三九九

一四、二二六、七三〇

關東州外

一三七

二一、六八五、五八七

領事館管辦

一二

九三四、〇〇〇

共計

五四八

三六、八四六、五八七

(三)合名公司

關東州內外

六五

六、五八四、三〇〇

以上(一)(二)(三)總計

公司數

九九八

投資額

五七九、一四三、九三六

以上滿鐵不在內

在上面，我們舉出了許多的統計字數，為的是使我們在這些統計字數中可以看出東三省在經濟上是如何受日本統治！

東三省已經不是獨立國家的領土的一部分，而是典型的帝國主義的殖民領土——日本帝國主義的殖民領土！

## 第五章 經濟落後的原因

誰都知道，中國有偉大的天然富源，有取之不盡、用之不竭的各種產物。世界上沒有一個國家，像中國那樣具備有寒溫熱三帶的豐富的產物；就是美國，有許多的天然富源也遠不及中國。誠如 L. Mediar 所說：『中國的偉大不僅是有五千年長久的文明歷史，不僅有四萬萬以上的人口，尤其是在於這個國家擁有別個國家所不能比擬的天然富源。』

要對於中國的偉大的天然富源作詳細的說明，那是需要一部或幾部巨大的專書，決不是一篇

短文所能完成的任務；但爲對於中國產業問題有一個根本的認識起見，在這裏，我們有對於中國偉大的天然富源作一個概括的說明的必要。

先就礦業說。煤和鐵是近代工業的基礎，是建築資本主義生產關係的柱石，其重要是不待言的。在中國，煤和鐵的儲量，都是異常豐富。

中國煤的儲量一直到現在還沒有正確的估計，從中國時常有新煤礦發現的事實中，更證明從前的估計不是十分正確。據一九二六年出版的中國礦業紀要所載地質調查所最近重估之數，計如下表：

省 別	無 烟 煤(噸)	烟 煤(噸)	總 數(噸)
直隸及京兆	七九七,〇〇〇,〇〇〇	二,〇三一,〇〇〇,〇〇〇	二,八二八,〇〇〇,〇〇〇
奉天	三〇,〇〇〇,〇〇〇	一,二五五,〇〇〇,〇〇〇	一,二八五,〇〇〇,〇〇〇
熱河	二〇,〇〇〇,〇〇〇	六四〇,〇〇〇,〇〇〇	六六〇,〇〇〇,〇〇〇
察哈爾及綏遠	一五〇,〇〇〇,〇〇〇	三一〇,〇〇〇,〇〇〇	四六〇,〇〇〇,〇〇〇
山西	三五,三五六,〇〇〇,〇〇〇	九一,七五九,〇〇〇,〇〇〇	一二七,一一五,〇〇〇,〇〇〇
河南	五,八四二,〇〇〇,〇〇〇	一,六〇七,〇〇〇,〇〇〇	七,四四九,〇〇〇,〇〇〇

山東	三〇,〇〇〇,〇〇〇	二,五〇〇,〇〇〇,〇〇〇	二,五三〇,〇〇〇,〇〇〇
安徽	七〇,〇〇〇,〇〇〇	二八八,〇〇〇,〇〇〇	三五八,〇〇〇,〇〇〇
江西	一一〇,〇〇〇,〇〇〇	七八五,〇〇〇,〇〇〇	八九五,〇〇〇,〇〇〇
江蘇	—	一九五,〇〇〇,〇〇〇	一九五,〇〇〇,〇〇〇
浙江	五〇,〇〇〇,〇〇〇	七〇,〇〇〇,〇〇〇	一二〇,〇〇〇,〇〇〇
湖北	一三八,〇〇〇,〇〇〇	三一〇,〇〇〇,〇〇〇	四四八,〇〇〇,〇〇〇
湖南	—	六,〇〇〇,〇〇〇,〇〇〇	六,〇〇〇,〇〇〇,〇〇〇
四川	—	一八,〇〇〇,〇〇〇,〇〇〇	一九,〇〇〇,〇〇〇,〇〇〇
陝西	一,〇〇〇,〇〇〇,〇〇〇	六,九六八,〇〇〇,〇〇〇	六,九六八,〇〇〇,〇〇〇
甘肅	—	五〇〇,〇〇〇,〇〇〇	五〇〇,〇〇〇,〇〇〇
黑龍江	—	三六七,〇〇〇,〇〇〇	三六七,〇〇〇,〇〇〇
吉林	—	一,二九八,〇〇〇,〇〇〇	一,二九八,〇〇〇,〇〇〇
雲南	—	一九〇,〇〇〇,〇〇〇	一九〇,〇〇〇,〇〇〇
貴州	—	一九〇,〇〇〇,〇〇〇	一九〇,〇〇〇,〇〇〇
福建	—	一五〇,〇〇〇,〇〇〇	一五〇,〇〇〇,〇〇〇
廣西	—	五〇〇,〇〇〇,〇〇〇	五〇〇,〇〇〇,〇〇〇
廣東	—	五〇〇,〇〇〇,〇〇〇	五〇〇,〇〇〇,〇〇〇
共計	四三,五九三,〇〇〇,〇〇〇	一七四,〇三三,〇〇〇,〇〇〇	二二七,六二六,〇〇〇,〇〇〇



現在一般專家的證明，這個統計字數未免失之過少，尤其是對於山西的估計。

據德國地質學專家利希陀芬 (Von Richthofen) 於一八七〇年的調查，中國煤礦的儲量，單是山西一省，就有一、八九〇、〇〇〇、〇〇〇、〇〇〇噸，以現在全世界煤的消費率計算，這個數目足供全世界一千五百年之用。但是這個估計未免失之過高。另據美國專家德拉克 (Drake) 的估計，中國各省的煤的儲量如下：

省名	煤之儲量(噸)
山西	七一四,三四〇,〇〇〇,〇〇〇
湖南	九〇,〇〇〇,〇〇〇,〇〇〇
四川	八〇,五〇〇,〇〇〇,〇〇〇
雲南	三〇,一〇〇,〇〇〇,〇〇〇
貴州	三〇,〇〇〇,〇〇〇,〇〇〇
河北	二二,六六八,〇〇〇,〇〇〇
河南	九,二七五,〇〇〇,〇〇〇
山東	七,〇八三,〇〇〇,〇〇〇
甘肅	五,一二九,〇〇〇,〇〇〇

江	蒙	陝	廣	安	湖	福	浙	江	合
西	古	西	西	徽	北	建	江	蘇	計
三、三九五、〇〇〇、〇〇〇	一、二〇〇、〇〇〇、〇〇〇	一、〇五〇、〇〇〇、〇〇〇	五〇〇、〇〇〇、〇〇〇	一八七、〇〇〇、〇〇〇	一一七、〇〇〇、〇〇〇	二五、〇〇〇、〇〇〇	二四、七〇〇、〇〇〇	一、〇〇〇、〇〇〇	九九六、六一二、七〇〇、〇〇〇

在這表中，東三省、新疆、青海、西藏等處之儲煤量，尙未列入，如併合計之，其總數尙在一、一〇〇〇、〇〇〇、〇〇〇噸以上。

日本井上氏的估計，則僅爲三九、九七三、〇〇〇、〇〇〇噸。這個統計與前兩個統計，相差甚遠。但井上氏的估計，未免失之過低，因爲他對於儲煤量最豐富的山西非常忽視。

據一般歐美專家的估計，幾乎公認爲中國煤的儲量，至少在一、〇〇〇、〇〇〇、〇〇〇、

○○○噸以上。據美國地質學會於一九一三年的調查，世界最大的產煤國，其煤的儲量如下：

美國	三,二二五,三九四,〇〇〇,〇〇〇噸
英國	一三五,一一一,〇〇〇,〇〇〇噸
德國	五六,八八九,〇〇〇,〇〇〇噸

是則中國煤的儲量，實占世界第二位。

鐵的儲量，也和煤的儲量一樣，沒有人作過精密的統計。利希陀芬認為中國是世界鐵的儲量最多的國家，但他並沒有精確的統計。據北京農商部地質調查所出版之中國鐵礦誌所載，該所於全國鐵礦之調查，曾費時六載，其結果查得全國鐵的儲量，約有九五一、〇〇〇、〇〇〇噸。但是這個數目是指已經勘測的鐵礦而言，此外，未經勘測，或未發現的鐵礦還很多。

大戰前世界各大產鐵國的鐵之儲量如下：

美國	四,二〇〇,〇〇〇,〇〇〇噸
德國	三,六〇〇,〇〇〇,〇〇〇噸
法國	三,三〇〇,〇〇〇,〇〇〇噸
英國	一,三〇〇,〇〇〇,〇〇〇噸

中國鐵的儲量雖還沒有精確的估計，但至少與英國相差不遠，或者是超過英國。

關於中國的石油儲量的估計，是一個很有趣味的問題。雖然有少數外人以為中國是沒有石油生產的國家，這顯然是錯誤的。在中國，陝西四川貴州甘肅新疆及東三省，均有大量的石油礦的存在。曾有一位很著名的德國專家（忘其名）估計中國的石油儲量，至少當在美國石油總儲量十分之三以上。在一九三一年一月二十八至三十日的天津大公報上，曾載了一篇專家所作的題為世界石油爭奪中中國蘊藏亟待開發的論文，特別指出「陝西四川為世界注目之油田區域」。在這篇論文中曾有如下的各段：

『陝西省：陝西之有油田，固非該省有商用石油存在之最後明證；但於某固定之區域內，油田產油，繼續不絕，亦誠為一極有力之標示。……』

『陝西長期油田之發現，已近數百年之久，據謂於延長縣一地，即有油田百處有奇。美國美孚油公司地質學家佛洛及克來浦發現實際產油油田六十三處，彼等復於美國石油地質協會會報及一九二八年八月分中國經濟月刊中發表中國西北石油產狀況，又謂其他三十七處油

田產油雖少，但多為長期油田，其中只數處為暫時之油田。美國地質團代表美孚公司，於一九一三至一九一五年，調查陝西地質情勢及油產狀況，故該項報告書之原本，不易公諸社會，即將來外人恐亦不易探悉其究竟。述中國西北油產狀況，雖極有價值，但亦須詳細查勘；果細讀原文，可知佛洛及克來浦氏，均以陝西及其鄰近之山西甘肅及額爾多斯各部，為發展中國石油工業最適宜之區域。彼等關於陝西一省，謂依該地地質形勢，產油各井及分佈廣闊之油田觀之，著者深信該地實有以大規模發展石油工業可能性之存在。」

『無論如何，陝西油產，決非冥想或理論之斷定，該地油田產量雖少，油井甚淺，方法亦舊，但現在以往，均在產油。延長縣最初四井，其最深者，為二百五十尺，係清末為日人所開鑿；但其中只二井產油，每日產八百擔或半噸，惟以管理失當，各井蓄水已滿，全部事業致遭失敗。其後數年，該地數井，均復原狀。淺如前井之新井數處，亦已開鑿成功，均為私人及政府出資經營，產量總額年達二千四百擔，或一千四百四十米突噸。據該學社最近消息，最近於延長鑿就五百二十尺之深井二處，吾人於其中一具有統計材料，蓋於一九二九年

之初，即已產油，每日產量達二千擔或十二米突噸。

「此種初俱錐形之石油工業產量，固甚微渺，但石油存在之事實，即是證明陝西爲中國商用石油最可能之來源；……」

「四川省：四川省內，一極有興味而地質學社調查之產油區域，即所謂紅色流域，由北向南，直達葱嶺。自流井一地，數百年前，即於開鑿鹽井時發現石油。此後遂以小規模流質及氣體之石油供燃料用。自流井而外，紅色流域中之蓬溪縣及射洪各地，亦確有油產，據翁文灝意見，上述各地，亦頗適於產油。

「上海羅夫亞細亞學社副社長梅森氏，最近公佈一最重要而只爲少數人知曉之事實，蓋稅資某專家宣布自流井蓬溪及射洪各地，區域雖小，實爲世界第四產油區域。……」

「四川與陝西同，亦爲世界油產之一……」

「……四川石油亦可由自流井一地多數鹽井之報告中研究之。爰該地鹽井多有石油及石油氣體之發現。該地鹽井，有深至三千尺者，存廢各井，總計亦在三千處左右。鹽井之產油

者極多，石油多與鹽水混和，據核每日生產此項石油，約在百噸。四川產鹽工業，已數百年之久，損失石油數量極鉅。但目前該地石油之半數，已得保存本地人士燃料之用。……」

『但無論何種數字爲正確，然均不甚重要，蓋石油產量尙非一固定之工業故也。惟由鹽井之地下石油層有長期之石油流出之事實，卽足以證明於紅色流域，正需要急切之開發，而此地之石油，非僅中國商用石油最可能之來源而已，蓋最著名之地質學者，亦宣稱其爲世界之第四大油產區域也。』

『貴州省：依中國經濟週刊所載，貴州省之貴陽龍里盤縣威寧等地，早以陳舊方法生產小規模之石油，據謂該四處之石油產量甚爲豐富，但生產數字尙未發表。省內最近復發現含有石油之物體，而該省地質狀況，亦早由樂君於中國地質學社印行之第十二號刊物中有所介紹矣。』

『甘肅省：本省内北部鄭元一帶，及玉門燉煌各部均有含油物體之存在，於此地帶內，將有油田出現，現已由少數極淺油井內掘出小規模之石油。』

『新疆省：天山附近數處已確定有石油之存在；南行數英哩，烏魯木齊油田已由俄人調查，並從事開發，油產極重。楊子海一地亦由俄人調查，至喀什克爾及烏奇士爾蕃，均有多數油田存在滿洲。滿蒙交界之油產，屢有報告及謠傳，此種謠傳，多由外國觀查家費去鉅資考得反證及之。關於滿洲石油問題，至少亦有俄國可靠之地質學家，確定滿洲有適於石油產物體之存在。最近於巴爾喀之達倫諾爾湖西境，發現廣大石油礦區之消息，亦頗有價值。此外復謂黑龍江省政府亦作試驗油井之規定。關於此種短簡之統計材料，均由中國星期評論中披露。

『喀爾多斯：美國地質學家佛洛及克來浦，雖未於此地作實地調查，但亦嘗作理想而有價值之結論，依此，則喀爾多斯一地，亦頗值得吾人之注意。……』  
另據一九三一年三月十二日中央日報所載西康石油狀況如下：

『重慶特訊）有友自西康來，談及西康產物，謂西康之南，有縣名寧靜，（藏名江卡）距巴安縣四百里，縣城之西有寧靜山，高於縣城八千五百四十五尺，山之植物甚少，東麓蘊藏



石油甚富。該山石油鑛，自新疆東部，南行入甘肅陝西境，至岷山北麓，分而爲二，一東南行入四川，結川北川西川南自流井等處之石油鑛，一由大雪山至寧靜東麓，沿山南流至南麓止。鑛之上層有石殼，英人費斯韋爾兩氏，俄人色斯加氏，曾來此測探，勘查數次，探測炭石之上，皆有油鑛。山澗山泉，均浮油質，以之入火，立可燃燒，費斯氏判斷貢覺南三十英里石殼下之鑛，必爲全部油鑛田之最大層。韋爾氏判斷，僅此一處之石油，足供全世界三百年之用。現已回國積極謀計劃開採之辦法矣云。」（二月廿七日）

錫的產量。中國佔世界第三位；世界產有最多的國家，是馬來和波利維亞。中國現在採錫的方法，還很幼稚，如果能夠改良方法，則錫的產額遠勝今日。

在近代工業中，錫的用途一天天增加。中國是世界第一個產錫國家，十幾年來，中國錫的產量，總是在全世界總產額百分之五〇以上。

銅的產量在一九一八年的統計，雖僅佔世界第十二位，但中國銅的儲量也不很少。雲南是最著名的產銅區域，可惜探銅的方法很笨舊，所以產量不能增加。

鎢的產量也爲世界第一。一九二二年，全世界鎢的產量是五、八〇〇噸，中國佔去了三、五〇〇噸。一九二二年的世界產量是一〇、七〇〇噸，中國佔去了七、〇〇〇噸。

誰都以爲中國不是產金的國家，可是中國金礦已很豐富，特別是在東三省、新疆、蒙古、甘肅各省。最近報紙上發表東三省又有鉅大的新金礦發現的消息，已經引起世界人士的注意。

在近世的化學與工業上，白金（即鉑）的需要日益增加。在從前，世界上只有俄國烏拉爾山有較多的白金礦，在中國則簡直完全沒有。但據最近專家的調查，中國新疆北境之奇台縣，有豐富的白金礦苗發現。奇台縣接近俄國的烏拉爾山，據專家的估計，他的白金儲量或且超過烏拉爾山。

在許多其他的礦產部門，例如鉛、鋅、汞、硫磺等，也是非常豐富。

在近代工業中，棉花是最主要的原料之一。照最近的棉花產量的估計，中國在世界四大產棉國中，只能佔第三位——美國年產約一四、〇〇〇、〇〇〇包（每包約四擔），印度四、〇〇〇、〇〇〇包，中國二、〇〇〇、〇〇〇包，埃及一、五〇〇、〇〇〇包。

中國棉花的產量不僅遠不及美國，而且僅及印度產量的百分之五〇；但是中國棉花的生產有一個偉大的前途存在着。美人喬勃生是一位棉業專家，而且熟悉中國棉業情形（他曾做過北京政府的棉業的指導顧問），他在一篇論中國棉業前途的文章中，曾這樣說過：

『現在中國的棉產額，雖然還只八〇〇、〇〇〇、〇〇〇斤，但是毫無疑義地，他的將來必定可以與美國躋於同等地位。因為現在中國的棉作地域差不多相等於美國年產一、〇〇〇、〇〇〇、〇〇〇斤乃至一、七〇〇、〇〇〇、〇〇〇斤的得克塞斯洲的兩倍以上。還有其他許多適於種棉的土地；同時其所受自然的天惠，美國究竟比不上中國。在美國，不僅勞動供給的關係上，其收穫量須受某種程度的限制，而且灌溉頗不便利。美國因為必須賴天然的雨水，所以在其成長的時候，倘若雨量不足，或分布不平均，就難免使收穫量趨於減少。而在中國，則有分布廣遍的灌溉組織，且可以施集約的農法。在如此有利的條件之下，將來在相同的面積上出產兩倍於美國所能出產的棉花，實在是可能的事情。』

中國是最先發明育蠶的國家，絲繭的出產，在中國已有數千年的歷史。絲的產量在數千年來

總是佔着世界的第一位；但近年來這個位置已為日本所奪而屈居第二位。

因為中國產絲的區域太廣，而且大部分是用舊式的方法繅絲，還有許多是隨地生產隨地消費的，所以要對中國絲的產量作一個精密的統計，是一件極不容易的事，美國絲業協會對於世界生絲產量所作的調查，列表如左：

年次	日本	中國	意大利	法蘭西	其他	合計
一九三三年	三,八三〇,〇〇〇	一,三三〇,〇〇〇	九,〇〇〇,〇〇〇	一,一〇〇,〇〇〇	未詳	三,三三〇,〇〇〇
一九三五年	三,〇〇〇,〇〇〇	一,七〇〇,〇〇〇	七,〇〇〇,〇〇〇	七三〇,〇〇〇	六〇〇,〇〇〇	三,〇〇〇,〇〇〇
一九三六年	三,一〇〇,〇〇〇	一,〇三三,〇〇〇	八,〇〇〇,〇〇〇	八〇〇,〇〇〇	四七〇,〇〇〇	三,〇〇〇,〇〇〇
一九三七年	三,〇〇〇,〇〇〇	一,〇三三,〇〇〇	八,〇〇〇,〇〇〇	八〇〇,〇〇〇	四七〇,〇〇〇	三,〇〇〇,〇〇〇
一九三八年	三,〇〇〇,〇〇〇	一,〇三三,〇〇〇	八,〇〇〇,〇〇〇	八〇〇,〇〇〇	四七〇,〇〇〇	三,〇〇〇,〇〇〇
一九三九年	三,〇〇〇,〇〇〇	一,〇三三,〇〇〇	八,〇〇〇,〇〇〇	八〇〇,〇〇〇	四七〇,〇〇〇	三,〇〇〇,〇〇〇
一九四〇年	三,〇〇〇,〇〇〇	一,〇三三,〇〇〇	八,〇〇〇,〇〇〇	八〇〇,〇〇〇	四七〇,〇〇〇	三,〇〇〇,〇〇〇
一九四一年	三,〇〇〇,〇〇〇	一,〇三三,〇〇〇	八,〇〇〇,〇〇〇	八〇〇,〇〇〇	四七〇,〇〇〇	三,〇〇〇,〇〇〇
一九四二年	三,〇〇〇,〇〇〇	一,〇三三,〇〇〇	八,〇〇〇,〇〇〇	八〇〇,〇〇〇	四七〇,〇〇〇	三,〇〇〇,〇〇〇
一九四三年	三,〇〇〇,〇〇〇	一,〇三三,〇〇〇	八,〇〇〇,〇〇〇	八〇〇,〇〇〇	四七〇,〇〇〇	三,〇〇〇,〇〇〇
一九四四年	三,〇〇〇,〇〇〇	一,〇三三,〇〇〇	八,〇〇〇,〇〇〇	八〇〇,〇〇〇	四七〇,〇〇〇	三,〇〇〇,〇〇〇
一九四五年	三,〇〇〇,〇〇〇	一,〇三三,〇〇〇	八,〇〇〇,〇〇〇	八〇〇,〇〇〇	四七〇,〇〇〇	三,〇〇〇,〇〇〇
一九四六年	三,〇〇〇,〇〇〇	一,〇三三,〇〇〇	八,〇〇〇,〇〇〇	八〇〇,〇〇〇	四七〇,〇〇〇	三,〇〇〇,〇〇〇
一九四七年	三,〇〇〇,〇〇〇	一,〇三三,〇〇〇	八,〇〇〇,〇〇〇	八〇〇,〇〇〇	四七〇,〇〇〇	三,〇〇〇,〇〇〇
一九四八年	三,〇〇〇,〇〇〇	一,〇三三,〇〇〇	八,〇〇〇,〇〇〇	八〇〇,〇〇〇	四七〇,〇〇〇	三,〇〇〇,〇〇〇
一九四九年	三,〇〇〇,〇〇〇	一,〇三三,〇〇〇	八,〇〇〇,〇〇〇	八〇〇,〇〇〇	四七〇,〇〇〇	三,〇〇〇,〇〇〇
一九五〇年	三,〇〇〇,〇〇〇	一,〇三三,〇〇〇	八,〇〇〇,〇〇〇	八〇〇,〇〇〇	四七〇,〇〇〇	三,〇〇〇,〇〇〇

以上單位磅

但是在這表內有一點我們必須注意，就是關於中國的產量的估計未免失之過少，因為對於中國國內消費之假定，實在太少，據熟悉中國國內生絲消費量的人的估計，以為上列表內關於中國的產量，至少應該增加百分之五五。而日人方面，於上表之日本生絲產量，亦謂該國內之消費量推定過低，至少應再加百分之三十五。

中國是著名產茶的國家，雖然年內茶的產量日漸減少，但是始終沒有失去其在世界第一個產茶國家的地位。據一九一三年的統計，世界主要產茶國的產額如下：

中國	七三〇,〇〇〇,〇〇〇磅
印度	三〇〇,〇〇〇,〇〇〇
錫蘭	二〇〇,〇〇〇,〇〇〇
日本	一〇〇,〇〇〇,〇〇〇
爪哇	七〇,〇〇〇,〇〇〇

大豆的產量，也是佔世界第一位。以一九二八年為例，是年世界各主要產豆國的產量有如下：

國名	耕種面積町	產額(石)
中國	五,五三八,〇〇〇	四七,六八〇,〇〇〇
日本	三九一,〇〇〇	二,九九九,〇〇〇
朝鮮	七九二,〇〇〇	四,三五二,〇〇〇
爪哇	一六七,〇〇〇	八一〇,〇〇〇
美國	七六,〇〇〇	六〇八,〇〇〇
共計	六,九五五,〇〇〇	五六,四四九,〇〇〇

小麥的產量也是佔世界第二位，計一九一八年統計，世界重要的產麥國之數量列左：

中國	一,七八三,七四〇,六一〇蒲式耳(約合中國二斗)
北美(冬)	五五七,二八七,四二六
北美(春)	三五七,九〇五,〇〇五
印度	三七九,〇三二,九四四
俄國(亞歐)	一四三,九九六,〇七四
法國	二五一,一八〇,三七六
加拿大	二三四,六六六,六六六
意大利	二〇九,八七八,一四四
	一七六,〇〇〇,〇〇〇

據一九一六年的統計，世界主要產米國的產量如下：

印度	七六、三三六、九六〇、〇〇〇磅
中國	四六、四五〇、〇二八、三一一
日本	一八、三一五、七九三、〇〇〇
朝鮮	三、九三六、三六一〇、〇〇〇

照這個統計，中國米的產量佔世界第二位。但是我們要知道一九一六年適值是中國的荒年，米的收穫不及往年的百分之六〇。照往年的收穫量計算，中國米的產量至少當與印度相差不遠，而且往往是超過印度而佔世界第一位。

在臺灣未曾割讓與日本以前，中國與印度爪哇菲列濱稱爲世界五大產糖國。自失台灣以後，中國糖產一落千丈，每年依賴外國糖的進口，二十倍於本國所產。但這個事實並不足以說明中國糖產之缺乏，在兩廣福建四川等處糖產的原料非常充足，如果能夠以新式方法提煉，則中國現在雖失了台灣，而糖產仍可稱雄於世界。

中國是產鹽最多的國家。中國瀕海者有七省之多，海岸線延長到一萬五千里之長，沿海各

地，皆可取海水以製鹽。而且除了海鹽以外，還有井鹽與池鹽。例如四川雖非濱海之區，而自流井樂山縣等所出井鹽，數量甚鉅；自流井一地，有鹽井一千一百餘處，最深者達四千尺，每年鹽稅收入約一千萬元。其次與雲南鹽興鹽豐二縣，均以出產井鹽著名。池鹽的出產地最著名的爲山西運城的解池，其他如甘肅青海及內外蒙古等地方，均有鹽池。

烟草的出產，僅弱於美國；中國著名產烟的區域如廣東之大埔，福建之永定，浙江之松陽，江西之廣豐，湖南之湘潭，湖北之均縣，貴州之貴定，四川之郫縣，甘肅之蘭州，遼寧之瀋陽等，現在的產量雖不十分豐富，但如能改良生產方法，則烟草的出產，要超過美國亦非難事。

中國芋蔴的產量，也是著名於世的。

中國每年雖然要從外國輸入多量的紙張，但中國造紙的原料非常豐富。中國有大半的省分可以種稻種竹，這些省分就是造紙原料最豐富的出產地。

中國西北一帶，便於畜牧，所以中國畜牧事業非常發達。全世界產羊的總數據估計是六〇〇、〇〇〇、〇〇〇頭，中國至少佔去了六〇、〇〇〇、〇〇〇頭，即十分之一。中國羊毛的出



產是有名於世的，每年羊毛的輸出約值二〇、〇〇〇、〇〇〇海關兩。其他各種皮類的出產也很豐富，輸出價值年在三〇、〇〇〇、〇〇〇海關兩以上。

中國製革事業還很落後，但是中國革類的出產非常豐富，單是對外輸出，每年約值一〇、〇〇〇、〇〇〇兩以上。

化學工業的原料，中國也極豐富，尤其以江西之靛青為最名，蘇木、紅花、五倍子等次之。中國的藥材的生產也是著名於世的，例如大黃、麝香、樟腦、檳榔、參類，不僅自己夠用，而且每年有大批輸出國外。

阿根廷是世界肉類最大的供給地，這是盡人皆知的。孫中山先生嘗稱蒙古為中國的阿根廷，並非虛譽。蒙古現在至少有二、〇〇〇、〇〇〇頭牛和一〇、〇〇〇、〇〇〇頭羊，蒙古以外，中國內地各省產牛羊豕各種肉類亦非常豐富。中國近年牲畜與肉類兩項的出口，每年價值一〇、〇〇〇、〇〇〇兩以上。

除牛羊豕肉類以外，乳酪與雞蛋的出產，也極豐富。中國每年雞蛋的出口，約值七〇〇〇

〇〇〇兩。

如前所述。中國沿海省區有七省之多，海岸線有一萬五千里之長，所以魚類海產之豐富，在世界可稱第一。中國每年的海產，其值至少在二〇〇、〇〇〇、〇〇〇元以上，其中單是浙江一省，每年漁業收入，價值在五〇、〇〇〇、〇〇〇兩以上。

中國是植物油出產最多的國家。食用必需的植物油如大豆、花生、油菜、芝麻、山茶、橄欖、椰子、桂子、茴香、核桃、棉子等，出產都極豐足。中國每年植物子實的出口，價值在三〇、〇〇〇、〇〇〇兩左右。

桐油爲中國的特產，獨佔世界市場，每年出口，價值在二〇、〇〇〇、〇〇〇兩左右。漆的生產也是著名於世的。

中國木材的生產，僅次於蘇聯。在滿洲，有世界上第二大森林（第一大森林在俄國）爲中國木材出產最多的地方。據專家的估計，東三省森林的總面積，達三七、〇四四、五三九町，蓄積量達一五、六六八、九一七、四四四石。其分布如下：

中國社會的經濟結構

森林地域名	森林面積(町)	蓄積量(石)
鴨綠江流域右岸渾江流域	九八七,九三一	四三三,三五一,六八〇
松花江流域	一,四三六,八三九	九〇三,一三〇,〇〇〇
圖們江流域	八三二,五六三	四三三,六〇〇,八〇〇
牡丹江流域	六三四,九六六	四二〇,九五〇,九〇〇
拉林河流域	六三三,七七五	三〇一,一四九,八〇〇
中東鐵道東部沿線	二,四三五,二〇二	九二四,六九六,五五〇
三姓地方	五,二八〇,九九二	二,六一八,六〇一,八〇〇
中東鐵道西部沿線	八〇二,二七一	五三三,四三五,九一四
大興安嶺	一四,〇〇〇,〇〇〇	五,六〇〇,〇〇〇,〇〇〇
小興安嶺	一〇,〇〇〇,〇〇〇	三,五〇〇,〇〇〇,〇〇〇
總計	三七,〇四四,五三九	一五,六六八,九一七,四四四

以上僅指已估計者言，東三省全部森林之不只此數，自在意中。

除了東三省以外，其次為湖南福建廣東四川陝西甘肅等省，出產木材，也極豐富。福州一個地方，每年杉木的出口，價值在一〇、〇〇〇、〇〇〇元左右。中國不僅木材產量極富，而且有許多極貴重的木材，為世界所珍視，如楠木紅木紫檀綠玉等。中國現在到處有童山曠地，而木材

之出產已如此豐富，如果將來努力造林運動，則木材產量之豐富，自當十倍今日。

瓷器和陶器也是中國的特產。雖然年來因為戰事及種種關係（例如苛捐雜稅或匪亂等），產量不能增加，但其數亦頗可觀。據最近的估計，中國每年出產的陶器瓷器，約值二〇、〇〇〇、〇〇〇元左右。瓷器的輸出，在一九二〇年為四、九〇〇、〇〇〇兩，瓦器及陶器的輸出，在一九二三年為一、二〇〇、〇〇〇兩。

中國現在雖然每年要自外國購進大批水泥，可是中國水泥原料特別豐富，為世界各國之最。石材的原料，中國也是佔世界第一位。花崗巖是建築用石材中最重要的一種，中國是出產花崗巖最著名的國家。中國的花崗巖分佈極廣，最著者為東南沿岸至雲南一帶。揚子江一帶如江西之廬山、江蘇之蘇州，以及北方各省，亦莫不有花崗巖。雲南大理縣之大理石，尤其是著名於世的中國的特產。

中國果實的生產也極豐富，在世界上，僅次於美國。

中國現在的水電事業雖極不發達，但中國的豐富的天然條件，可以證明他的動水力可以與世

界動水力最大的美國與俄國相仲伯。

此外，其許多比較次要的原料方面，中國也是莫不豐富。

中國的偉大的天然富源，既如上述。可是中國雖然有如此偉大的天然富源，中國的經濟却非常落後。在歐洲先進國家，特別是英國，在十八世紀中葉已經開始產業革命 (Industrial revolution)，急激的完成其資本主義的經濟組織。可是在中國，一直到十九世紀的末葉，產業革命還未曾開始。拿中國來和西歐先進國比較，則經濟上至少要落後幾百年。

照庸俗的經濟學者(個人主義的經濟學者)的見解，以為資本主義生產制度的發生，在於有豐富的原料生產，如果這樣的說法是對的，則我們將怎樣來解決表現於中國經濟落後的矛盾呢？

庸俗的經濟學者，他們根本不了解資本主義生產制度的本質，所以他們當然是不能真確了解中國經濟落後的原因的。可是這個問題是很重要的，我們實在有加以研究的必要。

首先，我們要求研究歐洲的產業革命是怎樣發生的？

馬克思恩格斯的說明如下：

「……新大陸的發現，好望角的周航，就供給有產階級一塊新的發展地。東印度和中國的市場，美洲的殖民，對殖民地的貿易，交換機關和商品的增多，都使當時的商業航海業和製造工業，受一種空前的刺激，因此使那革命要素便在頹廢的封建社會裏急激的發展了。」（一八四七年的宣言第一章）

接着，馬克思恩格斯又說明這種革命的情形：

「在封建時代的工業組織底下，工業生產是由同行組合一手把持，可是到了現在，這種工業組織已不復能應付新市場上日益增加的需要了；於是手工業工場組織（*manufacturing system*）便起來代替了牠的地位。各業行東被工場製造家這種中等階級擠倒了：聯合的各行組合間的分工，也就讓各個工場的分工代替了。」

「接着，市場一天比一天擴大，需要又一天比一天增加；這時候就連手工工場組織，也不復能應付了。於是又有蒸汽及大機器出來，演了一場工業生產的革命。從此大規模的近代產業，便取了手工工業的地位；豪富的實業家，產業軍的總首領，近代的有產階級，便把產

業界的中等階級降服了。』(同上)

馬克思恩格斯於此更加以說明：

『近代產業建設了世界市場，其引綫全在美洲的發現。有了這種市場，商業、航業、陸路交通，便成就了絕大的發達；這種發達，又轉而促進了產業的發展。產業、商業、航業、鐵路，既這樣發達，有產階級也照這比例發達，資本愈加增多，且將中世紀留下一切的階級都盡情推倒了。』(同上)

在資本論中，馬克思也曾說：

『美洲金銀產地的發見，土著人口的勦絕，及其奴隸化與埋沒於礦山中；東印度的征服和掠奪的開始；非洲之變為販賣黑人的商業狩獵場，這些都是表現資本主義時代的曙光。這種清正純潔的過程，是原始的蓄積的主要原因。』

由此可見新市場的發現，是誘發近代產業革命的第一個條件。由於發現了這些新市場，則商品的銷路愈加推廣，而增加生產也就成了必要了。

增加生產既成了應付新市場的增加的必要，而這種必要自然而必然地引起了生產力的改進；生產力的改進使生產方法進展到一個較高的階段。

誰都知道，產業革命之急激的完成，是由於機械的發明。但是這些重要的機械的發明者，並不是專門的學者，大都是工人；例如一七六四年，英國發明吉尼紡績機（S. Pinning Jenny）的哈格里夫（John Hargreaves）、一七七一年發明水力機（Waterframe）的阿克來特（Richard Arkwright）、一七七九年發明騾機（Mule Jenny）的克朗登（Samuel Crompton）、一七七四年發明紡織機的加特來特（Edward Cartwright）；都是工人出身。這個事實是說明這些新式機械的發明，全由因新市場增加而引起增加生產的必要的事實所「逼」出來的。如果沒有新市場的發現，那末就沒有增加生產的必要，因而這些新式機械也不會發明，產業革命也不會發生。所以歸結起來，產業革命的發生，是由於新市場的發現。

新市場的發現，不僅使商品的銷路增加，而且是增加原始蓄積的最有力的方法。

資本主義經濟組織的基礎，是建築在對於工錢勞動者的剝削。因此，資本主義制度的構成和



發展，其第一個條件，就是需要能夠自由出賣勞動力，而且非出賣勞動力不能生存的勞動者的存在。資本主義經濟組織是一種大規模的生產組織；生產機關的設備，工錢勞動者的僱用，就需要大量的資本。集中的大量資本的存在，是資本主義制度構成和發展的第二個條件。

創造這些條件的過程，就是「原始的蓄積」。這種原始的蓄積，就是資本主義生產方法的出發點。

誠如資本論所說，美洲金銀產地的發見，對於原始蓄積是有很大的貢獻。在資本論中，馬克思舉出了許多實例。

無數的有組織的搶奪美洲的遠征隊到這新世界來用最野蠻的和最卑劣的手段，來掠取大量的金子。在秘魯的歷史上，曾經有這樣一件很有趣的事情：西班牙戰敗了秘魯人，擄其酋長一人，該酋長所獻的贖身金，可以充滿拘留他的小室。像這樣的例子是很多的。

對於新發現的國家的貿易，是原始蓄積的一個最有力的方法，因為這種貿易常是取露骨的掠奪的形式。鶴衛特 (W. Howitt) 在他的著作中論當時歐洲國家對於新發見的國家的征服，有這樣

的一段：

『所謂基督教的種族，對於他們所能夠征服的世界上每處地方和每種人民所施的殘暴及兇悍行爲，在世界歷史上無論那一個時代，無論那一個種族——不論這種族如何莽猛、如何野蠻、如何無情、如何無恥——是沒有能和他們比擬的。』

曾經做過爪哇副總督的拉夫列斯 (Thomas Shamrold Parres)，在論爪哇狀況的論文中，也會說：

『表現一種罕有其匹的背信、賄賂、虐殺和卑鄙的圖形。』

例如荷蘭爲要得馬來卡 (Malakas) 市，曾以二萬一千八百七十三鎊英金賄賂葡萄牙總督，等到這位受賄的總督允許荷蘭人進這個城市來（一六四一年）的時候，他們爲要節省這筆賄金，就跑到總督的邸宅，將他殺死了。

荷蘭東印度公司 (The Dutch East India Company) 是荷蘭商業資本家掠奪東印度羣島的總機關。荷蘭政府給這個公司以印度貿易的獨佔權，由該公司一手包辦，供給香料與全歐洲。公司

利用其地位，給土民以自己隨意決定的最低價格。土民不能承受這種苛遇，遂開始賣物與印度洋上一大島為根據的英國商人，及不屬於荷蘭東印度公司的荷蘭人。為要避免競爭和保持貿易的獨占，該公司就採用了非常的手段，差不多破壞了印度洋羣島全部的豆蔻樹。關於丁香栽培，也取了同樣的手段，只餘一島栽植。以後又因為這些手段還不足維持歐洲市場的高價，於是更破壞以前由殖民地輸出的香料；荷蘭常常焚燒大量的肉桂、丁香、豆蔻，以致香聞數理。

在有些地方，這班商業資本家的代表更完全像強盜一樣。凡是他們所到的地方，荒涼滿目與人烟消滅的事實便隨着出現。爪哇的巴約頑基 (Banuwangi) 地方，當一七五〇年，有一萬以上的居民，經過這班商業資本家之無厭的酷求，到一八一一年只剩八千人了。

英國東印度公司 (The British East India Company) 是英國掠奪印度的基礎。牠除掌握東印度的政治統治外，並且享有茶的貿易，對華商業以及歐洲貨物輸送的絕對壟斷權。東印度公司的利潤，常達百分之三百四十；至於不達百分之百五十的遠征，那是很少的。投下遠征的資本，每回增大數倍，巨萬財富，可在片刻得。印度沿岸及諸島嶼間的航行和印度內地的貿易，也為

公司高級職員所壟斷。食鹽、鴉片煙、藥材和其他商品的壟斷，也是財富無盡藏的源泉。他們也是和荷蘭東印度公司一樣，隨意規定價格，任意掠奪不幸的印度人。甚至在許多地方，他們沒有投下一個先令的資本，可以獲得鉅大的財富。舉例來說，一位名叫沙利頰（Caribbean）的因公務向印度一個距離鴉片產地很遠的地方出發的時候，結下一種鴉片煙契約；他將這種契約出賣給一個名叫冰恩（Binn）的，得四萬金鎊。冰恩在同一天中又將契約出賣，得六萬金鎊。此契約的最後購買者明言他從此中還獲得巨利。據東印度公司的報告，自一七五七年至一七六六年，該公司從印度獲得六百萬金鎊。一七六九年至一七七〇年，英國商人差不多收買了印度糧食的全部，居奇不賣，以致印度發生了可怕的饑荒，後來纔以絕高的價格賣出。

原始蓄積的另一方法，就是黑人的買賣。黑人從非洲輸至加里普諸島（Caribbean Islands）和美洲大陸。奴隸買賣的獨佔權，最初是屬於西班牙，後來讓給耶穌教的歐洲其他諸國——德國、法國和英國。買賣黑奴的利益，往往是賣出的價格，十倍於買進的價格。英國商人常因這種買賣，致成巨富。

利用黑奴在殖民地確立奴隸的生產，一方面掠奪殖民地土地，同時也是蓄積資本的有力的方法。

由此，可見產業革命的發生，完全導源於新市場的發見。

現在的問題是中國爲什麼不能發現這些新市場呢？

歐洲商業先進國家發見美洲的、非洲的、和亞洲的新市場，並不是偶然的；因爲這些國家的國內市場很有限，手工業的進步、交換範圍的擴大、商業資本的發展、國內市場不能容納，於是向外找新市場的必要。哥倫布就是適應這種需要而完成了他的發現新大陸的偉績。這完全和哈格里夫發明珍妮紡織機、阿克來特發明水力機一樣，是適應客觀的需要。

這個需要在中國是不存在的。第一，因爲中國的封建制度的剝削，較西歐的封建剝削更甚，妨礙了商業資本及手工業的發展。第二個原因尤其重要，即是因爲中國物質豐富，各地都具備有各種豐富的天然產物，在前資本主義時期，可以維持一種自足自給的狀態。這種半自然經濟的自足自給的狀態，使其沒有向外發展的必要。第三個原因，即是中國不僅有豐富的天然產物，而且

有廣大的國內市場，更使其沒有向外發展的必要。所以當西歐商業先進國家進行對美洲的、非洲的和亞洲的新市場的侵略的時候，而中國還是維持其閉關自守的狀態。

中國既沒有找尋新市場的需要，自然也沒有改進生產力增加生產的需要。既然客觀上沒有這種需要，自然不會憑空發生產業革命。這理由是顯然易知的。

單就這個理由，已足說明中國經濟落後的原因了。如果我們再進一步的探討，則還可以發現許多其他次要的原因。

例如上述原始蓄積的過程所需要的兩個條件，在中國都不存在。

如前所述，新市場的發現，是資本之原始蓄積的有力的方法，商業資本家在這些新市場中用殘酷的手段掠奪殖民地人民的財富，用這些財富來創造偉大的近代企業。中國既沒有向外發展的必要，因而沒有新的市場發現，所以他不能如歐洲這些國家那樣掠奪鉅大的財富。中國雖然是一個物產豐富的國家，但在這個國家是自然經濟佔強大的優勢（見後），社會之經濟基礎是一種自足自給的小農經濟，要集中大量資本，在前資本主義時期，簡直是不可能的事。既不能集中大量的

資本，自然不能建設近代的企業組織。

在另一方面，勞動力之原始的蓄積，在中國也不具備這個條件。

在歐洲，勞動力之原始的蓄積，是由於農民被迫離開土地，成了一身以外別無長物，不能不出賣勞動力而成為工錢勞動者，馬克思在資本論中對於西歐各國農民離開土地的狀況，作了詳細的說明，下面一段也就是從資本論中酌錄下來的。

農民離開土地，最先是以農民成羣逃走的形式發生。因為封建諸侯之過度的榨取，使農民不能再在此種狀態下生活，不得不潛離土地，成為無家可歸的遊民而集中於都市。但是大部分是用強制手段、驅逐農民離開土地。例如十五世紀的末葉與十六世紀的初期的英國，因為羊毛手工工場業的興盛，羊毛價格飛漲，以致在許多地方，權力階級把農民驅逐離開了耕地，把耕地變成了牧羊場。有一位學者哈里生(Harrison)在他的英國記(Description or England)中描寫當時驅逐農民的情形，有這樣一段：

「若將每個諸侯采地的舊記錄比較一下，便看見無數屋宇和小農場已經消滅了，現在土

地所養的人民更少了，至於城市雖有些新的物興起來，然許多舊的滅亡了。……許多村舍都被破壞，作為牧羊場，其中所存的，只有領主的屋子，我們可以說些出來。」

巴科在他編的史中也說：

「此時（一四八九年）對於耕地變為牧羊場的怨言都起來了，定期租地、終身租地和任意租地（一大部分農民自由生活於此租地上）都變成領主的地產了。此事引起人民的衰敗……」  
查第八在禁止牧場經營的法律中，也有這樣一段文章：

「許多耕地和家畜——特別是羊——的大羣集中於少數人之手，因此使地租之增加愈多，農業的衰敗愈甚，而教堂租住所都被拆毀，數目可驚的人民都被驅散，致不能維持他們自己和家庭的生活。」

由此可見農民之變為工錢勞動者，是由於（一）手工工場業的發展，權力階級強迫農民離開了土地；（二）封建諸侯之過度的榨取，使農民不得不潛離土地。

這種現象在中國也不存在。



第一，在十九世紀中葉以前，中國的手工工場業還很落後，牠的發展還沒有達到強迫農民離開土地的程度。

第二，中國封建地主的榨取雖然很厲害，甚至超過歐洲封建諸侯的剝削程度，但因為中國土地肥沃，天然條件適宜，使農民雖在殘酷剝削之下，還能維持其水平線下的生活，而不致潛離土地——當然，這是說十九世紀中葉以前的情形。

農民之離開土地，到都市去出賣勞動力，一定是到了迫不得已的程度，纔出此下策，農民是有留戀土地和故鄉的天性的，所以非到了必不得已的時候，決不肯自願地離開土地到市中去出賣勞動力的。所以馬克思以為工錢勞動者是「非出賣其勞動力不能生存」的人們。

如上所述，中國的物產豐富，在十九世紀中葉以前，農村生活能夠維持一種自足自給的半自然經濟的狀態，所以農民並沒有非離開土地不可的現象。

人們會舉出中國歷史上時常有的可怕的飢荒，成千成萬的農民不得一飽的事實來反對我上面的結論。誠然，在中國歷史上可怕的飢荒是時常遇到。但是飢荒不是農村中獨有的現象，在城市

中，也要受到飢荒的嚴重的影響。而且飢荒並不是長時間的，所以他並不會強迫農民離開土地。在農村遇到飢荒的時候，城市中也是一樣飢荒，所以農民不會離開了農村集中到城市去。飢荒既不是長時間的，飢荒過後農民一樣的可以從事半自然經濟的農業生產。

中國現在雖然有廣大的剩餘勞力，但在帝國主義沒有侵入以前，即在十九世紀中葉，農村經濟沒有破產以前，沒有多少剩餘勞力出現。所以在當時，勞動力之原始的蓄積這條件是不存在的。

現在又要把話說回來。

在前面我們已經說過，新市場的發現，是產業革命的引綫。這所謂新市場是指國外新發見的市場，上面所說的美洲、非洲與東印度羣島。

但有人會說，在十九世紀中葉以前的某一個時期，中國雖然是閉關自守，可是中國與外國通商，遠在漢代以前；在漢代，曾與西域諸國貿易。在漢武帝時，中國與西域各國的通商的範圍，葱嶺以東，由罽羌以至鄭善、于闐、罷茲、罽賓、焉耆、烏孫諸國；葱嶺以西，以達康居、康

國、大宛、大月氏，更遠迄於安息、大秦（即東羅馬）諸國，均有通商往來。與印度貿易，也是遠在漢代已經開始，例如前漢書張騫傳中有：

「騫曰：臣在大夏時，見邛竹杖、蜀布，問安得此？大夏國人曰：吾賈人往市之，身毒國（即印度）；身毒國在大夏東南可數千里。」

不僅如此，在漢代，與地中海諸國亦有通商往返，而且水陸並行。

中國與阿拉伯通商，亦起源很早。在紅海的西岸，在波斯灣的東岸，以及非洲的北部，也是很早就有中國商人的踪跡。

與南洋羣島各國的貿易，也是起源很早。隋朝就與暹羅通商。安南在漢時已為中國屬土。緬甸也很早就是中國的藩屬。在梁時，中國已與馬來半島——即今之海峽殖民地、馬來聯邦等處；海峽殖民地即今之麻六甲、新加坡、檳榔嶼等處——通商；梁書有：

「扶南國之南有頓遜國……東界通交州諸賈人，西界接天竺安息徼外諸國，往還交易，其市東西交會，日有萬餘人。……」

這裡所謂頓遜國，就是現在的新加坡。

瓜哇與蘇門答臘，在劉宋時代已有與中國通商。婆羅洲在梁時就和中國通商。宋諸番志載當時中國與婆羅洲的通商情形有：

『番船抵岸三日，其王與眷屬大人到船問勞，船人用錦藉跳板迎，肅款以酒醴，用金銀器皿綠簾涼傘等分獻有差；既泊舟登岸，皆未及博易之事，商賈日以中國飲食獻其王，故舟往佛泥（按即婆羅），必挾善庖者一二輩與俱。……幾月餘，方請其王與大人論定物價，然後鳴鼓以召遠近之人，聽其貿易。』

中國與非列賓通商，也是開始於宋代。

中國與日本通商，遠在隋唐之前。

中國既很久以前即與這些國外市場貿易，這些國外市場爲什麼不能作爲中國產業革命爆發的引線？

要答覆這個問題，可以從下列幾點來說明。

第一，中國雖然很早已經與這些國家發生貿易，但是這種貿易的發生，並不是由於手工業發展、商業交換範圍擴大的結果，而是由國家邦交關係發生——中國一向以天朝上國自居，視海外各國都是蠻夷，非朝貢絕不許其入境，所以那時外國商人到中國來，都是朝貢而來。中國雖視外國盡爲蠻夷，但一方面要極力拉攏這些國家，另一方面要誇示中國物產的富饒，所以中國商人到外國去，都是帶了些絲綢之類的出產。爲要拉攏這些國家起見，所以對外貿易，處處以「仁義道德」〔公正無私〕自詡。例如明朝永樂年間因西洋刺泥等國來朝，附載胡椒等物，與民互市，有司奏請徵稅，帝不許，曰：

『夷人慕義遠來，征稅則虧辱大體。』

因此，此種貿易決不能有多量的發展，更不能引起生產方法改良的要求。

第二，當時中國輸出的貨品，主要的是絲帛金幣，尤其是絲。武培幹：中國國際貿易史中會說：

『在此期中，中國與羅馬之主要商品，其由中國輸入羅馬者，仍以絲爲最重要。良以此

際中國製絲方法尙守秘密，而羅馬又需絲甚殷，此中國之絲所以仍源源輸入君士但丁堡等處也。在西歷五二七至五六五年時（梁武帝大通元年至陳文帝天嘉六年），羅馬皇帝交斯第厄（Justinian）之主要對外政策，即在「重開華絲通路」，蓋此等運絲通路，前爲波斯薩珊王朝（Sasaniid）所阻塞，而羅馬君主，因欲恢復華絲貿易之通路，乃不惜與阿卑色尼亞之王結盟，強迫波斯重開，此其重視中國之絲，可見一斑焉。」

中國在閉門自守時代以前的對外貿易，最主要的輸出品是絲。所以中國絲綢的生產，這二千年來決不能說沒有絲毫進步。但是單是絲綢的生產的改良，事實上決不能引起各生產部門的革命。

在歐洲各國的產業革命，開始於紡織工業部門，由適應於紡織工業的發展的需要，引起了煤與鐵的生產的改革。而歐洲產業革命之所以在紡織工業方面開始，是由於歐洲這些先進國家對於新發見國家的商品侵略，以紡織品爲主要輸出品，因而引起了紡織品生產的增加的需要。中國當時的對外貿易，既以絲爲主要品，雖然可以因絲之輸出而引起絲之生產的相當的改進，但因爲

中國產絲的區域過於廣大，所以對外的輸出並不足引起國內市場的絲之缺乏的恐慌，因為絲的生產方法的改良，就受了極大的限制。

自然，除了絲帛以外，也還有其他的輸出品，但因為中國地大物博，各種產物都很豐富，而輸出量並不鉅大，這並不鉅大的輸出量決不能引起國內市場缺乏產品的恐慌，因而不能引起生產方法的革命。

第三，當時中國與外國貿易，大都是物物交換的形式，很少能換得大批的金錢。例如中國與南洋羣島一些國家貿易，大都是物物交換。東西洋考有：

『商量物價，雖議價金多少，然非價金，實價椒也；如值金二兩，則價椒百石，其大較云。』

東洋列國考載：

『舟至彼中，將貨盡數取去，夷人攜入彼國深處售之，或別販旁國物品歸，乃以夷貨償我。彼國值歲多珠時，商人得一巨珠携歸，可享利數十倍；若夷人採珠獲少，則所價數亦倍

蕭索，願逢年何如耳。夷人慮我舟之不往也，每返棹輟留數十人爲質，以冀後日之重來。」當時的對外貿易既不能輸入大量金銀財物，而且金銀財物，反有外溢之虞，如西域圖志所

載：

「蕃商貪中國財帛，且利市易，率詭稱貢使，真僞莫可辨。」

所以對於資本之原始的蓄積，沒有絲毫意義。

第四，中國歷史上的統治階級，爲要維持其封建剝削，所以都是重農輕商，因爲這種封建剝削的基礎，是在於半自然經濟的農業生產。漢代的輕商政策，有如下的情形：

「我國古代學者之理想，政府之設施，莫不重農輕商，至漢益甚！名之爲逐末，斥之爲兼併；立國未久，卽頒賤商之令。史記稱：「漢興接秦之弊，諸侯并起，民失作業，而大饑饉，乃約法省禁，輕田租，什五而稅一，故農民增殖，蓄藏日富。」提倡農業，可謂至矣！獨於商業，惟恐抑之不至，不獨重稅以困商賈，復下令以辱之。高祖下令禁止賈人衣繡錦操兵乘馬，卽其一例。其最酷者，則入市籍是也。商人一入市籍，卽以嚴法繩之。漢初刑律，



謫戍於邊者七科，四款所列賈人，五款故有市籍，六款父母有市籍，七款大父母有市籍，皆屬商人，商人受罰獨重，乖謬已極。惠帝雖曾弛商賈之律，而市井子孫，不得仕官爲吏，仍有賤商之意也。〔陳燦：中國商業史第三八頁〕

晉代統治階級的賤商政策，主要是重征商稅，情形如下：

「晉人趨重商業，政府欲使力農，故重征商稅。自元帝渡江以後，至於梁陳，凡買賣奴婢牛馬田宅，立有文券者，價值一萬，賣者納稅三百，買者一百；無文券者，值百稅四，名爲散估；此卽今日之契稅也。晉征契稅，宋齊梁陳亦征通過稅，以供軍餉。征税之地，西有石頭津，東有方山津，各置津主一人，賦曹一人，直水五人，檢察禁物，征收商稅。荻炭魚薪之屬，過津者十分稅一以入官。淮北又有大市小市，設官徵稅，且稅率甚重。南朝旣厲行商稅，北朝亦踵而行之。北齊北周爲奪相繼，乘亂取國，商業雖極凋零，而軍事所需，仍仰給於商稅。後魏明帝時，稅入市者每人一錢；又征店舍稅，北齊亦征邸店稅，後周亦有每人一錢之入市稅，……」（同上第四八頁）

唐代的病商政策，則有：

〔一〕借商錢 唐太宗曾行捉錢令，貸錢與商取息。自兩京陷沒，民物耗弊，肅宗遣鄒叔清等括江淮蜀漢富商之財，十收其二，謂之率貸。諸道亦稅商賈，以贍軍錢。德宗時，以河南河北兵費不支，行借錢令，命杜佑索長安商賈所有貨物，及蓄積之錢帛粟麥，商民不勝其苦，長安如被寇盜。又括榷櫃質錢者，民間以物質錢，贖出時於母錢之外，復還子錢之謂也。

〔二〕置常平倉 太宗曾置義倉常平倉以備荒。高宗以後，漸用義倉之款，以給他費，至神宗中略盡。玄宗即位，復行設置。其後第五琦請命全國常平倉，蓄積本錢。續贊請於兩都江陵（今湖北江陵縣）成都（今四川省治）揚（今蘇州吳縣）汴（今河南）洪（今江西省治）蘇（今江蘇）各地常平倉各置本錢十萬至百萬緡，蓄積米粟及帛絲麻等物，市價昂貴，則貶價出售；市價低落，則加價收買。諸道設關征收商稅，以贍常平本錢，每緡稅二十，竹木茶漆稅十之一。然軍用迫蹙，隨即挪用，不能備常平倉之用，徒多一病商之政而已。

「宮市 宮中市物，問由官吏給價收買。德宗時，令中官市物於市，謂之宮市，不持文牒，抑買人物，或不約價；又常使數百人於長安城中東市西市，以值百錢物，強與人易值數千錢物，或染舊衣敗繪，尺寸分裂而給之。又索進奉所經門戶之費及僱人負荷進奉物品入內厰脚之費，人有齎物至市而空歸者。中官每出，沽漿賣餅之家，皆閉門以避之。……」（同上第六〇——六一頁）

唐時對商民所征捐稅亦極苛繁繁重，使商民不堪擔負，如：

『（一）鹽稅 唐初沿隋制，不征鹽稅。開元元年，檢查鹽課，稅法復興。肅宗時第五琦變鹽法，就山海井竈近鹽之地，置鹽院，籍遊民業鹽者為亭戶，免雜徭，煮鹽賣者論以法，代宗朝劉晏損益琦法，改為民煮，官收商銷，與今之就場官賣相近。凡去鹽較遠之區，有常平鹽，鹽商不至，則平價糶民。並創緝私鹽之法，又以諺道有權鹽錢，商人舟過復須納稅，晏悉奏罷。商困稍蘇，國課亦裕。晏既罷政，鹽法大壞，加以豪商射利，鹽價加增，官收較少，而商民反受其累矣！

【(二)酒稅】唐代酒稅，變更數次，代宗時分酤酒戶爲三等，按月徵稅；德宗建中元年罷之。三年禁民私酤，由官置店酤酒，每斛收錢三千，州總縣領。貞元二年，復禁京城畿縣酒，凡設肆酤酒者，每年權錢百五十。貞元時，置官店酤酒，又許揚州汴州襄州河東等處權麴；浙西浙東鄂岳三處，則置官店酤酒，嚴禁私酤，此權麴法也。

【(三)茶稅】德宗時稅天下，茶漆竹木，十取其一，以爲常平本錢，此爲稅茶之始；貞元八年罷之。九年復於出茶州縣茶山及商人往來要路以三等定酤，十稅其一。穆宗時，帑藏空虛，復增茶稅，每百錢增五十。武宗時又增江淮茶稅，茶商所過州縣，須納重稅，或掠奪舟車，露積雨中，諸道置邸收稅，謂之搨地錢。茶稅甚重，私販乃起。文宗時，江淮之茶，每斤復增稅五錢，謂之剩茶錢。茶稅視貞元時已倍之矣。

【(四)坑冶】唐德宗時，銀銅鐵錫之冶一百六十八處，悉隸鐵鹽使。開成元年，改歸州縣。宣宗時，復歸鹽鐵使，以供國用，增銀冶鐵山數十，每歲征銀一萬五千兩，銅六十五萬五千斤，鉛十一萬四千斤，錫萬七千斤，鐵五十三萬二千斤。

〔五〕雜稅 天寶亂平而後，庫帑空匱，軍用不足，豪商富戶所納率貸錢巨萬。諸道節度觀察史，復多征商稅以充軍用，商賈失業者甚衆。上元中以江淮堰壞敕令商旅牽船過處，準斛勛納錢，謂之埭程。名目孔多，賦歛繁重，商人安得不困？商業又安能興盛哉？〔同上第六一至六三頁〕

在五代時候的統治階級，對於商業也極盡其壓迫苛求之能事。

宋初雖厲行恤商政策，但不久：

〔延至神宗變更舊制，增減稅額，大反其先人所爲；各州自立比較，商稅輕重，皆由官吏自定。熙寧十年以前，諸州商稅，歲額四十萬貫以上者三州，二十萬貫以上者五州，以外諸州，分十萬至五千貫諸等。南渡以後，雖獨關市之征，然貪吏苛取百出，私立稅場，稅及緡錢斗米菜蔬束薪之屬。遇有士夫行李，則搜囊發篋，目爲輿販。甚者貧民擔負徵物貿易於村落，亦指爲漏稅，輒加以罪。空身旅行，亦須納錢，紆道避免，則攔截叫呼，聞者咨嗟，號爲法場。是與商民相刃相斮，不啻讐敵，宋初恤商之政，至此變更殆盡，商業亦受其累

矣。」(同上第六八頁)

明代的病商政策，有如下情形：

『明代中葉以後，閭閻不寧，商業零落，蓋內政不修，疵政百出，採造、商稅、鈔法，皆病商最甚者也。』

『明開國時，太祖恐累商民，力求節省。成祖亦罷採五彩石，罷染色布；後忽派遣中使採辦物品。英宗時，工役繁興，徵求苛急。延至神宗，名目更多，中使分布各處鎮守監督。憲宗時，購書採藥之使，絡繹於道。武宗信用劉瑾，漁利無厭，鎮守中使貪取私賄，歲辦物品，名目甚多。世宗營建齋醮，中使紛然雜出。熹宗之時，採造益多，光祿寺每向京師舖戶強買，不給價值，物價太廉，商賈匿跡，戶部奏請編審，中使任意加派，民不堪命，相率避匿，乃強京師富戶爲商，官司密鈞，若緝寇盜，商困如此，商業可知。莊烈帝立，雖欲剔除積弊，然商人受害甚深，已難救濟矣。』(同上第九一至九二頁)

在清代，統治階級一本其傳留的重農輕商的政策，所以對於商業不加提倡，反而苛征不已。

關於清代重農經商政策的表現，例如康熙二十九年上諭：

「阜民之道，端在重農。」

又三十九年七月諭戶部：

「國家要務，莫如貴粟重農。」

雍正二年二月諭直隸各省督撫等：

「朕自臨御以來，無刻不慮念民依，重農務本。」

又曰：

「四民以士爲首，農次之，工商其下也。農民勤勞苦作，以供租賦，養妻子，其敦龐淳樸之行，豈惟工商不逮，亦非不肖士人所能及。」

又令州縣歲舉勤勞儉樸之老農一人，給以八品頂帶，以示鼓勵。七年諭戶部：農事爲國家首務。

乾隆二年五月，諭農桑爲政治之本。又曰：

「朕欲天下之民，使皆盡力南耕。」

統治階級既然這樣壓制商業的發展，所以對外貿易也必然地要受到嚴格的限制。各時代嚴格限制對外貿易的條文很多，茲舉元代（十三世紀）為例。

元典章中載元代市舶抽分則例二十二條原文如下：

（一）議得市舶抽分則例，若依亡宋例抽解，切恐船商生變，比及定奪以來，止依目今定例抽分。鹿貨十五分中一分，細貨十分中一分。所據廣東温州澈浦上海慶元等處市舶司商同帆，已經抽解訖貨物，並依泉州見行體例從市舶司更於抽訖貨物內，以三十分為率，要抽船稅錢一分，通行結果，船販客人，從便請給文遣貨到，已經抽稅貨物，於杭州等處貨賣，即於商稅務內投稅，憑所費文遣數目，依例收稅，驗至元二十九年杭州市舶司實抽辦貨物，價錢於杭州商稅務課額上依數添作額核辦，將杭州市舶司革罷，將元管錢帛等物件行泉州司明白交收為主。為此於至元卅年四月十三日奏過事內一件，江南地面裏泉州上海澈浦温州元慶廣東杭州七處市舶司有遺市舶司裏要抽分呵。鹿貨十五分中要



一分，細貨十分中要一分。有泉州市市船司裏這般抽分了的後頭，又三十分裏官要一分稅來，然後不揀了地面裏賣去呵。又要稅有其餘市船司裏，似泉州的體例裏要者溫州的市船司併入慶元，杭州市船司併入杭州稅務裏的怎生商量來奏呵，那般者聖旨了也。

(一) 議得拘該市船司去處，行者行泉州市船司，權豪勢要之衆，輿販船舶，不依例抽分，持勢隱瞞作弊，爲此於至元三十年四月十三日，奏過事內一件，行省官人，每行泉州市官人，每市船司官人，每不揀甚公官人每權豪富戶，每自己的船隻裏做買賣去呵。依着百姓每的體例與抽分者私下隱藏，不與抽分呵，不揀是誰首告出來呵，那錢物都斷沒斷沒，做官的每根底重要了罪過勾當裏去，於那斷沒來的錢物內，三分中一分與首告人充賞呵。怎生商量來奏是也，擬定那般者聖旨了也。

(二) 議得拘該市船司去處，行省官行泉州市船司官在先往往勒令船商戶計，稍帶錢本下番，回船時收賣細物質賤沽價，准取重取利息，及不依例抽解官課，又通同隱瞞虧損公私，爲此，於至元三十年四月十三日奏過事內一件，行省官人市船司官人，每每百姓每

的做買賣去的船裏，交稍帶着自己的錢物去回來呵。那錢物內不與官司抽分，私下要有那船每也，叫他每占着抽分，全不交官有，今後這班百姓的船裏稍帶去的禁治呵。怎生不揀是誰別了這言語，稍帶將錢物去呵。有人告阿，將那錢物斷沒了，把他每重要了罪過教勾當裏出去了，首告的人根底斷沒了的錢內三分中一分充賞與呵。怎生商量來奏呵，是也那般者聖旨了也。

(一)議得使臣并大小官吏、軍民人等，因公往海外諸番勾當，皆是官司措辦船隻前去，却有因而做買賣之人，今後回船之時，應有市舶物貨，並仰於市舶司照例抽分納官。如有進呈希罕貴細之物，亦仰經由市舶司見數泉府司具呈行省，行省開坐移咨中書省聞奏，仍仰今後應有番使臣，都不得以進呈貨物爲名，隱瞞抽分；如違並以漏船治罪，物貨沒官，爲此於至元三十年四月十三日奏過事內一件，或是這裏差去的使臣，每那裏拜見上來的麼，道因着那般夾帶着百姓每的錢物，不以官司抽分那般行的多有，今後但那來的依着百姓每的體例裏，要抽分若有拜見的物呵，那裏行泉府司裏行省裏明白這些個物件

拜見上去麼，寫了數目，把那寫來的數目與將這裏來者，以在萬一般不與抽分背地隱藏上來的有罪過者，商量奏呵，是那般者聖旨了也。

(一) 議得和尙先生也里可溫答失蠻人口多是夾帶俗人過番，買賣射影，避免抽分；今後和尙先生也里可溫答失蠻人口等過番與販，如無執把聖旨許免抽分明文，仰市舶司依例抽分，如違以漏舶論罪斷沒，爲此於至元三十年四月十三日奏過事內一件，和尙先生也里可溫答失蠻，每但做買賣去呵，依着百姓每的體例，與抽分者商量來奏呵。這的言語不會了來那甚麼擬定那般者聖旨了也。

(二) 諸處市舶司舶商，每遇冬訊北風發時從舶商，經所在舶司陳告請領，總司衙門元發下公據公憑，并依先舊行關防體例，填付舶商大船請公驗，柴水小船請公憑，願往番邦明填所往是何國土經紀，不許越過他國，王次年夏汎南風回帆止，赴原請驗憑發船舶司抽分，不許越投他處各舶司，亦不許互拈他處舶司，舶商如本處舶司依見定例抽稅訖，從舶商發買與船販客人，亦依舊例，就於所在舶司，請給公遣，從便於各處州縣依例投稅

貨賣，其原指所往番邦國土，如有不能得到所指去處，委因風水打往別國，就博到別國貨物至回帆抽分時取問同伴住船人等相同，別無虛誑，依例抽分；如中間詐妄欺瞞官司，許諸人首告，是實依例斷沒，告人給賞。

(一) 船商請給公驗，依舊例召保船牙人保明，牙人招集到人伴幾名下船，收買物貨，往某處經紀公驗，開具本船財主某人、綱首某人、直庫某人、梢工某人、雜等某人、部領等某人、人伴某人，船隻勝若干、檣高若干、船身長若干；每大船一隻，上許帶小船一隻，名曰柴水船。給會公平，如大小船所給公驗公憑，如仰在船隨行，如有公驗或無公憑，卽是私販，許諸人告捕給賞斷買，所載柴水船於公憑內備細開寫，亦於公驗內，該寫力勝若干、檣高若干、船面闊若干、船身長若干，不到物力戶某人委保及與某人結爲一甲，互相作保，如將帶金銀違禁等物下海，並將奸細歹人回船，並原委保人及同甲人體坐罪。公驗後空紙八張，泉府司用訖印信於上，先行開寫販去貨物，各各名件，舛重若干，仰綱首某人親行填寫，如到彼國博易貨物，亦仰綱首於空紙內就地頭卽時日逐批

寫所博到物貨名件色數勛重，至舶司以憑照數點勛抽分。如會停舶他處，將販到物貨轉變滲泄作弊，及抄填不盡，或因事發露到官，即從漏舶法斷沒；保明人能自首告，將犯人各下物貨，以三分之一，給與充賞。如舶司官吏容庇或覺察得知，或因事發露到官，定將官吏斷罷不叙，所給公驗，行泉府司置半印勘合文簿立定字號，傳綱主某人收執，前去某處經紀，須要遵依前項事理，所有公憑小船，並照公驗一體施行。

(一) 番船南船，請給公憑公驗四航，或有遭風被劫事故，合經所在官司陳告體開的實，移文市舶司轉申總府衙門，再行合屬體復乃委是遭風被劫事故，方與消落元給憑驗字號，若妄稱遭風等搬換船貨送所屬究問斷沒施行，或有沿途山嶼灘與海岸停泊汲水取柴，恐有稍礙水手搭客等人，乘時懷袖偷藏貴細貨物上岸博易物件，或有舶商之家回航，將市舶司私用小船推貨食米，接應船舶，却行輒取貴細貨物，不行抽解，即是滲泄，並許諸人告捕，餘行斷沒，犯人杖一百七下，告捕人於沒官物內三分之一給賞，行下法海州縣出榜曉諭嶼嶼等處，實在官吏巡檢人等，常切巡捉，催趕船隻，隨即起離彼處，不許久

停，直至年例停泊，如東門山等具申各處市舶司廉館官封塔坐押赴元發船，市舶司又行差官鑿搬上船檢官船隻，搜揀在船人等懷定，方使令上岸。如在番阻風往冬不還者，次年回航，取問同船或同伴船隻人等，是依例抽分，若使妄稱風水，不便轉指買賣許諸人商告，依例斷沒，告人給賞。

(一) 海商不請驗憑，擅自發船，并許諸人告捕，犯人斷罪，船物沒官，於沒官物內，以三分之一充賞。犯人杖一百七下。如已離船司，即於沿河所在官司告捕，依上追斷給賞。

(二) 海商所用兵器並同鑼作具，隨在船處，具數申所屬依例寄庫，起船日給。

(三) 海商每船募集綱首直庫雜事部領梢工碇手，各從便具名市舶司申給文憑，船請公印，為託人結五名為保。

(四) 海商貿易物貨，以船司給藉用印關防注名件勛數綱首雜事部領梢工書，押回日以物藉公驗納市舶司。

(五) 海商自番國及海商買販物貨到中國，雖赴市舶司抽分，而在船巧為藏匿者，即係漏船，

正行沒官，仍許諸人告首，依例給賞，犯人斷罪。

(一)金銀銅鐵貨，男子婦女人口并不許下海私販諸番物，如到番國不復前來，亦於元賣去公驗空紙內明白開除，附寫緣故；若有一切違犯，止坐商船主。

(二)市舶司招集船隻行商行下，衙門無得差占，及有新造成船舶之家，本欲過販與販經紀，亦是抽收課程，並仰藉定數目，今後并不得將上項船隻差占，有妨船商與販經紀，永爲定例，以示招徠安集之意。

(一)各處市舶司每年辦到舶貨，除合起解貴細之物外，據其餘物色必須變賣者，附近杭州各司舶貨，每年不過當年十二月終，起解赴杭州行泉府司官庫交割舶司劃時，開數具呈行省，令有司隨卽估體時價，比至次年正月終須要估體完，預行者預爲選收。

(二)見令船商去來不定，多在海南州縣，支泄細貨，仰藉定姓名，仍令海南海北廣東道沿海州縣鎮市地面官司用心關防，如遇回船船隻到岸，常切催趕起離前市舶司抽分，如官吏知情受賂賄，如或覺察得知，定是依條斷罪。

(一) 船商稍水人等，皆是趕辦課程之人，落後家小，合示優恤，所在州縣，并與除免雜役。

(二) 夾帶商番人將帶船貨者，仰從本國地顯於公驗空紙內明白備細填附姓名物貨各件舛重，至市船司照數依例抽稅，如番人回還本國，亦於所坐番船公驗內，附寫將去貨物，不致將帶違禁之物。仍差諳練錢穀廉幹正官發賣其應賣物貨，將民間必用，並不係急用物色，驗分數互相配答，須要一併通行發賣，管限四月終了畢，並不許見任官府權豪勢要人等，詭名請買，違者許令諸人首告，得實將見獲物價，盡數沒官斷罪，於沒官價內，一半付告人充賞，仍令拘該肅政廉訪司體察外，有泉府司廣東兩處市船司，相離杭州，地里篤遠，依上差官就彼一體發賣。

(一) 行省行泉府市船司官，每歲若至船船回航時月，預期前去抽解處，所以待船舶到來，依例封堵檢次，先後隨時抽收，不得因而走透作弊，其監抽官員，亦不違期前去停滯船商人難。

(二) 船舶下海開船之際，合令市船司輪差正官一員，於船開岸之日，親行檢視各各大小船



內，有無違禁之物，如無夾帶，即時開津，仍取檢視官結罪文狀，如將來有人告發，或內事發落，但有違禁之物及因而非理騷擾船商，取受作弊者，檢閱官并行斷罪，肅政廉訪司臨時體察。

(二)抽分市舶關防節目，若有該載不盡合行事理行省行泉府司各處市舶司所在官員，奉行謹守，不得減裂違犯，行御史台廉訪司常加體察，毋致因循廢弛。

第五，不僅對外貿易要受到嚴格的限制，而且當時與中國往返貿易國家，以西域爲最盛。這些國家決不能如美洲之有豐富的金銀礦。南洋羣島諸國，雖較西域諸國略富，也遠不及美洲。馬克思恩格斯在一八四七年宣言中特別指出「近代產業建設了世界的市場，其引線在於美洲的發現，」可見美洲的貿易，比歷史上與中國貿易的諸國更爲重要。況且中國在南洋羣島的貿易，因爲沒有暴力作後盾，所以不能如荷蘭英國那樣作露骨的掠奪，這對於資本之原始蓄積不能有絲毫意義，原也不足爲怪。

由以上的種種原因——自然還有其他比較次要的原因——所以中國雖然遠在二千年以前，已

與海外通商貿易，可是這地市場的擴展不能引起中國的產業革命。

上述的原因（自然還有其他比較次要的原因），造成了中國經濟落後的客觀條件。

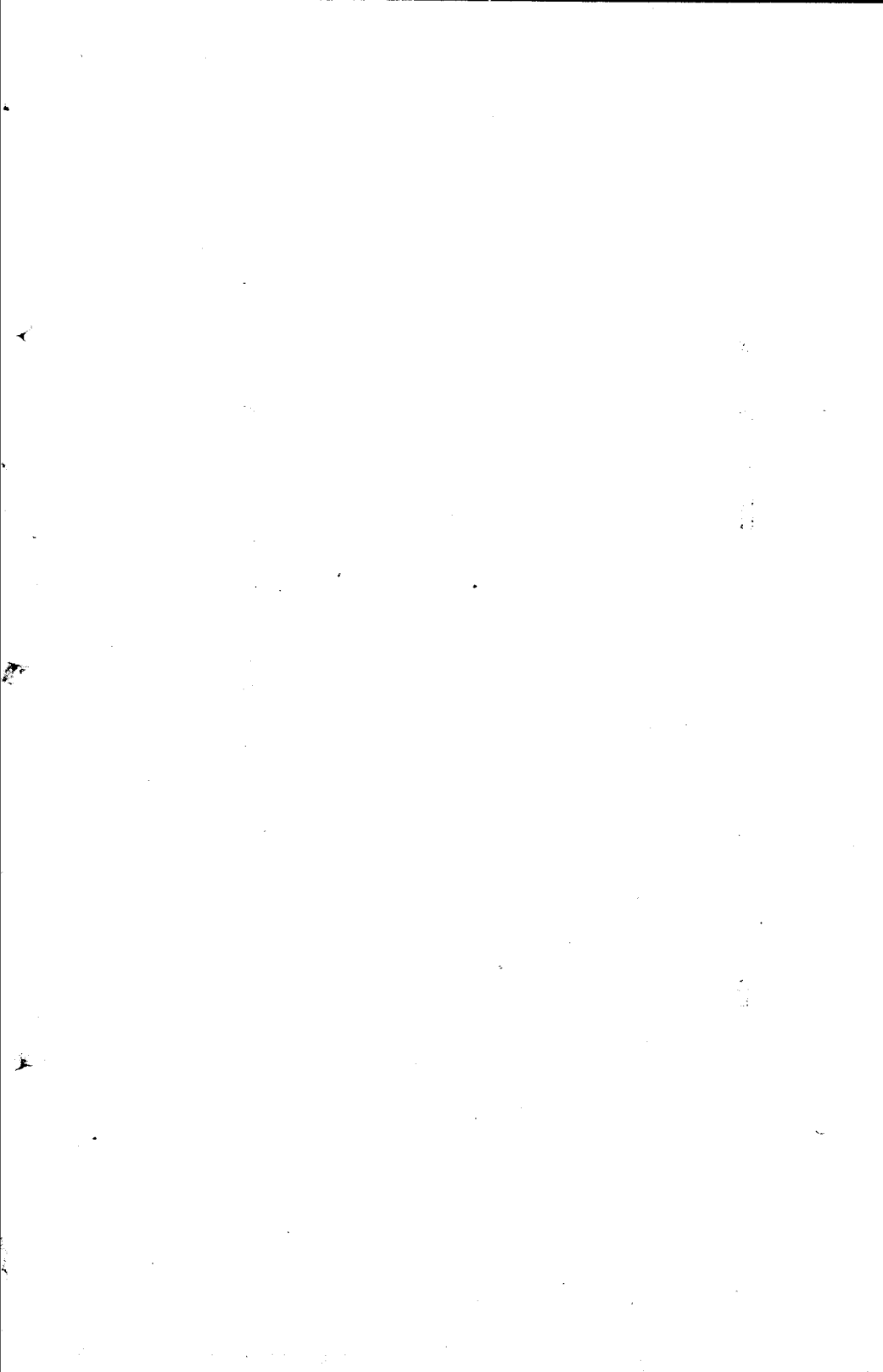

## 第六章 封建制度在什麼時候開始崩潰？

當我們來解剖現代中國社會時，固然不應該忽視了帝國主義在政治的經濟的各方面的統治作用；而同樣重要的，也不應該忽視封建勢力在政治的經濟的各方面的重要作用。

中國現在是不是一個封建社會？中國封建制度何時開始崩潰？封建勢力在現時中國社會經濟結構中占何種作用？這些都是目下關於中國社會見解的爭論的焦點，而是我們必須弄明白的。

現在我們先要問：中國封建制度是否還存在？如果說已經破壞，那末破壞開始於何時？

現在差不多有許多人都承認中國封建制度在周末秦初已經破壞，尤其是陶希聖先生主張此說更力。

陶希聖先生以為「我的答案：封建制度已不存在，封建勢力還是存在著」（陶著：中國社會之史的分析第二六頁）。至於封建制度在什麼時候已不存在了呢？他一再的說：

「春秋戰國時代，是中國社會史的一個關鍵；中國社會在這時候結束了封建制度。」（同上第四頁）

「封建制度在春秋時已經崩潰，所以中國早已不是封建的國家。」（同上第二六一頁）

「貴族政治在春秋時代，起了動搖。三家據魯，三家分晉，田氏篡齊，這些事實證明了舊貴族的權力逐漸移於官僚。至侯封與侯封之間，經過了許多的戰爭，戰爭的結果，一方面弱者被併於強者，他方面因為權力集中於治者而形成中央集權，破壞了舊日的封建制度。」

（同上第五三——五四頁）

「中國自戰國以後，已沒有完整的封建制度。因為商人資本的發達，灌溉農耕的普行，

完整的封建制度已沒有存在的餘地。〔陶著：中國社會與中國革命第九六頁〕

「封建制度不過是現物地租及徭役勞動，人與人間之隸屬關係，及地主之政治支配，三個要素相與結合而成。三個要素自公元前六〇〇年後，開始分解。」〔同上第一九七頁〕

「春秋戰國時代是社會變革的時期，社會變革的實際，卻不過封建制度的分解。」〔同上第二五五頁〕

除了陶希聖先生以外，顧孟餘先生也以爲中國封建制度在戰國時代已不存在；他以公孫愈之的化名，在前進上著文論及，可惜原文不在手頭，無從徵引。此外還有許多人與陶氏同樣見解，我們現在可以以陶先生的見解，作爲此派的代表意見，而加以批判。

在我們要研究中國封建制度何時開始崩潰的問題的時候，首先要明白什麼是封建制度？

陶希聖先生的答覆是：

「現在我們先說一說封建制度是什麼？封建制度有兩個特徵：

1. 封建制度建築在土地制度上面，牠的基礎是在農村。

以：  
『2. 封建制度下面，土地的領主和掌握治權的是封建貴族。因為有了這兩個特徵，所

以：  
『1. 封建制度的時候，資本主義的經濟不發達，因為基礎在農村，故沒有都市集中的現象，和發達的貨幣。

『2. 封建制度的時候，沒有官僚，只有貴族，貴族掌握治權，同時他們又掌握政權。』

（陶著：中國社會之史的分析第二五八頁）

以上陶先生所謂封建制度的兩個特徵，都是很曖昧的。所謂『封建制度是建築在土地制度』上面，這尤其是很空洞的。井田制度是一種土地制度，私有土地是一種土地制度，土地國有也是一種土地制度；大約陶先生的所謂土地制度，即指『沒有都市集中的現象，和發達的貨幣』的時候的任何一種土地制度。但無論如何，我總以為對封建制度下這樣的定義是不妥當的；

『這種特殊的經濟結構——無價的剩餘勞動，在這一經濟結構中，係由生產者身上壓榨而來——決定了統治與隸屬的關係，而此種關係，亦即由生產過程中直接發生出來的；生

產工具私有對於直接生產者的直接關係——這種關係的一定形式自然是適應於勞動方法發展的一定階段，以及勞動方法的社會生產力的——這就是這一點上，我們常能發現一切社會制度玄妙基礎的奧秘……

『雖然如此，但同一的經濟基礎——同一的主要條件，却因各種不同的實際環境——自然條件、種族關係、外來的歷史影響等等，能以發生無數的變態和差別相似迷混本來面目，要了解牠，只有藉助於當時實際環境的分析。』（馬克思）

馬克思以為當我們研究社會的經濟結構時，要把主要的條件從次要的條件中分開，首先研究這種經濟結構一般的經濟基礎，然後再來分析那決定某種經濟結構之變態的「當時實際環境」。我以為這種研究的方法是很對的。根據這種態度，當我們研究一種經濟制度時，首先要研究這種經濟制度的剝削關係；必須如此，纔能「發現一切社會制度玄妙基礎的奧秘」。所以我們要研究封建制度時，首先就要看封建制度的剝削關係。

馬克思對於封建的剝削關係作了如左的說明：



「在一切經濟結構之一，如果直接勞動者仍爲生產工具和勞動方法的佔有者……則所有權關係，必進而爲統治與隸屬的直接關係，直接生產者必成爲不自由者。此種不自由是可以由徭役勞動的農奴制柔化而爲簡單的納稅義務……名義地主只有用超經濟的壓迫，去榨取剩餘勞動。」（資本論第三卷）

馬克思指出這種剝削方法是在於名義上的土地所有者，從獨立生產者——農民——身上，用超經濟的壓迫，以榨取其剩餘勞動。這種剝削方法的本身就是封建式的剝削方法，而維護這種剝削方法的制度，就是封建制度。『封建式的所有權，……憑之以建立的社會組織，其中與直接生產階級相對立的，不是古代的奴隸，而是小農奴式的農民。』（馬克思恩格斯文匯第一卷）這就是封建制度的定義。

我們來看，在戰國以後，這種剝削方法——即名義上的土地所有者，從獨立生產者（農民）身上，用超經濟的壓迫，以榨取剩餘勞動的現象，是否還存在呢？當然還存在着。

更進一步說，陶希聖先生所認爲春秋戰國時代是封建制度分解的時候，其特徵是下列五個：

「封建制度分解的第一個徵象，是等級關係的崩壞。在封建制度之社會，王、公、大夫、士、阜、興、隸、僚、僕、臺（左傳昭十年）的等級關係，力期於差別之明瞭及分割的固定。最良的政治社會組織是：

「其卿讓於善，其大夫不失守，其士競於教，其庶人力於農穡，商工阜隸不知遷業。

（左傳襄九年秦子襄贊晉國之言）

「民不遷，農不移，工賈不變，士不濫，官不滔。（左傳昭二十六年晏子之言）

「春秋以後，等級關係頗爲紊亂。各國有因嚴守等級而號召反抗的，列如鄭：

「子孔當國，爲載書，以位序，聽政辭。大夫諸司門子弗順……乃焚書於倉門之外，衆

而後定。」（左傳襄十年）

「有貴族降爲阜隸的，例如晉的貴族「欒、卻、原、狐、續、慶、伯，降在阜隸」。（左傳昭三年）有阜隸解放爲自由的，例如晉的襄豹，因助范宣子殺欒氏力臣督找，而爲之焚丹書。（左傳襄二十二年）此外陪臣專政如魯之陽虎，外卿弑君如齊之田桓。這些現象極爲

驚心動目。

「封建制度分解的第二個徵象是戰爭的連續。封建領地漸併吞而為集權國家。戰國的國家都是由「兼小」成立的。以基礎論，當時的國家如秦、三晉、楚、燕，都是基於土地資本。如越、齊，卻是商業都市國。各種社會力，除土地資本與商業資本以外，尚有貴族的競爭，平民的分化，都在此時表現於政治紛擾。

「貴族受商業的刺激，或增加對農奴制的剝削，或為增加富力而行兼併；為行兼併，於是有國外戰爭與國內交關。國內交關固使貴族階級分裂，國外戰爭亦集大權於少數軍事貴族；因此有貴族階級的分解。莊園破壞，及農業技術的進步，使小規模土地經營為有利，一方面軍事貴族為確定收入，以土地為標準而課稅（稅畝），於是農奴上升為自由農民；他方面土地買賣自由，使農民有喪失土地的事實。於是農奴分解為自由農民及無業而售身的奴隸。」

「所以封建制度分解的第三個徵象，是社會紐帶的鬆懈。」

「商人資本即  $M-C-M'$ ，及  $M-M'$ ，一方面促進土地買賣的自由，卻使土地加入交換

過程，他方面促進農民及地主的破產與土地的兼併。商人資本的作用是剝削獨立小生活者以取利潤，而不直接參加生產過程。所以，商人資本只有分解舊社會制度的作用，而不能促進新生產方法。

『所以封建制度的分解，第四個徵象是個人及社會階級對社會再建之無力。』

『然而戰國時代封建制度的分解是由於農業生產力之增加。農業生產力的增加，一方面使國家經濟力增大，他方面促進自由地主階級的成立。國家經濟力大，可以雇用官僚。自由地主階級成立，可以供官僚的材料。自由地主入商業都市，可以變為士人，士人干祿，可以加入官僚組織。韓非子描寫得好：

『王登爲中牟令，上言於襄王曰：「中牟有士曰中章胥己者，其身甚修，其學甚博，君何不舉之？」王登一日而見二中大夫，予之田宅。中牟之人棄其田耘，賣宅圃，而隨文學者半。』  
（外儲說）

『所以封建制度分解的第五個徵象，是士人階級的勃興及官僚制度的成立。』陶著：中

《國社會與中國革命第二五五——二五八頁》

爲要對於這個問題加以詳細的研究起見，不惜時間篇幅，引用了這一大段。現在我們來對於陶先生所指出的五個徵象，一一加以研究。

陶先生以爲「等級關係的崩壞」，是封建制度分解的第一個徵象。關於這點，我們可以分作二方面來說，第一，等級關係的崩壞，是不是封建制度崩壞的徵象？第二，在春秋戰國時代，是不是等級關係已經崩壞？

如前所說，我們對於一種社會制度的觀察，首先應着眼於這種社會制度的經濟基礎，而不應從社會制度之外表的某種形態爲研究對象，因爲這種外表的形態，並不是構成某種社會經濟制度的主要條件。封建制度的主要特徵，在於這個時代是自然經濟佔優勢，而名義上的土地所有者，從獨立生產者（農民）身上，用超經濟的壓迫，以榨取剩餘勞動，而並不是在於等級關係。我們只能從經濟基礎上即從剝削的方法中，纔能認識某種社會經濟制度之一的特徵。等級關係誠然是封建社會中的一個現象，但是等級關係不僅在封建社會中存在着，即在一切有階級存在的社會中

都存在着。陶先生以爲等級關係是封建制度的第一個特徵，是犯了忽視主要條件的錯誤。陶先生更具體的指出所謂等級關係是指：王、公、大夫、士、阜、興、隸、僚、僕、臺等，其實像這種所謂等級關係不僅在封建社會，即在資本主義社會中，有時也還存在着，例如爲資本主義之祖國的英國，也有皇、公、侯、伯爵級，在爵級之下，還有種種等級。雖然這種等級的名稱與陶先生所舉出的王、公、大夫、士、阜、興、隸、僚、僕、臺等不同，而其爲等級則一；名詞上的分別自然不能視爲原則上的不同。

至於第二點。如上所說，等級關係在一切有階級存在的社會中都存在着。春秋戰國以後的社會組織中，自然不能消滅等級關係。這種等級關係，無論在漢、在晉、在隋、唐、宋、元、明、清，都很森嚴的存在着，雖然等級的名稱不一定與春秋戰國時代相同，但如前所述，這種名稱上的區別，並不能視爲原則上的不同。所以陶先生認爲春秋戰國時代是封建制度崩潰的時期，其所舉的第一徵象，在我們看來是絕不能存在。

陶先生認爲封建制度崩潰的第二個徵象，是「戰爭的連續，封建領地漸併吞爲集權國家」。這

個理論較之第一個似乎要充分一點，但也決不能以此爲封建制度崩潰的徵象。

關於這點，我們也可以分兩方面來說，第一，戰爭的連續，封建領地漸併吞爲集權國家，這並不一定是在生產力發展的結果，而是封建諸侯爲維持其所屬領土內的軍民的生活的滿足及擴大其統治慾望而起的掠奪的戰爭；所以戰爭的結果，雖然封建領地逐漸併吞爲集權國家，而社會的經濟基礎根本就沒有變動，所以當一個封建諸侯兼併其他封建領地而建立集權的王國時，他又必須分封其羣下爲許多部落的諸侯；這點陶先生也不否認在春秋戰國以後還有這種現象的存在，例如『在中國古代分封諸侯的典禮，有由天子授與茅土於分封者的儀式，表示指定的土地今後歸受封者的領有。這種禮節到漢代還是照行。』（中國社會之史的分析第三〇頁）第二，我們還應該指出，所謂『戰爭的連續，封建領地漸併吞爲集權國家』這種現象，並不是開始於春秋戰國時代，遠在夏末商朝周初，都有這種現象。據一般歷史的傳說，夏末列國三千餘，商朝列國千餘，到周武王建國的時候，還有『大小國凡八百』，可見兼併之風，決不是始於春秋戰國時代。

一般人的錯誤，以爲在中國歷史上，建立統一的王國，是始於秦始皇，其實周武王建國之

初，何嘗不是集權的、統一的？而且秦始皇的統一的政權，維持不到一世紀就土崩瓦解了。陶先生以爲『戰國的國家都是由「兼小」成立的』是封建制度崩潰的徵象，其實這也不是事實，即如前所述，兼併不始於那時，而且戰國時代如趙、韓、魏三國是三分晉國而成立的，這不是「兼小」，而是「分大」，這又作何解？

總之，這種戰爭與兼併既不是生產力發展的結果，所以無論如何的結果，都不能改變社會之經濟基礎的構造。這是陶先生以爲封建制度分解的第二個徵象，在我們看來是不能存在的。

至於陶先生以爲『當時的國家如秦、三晉、楚、燕，都是基於土地資本。如越、如齊，卻是商業都市國』（見上引用文）及『周的末期，中國國內各民族如侯封，很不平均的各遂其發展。幾個侯封裏面，商業資本主義已發達起來，最顯著的是齊。在春秋時代，首先稱霸的，便是這資本主義的齊國。』（中國社會之史的分析第三四頁）稱春秋時代的齊國爲資本主義國家，固然是錯誤，而以爲如越如齊，都是商業都市國家，也是不妥。關於這點，放在後面等論到商業資本與封建制度的關係時再說。



陶先生以爲「社會紐帶的鬆懈」，是封建制度分解的第三個徵象，這也極不妥當。在這裏陶先生所謂的社會紐帶的鬆懈，是指「貴族階級的分裂」及「農奴上升爲自由農民」這兩點。其實所謂貴族階級的分裂，原是封建制度的特色，在封建社會中，貴族決不是始終統一的。因而貴族的分裂，也決不是始於春秋戰國時代。陶先生所謂「貴族受商業的刺激，或增加對農奴的剝削，或爲增加富力而行兼併；爲行兼併，於是有國外戰爭與國內交關。」關於戰爭與兼併，在前面已經說過，此處可以不必再說。至於農奴上升爲自由農民一點，更不能指爲封建制度崩潰的徵象，因爲在封建社會，農民原本是自由的，在前面我們會引用過馬克思的說明：「封建式的所有權，……憑之以建立的社會組織，其中與直接生產階級相對立的，不是古代的奴隸，而是小農奴式的農民。」在資本論第三卷中，馬克思更具體地指出奴隸時代的剝削制度與此種封建的剝削制度之不同，他說：

「此種經濟結構（著者按：係指封建制度）與奴隸經濟、遊牧經濟都截然不同；奴隸工作，須藉助於他人的生產工具，且不能獨立工作。」

而封建剝削方法，名義上的土地所有者的剝削對象，不是沒有生產工具、不能獨立生產的奴隸，而是獨立生產者的農民。所以農奴分解為自由農民，不僅不是封建制度崩潰的徵象，而且却相反，這正是封建制度的特徵。——這是陶先生所謂封建制度分解的第三個徵象，其理由是不能存在的。

陶先生以為封建制度分解的第四個徵象是「個人及社會階級對於社會再建之無力」，如果單是看這句話，那是很費解的，好在陶先生已經說明所謂「個人及社會階級對於社會再建之無力」，是指「商人資本只有分解舊社會制度的作用，而不能促進新生產方法。」這也是不對的。陶先生的錯誤，不僅在於以為春秋戰國時代，「商人資本分解了舊社會制度」，即是說破壞了封建制度，而且他根本過視了商業資本的作用。商業資本不僅不能創造一種新的生產方法，而且也不能破壞舊的社會制度。馬克思說明了社會歷史發展的定律，是：

「社會關係和生產力有密切的關連。人類得着新的生產力的時候，同時改變他們的生產方法；改變他們的生產方法和謀生式樣的時候，同時就改變他們的一切社會關係。」哲學之

窮困

這就是說，一切社會制度如政治、宗教、道德、法律，都是建築在當時的生產方法的基礎上；生產方法又是因生產力的發展而改變；必須是生產力發展了，生產方法纔能改進；必須生產方法改進了，然後舊的社會制度纔會發生動搖，適應於新的生產方法的社會制度纔能建立起來。商業資本只是永久在流通中——商品交換的媒介中活動，所以他與生產資本不同，他本身並不是代表一種生產方法。所以陶先生以爲商業資本分解舊社會制度的作用是封建制度分解的第四個徵象，其理由之不能存在，也是很顯然的。

陶先生以爲『士人階級的勃興及官僚制度的成立』是封建制度分解的第五個徵象，我以為也是不確的。所謂士人階級這個名詞，我總覺得很不妥當，因爲士人就不能成爲一個獨立的社會階級。照陶先生的解說，『農業生產力的增加，一方面使國家經濟力增大，他方面促進自由地主階級的成立。國家經濟力大，可以雇用官僚。自由地主階級成立，可以供官僚的材料。自由地主入商業都市，可以變爲士人，士人干祿，可以加入官僚組織。』由此說來，則地主、官僚、士

人，三者有密切的關連，所以陶先生在別地方又說：「士大夫身分和地主階級的關係……地主和官僚的關係，也有無限的連鎖。雖有非地主的士大夫，但士大夫一入官僚，便成地主。雖有非士大夫的地主，而子弟一旦讀書，「學優則仕」，便取得士大夫的身分。雖有非官僚的士大夫，但對於農村和城市小市民，仍有支配的力量。在朝爲官僚，在野爲紳士。在鄉爲地主，入學從仕則爲士大夫官僚。因此，官僚的治理是爲地主階級的利益而治理。」（中國社會之史的分析第九二頁）

在這裏，陶先生明明指出了「官僚的治理是爲地主階級的利益而治理」，可見官僚僅是地主階級的附庸，決不是一個獨立的社會階級，其理至明；但是陶先生却以爲「士人階級的勃興及官僚制度的成立」是「破壞了封建制度」。陶先生還一再說：「封建制度破壞而有官僚」（中國社會之史的分析第一〇七頁）「官僚政府和農民的統一戰線，顛覆了封建貴族和封建國家。這個過程，發生在戰國爭雄時期，而完成在強秦一統時期。秦不是什麼資本主義國家。秦乃是官僚和農民國家，所以能夠一舉掃滅殘餘封建國家的六國。」（同上第九一頁）

關於陶先生著作中一再提到的所謂士大夫階級（我覺得這個名詞極不妥當），我們當另節詳

論：現在我們要指出的，即是官僚決不是封建制度破壞以後纔有，尤其不是破壞封建制度的社會勢力，關於這點，我們在論士大夫階級那一段裏，還要評論。

陶先生以爲「秦漢以後，中國已由封建制度進入官僚政治時期。政治的力量，由貴族階級移到了士大夫階級。」（同上第九頁）但陶先生又說：「中國士大夫階級是封建貴族的擴大，其個人的生活賴地租，其階級的生存賴賦稅……所以士大夫階級一方面和地主有共通的利益。」（同上第五九——六〇頁）

陶先生的根本錯誤，就在以爲地主階級是破壞封建制度的動力，所以他一再說「自封建貴族階級破壞以後，地主階級是中國社會的一個基本階級。」（同上第一五頁）他把地主階級和封建制度對立起來，自然要弄出許多奇怪的結論來了。其實地主階級不僅不是破壞封建制度的動力，而且他本身正是封建制度的柱石。我們曾經一再引用馬克思對於封建剝削方法的說明，是在於「名義地主從獨立生產者（農民）身上用超經濟的壓迫，去榨取剩餘勞動。」

至於陶先生所謂：「集合戰國時代各國起用庶人爲卿相的事實，我們可以知道封建貴族階級

已經崩壞而治權漸歸到新起的官僚。……便可以說春秋戰國時代，舊封建制度已經破壞。（同上第六頁）其實起用庶人爲卿相的事實，起源很早，決不是起於戰國時代；不僅春秋時代的甯戚百里奚都是出庶人而爲卿相，卽伊尹太公，何嘗不都是起自庶人？庶人雖然可以僥倖起而爲卿相，但他不過是封建貴族的附庸，爲封建貴族做事，決不是取封建貴族的統治地位而代之——更進一步說，卽使有起自庶人的卿相，漸漸篡奪封建貴族的政權，但這個時候，他本身就形成爲新的封建貴族，並不會建造一種新的社會制度，這是顯而易明的事。

以上是簡略的答覆了陶希聖先生的封建制度破壞於春秋戰國時說的錯誤。在另一方面，我們還可以從事實上證明在春秋戰國以後，一直到帝國主義侵入中國（十九世紀四十年代開始）以前，中國依然是一個封建國家，封建制度並沒有崩壞。爲要說明這一點，必先說明商業資本的性質，及其社會作用。

一般人對於中國社會封建制度的觀察的錯誤，由於不了解商業資本的性質。例如拉克，他因爲不了解商業資本的性質，因而簡直否認中國有所謂封建勢力。他說：

『中國商業資本主義已有幾千年的發展，歷史上的封主完全沒有了。土地可以自由買賣，因而集中到商業資產階級手裏，他們剝削的目的，與封建地主不同，因為後者不知道貨幣經濟，他們的目的，不過是爲得黃金、裝飾品、美女而已；因此中國無所謂封建勢力，只有商業資本家。』（拉狄克：中國革命史）

如前所說，我們對於一種社會經濟制度的研究，應該從其剝削方法（生產方法）上着眼，拉狄克的錯誤，在於他不從剝削方法（生產方法）上立論而從剝削者的出身及其剝削的目的上立論，所以要得着『中國無所謂封建勢力』的奇妙的結論。

一般的錯誤，就在認爲商業資本的發展，足以消滅封建剝削關係，甚至認爲商業資本可以代替封建制度而建立一種新的社會制度。這在前面已經說過：一切社會制度——政治、宗教、道德、法律，都是建築在當時的生產方法的基礎上，生產方法又是因生產力的發展而改變；必須是生產力發展了，生產方法纔能改進；必須是生產方法改進了，然後舊的社會制度纔會發生動搖，而適應新的生產方法的社會制度纔能建立起來，商業資本只是永久在流通中——商品交換的媒介

中活動，所以他與生產資本不同，他本身並不是代表一種生產方法。

馬克思在資本論中曾指出：

『商業資本的獨立，及其優勢的發展，就是指資本本身還沒有支配生產，因此商業資本的獨立發展，與社會一般經濟的發展，是成反比例的。』

所以商業資本的發展，並不是表現着生產方法有了根本的改變（生產方法的改進，當然可以促進商業的發展），所以牠不能破壞舊的社會制度，自然更不能創造一種新的社會制度。馬克思關於這點，說明如下：

『商業及商業資本發達，到處使生產交換價值一方面發展，使生產的範圍擴大，使生產的種類增加，使生產普遍化，並且使貨幣變成世界的貨幣。因此商業無論在何處，對於以生產使用價值為主要任務的種種形態的原來諸生產組織，多少發生一種使之解體的作用。商業對於舊生產方法所加的解體作用，究竟達到何種程度，這首先是以這種生產方法的堅固及其內部的構造如何為轉移的。這種解體的進程，究竟歸結到何處，就是那一種生產方法起來代



替舊的生產方法，這不是以商業為轉移的，而是以舊生產方法自身的性質為轉移的。在古代世界中，商業的作用，及商業資本的發展，常常歸結到奴隸的經濟；又依照這種出發點如何，一種以生產直接生活品為目的的家長的奴隸制度，有時僅轉變為一種以生產剩餘價值為目的的奴隸制度。反之，在近代世界中，商業資本的發展，歸結到資本主義的生產方法。由此所得的結論是：此等結果，自身不是由商業資本的發展決定的，却是由種種完全相異的狀態決定的。……

『在十六十七世紀之中，因地理上的新發見，諸大革命出現於商業中，並且很迅速的增加商業資本的發達；此等革命在促進由封建生產方法到資本主義生產方法的過渡中，構成一種主要的要素，這是沒有疑義的；但是因這種事實而產生的種種完全錯誤的見解。世界市場的突然擴大，流通商品的種類增加，歐洲諸國民間，佔取亞洲生產物，和美洲財寶的競爭，以及殖民地制度，對於破壞生產的封建制度，具有重大的幫助的。然近世生產方法在他的第一時期中——在手工工廠業中——只有在中古時代，已經造出自己發達的條件之處，纔存在

的，例如試將荷蘭和葡萄牙比較一下。當十六世紀中以及十七世紀一部分時期中，商業突然的擴充和新世界市場的創造，對於舊生產方法的崩潰，以及資本主義生產方法的興起，發生一種重大的影響，然而這却是在已經造成資本主義生產方法的基礎上出現的。世界市場自身構成這種生產方法的基礎。在另一方面，以繼續擴大的規模而生產，這是資本主義生產方法固有的必然性，此輩驅策世界市場不斷的擴大，所以此處不是商業不斷地使產業革命，而是產業不斷地使商業革命。（哲學的貧困）

在封建時代，自然經濟佔着主要的形式，但是決不能說，在封建時代，沒有商品交換及貨幣流通的現象發生。有許多生活必需品，例如鹽、鐵、木材、藥材等，不是每個地方都有出產的，這就需要一種交換來輔助自然經濟。由這種交換的發展而引起城市的發生，這種城市一方面作交換市場的中心，另一方面即作封建諸侯固守的堡壘。手工工業的發展，使交換的範圍也因之擴大，即是商業日益發展。商業資本的發展，侵入農村，使農村自然經濟漸次發生解體的作用，但是他不能使生產方法有進一步的發展，所以整個的社會制度沒有走出封建制度的範疇以外。而且

商品經濟的發展，雖然使農村自然經濟漸次發生解體的作用，可是進展的程度是非常緩慢，在中國，自春秋戰國時代一直到十九世紀中葉（帝國主義最初侵入中國時），農村中自然經濟還是佔着優勢。

我們要說明在春秋戰國以後，一直到十九世紀中葉，中國還是一個封建國家的理由，除了一個基本的原則，即封建的剝削方式——名義上的土地所有者，從獨立生產者（農民）身上用超經濟的壓迫，以榨取剩餘勞動。——而外，最好舉出自然經濟之絕對優勢這一點來作證明。

恩格斯在他的著作中，曾一再指出封建制度之特徵之一，即是自然經濟之強大。所以在這裏，我們很可以看出在十九世紀中葉以前，中國封建制度的確沒有破壞。

關於春秋戰國以後自然經濟強大的優勢這點，陶先生也不否認，他以爲「商人資本非獨不能開闢海外市場，非獨不能整理國內市場，非獨不能發達資本主義生產制，並且不能充分發達貨幣經濟以代替自然經濟。」中國社會與中國革命第四五頁所以他承認「貨幣經濟復返於自然經濟的情形，在中國是常見的。」（同上）

在中國，自從春秋戰國以來，一直到十九世紀中葉，社會經濟依然是自然經濟佔着優勢，貨幣經濟的不發達，物物交換的盛行，都是顯例。陶先生舉出漢代鑄錢甚多，即武帝至平帝數十年間，『成錢已二百八十億萬餘』。可是：

『王莽亂後，貨幣雜用布帛金粟。』（後漢書光武本紀）

後漢又鑄了許多錢，而：

『魏文帝黃初二年，罷五銖錢，使百姓以穀帛爲市。至明帝世，廢錢用穀既久，人間巧僞漸多，競溼穀以要利，作薄絹以爲市。』（文獻通考錢幣考一）

晉朝並沒有鑄過錢，而：

『太始中，河西荒廢，遂不用錢，裂匹以爲段數。』（通考載前涼索輔之言）

『梁初，唯京師及三吳、荆、郢、江、襄、梁、益用錢，其餘州郡則雜以穀帛交易。交廣之域，則全以金銀爲貨。』（同上）

而同時北朝雖置有錢幣，亦不通行：

「後魏初置太和錢貨，無所用也。」（同上）

宣武帝永平三年，雖鑄五銖錢，但：

「京師及諸州境或不用，或有止用古錢，不行新錢。」（同上）

「河北諸州舊少錢貨，猶以他物交易，錢略不入於市。」（同上）

至於北齊神武霸政之初：

「冀州之北，錢皆不行，交易者皆以絹布。」

陶先生雖然舉出『隋唐宋三朝以來，錢量增加，鈔幣發達，銀兩流行』（中國社會與中國革命第四七頁），但同時陶先生又舉出下面的幾個例子，例如唐代：

「儀鳳四年，以天下惡錢轉多，令東都出遠年糙米及粟於市。別納惡錢百文，其惡錢令少府司農相知，即令鑄破。」（文獻通考錢幣考一）

又如唐開元二十二年：

「其年十月六日，勅「貨幣兼通，將以利用，而布帛爲本，錢刀是末，賤本貴末，爲弊

則深。教法之間，宜有變革。自今以後，所有莊宅口馬交易，並先用絹布綺羅絲綿等，其餘市買至一千以上，亦令錢物兼用。」(同上)

由此可見在唐代社會，還是物物交換佔優勢而貨幣流通受到極大的限制。此外，我們還可以在唐宋時代的民間傳說、傳奇、小說、詩歌等各方面，看出在當時是自然經濟佔着極端的優勢。至於元朝，則：

「所在郡縣，皆以物貨相貿易，公私所積之鈔，遂俱不行，人視之若敝楮。」(續文獻通考錢幣考)

明朝雖然也代有鑄錢，但其數也是很少。

清朝鑄錢的數目較明朝爲多，然而以人口平均起來，其數目也不能算多。順治康熙雍正三朝的制錢鑄造額如下：

年 代

順治元年(一六四三年)

二年(一六四四)

制錢鑄造額(文)

七一、六六三、九〇〇

四三三、七五一、七六〇

第六章 封建制度在什麼時候開始崩潰

二九九

中國社會的經濟結構

三年(一六四五)	六二四、八二三、九六〇
四年(一六四六)	一、三三三、三八四、一九四
五年(一六四七)	一、四四九、四九四、一九四
六年(一六四八)	一、六八二、四二四、二〇〇
七年(一六四九)	二、〇九七、六三二、八五〇
八年(一六五〇)	二、五二一、六六三、八五〇
九年(一六五一)	二、四八八、五四四、四六〇
一二年(一六五四)	二、四一三、八七九、〇八〇
一七年(一六五九)	二八〇、三九四、二八〇
一八年(一六六〇)	二九一、五八四、六〇〇
康熙四年(一六六五)	二九五、八七九、八〇〇
一〇年(一六七一)	二九〇、四七五、八三〇
一五年(一六七六)	二三一、三六五、二六〇
二〇年(一六八一)	二三一、三九八、六〇〇
二五年(一六八六)	二八九、九三六、七〇〇
三〇年(一六九一)	二八九、九二五、四〇〇
三五年(一六九六)	二三七、〇六三、〇五〇
四〇年(一七〇一)	二三八、〇六五、八〇〇
四五年(一七〇六)	二三八、〇七五、八〇〇

五〇年(一七一)	三七四、九三三、四〇〇
五六年(一七一七)	三九九、一六七、三〇〇
六〇年(一七二一)	四三七、三二五、八〇〇
雍正元年(一七二三)	四九九、二〇〇
四年(一七二五)	六七五、一六〇
五年(一七二六)	七二三、五二八、〇〇〇
六年(一七二七)	七四六、三〇四、〇〇〇
八年(一七二九)	七五六、八五六、〇〇〇
九年(一七三〇)	一、〇四八、七五九、六六〇

以上可以看出自十七世紀四十年代到十八世紀三十年代，這差不多一世紀中，制錢的鑄造最多的也只有二十五萬萬文，而且自一六五四年以後，反而逐漸減少，至一七二九年以前，這七十餘年中，制錢的鑄造最多的年代也只有七萬多萬，當時人口即使以二萬五千萬人計算，即最多的年分，平均每人也只得三文不足。

自一八〇〇年起至一八三一年，這幾十年間的制錢鑄造的數目，每年如下：

北 京 八九九、八五六、〇〇〇



中國社會的經濟結構

直隸	六〇,六六六,〇〇〇
江蘇	一一,八〇四,〇〇〇
浙江	四一,九二八,〇〇〇
江西	二九,六〇〇,〇〇〇
湖北	八四,〇〇〇,〇〇〇
湖南	八七,三六〇,〇〇〇
陝西	四三,二〇四,〇〇〇
陝西(附加)	一七九,二五九,〇〇〇
四川	一四,八六八,〇〇〇
四川(附加)	三四,五六〇,〇〇〇
廣東	二四,〇〇〇,〇〇〇
廣西	九四,八六〇,〇〇〇
雲南	八四,九二四,〇〇〇
雲南(附加)	九四,八六〇,〇〇〇
貴州	一七,四七二,〇〇〇
山西	一,一二三,〇〇〇
伊犁	二,〇五三,二一九,〇〇〇
合計	二,〇五三,二一九,〇〇〇

這個數目雖較一六五四年以後，一七三〇年以前這七十餘年間較多，但反不若一六五四年以

前幾年。當時人口即使以三〇〇、〇〇〇、〇〇〇人計算，每年所鑄的新錢，平均每人不足七文。

在這裏我們應該注意一點，即也許有人以為當時貨幣以銀兩為本位，制錢不過是輔幣，所以制錢的鑄造額雖少，不足以證明貨幣流通數量之少。此說是似是而非。因為當時雖然銀錢兩用（銀只有碎銀紋銀而沒有銀幣），可是一般通用的單位，是制錢而不是銀兩。舉例來說，當時貨物的價值是以制錢計算的，官吏的俸銀，工農商人的薪水，都是以制錢計算，可見制錢實在是貨幣流通中的主要單位。所以制錢流通的數量之少，可以證明貨幣經濟之不發達，而自然經濟之強大。

至於當時的主要的剝削形式，完全是如馬克思所說的「名義地主以超經濟的壓迫，榨取獨立生產者（農民）的剩餘勞動。」農民是生產工具和勞動方法的佔有者，但是地主則利用土地所有權的關係，加農民以極殘忍的壓迫，即馬克思所謂「超經濟的壓迫」，以榨取其剩餘勞動。這所謂超經濟的壓迫，具體的事實如：

- (一) 地主徵收農民的農產品，往往超過百分之五〇以上，乃至百分之七〇及百分之八〇；
- (二) 租額以外，還有其他各種農民對地主的必需的貢獻；
- (三) 徭役制度；
- (四) 地主對農民的統治特權；
- (五) 等級關係的森嚴。

關於第一點，雖然因為我手頭沒有材料，不能具體的指出春秋戰國以後，十九世紀中葉以前，這二千多年間的中國的租佃制度的詳細情形，但地主對農民的殘酷的壓迫，「超經濟」的榨取，是無可否認的，這點陶先生也是承認。陶先生雖然不承認地主階級用「超經濟」的壓迫來榨取農民的剩餘勞動是一種封建的剝削，但他也承認「但在這種私有土地制度成立以後，兼併的現象實屬可驚。」（中國社會與中國革命第一九頁）而且他曾舉出下列各例：

『至秦則不然，……小民……或耕豪民之田，見稅什五。』（前漢書董仲舒傳）

『秦爲無道，厚賦稅以自供奉，……兼併起，貪鄙生，強者規田以千數，弱者曾無立錙

之居。又置奴隸之市，與牛馬同欄，……漢氏減輕田租，三十而稅一，……而豪民侵陵，分田劫假，厥名三十稅一，實什稅五也。」（王莽傳）

『今漢人田或百一而稅，可謂鮮矣。然豪富強人占田踰侈，其賦大半官收百一之稅，而入輸豪強大半之賦。官家之惠，優於三代，豪強之暴，酷於亡秦。』（東漢會要荀悅言）

『井田廢，田非耕者之所有而有田者不耕也。耕者之田資於富民，富民之家，地大兼廣，阡陌連接，募召浮客，分耕其中，鞭笞驅役，視爲奴隸……田主日累其半以至於富強，耕者日月秋收以至窮餓而無告。』（文獻通考田賦考引蘇洵言）

陶先生更進一步的說明：

『此外還有完全封建式的擴大的地租——押租，押租大抵是用現金的。正租還是用現物的多。我們要知道今日的中國，是自明代起通行銀兩以後的中國，是自清代起通用新式鑄貨以後的中國，而現物地租仍是通行的方式，則清明以前，遠至秦漢，是全用現物可知。』（中國社會與中國革命第五一頁）

現物地租是封建剝削的主要形式之一，而在中國，現物地租一直到現在還普遍盛行於各地，明清以前自然更不用說了。

以上所引據的種種說明，可以看出在春秋戰國以來，地主與農民的關係，完全是「名義上的土地所有者，從獨立生產者（農民）身上，用超經濟的壓迫，以榨取其剩餘勞動。」因而完全是封建式的剝削。

陶先生不僅指出了現物地租，而且指出了徭役勞動及特殊的貢納義務依然存在於春秋戰國以後。他說：

「地主與佃戶的關係，是現物交納的關係，當然與現金地租制度的主佃關係不同。佃戶所負擔者是現金，則其與地主的關係是純粹貨幣的契約關係。佃戶所負擔者是現物，則其與地主的關係，便沒有那樣單純。一定的徭役勞動，特殊的貢納義務，尚存在於主佃之間。因此，主佃之間尚保持有封建的意義。」（同上第二〇二——二〇三頁）

照以上主佃之間的關係看來，可以知道自春秋戰國以來，乃至於最近，地主對於農民的剝

削，完全是一種封建剝削方式，而擁護這種剝削方法的制度，當然是封建制度。陶先生的矛盾，就在一方面承認這種主佃之間的剝削關係，「尚保持有封建的意義」，但另一方面，又否認封建制度的存在，肯定地說封建制度已經分解於春秋戰國時代。

在另一方面，陶先生也要說：

「政治手段的經濟剝削，常帶有封建的剝削的意味。漢代上述制度豈祇有封建剝削的意味而已！於是我們可以說：商人資本與大土地所有互為因果的社會經濟上，可以設定某種形式的封建剝削。商人資本有瓦解舊制度的作用，却不能單獨決定新生產方法；不獨不能決定新生產方法，而且容許舊制度在某種程度以內的再建。試再引晉的社會形式，作一個例。

文獻通考戶口考及職官考載：

- 「(1)晉武帝平吳之役後，令王公以下，得蔭人以為衣食客及佃客。官品第一第二者，佃客無過五十戶；三品十戶；四品七戶；五品六戶；六品三戶；七品二戶；九品一戶。
- 「(2)東晉寓居江左以來，都下人多以諸王公貴人左右佃客典計衣食客之類，皆無課

役。官品第一第二，佃客無過四十戶；每品減五戶，至第九品五戶。其佃穀皆與大家量分。其典計，官品第一第二置三人；第三第四置二人；第五第六及公府參軍……議郎以上一人；皆通在佃客數中。官品第六以上，並得衣食客三人；第七第八，二人；第九品……一人，其客皆注家籍。

〔(8) 晉武帝平吳之後……國王公侯京城得有一宅一處近郊田：大國十五頃，次國十頃，小國七頃。……其官品第一者占五十頃，第二品四十五頃，三品四十頃，四品三十五頃，五品三十頃，六品二十五頃，七品二十頃，八品十五頃，九品十頃。而又各以其品之高下蔭其親屬，多者及九族，少者三世。宗室國賓先賢之後及士人子孫亦如之。〕

〔馬端臨的意見以為：〕

〔(1) 此即漢人封君食邑戶之遺意。〕

〔(2) 漢列侯封君食租稅，歲卒戶二百，如千戶之君則二十萬，可謂富矣。而復效富人廣蓄田園……漢時亦未曾爲之制。至晉武詔……欲爲之限，得古意矣。然所謂城中有往

來之地，近郊有芻蕘之田，則似王制所謂湯沐之地，且所限止於京城，則王戎所謂田園水碓，周備天下者，固未嘗爲之限，何耶？」（新生命第二卷第三號：中國封建制度的消滅）

一般人的錯誤，把封建制度看成是一個狹義的政治制度，所以以爲只有國王分封諸侯各守其土的政治制度（例如周朝），纔是「真正的」封建制度；封建諸侯兼併爲集權王國，卽就認爲這是「真正的」封建制度破崩的徵象。其實，封建制度是指那種經濟結構的制度（如前所述），決不是狹義的指某種政治組織的形態。

封建制度之表現於政治形態的，有兩個特點：第一，統治者是名義上的土地所有者；第二，是割據的局勢，沒有真正的集權統一。

關於第一點，我們在以後批評商人統治說的謬誤的時候再說；現在先來說第二點。

人們以爲中國自秦以後，就是集權統一的國家，沒有割據的局勢，這顯然是錯誤的。陶先生也承認漢朝還有分封功臣的事實。其實不只漢朝，無論在晉在唐，在宋在元，乃至在明在清，封



建割據的局面依然存在。舉清朝來說，清朝各省的督撫，實際上就等於封建諸侯。督撫有處理一個地方一切軍民財政的全權，對於軍民、等有生殺之權。雖然在名義上，他要受天子的管轄，而實際上他就是這個地方的天子。

有人以為周朝的封建諸侯是世襲的，而清朝的督撫則並非世襲，所以督撫與封建諸侯不同。其實督撫在名義上雖然不是世襲，而實際上與世襲無多大差異，督撫的後代依然可以為一個地方的統治者。所以在這種地方，我們決不能因名義上封建諸侯的消滅，就說封建制度已經崩潰。

再舉別一個例來說，恩格斯會一再指出封建制度的主要形式之一，在都市有行會的存在（見反杜林論）。我們來看，中國在春秋戰國以後，還有沒有行會制度的存在？這是事實問題而不是玄妙的理論問題。如果我們不否認事實，就該承認自春秋戰國以後，一直到滿清末年，行會制度還普遍存在於中國。這也可以作為封建制度沒有崩潰的明證之一。

自從春秋戰國以後，一直到十九世紀中葉，中國社會的經濟基礎，依然是自然經濟佔優勢的封建制度，這已在前面說過了。有許多人因為不明白這點，由於對經濟基礎之認識不正確，所以

對於國家的統治者的階級背景也就不能明白。這些人因為對於商業資本的性質有錯誤的估計，他們既以為自春秋戰國以來，即是商業資本主義統治，所以國家政權，也就是商家政權。這種見解固然是絕對的錯誤，即如李立三以為這種政權是「貴族與商人的聯合政權」（見李著：中國革命的幾個根本問題（？）第二章——著者註：此書名恐有誤，因見過已記不清楚，但李立三的確會說過秦的統一是一『雖然削弱了封建諸侯，建立了統一強固的國家，但是並沒有把封建貴族的統治推翻，而只是建立了一種貴族與商人的聯合政權。』也是同樣的錯誤！

我們一再說過，一切社會制度——政治、宗教、道德、法律，都是建築在生產方法的基礎上，要研究一種政治制度，必先了解牠的經濟基礎。在以資本主義的生產方法為社會之經濟基礎時，則政治上的統治必然是資產階級；在以地主階級為主體的自然經濟佔優勢的封建社會，則政治上的統治者必然是地主階級。商業資本既不能單獨成爲一種社會經濟制度，則自不會有以商人及商業資本家為統治者的政治組織出現。在前資本主義時期，不管是執政者的形式表現為封建諸侯，或集權國王，而他們的經濟基礎都是依賴土地以剝削農民或農奴，所以他們本身都是地主階

級的代表。

自春秋戰國以來，一直到滿清，無論是秦漢晉隋唐宋元明，無一不是代表封建地主階級的利益，決沒有所謂商人統治的。陶先生提出陽翟商人呂不韋用計相秦等，以證明商人在列國時代，地位已經很高。其實在戰國時代，商業資本的發展程度如何，還是一個問題，而且因為商業資本本身不是代表一種生產方法，所以雖然有相當的發展，也不能改革社會制度，以故商人在政治上依然是沒有地位的。呂不韋用計相秦，並不是因為他是商人出身，纔能相秦；他利用異人，完全是適應當時的封建政治，所以他出身雖然是商人，而為秦相的時候，本身已經不是代表商業資本而是成爲封建貴族的附庸。因此而說爲商人政權，固然是笑話，而以爲是「封建貴族與商人的聯合政權」（李立三言），也是錯誤。

「物質生活的生產方法，一般地規定社會的政治的和智識的生活的發展過程。」（馬克思：經濟學批判）商業資本因爲本身不是一種生產方法，所以不能成爲社會組織的經濟基礎，因而不能建立所謂商人政權，或所謂「封建貴族與商人的聯合政權」，這是顯而易知的事。即使我們不從物

質生活方法着眼，只要在各朝代的政治設施上，也可以看出所謂商人統治說之妄。舉例來說，誰都知道中國歷來是重農輕商；國家施政的主要方針即在於此。例如秦商鞅說：

『重關市之賦，則農惡商，商有疑惰之心？商疑惰，則草必墾矣。以商之口數，使商令之，斯與徒重者不常名，則農逸而商勞；農逸則田不荒，商勞則去商……則草必墾矣……』  
(墾令篇)

孟子也說：

『古之爲市者，以其所有，易其所無，有司者治之耳。有賤丈夫焉，必求鬻斷而登之，左右望而鬪市利；人皆以爲賤，故從而征之。征商，自此賤丈夫始矣。』

還有所謂：

『聖人使天下之人，莫不衣其衣，而食其食；親其親，而長其所長；然而教之者，莫先於士；養之者，莫先於農；士之本在學，農之本在耕；是故士爲上，農次之，工商爲下；本末輕重，昭然可見。』

漢滄錯論貴粟疏說：

『地有餘利，民有餘力，生穀之士未盡墾，山澤之利未盡出……游食之民，未盡歸農……民貧則姦邪生，貧生於不足，不足生於不農，不農則不地著，不地著則離鄉家，民如鳥獸。』

又說：

『方今之務，莫若使民務農而已矣。欲善務農，在於貴粟；貴粟之道，在於使民以粟爲賞罰。』

漢文帝二年詔：

『農天下之本，其開籍田，朕親率耕。』（史記漢文帝本紀）

十三年又詔：

『農天下之本，務莫大焉。今勤身從事而有租稅之賦，是爲本末者無以異。其於勸農之道未講，其餘租稅。』（同上）

賈誼說：

『生之者甚少而靡之者甚衆，天下財產何得不蹙？……今毆民而歸之農，皆著於本，使天下各食其力，末技游食之民，轉而緣南畝，則蓄積足而人樂其所矣。』（前漢書食貨志）

關於各朝代輕商政策的情形，在上面一章中已有詳述。

在這些零碎的文件中，可以看出無論在戰國時代，在戰國以後，都是重農輕商。所謂重農，當然不是說那時的統治階級（封建地主）尊重農民，而是因為當時統治階級的基礎，是建築在對於農民（獨立生產者）的超經濟的壓迫而榨取其剩餘勞動，所謂重農，就是國家着重農事的經營——更具體的說，就是國家着重於對農民的剝削。至於輕商的意義是很明白的，商業資本的發展，雖然不足以破壞封建制度，但因其對於農村自然經濟多少可以起一種解體作用，這是與封建地主階級的利益相背的，所以必然要加以壓迫。決沒有統治階級是商人，而他的政策是打擊商業資本，阻礙其發展的道理。這只要對於社會科學有一點常識的人就可以知道。

陶希聖先生並不是所謂商人統治論者，他很明白這一點：

「官僚爲地主階級的利益而治理，所以歷史上賤商的法令、禁止海外貿易的法令、立關卡以阻碍商業的法令、重農業而輕技巧的法令，疊積重重，無須一一列舉。」（中國社會之史的分析第九三頁）

但是陶先生的錯誤，不僅在於肯定春秋戰國時代封建制度已不存在，而且他把經濟上與政治上的統治階級劃分開來；他說：

「但是封建國家破壞以後……在經濟上，地主是此後的統馭階級；在政治上，官僚是此後的治理階級；溝通這兩種人物的；是廣大的士大夫身分。」（同上第九二頁）

他把官僚也看成是一個獨立的社會階級而把他與地主階級對立起來。其實政治、法律等等，都是建築在經濟基礎之上，決不能把政治制度與經濟基礎對立起來。官僚不過是統治階級的一種臣僕，決不是外於統治階級的另一種社會階級。

陶先生不僅把官僚看成是一個階級，而且在官僚與地主之間，還有一個士大夫階級。陶先生全部的理論，對於所謂士大夫階級特別重視。在別的地方，他又指出了所謂官僚政治的統治者是

## 士大夫階級：

「秦漢以後，中國已由封建制度進入官僚政治時期。政治的力量由貴族階級移到了士大夫階級。」（同上第五九頁）

在這裏，與前面所引用的陶先生的話，顯然矛盾；在前面，陶先生把官僚與士大夫看做是兩個不同的但可以接近的社會階級，在這裏，他又把官僚與士大夫混合起來。但這些枝節地方我們可以不必深究，我們所要問的是構成陶先生的中國社會史觀的中心理論的所謂士大夫階級，究竟是什麼東西？

陶先生以為：

『中國的士大夫身分還不止於一個社會層。自封建貴族階級破壞以後，地主階級是中國社會的一個基本階級。地主階級和士大夫官僚之和，恰與封建貴族階級相等（著者按：這句話十分費解，簡值不懂）。若包括地主和官僚的兩端，則以士大夫身分為中國社會的一個基本階級，亦非錯誤。』（同上第一五頁）



照這樣說來，地主階級是社會的一個基本階級，而士大夫階級亦可稱為社會的基本階級，這是什麼說法呢？這兩個社會的基本階級是不是對立的呢？照陶先生的說法，不是對立的，而是並立的，那末所謂士大夫階級的經濟基礎究竟是什麼呢？他與地主階級究竟有什麼分別呢？陶先生自己提出了一個問題來：『何以中國士大夫階級能夠自成一階級呢？』他的答案如下：

『第一，因為這個階級是一種擴大的身分階級。這個階級是封建貴族的擴大。有門第的超越，有知識的優異，對於庶民擁着一種身分的信仰。

『第二，因為這個階級的生存和封建貴族階級的生存是一樣的寄託在農民之上。(一)個人的生活是地主的生活，向農民收取租稅以自奉，乃有餘暇以從事於知識追求和政治活動。(二)階級的活動是在政治地位的取得，向農民收取賦稅，以為俸祿，乃能運用政權，威臨於勞苦農民之前。(三)階級的保存賴有身分的封鎖。門第不相當者不通婚，而門第相當者相結納。譜牒之學，便是封鎖身分之武器。(四)階級的流通又用科舉或選舉制度，以士大夫階級思想的定型，吸收庶民中優秀分子，使加入士大夫階級。』(同上第三六——三七頁)

我們知道一個階級的存在，必然有牠的經濟基礎。所謂「門第的超越，知識的優異」，決不能成爲構成一個階級的原因和基礎。陶先生以爲『這個階級是一種擴大的身分階級』，這種抽象的定義，不待說，這並沒有把這個階級的基礎說出來，因爲單靠身分決不能形成爲一個階級，而且身分必然有其經濟的基礎。據陶先生的解說，又明明是『個人的生活是地主的生活，向農民收取租稞以自奉』，這明明是地主階級。但陶先生又偏偏要稱之爲士大夫階級，以其和地主階級分開，這實在是太把階級這個名詞濫用了。至於所謂『階級的活動是在政治地位的取得，向農民收取賦稅，以爲俸祿，乃能運用政權，威臨於勞苦農民之前。』這又明明是馬克思所謂『名義地主從獨立勞動者（農民）身上用超經濟的壓迫，以榨取其剩餘勞動』的封建剝削方式。陶先生一方面既認定這種剝削方式是封建的剝削：

『……所以士大夫階級這種觀念生活者便是經濟上的剝削者，在封建制度破壞以後，便自己去以統治者——官僚而現身，士大夫階級的剝削，即是封建的剝削。』（同上第一二頁）

可是另一方面却又肯定封建制度已經破壞。由這種奇妙的理論所生出的奇妙的結論，就是

「政治的力量由貴族階級移到了士大夫階級」。士大夫明明是一種寄生分子，明明是封建地主階級的附庸，但是陶先生一定要把牠按上一個階級的定名，使牠和地主階級對立或並立起來。

陶先生既不能指出士大夫的獨立的經濟基礎（構成一個獨立的階級所必要的條件）——陶先生所指出的，完全是地主階級的附庸生活——而陶先生所說的士大夫的起源，也十分不妥。

陶先生是這樣的說明了所謂士大夫階級的歷史的起源：

「……中國歷史便由此進入七雄爭長的戰國時代。在這個過程中間，貴族階級相隨崩壞。到了戰國時代，庶人起為卿相的，事情很多。貴族要保持其位，也相趨於養士，於是貴族中的進步者與庶人中的優秀者，混成一個士大夫階級。這個階級在戰國末期，有突進的勢力，如信陵君的專魏，孟嘗君的振齊，燕太子的刺秦，都是這個階級的浪漫的鬥爭史，而信陵平原的勾結，已目無魏趙兩君。這個階級的成分是貴族、知識分子及游俠。知識崇拜、英雄崇拜及身分崇拜，維持這個階級地位。」（同上第三五頁）

照此說來，所謂士大夫階級者是由「貴族的進步者與庶人中的優秀者」混合而成的。這樣混

合而可成爲一個階級，已經是奇談。所謂庶人中的優秀者，這優秀兩字，當然是指智識程度而不是指財產關係，所以這個階級的構成，簡直沒有經濟基礎，僅僅是「知識崇拜、英雄崇拜及身分崇拜」作爲階級構成的基礎。不特說，這種階級理論，在社會科學的領域中，是不能存在的。

總之，以爲在春秋戰國以來，封建制度已經崩潰，及商人是統治階級的理論，固然都是錯誤；而陶先生毫無根據地指爲封建地主階級之附庸的士大夫是一個獨立的社會階級，也是一個錯誤。這錯誤不僅是名詞上的不同，而是因爲這種名詞上的不同，可以混亂一般對中國社會史的觀察的視線，最重要的是使人重視這僅爲封建地主階級之附庸的所謂士大夫階級，因而反忽視了地主階級的主要作用。所以這雖然是一個名詞上的錯誤，而我們必須要把他弄個清楚。

總之，在封建制度沒有破壞以前，統治者是封建地主階級，既不是商人，亦不是所謂士大夫階級或官僚階級——士大夫及官僚僅是封建地主階級的附庸。至於在封建制度開始破壞以後，統治者是誰，這是另一個問題。

中國封建制度在春秋戰國時代已經破壞說的錯誤，已如上述。那末中國封建制度究竟於何時

開始破壞的呢？

我的答覆是：中國封建制度的破壞，開始於十九世紀下半期即西歐資本主義先進國對中國開始商品侵略以後。但在這裏我們必須注意一點，即中國封建制度雖然在十九世紀下半期已經開始破壞，可是一直到現在，封建殘餘在社會經濟結構中依然佔着支配的作用。

我們說中國封建制度的破壞，開始於十九世紀下半期，其理由與事實如下：

自從帝國主義勢力侵入中國以後，商品經濟的侵略，破壞了自然經濟佔優勢的農村經濟。在帝國主義沒有侵入以前，中國的商業資本雖已有相當發展，但商品經濟不能壓倒自然經濟，這是一個事實。農村生活是一種自足自給的形態，農民的日常用品，除了鹽鐵木材藥材這幾項以外，差不多都是由農民自己生產，自己消費。舉幾種日常生活必需品來說：米麥雜糧，幾乎是每個鄉村自己都有生產，因而不需向外購買的。又如衣服的原料，最普遍通行的是棉布。但因為中國土壤幾乎到處都適於種棉，所以棉花原料幾乎到處都有，例如浙江雖然不是著名的產棉區域，但是各縣各地都有棉花種植。原料既到處都有，而「男耕女織」，又是中國的古訓，幾乎人人都能耕

織，所以棉布的生產各處都有。其次如綢緞，雖不如棉布之普遍，但在江浙閩粵川魯贛鄂各省，都有絲繭生產，因而都能製造綢緞。又如燃料肥料，以及一切日常用品，以前幾乎各地都能自給，所以能夠保持一種半獨立的狀態。總之，那時是自然經濟優於商品經濟。但是帝國主義商品侵入以後，農村中的經濟關係是轉變過來，成爲商品經濟支配自然經濟；外國的棉紗棉布代替了農民自己生產的杜紗杜布；外國的煤油代替了農民自己製造的植物油燃料（菜油及柏油），外國的肥皂代替了農村中到處都有的皂筴與農民自己製造的灰鹼；外國的火柴代替了原始的取火方法——火刀火石；外國的珞璊器具代替了一切舊式的陶器磁器木器鐵器這些日常用品；外國的捲烟代替了農村中到處皆可種植的粗烟；外國的「洋紙」代替了原來的粗紙；外國的「洋糖」代替了甘蔗汁；……總之，外國的商品代替了一切農民自己生產的東西，使農民不得不離開了這自足自給的半自然經濟的樂園，來依賴帝國主義國家的商品的供給。

復次，因爲帝國主義的侵入，使物質的生產方法也起了很大的變動，資本主義的生產方法在上海天津等這些大都市中開始出現。無論牠的基礎如何脆弱，但他總是一種資本主義的生產方

法，因為資本主義工業組織的出現，使社會上除了封建地主階級以外，有資產階級與無產階級的發生。資產階級之意識形態的發展，革命運動的興起，給了封建地主階級一個打擊，而使社會起了很大的變動；更其主要的事實是無產階級勢力之形成與發展。農村的半自然經濟開始破壞以後，農村的階級分化日益明顯，因而階級鬥爭不僅在都市中，而且在農村中猛烈的發展。這些現狀都足說明封建制度在這種極端的變革中，的確已經開始破壞。這不必從理論上加以說明，因為嚴酷的事實已經為我們證明：新式工廠的興起、工業都市的發展、有產階級與無產階級之意識形態的發展、彼此階級對立的森嚴，這些都是不可掩飾的不容否認的鐵證。所以以為中國封建制度在春秋戰國時代已經破壞，固然是錯誤，而以為一直到現在，封建制度還是健全無缺毫無變動，也是錯誤。

顧孟餘先生完全否認這些事實，他「以一塊黑布來包着眼睛」(N. Bouharine 語)說道：

「……自封建制度崩潰後直到現在，沒有改變。最奇怪的，就是雖然和西洋通商將近百年，政治上經濟上受了很大的影響，而中國的社會的經濟的構造，依然沒有根本改變。」(見

陶著：中國社會之史的分析第三二頁所引用的前進十四期上公孫愈之——即顧先生化名——文。）

顧先生真不愧是「以彼之矛，刺彼之盾」的勇士！他一方面說「政治上經濟上受了很大的影響」，另一方面又說「社會的經濟的構造，依然沒有根本變動」。陶先生雖然關於封建制度破壞於春秋戰國時代說這一點，與顧先生見解相同，而關於帝國主義侵入後中國社會的變化的一點，與顧先生不同。顧先生這種完全「以一塊黑布來包着眼睛」的態度，實在不值得我們來加以分辨。

中國的封建制度在十九世紀中葉，即帝國主義侵入中國以後，已經開始破壞，這是一個事實。現在的問題是看已經破壞到了何種程度？



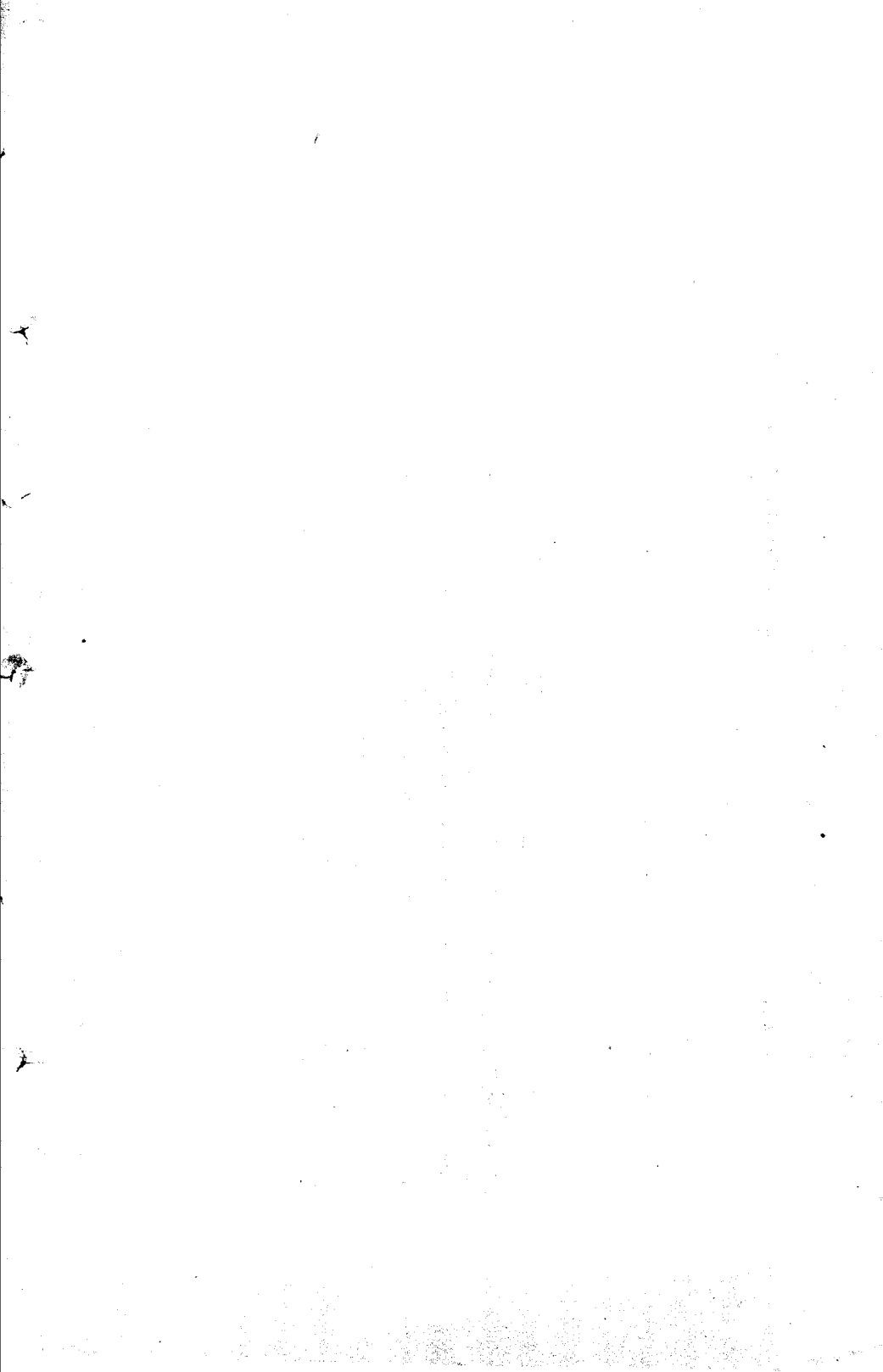

## 第七章 封建殘餘的支配作用——封建與非封建之爭的意義

中國封建制度，於十九世紀中葉，即帝國主義侵入中國以後，纔開始破壞，這已如上所述。然則封建制度到現在已經破壞到了何種程度？這是我們解剖中國社會時最應注意的問題。

在第一章中，已經指出封建殘餘還是佔支配作用；但是有許多人的見解，以為封建殘餘已經沒有多大作用，或者說中國簡直無所謂封建勢力。我們先把這一派的主要見解來看一看：

首先，我們必須舉出托洛斯基的見解。他在一九二七年五月七日公佈的中國革命與斯達林的

大綱中，指出布哈林一派重視中國的封建殘餘是機會主義妥協主義的根源，他說：

「布哈林要憑藉中國經濟中似乎『封建殘餘』佔有重大的作用，以證實機會主義和妥協主義的路線的一個企圖，根本是不能存在。縱使布哈林對於中國經濟的估計，是根據於經濟的分析，而不是根據於一些學院式的定義，那橫直是一樣的。『封建殘餘』不能證明很明顯的是使四月事變得到容易實現的政策。中國革命之所以是民族資產階級的性質，根本原因是在於中國資本主義生產力的發展，已與中國海關制度為帝國主義國家所操縱的一事相抵觸。」而拉狄克則以為中國簡直無所謂封建勢力：

「中國商業資本主義已經有幾千年的發展，歷史上的封主已經完全沒有了。土地可以自由買賣，因而集中到商業資產階級手裏，他們的剝削目的，與封主不同，因為後者不知道貨幣經濟，他們的目的，不過是為得黃金、裝飾品、美女而已。因此中國無所謂封建勢力，只有商業資本家。」拉狄克：中國革命史

中國的陳獨秀先生，他的意見以為中國地主階級已經努力資本主義化，封建勢力已經變成了

殘餘的殘餘。他說：

「中國地主階級已經努力資本主義化，封建剝削已經不是農村中的主要形式，所以現在農村中主要的矛盾，已經不是反封建勢力的鬭爭，而是反各種各式的資本主義的鬭爭。」又說：

「其實中國的封建殘餘，經過了商業資本的長期的侵蝕，自國際資本主義侵入中國以後，資本主義的矛盾形態，伸入了農村，整個的農民社會之經濟構造，都為商品經濟所支配，封建階級和資產階級的根本矛盾，如領主農奴制，實質上已久不存在，因此剝削農民，久已成爲他們在經濟上（奢侈生活或資本積累）財政上（維持政權所必需的苛捐雜稅）的共同必要。……」

「而且中國一九二五年至一九二七年的革命，無論是如何失敗，無論如何沒有完成其任務，終不失其歷史的意義，因爲他已開始了中國歷史的一大轉變時期；這一轉變時期的特徵，就是社會階級關係的轉變，主要的是資產階級得了勝利，在政治上對各階級取得了優勢

的地位，取得了帝國主義的讓步與幫助，增加了他的階級力量之比重；封建殘餘在這一轉變時期中，受了最後的打擊，失了統治全國的中央政權形式，失了與資產階級對立的地位，至少是在失去對立地位的過程之中，變成了殘餘的殘餘；牠爲自存計勢不得不努力資本主義化，就是說，不得不以全力爭取城市工商業的經濟勢力，做他們各個區域內的統治基礎。」

此外，還有一位在一九二五——二七年大革命中有名的理論家某君，他以爲中國現在已經沒有封建勢力，統治中國的是資本主義勢力，所以中國革命已不復是資產階級性的革命，而是無產階級「直接」的革命。他也承認土地革命是中國革命現階段中的主要任務，但他又說二十世紀的土地革命是沒有資產階級性的，而都是社會主義性的土地革命，中國的土地革命自然也不能例外。這位所謂「有名的理論家」的理論實在玄妙得很！但據說有許多附從他的見解。

至於陶希聖先生，在上章我們所引徵他的著作，可以看出他的意見是很堅決的承認：

「封建制度已不存在，封建勢力還存在着。」（見上章）

至於封建制度在何時起始不存在呢？他說：

『封建制度破壞於春秋戰國時代。』(同上)

可是在陶先生最近給我的信上(一九三一年一月十九日)，更進一步的否認現時中國有封建勢力的存在，他說：

『秦漢以後的地主與封建領主確有不同，宋以後更爲明顯。這是歷史告訴我們的。弟在一二年前，力主封建勢力之存在，但是後來總覺得與歷史事實不合。所謂封建勢力者，究不是封建制度，因亦不能叫做「封建」。秦以後封建主也與封建領主不同。這些都是事實上說的。我的見解以爲現在徒爭一個名詞，不必再求之於歷史事實。真理是具體的。具體的現象化爲抽象名詞時，當然有捨象的事情。如果有先入爲主的抽象名詞，竟永捨不合此名詞的「具象」，弟覺尙不安。倘使把具體現象找出一些來，再加以切當的名詞，那就比較妥當了。弟意封建與非封建之爭，最好從具體現象上不捨却主要的現象，先作具體的指摘，再說名詞。』

現在我們把這些意見總括起來，他們否認中國有封建勢力，主要的理由有下列幾點：

第一，資本主義生產力的發展，已經破壞了封建殘餘——托洛斯基。

第二，商業資本主義的長期發展，早已把封建勢力破壞無遺——拉狄克。

第三，地主階級已經努力資本主義化，封建剝削已經不是農村中的主要形式——陳獨秀。

第四，封建殘餘已經失去了統治全國的中央政權形式，失去了與資產階級對立的地位，變成了殘餘的殘餘——陳獨秀。

關於以上這四點，我們在以後還要分章詳論，在這裏我們先對陶希聖先生的意見作一個簡單的答覆。

我所看到過的陶先生的文章——中國社會之史的分析、中國社會與中國革命、以及新生命月刊的論文，有一個共同點，就是以爲：封建制度已經破壞，封建勢力還存在着。現在陶先生進一步的否認封建勢力的存在，不知道是何所根基，可惜我還沒有看到他的最近的著作，要研究也無從着手。但就陶先生給我的短簡中，他提出了研究方法及原則上的問題，我們可以就此加以討論，無疑，這對於整個中國社會的認識也是很重要的。

誠然，秦漢以後的地主，與秦漢以前的封建領主確有或種程度的區別；可是無論他們在名詞上乃至在實質上有多少不同，而他們却有一個共同之點，即是他們對於農民的剝削方法同樣是封建式的剝削，而維持這種封建式的剝削方法的制度，當然不能否認其為封建制度。秦漢以後的社會現象，既然是以地主對農民的封建剝削佔統治形式，自然我也就無法否認其為封建制度。所以我也認為『這是歷史告訴我們的』。至於陶先生說到研究方法『封建與非封建之爭，最好從具體的現象不捨却重要的現象，先作具體的指摘，再說名詞。』關於這點，我完全同意；我們在前面所引據馬克思所指出的研究方法，也是如此，但正因為如此——正因為『從具體現象上不捨却重要的現象，先作具體的指摘，再說名詞，』所以我們所得到的結論，自春秋戰國以來，無論在國家政權形式上有如何的差異，而社會經濟結構之主要基礎，依然是封建剝削佔統治形式。

我看到某書局出版的小學歷史教科書上，明明寫着中國封建制度破壞於春秋戰國時代，他的根據就是戰國以後，已沒有分封諸侯的現象（？）。我總認為這是一種皮相的觀察。這種皮相的觀察，就在乎他只看到這種政治的上層建築而忽略了經濟構造的下層基礎。政治的上層建築本是在



經濟結構的基礎上生長起來，所以政治形式的轉變，是跟着經濟結構的轉變而轉變。可是這種轉變的方式並不是機械的有一定的模型，換句話說，我們來觀察某種社會制度，只館從那主要的現象着手。在同樣經濟結構之上，可以由各種不同的政治形式表現出來，可是政治建築雖有某種形式上的不同，而他的經濟基礎却是一樣，所以政治的根本任務也是一樣。如果我們忽略了這點，就會誤會現在的英國與美國是兩個社會制度完全不同的國家，因為前者的國家最高統治者是世襲的國皇，後者是民選的總統。可是這種形式上的不同並不能作為社會制度不同的說明；因為無論英國的國皇，或美國的總統，他們的政治的根本任務，同樣是保護資產階級的利益，保護資本主義生產制度的發展；所以他們雖然有某種形式上的不同，而沒有根本上的差異。秦漢以前及以後的中國的政治制度，無論其在形式上有某種程度的差異，可是其政治的根本任務却是一樣，即是保障封建剝削——春秋戰國以前的封建諸侯的任務固然是保障封建剝削，而春秋戰國以後的集權國王的任務也同樣是保障封建剝削，兩者並沒有原則上的不同，所以我們決不能因封建諸侯兼併為王國而就說封建制度已經破壞，這和不能因英國現在政治上的最高統治者是世襲的國皇而就指

他是封建國家一樣。

因爲如此，我總覺得以爲中國封建制度破壞於春秋戰國時代說是錯誤的；這種錯誤見解的根源，就在忽視了某種政治制度的根本任務而只看到不重要的外表形態。

我對於這個問題的態度依然是這樣：中國封建制度在十九世紀四十年代始開始破壞，但一直到现在，封建勢力還是佔着支配的作用。

與封建制度對立的，就是資本主義制度。陶先生在他的以前的著作（中國社會史的分析及中國社會與中國革命）以爲封建制度崩潰以後，資本主義制度還沒有建立起來，中間還有一個第三者的制度存在，這我總覺得不妥當。我認爲資本主義制度是在封建制度的廢址生長起來的，中國現在的社會經濟結構的特徵，就在封建制度已經開始破壞，資本主義的生產方法已經開始由萌芽而發展；但是資本主義生產方法的發展，還沒有完全戰勝封建勢力，所以封建勢力依然是佔着支配的作用。陶先生在從前的著作中一方面承認中國資本主義生產方法還很落後，所以不能說中國社會是一個資本主義社會，而另一方面，現在也否認封建勢力的存在，則在此青黃不接中的第

三個社會制度究竟是什麼呢？陶先生沒有說明。

封建制度與資本主義制度既然是對立的，則資本主義生產方法發展的程度，即是封建制度破壞的最好的比例尺。中國固然已經有資本主義生產方法的萌芽，而且已有相當的發展，可是他的現狀還不能戰勝封建勢力；人工灌溉的半自然的農業經濟及手工業方法，在帝國主義經濟侵入中國以後，固然已經開始崩壞，但是現在還是在社會經濟結構中佔着主要統治形勢，這只要看了新式工業（資本主義生產方法）的蕭條落後，就可以知道。關於中國工業落後情形，我們在以後還要另章詳述。也必須明瞭現在中國工業衰落不振的情形，纔能知道現時中國封建勢力之優勢。

在這裏我們必須特別指出的，關於現在的封建與非封建之爭，決不是一個不關緊要的抽象的名詞之爭，也不是已經過去和現在無關的歷史問題之爭，恰恰相反，這是關於目前中國社會問題的根本之爭，是非常重要的問題。因為我們以為中國現在已經沒有封建勢力，在這一個人出發點之下，必然以為中國資本主義的生產方法可以暢利的發展，有一個偉大的資本主義的前途存在着。可是實在情形，我們知道中國資本主義生產方法的發展，目前正是十分艱難的時候，因為有

極大的阻礙存在着，這種阻礙就是帝國主義與封建殘餘的統治。所以澈底的反對帝國主義與封建殘餘，是發展中國資本主義生產方法的兩大任務。而帝國主義在中國的統治方法，主要的是利用中國的封建殘餘，所以澈底的無情的破壞封建勢力，尤其是中國資產階級民權革命的根本任務。如果忽視封建殘餘的作用，甚至完全否認中國有所謂封建勢力，則必然要忽視甚或完全否認反封建鬥爭的主要意義。利用封建殘餘既是帝國主義統治中國的主要方法，則忽視甚至否認反封建鬥爭，必然要忽視或錯誤反帝運動的觀念與方法，而使中國革命仍然停留在帝國主義封建殘餘統治之下而不得發展。這種錯誤對於中國革命是一種無可恕宥的罪惡。

目前中國革命的出發點，就是由於帝國主義與封建殘餘相互結合，帝國主義的經濟侵略與封建殘餘的殘酷剝削，引起了廣大羣衆的破產失業與社會之可怕的飢荒。忽視帝國主義的侵略，固然是錯誤；而只看到帝國主義的侵略而忽略了封建殘餘的作用，尤其是錯誤。封建殘餘的剝削，是中國廣大羣衆所最難忍受的，也就是誘發中國革命之最主要的動力。

最後，我們還應該指出關於封建與非封建之爭的很重要的一點，即有人借烏梁諾夫爲護符，

以爲烏梁諾夫也否認中國有封建勢力（例如我們的話上的論文），其實這簡直是造謠。烏梁諾夫在一九一二年新火星報上所發表的中國的德謨克拉西與民權主義這篇論文中，曾這樣寫道：

『落後的、農業的、半封建的中國，其客觀條件，在四萬萬輾轉就死的人民生活中，所提出的急待解決的問題，厥惟此種壓迫與剝削之一定的、歷史上特有的形式，即封建制度。封建制度以農業生活與自然經濟之統治爲其基礎，中國農民所受封建剝削之根源，則由於農民在某種形式之下，附著於土地，而成爲土地的附庸。』

在這裏，我們可以很明白地看出，烏梁諾夫是指出中國的土地關係，是建立在封建剝削上的，因而中國革命的主要任務即是澈底的肅清這種封建勢力。

## 第八章 工業現狀的檢討

拉狄克以爲中國商業資本主義有長期的發展，所以封建制度亦早已破壞無餘。關於這一點，我們在前面已經在論商業資本的性質及其作用時加以答覆，可以不再討論。現在的問題是：是不是如托洛斯基所說，中國資本主義生產力的發展，已經澈底的肅清了封建殘餘？

如果我們承認資本主義生產力在中國已有長足的發展，則無疑，封建殘餘已沒有多大作用，甚至完全沒有作用。如果資本主義的生產力還是異常脆弱，前資本主義的生產方法在這個社會還

估着優勢，則也無疑，封建殘餘在這社會中還有決定的作用。托洛斯基的見解，是屬於前者，而我們的認識則屬於後者——就是說資本主義生產力還異常脆弱，封建殘餘還有決定的作用。

在前面，我們詳舉統計字數，說明外國資本在中國各種工業部門之決定的優勢；在這種說明之下，自然同時可以明瞭中國工業資本的不發達。

首先，在煤鐵礦業方面，我們會指出帝國主義的壟斷的情形。中國最大的煤鐵礦公司就是漢冶萍。漢冶萍公司的衰落不振的情形，在第二章中已有詳細的敘述，此處沒有重述的必要。

在煤礦公司中，除了漢冶萍以外，華商自辦的要以山東的中興公司的規模為最大了。以一九二五年的各煤礦產量來比較，中興公司實佔第三位，這似乎是可以自豪的。但可惜一九二五年的盛況，在中興公司不僅是空前，簡直成了絕後。自從一九二六年以來，連年戰事，使中興公司受了極大的損失。張宗昌統治山東的時候，時常到該公司勒索鉅款。張宗昌退走以後，國民革命軍到後，又責令該公司報效一百萬元軍費，公司無力擔負，政府就藉口該公司附有逆股，下令沒收為國有，後經公司一再懇求，政府纔算收回成命；但該公司因此所受損失（對於政府的報效），已

達七八十萬元，而這個公司的資本金最初也僅只八十萬元，後來雖略有增加，但因迭受軍閥剝削，再加上此次損失，所以幾乎使公司全部破產。加以因軍事關係，津浦路車輛不夠，運輸困難，所以中興公司差不多已經全部停頓，復興無望。

浙江長興煤礦，在中國自辦煤礦中，也可算略具規模，可是近年來每况愈下，自國民政府收歸國有後，經營不得其法，當事者祇知貪婪扒錢，置礦務於不顧，如今停頓已久，復興不知尙在何日？

又如安徽省的煤礦而論，安徽煤之儲量雖很豐富，可是開採的情形，却異常落後，誠如胡庶華先生所說：

『安徽煤礦，除烈山煤礦現歸農礦部直轄外，大通公司在懷遠舜耕山，每日產煤不過三百餘噸。建設廳在水西饒頭山有改良之設計，格於經費，尙未實現。此外皆土法開採，爲量甚微。』(安徽建設第十六七號合刊論著欄第二頁)

水東煤礦要算是安徽最主要的煤礦了，這個煤礦的儲量在三〇、〇〇〇、〇〇〇噸，但其情



形，有如下紀：

『本礦廠（按指水東礦廠——著者註）於民國十二年由安徽官礦督辦處，聘礦業專家唐君景周，開始採掘，十三年夏見煤，一切佈置，粗有規模，旋因事他去。繼任者受環境及軍事影響，產額甚少，每日約產一二十噸，或三四十噸不等，而拋售煤噸，過於產額，到期無法交貨。加以煤雜夾石，火力不強，信用爲之喪失。在廠職工，每日每人僅發伙食費洋兩角，有時且無款發給，常感斷炊之痛苦。故飲鴆止渴，工作任意，凡井下之保險煤墩，其易於採掘者，偷掘殆盡，巷道日就傾頹，輸運維艱，風行不暢，此十七年井下煤氣爆發傷亡一百四十餘人之由來也。……』（安徽建設第十五期報告欄第八頁）

饒頭山煤礦，在安徽礦產中亦極重要，而其開採情形，亦與水東同樣衰落。據安徽建設第十六七號合刊載饒頭山煤礦整理情形，有如下紀載：

『查饒頭山一帶礦區，現在出煤者，共有三區：一，官礦區，在分水嶺一帶，距饒頭山七百公尺；二，民生公司，在大茶壩一帶，距饒頭山五百公尺；三，六合公司，在前范沖一

帶，距饒頭山四百公尺。按諸三區煤田，相距均不甚遠，從井下煤槽工作情形，加以觀察，煤槽坡度，均向東北傾斜，脈之走向，均爲西北與東南，再證以各井石層，均復相似，三區之煤，爲同一大槽可知。然煤槽之起伏變遷，又可分爲兩大部：其一部，在鑾宮坂桐水冲一帶大壩之東南，該部即煤槽之露頭，曲折最多，因之而有起伏，且斷層連綿，如小茶壩、大茶壩、黃家冲、汪家冲等處，土井不絕於道，及至虎形山，則見有煤之底石。煤槽至此，其傾斜方向，則又改爲西南，故此一帶露頭之煤，變遷極大，民生公司採煤區，卽在其地。其第二部，則在鑾宮坂桐木冲大壩之西北，該部卽露頭以下之煤，距地面深約三百五十英尺，煤槽至此，起伏甚微，且厚度較大，斜度較小，官鑛與六合公司採煤區，同屬於此。按此兩鑛，相距約八百二十五公尺，官鑛居東，六合居西，如成一線。兩鑛最深之井，均爲三百餘英尺，可見煤槽之高低，均無甚變化。若按此煤槽之情形，約略計算，則煤量已達七十萬噸之譜。至於工程進行未達之處，煤之容積，尙未可限量，如此巨大之煤田，應有開採之價值。惜鑛局對此因循敷衍，開辦至今，已達五年，共作斜井五座，直井一座。斜井因水患相

繼續停工，直井出煤二三十噸，每噸之成本費，最多者十四元數角，最小者亦尚有八元數角。而售出之煤，每噸只八元，故每售一噸，須虧洋數元。外債因之日增，工資積欠，據云已有五月之久。而井下工程、僅具雛形，對於通風排水兩項，未見有具體辦法；及至目前，風水爲患，工程未能前進一步。倘再不思補救，一至明春，則塘內工程，恐不易維持，勢必停工而後已。」（計劃欄第二〇——二頁）

除了水東饅頭山兩處外；集賢關附近的煤礦是安徽最主要的產煤區域。集賢關附近煤礦情形，據同上安徽建設所載，其情形如下：

「集賢關附近各礦區，停工者雖多；然礦井儼然存在；訪諸土人，可得經過情形，而爲參攷之資料。

「大龍公司 此礦在黃泥沖，距橫水塘東里許，曾爲華步蟾呈請開採。礦區面積爲一百四十九畝，礦權未經成立，爲人控告而停止，然已開掘井口，照露頭走向言，開井之處，已在煤層之下。且方向相反，南轉北轉，故始終未見得煤。

「大凹廢井 此礦曾爲孫孝慶開採。礦區面積爲一百九十二畝，距橫水塘東約三里。公司之名不詳。以地位言，適在斷層錯口之處，故亦未見煤。

「皖勝公司 該礦爲潘香塵呈請開採，礦區面積九十二畝，在官塘冲，距橫水塘六里，有斜井一座，深八十尺，曾出煤數十噸，以款竭而止。（中日公司曾於其處打鑽。）

「懷達公司 此礦爲馮競呈請開採，礦區面積六十八畝，在蓮花塌地方，距橫水塘西里許。開斜井一座，深一百八十餘尺。每班下工人三十名，日出煤十餘噸。存煤堆積在井口者，約五六十噸。

「長康公司 此礦爲穆靜齋代表呈請開採。礦區面積二百七十畝，在葉家冲，與懷達公司一山之隔。有斜井兩座，曾出煤數千噸。並開直井一座，井口寬八呎，長十二呎二吋，以水泥護口，杉木作圈，未及見煤，聞因用人不當，工作停止。此礦可推爲集賢關土礦工程最鉅者。

「右述各礦，除懷達公司外，餘均停工。且查內有積欠礦稅，例須取銷礦權。」（計劃綱

第二九——三〇頁

至於烈山煤礦，自然是安徽最重要的煤礦，但自一九二七年十二月收歸國有後，貪官污吏，把持礦產，只知誅求無厭，全無發展計畫，故每况愈下，更因戰事，時常停工。一九三〇年南北大戰時停工到現在，還沒有復工。至於安徽省內其他煤礦雖多，都是土法開掘，而且大多已經停採，如安徽建設第十三號所說：

『安徽省商礦，共計一百四十餘區。近數年來，因開採無方，大半停頓。……』（紀事欄第三頁）

總之，安徽的煤礦工業，衰落凋零，已至極點。

安徽如此，其他各省，何嘗不是如此？以致中國雖然有極豐富的煤礦，而煤之銷費，反不能不靠外國供給（見第二章）。

鐵礦及製鐵工業之衰落，比煤礦工業更其不如，這在第二章中已有詳述。

電氣工業的衰落，在第二章中也略有敘述。全國只有四〇〇、〇〇〇基羅瓦特電力，而且百

分之七五是屬於外國資本。

再就機器工業來說。機器工業是一切工業的基礎，其重要是不待說的。中國機器工業之可憐的幼稚，在上海機器工業的統計中可以看出。上海是中國工業的中心，也就是機械工業的中心；除了上海以外，其他各地的機器工廠，簡直絕無僅有，所以上海的機器工業，可以完全代表中國機器工業的全部。

據上海市政府社會局於一九二九年的調查，全上海資本在五千元以上的機器工廠，共有六十四家。從數量上說，六十四家，這也不能算是一個很少的數目；可是我們如果來檢查他的質量，那真是可憐得很！

機器工業是一種何等重要的工業，他需要鉅大的資本。在歐美，乃至在日本，那些大的機器工廠的資本，總是數百萬元，甚至數千萬元；至於數十萬元資本的，那算是很微小的了。但在上海這六十四家「最大的」機器工廠中，資本在十萬元以上的，僅有三家；而資本在一萬元以下的，却佔過半數——三十九家。這六十四個機器工廠的資本的總額，僅有一、一六四、〇〇〇元，這

個數目僅僅能及歐美日本的大機器工廠一家的資本的十分之一而已。

紡織工業是中國新式工業中最有「起色」的一種，其實也是可憐得很！中國紡織工業中外國資本的優勢作用，在第二章已有敘述，現在我們來將華商紡織工業來作一簡略的說明。

棉花的生產，及由棉花紡成紗，紗織成布，在中國已有數千年的歷史。但這都是舊的手工業生產方法。新式機械生產的紡織工業，開始於一八九〇年，李鴻章在上海創立機器織布局。因為那時中國所受帝國主義的商品侵略，已使統治階級感到不安，尤其是因為進口貨物中以紗布為最主要，所以謀自己經營與之抵抗。但是李鴻章這種企圖，不能不說是失敗了。這機器紡織局實際是於一八九四年纔開始工作，營業成績惡劣，因為當時中國境內雖無外國工廠，但因爲第一資本不足；第二技術不良；第三管理不善；尤其是第四，外國棉布棉紗的進口，不能與之競爭。其後雖然又有紡織新局的成立，一八九一年張之洞又在武昌設立武昌織布局，又有一八九四年商辦的上海裕源紗廠，一八九五年的大純紗廠，無錫的勤業紗廠的成立，可是都是成績不良。

一八九五年中日戰爭停止以後，締結了馬關條約，中有：

「日本人民得在中國從事於各種製造業，輸出各種機械。」

不僅是日本，而且承認各國商人在中國通商口岸有設立工廠的權利，所以各國先後在中國開設紡織工廠，尤其是日本更爲活躍。所以在中日戰爭以後，中國的紡織工業有如下的情形：

「中日戰爭以前，中國境內之紡織業全爲國人投資經營之事業；但自馬關條約締結後，外人挾其雄厚之資本，優秀之技術，來華經營紗廠矣。中國幼稚之紡織業，不能與之抗衡，况政府毫無保護餘力，此所以在諸新式工業中最有希望之紡織業，大有江河日下之勢也。」

「光緒十六年至二十五年間，華商經營紡織工廠，迭遭削業之艱難；但外人之紗廠，則以富有辦理之經驗，在此需要廣大之中國，因得順利經營。」井村薰雄：中國之紡織業及其出品

中國紡織工業得相當的發展，是在歐洲大戰的時候，因爲：

「民國三年八月一日，歐戰勃發，世界之和平破裂；中國之紡織業，因一般的經濟關係，不能不頓生風波，而惹起變化。素稱世界紡織業霸王之英國，舉國上下，方竭全力於戰



爭之事，紡織工人之前赴戰線者，逐漸增加，工廠受工人不足之影響。和平時代端賴其巨額的棉製品之供給，今一旦世界棉製品市場中最有勢力之英國品驟減，棉製品之市價，勢必隨之騰貴，中國進口之棉製品，其市價自亦昂貴。此則中國紡織業勃興之機會也。民國五年以後，新工廠之設立，與紗錠之增加，如雨後春筍。」（同上）

歐洲大戰開始於一九一四年，而結束於一九一八年；但自一九一八年至二十二年，這幾年間，戰爭雖亦停止，而帝國主義國家的戰後疲勞，使其不能立刻恢復戰前的生產力，所以這幾年間，中國所感受到帝國主義經濟侵略的壓迫，除了日本而外，比較輕微，所以華商紗廠也有相當的發展。

自一九一五年至二十二年，華商新設的紗廠如下：

名稱	地點	創立年	資本額	錠子數
鴻裕紡織第一廠	上海	一九一五	資本 三,〇〇〇,〇〇〇元	錠子 三七,〇四八枚
鴻裕紡織第二廠	天津	一九一五	資本 二,七〇〇,〇〇〇元	錠子 二五,〇〇〇枚
華新公司津廠	天津	一九一五	資本 七,二〇〇,〇〇〇元	錠子 四五,〇〇〇枚
裕元紡織公司	天津	一九一五	資本 七,二〇〇,〇〇〇元	錠子 四五,〇〇〇枚

魯豐公司第一廠	臨清	一九一五	資本 二,二〇〇,〇〇〇元	錠子 一六,〇〇〇枚
魯豐第二廠	濟南	一九一五	資本 三,〇〇〇,〇〇〇元	錠子 一二,〇〇〇枚
申新紡織第一廠	上海	一九一六	資本 三,〇〇〇,〇〇〇元	錠子 六四,〇〇〇枚
申新紡織第二廠	上海	一九一六	資本 二〇〇,〇〇〇元	錠子 一五,三六〇枚
勸業紗廠	無錫	一九一六	資本 一,〇〇〇,〇〇〇元	錠子 四一,三〇〇枚
廣勤紗廠	無錫	一九一六	資本 四,一〇〇,〇〇〇元	錠子 四〇,〇〇〇枚
漢口第一紗廠	武昌	一九一六	資本 六〇〇,〇〇〇元	錠子 一六,八八八枚
湖南第一紗廠	長沙	一九一六	資本 二,〇〇〇,〇〇〇兩	錠子 二五,五二〇枚
厚生紡織第一廠	上海	一九一七	資本 一,〇〇〇,〇〇〇兩	錠子 三〇,二〇〇枚
厚生紡織第二廠	上海	一九一七	資本 二,四〇〇,〇〇〇兩	錠子 一九,〇二〇枚
鴻益紗廠	上海	一九一七	資本 一,〇〇〇,〇〇〇元	錠子 一五,二〇〇枚
大生第二廠	海門	一九一七	資本 二,〇〇〇,〇〇〇兩	錠子 一〇,〇〇〇枚
德大紗廠	上海	一九一八	資本 一,〇〇〇,〇〇〇元	錠子 一〇,〇〇〇枚
寶成第一廠	上海	一九一九	資本 二,〇〇〇,〇〇〇兩	錠子 一六,二〇〇枚
裕中第一廠	蕪湖	一九一九	資本 一,〇〇〇,〇〇〇元	錠子 五,〇〇〇枚
隆豐紗廠	鄭州	一九一九	資本 二,〇〇〇,〇〇〇兩	錠子 一〇,〇〇〇枚
成豐紗廠	河南武陟縣	一九一九	資本 一,〇〇〇,〇〇〇元	錠子 一〇,〇〇〇枚
統益紗廠	上海	一九二〇	資本 二,七〇〇,〇〇〇兩	錠子 一〇,〇〇〇枚
華新紗廠	山東即墨縣	一九二〇	資本 二,七〇〇,〇〇〇元	錠子 一〇,〇〇〇枚
慶祥紗廠	保定	一九二〇	資本 二,七〇〇,〇〇〇元	錠子 一〇,〇〇〇枚

新集紗廠	寶坻	一九二〇	資本 四,〇〇〇,〇〇〇元	錠子 一二,四〇〇枚
恒源紗廠	天津	一九二〇	資本 一,〇〇〇,〇〇〇元	錠子 二五,〇〇〇枚
大綸久記紡織公司	武進	一九二一	資本 一,〇〇〇,〇〇〇元	錠子 一〇,〇〇〇枚
申新第三廠	無錫	一九二一	資本 二,〇〇〇,〇〇〇元	錠子 四三,〇〇〇枚
慶豐紗廠	無錫	一九二一	資本 一,〇〇〇,〇〇〇元	錠子 一六,〇〇〇枚
豫康紗廠	無錫	一九二一	資本 一,〇〇〇,〇〇〇元	錠子 一六,〇〇〇枚
常州紡織公司	常州	一九二一	資本 二,〇〇〇,〇〇〇元	錠子 一四,二〇〇枚
北洋商業第一紗廠	天津	一九二一	資本 一,二〇〇,〇〇〇元	錠子 二五,〇〇〇枚
裕大紗廠	天津	一九二一	資本 一,二〇〇,〇〇〇元	錠子 三〇,〇〇〇枚
震霞公司	武昌	一九二一	資本 五,〇〇〇,〇〇〇兩	錠子 二〇,七三〇枚
申新第四廠	漢口	一九二一	資本 二,四〇〇,〇〇〇兩	錠子 一五,〇〇〇枚
大生第三廠	海門	一九二一	資本 一,二〇〇,〇〇〇元	錠子 四五,〇〇〇枚
大中華紗廠	上海	一九二一	資本 二,〇〇〇,〇〇〇兩	錠子 二三,八〇〇枚
緯通紗廠	上海	一九二一	資本 二,〇〇〇,〇〇〇兩	錠子 二五,六〇〇枚
華豐紡織公司	吳淞	一九二一	資本 四〇〇,〇〇〇元	錠子 一二,〇〇〇枚
永紗廠	上海	一九二一	資本 二〇,七三六枚	錠子 二〇,七三六枚
振泰紡織公司	上海	一九二一	資本 一,〇〇〇,〇〇〇元	錠子 二〇,七三六枚
鴻章織造廠	上海	一九二一		
恒太紗廠	浦東	一九二一		

永安紡織公司	上海	一九二一	資本 大,〇〇〇,〇〇〇兩	
永安第二廠	吳淞	一九二一	資本 八〇〇,〇〇〇兩	
得新紗廠	上海	一九二一	資本 一,五〇〇,〇〇〇兩	
鴻茂紗廠	上海	一九二一	資本 一,五〇〇,〇〇〇兩	
崇信紗廠	上海	一九二一	資本 一,五〇〇,〇〇〇兩	錠子 三四,〇〇〇枚
寶成第三廠	天津	一九二一	資本 三,〇〇〇,〇〇〇元	
大通紡織公司	崇明	一九二二	資本 八〇〇,〇〇〇兩	錠子 一〇,八〇〇枚
慶新紡織廠	常州	一九二二		錠子 五,六〇〇枚
華新紡織公司唐廠	溧縣	一九二二	資本 二,二〇〇,〇〇〇元	子 二四,七六〇枚
大興紡織公司	石家莊	一九二二	資本 二,一〇〇,〇〇〇	錠子 二四,七八枚
裕華紡織公司	武昌	一九二二	資本 一,五六〇,〇〇〇兩	錠子 四〇,〇〇〇枚
華新紡織公司衡廠	衡輝	一九二二	資本 二,八〇〇,〇〇〇元	錠子 二二,四〇〇枚
奉天紡織廠	奉天	一九二二	資本 兼幣四,五〇〇,〇〇〇元	

歐戰期中，及歐戰結束後的最初幾年——自一九一五年至二十二年，實在是中國紡織工業的黃金時代，其實這所謂黃金時代，也還是可憐得很。

自一九二二年以後，帝國主義已逐漸恢復其戰前的生產指數，而且為挽救在大戰中的損失，

對於殖民地落後國家的經濟侵略，更其積極進行，所以一九二三年開始，中國工業又遇到了嚴重的壓迫。這表現於紡織工業的尤其明顯。

一九二二年，中國的紡織工廠本有六十四家；但是在一九二三年則僅有五十五家。不僅停閉了九家，而且沒有停閉的，也有岌岌不可終日之勢。

中國紡織工業的困難，於一九二七年華商紗廠所發表的宣言中說的很詳細；這個宣言中說道：

『紗廠一業，在民七八間，歐戰告終之際，異常發展，始稍稍為世人所屬目。同時新廠勃興，照有錠子，增加二倍。顧五載以還，顛連困苦，虧損不支狀況，已久為社會所共見，而摧殘橫逆之來，乃有加無已。……紗廠以買棉賣紗為主要營業，然棉貴紗賤，營業自然虧損。棉何由貴？國產不足，供不敷求，一也；交通阻滯，內地之棉，不能完全輸出，二也；捐稅重疊，外人有享用三聯單之利益（外人以三聯單在內地採辦土貨，沿途概免稅厘），而華商則否，三也；不能直接購用外棉，多假手於外人，四也。紗何由賤？內戰不已，人民生

計已窮，購買力薄弱，銷路阻滯，苛稅繁興。而其最感痛苦者，則棉價隨世界市情爲左右，而紗市則一視國內銷行滯暢以爲斷，其疾徐進退，每非並行。……卽就最近市面以言，每十  
六支紗一包，需棉三百五十五斤，棉價每擔三十三兩，計銀一百十七兩。外加工資開繳，每  
包銀三十兩，共計成本銀一百四十七兩，而售價平均，只得一百三十四五兩，每包損失，輒  
在十二兩上下。加之國內金融，貸款息重，廠商辛苦經營，謀償銀行錢莊欠款之資金，猶虞  
不足，日積月累，母子相乘，祇有出於售廠之一法。長此不振，不出三年，現存各廠，勢將  
無不憔悴以盡，就民十以來，紗廠之破產換主者：若大中華，破產猶不足償債；若寶成第一  
第二之被併於日人；若裕大、若華豐，爲日商債權所管理；若寶成第三、若久興爲美商債權  
所管理；若德大、若大豐、若常州之易主；若大綸、若裕泰、若蘇綸、若厚生、若振華之改  
組加記；若太倉、若恆大之出租；若福成、若鼎新之不能繼續租廠營業；若久安之垂成出  
賣；蓋原有公司之消滅，或改換面目者，且二十餘廠，其餘已經成立中途解放之公司，均不  
與焉。……卽無政府之維護，外有強鄰之勁敵，加以不平等條約之存在，關稅無自主之權，

爲各種實業之厲階，欲廠業不敝，又安可得？」

最近幾年來，中國棉花的生產不僅沒有增加，而且一般的現象是減低了。據一九二九年九月華商紗廠聯合會所發表自一九一九年至二八年的十年來中國棉產的統計，就可以看出。

茲將該統計轉錄於下：

(一) 棉田面積(單位畝)

	八年	九年	十年	十一年	十二年	十三年	十四年	十五年	十六年	十七年
河北	六,五七〇,〇〇〇	六,〇〇〇,〇〇〇	五,四七〇,〇〇〇	五,〇〇〇,〇〇〇	四,五〇〇,〇〇〇	四,〇〇〇,〇〇〇	三,五〇〇,〇〇〇	三,〇〇〇,〇〇〇	二,五〇〇,〇〇〇	二,〇〇〇,〇〇〇
山東	三,二八〇,〇〇〇	三,〇〇〇,〇〇〇	二,八〇〇,〇〇〇	二,六〇〇,〇〇〇	二,四〇〇,〇〇〇	二,二〇〇,〇〇〇	二,〇〇〇,〇〇〇	一,八〇〇,〇〇〇	一,六〇〇,〇〇〇	一,四〇〇,〇〇〇
山西	四八六,〇〇〇	四七〇,〇〇〇	四五〇,〇〇〇	四三〇,〇〇〇	四一〇,〇〇〇	三九〇,〇〇〇	三七〇,〇〇〇	三五〇,〇〇〇	三三〇,〇〇〇	三一〇,〇〇〇
河南	一,四二七,〇〇〇	一,四〇〇,〇〇〇	一,三七〇,〇〇〇	一,三四〇,〇〇〇	一,三一〇,〇〇〇	二,八〇〇,〇〇〇	二,六〇〇,〇〇〇	二,四〇〇,〇〇〇	二,二〇〇,〇〇〇	二,〇〇〇,〇〇〇
陝西	一,二六三,〇〇〇	一,二四〇,〇〇〇	一,二一〇,〇〇〇	一,一八〇,〇〇〇	一,一五〇,〇〇〇	一,一三〇,〇〇〇	一,一〇〇,〇〇〇	一,〇七〇,〇〇〇	一,〇四〇,〇〇〇	一,〇一〇,〇〇〇
江蘇	五,二二〇,〇〇〇	五,一〇〇,〇〇〇	四,九八〇,〇〇〇	四,八六〇,〇〇〇	四,七四〇,〇〇〇	四,六二〇,〇〇〇	四,五〇〇,〇〇〇	四,三八〇,〇〇〇	四,二六〇,〇〇〇	四,一四〇,〇〇〇
浙江	一,〇〇〇,〇〇〇	一,〇〇〇,〇〇〇	一,〇〇〇,〇〇〇	一,〇〇〇,〇〇〇	一,〇〇〇,〇〇〇	一,〇〇〇,〇〇〇	一,〇〇〇,〇〇〇	一,〇〇〇,〇〇〇	一,〇〇〇,〇〇〇	一,〇〇〇,〇〇〇
安徽	六二〇,〇〇〇	六〇〇,〇〇〇	五八〇,〇〇〇	五六〇,〇〇〇	五四〇,〇〇〇	五二〇,〇〇〇	五〇〇,〇〇〇	四八〇,〇〇〇	四六〇,〇〇〇	四四〇,〇〇〇
江西	八〇〇,〇〇〇	七八〇,〇〇〇	七六〇,〇〇〇	七四〇,〇〇〇	七二〇,〇〇〇	七〇〇,〇〇〇	六八〇,〇〇〇	六六〇,〇〇〇	六四〇,〇〇〇	六二〇,〇〇〇
湖南	一,四〇〇,〇〇〇	一,三八〇,〇〇〇	一,三六〇,〇〇〇	一,三四〇,〇〇〇	一,三二〇,〇〇〇	一,三〇〇,〇〇〇	一二八〇,〇〇〇	一二六〇,〇〇〇	一二四〇,〇〇〇	一二二〇,〇〇〇
總計	三,〇三七,〇〇〇	二,九七〇,〇〇〇	二,八六〇,〇〇〇	二,七五〇,〇〇〇	二,六四〇,〇〇〇	二,五三〇,〇〇〇	二,四二〇,〇〇〇	二,三一〇,〇〇〇	二,二〇〇,〇〇〇	二,〇九〇,〇〇〇

(二)皮棉產額 (單位擔每擔一百斤計)

	八年	九年	十年	十一年	十二年	十三年	十四年	十五年	十六年	十七年
河北	二,六三三,七五三	二,〇三三,三九一	二,八二六,三四一	三,三二九,九四三	九,四九三,七五七	七,九一三,七五七	九,五二一,二五〇	八,四一三,〇〇〇	七,〇五五,〇〇〇	六,三三三,三三〇
山東	八,九一三,〇〇〇	三,六〇〇,〇〇〇	三,九六〇,〇〇〇	二,〇五五,〇〇〇	一,〇五五,〇〇〇	九,五五〇,〇〇〇	五,八〇〇,〇〇〇	五,八〇〇,〇〇〇	七,九一三,七五七	六,三三三,三三〇
山西	二,〇二八,五一一	二,〇二八,五一一	二,〇二八,五一一	二,〇二八,五一一	二,〇二八,五一一	二,〇二八,五一一	二,〇二八,五一一	二,〇二八,五一一	二,〇二八,五一一	二,〇二八,五一一
河南	四,七〇〇,〇〇〇	四,七〇〇,〇〇〇	四,七〇〇,〇〇〇	四,七〇〇,〇〇〇	四,七〇〇,〇〇〇	四,七〇〇,〇〇〇	四,七〇〇,〇〇〇	四,七〇〇,〇〇〇	四,七〇〇,〇〇〇	四,七〇〇,〇〇〇
陝西	三,〇〇〇,〇〇〇	三,〇〇〇,〇〇〇	三,〇〇〇,〇〇〇	三,〇〇〇,〇〇〇	三,〇〇〇,〇〇〇	三,〇〇〇,〇〇〇	三,〇〇〇,〇〇〇	三,〇〇〇,〇〇〇	三,〇〇〇,〇〇〇	三,〇〇〇,〇〇〇
江蘇	一,〇〇〇,〇〇〇	一,〇〇〇,〇〇〇	一,〇〇〇,〇〇〇	一,〇〇〇,〇〇〇	一,〇〇〇,〇〇〇	一,〇〇〇,〇〇〇	一,〇〇〇,〇〇〇	一,〇〇〇,〇〇〇	一,〇〇〇,〇〇〇	一,〇〇〇,〇〇〇
浙江	二,〇〇〇,〇〇〇	二,〇〇〇,〇〇〇	二,〇〇〇,〇〇〇	二,〇〇〇,〇〇〇	二,〇〇〇,〇〇〇	二,〇〇〇,〇〇〇	二,〇〇〇,〇〇〇	二,〇〇〇,〇〇〇	二,〇〇〇,〇〇〇	二,〇〇〇,〇〇〇
安徽	一,〇〇〇,〇〇〇	一,〇〇〇,〇〇〇	一,〇〇〇,〇〇〇	一,〇〇〇,〇〇〇	一,〇〇〇,〇〇〇	一,〇〇〇,〇〇〇	一,〇〇〇,〇〇〇	一,〇〇〇,〇〇〇	一,〇〇〇,〇〇〇	一,〇〇〇,〇〇〇
江西	一,〇〇〇,〇〇〇	一,〇〇〇,〇〇〇	一,〇〇〇,〇〇〇	一,〇〇〇,〇〇〇	一,〇〇〇,〇〇〇	一,〇〇〇,〇〇〇	一,〇〇〇,〇〇〇	一,〇〇〇,〇〇〇	一,〇〇〇,〇〇〇	一,〇〇〇,〇〇〇
湖南	一,〇〇〇,〇〇〇	一,〇〇〇,〇〇〇	一,〇〇〇,〇〇〇	一,〇〇〇,〇〇〇	一,〇〇〇,〇〇〇	一,〇〇〇,〇〇〇	一,〇〇〇,〇〇〇	一,〇〇〇,〇〇〇	一,〇〇〇,〇〇〇	一,〇〇〇,〇〇〇
總計	九,〇八三,〇〇〇	六,七五〇,〇〇〇	四,四五五,〇〇〇	三,〇三三,〇〇〇	三,〇三三,〇〇〇	三,〇三三,〇〇〇	三,〇三三,〇〇〇	三,〇三三,〇〇〇	三,〇三三,〇〇〇	三,〇三三,〇〇〇

在這表中我們可以看出許多主要的產棉省分的產量是減少了，例如產棉最多的江蘇，在一九一九年有一九、二七八、三〇七畝棉田，到一九二七年減少為七、三二八、六一九畝，一九二八年為八、八二四、〇〇〇畝，減去了一半有餘；所以一九一九年的產量為二、七六三、一六〇



擔，而一九二六年只有一、九二〇、八四九擔，一九二七年更減一、六三七、五九〇担。中國第二個產棉省分河北，在一九一九年棉花產地有六、三九七、〇〇〇畝，而一九二七年只有二、四九〇、八〇〇畝，一九二八年更減爲二、一〇三、一四〇畝；產量方面，一九一九年有二、六八三、七五三擔，到一九二七年只有七七〇、五五〇擔，一九二八年更減爲六五三、一二〇擔；產年來，產量減少了百分之七十五有奇。中國第三個產棉省分是山東，十年來的統計也證明牠的產量是減少了。

原料出產的減少，充分可以表現中國紡織工業的危機。華北工業協會於一九二九年發表天津紗廠前途之危機一文（載一九二九年八月二十六日至二十九日天津大公報），對於天津紗廠業的危機有詳細的指出，原文如下：

『策自強者，以商戰爲先，籌國計者，以民生爲本，此其理無古今無中外一也。自輪軌交通、經濟壓迫、利權流溢、商業凋零，我國人亦深知非獎勵製造無以圖生存，非發展殖產，無以救頹危，於是鼓吹提倡大聲疾呼者有之，乘時崛起戮力進行者有之。願環視國內現

狀，生計之窘迫如故，物產之凋殘如故，新創之事業支持苟延者百不得三四，完全失敗者十且居五六；而以天津紡紗業爲尤甚。考國人紗業之經營創始於遜清垂沒之時，物興於歐戰暴發之後，降至今，一落千丈，氣息僅屬，幾無我國人立足地矣！是曷以故，豈以人材缺乏經營之未善歟？抑以經濟拮据，資本之不充歟？探本索源，雖均爲失敗之一途，而究其真正致命之傷，則別有在，爰就個人考察所得，分述於下。

『(一)工潮之澎湃引刃以自斃也。工人之最難解決者，莫甚於管理稍寬，則任意囂張，稍嚴則糾紛立起，此盡人而知之已。近年更受外界之利用及共產之誘惑，於是氣餒澆漓，爭議乖張，僑人爭鬪之事，時有所聞，要求利益之舉，各處皆是；管理者稍拂其意，非目爲資本家之走狗，卽曰投降帝國主義，打倒聲浪，充人耳鼓。夫勞資合作，然後始能購民生，資方固不應壓迫勞方，勞方亦不能挾制資方，所謂同在一條戰線之上，自不當有敵對之行爲；乃目前受壓迫者爲廠方，而非工人，不知廠方因受壓迫而虧本停閉，工人將何所歸依，真令人百索而不得其解者也。抑尤有進者，工人之爭議，厥惟要求增加工資，及放假或紀念日照

給工資等項，廠方爲息事甯人起見，亦罔不酌量允許，然所以忍疼勉允者，無非欲藉此以喚起工人勤於工作之意爾。願增加者自增加，照付者自照付，而仍無以消其怠工之故態，且反以激起驕惰之惡習，技術之精蘊無從考核也，工作之勤惰不能顧問也，履霜堅冰，可爲殷憂！紗業困難達於極點，此紗業因受工潮之影響，而致失敗者一也。

〔一〕稅額之繁苛繁足以自縛也，查天津各紗廠用花向以山西花爲大宗，茲將每擔（一百斤）自出產地運津運費及稅銀詳列於左：

『運費』 絳榆間六元八角，榆津間九元，共計十五元八角。

『稅銀』 山西本省統稅一元三角，山西省特捐八角，保大捐四角，河北乾果稅二元六角，（舊捐二元新加三成併如上數）共計五元一角。

『合運費稅銀二項，每擔共計二十元零九角，已抵每擔花原價值之半，而一切手續費零費及運廠費不與焉，按天津紗廠六家，計紗錠二十一萬錠，每年用花約佔六十五萬五千二百擔，以每擔稅銀五元一角計算，每年約稅銀三百三十四萬有奇，其擔負不可謂不鉅，惟其層

層束縛，種種苛稅，棉花之成本，既覺難勝，紗業之購貨，亦須別擇，而美棉印棉乃得伺隙以入，挾其長袖善舞之能，漸有拔幟易趨之勢，我恐不數年間，北部產棉之數量，將來爲外棉所剝奪，此非我之聳言也。查外棉進口，每擔納關稅銀一兩二錢，既無期限重征之限制，更得洋商保護之權利，（河北統稅棉花到境納稅後，規定六個月爲銷貨期間，逾限須重徵一次，）故外棉梯山航海，不遠萬里而來，以與我近在咫尺北部產棉相頡頏，成分既優，價格反較廉於國產，此無他，實由我國苛稅有以獎勵之，惟恐外棉推銷之有阻也。嗚呼，予欲無言，予又豈忍竟已於言！查江浙棉稅，每擔四角五分，湖北每擔一元，獨河北省有二元六角之鉅，與南方紗廠相較，每包紗成本以苛稅之故，竟差七八元之鉅；所謂乾果稅每擔二元，係褚玉璞軍閥時代之苛政，自改隸青天白日旗幟之下，應立即撤銷以解商困，今也變本加厲，復增三成，置商民生死於不顧，而又倡作欺人之談，曰振興實業，抵制外貨，是猶南轅而北轍必不可能之事實也。其他如煤及各項材料等稅銀，亦無不一再加增。故希冀實業前途燦爛者，等於痴人之說夢，即此維持狀，已成殘息之難延，此天津紗業因受苛稅之影響而致

失敗者二也。

(三)國產之銳減倒囊以自瀉也。凡工業之組織，絕對以採取土產原料爲準則，固以其採購便利，爲排斥外貨，亦無利權外溢之虞，紗業之創辦，尤非遵守此原則不爲功。吾國地質肥腴，氣候溫和，於植棉最宜。歐戰之初，紗業勃興，棉之需要量驟增，凡植棉者，俱獲贏餘，於是棉田日事推廣。逮夫內戰開始，兵結連年，其偏近戰事區域之農民，或驚於砲火之災，或凜於拉夫之酷，罔不舍其田而逃，而棉田因以大減；至距戰地較遠者，亦累於給養之供應、車馬之徵發，雖有田而不遑耕耘，而棉田又因之銳減。查民國七年至十一年，即以河北一省而論，棉田四百二十餘萬畝，產棉一百六十五萬擔，十二年至十七年，逐年遞減，棉田僅二百餘萬畝，產棉僅六十餘萬擔，復礙於交通之阻梗，無法輸送，苛稅之繁重，成本加增。無法銷售，棉田因之迭減，產棉量隨之減少。營紗業者，其不待高價之外棉以資補充，又將奚恃？國產棉荒，打擊尤甚，此紗業因棉荒之故，受外棉之操縱而致失敗者三也。

(四)運輸之停滯，揖盜以自獻也。一國工商業之發達，端賴交通之便利，以爲樞紐，交

通不便利，原料之供給，時虞缺乏，而成貨之銷運，難期迅捷，資本積壓亦大，爲周轉不靈之苦。津申紗廠以山西棉爲原料，既如前述，惟以近數年來變亂頻仍，交通阻塞，山西花不能源源而來，廠內工作，尤難停止，勢不得不購用外棉。嗟乎，既不容無米以爲炊，亦惟有飲鳩以止渴，明知故犯，夫豈得已！夫外棉遠隔重洋，動越萬里，轉能輦運自如，極瞬息滄溟之速，而我國產本棉之同在北部區域者，反退處於運輸不便，而外棉造成良好之機會，可爲歎息。自交通阻滯後，商旅裹足，銷售維艱，成貨既行積壓，流動資金遂愈形枯窘，而採購原料之款，乃不得不多方息借，以資接濟，逐層剝削，暗耗無算，此紗業因運輸停滯之影響，而致失敗者四也。

綜是四端，積病已深，有其一，已足使紗業失敗而有餘，何況兼而有之，一息奄奄，甯堪此峻削橫侵之苦；不佞敢斷言之，不數年間，天津紗業危機，必有無法維持、卒然暴露之一日，工廠停閉，工人閒散，至此而再欲收拾，不可得矣。此無他，虧累之營業可暫忍，不能久支也。危險之局勢，惟苟延亦能倖免也。然則紗業前途，竟無一線生機乎，曰解鈴繫

鈴，亦惟在政府之削其繁興其利，免除苛稅以解紗業之倒懸而已。益如工潮之澎湃也，稅額之繁苛也，國產之銳減也，運輸之困難也。其原因皆基於政府之自殺政策，而外人經濟之壓迫無與焉，是望政府有以整飭之維繫之。我政府諸公，縱不為廠方利害計，亦當為北部植棉農民之前途計，雖不為少數商人計，亦當為數十萬工人之生活計，我政府果有提倡實業之誠意乎，果有獎勵國產之決心乎？苟能對於勞資糾紛，妥為仲裁調處，使雙方各得其平，絕無隔閡之相阻，捐稅繁重者，亦為斟酌取消，俾資本不增，其累得有競爭之可能。關於國產問題，則極力提倡原料，有取攜自如之樂；交通方面，則設法整理，貨物無壅滯不達之虞。誠如是，則紗業之前途或尙可轉危為安，即人民之生計，亦可漸趨於厚培養生息，急起直追，但求殖產之增加，庶冀工廠之振起，則民生主義實踐之日，亦即我國家強盛之秋也。嗟嗟，前轍已覆，來軫方適，是所望於我執政諸公，觸目驚心，及時秉力以圖之；否則危巢之下，寧有完卵，吾不禁為天津紗業前途危也。」

天津紡織工業的情形既然如此，而上海武漢青島等紡織工業區域，亦復同病相憐。

一九三〇年的情形，更其悲觀。舉上海來說，許多華商紗廠都陷於不堪收拾的絕境，三新與厚生則已於一九三一年春售與日人。

再就棉織工業來說。以上海為例：據社會局於一九二九年的調查，全上海資本在五、〇〇〇元以上的棉織工廠，共計五十一家，這五十一家棉織工廠，是上海，自然也是全中國的「最大的」棉織工廠了。而實際上，這五十一家「最大的」棉織工廠的資本的總額，僅有二、〇〇九、〇〇〇元，平均每廠資本不足四〇、〇〇〇元，而上海的外國織布廠，單是英商怡和公益楊樹浦東方等四廠，其資本總額已有八、〇〇〇、〇〇〇元；這就是說，五十一家「最大的」中國棉織工廠的資本總額，只及英商四家資本總額的百分之二十五。

紡織工業的衰落，是中國新式工業不振和衰落之最明顯的說明。

絲是中國的特產，但數千年來，進步極少。在歐戰期中，中國各種工業部門都得到了相當的發展，繅絲工業亦是其一。許多新式的繅絲工廠在這個時期出現。但是大戰終止以後，繅絲工業隨着各種產業部門同趨於衰落。一九二七年四月間，上海絲廠公會所發表的宣言，申述繅絲工業的



困難：

『中國物質土產，能易外國之金錢者，絲爲大宗。舊時湖絲，不合外國需要，改爲乾經，又遭逐漸擴棄，僅恃汽機廠絲，佔每年四萬五千擔之出口額；內地農民售繭，絲廠購繭繅絲，最近數年，物質劣而貨價貴，工作次而工資增，銷售外商，每以檢驗而受退回；更以金鎊漲落，而遭損失。屢思自運國外，直接貿易，苦於資本有限，不易周轉；又無國外匯兌銀行，更乏郵船自由裝運，事事仰人鼻息，使之無可發展；其中艱苦，業此者類能知之。中國最佳之絲，產於江浙，均在上海出口，因是上海爲絲廠一大區域，華租界共計八十三廠，……然……仍處於危機四伏之中。……中國捐稅繁重，不恤商艱，歷來華絲，每百斤比較日絲成本，增銀一百餘兩，致遭以前出口之減額。日絲運於歐美，年約三十萬件（每件百斤），華絲運於法美兩國年約四萬五千件，相去六倍以上，皆因成本太高，受人束縛。……江浙皖三省農民，但知繭價之增高，貪多而廣養，其物質日趨於下，繅折日見其增，不但廠方受其虧損，而國外惜其次劣，恐非國內農民所能覺悟，全賴根本澈底改良，然而生產屬於

農民之手，農民狃於積習，不加研究，決非廠方所能干涉。……（陳銘勳：經濟改造中之中

### （國工業問題）

繅絲工業的衰落，有每况愈下之勢。

上海是全國繅絲工業的中心，但是上海的繅絲工業的情形是十分可憐。據上海市政府社會局在一九一九年的調查，全上海的繅絲工廠，共有一〇四家。如果單就數量上看，一〇四家這個數目並不算很少，可是在質量上，這一〇四家繅絲工廠中，其資本最大的，只有一〇〇、〇〇〇元，而且只有一家，其餘都是在一〇、〇〇〇元與二〇、〇〇〇元之間；所以這一〇四家繅絲工廠的總資本，只有二、五七五、〇〇〇元；這個數目還不及法意日各國的一家繅絲廠的資本額。

但單是這個統計還不足以形容中國繅絲工業的衰落，現在上海的一百多家繅絲工廠，幾乎有四分之三以上是停辦了。據一九三〇年十月六日的上海時事新報載題為「滬絲廠不絕如縷」的新聞一則，有如下記述：

『日日社云：全滬絲廠，共有一百〇六家，近因每擔絲價，自一千兩以上，驟跌至八百

兩左右，各絲廠大受影響。兼以外貨競爭，國絲銷路日見呆滯，各絲廠愈難維持；不得已陸續停歇者，達半數以上。本社謀引起國人注意絲業衰敗之問題，而有以挽救之，爰問全滬各絲廠，調查其男女工人數目與目前已否停歇各項實在之情況。結果在全滬一百〇六家絲廠中，已調查者有九十八家；而九十八家中，已停歇者有六十五家，失業女工有二萬八千餘人，失業男工二千五百餘人；總計因絲廠停歇而失業之男女工人，共三萬人以上。其餘現未停歇者之三十五家，亦在風雨飄搖中，大有朝不保晚之勢也。（表從略）

關於浙江之絲業，一九二九年九月十二日的天津大公報上曾有「十年來之浙省絲業」的記載，在原文之前，特別加以觸目驚心的「衰落不堪絲業其亡矣」的標題。原文如下：

『浙省絲業，以十年份（按係指一九二一年份）最佳；自去年綢業衰落，絲業乃亦不振，爰錄十年來絲業之統計如下：

『絲廠資本 省垣之緯成天章慶成虎林四公司之範圍，自本年份起縮小。該廠等均絲綢並出，為杭州資本最大之絲織廠。今調查各絲廠資本，盡係根據十七年度為標準，計杭州緯

成公司及嘉興分廠，總共資本一百萬元；杭州蒲場巷虎林公司資本三十六萬八千二百元；杭州漢家巷天章廠一萬元；杭州金洞橋慶成廠資本五萬元，燃絲廠僅杭州葵巷經緯燃絲廠，暨百歲坊巷普益經緯公司兩家，均出經緯線，普益資本六萬元，經緯四千五百元。專出絲之絲廠，計有八家：出絲者計爲硤石雙山汽機繅絲廠，有資本三萬元；嘉興南門秀綸第一改良繅絲廠，有資本四萬元；嘉興塘匯厚生絲廠，資本十萬元；德清苕溪絲廠資本一萬八千元。出廠絲者，計爲德清祥綸改良土絲廠，資本六萬元；吳興第一模範絲廠，資本十二萬元。專製生絲者，計爲德清公利絲廠，資本六萬元；德清利農改良土絲廠，資本三萬元。

『徵收絲捐 政府每年絲捐收入，約計應徵捐銀一百〇五萬四千三百十三元，附稅銀十萬五千四百三十一元。自民十三年起，人造絲日增，至十七年，杭紹人造絲捐由商認繳，計年繳認正捐銀八萬元，附稅銀一萬六千元。歷年收入，計七年份收起運絲捐五九五、〇二三元，用絲捐一二一、一七七元，經絲捐七六、〇四五元，絲吐捐二、〇四六元，絲捐一〇、二八三元；八年份：運絲捐七〇二、三六七元，用絲捐二四〇、一八三元，經絲捐三三八

元，絲吐捐一、六三八元，絲捐一一、五四八元；九年份：運絲捐四一〇、七六五元，用絲捐二四八、二四五元，經絲捐三九、一五六元，絲吐捐六五二元，絲捐一一、二一四元；十年份：運絲捐二九二、一六八元，用絲捐二五一、六五五元，經絲捐六六六元，絲吐捐五四元，絲捐一三、一九五元；十一年份：運絲捐四七九、二七四元，用絲捐二八七、七一〇元，經絲捐一九三元，絲吐捐一、一〇五元，絲捐一三、八九八元；十二年份：用絲捐三〇三、七八四元，運絲捐三八八、六九六元，絲吐捐八五〇元，絲捐一一、九五三元；十三年份：運絲捐三三六、四九九元，用絲捐二四七、一八六元，絲吐捐一、八五四元，絲捐一〇、七〇七元；十四年份：運絲捐四六一、五三四元，用絲捐二六〇、四九二元，絲吐捐一、八〇〇元，絲捐七、〇五四元；十五年份：運絲捐二八七、七一〇元，用絲捐二六八、六八八元，絲吐捐一、四八五元，經絲捐五、四八七元，絲捐七、五五九元，人造絲六、五一三元；十六年份：運絲捐二六八、六八八元，用絲捐五二〇、四三六元，人造絲捐一四、五三六元，絲吐捐九六五元，經絲捐一〇、二三五元。絲捐一一、九四九元。

『絲銷費量 人造絲一項，於十三年入口時，當時爲數甚少，稅無統計。近十年，杭州綢廠銷絲費，計（一）人造絲，民國十三年三五擔，十四年二九一擔，十五年五五〇擔，十六年七五九擔，十七年九五四擔；（二）天然絲，民國八年三、九〇〇擔，九年四、〇〇〇擔，十年四、二〇〇擔，十一年四、〇〇〇擔，十二年四、〇〇〇擔，十三年三、〇〇〇擔，十四年二、五〇〇擔，十五年二、三〇〇擔，十六年七九〇擔，十七年七二〇擔。』

關於浙江絲綢業的危機，一九三〇年七月六日申報亦載有如下一段：

『浙省絲綢出產，集中杭嘉湖紹四屬，絲業因受日商操縱影響，早已陷入衰落之境，綢業亦因外貨充斥及人造絲織品應時以生，致銷路毫無，廠家相繼宣告倒閉，杭嘉湖紹四屬，近兩年來，統計不下九十餘家，合計停紡織機約在五千數百架以上。至云絲綢產價，今年新絲全產量，與十七年差十與六之比，與十八年差十與四之比，絲價則因滯銷，現尙無從估計，今年綢產量與十七年差十與四之比，與十八年差十與三之比，綢價收入，除因提倡國貨略有鬆動外，綜計一月份迄今，全省亦不過二三百萬元之譜。當此生活程度日高之時，商人血

本虧折，工人因而失業者，幾達三萬七千餘人之多，危機四伏，言之痛心。浙省政府鑒於上述情形以及絲綢商人奔走呼籲，對於絲捐，雖力從徵收方面整頓，絕不使絲商稍受痛苦，而於綢捐，則提議准減原捐額四分之一，議決通令實行，但實際上仍未能挽救狂瀾於萬一……」廣東絲業的衰落及其危機，一九三〇年八月十二日中央日報有如下的記載：

〔廣州通訊〕粵省出口貿易，絲為大宗。故南海順德 山三水各屬民衆 以蠶絲為業者，幾十之七八也，惟年來因受洋絲減價，及他種影響，日就衰落。此影響於全省經濟，至為巨大。雖經官商合力設法改良，以圖挽救。惟險惡現象，仍不絕發生。致令農工商學各方面，受重大打擊。此誠粵省經濟前途可懼可歎之惡現象也。查本年已過去之第一、二、三各造蠶桑成績，均不甚佳，農民因而虧折者，幾佔半數。絲價又復低落，紗綢銷場銳減。故工商方面，亦受同一之損失。一般農民咸希望於第四造收成稍佳，藉資彌補，不料現在第四造既屆，又復充滿不良現象。最為致命之傷者，則以洋莊絲價，仍無起色，農民所飼之蠶，收繭不佳，固已大受損失；即使收繭豐稔，而得繭後，因絲價低落，亦難獲利。一般農民睹此景

象，多數心灰意冷。以此之故，南順中三各屬桑價銳跌，每百斤僅值銀二元有餘，（高價每百斤售七八元至十元）植桑者莫不大爲叫苦，其距南順較遠之地，如高明等處，桑價慘跌更甚，甚有得價不敷摘工者，故多棄而不採，聽其自生自滅，此誠向所未有之情況也。因此各該屬失業農工，數至可驚，據各絲商之約略估計，南順兩屬之石灣瀾石九江深村沙濠平步小布木藤鸞州等鄉失業之蠶絲摘桑女工，九萬餘人，男工亦達千人以上，其他如大良桂洲等處失業者，料亦不少，而西樵一隅男工失業情況，比較尤慘，西樵固以織造紗綢著名，該處人士，大部分從事於此，不料本年因安南苛抽華絲織品入口稅，紗綢大受打擊，西樵機屋先後停歇，停織之機，約達七八千架，每機可容工人三名，故失業織工在二萬人以上，工人失業後，謀生艱難，散之四方，覓食者有之，流爲盜匪者有之，甚至竟有拆屋賣料，將所得暫雜日給者，境况之慘，有非外人所能想及。此外尚有一種絲艇向以由鄉運絲來省，由省運銀返鄉爲業，每屆新絲登場，即疲於奔命，惟現下所運之銀及絲，竟不及往年之半數，影響所及，省中銀業，亦殊爲冷淡云。」



山東絲業行將破產的情形，據一九三一年三月三日中央日報載：

『濟南通訊：山東絲業向以周村烟台臨朐益都爲最盛，而尤以臨朐蠶業更爲發達，商民十九皆以蠶絲爲業。惟近年來絲價跌落，營業虧折，絲廠大半倒閉。日前臨朐商會主席王德車等，呈請農廳以據調查，現存較大者僅一百二十餘家，資本總計在二百萬元左右。然各廠息借滙銀亦在二百萬元上下。本擬今歲絲價稍高略獲盈餘，不意歐美經濟驟衰，太平洋兩岸絲廠大半停業。加以日本繭產過剩賤價求售，以致中國絲業愈難發展。臨朐各廠因絲價過低，存貨未售，資金損折殆盡。而所借滙銀索還又急，雖欲售清停業亦不可得。前蘇浙各絲商會呈請中央援照日本辦法發行絲業公債七百萬元，經財部呈蒙行政院批准施行。目下臨朐各商情形與蘇浙相同，擬請求農廳，呈請省府轉咨財部援例發行公債三百萬元以資救濟。農廳據呈後，當派調查員赴各地視察，所言確係實在情形，爲絲業及工人之前途計，勢不能坐視其日趨破產，當即擬具辦法，援照蘇浙滬請求發行公債辦法由中央發行山東絲業公債五百萬元，以一百二十五萬元改良本省蠶絲事業，餘三百七十五萬除印刷雜費十二萬五千元外悉

數救濟本省絲廠同業。此項辦法業於省府第三十九次會議提出，經討論結果，令財廳會同農廳再行商酌後提會核議云。」

四川也是著名的產絲區域，而四川絲業的衰落，亦不亞於江浙魯粵，據一九三〇年十一月八日中央日報載：

『(重慶快訊)吾蜀產絲，自古有名，其出品之良，幾與江浙齊稱，故吾川口貨，除藥材外，即推絲及絲織品等，惟近年來屢因天災，產額已大不如前，然由重慶運輸出省，尙能暢銷，本年粵滬各地，絲業不振，以致價值低落，銷場疲滯，而本省稅捐反較前加重，成本過高，於是營此業者，皆受巨大虧折，大都無力進行，幾有全體歇業之概。茲爲讀者明瞭起見，特將其最近有關絲業消息，分誌於后，以餉讀者：』

『絲業不振原因 昨有絲商某君，談及本市絲業不振原因，謂有以下四項：(一)積絲甚多：因受各方面之影響，以致積存之絲尙未銷售者，數目甚鉅，如長此堆積，危害之大，必致不堪設想；(二)價值低落：吾國之絲，被日本抵制以來，銷場減色，已有江河日下之

勢，上海生絲檢驗所權又操之外人，吾國產品不能與外國爭勝，價值日見低落，業絲者已苦無法生活；(三)苛捐甚重：川中產絲各地，對於繭絲，已經征取稅捐甚重，運輸時，則更沿途索取，層層剝削，統計苛捐雜稅，業已超出成本以上，將不致完全歇業不止；(四)生活增高：比來因天災人禍，凡百生活無不陡漲，絲幫工人，尤為困難，需用工人之多，所費均須隨之增漲。有此數者，蠶絲之成本，當然加重，成本既重，發展甚難，雖蒙各當道俯予維持，極端提倡，無如受損失過重，一時元氣恐難恢復也。

## 『呈請撥款救濟』

昨此間絲業公會以該幫營業前途，危機已伏，乃一面勸導各廠商，

勉為進行，一面并歷述絲業歷年虧損狀況，呈懇二十一軍劉軍長，援照民國十六年上海絲商會請國民政府撥海關稅款銀一百五十萬兩，按照各絲廠急需救濟確數分別貸給例，懇予就近撥海關款或他項款，用資救濟；劉軍長以絲業關係國際貿易，對於重慶絲業公會呈請撥款救濟絲商一事，已有維持之意，其批令絲業公會呈文云：呈悉，據稱銷場疲滯，絲商虧損，擬請援例飭撥海關稅款用資救濟等情，是否可行，仰候令飭重慶關監督，轉商稅務司核議具

覆，再行察奪，飭遵，此批云云。以此觀之，劉軍長能撥款救濟，而絲業或可希望轉機；若不生効力，則將來絲業，更難堪設想矣。

這幾年來，中國各種工業部門，一般的都是衰落。有一部分人往往以機器輸入之增加，以為是中國工業發達的表現，這是很錯誤的。我們先來檢查自一九一三年以來的歷年機械的進口，看究竟是增加到了何種程度？

歷年機械進口表(一)(單位價值海關兩)

年 代	農業機械	動力機械	紡織機械	造酒蒸溜及製糖機械
一九一三	一一二,七〇〇	六四二,二〇九	八三六,八六四	四八,五一八
一九一六	二〇四,五二〇	五七六,五〇三	一九三〇,六五七	一一,五一七
一九一八	一六四,一八八	六四六,〇二三	一,六五〇,〇四七	一九,三五二
一九二〇	一,〇〇四,二七七	六,九三〇,六一〇	二七,六三四	二七,六三四
一九二一	二,一九二,四〇四	二六,七二三,〇一一	三〇,四八〇,三七六	六三四,九七三
一九二二	六九五,七三二	—	二六八,八〇九	二六八,八〇九
一九二三	三〇四,二三三	一,四九七,三八三	一一,〇二八,二一〇	一〇三,一八八

歷年機械進口表(二)

年 代	發電機械	印刷機械	其他機械
一九二四	三〇九,九七七	一,九六三,三三九	五,五一〇,六三一
一九二五	一六一,二八八	一,九一九,七八四	三,四〇六,八二七
一九二六	五二一,五四〇	一,九〇一,四〇七	四,〇五七,七九六
一九二七	六六五,九七六	二,九七九,九六一	三,七〇九,二五四
一九二八	七四三,三六四	二,五六五,九八八	四,一〇五,一五七
一九二〇	三,三四七,六三四		四,六四四,八七六
一九二一	五,一〇九,〇〇〇		一一,九八三,一〇一
一九二二	二,三五九,四九〇		一五,五八三,〇一六
一九二三	一,五一六,二五九		一〇,一九四,二九六
一九二四	八〇七,五八一	一,〇三二,四四九	一〇,七三七,九七三
一九二五	八五八,一五一	六五一,四八七	七,九三〇,四三二
一九二六	八三一,六〇六	五七九,六八一	八,三一七,五〇五
一九二七	一,二九一,五三一	四三四,五二八	八,四五三,二一五
一九二八	一,三一五,九二二	七六九,〇九三	九,〇八九,八三五

現在我們根據這個表來加以研究。

關於農業機械部門，我們在第三章中已經分析過，不再另述外，其中最重要的當然是紡績機了。紡績機械的進口數，自一九一六年起，突然增加，至一九二二年竟至值三〇、四八〇、三七六兩，較一九一三年的進口數增加四十多倍。這是因為在歐洲大戰中，中國紡績工業得着機會，而有空前的發展的緣故，其理由已如前所述了。但自從一九二三年以來，進口之數，年有減少，至一九二八年，僅有四、一〇五、一五七兩了。可見一九二三年以後中國紡績工業是衰落了。

其次是動力機械。這種機械的進口，是年有增加的，自一九一三年至一九二七年，增加了四倍以上。但是這個現象是不能說明中國工業是在進步，因為如前所述，中國許多重要的產業部門，都是外國工廠佔優勢，所以這種機械進口數的增加，只能說是在中國的外國工廠的發展的明證。

再其次就發電機來說。發電機械的進口，自一九二一年起，逐年減少，一九二七年雖略有增

加，可是比之一九二一年，已經減少了四倍。

甚至其他的雜機，自一九二一年以來，一般的也是減少而沒有增加。

總之，在機械進口的統計表上，我們簡直找不出中國工業發展的痕跡。

而且在這裏我們必須注意兩點；第一，這些進口的機械之中，有一部分——乃至是大部分為在中國的外國工廠所訂購，所以這些機械的進口無論增加到一個如何可驚的數目，也不能作為中國工業發展的說明；第二，這些機械之中有一部分是一種用手來轉動的小機器，例如織機等。

針織工業在中國總算有了相當的發展，但是這種工業根本還沒有脫離家庭手工業的範疇——籌集三五百元的小資本，在家裏招幾個學徒和女工，加以自己也親自勞作，一個小工廠的招牌就可以掛起來了。但是這些小工廠無論怎樣多，都和近代工業沒有關係；而且這些小工廠愈多，愈足以證明這個國家還是工廠手工業或是家庭手工業——總之是前資本主義的生產形態——佔着優勢，而離開工業化還很遙遠。

再就麵粉工業說，麵粉工業是國內近代工業中紡織工業以外最有生氣的工業，但現在也是每

况愈下。

中國麵粉工業的發展時期，也是在歐戰期中；一九一五到一九二一年，是中國麵粉工業的黃金時代，自一九二二年開始，即入衰落時期，這在麵粉的輸出入表中表現得非常明白：

歐戰前後的麵粉進出口情形如下：

年 份	數 量(擔)	價 格(兩)
一九二一	二,一八三,〇四二	八,七〇八,四五—
一九二二	三,二〇二,五〇一	一二,六九三,八三九
一九二三	二,五九六,八二一	一〇,三〇〇,六一二
一九二四	二,一六六,三一八	九,〇一六,五八九
一九二五	一五八,二七三	七九五,一三七
一九二六	二二三,四六四	一,一七四,五四四
一九二七	六七八,八四九	二,八一八,五七六
一九二八	四,五五二	一九,八四六
一九二九	二七一,三二八	一,二四二,二八五
一九三〇	五一一,〇二一	二,三三〇,二一五



中國社會的經濟結構

一九二一	七五二, 六七三
一九二二	二, 〇六〇, 八三八
一九二三	四, 〇一二, 七一一
一九二四	六, 六五七, 二六二
一九二五	二, 八一, 五〇〇
一九二六	四, 二八五, 一二四

▲輸出

年 份	數 量(擔)
一九二一	六六九, 八八九
一九二二	六三七, 四八四
一九二三	一三九, 二〇六
一九二四	六九, 九三二
一九二五	一九六, 五九六
一九二六	二八八, 七四七
一九二七	七九八, 〇三一
一九二八	二, 〇一一, 八九九
一九二九	二, 六九四, 二七一
一九三〇	三, 九六〇, 七七九
一九三一	二, 〇四七, 〇〇四

三, 五〇三, 五一一
九, 四九七, 七四〇
一八, 六六八, 四七八
三〇, 〇九七, 六九三
一四, 〇九四, 八三三
二三, 七一一, 五〇三

價 格(兩)
二, 五二三, 七八九
三, 二六一, 九六八
六一〇, 一一二
三三九, 八三九
六九七, 〇三二
一, 一四一, 〇一七
二二九, 三八二
八, 四一〇, 五五七
一九, 八七二, 三一八
一八, 二五一, 七二二
九, 三六六, 二五四

一九二二	五九三,二二五	三,六五四,八一〇
一九二三	一三一,五五三	七八二,七八八
一九二四	一五七,二八五	七一一,九六三
一九二五	二八八,〇六〇	一,三〇三,一九一
一九二六	一一八,四二一	五三三,三七七

據一九二八年的統計，中國共有麵粉工廠一九三家，資本總額合國幣六〇、〇〇〇、〇〇〇元，工廠的中心點是長春哈爾濱上海無錫天津武漢濟南等處，此外山西河南河北綏遠雲南等處，也略有幾家。而這些麵粉工廠的一般的情形是衰弱不振。

中國麵粉工業不振的主要原因，是因內戰而致原料歉收，以及苛捐雜稅，外國工廠的壓迫。這二三年來，國內產麥的數量，僅夠各廠半年之用，其餘半年就不得不仰賴加拿大美國日本等國的麥的輸入。

在一九三〇年一年中，麵粉工業的衰落情形尤其嚴重，上海的麵粉工廠差不多有四分之三是在長期停頓之中。長春、哈爾濱這些麵粉工業中心點也是如此。其主要的原由是：(一)因戰爭的破壞，災荒的波及，以致麥的收穫愈少，原料缺乏的情形尤其嚴重；(二)金價奇貴，銀價慘跌，

原料的購置不易；(三)苛捐繁重，更因戰事，軍閥任意敲詐，蹂躪不堪；(四)日本粉麪廠競爭的壓迫。

中國麪粉工業的不振，是日本在華麪粉工廠最有利的條件。日本對中國的麪粉輸出，在一九二九年還只有六百餘萬擔，一九三〇年突增到九百餘擔。不僅如此，在中國的日本麪粉工廠在去年尤為活躍。日本麪粉工業的大王日本日清三井三大公司，已有具體計畫，準備組織一三公司共同販賣機關，壟斷中國的麪粉市場，所以中國麪粉工業前途的危機，是不待說的。

此外，如捲烟工業、火柴工業，及其他工業部門，同樣表現出異常衰落的狀況。

中國工業之不能發展，是受着帝國主義的侵略與封建殘餘的剝削。忽視了帝國主義的侵略固然是錯誤，而忽視封建殘餘的剝削，無疑也是極嚴重的錯誤。中國新式工業之不能發展及其衰落狀況，不僅是表示帝國主義在中國之經濟的統治，而且更可以表示封建殘餘的支配作用。托洛斯基以為中國資本主義生產力已經把封建殘餘破壞無餘簡直是說謊！

## 第九章 表現於政治上之封建殘餘的支配作用

在前面，我們引用過陳獨秀先生的文章，其中他說：

『封建殘餘在這一大大轉變時期中，受了最後的打擊，失了統治全國的中央政權形式，失了與資產階級對立的地位，至少是在失去對立地位的過程之中。』

這是事實嗎？當然不是。

如果以爲北洋軍閥政府的崩潰、就是封建殘餘失去了統治全國的中央政權形式，那末在一九

一一年革命，滿清政府崩潰的時候，早已有人說過陳獨秀先生到今天纔說的話：「封建殘餘已經失去了統治全國的中央政權形式」，可是事實呢？誰都知道繼滿清政府而起的統治全國的是袁世凱，而袁世凱何嘗不是代表封建殘餘的？蔡松坡滇池起義，洪憲帝制敗亡以後，又有人說過陳獨秀先生到今天纔說的話，以為封建殘餘這次可真的失了統治全國中央政權形式了。但是事又是怎樣的呢？袁世凱之後，無論是段祺瑞政府、馮國璋政府、或曹錕政府，誰不是代表封建殘餘的？一九二四年冬天，馮玉祥倒戈，曹錕政府覆滅，又有人舊事重提，以為無論如何，封建殘餘所統治的中央政權形式，這回可真的壽終正寢了。但嚴酷的事實，又證明這是一種錯誤的觀念。在曹錕政府覆滅以後，段祺瑞的臨時執政府和張大元帥的反赤政府又在北京舊皇宮裏相繼建立起來了。現在，北京舊皇宮裏的反赤中央政府又是崩潰了，所以陳獨秀先生也興高彩烈地高呼封建殘餘失去了統治全國的中央政權形式，甚至更荒謬地說失去了與資產階級對立的地位。陳先生完全理解什麼是封建殘餘的中央政權形式，大約他以為一定要在北京舊皇宮中建立起來的政府，纔是「封建殘餘的中央政權形式」，纔是「道地的」封建殘餘的政權；北京以外，北京舊皇宮以外，

都不是「真正的」封建殘餘，至多是「冒牌的」封建殘餘政權。據陳先生的意思，尤其是在那些產業發達的中心區域，例如東南一帶，那自然只有十足的道地的第三階級的政權。陳先生的錯誤，簡直是不懂得什麼是封建殘餘政權，什麼是第三階級政權。

關於中央政權形式，我們不願意在此多說，但我們必須說明陳獨秀先生封建殘餘失去了與第三階級對立的地位，這完全不是事實。恰恰相反，表現於政治的，封建殘餘的支配作用更是顯然。

表現於政治上的封建殘餘的支配作用，第一是封建割據的局面，第二是封建殘餘勢力在鄉村中的絕對的支配作用。

在前面，我們曾論到軍閥的本質，軍閥戰爭的國際背景。其實當我們分析軍閥戰爭的時候，固然不應忽視其國際帝國主義互相衝突的這個主要背景，同樣，也不應忽視國內社會經濟的種種客觀條件。

軍閥戰爭一方面是帝國主義在華利益衝突的表現，另一方面也就是封建割據的形式之下的必

有的產物。無論是直皖戰爭，或是直奉戰爭，都不過是封建殘餘勢力在帝國主義喉使指揮之下的內部混戰，但是陳獨秀譚平山陳公博諸先生們，却把軍閥戰爭看做是第三階級對封建殘餘作戰的「革命戰爭」，所以當他們分析某種軍閥戰爭，例如直奉戰爭時，吳佩孚勝了，他們就以爲第三階級的武力戰敗了封建殘餘。在這樣一個出發點之下，自然老早就說「封建殘餘失去了與第三階級對立的地位，至少是在失去對立地位的過程之中」的妙論了。

其實軍閥戰爭的性質，無論是直皖戰爭，或是直奉戰爭，其他戰爭，都不是什麼第三階級對封建殘餘的革命戰爭。

『軍閥的基礎，原本是中國經濟的特殊形態；封建殘餘的統治和鄉村中商業資本的存在聯結起來，而保存對於農民的中世紀封建式的剝削和壓迫方法。這種基礎，中國資產階級不能加以打擊，並且對於他在竭全力保護和維持。中國沒有統一全國的國內市場，而只有經濟上政治上半獨立的區域（地方市場），這種情形，一方面做帝國主義瓜分勢力範圍的基礎，別方面亦就是各該區域軍閥割據的條件；第三階級在中國革命失敗以後，更加和封建地

主混合生長的過程之中，首先就是在各個地方市場之內和軍閥政權的官僚更加親密的聯結起來。第三階級已經不是和軍閥制度對抗的力量，而恰好相反，正是軍閥封建豪紳統治的新的工具，封建式的剝削壓迫的附屬——第三階級對於工人階級的壓迫剝削，固然必須依賴軍閥的保護，而且第三階級的資本，更多分的投入商業，投入軍閥公債，使他和當地軍閥的關係，日益密切。資產階級的某些集團之間的競爭，和當地豪紳地主階級內部的鬭爭，互相錯綜着，形成極複雜的軍閥政客各派各系的經常互鬥的局面。這決不是第三階級和地主階級的「階級鬥爭」，決不是所謂民權主義和封建制度的鬥爭，而是買辦豪紳地主第三階級營壘之中的內部鬥爭。……事實上，即使這種鬥爭中包含着幾分第三階級統一國內市場的嘗試，即使這種鬥爭，表現着美國帝國主義排擠英日的在華勢力的矛盾，也只不過是區域豪紳地主第三階級之間爭奪市場的鬥爭，亦就是英日美列強爭奪中國的鬥爭。這種鬥爭，決不是中國民族第三階級能夠統一中國的鬥爭——這和世界帝國主義戰爭不是美國或者英國能夠統一世界的戰爭是一樣的。正好是相反，各地軍閥之間的混戰，各區域軍閥之間的混戰，正反映着：



世界資本主義一般危機在中國有多大劇烈的表演，中國各區軍閥之間的衝突，中國豪紳第三階級內部各種集團之間的鬥爭，是怎樣的劇烈，他們的內部矛盾是怎樣的嚴重。『參觀中國內戰的經濟背景』

中國的軍閥戰爭，根本就是一種反動勢力之中的內部鬥爭，在無論那一方面，都站有豪紳地主封建勢力，同樣，也無論那一方面，都站有或多或少的第三階級的勢力，而他們的背後都有帝國主義爲之發縱指揮。

要說明這種矛盾的現象，必須從實際環境中加以分析，纔有可能。

封建軍閥是帝國主義的工具，已如上述。又因爲封建軍閥的基礎既是『封建餘孽的統治和鄉村中商業資本的存在聯結起來，而保存對於農民的中世紀封建式的剝削和壓迫方法』，而封建餘孽和鄉村中的商業資本都沒有統一全國的經濟基礎，他們是依地方區域而成分割的形式，所以封建軍閥也就不能建立統一全國的統治基礎，而分割爲若干勢力範圍，形成各派各系的對峙形勢。更加以帝國主義在中國既劃分爲各自的勢力範圍，因此而影響到他所利用的工具——封建軍閥，

不僅更不能建立統一全國的統治政權，而且更因此而更增多其彼此間的衝突。

帝國主義爲要擴張其在中國的勢力範圍，就嗾使他的工具去侵略別個軍閥去拓展他的領土；而軍閥的本身也因為增加其自己的實力以防衛敵系軍閥的攻擊及發展自己的勢力起見，必須招兵買馬，積極的發展他自己的實力。但是兵額一增加，軍餉就要增加，財政方面就有入不敷出之苦。爲增加財政的收入，必須掠奪別系軍閥的地盤。彼此間都是如此，於是軍閥戰爭就不可避免地展開了。

勝利的軍閥的地盤是增加了，財政的收入是增加了；但是因爲地盤增加了，同時必須更增加兵力以保衛新得的領土；而且戰勝的軍閥爲酬報其部下有功將領起見，必須升級和擴張其部隊；團擴充成旅；旅擴充成師；師擴充成軍；軍更擴充成方面軍或集團軍。兵額既又大量的增加起來，於是餉械又感不足，財政又感困難，而開拓地盤的企圖又必隨之而起。開拓地盤就是要與敵系發生戰爭。即使這位勝利軍閥能漸次剷平了敵系軍閥，使自己的統治勢力逐漸發展，甚至有統一全國的區域。但是軍閥混戰是不會停止的，軍閥間的新的對峙形式跟着舊的對峙形式的消滅而

漸次完成，展開。

勝利的軍閥擁有廣大的領土，因他的有功的部將分土據收。這些部將本來在一個系統之下，但因爲勢力一天天擴大，漸漸的脫離了舊的隸屬關係而形成自己的新的系統。他與他的領袖的最初的起源一樣，爲要擴張實力，儘量增加兵額，開拓地盤，造成一系軍閥內部的新的戰爭。軍閥的混戰就這樣的循環繼續下去。

吳佩孚是深知道這一點的，他爲要避免他部下造成一種尾大不掉之勢，所以用一種「強幹弱枝」的政策，削弱他部下的權力，集中權力在自己手中。這種政策的成功，或者可以造成統一的集中的形式，使部下不再有強有力的新的系派的分化。但是在整個的封建割據局面之下，這種政策是必然要失敗的。因爲在軍閥對峙的局面中，某一派的軍閥要保衛他自己的勢力範圍，要侵略敵系的地盤，不僅要有「強幹」，而且必然要有「強枝」；徒有「強幹」而無強枝，則在鬥爭中，這些弱枝必要被敵系剪盡；枝既去盡，一個光幹就必然要失敗了。吳佩孚的兩次失敗（一九二四，一九二六年）固然有許多複雜的社會原因，而他的部下的不健全——即是弱枝政策，是致於失敗

的一個很大原因。

強幹弱枝的政策既必然要歸於失敗，而強幹強枝的勝利的發展，必然要使強枝漸漸形成新的強幹。這是在封建割據的局面之下的循環式的軍閥戰爭之不可或免的原因。

以上是分析封建勢力在軍閥戰爭中的相互對峙的原因，至於第三階級的態度，也是很值得我們注意的。

封建軍閥統治的存在，是產業發展的絕大的阻礙，這是不待說的。在這個原則之下，第三階級應該是反對封建軍閥的。但是現在的事實證明：第三階級與封建軍閥之間不僅沒有鬥爭，而且結合起來了。這種矛盾的現象，是要從下面的幾個原因中纔能說明的。

第一，中國第三階級的本身是從商業高利貸資本發展起來，因而始終帶着或多或少的封建性。更因為他的力量單弱，不能澈底的對封建殘餘作戰，而且在有些地方還不能不依賴封建殘餘來維持他的事業——中國第三階級對於工人階級的剝削，比任何各國更為殘酷。第三階級為要維持這些剝削關係，必須依賴軍閥對於工人階級的暴力的壓迫，所以在中國近代史上，第三階級始

終沒有對封建軍閥作過鮮明的政治鬥爭，爲的是他們本身的利益有許多地方不僅沒有衝突，而且必須互相扶植。

第二，中國產業因爲受了帝國主義商品侵略及資本輸出的壓迫，不能暢利的發展，所以中國第三階級除了幼稚的工業的經營而外，必須以他的資本『更多分的投入商業，投入軍閥公債，使他和當地軍閥的關係日益密切』。

第三，在一九二五——二七年革命失敗後，第三階級已公然與帝國主義妥協，而封建軍閥又本來是帝國主義的工具，在同一的隸屬關係之下，自然更易於結合起來。

第四，革命勢力的發展，使第三階級感覺到革命勢力可以致他死命，比封建軍閥尤爲可怕；爲要戰勝這可怕的敵人（革命勢力），實有與封建軍閥聯盟的必要。

這是第三階級與豪紳地主封建軍閥聯盟的根源。

當封建軍閥相互混戰時，第三階級並不是形成一個集團。以集團的立場站在某個軍閥方面，而是隨着軍閥混戰，彼此混戰起來，這似乎也是很矛盾的，但這種矛盾是中國的社會經濟的特徵

使然。

因爲『中國沒有統一的國內市場，而只有經濟上政治上半獨立的區域（地方市場）』，所以形成了地方市場與地方市場間的隔膜，而使第三階級帶有濃厚的地方色彩。更因爲第三階級本身是從商業高利貸資本或官僚貴族脫胎出來，所以地方色彩更其濃厚。例如上海的第三階級，顯然有廣東幫與寧波幫等等的分別。而且中國產業本身大部分是與帝國主義有密切的關係，某種工業部門較與日本或英國接近，而某種產業部門則與美國接近。所以當英美在中國市場利益衝突的時候，這種衝突立刻可以反映到第三階級內部的分化。尤其是因爲第三階級與封建軍閥發生了密切的關聯，這個地方軍閥需要當場第三階級幫其推銷公債、籌集借款，而第三階級也依賴軍閥的暴力以壓迫剝削工人階級，而且投資於軍閥公債、軍閥借款；所以軍閥與第三階級間的關係就非常密切。軍閥與軍閥之間既發生戰爭，第三階級自然也跟着當地的軍閥而反對別的軍閥，成爲軍閥的附屬而彼此對立起來。中國軍閥戰爭的階級性質，就是如此！

如果一定要把軍閥硬生生的分別起來，那個軍閥是代表地主階級的，這個軍閥是代表第三階

級的，甚至有人說某個是代表小資產階級的。這樣的區分無論如何是不妥當的。

軍閥的本身是建立在封建剝削關係之上，也是封建政治的上層建築。決不能說軍閥代表第三階級的；中國第三階級自己並沒有本階級的軍隊，他僅僅是軍閥的附屬品。

中國不僅沒有代表第三階級的軍隊，而且所有的軍閥，無論那一派那一系的，他們的存在都足以妨礙中國產業，使其永久不能發展。

『帝國主義侵入中國的開始，爲着能夠暢利的掠奪中國廣大羣衆，一定要在中國內部找到一種社會勢力的擁護，成爲牠統治中國的工具，以鎮壓廣大羣衆的反抗。因此首先和以前社會構造的統治階級、封建貴族、地主、原始的商業、高利貸資產階級，結成聯盟。一方面以強大的武力的壓迫，使這一些封建統治階級降服；另一方面，極力發展經濟的侵略，使這些剝削階級都漸次買辦化，使他們的利益與自己（帝國主義）的利益混合起來。這樣遂使中國舊有封建統治階級，很快的成爲帝國主義統治中國的工具，帝國主義得到這樣有力的掩護，纔更快的發展在中國的侵略。因此帝國主義極力保護中國的封建剝削形式，用作這一聯盟的

生存的基礎。」

『帝國主義維持着中國的封建軍閥，不只是可以鎮壓大羣衆的反抗，而且利用軍閥封建剝削來阻止中國民族工業的發展。軍閥割據在中國存在一天，那麼這些厘金制度，苛捐雜稅、強迫派款，以及戰爭災禍、使交通破壞、運輸阻礙等，決無法避免。帝國主義却因爲得到了各種的特權（子口稅），有自己的運輸機關，不會受到這種阻礙，這就是對中國民族工業在市場上的競爭，佔了極大的優勢，使中國生產力在這樣的打擊之下，無從發展，甚至日益衰敗。』（參閱中國內亂的經濟背景）

陳獨秀譚平山陳公博諸先生，以爲軍閥戰爭的結果，使封建殘餘爲第三階級所屈服，而事實則如上述，恰恰相反！

軍閥的封建割據，不僅表現於其內部的混戰，而在平時政治設施上都可以看出，誠有如以下所說：

所謂「軍閥」，不外乎古代封建侯國之遺物，君臨於「他們的」省分。他們常爲大規模的



大地主。爲了徵收租稅，他們利用國家機關、壓制機關，及自己的一切的權力。他們對於形式上法律上不是他們所有的土地，在實際上與他們所有的土地是一樣的。爲什麼呢？因爲土地稅的收入大部分歸屬他們。這是封建制度最主要的遺制。由此便發生官僚大抵是地主這種最爲明顯的現象。而與此相關聯的，十九世紀制定的所謂厘金稅，也不外乎封建的形式。』

〔新生命月刊三卷五號方峻峯論文中之譯文〕

種種隨地征收，而且漫無限制的苛捐雜稅，就是封建割據政治之最具體的表現。

中國各省各地募捐雜稅之多，卽是財政當局也無法清算，現在我們單就各鐵路沿綫附近的各種稅捐局卡列成一表，以見一斑：

各鐵路沿綫附近各稅捐局卡總表

(一)京滬滬杭甬路

車站名稱	捐局名稱	隸屬機關	捐稅性質	徵收貨物種類	附屬
上海站北	鐵路百貨稅務局	江蘇財政廳	國稅	百貨	附屬

寧根路站	又	屬特派公署及財政廳	又	又
崑山	崑山鐵路稅務分所	蘇州鐵路稅務總局	又	又
官濱里	絲織品專稅局	財政部	國稅	絲織品
蘇州	蘇州站鐵路貨捐分局	又	又	百貨
滄聖廟	江蘇七類第一分局	又	又	百貨
無錫	蘇州鐵路稅務局滄聖廟分局	江蘇財政廳	省稅	百貨
	絲繭稅局	江蘇財政特派公署	又	絲繭
	江南菸酒稅局	江蘇財政特派員公署	又	菸酒
	棉煤油紙箔竹木絲織品人造絲類專局	又	又	棉煤油紙箔竹木絲織品人造絲
	百貨稅局	又	又	百貨
威靈堰	鐵路稅所	財政部	國稅	又
常州	鐵路稅局	又	又	又
	專稅局	又	又	又
奔牛	鐵路稅所	武進鐵路分局	又	又
丹陽	鐵路稅局	財政部	又	又
鎮江	又	江蘇財政廳及特派員公署	又	又
	江蘇全省專稅第三分局鎮江車站收稅所	江蘇全省專稅局	省稅	專稅物品

第九章 表現於政治上之封建殘餘的支配作用

中國社會的經濟結構

高寶	鐵路稅務辦事處	鎮江鐵路稅務局	國稅	百貨
下蜀	鐵路稅務分所	下關鐵路稅局	又	又
龍潭	又	又	又	又
棲霞山	又	又	又	又
和平門	下關鐵路稅務分局	又	又	又
南京	下關鐵路稅務所	又	又	又
	下關特稅局	又	又	又
	百貨稅局	又	又	又
上海貨站	煤類稅局	又	又	又
	油類稅局	又	又	又
	棉類稅局	又	又	又
	絲織品稅局	又	又	又
	竹木類稅局	又	又	又
	麵粉專局	又	又	又
	紙箔稅局	又	又	又
	菸酒專局	又	又	又
	牲口稅局	又	又	又
	百貨稅局	又	又	又
寧根路	竹木成局	又	又	又

帶收特稅

上海南站

紙類收稅所

財政部

又

紙類

江蘇全省棉類收稅處

又

又

棉類

烟酒收稅所

又

又

烟酒類

箔類收稅所

又

又

箔類

竹木類收稅所

又

又

竹木類

魚類收稅所

又

又

魚類

絲織品收稅所

又

又

絲織品類

油類收稅所

又

又

油類

鐵路稅務所

又

又

百貨

梵王渡

江蘇郵包稅局查驗所

全國郵包稅局

又

郵包

龍華

又

財政部

又

又

莘莊

江蘇省郵包稅局莘莊分局

又

又

又

松江

四區烟酒徵收處

上海烟酒公賣局

又

烟酒

鐵路稅務所

上海南站鐵路稅務局

又

百貨

棉類捐局

上海棉類專稅總局

又

棉類

箔類捐局

浙江箔類捐稅總局

又

箔類

油類稽徵所

上海油類專稅總局

又

油類

紙類稽徵所

上海紙類專稅總局

又

紙類

郵包捐局

上海郵包稅總局

又

郵包

第九章 表現於政治上之封建殘餘的支配作用

楓涇

鐵路稅所

上海南站鐵路稅務局

又

百貨

嘉善

郵包特稅局

上海郵包稅務局

又

郵包

嘉興

嘉興統捐分局

嘉興統捐局

又

百貨

嘉興

浙江全省布類統捐第二區徵收分局

第二區徵局

又

布類

嘉興

統捐局

浙江財政廳

又

絲、繭、紙、牛、猪、羊、藥材、冰鮮、肥皂

嘉興

布類特稅局

又

地方稅

布類

嘉興

錫箔特稅局

又

國稅地方教育

箔類

嘉興

糖捐局

又

國稅

糖

嘉興

黃酒捐局

又

又

黃酒土酒等

嘉興

燒酒捐局

又

又

燒酒

嘉興

統捐局

又

又

除烟酒糖布等外均屬之

嘉興

布控局

又

未詳

布匹、毛巾

嘉興

統捐局

財政廳

國稅

百貨

嘉興

布類專局

又

又

布

嘉興

菸酒公賣局

又

又

菸酒

嘉興

糖捐局

又

又

糖

嘉興

統捐徵收分局

硤石統捐徵收局

又

絲及百貨

周王廟	統捐分局	又	又	又	又
長安	又	又	又	又	又
許村	又	又	又	又	又
臨平	杭縣臨平統捐分局	又	浙江財政廳	又	又
苕橋	杭縣苕橋統捐分局	又	杭縣徵收總局	又	除絲綢布布錫鏡外 百貨捐
長山門	統捐分局	又	財政廳	又	藥材 蔴布等
	洋布特種捐局	又	又	又	百貨
	浙西酒捐局	又	又	又	洋布
	人造絲捐局	又	又	又	酒類
	糖捐局	又	又	又	人造絲
	絲捐南西北三分	又	又	又	糖類
	箔捐專局	又	又	又	絲類
拱宸橋	杭縣大關統捐總局	又	又	又	箔類
杭州	杭縣琴雪橋統捐分局	又	又	又	百貨絲綢等
南星橋	城站統捐徵收分局	又	又	又	又
	航縣螺絲埭統捐分局	又	又	又	又
關口	航縣統捐關口分局	又	又	又	又
	關口糖捐局	又	又	又	又

第九章 表現於政治上之封建殘餘的支配作用

中國社會的經濟結構

牛捐查驗所	又	又	牛
燒酒捐局查驗所	又	又	燒酒
烟酒事務局第一區分局 所查驗	又	又	烟酒
烟類特稅局查驗所	又	又	烟
火腿捐局查驗所	又	又	火腿
洋布捐局查驗所	又	又	洋布
浙江人遺絲特稅局查驗所	又	又	人造絲
財政部浙江漁業事務所	財政部	國稅	鮮魚
草帽捐局	財政廳	省稅	草帽
布類捐局	又	又	布匹
糖捐局	又	又	糖
統捐局	又	又	百貨
棉花捐分局	又	又	棉花
菸酒事務第四分局	又	又	菸酒
棉花兼百貨車站分局	又	又	棉花百貨
草帽捐稽徵所	又	又	草帽
統捐分局	又	又	棉花兼百貨
草帽捐局徵所	又	又	草帽
馬漭			
餘姚			
甯波			

曹娥

統捐局

棉花捐局

烟捐局

烟酒公賣局

糖捐局

草帽捐局

洋布捐局

洋廣捐局

又

又

百貨

棉花

烟葉

紹酒

糖

草帽

布疋

洋廣貨

(二) 膠濟路

(鐵道公報第一三七期，一九三二年一月二十一日南京國民政府鐵道部出版)

車站名稱

青島

捐局名稱

膠濟鐵路貨捐局青島分局

地方貨物統捐局青島分局

菸酒稅局

牛照局

薰烟特稅專局

膠濟鐵路貨捐局大港分局

地方貨物統捐局大港分局

隸屬機關

膠濟鐵路貨捐總局

地方貨物統捐總局

財政部

財政廳

膠濟鐵路貨捐總局

地方貨物統捐總局

捐局性質

省稅

地方稅

國稅

地方稅

省稅

又

地方稅

征收貨物種類

百貨

百貨

菸酒

牛

薰烟

百貨

百貨

四〇五

第九章 表現於政治上之封建殘餘的支配作用





蔡家莊	地方貨物統捐局高密分局	地方貨物統捐局	地方稅	又
	膠濟鐵路貨捐分局	膠濟鐵路貨捐局	省稅	又
	地方貨物統捐分局	地方貨物統捐局	地方稅	又
	膠濟鐵路貨捐分局	膠濟鐵路貨捐局	省稅	又
	地方貨物統捐分局	地方貨物統捐局	地方稅	又
丈嶺	地方貨物統捐分局	地方貨物統捐局	地方稅	又
	膠濟鐵路貨捐分局	膠濟鐵路貨捐局	省稅	又
	地方貨物統捐分局	地方貨物統捐局	地方稅	又
崂山	地方貨物統捐分局	地方貨物統捐局	地方稅	又
	膠濟鐵路貨捐分局	膠濟鐵路貨捐局	省稅	又
	地方貨物統捐分局	地方貨物統捐局	地方稅	又
黃旗堡	地方貨物統捐分局	地方貨物統捐局	地方稅	又
	膠濟鐵路貨捐分局	膠濟鐵路貨捐局	省稅	又
	地方貨物統捐分局	地方貨物統捐局	地方稅	又
	薰烟稅稽征所	財政廳	省稅	薰烟
南流	膠濟鐵路貨捐分局	膠濟鐵路貨捐局	又	百貨
	地方貨物統捐分局	地方貨物統捐局	地方稅	又
	膠濟鐵路貨捐分局	膠濟鐵路貨捐局	省稅	又
	地方貨物統捐分局	地方貨物統捐局	地方稅	又
蝦蟆屯	薰烟稅稽征所	財政廳	省稅	薰烟
	地方貨物統捐分局	地方貨物統捐局	地方稅	又
	濰縣土菸葉稽征處	縣政府	地方稅	菸葉
	牛照規征收處	牛照局	又	牛
坊子	膠濟鐵路貨捐分局	膠濟鐵路貨捐局	省稅	百貨
	地方貨物統捐分局	地方貨物統捐局	地方稅	又

第九章 表現於政治上之封建殘餘的支配作用

中國社會的經濟結構

蕭烟特稅征收所	財政廳	省稅	蕭烟
牛照局		又	
菸草稽征局		地方稅	菸草
礦務特稅局	財政部	國稅	煤
二十里堡			
膠濟鐵路貨捐分局	膠濟鐵路貨捐局	省稅	百貨
地方貨物統捐分局	地方貨物統捐局	地方稅	又
蕭烟特稅征收所	財政局	省稅	蕭烟
東路菸草稽征局		又	菸草
鐵路貨捐分局	貨捐局	省稅	百貨
地方貨物統捐分局	統捐局	地方稅	又
蕭烟特稅征收所	財政局	省稅	蕭烟
東路烟草稽征所	又	又	菸草
膠濟鐵路貨捐分局	膠濟鐵路貨捐局	省稅	百貨
地方貨物統捐分局	地方貨物統捐局	地方稅	又
膠濟鐵路貨捐分局	膠濟鐵路貨捐局	省稅	又
地方貨物統捐分局	地方貨物統捐局	地方稅	又
蕭烟特稅征收所	財政局	省稅	蕭烟
又	又	又	又
譚家坊子			
楊家莊			

並無具體章程  
各種煤炭均係  
按值百抽五

青州	膠濟鐵路貨捐分局	又	膠濟鐵路貨捐局	又	百貨
辛店	地方貨物統稅分局	地方稅	地方貨物統稅局	又	又
	膠濟鐵路貨捐分局	省稅	膠濟鐵路貨捐局	又	又
	地方貨物統稅分局	地方稅	地方貨物統稅局	又	又
	黃烟特稅征收所	省稅	財政廳	又	又
	臨淄烟酒征收分處	地方	縣政府	又	又
金嶺鎮	膠濟鐵路貨捐分局	省稅	膠濟鐵路貨捐局	又	又
張店	又	又	又	又	又
周村	地方貨物統稅分局	地方稅	地方貨物統稅局	又	又
	膠濟鐵路貨捐分卡	省稅	膠濟鐵路貨捐局	又	又
	膠濟鐵路貨捐分局	又	膠濟鐵路貨捐局	又	又
	地方貨物統稅分局	地方稅	地方貨物統稅局	又	又
	地方貨物統稅分局	又	又	又	又
	烟酒事務所周村分局	省稅	財政廳	又	又
王村	膠濟鐵路貨捐分局	又	膠濟鐵路貨捐局	又	又
	地方貨物統稅分局	地方稅	地方貨物統稅局	又	又
	鐵務特稅局	國稅	財政部	又	又
曹埠	膠濟鐵路貨捐分局	省稅	膠濟鐵路貨捐局	又	又
	地方貨物統稅分局	地方稅	地方貨物統稅局	又	又

第九章 表現於政治上之封建殘餘的支配作用

中國社會的經濟結構

明水	礦務特稅局	財政部	國稅	煤
	膠濟鐵路貨捐分局	膠濟鐵路貨捐局	省稅	百貨
	地方貨物統捐分局	地方貨物統捐局	地方稅	又
	礦務特稅局	財政部	國稅	煤
聚園莊	膠濟鐵路貨捐分局	膠濟鐵路貨捐局	省稅	百貨
	地方貨物統捐分局	地方貨物統捐局	地方稅	又
	礦務稅征收處	財政部	國稅	煤
龍山站	地方貨物統捐分局	地方貨物統捐局	地方稅	又
	膠濟鐵路貨捐分局	膠濟鐵路貨捐局	省稅	又
黃台	地方貨物統捐分局	地方貨物統捐局	地方稅	又
	膠濟鐵路貨捐總局	財政廳	省稅	百貨
濟南	膠濟鐵路貨捐分局	又	又	又
	地方貨物統捐總局	又	地方稅	又
	地方貨物統捐分局	又	又	又
	牛照局	又	又	牛
淄川	膠濟鐵路貨捐分局	膠濟鐵路貨捐局	省稅	百貨
	地方貨物統捐分局	地方貨物統捐局	地方稅	又
	煤礦專稅征收處	財政部	國稅	煤
大港	地方貨物統捐分局	地方貨物統捐局	地方稅	百貨

傅山

煤礦專稅征收處

財政部

國稅

燭

膠濟鐵路貨捐分局

膠濟鐵路貨捐局

省稅

百貨

地方貨物統捐分局

地方貨物統捐局

地方稅

又

煤礦專稅局

財政部

國稅

煤

鑿山

又

又

又

又

鐵山

地方貨物統捐分局

他方貨捐統捐局

地方稅

百貨

(三) 津浦鐵路沿綫附近各稅捐局卡

車站名稱

捐局名稱

隸屬機關

捐稅性質

徵收貨物種類

附記

下關

鐵路統捐

財政部

國稅

徵收貨物種類

浦口

專稅局

財政部江蘇特派員公署

省稅

布疋線紗雜貨

又

箔類特稅局

教育部

國稅

絲織棉織紙油竹本

又

煤類特稅局

江蘇特派員公署

省稅

錫箔

又

鹽務稽核所

財政部

查驗性質國稅

煤

又

捲烟特稅

又

又

又

統膠局

又

國稅

各種雜貨用具五金

浦鎮

鐵路統膠局

又

又

各種油

又

油類特稅分局

財政部財政廳

地方稅

烏衣

河道厘卡

財政部

地方稅

各種油

第九章 表現於政治上之封建殘餘的支配作用

中國社會的經濟結構

滁州	鐵路統捐局	財政部	國稅	由路運輸貨物
又	鹽金局	安徽財政府	省稅	無論何項貨物皆須納稅
又	蛋稅局	又	又	鮮雞蛋
又	糖捐局	又	又	糖(入口)
沙河集	商貨統捐稽征所	財政部	國稅	米及雜糧
又	鹽金局	財政廳	省稅	
張八嶽	鳳陽關張八嶽分口	該關務稅司	國稅	各種貨物什糧
又	統捐明光局張八嶽稽查處	津浦統捐總局	又	各種進出口貨物稅
三界	鳳陽關三界分口	該關稅務司	又	
又	統捐明光局三界稽征處	津浦統捐總局	又	
管店	津浦鐵路貨捐局稽征所	明光貨捐分局	又	土產五穀什糧
又	鳳陽關分口	該關監督	又	
小卞莊	津浦路商貨統捐局	財政部	又	米豆麥鴨什貨
又	鳳陽分關	又	又	
明光	鐵路統捐局分局	又	又	各種貨物
又	鳳陽分關	又	又	農產品及各種什貨
石門山	鐵路統捐局	屬小澗河分所	又	牲畜

又	鳳陽分關	屬明光稅關	又	又
又	鳳陽關稅關分卡	鳳陽關	又	大米糖米豆子棉子及雜貨小菜免稅
又	鐵路貨捐征收處	明光貨捐分局	又	又
又	板橋集鳳陽關分卡	鳳陽關	又	各種糧食
臨淮關	鐵路貨捐局	鐵路貨捐總局	又	豆米麥花生仁瓜子皮 並麻等(出口大宗) 白糖紙茶布木煤等 貨等(入口大宗)
又	鳳陽關臨淮分關	鳳陽關	又	又
又	糖捐局	安徽糖捐總局	又	雜糧菸葉等物
又	鐵路統捐局	統捐總局	又	又
又	鳳陽關分卡	鳳陽關	又	又
又	菸葉統稅專局	安徽烟酒稅局	又	又
長淮衛	鳳陽關	鳳陽關	又	黃豆
又	統捐局	又	又	又
蚌埠	商貨統捐局	又	又	各種貨物
又	菸酒專局	又	又	各種菸酒
又	蛋捐局	又	又	帶類
又	鳳陽關	又	又	各種貨物
又	鹽務稅收處	又	又	鹽類

第九章 表現於政治上之封建殘餘的支配作用



中國社會的經濟結構

四一四

又	糖捐局	又	又	又	糖類
曹孝集	鳳陽關	財政部	又	又	糧食及雜貨
又	鐵路統捐局	又	又	又	又
又	蛋捐分局	又	又	又	又
固鎮	鳳陽關分局	又	又	又	蛋
又	糖捐分局	又	又	又	百貨
又	鳳陽關任橋分卡	又	又	又	糖類
任橋	鳳陽關堵卡	又	又	又	各種貨物
西幸坡	津 貨捐分卡	又	又	又	進口各種貨物
又	鳳陽關分卡	又	又	又	百貨
又	符離集	又	又	又	進出口百貨
又	徐州府	又	又	又	又
又	統捐局	又	又	又	各種土產
又	開徐捐	又	又	又	又
又	公益捐	又	又	又	又
又	徐關捐	又	又	又	又
又	教育捐	又	又	又	又
又	專稅第七分局	又	又	又	花生瓜子兩種
又	鐵路統捐分卡	又	又	又	棉花香油紙張包件
利國驛		又	又	又	土產

韓莊	津浦路貨捐局	又	省政府財政廳	又	普通貨物中收稅如 小麥高粱土布免稅
又	山東地方貨物捐局	又	又	又	又
臨城	津浦路貨捐局	財政部	國稅	除小麥及機製貨物 特稅外餘均納稅	除小麥紅根棗蕪外 餘均納稅
又	又	財政部	地方稅	又	又
又	附捐學校稅卡	滕縣縣政府	國稅	除命令免收者外餘 均征收	又
棗莊	津浦路貨捐局	財政部	國稅	又	又
又	山東地方貨物捐局	財政廳	省稅	又	又
官橋	津浦路貨捐局	財政部	國稅	雜糧及其他貨物	又
又	山東地方貨物捐局	財政廳	地方稅	又	又
又	附捐學校稅卡	滕縣縣政府	又	又	又
滕縣	津浦路貨捐局	財政部	國稅	1. 生仁 2. 水梨 3. 銀花	又
又	山東地方貨物捐局	財政廳	地方稅	又	又
又	附捐學校稅卡	滕縣縣政府	又	又	又
界河	津浦路貨捐局	財政部	國稅	又	又
又	山東地方貨物捐局	財政廳	地方稅	又	又
又	附捐學校稅卡	滕縣縣政府	又	又	又

第九章 表現於政治上之封建殘餘的支配作用

兩下店	津浦路貨捐局	財政部	國稅	又	又
又	山東地方貨物捐局	財政廳	地方稅	又	花生仁 棗 山查 水梨等
鄒縣	津浦路貨物捐局	財政部	國稅	又	除中央有特稅者外 一律征收
又	山東地方貨物捐局	財政廳	地方稅	又	如五金 藥材 顏料 雜糧 果品 布疋 絲 麻 海味 皮革 毛 骨 角 木 竹 藤 料 瓦 石 烟酒 茶 糖 菜 蔬 等
兗州府	津浦路貨捐局	財政部	國稅	又	又
又	地方物貨統捐局	財政廳	地方稅	又	又
濟甯州	貨捐局	又	又	又	又
又	統捐局	財政部	國稅	又	又
曲阜	津浦路貨捐局	又	又	又	又
又	山東貨物捐局	省政府	地分稅	又	普通貨物均納捐稅
吳村	統捐查驗處	財政部	國稅	又	普通貨物均納稅捐
又	貨捐分區	財政廳	地方稅	又	生米雜貨
南驛	鐵路貨物統捐	中央政府	國稅	又	小麥生米雜貨
又	地方貨物捐稅局	省政府	地方稅	又	各貨均須捐稅
大汶口	津浦路貨捐局	財政部	國稅	又	除特准免稅或執有 海關子口單者外 全征稅

又	地方貨物捐屬	財政廳	地方稅	又
泰安府	津浦貨物捐屬	財政部	國稅	百貨
又	地方貨物稅屬	省政府	省稅	花生山果生薑花生油及雜貨
萬德	地方貨物統捐局	財政廳	又	又
張夏	又	又	又	又
濟南	津浦路貨捐屬	財政部	國稅	除定有專價之貨物 外均收稅
又	百貨捐屬	財政廳	會稅	各種貨物
濰口	又	又	又	黑棗木棹
又	津浦路貨捐屬	財政部	國稅	又
桑梓店	山東地方統捐	山東財政廳	地方稅	鮮果
晏城	鐵路統捐	財政部	國稅	土產雜貨
又	百貨捐屬	山東財政廳	地方稅	又
禹城	鐵路統捐	財政部	國稅	土產雜糧
又	百貨捐屬	山東財政廳	地方稅	黑棗棧棉花生雜糧等
張莊	鐵路統捐	財政部	國稅	土產雜貨
又	百貨捐屬	山東財政廳	地方稅	又
平原	鐵路統捐	財政部	國稅	雜糧花生油鷄蛋棉花
又	山東地方統捐	財政廳	地方稅	土產雜貨等

第九章 表現於政治上之封建殘餘的支那作用

德州	鐵路統捐局	財政部	國稅	凡由鐵路運輸之貨皆須納稅
又	山東地方統捐	山東財政廳	地方稅	凡鐵路路路船所運之貨皆須納稅
桑園	鐵路統捐	財政部	國稅	凡百貨物
又	山東地方統捐	山東財政廳	地方稅	除玉米高糧免征外其餘各種貨物均征稅
安陵	鐵路統捐	財政部	國稅	凡係商貨一概納稅
連鎮	津浦商貨統捐連鎮分卡	又	又	乾果棉花專稅
又	乾果棉花統稅局	河北財政廳	地方稅	凡係商貨一概納捐
東光	津浦商貨統捐稽征處	財政部津浦商貨統捐局	國稅	各項雜貨
泊頭	津浦貨捐分卡	又	又	捲烟
又	捲烟查驗所	河北捲烟統稅總局	未詳	紅粟芝麻玉米豆子高粱水梨草兩膠蘆油花生油牛皮冬菜白菜鹹魚豆餅小麥等
涪州	津浦鐵路商貨統捐分處	津浦鐵路商貨統捐總局	國稅	貨物上車皆征稅
興濟	津浦鐵路商貨統捐稽征處	津浦鐵路商貨統捐天津總局	又	牲畜
青縣	青縣全境牲畜買賣稅捐征收所	省政府	地方	由路運之各種貨物
獨流鎮	津浦路貨捐局分卡	天津津浦路貨捐總局	國稅	

又 常關分關

陳唐莊 統捐局

楊柳青 津浦鐵路商貨統捐

天津西站 天津常關西站分卡

津浦統捐西站分卡

皮手統稅西站分卡

棉花乾果征收分卡

皮毛牙稅分卡

糖類捐

天津總站

常關

貨捐局

糖稅局

乾果皮毛捐局

天津常關

又 財政部

又 財政廳

又 津海關

又 財政部

又 河北省財政廳

又

又

又

又 稅務司

又 財政部

又 財政廳

又

又

又

又 國稅

又

又 地方稅

又

又

又

又 國稅

又

又 地方稅

又

進口之各國貨物

煤

普通貨物

百貨

又

皮類

棉花核桃仁花生

皮毛

糖類

百貨

又

糖

乾果皮毛

（鐵道公報第一三八期，一月廿四日出版）

（四）正太路

車站名稱

石家莊

捐局名稱

河北第十六統稅局

隸屬機關

河北財政廳

捐稅性質

國稅

征收貨物種類

食糖類

第九章 表現於政治上之封建殘餘的支配作用

中國社會的經濟結構

皮毛乾果稅局	又		皮革棉花羊毛乾果
平漢路火車捐局	又		糧食煤鐵糖類
菸酒稅局	又	又	菸酒
捲烟稅局	又	又	捲烟
山西五宗貨品稅局	又	又	硬煤烟煤石灰油鐵
正太火車貨捐局	又	又	百貨
盩厔縣	又	又	硬煤烟煤石灰
盩厔縣政府地方捐	又	又	硬煤
盩厔縣金局	財政廳	地方稅	硬煤烟煤石灰
五宗貨品捐局	又	國稅	硬煤烟煤石灰油鐵
烟煤特捐局	又	又	烟煤
縣政府地方稅	縣政府	地方稅	硬煤
盩厔縣金局	財政廳	國稅	硬煤烟煤石灰
大郭村			

由管當局酌設  
每車每百元納  
二元主納一  
元

十九年七月由  
管當局酌設捐  
稅有重故多統  
運改由縣運

每車二元

每二十五噸車  
納七元五角  
每車納捐一元  
一角

南峪	火車貨捐局	又	又	又	糧食麥麸	糧食每二十噸 車納二十五元 麥麸三元五角
娘子關	又	又	又	又	糧食砂壺	運送糧食每車 三十五元運出 糧食每車一百 ○七元五角
統稅	又	又	又	又	又	運送糧食每車 十三元運出糧 食每車二十四 元
軍事捐	又	又	又	又	又	運送運出糧食 每車各四元
芹泉	火車貨捐	財政廳	國稅	糧食	又	運出每車一百 C七元五角
統稅	又	又	又	又	又	又二十四元
軍事捐	又	又	又	又	又	又四元
其他	又	又	又	又	又	又五元五角
陽泉	火車貨捐	財政廳	國稅	煤鐵類	又	鐵器每車四十 二元硬煤每車 七元
煤鐵捐局	又	又	又	又	又	鐵器每車三十 三元六角

第九章 表現於政治之封建殘餘的支配作用





(五)平綏路

各縣附捐

又

又

又

糧食由榆次壽陽發運者尚有各縣附捐每車十二元

車站名稱 捐局名稱

隸屬機關

稅捐性質

征稅貨物種類

附記

自豐台至卓資山 糧貨統捐

西北軍餉

民十三年謹收糧食至民十五年其

此為向來所無完全西北軍因籌餉而設捐率奇重商民最感痛苦至今仍未取消請即令飭裁撤

自永嘉堡至豐鎮 殺虎關

財政部

國稅

由西往東過路及落地貨物一律征收

自永嘉堡至保子灣 大右統稅

山西財政廳

地方稅

過路落地各貨一律征收

值百抽三強附加振捐一成撥路捐一成防務金捐二成等於厘

第九章 表現於政治之封建殘餘的支配作用

中國社會的經濟結構

自水嘉堡 至包頭	鐵路貨捐	軍事費	又	民十五由督當 局設立以爲臨時 經費款迄未撥 消
自平地泉 至包頭	塞北關	國稅	又	同殺虎關
自康莊至 永嘉堡	張多關	又	又	同上
自綏遠至 包頭	地方統捐	財政廳	又	路運糧食百貨一 律征收
察哈爾區內	烟酒公賣局	國稅	又	值百抽五附加 五厘按此即爲 糧捐釐金
綏遠區內	烟酒公賣局	又	又	
自綏遠至 包頭	船後局	又	又	
實業廳	綏烟風	又	又	
綏烟風	綏區烟稅	又	又	
察區烟風	包頭地方統稅	又	又	
公積坂	綏遠地方統稅	又	又	
薩拉齊	鹽統捐局	又	又	

宣化	地方統捐局
柴溝堡	懷安縣統捐局
孔家莊	萬全縣財務局
三道營	陶林、涼城統捐
旗下營	武川縣統捐局
張家口	警捐
青龍橋	牙稅
居庸關	牲畜統捐局
土木	張多關稅局
豐台	延慶縣道工局
	懷來第二區牲畜捐局
	河北省統捐局
	糖類特捐

(鐵道公報第一三九期，一月二十八日出版)

(六) 平漢路

第九章 表現於政治之封建殘餘的支配作用

地方捐

又	
大炭	值百抽四由商包辦
百貨	
百貨	值百抽二五另加運費一成附
百貨	加捐一成
煤	每噸四角八
又	每噸三角六
牲畜	
百貨	附加振捐一成
駱駝牛馬驢驘猪羊	
牲畜	值百抽九
百貨	
糖類	

中國社會的經濟結構

車站名稱	捐局名稱	隸屬機關	稅捐性質	徵稅貨物種類	附註
前門	稅務分局	崇文門稅關	地方稅	百貨	
西便門	火車貨捐分卡	河北財政廳	又	火車運輸貨物	
	稅務分下	崇文門稅關	又	百貨	
	火車貨捐分卡	河北財政廳	又	又	
豐台	河北統稅專卡	又	又	又	
	糖類專卡	又	又	糖類	
長辛店	火車貨捐局	又	又	火車運輸貨物	
琉璃河	火車貨捐分局	又	又	又	
高碑店	火車貨捐分卡	又	又	棉花乾果	
保定	棉花乾果統稅分卡	又	又	又	
	火車貨捐分卡	又	又	火車運輸貨物	
望都	又	又	又	又	
清風店	又	又	又	又	
定州	又	又	又	又	
高邑	統稅分卡	又	又	百貨	
	火車貨捐分卡	又	又	火車運輸貨物	征收百分之五 附加三十
	棉花乾果統稅分卡	又	又	棉花乾果	

正定	百貨統稅局	又	又	又	又	又	又	又	又	又	又
	火車貨捐分卡	又	又	又	又	又	又	又	又	又	又
	火車貨捐分局	又	又	又	又	又	又	又	又	又	又
石家莊	百貨統稅局	又	又	又	又	又	又	又	又	又	又
	棉花乾果統稅征收局	又	又	又	又	又	又	又	又	又	又
順德	邢台統稅專卡	又	又	又	又	又	又	又	又	又	又
	火車貨捐分局	又	又	又	又	又	又	又	又	又	又
	煤作牙稅局	又	又	又	又	又	又	又	又	又	又
	皮毛牙稅局	又	又	又	又	又	又	又	又	又	又
邯鄲縣	統稅十六分卡	財政廳	又	又	又	又	又	又	又	又	又
	棉花乾果統稅分卡	又	又	又	又	又	又	又	又	又	又
	火車貨捐分局	又	又	又	又	又	又	又	又	又	又
馬頭鎮	統稅分卡	河南財政部	又	又	又	又	又	又	又	又	又
	棉花乾果統稅分卡	又	又	又	又	又	又	又	又	又	又
	火車貨捐水局	又	又	又	又	又	又	又	又	又	又
彰德府	棉花稅局	又	又	又	又	又	又	又	又	又	又

第九章 表一 於政治之封建殘餘的支配作用

中國社會的經濟結構

絲花包捐局	又	又	又
火車貨捐分局	又	又	又
統稅捐局	又	又	又
菸葉特稅局	又	又	又
菸葉公賣局	又	又	又
菸葉驗票局	又	又	又
菸捲特稅局	又	又	又
煤油燃戶捐局	十三路軍	十三路軍	捲菸
鹽稅食戶捐局	財政廳	地方稅	食鹽
鹽稅 車附加捐局	十三路軍	十三路軍	百分之十五
火車貨捐局	財政廳	地方稅	火車運輸貨物
百貨統稅局	又	又	百貨
花生特稅局	又	又	花生
煤油燃稅局	又	又	煤礦
百貨征收局	又	又	百貨
火車貨捐局	又	又	火車運輸貨物
包裏稅征收局	財政部	關稅	郵局包裹
屠宰稅局	財政廳	地方稅	牛羊豬
捲菸統稅局	又	又	紙烟
			百分之五十

鄭州

新鄉縣

許州

棉花經紀捐局

瓜子捐局

官硝局

花生征收局

統稅及鹽稅局

火車貨捐局

食鹽運硝局

烟酒公賣局

烟酒火車捐局

烟酒加價局

絲綢捐局

屠宰稅局

棉花包稅局

捲烟特稅局

印花稅局

包票稅局

財務局

火車貨捐局

烟酒捐局

市政府

又縣政府

財政廳

又

又

又

財政部

又

又

又

財政廳

又

又

財政部

又

又

財政廳

又

又

又

又

又

又

又

又

又

國稅

又

又

又

地方稅

又

又

國稅

又

又

地方稅

又

又

又

棉花

瓜子

硝

花生

百貨

火車運輸貨物

鹽

烟酒

又

又

又

絲綢

牛羊猪

棉花

紙烟

郵包

菸葉

火車運輸貨物

烟酒

百分之十五

百分之十五

百分之八

又

第九章 表現於政治之封建殘餘的支配作用

鄭城縣



百貨征收局	又	又	百貨	
捲菸特稅局	又	又	捲菸	百分之三十
引岸復驗局	又	又	食鹽	百分之十
屠宰捐局	又	又	牲畜	百分之十
印花稅局	財政廳	國稅	花生	百分之十
花生稅局	財政廳	地方稅	絲	
絲捐局	又	又	牲畜	百分之十
牲畜稅局	又	又	火車運輸貨物	
火車貨捐局	又	又	烟酒	百分之十五
烟酒稅局	又	又	火車運輸貨物	
火車貨捐局	又	又	又	
火車貨捐分卡	又	又	牲畜	
屠宰征收所	財政部	國稅	捲烟	百分之三十
捲烟統稅局	又	又	烟酒	百分之二五
菸酒稽征所	又	又	鹽	百分之十
印花稅局	又	又	地方稅	
引岸復驗局	財政廳	國稅	捲烟	
火車貨捐局	財政部			
捲烟統稅局				

西平縣

涇平縣  
駐馬店

確山縣

明港	火車貨捐局	財政廳	地方稅	火車運輸貨物	百分之十
	烟酒特稅局	又	又	烟酒	百分之十
	捲烟統稅局	又	又	捲烟	百分之三十
	火車貨捐局	又	又	火車運輸貨物	百分之十
信陽	菸酒公賣局	又	又	菸酒	百分之十
	捲烟特稅局	財政部	國稅	捲烟	百分之三十
	包捐局	縣政府	地方稅	糧食	百分之一
	斗捐局	又	又	又	
	蛋捐局	又	又	鷄鴨蛋	
	筍葉征收局	又	又	筍葉	
	花生征收局	又	又	花生	
	落地稅局	又	又	挑販各物	
	屠宰捐局	財政廳	又	牛羊猪	
	權運局	財政部	國稅	鹽	百分之五
新店	火車貨捐局	財政廳	地方稅	百貨	
廣水	又	湖北財政廳	又	又	
	捲烟稅捐處	又	又	紙烟	
	屠宰稅局	又	又	牛羊猪	
	印花稅局	財政部	國稅	單據等	

第九章 表現於政治之封建殘餘的支配作用

中國社會的經濟結構

四三二

烟酒公賣局	又	又	烟酒
包裹稅捐局	又	又	郵包
火車貨捐局	財政廳	地方稅	火車運輸各貨
又	又	又	又
捲烟特稅局	又	又	紙烟
屠宰稅局	又	又	牲畜
印花稅局	財政部	國稅	單據
烟酒公賣局	又	又	烟酒
包裹稅局	又	又	郵包
火車貨捐局	財政廳	地方稅	火車運輸貨物
又	又	又	又
蕭家港	又	又	又
孝感縣	又	又	又
漢口	又	又	又
統稅征收局	財政部	國稅	百貨
烟酒稅局	又	又	又
牛皮蛋捐局	市政府	市稅	又
糖捐局	財政廳	地方稅	又
許州烟葉特稅	財政部	國稅	又
煤油特稅局	又	又	煤油
			百分之五十
			百分之五十

捲烟特稅局	又	捲烟	百分之十
火車貨捐分卡	財政廳	火車運輸貨物	
糖店	又	又	
又	又	又	
祁家灣	又	又	
又	又	又	
祁家灣	又	又	
又	又	又	

(七)道清鐵路

(鐵道公報第一四〇期，一月三十一日出版)

車站名稱	捐局名稱	隸屬機關	稅捐性質	征稅貨物種類	附註
道口	百貨征收局	河南財政廳	地方稅	百貨除設專局者 外一律征收	聯運包裹每件 收一元
	火車貨捐局	又	又	又	係十三路總指 揮部設局征收 自移防後即行 取銷
	捲烟特稅專局	又	又	捲烟	
	煤油糖斤捐總局	又	又	汽油煤油	又
	花生稅局	又	又	花生	
	花生油稅局	又	又	花生油	
	督銷局	又	國稅	食鹽	
	印花稅局	又	又	又	

第九章 表現於政治之封建殘餘的支配作用

官硝局

又

又

火硝

新鄉

百貨征收局

又

地方稅

百貨

火車貨捐局

又

又

又

花生特稅局

又

又

花生

捲烟特稅局

又

又

捲烟

火車貨捐局

又

又

百貨

統稅局

又

又

又

菸酒火車貨捐局

又

又

菸酒

菸酒公賣局

又

又

又

硝磺局

又

國稅

硝磺

菸酒釐金局

又

地方稅

菸酒

棉花稅局

又

又

棉花

統稅局

又

又

百貨

陳莊

(鐵道公報第一四一期)

(八)北甯路

車站名稱

捐局名稱

隸屬機關

稅捐性質

征稅貨物種類

附記

不按稅章有抽  
至百分之十者  
清化土產藥材  
至此仍須重征

北正陽門站	正陽門稅務局	崇文門稅務監督	地方稅	國稅土貨及外洋進口各貨落地稅
永定門	永定門稅務分局	又	又	又
又	大宛兩縣永定門牙稅分局	大興宛平縣政府	又	雜糧
東便門	東便門稅務分局	崇文門稅務監督	又	同正陽門
又	賜骨稅專局	北平市財政局	又	羊腸及牛羊廢骨
通縣東站	通縣東站稅務分局	崇文門稅務監督	又	同正陽門
通縣南站	通縣南車站稅務分局	又	又	又
豐台	河北統稅豐台稽征專卡	河北財政廳	省稅	百貨統稅
黃村	黃村站稅務分卡	崇文門稅務監督	地方稅	同正陽門
楊村	常關稅楊村分卡	津海關監督	國稅	土貨
北倉	常關分卡	又	又	又
天津總站	常關分局	又	又	又
	第三統稅征收局	河北財政廳	省稅	百貨統稅
	棉花乾果分卡	詳見天津東站		
	榮蕨鷄蛋草帽辦皮毛稅分卡	又		
	常關分局	津海關監督	國稅	土貨
天津東站	河北第二統稅征收局	河北財政廳	省稅	百貨統稅
	棉花乾果統稅征收局	又	又	棉花乾果

第九章 表現於政治之封建殘餘的支配作用

中國社會的經濟結構

四三六

榮耀鷄蛋革鞍辦皮毛統稅征收局

又

又

榮耀鷄子革鞍辦大項皮毛

河北捲烟統稅局

中央財政部

國稅

紙烟雪茄烟

前省品麵粉特稅局

又

又

麵粉

糖類特捐局

河北財政廳

省稅

糖類

常關分局

津海關監督

國稅

土貨

鹽務稽核所

專征鹽稅則未詳

國稅

土貨

第十四統稅局北塘分卡

河北財政廳

省稅

百貨統稅

魚稅局

專收魚稅則未詳

省稅

百貨統稅

常關分卡

詳見天津東站

未詳

確瀝

硝瀝局

未詳

未詳

硝瀝

鹽務稽核所

河北財政廳

省稅

鹽

第十四統稅局分卡

河北財政廳

省稅

百貨統稅

皮毛稅分卡

又

又

藥麻子皮毛等

棉花乾草稅分卡

又

又

棉花乾果

第十四統稅局分卡

詳見唐山

又

棉花乾果

皮毛稅分卡

又

又

棉花乾果

第十四統稅征收局

河北財政廳

省稅

百貨統稅

常關分局

津海關監督

國稅

竹木製造品機製貨物

唐山

天津關監督

國稅

竹木製造品機製貨物

類編子草帽兼皮  
毛等

省稅

河北財政廳

皮毛等稅分局

門平

第十四統稅局分卡

卑家店

又

雷莊

常關分卡

詳見唐山

第十五統稅局分卡

坨子頭

常關分卡

詳見山海關

第十五統稅分局

灤縣

常關分卡

詳見唐山

第十五統稅局分卡

朱各莊

又

石門

木稅局

詳見山海關

第十五統稅分卡

安山

第十五統稅分卡

昌黎

又

留守營

又

北戴河

又

秦皇島

常關分卡

詳見山海關

國稅

土貨

第九章 表現於政治之封建殘餘的支配作用

四三七



麵粉特稅分局

又

又

麵粉

山海關

第十五統稅征收局

河北財政廳

省稅

百貨統稅

常關稅局

山海關監督

國稅

土貨

前所

常關分卡

詳見山海關

綏中縣稅捐征收分所

詳見綏中縣

前衛

又

又

常關分卡

詳見山海關

荒地

綏中縣稅捐征收分駐所

詳見綏中縣

綏中縣

綏中縣稅捐征收總局

遼寧財政廳

省稅

百貨統稅分出售銷場兩項

東辛莊

常關稅局

山海關監督

國稅

土貨

東辛莊

興城稅捐征收分所

詳見興城縣

常關稅分卡

又

沙後所

興城稅捐征收分所

稽核所

國稅

鹽

興城縣

興城稅捐征收分所

詳見興城縣

常關稅分卡

詳見興城縣

連山

興城縣稅捐征收總局

遼寧財政廳

省稅

百貨統稅分出售銷場兩項

連山

常關稅分局

山海關監督

國稅

土貨

錦西稅捐各收分所

詳見興城縣

同上

常關稅分卡

又

地方雜捐局

錦西縣政府

本縣公益捐

百貨

查地方雜捐局為錦西縣政府所立。遼甯全省其他各縣，均無此捐。施行以來，商樂凋疲，路運甚受影響。現在各商紛請取銷，能否核准，尙難預料。惟查葫蘆島自開樂海港以來，連山一站，為入港要道，此項捐稅，實為發展商業一大阻礙，深望從速取銷，以利路商。

營盤

鹽稅局

稽核所

國稅

鹽

高橋

又

又

又

又

女兒河

錦西稅捐征收分所  
錦縣稅捐征收臨時分所

詳見興城縣  
詳見錦縣

錦縣

錦縣稅捐征收局

遼甯財政廳

省稅

百貨統稅分出產銷  
場兩項

常關分局

山海關監督

國稅

土貨

大凌河

錦縣稅捐征收分所

詳見錦縣

石山站

又

又

羊圈山

盤山縣稅捐征收分所

又

溝幫子

北鎮縣稅捐征收分所

又

常關分局

又

趙家屯

北鎮縣稅捐征收分所

又

常關分卡

又

第九章 表現於政治之封建殘餘的支配作用

青墟子	北鎮縣稅捐征收分所	又		
高山子	又	又		
大虎山	黑山縣稅捐征收分所	詳見黑山縣		
繞陽河	黑山縣稅捐征收分所	又		
白旗堡	新民縣稅捐征收分所	詳見新民縣		
新民	新民縣稅捐征收局	遼甯財政廳	省稅	百貨統稅分處產銷場兩項
興隆店	常關分局	山海關監督	國稅	土貨
馬三家	新民縣稅捐征收分所	又		
皇姑屯	瀋陽縣稅捐征收分所	又		
	瀋陽縣稅捐征收局	又		
瀋陽城站	常關分局	又		
胡家窩鋪	瀋陽縣稅捐征收分所	詳見新民縣		
盤山縣	常關分卡	詳見盤山縣		
	盤山縣稅捐征收分所	詳見盤山縣		
	盤山縣稅捐征收局	詳見新民縣	省稅	百貨統稅分處產銷場兩項
	常關分局			
大窪	盤山縣稅捐征收分所	詳見盤山縣		

田莊台	鹽稅局	稽核所	國稅	倉鹽
營口	盤山縣稅捐征收分所	詳見盤山縣		
	營口縣稅捐征收分所	又		
	營口分卡	詳見新民縣		
黑山縣	黑山縣稅捐征收局	遼甯財政廳	省稅	百貨統稅分出產銷場兩項
八道壕	黑山縣稅捐征收分所	詳見黑山縣		
芳山鎮	又	又		
新立屯	又	又		
十家子	阜新縣稅捐分卡	熱河財政廳	省稅	本站並非設局祇有流行政署在站附近收貨物任意索稅稅例亦無稅票收多少無從調查與十家站情形相同
泡子	又	又	又	
郭家莊	彰武縣稅捐征收分所			
彰武縣	彰武縣稅捐征收局			
章古台	康平縣稅捐征收分所			
甘旗卡	又			
木里圖	遼遼縣稅捐征收分所	遼甯財政廳	省稅	百貨統稅分出產銷場兩項
七里河子	義縣稅捐征收分所	遼甯財政廳	省稅	又
義縣	義縣稅捐征收局	又	又	又

第九章 表現於政治上之封建殘餘的支配作用

常關分局

鄭家屯

義縣稅捐征收分所

山海關監督  
詳見義縣

土貨

朝陽寺

朝陽縣統捐局分卡

熱河財政廳

省稅

詳見北票

南嶺

朝陽縣統捐局分卡

熱河財政廳

省稅

口北營子

又

又

又

又

北票

朝陽縣統捐支局

又

又

雜貨布疋奢侈品粗  
細類

(鐵道公報第一四二期)

(九)新甯路

車站名稱

捐局名稱

隸屬機關

稅捐性質

徵稅貨物種類

附記

江門

麥粉特稅分卡

財政部

國稅

麥粉

五色兼雷州糖捐分卡

廣東財政廳

省稅

各種糖類

捲烟統稅分卡

財政部

國稅

捲菸

五色進口洋布疋頭厘費征收局

財政廳

省稅

洋貨毛絨布疋

四邑花生芝蔴台炮經費征收分卡

又

又

花生芝蔴

磨刀口厘金廠鶴開茶厘北街分卡

又

又

茶葉

又

又

又

茶葉

斗山

江門風金廠分卡	又	百貨
磨刀口風金分卡	又	又
五色糖類捐分卡	又	糖類
五色紙寶捐分卡	又	各種冥羅
五色英坭捐分卡	又	英坭類
海關三峽口分卡	財政部	本路枕木銷號費

(十) 廣九路

車站名稱	捐局名稱	隸屬機關	稅捐性質	徵稅貨物種類	附記
廣州	廣九車貨釐局	財政廳	地方稅	百稅	另加專款五成 征收
	烟酒稅局	財政部	國稅	煙酒	加五專款
	猪捐和合公司	財政廳	地方稅	猪	包商承辦
	木捐河南同志堂	又	又	酸枝烏木	批商承辦
	順利公司	財政部	國稅	炮竹類	又
	建和公司	財政廳	地方稅	士教土	又
	利華公司	財政部	國稅	牛隻牛皮	又
	明遠堂	財政廳	地方稅	薯實	又
	麵粉特稅局	財政部	國稅	麵粉	又

第九章 表現於政治上之封建殘餘的支配作用

中國社會的經濟結構

四四四

裕德公司

財政廳

地方稅

糖類

批商承辦

茶務總公所

又

又

茶葉

又

銅鐵公所

又

又

新舊銅鐵雜貨

又加五專款

(十一) 粵漢鐵路廣韶段

車站名稱

捐局名稱

隸屬機關

稅捐性質

徵稅貨物種類

附記

黃沙

暨金總廠

財政廳

省稅

百貨

批商承辦

新街

烟酒事務分局

財政部

關稅

烟酒

批商承辦

源潭

烟酒稅局

又

又

又

英德城

鑛務查驗所

建設廳

又

錫鎔石

批商承辦

出口豬捐

財政廳

省稅

豬

批商承辦

六鄉聯團局

英德縣

地方稅

柴炭杉竹板猪牛

批商承辦

烏石

太平關

財政部

國稅

豬

批商承辦

出口猪牛捐

財政廳

省稅

猪牛

批商承辦

韶平公路費

曲江縣

地方稅

猪牛

批商承辦

警衛隊給養費

又

又

穀米紙竹炭柴松燐  
冬草蒜瓜子

批商承辦

韶州

生猪出口捐

財政廳

省稅

猪

批商承辦

糖類捐

財政部

國稅

糖類

批商承辦

(十二) 粵漢路湘鄂段

韶東西麓金廠	財政廳	省稅	百貨	批商承辦
省河補抽厘金總局	又	又	又	
廣州西稅局	又	又	又	
厘金廠	又	又	又	
佛山	又	又	又	
補抽厘廠	又	又	又	
新通稅廠	又	又	又	
汾水稅廠	又	又	又	
鮮魚捐	又	又	魚類	
三水	又	又	又	
馬口厘廠	又	又	百貨	值百抽一另加五專款
車站名稱	隸屬機關	稅捐性質	征收貨物種類	附記
徐家棚	武昌關	武昌關監督	國稅	
烟酒稅局	財政部	又	菸酒	
武昌統稅征收局	湖北省政府	地方稅	百貨	武昌境內各大大站均設
湖北茶稅局	又	又	茶葉	
火車貨捐局	又	又	百貨	
貼魚案	又	又	又	

第九章 表現於政治上之封建殘餘的支配作用



山坡	又	又	又
賀勝橋	又	又	又
汀泗橋	又	又	又
蒲圻	又	又	又
趙李橋	又	又	又
羊樓司	又	又	又
湖南各站	湖南百貨統捐局	湖南省政府	又
安源	煤焦特稅處	江西省政府	又

鐵道公報第一四三期

(十三)南潯路

車站名稱	捐局名稱	隸屬機關	稅捐性質	徵稅貨物種類
九江	印花稅分局辦事處	財政部	國稅	洋貨正頭等
	特種消費稅查驗所	又	又	百貨
	市政捐檢查分所	財政廳	市政捐	菸酒
	菸酒稅查驗所	財政部	國稅	米谷紙張夏布木
	省自治特捐征收局	財政廳	地方稅	米穀
	米穀出口查驗所	又	又	

米每石征二元  
至二元四角

烟酒事務分局	財政部	國稅	烟酒	附設華洋樓酒類總稽征處
烟酒牌照稅分局	又	又	又	
江西烟酒稅附加二成市政捐	市政府	市政捐	又	
九江分處	又	又	又	
紙張藥材夏布特稅分局	財政部	國稅	夏布藥材紙等	兼辦江西消費稅
木類特稅分征所	又	又	一切木料	
硝磺分局	軍、財政部	又	硝磺	
南康四屬屠宰稅分局	財政廳	地方稅	猪	
南昌市屠宰稅局稽查辦事處	又	又	猪羊	
百貨商捐所	商會代收	商捐	出口柴炭皮油鮮魚	
米捐征收所	財政局	地方稅	米	每擔二角
屠宰稅局	財政廳	又	猪	
牲畜稅局	財政部	國稅	猪	
屠宰稽征所	財政廳	地方稅	牲畜	
牲畜稽征所	財政部	國稅	牲畜	
馬迴嶺	縣政府	自衛捐	柴炭	每車二元沙河站亦有同業征收並加入房捐營業捐猪捐

第九章 表現於政治上之封建殘餘的支配作用

耆老門

又

又

又

又

(鐵道公報第一四四期)

(十四)隴海路

車站名稱

捐局名稱

隸屬機關

稅捐性質

征收貨物種類

附註

靈寶

靈寶釐金局

陝西靈寶征收總局

地方稅

棉花藥材等

靈寶棉捐局

陝西靈寶棉花包捐總局

棉花

隴海火車河南貨捐靈寶分卡

陝州貨捐分局

百貨

貨捐局

財政廳

又

釐金局

又

又

橋工附捐局

縣政府

又

棉花捐局

財政廳

棉花

教育捐局

縣政府

藥材牛羊皮棉花水烟

火車貨捐局

財政廳

百貨

陝西教育特捐局

縣政府

羊皮五種藥材牛皮

陝西靈寶征收兼棉花包捐局

財政廳

棉花水烟

會興鎮分局

又

百貨及棉花

火車貨捐局

又

百貨

洛陽

黑石關	菸酒特稅局	又	又	菸酒	菸值百抽四酒 每百斤抽三元 六角
	棉花包捐局	又	又	棉花	每百斤抽洋二 元五角
	食戶捐征收局	又	又	食鹽	每百斤抽洋二 元五角
蔡縣	煤厘金局	又	又	煤	
	百貨捐局	又	又	百貨	
	火車貨捐局	又	又	又	
	食戶捐卡分局	又	又	鹽	每百斤抽洋二 元五角
	菸酒公賣局	財政部	國稅	菸酒	
孝義	石灰民煤捐征收局	財政廳	地方稅	民煤石灰	
汜水	火車貨捐局	又	又	百貨	
	百貨征收局	又	又	又	
榮陽	厘金局	又	又	又	
	出產稅局	縣政府	又	又	
	火車貨捐局	財政廳	又	又	
鄭州	百貨征收兼棉花包捐分局	又	又	百貨及棉花	
	菸酒公賣局	財政部	國稅	菸酒	
	棉花檢驗所	市政府	地方稅	棉花	值百抽一元五 角

第九章 表現於政治上之封建殘餘的支配作用

中牟	公益捐局	公安局	又	紅瓜子雜皮雞蛋 牛羊皮
	火車貨捐分卡	財政廳	又	百貨
	花生捐局	又	又	花生
開封	公益捐局	縣政府	又	紅瓜子花生仁花 生油
	火車貨捐局	財政廳	又	百貨
	落地貨捐局	又	又	又
	菸酒特稅局	又	又	菸酒
	花生稅局	又	又	花生
	花生附稅捐局	縣政府	又	又
蘭封	火車貨捐局	財政廳	又	百貨
	百貨厘金局	又	又	又
	花生稅局	又	又	花生
柳河	火車貨捐分卡	又	又	百貨
	花生稅局	又	又	花生
商邱	開除火車貨捐兼落地稅局	又	又	百貨
	花生稅局	又	又	花生

每百斤抽洋一  
元七角五分  
外附加四成

捲菸統稅局	又	又	捲菸	由上海總公司 呈報統稅
百貨征收局	又	又	百貨	
菸酒公賣局	財政部	國稅	菸酒	
火車貨捐局	財政廳	地方稅	百貨	
火車貨捐局	又	又	又	
花生捐局	又	又	花生	
地方教育捐	縣立小學	又	百貨	
商團捐	商會	又	又	每二十噸貨抽 洋一元
開徐鐵路貨捐局	財政部	國稅	又	
江蘇第七專稅分局	又	又	棉油紙絲麻竹木	
教育捐稽征處	縣教育局	地方	花生瓜子	
徐關	淮安關	又	百貨	
江浙錫箔特稅征收所	財政部	國稅	錫箔冥洋	
公債捐務處	財政部	地方	百貨	僅百抽一
開徐火車貨捐局	財政部	國稅	又	
江蘇第七專稅局	又	又	棉油紙絲麻竹木	
青東稅所	又	又	百貨	
江北第七區烟酒公賣稽征所	又	又	菸酒	

第九章 表現於政治上之封建殘餘的支配作用

江北第七區烟酒特稅第一征收

又

又

又

江蘇甯徐區箔類特稅局

又

又

錫箔冥洋

丁海縣東口局

又

又

出口百貨

貨物分五等納捐每二十噸車納六、八、十、十二、二十不等

(十五)吉長路

車站名稱

捐局名稱

隸屬機關

稅捐性質

征稅貨物種類

附記

卡倫

稅捐征收局

財政廳

省稅

糧食牲畜百貨

由百分之二至百分之五

營業稅局

縣政府

地方稅

又

又

下九台

捐稅局

財政廳

省稅

糧食百貨

由百分之二至百分之五糧石豆油臨時軍費百分之二十

樺皮廠

統稅局分局

又

省稅

糧食茶葉百貨

銷場附加等共約由百分之五至百分之十六

孤店子

統稅局

縣稅務處

地方稅

又

又

九站

貨物稅局

財政廳

省稅

糧食雜貨

百分之五

吉林	永吉縣稅捐局	永吉縣廳	地方稅	糧食麻子	百分之十
		永吉縣廳	省地方稅	糧食木材百貨	合計由百分之二·四至百分之七

(十六) 齊克路

車站名稱	捐局名稱	隸屬機關	稅捐性質	徵稅貨物種類	附記
昂昂溪	龍江稅捐分卡	黑龍江財政廳	國稅	各種糧石	
榆樹屯	又	又	又		
龍江	龍江稅捐局	又	又		
塔哈	龍江稅捐分卡	又	又		
寧年	派員稽查	又	又		
富海	又	又	又		
平安	克山縣稅捐分卡	克山縣總局	又		
中東	龍江稅捐分卡	財政廳	又		
拉哈	訥河稅捐分卡	訥河稅捐局	又		
江灣	又	又	又		

(十七) 吉敦路

車站名稱	捐局名稱	隸屬機關	稅捐性質	徵稅貨物種類	附記
------	------	------	------	--------	----

第九章 表現於政治上之封建殘餘的支配作用



敦化 敦化稅捐征收局

吉林財政廳

國稅

糧食木材雜貨

糧食雜貨百分之三十  
木材百分之二十

敦化縣財務處

縣政府

地方稅

又

額穆縣

蛟河稅捐征收局

吉林財政廳

國稅

又

額穆縣財務處蛟河分所

額穆縣政府

地方稅

又

又

(十八) 洮昂路

車站名稱 捐局名稱

隸屬機關

稅捐性質

征稅貨物種類

附記

洮南 洮南稅捐總局

遼寧財政廳

國稅

又

雜貨油糧細糧粗糧 百分之九·五

白城子 鎮東稅捐總局

又

又

又

鎮東 鎮東稅捐總局

又

又

又

東屏 鎮東稅捐總局

又

又

又

街基 泰來稅捐總局

又

又

又

泰來 泰來稅捐總局

黑龍江財政廳

又

又

五廟子 泰來稅捐總局

又

又

又

江橋 龍江稅捐總局

又

又

又

大興 龍江稅捐總局

又

又

又

昂昂溪 龍江稅捐總局

又

又

又

看了這個表，就可以知道中國地方捐稅機關之多，是如何驚人！

在這些捐稅機關中，有許多是國稅機關，但國稅的收入，亦大多為地方軍閥所截留，不解往中央政府，這在中國已經司空見慣，毫不足奇。

這些捐稅自然大部分是封建割據下的產物，而不是國家的正當收入。由此可見表現政治上的封建殘餘的支配作用，是如何深刻！

至於表現於鄉村政治之封建殘餘勢力的支配作用，在下章「地主階級資本主義化說的謬誤」中再說。

除了政治勢力以外，表現於法律、道德及一般社會思想之封建殘餘的支配作用，也很顯然。陶希聖先生不僅也承認『孔教是封建思想的結晶』，而且承認為封建思想的「結晶」的孔教在中國現時一般社會思想上還是佔着無上的權威。

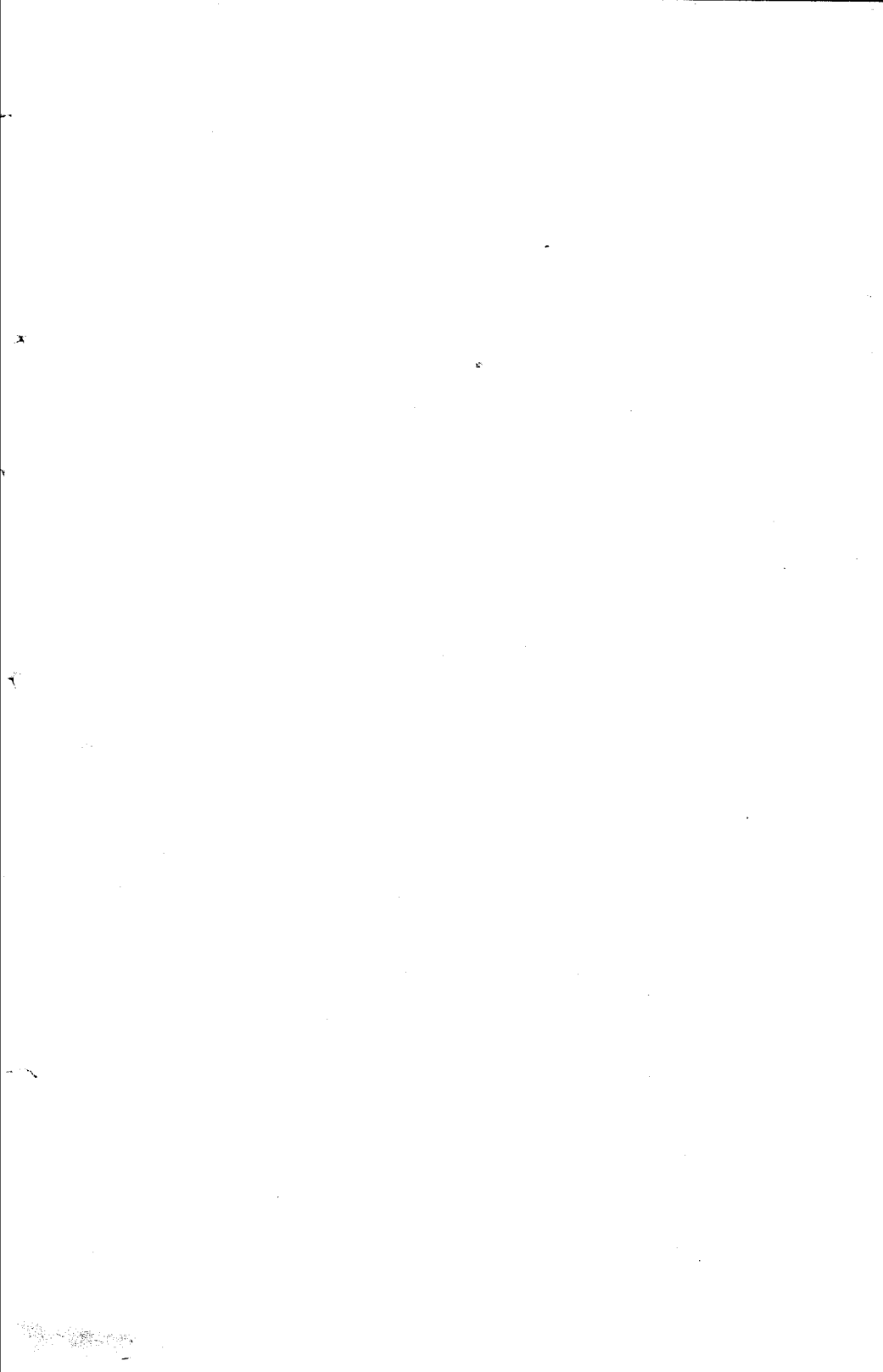

## 第十章 地主階級資本主義化說的錯誤——農村封建殘餘勢力的估計

陳獨秀先生說：

『中國地主階級已經努力資本主義化，封建剝削已經不是農村中的主要形式。所以現在農村中主要的矛盾，已經不是反封建勢力的鬥爭，而是反各種各式的資本主義的鬥爭。』（見上）

果如陳先生所說，則中國革命已不復是資產階級性的革命，而是「反各種各式的資本主義」的，如托洛斯基所謂無產階級的「直接的」革命了。

無疑，這是一種荒乎其唐的謬見！

在陳先生的文章中，並沒有詳細指出所謂地主階級已經努力資本主義化，封建剝削已經不是農村中的主要形式的事實，所以使我們要批駁也就無從着手。

說地主階級已經努力資本主義化，這無疑是錯誤的見解，而以為封建剝削已不是農村中的主要形式，更是荒謬！

田中忠夫在滿蒙雜誌上登載一篇題為中國農業之電氣化的論文，他以江蘇戚墅堰及浙江吳興兩個地方之一小部分農田應用電力灌溉的事實，作為「中國農業資本主義化的萌芽」的說明。

農業生產的資本主義化已經萌芽，我們並不否認這個事實。但我們決不能說中國地主階級已經努力資本主義化，更不能說封建剝削在農村已沒有多大作用，甚至全無作用。

中國農業經濟比較進步的是滿洲；但滿洲不僅只是中國的一小部分，滿洲農業經濟的發展，

不能作為中國地主階級已經資本主義化的說明，而且滿洲事實上已經成了日本的滿洲。滿洲農業經濟的確有部分已經發展得很進步的資本主義生產形態，但都是在日本帝國主義的支配之下，例如滿洲最大的農業公司是日本的東亞勸業會社；其他的農業公司也幾乎全部是日本資本。

除了滿洲以外，中國內地的農業經濟都還很落後，比較進步的，只有江蘇。但如果我們來把江蘇的農業情形檢查一下，就覺得非常可憐。例如田中忠夫在上述的論文中，指出：

『中國江南一帶的農田，現在使用電力灌溉的，已達八萬餘畝。』

八萬餘畝！這在全國耕地面積的比例上，是一個非常可憐的數目。而且江南一帶農田應用電力灌溉，已經有十年的歷史，而進步之緩慢，有如牛行。所以田中忠夫在他的論文的結論上，也不能不承認：

『中國現在是處於封建勢力和帝國主義雙重壓迫之下，各種障礙都可以說是封建勢力與帝國主義所賜予，所以我們的結論是：要發展中國農業，必須提高農業技術，必須剷除障礙；要剷除障礙，就必須打倒封建勢力與帝國主義，如此，中國農業的危機纔能免除。』

田中先生的話是很對的，中國農業經濟之不能發展，就是因為受了封建殘餘的剝削與帝國主義的壓迫。如果如陳獨秀先生所說，封建剝削已經不是農村中的主要形式，則中國的農業經濟可以有暢利的發展了，可是事實呢？沒有！

農業資本主義化的萌芽，不能作為地主階級已經努力資本主義化的說明，更不能就說封建剝削已經不是農村中的主要形式，這正和不能因為李鴻章在上海辦了一個機器紡織局，就說中國已經是資本主義社會是一樣的。

現在來看農業生產的本身，所謂中國地主階級已經努力資本主義化究竟到了一個什麼程度？可憐得很！中國農業經濟的狀況，一直到現在，還停留在完全人工耕作的半自然經濟的狀態。農業的機械化，在中國固然還說不上，即歐美最落後的舊式農業機械，在中國也還不會被採用。數萬萬的農民，現在的耕作方法，依然還是數千年來所留傳下來的老方法，簡直可以說沒有絲毫的進步。

在別的書中，我會舉出了下列一例：

『上海美商慎昌洋行，在各大報上登了廣告，而且派人到內地各處去宣傳，鼓吹推銷一種美國名廠所出的耕作機。據說用這種耕作機來從事耕作，一定可以得到很可驚異的成績。

『本來，外國貨在中國的銷路，總是十分良好的；美女葡萄乾初次運到中國的時候，簡直沒有人敢喫，但是現在每年要在中國銷售數萬萬包。可是，這架耕作機雖然經過慎昌洋行的努力的宣傳，而三年來，除了大學的農科和工科會購買一二架去參攷研究外，在農村中，絕對沒有一架被採用。』（上引書第二〇八頁）

從海關的報告中，可以看出自一九一三年到一九二八年這十幾年中，農業機械的進口，有如下表：

年 代	價值(單位海關兩)
一九一三年	一一二,七〇〇
一九一六年	二〇四,五二〇
一九一八年	一六四,一八八
一九二〇年	一〇〇,四二七
一九二二年	二,一九二,四〇四



一九二二年	六九五、七三二
一九二三年	三〇四、二三三
一九二四年	二〇九、九七七
一九二五年	一六一、二八八
一九二六年	五一一、五四〇
一九二七年	六六五、九七六
一九二八年	七四三、三六四

照這個數目看來，每年農業機械的進口，也值數十萬兩，一九二〇——一九二一兩年，甚至超過百萬兩以上。雖然這個數目，與三萬幾千萬農業人口比較起來，是一個極小的數目，可是也不能說中國完全沒有農業機械的使用了。但是事實上，即使這些每年進口的農業機械，完全在農村中使用，其數量也可憐得很；何況這個數目中，最大部分——大約有百分之六五乃至百分之七五的機械，是輸入滿洲的。

這是一個不可否認的事實，如前所述，滿洲的農業經濟，的確比中國內地進步。在滿洲，農業生產的機械化，的確有了相當的成績；在那裏，有許多規模很大的農業公司的存在，這些農業

公司大多是直接雇用農業勞動者，從事機械的生產，的確可以說是資本主義化了。可是不僅滿洲僅僅是中國的一小部分，而且滿洲經濟的發展，完全是在日本帝國主義支配管理之下。滿洲現在事實上已不是中國的一部分，而是日本的殖民領地。這一點也不是故分，事實上滿洲的確是一個典型的殖民領土，而決不是一個獨立國家的一部分。因為如此，「日本的滿洲的經濟發展，農業經濟的資本主義化，決不能作為中國農業已經資本主義化的說明；因為除了滿洲以外，中國無論什麼地方，經濟都很落後，尤其是農業經濟方面。

除了滿洲以外，這每年進口的機械，僅有百分之三十五乃至百分之二十五是中國本部的。這個數目是小到異常可憐！而且我們如果再來檢查這進口農業機械中百分之二十五的機械的使用性質，更可知除滿洲以外，在中國簡直說不上農業機械化。

這佔每年進口數百分之二十五的農業機械，其中有許多機器並不是直接從事於農村生產的。舉例來說，例如這些進口機械中有一部分是殺牛機器。這種殺牛機器在這百分之二十五的數目中佔了一個很重要的地位。現在在中國各大都市，例如上海、廣州、天津、漢口、青島等處，有許

多新式殺牛公司，都需要這些機器。所以這些機器也只能在這些大都市中使用，在農村中，簡直是絕對沒有。所以像這種殺牛機器，無論其每年的進口數目增加到一個任何可驚的程度，對於整個農村經濟的發展沒有何等意義，更不能作為「中國地主階級已經努力資本主義化」的說明。此外，還有一部分機器，雖然也是農業機器，可是都是散佈在都市中而沒有在農村中普遍地使用。例如有一種刈草機，這種刈草機用來剷除雜草，是非常方便的。剷除田地間的雜草，在農民工作中是一種極重要的工作，中國農民對於刈草的方法，一向只是使用人工的力量，用一種簡陋的器具，即所謂刮子的來刮草。這是一種極笨的方法，如果用那種新式的刈草機來刈草，其效率至少要比中國舊式農器增加十倍。可是這種刈草機的進口，幾乎都是在都市間使用而絕少簡直是絕無流入農村的。不加說明，是很難使人了解的。因為在那些大都市中有許多私人的花園，花園的主人為要刈除這些殺風景的雜草起見，很多大花園購用這種刈草機。這種刈草機對於農民的生產力無疑有很大的幫助，可是農民不能購買這些機器。因為購買這些機器需要很多的貨幣，農民自己是有沒有這個能力的；即使他有借高利貸的可能，但他如果借高利貸來買這些機械，縱然生產能率

是增高了，可是由增加生產能率所增加的收入，還不足以償還高利貸的利息。地主固然有購買這些機械的能力，可是他決不願拿很多的貨幣去買這些機械來借給農民，因為他如果以貨幣去買這些機械來租給農民，縱然可以收到一點租金，也還不如拿這些貨幣來買土地來租給農民，或是放高利貸更為有利。

有許多偉大的農業機械的使用，必須有大量的集中的土地，纔能展開使用而有利，可是中國的土地既分割得很零碎，自然不利於使用這種機械。

一個更大的原因，即是軍閥的橫暴、土匪的騷擾、戰爭之不斷的發生，任何地方的農民都不能平和地安定地生活。因而地主決不願意以高價去購買機械來放在農民家裏，被兵匪搶劫破壞。地主階級既不願意購買，農民自己自然沒有這種購買力。所以雖然有許多農業機械，在中國農村中是非常有用，可是因為如此，這些農業機械始終沒有在中國農村中流行。

在這些進口的農業機械的百分之二十五中，還有一部分——自然是小部分，是專門學校購買來研究參攷的。此外就是屈指可數的幾個農業公司所購買。

現在我們再來把這些農業公司檢查一下看。

除了滿洲以外，只有江蘇還有二三家農業公司。江蘇南通的張季直，在他生前的某一個時期，的確有使農業生產機械化的企圖。所以他在江蘇海門等處創辦了一二個略具規模的農業公司，企圖以資本主義的生產方法從事農業生產。可是他這種企圖完全失敗了——在他的生前就完全失敗了。因為在工業不發達，在市場為國際帝國主義所支配的經濟落後國家如中國，要使農業生產機械化，一定要遇着許多困難，乃至完全不可能。因為第一，要創辦一種以機械來生產的大規模的農業經營；首先就需要鉅額的資本與集中鉅大面積的土地。在中國，土地既分割得非常零碎，而資本的積聚過程又非常緩慢。要使分割得非常零碎的土地集中起來，這實在是非常困難的事。而在資本缺乏的狀態下要集中大量的資本，也極不容易。況且投資於農業，比投資於工業更為危險而沒有把握，要集中工業資本，尚且很不容易，何況要集中農業資本？第二，現在中國的市場完全受國際帝國主義的支配，農業生產也是如此。例如在國際棉業市場蕭條的時候，中國的棉花生產就要受到極大的限制。中國本國工業不能發展，農業原料的生產，主要的是依賴輸出外

國，因而不能不受國際市場的支配，而使農業生產不能充分的發展。第三，中國軍閥的橫暴，戰爭的波及、土匪的騷擾，使全國沒有一個地方能夠安定，自然是鄉村比城市更爲危險。軍閥的橫暴固然及於城市，而因爲城市是觀瞻所繫，究竟還不敢十分橫行，而在鄉村中則可以肆無忌憚。戰爭的災害，雖然也可以波及城市，而鄉村的受害必然最烈，延長幾十里幾百里乃至幾千里的戰線，其間固然有不少城市要受影響，而數百數千的鄉村，更將完全爲其犧牲。城市中固然也有土匪，究竟比鄉村中好得多了，因爲城市不懂有城郭的保障，而且軍事的防禦力量，自然是城市比鄉村強固得多。因爲有這樣的種種原因，農村中的一切建設以及人民財產，無論在什麼地方，無論在什麼時候，都有被完全破壞的危險，使投資於農業經營的沒有絲毫保障。第四，因爲中國目前大量的剩餘勞動力，特別是農業勞動者，因而勞動力的代價非常低廉；用鉅額資本去購置新式機械，反不如雇用人工勞動之較爲有利。第五，新式的農業經營，其生產工具（新式農業機械），其技術人材，都必須依賴帝國主義國家的供給，多所耗費。第六，苛捐雜稅的繁多，公債庫券之不斷發行，使農產品的流通受到很大的阻礙。

因為這許多原因——自然還有許多比較次要的原因——使一般擁有財產的人，都不願作這種危險的嘗試，所以以機械生產的新式農場，在現時的中國決不能發展。

不用說大規模的機械生產，就是普通一般地主，他有了土地，也不願意雇用農業勞動者來從事耕作，而願意將土地租給農民而坐收田租。因為勞動力的代價固然低廉，而現在中國租額之高，為各國冠，地主依賴田租的收入，不僅更為有利，而且更為可靠。在中國現時，因為政治不修，兵災天災，繼續不斷，如果地主與佃戶是包佃制，無論如何荒年，地主還是可以向農民收取租米。如果自己管理土地，而雇用勞動者來耕作，如果遇到荒年——這種荒年是時常可以遇到的——不僅一無所獲，而且還要支出勞動力的代價。而且拿土地來租給農民，農民關於自己的生計，必盡力耕作，愛護維周，生產一定可以增加；如果自己管理土地而雇用農業勞動者來耕作，勞動者的目的只在取得工錢，對於生產的本身，他是絕不措意的，所以這種請人耕種而自己管理土地的生產量，一定遠不及租給農民耕種由農民自己管理的土地。

在另一方面，因為一般社會生活艱難的原因，高利貸非常盛行。有錢的人，與其雇用農業勞

動者，還不如放高利貸更爲有利。所以在鄉村以及一般內地的城市，人們一有了錢，就買土地來租給農民而坐取租米，或放高利貸剝削，而決不願意投資於新式農業經營，因爲利薄而且十分危險。

我們再來把江蘇的張季直所經營的農業公司來檢查一下。

理論與事實是完全符合的。因爲上述的一般的困難原因，使張季直以及和張季直一樣的企圖的人們的計畫（農業生產機械化），由事實證明其完全失敗了。

第一是因爲沒有集中的鉅大面積的土地，而大規模的新式農場的經營，首先需要集中的鉅大面積的土地，纔能使那些偉大的機械發揮他的驚人的魔力。所以海門的農業公司開始就感覺到這個困難。張季直利用他的政治勢力，藉封建軍閥（在當時是齊燮元孫傳芳李純白寶山等）的掩護，很強暴地佔據了許多民田，這種兼併的方法已經不是資本主義的所謂「文明」辦法，而是完全利用封建勢力來強佔。雖然強佔了許多民田，使土地的集中有了相當的成功，可是因爲上述的種種困難，使這些農業公司依然不能發展。現在這些農業公司有的早已關了大門，有的雖然還沒有



關門，可是他已經不是機械化的生產，而是把公司中強佔豪奪得來的土地，依然分割得很零碎，來分租給農民，以收取田租。這依然是名義地主從獨立生產者的農民身上，加以超經濟的壓迫，以榨取其剩餘勞動。

這些公司在實際上已經不是資本主義的公司組合，而是「公司地主」。這些「公司地主」比個人地主還更凶暴、更殘酷地剝削農民。這些「公司地主」大都是有自己的武裝，有自己的法庭與監獄，可以任意極殘酷的壓迫農民，這種「公司地主」對於農民的剝削方法，純然是封建式的剝削。所以這種農業公司的存在，其意義不過是一種集團的封建剝削，決不是資本主義化的農業組織。聽說海門那家農業公司在當時初開辦的時候曾以鉅大的代價買了幾架機械，後來因為計劃失敗，土地分租給農民，於是這些偉大的新式機器也沒有用了，所以有的機械是卸下來改裝作別的工業機械，有的因為不能改裝為別的機械，所以只得擱廢在一邊，現在都已經生滿了鐵鏽，絲毫不能轉動，勢將成為廢鐵了。

再就別一方面說，中國高深的農業人材固然缺乏，但年來國內農業專門學校畢業的學生倒也

有了很多。可是這些農業學生的出路是什麼呢？做小政客、當教員、做普羅作家、作黨官、乃至於作電影明星、作洋行跑街，真正從事於農業的，一百個人中很難得有一個。我自己是一個學農業的人，而且我自己對於農業有相當的興味。可是我不能在中國運用我所學習的關於農業方面的自然科學來混飯喫，而不得不半路出家「改行業」。這改行業並不是「學書不成，棄而學劍」的意思，而是在中國落後的農村經濟關係還用不着我們這班科學人材。當時與我同時在農業學校畢業的有十三人；除了兩個死去，一個不知何往外，十個人中有兩個當教員，三個做小官吏，一個投考黃埔軍校，一個當新聞記者，一個獻身銀幕，一個做銀行行員，還有一個則做汽車夫。

至於說封建剝削已不是農村中的主要形式，更是錯誤！中國土地的分配，是中小地主佔優勢，這固是誰都知道的，但這不僅不足以說明「地主階級努力資本主義化」，而且地主越小，對於農民的剝削愈加殘酷，愈加是一種封建的剝削。這種殘酷的剝削，完全適合於馬克思對於封建剝削的定義，農民是獨立生產者，他佔有生產工具和勞動方法，而地主則利用土地所有權，對於農民用一種超經濟的壓迫，以榨取剩餘勞動。這不僅是一種理論，下面的事實可以證明：

(一)地主階級徵收農民的農產品，從百分之五〇到百分之七〇，從前歐洲封建地主對於農民的徵取，沒有這樣厲害。徵收農產品，就是封建剝削的主要形式之一，歐洲封建時代極普遍地採用，到了商品經濟發展了纔有部分的變為以貨幣代表的形式，現在這種形式，在中國有些地方也發生了(即所謂折租)，但還是很少，而是徵收農產品占主要形式。

(二)租額以外的貢獻，如廣東的田信鷄田信米，湖南的年鷄年肉，江浙的節禮等，都是農民對於地主的不可或缺的額外貢獻，遇有新產物收成，無論是黃豆青菜麥子等，農民都要無代價地送一些給地主，作為禮物。

(三)徭役制的殘留，如湖南的應工，江蘇的送工等。現在湖南湘潭的應工，每月八日；江蘇的送工，每月五日。至於四川雲南陝西等處，還有更長期的勞役。並且純粹封建的土司制度，都還存在。

(四)地主統治農民的特權，也不亞於以前歐洲的形式；地主有民團、保衛團等武裝組織，有法庭，有監獄，可以自由審判、處罰，甚至屠殺農民。

(五)在社會關係上，地主完全是另外一個等級，各省通用的一句話，所謂「東佃父子」，把這個關係表現得非常清楚。一般的情形，地主與農民不通婚姻；地主有婚喪喜慶的事，農民全家都須去服役，不僅沒有絲毫報酬，而且還要送禮。甚至農民到了地主家裏，不能坐在凳上，只能屈坐在地下的情形，還到處都是。

這種現象都是地主利用土地所有權的關係，對農民作一種超經濟的剝削。這種顯明的是封建剝削方式；這種封建剝削方式現在在中國各處都佔着統治的地位；這是不可否認的鐵一般的事實，可是不幸陳獨秀先生竟也墮落到與顧孟餘先生一樣，「以一塊黑布來包着眼睛」，而說「封建剝削已經不是農村中的主要形式」。

爲要證明封建剝削依然佔統治的地位，我更舉出下面的各個例子。

廣東是最早與西歐資本主義接觸的地方，因爲是「最先進」的地方，如果照陳獨秀先生說來，廣東的地主階級應該是「十足的」資本主義化；封建剝削方式在廣東農村中應該是絕無僅有，真正的「殘餘的殘餘」的殘餘了。可是事實呢？如果除去了包在眼睛上的一塊黑布，那我們就可以看到

如下的現象：

廣東普寧縣的主佃關係：

「在過去六七十年的時候，普寧縣地主階級，因為加租苛勒，致惹起了附城三十餘鄉農民的反抗，雙方血戰四十多年。迨前清光緒年間。城內方姓地主階級出了一個方耀，做滿清政府的提督，俗謂方大人，握有重兵，威振閩閩。這個時候，地主階級就以剿匪爲名，實施其殺頭政策於農民。當時地主階級，硬要農民賠償四十餘年戰爭中地主的損失，另外關於與地主戰爭的首領人物，開列名單，共四百個人，限期繳交，以便殺頭？農民這個時候，第一件已經不能做到，第二件之殺頭大事，更屬絕對不可能的事，方耀乃開軍進剿，各鄉農民被其焚毀殺戮者，不可勝計，所有農民的田地，完全爲方耀收歸已有，作爲賠償四十年之損失。各鄉農家家散人亡，流離失所，其所暫時免於禍者，除了嫁妻鬻子還其罰款之外，或改變方姓，歸順其族，并將所有財產，盡送與方姓管轄，如赤過烏鄉、塞仔內鄉、水龍塞鄉等是。再如馬院橋鄉，全鄉概被殺戮，建爲地主府第德安里。農民從此俯首貼伏，任其宰割，

稍有不如地主意，則被認爲大逆不道，鞭打罰款監禁隨之。地主紳士又要農民拜地主爲誼父，年獻地主「誼子租」數十石不等（地主方壽芝，有誼子四十餘個，其誼子多半加入農會，常到農會問以後誼子租用不用還？），所以有一地主而有四十個誼子之奇事。其次則要農民爲同年兄弟，每年亦須課農民之米蔗糖鷄種種之農產品。藉名爲親戚，實則剝削農民之血汗，而使農民在父子兄弟關係底下，不敢絲毫反抗。

「地主紳士所有土地，多無契約，只有收租簿爲根據。何以呢？因爲前清政治黑暗，貪官污吏，剝削農民特甚，每派差勇到鄉掠糧，動輒要農民供給鴉片烟、伏馬費，及差禮數百元不等。農民不勝其苦，乃去請紳士代爲完糧，甯願每年貢獻多少穀物以酬勞於紳士；及後紳士視爲平常，久而久之，更將土地收爲己有，而以爲向來酬勞之穀物，變爲應課之租，一粒不減。

「地主課收農民租額，在全收穫一半以上，姑無論年凶失收，或農家死亡變故，亦須一律交齊，鐵租無減。地主到農家收租，必用地主私製之大簍（以竹簍代斗），此簍逐年加大，

農民有質問地主者，地主答：「你的人都會逐年大起來，難道婁不會大嗎？」農民如有敢再質問者，即以斗蓋木蔽之，或甚至被其拘禁處罰者。又規定地主到農家收租時候，農民須備田席（即酒席也），孝敬地主，早冬各一次；每次席上，雞、豬肉、鮮魚等爲必需品，不能稍乏一件，其餘增加何項菜色，任由農民自己。食席人數，限定地主三人，然地主每每食至七八人而至十餘人，農民有不滿意者，則以侮辱地主之罪名加之。地主食席時，倘因鷄瘦，或豬肉太肥，魚肉不鮮，即將其全桌酒菜食具推翻，農民打破了盤碗，仍是再弄過菜，好好的奉侍。地主食後，又要再取去田鷄一隻，田米（每石租二十五斗）田錢十數仙，地主量了，無論幾多十里，須由農民親送到家；如農民家中無男子可挑者，則須交工錢，由地主雇工挑回。

『農民有因納租過重，苦勸不堪，向地主辭田，地主說：「好！你自己不耕，不關我的事，租一定要問你收的，並且舊的要還清。」所以農民要求脫離地主關係，願作乞丐而不可得者。於是乎，多數逃亡——如賣番豬到南洋，此項人數，竟佔農民（男子）全數三分之一，

實在是一筆驚人之數！

『每遇年關，地主劣紳土豪紛紛下鄉，向農民討錢，謂「你祖父欠我祖父的帳」。農民有辯論及反抗，則被毆打或拿其入獄，或以尖刀刺之。每年就附城三十餘鄉農民，要還城內方姓地主劣紳土豪的冤枉債，總在六千元以上。地主則毫不客氣，以供其新年娛樂之用。例如虎頭山鄉農民林蔡，現年僅有二十三歲，而方姓地主向他討債三百餘元（利息不在內），該單借數是在二十七年的，當時農民心中不服，據理與論，地主百方恐嚇，卒畏其勢，請人和他說情，被勒索十元了事。又有寶鏡院鄉一事，更為奇離。普寧劣紳方伯猷，捏造九十年之數單一紙，四處找弱小的鄉民以為魚肉，遇着一個寶鏡院小商店張仁合，方竟將其所捏造之數單，填寫該號，向其討債；該店問其係何人所欠？他便說：「你老祖仁合欠下來的。」那寶鏡院的農民說：「仁合就是我的本號，係我所開創的。」方見勢不佳，便轉口佯罵道：「理數先生開錯了賬，真是糊塗！連單也不會開，做什麼財庫呢？容我叫他另開再交來。」後屢迫還債，農民處於淫威之下，即請人向其求情，奉送十餘元給他，作為無事。其他事實甚多，說



也不盡。

『附城農民三千餘鄉，五六十年以來，不敢做賽會唱戲等娛樂，因如果做戲，城內方姓一般無賴，即藉地主劣紳土豪之勢力，到鄉橫行，弄戲婦女，甚至濫入人家閨房而姦淫婦女者，農民倘一干涉，則大禍隨至，故各鄉咸以做戲爲戒。』

『普寧全縣各種捐餉，皆方姓所包辦承批，如豬牛捐、酒捐，他們一面掛起政府的招牌，向一般農民加抽加勒，如每牛一頭，或豬一隻，抽至一元或數元不等。農民如死一豬一半，須即時往城報告捐局，并須將死了之豬或牛，作四五毫賣與捐局；如遲遲不報，或自己殺而食者，一經捐局查出，處罰以五六十元起碼。』

『最可惡者，地主方八爺（即方耀之子）之子，上京留學，竟抽收農民牛頭捐二角，就第五區大壩墟全年，達八百八十餘元，其他各區，爲數不知若干，謂爲旅京學費。公然取農民之血汗，而爲其子上京之用。』

『又有糖寮捐，在八年前就有方姓劣紳，藉辦學爲名，每寮抽取二十毫，現竟加至三元

四元至十餘元不等。每一間糖寮，又要納酒捐，因糖寮製糖時，有一種洩出之糖汁，可以造酒作家用者。酒捐局（方姓劣紳）即藉名糖寮有製酒，應納酒捐，十年前不過五毫，現竟抽至六元八元至十餘元不等。農民以其抽剝過重，將糖中餘汁，棄之於地，但酒捐局置之不理，抽剝如故，其餘如團局之抽收老婆捐四元六元八元不等。諸如此類，不勝枚舉。

「該處農民有句俗話：『普寧四門三門方，平民一字不得到公堂』，農民處此地位，真所謂『啞子吞鐵釘』！」

「方姓地主劣紳土豪之橫暴，自明末清初，以至現在，有加重而無輕減。……」（廣東省農民協會潮梅海陸豐辦事處的報告，一九二六年一月。）

### 廣東海豐的情形：

「辛亥革命以前，海豐的農民一直是隸屬於滿清的皇帝、官僚、紳士和田主這班壓迫階級底下，農民怕地主和官府，好像老鼠怕貓的樣子，終日在地主的斗蓋（註：地主向農民收租時，自製一租斗蓋，係極堅重的木，長約尺七寸，大約三寸半直徑，如農民的穀不好，或

短交，地主用斗蓋打他，輕者出血，重者可以斃命）、紳士的屬頭（註：農民有不如紳士之意，隨便可用扇頭敲他）、和官府的鎖練中呻吟過活。

「這個時候，一般農民——失業的貧苦農民，已經有了反抗運動的要求。三合會秘密組織之盛行，幾乎普遍了全縣。一八九五年間，一個農民的失業者洪亞重，號召了數千人衆，在海豐暴動，到處搶掠，旋爲清政府所執而殺之。其後相繼也有小小的反亂，但不旋踵消滅，然而他們秘密結社的勢力，已經誰都知道了。辛亥革命的時候，資產階級實在利用這班人加入革命的戰線，纔得到勝利，所以三合會都公開出來，以爲此後可以在政治上取得相當的勢力，誰知資產階級推倒了滿清皇帝，得到政權之後，就把他們壓迫下去，解散的解散，鎗斃的鎗斃，從此三合會在海豐便無形消滅了。（著者註：此處原文中所謂資產階級，實在是錯誤的，關於此點以後再論，此處保留原文一字不易。）

「辛亥革命 陳炯明 實利用三合會的勢力，而取得都督、省長、陸軍部長、總司令之各種重要地位之一個代表者。陳炯明 一握到廣東的政權，所有海豐的陳家族，自然隨着陳炯明 的

地方家族主義佔據了廣東的政治勢力及軍權，以鞏固個人的地位。所以海豐人之爲官者，以海豐之人口及面積來平均與別個地方比較，爲全世界第一，他們不但在別個地方割地皮，在他們的家鄉主義府下的家鄉，也是一樣的對付。所以海豐一旦就加了無數軍閥、官僚、新官兒、政客、貴族、及新與地主階級（即地主兼軍閥），那麼處在陳炯明家鄉下的農民，也歡天喜地的慶祝「我們老總」（海豐人呼陳炯明表示親愛的別名），必能福蔭同鄉，能夠登基做起皇帝更好。

『可是他們的希望愈高，他們的失望愈大。他們不但在陳炯明家鄉主義府下，得不到半點幸福，不但不能脫了地主的斗蓋、紳士的扇頭、官府的鎖練，並且加了新與地主的護弁及手槍之恐嚇。從前農民與地主發生爭議，地主不過是稟官究辦，現在新與地主階級用直接行動，毫不客氣的毆打、逮捕、或監禁這些農民了；也可以直接勒迫抵租和強派軍餉了。』

『陳炯明家在海豐南門開了一個將軍府，主持者爲其六叔父鴉片鬼陳開庭，及陳炯明的母親。凡行政司法教育苛捐雜稅，派勒軍餉，與及商場買賣，——人家死一貓，死一狗，都

要經過他的將軍府一度衙門。甚麼教育局、法庭、縣署，都等於虛設，自然而然的成了軍閥、貴族、新官兒、買辦階級、劣紳、土豪、新興地主及舊地主與其親戚走狗的大本營——將軍府第！

「將軍府既得了政治上的勢力，當然利用政治的工具榨取了不少的金錢，不用說了，於是乎除了大部分投到外國銀行，一部分就挪在海豐收買土地，或作高利盤剝的資本。」

「海豐的零落的小地主已不能維持他的地位，紛紛把土地來賣給將軍府，其中好多是千數百年來的，契約條文，固然不能明白，而土地的方向及所在地，也不分明白。陳氏把他買起來，叫了兵士造了數十枝竹籤，上寫將軍府三字，按着契約上仿似的田土，就插下去，一面出布告曉諭農民，謂凡竹籤所插的地方，如有契約的，就來認回，無契約的便是將軍府所有。」

「一般土地被其所插之地主，固然可以由契約認回，而多數自耕農及半自耕農，被其所插的土地，便多不能收回，其原因：

「一、農民的祖宗遺下來的土地，雖有土地契約，然因保管不合法，或爲蠹蛀，或遺失，起初不曉得馬上去納稅過契，後來一天過一天，一代過一代，都得安然按地耕種，無時間及轉去注意這件事，故多有土地而無契約者，一旦受其所插，而無可如何。

「二、到將軍府比入皇帝殿尤難，農民要到將軍府去講話，差不多要先去拜候紳士，專託一些貴族、官僚、政客，度度去用錢，纔能去見陳六太（即開庭），農民絕對做不到的，所以雖有契約，亦等於無。

「三、即可得向將軍府交涉，而昔日之契約條文，往往不甚完備，以將軍府如此橫行，倘若靠着他們的良心來維持農民的田地，直等於痴人夢想！而且農民又不大會說話的，即使會說，也不值他們一罵糊塗，趕他出去！」

『因爲以上三個原因，一般農民就敢怒而不敢言的屈服了。』

『又他們到鄉村去收租，都是叫護弁或警察武裝去收租的，有一個叫做圓麻鄉的幾家人，因兇年還不清租，他們就叫護弁搜查，搶去婦女的頭髮裝飾品六件，值銀兩元；小孩爛

衣服六件，米二升，穀種一斗。以後該鄉農民，就實行辭田，但地主說：「你耕也好，不耕也好，總之我是要向你收租的。以後適陳炯明回來海豐，農民去告訴他，陳炯明說：『你們要辭田，怪不得他們向你收租了。』」（中國農民第一期第四九——五二頁）

如前所說，廣東是與資本主義國家最先接觸的地方，可說是最先進的區域，而上舉的普寧海豐兩縣，又是廣東東江交通最方便的，經濟方面比其他各縣為進步的地方，尙且如此，其他更落後的省分，更僻野的小縣，自然更不用說了。

或許有人對上述所舉普寧海豐的情形，要提出如下的質疑：

第一、上文所述情形，未必都是事實，恐難免言之過甚；

第二、即使屬實，但那是一九二六年以前的情形，在一九二七年，經過大革命之後，「封建殘餘在這一轉變期中，受了最後的打擊……變成殘餘的殘餘，」（陳獨秀先生言）所以現在已決不如此；

第三、陳炯明失敗已多年，海豐地主，當不再如前之殘暴。

但事實是怎樣的？一九二七年的秋天，一九二九年秋天，我會兩次到廣東東江去遊歷，我親自到了普寧，到了海豐實地調查，據我所耳聞目睹的，地主階級的殘暴，比上文所描寫的，更甚百倍！

自然不僅普寧與海豐如此，關於廣東方面，我曾在番禺、南海、新會、順德、中山、東莞、石龍、惠州、陸豐、惠來、紫金、五華、興寧、揭陽、潮陽、豐潤、澄海、潮安、大埔、梅縣、花縣、英德、曲江、始興、南雄各縣，作過詳細的考察，其情形也莫不與普寧海豐一樣，或者更甚。

在湖南，地租與高利貸的租額與利息之高，也與廣東差不多，據湖南省農民協會的調查，有如下報告：

『長沙租額，最高十分之七，普通十分之五。衡陽，每畝田可得穀三石五斗，納租一石六斗至二石，每石租，規銀五元到七元。衡山，每畝可得穀一石五，納租一石三斗零，每石租規銀從三四元到八九元。岳陽，四六租，田主得六成，佃戶得四成，每畝規銀四元。湘



潭，佃農所得，佔收穫十分之三，田主所得，佔十分之七，每畝押規銀五兩至八兩。寧鄉，每百石穀地位，只能收乾穀六十石至九十石，須納租五十石至六十石，每百石穀地位，至少要規錢一百元至兩百元。株萍路，每畝收穀三石多至四石，納租一石八斗至二石二斗，現在每畝押規普通是五六元，一班田主見穀價日高，又變一辦法，其佃規多少，以每斗該田所收穀價為準，如所收穀作抵百元，則須佃規一百元。臨湘，每石田分四畝，收得乾穀十六七石，納租十石至十一石（東六佃四），普通每石租押規五元至六元。邵陽，有一種鐵租請耕字，裏面載明豐歉不得加減（如請耕字載明是十石，秋收只有八石，佃戶須賠租二石）。南縣，每畝田押規少則二三元，多則五六元，最多有達十元者。郴縣，除繳押金外，還要批禮鷄鴨肉菓餅禮物。湘鄉，荒年東七佃三，豐年東九佃一，每石租信銀二元至三元五元不等，一、要替東主做義務工，二、每石租要送稻草一隻，三、要送東主三節的禮物；對引進人也一樣，不然，引進人就要問田主聲明不負責任，使之退租。永明，每畝田收穀一石至二石不等，佃戶只能得到十分之二；種豆的田，佃戶所得更少；種薑的田，照十分之六繳租。

澱浦，上中兩種田，均東六佃四，但遇天災，田主佔八九成，佃戶只得一二成，所以有借穀還租的。宜章，未耕田以前，就要交錢或銀的。

『從上面這兩個表看來，農民一年到頭的牛馬生活，所得皆因重租重押，陋規種種剝削，大部分被地主掠奪去了，必賴妻兒子女，不分晝夜，檢柴拾糞，看牛紡績的辛苦，纔能維持其受凍餒、僅免死亡的艱難生活。因之農業生產，不能進步，土地荒廢，一天天增多，農民一天天流於失業，他們的出路，只有當兵當匪，因此更造成了軍閥政治；同時因農村購買力之減少，又影響到國內工業，難於發展，地主從剝削農民得來的大量地租，不用於農村生產事業，以致農村經濟有逐漸衰落的趨勢。』（湖南省農民協會第一次全省代表大會報告）

『在現在社會制度下，借了人家的錢米，當然應付一種利息；可是鄉下的土豪劣紳，奸商不法地主等，慣於乘貧民需錢急迫的時候，實行高利盤剝，貧民因高利貸的逼迫，有至於賣妻鬻子，或自殺的，即幸而能夠還債，不久的功夫，就要弄到赤貧的地位。……』

『據各地代表報告：月息百分之十，差不多是全省七十五縣普遍的現象，謂之「大加一」。又有借銀九元，月息一元，名爲「九去十歸」，南縣安化華容等縣，有月息百分之二十的。慈利永明城步等縣，都是月息百分之三十。耒陽有「九出十歸外加三」之利息，即借本九元，一月後還十元三角。常德鄉間通行的利息，爲借洋七角，一月還洋一元。桃源有「孤老錢」，每月一對本，如借洋一元，過月還洋二元，過兩月還四元，以此類推。慈利穀息，每串錢年息一斗。岳陽之「押乾租」，借洋四元，年還息穀一石。益陽等縣，有五月間借出穀一石，八月間收穀兩石的。郴縣有水穀，即借洋一元，年還息穀三斗。新寧有借錢十千，年出息穀一石的。衡陽有標穀利，即於上年四五月間，借出穀一石，以最高價算爲現錢，下年七八月間，以最低價算穀收入，除穀價之兩次剝削外，仍算月息百分之六七，此種利息，可說是在三個月之間，即可加本三倍以上。臨湘有每元每日利息一角，每滿十天，即算複利，如此計算，借洋一元，滿一個月須還本利共八元。城步有「八斗九年三十石」的俗話，即借穀八斗，九年還穀三十石。至於最低利息，在沅江、南縣、常德、岳陽、芷江、慈利、安化等

縣，每月利息百分之五；華容、桃源等縣，每月息百分之四；湘潭、道縣、新寧、臨湘等縣，爲月息百分之三，這些都是借貸利息的起碼數；在以上各縣中，要借比此更低的利息，是決借不到手的。」（同上）

現在再回轉來補說廣東的情形。

在廣東東江方面，業佃之間的關係，有如下情形：

『（一）批田關係：

『東江方面批田有三種制度：1. 契約制；2. 口頭制；3. 糞質制。分述如下：

『1. 契約制：佃戶問地主批田來耕，要在契約上規定年限，普通四年或五年。不能欠租，不能交不好的穀子，要把穀子送到地主家中去，田地崩壞要農民修理，不能偷田，田有分拆，惟佃戶是問；車轂的風櫃要好，三下蓋要在斗量上刮平——田主規定之下，蓋有兩項用意：（一）穀可多得一點；（二）表示地主壓迫農民，非要如此不可。要這樣纔可免日後農民藐視地主，纔可以不會有欠租的事。並規定要是欠租，地主可以把田收回，每年要送他伙頭

鷄、伙頭鴨、火頭米等東西給地主。不用片櫃，則用大扇，把所有不好的穀子完全去掉爲度。收租時風櫃同大片扇是地主的，倒蓋打片也是地主的人做；只有簇穀的責任是農民，但是這兩項並未規定在契約上，是習慣法。

「契約是片面的，只有佃戶寫給地主，地主並不寫給佃戶，這是表示地主要高貴些，佃戶要下賤些，所以佃戶要寫契約給地主，所以鄉村中竟有田父田子的稱呼。農民看見契約規定期限後，往往拚命的施肥料，過一二年後，田頭所出的穀子便增多起來，到了這個時候，地主便加租，或者旁的人來問地主加租奪佃，若是佃戶不肯加租，地主便要將田地收回。佃戶要是去質問地主，問他爲什麼契約上規定的年限未到，便收回或要加租。許多地主很壞，他不把契約拿出來，不承認有契約，農民莫憑據，莫有法子，不得已，還是要加租或者竟被收回。所以契約方面，農民往往吃虧不少。但是若契約上是規定四年，到了最後一年，農民便下不了吧。

「2. 口頭制：佃戶要批地主的田，先要走到地主家中去，說明向地主批田，並能按期納

租。地主要是承認，雙方就在口頭上講好，由口頭制批田，並不限定要耕好多年，地主可以隨時收回。但若不欠租，往往可以多耕兩年，若是欠了租，馬上就要被地主收回。這種制度，農民對田主的觀念很是薄弱，常不肯施肥料，怕施了肥田地好了，地主主要收回去；所以常使田土一天一天的瘦起來，田的生產力愈趨愈下，同時對於農民也很不方便，今年雖有田可耕，未知明年是否還有田耕？要是明年忽然被地主收回，馬上就要失業。」

#### 『(一)還租關係』

『東江方面的還租有1.銀納，及2.穀納兩種。』

『1.銀納：批田時先講好每畝田每年納租銀若干，并將第一年的租銀交清，以後都要每年頭交銀。所謂「上期制」，就是這種制度。地主在開頭既把租銀收去，所以不管年成好壞，他都是不過問的。現在銀納制很少用，東江方面只有澄海一個地方比較多行銀納制。』

『2.穀納制：現在行穀納制的很多，先規定一畝田要納好多穀，農民按照規定的數量按時交給地主，不是銀納制一樣的先要交上期租，穀納的手續分六月及冬月兩次還的，有在六

月內一次還的。要是在六月內一次還，則冬季無論農民種菜蔬雜糧，地主都不來管你的。

『行穀納制的很多，因為（一）地主要表示自己富有，表示自己的田租很多。要是納銀，別人一定看不出他有好多田，納穀回來，可以曬在自己門外，或者分裝幾個倉，任何人都可以看他很發財，很可以出風頭。（二）穀價一年一年的貴，銀價大概是有一定的，所以穀比銀好，並且地主積存的穀既多，更可以隨時操縱穀價，多賺些錢，因此地主也喜歡農民納穀給他，納穀的方法也有二種：

『（一）對分制——早冬二季，穀子將熟的時候，農民便要到地主家中，請地主來分，分的時候，先割田為二份，農民請地主先擇一份，剩下一份便是農民的，農民不能先擇。分好後農民先割地主的那一份，割了還要送到地主家裏，然後纔能回來割自己的一份。對分制的好處在：不能加租，無從欠租，無論收成好壞，對於農民的損害，都不過於厲害。對分制的壞處在：佃戶不肯施肥、除草，對田土的觀念很薄弱，時常分許多時間到城市中去工作，使土地一天一天的壞，生產力一天一天的低下，結果地方上發生恐慌，這是因為農民常以為自

已在田內作一天工，有半天是給地主作的，不如多找些時間整天到城市中爲自己作工的好。這種還租制度，在陸豐、潮州等方面頗通行。在農民自己看來，對分制對他們自己沒有多大損失的，但在我們觀察起來，還是覺得對農民損失很大，因爲原來是地主拿出相當的土地，農民拿出相當的錢來，但等到對分時，地主不但要分穀子，並且連農民的本錢也要分去。尤其是逢着荒年，農民吃虧更大，遇着荒年，本來農民的本錢已經減了，可是地主要分，所以對分制對於地主纔真是毫無損失。

『(二)額定制——額定制是按照額定成數還租給地主，穀子成熟時，農民可以不去請地主看，只是收割後照規定的數目交給地主就完了。』

『額定制也可分爲兩種：第一種叫做鐵租。所謂鐵租，就是不論天乾水旱凶年豐年，佃戶都要照規定的數目交租，絲毫不能減少。現在行鐵租的不很多。第二種叫做非鐵租。非鐵租只能在年歲好時，按照規定額數還租；年成壞時，農民可以向地主請求減收一二成，但地主願意纔減，若是地主不願減時，農民還是要依照原來規定的數目交納。但是年成十分不



好，就是所謂凶年時，農民可以請地主對分的。對分的方法，同上面對分制裏面說的一樣，農民向地主請求看田時，常是非常困難，因為地主的田多，工人又少，地主自己家裏的人，常是怕匪不敢下鄉，所以往往要等好久，纔等到地主派定工人來。農民去請地主那一天，很早便要去拍地主的門，拍門時，大概地主家人都沒有起來，慢慢等一陣，纔等着婢女起來灑掃，婢女灑掃後，還要等好久，地主方起來，地主起來後，自己慢慢的吃了煙茶，並同家人說了笑話，差不多要到半下午了，纔出來見農民。地主一見農民，便問「你來做什麼？」農民當陳述請求看田的意思，此時地主往往要罵農民，至少也要說「年成好爲什麼你不來請我看田？」等到農民再三哀求後，地主纔答應派一工人去看，但是不是馬上同着農民一路去看，要等好久纔能去看。在這個時候，就是穀倒在田中，快要被水掩壞完了，農民還是不敢割，恐怕地主有什麼話說。」

「上面已經說過，農民同地主，有田子田父的稱呼，由此我們可以想見地主對於農民的特權是怎樣的了。農民問地主交租時，若是穀子不好，或者不能交清，或者交得太遲，地主

都可以用斗蓋和旁的東西毆打農民。又量租的斗，是用地主的，很大，不能用農民的。地主每年都要把斗加大些，尤其是在普寧揭陽方面，每年往往加得特別大，更有拿籬筐當斗用的，籬筐是輕的，更可以多容一些穀子。要是農民去問地主爲什麼一年一年的要把斗加得這樣大？地主便說：「我十年前到你家裏來收穀的時候，你還是很小的孩子，爲什麼現在你要長成大人？你都可以長大，我的斗就不可長大的麼？」農民欠了租，地主便叫警察來把他抓去，警察來時，農民還要給警察的「足皮錢」——有人叫做「路雷」，有時還要給警察的旅費同轎費。也有不叫警察，只叫自己的工人去農民家裏坐索的，但地主的工人和警察是一樣的要農民給他的「足皮錢」。更有叫患癡瘋及吃鴉片煙的人代地主催租的，這些人跑到農民家裏去，常要農民給他做好東西吃，稍不遂意，便要將農民的神主牌往地下亂丟，使農民很感痛苦。更有些地主給幾毛錢與地保及練總，要地保及練總把農民家裏的東西一點清，把門封鎖起來的，或者叫他們把農民喂的豬羊同農民的農具及煮飯的鍋、切菜的刀，拿起走了的，農民最怕練總封鎖他們的門，因爲封鎖門，在地主方面是有拍賣意，農民方面是有家不能歸，

夜晚家人無處投宿的痛苦。欠了租的農民走到城市裏去買東西，總是存一種戒懼的心，要是買了東西，袋裏還有餘錢，可以走到店裏去吃點東西時，常常更加恐慌，見了地主及其家人，馬上就要丟了食物跑，這是恐怕被地主叫警察把他找去，沿他有錢吃東西而不納租的罪。農民過年買點祭祖的東西，往往在路上被地主搶去。海豐鹿境姓蔡的地主更是可惡，他在高沙農民住的地方附近蓋一所房子，叫人在房子裏監守農民，向農民催租，農民欠租久了不納，他便叫人把農民捉來處以「猴子吊」的苦刑，使農民的母親妻子看見好趕快去設法還租。農民看見這種屋子害怕得很，因為內面有刑具的原故。要是農民欠了地主的租，地主可以隨時鎖起農民送到縣裏去。」廣東農村狀況與經濟情形，見農民叢刊卷二）

這是東江方面的情形，至於西江方面，在同書上有這樣的敘述：

【一】批田關係

『1. 批約：田主批田給佃戶，佃戶須給佃主批約，批約內要寫明：田段所在地、畝數、租額、收納方法、附加費等項，並特別注重（1）不論時年豐歉，兩不增減；（2）按約交租，

不得拖欠，如有拖欠，任由業主將豬牛什物及批頭作抵；(8)如有違約情弊，任由業主隨時批與別佃，不得有匿稅霸耕等情。

〔2〕批頭及酒肉：批頭每畝要十元至五十元，每畝田並要一個雞，或用牛豬肉，兩瓶酒，這些東西立批時送給田主，批頭於脫耕時可照數發回。批約上并寫明每年終每畝須送田信雞或鴨一個，從前要田信鴨，現在要田信雞，因為雞比鴨要貴些、要好喫些的原故，田信雞的重量也要先定。

### 〔一〕收租關係

〔1〕交銀：收租往年常大半交銀，近來交銀的很少。交銀并不是收割時交，要等到清明重陽時候穀價貴時交，要按時交納，好收點銀。

〔2〕交穀：交穀的很多，交穀的時候，也有兩種方法：(1)送宅交收。廣寧方面，每收穫曬乾後送到田主家裏去過風，過風很厲害，有時好穀也要被車去。過風後按照田主的大斗(最大的加四，最小的加零五)量，量後還要送上倉；農民送租時往往要做大半天的工夫，

並且做餓了，田主並不給飯吃。最可惡的田主認爲穀子還有濕氣，沒有曬乾，便是用一足推倒，要再給他曬一天或半天。送去時大概田主還沒有起床，要等他起了床，吃了茶飯後，纔能出來過風，若是農夫催他起來，必定要挨他的臭罵，所以農民尤其是農婦，最討厭不過就是送租。(2)不送上宅，由田主親自帶人來收。田主往往帶許多人來，要由農民供給酒肉菜飯，這種供給是在規定的田信鷄鴨之外，大概每石穀供給一斤半四兩肉二兩酒等東西，還有挑穀走時，往往要附帶挑些番薯菜蔬走。

「西江方面，還有一種「分收田」，一人一半，大概這種田在水邊，因爲收穫不一定的原故，所以要分收。

「照規定租，本來一點都不能拖欠，但平時也可以拖到年底纔交，倘若年底還是不交，到年卅夜地主還要來追，常把年卅後夜農民過年的東西及穀種拿去了的，也有拖到第二年正月的。到了第二年正月底，穀子將下種時，田主又來追問，要是農民沒有法交，田主便要把農民的牛牽去。有一次一個農民欠了地主十二元租。地主叫了六人去追，農民還是沒有錢

還，地主便命人把農民的牛牽去，農民因為急於耕田，只得回去借貸，第二天借貸好了，一早送去，但是還是不能牽牛回來，因為地主說：「我叫了六個人來你家，每個人要兩毫牛皮錢，所以再要十二毫，纔能牽牛回去。」農民沒有法子，只得空跑了二十五里路（因為農民到地主家有二十五里路）。第三天，農民又帶了十二毫錢去，但是地主還是不准農民把牛牽回去，因為他說，他給農民養了兩天牛，每天要兩毫子草料，所以還要農民拿六毫子給他，纔准牽牛回去，農民算又空跑了一次。第四天農民很聰明了，除請地主頭一天要的六毫外，再預備二毫子在荷包內，因為農民的牛被地主牽去四天了。果不出農民的所料，農民先交六毫給地主，地主說養了四天牛，還要兩毫，農民立即又從荷包裏拿出兩毫來，交給地主。到此恐怕無論何人，都以為農民這下子總可以能夠牽牛回去耕田了，但是誰知道還是不行！因為在第二天農民來還十二元錢時，地主已經把田地批給別人了，所以此時農民雖把牛牽了回去，可是還不得耕種。所以地主收租，不但是要收租穀或租銀，有時連農民的耕牛及過年的物等都要收去，有時甚至連農民的子女也要收去了。有一次地主收租，農民無租可

交，地主便把農民的女帶去，後來農民久不能贖取，地主就把農民的女作爲他兒子的老婆。這種事情，在潭坂射崗方面很多；潭坂純是地主，射崗純是貧苦農民，因爲射崗的農民很受潭坂地主的壓迫……」

「地主家裏有事時，可以隨時叫農民去同他作工，只給飯吃，不給工資，遇到田主家裏有喪事打齋時，地主除把他自己家裏的人一一填在那訃文榜上外，並要把佃農的名字寫在最後，寫爲「田僕某某」，農民對於這種非常痛心……」

「高要第六七區更爲特別，地主對農民有無上的特權。這區的農民，本是清明時候那些地主的農奴，現在過了二三十年，還是要當農奴，從前有許多田主，現在已變爲窮鬼，要自己耕田，纔能生活，但他們自己，並不能耕田，要叫太公留下來的農奴代他們耕，但又並不給農奴飯吃。元旦前一日，田主的族長，在農奴裏面選擇六十個農奴，寫在一張紙上，交地保轉交一個老農奴，要老農奴照紙上的名字約齊在大年初一去給地主們叩年。要是在大年初一有一個農奴不來，那就來的五十九個都要挨罵。農奴叩了年，田主給每個農奴二個銅板。」

農奴結婚時，不得穿長衣，也不准穿短衣，要穿不長不短的衣服，新婦不准坐轎。田主方面的貧鬼要是在中途遇着農奴，往往叫農奴到某一個地方去替他作事，並且他要叫那個農奴去，那個農奴就要去，要是被他叫的農奴有不能去，想找旁的農奴代他去，也做不到。農奴跑了一天，照老例田主要給他二分二釐銀子，所以農奴的別名又叫做「二分二」。〔同上〕

北江方面業佃間的關係，則有如下情形：

### 〔一〕批田關係

〔1〕批約：北路清、曲、花三縣均行之，批約上要寫明：（1）租數若干；（2）期限幾年；（3）不准欠租，如欠者則由批頭扣除，並收回另批；（4）田信鷄若干，每畝田於納租時送二、三、四隻不等，此點清花兩縣甚行，曲江則無。

〔2〕批頭：曲江、花縣均有，而且很普通。曲江每畝約交五六元至十元八元不等；清遠花縣最普遍的約十五元至二十元，而花縣間有至卅元者，然多於上中兩等田行之。

〔3〕上期租：凡中等以上之田，都是納上期租，是佔全縣的多數，清遠約占三分之一，



曲江則無。

『4. 加租：批期滿後，任由田主收回另批，或加租續批。』

『5. 鐵租：即批田來耕，無論豐歉，一粒不減，此在清遠花縣兩縣行之，曲江則無（計花縣約占大半）。』

『（二）納租關係』

『1. 送租：曲江約占一半，送租要送到田主家，穀子要乾淨，如混有泥沙，或未曬乾，便要佃戶擔回，田主還要生氣，聲言收回田另批。田主出入秤不同，收租時的秤要大些，常在百餘斤以上，送租時，田戶還要送些田信鷄豬肉餅，地主間有給個餅送租人吃，或酌給脚皮。還有花縣農民，如批公田，至清明時即要納租，因這時收租以分豬肉，倘有某房某人欠租，則全房不分給豬肉，故此賣子賣女還租者，時有所聞。』

『2. 減租：除鐵租要交足外，其餘如有天旱水災，則請地主來屋，商請減租，必須穀雞優待，數目多少，由地主之意，花縣間有行兩份分法。』

「3. 欠租：花縣地主如遇欠租，則沒收其抵押、紅契，如有批頭者則扣除批頭，不夠，除另批外，餘數則行息，或趕猪趕牛。曲江田主，每乘欠租時加租。」

「4. 回禾：即批田來耕，插禾後遇天旱無收，由地主將枯禾收回謂之回禾，花縣行之。」

「地主對於農民有下列幾種特權：

「1. 農民要立批約與地主，地主不用立批約與農民；2. 量穀的秤由地主製定；3. 佃約雖未滿期，業主可以用自耕名義將田調回；4. 農民欠租，地主可以叫警察同民團去拘人，因為民團局長就是地主紳士……」（同上）

自然也不僅廣東湖南如此，其他各省，地主對農民的封建剝削，不僅不下於廣東湖南，而且更甚！為節省篇幅起見，不一一舉例，也毋庸一一舉例，只要看廣東湖南的情形，就可知道了。

照廣東湖南的情形，究竟是資本主義式的剝削，還是封建式的剝削？陳獨秀先生「以一塊黑布來包着眼睛」而武斷地說：「封建剝削已經不是農村中的主要形式」，這是何等地荒謬！

土地可以自由買賣，這固然是一個事實，但是單就土地可以自由買賣一點，決不能就肯定牠

是「資本主義化」。土地可以自由買賣的結果，土地依然是集中在地主階級手中，地主階級依然是利用他的土地所有權來對農民加一種超經濟的壓迫，以榨取其剩餘勞動，這何嘗是「資本主義化」？即使有一部分土地兼併在商業資本家的手中（這當然也是一個事實），但他還不是一樣地從農民身上加一種超經濟壓迫而榨取其剩餘勞動？根據上述馬克思對於土地關係的解釋，即主要的是要看土地所有者採取何種剝削方式。現在中國土地雖然可以自由買賣，但是土地所有者對於農民所取的剝削方式，完全是一種封建的剝削方式，因而決不是如陳獨秀先生所說的「中國地主階級已經努力資本主義化，封建剝削已不是農村中的主要形式。」

在鄉村中，豪紳地主不僅是經濟的統治者，而且也是絕對的政治的統治者。在鄉村中，豪紳地主對於農民有絕對的支配權威；他們有自己的法庭與監獄，有自己的武裝勢力——民團團防、保衛團等，可以任意拘捕、監禁、審判、處罰甚至屠殺農民，這些事實是誰都知道，不必細說。豪紳地主在鄉村中之絕對的支配作用，就是封建殘餘在鄉村中之絕對的支配作用之最具體的

說明。