۲۸ صفحه

اطلاعات

یکشنبه ۱۴ فروردین‌ماه ۲۵۳۶ ـ شماره ۱۵۲۴۷ تکشماره ۱۰ ریال

در یك زدو خورد مسلحانه با ماموران

۴ مرد و زن تروریست در نارمك کشته شدند

اسامی کشته‌شدگان:

- سیمین پنجه‌شاهی ،
- نسرین پنجه‌شاهی ،
- غزال آئین
- هویت مرد تروریست هنوز شناخته نشده
- تروریست ها از داخل اتومبیل با مسلسل و نارنجك بسوی مامورین آتش گشودند
- یکی‌ازتروریست هازیر چادر خود، اسلحه ومهمات حمل میکرد

در صفحه آخر

پذیرش دانشجو برای دانشگاه صنعتی آریامهرو فوق‌لیسانس پرستاری

دانشگاه صنعتی‌آریامهراصفهان وهم چنین انجمن توانبخشی وابسته به وزارت بهداری و بهزیستی امروز آگهی پذیرش دانشجو منتشر کردند. شرائط داوطلبان و نحوه پذیرش آن هادرصفحه ۱۷ چاپ شده‌است

طبق گزارش دولت زئیر وفرماندهی نیروهای‌طرفدارلومومبا

سربازان امریکا، کوبا وشوروی درزئیر وارد جنگ شدند

تعدادی از نظامیان روسی‌وکوبائی در جنگهای زئیر کشته شدند

در صفحه ۲

مسئله تحصیل کودکان درخارج از کشور

مرگ «مهران سرکشیک» دانش آموز سیزده ساله در یکی‌ازگران‌ترین کالج های‌لندن موجی از تاسف میان خانواده های ایرانی بوجود آورد و صاحبنظران رابه بحث دراین مورد برانگیخته است. دراین مورد مقاله‌ای زیر عنوان‌تحصیل درخارج ومشکل خانواده‌ها که از آقای دکتر عنایتی‌جامعه شناس درصفحه‌ششم‌وهمچنین مقاله‌ای از خانم مهین‌پزشکپور زیر عنوان «کودکان رانباید بدون سرپرست گذاشت.» در صفحه بیستم چاپ شده‌است.

راهنمای تحصیل در ۲۰ رشته‌ی هنرهای زیبا

اطلاعات لازم برای تحصیل در گروه دروس هنر های زیبا و همچنین‌مدت تحصیل رشته‌های مختلف‌در صفحه ۱۰ چاپ‌شده است.

مادرزن‌دامادش رادردوئل کشت!

مکزیکوسیتی‌ـ یونایتدپرس‌ـ پلیس مکزیکوسیتی دیروز زنی را بازداشت کرد که طبق ادعای خودش داماد خود را دریک دوئل تمام عیار باشلیک پنج گلوله از طپانچه‌ای که کالیبر آن ۳۸ گزارش داده شده بقتل رسانده است، این زن که «ماریا مونتویا» نام دارد در بازجوئی گفته است که دامادش در جریان نزاع درصدد برآمد که طپانچه‌اش رامورد استفاده قرار دهد ولی من براو پیشدستی کردم و قبل‌از اینکه دامادم فرصت تیراندازی بیابد اورا باشلیک های پی‌درپی از پای درآوردم، جسد داماد این زن در اتومبیل وی پیدا شده است.

زن مذکور مدعی شد که داماد او با دخترش اختلافات زناشوئی داشته و قبل از نزاع در صدد برآمده بود که با مادر زنش صحبت کند.

ترك سیگار با روش‌استثنائی

یک دختر بچه در بندرعباس‌به یک شیوه استثنائی پدرش را مجبور به ترک سیگار ساخت. این‌واقعه جالب رادر صفحه ۷ مطالعه فرمائید.

فرنگی‌کارها با ۶ مدال طلا، نقره‌و برنز بازگشتند

درصفحه ۲۵

باران، برف‌وباد سیزده بدررا خراب کرد

- ترافیك سنگین موجب شد ، بسیاری‌ازمردم‌بعد ازظهر به ییلاقها برسند!
- تهرانیها سیزده‌بدر بی‌حادثه‌ای را گذراندند
- روز سیزده زلزله ۱۳ بار بندرعباس را لرزاند

درصفحات ۳و چهارو ۵

عصر دیروز، بازگشت هم زمان تهرانیهائی‌که‌به سفر سیزده بدر رفته بودندو نیزمسافران نوروزی ازدحام فوق‌العاده‌ای به ورودی های‌تهران ارمغان کرد. عکس بالا تراکم شدید اتومبیل در ورودی اتوبان کرج را نشان میدهد.

در عکس دیگر دو دختر تهرانی که بنابه سنت سبزه‌هارا گره می‌زنند مشاهده می شوند.

۶ محکوم به‌اعدام ودادستان فرجام‌خواستند

دربی صدور رای دادگاه عالی جنائی اصفهان در باره متهمین پرونده هدفی ها ۶ نفر محکوم باعدام و ۸ نفر محکوم بزندان و هم چنین دادستان استان اصفهان از رای صادره تقاضای فرجام کردند. متن کامل رای دادگاه در صفحه ۲۱ ونظر وکلای مدافع درصفحه۴ چاپ شده‌است.

رادیو مسکو اعلام کرد :

آتشفشان بحرخزر پس‌از۵۰ سال فعالیت‌خودراآغاز کرد

مسکو ـ خبرگزاری یونایتدپرس ـ «تاس»خبرگزاری شوروی اعلام کرد دانشمندان این کشور پنجشنبه خبردادند که آتشفشان خاموش جزیره «لوس»دربحرخزر فعالیت‌وسیع آتشفشانی آغاز کرده است . بنابه گزارش تاس آتشفشان جزیره باغرش‌زیرزمینی شدیدی فعالیت خود را پس از پنجاه سال ازسر گرفت .

به موجب‌گزارش دانشمندان شوروی‌که‌تاس خبرگزاری‌رسمی این کشور آنرا نقل‌کرد شروع فعالیت آتشفشان خاموش که پس از یک انفجار نیرومند صورت گرفت موجب شد که ستونهای عظیم‌دود سیاه‌آسمان جزیره را دربرگیرد .

از سوی دیگر دستگاه های لرزه‌نگاری‌باکو وقوع یک زمین لرزه در پوسته زمین‌دراین‌منطقه را گزارش داده است .

تاس از قول « احد یعقوب‌اف» رئیس انستیتو زمین شناسی آذربایجان شوروی گزارش‌داد که شروع آتشفشانی جزیره «لوس» شدیدترین نوع‌آن‌درسه دهه در مجمع‌الجزایر باکو بوده است .

«یعقوب‌اف» که تاس گفته های او را نقل کرده است خاطرنشان ساخت که بلافاصله درپی آغاز آتشفشانی گل‌ولای، سنگ و مواد مذاب از دهانه کوه خارج شده و در اطراف پراکنده‌می‌شود . درحال‌حاضر مواد خارج شده از دل کوه سه چهارم سطح جزیره و تا عمق۷متری آنرا پوشانده است

قرعه‌کشی زنان دیپلمه‌مشمول

وزارت آموزش وپرورش اعلام کرد: قرعه‌کشی زنان و دختران دیپلمه مشمول که تاآخر وقت اداری روز ۲۹ اسفند ماه ۲۵۳۵ ثبت‌نام کرده‌اندرساعت ۸ بامداد روز سه‌شنبه‌شانزدهم فروردین ماه جاری و همچنین مشمولان فوق دیپلم و لیسانسیه وبالاتر ساعت ۸ بامداد روز پنجشنبه هجدهم فروردین ماه در محل مرکز سپاه دانش زنان واقع در خیابان کوروش کبیر- خیابان معلم‌انجام‌میگیرد ،ضمنا اعلام شده است که در سال جاری سازمان های دولتی از خدمات غده بیشتری از مشمولان استفاده خواهند کرد .

رهبرتروریست‌های حنفی بازداشت‌شد

این‌عکس هنگام ورود «عبدالخالص» رهبرگروه‌تروریستهای حنفی بدادگاه بخش واشنگتن گرفته شده است . عبدالخالص‌که دادگاه او را بمنظور بازجوئی های مقدماتی در زمینه به گروگان‌گرفته شدن ۱۳۴ تن درمرکز اسلامی واشنگتن احضار کرده حین ورود به دادگاه ودر طول مدت بازپرسی دوتن از زنان خودرا که مقنعه بصورت زده بودند ، همراه داشت. اتهام دیگر عبدالخالص در بازداشت‌و حضور در محضر دادگاه تهدیدی است که وی روز پنجشنبه بوسیله تلفن برای کشتن ۲۰۰ تن به‌عمل آورده بود.

«عکس رادیوئی آسوشیتدپرس»

واشنگتن‌ـ یونایتدپرس ـ پلیس واشنگتن‌دیروز«عبدالخالص »رهبر گروه مسلمانان «حنفی »را که‌به گرفتن ۱۳۴ گروگان در مرکز اسلامی واشنگتن ماجرای بزرگی در این شهر آفریده بودبازداشت کرد. بنابه گفته سخنگوی‌پلیس واشنگتن بازداشت «خالص» به ماجرای گروگان گیری ارتباط ندارد بلکه بخاطر آنست که وی روز سه‌شنبه گذشته در یک گفتگوی تلفنی تهدید کرده بود که ۲۰۰ تن راهمانروز (سه‌شنبه) خواهد کشت .

قاضی دادگاه بخش واشنگتن که«خالص»بدستوراویاقرار‌بازداشت زندانی شد به خبرنگاران گفت: بدستور دادگاه مکالمات تلفنی «عبدالخالص» کنترل میشد و در مکالمه تلفنی‌روزسه‌شنبه اوشنیده شد که وی خطاب به‌یکی از دوستانش گفته بود در نظر دارد ۲۰۰ تن را بکشد .

آردواز وورق موجدار تهرانیت

ساخت‌کشو ، های‌ایتالیا و ملانک

تلفنهای : ۶۴۷۰۲۶ ـ ۶۴۷۲۸۲ ـ ۶۶۸۲۰۶

باکمال تاسف و تاثر درگذشت همسر و پدر عزیزمان شادروان سرهنگ عباس نواب تهرانی فرزند مرحوم محمد صادق میرزا نواب‌السلطنه را به‌اطلاع دوستان و آشنایان میرساند. مجلس ترحیم زنانه و مردانه روز سه‌شنبه‌شانزدهم فروردین ماه جاری از ساعت ۶الی۸ بعد ازظهر در خانقاه صفی علیشاه منعقد خواهد بود.

شکوه نواب تهرانی (مظهری)ـ شهریارـ شهابـ شاهین

با نهایت تاسف و اندوه فراوان درگذشت ناگهانی همسر و پدر عزیزمان شادروان تیمسار سرتیپ علی غضنفری راباطلاع بستگان ودوستان ارجمند میرساند بنابر وصیت آن مرحوم هزینه ترحیم بمصرف امور خیریه خواهد رسید ضمنا از ساعت ۴ الی ۶ بعد ازظهر روز سه شنبه شانزدهم فروردین مراسمی درمنزل آن مرحوم واقع در خیابان نیاوران‌خیابان جمشیدیه خیابان۲۴ برگزار خواهدشد.

قدس غضنفری (صفوی). فرح غضنفری . فتانه غضنفری. فریدون غضنفری. فرهاد غضنفری .

استخدام‌مدیر کارخانه

یك شرکت تولیدی‌در تهران بیك مدیر با تجربه نیازمند است،باتلفن ۹۵۷۷۱۹ و۹۶۳۵۹۱ تماس بگیرید .

مؤسسه ملی زبان

THE NATIONAL INSTITUTE OF ENGLISH LANGUAGE

برای ترم بهار ثبت‌نام‌میکند

شاهرضا ـ چهارراه پهلوی تلفن ۵ تا ۶۴۴۶۷۳

سرکار خانم شهربانو جباری

باکمال تاسف وتاثر مصیبت وارده را ازصمیم قلب تسلیت گفته بقای عمر شما و خانواده‌محترم را از خداوند متعال خواستاریم .

بنیاد کامرانی

قابل‌توجه

اهالی محترم بندرعباس

تعدادی اتاق پیش‌ساخته ساخت انگلیس در بندرعباس موجود است . شرکت تولیما ـ خیابان آیزنهاور ۴۳۲ تلفن ۹۵۴۴۶۰ ـ ۹۵۹۲۴۴ تماس بگیرید .

با انجام واکسیناسیون سلامت کودك خود را حفظ نمائید

آگهی استخدام

باشگاه‌هواپیمائی‌شاهنشاهی‌شعبه‌مشهد

شرح در صفحه ۱۸

مجله دنیای ورزش امروز منتشر شد

آگهی پذیرش دانشجو برای دانشگاه صنعتی ـ آریامهر (اصفهان) سال تحصیلی ۳۷ـ۲۵۳۶ شاهنشاهی

در صفحه ۱۷

صاحبان ضایع وبازرگانان کشور

الاخاء

تنها مجله عربی زبان ایران از گروه نشریات مؤسسه اطلاعات باداشتن نمایندگی در ۱۱ کشور عرب

اسرائیل درجنوب لبنان نیرو پیاده کرد

موج انفجار بیروت را فرا گرفت

بیروت ـ خبرگزاریها ـ یورش ناگهانی نیروهای زمینی توپخانه وواحدهای زرهپوش اسرائیل به مناطق جنوبی لبنان. بار دیگر اوضاع لبنان را در کانون اخبار جهانی قرارداد. گزارشهایی که طی ۴۸ ساعت گذشته از مرزهای بحرانی لبنان ـ اسرائیل می‌رسد جملگی حکایت از آن دارد که حمله نیروهای اسرائیل به دهکده‌های جنوبی لبنان بار دیگر خاورمیانه را بصورت«منطقه خطرناک» در آورده‌است.

در گزارش‌ها بخصوص همکاری اسرائیل با محافظه‌کاران مسیحی لبنان جلب توجه می‌کند. زیرا یاری‌های‌نظامی اسرائیل به مسیحیان نیز خود بنوبه خود سبب شده که‌جنگ های جنوب لبنان شدت بیشتری پیدا کرده‌و خطررا از مناطق جنوب به بیروت ودیگر مناطق لبنان گسترش دهد.

بموجب گزارش‌ها ـ اوضاع لبنان طی چهل و هشت ساعت بار دیگر بشدت رو بوخامت گذاشته و دامنه جنگ در مناطق جنوبی بسرعت گسترش یافته است. نخستین‌گزارش های رسیده حاکی است که نیروهای محافظه کار چهاردهکده مهم استراتژیکی را در این منطقه اشغال کرده‌اند.

امام موسی صدر رهبر شیعیان لبنان دیشب پس از مذاکره با ژنرال «وبکتورخوری» فرمانده جدید نیروهای مسلح لبنان اعلام داشت که نیروهائی که منطقه «طایبه ـ عدسیه» را در جنوب لبنان اشغال کرده‌اند از واحدهای ارتشی منظم اسرائیل هستند.

رهبر شیعیان لبنان افزود که نیروهای اسرائیل با استفاده از اوضاع آشفته‌ای که در بخش‌های جنوبی لبنان بوجود آمده بوسیله هلیکوپتر در این منطقه پیاده شده‌اند و مرز نشینان لبنان وحشت زده خانه‌های خود را ترک‌کرده‌اند و سپس پناهندگان بسوی نواحی مرکزی کشور سرازیر شده‌اند.

در جریان نبرد عده زیادی از مردم غیر نظامی کشته یا زخمی شده‌اند.

گزارش‌هائی که از منابع محافظه کار و ترقیخواهان لبنان به بیروت رسیده حاکی است که دهکده «طایبه» واقع در دو کیلومتری مرز اسرائیل بدست نیروهای محافظه کار افتاده و واحدهای توپخانه اسرائیل عملا به نفع محافظه‌کاران وارد نبرد شده است.

جنك با اسرائیل

رهبر شیعیان لبنان که در یک مصاحبه مطبوعاتی‌شرکت کرده بود گفت جنگ مناطق جنوبی کشور جنگ بین‌لبنانی‌ها یالبنانی‌ها با فلسطین نیست بلکه جنگی است که اسرائیل با استفاده از اوضاع آشفته کشور علیه لبنان آغاز کرده‌است.

امام موسی صدر در پایان توجه افکار عمومی لبنان و «برادران عرب» را بوخامت اوضاع درمناطق مرزی‌جلب کرد.

از سوی دیگر کامیل شمعون رهبر حزب ناسیونال لیبرال لبنان دیشب در یک مصاحبه مطبوعاتی تاکید کرد که جنگ در جنوب لبنان تا وقتی که قراردادهای قاهره درباره فلسطینی‌ها بمرحله اجرا در نیامده است ادامه خواهدداشت.

کامیل شمعون تاکید کرد که هم‌اکنون نبرد با شدت هرچه تمامتر در جنوب کشور ادامه دارد و کشورهای عربی باید هرچه زودتر برای پایان دادن باین جنگ قطعنامه‌های‌کنفرانس های قاهره وریاض را بمرحله اجرا بگذارند.

جلوگیری از عملیات

کامیل شمعون گفت اردوگاههای فلسطینی‌ها در مناطق جنوبی لبنان باید برچیده شود و نیروهای امنیتی لبنان از عملیات کماندوئی فلسطینی‌ها در این مناطق جلوگیری کند.

مسافرانی که از صیدا وارد بیروت شده‌اند اظهارداشتند که آخرین مواضع نظامی فلسطینی‌ها و ترقیخواهان درمرز های جنوبی لبنان از دیروز زیر آتش شدید توپخانه محافظه کاران و اسرائیلی‌ها قرار گرفته است.

نیروهای محافظه‌کار با پشتیبانی واحدهای توپخانه اسرائیل کنترل کامل چهار دهکده مرزی را بدست گرفته‌اندو باین ترتیب ترقیخواهان و فلسطینی‌ها در حلقه محاصره گازانبری قرار گرفته‌اند.

یک مقام آگاه در بیروت اطلاع داد که در پی وخامت اوضاع در جنوب لبنان دیروز ژنرال مصطفی طلاس‌رئیس ستاد ارتش سوریه از پاسگاههای کلاه‌سبزهای عربی در«بتاع» وجبل لبنان دیدن کرد.

ژنرال طلاس‌ضمن‌نطقی خطاب‌بواحدهای ارتش‌بازدارنده عربی گفت دولت سوریه از ژنرال ویکتور خوری فرمانده جدید ارتش لبنان پشتیبانی می‌کند.

ژنرال طلاس اضافه کرد که کلاه‌سبزهای عربی باید امنیت لبنان را حفظ کرده وانقلاب فلسطین را از هرگونه خطری مصون دارند.

یک مقام آگاه در بیروت اظهار داشت که ولید جنبلاط پسر رهبر فقید ترقیخواهان لبنان در آینده نزدیک برای‌گفتگو با رهبران سوری پیرامون آخرین تحولات اوضاع لبنان‌به دمشق خواهد رفت.

همزمان با ادامه نبرد در مناطق جنوبی لبنان اوضاع در شهر بیروت نیز بشدت آشفته وبحرانی است.

رادیو محافظه‌کاران لبنان گزارش داد که دیشب صدای انفجارهای شدیدی از حومه شمالی بیروت بگوش میرسید سرویس‌های امنیتی لبنان هنوز هیچگونه توضیحی در باره این انفجارها نداده‌اند.

سفر مهم سادات به واشنگتن امروز آغاز میشود.

کارتر بافروش ۲۰۰ جنگنده اف ـ ۵ به مصر موافقت کرد

«والری ژیسکاردستن» رئیس جمهوری فرانسه از انورسادات هنگام‌ورود بکاخ الیزه استقبال میکند .در جریان مذاکرات رهبران فرانسه ـ مصر بحران خاورمیانه مورد بررسی وتبادل نظر قرار خواهد گرفت .
«عکس رادیوئی آسوشیتدپرس»

پاریس ـ رویتر ـ انورسادات رئیس جمهور مصر دیروز در پاریس اعلام کرد که اگر آمریکا براسرائیل فشار وارد نیاورد حرکتی بسوی‌صلح‌در خاورمیانه صورت نخواهد گرفت . رئیس جمهور مصر که این سخنان را در حضور خبرنگاران عنوان می کرد در سررامخود به واشنگتن توقف کوتاهی در پاریس انجام داده و با ژیسکار دستن رئیس جمهور فرانسه‌نیزمذاکراتی انجام داد. وی قرار است دروواشنگتن باجیمی‌کارتررئیس جمهورآمریکا درباره ابتکار و تلاشهای جاری ایالات متحده برای از سرگرفته شدن کار کنفرانس ژنو گفتگو کند.

سادات اظهار داشت که بدون اعمال شدن فشاری از طرف‌آمریکا براسرائیل ـ این کشور هرگز حرکتی به سود برقراری صلح‌در خاورمیانه نخواهد کرد . رئیس جمهور مصر این نظر راهنگامی اظهار کرد که از وی بوسیله خبرنگاران سئوال شده بود که آیا آمریکا ممکن است فشاری به خاطر صلح درخاورمیانه بر اسرائیل وارد کند.

توافق کامل

سادات ضمنا گفت که نشانه های دلگرم کننده‌ای به سودحل وفصل مناقشات اعراب واسرائیل از سوی کارتر بچشم میخورد. سادات همچنین خاطرنشان‌ساخت که بین مصر و فرانسه در زمینه شرکت فلسطینی‌ها در کنفرانس صلح ژنو، توافق کامل وجود دارد.

در همین احوال پراودا ، ارگان حزب کمونیست شوروی، درپی دیدار سایروس‌وانس،وزیر امور خارجه امریکا از شوروی، ضمن مقاله‌ئی خواستار تجدید کنفرانس ژنو با حضور نماینده سازمان آزادی بخش فلسطین‌شده است دیپلمات‌های غربی لحن ملایم این مقاله را نشانه‌ئی از انعطاف سیاسی شوروی در خاورمیانه تلقی کرده‌اند،

۲۰۰ جنگنده

نیویورک تایمز، در شماره دیروز خود گزارش داد که‌مصر وامریکا ، گفت وگوهای‌مقدماتی خود را برای فروش ۲۰۰ هواپیمای جنگنده اف ـ به مصر تکمیل کرده‌اند. واکنون، بنابر گفته مقام‌های آگاه تصویب نهائی این معامله، فقط منوطبه تائید وامضای پرزیدنت کارتر، رئیس جمهوری امریکاست.

نیویورک تایمز نوشته است : در محافل مالی امریکا گفته‌میشود که پرزیدنت کارتر این معامله را به عنوان قسمتی از سیاست‌خود در خاورمیانه تلقی خواهد کرد.

پرزیدنت سادات که فردا (دوشنبه) در واشنگتن بارئیس جمهوری امریکا دیدار و گفتگو خواهد کرد، ضمن یک‌مصاحبه تلویزیونی گفت که وی ازامریکا خواستار خرید تسلیحات نظامی، خواهد شد.

اخبار کوتاه جهان

ملك خالد بیمارستان را ترك کرد .

● لندن ـ یونایتدپرس ـ بنابر گفته مقام های‌آگاه سعودی، ملك‌خالد پادشاه ٦٤ ساله عربستان سعودی، دیروز پس از ٦ هفته بستری بود در بیمارستان ولینگتون،و انجام دوبار عمل جراحی روی‌پ ، بیمارستان را ترك کرد .

ملك‌خالد، قرار است پس از گذراندن یك دوران ده روزه نقاهت در یك روستای انگلیس، به‌ریاض بازگردد.

تعویق انتخابات

● نایروبی ـ کنیا، آسوشیتد پرس ـ دیروز ، در کنیااعلام شد که انتخابات داخلی‌حزب اتحاد ملی افریقاکنیا (کانو) که قرار بود امروز برگزار شود برعهده تعویق افتاده است .

در این انتخابات ، نزدیك به ۵۰ تن، خود را نامزد تصدی ۸ مقام حزبی کرده بودند .

پرزیدنت «جومو کنیاتا »، رئیس جمهوری کنیا ، تنها نامزد رهبری حزب در سال آینده بود، و تجدیدانتخاب او، قطعیت داشت .

قرارداد عراق ـ ایتالیا

● رم ـ آسوشیتدپرس ـ دیروز در پایان گفتو گوهای وزیر صنایع ایتالیاوعدنان‌الحمدانی وزیر برنامه ریزی عراق در رم، اعلام شد که‌عراق درازای فروش مقدار نفتی برابر ۱٫۵ میلیارد دلار به ایتالیا ، از این کشور کالاهائی بارزش ۶۰۰ میلیون دلار خواهد خرید .

پیمان مربوطبه این‌معامله در ژوئن آینده که‌قرار است اندره‌توتی نخست‌وزیر ایتالیا به عراق سفر کند، معقدو امضا خواهد شد .

هیئت آمریتایی در پکن

● خبرگزاری فرانسه ـ یک هئیت نمایندگی ده نفری از اعضای دموکرات و جمهوریخواه مجلس نمایندگان امریکا روزهفتم اوایل عازم پکن خواهد شد . اعضای این هیئت در مدت یک هفته اقامت در پایتخت جمهوری‌خلق چین‌بارهبران این کشور دیدار و گفتگو خواهند کرد .

شرکت نیروهای شوروی کوبا، امریکا در جنگهای زئیر

کینشازا ـ خبرگزاری فرانسه ـ فرمانده‌عملیات ارتش زئیر دیشب در یک مصاحبه مطبوعاتی اظهار داشت که نیرو های زئیر اکنون در ده کیلو متری‌شهر «موتشاجا» واقع در سیصد کیلومتری مغرب «کولوزی» موضع گرفته‌اند . گرچه مقامهای‌رسمی‌زئیر سقوط‌شهر کولوزی را بدست نیروهای آزادی بخش کنگو تکذیب کرده‌اند اما گزارش هائی‌که خبرنگاران خارجی مخابره می‌کنند حاکی است که نیرو های آزادی بخش کنترل اوضاع این شهر مهم استراتژیکی را همچنان در دست‌دارند .

تعداد مهاجمان

ژنرال «بومبا» فرمانده عمیت ارتش زئیر که خبر کشته شدنش از شرق منابع جبهه آزادی بخش انتشار یافته بود تکذیب کرد که‌نیرو های زئیر عجالتا وضع‌دفاعی بخود گرفته‌اند. منابع نظامی غرب در کین شازا نیز اظهار داشتند که ازسرعت پیشروی ژاندارمهای کاتانگاکاسته شده است . در گزارش های‌بعدی خبر کشته شدن ژنرال بومبا تکذیب شد .

ژنرال «بومبا» برای‌نخستین نخستین‌بارپاس درد ده‌شماره مردان مسلح که از مرز های آنگولا وارد زئیر شده‌اند به هفت تا ده هزار نفر میرسد. اما منابع‌غربی تعدادمهاجمان را به ۲۵۰۰ نفر تخمین‌زده‌اند.

ژنرال «بومبا» اضافه کرد که خوبائی‌ها ، شوروی هاو پرتغالی ها نیز در کنار «مزدوران کاتانگا» در نبرد های مناطق‌جنوبی زئیرشرکت دارند و تاکنون چند تن از افسران و نیروهای روسی‌و کوبایی در جریان نبرد ها کشته شده‌اند اما هنوز نیرو های زئیر نتوانسته‌اند از نیروهای بیگانه که بدون اونیفورم در پیکار شرکت دارند اسیر بگیرند .

علاوه بر نیروهای روسی و کوبایی گروهی از نیروهای آمریکایی و فرانسوی و بلژیکی نیز در پیکار های‌شدید جنوب زیر شرکت دارند . بموجب این گزارش دخالت نیروهای کمونیست و غرب در این پیکار ها موجب وخامت سدید اوضاع شده‌و در پاره‌ای از محافل غرب اضطراب‌دخالت مستقیم‌آمریکا ـ شوروی را در جنگ های زئیر افزایش یافته است.

برخی از گزارش ها نیز حکایت‌از آن دارد که‌موبوتو در پی شکست های پیاپی نیروهایش در جنگ های جنوب زئیر اینک در صدد استخدام مردان مزدور ها برآمده است .

دیروز درکین شازا نیز اوضاع آرام بود اما کارشناسان نظامی عقیده‌دارند که این یک آرامش قبل از طوفان است .

واحد های نظامی در تمام شب درخیابانهای شهر عملیات گشتی انجام میدهند روزنامه های کین‌شازا گزارش‌داده‌اند که بعلت وخامت اوضاع در مناطق جنوبی‌پرزیدنت موبوتو از شرکت در مراسم تشییع جنازه پرزیدنت نگوآبی در برازویل خودداری کرده است .

یك روزنامه‌نگار هلندی شهادت داد :

میلیونرهای تکزاسی و «سیا» در توطئه قتل کندی دست داشتند

واشنگتن ـ رویتر ـ بنابه ادعای یک روزنامه نگار هلندی میلیونر های تکزاس تبعیدی های کوبایی و نیز سازمان سیای آمریکا و «اف.بی.آی» در توطئه قتل جان اف . کندی رئیس جمهوری پیشین آمریکا دست داشته‌اند .

کمیته جدیدی که در مجلس نمایندگان آمریکامامور رسیدگی به این ماجرا شده است در صورت‌اثبات شدن‌روشن‌خواهد کرد که کندی قربانی یک توطئه دسته‌جمعی شده است.

«ویلیام‌آلتمن » که نام این روزنامه نگار هلندی است منبع اطلاعات خود را «جرج‌موهر ـ نشلید» زمین شناس روسی الاصل ٦٥ساله ذکرکرده‌است، جسد این زمین شناس که در یک دانشگاه آمریکایی تدریس میکرد هفته پیش در آپارتمانش پیدا شد .

باین ترتیب تحقیقات‌تازه‌ای ازطرف‌نمایندگان آمریکا درباره قتل کندی آغاز گردیده که به احتمال زیاد روشن خواهدکرد جان کندی به توطئه چه‌کسانی کشته شده است .

«آلتمن » در شهادت‌خود درکمیته‌مجلس نمایندگان‌آمریکا و بعدا به خبرنگاران گفته که زمین‌شناس روسی الاصل یکی ازدوستان«لی‌هاروی‌اسوالد » و دو تن دیگر که در توطئه‌قتل کندی شرکت داشته‌اند ،بوده است .

کمیته مجلس نمایندگان آمریکا زمین شناس روسی الاصل را یکی از شهودبسیار مهم ماجرای قتل کندی نامیده است که هفته گذشته خودکشی کرد اما گفته میشوداین شخص پس از اطلاع از این امر که کمیته قصد دارد با او تماس بگیرد خودکشی کرده است .

وانس به واشنگتن بازگشت

امریکادر نظرهایش نسبت به تحدید سلاح تجدید نظر می کند

واشنگتن ـ خبرگزاری‌فرانسه ـ پرزیدنت جیمی کارتر دیشب شخصا درپایگاه هوائی«اندرـ یونر»ازسایروس وانس وزیر امور خارجه امریکا دربازگشت از سفر شوروی استقبال کرد و ضمن نطق کوتاهی گفت که مصمم است مسئله محدودکردن سلاح های استراتژیکی را با موفقیت حل کند .

کارتر خاطر نشان ساخت آمریکا در نظرات خود نسبت به مسئله تحدید سلاح های استراتژیک تجدید نظر کند .

رئیس جمهوری امریکا اضافه کرد که پیشنهاد های امریکا از جانب رهبران‌کرملین او را نسبت به آینده دلسرد نکرده است و تاکید کرد که خواهد کوشید که روابط دوستانه‌ای‌با رهبران‌شوروی در یک محیط اعتماد مقابل برقرار کند . سایروس وانس وزیر امور خارجه امریکا نیز هنگام پیاده شدن از هواپیما گفت‌مادربرخی از نکات‌پیرامون کنترل سلاح های اتمی‌بتوافق رسیدیم اما برای رسیدن به توافق‌کامل‌بایدمذاکرات‌طولانی میان دو طرف انجام شود .

وزیر امور خارجه‌شوروی در بازگشت از مسکو در بن‌و پاریس توقف کوتاهی کرد و نتایج گفتگویش را با رهبران شوروی به‌آگاهی هلموت ـ اشمیت صدر اعظم آلمان‌باختری و والری ژیسکاردستن رئیس جمهور فرانسه رسانید .

گرومیکو متهم می کند :

اندره‌گرومیکو وزیر امور خارجه‌شوروی در پی شکست مذاکرات سایروس وانس وزیر خارجه آمریکا در مسکو در یك‌کنفرانس مطبوعاتی شرکت کرد.گرومیکودراین‌کنفرانس سایروس‌وانس را متهم کرد‌که در جریان سفر مسکو پیشنهادهایی درباره تحدید سلاحهای استراتژیك ارائه دادکه به آمریکا امتیاز های یك جانبه میدهد .

وزیر خارجه شوروی درمذاکراتش باوانس از سوی دیگر از میان‌بردن پایگاههای آمریکائی در اروپا رانیز در میان گذاشته بود. وانس درپاسخ گرومیکو گفته بود که اگر شوروی‌در مورد پایگاههای آمریکا دراروپا اصرار ورزد شالوده مذاکرات سالت بهم خواهد خورد .

عکس رادیویی آسوشیتدپرس

از چهار گوشه جهان

کودتای «چاد» شکست خورد

نجامنا ـ خبرگزاری فرانسه ـ روز جمعه یك‌توطئه کودتا درشهر نجامنا پایتخت‌چادبا شکست روبرو شد .

در اعلامیه‌ای که دیشب درنجامنا انتشار یافت گفته میشود که افراد مسلح از جمله یك ستوان‌ارتش جمعه شب کوشیدند مقرشورای عالی نظامی را اشغال کنند اما تلاش آنهاباشکست روبروشد .نخستین گزارشها حاکی است که در جریان زدوخورد ها هشت نفر ازجمله فرمانده نیروی‌زمینی سرهنك «دوم‌علی‌دابیو» کشته شده است .

یك ستوان جوان که ظاهرا رهبری شورشیان را بعهده داشته‌نیز دستگیر شده است .

٦ تن در اتیوپی تیرباران شدند

آدیس‌آبابا ـ خبرگزاری فرانسه ـ دیروز شش نفر از مسئولان بخش‌های «کبل» در برابر دهها هزار نفردر آدیس‌آبابا تیرباران‌شدند.

این عده به‌شرکت در قتل ۹ نفراز کارگران چاپخانه پایتخت اتیوپی متهم بودند، پس‌از ۱۹۷٤این نخستین بار است‌که محکوم شدگان بمرك درملاء عام‌اعدام میشوند .

این شش نفردر «دروازه پیروزی» واقع‌در تله‌کوه «آنتوتو» در شمال پایتخت تیرباران شدند .

در یونان ، فرانسه ، بلژیك و ترکیه ساعت ها را جلو کشیدند

خبرگزاری‌ها ـ دیروز از نخستین ساعت بامدادی، درکشورهای یونان، فرانسه، بلژیك‌و ترکیه همه‌ساعت ها، یکساعت جلو کشیده شد، و «زمان تابستانی» آغاز شد، یونان در ۲۵ دسامبروترکیه‌در۱٦ اکتبر ساعت‌های خودرا یك ساعت عقب می‌کشند. جلوکشیدن ساعت که در بلژیك برای نخستین بار صورت می‌گیرد، به‌سبب استفاده بیشتر از نور خورشیدی صورت می‌گیرد. سنت جلو کشیدن ساعت علاوه برکشور های یادشده دربیشتر کشورهای اروپایی و آفریقانیز صورت می‌گیرد .

انفجار شدید در سایگون

بانکوک ـ آسوشیتدپرس ـ مسافرانی که بتازگی از « ویتنام به تایلند رسیده‌اند دیروز فاش کردند که روز ۱۹ مارس اخیریک سلسله انفجار های اسرار آمیز در شهر سایگون پایتخت سابق ویتنام جنوبی روی داده و تاچندین ساعت آن شهر را به‌لرزه درآورده است .

گفته میشود که انفجار ها در یکی از انبار های مهمات ارتش ویتنام در نزدیکی‌شهرسایگون روی داده است‌وگزارشهای تایید نشده‌ای که در سایگون بدست آمده حکایت از این دارد که عوامل یک گروه مقاومت زیرزمینی از دشمنان سیاسی رژیم کمونیست ویتنام مسئول برپا کردن این انفجار ها بوده است.

زن جوان در کاخ سفید دستگیر شد

واشنگتن ـ خبرگزاری فرانسه ـ سرویس های امنیتی کاخ سفید یک زن جوان ۲٦ ساله را که توانسته بود پنجشنبه شب از نرده های اطراف مقر ریاست جمهوری وارد محوطه کاخ سفید شده در میان درختان مخفی شودهنگامیکه جیمی‌کارتر باتفاق همسرش از تئاترباز می‌گشتند دستگیر ساختند .

زن‌جوان که «دولوپور» نام دارد در بازجوئی همینقدر اظهار داشت که میخواست رئیس جمهوری آمریکا را به‌بیند !..

سخنگوی کاخ سفید اظهار داشت که گاردهای‌محافظ‌مقر ریاست جمهوری براثر بصدادرآمدن سیستم خطرتوانستند زن جوان را دستگیر کنند .

دندان با ریشه «سرامیکی» ساخته شد

کلمبوس (اوهایو) ـ یونایتدپرس ـ دانشمندانی که درمرکز تحقیقاتی « باتلی» درایالت اوهایوی آمریکا کار میکنند دیروز اعلام کردند که دندانهای دارای ریشه سرامیکی را با موفقیت در دهان نوعی از میمون های آزمایشگاهی ـ (بابون‌ها) و میمون های دیگر پیوند زده‌اند و این امکان بوجود آمده است که دندانهای مذکور به جای دندانهای فاسدی‌که ازدهان‌اشخاص مبتلا به بیماری های دندان کشیده میشود نیز قابل استفاده‌گردد.

دکتر گریگ هاسلر یکی از دانشمندان آزمایشگاه های باتلی دیروز گفت که شاید ظرف یک سال آینده بتوان دندانهای‌مجهز به ریشه سرامیکی را در دسترس دندانسازان و دندانپزشکان قرار داد .

جنجال جدایی همسر نخست‌وزیر کانادا

تورونتو (کانادا) ـ یونایتدپرس ـ نشریه «کلاب‌اندمایل» چاپ تورونتو دیروز گزارش داد که خانم مارگارت ترودو همسر الیوت‌ترودو نخست‌وزیر کانادا برای سفرهایی‌که‌بخاطرکارهایش جهت مجله‌ای بنام «پیپل» به نیویورک انجام میدهد روادید مخصوص هواپیمایی ملی کانادا را مورد استفاده قرار داده است .

مقررات هواپیمایی مذکور تنها در صورت اجازه‌استفاده از روادید مذکور را به همسر ۲۸ ساله نخست‌وزیر کانادا میدهد که وی برای انجام دادن ماموریت های رسمی سفر کند و یا همراه شوهر خود باشددرحالیکه اینک بعلت طلاق‌گرفتن خانم ترودو از همسرش وی نمی‌تواند با این روادید سفر کند . بانو ترودو دو روز پیش از الیوت‌ترودو جدا شد و این‌جدایی‌اینک جنجال شدیدی بپاکرده است.

چینی ممتاز آلمانی

ایرپرسلان

IR Porzellan ایرپرسلان

تلفن سازمان پخش ـ ۵۲۵۷۳۲

تهران ، بازار، سرای توکل، شماره ۹

از سلیمان دمیرل در مورد رشوه‌پردازی لاکهید تحقیق میشود

آنکارا ـ خبرگزاری ها ـ یک کمیسیون پارلمانی ، دیروز تصمیم گرفت که تحقیقات پارلمانی از سلیمان دمیرل ، نخست‌وزیر ترکیه درارتباط‌با اتهام رشوه گیری علیه او و وزیر دفاع کابینه‌اش، ازشرکت هواپیما سازی لاکهید آغاز شود .

این کمیسیون همچنین خواستار آن شده است که درباره نقشی که فرمانده نظامی ترکیه در این‌رشوه‌گیری‌داشته، تحقیق شود .

ایلماز آلپاسلان ، رئیس این کمیسیون پارلمانی گفته است : ضرورت تحقیقات‌نظامی قضائی از ژنرال امیت‌سانکار ، رئیس ستادکل ، و سرهنگ «الحان‌سنر»که کوشش‌فراوانی برای پنهان نگاه‌داشتن رسوائی رشوه‌گیری کرده‌اند مورد تائید کامل‌اعضای کمیسیون‌واقع شده است .

گفته میشود که شرکت هواپیما سازی لاکهید رشوه‌یی برابر ۸۷٦۰۰۰ دلار به‌مقامهای ترکیه پرداخته است .

از «سانجای گاندی» بازجویی میشود

دهلی‌نو ـ خبرگزاری ها ـ حکومت هند ـ دیروزاعلام کرد که از سانجای پسر ۳۰ ساله بانو ایندیراگاندی نخست‌وزیر پیشین هند که در ۱۹ ماهه دوران حالت فوق‌العاده یکی از مقتدرترین شخصیت‌های‌هند شده بود بازجوئی‌خواهد شد.

«چاران‌سینگ» وزیر کشورهند در پارلمان هند گفت که‌حکومت این کشور تحقیقات وسیعی را درباره کسب وکار سانجای و اظهارات او علیه وزیر دفاع پیشین هند به‌عمل‌خواهدآورد.

و پرونده‌ای را که ضمن آن گفته شده است یک سروان پیشین ارتش هندبا تقلیدصدای خانم گاندی ، در تلفن مبلغی برابر ۴۰۰٫۰۰۰ دلار از بانک دولتی هند کلاهبرداری کرده مجددا به جریان‌خواهدانداخت

قسمت اعظم این اتهام ها را اعضای وابسته به شرکت «ماروتی» که سرپرستی آن‌بر عهده سانجای گاندی است عنوان کرده‌اند .

۳۲۰ تن در طوفان بنگلادش کشته شدند

طوفان، گردوبادوزمین لرزه صدهاتن راکشته یازخمی کرد

داکا ـ خبرگزاریها ـ طوفان و گردباد بزرگی که دیروز بخش بزرگی‌ازبنگلادش را درهم نوردیده حداقل ۳۲۰ نفر را کشته و بیش از ۱۰۰۰ نفر دیگر را زخمی کرده است .

طبق گزارشهایی که از منابع رسمی در داکا بدست آمده ۲۰۰ نفر از مسافرانی که با یک موتورلنج سفر میکردند براثر غرق شدن آن در رودخانه « مقنا » واقع در نزدیکی «مرارجپور » جان خود را از دست داده‌اند و از جمله افرادی هستند که قربانی طوفان بزرگ دیروز گردیده‌اند ، «مرارجپور » در ۱۳۰ کیلومتری جنوب غربی داکا قرار گرفته است .

در داکا مقامات مسئول امور امدادی اظهار نگرانی کرده‌اند که پس از بدست آمدن گزارشهای تازه از نواحی دورافتاده‌ای که در شعاع آثار ویران کننده طوفان وگرداب دیروز قرارداشته‌اند ممکن است ارقام کشتگان و زخمی شدگان ازآنچه‌که‌تاکنون از طرف منابع رسمی اعلام شده است بسیار بیشترشود.

یك بیلیون

سرعت طوفان دیروز در مراکز شدت آن بالغ بر۱٦۰ کیلومتر در ساعت بوده‌است. گرچه اطلاعاتی که درباره‌آسیب های طوفان بدست آمده‌هنوز ناقص است ولی بنظر میرسد که « مدارجپور » نیز یکی از مناطق آسیب دیده ازگرداب بزرگ دیروز بوده است .

« سید امیرخسرو » وزیر امور امدادی بنگلادش‌دیروز اظهار داشت که خسارات مالی طوفان بصورتیکه در مزارع‌و خرمنگاهها وغیره حادث شده حداقل یک بیلیون‌دلاربرآورد میشود .

دیروز گروهی ازامدادگران بیهوده تلاش کردند تا در صورتیکه کسانی از میان مسافران موتورلنج غرق شده هنوز زنده مانده باشند آنها را پیدا کنند . گفته میشودکه احتمالا تمام افرادی که هنگام غرق شدن موتورلنج سوار برآن بودند یا در داخل آن گرفتار مانده‌اند ویا جان‌خود را در امواج خروشان از دست داده‌اند .

طوفان میشیگان

دیروز (شنبه) سلسله طوفان هایی که نظایرشان در گذشته نیز در اوایل فصل بهارحادث شده است در سراسر بخش جنوبی میشیگان خرابیهای بزرگی بیار آورد و بسیاری از خانه‌ها را ویران نمود . در تعدادی از جاده‌ها براثر شدت طوفان اتومبیلها به هرطرف پرتاب شده و عده زیادی در این حوادث کشته و مجروح گردیده‌اند .

دوشهربه‌نامهای«کامستوک» و « اگوستان » که در بخش « کالامازو » قرار دارند بیش از تمام نواحی دیگر میشیگان از طوفان ها و گردباد های دیروز آسیب دیده‌اند .

در بخش دیگری بنام ایتون نیز خرابیهای قابل ملاحظه‌ای حادث شده است یک سخنگوی رسمی در کالامازو دیروزاظهار داشت که قسمتی از کامستوک و نیمی از سراسر شهر اگوستا در طوفان سهمگین روز شنبه نابود شده‌اند .

کامستوک دارای ٤۵۰۰ نفر جمعیت بوده و اگوستا بیش از ۱۰۰۰ نفرسکنه‌داشته است .

« تانیوگ » خبرگزاری‌رسمی یوگسلاوی گزارش داد که روز گذشته یک هواپیمای یوگسلاوی‌درفرودگاه‌لیبرویل ـ در کشور آفریقایی گابون سرنگون شد و هر۸ نفری که سوار برآن بودند به قتل رسیدند. طبق‌گزارش‌خبرگزاری « تانیوگ » این حادثه هنگام فرود آمدن هواپیما روی‌داده است .

اداره لرزه نگاری«تاکوبایا» در مکزیک دیروز اطلاع داد که وقوع زلزله پرقدرتی با نیروی ۷٫۰ درجه در سطح ریشتر را در نقطه‌ای واقع در ۸۸۹۰ کیلومتری پایتخت کشور مکزیک‌ضبط کرده است. سخنگوی اداره مذکور گفت که اگراین زلزله در ناحیه‌ای پرجمعیت روی داده باشد آثار ویران کننده و مرگباری ببار آورده است . مرکز لرزه نگاری «تاکوبایا»نتوانسته است جهت دقیق وقوع زلزله را مشخص کند .

زلزله نیرومندی که دیروز در نزدیکی جزیره ساموای آمریکا در جنوب اقیانوس‌آرام بوقوع پیوسته و مرکز ثقل آن تقریبا در ۱۲۰ میلی‌جنوب جزیره مذکور قرار داشته طبق اظهار سخنگوی پلیس جزایر « پاگوپاگو » ظاهرا آسیب های چندانی وارد نکرده‌است . سخنگوی‌مذکور گفت که زلزله در حدود دو دقیقه طول کشیده و قدرت‌آن اندکی بیش از زلزله‌های‌دیگری بوده که در گذشته در همین جزایر روی داده است . ولی پلیس پاگوپاگو گزارشی دریافت نکرده که حاکی از ببار آمدن ویرانیها و یا مرگ و جرح اشخاص در نواحی زلزله زده باشد .

در توکیو نیز اداره هواشناسی محل وقوع زلزله نیرومند دیروز را در نزدیکی جزیره ساموا در اقیانوس آرام تایید کرده است .

طبق اطلاعاتی که ازطرف هواشناسی توکیو انتشاریافته نقطه کانونی زلزله ظاهراصدها کیلومتر در زیرزمین قرار داشته و قدرت آن در حدود ۷٫۰ درجه در سطح‌قراردادی « ریشتر » بوده است .

میلیونها نفر به طبیعت پناه بردند

★ در اکثر نقاط کشور هوا ابری بود و باران بارید
★ اصفهانیها و اراکیها خود را در خانه‌هایشان زندانی کردند!

میلیونها ایرانی، دیروز، در سیزدهمین روز فروردین ۲۵۳۶، به‌طبیعت تازه از خواب برخاسته پناه بردندودرغوغای ترافیك‌سنگین ونفس‌گیر جاده‌ها در آخرین روز تعطیل نوروزی، روزی دشوار، اما سراسر خاطره‌رابه پایان‌رساندند.

باوجود مشکوك بودن وضع‌هوا، صدها هزار تهرانی از نخستین ساعات بامداد با اتومبیل شخصی خود ویا باوسائل نقلیه عمومی راهی ییلاقات شرق وغرب پایتخت شدند. اینان سنگینی ترافیك پایتخت را همراه خود به‌جاده ها وییلاقات بردند. هجوم تهرانیهابه چمن‌زاران وییلاقات چندان بود که به اعلام رسمی پلیس راه تنها تا ساعت ۸بامداد دیروزیکصد و چهل و پنجهزار وسیله نقلیه در خروجی های پایتخت شمارش‌شد.

تهرانیها که از ترافیك سنگین وراه‌بندان های آزار دهنده‌سالهای گذشته‌خاطرات‌ناخوشایندی‌داشتند، از پگاه عازم ییلاقات شدند، اما بااین وجود، وبعلت کثرت‌جمعیت وکندی حرکت در جاده‌ها، گروهی یکی دو ساعت بعدازظهر به‌مقصد های مورد نظر خود رسیدند و به همین واسطه فرصت نیافتند بیش از ساعتی در دامن طبیعت بمانند.

از سوئی باوجود مراقبت همه جانبه ماموران پلیس‌راه، درجاده‌ها تصادف های متعدد روی دادو راه بندان ها راتشدید کرد. اکثر تصادف هابی‌اثرترمزهای‌ناگهانی‌ـ ولی اجباری ـ رانندگانی رخ داد که باترمز های ناگهانی رانندگان وسائط نقلیه جلوی خود مواجه‌می شدند. این ترمزهای غافل گیر کننده موجب برخورد سه ـ چهار وحتی پنج وسیله نقلیه بایکدیگر میشد. ولی خوشبختانه اکثر این حوادث فقط در حد خسارت دیدن اتومبیل ها متوقف می‌ماند.

مه در شرق

در غرب تهران، هواگرچه‌ابری، ولی بی‌باران ومساعد بود، اما گروهی از مردمی که به شرق تهران‌رفتند، پس‌ازپشت‌سر گذاشتن گردنه قوچك بامه غلیظی مواجه شدند. غلظت‌مه در این جا چندان زیاد بود که رانندگان چندمتری خودرا به‌زحمت می‌دیدند. این‌مه موجب شد که عده‌ای از راهبین ییلاقات شمال شرقی‌تهران‌از نیمه راه سفر سیزده بدر خود راناتمام بگذارند وبه منازل خودباز گردند. هوا دراین قسمت‌ازتهران ازساعت ده صبح روبه بهبود گذاشت و مردم امیدوار شدند که بقیه روز را به‌خوبی خواهند گذراند اما سرمائی که از ساعت دوونیم بر ارتفاعات شرق پایتخت مستولی‌شد این امیدرا ازبین بردو مردم را واداشت باعجله راهی خانه های خود شوند.

در ییلاقات غرب تهران مردم وضع بهتری داشتند، اما گروه قابل توجهی از این ها نیز از بیم ترافیك سنگین غروب و شب، از ساعت ۳بعدازظهر که جاده‌چالوس، اتوبان وجاده مخصوص کرج یك طرفه شدبه‌سوی‌پایتخت راه‌افتادند وترافیکی سنگین راکه تا ساعت ده‌شب ادامه داشت به جاده های منتهی به‌تهران ارمغان کردند. دربین این عده، هزاران نفری که در پایان مسافرت نوروزی خود به شهر های شمال و خراسان به تهران باز می‌گشتند، نیزبودند.

در مجموع، دیروز صد هزار نفر با ۱۱۶٫۶۰۰ وسیله نقلیه خصوصی و عمومی از تهران خارج شدند و تا نیمه شب گذشته‌بیش از دوبرابر این عده با بیش‌از دویست وپنجاه هزار وسیله ازسفر طولانی نوروزی‌وسفر کوتاه سیزده بدر به پایتخت وارد شدند. این نکته نیز گفتنی است که‌گروهی از کارمندان دولت‌وصاحبان‌مشاغل آزاد از چهارشنبه گذشته عازم شهرهای شمال شده‌بودند.

در شهرستانها

گزارش خبرنگاران مادرشهرستان ها حاکی است که هوای اکثرنقاط ایران، در روز سیزده، نیمه ابری، مه‌آلود و در بعضی ساعات همراه با رگبار پراکنده بود. بهمین‌جهت گروهی ماندن در خانه های خود را به رفتن به‌صحرا ترجیح‌دادند.

هوای سواحل دریای خزرابری، در بعضی نقاط همراه بابارندگی خفیف و مه‌آلود بود. هوای استان های آذربایجان‌شرقی، آذربایجان غربی، کردستان، کرمانشاهان و نواحی غربی کشور، نیمه ابری، در بعضی نقاط همراه باوزش باد بود.

هوای استان فارس و سواحل خلیج فارس ودریای عمان ابری بود. هوای‌این‌شهرها اوایل‌دیشب باوزش بادملایم ورگبار پراکنده، همراه شد.

هوای استانهای کرمان، سیستان و بلوچستان، خراسان، اصفهان و نواحی مرکزی کشور ابری ودر برخی نقاط همراه باوزش‌باد ورگبار پراکنده بود.

مشهد با ۱۵ درجه کاهش‌هوا

دیروز شهر مشهد خلوت بود ولی جاده های آطراف‌آن، وراههای منتهی به گردشگاههای مشهد، ترافیك سنگینی داشت.

هوای مشهد از دو روز پیش سرد شد و هوای آفتابی هفته‌اول نوروز، جای خود رابه آسمان مه گرفته و ابری داد. با کاهش ۱۵ درجه از حرارت هوای مشهد و باران شدید، و با اینکه عده‌ای خانه نشین شدندولی‌گردشگاههای طرقبه، وکبل‌آباد، شاندیز، جاغرق، فریمان، پارك آریامهر وباغهای اطراف مشهد، شلوغ بود و تمام سبزه ها گره خورد.

در نوخندان، باجگیران، درگز و نوار مرزی برف بارید. در برخی از شهر های جنوبی خراسان‌نیز باران وتگرك ریزش کرد. امسل پسران مشهدی هم سبزه گره میزدند و عقیده داشتند اگر برای دخترها سبزه گره‌زدن‌بخت گشاست برای پسرها هم هست!!

سیزده درکنار شعله‌های آتش

هوای ابری و مه گرفته روز سیزده شمیران، مردم را دچار تردید کرده بودو تا ساعت ده بامداد، ییلاقهای اطراف شمیران‌و سبزه‌زارها، خلوت بود ولی ازاین ساعت به بعد که از باران خبری نشد، سیل جمعیت به‌سوی‌شمیران سرازیر شدوپارك نیاوران، پارك شاهنشاهی، اوین، درکه‌اطراف‌فرح زاد و سوهانك شلوغ شد.

گروهی که برای بدر کردن سیزده به‌گردشگاههای شمیران آمده بودند، بعلت سردی هوا، آتش افروختند و کنار آتش‌بساط گستردند و عده‌ای دختر وپسرهم، دور شعله‌های آتش، به‌رقص و پایکوبی پرداختند.

عده‌ای از ساکنان شمیران نیز برای گذراندن سیزده نوروز، با کوله‌بار و غذا به‌کوههای دربندو پس‌قلعه روی آورده بودند.

حوادث رانندگی روز سیزده‌بدر شمیران تقریبا ناچیز بود.

رشتی‌ها در بندرپهلوی

هوای نسبتا مساعد بندر پهلوی، عده زیادی‌ازساکنان شهرهای‌شمالی ایران را بساحل دریای‌خزرکشاند. ساکنان رشت، دیروز برای گذراندن سیزده نوروز،به بندر- پهلوی آمده بودند. خبرنگار اطلاعات‌دربندر پهلوی می‌نویسد:

«کلیور» یکی از شلوغترین‌نقاط بندر پهلوی بود و صحرای سر سبز «کلیور» از جمعیت موج می زد.

دریا آرام بود و لذا گروه‌زیادی نیز به قایق سواری پرداختند.

برف در سیزده

برف و باران و هوای سرد و مه‌آلود مانع آن شد که مردم سیزده بدری‌خوش‌وبی دغدغه‌داشته باشند. دراین عکس سرنشینان اتومبیلهائی را می بینید که در جاده چالوس، ودر راه‌بندانی موقت که از ریزش برف ناشی شده، متوقف‌مانده‌اند. عکس‌از: عبادالله‌نصیری خبرنگار اطلاعات در آستارا

سبزی های سیزده‌بدر سوزانده شد!

امروز در دو جهنم زباله سوزی شهر تهران- جاجرود ورود شور بازمانده سبزی‌هائی‌را که خانواده‌های تهرانی برای سیزده‌بدر رویانده بودند سوزانده‌شد. به‌گفته مقامات‌شهرداری دیروز صدها هزار بوته سبزی‌که حاصل رویاندن خروارها گندم و حبوبات بود در تهران بوسیله خانواده ها دورانداخته شد.

رفتگرهای شهرداری تهران وماموران نگاهداری راههای اطراف امروز از افرادی که سبزیهای نوروزی را در کوچه‌هاو خیابانها ورآهها انداخته بودند، گله میکردند.

انداختن بوته‌های سبزی نوروزی در معابر، کار رفتگرهای شهر تهران را که بطور کلی قادربه جمع‌آوری زباله درسطح مورد رضایت مردمو بهداشت شهر تهران نیستند دشوارتر کرد.

اصفهانی‌ها، خانه‌نشین شدند.

باران روز جمعه، اصفهانی هارا خانه نشین کرد و بعلت‌خیس بودن‌زمین و سبزه‌زار ها، عده‌ای نتوانستندبه دشت و صحرابروند، روز جمعه باران سیل آسایی در اصفهان ریزش کردو دیروز نیز آسمان این شهر ابری بود.

بعد ازظهر دیروز، ساکنان اصفهان، گروه‌گروه ازخانه‌هایشان بیرون آمدند و در ساحل زاینده رود، پارك‌کورش، پارك فرح، بلوار آینه خانه و دیگر مکانهای سرسبز اصفهان گرد آمدند.

تهرانی‌ها در چالوس

ازروز پنجشنبه‌گذشته، هوای چالوس ابری شد و در راه چالوس ـ کرج در منطقه سیاه بیشه‌تاگچسر، برف بارید. ریزش برف‌درجاده کندوان، از هجوم مسافران تهرانی‌به سوی چالوس

بقیه درصفحه ۲۵

اطلاعات و نیازمندیهای عمومی

نرخ ارز

نرخ رسمی فروش ارزها

دلار آمریکا ۷۰٫۷۵ ریال- دلار کانادا ۶۷٫۷۵ ریال ـ دلار استرالیا ۷۸٫۶۵ ریال- لیره انگلیس ۱۲۲٫۵۰ ریال ـ مارك آلمان غربی ۲۹٫۷۵ ریال- فرانك سویس ۲۷٫۹۵ ریال ـ فرانك فرانسه ۱۴٫۳۰ ریال ـ یکصد فرانك بلژیك ۱۹۴ ریال- یکصد لیر ایتالیا ۸٫۰۵ ریال ـ فلورن هلند ۲۸٫۵۰ ریال ـ کورن سوئد ۱۶٫۹۵ ریال ـ کورن نروژ ۱۳٫۶۰ ریال ـ کورن دانمارك ۱۲٫۱۵ ریال ـ شلینك اتریش ۴٫۲۰ ریال ـ یکصدین ژاپن ۲۵٫۷۵ ریال- یکصدروپیه هند ۸۱۰ ریال ـ دینار کویت ۲۴۷٫۵۰ ریال ـ دینار عراق ۲۴۱٫۵۰ ریال ـ دینار بحرین ۱۸۰ ریال- ریال سعودی ۲۰٫۳۰ ریال- درهم امارات متحده ۱۸٫۵۰ ریال.

تلفنهای ضروری

تصادفات راهنمائی و رانندگی ۳۳۳۳۳۳-۳۴۲۴۳۴ ستاد مبارزه گرانفروشی ۴۷ تا ۸۹۲۱۴۰ بیمه ایران (۲۴ ساعته) ۳۰۴۰۲۶ - ۶۴۳۰۱۴

کمیته ملی حمایت از مصرف کننده ۸۵۴۷۴۷ ـ ۸۵۴۸۴۸ ۹۵۶۷۶۷

اطلاعات فرودگاه ۶۴۳۰۱۴ هواپیمائی ملی ۹۱۱۳۱۵- ۹۱۱۳۱۴ - ۹۱۱۳۱۳ - هواپیمائی ملی پرواز های خروجی ۶۴۳۰۱۳ ۶۴۳۰۱۴ آتش نشانی تهران ۶۴۴۴۴۴ آتش نشانی شمیران ۲۷۷۷۷۲ و ۲۷۷۷۷۱ مرکز اورژانس ۶۶۹۹۹۱ و ۶۶۹۹۲۱

مرکز اطلاعات مسمومیت ۹۲۶۶۰ - ۹۲۷۷۰۰ - ۶۶۹۹۲۱

دفتر ارائه اطلاعات مسمومیت های مرکز اورژانس تهران ۶۶۰۵۵۲-۶۶۰۵۵۱

مرکز مبارزه با خودکشی ۹۲۷۷۰۰-۹۲۶۶۰۰

مرکز حمایت مسمومین بنیاد والاحضرت شاهدخت شمس پهلوی ۸۴۱۰۳۰- ۸۵۶۰۳۰

دنیای ورزش

شنبه‌ها منتشر میشود

بانک داریوش

به‌چندنفر منشی که زبان انگلیسی و ماشین نویسی فارسی ولاتین بدانند نیازمند است. داوطلبان به اداره‌کارگزینی بانك واقع درمیدان ۲۵ شهریور مراجعه نمایند

تابستان امسال
انگلیسی و فرانسه رادر انگلستان وسوئیس بیاموزید
(مخصوص کودکان، نوجوانان، جوانان و بزرگسالان)
* آموزش در بهترین کالجهای انگلستان و سوئیس بمدت ۶ تا ۱۰ هفته.
* اقامت در خانواده‌های انگلیسی یا در کالجهای شبانه‌روزی.
* مراقبت از کودکان بوسیله سرپرستان ایرانی، انگلیسی و سوئیسی.
* ورزش، برنامه‌های آموزشی و گردش طبق برنامه کالج.
* بیمه در تمام طول سفر.
دانش‌آموزانیکه علاقمند باشند میتوانند پس از پایان ترم تابستانی زبان به تحصیلات خود در سوئیس ادامه دهند برای کسب اطلاعات و رزرو جا لطفاً هرچه زودتر به:
(نمایندگی کل مدارس زبان اروپا)
شاهرضا- چهارراه پهلوی- بطرف کالج اول خیابان رازی مراجعه فرمایند.
ساعات کار صبح‌ها: ۸/۳۰ تا ۱- عصرها: ۴ تا ۷

کارخودرابدست کاردان بسپارید
طرح و اجرای کارهای تاسیساتی واحدهای ویلائی وآپارتمانی وتعمیرو سرویس سالیانه با ضمانت دوساله توسط متخصصین کارآزموده زیرنظرمستقیم متخصص بلژیکی
شرکت مهندسی گرمیران
خیابان صبای شمالی شماره ۱۰۵ تلفن ۸۹۲۴۳۰ و ۸۹۸۵۴۸

نبض زندگی در قلب سیکو می‌طپد.

SEIKO
QUARTZ LC
روزی خواهد رسید که همه ساعتها مثل سیکو ساخته شوند
سیکو متکی به سنت گذشته وتکنولوژی آینده

پولاروید
زیباترین عکسها را فقط درچند لحظه بشما تحویل میدهد
پولاروید اکنون بشما امکان میدهد طریقه دلخواه خود را برای عکاسی انتخاب کنید:

۱

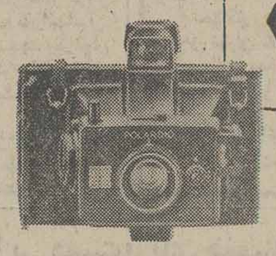

باپولاروید مدل EE
درچند ثانیه عکس زیبای شما حاضر است.
دوربینهای مشهور پولاروید EE مجهز بچشم الکتریکی همیشه عالیترین نتیجه را بشما میدهد. پولاروید EE درشش مدل گوناگون مناسب با بودجه شما.
باد وربینهای پولاروید EE شما از صحنه دلخواه خود عکس میگیرید ودرچند ثانیه عکس چاپ شده شما حاضر است

۲

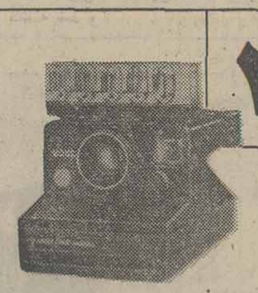

ویاباپولاروید 2000
دوربینی از تکنولوژی فردا که هم اکنون در دسترس شماست.
بااین پدیده شگفت انگیز شما باآسانی عکس میگیرید وعکس زیبای شما بلافاصله بطور اتوماتیك درمقابل چشمانتان ظاهر میشود.
باپولاروید 2000 شما میتوانید شخصاً ظهور اتوماتیك عکس را مشاهده کنید

درهرحال هرکدام ازانواع دوربینهای پولاروید را که انتخاب کنید،
لذت وهیجان بی نظیر عکاسی باپولاروید را احساس خواهید کرد.
درتمام فروشگاههای پولاروید میتوانید باطرز کار اعجاب آور دوربینهای پولاروید آشنا شوید.
پولاروید و SX70 علامت تجارتی شرکت پولاروید درشهر کیمبریج، ایالت ماساچوست امریکا هستند. حق چاپ برای شرکت پولاروید محفوظ است ـ ۱۹۷۷

۲۰ طرح احداث شهرک و مجتمع ساختمانی در تهران

★ آپارتمانهای مذکور ۲۴ هزار واحد مسکونی را شامل خواهد شد.

★ قیمت این آپارتمان‌ها بین ۳٫۴ تا ۸٫۵ هزار تومان است.

در بیش از ۳۱ میلیون مترمربع از اراضی داخل و خارج از محدوده تهران، بیست طرح بزرگ شهرکسازی و مجتمع ساختمانی که اکثریت آنها گرانقیمت است اجرا می شود.

طرحهای مذکور عبارتست از: «تهران تاج» در ۶۰ هزار مترمربع از اراضی شهرک غرب (اراضی فرحزاد) ـ «گلستان فرحزاد» در ۷۲ هزار مترمربع از اراضی شهرک غرب ـ «ونک پارک» در ۳۳ هزار و ۶۶۰ مترمربع از اراضی خیابان محمدرضاشاه کوچه دکتر صدر ـ «پارک نیلوفر» در ۱۲ هزارمترمربع از اراضی در خیابان سلطنت آباد، اول هرمزان ـ «نوبنیاد ونک» در ۳۰ هزار مترمربع از اراضی انتهای خیابان محمدرضا شاه‌حدفاصل اراضی ونک و یوسف‌آباد ـ «پارک پرنس» در ۲۲ هزار مترمربع از اراضی پائین میدان ونک و پارک‌وی، (خیابان‌ملاصدرا)ـ «کاپساد» در ۱۳۰ هزار مترمربع از اراضی ونک، غرب ونک پارک‌ـبرج سپهر» در ۵ هزار مترمربع از اراضی خیابان صنیع‌الدوله‌نبش‌خیابان ملک‌الشعرای بهار ـ «فرانکو ایرانیان» در ۱۰ هزارمترمربع از اراضی شهرک‌غرب ـ آریا تاورز» در ۲۲۰ هزارمترمربع از اراضی شهرک غرب ـ «زمرد» در ۳۴۵ هزارمترمربع از اراضی شهرک غرب ـ «اکباتان» در ۲ میلیون مترمربع از اراضی حد فاصل بین جاده مخصوص کرج و اتوبان کرج ـ «بامساز» در ۵ هزار مترمربع از اراضی فرمانیه روبروی کلانتری فرمانیه ـ «اسکان‌ایران» در ۸ هزار مترمربع از اراضی خیابان پهلوی تقاطع بلوار پهلوی (کوی ششم بهمن) ـ «تاج محل اوین» در ۴۰ هزار مترمربع از اراضی جنوب هتل اوین.

اکثریت آپارتمانهای مذکور دارای دو تا چهاراتاق‌خواب است و در تعدادی از آنها آپارتمانهای یک تا پنج اتاق خوابه نیز ساخته میشود.

مرتفع‌ترین آپارتمانهابوسیله شرکت «کاپساد» در ۶۰طبقه ساخته میشود و کوتاهترین آنها چهار طبقه‌است که‌بوسیله شرکت «بامساز» ایجاد خواهد شد.

مجموع واحد های مسکونی آپارتمانی بیست طرح مذکور بیش از ۲۴ هزار واحد را شامل میشود که کوچکترین اندازه آن در ۴۵ مترمربع زیربنا و بزرگترین آنها در۵۱۲ مترمربع خواهد بود.

در ساختن آپارتمانهای جدید چندین شرکت آمریکائی ـ فرانسوی ـ ایتالیائی ـ یونانی و چند گروه خارجی دیگر نیز شرکت دارند.

ارزانترین قیمت آپارتمان های مذکور مترمربعی ۳۴۰۰ تومان است که بوسیله شرکت اکباتان عرضه‌میشود. حد متوسط قیمت مترمربعی ۵ هزار تومان و حداکثر ۸۵۰۰ تومان است که‌بوسیله شرکت «نوبنیاد ونک» اجرا میشود.

ساختمان دو سه طرح از این تعداد پایان یافته و بقیه یا در حال آغاز و یا در دست اجرا است.

قیمت ارائه شده بجزهشت مورد که ثابت است، بقیه‌بین ۱۰ تا ۳۰ درصد پیش بینی افزایش شده است.

دستور العمل صدور پایه های عقب افتاده بازنشستگان

بررسی نهائی برای تهیه دستورالعمل دادن پایه های عقب افتاده‌کارمندان‌بازنشسته دولت درسازمان بازنشستگی کشوری شروع شد. این دستورالعمل پس از تهیه ظرف چند روز آینده‌ازسوی سازمان امور اداری و استخدامی کشور به کلیه وزارتخانه ها و موسسات دولتی ابلاغ خواهد شد.

براساس این دستورـ العمل از اول سال ۲۵۳۶ حقوق بازنشستگی و وظیفه از کار افتادگی و وظیفه وراثکارمندان رسمی‌مشمول قانون استخدام کشوری با احتساب ترفیع استحقاقی آنان (موضوع ماده ۳۵ قانون استخدام) وبارعایت سایرمقرراتمربوط،محاسبه و از محل اعتبار صندوق بازنشستگی‌کشوری پرداخت خواهد شد.

وکلای مدافع هدفی‌ها ورأی دادگاه

متهمان گروه هدفی ها در پایان‌محاکمه طولانی وپرجنجال خود همراه‌با وکلای مدافعشان ایستاده‌اند و به رای دادگاه عالی جنائی اصفهان در مورد اتهاماتشان گوش میدهند.

اصفهان ـ خبرنگار اطلاعات: رای دادگاه عالی جنائی استان اصفهان که پنجشنبه گذشته در مورد ۲۲ متهم پرونده هدفیها صادر شد انعکاس وسیعی بین مردم، محافل قضائی‌وشخصیت های‌حقوقی بوجود آورد. فریدون‌برومند وکیل مدافع احمد شفیع‌زاده و پدرش شعبان شفیع‌زاده‌به خبرنگارقضائی اطلاعات در اصفهان گفت:

ـ بنظر من در مورد چندتن از متهمین که بعنوان معاون محکوم شده‌اند باتوجه به دلایل مطروحه در پرونده، رای دادگاه عالی جنائی تاحدی غیرمنصفانه‌بود زیرا کسانی که تبرئه شدندواتهام آنها نیز معاونت بودباهمان‌دلایلی به‌دادگاه آمده بودند که‌محکومان به‌۸سال زندان.

یکی‌از موکلین فریدون برومند ـ شعبان شفیع‌زاده ـ تبرئه شدو موکل دیگرش ـ احمد شفیع‌زاده ـ به‌۸سال زندان محکوم گردید.

دکتر احمد قیصری وکیل‌متهم ردیف دو پرونده ـ اسدالله شفیع زاده ـ که به اعدام محکوم شده است به خبرنگار اطلاعات گفت:

ـ گرچه هنوز بطور کامل‌رای صادره را مورد مطالعه و بررسی قرار نداده‌ام لیکن می‌توان گفت پایه و اساس حکم صادره، همان دلایلی است که‌مستند کیفرخواست آقای دادستان شهرستان اصفهان قرار گرفته است. وی افزود:

ـ قسمت جالب حکم آنجاست که علیرغم ماده استثنای کیفر خواست. نسبت‌به‌تنی‌چندازمتهمین، دادگاه مورد را با ماده دیگری که بسیار شدیدتر است تطبیق داده‌و انشای حکم کرده است.

کیفیات مخففه جرم‌نیزازموارد دیگری است که در حکم کمتربه آن توجه شده اما رویهمرفته می توان گفت هنوز بسیار زود است که نسبت به حکم صادره اظهار نظر کنیم.

زمان لازم است تا حقوقدانها با نهایت دقت و توجه به‌حکم نهایی دیوانعالی کشور، بتوانند قوت و قدرت رای راتایید یا ایرادات به حکم را استدلال کنند. به‌هرتقدیر احکام محاکم دادگستری اعم از له‌یا علیه‌ازنظر وکلای دادگستری که‌پاسداران حقوق حقیقت وقانون هستند قابل‌احترام‌است. ابوالقاسم عریضی وکیل‌مدافع حسین‌مرادی که به‌دوبار اعدام محکوم‌شده‌است گفت:

ـ به هرکیفیت رای قابل‌احترام است چون‌ازیک‌مرجع قانونی‌صادر شده است. البته محکومین حق فرجام دارند.

کاظم آل‌رسول برادر مرحوم حجت‌الاسلام شمس آبادی وکیل مدافع مدعیان خصوصی و ورثه ایشان پس ازاعلام رای به‌خبرنگار ما گفت:

ـ هنوز بطور دقیق رای‌دادگاه را نخوانده‌ام چون مسئله اعلام رای تفرائت رای دو چیز متفوت است.

بنابراین امکان دارد بابررسی جزئیات رای دادگاه‌تقاضای فرجام کنم.

مشروح‌رای دادگاه در صفحه۲۱ چاپ شده است.

تغییر مقررات رفت و آمد در چند خیابان شمال تهران

اداره راهنمائی‌و رانندگی‌تهران امروز اعلام کرد بمنظورآسفالت خیابان ظفر از ساعت ۶و۳۰دقیقه صبح روز دوشنبه۱۵ر۱ر۳۶ (فردا) مقررات زیر در این منطقه بمورد اجرا گذاشته میشود:

● خیابان‌ظفرحدفاصل کورش کبیر الی تقاطع نفت بکلی مسدود میگردد

● خیابان نوبهار حدفاصل کورش کبیر الی خیابان شهریار از شرق به غرب یکطرفه می ـ شود.

● خیابان شهریار حدفاصل‌نو بهار الی خیابان انوری از شمال به‌جنوب یکطرفه می‌شود.

● بلوار پهلوی حد فاصل کورش کبیرالی‌بزرگراه شاهنشاهی دوطرفه خواهد شد.

● خیابان بهروز حدفاصل‌ظفر الی میدان پهلوی دو طرفه می ـ شود.

● خیابان شهریار حدفاصل انوری الی ظفر دوطرفه‌خواهد شد.

کنکور دبیرستان دانشگاه پهلوی برگزار شد

شیراز ـ خبرنگار اطلاعات: روز جمعه گذشته کنکور دبیرستان دانشگاه پهلوی همزمان در شیراز و تهران با شرکت ۱۵۰۰ داوطلب دختر و پسر برگزار شد.

در شیراز ۱۱۰۲ داوطلب بترتیب ۷۵۲ نفر برای کلاس اول، ۲۲۴ نفر برای کلاس دوم و ۱۲۶ نفر برای کلاس سوم امتحان دادند و درتهران ۳۹۸ نفر به سئوالات پاسخ گفتند.

کنکور شیراز در دو حوزه دبیرستان دانشگاه‌پهلوی و دانشکده ادبیات و علوم این دانشگاه در یک نوبت ـ ساعت ۸ تا ۱۲ ـ برگزارشد.

مقامات دبیرستان دانشگاه پهلوی‌اعلام‌کردند. نتیجه‌کنکور حداکثر تا اواخر فروردین باطلاع داوطلبان خواهد رسید.

«روز سیزده» زلزله ۱۳ بار بندرعباس را لرزاند

بندر عباس ـ خبرنگار اطلاعات: زلزله، بندر عباس، میناب و جزیره قشم (شهرستان ابان)را بمدت۸ ثانیه لرزاند. زمین لرزه در این شهرها ساعت ۱۸٫۰۷ دقیقه روز جمعه گذشته روی داد.

پایگاه زلزله نگاری‌موسسه ژئوسیزیک دانشگاه تهران در شیراز، کانون این زمین لرزه را در ۴۴۰ جیلو متری جنوب شرقی شیراز اعلام کرد و شدت انرا، نزدیک‌به ۷ ریشتر گزارش کرد.

براساس گزارش ستاد امداد جمعیت شیروخورشید سرخ بندر عباس، شدت این زمین لرزه‌بحدی بود که‌سبب ریزش خودمر منطقه «خورگو» شد و دود غلیظی فضای منطقه را پوشاند.

خوشبختانه زلزله، تلفات جانی و زیانهای مالی همراه نداشت.

گزارش خبرنگار اطلاعات در بندر عباس حاکی است: از پریشب تا بامداد روز سیزده فروردین ماه، ۱۳بار زمین در بندر عباس تکان خورد.

مرکز ژئوفیزیک

شیراز ـ خبرنگار اطلاعات: پایگاه زلزله نگاری شیراز وابسته به موسسه ژئوفیزیک دانشگاه تهران اعلام کرد در ساعت ۱۸ و ۷ دقیقه و ۲۵ ثانیه و ساعت ۲۰ و ۳۱ دقیقه و ۲۵ ثانیه روزدوازدهم فروردین (پریروز) و ساعت ۱۱ و ۲۴ دقیقه و ۳۳ ثانیه دیروز در فاصله ۴۵۰ کیلو متری جنوبشرقی شیراز ۳ زلزله رخ داده است.

دو زلزله پریروز بترتیب۷ و ۵ریشتر و زلزله دیروز ۵٫۵ ریشتر قدرت داشت و شدت آن‌به حدی بود که‌روی استان هرمزگان اثر گذاشتو ارتعاشاتی در پوسته خارجی زمین در این منطقه بوجود آورد.

توفان شدید در خلیج فارس

بندر عباس ـ خبرنگاراطلاعات توفان ۵ساعته‌ای که سراسر خلیج فارس‌را به تلاطم‌آورد، چند موتور لنج را که در اسکله قدیم‌لنگر انداخته‌بودند از جاکندو با خود به وسط دریا برد.

در این توفان که از ساعت ۳ بعد از ظهر دیروز شروع شد و تا ساعت ۸ شب ادامه داشت دوسرنشین یکموتور لنج به اسامی علیمحمد ومحمد رسول ملاحی ناپدید شدند و جستجوی ماموران برای‌یافتن آنان ادامه دارد.

بقیه موتورلنج های توفان زده توسط ماموران نجات بندریه‌اسکله باز گردانده‌شدند.

قم ـ خبرنگار اطلاعات:

درپی ۲۴ ساعت ریزش باران در قم، مدخل شهرقم (میدان فرح) را سیلاب فرا گرفت و رفت و آمد وسایل نقلیه را غیر ممکن ساخت.

ماموران شهرداری‌و افراد شهربانی دو ساعت تلاش کردند تا باخارج کردن سیلاب از میدان، رفت وآمد را برقرار ساختند.

براثر ریزش شدید باران، تونل شاهزاده ابراهیم قم را آب فراگرفت بطوری که آب بداخل موتور اتومبیل ها نفوذ کرده و باعث خاموش شدن موتوراتومبیل هاگردید. این بارندگی که تا دیشب ادامه داشت بطور کلی نظم شهر و ترافیک قم را مختل ساخت.

برازجان در تاریکی

● برازجان ـ توفان شدید و بیسابقه‌برازجان‌صدها درخت را در این شهر ریشه کن‌کرد و آنتن های تلویزیون و تابلوهای مغازه ها را در هم شکست.

درپی این توفان که همراه با رعد و برق بود، ریزش باران شدید آغاز شد و در نقاط مختلف شهر سیلاب‌براه افتاد.

همچنین براثر توفان، تعدادی از تیرهای برق در راه بوشهر ـ برازجان از جاکنده شد و شهر برازجان، دشتستان‌و روستاهای اطراف در تاریکی فرو رفتند.

سیل در کرمان

براثر سیل تعدادی ازخانه های روستای هونک در ۵۰ کیلومتری کرمان ویران شد که بلافاصله کمک های‌لازم‌از طریق جمعیت شیرو خورشید سرخ استان کرمان برای آسیب دیدگان ارسال و همچنین اعتبار نقدی‌نیزبرای ترمیم ویرانی ها از جمعیت مرکزی حواله شد.

بارندگی در شیراز

● شیراز ـ ریزش باران شدید که از شب گذشته در شیراز آغاز شده بود تا صبح امروز ادامه داشت و هوای امروز شیراز نیز ابری بود.

طی دو حادثه رانندگی

۵ نفر در شیراز کشته شدند

★ ۳ قربانی حادثه دبیرستان های آباده و همسر و فرزندش بودند

شیراز ـ خبرنگار اطلاعات: طی دو حادثه رانندگی در جاده های تخت‌جمشید و نقش رستم ۵ نفر کشته شدند.

اولین حادثه منجر به مرگ ۳ عضویک‌خانواده‌شد. پیکان‌تهران‌ـ‌ق برانندگی محمد صادقپور دبیر دبیرستانهای آباده در دو راهی مرودشت باشورلت۲۱۷۳۹ تصادف کرد.

در این حادثه راننده پیکان، همسرش ایران‌معمارباشی وپسرش علی صادقپور کشته شدند. زن و شوهر برای شرکت‌پسرشان درکنکور دبیرستان‌دانشگاه‌پهلوی به شیرازآمده بودند که‌دربازگشت دچار حادثه شدند دومین حادثه در نقش رستم رخ‌داد و در جریان واژگون شدن یک پیکان‌مردی‌بنام کامران نصر اصفهانی ۷۰ ساله و زنی بنام موهایا مجید رفسنجانی کشته شدند.

حادثه بعلت لغزندگی جاده رخ داد.

کشف نیم کیلو هروئین

کرمانشاه ـ خبرنگار اطلاعات: ماموران اداره مبارزه بامواد مخدر شهربانی کرمانشاه از دو قاچاقچی باسامی‌عوض بیک‌خالوند وکرم حسین گاوشانی ۵۱۰ گرم هروئین کشف کردند.

دستگیر شدگان پس‌از تشکیل پرونده تحویل‌مقامات‌مسئول‌شدند تا تحت پیگرد قانونی قرار گیرند.

۳ مسافر اتوبوس کشته شدند

شیراز ـ خبرنگار اطلاعات: دربرخوردو اتوبوس‌مسافربری بایکدیگر در۲۵ کیلومتری‌جاده آباده ۳ نفر کشته و دونفربه سختی مجروح شدند.

اتوبوس مهین‌نورد ۸۲۵۸۱ تهران‌ـ‌ب برانندگی‌عباس‌پاکرو که از تهران عازم شیراز بودبا اتوبوس گیتی‌نورد ۱۵۱۶۱ ـ اصفهان برانندگی‌عیسی‌بیک‌پور که ازسمت مقابل حرکت می کرد بشدت تصادف کرد.

دراین‌حادثه ۳ مسافراتوبوس ها که هویتشان معلوم نیست کشته شدند.

دومجروح حادثه دربیمارستان کورش‌کبیرآباده‌بستری شدند.

اتومبیل کتایون معلق زد!

رودسر ـ خبرنگار اطلاعات: یک ماشین‌پای کازینو رامسر که‌اتومبیل کتایون هنرپیشه‌معروف سینما را برداشته وهمراه‌دوستان خود برای تفریح عازم رودسرشده بود باتهام وارد ساختن خسارات کلی به اتومبیل براساس شکایت کتایون تحت‌تعقیب قرار گرفت.

حادثه ساعت دو بعد از نیمه‌شب گذشته رخ داد سیدقاسم هاشمی ماشین‌پای کازینورامسر که‌سوییچ اتومبیل، رنجرور ۴۱۶۵۵ متعلق‌به کتایون را در اختیار داشت بدون اجازه وی اتومبیل را برداشت و باتفاق دوستان خودبه رودسرآمد اما بعلت سرعت زیاد در یکی از خیابانهای این‌شهراتومبیل‌واژگون شد و چندبار معلق زد.

در این حادثه‌به‌اتومبیل‌خسارت فراوانی وارد شد.

۶ نفر کشته و ۴ نفر مجروح شدند

رضائیه ـ خبرنگار اطلاعات: طی یک‌حادثه رانندگی در رضائیه ۶ نفرکشته و۴نفرمجروح شدند.

حادثه شب گذشته در ۱۰کیلو متری رضائیه روی‌دادوهنگامیکه پیکان ۳۶۳۷۹ـ‌تهران‌ـ‌س‌برانندگی محمد حسین حسینی از مهاباد راهی رضائیه بودبا پیکان۲۹۹۳۳ـ رضائیه که درجهت عکس حرکت میکرد بشدت برخورد کرد. دراین حادثه اسد حسینی ۵۵ ساله ـ جعفر حسینی ۱۶ ساله ـ کیوان حسینی ۱۸ ماهه‌ـ‌سیمین‌زرحسینی ۱۶ ساله ـ محمد حسین حسینی ۲۵ ساله و محمد حسین جوادی ۱۸ ساله کشته شدند.

مجروحین حادثه که حوریه یکتا ـ یعقوب حسینی ـ حمیده ونجیبه خوشبخت نام دارند به بیمارستان شیروخورشید رضائیه انتقال یافتند و تحت درمان قرار گرفتند.

۴ نفر کشته شدند

شیراز ـ پسر بچه دوساله‌ای بنام مهدی زارع که دیروز به بیابانهای اطراف فسا رفته بود در یک چاه آب افتاد و کشته شد.

کمیرسی ۲۴۷۲۱ ـ شیراز در جاده «دهخیر» داراب بعلت‌لغزندگی جاده واژگون گردید و پسر ۱۲ ساله راننده بنام محمد جوکار کشته شد.

● کرمانشاه ـ دو نفر طی دو حادثه در کرمانشاه کشته شدند. جهانگیر حاتمی که براثرزمین خوردن‌مجروح‌شده‌بوددربیمارستان دویست تختخوابی جان سپرد ودر حادثه رانندگی میدان وزیری مرد مجهول الهویه‌ای کشته شد.

یک افغانی خفه شد

قم ـ خبرنگار اطلاعات: یک افغانی که هنوز هویتش روشن نشده، هنگام‌شنادریکی ازحوضچه های پرآب قم خفه شد. وی دراین شهر به شغل کارگری اشتغال داشت.

خریداران آپارتمانهای بانک رهنی آپارتمانشان مشخص شد

مرحله دوم‌قرعه‌کشی ۲۶۶۲ واحد مسکونی آپارتمان های بانک رهنی در شهرک آپادانا صبح و عصر جمعه گذشته با شرکت اکثر متقاضیان در بانک رهنی صورت گرفت. درقرعه کشی‌روزجمعه شماره آپارتمان، بلوک‌وطبقه مربوط خریداران آپارتمان های مذکور تعیین گردید.

نتایج قرعه‌کشی مرحله دوم ظرف چند روز آینده با ارسال نامه‌ای از طرف بانک رهنی به متقاضیان اعلام خواهد شد.

هر متقاضی باید حداکثر ۱۰ روز پس از دریافت نامه‌مذکور برای امضاء قرارداد واگذاری آپارتمان، به‌بانک‌رهنی مراجعه نماید.

به هنگام امضاء قرارداد، هر متقاضی باید با احتساب ۳۰ هزار تومانی که قبلا بعنوان سپرده نزد بانک مذکور تادیه کرده است مجموعا ۲۵ درصد از کل قیمت آپارتمان موردنظر خود را بپردازد.

هر خریدار آپارتمان یک سال بعد از امضاء قرارداد۱۰ درصد و هنگام تحویل آپارتمان نیز ۱۵درصد ازبهای واحد مسکونی را باید بپردازد. پنجاه درصد بقیه بهای آپارتمان به صورت وامطویل‌المدت ازطرف بانک رهنی پرداخت خواهد شد.

دختر ۱۴ ساله، زیر چرخهای کامیون پدرش کشته شد

رشت ـ پدری که‌رانندگی کامیونی را بعهده داشت، دختر ۱۴ ساله خودرا زیرگرفت وکشت!

این حادثه عصر دیروز در «بسیخان»۵ کیلومتری رشت‌روی داد و هنگامیکه تقی نیکوکردار به کامیون بنز خاور مشغول پارک کامیون بود، سهیلا دختر۱۴ساله خود را زیرگرفت و موجب مرگش شد.

جریان این حادثه از طریق مقامات انتظامی رشت‌تحت‌رسیدگی است.

نخست وزیر و هیأت دولت در مناطق زلزله‌زده بندرعباس

بندرعباس ـ خبرنگار اطلاعات: پیش‌از ظهر امروزآقای‌هویدا نخست‌وزیر وهیئت دولت‌مرکب از آقایان معینی وزیر کشور، روحانی وزیر کشاورزی و منابع طبیعی، جابر انصاری وزیرمسکن وشهرسازی، شیخ‌الاسلام‌زاده وزیر بهداری و بهزیستی، فرحبخشیان وزیر راه وترابری وحکمت وزیر نیرو وارد بندر عباس‌شدندو درفرودگاه‌ازسوی استانداروم‌قامات محلی‌مورد استقبال قرار گرفتند.

درسفر به استان هرمزگان آقایان راسخ‌معاون‌سازمان‌برنامه وبودجه، حق پرست معاون وزارت تعاون و امور روستاها، خطیبی مدیرعامل جمعیت شیرو خورشید سرخ ایران، سپهبد فاضلی بازرس ویژه‌نخست‌وزیر ورئیس کمیته‌امداد مرکزی و امام‌ی‌رئیس کل بانک‌کشاورزی، نخست‌وزیر و هیئت دولت را همراهی می‌کنند.

هیئت دولت پس‌از چنددقیقه توقف در فرودگاه بندر عباس‌به اتفاق چندتن از مقامات محلی با هلیکوپتر عازم نقاط زلزله زده شدند.

نخست وزیرو همراهان ابتدا به‌بازدید هوائی از مناطق زلزله زده دهستان «شمیل» در حومه بندرعباس پرداختند. سپس هلیکوپتر حامل هیئت دولت و همراهان در روستای «آب‌پیش» فرود آمد.

بنائی بخشدار حومه بندر عباس گزارشی درمورد تلفات زلزله‌و کمکهای دولت به اطلاع رساند. سپس آقای هویدا با نمایندگان روستائیان‌به گفتگو نشست و از منازل و باغات‌آسیب دیده دیدن کرد و دستورانی صادر نمود.

هیئت دولت‌مجددابا هلیکوپتر عازم روستای «گیشان»، کانون زلزله دهستان‌شمیل ـ «شهرو» و «سیاهو» شدند و پس‌ازبازدید از این نقاطبه‌بندر عباس‌بازگشتند وناهار را در میهمانسرای استانداری صرف نمودند.

هیئت دولت بعداز ظهرامروز جلسه‌ای دردفتر کاراستاندار هرمزگان تشکیل میدهد وگزارش استانداردرزمینه نوسازی‌مناطق زلزله‌زده مورد بحث‌و گفتگوقرار میگیرد.

ساعت ۶ بعداز ظهر امروز هیئت دولت بندرعباس رابقصد تهران ترک می کنند.

شهرداری بندر بوشهر، پس از ۸۰ سال ساختمان خودراصاحب شد

بندر بوشهر ـ خبرنگاراطلاعات استانداری استان بوشهر و فرمانداری بندر بوشهر، پس ازهشتادسال‌طبقه دوم‌ساختمان شهرداری بندر بوشهر راخالی کردند و به ساختمان جدیدی در خیابان پهلوی، چهار راه فرودگاه بوشهر، نقل مکان کردند.

در پی تخلیه ساختمان، شهرداری بندر بوشهر هم پس از هشتاد سال کلیه اتاقهای هر دو طبقه ساختمان‌رادر اختیار گرفت.

استانداری و فرمانداری بوشهر از هشتاد سال پیش در زمان حکومت دریابیگی در طبقه دوم عمارت شهرداری‌بندر بوشهر، مستقر شده‌بود. و استانداری استان بوشهر،بابت اجاره طبقه دوم ساختمان شهرداری، ماهانه دویست تومان به شهرداری‌میپرداخت.

یک جوان زیر دست و پای جمعیت کشته شد

در یک حادثه عجیب در هامبورگ پیش از مسابقه‌بایر مونیخ‌ـ‌هامبورگ‌در کادردیدار های فوتبال قهرمانی باشگاه های آلمان غربی یک جوان ۱۵ ساله زیر دست‌و پای مردم کشته شد و ۱۰ نفر نیز مجروح شدند.

در هنگام و رودتماشاگران استادیوم به علت نامعلومی ناگهان جمعیت‌به حرکت سریع افتاده و درگیرودار دویدن این حادثه پیش آمد.

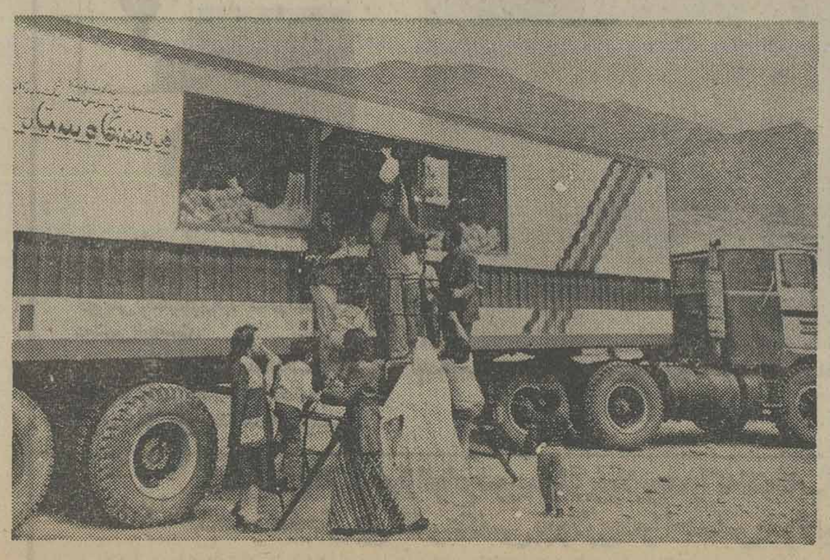

فروشگاه های سیار کامیون های سردخانه دارشرکت سهامی گسترش خدمات بازرگانی وابسته به وزارت بازرگانی دیروز در ییلاقات تهران مایحتاج مردم را به‌آن‌هاعرضه کردند. دراین‌فروشگاه های سیار نوشابه های غیرالکلی ـ میوه ـ نان ـ تخم مرغ واز این قبیل کالاها عرضه میشد.

خبرهای کوتاه

تلگرامهای همدردی

در پس تلگرام های‌همدردی که بمناسبت زلزله بندرعباس از سوی پادشاهان، روسای جمهوری و رهبران کشور های مختلف جهان به‌پیشگاه شاهنشاه آریامهر مخابره شده است حضرت رئیس جمهوری سوسیالیستی چکسلواکی و کفیل ریاست جمهوری هند نیز تلگرام‌های همدردی به پیشگاه شاهانه مخابره کردند.

آئین‌نامه کمکهای بلاعوض

وزارت کشورامروزاعلام کرد، آئین‌نامه‌اعطای کمکهای بلاعوض به شهرداریهائی که درآمدآنها از ۱۵ میلیون ریال در سال کمتر است، پس‌از تصویب شورای صندوق مشترک‌شهرداری ها از طرف‌مجمع عمومی صندوق مورد تائید قرار گرفت وبرای اجرا ابلاغ شد.

ضمنا باتوجه‌به‌تعدادشهرداری های که‌درآمد از طرف صندوق مشترک شهرداریها، سهمیه کمکهای بلاعوض، تعیین‌و به استنادارایها ابلاغ شد، تاباتوجه باولویت طرحهای هر شهرداری، در جهت تامین نیازمندیهای عمومی نظرات خود را اعلام‌دارند وبرهمان اساس کمکهای‌بلاعوض تخصیص داده شود.

تجلیل از کورش

بیروت ـ خبرگزاریها ـ شبکه سراسری تلویزیون لبنان در برنامه نگاه به تاریخ تحت عنوان «بین حقیقتو افسانه» فیلمی‌درباره نبرد و پیروزی ایران‌برلیدیا پخش کرد. در این‌فیلم صحنه‌هائی از نحوه رفتار شهریار ایران باپادشاه اسیر لیدیا نمایش داده شد و در پایان دوتن از استادان برجسته دانشگاه آمریکایی بیروت طی توضیحاتی در باره جنگ ایران و لیدیا سخن گفتند.

انتصابات

از طرف وزیراقتصاد ودارائی آقای محمد باقر یقینی بسمت مدیر کل نظارت براجرای‌بودجه منصوب شد.

نادر مالک مدیر کل سابق دبیرخانه دانشگاه‌تهران ازطرف دکتر جمشیدبهنام‌رئیس‌دانشگاه فارابی به‌سمت مدیر اموراداری این دانشگاه منصوب شد.

دیدار از صنعا

تیمسار ارتشبد ازهاری رئیس ستاد بزرگ‌ارتشتاران دیروز برای انجام یک‌دیدار رسمی سه‌روزه‌وارد صنعا پایتخت جمهوری عربی یمن شد.

رئیس جمهوری عربی‌یمن شمالی عصر دیروز رییس ستاد بزرگ ارتشتاران را بحضور پذیرفت و یک‌قطعه نشان درجه ۲ مارب که از عالیترین‌نشان های‌جمهوری عربی یمن‌است به وی‌اعطاء نمود.

تیمسار ـ ارتشبد ازهاری سپس با عبدالعزیز عبدالغنی نخست وزیر جمهوری‌عربی یمن و همچنین با رئیس ستاد ارتش یمن ملاقات کرد. و در باره مناسبات دوکشور مذاکراتی انجام داد.

بلیط اتوبوس تهران‌ـ میگون ۶۰ ریال شد

میگون ـ خبرنگار اطلاعات: شرکت واحد اتوبوسرانی، از روز سیزده فروردین ماه و بدون اطلاع قبلی، کرایه اتوبوسهای خط تهران ـ میگون را از ۳۰ ریال به ۶۰ ریال افزایش داده است. افزایش ناگهانی و آنهم به دو برابربباعث ایجادناراحتی ساکنان این منطقه که مرتب باید در راه تهران ـ میگون در رفت وآمد باشند گردیده است.

ورود و خروج

آقای محمد درخشش وزیر اسبق فرهنگ«آموزش وپرورش» بنابدعوت جامعه ملی فرهنگ آمریکا برای‌بازدید ازموسسات علمی دانشگاهی عازم آن کشور شد.

بازگشت

خطیب شهیرآقای سید محمد موسوی که‌مدت‌یکماه به‌زیارت عتبات عالیات مشرف شده‌بودند بتهران بازگشتند.

تقدیر

هوشنگ انصاری وزیر امور اقتصادی‌و دارائی از جدیت و کوشش شاپور شیبانی مدیر کل امور مالی این وزارتخانه در تسریع انجام امور محوله قدردانی کرد.

آسمان

آسمان سواحل دریای خزر ابری در بعضی نقاط تمام ابری.با بارندگی‌پراکنده و مه صبحگاهی آسمان استان های آذربایجان ـ همدان ـ کرمان نیمه ابری‌ـ باوزش باد در سطح زمین‌و بارگبار پراکنده آسمان استان های خوزستان ـ فارس ـ سواحل وجزایر خلیج فارس، ابری‌باباربندگی های متناوب در بعضی نقاط حداکثردرجه‌حرارت امروز تهران نسبت به روز گذشته یکتادودرجه افزایش‌خواهد یافت.

حداکثر درجه حرارت دیروز تهران ۱۷ وحداقل۸ درجه بالای صفر بوده است گرمترین شهر ایرانشهر با حداکثر ۳۴ و سردترین‌شهر همدان با حداقل یک درجه بالای صفر بوده است.

سیزده بدر تهرانی‌ها

از نگاه خبرنگاران عکاس اطلاعات

دیروز ، برف و باران و تگرگ و سرمانتوانست مردمرا خانه‌نشین سازد و میلیونها ایرانی باوجود نامساعد بودن هوا به دشت و کوه و بیابان رفتند تا سنت دیرینه وباستانی سیزده بدر را انجام دهند .

خبرنگاران عکاس روزنامه دیروز سراسر شرق و غرب و شمال و جنوب تهران واطراف را زیرپا گذاشتند و عکس‌های متعددی از مراسم سیزده بدر تهیه کردند .

خبرنگاران عکاس ماتعریف میکردند که امسال در مراسم سیزده‌بدر « حاجی فیروز » حکم کیمیا داشت .

پسران به رقابت با دخترها سبزه گره میزدند و میگفتنداگر سبزه گره زدن گره از بخت میگشاید ، ماهم گره میزنیم .

دختران نیز به قیمت سرما خوردن هم دست از گره زدن نکشیدند .

امسال آتش‌هم در کنارسبزه دیده میشد، چون گروه کثیری از مردم برای گرم شدن در صحرا و بیابان آتش روشن کردند .

آنچه دراین صفحه‌بنظر شما میرسد گوشه‌هائی از سیزده‌بدر تهرانی‌ها است .

عکس‌ها از : جعفر دانیالی و پرویز معیری

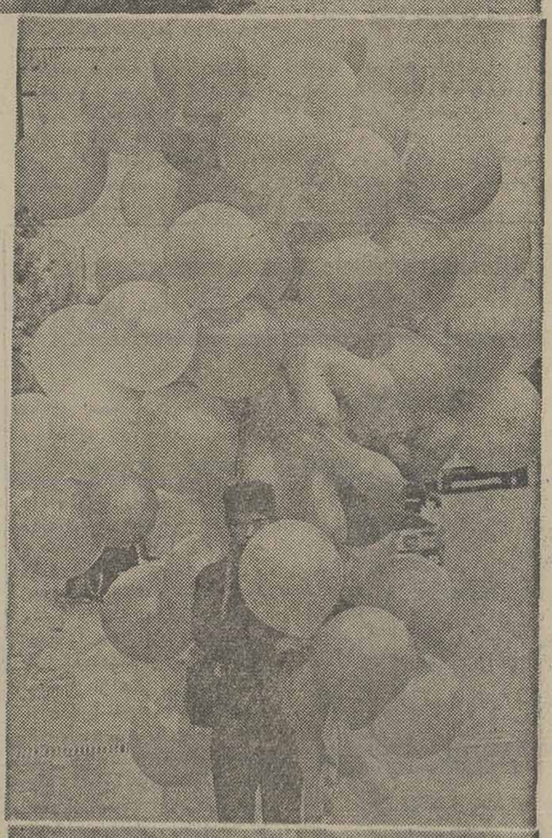

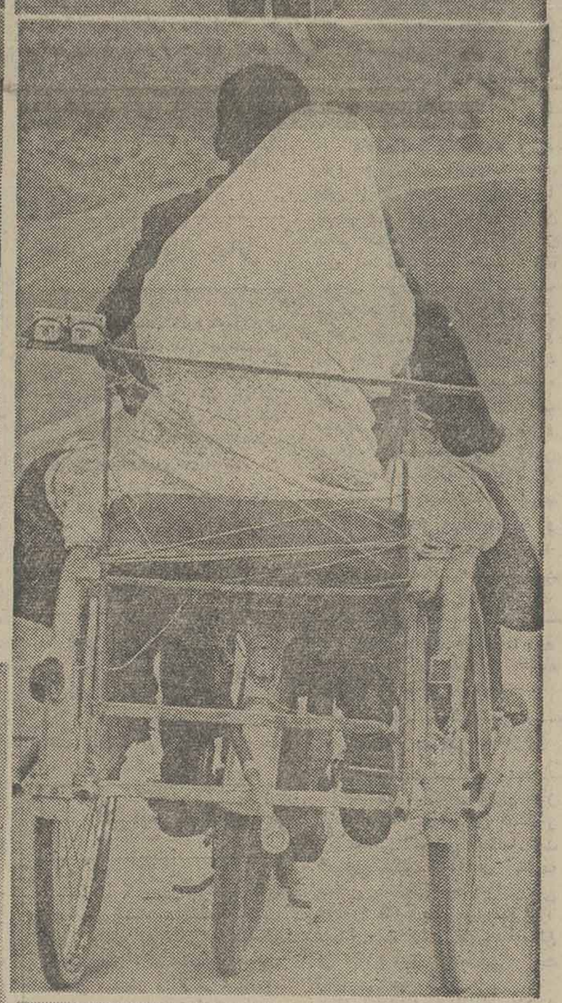

اطلاعات

بنیانگذار : شادروان عباس مسعودی
صاحب امتیاز و مدیر : فرهاد مسعودی
سردبیر : حسین بنی‌احمد
سال پنجاه و یکم

محل اداره : خیابان‌خیام. ساختمان اطلاعات
تلکس ۲۱۲۳۳۶ـ تلگرافی: اطلاعات ـتهران‌ـتلفن۳۲۸۱

سخن روز

برق اختصاصی

وزارت بهداری وبهزیستی بیمارستان‌ها را ملزم ساخته است که از دستگاههای اتوماتیک مولد برق استفاده کنند تادر مواقع خاموشی برق کار جراحی ودرمان مختل نشود .

قطع برق ـ که بهرحال اکنون حالت اتفاقی وگاهگاهی خارج شده و جنبه عادی بخود گرفته است ـ بیمارستانها را با مشکلات حادی روبرو میسازد. اتفاق افتاده است که درحساسترین لحظات یک جراحی، باقطع ناگهانی برق همه چیز متوقف شده وعفریت مرگ فرصتی مناسب بدست آورده است تاشکار خودرا بی‌هیچ زحمتی برباید. فاصله مرگ وزندگی در مورد بسیاری از بیماران به‌لحظات بستگی دارد وناگفته پیداست که وقتی ساعتها برق نباشد وپزشک وجراح دست بسته بمانند چه نتایج ناگواری ببار می‌آید .

اما گذشته از بیمارستانها ـ که درمورد آنها قطع برق مساله حیاتی محسوب میشود ـ سازمانها وتاسیسات زیادی وجود دارند که ازبی‌آمدهای قطع ناگهانی برق در محیط فعالیتشان نمیتوان بسادگی چشم پوشید. قطع برق به معنای تعطیل بی‌قید وشرط صنایع وهمه افزار وعوامل زندگی صنعتی است. هنگامی که اعضای یک خانواده معمولی باقطع ناگهانی برق روبرو میشوند واحساس میکنند که نظم عادی زندگانی آنها بهم ریخته است، کمترکسی به عوارض غیرمستقیم این امر که درسطحی وسیع برجامعه تحمیل میشود توجه‌میکند. درحالیکه ازکارافتادن یخچال ورادیو وتلویزیون یاخاموشی چراغها را بعد از آنکه جریان برق برقرار شد بفاصله چند دقیقه یاحداکثر چند ساعت میتوان فراموش کرد ولی ضایعات وخساراتی که همین امر دریک کارخانه یاکارگاه تولیدی یافروشگاه بزرگ برجای میگذارد به‌این آسانی منتفی نمیشود وزیانهایی‌که براثر هردقیقه خاموشی برق براین تاسیسات وارد می‌آید برعملکرد آنها ودر نتیجه براقتصاد عمومی تاثیر میگذارد .

این است که لااقل برای جلوگیری از اثرات قطع برق در موسسات عمومی وواحدهای صنعتی وتولیدی وهمینطورساختمان های بزرگ باید نصب دستگاه های مولد برق اجباری شود تابمحض آنکه برق محله یامنطقه یاشبکه قطع شد، این دستگاه بلافاصله بکار افتد وکار لنگ نماند. منتها از آنجا که نصب چنین دستگاههایی بمنزله یک اقدام مفید وضروری است وبه منافع عمومی بستگی دارد، اگر قرار شد جنبه اجباری پیدا کند لازم است در مقررات مربوط به ورود وفروش ونصب دستگاههای مولد برق تسهیلاتی اتخاذ شود که اینهم خود وسیله‌یی برای سودجویی یک عده و دستاویزی برای ناراحت کردن مردم واقع نشود .

نامه به سردبیر

پیش از تغییرات بنیادی مردم را باید آماده کرد

انسان امروز به ناچار درطول حیاتش مجبور به پذیرفتن و تطبیق خود بادگرگونیهای بسیاری است وباید قادر باشد هرلحظه بنیادهای ذهنی‌اش را فروبریزد وبنیاد های جدیدی جایگزین آنها کند. انسان درصورتیکه نتواند خودش را باتغییرات وبنیادهای نو تطبیق دهد کم‌کم ازجامعه خود جدا میماند ودر درون ـ خود را تخریب میکند

در طول هزاران سال تغییراتی درشکل جوامع انسان صورت گرفته است وحتی گاهی برای صدها سال شکل ونوع زندگی‌آدمیان یکسان باقی مانده ولی از حدود ۱۰۰ سال به اینطرف ناگهان همراه تکنولوژی وایدئولوژی های نوظهور یکباره آهنگ سرعت تغییرات در جهان طنین انداخت وچهره زندگی بشر وقوانین جوامع درتمام سطوح رو به دگرگونی نهاد .

در ایران ما تغییرات در زمینه های گوناگون اجتماعی وزندگی فردی از ۵۰ سال پیش باسرعت کم آغازشد وسرعت این تغییرات سال به‌سال بیشتر شد، بعضی ازاین تغییرات بقدری سریع وبدون زمینه قبلی روی میدهد که حتی افرادی راهم که آمادگی پذیرش مسائل نو ودگرگونیهای جدید را دارند گیج ومبهوت میسازد .

چه بسیار افرادی همکه در برخورد بادگرگونیهای جدید نه‌تنها قدرت تطبیق خویش را از دست میدهند بلکه یکنوع حالت دفاعی در مقابل آنها بخود میگیرند واین مسئله‌ایست بسیار مهم که میباید قبل از ایجاد هرنوع تغییر بنیادی اثرات آن درزمینه های مختلف جامعه وبرروی افراد وزندگی آنها بوسیله جامعه شناسان، روان شناسان، اقتصاد دانان بررسی ومطالعه شود . چنانکه درآمریکا بحث برروی تغییر سیستم اندازه‌گیری یارد واینچ به سیستم متریک سالهاست ادامه دارد وهنوز روی نتایج این تغییرات مطالعه میشود ویا درانگلستان مدتهاست که تصمیم به تغییر رانندگی ازطرف چپ به راست بدلایل زیادی معوق مانده است .

حال اگر نظری به تغییرات بنیادی جدید اجتماعی درچندین سال اخیر در ایران بیاندازیم ازکثرت آنها دچار حیرت میشویم که به چندتائی‌ازآنها اشاره میشود. مثل‌تغییردرسیستم آموزش وپرورش، تغییر در سیستم های اداری، تغییر در بافت شهرها، تغییر در روابط مالک ومستاجر، تغییر در روابط خریدار وفروشنده، تغییر در رابطه کارگر وکارفرما، تغییر درشکل مسکن وآپارتمان‌نشینی، تغییر در قوانین ازدواج، تغییر در معماری، تغییر درمعنی هنر وهنرمند، تغییر در وضع آمد وشد شهرها، تغییر در ساعات کار پیشه‌وران، بوجود آمدن دهها ادارات دولتی وموسسات جدید خصوصی‌که هنوز وظایف بسیاری از آنها برمردم پوشیده است .

تغییر در شکل عرضه کالاها ومواد غذائی ، تغییر لحظه به لحظه‌ی قیمت‌ها، تغییر هرروزه جهت حرکت خیابانها، استفاده از کامپیوتر در زمینه‌های مختلف باجهت وبی‌جهت واین طبیعی است که همه‌ی مردم بیک نسبت آمادگی پذیرش این همه تغییرات را در زمانی کوتاه نخواهند داشت واین دگرگونیهای بنیادی سریع ممکن است عوارضی ازقبیل از خود بیگانگی، بیماریهای روانی، خشم ، دلزدگی، ترس از آینده حالت دفاعی بخود گرفتن، پرخاشگری و... درافراد جامعه ایجاد کند. خصوصا زمانی که مردم را به‌پذیرفتن سریع تغییرات جدید ناگزیر کنیم .

این موضوع میباید هشداری جدی برای سازمانهای مختلف مملکت که قدرت اجرائی دارند باشد که در ایجاد بنیادی نو جانب احتیاط ، اندازه وهماهنگی را نگاه دارند وقبل ازهرنوع تغییر در هرزمینه‌ای مطالعه کافی کنند ومردم را از طریق رسانه های‌گروهی آماده‌ی پذیرش این بنیادها بگردانند وبعد در انجام وپیاده‌کردن‌آنها سعی کنند. درغیراینصورت بسیاری ازاین بنیادهای نو وتغییرات هرچند که بمنظور تحول وتکامل وسعادت جامعه ایران طرح‌ریزی میشود نه‌تنها سودی نخواهد بخشید چه‌بسا زیانهای مادی ومعنوی روی جامعه ایران وارد خواهد ساخت .

محمدحسین نراقی

تحصیل درخارج ومشکل خانواده‌ها

دکتر عنایتی ـجامعه‌شناس استاد دانشگاه فرح پهلوی

از مسائل مبتلا به جوامع در حال رشد تحصیل وراهنمائی صحیح وبموقع دانش آموزان و دانشجویان میباشد که دراین باره جامعه بایدخانواده را دربر گیرد وخانواده نیزباالهام ازدانستنیهای روز و امکان خانوادگی و مملکتی قدمهای مثبت و استواری را ارائه و بهترین و مفیدترین رشته تحصیلی جگرگوشه خود را یاری دهد .

شک نیست که در این راه دولت ومسئولان مربوطه بجهت اطلاع از احتیاجات آتی مملکت و نیز اعطای کمکهای مالی لازم ، مسئولیت مستقیم دارند کمبجای خودقابل‌بحث وگفتگو میباشد . قبل از هرچیز باید از استقبال شدید و کم‌نظیر والدین در فراهم کردن وسائل تحصیل فرزندان خود احساس غرور و سربلندی نمود چرا که بارها دیده و شنیده شده است حتی خانواده های متوسط وکم درآمد ایرانی‌بازحمات طاقت‌فرسای شبانه روزی و محرومیت از وسائل زیست کافی،تعصب‌مخصوصی نشان میدهند که فرزند آنان حتمادارای تخصص و تحصیلات عالیه شدموبتوانند عضو مفیدی برای جامعه‌خودوسرافرازی خانواده باشند . این طرز فکر ازهر جهت قابل تقدیس و ستایش است واگر عللی برای بقای مملکت و حفظ قومیت ایرانی وجود داشته‌باشدیکی‌همین است که ما بتدریج از تکنوکراتها ومدیران و متخصصان خارجی بی نیاز شویم . بنابراین اقدام خانواده‌ها ووالدین از این باب کاملا مورد تائید میباشد . ولی دراین رهگذر باید به نکات دیگری نیز توجه داشت بدانمعنی که شرایط زمان و مکان تحصیل و مقتضیات جسمی و روحی نوجوانان وموقعیت خانواده را رعایت کرد که درین مقاله فقط درباره همین نکته بحث میشود.

محیط رنج‌آور

روانشناسان عقیده دارند کمخوردن شیر مادر برای انتقال بسیاری ازصفات ارثی حداقل تایک سالگی برای نوزاد ضروری است . همکاران جامعه‌شناس مارا نیز عقیده برآنست که حضور کودک و نوجوان در محیط خانواده و جامعه خودی ، بمنظور درک خصوصیات اجتماعی و قومی تا دوران بلوغ عقلی که پس از بلوغ جسمی حاصل میشود ضرورت کامل دارد زیراجوامع غیر خودی بااختلاف آداب و رسوم و طرز فکر و برداشت مسائل و قضایای اجتماعی از دید مخصوص خود نمیتوانند برای‌افرادی بیگانه محیط زیست خوبی باشند .و چون امر تحصیل یکی از ده ها پدیده اجتماعی است بنابراین نگارنده عقیده دارد و اصرار میورزد که اعزام جگر گوشگان بخارج برای تحصیل‌در سنین پائین، جزدر موارد استثنائی و اضطراری ، عملی است غیر قابل‌توجیه زیرا نوجوانان ما در خارج کشور در وهله اول باید زندگی کرده و در اجتماع دیار غریب مستحیل شوند . بنابراین بناچار ابتدا از اجتماع و خصوصیات جامعه غیر خود متاثرمی‌شود و شروع یا ادامه تحصیل بطور یقین در مرحله‌دوم اهمیت قرار میگیرد. وبدینجهت است که دانش آموزان و دانشجویان کم سال ، تجربه وقدرت کافی در تطبیق خود باوضع اجتماعی جامعه غیر را ندارند و چه‌بسا هدف مقدس خانواده در کسب دانش و تخصص فرزندان خود مواجه‌باشکست میشود، در مواردی شنیده و خوانده شده است که عزیزانی‌جان برسر اینکار نهاده و خانواده هائی را دافدار ساخته‌اند که موجب تاثرخاطر همگانی است. علت آنست که نوجوان شرقی قدرت تطبیق خود بامحیط غرب را نداشته واز طرفی محیط بیگانه نیز دانش‌آموز و دانشجوی غیر خودی را آنچنان کمیاید و شاید دریرنمی‌گیرد بنابراین کمبود عاطفی در خارج برای شرقیان خاصه ایرانیان که در محیط خانوادگی سرشار و سرمست ازآن می‌باشند بحداعلی رنج‌آور است.

در پاریس که بگذراندن رسالمخود مشغول بودم بخانه هموطنی رفتو آمد داشتم. چند دختر جوان هموطن نیز کمبرای گذراندن دوره لیسانس بفرانسه آمده بودند حضور داشتند . از فشار محیط و نبودن عاطفه درآن دیار بحث بود . یکی اظهار داشت هفته‌ای اقلا هفت‌نامه ازایران وازمادرم دریافت میدارم و بهمین تعداد جواب میدهم وروزانه چند ساعت چندبار نامه ها را میخوانم و باصرف وقت بسیار جواب میگویم و اشک میریزم. باواعتراض کردم دخترم پس کی‌می‌خواهی درس بخوانی ؟

حالا چطور میتوان مشکل و کمبود عاطفی را در غربت برای نوجوانان حل کرد ؟ قطعا پدران و مادران باید برای این سئوال پاسخ مناسب جستجو کنند .

و بازدیده‌شده است‌جوانانی از ما با سوء استفاده از مقدورات‌مالی پدر و عطوفت بیکران مادر سالیانی چند بعنوان تحصیل در خارج بسر بردموبااز بین رفتن قیود خانوادگی و بدست آوردن آزادیهای بیجا و معمول غرب،به موجودی آنچنانی تبدیل شده‌اند یعنی همه کار میکنند از جمله تحصیل ! آنان در پایان کار یا روی بازگشت به کانون گرم خانوادگی را ندارند و یا اصولا دست از پادرازتر عمری تلف کردمو سرمایه‌ای برباد داده‌اند و باز هم باید سربار جامعه و خانوادمخود باشند.

چه باید کرد ؟

من اعزام نوجوانان‌را به خارج برای تحصیلات زیر لیسانس لااقل از نظر خودم وبرای فرزندانم نمی‌پسندم.

البته تصدیق میکنم که موسسات عالی کشور بعلت نوپائی‌قدرت جذب کامل شیفتگان علمو دانش راندارند و تائید میکنم نوجوانان ما نمی‌توانند سال ها اینطرف میله ها منتظر بمانند تا شاید به‌آنطرف میله های دانشگاه ها و مدرسه های‌عالی راه یابند ولی این دردی است که کلیه کشور های راقبه در دوران پیشرفت به‌آن مبتلابوده‌اند که‌کشور مادر حال حاضر دچار آنست ،دو راه حل میتواند وجود داشته‌باشد:

الف ـ جوانان را بطرف مشاغل آزاد وکسب و حرفه‌وفن ومباشرت امور عمرانی کمسخت نیازمند آن هستیم سوق دهیم و تصادفا درآمد حاصله از آن همانطور که همه روزه به چشم می بینیم بیشتر ازپخش‌های دیگر است و بطور قطع پایه اینکار باید درمدارس‌متوسطه نهاده شود .

ب ـ بیائیم‌تحصیلات و تکنولژی پیشرفته را از خارج به‌کشور خود وارد کنیم یعنی دانشگاهها و موسسات عالی خارجی راکه به‌تحصیل درآن افتخار میکنیم عینا درمملکت خود تاسیس کرده و متخصصان ومربیانو استادان ورزیده خارجی را بابالاترین حقوق به استخدام خود درآوریم. و در اینمورد دولتوکارگردانان آموزش‌عالی‌مهمترین وظیفه را دارند و پس‌ازآن سرپرستان خانواده هاکه سالیان دراز هزینه های گزافی باید بابت تحصیل فرزندان خود در خارج کشور بپردازند بطور جمعیو باکمك بخش خصوصی و خیرگان کار سرمایه گذاری نمایند تااز بذل مال خود نتیجه مطلوب بگیرند . خواهی نخواهی باید چنین فداکاری از طرف اولیاء جوانان برای مدتی محدودصورت گیرد .

بدیهی است‌تحصیل بالائ‌لیسانس در خارج کشور برای جوانان بیستو چند ساله که‌تا حدودی سرد و گرم چشیده هستند بارعایت احتیاجات‌ورشته مورد علاقه‌مادام که موسسات مشابه‌و مجهز در داخل کشور وجود نداشته باشد بمنظور آگاهی از پیشرفت علوم وزندگی سالم‌جامعه‌صنعتی مانعی‌نخواهد داشت و باید گفت‌که خوشبختانه در حال حاضر بسیاری‌از دانشجویان‌هموطن در کمال سلامت نفس وپشتکار و با تحمل محرومیتهای مختلف‌درخارج کشور مشغول تحصیل میباشند که باید باین نورچشمان و پدران ومادران گرامی‌آنان صمیمانه درود فرستاد .

روش جلوگیری از مهاجرت کشاورزان به تهران

ابوالقاسم شهیدی

بنده نه طبیبم و نه میکروب ـ شناس، اما مشاهده محل سکنیو طرز زندگی غیر بهداشتی جمعیت بی‌بند و باری که از دهات کشور به امید زحمتکم و پول بیشتر به تهران روی آورده‌اند بروز یک بیماری مرموز را قابل پیش‌بینی می‌سازد .

این عده که شاید متجاوز از صدها هزار نفر باشند دست از کار شریف کشت و زرع کشیده و در کار ماشین‌شویی،بلیط فروشی عملگی و حفر فاضل‌آب و سایر حرفه‌های غیرفنی‌هنرنمائی میکنند. هیچ مقامی نیست از آنها بپرسد چرا زادگاهتان رارها کرده‌اید و به تهران آمده‌اید ؟ شما که بعنوان زارع برای بالا بردن‌سطح تولیدات کشاورزی صاحب آب و زمین شده‌اید چرا اکنون در کارگاه‌های ساختمانی گل و ماسه بدوش میکشید ـ و قبلا چه کاری داشته‌اید ؟ وحالا کار تان رابچه کسانی سپرده‌اید؟

به این چراها اگرازهمان روز های اول که مهاجرت ده‌نشینان‌به تهران شروع شد پاسخی گفته می شد امروز سطح کشت بحداقل نمیرسید. مسئله مهاجرت نشینان به مراکز شهرستانها بخصوص پایتخت ممالک درهمه جای دنیا شدیدا مورد بررسی و جلوگیری قرار میگیرد واینکار خلاف قانون وعدالت نیست .

درکجای دنیا مرسوم است که اگر به جهاتی مثلا مزد آهنگر بالا رفت کارگرخیاطی ، آرایشگاه ونانوائی دست از حرفه خودشان بردارند و همه آهنگر شوند ؟ اشتغال بزراعت از جمله مشاغل محترمی است که هیچ زارعی ولو درآمدش کم باشد حاضر به ترک آن نیست. وزارت کشاورزی باید نوشدارو را قبل از مرگ سهراب آماده کند و لایحه‌ای بفوریت به مجلسین تقدیم نمایدبه‌این‌مضمون:

دهاتیکه تولیدات زراعی آنهانسبت به پانزده سال قبل کاهش یافته باشد یا زمینی که بوسیله زارع مربوط کشت نشده باشدعلاوه بر مجازات قانونی ، آب و ملک به زارعی داده میشود که متوالیا در محل بکار زراعت اشتغال داشته است . در لایحه همچنین مزایائی از قبیل کمکهای نقدی وواگذاری تراکتور و غیره برای کشاورزانی که مستمر به کارکشاورزی‌مشغولند قائل شوند

دراین صورت خواهیم دید که قبل از تصویب و اجرای قانون همه روستائیان بسوی دهات بر میگردند و بکار زراعت مشغول میشوند . حالا برگردیم به‌بیماری مرموز» . تمام این چند صدهزار روستایی کشاورزی که به تهران آمده‌اند به دستجاتی بین پنج تا ده نفر تقسیم شده‌اند و بدون کوچکترین رعایت بهداشت در سوراخ سمبه های تاریک و نمور در زاغه های بین راه تهران‌پارس و آب علی سکونت‌کرده‌اند .

دوروزقبل طرف عصر در داروخانه مرکزی قلهک واقع در خیابان دولت بانتظاررسیدن نوبت ایستاده بودم که در داروخانه بوسیله مردی که از چشمودماغش آب میریخت باز شد و چنان با شدت در را بست که یکی دونفر خانم وآقا از جای پریدند . چند قدم جلو آمد و با لهجه محلی گفت: آقای دکتر یک جعبه روغن هندی دخترنشان و یک جعبه گردشپش‌کش بمن بده . صاحب داروخانه به او گفت : صبرکن هر موقع نوبتت رسید صدایت میکنم .

جواب داد : عمو مگر اینجا دکان نانوائی است که روی نوبت بایستم صاف بگو دارو راداری یانه ؟

کارگر داروخانه‌همبرای اینکه از سرو صدای مرد خلاص شود یک جعبه گرد « د ـ دت »باو داد و از نداشتن روغن معذرت خواست . من که دیدم از وضع رفتار و حرکات این مرد روستایی میشود درباره گذشته‌اش‌اطلاعاتی کسب کرد اورا بکناری کشیدم و پرسیدم عموجان اهل کجاهستی وروغن دخترنشان هندی بچه‌درد میخورد ؟

گفت از دهات ملایرم وروغن هندی برای نزله(زکام) خوب‌است که پیدا نشد، اما گرد را برای کشتن شپش میخواهم . وافزود :

ماهشت‌نفریم که دریک زیرزمین می‌خوابیم و شبها ۱۶ تومان می دهیم . پرسیدم قبلا درده چه کار میکردی؟ گفت هم زراعت داشتم وهم ازباغ کوچکی کشمکش تهیه میکردم . پرسیدم بنظر توآن‌زندگی در باغ کوچک ودر کنار زن و بچه‌ات از خوابیدن توی زیرزمینی تنگ و تاریک و آلوده به کثافت و شپش بهتر نیست؟ آهی کشید و گفت :

واله خیلی بهتر بود، ولی چشم وهمچشمی بدبختمان کرد و دور شهرها ویلان شدیم . بروبچه‌ها که چند ماهی در تهران کار میکردند ـ موقعیکه برمیگشتند برای زن و بچه‌شان‌لباس‌وسوقاتی فراوانی می آوردندوبمن میگفتند: مشهد حسن تاکی میخواهی برای یک خروار گندم و سی من‌کشمش به آسمان نگاه کنی؟ بلندشو بیا تهران ببین پول چه خبر است ؟

گفتم از پیشنهاد دوستانت راضی هستی ؟ گفت : پول هست ولی راحتی نیست .

بهر روی من تصور می‌کنم در تهران ، دهها هزار نفر نظیر این روستایی وجود دارند که ازروستا ها به تهران آمده‌اندوتاخیلی دیر نشده است باید بطریقی که ذکر شد و یابه راههای منطقی دیگر از هجوم کشاورزان بتهران‌جلوگیری کرد، زیرا هجوم روستائیان به تهران هم برای این شهر مصیبت بار است و هم برای روستاهای کشور اسف انگیز .

چهل سال قبل...

سیزده نوروز چگونه گذشت ؟

ارباب کیخسرو شاهرخ

پس از بارندگی کاملی که در روزهای آخر هفته گذشته‌درتهران واطراف گردو غباررا از رخساره گل و سبزه شستشو داد دیروز و پریروز هوا صاف و شفاف‌شده‌بود ونسیم فرحبخش‌بهاری‌زلف‌عروسان چمن را شانه میزد . تمام مردم شهر دسته‌دسته از زن‌ومردخندان وشادان از شهر خارج شده و برای گذراندن روز سیزده به قسمتهای سبز و مفرح اطرافشهر روان بودند . دهستانهاوباغستانها وگلگشت‌های اطراف تهران‌سراسر مملو از جمعیت زن و مردی‌بود که کنار جویباران وچمنزارهابساط خود را گسترده و سرگرم نشاط وشادمانی بودند. بانگ طرب‌افزای تار و ویلون با الحان دلپذیرمرغان بهاری توام گشته موسیقی‌دلنوازی را تشکیل داده بود و عطردل‌آویز گل ومدیحان مشام جان‌ها رامعطر میکرد.

تصادف با اتومبیل

آقای صادق فیروزآبادی‌فرزند آقای فیروزآبادی دیروز سه‌ساعت پیش ازظهر باتفاق عباس نام با دوچرخه از فیروزآباد رو بتهران می‌آمده‌اند . هنوز مسافتی ـ از فیروزآباد دور نشده بودند که یک اتومبیل سواری به آنها تصادف نموده صادق فیروزآبادی رازیر میگیرد بطوری که هردو پای او زیر چرخ اتومبیل بکلی خورد میشود. عباس که طرف چپ بوده خود را از دوچرخه بکناری‌پرتاب مینماید و براثر آن صورت او بسختی مجروح میشود.مجروحین را بلافاصله‌بمریضخانه‌فیروزآبادی در حضرت عبدالعظیم حمل کرده و تحت معالجه قرار میگیرند و قضیه فعلا مورد بازجوئی است.

عموی پادشاه

زاهدان‌ـامروز ساعت‌پنج ونیم عصر پرنس پیر عموی پادشاه یونان با خانمشان وارد شدند .

اختلاس از صندوق

لاهیجان ـ آقای تیمائی که‌از طرف اداره ثبت گیلان مامور رسیدگی اختلاس صندوق ثبت لاهیجان شده واز چندی باینطرف مشغول رسیدگی بوداخیرابازرسی خود را خاتمه داده وپرونده آنرا تشکیل داده است بقرار معلوم‌بالغ بر ۳۹۷۵ ریال از صندوق ثبت اختلاس شده‌است .

« نقل ازاطلاعات۱۴فروردین۱۳۱۷»

نصب پایه های سیمانی

چندی است اداره شهرداری مشغول نصب پایه های سیمانی زیبائی برای چراغ در خیابانهای شمالی شهر شده و نصب آن در دو خیابان کاخ و پهلوی‌خاتمه‌یافته و چراغهای آن که‌ازکارخانه‌جدید برق نور میگیرد روشن میشود .از دو روز پیش‌هم مشغول نصب‌پایه های نامبرده‌درخیابان‌سپه شده‌اند.

عزیمت به اروپا

آقای ارباب کیخسرو شاهرخ رئیس کار پردازی مجلس شورای ملی که از چندی پیش مبتلا به بیماری قلب و بستری بودندپریروز بقصد معالجه برای مدت دو ماه به اروپا عزیمت نمودند .

کنفرانس استاد ژاپنی

ساعت ۶ بعدازظهرامروزآقای یونیفاسیو استاد دانشکده ادبیات تهران راجع به «ژاپن از لحاظ جهانگردی » درسالن جمعیت آلیانس فرانسز واقع در چهارراه مخبرالدوله سخن خواهند راند .

از نگاه سخاورز

یکساعت از تاریکی شب کم کرده‌ایم تا ۱۵ میلیون تومان صرفه‌جوئی کنیم

نایق اصغرزاده

دوقسمت از مقاله تحقیقی‌آقای نایق اصغرزاده» را در مورد تغییرساعت مطالعه‌کردید. اینک آخرین قسمت مقاله ایشان‌بنظر شما میرسد :

زمان زمان جنگ بود واغلب لوایح دولت بفوریت تصویب میشد لذا مخالفین مجال صف‌آرائی وجبهه‌گیری پیدانکردند. فقط یاقیداینکه این لایحه منحصرا برای سال ۱۹۱۶ قابل‌اجرااست آنرا تصویب کردند . امانتایج حاصله چنان‌بود که درسال ۱۹۱۷ نیز آنرا ادامه دادند و سپس تصمیم گرفتند تا زمانیکه جنگ ادامه دارداین‌قانون بقوت خود باقی باشد .

اساس این بود که از۲۱ ماه مه تا اول اکتبر ساعتها باندازه ۶۰ دقیقه جلوکشیده شود .

درهمانسال‌دانمارک ـ آلمان‌ـ هلند ـ ایتالیا و چندماه بعداز آن فرانسه و پرتقال نیز آنراپذیرفتند و بتدریج در نروژ ـ سویس ـ ترکیه ـ روسیه واسپانیانیزمتداول شد.

باین ترتیب کشورهائیکه در میدانهای جنگ بفکر نابودی همدیگر بودند فکر منطقی‌دشمن را براحتی پذیرا شدند و کار بجائی رسید که دولت فرانسه پیشنهاد کردکه‌بعد ازخاتمه جنگ کنفرانس بین‌المللی برای برقراری دائمی صرفه‌جوئی در مصرف‌برق تشکیل شود و چون ارقام و آمار صحت موضوع را نشان داده بودند دانشمندان و فلاسفه(!) و سایر مدعیان علم و فهم نیز چاره‌ای جز سکوت نداشتند .

دراواخر جنگ‌بین‌المللی اول بود که امریکا وارد جنگ شد واین موضوع درآن‌کشوربعنوان لایحه مخصوص دوران جنگ به تصویب رسید و قرار بر این شد که بین آخرین یکشنبه ماه مارس تا آخرین یکشنبه ماه اکتبر ساعتها بمیزان یکساعت جلوکشیده شود ولی این امر بعد از پایان جنگ از میان رفت .

درسال ۱۹۴۲ امریکا دوباره وارد جنگ شد و این طرح‌بنام «سلاحی برای امنیت دفاعی کشور » پیشنهاد و بفوریت تصویب شد تا در تمام مناطق کشور که از شرق تا غرب آن سه ساعت اختلاف ساعت‌محلی وجود دارد بمیزان ۶۰ دقیقه ساعتها جلو کشیده شود و این امر تا شش ماه بعدخاتمه‌جنگ یاتاموقعی که کنگره آنرا لغوکند بقوت خود باقی باشد . این بود که از سپتامبر ۱۹۴۵ مدت قانونی این لایحه پایان پذیرفت ولی استانهای این کشور به تجربه دریافته بودند که این‌کار عملی و سودمند است و آنرا ادامه دادند .

موضوع ازجنبه‌قانونی‌کشوری درآمده‌دراختیار مجالس‌قانونگذاری استانها قرار گرفت و اکثراستانها آنرا جزو قوانین داخلی استانها پذیرفتند و از ساعت ده صبح آخرین یکشنبه‌آوریل تا ساعت ده آخرین یکشنبه سپتامبر وقت‌رابک ساعت جلو میکشند و حتی در بعضی از استانها تا آخرین‌یکشنبه اکتبر ادامه پیدا میکند . اینست که باید گفت این امر درکشورهای متحده امریکا بشکل قانون عمومی نیست ولی اکثریت استانها آنرا پذیرفته وبه آن عمل میکنند . اما در اروپا از همان سالهای بعداز جنگ بین‌المللی اول این رسم‌نگه داشته شده و تا امروز هم‌ادامه پیدا کرده است .

از این نکته مهم هم‌نباید غافل شد که تولید برق درکشور های متحده امریکا دردست بخش خصوصی‌ویا نیمه خصوصی است بنا براین صرفه جوئی در مصرف آن شاید باب طبع بعضی ازواحد های بزرگ اقتصادی نباشد و امروز با اینکه موضوع مانند اوایل قرن بیستم نبوده و از طرف مدعیان علم قابل رد نیست ولی شایداز طرف‌بعضی از مقامات اقتصادی اشکالاتی (ولو جزئی) دراجرای‌آن پیدا میشود .

اینک برای اولین‌بار درکشور ما هم پی به ارزش این برده‌و از اول سال ۲۵۳۶شاهنشاهی اقدام به تغییر یک ساعت در وقت شده است . قبلا باید یادآوری شود که کشورهای اروپائی نسبت‌به ایران‌ونسبت به اغلب استان های امریکا در منطقه شمالی‌تر قرارگرفته‌اندو واختلاف ساعات روزو شب در تابستان و زمستان زیادتر است لذا اثر این کار در آنها بیشتر نمایان است و میزان صرفه جوئی قابل توجه‌ترمی باشد ولی این امر در ایران نیز خالی از اهمیت نیست و بطوری که از طرف وزارت نیرو محاسبه شده است در حدود ۱۵ میلیون تومان‌صرفه جوئی از اینراه بدست‌خواهد آمد .

همانطوری که ذکر شدهنوز ما به خوبی پی به اهمیت‌این امر نبرده‌ایم زیرا اغلب چنین می پنداریم که منظور یکساعت زودتر سرکار رفتن و یکساعت زودتر دست از کار کشیدن است و شایدتعجب هم بکنیمکه که این امر چه‌رابطه‌ای میتواند با مصرف برق داشته باشد .

نه خیر.کار فقط این‌نیست. کلیه موسسات شبانه مانند باشگاه ها ـ رستوران ها ـ کاباره ها ـسینماـ تئاتر هاو امثال آن که بزرگترین مصرف کنندگان برق هستند کارخود را یک ساعت‌زودتر از معمول تمام خواهند کرد بدون اینکه ظاهر امر نشان بدهد یعنی‌تمام آنها که کارشان را مثلا در ساعت ۱۱ یا ۱۲ شب تمام می کردند باز هم در همان ساعت ۱۱ یا ۱۲ شب تمام خواهند کرد ولی این ساعت ها طوری تنظیم شده‌است که بمیزان‌یک ساعت از مدت‌تاریکی شب‌کمتر استفاده خواهد شد .مهمانی ها ومجالس قمار و رقص و امثال آن که در مصرف برق توجهی به کمی ویا زیادی‌آن ندارند خواه ناخواه ازتاریکی به میزان یکساعت کمتراستفاده خواهند کرد و یکساعت‌زودتر خوابیدن باعث خواهد شد که گولر های اضافی اتاق هاو سالن هائی که توسط مهمان ویاشب زنده‌داران‌اشغال شده است زودتر از کار بیفتد و نتیجه کلی تمام اینها به میزان قابل ملاحظه‌ای‌در مصرف برق تاثیر خواهد گذاشت .

شاید بعضی ها تصورکنند که مردم خود میتوانستند کار ها را مانند ساعات اداری یک ساعت زودتر شروع و یک ساعت زودترخاتمه دهند.ولی تجربه ثابت کرده که چنین چیزی امکان پذیر نیست و فقط هنگامی عملی است که همگانی باشد و به جای تصمیم های انفرادی و پراکنده تصمیم‌قاطع همگانی وقت را یک ساعت جلو رانده و تکلیف همه را یکجا روشن سازد .

امید میرود نتائجی که در نظر گرفته شده است بدست آید و این امر در ایران نیز بطور دائم رواج پیدا کند همانطوری که در کشور های مترقی متداول است .

(پایان)

مراسم سنتی عید نوروز از طرف بعضی خانمها تحریف شده است

نمایش مد بجای دید و بازدید عید

عقیده یك خانم : اگر لباسی را که سفارش داده بودم از خارج نمیرسید عید را به مسافرت میرفتم !

گرچه چندروزی از ایام عید گذشته، اما هنوز دیدوبازدید های نوروزی پایان نگرفته است. خانواده‌هائی که چندروز تعطیل را به‌سفر رفته بودند وفرصتی برای دید وبازدید باقوام ودوستان نداشتند ،حالا که تعطیلات تمام شده واز سفر بازگشته‌اند تازه شروع کرده‌اند به‌دید وبازدید وانجام مراسم سنتی نوروز، این‌روزها به‌هرخانه‌ای که سربزنید بساط رنگین میوه‌وشیرینی‌وآجیل وسایر تنقلات گرم‌است وهرخانواده‌ای بفراخور حال خودش‌انواع میوه‌های فصل، شیرینی هاوشکلات های ایرانی وخارجی راروی میزچیده است.

نوروز از نظر عده‌ای ازخانمها تحریف شده است

بعضی از خانمها نوروز را بهترین موقعیت برای نمایش لباسهای گرانقیمت میدانند وباپوشیدن انواع واقسام لباسهای‌رنگارنگ وآویختن جواهرات پرارزش بارقابت باسایر خانمهای فامیل میروند. درحالیکه جشن باستانی نوروز سنتی کاملا ایرانی است وباید به دور از تمام مظاهر وخودنمائی برگزار شود. استفاده‌ازشیرینی وشکلات های‌خارجی که‌چند سالی است متداول شده است، چهره‌میزهای پذیرائی بعضی از خانواده هارا عوض کرده‌ورنگ وبوی ایرانی را از سالنهای پذیرائی دور کرده است .

عید نوروز که در فرهنگ این سرزمین کهنسال‌ریشه‌ای تاریخی داردبزرگترین‌عیدماایرانیان‌بحساب می‌آید، واز دیر بازمردم ایران نوروز راکه سرآغاز فصل بهار است باجلال وشکوه هرچه تمامتر جشن می‌گرفتند وبه‌آئین‌و مراسم آن ارج می‌گذاشتند . ما ایرانی ها براثر بی‌توجهی به‌فرهنگ قومی وملی خود بسیاری‌ازرسوم وعادات سنتی خودمان را فراموش کرده‌ایم وحتی نام آنهارا‌هم از یادبرده‌ایم، اما خوشبختانه جشن نوروز هنوز ازیادها نرفته است‌وهمه سله‌مردم از یکماه جلوتر باخرید کفش‌و لباس‌نو ومیوه وشیرینی و چیدن سفره هفت‌سین به استقبال این بزرگترین جشن ملی میروند . گرچه در طول چند سال گذشته بعضی از خانواده های باصطلاح متجددوفرنگ دیده نسبت به‌مراسم وآئین این جشن باشکوه اعتناء چندانی نمی‌کنندو از تعطیلات‌عید برای رفتن به‌کشورهای خارج و بازدیدازسالن‌های مدو خریدلباس استفاده می‌برند، امادر هرصورت بی‌توجهی این‌عده معدود نمی‌تواند تاثیری دراهمیت‌وارزش این‌جشن تاریخی داشته باشد. جشن نوروز از نظر پاره‌ای خانمها تحریف شده است وعده‌ئی از خانمها‌تصور می‌کنندکه هر چقدر این جشن‌را پرخرج‌تر‌ومجلل‌تر‌برگزار‌کنندبهتر است و از این طریق می‌توانند برتری خودرا نسبت به‌سایر خانم هائی که می‌شناسند نشان‌دهند .

خانم ثریا فتاحی تعریف می‌کرد: روز دوم عیدخانمی که از دوستان نزدیکم است بهمراه دو فرزند چهاروهفت ساله‌اش به منزل ما آمد،ومن برای پذیرائی هروقت ظرف شیرینی و میوه را جلوی خانم ودوبچه‌اش می‌گرفتم، دوستم عذرخواهی می‌کرد و به بهانه اینکه خودو بچه‌هایش میل ندارند از برداشتن میوه‌وشیرینی سرباز می‌زد .

اما من کاملا متوجه شده بودم که بچه‌ها دوست دارنداز این‌شیرینی ها بخورند وحتی چندبار دستشان برای برداشتن شیرینی درازشد ، اما دوستم دست‌آنان را عقب کشید بعد از چند دقیقه‌ای دوستم‌ازدرون کیفش یك نوع شکلات خارجی درآورد وبدست بچه‌ها داد و در حالیکه لبخند ملیحی تحویل‌میداد گفت :

ـ این شیرینیهای ایرانی دندان بچه هارا خراب می‌کند و برای معده هم ضرر دارد .

مراسم عید یا برگزاری پارتی

هدف اصلی از دیدوبازدید در ایام عید برطرف کردن کدورت ها وبفراموشی سپردن خاطرات تلخی که احتمالا از اقوام و دوستان‌دور ونزدیك وجود دارد است.بنابراین نوروز باتوجه باین مقصود می‌تواند در نهایت سادگی‌وکم‌خرجی وبدور از چشم هم‌چشمی های غیر منطقی برگزار شود. اما بعضی از خانمها ، نوروز رابا‌پارتی دادن‌و پارتی رفتن اشتباه گرفته‌اند .

خانم فـ جلیلیان میگفت:چند شب پیش منزل یکی از اقوام‌رفتیم تادر ایام عید دیداری باو تازه کرده باشیم، وقتی واردخانه‌شدیم باکمال تعجب مشاهده کردیم که خانمها و آقایان دور یك میز نشسته‌اند و قمار می‌زنند ، تازه‌ما هم که وارد شدیم میزبان حاضر نشد از پشت میز قمارتکان بخورد وهمینطور که مشغول ورق‌بازی‌بود مارا‌هم دعوت به‌نشستن کرد. در طبقه بالاهم جوانهای خانواده‌پارتی داده بودند و صدای موزیك‌استریو درودیوار را میلرزاند و گیلاس‌های مشروب مرتب‌پروخالی می‌شد. دراین خانه هرچه جستجو کردم بوئی از بهار وعید ندیدم، جز یك مشت‌سروصداواختلافاتی که‌احتمالا براثر بردوباخت در سرمیز قمار پیش می‌آید .

استفاد از لباس شب در میهمانی

پوشیدن کفش ولباس نوزعید نه‌تنها ایرادی‌ندارد‌بلکه درصورت داشتن استطاعت مالی واجب‌ولازم است، اما برخی از خانمها که‌تب خرید لباس درآنان عرق پذیر نیست، عیدرا انگیزه جالبی برای خریدن انواع واقسام کفش ها و لباسهای گرانقیمت قرار میدهندو به‌چشم هم‌چشمی سایرخانمهای دوست و فامیل سفارش چنددست لباس از مزون های خارجی می‌دهند و از هرلباس فقط در یك میهمانی استفاده می‌کنند، خانمی که دید وبازدید عیدرا با مجلس عروسی اشتباه گرفته بود و یك دست لباس سنك‌دوزی‌شده فوق‌العاده گرانقیمت به‌تن داشت‌می‌گفت: من برای عید امسال چند دست لباس شب خریده‌ام ویخاطر استفاده از آنها به‌همسرو بچه ها گفته‌ام که فقط بایدرشب به‌دید وبازدید برویم !

وقتی از این خانم سئوال شد، اگر لباسهای شبی‌که سفارش‌داده بودید بموقع نمی‌رسید چکارمی‌کردید، گفت: آنوقت دست‌همسر وبچه‌هایم را می‌گرفتم‌وبه مسافرت میرفتم و ایام عید رادریکی از شهرستانها می‌گذراندم !

براستی که‌دنیای عجیب‌وغریبی است، مدپرستی و ظاهر بینی حتی در مراسم وآئین‌های سنتی ماهم رسوخ کرده است و سایه زرقو برق، تجملات حتی در عادی‌ترین نمودهای زندگی اجتماعی احساس می‌شود .

دانستنی های زندگی

فوت‌وفن آرایش روی‌ومو

هنر آرایش‌دربهترجلوه‌دادن زیبائی تاثیر فراوان دارد . آرایش را باصورت تمیز ،پاك وخشك آغاز کنید و ابتدا کرم پودریافوندیشن بکار ببرند . کرم‌پودرزیربنای مطلوبی برای آرایش ایجاد میکند. بعدبسراغ چشم‌ها بروید ، نخست سایه را بکاربرید . در مورد سایه چشم یادتان باشدکه‌جالب ترین سایه برای شما سایه به رنگ چشمهای شمانیست ، مثلااگر چشمهایتان آبی است به سایه آبی ترکیب جالبی نمیتواند باشد ولی کسانی که چشمهای قهوه‌ای دارند با سایه چشم قهوه‌ای جذاب‌تر بنظر میرسند.

وقتی که لباس شما دارای رنگهای مختلف است رنگی را که کمتر بچشم بیاید انتخاب کنید ، برای خوابیده‌ترنشان دادن چشم برآمده ازسایه‌چشم کمرنگ وروشن چشم گود را برجسته‌تر نشان خواهد داد . در مورد رنگها ابتکار بخرج دهید . گاهی باترکیب‌چندرنگ، رنگ دلپذیری درست میشود .

پس از سایه چشم نوبت بگونه‌ها میرسد. روژگونه راکه بصورت پودر مایه و کرم‌ارائه میشود باید رنگ آمیزی کرد ، چه بهتر که روی گونه روژ گونه بمالید و باکمك برس یا انگشتان آنرا پخش کنید . میتوان از دو نوع روژ گونه ـ سیروروشن استفاده‌کرد ـ روژ گونه سیر را بروی استخوان گونه وروشن را بقسمت زیرآن بمالید. حالا بروی صورت با ملایمت میتوان پودر زد،یادتان باشد همانقدرکه‌درموردکرم‌پودر دست و دلبازی بخرج‌میدهید در پودر زدن خسیس باشید . دست آخر، باید روژلب راروی لباتان بمالید و برای براق‌تر و جذاب‌تر شدن لبها ازروژهای بیرنگ که مخصوص براق‌شدن لب است استفاده کنید .

اینها اصول اساسی آرایش است، برای برخوردار شدن از یک چهره‌خوب‌ساخته‌وپرداخته شده چنین مسیری را بایدطی کرد اما وقتی از اینکار نتیجه مطلوب گرفته خواهد شد که به این دو نکته توجه کنید.

۱ـ بکاربردن لوازم آرایش مناسب باپوست.

۲ـ هماهنگی بامدروز .

موها: شاید هیچ چیز باندازه موی خوش حالت و شفاف درزیبائی تاثیر نداشته باشد. تنها چیزی که هرفردی باید بداند طرز مراقبت‌از موها وبهتر کردن شرایط مواست .

۱ـ فراموش نکنید که حالت موها انعکاس وضع سلامت‌بدن است، اگر موها بی‌حالت و بد رنگ است باویتامینه کردن هم تغییری در شرایط آن بوجود نمی آید.

۲ـ هرویتامین موئی برای تمام موها موثر نیست.ویتامینی که برای موی شما موثر است باید مطابق نوع موهایتان‌باشد.

۳ـ هرماه اقلا یکبار موهای خود را ویتامینه کنید . موها پس‌از چندین بار پیچیدن، سشوار کشیدن و در مقابل آفتاب قرار گرفتن احتیاج بویتامین دارد تا بتواند زیبائی طبیعی را حفظ کند.

۴ـ اگر موهایتان موخوره دارد، هربار پس از شامپو ـ کردن مقداری سر که به‌انتهای موها بمالید واثر معجزه آسای آنرا ببینید .

۵ـ برای خشک کردن‌موها، با حوله موها را نمالید ، بجای آن حوله را دور موهاپیچید تا بملایمت آب موها را بگیرد و موهابااین ترتیب کمتر گره میخورد و راحتتر شانه‌میشود ودر ضمن نمی شکند .

۶ـ اگر موی سرتان خیس است خیلی با احتیاط با آن رفتار کنید. وقتی‌موهاخیس‌است خیلی شکننده است اگر برس مخصوص‌پلاستیکی‌ندارید موها را وقتی خیس است‌برس نزنید همیشه از شانه دنده درشت برای موهای خیس استفاده کنید.

۷ـ اینروزها بیشتر موهای کوتاه مد است و درنتیجه نگهداری آن آسانتر، اما اگر موهایتان بلند است حتما زیر دوش آنرا بشوئید . شستن موهای بلند دردستشوئی باعث گره خوردن مو میشود و خوب آبکشی نمیشود .

ترک سیگار با نمرات خوب فرزند!

این‌دختربچه پدر خود را از سیگار کشیدن بازداشت

الهام الهامی دختربچه۷ساله‌ای که با یک نامه ساده پدرش را برای همیشه از سیگار کشیدن منصرف کرد.

یک دختر بچه بندر عباسی با یک نامه ساده و کلی استدلال کودکانه ، پدرش را از سیگار کشیدن بازداشت .

الهام الهامی ، هفت ساله ، کلاس اول‌دبستان نامه‌کوتاهی به پدرش مینویسد که‌محتوای آن با کمی پس و پیش کلمات چنین است.

«بابا جون ...

من ترا «دوست» دارم ، من ترا«دوست» دارم .مامان راهم دوست دارم .

اما بنظرم تو مارا دوست نداری ... معلم بما میگفت : سیگار خطرناک است و آدمرا میکشد .

حالا اگر توهم ما را دوست داری نباید سیگاربکشی وگرنه من هم ترا دوست نخواهم داشت».

خبرنگار صفحه خانواده در بندر عباس ضمن ارسال این خبرنامه پدر این دختر را نیز برای مافرستاده است . آقای عبداله الهامی در نامه خود مینویسد : یکماه قبل وقتی که دیر وقت بخانه رسیدم و به رختخواب رفتم. یک پاکت سر بسته روی میز اتاقم مشاهده کردم .

نامه را که بنام خودم بود گشودم و با خط کودکانه «الهام» روبرو شدم . پس از خواندن نامه بقدری تحت‌تاثیر حرفهای کودکانه دخترم قرار گرفتم که دلم میخواست بسر وقت او بروم وغرق بوسه‌اش کنم ، اما وقتی به اتاق‌اورفتم دخترم بخواب عمیقی فرورفته بود ، سرانجام تصمیم گرفتم سیگار را ترک‌کنم ، فردا صبح «الهام» مرا بازخواست کرد که بابانامه مرا خواندی؟ ومن به اوجواب مثبت دادم و از او خواستم که در ازای هر نمره بیست که او از درسهای‌خود بگیرد یکروز سیگار نکشم .

«الهام» کوچک من ـ ظرف یکماه اخیر آنقدر در دروس خود نمره بیست آورده است ومن هم آنقدرسیگار نکشیده‌ام که اکنون دیگر احساس میکنم معتاد نیستم و احتیاجی به سیگار کشیدن ندارم.من‌براستی از الهام دختر باهوشم پند گرفته‌ام‌وقصد دارم برای‌همیشه لب به سیگار نزنم.

گره‌گشودنی مشکلات «نصف جهان» برای نوروزی دیگر

بقیه از صفحه ۲۴

قصد داشته‌اند ، در جریان این بازدید، از مسئول مربوط یک قطعه زمین درخواست کنند تا در آنجا خانه پیشاهنگی‌برپا سازند. مسئول مربوط با علم و کتل و مراسم خاص وارد محوطه چادرهای پیشاهنگان می‌شود و مربی پیشاهنگی از پیشاهنگان درخواست می‌کند که باتفاق یک «فریادشادی» اجرا کنند.

وپیشاهنگان یک فریاد شادی را با این مضمون اجرا می کنند :

«قار،قار ، قار ـ قور، قور، قور ـ قیر،قیر،قیر ـ قار، قور، قیر».

مسئول مربوطه‌که‌ازچگونگی قضیه بی‌خبر بوده، از اجرای فریاد شادی «قار، قور، قیر» برآشفته می‌شود و این امررا توهینی بخود می‌داند و باصطلاح به تریج قبایش برمی‌خورد و محل را بدون اهداء زمین‌و ادامه بازدید از کار پیشاهنگان به قهر ترک می کند !...

در بازدید هزاربارهای که‌از آثار تاریخی داشتم، منارجنبان همچنان مشتریان پروپاقرص خود را حفظ کرده بود و پدیده جدیدی علاوه برترافیک سرسام‌آور در خیابان‌روبروی این اثر تاریخی ظهور کرده بود : عتیقه‌فروشان دوره‌گرد. که روبروی محوطه منارباساط پهن کرده بودند و دربساط همه چیز داشتند بجز عتیقه . یک مشتری که مجسمه‌ای رابه مبلغی گزاف از یکی از این سوداگران خریده بود و بعدا فهمیده بود ، نظیر این مجسمه در بازارهای کویتی و لوکس فروشی‌ها فراوان و ارزان است. آتش بجان، این دروآن در می‌زدکه‌عتیقه‌فروش‌دوره‌گرد را بیابد و کالای تقلبی را پس بدهد! در اینجا نظارتی از جانب هیچ‌اتاقی وجودنداشت!

بجز کمبود و گرانی عتیقه، در میان اغذیه و خوراکی‌ها ، تنها کمبود تخم‌مرغ و گوشت و ماست و پنیر محسوس‌بود و این درست خلاف قول اتاق اصناف اصفهان‌را ثابت‌می‌کرد.

گرچه نقطه‌ای بسیاری مانده ، اما باگریزی به بی‌مبالاتی‌رانندگان درجاده‌ها قال قضیه را می کنم.با وجود همه اخطارها واطلاعیه‌ها وتذکرات ودرخواستها ، بازدراین عیدهم ، بسیار رانندگانی دیده شدندکه ملاحظه‌جان‌ومال‌خودشان ودیگران را نکردند و حوادثی‌ببار آوردند که پاره‌ای آنهاجبران‌پذیر و برخی دیگر جبران‌ناپذیر بود.

درواقع اگر بخیر نگذشته بود راقم این سطور حالا نباید وجود می‌داشت تابرای شما موضوع حادثه‌ای را که بر سرش‌آمدشرح دهد.

دربازگشت‌ازطریق جاده اراک عازم تهران بودم ودر گردنه‌شاه‌جمال ، نرسیده به شهر قم ـ حدود سیصد تا چهارصد متر گذشته از پاسگاه پلیس‌راه‌ازگردنه که سرازیر شدم ، یک اتومبیل پیکان آبی رنگ که جوانکی با زیرشلواری پشت آن نشسته بود خیلی آرام ـ باطمانینه‌بچپ‌گردش کرد تا وارد پیادمرو شود. ناچار برای احراز از برخورد بایک زن روستایی و بچه‌اش که کنار جاده گویا به انتظار اتوبوس عبوری نشسته بودند ، باپیکانی که نود درجه چرخیده بود دورانده آن ناگهانی به این حرکت ابتکاری دست زد آنهم بدون چراغ‌راهنماو رعایت سایر اصول رانندگی ـ برخورد کردم وعزرائیل رادربرابر چشمانم دیدم .

بعد ازتوقف ، قبل از اینکه آرامشی بروجود من وسایرحادثه دیدگان دست یابد، بتعدادفراوان از گوشه و کنار قاضی و قانون دانان و کارشناس راهنمایی و رانندگی پیدا شد و مردم بدون توجه به بند آمدن ترافیک‌گرداگرد اتومبیلها حلقه زدند وهرکس به اظهارنظری پرداخت . معلوم شد حادثه درخارج از حوزه پلیس‌راه اتفاق افتاده است ـ البته‌باسیصد متر فاصله تا پاسگاه پلیس راه ـ صاحب کارگاه سنگتراشی‌مجاور جاده ـ آقای طالبی سرنشینان اتومبیلها یعنی خانمها و بچه‌های رنگ باخته و لرزان‌را ـ بکارگاه خود برد و من باتلفن وی جریان را به راهنمایی ورانندگی‌قم‌اطلاع دادم .

راه بندانی بوجود آمده بود که صدرحمت به رامبندان‌خیابان های تهران ـ در همین اثنا یک اتومبیل پلیس راه با سه مامور سرنشین مجهز به بی‌سیم و سایر تجهیزات از راه رسید .

جلو رفتم و به یکی‌ازماموران جریان را گفتم .

مامور گفت : این حادثه مربوط به راهنمایی ورانندگی شهر است و خارج ازمحدوده ما است .

در این ضمن سیل کامیون که باید از طریق جاده ساوه راهی شهرهای دیگر شود به تدریج سرازیر می‌شد وقشقرقی از دود و دم و انبوه اتومبیل برپا شد. جالب اینکه اتومبیل پلیس راه نیز دور تا دور محوطه ما طواف می‌کرد و در حین این طوفانها یک اتومبیل پیکان دیگر که راننده آن بعدا گفت سرگرم تماشای چگونگی حادثه بود، با سرعت ۴۰ تا۵۰ کیلومتر ، اتومبیل پیکان اول را که در وسط جاده‌قرارداشت هدف قرار داد و آنچنان باآن برخورد کرد که پیکان اولی چند متر به آنطرفتر پرتاب شد و جاده را درست‌وحسابی بند آورد .

البته همه این وقایع ظرف چند دقیقه بطول انجامید ومن حیرت‌زده بودم که چه بایدکرد تااینکه رئیس اداره راهنمایی ورانندگی قم شخصا باتفاق همکارانش‌بمحل حادثه رسیدند و فائله ختم شد درحالیکه‌بخود گفتم اگر موضوع «محدوده» در میان‌نبود ماموران پلیس‌راه تارسیدن ماموران راهنمایی شهر قم کنترل عبور و مرور جاده را بعهده میگرفتند ، هرگز حادثه اندرحادثه بوجود نمی‌آمد ورامبندان‌گردنه «شاه‌جمال» زودتر باز می‌شد . چنانکه مراقبت ماموران پلیس راه در محدوده خودشان قابل تحسین بود .

شرکت کشتیرانی ایران اکسپرس لاینز

باکمال مسرت ورودکشتی (فرش‌اوشن) سفر ۱۰۱ رااعلام میدارد این کشتی درتاریخ ۲۰ اسفند ماه ازخاوردور حرکت‌کرده و ۷ فروردین‌ماه وارد خرمشهر شده ودرتاریخ ۱۰ فروردین‌ماه پهلوگرفته وهمان روز شروع به تخلیه‌نموده‌است .

نمونه‌ای دیگرازبرنامه‌کشتی‌های این شرکت ازخاوردوربه‌ایران

حرکت‌از	(اتلانتیك رین‌بو) سفر ۱۰۱	(پاسیفیك رین‌بو) سفر ۱۰۵	(اتلانتیك رین‌بو) سفر ۱۰۳
یوکوهاما	۶ فروردین	۲۹ فروردین	۲۷ اردیبهشت
کوبه	۱۰ فروردین	۱ اردیبهشت	۳۰ اردیبهشت
شی‌میزو	۱۱ فروردین	۲ اردیبهشت	۳۱ اردیبهشت
پوسان	۱۳ فروردین	۲ اردیبهشت	۲ خرداد
سیلونگ	—	۲۵ فروردین	۲۲ اردیبهشت
ورود به خرمشهر	۲۹ فروردین	۱۷ اردیبهشت	۱۷ خرداد (تخلیه‌تاراسکله)

خواهشمنداست برای کسب اطلاعات بیشتربه نمایندگی ایران اکسپرس لاینز مراجعه فرمائید

شرکت سی ـ من ـ پاك با مسئولیت محدود

تهران
خیابان ثریا شماره ۱۳۰
تلفن: ۹ـ۸۲۵۰۷۶ ـ ۸۳۳۹۸۱ ـ ۸۲۹۷۳۳

خرمشهر
خیابان قردوسی شمارهٔ ۷۰
تلفن: ۲۹۲۱ـ۵۰۹۸ ـ ۳۲۲۱ـ۳۹۹۱

اطلاعیه

تشکیل سومین نمایشگاه بین‌المللی وسائل ولوازم ساختمانی

نمایشگاههای بین‌المللی ایران برگزاری سومین نمایشگاه بین‌المللی‌وسائل و لوازم ساختمانی را از تاریخ ۹ الی ۱۶ اردیبهشت ماه ۲۵۳۶ با شرکت کشور های مختلف جهان در محل دائمی نمایشگاههای بین‌المللی ایران به اطلاع عموم میرساند .

بدینوسیله از عموم‌صاحبان صنایع ،موسسات‌وشرکت هائی که مایل بشرکت دراین نمایشگاه میباشند ، دعوت میشود حداکثر تا تاریخ ۲۵ فروردین ماه سال ۲۵۳۶ برای ثبت‌نام‌و کسب اطلاعات بیشتر همه روزه در ساعات اداری با قسمت ثبت‌نام و یا تلفن ۲۹۹۴۱۴ تماس حاصل نمایند .

وزارت بازرگانی

نمایشگاه‌های بین‌المللی ایران

اطلاعیه بانک رهنی ایران درمورد تأسیس شرکت پس‌انداز ووام‌مسکن آبادان (درشرف تأسیس)

بانك رهنی ایران تاسیس شرکت پس‌انداز ووام مسکن آبادان رادرشهر آبادان باسرمایه اولیه دویست میلیون ریال شامل ۲۰۰۰۰ سهم‌ده‌هزار ریالی «الف» اعلام مینماید .

تعداد ۹۵۰۰ سهم‌آن توسط‌موسسین شرکت خریداری‌گردیده‌و بقیه از روز ۱۶ر۱ر۲۵۳۶ تاپایان ۱۶ر۲ر۲۵۳۶ به عموم خریداران عرضه خواهد شد .

بهای هر سهم ده هزار ریال است که باید نقدا پرداخت گردد .

خریداران سهام می‌توانند در آبادان بشعبه بانك رهنی ایران و در تهران بساختمان مرکزی بانك رهنی ایران طبقه اول اطاق ۱۱۲ مراجعه فرمایند .

بانك رهنی ایران

شکست ماموریت وانس آغاز مسابقه تازهٔ تسلیحاتی

شوروی دست دوستی آمریکا را رد کرد

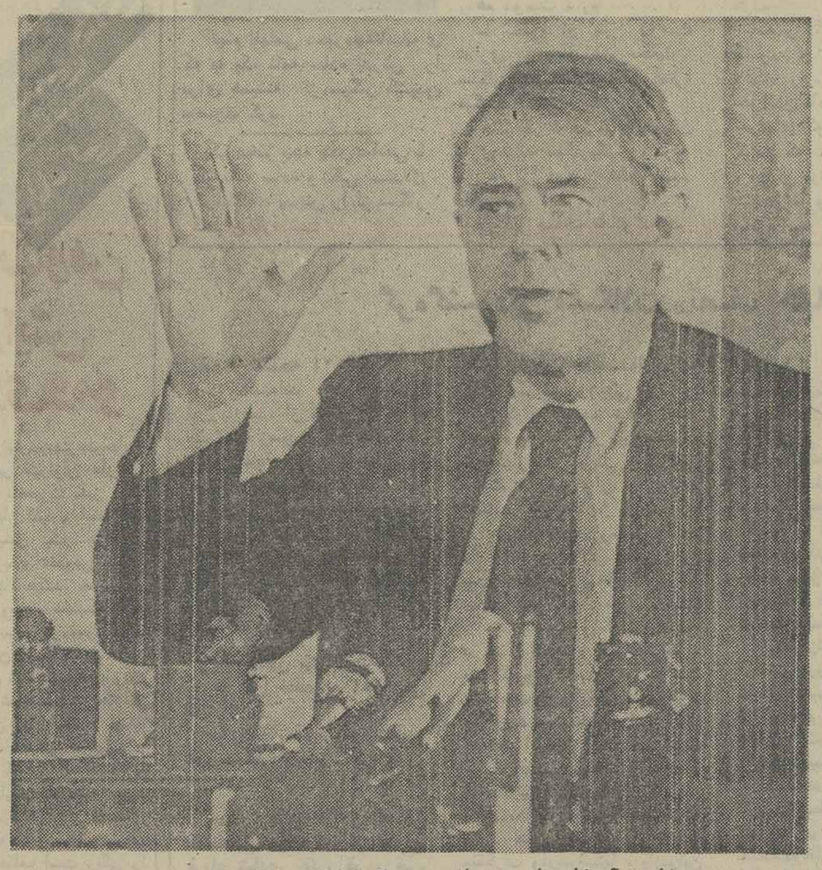

★ وزیر خارجه آمریکا ـ سایروس وانس ـ در یک کنفرانس مطبوعاتی در مسکو شکست مذاکرات با رهبران شوروی را اعلام می کند : آیا باید منتظر تحولات ژرف روابط مسکو واشنگتن بود ؟

رهبران شوروی پیشنهاد های امریکا رابرای خارج کردن مذاکرات سالت از بن بست دو ساله وامضای قرارداد جدیدی درباره محدود کردن سلاح های استراتژیکی رد کردند و باین ترتیب نخستین گفتگو های دولت جیمی کارتر باسران کرملین باشکست کامل روبرو شد .

اختلاف اساسی بر سر دو سلاح استراتژیکی جدیدی است که امریکا وشوروی وارد زرادخانه اتمی خود کرده‌اند . بمب افکن های «بک فایر» شوروی و موشکهای «کروز» امریکا از دوسال قبل مانع بزرگی درراه امضای دومین قرارداد سالت بوجود آورده وامریکا برای‌خارج شدن‌از بن‌بست پیشنهاد کرده بودکه دو کشور دومین قرارداد سالت را بیدرنگ امضا کنند و حل اختلافات مربوط به موشکهای کروز وبمب‌افکن های «باک فایر» بسومین قرارداد سالت موکول شود .

شوروی‌ها برعکس اصرار دارند که دو کشور قرارداد ۱۹۷۴ فورد و برژنف را بدون آنکه شامل بمب افکنهای «باک‌فایر» شود امضاء کنند. اما موشکهای «کروز» امریکا باید درحد نصاب‌سلاح های استراتژیکی منظور شود .

مسابقه تسلیحاتی

گرچه پرزیدنت جیمی کارتر وسایروس وانس وزیر خارجه‌اش اظهارامیدواری کرده‌اندکه‌امریکا و شوروی در مذاکراتی که ماه مه آینده میان وزیران امور خارجه دو کشورانجام شد بتوافق برسند، اما ناظران سیاسی اظهار عقیده می‌کنند که دومین مذاکرات وانس وگرومیکو نیزشکست خواهد خورد و باین ترتیب مسابقه تسلیحاتی درسالهای آینده باشدت بیشتری ادامه خواهد یافت. جیمی کارتر پس‌از آگاهی‌ازشکست‌مذاکرات مسکو تهدید کرد که‌اگر گفتگوهای ماه مه امریکا و شوروی در ژنو به نتیجه نرسد ایالات متحده به تولید وتوسعه سلاحهای نوین دست خواهدزد.

جیمی‌کارتر که باشعار کاهش تسلیحات به کاخ سفید واشنگتن راه یافت باوضعی که پیش آمد سرانجام ناچار خواهد شد تعهدات خود را در برابر ملت امریکا زیرپا بگذارد .

گرچه سایروس وانس در پایان مذاکره با رهبران کرملین تاکید کرد که‌روس امریکا دردفاع ازحقوق بشر در گفتگوهای وی با لئونید برژنف و آندره گرومیکو هیچگونه تاثیری نداشته اما آگاهان سیاسی عقیده دارند که سیاست رئیس جمهوری جدید درشکست مذاکرات بی‌تاثیرنبوده است. منابع رسمی واشنگتن در تفسیر شکست مذاکرات مسکو میگویند جیمی کارتر باحسن‌نیت برای کاهش سلاحهای استراتژیکی وارد میدان شد اما رهبران کرملین دستی‌را که بسوی آنها دراز شده بود ردکردند. دراین شرایط رئیس قوه اجرائیه امریکا چاره دیگری ندارد جز آنکه وظایفی راکه درمقام ریاست جمهوری برای دفاع ازکشور بعهده دارد انجام دهد .

مانع اصلی

درهرحال اختلاف برسر موشکهای «کروز» ظاهرا مانع‌اصلی درراه پیشرفت مذاکرات مسکو و واشنگتن درباره امضاء دومین قرارداد سالت را تشکیل میدهد .

تولید سریع این موشکها ظاهرا مقام های کرملین رابشدت بمحفظ موازنه قوا نگران‌کرده است درحالیکه ازنظر کارشناسان نظامی این موشکها تازگی ندارند بلکه از همان نسل موشک های «و-۱۰» و «و-۲» آلمانی است. که هیتلر ازآنها برای درهم کوبیدن لندن در جنگ دوم جهانی استفاده می‌کرد واتفاقا شوروی‌ها قبل از امریکا اقدام به تولید این نوع موشکها کرده‌اند واکنون درحدود هفتصد موشک از این نوع دراختیار دارند که‌میتوانندازدریا وخشکی بسوی هدف پرتاب کنند اما برد موشکهای شوروی‌بیش از ۶۰۰ کیلومتر نیست .

اهمیت ابتکارامریکا درتولید سریع اینگونه موشکها که درحقیقت نوع جدیدی‌از هواپیماهای بی‌خلبان هستند ، نیست ، بلکه چیزی که شورویها را به وحشت انداخته ، این است که امریکائی ها توانسته‌اند برد این موشکها را به دو هزار کیلو متر افزایش دهندودرسیستم هدایت آنها تغییراتی بوجود بیاورند ، این تغییر سیستم به موشک های «کروز» امکان میدهد با پرواز در ارتفاع‌سی‌متری کاملا از دید دستگاههای رادار درامان بمانند و پس‌از رسیدن به ده متری منفجر شوند. مسئولان امریکائی با اعتراف باینکه به‌ابتکارهای تازه‌ای در راه تکامل موشک‌های کروز دست خواهند زد، معذلک برای این سلاح اهمیت زیادی قائل نیستند .

کارشناسان امریکائی میگویند «موشکهای کروز»رادربرابر موشکهای عظیم بالستیک‌شوروی نمی‌توان یک سلاح‌ضربتی اتمی بشمار آوردزیرا سرعت آنهابمراتب ازسرعت موشکهای نوین شوروی کمتر است ودر نتیجه نمی‌توان از «کروز» در یک حمله ضربتی ناگهانی استفاده کرد .

سلاح تحول یافته

اما بی‌شک موشکهای کروز در شرایط‌کنونی یکی از تحول یافته ترین سلاحهای زرادخانه اتمی امریکا راتشکیل میدهد. شوروی ها اکنون‌برای درهم کوبیدن راهها و راه‌آهن های غرب موشکهای «اس. اس. ۲» را وارد زراد خانه اتمی خود کرده‌اند موشکهای کروز نیز میتواند با هزینه کمتری همان ماموریت را در کشور های شرقی انجام دهد. موشکهای «کروز» را که سبکتر و کوچکتر از موشکهای «اس. اس. ۲» شوروی هستند، میتواند از روی سکوهای ثابت‌یامتحرک که‌درخشکی قرار داشته‌باشند بسوی هدف پرتاب کرد. شلیک آنها از کشتی و هواپیما نیز امکان پذیر است .

در برابر موشکهای «کروز» امریکا هواپیما های بمب‌افکن «باک فایر» شوروی قرار گرفته‌که شوروی نمی خواهد جزوحد نصاب سلاحهای استراتژیکی در دومین قرارداد سالت گنجانده شود. «باک‌فایر» نخستین بمب‌افکن شوروی‌است که باداشتن شعاع پرواز زیاد بمب های خود را روی هدفهای دشمن می‌ریزد. بهرحال در سوم ماه نوامبر آینده مدت نخستین قرارداد سالت برژنف ، فورد پایان می‌یابد واگر تاآنوقت‌امضای دومین قرارداد سالت امکان‌پذیر نشود،دنیاشاید یک مسابقه تسلیحاتی جدید میان دوابرقدرت خواهد بود. بگفته کارتر جهانیان در برابر یک فاجعه بزرگ تاریخ قرار خواهند گرفت .

تحولات ژرف در سیاست امریکا و روش فلسطین

اینوصف همین‌دست دادن به تنهائی نشان دهنده تحول ژرف در سیاست آمریکا می‌باشد.

برای اثبات این امر کافی است به بازتاب این ابتکار کارتر دراسرائیل اشاره شود.

اسحاق رابین نخست وزیر اسرائیل‌گفت که اظهارات پرزیدنت کارتر دارای عواقب بسیار وخیمی است که ممکن است ازطرفی منجر به رویارویی بیسابقه میان اسرائیل وآمریکا گردد واز طرف دیگر شدت عمل روش دولت آمریکاوکنگره وافکار عمومی آمریکادر قبال سازمان رهائی بخش‌فلسطین را کاهش دهد. وی اضافه کرد که‌میبایستی افکار عمومی آمریکا را قانع نمود که تنها هدف سازمان رهائی بخش فلسطین نابودی اسرائیل میباشد.

الاهرام

اظهارات دو هفته قبل پرزیدنت کارتر رئیس جمهور ایالات‌متحده آمریکا در باره مسئله خاورمیانه ، تحولی‌بود تازه در سیاست آنکشور.

این اظهارات دارای جنبه های تازه‌ای بودکه‌میتوان گفت سابقه نداشت. از جمله یکی آنکه کارتر اولین پرزیدنت آمریکا است که در برابر مردم به حق فلسطینی ها در برپائی یک میهن اشاره میکند . بدنبال وی سخنگوی وزارت خارجه آمریکا هم اظهارداشت که آنچه پرزیدنت کارتر گفت روش ایالات متحده آمریکامیباشد.

دوم اینکه روبرو شدن پرزیدنت کارتر بانماینده سازمان رهائی بخش فلسطین در سازمان ملل‌متحدودست دادن باو وگفتگو کردن بااو نشانگر تحول تازه در سیاست آمریکاست .

سوم ـ پرزیدنت کارتر در سخنرانی‌خود در سازمان‌ملل متحد یادآور شد که‌برقراری صلح در خاورمیانه یکربع‌قرن بتاخیر افتاده است و بهمین جهت دولت ایالات متحده آمریکا نهایت تلاش خودرا برای ایجاد تسویه و برقراری صلح عادلانه در منطقه خاورمیانه مبذول خواهدداشت.

پرسش مهم

البته رابین بر خلاف اظهارات خودنمی‌تواند با آمریکا رویاروئی کند زیراهم او وهم افکار عمومی میدانند که اگر آمریکا وحمایت این کشور وجود نداشت‌اسرائیل قادر نبود به موجودیتش ادامه‌دهد.

در اینجا یک پرسش مهم مطرح می‌شود:

پس از این اظهارات چه تحولی روی خواهد داد؟

یک: اظهارات پرزیدنت کارتر ، مکمل بیانیه کشور های بازار مشترک اروپا است که در ماه ژانویه گذشته تهیه کردند واعلام آنرا بتعویق انداختند.

البته این بیانیه روز ۲۱ فوریه گذشته توسط روزنامه الاهرام بدست آمد ومنتشر شد دربیانیه مزبور گفته شده‌بود:

در مورد حقوق فلسطینی ها ، دول عضو بازار مشترک معتقدند که هیچگاه مال‌متحد بمنطقه خاورمیانه در شورای امنیت مطرح گردد میتواند اوضاع فعلی را باگامهای سریعی بسوی راه حل پیش ببرد.

★ سوم ـ گامها واقدامات آینده اعراب باید کاملا مطالعه شده و بررسی شده‌باشد ودول‌عربی‌تحول تازه سیاست آمریکارا مد نظر قرار دهند.

● چهارم ـ ایالات متحده امریکا برای‌اولین بار نظری در باره بحران خاورمیانه بیان میکند ولی قطعی نیست که‌این نظر بانظر اعراب هماهنگ باشد. بااین وصف اعراب باید از این تحول بهره‌برداری کنند.

بدون شک‌سیاستی راکه پرزیدنت سادات پس از جنگ اکتبر تاکنون دنبال کرداثری عمیق در تحول سیاست امریکا داشته است .

سیاستی که برپایه های زیر استواربود:

★ سیاست واحد عربی و همبستگی اعراب برای رویاروئی باهرگونه خطر است.

● صرف نظر از تیرگی هائی که بعضی اوقات در روابط مصر و فلسطین بوجود آمد. مصر از سازمان مزبور حمایت کند. زیرا پرزیدنت انور سادات معتقد بود که حل مشکل ملت فلسطینیها کلیدپایان‌بخشیدن به مناقشات اعراب و اسرائیل میباشد.

● مسافرتی که انور سادات به اروپا کرد واز شش کشور اروپائی دیدن نمود اثری عمیق‌در جلب نظر بازار مشترک‌بطرف اعراب داشت.

● مسافرت انور سادات به ایالات متحده امریکا در اکتبر گذشته اثری عمیق روی افکار عمومی آمریکا و سازمان‌های تصمیم گیرنده آن کشور بجاگذاشت.

وبدون شک مسافرت آینده انور سادات به واشنگتن باعث پیشرفت آرمان اعراب خواهد شد.

تحول تازه

★دوم‌تقاضای مصر به اینکه گزارش مسافرت کورت والدهایم دبیر کل سازمان صلحی در منطقه خاورمیانه برقرار نخواهد شد مگر اینکه حقوق ملت فلسطین برسمیت شناخته شود. بهمین جهت همانگونه که نماینده بازار مشترک در ماه دسامبر گذشته در نیویورک اعلام داشت تاکید می کنند که :

«استفاده عملی ملت فلسطین از شخصیت ملی خود میتواند نقش حساسی در ایجاد تسویه بازی کند.»

این‌امرثابت میکند که‌ایالات متحده آمریکا که نقش حساسی در تعویق اعلام بیانیه بازار مشترک اروپا بازی کرد. از قول پرزیدنت خود توافق کامل خویش را با نظر کشور های بازار مشترک اروپا اعلام میکند.

«کورت والدهایم» حین ورود به ژنو برای شرکت در دوره تازه مذاکرات مربوط به حل بحران قبرس .حل مسئله‌قبرس ازاولویت های برنامه حکومت کارتر است .

بازتاب اسرائیل

درست است که پرزیدنت کارتر یادآور شد که دست دادن او با نماینده سازمان رهایی بخش فلسطین نشانگر تماسهای‌بیشتر میان واشنگتن و سازمان مزبور نیست مگر اینکه سازمان رهائی بخش روش خود را در قبال اسرائیل عوض کند ولی با

حقوق بشر در جامعه ۸۰۰ میلیونی چین

چین ۴۰ میلیون «ناراضی» دارد

هرالدتریبون

بعداز هیاهویی که‌موضوع حقوق و آزادیهای بشری درشوروی‌بوسیله‌مطبوعات وسیاستمداران باختری برپا شده است ـشاید این‌پرسش چندان نابجا نباشد که‌حقوق بشر درچین‌امروزچه وضعی دارد ؟

آمریکائیانی که‌به چین سفر میکنند غالبا چنین می‌اندیشندکه‌ممکن است میزبانان خودرا بااین‌سئوال‌بیازارند ودرآنان ایجاد احساس اهانت کنند که دربارهٔمبارزه وجنبو جوش عظیم و مجدانه‌ای کنزیر عنوان «آموزش دوباره» ، عناصر ناراضی از رژیم موجود پکن در کشورچین برپا شده است . چه‌توضیحی دارند ؟ میهمانان ومسافران‌امریکایی در چین مضافا در بسیاری اوقات چنین نتیجه‌گیری از مشاهدات خود میکنند که‌به دست آوردن‌پاسخی‌سرراست وصادقانه برای‌چنان پرسشی از چینی ماغیرممکن است .

شگفت‌آور است‌که‌در این نوع داوریها ـ حقیقتی وجود ندارد . چینی‌هایی که در سطوح متعدد از آنان درباره حقوق انسانی عده کثیری از هموطنان درجه دوم ، آنها پرسشی صورت گرفته است ظاهرا هنگام جوابگویی کاملا صادق و آماده بوده‌اند و یا لااقل‌بیانی که حاکی از تذبذب یاحاشیه پردازی و عذر تراشی باشد بکار نبرده‌اند .

جوابهایی که‌از طرف‌اینان داده شده بسیاری از ارزش‌های خودشان وارزشهای معتبر در نزد خود ما (امریکائیان) را روشن می‌کند . یک صاحب‌منصب‌امور دیپلماتیک چینی در پکن که از وی درابتدا پرسشی‌برای اظهار نظرکردن‌درباره‌خردهٔگیریهای جیمی کارتر رئیس جمهور امریکا بر دولت شوروی و ملامت آنان به خاطر درهم شکستن فعالیت ناراضیان‌روسیه‌صورت‌گرفته بود، پاسخی ارائه داد که به نحوی غیر منتظره از صداقتش حکایت‌میکرد.این مقام‌میگفت: محروم کردن معدودی روشنفکران‌ازآزادی کلام صرفا مسئله کوچکی است .اما در اتحاد شوروی تمام کارگران و دهقانان‌و روشنفکران هستند که قربانی سیاستهای اختناق‌آور شده‌اند .

۹۵ درصد

مرد صاحب مقام چینی‌که از وی‌اندکی بالاتر نقل‌قول کردیم ـتوضیح خود راچنین دنبال کرد : «چین کشوری است که در آن حقوق بشر به بهترین وجه رعایت‌میشود در این سر زمین بیش از ۹۵ درصد از تمام مردم‌از حقوق بشر برخوردارند و ۵درصد دیگر ی‌که‌باقی میمانند اگر در برابر آموزش دوباره‌ای که به آنان داده میشود روح تمکین‌وپذیرایی داشته‌باشند. آنها نیز میتوانند مانند ۹۵ درصد دیگراز حقوق بشر بهره‌مند گردند .

دیپلمات چینی سپس لحن تاکید آمیز تری بکار برد و ادامه داد : « برعکس کشور ما ـدر کشور شما ـایالات متحده امریکا ـ تنها ۵درصد از تمام سکنه از حقوق بشر بهره دارند و ۹۵ درصد از این حقوق‌بی‌بهره‌اند.بنابراین در نظر ما مضحکو مسخره خواهد بودکه شما کشور چین را با این بیان ملامت کنید که حقوق و آزادی های بشری را از مردمانش مضایقه کرده است .

پنج درصد از جمعیت ۸۰۰ میلیونی چین ۴۰ میلیون‌نفر را دربرمی‌گیرد و این عده کسانی هستند که طبق‌اذعان دیپلمات عالیمقام چینی از حقوق بشر محروم هستند.

آیا این بدان معنی نیست که در چین مردمان بسیار کثیرالعده‌ای وجود دارند که تعدادشان به ۴۰ میلیون نفر می رسد . یا ۵ درصد از کل جمعیت کنونی چین هستند و از حقوق بشر محروم شناخته شده‌اند ؟ درباره آن رقم ۵ درصدی کذایی که ذکر شد باید توضیح داد که این عده شامل :

۱ـ ملاکین زمین‌دار ۲ـ کشاورزان ثروتمند ۳ ـ عناصر ناباب۴ـ ضد انقلابی ها ۵ـ « تجدید نظر طلبان بورژوازی » میشوند . در جواب این پرسش که آیا ناراضیان محروم از حقوق بشر را در جامعه چینی بطور عمده جوانان تشکیل میدهند . همان مقام گفت‌که جوانان و پیران ـ هردو نسل دراین‌اقلیت ۵ درصدی وجود دارند ، ولی تعداد سالخوردگان بیشتر است .

مقام چینی سپس درباره تاکیدی که قبلا هرمطلع سخن بکار برده‌بودتوضیح بیشتری داد و با بیانی که تمایلش را به یک تجدید نظر و دقیق‌تر بودن نشان میداد اضافه کرد که بنظر می‌آید رقم ۵ درصدی که برای معرفی ابعاد قشر ناراضیان جامعه امروزچین ذکر کرده است‌کمتراز‌اندازه واقعی باشد.

گروه ۵ درصد

اجازه دهید چنین فرض کنیم که رقم ۵درصدی بیش و کم دقیق است و چون یک مقام رسمی دیگر چینی که با وی در خارج از پکن تماس گرفته شده بود ادعا کرد که گرومینجگانه‌عناصر نیازمند آموزش مجدد در ناحیه‌ای که وی در آن زندگی می‌کند ، بیش از ۳ درصد از کل ساکنان ناحیه را در بر نمی گیرند و به بیان دیگر۲ درصد تمام کشور چین هستند از این گذشته‌بگذارید چنین‌فکر کنیم که۵ درصدکذایی شامل بسیاری از برادران چینی دیگرشان که طبق قول‌محافل رسمی پکن بوسیله‌دارودسته منفوریاصطلاح« چهارنفران » گمراه شده‌اند واین گروه که بتازگی طرد و تصفیه شده زمانی ـتاگذشته نزدیک بر وسائل‌ارتباط جمعی درکشور چین فرمانروایی‌داشته است، نخواهد گردید .

دراین صورت باید پرسید که ۴۰ میلیون ناراضیان چین چه‌کسانی هستند ؟در جواب این پرسش لازم است به گروهی که تحت عنوان «ملاکین زمیندار » و یا کشاورزان ثروتمند طبقه‌بندی شده‌اند صفت « سابق » را نیز اضافه کنیم ،چون‌واقعیت این است که «مالک بودن » واستعمار کردن‌توده های تهیدست وزحمتکش تا قبل از انقلاب ۱۹۴۹طبق تصریح کمونیست های چینی ،گناهی است که هنوز هم در این کشور بخشیده نشده است . گروه دیگری که‌مقوله‌«عناصر ناباب »را درطبقه‌بندی عناصر پنجگانه ناراضیان‌چینی‌معرفی میکند معمولا اشاره‌اش به دزدان و سایربدکاران‌مرتکب جنحه وجنایت درمفاهیم غیر سیاسی است .

اغفال

وبالاخره در گروه دیگر «ضد انقلابیون » و « تجدید نظر طلبان‌بورژوازی برای ـ اطلاق کسانی بکار میرود که درچین امروز بوسیله طبل‌و کرنای منحرفین سیاسی و گمراهان جدا مانده از موج اصلی جریان‌سیاسی‌ومسلکی اغفال شده‌اند . آیا تماماین ناراضیان درزندان بسر می‌برند ؟ در جواب این سئوال به نگارنده این مقاله گفتند که اکثر ناراضیان زندانی‌نیستند ، بلکه تحت‌نظر و «مراقبت‌توده‌ای» قرار دارند. این اصطلاح « تحت مراقبت توده‌ای» بدان‌معنی‌است‌که‌افراد ناباب از هر گروه دایما آماج کنجکاوی و سوء ظن تمام چینی های دیگر قرار گرفته‌اند وگزارشهای اعمال و حرکات آنان بدون وقفه از طرف‌جمیع مردمان دیگری که وابسته به اکثریت ۹۵ درصدی «رافی‌ها» هستند به مقامات مسئول داده میشود.در تعاریفی که ازطرف اشخاص مسئول نزد نگارنده عنوان‌گردیداکثریت۹۵ درصدی جمعیت چین دارای انضباط وروح ایثار واز نظر سیاسی واجد آگاهی و وجدان‌مسلکی توصیف شده است.

یک جوان کشاورز ۲۳ ساله اهل «کانتون» که اورا تقریبا بطور تصادفی برای دریافت پاره‌ای توضیحات انتخابکرده بودم میگفت: در تیم افرادی که برای واحد تولیدی کارمی کنند تنها یک کشاورز ثروتمند (سابق) وجود دارد . من یکی از کسانی هستم که برای زیر نظر گرفتن رفتار وزندگی این کشاورز ثروتمند انتخاب شده‌ایم. ووظیفه ما این‌است که‌اگرمشاهده کردیم‌که کشاورز مذکور چنانکه باید بخوبی‌کار نمی کند و یا رفتاری مانند بورژواها (سرمایه داران) دارد ـ ماوقع را به مقامات مسئول گزارش بدهیم.

رفتار و اعمال

پرسیدم آیا از فرزندان کشاورزانی که زمانی درگذشته ثروتمند بودند نیز خواسته شده است ، که در باره رفتار واعمال و سخنان پدرانشان گزارش بدهند؟ وآیا به چنین دستورهایی عمل می کنند ؟

جوان روستایی جواب داد : «البته‌پرسیدم‌که کشاورزثروتمند سابق را چگونه اصلاح ویا مجازات می کنند؟ جوان ۲۳ ساله گفت: از او در حضور دیگران انتقاد می کنیم و بر رفتارش خرده می گیریم ولی اورا کتک نمی‌زنیم!..»

دریکی دیگر از ولایات چین بامردی که از کارمندان متوسط الحال یکی از ادارات دولتی بود روبرو شدم واین شخص ضمن توضیحاتی که برای من داد گفت:

در هریک از «کمون» ها (مزارع اشتراکی) خانه‌ای وجوددارد که در آن‌میله‌هایی در پنجره ها تعبیه کرده‌اند و این‌منازل‌برای نگهداری«دزدان» بکار می روند. پرسیدم که آیا «خانه» های کذایی همان زندانهای معروف و متداول نیستند؟

جواب‌داد: خیر. زندان‌های مامیله ویا قفل ندارند.

سئوال‌کردم که اگر اینطور باشد ـ آیا زندانیان نمی گریزند؟

برای کارمند پر سابقه چینی درک عدم تفاهمی که من‌نشان میدادم دشواربود.

در جواب من گفت: ما در سراسر چین سیستم و مراقبت های‌توده‌ای را برقرارکرده‌ایم. دراین‌صورت‌زندانیانی که شما از فرار کردنشان نگران‌هستید به کجا فرار خواهند کرد؟

شکافی که جوامع چینی و امریکایی را از یکدیگر جدا می کند به وسعت خلیجی بسیار پهناوراست. وجود این‌شکاف است که برای ما آمریکائیان درک غروری راکه چینی ها بخاطر اهتمام فراگیر و هماهنگشان‌برای تجدیدآموزش وقالب ریزی‌دوباره ۴۰میلیون عنصرناراضی در جامعه‌هشتصد میلیونی کشورشان بخرج می دهند، غیر ممکن ساخته است. کمااینکه برای‌چینی‌ها نیز درک این معما غیر ممکن است که چرا برای یک امریکایی باید پرسشی بدین اندازه نابخردانه وجود داشته باشد که از فرد چینی پرسش مضاعفی از این قبیل بشنود که زندانیان‌فراری به کجا فرار خواهند کرد؟

آشنائی وازدواج بامائوتسه تونگ

۷ـ اسرار سقوط بیوه‌مائو

«چیانگ چینگ» با تمام قدرتی که درخود سراغ‌داشت تقلا کرد که تا گریبانش را از چنگ مهاجم ها رها کند ولی کاری از پیش نبرد ،بعد در حالی که میکوشید تاهمه توانایی‌اش را در حنجره‌خود متمرکز کند چندین بار پی در پی فریاد کشید که دارند وی را میدزدند . اما فریاد ها نیز فایده‌ای نداشت چون‌در خارج از «محدوده» شهرکسی وجود نداشت که صدای استمداد وی را بشنود .

«چیانگ چینگ» به این نتیجه رسید که ربایندگان وی عده‌ای از ماموران پلیس ، رژیم ناسیونالیست‌ها هستند ولی هنگامی که بیشتر واز فاصله‌ای نزدیکتر درربایندگان خود دقت کرد متوجه شدکه آنها نیز مانند خودش لباس های غیر نظامی و عادی در بر کرده‌اند و بنابراین ممکن است از افراد پلیس امنیتی باشند . وقتی که او راکشان کشان در جاده تاریک همراه خود میبردندناگهان‌درفرصتی که بدست آورد جهشی نمود و خود رابه‌درون یکشالیزار پرتاب کرد. قبل از آنکه ربایندگانش بتوانند خود را بار دیگر به او برسانند با شتاب ـ اما مصمم تمام مدارکی را که همراه داشت و یک برگ پرسش نامه مخصوص داوطلبان عضویت حزب کمونیست با مهر آن و امضای کمیته ایالتی شانگهای نیز از آن جمله بود به دهان گذاشت و سپس با قوت تمام مدارک مذکوررا بلعیده‌و آنها را به معده‌اش سرازیر کرد.

مدارک سری

معنای بلعیدن مدارک‌خطرناک برای چیانگ‌چینگ این بودکه او دیگر هنگامی که دیر یا زود تحت بازجوئی قرار میگرفت‌قادربود درجوابگویی به پرسش هایی که از وی میکردند به حداقل اکتفا کند، با وجود این نکته دیگری هم وجود داشت که او را اندوهگین میکرد چون با بلعیدن مدارک سری ـ در حقیقت تمام آثار و شواهدی را هم که باید به وابستگی وی نزد حزب کمونیست در نزدهم مسلکانش گواهی‌میداد نیز نابود کرده بود.

ربایندگان چیانگ چینگ‌پس از آنکه وی را از شالیزار به جاده برگردادنداو را تحت‌الحفظ به پایگاه پلیس بخش بردند و در پشت میله ها زندانی‌اش کردند . این ماجرا که به اولین بازداشت‌چیانگ چینگ منجر گردید و باعث‌شد که ۸ ماه در زندان حکومت ناسیونالیست‌های تحت‌رهبری ژنرال «چیانگ کای شک»باقی بماند ، بخش مهمی از خاطرات زندگی گذشته او را بوجود آورده که هرگز آن را فراموش نکرده است.

چیانگ چینگ» در اوایل ۱۹۳۵ از زندان آزاد شد و بار دیگر اشتغال به حرفه بازیگری بعنوان یک هنرمند تئاتر و سینما را از سرگرفت. از آن پس فرصت هایی پیش آمد که تا حدودی برای او مخصوصا بخاطر ایفای نقش «نورا» در نمایشنامه خانه عروسکی «ایبسن» ـ و بعدا برای ظاهر شدن در چندین فیلم سینمایی که علاقمندان فراوانی پیدا کردند شهرتی‌به ارمغان آورد. با وجود این تقدیر چنان میخواست که زندگی هنری‌چیانگ‌چینگ تنها مدت کوتاهی بعد از آن در ۱۹۳۷ پایان یابد و این زمانی بود که ژاپنی‌ها تهاجم تمام عیار خود را به کشور چین آغاز کرده بودند . ارتش سرخی که کمونیست های چینی بوجود آورده بودند در آن وقت به تازگی کار بزرگ و حماسه آفرین راه پیمائی طولانی را از جنوب شرقی چین به مقر جدیدش در «نیان» که در منتهی الیه شمالی ایالت شنی قرار داشت به پایان رسانده بود .

شرح زندگی

تجاوز ژاپن به چین سبب گردید تا صلحی ناراحت و متزلزل بین‌نیرو های‌تحت‌رهبری مائوتسه تونگ و سپاهیان‌چین ناسیونالیست به فرماندهی چیانگ کای شک برقرار شود و به انگیزه‌ای تبدیل‌گردد تا هزاران نفر از روشنفکران چپ گرای چینی در «نیان» به کمونیست ها ملحق شوند . نویسنده‌آمریکایی در کتاب‌شرح زندگی چیانگ چینگ یادآوری می‌کند که نسبت زنان به مردان در حزب کمونیست و ارتش سرخ تازه تاسیس آن در زمان وقوع این تحولات یک بر ۱۸ بوده است .

بعضی از سربازان کمونیست ارتش سرخ که زنانشان را در خلال راهپیمایی طولانی ازدست داده و یا ترک گفته بودندپیوند های جدیدی بوجود آوردند که «ارتباط های محلی» نامیده‌میشد. با اینحال بطوریکه خانم‌نویسنده امریکایی می‌نویسد اغلب‌سربازان کمونیست بیش از آن جوان و یاتهیدست تر از آن بودند که توانایی پیوستن به «ارتباطهای محلی» را داشته باشند و بهمین دلیل رفقایشان به آنان اندرز میدادند که نفس خود را مهار کنند واجازه ندهند که ظرفیت های مادی و اخلاقی آنان در ارتباط با زنان و مخصوصا نواحش تباه شود .

در فضایی که تابدان اندازه از منزه طلبی های ضد نفسانی اشباع شده بود میهمانان تازه واردی که از شهر ها می‌آمدند و بسیاری از آنان شباهت های

حساب پس انداز طلائی بانک سپه

به پول جیب شما، به پول کیف شما، ۷٪ بهره میدهد

یک امتیاز از ۷ امتیاز

استفاده از برگهای مخصوص دفترچه حساب پس‌انداز طلائی بجای پول نقد، بنفع شماست. زیرا، وقتی شما در پرداختها و هزینه‌های روزمره، از برگهای مخصوص استفاده میکنید، تا زمانیکه این برگ‌های مخصوص در گردش است و هنوز به بانک سپه نرسیده مبلغ این برگ‌ها جزو موجودی شما محسوب میشود و به آن نیز ۷درصد بهره تعلق میگیرد.

شما با افتتاح حساب پس‌انداز طلائی، بموجب اعتبار نامه ویژه، مشتری ممتاز بانک سپه میشوید و از ۷ امتیاز برخوردار میگردید:

۷ امتیاز حساب پس انداز طلائی بانک سپه

- امتیاز اول- دفترچه حساب پس‌انداز طلائی، دارای برگهای مخصوصی است که وجه آنها در کلیه شعب بانک سپه قابل پرداخت است. شما میتوانید روی هر برگ از صد ریال تا ۱۰/۰۰۰ ریال بنویسید و در پرداختها و مخارجی که دارید، بجای پول نقد استفاده کنید. تا زمانیکه این برگ ها در گردش است و هنوز به بانک نرسیده، مبلغ این برگ‌ها جزو موجودی شما محسوب میشود و به آن نیز ۷ درصد بهره تعلق میگیرد.
- امتیاز دوم- با افتتاح حساب پس‌انداز طلائی برای هرنفر از اعضای خانواده، طی فقط سه‌ماه، تا ۳/۰۰۰/۰۰۰ ریال وام نوسازی دریافت میکنید.
- امتیاز سوم- از وام مخصوص برای خرید سهام تا دو میلیون ریال استفاده میکنید.
- امتیاز چهارم- از خدمات ارزی بانک سپه با گسترده‌ترین شبکه ارزی، بهره‌مند میشوید.
- امتیاز پنجم- باشگاه بانک سپه با تمام امکانات و تسهیلات، برای برگزاری جشنها و عروسی‌ها و میهمانیهای بزرگ در اختیار شماست.
- امتیاز ششم- میتوانید تا ۲۵۰/۰۰۰ ریال وام ضروری بدون وثیقه ملکی دریافت کنید.
- امتیاز هفتم- وجه قبوض آب و برق و تلفن شما بوسیله بانک سپه پرداخت میشود. بانک سپه این قبوض را داخل پاکتهای مخصوص با نقش تمبر که در اختیار شما گذاشته میشود، از شما دریافت میکند و وجه آنها را در آخرین مهلت ممکن می‌پردازد تا به پول شما، حداکثر بهره تعلق بگیرد.

معلومات عمومی

جدول هزار جایزه‌ای اطلاعات

طرح و تنظیم از: نعمت

راهنمای حل جدول ابتکاری اطلاعات

«الف»:

برای حل این جدول «۱۵» شرح در نظر گرفته شده و در مقابل هر شرح ۳ پاسخ قرار گرفته که فقط یکی از پاسخها صحیح است.

شما پس از مطالعه هر کدام از شرح ها، باید جواب صحیح آن را پیدا کنید و حرفی را که در مقابل جواب صحیح داخل پرانتز چاپ شده است داخل خانه‌ئی از ستون «الف» که شماره‌اش مساوی با شماره توضیح باشد قرار دهید.

به این معنی که اگر مثلا در توضیح شماره ۳ جواب صحیح، کلمه «بابلسر» باشد، باید حرف «ش» را که در مقابل این کلمه داخل پرانتز چاپ شده، در خانه شماره ۳ ستون «الف» جدول بنویسید.

پس از آنکه ستون «الف» جدول را پر کردید، حروفی را که در آن نوشته‌اید، بطور وارونه در ستون «ب» قرار دهید تا جواب صحیح جدول بدست آید.

	«الف»	«ب»
۱		
۲		
۳		
۴		
۵		
۶		
۷		
۸		
۹		
۱۰		
۱۱		
۱۲		
۱۳		
۱۴		
۱۵		

۱ـ ملک الشعراء دربار سلطان محمود چه نام داشت؟

* فردوسی (ز) ـ فرخی (د) ـ عنصری (و) ـ عسجدی (ف)

۲ـ شاعر، منجم و ریاضیدان بزرگ عصر سلجوقی که بود؟

* ابوریحان بیرونی (خ) ـ حکیم عمر خیام نیشابوری (ت) ـ فردوسی طوسی (ج) ـ فرخی سیستانی (ن).

۳ـ بزرگترین بندر کناره دریای مازندران کدامست؟

* بابلسر (ش) ـ نوشهر (ع) ـ پهلوی (س) ـ شهسوار (ی)

۴ـ قابوسنامه اثر کیست؟

* سعدی (ل) ـ قابوس وشمگیر (ی) ـ غزالی (ر) ـ نظامی عروضی (ج).

۵ـ کدامیک از کتب زیر از آثار لطفعلی بیک آذر است؟

* آتشکده (ر) ـ جهانگشای نادری (ع) ـ تذکره معاصرین (ق) ـ فرسنامه (غ).

۶ـ افسران ما، داوری، شبیعگری و صوفیگری اثر چه کسی هستند؟

* کسروی (ک) ـ صفا (م) ـ نوری (س) ـ کارو (ه).

۷ـ چه کسی برای نخستین بار نظریه تفکیک قوا را عنوان کرد؟

* کنت دوگوبینو (ن) ـ ارنست رنان (خ) ـ ژان پل سارتر (ه) ـ منتسکیو (ت).

۸ـ قانون اساسی ایران قوای مملکت را بسه قوه زیر تجزیه کرده است؟

«ب»:

اگر درست عمل کرده باشید، و حروف ستون «الف» را بطور وارونه در ستون «ب» قرار دهید، در این ستون از بالا به پائین نام اثری سرگرم کننده از یکی از نویسندگان قرن نوزدهم فرانسه بدست میآید.

او بسال ۱۸۰۲ میلادی در خانواده مرفه بدنیا آمد، پدرش یکی از سرداران نزدیک ناپلئون بود که بخاطر قد بلند و نیروی جسمانی شهرت فراوان داشت و بعلت درک معایب حکومت و عنوان کردن آنها بازنشسته و اندکی بعد درگذشت و از این زمان خانواده با فقر روبرو شد، پس از مرگ پدر، نویسنده جوان بخدمت «دوک دواورلئان» درآمد و در کتابخانه دوک با افکار بزرگ و متعالی انسانهای جاویدان آشنا شد و یکسره بنویسندگی پرداخت، سالها بعد او برای نمایش آثار جاویدان کلاسیک و آثار خود تصمیم بتاسیس تماشاخانه‌ای گرفت که با شکست روبرو شد و هستی خود را در این راه باخت و از نظر سیاسی به تبعید فرستاده شد و در عسرت و ناکامی بسال ۱۸۷۰ میلادی در سن ۶۸ سالگی بدرود زندگی گفت، در حالیکه صدها ناشر درسراسر جهان با چاپ آثار او بمیلیونها پول دست یافته بودند.

شماره ۳۸

* سیاسی، قضائی، اجتماعی (ک) ـ مقننه، مجریه، قضائیه (ن) ـ قضائیه، صحیه، مقرره (ف) ـ مجریه، قضائیه، مقرره (ل).

۹ـ اعلامیه جهانی حقوق بشر شامل چند ماده است؟

* ۲۵ ماده (د) ـ ۳۰ ماده (و) ـ ۳۵ ماده (خ) ـ ۴۰ ماده (ی).

۱۰ـ کدامیک از طبقات زیر جزو انجمن نظارت بر انتخابات نیستند؟

* روحانیان (ه) ـ پیشه وران (م) ـ زارعان (ت) ـ کارگران (ه).

۱۱ـ مرکز استان ساحلی بنادر و جزایر خلیج فارس کجاست؟

* بندر عباس (ع) ـ خارک (ش) ـ بوشهر (و) ـ برازجان (ف).

۱۲ـ سد سفید رود در کنار کدام جاده است؟

* جاده تهران ـ همدان (ن) ـ جاده تهران ـ رشت (د) ـ جاده تهران ـ تبریز (ف) ـ جاده تهران ـ ساوه (و).

۱۳ـ زیتون محصول عمده کدام شهر است؟

* منجیل (ی) ـ رودبار (ت) ـ فومن (ج) ـ لنگرود (ع).

۱۴ـ صنعت ذوب آهن ایران در نزدیکی چه شهری دایر شده است؟

* کرمان (ه) ـ یزد (ج) ـ اصفهان (ن) ـ اراک (د).

۱۵ـ منظومه مشهور «آرش کمانگیر» از آثار کیست؟

* احمد شاملو (و) ـ سیاوش کسرائی (ک) ـ دکتر پرویز ناتل خانلری (م) ـ محمد زهری (س).

جواب جدول ابتکاری شماره (۳۴):

«یادبودهای جوانی مان» اثری معروف از «ماکسیم گورگی» نویسنده روسی

اسامی گروهی دیگر از شرکت کنندگان در مسابقه هزار جایزه‌ای اطلاعات

بانتشار این شماره از سری جدول های هزار جایزه‌ای ، وارد مرحله دیگری از مسابقه میشویم، بدین معنی که ما برای بهره وری بیشتر خوانندگان و شرکت کنندگان در مسابقه،سری اول مسابقه را که‌مشتمل‌برصد جدول میباشد به سه بخش ۳۳ شماره‌ای تقسیم نمودیم، که بخش اول و دوم یعنی ٦٦ جدول را به سئوالات شناخت فرهنگ ملی ومسایل میهنی و معلومات عمومی اختصاص دادیم و بموازات آن سعی نمودیم، برای آگاهی بیشتر شرکت کنندگان ، سئوالات هر شماره را از شماره‌قبلی‌مشکلتر انتخاب نمائیم و یا اگردر طول انتشار مسابقه سئوالی مشکوک و یا دارای غلط چاپی بوده است با طرح دوباره آن‌سئوال جواب صحیح را در اختیار شرکت کنندگان بگذاریم و استقبال بیحدشما دوستان دانش پژوه‌خودنمائیدی در انتخاب راهی است که در پیش گرفته‌ایم . و اما بخش سوم ، از سری اول مسابقه هزار جایزه‌ای که از شماره ٦٧ آغاز میشود،کلا به سئوالاتی که ادبیات این مرز و بوم در آن مطرح‌شده اختصاص یافته است و ما سعی میکنیم در جوار آن پرسشهائی علمی ، ادبی و هنری داشته باشیم ،ضمن اینکه هرچه به انتهای راه سری اول نزدیکتر میشویم، سئوالات جنبه مشکلتری بخود میگیرد و این صرفابدان علت است‌که‌او لادامنه آگاهی شرکت کنندگان در مسابقه را گسترش‌وسیعتری ببخشیم و هم‌اینکه شرکت‌کنندگانی که مارا تا جدول نهائی شماره صد همراهی میکنند از میان کسانی انتخاب شوند که بحق دارای معلومات والائی بوده‌وباکوشش و دانش فوق‌العاده‌توانسته‌اند در این زورآزمائی معلومات خود را از دیگران‌متمایز نمایند .

برای آگاهی آندسته از خوانندگانی که بوسیله نامه‌ویا تلفن از اینکه نامشان در صورت اسامی شرکت کنندگان در مسابقه ذکر نشده و از ما توضیح خواسته بودند یکبار دیگر یادآوری می‌کنیم که ما صرفا بجهت اطلاع شرکت کنندگان از وصول نامه هایشان مبادرت بچاپ اسامی کرده‌ایم و درج اسامی بهیچوجه امتیازی دربرنخواهد داشت وماکماکان امتیازات مثبت شرکت‌کنندگان درمسابقه رادر جلو اسامی آنان دردفتر مخصوصی ثبت مینمائیم.

خانمها و آقایان

ابراهیم محمدپور ـ رمضانعلی محمدی‌ـ سرور معینی ـ مسعود میرمعینی ـ علی‌میرزا گل گلی ـ شهناز گراوندی ـ حسن گلریز ـ جمشید گردکانه ـ رحیم گودرزی‌ـ مجید گرجی‌پورـحسین گلقاسمی‌ـ مجید گردرستمی ـ احمد قاسمی‌ـ گودرز قربانی‌ـ ناهید قائمی‌ـناصر قره‌خانی‌ـ شهین قوامی ـ محمود قانعی قادر قادری ـ مهری‌قاسمی‌ـ محمد قطبی ـ امیرحسین قدسی ـ رحیم قنبری نسرین قلیچی‌ـمحسن طاهری ـ کوشاطیبی ـ حسین طلایی ـ حسن طباخی ـ پرویز صادقی ـ نادرصاکی ـ صالح صادقا ـ رضا صابونچی ـ احمد صابری ـ محمدرضا صفائی ـ فریده علمی ـ فریده احمدی ـ ناهید صادقی ـ مصطفی‌صالحی ـ سوسن پسندیده ـ (ـ)پارسا ـ فرزانه برومند ـ صغری جراحی ـ اسماعیل وزیری‌ـ فریبا فرخ‌تبار ـ رسول حاجی‌زمانی‌ـسعیدرنجبر ـ قاسم‌زمانی ـ جواد استی‌ـ فرزانه اسدی دامسکی ـ حاجی محمد ابروزن ـ فریده افسری‌پور‌ـ زهره اطهری ـ حسن‌موحد‌ـمحمدحاجی زمانی ـ علی‌اصغر دیانتی ـ نادر صاکی ـ محسن کرم‌زاده‌ـ علیرضا عابدی‌ـ محمدرضاعابدی‌ـنادرعرب‌ـ رامین فنائی‌ـمحمدعلی‌دیانت‌خواه‌ـ طاهره کریمی ـ شایسته کبوتر آهنگی ـ محمد حسن کاردان ـ فاطمه کوچه مشکی‌ـعباس‌خاکپور‌ـ احمد خلیلی ـ محمود خلیلی ـ محمد رضا خلیلی ـ سیدنعمت‌الله خامسی ـ جمشید خانمحمدی ـ تراب سروش ـ رضا سلمانی ـ سیروس ندیمی ـ اسماعیل‌نیکساز‌ـ عباس نورفر‌ـ قربان حاجی‌زاده‌ـ محسن طاهری ـ سید اسدالله ظهوری ـ مریم کروندی ـ طاهر سلمانی ـ سعید مددی زنجانی‌ـ فرامرز صورتی ـ حسن باقری ـ ابراهیم دادگر کریمی ـ اسماعیل رسولی ـ حسن کاشفی ـ فاطمه زارعی ـ محمدباقرزهدی‌ـ کیهان رنجبر ـ اسماعیل بهادری نصر‌ـ (ـ) باقری ـ سید محسن تنکابنی‌ـ نصرت ترابی ـ احمد تجاوند ـ ناهید تقی‌خانلو ـ حسن تقی ـ علیرضا تاج‌زاده‌ـمحمدتدین‌ـ هایده تحرانچیان ـ اکبر تفتیان ـ پروانه وحید‌ـ نسرین ژره‌ـ تقی ولیوند ـ غلامعلی دانشور ـ راضیه‌خرجی‌ـ بیگم حاجی میرمحمدی ـ انسیه رائمی ـ غلامرضارافعی ـ مینو هاشمی‌نسب ـ رستمعلی‌یزدانیار ـ جمیله بظهری‌ـ سعید یعقوبی ـ سید عوض یعقوبی‌ـکامبیز یزدانی‌ـ پری‌ناز یزدانی ـ ناصر یوسفی ـ نعمت‌الله یاقوتی‌پور ـ محمد یحیی پور ـ سیامک یزدانی‌ـ(ـ)یوسفی‌ـ بمانی یعقوب‌زاده‌ـخشایاریاسائی‌ـ حسین‌یغمورلو‌ـ محمدباقریعقوبیان‌ـ احمد یزدان پرست ـ رحمت یعقوبی ـ ناصر هدایتی ـ حاج علی هاتفی‌ـهمایون هوشیار‌ـ محمود هاشمی ـ فرنگیس هیبت‌اللهی ـ اسدالله همدانی ـ جواد هلالی‌ـ بهمن هاشمی‌نسب ـ میناهاشمی نسب ـ شکوفه‌هدایتی‌ـ علی‌همایونفر ـ امام هادی ـ مهین همتی ـ مریم همزی‌زاده‌ـ مهرنوش هاشمی‌نژاد ـ محمد هاجرخان ـ (ـ) هنرمند ـ سعید هراتیان ـ علی‌هوبره ـ هایده هاشمی ضیاء‌ـ سعید هلالی ـ ابراهیم هوشمند ـ

راهنمای رشته های دانشگاهی در اطلاعات ـ ٤

در گروه هنرهای زیبا ۲۰ رشته تدریس میشود

مدت تحصیل دانشجویان معماری تا اخذ گواهینامه مهندسی ۵ سال است

گروه هنرهای زیبا در ۲۰ رشته مختلف تا سطح فوق لیسانس دانشجو می‌پذیرد و به تربیت نیروی متخصص‌در این زمینه‌می‌پردازدکه عبارتند از : ادبیات درامـاتیک و نمایشنامه‌نویسی ، امورهنری، پیکر سازی تزئینی ، تـولید (فیلمبرداری ، مونتاژ ،عکاسی و گرافیک ، سونی‌چینگ) ، دکوراسیون ، دکور سازی‌و صحنه‌آرائی ، رادیو ،تلویزیون و سینما . طراحی لباس گرافیک ، معماری ، معماری داخلی ساختمان ، موسیقی ، مهندسی معماری ، نقاشی تزئینی ، نقش و چاپ پارچه، نمایش عروسکی ، هنر و تزئین ، داخلی ، هنرپیشگی‌و کارگردانی ، هنرهای تجسمی، هنرهای نمایشی .

معماری و شهرسازی

معماری رشته‌ایست که در آن پروژه‌های ساختمانی از نظر مقاومت مصالح ساختمان و طراحی و تاسیسات فنی با در نظر گرفتن اصول‌ریاضی و هندسی ساختمان ، و با توجه به سبکهای مختلف معماری بناهای تاریخی،هنری و مذهبی ، در دوره های مختلف تاریخی و در کشور های گوناگون، بطور عملی‌و نظری بررسی میشود .بعبارت دیگر در این رشته علم‌و هنر درهم آمیخته‌اند و مینوان گفت که معماری رشته‌ایست علمی که در پوششی از هنر قرار گرفته است .

دروس دوره دانشپهری(فوق دیپلم)

ریاضیات ـ زبان خارجه‌ـ کارگاه ـ تاسیسات ـ نقشه برداری ـ معماری‌ـ ساختمان پرسپکتیو ـ مبانی‌محاسبات‌ـ طراحی ـ برآورد ـ ماکت سازی ـ مقاومت مصالح ـ نقشه‌کشی دکوراسیون .

دروس دوره دانشوری (فوق لیسانس)

معماری ـ طراحی ـ تاریخ هنر ـ هندسه ترسیـــی ـ ریاضیات ـ پلاستیک و مدلاژ پرسپکتیو ـ ساختمان‌ـ مصالح ساختمان ـ مقاومت مصالح‌و مکانیک ساختمان ـ تئوری معماری دکوراسیون ـ بتن آرمه ـ تاسیسات آبـی و حرارتی ـ تاسیسات بـرق ـ تاسیسات اکوستیک‌ـ نقشه برداری تئوری شهر سازی ـ برنامه عملی شهر سازی ـ تاریخ شهر سازی ـ معماری صنعتی یا معماری داخلی تعمیرات و مرمت بناهای باستانی و فرمهای نویـن ساختمان ـ تهیه و پروژه ـ ساختمانهای فلزی

امکانات ادامه تحصیل‌دررشته

● دانشگاه تهران(دانشکده هنرهای زیبا) دوره فوق لیسانس
● دانشگاه ملی ایران دوره فوق لیسانس
● انستیتو تکنولوژی تهران دوره فوق دیپلم
● انستیتو تکنولوژی کرمان دوره فوق دیپلم

زمان تحصیل

دوره تحصیلی‌این رشته‌در دانشگاه تهران و دانشگاه ملی ایران ۵ سال است که‌به فارغ‌التحصیلان گواهینامه دانشوری (مهندسی) معماری، داده می‌شود .

دانش آموختگان این‌رشته درصورت داشتن شرائط‌لازم می‌توانند به دوره دکتری شهرسازی در دانشگاه تهران (دانشکده هنرهای زیبا) راه یابند .

مشاغل آینده دانش آموختگان رشته معماری

● همکاری‌با شرکت های خصوصی و سازمانهای دولتی که در تهیه طرح و نظارت ساختمان فعالیت می‌کنند.
● استخدام‌در دفاترسازمان برنامه
● بخش‌های‌فنی‌شهرداریها
● وزارت مسکن و شهر سازی
● استخدام در وزارت فرهنگ و هنر برای تعمیر و مرمت آثار و ابنیه تاریخی .

رادیو ، تلویزیون و سینما

با توجه به این حقیقت که فیلم و تلویزیون از عوامل بسیار مهم فرهنگ و زندگی اجتماعی امروزی هستند، می توان آنها را به عنوان سازندگی و نقش مثبتی که می‌توانند ازخود در برخورد با مسایل و مشکلات زندگی بدرستی القاء نمایند ، و از آنجا که تدریس و آموزش فیلم و سینما از نظرکارشناسان یونسکو جزئی از تدریس‌هنر در سیستم تعلیماتی است بسیار بجاست که به صورت یکی از رشته های آموزشی در نظر گرفته شود . در این رشته اصول کلی رادیو ، تلویزیون و سینما و چگونگی تهیه یکحبر با فیلم آموزشی، اجتماعی ، هنری ، اخلاقی ، اقتصادی و مراحل فنی و ساخت و تدوین فیلم و تهیه مسائل مربوط به آن مورد بررسی و آموزش قرار می گیرد .

دروس مهاد

پرسپکتیو ـ تاریخ تحول سبکهای سینما ، نمایش و تحلیل فیلم ـ عکاسی و فیلمبرداری اصول فنی تهیه دانشیابی تدریس می‌شود.

برنامه های رادیوئی و تلویزیونی و دکوپاژ ـ فیزیک اپتیک و مسائل‌فنی فیلمبرداری تاریخ تکامل تکنیک سینما ـ نمایش‌و تحلیل‌فیلم ـ کارگردانی سینما و تلویزیون ـ مونتاژ فیلم کارگردانی و تکنیک فیلمهای مستند ـ هنرپیشگی سینما ـکارگردانی و فیلم برداری ـ اصول فنی صدابرداری و اکوستیک ـ تنظیم‌نور ـ اصول فنی‌مدیریت و رهبری سینما ـ تمهیدات سینمائی ((تروگاژ) کارگردانی و تکنیک ـ نقاشیهای متحرک و فیلم های عروسکی .

دروس کهاد :

تحلیل موسیقی ـ تاریخ تئاتر (یونان و رم ، قرون وسطی و دوره معاصر) ـ خواندن و تحلیل نمایشنامه (یونان،رم،قرون وسطی ،رنسانس و معاصر) پرسپکتیو رنك ونور ـ فن سناریو نویسی .

★ این رشته در دانشکده هنرهای درامانیک در سطح
★ دانش‌آموخته این رشته می‌تواند در یکی از زمینه‌های زیر مشغول کار شود :
ـ اشتغال مراکز سینمایی‌و فیلمسازی
ـ اشتغال‌در سازمان‌رادیو تلویزیون ملی ایران
ـ تدریس‌درمراکز آموزشی

●

نمایش و تحلیل فیلم ـ کار سینما و تلویزیون ـ مونتاژ فیلم کارگردانی و تکنیک و کارگردانی و تکنیک فیلمهای مستند ـ هنرپیشگی سینما ـ هنرپیشگی سینما ـ دروس دوره‌دانشوری (فوق آمده بود.

در صفحات ۲۹ و ۲۳
کارگردانی و فیلمبرداری ـ ث آمده بود شاند
آمده است شمارا چنین.
ی‌ـ بردار مدامـ ،؟ص
اصول فنی صداو تظیم نور
اصول فنی مدیریت‌و رهبری
انمو بود
شاسجتما
سینما ـ تمهیدات سینمائی
تحلیل موسیقی ـ تاریخ دانشگاه تهران (دانشکده‌هنر های زیبا) رات یابند .
لازم می‌توانند دوره دکتری شهرسازی در شرکت های آمده است .

تولید : فیلم برداری‌ـ مونتاژ عکاسی

منظور از تولید ، در اینجا ، خلق کردن ، آفریدن یک فکر ، پیام یا هدف معین و سپس به تصویر درآوردن آن از طریق تهیه و تولید یک فیلم ویا تهیه یک برنامه تلویزیونی است . در زمینه تولیدسه‌رشته‌تخصصی‌آموزش داده می‌شود .

● تصویر برداری(دوربین) که لازمه آن آگاهی به‌دانش تکنیکی خاص در مورد دوربین‌ها ، آشنائی باحرکت های دوربین و استفاده از عدسیهای مختلف ، به همراه داشتن استعداد و ذوق‌برای ترکیب عوامل محیطی‌و استفاده از دوربین است .

● سوئیچینگ که مراحل مختلف کارگردانی و ضبط یک برنامه با دوربین ویدئو در استودیو تلویزیونی است ، که در آن تصویر و صدا بزمان برروی نوارمغناطیسی ضبط می‌شود .

● مونتاژ یاتدوین‌عبارتست از گزینش صحنه‌ها وانتخاب تداوم و ترتیب آنها است . به شیوه‌ای که نظم وارتباط منطقی قسمت‌ها ، یا صحنه های پشت سرهم ، به کل فیلم یا برنامه معنا ، حرکت ، حالت و آهنگ بدهد .

دروس عمومی و پایه :

زبان ـ تاریخ سینما و تلـویزیون ـ عکاسی ـ هنرشناسی ـ فیزیک (نور ، رنگ) ـ بررسی تئاتر ـ ارتباط جمعی ـ موسیقی ـ اصول فنی ـ تلویزیون ـ روانشناسی عمومی‌ـ صوت واکوستیک سناریو ودکوپاژ‌ـ کارگاه فیلم ـ کارگاه‌تلویزیون‌ـ کارگاه مونتاژ ـ دکور و صحنه پردازی ـ اصول نورپردازی ـ مستند سازی صدا (صدابرداری ، صدا گذاری) ـ موسیقی‌کلاسیک.

دروس اختصاصی

فیلمبرداری ـ مونتاژ ـ سانسیتومتری ـ لابراتوار ـ تروکاژ ـ پروژه هنری .

★ این رشته در سطح دانشپهری در مدرسه عالی تلویزیون وسینما تدریس‌می‌شود .

★ دانش‌آموخته این رشته می‌تواند بدون امتحان استخدامی در زمینه تخصصی خوددرسازمان رادیوتلویزیون ملی ایران مشغول کارشود.

مشاغل دیگر عبارتند از : دستیار متصدی دوربین ، مونتور (تدوین کننده) ـ مونتور ارشد،دستیارکارگردان ویدئو و سوئیچر (کارگردانی و ضبط برنامه) .

معماری داخلی ساختمان

منظور از این رشته تربیت افرادی است که مهارتهای‌فنی و تخصصی و حرفه‌ای خود را به منظور طرح و تنظیم فضای داخلی و فیزیکی در اختیار گروه طراحان قرار دهند . در ضمن واژه‌معماری داخلی در مقابل دکوراسیون با تزئینات ساختمان باین دلیل انتخاب شده که تصوراشتباه آرایش محیط را در مقابل پیرایش محیط از بین ببرد . یا تزئینات ساختمان‌باین دلیل جمعیت استفاده از فضاهای ساخته شده قبل باتنظیم‌مبلمان، رنگ و نور و در نظر گرفتن موقعیت و احتیاجات جدید بسیار ضروری وحلال مشکلات مسکن می‌باشد.

دروس دوره دانشسرای (فوق دیپلم)

علوم‌انسانی (جامعه‌شناسی هنر ـ شناخت هنر و تزئین ملی) ـ زبان خارجی (متون هنری) علوم تجربی‌ـ فیزیک نور و رنگ ـ مبانی هنرتزئینی و تجسمی ـ رنگ شناسی ـ گرافیسم ـ طراحی از روی مدل‌ـطراحی تحلیلی و تخیلی‌ـ نقشه کشی معماری و شکل شناسی ـ نقشه کشی معماری پرسپکتیو و اکونومتری‌ـمعماری داخلی (اصول استانداردها) ـ تاریخ هنر عمومی ـ معماری داخلی (طراحی ویترین) ـ طراحی نمایشگاه ـ شناخت و کاربرد مصالح ـ برآورد ـ شناخت روشهای مختلف معرفی مصالح .

دروس دوره‌دانشیابی (لیسانس)

دروس بنیادی :

هندسه ترسیمی ـ فلسفه هنر و زیباشناسی ـ جامعه شناسی ـطراحی‌ـ پیکرسازی.

دروس کهاد :

تاریخ عمومی هنر‌ـ گرافیسم و رنگ درمعماری‌ـ پرسپکتیو‌ـ تاریخ هنر معماری ـ جامعه شناسی صنعتی ـ طرح اجرائی مبل و عناصر تزئینی‌ـباغسازی و محوطه آرایی‌ـترانسفورـ ماسیون ـ ضوابط و روابط حرفه‌ای .

دروس مهاد :

گرافیک ـ رنگ و نور ـ پروژه معماری داخلی ـ شناسائی مصالح ـ تئوری (معماری داخلی) ـ اصول فنی ساختمان ـ تنظیم‌روشنائی و صوت ـ استروکتور ـ اصول فنی ساختمان‌ـ معماری داخلی (پروژه دانشیابی).

دروس داوره دانشوری (فوق لیسانس)

دروس مهاد

تحقیق در هنر ایرانی ـ تحقیق در تاریخ و هنرمعماری‌ـ معماری داخلی ـ پروژه مجموع استروکتور ـ متدولوژی و طراحی ـ تئوری معماری داخلی‌ـ تاریخ باغسازی و محوطه آرائی ـ ترانسفورماسیون ـ ضوابط و روابط حرفه‌ای ـ معماری داخلی (پروژه نهائی) .

تدریس رشته معماری داخلی ساختمان

● دانشکده هنرهای تزئینی دوره‌های لیسانس ، فوق لیسانس .
● مدرسه عالی ساختمان (وابسته به پلی‌تکنیک تهران) دوره فوق دیپلم .

دانش‌آموختگان رشته تولید میتوانند بدون امتحان استخدامی درسازمان رادیو و تلویزیون ملی یران مشغول کارشوند

در سالی که گذشت بمیمنت پنجاهمین سال شاهنشاهی افتخار آفرین پهلوی

سازمان بهداری و بهزیستی استان فارس کار نامه‌ای درخشان و فعالیتهائی شایسته تحسین داشت

بزرگترین طرح پزشکان تمام وقت(فی‌فورسرویس) بعد از تهران در شیراز بمرحله‌اجرا درآمده است

... سازمان بهداری‌و بهزیستی استان فارس‌درسالی که گذشت کارنامه‌ای درخشان ارائه نمود و در راه پیشرفت و پیشبرد امور مربوطه با ایجادتاسیسات نوین بهداشتی در سطح‌استان فعالیتی شایسته تحسین‌داشت.

سازمان بهداری و بهزیستی فارس باکوشش فراوان ظرف یکسال گذشته باعث شد تا گام هائی بلند و سازنده درزمینه سلامتی و بهزیستی مردم این استان برداشته شود ...

سازمان بهداری و بهزیستی استان فارس بدور از هرگونه جنجال و هیاهو و مبالغه با فعالیتهائی بدون ادعا نشان‌داد که در عصر انقلاب ودوران شکوفای رستاخیز و در این دوره‌ی پرشتاب‌سازندگی، فقط سخن گفتن از فعالیتهای آینده کافی نیست ونمیتواند چاره‌ساز باشد. براساس همین اعتقاد با اتکاء به ایمان کارکنان خود در راه گسترش کار وپیشرفت امور بهداشتی و درمانی و بهزیستی مردم استان تلاشی‌پر ثمرداشت و درخششی چشمگیر یافت .

بازدید و گشایش مراکز

جدید بهداری و بهزیستی‌فارس

سال ۲۵۳۵ شاهنشاهی به میمنت‌پنجاهمین سال‌شاهنشاهی افتخارآفرین دودمان پهلوی برای سازمان بهداری‌و بهزیستی استان فارس ، سال کوشش و تلاش و فعالیت و گسترش کار و تـه سعه گشایش مراکز مختلف درمانی و بهداشتی‌بود. بطوریکه در پایان سال گذشته مراکز جدیدالتاسیس سازمان بهداری و بهزیستی استان‌مورد بازدیدآقای دکتر نصراصفهانی استاندار فارس و عده‌ای از مقامات مسئول‌استان قرارگرفت وتعدادی از این مراکز توسط استاندار فارس افتتاح گردید.

این بازدیدها و گشایش‌مراکز جدید التاسیس سازمان‌بهداری و بهـزیستی فـارس طی یک برنامه دو روزه‌انجام گرفت وظرف این دو روزبازدید و افتتاح مراکز مربوط به سازمان بهداری و بهزیستی استان ، ضمن بازدیدازمراکزی نظیر: مرکز اورژانس فارس، مرکز پزشکی آپادانا ، کودک سرای‌سازمان‌بهداری‌و بهزیستی و مجتمع پرستاری شیراز ، مرکزپزشکی شماره یکسازمان بهداری و بهـزیستی استـان فارس نیز گشایش یافت.واحد بهداری‌و بهزیستی‌بخش «خضر» افتتاح‌گردیدو از «خانه‌بهداشت» روستاهای اسماعیل آبـاد ، برایجان کراوه و گل برنجی بازدید بعمل آمد .

آقای دکتر انصاری مدیرعامل سازمان بهداری و بهزیستی استان فارس درمصاحبه مطبوعاتی فعالیت هاو پیشرفت های سال گذشته و برنامه های آینده این سازمان را باگزارشگران و نمایندگان جراید در میان گذاشت .

مصاحبه با مدیر عامل سازمان بهداری و بهزیستی

پس از بازدید آقای دکترنصر اصفهانی استاندار فارس و همراهان از تاسیسات ومراکز جدیدالتاسیس‌بهداری‌و بهزیستی آقای دکتر منوچهر انصاری مدیر عامل سازمان بهداری و بهزیستی استان‌دریک مصاحبه با خبرنگاران جراید در مورد فعالیتهای سازمان بهداری و بهزیستی فارس چنین گفت :

همانطور که‌میدانید بیش‌ازچند ماهی از فعالیت اینجانب در سمت مدیریت عامل سازمـان بهداری و بهزیستی فارس‌نمی گذرد. در همین مدت کـوتاه تغییر و تحولات گوناگونی‌در این سازمان صورت گرفته‌است. باید گفت که در قدم اول ۱۸ اداره در هم ادغام شد که از جمله این ادارات:بهداری‌کل‌ـ تامین خدمات درمانی ـ تامین اجتماعی ـ انجمن توانبخشی ـ کانون کارآموزی ـ سازمان تامین‌رفاهی ومراکز اورژانس بود. آنگاه با توجه به نیاز فراوان روستاها به پزشک و دارو ، جـوانان روستـائی تعلیم یافتند و باامور بهداشتی آشنا شدنـد سپس با ایجاد خانه‌های‌بهداشت‌درسطح روستا ها به برطرف کردن نیاز های اولیه پزشکی‌بیماران روستائی پرداختیم، (این عمل مقدمه فعالیتی است که از روستـا شروع شده و به شهرکشانیده می شود.) خانه‌های بهداشت توسط یک یا ۲ بهورز که‌از اهالی همان روستا می باشند اداره می شود. بهورزانی که در این خانه های بهداشت جهت کمکهای اولیه گمـارده شده‌اند پس از گذراندن یک دوره عملی وتئوری‌و آموزش های لازم در زمینه خدمات‌اولیه پزشکی نسبت به‌امور درمانی وبهداشتی اولیه پزشکی‌بیماران تحت پوشش خود اقدام می نمایند .

دکتر انصاری‌افزود: خانه‌های بهداشت هر روستا در حدود ۲ الی ٤هزار نفر را زیرپوشش خود دارند و چنانچه‌بیماری احتیاج به مداوای بیشتـر و در سطح گسترده‌تری داشت‌به واحد بهداری و بهزیستی‌منطقه انتقال داده می شود . واحد های بهداری و بهزیستی توسط یک پزشک، چند بهداشت‌یار ، یک واحد بهداشت محیط ، یک‌کمک داروساز وچندسپاهی وماما روستائی اداره میشوند. این واحدها وظیفه دارند در صورت تشخیص بیماری‌مریضی که‌احتیاج به مداوای بیشتـر دارد، فورا بیمار رابه‌بیمارستان های ناحیه‌ای بفرستند . ضمنا تمام واحد های بهداری و بهزیستی که از جمله یکی از آنها در بخش «خضر» مورد بازدید استاندار و همراهـان قرارگرفت دارای‌مرکز اورژانس مجهز به بیسیم و آمبولانس می‌باشند .

مدیر عامل سازمان بهداری و بهزیستی افزود: بهورزان زیر نظـر واحـد بهداری و بهزیستی فعالیت‌داشته وازنظر تجویز دارو اختیاری ندارند.

۱۲ خانه بهداشت

د راستان فارس فعلا ۱۲خانه بهداشت وجود دارد که هر۲ الی ۵ خانه بهداشت زیر نظر یک واحد بهداری فعالیت می کنند واکنون این ۱۲ خـانه بهداشت تابع ٤ واحدبهداری و بهزیستی هستند کـه ٦٥ روستا رابا٤١٧٢٠ نفرروستائی زیر پوشش خود دارند .

دوبیمارستان ناحیه‌ای یکی در جهرم و دیگری در شیرازبااین واحد ها همکاری میکنند و در سال آینده حدود ۱۲۰ خانه بهداشت در سطح روستا های استان خواهیم داشت وبـا برنامه‌هائی که سازمان بهداری و بهزیستی فارس درنظر گرفته است کلیه خانه های بهداشت مجهز به بیسیم دستی خواهند شد . دکتر انصاری اضافه کرد که در برنامه آینده طرح‌بیمه‌کردن روستائیان بمرحله‌اجرادرمی‌آید در این بیمه با کمک خانه های بهداشت دنبال می‌شود ـ خانه های‌بهداشت روستاعامل‌موثری خواهندبود که ازتراکم‌بیماران در مراکز درمانی شهر کاسته شود .

طرح دیگری‌که موردنظر است ایجاد خانه های بهداشت‌شهری در نقاط پرجمعیت و کم‌درآمد شیراز است که همانندخانه‌های بهداشت روستائی عمل می‌نمایند و زیر نظر یک واحد اداره‌می‌شوند .

بزرگترین طرح بعد از تهران در شیراز

دکتر انصاری‌درمورد فعالیت های دیگر سازمان بهداری و بهزیستی استان فارس افزود :

با تشکیل گروه های‌پزشکان تمام وقت (فی‌فورسرویس) بزرگترین طرح در سطح کشور پس از تهران در شیراز اجراء شده است و گروه پزشکان آپادانا که از پزشکان متخصص و مجرب‌هستند استخدام‌شده‌اند بدین شکل‌که‌مجهزترین وبهترین مطبها را برای آن ها در نظر گرفتیم وباقراردادن حقوقی مکفی در حدود ۱۳۰ هـزار ریال در ماه به‌آنها،این‌پزشکان با استقبالی بی‌نظیر آمادگی خود را برای‌مداوای بیماران اعلام داشتند . ناگفته نماند که بجز این حقوق قراردادی ، درآمد آنها از راه ویزیت‌بیماران‌درماه به پانصد هزار ریال می‌رسد ضمنا برای این پزشکان بیمـه بازنشستگی و سایر امکانات رفاهی نیز درنظر گرفته شده است . و تا بحال پزشکان ایرانی مقیم کشورهای‌آمریکا‌ـ آلمان و اطریش که تعدادشان به ٦٤ نفر می‌رسد و ۱۷ نفر آنها هم شیرازی هستندآمادگی خود را برای بستن قرارداد با این سازمان اعلام‌نموده‌اند .

براساس استقبال پزشکان از این طرح درنـظر است بـا مطالعاتی که در این زمینه بعمل خواهد آمد پزشکان را جذب و آنان را برای خدمت درسایر نقاط مملکت گسیل داریم .

دکتر انصاری ادامه داد :

با توجه به کمبود پرستار در فارس به‌تاسیس مجتمع آموزش پرستاری اقدام شد که هرساله‌این مجتمع٤٠٠پرستار وبهیارفارغ‌ـ التحصیل خواهدداشت.همچنین به‌تربیت‌تکنیسین‌های آزمایشگاهی اقدام گردید زیرا تمامی مراکز روستائی بایددارای آزمایشگاه برای بیماریابی باشند . فارغ‌ـ التحصیلان آزمایشگاهی‌درسال ٤٠ نفر هستند که این تعـداد قابل افزایش به ۱۵۰ نفرمی ـ باشد .

ضمنا بیمارستان های شیراز ارزیابی می‌شوند و بیمارستانها براساس کیفیت‌کار و تجهیزات خودارزشیابی‌شده و برحسب امتیازات خود پول خواهند گرفت . دکتر انصاری بـه ایجاد کودکسرا مخصوص اطفال کارمندان‌سازمان بهداری وبهزیستی‌اشاره نمود و آن‌را یکی دیگر از اقدامات ایـن سازمان دانست .

همچنین وی طرح‌خانـه سازی جهت کارمندان سازمان را عنوان نمود و گفت : طرح خانه سازی‌مااز اول اردیبهشت ماه ۳٦ درپانزده هزار متر زمین درکوی فرح شیرازآغازمی‌شود و با طرح یکسره شدن ایـن سازمان سلف‌سرویس مجهـزی برای استفاده کارکنان سازمان آغاز بکار خواهدکرد ضمنایک سرویس شهری برای ایاب و ذهاب کارکنان سازمان بهداری و بهزیستی ایجاد خواهدشدو کلیه اتومبیل های این سازمان به روستاها گسیل خواهند شد.

فارس . غنی‌ترین استان از لحاظ بیمارستان

مدیر عامل سازمان بهداری و بهزیستی اظهار داشت :

در حال حاضر فارس از نظر بیمارستان غنی‌ترین استانی‌است که از این بابت هیچ نـوع کمبودی احساس نمیکند . در حال حاضر تعداد ۱۸٦۰ تخت بیمارستانی در فارس وجـود دارد و تا۸ماه دیگر بیمارستان ۳۰۰ تختخوابی شیرازنیزآماده بهره‌برداری می‌شود .

ضمنا بیمارستان ریوی تبدیل به بیمارستان عمومی شده و دارای ۲۵۰ تا۲۸۰ تختخواب خواهد شد. همچنین بابرنامه‌هائی کدانشگاه پهلوی شیراز از نظر گسترش بیمارستانی دارد ، به تعداد تخت های فعلی بیمارستان های شیراز تعداد قابل توجه دیگری افزوده خواهد شد.

دکتر انصاری افزود :حداکثر مدت بستری بودن یك بیمار در بیمارستان به پنج روز خواهد رسید زیرامسئله«فی‌فور سرویس» به‌کمك خواهدکرد تا بیمارستان های تابع سازمان بهداری و بهزیستی خودکفاء شوند. همچنین تمام بیمارستان ها به بیسیم‌مجهز خواهند شدو در حال حاضر نیز بیمارستان های فاتح‌نژاد ، ثریا، ریوی و بیمارستان نمازی مجهز به بیسیم هستند و بیماران‌اورژانس راپذیرا میگردند.

دکتر انصاری در مورد مرکز اورژانس فارس اظهار داشت : در حال حاضر ۷۰ نفر تکنیسین فوریت های پزشکی و ۳۷ نفر اپراتور، ۱۰ دستگاه آمبولانس «مازولانس »ویك‌دستگاه آمبولانس بصورت بیمارستان سیار وجوددارد که همگی مجهز به بیسیم می ـ باشند ، البته این تعداد تکنیسین در سال آینده به ۲۲۰ نفرخواهند رسید و به تعداد آمبولانسها نیز اضافه خواهدشد. وی افزود: در نواحی و نقاط مختلف واحد های اورژانس متمرکزند و تعداد این واحد ها ٤ واحد است که یکی در خیابان قصرالدشت شیراز و دیگری‌درشهرستان مرودشت‌فارس سومی در مرکز شماره یك‌بلوار پیرنیاو چهارمی در مرکزبهداشت سابق خیابان‌جنت‌شیراز قراردارند ضمنا ازاین به بعد کانون کار‌ـ آموزی تصفیه میشودو بصورت یك مرکز آموزش‌حرفه‌ای‌درخواهد آمد،تاروستا زادگان‌برای‌فراگیری حرفه‌های مختلف به‌این مرکزجلب شوند.

کم خطر کردن راه های فارس

دکتر انصاری دردنباله سخنـان خود اظهار داشت : از دیگرپرنامه های ماکم خطر کردن راه ها توسط مراکز اورژانس است ،در این‌مورد امیدواریم‌بتوانیم همانطور که در ایام نوروز راه های‌فارس رازیر پوشش اورژانس قراردادیم، در تمام طول سال نیز خدمات‌خود را ادامه داده و با ایجاد کمپینك و تجهیزات دیگر فوریت های پزشکی ،سراسر راه های فارس راکم‌خطر کرده‌وبه‌یاری مصدومین ومجروحین حوادث مختلف بشتابیم تا دیگر شاهد حوادث اسف‌انگیز واز بین رفتن مجروحین نبوده و با در اختیارنهادن‌امکانات وبهره‌ـ وری از وسایل پزشکی در سطح جاده بوقت حوادث خطر نیستی‌را تا۸۰ درصد از حادثه دیدگان دور سازیم .

مدیر عامل سازمان بهداری و بهزیستی در پایان اظهارات‌خود در مورد مسئله عدم تمرکز اظهار داشت :

ماکلیه اختیارات‌سازمان‌بهداری و بهزیستی رابه شهرستان ها داده‌ایم‌و دیگر هیچگونه تمرکزی حتی‌در مرکز استان وجود نخواهد داشت .ماباتشکیل نواحی‌هفتگانه در استان امور اجرائی را به این ۷ناحیه ارجاع نموده‌ایم و این نواحی عبارتند از:

۱ـ ناحیه یك شامل شهرستان های فسا، نیریز ، استهبان ، داراب .
۲ـ ناحیه ۲ شامل شهرستان آباده .
۳ـ ناحیه ۳ شامل شهرستان جهرم .
٤ ـناحیه ٤ شامل شهرستان های لار ، فیروزآباد.
۵ـ ناحیه ۵شامل شهرستان مرودشت .
٦ـ ناحیه ٦ شامل شهرستان های کازرون ،مسنی .
۷ـ ناحیه ۷ شامل شیراز .

همچنین سازمان‌بهداری‌و بهزیستی فارس مصمم است که در مدل آینده به سیستم شبکه‌کامپیوتری بپیوندد و تمام امور بهداشتی و درمانی بوسیله کمپیوتر کنترل شود. همانطور که با خرید یك دستگاه « امیت » آزمایش اعتیاد راظرف‌چند دقیقه پاسخگو خواهیم بودضمناباهزینه بیش‌از یك‌میلیون تومان بیمارستان شهربانی را تجهیز خواهیم کرد.

این واحد بهداری و بهزیستی بخش «خضر » است که توسط سازمان بهداری و بهزیستی‌استان فارس تاسیس شده‌و در عکس استاندار فارس و همراهان پس‌از بازدید ازاین واحد بهداری و بهزیستی خارج میشوند.

آشنائی باپرسنل سازمان بهداری و بهزیستی فارس

آقای دکتر دانیال کهنیم ـ معاون‌مدیرعامل
آقای خسرو سعیدی ـمعاون مدیرعامل
آقای دکتر مهدی آذین ـ سرپرست نظارت برامور درمان
آقای دکتر سروربخش‌ـ سرپرست مرکز کنترل مواد غذائی و داروئی وبهداشتی
خانم دکتر ملیحه زمردی ـ سرپرست‌دفتر پزشکی بخش ازکارافتادگی و نقص عضو
آقای سیاوش آذربهرام ـ سرپرست امور مالی سازمان
آقای دکتر داریوش جهانشاهی ـ بازرس ویژه مدیرعامل
آقای دکتر روحی ـ سرپرست بیمارستان شماره ۲ سازمان
آقای مهندس خلدبرین ـسرپرست‌دفترفنی
آقای دکترنادر ـ سرپرست دفتر امورشبکه‌ای بهداری وبهزیستی
آقای محمد حسین رسولی ـ سرپرست مرکز اورژانس شیراز
آقای سید جمال‌الدین بنائی ـ سرپرست اموراداری سازمان
آقای حسین فرهنك‌فرـسرپرست‌کارگزینی سازمان
خانم صدیقه زراعتکارـ سرپرست دفتر پرستاری
خانم پریچهر مهدی‌زاده ـ سرپرست دفترنیروی انسانی
خانم ارشدی ـ سرپرست مرکز پزشکی شماره یك
خانم پریوش شهیدپور ـ سرپرست‌مجتمع آموزش پرستاری
آقای اصغرمقدم‌پویا ـ سرپرست خدمات سازمان
خانم فریده قهرمانی ـ سرپرست دبیرخانه سازمان
خانم مهرانگیز پیروی ـ سرپرست امور انبارهای سازمان
خانم‌کیاندخت کشاورز ـ سرپرست دفتر مدیر عامل
آقای آرمن‌سوادیانس ـ سرپرست اداره حسابداری
خانم‌زهرا همایون ـ معاون آموزشی مجتمع پرستاری
آقای ایروانیان ـ معاون کارگزینی سازمان

نیازمندیهای اطلاعات

برای دادن آگهی تلفنی باشماره‌های ذیل تماس حاصل فرمائید
تلفنهای: ۳۱۲۴۱۳-۳۱۱۲۲۷

اطلاعیه

موسسه سیار سپیده سرسام‌آور قیمت‌هارا میشکند :
۱ـ رادیو ضبط آیوا
۲ـ کلیه تلویزیون های سپیدوسیاه‌مارك دلخواه‌از ۱۲تا۲۵ اینچ .
۳ـ لباسشوئی کندی ،زانوسی ،آردل ، فیلکو،هوور با۱۰درصد تخفیف.
۴ـ لباسشوئی آ.ا.ك .مدل بلا۳۶۰۰ تومان مدل اف ۲۵۵۰ تومان .
تلفن سفارشات ۳۰۵۴۲۶
تحویل در منزل

فروش دست اول

کارخانه تولیدی‌وصنعتی
ژورنال گاز
به منظور رفاه مصرف کنندگان‌وخریداران اجاق گازدرتهران‌و شهرستان محصولات تولیدی‌خودرا بشرح زیر معرفی می ـ نماید .
۱ـ اجاق سه شعله مبله لعاب باپیلوت
۲ـ اجاق سه شعله مبله استیل باپیلوت
۳ـ اجاق سه شعله رومیزی لعاب باپیلوت
۴ـ اجاق سه شعله رومیزی بزرگ باپیلوت
۵ـ اجاق دوشعله رومیزی با پنوپ نریدار
۶ـ اجاق پلوپز دو شعله ۴۴ ۴۴
۷ـ اجاق‌پلوپزدوشعله ۵۰ر۵۰
۸ـ حاق پلوپز یک شعله ۴۲ر۴۲
۹ـ اجاق کادوئی
۱۰ـ اجاق بلوپز فشار قوی ۷۵ر۷۵ مخصوص رستوران
۱۱ـ کباب‌پز پیکنیک کادوئی
۱۲ـ اجاق پلوپز دوشعله‌فشار قوی استیل
۱۳ـ اجاق کبابپز کادوئی
۱۴ـ اجاق پلوپز دو شعله فشار قوی رنگی
۱۵ـ کبابپز دولوکس استیل مخصوص رستوران
مرکز فروش تهران ـ خیابان شاه مقابل ساختمان آلومینیوم ساختمان کاوه طبقه‌سوم شماره ۳۱ تلفن دفتر مرکزی
۶۴۵۲۶۹
انبار تهران
۵۹۹۲۳
کارخانه قم
۵۶۸۲

فروش اثاث منزل بعلت مسافرت ۱۴ و ۱۵ فروردین از ساعت ۱۰ صبح الی ۶ بعداز ظهر نشانی نارمك میدان‌هفت حوض‌جنب بانك‌صادرات تلفن ۸۵۲۲۵۵

خریداثاثیه

فرش ایران بوین
خریدار قالی‌وقالیچه وتعویض فرشهای‌نو باکهنه تلفن۶۵۳۱۹۵

فرش امید
فرشهای نو وکهنه راجهت صادرات خریداریم تلفن ۳۴۵۶۵۵و ۳۳۷۷۰۲

تعمیر تلویزیون

سرویس تلویزیون رنگی
لوه آلمان
مراکزسرویس تهران:
تلفنهای: ۵۳۵۵۱۵
۵۲۲۹۱۴-۵۲۸۳۹۵
۶۴۶۹۰۶-۶۴۸۳۰۷
اصفهان:تلفن: ۳۸۱۴۲
اهواز:تلفن: ۲۳۴۴۸
آبادان:تلفن: ۲۳۷۴۸
شیراز:تلفن: ۲۷۸۹۰
مشهد:تلفن: ۲۹۴۰۷

نصب فوری رابیتز آگوستیك نمای آلومینیم ایرانیت و جوشکاری ۷۳۲۹۹۶

مهندسین‌مشاور
طرح محاسبات معماری داخلی واجرای‌ساختمان های مسکونی و صنعتی
تلفن ۶۸۵۱۳۴

مقاطعه‌کاری ساختمان تعمیرات نقاشی‌وآسفالت محمد معمار تلفن ۷۹۶۳۵۲

آجرسفال
مصالح ساختمانی تحویل فوری شرکت کوپریك ۲۳۶۴۵۰

خاکبرداری
و انجام دهنده کلیه کار های ساختمانی ۸۵۰۷۳۶

نصب
داربست فلزی
ایرانشهر
۸۲۶۳۴۸

رابیتز
فروش و نصب متخصصای کاذب
۷۶۱۲۸۰
۷۶۱۲۸۱

پیمانکار آسفالت و نقاشی
تلفن ۸۹۵۷۳۲ و ۶۳۳۱۹۴

داربست رویال‌استاچ
فروش‌و نصب‌داربست۸۵۶۲۵۴
۱ـ۱۵ آـ۱۰۰۷

(آسفالت)
انجام قیرگونی‌و اسفالت بام و محوطه‌سازی در جاده های محدود
۶۶۱۹۵۲ و ۶۴۰۱۰۵

قیروگونی و اسفالت
باتضمین ۷۳۸۴۵۵ـ ۷۳۰۱۰۸
۱ـ۷

کانال کشی ساختمان و سرویس شوفاژ فوری ۷۹۳۸۹۷

اسفالت و عایق
شمیران ـ قلهك ـ تلفن
۲۶۱۳۲۷

اسکلت فلزی
تلفن ۸۴۵۸۰۷

داربست پلیت
نصب فوری داربست فلزی
تلفن ۷۳۱۶۰۶ و ۷۳۰۴۷۹

شستشوی مبل وفرش

دیاموندسرویس
خشکشوئی مبلمان موکت پرده، کفپوش،پارکت و نظافت کلیه ساختمان تلفن۷۶۹۷۲۵

پیام کلین
خشکشوئی مبلمان فرش داخل اتومبیل
خشکشوئی موکت متری ۳۰ ریال تلفن ۸۵۳۰۳۱
آـ۶۹۲

دوراکلین
سرویس آمریکا
تلفن های رزرو وقت ۸۴۸۳۹۵ و ۸۴۸۳۹۶ و ۸۴۵۶۸۳

قالیشوئی شربت‌اوغلی
شستشو با اصول مذهبی
۹۲۶۱۸۹

قالیشوئی بیوك
بسرپرستی داریوش
مجهز بتمام دستگاههای مدرن قالیشوئی، فی متری ۹۰ ریال رنگبرداری و رفوگری‌پذیرفته میشود ضمنا مجموع قالیهای کمتر از ۱۵متر ۱۵ مترمحسوب میشود سرویس ۲۵۰ ریال‌تلفن های ۵۵۱۳۶۰و ۹۷۷۱۱۸

کلین سرویس پاکزا
خشکشوئی فرش مبل . موکت وکلیه کفپوش ها با آخرین تکنیك تمیزتر و ارزانتر تلفن ۸۵۳۹۹۵

کلین‌سرویس
مژدهی
خشکشوئی مبلمان موکت‌فرش در محل با تکنیك برتروگرانتر
۶۳۹۱۹۷

سرویس فورهاش
خشکشوئی موکت مبلمان‌پارکت کفپوش پرده و نظافت‌داخلی وخارجی ساختمان ۷۵۶۵۵۸

بدون ادعا
ناتالی اکسپرس خشکشوئی موکت مبل فرش پرده ونظافت کلی ساختمان ۸۳۳۲۳۲ و ۸۳۷۹۰۳

کارخانه قالیشوئی زمرد ۶۶۳۸۰۳

لیدرهوم
سرویس آمریکا مبلمان فرش موکت داخل اتومبیل نظافت‌و پارکت ساختمان بهتر و ارزان‌تر تلفن
۸۵۳۷۸۰ـ ۸۵۶۵۳۰

خشکشوئی آمریکائی
با ۱۰ سال سابقه کاری در ایران‌مبلمان موکت فرش تشك اتومبیل‌و کلیه نظافت‌ساختمان شستشو‌و نصب پرده گرانتر: مطمئن‌تر
تلفن ۸۵۶۲۶۹

تعمیروسرویس یخچال

تعمیرات انواع یخچال‌تلفن ۷۳۰۰۶۷ و ۷۳۹۲۸۵

تعمیرگاه یخچال‌فریجیدر اثاث یدکی موجود ۸۴۸۷۵۶

تعمیریخچال لباسشوئی
سید حسین ۲۴۲۴۳۸

تعمیر یخچال ۹۷۵۹۹۲

تعمیر همه نوع یخچال سرویس‌و تعمیرکولر در محل
۸۵۳۷۳۱

تعمیروسرویس شوفاژ

سرویس شوفاژ۹۷۵۹۹۲

نصب شوفاژ و تهویه مطبوع و آب رسانی شرکت مکرول ۸۲۲۷۸۸

فرانس شوفاژ
نصب و سرویس تعمیرات و نگهداری شوفاژ با سرویس شبانه روزی ۸۴۱۱۲۵ ـ ۸۵۲۵۶۸

شرکت‌رستمیك
نصب سردخانه و نگهداری و تعمیر کلیه دستگاه‌های سرد ـ کننده تلفن ۵۴۴۱۷۶
آـ ۵۰۰

نصب شوفاژ باقساط ۱۰ ماهه شرکت کولدواتر
۹۲۱۱۰۸

شوفاژ ـ تهویه
طرح و اجرای فوری اکتیویته ۶۶۷۵۷۳ـ ۶۶۵۰۷۵
آـ۸۰۱

تعمیروسرویس لوازم‌منزل

تعمیر لباسشوئی ۷۶۴۰۳۰

تعمیر مجاز ماشین های لباسشوئی ۹۷۵۹۹۲

سرویس آبگرمکن ۹۷۵۹۹۲

لوله کشی گاز

دلتاگاز
طرح محاسبه و اجرا با استاندارد وتایید شرکت‌ملی‌گاز تلفن ۶۳۸۰۵۷

شرکت هلپ
لوله‌کشی گاز منازل زیر نظر متخصصین در اسرع وقت با تائید شرکت ملی گاز ایران.
تلفن :۷۶۱۱۹۶
۷۶۵۵۵۴

لوله‌کشی گاز منازل.
با تأیید شرکت ملی گاز
بی‌اف‌اچ تکنیك
تلفن ۸۴۹۷۱۲

فروشگاههای اتومبیل

بورس پیکان بوسنان انواع اتومبیل ۹۳۲۵۲۲ و ۹۲۳۶۳۰
آـ۸۶۱

فیات ۱۳۱و۱۳۲
مدل ۷۷ با گارانتی نقد و اقساط ۸۴۸۸۸۷

فروش اتومبیل

پیکان
پیکان۵۱اتوماتیک بسیار تمیز بابیمه کامل و تو دوزی نو ۹۷۳۰۰۱داخلی ۶۶ قابل‌رحمت
۱ـ۲ آـ۹۱۷

پیکان‌دولوکس ۵۶ شیشه‌رنگی سپر پهن صفر کیلو متر ۵۴ هزار و ۵۰۰ تومان تلفن ۹۵۸۰۵۵
۱ـ۳ آـ۹۹۷

پیکان دولوکس
۵۵ بسیار تمیز با تجهیزات اضافی کارکرد ۳۰۰۰ کیلومتر رنگ نخودی ۹۵۴۰۶۳
آـ۹۰۵ ۱ـ۲

پیکان ۵۳ـ ۶۵۷۶۶۵
۱ـ۱

پیکان۴۶ بسیار تمیز ۲۶هزار تومان‌تلفن ۲۶۱۴۴۵
آـ۶۳۵

پیکان سفید ۵۵ فروشی ـ ۷۳۷۷۲۴ از ۷بعدازظهر ببعد
۱ـ۳ آـ ۵۹۷

پیکان ۴۶ نمره اصفهان خیلی ارزان فروشی ۳۰۱۰۰۸ از۴تا ۷بعدازظهر .
۱ـ۲ آـ ۵۹۸

ب ام و
یکدستگاه ب‌ام‌و ۴۲۰مدل۱۹۷۷ دانشجوئی گمرکو نمره نشده بیواسطه بفروش می‌رسد تلفن ۷۸۳۲۹۱
۱ـ۴ آـ۲۳۳

بی‌ام‌و ۷۷ مدل ۳۲۰ متالیك شیشه رنگی دانشجوئی فوری نقد فروشی تلفن ۲۶۵۸۰۷

اکازیون
ب‌ام‌و ۳۲۰ با رادیو بیکر منزیدو رنك قهوه‌ای ـ شوکولاتی مدل اواخر۷۶ کارکرد ۱۳۰۰۰ مقطوع بدون واسطه ۱۱۷ هزار تومان تلفن ۶۸۳۸۵۳ و ۶۲۶۷۵۵

پژو
پژو ۵۰۴ مدل ۷۴ رنگ شیری بالوازم اضافی قیمت ۶۶هزار تومان تلفن ۹۶۹۸۴۵
۱ـ۲ آـ۹۰۶

پژو جی‌ال مدل ۷۱ تلفن ۷۸۲۰۰۸

پژو ال ۷۷ عصرها ۳۶۳۰۱۱
آـ ۶۰۰

پژو ۵۰۴ نیلی ۷۱ تمیز فروشی از ۴تا۷ بعدازظهرتلفن۳۰۱۰۰۸
۱ـ۲ آـ ۵۹۹

شورولت کامارو رنك نقره‌ای مدل ۷۶ بی نهایت تمیز گمرك شده نمره نشده فوری‌بفروش میرسد ۶۴۳۲۵۹ ـ ۹۵۲۰۶۹

شورولت ۲۵۰۰ مدل۵۴ فرمان هیدرولیک شیشه شور برقی سبز متالیک تمیز بفروش می رسد ۲۲۴۵۸۰
آـ۷۶۷ ۱ـ۲

فولکس ۱۶۰۰ مدل ۶۸ رنگ آلبالوئی نمره تهران بسیار تمیز ۲۷ هزار تومان مقطوع تلفن ۹۶۳۶۸۱
۱ـ۵

فولکس استیشن مدل ۶۳ به فروش میرسد تلفن ۳۴۲۹۷۳
۱ـ۲ آـ۸۰۰

بنز ۲۲۰ اس مدل ۶۲ در وضعیت‌عالی مقطوع ۳۵ هزار تومان تلفن ۲۷۶۲۰۵

تویوتاکارینا
مدل ۷۷ با رادیو آجری متالیك نمره و بیمه شده بعلت مسافرت بفروش میرسد بعدازظهر ها از ساعت ۵ به بعد تلفن ۲۳۷۷۴۱

لانچیابتا ۱۶۰۰مدل۷۷ فروشی ۹۵۵۲۷۲
آـ ۶۰۳

اکازیون
بیوك آپولو مدل ۷۵ ـ ۲۴ هزار کیلو متر کار کرد سبز یشمی سقف سفید چرمی بفروش می رسد. تلفن ۶۵۴۱۷۷ ۹صبح تا۴ بعداز ظهربا آقای لاری زاده تماس بگیرند

ژیان۵۵سفیدبالاستیك فرانسوی ۹۵ کیلو متر کارکرد مقطوع ۲۴هزار تومان تلفن ۸۲۸۵۰۶ و ۸۳۳۳۸۲
آـ۹۰۰

فیات ۱۲۴ اسپرت۱۸۰۰ سرمه‌ای مدل ۷۳ متعلق به دانشجوئی که عازم خارج است بدون‌واسطه بفروش می‌رسد تلفن ۲۹۰۲۹۴ از یك بعداز ظهر به‌بعد

ولوو چهار در ـ چهار ـ سیلندر آلبالونی رنك دانشجوئی مدل ۷۷ ـ فروشی تلفن ۹۵۲۴۵۹

رنو ۵ سقف چرمی با پخش صوت استریو کنسول‌دار ۲۲۴۵۸۰
۱ـ۲ آـ۷۶۱

فورد کاپری ۷۰
۴ سیلندر سربی متالیك‌کارکرد کم بسیارتمیزقیمت۴۵هزارتومان ۲۹۲۶۹۲
آـ ۵۲۴

مینی ماینر۸۵۰ قرمز مدل ۶۹ بفروش میرسد تلفن ۳۶۴۹۵۴
آـ ۶۰۱

کرایه‌اتومبیل

فیروزه تاکسی ۹۴۴۱۸۵
۱ـ۱

مینی‌بوس کرایه جهت سرویس موسسات اتوجدید ۷۳۸۶۵۲

تلفنهای سرویس مرکزی الکترولوکس
۷۹۸۷۶۴
۷۹۸۵۰۷
وراهنمای‌سرویس درسراسرکشور

آگهیهای متفرقه

تلفنهای دفتر خوانندگان ۶۴۲۶۳۳ و ۶۵۱۹۲۰

سهمیه اتومبیل دانشجوئی و کلیه لوازم منزل بفروش می رسد ویا واگذار میشود بعد ازظهر ها ۵ تا۷ تلفن۷۸۳۶۹۲
آـ۳۷۷

لوله بازکنی

لوله‌بازکنی شبانه‌روزی فوری ۶۳۶۳۷۹

لوله‌بازکنی فقط ـ ارزان فوری یکساعته ۷۶۵۲۴۴

لوله‌بازکنی فوری
۹۳۵۸۹۵

لوله‌بازکنی فوری سعدی ۳۵۵۴۷۳

لوله بازکنی ولوله‌کشی هدایت‌مدت ۸۲۷۴۰۸

تخلیه چاه

تخلیه‌وحفر
هر نوع چاه با تجهیزات کامل لوله‌بازکنی فوری شرکت مهندسی امید تلفن ۶۵۹۰۴۷

تخلیه چاه وخدمات‌کمالی
۵۴۵۹۰۱

تخلیه چاه کاوه
بایمپهای مخصوص لجن کشی ۹۶۲۲۵۳
آـ۸۸۱

تخلیه چاه و لوله‌بازکنی ۶۶۷۹۱۳

تخلیه چاه و انبار ۳۵۰ تومان ۵۳۸۷۱۵

تخلیه چاه فاضلاب ـ ارزان فوری خلیه توالت تلفن ۵۵۰۵۵۶ نورویرو

تخلیه‌هر نوع چاه
۹۳۵۲۸۶
با ۲۰٪ تخفیف از کلیه شرکتها

آپارتمان فروشی

آپارتمان
۳و۴و۵ اطاقه باقیمت مناسب نقد و اقساط تلفن ۷۹۴۶۵۴
آـ۴۴۶

آپارتمان فروشی‌تهران پارس با وام بانکی ۱۵۰ هزار تومان پیش قسط باقساط ۱۵ ساله از یك الی ۵ اطاق تلفن ۷۸۲۰۳۰ و ۷۸۰۰۶۱

مژده به خریداران
همه‌نوع آپارتمان‌فروشی موجود است
۸۳۵۲۲۲ و ۸۳۹۰۲۵
۱ـ۱۵

آپارتمانی‌مهندسی سازباسرویس کامل‌یک اطاق خواب باشوفاژ و فیش تلفن در بهترین نقطه نارمك ۲۵۰ هزار تومان صبح ها۸ـ۱۲ تلفن ۶۶۸۵۰۲
۱ـ۳ آـ۶۵

آپارتمان فروشی
آپارتمان های ۲ و ۳ و۴اطاق خوابه‌مهندسی‌ساز در وزراء، بخارست، گاندی، جردن و بهلوی‌از ۷۰۰ الی ۱۵۰۰۰۰۰ تومان وزراء نبش خیابان یازدهم ساختمان ۱۳۸ طبقه سوم دریچه تلفن ۶۲۵۲۰۱ و ۶۲۳۵۱۱ و ۶۲۴۶۱۳ و ۶۲۲۹۵۴
۱ـ۱

۲ آپارتمان در بزرگراه ایوبی وجردن ۳اطاق خوابه با تمام تجهیزات بفروش میرسد از ساعت ۵ به بعد تلفن ۸۳۱۳۲۹

آپارتمان فروشی تجارتی و مسکونی
آپارتمان های بتون آرمه ۲و ۳ اطاق خوابه با سرویس کامل تلفن و آسانسور فن‌کوئل و انباری خیابان شاهرضا نبش اردیبهشت تلفن های۶۴۹۹۷۶ـ ۶۴۹۹۷۵

فروش‌آپارتمان در دست ساختمان
دو دستگاه آپارتمان در دست ساختمان واقع در حوالی میدان بهارستان ـ طبقه پنجم دو نبش به مساحت حدود ۱۲۲ متر مربع‌باآسانسور ـ شوفاژ پارکینك ـ دو اتاق‌خوابه بعلت مسافرت فورا به فروش می رسد تلفن ۶۳۵۳۴۵

بعلت مسافرت بخارج یک دستگاه‌آپارتمان دو اطاق‌خوابه به مساحت ۱۳۰ متر بدون شوفاژ و تلفن بدون واسطه بفروش‌میرسد طالبین بتهران ویلای غربی پاك شمالی کوی شاهپرك پلاك ۲۶ مراجعه نمایند.
آـ۱۱۶۵

آپارتمان جنوبی ۴اطاقه با موکت کرکره کاغذ دیواری با سرویس کامل در فرح‌آباد به فروش میرسد تلفن ۳۳۲۲۹۰

آپارتمان‌قسطی
فقط با ۲۰۰ هزار تومان پیش قسط تهران‌پارس فروشی تلفن ۷۸۱۹۱۸

یك آپارتمان با حیاط بزرك (از یك ساختمان۴ طبقه) دونبش دارای ۴ اطاق خواب بزرك وهال ۳۶ متری‌و اطاق‌پذیرائی ونهارخوری‌بزرك‌باشوفاژ وتلفن‌وگاراژ۳۰۰متر‌زیر بنا واقع در یوسف‌آباد خیابان مدبر بر خیابان ۱۲متری‌بمبلغ۱۶۰۰۰۰۰ تومان نقدا به فروش میرسد بتلفن ۶۳۲۰۴۵ مراجعه فرمائید .

آپارتمان ۵ اطاقه‌ازساختمانهای بهجت آباد با سرویس کامل بفروش می‌رسدتلفنهای۶۶۵۴۴۴ و۸۹۶۹۴۰
۱ـ۲ آـ ۵۷۳

چند دستگاه آپارتمان نوساز لوکس باپارکینك در خیابان قدیم شمیران خیابان خواجه عبداله انصاری بفروش میرسد ۸۴۱۵۵۸

در شمال شهر
آپارتمانهای۲ تا۴ اطاق خوابه برای فروش موجود استتلفن ۸۵۳۷۳۶ و ۸۴۷۹۸۲
۱ـ۷ آـ۶۴۳

آپارتمانی واقع در طبقه دوم بمساحت ۱۰۲ متر دارای دو اطاق خواب موکت کولرپرده شوفاژ روشن در خیابان میرداماد خیابان آزیتا شماره ۲۳آپارتمان شماره ۱۲ ازساعت ۵تا۷ بعد ازظهر با تلفن های ۲۲۳۱۱۶ و ۲۲۸۸۴۳ تماس بگیرید.

خانه‌فروشی

مرکز فروش ویلا
و آپارتمانهای شخصی ساز در منطقه شمیرانات
۶۶۰۰۰۰ ـ ۴۴۰۰۰۰
۱ـ۱۰

یکباب منزل مسکونی واقع در تهران پارس به مساحت ۳۶۰ متربابعاد ۳۰×۱۲ با آب و برق‌و تلفن فروشی طالبین از ساعت ۱۷الی۹شب باتلفن ۷۸۰۳۰۵ تماس بگیرند.

فروش همه نوع خانه های ویلائی‌ومستغلاتی **۸۳۵۲۲۲ و ۸۳۹۰۲۵**

خانه دونبش برخیابان اصلی چهارصد دستگاه ژاله بمساحت ۱۵۰ متر زیربنا ۱۶۰ متر۲طبقه ۷ اطاق آشپزخانه کولر آب گرمکن فروشی تلفن ۳۳۳۲۹۷
۱ـ۲ آـ ۵۹۶

خانه‌ای سه طبقه دونبش ۵۱۰ مترزمین ۷۵۰ متر زیر بناواقع درسه راه فخرآباد بمبلغ دو میلیون و هشتصد هزار تومان بفروش میرسد تلفن ۳۱۵۷۸۰
۱ـ۲ آـ ۵۷۷

خانه‌فروشی‌بدون‌واسطه
درمساحت ۴۰۰ متر مربع واقع در خیابان ژاله‌نیروی هوائی‌ـ کوی فرحناز‌ـ نسترن شرقی ـ ساختمانی دوبر ـ در دو طبقه دارای ۳ اطاق خواب‌باسرویس کامل وزیرزمین و گلخانه و لوله‌کشی شوفاژ بفروش میرسد لطفا ازساعت۲ بعدازظهرهرروز به تلفن ۳۴۲۹۷۱ مراجعه‌شود.
۱ـ۲ آـ ۱۰۴۰۰

دروورامین
خانه های فروشی از ۲۳۰ تا ۳۵۰ هزار تومان موجود است تلفن ۸۴۷۹۸۲ و ۸۵۳۷۳۶
۱ـ۲ آـ۶۴۴

ویلافروشی

ویلائی دو اتاق خوابه مبله دارای تلفن واقع در خزرشهر شماره ۳۲۶ بعلت مسافرت به فروش میرسد تلفن بابلسر ۳۴۲۹
۱ـ۷

کرج‌جهانشهر ویلائی بمساحت ۶۰۰ متر مربع دوبر باسه اطاق خواب و نهار خوری و پذیرائی‌وهال و سرویس‌کامل وتلفن و کولر با تلفن ۵۷۰۲ تماس بگیرید.
۱ـ۷ آـ۱۰۴۶

ویلای دو اطاق خوابه با دکوراسیون‌زیبادرساحل قو جنب دهکده ساحلی غازیان بفروش میرسد تلفن ۶۸۲۸۳۸

کفش بلوری زنانه
گلاسل
به بازار آمد
دفترمرکزی تلفنهای:
۷۶۹۰۸۰-۷۶۹۰۷۹
مرکزپخش۳۰۴۲۵۶
فروش درفروشگاه بزرگ ایران طبقه‌دوم
نماینده‌فعال از شهرستانهامیپذیریم

ویلائی وقفی باسند اعیانی با مشخصات استثنائی ومجلل‌نیمه مبله بدون واسطه در شمیران نقدا بفروش میرسد تلفن۵تا۸ ۲۳۱۶۰۶
۱ـ۲ آـ ۱۱۴۴

ویلائی سوپر لوکس‌بامشخصات استثنائی ومجلل تمام مبله با موقعیت عالی درآلمان غربی ۷کیلومتری اسن ۳۰ کیلومتری دوسلدورف بدون واسطه نقدا بفروش میرسد تلفن ۵ تا ۸ـ ۲۳۱۶۰۶

درحومه‌شهر ییلاقی کرج
زمین برای سکونت و ایجاد باغ باسند مالکیت آب و برق
نقدواقساط
از قرار متری ۵ تومان ببالا
۸۳۲۴۴۰

اکازیون ویلافروشی عظیمیه کرج
ویلائی‌مدرن شخصی‌سازدونبش بر۲۰ متری‌و۱۶متری بمساحت ۸۰۰مترو ۵۵۰مترزیربنا دو طبقه طبقه اول یک اطاق یک سالن بزرگ باهال و طبقه دوم۳اطاق وهال بزرگ حمام و آشپزخانه باسرویس لوکس باآب‌لوله‌کشی وتلفن بالوله‌کشی شوفاژ بقیمت یکمیلیون و ۳۵۰ هزار تومان بفروش میرسد تلفن کرج۳۷۷۱ و ۲۶۱۷ وشبها ۶۷۵۰ و تلفن تهران ۲۴۲۱۷۲ تماس بگیرند.
۱ـ۵ آـ ۵۸۰

باغ فروشی

فروش باغ در کرج
در خیابان شاهدشت کرج خیابان اول قواره دوم دست چپ ۲ کیلو متر تا اتوبان باغ مشجر و محصور با درختان بیوندی ۲۰ ساله خیابان‌بندی کامل آب ، برق ، فیش تلفن۲ اطاق مسکونی ۲ انبار ۲۶ هزار و ۵۰۰ متر مساحت فروشنده‌ایم بعد ازظهر ها از ۳الی ۵ به تلفن های۹۲۵۷۳۱ و ۶۴۴۵۶۰ مراجعه شود.
آـ۶۴۶

زمین فروشی

زمین بندرعباس
۲ قطعه زمین ۲۵۰۰متری کنار هم‌بین بندرواسکله بفروش میرسدازساعت ۵ به‌بعد تلفن ۸۳۱۳۲۹

ارزانتر ازهمه‌جا
زمین در شرق تهران با سند مالکیت آب و برق و اتوبوس شرکت واحد
نقدواقساط
بقطعات ۹۰ متر ببالا
متری۵۰تا ۳۰۰تومان
۸۳۲۴۴۰

یک قطعه زمین ۵۵۰ متر واقع در فاز ۳ گوهر دشت بفروش میرسد تلفن ۹۷۷۲۱۱
۱ـ۳ آـ۹۰۱

سرقفلی

واگذاری مغازه
چند باب مغازه درخیابان شاهرضا روبروی‌سینما کاپری‌باموقعیت‌استثنائی با ملك واگذار میشود تلفن های ۶۴۹۹۷۵ ـ ۶۴۹۹۷۶

اجاره‌داده‌میشود

آپارتمان پنج اطاقه با سرویس کامل لخیابان شاهرضا بل چوبی خیابان گرامی تلفن ۷۵۵۷۱۲

اکازیون
۴و۵ اطاق خوابه با کلیه وسایل در سلطنت‌آباد عباس آباد قیطریه و گاندی بقیمت بسیار مناسب اجاره داده می شود تلفن۶۲۲۹۵۴ و ۶۲۴۶۱۳
۱ـ۲۵ آـ۶۴۱

همه نوع آپارتمان برای سکونت و محل کار موجود است تلفن های ۸۳۵۲۲۲ و ۸۳۹۰۲۵

یکدستگاه آپارتمان دو اتاق خوابه با سالن پذیرائی و ناهار خوری و هال بزرگ دارای شوفاژ ـ پارکینگ اختصاصی، استخر و کلیه تجهیزات‌کامل واقع در بهترین منطقه مابین امیرآباد و یوسف آباد با نازلترین قیمت اجاره داده میشود. تلفن۶۳۵۳۴۵
آـ۷۷۱

موردنیازاجاره

سازمان‌ما
سریع آپارتمان و خانه ویلائی و زمین شما رامی فروشد و اجاره می‌دهد ۸۳۵۲۲۲ ـ ۸۳۹۰۲۵

تعدادی خانه‌های ویلائی و آپارتمان‌در شمال‌شهر نیازمندیم تلفن ۸۳۵۲۲۲ و ۸۳۹۰۲۵

نیازفوری
برای سکونت و دفترکار چندشرکت تازه تاسیس‌خارجی بتعدادی آپارتمان برای‌سکونت در شمال‌شهروتعدادی آپارتمان برای دفتر کار درمنطقه‌تجارتی فوری مورد نیاز است تلفن ۸۴۹۴۶۹ و ۸۵۸۵۹۸
آـ ۵۷۶

نیازمندیهای اطلاعات

برای دادن آگهی تلفنی باشماره‌های ذیل تماس حاصل فرمائید

تلفنهای: ۳۱۱۲۳۰-۳۱۱۲۲۹

بهترین موقعیت برای خرید آپارتمان در بهترین نقطه تهران (خیابان جردن)

آپارتمان های لوکس۲و۳اطاق‌خوابه در مساحت های‌مختلف باجدیدترین‌وبهترین‌سیستم‌ساختمانی وبهداشتی در حال حاضر دردست‌ساختمان‌است. این‌موقعیت بزرگ را از دست ندهید و دراسرع وقت بادفتر فروش بهترین آپارتمان‌ها در تهران وکرج شرکت التکا تماس بگیرید . لطفاباخانم رضائیان رئیس‌فروش مجتمع کنت پارک‌بین‌ساعت ۸ صبح تا۶ بعدازظهر بااین‌شماره‌هاتماس‌بگیرید: ۷۵۲۶۱۸ـ ۷۵۵۴۹۸

جهت خارجیان

۵۰ دستگاه آپارتمان یا ویلا مبله یا بدون مبله از ۳۵۰۰ تومان به بالا در شمال شهر فوری نیازمندیم ۶۵۵۶۱۵ و ۶۵۰۴۹۶
آ ـ ۵۷۴

نیاز اجاره فوری

برای سکونت خانواده خارجی بدو دستگاه آپارتمان طبقه اول‌خصوصا بااستخر حوالی شمال شهر بویژه شمیرانات فوری نیازمند است تلفن ۲۲۲۸۶۶
آ ـ ۶۴۳
۱ـ۷ آ ـ ۶۴۲

بیك آپارتمان در حوالی خیابان آریامهر و امیرآباد شمالی ۵ اطاقه با تلفن جهت سکونت با مبلمان کامل و سرویس کامل نیازمندیم . تلفن ۸۹۳۵۹۱ با آقای ریچارد تماس بگیرید

بیك ساختمان همکف‌یاطبقه‌اول باه اطاق وتلفن در شمال شهر جهت دفتر شرکتی‌موردنیاز فوری می‌باشد . تلفن ۸۹۳۵۹۱ با آقای ریچارد تماس بگیرید

نیازاجاره

جهت سکونت روسای چند شرکت خارجی و کارمندان‌آن ها به تعدادی ویلا و آپارتمان در شمال شهر نیازمندیم‌تلفن ۸۴۶۱۶۳ و ۸۵۶۱۷۴

ویلا و آپارتمان در شمال شهر برای کارمندان عالیرتبه شرکت خارجی فوری نیازمندیم۲۲۲۶۳۰ و ۲۲۷۵۱۱

جهت سکونت روسای چندشرکت خارجی به تعدادی ویلاوطبقه‌همکف با استخر برای اجاره فوری‌نیازمندیم۸۴۸۴۲۴ و ۸۵۳۸۵۳

مالکین عزیز
برای اجاره آپارتمان خود
خارجی
می‌خواهید ؟ فقط کافی است باما تماس بگیرید.
۶۸۱۷۸۹ ـ ۹۰

مالکین عزیز
برای اجاره ویلای خود
خارجی
می‌خواهید ؟ فقط کافی است با ما تماس بگیرید.
۶۸۱۷۸۹ ـ ۹۰

فوری مورد نیاز است انباری بمساحت ۲۰۰۰ متر که ۱۰۰۰ متر آن مسقف دارای آب و برق و تلفن در اطراف تهران پارس- جاده‌کرج-سه‌راه آذری تلفنهای۸۴۱۷۶۸و ۸۵۵۹۵۸

موردنیازبرای‌خرید

اهواز
زمین خریداریم ۷۹۴۴۱۸

زمین و خانه گلنگی خریداریم ۶۵۷۶۶۵

اهواز
زمینهای‌اهواز-خرمشهر آبادان‌خریداریم۶۶۸۳۷۴

زمین صنعتی بقطعات کوچك و بزرك خریدار و فروشنده‌ایم تلفن ۹۳۹۱۶۴

زمینهای‌تهران پارس خریداریم ۷۹۳۰۲۰

تهران‌پارس موسسه‌کیان زمین های تهران پارس خریداریم تلفن ۷۸۰۲۹۴

مهرشهر
۸۳۱۴۰۲ و ۸۲۴۰۱۰

ارضی مهرشهر
۸۲۴۰۷۳

بنگاههای معاملات املاک

بورس املاك شمیران
دفتر براتی ۲۷۲۵۷۵

خرید و فروش اراضی
کوچك اطراف شیر پاستوریزه ۹۵۹۷۵۵

دفتر پارس
مرکز معاملات املاك شهر و شمیرانات ۸۴۱۵۵۸

بورس اراضی مهرشهر
کوی ولیعهد گوهردشت ۶۴۸۲۵۵

مرکز معاوضه املاک ۳۱۰۱۶۹

معاملات تلفن

مرکز خرید وفروش‌تلفن ۸۵۳۰۳۱ـ۳۲ـ۳۳

معاملات پول

پول فوری با سود بانکی مقابل خانه مستغلات ۹۲۸۴۶۵

وام بهر طریق
تلفن۹۳۱۷۳۱ـ۹۳۱۷۳۱

پول
چك کارمندی
۸۳۹۷۴۰

پول
باچك کارمندی
۶۴۶۴۵۵
چهارراه امیراکرم خیابان‌قاآنی بین کاخ وابوریحان کوی مشتری شرکت فراس

خانه پول فرح شمالی ۸۴۸۳۸۸

پول
ازهمه جا ارزانتر
ملك و چك
در مقابل سند اتومبیل
کارمندی
۷۵۶۴۲۴
۷۵۶۴۲۵
۷۵۷۵۳۵
۷۵۷۲۹۴
۷۶۷۷۵۵
آدرس جاده قدیم شمیران مقابل سینما مولن‌روژ جنب شهناز یک ساختمان ۲۵۸ طبقه اول پلاک ۵ شرکت ویکتوریا.

پول راکد شما رابا انتقال مبیع هزاری ۵۰ تومان سود می‌دهیم ۷۵۶۴۲۴ و ۷۵۷۵۳۵

پول
درمقابل اتومبیل‌ساختمان جك کارمندی فرح شمالی
۸۵۹۵۰۶

مورد نیاز
پول شرطی در مقابل مستغلات‌فوری نیازمندیم ۹۲۰۸۲۹

پول شرطی در مقابل خانه ارزنده مورد نیاز است ۷۵۷۵۳۵ و ۷۵۶۴۲۴

قبوض

خرید قرضه دولتی‌قبوض مرحله سوم و شهرداری ۶۴۵۹۵۷

استخدام

شرکت‌ساختمانی‌فرنوس
نقشه‌کش باتجربه معماری‌و استراکچر را به طور تمام وقت استخدام‌مینماید ۷۹۰۶۳۹
آ ـ ۱۳۸

بجند دوشیزه جهت بسته بندی لوازم آرایشی نیازمندیم تهران نو فلکه چایچی انتهای خیابان بوعلی غربی پلاک ۲۹ و ۳۱ لابراتوار کلان
۱ـ۲ آ ـ ۷۶۱

بیکنفر سکرتر مسلط به تایپ لاتین‌و زبان‌فرانسه برای نیمه وقت موردنیاز است تلفن ۸۵۵۹۵۸ و ۸۴۱۷۶۸

دبیر ریاضیات و زبان جهت تدریس خصوصی نیازمند است ۸۳۳۳۱۹

بجند کارگر ساده با ضامن و معافی‌جهت فروشگاه نیازمندیم خیابان‌سپهبد زاهدی پلاک ۹۲ مبلمان جوشن
۱ـ۳

تعدادی نظافتچی تمام و نیمه وقت با حقوق مکفی نیازمندیم ۳۹۳۳۹۵
۱ـ۱۰ آ ـ ۷۲۱

نامه‌رسان موتورسوار با شرایط زیر مورد نیاز است
سواد فارسی ـ دارابودن گواهینامه موتورسواری آشنائی به خیابان های تهران پایان خدمت زیر پرچم
متقاضیان از ساعت ۸تا ۱۲ با شماره ۶۶۳۶۱۴ تماس بگیرند

یك نفر بانو جهت کار منزل در سلطنت‌آباد با حقوق کاملامکفی‌استخدام میشود تلفن ۸۹۶۶۳۱ ـ ۸۹۷۴۸۵ لطفا صبح ها از ساعت ۸٫۵ تا ۱بعداز ظهر تماس بگیرند

بیك نفر سکرتر مسلط به ماشین‌نویسی فارسی بطور فول‌تایم مورد نیاز است تلفن ۸۵۵۹۵۸ و ۸۴۱۷۶۸

بیك بانوی خدمتکار ۳۵ تا ۴۵ ساله از ۷ صبح تا ۵ نیازمندیم تلفن ۹۸۱۶۷۰

به یك نفر ماشین‌نویس فارسی و لاتین نیازمند فوری‌است‌تلفن۳۱۰۶۱۷

شرکت سهامی ایران صاف
افراد زیر را به همکاری دعوت مینمایددفترنویس حسابداری ـ متصدی تلفن ـ تکنیسین برق ـ کارگر برق مکانیك لوله‌کش ـ کارگر لوله کش ـ نامه‌رسان‌موتوری تلفن ۵ـ۲۲۰۰۳۱

یکنفر خانم پانچیست با حداقل دو سال سابقه کار موردنیاز است داوطلبین میتوانند بین ساعات ۵٫۷ تا ۵٫۲ بعد ازظهر باتلفن ۳۱۴۱۲۱ داخلی ۲۳ تماس حاصل نمایند.
۱ـ۳ آ ـ ۹۶۵

نظافتچی‌و تعدادی کارگر ساده جهت چاپخانه در حوالی عباس‌آبادموردنیاز است تلفن ۸۴۴۶۹۸

استخدام
ویزیتور برای تزئینات
۹۳۹۵۰۶

سکرتر
بیکنفر سکرتر جهت جوابگوئی تلفن آشنا به تایپ فارسی با حقوق مکفی مورد نیاز است لطفا با
تلفن ۸۳۰۸۰۲
شرکت پراك
تماس حاصل فرمائید.

یک نفر واسطه معاوضه املاک باحق‌السهم وحقوق مکفی‌مورد نیازاست ۳۱۰۱۶۹

شرکت‌فلورتیسن جونیت‌ونچر
جهت کار در پالایشگاه اصفهان به افراد ذیل نیازمند است .
۱ـ ماشین نویس (انگلیسی ـ فارسی)
۲ـ مترجم کتبی
آدرس ـ کیلومتر ۱۹ جاده تهران اصفهان شرکت‌فلورتیسن‌جونیت ونچر پالایشگاه اصفهان

بهمکاری افراد زیر نیازمندیم
سکرتر
دوشیزه یا بانو یکنفر
ویزیتور مرد
جهت‌کار های تاسیساتی ۲ نفر
مستخدم
نیمه وقت یکنفر تلفن ۸۴۱۸۸۴ و ۸۵۵۷۵۲

بیك خانم یا دوشیزه دیپلمه برای گرفتن پیام تلفنی نیازمندیم واجدین شرایط به آدرس‌خیابان فردوسی چهارراه‌کوشك نبش کوچه صادق ساختمان هادیان طبقه دوم آقای مهندس گرجی مراجعه کنند.

تعدادی مستخدم زن جهت پرستاری کودك‌و امور نظافت‌درمهد کودك نیازمندیم تلفن۷۵۲۹۱۸ هر روز ۵ ببعد

بچند کارگر نصاب جهت شهرستان خرم‌آباد با محل سکونت مورد نیاز است تلفن ۶۲۶۸۴۸

آگهی استخدام
شرکت حمل و نقل ایران تانگر
جهت کار درترانسپورت خود واقع در کیلو متر۷ جاده قدیم کرج بعد از کارخانه شیر پاستوریزه افراد زیر را با شرایط عالی بهمکاری دعوت می نماید .
۱ـ مکانیك بنز
۲ـ مکانیك ماك
۳ـ پنچرگیر
۴ـ کارگر ساده
علاقمندان میتوانند جهت آگاهی بیشتر و کسب اطلاعات لازم همه‌روزه از ساعت ۹ الی ۴ بعداز ظهر به کارگزینی‌شرکت به آدرس بالا مراجعه نمایند .

نظافتچی
تعداد نظافتچی‌زن و مردمورد نیازاست ۳۹۳۳۹۵
۱ـ۲۰ آ ـ ۷۰۰

بچند نفر سرویسکار با حداقل ۵ سال سابقه در تعمیر یخچال و لباس شوئی و کولر کازی با حقوق و مزایای مکفی نیازمندیم واجدین‌شرایط به آدرس خیابان‌فردوسی چهار راه کوشك نبش کوچه صادق ساختمان هادیران طبقه دوم آقای مهندس گرجی مراجعه کنند.

ایران گاز

استخدام کارگرساده شرکت سهامی خاص ایران گاز به چند نفر کارگر ساده‌نیازمنداست متقاضیان میتوانند همه روزه از ساعت ۸ تا ۱۴ به آدرس تهران ـخیابان سپهبد زاهدی (فیشر آباد) خیابان نیکوشماره ۶۹۹ مراجعه نمایند.

کارگر ساده نیازمندیم ۳۹۱۹۵۴

شرکت‌سهامی تکنو صنایع
جهت تکمیل کادر خود به‌افراد زیر نیازمند است.
۱ـ منشی (زن)باتحصیلات‌دیپلم متوسطه و آشنائی کامل به‌تایپ فارسی .
۲ـ کارگر ساده (دوشیزه) با تحصیلات ابتدائی .
۳ـ خیاط
۴ـ نظافتچی (مرد) باتحصیلات ابتدائی وداشتن برگ خاتمه خدمت یا معافیت از خدمت‌زیر پرچم واجدین‌شرایط بمنشانی خیابان نادری‌ساختمان‌تولیدارو شماره ۲۴۷ خانم فریده شهابی مراجعه نمایند .
آ ـ ۹۵۱

بتعدادی کارگرجهت‌هتل آریاشراتون احتیاج‌است داوطلبین‌بادردست‌داشتن اصل شناسنامه و ورقه پایان خدمت ویا معافیت دائم روزانه به‌جز ایام تعطیل به کارگزینی هتل آریاشراتون‌واقع‌درخیابان پهلوی بالاتر از میدان ونك خیابان بیژن‌مراجعه نمایند .
۱ـ برقکار تاسیسات
۲ـ مکانیك تاسیسات
۳ـ لوله‌کش تاسیسات
۴ـ متصدی‌پرداخت‌حقوق باحداقل‌یکسال‌سابقه‌کار وآشنائی کامل به زبان انگلیسی .
۵ـ کارگرساده

مهندسین‌مشاور آرت‌تکنیك‌بیکنفر دوشیزه یابانوی سکرتر تمام‌وقت نیازمنداست . تلفن ۶۵۹۹۵۳

استخدام نگهبان
یکنفر جهت نگهبانی روز و شب بطور نوبتی باداشتن سن بین ۳۵ تا ۵۰ سال با معرفی ضامن معتبر مورد نیاز است برای تعیین وقت مذاکره حضوری‌باتلفنهای۷۹ـ۷۶۰۰۷۷ تماس حاصل شود.
۱ـ۱

بچند نفر چرخکار زن ورزیده برای سری دوزی و دو نفر زیگزال دوز زن ورزیده‌مورد نیاز است تلفن ۳۰۳۶۳۸
۱ـ۲ آ ـ ۷۶۹

تعدادی کارگر فنی
باحقوق مکفی مورد احتیاج است تلفن ۲۲۳۲۶۳
آ ـ ۶۰۰

راننده پایه یك
شرکت ساختمانی سیویل ۵ نفر راننده پایه یک استخدام مینماید آدرس کریمخان زند جنب‌خردمند شمالی پلاك ۱۳

شرکت ساختمانی بیکدوشیزه یابانوئی که به تایپ فارسی آشنائی‌کامل داشته باشدنیازمند است از ساعت ۱۷ الی ۲۰ با تلفن ۶۶۰۸۳۰ تماس بگیرید.
آ ـ ۷۹۱

تعدادی‌خانم‌ماشین‌نویس بطور تمام وقت یا نیمه وقت مورد نیاز است خیابان حافظ مقابل پارك هتل ساختمان ت‌ث‌ث طبقه ششم شرکت ـ تی‌پاکس تلفن ۶۶۷۸۸۲

تعدادی کارگر کلاف‌ساز مبل و تعدادی رنك‌کار مبل نیازمندیم تلفن : ۵۴۱۸۵۶ ـ ۵۴۷۴۶۰

بچند نفر مکانیك وباطری‌ساز اتومبیل نیازمندیم خیابان ملت سه راه آموزش‌وپرورش‌شرکت تهران‌موتور تلفن ۳۹۳۶۵۸ بیکنفر جهت‌انجام امورکارتکس احتیاج است خیابان ملت‌سه‌راه آموزش و پرورش شرکت‌تهران موتور تلفن ۳۹۳۶۵۸
۱ـ۲ آ ـ ۵۹۲

آگهی استخدام
شرکت سهامی عام مارگارین بمنظور تکمیل کادر اداری‌خود افراد ذیل رابه همکاری دعوت مینماید .
۱ـ ماشین‌نویس فارسی آشنابه اموربایگانی .
۲ـ تلفنچی
متقاضیان میتوانند همروزه از ساعت ۸ الی۴بعدازظهر به‌امور استخدامی شرکت واقع در میدان فردوسی ساختمان شهد طبقه نهم مراجعه نمایند .
آ ـ ۵۹۲

به یک بانوی آرایشگر ورزیده نیازمندیم تلفن ۶۶۸۲۶۷
۱ـ۳ آ ـ ۵۸۱

بچند نفرنقاش‌روی‌چرم‌نیازمندیم تلفن ۳۱۲۰۷۲
۱ـ۲ آ ـ ۵۰۵

یکنفر باغبان برای شمیران نیازمندیم۵۴۹۷۷۱ و۵۴۹۶۱۹
آ ـ ۵۲۶

آگهی استخدام
به چند نفر خانم ماشین نویس فارسی که به امور کاردفتری وارد باشند بطورتمام‌وقت مورد نیاز است. تلفن ۳۹۳۶۵۶
آدرس: اکباتان روبروی بانک داریوش ـ شرکت براق
آ ـ ۵۳۱

شرکت سهامی الکتریك استورج باطری‌ایران استخدام میکند
۷۰ نفر کارگر ساده‌مرد ۵۰ نفر کارگرساده‌زن
باحقوق ومزایای مکفی‌غذای‌گرم وسیله ایاب‌وذهاب مجانی متقاضیان از ساعت ۷ الی ۳ بعدازظهر به کارگزینی شرکت واقع در کیلومتر ۱۴ مخصوص کرج کارخانه ری.او.واک مراجعه نمایند .
آ ـ ۵۹۳

یک شرکت تجاری‌درحال‌توسعه بیکنفر خانم سکرتر بامعلومات لیسانس وارد به زبان انگلیسی ومکاتبات تجارتی وترجمه ویک نفر خانم تلفنچی‌با۲ سال‌سابقه خوش بیان را بهمکاری دعوت مینماید باتلفنهای ۸۵۰۷۸۹ و ۸۵۷۷۱۴ مراجعه نمائید.
آ ـ ۵۷۰

شرکت سافیر
۱ـ چند نفر مهندس تاسیسات باحداقل ۲ سال سابقه کار .
۲ـ چند نفر تکنیسین تاسیسات باحداقل ۲ سال‌سابقه کار .
آدرس ـ خیابان کاخ‌نرسیده‌به گبدان کاخ شماره ۱۵۵
آ ـ ۳۱۱

پانسیون کودک زهره ومنیژه
به چند نفرکمک‌سربی ونظافتچی نیازمند است تلفن ۸۵۴۰۰۴
آ ـ ۵۷۳

به چند نفر کارگر فروشنده لوازم یدکی پیکان‌نیازمندیم۷۹۲۷۲۹

به تعدادی کارگر سری دوز زنانه نیازمندیم‌تلفن ۳۱۴۱۰۲

گرافکو

گرافکو ایوری ایران
۱ـنقشه کش‌مبتدی‌برای قسمت طراحی .
۲ـ کارگر تاریك خانه عکاسی .
۳ـ کارگر علاقمند بکار با ماشین‌آلات مدرن‌چاپ که پس از آموزش بکار گمارده خواهند شد
۴ـ کارگر ساده برای قسمت بسته بندی .
شرایط :
سن بین ۲۱ الی ۲۶ سال تحصیلات حدود سوم‌متوسطه‌خدمت‌کرده ومتاهلین مقدمند . محل کار جاده قدیم کرج نیلو متر ۲۳ خیابان دانزوکر. کارکنان از سرویس ، صبحانه ، غذای گرم و سایر مزایا برخوردارند متقاضیان روز های سه شنبه و ۴ شنبه بین ساعات ۹ صبح الی ۱ بعد از ظهر به آدرس خیابان حافظ ـ خیابان رشت اولین کوچه سمت چپ ساختمان گرافکو مراجعه نمایند .

(تعدادی کارگر باتجربه صاف‌کار ـ قفسه ساز ـ نگنیسین سردخانه ـ مونتاژکار ـ خم‌کار ـ کوله‌کش ـآهنگروراننده با حقوق مکفی و خوب استخدام میشوند تلفن ۶۳۳۱۰۳ـ ۶۳۲۰۷۲ از ۸٫۵ صبح تا ۶بعداز ظهر)

به یك جوان‌تحصیل‌کرده تمام وقت برای کار های دفتری نیازمندیم ـ ۸۹۲۲۴۳

به یك نفر تحصیلدار با ضامن معتبر وگواهینامه موتورنیازمندیم۸۹۲۲۴۳

بچند راننده ۲ همگانی دوم شخصی مورد نیاز است ۷۵۶۹۴۷

گرافکو

گرافکو ایوری ایران
شورت هند
تعدادی منشی با تجربه وارد به نامه نگاری انگلیسی و آشنائی کامل به تایپ‌انگلیسی‌وفارسی با حقوق جالب استخدام می نماید متقاضیان‌روز های دوشنبه تا ۴ شنبه بین ساعات ۹ صبح تا۴ بعداز ظهر به آدرس خیابان حافظ ـ خیابان رشت‌اولین کوچه‌سمت چپ ساختمان گرافکو مراجعه نمایند

راننده پایه یك
به چند نفر راننده پایه یك با تجربه که درحوالی شرق تهران سکونت داشته باشند نیازمندیم همه روزه بین ساعت ۴ الی۶ بعداز ظهر به‌آدرس میدان فردوسی ابتدای خیابان سپهبد زاهدی شماره ۳۵ ساختمان‌کاوه مراجعه نمایند .

ویزیتور با سابقه در سیستم های تلفن با حقوق ثابت و پورسانت خوب نیازمندیم تلفن ۸۵۱۳۶۳

بیك راننده پایه دوجهت امور شرکت نیازمندیم تلفن۸۲۲۰۸۲و۸۲۶۹۰۷

صندوق نسوز کاوه عده‌ای را که ساکن‌شرق و جنوب شرق تهران باشند با شرایط مناسب استخدام مینماید
۱ـ جوش تار درجه دو
۲ـ تراشکار درجه دو
۳ـ کارگر پرس تار
۴ـ بتونه کار
۵ـ کارگر ساده
واجدین شرایط میتوانند همه روزه از ساعت ۴الی ۶ بعد از ظهر به آدرس میدان فردوسی ابتدای خیابان سپهبد زاهدی شماره ۳۵۰ ساختمان کاوه مراجعه نمایند.

استخدام برای غواصی حرفه‌ای
شرکت غواصی ایران بمنظور توسعه کادر غواصان خود از بین دارندگان شرایط زیر داوطلبانی را که از عهده آزمایشات ورودی بر آمده و بتوانند دوره غواصی حرفه‌ای را در کارگاه‌های شرکت با موفقیت‌طی‌و از عهده آزمایشات پایان دوره برآیند با حقوق و مزایای عالی استخدام مینماید.
۱ـحداقل مدرک تحصیلی‌قبولی سوم متوسطه (نظام سابق) و یا دوره راهنمائی (نظام جدید)
۲ـ متولد ۱۳۳۲ شمسی وسال های بعد
۳ـ خدمت سربازی انجام یافته باشد. (انواع مختلف معافی پذیرفته نیست).
داوطلبان‌می توانند برای‌کسب اطلاع بیشتر باشرکت غواصی ایران‌تلفن۸۴۶۸۰۲ تماس‌گرفته ویاباصندوق پستی ۱۴٫۱۶۰۶ تهران مکاتبه نمایند.
شرکت غواصی ایران

ویزیتورداروئی
شرکت‌الی لیلی ایران برای تکمیل کادر معرفان داروئی خوددرشهرستان ها تعدادی نماینده علمی تمام وقت‌را که حداقل پایه تحصیلاتشان دیپلم متوسط،ودارای‌گواهینامه رانندگی باشند بهمکاری دعوت مینماید کسانی‌که دارای تحصیلات ـ دانشگاهی و سوابق ویزیت هستند ارجحیت خواهندداشت‌ازعلاقمندان تقاضا میشود از ساعت ۸ تا۱۷ باتلفن ۸۳۵۹۱۸ تماس حاصل نمایند

استخدام دوری
مهندسین مشاور فردا و همکاران جهت نظارت کارگاهی در شهر های اصفهان، سنندج،ساری، مشهد وتبریز بافرادزیر نیازمند است
۱ـ مهندس‌راه‌وساختمان با ۵ سال سابقه کار
۲ـتکنیسین‌راه‌وساختمان باحداقل۵سال سابقه‌کار واجدین شرایط میتوانند همه‌روزه‌در ساعات‌اداری با تلفن ۶۵۳۰۶۸ تماس یا به‌آدرس میدان ایران نوین خیابان بیستون کوچه چهارم شماره ۶ مراجعه نمایند .

شریک
شریک سرمایه گذار برای واردات لوازم منزل نیازمندیم ۹۲۷۴۸۴
۱ـ۲ آ ـ ۶۰۲

جویای کار

مهندس مکانیك از آلمان آماده همکاری میباشد ۲۷۴۷۴۱

ترجمه ۶۴۵۷۶۴
سریع ، دقیق.
مطالب دانشگاهی‌وفنی،نامه‌های تجارتی، مدارک تحصیلی، مکاتبه بادانشگاههای امریکا
آ ـ ۵۱۸

شخصی جهت کار در مطب پزشکان‌یادفتر وکلای‌دادگستری یا دفتر اسناد رسمی آماده کار بعدازظهرها یا تمام وقت بتلفن ۷۶۳۶۹۰ مراجعه نمایند .
آ ـ ۵۶۹

سکرتر آماده کار
بامدرک دوره کامل سکرتری از استرالیا و آشنائی کامل‌به زبان انگلیسی و تایپ فارسی‌و لاتین ۷۳۲۶۲۲
۱ـ۲ آ ـ ۷۸۱

آموزشگاهها

تعلیم آواز و کلیه سازها ۶۴۲۶۳۳ و ۶۴۱۳۲۲

تدریس خصوصی

انگلیسی فرانسه
در محل شما ۸۵۰۷۳۶

اسپانیائی فرانسه گیتار عربی خارج ۲ تا۴ـ۶۳۹۱۲۷

انگلیسی کنتراتی
۳۰ ساعته ۸۴۱۵۴۸

تدریس راهنمائی ـ نظری ـ بازرگانی ـ دبیرستان مخصوصا ششم ریاضی توسط دانشجوی ورزیده تلفن ۸۴۵۲۳۹
۱ـ۵ آ ـ ۱۲۵

ریاضیات فیزیك شیمی و زبان
باتضمین قبولی۸۳۳۳۱۹

مکالمه انگلیسی
کنتراتی ۸۳۳۳۱۹

انگلیسی برای کودکان توسط مدرسین ایرانی وخارجی تلفن ۸۳۳۳۱۹

آموزش زبان فرانسه گیشا خیابان ۲۵ شماره ۱۹ .
۱ـ۱۰ آ ـ ۳۳۳
آ ـ ۳۰۰

۱۵۰ریال
برای مکالمه گرامر انگلیسی ، فرانسه ،آلمانی، کنتراتی و تضمینی تلفن ۷۵۶۰۴۱
۱ـ۱

ریاضیات فیزیك شیمی کنتراتی تضمینی ۸۳۳۳۱۹

تک‌درس
تضمینی ۸۳۳۳۱۹

انگلیسی فرانسه
کنتراتی توسط معلمین ایرانی‌و خارجی۸۳۳۳۱۹

نظری ریاضیات راهنمائی ۶۶۰۷۷۹

انگلیسی‌خصوصی‌مکالمه
۹۷۱۸۷۶

گمشده

سفته‌شماره ۵۱۱۶۵۱ سررسید ۲۰٫۲٫۳۶ بمبلغ دویست هزار ریال‌متعهدسید مرتضی‌لاجوردی مفقود شده ازدرجه اعتبار ساقط است
آ ـ ۳۷۳

کارنامه کمکی تاکسی شماره ۲۹۶۲۵ تهران‌به شماره ۸۰۹۸ به نام قربانعلی اکبر دارای گواهینامه رانندگی شماره ۴۶۴۲۰ مورخه ۲۰٫۲٫۵۰ مفقود از درجه اعتبار ساقط است.
آ ـ ۱۱۶۶

چک شماره ۹۹۶۵۳۹ بانک ملی ایران شعبه اقبال بدون تاریخ بمبلغ ۵۰۰۰۰۰ ریال در وجه آقای ساموئل میناس از شماره حساب ۷۰۸۸۲ مفقود شده ازدرجه اعتبار ساقط است.
آ ـ ۳۷۱

گواهینامه رانندگی پایه یکم متعلق باینجانب‌او نیک قارابتیان سرای ملک به شماره ۷۲۲۲ صادره از تبریز بین تهران و قزوین مفقود شده از یابنده تقاضا میشود بوسیله پست‌به آدرس روزولت میدان ۲۵ شهریور کوچه پاک پلاک ۹۸ ارسا لویا با تلفن ۸۳۰۷۵۴ اطلاع داده و مژدگانی خود را دریافت دارد.
آ ـ ۹۰۱

چکی به شماره ۹۷۶ بانک‌سپه شعبه شاه مفقود گردیده این چک ازدرجه اعتبار ساقط است.
آ ـ ۷۶۳

دو برگ اصل پروانه ساختمان بشماره ۳۰۲ـ ۲۶٫۱٫۳۵ و ۲۸۳۱۰ـ ۲۰٫۸٫۳۵ بنام‌حبیب‌اله بهار حدود ۲ ماه قبل‌حوالی چهار راه پهلوی و شاهرضا مفقود گردیده از یابنده تقاضا دارد باتلفن ۷۵۵۶۷۸ تماس حاصل فرمایند ضمنا سوء ـ استفاده کننده از جواز فوق بمنظوردریافت مصالح‌ساختمانی مورد تعقیب قرار خواهدگرفت تهران خیابان بهارشمالی‌کوچه ذوالمجد طباطبائی شماره۱۴
آ ـ ۳۳۹

مؤسسه امپایر ۲۳۷۵۰۰
خانه بخارجیان اجاره میدهیم
۲۳۸۹۵۵-۲۳۲۲۲۲

۸۲۴۹۵۳
سازمان نیازمندیهای خارجیان
خانه‌شمارابه‌خارجیان اجاره‌میدهد
۸۲۷۹۰۱-۸۳۸۱۰۶

مؤسسه فرود
بزرگترین مرکزاجاره بخارجیان
۶۸۶۱۵۸-۶۸۵۷۳۷

۸۲۵۱۲۰- ۸۲۹۷۶۶
سازمان کورش
اجاره منازل بخارجیان

مؤسسه امور بخارجیان
مرکزاجاره تخت بزرگ‌ترین بنگاه
۷۵۱۷۸۲-۷۵۲۳۵۸

مؤسسه ظفر ZAFAR
۲۲۵۵۰۴
۲۲۷۷۴۶-۲۲۸۵۸۹

وزیری
۶۵۸۱۸۸
۶۵۳۷۴۳
اجاره بخارجیان-خرید-فروش

آژانس پل
بایک تلفن آپارتمان، ویلا و دفتر کار شما را درشمال‌شهر به خارجی و ایرانی در کوتاه ترین‌مدت اجاره میدهد
تلفن ۲۲۲۸۶۶

سازمان‌مسکن پارس
مرکز ۸۵۳۸۵۳
۸۴۸۴۲۴
اجاره ۸۵۷۵۸۵
بخارجیان

آژانس منوچهر
با یک تلفن ویلا ، آپارتمان و دفتر کار شما را بخارجی اجاره میدهد.
۸۵۰۴۵۰ ـ۸۴۹۶۶۳
آ ـ ۳۴۹

موسسه‌ایران‌ورلد
ویلا و آپارتمان شما را به خارجیان اجاره میدهد
تلفن ۶۸۷۱۷۲

سازمان‌مسکن کندو
کانون اجاره بخارجیان
ویلا
آپارتمان
خرید‌وفروش دفترکار
۲۲۷۶۳۸-۲۲۷۶۳۹

آژانس استار
اجاره بخارجیان
۸۴۶۱۶۳-۸۵۶۱۷۴

خانه‌شمارابخارجیان اجاره‌میدهیم

نیازمندیهای اطلاعات

برای دادن آگهی تلفنی باشماره‌های ذیل تماس حاصل فرمائید

تلفنهای: ۳۰۳۷۰۲-۳۱۱۲۱۹-۳۱۱۲۲۵-۳۱۱۲۲۴

راننده خاور

با تجربه

شرکت‌تولیدی به تعدادی‌راننده با گواهی‌نامه پایه دوم احتیاج‌دارد .

متقاضیان بایستی‌دارای برگ پایان خدمت‌یا معافیت دائم‌باشند .

حداقل معلومات ششم ابتدائی- حداکثرسن ۳۲سال .

آدرس تهران -خیابان سپهبد زاهدی‌چهارراه ناصر ساختمان شهداد -شماره ۶- طبقه ششم.

آگهی استخدام

کارخانه ایران کنورتر جهت‌تکمیل کادر کارخانه احتیاج به افراد زیر دارد :

۱- ماشین نویس فارسی

۲- کارگربسواد خواندن‌و نوشتن‌ومعافی.

حداقل حقوق کارگر روزانه ۳۷۰ ریال با استفاده از مزایای قانون کار -تامین خدمات درمانی و سود ویژه .

واجدین شرایط به سرآسیاب مهرآباد بعد از کارخانه کفش ملی مقابل تعمیرگاه هان‌مراجعه نمایند .

کارمندسیکل

شرکت یونیون کارباید ایران به کارمندمرد با معلومات حدود سیکل احتیاج‌دارد .

دارا بودن گواهی‌نامه رانندگی وبرگ پایان خدمت یامعافی نظام وظیفه از شرایط استخدام است .

متقاضیان لازم است دارای ظاهری آراسته خوش‌بیان و خوش برخورد باشند .

واجدین شرایط روز های دوشنبه تاچهارشنبه بین ساعت ۸ الی ۵ر۴ بعداز ظهر به آدرس‌تهران خیابان سپهبد زاهدی - خیابان ناصر -ساختمان شهداد -شماره ۶ طبقه ششم قسمت‌بازاریابی مراجعه نمایند .

استخدام‌تکنیسین

بدونفر تکنیسین‌برق‌تمام وقت نیازمندیم‌با ذکرمشخصات وعکس با صندوق‌پستی۱۲۵۳ر۱۲ مکاتبه نمائید .

ATMOSPHERE

کارخانجات اتمسفر

سازنده دستگاههای تهویه مطبوع و حرارت مرکزی

استخدام مینماید

۱- دیپلمه فنی (مکانیک)
۲- دیپلمه ریاضی
۳- کارمند کاردکس
۴- تعمیرکار برق
۵- قالبساز
۶- تراشکار
۷- درین دار
۸- حمکار
۹- صافکار
۱۰- سیمکش
۱۱- نقاش پیستوله‌کار

آدرس: جاده کرج بعداز گرمدره کیلومتر ۲۶ مراجعه فرمایند .

ویزیتورداروپی

با حقوق عالی

کمپانی خارجی جهت تهران -فارس-اصفهان- خوزستان -گیلان‌ومازندران -کرمانشاه احتیاج به‌ده‌ای باشرایط زیر دارد .

۱- دیپلم یا بالاتر .
۲- به‌صورتمام وقت یانیمه‌وقت غیردانشجو
۳- دارا بودن وسیله نقلیه
۴- اقامت در استان مربوطه

لطفا به آدرس زیر مراجعه‌یا باتعیین شماره تلفن مکاتبه فرمائید .

پهلوی -بالاتراز تخت‌جمشید خیابان‌دمشق شماره ۱۵

حسابدار

۱- لیسانسیه حسابداری با حداقل دوسال سابقه‌کار آشنائی بزبان انگلیسی‌وگواهی‌پایان خدمت‌دونفر.

۲- کمک حسابدار دیپلمه آشنابه ثبت‌کارت های معین دونفر .

از داوطلبان خواهشمنداست‌هرروزازساعت ۱۰-۸ر۵ صبح‌به‌شرکت کاسپین‌خیابان پهلوی روبروی فروشگاه کورش خیابان نوربخش شماره ۱۹مراجعه فرمایند تلفن ۷-۸۹۳۰۴۳

Electrolux

شرکت‌الکترولوکس

افراد ذیل را به همکاری دعوت مینماید :

۱- کارمند سفارشات‌و واردات‌با حداقل‌دیپلم وتجربه‌کافی در امور ارزی یک‌نفر ، ترخیص دونفر، مکاتبات انگلیسی یک نفر

۲- سرپرست دپوی رانندگان با حداقل دیپلم و آشنائی کامل به امور فنی کامیون دو نفر.

۳- کارمند حسابداری با حداقل دیپلم و دو سال تجربه مفید دو نفر

۴- کارمند انبار با حداقل دیپلم و آشنائی‌به کاردکس به سیستم حسابداری انبار دو نفر

۵- متصدی اطلاعات با حداقل سوم متوسطه و آشنائی به زبان انگلیسی یک نفر

۶- بازاریاب محصولات خانگی ۴ نفر

۷- فروشنده برای نمایشگاه محصولات‌خانگی با آشنائی به زبان انگلیسی یک‌نفر

واجدین‌شرایط میتوانند همه‌روزه بجز پنجشنبه ها و ایام تعطیل به‌دفتر مرکزی شرکت واقع در خیابان تخت‌جمشید روبروی سفارت امریکا شماره ۳۵۱ قسمت کارگزینی مراجعه نمایند .

تکنوفریگو

استخدام مینماید

مهندسین برق آشنا به تاسیسات برقی جهت کار در شهرستان‌اراک

داوطلبان می‌توانند همه روزه به آدرس ایرانشهر شمالی چهارراه کامیار شماره ۲۸۰ به آقای گلپایگانی مراجعه نمایند ۴-۸۲۱۰۰۱

استخدام کارگر دوشیزه یابانو باحقوق ۷۲۰۰تا ۸۵۰۰ ریال

چندین نفر دوشیزه یابانو برای‌کارتمام‌وقت درکارخانه داروسازی با داشتن سواد خواندن و نوشتن استخدام میشوند .

افراد مزبور از سرویس رفت‌وآمد رایگان از نقاط مختلف شهر و همچنین سلف سرویس بابهای‌نازل استفاده کرده‌درصورت ابرازشایستگی وفعالیت‌باحقوق‌ومزایای بیشتری‌بکارادامه‌خواهند داد.

داوطلبان از ساعت ۹ صبح الی ۱۲ ظهرییکی از آدرس های‌زیرمراجعه‌نمایند (برای سهولت مراجعه مناطق مختلفی انتخاب شده است).

داروخانه تربیت : میدان راه‌آهن‌اول‌سی متری‌جنب سینما پرسپولیس .

داروخانه سالار : نواب چهارراه‌سالار .

داروخانه مرکزی ری: شوش‌شرقی‌چهارراه درخشنده .

داروخانه مجد : میدان بروجردی .

داروخانه‌نوید:فرح‌آبادنیروی‌هوائی‌چهارراه کوکاکولا .

داروخانه صبا: اول‌سیمتری نارمک‌ایستگاه داروخانه

داروخانه مقدم : سه‌راه‌آذری جنب ده‌متری اردشیر .

داروخانه حقیقت : هفت‌چنار خیابان‌حسام‌السلطنه .

داروخانه مهرآباد : سرآسیاب‌مهرآبادمقابل پایگاه نیروی هوائی .

داروخانه افق طلائی: امامزاده حسن میدان فلاح .

درمانگاه‌غرب‌تهران

به‌تعدادی طبیب و بهیار نیازمند است

تلفن۹۶۳۰۹۱

چیلی

گروه صنعتی فرامرز بهار

دوشیزه جهت تایپ و جوابگوئی تلفن با آشنائی به زبان انگلیسی تمام وقت استخدام میشود تلفن ۶۸۳۵۲۱

آگهی‌استخدام

شرکت فلورتیسن جونیت و نچر جهت کار در پالایشگاه اصفهان به افراد زیر نیازمند است :

۱-لوله‌کش
۲-جوشکار
۳-سازنده‌دیگ‌بخار
۴-آهنکار
۵-برقکار
۶-کارآموزلوله‌کش

از متقاضیان خواهشمند است به ۱۹کیلومتری تهران از اصفهان شرکت فلورتیسن جونیت ونچ ر مراجعه نمایند .

مجتمع طیور برکت

چند نفر ویزیتور مرد را جهت مرغداری بهمکاری دعوت مینماید.

برای کسب اطلاعات بیشتر میتوانید با تلفن های ۹۷۶۰۱۰ و ۹۷۶۰۱۵ تماس حاصل نمائید.

مهندس رادمان

طرح ساختمانهای مسکونی‌و صنعتی،محاسبه، نظارت و پیمانکاری در تهران و شهرستانها

۸۴۰۶۷۱ - ۲۳۳۰۹۰

تحصیلدار باحقوق‌عالی

کمپانی خارجی

به چند نفر به‌صور تمام وقت با وسیله‌وضامن معتبر جهت تهران نیازمند است .

پهلوی - بالاتر از تخت‌جمشید خیابان دمشق شماره ۱۵

آگهی‌استخدام

شرکت سهامی صنعتی ماهیار افراد زیر را به همکاری دعوت می‌نماید .

۱- مهندس برق یکنفر .
۲- مهندس مکانیک یکنفر
۳- مهندس ساختمان یکنفر .

متقاضیان باید آشنائی کامل بزبان‌انگلیسی داشته باشند و می توانند مستقیما به‌دفترشرکت واقع در خیابان سعدی جنوبی شماره ۶۳۴ تهران مراجعه‌نمایند .

استخدام فروشنده

یک‌شرکت معظم خارجی به تعدادی‌فروشنده‌وارد در امور پوشاک جهت ویزیت مشتریان تهران‌و شهرستانها با درآمد مکفی نیاز دارد. طالبین با تلفنهای ۳۱۲۲۱۹ و ۳۰۳۱۷۲ با قسمت فروش خانم دارابی تماس حاصل فرمایند .

آگهی‌استخدام

کارخانه شرکت سهامی ایرانیت افرادی را طبق شرایط زیر با حقوق مکفی استخدام مینماید .

۱- مکانیک‌ماشین‌آلات صنعتی

باحداقل تحصیل ششم ابتدائی و حداقل ۴ سال سابقه کار ۵ نفر.

۲- مکانیک اتومبیل

دارای سوادخواندن ونوشتن وحداقل۴سال‌سابقه کار ۳نفر.

۳- راننده اتومبیل دوشخصی

با سواد خواندن و نوشتن و حداقل‌دو سال‌سابقه رانندگی ۴ نفر .

۴- تراشکار

باحداقل تحصیل ششم ابتدائی و حداقل ۴ سال سابقه‌کار ۲ نفر .

۵- جوشکار و فلزکار

با حداقل تحصیل ششم ابتدائی و حداقل دوسال سابقه‌کار ۳ نفر .

۶- لوله‌کش

باحداقل تحصیل ششم ابتدائی و حداقل ۴ سال سابقه‌کار ۴ نفر .

۷- سرپرست انبار محصولات

حداقل تحصیلات دیپلم متوسطه و حداقل ۵سال سابقه‌کار و تجربه انبارداری کاردکس و امور محاسبات مربوطه دارای قدرت ابتکار و مدیریت برای سرپرستی گروهی کارگر وکارمند انبار ۱ نفر .

۸- کارگر ساده ساختمان

۱۰۰ نفر

افراد واجد شرایط می توانند با در دست داشتن شناسنامه عکس‌دار -برگ خاتمه خدمت سربازی یا معافی - اصل گواهی تحصیلی‌وسابقه کارهمه‌روزه از ساعت ۸ صبح الی ۳بعداز ظهر (پنجشنبه‌تاظهر) به‌قسمت کارگزینی کارخانه‌واقع درغنی‌آباد شهرری‌جنب‌کارخانجات سیمان‌تهران جهت تنظیم پرسش‌نامه و مصاحبه مراجعه‌نمایند.

سازمان فروش

بنگاه ترجمه و نشر کتاب

بنیادپهلوی

بچندنفر بانوی ماشین‌نویس فارسی مسلط بامور بایگانی واداری برای تمام وقت نیازمند است .

داوطلبان میتوانند از ساعت ۹ صبح الی۱۲ واز۳تا۶ بعدازظهر به‌خیابان سپهبدزاهدی‌نرسیده به چهارراه تخت‌جمشید ساختمان ۱۰۲طبقه پنجم مراجعه فرمایند .

استخدام

اشخاص واجد شرایط زیر برای‌کارتمام‌وقت‌درمحل کارخانه‌داروئی وارایشی باحقوق‌ومزایای‌شایسته استخدام‌میشوند

تکنیسین‌ساخت‌دارو

تکنیسین‌قرص‌ساز

لیسانسیه بازرگانی و یا اقتصاد

(درصورتی‌که‌سابقه در اموربانکی داشته باشند ارجحیت دارند) .

قالب ساز ماشین های پلاستیک

تراش کار

متخصص نگهداری دیگهای بخار

مکانیک‌درجه‌یک‌ماشین‌آلات‌تولیدی

(که‌حداقل ۵سال‌سابقه‌کار داشته‌باشندواشخاصی که درکارخانجات داروسازی‌سابقه‌کارداشته‌باشند ارجحیت‌دارند.)

حسابداردیپلمه

(باسابقه دوسال‌کار)

لطفابه‌جاده مخصوص کرج کیلومتر ۱۴روبروی کارخانه زیان-خیابان [illegible] به‌دفتر مراجعه نمنند.

شرکت کارخانه صنعتی

آزمایش

(سهامی عام)

استخدام میکند

۱- صندوقدار با دو سال سابقه کار
۲- تعدادی کارگر ساده
۳- مکانیک درجه یک با ۱۰سال سابقه‌کار

داوطلبین بایستی دارای معافی غیر پزشکی بوده و به‌اداره کارگزینی کارخانه های صنعتی آزمایش واقع در کیلو متر ۱۲ جاده آبعلی سه راه آزمایش قسمت پرسنل مراجعه نمایند.

آگهی‌استخدام

شرکت سهامی ایرانی تولید اتومبیل

(سایپا)

افراد مشروحه زیر را جهت پروژه رنو با حقوق و مزایای مکفی استخدام مینماید

۱- دوشیزه یابانو تسلط کامل‌بترجمه‌زبان‌فرانسه
۲- کارمند ارشد کارگزینی با سابقه کار در کارخانجات تولیدی وارد به کلیه امور کارگزینی حداکثر سن ۳۵ سال
۳- کارمند کارگزینی باسابقه کار حداکثر سن ۳۵ سال
۴- مکانیک ماشین‌آلات صنعتی
۵- راننده پایه یک حداقل دو سال سابقه کار ساکن شادشهر ارجحیت دارد
۶- راننده جرثقیل
۷- کارگر پیستوله‌کار
۸- کارگر لوله‌کش
۹- کارگر آهنگر
۱۰- برقکار اتومبیل
۱۱- صافکار
۱۲- نگهبان
۱۳- شبگرد
۱۴- کارگر آتش‌نشانی
۱۵- کارگر ساده

شرایط استخدام

دارا بودن برگ خاتمه خدمت یا معافیت دائم تحصیلات برای کارگران حداقل خواندن ونوشتن

واجدین شرایط میتوانند همه روزه از ساعت ۷ صبح الی ۱۵ به کارگزینی کارخانه سیتروئن واقع در جاده مخصوص کرج کیلومتر ۲۲ مراجعه نمایند .

آگهی‌استخدام

به ۳۰ نفر فروشنده زن‌ومردبطور دائم با حداقل مدرک ششم‌ابتدائی احتیاج و دارندگان مدرک بالاترویا صندوقدار بامزایای بیشتر استخدام ضمنا کمترازمدرک ششم ابتدائی برای کار نظافت پذیرفته‌میشود.

داوطلبین به فروشگاه اکسیر بالاترازمیدان ونک مراجعه‌فرمایند

آگهی

یک واحد صنعتی تولیدی معتبر در محدوده اصفهان جهت سرپرستی امور حسابداری خود احتیاج به همکاری فردی مسلط بامورحسابداری و آشنا بزبان انگلیسی که مقیم اصفهان باشد ، حقوق و مزایای کافی با شرایط زیر برای اشتغال دعوت مینماید .

۱- لیسانس حسابداری و معلومات کافی در حسابداری صنعتی

۲- حداقل سه‌سال تجربه کاری در سرپرستی حسابداری

۳- دارای برگ خاتمه خدمت و یا معافیت‌دائم

از داوطلبان خواهشمند است پیشنهاد کتبی خود را با تعیین شماره تلفن بمنظور ارتباط به صندوق پستی شماره ۵۱۸ اصفهان ارسال‌دارند

به درخواست‌هائی که لغایت ۲۰ر۱ر۳۶ به صندوق مذکور برسد رسیدگی و از واجدین شرائط‌جهت‌مصاحبه‌حضوری‌دعوت‌بعمل‌خواهدآمد.

نیازمندیهای اطلاعات

برای دادن آگهی تلفنی باشماره‌های ذیل تماس حاصل فرمائید

تلفنهای: ۳۰۳۷۰۲-۳۱۱۲۱۹-۳۱۱۲۲۵-۳۱۱۲۲۴

WANTED

1. STRUCTURAL ENGINEERS. WITH M.S. OR B.S. DEGREE AND AT LEAST 5 YEARS EXPERIENCE IN R. C. C. COMPLETE FAMILIARITY WITH IRANIAN AND U. S. STANDARDS IS ESSENTIA L.
2. STRUCTURAL DETAILERS. DRAFTSMEN WITH EXPERIENCE IN R.C.C. DETAIL S AND CAPABLE OF WORKING STRAIGHT FROM STRU CTURAL ENGINEERS DESIGN NOTES AND ARCHITECTS DRAWINGS SHALL ONLY BE CONSI DERED.
3. JUNIOR DRAFTSMEN. WITH HIGH SCHOOL DIPLOMA AND ONE YEAR EXPE RIENCE.

PERSONS WITH REQUISIT E QUALIFICATIONS ONLY TO CONTACT M. LATIF ON WORKING DAYS.
ABDOL AZIZ FARMANFAR MAIAN AND ASSOCIATES
28. AVENUE TAKHTE JAMSH ID, KAKH SQ. TEL. 646468, 643948, 644856.

شرکت سهامی
نوسازی و عمران تهران

تعدادی کارمند ارشد حسابداری، اعتبارات اسنادی و معین‌نویس را باشرایط ذیل استخدام میکند

۱ـ تحصیلات : دیپلم متوسطه
۲ـ سه‌سال سابقه کار
۳ـ برك معافی یا خاتمه خدمت نظام
۴ـ حداکثر سن : ۳۵ سال

از متقاضیان واجد شرایط و علاقمندبهمکاری دعوت میشود بین روزهای شنبه تا چهارشنبه بجز تعطیلات رسمی از ساعت ۱۴ تا ۱۶ به‌اداره کارگزینی مرکزی (تخت جمشید ـ خیابان ملك‌الشعرای‌بهار شماره ۱۵ مراجعه نمایند)

آگهی استخدام

۱ـ نیروی هوائی شاهنشاهی تعدادی دوشیزه یا بانوی دیپلمه (ریاضی، طبیعی، ادبی، منشیگری و بازرگانی) را که دارای ۱۸ تا ۳۰ سال سن باشند به همکاری دعوت‌مینماید.
۲ـ به داوطلبان واجد شرایط آموزش سکرتری و زبان انگلیسی‌به مدت شش‌ماه تحت نظر مربیان‌مجرب تعلیم داده و پس‌از پایان آموزش مزبور باحقوق و مزایای مکفی به‌کار گمارده خواهند شد ضمنا کسانی‌که خدمت زیر پرچم را انجام نداده باشند باسپردن ۶ سال تعهدپذیرفته میشوند.
۳ـ داوطلبان واجد شرایط می توانند همه روزه باستثنای روز های پنجشنبه و تعطیلات رسمی ازساعت ۸ الی۱۱ به فرماندهی لجستیکی هوائی واقع در خیابان فرح‌آبادژاله‌مراجعه نمایند.
۴ـ مدارك موردنیاز :
الف‌ـ فتوکپی مدرک تحصیلی.
بـ فتوکپی کارت پایان خدمت زیر پرچم یا معافیت دائم (غیرپزشکی)
پـ عین شناسنامه عکسدار ودوبرگ فتوکپی آن.
ثـ عکس ۴ × ۳ شش قطعه.

الف ۱۵۵ نیروی هوائی شاهنشاهی

شرکت فلورتیسن جونیت‌ونچر

جهت کار در پالایشگاه اصفهان به افراد ذیل نیازمند است.

۱ـ ماشین‌نویس (انگلیسی‌ـفارسی)

۲ـ مترجم کتبی انگلیسی

آدرس ـ کیلومتر ۱۹ جاده تهران ـ اصفهان شرکت فلورتیسن جونیت ونچر پالایشگاه اصفهان.

آگهی استخدام

شرکت الکتریك ایران رشت برای تکمیل کادر مالی و اداری خوددررشت و تهران افراد زیر را به همکاری دعوت مینماید :

۱ـ مسئول حسابداری با درجه‌لیسانس در امور حسابداری‌صنعتی و بازرگانی با سه‌سال سابقه کار. برای خدمت در رشت
۲ـ مسئول انبار، دارای دیپلم، مطلع در امور انبارداری به سبك کارتوتك و آشنائی به قطعات برق و ماشین. برای خدمت در رشت
۳ـ مسئول‌امور اداری‌دارای دیپلم با پنج‌سال سابقه‌کار. برای خدمت در رشت
۴ـ مسئول کارگزینی دارای‌دیپلم با پنجسال سابقه کار. برای خدمت در رشت
۵ـ کارپرداز دارای دیپلم آشنا به تهیه قطعات ماشین‌آلات و ادوات برقی. برای خدمت در تهران
۶ـ دوشیزه یا بانوی منشی‌ماشین‌نویس آشنا به اپراتوری تلفن دارای دیپلم با دو سال سابقه کار. برای خدمت در تهران
۷ـ حسابدار، دارای دیپلم با دوسال سابقه کار آشنا به امور حسابداری صنعتی و بازرگانی برای خدمت در تهران و رشت
۸ـ داوطلبان لطفا با تلفن های شماره ۲۹ـ ۶۶۷۷۲۵ تماس حاصل فرمایند.

مهندسین مشاور گروه معماران

برای تکمیل کادر خود احتیاج به تعدادی مهندس با مشخصات‌ذیل را دارد.

۱ـ مهندس آرشیتکت باحداقل‌سه سال سابقه کار
۲ـ مهندس‌راه‌وساختمان باحداقل ۳ سال سابقه کار

واجدین‌شرایط‌همه‌روزه‌درساعات اداری به آدرس خیابان خردمند جنوبی شماره۲۴طبقه‌سوم‌مراجعه ویا با تلفن ۸۳۴۵۰۳ تماس حاصل نمایند.

شرکت ایرندکو

به‌چند نفر مهندس سیویل با ۵سال سابقه‌کار که‌حداقل نیمی‌از زمان سابقه را در کارگاه‌خدمت کرده باشند برای نظارت محلی در شهرستان‌ها نیازمند است. داوطلبان لطفا تقاضای خود را به صندوق پستی شماره ۲۵۸۸ تهران ارسال‌دارند

کارخانه تولیدی آردل

جهت تکمیل کادر فنی از تعدادی کارگر پرس‌کار ماهر معاف از خدمت که حداقل ۴سال سابقه کار در زمینه مربوطه و سواد خواندن و نوشتن را تا حد مطلوب داشته باشندجهت‌تصدی شغل معاونیت فنی دعوت به همکاری می‌نماید. واجدین شرایط میتوانند همه روزه به محل کارخانه واقع درجاده جنوبی مهرآباد امتداد کارخانجات جنرال و کارتن‌سازی بعداز کارخانه نوظهور مراجعه فرمائید.

شرکت رنا

سهامی خاص استخدام میکند

۱ـ کارمند حسابداری دیپلمه دارای‌سه‌سال سابقه کار سه نفر
۲ـ دوشیزه یا بانوی ماشین نویس مسلطبه تایپ فارسی و لاتین دو نفر
(کسانیکه زبان انگلیسی بدانند ارجحیت خواهند داشت.)

متقاضیان میتوانند همه روزه خیابان قزوین سه راه آذری کارگزینی شرکت سهامی خاص‌رنا مراجعه‌ویاباتلفن های۹ـ۹۶۳۴۴۸و ۲ـ۹۶۲۷۸۱ تماس حاصل فرمایند.

Pfizer

کارخانه‌داروئی فایزر

افراد مشروحه زیر را با حقوق و مزایای عالی جهت پنج روز کار در هفته استخدام مینماید.

۱ـ مامور خرید (ارشد)
با تحصیلات حداقل دیپلم متوسطه با دوسال سابقه کار و آشنائی بزبان انگلیسی

۲ـ مامور سفارشات‌وترخیص کالا
با تحصیلات حداقل دیپلم متوسطه و آشنائی کامل بامور گمرکی (تعرفه، ترخیص‌وثبت‌سفارش) وزبان انگلیسی.

۳ـ دوشیزه منشی و بایگان
که مسلط به تایپ فارسی‌و آشنائی به تایپ‌لاتین با حداقل یکسال سابقه کار.

۴ـ دوشیزه‌یابانوجهت‌بسته‌بندی
با سواد خواندن و نوشتن.

از واجدین شرایط که مانع استخدامی ندارند خواهشمند است با صندوق پستی ۷۲۵ تهران امور اداری مکاتبه و یا با تلفنهای ۶۶۵۷۲۳ـ ۶۶۸۰۲۰ و۶۵۴۳۷۲ تماس حاصل نمایند.

ترخیص و امور گمرکی

بیکنفر وارد برای ترخیص کالا و یکنفر برای تخلیه کامیونهای‌خارجی گمرکات تهران‌نیازمندیم تلفن ۸۴۵۷۶۹

شرکت سهامی تکنو صنایع

جهت تکمیل کادر خود به‌افراد زیرنیازمند است.
۱ـ منشی(زن)باتحصیلات دیپلم متوسطه‌وآشنائی کامل به تایپ‌فارسی.
۲ـ کارگر ساده (دوشیزه) با تحصیلات‌ابتدائی.
۳ـ خیاط
۴ـ نظافتچی(مرد) باتحصیلات ابتدائی‌و داشتن برك خاتمه خدمت یا معافیت از خدمت‌زیرپرچم

واجدین شرائط به‌نشانی خیابان نادری‌ساختمان تولیدارو شماره ۲۴۷خانم فریده شهابی‌مراجعه نمایند.

گروه صنعتی آردل تعدادی کارگر ساده وفنی با سواد خواندن و نوشتن معاف ازخدمت با حداقل درآمد ماهیانه ۱۱٫۰۰۰ تا ۱۳۰۰۰ ریال استخدام مینماید.
۱ـ حداقل حقوق خالص از ۷۵۰۰ تا ۹۰۰۰ ریال
۲ـ کمك‌هزینه مسکن معادل ۱۰۰۰ریال‌درماه.
۳ـ سودویژه معادل‌چهارماه حقوق.
۴ـ استفاده از نهارگرم مجانی معادل روزانه ۵۰ ریال.
۵ـ استفاده ازسرویس‌رفت‌وآمد از۷نقطه‌تهران
۶ـ استفاده از کلیه سرویس‌های رفاهی
۷ـ استفاده از کلیه مزایای قانونی سازمان تامین اجتماعی و خدمات درمانی.
۸ـ افرادی که خواستار انجام کار در شیفت شب باشند علاوه برمزایای فوق ساعت کارآنان با ۳۵٪ اضافه پرداخت میگردد و جهت هرشب کار از ۳۰ تا ۵۰ ریال علاوه برحقوق روزانه پرداخت میگردد.

واجدین شرایط میتوانند همه روزه به محل کارخانه واقع در جاده جنوبی مهرآباد پشت کارخانجات شیر پاستوریزه امتداد کارخانجات جنرال وکارتن‌سازی بعداز کارخانجات نوظهور مراجعه فرمایند

شرکت ایران بهلر پنوماتیك

برای سازمان سروش خود داوطلبانی بشرح و شرایط زیر استخدام مینماید :

۱ـ فروشنده با شرایط
سن: بین ۲۵ تا ۴۰ سال
تجربه در رشته‌های : مهندس معدن ـ مکانیك یا صنایع ساختمانی حداقل ۵سال تجربه درامور بازرگانی ـ بازاریابی
تسلط کامل به زبان انگلیسی یا آلمانی
۲ـ سکرتر
تسلط کامل بزبان انگلیسی
ماشین‌نویسی فارسی و لاتین
تندنویسی لاتین
۳ـ راننده
سن : بین ۳۰ تا ۵۰ سال
در دست داشتن گواهی رانندگی‌بیش‌ازده‌سال

واجدین شرایط میتوانند با تلفن ۹۷۶۰۹۱ برای مصاحبه تماس بگیرند.

TOLOMBEH IRAN

(SHERKATE SAHAMI KHASS)
SUCHT ZUM SOFORTIGEN EINTRITT

SEKRETAERIN

Deutsche Muttersprache und Englisch in Wort und Schrift sind Voraussetzung.
Stenokenntnisse erwuescht.
Wir bieten eine den Leistungen entsprechende grosszuegige Bezahlung, angenehmes Betriebsklima und gleitende Arbeitszeit.
Bewerberinnen werden gebeten, sich unter tel : 824035 - 38 zu melden.

استخدام کارگر ساده

الیاف ـ شرکت سهامی عام، تعدادی کارگر ساده را با سواد خواندن‌ونوشتن و باحقوق و مزایای مکفی استخدام مینماید.
متقاضیان میتوانند بین ساعات ۸ الی۱۴ به کارگزینی این شرکت واقع در جاده قدیم کرج کیلومتر ۱۸ ابتدا جاده علیشاه عوض مراجعه نمایند.

آگهی استخدام

شرکت گیلکان

جهت خدمت در دفتر مرکزی خود به افراد زیر نیازمند است :

۱ـ حسابدار لیسانسیه
با حداقل سه سال سابقه کار

۲ـ حسابدار دیپلمه
با حداقل ۵ سال سابقه کار

از داوطلبین خواهشمند است به آدرس زیر مراجعه فرمایند :
خیابان تخت‌جمشید خیابان‌کیوان جنوبی شماره ۶۷ طبقه ششم

آگهی استخدام

الیاف ـ شرکت سهامی عام افرادی رابرای مشاغل زیر باحقوق و مزایای مکفی بهمکاری دعوت مینماید

۱ـ تکنیسین ابزار دقیق رشته الکترونیك و نیوماتیك (با حداقل۲ سال سابقه کار)
۲ـ کارگر تهویه مطبوع با مدرك سوم متوسطه (بدون سابقه کار)
۳ـ کارگر دیگهای بخار (با حداقل یکسال سابقه کار)
۴ـ کارگر تابلو های برق فشارقوی (با حداقل یکسال سابقه کار)
۵ـ کارگر دیزل برق (با حداقل یکسال سابقه کار)

پذیرفته شدگان در سه شیفت انجام وظیفه خواهند نمود
متقاضیان میتوانند بین ساعات۸ الی ۱۴ به کارگزینی این شرکت‌واقع در جاده قدیم کرج کیلومتر ۱۸ ابتدا جاده علیشاه‌عوض مراجعه نمایند.

استخدام

شرکت لاستیك پارس (سهامی عام)

به افراد زیر جهت کار در کارخانه‌خودواقع درساوه (شهر صنعتی کوروش) و دفتر مرکزی در تهران نیازمند است.

۱ـ تکنیسین برق ۲ نفر دارای‌سه الی ۵سال تجربه عملی در تعمیرگاه های کارخانجات تولیدی.
۲ـ تکنیسین فنی ۲ نفر دارای‌سه الی ۵سال تجربه عملی در تعمیرگاه های کارخانجات تولیدی.
۳ـ مهندس شیمی یا مکانیك یك نفر دارای سه الی ۵ سال تجربه‌عملی در کنترل مرغوبیت در صنایع‌لاستیك سازی یا پلاستیك‌سازی.
۴ـ مهندس مکانیك ۲ نفر دارای ۳ الی ۵سال تجربه‌عملی‌در کارخانجات تولیدی.
۵ـ یك‌نفر خانم ماشین نویس فارسی درجه یك‌که سابقه کاردرامور بایگانی و حسابداری داشته باشد.

ردیف های ۱و ۲ و۳ و۴ برای گذراندن دوره آموزشی به اروپااعزام میشوند وباید بزبان انگلیسی‌آشنائی کامل داشته باشند.
برای ردیف های ۱و ۲ و فارغ‌التحصیلان هنرستانهای صنعتی ارجحیت دارند داوطلبان می‌توانند جهت تکمیل درخواست استخدام‌همه روزه باستثناء پنجشنبه از ساعت۸ الی ۵ بعدازظهر به دفتر شرکت واقع در بلوار الیزابت پلاك ۱۶۶ طبقه سوم ساختمان‌صنایع‌حرارت‌مراجعه‌نمایند.

شرکت سهامی صنایع فلزی ایران

شرکت سهامی صنایع فلزی ایران

افراد زیرکه‌دارای برك معافیت یا خاتمه خدمت باشند با حقوق مکفی استخدام مینماید.

۱ـ سرپرست تولید اسکلت فلزی (حداقل با ۱۰ سال سابقه کار یا سرپرستی کارگاه های تولیدی) ۳ نفر.

۲ـ فوق‌دیپلم رشته مکانیك (حداقل ۵ سال‌سابقه‌کاردر تعمیرات وسرویس کارخانه) ۱ نفر

۳ـ مونتاژکار ماشین‌آلات (حداقل۵سال سابقه کار در راه‌اندازی ماشین‌آلات) ۲ نفر

۴ـ کارمنددفتری با حداقل‌دیپلمه‌دبیرستان با ۵ سال سابقه کار۲نفر

۵ـ راننده‌لیفتراك (با حداقل ۲ سال سابقه کار) ۱ نفر

۶ـ کارآموز جهت خط تولید اسکلت فلزی ۳۰ نفر

۷ـ جوشکار اسکلت فلزی ۳۰ نفر

۸ـ اطاقك‌ساز ۵ نفر

۹ـ آهنگر ۳۰ نفر

۱۰ـ کارگرساده ۳۰ نفر

از متقاضیان‌خواهشمند ست به کیلومتر ۷ جاده قدیم کرج‌روبروی شرکت حمل و نقل ایران تانکر خیابان زیر پل راه‌آهن کارخانه شماره ۲ صنایع فلزی ایران‌مراجعه نمایند

نیازمندیهای اطلاعات

برای دادن آگهی تلفنی باشماره‌های ذیل تماس حاصل فرمائید

تلفنهای: ۳۰۳۷۰۲-۳۱۱۲۱۹-۳۱۱۲۲۵-۳۱۱۲۲۴

Hoechst

Wir suchen fuer sofort eine

Sekretaerin

und bieten einen sehr interessanten Arbeitsplatz, der auch eigene Verantwortung und aktive Mitarbeit verlangt.
Erforderlich dafuer sind ausgezeichnete Deutschkenntnisse, Stenographie und Schreibmaschine. Kenntnisse in englisch und Buchhaltung waeren nuetzlich.

Wir freuen uns auf ein persoenliches Gespraech.

IRAN HOECHST AG
SHERKATE SAHAMIE KHAS
Personalabteilung, Kh. Amirabad
Tel. 610-225

استخدام نگهبان

شرکت ایز ایران

بتعدادی جوان باسواد که خدمت وظیفه را انجام داده باشند برای شغل نگهبانی نیازمند است.

از اشخاص واجد شرایط دعوت میشود که به شرکت ایز ایران امور پرسنلی مراجعه نمایند.

خیابان دریای نور بین عباس‌آباد و تخت‌طاووس.

isiran

شرکت سهامی
نوسازی و عمران تهران

برای تکمیل کادر اداره کارپردازی دونفرمامور خریدکه دارای ضامن معتبر باشندباشرایط‌ذیل‌استخدام می‌کند:

۱ـ تحصیلات در حدود دیپلم
۲ـ دارابودن‌گواهینامه رانندگی‌پایه‌دوشخصی
۳ـ دارا بودن برك خاتمه‌خدمت یا معافی دائم
۴ـ دوسال سابقه کار

از متقاضیان واجد شرایط و علاقمندبهمکاری دعوت میشود روز های شنبه تا چهارشنبه هر هفته باستثنای ایام تعطیل از ساعت دو الی‌چهار بعدازظهر به اداره کارگزینی دفتر مرکزی(تخت جمشید ـ خیابان ملك‌الشعرای بهارشماره ۱۵) مراجعه نمایند.

ویلاهای فنلاندی Log

پیوندبین انسان طبیعت‌وزمین

ازویلاهای فنلاندی Log

واقع در خیابان۳۳شهرك ساحلی امیردشت کلارآباد چالوس دیدن فرمائید.

کارخانجات چینی‌سازی
ایرپرسلان

سکرتر:

شرکت ایرپرسلان به یکنفرخانم ماشین‌نویس و تلفنچی با سابقه کار نیازمند است.
متقاضیان به شرکت ایرپرسلان واقع در کریمخان زند شماره ۱۳۲ مراجعه ویا با تلفنهای ۲ـ۸۹۸۱۳۱ تماس بگیرند.

شرکت حمل و نقل بزرك ایران

استخدام مینماید

۱ـ مکانیك موتور و گیربکس
۲ـ الکتریك ـ برقکار
۳ـ سرویسکار
۴ـ کارگر شستشو

داوطلبان استخدام میتوانند همه روزه بقسمت کارگزینی شرکت واقع در۸ کیلومتری جاده قدیم کرج روبروی شرکت دانه‌داران مراجعه نمایند.

ویزیتورداروپی

شرکت الی‌لیلی ایران برای تکتیل کادر معرفان‌داروئی‌خوددر شهرستانها تعدادی نماینده علمی تمام وقت راکه حداقل‌پایه تحصیلاتشان دیپلم متوسطه ودارای گواهینامه رانندگی باشندبهمکاری‌دعوت‌مینماید کسانی که‌دارای‌تحصیلات‌دانشگاهی وسوابق ویزیت هستندازجهت خواهند داشت از علاقمندان تقاضا میشود از ساعت ۸ تا۱۷ باتلفن ۸۳۵۹۱۸ تماس حاصل نمایند.

استخدام منشی

الیاف ـ شرکت سهامی عام به دو نفر منشی با حداقل سه‌سال سابقه کار که بزبان انگلیسی آشنائی کامل داشته و مهارت کافی در تایپ فارسی و لاتین داشته باشد نیازمند است.
متقاضیان میتوانند جهت تعیین وقت مصاحبه بین ساعات ۸الی ۱۵ باتلفن ۳۹۲۰۴۶ خانم‌غفاری تماس حاصل نمایند.

شرکت درجه یك تاسیساتی

برای تهران و شهرستانها استخدام میکند
۱ـ تکنیسین برق و تهویه با تجربه کافی
۲ـ استاد کار لوله کشی و تاسیسات
۳ـ استاد کار برقکار
خواهشمند است با تلفن ۸۳۴۷۱۵ و۸۲۹۱۸۴ شرکت تله‌تك ۱۳۰شاه‌عباس‌کبیر مذاکره‌فرمائید

توجه ... توجه

انواع‌پیچ‌ـ مهره ـ واشر ـلوازم‌خانه ، ماشین‌برف روب‌ـدفتری واتومبیل ، لوازم‌یدکی اتومبیل ویك شورولت ایران بفروش‌میرسدجهت اطلاع‌باتلفن ۹۵۳۰۹۱ تماس بگیرید.
آـ۵۴۱

خریدساختمان

ساختمانی در حدود ۶ الی ۲۰ دستگاه کامل هریك شامل ۲ الی ۴ اتاق‌خواب باشد مایل بخرید هستیم.
حدود ساختمان : بین خیابانهای شاهرضا ، عباس‌آباد ، کورش کبیر و پهلوی و یا نزدیك بزرگراه شاهنشاهی.
برای فروش با تلفن ۸۲۱۱۲۸ بین ساعات ۷٫۵ صبح الی ۳٫۵ بعدازظهر روز های یکشنبه الی پنجشنبه تماس گرفته شود.

ششم

باتضمین صددرصد قبولی
یکماهه با جزوه های رایگان
تکدرس و تمام درس ـ ریاضی و طبیعی
تلفن ۹۲۱۶۵۰

یکدستگاه ساختمان‌اداری‌درشمال شهر بالاتراز تخت‌طاووس حداقل دارای ۷۵ اطاق با پارکینك وسایر تجهیزات‌وتلفنهای دایر برای‌خرید مورد احتیاج یك شرکت دولتی می باشد لطفا برای مذاکره با تلفن ۸ـ۸۵۹۵۶۷ امور اداری تماس حاصل فرمائید.

IRANTANKER

آگهی استخدام

شرکت حمل و نقل ایران تانکر جهت کار در ترانسپورت خود واقع درکیلومتر ۷ جاده قدیم کرج بعداز کارخانه شیر پاستوریزه افراد زیررا باشرایط عالی بهمکاری دعوت مینماید.

۱ـمکانیك بنز
۲ـمکانیك ماك
۳ـپنچرگیر
۴ـکارگرساده

علاقمندان میتوانند جهت آگاهی بیشتر و کسب اطلاعات لازم همه روزه از ساعت ۹ الی ۴ بعدازظهر به کارگزینی شرکت به آدرس بالا مراجعه نمایند.

تایپیست لاتین

مسلط با حداقل دوسال سابقه کار تمام وقت‌یا نیمه‌وقت (صبحها)باحقوق مکفی استخدام‌می‌شود ۹صبح تا ۵بعداز ظهر ۶۶۱۴۱۸ و ۶۴۶۱۶۲

اگهی‌دعوت مجمع‌عمومی‌فوق‌العاده شرکت کابل سازی ایکو ایران

(سهامی‌عام)

مجمع‌عمومی فوق‌العاده شرکت کابل‌سازی ایکوایران (سهامی‌عام) درساعت۱۰صبح‌روزشنبه ۱۷اردیبهشت ماه۲۵۳۶درمحل شرکت واقع‌در تهران‌خیابان‌فروغی‌شماره ۲۱ تشکیل می‌گردداز سهامداران شرکت‌بدینوسیله دعوت‌میشود که‌در ساعت‌وروزمقرر درجلسه‌حضور بهمرسانند.

دستور جلسه بقرار زیر است:
۱ـافزایش سرمایه شرکت
۲ـ مسائل متفرقه

مدیر عامل شرکت کابل سازی ایکوایران (سهامی عام)

مهندس آرشیتکت و محاسب

آماده تهیه نقشه های ساختمانی تلفن ۶۶۱۳۹۰

مزایده

فروش ضایعات

ضایعات کارخانه صنعتی از قبیل ورق آهن‌ـ لوله مسی‌ـ تسمه آلمینیوم و لوازم دیگراز طریق مزایده بفروش میرسد طالبین جهت دیدن و دادن پیشنهاد به آدرس پارکوی خیابان‌مدیریت خیابان سعادت‌آباد میدان‌بولینك کارخانه‌ساراول ۸ تا ۱۰ صبح مراجعه نمایند.

آگهی‌مزایده

بانك اعتبارات ایران ۳ دستگاه اتومبیل پژو ۵۰۴ مدل ۷۲ برنك سفید بشماره ۹۵۳۷۶ و پژو۴۰۴ مدل۶۷به‌رنك‌فیلی بشماره۸۴۷۲۶ وژیان مدل ۴۸ به‌رنك زرد بشماره ۲۱۵۷۸ از طریق مزایده یکجا و جداگانه بفروش میرساند.

طالبین بایستی درخواست خودرا بضمیمه رسید سپرده نقدی بحساب اداره تدارکات بانك برای هر دستگاه ۵۰۰۰۰ ریال حداکثر تاتاریخ ۲۵ر۱ر۲۵۳۶ تسلیم نمایند.
بانك در ردیاقبول کلیه پیشنهادات مختار است ، درصورتی‌که برنده مزایده‌ازخرید منصرف شود سپرده او بنفع بانك ضبط خواهد شد.
برای رویت اتومبیلها در ساعات اداری به پارکینك بانك مراجعه نمائید.

بانك اعتبارات ایران

کوش
KOUROSH

استخدام

فروشگاه های بزرك‌زنجیره‌ای کورش برای خدمت در مرکز کل‌توزیع (کیلومتر ۱۸ تهران‌ـ کرج) افراد زیر راباحقوق‌ومزایای مکفی به همکاری دعوت مینماید:

۱ـ سرتکنشین‌سردخانه متخصص درامورنگهداری وسرویس سردخانه و کمپرسور و کنترل های مربوط با ۸ سال تجربه کار ۳نفر
۲ـ برقکارباسال تجربه کار ۳ نفر

واجدین شرایط میتوانند همه روزه به‌استثنای ایام تعطیل به‌کارگزینی‌شرکت واقع در خیابان پهلوی روبروی فروشگاه بزرك کورش ـخیابان‌زرتشت‌ـ ساختمان جنب بانك اعتبارات طبقه چهارم مراجعه نمایند.

SIEMENS

Wir suchen zum sofortigen Eintritt

SEKRETAERINNEN

FUER UNSERE BUEROS IN TAKHTE DJAMSHID UND ANDISHE 3

Voraussetzungen:

Deutsche Muttersprache, Iranische Nationalitaet, gute Schreibmaschinenkenntnisse (moeglichst Steno und Englischkenntnisse).

Erwarten Ihre baldige Vorstellung von 8.00 bis 14.00 Uhr bei der Personalabteilung Siemens, Takhte Djamshid 32.
Tel: 61 43 49

شرکت هنکورد الکتریك نماینده انحصاری محصولات خانگی بوش درایران

BOSCH

افراد زیر را به همکاری دعوت مینماید:

۱ـ دوشیزه یابانومسلط به تایپ لاتین و فارسی
۲ـ تحصیلدار دیپلمه با ضامن معتبر و گواهینامه موتورسیکلت.
۳ـ کارمند دفتری (زن)
۴ـ سرویس کار یخچال و لباسشوئی
۵ـ کارگر ساده با سواد

داوطلبان با در دست داشتن برك‌پایان‌خدمت یا معافیت دائم و یك قطعه عکس بین ساعت ۲ تا ۴ بعدازظهر به‌آدرس‌خیابان شاه ساختمان آلومینیوم طبقه‌هفتم مراجعه فرمایند

نیازمندیهای اطلاعات

برای دادن آگهی تلفنی باشماره‌های ذیل تماس حاصل فرمائید

تلفنهای: ۳۰۳۷۰۲-۳۱۱۲۱۹-۳۱۱۲۲۵-۳۱۱۲۲۴

آگهی استخدام

کارخانه کیان تایر

(بی‌اف گودریچ سابق)

افراد زیر را بهمکاری دعوت مینماید .

۱ـ مهندس برق با حداقل ۳ سال تجربه‌درکارخانجات تولیدی .
۲ـ مهندس مکانیك ـ آشنائی به تاسیسات موتورخانه از قبیل دیك بخار کمپرسور ، تاسیسات برودتی‌و دیزل .
۳ـ سرپرست فنی تعمیرات ـ دیپلمه با داشتن تجربه کافی در کارخانجات تولیدی .
٤ـ انباردار فنی ـ دیپلمه
٥ـ کارگر ابزار دقیق وبرق

متقاضیان باید دارای برك پایان‌خدمت یا معافیت غیر پزشکی باشند ومی توانندبه‌اداره استخدام شرکت واقع در خیابان آیزنهاور جنب نمایشگاه سیتروئن روبروی کارخانه‌پپسی‌کولا شرکت‌بی‌اف گودریچ مراجعه نمایند.

استخدام کارگر ساده

یك موقعیت عالی

شرکت بین‌المللی‌محصولات پارس (ناید) تعدادی کارگر ساده مرد را که حاضر باشندبطورنوبتی(شیفتی) کار کنند باحقوق ومزایای استثنائی، سهم‌سود قابل توجه ، غذای گرم مجانی ، سرویس ایاب و ذهاب و برخورداری از تسهیلات شرکت تعاونی مصرف و اعتبار استخدام‌می نماید.

داوطلبین باید دارای شرائط زیر باشند.
۱ـ حداقل مدرك تحصیلی دوم پیکار
۲ـ برك خاتمه خدمت یا معافی دائم غیر پزشکی
۳ـ بنیه قوی و سلامت کامل جسمانی
٤ـ حداکثر سن ۳۰ سال

واجدین شرایط میتوانند همه‌روزه غیر از روز های تعطیل و پنجشنبه ، بین ساعات ۹صبح‌الی ۱٤بعدازظهر، بادردست داشتن شناسنامه وکلیه مدارك، به‌محل کارخانه واقع درکیلو متر ۱٤ جاده مخصوص کرج روبروی کارخانه علاءالدین مراجعه نمایند.

اتومبیل امیر

مرکز فروش اتومبیلهای

فیات ۱۳۱و۱۳۲

مدل ۷۷ نقد و اقساط با بهره بانکی

و انواع لوازم یدکی فیات

فروشگاه شماره ۱- انتهای خیابان شاه میدان محمدرضا شاه تلفن ۹۳۵۰۵۰ فروشگاه شماره ۲- آیزنهاور نبش زنجان جنوبی پلاك ۵۳٦ تلفن ۹۳۵۰۵۱-۳

مبلیران

قبل از خرید هر نوع مبلمان از مجموعه کامل و جدیدترین مدلهای مبلیران دیدن فرمائید

خیابان فرح ۱۰۰ قدم بالاتر از چهارراه تخت طاوس تلفن ۸٤۳۱۸۲

از ۸ صبح تا ۹ شب یکسره بازاست

LARGE

لارژ

مرکز پخش کلیه محصولات عکاسی وسمعی وبصری درایران تلفن ۹۵۵۵۱۵

تهران: میدان رشدیه - اول خیابان آذربایجان

SCOTSMAN

یخسازی اسکاتسمن

۱۰۰-۲۰۰-۵۰۰ کیلو

در ۲۴ ساعت وارد شد.

فروشگاه منصور تلفن ۷۵۴۲۹۲ ۷٦۲۵۲۷

اکازیون

آپارتمان بسیار شیک مدرن جدید ساز در بهترین نقطه بلوار الیزابت روبروی ساختمانهای سامان خیابان سهیل کوچه زرکش ۲ اطاق خواب بزرگ باتمام تجهیزات کامل کولر شوفاژ گاراژ ، بار، تلفن تراس بزرگ قیمت یکمیلیون ودویست هزار تومان تلفن ۸٤۷٤٤۹ تماس بگیرید.

بتعدادی کارگر جهت هتل آریاشراتون احتیاج‌است داوطلبان با در دست داشتن اصل شناسنامه و ورقه پایان خدمت و یا معافیت دائم روزانه به جز ایام تعطیل به کارگزینی هتل آریاشراتون واقع در خیابان پهلوی بالاتر از میدان ونك خیابان بیژن مراجعه نمایند .

۱ـ برقکار تاسیسات .
۲ـ مکانیك تاسیسات
۳ـ لوله‌کش تاسیسات
٤ـ متصدی پرداخت‌حقوق با حداقل یکسال‌سابقه‌کار و آشنائی کامل به زبان انگلیسی .
٥ـ کارگر ساده

آگهی استخدام

شرکت‌ابریشم گیلان‌جهت تکمیل کادر اداری و فنی خود در استان گیلان تعدادی کارمند با شرایط ذیل استخدام مینماید .

۱ـ مهندس راه و ساختمان با حداقل ٥ سال تجربه مفید.
۲ـ کارمند حسابداری دیپلمه ـ (ترجیحا دیپلمه های بازرگانی و ریاضی)
۳ـ کارمند کارگزینی دیپلمه و لیسانسیه
٤ـ کارمند خدمات دیپلمه‌و لیسانسیه ـ(ترجیحا تجربه در امر هتل داری)
٥ـ آشپز با حداقل ٥ سال تجربه مفید.

متقاضیان میتوانند فتوکپی‌آخرین مدرك تحصیلی همراه با ۲ قطعه‌عکس ٤×٦ در روز های۳ شنبه۱٦ و دو شنبه ۲۲ فروردین ماه سال ۳٦ به آدرس فومن شرکت ابریشم گیلان مراجعه نمایند.

برای کسب اطلاعات بیشتر در تهران باتلفن ۸۵۷٤۰۸ تماس حاصل نمائید .

جرثقیل ونتریلی توکل

بزرگترین مؤسسه جرثقیل درایران از ۵ الی ۱۵۰ تن

میدان شاه - خیابان ری - پلاك ۷۱۳ تلفن ۱۷ الی ۳۵۸۵۱۱

آگهی استخدام

شرکت پرس ترانسپورت بار (حمل و نقل بین‌المللی)

جهت تکمیل کادر اداری خود به افراد ذیل نیازمند است .

۱ـ منشی مسلط بزبان آلمانی و آشنائی به‌فن‌ماشین نویسی‌فارسی و لاتین .
۲ـ تایپیست درجه یك فارسی و لاتین .

خیابان تخت‌طاووس شماره ۱٦۵
تلفن ٦۹ ـ ۸۵۹۰۵۰

شرکت تراك‌بتون استخدام میکند

۱ـ دوشیزه یا بانو مسلط به تایپ فارسی و لاتین
۲ـ دوشیزه‌یا بانوی تلفنچی‌آشنا بتایپ فارسی
۳ـ راننده پایه یك

آدرس ـ خیابان پهلوی میدان ونك خیابان تابان شماره ٤۹ از ساعت ۹ صبح‌الی ٥ بعداز ظهر مراجعه نمایند.

استخدام فوری راننده وآشپز

۳ نفر آشپزبرای تهیه‌غذا های ایرانی‌وفرنگی
یك نفر راننده پایه یك

داوطلبین به شرکت انتروپوز تهران خیابان آناتول‌فرانس شماره۹۹(کارگزینی) مراجعه‌نمایند

آگهی استخدام

تکنیسین برق و دیزل ژنراتور

چند نفر تکنیسین برق جهت سیمکشی تابلو های برق‌وچندنفر تکنیسین دیزل‌ژنراتورجهت‌نصب وراه‌اندازی‌و تعمیرات با حداقل ۲ سال سابقه کار مفید مورد نیاز میباشد با تلفنهای ۷٤ ـ ۸۹۲۲۷۲ تماس حاصل فرمائید .

آگهی مزایده

شرکت تعاونی تهیه و توزیع عطاران در حدود ۸۰۰ کارتن روغن‌حیوانی محصول فرانسه‌را از طریق مزایده با شرایط زیر بفروش می‌رساند :

۱ـ شرکت کنندگان بایستی مبلغ ۵۰۰۰۰۰ ریال بحساب ۱۰۹۰۰ بانك ملی بودرجمهری عربی پرداخت و رسید آنرا پیوست پیشنهاد خود نموده تا آخروقت اداری روز دوشنبه ۱۵ر۱ر۳٦ بدفتر شرکت تسلیم نمایند .
۲ـ شرکت در رد یاقبول پیشنهادها مختار است .
۳ـ نمونه روغنها در دفتر شرکت موجودو به رویت پیشنهاددهندگان میرسد
٤ـ مالیات مزایده به عهده خریدار است
٥ـ پیشنهادها در ساعت ۱۰ صبح‌روز شنبه ۲۰ر۱ر۳٦ باز و حضور پیشنهاد کنندگان در جلسه آزاد است .
٦ـ در صورت خودداری برنده مزایده‌سپرده به نفع شرکت ضبط و نفر بعدی‌برنده محسوب میشود .

رئیس هیئت مدیره شرکت‌تعاونی تهیه و توزیع عطاران محمدحسن عابدین

استخدام در شرکت بوتان

۱ـ یکنفر دیپلمه ریاضی با ۳سال سابقه کار در حسابداری و آشنائی به امر دریافت و پرداخت
۲ـ دو نفر نظافتچی حداقل ششم ابتدائی ـ نداشتن موانع استخدامی مورد نیازاست

آدرس: خیابان فرح شمالی بالاتر ازعباس‌آباد خیابان پیروز شماره ۷۰ تلفن ۷ـ۸۵۸۰۷۳ (کارگزینی)

A prominent Iranian manufacturing organisation wishes to interview candidates for

MANAGING DIRECTOR

Applicants should have experience in one or more of the following:

— supervision of production of durable consumer goods
— top level responsibility for administration and finance in medium-size Iranian Company
— responsibility for marketing of consumer goods, both wholesale and retail

To the successful applicant we offer an exceptional career opportunity. Send confidential resume to:

Box 2942
Tehran, Iran
for attention of TJ

شرکت‌انترناشنال هاوزینك‌ایران

جهت کارگاه های بندرعباس و بندر بوشهر افراد زیررابهمکاری دعوت مینماید :

۱ـ مهندس راه و ساختمان بایك تا دوسال تجربه کارگاهی
۲ـ فارغ‌التحصیل آرشیتکت برای طراحی ساختمان جهت کار در تهران ـ داشتن‌سابقه‌کار ضروری است دانستن زبان انگلیسی برای پست‌های فوق ضروری است لطفاجهت مصاحبه با تلفنهای ۸۹٤٤۷۲ و ۸۹۷٤٤۰ و ۸۹۷۵٦۰ تماس حاصل فرمائید .

آگهی استخدام

به افراد زیر نیازمندیم

۱ـ سکرتر بااشنائی کامل بزبان انگلیسی و سابقه‌کار
۲ـ مهندس آرشیتکت حداقل با ٥سال‌سابقه کار جهت نظارت کارگاهی در شیراز .
۳ـ تکنیسین برق حداقل باسه سال‌سابقه‌کار برای نظارت کارگاهی درشیراز .

واجدین شرایط روزهای یکشنبه ۱٤ودوشنبه ۱۵ فروردین‌ماه ۲۵۳٦ ازساعت ۳ الی٦بعدازظهر به آدرس خیابان کاخ‌جنوبی خیابان سزاوار شماره ۹۲ طبقه پایین مهندسین مشاور مراجعه فرمائید .

آگهی دعوت به‌همکاری

موقعیت استثنائی

یك‌واحد بزرگ‌تولیدی ومعتبر جهت تکمیل کادر فروش و بازاریابی خود تعدادی دیپلمه و لیسانسیه‌را باحقوق ومزایای بسیارعالی و با شرایط استثنائی به همکاری دعوت مینماید .

علاقمندان به‌فروش و بازاریابی میتوانندبرای کسب اطلاع بیشتر و تعیین وقت مصاحبه با صندوق پستی ۱۱٤۹ تهران مکاتبه و یا با تلفن ۹٦٦۰۰۷ تماس حاصل فرمایند .

آگهی استخدام

شرکت سهامی عام‌مارگارین

بمنظور تکمیل کادر اداری خود افرادذیل‌رابهمکاری دعوت‌مینماید

۱ـ ماشین‌نویس فارسی آشنا به اموربایگانی
۲ـ تلفنچی

متقاضیان میتوانند همه روزه از ساعت۸الی٤ بعدازظهر به امور استخدامی شرکت واقع در میدان فردوسی ساختمان شهد طبقه نهم‌مراجعه نمایند .

آگهی مزایده

اتحادیه شهرداریهای کشور دو دستگاه‌پیکان و یکدستگاه آریا و یکدستگاه جیپ ساخت‌رومانی را ازطریق مزایده کتبی بفروش می‌رساند ، داوطلبین می‌توانند برای مشاهده اتومبیلها و دریافت‌برك شرایط مزایده همه روزه در ساعات اداری به اتحادیه شهرداریهای کشور واقع در خیابان ویلای شمالی- خیابان هوریار- پلاك ٦ مراجعه فرمایند . تاریخ مزایده ساعت ۸ صبح روز پنجشنبه اول اردیبهشت ۲۵۳٦ خواهدبود.

شرکت سهامی الکتریك استورج باطری ایران استخدام میکند

۷۰ نفر کارگر ساده‌مرد

۵۰ نفر کارگر ساده‌زن

باحقوق و مزایای مکفی
غذای گرم وسیله ایاب و ذهاب مجانی

متقاضیان از ساعت ۷ الی ۳ بعدازظهر به کارگزینی شرکت واقع در کیلومتر ۱٤ جاده مخصوص کرج‌کارخانه ری.او.واك مراجعه‌نمایند.

مورد توجه اهالی شیراز و مازندران

شرکت تولیدی آردل از نظر تکمیل کادر بازاریابی وتصدی دفاتر شیراز و رشت‌از تعدادی بازاریاب با تجربه‌دعوت بهمکاری‌مینماید. واجدین شرایط میتوانند درخواست کتبی خود را به صندوق پستی ٤٤۳ تهران تحت عنوان بازگزینی ارسال نمایند .

کارخانه تولیدی آردل جهت تکمیل کادر فنی از افراد واجد شرایط ذیل برای کارتمام‌روز دعوت بهمکاری مینماید .

۱ـ مهندس تولید یاصنایع باحداقل یك سال سابقه کار در زمینه تولید و برنامه ریزی
۲ـ مهندس مکانیك‌باحداقل یکسال‌سابقه‌کار.

واجدین شرایط میتوانند جهت تعیین وقت مصاحبه حضوری با تلفنهای ۱۳ـ ۹٦۳۰۱۱همه روزه از ۸تا ۳۰ر۱۰ تماس حاصل فرمایند .

کارخانه تولیدی آردل از تعدادی کارمندمعاف از خدمت با تحصیلات سیکل تا دیپلم دعوت‌به همکاری مینماید .

واجدین شرایط میتوانند همه روزه به محل کارخانه واقع در جاده جنوبی مهرآباد امتداد کارخانجات جنرال و کارتن‌سازی بعداز کارخانه نوظهور مراجعه فرمایند .

اجاره دفتر شرکت

یك شرکت معظم تولیدی جهت دفتر مرکزی خود درتهران به ساختمانی باشرایط زیرنیاز دارد:

محدوده : خیابان کریمخان‌زند ـ خیابان‌کورش کبیر (جاده قدیم شمیران) ـ خیابان نادرشاه و پارك ـ بلوار پهلوی (میرداماد) .

دارای حدود ۳۵ اطاق، ۱۰ محل پارك‌اتومبیل، ٥ خط تلفن و برق کافی جهت مصارف اداری .

لطفا بین ساعات ۸صبح الی ٤ بعدازظهر به وسیله تلفن ۳۰۲۲۸٤ تماس گرفته شود

مورد نیاز اجاره

برای نگاهداری کالای بازرگانی و موادغذائی احتیاج به انبار مجهزی بظرفیت حداقل پنجهزار متر یا بیشتر میباشد .ازمالکین این‌نوع انبارها تقاضا میشود پیشنهادات خود راکتبا به‌سازمان‌تعاون‌مصرف شهر و روستا خیابان فردوسی ارسال فرمایند .

نیازمندیهای روزنامه اطلاعات تلفنی آگهی می‌پذیرد

خدمات‌عمومی (متفرقه) ۳۱۱۲۲۷ ۳۱۲٤۱۳

آگهی پذیرش دانشجو برای دانشگاه صنعتی آریامهر (اصفهان) سال تحصیلی ۳۷-۲۵۳۶ شاهنشاهی

دانشگاه صنعتی آریامهر (اصفهان) برای سال تحصیلی ۳۷ ـ ۲۵۳۶ در رشته هائی که در صفحه ۵۰ راهنمای داوطلبان ورود به آموزش عالی ذکر شده ودر ذیل نیز آمده است ، علاوه بر پذیرش دانشجو از طریق گزینش متمرکز، تعداد ۲۰۰ نفر دانش آموز را که دارای معدل بیشتر از ۱۷٫۵ (هفده‌ونیم) در سالهای چهارم‌وپنجم دبیرستان و معدل بیشتر از ۱۸ (هجده) در امتحانات ثلث های اول‌ودوم‌سال ششم ریاضی باشند بارعایت معدل‌وبا توجه به گزارش‌رئیس دبیرستان‌درمورد اخلاق‌ورفتار، خارج از نظام گزینش متمرکز می‌پذیرد .

انتخاب داوطلبان بوسیله کمیته‌ای‌از طریق بررسی مدارک‌ومصاحبه صورت خواهدگرفت. دانش‌آموزان واجد شرایط رشته ریاضی که مایلند تقاضای آنان جهت پذیرش خارج از گزینش متمرکز بررسی شود میتوانند مدارك زیررا حداکثر تاپایان‌وقت اداری‌روزپنجشنبه ۲۵ فروردین ماه ۲۵۳۶ ازطریق دبیرستان و باپست سفارشی به آدرس زیر ارسال‌دارند.

دانشگاه صنعتی آریامهر ـ طرح اصفهان ـ امور پذیرش دانشجو صندوق پستی ۳۴۰۶ ـ تهران

۱ـ رونوشت نمرات دوره دوم دبیرستان که به تائید رئیس دبیرستان رسیده باشد.
۲ـ گزارش محرمانه رئیس دبیرستان
۳ـ دوقطعه عکس که‌در سال ۳۶ـ۲۵۳۵ برداشته شده باشد .
۴ـ یك برك فتوکپی صفحه اول شناسنامه (هرگاه درصفحه آخر شناسنامه توضیحاتی مندرج باشد فتوکپی صفحه آخر نیز باید ضمیمه باشد.)

به درخواستهائی که بعد از تاریخ فوق (پنجشنبه ۲۵ فروردین ۲۵۳۶) به‌پست‌سپرده شود یا مدارك ضمیمه آن کامل‌نباشد ترتیب اثر داده نخواهد شد .

اسامی پذیرفته شدگان که‌باید در آزمون همگانی نیز شرکت کرده باشند تا تاریخ دوشنبه ۳۰ خرداد ماه ۲۵۳۶ اعلام خواهدشد واز آنان جهت ثبت‌نام دعوت خواهد گردید.

ثبت‌نام از روز سه‌شنبه ۳۱ خرداد تاپایان‌وقت اداری روز شنبه ۴ تیرماه خواهد بود . آن عده از پذیرفته شدگان که به موقع جهت ثبت‌نام مراجعه و تصمیم خودرا در مورد تحصیل دراین دانشگاه اعلام کنند در گزینش متمرکز شرکت داده نخواهند شد .

پذیرفته‌شدن قطعی‌ثبت‌نام کنندگان موکول به ارائه ریز نمرات و گواهی فارغ‌التحصیلی ششم ریاضی خواهد بود.

سازمان آموزشی دانشگاه صنعتی‌آریامهر اصفهان براساس درگیری آموزش بامشکلات تکنولوژی کشور واصل انعطاف پذیری که موجد تحولات آینده دانشگاه است پی‌ریزی گردیده‌است . در نظام آموزشی دانشگاه هر دانشجو ابتدا یك دوره مهندسی عمومی راکه شامل چهار نیمسال است طی خواهد کرد و پس ازآن وارد یکی‌از رشته های تخصصی خواهد شد. بدین‌ترتیب کلیه دانشجویان قبل از ادامه تحصیل در یکی از رشته‌های‌تخصصی مهندسی آگاهی لازم از اصول مهندسی برق، مکانیك و ساختمان را تحصیل خواهند کرد.

در سال تحصیلی ۳۷ـ۲۵۳۶ برای رشته‌های زیر دانشجو پذیرفته میشود:

مهندسی الکترونیك
مهندسی تبدیل و توزیع انرژی
مهندسی تولید
مهندسی ساختمان
مهندسی شیمی
مهندسی طراحی
مهندسی کامپیوتر
مهندسی کنترل
مهندسی کمونیکاسیون (ارتباطات)
مهندسی مکانیك (تاسیسات)
مهندسی مکانیك (ترمومکانیك)
مهندسی متالورژی
مهندسی معدن
مهندسی مواد معدنی
مهندسی هسته‌ای
مهندسی صنایع

مصاحبه در اردیبهشت‌ماه‌انجام خواهد گرفت . اسامی مصاحبه شوندگان وروز مصاحبه و محل آن بموقع درروزنامه های کثیر الانتشار آگهی خواهد شد .

آگهی استخدام

سازمان منطقه‌ای بهداری و بهزیستی استان اصفهان

سازمان منطقه‌ای بهداری و بهزیستی استان اصفهان جهت تکمیل کادر اداری تعداد پنج نفرماشین نویس زن‌ازطریق امتحان و مصاحبه جهت خدمت در اصفهان با شرایط زیر میپذیرد .

۱ـ داشتن برك پایان خدمت زیرپرچم یامعافیت از خدمت نظام برای داوطلبان دیپلمه
۲ـ داشتن مدرك سیکل ، یادیپلم کامل متوسطه، و گواهینامه ماشین‌نویسی .
۳ـ داشتن حداقل هیجده سال تمام ونداشتن بیش از چهل‌سال‌سن .
۴ـ داوطلبان واجد شرایط میتوانند برك درخواست ذیل این آگهی را تکمیل وبادوقطعه از آخرین عکس ۴ × ۳ خود که مشخصات داوطلب ظهرآن نوشته‌شده باشد تاتاریخ ۳۰٫۱٫۳۶ بانضمام رسید بانکی‌مبنی‌بر پرداخت ۳۵۰ ریال بعنوان (حساب‌حق‌ثبت‌نام‌داوطلبان استخدام) در یکی از شعب بانك ملی ایران که‌بحساب ۹۸۰ خزانه واریز شده باشد باپست سفارشی‌به‌نشانی اداره کارگزینی سازمان منطقه‌ای بهداری و بهزیستی استان اصفهان ارسال‌دارند، به‌مدارکی‌که فاقدرسید بانکی باشد ویابعداز مهلت به‌پست تحویل داده‌شود ترتیب اثرداده نخواهد شد .

وجه‌مذکور به‌هیچوجه مسترد نمیشود پروانه ورود بجلسه امتحان درتاریخ ۳۱٫۱٫۳۶ درمحل فوق‌الذکر بین داوطلبان توزیع خواهد شد . محل امتحان‌ومسابقه درپروانه مذکور درج شده است .

سازمان منطقه‌ای بهداری وبهزیستی استان‌اصفهان

برك‌درخواست شغل از سازمان منطقه‌ای بهداری و بهزیستی استان اصفهان

نام خانوادگی — نام — نام پدر
شماره شناسنامه — محل صدور — تاریخ تولد
مدرك تحصیلی — وضع خدمت وظیفه — داوطلب شغل
نشانی کامل — شهر — خیابان — کوچه
شماره منزل — شماره تلفن

امضاء داوطلب

شماره ۳۹۱۰۰ — ۲۴٫۱۲٫۳۵

آگهی مناقصه اسفالت وجدولسازی خیابانها ومعابر شهر رضائیه

شهرداری رضائیه باستناد تصویب نامه شماره ۲۳ـ۲۳٫۱۲٫۳۵ انجمن شهرکار زیر سازی و جدول سازی واسفالت خیابان ها ومعابر شهر راکه هزینه‌آن درحدود هشتاد میلیون ریال برآورد گردیده طبق‌نقشه ومشخصات موجود (مثلا کلیه مصالح برای‌تهیه‌اسفالت ازسنك‌شکسته کنکاسوری بادانه‌بندی مطابق‌مشخصات فنی وپخت‌آن باوسایل میکانیکی مجهز وکامل وپخش آن با فنشر خواهد بود) باشرایط زیر به مناقصه‌واگذار می نماید .

۱ـ شهرداری مختار است ۲۵٪ کاررا کسر یااضافه نماید مدت انجام کار چهارده ماه از تاریخ عقد قرارداد می باشد .
۲ـ صلاحیت فنی و مالی پیشنهاد دهندگان بایدازطرف دفتر مهندسی استان تائید شده باشد.
۳ـ کسانیکه مایل بشرکت درمناقصه باشند می توانند بامراجعه بدفتر مهندسی استان واقع دررضائیه وپرداخت مبلغ ۷۰۰۰ ریال بحساب ۷۲۱۳ دربانك‌ملی شعبه رضائیه اوراق شرکت در مناقصه رادریافت وتا ساعت یك بعداز ظهر روز سه‌شنبه مورخ۲۳٫۱٫۲۵۳۶ پیشنهاد خودرا دردو پاکت لاك‌ومهر شده بشرح زیر بدفتر شهرداری تحویل و رسید دریافت نمایند.

پاکت الف ـ اسناد مناقصه که زیرآن هاجمله‌ملاحظه شدومورد قبول‌است‌نوشته وبامضاء پیشنهاد دهندگان رسیده باشد وضمانت نامه بانکی به‌مبلغ چهارمیلیون ریال بمدت سه‌ماه و یارسید واریز معادل مبلغ فوق‌به حساب سپرده شهرداری در بانك ملی شعبه رضائیه بعنوان سپرده بضمیمه باشد چنانچه برنده مناقصه از پیشنهاد خود عدول نماید سپرده او بنفع شهرداری ضبط ولدی‌الاقتضاء بانفر دوم قراردادمنعقد خواهد شد وتا عقد قرارداد سپرده برنده‌دوم‌وسوم مسترد نخواهدشد .

پاکت ب ـ محتوی برك پیشنهاد که باتمام حروف‌و بدون قلم‌خوردگی نوشته شده باشد خواهدبود.

حضور پیشنهاد دهندگان یا نماینده قانونی آنهادر جلسه مناقصه آزاد بوده‌ومناقصه حضوری ممنوع‌است.

۴ـ پیشنهادات واصله در ساعت پنج بعداز ظهرروز سه‌شنبه مورخ۲۳٫۱٫۲۵۳۶ باحضور کمیسیون‌مربوطه بازو قرائت خواهد شد.
۵ـ پیشنهاد دهندگان نباید مشموع منع مداخله کارمندان در معاملات دولتی باشند .
۶ـ هزینه چاپ آگهی ،مالیات وغیره کلابعهده‌برنده مناقصه است.
۷ـ شهرداری رضائیه دررد یاقبول یك یاکلیه پیشنهادات واصله مختار است.
۸ـ قرارداد طبق طرح قرارداد تنظیم و مبادله خواهد شد.
۹ـ بهای کار انجام شده بموجب صورت وضعیت تنظیمی پس‌از تائید دفتر مهندسی استان آذربایجان غربی پرداخت خواهد شد.
۱۰ـ سایر شرایط در طرح قرارداد مندرج است .

فریدون افشار ـ شهردار رضائیه

صاحبان صنایع و بازرگانان کشور

الاتحاد

تنها مجله عربی زبان ایران
از گروه نشریات مؤسسه اطلاعات
با داشتن نمایندگی در ۲۱ کشور عرب

آگهی پذیرش دانشجوی فوق لیسانس پرستاری

انجمن توانبخشی‌وابسته به‌وزارت بهداری و بهزیستی در سال تحصیلی ۳۶ ـ ۳۷ برای دوره فوق‌لیسانس پرستاری روانی تعدادی دانشجو با شرایط زیر می‌پذیرد .

۱ـ دارا بودن لیسانس پرستاری عمومی
۲ـ دارا بودن میانگین سه به‌بالا یا ۲٫۵ باپنج سال تجربه در مراکز معتبر
۳ـ معافیت قانونی ازنظر نظام‌وظیفه
۴ـ اتمام تعهد درقبال‌سازمان های دولتی‌وخصوصی

ازمتقاضی خواهشمند است برك درخواست ذیل‌را تکمیل وبه نشانی تهران ـ خیابان شاهرضا بین‌کالج‌و ویلا ،کوی سرشار ،پلاك ۳۴ طبقه‌چهارم‌قسمت‌پرستاری ارسال نمایند.

فرم درخواست ثبت نام

نام — نام خانوادگی
نام و آدرس کامل مدرسه عالی پرستاری — تاریخ اخذ مدرك تحصیلی
نشانی کامل محل سکونت — م‌الف ۳۸۵

هواپیمائی ملی ایران «هما»

هواپیمائی ملی ایران «هما»

آگهی استخدام کارآموزفنی

هواپیمائی ملی ایران «هما» برای تکمیل کادر سازمانی خود افراد واجد شرایط ذیل را استخدام مینماید :

شرایط عمومی :

۱ـ قبول شدن درآزمایشات کتبی،مصاحبه‌ومعاینات پزشکی طبق استاندارد «هما»
۲ـ داشتن برك معافیت نظام وظیفه یاپایان خدمت سربازی .
۳ـ شاغل نبودن‌درسازمان‌های دولتی .
۴ ـ حداکثر سن ۲۵ سال. جنسیت مرد .

شرایط اختصاصی و برنامه استخدامی :

سمت	تحصیلات	حداکثر تاریخ دریافت مدارك	تاریخ توزیع کارت	تاریخ آزمون کتبی
کارآموز کمك مکانیك‌هواپیما	گواهی سوم متوسطه یا راهنمائی	۲٫۲٫۲۵۳۶	از حرف الف تا س چهارشنبه۷٫۲٫۲۵۳۶ از ساعت۱۵ الی ۱۷٫۳۰ از حرف ش تا ی پنج شنبه ۸٫۲٫۲۵۳۶ از ساعت ۱۴ الی ۱۶	جمعه ۹٫۲٫۲۵۳۶
کارآموز مکانیك هواپیما	دیپلم	۹٫۲٫۲۵۳۶	از حرف‌الف تا س چهارشنبه ۱۴٫۲٫۲۵۳۶ از ساعت ۱۵ الی ۱۷٫۳۰ از حرف‌ش‌تا ی پنج‌شنبه ۱۵٫۲٫۲۵۳۶ از ساعت ۱۴ الی ۱۶	جمعه ۱۶٫۲٫۲۵۳۶

از داوطلبان واجد شرایط تقاضا میشود ، برك درخواست شغل را تکمیل و به همراه‌دو قطعه عکس به آدرس : تهران ـ هواپیمائی ملی‌ایران«هما»،صندوق پستی ۲۸۰۰استخدام کارآموز فنی ، ارسال دارند . به مدارکی که بعداز تاریخ مشخص شده دریافت گرددترتیب اثر داده نخواهد شد. توزیع کارت‌درمحل‌اداره استخدام «هما» واقع در خیابان تخت‌طاووس نبش روزولت انجام خواهد شد . ساعت و محل برگزاری امتحان در زمان توزیع کارت‌اعلام خواهد شد .

تحصیل در آمریکا

اشخاصی که مایلند دررشته‌های ـحقوق ـ پزشکی ـ الکترونیك ـ علوم کامپیوتر ـ مدیریت اقتصاد و حسابداری تحصیل نمایند. لطفا برای دریافت‌اطلاعات رایگان به آدرس زیر مکاتبه نمایند.

M.A. Khan, 1502 Carl Rd.
Suite 123, Iriving, Texas- 75060, USA

ب.ام.و ـ پژو ـ تانوس ...
ترانزیت اتومبیل‌های صادراتی

32 avenue brugman n1060 brussels belgium telphone 344.49.16 telek 21.950

کم خرج ترین راه برای تحویل‌سریع اتومبیل‌های صادراتی در اروپا : ۲۴ ساعته

آگهی مزایده

نمایشگاههای بین‌المللی ایران مقداری اشیاء واجناس اسقاط از قبیل تخته‌پاره ، آهن فراضه، در شکسته ،میزو صندلی،موکت‌فرسوده ،مقداری لوازم الکتریکی اسقاط راکه درمحوطه نمایشگاه موجود میباشد ازطریق مزایده بفروش میرساند. شرایط مزایده دردفترنمایشگاه‌های بین‌المللی ایران موجود وبه‌داوطلبان‌دربرابر اخذرسید کتبی ارائه میگردد ،مهلت دریافت پیشنهادات ازتاریخ ۲۰٫۱٫۳۶ تا پایان وقت اداری پنجشنبه ـ ۲۵٫۱٫۲۵۳۶ شاهنشاهی میباشد.

محل دائمی نمایشگاهها پارك‌وی جنب هتل هیلتون

آگهی استخدام

دانشگاه اصفهان

گروه تاریخ و ایرانشناسی دانشکده ادبیات وعلوم انسانی بمنظور تکمیل کادر هیئت علمی به تعدادی مربی استادیار که‌در رشته باستان‌شناسی، تاریخ‌فرهنگ ایران، ایران شناسی ویا تاریخ دارای درجات فوق لیسانس یا دکترا میباشند، از طریق مسابقه ومصاحبه وامتحان استخدام می‌نماید. داوطلبان واجد شرایط میتوانند از این تاریخ لغایت آخر فروردین ماه ۲۵۳۶ برای کسب اطلاع بیشتر و تاریخ امتحان با دانشکده ادبیات و علوم انسانی دانشگاه اصفهان واقع در کوی دانشگاه مکاتبه و یا تماس حاصل نمایند .

رئیس دانشکده ادبیات و علوم انسانی
بدیع‌الله فیروزی

دنیای ورزش

روزهای شنبه منتشر میشود

آشنائی وازدواج بامائوتسه تونگ

بقیه از صفحه ۸

بارزی به‌کولیان و یا ولگردان داشتند ، نمی‌توانستند بدگمانی کسان دیگری را که نقش میزبان داشتند برنیانگیزند و این‌قاعده‌ای بود که برای چیانگ چینگ نیز امکان اجتناب کردن‌از آن‌وجود نداشت. او دختر هنرپیشه‌ای بود که در اوت ۱۹۳۷ وقتی به نیان رسید هنوز تا حدود زیادی زندگی را به شیوه آزاد ترین دختران جوان و ولگرد سپری میکرد. سفری که بوسیله او به‌نیان انجام گرفت جسورانه بود. راه «ازبین مبدا» و مقصد را وی غالبا سوار بر کامیون ها طی کردو در نقاطی‌که جاده ویران شده بود و عبور کامیون غیر ممکن بنظر میرسید ازسوار شدن براسپ‌نیز ـ بدون آنکه قبلا هرگز تجربه‌ای در اینکار اندوخته باشد پروا نمیکرد .

نیان : دیدار بامائو

اقامت چیانگ چینگ درنیان نزدیک به ده سال طول کشیدو در این مدت مهمترین واقعه در زندگی وی آشنایی وازدواجش بامائوتسه تونگ ـ مردی که البته او را از طریق آشنایی باآوازه‌ای که درهمان وقت داشت شناخته بود .

چیانگ‌چینگ وقتی که هنوز در شانگهای زندگی میکرد . زمزمه های فراوانی را که در باره رئیس و فرمانده بلامنازع ارتش سرخ داشت شنیده بود ، در گزارش های پراکنده و یادر روایات نقل‌شده‌از قول‌مسافرانی کمبین بخش های «سفیدو سرخ» کشور چین (قلمرو های چیانگ کای‌شک و کمونیست ها) ـرفت وآمدمیکردند تصاویرگوناگونی ازمائوتسه تونگ ساخته و پرداخته شده بود واو طبق این حکایات روستایی یاغی و انقلابی بود که وجدان وآگاهی انقلابی کاملا نوظهوری برای دفاع از توده های غالبا دهقانی مردم چین داشت . تمام اطلاعات «چیانگ چینگ» در باره مائو محدود به ماحصل تلقی ضعیفی میگردید که در ذهن وی راجع به ظهور رهبر حزب کمونیست وکارهای وی بعنوان فرمانده ارتش سرخ بوجود آمده بود وبنابراین‌درباره صفات شخصی مائوتسه تونگ و یا خصائلی‌که باصطلاح شخصیت مائو را می‌ساختند هنوز عملا هیچ نوع آگاهی روشن کننده‌ای نزد چیانگ چینگ وجود نداشت .

بلند پروازی :

او نیز مانند افراد دیگری که در میان «از طرف کمونیست ها بسیج شده بودند از تفاوت های بزرگی که بین برجسته‌ترین «رفقای» حزبی می‌یافت» دچار حیرت میشد و بزودی از روح جاه طلبی و بلند پروازی های «المپ‌ماب» مائوتسه تونگ نیز اطلاع پیدا کرد .

ماتوتسه تونگ به نوبه‌خود مدت کوتاهی بعداز رسیدن جیانگ چینگ به «نیان» به او به عنوان دختری هنرپیشه آشنایی پیدا کرد در حالیکه هنوز اسم واقعی همسر آینده‌اش برای وی مجهول بود واو رامانندیگران با اسم مستعار دیگری که درآن زمان داشت میشناخت . نام جیانگ چینگ در آن ایام «لان‌پینگ» بود مائو برای‌آنکه دوشیز «لان‌پینگ » را بهتر بشناسد به آزمایشی متوسل‌شد و روزی شخصا به سراغ او رفتو بلیط شرکت در یک جلسه سخنرانی را که قراربود خودش درآن خطابه‌ای ایراد کند بوی ارائه داد. این جلسه بایستدر انستیتوی «مارکس» لنین کمیکی از موسسات متعلق به‌کمونیست ها در «نیان» بود تشکیل می‌گردید. چیانگ چینگ که بشدت دچار حیرت و شرم حضور شده بود ابتدا ازقبول بلیط خودداری کرد ولی بسرعت بر انفعال و خجالتی که دستخوش آن شده بود غلبه‌کرد و این‌بار بلیط را از دست مائوتسه‌تونگ پذیرفت . و در جلسه سخنرانی رهبر حزب کمونیست شرکت کرد .

آشنایی چیانگ چینگ و مائو بالاخره به ازدواج انجامید که آنها را در حالیکه زن ۲۴ ساله و شوهر ۴۵ ساله بود ـ بایکدیگر زن و شوهر کرد .

چیانگ چینگ در مصاحبه هایش با خانم نویسنده‌امریکایی ضمن برشمردن خاطرات‌آن‌دوره یادآوری می‌کند که او ومائو هردو درهر فرصتی که می‌یافتند درباره تبار محقر روستایی و زمینه ها و سوابق زندگی‌گذشته خویش صحبت میکردند و غالبا مضامین بکری برای شوخی کردن و لطیفه ساختن در آن زمینه ها پیدا میکردند.

ناتمام

شماره ۳
تاریخ۶ر۱ر۲۵۳۶

آگهی مزایده

شهرداری شاهپور در اجرای بند ۵ صورت جلسه شماره ۲۳ انجمن شهرکه بشماره ۶۷۴۱ـ۷ر۱۲ر۲۵۳۵ فرمانداری‌محترم شهرستان شاهپور تائید شده است دو دستگاه ماشین‌بامشخصات زیر ویکعدد اطاق‌فلزی کمپرسی‌رابا شرایط زیر ازطریق مزایده بفروش میرساند.

۱ـ کمپرس شورلت مدل۱۹۶۰سری ۶۳۰۳ بظرفیت سه تن وفیم .
۲ـ ماشین حمل زباله رمانی تیپ ۲ـ۱۱۳ـ مدل ۱۹۷۰ بظرفیت ۵تن
۳ـ اطاق کمپرس فلزی باجك‌مربوطه

داوطلبین میتوانند با مراجعه به‌کاراز شهرداری‌ماشین موردبحث راملاحظه نمایند .

۱ـ پیشنهاد دهندگان بایستی مبلغ پنجاه هزار ریال وجه نقد به حساب ۱۳۷ سپرده شهرداری در بانك ملی‌واریز وفیش مربوطه‌راضمیمه پیشنهاد نمایند.

۲ـ داوطلبین میتوانند پیشنهادات خود را با خط خوانا بدون قلم خوردگی در پاکت سربسته ولاك ومهر شده در روز شنبه مورخه ۲۰ر۱ر۳۶ تاساعت۱۲ بدفتر شهرداری تسلیم و رسیددریافت دارند.

۳ـ پیشنهاد های‌رسیده در ساعت۵ بعداز ظهر همان روز۲۰ر۱ر۳۶باحضور انجمن شهر واعضای کمیسیون مزایده باز و قرائت‌خواهدشد حضور پیشنهاد دهندگان در جلسه مزایده آزاد است.

۴ـ پیشنهاد دهندگان نباید مشمول منع مداخله کارمندان در معاملات دولتی باشند.

۵ـسپرده نفر اول‌ودوم‌وسوم‌تاتعیین برنده مزایده ووصول بهای پیشنهادی در حساب سپرده نگهداری خواهد شد.

۶ـ بهای مورد معامله نقدا از برنده‌مزایده دریافت خواهد شد.

۷ـ شهرداری‌دررد یا قبول یك یا کلیه پیشنهادات مختار است .

۸ـمالیات وعوارض وسایر هزینه‌های‌مربوطه از قبیل شماره گذاری وهزینه روزنامه و غیره به‌عهده برنده مزایده‌است.

شهردار شاهپور ـ خاضعی

شهرداری قصرشیرین

آگهی مناقصه

شهرداری قصر شیرین طبق بند یک تصویب نامه شماره ۱۹ـ۲۲ر۱۲ر۳۵ انجمن شهر و تائید شماره۷۵۶۴ ۲۸ر۱۲ر۳۵ مقام محترم فرمانداری قصر شیرین عملیات ساختمانی تالار شهر قصر شیرین‌را بمبلغ دوازده‌میلیون و دویست و چهل و سه هزار و هفتصد ریال میباشد بشرایط زیر مناقصه میگذارد .

۱ـ شرکت کنندگان در مناقصه بایستی دارای صلاحیت فنی از دفتر مهندسی استان باشند .

۲ـ شرکت کنندگان در مناقصه بایستی ۱۲۲۴۳۰ ریال اسناد خزانه یا ضمانت بانکی یا نقد به حساب ۲۹۳ سپرده شهرداری قصر شیرین دربانک ملی قصر شیرین واریز و رسید آنرا ضمیمه پیشنهاد خود نمایند.

۳ـ شرکت کنندگان در مناقصه باید رعایت قانون منع مداخله کارمندان را بنمایند.

۴ـ پیشنهاد دهندگان باید تاآخر وقت اداری‌روز ۲۰ر۱ر۳۶ بدایره ساختمانی قصر شیرین مراجعه و با پرداخت مبلغ پانصد ریال مشخصات واحد بهاءدفترچه پیمان و مدارک مناقصه را خریداری نمایند .

۵ـ شرکت کنندگان در مناقصه بایستی تا ساعت ده صبح روز ۲۱ر۱ر۳۶ پیشنهادات خود را در دو پاکت لاک و مهر شده الف و ب تحویل دفتر شهرداری داده و رسید دریافت نمایند پاکت الف محتوی اسناد ومدارک گواهی شده‌و اسناد خزانه‌وپارسیدبانکی ویا ضمانتنامه یکی از بانکهای مجاز پاکت ب محتوی پیشنهاداتی که در آن پیمانکار باعدد حروف بطور خوانا نوشته شده باشد.

۶ـ پیشنهاداتی که رسیده تا ساعت ۱۱ صبح‌روز ۲۱ر۱ر۳۶ با حضور کمیسیون مربوطه بازو قرائت خواهد شد حضور کلیه پیشنهاد دهندگان در کمیسیون که در محل شهرداری تشکیل خواهد شد آزاد است .

۷ـ کمیسیون مناقصه دررد یا قبول کلیه‌پیشنهادات مختار است به پیشنهاداتی که دیرتر از موعد مقرر آگهی رسیده باشد یامشروط ومبهم و مخدوش و یا فاقد سپرده باشد ترتیب اثر داده نخواهد شد .

۸ـ سپرده نفر اول و دوم و سوم‌تاانعقاد قرارداد خودداری نمایند سپرده او بنفع شهرداری ضبط‌خواهد شد.

۹ـ برنده مناقصه بایستی در موقع تنظیم عقد قرارداد معادل ۱۰درصد کل‌مبلغ پیمان را بعنوان تضمین انجام تعهدات پیمانکار بصورت تضمین انجام تعهدات پیمانکار بصورت تضمین‌نامه بانکی و یا اسناد خزانه و پارسید بانکی بعنوان سپرده تحویل نمایند.

۱۰ـ مدت انجام کار از تاریخ انعقاد قراردادظرف مدت ۶ ماه خواهد بود .

۱۱ـ شهرداری میتواند بیست و پنج در صد مبلغ کار اضافه یا کسر نمایند .

۱۲ـ هرگونه هزینه از قبیل مالیات حق‌الدرج آگهی ـ حق بیمه های اجتماعی کارگران ـ عوارض و غیره بعهده برنده مناقصه خواهد بود .

۱۳ـ هزینه کارهای انجام شده در قبال صورت وضعیت هائی که بگواهی دفتر مهندسی استان ومهندس ناظر رسیده باشد قابل پرداخت خواهد بود.

ذبیح‌اله بقالیان ـ شهردار قصر شیرین

آگهی استخدام

باشگاه هواپیمائی شاهنشاهی شعبه مشهد

باشگاه هواپیمائی شاهنشاهی شعبه مشهدافراد واجد شرائط زیر را ازطریق مسابقه ورودی‌استخدام‌مینمایدداوطلبان‌جهت ثبت نام‌و کسب اطلاعات بیشتر میتوانند مستقیما بباشگاه هواپیمائی شاهنشاهی شعبه مشهدواقع‌درفرودگاه مشهد مراجعه و یا مکاتبه‌نمایند.

۱ـ کارمند دفتری دفتردار بایگان ـماشین نویس‌ـبهیارـانباردار جمعا۴نفر
۲ـ مستخدم ـنظافتچی ـ هندلینك هواپیما ـ باغبان ـسرایدارجمعا ۱۱نفر
۳ـ راننده با سابقه ۵نفر

شرائط استخدام :

۱ـداوطلبین کارمندی دیپلم کامل متوسطه و مستخدمین و رانندگان پایان تحصیلات ابتدائی .
۲ـ برخوردار بودن ازسلامتی کامل طبق گواهی‌پزشك معتمد باشگاه
۳ـ سن بیشتر ازسی سال و کمتراز ۱۸ سال نباشد.
۴ـ خدمت نظام‌وظیفه‌راانجام داده‌ویا معافیت غیر پزشکی داشته باشد
۵ـ نداشتن پیشینه کیفری
۶ـ سپردن حداقل سه سال تعهد خدمتی
۷ـ تابعیت دولت شاهنشاهی‌ومتدین بیکی ازادیان (اسلام‌ـمسیحی ـ کلیمی زرتشتی)
۸ـ ساکن بودن در شهرستان‌مشهد

اطلاعیه‌سازمان‌سنجش آموزش کشور

درباره

توزیع برك‌درخواست‌شرکت‌درآزمایش همگانی سال ۲۵۳۶ شاهنشاهی

برك درخواست شرکت درآزمایش همگانی ، از روز دوشنبه ۸ر۱ر۲۵۳۶ تاآخر روز پنجشنبه ۲۵ر۱ر۲۵۳۶ ، در چهل شعبه بانك ملی‌ایران‌درتهران که فهرست آنها در پایان این اطلاعیه ذکر شده است ، و در کلیه شعبه های بانك ملی ایران در شهرستان‌ها توزیع می‌شود .

۱ـ کلیه داوطلبان ورود به‌آموزش عالی درسال ۲۵۳۶ ، اعم از دیپلمه های سال های پیش، داوطلبان متفرقه امتحانات نهایی متوسطه در خرداد یا شهریور ماه ۲۵۳۶، دانش‌آموزان سال‌ششم دبیرستان ها با هنرستان ها و بطور کلی کسانی که به هرصورت قصد ورود به موسسه‌ای راداشته باشند کمدر پایان تحصیلات گواهینامه‌ای بالاتر از گواهینامه پایان دوره های متوسطه اعطا میکند «اعم‌از کارمندان و دانش آموزان» باید در آزمایش همگانی شرکت کنند.

۲ـ داوطلبان باید قبل از تکمیل برگ درخواست ،مندرجات دفترچه راهنمای داوطلبان ورود به آموزش عالی سال تحصیلی ۲۵۳۷ـ۲۵۳۶ شاهنشاهی را،که در اختیار کلیه شعبه های بانك ملی ایران در شهرستان ها وچهل شعبه درتهران قرار گرفته است، بدقت مطالعه کنند.

۳ـ ارسال درخواست شرکت در آزمایش همگانی ، بامدارک لازم برای ثبت نام .

باید فقط از طریق پست‌سفارشی انجام‌گیرد .

۴ـ هرداوطلب باید فقط یک برگ درخواست شرکت درآزمایش همگانی راتکمیل وارسال کند .

ارسال دو برك درخواست ، موجب ابطال هر دو خواهد شد.

این برگ باید اصل برگ دریافتی از بانك و خالی از هر نوع خدشه و خط خوردگی باشد . «فتوکپی یانظایر آن‌پذیرفته نمی‌شود.»

۵ـ داوطلب باید پس‌از تکمیل برگ درخواست شرکت در آزمایش همگانی، آن را در پاکت مخصوصی بگذارد که از بانك دریافت داشته است و به متصدی پست سفارشی تحویل دهد و رسید دریافت دارد وآن رسیدرا تا روز توزیع کارت ورود به جلسه آزمایش همگانی نگهداری کند .

۶ـ بدرخواست هائی کهبطور کامل تهیه و تنظیم نشده و یامدارک پیوست آن ناقص باشد، به هیچ عنوان ترتیب‌اثر داده نخواهد شد .

مهم :

بداوطلبان توصیه میشود، در اولین فرصت بارجوع بیکی از شعبه‌های بانك ملی ایران و پرداخت مبلغ یکهزار ریال به حساب جاری شماره ۷۴۸ خزانه، نزد بانك مرکزی ایران ، برگ درخواست و پاکت مخصوص رادریافت و پس از تکمیل بامدارک لازم ارسال دارند .

وآن را به‌پایان مهلت موکول نکنند

فهرست شعبه های بانك ملی ایران در تهران :

۱	شعبه اپادانا	عباس‌آباد نبش اپادانا
۲	شعبه ایزنهاور	خیابان ایزنهاور جنب مسجد
۳	شعبه امیراباد	خیابان ۲۴ اسفند
۴	شعبه ایران	خیابان ایران‌ـ ایستگاه دکترسنك
۵	شعبه امیریه	اول انصاری
۶	شعبه باغ‌صبا	خیابان شمیران مقابل‌خیابان ملك
۷	شعبه بیست‌و پنج شهریور	روزولت میدان۲۵ شهریور
۸	شعبه پاچنار	خیابان خیام‌اول بازارچه پاچنار
۹	شعبه تجریش	میدان‌تجریش جنب‌بیمارستان رضاپهلوی
۱۰	شعبه تهران‌پارس	خیابان تیراندازمیدان فرح‌پهلوی
۱۱	شعبه جوادیه	خیابان بیست متری‌ایستگاه نوبهار
۱۲	شعبه جلالیه	امیرآباد شمالی جنب مهندسی ارتش
۱۳	شعبه چهارم‌آبان	خیابان قدیم شمیران مقابل‌تخت‌جمشید
۱۴	شعبه چرچیل	خیابان فردوسی جنب شرکت فرش
۱۵	شعبه حافظ	چهار راه‌حسن‌آباد
۱۶	شعبه دیبا	چهار راه پهلوی تخت‌جمشید
۱۷	شعبه دخانیات	خیابان قزوین جنب دخانیات
۱۸	شعبه دانشگاه	مقابل سینما دیانا
۱۹	شعبه رودکی	خیابان‌رودکی بین‌چهارراه هاشمی ووثوق
۲۰	شعبه راه‌آهن	انتهای خیابان امیریه
۲۱	شعبه ژاله	نرسیده به‌میدان ژاله
۲۲	شعبه سپاه	پل‌چوبی
۲۳	شعبه سرپولك	چهارراه سیروس اول بوذرجمهری‌نو
۲۴	شعبه سرچشمه	مقابل پامنار
۲۵	شعبه سهیل	خیابان پهلوی مقابل فانفار
۲۶	شعبه شاهرضا	بین پیچ شمیران و خیابان بهار
۲۷	شعبه شاه‌اسمعیل‌صفوی	خیابان ایران نوین
۲۸	شعبه قلهك	خیابان قلهك مقابل شهرداری
۲۹	شعبه (کمپانی)	خیابان نادری پاساژ کمپانی
۳۰	شعبه کریمخان‌زند	خیابان کریمخان زند مقابل ایرانشهر
۳۱	شعبه کاخ مرکزی	جنب دانشکده افسری
۳۲	شعبه میدان شهناز	میدان شهناز
۳۳	شعبه محمودیه	خیابان پهلوی ایستگاه محمودیه
۳۴	شعبه میدان‌ثریا	خیابان گرگان میدان ثریا
۳۵	شعبه میدان فرحناز	سه راه آذری
۳۶	شعبه میدان شاه	انتهای خیابان ری‌نزدیك میدان
۳۷	شعبه مولوی	خیابان مولوی ساختمان بانك کارگشائی
۳۸	شعبه مهتاب	چهار راه شاه
۳۹	شعبه میدان محمدرضاشاه	یوسف‌آباد میدان کلانتری
۴۰	شعبه یوسف‌آباد	خیابان پهلوی نزدیك بیمارستان ارتش

م‌الف ۲۹۶۸۳ ۱ـ ۲

شماره ۷۸۷۵۵
تاریخ ۲۸ر۱۲ر۲۵۳۵

آگهی استخدام رسمی

اداره‌کل‌آموزش وپرورش‌استان همدان‌طبق مفاد قانون استخدام کشوری‌تعدادی‌راازطریق‌امتحان یا مسابقه بشرح زیر استخدام مینماید .

ردیف عنوان طبقه شغلی		مورد نیاز تعداد	شرایط احراز	گروه قطعی شغل
۱ ـ ماشین‌نویس	همدان ، ملایر ، نهاوند ، تویسرکان، رزن، اسدآباد.	۶	دارا بودن مدرک دیپلم کامل متوسطه و گواهینامه ماشین نویسی فارسی ولاتین	۴
۲ ـ حسابدار	همدان ـ نهاوند ـ بهار ـ رزن ـ اسدآباد	۵	دارا بودن مدرک دیپلم کامل متوسطه و طی دوره حسابداری وموفقیت در آن	۴
۳ ـ متصدی امور تغذیه	همدان‌ـ نهاوند‌ـ ملایر	۳	دارا بودن مدرک دیپلم کامل متوسطه	۴
۴ ـ کارگزین و متصدی آمار پرسنلی	همدان‌ـ تویسرکان،اسدآباد	۳	دارا بودن مدرک دیپلم کامل متوسطه و طی دوره کارآموزی در زمینه مربوطه	۴
۵ ـ کارگزین	بهار‌ـ ملایر‌ـ رزن	۳	دارا بودن مدرک دیپلم کامل متوسطه و طی دوره کارآموزی در زمینه مربوطه	۴
۶ ـ نامه‌رسان	همدان‌ـ کبوترآهنگ‌ـ بهار	۳	دارا بودن مدرک پایان تحصیلات دوره ابتدائی‌ودرصورت‌لزوم‌گواهینامه رانندگی موتورسیکلت یا دوچرخه	۱
۷ ـ راننده	اسدآباد	۱	دارا بودن مدرک تحصیلات پایان دوره ابتدائی و گواهینامه رانندگی پایه ۲	۲
۸ ـ نگهبان	همدان‌ـ بهار‌ـ اسدآباد	۳	دارا بودن مدرک پایان تحصیلات دوره ابتدائی	۱
۹ ـ خدمتگزار	همدان‌ـ بهار	۴	دارا بودن مدرک پایان تحصیلات دوره ابتدائی	۱
۱۰ـ سرایدار و خدمتگزار	بخش شراء	۱	دارا بودن مدرک پایان تحصیلات دوره ابتدائی	۱

«شرایط»

داوطلبان واجد شرایط میتوانند برگ درخواست ذیل این آگهی را تکمیل کنندوبامدارک مشروح‌زیر: عکس ۴×۳ باذکر مشخصات سجلی در ظهر آنها دو قطعه

فتوکپی یا رونوشت مدرک تحصیلی
فتوکپی یا رونوشت شناسنامه
فتوکپی کارت پایان خدمت وظیفه یا فتوکپی برگ معافیت دائم از خدمت زیر پرچم
رسید بانکی مبنی برپرداخت مبلغ ۳۵۰ ریال برای ردیفهای ۱ و۲ و۳ و۴ و۵ ومبلغ ۱۵۰ ریال برای ردیفهای ۶و۷و۸و۹و۱۰ در یکی از شعب‌بانک ملی بحساب ۹۸۰ خزانه‌داریکل دربانک مرکزی‌ایران بعنوان حق ثبت‌نام وحداکثر تا ۲۰ روز از تاریخ انتشار این آگهی با پست سفارشی بنشانی همدان اداره کل آموزش و پرورش ـاداره کارگزینی‌ارسال دارند .

تذکر: بمدارکی که فاقد رسید (فیش بانکی) باشد یا بعد از مهلت مقرر به‌پست تحویل شده و یا بهرنحوی از انحاء ناقص باشد ترتیب اثر داده نمی شود و ضمنا وجه مذکور بهیچ عنوان مسترد نخواهد شد .

امتحان با مسابقه در روز شنبه ۲۷ فروردین ماه ۲۵۳۶ ساعت ۱۲ بعد از ظهر در سالن هنرستان صنعتی سپهبد زاهدی انجام می‌شود .

پروانه ورود بجلسه امتحان قبل از برگزاری امتحان درمحل مربوطه توزیع خواهد شد .

محمود منتظری
مدیرکل آموزش و پرورش استان همدان

برك درخواست شغل ازاداره‌کل آموزش وپرورش استان همدان

نام خانوادگی — نام — نام پدر — شماره شناسنامه ومحل صدورآن
تاریخ تولد — روز — ماه — سال — مدرک تحصیلی و رشته آن
وضع خدمت وظیفه — داوطلب شغل (فقط یک شغل) — محل جغرافیای مورد تقاضا
نشانی کامل : شهر — خیابان — کوچه — کوی — شماره منزل
امضاء داوطلب

سوغات ولایات

سوغات مسجدسلیمان

آنها که در ایام نوروز از شهر خودشان فرار میکنند و سر به کوه و بیابان و حتی «پیاده‌رو» خیابان شهرستان های دیگر میگذارند ، درست است که نسبت به «سنت» بی اعتنائی میکنند ، اما زیاد هم از مرحله پرت نیستند !

خوب به عکس نگاه کنید ، حضرات به بهانه دید و بازدید نوروزی به خانه یکبنده خدا رفته‌اند ودر آنجا «مسابقه‌موز خوری» برگزار کرده‌اند ، فکر میکنید جایزه برنده مسابقه‌چه بوده ؟ خیلی ساده وراحت: بقایای موز های صاحبخانه !

تلویزیونهای ترسو!

اگر متخصصین و مسئولان فنی تلویزیون استان آذربایجان همیشه در «ماکو» ماندگار میشدند ، اهالی این شهر هیچ غمی نداشتند ، چرا ؟ برای اینکه تا روز وساعتی که حضرات درماکو هستند تلویزیون‌هااز ترس هم تصویرشان خوبست ، هم صدایشان زلال ! امابمحض خروج متخصصین ، تصاویر تلویزیونی مبدل به اشباح میشوند و صداها ، خفه !

حکمت قضیه ، تا این لحظه روشن نشده است .

از کنار گود

محمد صالحی آرام

گول شیادان را نخورده‌اند !

با شناخته شدن باندجاعلین مدارک تحصیلی عالی و نیمه عالی در هند ، کاشف به‌عمل آمد که اعضاء باند قصد داشته‌اند به عده‌ای از هموطنان ما تیتر «دکترا» بدهند.

بدنبال این جریان خبرنگار «از کنار گود» در این زمینه به تحقیق و تفحص پرداخت و دست آخر لیست بالا بلندی تهیه‌کرد که عبثبودن فعالیت «باند» را ثابت‌کند!

براساس این اقدام نیمه «تحقیقی ـ جاسوسی»معلوم شد ، عده‌ئی بدون اینکه گول جاعلین‌شیاد رابخورند و پولشان را بهدر دهند ، خودشان بخودشان تیتر «مهندسی»و «دکترا»داده‌اند، طرافیان نیز،با همین‌عنوان صدایشان میکنند آب هم از آب تکان نخورده است !

سوغات کاشان

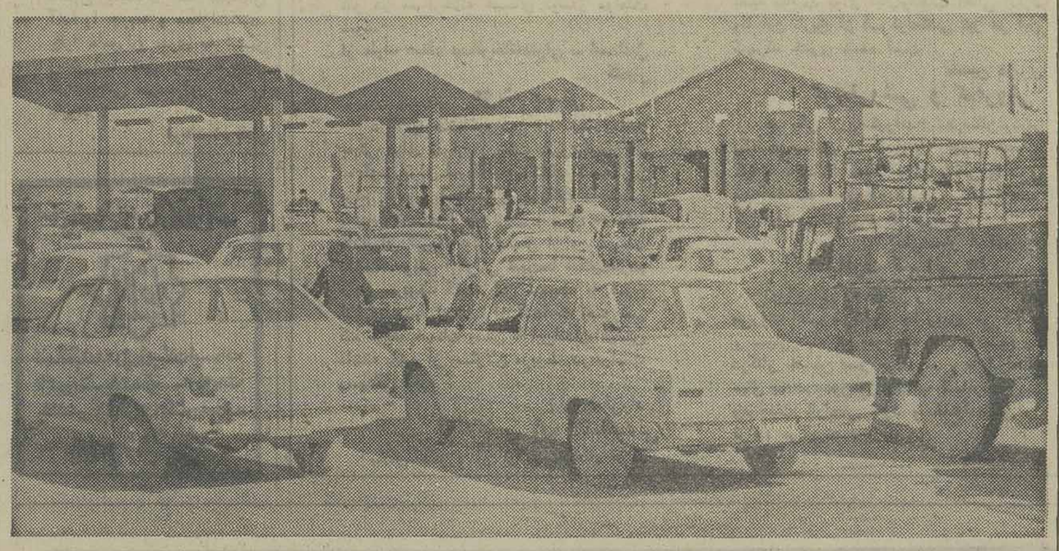

کاشان‌سی‌سال پیش باکاشان سی‌سال پس ،نه عقربهایش‌فرق کرده ، نه پمپ بنزینش .

سی سال پیش این شهر تاریخی یک کرور عقربداشت و یک پمپ بنزین و سی‌چهل هزار نفر جمعیت .

حالا ، یککرور عقرب بجای خودش باقیست یک پمپ‌بنزین نیز به همچنین ، لکن جمعیت کاشان به مرزدویست هزارنفر رسیده است .

عکس «سوغاتی» شلوغی‌تنها پمپ بنزین‌شهر کاشان رانشان میدهد .

اطلاعیه

گروه‌فرهنگی خوارزمی

گروه فرهنگی خوارزمی‌در تاریخ ۱۸ر۱ر۳۶ از کلیه‌داوطلبان کنکور دانشگاه‌ها اعم از دیپلمه‌هاودانش آموزان ششم‌امتحانی به سبک آزمون‌همگانی بعمل می‌آورد که‌باماشین (I.B.M) تصحیح و پس از سه روز نتیجه آن آگهی میشود(بدون آنکه تعهدی برای ثبت‌نام در کلاس کنکور گروه فرهنگی خوارزمی ایجاد شود) .

نتیجه این امتحان آنست که اولا به‌نقاط قوت و ضعف اطلاعات خود پی‌میبرید ثانیا موقعیت خود رادربین‌یک گروه ده‌هزار نفری میشناسید و بدینوسیله در انتخاب رشته مورد نظرتان کمک موثری خواهد بود ثالثا در صورت ثبت‌نام در کلاس های کنکور خوارزمی حدود پیشرفت خود را برای‌العین مشاهده میکنید.

پس از پایان کلاسها از دانش آموزان کلاسهای کنکور خوارزمی امتحانی‌به‌سبک‌آزمون همگانی‌دانشگاهها بعمل‌خواهد آمد درنتیجه دانش‌آموزان بهتر میتوانند رشته مورد علاقه‌خود را انتخاب نمایند برای‌ثبت نام و دریافت کارت ورودی همه روزه از ساعت ٤تا ۷ بعد از ظهر به آدرس های زیر مراجعه کنید.

۱ـ خوارزمی ۱ خیابان دانشگاه چهارراه سزاوار تلفن ٦٤٠٨٨٤
۲ـ خوارزمی ۲ خیابان شاه آباد جنب میدان بهارستان تلفن ۳۱۸٦۳۳
۳ـ خوارزمی شمیران سرپل تجریش اول خیابان مقصود بیک تلفن ۲۷٤٤۱٦
٤ـ خوارزمی شرق ـ خیابان دماوند خیابان ششم بهمن دبیرستان ارشاد تلفن ۷۳۱۰٤٥
٥ـ دبیرستان دختران خوارزمی خیابان پهلوی نرسیده به چهارراه تخت جمشید تلفن ٦٦۳۹۹٤
٦ـ خوارزمی دارالفنون سه راه تهران ویلا دبیرستان گهرپرور تلفن ۹۷٥۹٥۳

بعلت محدودیت تعداد که بیش از ۱۰ هزار نفر نمیتواند باشد گروه فرهنگی خوارزمی از پذیرفتن دانش آموزانی که دیر ثبت‌نام کنند معذور است .

آ ـ ۱۰٤۰٥

گروه‌فرهنگی خزائلی

برای کلاسهای **آمادگی آزمون همگانی**

و کلاسهای **ششم تک درس (ریاضی ، طبیعی ، ادبی)**

و برای کلاسهای تکدرس نظری (نظام‌جدید آموزشی)

همروزه ثبت‌نام می نماید

نشانی ـ خیابان شاه‌آباد کوچه محمودی تلفن ۳۹۱۸۸۱-۳۱۸۰۰٦

گروه‌فرهنگی دکتر هشترودی

برای کلاسهای تکدرس ششم ریاضی وطبیعی که از پانزدهم

فروردین ماه ۲۵۳٦ بعداز ظهرها در دونوبت(۳ـ۸)و(۳۰ر٤ـ۹)تشکیل میشود از هم‌اکنون همه‌روزه از ساعت ٥ـ۸ بعدازظهر ثبت نام میکند مدارك لازم دو قطعه عکس ٤ × ٦

محل ثبت نام میدان کاخ دبیرستان دکترهشترودی تلفن ٦٦۲۲۱۲ـ ٦٤۸۲۱۸

گروه‌فرهنگی دکتر هشترودی

برای کلاس های آمادگی آزمون همگانی دانشگاهها ومدارس عالی که‌از پانزدهم فروردین ماه ۲۵۳٦ بعد از ظهرها در دونوبت (۳ـ۸) (½٤ـ ۹)

تشکیل میشود ازهم اکنون همه‌روزه از ساعت٥ تا۸بعدازظهر ثبت‌نام‌میکند

مدارك لازم دوقطعه عکس ٤×٦

محل ثبت‌نام میدان‌کاخ دبیرستان‌دکتر هشترودی تلفن: ٦٤۸۲۱۸و٦٦۲۲۱۲

گروه‌فرهنگی خوارزمی

برای کلاسهای زیر از هم‌اکنون ثبت‌نام میکند.

الف ـ کلاسهای کنکور(آزمون‌همگانی) که‌ازپانزدهم فروردین شروع میشود.
ب ـ کلاسهای تک‌درس ششم‌طبیعی وریاضی که‌از پانزدهم فروردین ۳٦ شروع میشود.
در خردادماه ازداوطلبان امتحان تستی بعمل می‌آید که باماشین I.B.M. تصحیح میگردد.

داوطلبان برای ثبت‌نام همه روزه از ساعت ٥تا۸ بعد ازظهر بادو قطعه عکس ٤ × ۳ به واحدهای زیر مراجعه نمایند.
۱ـ دبیرستان شماره یک خیابان دانشگاه چهارراه سزاوار تلفن ٦٤۰۸۸٤.
۲ـ دبیرستان شماره دو اول خیابان شاه‌آباد جنب میدان بهارستان تلفن ۳۱۸٦۳۳
۳ـ دبیرستان ارشاد خیابان دماوند خیابان ششم بهمن پلاک ۲۲ تلفن ۷۳۱۰٤٥

داوطلبان شهرستانها برای کلاسهای فروردین با ارسال چک بانکی بمبلغ دوهزار وپانصد ریال علی‌الحساب به نشانی دبیرستان شماره یک میتوانند جا رزرو کنند.

آ ـ ۱۰۰٦۷

مرکز آموزش زبان خوارزمی

KHARAZMI'S LANGUAGE CENTER

برای کلاسهای ترمی مکالمه‌ای F.C.E پروفیشینسی توفل و اعزام دانشجو در دوره بهار همه‌روز، صبح و عصر ثبت‌نام مینماید تاریخ شروع کلاسهابیست فروردین است و دراین کلاسها ازوسائل سمعی‌وبصری‌وهمچنین آزمایشگاه مجهز و مدرن زبان استفاده میشود

نشانی: شماره ۱ خیابان آناتول‌فرانس روبروی‌در شرقی دانشگاه تهران تلفن ٦٤٦۸٦٤ ـ ٦٤٦٦۰۷
شماره ۲ میدان شهناز . خیابان شهناز ـ ایستگاه کلانتری تلفن ۷٦۲٥٥۲
شماره ۳ـ خیابان رودکی (سلسبیل) چهار راه وثوق تلفن ۹٥۱٦٤٤ ـ ۹٥۲۱۹٤
شماره ٤ شمیران ـ پل‌تجریش خیابان ارم تلفن ۲۷۱۹۲۲

گروه‌فرهنگی پگاه

کلاسهای آزمون همگانی وتکدرس ششم
طبیعی ـ ریاضی ـ ادبی
از ۱٦فروردین درسه‌نوبت ۳۰ر۷صبح ـ ۱و٥ بعدازظهر

حساب استدلالی : مصطفی رنگچی
جبر : الموتی ـ نظری
ترسیمی ورگومی : محمود امتیازجو
مثلثات : فیروزگان ـ قمصری ـ ظهیری
فیزیك و مکانیك : مهندس پرفروغ ـ صلواتی
رسم فنی : مهندس عبداله فرنو
جبر و مثلثات: هوشنك نظری
فیزیك : مهندس عربشاهی
شیمی : راستی ناصری
زبان : امیری ـ کرباسی
عربی و ادبیات : شهریاربیدار

گروه آزمون: امیری ـ بیدار ـ تفضلی ـ حسن‌زاده رنگچی ـ غریب ـ کرباسی ـ مهاجرانی

مخبرالدوله سعدی‌شمالی ـ کوچه‌جنوبی بیمه ایران تلفن ۳۹۳۰۸٥

گروه‌فرهنگی آذر

برای کلاسهای تک درس ششم ریاضی وطبیعی که از روز بیستم فروردین ماه ۲٥۳٦ شروع میشوند همه روزه از ساعت ٤ الی۸ بعد از ظهر درمحل‌های زیر ثبت نام مینماید :

۱ـ دبیرستان شماره ۱ آذر خیابان نادری چهارراه قوام‌السلطنه تلفن: ٦٤۳٦٤۲ـ٦٦۷۱۷۰
۲ـ دبیرستان شماره ۲ آذر میدان بهارستان اول خیابان صفی علیشاه تلفن ۳۱۸٤۸۱ـ ۳۰۱۱۰٦

از روز یکشنبه هفتم فروردین ماه ۲٥۳٦ دفتر ثبت‌نام دایر می‌باشد .

گروه‌فرهنگی آذر

برای کلاسهای آمادگی‌آزمون همگانی که از روز هفدهم فروردین ماه ۲٥۳٦ شروع میشوند ازساعت ٤ الی ۸ بعداز ظهر درمحل های زیر ثبت‌نام مینماید .

۱ـ دبیرستان شماره ۱آذر خیابان نادری چهارراه قوام‌السلطنه تلفن: ٦٤۳٦٤۲ـ٦٦۷۱۷۰
۲ـ دبیرستان شماره ۲آذر میدان بهارستان‌اول خیابان صفی‌علیشاه تلفن : ۳۱۸٤۸۱ ـ ۳۰۱۱۰٦

از روز یکشنبه هفتم فروردین ماه ۲٥۳٦ دفتر ثبت‌نام دایر می‌باشد .

شهرداری همدان

آگهی مناقصه

شهرداری همدان در اجرای تصویبنامه شماره ۱٥۰ ـ ۱٥ر۱۲ر۳٥ انجمن شهر و تائیدیه شماره ۲٤٤۱۱ ۲٤ر۱۲ر۳٥ مقام معظم استانداری مقدار سه هزار تن قیر مذاب ۷۰ × ٦۰ (استاندارد شرکت ملی نفت) مورد نیاز کارخانه اسفالت را با شرائط زیر از طریق مناقصه خریداری مینماید.

۱ـ پیشنهاد دهندگان بایستی معادل ٥درصد مبلغ پیشنهادی را بماخذ سه هزار تن قیر ضمانت‌نامه بانکی اخذ و ضمیمه پیشنهاد خود نمایند.

۲ـ به پیشنهادات فاقد سپرده و مبهم و مشروط ترتیب اثر داده نمیشود.

۳ـ شهرداری در رد یا قبول یک یا کلیه پیشنهادات مختار است .

٤ـ پیشنهاد دهندگان مشمول‌منع مداخله کارمندان در شرکت و مناقصه یا مزایده نمیباشند .

٥ـ محل تحویل قیرکارخانه اسفالت واقع درجاده ملایر جنب باغ بهشت میباشد و برنده مناقصه مکلف است قیر مورد معامله را روزانه حداقل تا مقدار چهل تن بشهرداری تحویل و از نماینده معرفی شده شهرداری رسید دریافت دارد در صورت تاخیر خسارت مربوطه بقرار روزانه حداقل ده هزار ریال از سپرده بامطالبات پیمانکار کسر خواهد شد .

٦ـ مدت تحویل قیرازتاریخ انعقاد قرارداد حداکثر بمدت هفتاد روزبوده وسایر شرایط ضمن پیمان تعیین میشود.

۷ـ پیشنهاد دهندگان بایستی پیشنهادات خود را در دو پاکت الف شامل ضمانت‌نامه بانکی و ب شامل قیمت پیشنهادی لاکو مهر شده و تاساعت ۱۰ صبح روز چهارشنبه مورخ ۲٤ر۱ر۳٦ باخذ رسید بدفتر شهرداری تسلیم دارند پیشنهادات رسیده در ساعت ۱۱ صبح همانروز باحضور اعضاء کمیسیون باز و قرائت میشود حضور پیشنهاد دهندگان در کمیسیون مناقصه آزاد است .

۸ـ شهرداری در رد یا قبول‌کلیه یا یک پیشنهادات مختار بوده و میتواند ۲٥درصد مورد معامله را افزایش یاکاهش دهد .

۹ـ کلیه هزینه های آگهی‌و غیره بعهده برنده‌مزایده خواهد بود.

شهردار همدان ـ چوبک

آگهی

نظربانیکه حسب تصمیم مورخ ۱۱ر۱۱ر۲٥۳٤ مجمع عمومی فوق‌العاده شرکت سهامی خاص فانتوم منتشره در شماره ۹۰٦۸ روزنامه رسمی، شرکت مزبور منحل و تصفیه آن شروع‌شده بدستور ماده ۲۲٥قانون اصلاح قانون تجارت مراتب سه مرتبه و هر مرتبه بفاصله یکماه درروزنامه اطلاعات و روزنامه رسمی آگهی میشود . از اشخاصی‌که با شرکت مذکور از هر بابت محاسبه‌ای دارند دعوت میشود ظرف مدت ششماه از تاریخ انتشار اولین آگهی برای تسویه حساب به نشانی محل تصفیه (خیابان تخت‌جمشید ـ ساختمان بلر) مراجعه نمایند والا با انقضاء مدت مذکور هیچگونه ادعائی قانونا مسموع نخواهد بود .

مدیرتصفیه شرکت منحله فانتوم

درباره تحصیل کودکان درخارج از کشور

کودکان را نباید بدون سرپرست گذاشت

از: مهین پزشکپور

اینروزها در همه‌جا، در هر محفل و مهمانی و جلسه‌ای ، در همه‌خانه‌ها،صحبت از مرگ جانگداز «مهران» است، پسرک سیزده ساله‌ای که در یکی از مدرسه‌های شبانه روزی انگلیس بقتل رسیده ... و باورنمیکنم که هیچ مادری از شنیدن این حادثه تلخ و جگرسوز، چشمانش اشکبار نشود وخود را در این غم بزرگ غم از دست دادن فرزند ، آنهمبااینوضع دلخراش شریک نداند، اما چه سود.؟ این اشکها و این همدردی‌ها هیچیک از بار سنگین غمپدر ومادری که جگر گوشه خود را از دست داده‌اند نمیکاهد ، ولی خداکند که اقلادرس ذیقیمت و هشدار دهنده‌ای برای خانواده هائی باشد که بچه های خود را در سنین بسیار کم بپانسیون های خارجی‌میسپارند ، درسی بقیمت از دست دادن یک انسان که ممکن است « انسانها » بشود .

بهرحال آنچه نباید بشود شده و آنچه نباید اتفاق میفتاد ، اتفاق افتاده است و هیچ چیز و هیچکس قادر نیست «مهران » را به آغوش خانواده خود باز گرداند ولی آیا میشود در برابر این حادثه خونسرد و آرام باقی ماند آیا میشود موضوع را خیلی عادی و سرسری گرفت و از کنار آن رد شد؟ آیا این حادثه نمیتواند هشداری برای همه پدر و مادرهائی باشد که بچه های کمسن و سال خود را از خانواده و محبت وخانواده بدور نگهمیدارند واورا در معرض خطرات فراوان روحی و عاطفی کمناشی از غم دوری از پدر ومادر و بستگان‌است قرار میدهند ؟

درباره اینکه چه چیز موجب میشود که خانواده های ایرانی در این سالها ، بیشتر ازگذشته ، بچه‌ها را بخارج بفرستند مقاله ها نوشته شده و مطالب فراوان گفته شده و من دراین‌جا کاری ندارم باینکه‌ازروی چشم همچشمی یا برای فرار از زیربار مسئولیت نگهداری بچه‌ها ، یا بخاطر آزادی بیشتر داشتن در گردش و تفریح و شب‌زنده‌داری، یابعلت نارضایتی از وضع مدارس و کمبود معلم و کتاب و نداشتن برنامه تا اواسط سال، وطرز تربیت در مدارس ایران ، یا بدتر از همه برای اینکه فرزندها تربیتی‌باب طبع خارجی داشته باشند،یابهر دلیل دیگر، پدر و مادرها بچه‌ها را بدست‌پانسیونترهائی می سپارند که خیالی جز استفاده مادی از اینکار ندارند و آنچه که برایشان مهم نیست تعلیم و تربیت صحیح و یا سرپرستی ونظارت مداوم و دلسوزی ومراقبت کامل از بچه‌هاست، بعبارت دیگر هدف آنها، پول گرفتن‌است نه«آدم»و«انسان» ساختن. من نمیگویم ونصیحت هم‌نمیکنم که‌بچه‌هایتان رابخارج‌بفرستید ویانفرستید، چون‌چه بخواهیم وچه نخواهیم، عده‌ای‌صلاح خودرا دراین‌کار میدانند وسالهاست که اینکار را دنبال کرده‌اند وبازهم خواهند کرد. آنها حقایقی راکه درباره بچه‌های خود و دیگران میشنوند ورفتاری‌راکه‌باآنها میشود باور نمیکنند وآنرا ساخته وپرداخته خیال روزنامه‌نگاران میدانند وازاین گذشته‌عقیده دارند که‌پانسیونی که‌بچه آنها درآن‌زندگی میکند غیراز پانسیونهای دیگر است و خلاصه «مرگ برای همسایه» است و چنین اتفاقی برای‌بچه آنها نخواهد افتاد . من کاری باین ندارم که‌بچه‌ها از این دوری‌رنج میکشند و صدمه روحی می‌بینند، بدبین‌می‌شوند ،بخودکشی رومیاورند،ویا گول‌شیادان خوش ظاهر وحرفهای امیدوار کننده‌آنها را میخورند و باکشور وملت و خانواده(پدر ومادر) بیگانه میشوند و درد ایرانی رانمی‌فهمند . وباز هم ماکاری نداریم باینکه چه دامهائی برسر راه‌این جوانها‌بمحض ورود به آنکشورها نهاده میشود که‌از آنجمله است سکس‌آزاد، مواد مخدر، دسته‌های‌سیاسی‌و انحرافات بیشمار دیگر ...

بهرحال این یك واقعیت است‌وباید آنرا همانطور که هست پذیرفت‌یعنی پدرومادرها، بچه‌هایشان را در سنین‌بسیار کم دردوران طفولیت بخارج میفرستند،ولی‌برای‌جلوگیری از انحرافات بیشمار باید یك کار اساسی کرد و آن اینستکه‌سرپرستی جدی ونظارت دقیق بکارپست بطوریکه والدین‌یاسرپرست آنها مرتبا بابچه‌ها درتماس باشند وروحیه وطرز زندگی‌وتحصیل وحتی معاشرت های آنان را درنظر بگیرند و فقط پانسیونهائی را صالح بدانند وبپدرومادرها معرفی کنند که مورد اعتمادواطمینان این سرپرستی ها قرار گرفته باشند، این‌را نبایدتنها ازدولت خواست بلکه باسرمایه‌گذاری مادی‌ومعنوی بخش خصوصی باید اقدام باینکار کرد وبا یك سرپرستی جدی و مداوم ودقیق امور مربوط ببچه‌ها وجوانها رازیرنظر گرفت،وقتی فریاد همه بلند میشود که‌فرزندان این مملکت‌درخارج‌چنین‌وچنان شدند،همه‌بیهوده چنین می‌پندارایم که‌گویا تنهامسئول این فرزندان تنی‌چند ازمردان و زنان هستندکه عضودولت می‌باشند و حال‌آنکه اگرفرزندی ضایع و فاسد میشود درواقع فرزند تمام این مملکت است وتمام مملکت یعنی‌دولت وملت همه ... پس‌چرا باید فرزندان ملت راگروه گروه بکام خطرات فساد ، و تباهی گسیل داریم ولی نظارت برآنها را از تنی چند بخواهیم ؟ این مجموعه ملت‌است که‌بایدبفکر نظارت وسرپرستی فرزندان خود باشد، چرا نباید سازمانهای منظم و مسئول از جانب سازمانهای ملی وبخش خصوصی در کشورهای خارج بخدمت‌نظارت و سرپرستی‌فرزندان‌بپردازند؟شاید یادآوری این نکته دراینجا مناسب باشد که یکی‌از موثرترین ضررهائی که دشمنان آموزش و پرورش صحیح به‌فرزندان ماوارد آورده‌اند حمله بسرپرستی هائی بود که ازدوران‌رضا شاه کبیر در کشورهای خارج برای‌مراقبت در کار وتحصیل فرزندان ماگمارده شده بودند که دنباله آن‌تاروزگاران اخیر هم کشیده شد، بهرحال گذشته هرچه‌بود گذشته وباید باپذیرفتن این واقعیت که فرزندان این‌مملکت گروه گروه‌برای‌تحصیل بخارج میروند دولت و ملت دست دردست هم، هریك بفراخور وظیفه و مسئولیت و امکانات ودلبستگی های خود در استقرار بهترین سرپرستی هاواعزام بهترین‌ودلسوز ترین و مسئول‌ترین سرپرست ها این‌کار مهم ملی‌را وجهه همت خویش قراردهند.

شرط معدل ششم برای ورود به دانشگاه

شرط قبولی در رشته حقوق دانشگاه ملی معدل سالهای چهارم و پنجم و ششم متوسطه است . یعنی اگر دانش‌آموز رشته ادبی در سال ششم معدل بالاتر از ۱۷ بیاورد و در سالهای چهارم‌وپنجم‌متوسطه معدلش از ۱۵ کمتر باشد، نمیتواند در رشته حقوق دانشگاه ملی تحصیل کند.

درحالیکه ملاک عمل باید معدل ششم نهایی باشد نه سالهای قبل ، چون بسیاری از دانش‌آموزان ممکن است بنا به علل خاصی نتوانسته باشند در سالهای چهارم و پنجم متوسطه معدل بالاتر از ۱۵ بیاورند اما در سال‌ششم با جدیت بیشتری درس بخوانند ومعدل بسیارخوبی بیاورند، بنابراین نبایداین‌عده را از ادامه تحصیل محروم کرد .

جهانگیر علیزاده

شرخرهای نوظهور و لایحه مالك و مستأجر

از روزی که مشکل مسکن حالت حاد و ابعاد گسترده پیدا کرده است، عده‌ای اشخاص سودجو و فرصت طلب از ضعف قانون مالك‌ومستاجر سوء استفاده کرده‌اند و سود سرشاری بجیب می‌زنند .

درقانون مالك ومستاجر آمده است که اگر مالك در ملك خود مستاجر داشت نمی تواندملك‌خود را تخلیه کند و بفروشد .

بنابراین بعضی از مالکان‌ازبد حسابی یاکمی اجاره مستاجرین بستوه می‌آیندو ملك خود را به نصف قیمت و گاهی حتی‌بیکسوم قیمت روز میفروشند و خریداران این خانه‌ها یا آپارتمانها یک عده سودجو و شرخرنوظهور هستند .

شخصی رامی شناسم که تاکنون نزدیک به بیست دستگاه خانه و آپارتمان‌بامستاجرراخریده و حکم تخلیه آنرا گرفته و یا با سازش بامستاجر آنها را تخلیه کرده است . این شخص خانه هایی را که با مستاجر سازش کرده و تخلیه نموده بقیمت بسیار خوب و با شرایط غیر قانونی از قبیل گرفتن پول و ندادن مدرك به مستاجر ـ ملك را اجاره‌داده که مجبور به اجراء تعهددر مقابل تخلیه بعنوان‌احتیاج‌شخصی نشود وباقی دیگر آپار تمان و خانه‌هارا که با حکم قطعی تخلیه صادر شده بقیمت بسیار گزاف فروخته است واین افراد شناخته شده مقامات دادگستری هم هستند ـ چون با حربه قانون وارد میدان میشوند ، لذا کاری از روسای دادگاهها برنمی‌آید جز رفتار کردن طبق قانون .

قانون جدید مالك و مستاجر فعلی که دردست تصویب است رونویسی از قانون مالك‌ومستاجر قدیم است ، جز درچند مورد. در قانون جدید دریک‌موردتخلیه‌چنین آمده است که اگر مستاجر از یک محل مسکونی بیشتر داشته باشد موجر می‌تواند مستاجر را وادار به تخلیه ملك مورد اجاره کندو در برابر این مقررات مستاجری‌که سالها درخانه‌ای سکونت داشته و مبلغ اجاره‌اش بسیار کم می‌باشد وآپارتمان یاخانه‌ای‌خریداری‌کرده بامقایسه اجاره آن با محل‌سکونت خود مسلما ملك خود را با شرایط سخت و به مبلغ سه یا چهار برابر محل مسکونی اجاره خود به مستاجر خواهد داد و تا از این طریق سودی عایدش شود.

بنابراین پیشنهاد میکنم‌این‌ماده بدین شکل تغییر کندکه‌اگرمستاجر اعم از یک یاچند واحد مسکونی دارا باشد و مدت اجاره اوپایان یابد، مالك حق دادن‌تقاضای‌تخلیه بعلت اینکه مستاجر دارای ملك مسکونی است داشته باشد.

این تغییر در قانون‌جدیدسبب خواهد شد که مالك ملك خود را بخاطر داشتن مستاجر بقیمت‌نازل و به شرخر های نوظهور نفروشد. درضمن مالکان دیگرباداشتن چنین حقی درقانون مالك‌ومستاجرجدید برای دادن اجاره خانه رغبت بیشتری از خود نشان دهند

جعفر مهدی‌نیا

حرفهائی از آن سوی سیم

مشکلات خود را با «اطلاعات» در میان بگذارید

تلفن ۳۲۸۴۲۷ هرروز باستثنای (پنجشنبه‌ها) از ساعت شش تا هشت وسیم عصرظهر

★ جواد امیری :
نرخ پست شهری سفارشی یک قبضه تا قبل از سال نو ۶ ریال بود. از اول سال ۲۵ ریال شده است، بدون اینکه وزن پاکت‌ها اضافه شده باشد . در حالی که با گرانی وگرانفروشی‌مبارزه میشود ، نباید نرخ پاکت پستی شهری صدی، سیصد و کسری اضافه شود.

★ مرتضی شریفزاده :
درآمل خیابان طالب آملی را خراب کرده‌اند و تاکنون برای نوسازی آن اقدامی نشده است.این‌خیابان محل تردد توریستهاست وشایسته است که برای ساختمان و نوسازی آن اقدام شود.

★ بیرجند ـ حاجی محمد خزاعی دبیر فرهنگ :
در ره‌ی بدنه اتومبیل های دولتی جمله « اتومبیل‌دولتی استفاده اختصاصی ممنوع است » نوشته شده، معهذا افرادی که اینگونه‌اتومبیل‌ها را در اختیار دارند ، به عوض استفاده اداری باآنها به پیک نیک می روند و یا شب‌ها این اتومبیل‌ها را در مقابل منزل پارک‌کرده‌وبرای شب‌نشینی و گشت و گذار با عیال و فرزندان از آن استفاده می‌کنند.

★ سیامک گلریز :
درانتهای خیابان اقبال آشتیانی (نصرت غربی) روبروی نمایشگاه اتومبیل کامیاب ، قطعه زمین بایری وجود دارد که‌اهالی‌اتومبیل های خود را در این زمین پارک می‌کنند.اخیرا صاحب نمایشگاه از پارک سایر اتومبیل‌ها در این محل جلوگیری می کند و این زمین رابطوراختصاصی‌مبدل به نمایشگاه اتومبیل کرده است. اهالی محل تقاضا دارند مسئولان مربوطه‌نسبت به جلوگیری از این‌کاراقدام کنند .

آگهی دعوت

از شرکاء شرکت ساختج با مسئولیت محدود دعوت میشود که در جلسه مجمع عمومی شرکاء منعقده در ساعت ده صبح روز ۲۷ر۱ر۳۶ در محل شرکت حضور بهمرسانند. دستور جلسه اصلاح مواد اساسنامه و انتخاب هیئت‌مدیره وهر نوع تصمیم و اقدام لازم و قانونی دیگر .

هیئت مدیره شرکت ساختج بامسئولیت محدود

غذای گران و ناسالم در رستورانهای بین راه

برای گذراندن تعطیلات عید دریکی از شهرهای‌جنوب‌کشور، بلیط اتوبوس تهیه کردم.وبراه افتادم . راننده اتوبوس در بین راه کنار یک رستوران که‌معلوم بود ازقبل با صاحب‌آن‌قرارداد بسته است توقف کردومسافران هم بالاجبار پیاده شدند وبرای صرف غذا به رستوران رفتند .

دررستوران یک پرس چلوکباب برگ را که اصلاقابل خوردن نبود ۳۰ تومان با مشتری حساب می کردند و هیچکس هم حق انتقادنداشت، چرا که رستوران در وسط بیابان بود و پای ماموران‌اتاق اصناف هم باینجا نمی رسید ، باین ترتیب صاحب رستوران‌تا جایی که تیغش می برید سر مشتریها را تراشید .

درعوض صاحب رستوران پذیرایی جانانه‌ای از راننده و کمکی او بعمل آورد و بعدهم یک پاکت سیگار خارجی بدست آنان داد تا در موقع بازگشت هم راننده مجبور شود مسافران را باین رستوران بیاورد .

در طول چند سفری که بشهرستانهای مختلف‌داشته‌ام، باین واقعیت پی‌برده‌ام که اکثر رستورانهای بین راه بدفروشی وگرانفروشی می‌کنند ، اما تاکنون ندیده‌ام که صاحبان آنها را جریمه و مجازات‌کنند. چرا ماموران سری به این رستورانها نمی زنند تاجلوی گرانفروشی سرسام‌آور آنها را بگیرند ؟

فرهاد شریفیان

صاحبان ضایع و بازرگانان کشور

آلاخاو

تنها مجله عربی زبان ایران
از گروه نشریات موسسه اطلاعات
با داشتن نمایندگی در ۱۲ کشور عربی
بروزهای شنبه منتشر میشود

شهرداری همدان

آگهی مناقصه

شهرداری همدان در اجرای تصویب‌نامه شماره۱۵۱ ـ ۱۵ر۱۲ر۳۵ انجمن شهروتائیدیه شماره ۲۴۴۱۱ ـ ۲۴ر۱۲ر۳۵ مقام معظم‌استانداری مقدار شصت‌هزارمترمکعب مخلوط‌جورقان وده هزار متر مکعب ماسه‌سرندی رابرای‌تامین مصالح کارخانه اسفالت وزیر سازی باشرائط زیر از طریق مناقصه خریداری مینماید .

۱ـ پیشنهاد دهندگان بایستی ۵٪ کل مبلغ پیشنهادی‌را ضمانت نامه‌بانکی‌ویاوجه نقدبحساب ۱۰۲۶۲، سپرده‌شهرداری نزد بانك ملی‌شعبه همدان‌واریز وفیش‌آنرا ضمیمه پیشنهاد خود نمایند .

۲ـ به پیشنهادات فاقد سپرده و مبهم و مشروط‌ترتیب‌اثر داده نمیشود .

۳ـ شهرداری در رد یاقبول یك یا کلیه پیشنهادات‌مختار است .

۴ـ پیشنهاددهندگان نبایستی مشمول منع‌مداخله کارمندان در مناقصه یامزایده باشند .

۵ـ برنده مناقصه مکلف است مصالح مورد معامله را بتدریج وهمزمان باپیشرفت کار در کارخانه آسفالت‌ومحلهای زیر سازی در دست اقدام تخلیه نماید و درصورت تاخیربه تشخیص شهرداری خسارت وارده از سپرده یامطالبات‌پیمانکار کسر خواهد شد .

۶ـ پیشنهاد دهندگان بایستی پیشنهادات خودرا در دو پاکت (الف) شامل فیش بانکی سپرده یاضمانت نامه و (ب) مستمری قیمت پیشنهادی لاك‌ومهر شده تا ساعت ۱۱صبح‌روز چهارشنبه ۲۴ر۱ر۳۶ باالخذ رسید بدفتر شهرداری تسلیم دارند پیشنهادات رسیده در ساعت ۱۲ صبح همان‌روز باحضور اعضاء کمیسیون‌بازوقرائت‌خواهدشد .حضورپیشنهاد دهندگان در جلسه آزاد است .

۷ـ شهرداری میتواند تامیزان ۲۵٪ مورد معامله راکسر یا اضافه نماید .

۸ـ کلیه هزینه‌های آگهی و غیره بعهده برنده مناقصه خواهد بود .

شهردار همدان ـ چوبك

هواپیمائی ملی ایران «هما»

قابل توجه صادر کنندگان کالا به خلیج فارس

هواپیمائی ملی ایران «هما» ظرفیت حمل‌بار خود به امارات خلیج فارس را بشرح زیر در اختیار صادرکنندگانی که مایل به‌استفاده‌قسمتی از ظرفیت (بطور غیرانحصاری) جهت ارسال کالا و محمولات خود هستند قرار میدهد.

۱ـ تهران به ابوظبی ۹ تن در هفته
۲ـ تهران به بحرین ۹ تن‌در هفته
۳ـتهران به دوها ۹ تن در هفته
۴ـ تهران به دوبی ۲۹ تن درهفته
۵ـ تهران به کویت ۲۸ تن‌در هفته
۶ـ تهران به مسقط ۶ تن‌در هفته

متقاضیان بایستی برای کلیه نقاط فوق‌الذکر و حداقل برای مدت ۱۰ ماه ازسال ۲۵۳۶ تعهد استفاده از ظرفیت های مزبور را نموده و معادل یکماه کرایه حمل را بصورت ضمانت نامه بانکی بعنوان حسن انجام قرارداد نزد «هما» بسپارند.

متقاضیان بایستی مقدار ظرفیت مورد احتیاج خود بهریك از مقاصد مزبور را درپاکتهای‌مهرو موم شده تا پایان وقت اداری روز ۱۵ فروردین ماه ۲۵۳۶ شاهنشاهی به قسمت بار «هما» واقع در ادارات مرکزی هواپیمائی ملی ایران‌ـمهرآباد تحویل و رسید دریافت دارند.

تقاضا های رسیده در تاریخ ۲۰ فروردین ماه ساعت۱۰ صبح در حضور متقاضیان بازوقرائت خواهد شد.

ظرفیت حمل بار «هما» به نقاط نامبرده فوق بطور مساوی و یابرحسب درخواست بین کلیه متقاضیانی که‌حاضر به قبول شرایطفوق باشند تقسیم خواهد شد.

خوانندگان مینویسند

هزینه نصب تلفن

پنج سال تقاضای تلفن کردم و درطول این مدت منتظر بودم تا تلفن خانه‌ام‌را وصل کنند . باوجود تقاضا های کتبی که به اداره تلفن ارسال داشتم ، تاتلفن مرازودتر نصب کنند ترتیب اثری داده نشد ومسئولان امر وعده دادند که بموقع وروی نوبت‌تلفن شما نصب می شود. من پذیرفتم و چند روز پیش آمدند تا تلفن خانه‌ام را نصب کنند، اما مامور مربوطه بجای ۱۲۰۰ تومان‌هزینه نصب تلفن ، گفت‌که‌باید ۴۵۰۰ تومان هزینه تعیین شده تازه را بپذیریم . چون عده‌زیادی از مشتریان شرکت تلفن با این مشکل‌روبرو هستند ، می خواستم یادآور شوم ، چون قانون عطف به ماسبق نمی شود ، هزینه نصب تلفن مشتریانی که سالها قبل پول اشتراک را پرداخته‌اند باید همان ۱۲۰۰ تومان باشد.

تهران ـ م ـ س

انتقال پروانه کسب

نزدیک به هفتاد درصد از مسافرخانه های تهران در خیابانها و کوچه‌های مرکز شهر قرار دارد وروزانه هزاران نفر از مسافران به این مسافرخانه ها مراجعه می کنند. صاحبان اکثراین‌مسافرخانه‌هاخودشان مستاجر هستند یعنی مسافرخانه را کرایه کرده‌اند و بنابراین به آنها اجازه بهسازی داده نمی شود . از آنجا که این قبیل مسافرخانه‌ها دارای عائله هستند ، جادارد مسئولان مربوطه به وضع آنها رسیدگی کنند و با انتقال پروانه کسب‌آنهابرای انجام کار در مسافرخانه های نوساز موافقت شود.

از طرف صنف مسافرخانه‌داران ـ اسماعیل کامیار

هزینه پستی

درتاریخ هفتم فروردین ماه تعدادی‌پاکت پستی برای تهران (پست شهری)ودوپاکت ده گرمی برای امریکا به پستخانه شعبه‌بازار بردم. مامور پست برای هرپاکت داخلی (پست شهری) پنج ریال و برای هرپاکت نامه‌برای امریکا ۴۵ ریال از من دریافت داشت . وقتی ازگرانی قیمت‌ها شکایت‌کردم مامور مربوطه گفت: این مربوط به نرخ گذاری جدید است . از آنجا که تصورنمی کنم هزینه خدمات پستی تا این‌اندازه‌افزایش داشته باشد از مسئولان مربوطه درخواست رسیدگی دارم .

اخترثوفی‌راد

لوله‌کشی آب آشامیدنی

بخش «کلور» از توابع خلخال هژده هزار نفر جمعیت دارد و تاکنون اهالی برای لوله‌کشی آب آشامیدنی در این بخش درخواستهای متعددی به مسئولان مربوطه تسلیم داشته‌اند . انتظار می‌رود در سال جدید مسئولان نسبت به تامین آب‌آشامیدنی بهداشتی اهالی ۳۳ روستای تابعه بخش «کلور» اقدام لازم معمول دارند . باتوجه به اینکه قسمت اعظم هزینه لوله‌کشی آب‌این بخش تامین و پرداخت شده است .

احمدعلی مرواریدی

استفاده از آب رودخانه‌ها

دراطراف شمیران و نزدیک تهران رودخانه های متعددی وجود دارد که از آب آن بنحو احسن بهره‌برداری نمی‌شود. از طرفی درحالیکه اهالی تهران و شمیران دچار کمبودآب‌آشامیدنی هستندچمن‌پارکها، گلکاریها ودرختان خیابانها را با آب تصفیه شده و گرانقیمت آبیاری می کنند . به‌عقیده من با ایجادسدهای کوچک برروی رودخانه هایی نظیر « شاه‌آباد»«دربند»و«رودخانه‌کن» میتوان آب مورد نیاز آبیاری را در طول سال تامین کرد.

محمدتقی‌خاوندشاد

نصب‌تلفن

۵ سال پیش ودیعه تلفن را دادم و یک فیش گرفتم . شرکت مخابرات تا این تاریخ تلفن مرا نصب نکرده است و حالا که قرار شده است ۴۵۰۰ تومان بابت مخارج نصب تلفن گرفته شود ، می‌خواهند تلفن رانصب کنند

احمدآفاقی

آب لوله‌کشی

شهرک « قرچک» که‌درمسیرراه‌تهران‌ـ«ورامین» قرار دارد باوجودی که بیش‌از۱۰ هزار نفر در آن زندگی می‌کنند ، وسیله نقلیه مناسب برای ایاب‌وذهاب اهالی ندارد وتا این تاریخ از آب لوله‌کشی نیز در این شهرک خبری نشده است .

حسین عزیزی

گرانفروشی و کم‌فروشی

در یکی از رستورانهای‌شهرستان‌نوشهر یک جوجه‌کباب را بامن ۱۸ تومان حساب کردند درحالیکه نصف غذای واقعی راجلوی من گذاشتند ، درواقع صاحب رستوران‌هم گرانفروشی کرد وهم کم فروشی .

علی‌اصغر اسفندیاری

مسافرت تهرانی ها

تهرانیهائی که نوروز را به شهرستان‌ها می‌روند اغلب با کمبود جا روبرو می شوند و بسیار دیده می شود که شب تا صبح را درکنار خیابان بسر می‌آورند . با این‌حال سال بعدهم بدون رزروجا به مسافرت‌میروند وموجبات ناراحتی خود و خانواده‌شان را فراهم می‌آورند .

پرویزیاوری

بادوربین ۴ لنزی کامبو CAMBO به عکاسخانه خود رونق دهید!

وقتی مشتری عجله دارد و عکسهائی برای پاسپورت، کارت‌های عضویت، گواهینامه‌ها ، کارت‌های دانشجوئی و تحصیلی ، مدارک کارمندی یا سایر مواردیگر می‌خواهد، با دوربین کامبو می‌توانید ۴ عکس با ۴ پز مختلف یا ۴ عکس با ۲پز همشکل یا ۴ عکس با یک پز همسان، بطریقه رنگی یا سیاه و سفید گرفته بلافاصله تحویل وی نمائید . همچنین میتوانید از هر عکس بهر مقدار که بخواهید چاپ‌کنید. با تهیه نگاتیو از روی پزتیو موجود نیز میتوان بعضی از عکس‌ها را بهر اندازه که لازم است بزرگ کرد.

کامبو از اینکه موفق به‌ارائه دوربینی در اوج تکامل حرفه‌ای شده است به خود می‌بالد ومیداند که هر عکاسی از دوربین جدید کامبو استفاده فراوان خواهد برد.

برای خرید به فروشگاههای معتبرلوازم عکاسی مراجعه فرمائید.

نماینده انحصاری درایران:
شرکت ایران سینه فتوسا پلایز
شماره ۱۳۰۳ خیابان پهلوی نرسیده بمیدان ونك
تلفن ۶ـ ۶۸۷۵۵۵

IS-۹۱-۳۵

جزئیات آخرین روز محاکمه متهمان قتل حجت‌الاسلام شمس‌آبادی

طولانی ترین مشاوره در تاریخ محاکمات جنایی با طولانی‌ترین‌زمان برای‌قرائت رای درباره هدفی ها

دستور قتل‌ها را سید مهدی هاشمی چگونه صادر می‌کرد؟

رهبر هدفی ها با ایجاد دارو دسته قصد داشت بر منابع اقتصادی قهدریجان چنك افکند

اصفهان ـ خبرنگار اطلاعات

دادگاه عالی جنائی اصفهان سرانجام پس از ۲۵ جلسه رسیدگی به پرونده ۲ هدفی که طی ۳۶ روز انجام گرفت و ۷۳ ساعت و ۱۵ دقیقه مشورت ، رای خود را روز پنجشنبه گذشته در فضای آکنده از انتظار و بیمو امید دادگاه اعلام کرد .

غلامرضا احتشامی منشی دادگاه پس از قرائت موارد اتهامی هریک از متهمین و ذکر شمه‌ای از احوال و مشخصات ۲۲ متهم دنباله متن رای صادره را بشرح زیر قرائت نمود :

سیدمهدی‌هاشمی (رهبر گروه) ۳بار اعدام

براساس محتویات پرونده سید مهدی هاشمی‌که زمانی در قم جزو طلاب علوم دینی بوده بعلت پخش اعلامیه مدتی بازداشت‌بوده وسپس به‌خدمت سربازی رفته ودرپی‌آن ظاهرا بعنوان تبلیغ شعائر دینی و ارشاد مردم و در باطن‌بمنظور ایجاد دسته و جمعیتی برای قبضه کردن امور محلی و تسلط بر کارهای انتفاعی و اجتماعی قریه حاصلخیز قهدریجان و بالاخره با داعیه پیشوایی مذهب از قهدریجان که بالغ بر بیست هزار نفر جمعیت دارد به قهدریجان می رود. وی که دارای قوه بیان و نفوذ کلام بوده با توجه به وضع اجتماعی محل و روحیه و طرز تفکر عده‌ای از ساکنان آن که آمادگی وپذیرش‌ارتکاب جرایم حسب سوابق موجود در پرونده‌های مربوطه به سنوات گذشته در آنان دیده شده‌زودی موفق‌میشودعده‌ای را که از نظر وضع روحی ، اخلاقی‌وتربیتی زمینه‌مساعدتری برای اجرای نیات او داشته‌اند دور خود جمع نماید.

قربانعلی حمزه‌زاده تبرئه

ابتدا در مسجد «نو» قهدریجان اجتماع کرده و سید مهدی هاشمی به موعظه و طرح مسایل دینی میپردازد. کم‌کم جلسات‌را بشکل‌خصوصی درآورده و به خانه افرادمعینی منتقل می‌نماید.

در آن جلسات بوده که نقشه‌های باطنی و هدفهای اصلی خود را طرح وپی‌ریزی می‌کرده است .

برنامه های‌او که قطع نفوذ افراد موثر و متنفذ محلی از دخالت در کارهای عمومی و انتفاعی محل واختصاص‌دادن امور به دارودسته خود و اخلال در کار روحانیون و وعاظ مقیم قهدریجان و ایجاد اختلاف و بدبینی در بین مردم و تهیه زمینه برای ارعاب و تهدیداهالی‌بوده بوسیله‌افرادی که دور او جمع شده به صور مختلف به مرحله اجرا درآورده بطوریکه بدستور سید مهدی هاشمی وطرفداران وی‌بانجام اعمال خرابکارانه از قبیل خراب کردن موتورهای آبکشی ، قطع آب زراعتی ، خشک کردن و ازبین بردن دسترنج زارعان، به‌آتش‌کشیدن مغازه‌ها وخانه‌ها و انبار و بالاخره آزار مردم بخصوص اذیت روحانیون محلی محیط ترس و وحشت و کابوس خطرناکی از وقوع جنایات در محل بوجود می‌آوردند.

طاهر طاهری تبرئه

نام هدفی

اینعده که ابتدا نام هدفی برخود نهاده برای آنکه محیط را کاملا تحت نفوذ و سلطه خود درآورده و ساکنین قریه را بکلی مرعوب نموده وزمینه را برای اجرای مقاصد بعدی آماده و فراهم سازند هر روز به‌اعمال جسورانه‌خود افزوده تاجائیکه مدعی میشوندعزاداری امام حسین (ع) امر ضروری نبوده و «در» حسینیه را به روی مردم می‌بندند وبه‌ترویج عقاید و افکاری می‌پردازند که اهل محل به‌آنان «چهارامامی» لقب می‌دهند.

با گسترش دامنه فعالیت سید مهدی هاشمی و اطرافیان او اداره عمومی و کارهای انتفاعی وحتی کسبی محل یکی پس ازدیگری در قبضه‌واختیار افراد واعضای این گروه قرار می‌گیرد.

از طرف دیگر با منکوب کردن روحانیون محلی راه دخالت و تسلط بر وجوه‌دینی نیز برای آنان باز میشود .

سید مهدی هاشمی برای پیشبرد مقاصد و اعمال خود که از هر پیشامد و رویدادی استفاده می کرده و با انتشار کتاب «شهید جاوید» وسیله جدیدی برای تبلیغات و اشتغال فکری‌مردم بدست می‌آورد.

وی مندرجات کتاب‌مذکور را درجلسات خصوصی بدانگونه که خودقصد نتیجه‌گیری‌داشته مورد بحث و گفتگو قرارداد . و به این کیفیت گروه متشکله را در طریق جدیدی از افکار عقایدو آراءخاص سوق‌میدهد.

یدالله شفیع‌زاده تبرئه

تغییر نام

از این تاریخ به بعد نام «چهار امامی‌ها»به‌دسته «شهید جاوید» تبدیل میشود ، تبلیغ مندرجات کتاب روز بروز از ناحیه سید مهدی هاشمی و اطرافیان وی اشاعه می‌یابد تا جائی‌که‌هرکس نسبت به‌پذیرش عقاید آنان اظهار بی علاقگی‌یا مخالفت میکرد ، با شدیدترین عواقب روبرو میشده استو هرکس‌درجلسات گروه شرکت میکرد. و باپی بردن بمقاصد این جمع قصد کناره گیری مینمود . به فجیع ترین وضعی به قتل میرسیده ، از جمله رمضان مهدیزاده متصدی موتور چاه عمیق که باکناره گیری از جلسات با طرح نقشه قبلی و دستور سید مهدی هاشمی بدست حسین مرادی، عباسعلی رحیمی و امیر قلی حمزه زاده کشته شده است .

روحانیون محلی که وضع‌را چنین می‌بینند با علما و حجج اسلام در اصفهان تماس گرفته و در مقام چارجوئی بر می آیند ، از جمله شیخ قنبر علی صفرزاده اهل قهدریجان که روحانی مورد وثوق آقای شمس آبادی بوده و ازناحیه ایشان مامور توزیع حقوق ؟ طلاب علوم دینی بوده است جریاناتی را که در قهدریجان پیش آمده به اطلاع آقای شمس آبادی‌رساندو ازایشان و سایر آقایان وعاظ و علما دینی دعوت‌میکند به‌قهدریجان رفته و باموعظه وپند واندرز بوضع موجود خاتمه دهند.

با رفتن آقای شمس آبادی به قهدریجان و برگزاری چند جلسه وعظ‌وسخنرانی‌موقعیت سید مهدی هاشمی و اطرافیان او متزلزل شد ، بطوری که برای مدتی اهالی از رفتن پای منبر او خودداری میکردند . حتی عده‌ای از هواخواهانش پراکنده میشوند ، این شکست بر سید مهدی سخت گران می آید و او که سبب و عامل مستقیم و موثرشکست‌را آقای شمس آبادی و شیخ قنبر علی صفرزاده می‌بیندنقشه قتل‌آندو را در جلسات خصوصی‌مطرح میسازد و از ناحیه محمود ایمانیان پول‌وماشین دراختیار افراد مامور جنایات قرارداده میشود در اسفند سال ۲۵۳۴ در جویشاه اول خیابان صارمیه شیخ قنبرعلی صفر زاده توسط حسین مرادی و عباسعلی رحیمی ربوده‌وکشته میشود.

با بازگشت آقای شمس‌آبادی از سفر حج شب هیجدهم فروردین ۲۵۳۵ افراد گروه تروریست یک جلسه میهمانی ساختگی درمنزل‌ناصر طاهری ترتیب میدهند و عده‌ای از فخرآبادیها را دعوت میکنند. در ساعات بعد از نیمه شب اسداله شفیع‌زاده‌طبق قرارقبلی با ماشینی که در نجف آباد از محمود ایمانیان گرفته از خانه ناصر طاهری خارج‌شده و باتفاق محمد حسین جعفر زاده به اصفهان آمده و سر راه آقای شمس آبادی کمین کرده و او را که عازم‌مسجد بوده غافلگیرانه بعنوان‌رسانده به مسجد سوار پیکان نموده و در بین راه وی‌راخفه کرده‌اند.

اجرای نقشه

براساس محتویات پرونده پس‌ازخروج اسداله شفیع‌زاده از منزل ناصر طاهری برای اجرای نقشه قتل آقای‌شمس آبادی ، سید مهدی هاشمی ، احمد شفیع‌زاده ، رمضان جمالی ، شعبان جمالی و حسنعلی‌شفیع‌زاده‌که درجریان طرح نقشه و تصمیم دیری معاونت داشته‌اند برای کمک از قهدریجان حرکت کرده و دورادور مواظب و مراقب اسداله شفیع زاده ومحمدحسین جعفرزاده میشوند و پس از اجرای نقشه قتل در ساعات اول صبح متهمین نامبرده در دوماشین سواری که بدنبال یکدیگر حرکت میکرده‌اند در جاده کنار قنات «سده» دیده شده که بسوی قهدریجان میرفته‌اند.

هرچه برخی متهمین منکر بزه های انتسابی شده‌اندولی با عنایت به دلایل‌زیر ومدارک و قرائن و امارات انکارآنان غیر موجه بنظر میرسد .

توافق برای قتل

● محمدحسین‌جعفرزاده در تحقیقات به‌خط خودش‌نوشته حدود پائیز سال ۵۴ اسداله شفیع‌زاده قتل آقای شمس ـ آبادی را با من مطرح کرد ، من‌بااو توافق کردم.چند مرتبه باپیکان سفید رنگی به درخانه آقای شمس آبادی‌آمدیم اورا سوار کنیم اما موفق نشدیم . در این چند مورد محمد اسماعیل ابراهیمی باموتو ـ سیکلت همراهی‌مان میکرد ، سرانجام صبح روز هیجدهم فروردین آقای‌شمس آبادی را که باتفاق همسرش از منزل بیرون می‌آید به بهانه رساندن به مسجدسوار کردیم ،اسداله شفیع‌زاده ابتدا «در» جلوی ماشین‌راباز کردو گفت‌بفرمائید آقا سوار ماشین شد ولی خانم ایشان سوار نشد قبلااسداله بمن‌گفته بوددستمالی بگردنش بپیچ و خفه‌اش کن. دستمال را او بمن داده بود وقتی از جلوی مسجد رد شدیم آقای شمس آبادی گفت کجا میروید؟ ما توجه نکردیم و من دستمال را بگردن او انداختم . و گره زدم . او بتدریج خفه شد ، از شهر خارج‌شدیم و درجاده درچه بیاز کنار یک جوی آب اسداله ماشین را نگهداشت ، پیاده شدیم و با کمک هم جسد را در جوی انداختیم و مستقیما به‌فلاورجان‌رفتیم . از آنجا هم به قهدریجان رفتیم ، من در زندگی خیلی‌محرومیت کشیده و بازجر درس‌خوانده بودم و شاهد وضع زندگی خیلی از روحانیون بودم که هم خودشان‌و هم فرزندانشان در ناز و نعمت زندگی میکنندو خمس زکوه مسلمین را بجای خرج رفاه حال مردم خرج خودشان میکنند .

من به‌آنها بدبین بودم و ازآنها عقده داشتم.

● اسداله شفیع‌زاده فرزند حاج‌حیدرعلی ضمن‌تحقیقاتش گفته: غیراز تانکر نفتکش‌تاحال اتومبیل دیگری نرانده‌ام اتومبیل پیکان نرانده‌ام وشمس‌آبادی راهم‌ندیده‌و نمی‌شناختم وبااو صحبتی نکرده بودم. در قهدریجان دسته‌ای نیست و از لحاظ مذهبی دودستگی وجود ندارد .

تعصب مذهبی

وی در تحقیقات بعدی به خط خودش نوشته : من بخاطر تعصب شدید مذهبی موضوع را بادوستم محمد حسین جعفرزاده در میان گذاشتم. آقای‌شمس آبادی‌مسایل دینی راخوب مطرح نمی‌کردند . سرانجام هم ایشان را کشتیم .

مخالفت با کتاب

حسین مرادی‌درمورد قتل شیخ قنبرعلی صفرزاده گفته‌است :شیخ قنبر علی را ابتدا سوار پیکان‌که رانندگی آن‌بعهده‌خودم‌بود کردیم. عباسعلی رحیمی هم‌بود. در راه‌به اوگفتیم میخواهیم‌برویم نجف‌آباد مقداری رنك بیاوریم در بازگشت از جاده کانال که پیچیدیم پشت قهدریجان هوا تاریك شده بود . ماشین‌را نگهداشتم‌باکمك‌عباسعلی طناب رابه‌گردن شیخ انداختیم و جسدش را در چاهی رهاکردیم.

برای اینکار محمود ایمانیان بیست‌هزار تومان پول به من داده بود. شکل کار راهم او به ما تفهیم کرده بود.وی می‌گفت‌شیخ خیانتکار ومخالف کتاب « شهید جاوید » است . حسین مرادی در تحقیقات به قتل رمضان مهدیزاده نیز اعتراف کرده است .

بیزاری از لباس

● سید مهدی هاشمی گفته است :

ـ ۱۵ روز باتهام پخش‌اعلامیه بازداشت بودم و پس‌از تبرئه به خدمت سربازی رفتم.

پس از خدمت چون از لباس روحانی بیزار شده‌بودم‌ومیخواستم از عالم سیاست خارج شوم‌دیگر این لباس رانپوشیدم.

من جلساتی‌برای کارهای‌عمرانی تشکیل دادم‌و خدماتی کردم‌وقتی به سیدمهدی هاشمی تفهیم اتهام شده‌وی ضمن تکذیب اتهامات انتسابی گفته است .

البته مسایلی هست که از نظر امنیتی نمیتوانم بگویم‌و اینجابیان کنم

وبعد هم محمدحسین جعفر زاده اسدالله شفیع‌زاده ومحمداسماعیل ابراهیمی را بعنوان قاتلین، شمس آبادی معرفی کرده‌است محتویات پرونده نشان میدهد وی قبلا از این موضوع‌اطلاع‌داشته است‌سید مهدی هاشمی در آخرین دفاع ، خودرا بیگناه خوانده وگفته است احتیاجی به‌قسم خوردن ندارد و از نظر زمینه محلی به مطلعین‌محل در قهدریجان نمیتوان اطمینان کرد .

وی درقبال پرسش بازپرس‌دایر براینکه گروهی شهادت داده‌اند عده خاصی دور وبرشمابوده وروی آنها نفوذ خاصی داشته‌ای و از شما حرف شنوی داشته‌اند گفته است :

ـدرقهدریجان از قدیم تضادهای محلی وجود داشته وازمن سوء استفاده شده است.

● احمد شفیع‌زاده گفته است: شب قتل‌آقای شمس‌آبادی درنائین بودم‌وچهاربعدازظهر که‌به اصفهان آمدم از ماجرا باخبرشدم .

ولی در تحقیقات‌بعدی‌تائید کرده که شب قتل در قهدریجان بوده‌و گفته :

ـراستش من اشتباه کرده‌بودم. شب قتل آمدم قهدریجان شام را منزل خودمان خوردم و رفتم‌منزل ناصر طاهری اما اطلاعی از مرك آقا نداشتم وبی‌دخالت بودم.

● ناصر طاهری گفته است:

ـ خبر قتل آقای شمس‌آبادی راساعت‌دوبعدازظهر وسیله‌ابراهیم کبیریان که‌اهل همایونشهر است شنیدم . شب واقعه من میهمان داشتم.

● حسنعلی شفیع‌زاده گفته است : شب واقعه‌قتل‌پس ازصرف شام از منزل ناصر طاهری به‌خانه خودمان رفتم.

سویچ اتومبیل نیز همیشه‌پیش من‌بودو گاهی‌آنرا به‌آسداله‌میدادم. اما شب واقعه قتل وروز بعد از آن سویچ‌رابه کسی‌ندادم. بااینکه سویچ پیش من بود و اتومبیل هم درگاراژقرارداشت نمیدانم‌چگونه اتومبیل راروز واقعه‌دیده‌اندواصر ،گفته بنزرامقابل شعبه‌نفت‌فروشی دیده است.

● رمضان جمالی گفته است:

ـ روز واقعه در قهدریجان‌بودم. شب خبر قتل آقای شمس‌آبادی را از رادیو اصفهان شنیدم .

وی در پاسخ اظهارات دریاقلی فخری در زندان گفته است :

ـ من‌چنین‌حرفهایی نزده‌ام‌بلکه گفته‌ام دنیا را که خراب کردید از آخرت خودوازآن‌دنیا بترسید. من ازموضوع قتل آقاهیچگونه خبری نداشتم .

● شعبان جمالی گفته است هرگونه اطلاعی داشتم قبل از کشف جنایات در اختیار ماموران گذاشتم در مورد شیخ قنبرعلی صفرزاده قرار بود من تحقیق کنم و ببینم درچاهی که پر کرده‌اند هست یانه .من‌رفتم واز موتورچی وغیره تحقیق کردم . گفتم خیر اگر باشد در چاههای‌کوچک یعنی در چاههائی که‌جسد را دریکی از آنها کشف کردند باشد ومن حدس زده بودم .

قاتلین شیخ قنبر علی را بطور کامل نمیدانستم . گفتم ازاسداله شفیع‌زاده پیگیری کنید و ضمن تماس بامردم به حسین مرادی وعباسعلی رحیمی ظنین شدم . قیافه این دونفر خوشحال بود . کمی شل و سفت با آنها حرف زدم .

● محمد اسماعیل ابراهیمی گفته است :

ـ ازبچگی بااسداله و محمد حسین دوست بودیم . اسداله و محمدحسین موضوع قتل آقای شمس‌آبادی را بامن درمیان گذاشتند و پس از اینکه من با آنها موافقت کردم چندبار با موتوسیکلت به درخانه آقا رفتیم ومحل را شناسائی کردیم ولی با موتور نمیشد کاری کرد ناچار بشاشد اسداله اتومبیل تهیه کند و پس از اینکه اتومبیل را تهیه کرد دوباره به درخانه آقاآمدیم ولی موفق نشدیم . شب روزی که خبر قتل آقا منتشر شد اسداله و محمد حسین آمدند خانه‌ماوجریان را برای من تعریف کردند. آنشب آنها در کار خود موفق شده‌بودند ومن چون در میهمانی بودم موفق نشدم با آنها بروم .

قبول اتهامات

اتهامات را قبول دارم. ماهروقت باموتوسیکلت میرفتیم من راننده بودم. تصمیم داشتیم اگر زن آقا نبود یا اورا ببریم و بکشیم یا همانجا خفه‌اش کنیم ولی هربار آقا بازنش می آمد و ما موفق نمیشدیم . دوبارهم سه نفری با اسداله و محمد حسین یکبار با پیکان سفیدویکباربا‌پیکان سورمه‌ای آمدیم که راننده آقا رسید و موفق نشدیم .

محمد حسین‌جعفرزاده‌واسداله شفیع‌زاده برای طرح موضوع به خانه من آمدند و قرار گذاشتیم برویم دنبال این کار یعنی‌قتل‌آقای شمس‌آبادی.

شب آخرهم من درخانه نبودم والا میرفتم چون مجبوربودم‌وقبول کرده بودم .

جلسات خصوصی

● احمد طاهری‌نسب گفته احمد شفیع‌زاده خیلی میخواست منهم باآنهاهم عقیده‌شوم.به‌جلسات دعوتم می‌کرد . گاهی‌اوقات‌میرفتم. آنها مخالف دین و علی‌هستند و میگویند مرجع تقلید فقط باید یکنفر باشد.

جلسات خصوصی اغلب در منزل حیدرعلی و شعبان‌شفیع‌زاده وناصر طاهری تشکیل میشد. سید مهدی هم در اکثر جلسات بود.

من در مطبع بااحمدشفیع‌زاده شریک هستم. دندان می کشم، دندان میسازم و دندان پرمی‌کنم.

من در جلسات عمومی شرکت می‌کردم . من دردادگاه دست یکی‌یکی آنها را می کشم بیرون و می‌گویم نگفتم گول نخورید و راه کج نروید . آنها بجای صلوات می‌گفتند الله اکبر و نسبت به مقام امام حسین(ع)بی‌حرمتی‌می‌کردند.

عکس امام حسین (ع) را من در مطبع زده بودم آنها مسخره‌ام می‌کردند و می گفتند تو حقیقت قرآن را درک نکرده‌ای .

بنظر من آنها باید رئیس داشته باشند و رئیس آنها نیز سید مهدی هاشمی بود . و به‌آنها دستور داده باشد.

● قربانعلی حمزه‌زاده‌گفته : من در جلسات آنها شرکت می کردم . جلسات اغلب‌درخانه‌محمد کریم حمزه‌زاده،مصطفی حمزه‌زاده وحیدر شفیع‌زاده و شعبانعلی جمالی تشکیل میشد. جلسات عمومی و خصوصی بود . جلسات خصوصی را دوگروه تشکیل میدادند .طرح نقشه قتل شیخ قنبر علی درخانه عباسعلی رحیمی ریخته شد و سید مهدی هاشمی دستور قتل را داد .

یکروز حسین مرادی ـ پسر دائی‌ام ـ در پیکان بار خود به‌من گفت شیخ قنبرعلی را کشتیم و جسدش را در چاه‌انداختیم . آیا گفتم خدامیداند . گفت سید مهدی مارا تحریک کرد. سید مهدی حتی یکبار به خود من گفت نصرت جمالی همسایه‌ام را می توانی بکشی یانه ؟ گفتم باشد.

حسین مرادی همچنین گفت طرح قتل شیخ قنبر علی را زیر کرسی ریختیم و من در این جلسه بودم که سید مهدی هاشمی گفت او (شیخ‌قنبرعلی) فساد کار است باضربه بکشید که دستور قرآن است .

امیر قلی حمزه‌زاده گفت‌برای کشتن او ۳نفر بس است .

پس از قتل آقای شمس‌آبادی نوبت آیت‌اله گلپایگانی بود .نقشه قتل آقای شمس‌آبادی بوسیله سید مهدی هاشمی طرح شده بود و پیش‌از اینک‌آقای‌شمس‌آبادی‌کشته شود عباسعلی رحیمی می گفت قرار است آقای شمس‌آبادی‌کشته شود من در جلسات آنهابودم ولی در هیچکدام ازقتلهاشرکت‌نداشتم.

مرابکشید

وی‌درپاسخ این سئوال بازپرس که آیا حاضری همه اینها را در مواجهه باسید مهدی هاشمی و عباسعلی رحیمی و حسین مرادی بگوئی گفته است :

ـ خیر ... مرا بکشید ولی با آنها روبرو نکنید .

آنها مرا ازبین می‌برند.

و بنای گریه و زاری را گذاشته و گفته است :

اگر از اول از قهدریجانیها نمی‌ترسیدم شاید کار به اینجا نمی‌کشید .

محکومیت متهمان

دنباله رای دادگاه به این شرح توسط منشی دادگاه قرائت شد :

ـ مسلم است که سید مهدی هاشمی پیش از زندانی شدن و ملاقات با اسداله شفیع‌زاده از کیفیت قتل مرحوم شمس‌آبادی و هویت عاملین آن اطلاع داشته مضافا به اینکه وی ده روز پس از بازداشت تقاضای ملاقات با مقامات انتظامی را کرده و جریان را شرح داده است .

باتوجه به‌مجموع اظهارات مشارالیه و سایر دلایل وقرائن موجود درپرونده، یقین‌حاصل شده است که ۳ فقره قتل مرحوم شمس‌آبادی ، شیخ قنبرعلی صفرزاده و رمضان مهدیزاده به تشویق و ترغیب سید مهدی هاشمی صورت گرفته و او سردستگی متهمین را بعهده داشته است . منشی دادگاه سپس با توجه به درنظر گرفتن نحوه اعمال ارتکابی متهمین ، اعمال آنها را که با مواد قانون کیفر همگانی‌منطبق است قرائت کرد و مجازات هریک از متهمین را بشرح زیر اعلام نمود:

● ۱ـ محمدحسین‌جعفرزاده، شرکت در ربودن و قتل‌آقای شمس‌آبادی محکوم به‌اعدام.

● ۲ـ اسداله شفیع‌زاده ، شرکت در ربودن و قتل آقای شمس‌آبادی محکوم به اعدام‌و از نظر رانندگی بدون پروانه به پرداخت جمعا ۱۵هزار ریال جزای نقدی .

● ۳ـ حسین‌مرادی،شرکت در ربودن و قتل شیخ قنبرعلی صفرزاده و شرکت در قتل رمضان مهدیزاده محکوم به دوبار اعدام و از نظررانندگی بدون پروانه به پرداخت ۱۵ هزار ریال جریمه نقدی .

● ٤ـ عباسعلی رحیمی، شرکت در ربودن و قتل شیخ قنبرعلی صفرزاده و شرکت در قتل رمضان مهدیزاده محکوم به دوبار اعدام و از نظرسرقت پول از جیب مقتول به ۳ سال حبس جنحه و از نظر ارتکاب قتل غیرعمد به دو سال حبس جنائی درجه دو و پرداخت ده هزار ریال جزای نقدی و ۵ سال محرومیت از رانندگی وسایل نقلیه موتوری .

● ۵ـ امیرقلی حمزه‌زاده ، شرکت درقتل رمضان مهدیزاده محکوم به اعدام .

● ٦ـ سیدمهدی هاشمی‌از نظر سردستگی و معاونت در ۳ فقره ربودن و قتل‌محکوم به ۳ فقره اعدام .

● ۷ـ سیدمحمود ایمانیان از نظر دو فقره معاونت در ربودن قتل و به لحاظ عدم پیشینه محکومیت‌کیفری محکوم به دو فقره هریک ۱۵ سال حبس جنائی درجه یکو ازنظر رانندگی بدون گواهینامه‌مجمعا به پرداخت مبلغ ۷۵۰۰ ریال جزای نقدی

● ۸ـ محمداسماعیل‌ابراهیمی احمدشفیع‌زاده، رمضان‌جمالی، حسنعلی شفیع‌زاده و ناصر طاهری به لحاظ عدم پیشینه‌و محکومیت کیفری هریک به ۸ سال حبس جنائی درجه یک و محمد اسماعیل ابراهیمی و ناصر طاهری از نظر رانندگی و معاونت در رانندگی بدون گواهینامه هریک به پرداخت ۷۵۰۰ ریال جزای نقدی .

● ۹ـ شعبان‌جمالی به‌لحاظ عیالوار بودن و رعایت شق‌یک از ماده ۳۲ قانون جزا و از نظر معاونت در ربودن وقتل آقای شمس‌آبادی محکوم به ۸ سال حبس جنائی درجه‌یک و از نظر نگهداری ٤۰سانتی گرم تریاک به یکسال حبس جنحه‌ای با توضیح اینکه‌چون تریاک مکشوفه کمتر از یکگرم است جریمه به آن تعلق نمی گیرد.

بقیه در صفحه ۲٦

حاج حیدر شفیع‌زاده تبرئه

محمد حسین جعفرزاده اعدام

اسداله شفیع‌زاده اعدام

محمداسماعیل ابراهیمی ۸ سال زندان

حسین مرادی ۲بار اعدام

عباسعلی رحیمی ۲بار اعدام

احمد قهدریجانی (طاهری‌نسب) به‌جرم دخالت در امور پزشکی: ۱۰ ماه زندان و ۱۰ هزار ریال جریمه

رئیس ومستشاران دادگاه‌هنگام‌قرائت رای

آخرین روز در دادگاه

★ روز پنجشنبه پیش از قرائت رای خبرنگاران جراید پشت در دادگستری و اطراف آن کشیک میدادند تا هرچه سریعتر خبر را به‌واحد خود برسانند.

★ هیات دادرسان پس از سه شب وسه روز مشاوره هنگامی که از سالن دادگاه خارج میشدند چهره های خسته‌ای داشتند . آنها به اتاق استراحت رفتند تا در فاصله انتقال متهمان از زندان به دادگاه کمی به خود برسند.

هیات دادرسان پس‌از اصلاح صورت و شانه کردن سر به جلسه دادگاه آمدند.

★ متهمان هنگام ورود به سالن دادگاه همگی بشاش و سرحال بنظر میرسیدند و برخلاف آنچه که تصور میشد کوچکترین دلهره و اضطرابی نداشتند اما وقتی رای دادگاه قرائت میشد رفته رفته چهره آنها درهم رفت .

★ سید مهدی هاشمی که تا پیش از قرائت رای استوار برجای‌خود ایستاده بود و چهره بسیار شادی داشت‌گردنش کج شد و تا پایان جلسه مرتبا به‌شانه‌های چپ وراست حایل می‌گردید.

★ احمد قهدریجانی (طاهری‌نسب) که پشت سر سید مهدی هاشمی ایستاده بود وقتی شنید باتهام مداخله در امور پزشکی محکوم شده است خندید و روبه‌صف خبرنگاران دستهایش را ببالا برد وگفت :

ـ خدا را شکر !

★ پس از اعلام رای، حاج حیدرعلی شفیع‌زاده کهنسالترین متهم گروه هدفیها با شنیدن برائت خود آنچنان عکس‌العملی نشان داد که همه را متحیر ساخت . وی که اصلا نمی‌فهمید چه می‌کند و چه می‌گوید شادی و خوشحالی خود را از این بابت با حرکات عجیب و غریب ابراز کرد.

★ متهمین محکوم شده پس از ابلاغ رای تقاضای فرجام کردند و تحت‌الحفظ ماموران به زندان فرستاده شدند.

نصراله شفیع‌زاده تبرئه

شعبان جمالی ۸ سال زندان

احمد شفیع‌زاده ۸ سال زندان

ناصر طاهری ۸ سال زندان

حسنعلی شفیع‌زاده ۸ سال زندان

محمد علی حجتی تبرئه

رمضان جمالی ۸ سال زندان

شعبان شفیع‌زاده تبرئه

محمود ایمانیان ۲بار ۱۵ سال زندان

امیرقلی حمزه‌زاده ۲بار اعدام

«یاران» می‌آیند ... !

سرودی تازه درفضای میصدای‌سینمای‌جوان‌ایران
«یاران» همصدا : هم‌نفس: همدرد
«یاران» رابشناسید:

فرزان دلجو : نبض سینمای جوان ایران
داریوش : دوست‌داشتنی‌ترین‌آوازخوان‌ایران
آیلین‌ویگن: انتخاب شده نسل نو
...که جمعشان بلوغ سینمای جوان‌ایران است
همراه با آرمان : همیشه بیاد ماندنی

یاران

یک‌فیلم از : محمد دلجو ـ امیر مجاهد
مکتب سازان سینمای جوان ایران

•••

بهترین گروه سینمائی پایتخت افتخار دارند که دومین برنامه نوروزی خودرا به‌فیلم‌نفس‌ساز «یاران» اختصاص داده‌اند ودراین بررسی موشکافانه که به‌مشکلات قشرجوان میپردازد، با یاران همگامند .

کاشی‌کاری‌تازیرسقف
باکاشی
ایرانا

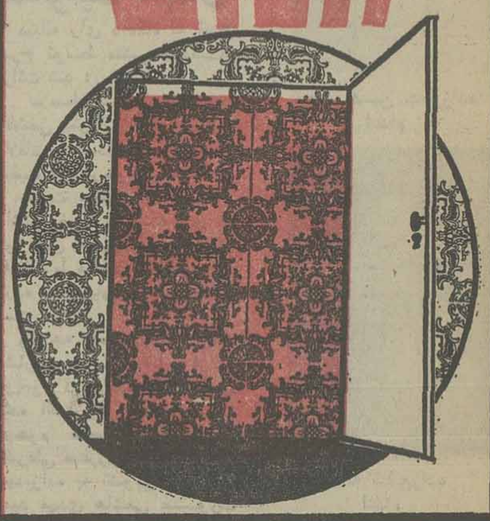

شرکت ملی ذوب آهن ایران

آگهی استخدام

شرکت ملی ذوب‌آهن آریامهر (اصفهان) بمنظور تکمیل کادر خود تخصص‌های زیر را با حقوق و مزایای مکفی و برخورداری از امکانات ویژه استخدام مینماید:

۱ـ فوق لیسانس و یا لیسانس در رشته مهندسی معدن با پنجسال سابقه کار .
۲ـ فوق لیسانس و یا لیسانس در رشته مهندسی معدن .
۳ـ فوق لیسانس و یا لیسانس در رشته مهندسی برق .
٤ـ فوق لیسانس و یا لیسانس در رشته مهندسی مکانیک .
٥ـ فوق لیسانس و یا لیسانس در رشته مهندسی معماری .
٦ـ فوق لیسانس و یا لیسانس در رشته مهندسی الکترونیک .
۷ـ فوق لیسانس و یا لیسانس در رشته مهندسی راه و ساختمان .
۸ـ فوق دیپلم و دیپلم در رشته برق .
۹ـ فوق دیپلم و دیپلم در رشته مکانیک.
۱۰ـ فوق‌دیپلم و دیپلم در رشته راه و ساختمان.
۱۱ـ فوق دیپلم در رشته برنامه‌نویسی .
۱۲ـ راننده پایه یکم .
۱۳ـ مونتور اسکلت فلزی .
۱٤ـ مونتور مکانیک
۱٥ـ تعمیرکار مکانیک
۱٦ـ جوشکار برق و کاربیت
۱۷ـ تراشکار
۱۸ـ برقکار .
۱۹ـ بنای نسوزچین
۲۰ـ راننده لیفتراک با گواهینامه ویژه
۲۱ کارگرباسواد بامدرک ششم‌ابتدائی ویاسیکل.
۲۲ـ آهنگر .
۲۳ـ نقاش ساختمان
۲٤ـ شیشه‌بر .
۲٥ـ تکنیسین نقشه‌برداری (فوق دیپلم)
۲٦ـ بنای عمومی .
۲۷ـ آرماتوربند .
۲۸ـ نجار قالب‌بند .
۲۹ـ تعمیرکار رادیو و تلویزیون .

داوطلبان میتوانند برای آگاهی بیشتر و ثبت‌نام همه‌روزه باستثنای روزهای پنجشنبه و جمعه و ایام تعطیل به اداره کاریابی و استخدام شرکت ملی ذوب‌آهن ایران واقع در خیابان کاخ شمالی شماره ۱۳۰ و یا اداره کاریابی و استخدام شرکت سهامی ذوب‌آهن آریامهر واقع در ٤٥ کیلومتری جاده اصفهان ـ شهرکردمراجعه نمایند .

م الف ۱۸۳٥ آ ـ ۱۰۱۷۸

سال جدید رابایک فیلم خوب شروع کنیم

برنامه آینده سینماهای

نیاگارا ـ ادئون

اثری پرتحرک وپرحادثه ازهفت مزدور بیباک که‌برای رسیدن به‌هدفهای پلیدخودازهیچ‌جنایتی روگردان‌نبودند

ریچارد هریسون، دانکان لاساندر

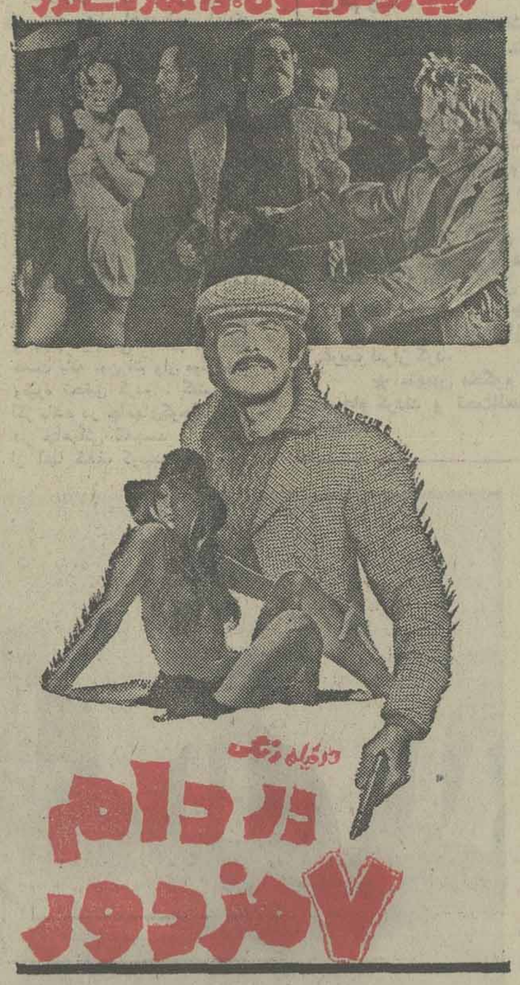

دوبله رنگی
در دام ۷ مزدور

برنامه آینده گروه ممتاز سینمائی پایتخت

داریوش
فرزانه تأییدی
بهروز وثوقی
شهره
عنایت بخشی • بهمن زرین پور
کیومرث ملک مطیعی
ملیحه نصیری • هنگامه

فریاد زیر آب

مدیریت وکارگردان سیروس الوند
محصول سازمان سینمائی پاتاسیت

نظر به موفقیت شگرف فیلم رنگی
همکلاس
سینما
ماژستیک
نیز به گروه سینما های نمایش دهنده آن پیوسته است

Kodak

اطلاعیه کداک

از این تاریخ کداک (ایران) با مسئولیت‌محدود مسئولیت بازاریابی ، توزیع و سرویس‌محصولات کداک را درایران بعهده‌میگیرد.
کداک بخاطر همکاری صمیمانه شرکت حسوو الکتروکامرا نمایندگان قبلی محصولات کداک در سالهای گذشته از آنان سپاسگزاری و قدردانی مینماید.
نشانی:
کداک (ایران) با مسئولیت محدود
خیابان شاه شماره ۲۱۰ تهران
تلفن : ٦٦٠٤١٦ر٦٤٥٤٦٣ر٦٤٨٩٦٧

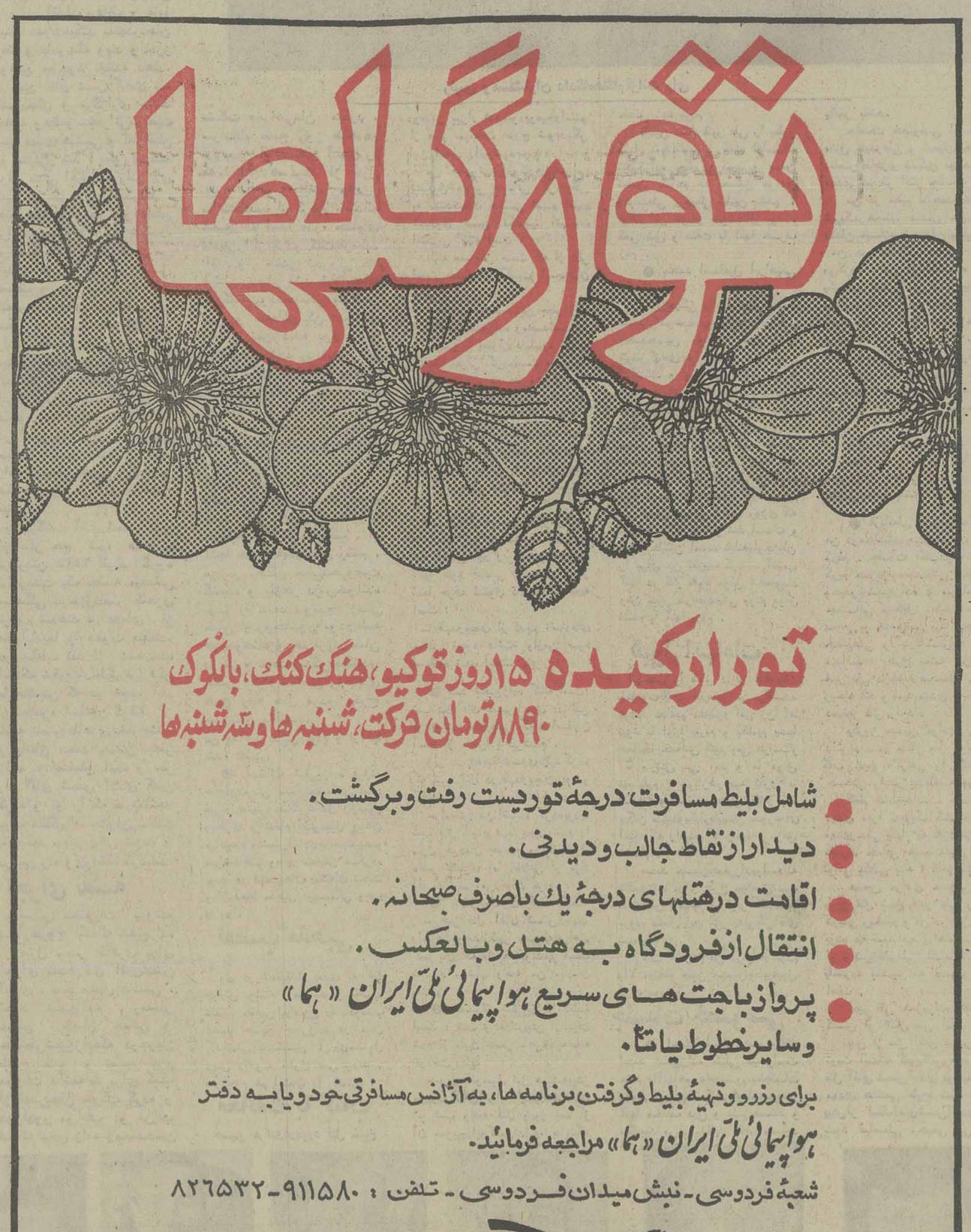

تورارکیده

تورارکیده ۱۵ روز توکیو، هنگ کنگ، بانکوک
۸۸۹۰ تومان حرکت، شنبه‌ها و سه‌شنبه‌ها

- شامل بلیط مسافرت درجهٔ توریست رفت وبرگشت.
- دیدار از نقاط جالب و دیدنی.
- اقامت درهتلهای درجهٔ یك باصرف صبحانه.
- انتقال ازفرودگاه به هتل وبالعکس.
- پرواز باجت‌های سریع هواپیمائی ملی ایران «هما»

وسایرخطوط یاتا.

برای رزرو وتهیهٔ بلیط وگرفتن برنامه‌ها، به آژانس مسافرتی خود ویا به دفتر هواپیمائی ملی ایران «هما» مراجعه فرمائید.

شعبهٔ فردوسی ـ نبش میدان فردوسی ـ تلفن : ۹۱۱۵۸۰ـ۸۲٦٥۳۲

هواپیمائی ملی ایران «هما»

سینما کسری وقتی کلفت پولدار میشه

برنامه سینماها

تماشای فیلمهائی که با علامت (×) مشخص شده برای اشخاص کمتر از ۱۸ سال ممنوع است

★ آشیزباشی ـ رنگی ـ لوئی دوفونس
امپایر (۸۹۳۹٤۲) ۱٥ر۱۱ـ ۳۰ر۱ـ ۳۰ر۳ـ ۳۰ر۷ـ ٤٥ر۹
★ آدمساز ـ رنگی ـ جودالساندرو ـ بطریقه سه بعدی
سانترال (۹۲۸٦۸٦) ۱۱ـ۱ـ۳ـ٥ـ۱٥ر۷ـ۳۰ر۹
★ الـسید ـ رنگی ـ ۷۰ میلیمتری باصدای استریوفونیک ٦ باندی
کریستال (۳۱۷٦۷٥) ۳۰ر۹ـ ۳۰ر۱۲ـ ۳۰ر۳ـ ۳۰ر٦ـ ۳۰ر۹
تخت جمشید (٦٥۲٥٥۰) فقط یک سانس ساعت ۸
★ استیسی ـ مرگ آفرین
نادر (۳۱٤۷۹٥) ۹ـ ۱۱ـ ۱ـ ۳ـ ٥ـ ۷ـ ۹
★ بله قربان ـ خیرقربان ـ رنگی ـ بیوفرانکو
سیلورسیتی (۲٦۱۲۰٥) ۱۱ـ ۱٥ر۱ـ ۳۰ر٥ـ ۳۰ر۷ـ ۱۰
★ (×) یک کلفت ویک محله ـ رنگی ـ داتیلاجوردانو
رویال (۸۲۹۷۸٥) ۱۰ـ۱۲ـ۲ـ٤ـ٦ـ۸ـ۱۰
★ تارزان ودختران کاراته‌باز ـ بنده خدا
آسمان آبی (۳٤۱٦٦۸) ۹ـ ۱۱ـ ۱ـ ۳ـ ٥ـ ۷ـ ۹
★ توت فرنگی‌های تشنه ـ رنگی ـ لس‌ترمین
ب.ب (۸۲۹٦٤۱) ۱۰ـ ۱۲ـ ۲ـ ٤ـ ٦ـ ۸ـ ۱۰
★ پروانه‌ها هرگز نمی‌گریند ـ سینما سکوپ رنگی
دیانا (٦٤۷۳٦٥) ۱۱ـ ۳۰ر۱ـ ۳۰ر۳ـ ۳۰ر٥ـ ۳۰ر۷ـ ۳۰ر۹
★ یاغی ـ رنگی ـ کلینت ایستوود
شهر فرنگ (٦۲۷٦۲۸) ۱۱ـ ۱٥ر۱ـ ۱٥ر۳ـ ۳۰ر٥ـ ٤٥ر۷ـ ۱۰
★ یک اصفهانی در سرزمین هیتلر ـ رنگی ـ وحدت ـ ژاله کریمی
آسیا (٦٤۲۹۰۹) ۱۱ـ ۱ـ ۳ـ ٥ـ ۱٥ر۷ـ ۳۰ر۹
مولن‌روژ (۷٥۲۹۲۹) ۱۱ـ ۱ـ ۳ـ ٥ـ ۷ـ ۹
شهوند (۳٥٤۰٤۰) ۳۰ر۱۰ـ ۳۰ر۱۲ـ ۳۰ر۲ـ ۳۰ر٤ـ ۳۰ر٦ـ ۳۰ر۸
نپتون (۷٦۰۱۳٦) ۱۱ـ ۱ـ ۳ـ ٥ـ ۷ـ ۹
لیدو (۹٥۱٥۱۱) ۱۰ـ ۱۲ـ ۲ـ ٤ـ ٦ـ ۸
ژاله (۳۰٤۱۲۰) ۳۰ر۱۰ـ ۳۰ر۲ـ ۳۰ر٤ـ ۳۰ر٦ـ ۳۰ر۸
المپیا (۹۲٦۷۹٦) ۱۱ـ ۱ـ ۳ـ ٥ـ ۱٥ر۷ـ ۱٥ر۹
پاسارگاد (۳٤۲۷۸۲) ۹ـ ۱۱ـ ۱ـ ۳ـ ٥ـ ۷ـ ۹
رکس (۳۱۸۲٤۲) ۳ر۱۰ـ ۳۰ر۲ـ ۳۰ر٤ـ ۳۰ر٦ـ ۳۰ر۸
توسکا (٥۳۹٥٤٤) ۹ـ ۱۱ـ ۱ـ ۳ـ ٥ـ ۷ـ ۹
چرخ فلک (۹٥۰٥٥۸) ۹ـ ۱۱ـ ۱ـ ۳ـ ٥ـ ۷ـ ۹
★ سیاه حادثه‌جو ـ رنگی ـ جین بل
سهیلا (۳۱٦٤۲٤) ۳۰ر۱۰ـ ۳۰ر۲ـ ۳۰ر٤ـ ۳۰ر٦ـ ۳۰ر۸
مراد (۷٥۳۳۸۲) ۹ـ ۱۱ـ ۱ـ ۳ـ ٥ـ ۷ـ ۹
★ سن یاسی ـ رنگی ـ منوچکمار ـ همامالینی
حافظ (۳۹۱۰۷٤) ۳۰ر۱۰ـ۳۰ر۱۲ـ۳۰ر۲ـ۳۰ر٤ـ۳۰ر٦ـ۳۰ر۸
★ سامسون ـ ده نفر به یک نفر
نادر (۳۱٤۷۹٥) ۹ـ ۱۱ـ ۱ـ ۳ـ ٥ـ ۷ـ ۹
★ صاعقه ـ ایواملکه وحوش
فلور (٥۲۸۰۹٦) ۹ـ ۱۱ـ ۱ـ ۳ـ ٥ـ ۷ـ ۹
★ جویندگان طلا ـ رنگی ـ چارلی‌چاپلین
دیاموند (۸۲۸٤۰۰) ۱۰ـ ۱۲ـ ۲ـ ٤ـ ٦ـ ۸ـ ۱۰
★ جزیره‌ای برفراز جهان ـ رنگی ـ والتدیسنی
شهرتماشا (۹۲۸٦۸٦) ۳۰ر۱۱ـ۳۰ر۱ـ۳۰ر۳ـ۳۰ر٥ـ۳۰ر۷ـ٤٥ر۹
گلدن‌سیتی(٦٦۳۲٦۹) ۱٥ر۱۱ـ۳۰ر۱ـ۳۰ر۳ـ۳۰ر٥ـ۳۰ر۷ـ۳۰ر۹
★ جنگ آقاگرگه و خرگوش مبارز
تخت‌جمشید (٦٥۲٥٥۰) ۱۱ـ۲ـ٤ـ٦ـ۸ـ۱۰
★ جرقه‌باروت ـ رنگی ـ آشوکمار ـ ریشی کاپور
هما (۳۱۱٦٦۹) ۳۰ر۱۰ـ ۳۰ر۲ـ ۳۰ر٤ـ ۳۰ر٦ـ ۳۰ر۸
★ جدال در اعماق زمین ـ رنگی ـ داگ مکنکلور
متروپل (۳۱۹٤۱۰) ۹ـ ۱۱ـ ۱ـ ۳ـ ٥ـ ۷ـ ۹
★ حریف رنگی ـ چارلز برونسون
کاپری (۹۲۸٤۰۱) ۹ـ ۱۱ـ ۱ـ ۳ـ ٥ـ۷ـ۹
★ خوشگلای دیوانه ـ رنگی ـ ویلیام‌شانتر
بولیدور (۸۹۲۷۳۱) ۳۰ر۱۱ـ ۳۰ر۱ـ ۳۰ر۳ـ ۳۰ر٥ـ ۳۰ر۷ـ ۳۰ر۹
★ صمد در راه اژدها ـ پرویز صیاد
اونیورسال (۳۱٦۳٥٤) ۱۱ـ ۱٥ر۱ـ ۳۰ر۳ـ ۳۰ر٥ـ ٤٥ر۷ـ ۱۰
ایران (۳۱٦۳٥٤) ۳۰ر۱۰ـ ۳۰ر۲ـ ۳۰ر٤ـ ۳۰ر٦ـ ۳۰ر۸
ساینا (۳٥۲٤٤۲) ۱۰ـ ۱۲ـ ۲ـ ٤ـ ٦ـ ۸
تیسفون (۹٥۸۸۸۲) ۹ـ ۱۱ـ ۱ـ ۳ـ ٥ـ ۷ـ ۹
رنگین کمال (۷٥٦۷٦۰) ۱۰ـ ۱۲ـ ۲ـ ٤ـ ٦ـ ۸
پرسپولیس (٥۸۱۰۸۳) ۱۰ـ ۱۲ـ ۲ـ ٤ـ ٦ـ ۸
کارون (۹٥٥۱٦٥) ۳۰ر۱۰ـ ۳۰ر۲ـ ۳۰ر٤ـ ۳۰ر٦ـ ۳۰ر۸
دریا (۳٤۱۷٤٦) ۹ـ ۱۱ـ ۱ـ ۳ـ ٥ـ ۷ـ ۹
موناکو (۷۳٥٥۷٦) ۹ـ ۱۱ـ ۱ـ ۳ـ ٥ـ ۷ـ ۹
آستارا (۳۷٤۰۲۲) ۳۰ر۱۰ـ۳۰ر۲ـ۳۰ر٤ـ۳۰ر٦ـ۳۰ر۸
★ دوران بلوغ ـ رنگی ـ کریستیناراهون
رادیوسیتی (٦٤۳۳۲۰) ۱٥ر۱۱ـ۳۰ر۳ـ۳۰ر٥ـ۳۰ر۷ـ۳۰ر۹
★ وقتی کلفت پولدار میشه ـ رنگی ـ ادویژفنگ
کسری (۸۲٦۹۳۹) ۱۰ـ۱۲ـ۲ـ٤ـ٦ـ۸ـ٤٥ر۹
(×) زن بابا خوشگله ـ رنگی ـ سابیناچوفینی
شهر قشنگ (٦٤۷۷۷۷) ۱۱ـ ۱ـ ۳ـ ٥ـ ۷ـ ۹
★ زندان زنان ـ رنگی
پارک (۳۱۹٦۳۷) ۹ـ ۱۱ـ ۱ـ ۳ـ ٥ـ ۷ـ ۹
★ سینمای صامت ـ رنگی ـ مل بروکس
شهر قصه (٦۲۷۲۹۰) ۱۰ـ ۱۲ـ ۲ـ ٤ـ ٦ـ ۸ـ ۱۰
★ سافاری ـ رنگی ـ جولیانوجما
نیاگارا (٦٦٥۳۰۷) ۱۱ـ ۱ـ ۳ـ ٥ـ ۱٥ر۷ـ ۳۰ر۹
ادئون (۳۱۸۱۱۸) ۹ـ ۱۱ـ ۱ـ ۳ـ ٥ـ ۷ـ ۹
★ شاهین جنگاور ـ رنگی ـ فخرالدین
ایفل (۳۱۱٤۷۷) ۳۰ر۱۰ـ ۳۰ر۱۲ـ ۳۰ر۲ـ ۳۰ر٤ـ ۳۰ر٦ـ ۳۰ر۸
★ فصل شکار ـ سینما سکوپ رنگی
دروازه طلائی (۳۹۲۱٦۰) ۳۰ر۹ـ ۳۰ر۱۱ـ ۳۰ر۱ـ ۳۰ر۳ـ ۳۰ر٥ـ ۳۰ر۷ـ ۳۰ر۹
★ فستیوال فیلمهای والتدیسنی
گلدیس (٦۲۸۷۱۳) ۳۰ر۳ـ ۳۰ر٥ـ ۳۰ر۷
★ مسابقه‌مرگ درسال ۲۰۰۰ ـ رنگی ـ دیویدکارادین
کیهان (٥٤٦۳٦۰) ۹ـ۱۱ـ۱ـ۳ـ٥ـ۷ـ۹
الوند (۳٥٦٥۳۸) ۱۰ـ۱۲ـ۲ـ٤ـ٦ـ۸ـ۱۰
★ مزدوران الماس ـ سینما سکوپ رنگی
برلیان (۳۹۳٥۳٥) ۹ـ ۱۱ـ ۱ـ ۳ـ ٥ـ ۷ـ ۹
★ عشق خشن عشق لطیف ـ رنگی
آریا (۳۱۹۸۸٤) ۹ـ ۱۱ـ ۱ـ ۳ـ ٥ـ ۷ـ ۹
★ لبریز از عشق ـ رنگی ـ پیترلی‌لارنس
سینموند (٦٤۸۳۲۲) ۱۱ـ ۱ـ ۳ـ ٥ـ ۷ـ ۹
★ نورمن در فضا ـ رنگی ـ نرمن ویزدم
ریولی (۷٥۷۷۷۷) ۱۱ـ ۳۰ر۳ـ ۳۰ر٥ـ ۳۰ر۷ـ ۳۰ر۹
★ گانگستر رنگی ـ آلن‌دلون
پارامونت (٦٤۸۳٦۱) ۱٥ر۱۱ـ ۳۰ر۲ـ ٥ـ ۳۰ر۷ـ ٤٥ر۹
★ لبخند عشق ـ رنگی ـ باربارابوشه
آتلانتیک (۸۹۷۱۷۱) ۱۱ـ ۳۰ر۲ـ ٦ـ ٤٥ر۹
★ همکلاس ـ رنگی ـ لیلا فروهر ـ وفا
پلازا (٦٤٤۲٥٥) ۱۰ـ ۱۲ـ ۲ـ ٤ـ ٦ـ ۸ـ ۱۰
اروپا (۳۰۳۱۷۹) ۹ـ ۱۱ـ ۱ـ ۳ـ ٥ـ ۷ـ ۹
میامی (۷٥٤۳۲۹) ۹ـ ۱۱ـ ۱ـ ۳ـ ٥ـ ۷ـ ۹
سیلوانا (۳٦۳۷۷۷) ۱۰ـ ۱۲ـ ۲ـ ٤ـ ٦ـ ۸ـ ۱۰
ارانوس (٥۲۷۹۷۱) ۱۰ـ ۱۲ـ ۲ـ ٤ـ ٦ـ ۸ـ ۱۰
شرق (٥۳٤۰۲٤) ۹ـ ۱۱ـ ۱ـ ۳ـ ٥ـ ۷ـ ۹
مارلیک (۹٦۳٦۱٦) ۳۰ر۱۰ـ ۳۰ر۱۲ـ ۳۰ر۲ـ ۳۰ر٤ـ ۳۰ر٦ـ ۳۰ر۸
شهرام (۸٤٤٥٤۹) ۹ـ ۱۱ـ ۱ـ ۳ـ ٥ـ ۷ـ ۹
پاسیفیک (۷٥۳۳۱۱) ۳۰ر۱۱ـ ۳۰ر۳ـ ۳۰ر٥ـ ۳۰ر۷ـ ۳۰ر۹
ری (٥۲۲٥۷۸) ۱۱ـ ۱٥ر۳ـ ۱٥ر٥ـ ۳۰ر۷ـ ۳۰ر۹
بولوار (٦٥٥۲۹۲) ۱۱ـ ۱ـ ۱٥ر۳ـ ۱٥ر٥ـ ۳۰ر۷ـ ۳۰ر۹
ماژستیک (٦٦۸٤٦۱) ۹ـ ۱۱ـ ۱ـ ۳ـ ٥ـ ۷ـ ۹
همیشه سربلند ـ سفیددندان
البرز (۳۰٤۲٥۸) ۳۰ر۸ـ۱۲ـ۳۰ر۳ـ۷ـ۳۰ر۸
(×) مونیکای عشومگر رنگی ـ گلوریاگیدا
تاج (۳۱۳۸٦٤) ۱۰ـ ۱۲ـ ۲ـ ٤ـ ٦ـ ۸ـ ۱۰
سانس انگلیسی
سینما گلدیس ۳۰ر۹ (فستیوال فیلمهای والت دیسنی)

کریستال: ال‌سید ـ چارلتون هستون
رنگی ۷۰ میلیمتری باصدای استریوفونیک ٦ باندی

درهمه خانواده ها صحبت از فیلم
زن بابا خوشگله در سینمای مدرن و خانوادگی
شهر قشنگ می‌باشد تلفن ٦٤۷۷۷۷

بعلت کمبود و گرانی کارگر کشاورزی

باغداران رضائیه باغات خود را میفروشند

خریداران میوه، سیب را کیلوئی ۱۰ ریال روی درخت خریداری میکنند

کمبود کارگر کشاورزی و افزایش دستمزد این گروه سبب شده است که باغداران دچار ضرر و زیان شوند و انواع میوه به اشکال و زحمت زیاد از درخت چیده و حمل و عرضه شود.

یکی از باغداران رضائیه ضمن اظهار این مطلب گفت: طی چند سال اخیر باغات سیب در این منطقه توسعه زیاد یافته و محصولات باغات بعلت نگاهداری صحیح و استفاده از کود شیمیائی نسبت به گذشته بیشتر شده است.

در حالیکه این بهبود و افزایش تولید عملا برای کشاورزان باید سود آور باشد متاسفانه بعکس گذشته سود باغداران از فروش محصولات خود کاهش یافته است.

وی بطور مثال یادآوری کرد که سیب با اکراه زیاد از سوی خریدار روی درخت و بصورت برآورد و تخمین خریداری میشود و از کیلوئی ۱۰ تا ۱۵ ریال تجاوز نمی‌کند، در حالیکه همین سیب در تهران کیلوائی ۷۰ تا ۸۰ ریال خرید و فروش میشود.

در رضائیه بیشتر باغداران علاقمند به فروش باغات خود هستند و معتقدند باغداری در شرایط موجود استفاده‌ای ندارد بویژه که تعداد زیادی از باغات از آب چاه استفاده می‌کنند و این آب برای آنها گران تمام میشود. نگاهداری از باغ و هزینه کود و سمپاشی نیز بحدی است که عدم رغبت بباغداری ایجاد کرده است.

در داشنو یه یك کارگر کشاورزی بسختی حاضر میشود با دریافت روزانه ۳۰۰ ریال به چیدن یا انبار کردن سیب بپردازد.

باغدار مذکور تاکید کرد که هرگاه برای حل این تنگنا اقدام سریع و بجائی صورت نگیرد آینده باغات در این خطه و شاید سراسر کشور مواجه باخطر باشد.

وی در پایان متذکر شد که هم اکنون خروارها سیب در انبارها ذخیره شده و صاحبان آنها در انتظار سود بیشتر هستند.

برنامه ششم عمرانی در کمیته‌های هفتگانه بررسی میشود

★ در برنامه ششم به طرحهای فولاد ـ انرژی ـ ارتباطات ـ کشاورزی ـ خانه‌سازی اولویت داده میشود

در سال گذشته همزمان با اجرای چهارمین سال اجرای برنامه پنجم نخستین قدم موثر برای تهیه برنامه عمرانی ششم کشور نیز برداشته شد.

اجرای برنامه عمرانی پنجم در سال ۲۵۳۶ پایان می‌یابد و بهمین منظور پیش از پایان این برنامه عمرانی طرح های برنامه ششم عمرانی آماده میشود.

در سال ۲۵۳۵ برای تدوین برنامه عمرانی ششم مطالعات وسیعی پیرامون امور اقتصادی صنعتی و اجتماعی پنجسال آینده از سوی دهها تن از کارشناسان برنامه ریزی سازمان برنامه و سایر سازمان های دولتی صورت گرفت.

بررسی در کمیته‌ها

این مطالعات نخست در سطح کمیته‌های ۳۶ گانه و سپس در کمیته‌های هفتگانه انجام میشود که بررسیهای کمیته‌های هفتگانه تا مرحله تهیه طرح برنامه ششم ادامه خواهد داشت.

کمیته های مذکور نظرات و پیشنهاداتی را که از طرف کمیته های ۳۶ گانه ارائه شده است مورد بررسی قرار میدهد و پس از هماهنگ کردن هدفهای آن بصورت جامع‌تری بشورای اقتصاد تسلیم خواهد کرد.

براساس مطالعات اولیه در طی برنامه عمرانی ششم سرمایه گذاری در طرحهای زیربنائی مانند فولاد، انرژی، ارتباطات، کشاورزی و خانه سازی اولویت دارد و سرمایه گذاری در طرحهای فوق بیشتر از سایر طرحها خواهد بود.

رشد کشاورزی در این برنامه ۷ درصد و رشد صنایع و خدمات نیز بیش از رشد برنامه پنجم عمرانی کشور پیش بینی خواهد شد.

توسعه صنعت

هدف از توسعه امور صنعتی در طول برنامه ششم گسترش تولیدات صنایع موجود و افزایش تولید فولاد و ایجاد صنایع جدید در سطح کشور میباشد.

تولید فولاد که در سال ۲۵۳۵ حدود یك و نیم میلیون تن در سال بوده تا آخر اجرای برنامه ششم یعنی ۲۵۴۱ بحداقل ۱۵ میلیون تن در سال خواهد رسید و برای رسیدن باین مقدار تولید واحد های جدید ذوب آهن نصب و شروع به کار میکنند.

همچنین در مناطق مختلف کشور اقدام بایجاد نیروگاه های بزرگ برق میشود که این نیروگاه ها قادر خواهند بود میلیون ها کیلووات برق تولید کنند و برق مصرفی را تامین نمایند.

افزایش تولید برق

میزان تولید و مصرف برق در برنامه عمرانی ششم بین سه تا پنج برابر سال جاری پیش بینی شده است. در این برنامه همچنین اقدامات تازه‌ای در جهت توسعه و تکمیل طرحهای مربوط بارتباطات میشود و علاوه بر افزایش ظرفیت تخلیه و بارگیری بنادر و ایجاد خطوط خط آهن برقی ساختمان چند شاهراه جدید آغاز میگردد.

ساختمان بسیاری از شاهراه های جدید در برنامه ششم پایان می‌یابد و ساختمان شاهراه هائی که در طول این برنامه عمرانی آغاز شده ادامه خواهد یافت.

در برنامه عمرانی ششم بیش از پنج هزار کیلو متر شاهراه جدید و پنجاه هزار کیلو متر راه اسفالته و شوسه در سطح کشور احداث میشود.

در زمینه کشاورزی نیز با سرمایه گذاریهای تازه تولیدات کشورزی مکانیزه در نقاط مختلف توسعه داده میشود و رشد متوسط سالانه آن از ۷ درصد بیشتر خواهد شد.

خانه سازی

گسترش خانه‌سازی از سوی دولت در برنامه ششم از هدفهای مهم این برنامه میباشد و بهمین منظور سرمایه گذاریهای وسیعی در زمینه ساختن خانه و آپارتمان برای گروه‌هائی مختلف خاصه افراد کم درآمد انجام خواهد شد. چگونگی ایجاد ساختمان مسکونی برای طبقات مختلف مورد بررسی است تا نسبت بایجاد واحد های مسکونی ارزان قیمت اقدام شود. ازاینرو کارشناسان برنامه‌ریزی بررسی تامین مسکن برای طبقات مختلف را از مرحله زمین و مصالح ساختمانی تا قیمت تمام شده و نحوه پرداخت آن آغاز کرده‌اند.

حجم اعتبارات

حجم اعتبارات برنامه ششم در اوایل سال جاری تعیین و پس از آن اعتبارات طرحهای مختلف صنعتی، معدنی، ارتباطات، مخابرات، کشاورزی، دامپروری، برق و آب، امور شهری و روستائی، خانه سازی، آموزش، رفاه اجتماعی، بهداشت و درمان، جهانگردی و نیروی انسانی تخصیص خواهد یافت.

معاملات بورس

۸۴ میلیون ریال در بورس معامله شد

در یك هفته‌ایکه گذشت در تالار بورس تهران مبلغ ۸۳ میلیون و ۸۶۷ هزار ریال سهام و اوراق قرضه دولتی و اوراق قرضه گسترش مورد معامله قرار گرفت.

از رقم کل معاملات یك هفته تالار بورس تهران ۶٫۱۵۷٫۳۴۶ ریال اوراق قرضه دولتی و ۵۷٫۷۶۹٫۷۴۳ ریال اوراق قرضه گسترش و ۱۹٫۹۴۰٫۵۸۰ ریال سهام شرکتها بشرح زیر فروخته شد:

بانك گسترش خوزستان ۷۰۰ سهم، ارزش هر سهم ۵۷۵ ریال.

بانك داریوش ۱۸ سهم، هر سهم ۶۵۶۰ ریال.

نساجی «ایران برك» ۵۰ سهم، هر سهم ۱۱۰۰۰ ریال.

سرمایه گذار ملی ایران ۱۷۰۰۰ سهم، هر سهم ۱۱۱۰ ریال.

جمع معاملات تالار بورس تهران در اولین هفته بعد از تعطیلات نوروز امسال نسبت بمدت مشابه سال گذشته فوق‌العاده کاهش یافته است.

در اولین هفته بعد از تعطیلات نوروزی سال ۲۵۳۵ قریب ۴۵۵٫۸۸ میلیون ریال سهام و اوراق قرضه در بورس تهران مورد معامله قرار گرفته در صورتیکه در هفته‌ایکه گذشت فقط ۸۳٫۸۷ میلیون ریال سهام و اوراق قرضه بفروش رفت.

توسعه شبکه ارتباطی

جده آسوشیتدپرس ـ عربستان سعودی از کمپانی فیلیپس هلند و چند کمپانی مهم خارجی دعوت کرد پیشنهاد های تازه‌ای در مورد پروژه های تله کمونیکاسیون باین کشور ارائه دهند. مذاکرات قبلی عربستان با فیلیپس در این زمینه هفته پیش شکست خورد و اکنون این کشور در انتظار دریافت پیشنهاد های جدید از فیلیپس و کمپانیهای مهم خارجی متخصص در زمینه تله‌کمونیکاسیون برآمده است.

عربستان سعودی براساس تصمیم های تازه‌ای که اتخاذ گردیده ۴۵۰ هزار خط تلفنی به شبکه جدید تلفنی خود افزوده است

در مورد شکست مذاکرات قبلی عربستان با کمپانیهای فیلیپس هلند ـ یک مقام آگاه سعودی گفت مبلغ پیشنهاد شده از طرف فیلیپس خیلی زیاد و بیش از بودجه‌ای بود که عربستان درنظر دارد به منظور گسترش شبکه ارتباطی خود خرج کند.

پیشگوئی کاهش بهای قهوه

نیویورک، آسوشیتدپرس اقتصادی نشانه هایی دال براینکه مصرف قهوه در ایالات متحده کاهش یافته بروز کرده و این امر باعث شده که صاحبنظران معاملات قهوه پیشگوئی و پیش‌بینی کنند که قیمت در حال حاضر گزاف قهوه درآینده نزدیک کاهش پیدا خواهد کرد. در عین حال بنظر برخی دیگر از کارشناسان امور قهوه تا ببازار آمدن قهوه برزیل تا سال آینده نمیتوان انتظار کاهش مهمی در بهای کنونی قهوه را داشت.

درحال حاضر خرده‌فروشی قهوه در آمریکا ۳ تا ۴ درصد بالاتر از قیمت های سال پیش برای هربوند قهوه است.

لازم بیادآوری است که بهای جهانی قهوه از ماه‌ها پیش روبه فزونی گذارده و قیمت خرده‌فروشی آن تاحدی بالا رفت که مصرف کنندگان در بسیاری از ایالات و شهرهای بزرگ امریکا و برخی از کشورهای اروپائی مصرف قهوه را تحریم کردند و تهدید نمودند مادام که قهوه در قیمت های منطقی ارائه نشود مصرف‌کنندگان همچنان در مصرف قهوه امسال خواهند ورزید.

گزارش موقعیت بانکی

واشنگتن ـ آسوشیتدپرس اقتصادی ـ خزانه‌داری آمریکا اعلام کرد از اینپس موقعیت ـ های ارز خارجی بانک‌ها و شرکت های بزرگ و مراکز تجاری آمریکا بطور ماهانه انتشار خواهد یافت.

اقتصاد جهان

یک سخنگوی خزانه‌داری آمریکا گفت قانون مربوط به انتشار موقعیت های ارزی بانک های آمریکا در ۱۹۷۲ تصویب شد لیکن تاکنون به منظور احتراز از تاثیر پذیری برروی ارز خارجی انتشار آن به تعویق افتاده بود.

خزانه‌داری آمریکا به منظور بدست آوردن اطلاعات دقیق و جامع از موقعیت ارزی از بانک‌ها و شرکت های تجاری خواسته است از پیش میزان ذخیره ارز خارجی واصولا موقعیت خود در زمینه ارز های خارجی را به خزانه‌داری امریکا اطلاع دهند.

ارزهائی که خزانه‌داری آمریکا خواستار بدست آوردن اطلاعاتی از آنها شده در وهله اول عبارتند از:

پوند انگلیس: فرانک فرانسه، لیر ایتالیا، فرانک بلژیک، مارک آلمان، فرانک سویس، ین ژاپن.

آمریکا و شناوری ارزها

«چارلز کومبز» معاون سابق بانک فدرال رزرو نیویورک ضمن نطقی در کنفرانس بازار اروپا که اخیرا بوسیله روزنامه تایمز مالی و مجله «بنکر» ترتیب یافته بود به فدرال رزرو امریکا توصیه کرد که نقش فعال‌تری در تنظیم نوسانات دلار در بازار های ارزخارجی ایفا کند، وی اضافه کرد که دولت های ریچارد نیکسون و جرالد فورد روسای جمهوری سابق امریکا مدعی بودند که دلار در بازار های خارجی شناور است و وضع آنرا نیرو های موثر در بازار تعیین میکنند در حالیکه این ادعا واقع بینانه نیست، چون ارزش خارجی دلار عملا بوسیله تصمیمات روزمره بانک‌های مرکزی خارجی در مورد خرید یا فروش دلار در بازار های ارز، تعیین میشود. بنابراین کناره گیری مقامات پولی امریکا از بازارهای ارز خارجی به زیان دلار تمام میشود. «کومبز» اضافه کرد چنانچه دولت ها با مداخله در بازار، وضع ارزها را تنظیم کنند(و تمام قرائن نشان می دهد که چنین روندی رو به توسعه است) نمی‌توان قبول کرد که امریکا مسئولیت خود را در این مورد به شرکای بازرگانی خویش واگذار کند.

معاون سابق فدرال رزرو گفت سیستم کنونی یعنی شناوری هدایت‌شده ارز ها در آینده قابل پیش بینی بقوت خود باقی خواهد ماند چون نمیتوان انتظار داشت که ارزش دلار دوباره به طلا مربوط شود.

وی اضافه کرد که بانک های مرکزی در سیستم کنونی بیش از ایامی که سیستم برابری ثابت ارزها بر قرار بود مجبور به مداخله در بازار شده‌اند و تمام مداخلات نتیجه موفقیت آمیز نداشته است و چنانچه تنزل شدید لیره استرلینگ و لیر ایتالیا در سال گذشته این نکته را تائید کرد.

تعرفه های رجحانی

وزیران خارجه پنج کشور تایلند، سنگاپور، اندونزی و فیلیپین و موافقت نامه‌یی در مورد تعرفه های رجحانی امضا کردند که نخستین گام در جهت تشکیل یک اتحادیه گمرکی بوسیله کشور های مذکور بشمار می‌آید. موافقتنامه مذکور در مرحله فعلی محدود به نفت، برنج و تولیدات مشترک این کشور ها است.

ضمنا رئیس جمهوری فیلیپین پیشنهاد کرده است که هرچه زودتر کنفرانسی از سران این پنج کشور و راین پرای بررسی مسائل مختلف اقتصادی تشکیل شود.

افزایش وامهای بین‌المللی

طبق گزارش صندوق بین‌المللی پول، کل مطالبات غیر بانکی بین‌المللی در سال ۱۹۷۵ معادل ۴۶ میلیارد دلار یا حدود ۲۰ درصد افزایش یافته است. در نه ماهه اول سال ۱۹۷۶ اینگونه مطالبات ۳۹ میلیارد یا براساس نرخ سالانه ۲۰ درصد بیشتر شده است. گرچه ارقام قطعی برای سه ماهه آخر سال ۱۹۷۶ در دست نیست برآورد های موجود نشان می دهد که وام های خارجی به موسسات غیر بانکی در پایان سال ۱۹۷۶ به ۳۱۵ میلیارد دلار در مقابل ۲۶۱ میلیارد دلار در پایان سال ۱۹۷۵ بالغ شده است. گزارش صندوق بین‌المللی پول حاکی است که یکی از رویداد های بارز سال ۱۹۷۶ افزایش قابل ملاحظه اوراق قرضه بین‌المللی بخصوص اوراق قرضه اروپائی بوده است.

کشت بهاره در اراضی زیر سدها شروع شد

۴۶۲۰ هکتار اراضی زیر چهارسد کشور بذرپاشی شد و ۱۴۸ هزار و ۲۵۵ هزار نهال در اراضی زیر این سدها غرس گردید.

باشروع فصل بهار و زراعت بهاره، فعالیت تازه‌ای در کشتزار ها شروع گردیده است. وزارت کشاورزی و منابع طبیعی اعلام کرد که میزان بذرپاشی در زیر سد های شهیانو فرح، محمدرضاشاه کبیر، هلیل‌رود، وشمگیر و میناب چهار هزار و ۶۲۰ هکتار بوده است و در اراضی سدهای شهیانو فرح، محمدرضاشاه، وشمگیر، شاه‌عباس کبیر و میناب نیز ۱۴۸ هزار و ۲۵۵ هزار نهال غرس شده‌است.

وزارت کشاورزی ضمن تشریح فعالیت‌های واحد حفاظت خاك و آبخیزداری اعلام کرد که در ادامه اجرای برنامه تثبیت شنهای روان در ششهزار و ۲۳۶ هکتار اراضی یزد، سیستان و بلوچستان، سمنان، هرمزگان و اصفهان ۱۲ هزار و ۳۰۰ متر مربع خزانه احداث شده‌است.

اسپینك اندسان قدیمی‌ترین دلالان لندن

افتتاح نمایشگاه فروش کارهای هنری ایرانی و اسلامی را اعلام میدارد.

شامل مینیاتورها، کتابهای خطی، نقاشی رنگ روغن دوره قاجار، سرامیک، اسلحه، کارهای چوبی و فلزی، جواهرات و نساجی از ۲۱ آوریل، تا ۶ می در گالریهای آنان در کینگ استریت سنت جیمس لندن:

برای کسب اطلاعات بیشتر و دریافت کاتالوگ با ارزش ۷/۵۰ پوند با دفتر اوریانتال تماس بگیرید.

Spink
Spink & Son Ltd
King Street, St James's, London SW1.
Telephone 01-930 7888 (24 hours). Telex 916711.

خبرهائی از بازار

کاهش بارندگی به محصول زیره صدمه زد

در چند روز اخیر در برخی نقاط کشور برف و باران باریده است و بارش بارانهای بهاری موجب خوشحالی کشاورزان این نقاط شده است ولی بنابگفته چندتن از بازرگانان و تولید کنندگان زیره، کشاورزان نقاط زیره‌خیز کشور بیش از یك ماه است که انتظار باریدن باران را می‌کشند ولی عدم بارندگی در این نقاط موجب شده تاخساراتی باین محصول وارد شود. بهمین جهت قیمت زیره در چند روز اخیر حدود کیلوئی ۵ ریال ترقی کرده و قیمت زیره ماشینی به کیلوئی ۶۲ ریال و زیره آسیابانی به کیلوئی ۵۶ ریال رسیده است.

محصول زیره سال گذشته حدود ۱۲ هزار تن بود که حدود ۶٫۵ هزار تن آن بخارج از کشور صادر شده است.

یك بازرگان گفت باین که حدود ۳ تا ۳٫۵ هزار تن از محصول زیره سبز سال گذشته موجود می‌باشد ولی چون مقدار محصول سال جاری قریب ۵۰ درصد کمتر از سال گذشته تخمین زده میشود، بفرض این که درهمین چند روزه هم باران ببارد قیمت زیره در این روزها تنزل نخواهد کرد.

کاهش معاملات فرش

در چند روز اخیر معاملات عمده روی فرشهای دستباف بخصوص فرشهای تجارتی کاهش یافته و تقریبا معاملات بزرك روی این فرآورده متوقف شده‌است.

خرید و فروش در سطح خرده‌فروشی نیز زیاد نیست و بهمین جهت بازار قالی و قالیچه بصورت نیمه تعطیل درآمده است.

نوسان قیمت ها بعلت عدم معاملات چندان قابل توجه نیست ولی آنطوری که پیش بینی میشود بعلت رکود بازار در فصل تابستان قیمت‌ها حدود ۳ تا ۵ درصد تنزل خواهد کرد.

بازار صادرات این فرآورده نیز راکد است و بنابگفته چند تن از بازرگانان هنوز سفارش خرید تازه‌ای نرسیده است.

صادرات فرش دستباف در دو سال اخیر سیر نزولی داشته و براساس آمار منتشره از طرف گمرك ایران، صادرات این فرآورده در سال گذشته نسبت به سال ماقبل آن حدود ۱۰ درصد کمتر بوده‌است.

صدور بیسکویت و شکلات

ازجمله کالاهائیکه صادرات آن در چندسال اخیر بخصوص دریکی دوساله گذشته سیر صعودی داشته است بیسکویت و شکلات است.

شیخ نشینهای خلیج‌فارس و بعضی کشورهای عربی از جمله خریداران عمده این فراورده‌ها می‌باشند.

درسال گذشته حدود ۵٫۰ هزار تن بیسکویت و شکلات و همانند آن به ارزش قریب ۶۵۰ میلیون ریال بخارج از کشور صادر شده است، در صورتیکه مجموع صادرات این فراورده در سال ۲۵۳۴ کمتر از ۳ هزار تن بوده است. بقرار اطلاع هم‌اکنون نیز فراورده‌های فوق‌الذکر در داخل کشور مازاد بر مصرف دارد و شاید تنها کالائی است که هر مقدار سفارش خریداز خارج برسد، مورد موافقت تولید کنندگان این محصولات قرار میگیرد.

پیش‌بینی میشود درسال جاری نیز مقدار صادرات این فراورده‌ها زیاد باشد و شاید مقدار آن متجاوز از دو برابر صادرات سال گذشته باشد.

ترقی قیمت این فراورده‌ها در سالیکه گذشت نسبت به کالاهای دیگر زیاد نبوده‌است چون مقدار تولید است،

هواپیمائی ملی ایران «هما»

اطلاعیه

قابل توجه مسافران پروازهای داخلی و خارجی «هما»

برای شناسائی و تحویل سریع‌تر چمدانهای مسافران:

هواپیمائی ملی ایران «هما»

طرح الصاق برچسب نام و آدرس، روی چمدانهای مسافران را از روز ۲۰ اسفند ماه به مرحله اجرا خواهد گذاشت. برچسب پشت چسب دار نام و آدرس که نمونه آن در ذیل چاپ شده است، بمقدار لازم در دفاتر فروش «هما» و آژانسهای فروش بلیط قرار دارد که برایگان در اختیار مسافران «هما» گذاشته خواهد شد. هواپیمائی ملی ایران «هما» از مسافران خود تقاضا دارد، حتما نسبت به نصب برچسب‌های مذکور به روی چمدان‌های خود اقدام نمایند.

IRAN AIR — هواپیمائی ملی ایران «هما»

نام
Name
آدرس محل اقامت
Residence Address
تلفن
Telephone

آگهی مطالبه قسمت باقیمانده مبلغ پرداخت نشده سهام شرکت لاستیك پارس (سهامی عام)

بدینوسیله به اطلاع کلیه سهامداران محترم شرکت لاستیک پارس (سهامی عام) میرساند که هیئت مدیره شرکت بر اساس مقررات اصلاحی تجارت و به تجویز ماده ۷ اساسنامه دریافت سی در صد باقیمانده مبلغ اسمی سهام‌را در جلسه مورخ ۲۵۳۵٫۱۲٫۲۷ تصویب کرده است. لذا از سهامداران محترم شرکت خواهشمند است از تاریخ نشر این آگهی تا تاریخ (۲۵۳۶٫۳٫۱۵) پانزدهم خردادماه دو هزار و پانصد و سی و شش مبلغ سی درصد مذکور را (برای هر سهم سیصدریال) بنام سهامدار بحساب جاری شماره ۱۰۵۰ بانک صنایع واقع در تهران بلوار الیزابت پلاک ۸۸ و یاهریک از شعب بانک مذکور در تهران و شهرستان ها به حسابجاری فوق واریز و فیش بانکی مربوطه را نزد خود نگاهداری نموده و فتوکپی آنرا به شرکت ارسال دارند.

ضمنا در مورد سهامداران شهرستانی درصورت نبودن شعبه بانک صنایع در شهرستان محل سکونت خود میتوانند مبلغ مورد مطالبه را از طریق حواله بانکی به حسابجاری مذکور واریز نمایند.

نسبت به آن‌عده از سهامدارانی که در مهلت مقرر فوق از پرداخت مبلغ تعیین شده خودداری کنند طبق مواد ۳۵ـ۳۶ ـ۳۷ـ۳۸ ـ لایحه قانونی اصلاح قسمتی از قانون تجارت مصوب اسفند ماه ۱۳۴۷ رفتار خواهد شد. ۱ـ۲ آـ۱۰۴۱۶

هیئت مدیره

راه آهن دولتی ایران

قابل توجه مسافران محترم توربوترن

چون قطار مسافری توربو همه روزه درساعت ۷٫۱۵ صبح از تهران بسوی مشهد حرکت میکند و با توجه به اینکه باجه های فروش بلیط از ساعت ۷ صبح، آغاز بکار مینماید لذا بلیط قطار توربو در روز حرکت بفروش نخواهد رسید.

مسافران محترم میتوانند در روزهای قبل از حرکت بلیط خود را تهیه نمایند.

راه‌آهن دولتی ایران

تجدید آگهی مناقصه شماره ۱۲٫۱۶٫۵۲٫۱۴۰۱ مورخ ۲۵۳۵٫۱۲٫۲۸

آمادگاه کرمانشاه حمل افراد سال ۲۵۳۶ شاهنشاهی را برابر مشخصات و شرایط موجود از طریق مناقصه انجام میدهد. پیشنهاد دهندگان میتوانند بامراجعه به آمادگاه کرمانشاه و ملاحظه مشخصات کار و دریافت برگ شرایط و مشخصات پیشنهاد خود را طبق مفاد مندرج در شرایط معامله تنظیم و تاساعت ۹ صبح روز ۲۵۳۶٫۱٫۲۸ بدفتر آمادگاه تسلیم نمایند ...

اداره مناقصه گذار .. آمادگاه کرمانشاه

صاحبان صنایع و بازرگانان کشور

الاتحاد

تنها مجله عربی زبان ایران

از گروه نشریات مؤسسه اطلاعات

یادداشتن نمایندگی در ۲۱ کشور عربی.

روزهای شنبه منتشر میشود

وزارت جنك

تجدید آگهی مزایده شماره ۲

تاریخ ۳۶٫۱٫۸

آمادگاه ۵۴۱ مشهد ۳۴۸ قلم قطعات جیب‌های ۲۴ ولتی موجود خود را برابر تعداد و نوع مندرج در برگ شرایط و مشخصات معامله از طریق مزایده بفروش میرساند داوطلبین شرکت در مزایده میتوانند ضمن مراجعه بانتظامات آمادگاه و دریافت برگ شرایط و مشخصات معامله صورت قطعات پیشنهاد خود را برابر مفاد آن تنظیم و قبل از ساعت ۹ صبح روز ۳۶٫۲٫۶ بانتظامات آمادگاه تحویل نمایند.

یگان مزایده گذار آمادگاه ۵۴۱ مشهد

تلویزیون

یکشنبه ۱۴ فروردین ـ برنامه اول

۱۲/۰۰ـ اخبار
۱۲/۰۵ـ کارگر
۱۲/۳۰ـ موسیقی هنرآزای
۱۳/۱۰ـ توما
۱۴/۰۰ـ اخبار
بخش دوم
۱۷/۰۰ـ کودکان
کارتون ـ کارگاه موسیقی
هنرعکاسی ـ یکی بود یکی نبود
۱۸/۱۵ـ درباره روستا
۱۸/۴۰ـ اخبار
۱۸/۵۰ـ اخبار ورزشی
۱۹/۰۰ـ دنیای آب
۱۹/۳۰ـ خانواده
۲۰/۰۰ـ اخبار
۲۰/۳۵ـ همه از یک خانواده‌ایم
۲۱/۱۰ـ خیابان سانفرانسیسکو
۲۲/۰۰ـ آقای مربوطه
۲۲/۰۵ـ تئاتر هفته

یکشنبه ۱۴ فروردین برنامه دوم

۱۹/۰۰ ـ موسیقی و اسلاید
۱۹/۳۰ ـ کالان: خداحافظ بچه ها
۲۰/۱۰ ـ شیوه های دیدن
۲۰/۲۰ ـ اخبار
۲۱/۰۰ ـ درباره سمک عیار «گفتگو با جمال میرصادقی
۲۱/۱۵ ـ سمک عیار «قسمت بیست و چهارم»
۲۲/۱۵ ـ موسیقی کلاسیک دریایان خبر و مجله خبری

یکشنبه ۱۴ فروردین ـ بین‌المللی

۱۴/۳۰ ـ فیلم
۱۶/۰۰ ـ خلاصه اخبار
۱۶/۰۵ ـ کارتون
۱۶/۲۵ خیابان سه‌سامی
۱۷/۲۵ ـ جوسی و بچه گربه
۱۷/۴۵ تیله بزرگ مردی آبی رنگ
۱۸/۱۰ رویاید
۱۹/۰۰ ـ اخبار
۱۹/۲۵ ـ شو جیمی استوارت
۱۹/۵۰ ـ فیلم سینمائی
۲۱/۳۵ ـ شو مری تیلورمور
۲۲/۰۰ ـ اخبار
۲۲/۲۵ ـ فیلم سینمائی

دوشنبه ۱۵ فروردین ـ برنامه اول

۱۲/۰۰ـ اخبار
۱۲/۰۵ـ حفاظت و ایمنی
۱۲/۲۰ـ کمدی کلاسیک
۱۳/۰۵ـ آنتولوژی
۱۴/۰۰ـ اخبار
بخش دوم
۱۷/۰۰ـ کودکان
کارتون ـ بچه ها، بچه ها ـ یکی بود یکی نبود
۱۸/۱۵ـ داستان حیوانات
۱۸/۴۰ـ اخبار
۱۸/۵۰ـ اخبار ورزشی
۱۹/۰۰ـ وضع اضطراری
۲۰/۰۰ـ اخبار
۲۰/۳۵ـ ترانه های ایرانی
۲۱/۰۵ـ ایران، زمین
۲۱/۲۵ـ آقای مربوطه
۲۱/۴۵ـ فیلم سینمائی دخترم جنوی

دوشنبه ۱۵ فروردین برنامه دوم

۱۹/۰۰ ـ موسیقی و اسلاید
۱۹/۳۰ ـ برنامه کودک «رابین هوددفشایی»
۲۰/۱۰ ـ مسابقه هزارامتیازی؛
۲۰/۲۵ ـ اخبار
۲۱/۱۰ ـ سوئیتی؛ (بازوان هرمیت) دانش.
۲۲/۱۵ ـ گروه‌نوازی؛
۲۲/۳۰ ـ دریایان خبر

دوشنبه ۱۵ فروردین ـ بین‌المللی

۱۴/۳۰ ـ فیلم
۱۶/۰۰ ـ خلاصه اخبار
۱۶/۰۵ ـ سیرک همه جا
۱۶/۳۰ ـ خیابان سه‌سامی
۱۷/۳۰ ـ اسپیدباگی
۱۷/۵۰ ـ مریخی محبوب من
۱۸/۱۰ ـ دره بزرگ
۱۹/۰۰ ـ اخبار
۱۹/۲۵ ـ رودا
۱۹/۵۰ ـ فیلم سینمائی
۲۱/۳۵ ـ شو باپ تیوهارت
۲۲/۰۰ ـ اخبار
۲۲/۲۵ ـ تعقیب

شبی با نام آوران اپرا

فرداشب یک رسیتال پیانو توسط المیرا آزاده با آثاری از هایدن، بتهوون، موکوفیف، شوپن، دبوسی و لیست در تالار کوچک رودکی اجرا میشود.

روز یازدهم فروردین نیز اولین برنامه تالار رودکی بنام شب اپرا اجرا شد.

این برنامه شامل آریاها و دوئت‌هائی از اپرانویسان بزرگ جهان چون موتسارت، وردی، ماسکانی، پوچینی، بیزه بود که توسط سولیست‌ها: روزا ایرخورداریان، پری ثمر، لیندا چکناوریان، حسین سرشار، هیلدا قراخانیان، اویستن لیلتود، ویلیام مک کنی، آلک ملکنیان و رشید وطندوست بود ـ رهبری ارکستر نیز بابیژن ستایش بود.

یادداشت سفر

گره گشودنی مشکلات «نصف جهان» برای نوروزی دیگر

آصف‌نیا ـ آریانی

درطول سفرکوتاه، خاطرات کوچک ودرعین حال بااهمیتی درذهن نقش می‌بندد که بازگفتن آن نه‌تنها خالی ازلطف نیست، بلکه بمنزله یک نوع یادآوری میتواند، مورد توجه قرار گیرد وباعث رفع ورجوع پاره‌ای از مشکلات روزه مره مردم شود ودرعین حال بعضی از کژی وکاستی‌ها وپاره‌ای از نارسایی‌ها را بنمایاند. البته‌این مردم در هرکجا ودرهرنقطه ازاین آب وخاک‌که ساکن باشند مشکل برایشان مشکل است وفرقی نمیکند وآنچه اهمیت دارد تنهاگرهگشایی ازاین مشکلات است وگوش شنوایی که دستکم به حرف ونقلها توجهی نشان دهد وخوشبختانه اینروزها بجز درمواردی اثرات‌این توجه را از نزدیک میتوان لمس کرد.

من دروآقع یکی از هفت‌هشت میلیون مسافری بودم که امسال در ایام عید در سراسر کشور جابجا شدند ویگویم که رقم و عددی را که نقل کردم از خبر روزنامه وام گرفته‌ام.

در آغازسال مار، آنچه بیشتر توجه مسافران نوروزی ـ آندسته را که با اتومبیل راهی سفربودند ـ جلب میکرد ماریپیچ جاده‌ها بود که من تنها یکی از این ماریپچها را پیش روداشتم: جاده تهران ـ اصفهان که قرار است درآینده اتوبان شود و ضرورت انجام این‌کار ازچند سال قبل به این طرف که این جاده ـ بخصوص ازتهران تاقهبه کشتارگاهی ازآدمها مبدل شده ـ کاملا محسوس است. همواری و ناهمواری سرتاسر این‌جاده ۴۲۰ کیلومتری راشاید بتوانیم‌به آهنگی تشبیه کنم‌که از ساز یک نوازنده نیمه‌آگاه برمی‌خیزد: گاهی آهنگ ازروی نت نواخته میشود که دلنواز و دلچسب بگوش میرسد وگاهی نوازنده آنچنان خارج ازدستگاه مینوازد که جان دل را میخراشد وآهاز نهاد شنونده برمیدارد.

بعضی از قسمت های جاده خیلی خوب نوسازی و ساخته وپرداخته شده و پاره‌ای از آن مانند همان ده، بیست سال‌پیش است وباکمی دست کاری به یک پیرزن هفت قلم وسمه وسرخاب کشیده مانند است که برای راننده ومسافر عشوه می‌آید و گاهی هم بایستی وبلندی‌ها و چاله وچوله های ژرف وسترک چهره‌اش دهن‌کجی میکند وچشم غره میرود. تاخارج از محدوده تهران وآنسوی ری وبعد از پاسگاه پلیس راه جاده همان جاده قدیم است باکمی تعمیر و دستکاری واین وضع ادامه دارد تا قم ... بعد از قم تصمیم با راننده‌ای است که براستی نمی‌داند برسر دوراهی مرگ و زندگی قرار دارد.

آنها که سابقه ذهنی دارند و بیشتر می‌دانند و احیانا از کسی پرس‌وجو کرده‌اند از جاده ساوه می‌روند که‌اسفالت تازه دارد و راه خوبی است، اما آنها که مانند من ساده‌لوح و زودباورند و فریب راه کوتاه را می‌خورند ـ جاده اصلی یعنی‌قدیمی‌را برمی‌گزینند.

دراین سی، چهل کیلومتر جاده تا سه راهی قم ـ ساوه و منطقه‌ای موسوم به نیزار ـ آدمی نه یکبار بلکه هزار بار عفریت مرگ را در میان چاله های عمیق جاده و دریشت پیچ‌های پرخم آن به چشم می بیند.

از این سه‌راهی تا«دلیجان» و از «دلیجان» تا «میمه» و از «میمه» تا «مورچه‌خورت»، یعنی همانجایی که «اشرف افغان دست به قتل عام مردم زد و ازسرکشته‌ها، مناره‌ها برپا کرد و (اکنون نیزچهارراه مرگ نام دارد) و از مورچه‌خورت تا حومه اصفهان نیز جاده جابجا ناهموار یهایی دارد.

در یک نظر می‌توان دریافت که در محدوده شهرها ـ آنجا که تعمیر و اصلاح جاده بعهده وزارت راه نیست و درعهده شهرداریهاست ـ جاده‌ای به‌آن مفهوم وجودندارد وروبهمرفته وزارت راه و شهرداریهای شهرهای بین‌راه کاملا مرزهای یکدیگر را محترم داشته‌اند و بحق یکدیگر تجاوز نکرده‌اند و درحد فاصل محدوده فعالیت این دو دایره دولتی وضع جاده بهیچوجه خوب نیست ومتاسفانه نشانه‌ای ازهماهنگی کار که گویا مورد نظر اولیای امور نیز هست وجودندارد.

میخواهم بگویم هرچند هریک از آحاد و افراد این مرز و بوم و دوایر دولتی و غیردولتی کار خودشان را به تنهایی بنحو احسن انجام‌دهند اما اگر در کا. ها هماهنگی لازم نباشد نتیجه‌کار خوب‌و مطلوب و مقبول نخواهدبود. درطول جاده الحق چادرهای امداد برپا بود، و ماموران بهداری و پیشاهنگان و جوانان‌جمعیت شیر و خورشید سرخ مراقب و مواظب آمدوشد مرکب‌های آهنین بودند، اما از این ـ تعمیرگاههای سیاری که قبل از عید یکی از کارخانجات‌سازنده اتومبیل وعده حضور آنها را در سراسر جاده‌ها داده بود، اثری دیده نمی‌شد و یا من ندیدم ـ تنها آنچه دیدم علیرغم توصیه‌های روزنامه‌ها ورادیو و تلویزیون وپلیس وماموران به‌مسافران نوروزی ورانندگان وسایط نقلیه ـ اتومبیل‌های بسیاری بود که بعلت نقص فنی در کنار جاده جابجا متوقف شده بود و کسی هم فریادرس کسی نبود، مگر خود مردم و بعضی از راننده‌های جوانمرد اتومبیل‌های عبوری ...

حدود دو ماه قبل از عیدکه به اصفهان رفته بودم، دردایره میدان جدیدالاحداث دانشگاه صنعتی آریامهر ـ که در حومه شهر قرار دارد وبه‌جاده‌اصلی پیوند دارد ـ بهنگام شب که چراغهای میدان خاموش بود، چرخ سمت چپ جلو اتومبیلم در یک چاله عمیق‌افتاد و رینگ ولاستیک و کمک فنر اتومبیل شکست و جان سالم بدربردم. این‌بار وقتی به میدان مذکور رسیدم مواظب این چاله بودم که گفته می‌شد تا آنروزچندین اتومبیل را بموضع چهارچرخه من انداخته است، اما باکمال تعجب دیدم که چاله را پرکرده بودند، روی این اصل به شهردارا‌صفهان درود فرستادم، زیرا حداقل در قبال چاله‌های بیشمار دیگری که در این‌قسمت جاده ـ از میدان تامدخل شهر وجود داشت ـ این یکی را که خطرناکتر بود پر کرده بودند و بقول ظریفی خاکهای آن چاله‌ها را در این چاله ریخته بودند تا پر شده بود!

اینروزها تغییر چهره شهر اصفهان را نمیتوان بهیچوجه انکار کرد، بیش از همه، حضور جویندگان کار: افغانی و کره‌ای و فیلیپینی‌و شهرستانی های دیگر از خطه‌آذربایجان و گیلان و مشهد در خیابانها جلب توجه می‌کند. دربخشی از شهر بخصوص آنجا که زیبایی‌های‌آثارتاریخی درمعرض دید است، آنقدر توریست خارجی دیده می‌شود که‌مردم عادی شهر در میان آنهانمودی ندارند.

شاگردبچه‌های فروشگاه‌های صنایع دستی اصفهان در چهارسوی میدان نقش‌جهان‌و چهار باغ سلطانی و دیگر جاها، انگلیسی و فرانسه شکسته بسته را با لهجه اصفهانی حرف می‌زنند و با چابکی به جذب مشتری فرنگی می‌پردازند و این قبیل تغییرو تحولات در وسعت پهنه شهر گم‌وگور است و به‌هیچ‌انگاشته می‌شود.

سرایت ترافیک خیابانهای پایتخت به خیابانهای اصفهان زودتر از حد تصور انجام پذیرفته و کم‌کم دارد گونه فیروزه‌ای رنگ گنبد مدرسه سلطانی چهارباغ براثر آلودگی هوا به سیاهی می‌گراید.

این‌بار شاید بمناسبت عید شهر تمیز بود و ماموران راهنمایی بالبخند و صبوری در همه‌جا میهمانان از راه رسیده را راهنمایی می‌کردند. اما حیف که انبوه موتورسوار و دوچرخه‌سوار قوزبالاقوز مشکل ترافیک سپاهان شده است.

واقعه‌ای را به نقل از یک پیشاهنگ اصفهانی که‌راهنمای مسافران نوروزی بود برایتان بگویم که بیشتر به یک شوخی شباهت دارد.

در آئین پیشاهنگی مرسوم است که در بازدیدهای رسمی و غیررسمی، پیشاهنگان بطور دستجمعی مقدم بازدیدکنندگان را با اجرای نوعی آوازمقطع وکوتاه موسوم به فریادشادی، گرامی می‌دارند.

گروهی ازپیشاهنگان منطقه اصفهان مراسمی برپا می‌دارند و یکی از مسئولان امر رابرای بازدید از فعالیت‌های خود دعوت‌میکنند. مربیان‌پیشاهنگان

بقیه درصفحه ۷

تلویزیون رنگی
دنیای رنگی فیلیپس واقعی تراست
PHILIPS

آخرین هفته نمایش
مرغ دریائی
تاشانزدهم فروردین ۳۶ ادامه‌دارد
تالار ۲۵شهریور تلفن‌رزرو ۵۲۵۴۴۴ـ۵۳۰۸۷۱

آگهی
نظربابنکه حسب تصمیم مورخ ۱۱ر۱۱ر۲۵۳۴ مجمع عمومی فوق‌العاده شرکت‌سیراکو با مسئولیت محدودمنتشره در شماره ۹۰۶۸ روزنامه رسمی شرکت مزبور منحل و تصفیه آن شروع شده بدستور ماده ۲۲۵ قانون اصلاح قانون تجارت مراتب سه مرتبه و هرمرتبه بفاصله یکماه در روزنامه اطلاعات و روزنامه رسمی آگهی میشود، از اشخاصیکه با شرکت مذکور از هر بابت محاسبه‌ای دارند دعوت میشود ظرف مدت ششماه از تاریخ انتشار اولین آگهی‌برای تسویه حساب بنشانی محل تصفیه (خیابان تخت جمشید ساختمان بلی) مراجعه نمایند، والا با انقضاء مدت مذکور هرگونه ادعائی قانونا مسموع نخواهد بود.
مدیر تصفیه شرکت‌منحله سیراکو (بامسئولیت محدود)

برنامه امشب سینما
رویال
فیلم سکسی و کمدی
یک کلفت ویک محله

آگهی جهت اطلاع مالکین شرق تهران پارس

پیرو آگهی های قبلی مندرج در جراید کثیرالانتشار بدینوسیله به‌اطلاع کلیه مالکین‌قطعات اراضی که‌قبلا تشریفات تملک‌آن انجام شده میرساند هیات‌سه نفری مرقوم در ماده ۵۰ قانون برنامه‌و بودجه کشوردرتاریخ ۲۶ر۸ر۳۵قیمت عادله اراضی مذکور را مورد حکم‌قرار داده‌اند از عموم مالکین و یا نمایندگان قانونی آنان دعوت میشود از بیستم فروردین ماه ۲۵۳۶ ظرف تاریخهای مشخص شده درجدول ذیل:

پلاك اصلی	پلاك فرعی	تعداد قطعات	از تاریخ	تا تاریخ
۸۸	۱۵۲	۲۱۶	۳۶ر۱ر۲۰	۳۶ر۱ر۲۴
۸۸	۱۷۰	یك قطعه	۳۶ر۱ر۲۷	۳۶ر۱ر۲۷
۸۸	۱۷۱	۱۵۰	۳۶ر۱ر۲۷	۳۶ر۱ر۳۱
۸۸	۱۷۲	۱۵۲	۳۶ر۲ر۳	۳۶ر۲ر۵
۹۲	۱۵	۴۰	۳۶ر۲ر۵	۳۶ر۲ر۶
۹۲	۱۲۹	۳۸	۳۶ر۲ر۶	۳۶ر۲ر۷
۹۲	۲۸	۱۳۲	۳۶ر۲ر۱۰	۳۶ر۲ر۱۲
۹۲	۳	۱۵۳	۳۶ر۲ر۱۳	۳۶ر۲ر۱۴

از ساعت ۹الی ۱۳ باهمراه داشتن مدارك‌زیر:
۱ـ فتوکپی سند مالکیت
۲ـ مفاصاحساب مالیاتی ازسال۱۳۳۷ تاآخر۱۳۴۰ نسبت به اراضی باثرو مفاصا حساب مالیاتی از سال ۱۳۳۷ تاآخر سال ۱۳۴۵ وازاول ۱۳۴۶ تاآخر سال ۲۵۳۶ شاهنشاهی‌از اداره دارائی شمیران.
۳ـ گواهی شهرداری ناحیه نسبت به‌اینکه مورد معامله خارج‌ازمحدوده پنجساله بوده ومشمول عوارض شهرداری و سطح شهروفوسازی نیست (نسبت به اراضی بایر).
۴ـ مفاصا حساب عوارض سطح شهر تاآخر سال۴۷ نسبت به‌اراضی که‌دارای ساختمان یا باغات باشند و مفاصاحساب عوارض نوسازی تاآخر سال۲۵۳۶ نسبت به زمینهائی که دارای اعیانی یا بصورت باغ‌میباشدبه اداره تملك سازمان زمین‌واقع درخیابان ویلای‌شمالی جنب بیمارستان شوروی مراجعه نمایند.
در غیر اینصورت ثمن معامله برطبق قانون معاملات زمین در صندوق دادگستری تودیع وسند انتقال به نمایندگی مستنکف ازطرف دادستان تهران امضاء خواهد شد. م‌الف۴۲۵

سازمان زمین

اطلاعیه‌شرکت‌مخابرات‌ایران

بمنظور تسریع درگسترش‌شبکه تلفن‌خودکار کشور بنحوی که‌درمدت‌زمان‌معقولی کمبود های گذشته‌جبران شده وپاسخگوئی به‌نیاز روز افزونی که‌حاصل‌پیشرفت اقتصادی وبالارفتن سطح درآمد عمومی است ممکن‌شود وبعلاوه اتصال مشترکین کشور با یکدیگروبامشترکین سایر کشور های‌جهان بصورت تمام خودکارو باکیفیت قابل‌قبول جهانی عملی گردد شرکت مخابرات ایران‌از درخواست کنندگان تلفن تقاضا داردکه‌مشارکت‌موثری در سرمایه گذاریهای لازم بعمل آورند تا باسهم‌قابل توجهی که‌دولت ازمحل‌اعتبارات‌عمرانی دراختیارگذارده ومی گذارد این‌امکان بوجود آید.

بنابراین پس‌از بررسی وتصویب مراجع‌مربوط‌مقرر است ازاول فروردین ماه۲۵۳۶ شاهنشاهی اضافه بر میزان ودیعه ۲۲۰۰۰ ریال که از۲۱ سال پیش برای‌هر شماره تلفن مقررو معمول بوده‌است‌مبالغ‌زیر نیزبعنوان هزینه نصب دریافت گردد.

در شهر هائی که‌تاپایان برنامه ششم عمرانی دارای ۳۰۰ هزار تلفن وبیشتر باشند ۴۵۰۰۰ ریال
در شهر هائی که تاپایان برنامه ششم عمرانی از۱۵ هزارتا۳۰۰ هزار تلفن خواهند داشت۲۳۰۰۰ریال
در شهر هائی که تاپایان برنامه ششم عمرانی از۳ هزار تا۱۵ هزار تلفن‌خواهند داشت ۱۵۰۰۰ ریال
در شهر هائی که تاپایان برنامه ششم عمرانی کمتراز ۳هزار شماره خواهند داشت ۵۰۰۰ ریال

نیمی ازمبلغ‌ودیعه‌ومبالغ‌بالا درتاریخ‌تسلیم‌درخواست اشتراك پرداخت شده و نیمی دیگر بهنگام نصب تلفن قابل پرداخت خواهد بود.

صورت اسامی‌نقاط وشهر های کشور وظرفیت تلفن پیش‌بینی شده آنها در حدود پایان برنامه شش‌م‌عمرانی دراختیار ادارات مخابرات در استانها وشهرستانها می باشد.

ضمنا ازاول فروردین ماه ۲۵۳۶ شاهنشاهی نرخ مکالمات شهری‌وهمچنین‌واحدنرخ‌درمکالمات بین‌شهری (اعم‌ازخودکار ویاغیرخودکار) از۲ ریال‌به ۳ریال‌افزایش داده میشود وآبونمان ماهانه تلفن از ۸۰ ریال به۱۵۰ ریال تغییر مینماید.

بمنظور رفاه اهالی وشهر هاو نقاطی که‌هنوز موفق بدریافت اشتراك تلفن خودکار نشده‌اند واز تلفن های عمومی شهری استفاده می نمایند نرخ مکالمات شهری ازاه‌این تلفنها همان ۲ ریال حفظ شده‌است.

ازمتقاضیان جدید تلفن تمنی میشود مبلغ فوق رادر نظر داشته ودراین امر مهم‌که در جهت‌گسترش شبکه های مخابراتی کشور با کوشش و تلاشی بیشتر ادامه خواهد یافت همکاری فرمایند. ۱ـ۲

م‌الف ۴۲۹ ۱ـ۲

وده‌ها برنامه جدید دیگر در
باکارا
تلفن ۸۹۸۲۰۸ ـ ۱۹۵۱۷۷

امشب و هرشب
فقط در سینما
دیانا
برجسته ترین اثر عشقی

تماشای این فیلم برای اشخاص کمتر از ۱۸ سال ممنوع است.
سئانسها ۱۱ـ ۱ر۳۰ـ ۳ر۳۰ـ ۵ر۳۰ـ ۷ر۳۰ـ ۹ر۳۰
سینما دیانا ـ خیابان‌شاهرضا
تلفن ۶۴۷۳۶۵

جدول شماره ۹۶۵۱

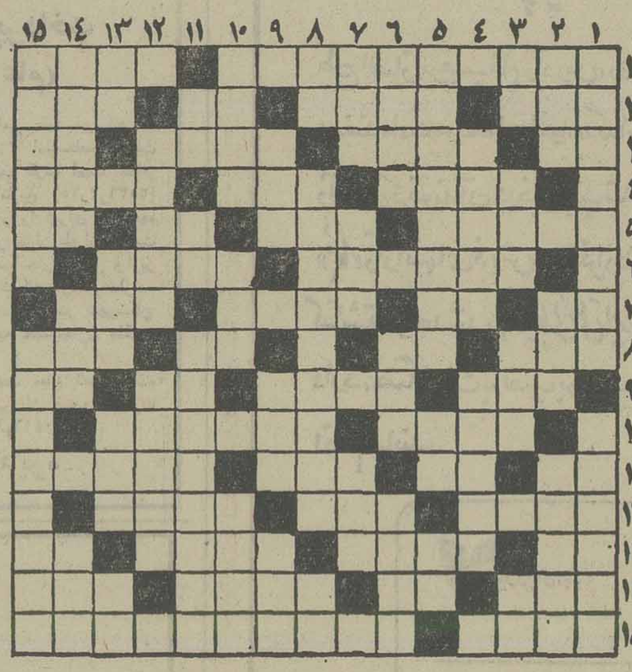

افقی:
۱ـ بازارش در ایام عید رواج داشت ـ زمانی با باج میگرفتند ۲ـ جای خوردن‌مشروب ـ اثری از ژان‌ژاک‌روسو ـ خاك کوزه‌گری ـ یکی ازایالات کشور کانادا ۳ـ بلی به زبان انگلیس ـ دو دست عرب ـ دردمند شدن ـ برج قدیمی فرانسه ۴ـ وقتو زمان هرچیز ـ بت‌پرست آنرا می‌پرستند ـ داخل ۵ـ برهمه‌مبارك باد ـ ازاقوام ایران باستان ـ میان چیزی ـ جلوی آب می‌بندند ۶ـ بریشت اتومبیل توان دید ـ نوعی زردآلوست ۷ـ تکخال ورق ـ ضمیر متصل ـ جائی اقامت گزیده ـ از طوایف عرب ۸ـ میوه بهشتی ـ از معاونان‌هیتلر بود ـ غذای زمستان ـ خجالت ۹ـ آهنگی در موسیقی ـ در ساغر می نوشند ـ از انواع ذغال سنگ است ـ حرفی در زبان موسیقی ۱۰ـ صدمه ـ درخواست از سر تضرع! ۱۱ـ به زمین فرو میرود ـ مایه اصلی آهنگ ـ از موجودات بزرگ جثه‌ئی که رستم کشتش ـ یکی از حواس پنجگانه ۱۲ـ یکی از صادرات‌معروف مرغوب ایران ـ مغلوب در عرصه شطرنج ـ از اقیانوسهای جهان ۱۳ـ پرحرف می‌زند ـ به‌چیزی‌رسیده ـ بزرگان ـ علامت‌نداشتن ۱۴ـ نخی دریارچه ـ سه کیلو ـ یکی از شوهران لیز تایلور ـ جایزه قهرمان نصیب ۱۵ـ دنباله‌رو عروس در شب زفاف ـ از شاعران معروف ایران که همشهری سعدی بود.

عمودی:
۱ـ یکی از محلهای خواندن درس ـ انگوراول ۲ـ ناامیدی ـ پسوندمانند ـ دزدل صدف که افتد مروارید‌میشود ۳ـ محصول کار نجار است ـ رودی‌در اروپا ـ شایسته‌و سزاوار ـ جوی‌خون۴ـ از کشور های‌باستانی‌اروپا ـ قسمتی از لباس ۵ـ گنجی که زود به بادمیرود ـ دریا ـ مادر عرب ۶ـ لقب پیامبر گرامی است ـ علت و دستاویز ـ از مرغان سخنگو ۷ـ جای نشستن برگرده اسب ـ از خود راضی بیشتر می‌زند ـ حرفی است ۸ـ گاهی می سوزد ـ از نویسندگان معروف ایران که بعداز مرگ به شهرت زیادتری رسید ـ گرفتن از راه هوا ۹ـ تیزاست ـ میوه‌خوبرویان ـ پشت سرهم ۱۰ـ از انواع نمایشنامه ـ ظاهر ساختمان ـ هرچه قوی‌تر مملکت امن‌تر ۱۱ـ کلید موسیقی ـ می‌دهند و رسوا می‌کنند ـ پرخور مدام دریی‌آنست ۱۲ـ شیوه شاعر با دشمنان ـ شهری در استان مرکزی ۱۳ـ حرف صریح ـ شهر شاعر نوپرداز ـ ازباد های خطرناک ـ ویتامین است ۱۴ـ چوب سیاه زینتی ـ برای مریض حکم غذا را دارد ـ نوعی عمل قلب است ۱۵ـ از نویسندگان معروف آمریکائی که کتاب سگ سیرک اثری‌از اوست ـ از رودخانه های مشهور آمریکا.

حل جدولهای شماره قبل

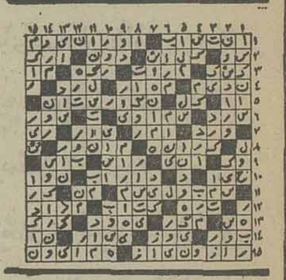

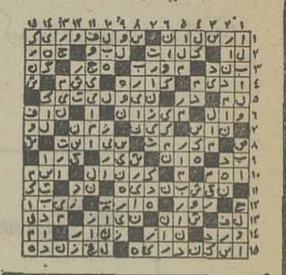

جدول ویژه شماره ۱۱۶۴

افقی:
۱ـ سبکی است درتئاتر ـ به دین‌عیسی مسیح ایمان دارد ۲ـ مانوس شده ـ برابروی کورچه حاصل ـ منقار پرنده ـ جرقه آتش ۳ـ شراب برنج ـ خورش عزا و عروسی ـ کسیکه اظهار فروتنی بکند ـ نور اندک ۴ـ یک پای موفقیت در دعوا ـ قوه بینائی ـ بلند آوازه و معروف ۵ـ شعبه‌ای از مذهب اهل سنت ـ به زیرش روند و خیس شوند ـ بلی به زبان خارجی ـ حرفی در زبان موسیقی ۶ـ حتما دود چراغ خورده‌اند ـ براو نمازگزارند ۷ـ وقت‌واحظه ـ رشد کردن ـ از پرندگان بلند پا ـ خبرگزاری‌روسها ۸ـ پرچم ـ از کمرمیریزند ـ خداوند یکتا ـ اثر جرکی ۹ـ از نواحی مکه ـ دوری جستن ـ مادر عرب ـ از آثار خستگی است ۱۰ـ دردش جان عاشق را میگیرد ـ تذکره‌ای از قوام‌الدین علی ۱۱ـ آنچه خداوند بدهد و ببخشد ـ تیرپیکان‌دار ـ از عوامل سرطانش دانسته‌اند ـ تحسین اروپائی ۱۲ـ هم‌اکنون ـ قلاده سگ ـ کالا و مال‌التجاره ۱۳ـ بچه به دنیا آوردن ـ ترساننده ـ جای خواب ـ صنم ۱۴ـ چاهی که پایانش معلوم نیست ـ دندان ـ بزرگ ـ ورزش فصل آینده ۱۵ـ همه کس‌لیاقت گرفتن آنرا ندارد ـ نوعی میمون است.

عمودی:
۱ـ قومی و ملی ـ در جنگلش آدم می خورند ۲ـ پایان ـ به خواب‌رفتن ـ به درگاه خدا باید کبرد ۳ـ عید ملی ویت‌نامیها ـ شاعر وقتی می‌گفت ازگفته خود دلشاد هم میشد ـ بینی خارجی ـ نفی تازی ۴ـ از اعیاد معروف مسلمانان ـ جای تکیه زدن ۵ـ اثری از ماکسیم‌گورکی ـ ماهی در سال رومی ـ پایه و بنیان ۶ـ زن کندمگون ـ بستن و دوختن ـ از مرغان سخنگو ۷ـ پارچه‌ایست زنانه ـ عقاب سیاه ـ مته‌برقی ۸ـ تکرارش نوعی مد دامن خانم است ـ کتابی از شیللر ـ آب پاک ۹ـ زمانی وسیله‌شخم زدن‌بود ـ گاهی به‌حبسش گرفتار میشوند ـ گروه مردم ۱۰ـ پراکندگی و تفرقه ـ حیله‌گر در آستین دارد ـ ماهی در سال ۱۱ـ بکشید تابیاید ـ ار رفتنی ها ـ تنگه‌ایست بین دوقاره ۱۲ـ شاعر جز خدمت‌بخلق ندانسته ـ فرشته‌ایکه مورد غضب خداوند قرار گرفت ۱۳ـ نم‌نم باران ـ قسمتی‌از خانه شده ـ صدای دلفت ـ کلمه احترام در فارسی ۱۴ـ مرض سروصدا ـ دوروی معروف ـ ساختمان ۱۵ـ نام قدیم‌رضائیه ـ از کشور های آسیائی.

دختر صاحبخانه با دندان گوش زن مستأجر را کند

دختر ۱۶ ساله صاحبخانه گوش زن مستاجررابا دندان کند ! حادثه‌روز پنجشنبه‌گذشته در ۱۳ متری‌حاجیان‌پادگان‌جی رخداد .

در پی اختلاف فهیمه دختر صاحب‌خانه و فرخ‌خادم‌زن مستاجر که از مدتهاقبل‌بوجود آمده‌بود ،روز حادثه ، فهیمه‌به منزل فرخ رفت واورا تهدید کرد تا هرچه زودتر خانه را تخلیه کند . فرخ در مقابل‌این تهدید، عکس‌العمل نشان دادو فهیمه که یکی از بستگانش را نیز در کنار داشت ، به فرخ حمله کرد .

درجریان زدوخوردفهیمه‌گوش مستاجر را گاز گرفت و با دندان آنرا کند !

فرخ گوش جدا افتاده خود رالای دستمال پیچید ودرحالیکه سرو صورت ولباسش خون‌آلود شده‌بودبه‌کلانتری ۱۹ تهران‌رفت ماموران‌کلانتری ۱۹ بانابـاوری گوش بریده فرخ راهمراه‌پرونده به دادسرافرستادندو بازپرس کشیک دادسرا پس از رسیدگی به پرونده وتحقیق بار دیگر پرونده را به کلانتری فرستادتا پس از تکمیل به‌دادسرا عودت داده شود .

به‌خاطر ده تومان
جوان افغانی باچاقوشکم پسرعمویش راپاره کرد!

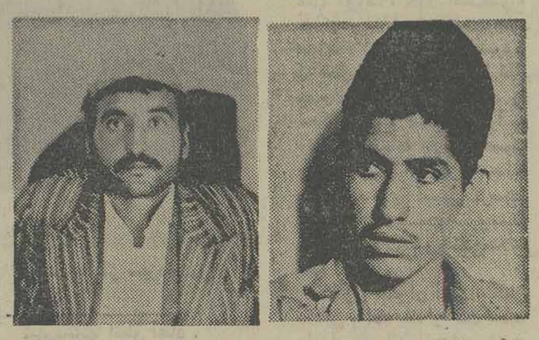

خداداد (زندان)

خدایار (در بیمارستان‌بستری شد)

یک جوان‌افغانی‌به خاطر ده تومان با چاقو شکم پسر عموی خودرا پاره کرد .

این جوان که خداداد نام دارد ،همراه پسر عموی خود (خدایار)و ۳ تن از بستگانشان یکماه قبل‌از افغانستان به‌ایران آمده‌اند و در شهرری مشغول کارند .

خداداد روز پنجشنبه‌گذشته از پسر عموی خود خواست ده تومان بدهی‌اش را بدهد . خدایار از دادن بدهی خودداری کردو گفت که اصلا چنین‌بدهی ندارد .

این موضوع باعث درگیری بین‌دوپسر عمو شد و کارشان به زدوخورد کشید . در جریان زدوخورد ، خداداد باچاقویی که همراه داشت چند ضربه به‌شکم خدایار وارد کرد . بستگان دو پسر عمو خدایاررا به بیمارستان منتقل کردند و ماموران کلانتری شهر ری پس از دستگیری خداداد او را به دادسرا فرستادند .

دردادسرا معلوم شد که ۲۰ نفراز بستگان پسر عمو هابطور غیرمجاز وبدون پروانه وارد ایران شده‌اند که کلیه آنها نیز دستگیر شدند .

از آنجا که ورود افـراد خارجی بدون گذرنامه به خاک ایران ممنوع استدادیارکشیک دادسرای تهران برای کلیه آنها قرار صادر کرد و خداداد نیز روانه زندان شد .

کلاهبرداری با هفت‌تیر قلابی

مردی‌که‌باهمراه داشتن‌هفت‌تیر قلابی ازمردم اخاذی می‌کرد ، دستگیر و زندانی شد .

ماموران گشت کلانتری ۱۵ در خیابان قوام دفتر به مردی بنام حسین فایزی برخورد کردند که از شخصی به نام همایون قادری مبلغ دویست تومان اخاذی کرده بود . ماموران متهم را پس از دستگیری به کلانتری بردند و ضمن تحقیق از وی متوجه شدند که حسین با تهیه یک اسباب بازی بشکل رولور به کسبه ودیگر مردم مراجعه می کرد و با معرفی کردن خود بعنوان مامور، آنها را مورد اخاذی قرار میداد. براساس اعتراف حسین ، در کلانتری پرونده‌ئی تنظیم شد و متهم به دادسرای تهران اعزام گردید.

میلیونها نفر به طبیعت پناه بردند

بقیه از صفحه ۳

کاست. بااین همه دیروز چالوس میزبان‌گروه کثیری ازتهرانی‌هائی بودکه برای‌گذراندن سیزده‌خود، به چالوس آمده بودند.

خبرنگار اطلاعات در چالوس گزارش‌داد: دیروز بمدت ۶ساعت در چالوس باران بارید و روز سیزده مسافران را خراب کرد.

خبرنگار اطلاعات در کرج نیز می نویسد : از بعد ازظهر روز پنجشنبه گروه بیشماری ازساکنان تهران، بااستفاده از تعطیل‌پنجشنبه جمعه و شنبه، راهی شهر های شمالی کشور به ویژه چالوس شدند ودر این دو روز، جاده های‌چالوس ـ کرج و کرج‌ـقزوین ترافیکسنگینی‌را پشت سرگذاشت. از ساعت ۵ بامداد دیروز ، با وجودریزش باران و ابری‌بودن هوا،تاساعت یک بعد ازظهرهمان روز، از طریق جاده های قدیم ، مخصوص، اتوبان و شهریار ، بیش‌از ۹۰هزار اتومبیل، اتوبوس ومینی‌بوس ، به سوی کـرج سرازیر شد و مسافران این‌وسایل نقلیه در باغهای کرج، کناره جاده چالوس،آسارا،گاجره،نسا،گلشهر، گچسر، بیلوان، سرجوب، کلاک وکلیه باغهای خصوصی و خانه های مسکونی گرد آمدند . این عده کنار هر درخت، جویبار و سبزه‌زار ها بساط پهن کردند و به رقص و پایکوبی پرداختند.

قاسم‌آبادی‌ها در رامسر

دیروز هوای‌رامسر نیمه‌ابری بود. خیابان کازینو ، ساحل دریا، پارک رامسر و ییلاق « جواهر ده» از جمعیت موج میزد.

اکثرمسافران از قاسم آباد و شهرهای گیلان‌به این منطقه‌روی آورده بودند.

بارانهای سیل آسا، روز سیزده مردم اراک را خراب‌کرد.

ریزش‌باران در اراک سرتاسر روزجمعه‌ادامه داشت ودرخیابان ها سیلاب براه افتاد باران‌شکوفه درختان‌را ریخت و به چند خانه خسارت زد.

خبرنگار اطلاعات در اراک می نویسد: دیروز نیز هوای این شهر ابری و گرفته بود و بعلت گل آلود بودن زمین کمتر کسی به‌خارج از شهر رفتند.

شیرازیها وباران بی‌امان

شیرازی ها مراسم سیزده نوروز را زیر رگبار شدید و وزش باد برگزار کردند.

از پنجشنبه ، شب هوای شیراز واکثر شهرستانهای فارس ابری شد وریزش باران متناوب دراین مدت سه روز ادامه یافت.

در پی ریزش باران ، راههای فرعی جهرم‌ومنصور آباد به جهرم بسته شد.

دیروزترافیک راههای شیراز‌ـ تخت جمشید و شیراز‌ـ کازرون، سنگین بود. سنگینی ترافیک جاده‌شیراز‌ـ تخت جمشید امسال بیسابقه بود ، بطوریکه از ساعت ۴بامداد تا ساعت یک بعداز ظهر دیروز، چهارده هزار اتومبیل ، دویست مینی بوس، و یکصد و پنجاه اتوبوس از شیراز به سوی تخت جمشید و مرودشت، سرازیر شد.

چهل هزار نفر با برافراشتن چادر در دشت ارژن و تخت جمشید، روز سیزده را به شب رساندند.

در اولین ساعات بامداد دیروز، جاده شیراز‌ـ کازرون فشارترافیک را تحمل کرد و تاظهر شیرازی ها بابیش از سه هزار و پانصد اتومبیل‌سواری، یکصد مینی‌بوس وپنجاه اتوبوس،برای « درکردن سیزده » ، به دشت ارژن ، کنار تخته، ممسنی، کازرون وبوشهر روی آوردند.

زلزله وباران دربندرعباس

بندر عباس‌ـ امسال‌قبل ازاین که نحسی سیزده ، گریبان بندر‌ـ عباسی‌هارا بگیرد، زلزله روز دوم فروردین ، ساکنان این شهر را پریشانحال کرد و روز سیزده نیز باران ، سیزده اهالی این شهر راخراب‌کرد. بریشب نیز ۱۳ بار زمین در بندرعباس تکان‌خورد.

وزارت راه :
سیزده امسال بی‌حادثه بود

وزارت راه و ترابری امروز ضمن قدردانی از زحمات پلیس راه، وسائل ارتباط جمعی‌ومردم اعلام کرد: برای اولین بار در تاریخ ۱۵ سال اخیرو باتوجه به ازدیاد وسائط نقلیه دراین مدت‌وعلاقه مردم نسبت مسافرت هیچگونه حادثه‌ای در روز ۱۳ فروردین ماه‌درهیچ‌یک‌از راههای کشور اتفاق نیفتاده است .

انجمن ادبی‌سخن‌سنج‌فردوسی هر هفته روز های دوشنبه ازساعت ۷الی۹بعدازظهر دائر است
حاج‌اسدالله طوفانیان

آگهی

موضوع : درآمد مقطوع مبنای کسر حق بیمه کارگران صنف ریخته‌گر در شهرستان های تهران ، شمیران ، شهرری ، کرج ، ورامین و گرمسار

باستناد ماده۳۵قانون تامین اجتماعی از تاریخ اول فروردین ماه ۲۵۳۶ درآمد مقطوع روزانه مبنای کسر حق بیمه کارگران صنف ریخته‌گر در شهرستان های تهران ، شمیران ، شهر ری، کرج، ورامین‌وگرمسار بشرح‌زیر تعیین‌گردیده است :

الف : چدن ریز،لوله‌ریز

۱ـ قالب گیر — سیصد و هفتاد ـ ر۳۷۰ ریال
۲ـ کوره دار — دویست و پنجاه ـ ر۲۵۰ ریال
۳ـ وردست ،پادو وکارگرمتفرقه — دویست ـ ر۲۰۰ ریال

ب‌ـ آلومینیم ریز ، برنج ریز ، مفرغ‌ریز

۱ـ قالب‌گیر ،سوهانکار ، پرداختکار ، تراشکار . سیصد وسی ـ ر۳۳۰ ریال
۲ـ کوره‌دار — دویست وپنجاه ـ ر۲۵۰ ریال
۳ـ وردست ،پادوو کارگر متفرقه — دویست ـ ر۲۰۰ ریال

از کارفرمایان این قبیل کارگاهها انتظار دارد حق بیمه کارگران خود رااز تاریخ فوق‌باتوجه‌به‌ارقام مذکورپرداخت ودرصورت نیاز به‌کسب اطلاعات‌بیشتر به شعب مذکور مراجعه فرمایند.

م‌الف ۴۳۲

صندوق تامین اجتماعی

فوتبال جام پنجم تخت‌جمشید
تاج: بهترین فاتح روز تراکتورسازی: شادمانتر از همه

این لحظه‌ای پس از گل اول تاج است،۲ دقیقه بیشتر از آغاز بازی نگذشته و یک اشتباه دفاع دارائی زیرکی نراقی ، باضربه روشن یک‌گل برای‌تاج‌ساخته است. روشن(راست) همراه حاجیلو مهاجم دیگر تاج برای گل شادی می کنند و یاران دارائی افسرده از گل زود هنگام،جز اندوه چیزی ندارند.

در روز چهارم بجز ملوان و راه‌آهن که من به مساوی دادند هیچ دیداری مساوی تمام نشد . از بین میزبانان برق و نیروباختند ، امابرای برقی‌ها که روی نوار طلایی پیش میرفتند این شکست بسیار غم انگیز بود . حریف، تراکتور سازان بودند که تا بحال شیرین کاشته‌اند .

از شادمانان هفته باید صنعت نفت و تاج را هم یاد برد .

نفتی ها که میزبان پرسپولیس تهران بودند در یک روز خوب پیروزی را بر حریف سرسخت پرسپولیس تحمیل کردند .

تاج هم با سرور تمام روز چهارم را بسرآورد .چهره‌یی چنان مهاجم و جستجوگر پدیر داشت که در مقابل خشونت دارایی هم از پا درنیامد و با گلهای پی‌درپی که میتوانست تعدادش به چهارهم برسد ، اعصاب حریف را در هم کوبید .

اولین‌ها

در همین روز هما و تراکتور سازی به اولین پیروزی خود دست یافتند. در عوض برقی ها صاحب اولین شکست خود در این فصل شدند . برقی‌ها که تا بحال گل نخورده بودند ،در این روز دروازه خود را به مهاجمان تبریزی سپردند. از از اینها گذشته راه‌آهن ، ماشین سازی بانت ملی هنوز نبرده‌اند ، در حالیکه همانیز اولین پیروزی‌خود رابرماشین سازی جشن گرفت .

حتی در دیدار های نسبتا سرد هما ، ماشین سازی ، دوبار تور دروازه لرزید و این رونق بازیها برای آن گروه تماشاگرانی بود که‌بهر تقدیر منتظر اینگونه حوادث نشسته‌اند . چهره هجومی تیمها ، بهرحال دیدنی‌تر از فصل های پیش استو این طلیعه‌ی خوب‌فصل‌تازه فوتبال ماست .

هما با هدیه‌یی که ماشین سازان تقدیم این تیم کردند صاحب اولین‌پیروزی در این فصل شد . هدیه ماشین سازان ۲ پنالتی بود که داور در اعلام آنها هیچ تردیدنکرد و اگرداور بحکم قانون عمل میکرد یک پنالتی دیگر هم می توانست بگیرد .

همابااین ۲ گل که نتیجه‌ی ۲ پنالتی بود صاحب پیروزی شد ، اما در حقیقت نه هما نه ماشین سازان بازی‌دلچسبی نداشتند .

شهباز در اوج

شهبازیهای مصمم حتی به تقدیر هم دل نبسته‌اند و حاضر نیستند به هیچگونه تسلیم حوادث شوند . آنهابه چنین‌وضعی‌بود که ازشکست یک پیروزی ساختند .

درست که در غیبت مظومی ، همه‌ی امیدشان به عادلخانی بود ، اما اگر او یک گل بیش را زد وچندبار شلیکهای‌سنگینش تن‌اصفهانیها را لرزانید در بازی گروهی چندان میلی نداشت‌و بهمین دلیل مجد تیموری ، جوانی که جانشین‌مظلومی شده بود کاملا تنها بود .

ذوب آهنی ها اگر کمی مطمئن بخودو متکی به بازی گروهی میشدند ممکن بود پیروزی‌را از آن خود داشته باشند . آنها گاه عجولانه ، گاه سریع وگاه پر اشتباه میشدند و عجیب که گریکندی ، دروازه‌بان بلندبالای این تیم در برابرهردوگل ،هیچ تکانی نخورد واکنش او می‌ـ توانست یکی ازدوگل شهبازرا که هردو به‌زیر سقف دروازه کوبیده شدند ، خنثی کند .

شهباز که با این پیروزی در صدرجدول باقی‌ماند وذوب‌آهن را چند پله از جای خود بزیر کشید . خود یک رقیب‌خطرناک در کنار دارد . پاس قهرمان جام چهارم‌را که در اهواز با گل گوش چپ اهوازی‌اش ،به پیروزی رسید .

پاسیها که تاکنون نه گل خورده‌اند ،نه‌باخته‌اند‌با۷امتیازی که‌از سه پیروزی‌و یک مساوی دارند اندک‌اندک خود را گرم میکنند .

تراکتورسازی با ۶گل

بزرگترین حسن تراکتورسازی علاوه بردوندگی وتوان‌بدنی، سرعت دربازی ،همکاری‌صمیمی ومیل‌به گل زدن و هجوم است که خط حمله‌ی این تیم را پس از شهباز یکی از بهترین خطوط حمله معرفی کرده‌است. تراکتورسازان اگر تا بحال چهار گل خورده‌اند، امامهاجمان این تیم موفق شده‌اند شش بار دروازه حریفان خودرابگشایند که‌حتی بهترین‌تیمهاوسرشناس‌ـ ترین مهاجمان چنین توفیقی نداشته‌اند

تاج در تهران بردوپرسپولیس درآبادان باخت .برای تیم محبوب تهرانی ،آبادان همیشه بدیمن بوده‌است ، گویی دراین شهر همه چیز ،حتی روحیه خودرا می‌بازند . پرسپولیسی‌ها مثل آدم مارگزیده هرگاه که نام آبادان را پیش رویشان ببری برخود میلرزند .حداقل در جام‌تخت‌جمشید،پرسپولیس نتوانسته‌است باسربلندی از میهمانی نفتی ها باز گردد .

فرنگی کارها با ۶ مدال طلا‌ـ نقره‌و برنز باز گشتند

علی‌خانی کشتی گیر ۵۲ کیلوی ایران با درخشش قابل توجهی در مکان دوم ایستاد. خانی‌در سکوی افتخار دیده میشود .

کشتی

دو پیروزی و دو شکست داشت که سهم او مدال برنز بود .

علی خانی کشتی گیر ۵۲ کیلوی ایران درخشش قابل توجهی نشان داد و در پی ۴ پیروزی تپایم قهرمان روسی شد و به مدال نقره رسید .این دو کشتی‌گیر ایرانی طبق گزارش خبرگزاری ها ازدور مسابقه ها حذف شده بودند.

تورانیان‌مدال‌برنز ۵۷کیلو، جعفر علیزاده عنوان سوم۶۸ کیلو را ارمغان داشتند .

بهنام پور کشتی گیر جوان ایرانی دومین مدال نقره را بدست آورد . او این‌موفقیت را در شرائطی بدست آوردکه از قرعه مساعدی برخوردار بود .

هاشم کلاهی کشتی‌گیر ۹۰ کیلوی ایران که در دوره‌اول رویاروی حریف یوگوسلاو خود قرارگرفته بود درشرائطی که ۲ـ۶ جلو بود با سوت‌داور متوقف شد ، او در حالی که میرفت با فن بار انداز حریفرا بخطر نزدیک کند با اشتباه‌داور از ادامه‌مبارزه بازماند.اعتراض کلاهی و گروه سرپرستی ایران سبب حذف کلاهی از دور مسابقه ها شد .

بناء طلا کرفت و خانی ، بهنام‌پور ، نقره‌و تورانیان‌ـ صوفیانی ـ علیزاده برنز گرفتند

بامدادشنبه گذشته‌تیم‌برگزیده کشتی فرنگی ایران از مصربه تهران بازگشت ، تیم کشتی فرنگی ایران که با ۷ کشتی‌گیر در صحنه رقابت ها شرکت داشت در جمع ۹ تیم خارجی و ۳ تیم مصری به مقام دوم رسید .

برخلاف‌گزارش خبرگزاری ها که ایران را با یک طلا و سه نقره تیم نایب قهرمان‌معرفی کرده بودند ، کشتی گیران فرنگی ایران با کسب ۶ مدال طلا ـ نقره و برنزدر رده دوم قرار گرفته بودند .

شورویها که بزرگان خودرا بخدمت گرفته بودند، فاتحین مطلق بودند ولی‌درجمع‌ایرانیان بخصوص بناء مبارزاتی در خور توجه نشان داد ،او که مبارزاتش‌راباشکست‌از حریف مصری آغاز کرده بود ، در ادامه راه برفاتحین غالب‌خود که از شوروی بودند پیروز شد و شکست دو کشتی‌گیر روسی سبب قهرمانی او شد. در ۴۸ کیلو احمد صوفیانی

فردا: قرعه کشی فوتبال جوانان آسیا

ساعت ۱۱ صبح‌فردا مراسم قرعه کشی برای نوزدهمین دوره‌مسابقه‌های‌فوتبال جوانان آسیا که از روز جمعه ۲۶ فروردین دروزشگاه آریامهر آغاز میشود،در محل‌فدراسیون فوتبال واقع در ورزشگاه امجدیه برگزار خواهد شد .

در این‌دوره از مسابقه‌های جوانان آسیا ، تیم های ملی ۱۵ کشور ایران ،ژاپن ، کره جنوبی ، اندونزی، سنگاپور، هنگ‌کنگ ، مالزی، بحرین ، عراق ، عربستان ، اردن ، افغانستان ، هند ، بنگلادش‌و سریلانکا شرکت دارند که به دلیل غیبت تیم های کره‌شمالی (قهرمان مشترک سال پیش‌با ایران) و تایلند (دارنده مقام چهارم سال پیش) ،درمراسم قرعه کشی بجز ایران (قهرمان مشترک سال پیش) و کره جنوبی (تیم سوم سال پیش)، دو تیم عراق و اندونزی که در مسابقه های سال‌قبل دریک چهارم نهائی حاضر بودند ،۴ تیم سرگروه خواهند بود .

مسابقه های جوانان آسیا از روز جمعه ۲۶ فروردین‌در ۲زمین شماره یک‌و دو ورزشگاه آریامهر آغاز میشودو هرروز ۴بازی انجام خواهد شد .

نتایج روز چهارم

تاج ۳ ـ دارائی صفر

● استادیوم امجدیه ـ جمعه ۱۲ فروردین۲۵۳۶ شاهنشاهی (فوتبال جام پنجم تخت جمشید‌ـ روزچهارم) تاج ۳(دقایق، ۲: حسن روشن‌ـ ۷۰:هادی نراقی‌ـ۷۱: ایرج دانائی فرد) ـ دارائی صفر .

داوری خیلی خوب جعفر نامدار . کمک داوران: اطهری و ممیز . تماشاگر حدود ۲۰۰۰۰ تن ، هواابری و نسبتا سرد ، زمین بی‌چمن .بازیکنان اخطاری:محسن مصباح ذاکری (دارائی) حسین فداکار(دارائی) ـ آندرانیک اسکندریان (تاج).

ارزش بازی ★★★

راه‌آهن ۱ـ ملوان ۱

امجدیه ـ پنجشنبه ۱۱ فروردین ماه ۲۵۳۶ شاهنشاهی (پنجمین دوره جام تخت جمشید ـ روز چهارم ، راه آهن‌تهران ۱(دقیقه ۶۸، حسین‌نوروزی)ـ ملوان بندرپهلوی ۱(دقیقه ۴۰ ،عزیز اسپندار) ،داوری خوب و قاطع رضا حیدری‌ـ کمک داوران : محمود خوشخوان و دشتگرد . هواعالی ، زمین چمن رنگ پریده ، تماشاگر حدود ۱۰ هزار تن .

ارزش بازی ★★★

نفت ۲ـ پرسپولیس ۱

آبادان ، استادیوم رضا پهلوی ـ جمعه ۱۲فروردین ماه ۲۵۳۶ ساعت ۴ بعد از ظهر « فوتبال جام پنجم‌تخت جمشید ـ دور رفت » صنعت نفت ۲(دقایق۵ علی‌احمدی «تلیدمگر» و ۶۲ علیرضا برزگر) ـ پرسپولیس ۱(دقیقه ۱۱ صفر ایرانپاک) ، داوری عالی عباس مقدس‌زاده ، کمک‌ها : احمدی و صاحب جمع ،هوایک نیمه‌بارانی یک نیمه آفتابی ، زمین خوب ، تماشاگر بیش از۱۵هزار نفر ،بازیکن‌اخطاری پرویز قلیچ‌خانی .

ارزش بازی ★★★★

برق ۰ـ تراکتورسازی ۲

جمعه ۱۲ فروردین ۲۵۳۶ ، ورزشگاه تاجگذاری شیراز (جام پنجم تخت جمشید ـ هفته‌چهارم) برق۰ـ تراکتور سازی ۲ (عباس کارگردقیقه ۵۳،پرویزمظلومی دقیقه ۸۹) ، داوری خوب محمد صالحی ، کمک‌داوران محمود خوشخوان و هادی دزفولی، تماشاگر۱۰ هزار نفر ، درآمد ۴۰ هزار تومان ، هوا ابری توام باباد ، چمن عالی . بازیکن اخراج شده غلام پیروانی از برق (دقیقه ۵۶) ، بازیکنان اخطار گرفته حسین مکرمی و علیرضا قشقائیان از برق و ابراهیم طهماسبی‌ازتراکتور سازی .

ارزش بازی ★★★

نیرو ۰ ـ پاس ۱

جمعه ۱۲ فروردین ۲۵۳۶ ، ورزشگاه ولیعهد اهواز (جام پنجم تخت جمشید ـ هفته چهارم)

پاس ۱(حبیب شریفی دقیقه۴۹)نیرو صفر،داوری خوب منوچهر نظری ، کمک داوران هروس‌باغومیان و سراجیان ، تماشاگر در حدود ۱۵هزار نفر ، هوا خوب و بهاری ، درآمد ۶۲۲۷۵۰ ریال .

ارزش بازی ★★

هما ۲ـ ماشین‌سازی صفر

امجدیه ـ پنجشنبه ۱۱ فروردین ۲۵۳۶شاهنشاهی (پنجمین دوره جام تخت جمشید ـ روز چهارم) ، هما تهران ۲ (دقایق ۱ و ۴۲ ، هردو گل ازنقطه پنالتی)ـ ماشین سازی تبریز صفر ، داوری خوب محمدریاحی‌ـ کمک داوران : حسن زاده و کرامتی ،هواعالی ،زمین چمن رنگ پریده ، تماشاگر حدود ۱۰ هزار تن. بازیکن اخطاری : حسن ربانی از ماشین سازی .

ارزش بازی ★★

شهباز ۲ ـ ذوب‌آهن ۱

امجدیه ـ جمعه ۱۲ فروردین ۲۵۳۶ شاهنشاهی (پنجمین دوره جام تخت جمشید ـ روزچهارم)،شهباز تهران ۲ (دقیقه ۵۱، ابراهیم قاسمپور ـ دقیقه ۶۴ ، رضاعادلخانی)ـذوب آهن اصفهان ۱ (دقیقه ۳۱،حسن حاج رسولیها از نقطه پنالتی) ، داوری خوب محسن زمانی ـ کمک داوران : نهال پرور و نیک مهر ،هوا ابری و نسبتا سرد ، زمین چمن بی‌رنگ ، تماشاگربیش از ۱۵ هزار تن.

ارزش بازی ★★★

بسکتبال جام ولیعهد
ذوب آهن درسنندج برد

از دو دیداری که قرار بود ۵شنبه عصر هفته پیش درکادر مسابقات بسکتبال جام‌ولیعهدبرگزار گردد، دیدار پرسپولیس تهران‌وتاج‌شیراز (در تهران) انجام نگرفت وتنها تاج سنندج و ذوب‌آهن اصفهان‌در سنندج مصاف کردند .

برای دیدار پرسپولیس تهران و تاج شیراز ضمن حاضربودن‌هر دوحریف بدلیل‌نبودن‌داور مسابقه‌ای برپا نشد و بهزمان دیگری‌موکول گردید !

بهر حال روز ۵شنبه با یك دیدار در سنندج گذشت .

* تاج سنندج، در حضور بیش از دوهزار تماشاگر همشهری۸۰ـ ۷۷ مغلوب ذوب‌آهن اصفهان شد.

تاجی ها تا دقایقی به پایان مبارزه برحریف می‌چربیدند ، ولی ۵فوله شدن حاج رسولی واخراج وی فرصتی دادتااصفهانی هجبران کمبود خودرا بنمایند .

در تاج سنندج، عارف مردوخی با کسب ۲۴ امتیاز بهترین‌بازیکن بود، ضمن اینکه اورا بایدبرتمر ترین و پرفروغ‌ترین مرد میدان هم نامید. در جمع اصفهانی‌ها ، مقیم بهتر از دیگران ظاهر شد.

بازیکن چینی مقابل حریف اسرائیلی‌اش حاضر نشد !

جالب‌ترین مسئله در اولین روز دیدارهای‌انفرادی‌پینگ‌پنگ جهانی حاضر شدن‌یک‌بازیکن چینی درمسابقات مردان‌مقابل حریف اسرائیلی‌اش بود !

« وانگ‌چون » پینگ‌پنگ‌باز چینی قرار بود با « شومو مندلسون » از اسرائیل‌روبرو گردد که برای مسابقه حاضر نشد .

در بیرمنگام گفته شده چین با اینکار از اعراب برابر اسرائیل حمایت کرده است ضمن اینکه فدراسیون‌پینگ‌پنگ جهانی تصمیم دارد با جلسه‌ای در مورد عمل بازیکن چینی عکس‌العملهائی اتخاذ نماید.

پینگ‌پنگ قهرمانی ـ جهان بیرمنگام
شکست پینگ پنگ بازان ایران در دیدارهای انفرادی

اولین دور جدالهای‌انفرادی مردان در صحنه مسابقات پینگ‌پنگ قهرمانی سال ۱۹۷۷ جهان در بیرمنگام انگلستان با حذف مجید احتشام‌زاده امید بزرگ ایران همراه بود .

احتشام‌زاده که‌درقالب‌بازیکن شماره یک تیم ایران در بازیها حاضر بود ، در جدال نخستین خود با « رنه‌هینه » از هلند روبرو گردید و در سه گیم پیاپی مقابل این‌حریف شکست خورد .

احتشام زاده بهترین شکل کار خود ضمن سه گیم باخت را در گیم سوم نشان داد که موفق شد تا مرز ۱۷ خود را بالا بکشد .

گیم اول را بازیگر هلندی ۱۴ـ۲۱ برد و در گیم دوم هم ۱۳ـ۲۱ پیروز شد وبالاخره با برد ۱۷ـ۲۱ در گیم سوم حذف بازیکن ایران را سبب گردید .

شکست علائی

در دیدار های‌زنان‌در دوره اول رضوان علائی باشکست مقابل حریف انگلیسی‌اش‌هفیون حذف گردید .

رضوان در سه‌گیم ۶ـ۲۱، ۱ـ۲۱ و۶ـ۲۱ شکست‌خورد.

● حمید برادران بازیگردیگر تیم ایران هم با شکست برابر یک اسکاتلندی حذف گردید . ضمن اینکه موفق شد حریفش را یک گیم مغلوب کند .

برادران ۱۹ـ۲۱ ، ۱۵ر۲۱، ۲۱ـ۱۹ و ۱۴ـ۲۱از سوترلند شکست خورد .

محمدعلی تهدید شد

کمیته بکس حرفه‌ای جهان اعلام کرددرصورتی که محمد علی قهرمان آمریکائی دسته سنگین‌وزن‌جهان باالیوریگتی مشت‌زن ایتالیائی روبروگردد عنوان قهرمانی از او گرفته خواهد شد !

دلیل این مسئله اینست که این مبارزه قرار است تنهاجنبه نمایشی داشته‌باشدو مشت‌زن ایتالیائی جائی‌در شمارمدعیان دسته سنگین وزن ندارد .

بهمین خاطر کمیته بکس ، «علی» را تهدید کرده است‌اگر چنین مسابقه‌ای را برگزارکند از قهرمانی خواهد افتاد .

در حوادث مختلف تهران و شهرستانها:

سیزده بدر پر حادثه در تهران و شهرستانها

۲۲ نفر کشته شدند

علیرغم تعطیلات کم حادثه ایام نوروز ، تعطیلات سیزده بدر از نظر حوادث رانندگی پرحادثه بود . دردناک ترین این حوادث در تبریز و زیبا شهر تهران رخ داد و طی‌آن دو جوان که در شرف ازدواج بودند کشته شدند .

کاوه منزوی مهندس میکانیک در زیباشهر هنگام رانندگی با اتومبیل پیکان در یک حادثه جان دادو پدر زن آینده‌اش (اخوان) نیز کشته شد . «کاوه» قراربود اواسط فروردین ماه پای سفره عقد بنشیند . جوان دیگر که او نیز قرار بود بعد از سیزده بدر ازدواج کند در یک حادثه فجیع جان سپرد.

تبریز ـ در برخورد تانکر ۱۸۴۲۹ـ تهران با اتومبیل فیات ۹۴۴۴۹ـ تهران ب در جاده ترانزیتی تهران ـ تبریز، راننده و دو سرنشین اتومبیل کشته شدند و راننده و کمک راننده تانکر به سختی آسیب دیدند .

کشته شدگان محمد حسن بهری ـ ۲۲ ساله ـ حسین اصغری و محمد علی لطفی‌پناه بودند .

محمد حسن بهری که‌رانندگی اتومبیل فیات را به‌عهده‌داشت و از تهران به تبریز میرفت ، طبق اظهار برادرش ، قصد داشت تا یک هفته دیگر با دختر مورد علاقه‌اش ، برسر سفره عقد بنشیند و در یکی از هتل های تهران ، عروسی مفصلی براه بیندازد . اوبرای تامین مخارج عروسی‌اش ،با استفاده از دو روز تعطیل‌هفته (جمعه و شنبه) بین راه‌تبریز‌ـ تهران مسافرکشی میکرد که گرفتار حادثه و نحسی‌سیزده شد و جان باخت .

حسین اصغری یکی‌از کشته شدگان که در عباس آباد تهران خشک شوئی «دبیری» را اداره میکرد، همراه محمد حسن بهری به تبریز می‌آمد.

کارشناس پلیس راه تبریز‌ـ میانه ، علت حادثه راانحراف به چپ ناگهانی‌ازسوی راننده فیات اعلام کرد .

حادثه در ۳۸ کیلومتری جاده تبریز ـ تهران روی‌داد و در پی آن ، راه ترانزیتی تهران ـ تبریز و ایران‌ـاروپا به مدت سه ساعت بسته شد. رانندگی تانکر نفتگش‌راحسین کاظم خانی به عهده داشت‌و از تبریز به تهران میرفت .

حادثه عجیب

میمه ـ طی یک حادثه‌رانندگی در جاده اصفهان یک نفرکشته شد ، چهار نفر مجروح‌شدند و دوپسربچه نیز مفقودالاثر گردیدند !

کامیون ۴۵۳۴۶ـ آبادان‌به رانندگی خشاسورگریگوریان‌که از میمه عازم دلیجان بود با اتومبیل ۲۸۲۸۴ تهران ـالف به رانندگی ابراهیم خلیل‌پور بشدت تصادف کرد .

در این حادثه مریم تاری۳۵ ساله سرنشین اتومبیل کشته شد و ۶ سرنشین دیگراتومبیل جراحات سختی برداشتند .

مجروحین بلافاصله به بیمارستان انتقال یافتند امادر بیمارستان تنها۴ نفر باسامی محمد تقی ۵۰ ساله حسین۱۰ ساله ،محمد ۱۸ ساله‌و مهوش تاری ۲۱ ساله بستری شدند.

هنوز از سرنوشت‌دومجروح دیگر حادثه باسامی ابراهیم‌تاری ۱۲ ساله و رضا تاری ۱۵ساله اطلاعی در دست نیست !

میمه شاهد یک حادثه دردناک دیگر نیز بود :

میمه ـ در برخورد یک اتوبوس مسافربری متعلق به شرکت اتوتاج و یک سواری ۵ نفر کشته شدند .

حادثه در ۱۳ کیلومتری‌میمه از برخورد اتوبوس ۷۷۱۲۷ تهران ـب اتوتاج به رانندگی حسن چرخ‌ریس‌هرندی‌و پیکان ۴۴۵۶۲ تهران ب به رانندگی محمد عبای رخ داد وطی آن راننده سواری و ۴ تن از سرنشینان آن کشته شدند .

هویت دو تن از مقتولین این حادثه هنوز معلوم نشده است و دو مقتول دیگرنعمت‌اله براتی و « علی زهاهری» نام داشتند .

پدر و پسر کشته شدند

آمل ـ براثر برخورد موتوسیکلت باوانت پدروپسری کشته شدند .

حادثه از برخورد وانت فورد ۵۱۱۲۶ تهران برانندگی علیجان عزیزی و موتوسیکلتی به رانندگی مجیدموسوی در۵ کیلومتری آمل رخ داد و طی آن راننده موتور و پدرش عباس موسوی کشته شدند.

موتور سوار کشته شد

اصفهان ـاتوبوس ۷۹۷۷۷ـ تهران برانندگی حبیب‌اله فرخ نژاد در جاده اصفهان ـ تهران موتورسواری‌بنام‌حسین‌عسکری را زیر گرفت و کشت .

راننده پس‌از حادثه دستگیر شد

سقوط مرگبار

شیراز ـ بر اثرسقوط یک تراکتور به رودخانه «کر» ۲نفر کشته شدندو ۱نفربشدت‌مجروح گردید .

این حادثه در پل رودخانه«کر» رخ داد وطی‌آن‌سیدمحمدرضائی راننده تراکتور و احمد زارع سرنشین آن‌کشته‌شدندو حاجی خداشناس یکی‌دیگرازسرنشینان تراکتور مجروح شد .

۲ کشته

شهرضا ـ دردوحادثه‌رانندگی که درجاده های اصفهان ـ شهرضا و شهرضا ـشیراز رخ داد ۲نفر کشته و۴ نفر مجروح شدند .

حادثه اول در ۲۸کیلومتری اصفهان ـ شهرضا از برخورد کامیون ۳۲۴۸۱زاهدان‌برانندگی محمد ابراهیمی وسواری ۷۴۸۱۹ تهران ص برانندگی عباس زمانی رخ داد و طی‌آن عباس زمانی کشته شد و ۴ سرنشین سواری‌بشدت‌مجروح شدند .

حادثه دوم در ۲۲ کیلومتری شیراز ـ شهرضا از برخورد سواری ۴۴۹۴۴ تهران ص به رانندگی محمدترقی مقدم وتریلر ۱۳۲۴۹ تهران و برانندگی منصور اختر رخ داد در این حادثه راننده سواری‌جان خود را از دست‌داد.

حوادث دیگر نیز در کنار گشت وگذارهای سیزده‌بدر ، در شهرستانها اتفاق افتاد .

۳کشته

اصفهان ـ یک‌دیوار قدیمی در یکی از محلات روستای «رهنان »واقع‌در حومه‌اصفهان فرو ریخت ویک دختر‌خردسال و دو پسربچه را کشت .

اجساد مقتولین که زهره و رضا گندمکار و امیر نقیان نام داشتند از زیر آوار خارج گردید و به خاک سپرده شد تحقیق دراین‌مورد ادامه‌دارد.

قتل همسر

اصفهان ـ مردی‌که در پی یک نزاع خانوادگی‌و اختلاف زناشوائی‌غرورش راجریحه‌دار یافته بود ، با چاقو به جان همسر جوانش افتاد و او را کشت .

جنایت در روستای « چم» فلاورجان رخ داد .

شکراله اصغری متهم به‌قتل پس از دستگیری به ماموران گفت من و همسرم فخری‌دهقانی باهم‌به مشاجره پرداختیم‌و من که بشدت عصبانی شده بودم او را چاقو زدم

تحقیق در این زمینه ادامه دارد .

بیست‌و پنجمین قتل

کرج ـ جسد نیم سوخته جوان ۲۵ ساله‌ای درآلونک های اطراف« جوقین» شهریار پیدا شد .

در معاینه‌ای که دکتر«گردیز» پزشک قانونی کرج‌درحضور ارباب شیرانی بازپرس شعبه دوم دادسرای کرج از جسدبه عمل آورد ، جای هفت‌ضربه چاقودر نقاط مختلف‌پشت‌جسد مشاهده شد و احتمال میرود که قاتل یا قاتلین پس ازارتکاب جرم دست و پای جسد را محکم بسته و سپس او را به آتش کشیده‌اند ، اما به‌سبب وجود کمربند بر کمر جسد،به پائین تنه وی آسیبی نرسیده است و تنها قسمت سروسینه جسد به علت سوختگی‌متلاشی شده است .

مقتول شلوار آبی ، کفش مشکی پاشنه بلند و کت سفید راه‌راه نابستانی به تن داشت و در بررسی‌ازجیب های‌جسد دو فقره چک بدست آمد که‌بر روی یکی از آنها نوشته شده است : «این بیست وپنجمین قتلی است که من انجام‌داده‌ام.»

همچنین چند ورقه زرورق مخصوص پیچیدن هروئین و یک تکه کاغذ سفید که برروی آن « اصغر نفر» و غلامرضا نوشته شده در جیب های‌جسد وجود داشت و احتمال می‌رود که اسم مقتول « اصغر نفر» فرزند غلامرضاو ازاهالی شهرری باشد .

تحقیق ماموران برای‌تعیین هویت دقیق مقتول و شناسائی قاتل یا قاتلین ادامه دارد .

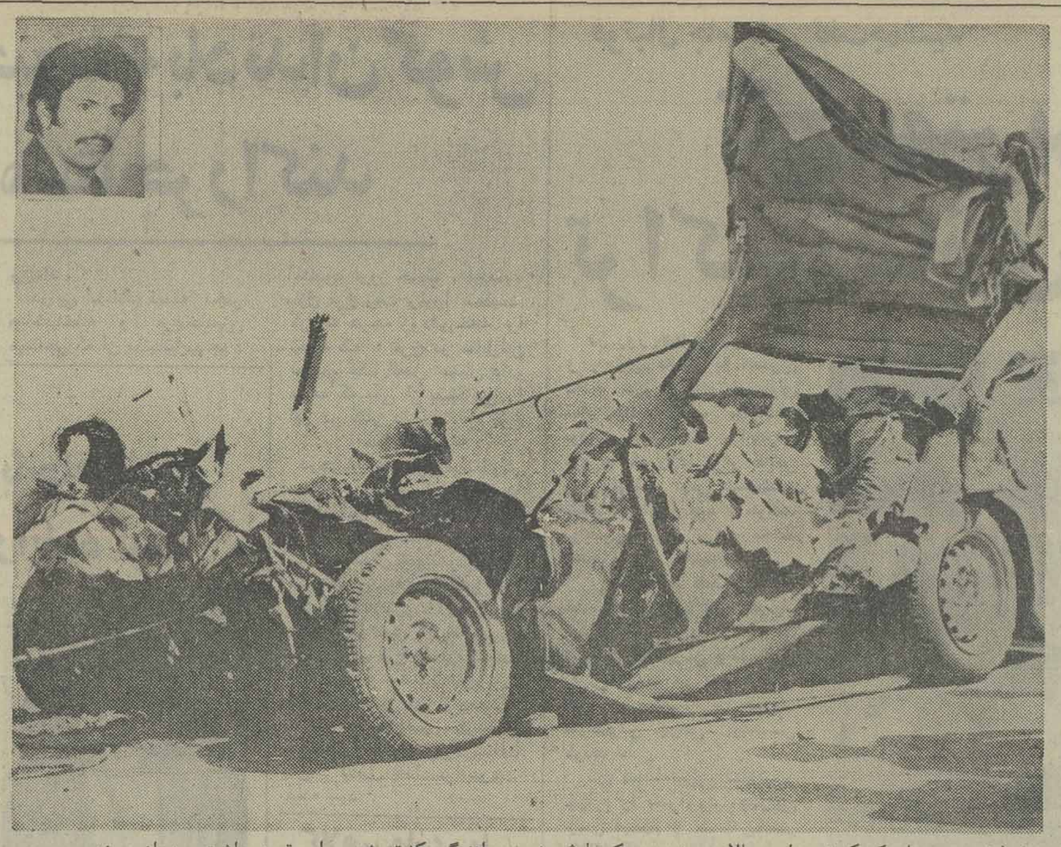

درراه‌تبریز جوانی‌که‌عکسش را در بالا می‌بینید در یک‌حادثه شدید رانندگی کشته شد . او قصد داشت بعد از سیزده‌بدر ازدواج کند .

نکات تازه‌از جنایت هولناک کرج

فرزند ۱۳ ساله مقتولین فاش میکند :

چگونه‌دزدان‌مادر و پدرم را کشتند؟

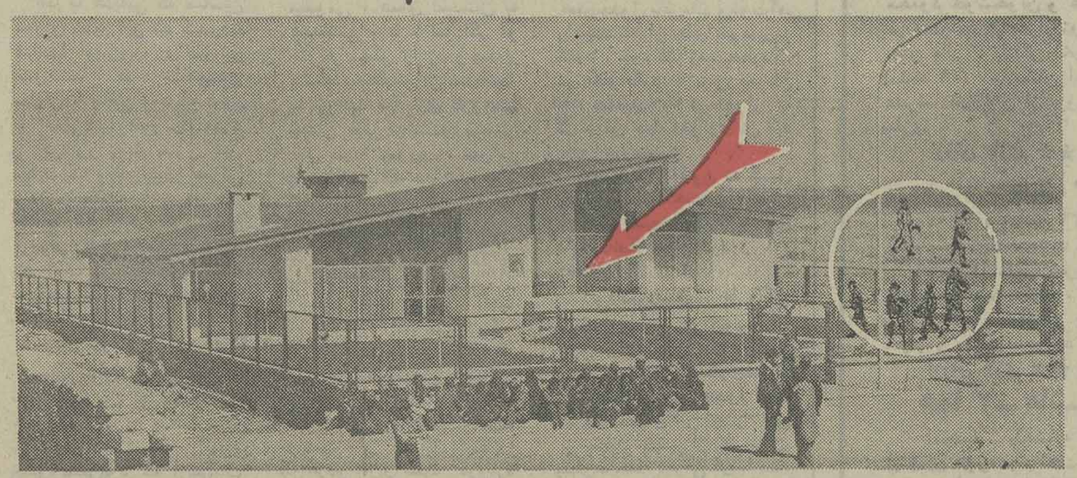

ویلایی که جنایت در آن‌رخ داده وطرز ورود متهمان به قتل که دردایره مشخص شده است.

کرج‌ـ خبرنگار اطلاعات :

پرونده جنایت‌هولناک وتکان دهنده‌مهرویلای‌کرج، برای‌تحقیق بیشتر پیرامون این ماجرای فجیع، به‌اداره آگاهی کرج‌واگذار شد.

ظهر روز پنجشنبه گذشته ، بابک تنها شاهد ماجرای جنایت مهر ویلای کرج و قتل فجیع‌پدر و مادرش،به‌دست‌دزدان‌شبانگاهی، همراه ارباب شیرانی بازپرس‌شعبه دوم دادسرای‌کرج‌و ـعبدالرحمن ومحمد طاهرـ دوافغان که در مظان اتهام قرار گرفته‌اند، به خانه‌شان‌ـ محل جنایت ـ رفت‌و صحنه جنایت‌راهمانگونه که‌خود شاهد آن بود، برای بازپرس پرونده، شرح داد. چندتن از ماموران آگاهی کرج نیز، ارباب شیرانی را همراهی میکردند .

بابک صدری افشار ۱۳ ساله درباره مرگ فجیع پدر ومادرش ـ هوشنگ صدری افشار و توران رستمی‌ـ به بازپرس‌پرونده گفت:

بابک افشار، لحظه به‌لحظه‌جریان قتل فجیع مادر وپدرش را شرح‌داد

حدود ساعت ۳ صبح روز دوشنبه ـ ۸ فروردین ماه‌جاری‌ـ بود که ناگهان باصدای داد و فریاد بابا و مامان، از خواب پریدم. چندلحظه‌گوش خواباندم تافهمیدم صدا از اتاق خواب‌بابا ومامان می‌آید. یکراست به اتاق خواب پدر ومادرم دویدم ،ولی قبل از اینکه از اتاق خواب‌خودم بیرون بروم، مردی از پشت‌سر مرا گرفت و دستش را جلودهانم گذاشت. و به آرامی وبالهجه مخصوصی که بعدا فهمیدم این لهجه افغانی است‌گفت :

«صدات در نیاید. با تو کاری ندارم ..» او دستم را گرفت و مرا به طرف اتاق بابا و مامان «هل» داد. مامان با دیدن من ، وحشت زده جیغ کشید و التماس کنان گفت: «تو را خدابابچه‌ام کاری نداشته باشید، هرچه میخواهید بردارید وبروید».

غیر از مردی که مرا به‌اتاق خواب بابا و مامان برد. دو یا سه مرد دیگر هم در اتاق‌بودند. یکی ازآنها دست وپای مامان‌را باطناب بسته بود و دو مرددیگر طنابی را به گردن بابا انداخته ودو سر آن را می‌کشیدند ...من بادیدن این صحنه وحشت کرده بودم، وچون کاری از دستم ساخته نبود، ناراحت بودم.

مردی که مرا به‌اتاق پدر و مادرم برده بود، دوباره مرا به اتاق خودم برگرداند، اما مردان دیگر در اتاق بابا ومامان‌ماندند. آن مرد دست وپای مرا هم بست ومرا روی تختخواب انداخت.

ساسان برادرم که ۷ سال‌دارد، دراین موقع از خواب بیدارشد ودزدان دست وپای او را نیز بستند.

بابک اضافه کرد : دزدان‌چون عجله داشتند. نتوانسته بودند. دستهای ساسان را محکم ببندند، او دستهای خود را باز کرد و به آشپزخانه رفت و چاقویی آورد و با آن طنابی راکه‌به‌دست وپای من بسته شده بود، برید. وقتی ساسان دست‌وپایم را باز کرد، من به سراغ بابا ومامان رفتم ولی‌آنان حرف نمیزدند و فهمیدم که هر دو مرده‌اند. وقتی فهمیدم بابا و مامان مرده‌اند ، بیرون دویدم،تااز همسایه‌هاکمک بگیرم. سوار اتومبیل پدرم‌شدم. سویچ‌اتومبیل‌رویش بود،موتور آنرا بکار انداختم و همسایه‌مان را از حمله دزدان و کشته‌شدن بابا ومامان باخبر کردم. آنها جنازه‌های بابا و مامان را به بیمارستان بردند وماموران‌را در جریان گذاشتند.

ارباب شیرانی بازپرس شعبه دوم دادسرای کرج که مامور تحقیق درباره جنایت خانه۶٫۷۰ «مهر ویلا»ی کرج شده ،تاکنون پانصد نفر از افغان‌های مقیم‌کرج را به بازپرسی فرا خوانده‌است.

از این عده فعلا بیست نفر تحت‌الحفظ بسر می‌برند که‌بابک پسر سیزده ساله زن و شوهر مقتول، پنج نفر را تاکنون شناسایی کرده است.

یکی از افراد دستگیر شده که از سوی بابک متهم به کشتن‌پدر ومادرش شده است، عبدالرحمن فرزند «کوشا» نام دارد.

دومین متهم محمد طاهر نام دارد. بابک وقتی با محمدطاهر فرزند محمد عظیم رویاروی شد، اندکی بطور مشکوک، به‌سرتا پای او نگاه کرد وبه‌نزدیکانش گفت یکی از انهایی که پدر و مادرش را کشت،عمامه ودستمال سفید برسر و گردن داشت.

بدستور ارباب شیرانی‌بازپرس شعبه دوم دادسرای کرج، ماموران عمامه سفیدی برسر محمد طاهر گذاشتند. و «بابک» با دیدن او، فریادی‌کشید وگفت خودش است! و سه متهم دیگر مختار واللهداد وعبدالرحمن فرزند قاسم هستند.

★ ماجرای گردن‌بند

از جیب مختار یکی ازافغان های دستگیر شده، یک گردن‌بند طلا بدست آمده است.

مهندس هوشنگ رستمی برادر توران رستمی ـیکی‌از دوقربانی جنایت مهرویلا در باره گردن‌بند گفته است که گردن بندبه همسر آلمانی او تعلق دارد. همسر مهندس رستمی در آلمان بسر می‌برد وتا پایان هفته به ایران خواهد آمد.

مهندس رستمی در باره گردن بندی که نزد مختار فرزند رجب پیدا شده است، گفت :البته شکی ندارم که این گردن بند متعلق به همسر من است، ولی چون نظیر این گردن بند زیاد است، باید نظر قطعی را همسرم بدهد.

بابک نیز گفته که او بارها این گردن بند را گردن زن دایی‌اش دیده است.

گردن بندی که نزد مختار پیدا شده، یک عقیق بیضی شکل قهوه‌ای باقاب وزنجیر طلااست.

★ افغان‌های بی‌گذرنامه

پانصد افغان مقیم کرج که از بامداد روز دوشنبه ـ ۸فروردین ماهـ تاکنون، برای توضیح دادن درباره جنایت فجیع خانه ۶٫۷۰ «مهر ویلا» به بازپرسی فرا خوانده شده‌اند، افرادی هستند که بدون گذرنامه، به ایران آمده‌اند .قرار است این عده، در مرز، تحویل مرزبانان افغانستان شوند.

آزادپور دادستان کرج‌به‌خبرنگار ما در کرج گفت: برابر موازین قانونی، افرادی که بدون‌گذرنامه وارد کشور ما میشوند، بمجزای نقدی که کمتر از پنج هزار ریال نخواهد بود، محکوم میشوند و پس از محکوم شدن به پرداخت جریمه، وسیله شهربانی، از کشور اخراج میشوند.

توران رستمی و هوشنگ‌صدری افشار مقتولان جنایت مهرویلای‌کرج

دستور قتل‌ها را سیدمهدی هاشمی چگونه‌صادر می کرد؟

بقیه ازصفحه ۲۱

● ۱۰ـ احمد قهدریجانی (طاهری‌نسب) از نظر مداخله در امر پزشکی بدون داشتن مجوز قانونی به ده ماه حبس جنحه‌ای‌وپرداخت ده‌هزارریال جزای نقدی با احتساب ایام بازداشت .

● ۱۱ـ نسبت به اتهام منتسبه به‌محمدحسین‌جعفرزاده و اسداله شفیع‌زاده دایر بر ۸بار شروع به ربودن به‌قصد قتل و اتهام محمود ایمانیان و ناصر طاهری و احمد شفیع‌زاده و احمد قهدریجانی (طاهری‌نسب) و حسنعلی شفیع‌زاده ، رمضان جمالی و شعبان جمالی مبنی بر ۸ بار معاونت در شروع به ربودن بعلت عدم تحقق بزه شروع به ربودن برائت‌نامبردگان ازاتهام مذکور ثابت و اعلام میشود.

● ۱۲ـ اتهامات منتسبه به محمدعلی حجتی ، شعبان شفیع‌زاده ، نصراله و یداله شفیع‌زاده، قربانعلی حمزه‌زاده، رحمت‌اله و طاهر طاهری به ترتیب مبنی بر ۸ بار معاونت در شروع به ربودن به قصد قتل و یکبار معاونت درشروع به ربودن به‌قصد قتل بعلت عدم تحقق‌بزه شروع‌به‌ربودن وعدم وجود دلیل کافی و اثباتی موجد قطع و یقین براحراز معاونت آنان در ربودن ، برائت نامبردگان از بزه‌های مذکور اعلام می‌گردد.

● ۱۳ـ محمد اسماعیل ابراهیمی و محمد علی حجتی از جهت رانندگی بدون پروانه و معاونت در آن با احراز بزه‌کاری هریک‌جمعا به‌پرداخت ۱۵ هزار ریال جزای نقدی .

● نسبت به درخواست دادسرای شهرستان مبنی بر اعمال ماده ۲۵ قانون جزا در باره شعبان جمالی نظر به عدم احراز اجرای مجازات واقامت اجباری موردی برای اعمال ماده ۲۵ قانون مزبور بنظر نمیرسد.

درخصوص ضرر وزیان‌های مدعیان خصوصی اعتراض آقایان وکلای مدعیان‌خصوصی به ایشان یا موکلینشان طبق مقررات قانون آئین دادرسی مدنی ابلاغ نشده تا مکلف به پاسخگویی‌باشند پذیرفته‌نیست.

دادگاه هریک از آقایان حسین‌مرادی، عباسعلی‌رحیمی، سید مهدی هاشمی و محمود ایمانیان را به پرداخت مبلغ ۲۵۰ هزار ریال بابت خسارت در حق ورثه شیخ قنبرعلی صفرزاده و هریک از آقایان حسین‌مرادی، عباسعلی‌رحیمی، امیرقلی حمزه‌زاده و سیدمهدی هاشمی به‌پرداخت‌دویست‌هزار ریال بابت خسارات در حق ورثه مرحوم مهدیزاده و نیز هریک از آقایان محمد حسین جعفرزاده ، اسداله شفیع‌زاده، سید مهدی هاشمی ، محمود ایمانیان ، محمد اسماعیل ابراهیمی ، احمد شفیع‌زاده ، ناصرطاهری،حسنعلی‌شفیع‌زاده، رمضان جمالی و شعبان‌جمالی را به پرداخت ۱۵۰ هزار ریال بابت خسارت در حق ورثه مرحوم شمس‌آبادی محکوم می نماید .

فرجام

روز پنجشنبه ، پس ازاعلام رای‌دادگاه‌علیه گروه تروریست مذهبی ، سید محمد مرتضوی رئیس دادگاه خطاب‌به چهارده تروریست مذهبی که‌براساس رای دادگاه ۶ نفر ازآنان‌به اعدام ، شش نفر به ۸ سال زندان ، یک نفر به دوبار ۱۵ سال زندان و نفر چهاردهمی به‌۱۰ ماه زندان محکوم‌شده‌اند، گفت :

رای‌صادره‌براساس محتویات پرونده میباشد و قطعی نیست. شما میتوانید از رای دادگاه پژوهش بخواهید .

در پی سخنان رئیس دادگاه چهارده تروریست و دادستان اصفهان ، از حکم‌دادگاه،فرجام خواستند .

تلویزیون رنگی

پارس سوپرکالر

بادستگاه کنترل از راه‌دور

مدل ۸۲۰۰

● سیستم سکام مخصوص ایران
● کانال یاب اتوماتیک
● قدرت دریافت ۶۸ کانال
● صفحه بزرگ ۲۶ اینچ

ساخت کارخانجات پارس الکتریک باکمک فنی GRUNDIG آلمان

پیشگاه مبارک شاهنشاه آریامهر

از توجهات وعنایات خاصی که در مورد معلمین‌فرمودید سپاسگزارم بقای ذات‌آقدس همایونی وخاندان جلیل پهلوی‌را آرزو دارم.

از طرف دبیران و کارکنان دبیرستان‌رابعه ، اداره آموزش و پرورش ۱۳ـ مهرانگیزرهنمائی

مقام‌محترم وزارت دادگستری

حسن انتصاب آنجناب‌را در انتخاب آقای محمدتقی امامی که‌فرد وطن پرست درستکار وفعال میباشد بمعاونت دادستانی استان تهران تبریک عرض مینمائیم .

دکتر عبدالعظیم بیابانی ـ مهدی بیابانی‌ـ هادی بیابانی‌ـ مهندس عباس بیابانی

علی فامیل قدیری سن۱۷ ساله متولد اردبیل (صاحب عکس بالا) از تاریخ یکشنبه ۷٫۱٫۳۶ ازخانه خارج وتااین‌تاریخ مراجعت‌ننموده (مشخصات لباس: پیراهن خالدار سیاه و باعینک ذره‌بینی) خیابان قصرالدشت چهار راه هاشمی‌جنب مسجد رضوی تلفن۹۵۵۶۴۲ اطلاع داده شود .

آ ـ ۳۷۵

سکنا درسوئیس برای اجاره :

ویلائی از طبقه عالی ، در کنار دریاچه ژنو به مساحت ۲۵۰۰۰ متر مربع‌دارای‌بندرگاه خصوصی

به‌نشانی زیر مکاتبه کنید:

SERVAN FIDUCAIRE
SA, Petit Chêne 38,
CH-1001 Lausanne
Telex CH 25414

دوشنبه ها جوانان منتشر میشود

مجالس ترحیم

باندوه فراوان درگذشت خواهر خود بانو سلطان حفیظی را باطلاع دوستان میرساند.
مجلس ترحیم مردانه و زنانه آن مرحومه روز سه شنبه ۱۶ر۱ر۳۶ ازساعت ۱۲ـ۱۴ در خانقاه صفی علیشاه برگزار خواهد شد.
دکتر محمد علی حفیظی. دکتر مهدی حفیظی
۱ـ۲ آ ـ ۴۰۱

باتاثر فراوان درگذشت مادر مهربان و عزیز خود بانو سلطان حفیظی راباطلاع دوستان و آشنایان میرساند.
مجلس ترحیم مردانه و زنانه آن مرحومه روز سه شنبه ۱۶ر۱ر۲۵۳۶ ساعت ۱۲ـ۱۴ در خانقاه صفی علیشاه منعقد خواهد بود.
علی برادران. دکتر جلیل برادران. دکتر حسین برادران. پوراندخت برادران. زریندخت برادران.
۱ـ۲ آ ـ ۴۰۱

با نهایت تاسف درگذشت بانو سلطان حفیظی مادر عزیز همسران خودرا باطلاع عموم میرساند.
مجلس ختم زنانه ومردانه آن مرحومه روز سه‌شنبه ۱۶ر۱ر۲۵۳۶ ازساعت ۱۲ـ۱۴ در خانقاه صفی علیشاه منعقد می گردد.
دکتر حسین مظاهر. دکتر کاظم صفوی زاده
۱ـ۲ آ ـ ۴۰۱

باتاثر و تاسف فراوان درگذشت بانو سلطان حفیظی بانوی عزیز ومهربان خانواده خودرا باطلاع دوستان و بستگان و آشنایان میرساند.
مجلس ترحیم روز سه‌شنبه ۱۶ر۱ر۲۵۳۶ ازساعت ۱۲ الی ۱۴ در خانقاه صفی علیشاه منعقد خواهدشد.
خانواده های : برادران. کرامت. صرام. عطابور. واعظی. کوچک زاده. خورشید. سیگاری.
۱ـ۲ آ ـ ۴۰۱
اطلاعات ـ مصیبت وارده را بخانواده های عزاداربویژه بازماندگان آنمرحومه تسلیت میدهد.

بانهایت تاسف درگذشت نابهنگام آقای صفر مهبان پدرگرامی همسرانمان را باطلاع میرساند. مجلس ترحیم آن مرحوم ازساعت ۱۵الی ۱۷ روز سه‌شنبه ۱۶ فروردین در مسجد الجواد منعقد خواهد بود.
ناصر معروفی ـ آقامان‌غنی‌زاده ـ خانواده‌های: مهبان ـ منفرد تجریشی ـ غفاری ـ نجفی ـ تهرانی ـ معروفی ـ غنی‌زاده ـ طاهری نخجوانی ـ شکیر ـ شمس.

باکمال تاسف درگذشت آقای صفر مهبان را باطلاع‌میرساند. مجلس ترحیم مردانه وزنانه آن مرحوم از ساعت ۱۵ الی ۱۷روز سه‌شنبه ۱۶ فروردین در مسجدالجواد منعقد خواهدبود.
سیمین منفرد ـ جمشید ـ منظر ـ آذر ـ مینا ـ مهوش و حمید مهبان.
۱ـ۲ آ ـ ۴۲۵
اطلاعات ـ بخانواده‌های عزادار بویژه بازماندگان‌آنمرحوم تسلیت میدهد.

بازگشت همه بسوی خداست
باکمال تاسف فوت بانوی بافضیلت والده اینجانبان برادران عبدی اسکوئی را باطلاع دوستان و آشنایان میرساند. مجلس ختم‌آنمرحومه روز دوشنبه ۱۵ر۱ر۳۶ از ساعت ۳ الی ۵ بعد از ظهر در مسجد آذربایجانیها واقع در بازار منعقد میباشد.
حاج سید مصطفی عبدی اسکوئی ـ سید جعفر عبدی ـ دکتر سید علی‌اصغر عبدی ـ حاجی سید ابراهیم عبدی ـ سید ابوالفضل عبدی ـ سید یحیی عبدی ـ دکتر سید حسین عبدی.
ضمنا ختم زنانه از ساعت ۳ الی ۶ بعد از ظهر همانروز در منزل حاجی سید مصطفی عبدی واقع در آریاشهر ـ فلکه دوم ـ خیابان گلناز ـ خیابان ۲۵ ـ پلاک ۳۳ برگزار میشود.
حاجی سید رضا عبدی اسکوئی ـ سید آقا عبدی اسکوئی ـ خانواده های : سید فرشی ـ حاجی میرصادق رسولی خوئی ـ خلیجی اسکوئی ـ فرشی اسکوئی ـ شهامتی اسکوئی ـ محمد زاده اسکوئی ـ قائمی‌اسکوئی ـ صالحی اسکوئی ـ جمالی اسکوئی ـ غفاری ـ مونسی اسکوئی ـ صادقی اسکوئی ـ نوراللهی‌اسکوئی ـ پروینی اسکوئی ـ وطنی اسکوئی ـ اصغری اسکوئی ـ بلوری ـ مقیمی اسکوئی ـ حلمی اسکوئی ـ شایقی اسکوئی ـ صیادی اسکوئی ـ فرهادی اسکوئی ـ یوسفی میلانی ـ فتحی اسکوئی ـ اکبرزاده ـ کلاغچی ـ فاتحی.
آ ـ ۴۰۳
اطلاعات ـ مصیبت وارده را بفرزندان آن مرحومه و خانواده های وابسته تسلیت میدهد.

بانهایت تاسف وتاثر فوت ناگهانی مرحوم حاج میرزا علی اکبر زمردیان را باطلاع خویشاوندان و آشنایان میرساند.
مجلس ترحیم مردانه وزنانه آن مرحوم روز دوشنبه ۱۵ر۱ر۳۶ از ساعت ۳ونیم الی ۵ونیم بعد ازظهر در مسجد مرحوم آیت ... حاج شیخ عبدالنبی نوری واقع در سرچشمه منعقد میباشد.
خانواده‌های: زمردیان ـ حاج میرزا عباسعلی اسلامی ـ حاج میرزا عباس کاظمی شیرازی ـ مشفق ـ ضرابی ـ پرتوی ـ رستگار تهرانی ـ صدقی‌نژاد ـ بلوریان ـ صرافزاده ـ محمود جعفری ـ حاج اکبرپور کاظمی ـ حاج محمد تقی عابدین ـ حاج سید احمد سجادی ـ پدرامپور ـ جعفری ـ دادفرما ـ سیف ـ تهرانی ـ عسگری دریانی ـ حاج محمد پازوکی ـ نصرت‌اللهنژاد.
آ ـ ۳۹۱
اطلاعات ـ مصیبت وارده را بخانواده‌های عزادار بویژه بازماندگان آنمرحوم تسلیت میدهد.

دوستان شادروان دکتر حسین رضوی بانهایت تاسف‌ضمن عرض تسلیت ببازماندگان آنمرحوم باطلاع میرسانند.
مجلس ترحیم فقید سعید روز سه‌شنبه ۱۶ر۱ر۳۶ از ساعت ۴الی۶ بعدازظهر در خانقاه صفی علیشاه منعقد میباشد.
آذرگیو ـ خلیلی ـ دبیری ـ رسا ـ شهراسبی ـ فرزانه‌کیمیاگر.
آ ـ ۱۰۶۰۰

سناتورها و نمایندگان مجلس شورای ملی ازاستان همدان
بانهایت تاسف درگذشت آقای دکتر حسین رضوی همدانی جراح عالیقدر را به اطلاع آقایان محترم همشهریان و دوستان گرامی میرسانند. مجلس ختم فقید سعید روز سه‌شنبه ۱۶فروردین ماه از ساعت ۴ تا۶ بعد ازظهر در خانقاه صفی علیشاه برگزار میگردد.
محسن رئیس. علی اکبر جلیاوند. هما زاهدی. علی طباطبائی. هوشنگ ناظمی. مهندس صائبی. عبدالله شجاعی قراگزلو. ظفری. مهندس اردلان. بهرمند. معینی قراگزلو.
آ ـ ۱۰۵۹۲

بانهایت تاثر و تاسف فوت جانگداز فرزند دلبند و پدر بزرگوار برادر عزیزمان دکتر حسین رضوی راباطلاع اقوام و آشنایان میرساند مجلس ترحیم زنانه و مردانه آن مرحوم از ساعت ۱۶ الی ۱۸ روز سه‌شنبه ۱۶ فروردین ماه در خانقاه صفی علیشاه برگزار میشود.
تاج‌الملوک رضوی (دولتشاهی). داریوش رضوی. مهندس مهدی رضوی. مهین بانو رضوی (نیکبین). مهندس هوشنگ رضوی.
۱ـ۲ آ ـ ۱۰۵۸۹

باکمال تاسف و تاثر درگذشت جانگداز آقای دکتر حسین رضوی همدانی راباطلاع دوستان و آشنایان میرساند مجلس ترحیم زنانه ومردانه آن مرحوم روز سه شنبه ۱۶ فروردین ماه از ساعت ۱۶ الی ۱۸ در خانقاه صفی علیشاه برقرار می گردد. ضمنا مراسم شب هفت چهارشنبه هفده فروردین از ساعت ۱۶ الی ۱۸ در سالن شماره ۳ بهشت زهرا منعقد میگردد.
خانواده های: رضوی. ذوالفقاری. دولتشاهی. رازی. راسخی. درزمکتانی. نیک بین. بنی‌مهد مرتضوی. بقائی. طباطبائی. زندکریمی. همایون‌فر. ساعدی جهانسوزی. نقیه. امیر صدوقی حبیبی. افشار. صادری. محتشمی. جواهربین. سجادی. آیرم. درمشیان. ظفری. زمانیان. شهاب. کاظمی. مقصود. خسروانی. گیتی. بهرامی. علیزاده. فردید. ایرانی. ایزدی. عبادی. مسعودی. دبیری و فامیلهای وابسته
آ ـ ۱۰۵۸۸
اطلاعات ـ مصیبت وارده را بعموم افراد خانواده های عزادار بویژه بازماندگان آنمرحوم تسلیت میدهد.

با قلبی آکنده از اندوه و تالم فقدان ناگهانی و جانگداز پدر بزرگوارمان شادروان حاج باقر دهقانی را به استحضار دوستان و آشنایان میرسانیم. مجلس‌ترحیم آن مرحوم در ساعت ۳ الی ۶ بعد از ظهر روز دوشنبه ۱۵ر۱ر۳۶ در حسینیه یزدیها واقع در قلهک خیابان‌دولت منعقد خواهد بود.
عباس دهقانی ـ ماشاالله دهقانی ـ رمضان دهقانی
آ ـ ۱۰۶۱۶

مدیر عامل شرکت سهامی خاص ایرهنیو
با نهایت تاسف فقدان ناگهانی شادروان حاج‌باقر دهقانی پدر ارجمند جناب آقای عباس دهقانی را به استحضار می رساند.
مجلس ترحیم زنانه و مردانه فقید سعید از ساعت ۳ الی ۶ بعد از ظهرروز دوشنبه ۱۵ر۱ر۲۵۳۶درحسینیه یزدیها واقع در قلهک منعقد میگردد.
احمد دهقانی محمدآبادی
آ ـ ۱۰۶۱۸

با اندوه فراوان فقدان ناگهانی شادروان حاج باقر دهقانی پدر ارجمند آقای ماشاالله دهقانی را به‌استحضار میرساند.
مجلس ترحیم آن مرحوم از ساعت ۳ تا ۶ بعد از ظهر روز ۱۵ر۱ر۳۶ در حسینیه یزدیها واقع در قلهک خیابان دولت منعقد خواهد بود.
شرکت یدان سهامی خاص
آ ـ ۱۰۶۱۹

بانهایت تاسف درگذشت ناگهانی شادروان حاج باقر دهقانی پدر گرامی آقای رمضان دهقانی کارمند عالیرتبه این شرکت را به آگاهی میرساند. مجلس ختم زنانه و مردانه فقید سعید در روز دوشنبه ۱۵ر۱ر۳۶ ساعت ۳ تا ۶ بعد از ظهر در حسینیه یزدیها واقع در قلهک خیابان دولت منعقد میگردد.
شرکت سهامی عام کارخانجات پروفیل نیمه سبک
آ ـ ۱۰۶۲۰

بانهایت تاسف و تالم درگذشت ناگهانی شادروان حاج باقر دهقانی را به استحضار دوستان و آشنایان میرساند. مجلس ترحیم فقید سعید در روز دوشنبه ۱۵ فروردین ماه ۲۵۳۶ ساعت ۳ الی۶بعد از ظهر درحسینیه یزدیها واقع در قلهک خیابان دولت ایستگاه حکیم زاده منعقد میگردد.
خانواده های : دهقانی ـ مرتضوی ـ خلیلی ـ عباسی ـ فلاح ـ حیدریان ـ محمدآبادی ـ اکبری ـ جعفری ـ ورمزاده ـ موسوی نژاد ـ اصفهانی ـ راستی ـ حجازی ـ حسین‌الهی ـ چاوشی ـ دهقان ـ شجاعی ـ جعفرپناه و سایر بستگان.
آ ـ ۱۰۶۱۷
اطلاعات ـ مصیبت وارده را بعموم بازماندگان آن مرحوم و خانواده های وابسته تسلیت میدهد.

انالله وانااليه راجعون
بمناسبت ارتحال جناب آقای علی اکبر فتح‌اللهی پسرخیرالحاج آقای حاج علی اصغر فتح‌اللهی که از خاندانهای سرشناس تجار تبریزند مجلس ترحیم از ساعت ۱۰الی ۱۲ صبح روز دوشنبه مورخه ۱۵ر۱ر۳۶ در مسجد آذربایجانیها منعقد شرکت حضرات حجج اسلام و آیات عظام و مومنین ذوالعزوالاحترام باعث‌مزید اجر و تسلیت خاطر باقیماندگان آن مغفور است.
محمد باقر الاشتیانی ـ الاحقر سید مهدی کماری ـ الاحقر سید هادی خسروشاهی ـ سعید ـ میرزا عبدالحسین مسجدجامع ـ الاحقر میرزا علاءالدین دینوری ـ الاحقر شیخ عبدالصمد خوئی ـ العبد سید ابراهیم علوی.
آ ـ ۳۸۳

بسمه تعالی
بادر نظر داشتن ارتحال جناب آقای علی اکبر فتح‌اللهی پسر جناب خیرالحاج آقای حاج علی اصغر فتح‌اللهی مجلس ترحیم از ساعت ۱۰ الی۱۲ صبح دوشنبه ۱۵ر۱ر۳۶ در مسجد آذربایجانیها و مجلس زنانه در همانروز از ساعت ۴الی۷ بعداز ظهر در منزل شخصی واقع‌در امیرآباد شمالی خیابان ۱۲ بن‌بست خورشید کاشی ۵۴ر۲ منعقد و تشریف‌فرمائی حضرات محترم بانوان و آقایان باعث تسلی خاطر باقیماندگان آن‌مرحوم واجر مزید است.
خانواده‌های: فتح‌اللهی ـ فتح‌اللهزاده ـ ایکچی ـ هشترودیار ـ عبدالله‌زاده‌فهیمی ـ شهلاسلیقوانی ـ فخاری ـ فتوحی ـ هشترودی ـ کلاهی ـ پلاسی ـ شربت‌اوغلی‌ـ شریعت ـ ختائی ـ ساعتی ـ رضوان ـ هوشنگی ـ ناجیان ـ زرندی.
آ ـ ۳۸۳
اطلاعات ـ مصیبت وارده را بعموم خانواده‌های عزاداربویژه بازماندگان آنمرحوم تسلیت میدهد.

باکمال تاسف وتاثر درگذشت مرحوم مغفور علی اصغرزارع رفیع حاج کدخدا بزرگ خاندان زارع رفیع را باطلاع کلیه دوستان و آشنایان میرساند مجلس ترحیم آن مرحوم روزدوشنبه ۱۵ر۱ر۳۶ از ساعت ۳الی۵ بعدازظهر در مسجد کمال‌آباد کرج وسه‌شنبه ۱۶ر۱ر۳۶ همان ساعت در مسجد حاج آباد کرج و شب هفت چهارشنبه ۱۷ر۱ر۳۶ ـ ۲الی۵ بعدازظهر مسجد امامزاده محمد کرج برسر مزار آن مرحوم برگزار میگرددباشرکت خود در این مراسم روح آن مرحوم را شاد باعث تسلی دل بازماندگان گردید.
خانواده زارع رفیع ـ ایزدیار ـ کمال‌زاده ـ رضائیان ـ ملکان ـ جوانبخت ـ کمال روستا ـ نیکفلاح ـ مدیر روستا ـ کدیورزاده ـ منطقی ـ ایزدور ـ جوزانی ـ ایزدی ـ توانگر رنجبر ـ پناهی ـ بهمن‌دار ـ ذوقی ـ خرمی ـ مهنک ـ قاسمی ـ احمدی ـ واثقی وسایر وابستگان آن مرحوم.
آ ـ ۱۱۹۱

بانهایت تاسف و تاثر درگذشت ناگهانی مرحوم محمدصادق فشاری مدیر چاپ درخشان را به اطلاع دوستان و همکاران میرساند.
مجلس ختم زنانه و مردانه آن شادروان روز دوشنبه ۱۵ر۱ر۲۵۳۶ ساعت ۴ تا ۶ بعد از ظهر در خانقاه صفی علیشاه منعقد میگردد.
رئیس اتحادیه و تعاونی صنف چاپخانه‌داران
غلامعلی توتونچیان
آ ـ ۱۰۵۹۴

باکمال تاسف درگذشت مادر عزیزمان بانو سکینه سلطان جهانشاهی را باطلاع میرساند. مجلس ترحیم از ساعت ۱۵تا۱۷ روز دوشنبه ۱۵ فروردین در مسجدالجواد واقع در میدان۲۵ شهریور منعقد خواهد بود.
انورجهانشاهی (بهنیا) ـ مهرانگیز جهانشاهی (فتاحی) ـ علاءالدین جهانشاهی.
آ ـ ۳۷۹

خانواده‌های: جهانشاهی ـ کلانتری ـ بنی‌فضل ـ بهنیا ـ فتاحی ـ پارسای فضل و وابستگان.
فوت تاسف انگیز بانو سکینه سلطان جهانشاهی را باطلاع میرسانند. مجلس ترحیم از ساعت ۱۵ تا۱۷ روز دوشنبه ۱۵ فروردین در مسجدالجواد منعقد خواهد شد.
سعید جهانشاهی ـ علاءالدین جهانشاهی ـ حسنعلی بنی‌فضل ـ یوسف بهنیا ـ میرابوالفضل فتاحی ـ منصور پارسای فضل ـ مسعود جهانشاهی.
آ ـ ۳۷۹
اطلاعات ـ مصیبت وارده را بعموم افراد خانواده‌های‌عزادار بویژه بازماندگان آنمرحومه تسلیت میدهد.

خانواده‌های: بنفشه افشان ـ پاکزاد ـ معماری ـ ختائی ـ کاملی ـ صادقی ـ روشنائی.
بانهایت تاسف درگذشت شادروان میرزا آقا بنفشه افشان را باطلاع کلیه دوستان وآشنایان میرسانند. بدین مناسبت‌مجلس ختم زنانه و مردانه آنمرحوم روز دوشنبه ۱۵ر۱ر۳۶ ازساعت ۱۷ الی۱۹ در مسجد ولی عصر واقع در حشمت‌الدوله منعقد است.
آ ـ ۳۹۹
اطلاعات ـ بخانواده‌های عزادار مصیبت وارده را تسلیت بیدهد

بانهایت تاثر وتالم درگذشت اسف‌انگیز همسر و پدرعزیزمان محمد رحیلی‌نژاد را باطلاع دوستان و آشنایان میرساند.
مجلس ترحیم آنمرحوم روز دوشنبه ۱۵ر۱ر۳۶ ازساعت ۱۶الی۱۸ در مسجد سجاد واقع در خیابان شاه نبش فخر رازی منعقد میگردد.
همسر وفرزندان

باندوه فراوان درگذشت غم‌انگیز آقای محمد رحیلی‌نژاد کارمند بازنشسته راه‌آهن را باطلاع میرساند. مجلس ترحیم‌روز دوشنبه ۱۵ر۱ر۳۶ از ساعت ۱۶الی۱۸ در مسجد سجاد واقع در خیابان شاه ـ نبش فخررازی و شب هفت آن مرحوم‌ازساعت ۱۶الی ۱۸ روز پنجشنبه در سالن شماره ۵ بهشت زهرا منعقد میگردد.
خانواده‌های: پاینده‌آزاد ـ ابراهیمی ـ بهار گیلانی ـ رحیمی‌نژاد.
آ ـ ۴۰۹
اطلاعات ـ بخانواده‌های عزادار بویژه بازماندگان تسلیت‌میدهد

باکمال تاسف و تاثر درگذشت همسر و پدر و برادر عزیزمان شادروان سرهنگ عباس نواب تهرانی فرزند مرحوم محمدصادق میرزا نواب‌السلطنه را باطلاع دوستان و آشنایان میرساند.
مجلس ترحیم زنانه و مردانه آن‌مرحوم روز سه‌شنبه شانزدهم فروردین ماه جاری از ساعت ۶ الی ۸ بعدازظهر در خانقاه صفی علیشاه منعقد خواهد بود.
شکوه نواب تهرانی (مظهری) ـ شهریار ـ شهاب ـ شاهین ـ نوابه عظیم زاده ـ همدم روانپور ـ نصرت قوانلو قاجار و خانواده های : نواب تهرانی ـ عظیم زاده ـ روانپور ـ قوانلو ـ دکتر تورج نواب تهرانی ـ مظهری کاشانی ـ مهندس رسا ـ بهنگار ـ قهرمانی ـ ایرج پور ـ عباسیان ـ سپندچی ـ میرابریشمی.
۱ـ۲ آ ـ ۱۰۵۹۰
اطلاعات ـ درگذشت شادروان سرهنگ عباس نواب تهرانی را به عموم بازماندگان و خانواده های عزادار مخصوصا به همسر و فرزندان آن مرحوم تسلیت میدهد.

بانهایت تاثر و تاسف ، درگذشت نابهنگام همکار جوان و کوشایمان علی تدین را در حادثه تصادف‌اتومبیل در ترکیه باطلاع دوستان و آشنایان میرساند.
مجلس یادبود آن شادروان در روز سه‌شنبه ۱۶ فروردین ۲۵۳۶ از ساعت ۱۷ تا ۱۹ در مسجد الجواد واقع در میدان ۲۵ شهریور برپا خواهد بود.
مردمسرای‌رادیوتلویزیون ملی‌ایران ـ اسمعیل پوروالی
۱ـ۲ آ ـ ۱۰۶۱۰

خواهرزاده عزیز ما ، نورچشم همه ما ، علی تدین مانند گلی پرپر شد و با هزاران آمال و آرزو درعنفوان جوانی به دیار باقی شتافت و آتش بجان همه بستگان و دوستان و نزدیکان کشید.
روز سه‌شنبه ۱۶ فروردین ۲۵۳۶ از ساعت ۵ تا ۷ بعد از ظهر در مسجد الجواد دور هم جمع میشویم و بخاطر شادی روح پاک وی یادش را گرامی میداریم باشد که با خیال راحت در سرای ابدیت بیارامد.
محمدهادی فامیلی ـ حسن فامیلی ـ نورالله فامیلی ـ محمدحسین فامیلی ـ محمد فامیلی ـ احمد فامیلی ـ عباس فامیلی ـ ابوالفضل فامیلی.
۱ـ۲ آ ـ ۱۰۶۱۴

باکمال تاسف فوت ناگهانی علی تدین فرزند حاج فتح‌الله تدین را که در اثر سانحه اتومبیل در ترکیه‌بوقوع پیوسته باطلاع بستگان و دوستان و همشهریان میرساند.
مجلس ترحیم مردانه و زنانه آن شادروان در روزسه‌شنبه ۱۶ فروردین ۲۵۳۶ از ساعت ۵ تا ۷ بعد از ظهر درمسجد الجواد تشکیل است شرکت در مجلس ترحیم موجب‌شادی روح آن مرحوم و تسلی خاطر بازماندگان خواهد بود.
خانواده های : تدین ـ فامیلی ـ نصیری ـ شیخ‌طاهری ـ واعظیان ـ طلوعی ـ پیوندی ـ اقوامی ـ اکبری ـ موسوی ـ نصرتی ـ عسکری زاده ـ حسینی ـ صفائی ـ هادیان ـ اعدل ـ فریور ـ رضیانی ـ کبیر ـ جهانشاد ـ حداد ـ کیانی ـ حسینی یزدی ـ اولیائی ـ آسیابانی ـ معینی ـ حاج طاهری ـ تهرانی ـ رضاقلی‌بیگی ـ سلامت ـ کیمیائی ـ فرزانه ـ زمانزاده ـ براتی ـ غیاثی و سایر خانواده‌های وابسته.
۱ـ۲ آ ـ ۱۰۶۱۲
اطلاعات ـ حادثه ناگوار را بعموم افراد خانواده های عزادار بویژه بازماندگان آن مرحوم تسلیت میدهد.

باکمال تاسف و تاثر درگذشت همسر و پدر و برادر بزرگوارمان عباس میرزا سیف را باطلاع دوستان میرساندمجلس ترحیم آن شادروان روز دوشنبه ۱۵ر۱ر۳۶ از ساعت ۱۴الی۱۶ در خانقاه صفی علیشاه منعقد خواهد بود.
صدیقه ـ گیتی ـ فریده ـ فرشته سیف ـ قدرت‌الملوک ـ مسعود ـ قمرالملوک فرهنگی ـ عزالدین‌سیف.

خانواده‌های: سیف ـ صدری ـ (نظام‌الدوله) فرهنگ ـ غیاثی ـ نیاکان ـ طایی ـ مسعود قاجار ـ فرهنگی ـ حجازی ـ امینی افشار ـ فریب ـ جباری ـ قوامی ـ نراقی ـ قندی ـ راکب ـ صحرانورد ـ قدسی ـ قهری ـ توکلی ـ کریمی ـ صادقی ـ اسماعیلی ـ مظهری ـ فریور ـ گلاین.
باکمال تاسف وتاثر درگذشت شادروان عباس میرزا سیف را باطلاع دوستان وآشنایان میرساند مجلس ترحیم مردانه و زنانه آنمرحوم از ساعت ۱۴الی ۱۶ روز دوشنبه ۱۵ر۱ر۳۶ در خانقاه صفی علیشاه منعقد خواهد بود.
آ ـ ۳۸۷
اطلاعات ـ مصیبت وارده را ببازماندگان آنمرحوم وخانواده های وابسته تسلیت میدهد.

یادبود

بمناسبت هفتمین شب درگذشت جانگداز وناگهانی مرحوم حاج حسین مهدی‌زاده مجلس یادبود مردانه روز دوشنبه ۱۵ر۱ر۳۶ از ساعت ۴تا۶ بعدازظهر در مسجد امام قائم (ع) واقع در خیابان ۴۶ متری شرقی نارمک ـ بین خیابانهای مهروردشت ومراسم زنانه در همانروز و ساعت در منزل شخصی آنمرحوم واقع در ۴۶ متری غربی نارمک ـ پلاک ۱۱۹ منعقد است.
خانواده مهدی‌زاده

بمناسبت فرارسیدن شب هفت بخاک سپردن گل پرپر شده و نوجوان بانو دکتر مرضیه نمکی‌دوست (سفید بخت) مجلس یادبودی در روز دوشنبه ۱۵ر۱ر۳۶ از ساعت ۳٫۵ تا ۵٫۵ بعد ازظهر در صحن مطهر حضرت عبدالعظیم آرامگاه خاندان رحمتی برگزار میگردد. شرکت آشنایان ودوستان و همکاران موجب تسلی خاطر بازماندگان خواهد بود.
خانواده های : سفید بخت. نمکی‌دوست وسایر خانواده های عزادار.
آ ـ ۱۰۵۹۱

در انجمن سخن سنج فردوسی مراسم یادبود وبزرگداشت (شادروان حاج جمال‌الدین عادل خلعتبری رئیس انجمن‌دانشوران ایران وخادم فرهنگ) برقرار گردید وعاظ دینی و سخنورانو حضار انجمن طلب مغفرت نمودند.
مدیر وموسس انجمن‌سخن‌سنج فردوسی (حاج‌اسدالله طوفانیان)
آ ـ ۱۰۵۹۸

تسلیت

آقای محمدعلی غفاری
باکمال تاسف وتاثر مصیبت وارده را از صمیم قلب به جنابعالی تسلیت عرض نموده دوام وبقاء سایر بازماندگان را از ایزدمنان آرزو مینمائیم.
ماشاءاله امیرنظری ـ جمشید باستانی ـ فرهاد پایدار ـ ولی‌محمدپور ـ تیمور ملایری‌ـ حسن لنگرودی ـ پرویز بسطامی ـ کاظم سعیدی ـ رحمت‌اله‌دارابی.

آقای غلامحسین جباری
مصیبت وارده را بجنابعالی تسلیت عرض نموده برای‌شما وسایر بازماندگان صبر وشکیبائی آرزو داریم.
احمد گلشنی ـ عبداله رسولی ـ اسداله طهمورثی ـ محمد معراجی ـ سید هاشم خیابانی ـ رضا یوسفزاده ـ رمضان‌وثوقی ـ کیکاوس حبیبی ـ احمد کاشانی.

تسلیت

دوست ارجمند آقای حسین سرکشیک
مصیبت وارده را از صمیم قلب تسلیت می‌گویم.
ژاله سرشار (نراقی)
آ ـ ۱۰۵۸۶

دوست عزیز خانم فروغ اشرف سمنانی (سرکشیک)
مرا در غم بزرگ خود شریک وسهیم بدانید.
ژاله سرشار
آ ـ ۱۰۵۸۵

جناب آقای مهندس رضوی
دوستان وهمکاران این مصیبت بزرگ را بشما وخانواده محترمتان تسلیت عرض نموده وخود را در غم شما شریک‌میدانند.
احتشامی ـ مجلسی ـ قوام ـ شهابی ـ شاهین ـ دیلمقانی ـ محمدخانی ـ آزمون ـ صابری ـ نعیمی ـ فروز ـ امینی ـ افلاطونی ـ نصیری ـ یزدانیان ـ رویانیان ـ مدرس ـ کوزمگر ـ امام صفاری ـ اکبرپور ـ ذوالفقاری ـ وکیلیان ـ محمدیان ـ آشتیانی ـ روحی ـ حیدری ـ خیراندیش ـ ربیعی ـ ژوزف ـ طالب‌زاده ـ ماهوتیان ـ گارنیک ـ احمدیه ـ تهرانی ـ مناجاتی.
آ ـ ۱۰۶۲۹

جناب آقای سیامک پورزند
مصیبت وارده را صمیمانه تسلیت گفته مرا در غم بزرگ خود شریک بدانید.
آبادانی
آ ـ ۳۹۳

دائی زاده عزیزم جناب آقای دکتر سرکشیک
بایک دنیا تالم وتاسف درگذشت نابهنگام و جانسوزمهران عزیز وگرامی را بشما واخوی عزیزتان جناب آقای حسین سرکشیک تسلیت عرض می‌کنم وخود را درسوگ وارده شریک میدانم.
قم ـ الاحقر حاج سید محمد تقی حشمت الواعظین
آ ـ ۱۱۶۷

جناب آقای سیروس سفرنگ
مصیبت وارده را تسلیت میگوئیم.
شرکت کالای پزشکی
آ ـ ۱۰۵۳۰

جناب آقای ابوالفضل تقی‌گو
باکمال تاسف درگذشت پدر گرامیتان را تسلیت عرض نموده وخود را در غم شما شریک میدانیم.
رمضانی ـ احدی ـ طوسی ـ نهاوندی‌نژاد
آ ـ ۱۰۵۳۵

جناب آقای عباس عابدینی
باکمال تاسف مصیبت وارده را بشما وفامیل محترمتان تسلیت میگوئیم.
خانواده شکوری منفرد
آ ـ ۴۱۳

جناب آقای مهندس عبداله یوسفی
مصیبت وارده را بجنابعالی وخانواده محترم تسلیت‌عرض نموده سلامتی شما را از خداوند متعال خواستارم.
دورود ـ علیجانی
آ ـ ۱۰۶۲۱

جناب آقای محبوب فروتن
باکمال تاسف درگذشت ابوی گرامیتان را از صمیم قلب تسلیت عرض نموده صبر جمیل برای بازماندگان آن مرحوم از پروردگار متعال خواستاریم.
از طرف همکاران اداری شما ـ حشمت‌اله مشرف‌زاده.
آ ـ ۴۱۹

جناب آقای سیامک پورزند، خانم مهرانگیزکار
سرتان سلامت ، مرا درغم خود شریک بدانید.
رسول صدرعاملی
آ ـ ۴۱۷

جناب آقای مهندس احمد افتخاری
فوت پدر گرامیتان را بشما وخانواده‌محترم تسلیت‌می‌گوئیم
شرکت ساختمانی داس
آ ـ ۱۱۷۷

خانواده های محترم جواهری‌پور
باکمال تاسف و تاثر مصیبت وارده را از صمیم قلب به‌آن خانواده محترم تسلیت گفته برای یکایک فامیل محترم صبر و شکیبائی آرزوداریم.
ایرج قاسمی ـ محمدرفیع‌پور ـ مصطفی انصاری ـ ایرج بهارپور ـ پرویز کوچکزاده ـ اصغر هاشمی ـ غلامرضا اسکوئی ـ فریدون رفتاری ـ فضل‌اله‌رحیمی.

جناب آقای دکتر منوچهر سعادت نوری
با اندوه فراوان درگذشت مادر عزیزتان را تسلیت عرض نموده بقای عمر آن خانواده محترم را از خداوند بزرگ خواهانیم.
شاهی ـ خانواده عادلانی
آ ـ ۱۱۶۸

با یک دنیا تاثر و تاسف فوت جانگداز مرحوم‌هوشنگ صدری افشار دبیر ورزش دبیرستانهای کرج وهمسرشان را بخانواده های صدری افشار و رستمی تسلیت‌می‌گوئیم.
هیئت والیبال شهرستان کرج
آ ـ ۱۱۷۵

خانواده محترم رعیت
بانهایت تاسف وتاثر مصیبت وارده را به آن خانواده ارجمند تسلیت عرض نموده دوام وبقاء عمر برای‌سایربازماندگان از درگاه خدای بزرگ مسئلت مینمائیم.
داریوش کیاوشی ـ فضل‌اله قیاسی ـ علی‌اصغر تولائی ـ عبدالحسین مهابادی ـ بهمن گرگانی ـ علی‌نقی خیاطی ـ جمشید یورشیان ـ نوراله سیروس ـ علی اصغر امیدی.

آقای نمکی دوست
مصیبت وارده را از صمیم قلب تسلیت عرض نموده برای جنابعالی وسایر بازماندگان صبر وشکیبائی آرزو داریم.
مهرداد تبریزی ـ ولی‌اله مجیدزاده ـ غلامحسین داداشی ـ اسماعیل احمدزاده ـ علی اصغر طوسی ـ باقر جلیلوند ـ پرویز کاظمی ـ محمد اشرفی ـ محمد رهنمازاده.

خانواده محترم نمکی‌دوست
بدینوسیله مصیبت وارده را از صمیم قلب به‌آن خاندان گرامی تسلیت عرض نموده واز خدای بزرگ صبر و شکیبائی برای سایربازماندگا ن آرزو مینمائیم.
علی فرج‌پور ـ علی‌تقی پرویزی ـ محمود پورینائی ـ علیرضا ضیائی ـ مجید حبیبی ـ پرویز متحدی ـ مسعود میرزائی ـ مسعود نصرالهی ـ اردشیر جهانپور.

آقای مهندس احمد افتخاری
باکمال تاسف وتاثر مصیبت وارده را بجنابعالی تسلیت‌عرض نموده دوام وبقای عمر برای سایر بازماندگان آرزو داریم.
محمدعلی دلاوری ـ علی دبیری ـ ناصر شقاقی ـ نصراله جعفرزاده ـ محمد حسن محفاظی ـ پرویز حسینی ـ محمد کریم حسینی ـ حسن کریمی ـ خلیل حمیدی.

خانواده محترم عابد خراسانی
بدینوسیله مصیبت وارده را به آن خاندان گرامی تسلیت گفته دوام وبقاء سایر بازماندگان را از خدای بزرگ آرزومندیم
محمد حسن رضازاده ـ پرویز مرادلو ـ علی طلاکوب ـ جمشید حدابخشی ـ علی فقیهی ـ حسین صرافی ـ علیرضا صدرائی ـ مین گودرزی ـ احمد ابراهیمی.

خانواده محترم مهدی‌زاده
بدینوسیله مصیبت وارده را در نهایت تاسف وتاثر به‌آن خانواده ارجمند تسلیت عرض نموده ودوام وبقاء عمر برای یکایک فامیل وبازماندگان از خداوند متعال مسئلت مینمائیم.
کوروس ساسانی ـ خسرو نیرومند ـ رضا وکیلی ـ علی افراسیابی ـ باقر رفیعی ـ بهرام اکبرزاده.

سیامک عزیز
مصیبت وارده را از صمیم قلب بتو تسلیت میگویم و امیدوارم آخرین غمت باشد.
توفاهی پورزند
آ ـ ۱۰۵۸۷

جناب آقای ابوالفضل تقی‌گو
باکمال تاسف درگذشت پدر گرامیتان را تسلیت عرض نموده وخود را در غم شما شریک میدانیم.
از طرف کارکنان انبارشرکت پخش جمشید ـ احمد قندچی
آ ـ ۱۰۵۳۶

جناب آقای ابوالفضل تقی‌گو
باکمال تاسف درگذشت پدر گرامیتان را تسلیت عرض نموده وخود را درغم شما شریک میدانم.
پورتیائی
آ ـ ۱۰۵۳۷

دوستان عزیز آقای سیامک پورزند وخانم مهرانگیزکار درغمتان شریکم.
بهرام منادی
آ ـ ۴۰۷

جناب آقای عباس عابدینی
باکمال تاسف مصیبت وارده را بشما وفامیل محترمتان تسلیت میگوئیم.
خوینی ـ خانسلطانی
آ ـ ۴۱۱

آقای جمشید وزیری
بانهایت تاسف و تاثر مصیبت وارده را تسلیت گفته‌برای جنابعالی آرزوی صبر و شکیبائ

مذاکرات اتمی ایران و آمریکا

مشاین‌من» مشاور مخصوص «کارتر» رئیس‌جمهوری‌امریکادر مسئله منع گسترش سلاح اتمی، و «توماس‌ریوند» رئیس آژانس خلع سلاح و کنترل اسلحه‌امریکا اوایل هفته‌آینده وارد تهران‌می‌شوند ، این مسافرین نظر محافل سیاسی پایتخت را جلب کرده‌اند مشاورین رئیس‌جمهوری‌امریکا نفوذی در حد وزرا و دربعضی موارد مثل‌کیسینجر بیشترازیک وزیر دارند .

این مقامات همیشه حرف آخر را ـ که معمولا «کارتر» میزند ـ تهیه و تدارک می‌بینند . بهمین جهت مشاوران‌رئیس جمهوری همیشه از موقعیت ممتاز برخوردارند . مشاور رئیس جمهوری در مسئله منع گسترش اسلحه اتمی شاید هیچ ربطی با ایران نداشته باشد چون‌ایران نه‌بدنبال اسلحه اتمی است و نه خریدار آن ، اما این شخصیت ها خارج از سلاح اتمی در کار اتم و تکنولوژی آن در کارخانه برق اتمی صاحب نظراند . ایران باامریکا مذاکراتی‌درجریان دارد، که‌هدف آن در وهله نخست‌خرید قریب ٦ کارخانه اتمی است .در این روزها خریدکارخانه اتمی هم در دنیا دچار توهمات‌وتردید ها، ودر بعضی موارد جنجال ها شده است. موضوع معامله پاکستان و فرانسه ، و برزیل و آلمان ازاین زمزمه‌اند . درهردو مورد امریکا بشدت به معامله اعتراض کرد ، ولی دول معامله کننده هم به‌آن اعتنائی‌نکرده‌اند ، درمورد معامله ایران وامریکا دولت فورد و شخص کیسینجر مقدمات اطمینان بخشی برای‌آن فراهم کرده بودند . بهمین جهت توهمات فوق برای آن وجود ندارد باید این‌نکته‌راهم یادآوری کرد که‌ایران باآلمان وفرانسه هم معاملاتی انجام داد که مورد ایراد قرار نگرفت . بهرصورت معامله کارخانه مولد برق اتمی یکی از معاملات حساس و مهم بین‌دو کشور ایران و آمریکا است ، که تعقیب آن عملا بعهده دولت «کارتر» افتاده است .

سفر این دو شخصیت ممتازمی‌تواند روشنگر دوطرف معامله باشد .این دو تن باتفاق یک عالم برجسته فیزیک امریکا «الون ـ واینبرک» برای‌شرکت‌درکنفرانس بین‌المللی ٥٠٠ نفری تکنولوژی اتمی به‌ایران می‌آیند . محافل دیپلماتیک برای این سفر مثل‌سفر رئیس ستاد مشترک ارتش‌امریکا اهمیت روشنگری قائلند و آنرا برای آگاهی و آشنائی ایران‌و زمامداران جدیدآمریکا موثر و مفید میدانند .

تقویم اطلاعات

ساعات شرعی
استخراج دکتر ریاضی کرمانی

یکشنبه ـ چهاردهم فروردین ماه ٢٥٣٦
چهاردهم ربیع‌الثانی١٣٩٧ـ سوم‌آوریل ١٩٧٧
ساعات شرعی باساعت رسمی جدید تطبیق‌داده شده است
اذان مغرب . . . . . ساعت ٧و ٤٥ دقیقه
اذان صبح (فردا) . . ساعت ٥ و ١٥ دقیقه
طلوع آفتاب (فردا) . . ساعت ٦ و ٤٤ دقیقه
ظهر شرعی (فردا) . . ساعت ١ و ٩ دقیقه
اذان مغرب (فردا) . . . ساعت ٧ و ٤٦ دقیقه

آینده روابط ایران و هند

روی کار آمدن دولت جدید هند موجب شدکه اکثر پایتختها روابط خود و دولت هندرا مورد ارزیابی مجدد قرار دهند ، ازجمله تهران .

محافل دیپلماتیک تهران در این مورد معتقدند ، روابط ایران وهند ـ که در چند سال اخیر گرم و صمیمانه بوده ـ بمناسبت قرارداد های اقتصادی خاص ، زیر بنائی محکم و پایدار پیدا کرده‌است.معمولاسیاست‌هرکشور براساس مصالح‌خاص آن کشور تهیه وفراهم دیده‌میشود .قرار داد های‌موجودبین‌ایران وهند نیز مصالح بااهمیتی برای هردو کشور تدارک دیده است . بهمین جهت روابط موجود آینده مطمئنی دارد . ایران در این قرارداد ها خریدار بزرگ ، و سرمایه گذار با اهمیت ،وتامین کننده مقدار زیادی ازانرژی و سوخت برای‌هندشناخته‌میشود متقابلا هندبرای ایران نیزتامین کننده مقداری کالاهای مورد نیاز ومواد اولیه می‌باشد که همین تامین متقابل پایه محکمی برای دوستی دو کشور بوده پی‌ریزی کرده است .

در پهنه سیاسی هم ایران و هند در گذشته باهمه‌ی تفاهم راههای مستقلی داشتند کەدولت جدید هند با تغییراتی که در آن داده به سیاست جهانی ایران نزدیک تر شده است بهمین‌جهت برداشت دیپلماتها اینست که‌ایران وهند ـ اگرچه ازنظر شخصیت های روی‌کار آمده شاید احتیاج به اشنایی بیشتری داشته باشند ـ اما از نظر مصالح و موقعیت زیر بنائی کماکان همکاری نزدیک خواهند داشت . تاآنجا کەدولت جدید هند سیاست خارجی خود راروشن کرده در آینده از شوروی احتمالا دورتر وبه پاکستان‌و بنگلادش و چین نزدیکتر خواهد شد . یک نگاه به‌این سیاست نشان میدهد ،که ایران ،برا ی نزدیکی‌هند باکشور های همسایه آن هنوز عامل کمک کننده موثر و در بعضی موارد تعیین کننده می‌باشد . بهمین جهت محافل دیپلماتیک تهران در ارزیابی خود به‌آینده روابط ایران و هند نمره خوب وبعضی ها عالی میدهند .

اطلاعات دیپلماتیک

اختلاف ایران و بازار مشترک

اختلاف ایران وبازار مشترک هنوز حل نشده و قراردادی‌که ایران انتظار آنرا دارد تا به‌امروز مورد توافق مقامات عالی رتبه بازار قرار نگرفته است. حرف اصلی ایران اینست که درمقابل معاملات وسیع وعظیمی که با بازار مشترک انجام میدهد توقع رفتار شایسته و مزایای گمرکی عادلانه دارد. ایران نمیتواند بارقابت ناجور رقبای خود وارد بازار مشترک شود. کشورهای دیگر بدلایل مختلف از مزایای ترجیحی گمرکی بازار مشترک استفاده میکنندظاهرا جرم ایران اینستکەکشوری ثروتمندشناخته شده است. بازار مشترک بااین اصل که باید با ایران کنارآمد موافقت کرد اما هنوز فرمول «کنار آمدن» را یا پیدانکرد یا بنتیجه نرساند. اوضاع واحوال بازار مشترک در این روزها بسیار تاریک و مبهم است.

اختلاف داخلی بازار وسیع‌تر شد، آنچه باین اختلاف دامن میزند اجناس فراوان غذائی‌است که فروش نرفته باقی مانده‌است. گفته میشود که اگر بخواهند این اجناس‌را در انبارهانگهداری کنند باید هر سال مبلغی درحدود ١٤٠ میلیارد ریال انبارداری بدهند.

بهمین جهت آنها را که کره‌و گوشت گوساله و شیر خشک است بقیمت بسیار ارزان‌بکشور های اروپای شرقی میفروشند . درچنین اوضاع واحوالی یک مشتری مطمئن و یک متقاضی‌با ارزش مثل ایران مثل آبی است‌که به لب تشنه‌بازار مشترک‌برسانند. بهمین جهت گفته میشود که اگر در روزهای آینده مسئله ایران در بازار مشترک مطرح شود روحیه پذیرش زیادتر بوده، و احتمال میرود که اختلاف‌سرانجام پایان پذیرد. با وجودیکه بازار دنبال چنین مشتریهائی است ، معهذا آینده آن بخاطر ضربه‌های اقتصاد بحرانی انگلیس و ایتالیا واحتمالا ورود پرتقال واسپانیا بهیچوجه روشن نیست، و برای نجات آن شهامت بیشتر برای مقابله با حوادث اقتصادی فعلی جهان و منطقه اروپا لازم است از جمله تمکین و تسریع‌مذاکرات وتوافق باایران.

کمک ٢٥٠ میلیون مارکی آلمان به‌مصر

پرزیدنت سادات قبل‌از واردشدن‌به‌واشنگتن در آلمان و فرانسه با رهبران این دو کشور مذاکره کرد وبدنبال آن در بن‌اعلام شد که‌آلمان فدرال یک کمک ٢٥٠ میلیون مارکی در اختیار مصر قرار میدهد.ازطرف دیگر گفته شد که بدنبال مذاکرات سادات و هلموت اشمیت صدراعظم آلمان از این پس دولت آلمان‌نقش مهمی در تلاش‌های صلح خاورمیانه بازی خواهد کرد . در عکس از راست بچپ انور ـ سادات جهان سادات همسر رئیس جمهوری مصر وهلموت اشمیت در بن دیده میشوند. «عکس رادیویی آسوشیتدپرس»

اتاق اصناف حق صدور اجازه کار برای داروخانه ندارد

جامعه داروسازان ایران‌اعلام کرد: اتاق اصنافحق‌صدور اجازه کاربرای داروخانه‌ها را ندارد و این حق براساس رای صادره از سوی شعبه هشت دیوان عالی کشورهمچنان دراختیار وزارت بهداری و بهزیستی باقی خواهد ماند.

این اعلام دربی تسلیم‌اخطاریه های اتاق اصناف به بعضی از داروخانه‌داران در تهران و شهرستانها صورت گرفت تا داروخانه‌دارانی کەدرقبال دریافت اخطاریه‌ها دچاربلاتکلیفی‌شده‌اند، روش واحدی اتخاذ کنند .

همانگونه که قبلا نیز اطلاع داده بودیم . اتاق اصناف پایتخت به صاحبان داروخانه‌های تهران اخطار کرد که باید ظرف یکماه پروانه کسب خود را از اتاق اصناف دریافت کنند وبهمین علت داروخانه‌داران دچار سرگردانی و بلاتکلیفی بودند زیرانمی‌دانستند که باید پروانه‌کسب را از اتاق اصناف بگیرند یا با پروانه کسب صادره از سوی وزارت بهداری‌به کارادامه دهند .

درای شعبه هشت‌دیوان‌عالی کشور تایید شده که طبق‌مواد ١ و ٢ و ٣ و ٤ قانون امور پزشکی وداروبی ایجاد هرنوع موسسه پزشکی و دارویی باید با اجازه وزارت بهداری باشدوتصریح شده که احدی حق مداخله در امور مذکور رابدون کسب مجوزقبلی از وزارت بهداری ندارد.

٤ مردوزن تروریست در نارمک کشته شدند

صبح امروز از سوی مقامات مسئول اعلام گردید کەدرتعقیب گزارشاتی که پیرامون اختفای ٤ نفر از بقایای گروه های تروریست در تهران واصل شده بود، بعد از ظهر روز چهارشنبه ١٠ فروردین ماه جاری مامورین برای دستگیری آنان‌اقدام کردند وباتیراندازی تروریستها مواجه شدند، سرانجام براثر تیراندازی متقابل مامورین هر ٤تروریست کشته شدند .

مقامات مسئول در توضیح‌خبر فوق یادآور شدند که اخیرا گزارشاتی رسیده بود که به موجب آن دریکی از خانه‌های خیابان مهر واقع در منطقه نارمک عناصر تروریست‌مخفی شده‌اند ، باوصول‌این‌گزارشات وضعیت خانه مذکور مورد بررسی قرار گرفت ومشخص گردید که در این خانه تردد های مشکوکی بعمل می آید . مراقبت ادامه داشت تا اینکه حدود ساعت ١٦ روز١٠ر١ر٣٦ ملاحظه شد یک مرد و٣ زن از خانه مورد نظر خارج ودر حالیکه یکی از زنان بسته‌نسبتا بزرگی را زیر چادر خودحمل مینمود، به یک اتومبیل پیکان سوارشده و بەمقصدنامعلومی حرکت‌کردند. مامورین‌بامشاهده این افراد در صدد برآمدند اتومبیل ٤نفر مزبور را متوقف وآنهارا دستگیر نمایند .

این ٤ نفر بلافاصله ازداخل اتومبیل با مسلسل ونارنجک بسوی مامورین آتش گشودند و چون اتومبیل آنها از کار افتاده ناگزیر پیاده شده و به تیراندازی ادامه دادند .

مامورین متقابلا بسوی آنان تیراندازی وسرانجام هر ٤نفر براثر شلیک متقابل مامورین کشته شدند .

٢ نفر از تروریست های معدوم به اسامی سیمین و نسرین پنجه شاهی‌و نفرسوم غزال آئین مورد شناسائی‌قرار گرفتند و هویت یکنفر دیگر (مرد تروریست) تحت بررسی میباشد و متعاقبا به‌آگاهی خواهد رسید .

از تروریست‌های مورد بحث یکقبضه مسلسل‌دستی ٢قبضه سلاح کمری ٢ عدد نارنجک جنگی و١٢تیر فشنگ‌وتعدادی شناسنامه وکارت هویت‌جعلی بدست آمد و دربازرسی های انجام شده‌ازمحل اختفای‌آنان مقادیری مهمات‌ومواد منفجره و کتب و نشریات مضره و مدارک قابل بررسی کشف و ضبط گردیده است .

توسعه همکاریهای ایران و بحرین

دکتر محمود جعفریان‌معاون سازمان رادیو و تلویزیون ملی ایران‌و سرپرست‌خبرگزاری پارس پس از ملاقات‌ومذاکره با والاحضرت شیخ عیسی‌بن سلمان آل‌خلیفه امیر دولت بحرین و سایر مقامات این کشور به تهران بازگشت .

در مدت اقامت ٦ روزه جعفریان در بحرین و طی مذاکراتی که انجام شد دو کشور در مورد همکاریهای فرهنگی و رادیو تلویزیونی توافق هائی حاصل شد .

جعفریان در آخرین روز اقامت خود در بحرین در یک‌مصاحبه تلویزیونی درباره روابط و پیوند های فرهنگی ایران و بحرین سخن گفت .

گسترش همکاری‌های حزب و مجلس

همکاریهای حزب و مجلس شورای ملی گسترش‌می‌یابد . برای افزایش این همکاریهاو انعکاس نظریات اعضای کانون های مناطق مختلف کشور در مورد مسایل منطقه‌ای ازسوی حزب برنامه وسیعی اجرا می شود .

بدنبال همکاری حزب و نمایندگان مجلس برای گسترش هرچه بیشتر فعالیتهای حزبی که با تشکیل جلسات حوزه های استانی وفعالیت نمایندگان در حوزه های انتخابی خود برای تشریح آرمانهای حزب و توسعه فعالیتهای حزبی‌آغاز شد ، کمیته ویژه‌ای در حزب برای بررسی چگونگی گسترش این همکاری تشکیل شد.

کمیته مزبور که با همکاری گروهی از صاحبنظران شکل گرفته است برای بررسی و مطالعه پیرامون گسترش همکاری نمایندگان مجلس و حزب جلسات ویژه‌ای تشکیل داد و در این‌جلسات چگونگی همکاری وسیعتری را با حزب و حزب را مورد بررسی قرار داد .

با تشکیل کمیته مزبور در سال گذشته و در پی تشکیل جلسات حوزه های استانی ، در سال٢٥٣٦نمایندگان مجلس همکاری وسیعتری را باحزب ادامه خواهند داد . در این همکاری علاوه‌براینکه‌نمایندگان مجلس نظریات حوزه های استانی را در خصوص امور منطقه‌ای و مسائل عمرانی به حزب منعکس خواهند کرد و از سوی حزب نیز در جهت پیگیری این نظریات اقدامات لازم انجام خواهد شد . نمایندگان مردم در مجلس در جهت توسعه فعالیت های‌حزبی در حوزه های انتخابی خود و همچنین گسترش کانونهای حزب همکاری وسیعی خواهند داشت .

معامله اسلحه و موشک میان کویت و شوروی

نشریه هفتگی الهدف چاپ کویت نوشته است دولت‌کویت نخستین قرارداد خریداسلحه شوروی را با این‌کشورامضا کرده است .

تاکنون کویت تنها از کشور های امریکا ، فرانسه وانگلستان‌اسلحه‌خریداری‌میکرد و این نخستین بار است که این دولت از شوروی اسلحه خریداری میکند و سیاست خود را در زمینه خرید اسلحه تغییر میدهد . نشریه الهدف ننوشته است که چه میزان اسلحه و چه نوع آن‌سفارش داده شده اما نوشته است‌که موشکهای سام‌ـ٧ از جمله سلاحهائی است که خریداری میشود .

اجلاس دانش‌آموزان برای بررسی طرح جلوگیری ازضایعات

نمایندگان دانش آموزان پایتخت‌بعدازظهرامروزجلسه‌ای برای بررسی طرح حزب در مورد بسیج افکار عمومی‌برای جلوگیری از ضایعات اجتماعی تشکیل میدهند تا در مورد طرح مزبور و چگونگی‌فعالیت دانش‌آموزان در اجرای این طرح به بحث و بررسی بپردازند و تصمیم نهائی اتخاذ کنند .

در طرح « بسیج افکار عمومی برای جلوگیری از ضایعات » که در اجرای‌فرمان شاهنشاه آریامهر برای تشکیل کمیسیون شاهنشاهی و جلوگیری از ضایعات ووظایف حزب برای همکاری در این زمینه صادر شدعلاوه براینکه وظایفی به عهده فرد فرد اعضای کانونها گذاشته شده است ، دانش‌آموزان عضو سازمان نوجوانان حزب نیز در این، زمینه موظف شناخته شده‌اند

در بند چهارم « روش های » اجرای طرح مزبور بحث و بررسی پیرامون ضایعات منابع و نیروها در جلسات گفت‌و شنود دانش‌آموزان مطرح شده است .

به این ترتیب دانش‌آموزان اولین گام را در جهت مبارزه با اسراف و در مسیرجلوگیری از ضایعات نیرو های انسانی و منابع طبیعی برمیدارند.

مالیات مودیان مالیاتی باماشینهای الکترونیک وکامپیوتر محاسبه‌میشود

درسال ٢٥٣٥ یکی از علل افزایش وصولی مالیاتهای مستقیم تغییر در نحوه وصول وتخصصی کردن منابع مالیاتی بوده است.

باین ترتیب که وزارت امور اقتصادی و دارائی همزمان با دایر نمودن ادارات دارائی مرکز، غرب و شرق تهران واز طرف دیگر تاسیس اداره کل مالیات شرکتها ، ارث واراضی طرحی پیرامون تخصصی شدن منابع مالیاتی تهیه کرد وبتدریج این طرح بمورد اجرا درآمد .

بموجب این طرح رسیدگی به مالیات اصناف ، مستغلات ، صاحبان مشاغل و دیگر مالیات‌ها از یکدیگر تفکیک گردید و هریک از منابع مذکور در تعدادی از حوزه‌های مالیاتی متمرکز شد .

بهمین منظور در ادارات دارائی مرکز، شرق و غرب‌تهران وهمچنین اداره کل مالیات‌شرکتها حوزه های مالیاتی اختصاصی برای رسیدگی و تعیین مالیات اصناف،صاحبان مشاغل‌ومستغلات بوجود آمد تا ضمن تسریع درطی مراحل رسیدگی مالیات نیزسریعتر اخذ شود .

مالیات شرکتها

مشابه طرحی که در مورد تفکیک منابع مالیاتی درادارات مالیاتهای مرکز غرب و شرق‌تهران صورت گرفت در اداره کل مالیات شرکتها نیز انجام شد.

نوع فعالیت شرکتها چەدولتی وغیر دولتی ازیکدیگر تفکیک‌گردید و تعیین مالیات شرکتهای صنعتی بازرگانی ، وارداتی وخدماتی در حوزه های مالیاتی خاصی متمرکز گردید . تخصصی کردن منابع مالیاتی در ادارات دارائی این امکان را بوجود آورد که مدت رسیدگی به پرونده های مالیاتی کاهش یابد ودرنتیجه قطعیت مالیاتها نیز سریعتر صورت گیرد.

پیش از اجرای این روش کلیه پرونده های مالیاتی شرکتها وسایر مودیان مالیاتی در تمام حوزه‌های مالیاتی انجام می شد واین‌حوزه ها ضمن رسیدگی به‌مالیات‌مشاغل مالیات مستغلات ، اصناف وسایر مودیان را نیز رسیدگی میکردند. از اینرو ممیزین مالیاتی می بایست در تمام زمینه ها تخصص یابند که این مسئله خالی‌ازاشکال نبود .

بر پایه طرح تخصصی کردن منابع مالیاتی ادارات دارائی کوشش میکنند درسال جاری تفکیک منابع مالیاتی را درمقیاس کمتر انجام دهند تا ممیزین‌مالیاتی به نحوه رسیدگی و تعیین مالیات مودیان تخصص بیشتری بدست آورند .

استفاده از کامپیوتر

برخورداری از کامپیوترخاصه در نگاهداری اوراق‌ومراحل‌مختلف رسیدگی به مالیات مودیان درسال ٢٥٣٥ با ابعاد گسترده‌ای ادامه یافت و خدمات کامپیوتری وزارت امور اقتصادی و دارائی نقش فعال‌تری را دراین زمینه بعهده گرفت .

کثرت مودیان و منابع مالیاتی استفاده از ماشینهای الکترونیک وکامپیوتر را دراین‌وزارت‌ضرورت داده و بهمین جهت درسال‌جاری ٥٠٧ میلیون ریال صرف برنامه انفورماتیک وزارت اموراقتصادی ودارائی خواهدشد .

از این اعتبار٣٥٧میلیون ریال بمصرف امور انفورماتیک و ١٥٠ میلیون ریال بقیه‌هزینه‌مکانیزه‌کردن کارهای امور خزانه خواهد بود.

وزارت امور اقتصادی‌ودارائی درسال ٢٥٣٥ اجرای طرح انفورماتیک این وزارت را آغاز کرده ودرسال جاری این‌کارتوسعه بیشتری میابد بنحوی‌که‌تمام امور مالیاتی ونگاهداری و پرداخت حسابهای مربوط به هزینه های جاری و عمرانی سازمانهای‌دولتی دراختیار خدمات کامپیوتری‌وزارت امور اقتصادی و دارائی‌قرارگیرد.

کنترل هزینه‌ها

درسال ٢٥٣٥ وزارت‌امور اقتصادی و دارائی علاوه بر وظایف محوله عهده‌دار صرفه‌جوئی درهزینه‌ها خاصه هزینه های جاری سازمانهای دولتی نیز بوده است در این سال کنترل هزینه ها خاصه هزینه‌های جاری سازمانهای دولتی در جهت کاهش تاسی درصد هزینه های جاری یکی دیگر از وظایف مهم وزارت امور اقتصادی و دارائی‌بوده است . درسال٢٥٣٥کارشناسان وزارت امور اقتصادی و دارائی با همکاری سایرسازمان های مسئول مطالعاتی بمنظور حذف هزینه های غیر ضروری وکاهش برخی از هزینه ها انجام دادند و راههای انجام این صرفه‌جوئی را به ادارات دولتی ابلاغ کرد.

درپی این‌مطالعات واقدامات هزینه های مربوط بەبرق،آب، تلفن، اجاره حمل و نقل، مواد مصرفی و خدمات قراردادی وزارتخانه‌ها ، سازمانها و موسسات دولتی کاهش یافت وبرمبنای آن بودجه سال ٢٥٣٦ سازمانهای دولتی پیش‌بینی شد .

گمرکات

گمرک ایران از جمله سازمان های وابسته بوزارت امور اقتصادی ودارائی است که معاونت این وزارت ریاست کل گمرک ایران را نیز بعهده‌دارد.

درسال ٢٥٣٥ گمرک ایران ضمن تقویت کادر ارزیابی کالا در گمرکات تهران و شهرستانها به اجرای طرح منطقه‌ای کردن گمرکات سراسر کشور نیز مبادرت نمود .

براساس این طرح گمرکات کشور درپنج منطقه متمرکز گردید و تمام اختیارات لازم به روسای این مناطق تفویض‌شد. باین ترتیب ادارات گمرکات تهران و شمال‌درحوزه معاونت مرکز و شمال گمرک ایران و سایر گمرکات در چهارمنطقه دیگر متمرکز گردید تا ادارات مذکور مکلف به اخذ تصمیم از ادارات مرکزی نباشند بلکه راسا نسبت به رسیدگی و انجام‌امور گمرکی کالای وارداتی‌ویاامور مسافری اقدام کنند.

اختیاراتی که به ادارات گمرکات مناطق داده شدموجب گردید که ادارات مرکزی‌گمرک ایران منحصرا تعیین کننده خط مشی کلی وابلاغ آن به‌ادارات مناطق باشند .

تشکیلات اداری گمرکات مناطق بنحوی پیش‌بینی شده که تمام امور اداری ، ارزیابی و فنی دراین ادارات صورت گیرد وادارات فوق موظف نخواهند بود که برای بسیاری از کارها از ادارات مرکزی گمرک ایران اخذ تصمیم کنند.

درسال گذشته گمرک‌ایران کوشش تازه‌ای را در جهت کوتاه‌تر کردن مراحل تشریفات گمرکی کالا مبذول داشت و بسیاری از مراحل غیر ضروری ترخیص کالا از گمرکات را حذف کرد.

راننده تهرانی متری ٧ ریال کرایه گرفت

یك تاکسی‌ران تهران ازیك مسافر خارجی بنام «ساتوریس ماگرین» درازای‌هرمترتاکسی سواری٧ریال کرایه گرفت ودرکورد تازه‌ای از بی‌انصافی بجاگذاشت.

«ساتوریس‌ماگرین» یونانی که ازآتن بەقصد عزیمت‌به‌آبادان سوار هواپیما شده‌بود، ساعت یك‌بامداد پنجشنبه یازدهم فروردین وارد فرودگاه مهرآباد شد. ساتوریس که‌قصد داشت بانخستین پرواز به‌آبادان برودازمقابل‌ترمینال شماره چهارکه به‌پرواز های‌خارجی اختصاص دارد،سوار تاکسی شماره ٤٤٤٩٩ تهران‌شد و ازقاصر قربان‌زاده راننده تاکسی خواست که او را به‌ترمینال شماره ٤ مخصوص پروازهای داخلی‌برساند. راننده تاکسی پس‌از طی این مسافت که از یکصد متر تجاوز نمی‌کند از مسافر یونانی، ٧دلار (٧٢٠ریال) کرایه گرفت. ساتوریس پس‌از پرداخت مبلغ‌مذکور، راهی کلانتری شد وعلیه راننده تاکسی شکایت کرد تادریابد کرایه متری ٧ ریال نرخ کجاست ؟!

براساس شکایت مسافر یونانی ، قاصر قربان زاده راننده تاکسی به‌کلانتری جلب شدو صبح امروز به‌دادگاه گرانفروشان رفت .

آجر فشاری دانه‌ای ٥ ریال شد

★ **قیمت گچ،آهك و سیمان در مسیر افزایش است**

قیمت آجر فشاری در آغاز فصل فعالیت های ساختمانی به هزاری ٤٥٠ تا ٥٠٠ تومان‌رسیده و بعبارت دیگر در حالیکه هنوز فعالیت های ساختمانی تشدید نشده‌آجر فشاری وقیمت‌بیسابقه دانه‌ای ٥ ریال بفروش میرسد :

قیمت رسمی آجر فشاری که‌از جمله برمصرف ترین انواع‌مصالح ساختمانی است برای مناطق مختلف تهران و شمیران تتی١٠٠ تا١٠٥ تومان است که هم اکنون تابالای تتی ٢٨٠ تومان افزایش یافته است .

در بازار مصالح‌ساختمانی گفته میشود، اگروضع قیمت ها و کمبود آجر فشاری‌درآغازفعالیت های ساختمان بهمین شکل باقی بماند وادامه یابد مشکل‌تامین‌آجر وافزایش قیمت ها نامطلوب تر ازوضع سیمان درگذشته خواهد شد .

مطلعین بازار مصالح ساختمانی معتقدند که قبل از اعلام برنامه های خانه سازی دولت و بخش حصوصی که قرار است درچهار چوب نهضت خانه سازی‌در سال جاری پیاده شود ، بایدبرای تامین مصالح بویژه آجر فشاری و سیمان اقدام موثر بعمل آید

قیمت سیمان نیز در بازارسیاه هم‌اکنون تاکیسه ٦٠٠ ریال‌رسیده است اما گفته میشود با اجرای برنامه‌ای کەبرای توزیع سیمان در سال جاری در نظرگرفته شده است قیمت‌ها دربازار سیاه‌خواهد شکست. در حال حاضر بکسانی که پروانه ساختمانی دارند و یا برای تعمیرات سیمان لازم داشته باشند ، براساس ضوابطی که پیش‌بینی شده است سیمان‌تحویل میگردد . مطلعین قسمتی ازبازار سیاه سیمان تهران را ناشی از وضع نامطلوب توزیع سیمان در شهرستان ها ، بویژه شهرستان های اطراف تهران توجیه میکند.

در سال جاری علاوه‌بر عرضه ٨ میلیون‌تن‌سیمان تولیدکارخانجات داخلی، ٣میلیون تن سیمان از خارج وارد خواهد شد .

بازار کاشی‌هم‌وضع نامطلوبی دارد وکاشی‌سفیددر بازارمصالح ساختمانی پیدا نمیشود . در١٨٠ واحد صنفی‌کاشی فروش‌وابسته باتحادیه صنف کاشی فروش‌تقریبا کاشی‌سفید تولید داخلی یافت نمیشود . علت را هم عدم رغبت به تولید از جانب کارخانجات کاشی سازی داخلی عنوان می‌کنند چون قیمت مصوب‌کاشی سفید برای مصرف کننده دانه‌ای ٦ ریال است که در مقابل قیمت کاشی گلدار که باهزینه کمی تهیه میگردد و دانه‌ای ١٤ ریال به مصرف کننده عرضه میگردد ، کارخانجات سازنده کاشی‌رغبت‌به تولید کاشی سفید ندارند .

وضع بازار گچ و آهک هم مشابه‌سایر انواع‌مصالح‌ساختمانی است، گچ کیسه‌ای کمیاب است‌و قیمت هر کیسه ٥٠ کیلوئی١٢٨ ریال است . عرضه گچ و آهک فله هم وضع نامطلوبی دارد و قیمت این‌دو نوع‌مصالح‌ساختمانی افزایش یافته است .

«عبدالحلیم حافظ» محبوب‌ترین خواننده عرب درگذشت

قاهره ـ آسوشیتدپرس ـ دیروز بیش از ١٠٠ هزار نفر از مردم قاهره‌درمراسم‌عزاداری بخاطر درگذشت « عبدالحلیم‌ـ حافظ» که‌محبوب‌ترین‌خواننده دنیای عرب بشمارمیرفت‌شرکت کردند . تشییع جنازه وی در جنوب قاهره برگزار شده و هزاران نفر از جوانان‌شرکت کننده آشکارا در این مراسم گریستند و یادر تجلیل‌خواننده فقید شعار هایی دادند .

جنازه‌حافظ تقریبادرمسیری بطول یک میل در فاصله بین دو مسجد از مساجد قاهره بر دوش‌تشییع کنندگان‌حمل‌گردید.

این تشییع جنازه جنبه رسمی داشت و ممدوح سالم نخست‌وزیر مصر نیز پیشاپیش دیگران در این مراسم شرکت کرده بود .

حافظ‌که روز یکشنبه‌دریکی ازبیمارستان های قاهره‌بدرود زندگی گفته ٤٩ سال داشته است.وی‌نماینده نسل‌خوانندگان جوان مصر بود که همزمان با روی‌کارآمدن‌رژیم‌جمال‌عبدالناصر رئیس جمهوری سابق مصر به شهرت و محبوبیت رسیده بودند .

دکتر حسین نواب ـ دندانپزشك
خیابان آبان شماره ٩٠ تلفن‌های‌جدید٨٩٢٧٠٣ـ ٨٩٢٧٠٢

استخدام میشوند
مهندس راه‌وساختمان وتکنسین- مترور-نقشه کش- تکنسین برق و برق‌کار- حسابدار -انباردار -مسئول تدارکات-مامور خرید- مسئول امور بازرگانی وترخیص کالا- متصدی روابط عمومی-دیپلمه متوسطه-مسئول کشاورزی- باغبان- سرنگهبان- نگهبان -راننده -جوشکار -لطفا به‌خیابان تخت‌جمشیدنرسیده به‌تقاطع پهلوی مقابل سینماپاراموت پلاك ٢٧ ساختمان شوش‌سر طبقه دهم شرکت شوش‌سر مراجعه یامکاتبه‌فرمایند.

مهندس مکانیك وشیمی
گروه صنعتی مینو چند نفر مهندس مکانیك‌و مهندس‌شیمی راکه حداقل چهارسال سابقه‌کارو آشنائی کامل به زبان انگلیسی را داشته باشند استخدام می کند .
کسانیکه در کارخانجات محصولات غذائی سابقه کار داشته‌باشندارجحیت خواهند داشت از واجدین شرایط خواهشمند است باصندوق پستی٣٠٠٩ تهران مکاتبه فرمایند.

شرکت کرین‌فروهاف ایران
تغییر آدرس- آدرس جدید خیابان بخارست خیابان الوند کوچه ٣٧ شماره ٢٥ طبقه چهارم
تلفن ٦٨٤٥٩٨ ١ـ٢

تلفنهای مراکز اصلی سازمان آتش نشانی و خدمات ایمنی
٩٥٥٥٥٥ ٦٤٤٤٤٣
٩٥٥٥٥٤ ٦٤٤٤٤٤