اطلاعات

۳۲ صفحه

پنجشنبه سوم‌شهریورماه ۲۵۳۶ـ شماره ۱۵۳۹۷ـ تکشماره ۱۰ ریال

شاهنشاه و شهبانو فردا به چکسلواکی عزیمت میکنند

شاهنشاه آریامهر و علیاحضرت شهبانو در شهریزنان در لهستان مورد استقبال دهها هزار تن ازمردم شهر قرار گرفتند .
در صفحه ٤

مجلس به آموزگار رأی اعتماد داد

هنگام بحث درباره برنامه دولت در مجلس گفته شد :

چرا همه امتیازات را بتهران میدهید؟

سکوت عیب هارا ابدی میسازد

با الحاق ٦ تبصره به ماده ۱۰۰ شهرداری و تصویب آن در مجلس

پرواز هواپیما از تهران به لندن کاهش میابد

در صفحه ٤

۲ روز تعطیل در هفته مدارس

مورد توجه و بررسی حزب قرار گرفت

در صفحه ٤

والاحضرت شاهپور عبدالرضا :

سازمانهای دولتی به مسئولیت خود عمل نکرده‌اند

★ نابسامانیهای اداری موجب کندکاری ـ کم حاصلی در انجام وظائف گردیده است.
★ کیفیت کارها در زمینه محیط طبیعی حیات وحش تنزل کرده‌است

در صفحه ۳

جدول گزینش دانشجو در ۲۷ آموزشگاه پرستاری و مامائی

★ عدم مراجعه برای ثبت‌نام در تاریخ تعیین‌شده موجب محرومیت از حق تقدم میشود

در صفحه ٤

ملت ایران به «رستاخیز اخلاقی» هم نیاز دارد

مسئولان بازار سیاه مصنوعی باید به مردم معرفی شوند

درصفحات ٤ـ۲۱ـ۲۲و ۲۹

قیمت جدید اتومبیلهای پژو، فولکس تعیین شد

در صفحه ٤

★ ازطرف سازمان وظیفه عمومی

ثبت نام مردودین کنکور آغاز شد

★ محل ثبت‌نام وتاریخ اعزام مشمولان

در صفحه ۳

شرایط خرید و فروش ساختمان تغییر میکند

تخلفات ساختمانی تا پایان سال گذشته بخشوده میشود

مالیات بساز و بفروش ها تعیین شد

در صفحه ۳

قیمت هر متر مربع ساختمان برای محاسبه مالیات بین ۱۵۰۰ تا ۳۵۰۰ تومان تعیین شد

① ★ هرگونه معامله قطعی و رهنی موکول به ارائه گواهی پایان ساختمان است

② ★ گواهی‌نامه پایان کار باید یکماهه صادر شود

③ ★ برای ساختمان های نیمه‌تمام هنگام‌فروش باید گواهی عدم‌تخلف ارائه داد

در صفحه ٤

طرح اصلاح ترافیک تهران یکشنبه به انجمن شهر تسلیم میشود

★ سه کمیسیون مامور تهیه طرح های مختلف شدند

در صفحه ٤

در حضور آقای احمد خیامی بنیانگذار و رئیس هیئت مدیره فروشگاههای بزرگ زنجیره‌ای کورش نخستین کارخانه نان ماشینی کورش افتتاح شد

مرکز عمده‌فروشی کورش بزودی آغاز بکار خواهد کرد

نخستین کارخانه نان ماشینی در ایران در حضور آقای احمد خیامی بنیانگذار و مدیرعامل فروشگاه های زنجیره‌ای کورش رسما افتتاح شد .

این واحد عظیم مجهز به دو ماشین ٤ و ٥ تنی نان پزی است . کارخانه نان ماشینی می‌تواند روزانه ۲۷ تن انواع نان را برای فروش در فروشگاههای کورش و یا دیگر واحد ها تولید کند . .

در کارخانه نان ماشینی کورش ، آرد بوسیله دستگاه اتوماتیکی که «فیلتر» نام دارد ، تمیز می شود، آنگاه در دستگاه خودکار دیگری بدون دخالت دست بصورت خمیر درمی‌آید. خمیر آماده شده در ماشین مخصوصی عمل می‌آید و بصورت «چونه» های‌خمیر از ماشین‌گذشته‌و در قسمت دیگر چونه ها بصورتهای مختلف قالب بندی شده و به دستگاه پخت سپرده می شود . تمام این کارهابدون دخالت دست و بطور اتوماتیک‌صورت می‌گیرد و زمانیکه از تمیز کردن آردتا پخته شدن نان طول می کشد ، بیش از ۳۰ دقیقه نیست .

در کارخانه نان ماشینی کورش انواع نان از جمله «بربری» تهیه می شود.این کارخانه می‌تواند در حدود ۲۰۰ نوع نان درست کند که در حال حاضر ۱۰ نوع آن پخته می‌شودو بترتیب دیگر انواع نان نیز پخت خواهد شد .

آقای «کیز» متخصص آلمانی کارخانه نان ماشینی می‌گیرد ، آخرین طرح و مجهز ترین ماشینهائی است که در دنیا وجود دارد و همان ماشینی است که ۲۰۰ نوع نان برای مردم آلمان تهیه می‌کند ، از نان‌غذائی گرفته تا شیرینی و نان مخصوص صبحانه .

در صفحه آخر

دستگاههائی که هم‌اکنون در کورش برای تهیه نان ماشینی مورد استفاده قرار کورش که فعلا سرپرستی این کارخانه را دارد و تا آموزش کامل متخصصان ایرانی در تهران خواهد بود ، در این زمینه می گوید :

انواع سنگ تیشه‌ای و صیقلی و نسائیده به عرض ۱۰ـ الی ۷۵ طول آزاد آماده تحویل تمام
شهرستان‌ها تلفن ۷۶۳۴۶۷ و ۷۶۹۶۷۷

درود بر مسلمانان باتقوی
اگر یکی از روزنامه‌فروشان معذورید لطفاً برای حفظ شئون اسلامی از تظاهر به روزنامه‌خواری خودداری فرمائید.

آگهی ثبت‌نام از قبول شدگان موسسه آموزش عالی امیرشوکت الملك علم در صفحه ۳ امروز چاپ شده است

آگهی ثبت‌نام قبول‌شدگان دانشگاه اصفهان در صفحه ۲۷

به پیروی از منویات اعلیحضرت همایون شاهنشاه آریامهر پیشگام در اجرای اصل مقدس هجدهم انقلاب
تأمین مسکن
آغاز فروش خانه‌های ارزان قیمت
بصفحه ۹ مراجعه شود

جناب آقای مهندس جواد شهرستانی
انتخاب آنجناب را بسمت شهردار پایتخت تبریک گفته امید دارد بپیروی از منویات ملوکانه در تحقق بخشیدن به‌امیدهای مردم پایتخت موفق باشید .
محسن آموزگار مدیر عامل شرکت تری‌نورم

جناب آقای دکتر مرتضی صالحی
وزیر محترم راه و ترابری
وزارتتان مبارک، آرزومند پیروزی‌تان هستیم .
رئیس و اعضای انجمن شهرستان مسجد سلیمان

با تاسف فراوان درگذشت پدر همسرمان حاج سید علی اکبر حسینی‌پور را باطلاع خویشاوندان و دوستان گرامی می رساند .
نظام‌الدین ستوده ـ حبیب‌اله دقیقی ـ محسن زعفرانچی .

بقیه آگهی های ترحیم شادروان حاج سید علی اکبر حسینی‌پور در صفحه ترحیم .

سناتور علی رضائی در مجلس سناهنگام بحث‌درباره برنامه‌دولت اعلام کرد :

در ایران فقط ۴ میلیون نفر بمعنی واقعی کار میکنند

★ جامعه ما به بازسازی اخلاقی احتیاج دارد
شرح در صفحه ۲۳

سناتور علی رضائی

دانشگاه رازی
ثبت نام میکند
آگهی ثبت‌نام در صفحه۹

بانک اعتبارات ایران
BANQUE ETEBARATE IRAN
استخدام میکند
رجوع‌شود بصفحه ۱۶ نیازمندیها

تنها مجله عربی ربات ایران از گروه نشریات مؤسسه اطلاعات با داشتن نمایندگی در ۱۲ کشور عربی
الاخبار
مجله بانوان سه‌شنبه ها منتشر میشود

آگهی مسابقه ورودی دانشکده معماری و شهرسازی دانشگاه‌ملی ایران‌درنیمسال اول سال تحصیلی (۳۷ـ۲۵۳۶) در صفحه ۲۵

آگهی ثبت نام از قبول شدگان آزمایش و گزینش دانشجوی دانشکده علم و صنعت ایران برای سال تحصیلی ۳۷ـ۲۵۳۶
شرح در صفحه ۲۲

پذیرش هنرجو برای هنرستان تربیت تکنیسین پروتز دندان
درصفحه ۲۲

آگهی پذیرش دانشجو برای رشته تولید مدرسه‌عالی تلویزیون‌وسینما
درصفحه ۲۲ درج شده است

آگهی پذیرش دانشجو برای دوره فوق دیپلم پرستاری
شرح در صفحه ۲۰

تجدید آگهی ثبت‌نام داوطلبان تحصیل در رشته‌های مامائی و پرستاری آموزشگاه عالی پرستاری مهرآئین
بقیه در صفحه ۲۱

آگهی استخدام
مدرسه عالی پرستاری بیمارستان بانك‌ملی‌ایران
بمنظور تامین کادر آموزشی خود احتیاج به چند نفر مربی باشرایط زیر دارد:
۱ـ دارا بودن لیسانس پرستاری یامدارک بالاتر
۲ـ تسلط بزبان انگلیسی
۳ـ حداقل پنج سال سابقه کار پرستاری یاآموزشی
٤ـ حداکثر سن ۳۵ سال
داوطلبانی که سابقه آموزشی داشته باشند حق‌تقدم دارند.استخدام طبق قوانین‌استخدامی بانك ملی‌خواهد بود . داوطلبان میتوانند بادر دست داشتن مدارك لازم تاتاریخ ۲۰ شهریورماه ۲۵۳۶ بین ساعت ۹تا۱۲ ظهر به‌مدرسه عالی پرستاری بانك‌ملی‌ایران،واقع درخیابان‌فردوسی کوچه جنب فروشگاه تعاونی شهر و روستا، محوطه بانك ملی مراجعه نمایید .
بیمارستان بانك ملی ایران

آگهی پذیرش دانشجو برای آموزشگاه عالی مددکاری سازمان زنان ایران
در صفحه ۲۱

دانشگاه جندی شاپور
دانشگاه جندی‌شاپور
مرکز پزشکی جندیشاپور
آگهی پذیرش دانش آموز بهیاری
شرح درصفحه ۲۱

شوروی، فلسطینی‌ها را از شناسائی فوری اسرائیل برحذر داشت

بیروت - خبرگزاری فرانسه - رهبران سازمان آزادی‌بخش فلسطین امروز برای تعیین خط‌مشی‌سیاسی جدید فلسطینی ها یک جلسه سری در دمشق تشکیل دادند .

ناظران سیاسی اظهار عقیده کردند که مذاکرات‌این کنفرانس مانع جدیدی در راه بازگشائی فوری کنفرانس ژنو بوجود خواهد آورد .

پنجاه‌وپنج عضو شورای مرکزی سازمان آزادی‌بخش بی‌شک قطعنامه ۲۴۲ شورای امنیت را که در تشکیل کنفرانس دوم ژنو اهمیت دارد رد خواهند کرد

سازمان مقاومت فلسطین این قطعنامه را که در آن به‌سرنوشت ملت فلسطین اشاره‌ای نشده است بطور قطع ردمی‌کند . خالد فهوم رئیس شورای ملی سازمان آزادی‌بخش دیشب باردیگر تاکید کرد که مقاومت‌فلسطین نمی‌تواند این قطعنامه را بپذیرد . فاروق‌القدومی و دیگر رهبران فلسطین نیز گفته های خالد فهوم‌را تاکیدکرده‌اند.

سایروس‌ونس وزیر امور خارجه آمریکا در دیدار اخیر از خاورمیانه گفته بود که اگر فلسطینی‌ها قطعنامه ۲۴۲ شورای امنیت را برسمیت بشناسند میتوانند در مذاکرات صلح ژنو شرکت کنند . اما اسرائیل تاکید کرده است‌که اگر فلسطینی‌ها این قطعنامه را هم‌برسمیت بشناسند حق شرکت در کنفرانس ژنو را نخواهند داشت و همین مسئله اختلافات شدیدی میان واشنگتن‌وتل‌آویو بوجود آورده است .

از سوی دیگر شوروی به سازمان آزادی‌بخش فلسطین اطلاع داده است که در شناسائی قطعنامه ۲۴۲ و دولت اسرائیل شتابزدگی بخرج ندهد .

روزنامه های بیروت نوشته‌اند که رهبران شوروی ضمن پیام‌هائی که در روز های اخیر بعنوان عرفات فرستاده‌اند توصیه کرده‌اند که در انتظار دگرگونی های جدید درخاور میانه درتائید قطعنامه های شورای امنیت صبر و حوصله بیشتری از خود نشان دهد شوروی‌ها باردیگر آمادگی‌کامل خودرابرای‌حمایت‌از سازمان‌آزادی‌بخش در اختلافات خاورمیانه تاکید کرده‌اند .

عرفات پس از پایان جلسات شورای مرکزی‌فلسطین ۴ دو روز طول خواهد کشیدبرای گفتگو بارهبران کرملین به مسکو خواهد رفت .

«خالدفهوم» رئیس شورای ملی فلسطین یکروز بعد از تشکیل شورای (پارلمان‌فلسطین) ضمن‌مصاحبه‌ای با النوره چاپ دمشق گفت سازمان آزادی‌بخش بشدت با مقاصد نظامی اسرائیل مخالفت کرد .

خالدفهوم گفت که خودداری دولت اسرائیل از برقراری یک صلح عادلانه و پایدار در منطقه و آخرین تحولات اوضاع لبنان پس‌ازدیدار اخیر ونس از خاور-میانه و امضای‌قرارداد جدید لبنان و فلسطین ازمهمترین مسائلی است که در جلسه فوق‌العاده پارلمان فلسطین مورد بررسی قرار خواهد گرفت .

رئیس شورای ملی فلسطین تاکید کرد مقامات فلسطین کوشش خواهد کرد روابط فلسطینی هاباکشور های عربی بویژه سوریه را بیش از پیش تقویت کند .

شورای جدید فلسطین که بتازگی با پرزیدنت انورسادات آزادی‌بخش فلسطین که بتازگی با پرزیدنت انورسادات و سرهنگ قذافی دیدار و گفتگو کرده است تشکیل خواهد کرد .

در قاهره ژنرال عبدالغنی جمصی‌معاون‌نخست‌وزیر و وزیر جنگ مصرگفت مسئله خاورمیانه را تنها با جنگ و آزادکردن سرزمین های اشغالی میتوان ازین‌بست کنونی خارج‌کرد. وی‌تاکید کرد که پرزیدنت انورسادات نیز همین عقیده را دارد . جمصی که در یک مصاحبه تلویزیونی بمناسبت چهارمین سالگرد جنگ رمضان ۱۹۷۳ شرکت کرده بود گفت پرزیدنت‌سادات شخصادراجتماعی از افسران ارشد مصر این مسئله را عنوان کرده است.

ژنرال جمصی پس از اشاره به نبرد ها تاریخی نیرو های مسلح مصر در جنگ ۱۹۷۳ اظهار اطمینان‌کرد که نیرو های مصر بتوانند کارآزادی سرزمین های اشغالی را بسامان برسانند .

یاسرعرفات دیشب قبل از آنکه قاهره را بسوی بیروت ترک کند با اسماعیل فهمی وزیر امور خارجه مصر پیرامون آخرین تحولات اوضاع خاورمیانه به گفتگو پرداخت .

از سوی دگر کورت‌والدهایم دبیر کل سازمان ملل متحد در پاریس اظهار داشت اگر تلاش های‌دیپلماتیک برای‌حل مسئله فلسطین تا پایان سال به نتیجه نرسد فاجعه بزرگی در خاورمیانه روی خواهدداد.

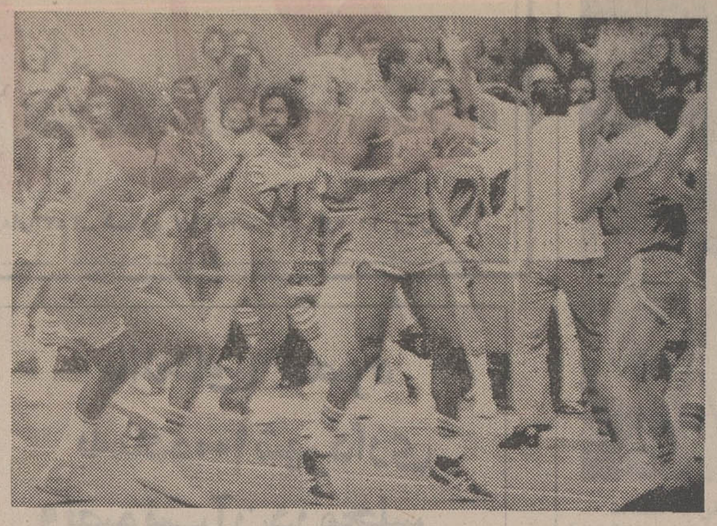

در جریان دومین مرحله مسابقه بسکتبال از بازیهای جهانی دانشگاه ها که دیروز بین تیمهای بسکتبال آمریکا و کوبا درصوفیه‌پایتخت بلغارستان انجام شد، ناگهان زدوخورد شدیدی بین بازیکنان دو تیم درگرفت. بازیکنان بلندقد دو تیم برسر موضوعی که علتش هنوز معلوم نیست بجان هم افتادند . و زمانی طولانی‌طول‌کشید تا صلح برقرار شد و بازی ادامه یافت. این مسابقه را تیم آمریکایی با ۹۴ امتیاز دربرابر ۷۸ امتیاز از تیم کوبا برد.
عکس رادیوئی آسوشیتدپرس

اسرائیل باورود سپاه صلح به‌جنوب لبنان موافقت کرد

بیروت - خبرگزاری فرانسه یونایتدپرس - یك مقام رسمی اسرائیل درتل‌آویو اظهارداشت که شماره نیروهای فلسطین در مرزهای لبنان طی چند روز اخیر سه برابر شده و به‌شش هزار نفر رسیده است .

وی گفت اکنون شماره‌فدائیان فلسطینی در جنوب لبنان به مراتب از هنگام آغاز جنگ داخلی این کشوربیشتر است.

سخنگوی نظامی اسرائیل‌تاکید کرد تل‌آویو به‌نیروهای عربی بازدارنده صلح اجازه استقرار در مناطق جنوبی‌لبنان رانخواهد داد تنها نیروهای سازمان ملل متحد بدون شرکت سربازان عربی میتوانند در این منطقه مستقر شوند .

با اینحال گزارشهای رسیده حاکی است که‌فدائیان‌فلسطینی از دو روز پیش به فعالیت شدیدی در مرزهای لبنان‌دست زده‌وسرگرم احداث‌استحکامات نظامی در سراسر مناطق‌جنوبی هستند.

فلسطینی ها در این عملیات از پشتیبانی کامل سوریه برخوردار هستند وعده زیادی از داوطلبان لیبی وسومالی‌نیز به‌آنها ملحق شده‌اند .

دیروز برای ششمین روز متوالی شهر «نباتیه» مرکز ستاد نیروهای فلسطین‌وشندرو در پانزده کیلومتری مرزهای اسرائیل زیر آتش توپخانه محافظه‌کاران و اسرائیلی‌قرار گرفت و چندین خانه مسکونی در جریان این گلوله باران ها منهدم شد .

اوضاع بحرانی مناطق‌جنوبی لبنان دیروز در گفتگو های عبدالحلیم خدام وزیر امور خارجه سوریه باهمتای‌لبنانیش مورد بررسی قرار گرفت.

وزیرامور خارجه لبنان‌در این مذاکرات آخرین تحولات اوضاع رادر جنوب لبنان‌تشریح کرد و اظهار امیدواری نمود که سوریه‌ولبنان برای برقراری نظم در این منطقه بایکدیگر همکاری کنند .

از سوی دیگر طبق گزارش یونایتدپرس به‌گفته یك مقام بلند پایه سیاسی در بیروت اسرائیل از طریق آمریکا موافقت خود را باورود نیروهای سپاه صلح عرب به منطقه جنوب لبنان اعلام داشته است. به این ترتیب به گفته مقام سیاسی لبنانی بزودی نیرو های سپاه صلح عرب برای پایان دادن به جنگ های خونین ۱۰ ماهه جنوب لبنان واردا ین‌منطقه خواهند شد . در پیکار های شدید ۱۰ ماهه جنوب لبنان بین فلسطینی ها و مسیحیان دست راستی مورد حمایت اسرائیل صد ها تن کشته و زخمی شده‌اند .

در پاسخ به موافقت‌اسرائیل با حرکت سپاه صلح‌عربی‌بسوی جنوب لبنان ، لبنان وسوریه نیز بنوبه خود موافقت کردند، به درخواست های اسرائیل مبنی براینکه سپاه صلح عرب تحت فرماندهی ارتش لبنان انجام وظیفه کند ، ترتیب اثر دهند .

قسمت اعظم خاک اوگادن از وجود نیروهای اتیوپی پاک شد

وردر - (جنوب‌اوگادن) - خبرگزاری فرانسه - چریکهای وابسته به جبهه آزادیبخش سومالی تمام مناطق جنوبی اوگادن را از وجود نیروهای اتیوپی پاک کردند.

نبرد برای اشغال هریک از شهرها و آبادیهای این منطقه ده دوازده روز طول کشید . امروز در شهرک «وردر» غیراز بقایای نابود شده سه اردوگاه اتیوپی چیزی برجای نمانده است .

افراد جبهه آزادیبخش مقادیر زیادی اسلحه و مهمات و هشت زره‌پوش و تعدادی خمپاره انداز ساخت شوروی‌در این منطقه به غنیمت گرفته‌اند.

نبرد در این منطقه باشغال شهر «اوگ» پایان‌یافت بسیاری از اتیوپی‌ها در این پیکارها کشته شده و هزار و پانصد نفرشان اسیر شده‌اند.

سخنگوی جبهه آزادیبخش سومالی غربی تاکید کرد که در جریان پیکارهای اخیر چهار هواپیمای افه ، یک بمب‌افکن و هواپیمای نیروبر اتیوپی را سرنگون ساخته‌اند . از سوی دیگر ژنرال حسن موسی عضو شورای عالی انقلاب سومالی‌در ابوظبی اظهار داشت که دولت موگادیشو از هر کشورجهانی از جمله ایالات متحده کمک نظامی میگیرد. اما این کمک‌ها بایدبدون‌قید وشرط باشد و به حاکمیت سومالی لطمه‌ای‌وارد نسازد . ژنرال موسی دیشب پیامی از جانب‌پرزیدنت‌صیادبار به شیخ‌زاید بن‌سلطان حاکم امارات عربی متحده تسلیم‌کرد.

در آدیس‌آبابا در بیست و چهار ساعت اخیر فعالیت‌نظامی شدیدی بچشم میخورد . خبر شکست نیروهای اتیوپی در اوگادن ناراحتی‌ونگرانی‌شدیدی در پایتخت بوجود آورده‌است. کار بسیج عمومی‌وتقسیم‌اسلحه در آدیس‌آبابا وشهرهای دیگر همچنان ادامه دارد . دیروز دولت نظامی اتیوپی هشتصد نفر ازروستائیان منطقه «گراوا» در ایالت شرقی «حرار» را برای مقابله با چریکهای جبهه آزادی‌بخش سومالی مسلح‌کرد.

خبرگزاری‌اتیوپی ضمن‌جنگ میهنی علیه سومالی گفت تلاش رژیم «هائیستی سومالی» برای پیوستن‌سرزمین های اتیوپی با کمک قشرهای اتیوپی درهم شکسته خواهد شد.

گروهی ازمقامات سری‌لانکا بازداشت شدند

کلمبو - یونایتدپرس - برخی از مقام های‌بلند پایه سری‌لانکا که در دولت های جدید و قدیم این کشور عضویت داشتند از جمله ۱۰۰۰ نفری هستند که طی روز های گذشته در پی تشدید فعالیت های خشونت - آمیزجناح‌های سیاسی‌بازداشت شده‌اند .

شماره کشته شدگان آشوب های سیاسی سری‌لانکا ۵۰ تن اعلام شده است از جمله بازداشت شدگان میتوان از «تاوارنت»معاون وزیرکشاورزی دولت سابق سری لانکا نام برد .پلیس کلمبو اعلام کردیک افسر عالیرتبه ارتش‌که درزمان حکومت بانوباندرانایکه رئیس گروه نگهبانان شخصی خانم باندرانایکه‌بودنیز جزوبازداشت شدگان است .

مذاکرات ونس در پکن عادی شدن روابط باامریکا را نزدیکتر کرد

ملاقات های دیروز سایروس‌وانس وزیرامور خارجه امریکا با تنگ‌شیائوپینگ معاون رهبر حزب و نایب نخست‌وزیر چین بازتاب گسترده‌ای در محافل سیاسی پیداکرد.سایروس وانس دیروز در دومرحله بمدت ۲ ساعت ونیم با تنگ‌شیائوپینگ دیدار و گفتگوکرد و دوطرف درپایان این ملاقات ها را بسیار سودمند ودر جهت عادی کردن روابط جمهوری خلق چین با ایالات متحده بسیار مهم تلقی‌کردند.
عکس رادیوئی یونایتدپرس

پکن - رویتر -یونایتدپرس- مقام های آمریکایی و چینی دیروز در پکن‌گفتندکه مذاکرات «صریح و بی پیرایه» دو طرف در پکن دو کشورآمریکا وجمهوری خلق چین‌رابه تحقق هدف عادی کردن روابط سیاسی دو کشور نزدیکترکرده است .

سایروس‌ونس وزیر خارجه آمریکا در جریان مذاکره با بلندپایگان چینی دیروز دوبار با تنگ‌شیائوپینگ‌معاون نخست وزیر چین دیدار و گفتگو کرد.

این دو دیدار را مقام های آمریکایی همراه ونس بمراتب بهتر و سازنده‌تر از آن یافتند که قبلا پیش بینی میکردند.

از سوی‌دیگر ناظران‌سیاسی ملاقات های ونس با تنگ‌شیا-ئوپینگ را که در عین حال معاون رهبر حزب کمونیست چین نیز هست ، پیش درآمد ملاقات ونس با هواکوفنگ‌رهبر چین تلقی کردند . آنها گفتند به احتمال زیاد دیدار ونس‌با هوا‌مروز صورت خواهدگرفت.

در پی دیدار های دیروز ونس با شیائوپینگ دو طرفدر یک کنفرانس مطبوعاتی شرکت جستند . شیائوپینگ در این کنفرانس مذاکرات انجام شده را بسیار سودمند خواند و گفت اینک ما باید تلاش های خود را صرف عادی کردن روابط دو کشور کنیم .

در پکن گفته شد ونس‌نتایج مذاکرات سودمند خود با رهبران چین‌را به جیمی کارتر و کنگره گزارش خواهد کردو در پی گزارش واشنگتن درباره استقرار روابط عادی با چین تصمیم نهایی رااتخاذ خواهد کرد .

مذاکرات دیروز ونس با شیائوپینگ قرار بود یکساعت و نیم طول بکشد . لیکن نظر به پیشرفت های حاصله این گفتگو ها دو ساعتو نیم بطول انجامید .

احتمال لغوکلیه پروازهای هوائی از لندن به ایران

لندن - یونایتدپرس - خطوط هواپیمائی انگلیس‌بریتیش‌ایرویز» در پی ادامه اعتصاب ماموربن کنترل فرودگاه های انگلیس از روز گذشته ٦ پرواز خود به ایالات متحده‌وکانادا را لغو کرد . خطوط هوایی بریتیش ایرویز ٦٢ پرواز کوتاه مسافت خود را نیز لغو نمود .

اعتصاب و کار آهسته ماموربن کنترل فرودگاه های‌لندن که وارد دهمین روز خود شده صد ها هزار مسافر وتوریست را در فرودگاه های انگلیس بخصوص دو فرودگاه اصلی‌لندن سرگردان کرده ودردسر های فراوان برای مقام های‌هواپیمایی کشوری انگلیس بوجود آورده است . دولت انگلیس دیروز در اختلاف اتحادیه های کارگری کارگران فرودگاه هابا مقام های بریتیش ایرویز دخالت کرد لیکن نتیجه‌ای از مذاکرات که با پا درمیانی دولت انجام شده حاصل نگردید.

در حال حاضر این نگرانی افزایش یافته که تا آخر هفته جاری دیگر کارکنان و کارگران فرودگاه های انگلیس نیز به اعتصاب بپیوندند ، و با در نظر گرفتن این مسئله‌که این روز ها اوج مسافرت های تعطیلی در اروپاست ،اعتصاب همه جانبه کارگران صنایع هواپیمائی انگلیس، برنامه پرواز هاو کار فرودگاه های این کشور را بکلی فلج خواهد کرد.در صورت عملی شدن اعتصاب همه جانبه آمدو شد ۱۰ میلیون مسافر متوقف خواهد شد .

در حال حاضر با ادامه اعتصاب کارگران کنترل‌فرودگاه های انگلیس بیم آن میرود پرواز هواپیماها از فرودگاه های این کشور به اکثر نقاط دنیا از جمله کشور های خاورمیانه و ایران بکلی لغو شود .

آخرین گزارش رسیده از لندن حاکیست که با شکست آخرین دور مذاکرات نمایندگان کارگران فرودگاه های‌انگلیس با مقام های دولتی اینک در صدد اجرای برنامه های‌اضطراری جهت مقابله با وضع ناهنجار فرودگاه ها و پرواز هواپیماها برآمده‌اند . اعتصاب کارگران کنترل فرودگاه های لندن که تاکنون بصورت « کار آهسته» ادامه داشت از نیمه شب‌امشب به اعتصاب کامل بدل خواهد شد .

ازدواج پرنسس کارولین با یك بیمه‌گر

نیس - آسوشیتدپرس - پرنسس کارولین ازموناکو با فیلیپ‌بونوت بیمه‌گر ۳۷ ساله فرانسوی ازدواج خواهد کرد.

پدر پرنسس کارولین پرنس رینرومادر او پرنسس گریس‌کلی این مطلب را روز گذشته رسما اعلام کردند .

پرنسس کارولین که ۲۰ سال دارد با شوهر آینده خود در پاریس آشنا شده و این آشنایی در مدت زمان کوتاهی‌به عشقی آتشین مبدل گشت .

اطلاعیه مهم پلی‌تکنیك تهران

تمدید مدت دریافت تقاضای ثبت‌نام مربوط‌به امتحان ورودی معماری‌داخلی‌و دکوراسیون‌مدرسه عالی ساختمان

بقیه در صفحه ۲۷

سفر بگین به رومانی

● تل‌آویو - یونایتدپرس - مناهیم بگین نخست وزیر اسرائیل از امروز یکدیدار رسمی از رومانی را آغاز می کند .مقام‌های اسرائیلی گفتند سفر بگین ربطی به آینده روابط اسرائیل با اتحاد شوروی ندارد .

مهندس والی متخصص فضای سبز پاسیو
۶۵۹۰۶۰ و ۶۵۵۶۷۶

از چهار گوشه جهان

زمین لرزه شدید در ایتالیا

اودین- ایتالیا- آسوشیتدپرس یک زمین لرزه شدید دیروز منطقه فریولی واقع در شمال ایتالیا را بشدت لرزاند. دراین منطقه در ماه مگذشته زلزله‌ای حادث شده وگروه کثیری را کشته یا مجروح کرده بود.

رصد خانه ژئوفیزیک ایتالیا شدت زمین لرزه دیروز منطقه فریولی را ۳،٤ درصد ریختر اعلام کرد.

زمین لرزه وحشت زیادی بین اهالی منطقه ایجاد کرد. لیکن تلفات جانی ببار نیاورد.

چمدان های نیکسون بازرسی میشود

واشنگتن - خبرگزاری فرانسه- به درخواست دولت امریکا مقام های قضائی اجازه دادند دویست چمدان ریچارد نیکسون رئیس جمهوری سابق آمریکا مورد بازرسی قرار گیرد .

گفته میشود نیکسون مقادیری از هدایائی را که درزمان ریاست جمهوری از دولت های خارجی گرفته با خود برده است .

طبق قانون آمریکا کلیه هدایای دولت های خارجی‌به رئیس جمهوری ایالات متحده که ارزش آنها بیش از پنجاه دلار باشد باید در کاخ سفید واشنگتن نگهداری شود .

گفته میشود نیکسون مقادیر زیادی اجناس باارزشی را که به عنوان هدیه از پادشاهان و روسای جمهوری دریافت کرده و همچنین گردن‌بند ها و بازوبند های طلائی را که به همسرش هدیه داده شده بود با خود برده است.

انفجار بمب در نیروگاه برق ترکیه

استانبول- یونایتدپرس- چند راهزن که گفته می‌شود عضو یک سازمان منحله دست چپی بودند، دیروز درجریان دستبرد زدن به یک بانک در مرکز شهر استانبول یکپلیس را بضرب گلوله کشتند. از سوی دیگر بنابه‌گزارش پلیس استانبول براثر انفجار بمب در نیروگاه برق ازمیر شهر ساعت‌ها در خاموشی فرو رفت. براثر این انفجار یک کارگر بشدت زخمی شد.

بمب دیگری نیز دیروز در اداره انحصارات دولتی‌ازمیر منفجر شد.

شایعه شیوع وبا در ترکیه

استانبول- یونایتدپرس- در میان گزارش‌های ضد و نقیض مبنی بر شیوع وبا در ترکیه مقام‌های مسئول این‌کشور تلقیح همگانی مردم علیه وبا را آغاز کرده‌اند.

مقام‌های کنسولگری بلغارستان در استانبول گفتند که دولت بلغارستان از صدور ویزا بتوریست‌های ترکیه بسبب انتشار شایعات مربوط به شیوع وبا در ترکیه خودداری میکند.

مقام‌های دانشکده طب دانشگاه آنکارا گفتند آنها سه مبتلای بوبا را مورد درمان قرار داده‌اند.

از سوی دیگر وزارت بهداری ترکیه گزارش منتشر شده در روزنامه پرتیراژ حریت را خیالی توصیف کرد. این‌روزنامه نوشته بود هفته بیش ۵۰ تن در آنکارا و ۱٦ تن در منطقه جنوب‌شرقی ترکیه براثر ابتلای بوبا مردند.

وزارت بهداری ترکیه خاطرنشان ساخت نوعی بیماری عفونی حاد که علائم ونشانه‌های نظیر وبا دارد در آنکارا و جنوبشرقی ترکیه شایع شده وروزنامه حریت آنرابجای وبا عوضی گرفته است.

پروفسور بارنارد با برادرش «پیمان مرگ» بست

ژوهانسبورگ - آسوشیتدپرس -روزنامه ژوهانسبورگ استار در شماره دیروز خود نوشت میان دکتر کریستیان - بارنارد جراح معرف پیوند قلب وبرادرش موریس که اونیز پزشک است یک «پیمان مرگ» بسته شده که بموجب آن اگر زندگی برای یکی از دو برادر بی‌ارزش شود ، دیگری‌موظف خواهد بود او را بکشد .

ژوهانسبورگ‌استار مینویسد « این‌مطالب را دکتربارنارد در مصاحبه‌ای با روزنامه چا پ‌ژوهانسبورگ در میان گذارده است .

ژوهانسبورگ استار همچنین مینویسد به نظر دکتربارنارد یک پزشک وظیفه ندارد بیمار خود را بهر قیمت زنده نگه‌دارد وباید به بیمار یک زندگی خوب توام باسلامت داد و زمانی‌که این امر ممکن نباشد باید با یک « مرگ مناسب» چنین بیماری را از بین برد .

تلاش یك زن برای کشتن مادر ۸۱ ساله‌اش

لندن - یونایتد پرس - تلویزیون مستقل انگلیس‌روزگذشته یک فیلم برداشته شده توسط پلیس را پخش کرد. این فیلم‌زنی را در حال تشویق مادر سالمند خود به خودکشی نشان می دهد .

این زن که خود ٦١ سال دارد به جرم دادن قرص به خاطر کشتن مادر ۸۱ ساله خود به دو سال زندان محکوم شده است .

عجیب اینکه مادر سالمند هفته‌پیش به اجل طبیعی مرد و٤٠ هزار پوند برای دختر ناخلف خود ارثیه باقی‌گذاشت.

اخبار کوتاه جهان

سرکوبی یکی ازمخالفان در آلمان شرقی

● بن - یونایتدپرس - رژیم کمونیست آلمان شرقی روز گذشته اعلام کرد توطئه‌یکی از مخالفان سرسخت رژیم این کشور را سرکوب کرده است. پلیس امنیتی آلمان شرقی روزگذشته «رودولف باهرو» را پس از انتشار مصاحبه‌های وی در روزنامه های آلمان غربی بازداشت کرد. مجله اشپیگل قسمت هایی از آخرین کتاب باهرو را انتشار داد .

باهرو که یکی از مخالفان سرسخت رژیم آلمان شرقی است در مصاحبه هایش به رژیم آلمان شرقی شدیدا تاخته است .

فروش هلیکوپتر به عربستان

● طایف- خبرگزاری‌فرانسه- وزیر کشور عربستان‌سعودی و شرکت ژاپنی «کاواساکی» قراردادی درباره‌فروش چند فروند هلیکوپتر به مبلغ۳٤۸ میلیون ریال به عربستان سعودی امضاء کردند این هلیکوپترهادرنیروی پایداری کشوری بکارگمارده خواهند شد .

مذاکره والدهایم با کالاهان

● لندن - یونایتدپرس- کورت والدهایم دبیرکل سازمان‌ملل متحد شب‌گذشته برای‌گفتگو با جیمزکالاهان نخست‌وزیر انگلیس وارد لندن شد.

والدهایم درباره استقرار یک سپاه صلح سازمان‌ملل در رودزیا در جریان انتقال قدرت بسیاهان‌بانخست‌وزیر انگلیس مذاکره خواهد کرد.

زدوخورد پلیس وهزاران دانشجو

سائوپولو - رویتر - در برخورد بیش‌از۱۵هزارپلیس وهزاران دانشجوی مخالف رژیم نظامی برزیل در سائوپولو بیش از ۵۰ تن دستگیرو عده‌ای زخمی شدند .

دراین برخورد پلیس از گاز اشک‌آور و باتون‌برای متفرق کردن دانشجویان استفاده کرد .

تظاهرات دیروز شهر سائوپولو که بزرگترین شهر برزیل است به چند شهر دیگر نیز کشانده شد. درتظاهرات‌دیروزدانشجویان به‌بازداشت‌چندتن‌ازهمکلاسی های‌خود‌اعتراض کردند.

نتیجه قرعه‌کشی بلیطهای بخت‌آزمائی ملی سری ۱۳۹۲ چهارشنبه ۳٦/٦/۲

۳	برندگان ۸	تومانی
۱۱	برندگان ۱۵	تومانی
۲۱۹	برندگان ۵۰	تومانی
۹۰۱۱	برندگان ۵۰۰	تومانی
٦۰۵٦۲	برندگان ۱۰۰۰	تومانی
۲۱۳۱۲	برندگان ۲۰۰۰	تومانی
۹۰۵۷۵	برندگان ۳۰۰۰	تومانی
۲۰۹۷۱	برندگان ۴۰۰۰	تومانی
۱۰۷۰۷	برندگان ۵۰۰۰	تومانی
۷۰۲۱۵	برندگان ۶۰۰۰	تومانی

برندگان جوایز بزرگ ۱۰،۰۰۰ تومانی
۰۷۳۷۵۹

برندگان جوایز ممتاز ۱۰۰،۰۰۰ تومانی
۱۷۳۷۵۹

برندگان جوایز ممتاز ۱۰۰ هزار تومانی باید تا ساعت ۱۰ صبح روز چهارشنبه ۹ شهریور ماه۲۵۳٦ برای تعیین برنده ۷۰۰ هزار تومان پول‌خانه، به‌بنگاه‌بخت‌آزمائی ملی مراجعه نمایند

برندگان جوایز ۳ هزار تومانی تا ۱۰هزار تومانی نیز، برای‌تعیین‌دومین‌قهرمان‌شانس‌که‌برنده ۳۰هزار تومان پول نقد میشود ، باید تا همان روز و ساعت به بنگاه بخت آزمائی ملی‌مراجعه نمایند .

روغن‌زیتون تاریش
محصول بزرگترین کارخانه دولتی ترکیه، مطابق استاندارد بین‌المللی، باطعم‌خوب بدون‌بو، منتخب‌خانه‌های کدبانوی ترکیه است
درقوطیهای نیم کیلویی و یک کیلوئی به نازلترین قیمت به بازار عرضه شد.
درکلیه فروشگاههای معتبر و سوپرمارکتها و نمایندهای مصرف موجود است .
ازشهرستانها نماینده معتبر پذیرفته میشود .
شرکت آکتون تلفن: ٦٢٩٦٨٣-٦٢٢٧٨٧
TARIŞ
Zeytin yağı
RIVIERA TİPİ

چاپ دهم
فرهنگ فارسی عمید
پنجمین‌کتاب از کتابهای لغت حسن عمید
باد بربرگیری کلیه واژه های فارسی و لغات عربی و اروپایی مصطلح در زبان فارسی و اصطلاحات علمی و ادبی و فشرده‌ای ازدستور زبان فارسی،
منتشر شد.
مؤسسه انتشارات امیرکبیر

گروه فرهنگی مرجان
برای کلیه کلاسهای نظری پسران و دختران با کادر آموزشی ورزیده و مجهز ثبت نام مینماید :
ضمنا بنا بتقاضای اولیای دانش آموزان در سال تحصیلی ۳۷- ۲۵۳٦ دبیرستان دختران برای کلاسهای ششم ریاضی و ششم طبیعی ثبت‌نام میکند
نشانی : دبیرستان دختران مرجان میدان کاخ خیابان ابتهاج - تلفن ٦۵۲۰۳۸- ٦۵٦۵٤۰
دبیرستان پسران مرجان خیابان پهلوی بالاتر از فروشگاه کوروش- کوچه جاوید تلفن ۸۹۱۹۷٤-۸۹٤۰۰٤

والاحضرت شاهپور عبدالرضا در جلسه شورایعالی محیط زیست گفتند :

بخشهای دولتی به‌مسئولیت خودعمل نکرده‌اند

جلسه شورایعالی‌حفاظت محیط زیست به ریاست والاحضرت شاهپور عبدالرضا و با حضورآقای دکترجمشید آموزگارنخست وزیر و آقایان دکتر اقبال رئیس هیات مدیره و مدیر عامل شرکت ملی نفت‌ایران، و وزرای امور اقتصادی‌و دارائی ،کشاورزی‌و عمران روستائی ـ مشاور و رئیس سازمان برنامه و بودجه ـ نیرو ـ کشور ـ مسکن و شهرسازی ـ صنایع‌ومعادن و سناتور قاسم رضائی تشکیل شد. در این جلسه که عصر دیروز در محل سازمان حفاظت‌محیط زیست تشکیل گردید آقای جواد شهرستانی شهردار پایتخت نیز حضور داشت.

در عکس آقایان دکتر جمشید آموزگار نخست وزیر و دکتر اقبال رئیس هیات مدیره ومدیرعامل شرکت ملی نفت ایران در طرفین والاحضرت دیده‌میشوند و در سمت راست به‌ترتیب آقایان دکتر محمدیگانه‌وزیر مشاور و رئیس سازمان برنامه و بودجه ـ دکتر احمد علی احمدی وزیر کشاورزی و عمران روستائی ـ دکتر نصراصفهانی وزیر کشورو درطرف چپ عکس به ترتیب آقایان هوشنگ انصاری وزیر امور اقتصادی و دارائی ـ محمد هادی امین وزیرصنایع‌ومعادن‌ـ محمد تقی نوکلی وزیر تیرو دیده میشوند .

ابتدا والاحضرت اظهار داشتند که با استعفای‌رئیس سازمان لازم است طبق‌ماده ۵ قانون حفاظت و بهسازی محیط زیست، رئیس‌جدیدی به پیشنهاد شورایعالی و موافقت‌نخست‌وزیرمنصوب شود.

پس‌از شوروتبادل نظر دراین مورد،شورا‌آقای منوچهرفیلی را بعنوان رئیس سازمان پیشنهاد نمود که مورد موافقت آقای نخست وزیر قرار گرفت و قرار شد در مورد اسنادعای صدورفرمان همایونی اقدام نمایند.

سخنان والاحضرت

والاحضرت اظهارداشتند، شورایعالی از زحمات آقای فیروزرئیس مستعفی‌سازمان قدردانی مینماید و برای فیلی رئیس جدید آرزوی موفقیت دارد. سپس والاحضرت ریاست شورای عالی در باره سابقه فعالیت ها و اقدامات سازمان‌مطالبی بیان و اضافه نمودند:

آقایان اطلاع دارند که‌از سال ۲۵۱۶ موضوع‌حفاظت از حیات وحش در کشورما مورد توجه خاص شاهنشاه آریامهر واقع شده و در سال ۲۵۲۶با تصویب‌قانون شکار و صید ، سازمان شکربانی و نظارت برصید تشکیل و وظایف قانونی محوله را با جدیت انجام داده است.

بطوریکه موفقیت کشور ما در حفظ و نگهداشت مناطق تحت‌حفاظت سازمان و مدیریت حیات وحش موجب کسب‌حیثیت و اعتبار بین‌المللی برای ایران‌گردید.

کیفیت کارهای سه‌ساله

درسالهای‌اخیر بعلت‌رشد سریع اقتصادی و پیشرفت های شایان توجه کشوردر زمینه های صنعتی وعمرانی لزوم توجه کامل به مسائل آلودگیها وتخریب محیطرا ایجاب نمود و بهمین جهت باتوجه به عنایات خاص شاهنشاه در مورد ارتقاء کیفیت زندگی ملت ایران‌و حفظ میراث طبیعی ومحیط زیست ، قانون حفاظت و بهسازی محیط زیست از تصویب مجلسین گذشت و در تیرماه ۲۵۳۳ به توشیح ملوکانه رسید. با تصویب این قانون امید میرفت که‌به سبب ارتباط ناگسستنی‌بین محط انسانی و محیط طبیعی و تاثیر و تاثرفعالیت های انسانی‌برمحیط‌زیست، سازمان بتواندنه تنهاوظایف قبلی را با موفقیت بیشتری دنبال و اجراکند بلکه‌همگام باآن پایه های اساسی‌برای انجام مسئولیت های جدید پی‌ریزی کرده و باپشتیبانی همه جانبه‌دولت تلفیق‌دهنده مسائل روز افزون زیست محیطی کشور باشد.

لیکن تجربیات سه ساله اخیر نشان‌میدهدکه سازمان آنطور که انتظار میرفت به هدفهایش نرسیده و کیفیت کارها خصوصا در زمینه محیط طبیعی حیات وحش بمیزان قابل توجهی تنزل کرده است.بنابراین مدیریت جدید باید در درجه اول نسبت به رفع نقائص‌و ترمیم امور همت گمارد و حفظ و توسعه مناطق حفاظت شده ، پارکهای‌ملی ،پناهگاه های حیات وحش و آثار طبیعی ملی و نیز اجرای صحیح مقررات شکارو صید بمنظور حفاظت و ازدیاد حیات وحش‌را در سرلوحه فعالیت های اجرائی سازمان قرار دهد.

نابسامانیهای اداری

مشکلات سازمان قبل از هر چیز ناشی از نابسامانی های اداری و عدم اعمال مدیریت قوی‌بودکه موجب کندکاری و کم حاصلی در انجام وظایف محوله شده است و تا حدودی بهمین علل سازمان قادر به ایجاد ارتباط سالم و منطقی با وزارتخانه ها و سازمانهای مسئول دولتی و کسب همکاری و تشریک مساعی آنها نگردیده است. عدم همکاری سازمان برنامه و بودجه و ناهماهنگی دائمی بین میزان اعتبارات بودجه و طرح وهمچنین تاخیرات نامتواب درابلاغ‌وتخصیص وجوه مورد نیاز را بعنوان یکی از علل عقب ماندگی سازمان در راه‌انجام ماموریت خود ذکر نمود.

مسائل شهری

از سوی دیگر جامعیت قانون حفاظت و بهسازی محیط زیست‌در زمینه‌محیط انسانی موجب مشکلاتی گردیده و این سوء تفاهم‌را بوجودآوردکه تمام‌اقدامات مربوط به محیط زیست‌که عملا در برگیرنده قسمتی از فعالیت و مسئولیت سایر دستگاههای دولتی است ، میبایستی بوسیله این‌سازمان بانجام برسد. بدین ترتیب مشاهده میشود که مسائل شهری که‌باید براساس‌قانون شهرداریها رتقو فتق‌شود، در انظار عموم به سازمان حفاظت محیط زیست نسبت داده میشوند و بخش های گوناگون دولتی نیز در این زمینه تمایلی‌به همکاری‌نشان نداده و به مسئولیت های خود عمل نکرده‌اند. بنابر این چون‌وظایف‌و مراجعات سایر وزارتخانه ها و موسسات دولتی به سازمان حفاظت محیط زیست‌احاله میشود ، این سازمان‌گرفتار امور جاری و روز مرمشده و تمام نیروی خود راصرف جوابگوئی به موارد اضطراری و نیاز های غیر برنامه‌ای مینماید و درنتیجه از انجام وظیفه اصلی‌اش‌که ایجاد هماهنگی و نظارت‌بر امور محیط‌زیست کشورو تنظیم برنامه‌پیشگیری‌آلودگی ها و تخریب محیط ملی‌باشد. دور مانده ست.

تجربیات گذشته نشان‌می دهد که‌مهمترین شیوه‌برای انجام این امور ، محول نمودن کار های اجرای هر قسمت‌به‌بخش دولتی‌مسئول است. بدین ترتیب امور اجرائی توسط مراجع ذیربط انجام میشود و سازمان نیز فارغ‌از درگیری های جاری میتواندهماهنگی مراقبت و نظارت ارشادی‌بر کارها را بنحو شایسته‌ای اعمال نماید. بعنوان نمونه میتوان از یک طرح حائز اهمیت بنام طرح پاکسازی هوای پایتخت نام برد که مسئول اصلی اجرای آن شهرداری تهران میباشد.در اجرای این طرح تعدادی‌از وزارتخانه ها و موسسات دولتی مشارکت دارند و سازمان حفاظت‌محیط‌زیست نیز صرفا بعنوان طراح و ناظر فنی انجام وظیفه می‌نماید. در سال گذشته‌برنامه زمانبندی شده پاکسازی هوای تهران توسط کارشناسان سازمان تهیه‌شد که از سوی دولت جهت اجراء به‌مسئولان امرابلاغ گردید.

خوشبختانه‌سازمان‌مسئولیت تهیه طرح های این برنامه‌را بعهده داشت که بموقع‌ارائه نمود ، لیکن بعضی از دستگاههای مسئول تا کنون بوظایف‌خود عمل نکرده‌اند.

والاحضرت سپس‌اضافه نمودند : یکی از وظایف فوری رئیس جدید سازمان سرو صورت دادن به‌وضع نابسامان داخلی و اعمال یک روش مدیریت جدی‌و واجد کفایت وکارایی است تا ضمن برخورداری ازیک تشکیلات منظم رعایت‌دقیق اصل جوابگوئی ، نسبت به تشویق خادمین و تنبیه متخلفین اقدام عاجل به عمل آمده و باعث‌دلگرمی خدمت گزاران سازمان فراهم آید. بدیهی است قدم بعدی را بایستی درراه‌ایجادهماهنگی و خلق روح همکاری با بخش های دولتی برداشت.

درخاتمه والاحضرت‌اشارت دادند : طبیعی است برای اینکه سازمان در اجرای منویات ملوکانه موفق گردد لازم است علاوه برمطالبی که به آن اشاره‌شد، بیش‌از پیش به کمکهای مالی و معنوی دولت امیدوارباشد. سپس آقای نخست وزیرضمن بیاناتی درباره اهمیت اجرای صحیح قانون و مقررات‌حفاظت و بهسازی محیط زیست‌اظهار داشت : با توجه خاصی که رهبر عالیقدرکشورمان،شاهنشاه آریامهر نسبت به حفظ‌محیط زیست و ارتقاء کیفیت زندگی و رفاه مردم این مرز و بوم دارند ، دولت از هرگونه مساعدت در اجرای اهداف سازمان خودداری‌نخواهدنمود.

رئیس سازمان حفاظت محیط زیست

منوچهر فیلی رئیس جدید سازمان حفاظت‌محیط زیست ۴۳ سال دارد و دارای درجه مهندسی از آمریکا میباشد. وی سال های متمادی در شرکت ملی نفت ایران و وزارت امور اقتصادی و دارائی فعالانه خدمت نموده و نیز قائم مقامی مدیریت عامل شرکت آلومینیوم و معاونت‌اجرائی بانک اعتبارات صنعتی و اخیرا ریاست دو واحد صنعتی معتبر را عهده دار بوده است.

معاون امور محیط طبیعی سازمان حفاظت محیط زیست

معاون جدید امور محیط طبیعی سازمان حفاظت‌محیط زیست در سال ۲۵۰۰ شاهنشاهی درشهر نیشابور متولد و ۳۶ سال داردوی مدت هفت سال با سمت ریاست اداره شکاربانی و نظارت برصید خراسان با سازمان همکاری داشته است.

ازسال ۲۵۱۹شاهنشاهی بمدت چهار سال در آمریکا به تحصیل‌دررشته‌الکترونیک مشغول بود و بعد از آن‌نیز ازسال ۲۵۳۰ شاهنشاهی بمدت دوسال دوره مدیریت‌حیات وحش را در ایالات متحده آمریکا گذرانده‌است.

ضمنا آقای دکتر حسن محمدی معاون امور محیط انسانی دربست‌سابق‌خویش باقی ماند.

ثبت نام مردودین کنکور آغازشد

★ محل ثبت‌نام‌مردودین کنکور مشخص شد.
★ متولدین ۱۳۳۸ سال آینده هم میتوانند در کنکور شرکت کنند

ثبت نام داوطلبان مسئول‌که در آزمون همگانی پذیرفته نشده‌اند در حوزه های منطقه وظیفه عمومی تهران و بخش های وظیفه و گروهان های ژاندارمری شهرستان های‌محل سکونت دیپلمه‌ها آغاز شد .

باین ترتیب‌تمام متولدین‌سال های ۱۳۲۳ تا پایان سال ۱۳۳۷ که موفق نشدند به دانشگاه هایا موسسات‌آموزش عالی راه‌یابند باید دفترچه آماده بخدمت دریافت دارند .

مشمولان دیپلمه‌تهران برای ثبت‌نام و دریافت دفترچه‌آماده بخدمت باید بشرح زیر به حوزه های مربوطه مراجعه کنند :

● مشمولانی که متولد و ساکن تهران هستند به حوزه مرکزی منطقه ظیفه عمومی . شهرستان های غرب کشور هستند ، لیکن درتهران سکونت دارند به حوزه غربی منطقه وظیفه عمومی .

● مشمولانی که در تهران سکنت دارند ، لیکن متولد شهرستان های شرق کشور هستند به حوزه شرقی منطقه وظیفه عمومی .

● مشمولانی که متولد شهرستان های جنوبی کشور هستند و در تهران سکونت دارند بایدبرای دریافت‌دفترچه آماده بخدمت به حوزه جنوبی منطقه وظیفه عمومی مراجعه کنند .

منطقه وظیفه عمومی در خیابان شاهرضا ، ایستگاه پل چوبی نرسیده به میدان عشرت آباد قرار دارد .

همچنین مشمولان متولد ۱۳۲۳ الی ۱۳۳۷ که درکنکور اعزام دانشجو موفق نشدند نیز میتوانند در تهران بحوزه های نامبرده و اگر ساکن شهرستان هستند به گروهان های ژاندارمری یا بخش‌های وظیفه محل سکونت خود مراجعه کرده و دفترچه‌آماده بخدمت دریافت دارند .

این مشمولان براساس‌برنامه تنظیم شده از سوی اداره وظیفه عمومی در آبان ماه‌سال جاری خدمت وظیفه را در سراسر کشور آغاز خواهند کرد .

اعزام بخدمت

منطقه وظیفه تهران یادآور شد که مشمولان دیپلمه متولد سال ۱۳۳۸ سال آینده به خدمت اعزام خواهند شد ،لذا فرصت بیشتری برای دریافت دفترچه آماده بخدمت دارند، لیکن‌دیپلمه های متولد ۱۳۳۷ و سنوات قبل باید هرچه زودتر دفترچه آماده بخدمت دریافت دارند .

در مرود شرکت کنندگان در آزمون همگانی که متولد۱۳۱۲ تا ۱۳۲۲ هستند گفته شد ،در صورتی‌که‌این گروه دردانشگاه پذیرفته شوندشناسنامه آنهادر حکم برگ معافیت از خدمت وظیفه است لذا این‌گروه نیاز به ارائه برگ پایان خدمتی خود نخواهند داشت .

جدول مالیات بساز و بفروشها تهیه‌شد

جدول محاسبه مالیات بساز وبفروش‌ها از سوی وزارت امور اقتصادی و دارائی تهیه شد وبه ادارات کل مالیاتهای مرکز، غرب، شرق وشمیرانات ابلاغ گردیدتا حوزه‌های‌مالیاتی براساس این جدول مالیات علی‌الحساب این عده ازمودیان را محاسبه کنند.

در این جدول ارزش تقریبی هر متر مربع آپارتمان وخانه ویلائی در مناطق مختلف شهر تهران وشمیران تعیین شده و حوزه‌های‌مالیاتی‌مکلفند وصول مالیات علی‌الحساب را برمبنای این جدول انجام دهند.

وصول مالیات از بساز و بفروش‌ها براساس جدول فوق صرفا علی‌الحساب‌خواهد بود ومالیات قطعی آنان در پایان سال برآورد میگردد.بنا براین وصول مالیات از درآمد بساز وبفروش‌ها در دومرحله صورت می‌گیرد که پرداخت مالیات علی‌الحساب فقط‌قسمتی از مالیات آنان است. مطابق این ضوابط دفاتر اسنادرسمی بدون دریافت برگ پرداخت مالیات علی‌الحساب مجاز به ثبت این نوع معاملات نخواهند بود وبحوزه‌های مالیاتی نیز دستور داده شده است برپایه جدول تعیین شده نسبت به‌اخذ علی‌الحساب اقدام نمایند.

جدول قیمت

در این جدول قیمت یکمتر مربع زیر بنای ساختمان اعم‌از آپارتمان و یاخانه ویلائی با توجه به نوع‌مصالح ساختمانی تعیین شده است.

ارزش تقریبی تعیین شده برای وصول مالیات از فروش خانه‌و آپارتمان بسازو بفروش ها بشرح زیر است.

● ساختمانهای بتون آرمه متر مربع زیر بنا ۳۵۰۰ تومان.
● بتون آرمه و اسکلت فلزی، متر مربع ۲۵۰۰ تومان.
● اسکلت فلزی، مترمربع ۲هزار تومان.
● آجر و تیرآهن، مترمربع ۱۵۰۰ تومان.

به ساختمانهائی که دارای تاسیسات وتجهیزات هستند از یکهزار تا سه‌هزار ریال بر قیمت‌های فوق‌افزوده میگردد.

ساختمانهای دارای پارکینگ متری ۲ هزار ریال، دارای شوفاژ متری ۲ هزار ریال ، فرکوئل ۳ هزار ریال‌وهمچنین ساختمانهائی که روکارسرامیک داشته باشند متری ۳ هزار ریال، سنگ معمولی ۲ هزار ریال، روکار سیمان یکهزار ریال در متر مربع بر قیمت‌های جدول مذکور اضافه خواهد شد.

باین ترتیب ارزش تقریبی هر متر مربع زیر بنای‌ساختمان براساس قیمت اصلی و قیمت های مربوط به تجهیزات برآورد میگردد و برمبنای آن ارزش کل ساختمان محاسبه میشود.

نحوه محاسبه

نحوه محاسبه مالیات بسازو بفروش‌ها نیزباین ترتیب‌میباشد که نخست مجموع ارزش ساختمان فروخته شده‌محاسبه میشود و سپس ۱۷ درصد آن بعنوان درآمد مشمول مالیات تعیین خواهد شد.

از اینرو ادارات امورااقتصادی ودارائی ۱۷ درصد فروش مودیان مذکور را درآمد تلقی میکنند وبه ماخذ ماده ۱۳۴ قانون مالیات بردرآمد مقدار مالیات علی‌الحساب بساز و به فروش‌ها را وصول میکنند

یک مقام مطلع در مورد ضوابط جدید وصول مالیات از بساز وبفروش‌ها اظهار داشت: جدول محاسبه ارزش تقریبی خانه و آپارتمان در تهران و شمیران که بمنظور یکسان ساختن نحوه برآورد ارزش ساختمان در حوزه‌های مالیاتی‌ـ تهیه گردیده از حیث قیمت چیزی بین ارزش‌منطقه‌ای وقیمت روز در نظر گرفته‌شده است وبهیچ وجه این قیمت‌ها مبنای تعیین ارزش واقعی املاک ومالیات آن نیست ،زیرا مالیات این مودیان طبق ضریب مالیاتی خواهد بود و تاتعیین ضریب مالیاتی برای هر سال وصول ومحاسبه مالیات در طول‌سال‌صرفا‌جنبه‌علی‌الحساب دارد

تسلیم اظهارنامه‌مالیاتی

این مقام اضافه کرد: بسازو بفروش‌هاجزو مودیان‌صاحبان مشاغل هستند و مالیات آنان نیز باید در پایان سال مورد رسیدگی قرار گیرد

بهمین منظور بساز وبفروش‌ها موظفند در پایان تیر ماه هر سال اظهارنامه مالیاتی سال گذشته را به حوزه مالیاتی‌محل اقامت ارائه دهند تا براساس ضریب مالیاتی مالیات قطعی آنان تعیین شود

بنابراین مالیاتی را که برای اجازه فروش هربار املاک از آنهادریافت میشودعلی‌الحساب می‌باشد ومیزان مالیات علی‌الحساب‌هم‌برپایه جدول‌خواهد بود بهمین جهت تمام مالیات پرداختی بساز و بفروش‌ها در پایان سال یکجا برآوردخواهد شد ومالیات پرداختی ازمالیات قطعیت یافته کسر و مازاد آن از بساز وبفروش‌ها مطالبه خواهد شد

ضریب مالیاتی بساز و به فروش‌ها در ضرائب مالیاتی سال ۲۵۳۵ـ ۱۷درصد فروش تعیین شده است و چنانچه در ضرائب مالیاتی این رقم‌تغییری نکند کماکان ۱۷ درصد فروش سال جاری بساز و بفروش مشمول مالیات است

درآمد مشمول مالیات‌مطابق ماده ۱۳۴ قانون مالیات‌بردرآمد ۱۵تا۶۰ درصد مالیات تعلق می‌گیرد.

قیمت هرمتر مربع ساختمان برای‌محاسبه مالیات‌بین ۱۵۰۰ تا ۳۵۰۰ تومان تعیین شد

درآمد مشمول مالیات بساز و بفروشها۱۷درصد رقم‌فروش ساختمان خواهدبود

ساعت کار اصناف از اول مهر تغییر میکند

ساعت کار اصناف پایتخت‌و نیز خرید مردم تهران از اول مهرماه تغییر خواهدکرد.

امروز اعلام شد اتاق اصناف پایتخت همزمان با برگردان ساعتها به حالت عادی ، ساعت کار اصناف رانیز تغییرخواهد داد.

به‌این ترتیب آن دسته از اصناف که در حال حاضر از ساعت ۹ صبح تا۸ بعد ازظهر بکار میپردازند، با عقب‌کشیدن ساعت ها، از اول مهر از ۹ صبح تا۷ بعد ازظهر بکار خواهندپرداخت و ساعت کار آن‌گروه از اصناف که درحال حاضر از ۷ صبح تا۷ بعداز ظهر کار میکنند، از ۷ صبح تا ۸بعد ازظهر خواهد بود.

اتاق اصناف‌همچنین بمنظور ایجاد تسهیلاتی جهت روزه داران ساعت کار اصنافرا در بازارو شهرری در ایام رمضان دو ساعت اضافه کرد.

انتخابات

امروز همچنین گفته شد ، انتخابات صنفی سراسر مملکت که قرار بود در خرداد ماه‌سال جاری انجام شود ، ظرف ۶ ماه آینده با همکاری وزارت بازرگانی ، اتاق اصناف و اتحادیه های صنفی انجام می پذیرد و اینبار انتخابات صنفی در کلیه استانها باتوجه به طرح ادغام واحد های صنفی وپس از تشکیل اتاق اصناف ایران‌صورت خواهد گرفت ، تاکنون اتاقهای اصناف در گوشه و کنار مملکت هر کدام باکمک اتحادیه های صنفی اعضای هیات مدیره خودرا معرفی می کردند و با کمک، وزارت کشور این انتخابات انجام می شد.

در انتخابات امسال، بجای انتخاب نمایندگانی از سوی ۱۳۷ صنف مختلف، انتخابات برای برگزیدن اعضای ۷۰ اتحادیه‌صنفی‌صورت میگیرد.

نیمی ازداروهای تجویز شده مورد استفاده قرار نمیگیرد

۵۰ درصد داروهائی که پزشکان برای بیماران تجویز میکنند بطریق صحیح و موثر مورد استفاده و مصرف قرار نمیگیرد بصورتهای دیگر بهدر میرود .

طبق بررسی دیگری ۹۰ درصد مردم هر ماه یکبار و ۶۰ درصد مردم هر هفته‌یکبار به داروخانه‌ها مراجعه‌میکنند.

این مطالب را دکترمشایخی رئیس جامعه داروسازان ایران در سمینار توجیهی داروسازان کشور که‌دردانشکده داروسازی دانشگاه تهران تشکیل شده اعلام داشت. وی ضمن تشریح نقش حیاتی داروسازی‌درتامین سلامت و بهداشت جامعه‌گفت: توجه دادن به وسعت حوادث ناشی از عدم اطلاع کافی بیمار از مصرف دارو و در نتیجه بدست نیامدن تاثیر لازم ،بعهده داروخانه‌ها است و این داروسازان هستند که باید پزشک و بیمار را موظف به پیگیری درمان نمایند ، تا به نتیجه مطلوب برسند .

تشکیل شورا در دانشگاه ملی

شورای دانشگاه ملی‌ایران بامدادیروز برپاست‌پرفسور عباس صفویان‌رئیس دانشگاه و با حضور اعضای شورا تشکیل جلسه داد. در این جلسه در باره برخی‌مشکلات ثبت‌نام داوطلبان که از طرف سازمان سنجش و آموزش کشوربدانشگاه معرفی‌شده‌اند و همچنین تصویب چندآئین نامه آموزشی بحث و تبادل نظر بعمل آمد .

تیرآهن ۱۴و۱۶

بوسیله نمایندگان‌فروش شرکت تامین آهن ایران (سهامی عام)

با نرخهای مصوبه بفروشندگان‌و مصرف کنندگان عرضه میشود **چنانچه از خریداری بیش ازنرخهای مصوبه وجهی دریافت گرددبامراجعه به این شرکت اضافه پرداختی را دریافت دارند .**

شرکت تامین آهن ایران سهامی عام

آگهی ثبت نام قبول شدگان موسسه آموزش عالی امیر شوکت الملک علم در سال تحصیلی ۲۵۳۶-۲۵۳۷

از قبول شدگان آزمون همگانی موسسه آموزش عالی امیر شوکت الملک علم بدینوسیله دعوت می شود که در روزهای ۲۰ و ۲۱و۲۲ و۲۳ و ۲۴ شهریور ماه صبح از ساعت ۸ تا ۱۲ وبعداز ظهر از ساعت ۴ تا ۷ به قسمت آموزش موسسه دربیرجند مراجعه‌و نسبت به ثبت‌نام خود اقدام نمایند .

۱ـ مدارک مورد نیاز : اصل شناسنامه وچهار برگ فتوکپی آن (در صورتیکه تغییراتی در شناسنامه صورت گرفته باشد فتوکپی صفحه مربوط نیز ضمیمه شود).
۲ـ ۱۲ قطعه عکس ۴×۳ که مشخصات دانشجو در پشت آن نوشته شده باشد.
۳ـ فتوکپی و اصل کارنامه قبولی و رسید ارزش تحصیلی .
۴ـ اصل برگ مربوط به گزینش دانشجو
۵ـ دیپلمه های قبل از خرداد ماه ۲۵۳۶ باید از نظر نظام وظیفه منع قانونی نداشته و ورقه معافی یا کارت‌پایان خدمت ارائه نمایند .
تذکار ـ از کسانی که مدارک آنها ناقص باشد ثبت نام بعمل نخواهد آمد .
۱۳۲۵۸ الف

مؤسسه آموزش عالی امیر شوکت الملک علم

خانه وآپارتمان‌درسانفرانسیسکو
برای خرید هر نوع مسکن در بهترین نقطه سانفرانسیسکو با ما مشورت کنید .

Matt Masson, Broker
3030 Bridgeway
Sausalito, California U.S.A.
Tele: (415) 332-1330

کهلر KOHLER
موتور ژنراتور (مولد برق)
مولد های برق اصلی و امر جنسی ۳ تایکهزار کیلووات‌ساخت‌کارخانه کهلر امریکا آماده‌تحویل وباحمل فوری است . جهت هرگونه اطلاعات و سفارش با تلفنهای
۶۵۱۴۶۵ ـ ۶۵۶۵۰۵
تماس بگیرند . از شهرستانها نماینده فعال میپذیریم .

دامپر ساخت انگلیس

بظرفیت ۱۲۵۰ کیلو ۳۷۰۰۰ تومان
بظرفیت۱۲۵۰ کیلو هیدرولیکی ۴۴۰۰۰ تومان
بظرفیت ۱۷۵۰ کیلو هیدرولیکی ۵۵۰۰۰ تومان
بظرفیت ۲٫۵ تن دودیفرانسیل هیدرولیکی ۷۵۰۰۰ تومان
دامپر جانسون بظرفیت ۲ تن هیدرولیکی کمرشکن ۷۹۰۰۰ تومان
شرکت تولیما خیابان آیزنهاور ـ مقابل وزارت کار شماره ۴۳۲
تلفن ۹۵۴۴۶۰ ـ ۹۵۹۲۴۴ـ ۹۵۷۴۰۹ ـ ۹۵۶۸۶۰

امشب

اکی بنائی در کاباره جزیره

کیلومتر ۴ اتوبان تهران‌کرج تلفن رزرو ۱۲ـ۹۴۱۷۱۱

شنبه ها دنیای ورزش

اطلاعات و نیازمندیهای عمومی

تصادفات راهنمائی و رانندگی ۳۳۳۳۳۳ ـ ۳۴۳۴۳۴
بیمه ایران(۲۴ساعته) ۳۰۴۰۲۶ ـ ۶۴۳۰۱۴
کمیته ملی حمایت از مصرف کننده ۸۵۴۷۴۷ـ ۸۵۴۸۴۸
اطلاعات فرودگاه ۶۴۳۰۱۴
مهرآباد ۶۴۳۹۱۳ ـ ۶۴۳۰۱۲
هواپیمائی ملی پرواز های خروجی۹۱۱۲۳۱۳و ۹۱۱۲۳۱۴
آتش نشانی تهران ۹۵۴۴۴۴ـ ۹۵۵۵۵۴ـ ۹۵۵۵۵۵ـ ۶۴۴۴۴۵
آتش نشانی شمیران ۲۷۷۷۷۲ و۲۷۷۷۷۱ مرکز اورژانس ۶۶۹۹۹۱ و ۶۶۹۹۲۱ مرکز اورژانس ۱۲۳
دفتر ارائه اطلاعات مسمومیت ها۶۶۰۵۵۱ ـ ۶۶۰۵۵۲
دفتر ارائه اطلاعات مسمومیت ۶۶۰۵۵۲ـ۶۶۰۵۵۱
مرکز حمایت مسمومین بنیاد والاحضرت شاهدخت شمس پهلوی ۸۴۱۰۲۰ ـ ۸۵۱۰۳۰

شاهنشاه وشهبانو

فردا به چکسلواکی عزیمت میکنند

مذاکرات شاهنشاه آریامهر وادوارد گیرك دبیر اول حزب کارگر متحد لهستان وهنریك یابلونسکی رئیس جمهوری آن کشور پایان یافت.

امروز قرارداد ۱۵ ساله بازرگانی و همکاری اقتصادی بین دو کشور به امضاء می‌رسد. شاهنشاه آریامهر و علیاحضرت شهبانو فردا لهستان را به قصد یك بازدید چهارروزه از چك اسلواکی ترك میفرمایند.

آخرین دور مذاکرات شاهنشاه آریامهر دیروز با ادوارد گیرك دبیر اول حزب کارگر متحد لهستان وهنریك یابلونسکی رئیس جمهوری آن کشور انجام گرفت.

در این گفتگو ها راههای توسعه بیشتر همکاری میان ایران و لهستان بویژه همکاری اقتصادی مهمترین موضوعی بود که مورد بحث قرار گرفت رهبران دو کشور تمایل خود را به توسعه مناسبات مورد علاقه اقتصادی در حال تحول براساس اصول منافع دو جانبه ابراز داشتند. مسئله‌ای که مورد تاکید قرار گرفت این بود که باید امکانات موجود در راه بهبود در گسترش این همکاری بویژه در زمینه همکاری صنعتی مورد استفاده قرار گیرد دیدگاه های مسائل بین‌المللی شامل پیشرفت مسئله تشنج زدائی و همکاری بین‌المللی نیز مورد تبادل نظر قرار گرفت.

بازدید از گدانسك

شاهنشاه آریامهر وعلیاحضرت شهبانو بعد از ظهر دیروز به اتفاق رئیس جمهوری لهستان به بندر گدانسك تشریف فرما شدند.

هنگام تشریف فرمائی به گدانسك در فرودگاه این شهر آقای فیسبچ دبیر اول حزب این منطقه خوشامد عرض کرد و چند دختروپسر پیشاهنك دسته های گل به پیشگاه اعلیحضرتین تقدیم داشتند اعلیحضرتین پس از عبوراز مقابل مستقبلین فاصله فرودگاه تامرکز شهر را با اتومبیل از جاده‌ای که ازمیان جنگل زیبای اولیوا کشیده شده بود عبور فرمودند دوطرف مسیر حرکت اتومبیل حامل اعلیحضرتین مردم گدانسك اجتماع کرده بودند و بشدت ابراز احساسات میکردند اعلیحضرتین در محلی بنام دروازه طلایی «لانك استریت» درحالیکه مردم چون نگین انگشتری شاهنشاه و شهبانو را درمیان گرفته بودند از اتومبیل پیاده شدند خیابان «لانك استریت» خیابانی است که در گذشته محل عبور پادشاهان لهستان بود، ده ها هزار تن از مردم شهر گدانسك که صمیمانه درانتظار موکب ملوکانه بودند و هر کدام بنحوی خیر مقدم می‌گفتند چند دختر و پسر صف مستقبلین را شکافتند وباتقدیم شاخه های گل به شاهنشاه و شهبانو خوشامد میگفتند در این جا یك زن هنرمند از اهالی گدانسك تابلوی زیبایی را که خود کشیده بود برسم یادبود به حضور علیاحضرت شهبانو تقدیم داشت و درمیان هلهله و هیاهوی هزاران تن از استقبال کنندگان اعلیحضرتین خیابان «لانك استریت» را به آرامی طی کردند وبه تالار شهر گدانسك تشریف فرما شدند و مورد استقبال مقامات محلی قرار گرفتند در اینجا هدایایی از طرف مردم به پیشگاه اعلیحضرتین تقدیم شد.

اعلیحضرتین پس از بازدید از قسمت‌های مختلف این تالار قدیمی در حالیکه حضرت یابلونسکی رئیس جمهوری مردم لهستان همراه بودند به ساحل رودخانه موت‌لاوا تشریف فرما شدندو بایك کشتی ازتاسیسات جدید بندر گدانسك و کارگاه های کشتی سازی این شهر که از دورنمایان بود دیدن فرمودند.

کشتی حامل اعلیحضرتین از برابر وستر پلاستر محلی که نقطه آغاز جنك جهانی دوم بود عبور کرددر این محل بنای یادبودی بشکل خنجر به چشم می‌خورد.

جنك جهانی دوم ازوستر پلاستر در سحرگاه روز اول سپتامبر ۱۹۳۹ آغاز شدوسپس به دیگر مناطق لهستان وجهان کشیده شد. پس از پایان جنك و استقلال لهستان این محل به همان صورت حفظ شد و بنای یادبودی نیزدرآنجا بنا گردید.

پس از عبور از وستر پلاستر کشتی حامل اعلیحضرتین مصب رودخانه موت‌لاوا را طی کرد و وارد آبهای دریای بالتیك شد و پس از طی مسافتی به گدانسك بازگشت.

بازدید از پالایشگاه

پس از آنکه شاهنشاه آریامهر و علیاحضرت شهبانو ساعتی بر روی رودخانه موت‌لاوا گردش کردند شاهنشاه آریامهر به پالایشگاه بزرك گدانسك تشریف فرماشدند و از قسمت های مختلف این پالایشگاه بازدید فرمودند.

هنگامیکه شاهنشاه آریامهر پالایشگاه گدانسك را مورد بازدید قرار می‌دادند علیاحضرت شهبانو به کلیسای منطقه اولیوا عزیمت فرمودند.

هنگام تشریف فرمائی علیاحضرت شهبانو به این کلیسا اسقف مردان روحانی و جمعیت انبوهی از علیاحضرت استقبال کردند این کلیسا که یکی از کلیسا های بسیار قدیمی است و در اواخر قرن ۱۲ ساخته شده‌و کار گسترش و توسعه آن از قرن سیزده آغاز شد. تمام تزئینات مذهبی این کلیسا که از نظر شهبانوی ایران گذشت مربوط به اواخر دوره رنسانس می‌باشد و اهمیت این کلیسا از آنجاست که قرارداد صلح لهستان و سوئد در اینجا بسته شد.

علیاحضرت شهبانو آنگاه به قسمت محراب که قدیمیترین بخش کلیسا است تشریف‌فرما شدند و یك برنامه کنسرت ارك در پیشگاه معظم‌لها اجرا گردید.

در این محوطه نزدیك سقف انواع مجسمه ها با سازهای مختلف نصب شده و مکانیزم آن به گونه‌ای است که مجسمه ها همراه با صدای ارك تکان می‌خورند و به نظر می‌رسد که این صداها ارکستری ازمجسمه ها اجرا می‌کنند. پس ازاجرای برنامه کنسرت ارك علیاحضرت شهبانو به فرودگاه شهر گدانسك تشریف فرما شدندو به همراه شاهنشاه آریامهرو دیگر همراهان به ورشو بازگشتند.

علیاحضرت شهبانو درحالیکه خانم یابلونسکی همسر رئیس جمهوری لهستان همراهیشان می کردند از موزه ملی ورشو دیدن کردند.
درجریان این بازدید پروفسور «میخاوسکی» مدیر موزه ملی ورشو توضیحات لازم در مورد اشیائی که درموزه نگهداری میشود بعرض رساند ودر پایان دوجلد از کتاب های خودرا بحضور شهبانو تقدیم داشت.

طرح بهبود ترافیك تهران

طرح بهبود ترافیك تهران‌که قرار بود شنبه پنجم شهریور توسط شهردار پایتخت به جلسه علنی انجمن شهر برده شود، بعلت دعوت‌دبیر کل‌حزب رستاخیز از نمایندگان انجمن شهر ، و عدم تشکیل جلسه‌در آن روز به یکشنبه موکول شد .

کمیسیون بهبودترافیک‌تهران که دوشنبه گذشته با شرکت کارشناسان و برنامه‌ریزان ترافیک تشکیل‌شد، پیشنهاداتی د رزمینه ازدیاد سرویس های نقلیه عمومی نظیر اتوبوس و تاکسی ، وضع مقررات تازه برای عابرین پیاده ، احداث پلهای هوائی ، اتوبان ها و بزرگ راههای جدید ، نصب تابلوهای جهت‌نما به منظور راهنمایی رانندگان ، آموزش عمومی رانندگان و عابران‌پیاده برای آشنایی و پیروی از مقررات و بالاخره اجرای طرحهای در دست اقدام فعلی نظیر مترو ، میدانهای تره‌بارو میوه و نیز تغییراتی در زمینه جمع‌آوری تابلوهای توقف ممنوع ، احداث‌تعدادی‌پارکینگ و نصب پارکومتر را مد نظر قرار داده است .

ضمنا بررسی گروه های فرانسوی ، ژاپنی و انگلیسی‌در سال‌های اخیر نیز پیرامون وضع ترافیك پایتخت توسط همین کمیته‌ها مورد مطالعه‌قرار خواهد گرفت.

قیمت جدید پژو وفولکس

مرکز بررسی قیمتها ، نرخ جدید چند مدل اتومبیل خارجی از جمله پژو ، فولکس‌واگن و آلفارومئو را اعلام کرد. نرخ های تازه که در جلسه اخیر شورایعالی قیمت‌ها به تصویب رسیده است از امروز برای اجراء به شرکت‌های واردکننده ابلاغ شد.

نرخ‌های جدید باتوجه به لوازم و وسایل استانداردتعیین شده و بشرح زیر است :

اتومبیل سواری پژواستیشن ۵۰۴ چهار درچهار سیلندر با لوازم فندک ـ ساعت بخاری و پنج حلقه لاستیک ۷۷۲ هزار ریال .

اتومبیل سواری پژومعمولی ۶۰۴ چهار در شش سیلندر با رنگ متالیک و لوازم فندک گرم کن شیشه عقب ساعت ، بخاری ، پنج حلقه لاستیک ، هردستگاه بمبلغ ۲میلیون‌و۴۱۶ هزارو ۷۰۰ ریال .

اتومبیل سواری فولکس‌واگن گلف اف چهار در چهار سیلندر با لوازم بخاری ، گرم کن شیشه عقب شیشه شور ، برف پاک کن ، پنج حلقه لاستیک، هردستگاه بمبلغ ۶۵۸ هزار ریال‌ـ اتومبیل سواری فولکس واگن گلف مدل ال ، چهاردر، چهار سیلندر با لوازم ، بخاری گرم‌کن شیشه عقب شیشه‌شور، برف پاک کن سه سرعته ، پنج حلقه لاستیک هر دستگاه بمبلغ ۶۸۹ هزارو ۷۰۰ریال .اتومبیل سواری فولکس واگن‌پاسادمدل اس ، چهاردرچهار سیلندر ، با لوازم بخاری گرم کن شیشه عقب ،شیشه شور ، برف پاک کن سه سرعته ، پنج حلقه لاستیک هر دستگاه۷۴۹ هزارو ۹۰۰ ریال ، اتومبیل سواری فولکس‌واگن پاساد مدل ال ، اف چهار در ، چهار سیلندر ، با لوازم بخاری ساعت شیشه شور گرم کن شیشه عقب ،برف پاک کن سه سرعته ، پنج حلقه لاستیک هردستگاه ۷۸۳ هزارو ۷۰۰ریال .

اتومبیل‌سواری آلفارمئوساده چهار در چهار سیلندر ، با لوازم‌بخاری، فندک، شیشه‌شور پشت‌سری ، گرم کن‌شیشه‌عقب، ساعت پنج حلقه لاستیک هر دستگاه بمبلغ ۷۹۵ هزارو۶۰۰ ریال .

خبرهای کوتاه

انتخاب ناظر امتحانات

اداره کل آموزش‌و پرورش تهران اعلام کرد:برای حسن انجام امتحانات شهریور ماه۳۶ دوره عمومی آموزش‌بزرگسالان و آموزش مکتبه‌ای ، نواحی آموزش و پرورش تهران‌موظف شده‌اند که برای هر یك از مدارس دوره عمومی یك نفر ناظر امتحانی انتخاب و اعزام نمایند . ضمنا مسئولان‌آموزش بزرگسالان نواحی موظفند به امتحانات کلیه مدارس دوره عمومی تابعه نظارت کامل‌نمایند.

دریا آرام است

براساس پیش‌بینی سازمان هواشناسی، در اولین هفته شهریور، وضع‌دریا درسواحل دریای خزر کاملا مساعد است و آسمان استانهای گیلان و مازندران در ساعات آینده و فردا صاف تا کمی ابری همراه با مه صبحگاهی خواهد بود.

در دبیرستان ها رشته «داروسازی» تدریس میشود

از آغاز سال تحصیلی ۳۸ـ۳۷ در دوره دوم دبیرستانها برای رشته کمک داروسازی ۴۰۰دانشجو پذیرفته می‌شوند.

براساس طرح جدیدی که سازمان سنجش آموزش‌کشور در چهار چوب تربیت نیروی انسانی پیراپزشکی با همکاری توسعه تحقیقات و برنامه‌ریزی آموزش و پژوهش و گروهی از کارشناسان آماده شده است پس از تصویب نهائی به‌اجرا درآید.

پیام تبریك شاهنشاه

از جانب شاهنشاه آریامهر بمناسبت سالگرد اعلام‌استقلال اروگوئه پیام تبریکی به‌حضرت رئیس جمهوری آن کشور به مونته‌ویدو مخابره شد.

بهره‌برداری از پلی‌تکنیك پهلوی

ساختمان پلی‌تکنیك پهلوی با زیربنای ۱۲۰۰ مترمربع و کلیه تجهیزات درمانی لازم که بنای آنرا وزارت مسکن‌و شهر سازی بعهده داشت برای بهره برداری به دانشگاه‌تهران تحویل داده شد .

پلی‌تکنیك پهلوی قادر است روزانه خدمات درمانی حدود ۲۰۰۰ بیمار را جهت معالجه سرپائی و عمل جراحی بعهده گیرد .

ارائه برك معافیت برای شرکت در کلاسهای آموزش بزرگسالان

نحوه ثبت‌نام دانش آموزان متولد ۱۳۲۳ تاپایان سال۱۳۳۷ در کلاسهای‌دوره‌عمومی آموزش بزرگسالان امروز از سوی وزارت آموزش وپرورش اعلام شد:

بموجب دستور عملی که در این زمینه صادر شده است ثبت‌نام دانش آموزان نامبرده در کلاس های دوره عمومی موکول به ارائه برك انجام وظیفه یا هر نوع معافیت‌قانونی است ،

باالحاق ۶ تبصره به‌ماده ۱۰۰ شهرداری و تصویب آن در مجلس

شرائط خرید وفروش ساختمان تغییر میکند

لایحه الحاق ۶ تبصره به ماده ۱۰۰ قانون شهرداری‌پس از ۸ ماه بررسی و تبادل نظر برای طرح‌در جلسه علنی‌فوق‌العاده روز شنبه سنا آماده شد .

بموجب اصلاحیه‌قانون ماده ۱۰۰ کلیه آرا صادره از طرف کمیسیون ماده ۱۰۰ شهرداری قابل اعتراض است وشهرداری یا مالکیا قائم مقام او میتوانند ظرف ۱۰ روز به رای صادره اعتراض کنند تا در کمیسیون ماده ۱۰۰موضوع بررسی‌شود. مهندسین ناظر مکلفند در کلیه مراحل ، احداث بنارااز لحاظ انطباق با پروانه ساختمانی مورد کنترل قرار داده و با امضاء زیر پروانه ساختمان صحت کار را تائید کنند .

اطلاع به نظام‌معماری

هرگاه مهندس ناظربرخلاف واقع گواهی نماید و یا تخلف را بموقع به شهرداری اعلام نکند و موضوع منتهی به طرح در کمیسیون مندرج در تبصره یک ماده ۱۰۰ قانون شهرداری و صدور رای برتخریب‌ساختمان شود ، شهرداری مکلف است مراتب را به‌مقامات نظام‌معماری و ساختمانی منعکس نماید . شورای نظام مذکور موظف است مهندس ناظر رادر صورت ثبوت‌تقصیر برابرقانون نظام معماری‌و ساختمانی‌حسب مورد با توجه‌به اهمیت‌موضوع به ۶ ماه تا ۳سال محرومیت‌از کار و در صورتی که مجددا شورای انتظامی نظام معماری‌و صدور رای تخریب بوسیله کمیسیون ماده ۱۰۰ شود ، به حداکثر مجازات مزبور محکوم کند . مراتب محکومیت ازطرف شورای انتظامی معماری و ساختمانی در پروانه اشتغال درج و دریکی از جراید کثیر‌الانتشار اعلام میشود .

ماموران شهرداری نیزمکلفند به ساختمان ها نظارت نمایندو هرگاه از موارد تخلفدرپروانه بموقع جلوگیری نکنند و یا در مورد صدور گواهی انطباق ساختمان‌باپروانه مرتکب‌تقصیری شوند طبق مقررات قانونی به تخلف آنان رسیدگی می شودو در صورتی که عمل ارتکابی مهندسان ناظر و ماموران شهرداری واجدجنبه جزائی‌هم باشد از این جهت نیز قابل تعقیب خواهند بود .

در مواردی که شهرداری مکلف به جلوگیری از عملیات ساختمانی است و دستور شهرداری اجراء میشود ، شهرداری میتواند با استفاده‌از ماموران اجرائیات خود و در صورت لزوم ماموران انتظامی برای متوقف ساختن عملیات ساختمانی اقدام نماید .

صدور گواهی پایان ساختمان

● شهرداری مکلف است‌از تاریخ دریافت تقاضای کتبی دائربه صدور گواهی های مندرج در تبصره های ۳ و ۵ (پایان ساختمان)حداکثر ظرف یک ماه گواهی مورد تقاضا را صادر وبه‌متقاضی تسلیم نماید و در صورت مشاهده تخلف مراتب‌راظرف همان مدت کتبا به متقاضی اعلام کند .

★دفاتر اسناد رسمی مکلفند قبل از انجام هرگونه معامله اعم از قطعی و رهنی در مورد ساختمانها گواهی پایان ساختمان و در مورد ساختمان های ناتمام گواهی عدم وقوع تخلف تا تاریخ انجام معامله را که توسط شهرداری صادر شده باشد ملاحظه و مراتب را درسند قید نمایند .

● در مورد ساختمانهائی که پروانه آن قبل‌ازتصویب این قانون صادر شده باشد درصورتیکه گواهی پایان ساختمان ارائه نشود وطرف معامله با علم به اینکه ممکن است مورد معامله مشمول مقررات تبصره یک ماه ۱۰۰ قانون شهرداری باشد به انجام معامله رضایت دهد ، ثبت آن با تصریح مراتب فوق در سند بلامانع است.

● در مورد ساختمان هائی که قبل از تاریخ تصویب نقشه جامع شهر ایجاد شده و فاقدپروانه باشند،گواهی شهرداری مبنی برا‌ینکه ساختمان قبل ازتاریخ‌مذکور ایجاد شده و یا احراز موضوع از طرف دفترخانه و یا رضایت طرف معامله‌به اینکه ممکن است مورد معامله مشمول مقررات تبصره یک ماده ۱۰۰ قانون شهرداری باشد بانجام معامله با درج هر یک از مراتب فوق در سند بلامانع است .

در مورد ساختمان هائی که تا تاریخ تقدیم لایحه‌این قانون ۲۴ر۱۱ر۲۵۳۵)پروانه ساختمانی آنها برای‌سکونت صادر شده ولی بعلت تبدیل پارکینگ یا زیر زمین بمحل سکونت یا احداث ساختمان مسکونی اضافه برپروانه ، تصمیم تخریب آنها طبق تبصره یک ماده صد قانون شهرداری اتخاذ شده باشد یا موضوع بکمیسیون ماده ۱۰۰ احاله شده ولی‌منتهی باتخاذ تصمیم نشده و یا با احراز تخلف تا تاریخ‌مذکور بکمیسیون ماده ۱۰۰ احاله نشده باشد در صورتی که ساختمان مورد بحث‌بدیگری منتقل شده باشد شهرداری با دریافت حق پارکینگ مصوب انجمن شهر بمیزانی که در تاریخ تقدیم لایحه این قانون مقرر بوده است و در صورتی که ساختمان مورد تخلف به دیگری‌منتقل نشده و در ملکیت مالک‌باقی باشد بجز در مورد تبدیل پارکینگ بمحل مسکونی مشروط بر اینکه احداث پارکینگ در نقشه پیش‌بینی شده و تبدیل مجدد آن به پارکینگ باصل ساختمان لطمه‌ای واردنسازدبادریافت دو برابر حق‌پارکینگ‌مذکور برای هر متر مربع مورد تخلف گواهی پایان‌ساختمان صادر و از تخریب مورد تخلف خودداری‌خواهدکرد.

● درصورتی که ساختمان های مذکور بدیگری منتقل شده باشد منتقل‌الیه‌می‌تواند وجوهی را که از این بابت بشهرداری پرداخت نموده از متخلف مطالبه کند .

● ساختمان هائی که‌پروانه ساختمان آنها قبل ازتاریخ تصویب نقشه جامع شهر صادر شده است از شمول تبصره یک ماه ۱۰۰قانون شهرداری معاف میباشد .

★در مورد آراء صادر از کمیسیون ماده ۱۰۰ هرگاه شهرداری یا مالک یا قائم ـ مقام او از تاریخ ابلاغ رای ظرف مدت ده روز نسبت به آن رای اعتراض نمایند ، مرجع رسیدگی باین‌اعتراض کمیسیون دیگر ماده ۱۰۰ خواهد بود که اعضاء آن غیر از افرادی باشند که در صدور رای قبلی شرکت داشته‌اند ، رای‌این‌کمیسیون قطعی است .

مجلس بدولت آموزگار باتفاق آراء رأی اعتماد داد

جلسه علنی امروز مجلس شورای ملی ساعت ۹ بامداد امروز بریاست آقای مهندس عبداله ریاضی تشکیل گردید نخست‌وزیر و اعضای کابینه در جلسه حضور داشتند در جلسه امروز پس از نطق چند تن از نمایندگان پیرامون برنامه دولت و سخنان نخست‌وزیر، مجلس به دولت جمشید آموزگار رای اعتماد داد.

مقارن ظهر پس از آنکه به کفایت مذاکرات رای گرفته شد آقای جمشید آموزگار نخست وزیر پشت تریبون قرار گرفت و درمیان سکوت نمایندگان گفت:

همه صحبتها را گوش دادم . براستی هرچه فکر کردم ندانستم که یک داوری و ارزشیابی از کارهای گذشته درمجلس مطرح است یا بررسی برنامه دولت دوازده روزه ؟

صحبتها همه : چرا کردند؟ و چرا شد ؟ بود و کمتردرباره اصول برنامه‌های پیشنهادی بیان کردند در این میان با مفهوم تازه‌ای از تجلیل از خدمتگزاران آشنا شدم . چه آنها که پرشور تجلیل کردند و چه آنها که انتقاد نموده .

من از همه شما سپاسگزارم و امیدوارم بیاری شما و کارو کوشش وصداقت همه‌ما درانجام کارها موفق باشیم .

برای روشن شدن بعضی از امکانات یادآوریهائی میکنم .در اینموقع آقای نخست وزیر به مسائل مطرح شده از سوی نمایندگان پاسخ داد و گفت درباره صحبت آقای دکتر صدیق اسفندیاری راجع به مشارکت مطالبی گفتند و من عرض میکنم نحوه‌ی مشارکت و نظرخواهی نباید نظرخواهی بصورت مصاحبه از افراد در کنار خیابان باشد نظریات مردم نظریات حزب است این بعهده کانونهای حزبی است تا آنچه بمردم میگویند آنرا منعکس و بازگو کنند . .

درباره‌مسکن پرسشهائی‌کردند پرسشهائی از وزیر جدید داشتند فرصت دهید تا این جوان کار کند آنوقت انتقاد کنید . درباره جوانان مطالبی گفته شد باید بگویم آنهانیاز به آموزش دارند. آنها باید بدانند ویرانگری و سرکشی راه چاره نیست. چون آنچه که بد کنند به‌ایران نیست به خودشان است زیرپاگذاشتن مبانی اخلاقی‌و دینی‌جوانان مارا به خواب غفلت فروبرده است و آنان باید بدانند که ویرانگری ساده‌تر ازسازندگی است .

دستی که میتواند سازنده باشد چرا باید خراب کنند باشد ؟

شما نمایندگان ما را یاری کنید که جوانان را دریابیم . اینها سرمایه کشورند . و آینده . به خوب پرورش دادن آنها وابسته است. باید باجوانان صحبت کرد و گفت آنچه را که‌باید سرمشق و نمونه‌برای جوانان باشد مبانی اخلاقی‌و دینی این ملت است وگرنه توجه به ظواهر مادی غرب هیچوقت‌مارارهبری نخواهد کرد .

برای رسیدن به این مقصود باید به «خانواده» توجه‌کرد خانواده هسته مرکزی این جامعه است .

در آنجا فرزند واکنش های روانی اینده خودرا درمییابد. اگر پدران و مادران اوقات رابه‌قمار بازی بگذرانندچگونه توقع دارند فرزندان آنان خدمتگزار باشند

نخست وزیر گفت: خانم سلیلی در باره امر مسکن تذکراتی‌دادند . بی‌شک اصل انقلاب ما را راهنمائی خواهد کردکه‌در باره مسکن چه کنیم؟ همینقدر میگویم دولت باتمام نیرو وتوان از هرکسی که‌در راه تولیدی سرمایه گذاری‌کند پشتیبانی میکند با تشویق و فراهم کردن امکانات ، دولت کاری خواهد کرد که آنها که بخارج رفته و سرمایه گذاری کرده‌اند به کشور برگردند . و در کشور سرمایه گذاری کنند.

آقای‌رفعتی در موردکشاورزی سخن گفت. تردید ندارم که باید برنامه کشاورزی درسر لوحه برنامه دولت قرار گیرد همچنانکه گرفت.

اما به‌پیروی از اصل صراحت باید بگویم‌که در کشور مارابطه محدودیت‌آب، خودکفایی‌کامل، امکان پذیر نیست . این‌حقیقتی است تلخ . ولی باید صادقانه بپذیریم . امیدواریم با کمک شمااولویت‌برنامه های‌کشاورزی را تعیین و مشخص کنیم .

آقای واحدی درباره قانون استخدام تذکراتی‌دادند که‌یقین داریم مورد توجه مسئولان‌لایق وبا کفایت‌آن دستگاه قرار می‌گیرد و آنچه ضروری باشد در لایحه اصلاحی‌مراعات خواهد شد .

حفاظت محیط زیست نمی‌تواند به یک وزارتخانه بستگی‌داشته باشد .

گفته شد دولت در برنامه خود نوشت: کم کردن‌تشریفات زائد ، در صورتی که بایدگفته باشد : حذف تشریفات زائد . اگر وعده میدادیم که تمام تشریفات را حذفمی کنیم‌دروغ گفته‌ایم . همه تشریفات رانمی توان حذف کرد. من صادقانه گفتم و عمل هم میکنم .

سازمان حفظ محیط‌زیست سازمان اجرائی نیست بلکه ضوابط و معیارها را تعیین می‌کند وظایف آن در ارتباط با دیگر سازمانها است.

آقای مظهری مطالبی گفتندو یادآور شدند : ما تعهدی‌بسیار گران بعهده گرفته‌ایم . باید بگویم این تعهد کار بیشتر با بازده، مربوطبه‌دولت رستاخیز و همه افراد ملت است. اگرمی خواهید همه کنار بنشینند و انتقاد کنند و۲۲ وزیر ویک نخست وزیر کار مملکت رابه پیش ببرند اشتباه کرده‌اند.

آقای مظهری در باره روحیه این دولت گفت که باید بهمه کارمندان‌دولت سرایت کندولی باید بگویم کارکنان دولت چشمشان‌به رئیس‌مربوطه است اگررئیس ووزیر خوب باشند کارمند دولت هم وظیفه‌شناس خواهد بود.

نخست وزیر گفت : اینجا راجع به کتب وانتشارات صحبت کردند. متاسفانه ما در مملکت‌هنوز روحیه کتابخوانی نداریم . راجع به نشریات‌زائد اقدام میکنیم ولی دولت را در انتشار کتب مفید تقویت کنید در پاسخ دکتر ستاری آقای نخست وزیر گفت؛ ایجاد یک تکنولوژی ملی از ضروریات است و در برنامه نیز آمده است .

آقای بهار که سخنشان بوی بهار میداد گفت: انشاءالله این برنامه ، برنامه رادیوئی‌نباشد.

بنده باید بگویم : اگر همه کار کنیم این برنامه رادیوئی نخواهد بود . برای اینکه دولت ، تحصیلکرده ، تحصیل کرده است‌چه‌تحصیلکرده داخل وچه تحصیلکرده خارج ، ما بدانش اهمیت میدهیم فرق ندارد در کجا کسب کرده باشد.

نخست وزیر آنگاه به‌سئوال گزینش دانشجو دردانشگاه پاسخ داد و گفت:

درباره تجدید نظر در گزینش دانشجو بایدبگویم که امیدوارم باراهنمائیهائیکه می شود راه چاره‌ای بیابیم.

شما بعنوان نماینده مجلس که‌میگوئید استاد در سال یک ماه بیشتر کار نمیکند ، چرا نام آنهارا بما نمیگوئید؟ تازه اینگونه استادان نمی‌توانند جوانان ما را خوب تربیت کنند .

درباره کشاورزی ، آقای نخست‌وزیر گفت هرکس تحصیل کرد ودانش‌آموخت بتهران بیاید . شما آقای مهندس اربابی که گفتید مهندس کشاورزی‌هستیدچرا در شهر خود نماندیدمشکل ما همین است .

درباره توجه به‌مبانی‌دینی وفضائل اضافی نخست‌وزیر تاکید کرد ما باید بمبانی تقوا و شعائر دینی توجه کنم . چه ، اگرملتی‌سقوط در همه چیز داشته‌باشدولی سقوط اخلاقی نداشته‌باشد می تواند جبران کند ولی سقوط اخلاقی است که‌همه را به زوال میبرد .

در باره آموزش جوانان روستائی با اندیشه شما و همت کار و کوشش و صداقت،دولت میتواندموفق شود . درباره اهمیت دادگستری و توجه‌به‌قضات در اینجا صحبت شد .

این دولت ، این نکته را در سرلوحه برنامه خود قرار داده است و امیدواریم در این راه برنامه اساسی اجرا و قدمهای اساسی برداشته‌شود .

نخست‌وزیر گفت :قلمها وبیانها همه باید در راه اجرای نیات شاه و اعتلای ایران عزیزباشد. متاسفانه تاریخ جامع و کاملی نداریم . آنچه نوشته شده از بیگانگان نوشته شده است به محققین است که‌بنشینند وبدون تعصب تاریخ مارا بنویسند . تاریخ ایران با تاریخ ایرانیان فرق دارد . اگر مغول بایران حمله کرد و اعراب به ایران آمدند ، این تاریخ ایران است نه تاریخ ایرانیان .

نخست‌وزیر در اینجا درپاسخ سخنان دکتر محمدرضا عاملی گفت : امیدوارم به همراهی که خواهند کرد بتوانیم رعایت نکاتی که یادآور شده‌اند ، عمل کنیم .

دولت ،در موردِاخلاق و نمونه بودن و ترمیم حقوق معلم توجه دارد . باید حداقل زندگی همه افراد بویژه معلمان فراهم شود . و نباید فراموش کرد که نمیتوانیم اندیشه ها را باپول بخریم.

اگر کسی‌شوق معلمی‌نداشته باشد با «عنوان» پول نمیتوان اورا معلم کرد . باید بابرنامه بسیار شوق معلمی را درافراد ایجاد کرد.

نخست وزیر گفت :سیاست تعلیق در بازرگانی مردوداست آنچه باید دولت اقدام کند جلوگیری از هزینه برای کار ها و کالاهای غیر ضروری و ثروتمندان کشور دراین راه باید سرمشق باشند.

اگر ما وشما در خانه موز و آناناس مصرف نکنیم راننده و پیشخدمت ما هم هوس این چنین ندارد ما باید خود در صرفه جوئی سرمشق باشیم. ایران هرگز محکوم به فنا نیست . چه , اگر در تنگنا قرار گرفت و مانند فنر نرم شد برای این بود که بتواند بپا خیزد، و روی پای خود بند باشد.

آنچه را که درآمد نفت‌اثر گذاشته یک روحیه تنبلی وکم کاری و اینکه اکنون درآمد نفت داریم ، چه حاجت بهکار و پیشه داریم ، فراموش‌نکنیم که پدران‌مادرآمد نفت‌نداشته‌اند فرزندان ما هم درآمد نفت نخواهند داشت . و ما دربرابر نسل فردا مسئولیت داریم و بعنوان سربازان رستاخیزباید در برابر دیده شاه در این راه کوشا باشیم.

در مورد بهای نامعقول‌زمین باید بگویم هر زمان که‌عده‌ای پول نامعقول از راه غیرمعقول بدست آورند باید فراموش نکنند که عده‌ای تباه میشوند. سرمایه ها باید در راه تولیدی بکار بیفتد.

نخست‌وزیر ضمن تائید سخنان دکتر بهائی‌یزدی گفت : اصلی در انجام وظیفه ، درستی و صداقت است چه در مورد کار کنان دولت و چه در بخش خصوصی .

درباره سوابق افراد برای تصدی مقامات ، شاهنشاه امر فرمودند هیاتی مامور هستندکه لیست آنان آماده باشد که موقع خود از وجود افراد واجد شرایط استفاده شود آنگاه نخست‌وزیر بدرخواست ساختمان بیمارستان در شهرستانها اشاره کرد و گفت :

بیمارستانهائی درشهرستانها ساخته خواهد شد که بیماران به تهران نیایند . در روستاها هم کار بهداشتی انجام شد. در این مازندران مبارزه با مالاریا با کدام دولت انجام داد؟ دولت هویدا و دولتهای قبل از هویدا .

مبارزه با آبله که‌یکروز مردم مارا به کشتن میداد کی انجام داد ؟

نخست‌وزیر در پاسخ نواب صفا گفت ایشان از صمیم قلب و باصفا صحبت کردند و مرا نصیحت کردند که در اعتقاد مردم بیغرض یا کم‌غرض آزرده خاطر نشوم .

من یادآورمیشوم‌که این‌دولت از انتقاد استقبال‌میکند. کسانی که اعتقاد سازنده بکنند دولت استقبال خواهد کرد.

نخست‌وزیر گفت : دولت‌به شهرستانها توجه خاص درتمام زمینه‌ها مبذول خواهد داشت نباید تصور شود که ما چون پول نفت داریم نباید از مردم مالیات بگیریم. ما باید درآمد نفت را برای نسل آینده که درآمدی ندارند صرف کنیم .

درباره کمکاری که دکتر فروزین به آن اشاره کرد نخست‌وزیر گفت : در تمام سطوح این کم‌کاری دیده میشود بیائیداول از خودمان شروع کنیم.

وتا آنجا که در توان داریم فعالیت کنیم وبادیگران در فضای رستاخیز گفتگو داشته باشیم تا ازاین‌بلای اجتماعی رهائی داشته باشیم.

نخست وزیر در پاسخ‌مهدی ظفری گفت:تنها دولت‌و مجریان نیستند که در راه پیشبرداهداف شاهنشاه باید کوشش کنند . باید همه ما کار وکوشش‌کنیم که این بار مسئولیت را بمقصد برسانیم. آنچه که در ارزش های اجتماعی باید تجدید نظر شود این است که احترام‌افراد به مقام وپول نباشد. بلکه‌آنچه که هستند نه به آنچه‌کدارند. نخست وزیر در پایان‌سخنان خود از نمایندگان بمناسبت محبتی که به اعضای کابینه داشته‌اند تشکر کرد و از خدا آرزو نمود در اجرای فرمان های فرمانده عالیقدرو آینده‌نگر توفیق خدمت بدست بیاورد.

اما کار این دولت توام با صداقت و صراحت باراهنمائی و همکاری‌مردم‌وصبر و شکیبائی خواهد بود.

رای اعتماد

پس از سخنان نخست‌وزیر، رئیس مجلس گفت : اکنون به برنامه دولت رای میگیریم.

پس از اخذ و شمارش‌آراء که بارای مخفی بعمل آمد رئیس مجلس اعلام کرد که مجلس شورای ملی به‌اتفاق آراء به برنامه دولت رای اعتماد داد.

رئیس مجلس از طرف خود وهمکارانش رای قاطع اعتماد را تبریک گفت کلیه سئوالاتی راکه نمایندگان از دولت‌گذشته کرده بودند از این دولت ندارند وپس گرفتند.

تشکر نخست‌وزیر

نخست وزیر : از نمایندگان مجلس شورایملی بخاطر حسن ظنی که بدولت ابراز کرده‌اند سپاسگزاری میکنم امیدوارم تحت رهبری خردمندانه‌شاهنشاه وباهمکاری و همفکری راه را برای فردائی شکوفان‌ترهموار کنیم.

آموزشگاه پرستاری و مامائی جدول گزینش دانشجویان ۲۷

جدول برنامه زمانی و گروه بندی داوطلبان رشته های‌عالی پرستاری‌و مامایی براساس‌نمره کل آزمایش همگانی انتشار یافت و سازمان سنجش‌آموزش کشور باتوجه به‌ضابطه‌های یاد شده پذیرفته شدگان را که تعداد آنها نزدیك به ۱۰۰۰ نفر است به مراکز آموزشی معرفی می‌کند.

انتخاب داوطلبان‌واجدشرایط برای ۲۷ مدرسه و آموزشگاه مامایی و پرستاری سراسر کشور با توجه به نمره کل آزمایش همگانی داوطلب و دیگر شرایط اختصاصی انجام می‌گیرد .

در جدول برنامه زمانی‌نمرات کل آزمایش همگانی باین ترتیب رده بندی‌شده است : ۴۰۰۰ یا بیشتر روز های‌هشتم ـنهم و دهم شهریور ماه .

دارندگان نمره‌های ۳۵۰۰تا ۳۹۹۹ روزهای نهم ،دهم ، یازدهم .

دارندگان نمرات ۳۰۰۰ تا ۳۴۹۹ روز های دهم ،یازدهم، دوازدهم .

دارندگان نمر های ۲۵۰۰تا ۲۹۹۹ روزهای یازدهم،دوازدهم، سیزدهم.

دارندگان نمر های کمتر از ۲۵۰۰ روزهای‌دوازدهم، سیزدهم، چهاردهم.

ثبت‌نام‌نهائی پذیرفته‌شدگان اصلی و افراد ذخیره نیز در این جدول ذکر شده ویادآوری گردیده است کسانی که‌درروز انتخاب موسسه آموزش عالی‌در موقعی که نام آنها خوانده میشود حاضرنباشند ازاستفاده از حق‌تقدم اصلی و واقعی‌خود محروم خواهند شد .

داوطلبان برای تسلیم اصل کارنامه آزمایش همگانی باید براساس‌آگهی سازمان‌سنجش آموزش کشور که در روزنامه انتشار می‌یابد در روز هـای تعیین شده از ساعت ۸ تا۱۲ و از ۱۶ تا ۱۹ به سازمان سنجش آموزش‌درخیابان آبان جنوبی مراجعه کنند و اطلاعات ضروری دیگررا حضوری‌دریافت دارند و در جلسه مصاحبه‌ای که روزآن تعیین میشود شرکت جویند .

خارج شدن قطار از خط ۳ نفر را بکشتن داد

قم ـ خبرنگار اطلاعات

برای دومین بار در طول یک هفته اخیر ، خارج شدن یک هفته‌اخیریک قطار باری ازخط خارج شد

حادثه ساعت ۱۱بامداد دیروز در بیست‌ودو کیلومتری بین ایستگاههای راه‌آهن‌قم وباغیک روی داد و به مرگ ۳ نفر و تلف شدن دهها راس گوسفند انجامید .

کشته‌شدگان رئیس قطار،یک کارگر راه‌آهن ویکی‌ازنگهبانان احشام بودند خط ساعت یک بامداد امروز بازشد

حزب ۲ روز تعطیل در هفته مدارس را بررسی میکند

مسئله ۲ روز تعطیل درهفته مدارس و کاهش ساعات‌درس که این روزها مورد بررسی وزارت آموزش و پرورش قرار دارد از طرف حزب رستاخیز ملت ایران موردتوجه قرار گرفته و بهمین جهت‌حزب به کانونهای حزبی در سراسر کشور، سازمانهای زنان ، اصناف و کارگران توصیه‌کرده است که‌درمورد مسئله‌مطروحه نظر اعضای خود را جویا شوند و سپس این نظریات‌را پس از تلفیق ودسته‌بندی بدفتر ستاد حزب ارسال دارند تا از طریق حزب مورد بررسی و پیگیری قرار گیرد.

حزب رستاخیز ملت ایران‌در این زمینه به دبیران حزبی نیز توصیه کرده است که جلساتی باشرکت نمایندگان پارلمانی و انجمنهای ملی حوزه‌های خود جهت بحث و تبادل نظر در باره مسئله کاهش ساعات درس وتعطیل دوروزدر هفته‌مدارس تشکیل دهند و نتیجه این جلسات را نیز به ستاد حزب گزارش نمایند.

پرواز های تهران به لندن کاهش مییابد

امروز اعلام شد که پرواز های هواپیمائی ملی ایران به مقصد لندن تقلیل می‌یابد وبه این ترتیب پیش‌بینی می‌شودکه تعدادی از پروازهای تهران ـ لندن تااطلاع‌ثانوی «لغو»شود.

یک مقام مطلع در هواپیمائی ملی ایران امروز گفت: به‌علت اعتصاب نیمی از کارکنان فرودگاه لندن این فرودگاه به تمامی خطوط‌هواپیمائی جهان اطلاع داده استکه پروازهای خود را به لندن کاهش دهندتا نیمی از کارکنان فرودگاه «هیثرو» که مشغول بکارهستند بتوانند وضع پروازها و فرودگاهها را اداره کنند.

به این ترتیب هواپیمائی ملی ایران هم که اینک ۲۱ پرواز هفتگی به لندن‌در خطوط خود گنجانیده است پروازهای خود را به لندن تقلیل خواهد داد و مسافرین پروازهای لغو شده باید تا عادی شدن وضع‌منتظر بمانند.

به گفته همین مقام وطبق گزارش‌خبرگزاریها اعتصاب‌نیمی از کارکنان فرودگاه «هیثرو» لندن روز جمعه تاپایان روز دوشنبه ادامه خواهد یافت و احتمالا از روز سه‌شنبه وضع بحالت عادی باز می‌گردد.

پروازهای هواپیمائی ملی ایران در چند روز گذشته با وجود «آهسته کاری» کارکنان فرودگاه لندن انجام گرفت لیکن تمامی پروازها بسمت تهران با تاخیر صورت گرفت.

بررسی نشان داده است که اینک هزاران مسافر ایرانی که در لندن بسر میبرند یا ازتهران عازم لندن هستند بانگرانی‌شدید مواجه‌شده‌اند بخصوص‌عده‌ای که درلندن هستند و برنامه‌خود را طوری تنظیم کرده‌اند که راس موعد مقرر به تهران باز گردنداما اینک تقلیل پروازها موجب خواهد شد تا اجبارا مدت بیشتری در لندن اقامت کنند

هواپیمائی ملی ایران امروز اعلام کرد که پروازهائی که به مقصد سایر کشورهای جهان‌از طریق لندن انجام می‌گیرد کماکان ادامه خواهد یافت‌لکن مسیر پروازها از طریق لندن نخواهد بود بلکه از طریق فرودگاههای [illegible] یافرانکفورت صورت می‌گیرد.

نگاهی تازه به فاجعه شهریور ۲۰

ناگهان در یک سپیده دم...

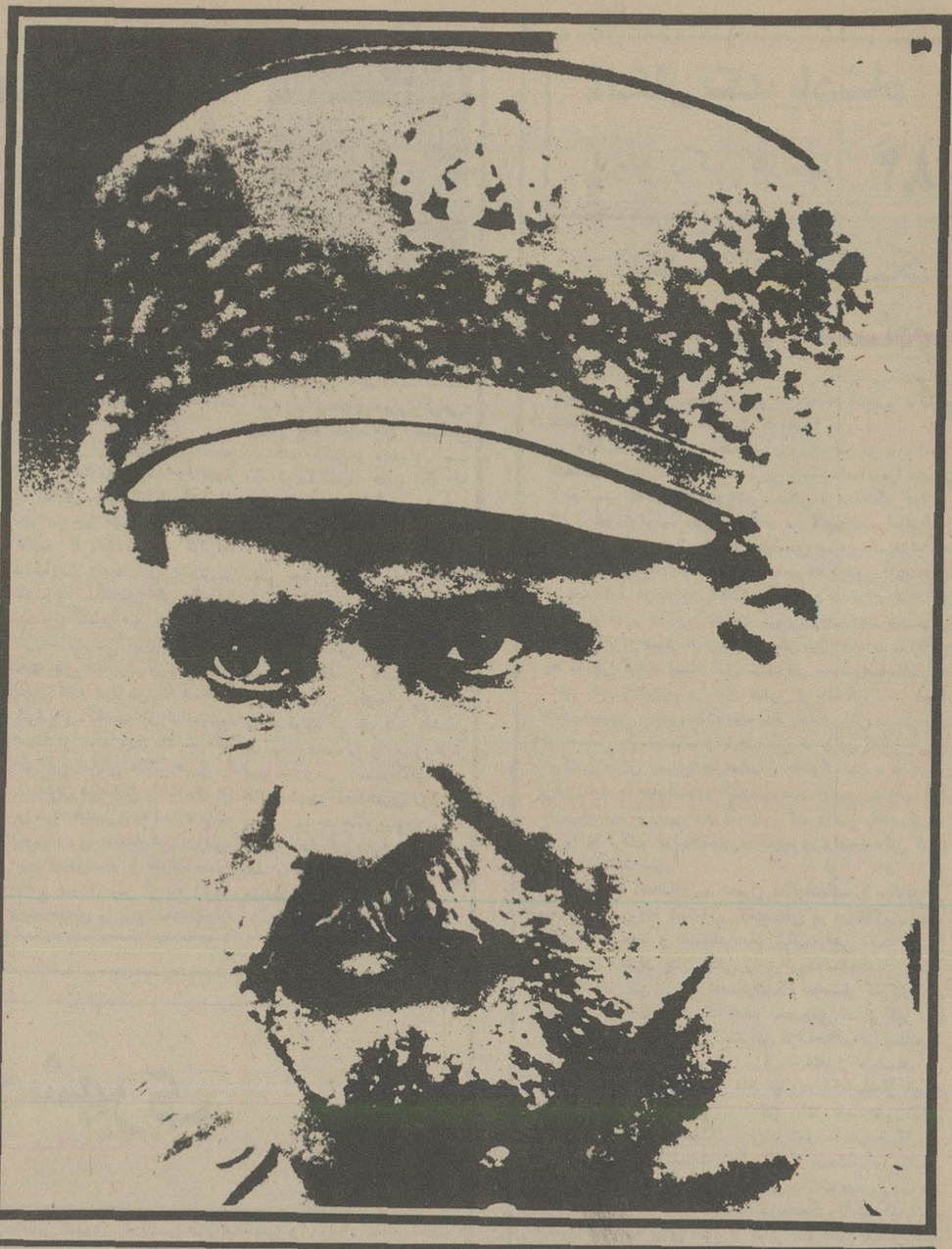

اشاره:

روزنامه اطلاعات بمناسبت فرارسیدن سوم شهریور، اسناد و انگیزه های شوم دولتین انگلیس وروس را به ایران فاش می کند. هجوم روس و انگلیس به ایران در سوم شهریور ۱۳۲۰ ناهنجاریهائی در جامعه ایرانی پدید آورد که جزئیات آن به قلم موشکاف فریدون خادم به تصویر درامده است و ازاین شماره آنرا ملاحظه خواهید کرد. این تحقیق با استفاده از مصاحبه های شاهنشاه آریامهر، اسناد موجود در مرکز اسناد و مدارک وزارت دربار شاهنشاهی، اسناد رسمی وزارت امورخارجه ایران، ارشیو نخست وزیری و مجلس شورای ملی، اسناد انتشار یافته از سوی وزارت خانه های خارجه انگلیس و امریکا و هم چنین مطالبی که درگذشته در روزنامه اطلاعات و مجله سپیدسیاه و سالنامه دنیا چاپ شده است، و بالاخره گفتگو و مصاحبه با بیش از پنجاه تن از رجال و ارتشیان دست اندرکار سیاست آن روز ایران، نوشته شده است.

نشر این نوشته تحقیقی میتواند برای نسل پیشین یادآور خاطره شوم حمله به ایران و بازگوینده فعالیت های پنهانی سیاستگران آن عصر باشد و آگاهیهای درستی برای نسل جوان درپی داشته باشد.

نوشته‌ی: فریدون خادم

دو اتومبیل سیاه رنگ با سرعت از جاده قدیم شمیران پائین می آمدند. در اتومبیل جلوئی، مرد پنجاه و دوساله‌ای که موهای جوگندمی داشت، نشسته بود. در دستش یک پاکت سفیدبزرگ دیده میشد. گاهگاهی از شیشه عقب اتومبیل پشت سرش را نگاه میکرد. وقتی چشمش به سرنشین اتومبیل بعدی میافتاد که خشک و آرام سرجایش نشسته و جز به جلوی خود بهیچ جا توجه ندارد، لبخندی مصلحت‌آمیز لبانش را ازهم بازمیکرد.

اتومبیلها با سرعتی در حدود شصت کیلومتر حرکت میکردند. وقتی اتومبیل اول از سه راه تخت جمشید گذشت، راننده که یک هندی سیه چرده و سبیلو بود، بدون آنکه روبرگرداند پرسید:

- ارباب بشهر رسیدیم، کجا بروم؟

مردی که عقب اتومبیل نشسته بود گفت:

- منزل نخست وزیر...

راننده سری بعلامت اطاعت تکان داد و بی آنکه دیگر سئوالی بکند، از پیچ شمیران گذشت و در خیابان شاهرضا مقابل خانه ۷۰۴ ترمز کرد. اتومبیل بعدی نیز بفاصله چند ثانیه پشت سرآنها توقف کرد.

سرنشین اتومبیل اول ساعت بغلی خود را از جیب درآورد. چهاردقیقه بساعت چهار صبح مانده بود. با اشاره به راننده گفت:

- زنگ خانه نخست وزیر را بزن و بگو که ما میخواهیم آقای منصور را ملاقات کنیم.

راننده تعظیمی کرد و بطرف منزل نخست وزیر رفت. درست سه دقیقه بساعت چهارمانده بود که زنگ خانه منصور، نخست وزیر ایران، صدا کرد.

درآن وقت صبح هنوز کسی از خواب بیدار نشده بود تا جواب صدای زنگ را بدهد. راننده هندی چندبار دیگر هم زنگ زد و چون کسی نیامد، با پوتینی که پا داشت محکم بدربزرگ آهنگی خانه منصور کوبید. دراین وقت باغبان منصور، که در اطاقی جنب درآهنی باغ خوابیده بود، از جا جست و با عجله خودش را به پشت درآهنی رسانید.

راننده هندی با لهجه‌ای نیمه فارسی گفت:

زود آقای نخست وزیر را از خواب بیدار کن و بگو که از سفارت انگلیس و روس آمده‌اند و با شما کاری فوری دارند.

باغبان پیر درحالیکه هنوز گیج خواب بود و نمیتوانست چیزی ازاین حرفها سردر بیاورد با قدمهای سریع بطرف عمارت راه افتاد.

دراین موقع پیشخدمت مخصوص منصور نیز از خواب بیدار شده بود. وقتی باغبان را دید سئوال کرد:

- چه خبر است؟ کی زنگ میزد؟

چه عرض کنم، یک هندی است که میگوید از سفارت روس و انگلیس آمده‌اند. با آقا کار دارند. پیش از آنکه مستخدم منصور جوابی بدهد، خود منصور از اطاق خوابش بیرون آمد.

نخست وزیر که معلوم بود تازه از خواب بیدار شده عبای نازکی بدوش داشت. با لحنی بی تفاوت و خونسرد از باغبان پرسید:

باغبان باشی کی زنگ میزند؟

- قربان از سفارتخانه آمده‌اند با شما کار دارند.

- از سفارتخانه؟ کدام سفارتخانه؟

از سفارت روس و انگلیس....

- بسیار خوب، بگو بفرمائید.

و بعد اشاره به پیشخدمت مخصوص خود کرده، گفت:

- آنها را توی اطاق پذیرائی ببر تا من لباس بپوشم. پیشخدمت منصور با عجله خود را بدم در رسانید. دریک نگاه تازه واردین را شناخت. آنها سرریدربولارد، وزیر مختار انگلیس و اسمیرنوف سفیر شوروی در تهران بودند. با خوشروئی و تواضع تعارف کرد، و درحالیکه خودش بعنوان راهنما از جلو میرفت، آندو را بسالن پذیرائی هدایت نمود.

بولاردواسمیرنوف هردو قیافه خشک و عبوسی بخود گرفته بودند. دردست هرکدامشان یک پاکت سفید و بزرگ بود. بی آنکه یک کلمه حرف بزنند یکراست باطاق پذیرائی رفته و روی کاناپه، کنارهم نشستند.

یکی دو دقیقه بعد، منصور درحالیکه لباس خود را عوض کرده بود. وارد اطاق شد. بزبان فرانسه با بولارد سلام و احوالپرسی کرد و چون اسمیرنوف بجز روسی بهیچ زبانی آشنائی نداشت با او فقط با حرکت سرخوش و بش نمود. منصور هنوز درجای خود نشسته بود که بولارد شروع بصحبت کرد:

- ما از طرف دولتهایمان دستور داریم که این یادداشتها را بدولت ایران بدهیم. بعد پاکتی را که دردست داشت بطرف منصور دراز کرد. اسمیرنوف هم پاکت خود را روی میز، جلوی منصور گذاشت.

منصور پاکت بولارد را باز کرد. کاغذی را که درآن بود بیرون آورد. سمت راست کاغذ بزبان انگلیسی و سمت چپ عین ترجمه ان مطالب بزبان فارسی نوشته شده بود.

وقتی منصور این یادداشت را میخواند دستش میلرزید، با هرکلمه‌ای که در مغزش نقش برداشت و با صدائی که از فرط ناراحتی توی گلویش گیر میکرد پرسید:

ناراحتی توی گلویش گیر میکرد پرسید:

- ممکن است بفرمائید که علت حقیقی این حمله چیست؟

بولارد که زبان روسی میدانست عین حرف منصور را برای اسمیرنوف ترجمه کرد و بعد بی آنکه منتظر جوابی از طرف سفیر شوروی گردد خطاب به نخست وزیر گفت:

- متاسفانه خود ماهم دراین خصوص اطلاع دقیقی نداریم، و جزعین مطالب یادداشت هیچ چیز دیگری نمیتوانیم بشما بگوئیم. منصور گفت:

- اما اعلیحضرت ازمن توضیح خواهند خواست که...؟

بولارد حرف منصور را قطع کرد و جوابداد:

- شما میتوانید عین حرف های مارا باعلیحضرت عرض کنید و بگوئید که ما جز متن این یادداشت هیچ اطلاع و دستور دیگری نداریم.

سفیر انگلیس پس از ادای این جمله ازجا بلند شد و با قیافه‌ای بظاهر عذرخواه، اما شیطنت‌آمیز افزود:

- خیلی معذرت میخواهیم که بی موقع مزاحم شدیم. البته مارا خواهید بخشید.

اسمیرنوف نیز از منصور خداحافظی کرده هر دو از دربیرون رفتند...

درست درهمین لحظه اغلب شهرهای بی دفاع ایران، درشمال و جنوب، مورد تهاجم و حمله نیروهای زمینی و هوائی و دریائی روس و انگلیس قرار گرفته بودند.

سفیر روس و انگلیس را پیش من بیاورید

پس از رفتن سفرای روس و انگلیس، منصور تاچند دقیقه مثل آدم های برق زده درجای خود صامت و بی حرکت نشسته بود. او هرگز نمی توانست باور کند که بی طرفی ایران از طرف دو همسایه شمالی و جنوبی نقض شده و دراین لحظه شهرهای بی دفاع مملکت موردحمله قرار گرفته باشد!

یک لحظه فکر کرد شاید خواب می بیند. اما کلمات ماشین شده روی کاغذ سفید، که خبر از تهاجم قوای متفقین بمرزهای ایران میداد، رویا نبود. واقعیتی بود که با همه تلخی میبایست پذیرفت و باستقبالش رفت.

حالا اولین وظیفه او رفتن پیش شاه و دادن این خبر بود. اما چطور میشد که خبری چنین وحشت‌انگیز را بشاه داد؟ شاه چه عکس‌العملی نشان میدهد؟ چه تصمیمی میگیرد؟ چطور و چگونه با این پیش آمد روبرو خواهد شد.؟

این سئوالات مانند چکش مرتبا در مغز نخست وزیر صدا میکرد. سرانجام تصمیم گرفت که بسعدآباد برود. پیش از حرکت به جوادعامری، کفیل وزارت خارجه، تلفن زد و درچند جمله کوتاه ماجرا را برای او گفت:

- همین الان سفیر روس و انگلیس پیش من بودند. یادداشتهائی از طرف دولتهای خود بمن دادند که حکایت ازاین دارد قوایشان از شمال و جنوب و غرب بایران حمله کرده‌اند. الساعه باید حضوراعلیحضرت برویم و خبر حمله را باطلاعشان برسانیم. شما زود لباس بپوشید و حاضر باشید تا من برسم...

محل اقامت عامری درباغ اجاره‌ای وزارت خارجه بود. این باغ درجاده قدیم شمیران، مقابل پمپ بنزین، قرار داشت. منصور تصمیم داشت که سر راه خود بسعدآباد، عامری را نیز سوار اتومبیل کرده و باتفاق بحضور اعلیحضرت بروند.

وقتی اتومبیل نخست وزیر وارد باغ عامری شد، او تازه داشت ریشش رامی تراشید. عامری از منصور خواهش کرد:

- تا من ریشم را بتراشم شما بسعدآباد بروید و تقاضای شرفیابی بکنید. قبل ازآنکه اعلیحضرت شما را بحضور بپذیرند، من خودم را بآنجا میرسانم. منصور قبول کرد و تک و تنها بطرف سعدآباد راه افتاد. در راه منصور یکبار دیگر متن یادداشتها را که درحدود هشت صفحه میشد مرور کرد. از روی جملات تعارف‌آمیز دیپلماسی با سرعت میگذشت، اما روی حرفهای جدی مکث میکرد. سعی داشت آنها را کلمه به کلمه به خاطر بسپارد:

«... ما بارها توجه دولت ایران را بلزوم اخراج هیات آلمانی هائی که در سراسر ایران در نقاط حساس سرگرم کار هستند جلب کرده ایم...»

«... وجود متخصصین و کارشناسان آلمانی درایران خطرات جدی وخامت‌آمیزی برای مصالح دول انگلستان و شوروی که هم اکنون سرگرم نبرد با آلمان نازی هستند در بردارد...»

«... در یادداشتهای مکرر از دولت شاهنشاهی ایران خواسته شده بود که بی درنگ دستور اخراج هیات های آلمانی مقیم ایران را صادر نمایند و آنان را بکشور خود بازگردانند.....»

ادامه دارد

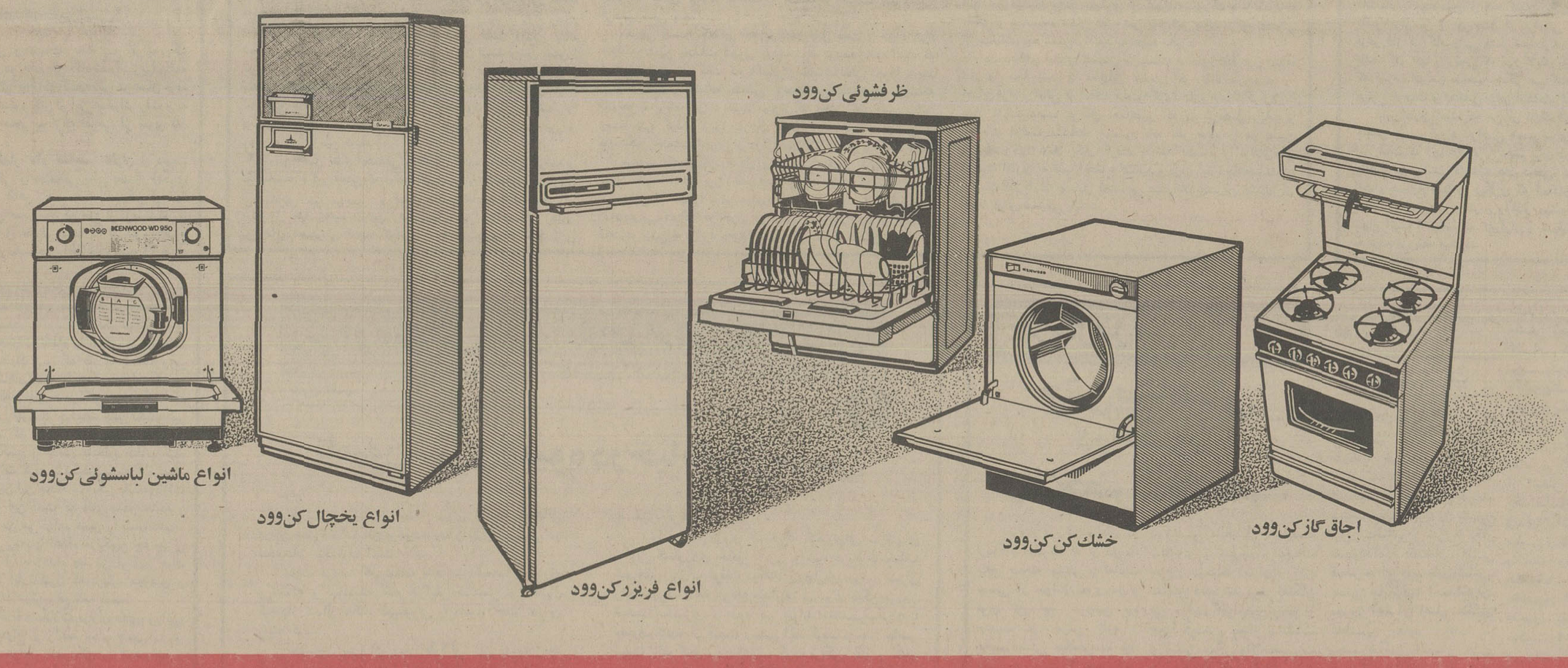

سری هم آهنگ لوازم خانگی کِن وُود مخصوص زندگی آپارتمانی

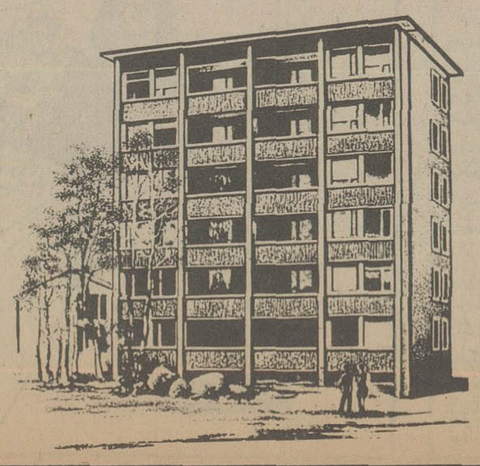

با انتخاب سری هم آهنگ لوازم خانگی کن‌وود
ازبرنامهٔ هم آهنگ: سرویس ـ تعویض قطعات ونظارت مستمر به همه وسایل خانگی یکجا استفاده کنید این برنامه سالهاست که درکشورهای بزرگ صنعتی و در زندگی آپارتمانی با موفقیت اجرا میشود.

KENWOOD

انواع یخچال‌های کن‌وود دو در و یك در از ۱۰ فوت تا ۱۴ فوت در رنگهای مختلف و انواع فریزرهای جالب کن‌وود از ۷ فوت تا ۱۱ فوت رسید.

شرکت نمود (سهامی خاص) نماینده انحصاری کن وود انگلستان درایران
قسمت بازرگانی و نمایشگاه: خیابان تخت جمشید ـ ساختمان بلر
تلفن های ۱۸ تا ۸۳۲۰۱۷ ـ ۷ تا ۸۳۳۰۰۵ ـ ۹ تا ۸۳۸۰۷۶ ـ ۸۳۶۷۷۹
قسمت سرویس: خیابان سوم اسفند ـ شماره ۴۴ ـ تلفنهای ۱۵ تا ۳۰۹۱۱

اطلاعات
۱۳۰۴
بنیانگذار: شادروان عباس مسعودی
صاحب امتیاز و مدیر: فرهاد مسعودی
سردبیر: حسین بنی احمد
سال پنجاه و دوم
محل اداره: خیابان خیام. ساختمان اطلاعات
تلکس ۲۱۲۳۳۶ ـ تلگرافی: اطلاعات. تهران.
تلفن ۳۲۸۱

سخن روز

کودکستان

وزارت آموزش و پرورش ضمن بخشنامه‌یی تاکید کرده است که کلیه دبستانهای کشور باید برای آمادگی کودکان و نوآموزان اقدام به ایجاد کودکستان کنند و ضمنا مناطق آموزشی موظف شده‌اند از تعطیل کودکستانهای مستقل ووابسته جلوگیری کنند. دربخشنامه آموزش و پرورش قید شده است که آموزش کودکستانی را باید پایه و مبنای هرنوع آموزشی تلقی کرد و این نکته دقیقی است.

شرط پذیرفتن اطفال درمدارس ابتدائی اینست که شش سالشان تمام شده باشد. این موضوع باچنان دقتی رعایت میشود که حتی یک روز و دوروز را اغماض نمی کنند و حق هم همین است. برای اینکه کودک وقتی وارد مدرسه ابتدائی میشود و درس خواندن را بطور منظم و جدی آغاز میکند باید ظرفیت آموختن و بطورکلی تطبیق دادن خود را بامحیط تازه داشته باشد و معمولا کودکان قبل از هفت سالگی چنین ظرفیتی پیدا نمیکنند. اما از چهارسالگی ذهن کودک آماده تربیت پذیری و درک و تشخیص مسائل میشود و اگر شروع تعلیم و تربیت را به هفت سالگی موکول کنیم، سه سال یادست کم دوسال از عمر کودک به بطالت خواهد گذشت. اتفاقا این دوسال از لحاظ شکل گیری شخصیت کودک اهمیت بسزا دارد و خیلی از بچه ها دراین دوسال تحت تاثیر محیط تربیتی خانه یا کوچه دچار کمبود یا عدم تعادل شخصیت میشوند.

دراین دوره مهم و حساس است که کودکستان میتواند بعنوان پایگاهی مناسب برای کمک به تربیت ابتدائی و ایجاد شخصیت متعادل و تشخیص استعدادهای کودک و حتی‌المقدور پرورش این استعدادها، مورد استفاده واقع شود.

تاثیر یک چنین آموزش مقدماتی درین دوره از سالهای کودکی از چندی به اینطرف مورد توجه مربیان ما و طراحان برنامه های آموزشی قرار گرفته که توجه و تاکید برتهیه نشریات ویژه کودکان یا برنامه های کودک رادیو تلویزیون نشانه آنست. با اینحال، آموزش کودکستانی را هنوز آنطور که باید جدی نگرفته‌ایم.

کودکستان را بسیاری از خانواده ها به چشم مهدکودک مینگرند و تصور میکنند وجود کودکستان از آن رومفید و مغتنم است که زحمت نگهداری بچه را درساعاتی از روز بعهده میگیرد و به مادر فرصت میدهد که به کارهای دیگری غیراز بچه‌داری برسد.

براثر همین تصور غلط است که متاسفانه فلسفه تربیت کودکستانی ناشناخته مانده و کودکستان ها جامومقام شایسته خود را درزنجیره سازمان آموزش کشور پیدا نکرده‌اند.

نامه به سردبیر

کاربرد اعدام چقدر است؟

همگان از واقعه‌ی وحشتناک حمله پنج نفر به یک دختر جوان و یک مرد در جاده کن آگاه شده‌اند زیرا واقعه بدلیل غیر انسانی بودنش بازتاب گسترده‌یی در میان مردم و مطبوعات کشور داشت و کار از این هم فراتر رفت و به مجلس کشیده شد و منجر به ارائه طرحی از سوی ۱۵ نماینده مجلس گشت.

طبق معمول اظهار نظر صاحب نظران و دست اندرکاران مسایل حقوقی و اجتماعی یکی بعد از دیگری در مطبوعات کشور ظاهر شد که یکی از آنها مقاله‌یی از استاد حسن صدر بود که خود از نویسندگان با ارزش و مطلعین مسایل حقوقی ست که با عنوان «طرح نمایندگان، لازم ولی نارساست»در اطلاعات شنبه ۲۱ خرداد آمده بود.

آقای صدر در مقدمه مقاله ماجرا را به اختصار از زبان یکی از مهاجمان حادثه آورده و سپس به طرح نمایندگان اشاره نموده و می‌نویسد: «من فکر میکنم یا باید مثل بعضی کشورها مجازات اعدام را از قانون جزا حذف کرد یا افرادی مثل رضا باقری را که کار او به هیچ روی کم از گرفتن جان بی گناهان نیست با اعدام مجازات کرد.»

راستش من از مقاله‌ی آقای صدر کلی تعجب کردم که مرد مطلع و با تجربه‌یی چون او چرا باید چنین تحت تاثیر احساساتش قرار بگیرد که از تجزیه و تحلیل علمی آن چنان دور بیافتد و مرتکبین را جانیان بالفطره خطاب کند.

مساله بر سر مجازات کردن یا نکردن نیست، و تردیدی باقی نمیماند که مرتکبین این حادثه غم انگیز باید مجازات شوند اما مساله بر سر این است که آقای صدر عقیده و رای ناصوابی نموده و من می‌خواهم همین را نشان دهم:

من از آقای صدر می‌پرسم با اعدام مرتکبین چه چیزی عاید اجتماع میشود و آیا با اعدام چند تن از این افراد، فجایع پایان می‌پذیرد؟ آیا تاکنون که درباره مجرمین و مجازات اعدام بکار رفته موثر واقع شده است؟

من معتقدم جامعه‌یی که با مشکلات فراوان مادی، روانی، تربیتی و.... امکان ازدواج و رابطه سالم جنسی را از جوانان گرفته است و عوامل تحریکی را گسترانده و فیلم‌های سکسی و هیستریکی نه تنها بر پرده سینماها بل از طریق تلویزیون در درون خانواده‌ها پیران فاقد نیروی جنسی را وسوسه میکند تا چه رسد به جوانان بالغ و مستعد، همیشه آسیب پذیر و آبستن حوادثی آنچنانی خواهد بود.

ماده واحدیی که وسیله پانزده نماینده تقاضای تصویب آن شده است، می گوید:«هر کس شخصا یا با مشارکت اشخاص دیگر به قصد قتل یا سرقت اموال و یا هتک ناموس مرتکب ربودن و یا دستگیری یا بنحوی از انحاء موجبات سلب اختیار و اراده شخص یا اشخاصی در غیر محل مسکونی گردد، در صورت وقوع قتل، مجازات مرتکب یا مرتکبین اعدام است و در صورت وقوع سرقت یاهتک به عنف مجازات مرتکب یا مرتکبین حبس دایم است....»

اما قانون تشدید مجازات رباینده‌گان اشخاص که دادستان تهران بر اساس آن برای متهمان تقاضای مجازات کرد، صراحت دارد:

«ماده ۱ ـ هر کس به قصد مطالبه وجه یا مال یا به قصد انتقام یا بهر منظور سوء دیگر به عنف یا تهدید یا حیله یا بهر نحوه‌ی دیگر شخصی را برباید یا مخفی کند به حبس جنایی درجه ۲ از دو تا ده سال تمام محکوم خواهد شد.

ماده ۴ ـ هرگاه سن مجنی علیه پانزده سال تمام یا بیشتر باشد و به سبب ربودن یا اختفاء یا اسیب های وارده فوت کند یا ناپدید شود مجازات مرتکب اعدام است و اگر به او صدمه جسمانی یا روانی وارد شود که منجر به مرض دائم یا زوال عقل یا فقدان یکی از حواس یا از کار افتادن یکی از اعضای اصلی بدن او گردد یا با او لواط شده یاهتک ناموس او شده باشد مجازات مرتکب حبس دائم است.»

پس ملاحظه می‌فرمایید موردی که در ماده واحده مطمح نظر قرار گرفته در ماده یک و چهار قانون تشدید مجازات رباینده‌گان اشخاص بدون هیچ گونه شبهه و ابهامی تصریح شده است

غلامرضا همراز

هنر، منهای زیرشلواری!

احمد احرار

بیست و چند سال پیش، در همسایگی خانه قدیمی ما، قشقرقی که از آن سوی دیوارهای بلند یک خانه اعیان نشین به وسط کوچه کشیده شده بود، سکوت نیمه شبان ماه مبارک رمضان را در هم شکست.

قضیه ازین قرار بود که ساعتی بعد از نیمه شب، فرامرز خان، اولاد منحصر به فرد و عزیز کرده حاج نوروز علی و بانو، کیفور و شنگول به خانه می‌آید و میرود بالای سر عیال مربوطه، شروع میکند به سربسر گذاشتن وآنگولک کردن او. عیال، بی‌حوصله و خواب آلود، هر چه میکوشد خود را از شر لوس بازی شوهر بدمست خلاص کند موفق نمیشود. ناچار، در حالت غیظ و قهر، خودش را در اتاق مادر شوهرش ـ بی‌بی آغا بیگم ـ می‌اندازد و طرح شکایت میکند. اما فرامرز خان که حسابی خوش خوشانش میشده با کرکر و هرهر از پی متعلقه، وارد اتاق والده میشود و گزیبان اولی را رها کرده، یقه دومی را می‌چسبد که نته جان، صفا کن و بلند شو با من «تانگو» برقص!

هر چه پیرزن بیچاره عجز و الحاح میکند و نورچشمی را قربان و صدقه میرود که «دست بردار و حیا کن، ماه رمضان است، همسایه‌ها بیدار میشوند، آبرو ریزی به بار می‌آید...» فرامرز خان دنده به قضا نمیدهد و از خر شیطان پائین نمی‌آید. جدّ میگیرد که اگر میخواهی من مثل بچه آدمیزاد به بستر بروم. باید برخیزی و یک دورتانگو با من برقصی»!

حاجیه خانم و عروسش ضجه میزنند، گیسو می‌کنند، ناله و نفرین میکنند ولی فایده نمی‌بخشد و فرامرز خان در حالی که ازار دادن عیال را ادامه میدهد، «ماما» را مصرّا به رقص تانگو دعوت میکند... حاجیه خانم کم کم کلافه میشود و به گریه می‌افتد. بر اثر بالا گرفتن سروصدا حاجی نوروز علی ـ پدر فرامرز خان ـ که در اطاق دیگر در را به روی خود بسته و سرگرم ذکرودعا بوده است، سراسیمه به آنطرف می‌شتابد و متوجه قضایا میشود.

از همینجا بود که رسوائی به داخل کوچه کشید. حاجی آقا خشمگین و از خود بیخود، کارد آشپزخانه را برداشته و سردر عقب فرامرز خان گذاشت. فرامرز خان هم که اوضاع را وخیم می‌دید جستی زد و خود را به کوچه انداخت.

حاجی نوروز علی، کارد بدست، عرقچین به سر عبا به دوش و پا برهنه در کریاس منزل ایستاده بود. از خشم می‌لرزید و فریاد می‌کشید: «فلان فلان شده ولد حرام... الهی که جز جگر بزنی... الهی آن کثافتی که میخوری خناق شود و پیخ گلویت را بگیرد»!

از انطرف، در فضای نیمه تاریک کوچه صدای فرامرز خان بگوش میرسید که اگر چه ترسیده بود، ولی حالت شوخ و شنگی در کلامش انعکاس داشت و نفرین‌های پدر را با متلک‌های نیشدار جواب میداد: «حاج آقا... ما اگه این زهر ماری رو میخوریم عوضش مال صغیر و کبیرو نمیخوریم... ربا نمیخوریم... قسم دروغ نمیخوریم... می‌بخور منبر بسوزان، مردم ازاری مکن!»

***

این ماجرای واقعی را من بعنوان تصویری زنده از تضادهای حیرت اور زندگانی ایرانی در خاطر سپرده‌ام و براستی در زندگانی کمتر مردمی این همه تضاد با هم جمع و ترکیب میشود.

چند هفته پیش دادگاه اصفهان یک زن و مرد خارجی را که فیلشان یاد هندوستان کرده به نمایش سئوال کرد. گفتم از نظر من چیز مهملی بود، شما چه عقیده دارید؟ شروع کرد به برشمردن جنبه های هنری و تشریح نکته های ظریف نمایش. گفتم این نکته های ظریف نامرئی چون در پشت نکته های ضخیم و مرئی نمایش پنهان شده بود من علاقه به کاوش و کشف آن نداشتم. ضمنا از یک چیز مطمئنم که اگر این نمایش عظیم هنری را بازیگران هنرمندش با استفاده از پوشش مختصری به اندازه برگ انجیر روی صحنه می آوردند، هیچ هنردوست و هنرشناسی حاضر نمیشد بیش از پنج دقیقه وقت خودش را برای تماشای آن شبی همراهان چسبیدند که برویم به نمایش «اوه، کلکته» من درباره این نمایش چیزکی شنیده بودم ولی دقیقا نمیدانستم چه گونه نمایشی است. بالاخره همراه شدیم و رفتیم و نمایش را که از اول تا آخر توسط مردهای سراپا لخت اجرا میشد تماشا کردیم.

وقتی از سالن خارج شدیم یکی از خانمها عقیده مرا نسبت به نمایش سئوال کرد. گفتم از نظر من چیز مهملی بود، شما چه عقیده دارید؟ شروع کرد به برشمردن جنبه های هنری و تشریح نکته های ظریف نمایش. گفتم این نکته های ظریف نامرئی چون در پشت نکته های ضخیم و مرئی نمایش پنهان شده بود من علاقه به کاوش و کشف آن نداشتم. ضمنا از یک چیز مطمئنم که اگر این نمایش عظیم هنری را بازیگران هنرمندش با استفاده از پوشش مختصری به اندازه برگ انجیر روی صحنه می آوردند، هیچ هنردوست و هنرشناسی حاضر نمیشد بیش از پنج دقیقه وقت خودش را برای تماشای آن تلف کند!

در اروپا و امریکا، اجرای نمایش هایی مثل «اوه، کلکته» یا آوردن فیلمهای «پورنوگرافی» روی پرده سینماهای عمومی همانقدر عادی و معمولی است که فرضا نشان دادن یکی از فیلمهای لورل و هاردی در فلان سینمای تهران.

آنجا بوس و کنار و معاشقه علنی دختر و پسر هم در کوچه و خیابان امری عادی است. پسرها و دخترها اغلب دست در گردن از خیابان عبور میکنند و هر جا عشقشان کشید لبها را روی لب می گذارند و بی اعتنا به دیگران، هر چه قدر دلشان خواست همدیگر را میبویند و میبوسند و می لیسند. آنجا خیلی عادی است که دختری دوست پسرش را به خانه بیاورد و به پدر و مادرش معرفی کند و بعد، با هم به اتاق دیگر بروند و عشقبازی کنند.

بقیه در صفحه ۲۷

ضرورت گسترش محدوده شهری

دکتر محمدرضا عنایتی

مثل اینکه فشار مردم و نارسایی بافتهای شهری موجب اصلاح نقشه جامع شده و بآن جامعیت واقعی داده خواهد شد. تغییر و تکمیل نقشه‌های شهری ازآنجا ناشی میشود که باجذب نیروهای مولد به قطبهای صنعتی و رشد سریع اقتصادی نوعی مرکز گرایی گریبانگیر خانواده‌های روستایی میگردد که دراین مورد بایست جهت استقرار جمعیت کثیر مهاجر، که هرروز و هرهفته در تزاید است، توسعه معقول و منطقی در بافت شهرها داده شود.

توسعه شهری بطریق عمودی در بسیاری از شهرهای ایران بعلت وضع مخصوص جوی، ضایعات زیرزمینی و علاقه افراد به حفظ زندگی سنتی تاکنون موفقیت‌آمیز نبوده است، بنابراین باید ضمن ایجاد زندگی آپارتمانی به توسعه شهر از جنبه افقی نیز توجه داشت. قانونی که دراین باره بتصویب رسیده بود مقرر میداشت که هرپنجسال یکبار در نقشه شهرها تجدیدنظر شود تاجامع گردند و این فاصله زمانی در کشوری چون ایران بارشد سریع سالهای اخیر، حداکثر درنگ در اجرای طرحهای زمان‌بندی شده است، اما متاسفانه اجرای قانون و توسعه محدوده شهری چند سال بتاخیر افتاد و اگر درست دقت کنیم ترقی سرسام‌آور قیمت زمین و خانه‌های مسکونی از همین جا شروع شد و باوج رسید. انگیزه آن، این بود که مردم خانه‌بدوش بامید داشتن خانه شخصی، قطعات کوچکی از زمینهای ارزان قیمت وصل بشهررا خریداری کردند تاپس از گذشت پنجسال فرصت قانونی که بمنظور تغییر نقشه جامع تعیین شده بود صاحب کاشانه‌ای گردند اما چنین نشد و صاحبان اراضی خارج محدوده اجبارا و اضطرارا بزمینهای داخل شهر هجوم آوردند و موجب ترقی سرسام‌آور و روز به روز زمین شدند.

اولین اصل نظام اجتماعی و الفبای اقتصاد، قانون عرضه و تقاضاست به این معنی که عرضه کم زمین و تقاضای روزافزون آن، بخودی خود موجب ترقی‌قیمت میشود خاصه آنکه جمعی از مردم از خدا بیخبر ازاین رهگذربا حبس و احتکار زمین، بازارهای مصنوعی ایجاد کرده و سود سرشاری از خاکبازی بدست اوردند. ملاحظه کنیم در هشت سال اخیر مثلا در تهران که محدوده آن ثابت مانده است چقدر به جمعیت افزوده شده و چه تعداد اتومبیل و خودروی مختلف سربار ترافیک سنگین فعلی گردیده است. مگر تاکی میتوان برمحدوده مشخص و ثابت فعلی، جمعیت ووسایل نقلیه و سایر عوارض محیط زیست را تحمیل کرد؟ بنابراین ضروری است قبل از سایر اقدامات، خودرا باجرای قانون توسعه شهری مقید سازیم و باشکستن قفس تهران و شهرهای بزرگ ایران مرز خدمات شهری را کمی بعقب بکشیم باین امید که:

۱ ـ بازیگران خاک و شن وواسطه‌های نیرنگ‌باز آنان، دیگر قدرت احتکار زمین و سوء استفاده را نداشته باشند تابا آزاد شدن بمقدار مورد نیاز عموم، نوعی مبارزه عملی. بازمینخواران بعمل آید.

۲ ـ هوای آلوده و کثیف و اختناق‌آور شهرهای بزرگ از صورت فعلی خارج شود و باتامین وسایل لازم، مردم به حومه‌نشینی عادت داده شوند.

۳ ـ وضع عبور و مرور و غوغای ناشی از زندگی ماشینی بصورت عادی برگردد تااعصاب خسته و کوفته شهروندان، آرامش نسبی یابد.

بدیهی است نکته‌ای که دراینجا قابل بحث و مورد ایراد میتواند تامین خدمات شهری در محدوده توسعه یافته است که دراین باره میتوان گفت که باگسترش خدمات فعلی شهرها به چند کیلومتر دورتر، اضافه خدمتی بوجود نمی‌آید، افزون براینکه باتوجه به برنامه دولت جدید میتوان از بخش خصوصی دراین زمینه بهره گرفت، زیرا بهرحال باید روزی قسمت مهمی از بارسنگین خدمات شهری از دوش مسئولان دولتی برداشته شود.

میدانیم که تاپانزده سال پیش در شرق و غرب و جنوب تهران کارخانه‌های برق خصوصی وجود داشت که نیاز برقی قسمتهایی از شهررا تامین مینمود و همچنین موسسات خصوصی اتوبوسرانی که کلا دراختیار مردم بود، بنابراین نباید از گسترش محدوده بیمی به دل راه دهیم و ضروری‌ست که تامین قسمتی از خدمات شهری را باضوابطی مشخص و روشن، ضمن احاله مسئولیت و بازخواست قانونی به مؤسسات واجد شرط خصوصی واگذار کنیم تا مفهوم اقتصاد دمکراتیک تحقق یابد.

بهرتقدیر، در تجدیدنظر نقشه جامع شهرها پیشنهاد می‌شود:

الف ـ هدف از تجدیدنظر در نقشه جامع بطور صریح و قاطع روشن شود و توسعه شهرها بااحتیاجات حال و آینده آن‌ها درزمان‌بندی پنج ساله و بیست ساله و بیست و پنجساله برآورد گردد.

ب ـ در تعیین و توسعه نقشه جامع باید از نظر شرایط محیط، ملاحظات را کنار گذارده، مقتضیات و منافع عمومی را درنظر گرفت چرا که در گذشته گاه، سرحدات محدوده قانونی بصورت مارپیچ تعیین میشد و در نتیجه قسمتی از تأسیسات یک منطقه و یک خط مستقیم درداخل محدوده و قسمتهایی در خارج محدوده قرار میگرفتند، ازاینرو ضرورت دارد درآینده مرزهای مستقیم و طبیعی جانشین مرزهای نامتناسب گردد.

ج ـ رشد سریع روستاگریزی متوقف شود ومهاجران روستایی بکارهای اصلی خود گمارده شوند که البته در تحقق این امر میتوان مانند بسیاری از شهرهای بزرگ دنیا گذرنامه داخلی و شناسنامه شغلی تهیه نمود تاهرکس بداند در چه نقطه‌ای از مملکت، چه شغلی را باید به عهده بگیرد.

د ـ اعطای امتیاز تاسیس موسسات صنعتی فقط درروستاها وشهرکها مجازباشد و قطبهای صنعتی در نقاط دوردست و فضای آزاد و خالی از سکنه محدود گردند تاروح مرکزگریزی را عملا اشاعه دهیم. بهرحال، همانطور که در سرفصل برنامه و اقدامات دولت مشاهده میشود باید نظر مردم را در تعیین سرنوشت خود عملا بکار گرفت و اخذ تصمیم را ازاتاق‌های دربسته اداری به قلب اجتماع کشانید و دراین باره جامعه‌شناسان و دست‌اندرکاران مسایل اجتماعی میتوانند بهترین مشاوران افتخاری و صمیمی باشند.

افکار یک پادشاه

نوشته: ر ـ ک ـ کارانچیا

۸۴

اقتصاد دمکراتیک دردموکراسی اقتصادی

سئوال ـ این مقوله مارا به برداشت از دمکراسی اقتصادی میرساند. آیا ممکن است اصولی را که در اساس، توضیح دهنده این برداشت هستند بیان بفرمائید؟

جواب ـ مطالعات وقفه ناپذیری که من در باره امور اقتصادی کشورهای مختلف غربی انجام داده‌ام مرا متقاعد کرده است که دولت باید نقشی حیاتی درهماهنگ کردن و کنترل نمودن تولید ملی ایفا کند. من کاپیتالیسم خالص را طرد کرده‌ام و بجای آن از سیاستی پیروی نموده‌ام که میتوان آن را «اقتصاد دمکراتیک در دمکراسی اقتصادی» تعریف کرد. درچارچوب دمکراتیک من میخواهم شاهد آن باشم که ملتم همت و التفات خود را وقف تعیین هدفهای دشوار کند و جلوتر از زمانهای پیش بینی شده به هدفهایی که درنظر گرفته است نایل شود. من مخصوصا مایلم به نسلی که درکشورم در حال ظهور و بالندگی است توجه کنم. با میهن پرستی ملت من، با قریحه ورزش دوستی، او با احساس رقابت سالم و با ظرفیتی که برای کاراز طریق همکاری برای رسیدن به هدفهای مشترک در مردم ایران وجود دارد، ما میتوانیم از آنها هم وطنان بهتری بسازیم. آنها به نوبه خود سرزمین مادریشان را کامرواتر خواهند کرد و آن را به مکان خوشبخت‌تر و امن‌تری برای زندگی کردن تبدیل خواهند نمود.

پیشرفت اقتصادی و تحول دمکراتیک را میتوان در محیطی که روح دمکراسی اقتصادی بر آن حاکم باشد با یکدیگر آمیخت و اقتصاد دمکراتیک راهی است که از طریق آن میتوان چنان هدفی را بر آورده ساخت.

از نظر من توزیع دمکراتیک حاصل کارکارگران بهمان اندازه مهم است که حجم محصولی که از کار آنان بدست میآید اهمیت دارد. بنابراین هرشاخه‌ای از صنایع و بازرگانی در بخش خصوصی ایران، نه فقط از طرف عوامل و دستگاه های دولتی یاری داده میشود، بلکه بخاطر خیر و نفع عمومی نظم و نسقی نیز درکار بخش خصوصی ایجاد میگردد. قوانین مختلف کارگری درکشورما شرایط کار را در کارخانه‌ها و موسسات دیگر کنترل میکنند، و درهمان حال، خداکثر قیمتهای خرده فروشی نیازمندیهای روز مره از قبیل نان و گوشت و اقلام مشابه دیگر، ثابت نگهداشته میشود. متشابها بهای دارو و سایر کالاهایی که از جنبه مصرفی اهمیت اساسی دارند کاسته میگردند. تا بتوان آنها را دردسترس فقیرترین افراد ملت قرار داد. گرچه من سرمایه داری محض را طرد کرده‌ام، معهذا نقش فعالیتهای خصوصی هرگز مورد انکار من قرار نگرفته است، بطوریکه بخش خصوصی امروز، در صنعت، تجارت و کشاورزی کشورما وسیع‌ترین میدانی را که ممکن است، برای فعالیت کردن در اختیار دارد. دمکراسی اقتصادی در نظر من تلویحا چنان معنی میدهد که در عمل عده‌ای بسیار کثیر از سرمایه داران مستقل مدیریت خودرا برانواع بسیار عریض و طویلی از موسسات صنعتی و بازرگانی اعمال می کنند. فلسفه من از دمکراسی اقتصادی، و اقتصاد دمکراتیک فی نفسه دو اصل اساسی را با خود همراه دارد.

سئوال ـ آنها کدامها هستند؟

جواب ـ نخست اینکه کامیابی بزرگ مادی باید ما به ـ الاشتراک کثیرالعده‌ترین آحاد ممکن از مردم کشورما باشد، ثانیا حقوق انفرادی کارگران، کشاورزان، مدیران دانشمندان، مهندسین، و همه کسان دیگری که در بنا کردن یک ایران نو و بهره‌مند از فراوانی نعمات مادی و برخوردار از کامروایی مشارکت دارند، باید مورد حمایت باشد. کار آنها و رنجی که می کشند، باید و خون و عرقی که صرف آفریدن مواهب زندگی می کنند نباید در معرض هرنوع فرصت و امکانی برای استثمار شدن قرار گیرد.

باین دلیل است که من از اینکه آنها ۲۰ درصد سود خالص بدست آورند ناراضی هستم چیزی که من میخواهم این است که آنها علاوه بر سهیم بودن در سود، سهامداران واقعی نیز باشند. کارخانه های دولتی، به استثنای صنعت نفت و صنایع مفتاحی دیگری که کماکان «ملی شده» باقی مانده‌اند، تدریجا به مردم واگذار میشوند. ۹۹ درصد از سهام آنها:۴۹ درصد به کارگران و کارمندان و باقی سهام به مردم فروخته میشود.

ادامه دارد

گزارشهای روزانه اطلاعات از اروپا

بدون تفسیر

۹

کامیون سبزی و میوه در خیابانهای پاریس

افزایش روزافزون قیمت سبزی و میوه، جنجالی دربین مصرف‌کنندگان بوجود آورده و بازتاب وسیعی در مطبوعات پیداکرده است.

دولت فرانسه که بشدت باافزایش قیمتها به مبارزه برخاسته و سیاست عدم افزایش دستمزد و کنترل قیمتهارا دنبال میکند کمیسیونی را مامور تحقیق دراین زمینه کرد.

کمیسیون پس ازبررسی طولانی باین نتیجه رسید که باید دست واسطه‌هارا کوتاه کرد زیرا انهاهستند که وضع بازاررا آشفته میسازند تا سود بیشتری نصیب‌شان شود. پس ازانتشار گزارش کمیسیون تحقیق، دولت از شرکتهای تعاونی طلب کرد مستقیما محصولات خودرا به بازار عرضه کنند.

اینک چند روزی است که کامیونهای شرکتهای تعاونی کشاورزی حامل سبزی و میوه در نقاط مختلف شهرهای بزرگ توقف میکنند و بهترین میوه و سبزی رابه مصرف‌کننده عرضه میدارند. از سوی دیگر هرروز قیمت سبزی و میوه در جراید منتشرمیگردد تا مصرف‌کننده از قیمت رسمی آگاه گردد. درحال حاضر قیمت یک کیلو سیب‌زمینی، گوجه‌فرنگی، هلو و کاهو بدین ترتیب است: یک فرانک، ۴ فرانک، ۵ فرانک و ودو فرانک.

(هرفرانک حدود ۱۵ ریال است)

منصور تاراجی

ازنگاه سحاورز

چهل سال قبل...

جشن پیشاهنگی در حضور والاحضرت ولایتعهد

دیروز از بامدادان در اردوگاه منظریه که از دوماه پیش صحنه جنبش و فعالیت جمعی از جوانان قوی دل و قوی تن این سرزمین بود نیز مراسم افراشتن پرچم را جنب و جوش تازه و اجرا کردند و بعداز نمایشات مخصوصی حکمفرما بود. ورزشی دیگر والاحضرت مقارن ساعت ۳ بعدازظهر همایون ولایتعهد گواهی نامه دبیران ورزش که دوره ۲۳ های دبیران ورزش را بادست روزه اردوی تابستانی خود را مبارک توزیع فرمودند. بپایان رسانیده‌اند با لباس شنا در یکطرف استخر بزرگ و پیش آهنگان در خیابانهای باغ صف آرائی کردند. اعضاء انجمن تربیت بدنی و کارکنان معارف نیز در یکطرف میدان قرار گرفتند. درموقعی که آقای وزیر عدلیه مقارن ساعت ۴ و نیم برای بازرسی ادارات قضائی بعدازظهر موکب مبارک به آنجا رفته بودند براثر والاحضرت همایون ولایتعهد بازجوئی عدم امانت دوتن از درحالی که آقای جم رئیس کارکنان ثبت اسناد مکشوف و الوزراء و آقای دکتر مودب از کار خود منفصل و تحت نفیسی و آقای سمیعی ملتزم توقیف درآمدند. اینک حضور مبارک بودند منظریه مامورین دیوان جزای عمال نزول اجلال فرموده و ازمیان دولت مشغول تکمیل بازجوئی صفوف پیش‌آهنگان و مربیان ها میباشند تا پس از کامل ورزش عبور نموده به پوش شدن پرونده ها هرچه زودتر مخصوص تشریف فرما شدند. بدیوان جزا تسلیم شود.

تعقیب کارکنان ثبت

درنتیجه رسیدن پاره‌ای اطلاعات مبنی برعدم امانت بعضی از کارکنان اداره ثبت اسناد و املاک سنندج، درموقعی که آقای وزیر عدلیه برای بازرسی ادارات قضائی به آنجا رفته بودند براثر بازجوئی عدم امانت دوتن از کارکنان ثبت اسناد مکشوف و از کار خود منفصل و تحت توقیف درآمدند. اینک مامورین دیوان جزای عمال دولت مشغول تکمیل بازجوئی ها میباشند تا پس از کامل شدن پرونده ها هرچه زودتر بدیوان جزا تسلیم شود.

کوه پیمائی شجاعانه

اخیرا چهارتن از کوه نوردان آلمانی موفق شده‌اند از قسمت شمالی کوه دماوند برای اولین بار بقله مرتفع آن که در ۵۶۷۰ متری نسبت بسطح دریا قرار گرفته است بالا بروند. کوهنوردان مزبور پس از رسیدن بقله دماوند بتهران بازگشته‌اند.

تأسیس شرکت

شرکت سهامی حریر که بمنظور فروش کالاهای کارخانه حریربافی ایران با سرمایه ۳۲۰/۰۰۰ ریال تاسیس و تشکیل گردید. هیئت مدیره خود را بشرح ذیل انتخاب و شروع بکار نموده‌اند: آقایان علی قیصریه، ابراهیم خسروشاهی، حسن چایچیان، احمداخوان، مهروز اعضای اصلی. آقایان کاظم وهاب زاده و محمدرضاقمی اعضای علی البدل. بازرسها آقایان مهاجراسکوئی، علینقی کاشانچی. ضمنا آقای قیصریه بسمت رئیس هیئت مدیره و آقای مهروز بسمت مدیرعامل شرکت تعیین گردیده‌اند:

تصادف با سیم برق

هوشنگ نام طفل ده ساله فرزند اسمعیل آگاهی در خیابان آقا شیخ هادی کوچه دکتر ملک زاده باسیم برق برخورد نموده بلافاصله فوت میکند. سیم که مربوط به کارخانه قدیم برق و نزدیک درخانه آویزان بود، هنگام عبور بصورت طفل اصابت میکند. هوشنگ بمحض اینکه سیم را با دست رد میکند برق دست او را گرفته و بسختی او را بزمین زده و میمیرد. جنازه معاینه و پروانه دفن صادر گردید و قضیه تحت بازجوئی است.

فیلسوف جوان ایرانی

در کتابخانه کالج البرز مشغول زیر وروکردن کتابهای فلسفی بودم تا اینکه چشمم به کتاب کوچکی افتاد که نویسنده‌اش آن را «گردونخستین» نامیده بود. چون نویسنده ابدا وجه شباهتی بین گرد و بهشت ندید با شگفتی برگهای کتاب را ورق زده برخلاف انتظار از اشعار نغز و دلکشی که یک فیلسوف جوان ایرانی به زبان انگلیسی فوق‌العاده سلیس و بلیغی سروده بود حظ و لذت وافری بردم. این فیلسوف جوان آقای مهدی نخستین است که از مدت مدیدی پیش در امریکا سکونت اختیار کرده و فعلا در دانشگاه «دنور» استاد فلسفه و علوم تربیتی میباشد. چون نویسنده با برادر این فیلسوف جوان یعنی آقای احمدنخستین اشنائی داشتم بخانه ایشان شتافتم و دراین ملاقات دریافتم که غیرازکتاب «گردونخستین» که حاوی اشعار فلسفی و تفکرات عمیقی بصورت رباعیات میباشد تاکنون دو دیگر نیز در امریکا انتشار داده‌اند. یکی بنام «درکشور شیروخورشید» که دران بطورشایسته از سرزمین ایران سخن رانده و دیگری «اشعار عریان» است که اشعار باباطاهرعریان را بنظم انگلیسی دراورده است. خلاصه شهرت فیلسوف جوان ایرانی در عالم مطبوعات و انتشارات امریکا زیاد است بطوری که درکتابی که استادان و بزرگان و ادباء مبرز امریکا دران معرفی شده‌اند ایشان را نیز نام برده و از جریان تحصیلی و کتبی که انتشار داده و مقامی که فعلا درعلوم فلسفی و تربیتی دارند اطلاعات کافی بدست داده است.

«نقل از اطلاعات سوم شهریور ۱۳۱۷»

هر قانونی که بشر کشف میکند اورا یک قدم بخدا نزدیکتر میسازد

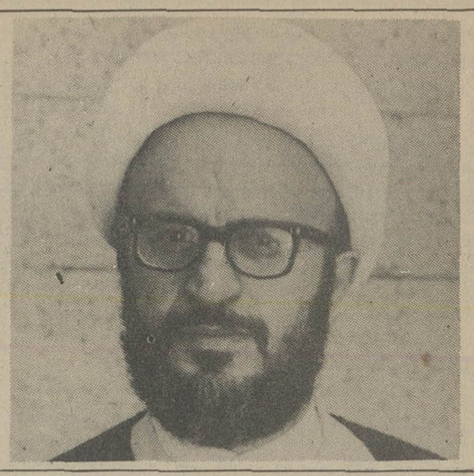

از: حضرت آیت‌الله علامه ناصر مکارم شیرازی

سئوال از تهران آقای حمید تصرتی

چون تمامی مسلمانان که از مادر زاده میشوند، مسلمانند من نیز اسلام را مذهب آباد و اجداد خود دانسته مسلمانم ولی می خواهم بیش از آنچه به ارث درباره خداشناسی اعتقاد دارم معتقد بشوم.

حضرت آیت اله علامه ناصر مکارم شیرازی که از شخصیت های برجسته روحانیت و اساتیدهای حوزه علمیه قم می باشند چنین فرمودند:

پاسخ: به جرات می توانم بگویم هیچ مساله ای درعصر مابه اندازه شناسائی خدا دلیل زنده و روشن ندارد این که می گوییم هیچ مساله ای به راستی چنین است.

زیرا به گفته «هرشل» عالم فلکی معروف «هرقدر دامنه علم وسیعتر می شود استدلالات دندان شکن و قویتری برای وجود خداوند ازلی و ابدی به دست می آید».

یا به گفته زیست شناس معاصر «آلبرت وین چستر» هر کشف تازه ای در دنیای علم به وقوع می پیوندد صدها مرتبه براستواری ایمان ما می افزاید و آثار شرک و وسوسه پنهانی که کم وبیش در باطن معتقدات ماوجود دارد از میان میبرد و جای آن رابه افکار عالی خداشناسی می بخشد». یا به گفته «بوهلر» شیمیست معروف «هرقانون که بشر کشف می کند اورا یک قدم به خدا نزدیکتر می سازد» بنابراین باتوجه به وسعت علوم و دانشهای امروز بشری و اسراری که از جهان طبیعت برای او گشوده شده مادلائل بیشماری دراین زمینه دردست داریم و حتی از گذشتگان خوددراین مورد بسیار خوشبخت تریم. حتی اگر تعجب نکنید ما امروز از طرق ریاضی می توانیم وجود خدا را اثبات کنیم ما خدا را در دل اتمها، در درون سلولها بر فراز کهکشانها، و در لابلای امواج نور و جاذبه مشاهده کنیم و انچه را کتاب آسمانی ما قران مجید در چهارده قرن می گفت. «ان من شی الا یسبح بحمده» همه ذرات این جهان تسبیح و حمد خدا می گویند و دلایل وجود او هستند با چشم علم و دانش بنگریم.

مخصوصا ما این بحث را در درسهائی که در این زمینه داشته‌ایم از دوازده راه تعقیب کرده‌ایم بدون این که ادعا کنیم راههائی که به شناخت خدا منتهی می گردد منحصر به این دوازده راه باشد:

۱ ـ از طریق روان شناسی
۲ ـ از طریق جامعه شناسی
۳ ـ از طریق اصول تر مودینامیک
۴ ـ از طریق بحثهای الکترونیک
۵ ـ از طریق جنین شناسی
۶ ـ از طریق فیز یو لوژی انسانی
۷ ـ از طریق فیزیو لوژی حیوانی
۸ ـ از طریق گیاه شناسی
۹ ـ از طریق بحثهای مختلف فیزیک و شیمی
۱۰ ـ از طریق طب و جراحی
۱۱ ـ از طریق علم هیئت
۲۱ ـ از طریق فلسفه

ولی وقتی از اشاره به هر دلیل لازم است مفهومی را که از خدا در ذهن خود ترسیم کرده‌ایم و گاهی با مسائل خرافی آن چنان آمیخته شده که راههای علمی مساله را به روی ما می بندد کاملا اصلاح کنیم.

«اینشتین» دانشمند فیزیولوژیست معاصر جمله جالبی در این باره دارد می گوید: «درخانواده های مسیحی اغلب اطفال در اوائل عمر به وجود خدائی شبیه انسان ایمان می آورند و بمثل این که بشر به شکل خدا افریده شده است! این افراد هنگامی که وارد محیط علمی می شوند و به فرا گرفتن و تمرین مسائل علمی اشتغال می ورزند این مفهوم « انسانی شکل وضعیت خدا» نمی تواند با دلایل منطقی و مفاهیم علمی جور در بیاید در نتیجه پس از مدتی که امید هر گونه سازش از بین می رود مفهوم خدا نیز به کلی متروک و از صفحه ذهن خارج می گردد».

مذهبی که بر محافل علمی اروپا سایه افکنده مذهبی است که خدا را به صورت جسمی معرفی می کند که یک روز در رحم مادرش مریم قرار می گیرد و روز دیگر با یعقوب در بلوطستان «قمری» کشتی می گیرد و مغلوب می گردد و یک روز بالای چوبه داری می رود، و از تشرف تمدن مردم بابل دستپاچه می شود و به فکر چاره جوئی می افتد. اگر دانشمندان از چنین خدائی فاصله بگیرند جای تعجب نیست، اما اگر او را حقیقی ازلی و ابدی که همه جا هست و از شاهرگ ما به ما نزدیکتر است و از همه جهان هستی آگاه است معرفی کنیم، موضوع شکل دیگر به خود می گیرد.

شما سئوال کرده‌اید:

آقای سید محمد صادقی از تهران ـ سئوال کرده بودید که آیه شریفه «و کذلک جعلناکم امة وسطا...» یعنی چه؟ است وسط چه کسانی هستند؟

جواب: «خداوند فضیلت این امت را نسبت به امتهای دیگر بیان می‌فرماید در «وکذلک» متعلق به جمله «یهدی من یشاء الی صراط مستقیم» واقع در آیه قبل است یعنی خداوند هر که را بخواهد به راه راست هدایت می‌کند همانطور که شما مسلمانان را امت معتدل قرار دادیم.

خداوند به این بیان خبر می‌دهد که امت پیغمبر خویش حضرت محمد (ص) را واسطه میان پیغمبر و مردم دیگر قرار داده است. اگر گفته شود چگونه خداوند امت مسلمان را به این وصف توصیف کرده است و حال آن که در میان آنها افرادی دیده می‌شوند که دارای صفت اعتدال نیستند؟ جواب آن اینست که دارای این وصف باشند و هیچ عصری از جماعتی که دارای وصف مذکور باشند خالی نیست. امت وسط ائمه می باشند.

بریدن معاویه عملی از حضرت باقر علیه‌السلام نقل می کند که آن حضرت فرمود: «نحن الامة الوسط و شهدا.. علی خلقه و حجة ارضه» یعنی «امت وسط مائیم و گواهان خدا بر مردم و حجت او در زمین ما هستیم» در روایت دیگر این جمله اضافه شده است: «الینا یرجع العالی و بنا یلحق المقصر» یعنی کسی که افراط ورزیده و غلو کرده باید بسوی ما برگردد و کسی که تقصیر کرده نیز باید به ما ملحق شود تا اعتدال خود را دریابد (تفسیر مجمع البیان ج ۲ ص ۹۳ و ۹۴)

هموطن عزیز:
شما که به عللی از برگزاری مراسم ماه مبارک رمضان معذور هستید و نمی توانید روزه بگیرید، برای تعظیم شعائرمذهبی و احترام به قانون اسلامی، از تظاهر به روزه خواری خودداری بفرمائید

دعای مخصوص افطار به روایت از
حضرت امیرالمومنین علیه السلام

حضرت امیرالمؤمنین علیه السلام هرگاه میخواست افطار کند می گفت پیش از...

اَللّهُمَّ لَکَ صُمْنا وَعَلی رِزْقِکَ اَفْطَرْنا فَتَقَبَّلْ مِنّا اِنَّکَ اَنْتَ السَّمیعُ الْعَلیمُ

بنام خدا. خداوندا برای تو روزه گرفتیم و بر روزی تو افطار کردیم پس آنرا از ما بپذیر چه تو شنوا و دانائی.

دعای روز دهم ماه مبارک رمضان

اَللّهُمَّ اجْعَلْنی فیهِ مِنَ الْمُتَوَکِّلینَ عَلَیْکَ وَ اجْعَلْنی فیهِ مِنَ الْفائِزینَ لَدَیْکَ وَاجْعَلْنی فیهِ مِنَ الْمُقَرَّبینَ اِلَیْکَ بِاِحْسانِکَ یا غایَةَ الطّالِبینَ

خدایا مرا در این روز از متوکلان بر درگاهت گردان و مرا در این روز از رستگاران نزد خودت گردان و مرا در این روز از مقربان درگاهت گردان بحق احسان خودت ای بهترین طلب کنندگان.

دعای روز یازدهم

اَللّهُمَّ حَبِّبْ اِلَیَّ فیهِ الْاِحْسانَ وَکَرِّهْ اِلَیَّ فیهِ الْفُسُوقَ وَالْعِصْیانَ وَحَرِّمْ عَلَیَّ فیهِ السَّخَطَ وَالنّیرانَ بِعَوْنِکَ یا غِیاثَ الْمُسْتَغیثینَ

خدایا احسان کردن را در امروز محبوب من گردان و فسق و نافرمانی را ناپسند من قرار بده و آتشهای دوزخ را بر من حرام گردان بحق یاری کردن خودت ای فریاد رس فریاد خواهان

مجالس

* آقای دکتر محمد جواد مناقبی:
ظهر بعد از نماز مرجع تقلید شیعیان حضرت ا.. العظمی آقای حاج سید احمد خوانساری بازار مسجد سید عزیزالله
* تفسیر حضرت آیت ا.. علامه یحیی نوری
از ساعت ۹ الی ۱۱ هر شب در حسینه و کتابخانه معظم واقع در اب‌سردار جنب هیئت فاطمیون
* مهدیه تهران
انجا که پرورده‌هایش می‌توانند برای فردای ما امیدی باشند، از ساعت ۸ الی ۱۲ بعد از ظهر برنامه‌های ویژه‌ای دارد.
* آیت ا.. حاج سید مهدی لواسانی
ظهر و شب در مسجد آبت ا.. لواسانی گذر لوطی صالح تفسیر می‌فرمایند
* کتابخانه چهلستون
هر روز عصر استاد جعفر سبحانی تدریس مخصوصی دارند.
* آقای حاج شیخ احمد کافی خراسانی:
مسجد المصطفی حسن‌آباد از ۲ الی ۳ بعد از ظهر
مسجد امام حسن (ع) سیروس از ۳ الی ۴ بعد از ظهر
مسجد مروی ناصر خسرو از ۴/۵ الی ۵/۵ بعد از ظهر
* آقای حاج شیخ محمدتقی مجتهدزاده
مسجد فخریه پهلوی از ۲ الی ۳ بعد از ظهر
مسجد حجتیه سلسبیل از ۹ الی ۱۰ بعد از ظهر
مسجد حسینی طوس از ۱۰ الی ۱۱ بعد از ظهر
مسجد مرحوم طالقانی پاچنار از ۱۱ الی ۱۲ بعد از ظهر
* آقای حاج شیخ محمد مقدسیان.
مسجد رسول اکرم «ص» چهار راه اناری از ۲ الی ۳
مسجد شیشه اشیخ هادی از ۹ الی ۱۰ بعد از ظهر
* آقای حاج شیخ حسین انصاریان
حسینیه موسویان خیابان زیبا از ۱۱ الی ۱۲ بعد از ظهر
* آقای محمدعلی شاه‌آبادی
مسجد نوروز زاده بیسیم از ۲ الی ۳
مسجد امام علینقی (ع) تهران‌نو ۹ الی ۱۰
حسینیه قمر بنی‌هاشم خوش ۱۰/۵ الی ۱۱/۵ بعد از ظهر
* آقای سید عبدالرسول حجازی
مسجد امام زمان روحی‌اله‌الفداء از ۲ الی ۳ بعد از ظهر
مسجد جعفری گیشا از ۹ الی ۱۰ بعد از ظهر
مسجد فاطمیه وحیدیه ۱۰ الی ۱۱ بعد از ظهر
مسجد امیرالمومنین نظام‌آباد ۱۱ الی ۱۲ بعد از ظهر
* آقای سید رضا هاشمی نجف آبادی:
مسجد اما زمان روحی له‌الفداء ۹/۵ الی ۱۰/۵ بعد از ظهر آیزنهاور
مکتب المهدی ۱۰/۵ الی ۱۱/۵ بعد از ظهر
مسجد کمیل تهران نو ۲ الی ۳ بعد از ظهر
مهدوی خراسانی:
مسجد جعفری دروازه دولاب از ۲ الی ۳ بعد از ظهر

علی علیه‌السلام را بهتر بشناسیم:

قال رسول ا.. «ماله منی و مالی منه، نفعه نفعی و ضره ضری»
حضرت رسول خدا «ص» فرمودند: «مال او (علی) از من است و مال من از او است، فایدهٔ (علی) او فایدهٔ من و زیان (علی) زیان من است»
عمر بن خطاب
ینابیع الموده ص ۲۵۱

ساعات شرعی

جمعه دهم ماه مبارک رمضان
توپ سحر ساعت ۴ و ۵۵ دقیقه
طلوع آفتاب ساعت ۶ و ۲۸ دقیقه
ظهر شرعی ساعت ۱۳ و ۷ دقیقه
توپ افطار ساعت ۲۰ و ۱ دقیقه
شنبه یازدهم ماه مبارک رمضان
توپ سحر ساعت ۴ و ۵۶ دقیقه
طلوع آفتاب ساعت ۶ و ۲۹ دقیقه
ظهر شرعی ساعت ۱۳ و ۷ دقیقه
توپ افطار ساعت ۱۹ و ۵۹ دقیقه

توضیح:

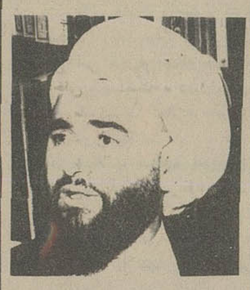

متأسفانه قسمت دوم گفت و گو با آیت‌الله علامه یحیی نوری برای چاپ آماده نشد از خوانندگان پوزش می خواهیم

معرفی کتاب مذهبی

حضرت استاد علامه ناصرمکارم شیرازی که از اساتید نامی حوزه علمیه قم می‌باشند دارای آثار قلمی زیادی می باشند که اغلب آنها انتشار یافته و در دسترس عموم می باشد. اخیرا با همراهی ده تن از فضلاء حوزه علمیه خود دست به یک شاهکار زده‌اند تفسیری بر قران کریم تدوین نموده نام این تفسیر را نمونه گذارده‌اند که واقعا نیز نمونه است. ایشان درمقدمه جلد پنجم که اخیرا انتشار یافته نگاشته‌اند «هدف از نوشتن این تفسیر این بود که تفسیری به زبان فارسی برای قرآن مجید تهیه شود که هم «خواص» بتوانند از آن بهره گیرند و هم برای «عموم» مفید باشد، تفسیری روان و دوراز اصطلاحات پیچیده علمی، دوراز شرح اختلافات مفسران ونقل اقوال پراکنده براساس نزدیکترین مفاهیم قرآن به ذهن و براساس دریافتها و برداشتهای تازه‌ای که در پرتو پیشرفت، علوم گوناگون از قران می شود و با استفاده از قرائن تاریخی و شأن نزول ها واحادیث متقن وارزنده‌ای که درمنابع اسلامی از پیشوایان بزرگ اسلام به مارسیده است...

۵ جلد این کتاب نفیس منتشر شده که می توانید از کتابفروشی های معتبر خریداری فرمائید.

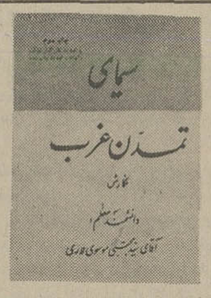

سیمای تمدن غرب
نوشته: آقای سید مجتبی موسوی لاری قطع جیبی ۳۴۸ صفحه کاغذ خوب قیمت ۵۰ ریال ناشر کتابخانه صدر ناصر خسرو پاساژ مجیدی.
ایدلوژیهای سازنده همیشه مورد یورش اهریمنان خفته بوده است در این کتاب شرایط یک ایدلوژی کامل و پاک مذهبی است.

خطابه زینب کبری
پشتوانه
انقلاب حسین بن علی

نوشته: نویسنده معاصر آقای محمد مقیمی
قطع رقعی ۱۳۴ صفحه کاغذ اعلاء قیمت ۸۰ ریال ناشر انتشارات سعدی ناصر خسرو تلفن: ۳۱۳۶۲۵
این کتاب نمایشگر رسالت شکوهمند زینب در لباس اسارت برای ترمیم سازمان اسلام و مبارزه با نابسامانیها است.

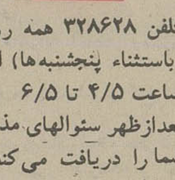

تلفن ۳۲۸۶۲۸ همه روزه (باستثناء پنجشنبه‌ها) از ساعت ۴/۵ تا ۶/۵ بعدازظهر سئوالهای مذهبی شما را دریافت می‌کند و بوسیله شخصیت‌های علمی روحانیت در روزنامه به شما پاسخ می‌دهد.

در ماه مبارک رمضان «پارس ار» تقدیم میکند

دنیا دوروز است روزی باتو و روزی برتو

از سخنان گهربار مولای متقیان علی علیه‌السلام

امروز که دنیا باماست، ساعاتی را در بارگاه پرعظمت امام هشتم باشیم و ازاو بخواهیم همه چیز را، امامی که پناه بی پناهان است.

«پارس ار» در پرواز های ماه مبارک رمضان به این خواسته پاکدلان پاسخ میدهد

برای پروازهای داخلی پارس ار بمشهد ، در تهران، شیراز ، کرمان ، با تلفن های :

تلفنهای رزرو تهران آژانس آسمان ۶۶۶۷۶۶ ـ ۶۴۰۳۰۶ ـ ۶۴۶۷۴۴

دفتر شیراز ـ ۲۲۵۸۷ ـ فرودگاه ـ ۲۲۱۷۲

دفتر کرمان ـ ۷۱۱۱ ـ فرودگاه ـ ۶۱۱۱

دفتر مشهد ـ ۸ـ۲۴۴۴۵ ـ تماس بگیرید .

«پارس ار» در پرواز های مشهد مقدس در خدمت مسلمانان پاکدل در ماه مبارک رمضان

لانسر دوجی

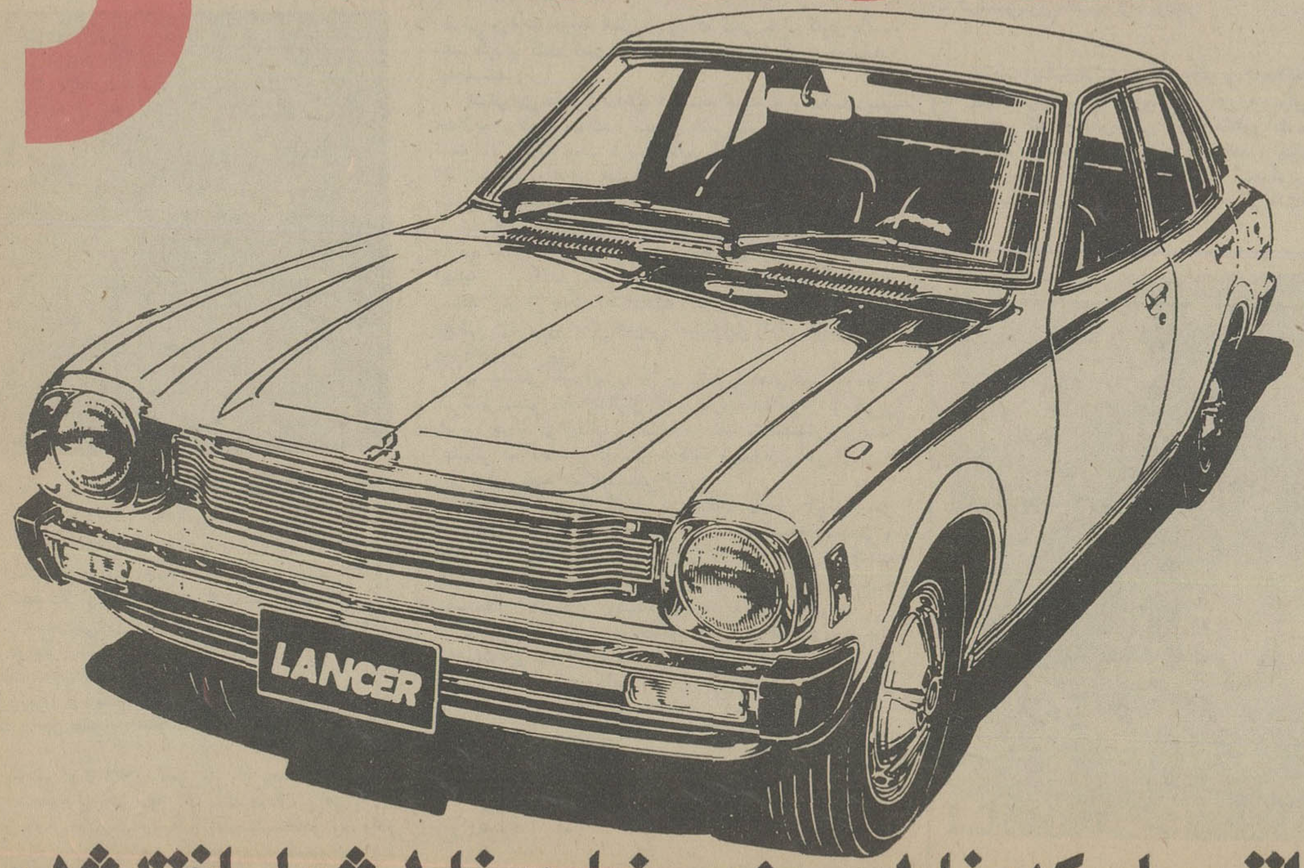

اتومبیلی که بخاطر پیروزی و رضایت خاطر شما ساخته شده

آگهی پذیرش کارآموز بهداروستائی

آموزشگاه بهدار روستائی دانشگاه پهلوی برای سال تحصیلی ۳۷ ـ ۳۶ تعدادی کارآموز دختر و پسر از بین روستازادگان وعشایر با شرائط زیر میپذیرد :

۱ـ دارا بودن مدرک سوم متوسطه یا (اول‌نظری جامع و خدمات در نظام جدید) .
۲ـ سن بین ۱۵ الی ۱۹سال (برای کسانیکه‌برگ‌پایان‌خدمت یا معافی تمیر پزشکی هستند حداکثر سن ۲۵ سال خواهد بود .)
۳ـ داشتن صحت مزاج و تناسب اندام .
۴ـ سپردن تعهد خدمت بمدت ۶ سال در روستا هاوعشایر .
۵ـ داوطلبین به تائید مقامات محلی و ژاندارمری محل‌مقیم روستا یا عشایر باشند .

تذکر :

۱ـ مدت تحصیل در آموزشگاه ۳ سال میباشد. .
۲ـ کارآموزان در مدت تحصیلی مبلغی به عنوان کمک هزینه و زیست دریافت خواهند داشت .
۳ـ آموزشگاه سعی میکند که برای‌کارآموزان دخترمحل زیست مناسبی تهیه نماید .
۴ـ مواد امتحانی عبارتست از علوم ، هوش ومصاحبه حضوری .
۵ـ داوطلبین بایستی فرم زیر را تکمیل و با دو قطعه عکس ۴×۳ و فتوکپی آخرین مدرک تحصیلی و فیش بانکی به مبلغ ۳۰۰ ریال‌به‌حساب۱۲۶۸۲ بانک عمران شعبه پزشکی شیراز پرداخت کرده به آدرس شیراز خیابان ملاصدرا اول اردیبهشت دفتر مرکزی آموزشگاه های بهدار و روستائی طوری پست نمایند که تا آخر وقت اداری روز ۲۶ر۶ر۳۶ که آخرین روز مهلت ثبت نام است به آموزشگاه برسد . کارت امتحان ورودی در تاریخ ۶و۷ مهر ماه توزیع میگردد.امتحان ورودی در تاریخ جمعه ۸ مهر ماه برگزار خواهد شد .محل و ساعات امتحان در روز توزیع کارت باطلاع داوطلبین‌خواهد رسید .
۶ـ محل آموزشگاه ها در شهرستان ها وروستا های‌استان فارس خواهد بود .

فرم‌درخواست

اینجانب متولد دارنده شماره شناسنامه
صادره از محل سکونت
دارنده مدرک تحصیلی داوطلب شرکت در آموزشگاه بهدار روستائی هستم
امضاء داوطلب

الانوار

اعراب با خیالات خام بخواب رفته‌اند

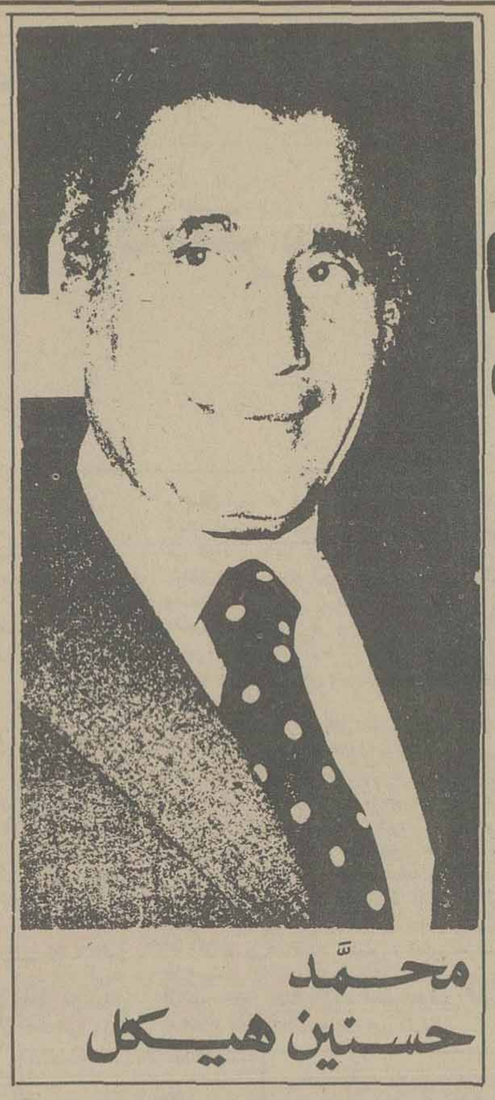

محمد حسنین هیکل

در سلسله مقالاتی که قبلا نوشته‌ام پیشنهاد کردم که یک بار دیگر زرادخانه سیاسی عربی را ارزیابی کنیم که بفهمیم چه نوع سلاحهائی درآن داریم زیرا ازاین بیم دارم که مبادا بعضی از سلاحهائی را که تصور میکنیم درآن وجود دارد بطورکلی وجود نداشته باشد و یا اینکه بعضی ازآن سلاحها که به قابلیت آن اطمینان داریم اثر خود را ازدست داده باشد.

انگیزه‌ای که مرا واداشت تا چنان پیشنهادی کنم این است که خطرناکترین لطمه‌ای که بهرموضوع و مسئله‌ای وارد میشود ناشی از آن است که صاحبان آن مسئله باین «تصور» بخواب بروند که آنچه دراختیار دارند برای دفاع کافی است ولی موقعی که مسئله جدی میشود، متوجه میگردند که «تصور» آنها به انگیزه های مختلف یک «توهم» بوده است.

تصورات

بخاطر می اورم که ما هنوز روی یک لیست از «تصورها» بخواب رفته‌ایم.

- ازجمله این «تصور» را میکنیم که مناقشات خاورمیانه ممکن است منجربه برخورد جهانی شود.

- همچنین این «تصور» که تکیه کردن ماروی ایالات متحده امریکا ما را ناگزیر میکند بهرطریق که میشود باید رضایت آنرا جلب نمائیم باین امید که شاید درمقابل امریکا هم با تنها وسیله‌ای که دراختیار دارد یعنی وارد کردن فشار براسرائیل رضایت ما را جلب نماید.

- همچنین این «تصور» که مازاد ثروتهای عربی دارای قدرت مقاومت ناپذیری میباشد.

- و همچنین این «تصور» که سلاح نفتی سرزمینهای ما سلاحی است که بمیزان بمب اتم برای کسانیکه میخواهند سد راه ما شوند خطر و آسیب دارد.

موارد بالا «تصور»هائی است که میکنیم و برای درک آن به تجزیه و تحلیلش میپردازیم. تا بتوانیم شک را به یقین تبدیل نمائیم و میان «تصور»هائیکه ممکن است صورت تحقق بخود گیرد و «توهمی» که چون سراب در بیابان سوزان میباشد فرق بگذاریم.

قبل ازاینکه وارد اصل موضوع شوم مایلم به چند نکته زیر اشاره کنم:

۱- پیشاپیش، پیش بینی میکنم که درمقابل آنچه خواهم گفت موردحمله قرار خواهم گرفت. ساده‌ترین اتهامی که ممکن است بمن وارد سازند تهمت رواج دادن شک و تردید میباشد ولی این تهمت ها نمیتواند مردم را از اندیشه و اظهارنظر باز دارد، زیرا یکی از جلوه های فرار از برابر حقیقت در تاریخ ملتها این است که برای پاسخ دادن به اندیشه ها متوسل به «تهمت» شوند.

بیاد دارم که من بارها متهم به ایجاد شک و تردید شده‌ام ازجمله موقعی که سعی کردم توافق بین المللی را میان دوابرقدرت و اثر آنرا در مناقشات محلی تجزیه و تحلیل کنم... موقعی که سعی کردم نظرات جنگ محدود را که تنها جنگ ممکن زمان ما است ارائه دهم.. و موقعی که سعی نمودم خطرات گرفتارشدن در دام حالت نه صلح و نه جنگ را تشریح کنم. همانطورکه گفتم درهمه این موارد متهم به ایجاد شک و تردید شدم ولی برای پاسخ دادن به این تهمت ها صبر نکردم بلکه حرف خودم را زدم و براه خود ادامه دادم. و اطمینان داشتم که تجربه به تنهائی کافی است که دراین موردنظر بدهد و تاریخ هم حقیقت را بطورقاطع ثابت میکند و درپایان کار فقط اندیشه صحیح باقی میماند.

۲- موقعی که پیشنهاد میکنم که زرادخانه سیاست عربی را مجددا ارزیابی کنیم تا به بینیم چه سلاحهائی درآن داریم درحقیقت منظورم این نیست که بگویم تمام سلاحهائی که دراین زرادخانه داریم فاسد شده و دیگر قابل استفاده نیست.

زیرا ممکن است باین نتیجه برسیم که بعضی از سلاحهائی را که تصور میشود موجود باشد بطورکلی وجود خارجی نداشته باشد و یا اینکه اوضاع و احوال باعث شده است تا بعضی ازاین سلاح ها که به قدرت قابلیت آن اطمینان داریم، اثر خود را ازدست داده باشد، و امکان دارد این نتیجه را بدست آوریم که میتوان روی بعضی از سلاحهای موجود تغییر و تبدیلی انجام دهیم تا قابل استفاده گردد.

جنگ جهانی؟

گذشته ازاین برای ما ثابت خواهد شد که تجدید ارزیابی زرادخانه سیاست عربی و سلاحهای موجود درآن یک عمل منفی نیست بلکه عملی است مثبت.

حال به اولین «تصور» خود که در ابتدای مقاله به آنها اشاره کردم میپردازم.

- «تصور» ما به اینکه مناقشات خاورمیانه ممکن است به جنگ جهانی منتهی شود.

پرسش من این است:

- آیا چنین «تصوری» صحیح است

پاسخ من چنین است

- بطورکامل خیر

انگیزه خود را برای دادن این پاسخ بشرح زیر تشریح میکنم:

- شکی نیست که بحرانهای گرم همان بحرانهائی است که به ابرقدرتها بستگی دارند و هر بحرانی که به آن سطح نرسد بزودی سرد و خاموش میشود.

نظام فعلی بین المللی بانگیزه تناقض موجود در منافع و اندیشه های دوابرقدرت بر رقابت ضروری و درعین حال بر توافق اضطراری که زائیده محال بودن جنگ هسته‌ای میان دوابرقدرت است استوار میباشد.

همه بحرانهای گرم درجهان، بحرانهائی هستند که روش دوابرقدرت درآنها با همدیگر فرق دارد.

و همین روش منطقه بحران را به خطر برخورد احتمالی و یا حدود همکاری را بخطر خنثی شدن، تهدید میکند چنین بحرانهای گرمی فقط درمناطق حساسی که هریک از دوابرقدرت درآن دارای چنان منافع استراتژیکی هستند که نمیتوانند ازآن بنفع ابرقدرت دیگر چشم پوشی کنند، و یا اینکه هیچ یک از دوابرقدرت حاضر نیستند خسارتی درمقابل ابرقدرت دیگر یا طرفهای دیگر مناقشه متحمل شوند بوجود میاید. بحران خاورمیانه هم تمام این شرایط را داشت.

بحرانی است که دوابرقدرت درآن دارای روش مختلفی هستند زیرا هریک از آنها از یکی از اطراف مناقشه حمایت سیاسی و حتی تسلیحاتی میکنند.

این بحران در منطقه بسیار حساسی از جهان صورت گرفته است یعنی پشت سرپیمان وروشو وزیر پای پیمان اتلانتیک و درمیان دریاهای حاکم بر قاره ها.

- هریک از دوابرقدرت دراین منطقه دارای چنان منافع استراتژیکی هستند که نمیتوانند ازآن بنفع طرف دیگر چشم پوشی کنند و یا اینکه آنرا ازدست بدهند.

و بدین ترتیب بحران خاورمیانه یک بحران گرم است. و ما اثر این موضوع را درتجربه جنگ کانال سوئز درسال ۱۹۵۶ و سپس درتجربه جنگ ۱۹۶۷ و بالاخره درتجربه جنگ سال ۱۹۷۳ دیدیم.

در تجربه جنگ سال ۱۹۶۷ باید از اخطار معروف اتحادشوروی یاد کنیم.

در تجربه جنگ ۱۹۶۷ خط سرخ میان کرملین و کاخ سفید جان گرفت.

در تجربه جنگ سال ۱۹۷۳ هم بدون شک اعلام خطر شدید اتحادشوروی باعث شد تا رئیس جمهور امریکا در تمام پایگاههای امریکائی در سراسر جهان آماده باش اتمی بدهد.

درتمام این پرده های متعدد نمایشنامه بحران در خاورمیانه تحولات حوادث در سطح بین المللی با میزان قدرتها برخورد داشت و مسئولان توانستند جنگها را مهار و برای رسیدن به راه حل تلاش نمایند و با اینکه پیداشدن راه حل برای این بحران همیشه با مشکل روبرو شده مع الوصف بحران مزبور همچنان گرم باقی ماند و سرد نشد.

حال که میخواهیم زرادخانه سیاسی عربی را ارزیابی کنیم تا به بینیم چه سلاحهائی در آن میباشد، باید مثلا به بینیم که موقعیت این بحران در چهار چوب «روابط بین المللی» در چه میزان میباشد تا بتوانیم درجه آنرا بسنجیم.

اگر چنین کاری صورت دهیم، بلافاصله متوجه خواهیم شد که این بحران چندین درجه از سطح ابر قدرتها پائین آمده و درجه حرارت آن تا حدودی کاسته شده است. البته این منطقه اهمیت خود را از دست نداده است زیرا این امر محال است ولی بحران موجود از حدود رقابت میان دو ابر قدرت و حدود همکاری میان آنها یعنی از چهار چوب مناقشات و چهار چوب توافق خارج شده است.

شوروی و امریکا

البته انگیزه‌های شناخته شده‌ای برای این موضوع وجود دارد که بر جسته ترین آنها بشرح زیر است:

۱ - بعضی از طرفهای عربی روش و منافع خود را ارزیابی کردند و با نتیجه‌ای که بدست آوردند پرونده بحران را بدست گرفتند تا بیکی از دو ابر قدرت یعنی ایالات متحده امریکا تسلیم کنند.

۲ - بعضی از طرفهای عربی دیگر که پیرو همین منطق هستند سعی کردند اتحاد شوروی را از اقدامات حل بحران دور سازند. بهمین جهت اتحاد شوروی، چه درست و چه غلط، خود را در معرض اهانت یافت. زیرا شوروی میگوید اعراب برای جنگی که صورت میگیرد از آن کشور سلاح میخواهند ولی به احتمال اینکه صلحی بر قرار شود او را از صحنه دور میسازند.

مثل این است که اتحاد شوروی سیاره ایست که بسوی یک ایستگاه امریکائی حرکت میکند و یا باصطلاح بسیار زیبای یک سیاستمدار مقتدر اروپائی که گفت:

پرواز به فضا با شورویها و باز گشت بزمین با امریکائیان.

و بدین ترتیب می بینیم که مشکل اتحاد شوروی فقط، با ابر قدرت دیگر یعنی ایالات متحده امریکا نیست بلکه مشکلات دیگری هم با طرفهای محلی منطقه پیدا کرده است.

البته این مشکلات نمیتواند در موازنه‌های بین المللی اثر کند، زیرا خیلی پائین تر از سطح ابر قدرتها قرار دارد.

۳ - علاوه بر آن تعدادی دیگر از طرفهای عرب فعالیت خود را به آنجا کشاندند که خارج از منطقه با اتحاد شوروی وارد نبرد شدند و روابطشان با آن پیچیده تر گردید.

۴ - تلاشهای زیادی برای اصلاح این اوضاع صورت گرفت ولی این تلاشها تاکنون با موفقیت قرین نبوده است.

ازنظر اتحادشوروی تلاشهایا موفقیت همراه نبوده است زیرا بدرست یا غلط تصور میکرد که بعنوان یک ابر قدرت بیش از آنچه بتواند قبول کند با بد رفتاری بعضی از اعراب مواجه شده است.

گله برژنف

لئونید برژنف چند هفته قبل در گفتگوئی که با یک میهمان عرب داشت به این مسئله اشاره کرد وچنین گفت:

- اگر موضوع بستگی به روابط دو جانبه داشت، میتوانستیم از مسائل زیادی چشم پوشی کنیم.

ولی این مشکل پارا از روابط دو جانبه فراتر گذاشت و روی روابط شوروی با کشورهای در حال رشد متعددی اثر گذاشت.

اگر هر یک از کشورهای در حال رشد و یا هر کشور بزرگی تصور کنند که میتوانند این روش را با شوروی داشته باشند و شوروی هم بدون چون و چرا روش مزبور را بپذیرد اوضاع بسیار خطر ناک میشود.

برژنف سپس چنین گفت:

«یک دوره آزمایش لازم است تا طی آن همه روشها تحت بررسی دقیق قرار گیرد تا از صدق نیت‌ها اطمینان حاصل شود.»

تلاشهای اصلاح اوضاع از جانب بعضی از کشورهای عرب با موفقیت همراه نبود زیرا این کشورهای عربی بانگیزه‌های سیاسی و اجتماعی و خصوصی که ویژه خود آنها است هنوز هم از شوروی نفرت دارند، علاوه بر آن برای حل بحران به ایالات متحده امریکا اعتماد کامل دارند یکی از مقامات عالی رتبه‌ای که از یکی از پایتختهای ذینفع عربی دیدن میکرد از تحولات سریعی که در روابط با اتحاد شوروی بوجود می‌آید اظهار شگفتی کرد و چنین پاسخ شنید:

- ما سعی میکردیم که روابط خود با اتحاد شوروی بهبودی بخشیم ولی پاسخ مثبتی برای تلاشهای خود نیافتیم و در عین حال دولت تازه اسرائیل به ریاست مناهیم بگین از تلاشهای ما برای بهبود روابط با اتحاد شوروی بهره برداری کرد و به استناد آن به امریکائیان گفت:

بهتر است بدانید که اختلافات ظاهری اعراب و شوروی چیزی نیست جز یک مانور برای خواب کردن شما بهمین جهت ما فعالیت خود را برای بهبودی بخشیدن روابط خود با اتحاد شوروی متوقف کردیم تاتل اویو از این فعالیتها در مقابل امریکا استفاده نکند!

صرف نظر از حقیقت امرو اینکه حقیقت چیست؟ و صرف نظر از مسئولیت شوروی و یا هر یک از کشورهای عربی باید بدانیم که ما در برابر این امریکا. در حل گفته‌ایم که تنها ماندن ایالات متحده امریکا.

در حل بحران و دور ساختن اتحاد شوروی از این تلاشها و بروز مخاصماتی میان بعضی از اعراب و شوروی و همچنین بر خورد تلاشهای اصلاح اوضاع با موانع باعث شده است که:

۱ - بحران خاورمیانه دیگر مجالی برای رقابت یا برخورد میان ایالات متحده امریکا و اتحاد شوروی باقی نگذاشته است. بلکه بر عکس امریکا برای اینکه منتی بر شوروی بگذارد، تمام تحولاتی را که در بحران صورت میگیرد به اطلاع شوروی میرساند.

۲ - مشکل اصلی که فعلا وجود دارد احتمال بروز مناقشه شدید است میان بعضی از اعراب و اتحاد شوروی بخاطر عواملی که به مسئله خاور میانه یا مسائلی دیگر بستگی دارد.

برای اینکه بحث خود را کامل کنم، میتوانم اضافه نمایم که ابر قدرتها از سقوط بحران خاورمیانه از اوج احساس ناراحتی زیادی نمیکنند.

ایالات متحده امریکا معتقد است که در رسیدن بحران خاورمیانه باین مرحله موفقیتهائی بشرح زیر کسب کرده است.

۱ - میتواند نفوذ خود را بدون وجود رقیب در یکی از مهمترین مناطق ثابت کند.

۲ - تلاشهای خود را برای حل بحران خاورمیانه بدون وجود فشاری از جانب تنها ابر قدرت دیگر یعنی اتحاد شوروی که از رویارونی با ان بیم دارد بکار اندازد.

در حقیقت امریکا اینک با طرفین مخاصمه معامله میکند که هر یک از آنها به آن اعتقاد کرده و«امیدفرجی» از طرف امریکا داشته باشند

۳ - بدون اینکه عجله‌ای بخرج دهد، منافع بزرگ خود را در منطقه ردیف میکند بطوریکه بتواند منافع خود را در برابر هر گونه رویدادهای پیش بینی نشده‌ای تأمین کند.

زیرا چنین رویدادهائی در منطقه‌ای مانند خاور میانه هر آن قابل وقوع است.

اتحاد شوروی بنظر خود هیچگونه منافع قطعی در اوضاع فعلی ندارد ولی حداقل فرصتی یافته است تا از میزان خسارات خود و هزینه‌هائی که بحران در مراحل شدید بعهده آن میگذاشت بکاهد در روش شوروی نکات زیر را ملاحظه میکنیم:

۱ - اتحاد شوروی اینک عمق مناقشات اعراب و اسرائیل را درک میکند و میداند که هیچگونه راه حل آسان و یا راه حل قریب الوقوع وجود ندارد. حال که چنین است مانعی در این نمی‌بیند که ایالت متحده امریکا تمام دست خود را در خاکستر بحران فرو برد تا آتشی که زیر خاکستر نهفته است دست آنرا بسوزاند.

۲ - اتحاد شوروی بخوبی درک کرده است که در قبال دوستان عرب خود دچار اشتباهاتی شده است و اگر رویه خود را ادامه دهد ممکن است عواقب بدتری بدهد.

۳ - با امتناع شوروی از دخالتهای بیشتر هزینه‌های زیادی که اینکشور متحمل میشد صرفه جوئی میشود

۱۰ میلیارد بدهی

«الکسی کاسیگین» نخست وزیر شوروی بطور مرتب چنین میگفت:

«کشورهای جهان در حال رشد بیش از بیست میلیارد دلار به ما بدهکار هستند که نیمی از آن بعهده کشورهای عربی است. در حالیکه ما حتی یک روبل هم از مازاد اموال اعراب که بدون حساب در همه جا پخش میشود استفاده نمی‌کنیم.»

۴ - اتحاد شوروی معتقد است که منطقه عربی در آستانه فعل و انفعالات و تناقض‌های شدیدی قرار گرفته است.

در این اوضاع و احوال ترجیح میدهد که دست آن باز باشد و هیچگونه تعهد قبلی که مانع فعالیتش شود وجود نداشته باشد.

۵ - شوروی فکر میکند که کاهش دادن فعالیتش در محدوده بحران خاورمیانه بآن فرصت میدهد تا در مناطق دیگری فعالیت کند و شاید هم این فرصت را کسب کند تا در مورد فعالیت در مناطق حیاتی دیگر با آمریکا معامله نماید.

البته معنی آنچه گفته شد این نیست که اتحاد شوروی خود را از بحران خاور میانه کنار میکشد، زیرا هنوز هم در چندین خطه بشرح زیر فعالیت دارد.

- با دقت زیاد مراقب تحولاتی است که در بحران صورت می گیرد و تا زمانی که طرفهای متخاصم محلی مایل نیستند که شوروی نقشی ایفا نماید، خودش هم نمیتواند نقش خود را تحمیل کند.

- هر چند گاه ریاست مشترک خود را در کنفرانس ژنو گوشزد میکند تا در موقع لزوم موقعیتی در تلاشهای پیدا کردن راه حل داشته باشد.

- تماسهای خود را با اعرابی افزایش میدهد که این تماسها برای آن هزینه‌های زیادی در بر ندارد. مانند انقلاب فلسطین که دارای نفوذ معنوی عظیمی در منطقه عربی میباشد ولی هنوز دارای دولتی نیست که تقاضای کمکهای سنگین جهت احداث زیر بنای صنعتی و یا ساختن سدهائی بر رود خانه نیل یا فرات نماید و برای بدست آوردن هزاران هواپیما و تانک و توپخانه اصرار ورزد.

مجددا باز میگردیم به آنچه در اول این بحث اشاره شد:

- اگر به این«تصور» بخواب رفته باشیم که بحران خاور میانه ممکن است منجر به برخورد میان ابر قدرتها گردد باید گفت:

- چنین تصوری در اوضاع کنونی«توهم» است این بحران دیگر در سطح ابر قدرتهانیست. و این بحران دیگر در چهار چوب مناقشات یا توافق دو ابر قدرت قرار ندارد.

و بطور کلی بحران بصورت صحنه تأتری در آمده است که قدرتهای بزرگ تماشاگر بازی آن هستند.

این است اوضاع موجود.

آنچه میخواهم بگویم این است که اگر بخواهیم خط فاصلی میان «تصور» و «توهم» بکشیم و اگر بخواهیم بحران خاورمیانه را تا سطح ابر قدرتها بالا ببریم تا روی انها اثر گذارد باید از راه دیگری ارزیابی خود را انجام دهیم.

و بطور خلاصه باید گفت که«عنصربین المللی» که یکی از مهمترین سلاحهای ما در رویاروئیهای سابق بود. در این لحظه درزرادخانه سیاسی ما وجود ندارد.

اگر «تصوری» غیر از این داریم باید گفت که بعضی از «تصور» ها «توهم» است.

پایان مقاله اول

اشپیگل

فرار سرهنگ کاپلر چهره آلمان را زشت کرد

کاپلر هنگامیکه در سال ۱۹۴۸ توسط یک دادگاه نظامی محاکمه میشود

«اتو اسکورزنی» اسفر «اس اس» در ماه سپتامبر ۱۹۴۳ شاهکاری انجام داد: او با چتر بازان و افراد اس اس در «ابروسن» فرود آمد و موسولینی را که معزول شده و در یک هتل کوهستانی در «گران ساسو» زندانی بود و توسط ژاندارمها بسختی مراقبت میشد، نجات داد.

«اسکورزنی» از پیشوا مدال دریافت کرد، و برای ایتالیای دموکراتیک سمبل منفور «انسان برتر» در انطرف کوههای الپ گردید.

روز پانزدهم اوت ۱۹۷۷، کمی پس از نیمه شب خانم «آنه لیزه کاپلر - ونگر» پزشک مجاز ۵۳ ساله چمدان سیاهی را که دارای چرخ بود از اطاق شماره یک بیمارستان نظامی رم، واقع در تپه «سیلیو»، بطرف اسانسور در طبقه سوم کشید. کمی بعد یک فیات ۱۳۲/۲۰۰۰ قرمز رنگ از در نگهبانی شده بیمارستان عبور کرد.

در همان روز آنه لیزه ونگر» به یکی از کارمندان دایره حقوقی وزارت خارجه المان در بن که گاهی با او کاری داشت، تلفن کرد و گفت: «من فقط میخواستم به شما بگویم که شوهرم اینجاست».

شوهر وی «هربرت کاپلر» ۶۹ ساله است که از یکسال پیش- مبتلا به سرطان روده شد و میهمان دائمی بیمارستان «سیلیو» بوده است تا روز ۱۵ اوت هربرت کاپلر اخرین جنایتکار جنگ در زندان ایتالیا و برای ایتالیائیها سمبل حکومت وحشت ناسیونال سوسیالیستی بود

به تلافی و انتقام حمله ناگهانی پارتیزانهای ایتالیائی در ماه مارس ۱۹۴۴، کاپلر رئیس پلیس آنزمان شهر رم دستور داد ۳۳۵ ایتالیائی را بکشند و حتی خودش چند نفری را بضرب گلوله بقتل رسانید. پس از جنگ یک دادگاه ایتالیائی کاپلر را به حبس ابد محکوم کرد. برای افکار عمومی ایتالیا این زندانی تصویری از بیعدالتی المان بود

در غارهای «اردآتینی» در جلوی دروازه‌های شهر رم، محلی که کاپلر دستور داد زندانیان را تیر باران کنند امروز بزرگترین یاد بود جنگ در ایتالیا برپاست. هر ساله سیاستمداران برجسته ایتالیائی در آنجا تاج گل نثار میکنند. میهمانان رسمی از بن به زیارت این معبد ضد فاشیستی میروند.

هنگامیکه در سال گذشته یک دادگاه نظامی رای به آزادی کاپلر داد، یک تکان شدید تعادل سست بین گذشته فاشیستی و زمان حال دموکراتیک، بین گرایش به چپ کنونی و گذشته راست گرایانه را به لرزه در آورد. هزاران نفر از مخالفین و سیاستمداران دیرین و روشنفکران دست به تظاهرات زدند.

یک دادگاه عادی رای دادگاه نظامی را لغو کرد، هر چند شخصیت‌های برجسته غربی، نظیر «هاینه‌مان» رئیس جمهوری، «برانت» صدراعظم و «اشمیت» در این امر به نفع کاپلر میانجیگری کردند. اما کاپلر همچنان در زندان ماند.

در عوض مقامات ایتالیائی هنگامیکه کاپلر مریض شد، شرایط حبس را آسانتر کردند.

زلزله آغاز شد

زن کاپلر، آنالیزه توانست شبها نزد شوهرش بماند و تقریبا بدون کنترل وارد بیمارستان شود یا خارج گردد.

هنگامیکه نگهبانان بیقید روز بعد تخت کاپلر را خالی یافتند، زلزله آغاز شد. ملت خشمناک شد - علیه آلمانی‌های «اسکورزنی» مانند.

روزنامه «استمپا» چاپ تورین فرار کاپلر را یک «رسوائی تحقیر کننده» خواند نگهبانان نظامی بیمارستان که سه افسر و یک ژنرال بودند بطور اجباری منتقل شدند. نمایندگان جمهوری خواه و سوسیالیست تقاضای استعفای وزیر دفاع را کردند. روزنامه کمونیستی «اونیتا» با ظرافت شکوه کرد که «ایتالیا زخمی شده است». بزرگترین روزنامه رم «ایل مساجرو» از بن خبر داد، کاپلر برای قانون آلمان «یک فرد مقدس است که کسی حق ندارد باو دست بزند» تلویزیون دولتی ایتالیا تصاویری باشتباه از کاپلر پخش کرد که در «ویترین» مغازه‌های شهر محل اقامت همسرش چسبانده بودند. در واقع این عکس متعلق به «هرمان هه» بود که کتابفروشی‌ها بخاطر یکصدمین سال تولدش به شیشه ویترین نصب کرده بودند.

حکومت ایتالیا کوشش زیادی بکار برد تا ملاقات پیش بینی شده بین آندره نوتی و اشمیت رادر «ورونا» برای روز جمعه گذشته لغو کند. ویشنویسکی وزیر مشاور اشمیت بالاخره توصیه کرد ملاقات را بتاخیر اندازند و بعهده ایتالیائیها گذارد. که تاریخ بعدی ملاقات را اعلام کنند. سخنگوی دولت المان اظهار داشت: «آنان بیش از ما باین امر احتیاج داشتند». یک مقام عالی رتبه وزارت خارجه در هفته گذشته کوشید تا موضوع کاپلر را کوچک جلوه دهد و گفت مسئله مهمی نیست، اما سخنگوی دولت که احساس قوی درباره افکار عمومی دارد، بر عکس میترسد که موضوع کاپلر نه تنها فضای بدتری در انطرف کوههای الپ پدید اورد، بلکه نزد فرانسویان، امریکائیها و اسرائیلی‌ها نیز اثرات بدی بجا گذارد.

سخنگوی دولت المان اظهار داشت، هر قدر کمتر موضوع کاپلر مورد بررسی قرار گیرد، مناسب‌تر است این موضوع خیلی زود توجه همه را بخود مشغول کرد. روزنامه میلانی «کوریره دلاسرا» قبل از فرار کاپلر نوشت: «المانی زشت دوباره حاضر است:» روزنامه لوموند دیپلماتیک تائید کرد «پس از امریکائی زشت دهه پنجاه، حالا تصویر المانی زشت تحقق می‌یابد» مجله «پاری ماچ» عنوان «مارک المانی بالاتر از همه» را تیتر روی جلدش کرد و درباره پیشروی مارک نوشت. «انسان خون المان را بیرون می‌کشد، اعضایش را قطع میکند، با خاک یکسانش مینماید، حتی انرا تقسیم میکند. نتیجه: ۳۰ سال بعد شهروندانش میتوانند افتخار کنند که چاقترین و ثروتمندترین افراد روی زمین هستند»

ترس از نیروی نظامی قوی آلمان به آن اضافه شد به ادعای روزنامه ارتش شوروی، چاپ مسکو، با ۵۴۰ هزار سرباز تحت سلاح امروز ارتش المان بزرگترین، مجهزترین ارتش اروپای غربی است ژنرال «هیگ» فرمانده ناتو تائید کرد که ارتش المان «دارای تجهیزات فوق‌العاده عالی است. «لوئیز» دبیر کل ناتو ارتش المان را «یکی از زنده‌ترین ارتش‌های پیمان» خواند. اینکه کاپلر به چه نحوی وارد المان شد مطرح نیست، ایتالیائیها فقط میخواهند کاپلر را بطور قانونی پس بگیرند. والا میخواهند با زور این کار را بکنند، اما دولت آلمان این کار را نخواهد کرد. چون اصل ۱۶، تبصره ۲ قانون اساسی میگوید« هیچ فرد المانی را نباید به خارج تحویل داد». حداکثر کاپلر باید در المان بار دیگر مطابق حقوق این کشور محاکمه شود. اما دادستانی میتواند طبق آئین دادرسی از تعقیب، هنگامیکه متهم قبلا در خارج محاکمه شده و در زندان بوده است چشم‌پوشی کند.

تظاهرات مردم ایتالیا علیه ازادی سرهنگ کاپلر

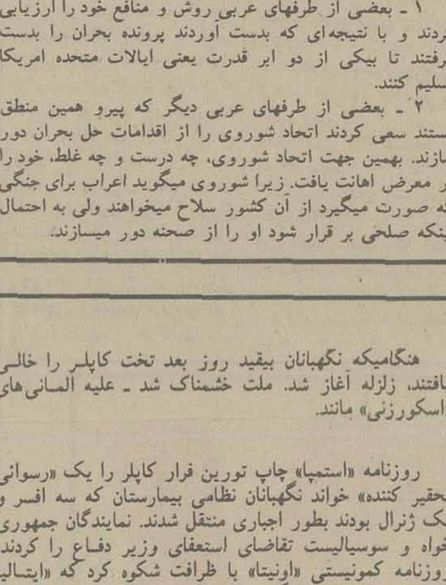

آنه لیزه کاپلر، زن کاپلر در حال تظاهرات بنفع شوهرش در تاریخ ۱۴ دسامبر ۱۹۷۵ در برابر پارلمان المان

عوامل تبانی در معاملات زمین را باید از بین برد

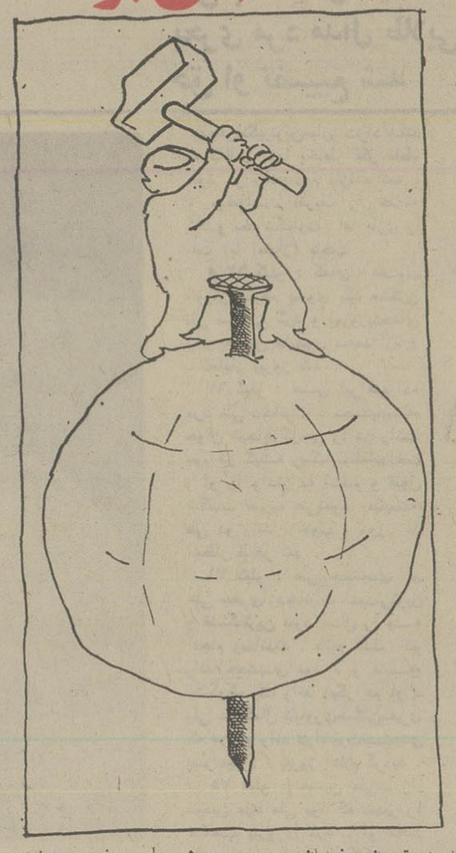

مسالها است بحث و گفتگو در باره حل مشکل زمین و مسکن مطرح است و کمتر روزی است که پیشنهادی و یا مقاله‌ای دراین خصوص در مطبوعات درج نشود. در اینمورد سمینار هو کمیسیونها تشکیل شد و قوانین مختلف وضع گردید ولی هنوز راه حل قطعی بدست نیامده، عجیب است با اینکه راه بسیار ساده‌ای برای حل این معما وجود دارد، چرا پیشنهاد، شیوه های ناصوابی که هم برای دولت و هم برای مردم اسباب زحمت میشود، ارائه میدهند.

بنده پیشنهادی را که در زیر ارائه میدهم در جائی ندیده و از کسی نشنیده‌ام و تاسف میخورم که چرا راه حل باین آسانی تاکنون بذهن مسئولان امر نرسیده است، یا شاید هم صرفه و صلاح عده‌ای در آن نبوده است، اگر ده سال قبل چنین تصمیمی گرفته میشد کار باینجا نمیکشید و قیمت زمین و بدنبال آن مسکن باین وضع سرسام‌آور اوج نمیگرفت،

اینک پیشنهاد:

۱ـ در هر شهر کمیسیونی تشکیل شود بنام «کمیسیون نظارت بر معاملات زمین و مسکن» مرکب از فرماندار ـ شهردار ـ رئیس دادگستری ـ رئیس مسکن و نو سازی ـ رئیس انجمن شهر ـ کارشناس فنی و رسمی دادگستری و شهرداری و یا هر مقام دیگری که صلاح بدانند.

۲ـ زمینهای ساختمانی در هر شهر زیر نظر این کمیسیون قیمت گذاری شود، فرض کنید در شهر بروجرد زمینهای خیابان رضا شاه کبیر مرغوب‌ترین محل است و فعلا متری دو هزار تومان معامله میشود بقیمت چهار سال قبل متری پانصد تومان خیابان بهار چهارصد تومان و بهمین طریق بقیه نقاط ارزیابی شود و این ارزیابی را لااقل برای ده سال تثبیت کنند.

۳ـ به تمام دفاتر اسناد رسمی اخطار شود که هیچ معامله‌ای را بدون اجازه‌نامه کمیسیون یاد شده ثبت نکنند، این کمیسیونها میتوانند بعد اهمین روش را در خصوص خانه ها نیز اعمال کنند، در اینصورت هیچکس جرات تبانی ندارد، بورس بازان زمینها را بامید ترقی و گرانی احتکار نمی‌کنند و در نهایت تثبیت قیمت زمین نه در قیمت مصالح ساختمانی بلکه در تمام شئون اقتصادی اثر مثبت میگذارد.

سید ابراهیم سجادی ـ بروجرد

در معابر ساعت نصب کنید

پاسخ مسئولان به نامه‌های مردم

مدرک ارائه دهید

عطف بشرح مندرج درشماره ۱۵۳۷۱ ـ ۳ر۵ر۳۶ آنروزنامه بامضای خانم فرزانه دهش، خواهشمند است بطریق مقتضی بمشارالیها اطلاع فرمایند اگرنامه را بطور سفارشی ارسال داشته‌اند مدرک تسلیم به پست را چه در آمریکا و چه در ایران ارائه نمایند تا رسیدگی گردد.

دفتر اطلاعات و انتشارات و روابط عمومی

برای اسفالت خیابانها درخواست اعتبار شد

باتوجه بمطلب درج شده در روزنامه اطلاعات شماره ۱۵۳۷۴ مورخه ۶ر۵ر۳۶ تحت عنوان خیابانهای خاکی شیرگاه اسفالت نیست ضمن تائید مطالب درج شده بـاستحضار میرساند چون شهرداری شیرگاه از حیث بودجه در ردیف ضعیف‌ترین شهرداریهای کشور قرار دارد لذا اسفالت خیابانها وکوچه ها از اعتبارات طرح خاص ناحیه‌ای واگذاری سازمان برنامه و یا کمک بلاعوض وزارت کشور بایستی انجام گردد و بهمین جهت درخواست واگذاری اعتبار مورد نیاز بعمل آمده و تلاش براین است باتخاذ اعتبار نسبت به اسفالت خیابانهای خاکی شهر اقدام شود و بدینوسیله تامین رفاه ساکنان شهر از این حیث شده باشد بدیهی است دراین مورد شهرداری نیاز به توجه خاص مسئولان مربوطه دارد تادر رفع مشکلات عمرانی شهر توفیق حاصل نماید.

شهردار شیرگاه ـ قبادی

دستور لازم داده شد

باتوجه به مطلب مندرج درصفحه ۹ روزنامه شماره ۱۵۳۳۹ مورخ ۱ر۵ر۲۵۳۶ زیر عنوان (مشکل پول خرد) به اطلاع میرساند، در اینمورد طی بخشنامه‌ای به کلیه بانک های کشور ابلاغ گردید که بشعب وباجه های تابعه تاکید نمایند که از مراجعین و مشتریان خود پول رایج کشور را اعم از (اسکناس یا پول خرد) بسهولت دریافت دارند.

بانک مرکزی ایران

مدیر امور اطلاعات، انتشارات روابط عمومی

کوتاه شده از میان نامه‌ها

آنجا که امضای مدیرکل اعتبار ندارد!

کوی شیرین منشعب از خیابان قیطریه (دروس) اسفالت نیست و وضع فضاحت باری دارد در مورد اسفالت این کوچه مکاتبات مدیده‌ای بین ساکنان محل و مقامات شهرداری رد و بدل شده است که آخرین بار در بهمن ماه گذشته نامه‌ی مدیر کل امور امانی شهرداری پایتخت بعنوان یکی از ساکنان محل رسید و نوشته‌اند که: «کوی شیرین قطعا در اردیبهشت ماه ۲۵۳۶ از طرف این اداره اسفالت خواهد شد» ولی تاکنون که سه ماه از آخرین وعده شهرداری گذشته هنوز از اسفالت خبری نیست، اکنون از متصدیان محترم شهرداری میپرسم آیا امضای مدیر کل امانی شهرداری فاقد اعتبار است؟! و اگر خدای نکرده چنین باشد، ازمردم چه توقعی دارید؟

حسین دانش زاده لیسانسیه حقوق

حوادثی آنچنانی بازهم تکرار میشود!

بار دیگر حادثه جاده کن تکرار شد وبازهم چند جوان بی‌بندوبار نقش آفرین ماجرای وحشتناکی شدند، که باید گفت این نه آغاز بود نه پایان می‌تواند باشد، باتشدید مجازات هم نمیتوان باین غائله خاتمه داد، باعتقاد من ناهنگامی که تعلیم و تربیت بمفهوم گسترده جوامع نوپای ما را زیرپوشش قرار ندهد و آموزش وپرورش فقط و فقط آموزش کلاسیک راوجه همت نکند و از پرورش وتربیت فاصله بگیرد، باید بازهم منتظر چنین حوادثی باشیم.

شهرام رجبی ـ خرمشهر

معمارها از سیمان سهمیه «کش» میروند!

بعضی معمارهای ساختمانی ازسیمانی که با جواز ساختمان دریافت می‌کنند بقول معروف «کش» میروند و آنرا در ساختمان دیگری بمصرف میرسانند، در نتیجه به دلیل مصرف کم سیمان، بناهای احداثی استحکام لازم را ندارند، خوبست شهرداری هر منطقه ضمن صدور دستورالعملی اینگونه معماران را متعهد کند که سیمان سهمیه را برای همان ساختمان مصرف نمایند.

هوشنگ نراقی

عقیده آزاد است

در روزنامه اطلاعات مورخ ۱۵ مرداد پیشنهادی از یك خواننده چاپ شده بود حاکی از اینکه بجای روزهای پنجشنبه و جمعه، شنبه و یکشنبه تعطیل رسمی شود. برای اطلاع این نویسنده باید بگویم ایران یك کشور اسلامی است و مردم آن نیز معتقد به مبانی مذهب هستند، شما هم بجای طرح چنین پیشنهادهائی بهتر است. مسائل بنیادی کشورمان را مطرح کنید که مقبول خاص و عام باشد، ضمنا از روزنامه مردمی اطلاعات نیز گله دارم که چرا چنین مطالبی را اصولا چاپ می‌کند.

علی محمد ـ ش دبیر دبیرستانها

آقای علی‌محمد ـ ش اگر می‌پذیرید که عقیده آزاد است و اگر قبول دارید یك روزنامه باید آئینه افکار عمومی باشد، بنابراین بما حق بدهید، بویژه در این صفحه که صفحه مردم است نظریات مردم را منعکس کنیم.

انتخاب احسن، اصلح واسب

دولت برای توفیق در تمام زمینه ها به دوستی و همکاری مردم نیاز دارد.

مردم همه چیز را خوب تشخیص می‌دهند، خادمان کشور ولیز کسانی را که کمترین وجهه و اعتبار و اثر وجودی از جامعه ندارند، بسیار خوب می‌شناسند.

مردم اگر حسن‌نیت به بینند پشت سر دولت‌ها می‌ایستند و آیین را بارها و بارها شاهد و ناظر بوده‌ایم رمز موفقیت دولت‌ها و غلبه برتمام مشکلات و جلب همه مردم فقط یك راه بسیار ساده و عملی دارد: انتخاب احسن، اصلح واسب ...

عبدالله شیرخانی

حرفهائی از آن سوی سیم

مشکلات خود را با «اطلاعات» در میان بگذارید

باستثنای بعدازظهر پنجشنبه‌ها و روزهای تعطیل
تلفن ۳۲۸۴۳۱ از ساعت ۸/۳۰ صبح
تا ۴ بعدازظهر در اختیار شماست

★ عزیز حسن‌زاده:

اتوبوسهای خط وحیدیه با توجه به جمعیت زیاد این منطقه بسیار اندک است و چون در این خط از تاکسی سرویس خبری نیست مردم از این بابت سخت درمضیقه قرار گرفته‌اند، همینطور در سراسر خیابان ارباب مهدی فقط یک باجه فروش بلیط وجود دارد که جوابگوی مردم نیست، اگر مسئولان شرکت واحد برای رفع این نقیصه وعده میدهند، لطفا وعده سرخرمن نباشد.

★ ناشناس:

کنار خانه ما یک قاضی دادگستری سکونت دارد، ناودان منزل ایشان موجب احتمال خرابی ساختمان ما شده است، در اینمورد کرارا از ایشان خواهش کرده‌ام که مسیر ناودان خانه را تغییر دهد ولی گوش ایشان بدهکار نیست وخیلی ساده میگویند همین است که هست.

★ علینقی اخوان بیطرف:

تصاویر اغواکننده سردر سینماها و درون مجلات و حتی تلویزیون که هر روز بچشم میخورد برای من و سایرین مایه نگرانی است زیرا دیدن این مناظر موجب گمراهی واغفال نسل جوان است، تقاضا دارم به اینگونه مسائل توجه خاصی مبذول شود و از انتشار چنین تصاویری جلوگیری کنند.

★ عباس توکل:

متاسفانه شرکت برق منطقه‌ای علیرغم قولی که داده بود درست بهنگام پخش مسابقه ایران و استرالیا برق منطقه خیابان مهدیخانی را قطع کرد و مردم این محدوده را از دیدن مسابقه محروم کرد و عجب اینکه اهالی خیابان شاهپور یعنی جنب مهدیخانی نیز فقط تا اواسط بازی برق داشتند. راستی مسئولان برق نمیتوانستند تدبیری بکار گیرند، که در این دو ساعت مدت مسابقه مردم خاموشی نداشته باشند.

★ ایران ابوالحسنی:

اینک که قرار است برای آزمون میانسال ۳۶ هزار داوطلب کنکور شرکت کنند، خوبست ترتیبی داده شود که شرکت کنندگان در آزمون همگانی سال جاری که در رشته‌ای پذیرفته شده‌اند و قصد دارند تغییر رشته بدهند، حق شرکت مجدد در این کنکور را نداشته باشند.

یك گل خوش عطر و بو در زمستان

.. بعد از انتظار زیاد، یک مینی‌بوس از راه رسید و سوار شدم. چون مقصد بیشتر مسافران پیچ شمیران‌یا حوالی آن بود، راننده از سه راهی سید خندان که این روزها محل عبور نیست به خیابان‌های فرعی پیچید و بعد از آن دیگر بقیه مسیر را از جاده قدیم شمیران (خیابان کوروش کبیر) نیامد در این میان صدای اعتراض مسافری بلند شد که میخواست در سه راه زندان پیاده شود.

راننده مینی‌بوس باکمال ادب و خوشروئی گفت: آقا، من ۲۰ تا مسافر دارم که همه در پیچ شمیران پیاده میشوند، چون دیگر مسافرین معطل میشوند نمیتونم مسیری را که آمده‌ام، برگردم بالا و شما را بمقصد برسونم. وقتی پیچیدم بجاده قدیم شمیران، شما پیاده شین و باتاکسی تشریف ببرید.

مسافر معترض گفت: من پول میدم و باید بمقصد برسم.

راننده گفت: من از شما کرایه نخواستم آقا. این حق شما است که در مقابل پولتان بمقصد برسید ..

وقتی مینی‌بوس به جاده قدیم شمیران (یکی دو ایستگاه پائین‌تر از سه‌راه زندان) پیچید مسافر معترض هرچه کرد، راننده از او کرایه نگرفت و باعذرخواهی او را پیاده کردو براه افتاد .. نمیدانم چرا هرچند وقت یکبار ـ بعد از سال و ماهی ـ وقتی به آدمهائی مثل این راننده مینی‌بوس برمیخورم، کلی نسبت به آدمها خوشبین میشوم ...

بابک مقدس‌زاده

به پیروی از منویات اعلیحضرت همایون شاهنشاه آریامهر پیشگام در اجرای اصل مقدس هجدهم انقلاب

تأمین مسکن

خانه های ارزان قیمت در حال احداث با کلیه امکانات رفاهی، از قبیل فروشگاه های مختلف، سوپرمارکت‌ها، راهنمائی و کودکستان ها، دبستان ها، دبیرستانها، درمانگاهها و بیمارستان و داروخانه ها، ادارات و شهرداری وپست و تلگراف وتلفن، آب، برق و اسفالت، حمایت کودکان، منطقه ورزشی و استخر، سینما، پارك، تفریحات سالم، پارکینگ، تعمیرگاه‌های مختلف، پمپ بنزین و اگوسازی مدرن، ترمینال، سیستم مجهز ایمنی برای آتش‌سوزی. در ۲۲ کیلومتری تهران که بوسیله شاهراهها و خطوط کمربندی به تهران وصل میشود متقاضیان می‌توانند جهت حفظ نوبت با توجه به جدول ذیل به کلیه شعب بانك های اعلان شده در سراسر ایران مراجعه وپس از واریز پیش قسط با در دست داشتن اصل فیش بانکی جهت رزروخانه موردنظر به ساختمان مرکزی واقع در خیابان ایران نوین شماره ۲۹۷ شهرسازی و اوان مراجعه و برگ رزرواسیون اخذ نمایند.

تحویل ۶ الی ۱۲ ماه

مراحل پرداخت	۱۲۰ متر مین ۷۲ متر زیر بنا با کانال کشی کولر	۱۵۰ متر زمین ۹۰ متر زیر بنا با کانال کشی کولر	۱۸۰ متر زمین ۱۰۰ متر زیر بنا با کانال کشی کولر	۱۸۰متر زمین دوطبقه ۱۵۰ متر بنا با کانال کشی کولر
مرحله رزرو	۲۱۰۰۰	۲۶۰۰۰	۳۰۰۰۰	۳۸۰۰۰
لغایت دو ماه	۱۴۰۰۰	۱۸۰۰۰	۲۱۰۰۰	۲۵۰۰۰
لغایت چهار ماه	۱۶۰۰۰	۲۰۰۰۰	۲۳۰۰۰	۳۰۰۰۰
ازتاریخ تنظیم قرارداد با اقساط مساوی ۲۴ ماهه باضافه بهره بانکی	۴۳۰۰۰	۵۳۰۰۰	۶۱۰۰۰	۷۷۰۰۰
هنگام تحویل ساختمان	۲۰۰۰۰	۲۶۰۰۰	۳۰۰۰۰	۳۷۰۰۰
ازتاریخ تحویل واحدها به اقساط ۵ الی ۱۰ ساله وام بانکی که بهره و کارمزد به آن افزوده می شود.	۹۸۰۰۰	۱۲۲۰۰۰	۱۴۱۰۰۰	۱۷۶۰۰۰
کل مبلغ واحد مسکونی	۲۱۲۰۰۰	۲۶۵۰۰۰	۳۰۶۰۰۰	۳۸۳۰۰۰

بانکهای دریافت کننده وجه در سراسر کشور:

۱ـ کلیه شعب بانك عمران جاری ۲۰۰ شعبه نواب شرکت واوان.
۲ـ کلیه شعب بانك سپه جاری ۵۰۰ شعبه انتصاریه امیرآباد شرکت واوان.
۳ـ کلیه شعب بانك صادرات جاری ۶۰۰ شعب ۹۲۱ یاشعبه ۴۸۱ جاری ۱۶۶۶
۴ـ کلیه شعب بانك ایران و ژاپن جاری یك شعبه تاج شرکت واوان.

تلفن: ۹۳۲۰۲۷ و ۹۳۳۰۴۳-۴۴ و ۹۳۸۸۸۰

دانشگاه رازی

آگهی ثبت نام

دانشگاه رازی پذیرفته شدگان در دانشکده‌های پزشکی و علوم کرمانشاه، دانشکده تربیت دبیر سنندج و دانشکد دامپروری ایلام را ثبت نام میکند:

مدارك لازم برای ثبت نام:

۱ـ فتوکپی پروانه قبولی ششم متوسطه
۲ـ دوازده قطعه عکس (۶ قطعه ۳×۲، ۶ قطعه ۴×۶).
۳ـ چهار برگ فتوکپی شناسنامه (هرگونه تغییرات شناسنامه باید در فتوکپی منعکس باشد).
۴ـ دیپلمه‌های سالهای گذشته باید یکی از این سه مدرک را تحویل دهند (برگ آماده بخدمت ـ برگ معافیت ز خدمت ـ برگ خاتمه خدمت).
۵ـ برگ آزمون همگانی.
۶ـ دادن تعهد ـ (دانشجویان پزشکی تعهد نامه پنج سال خدمت در شهرهای انتخاب شده را جداگانه می سپارند).
۷ـ رسید تقاضای تائیدیه تحصیل

تاریخ و محل ثبت نام:

دانشکده پزشکی کرمانشاه
روزهای ۱۹ و ۲۰ شهریور ماه ۳۶ از ساعت ۸ تا ۱۲ و ۱۵ تا ۱۸

محل ثبت نام: دانشکده علوم کرمانشاه

دانشکده علوم کرمانشاه: (رشته‌های فیزیک، شیمی، ریاضی، زیست شناسی) روزهای ۱۶ و ۱۷ شهریور ماه ۳۶ از ساعت ۸ تا ۱۲ و ۱۵ تا ۱۸
محل ثبت نام: دانشکده علوم کرمانشاه
دانشکده دامپروری ایلام (رشته دامپروری)
روزهای ۱۶ و ۱۷ شهریور ماه ۳۶ از ساعت ۸ تا ۱۲ و ۱۵ تا ۱۸
محل ثبت‌نام: دانشکده دامپروری ایلام
دانشکده تربیت دبیر سنندج: (رشته‌های ریاضی، شیمی، ادبیات انگلیسی، ادبیات فارسی).
روز ۱۰ شهریور ۳۶: رشته ریاضی از ساعت ۸ تا ۱۲ و ۱۵ تا ۱۸
روز ۱۲ شهریور ۳۶: رشته شیمی از ساعت ۸ تا ۱۲ و ۱۵ تا ۱۸
روز ۱۳ شهریور ۳۶ رشته ادبیات فارسی از ساعت ۸ تا ۱۲ و ۱۵ تا ۱۸
روز ۱۴ شهریور ۳۶: رشته ادبیات انگلیسی از ساعت ۸ تا ۱۲ و ۱۵ تا ۱۸
محل ثبت‌نام: سنندج ـ ساختمان آموزشی دانشکده تربیت دبیر سنندج خیابان ششم بهمن.

دانشگاه رازی

آگهی ثبت نام پذیرفته شدگان دوره لیسانس دانشکده علوم ارتباطات اجتماعی

دانشکده علوم ارتباطات اجتماعی از قبول شدگان آزمایش همگانی سازمان سنجش آموزش کشور در سال تحصیلی ۳۷ـ۲۵۳۶ که دررشته های «روزنامه نگاری» «روابط عمومی و امور اجتماعی»، «مدیریت بازار یابی و تبلیغات بازرگانی» و «مترجمی» دانشکده پذیرفته شده‌اند، دعوت مینماید که روز چهارشنبه ۲۳ شهریور ماه ۲۵۳۶ از ساعت ۸½ صبح تاظهر و از ۴ تا ۷ بعداز ظهر جهت ثبت‌نام در محل دانشکده ـ (خیابان کورش کبیر، سه راه ضرابخانه، خیابان کتابی) حاضر شوند.

پذیرفته شدگان برای اطلاع از مدارك لازم جهت ثبت نام و شرایط و مدارك مشمولان خدمت وظیفه عمومی و خدمات اجتماعی زنان میتوانند روزهای ۱۲ و ۱۳ شهریور ماه ازساعت ۸ صبح تا ظهر، بدانشکده مراجعه کنند.

دانشکده علوم ارتباطات اجتماعی

داریال عرضه‌کننده برترین سیستم آطاق خوابهای پیش ساخته سیستم حمام های پیش ساخته

Sigdal نروژ Norway

داریال عرضه‌کننده برترین خدمات برای زندگی ایده‌آل
نمایشگاه: خیابان پهلوی، بالاتر از سه راه عباس آباد شماره ۱۰۶۱، تلفن ۶۲۷۴۷۴
تلفن دفتر مرکزی: ۷۵۲۴۸۴-۷۵۶۸۰۶، سازمان فروش: ۷۶۵۱۵۱

هفته پانزدهم مسابقه‌های فوتبال جام تخت جمشید

جنگ پاس و پرسپولیس

برخورد داغ پایان نیم فصل

شکست پاس ـ پیشاهنك دربرج عاج نشسته‌جام‌ از صنعت‌نفت یك زنگ‌خطر بزرك برای پاسیها بودتا آنها را ازخواب نازبیدار کندو بفهماند که حاشیه و حریم امنیت آنها چندان هم محکم و خلل ناپذیر نیست .

اما پاس بختی‌بلند داشت که‌در آستانه دیدار بزرگش در آخرین روزنیم‌فصل و مقابل پرسپولیس اینطور بهوش آمد. واگرچه پاس در هفته چهاردهم دست‌خالی ماند، امانشکستش موجب‌شد، هیجان و التهاب تماشاگران وطرفداران بی شمار پرسپولیس برای بازی بزرك فردا ،بیشتر ازگذشته‌شود.

بزرگترین رقم درآمد

اگر حالا پرسپولیس و تماشاگرانش امیدوارتر برای دست‌اندازی به حریم حکومت قهرمان فصل پیش در صدر جدول شده‌اند و اگر پیراهن سرخها بتوانند ، فردا طعم تلخ‌سومین شکست راهم بکام پیشاهنك بریزند ، فاصله خودرا باصدر نشین کمتر کرده‌اند ـدرعوض فردا از هرجهت ،روزی‌بزرك در انتظار پیشاهنك است. پاسیها هم‌اگر مومن به‌قدرت و استواری قدرت خویش درراه تجدید مقام‌قهرمانی هستند ، فردا باشکست پرسپولیس شاید که‌بزرك ترین رقم درآمد خود ازیك مسابقه دراین فصل را نصیب برندو از سوی دیگر با سربلندی ، عنوان پیش هنگام قهرمانی نیم فصل جام پنجم را بنام‌خود ثبت‌خواهند کرد.

پاس که هفته قبل درسه تیم آبادانی صنعت نفت به بزرگترین شکست‌خودطول‌سالهای اخیر«۱ـ٤» تن‌درداد ، برای مقابله باپرسپولیس هردو مهره بزرك وغایب خود در دیدار روز چهاردهم، کاپیتن همایون شاهرخی و حسین کازرانی ستون بزرك و استوار خط دفاعی را، به‌میدان خواهدفرستاد.بازگشت شاهرخی ،کاپیتنی که وجودش مترادف با نظم و آرایش پاسیها برای مسابقه باپرسپولیس اینچنین باشد:

رضا قفل‌ساز ـ مجیدحلوائی ، محسن هوشنگی ، حسین کازرانی ، مهدی دینورزاده ـمهدی مناجاتی، همایون شاهرخی ، محمد صادقی ـ ماثیس میناسیان، حسین‌فرکی،حبیب شرفی.

از شکست بدور بوده‌اند، هیچ‌میدانی رابی امتیاز ترك نگفته‌اند .بطوری که این تیم که هفته های نخست در رده های پائین جدول دستوپا میزد، اکنون بایك امتیاز کمتر از ملوان نایب پیشاهنك جام،مقام سوم را دارد.

پایان تیره روزیها

پرسپولیس از وقتی که دوبازیکن انگلیسی‌اش ویلی مك‌لورو آلن ویتل رابخدمت گرفت ، گوئی سند پایان تیره روزیهای خوددر آغاز فصل را هم امضاء کرد. اکنون هفته‌ها است که پیراهن‌سرخها

پرسپولیس به احتمال برای دیدار باپاس‌باچنین آرایشی به‌میدان خواهد آمد:

حسین قره‌خانلو ـمحمد دادکان، بیژن‌ذوالفقارنسب، پرویز قلیچ‌خانی ،رضا وطن‌خواه ـعلی پروین،علیرضا عزیزی ،حمید درخشان‌ـصفر ایرانپاك ،محمودخوردبین، آلن ویتل.

درحالیکه نبردپاس ـپرسپولیس ، نقطه‌اوج جام در نیم فصل اول و بزرگترین دیدار هفته پانزدهم میباشد، دیگر میدانها نیزخالی از هیجان نیست:

ملوان نایب پیشاهنك مسابقه‌ها که یك بازی عقب افتاده هم دارد ،فردا میزبان بانکملی است . بانکیها باشکست روز یکشنبه در تبریز و مقابل تراکتورسازی، مصمم تراز همیشه به بندر رفته‌اند . ولی ملوانان هم که باتصور شکست پاس ، اندك امیدی برای قهرمانی نیم فصل درخود می‌بینند ، با همه وجود بردروازه بانك خواهند کوبیدتا باپیروزی دیگری ، میدان راترك گویند .سال پیش که بانك به بندر رفت باشکست ۰ـ۲ بازگشت.

پشت پا در خدمت تیم نبود .پیش‌بینی میشود که لبخندی امیدبخش به‌چهره پاسیها آورده است .

شاهرخی هفته‌ها بودکه بدلیل ناراحتی عضله بازیهای هفته چهاردهم ،عصر امروز با مسابقه تیم های هما وراه‌آهن آغاز میشود. راه‌آهن تیم چراغ‌قرمز مسابقه‌ها اگر امروز درسد نزدیکترین حریف هم‌شهری‌اش هم ناکام بماند، دیگر ، هیچ امیدی برای نیم فصل دوم هم نخواهد داشت.

نبرد انتقامی

شهباز ، فاتح تاج دردیدار یکشنبه پیش ،در دیگر دیدار امروز میزبان نیرو است .دیدار امروز اینده ، می‌تواند جنگی انتقامی برای هردوحریف‌باشد . بویژه برای شهبازیها که در جام حذفی فدراسیون درسد این تیم مغلوب‌وحذف‌شدند. شهباز بابازگشت مظلومی و دیگر ملی پوشانش‌حجازی ، عبداللهی ، قاسم‌پوروعادلخانی، در دیدارامروز فقط برای پیروزی بمیدان می‌آید.

جنك بزرك‌و حساس دیگر روز آخر نیم فصل فردا در تبریز بین دوتیم تبریزی تراکتور سازی و ماشین سازی‌انجام میشود.تراکتور سازان باشکست ۰ـ۲ بانك در روز چهاردهم ، یك امتیاز و ۲ پله‌از تیم هم‌شهری پیشی گرفتند. ولـی مقام بهتـر یکی از این دو درپایان نیم فصل ، درگروی نتیجه مسابقه فردا خواهد بود.

ماشین سازی اگر برای این مقصود به‌میدان میاید بایدکه فقط پیروزی راجستجو کند. درحالیکه یك‌نتیجه مساوی هم می‌تواند، تضمین کننده برتری تراکتور سازان برحریف هم‌شهری درپایان فصل باشد.

برنامه این هفته

پنجشنبه ۳ شهریور : هما ـراه‌آهن «۵بعد از ظهر ـ امجدیه». شهباز ـ نیرو «۷ بعداز ظهر ـ امجدیه».

جمعه ٤شهریور :دارائی ـ صنعت نفت «۵بعداز ظهر ـآریامهر». پرسپولیس ـ پاس «۷ بعداز ظهر‌ـ آریامهر». تراکتور سازی ـماشین سازی «۵بعداز ظهر ـتبریز». ملوان ـبانك ملی «۵ بعداز ظهر ـ بندرپهلوی». سپاهان ـتاج«۵بعداز ظهر ـاصفهان». برق ـذوب‌آهن «۵ بعداز ظهر ـ شیراز».

رده‌بندی گلزنها

(۱۱) عزیزاسپندار (ملوان)
(۸) حسین فرکی (پاس)
(۷) رضاعادلخانی (شهباز)، صفدر بنده (صنعت نفت) ، پرویز مظلومی (تراکتورسازی)
(۵) حسین فداکار (دارائی)، حسن روشن (تاج) ، حسن جانفام (ماشین سازی) .
(٤) مهدی ویسی (ذوب آهن) ، هادی نراقی (تاج)
(۳) حسن حاج رسولیها (ذوب آهن) ، ماثیس میناسیان و حبیب شریفی (پاس) ،احد زارع (ماشین سازی) ، صفر ایرانپاك ، محمود خوردبین و علیرضاعزیزی (پرسپولیس)، ذو الفقار نظام‌آزادی (صنعت نفت) وغفور جهانی (ملوان).

رده بندی در پایان روز چهاردهم

	بازی	برد	مساوی	باخت	زده	خورده	تفاضل	امتیاز
۱ـ پاس	۱٤	۱۰	۲	۲	۱۸	۹	+۹	۲۲
۲ـ ملوان	۱۳	۶	۶	۱	۱۸	۹	+۹	۱۸
۳ـ پرسپولیس	۱٤	۷	۳	٤	۱۸	۱۱	+۷	۱۷
ـ صنعت‌نفت	۱٤	۶	۵	۳	۱۶	۱۲	+٤	۱۷
۵ـ برق	۱۲	۵	۶	۱	۱۰	۵	+۵	۱۶
۶ـ تاج	۱٤	۶	۳	۵	۱٤	۹	+۵	۱۵
۷ـ شهباز	۱۲	۵	٤	۳	۱۸	۱۲	+۶	۱٤
ـ تراکتورسازی	۱٤	٤	۶	٤	۱۶	۱۳	+۳	۱٤
۹ـ نیرو	۱٤	٤	۵	۵	۱۲	۱۳	−۱	۱۳
ـ ماشین‌سازی	۱٤	٤	۵	۵	۱۲	۱۵	−۳	۱۳
۱۱ـ بانك‌ملی	۱٤	۲	۸	٤	۷	۱۱	−٤	۱۲
ـ دارائی	۱٤	۳	۶	۵	۱۲	۱۷	−۵	۱۲
ـ ذوب‌آهن	۱٤	٤	٤	۶	۱۲	۱۷	−۵	۱۲
۱٤ـ هما	۱۳	۲	۶	۵	۱۱	۱۵	−٤	۱۰
۱۵ـ سپاهان	۱۳	۳	۳	۸	۶	۱۶	−۱۰	۹
۱۶ـ راه‌آهن	۱٤	۰	٤	۱۰	۵	۲۰	−۱۵	٤

دیشب قهرمانان مشتزنی استان مرکزی شناخته شدند :

مشتزنی،هیچ گاه شاهد چنین فینال داغ نبود

دو داور بین‌المللی، آه دو مشتزن ملی را از نهادشان برآوردند !

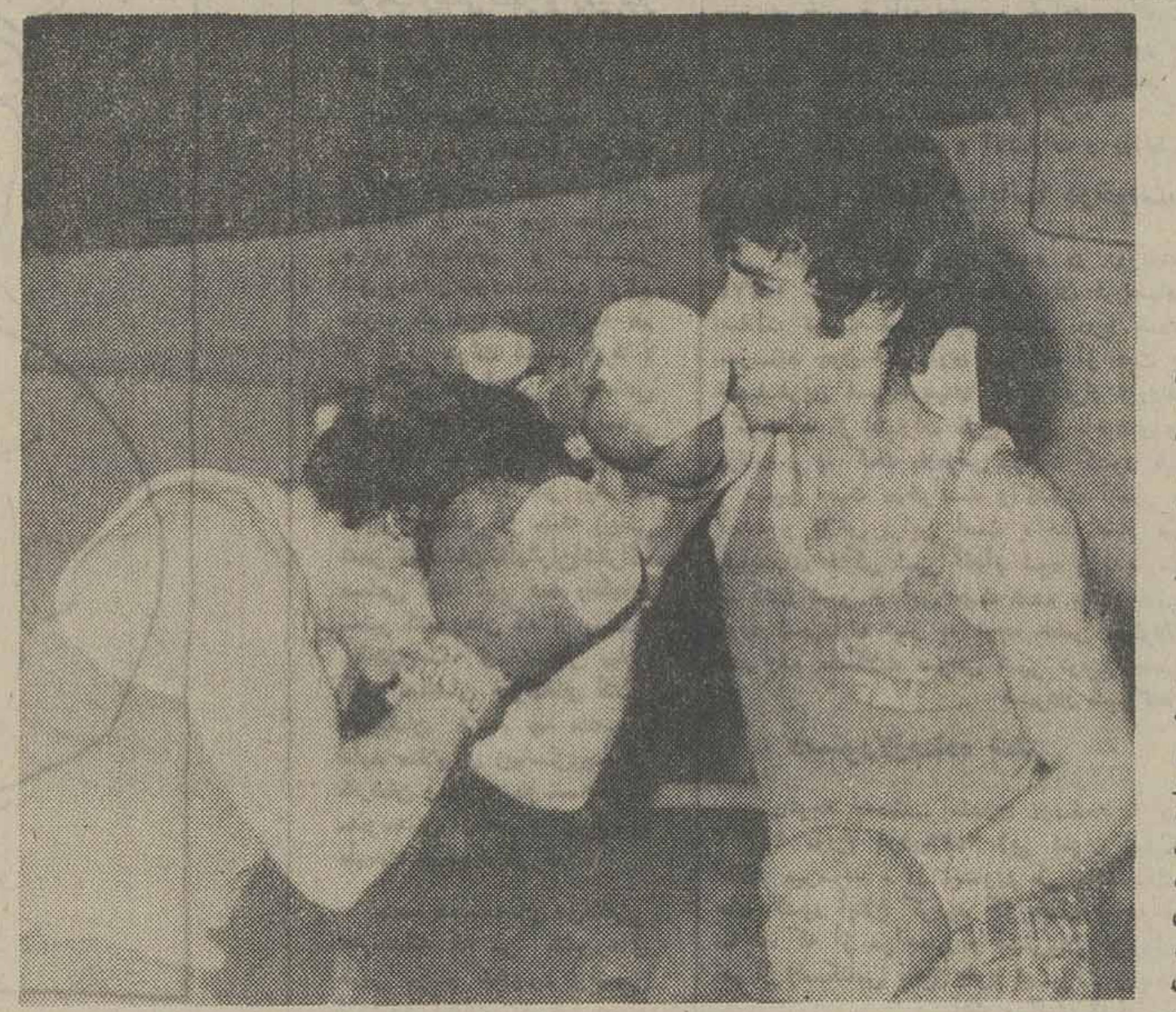

مهدی کاظمی و حسین صحرایی، دو مشتزن مدعی پیراهن ملی ازیك خانواده ـ تاج ـ یکی‌ازتماشایی‌ترین نبردها را ارائه کردند . صحرایی‌که یك ضربه راست به سر کاظمی کوبیده ، و چهره‌اش پیداست ، مرد پیروز نبرد بود .

دیشب ، درحالیکه سالن مشتزنی امجدیه ، از فرط تماشاگران هیجان زده به یك تنور داغ تبدیل شده بود ،وجایی برای سوزن انداختن در آن‌نبود، مبارزات فینال مسابقه‌های‌قهرمانی استان مرکزی انجام گرفت ، و قهرمانان هر ۱۱ وزن شناسایی شدند .

چنانکه انتظار میرفت ، اغلب مبارزات تماشایی و پر ازصحنه های قشنگ‌بود ، اماهیچ‌مبارزه‌یی به زیبائی نبرد علی جمشیدی و علی بحری ، دو ملی‌پوش‌دخانیات نبود. جمشیدی ، در هرسه راند برتر از حریف مینمود ، وبویژه در دو راند نخست فاتح مطلق رینگ بود ، اما عجبا که‌داوران کنار ، آگاهانه یا نا آگاهانه،رای به پیروزی بحری دادند . این مشتزن ، اگر از یك باشگاه شرکت نمی‌جستند ، قدر مسلم‌این بود که داوران کناری جرات اتخاذ چنین رایی را نمی‌کردند، وگرنه ، سالن بکس که لبالب از تماشاگر بود، شاهدجنجال‌بزرگی میبود .

اشتباه داوران بکس، منحصر به این قضاوت ناعادلانه نبود ،و شگفت‌انگیزتر اینکه در جمع داوران وسط، قارابط کوچارو، فتح‌اللهی ، دو داور بین‌المللی ما که قضاوت مبارزات حساس را عهده‌دار بودند ، قضاوت همیشگی‌شان‌را نکردند .فتح‌اللهی که ریاست کمیته داوران را هم برعهده دارد ، بیشترین اشتباه‌را در مبارزه‌ی فرمان سلمان‌زاده ـ جبار فعلی ، ملی‌پوشان کرج و تهران مرتکب شد ، و چوب قضاوت نامتعادل وی را هم‌چه‌ی شهرستانی خورد.

«فعلی»با ضربه‌های «کفدست» دست انداختن بر گردن حریف ، و بویژه درآویختن باسلمان‌زاده، در موقعی که ضربات راست‌خود را حواله کرجی‌میکرد ، خطاهای مکرر در مکرر مرتکب گردید ، اما جز، یکی دو مورد،هیچگاه ندیدیم که رئیس کمیته داوران‌خم به ابرو بیاورد ، و حداقل به او تذکر بدهد .

بیشترین خطاهای فعلی زمانی رخ می‌داد که او آپرکات های راست را میزد : «یك ضربه، و بعد انداختن هیکل خود به‌روی فرمان‌زاده ، چنین بود که حق مشتزنان جوان کرجی پایمال گشت، و تضعیف روحیه و بازی او ، فعلی را صاحب پیروزی ساخت .

تضییع حق مسلم جمشیدی

از ضعف قضاوت «قارابط کوچار» بگوئیم که از او متوقع نبودیم : «هنگامی که در راند سوم مشتهای جمشیدی و بحری ردو بدل می‌گشت ، جمشیدی با یك ضربه نه چندان کاری‌حریف، یك گام «نامتعال گونه» به عقب نهاد ، و این درست درحالی‌بود، که مشتزن قصرشیرینی کاملا سرحال و با نفس و مثل‌شیرغران بحری را دنبال می‌کرد .

داور بین‌المللی ما ، بی‌هیچ دلیل برای جمشیدی «ناکدان» سرپا گرفت ، طوری که خود مشتزن و افراد آگاه که نزدیکبه رینگ بودند ، به شگفتی افتادند، و البته شگفتی توام با لبخند پر معنی!، زیرا ، علی بحری ، تنها در آخرین راند بود، که رینگ‌را تقریبا در اختیار خود گرفته‌بود، و اگر این مسئله در همین راند بروز میکرد ، بازجای‌شگفتی‌کمتر بود .

براستی عجیب بود . کوچار که داور با تجربه و قدیمی‌ماست، در راند سوم موقعی‌که علی‌بحری دور خودش چرخید ، کمترین توجهی به خطای‌او نکرد وتذکری هم نداد . شاید ، داوران کنارهم بخاطر برخی ملاحظات ـ و شاید بخاطر قدمت سابقه بحری درتیم ملی ـ حق جمشیدی را به مرد خمامی دادند و بناحق‌او رابازنده کردند !! ولی در هرحال ، یقین داریم که پطرس نازاربیگیان ، نایب رئیس فدراسیون های بکس ایران و بین‌المللی‌که ریاست‌کمیته داوران آسیا را هم دارد، دیشب به این نقاط ضعف داوران‌وقوف یافته ، و در پی رفع آن ها برخواهد آمد ، تا برسر هیچ و پوچ ، حق جوانان تضییع‌نگردد، و عناد و بدبینی در بکسور و تماشاگر بوجود نیاید و بویژه بی‌اعتمادی نسبت به عدالت داوران فدراسیون مشتزنی و دیگر عوامل ...

مبارزات دیدنی و دلپذیر

هیجان مبارزات‌دیشب‌فینالیست های تهران و کرج درچارچوب مسابقه‌های قهرمانی استان‌مرکزی کم‌نظیر بود. حتی طی یکی ، دو سال اخیر چنین هیجان آتشین‌را در تماشاگران ندیده بودیم ، و براستی حق هم همین بود زیرا اغلب نبردهای فینال ، تماشایی و مملو از چشمه‌های فنی و جالب بود و از جمله مبارزه‌ی بشیری‌ـ بابائی ، فعلی ـ سلمان‌زاده ، صحرائی ـ کاظمی، ابراهیم‌زاده‌ـ بایسته ، بحری ـ جمشیدی و...»

حادثه‌ی مهم دیشب ، نخست شکست بشیری ـ ملی‌پوش‌اعزامی به المپیک ـ بود دربرابرسعیدعلی بابائی ، یك جوان بی‌عنوان که این هم توام با تردید صورت گرفت . با شکست علی جمشیدی از بحری ، شکست خوردگان‌ملی مسابقات دو تن شدند . یکی از گفتنی‌های مهم دیگر ، این که از مشتزنان ملی ، ماسیس هامبارسومیان و پرویز بادپا،تنها کسانی بودند که حریفان خود را در راند اول به‌کف رینگ‌دوختند، پرویز بادپا ، مقتدرترین ملی‌پوش فینال بود ، که زودتر ازهرکس، حریف خود را با دومین یورش و در عرض یك دقیقه ، کفررینگ انداخت .

او ، عباس شمسی‌پور بود ، که در مشتزنی «دستکش زرین» از هیچ حریفی شکست نخورده بود، و علی خردمندان ، یکی از سنگین‌وزن‌های تازه ،تهران را ناك‌اوت کرده بود . بادپا ، که خشمگین از برخی انتقادات و کنایه‌ها بود، مجال اندیشیدن به حریف نداد ، و ثابت کرد که هنوز قویترین مرد سنگین وزن ها است .

پرویز بادپا ، مقتدرتر وزودتر از هر ملی پوش ، حریف خودرا به کف رینگ دوخت ! علی جمشیدی ، یك فاتح مسلم در برابر بحری مرد مدال طلایی تایلند بود ، ولی حق او تضییع شد

مبارزات فینال

٤۸ کیلو : سعید بشیری از شهیر و سعیدعلی‌بابائی ازگمرک، مبارزه‌یی نسبتا خوب عرضه کردند که بشیری بخاطرناآمادگی محکوم به شکست شد ، ولی‌این عین عدالت هم نبود ، و مرد ملی بر حریفش می‌چربید .

۵۱ کیلو : ابراهیم شیخی از تاج در راند دوم با پیروزی‌ضربه فنی در برابر کریم علیزاده (کرج) رینگ را ترك کرد . علیزاده با خوردن ضربه زبانش را جویده بود که دکتر اجازه ادامه بازی‌را به‌او نداد .

۵٤ کیلو : احمد مبارك‌آبادی از تاج ، با امتیاز مغلوب داود روحی ـ مشتزن نوپای دخانیات گردید . خطای زیاد دلیل اصلی باخت «احمد» بود .

۵۷ کیلو : جبار فعلی مشتزن با سابقه «شهیر» ، تحت‌الحمایه داور بود ، وگرنه احتمال‌شکست او دربرابر فرمان سلمان‌زاده ، «جوان ملی» کرج بعید نبود . فعلی ، انواع خطاها را روی «فرمان» امتحان کرد تا پیروز شد !

۶۰ کیلو : مهدی کاظمی(پله)ـ حسین صحرایی (تاج) یکی از هیجان‌انگیزترین‌مبارزات‌راداشتند که کاظمی تنها بخاطر فکر غلط خود در راند دوم بازنده شد . او میخواست حریف را خسته کند و بعد ناك‌اوت اما بازی را مفت (با امتیاز) باخت .

۶۳ر۵ کیلو : کفه‌ی قضاوت داوران بازهم بسوی یك مشتزن ملی سنگینی کرد و بهروزپنجه‌ای برابر حسین مشهدی محمد ازتاج با امتیاز پیروز شد .

۶۷ کیلو : حسن ابراهیم‌زاده مرد ملی دخانیات ، محمدبایسته، جوان شجاع کرجی را در راند دوم در گوشه رینگ بهتله‌انداخت و او را وادار به تسلیم و قبول شکست ضربه فنی‌نمود. «بایسته» طی دو راند ، خوب و دور از انتظار ظاهر شد .

۷۱ کیلو : علی جمشیدی و علی بحری‌ازدخانیات ،دیدنی‌ترین و قشنگترین نبرد فینال را به انجام رساندند . فاتح مسلم دو راند جمشیدی بود ، و فاتح مشکوك یك راند دیگر هم او ـ ولی در کمال ناباوری‌همگان‌بحری که در دو راند دراسارت‌جمشیدی بسر میبرد ، پیروز اعلام گردید .

۷۵ کیلو : حسین علی‌نژاد دومین مرد ملی بود که شهیر را صاحب پیروزی کرد . او محمد ملی صدفی را مفصل کتک زد ، ولی مشتزن دخانیات ، باسماجت تمام بر ثانیه‌های پایانی راند سوم غلبه کرد و ناك‌اوت نشد !

اکسیژن برای حریف بادپا !

۸۱ کیلو :ماسیس‌هامبارسومیان مرد پر افتخار ارامنه با پیراهن دخانیات آمد و حسین برندوش از کرج را در آخرین لحظات راند اول در گوشه رینگ زیر مشتهایش حبس کرد. کرجی‌عملا ناك‌دان بود ، ولی فتح‌اللهی‌داور وسط متوجه نشد ، و دستور ادامه بازی را می‌داد که تازه متوجه شد خود مشتزن حاضربه ادامه مبارزه نیست !

۸۱+ کیلو : پرویز بادپا که به سالن آمد ، اتسفر هیجان تماشاگران عجیب فزونی گرفت و قهرمان آسیا ، طی یك دقیقه و شاید هم کمتر ، زیر رگبار مشت های سنگین‌خود، عباس‌شمسی‌پور (پله) را درهم بپیچید ، و وقتی‌او را کف رینگ افکند ، انگاری‌بمب هیجان‌جمعیت‌منفجرشد.شمسی‌پور بـه‌زور اکسیژن از کف رینگ برخاست و مشتزن تاج درمیان تشویق زایدالوصف تماشاگررینگ را ترك کرد .

دیشب فدراسیون مشتزنی‌اعلام کرد که علاوه بر قهرمانان‌مسابقه های استان مرکزی ، ناصر علی بابائی ، بهرام آنجیر ، منصور صادقی ، فرامرز خسروی ،پرویز بهمنی ، فرمان سلمان‌زاده ، داریوش جعفری، علی جمشیدی، مهدی کاظمی ، موسی نخستین ماهر هم برای تمرینات اردویی می‌آیند ، تا برای شرکت در دور نهایی مسابقه‌های منطقه‌ای «جام بزرگ دنیای ورزش» آماده‌شوند.

اینان از روز شنبه آینده و عصر هر روز زیر نظر مربیان خود ، در سالن بکس امجدیه تمرین می‌کنند .

بازیهای جهانی دانشجویان

بزن‌بزن کوبائیها وامریکائیهادرصوفیه!

تیم بسکتبال مردان ایالات متحده امریکا در راه رسیدن به مقام قهرمانی مسابقه‌های‌بسکتبال هشتمین دوره بازیهای جهانی دانشجویان جهان در صوفیه،تیم کوبا را هم ۷۸ـ ۹٤ از سر راه برداشت .

اما این پیروزی زیاد آسان‌هم بدست نیامد . چون قسمتی از مسابقه را هم نفرات دو تیم با ضربات مشت و پرتاب صندلی‌هاو بطریهای نوشیدنی بسوی یکدیگر برگزار کردند ! شدت بزن بزن بازیکنان امریکائی‌و کوبائی‌بقدری بود که فیل هوبارد و جیم‌بیلی دو یار تیم امریکا بشدت مصدوم شدند و جیم‌بیلی که سانتر پرثمر تیم امریکاست بخاطر اصابت‌یک بطری ، دچار شکستگی‌استخوان آرنج و پارگی عضله شد که بلافاصله به بیمارستان برده شد و محل آسیب دیده ۱۵ بخیه خورد !

جنگ خشونت‌بار و کثیف امریکائیها و کوبائیها که‌درحقیقت تکرار حادثه سال ۱۹۷۳در بازی های جهانی دانشجویان درمسکو بود ، ۲ دقیقه پس از شروع وقت دوم آغاز شد . درحالیکه نتیجه مسابقه ٤٦ـ٤٦ برابر بود، در این لحظه دنی‌گروم برای اعتراض به یک تصمیم داور به نزدیکی میز اعضاء کمیته فنی مسابقه‌ها آمده بود که شوماس یک بازیکن کوبائی او را عمدا هل داد و همین کاربازیکن‌کوبائی منجر به دعوا وبرخورددستجمعی تمامی بازیکنان دو تیم شد .

پس از دعوای نفرات دوتیم ، برای برقرار کردن نظم سالن مسابقه‌ها ، مامورین پلیس مجبور به دخالت شدند و سرانجام پس از وقفه‌ای طولانی ، مسابقه‌ازسر گرفته شد و امریکا ۷۸ـ۹٤ فاتح مسابقه شد ، بدون آنکه در ۱۸ دقیقه باقیمانده بازی هیچگونه برخورد خشونت‌بار دیگری روی دهد .

پیروزی دیشب ، دومین نبرد آنان در مرحله نیمه نهائی بود . تیم مردان امریکا روز دوشنبه ۹۵ـ۱۲۹ تیم شوروی را شکست داده بود و بدین ترتیب برای بازیهای فینال که با شرکت ٤تیم و بطور دوره‌ای انجام می‌شود ، انتخاب شد. در فینال امریکا و کوبا باردیگر رو در روی هم‌قرار خواهند گرفت .

دیروز دوندگان امریکائی هم رقم مدالهای‌خود را دردوومیدانی از ۸ به ۱۲ رسانیدند . تیم دوومیدانی امریکا دیروز در ٤۰۰ متر مانع و ٤۰۰×٤ متر امدادی طلا گرفت و در ۱۰۰×٤ متر امدادی و پرش طول زنان مدال برنز بدست آورد .

برنده مدال‌طلای ٤۰۰ مترمانع مردان ، تام‌آندروز بود که با زمان ٤۹ر۵۲ ثانیه قهرمان‌شد.

دیروز که روز آخرمسابقه‌های دوومیدانی بود ، ژوزف پلاچی‌از چکسلواکی هم در ۱۵۰۰ متر طلا بدست آورد . زمان او ۳ـ٤۰ر۲ دقیقه بود. امانوئل دولگروف از بلغارستان هم در پرتاب چکش صاحب مدال طلا شد .

در ۱۵۰۰ متر دختران‌حکومت با اروپای شرقیها بود. توتکا پتروا از بلغارستان با زمان ٤ـ۰۵ر۶۷ دقیقه قهرمان شد و ناتالیا ماراسکو از رومانی با زمان ٤ـ۰۵ر۸ دوم شد . یک دونده دیگر رومانی بنام ماریسیکا پویکا با زمان ٤ـ۰۶ر٤ دقیقه صاحب مدال برنز شد .

رده بندی کشورها از نظر مدال

	طلا	نقره	برنز
۱ـ شوروی	۱۹	۱۶	۱٤
۲ـ بلغارستان	۷	۶	۸
۳ـ رومانی	۵	۶	۶
٤ـ ایالات متحده	٤	۳	۶
۵ـ کوبا	٤	۱	٤
۶ـ لهستان	۳	۶	۲
۷ـ ژاپن	۳	۳	۱
۸ـ چکسلواکی	۳	۲	۰
۹ـ ایتالیا	۱	۳	۱
۱۰ـ فرانسه	۱	۱	۲
۱۱ـ آلمان غربی	۱	۱	۲
۱۲ـ یوگوسلاوی	۱	۱	۰
۱۳ـ مجارستان	۱	۰	۲
۱٤ـ اتریش	۱	۰	۰
۱۵ـ بلژیک	۱	۰	۰

بکن باِئر،قهرمان امریکا؟

فرانس بکن‌باِئرو دیگربازیکنان تیم کاسموس نیویورک با شکست ۱ـ۲ تیم «لانسرز» در بازی رفت مرحله نیمه نهائی مسابقه هـای فوتبال باشگاه‌های امریکای‌شمالی یک گام دیگر به جام قهرمانی مسابقه‌ها نزدیکتر شدند.کاسموس در خانه حریف بازی رفت را برد .

تیم میزبان در دقیقه ۱۶ با شوت استوینانویک‌دروازه‌کاسموس را باز کرد . با همین گل ، کاسموس تا دقیقه ۳۹ بازنده مسابقه بود. ولی در این لحظه کینالیا مهاجم ایتالیائی، کاسموس گل مساوی را برای تیم خود به ثمر رسانید . بفاصله ۳ دقیقه استیوهانت بازیکن بریتانیائی کاسموس هم گل برتری نیویورکی ها را بدست آورد .

این مسابقه ۲۰ هزار تماشاگر داشت و مسابقه برگشت دو تیم، امشب در نیویورک انجام‌خواهد شد .

۶۵ هزار بلیط مسابقه برگشت‌کاسموس‌بالانسرزپیشاپیش بفروش رفته است . ورزشگاه کاسموس ۷۵ هزار نفر گنجایش دارد . کاسموس با عبورپیشاپیش از سد لانسرز و حضور درفینال، از هم‌اکنون به جام قهرمانی امریکا می‌اندیشد .

مسابقه‌های فوتبال باشگاههای کشورهای اروپا

ایتالیائیها باجام حذفی آغاز کردند

جانشین کیگان،هر مسابقه یک گل میزند!

فوتبال

انگلیس

کنی داگلیش اسکاتلندی تازه وارد وپنج میلیون تومانی تیم لیورپول قهرمان باشگاه های انگلیس زننده گلی قیمتی در دیدار دیشب لیورپول ـ نیوکاسل در ادامه مسابقه های قهرمانی این کشور بود . لیورپول که از این فصل کوین کیگان گلزن و مردبزرگ خود را دیگر در خدمت ندارد در دیدار با نیوکاسل ، یک نیمه را بدون گل سپری کرد، اما بمجرد شروع مسابقه در نیمه دوم کنی داگلیش گل برتری لیورپول رازد و تری‌مک درموت در اواخر مسابقه نتیجه را دوبرابر نمود .

کنی دالگلیش

دیشب در کادر مسابقه‌های دسته اول باشگاههای انگلیس ٤ مسابقه انجام شد که رون‌گرینوود مربی تازه تیم ملی این کشور یکی از تماشاگران مسابقه آرسنال واورتون بود. این مسابقه در ورزشگاه‌هایبوری لندن انجام شد .

آرسنال با تنها گل مهاجم خود، ریچی رولینگ ، اورتون را ۰ـ۱ شکست داد .

در دو مسابقه دیگر ناتینگهام‌فارست ۰ـ۱ بر بریستول‌سیتی و وولورهامپتون با همین نتیجه بر کوئینز پارک رنجرز غلبه کردند .

اسکاتلند

در دومین روز مسابقه‌های قهرمانی اسکاتلند ، رنجرز گلاسکو برنده جام‌حذفی این کشور در فصل پیش‌در ورزشگاه‌خانگی خود ابیروکس پارک با نتیجه ۰ـ۲ مقابل هیبرینان شکست خورد . آبردین هم موفق شد در زمین کلایدبنک یکی از تیم‌های تازه وارد دسته یکم با نتیجه ۱ـ۳ به پیروزی دست یابد .

در دو مسابقه داندی و مادرول پیشروی تماشاگران خود صاحب پیروزی شدند . داندی ۱ـ۲ سنت‌میرن را شکست داد و مادرول ۰ـ۳ پاتریک را شکست داد .

بلژیک

اف . سی . بروژ ، قهرمان فصل‌گذشته بلژیک یک امتیازی را که روز اول با تساوی در سد بیرشوت (۱ـ۱) از دست داد با یک پیروزی خوب در روز دوم جبران نمود . بروژ توانست در روز دوم دربرابر تماشاگرانش با نتیجه ۱ـ٤ بر تیم کورترای چیره شود .

در دومین روز فقط ۳ تیم ازجمع‌فاتحین هفته اول صاحب پیروزی شدند که حالادر کنار هم صدرنشین هستند .

نتایج روز دوم

وینترزلاگ ۲ ـ لالوویر ۱
بیرشوت ۱ـ اندرلشت ۱
مولن‌بیک ۶ ـ آنتورپ ۱
اف . سی . بروژ ٤ ـ کورترای ۱
لوکرن ۱ ـ برینگن ۰
استاندارد لیژ ۳ ـ بوم ۱
لیرز ۱ ـ اف . سی . لی‌یژوآ ۰
بیورن ۳ ـ شارلروآ ۰
وارگم ۰ ـ سرکل بروژ ۰

رده‌بندی: ۱ـ وینترزلاگ، استانداردلیژ، لوکرن ٤ امتیاز ٤ـ اف . سی . بروژ ، اندرلشت ، مولن‌بیک ۳ امتیاز .

ایتالیا

درحالیکه مسابقه‌های قهرمانی باشگاه های ایتالیا هنوز آغاز نشده ، فصل تازه فوتبال این کشور با جام حذفی آغاز شد . اولین دور مسابقه‌های فوتبال جام حذفی باشگاه‌های ایتالیا را ، یوونتوس قهرمان‌این کشور با برد ۰ـ۲ از تیم‌سامبنتدس پشت‌سر گذارد . انتر میلان دیگر بزرگ گروه اول با همین نتیجه کومو را شکست داد، دراین مرحله از مسابقه‌ها اکثر تیم‌های دسته یک با پیروزی همراه بودند. مگرتیم‌پایتخت‌نشین لازیو که ۱ـ۲ به وارز باخت .

سامپدریا و فیورنتینا دو پیروز دیگر از جمع تیم‌های گروه اول بودند که هردو ۱ـ۲ و بترتیب مودنا و ریمی‌نی را مغلوب ساختند . کاتانزارو هم با ۲ گل از سد آولینو گذشت .

درمرحله نخستین مسابقه‌های‌جام حذفی باشگاههای ایتالیا ، تیم های حاضر در ۷ دسته بطور دوره‌ای مبارزه میکنند وفاتحین گروههای ۷گانه در مرحله بعد با میلان . آ. ث برنده جام در فصل گذشته‌مبارزات‌را دنبال خواهند کرد .

بلغارستان

مسابقه‌های باشگاهی بلغارستان، سومین روز خود را سپری کردولوفسکی اسپارتاک صوفیه تنها تیمی بود که برای سومین هفته پیاپی با پیروزی هم‌آغوش گردید .

مردان پایتخت نشین در سومین هفته مسابقه‌ها تیم آکادمیک اسویچتف را با ۳ گل شکست دادند . حریف فقط به یک گل دست یافت .

بهترین پیروزی این هفته برای تیم لکوموتیو پلوودیف به ثبت رسید که ۵بار دروازه چرنومور وارنا را باز کرد . زسکا صوفیه هم در مسابقه با بوتف وارتسا ۵گل زد. اما نتیجه پایان مسابقه ۲ـ۵ بسود زسکا بود .

نتایج روز سوم

زسکا ۵ ـ بوتف وارتسا ۲
لوفسکی اسپارتاک ۳ ـ آکادمیک اسویچتف ۱
بروئه ۲ ـ لکوموتیو صوفیه ۱
مارک ۱ ـ آکادمیک صوفیه ۱
تراکیاپلودیف ۲ ـج . اس. سی.اسپارتاک۱
لکوموتیو پلوودیف ۵ ـ چرنوموزوارنا ۰
پیرین ۰ ـ اسلاویا صوفیه ۰
چرنومورتس ۳ـ اسلیون ۰

رده‌بندی : ۱ـ لوفسکی اسپارتاک‌صوفیه ۶ امتیاز ۲ـ آکادمیک صوفیه ۵ امتیاز ۳ـ اسلاویا صوفیه ٤ امتیاز ٤ـ زسکا صوفیه، بروئه ، تراکیا ٤ امتیاز .

فرنگی کاران ایران ازفرداشروع میکنند

سی‌و هفتمین دوره مسابقات کشتی فرنگی قهرمانی ایران و انتخابی تیم ملی ، از ساعت ۵بعد ازظهر فردا (جمعه ٤شهریور ماه) در محل سالن تنیس روی میز مجموعه ورزشی آریامهر آغازخواهد شد .

امسال برای اولین‌بارمسابقات‌قهرمانی کشور ، مبنای انتخاب تیم‌ملی خواهد بود و تیم ملی کشتی فرنگی ایران از بین نفرات برتر این مبارزات انتخاب خواهد شد،به همین‌لحاظ کلیه کشتی‌گیرانی که مدعی پیراهن ملی هستند بایستی در این دیدار ها حاضر باشند .

این مبارزات مراحل مقدماتی خود را طی‌نموده و نفرات برگزیده بدوره‌های مختلف چهره‌شان نمایان گشته است و اکنون باسایر رقبای شهرستانی خود برسر عنوان قهرمانی ایران ، جدال دارند .

کلیه کشتی‌گیران تیم ملی فرنگی ایران و مدعیان تازه آنها دراین دوره حضور دارند که این خود باعث گرمی ورونق جدالها خواهد بود .

پیکار ها تاروز دوشنبه ۷شهریور ماه ادامه خواهد داشت .

بعداز مسابقه‌های انتخابی قهرمانی کشور در کشتی فرنگی سی و هفتمین دوره مسابقه های قهرمانی کشتی آزاد ایران نیز در حد فاصل دهم‌تا سیزدهم ماه جاری درهمین محل انجام می‌شود و نفرات انتخابی این مسابقات نیز راهی اردوی تیم ملی خواهند شد .

مردان تفنگ بدوش در پناهگاهها مستقر شدند

از: سیاوش سیروس

در تاریك‌روشن صبحگاهی ، شلیك اولین دلوله ، آرامش جنگل را بهمزد ، ورمند تان‌چاریا و مرغان خوش‌الحان و رنگین ،وحشی وهراسان از جای پریدند .

اتومبیلی غرش کنان ، در جاده باریك جنگلی به حرکت درآمد و در سربالائی تند جنگل‌متوقف شد . چهار مرد مسلح به سرعت ازاتومبیل‌پیاده شدند وهریك از بیراهه‌ای بطرف صدای‌شلیك حرکت کردند .

هنوز پرندگان هراسان،به‌دور درختان‌تنومند جنگل در پی‌یافتن محلی برای‌نشستن بودند که چهار مرد مسلح از چهار طرف به تنها مردی‌که برای شلیك مجدد ،آماده‌میشد نزدیك شدند فریاد زدند :

ایست !!

مرد ، چشم‌ازدوربین تفنك‌گلوله‌زنی‌وانکشت از روی ماشه‌برداشت و با حیرت به‌اطراف نگریست ، ووقتی‌مطمئن شد که‌در محاصره‌چهار مرد قرار گرفته ، لرزشی سراپایش را فرا گرفت مردان مسلح به مرد نزدیك شدند و فرمانده با صدائی متین و آرام گفت:

ـ پروانه حمل اسلحه دارید ؟

ـ بله

ـ پروانه شکار با تفنك گلوله زنی چطور ؟

ـ بله دارم ،

سپس پروانه ها را به مامورین شکاربانی ، سازمان حفاظت محیط زیست ارائه داده و چند راهنمائی دیگراز آنان برای‌راه‌یابی‌جنگل گرفت..

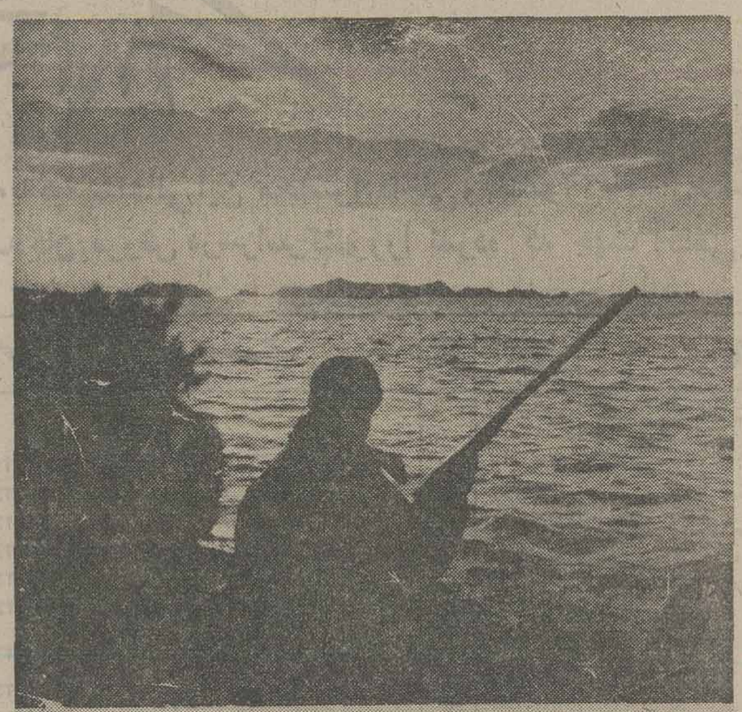

از یکساعت قبل از طلوع آفتاب ، تایکساعت بعداز غروب آفتاب ، شکارچیان در دشت ها ، کوه‌ها ، مردابها ، منتظر شکار میمانند ،و در اغلب‌اوقات چند شکارچی به اتفاق‌به این ورزش میپردازند .عکس‌ها مناظر مختلف شکار را درساعات مختلف نشان میدهد.

فصل شکار شروع شد طبیعت آرام ، چند روزی‌است با سکوت شب های مهتابی و روز های گرم تابستان وداع گفته و مهمانان تیرانداز ، مشتاقان دردامن دشت ها و صحرا ، کوه و جنگل ، بیشه ها و مرداب ها رحل اقامت گزیده‌اند . آنان در حقیقت ورزشکارانی هستند که پس از چند ماه استراحت و توجه به زاد وولد حیوانات پرنده و چرنده ، اینک بسراغ ورزش دلخواه و روح‌پرور خود آمده‌اند .

شکارچیان قدیمی و مبلد، ها در جلو و شکارچیان تازه کار وجوان‌درعقب سر آنها به رامپیمائی بزرگ چندین‌ماهه دست زده‌اند ، اما نباید تصور کنیم که اگر فصل شکار تاپایان اسفند ماه سال ادامه دارد ،

شکارچیان میتوانند تا آنجا که شکاری در تیررس نبینند شکار کنند ، بلکه اگر از حد اعتدال‌تجاوز کنندوشکارچی ـ گری را باقصابی چاربایان و پرندگان اشتباه بگیرند ، مکلف به پرداخت جریمه های سنگین خواهند شد و در پاره‌ای از موارد تحمل بسر بردن ماهها در زندان را نیز باید داشته باشند.

«زیرا حیات وحش همچون سایر منابع طبیعی به نحوی ناگسستنی با سرنوشتو بقاء نوع انسان رابطه‌ای متقابل دارد . که‌از یک سو بقاء و دوام حیات وکمال حیاتی کلیه جلوه‌های هستی و از جمله انسان ، در تنها کره مسکون (زمین) منوط به حفظ وتعادل سازنده‌ای است که تمام عناصر محیط زیست را به هم پیوسته می‌دارد و از سوی دیگر ، به فرض آنکه انسان قادرباشد، تصور زندگی‌درجهانی خاموش وخالی از جلوه‌های متنوع و جاذب حیات نیزغم‌انگیز تر از آنست که انسان با تمام نیرو در خلاف جهت آن گام برندارد .

ضمنا گفتنی است که جانوران وحشی کمبخش مهمی‌از منابع غذائی مارا تشکیل میدهند ، ارزش تفریحی فوق‌العاده‌دارند و ذخائر نامحدود قابل ملاحظه‌ای برای مطالعات علمی ودانش بشری به شمار میروند و بالاخره‌الهام بخش طبایع لطیف می‌باشند و قوانین و مقررات شکار و صید نیزصرفا بمنظور ایجاد ضوابط صحیح و منطبق با اصول پذیرفته‌شده و غیر قابل چشم پوشی علمی برای بهره برداری از این منبع طبیعی سرشار تهیه و تدوین شده‌اند .

و مهمترین مسئله اینست که عمل شکارچی بایستی بطریقی انجام گیرد که نابودی رابجای نگذارد و خلاصه آنکه نگاه‌داری تعادل ماکوسیستم و شرایط مناسب زیست حیات وحشی بایستی باقی بماند .

یک کارشناس قدیمی شکار میگوید :

انسان فقطباحفظ ونگاهداری حیات وحش قادر خواهدبود که حیات خویش را نجات دهد.

آمار میگوید که ۵۴ هزار شکارچی ایرانی داریم وتعداد قلیلی نیز شکارچی خارجی که در فصول‌مختلف‌برای شکاربه ایران میایند ، از تعداد شکارچیان ایرانی بیش از دو هزار تفنگچی گلوله‌زنی هستند وبقیه شکار باساچمه راترجیح میدهند.

آندسته از شکارچیان که به شکار پرنده‌علاقمند هستند، بیشتر بمناطق شمال کشور،به طرف جنگلها ، مردابها و آب بندانها میروند و آنان که‌در پی شکار چارپامیباشند، بیشتر بطرف غرب‌کشور و به دامنه کوهستان ها راه میپابند.

اما ناگفته نماند که‌بسیاری از انواع شکار اهم ازچرنده و یاپرنده بطور مجتمع نیز در یك منطقه ، مثل جنگل های شمال و یا دامنه کوه های غرب کشور زیست میکنند ، ولی شکارچی «ساچمه زن» که پروانه شکار پرنده دارد اگر مرتکب خلاف شود و با پروانه شکار پرنده اقدام به شکار « پستانداران وحشی ، چارپا نمایند ، مرتکب خلاف شده است .

طبق بررسیهائی که سازمان حفاظت محیط زیست انجام داده شکارچی شمال ایران‌درقسمت های جنگلی منطقه‌میتواندانواع نوع قوچ که از لحاظ شکل و شمایل میانگین دونوع ذکر شده را دارامیباشددر کوهستان البرز مرکزی وجود دارد که هر سه نوع قوچ مذکور شناسائی کامل شده‌اند.

برای شکار «کل»که بزبان شکار از قبیل مرال « گاو کوهی یا گوزن» شوکا،پلنك، خرس ،گراز، انواع گربه وحشی ، قرقاول را بیابند . شکارچیان که در پی شکار معینی میباشند ، فقط موقعی شلیك میکنند که شکارمورد نظر رایافته باشند.

در چند سال گذشته شکار انواع قوچ طالبان بیشتری پیدا کرده است یك کارشناس ، شکارچیان قوچ را اینگونه راهنمائی کرد:

در شمال شرقی ایران یك نوع قوچ بنام «اوریال» وجود دارد که بسیار ارزنده‌و دارای شهرت بین‌المللی‌است وبیشتر شکارچیان خارجی برای‌شکار این قوچ التهاب فراوان‌دارند.

نوع دیگر ، بنام « قوچ ارمنی » که از لحاظ شکل و شمایل بکلی با « قوچ‌اورال» متفاوت است در شمال‌غربی ایران « آذربایجان غربی » زیست میکندو بالاخره‌سومین‌به شمالیهاست و شیرازی ها و اصفهانیها این‌حیوان را«یازن» مینامند ، همان بز تر وحشی میباشد که جزو شکار های ارزنده است .

برای شکار آهو باید به قسمت های کویری رفت، در کویر های ایران دو نوع آهو وجود دارد وجیبر آهوئی است که دارای مختصات ژنتیك‌بوده وباآهوی معمولی فرق دارد ،در مناطق کویری میتوان گورخر و یوزپلنك را هم مشاهده کرد.

در مختصات یوزپلنك گفته‌اند که‌این حیوان با بدنی‌کشیده و کمری باریك و دستو پای ظریف و خوش تراش سریع‌ـ ترین دونده ، بین حیوانات چارپا است . یوزپلنك‌میتواند باسرعتی معادل ۱۰۰ کیلومتر درساعت حرکت کند.

شکار یوزپلنك اکثرا آهو میباشد، بنابراین در هر جا که آهو وجود دارد، بایدمنتظر یوزپلنك هم باشیم.

روایت میکنند که شاهان قدیم از یوزپلنك بجای سك شکارچی استفاده‌میکرده‌اند اما شکار پرندگان بیشتر روی کبك ، کبك دری ، تیهو می‌باشد که در ارتفاعات زندگی میکنند.

علاوه براین سایرپرندگان مانند قرقاول ، دراج،چیرفتی‌در جنگلها و مرغابی، غازوپلیکان و قونیز در مرابهای شمال بسیار یافت میشود.

★ یك شکارچی : انسان فقط با حفظ و نگاهداری حیات وحش، قادر خواهد بود که حیات خویش را نجات‌دهد.

★ شکارچی، قصاب نیست‌که تاآنجا شکار درتیررس یافت‌اقدام به شکارکند ،بلکه‌شکارچی یك ورزشکار است با تمام خصوصیات‌وروحیاتی که در یك ورزشکار وجود دارد .

انسان بالقوه ، قادر است ، اما تصور زندگی درجهانی خاموش و خالی ازجلوه‌های متنوع وجاذب حیات بسیار غم انگیز است !

۵۰۰۰۰۰۰ ریال وام
فقط باسه ماه پس انداز

این برنامه جدید و استثنائی بانک ایرانشهر برای کمک به واحدهای تولیدی، صنایع کوچک و بطورکلی هر نیازیست که شما داشته باشید .
با افتتاح حساب پسانداز وام در بانک ایرانشهر پس از سه‌ماه می‌توانید تا ۵ر۰۰۰ر۰۰۰ ریال وام دریافت نموده، به اقساط ماهیانه بازپرداخت نمائید.

بانك ایرانشهر
بهترین راهنمای اقتصادی و بانکی شماست

BOSCH

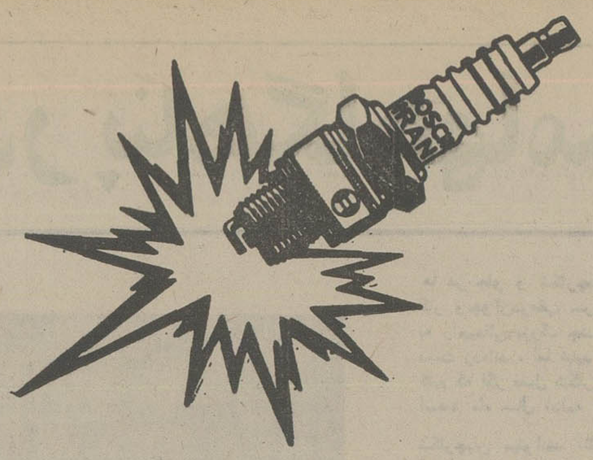

شمع بوش

شرکت تجارتی دیزل الکتریک نماینده پخش شمع بوش درایران با توجه به کیفیت عالی این محصول داخلی و بمنظور رفاه حال مصرف کنندگان محترم، اقدام به انتشار لیست شماره های فنی انواع شمع بوش و اسامی نمایندگان فروش درسراسر کشوررا نموده که جهت آگاهی عموم بشرح زیر میباشد.

	mm			mm			mm			mm	
پیکان (ایران ناسیونال)			**اپل**			**بی ام و**			**پیکان (ایران ناسیونال)**		
پیکان دولوکس اتوماتیک تمام ۱۷۲۵ سی سی	0,7	W145T30	المپیا ۱۲۰۰	0,9*	W145T1	مدل ۲۰۰۰، ۲۰۰۰ تی آی، ۲۰۰۰ تی آی آی	0,6*	W175T30	پیکان دولوکس اتوماتیک تمام ۱۷۲۵ سی سی	0,7	W145T30
پیکان پیک آپ، تاکسی تمام ۱۷۲۵ سی سی	0,7	W145T30	اسکونا ۱۶ اس، ال اس، اس آر (۸۰ بی اس)	0,7	W175T30	مدل ۲۰۰۲، ۲۰۰۲ توربنگ	0,6*	W175T30	پیکان پیک آپ، تاکسی تمام ۱۷۲۵ سی سی	0,7	W145T30
پیکان جوانان ۱۷۲۵ سی سی	0,7	W145T30	مانتا	0,7	W175T35	برای رانندگی سریع	0,6	W200T30	پیکان جوانان ۱۷۲۵ سی سی	0,7	W145T30
پیکان کار ۱۶۰۰ سی سی	0,7	W145T30	مانتا ال، اس آر ۱/۶ لیتر، اس (۸۰ بی اس)	0,7	W175T30	مدل ۵۲۰، ۲۵۰۰، ۲۸۰۰، ۲۸۰۰ سی اس	0,6*	W175T30	پیکان کار ۱۶۰۰ سی سی	0,7	W145T30
			کادت	0,7*	W145T35	مدل ۳، اسی اس ۳، اسی اس آی ۳، ۱۱ اس ۳	0,6*	W175T30			
سایبا			کادت بی ۱/۵ لیتر اس	0,7	W175T30	مدل ۵۲۵، ۵۲۸	0,6*	W175T30	**سایبا**		
			پژو			تمام مدلهای ۶ سیلندر	0,6*	W175T30			
ژیان ۶۰۲، پیک آپ، مهاری	0,6*	W175T1	۱۰۴	0,6	WA200T30	مدل ۱۵۰۲	0,6*	W145T30	ژیان ۶۰۲، پیک آپ، مهاری	0,6*	W175T1
برای رانندگی سریع در تمام مدلها	0,6*	W225T1	۲۰۴ – ۲۰۴ –	0,6*	W175T30	مدل ۱۶۰۰، ۱۶۰۰ چی تی، ۱۶۰۰ تی آی	0,6*	W175T30	برای رانندگی سریع در تمام مدلها	0,6*	W225T1
رنو – آر ۵	0,6	W145T35	۲۰۴ اس	0,6	W200T30	برای رانندگی سریع	0,6	W200T30	رنو – آر ۵	0,6	W145T35
شورلت ایران (جی ام – ایران)			۲۰۴	از سال 0,6*	W175T1	مدل ۱۸۰۰، ۱۸۰۲، ۱۸۰۰ توربنگ	0,6*	W175T30	**شورلت ایران (جی ام – ایران)**		
مدل ۲۵۰۰	0,7	W175T35	۲۰۴	10.63 0,6*	W175T30	مدل ۵۱۸، ۱۶۰۰، ۱۸۰۲ توربنگ	0,6*	W175T30	مدل ۲۵۰۰	0,7	W175T35
مدل ۲۸۰۰	0,7	W175T35	۵۰۴ اتجکسیون	0,6	W200T30	برای رانندگی سریع	0,6	W200T30	مدل ۲۸۰۰	0,7	W175T35
مدل ۲۸۰۰ روبال، اتوماتیک	0,7	W175T35	۵۰۴ – و ۶	0,6	WA200T30	مدل ۵۱۸	0,7	W145T30	مدل ۲۸۰۰ روبال، اتوماتیک	0,7	W175T35
شورلت نوا ایران	0,9	WA12STR40	۵۰۴ جی – ال، ال	0,6	W145T30	**فیات**			شورلت نوا ایران	0,9	WA12STR40
بیوک ایران	1,5	WA95TR40	**رووِر**			۵۰۰ دی، ۵۰۰ اف، ۵۰۰ آر، ۶۰۰ تمام مدلها	0,6*	W175T35	بیوک ایران	1,5	WA95TR40
کادیلاک ایران	1,5	W125TR6	رنج رووِر		W175T35	۸۵۰ تمام مدلها	0,6	W175T30	کادیلاک ایران	1,5	W125TR6
شورلت کامیون ایران	0,9	WA12STR4	۳/۵ لیتری ۸ سیلندر	0,6	W145T35	۱۱۰۰	0,6	W145T1	شورلت کامیون ایران	0,9	WA12STR4
جیپ ایران			**سوزوکی**			۱۲۴ تمام مدلها، ۱۲۵، ۱۲۵ اسپیال	0,6*	W175T30	**جیپ ایران**		
جیپ شهباز، ۴ سیلندر	0,8*	W145T3	تمام مدلها	0,7	W175T1	۱۲۶	0,6*	W175T35	جیپ شهباز، ۴ سیلندر	0,8*	W145T3
جیپ ۶ سیلندر تا سال ۱۹۶۵	0,8*	W175T35	**آی اچ سی**			۱۲۷، ۱۲۸ تمام مدلها، ۱۳۰ تمام مدلها	0,6*	W175T30	جیپ ۶ سیلندر تا سال ۱۹۶۵	0,8*	W175T35
جیپ ۶ سیلندر بعد از سال ۱۹۶۵	0,8*	W145T30	اسکات ۴ سیلندر اسکات ۸ سیلندر	0,7*	W145TR6	۱۳۱ (۵۵ پی اس)	0,6*	W145T30	جیپ ۶ سیلندر بعد از سال ۱۹۶۵	0,8*	W145T30
آریا و شاهین			تمام پیک آپها ۶ سیلندر	0,7*	W145TR6	۱۳۱ (۶۵ بی اس و ۷۵ بی اس) ۱۳۲ تمام مدلها	0,6*	W175T30	**آریا و شاهین**		
رووِر ایران			**تویوتا**			۱۵۰۰، ۱۵۰۰ ال، ۱۳۰۰، ۱۹۶۱	0,6	W175T30	**رووِر ایران**		
لندرور ۴ سیلندر و ۶ سیلندر	0,7	W145T30	لندکروزر	0,8	W125T2	**فورد (آلمانی)**			لندرور ۴ سیلندر و ۶ سیلندر	0,7	W145T30
نیسان			کورولا، کورونا، سلیکا گران	0,8*	W175T30	۱۲ ام، ۱۵ ام، ۱۷ ام، ۲۰ ام	0,6*	W175T35	**نیسان**		
جنیور ۲۰۰۰ پیک آپ	0,8*	W145T2	**فولکس واگن**			کاپری ۱۳۰۰، ۱۵۰۰، ۲۰۰۰	0,6*	W145T30	جنیور ۲۰۰۰ پیک آپ	0,8*	W145T2
مزدا			۱۲۰۰، ۱۳۰۰، ۱۳۰۲، ۱۳۰۳، ۱۵۰۰	0,6	W145T1	کاپری جی تی ۱۷۵۰، ۱۰۰۰، ۲۳۰۰	0,6*	W175T30	**مزدا**		
پیک آپ ۱۰۰۰ و ۱۵۰۰	0,8*	W145T30	گلف، گلف ال، گلف اس، گلف ال اس	0,7	W175T30	تانوس ۱۶۰۰ جی ال، ال اس	0,7	MA175T7	پیک آپ ۱۰۰۰ و ۱۵۰۰	0,8*	W145T30
آلفا رومئو			تمام مدلهای کارمن	0,6	W145T1	**فورد (انگلیسی)**			**آلفا رومئو**		
جولیا ۱۳۰۰، ۱۶۰۰، تی آی و جی تی	0,6	W200T30	ترانسپورتر ۱/۲ – ۱/۶ لیتری	0,6	W145T1	کاپری، کورسیر، کورتینا، اسکورت	0,6*	W175T30	جولیا ۱۳۰۰، ۱۶۰۰، تی آی و جی تی	0,6	W200T30
برلینا ۱۷۵۰، ۲۰۰۰ و جی تی	0,6	W200T30	ترانسپورتر ۱/۷ و ۱/۸ لیتری	0,6*	W145T2	سفیر، ژودیاک، کنسول	0,6*	W145T30	برلینا ۱۷۵۰، ۲۰۰۰ و جی تی	0,6	W200T30
آلفا سود ۱۲۰۰ تی آی	0,6	W200T30	**بیوک**	از سال		**هلدن**			آلفا سود ۱۲۰۰ تی آی	0,6	W200T30
آلفتا	0,6	W200T30	گنجایش موتور ۲۵۰ – ۶ سیلندر	01.71 0,9	WA95TR40	ترانا ۴ سیلندر	0,7	W175T30	آلفتا	0,6	W200T30
اوستین – موریس – مینی (بی ال ام سی)			" ۳۵۰ – ۸ سیلندر	01.71 0,9	WA12STR40	ترانا ۶ سیلندر	0,7	W145T30	**اوستین – موریس – مینی (بی ال ام سی)**		
اوستین آ ۹۹ – آ ۱۰۵ – آ ۱۱۰	0,6*	W145T30	" ۴۵۵ – ۸ سیلندر	01.70 0,7	WA12STR40	**هونـدا**			اوستین آ ۹۹ – آ ۱۰۵ – آ ۱۱۰	0,6*	W145T30
اوستین ۱۱۰۰ – ۱۸۰۰	0,6*	W145T30	**شورولت**			سیویک ۱۲۰۰، ۱۳۰۰، ۱۵۰۰، ۱۴۵	0,8*	W175T30	اوستین ۱۱۰۰ – ۱۸۰۰	0,6*	W145T30
مینی ۸۵۰، ۱۰۰۰، مارک ۲ – ۱۰۰۰	0,6*	W145T30	گنجایش موتور ۱۴۰ – ۴ سیلندر (کامارو – وگا)	01.71 0,9	WA14STR40	ان ۳۶۰، ان ۴۰۰، ان ۶۰۰	0,8*	W225T2	مینی ۸۵۰، ۱۰۰۰، مارک ۲ – ۱۰۰۰	0,6*	W145T30
مینی کوپر	0,6*	W145T30	گنجایش موتور ۴۰۰ – ۸ سیلندر (غول)	01.72 0,9	WA95TR4	اس ۶۰۰، اس ۸۰۰	0,6	X300T2	مینی کوپر	0,6*	W145T30
اوستین آ ۴۰ – آ ۵۵ – آ ۶۰	0,6*	W175T30	**دوج (آمریکائی)**			**جگوار**			اوستین آ ۴۰ – آ ۵۵ – آ ۶۰	0,6*	W175T30
اوستین ۱۳۰۰، ۱۸۰۰ مارک ۲	0,6*	W175T30	گنجایش موتور ۲۷۳ – ۸ سیلندر	01.64 0,9	W125T30	اکس جی ۲، ۴ لیتر	0,6*	W145T30	اوستین ۱۳۰۰، ۱۸۰۰ مارک ۲	0,6*	W175T30
مینی ۱۲۷۵	0,6*	W175T30	" ۴۰۰ – ۸ سیلندر	01.72 0,9	W95T6	مدلهای ای ۴۰۲ لیتری	0,6*	W145T30	مینی ۱۲۷۵	0,6*	W175T30
مینی کوپر اس	0,6*	W175T30	" ۴۴۰ – ۸ سیلندر	01.66 0,9	W95T6	اکس جی ۱۲ ال	0,6*	W145T30	مینی کوپر اس	0,6*	W175T30
اودی (ان اس یو) دکاو			۶ سیلندر	01.64 0,9	W125T30	**لادا (شیگولی)**			**اودی (ان اس یو) دکاو**		
دکاو اف ۹۳ (۲ سیلندر)	0,5	M145T1	**فورد (آمریکائی)**			واز ۱۲۰۰ (۲۱۰۱)	0,6*	W175T30	دکاو اف ۹۳ (۲ سیلندر)	0,5	M145T1
دکاو اف ۹۴ – اف ۱۲ – اف ۱۰۲	0,5	M145T1	گنجایش موتور ۹۸ – ۴ سیلندر پینتو	01.71 0,7	W175T30	واز ۱۵۰۰ (۲۱۰۳)	0,6*	W175T30	دکاو اف ۹۴ – اف ۱۲ – اف ۱۰۲	0,5	M145T1
دکاو ۱۰۰۰ – ۱۰۰۰ اس – ۱۰۰۰ اس بی	0,5	M145T1	گنجایش موتور ۱۲۲ – ۴ سیلندر پینتو	01.71 0,9	MA145T7	**لانچیا**			دکاو ۱۰۰۰ – ۱۰۰۰ اس – ۱۰۰۰ اس بی	0,5	M145T1
دکاو جونیور	0,5	M145T1	" ۱۴۰ – ۴ سیلندر موستنگ	01.74 0,9	WA125TR30	تمام مدلهای بتا	0,6*	W175T30	دکاو جونیور	0,5	M145T1
اودی ۵۰ تمام مدلها	0,7	W175T30	" ۳۰۲ – ۸ سیلندر موستنگ	01.70 0,9	WA95TR40	فولویو پرلینا	0,6	W200T30	اودی ۵۰ تمام مدلها	0,7	W175T30
اودی ۶۰، ۷۵، ۸۰، ۸۰ ال، ۸۰ اس	0,7	W175T30	" ۴۰۰ – ۸ سیلندر	01.71 0,9	WA95TR40	**مزدا**			اودی ۶۰، ۷۵، ۸۰، ۸۰ ال، ۸۰ اس	0,7	W175T30
اودی ۱۰۰ (۸۵ بی اس) ۱۰۰ ال اس	0,7	W175T30	" ۴۲۹ – ۸ سیلندر فیرلین - موستنگ	0,9	WA95TR40	۶۱۶، ۶۱۸، ۸۰۸، ۸۱۸	0,8*	W145T30	اودی ۱۰۰ (۸۵ بی اس) ۱۰۰ ال اس	0,7	W175T30
اودی ۸۰ جی ال، ۸۰ جی تی، ۱۰۰ ال اس	0,7*	W200T30	" ۴۶۰ – ۸ سیلندر	01.73 0,9	WA95TR40	۱۰۰۰، ۱۲۰۰، ۱۳۰۰، ۱۵۰۰، ۱۶۰۰، ۱۸۰۰	0,8*	W145T30	اودی ۸۰ جی ال، ۸۰ جی تی، ۱۰۰ ال اس	0,7*	W200T30
ان اس یو ۱۰۰۰، ۱۲۰۰	0,6	W200T30	**جیپ**			تی ۶۰۰ دارای سه چرخ	0,7	W95T1	ان اس یو ۱۰۰۰، ۱۲۰۰	0,6	W200T30
ان اس یو ۱۱۰ – ۱۱۰ سی، ۱۱۰ اس سی	0,6	W200T30	گنجایش موتور ۱۹۲ – ۴ سیلندر	01.64 0,9*	W145T3	مدل ۳۶۰	0,6	U260T1	ان اس یو ۱۱۰ – ۱۱۰ سی، ۱۱۰ اس سی	0,6	W200T30
سیتروئن			" ۲۵۸ – ۶ سیلندر	01.71 0,9	W125T30	**ام جی**			**سیتروئن**		
جی اس (۱۰۱۵ سی سی)	0,7*	W225T1	" ۳۶۰ – ۸ سیلندر	01.71 0,9	W125T30	ام جی ا – ام جی بی – ام جی سی	0,6*	W175T30	جی اس (۱۰۱۵ سی سی)	0,7*	W225T1
جی اس (۱۲۲۰ سی سی)	0,6*	W175T30	" ۴۰۱ – ۸ سیلندر	01.72 0,9	W125T30	میدگت ۱۱۰۰ – ۱۳۰۰	0,6	W175T30	جی اس (۱۲۲۰ سی سی)	0,6*	W175T30
سی ایکس ۲۰۰۰، سی ایکس ۲۲۰۰	0,6*	W175T35	**رامبلر**			**مرسدس بنز**			سی ایکس ۲۰۰۰، سی ایکس ۲۲۰۰	0,6*	W175T35
تمام مدلهای دی سی و آی دی	0,6*	W175T35	رابل ۲۹۰ – اینچ مکعب	01.66 0,8*	W125T30	تمام مدلهای ۴ سیلندر	0,7	W175T35	تمام مدلهای دی سی و آی دی	0,6*	W175T35
داف			رابل ۵۵۰ – ۷۷۰ اس اس تی	01.66 0,8*	W125T30	تمام مدلهای ۶ سیلندر	0,7	W175T35	**داف**		
تمام مدلها	0,7	W175T35	**پنتیاک**			۱۹۰ سی، ۲۰۰، ۲۲۰، ۲۳۰ اس	0,7	W175T30	تمام مدلها	0,7	W175T35
داتسان (نیسان)			گنجایش موتور ۲۱۵ – ۶ سیلندر	01.64 0,9	W125TR2	۲۳۰/۶، ۲۵۰، ۲۵۰ سی ۲۸۰ اس	0,7	W175T30	**داتسان (نیسان)**		
۱۰۰ آ چری	0,8*	W145T30	" ۲۵۰ – ۶ سیلندر	01.72 0,9	WA95TR4	برای رانندگی در شهر	0,7	W145T30	۱۰۰ آ چری	0,8*	W145T30
۱۲۰، ۱۴۰، ۱۶۰، ۱۸۰، ۲۰۰	0,8*	W145T30	" ۳۵۰ – ۸ سیلندر	01.72 1,0*	WA95TR40	۲۸۰ای، ۲۸۰ اس ای، ۳۰۰ اس ای	0,7	W175T30	۱۲۰، ۱۴۰، ۱۶۰، ۱۸۰، ۲۰۰	0,8*	W145T30
۱۰۰۰، ۱۲۰۰، ۱۳۰۰، ۱۴۰۰، ۱۶۰۰	0,8*	W145T30	" ۴۰۰ – ۸ سیلندر	01.72 1,0*	WA95TR40	۳۵۰ اس ای، ۳۵۰ اس ال سی	0,6*	W175T30	۱۰۰۰، ۱۲۰۰، ۱۳۰۰، ۱۴۰۰، ۱۶۰۰	0,8*	W145T30
اتومبیل های گالانت جی ال	0,7	W145T30	" ۴۵۵ – ۸ سیلندر	01.72 1,0*	WA125TR40	۴۵۰ اس ای ال ۶۰۹، ۴۵۰ اس ال	0,6*	W175T30			
موتور سیکلت											
یاماها											
۸۰ سی سی جی ۵ جی	0,6*	W175T1									
۱۰۰ سی سی ال ۲ جی	0,6*	W175T1									
۱۲۵ سی سی وای بی	0,6*	W175T1									
۱۲۵ سی سی دی تی	0,7*	W225T2									
۱۷۵ سی سی آ – جی	0,6*	W260T2									
۲۰۰ سی سی آر دی ۲۰۰	0,7*	W225T1									
۲۵۰ سی سی دی تی ۲۵۰	0,7	W260T2									
۳۵۰ سی سی آر دی ۳۵۰	0,7*	W225T1									
۴۰۰ سی سی دی تی ۴۰۰ بی	0,6*	W260T2									
۴۰۰ سی سی ام ایکس ۴۰۰ بی	0,6	W280S2S									
۶۵۰ سی سی ایکس اس ۶۵۰	0,7*	W225T2									
۷۵۰ سی سی تی ایکس ۷۵۰	0,7*	W225T2									
بی ام و											
آر ۷۵/۵	0,5*	W175T30									
دوکی											
۱۲۵ سی سی ۴ تی تی اس	0,5	W225T1									
۲۵۰ سی سی جی تی	0,5	W225T1									
هوندا											
سی ۵۰، سی ۷۰	0,6	U260T1									
ایکس ال ۷۰، اس تی ۷۰، زد ۵۰	0,6	U260T1									
سی تی ۹۰، سی دی ۹۰ سی ۹۰	0,6	U260T1									
اس ۱۱۰ ایران	0,6	X260T2									
سی دی ۱۲۵	0,6	U260T1									
سی بی ۱۲۵ ک ۵	0,6	X300T1									
سی بی ۱۲۵ ایران، ایکسر ال ۱۲۵	0,6	X300T2									
سی آر ۱۲۵ سی آر ۲۵۰	0,6	W280S2S									
اس ال ۱۷۵	0,6	X300T1									
ایکس ال ۱۷۵	0,6	W225T2									
سی ال ۲۵۰، سی بی ۲۵۰، ایکس ال ۲۵۰	0,7	W260T2									
ایکس ال ۳۵۰	0,7	X260T2									
سی ال ۳۵۰ ک ۲، سی بی ۳۵۰ بی	0,7	W175T2									
سی بی ۴۰۰	0,6	X300T2									
سی بی ۵۰۰	0,6	X260T2									
سی بی ۷۵۰	0,6	X300T2									
چی ال ۱۰۰۰	0,6	X300T2									
جان رکس											
۴۹ سی سی ۲/۴ و ۲/۶ قوه اسب	0,5	W225T1									
کاواساکی											
۵۰ سی سی تمام مدلها	0,6*	W175T1									
۱۰۰ سی سی ۱۰۰ دی آی جی	0,6*	W175T1									
۱۲۵ سی سی ۱۲۵ بی آی	0,6*	W175T1									
۳۵۰ سی سی ۳۵۰ آ ۷	0,5	W310R16									
پژو											
۴۹ سی سی	0,5*	W145T1									
سوزوکی											
۵۰ سی سی کا ۵۰	0,7	W175T35									
۵۰ سی سی آسی ۵۰، آ اس ۵۰	0,5	W225T1									
۸۰ سی سی تمام مدلهای سری کا	0,7	W145T3									
۱۲۵ سی سی تی ۱۲۵ آر	0,7	W200T35									
۱۲۵ سی سی کا ۱۲۵	0,5	W225T1									
۲۰۰ سی سی تی	0,7	W175T1									
۲۵۰ سی سی تی ۲۵۰ آر	0,5	W225T1									
۲۵۰ سی سی تی اس ۲۵۰ آر	0,7	W175T2									
۵۰۰ سی سی تی ۵۰۰ آر	0,5	W225T1									
۷۵۰ سی سی جی تی ۷۵۰	0,5*	W260T2									
وسپا											
تمام مدلها	0,5	W175T1									
متفرقه											
موتورهای ثابت – پمپ آب و غیره	0,7	M175T1									
افشانک (سولو) ۴۲۳	0,5	W145T1									
چمن زنی " ۵۴۹	0,5	W145T1									
مینور " ۴۵۰	0,5	W225T1									

* اندازه فیلر (الکترود) شمع باید طبق مشخصات فوق تنظیم گردد

خواهشمند است جهت مدلهای دیگر که دراین لیست گنجانیده نشده به فروشگاههای توزیع کننده شمع مراجعه فرمائید.

نمایندگان فروش درشهرستانها

آبادان	آقای بهاءالدین هادوی	بروجرد	آقای عبدالعلی مهدیزاده	دزفول	آقای نعمت الله ایزدی	قم	آقای اسدالله نمازیخواه
اراک	آقای عباس غفاری	بندرعباس	آقای حسین خیراندیش	رشت	آقای محمدعلی موسوی	کرمان	آقای محمود سیستانی پور
اردبیل	آقای محمدعلی نجف زاده	بهبهان	آقای سیدناصر نورافشان	رضائیه	آقای اکبر اسمعیل زاده بلندی	کرمانشاه	شرکت ایران ویلیز
اصفهان	آقای احمدصرافان	بیرجند	آقای محمدحسن شاه بیگی	ساری	آقای محمد معاری	گرگان	آقای یعقوب محمدی
الیگودرز	آقای یدالله صادقی	تبریز	آقای رحیم چاروقچی	سنندج	آقای فتح الله رعدی وپسران	گنبدکاووس	آقای مراد تورانی
اهواز	آقای سیدعلی عالمپور	تربت حیدریه	آقای حسن بلبل تربتی	شیراز	آقای علیرضا پزیاوی	لاهیجان	اقای یوسف قاری پور
بابل	آقای عبدالمجید تصدیقی	چالوس	آقای شاهرخ سیار	شهسوار	آقای حجت جعفرنژاد	مشهد	اقای محمد صادق یعقوبی
بجنورد	اقای علی اسکندری	خرم آباد	آقای اکبر جلاتی	قزوین	آقای محمدتقی حاج فتحعلی	همدان	اقایان ابراهیمی و علیزاده
یزد	اقایان بهادری و مروستی						
زاهدان	اقای ناصر رحیمیان						
نهاوند	اقای جمشید رجب پور						
کاشان	آقای حسین ارسلان						
ملایر	اقای عبدالله حق پناه						

9999999

نماینده محصولات بوش درایران: شرکت تجارتی دیزل الکتریک (سهامی خاص) خیابان امیرکبیر شماره ۱۸۰ تلفنهای ۲۰-۳۰۸۱۱

نیازمندیهای اطلاعات

تلفنهای: ۳۲۸۲۵۷-۳۲۸۴۱۴

نیازمندیهای اطلاعات تلفنی پذیرفته میشود

فروش دست دوم

بعلت مسافرت اثاثیه منزل و البسه نو و دست دوم بفروش میرسد ۸۴۳۳۵۷
۱ـ۱۰ آـ۴۸۱

لباسهای خارجی نو و دست دوم تلفن ۹۸۲۱۱۹ و ۹۸۱۲۴۸
۱ـ۳ آـ۲۳۲۲

بعلت مسافرت مقداری لوازم منزل بفروش میرسد لطفا ۷ تا ۱۱ شب تماس حاصل نمائید ۳۴۸۷۱۲
۱ـ۲ آـ۴۴۵

ارگ یاماها ـ پرتابل ـ و دوربین یاشیکا به فروش می رسد تلفن ۶۶۶۷۶۵
آـ۱۰۷۷

یک ارگ یاماها و قفسه‌بندی بزرگ کتاب بفروش میرسد ۸۵۲۴۳۲
۱ـ۴ آـ۱۰۸۹

دوربین عکس برداری کانون بافلاش ۳۵۰۰ تومان تلفن ۸۲۲۶۱۷
آـ۸۱۳۱

بعلت مسافرت بخارج مبلمان مدرن روی مخملی ۲۰ پارچه خیلی تمیز بفروش می رسد ۲۳۱۸۰۹
آـ۲۰۳۶

تعدادی تاب و کجاوه الله‌کلنگ بقیمت نازل بفروش میرسد تلفن ۹۵۹۷۹۹

اکازیون
لباسهای خارجی‌به قیمت‌مناسب بفروش‌میرسد تلفن ۶۵۸۸۵۹
۱ـ۲ آـ۹۵۵

لباسهای‌نو و دست دوم‌خارجی کفشهای ایتالیائی و اثاثیه منزل بفروش میرسد تلفن ۹۲۳۶۶۰
۱ـ۲ آـ۹۵۹

فروش لباسهای نو و دست دوم خارجی خیابان کورش کبیر روبروی پارک کورش کوچه پیکان شماره ۳۹ تلفن ۲۳۶۶۲۱
آـ۹۵۸

تعدادی لباس و بلوز دست دوم خارجی بقیمت مناسب به فروش میرسد. جمعه از ۹ر۰ صبح تا ۲ بعد ازظهر و شنبه و یکشنبه از ۴ر۰ تا ۷ر۰ بعد ازظهرآدرس سلطنت آباد بوستان نهم روبروی سازمان خدمات درمانی پلاک ۱۱

فروش دست اول

علائم مغناطیسی
۵بعد تلفن ۹۷۲۳۴۱
۱ـ۱۰ آـ۱۲۸۱

مبلمان کامل استیل آمریکائی پذیرائی‌غذاخوری اطاق‌خواب درسطح بالا کاملا نو وفریزر جی‌ای ۱۶ فوتی بفروش‌می رسد تلفن ۹۸۱۸۹۸
۱ـ۶ آـ۳۸۱

یک ساعت تمام طلای رولکس مردانه ازساعت ۱۲الی۶ تلفن ۷۳۵۱۷۰

جدید ترین لباسهای خارجی رسید صبحها تلفن ۸۵۹۲۰۰
۱ـ۳ آـ۱۳۵۲

مقداری لباس و کفش زنانه و مردانه پالتو پوست زنانه و کت جیر مردانه خارجی نو و نیمه نو بفروش می رسد ۶۲۳۹۵۴
آـ۱۳۵۱

حراج استثنائی
لباس‌شب خارجی نو و مقداری البسه‌دست دوم کوروش‌کبیر نرسیده به سه راه ضرابخانه پلاک ۹۵۵ روبروی پمپ‌بنزین پارک کوروش آموزشگاه‌مزدا تلفن ۲۳۶۰۲۳
۱ـ۲ آـ۱۳۵۲

مقداری لباس ـ پالتو ـ کت جیر زنانه خارجی نو بفروش میرسد ۶۸۰۷۵۰
۱ـ۲ آـ۲۰۳۹

خرید اثاثیه

گالری فرش شایان ۶۶۱۰۶۹ و ۶۶۶۲۳۰
بهترین خریدار قالی و قالیچه کهنه و نو کاخ ۷۹

فرش ایران کاشان داعی حق
فرشهای نو و کهنه شما را معاوضه خریداریم ۵۳۵۴۵۷ ۵۲۰۱۲۸

فرش ایران نوین
خریدار قالی‌و قالیچه و تعویض فرشهای‌نو باکهنه تلفن ۶۵۲۱۹۵

خرید اجناس دست دوم ۷۶۵۱۶۴ و ۷۶۷۹۸۴ نوروزی

کرایه
ماشین تحریر کرایه ۸۲۰۸۴۳
۱ـ۱۰ آـ۹۵۰

مبل و دکوراسیون

تعمیر مبل
هرگونه سفارش و تعمیر مبل‌و تعمیر رنگهای چوبی ازشرکت هاو بیمارستانها پذیرفته می شود تلفن ۵۶۰۸۳۶ از ۹ صبح تا ۸ شب

تعمیر مبل
کلیه‌مبلمان کهنه شما بامبلمان نو معاوضه میشود کلیه‌تعمیرات مبل پذیرفته میشود ۹۳۷۲۲۰

مبل مظفر
تعویض رویه مبل و صندلی ۶۲۹۹۶۸
۱ـ۱۳ آـ۳۵۶

نمایشگاه صنایع مصنوعات فلزی
استیل نو
سازنده کابینت آشپزخانه و لوازم دفتری تلفن ۷۵۱۷۲۸ کارخانه ۷۳۰۴۰۸
۱ـ۴ آـ۴۴۴

فروش اتومبیل

پیکان

پیکان دولوکس ۳۶ صفر کیلومتر تلفن: ۶۲۲۶۹۴

پیکان ۵۵ـ یشمی ـ شیشه رنگی سپربهن ـ رینگ پهن ـ پخش استریو و لوازم اضافی دیگر ۲۶۲۳۶۶

جوانان مدل ۵۳ سفید شیشه دودی باپخش قیمت ۳۸ هزار تومان تلفن ۶۳۷۱۱۳
آـ۸۱۲۶

پیکان ۵۴ دولوکس مقطوعا ۳۷۵۰۰ تومان ۸۳۲۹۱۰
آـ۱۰۸۴

پیکان‌دولوکس‌آخر ۵۱فروشی ۶۳۴۴۴۰
آـ۲۰۰۶ ۱ـ۲

پیکان دولوکس مدل ۵۴ رنگ بژ روشن فروشی ۷۹۲۱۱۶
آـ۲۰۱۳

پیکان ۵۳ بسیار تمیز بعلت مسافرت فروش‌بدون واسطه تلفن ۶۵۴۱۴۷

پیکان دولوکس ۵۵ تریاکی‌با پخش سپر پهن بیمه بدنه ۷۳۳۲۹۲
آـ۳۷۹

پیکان و هیلمن نو
باوام بانکی ۳۰ ماهه ۹۳۴۲۵۸
آـ۳۸۸

پیکان‌جوانان ۳۶ رادیو پخش آنتن اتوماتیک ۶ هزار کیلو متر ۶ تا۹ بعدازظهر ۸۳۶۶۰۴
۱ـ۲ آـ۳۷۷

پیکان ۴۹ دولوکس رنگ بژ بفروش میرسد تلفن ۲۳۸۷۶۹
آـ۵۴۴

جوانان ۵۳ با لوازم اضافی و وضعیت عالی تلفن ۶۲۷۱۹۱

پیکان تمیز مدل ۴۸ بفروش میرسد تلفن ۸۴۶۷۳۹
آـ۱۰۸۵

۲ دستگاه پیکان ۵۳ دولوکس بالوازم اضافی ۸۳۸۵۰۹ و ۲۴۵۶۲۷
آـ۱۰۸۶

پیکان ۵۴ رنگ‌خاکستری‌فروشی تلفن ۶۳۸۷۹۸
آـ۹۵۴

پیکان دولوکس ۵۶صفر کیلو متر تلفن ۹۲۵۹۴۵
۱ـ۲ آـ۴۵۰

پیکان آخر ۴۷ با رینگ پهن و رادیو پخش تلفن ۷۹۲۵۰۳
آـ۴۵۳

پیکان‌کار مدل ۵۲ رنگ‌دودی پخش صوت تلفن ۹۲۵۲۷۷
آـ۱۰۰۴

پیکان کار ۳۶ بژ روشن ۴۰۰ کیلو متر کار کرد موجود ۹۶۴۱۵۳
آـ۱۰۰۳

پیکان ۵۵ اتوماتیک آبی‌متالیک شیشه رنگی بدون واسطه فروشی ۲۴۱۹۱۹
آـ۱۰۰۲

پیکان دولوکس مدل ۵۴ بفروش می‌رسد تلفن ۳۱۲۳۳۰ از ساعت ۱۷ الی ۲۰

پیکان ۵۲ دولوکس سفارشی شیشه رنگی رینگ پهن تلفن ۷۵۱۲۴۴

پیکان دولوکس آخر ۵۳ با تودوزی سپر پهن رینگ اسپرت رادیوضبط صوت استریو ۳۷۵۰۰ تومان تلفن ۸۴۹۶۱۱

پیکان‌مدل ۵۰ دولوکس‌لاستیک وباطری نو در وضعیت خوب مقطوع ۲۴۰۰۰ تومان تلفن ۳۵۷۸۶۶ ساعت ۸ الی ۱۲ و ۳الی۵ بعدازظهر
۱ـ۲ آـ۹۵۶

پیکان مدل ۴۷ تمیز فروشی ۹۵۷۳۶۳
آـ۱۵۳۰

پیکان جوانان مدل ۵۴ رنگ زرد تودوزی پارچه رادیو پخش دزدگیر و دو عددلاستیک یخ شکن قیمت ۳۹۰۰۰ تومان تلفن ۷۵۴۳۷۶ ساعت ۱ تا ۶ بعد ازظهر
۱ـ۲ آـ۹۴۶

پیکان جوانان مدل ۳۵ برنگ کرم با رادیوضبط صوت استریو ـ رینگ و لاستیک رادیال بسیار تمیز ـ کارکرد ۳۰ هزار کیلو متر تلفن ۲۲۲۶۷۲

پیکان ۵۳ ـ ۵حلقه رینگ فانتوم رادیو پخش ووسایل اضافی بسیار تمیز و هیلمن لیموئی ۷۵ فروشی ۹۵۴۹۰۴
آـ۱۰۸۲

هیلمن

هیلمن صفر کیلو متر رنگ‌بژ مدل ۱۹۷۵ فروشی بدون نمره ۶۳۲۳۵۵
۱ـ۲ آـ۲۰۳۳

هیلمن سفید ۷۵ دست اول با رادیو پخش بفروش میرسد عصرها تلفن ۸۹۷۵۱۵
آـ۸۱۵۰

هیلمن لیموئی مدل ۷۵ تمیز با لوازم اضافی تلفن ۹۵۴۹۰۴
آـ۱۹۳۶

هیلمن‌مدل ۷۵ شیری رنگ نقد و اقساط بفروش میرسد تلفن ۷۳۲۷۳۱ بعد ازظهرها
آـ۴۴۸

ژیان

ژیان ۳۵ کارکرد ۱۰٫۰۰۰کیلو متر در وضعیت عالی بدون واسطه بفروش می رسد تلفن ۶۲۸۳۵۰ بین ساعت ۱۵ـ۱۹
۱ـ۳ آـ۸۰۴۹

ژیان ۵۴ سفید تمیز به فروش میرسد ۹۷۲۱۴۱
۱ـ۱

ژیان تمیز فروشی تلفن ۳۳۸۴۲۸
۱ـ۲ آـ۸۱۳۵

ژیان‌مهاری ۵۴ و ۵۵ به علت مسافرت فروشی تا۸ شب ۹۸۲۶۰۷ از ۸ ببعد ۹۸۱۷۶۱
آـ۸۱۳۳

مهاری ۵۵ با لوازم اضافی ۲۴۵۶۲۷ـ۸۳۸۵۰۹
آـ۱۰۸۷

ژیان مهاری آخر ۵۳ تلفن ۸۵۹۶۶۷

ژیان فروشی مدل ۵۲ ۹۳۰۳۷۹

ژیان آخر ۵۳ با رادیو ضبط ۱۶ هزار وپانصد تومان ۳ تا ۸ تلفن ۵۳۰۵۶۵

ژیان‌بهمن ۵۳ ـ ۱۶ هزارتومان ۷صبح تا ۳ بعد از ظهر ۸۳۴۵۰۷ـ۸
۱ـ۲ آـ۱۳۵۶

ژیان مدل ۵۵ قیمت ۲۲ هزار تومان ۶۸۲۴۱۸
آـ۱۰۰۵ ۱ـ۳

رنو

رنو ۵ مدل ۳۶ رنگ بژ سقف چرمی‌کیلومتر ۲۴۰۰ بااستوپ عقب تلفن ۹۲۳۵۵۰
آـ۸۱۲۸

شورولت

کامارو۷۶ ال‌تی ۸سیلندر سفارشی مجهز رنگ شرابی دانشجوئی عصر ها ۶۵۳۴۲۷

شورولت‌ایران ۵۴طلائی تمیز با قیمت مناسب فوری فروشی ۲۳۸۱۰۲

شورولت نوا امریکائی مدل ۷۷ رنگ سفید شیشه رنگی باکولر و رادیو تودوزی قرمز گمرک نشده تلفن ۶۶۸۰۶۶

یکدستگاه‌بلیزرفول ۷۷بیو اسطه صبح۸ تا۷عصر ۸۵۰۷۸۴
۱ـ۲ آـ۱۳۵۴

شورولت ایمپالا مدل ۷۷فول اتوماتیک متالیک صفر کیلو متر باقیمت مناسب تلفن ۹۷۰۸۶۸
۱ـ۳ آـ۲۰۰۴۱

کامارو ۷۷ـ کولر دار گمرک نشده ۵۲۰٫۰۰۰ ریال ۶۴۹۳۰۷
آـ۱۵۳۷ ۱ـ۲

شورولت ایمپالا مدل ۷۵ تمام اتوماتیک بفروش میرسد ۸۴۷۴۲۹ و ۸۴۲۱۰۹
۱ـ۳ آـ۱۰۹۰

آریا

آریا مدل ۴۸ رنگ شیری تمیز فروشی تلفن ۲۲۶۷۲۸
آـ۸۱۲۹

شاهین مدل ۴۷ اطاق تمیز با رادیو موتور مرتب رنگ قرمز بفروش میرسد ۳۴۲۵۹۷
۱ـ۲ آـ۲۰۰۸

رامبلر ۴۴۰ مدل ۶۶ بعلت مسافرت ارزان ۶۶۹۵۸۹
آـ۹۲۰ ۱ـ۲

آریا ۴۹ رنگ متالیک بارادیو پخش فروشی تلفن ۹۷۴۳۷۹
آـ۳۸۶ ۱ـ۲

آریا ۴۸ بفروش میرسد تلفن ۷۳۳۶۷۹ مراجعه نمائید
۱ـ۲ آـ۵۴۷

آریا مدل ۴۷ رنگ آبی روشن فروشی تلفن ۶۴۷۲۷۵
آـ۲۰۳۸

آریا مدل ۴۹ رنگ سرمه‌ای موتور تازه تعمیر فروشی ۳۳۵۹۰۳
۱ـ۲ آـ۲۰۰۵

شاهین ۴۷ مرتب بیواسطه به فروش میرسد تلفن ۶۳۸۰۸۲ از ساعت ۳ بعدازظهر ببعد
آـ۱۵۳۲

ب.ام.و

ب‌ام‌و ۲۰۰۲ سفید ۷۱ بسیار تمیز ۷۸۲۴۹۹ ـ ۷۸۰۱۹۷

ب.ام.و ۵۱۸ صفر کیلومتر تحویل کمپانی شرابی متالیک عصرها ۲۳۷۵۴۰

بی‌ام‌و ۲۰۰۲ مدل ۷۲ رنگ نارنجی بسیارتمیز بفروش میرسد بعدازظهر ها ۶۵۸۵۶۲

ب‌ام‌و ۷۱ سند ۷۰ فوق‌العاده تمیز ۷۸۳۴۳۰
۱ـ۲ آـ۲۰۱۱

بی‌ام‌و ۳۲۰ مدل ۷۶ رنگ قهوه‌ای متالیک شیشه رنگی‌با رادیو پخش کارکرد ۱۷۵۰۰ قیمت۱۰۸هزار تومان ۲۷۰۵۹۸
آـ۱۰۰۱

بی‌ام‌و ۲۰۰۲ مدل ۷۴ رنگ نارنجی کار کرد۹۰ هزارکیلو متر مقطوع ۶۸ هزار تومان تلفن ۹۴۱۸۳۴
آـ۹۹۹

بی‌ام‌و ۳۱۶ مدل ۷۷ دانشجوئی با وسایل اضافی تلفن ۲۷۲۸۶۹

بنز

بنز مدل ۷۱ شیری رنگ کار کرد فقط ۸۳ هزار کیلو متر ـ تودوزی سرمه‌ای قیمت ۷۶ هزار تومان تلفن ۲۳۱۸۵۴
آـ۱۰۸۰

بنز ۱۹۰ مدل ۶۵ بسیار تمیز بدون‌واسطه مقطوع ۴۰هزار تومان تلفن ۶۴۵۱۳۶ ـ ۶۶۲۲۴۶
آـ۴۹۶

بنز۱۹۰ مدل۶۵ تمیز بیواسطه فروشی تلفن ۹۵۵۷۸۵

بنز ۲۰۴ رنگ سرمه‌ای مدل۷۴ بسیار تمیز به فروش میرسد از ۳ الی ۶ بعد ازظهر تلفن ۲۶۲۲۲۹
آـ۹۲۹ ۱ـ۳

بنز ۲۰۰ مدل ۷۲ بسیار تمیز با فرمان هیدرولیک و تجهیزات به علت مسافرت به فروش می رسد ۲۳۴۶۰۰
آـ۱۰۰۰

بنز۲۳۰ مدل ۷۷ چهارسیلندر فرمان‌هیدرولیک رنگ منحصر بفرد کارکرد ۵۰۰۰ کیلو متر بدون گمرک بدون واسطه فروشی صبحها تلفن ۶۶۷۵۳۱ بعدازظهر ها تلفن۳۱۶۱۱۹
۱ـ۳ آـ۱۰۲۲

بنز مدل جدید ۱۹۷۸
280-S
زمان‌تحویل کارخانه در آلمان آذرماه ـ قهوه‌ای متالیک یا رنگ دیگر مورد تقاضا ـ تودوزی مخمل بژ ـ دنده اتوماتیک‌ـ رینگ‌های‌آلمینیومی ـ رادیو کاست تمام استریو بیگر ـ آنتن اتوماتیک ـ هیدرولیک ـ ارکان دیشن با شیشه های رنگی ـ گرمکن نامرعی شیشه عقب ـ گرمکن زیر صندلی ـ شیشه های برقی ـ سیستم قفل مرکزی ـ دستگاه کنترل تثبیت سرعت ـ برف پاک کن چرخها ـ کمربند اتوماتیک و جا سری هاو بغل دستی. اضافی‌صندلی عقب‌ـ چراغ مطالعه عقب و اضافات‌دیگربا تخفیف‌مخصوص دیپلماتی‌۴۰هزار تومان ارزان تر از قیمت تمام شده روز از گمرک تلفن ۸۹۶۰۴۷
۱ـ۲ آـ۴۴۳

اکازیون
بعلت مسافرت بخارج ماشین بنز۲۰۰ مدل ۷۰ و وسایل‌منزل بدون واسطه بفروش میرسد تلفن ۹۳۴۸۵۸
آـ۱۰۶۰

فورد

فورد تانوس ۱٫۶ ال آبی متالیک‌مدل۷۷ ترانزیت بالوازم اضافی فروشی تلفن۶۳۷۸۹۳ از ۴ تا۸ بعدازظهر
۱ـ۲ آـ۳۸۴

فورد گرانادا مدل ۷۷ بدون نمره رنگ شرابی متالیک فروشی ۶۴۰۴۰۴
۱ـ۲ آـ۱۹۳۲

فورد تانوس جی‌ـال مدل۷۷ رنگ متالیک طلایی سقف‌چرمی گمرک شده نمره نشده تلفن ۶۵۵۸۸۰ از ۵ الی ۸ بعد ازظهر
۱ـ۲ آـ۴۳۹

فورد کورتینا مدل ۷۷ سفارش لندن سقف کشویی قهوه‌ای متالیک با تجهیزات کامل‌قیمت مقطوع ۹۰ هزار تومان ۶۳۶۶۲۲

فورد کاپری مدل ۷۱ـ ۱۷۰۰ برنگ زرد بسیار تمیز بعلت مسافرت بفروش می رسد ۶۳۴۴۹۰
۱ـ۲

فورد کاپری ۷۴ سفارش امریکا رنگ نخودی به فروش میرسد ۷۵۹۵۹۲

فورد تانوس جی‌ال ۷۷ سقف کشوئی بدون نمره گمرک ۳۷۵۰۰ تومان تلفن ۹۶۲۱۸۱
آـ۲۰۱۶

فورد تانوس ۷۶ شرابی‌شیشه رنگی مقطوع ۸ هزار تومان ۲۳۸۲۵۲

فورد کاپری ۱۶۰۰ ال مدل ۷۳رنگ قهوه‌ای متالیک ،نو، تمیزشیشه عقب ضد یخ‌معاوضه یافروش ۹۷۶۷۶۴
۱ـ۳ آـ۱۳۵۷

فوردتانوس ال
مدل ۷۷ قهوه‌ای متالیک با بدهی بانکی تلفن ۸۳۴۱۸۱
۱ـ۲ آـ۱۳۵۵

فولکس

فولکس ۱۳۰۰مدل ۶۷ موتور وبدنه بسیار عالی ۲۴ هزار تومان تلفن ۲۲۹۹۸۴
آـ۲۰۳۴

فولکس مدل ۶۱ موتور ۶۳به فروش میرسد تلفن ۹۳۷۴۶۱
آـ۲۰۳۵

فولکس ۶۴ قیمت ۲۰ هزار تومان ۷۸۲۷۷۱
۱ـ۲ آـ۲۰۱۲

فولکس واگن مدل ۵۸ فروشی از ۴ الی ۹بعداز ظهر تلفن ۳۳۰۵۴۸

فولکس۱۶۰۰مدل ۶۶خاکستری بدون واسطه ۹۳۷۲۹۵
آـ۱۵۳۲

آاودی

اودی مدل ۷۷ سبز متالیک‌با رادیو پخش استریو چهار باندی‌بادو اینه خارجی‌بدون گمرک‌بفروش میرسد ۸۳۳۷۲۷

آ. او. دی ۷۷ متالیک انگوری ۱۰۰ ال ۷۸۰۱۹۷ـ ۷۸۲۴۹۹

آاودی نمره نشده
متالیک‌انگوری ۱۰۰ ال‌فروشی تلفن ۹۲۱۱۶۲
آـ۸۱۸

آاو.دی ۸۰ متالیک نقره‌ای ۷۷بدون‌گمرک و نمره‌فروشی ۷۹۷۳۵۳
۱ـ۳ آـ۵۴۵

فروش‌حواله آاودی درآلمان تحویل فوری بعد ازظهر ها بیعد ۸۵۰۷۲۴
آـ۱۰۹۰

آئودی۷۷ ترانزیت ۸۳۸۵۰۹ـ ۲۴۵۶۲۷
آـ۱۰۸۹

آودی ۱۰۰ ال نخودی رنگ ۷۷ فروشی تلفن ۲۳۴۳۹۰
آـ۲۰۱۰

اودی ۸۰ مدل ۷۷ جی.ال. اس رنگ قرمز بعلت مسافرت ۴۸ هزار تومان تلفن ۶۳۳۰۵۲
۱ـ۳

پژو

پژو ۵۰۴ ال ۷۸ آلبالوئی گمرک و نمره نشده مقطوع ۳۶۵۰۰۰ ساعت ۸ الی ۱۴تلفن ۳۵۸۹۸۸
آـ۱۳۵۰

پژو ۵۰۴ ال مدل ۷۷ رنگ‌سبز کاهوی‌ترانزیت تلفن ۶۲۱۳۳۱
آـ۲۰۰۷

پژو ۴۰۴ مدل ۶۹ شیری فروشی ۹۲۵۲۹۲
آـ۱۵۳۶

پژو ۳۰۴ مدل ۷۳ قیمت ۳۲ هزار تومان ۲۶۱۷۳۳
آـ۱۵۳۸

پژو ۵۰۴ ال دنده‌گیربکس مدل ۷۷ با وسائل اضافی گمرک ونمره نشده فروشی ۷۹۳۸۹۷

پژو ۵۰۴ ال مدل ۷۷ به رنگ سفید نمره ترانزیت ـ شیشه رنگی فروشی تلفن ۶۲۶۳۹۲
آـ۱۳۰۲ ۱ـ۳

پژو ۵۰۴ ال شیری‌رنگ ۷۶ باکولربدون واسطه بفروش میرسد تلفن ۳۹۱۱۷۱ ازساعت ۸ الی ۱۲

فیات

فیات ۱۲۴ اسپرت مدل ۷۲ با رادیوضبط و بیمه فوق العاده شیک ومرتب به علت مسافرت فوری ۳۵ هزار تومان تلفن ۲۹۱۲۰۷
آـ۲۰۳۷

فیات ۱۲۸ کوپه مدل ۷۳قیمت مقطوع ۳۳ هزار تومان تلفن ۲۸۳۵۰۹
آـ۲۰۱۴

فیات ۷۷ جی‌ـال ـاس ۱۳۲ شش دنده گمرک و شماره نشده متالیک آبی ۹۸۱۶۸۸

فیات ۱۳۱ مدل ۷۷ نقره‌ای متالیک شیشه رنگی با کولر همراه کاراوان بفروش می رسد تلفن ۶۲۸۷۰۸
آـ۴۴۹

فیات ۱۲۴ زیتونی۱۸۰۰ مدل ۷۳ بسیار تمیز فروشی تلفن ۳۴۲۲۳۶

دوج

گالانت ۷۷ نقره‌ای متالیک با وسایل اضافی به فروش می رسد از ساعت ۸ شب به بعد تلفن ۲۲۵۳۲۲
آـ۵۵۳ ۱ـ۳

دوج گالانت ۷۷ گمرک شده نمره نشده با کولر و رادیو پخش رنگ نقره‌ای متالیک تلفن ۵۲۰۴۳۰

کامارو ۷۷ دانشجوئی بفروش میرسد تلفن ۶۵۴۶۶۴ ساعت ۱۹ الی ۲۲
آـ۳۸۵ ۱ـ۲

گالانت ۷۷ ترانزیت گمرک و نمره نشده تلفن ۹۴۳۲۵۹
آـ۲۰۰۹

اکازیون
گالانت۷۷ نمره ترانزیت‌سفارش آمریکابا قیمت مناسب بفروش میرسد ۶۳۱۹۲۴
آـ۱۰۹۱

تویوتا

تویوتا کارینا
مدل ۷۷ رنگ آجری متالیک بعلت مسافرت به فروش می‌رسد تلفن ۲۳۷۷۴۱

تویوتا سلیکا
مدل ۱۹۷۳ بفروش می رسد تلفن ۶۶۹۱۰۵ ـ ۶۴۲۰۳۷ از ۸ صبح الی ۱ بعدازظهر تماس بگیرند .

تویوتا سلیکا اس تی زرشکی متالیک مدل ۷۳ کار کرد ۶۲ کیلو متر گرمکن شیشه عقب رادیو ۵ بعد از ظهر به بعد تلفن ۲۶۶۱۰۱
آـ۱۵۳۴

مینی‌ماینر

مینی کوپر
مینی کوپر ۷۲اینوچنتی تلفن ۷۳۵۱۷۰ از ساعت ۲ الی ۶

اپل

اپل مدل ۵۸ رکورد ۱۷۰۰ فوق‌العاده‌تمیز بدون‌هیچگونه عیبی فروشی ۶۴۶۹۷۱
۱ـ۳ آـ۵۶۳

اپل ۶۶ با رادیو پخش بفروش می‌رسد تلفن ۹۷۱۷۳۲

ولوو

ولوو ۷۴
بااستریو کولر مابریک شیری رنگ بمبلغ ۵۹ هزار تومان تلفن ۶۵۶۶۷۸
آـ۸۱۶

ولوو مدل ۷۵ آلبالوئی به فروش میرسد تلفن ۹۸۱۸۳۷ ساعت ۴ تا۶ بعدازظهر
آـ۸۱۳۲

بیوک

بیوک اسکایلارک امریکائی مدل ۷۶ فول گمرک قسطی قیمت ۱۳۰ هزار تومان تلفن ۶۸۱۳۹۸
آـ۱۰۷۹

مدل جدید و کمیاب
BMW 630 CS
سال ۱۹۷۷ کوپه ۶ سیلندر ۱۸۵قوه اسب قهوه‌ای متالیک تودوزی‌چرم‌و مخمل‌مخصوص بژ دنده اتوماتیک رینگ های آلمینیومی‌ـ ارکان دیشن با شیشه‌های رنگی ـ شیشه های برقی و آئینه های دو طرف برقی اتوماتیک‌ـرادیو کاست تمام استریو الکترونیک پلاپوینکت‌ـدستگاه مخصوص کنترل الکترونیک قسمت های مختلف موتور از داخل اتومبیل ـ کمربند های اتوماتیک اضافی صندلی عقب‌فرش مخصوص با وسایل واثاثیه فنی موتور و ترمزو روغن برای سرویس یکساله ورنگ‌متالیک اضافی و چراغ های جلو و عقب اضافی‌یدکی برای‌تعویض در صورت‌وقوع تصادفات و سایر اضافات با تخفیف مخصوص دیپلماتیک ۴۰ هزار تومان ارزان تراز قیمت‌روز گمرک تلفن ۸۹۶۰۴۷

داتسون

وانت داتسون ۱۲۰۰ و ۱۵۰۰ بطور نقد واقساط ۹۷۹۸۱۵

وانت داتسون ۱۲۰۰ و ۱۵۰۰ بطور نقد و اقساط ۹۷۹۸۱۵

نیسان

وانت نیسان ۲۰۰۰ مدل ۷۴ نمره شخصی فروشی ۹۲۵۳۱۱
آـ۱۵۳۱

مزدا

مزدا ۸۰۸ کوپه مدل ۷۴سند ۷۳ به‌علت مسافرت با قیمت مناسب۳۶هزار تومان بفروش میرسدتلفن ۹۳۷۶۱۶ و ۹۲۹۸۵۸
آـ۸۱۲۷

جگوار

جگوار ۷۳ دنده گیربکس ۸۳۸۵۰۹ـ ۲۴۵۶۲۷
آـ۱۰۸۸

مینی‌بوس

مینی‌بوس اسفند ۵۱ هفده نفره ۶۵ تومان‌با ۱۰ هزار تومان ماهیانه سرویس در تهران ۲۹۲۷۳۴

موتورسیکلت

موتورسیکلت هوندا ۷۵۰ فروشی تلفن ۷۶۲۶۵۹

سوبارو

اکازیون
بعلت مسافرت
سوبارو و سفید رنگ‌مدل ۷۵ دو درب با رادیو پخش استریو فوری به فروش میرسد
۶۳۷۳۶۹

کامیون

کامیون فروشی
یکدستگاه کامیون ۶۰۸ مدل ۷۶ خاوردر موقعیت عالی با رادیو پخش به علت مسافرت فوری‌به فروش می‌رسد تلفن ۸۳۸۷۲۴ و۲۳۳۳۸۵

خرید اتومبیل

نمایشگاه اتومبیل بیرجندی داتسون‌دست دوم راخریداریم تلفن ۹۵۰۸۷۵ و ۹۵۰۸۷۹
آـ۱۰۵۶

پیکان ۳۶ پیش قسط ده هزار تومان با ماهی ۲ هزار تومان خریداریم ۹۳۷۳۲۸
آـ۱۳۵۹

اتومبیل خارجی مدل ۷۳ به بالا از دم قسط ماهیانه ۲۵۰۰ تومان با بهره مورد نظر شما خریدارم تلفن ۶۸۴۷۵۴
۱ـ۳ آـ۱۰۵۲

فروشگاههای اتومبیل

نمایشگاه آلستوم
نماینده فروش انواع اتومبیل های سواری‌ووانت داتسون مدل ۷۷ با شرایط نقد و اقساط تلفن های ۹۷۴۴۵۳و ۹۷۶۴۴۲

انواع داتسون
نقدو اقساط
خیابان جیحون تلفن ۹۵۰۸۷۹

سواری داتسون
مشمول تخفیف در ۴ مدل سه راه تهران ویلا تلفن۹۷۴۴۵۳

انواع داتسون
نو ودست دوم
در۷مدل نقد و اقساط نیروی هوائی تلفن ۷۹۴۴۲۸ و ۷۹۲۸۴۲

انواع داتسون
نقد و اقساط
خیابان‌پهلوی‌ایستگاه محمودیه پاکپیکر تلفن۹ـ۲۹۱۹۰۸
آـ۱۰۶۱

نمایشگاه‌اتومبیل ماشین‌سرا
رنجرور ۷۶ فول
شورولت وگا ۷۶
شورولت رویال فول با ۴۵ هزار تومان بدهی
کامارو ۷۵ فول
بژو ال و آئودی
امیر آباد شمالی بالاتر از سه راه فرحزاد نبش خیابان هشتم تلفن ۶۳۱۰۲۵ـ۶۳۱۰۲۶
۱ـ۲ آـ۸۱۷

بورس تاکسی
قوام
نقدواقساط ۹۶۲۵۲۱

ولوو
انواع کامیون های ولوو
آماده تحویل
نقد و اقساط
۳۹۳۲۰۳ و ۳۱۶۲۸۱
آـ۳۸۲

قابل توجه مسافران اروپا
اتومبیل (آ.اودی) و (ب‌ام‌و) همه رنگ تحویل هامبورگ تلفن هامبورگ ۴۶۰۴۱۹۱

فروش‌کامیون و کمپرس نقدواقساطشیر وخورشید نمایشگاه مهتاب‌ـصادقی ۵۴۶۵۹۰ ـ ۵۴۶۲۴۱

دوج گالانت
دوج‌لافسر
نقد و اقساط با بهره بانکی نمایشگاه‌اتومبیل کوروش‌کبیر نبش شهناز ۷۵۳۹۵۸ ـ ۷۵۰۰۸۴
۱ـ۲۶ آـ۱۰۶۵

نمایندگی فروش
فولکس واگن و اودی
نقد و اقساط ۹۳۷۱۴۸

کرایه اتومبیل

یورژ تاکسی ۲۴۳۳۷۶
درخدمت شماست
سلطنت آباد اختیاریه شمالی

گاراژهای پیش ساخته AGO

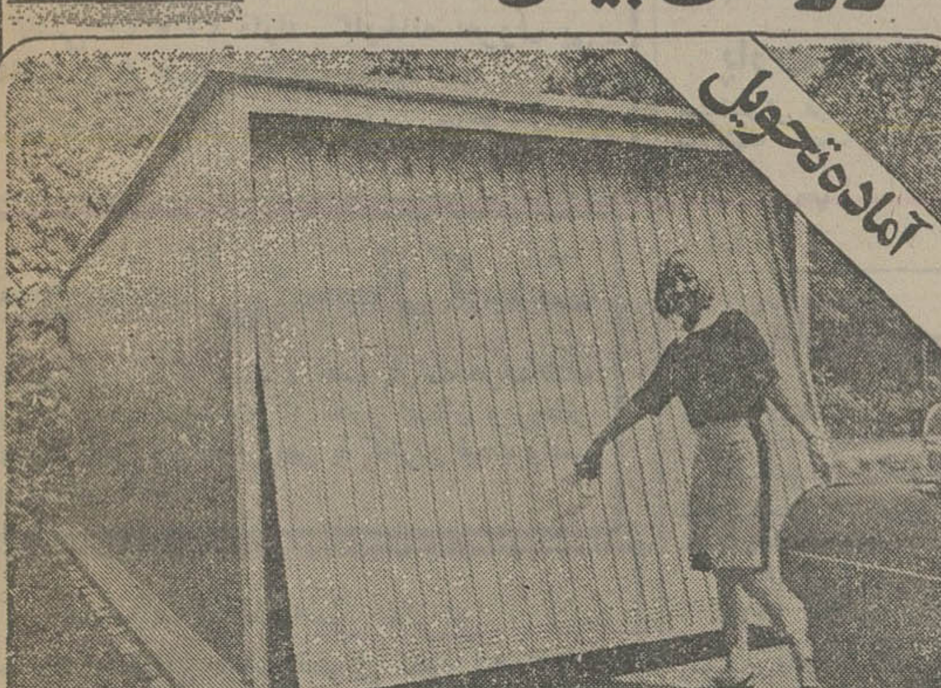

تمام گلزی و گالوانیزه ساخت کارخانه آرن جرج مجهز به دستگاه هدایت از داخل اتومبیل ساخت کارخانه بوش ودرب خودکار. یک وسیله مطمئن برای ایمنی ماشین از سرما گرما و غیره. کاملا با پیچ و مهره در مدت ۵ ساعت نصب میشود.
نماینده انحصاری شرکت آگو جرج خیابان آمل پلاک ۱۲۴ تلفن ۷۶۲۰۴۱

قطعات بتون پیش ساخته با نمای بتون شسته
برای کف داخلی و خارجی ساختمان ـ پیاده‌رو ـ پارکینگ و بصورت پلاک سبک برای نمای ساختمان لطفا جهت اطلاعات بیشتر وطرح و سفارش با تلفن ۸۲۳۳۰۷ تماس بگیرند .

در هر مکانی که باشید سیگرتر به شما وصل میکند!
« رامیسکو »

تغییر محل
شرکت رماندهاس ـ گ . م .ب. ح بدینوسیله آدرس جدید خود را اعلام میدارد میدان سنائی خیابان مدیرشماره ۳۶ شرکت دوچینگ تلفن ۸۳۸۱۶۳

تورینک سرویس
با اتومبیلهای آخرین سیستم و پیکان مجهز تمام ساعات شبانه روز در اختیار شماست
۹۲۶۱۹۷
۹۲۵۲۳۲

شرکت اتوآس
با اتومبیل های سواری جهت کرایه داخل‌وخارج شهر باهر نوع قرارداد و سرویس‌شبانه روزی در خدمت شماست
تلفن ۹۷۳۴۲۳
۹۸۱۸۹۹ و ۹۷۸۹۸۳

اتوسیر جوادی
قابل‌توجه کارخانجات دولتی و خصوصی ـ اتوبوس و مینی بوسهای مجهز جهت سرویس کارکنان آماده می باشد تلفن ۵۴۹۸۴۲
آـ۴۵۱

تکنو ترافیک تاکسی
سرویس شبانه‌روزی
۲۳۲۰۴۷ ـ۲۳۵۷۸۰

ام.آ.اس M.A.S
قابل توجه کارخانجات و آژانسهای توریستی اتوبوس ومینی بوسهای لوکس جهت داخل و خارج شهر تلفن ۹۷۰۸۱۴ و ۹۷۸۸۱۵
آـ۱۰۶۰

سید خندان
پارامونت تاکسی ۲۴ ساعت ۲۳۱۷۳۲
آـ۱۰۵۴

اتو تهران ری اتوبوس مینی‌ـ بوس سرویس کارخانجات و ادارات مدرسه و نمره تلفن های ۳۵۹۴۵۱ـ ۳۵۹۴۵۰
آـ۱۰۵۷

بارکش شهری

توکل بار
بارکش‌شهروحومه
۵۲۲۲۲۲
۵۲۲۲۲۳

شوش بار
مؤسسه حمل و نقل شهر و شهرستان
۳۶۱۱۱۱ـ۴

جرثقیل کرایه

جرثقیل توکل
تلفن۷ـ۳۵۸۵۱۱

جرثقیل جاسب
۵۲۵۷۶۳ـ۵۲۷۸۱۸

جرثقیل وتریلی شهیاد
مجهز به دستگاه های تمام‌گردان‌سبک‌وسنگین در تمام شبانه‌روز آماده کارمیباشد. تلفنهای ۹۶۰۱۱۵ ـ ۹۶۰۰۳۰

جرثقیل و تریلی شبانه‌روزی ناصر
از ۳ تن تا ۲۵ تن در تمام شبانه‌روز آماده بکار میباشد
۹۷۱۳۴۹-۹۷۹۴۰۲

PETTIBONE
جرثقیل ۷۵ تنی
پتی بن
آماده برای اجاره
شرکت جرثقیل
آیزنهاور مقابل وزارت کار تلفن ۹۵۴۴۶۰ و ۹۵۶۸۶۰

جرثقیل بلوار
تلفن ۳۴۶۱۱۱

ماشین آلات

چند عدد دستگاه پرس ۵۰ تنی اتومات مخصوص باکلیت وملامین‌و کشش‌بقیمت مناسب بفروش میرسد سفارشات‌برای پرسهای قویتر پذیرفته می شود ۷۹۱۴۳۲
آـ۲۰۲۰

موتور ژنراتور برق سه سیلندر شیرد امریکائی ۲۵ کیلووات مستعمل بفروش‌میـ رسدتلفن ۶۲۹۷۲۱و ۸۴۲۶۳۰
آـ۱۰۴۱

شرکت کاراوان
۶۵۰۶۹۰

انواع کاروان آماده تحویل

آنتن تلویزیون

نصب آنتن رنگی سیاه و سفید تلفن ۷۶۲۷۶۵

نصب آنتن‌خارجی رنگی، سیاه و سفید ۳۴۵۶۶۱

تعمیر تلویزیون

تعمیرگاه مجاز تلویزیون
شاوب لورنس بلر ار.تی. ای
نصب انواع آنتن
۳۳۸۱۱۳

تعمیر فوری تلویزیون‌در منزل تلفن ۹۲۰۹۳۳

تعمیرگاه مجاز تلویزیون

رنگی سیاه و سفید
سرویس آر.تی.آی
شاوب‌لورنس
گروندیگ
فوری در منزل
۳۴۵۶۶۱

شرکت
تلساند الکتریک
نصب سکام وتعمیر تلویزیونهای
نصب رنگی آنتن
گروندیگ
فیلیپس شاوب‌لورنس
تلفن: ۸۲۲۸۷۹

ترئینات و دکوراسیون

نقدواقساط
کاغذ ـ موکت ـ کفپوش
شرکت اتحاد ۶۶۸۹۵۰

شرکت دزیره
نصب موکت ،کاغذ دیواری و کلیه تزئینات تلفن ۲۸۴۳۴۰

فقط بایک زنگ
موکت
را روی زمین
کاغذ
را روی دیوار بزن
همین امروز بزن
۶۵۶۷۷۳

موکت و کاغذدیواری
فقط با یک تلفن ۸۵۸۶۰۲

پارکت
بهترین پارکت بلوط دنیا از کشورلهستان و ارد شدسفارش و نصب پذیرفته میشود.
تلفن ۷۹۲۰۷۹

نیازمندیهای اطلاعات

نیازمندیهای اطلاعات تلفنی آگهی میپذیرد

تلفنهای: ۳۱۲۴۱۳-۳۱۱۲۲۷

کاشی ایتالیائی پی‌یم

کاشی ۲۰×۲۰ مارك کارخانه معروف پی‌یم ایتالیا در طرحهای مختلف رسید
شاه محمدی ۸۳۸۸۹۵ - ۸۳۷۱۳۳

پیتال پارکت

با تجربه‌ترین مرکز تهیه و نصب پارکت عرضه‌کننده بهترین پارکت بلوط دنیا از کشور لهستان و رومانی بصورت معمولی، و جناقی پهن با کمترین قیمت ونصب فوری تلفن ۷۹۲۰۷۹

مبل ، بوفه میز تحریر

استیل ایتالیائی آماده تحویل تلفن ۷۶۳۰۹۴ و ۲۲۴۴۱۲

سفره‌اشرافی

در ایام ماه مبارك رمضان سفره اشرافی آمادگی خود را جهت برگزاری مراسم افطار اعلام میدارد لطفا با تلفنهای ۸۹۰۸۰۲ و ۸۹۲۳۸۲ و ۶۴۶۴۱۳ از ساعت ۸ر۵ الی ۲ بعداز ظهر تماس حاصل فرمایند.

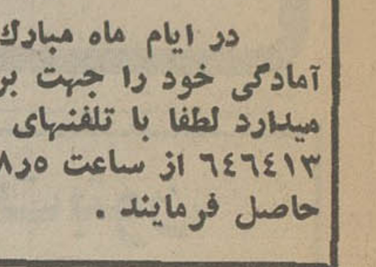

۲۳۲۴۵۸-۲۳۱۹۰۶

تزئینات فرشته
کاغذ آلمانی با ۲۵٪ تخفیف موکت کفپوش ۵۴۴۰۱۴

تزئین فوری
کاغذ دیواری پرده‌کرکره کفپوش موکت پرسیانا ۵۳۱۷۸۸
آ_۲۳۴۰

تزئینات ساختمان
کاغذ دیواری موکت نقاشی موسسه امیر ۳۵۶۶۶۵ و ۳۵۸۵۴۹
آ_۳۰۹۰

خدمات تزئینی قزلباش
نصب فوری کاغذ دیواری - موکت کفپوش - آکوستیک ۳۱۸۰۷۲

برای ساختمان شما
پاکتان
انجام کلیه خدمات ساختمان ۸۲۴۵۸۱

رابیتز
فروش ونصب سقفهای کاذب
۷۶۱۲۸۰
۷۶۱۲۸۱

سقفهای سالن سایبان اتومبیل
سقف حیاط خلوت
فروش و نصب تلفن ۸۵۲۷۶۲

ایزوگام
هرگز چکه نمیکند
شرکت ایران ایزول
(وابسته به شرکت پشم شیشه ایران)
۶۶۷۵۳۷ - ۶۴۴۳۱۷

داربست پلیت
نصب فوری داربست فلزی تلفن ۷۳۶۰۱۹

فیروگونی و اسفالت
باتضمین ۷۳۸۴۵۵ - ۷۳۰۱۰۸

شرکت گلازیک
تولید کننده درب‌وپنجره ونما و توری آلومینیوم و نصب هرنوع سقف کاذب ۷۳۲۹۹۶

فروش و نصب داربست ۸۵۶۲۵۴
آ_۷۷۰

کلیه مصالح ساختمانی
خاکبرداری و آسفالت
۶۸۲۶۸۷

ایزوبامکس
پشت بام
جلوگیری از چکه، رطوبت از شیروانی تاآستخر با تضمین
تلفن ۸۵۴۸۲۵

خاکبرداری
وتهیه کننده شن ماسه آجر خاك‌رس سنگ ماکادام تحویل فوری در محل کار تلفن ۵۹۳۳۹۸

نقاشی ساختمان همه‌رقم فوری تلفن ۷۳۲۱۵۹

نقاشی کاغذ دیواری
دفترساختمانی پل ۶۶۵۲۳۹

اسفالت‌کاری تلفن ۸۵۳۳۶۵

آسفالتکاری
قیرگونی
پشت بام
و محوطه‌سازی
فوری تلفن:
۷۹۳۴۵۶

قبول سیمکشی تعمیرات برقی تلفن ۸۴۹۲۸۳

سقف کاذب
فروش ونصب هر نوع آکوستیك و سقف کاذب ورابیتز بندی در تهران‌و شهرستانها فوری تلفن:
۹۳۳۶۵۰

نقاشی ساختمان همه‌رقم فوری تلفن ۷۳۲۱۵۹

قیرگونی و آسفالت کوچه و پشت بام فوری ۷۳۷۳۹۴

آسفالت فنی باتضمین
۷۳۰۱۴۶

نوسازی تعمیرات
دفترساختمانی پل - ۶۶۵۲۳۹

شستشوی مبل وفرش
خشك شوئی مبلمان و موکت در محل - تلفن ۳۹۱۷۶۰

پیام کلین
خشکشوئی موکت متری ۳ تومان مبلمان یکدست ۵۰ تومان
بانضمام فرش پارکت کفپوش واحل اتومبیل
۳۳ - ۳۲ - ۸۵۳۰۳۱

قالیشوئی طهران‌روحانی
با ۲۰ سال سابقه درخشان
۵۳۴۰۷۷

پارت کلین
خشکشوئی فرش موکت‌مبلمان موزائیک شیشه کف پوشو اتومبیل
۷۶۲۵۰۳
آ_۹۵۱

سازمان نصب
شستشوی موکت مبلمان فوری ۸۴۷۱۲۲

قالیشوئی رضوان
قالیهای‌شمارا در اسرع وقت شسته وکرمیدهد تلفن
۳۵۲۶۸۷
آ_۹۵۲

رفوگری فرش پذیرفته میشود تلفن ۷۶۶۱۴۹
۱۵_۱ آ_۴۳۰

خشکشوئی موکت و مبلمان و پرده تلفن ۸۴۷۱۲۲

کلین سرویس پاکزا
خشکشوئی فرش مبل . موکت وکلیه کفپوش ها با آخرین تکنیک تمیز تر و ارزانتر تلفن ۸۵۳۹۹۵

دوراکلین
سرویس آمریکا
تلفن های رزرو وقت
۸۴۸۳۹۵ و ۸۴۸۳۹۶ و ۸۴۵۶۸۳

CERTIFIED HOME SERVICE CLEANING CO. TEL. 754812 758496

بعمل کار برآید به سخن دانی نیست امریکن سرتیفاید هوم سرویس کلینینگ مجهز ترین سازمان خشکشوئی مبلمان فرش، موکت ، پرده و نظافت منزل ومحل کار با برخورداری از نیم قرن تجربه‌وتکنیك پرترامریکائی تلفنهای رزرو ۷۵۸۴۹۶ - ۷۵۴۸۱۲

کارخانه قالیشوئی زمرد ۹۲۱۷۷۴

شرکت فورهاش
نظافت کلی ساختمان و خشکشوئی‌مبل موکت فرش و پرده ۷۵۶۵۵۸

قالیشوئی‌وطن
با۲۰ سال سابقه درخشان اماده شستن فرش بادستگاه های اتوماتیك تلفن :
۵۵۱۶۷۰

آمریکن کلینر هوم سرویس
خشکشوئی مبل، فرش، موکت. پرده داخل اتومبیل در محل واکس پارکت . موزائیکو مکالئوم ۷۶۹۹۰۳ و ۷۵۳۸۷۳ و ۷۵۳۸۸۵

قالیشوئی بیوک
به سرپرستی داریوش فی‌متری ۹۰ ریال باستثنای قالی های کاشان تبریز اعلاء،نائین وابریشم به ترتیب ۱۲۰ - ۱۵۰ - ۳۰۰ - ۵۰۰ ریال رفوگری ورنگ برداری پذیرفته میشود سرویس ۲۵۰ ریال تلفن ۵۵۱۳۶۰ - ۹۷۷۱۱۸

قالیشوئی شریت اوغلی
شستشو با اصول مذهبی
۹۲۶۱۸۹

تعمیروسرویس کولر
سرویس و نصب کولر وآبگرمکن فوری تلفن ۳۹۲۵۸۵

موسسه فنی ۱۱۲
سرویس کولر تعمیر یخچال ۹۶۴۱۹۱
آ_۱۱۳۲

جنرال
نصب‌و تعمیر کولر و آبگرمکن ماشین لباسشوئی وانواع جارو برقی تلفن ۲۵۸۹۰۸
آ_۱۰۵۸

تعمیروسرویس یخچال
تعمیرگاه یخچال فریجیدر
اثاث یدکی موجود ۸۴۸۷۵۶

لوله کشی گاز

لوله‌کشی گاز
باتائید شرکت ملی گاز
تلفن ۸۴۹۷۱۲

لوله‌کشی گاز
باتائید شرکت ملی گاز
تلفن ۸۴۰۵۹۹
آ_۳۴۹

ایران‌گاز
پخش‌گاز ۸۹۱۲۵۲-۵۹ ۷۹۲۱۹۱-۹۷
قبول سفارشات همه روزه از ساعت ۷صبح‌الی ۹ شب
تلفن شکایات ۸۹۲۱۹۰
سرویس و تعمیرات اجاق-آبگرمکن وتاسیسات
تلفن ۸۲۷۱۶۱ ۸۲۷۱۶۴ ۸۲۷۱۶۵
از ساعت ۷ صبح الی۸ شب
نمایشگاه محصولات شاهرضا میدان فردوسی

لوله‌کشی گاز
ساختمان های بزرك - کارخانجات و شهرکهابا تائید شرکت ملی گاز شرکت ان . کی .تکنیك
۸۵۳۹۹۴ - ۸۴۹۷۹۲

شرکت هلپ
لولکشی گاز منازل زیر نظر متخصصین در اسرع وقت با تائید شرکت ملی گاز ایران
تلفن: ۷۶۱۱۹۶
۷۶۵۵۵۴
آ_۲۱۱۰

لوله‌کشی گاز و شوفاژ
شرکت نایس ودر
۷۵۳۸۳۳

لوله‌کشی گاز
با تائید شرکت‌ملی‌گاز مهندسی هزیر ۹۲۸۹۷۶
آ_۲۱۰۷

تعمیروسرویس لوازم‌منزل
تعمیر لباسشوئی ۷۶۴۰۳۰
آ_۱۰۷۴

موسسه فنی ۱۱۲
سرویس آبگرمکن گازی و نفتی
۹۶۴۱۹۱

تعمیروسرویس شوفاژ
نصب شوفاژ باقساط ۱۰ ماهه
۹۲۱۱۰۸
شرکت کولدو اتر

نصب شوفاژ و تهویه فوری
۸۴۷۱۴۴ و
۷۹۴۶۹۴

شرکت تاوسا
نصب‌سرویس‌ونگهداری شوفاژ ۲۶۲۶۹۸

نصب شوفاژوتهویه مطبوع وآبرسانی شرکت مکرول ۸۲۲۷۸۸
آ_۱۰۳۹

شرکت هیت استیل
نصب ، نگهداری ، تعمیرات شوفاژ بطور شبانه‌روزی تاسیسات شهرستان پذیرفته می شود ۹۳۵۷۶۱

شرکت تاکوتا
قابل توجه بیمارستانها و ساختمانهای بزرك
سرویس‌و نگهداری کلیه‌دستگاه های حرارت مرکزی وبرق
تاکوتا
نصب فوری شوفاژچیلر سردخانه تلفن۲۲۸۹۷۱

نصب‌شوفاژ با بهترین لوازم باقساط‌یکساله
شرکت الکترو ساختمان
۸۴۹۵۷۴

سرویس‌وگارانتی‌شوفاژ وتهویه، تلفن ۶۴۸۶۸۹

شرکت ام سی
تاسیسات
شوفاژ ، تهویه مطبوع ، فاضلاب ، لولکشی گاز با تائید شرکت ملی گاز تلفن ۸۲۸۱۹۸

مهندسی واترمینز
اجرای تاسیسات‌بهداشتی‌شوفاژ تهیه ، برق گاز با تائید فوری تلفن ۷۳۷۹۹۰
آ_ ۳۰۰۰

شرکت مهندسی و ایس‌هایت
نصب فوری شوفاژ و لوله‌کشی گاز با تائید شرکت ملی گاز باه سال سرویس مجانی ۸۵۳۷۴۵
آ_۲۳۰۹

ایران دارسل
مجری ومشاورتاسیسات تهیه و نصب (شوفاژ تهویه مطبوع وبرق)لوله کشی گاز با تائیدشرکت ملی گازتلفن ۸۳۸۹۶۸
آ_۵۱۴

شرکت توچال
آیسوترمال
نصب ونگهداری‌چیلر ، تهویه حرارت مرکزی، سردخانه یخسازی تلفن
۶۴۷۰۵۳

امداد سرویس
تعمیر شوفاژ آبگرمکن
تلفن ۹۳۱۴۱۴

لوله‌بازکنی

لوله‌بازکنی و تخلیه چاه ۴۰۰ تومان ۳۴۱۶۳۸

لوله‌بازکنی و تخلیه چاه
تلفن ۳۶۰۶۹۶

لوله‌بازکنی فوری سعدی ۳۵۵۴۷۳

لوله بازکنی فردوسی
مجهز، یکساعته تمام نقاط ۳۵۵۵۰۹

لوله‌بازکنی فوری
۷۶۰۶۲۷
۷۶۳۴۷۲

تشخیص ترکیدگی
لوله با دستگاه الکترونیکی و لوله بازکنی و لوله‌کشی تلفن ۶۵۹۰۴۷ و ۹۲۰۱۷۵
۲۰_۱ آ_۹۲۳

لوله‌بازکنی شبانه‌روزی فوری ۶۳۶۳۷۹

لوله‌بازکنی ۹۳۹۴۲۹

لوله‌بازکنی فوری ۵۴۸۹۶۳

لوله‌بازکنی ولوله‌کشی
همه‌ساعات ۸۲۷۴۰۸

لوله بازکنی و
تخلیه چاه در تمام نقاط
تلفن ۷۶۷۶۷۳

لوله‌بازکنی تشخیص ترکیدگی‌لوله ۸۲۱۸۳۰

لوله‌بازکنی تشخیص ترکیدگی‌لوله ۳۱۰۳۴۰

تشخیص
ترکیدگی لوله
بادستگاه‌مجهز آمریکائی و ترمیم بلافاصله
۹۳۹۴۲۹

تشخیص ترکیدگی‌ولوله‌بازکنی کوروش
۷۹۵۷۹۸
۲۰_۱ آ_۹۴۷

تخلیه‌چاه

تخلیه چاه فوری
۵۴۸۹۶۳

تخلیه‌چاه‌فوری ۸۲۱۸۳۰

تخلیه‌چاه
۵۳۴۴۲۲ - ۵۶۲۹۰۴ و
۵۳۸۳۲۷ - ۵۳۷۸۱۷
لوله‌بازکنی ۵۰ تومان

تخلیه‌چاه
و لوله‌بازکنی
فوری ۶۶۸۱۵۹

تخلیه‌چاه
۹۲۰۱۷۵ و ۶۵۹۰۴۷

تخلیه چاه کوروش
۷۹۵۷۹۸

تخلیه چاه
لوله‌بازکنی
کاوه
باپمپهای مخصوص لجن کشی در تهران و شهرستانها
۹۶۲۲۵۳

تخلیه چاه باقیمت مناسب
۵۳۷۸۸۵

تخلیه هرگونه چاه ولوله بازکنی
تعمیروحفرچاه
ایران تخلیه ۹۳۵۲۸۶

تشخیص ترکیدگی
لوله‌با دستگاه الکترونیکی لوله‌بازکنی ولوله‌کشی
۲۲۷۱۴۴

تخلیه چاه و ابیار، حفر چاه و لوله بازکنی با قیمت مناسب۵۳۷۸۸۵

تخلیه هرنوع چاه ولوله بازکنی
جهت تهران‌وشهرستانها
شرکت دلیجان ۹۷۵۷۴۲

ارزانترین تخلیه وتراش چاه با دستگاه‌الکترونیك متەای تلفن ۶۴۸۵۵۲

تخلیه‌چاه با دستگاه مگندەلوله بازکنی و تشخیص ترکیدگی لوله
تلفن ۳۴۱۲۶۹

تشخیص ترکیدگی لوله و ترمیم آن
تلفن ۵۳۷۸۸۵

امداد سرویس
تخلیه‌هر نوع‌چاه‌وسپتیك با برق اختصاصی - مخصوص لجن کش‌فوری
۹۲۲۰۵۸
و ۹۳۱۴۱۴

امداد سرویس
تشخیص ترکیدگی لوله لوله بازکنی و لوله‌کشی
۹۲۱۶۹۷

تخلیه چاه متری ۱۵۰ ریال تلفن ۵۲۱۶۷۶

آگهیهای متفرقه

دفترخوانندگان ۶۵۱۹۲۰

کارخانه تولید محصولات غذائی
انواع کنسرو- کمپوت، ترشیجات-آبلیمو-خیار شورمرباجات،رب‌وکشك وغیره جهت توزیع و عرضه محصولات خودبه نمایندگانی در سطح تهران‌و شهرستانهانیاز دارد، علاقمندان دارای فروشگاه یا نمایشگاه- شرکت و یا دفتری آبرومند باشند باحداقل ۵۰ هزار تومان سپرده دعوت بهمکاری می‌شوند تلفن۶۵۱۹۲۰و۹۲۱۹۳۱

استخر
نصب و فروش همه نوع دستگاههای تصفیه آب نقد و اقساط بانازلترین قیمت تلفن ۸۵۲۹۴۸
۱۳_۱ آ_۱۲۵۸

سالن پذیرائی قزل آلا
دیوار الیزابت برای جشنها و عروسیها
تلفن: ۸۹۰۶۷۵

دفتر راهنمائی‌وتوریستی ایران در وین
مجهز به کادر های‌اقتصادی، پزشکی وتوریستی در موارد زیرآماده پذیرائی از هممیهنان گرامی است
۱- معالجات پزشکی در بیمارستان های معتبر و تحت نظر متخصصین معروف‌اتریشی باراهنمائی پزشك ایرانی
۲ - راهنمائی برای خرید آپارتمان و ویلادر زیباترین نقاط اتریش
۳- راهنمائی درمورد خرید ماشین آلات صنعتی و کارخانجات صنایع سبک و سنگین
۴- رزرواسیون هتل و آپارتمان برای کسب اطلاعات بیشتر با آدرس زیر مکاتبه فرمائید
DR. M. OMID
LASSALLE STR. 18/14
1020 Wien, AUSTRIA
آ_۷۱۴

فارغ‌التحصیلی ازامریکا حق ورود کلیه وسائل زندگی و ماشین را با تخفیف گمرکی واگذار میکند . ۹۶۲۷۹۲

سگ پودل عروسکی موجود است تلفن ۹۲۲۱۸۸

ترجمه و مکاتبات

ترجمه کلیه متون ۶۸۴۷۰۴
۶_۱ آ_۴۴۱

ترجمه انگلیسی‌وفرانسه بفارسی و بالعکس
۹۸۰۳۹۶

تنظیم اظهارنامه و لوایح قانونی ۹۸۰۳۹۶

دارالترجمه حسن‌پور
کلیه امور ترجمه و اوراق رسمی و غیر رسمی شما را دراسرع‌وقت انجام میدهدشاه چهارراه امیر اکرم تلفن
۶۶۱۱۹۳
۱۳_۱ آ_۲۲۷۷

دارالترجمه دیلماج
۶۴۵۷۶۴
ترجمه فنی دانشگاهی،تجارتی، کارنامه و قرارداد بامهر دادگستری.
۲۶_۱ آ_۳۴۳

گمشده

کیفی محتوی پول گواهینامه رانندگی‌بنام عزت‌الله سهیلوش در حوالی‌چهار راه وثوق تهران‌نو مفقود شده‌خواهشمندم باتلفن ۷۶۸۷۸۶تماس‌و مژدگانی دریافت فرمائید
۲_۱ آ_۱۳۴۶

کارت بازرگانی بشماره ۳۰۷۵۰ در تاریخ ۱ر۱ر۳۶ مفقود شده و از درجه اعتبار ساقط است.
حسین خامه‌یار
آ_۸۱۹۹

بدینوسیله باطلاع عموم می رساند که در تاریخ ۲۷ر۵ر۳۶ تعداد دو فقره چك برگشت خورده‌هرکدام بمبلغ ۱۰۰۰۰۰ ریال از بانك پارس شعبه آپادانا بنام هادی میومچی و یک فقره چک بمبلغ ۵۰۰۰۰ ریال بانك ملی شعبه کریم خان‌زندازحساب جاری خسرو ابقری در وجه اینجانب سید جوادرضوی و همچنین دسته چک اینجانب بشماره حساب ۷۲۶۳۲ بانك ملی شعبه‌کریم خان زند مفقود گردیده کەکلا از درجه اعتبار ساقط می باشد.
آ_۱۵۳۹

نظربانیکه دسته چک اینجانب مرتضی‌مشهدی میرزا ازحساب ۱۷۴۰ بانك ایرانشهر شعبه چرمسازی‌بسرقت رفته ازدرجه اعتبار ساقط است.
آ_۸۱۵۳

چك شماره ۷۵۷۹۸۳ حساب جاری۲۷۳ بانك ایرانشهرشعبه خیابان لشگری در وجه حامل مفقود و از درجه اعتبار ساقط است.
سید عباس هاشمی
آ_۸۱۵۷

دسته چك سفیدبحساب۷۴۱۸۳ بانك‌ملی‌گواهینامه رانندگی‌پایه دوم شخصی بشماره ۳۵۲۲۴۶ کادت ماشین شماره ۳۵۷۷۶ تهران ق بیمه شخص ثالث اینجانب یوسف یوزمند گمشده از یابنده تقاضا میشود در شهرستان‌میانه بدفتر نمایندگی روزنامه اطلاعات ارسال دارند
یوسف یوزمند
آ_۵۳۱۰

یکعدد کیف جیبی باگواهینامه رانندگی پایه ۲ شخصی ویك فقره چك بشماره ۸۰۳۲۲۹ از حسابجاری۳۰۸۰۴۱ بانك‌ایران وهلند مفقود شده یابنده لطفا به نشانی تهران خیابان سعدی شمالی بانك ایران و هلندو یا تلفن ۹_۳۰۰۴۱ به آقای میرصادق حسینی جوادی اطلاع داده مژدگانی دریافت دارند.
آ_۱۰۹۸

آپارتمان فروشی

آپارتمان تجارتی
در جردن ۵ اطاق با فن‌کوئل پارکینگو تلفن مستقل نوساز بفروش میرسد ۲۲۲۴۷۹ - ۲۲۲۴۸۰
۲۶_۱ آ_۲۳۵۳

بهترین نقطه عباس‌آباد آپارتمان ۳ اطاق خوابه‌با تمام تجهیزات آماده فروش میباشد تلفن ۸۵۵۸۲۲ تماس‌بگیرید.

آپارتمانی واقع در جیحون طوس بمساحت ۷۰ متر مربع با ۳اطاق و هال و سرویس کامل لوستر و موکت درطبقه دو بعلت مسافرت بمبلغ ۴۰۰ هزار تومان بفروش می‌رسد تلفن ۶۸۰۹۰۹
۳_۱ آ_۴۵۷

اکازیون
یك آپارتمان ۲ اطاق خوابه با سرویس کامل واقع‌در سەراه ضرابخانه با ۱۰۲ متر فضای‌مفید شوفاژ کولر فیش تلفن ۱۰ متر پارکینك اختصاصی در سند و با مبلغ ۲۵۰ هزار تومان بدهی بانکی ۱۵ ساله بعلت مسافرت به خارج بفروش میرسد قیمت ۶۸۰ هزار تومان عصر ها ۵تا۸تلفن۲۴۳۰۵۳

پشت پارك کورش
دو دستگاه‌آپارتمان‌باآسانسور شوفاژ و فیش تلفن لوله‌کشی گاز با ۱۸۰۰ متر فضای سبزو پارکینگ ۶۵۰ الی ۶۹۰ هزار تومان بفروش میرسد تلفن ۲۳۷۴۷۵
۳۰_۱ آ_۱۰۲۰

آپارتمان های لوکس فروشی در جردن
در بهترین‌نقطه جردن آپارتمان های ۳ اطاق خوابه با سالن نهارخوری‌گچ‌بری شده،انباری، پارکینگ اختصاصی ، فن‌کوئل و آسانسور تمامی سرویس و آشپزخانه فرنگی با یخچال و گازو رختشوئیخانه ، میز نهار خوری و فیش تلفن که ۶۵ درصدآن نقدا و بقیه با سود بمدت ده ساله موسسه خانه سازی پیام تلفن ۸۲۹۶۷۷ و ۸۳۹۵۷۷
۶_۱

گیشا آپارتمان با وام بانکی ۶۳۶۶۶۰

آپارتمان تهرانپارس فقط با۲۰۰ هزار تومان پیش‌قسط تلفن۷۸۳۵۳۵

آپارتمان فروشی
نارمك ۳و۴ اطاق خوابه‌دسرویس کامل تلفن ۷۳۵۶۳۱

در شمال شهر
آپارتمانهای۲ تا۴ اطاق‌خوابه برای فروش موجود است‌تلفن ۸۵۲۷۳۶ و ۸۴۷۹۸۲

کاخ شمالی
اکازیون واقعی
آپارتمان ۴اطاق خوابه با انباری و تراس بزرگ با تلفن ووام بانکی تلفن ۶۵۳۹۸۱
۳_۱ آ_۳۳۵

چند دستگاه آپارتمان ۲ اطاق خوابه‌لوکس پهلوی‌جنب هتل میامی کوچه رامانیا پلاك ۷به فروش میرسد تلفن ۶۲۸۹۱۰
۱_۲ آ_۲۲۵

چند دستگاه آپارتمان ۳ اطاق خوابه لوکس‌با پارکینگ فیش تلفن‌و آسانسور سه راەپهلوی عباس آباد بفروش میرسدتلفن ۶۲۸۹۱۰
۲_۱ آ_۳۶۲

آپارتمان فروشی
آپارتمان مهندسی ساز تك‌واحدی ۳ اطاق خوابه هال و سالن سرویس کامل شوفاژ آسانسور، پارکینك۲ نبش‌درخیابان کاخ بفروش میرسدتلفن ۶۶۵۳۳۲

پیش فروش
آپارتمان۲اطاق خوابه لوکس ۷۸ متری با سرویس های ایرانی و خارجی و شوفاژ کولر فیش تلفن مدار برق اضطراری و پارکینگ بفروش میرسد تلفن ۸۳۱۶۱۱
۱۴_۱ آ_۴۴۰

فروش فوری
یکدستگاه‌آپارتمان ۴اتاق‌خوابه باسرویس کامل واقع در یوسف‌آبادبیستون‌تلفن۶۳۱۶۱۷
۲_۱ آ_۲۵۸

آپارتمان فروشی در شمال شهر ۸۳۵۲۲۲ - ۸۳۲۴۴۰

آپارتمان فروشی در جاده قدیم شمیران ۸۳۲۴۴۰

آپارتمان فروشی
آپارتمان های ۲ و ۳ و۴اطاق خوابه در وزراء بخارست جردن پهلوی ونك از ۷۰۰ هزار تومان ببالا ۶۲۲۹۵۴و ۶۲۴۶۱۳ و ۶۲۳۵۱۱ و ۶۲۵۲۰۱

مقابل پارك کورش
یکدستگاه آپارتمان ۸۴ متر بنای خالص ۴۵۰ هزار تومان بفروش میرسد تلفن۲۳۷۴۷۵
آ_۱۰۲۱

یکدستگاه آپارتمان دارای ۲ اطاق خواب و یک‌هال ۴×۶ باسرویس‌کامل‌و شوفاژروشن واقع در خیابان نیروی هوائی جنب فلکه اول تلفن ۳۵۸۱۸۲
۱_۱

آپارتمان های دو اطاق خوابه ببالا با تلفن و فضای‌سبز تلفن۷۸۰۴۶۸

A.S.P
آپارتمان دو اطاق‌خوابه بفروش می‌رسد تلفن ۲۷۹۱۷۴

بعلت‌مسافرت
یکدستگاه آپارتمان ۲ اطاق خوابه با سرویس کامل، شوفاژ ، کولر ، آسانسور و تلفن واقع‌در سید خندان بفروش می رسد تلفن ۲۷۰۷۸۳آقای مهندس حریری

یکدستگاه آپارتمان یک اطاق خواب‌بمساحت۵۳ متر بفروش میرسد تلفن ۷۵۷۱۸۰ و ۸۵۲۶۸۸
۲_۱ آ_۸۱۲۳

تخت طاوس‌جم
خیابان ماگنولیا پلاک ۳۳ آپارتمان های مهندسی ساز شامل دو اطاق خواب سالن‌و سرویس زیر بنای مفید۷۵ متر مربع بانضمام‌پارکینگ و انباری ۱۱۵ متر مربع باتمام‌تجهیزات قیمت ۵۷۰ هزار تومان بدون واسطه تلفن ۸۴۹۹۵۳ عصرها
۷_۱ آ_۲۵۴

آپارتمان فروشی در خیابان پهلوی ۸۳۵۲۲۲

آپارتمان ۳ اطاق خوابه ۱۸۳ متر مدرن شخصی ساز با کلیه وسایل خیابان رازی ۶۴۷۶۴۶

عباس آباد انتهای فرح شمالی آپارتمان‌سه اطاق خوابه ۱۳۰ متربی و واسطه۷۷۰ هزارتومان ۸۴۴۰۲۳ و ۸۴۵۷۰۱

آپارتمان
۳و۴و ۵ اطاقه باقیمت مناسب نقد و اقساط تلفن ۷۹۴۶۵۴

آپارتمان از ۳۰۰ هزار تومان ببالا از چهار راه قصر تا شمیرانات تلفن ۲۲۸۹۷۱تفکری
آ_۱۱۲۵

آپارتمان در شمال شهر
۹۳۳۹۷۶

آپارتمان و خانه فروشی با سرویس کامل تلف.۳۴۴۳۶۰

داودیه
یکدستگاه آپارتمان پشت پارك کورش‌با۳۵۰هزار تومان‌بدهی بانکی بیواسطه فروشی ۲۳۷۴۷۵
آ_۱۱۷

خرید و فروش آپارتمان در قیطریه و شمیران
۲۷۹۴۹۱

آپارتمان فروشی تهران‌پارس با وام بانکی ۲۵۰ هزار تومان پیش قسطبه اقساط ۱۵ ساله از یك الی ۵ اطاق تلفن ۷۸۲۰۳۰ و ۷۸۰۰۶۱

خانه و آپارتمان در شمال شهرفروشنده‌ایم
۹۲۸۰۸۲

پهلوی مقابل تخت‌طاوس اول بیمه
یکطبقه‌آپارتمان همکف ۴ اطاق وهال و سرویس کامل تلفن شوفاژ کولر و تزئینات برای پزشکان‌و دفترمهندسین و سکونت بفروش میرسد تلفن ۶۲۲۱۸۶
آ_۸۱۴۱

داودیه
آپارتمان ۲ اطاق خوابه به مساحت ۱۲۰ متر با سرویس کامل شوفاژ پارکینگ انباری فیش تلفن مقطوع ۶۸۰ هزار تومان تلفن ۸۵۵۷۳۰ از ۵ ببعد
۱_۱

یکدستگاه‌آپارتمان‌سامان در ونك با سه اطاق خواب ، دو حمام باسالن پذیرائی ۲۹۰۰۱۰

آپارتمان دو اطاق خوابه گیشا فروشی ۹۳۷۳۷۴

اکازیون استثنائی
آپارتمان نو ساز دو اطاقه‌با سرویس کامل سبلان شمالی ۲۷۰ هزار تومان ۳۳۰۴۸۹ قنبری
۲_۱ آ_۱۰۵۰

شمیران
چند دستگاه آپارتمان باآب وبرق شوفاژو سرویس‌ایرانی وخارجی دربهترین منطقه‌آماده فروش تلفن ۲۷۵۲۵۹
آ_۱۰۱۸

اکازیون
آپارتمان های ۳ و ۴ و ۵ اطاقی با حیاط و تراس و بالکن اعلا و تلفن های مشغول کار که درهر طبقه فقط یک آپارتمان میباشد واقع‌در مرکز تجارتی و سکونتی میدان هفت حوض نارمک بفروش میرسد تلفن های ۷۹۵۷۷۱و ۷۸۱۵۵۴
آ_۱۰۳۹ ۱۰_۳

آپارتمان فروشنده‌ایم تلفن ۶۸۴۱۰۹
آ_۱۰۲۶

خانه‌فروشی

خانه‌ای‌ویلائی مهندسی سازدر فلکه دوم تهران پارس برای فروش آماده است - تلفن ۷۸۲۳۵۰ - ۷۸۲۶۳۲

شاهرضا وکریمخان‌ببالا
خانه‌های‌کلنگی و زمین‌خریدار و فروشنده‌ایم ۶۲۷۳۹۴ - ۶۲۳۷۴۶ - ۶۲۴۷۳۱

زعفرانیه
خانه‌ای نو ساز شمالی‌دونبش روکار سنگ مساحت ۶۰۰متر زیر بنا ۷۵۰ متر در دو طبقه ونیم استخر حیاط مشجر شوفاژ سه کولر دو شماره تلفن تمام کرکره و موکت دو در ورودی بمبلغ ۴ میلیون تومان بفروش میرسد تمام وقت تلفن ۲۷۹۶۷۲
۴_۱ آ_۹۰۶

منزلی در شمیران قدیمی قابل سکونت ۲ طبقه بمساحت ۳۱۶ متر (۲۶ × ۵ر۱۲) دارای ۷ اطاق دو کنتور برق تلفن چاه آب وآب لوله‌کشی فوری به فروش میرسد ویا باخانه نوسازی در حوالی شمیران معاوضه میشود تلفن۲۷۱۹۶۳

خانه‌ای درمیدان شاهپوردارای ۵اطاق‌کولر موکت‌کاغذدیواری پرده کرکره در موقعیت خوب بفروش میرسد تلفن ۵۶۱۱۳۶

یکدستگاه خانه‌وویلائی واقع‌درمهرویلای‌کرج بمساحت ۶۰۰متر دارای چهار اطاق خواب ، پذیرائی با مبلمان کامل اجاره داده میشود ۲۴۱۴۱۹ و ۵۲۰۶۲۲

ساختمان تجارتی نوساز
نزدیک پارکینگ ۲۵ شهریور چهارطبقه ۲۱ اطاق ۳ تلفن کولرشوفاژ بتلفن ۸_۸۳۹۵۲۷ مراجعه فرمائید.
آ_۹۴۴

اکازیون واقعی
خیابان دولت خیابان قیطریه خیابان منظریه خیابان کامور پلاك ۲۸ یکباب خانه شخصی سازیه‌متراژ ۴۶۰ متر و۱۱۰۰ متر زیربنا دوبر خیابان‌شمالی خیابان۱۸ متری جنوبی‌خیابان ۱۲ متری ۴ طبقه هر طبقه‌ای دارای چهار اطاق خواب هال بزرگ و پذیرائی . ناهار خوری، آشپزخانه بزرگ دو سرویس تمام نمای داخلی و خارجی سنگ۷ سانتی بادرب مستقلاتی بعلت مسافرت به فروش میرسد تلفن۲۴۷۲۷۴
۳_۱ آ_۵۶۹

خانه‌ای‌دوطبقه و نیم جنوبی ۱۲۰ متر مربع زمین ۱۷۰متر زیر بنا ۵اطاق حمام‌گرم و سرویس کامل (کولر تلفن) کاغذ دیواری کرکره موکت- آیزنهاور حیحون چهار راه آشنا کوچه سهیل پلاك ۶۱۳ بی‌واسطه مقطوع ۸۰۰۰۰۰ تومان‌تلفن ۹۵۶۴۲۹ عصرهاه تا۸
۲_۱ آ_۴۶۸

خانه‌ای قدیمی بمساحت ۲۰۳ متر واقع در خیابان نادری کوی شیروانی بفروش‌میرسد تلفن ۹۲۹۴۸۲
۲_۱ آ_۴۷۴

خانه‌ای در حصارك کرج روبروی سرم سازی تلفن ۶۲۰۰۱۶
۳_۱ آ_۳۷۶

خانه‌ای‌دوطبقه بمساحت ۲۰۰ متردر میدان۳۱ نارمک‌فروشی بنگاه کریمی تلفن ۷۹۰۹۰۷
۳_۱ آ_۳۹۱

خانه‌ای‌فروشی‌واقع درخیابان کارون بمساحت ۱۰۴ متر با دو اطاق - هال - حمام - آشپزخانه‌و سرویس- کولر- آبگرمکن-تلفن و پرده کرکره مقطوع ۴۴۰ هزار تومان تلفن ۹۵۳۷۰۸
۶_۱ آ_۴۶۰

در جلسه
انجمن شهرستان
مسجدسلیمان

پنجشنبه ۳ شهریور ماه ۲۵۳٦ شماره ۱۵۳۹۷

خبرهای یزد

اعزام شدند

★ : ۸۰ نفر از پیشاهنگان منتخب استان یزد برای شرکت در جمبوری‌پیشاهنگی آسیا و اقیانوسیه به‌نیشابور اعزام شدند .

دیدن کردند

● : فرماندار یزد و رئیس اتاق اصناف این شهرستان همراه با اعضای هیات‌رئیسه صنف قصاب از کشتارگاه کنونی و ساختمان‌کشتارگاه جدید یزد دیدن کردند .

تاسیس موزائیک‌سازی

● برای تاسیس یک واحد موزائیک سازی و گشایش اعتبار جهت ورود لوازم یدکی ماشین های مربوطه از سوی اداره کل صنایع و معادن یزد اجازه صادرشد.

کتابخانه و کتاب

● : کتابخانه کانون پرورش فکری کودکان و نوجوانان یزد در یک ماه گذشته ۸۹۲ جلد کتاب‌به

بقیه درصفحه دوم

انتخاب اعضای هیأت ورزش باستانی شیراز

شیراز : پس از جلسات مکرری که برای بهبود وضع ورزش باستانی شیراز و انتخاب نفرات شایسته اعضای هیات این ورزش در محل سرپرستی روزنامه اطلاعات فارس برپاشدبا پیشنهاد آقای ناصر امامی‌سرپرست روزنامه اطلاعات دراستان‌وموافقت‌اداره تربیت بدنی فارس اعضای هیات ورزش باستانی این استان باین شرح برگزیده شدند :

آقایان : سید حسین‌ضرابی پیش‌کسوت ورزشهای باستانی (رئیس) - ناصرامامی (مشاور عالی) - سرهنگ سخائی (دبیر و خزانه‌دار) - جلال دیرین - عماد طباطبائی -کریم نادری - سرهنگ حمزوی -حاج علی اکبر جوکار - مصطفی عبدالهی - پرویز دهقان وحاج علی جوکار اعضای هیات و آقای حسن روئین‌رابطبین‌هیات ورزش باستانی و زورخانه‌ها.

ضمنا در جلسه دیگری که با حضور اعضای هیات‌ورزش باستانی در محل سرپرستی روزنامه اطلاعات استان فارس در شیراز برپا خواهد شد در باره انجام‌برنامه ورزش‌باستانی در روز میلاد شاهنشاه آریامهر و اعزام‌یک‌گروه ازورزشکاران باستانی شیراز به بوشهر که از طرف اداره فرهنگ و هنر بوشهر دعوت بعمل آمده و تصمیمات لازم اتخاذ خواهد شد .

درمانگاه «نفت سفید» بدون پزشک و دارو مانده است

خبرهای اصفهان

مبارزه با آفت‌گیاهی

●: یاکوب کهن متخصص آفت مگس مدیترانه‌ای که به دعوت سازمان حفظ‌نباتات‌وزارت کشاورزی به ایران آمده‌است در جلسه‌ای که با حضور کارشناسان و رئیس اداره حفظ نباتات اداره کل کشاورزی و عمران روستائی استان اصفهان تشکیل شد شرکت کرد و پیرامون مسائل وبرنامه های مربوط به‌دفع‌آفت گیاهی بویژه آفت خطرناك مگس مدیترانه‌ای که‌خسارات‌سنگینی به باغهای میوه وارد می‌آورد بحثو تبادل نظر کردوچگونگی مبارزه با این آفت راتشریح کرد.

بازرسی از واحد های صنفی

●: گروه ضربت مبارزه با گرانفروشی کمیته‌ملی‌حمایت ازمصرف کننده اصفهان از واحد های صنفی‌سبزه‌میدان ، خیابان عبدالرزاق وپاساژ برلن بازرسی کرد و ضمن ارشادو آموزش کسبه، چندنفر کاسب متخلف را به دادگاه کیفر گرانفروشان معرفی کرد.

محکوم شدند

●: تنی چند ازکسبه گران فروش اصفهان به نامهای: غلامحسین حسنی -غلامحسین شاه طالبی - رضا مشبکی، علی باطنی، علی اخوان، سطبامین، رسول کوهی،عزیزالله سرباز، محمد باقر قاسم‌زاده ، محمد شیردم، مهدی بلور فروش ، مهدی مرتضوی‌ورضا اخبریون جمعا به‌پرداخت ۱۱۱۰۲۰ ریال جریمه نقدی محکوم شدند .

تشریح کرد

●: علی جهرمی سرپرست شبکه‌باختری بهداری‌وبهزیستی اصفهان دراجتماع دانشجویان هنرجویان و سپاهیان انقلاب شرکت کننده در اردوی‌عمران ملی «کوچه‌ای» گلپایگان‌نقش واهمیت شبکه‌بهداری‌وبهزیستی را در تامین سلامت‌مردم روستا ها تشریح کرد.

بازدید از ثبت کل

●: قسمتهای مختلف ثبت کل منطقه اصفهان و ثبت شهرستان اصفهان مورد بازدید ابوالفتح یسری معون وزارت دادگستری‌و رئیس سازمان‌ثبت اسنادو املاك کشور قرار گرفت.

بررسی شد

●: نحوه بازرسی‌و برخورد بازرسان کمیته ملی حمایت از مصرف کننده اصفهان و مسائل مربوط به عرضه مایحتاج‌عمومی در جلسه اخیر کمیته‌ملی‌حمایت از مصرف کننده اصفهان‌مورد بررسی قرار گرفت‌ودر هرزمینه تصمیماتی اتخاذ شد .

بازدید از ذوب‌آهن

●: ۱۵ نفر از دانشجویان ایرانی مقیم خارج از کشور ، ۷ نفر از مهندسان وتکنیسین های تراکتور سازی تبریزو۱۴۰ نفر از دانشجویان و دانش آموزان اردو های عمران ملی چهارمحال‌وبختیاری ازتاسیسات مجتمع عظیم ذوب آهن‌آریامهر دیدن کردند .

افزایش گوشت گرم

● : سازمان گوشت اصفهان اعلام کرد که‌در ماه مبارک رمضان عرضه گوشت سردکاهش خواهد یافت و گوشت گرم‌به مقدار بیشتری در اختیار مصرف کنندگان قرار خواهدگرفت .

تعطیل محل کسب

● : ۵ تن از کسبه گرانفروش اصفهان به نامهای : حسین‌دیانی ، قاسم افشار ، عبدالرحیم شیخ بهائی ، منصور حناساب و دلاور سلجوقی جمعا به پرداخت ۱۸۰ هزار ریال جریمه نقدی محکوم شدند، همچنین مصطفی خلیل اکبر و عباسعلی موحدیان خرازی فروش به جرم گران فروشی به ترتیب به ۱۰و ۵ روز تعطیل محل کسب محکوم شدند.

هفتکل: در جلسه اخیر انجمن شهرستان‌مسجدسلیمان‌نمایندگان مردم هفتکل نیازها وخواستهای اهالی این بخش‌را مطرح‌ساختند.

در آغاز این جلسه «نخعی» عضو انجمن گفت : درمانگاه‌نفت سفید، از توابع هفتکل که سالیان درازی دارای کادرمجهز ووسایل و داروی کافی بود ،به علت کم توجهی اداره بهداری مسجد سلیمان تعطیل شد و وسایل تجهیزات و داروخانه آن که بوسیله شرکت نفت به‌این درمانگاه اهدا شده بود به‌بهداری مسجد سلیمان حمل گردید . در نتیجه مردم نفت سفیدو۱۲روستای مجاور آن بدون دکتر و دارو مانده‌اند و تنها دلخوشی آنهانیز در این زمینه وجود پزشك‌سپاهی بهداشت بود که هفته‌ای دو روز به درمانگاه نفت سفید سرکشی می‌کرد و از بیماران عیادت‌می - نمود . اکنون این پزشك نیزبه بخش «میداود » ایذه منتقل‌شده ودر حقیقت مردم نفت سفید و اهالی روستاهای اطراف،ازامکانات درمانی بی‌بهره مانده‌اند و تنها هفته‌ای یکبار پزشك‌بهداری‌هفتکل در درمانگاه «گزین» از بیماران عیادت می‌کند که با توجه به میزان جمعیت نفت سفید و روستا های اطراف،این اقدام پاسخگوی تمامی نیازهای درمانی‌مردم‌نیست، و از سوی دیگر، این امر باعث شده است که درمانگاه هفتکل هفته‌ای یکبارپزشك‌بهداری‌هفتکل از مسئولین اداره کل بهداری‌و بهزیستی استان درخواست داریم که لااقل یك پزشك برای کاردر درمانگاه گزین اعزام دارند .

اداره بدون مسئول

وی سپس در مورد نارسائی‌های خدماتی در اداره آمارهفتکل سخن گفت و افزود : هم‌اکنون اداره آمار هفتکل بدون‌مسئول است و از آنجا که در سال گذشته ، کارمندی برای کاردر این اداره استخدام شده، ازاداره آمار مسجد سلیمان درخواست داریم برای حل مشکل مردم در این زمینه ، کارمندی را برای کار ثابت در اداره آمار هفتکل به این بخش اعزام دارند .سپس آزادی عضو دیگر انجمن‌گفت : شعبه بانك سپه مدتی پیش در هفتکل دایر گردیدو بدادن‌اعتبار به اصناف ، درکار آنها رونقی ایجاد کرد، اما متاسفانه اخیرا این شعبه بانك به صورت «باجه» درآمده وازدامنه فعالیت خود کاسته است . اصناف هفتکل درخواست دارند که این بانك بار دیگر به‌صورت «شعبه» درآید تا در رونق اقتصادی هفتکل نقش موثرتری ایفا کند .

برای مسافران ثروتمندی که‌از «شیخ نشین»‌ها می آیند:

بیمارستان «نمازی» شیراز یک «هتل» است!

بیماران کم‌درامد و بی‌بضاعت را به بیمارستان نمازی شیراز راه نمی‌دهند .

بیشتر کاسبان شیراز با ریختن آب صابون‌و پودر ظرفشوئی در باغچه‌های جلوی مغازه‌هایشان درخت های شهر گل‌وبلبل را نابود می‌کنند

دستفروشان دوره‌گرد و گرانفروش شیراز ، روزها برای مردم غریبی به لهجه بندری و روستائی حرف می‌زنند و شبها با لهجه جاهلی داش‌مشدی های‌تهران!

● خوشبختانه براثرتوجه مصادر امر وضع توزیع ارزاق عمومی و مصالح ساختمانی در شیراز خوب شده و نگرانی در این مورد وجود ندارد و برخلاف تهران که‌با گرانی سرسام‌آور پاره‌ای از کالاهامواجه است شیرازیها از این نظر مدتی است خیالشان راحت شده است .

اما چیزی که باعث تاسف است درختان شهر گل وبلبل است . یکی از اعضای کمیته ملی حمایت از مصرف کننده شیراز در جلسه اخیر این کمیته ضمن بیان مطلب فوق افزود اگردرختان و گلهاراهم نوعی وسیله مصرف بدانیم باید از حفظ درخت و گل دفاع کرد . زمانی در شیراز درخت و گل نور چشم مردم بود و مثل بچه هایشان در حفظ و حراست آنها می کوشیدند و حالادرخت شده خار و گل نیز دل‌آزار !و در نتیجه بی‌محبتی و بی‌مهری برخی از مردم بزودی است دیگر در شیراز گلی بماندو نه درختی و بجای بلبل صدای جیر جبرک از هرطرفشنیده شود !

نابودی درختان

عضو دیگر کمیته اظهار داشت کسبه در نابودی درختان شیراز سهم عمده‌دارند و اگر این عده بجای ریختن آب صابون و زباله و میوه گندیده پای درخت و باغچه جلوی مغازهایشان درختها را آبیاری و محافظت کنند درختان و گلهای شیراز اینطور بی‌رحمانه از بین‌نمی روند و دچار زردی وخشک شدن نمی گردند.

عضو دیگر کمیته بروستا های اطراف شیراز اشاره کرد و گفت در «کشن» ودیگر روستاهای اطراف شیراز که روزگاری انگورو انجیرشیراز را تامین می‌کرد حالا دیگر نه یک وجب باغ وجود داردو نه زمین‌کشاورزی. کشاورزان زمینها را فروخته‌اند و زمینخواران هم بسرعت مشغول بلعیدن زمینهای کشاورزی هستند و کشاورز

بقیه درصفحه دوم

کوهنوردان کهکیلویه وبویراحمددرقله‌دنا

★ پنج نفر از کوهنوردان استان کهکیلویه وبویر احمد به سرپرستی آقای لقمانی رئیس هیات کوهنوردی استان طی برنامه‌ای که تنظیم شده بود بیک کوهنوردی رفتند و توانستند طی اجرای یک برنامه سنگین بقله دنا صعود کرده و با موفقیت مراجعت نمایند. آقای لقمانی پس از مراجعت یاد آورشد که سایر کوهنوردانی که قصد سعود بقله‌دنا را دارند می‌توانند از هیات کوهنوردی استان کهکیلویه وبویر احمد کلیه امکانات فنی را بدست آورند و در عکس کوهنوردان استان کهکیلویه وبویر احمد که‌موفق‌شدندبقله‌دنا صعود نمایند دیده می‌شوند که عبارت بودند: از نورالله کوهی - غلامرضا خیراندیش- بهرام ریاحی- خلیفه کاظمی - میرخندان وآقای کریم لقمانی سرپرست ورئیس هیات کوهنوردی استان.

یاسوج- خبرنگار اطلاعات

شنا

یزد : ضمن اجرای یکدوره مسابقه شنای تشویقی که در استخر تربیت‌بدنی یزدباحضور فرماندار انجام گردید خانه شطرنج یزد در همین محل بوسیله فرماندار افتتاح شد .

اراك: مسابقات شنای کارگران استان مرکز در استخرباشگاه رفاه کارگران اراك‌انجام‌گردید که در رشته صد متر سینه غلامرضا للری از اراك - در رشته صد متر قورباغه علی محمد عفتی ازکاشان ودررشته صدمتر پروانه محسن زاهدی از کاشان مقامهای‌اولی‌رابدست آوردند که در مسابقات شنای قهرمانی کارگران کشور شرکت خواهند کرد .

مدرسه، مجتمع ورزشی یازباله‌دانی بزرگ؟!

زمینی که درجهرم قرار بود به مدرسه یا مجتمع ورزشی تبدیل شود سالهاست‌که زباله‌دانی شده‌وبوی تعفن کثافات آن مشام مردم جهرم‌را می‌آزارد

● زمین های محصور نشده و ظاهرا «متروک» و بلاصاحب در هر شهری دیده می‌شود ، ولی در جهرم این زمینها تبدیل به زباله‌دانی شده و بوی تعفن این «مزبله» ها مردم جهرم را عذاب می دهد .

یکی از این زباله دانی های بزرگ که جان مردم‌را به لب رسانده و از قضای روزگار زمین موقوفه‌بدون حصار است ، سالهاستکه به حال خود رها شده .

این زمین چند سال پیش از طرف اوقاف به‌آموزش و پرورش واگذار شد تا تبدیل به مدرسه یا مجتمع ورزشی شود . البته آن روز همه خوشحال شدندو شادی کردند ، اما پس از گذشت دوسال و اندی آموزش و پرورش پی برد که این زمین بنابه تشخیص مهندسان و کارشناسانش ، قابل استفاده برای ایجاد و احداث مدرسه و مجتمع ورزشی نیست و البته در این مدت زمین مذکور به محل اطراق سگهای ولگرد و گودال پرناشدنی زباله تبدیل شده بود و انباشته شدن زباله و بلاتکلیفی آموزش و پرورش و اوقاف عده بیشماری از همجواران زمین مذکور را به عذاب‌آورده و معلوم نیست وظیفه بهداشت محیط زیست و شهرداری در این میان چیست که نمی‌توانند برای این یک بام و ۲ هوا فکری بکنندو مردم را از شر این زباله دانی متعفن و کثیف اسوده سازند .

جهرم - خبرنگار اطلاعات

مبارزه‌ورزشکاران نیروی زمینی شاهنشاهی درشیراز

نفرات تیم واترپلوی منطقه دوم نیروی زمینی شاهنشاهی (ایستاده) که بمقام اولی رسید و تیم منطقه اول (نشسته) در مقام دومی که مسابقات آنان در شیراز انجام شد

شیراز: دومین دوره مسابقات قهرمانی نیروی زمینی شاهنشاهی در رشته‌های: شنا- تنیس- مشت زنی- تیراندازی و پنجگانه نظامی در شیراز برگزار گشت که هنگام آغاز اولین مسابقه یعنی واترپلو بین دو تیم منطقه دوم ویگانهای مستقل و مراسم اختتام مسابقات فرمانده پادگان منطقه و مرکز زرهی- فرمانده مرکز پیاده - جمعی‌ازمقامات کشوری ولشکری وعده زیادی‌ازاهالی وورزشدوست شیراز حضور داشتند.

نتایج این مسابقات وبرندگان هر رشته بشرح زیر می‌باشند : در رشته مشت زنی در وزن ۴۸ کیلو مصطفی گودرزی از منطقه ۲- وزن ۵۱ کیلو قربانعلی‌اصغر نژاد از منطقه ۱- وزن ۵٤ کیلو سلمان سلمان‌زاده از مستقل - وزن ۵۷ کیلو حسین ورشوساز از منطقه ۲- وزن ٦۰ کیلو اکبر برزادخانیان از منطقه ۱- وزن ٦۳،۵ کیلو غلامعلی صادقی از مرکز- وزن ٦۷ کیلو تقی رجبی از منطقه ۲- وزن ۷۱ کیلو عبدالرضا تعلانی از مرکز - وزن ۷۵ کیلو حسن گویا از مستقل- وزن ۸۱ کیلو حسین حاجی لشکری از مستقل ودر وزن ۸۱ کیلو ببالا سیروس صداقت کیش از مرکز اول شدند و درمجموع امتیاز تیمهای یگانهای مستقل - منطقه یک ویگانهای مرکز صاحب مقامهای اول تا سومی گشتند.

در رشته تنیس در قسمت

بقیه درصفحه دوم

نگاهی به‌فعالیتهای صندوق کارآموزی کازرون

کازرون : در کلاس‌های آموزش حرفه و فن‌صندوق کار آموزی وابسته به اداره کار وامور اجتماعی کازرون درحال‌حاضر ۲۸۰ نفرآموزش می‌بینند.

کار آموزان این کلاس ها در رشته های مکانیک - سیم کشی ساختمان - لوله‌کشی و جوشکاری آموزش می بینند وروزانه ۱۰۰ ریال به عنوان کمک‌هزینه تحصیلی دریافت‌می کنند. این کار آموزان در صورت احراز موفقیت در امتحانات برای دریافت مدرک تحصیلی‌درجه ۱ و ۲ دررشته مورد نظر خود به اصفهان اعزام می شوند.

مردم کازرون ، باتوجه به کمبود تعمیر کار و وسایل الکتریکی خانگی از اداره کار وامور اجتماعی درخواست دارند که با دایر کردن یک کلاس‌آموزشی‌در رشته‌تعمیرات وسایل خانگی در صندوق کار آموزی کازرون و آموزش داوطلبان این کمبود را رفع کنند.

تصویر تنی چند از کار آموزان‌کلاس‌رشته برق‌صندوق کارآموزی کازرون را هنگام کار روی تابلوی برق نشان میدهد.

حوادث

مرك مرد ناشناس

●: جسد مردناشناسی‌در حوالی خوراسگان،در دامنه کوه کشف شد ، این جسد که کاملا متلاشی شده بودبا انجام تشریفات‌قانونی‌به‌خاک سپرده شد و موضوع‌مرگ مرد ناشناس تحت تعقیب قانونی قرار گرفت .

★

رهگذر کشته شد

●:موتوسیکلت سواری که به سرعت در اتوبان حرکت میکرد با چند رهگذر پیاده تصادف کرد و در این حادثه یکی از رهگذران بنام ابوالقاسم کرمانی‌کشته شد.

★

«لودر» رهگذر را کشت

●:عابری به‌نام باقر نیکپی در تصادف با یک «لودر» به رانندگی فرهاد سهپری درحوالی فلاورجان کشته شد. چگونگی این حادثه‌ازسوی‌مقامات‌انتظامی وقضائی تحت رسیدگی قرار گرفت.

براثر انفجار کپسول گاز :

خانه‌ای آتش گرفت و ۳ نفر دچار سوختگی شدند

شیراز: در یک آتش سوزی که براثر انفجار کپسول گاز روی داد خانه‌ای در شیراز ٤ ساعت سوخت و ۳ نفر دچار سوختگی شدید شدند.

خانه‌ای که در آن کپسول‌گاز منفجر شد و آتش سوزی روی داد در خیابان ارتش قرار دارد وآتش سوزی براثر بی‌احتیاطی زن صاحبخانه که شیر کپسول‌گاز را بازگذاشته بود، بوجود آمد.

دراین حادثه مینو و حمیدرضا دوانی، مادر و پسر صاحبخانه وشخص دیگری به نام مهدی کاشی که بکمک‌آنها آمده بودبه شدت دچار سوختگی شدند و به بیمارستان نمازی انتقال یافتند

حریق که ٤ ساعت طول‌کشید بوسیله ماموران آتش نشانی خاموش شد و میزان خسارات وارده حدود ۵۰ هزار ریال اعلام گردید.

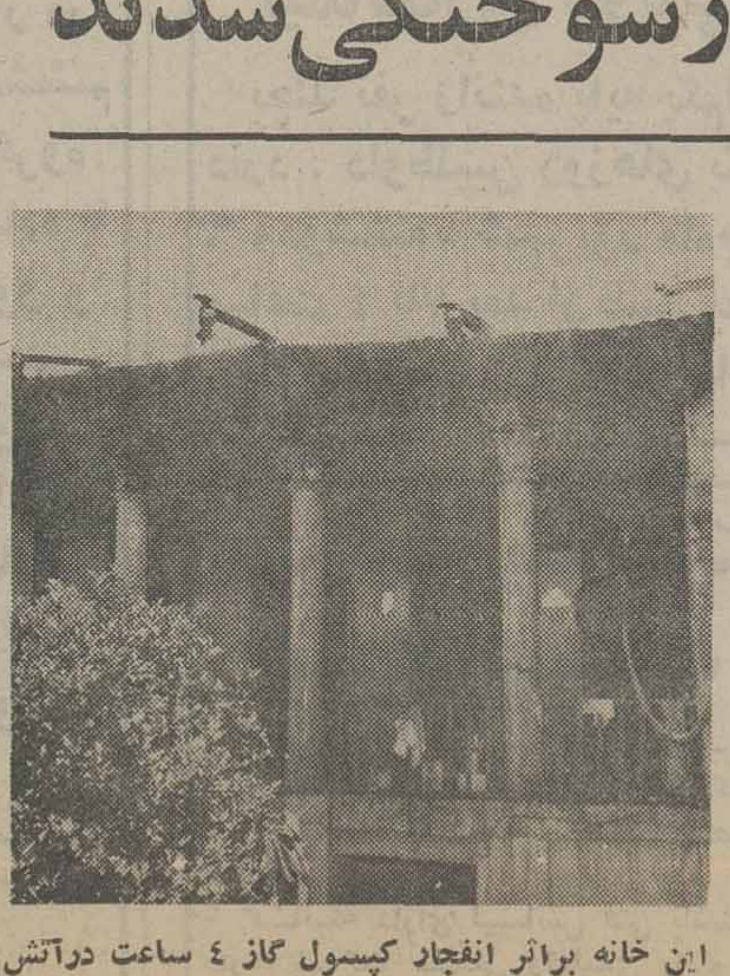

این خانه براثر انفجار کپسول گاز ٤ ساعت درآتش سوخت

نیازمندیهای اطلاعات

تلفنهای: ۳۱۱۲۲۴-۳۱۱۲۲۵-۳۱۱۲۱۹-۳۰۳۷۰۲

انتشار نیازمندیهای اطلاعات تلفنی آگهی میپذیرد

استخدام حسابدار

تعدادی حسابدار باتجربه (حداقل ۳سال تجربه کار حسابداری) بصورت تمام‌وقت باحقوق ومزایای مکفی مورد نیاز یك شرکت تولیدی در حال توسعه‌میباشد. متقاضیان به‌نشانی یوسف آباد (محمدرضاشاه) بین خیابان ۱۳ و ۱۵ شماره ۱۱۹ از ساعت ۸ صبح الی ۱۹ مراجعه فرمایند. فروش میرسد تلفن الی ۱۹ مراجعه فرمایند.

جویای کار

جوانی‌با وسیله نقلیه‌موتور سیکلت باگواهینامه‌دو شخصی بعداز ظهرها آماده کار میباشد تلفن ۵۴۱۹۴۵

جوانی متاهل با گواهینامه‌پایه دو شخصی‌و دو سال سابقه و تحصیلات سوم متوسطه جویای کاراست تلفن۳۳۱۵۱۲

آموزشگاهها

ماشین‌نویسی بیژن
پاحسن شهرت میدان ژاله تلفن ۳۴۸۳۸۴

آموزشگاه ربانی
ماشین نویسی فارسی و لاتین را بامتد جدید ده انگشتی در آموزشگاه مجهزو مدرن ربانی بیاموزید ودر بهترین سازمان هاباحقوق‌مکفی استخدام‌شوید شاه آباد مقابل سینما حافظ ۳۱۷۱۳۰

تعلیم آواز و کلیه‌سازها
۶۴۲۶۳۳ و ۶۴۱۳۲۲

تدریس خصوصی

انگلیسی فرانسه
را در مدت کوتاه بیاموزید
تلفن ۶۵۵۷۰۵

مکالمه انگلیسی
با دبیران ایرانی‌وخارجی در منزل ویاموسسه
تلفن ۶۵۲۶۵۹

انگلیسی خصوصی مکالمه
۹۷۱۸۷۶

گرامر انگلیسی
تلفن ۸۲۰۹۷۳

ریاضیات

راهنمائی نظری دبیرستان توسط دبیران لیسانسیه
تلفن ۸۲۰۹۷۳

انگلیسی خصوصی تلفن ۸۵۵۸۰۱

انگلیسی و فرانسه خصوصی توسط دبیران ایرانی و خارجی مرکز آموزش زبان تلفن ۸۳۳۳۱۹

تکدرس

توسط دبیر دبیرستان‌در تهران و شمیران
خصوصی
۸۳۳۳۱۹

جبر و مثلثات ششم طبیعی درمدت ۴ روز طی ۲۴ ساعت تدریس میشود فوری تلفن ۸۴۶۳۹۶
آ-۱۰۱۰

اعزام فرانسه
وتدریس در منزل و موسسه توسط لیسانسیه ۹۲۱۱۳۳مصر ها
۱-۲

انگلیسی فرانسه
MISS ALSA ۸۵۰۷۳۶
۱-۱۰ آ-۷۶۰

پانسیون

پانسیون دو دختر دانشجو پاکارمندخانواده محترم مطمئن مشخصات مالی تلفن۸۹۶۴۵۳
۱-۳ آ-۸۰۶۳

مهندس راه و ساختمان
مترور کار های ساختمانی
با تجربه کافی ، جهت شهرستانها استخدام میشوند . داوطلبان می‌توانند از ساعت ۸ الی ۱۲ ظهر با تلفن های ۶۲۰۰۸۴ و۶۲۸۴۳۶ مذاکره فرمایند .

آگهی استخدام شرکت اشتاران

به یك دوشیزه یا بانو که زبان انگلیسی را بطور کامل بداند و به امور نامه‌نگاری و تایپ فارسی و لاتین آشنائی داشته باشد با حقوق بسیار مکفی نیازمندیم .
داوطلبین به آدرس خیابان تاج برق‌آلستوم روبروی تعمیرگاه مجاز پیکان طبقه دوم پلاك ۵۹۲ مراجعه یا با تلفن ۹۷۴۰۶۸ از ساعت ۸ صبح تا ۱۲ و ۴ بعدازظهر تا۷ تماس حاصل نمایند .

مؤسسه اطلاعات استخدام میکند

موسسه اطلاعات به تعدادی جوان‌که دارای موتورسیکلت و گواهینامه آن باشند احتیاج دارد داوطلبین میتوانند همه روزه از ساعت ۸ الی ۴ بعدازظهر به کارگزینی موسسه اطلاعات واقع در خیابان خیام ساختمان روزنامه اطلاعات مراجعه نمایند .

شرکت فسان استخدام مینماید

برای سرپرستی امور کارگاههای نصب استخوانبندی فلزی شرکت فسان پنج نفر تکنیسین یا مهندس باسابقه حداقل ۵سال‌سابقه کار براساس مدارك کتبی با بالاترین سطح حقوق‌روز برای کار در تهران و شهرستان استخدام مینماید .
داوطلبان با در دست داشتن رونوشت شناسنامه - سوابق کار و ذکر حقوق‌درخواستی به کارگزینی شرکت فسان ۹۹ خیابان آناتول- فرانس مراجعه فرمایند .

برای کار در یك کارگاه ساختمانی

درسمنان به افراد زیر نیازمند است .
۱- اکیپ قالب‌بند ، حداقل ده نفر نجار و کمك نجار
۲- نجار قالب‌بند دو نفر
۳- کمك‌نجار قالب‌بند دو نفر
۴- بنا چهارنفر
۵- متصدی دستگاه‌ماسه‌شوئی با یك‌سال سابقه کار یك‌نفر
۶- تکنیسین مکانیك با سه‌سال سابقه‌کار یك نفر
۷- تکنیسین برق با یك‌سال سابقه کار در کارگاه ساختمانی یکنفر
متقاضیان با تلفن ۸۵۶۰۴۹ تماس حاصل نمایند .

استخدام سکرتر

بیك نفر دوشیزه یا بانو وآشنا باامورماشین نویسی بطور تمام‌وقت نیازمندیم
با تلفن ۶۸۷۰۰۵ تماس حاصل فرمائید .

آگهی استخدام

شرکت پرسی‌گاز برای کار در سکوبه‌چند نفرباسواد حدودششم ابتدائی برای سرپرستی گروه کارگری و تعدادی کارگر ساده با مختصر سواد استخدام حقوق و مزایای عالی پرداخت مینماید .
سن داوطلبان بین ۲۵ و ۴۵ وجهت استفاده از این موقعیت لطفا به کارگزینی شرکت واقع درشادآباد (پهلوی نو) کیلومتر ۵ جاده قدیم کرج‌جنوب‌کارخانه‌شیرپاستوریزه مراجعه فرمایند.

یك نفر دوشیزه یا بانو
جهت جوابگوئی تلفن و کارهای دفتری‌نیازمندیم
تلفن ۸۴۹۴۲۷

قابل‌توجه نمایندگان علمی داروئی شیراز- گیلان استان‌مرکزی

یك کمپانی داروئی بین‌المللی جهت توسعه کادر ویزیت خود در مراکز نامبرده به افرادواجد شرایط زیر بطور تمام وقت نیازمند است .
۱- داشتن سابقه کار و تجربه کافی درمنطقه مورد تقاضا
۲- داشتن حداقل دیپلم متوسطه
۳- داشتن برگ معافیت از خدمت نظام
۴- دارندگان اتومبیل شخصی دارای حق تقدمند
لطفا درصورت‌دارابودن شرایط‌فوق ازروزشنبه ۵ر۶ر۳۶ با تلفن ۸۹۶۳۰۱ تهران از ۹ صبح تا۴ بعدازظهر غیراز پنجشنبه و جمعه تماس حاصل نمایند .

شرکت ساختمانی

برای امور دفترفنی بطور تمام‌وقت احتیاج به افراد زیر دارد
۱- مهندس مترور با حداقل ۵سال سابقه کار
۲- دیپلمه ریاضی (مرد یا زن) با داشتن معافی دائم
لطفا جائزین شرایط با تلفن ۸۲۶۱۶۵ تماس بگیرند .

مهندسین مشاور استخدام‌مینماید

نقشه کش تاسیسات با حداقل ۳ سال‌سابقه کار در نقشه کشی تهویه مطبوع، آب و فاضلاب با تلفن ۸۵۰۹۶۸ و ۸۵۷۶۸۳ تماس حاصل فرمایند .

آگهی استخدام شعله‌شوفاژ

استادکار لوله‌کش آب سرد و گرم و فاضلاب چدنی که‌حداقل ۵سال سابقه کار داشته باشد با حقوق و مزایای بسیار عالی جهت همکاری دعوت میشود تلفن ۲۳۰۳۸۵

استخدام

۱- خمکار
۲- سوهانکار
۳- پرسکار
۴- جوشکار کاربیت
۵- درو‌پنجره‌ساز
۶- برقکار صنعتی
۷- صفحه تراشکار
۸- کارگرساده
۹- نگهبان شب با ضامن
۱۰- پیشخدمت
داوطلبین استخدام ۵ر۷ تا ۵ر۹ صبح به خیابان ویلا خیابان دامغان شماره ۶ مراجعه فرمائید .

شرکتی وابسته به‌یك گروه‌صنعتی

جهت تکمیل کادر خود افراد زیر را باحقوق و مزایای مکفی استخدام می کند .
۱- مدیر فروش باسابقه کار موثر ۲ نفر .
۲- حسابدار مرد مسئول ثبت دفاتر قانونی دیپلمه حداقل ۳ سال سابقه کار موثر ۴ نفر .
۳- حسابدارمرد مسئول‌صدور سند‌دیپلمه حداقل ۳ سال سابقه‌کار موثر ۲نفر .
۴- صندوق‌دار مرد دیپلمه با سابقه کار موثر وسپردن وثیقه ملکی یا بانکی ۱ نفر .
۵- مسئول صدور فاکتور دیپلمه آشنا به تایپ فارسی وسابقه‌کار موثر ۲ نفر .
۶- منشی مدیر عامل مرد یا زن آشنا به زبان انگلیسی یا فرانسه و تایپ فارسی و لاتین ۲ نفر .
۷- اپراتور تلفن ۲ نفر .
متقاضیان با در دست داشتن مدارك زیر.
۱- برك پایان خدمت یا معافی‌دائم
۲- عکس ۴×۶ یك قطعه
۳- برك عدم سوء پیشینه
۴- فتوکپی آخرین‌مدرك‌تحصیلی
جهت تعیین وقت مصاحبه از ساعت ۱۶ الی ۱۸ روز دوشنبه ۷شهریور به آدرس تهران خیابان بلوار الیزابت نبش کاخ شمالی شماره۳ طبقه چهارم قسمت امور اداری مراجعه نمایند .

آگهی استخدام کارخانجات ویتانا

تعدادی کارگر ساده زن و مردرا با مزایای زیر استخدام مینماید
۱- برخورداری از دستمزد کافی و امکان اضافه‌کاری‌روزانه با۳۵درصد اضافه‌بردستمزد.
۲- برخورداری‌ازسودویژه بمبلغ‌قابل‌ملاحظه.
۳- استفاده از سرویس ایاب وذهاب‌رایگان.
۴- استفاده از غذای گرم وکامل.
۵- امکان استفاده ازوامهای‌ضروری.
۶- برخورداری ازبیمه کامل وبازنشستگی
۷- استفاده از مهد کودك برای نوزادان.
۸- امکان فراگیری تخصص و تصدی شغل بالاتر با مزایای بیشتر .
داوطلبین جهت‌کسب‌اطلاعات بیشترو ترتیب استخدام روزانه ازساعت ۸تا۱۴ به کارگزینی شرکت واقع در کیلومتر ۱۱ جاده جنوبی‌کرج مراجعه نمایند .
شرکت سهامی عام ویتانا

SOOFER Co.
SCIENTIFIC PRODUCTS

(استخدام‌ماشین‌نویس)

شرکت سوفر به یکنفر دوشیزه ماشین نویس (فارسی) برای مدت ۳ماه نیازمند است خواهشمند است به آدرس خیابان شاهرضا بین کالج‌و پهلوی خیابان خارك شماره ۶ مراجعه یا با تلفن ۳-۶۶۰۵۸۰ داخلی ۳۵ تماس‌حاصل نمایند .

آگهی استخدام پیمانکاری کاویانی

بچند نفر تلفنچی زن برای تمام وقت احتیاج دارد .
داوطلبین بخیابان ارانك شماره ۶۲ مراجعه نمایند .

شرکت سهامی نوسازی و عمران تهران

برای تکمیل کادر فنی افراد واجد شرایط را با حقوق‌مکفی استخدام مینمایند :
- کارگر ساده ۲ نفر
۲- کارگرماهر درامور لوله‌کشی ۲ نفر
۳- کارگر ماهر درامور تاسیسات وموتورخانه ۲ نفر
۴- کارگرماهردرامور برق ۲ نفر

واجدین شرایط میتوانند همه روزه باستثنای روزهای پنجشنبه و جمعه بین ساعت دو تا پنج‌بعدازظهر به کارگزینی شرکت واقع در خیابان تخت‌جمشید، خیابان ملك‌الشعراء بهار شماره ۱۵ مراجعه نمایند .

صنایع هواپیمائی ایران

افراد واجد تخصص های ذیل را با مزایای فوق‌العاده شغلی جهت‌کاردرتهران بهمکاری دعوت مینماید :

۱- مهندس ناظر ساختمان :
۳سال تجربه و نشانی کامل بزبان انگلیسی .
۲- حسابدار : لیسانس با ۲سال تجربه و آشنائی بزبان‌انگلیسی
۳- کمك‌حسابدار دیپلم متوسطه با ۳سال تجربه و آشنائی کافی بزبان انگلیسی
۴- سکرتر : دیپلم متوسطه با ۳ سال تجربه و آشنائی کافی بزبان انگلیسی .
۵- انباردار : دیپلم متوسطه با ۳ سال تجربه وآشنائی بزبان انگلیسی .
۶- برقکاردرجه۱ : حداقل ششم ابتدائی با ۵ سال تجربه .
از واجدین شرایط که در سازمانهای دولتی و سازمانهای وابسته شاغل نبوده دعوت میشود به کارگزینی شرکت واقع درخیابان پهلوی ، جنوب پارك ساعی شماره ۱۰۹۱ مراجعه نمایند.

کارخانه پپسی‌کولا افراد زیر را به‌همکاری دعوت مینماید .

۱- راننده پایه دو شخصی ۱۰ نفر
۲- راننده پایه یك ۵نفر
۳- کارگر باربر ۲۰ نفر
از متقاضیان خواهشمند است با در دست داشتن دفترچه پایان خدمت یا معافیت دائم به کارگزینی کارخانه پپسی‌کولا واقع در خیابان آیزنهاور نبش جیحون همه‌روزه مراجعه نمایند

استخدام‌منشی

بیك نفر دوشیزه یا بانو که تسلط کامل بزبان انگلیسی وتایپ فارسی‌ولاتین داشته‌باشند باحقوق خوب موردنیاز است لطفا از ساعت ۹الی ۱۳ باتلفن ۸۵۳۸۰۱ تماس حاصل فرمایند .

آگهی استخدام پیمانکاری کاویانی

بچند نفر راننده پایه یکم‌احتیاج دارد . داوطلبین روزهای یکشنبه ۶ ودوشنبه۷ شهریور ماه‌جاری‌از ساعت ۴ تا۷ بعد از ظهر بخیابان ارانك شماره ۶۲ مراجعه نمایند .

شرکت رایکوتکنیك استخدام‌مینماید

برای فروش بتونیر- دامپر- ماشین‌بلوك‌زنی وگیوتین محصولات کارخانه رایکو تکنیك چند نفر فروشنده با سابقه باحداقل تحصیل‌دیپلم استخدام مینماید .
کسانیکه دارای لیسانس فنی باشندحق‌تقدم دارند شرکت صنعتی وتولیدی رایکو تکنیك خیابان آیزنهاور شماره ۲۲۲ بین چهارراه‌نواب و اسکندری ساختمان ایران مارگو

بانك اعتبارات ایران
BANQUE ETEBARATE IRAN

آگهی استخدام بانك اعتبارات ایران جهت شعبه شهرستان گرگان

بانك اعتبارات ایران تعدادی کارمند محلی که واجد شرایط زیر باشند استخدام مینماید:
۱- تابعیت: ایرانی
۲- سن: حداکثر ۲۵ سال
۳- تحصیلات: دیپلم
۴- وضعیت نظام: داشتن برگ معافی غیر پزشکی یا معافیت دائم
۵- زبان خارجی: آشنائی به زبان فرانسه یاانگلیسی.
داوطلبان واجد شرایط تقاضای خودرا با ذکر کلیه مشخصات و آدرس کامل همراه بایک قطعه عکس تا تاریخ ۱۰ر۶ر۲۵۳۶ به تهران‌صندوق پستی شماره ۱۶۳۹ اداره کل کارگزینی ارسال دارند.

بانك اعتبارات ایران
BANQUE ETEBARATE IRAN

استخدام میکند

بانك اعتبارات ایران تعدادی کارمند که واجد شرایط زیر باشند استخدام مینماید.
۱- تابعیت : ایرانی
۲- تحصیلات : دیپلم به بالا
۳- سن : حداکثر ۲۵ سال
۴- زبان خارجی : تسلط به زبان فرانسه یا انگلیسی
۵- وضعیت نظام : برك پایان‌خدمت یامعافی‌دائم
داوطلبان واجد شرایط تقاضای خود را باذکر کلیه مشخصات و آدرس کامل همراه با یك‌قطعه، عکس تا تاریخ۸ر۶ر۲۵۳۶ به صندوق پستی شماره ۱۶۲۹ اداره کل کارگزینی ارسال‌دارند.

استخدام

لیسانسیه شیمی

گروه صنعتی مینو به منظور تکمیل کادر آزمایشگاه خود چند نفر لیسانسیه رابه همکاری دعوت می‌کند .
داشتن سه سال سابقه موثر در کارهای آزمایشگاهی ضروری است .
واجدین شرایط میتوانند روزهای پنجم - ششم- هفتم‌و یا هشتم شهریور ماه به امور اداری کارخانجات گروه صنعتی مینو واقع درکیلومتر ۸ جاده شمالی کرج‌مراجعه فرمایند .

استخدام‌راننده

دونفر راننده که دارای گواهینامه دو شخصی بوده وحداقل سه سال سابقه کار رانندگی شهری در بخش خصوصی داشته باشند استخدام میشود. واجدین شرایط تمام روزهای هفته بغیرازپنجشنبه وجمعه بین ساعت ۸ الی ۱۵ باتلفن های : ۱۰-۸۹۹۲۰۸ تماس‌حاصل نمایند .

آگهی استخدام
کارخانجات روغن نباتی ناب
بتعدادی مونتاژکار و جوشکار با حقوق‌مکفی نیازمند است تلفن ۳۵و۹۵۳۰۳۴

آگهی استخدام شرکت کف(سهامی‌عام)

عده‌ای تحصیلدار و فروشنده (ویزیتور) با شرایط زیر برای‌شهرستانهای کرمان- اصفهان و اهواز استخدام میشوند .
۱- دارا بودن گواهی‌نامه پایه یکم رانندگی (برای تحصیلداران)
۲- داشتن تضمین ملکی (برای تحصیلداران)
۳- مقیم بودن در شهرهای مذکور
داوطلبان واجد شرایط عمومی استخدام‌بمرکز پخش شرکت کف (داروگر) به‌نشانی های زیر مراجعه فرمایند .
کرمان: خیابان زرتشت خیابان زریف‌مرکز پخش شرکت کف
اصفهان: خیابان نظرغربی پلاك ۴۱۴ مرکز پخش شرکت کف
اهواز: خیابان پهلوی شرقی خیابان کارون پلاك ۴ مرکز پخش شرکت‌کف

نیازمندیهای اطلاعات

تلفنهای: ۳۱۱۲۲۷-۳۱۲۴۱۳

انتشار نیازمندیهای اطلاعات تلفنی آگهی میپذیرد

IDI

آگهی استخدام

لیسانسیه شیمی

کارخانجات بین‌المللی دارو سازی آی.دی.آی تعدادی لیسانسیه شیمی آشنا به زبان انگلیسی را فورا استخدام مینماید متقاضیان میتوانند همه روزه به‌غیر از ایام تعطیل به کارگزینی شرکت واقع در کیلو متر ۸ جاده مخصوص کرج مراجعه نمایند تلفن ۸ـ۹۷۷۰۳۵

مهندس راهساز

شرکت ساختمانی به یك نفر مهندس راه‌ساز که حداقل ۵ سال سابقه راه‌سازی داشته باشد جهت کار در یکی از کارگاه های خارج از تهران نیازمند است .

واجدین شرایط در ساعات اداری با تلفن های ۱۶ ـ ۸۲۷۰۱۴ تماس حاصل فرمایند .

آگهی استخدام

شرکت تدافر جهت تکمیل کادر فروش واداری آشپزخانه های پیش ساخته و مبلمان به همکاری افراد ذیل احتیاج دارد .

۱ـ سکرتر: آشنا به زبان انگلیسی و تایپ فارسی ولاتین ـ یک نفر

۲ـ نقشه‌کش بادو سال سابقه کار

۳ـ ویزیتور مرد باحداقل مدرک تحصیلی سوم متوسطه‌با وسیله نقلیه ترجیح داده میشود ۲نفر

۴ـ نامه رسان باگواهینامه موتورسیکلت ووسیله‌نقلیه

۵ـ سرایدار که متصدی آبدارخانه نیزباشد

افراد واجد شرایط همه روزه می توانند از ساعت ۴ تا ۷ بعدازظهر به‌آدرس خیابان‌وزراء خیابان بیست و نهم شماره ۱۲ مراجعه نمایند.

آگهی استخدام

صندوق تامین اجتماعی وابسته به وزارت بهداری و بهزیستی بمنظور تکمیل کادر خود به تعدادی دیپلمه کامل متوسطه در رشته‌های حسابداری، بانکداری، بازرگانی، منشیگری، ریاضی و طبیعی‌که دارای شرائط زیر باشندنیاز دارد :

۱ـ داشتن حداکثر ۲۵ سال تمام

۲ـ داشتن‌برگ پایان خدمت وظیفه عمومی و یا معافیت دائم

(توضیح اینکه دیپلمه های ریاضی و طبیعی بایستی دارای معدل کتبی ششم متوسطه ۱۴بالا باشند) .

داوطلبان میتوانند بمنظور ثبت‌نام برای‌امتحان همه‌روزه بجز پنجشنبه و ایام تعطیل از ساعت۸ الی ۱۶ با در دست داشتن یك قطعه عکس۴×۶ بمدیریت کارگزینی صندوق واقع در خیابان آیزنهاور کاخ‌تامین اجتماعی مراجعه نمایند .

صندوق تامین اجتماعی

یک‌شرکت‌ساختمانی بزرگ

جهت انجام امور ماشین‌نویسی خود یك‌نفر خانم ماشین‌نویس که کاملا به تایپ فارسی و لاتین آشنائی داشته باشد باتجربه‌حداقل ۲سال نیازمند است .

تلفن ۱۵ـ۸۹۸۶۱۱

آگهی استخدام

شرکت سهامی خاص تولیدی و صنعتی ایران هلس

افراد مشروحه زیر را برای اشتغال تمام وقت در دفتر مرکزی خود واقع در تهران استخدام مینماید .

۱ـ دوشیزه یا بانوئی‌که‌بزبان انگلیسی تسلط کامل داشته باشد باحقوق مکفی یك‌نفر

۲ـ یکنفر حسابدار که ۵سال سابقه کارداشته باشد

۳ـ یکنفر دوشیزه آشنا به‌فن ماشین‌نویسی فارسی و لاتین

داوطلبان میتوانند روزهای دوشنبه وسه‌شنبه ۷و۸ شهریور ماه جاری‌ازساعت ۵الی ۷بعدازظهر به نشانی خیابان شاهرضا روبروی هتل‌تهران‌ـ پالاس ساختمان ۸۵ طبقه یکم مراجعه نمایند .

شرکت ابریشم گیلان

(سهامی خاص)

آگهی استخدام

شرکت ابریشم گیلان وابسته به بانکهای توسعه جهت تکمیل کادر تدارکاتی خوددراستان‌گیلان‌افراد مشروحه زیررا که حداقل شرایط قید شده را دارا باشند به‌همکاری دعوت مینماید .

الف ـ سرپرست انبار

۱ـ دیپلم متوسطه

۲ـ آشنائی به زبان انگلیسی

۳ـ ۶ سال سابقه کار مفید

۴ـ آشنا به سیستم کاردکس

ب ـ انباردار

۱ـ حداقل مدرك تحصیلی سوم متوسطه

۲ـ ۳سال سابقه کار مفید

۳ـ تخصص در شناخت قطعات یدکی ماشین‌آلات کشاورزی

۴ـ حداکثر سن ۲۶ سال

ج ـ متصدی کاردکس

۱ـ دیپلم متوسطه

۲ـ آشنائی به زبان انگلیسی

۳ـ دوسال سابقه کار مفید

۴ـ حداکثر سن ۲۷ سال

د ـ متصدی انبار سوخت

۱ـ حداقل مدرك تحصیلی سوم متوسطه

۲ـ دو سال سابقه کار مفید

۳ـ حداکثر سن ۲۷ سال

س ـ راننده لیفتراك

۱ـ سواد خواندن و نوشتن

۲ـ حداقل دوسال سابقه کار مفید

۳ـ حداکثر سن ۲۸سال

از واجدین شرایط که داوطلب همکاری بامامی باشند دعوت میشود که جهت ثبت‌نام و مصاحبه تا پایان‌وقت اداری‌روز ۹ر۶ر۲۵۳۶به امور اداری شرکت واقع در شهرستان صومعه‌سرا خیابان ثریا پشت ساختمان فرمانداری مراجعه نمایند و یا باتلفن ۸۵۷۴۰۸ تماس حاصل نمایند .

Shell

شل کیمیکال دیستر بیوتینگ کمپانی لیمتد

یکنفر دیپلمه را باحداقل دوسال سابقه کار جهت اشتغال در قسمت امور مالی بعنوان‌کارمند حسابداری استخدام مینماید .

واجدین شرایط جهت انجام مصاحبه با تلفن ۶۲۴۸۲۸ تماس حاصل فرمایند .

دعوت بهمکاری

یك شرکت بزرك نساجی در رشت‌افراد زیر را بهمکاری دعوت مینماید .

۱ـ یکنفر سرپرست مهندس صنعتی ـ درجه لیسانس مهندس صنایع و تهویه با حداقل ۲ سال سابقه کار

۲ـ دو نفر زمان‌سنج حداقل دیپلم با ۳ سال سابقه کار مفید

۳ـ دو نفر انباردار حداقل دیپلم آشنائی‌کامل به سیستم کارتکس

متقاضیان به نشانی تهران خیابان سپهبد زاهدی بالاتر از تخت‌جمشید خیابان اراك‌شرقی شماره ۱۶ مرجعه نمایند .

آگهی استخدام

یك شرکت فرانسوی یکنفر را که آشنائی کامل به زبان‌فرانسه و سابقه‌کار در امورگمرکی را داشته باشد باحقوق مکفی استخدام مینماید.

از متقاضیان خواهشمند است همه روزه به جز ایام تعطیل باتلفن ۶ـ۸۵۹۹۷۱ داخلی۲۷۹تماس حاصل نمایند.

سرقت‌شده

وانت نیسان شماره ۵۸۱۲۴ متعلق به شرکت صنعتی تهران پمپ در تاریخ ۲۸ر۶ر۲۵۳۶ به سرقت رفته از یابنده محترم تقاضا میشود با تلفن های ۵۴۲۹۸۱ و ۵۴۳۶۹۸ تماس گرفته و مژدگانی دریافت دارند .

شرکت ساختمانی روناك

افراد زیر را به همکاری دعوت مینماید

۱ـ مهندس راه و ساختمان باتجربه‌در کارگاه جهت کرمانشاه

۲ـ تکنیسین ساختمان باتجربه جهت قصر شیرین

۳ـ کارپرداز مصالح ساختمانی با تجربه در شرکتهای ساختمانی

۴ـ دوشیزه یا بانوی سکرتر آشنا به زبان انگلیسی

داوطلبین به خیابان پهلوی جنب سینما آتلانتیك کوچه رهبان پلاك ۱۲ مراجعه نمایند تلفن ۸۹۲۸۳۱

استخدام

صندوق تامین اجتماعی‌سه نفر طراح‌تبلیغاتی استخدام میکند . لطفا داوطلبان به‌نشانی‌خیابان آیزنهاور ـ جنب وزارت‌کار و امور اجتماعی ـ ساختمان تامین‌اجتماعی ـ اداره کارگزینی‌مراجعه فرمایند.

آگهی استخدام

کارخانجات لوله و پروفیل سپاهان بهمکاری افراد زیر احتیاج دارد :

۱ـ دیپلم فنی در رشته تراشکاری ـ اتومکانیك، ساختمان

۲ـ نقشه‌کش فنی

۳ـ انباردار لوازم یدکی دیپلم و آشنائی به انبارداری

۴ـ سرپرست نگهبانی با تحصیلات سیکل ببالا و داشتن تضمین

۵ـ نگهبان انجام خدمت سربازی و داشتن گواهینامه ششم ابتدائی وتضمین

۶ـ کارگر ساده .

از متقاضیان خواهشمند است در وقت‌اداری بمحل کارخانه واقع‌در کیلومتر۱۵ جاده‌اصفهان‌ـ نائین و یا بدفتر اه مفهان خیابان شاه‌عباس شماره ۱۵۳ مراجعه نمایند .

استخدام

سرپرست تعمیرات

شرایط :

۱ـ مهندس مکانیك با حداقل ۳سال سابقه کار در برنامه‌ریزی‌و سرپرستی نگهداری‌ماشین آلات صنایع مواد غذائی یا صنایع مشابه .

۲ـ ایرانیانیکه به خواندن و نوشتن‌انگلیسی آشنائی کامل داشته باشند حق‌تقدم دارند .

۳ـ حداکثر سن ۳۵ سال

مسئولیت ها :

۱ـ برنامه‌ریزی و نگهداری ماشین‌آلات

۲ـ آموزش و تربیت برقکاران و مکانیك‌هاو دیگر پرسنل مربوط

۳ـ کنترل انبار قطعات یدکی و قطعات ضروری

متقاضیان باید درخواست خود را با ذکر مشخصات کامل شماره تلفن و حقوق‌درخواستی به زبان انگلیسی همراه با دوقطعه عکس به نشانی کارگزینی کارخانه پپسی‌کولا (شرکت سهامی زمزم) تهران خیابان آیزنهاور نبش جیحون ارسال دارند .

آگهی استخدام

صنایع کاغذسازی نوظهور جهت تکمیل کادر پرسنلی خود به‌یك نفر سرپرست‌دیك بخار با حداقل ۵سال‌سابقه کارنیازمند است متقاضیان میتوانند همه‌روزه ازساعت ۸ صبح الی۲ بعداز ظهر بکارگزینی شرکت واقع در جاده قدیم کرج پشت کارخانه شیر پاستوریزه خیابان ۲۴ متری رضاشاه کبیر کوی شادآباد مراجعه نمایند .

یك خانواده ایرانی مقیم فرانسه جهت امور خانه‌داری بانوئی را که به امور آشپزی آشنائی کامل داشته و فاقد لهجه محلی باشد نیاز دارد . داوطلبین با تلفن : ۲۹۳۹۹۶ تماس بگیرند .

مولدبرقهای‌سیار جهت‌کرایه‌تلفنهای ۳۵۵۵۶۴ ۳۵۵۵۶۵- نورهاشمی

استخدام آشپز

بیك آشپز باتجربه نیازمندیم ازساعت ۹ الی۱۲ باتلفن۲۴۱۳۵۰ تماس حاصل فرمائید .

آگهی استخدام شرکت کف(سهامی عام)

عده‌ای کارمند دیپلمه وارد به امور اداری‌و تعدادی کارگر ساده که دارای شرایط عمومی استخدام باشند استخدام میشوند .

داوطلبان تا تاریخ ۶ر۶ر۳۶ به نشانی‌خیابان پارك (وزراء) کوی نهم پلاك ۱+۱۲ طبقه دوم امور اداری مراجعه فرمایند .

شرکت سهامی نوسازی و عمران تهران

برای همکاری با مهندسین و کارشناسان فنی آمریکائی در کارگاه شهرك اکباتان تعدادی مترجم حضوری‌را با شرایطزیر استخدام‌مینماید

۱ـ تسلط کامل به زبان انگلیسی وتحصیلات حداقل دیپلم متوسط

۲ـ دارای برك‌خاتمه خدمت یامعافیت ازخدمت وظیفه .

۳ـ دارای سابقه‌کار درکارگاههای ساختمانی یا شرکتهای خارجی انگلیسی زبان .

۴ـ حداکثر سن ۳۰ سال .

۵ـ تعهد حداقل یکسال خدمت .

واجدین شرایط میتوانند همه‌روزه از ساعت ۹صبح الی ۱۲ ظهر به دفتر امور کارشناسان فاز ۲ شهرك اکباتان واقع در جاده مخصوص کرج روبروی ایرتاکسی مراجعه فرمایند.

آگهی استخدام کارخانجات اتومبیل‌سازی رنو

افراد مشروحه زیر را با حقوق‌و مزایای‌فوق‌العاده استخدم مینماید

۱ـ مهندس میکانیك آشنا بزبان فرانسه‌با سابقه کار .

۲ـ مهندس تولید ـ صنایع ـ طراحی ـ و یاقالب سازی آشنا بزبان فرانسه .

۳ـ تکنیسین میکانیك عمومی آشنا به‌نقشه خوانی با سابقه‌کار .

۴ـ تکنیسین شیمی جهت سرپرستی کارگاههای نقاشی باسابقه کار و داشتن تسلط بزبان فرانسه .

۵ـ لیسانس آمار آشنا به امور کارگزینی.

۶ـ منشی دوشیزه یابانو تسلط کامل به ترجمه زبان فرانسه و آشنا به تایپ فرانسه .

۷ـ دوشیزه یابانوی دیپلمه .

۸ـ سرپرست قسمت رنك وارد بامور نقاشی اتومبیل باسابقه‌کار .

۹ـ میکانیك ماشین‌آلات صنعتی .

۱۰ـ میکانیك دستگاه های نقطه‌جوش .

۱۱ـ قالب‌بند .

۱۲ـ جوشکار کاربیت .

۱۳ـ جوشکار برق.

۱۴ـ جوشکار C-O-2

۱۵ـ صافکار

۱۶ـ برقکار اتومبیل .

۱۷ـ نجار

۱۸ـ مونتاژکار درجه ۱ و درجه۲

۱۹ـ چرخکار درجه یك.

۲۰ـ کارگر پرسکار .

۲۱ـ کارگر لوله‌کش آشنا به جوشکاری .

۲۲ـ کارگر آهنگر

۲۳ـ کارگر پیستوله کار.

۲۴ـ کارگر نقطه جوشکار .

۲۵ـ نگهبان .

۲۶ـ شبگرد .

۲۷ـ کارگرساده .

شریط استخدام

تحصیلات برای کارگران حداقل خواندن و نوشتن واجدین شرایط میتوانند همه روزه از ساعت ۸ صبح الی ۱۵ بکارگزینی کارخانجات اتومبیل سازی رنو واقع در جاده مخصوص‌کرج کیلومتر ۱۳ مراجعه نمایند .

شرکت لومینوس

به تعدادی ویزیتور با موقعیت عالی نیازمند است تلفن ۶۴۵۹۱۷

آگهی استخدام

شرکت پارفم فرانسه نمایندگی محصولات آرایش بتعدادی وزیتور باحقوق و مزایای‌مکفی نیازمند است .

داوطلبین میتوانند همه‌روزه به‌غیراز روزهای پنجشنبه و جمعه با تلفن ۳۱۳۴۹۹ تماس حاصل نمایند .

تلفنچی

زن باحقوق مکفی استخدام میشود با صندوق پستی ۱۲۲۹ر۱۱ باذکر مشخصات کامل‌مکاتبه فرمائید

ایران‌سب

تعدادی کارگر ساده زن ومرد باشرایط زیر استخدام مینماید .

۱ـ حقوق مکفی ۲ـ حق‌مسکن۳ـ پاداش‌اضافه تولید ۴ـ سود ویژه وعیدی ۵ـ نهار مجانی ۶ـ سرویس رفت‌وبرگشت ۷ـ بیمه بازنشستگی‌و خدمات درمانی۸ـ ساعت۷صبح الی۴ بعدازظهرو پنجشنبه‌ها ۷صبح تا ۱۲ر۵

داوطلبین به نشانی خیابان شاه ساختمان آلومینیم طبقه هشتم: شرکت ایران‌سب. و یا تلفنهای ۶۶۱۰۴۰ـ ۶۶۰۵۴۰ و ۶۶۹۶۷۸مراجعه فرمایند .

آگهی تغییرات در شرکت گروه پرسیزیون لاند(سهامی خاص) ثبت شده بشماره ـ ۲۲۵۹۸

طبق‌صورتجلسه مورخ ۲۱ر۴ر۳۵مجمع‌عمومی شرکت مذکور ترازنامه و حساب عملکرد سال ۲۵۳۴ شرکت بتصویب رسیده و بشرح صورت جلسه مورخ۲۸ر۴ر۳۶ ضمن تصویب ترازنامه سال ۲۵۳۵ هیئت مدیره قبلی شرکت کماکان برای مدت دو سال دیگر در سمت اعضاء هیئت مدیره ابقاء گردیدند و آقای باریس فرانك برای مدت دو سال دیگر با شرایط مندرج دراساسنامه بسمت مدیرعامل شرکت برگزیده شد و ضمنا آقای محمدنصیر سمیعی بسمت بازرس اصلی‌و آقای الکساندر فرانك بسمت بازرس علی‌البدل شرکت برای مدت یکسال انتخاب شدند و نیز روزنامه اطلاعات جهت درج آگهی های شرکت تعیین گردید .

مدیرکل ثبت شرکتها و مالکیت صنعتی

یحیی مدنی

خبرگزاری تله‌پرس

جهت انجام امور اداری احتیاج بیك نامه‌رسان که دارای موتورسیکلت شخصی و ضامن معتبر باشد احتیاج‌دارد واجدین‌شرایط‌با تلفن۲۹۳۹۹۶ تماس بگیرند .

شرکت ابریشم گیلان

(سهامی خاص)

آگهی استخدام

شرکت ابریشم گیلان وابسته به بانکهای توسعه جهت تکمیل کادر خود در استان گیلان استخدام مینماید .

الف ـ مهندس کشاورزی دررشته های باغبانی ـ حشره‌شناسی ـ ماشین‌آلات

۱ـ دارا بودن برك خاتمه خدمت یا معافیت دائم .

۲ـ نداشتن پیشینه کیفری

۳ـ حداقل مدرك لیسانس ۵ر۲

۴ـ حداکثر سن ۲۶ سال .

ب ـ تکنیسین کشاورزی در رشته های آب و خاك ـ باغبانی ـ دفع آفات ـ ماشین‌آلات کشاورزی

۱ـ فوق‌دیپلم در رشته های فوق‌الذکر

۲ـ حداقل معدل ۱۴

۳ـ دارا بودن برك خاتمه خدمت یا معافیت دائم .

۴ـ نداشتن پیشینه کیفری

۵ـ حداکثر سن۲۴ سال .

از واجدین شرایط که مایل به همکاری با ما می‌باشند درخواست میشود جهت کسب اطلاع بیشتر و تکمیل فرم درخواست کار تاپایان وقت اداری روز ۹ر۶ر۲۵۳۶ به اموراداری شرکت‌واقع در شهرستان صومعه‌سرا خیابان ثریا پشت ساختمان فرمانداری مراجعه نمایند و یا با تلفن ۸۵۷۴۰۸ تماس حاصل نمایند .

۱۳۴ نوجوان شیرازی برای پیروزی به آب زدند!

شیراز: مثل دو سال پیش مسابقات شنای تشویقی جام‌رادیو تلویزیون استان فارس مرکز شیراز در دو گروه دختر و پسر از هشت تایازده و از یازده تا چهارده سال با شرکت پانصد نفر در دوره مقدماتی انجام گرفت و این بهترین راهی است که‌ستوانند مشوق تربیت بدنی و هیات شنای استان باشد تاازاین استعدادهای دست نخورده و غنی برای‌تربیت بهترین شناگران‌و آماده‌نگاهداشتن آنان حداکثر استفاده را ببرد.

مسابقات مقدماتی در هیجده استخر و باشرکت پانصد نفر شناگران عضو همان استخرها در هیجده رشته‌زیرنظر آقای‌ذوالقدر انجام گردید و آخرین دیدارها با حضور آقایان: فیلسوفی‌معاون استانداری- دکتر ضیاءالدین جهانبانی رئیس سازمان رادیو تلویزیون فارس مرکز شیراز ، عباسی مدیر کل‌تربیت بدنی‌استان، بهرام ذوالقدر رئیس هیات شنای فارس و جمع زیادی از اولیای شناگران و دوستداران ورزش‌در استخر قهرمانی شنای حافظیه شیراز برگزار شد و در پایان مسابقات جوایز نفرات پیروز اهداء گشت و بایستی تذکر داد که روش رادیو تلویزیون فارس مرکز شیراز برای اجرای چنین مسابقاتی در خور کمال اهمیت می‌باشد ، زیرا بدین ترتیب ورزشکاران‌نوجوان شیرازی‌جدا بکار تمرین می‌پردازند که بعدها آمادگی آنان را سبب می‌گردد و این‌روش‌سازمان رادیوتلویزیون مرکز شیراز در خور کمال‌تحسین می‌باشد.

برندگان مسابقات

صد متر پروانه گروه دختران از یازده تا چهارده سال به‌ترتیب دوشیزگان : ماندانا بندری - رامینه‌کجوری وسوسن اسماعیل زاده هر سه نفر از استخر فرح.

پنجاه متر پشت پسران ازهشت تا یازده سال به ترتیب: فریبرز قائمی از استخر نمازی - علی جواهری از حافظیه وامین حقیقی‌نیاز از نمازی .

پنجاه متر پروانه پسران در همان سنین بالا: سپهر دادضرابی از استخر پارک هتل - محسن قربانی از استخر مرکز پیاده و روهام درویش از استخر صنعت نفت.

صدمتر پروانه پسران از یازده تاچهارده سال: محمد خدابنده و امیر آذری هردو نفر از استخر نمازی و علی‌اصغر حامی از فرح.

صد متر سینه دختران یازده‌تا چهارده سال دوشیزگان : کارن محمودی از نمازی - سوسن پایدار وماندانا بندری هر دو نفر از استخر فرح.

صد متر سینه پسران یازده تا چهارده سال : حمید امتیاز از پارک هتل- رضاحامدی ازاستخر زرهی ومحمد بنده از نمازی.

صدمتر قورباغه دختران از هشت تایازده سال دوشیزگان : کتایون کشمیری از نمازی - شیرین دانشمند ایرانی ازصنعت نفت ومهسا کامگار از استخر زرهی .

پنجاه متر سینه پسران ازهشت تا یازده سال: محسن قربانی از مرکز پیاده - فریدون فکرت از پارک هتل وعلی جواهری از حافظیه.

دویست متر قورباغه دختران یازده تا چهارده سال دوشیزگان: فروزنده زرآور از فرح - شیدا خاکبازاز صنایع الکترونیک وسوسن بهزاد از صنعت نفت.

صدمتر سینه پسران یازده‌تا چهارده‌سال: محمدعلی مهمان‌نواز از فرح - امیر آذری از نمازی وسپهر داد ضرابی از پارک‌هتل.

پنجاه متر سینه دختران از هشت تایازده سال دوشیزگان: نوشینی خواجوی از نمازی- ریشل مارس و. شیرین دانشمند هردو نفر از صنعت نفت.

دویست متر قورباغه پسران یازده تاچهارده سال : علی مهمان نواز از فرح بابک رضوانی از مرکز پیاده و حمید رضا امتیاز از پارک هتل.

صدمتر پشت دختران یازده‌تا چهارده سال دوشیزگان : لیدا ابرمحمودی از نمازی - فاطمه تبرزد از فرح و نوشین‌خواجوی از نمازی.

صدمتر قورباغه پسران هشت تایازده سال: فریدون فکرت از پارک هتل - محسن کمالی ازمرکز پیاده وفریبرز قائمی از نمازی.

پنجاه متر پشت دختران هشت تایازده سال دوشیزگان : شیرین خواجوی از نمازی‌کتی‌زنگنه‌ویشل مارسل هردو از صنعت نفت.

پنجاه در چهار امدادی آزاد تیمی دختران اول تیم استخرفرح - دوم تیم استخر نمازی - سوم تیم استخر مرکز زرهی.

۱۰۰ × ٤ امدادی آزاد پسران اول تیم استخر نمازی- دوم تیم استخر فرح و سوم تیم استخر مرکز پیاده.

در جمع امتیاز تیمی گروه دختران استخرهای: فرح- نمازی و صنعت نفت و در گروه‌پسران استخرهای : نمازی - پارک‌هتل ومرکز پیاده اول تاسوم شدند.

این محمد خدابنده شناگر پیروز استخر نمازی شیراز است که پس‌از کسب‌مقام اول در رشته شنای صدمتر پروانه و دریافت جام خود از آقای فیلسوفی‌معاون استانداری فارس ، خندان و خوشحال جام خود را به تماشاچیان نشان میدهد .

مبارزه

بقیه ازصفحه اول

انفرادی : غلام احتشامی از مرکز محمد رضا طاهری از مرکز و احمد بزرگزاد از منطقه ۲ اول تا سوم شدند و در قسمت تیمی مقامهای اول تا سوم به ترتیب نصیب تیمهای مرکز- منطقه ۲ و منطقه یک گشت.

در قسمت پنجگانه نظامی تیم های منطقه یک- مستقل و منطقه دوم روی سکوهای‌اول تاسومی ایستادند.

در رشته تیراندازی تیم منطقه یک اول شد- تیم مستقل بمقام دومی رسید و تیم منطقه دوم سوم گشت.

در رشته شنا در واترپلو تیم منطقه دوم مرکب از: دل‌شکسته- ادموند - هادی‌پور- چنانی- صفوی‌پور- بهادری - نظری - مدنی- سهامی - حسن‌پور (سر گروه) و حسینی بمربیگری آقای ستوان رستگار بمقام اولی دست یافت و تیم منطقه یکم عنوان دومی را کسب گرد.

در رشته شیرجه از سکو و تخته پرویز خوشنام از منطقه دوم روی کرسی قهرمانی ایستاد ودر جمع امتیاز این رشته تیم منطقه دوم اول شد.

در رشته شناهای دویست‌متر سینه و صدمتر آزاد رازیان از منطقه یکم - در رشته شناهای ۱۰۰ و ۲۰۰ متر قورباغه‌مصطفوی از یگانهای مستقل - در رشته ۲۰۰ متر پشت ماردروسیان از منطقه یک - در رشته‌های ۱۰۰و ۲۰۰ متر پروانه صفوی‌پور از منطقه ۲ - دررشته ٤۰۰ و ۱٥۰۰ متر آزاد باقریان از منطقه یکم‌و در رشته صد متر پشت سالاری‌از مستقل صاحب مقامهای اولی گشتند.

در رشته امدادی ٤ × ۱۰۰ مختلط تیمی منطقه یکم بمقام‌اولی رسید ودررشته امدادی ٤ × ۱۰۰ آزاد تیمی منطقه دوم کرسی‌اولی را از آن خود ساخت و درجمع رشته ٤ × ۱۰۰ مختلط انفرادی سالاری از مستقل مقام اولی را بدست آورد.

در پایان مسابقات طی مراسمی که با حضور فرماندهان پادگان منطقه و مرکز زرهی - مرکز پیاده وجمعی از مقامات کشوری ولشکری - افسران- درجه‌داران وورزشدوستان در محل استخر تاجگذاری هنگام انجام مسابقه واترپلو بین منطقه یکو دوبعمل آمد.چند برنامه شیرجه و شنای نمایشی علی‌گشت‌و آقای‌سرهنگ ناصر منوچهری مدیر تربیت‌بدنی نیروی زمینی شاهنشاهی گزارشی باطلاع حاضران رساند، سپس جوایزقهرمانان،مربیان،سرپرستان وتیم‌های پیروز توسط فرمانده پادگان منطقه اهداء گشت.

فوتبال

اهرم: بین دو تیم فوتبال تاج اهرم ورئال بوشهر یک مسابقه دوستانه در زمین‌فوتبال اهرم‌انجام گردید که تیم تاج اهرم با نتیجه سه بر هیچ‌پیروز گشت .

تفت : تیم فوتبال جوانان تفت در چهار چوب‌مسابقات جام ولیعهد استان یزد صاحب یك نتیجه چشمگیر شد بدین ترتیب که با تیم فوتبال یزد قهرمان سال گذشته این مسابقات با نتیجه دو بر دو مساوی کرد .

در گروه نوجوانان دوشیزه لینداابر محمودی‌نفر اول شنای صدمتر سینه‌دختران از استخر نمازی جایزه خود را از آقای فیلسوفی معاون استانداری دریافت‌میدارد

پنجشنبه ۳ شهریور ماه ۲٥۳٦ شماره ۱٥۳۹۷

چندخبر از یزد

بقیه ازصفحه اول

امانت داده و ۲۱ نفر عضو جدید را پذیرفته است .

آموزش ملی

● : پنجمین جلسه آموزش ملی اردو های عمران ملی در محل حزب رستاخیزملت ایران در یزد تشکیل شد . در این جلسه دبیر حزب در استان یزد در مورد هدفها و نقش اردو های عمران‌ملی در جهت سازندگی سخنرانی کرد .

بررسی طرحهای عمرانی

● : در جلسه‌ای که برای رسیدگی به نحوه اجرای طرح های عمرانی بخش مرکزی شهرستان یزد که با شرکت نماینده مردم یزد در مجلس شورای ملی و فرماندار یزد تشکیل شد ، تصمیماتی برای تهیه اجرا کردن طرح های عمرانی گرفته شد .

آبرسانی

★ : قرارداد لوله کشی و نصب مخزن آب ، برای تامین آب آشامیدنی‌روستای شاه جهان آباد بخش میبد اردکان یزد بین اداره تعاون و امور روستاهای اردکان یزد و پیمانکارامضاءو مبادله شد .

نشریه حزبی

●:ازسوی کمیته انتشارات سازمان جوانان وابسته به حزب رستاخیز ملت ایران نشریه‌ای حاوی مطالب ملی و میهنی تهیه و انتشاریافت که مورد توجه قرارگرفت.

پرداخت وام

● : از سوی کمیته‌اعتباری سازمان تعاون روستائی شهرستان یزد پرداخت‌وامی به مبلغ ۷ میلیون ریال به شرکت تعاون روستائی‌بخش اشکذر تصویب شد .

انتخاب شدند

● : انتخاب اعضای هیات مدیره و بازرسان شرکتهای تعاونی و مصرف کارگران چند واحد صنعتی بانظارت اداره کل کاروامور‌اجتماعی یزد انجام گرفت .

برگزیده شدند

● : کمیته صنایع و معادن کار و اموراجتماعی‌درحزب رستاخیز ملت ایران در یزد تشکیل شد و اعضای هیات رئیسه این کمیته انتخاب شدند .

جریمه شدند

● : ۲ کاسب گرانفروش یزدی به نام های جعفرنیل فروشان وغلامحسین‌صدیقی جمعا به پرداخت ۳٥ هزارو ٥۰۰ ریال‌جریمه‌نقدی‌محکوم شدند .

افتتاح کلانتری

● : کلانتری بخش ۳ یزد. در خیابان ٦ بهمن این شهرستان طی مراسمی با حضور استانداریزدو مدیران کل ادارات افتتاح شد .

آموزش فنی

● : از سوی اداره کل‌کار و امور اجتماعی استان‌یزد کلاسهای آموزش حرفه و فن ، ضمن انجام کار ، برای کارگران از کارگاه های مختلف یزد دایر شد .

تامین آب

● : از سوی اداره کل تعاون استان یزد مبلغ یک میلیون ریال برای حفر یک حلقه چاه آب در روستای «شیطور » بافق اختصاص یافت و عملیات برای حفر این‌چاه وسیله‌پیمانکارمربوطه آغاز شد .

در اردوی تفت

● : گروههای خدمتی اردوی عمران ملی شماره۳ تفت با اجرای چندین‌برنامه وسیع عمرانی و رفاهی در روستا های تفت به کارخود پایان داد .

احداث مدرسه راهنمائی

● : وسیله گروه نوسازی و تجهیز مدارس استان یزد ساختمان یک دستگاه مدرسه راهنمائی درروستای بامکان اردکان پایان یافت .

تامین آب در روستا

● : اداره کل تعاون‌وامور روستا های یزد مبلغ ٦۷۰ هزار ریال برای ایجاد تاسیسات تامین‌آب‌آشامیدنی روستای «زرجوع » اردکان یزد اختصاص داد وعملیات برای آبرسانی به این‌روستا آغاز شد .

حمایت از زندانیان

● : مجمع عمومی انجمن حمایت از زندانیان‌یزدتشکیل شد و اعضای هیات رئیسه این استان انتخاب شدند .

دیدار از دانشگاه

●: ۱٥ نفر از استادان پارسی زبان دانشگاههای‌مختلف کشور مصر که به دعوت بنیاد فرهنگ ایران به کشور ما آمده بودند،از قسمتهای‌مختلف دانشگاه اصفهان دیدن کردند.

بیمارستان نمازی شیراز ...

بقیه ازصفحه اول

دیروزبه‌راحت طلب‌و صاحب پول با آورده مبدل شده و حالا برای «کشن» گاز و تلفن میخواهند من نمی فهم چرا یک نفر نمی پرسد که زمین کشاورزی و مزرعه چه شده است؟!وچرا جلوسودجویانی که از اراضی مزروعی هم نمی‌گذرند گرفته نمی‌شود ؟

بیمارستان یا هتل ؟

عضو دیگر کمیته گفت بیمارستان نمازی بی‌رویه تعرفه‌اش بالا رفته . زمانی دولت بودجه‌ای برای پذیرش بیماران بی‌بضاعت در این بیمارستان اختصاص داد .

اکنون پول گرفته میشود ولی بیمار بی‌بضاعت پذیرفته نمی‌گردد و در نتیجه شیخ نشینهائی که از ترس نرخ هتلهای درجه‌یک به بیمارستانها هجوم میبرند مدتی راحت و کامل استراحت میکنند و پول کمی هم می پردازند و بعد پی‌کارشان میروند و در این میان سر بیمار اصلی بی‌کلاه میماند . عضو دیگر کمیته به دستفرشان اشاره کرد و گفت گذشته از مزاحمت این عده و ایجادسد معبر دستفروشان شیراز بحق‌گوی سبقت را از گران فروشان کشورربوده‌اند ناطق

افزود این عده که اکثرشان روزها لهجه‌اشان بندری و روستائی است شبها جاهلی حرف می‌زنند نه سرقفلی می دهند نه پول آب و برق‌قانون و مقررات نمی‌شناسند روی یک شلوار ایرانی با مارک خارجی صد تومان سودمیبرند تعدادشان کم نمیشود بلکه

و روز بروز هم نه تنها از افزایش همی‌یابد در این‌میان شوراهای داوری هم مقدار اندکی آنها را جریمه میکنند و باعث جری‌تر شدن آنها می شوند . بطوریکه تعداد دستفروشان شیراز بیشتر از مغازه داران شده است.

شیراز - خبرنگار اطلاعات

آگهی حصر وراثت

آقای عبدالرضا ایرانی بهبهانی دارای شناسنامه ۱۹۱- اهواز فرزند عبدالرسول ازاین دادگاه درخواست گواهی حصروراثت نموده وچنین‌توضیح داده‌که‌عبدالرسول ایرانی بهبهانی‌شناسنامه ۲۱۱٤۸ صادره اهواز در تاریخ ۲٥۳٦ر۲ر۱۳ دراهواز اقامتگاه دائمیش بدرود زندگی گفته و ورثه آن مرحوم منحصر است به: ۱- متقاضی ۲- محمد اسماعیل ایرانی بهبهانی شناسنامه۳٦۷- اهواز ۳- علیرضا ایرانی بهبهانی شناسنامه ۷- شمیران (پسران متوفی) ٤- زری خانم ایرانی بهبهانی شناسنامه ۱۸۲ - اهواز ٥- طوبی ایرانی بهبهانی شناسنامه ۱۸۳- اهواز ٦ - هما ایرانی بهبهانی شناسنامه ۱٤٤۰ رامشیر (دختران متوفی) ۷- بی‌بی‌کوچک ایرانی بهبهانی شناسنامه ۲۲٥٦۰ اهواز (زوجه دائمی متوفی) ولاغیر بشرح پرونده ۳٦ر۱ر۲۷۲ مدنی شعبه‌اول دادگاه بخش اهواز . اینک با انجام تشریفات مقدماتی آگهی مزبور را در سه‌نوبت پی‌درپی ماهی یکمرتبه آگهی می‌نماید تا هرکس اعتراض دارد ویا وصیت‌نامه در نزد او باشد از تاریخ نشر نخستین آگهی ظرف مدت ۳ماه بدادگاه تسلیم نماید والا گواهی صادر وهر وصیت‌نامه جز سری و رسمی که بعدازاین بدادگاه ابراز شود از درجه اعتبار ساقط وبی‌اثر خواهدبود.

رئیس شعبه اول دادگاه بخش اهواز- محمد فرید

آ- ش ۲۳۰۷

آگهی حصر وراثت

آقای بازعلی محبی نوگورانی دارای شناسنامه ۳۹- اصفهان فرزند مرتضی ازاین دادگاه درخواست گواهی حصر وراثت نموده وچنین توضیح داده‌که مرتضی محبی شناسنامه ٤۱۱ صادره اصفهان درتاریخ ٥٤ر۳ر۷ در اهواز اقامتگاه دائمیش بدرود زندگی گفته و ورثه آن مرحوم منحصر است ۱- متقاضی ۲- نیازعلی محبی نوگورانی بشناسنامه۳٤- اصفهان ۳- منوچهر محبی نوگورانی به شناسنامه ۳۷- اصفهان ٤ - غلامرضامحبی نوگورانی بشناسنامه ٤۰٤ اهواز (پسران متوفی) ٥- کبری محبی نوگورانی بشناسنامه ۲۱۳ اهواز ٦ - بلقیس محبی نوگورانی شناسنامه ۳۱- اصفهان ۷- افسانه محبی نوگورانی شناسنامه ٦٦۲۹ اهواز ۸- سوسن محبی نوگورانی شناسنامه ۳۷۷٤ اهواز (دختران‌متوفی) ۹- بیگم‌صفار نوگورانی‌شناسنامه ٤٥۳ اصفهان (زوجه دائمی متوفی) ولاغیر بشرح پرونده ۱-۳٥-۹۲۳ مدنی شعبه اول دادگاه بخش اهواز اینک با انجام تشریفات مقدماتی آگهی مزبور را در سه نوبت پی‌درپی ماهی یکمرتبه آگهی می‌نماید تاهرکس اعتراض دارد ویا وصیت‌نامه در نزد او باشد از تاریخ نشر نخستین آگهی ظرف مدت سه ماه بدادگاه تسلیم‌نماید والا گواهی صادر و هر وصیت‌نامه‌جزرسمی وسری که بعد از این مدت بدادگاه ابراز شود از درجه اعتبار ساقط و بلااثر خواهد بود .

رئیس شعبه اول دادگاه بخش اهواز- بلادی مقدم

آ- ش ۲۲۳۸

آگهی حصر وراثت

خانم سخبرانگر فرزند عوضعلی دارنده شناسنامه شماره ۱۷۰ صادره از بهبهان بشرح دادخواست کلاسه ۱٥-۳٦ مدنی‌چنین توضیح داد، که همسرش بنام قلندر فرزند علی رضا شهرت شیرعلی دارنده شناسنامه ۱۷٥ صادره‌ازقلندری دهستان‌هندیجان درتاریخ ۳٥ر۱۱ر۲۲ درگذشته ووراث وی عبارتنداز درخواست کننده همسر دائمی متوفی و سه پسر بنامان ۱- پرویزشیرعلی دارنده شناسنامه شماره ۳۰۷- م شادگان ۲- ایرج شیرعلی به شناسنامه شماره ۲۳۸ شادگان ۳- محمد حسین شیر علی به شناسنامه ۱۹۱م شادگان امیدیه و همسر دیگر متوفی بنام بانو فاطمه شیرعلی بشناسنامه شماره ٥۹ شادگان وده دختر بنامان زهرا بشناسنامه شماره ۲م بهبهان ۲- پروین بشناسنامه شماره ۱۲۳ شادگان آغاجاری ۳- شهناز به شناسنامه شماره ۲۸۹ م بهبهان ٤- نسرین بشناسنامه شمراه ٥۰٤ بهبهان ٥ - کفایت بشناسنامه شماره ۱۱۸ بهبهان ٦- ایران بشناسنامه ۲۸۹ ر م بهبهان ٤- نسرین بشناسنامه شماره ٥۰ بهبهان ٥ - کفایت شناسنامه ۷٤م بهبهان ۹- آمنه بشناسنامه شماره ۳٥ر م بهبهان ۱۰- بیتا بشناسنامه شماره ۱۷۳رم‌بهبهان شهرت همگی‌دختران شیر علی اینک با انجام تشریفات مقدماتی درخواست مزبور را در سه نوبت پی‌درپی ماهی یک مرتبه آگهی می‌نماید تا هرکسی اعتراضی دارد ویا وصیتنامه از متوفی نزد او باشد از تاریخ نشر نخستین آگهی ظرف سه ماه به دادگاه تقدیم دارد والا گواهی صادر و هر وصیت‌نامه جز رسمی و سری که بعد از این موعد ابراز شودازدرجه اعتبار ساقط وبلااثرخواهدبود.

رئیس دادگاه بخش مستقل آغاجاری - امیر سلیمانی

آگهی حصر وراثت

بانو گوهر رحیمی دارای شناسنامه شماره ٤۷٦ رامهرمز فرزند باقر ازاین دادگاه درخواست‌گواهی حصر وراثت نموده و چنین توضیح داده که شوهرش بنام علی سرانجام در تاریخ ٥٤ر۱۰ر۱٥ در رامشیر اقامتگاه دائمی خود بدرود زندگی گفته ورثه آن مرحوم منحصر است به یک زوجه و هشت پسر و دو دختر بنامان ۱- بانو گوهر رحیمی فرزند باقر بشناسنامه ٤۷٦- ۱۳۱۲ رامهرمز (زوجه متوفی) ۲- هوشنگ به شناسنامه شماره ۲۲ر۱۳۲۸ رامهرمز ۳- ناصر بشناسنامه ۱۳ - ۱۳۲۹ رامهرمز ٤- ایرج بشناسنامه شماره ۱۹۳۲ - ۱۳۳٦ رامهرمز ٥- رضا بشناسنامه شماره ۲۷-۱۳۳۸ رامهرمز ٦ - داریوش بشناسنامه شماره ۳٤-۱۳٤۲ رامهرمز ۷- نجف بشناسنامه شماره ٦٤-۱۳٤٤ رامهرمز ۸- امیر بشناسنامه ۲٦۰٤ - ۱۳٤٥ رامهرمز ۹- ابراهیم بشناسنامه شماره ٦۹- ۱۳٤٦ رامهرمز ۱۰ - خیری بشناسنامه شماره ۸۰۷- ۱۳۳۲ رامهرمز ۱۱- فرح بشناسنامه شماره ۲۳-۱۳٤۰ رامهرمز شهرت همگی سرانجام و لاغیر بشرح پرونده ٥٤ر۲٤۷ مدنی این دادگاه اینک باانجام تشریفات مقدماتی درخواست مزبور را در سه نوبت پی‌درپی ماهی یکمرتبه آگهی می‌نماید تا هرکسی اعتراضی دارد و یا وصیتنامه از متوفی نزد او باشد از تاریخ نشر نخستین آگهی ظرف سه ماه بدادگاه تقدیم دارد والا گواهی صادر و هروصیت‌نامه جز سری و رسمی که بعد از این موعد ابراز شود از درجه اعتبار ساقط و بلااثر خواهد بود .

رئیس دادگاه بخش مستقل رامهرمز - محمود خرمی

آ- ش ۲۲٥۰

قیام تاریخی ۲۸ مرداد

راکه سرآغاز تحولات عمیق وهمه جانبه اجتماعی است

به پیشگاه شاهنشاه آریامهر

وبه عموم هموطنان ارجمند تبریک وتهنیت عرض مینماید.

هیئت مدیره - مدیرعامل و کارکنان سازمان

اب و فاضلاب شهرستان خرمشهر -

اسمعیل شکیب

باکمال افتخار

سالروز ۲۸ مرداد

را به هموطنان عزیز تبریک میگوید.

شرکت گلدن فیش خرمشهر - نوری

استخدام در اصفهان

به‌چند نفر جوان که تحصیلاتشان دیپلم (یاحدود آن باشد) نیاز دارد. خانمها و آقایانیکه مایل بهمکاری هستند میتوانند همه‌روزه صبح وعصر باتلفن ۳۲٤۰٦ تماس بگیرند

اطلاعیه نمایندگی رسمی فروش اتومبیلهای

گالانت - لانسر

۱- با اقداماتی که به عمل آمده اتومبیل فورا به خریداران محترم تحویل میگردد .

۲- از دارندگان اتومبیل تقاضا میشود برای دریافت برگ استفاده از گارانتی - لوازم یدکی - تعمیرگاه مجاز - کنترل فنی (که از طرف مهندس اعزامی از کمپانی انجام خواهد شد) به بازرگانی محمد صدیق واقع در خیابان قصرالدشت سه راه باغشاه تلفن ۳۹٥۹۹ مراجعه فرمائید .

آ-ش ۲٦٦۷

نیازمندیهای اطلاعات

تلفنهای: ۳۱۲۴۱۳-۳۱۱۲۲۷

نیازمندیهای اطلاعات تلفنی آگهی میپذیرد

دیپلمه و فوق‌دیپلم فنی

گروه‌صنعتی خاور (شرکت‌سهامی عام)برای کادر فنی کارخانه اتومبیل‌سازی خاور به افراد زیرنیاز دارد .

فرزکار- داشتن مدرک فوق‌دیپلم فرزکاری جهت تدریس مکانیک- داشتن مدرک دیپلم‌فنی مکانیک .

شرایط مشترک :

۱- دارا بودن برگ خاتمه خدمت‌یا معافیت دائم ازنظام‌وظیفه

۲- حداکثرسن ۳۰ سال

واجدین‌شرایط میتوانند درروز شنبه پنجم شهریورماه از ساعت ۸ الی ۱۴ بکارگزینی‌گروه صنعتی خاورواقع‌دربلوار الیزابت‌نبش‌کوچه‌سوم مراجعه نمایند .

استخدام‌فوری نظافتچی

داوطلبین به آدرس خیابان آناتول‌فرانس شرکت فسان شماره ۹۹ (کارگزینی) مراجعه نمایند .

مغازه

سرقفلی سه‌باب مغازه بمساحت همکف حدود ۹۰ متر مربع و ۴۰ متر زیرزمین با دید بسیار عالی نبش چهارراه ثریا و ایرانشهر با برق و آب‌وتلفن واگذار میشودطالبین با تلفن۸۳۹۶۶۱ تماس بگیرند .

آگهی استخدام

شرکت کابل سازی ایکو ایران (سهامی عام)

به دو نفر تکنیسین برق با شرایط زیر نیازمند است .

۱- دارا بودن دیپلم کامل متوسطه

۲- آشنائی کامل به خواندن نقشه های‌کنترل برق (فشار ضعیف)

۳- تابعیت ایران

۴- دادا بودن تجربه صنعتی به مدت ۳ سال در واحد های صنعتی و تولیدی

۵- حداکثر سن۳۰ سال

افرادیکه در سیستمهای برق D.C سابقه کار داشته باشند در شرایط مساوی ارجحیت خواهندداشت.

داوطلبین خواهشمند است روز دوشنبه ۳۶ر۶ر۷ ساعت ۹ صبح به دفتر مرکزی شرکت واقع در خیابان فردوسی خیابان فروغی شماره ۷طبقه سوم مراجعه نمایند . ۱-۳

استخدام‌منشی

شرکت تولیدی برای دفتر مرکزی خود در تهران احتیاج به یکنفر منشی جهت مدیرعامل، دارای سابقه کار و آشنائی به امور بانکی‌واداری که از عهده تایپ فارسی و انگلیسی برآید دارد .

واجدین جهت مذاکره و تعیین وقت ملاقات بین ساعت ۱۰ الی۱۲ با تلفن: ۶۴۹۱۳۶ تماس بگیرند .

آگهی استخدام

بیک‌نفر آشپز درجه یک‌برای‌خدمت درمنزل نیازمندیم روزهای شنبه‌تا چهارشنبه ساعت ۲ الی ۴ بعد از ظهر با تلفن ۴۹-۳۰۵۴۴۵ داخلی ۲۳۸ تماس بگیرید .

اجاره‌آپارتمان‌اداری

یک‌طبقه کامل بمساحت ۲۵۰ متر مربع با پارکینگ اختصاصی و تلفن و تلکس همکانی با سیستم فن‌کوئل نیمه مبله واقع در طبقه ۷ ساختمان مدرن کاوه در خیابان سپهبد زاهدی اجاره داده میشود طالبین باتلفن ۸۳۹۶۶۱تماس بگیرند .

آگهی استخدام

شرکت پرس‌ترانسپورت بار (حمل و نقل بین‌المللی)

جهت تکمیل کادر اداری خود بافراد واجد شرایط زیر نیازمند است .

۱- حسابدار با دوسال سابقه‌کار در امور حسابداری

۲- کارمند دیپلمه و مسلط بزبان انگلیسی

خیابان تخت‌طاوس بین امیراتابک و روزولت شماره ۱۶۵ تلفن ۶۹-۸۵۹۰۵۰

مهندس برق

گروه‌صنعتی خاور (شرکت‌سهامی عام)برای سرپرستی قسمت‌های فنی کارخانه اتومبیل‌سازی خاور نیاز به همکاری چند نفر مهندس برق باشرایط زیر دارد .

۱- دارای حداقل دوسال تجربه کاری مفید در یکی‌از کارخانجات صنعتی

۲- تسلط به زبان آلمانی

۳- حداکثرسن ۳۵ سال

۴- دارا بودن برگ خاتمه خدمت یا معافیت دائم ازنظام وظیفه

ازداوطلبین‌واجد شرایط‌دعوت‌میشوددرروزشنبه پنجم شهریورماه از ساعت ۸ الی۱۴ بعدازظهر به کارگزینی گروه صنعتی خاور واقع‌در بلوار الیزابت نبش کوچه سوم مراجعه نمایند .

آموزشگاه‌بهیاری پاستورنو

جهت دوره سوم‌بهیاری تعدادی داوطلب‌دختر را از میان دارندگان مدارک تحصیلی دوم(گروه خدمات‌بهداشتی‌یا‌نظری)میپذیرد. پذیرفته‌شدگان از کمک هزینه قابل توجه یونیفورم کامل بیمارستانی بیمه درمانی‌وتغذیه‌رایگان برخوردار خواهند بود داوطلبان همه روزه میتوانند با در دست داشتن مدرک تحصیلی ۶ قطعه عکس ۴×۶ و دو برگ فتوکپی شناسنامه به محل آموزشگاه واقع در خیابان عباس‌آباد خیابان بخارست بیمارستان پاستور نو مراجعه‌نمایند.

سیمان خارجی

آماده تحویل ۳ - ۹۳۴۷۵۱

شرکت‌بازرگانی شبستریان

مدیر کارگزینی

یک شرکت تولیدی بیک نفر لیسانسیه و حداقل ۵ سال تجربه درامورکارگزینی برای احرازپست مدیریت کارگزینی نیازمند است کسانیکه بزبان انگلیسی آشنائی داشته باشند ارجحیت دارند .

داوطلبین میتوانند با راهنمای شماره ۲۷۰روزنامه‌اطلاعات‌مکاتبه نمایند

قابل توجه صاحبان و مهندسین شهرکها

ایزولاسیون رطوبتی‌پشت‌بام درسطح‌شیب‌دار رنگی بسیار ارزان همچنین‌در سطح‌افقی‌پشت‌بام با تجدید ایزوله بدون کندن عایق‌قبلی‌باتضمین.

شرکت ایزومر ۷۵۰۶۳۶

آگهی برای اطلاع صاحبان سهام‌صنایع پوشش‌ایران (شرکت‌سهامی‌عام)

باتوجه به تصمیمات مجمع‌عمومی فوق‌العاده مورخ ۲۹ر۵ر۲۵۳۶دایر بر افزایش سرمایه شرکت ازمبلغ دو میلیاردو چهارصد میلیون ریال به مبلغ سه میلیارد ریال .

بدینوسیله ، باطلاع کلیه‌صاحبان سهام شرکت میرساند که درنتیجه افزایش مبلغ‌مزبور بسرمایه‌شرکت، شصت‌هزار سهم با نام ده هزار ریالی صادر خواهد شد و چون صاحبان سهام شرکت در خرید سهام ناشی‌از افزایش سرمایه‌دارای حق‌تقدم بوده‌و دارنده هر چهارسهم حق‌تقدم خرید یک سهم ده هزار ریالی را دارامیباشد، لذا ازصاحبان سهام شرکت درخواست میگردد که حداکثر ظرف مدت شصت روز از تاریخ انتشار آگهی بهای سهام ناشی از افزایش سرمایه نقدا به :

حسابجاری ۱۳۲۹ بانک‌صادرات ایران شعبه ۴۷۴ تخت‌جمشید

حسابجاری ۱۸۰ بانک شهریار شعبه بهجت‌آباد

حسابجاری ۱۰۴۰۰ بانک صنایع شعبه مرکزی

حسابجاری۳۸۴۸ بانک‌اعتبارات صنعتی

حسابجاری ۱۰۸۴۵بانک‌داریوش شعبه مرکزی

حسابجاری ۸۲۸۲ بانک اعتبارات ایران شعبه سپهبد زاهدی

پرداخت نموده و رسیدپرداخت سرمایه را به این شرکت ارسال دارند .

صاحبان سهام شرکت اختیار دارند در ظرف مدت مزبور از حق تقدم خوداستفاده نموده‌و یاحق‌تقدم خود را کتبا بدیگری انتقال دهند ، بدیهی است‌درصورت عدم‌پرداخت وجه تا تاریخ مزبورحق خودرا برای خرید سهام ناشی‌از افزایش‌سرمایه از دست خواهند داد گواهینامه حق خرید بوسیله پست سفارشی برای اطلاع کلیه صاحبان سهام ارسال خواهد شد .

صنایع پوشش ایران (شرکت سهامی عام)

کارخانه تولیدی‌سیلک

سازنده اولین کپسول های آتش نشانی استاندارد شده در ایران مازاد گاز CO_2 تولیدی خود را با عقد قرارداد بفروش میرساند لطفا با تلفن ۸۳۳۱۹۴ ازساعت ۳تا۶ بعداز ظهر هر روز تماس حاصل فرمائید.

بانک اعتبارات ایران

BANQUE ETEBARATE IRAN

LA BANQUE ETEBARATE IRAN

A un poste vacant pour une très bonne secrétaire-sténo-dactylo de langue française, Adresser les demandes à la Banque Etebarate Iran, Boîte postale No. 1639.

SITUATION VACANT

آگهی تغییر مکان

شرکت جونید

به خیابان گاندی نبش خیابان دهم انتقال یافته است

تلفن ۶۸۷۲۵۳ و ۶۸۷۴۲۰

آگهی استخدام

شرکت بارش آب برای کاردر تهران و شهرستانها اشخاص زیر را به همکاری دعوت مینماید :

۱- مهندس تاسیسات با حداقل سه سال سابقه کار درطرح و اجرای شبکه های آبیاری و آب‌رسانی وآشنائی کامل به زبان انگلیسی.

۲- تکنیسین دیپلمه تاسیسات و لوله‌کشی‌با سابقه کار .

۳- تکنیسین دیپلمه کشاورزی با سابقه کار در آبیاری .

۴- لوله‌کش با تحصیلات حداقل ابتدائی و سابقه کار در لوله‌کشی گالوانیزه -آزبست و پی.وی.سی .

۵- کمک حسابدار حداقل دیپلم با سابقه‌کار

۶- راننده .

۷- مستخدم .

تسلیم پیشنهاد کتبی با مقدار حقوق مورد تقاضا وتضمین و تعهد لااقل دوسال کار طبق مقررات شرکت ضروری است.

برای کسب اطلاعات بیشتر خواهشمنداست با تلفنهای ۶۵۶۰۴۹- ۶۵۱۶۷۴ تماس حاصل فرمایند .

مهندسین معمار و محاسب

تهیه نقشه ساختمان تا آخرجواز از شهرداریها ۲۲۲۹۷۶

شرکت‌سهامی ترانلواکسپرس

دو نفر تلفنچی که ماشین‌نویسی هم بدانند استخدام میکند

واجدین شرایط به خیابان بهار چهارراه‌تخت جمشید شماره ۱۳۳ مراجعه نمایند .

قابل‌توجه‌شرکتها

خصوصی ودولتی

مینی‌بوس‌های ۲۱نفره و ۱۷نفره جهت سرویس

نقدواقساط

آماده‌تحویل

حاج‌علی‌اکبر توسل‌باقری

مدیر آتو توکل و اتو توسل

اخوان‌گلپایگانی

انتهای خیابان شاهپور تعمیرگاه

۱۰۵ایران‌ناسیونال

۵۲۰۴۷۱و۵۲۱۷۸۹

کارخانجات‌صنایع پارس‌وامریکا استخدام‌میکند

۱- مونتاژکار درجه ۲ یخچال بایکسال تجربه کار ۱۰ نفر

۲- نقطه‌جوشکاربا یکسال‌تجربه کار ۱۰ نفر

۳- سوهانکار قالب ۳ نفر

۴- فرزکار ۳ نفر

۵- راننده لیفت‌تراك ۳ نفر

۶- کارگر ساده با تحصیلات‌سیکل دوم‌برای آموزش فنی۱۰ نفر

۷- کارگر ساده ۵۰ نفر

شرایط استخدام در همه مواردداشتن سواد خواندن و نوشتن جز ردیف ۶ و ورقه خاتمه خدمت یامعافی دائم نظام وظیفه ضروریست

متقاضیان به کارگزینی کارخانجات صنایع پارس و آمریکاواقع‌درکیلومتر۴ جاده قدیم کرج مراجعه نمایند .

استوکاژ STOCKAGE

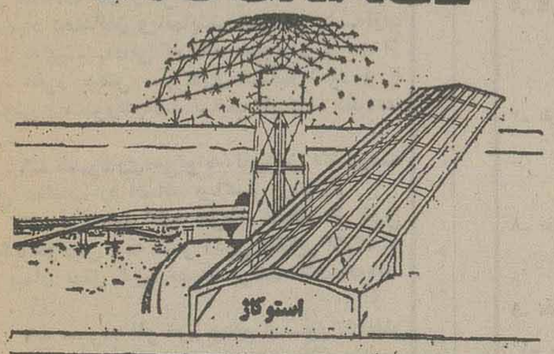

شرکت ساختمانی و صنعتی استوکاژ سازنده اسکلتهای پیش‌ساخته فلزی جهت کارخانجات و انبارها- قفسه بندی و تجهیزات انبارها- کفراژهای فلزی - مخازن هوائی و زمینی‌جهت‌کارخانجات و کشاورزی.

تلفن دفتر ۶۵۳۲۲۷

تلفن کارخانه ۹۵۲۵۲۶

امیرآباد شمالی سه‌راه فرحزاد شماره ۴۲۹شرکت استوکاژ

FLUOR IRAN فلورایران

شرکت فلور افراد زیر را برای کار درپالایشگاه تهران دعوت بهمکاری مینماید

۱-جوشکار

۲-کارگردیگ‌بخار

۳-آهنکار

۴-لوله‌کش

۵-ریگر

۶-ترازکار

۷-تراشکار

۸-نجار

ازمتقاضیان درخواست میشود به جاده آرامگاه پالایشگاه شرکت‌ملی نفت درب اصلی شرکت فلور مراجعه نمایند .

پذیرش دانشجو برای دوره فوق دیپلم پرستاری

مرکز پزشکی آموزشی و درمانی سعادت‌آباد وابسته بدانشکده پزشکی دانشگاه ملی ایران برای دوره فوق دیپلم پرستاری درسال‌تحصیلی ۲۵۳۷ـ ۲۵۳۶ در آموزشگاه پرستاری سعادت آبادواقع‌دراوین ـ کوی مکانیر عده‌ای دانشجوی دختر از بین شرکت کنندگان آزمون همگانی وزارت علوم و آموزش عالی میپذیرد.

شرایط داوطلبان

۱ـ داشتن دیپلم طبیعی یاریاضی
۲ـ سن بین ۱۸ تا ۳۰ سال
۳ـ روشن بودن وضع داوطلب از لحاظ خدمات اجتماعی زنان
٤ـسلامت جسمی وروحی

مدارک لازم جهت‌ثبت‌نام

۱ـفتوکپی دیپلم متوسطه
۲ـ دو برگ فتوکپی شناسنامه
۳ـ شش قطعه عکس
٤ـ برگ آزمون همگانی
۵ـ رسید بانکی به مبلغ ۵۰۰ ریال که به حساب‌شماره ۱۳٦٤ بانک‌ملی ایران شعبه سعادت‌آباد ویایکی از شعب بانک ملی ایران به همین حساب واریز شده باشد.

تعهد و مزایا

۱ـ دانشجویان موظفند دو برابر مدت تحصیل ، تعهد رسمی خدمت در بیمارستانهای وابسته به دانشگاه ملی ایران بسپارند ودر سال اول ماهانه ۸۰۰۰ ریال و سال دوم ۱۰۰۰۰ ریال کمک هزینه تحصیلی به آنان پرداخت خواهد شد.
۲ـ دو سال خدمت متعهدین مشمول ، به جای‌خدمت اجتماعی زنان محسوب میشود.

داوطلبان‌باید مدارک فوق را از یکشنبه ۱۲ر٦ر۳٦لغایت ۲٦ر٦ر۳٦ همه روزه غیر از ایام تعطیل از ساعت ۸ صبح تا ۳ بعد ازظهر شخصا بدفتر آموزشگاه پرستاری مرکز پزشکی آموزشی ودرمانی سعادت آباد (واقع در اوین) تحویل نمایند.

دانشگاه ملی ایران

شهرداری آشتیان
آگهی مناقصه

شهرداری آشتیان براساس تصویب‌نامه شماره ۲٦ـ۱۸ر۵ر۳٦ انجمن شهر و موافقت شماره ۱۲۸٤٤ـ ۲۳ر۵ر۳٦مقام‌معظم‌استانداری استان مرکزی عملیات جوی‌جدول سازی‌واسفالت خیابان های ورودی به شهر و بخشداری را که هزینه آن بالغ‌بردومیلیون و پانصد هزار تومان برآورد شده است به‌شرایط زیر بمناقصه‌واگذار مینماید .

۱ـ داوطلبان شرکت در مناقصه بایستی سابقه انجام کار های مذکور را داشته باشند و برگ صلاحیت از دفتر فنی استان مرکزی واقع‌در خیابان تخت طاوس خیابان میرعماددریافت‌نموده وتاساعت ۱۰ صبح روز ۲۰ر٦ر۳٦ به شهرداری مراجعه و مبلغ ۲۵۰۰ ریال بحساب ۷۰۵٦نزد بانك ملی ایران شعبه آشتیان منظور و نقشه مربوط را دریافت نمایند .

۲ـ شرکت کنندگان در مناقصه بایستی معادل ۵درصد مبلغ‌پیشنهادی را بعنوان سپرده ضمانت‌نامه از بانك های مجاز یا وجه نقدبحساب ۷۰۵۷ سپرده نزد بانك ملی شعبه آشتیان‌منظور و فیش مربوط را ضمیمه پیشنهادخود نمایند .

۳ـپیشنهاددهندگان بایستی پیشنهادات خود را در دو پاکت لاك و مهر شده الف و ب بشرح زیر . پاکت الف محتوی ضمانت‌نامه ویا فیش سپرده و کلیه مدارك و مشخصات فنی که تماما از طرف پیشنهاد دهنده مهر و امضاءشده باشد .

پاکت (ب) شامل برگ پیشنهادی که مبلغ آن با حروف و عدد بطور خوانا نوشته شود .

٤ـ پیشنهاد دهندگان بایستی پاکات خود را تا ساعت ۱۲ صبح روز یکشنبه ۲۰ر٦ر۳٦به دفتر شهرداری تسلیم ورسید دریافت دارند .

۵ـ پیشنهادات واصله در ساعت ۵ بعداز ظهرهمان روز ۲۰ر٦ر۳٦باحضوراعضاء کمیسیون عالی معاملات باز و قرائت خواهد شد حضور پیشنهاد دهندگان ویانماینده انان در جلسه‌آزاد است به پیشنهاداتی که فاقد سپرده و یا بعد از موعد مقرر بدفتر شهرداری تسلیم شود و یا محدوش و مشروط باشد ترتیب اثر داده نخواهد شد .

٦ـ شهرداری می‌تواند تامیزان ۲۵ درصد ازکل عملیات را اضافه ویاکسر نماید .

۷ـ پرداخت کلیه هزینه متعلقه از قبیل مالیات عوارض بیمه نشر آگهی ونظایر آن که به این پیمان تعلق گیرد بعهده برنده‌مناقصه‌خواهد بود .

۸ـ سپرده نفر اول ودوم و سوم تاانعقاد قرارداد در شهرداری باقی خواهد ماندوچنانچه نفر اول از تاریخ ابلاغ کتبی شهرداری ظرف یك هفته از انعقاد قرارداد خودداری نماید سپرده او بنفع شهرداری ضبط و در صورتی که نفر دوم وسوم نیز حاضر به عقد قرارداد نشوند سپرده آنان هم بنفع شهرداری ضبط خواهد شد .

۹ـ شرکت کنندگان در مناقصه بایستی رعایت قانون منع مداخله کارمندان دولت در معاملات را بنماید .

۱۰ـ مدت اجرای کار از تاریخ عقد قرارداد حداکثر سه ماه خواهد بود .

۱۱ـ بهای عملیات انجام شده طبق صورت وضعیت تنظیمی پس از تائید دفتر فنی استان مرکزی برمبنای قیمت های پایه‌ای محاسبه و از محل اعتبار شهرداری قابل پرداخت می‌باشد .

۱۲ـ شهرداری در رد ویاقبول‌یك‌یاکلیه پیشنهادات مختار است .

آ ـ ۵۳۵۰

رمضانی شهردار آشتیان

شماره ۵۳۵۵ر۱ـ۱۳
تاریخ ۲۳ر۵ر۲۵۳٦

آگهی ثبت نام قبولشدگان مسابقات ورودی سراسری دانشگاه فردوسی سال تحصیلی ۳۷-۲۵۳٦

قبول شدگان مسابقات ورودی در دانشگاه فردوسی برای ثبت نام باید بادر دست داشتن مدارك زیر شخصابه مرکز نام‌نویسی دانشگاه (خیابان اسرار ـ جنب دانشکده علوم) مراجعه نمایند .

۱ـ اصل کارنامه سال ششم متوسطه و دو برگ فتوکپی آن .
۲ـ اصل کارنامه آزمایش همگانی و دو برگ فتوکپی آن .
۳ـ شش برگ فتوکپی صفحه اول شناسنامه (درصورتی که تغییراتی در شناسنامه صورت گرفته است ارائه فتوکپی صفحه مربوط نیز ضروری است) .
٤ـ ۲۰ قطعه عکس (۱۰ قطعه ٤×٦ و ۱۰ قطعه ۳×۲) . مشخصات کامل باید پشت عکسها نوشته‌شود.
۵ـ اصل برگ پایان خدمت و یا معافی ازخدمات اجتماعی زنان برایزنان مشمول‌و اصل برگ‌پایان خدمت وظیفه ویا معافی از خدمت وظیفه برای‌مردان مشمول همراه دو برگ فتوکپی آن (مشمولانی که‌دفترچه آماده بخدمت آنان تامهر ۲۵۳٦ اعتبار دارد در صورتی که‌دفترچه آنان مهر غیبت نداشته باشد می‌توانند دفترچه مذکور را بجای برگ معافی ارائه نمایند) .
٦ـ پذیرفته شدگانی که شاغل می‌باشند باید موافقت‌بدون قید و شرط اداره متبوع خودرا مبنی براینکه‌ادامه تحصیل آنان در دانشگاه در همه دوره تحصیل بلامانع است ارائه‌دهند. این‌گونه گواهینامه‌ها باید دارای‌تاریخ، شماره، امضای مسئول ومهر سازمان متبوع افراد موردبحث بوده وروی کاغذ مارك‌دار تهیه شود .
۷ـ پذیرفته شدگانی که مایل نباشند از مزایای‌آموزش رایگان بهره‌مند گردند باید شهریه سالانه (رشته پزشکی ۳۳۰۰۰ ریال،دندانپزشکی ۲۰۰۰۰۰ ریال، دارو سازی ۱٦۰۰۰۰ ریال، کشاورزی ۲۲۰۰۰۰ریال، علوم وموسسه بینائی سنجی ۱۱۰۰۰۰ریال، مهندسی۱۳۰۰۰۰ریال، ادبیات و علوم انسانی، الهیات و معارف اسلامی و علوم تربیتی هریك ۷۰۰۰۰ ریال) را قبل از ارائه‌مدارك‌نام‌نویسی به‌حساب شماره ۹۵۵٦۳ دانشگاه فردوسی در بانك ملی ایران شعبه مشهد پرداخت نمایند .

نام نویسی :

۱ـ از پذیرفته شدگان در روزهای دوشنبه ۲۱ ،سه‌شنبه ۲۲ وچهارشنبه ۲۳ شهریور ۲۵۳٦ از ساعت ۷½ تا۱۲ صبح بشرح زیر ثبت‌نام بعمل خواهد آمد.
کسانی که نام خانوادگی آنان با حرف الف تا ش شروع می‌شود روز دوشنبه ۲۱ شهریور .
کسانی که نام خانوادگی آنان با حرف ص تا گ شروع می شود روز سه‌شنبه ۲۲ شهریور
کسانی که نام خانوادگی آنان با حرف ل تا ی شروع می شود روز چهارشنبه ۲۳ شهریور .
۲ـ پذیرفته شدگان پس از ارائه کلیه مدارك‌فوق‌الذکر برای معاینات طبی به مرکز طبی دانشجویان دانشگاه فردوسی معرفی خواهند شد و پس از انجام‌معاینات لازم از آنان ثبت‌نام بعمل خواهد آمد .
۳ـ ازکسانی که‌مدارك ثبت نامشان بهرصورت‌ناقص‌باشد ثبت نام بعمل نخواهد آمد .

یادآوری :

۱ـ دانشگاه مطلقا تعهدی برای تامین مسکن پذیرفته‌شدگان پسر نمی‌کند. ولی در حدود امکانات موجود به دانشجویان غیربومی دختر سال اول در خوابگاه مسکن‌داده خواهد شد. دانشجویان مقیم خوابگاه می توانند صبحانه وناهار وشام خود را در غذاخوری (سلف‌سرویس) خوابگاه صرف نمایند .
۲ـ دانشجویان سالهای مختلف دانشگاه که‌درخوابگاه‌اقامت ندارند فقط می‌توانند ناهار را در دیگرغذاخوری های دانشگاه صرف کنند .
۳ـ دانشجویان برای ایاب وذهاب بین‌خوابگاه و واحدهای آموزشی دانشگاه از وسایل نقلیه عمومی شهراستفاده می‌کنند، دانشگاه وسیله‌نقلیه اختصاصی‌برای‌ایاب وذهاب دانشجویان ندارد .

دانشگاه فردوسی

سازمان رادیوتلویزیون ملی ایران

تمدید مهلت ثبت‌نام
چون مهلت ثبت نام برای مشاغل زیر :

ردیف	عنوان شغلی	مدرك تحصیلی	تجربه
۱ـ	ارزشیاب آموزشی	حداقل لیسانس	
۲ـ	برنامه ریز درسی	«	دارندگان حداقل دو سال سابقه کار آموزشی‌بر دیگران ترجیح خواهند داشت
۳ـ	تکنولوژیست آموزشی	« «	دارندگان حداقل دو سال سابقه کار آموزشی‌بر دیگران ترجیح خواهند داشت .
٤ـ	مشاور اداری	حداقل لیسانس‌درامور اداری، اقتصادی ، بازرگانی و روانشناسی ،	حداقل دو سال سابقه‌کار درمشاغل اداری، مالی و مشاوره لازم است .
۵ـ	کتابدار	فوق دیپلم ، لیسانس یافوق لیسانس در رشته کتابداری	دارندگان حداقل دو سال سابقه کار کتابداری بر دیگران ترجیح خواهند داشت
٦ـ	کارگردان نقاشی متحرك	فوق دیپلم ، لیسانس و فوق لیسانس دررشته‌های کارگردانی نقاشی متحرك،رادیوتلویزیون وسینما و کارگردانی ارتباطات	دارندگان سابقه کاردر نقاشی وطراحی بردیگران ترجیح خواهند داشت .
۷ـ	طراح نقاشی متحرك	فوق دیپلم ، لیسانس وفوق لیسانس در رشته های‌طراحی، نقاشی متحرك ، گرافیك و نقاشی	دارندگان سابقه کاردر نقاشی وطراحی بردیگران ترجیح خواهند داشت .
۸ـ	نقاش نقاشی متحرك	فوق دیپلم ، لیسانس و فوق لیسانس در رشته های نقاشی متحرك ، گرافیك و نقاشی	دارندگان سابقه کاردر نقاشی وطراحی بردیگران ترجیح خواهند داشت .
۹ـ	منشی صحنه	حداقل دیپلم	ـ
۱۰ـ	مدیر صحنه	حداقل دیپلم	ـ

★ داوطلبان کار کتابداری با مصاحبه انتخاب خواهند شد

از تاریخ۲ر٦ر۳٦ به ۱٦ر٦ر۳٦ تغییر یافته‌است، لذاازکلیه داوطلبان تقاضا میشود برای ثبت‌نام تاتاریخ ۱٦ر٦ر۳٦ وجهت دریافت کارت درروزهای ۲۲، ۲۳ شهریور به امور استخدام سازمان واقع در خیابان جردن ، نبش بلوار ناهید،ساختمان شماره یك مراجعه فرمایند.

شرایط داوطلبان :

۱ـ تابعیت ایران
۲ـ داشتن برگ خاتمه خدمت یا معافی دائم.
۳ـ تسلط به زبان انگلیسی «برای داوطلبان مشاغل منشی صحنه و مدیر صحنه انگلیسی در سطح آشنایی کافی است».
٤ـ داوطلبان منشی‌گری صحنه باید به ماشین نویسی آشنا باشند.
۵ـ عدم اشتغال به تحصیل در دانشگاه ها و مدارس عالی.
٦ـ عدم اشتغال و نداشتن تعهد کار درموسسات و سازمان های دولتی.
۷ـ نداشتن سوء پیشینه.
۸ـ حداکثر سن برای دیپلم و فوق دیپلم ۳۰ سال و برای لیسانس به بالا ۳۵سال.
۹ـ دارابودن سلامت کامل به تشخیص مرکز بهداشت سازمان رادیو تلویزیون ملی‌ایران.

مدارك لازم جهت ثبت نام :

۱ـ فتوکپی آخرین مدرك‌تحصیلی
۲ـ فتوکپی برگ‌خاتمه خدمت یامعافیت دائم.
۳ـ دو قطعه عکس ٤×۳
٤ـ فیش بانکی به مبلغ سیصد ریال به حساب شماره ۳۳۳٤ بانك مرکزی ایران.
«قابل پرداخت در کلیه شعبه‌های بانك مرکزی ایران» م‌الف ۱۳۲۷۳

آموزشگاه بهیاری فیروزگر دانش‌آموز میپذیرد

مرکز پزشکی فیروزگر برای آموزشگاه بهیاری روزانه خود در سال‌تحصیلی ۳۷ر۲۵۳٦ تعداد ۳۰ نفر دانش‌آموز دختروپسرازطریق مسابقه ومصاحبه با شرایط زیر می‌پذیرد :

۱ـ داشتن سلامت جسمی و روانی
۲ـ داشتن کارنامه قبولی سال دوم‌دبیرستان نظام جدید (سن ۱٦ تا ۲۲ سال) و یا داشتن کارنامه قبولی نهم ـ دهم و یازدهم نظام‌قدیم (سن۱٦ تا ۲۵سال)
۳ـ قبول شدن در امتحان ورودی و مصاحبه
٤ـ دارا بودن برگ معافیت از خدمت سربازی برای داوطلبان مرد

داوطلبین می توانند از تاریخ نشر این آگهی تا تاریخ ۱۵ر٦ر۳٦ جهت‌ثبت نام با در دست داشتن سه قطعه عکس ٤×٦ و یك برگ‌فتوکپی شناسنامه و فتوکپی آخرین مدرك تحصیلی و رسید بانکی مبلغ ۳۰۰ ریال بحساب ۲۳۷۰ بانك ملی شعبه بهجت‌آباد به آموزشگاه بهیاری فیروزگر واقع در خیابان پهلوی خیابان‌زمرد ـ ساختمان انستیتو پرستاری فیروزگر ـ طبقه ششم مراجعه نمایند . م‌الف ۱۲۸٦۳

صورتجلسهٔ مورخ ۲٦ر۵ر۳٦ ، مربوط به داوطلبان رشته های تحصیلی بورسهای غیر پزشکی نیروهای‌مسلح‌شاهنشاهی (رشته ۵۰۱)

اطلاعیه‌سازمان‌سنجش آموزش کشور

دربارهٔ

داوطلبان استفاده‌ازبورسهای غیرپزشکی ارتش شاهنشاهی‌آیران

ازبین داوطلبانی که رشته های شمارهٔ (۵۰۱) را جزو رشته‌های دهگانهٔ خود انتخاب کرده‌اند ، عده‌ای که ازلحاظ نمرهٔ کل‌آزمایش همگانی بردیگران تقدم داشته‌اندانتخاب واسامی آنها به ترتیب الفبای نام خانوادگی در روزنامه‌ها درج شده است .

این داوطلبان برای شرکت در مصاحبه برحسب نمره کل مذکور به چهار گروه تقسیم شده‌اند و در مقابل اسم هر داوطلب یکی از ارقام ٤،۳،۲،۱ که شماره گروه اوست مندرج است .

نشانی محل معاینه :

مصاحبه و معاینه در محل درمانگاه شماره (۵۰٤)نیروی‌زمینی شاهنشاهی واقع در حشمتیه انتهای شرقی خیابان‌معلم، منشعب از خیابان کوروش کبیر (جاده قدیم شمیران) ازداوطلبان بعمل می‌آید .

تاریخ مراجعه برای‌معاینه :

معاینه و مصاحبه از ساعت ۷ صبح شروع میشود وروز های مراجعه هر گروه به شرح زیر است .

گروه اول	روز های	۱۳،۱۲،۹،۸	شهریورماه
گروه دوم	روز های	۱٤،۱۳،۱۲،۹	شهریورماه
گروه سوم	روز های	۱٦،۱٤،۱۳،۱۲	شهریورماه
گروه چهارم	روز های	۱۹،۱٦،۱٤،۱۳	شهریورماه

مدارك مورد لزوم :

هر داوطلب باید بادر دست داشتن شش قطعه عکس ٤×٦ و یک برگ فتوکپی شناسنامه‌و با رعایت کامل مندرجات صفحات ۷۰و۷۱ راهنمای داوطلبان ورود به آموزش عالی‌در روز مقرر به نشانی مذکور رجوع کند و علاوه بر آن باید برای تهیه برگ عدم سوء پیشینه مقدمات لازم را فراهم کرده‌باشد . مدارك دیگر مورد نیاز برای ثبت نام داوطلبانی که در مصاحبه و معاینه پذیرفته میشوند در محل درمانگاه‌شماره(۵۰٤) اعلام میشود .

محل اعلام نتیجهٔ مصاحبه ومعاینه وتاریخ تسلیم مدارك :

اسامی داوطلبانی که در مصاحبه و معاینه پذیرفته‌شوند‌در همان محل درمانگاه اعلام میشود . این پذیرفته شدگان باید مدارك لازم برای ثبت نام را تا ساعت ۱۸ روز نوزدهم‌شهریور ماه به آجودانی دانشکده افسری نیروی زمینی شاهنشاهی (خیابان سپه ، مقابل مجلس سنا) تحویل دهند.

تاریخ گزینش دانشجو :

گزینش نهائی روز یکشنبه بیستم شهریور ماه با حضور نمایندگان‌سازمان سنجش آموزش کشور ونیروهای مسلح شاهنشاهی و بارعایت تقدم نمره کل آزمایش همگانی انجام خواهد گرفت .

پذیرفته شدگان در معاینه و مصاحبه باید ساعت ۷ صبح روز بیستم شهریور ماه ، مقابل سالن ورزش دانشکده افسری نیروی زمینی شاهنشاهی (خیابان سپه ، مقابل مجلس سنا) برای‌شرکت در جلسه گزینش نهایی حضور یابند . داوطلبان تاساعت ۸½ اجازه ورود به سالن را خواهند داشت و پس از آن از ورود آنان جلوگیری بعمل خواهد آمد .

تاریخ اعزام پذیرفته شدگان :

داوطلبانی که در رشته های تحصیلی دانشگاه های خارج از تهران پذیرفته شده باشند روز بیست و سوم شهریور ماه بمحل دانشگاه مربوط اعزام خواهند شد تا از آنان ثبت‌نام کنند .

سازمان سنجش آموزش کشور

آگهی

پذیرش دانشجو برای دوره فوق لیسانس زبان و ادبیات فارسی دانشگاه آذرآبادگان

دانشگاه آذرآبادگان در سال تحصیلی ۳۷ـ۲۵۳٦ برای دوره لیسانس زبان و ادبیات فارسی دانشکده ادبیات و علوم انسانی باشرایط زیر دانشجو می پذیرد .

۱ـ داشتن لیسانس زبان و ادبیات فارسی
۲ـ داشتن میانگین کل ۳ مطابق شیوه نمره گذاری به مقیاس صفر تاچهار و یامیانگین ۱۵بمقیاس صفر تا بیست ، کسانی که میانگین کل لیسانس آنها بین ۵ر۲و ۳ (۵ر۱۲و۱۵)باشد در صورتی که پس از گرفتن درجه لیسانس موفق بارائه انتشارات پژوهشی یا کسب تجربیات ارزنده‌ای باشندمیتوانندبا ارسال مدارک موید توفیقات خود تقاضای ثبت نام کنند .
۳ـ پذیرفته شدن در امتحانات ورودی کتبی شامل :
الف ـ متون فارسی (مطالعه شاهنامه فردوسی،دیوان ناصر خسرو ، دیوان انوری . خسرو و شیرین ، نظامی ، دیوان خاقانی ،مثنوی مولوی ، فیه‌مافیه، کلیات سعدی، مرزبان نامه و تاریخ جهانگشای جوینی توصیه میشود) .
ب ـ دستور زبان ، تاریخ ادبیات وفنون ادبی(عروض و بیان)
ج ـ عربی (ترجمه و تجزیه و ترکیب در حدود کتاب مقدالفرید)
د ـ زبان خارجه (یکی از زبانهای انگلیسی و فرانسه)

نامنویسی برای امتحان ورودی از تاریخ انتشار آگهی‌تا دهم شهریور ماه ۲۵۳٦ در اداره آموزش دانشکده ادبیات وعلوم انسانی به عمل خواهد آمد .

کسانی که در تبریز نباشند میتوانند مدارک خود را تا آخر مدت نامنویسی با پست سفارشی بدانشکده مزبوربفرستند امتحان ورودی روز شنبه نوزدهم (۱۹) شهریور ماه ۲۵۳٦ در دانشکده ادبیات به عمل خواهد آمد . داوطلبان باید تا آخر وقت اداری روز پنجشنبه هفدهم شهریور ماه شخصا کارت ورودی خود را از اداره آموزش دانشکده دریافت دارند .

مدارك لازم برای ثبت نام در امتحان ورودی

۱ـ فتوکپی لیسانس
۲ـ گواهی رسمی میانگین کل نمرات باکارنامه تحصیلی از دانشگاه مربوط .
۳ـ سه قطعه عکس٦×٤
٤ـ هزار ریال حق ثبت‌نام به حساب شماره ۹۰۱۱۰بانک ملی تبریز(شعبه جنب دانشگاه)

پذیرفته شدگان در موقع ثبت‌نام علاوه‌بر در دست‌داشتن‌برگ معافی از خدمت نظام باید نسبت به تعیین تکلیف شهریه خود طبق ضوابط جاری دانشگاه اقدام نمایند . م‌الف ۸۱۷

دانشگاه آذرآبادگان

بحث در برنامه دولت آموزگار که در جلسه علنی فوق‌العاده دیروز مجلس سنا آغازگردید- تا جلسه علنی فوق‌العاده دیگر که بامداد روز شنبه تشکیل میگردد - دنبال خواهد شد .
از هفت سناتور : علی رضائی - دکتر نصراله مژدهی - علی اکبر جلیلوند - دکتر محمد حسن مرشد - سید اسدالله موسوی - وجیه‌الله فاضل سرجوئی - علامه وحیدی و دکترطاهر ضیائی که برای بحث در برنامه دولت نامنویسی کرده بودند - شش تن در جلسه چهار ساعته دیروز صحبت کردند . تنها ناطق فوق‌العاده روز شنبه سنا سناتور دکتر طاهر ضیائی است و ممکن است سناروز شنبه پس از استماع سخنان نخست وزیر به دولت رای اعتماد دهد .

سناتور وجیه‌الله فاضل سرجوئی :

بداد گستری و رفاه قضات توجه کنید!

توصیه من بدولت آموزگار : در اجرای اصل هشتم متمم قانون اساسی تاکید کنید ادارات با افراد بطور مساوی رفتار کنند وحق را به صاحب حق بدهید
تا مردم به قانون و مقررات احترام بگذارند

سناتور وجیه‌اله فاضل‌سرجوئی

سناتور وجیه‌الله فاضل سرجوئی (سناتور انتخابی تهران) و عضو کمیسیون دادگستری مجلس‌سنا ششمین سخنران جلسه علنی فوق‌العاده دیروز مجلس سنا هنگام بحث پیرامون برنامه دولت‌آموزگار بود .

خصوصیات نخست‌وزیر

سناتور فاضل سرجوئی در ابتدای سخنان خود خطاب به نخست‌وزیر گفت :
جناب آقای دکتر آموزگار نخست‌وزیر حکومت مشروطه شاهنشاهی ایران از روی‌کمال اخلاص و صمیمیت و شوق و شعف فراوان انتخاب‌وانتصاب جنابعالی و یاران و همکاران شما را تبریک میگویم .

من شما را میشناسم اجازه بفرمائید به ملت ایران‌وموکلین ارجمند خود که مرا با ۳۸ سال سابقه قضائی به‌صداقت‌و صراحت و حق‌گوئی میشناسند دانسته‌های خود را درباره جنابعالی به آنان بازگو کنم و و اطمینان دارم این گفته ها و تذکر من موجب امیدواری و دلگرمی ایشان شده با اعتماد بدستگاه دولت شما صمیمانه همکاری و اشتراک مساعی نمایند .

سناتور فاضل سرجوئی به دنبال این مقدمه گفت :
جناب آقای نخست وزیر من اکنون چند نکته را مخصوصا بعنوان تذکر و توجه خاص جنابعالی را به آن معطوف میدارم :

۱- طبق اصل ۲۷ متمم‌قانون اساسی یکی‌از ارکان‌مشروطیت و قوای ثلاثه کشور قوه‌قضائیه و دادگستری است که مرجع تظلمات عمومی از حقوقی و جزائی و تعیین کننده حدود حقوق افراد و جامعه میباشد و حاصل عمل دادگستری و قضات آن ایجاد امنیت‌قضائی و نظم عمومی و نظام جامعه و استقرار عدالت است. زیرا تعیین تکلیف نسبت به قانون شکنی ها و تخلفات و جنحه و جنایات عمومی و سیاسی و مجازات مرتکبین آن با دادگستری‌است و احکام آن طبق متمم قانون اساسی بنام نامی اعلیحضرت شاهنشاه به ترتیبی که درحکم معین میشود اجرا میگردد .
لذا توجه جنابعالی راجلب به‌اهمیت‌دستگاه‌قضاوت‌دادگستری و ترفیه حال قضات‌که‌مسئولیت مهم و خطیری را بعهده دارند جلب میکنم .

۲- در مورد کشاورزی مخصوصا مواد غذائی که به لحاظ حیاتی بودن آن ازقدیم در ایران یک امر عبادی تلقی شده است و از نظر ملت مسلمان ایران برکت خدا محسوب است واسراف وتبذیر و اتلاف آن گناه است نسبت به اهمیت آن بطور خلاصه عرض میکنم که با صنعت و ماشین میتوان زندگانی بهتری داشت لیکن بدون محصول کشاورزی و مواد غذائی‌ادامه حیات میسر نیست .

۳- در خاتمه متذکر میشوم تمام اهالی کشور از غنی و فقیر و بد و خوب همیمنان ما هستند و مطابق اصل هشتم متمم قانون اساسی که میگوید: (اهالی مملکت ایران درمقابل قانون دولتی متساوی‌الحقوق خواهند بود) .

توصیه و تاکید فرمائید ادارات و موسسات دولتی با افراد مطابق قانون و موافق مقررات آن رفتار کنند و حق را بصاحب حق بدهند هرکه و در هر مقامی باشد تا مردم به قانون و مقررات آن بیشتر و بهتر خو گرفته با نظر احترام به آن بنگرند و از بی‌اعتنائی بقانون بپرهیزند . در چنین صورتی است که میتوان به ثمره کار قوای مقننه و قضائیه و اجرائیه کشورامیدوار بود و دست اشخاص خودکامه و قانون‌شکن را از دستگاه های دولتی و گریبان مردم کوتاه نمود .

سناتور دکتر محمد حسن مرشد:

در فکر رفاه باز نشستگان هم باشید!

سناتور دکتر محمدحسن مرشد

و کودکان موفق شود زیرا بهداشت مادر و کودک بنیاد بهداشت است و امیدوارم گشایش پیدا شود که فکری‌هم برای تغذیه کودکان بی بضاعت بطور کلی تا هنگام ورود به مدرسه بشود .

● ناطق گفت هنگام طرح بودجه ۲۵۳۶ یکی از توصیه های سنا به دولت مبارزه با بیماری های مشترک انسان و دام‌بودکه یقین گزارش اقدامات لازم در این زمینه هنگام تقدیم بودجه سال آینده به اطلاع‌سنا میرسد .ولی باید یکبار دیگر یادآور شوم بیماری های مشترک یکی ازمشکلات مملکت است ، نمونه بارز آن تب‌مالت است که متاسفانه‌موارد انسانی ودامی خیلی زیاد است ، در این زمینه همکاری دائمی وزارت بهداری و بهزیستی و وزارت کشاورزی و عمران روستائی البته با تامین اعتبار از طرف دولت ، لازم است .

تقویت کشاورزی برای جلوگیری از مهاجرت روستائیان

● یکی از تذکرات دیگر سناتور دکتر مرشد دربرنامه دولت راجع به برنامه های جمعیت و تنظیم خانواده بود که‌یادآور شد بدون اجرای صحیح آن کلیه برنامه های دیگر اقتصادی و اجتماعی‌دچار مشکل خواهند گردید و آنگاه افزود :

برای جلوگیری از مهاجرت زیاد روستائیان و تراکم‌جمعیت نامتعادل در شهرها ، بهترین اقدام تقویت کشاورزی است، باید سعی کنیم بموازات‌صنعت کشاورزی هم در مملکت‌تشویق شود که تا حد ممکن مواد خوراکی در داخل کشور تهیه گردد تا مجبور نشویم مواد غذائی از خارج وارد کنیم .

برنامه‌های پیشگیری را اجرا کنیم .

● سناتوردکتر محمدحسن مرشد گفت برنامه‌دولت‌آموزگار انصافا جامع و خوب تهیه‌شده است بشرط اینکه انشاءالله خوب هم اجرا شود . . . و اضافه کرد : حدد ۲۵ سال است دکتر جمشید آموزگار را از نزدیک‌میشناسم و بصراحت لهجه و هوش وپشتکار و فعالیت ایشان اعتقاد دارم . بنابراین امیدوارم بتوانندبرنامه حاضر را بمورد اجرابگذارد.

● سناتور دکتر مرشدآنگاه خطاب به نخست وزیر که در جلسه حضور داشت گفت : شما وقتی میتوانید در اجرای این برنامه موفق باشید که تمام همکارانتان بادلگرمی وصمیمیت کار کنند . مقصود من از همکاران فقط وزرای کابینه‌که در اینجا تشریف دارندنیستند بلکه مقصودتمام کارمندان‌دولت هستند .

شما جناب‌آقای نخست‌وزیر بمناسبتی در مجلس سنا گفتید «درس‌معلم ار بود زمزمه‌محبتی جمعه به مکتب آورد طفل‌گریز پارا» . و خوشبختانه‌در برنامه دولت می‌بینیم تشویق و رفاه کارمندان ساعی را پیش بینی فرموده‌اید ، امیدوارم همواره در فکر رفاه بازنشستگان هم باشید .

★ جناب نخست وزیر ، خوشبختانه شما از متخصصین برجسته بهداشت‌هستید .جامع ترین برنامه در مورد بهداشت طی‌فرمان ملوکانه در اسفند ۲۵۳۲ شرفصدور یافته است ، دراجرای این‌فرمان جناب‌آقای هویدا اقدامات ارزنده انجام داد ودر اینجا با استفاده از فرصت از اقدامات ایشان و دولتشان در پیشبرد اهداف انقلاب تشکر میکنم .

در کشور ما با یک میلیون و ۶۴۰ هزار کیلو متر مربع وسعت و قراء پراکنده که در بعضی از آنها فقط ٤ تا ٥ خانوار زندگی میکنند -هیچگاه نمیتوانیم برای‌تمام نقاط‌مملکت پزشک ثابت داشته باشیم ولی میتوانیم برنامه‌های پیشگیری‌را تاحد زیاددراقصی نقاط‌کشور اجرا نمائیم .

چرا محصولات بیولوژیکی رادرکشور تهیه نمیکنیم

● سناتور دکتر مرشد یادآور شد برای پیشبرد برنامه های بهداشتی اقداماتی شده است که باید تشکر کنم ولی هنوز راه زیادی در پیش‌داریم. به‌عقیده من بهداشت محیط‌که یکی از پایه های مهم‌بهداشت است باید تقویت شود .

در حال حاضر سازمان حفاظت محیط زیست داریم‌که وظایف مهمی دارد . قسمتی‌از بهداشت محیط زیست‌روستائی جزء وظایف وزارت کشاورزی و عمران روستائی است .

● ناطق پیشنهاد کرد آنچه مربوط به پیشگیری بیماریها است جزء وظایف و مسئولیت وزارت بهداری و بهزیستی‌قرار گیرد و زندگی پزشکان و کسانی که در برنامه های بهداشتی کارمیکنند تامین‌گردد و اینگونه متخصصین بیشتر تربیت گردند .

★سناتور دکتر مرشدهمچنین گفت از نظر واکسیناسیون ها و صدور شناسنامه‌های‌بهداشتی اقدامات موثری شده است ولی مکرر تذکر دادم چه از نظر جلوگیری از صدورارز ازکشور و چه از نظر پرستیژ مملکت باید سعی کنیم تمام محصولات بیولوژیکی را در داخل کشور تهیه نمائیم و این کار از عهده بنگاه های رازی و پاستور و سازمان ملی انتقال‌خون وبعضی از موسسات آموزشی نیز بر می‌آید . فقط باید تقویت‌شوند و بین آنها هماهنگی ایجاد گردد .

● تذکر دیگر سناتور دکتر مرشد این بود که آموزش بهداشت بیشتر مورد توجه قرار گیرد ، علاوه بر مربیان بهداشت ، تمام پزشکان و متخصصین پیراپزشکی‌قسمتی‌از وقت خود را صرف آموزش بهداشت‌بنمایند . و اضافه‌کرد: یک قسمت از بهداشت بدولت مربوط است مثل : تامین‌آب سالم و ساختن فاضلاب و انجام واکسیناسیون و غیره... یک قسمت مربوط به‌بهداشت شخصی است که وظیفه خود مردم است ، ولی باید مردم را بوسیله آموزش بهداشت‌عمومی به وظایف خود آشنا ساخت و اگر آموزش بهداشت‌بخوبی انجام شود - پنجاه در صد گرفتاری بیماری های‌بهداشتی، خود بخود حل میشود .

مسئله بیماریهای مشترک انسان و دام

● سناتور دکتر مرشدابراز امیدواری کرد در اجرای‌اصل شانزدهم انقلاب ، دولت در مراقبت و آموزش تغذیه‌مادران

آگهی استخدام

دفتر فنی استان سمنان تعدادی راننده که دارای گواهینامه پایه یکم باشند برای کار در استان سمنان استخدام مینماید . داوطلبان بادر دست داشتن مدارک لازم همه‌روزه بدفتر فنی استان واقع در شهرک مراجعه نمایند .

حبیب عبقری
دفتر فنی استان سمنان

جمعیت شیر و خورشید سرخ میانه

ایتال سقف بیمارستان ۵۰ تختخوابی قابل توسعه و یکصد تختخوابی جدیدالاحداث را به مناقصه میگذارد .
شرکت های مهندسی داوطلب میتوانند در تمام ساعات اداری پیشنهادات خود را بدفتر جمعیت تسلیم نمایند.
مدیر عامل - دکتر منصوری

اطلاعیه بانک مرکزی ایران
در مورد
فروش اوراق قرضه

در روز شنبه پنجم‌شهریور ماه ۲۵۳۶ ازمحل موجودی بانک مرکزی ایران اوراق قرضه دوساله بابهره ۹٪ سه ساله با بهره ۹٫۵٪ - پنجساله با بهره ۱۰٪ و هفت ساله بابهره ۱۰٫۵٪ درسال باتوجه به تاریخ انتشار آنها برای فروش بعموم عرضه میگردد

بهره اوراق قرضه دولتی از مالیات بر درآمد معاف میباشد

علاقمندان به خرید اوراق قرضه میتوانند در روز شنبه مذکور ببانک ملی ایران و یا هر یک از بانکهای اعتبارات- اعتبارات تعاونی توزیع- ایرانشهر - ایران و انگلیس -ایران و ژاپن - ایران و عرب - ایرانیان- بازرگانی-بین‌المللی -پارس-تجارت خارجی- تجارتی ایران و هلند - داریوش - رفاه کارگران - رهنی ایران- سپه -شهریار - صادرات- صنایع - عمران- تعاون‌کشاورزی‌و شرکت سرمایه گذاری ملی که عامل فروش و باز پرداخت اصل‌وپرداخت بهره اوراق قرضه میباشد مراجعه نمایند .

کانون سوارکاران ایران

علیق‌سالیانه‌خودرا بشرح زیر ازطریق مناقصه خریداری مینماید :

۱- یونجه خشک مرغوب بدون علف بمقدار ٤٥٠ تن
۲- کاه دوباده مرغوب بمقدار ۳۰۰ تن
۳- کلیه اجناس بایستی درکیلو متر (٥) جاده کرج جنب کارخانه ارج تحویل گردد .
٤- پیشنهاد دهندگان بایستی مبلغ یکصد هزار ریال وجه نقد جابت ودیعه ببانک سپه حساب جاری ۱۱٤٦ کانون پرداخت و فیش‌مذکور را به پیوست تا روز چهار شنبه ۲۵۳٦٫٦٫۱٦ بدفتر کانون تحویل و در روز مزبورپیشنهادات باحضور پیشنهاددهندگان‌باز وقرائت‌میشود.
کلیه هزینه های آگهی و حمل اجناس و مالیات بعهده فروشنده میباشد .
٥- مدت تحویل علیق فوق (٦) ماه از تاریخ انعقاد قرارداد است .
٦- کانون در رد و یا قبول هریک پیشنهادات مختار است .

رئیس شورای کانون سوار کاران ایران
سناتور سرلشگر منصور جهانبانی

تجدید آگهی ثبت نام
داوطلبان تحصیل در رشته های مامائی و پرستاری

آموزشگاه عالی پرستاری مهرآئین وابسته به وزارت بهداری و بهزیستی مدرسه عالی پرستاری و مدرسه عالی مامائی وابسته به مجتمع آموزشی جمعیت شیر و خورشید سرخ اصفهان

داوطلبان تحصیل در مدارس عالی پرستاری ومامائی مندرج درعنوان این آگهی درصورتیکه دارای شرائط ذکر شده در این آگهی و بادر نظر گرفتن شرائط مندرجه درصفحه‌های ۱۵۲ و ۱۵۳ و ۱۵٤ و ۱۵۵ و ۱۵٦ راهنمای داوطلبان ورود به موسسات آموزش عالی میتوانند با تکمیل برگ درخواست ثبت نام همراه با :

۱- فتوکپی آزمون همگانی سال جاری
۲- عکس ٤ × ۳ دو قطعه
۳- فتوکپی کارنامه یا ریز نمرات ششم متوسطه
٤- فتوکپی معافیت ازخدمت (غیر پزشکی) برای فارغ‌التحصیلان قبل از خرداد ماه ۲۵۳٦ را شخصا یا با پست سفارشی طوری تسلیم کنند که تا پایان وقت اداری روز دوشنبه چهارده شهریور ماه جاری به‌نشانی‌اصفهان بلوار آئینه خانه اداره مرکزی جمعیت شیر و خورشید سرخ اصفهان تلفنهای ٤۲۰۸٤ و ٤۳۹۲٤ برسد به‌مدارک وا صله بعداز موعد مذکور ترتیب اثر داده نخواهد شد.
مصاحبه و معاینات پزشکی در اصفهان انجام خواهدگرفت و با پست سفارشی تاریخ انجام مصاحبه و معاینات پزشکی به‌اطلاع واجدین شرایط رسانیده خواهد شد(توجه شود آدرس صحیح ودقیق داده شود) .
برگ درخواست ثبت‌نام را دقیقا برای تحصیل دریکی از مدارس زیر تکمیل نمائید :
۱- آموزشگاه عالی پرستاری مهرآئین وابسته به وزارت بهداری و بهزیستی .
۲- مدرسه عالی مامائی و ابسته به مجتمع آموزشی‌جمعیت شیر و خورشید سرخ اصفهان .
۳- مدرسه عالی‌پرستاری و ابسته به‌مجتمع‌آموزشی‌جمعیت شیر و خورشید سرخ اصفهان .

درخواست ثبت نام برای تحصیل در رشته های مامائی و پرستاری مندرج در آگهی

مورخ روزنامه
خواهشمند است نام مرا جزو داوطلبان مدرسه‌عالی
ثبت‌نام فرمائید کلیه مدارک مندرج در این آگهی‌را ضمیمه‌این درخواست نموده و اعلام می‌دارم که واجد کلیه شرائط هستم .
شماره آزمون همگانی نام خانوادگی
نام امضاء
نشانی کامل : شماره منزل کوچه
خیابان تلفن

سازمان زنان ایران

آموزشگاه عالی مددکاری سازمان زنان ایران برای دوره فوق دیپلم دانشجو می‌پذیرد

آموزشگاه عالی مددکاری سازمان زنان ایران در سال تحصیلی ۳٦-۲۵۳۷ برای دوره ۲ ساله فوق دیپلم مددکاری تعداد ۷۰ نفر آزبانوان ودوشیزگان داوطلب را باشرایط زیر می پذیرد :

۱- داشتن دیپلم متوسطه در هریک از رشته های دبیرستانی .
۲- داشتن شهادت نامه ارمون همگانی .
۳- داشتن سن بین ۲۰-۱۸ سال .
٤- برخورداری از سلامت‌جسمی و روانی .
٥- پذیرفته شدن در مصاحبه .

داوطلبان واجد شرایط باید فرم تقاضا را که یک قطعه عکس به‌آن الصاق شده‌باشد همراه با مدارک زیر حداکثر تا ۱۵٫٦٫۳٦ با پست سفارشی به صندوق پستی شماره تهران ۱۸-۲۸٦٫۸۱ ارسال‌نمایند.
به مدارک ناقص و مدارکی که بعد از ۱۵٫٦٫۳٦ به پست تحویل گردد ترتیب اثر داده نخواهد شد.

۱- فتوکپی شناسنامه	۲ برگ
۲- فتوکپی دیپلم متوسطه	۱ برگ
۳- فتوکپی شهادتنامه	۱ برگ
٤- عکس ٦ × ٤	٦ قطعه

آموزشگاه با احتساب ضریب ۲ برای نمره آزمون همگانی و ضریب ٥ برای معدل کتبی دیپلم متوسطه (شهادتنامه آزمون همگانی)وضریب ۷ برای‌مصاحبه دانشجو از بین داوطلبان انتخاب خواهد نمود.
۱- به داوطلبان شهرستانی در صورت سپردن تعهد خدمت در شهرستان ها اولویت داده خواهد شد .
۲- سازمان زنان ایران از بین فارغ‌التحصیلان عده‌ای را برای خدمت در شهرستانها استخدام خواهد کرد .
۳- آموزش دو ساله فارغ التحصیلانیکه در سازمان‌زنان‌خدمت خواهند کرد بجای خدمت وظیفه ، ایشان محسوب خواهد شد و هرگاه استخدام شدگان خدمت وظیفه را قبلا انجام داده باشند مدت مزبور جزء سوابق استخدامی ایشان محسوب خواهد شد .
٤- محل آموزشگاه جاده آرامگاه، انتهای‌بیست متری‌عباسی‌آموزشگاه عالی مددکاری سازمان زنان ،تلفن ۲۳و۵۵۲۰۲۲

برگ درخواست شرکت مصاحبه ورودی آموزشگاه عالی مدد کاری سازمان زنان ایران

اینجانب : نام
نام خانوادگی
فرزند متولد
دارای شناسنامه شماره
صادره از
با ارسال مدارک پیوست تقاضای شرکت در مصاحبه ورودی‌آموزشگاه را دارد . امضاء تاریخ
آدرس دقیق پستی :
شماره تلفن : م‌الف ۱۳۲٦۰

آموزشگاه عالی‌مددکاری سازمان زنان ایران

دانشگاه جندی شاپور

مرکز پزشکی جندیشاپور
آگهی پذیرش دانش آموز بهیاری

مرکز پزشکی جندیشاپور برای سال تحصیلی ۳۷- ۲۵۳٦ تعدادی دختر دانش آموز را جهت تحصیل در آموزشگاه بهیاری از طریق مسابقه کتبی ومصاحبه میپذیرد . داوطلبان می توانند مدارک زیر را باپست سفارشی ویا حضوری به‌آدرس مرکز پزشکی جندیشاپور آموزشگاه بهیاری طوری ارسال دارند که حداکثر تا تاریخ دهم شهریور ماه ۲۵۳٦ دریافت شود

۱- فتوکپی مدرک تحصیلی دوم نظری و یا خدمات ۱ برگ
۲- فتوکپی شناسنامه ۳ برگ
۳- عکس ٤×٦، ٤ قطعه
٤- رضایت نامه ولی

تاریخ امتحان کتبی ساعت ۱۰ صبح روزبیستم شهریور ماه ۲۵۳٦ خواهدبود تاریخ انجام مصاحبه در همان روز باطلاع شرکت کنندگان خواهد رسید . داوطلبان باید دارای شرایط زیر باشند .

۱- داشتن سن حداقل ۱٦ وحداکثر ۲۲ سال تمام
۲- برخورداری از سلامت جسم و روان

دوره تحصیلات بهیاری ۲ سال خواهد بودکه پس از اتمام دوره و موفقیت در امتحانات‌دانش آموزان موفق باخذ دیپلم بهیاری خواهند شد.در مدت تحصیل در سال اول ماهیانه مبلغ ٦۰۰۰ ریال و در سال دوم ماهیانه‌مبلغ ۸۰۰۰ ریال کمک هزینه تحصیلی به‌دانش‌آموزان پرداخت‌میشود. دانشگاه نسبت به‌تامین مسکن و ایاب و ذهاب دانش آموزان تعهدی نخواهد داشت.

مرکز پزشکی جندیشاپور

برنامه دولت همچنان در دستور جلسه علنی مجلس شورای ملی که بطور فوق‌العاده تشکیل میگردد ،قرار دارد .
در دو جلسه صبح و عصر یکشنبه و جلسه صبح دوشنبه ۲۱ تن صحبت کردند که سخنان هریك از نظر خوانندگان محترم گذشت.
دراین شماره سخنان نواب صفا ، پروفسور مسعود یغمائی از نظر خوانندگان محترم میگذرد.

نواب‌صفا نماینده اصفهان و شاعر و نویسنده معروف

کدام «نوپرداز» درباره میهن شعر سرود؟

هربی سواد شهرت طلبی ناچاربه «شعرنو» رو می‌آورد !

★ هنوز سرنوشت یك کارمند را امضای مقام تعیین میکند نه حسن خدمت و درستی و امانت داری.

گروه‌بندی غلط قانون استخدام زنجیر بردگی برگردن کارمند آویخت

★ اینهمه پول برای راهها خرج کردیم هنوزیك اتوبان مجهز نداریم .

● نواب صفا « نماینده اصفهان » گفت در برنامه‌دولت به فرهنگ ملی اشاره‌ای شده است من در اینجا بایدیادآور شوم که فرهنگ ملی یك جامعه یعنی مجموعه‌ای از تاریخ ، معارف ، دین ، زبان ، آداب‌و رسوم ، معماری، صنایع‌دستی، ادبیات ، موسیقی و غیره ... وباتوجه به‌تاکیدی که‌شهریانوی فرهنگ پرور مابراین مبهم‌دارند متاسفانه بعداز وزارت فرهنگ و هنر که باجدیت، وذوق وشوق و استواری وظایفش راانجام میدهد ، سایر دستگاه ها ،در پاره‌ای از این موارد از رسالت خود غافل‌اند و گاه تیشه بر ریشه ادبیات ، شعر وموسیقی ملی‌ما که بر تارك فرهنگ‌ملی میدرخشد ،میزنند.

وزارت اطلاعات ، وظیفه‌اش را دراین راه فراموش کرد و اکنون که وزیر اطلاعات خود از روزنامه نگاران فاضل و صاحب دل و صاحب نظراست باید به‌این آشفته بازار شعر و موسیقی سروصورتی بدهند.

نواب صفا که خود شاعرو نویسنده است یادآور شد از بعداز اسلام تا بامروز که‌شعر و ادب شکل گرفته است-یعنی از دوره سامانیان یا از قرن سوم به بعد ، شعر و ادب ما که رودکی بنیادگذار آن بود و فردوسی کاخ‌بلند زبان‌فارسی وابر آن پی‌افکنده است تابه امروز یکی از علل پیوندوحدت ملی و قومی مافرهنگ‌غنی‌وشعر وادب بوده است.

وزارت آموزش و پرورش و علوم و اطلاعات و جهانگردی باید جوانان ما را بافرهنگ و معارف کشور آشنا کنند و اجازه ندهند که ستارگان‌زبان فارسی مورد تمسخر و تمسك حرمت کسانی که‌جوانان مارا میخواهند از فرهنگ خود دور نگهدارند و آنها را نشناسند، قرار گیرند.

جوان ایرانی که فرهنك ایران را بشناسد هرگزاغفال وسوسه های بیگانه نمیشود اینست که ازراه های‌گوناگون شعر و ادب و موسیقی مامورد تجاوز قرار میگیرد.

«نواب صفا» گفت گفتن شعر خوب لازمه‌اش آشنائی‌با شعر خوب‌است . آشنائی با آثارادبی بزرگان شعر وادب است و این آشنائی لازمه‌اش داشتن سواد است .

وقتی هر بی سواد شهرت طلبی خواست نویسنده‌وشاعر بشود ودید کار مشکلی است ناچار به «شعرنو »روی میاورد یابد بدگوئی به بزرگان شعر و ادب فارسی خود رابه‌شهرت میرساند و وسیله این‌شهرت هم وسایل ارتباط جمعی است، دراینجا نقش وبزرگی‌مسئولیت ارشدی وزارت اطلاعات و جهانگردی بخوبی مشخص‌می‌گردد .

ملاحظه کنید آیا یك «نو پرداز » شعری در باره شاه و درباره وطنش دارد ؟ ببینید ترانه ها و سرود های میهنی راچه کسانی ساخته‌اند:عارف، ملك‌الشعراء امیر جاهد ،گل گلاب ،نورالله همایون « پدر شما آقای وزیراطلاعات »،رهی معیری ، نیر سینا ، معینی کرمانی .

آقای وزیر اطلاعات . پدر شما شعرمیهنی معروف‌ایران ایران ای کشور داریوش .ای کشور عزت‌و افتخار و نصرت و دانش و فروهوش ،راساخت. شما فکری به حال شعروادبیات بکنید .

در باره موسیقی ایرانی بگوییم که آهنك های امروز هویت ملی خودراازدست داده است در صورتی که موسیقی هندی ، ترکی ، ژاپنی یا افغانستانی هویت ملی را نگاه داشته است .

این آژانس های مسافرتی

«نواب صفا» گفت بحث در برنامه دولت یعنی‌این که‌تذکر دهیم وتوجه مسئولان را که کار را تازه آغاز کرده‌اند جلب کنیم .آقای وزیراطلاعات در کتابهای کشور خارج از ایران کتاب درست‌و حسابی وجود ندارد . جوانان ما از آمار و ارقام صحیح آگاهی ندارند . جوانان ایرانی مقیم خارج از کشور نیازبه‌نشریاتی دارد که‌بیدار و قانعشان کندنه تبلیغ‌و مبالغه !... کار وزارت اطلاعات باید ارشادوراهنمائی باشد .

آژانس های‌مسافرتی تحت هیچ ضابطه‌ای قرار ندارند وبه مسئله ایران گردی توجه‌نمی شود . توریست خارجی هنوز کتابهای در قهوه خانه های سر راه می‌بیند ، باید اینها را از بین ببرید.

فکر ایام بازنشستگی هم باشید

اسمعیل نواب صفا آنگاه گفت :انقلاب اداری ما که شبیهال انقلاب شاهو ملت است و در کنار انقلاب آموزشی قرار دارد توقفی نداشت . دو اصل وطن پرستی و پاکدامنی که باید از طرف کارمندان دولت اجرا شود یعنی اصل تشویق و تنبیه توام‌بابی‌غرضی و بی نظری از سوی مدیران، جامه عمل نپوشیده و رعایت نمیشود . هنوز سرنوشت کارمند را امضای یك وزیر تعیین میکند نه حسن خدمت و درستی و امانت و سابقه‌او.

نواب صفا خطاب بوزرای کابینه که در جلسه حضور داشتند گفت : وزرای محترم! هنوز درستکار باید سرزنش عیال و خجلت از روی اطفال رأتحمل‌کند زیراباحقوق‌ناچیزی که دریافت میدارد نمیتواندسر بر بالش راحت‌بگذارد ونگرانی کرایه خانه و سایر پرداخت ها و افزایش سرسام آورقیمت ها جائی آرام دردل غم پرورش ندارد.

هنوز فکر ایام بازنشستگی موجب دلشکستگی است نه آرامش خاطر در باقیمانده عمر ...

جناب نخست وزیر بازنشستگان کشتی شکستگانی هستند که «باد شرطه » هم که عنایت دولت است به بادبان متلاشی شده آنان نسیم رحمتی نمی‌رساند. قانون استخدام رشته انتظام را در ادارات دولتی گسیخته است و گروه‌بندیهای غلط قانون استخدام ،زنجیر بردگی بر گردن کارمندان آویخته است .

اگر میتوانید یکسی عمراز دست رفته‌اش رابازگردانیدحق دارید که رتبه‌اش رانیز باز‌ستانید. چرا برای‌بازنشستگان از اندوخته پر ارزش خودشان تشکیل بانك نمیدهید تاآنها هم بانکی نظیر بانك فرهنگیان بافعالیت های اقتصادی خویش، آینده ایشان را تامین‌کند.

برنامه کندو برنامه ریزنك

«نواب صفا» همچنین درباره «برنامه »ها و « برنامه ریز» هاتذکراتی داد و گفت‌برنامه ریزیهای ماکند و برنامه ریز لنك بوده‌است . برای مثال‌ما وقتی میخواهیم خانه بسازیم باتوجه به پولمان برنامه‌ریزی میکنیم ، آنوقت چطور میشود برنامه ریز های ما در برنامه پنجساله گذشته میدانسته‌اندچه کارهائی در جهت مسکن ،راه، فرودگاه ، مدرسه ،بیمارستان و سایر تاسیسات داریم فکر نکرده‌اند که برای ایجاد این بناها و تاسیسات بچه مقدار سیمان و تعداد آجر احتیاج داریم ؟ اینهمه پول برای راه ها خرج کرده‌ایم و هنوز یك اتوبان کامل نداریم و هنوز شیراز به تهران همان راه‌سی سال پیش است با قدری‌توسعه و تعریض . چطور وقتی می‌خواستیم کارخانه عظیم ذوب آهن اصفهان رابنا کنیم بفکر راه آن نمی افتیم که درنتیجه حتی چندین سال این جاده تبدیل بقتل‌گاه شود و آنقدر جانهای عزیز مردم ، مهندسان جوان کارخانه را که سرمایه های معنوی هستند از بین‌نرود. نماینده اصفهان پیشنهاد کرد ازاین پس در کنار هر پروژه عمرانی و هر کارخانه‌ای در اصفهان باید نقشه راه‌ورام‌سازی آن باشد. من گزارشی دارم از دفتر برنامه و بودجه که مسئول دفتر درجوابم‌فرستاد. او فقدان‌خطوط مشخص‌مسئولیت و پاسخ دهی در نظام اداری استان ، فقدان علاقه وایمان‌در بعضی از مجریان طرح های برنامه ، پیچیدگی مقررات را از مشکلات کار خود میداند .

اسمعیل نواب‌صفا
« نماینده اصفهان»

من نمیدانم آیا این برنامه - ریزی برای عدم تمرکز است ؟ اگر علاقه و ایمان درمجریان نیست باید آنها را بیرون ریخت . ما در اصفهان مشکل برق داشتیم ولی بایك‌مدیریت صحیح ویك برنامه ریزی صحیح بدست‌همین‌آقای‌مهندس رحمانی که فعلا رئیس توانیر است و گرفتار ندانم کاری دیگران شده ، بهترین برق و بهترین نمونه برق را دراستان داشتیم .

جناب آقای نخست وزیر ! دراین دوران‌سازندگی نمیشود برنامه های عمرانی و توسعه استان بزرگی چون اصفهان به واسطه برنامه های غلط برنامه ریزان تعطیل شود و یا مردم را معطل کرد ما وقتی صحبت از عدم تمرکزمیزنیم بایدانجمن های ملی را تقویت کنیم .

پروفسور مسعود یغمائی (نماینده مشهد) :

هماهنگ بااستقلال واختیار دانشگاهها کاری کنیددانشگاهها باهم‌همکاری‌داشته‌باشند

★ شرایط مادی دانشگاهها تامین‌کننده زندگی استادان نیست .

★ به حفظ حرمت دانشگاه و دانشگاهیان ووضع مادی و معنوی استادان توجه شود

★ ما اگر آدم داشتیم اسبر تکنولژی خارجی و مواجه با بحران برق نمیشدیم .

★ ذیحساب دانشگاهها باعث کندی پیشرفت‌و مانند سدی دربرابر کارهای آموزشی است

★ چرا هرکس را عضو هیئت امنا میکنید !

★ دانشجویان کشور با مشکلات بسیار روبرو هستند کهاولین مرحله آن‌کنکور است .

★ دانشجو نمیداند تا نوبت او برسد، مقررات دانشگاهی چه میشود چون غبر مشخص‌است

● پروفسور مسعود یغمائی (نماینده مشهد)در سخنان خود پیرامون برنامه‌دولت ،پیرامون آموزش و پرورش و آموزش عالی از آمار تعداد دانش - آموزان دبستان های کشوراز راهنمائی و ۸۵۷ هزار تن در شاخه های مختلف آموزش متوسطه به تحصیل اشتغال داشته‌اند و درهمین سال‌تعداد دانشجویان عالی ۱۵۲ هزارتن بوده است .

همه میدانیم هر سال بر هجوم جوانان ودانشجویان‌و حتی اعزام آنان در سنین‌پائین برای تحصیل به‌خارج ازکشور افزوده میشود و طبق آخرین آمار رسمی شمار دانشجویان مشغول در کشور های مختلف جهان حدود ۵۵ هزار تن‌می‌باشد که با گذرنامه تحصیلی رفته‌اند . شاید رقمی درهمین حدود بطور غیر رسمی‌وبدون گذرنامه تحصیلی به تحصیلات خود در خارج ایران ادامه‌می‌دهند .

ما اگر آدم داشتیم

پروفسور یغمائی ضرر های مالی که با اعزام غلط جوانان برای تحصیل به خارج عاید کشور میشود بر شمرد و ۵۵۹۶۰ تن در سال اول شاهنشاهی پهلوی و رسیدن آن به ٤ میلیون و ٤۷۰ هزار تن در سال ۲۵۳٤ مدد گرفت و گفت درهمین سال یک میلیون و ۲۸٤ هزار تن در آموزش

پروفسور مسعود یغمائی
« نماینده‌مشهد»

آنگاه گفت چرا وضع چنین است و چرا جوانان به همه خوشی ها و آسایشی کمی‌توانند در ایران و در میان خانواده خود داشته باشند ، پشت پا میزنند و باوجود سرگردانی دردیار غربت ، با صرف هزینه گزاف به خارج میروند ؟ بنظر من در زمینه آموزش عالی نابسامانی‌فراوان داریم در حالیکه مملکت برای ساختن و پرداختن ، آدمی‌خواهد . آدم دانا ، توانا سرشار از فرهنگ ملی ،وطن پرست ، شاهدوست . ما اگر آدم داشتیم اسیر تکنولژی خارجی نبودیم و مواجه با بحران برق که بنظرمن‌بسیار مسئله مهمی است نمی‌شدیم :

من توجه میدهم که توجه به کیفیت آموزش دانشگاه ها و موسسات آموزش‌عالی از جمله مسائل‌مهمی است‌که‌بایدمد نظر دولت باشد . متاسفانه‌به دلایل متعددی دانشگاه های‌ما در سال های اخیر از نقطه‌نظر کیفی سقوط کرده‌اند و باز هم متاسفانه کیفیت آموزشی‌فدای کمیت شده است و این برای آینده مملکت ما خطر بزرگی بشمار میرود

بهجرات میتوانم بگویم یکی از دلایل بزرگ این پدیده عدم حفظ حرمت‌دانشگاه،دانشگاهیان از یکطرف وعدم توجه به‌وضع مادی و معنوی اساتید از طرف دیگر میباشد .

پروفسور یغمائی یادآورشد در دانشگاه های ما احترام استاد آنطور که باید و شاید رعایت نمیشود . در صورتیکه شرط اصلی و اولیه پیشرفت کار دانشگاه ها فقط حرمت و احترام دانشگاه‌و اساتیدآنست.

شرایط مادی‌دانشگاه هاتامین کننده زندگی استادان نیست . وضع استادان را روشن کنید تا این مقام معنوی ، از نظر مادی نگرانی نداشته باشد

در حال‌حاضر دریافتی‌اعضای موسسات آموزش عالی نه یکسان است و نه برطبق ضوابطی‌که مشخص وهماهنگ باشد. کوشش شورای مرکزی دانشگاه ها هنوز به نتیجه قطعی نرسیده است .

ما اکنون۱۷۵هزار دانشجو در سطح مختلف مملکت داریم وبرای تامین استاد باید تلاش خود را برای جذب ایرانیان تحصیل کرده مقیم خارج یا به اصطلاح نفر های فراری بخرج دهیم .

آنها رابه‌کاردعوت‌کنیم و از وجودشان‌برای تربیت فرزندان این مملکت که سازنده ایران بزرگ فردا هستند بهره‌گیری نمائیم.

ذیحساب دانشگاه‌ها

پروفسور یغمائی همچنین‌در مورد دادن استقلال بیشتر و اختیارات به دانشگاه هایاد‌آوری هائی کرد و خواستار عملی شدن آن گردید.

مسئله گزینش دانشجو

پروفسور مسعودیغمائی در مورد دانشجویان‌داخلی‌کشور گفت آنها بامشکلات زیادروبرو هستند و این دشواری ها از اولین مرحله یعنی کنکور شروع میشود .

نحوه پذیرش دانشجو در سال های اخیر دستخوش تغییرات زیادی شده و همه ساله مرتبا تغییرمیکندو هیچگاه یک دانشجو نمیداند و حتی یک نوبت به او رسیده نحوه پذیرش چگونه خواهد بود . بود .

گویا معدل کتبی نهائی متوسطه را بادر نظر گرفتن ضرایب مشخص ملاك عمل قرار میدهند این کار خوب است ولی باید امکانات رابرای کلیه دبیرستان های کشور یکسان فراهم کنید تا تبعیض‌در کار نباشد .

پذیرش هنرجو برای هنرستان تربیت تکنیسین پروتزدندان

هنرستان تربیت تکنیسین پروتزدندان‌وابسته بدانشکده دندانپزشکی دانشگاه ملی ایران (واقع دراوین) برای سال‌تحصیلی ۳۷-۲۵۳۶ تعدادی هنر جوی‌پسر ازطریق‌مسابقه ومصاحبه میپذیرد مدت تحصیل در هنرستان مذکور ۲سال می باشدوبه‌فارغ‌التحصیلان مدرك دیپلم فنی و پروتز دندان داده خواهد شد .

شرایط ومدارك لازم برای‌ثبت‌نام

۱ـ گواهی یا کارنامه قبولی دوره دوم‌متوسطه نظام جدید یا چهارم نظام قدیم (طبیعی یاریاضی) وریز نمرات با ذکر معدل .
۲ـ رونوشت یا فتوکپی شناسنامه ۲برگ.
۳ـ عکس ٤×٦ شش قطعه
٤ـ گواهی حسن اخلاق‌از دبیرستان‌مربوطه.
۵ـ متولدین سال ۱۳۳۶ ببالا می‌توانند ثبت‌نام نمایند .
مدارك خواسته شده باید تاآخروقت‌اداری روز چهارشنبه مورخ ۱۶ر۶ر۳۶ با ست‌سفارشی یاتوسط داوطلبان به دفتر دبیرخانه دانشکده دندانپزشکی تسلیم شده باشد .
داوطلبان باید برای شرکت در مراحل انتخاب هنرجو ساعت ۹ بامداد روز سه‌شنبه۲۲ شهریورماه در محل دانشکده حضور یابند .

دانشگاه ملی ایران

آگهی ثبت نام‌ازقبولشدگان آزمایش وگزینش‌دانشجوی دانشکده‌علم‌وصنعت‌ایران برای‌سال‌تحصیلی ۳۷-۲۵۳۶

دانشکده علم و صنعت ایران از کلیه‌قبول‌شدگان دوره های‌روزانه وشبانه خود در سال تحصیلی۳۷-۲۵۳۶ با رعایت کامل شرایط اختصاصی مندرج در صفحات ۷۸ و۷۷ دفترچه راهنمای داوطلبان ورودبه آموزش عالی و باتوجه بمراتب زیر ثبت نام مینماید.

مدارك لازم

۱ـ ۲۰ قطعه عکس ٤×٦ باقید مشخصات کامل در پشت آن
۲ـ ۱۰ برگ فتوکپی شناسنامه
۳ـ فتوکپی دیپلم یا جواز قبولی همراه بااصل
٤ـ ارائه شماره تقاضای ارزش تحصیلی دیپلم (ازاداره امتحانات آموزش و پرورش نواحی مربوطه در تهران ،شهرستان مربوطه)
۵ـ فتوکپی معافی یا دفترچه پایان خدمت همراه بااصل برای قبول شدگان پسر در دوره شبانه
٦ـ اصل ورقه یادفترچه آماده بخدمت برای قبول شدگان مشمول پسر در دوره روزانه(باستثناء کسانیکه‌در سال تحصیلی ۳٦-۲۵۳۵ میپلم گرفته‌اند)
۷ـ ارائه فیش بمبلغ شصت و پنجهزار ریال‌بابت شهریه نیمسال اول ۳۷-۲۵۳٦ روزانه به حساب ۱۹۳٦بانک مرکزی وشبانه‌بحساب ۲۰۱۰۹۰بانك‌ملی شعبه مرکزی‌یاشعب بانك‌ملی در وجه‌شعبه‌مرکزی کسانیکه نخواهند از طریق آموزش رایگان ثبت نام نمایند.
۸ـ ارائه فیش بمبلغ یکهزار ریال به‌حساب ۱۹۳٦بانک مرکزی ایران بابت لباس ورزش.
۹ـ موافقت نامه مبنی براشتغال به تحصیل در دوره شبانه برای کلیه افراد پرسنل نیرو های مسلح‌شاهنشاهی.
تذکر- قبول شدگان دختر در دوره روزانه و شبانه میتوانند بدون داشتن معافی ثبت نام نمایند.

تاریخ و ترتیب ثبت نام

قبول شدگان فقط در روزهای مقرر و به ترتیبی کهذیلا اعلام میشود بایستی جهت ثبت نام به اداره پذیرش و ثبت نام مراجعه نمایند بدیهی‌است‌ازقبول مدارك ناقص خودداری خواهد شد.ضمنا داوطلب برای ثبت نام باید شخصا مراجعه نماید.

ساعات مراجعه - دوره روزانه ۸ الی۱۱ دوره شبانه ۱۷ الی ۱۹

ترتیب نامنویسی

یکشنبه ۱۳ شهریور — رشته مهندسی برق
دوشنبه ۱٤ شهریور — رشته مهندسی راه و ساختمان
چهارشنبه ۱٦ شهریور — رشته مهندسی شیمی و صنایع
شنبه ۱۹ شهریور — رشته مهندسی مکانیک
یکشنبه ۲۰ شهریور — رشته مهندسی متالورژی
سه‌شنبه ۲۲ شهریور — رشته مهندسی معماری

م‌الف ۱۲۷۵٤ — آ-۲۵٤۹۹

دانشگاه آذرآبادگان

پذیرش دانشجو برای دوره دکترای زبان و ادبیات فارسی دانشگاه آذرآبادگان

دانشگاه آذر آبادگان برای دوره دکتری زبان وادبیات فارسی در سال تحصیلی ۳۷-۲۵۳٦باشرایط‌زیردانشجو میپذیرد :

۱ـ داشتن درجه فوق لیسانس زبان وادبیات فارسی ،
۲ـ داشتن حداقل میانگین کل۳ (از٤) یا معادل آن۱۵(از۲۰) در دوره فوق لیسانس .
۳ـ پذیرفته شدن در امتحانات ورودی کتبی شامل :
الف- متون فارسی (مطالعه مثنوی مولوی ، مخزن - الاسرار نظامی،دیوان ناصرخسرو، دیوان‌خاقانی ،دیوان‌صائب فیه‌مافیه ورسائل فارسی شیخ شهاب‌الدین سهروردی توصیه میشود) .
ب- زبان عربی (مطالعه شرح سیوطی برالفیه‌ابن‌مالکو کتاب الاغانی توصیه میشود .)
ج- زبان خارجی (در حد استفاده کافی‌ازمنابع‌خارجی مربوط به معارف اسلامی و ایرانشناسی .
د- نگارش مقاله‌ای تحقیقی درباره یکی از مسائل مربوط به زبان وادبیات و فرهنگ ایران .
نامنویسی برای امتحان ورودی از تاریخ انتشار این‌آگهی تاپایان شهریور ماه ۲۵۳٦ در اداره آموزش دانشکده ادبیات وعلوم انسانی به‌عمل خواهد آمد .
کسانی که در تبریز نباشند میتوانند مدارک خود راتاآخر مدت نامنویسی با پست سفارشی به دانشکده‌بفرستند.

امتحان ورودی‌روزشنبه شانزدهم مهرماه ۲۵۳٦

در دانشکده ادبیات به عمل خواهد آمد .
داوطلبان باید تا آخروقت اداری روز پنجشنبه چهاردهم مهر ماه شخصا کارت ورودی خودرااز اداره آموزش‌دانشکده ادبیات و علوم انسانی دریافت دارند .
مدارک لازم برای ثبت نام در امتحان ورودی :
۱ـ فتوکپی فوق‌لیسانس یا تائیدیه آن از دانشگاه‌مربوط
۲ـ گواهی رسمی میانگین کل نمرات یا کارنامه‌تحصیلی‌از دانشگاه مربوط .
۳ـ سه قطعه عکس ٤×٦
٤ـ هزارریال حق ثبت به حساب شماره ۹۰۱۱۰ بانک ملی تبریز (جنب دانشگاه)
پذیرفته شدگان در موقع ثبت‌نام علاوه بر دردست‌داشتن برگ معافی از خدمت‌نظام‌وظیفه‌بایدنسبت به‌تعیین تکلیف‌شهریه خود طبق ضوابط جاری دانشگاه اقدام نمایند .

دانشگاه آذرآبادگان

مدرسه عالی تلویزیون وسینما

آگهی پذیرش دانشجو برای سال تحصیلی ۳۷-۲۵۳٦

مدرسه عالی تلویزیون و سینما از داوطلبان تحصیل دررشته تولید مشروط برآنکه درآزمایش همگانی سال جاری شرکت کرده، ضوابط گزینش شرایط اختصاصی و اطلاعات عده‌ای دانشجو می پذیرد.

دیگر مندرج در صفحه های ۹۶ و ۹۷ راهنمای داوطلبان ورود به آموزش عالی را دارا باشند و درامتحانات اختصاصی (کتبی و مصاحبه) مدرسه پذیرفته شوند

(کارمندان سازمان رادیو تلویزیون ملی ایران به مطالب مندرج درذیل اگهی رجوع

داوطلبانی که میانگین معدل کلاس های دهم و یازدهم آنها از ۱۴ کمتر نباشد و نمره کل آزمون آنها از ۳۸۰۰ به بالا باشد با توجه به برنامه زمانی زیر می توانند برگ درخواست شرکت درامتحانات اختصاصی مدرسه را تکمیل کرده با مدارک صورت داده شده دران، حداکثر تا هشتم شهریور ماه جاری توسط پست سفارشی به نشانی: تهران - دفتر خدمات آموزشی مدرسه عالی تلویزیون و سینما - خیابان پهلوی - نرسیده به ایوبی - نبش کوچه روان، ارسال دارند.

تاریخ توزیع کارت ورودی، چهارشنبه ۲۳ (از ساعت ۸ تا ۱۷) و پنجشنبه ۲۴ شهریورماه (از ساعت ۸ تا ۱۱) درنشانی مذکور، امتحانات کتبی روز پنجشنبه ۲۴ شهریورماه ساعت ۱۵ (درمحلی که هنگام توزیع کارت اگهی می شود) برگزار خواهد شد. نتایج امتحان کتبی روز ۲۷ شهریور ماه درمحل امتحان و دفتر خدمات آموزشی مدرسه اعلام خواهد شد و تاریخ مصاحبه درهمان روز و همان محل باطلاع خواهد رسید.

برگ درخواست شرکت درامتحانات اختصاصی مدرسه عالی تلویزیون و سینما

این جانب دارای: نام خانوادگی..... نام.... فرزند... با دارا بودن کلیه شرایط داوطلب شرکت درامتحانات اختصاصی هستم و به این درخواست مدارک زیر را ضمیمه کرده‌ام:
۱ ـ فتوکپی کارنامه های کلاس های دهم و یازدهم ۲ ـ دو قطعه عکس ۴×۳ با درج مشخصات خود پشت آنها ۳ـ رسید بانکی حاکی از پرداخت مبلغ پانصد ریال به حساب جاری شماره ۱۴۱۱ بانک ملی ایران، شعبه سهیل - خیابان پهلوی - تهران
نشانی داوطلب: شهر.... خیابان..... کوچه..... شماره منزل.....
شماره تلفن..... امضای داوطلب..... تاریخ..

تذکر: به مدارک ناقص یا مدارکی که بعد از هشتم شهریور ماه به پست تحویل شود ترتیب اثر داده نمی شود. همچنین وجه ثبت نام و مدارک دریافت شده مسترد نخواهد شد.
قابل توجه کارمندان سازمان رادیو تلویزیون ملی ایران:
کلیه کارمندان این سازمان که درآزمایش همگانی سال جاری شرکت داشته‌اند می توانند برای هر دو رشته فنی (شماره ۵۵۸) و تولید داوطلب شوند. برای اینگونه داوطلبان ارسال برگ درخواست فوق‌الذکر (جزوجه ثبت نام) ضروری است و باید نشانی محل کار و شماره تلفن های منزل و محل کار خود را به خدمات آموزشی مدرسه درموعد مقرر ارسال دارند.
م - الف ۱۳۵۷۷

تشکر وسپاسگزاری

بدین وسیله از زحمات آقای دکتر محمود حاج غفوری نظام پزشکی ۱۵۹۱۷ متخصص ارتوپدی که‌درباره اینجانب نهایت سعی‌و کوشش را داشته‌اند تشکر مینمایم.
حسین طهماسبی

دولت باید بین جامعه مصرف وتولید پل آشتی بزنند

سناتور علی رضائی در جلسه دیروز مجلس سنا بعنوان اولین سخنران ، درباره برنامه دولت‌جدید صحبت کرد .

رضائی در این سخنرانی که پس‌از آن در محافل بسیاری مورد بحث وگفتگو قرار گرفت به تزلزل مبانی اخلاقی در جامعه امروزاشاره کرد و برای اصلاح آنها از دولت مددخواست .

قسمتهائی ازنطق‌سناتور رضائی در صفحات دیروز اطلاعات چاپ شد ، ولی بدلیل اهمیت این نطق متن کامل آن ذیلا بنظر خوانندگان گرامی میرسد .

چنین بنظر میرسد که مشیت الهی براین قرار گرفته است که امرداد ماه مصادف با اتفاقات وتغییرات و تصمیماتی همراه باشد که در سرنوشت ملت عزیز ایران اثرات فوق‌العاده بجا گذارد.

در هفتاد ودوسال قبل روز چهاردهم امرداد ماه فرمان مشروطیت ایران صادر گردید ونهالی که بدست مشروطه خواهان کاشته شده بود و با خون عده‌ای از مجاهدین راه آزادی و مشروطیت آبیاری گردیده بود پس از نیم قرن جانبازی و تلاش به ثمر رسید و برای ملت ایران مشروطه وآزادی به ارمغان آورد

بیست وچهار سال قبل در ۲۸امردادماه ۲۵۱۲ قیام شجاعانه ملت ایران به‌حکومت عوام فریب مصدق پایان داد و جلوه‌ی تازه از وطن‌پرستی‌و آزادیخواهی به‌تاریخ مبارزات ملی عرضه نمود که بعدا پایه و اساس انقلاب بزرگ شاه‌و مردم قرارگرفت.

میثاق شاه و ملت

قیام ۲۸ امرداد که بدور از هر رنگ وشائبه و صرفا بخاطر عشق به شاه و وطن آغاز شده بود و با جانبازی واز خود گذشتگی صدها هزار نفر مردم کوچه وبازار تهران شکل گرفته‌وبا خون‌شهیدان وجانبازان در بعد ازظهر آن روز به‌اوج همبستگی خود رسید و استقلال و عظمت تاریخ و فرهنگ ایران را پابرجانگهداشت ومیثاق شاه وملت را بنیان نهاد.

این رستاخیز ملی افتخار آفرین تجربه دیگری برای ملت ایران بود که بداندایران نمیتواند بدون نظام شاهنشاهی پایدار بماند.

همانطور که بخاطر دارند روز سه‌شنبه نهم امرداد ماه ۲۵۳۲ نیز حاکمیت مطلق ایران برمنابع نفتی به رهبری شاهنشاه آریامهر تضمین گردید و پرونده هفتادساله سیاه نفت بسته شد. در آن روز ایران‌غرق غرور وشادمانی پیروزی خود گردید و مردم ایران در چنین روزی صمیمانه‌ترین سپاس خود را به پیشگاه شاهنشاه‌آریامهر تقدیم داشتند و هر سال ملت ایران این فرخنده روز را با برپاداشتن جشن وسرور بنام روز نفت گرامی میدارد.

مردی بزرگ

بطوریکه مستحضر میباشنددر ۱٦امرداد ماه سال جاری نیز شاهنشاه آریامهر اراده فرمودند تغییراتی در ترکیب اداره کنندگان مملکت و دولت داده شود. مردی بزرگ بخاطر کسالت از مقام وزارت دربار کناره گرفت. جناب امیراسداله علم بدون شک یکی از صدیقترین خدمتگزاران شاهنشاه وملت بشمار میرود که نزدیک به سی و پنجسال در کنار شاهنشاه عظیم‌الشان باهمه وجود مملو از صداقت خدمت کرده و رابطی بس صمیمی ووفادار و در عین‌حال شجاع و صدیق بین ملت وشاه بوده‌است. مردی که منویات شاهنشاه را بهتر ازهر کس درک کرده و مردی که سعی کرده است هرچه‌بیشتر مردم‌رابه دربارشاهنشاهی ودر بار را به مردم نزدیکتر گرداند.

علم که بدون تردید سربازی‌فداکاربرای شاهنشاه وعاشقی دلباخته برای خدمت‌به ملت ایران است، بخاطر کسالتی که از چندین ماه قبل عارضش شده بود از مقام والای وزارت دربار کناره‌گیری نمود و صدور دستخط ذات همایونی در ابراز تاسف از کناره‌گیری این پدیده زمان ما و ابلاغ مراحم والطاف‌بی‌حد شاهنشاه‌آریامهر در انجام وظائف خدمتگزاری علم‌بهترین‌و پرافتخارترین سند پاداش خدمت است برای یک خدمتگزار صدیق و سرباز فداکار.

باید بگویم که ملت ایران نیز که‌فداکاری های کم نظیر علم را در روزهای سیاه و تاریک قبل از ۲۸ امرداد ۲۵۱۲ هرگز ازیاد نخواهد برد و خدمات شایسته او را در دوران انقلاب چه در سمت نخست‌وزیری وچه در سمت وزارت دربار نیز همیشه‌بیاد خواهد داشت، از صمیم قلب از خداوند میخواهد که سلامتی کامل به‌ایشان‌عنایت فرماید تا بازهم این سرباز فداکار شاه و ملت بتواند خدمت خود را به شاهنشاه وملت عزیز ایران در هر سنگر که باشد ادامه دهد.

بهترین پاداش

بنابه اراده شاهنشاه آریامهر جای‌جناب علم به جناب هویدا داده شد که آنهم‌خود بهترین پاداش خدمت برای یک نخست‌وزیر است که سیزده سال درمسند نخست‌وزیری مجری صدیق اوامر شاهنشاه بوده و تا آنجا که توانست برای پیشبرد مملکت و به ثمر رسانیدن اصول انقلاب شاه و ملت از هیچ کوششی دریغ نورزیده است . بهرحال‌تاریخ قضاوت خواهدکرد که‌هویدا وهمکاران اوچه کرده‌اند و هریک تاچه حد در اجرای اوامر رهبر عالیقدر ایران برای سعادت ملت‌ایران و عظمت کشور شاهنشاهی کوشیده‌اند. آرزو میکنم که در سنگر جدید نیز توفیق خدمتگزاری بیشتر به‌شاهنشاه را بدست آورد و سعی نماید مانند گذشته وبابرخورداری از روابط انسانی بسیار پسندیده‌ای که در ایشان‌سراغ داریم مانند سلف خود یک حلقه اتصال اطمینان بخش بین دربار و ملت ایران بوجود بیاورد ومنعکس کننده حقایق و خواسته‌های مردم درنزد شاهنشاه آریامهر باشند.

تغییر دیگری که صورت گرفت افتخاری بود که نصیب جناب آقای دکتر جمشید آموزگارگردیدوبنابراراده شاهنشاه‌آریامهر سکان این کشتی کمبرروی امواج‌خروشان بین‌المللی به سرعت بطرف تمدن بزرگ‌طی طریق میکند به‌ایشان سپرده شد.

من نمیخواهم ونباید پیشداوری یا پیشگوئی کنم که دولت جناب آموزگار چگونه وتاچه حد توفیق خدمت حاصل خواهد کرد وبهتر آن‌است که این قضاوت را به چند ماه یاچند سال بعد از این‌بگذاریم تابجای حدس و گمان با واقعیتهاسروکار داشته باشیم.

جنبش فوق‌العاده

واما راجع به برنامه دولت جناب آموزگار که از نظر همه سناتورهای محترم گذشته است. بنظر من بسیار خوب تهیه شده و بی‌اندازه امید بخش است، نوید های فراوان داده شده و خصوصا سعی شده است که بخش خصوصی را که‌اخیرا تاحدی ساکت و آرام نشسته و بعقیده بعضی‌ها کناره‌گیری نموده است امیدوار سازند تا مانند چند سال قبل جنبش فوق‌العاده‌ای از خود نشان دهد . اما مهم این است که ببینیم این وعده‌ها چگونه صورت عمل بخود میگیرد وبرنامه دولت چگونه پیاده واجرا میشود گرچه بابودن مردی قاطع، صدیق و شجاع و صریح چون دکتر جمشید آموزگار در راس دولت و بودن بعضی وزرای آزموده و مطلع و کاردان ولایق‌وباتجربه‌چون جناب‌هوشنگ انصاری در دولت‌پشتوانه‌هائی برای‌اجرای صحیح و قاطع این برنامه وجود دارد مع‌الوصف من ترجیح میدهم صبر کنم و سپس قضاوت نمایم.

درایران بمعنی واقعی فقط ۴ میلیون نفر کارمیکنند

نمایندگان محترم مجلس شورای ملی در چند روز گذشته تا حد امکان در باره مشکلات و تنگناها ونیازهای مردم سخن گفته و دولت را راهنمائی نموده‌اند و رسانه‌های گروهی نیز در دو هفته گذشته که دولت از مردم نظرخواهی نموده است تا آنجا که امکان داشت خواسته‌های مردم را منعکس کرده‌و درد دلهارابیان نموده‌اند بنابراین من نمیخواهم مجددا خواسته‌های مردم را بازگو کنم ویا از تنگناهای فعلی صحبت نمایم بلکه با اجازه حضار محترم میخواهم چند دقیقه وقت خانمها وآقایان را گرفته و درباره اجتماعی که امروز به جناب دکتر آموزگار و همکاران ایشان سپرده شده است سخن گفته و بحث‌نمایم.

جناب نخست وزیر

توجه فرمائید که درموقع بسیارحساسی وظیفه سنگین نخست وزیری را برعهده گرفته‌اید چون هرگز شهرنشینان ایرانی خصوصا شهروندان تهرانی این‌اندازه در رفاه و آسایش نبوده وتا این حد از مواهب ودست‌آوردهای‌انقلاب برخوردار نبوده‌اند ولی در عوض هرگز هم تااین اندازه مردم این شهرها پرتوقع - زودرنج وحساس و عصبانی نبوده‌اند چرا؟ وبه چه علت؟

چون این مردم وخصوصا شهروندان عزیز تهرانی اتومبیل‌دار شدن خود را نمیبینند ویا افزایش قدرت خرید مردم را بحدی که در هر روز قادرند ٤۰۰ اتومبیل ساخت کشور و ۱۵۰ اتومبیل وارداتی را خریداری نمایند بنظر نمی‌آورند ولی مشکلات ترافیک را بخوبی مشاهده مینمایند وناراحتی‌های در راهبندان را حس میکنند. نتایج وفوائد حاصله از اتومبیل‌دار شدن خود را بحساب نمی‌آورند ولی زیان پشت چراغ قرمز ماندن را خوب درک مینمایند ومثل مخبر روزنامه کیهان‌فوری حساب میکنند در هر روز تهرانی‌ها معادل ٤٦۲ سال عمر یک نفر وقتشان بعلت‌تراکم ترافیک تلف میشود یا معادل نیروی فعال ۵۰۰ هزار نفر تهرانی در هر روز به‌خاطر تنگنای ترافیک بهدر میرود.

یاچون آنانکه ساختمان میسازند ومتری هفت هزار وده‌هزار تومان میفروشندمنافع بیشمار خود را نمیبینند و سود هنگفتی را که باکار کم و در مدت کوتاه عایدشان شده است فراموش مینمایند و یا آنکه منازل دویست یا سیصد هزار تومانی را که چند سال قبل خود ساخته‌یا خریده‌اند وامروز حاضر نیستند به‌سه یاچهار میلیون تومان بفروشند و یاچند هزار متر زمین آنان که از پدر به‌ارث برده و یا سالهاقبل به ثمن بخس خریده‌اند امروز در اثراقتصاد شکوفان مملکت چندین میلیون یاچندین ده میلیون تومان قیمت پیدا کرده بحساب نمی‌آورند ولی اگر سیمان را گران‌بخرند یاآهن بموقع به‌آنان نرسد و آجر بمقدار کافی نباشد و دستمزد کارگر ساختمانی بالا رفته باشد یا مامور دولت برای‌وصول مالیات یا عوارض به سراغ آنها برود فریادشان به آسمان بلند میشود.

قدرت خرج

یاچون آنانکه کار خود را از هفت روز در هفته به پنج روز تقلیل داده و با آنچه انقلاب به آنان داده توفیق‌یافته‌اند. بااتومبیل خود روزهای پایان هفته را به سلامتی وخوشی در شهرهای شمالی ،در کنار دریا بسیروگردش بگذرانند وقدرت خرج روزی یکهزار وبلکه چند هزارتومان را پیدا کرده‌اند ره‌آوردهای انقلاب رابشمار نمی‌آورند ولذت وتفریح واستفاده ازآب دریا ومناظر زیبای شمال را حق مسلم خود میدانند ولی از اینکه بجای جاده خاکی پیچ درپیچ چند سال قبل فقط چند جاده اسفالته درجه‌یک برای رسیدن به شمال وجود دارد گله‌دارند و میخواهند که علاوه بر آنها اتوبان چهار باندی‌نیز وجود داشته باشد که ایشان بتوانند در مدت یکساعت خود را به شمال برسانند ویا از اینکه مجبور شده‌اند در یک شهر بیست هزار نفری که پذیرا ومهماندار یک صد وپنجاه هزار نفر در آخر هفته شده

مردم کارهای پرزحمت تولیدی را رهاکرده‌وبسوی کارهای کم‌زحمت وپردرآمد روی می‌آورند

است گوشت ویاتخم مرغ گران بخرند رنجیده خاطر وگله‌مند میشوند.

یاچون آن شهروندان عزیزی که‌سالها قبل برای روشنائی خانه خودشان فقط از چند لامپ کوچک استفاده میکردند و امروز در سایه انقلاب شاه وملت و افزایش فوق‌العاده درآمد مصرف برق خانه آنهابه صدها لامپ یکصد وات ودویست واتی افزایش یافته و در منزل‌بجای یکتلویزیون دویاسه تلویزیون وچندین یخچال وفریزر وسایر لوازم برقی دارند پیشرفتهای همه جانبه مملکت را در تمام سطوح‌نمی‌بینندو یا نمیخواهند ببینند ولی از اینکه اجبارا چند ساعت برق منزلشان قطع میشود ویا چند پله ساختمان را بدون آسانسور بالا میروند ویابرنامه چندین ساعته تلویزیون برای مدت موقتی کوتاه شده است دست به آسمان برمیدارند وبه زمین و زمان ناسزا میگویند.

زودرنج و حساس

بلی جناب آموزگار این‌مردم بسی‌پرتوقع شده‌اند و انتظاراتشان از دولت آنچنان فزونی یافته که حد وحصر ندارد پس راضی کردن این مردم که تاحدی هم بیش از اندازه زودرنج و حساس شده‌اند کار آسانی نیست

زمانی اگر دولت برای‌مردم یکشهرستان یک دبستان وبعدا هم دبیرستانی میساخت رضایت خاطر مردم آن شهر بخوبی‌فراهم میشد ولی امروز مردم هر شهرستان جداگانه از دولت حداقل درخواست یک موسسه عالی آموزشی را دارند و یااگر درگذشته دولت در شهری درمانگاهی میساخت ودکتری اعزام میداشت مردم‌بسی راضی‌و خوشدل بودندولی امروزحداقل توقعشان یک بیمارستان یکصد تختخوابی است.

زمانی اگر دولت برای مردم یک شهرستان چند کیلو متری لوله‌کشی آب میکرد و یا حمام‌مدرنی میساخت مردم آن شهرآنچنان خوشحال وراضی بودند که انجمن شهرشان خیابانی‌رابنامش‌مسبب آن نامگذاری میکرد وبه او عنوان شهروند افتخاری میداد، تااینکه مردم نجیب وقدرشناس سبزوار در سال ۲۵۱٤ بپاس کمکهای‌ارزنده جنابعالی که آن زمان در راس اداره‌بهداشت وزارت بهداری قرار داشتید چنین کردند ولی همان سبزواریها امروز حداقل‌یک راه عریض اسفالته درجه یک از تهران به سبزوار و برقراری تلفن مستقیم با اروپا وآمریکاو مرتبط شدن‌به شبکه برق‌سرتاسری و یک بیمارستان سیصد تختخوابی و دانشگاه را از شما انتظار دارند. بنابراین این مسلما تصدیق میفرمایندراضی‌نگاهداشتن مردمی‌که در پرتو انقلاب شاه ومردم‌سطح توقعات وافزون طلبی آنها همگام‌با ترقیات وپیشرفتهای‌چشمگیر اجتماعی هرروز بالاتر رفته و میرود و بهمان اندازه که سطح فرهنگ ودانش آنها وسیع‌تر می شود و به ارزشهای اجتماعی آگاهی بیشتری پیدا میکنند چشم داشت و توقعات بیشتری از دولت خود دارند وراضی کردن آن ها نه‌فقط کارآسانی نخواهد بود بلکه شخصا عقیده دارم که بسیار مشکل و در عین‌حال حساس وظریف است.

ارشاد و رهنمون

اما یقین دارم شما در مقام صدارت عظمی بابرخورداری از ارشاد ورهنمود های شاهنشاه آریامهر واستفاده از افکار و اندیشه های مردم بدون تردید خواهید توانست برای این مشکل بزرگ اجتماعی راه حلی منطقی ومطمئن چاره اندیشی کنید.

امیدوارم بادرک واقعی منویات‌شاهنشاه آریامهر واستفاده کامل از رهبری های معظمله و برقراری رابطه صادقانه وحفظ همبستگی هرچه بیشتر بامردم و استفاده از نظریات منطقی و معقول آنها دراین مهم توفیق خدمت حاصل فرمائید.

اما برگردیم به موضوعی که میخواستم درآن‌باره‌صحبت کرده و نظر جناب نخست وزیر و همکاران رابه آن جلب نمایم یعنی جامعه امروز ما.

بطوریکه همه میدانیم جامعه ما با رهبری داهیانه شاهنشاه آریامهر در سالهای گذشته رشدی فوق‌العاده‌عجیب داشته است، اینکه میگویم عجیب این قضاوت عدودرقم است نه صرفا بیان کلمه عجیب برای بزرگ‌کردن یک‌مطلب آنچنانکه خود بهتر میدانیدآنقدر در ظرف این سالها توفیق های چشم‌گیر بدست آمده و زندگی ودرآمد مردم درهمه سطوح جامعه افزایش یافته است که درمقام قیاس باجوامع دیگر واقعا عجیب است.

تعجب جهانیان

درآمد سرانه کشور از ۲۰۰ دلار به ۳۰۰۰ دلار افزایش یافته است ، صنایع کشور بنادر ، خطوط راه‌آهن ، جاده و مواصلات و مخابرات وارتباطات ، فرهنگ وآموزش و نیروی دفاعی کشور از چنان پیشرفتی برخورداربوده و هست که‌تعجب جهانیان‌را برانگیخته است و یقین دارم با رهبری خردمندانه شاهنشاه آریامهر جدیت وپشتکار و شایستگی آنجناب و تجربه و صداقت غالب همکارانتان این پیشرفت ها ادامه خواهد یافت اما باکمال تاسف باید بگویم‌که‌این جامعه در حال پیشرفت امروز مریض و رنجور است ومتاسفانه گرفتار چند مرض شده است که در راس همه‌مرض ها ضعف اخلاقی قرار دارد که باکمال تاسف شروع کرده‌است مثل موریانه ریشه هاو بنیاد های معنوی و اخلاقی‌یک‌جامعه مشهور به عالی‌ترین صفات اخلاقی و بشری را بجود، آنهم جامعه‌ای که بشهادت تاریخ نویسان صدیق دراین زمینه هم مثل بسیاری از زمینه های دیگر برای سایر جوامع دنیا سرمشق و نمونه بوده‌است

وظیفه خدمتگزاری به شاهنشاه

من آرزو میکنم آنچه که من فکر میکنم ودریافته‌ام واکنون‌به‌زبان‌می آورم درست نباشد ولی وظیفه خدمتگزاری به شاهنشاه وصداقت در وطن پرستی به من حکم می کند که آنچه را بنظرم میرسد بیان نمایم و بگویم‌تااگریک‌درهزارهم تشخیص من‌درست باشد وظیفه فان‌الذکری بنفع المومنین را انجام داده باشم تادکتری آزموده وحاذق چون جنابعالی قبل از اینکه مرض توسعه یافته و بیمار را بحالت احتضار در آوردبه مداوای آن همت گمارد و با دانش وبینش خود مریض را از چنگال مرگ برهاند.

سرمایه‌داران ما نیز سرمایه‌گذاری در کارهای کم‌زحمت و پردرآمد را ترجیح میدهند .

در پنج ماهه اول سال کمتر از دو درصد در امور صنعتی و تولیدی سرمایه‌گذاری شده است .

این‌ضعف‌و انحطاط اخلاقی احتمالاازائیده درآمد فوق‌العاده‌و غیرمنتظره مردم درمدت کوتاه بوده است و تقریبا در غالب سطوح کم و بیش خودرا نشان میدهد و بعناوین مختلف تجلی میکند قبل از همه ایمان و اعتقاد افراد را نسبت به وظیفه و قبول مسئولیت و کار هدف قرار داده، وجدان کار آنان‌رابه مقیاس قابل ملاحظه‌ای کاهش داده است آنچنانکه بعضی از پیمانکاران را برآن داشته که کار خودرا صحیح انجام ندهند و برخی از مقاطعه کاران ساختمان وجاده‌ها واسکله ها را بر اساس مشخصات قرارداد نمیسازند و جان هزاران نفر را به بازی بگیرند و بعضی از کارگران‌بدون توجه به مسئولیت سنگین خود ماشین‌ها را بحال خود رها می کنند که نتیجتا هم‌از تولید کاسته‌میشود وهم‌باافزایش ضایعات و از بین رفتن ماشین آلات میلیون ها ریال به سرمایه مملکت زیان برسد، چند نفری از صاحبان صنایع از مرغوبیت کالای تولیدی خودمیکاهند وعنداللزوم بصورمختلف از وزن محصولات خود به زیان مصرف کننده به اصطلاح کش میروند، پاره‌ای از بازرگانان‌کالای خودرا برای بدست آوردن سود بیشتر باایجاد کمبود تصنعی یااحتکار به چند برابر قیمت تمام‌شده بفروشند و بعضی‌از کسبه که در گذشته « حبیب خدا» نام گرفته بودند کالا های خودرا بهر قیمت بیشتر که بتوانند به مصرف کننده عرضه دارند،بعضی‌از کارمندان دولت و صاحبان مشاغل دولتی‌بدون کمترین توجه به فلسفه وجودی شغل و مقام خود وبی اعتنا به اصل انقلاب اداری از زیرکار و مسئولیت شانه خالی کرده‌و وظائف اصلی خودرا که دربسیاری از مواقع قسمت مهمی از امر مملکتی باآن ارتباط مستقیم پیدا میکند نادیده گرفته و یا سهل انگاری در انجام وظیفه علاوه بر آنکه مراجعان خودرا مدتهادر کش و قوس آمد و شد های بی حاصل سرگردان و ناراضی میکنند طرحهای مفید عمرانی واجرائی مملکت رانیز مدتها در بوته اجمال میگذارند.

عده‌ای از پزشکان در موقع مواجهه با بیمار برای بدست آوردن منافع بیشترقسم نامه سقراط را زیرپا میگذارند واز اینهابدتر به شهادت روزنامه هااین ضعف اخلاقی موجب شده است که مامور حمل بیمار که جان بیمار در دست او سپرده است در محیطبیمارستان بااستفاده‌ازضعف وناتوانی بیمار به‌او تجاوز میکند.

از حقیقت نهراسیم

مسئول فرودگاه کرمان بدون توجه به اهمیت وظیفه خود جان یکصد و بیست انسان رادر فضا به بازی بگیرد وخودسرانه محل کارش را ترک بکند، عده‌ای از خدا بی‌خبر در جاده‌هاجلوی مردم را بگیرند و از اقدام‌به‌هر نوع عمل ننگین و شرم‌آوری دریغ نورزندو یا هزاران نمونه دیگر که عنوان نمودن آن موجب ملال خاطر است ولی متاسفانه وجود دارد وباید در کمال صداقت توام‌باشجاعت‌با آنهاروبروشویم و از حقیقت نهراسیم تاراه درمان وچاره را پیدا کنیم.

جناب نخست وزیر

متاسفانه بشهادت صفحات روزنامه‌ها با این قبیل مسائل هر روز به اشکال مختلف روبرو می‌شویم و همه از آن رنج می‌بریم ولذا باید گفت که علی‌رغم تحولات عظیم اقتصادی کشورمان که همیشه وهمه‌جا از آن صحبت می‌شود هنوز آنطور که بایدوشاید تربیت‌صحیح و اندیشه پاک جای خودرا در اجتماع باز نکرده است بلکه متاسفانه عاطفه و انسانیت روز بروز از ما روگردان‌می شود ودیگر از آن صداقت وصمیمیت و راستی و درستی زمانهای گذشته کمتر خبری هست .

تمدن و فرهنگ ملی

ما تاریخ شاهنشاهی ۲۵۰۰ ساله‌داریم، ما فرزندان رادمردانی چون کورش و داریوش هستیم همانطور که خود جنابعالی فرمودید و با آنکه بیگانگانی چون اعراب و مغول چندین سال برما تاختند خوشبختانه نتوانستند تمدن و فرهنگ ملی وزبان مادری مارا ازدستمان بربایند ما مانند کوهی‌استوار برجای خود ثابت ماندیم ولی متاسفانه امروز که از هرنظر پیشرفت داشته و غالب مردم‌سواد خواندن و نوشتن پیدا کرده واز طریق وسائل ارتباطی ورسانه های گروهی بادنیای متمدن نزدیکی فوق‌العاده پیدا کرده‌ایم خداشناسی و ایمان، وجدان،صفا و یک رنگی‌واقعی را در حاشیه زندگی خود قرار داده‌ایم وباکمال تاسف‌ازنظر درستکاری‌واخلاق وپاکی نفس پاپای سایر تحولات واقعی نه‌فقط پیشرفتی نداشته‌ایم بلکه‌می‌توان گفت تاحدی فساد و نادرستی ، بی‌قیدی وبی‌تفاوتی و بی‌توجهی دررگ‌وپوست جامعه ما در حال ریشه‌دوانیدن است .

مطلب دوم اینجانب در مورد بیماری دوم اجتماع ماست که به‌آن میتوان‌نام مرض تنبلی و کاهلی داد ویا از پدیده جدیدی بنام راحت‌طلبی یاد کرد .

افزایش فوق‌العاده دستمزد

حضار محترم بهتر می‌دانند که از دو یا سه سال قبل متاسفانه جامعه زحمت‌کش و کوشنده ما به دلائل بسیار بطرف راحت‌طلبی و تنبلی سوق داده شده و این پدیده راحت‌طلبی اثرات فراوان در تولیدات صنعتی و کشاورزی ومعدنی

جامعه ما به بازسازی اخلاقی احتیاج دارد

وامور اداری داشته ودارد .

چنانچه به آمار تولید واحد های صنعتی کشوردرچند ساله گذشته‌مراجعه شود نشان خواهد دادکه باآنکه‌دستمزد ها افزایش فوق‌العاده داشته و سرمایه گذاری بسیار درخرید ماشین آلات‌جدید و اتومیشن بکار رفته و با آموزش کارگران در داخل وخارج کشور ودر اثر گذشت زمان کارگران نیز آزموده‌تر گردیده وسطح مهارتها بالا رفته است مع‌الوصف متاسفانه افزایش تولید نه اینکه متناسب بااین پیشرفتها نبوده بلکه در بعضی موارد کاهش نیز داشته‌است ودرعوض سال‌به‌سال ضایعات‌کارخانجات افزایش یافته وخرید لوازم یدکی قوس صعودی پیموده است .

من نمی‌خواهم وقت گرانبهای حضار محترم را زیاد بگیرم وبا ارائه ارقام و اعداد این واقعیت را ثابت کنم و نمی خواهم‌بگویم که‌این‌راحت‌طلبی‌وکم‌کاری فقط منحصر به‌یک‌قشر خاص ازجامعه میباشد بلکه اعتقاد دارم که این کم‌کاری در تمام سطوح جامعه از مدیریت تا کارمندی و کارگری، از مالک تاکشاورز و از مقامات بالای اداری تا کارمندان ساده و از سرمایه‌گذار تا کارگزاربخوبی مشهود است تاآنجاکه‌اگر بامتخصصین فن مذاکره فرمائید به شما خواهند گفت که برای کاری که یک نفر در سال۲۵۳۰ انجام میداده است امروز حداقل به سه نفر احتیاج است .

بسر منزل تمدن بزرگ

متاسفانه جامعه امروز ما گرفتارشعار های بی‌محتوی‌وکم‌کاری گردیده است. مثلا عده‌ای از جوانان را می‌بینید که می گویند همانقدر کارکن که احتیاج داری یا کار کمتر درآمد بیشتر و یا پولدار شدن بهر صورت و بهر کیفیت در مدت کمتر. آیا کشوری که میخواهد در چند سال کار چند قرن را انجامداده و با تلاش همه‌جانبه بسر منزل تمدن بزرگ برسد وجود چنین روحیه‌ای در جوانان را میتواند قبول نماید ؟ این راحت‌طلبی به‌مرحله‌ای رسیده که گروهی از افرادمولدونیروهای سازنده‌جامعه‌از انجام کارهای پرزحمت سرباز میزنند و بدنبال آن هستند که از راه‌های آسانتر پول بیشتر بدست بیاورند در صورتیکه تا گذشته‌ای نه چندان دور افراد جامعه ما از سنین جوانی و نوجوانی به کار های سازنده و تولیدی می پرداختند تا بعدادرپناه پنجه‌های هنرآفرین خودشان نان و نیازمندیهای خود و زن‌وفرزندان را تامین کنند .

خانمهاو آقایان بخوبی می‌دانندامروز کارگر ساختمانی بسختی پیدا می شود، مکانیک و تکنیسین نداریم، خیاط ها بعلت کمی کارگر بسختی از مردم کار قبول می‌کنند، آهنگر و سیم‌کش و نجار و لوله‌کش و شاغلین بسیاری از این نوع حرفه‌ها آنقدرکمیاب هستندکه‌وقتی به‌یکی از آنها نیاز پیدا میکنیم پس از خواهش‌وتمنای بسیار وچند روز خلف وعده بسراغمان میایند چرا وبه‌چه دلیل؟

متاسفانه بایدگفت بدلیل آنکه بسیاری از افراد جامعه ما امروز از مشاغلی که به کوشش‌وزحمت احتیاج دارد روگردان شده‌اند و می‌خواهند با راحت‌طلبی و

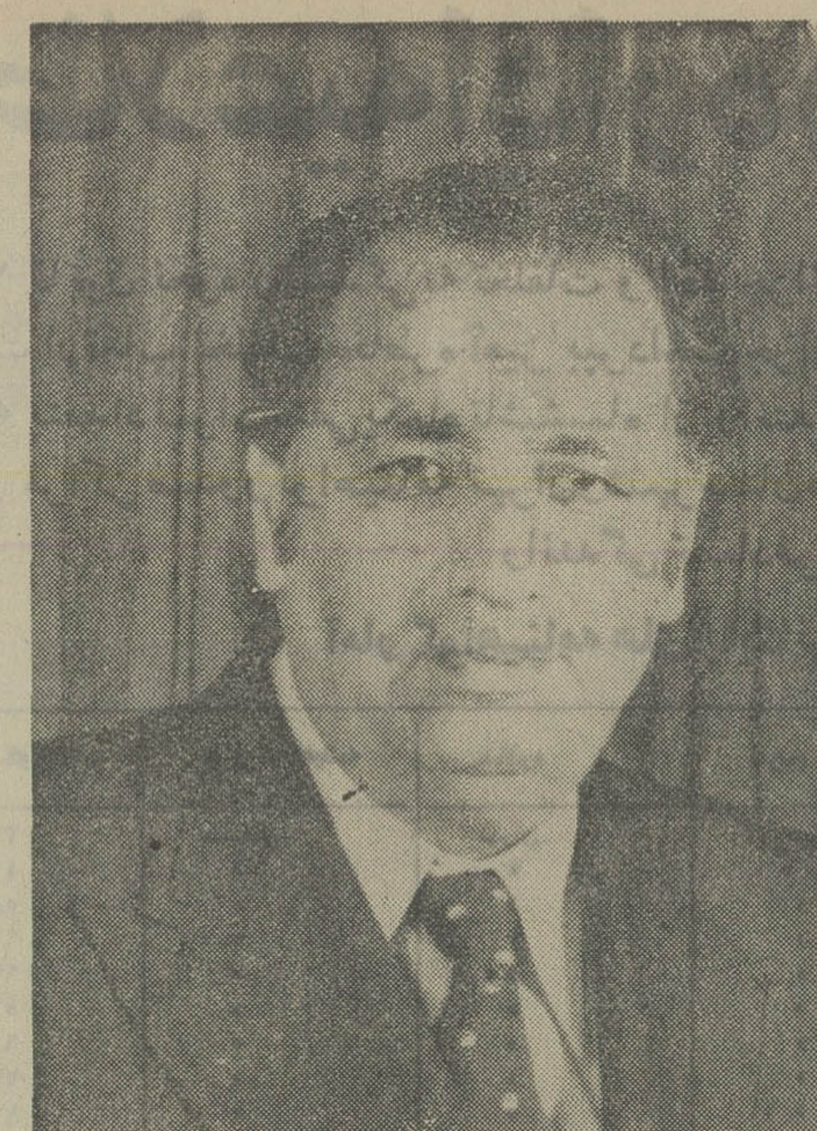

سناتور علی رضائی

بی‌آنکه زحمت بکشند پول دربیاورند و خوش بگذرانند .

کمبود نیروی انسانی

بعبارت دیگر درحالیکه کمبود نیروی انسانی در کلیه رشته‌های تولیدی و زندگانی اجتماعی ما بخوبی محسوس است دهها شغل بی‌ثمر از قبیل بلیط فروشی، بلال فروشی، گردو فروشی‌و ماشین شوئی‌وماشین‌پائی و در درجات بالاتر هزاران‌هزارمغازه‌دار و بوتیک‌دار که کار هرده نفر آنها را یک نفرمیتواند انجام دهد وجود دارد که نیرو های سازنده جامعه را بهدر میدهد و آنها را عاطل وباطل نگاهمیدارد و می‌توان‌گفت درایران‌به‌معنی واقعی فقط چهارمیلیون نفر کار می‌کنند همین هدر رفتن نیروها یکی از ضایعات بزرگ اجتماع ما است که زیان آن بطور قطع بتمام قشرهای جامعه سرایت می‌کند .

در حالیکه یک بلال فروش عایدی روزانه‌اش به‌پانصد تومان میرسد ویک کیوسک‌دار یخ فروش به‌چهار صد تومان راضی نیست و یک ماشین‌شوی منتظر است که بیش از سیصد تومان در روز عایدی داشته باشد بااین وصف آیاشماانتظاردارید کارگری‌بکارخانجات ذوب‌آهن آریامهر برود و در کنارکوره ذوب‌آهن با یکهزار و هشتصد درجه حرارت هشت ساعت‌کارکند وپانصدیاهزار ریال مزد دریافت دارد یا روستازاده‌ای هشت ساعت در زیر آفتاب سوزان تابستان و یخ بندان زمستان در بیابان بکار سخت کشاورزی بپردازد تا پس از یکسال روزانه چهارصد ریال عاید او گردد ویایک کارمند سه‌ساعت‌وقت خود را برای رفت وآمد گذرانیده و هفت ساعت بطور مداوم در پشت میز کارکند و دست آخر معادل هفتصدریال یایک هفتم عایدی‌یک‌بلال فروش‌روزانه حقوق دریافت دارد.

رویه نامتعادل

کاملا مسلم است که این رویه نامتعادل موجب میشود که کارخانه‌ها بتدریج تعطیل گردند و مزارع وروستا های ایران تدریجا بدون مصرف بیافتد و کشت و برداشت در آنها صورت نگیرد و روستائیان بصورت هجوم به یک شکل ناموزون بصورت گروهی روستا ها را ترک نمایند ، قنات ها و کاریزها بتدریج خشک شوند ، حشم و گاو وگوسفند و مرغ و خروس که‌تا چند سال پیش از منابع مسلم ومفید تولید قاطبه روستائیان مملکت بود با مهاجرت آنها به شهر ها ازبین برودتا آنجا که برای جمع آوری میوه باغات کارگر بدست نیاید و تنها درآذربایجان هزاران تن میوه برسردرختها باقی‌بماند.

قطعا مستحضرید‌که‌منابع مسلم تولید کشاورزی متاسفانه بتدریج از میان می‌رود ولی هر روز به صف مصرف‌کننده در شهر ها اضافه می‌شود چون درهر حال مهاجر روستائی باید زندگی کند وبرای‌زندگی کردن هر روز نیازبه‌مواد غذائی دارد که تاقبل از مهاجرت خودش آنرا تهیه و تولید میکرد و حتی مازاد بر مصرف خودش را به بازار عرضه میکرد ولی امروز فقط مصرف کننده است حالا این دولت شماست که باید بین جامعه مصرف و تولید پل‌آشتی بزند و در حفظ تعادل تولید و مصرف آنهم به سرعت‌چاره - اندیشی کند والا اگر امروزما چند قلم اجناس مورد مصرف جامعه راازبیرون مملکت ناچاریم با هر قیمت بخریم ودر موارد بسیاری با کاهش‌فوق‌العاده‌قیمت در اختیار مصرف کننده بدون تولید بگذاریم در آینده نزدیک اضطرارا باید صد ها قلم اجناس مورد لزوم جامعه را از خارج وارد کنیم و فراموش کنیم که ما روزگاری کشاورزی داشته‌ایم و در بسیاری از موارد حتی تولید مازاد بر مصرف .

ضرر بزرگ دیگر این است که بزودی همه کار های پرزحمت‌تولیدی رارها میکنند و بسوی کار هائی‌هجوم می‌برند که با زحمت کم درآمد بسیار داشته باشند بنابر این تصدیق میفرمایند که این روش و این طرزتفکر زندگی اقتصادی و اجتماعی ما را به

پولدار حق دارد پولش را خرج کند ولی حق ندارد جوری خرج کند که برای دیگری تنگنا بوجودآوردو اجتماع را بفسادبکشاند

خطر انداخته و بدون فوت وقت باید برای جلوگیری از این رویه چاره اندیشی شود .

راحت طلبی

من عقیده دارم که این راحت طلبی متاسفانه به طبقات پولدار جامعه ما نیز سرایت کرده و اخیرا بعضی ازسرمایه داران ما بجای اینکه سرمایه خود را در امور تولیدی و صنعتی یا کشاورزی و معدنی بکار انداخته سالها با مرارت و زحمت واحدی را بوجود آورند و ریسک خطری رابرشانه بگیرند تاهنگام بهره‌برداری فرا رسد ترجیح میدهند که بکار های کم زحمت وپردرآمد بپردازند.

در نتیجه سرمایه گذاری درامورصنایع و تولیدی و کشاورزی بشدت کاهش یافته و بالعکس در حق‌العمل‌کاری ، کمیسیونری بازرگانی ، خدمات و از همه مهمتر خاک بازی یعنی خرید و فروش زمین یا شهرک سازی افزایش فوق‌العاده داشته‌ایم ، بهترین گواه من آمار شرکت های ثبت شده در پنج ماهه اخیر است که حتی دو در صد آنها صنعتی و تولیدی نیست .

جناب آموزگارای‌کاش شاهنشاه‌عالیقدر ما ده سال قبل اصل هیجدهم انقلاب را اعلام میفرمودند ، شما بهتر میدانید افزایش فوق‌العاده قیمت زمین چه زیان و ضررهائی در برداشته و چگونه سرمایه‌ها را که باید در امور صنعتی و تولیدی و معدنی بکار انداخته شود بطرف خود جلب نموده است و مردم از کار های تولیدی پر زحمت ولی در جهت مصالح مملکت باز داشته است وقتی با خرید یک قطعه زمین بقرار متری دو ریال میتوان پس از گذشت ده سال درآمدی معادل پانصد برابرسرمایه آنهم بدون زحمت و هیچگونه خرج وهزینه بدست آورد آیا تصور میفرمائید جوانان امروز ما مثل جوانان سی سال گذشته به کناره های کویر روی می‌آورند تا شب و روز زحمت بکشند و دل کوه ها رابشکافند تا اگر شانسی داشته باشند سنگ کرومیت و منگنزیا سرب و روی کشف کنند و سپس با استخراج و صادرات آن نه تنها برای عده‌ای کار ایجاد کنند بلکه بجای آنکه ارز کشور را بهدر دهند گرانبهاترین ارز های بین‌المللی را به کشور بیاورند .

سال‌ها مشقت و مرارت

یا در حالی که با مختصر سرمایه‌ای میتوان بساز و بفروش شد و سود هنگفتی در مدت کوتاه بدون زحمت بدست آورد ، انتظار دارید سرمایه‌داران کشور سرمایه خود را در راه صنعتی شدن مملکت به کار انداخته تا پس از سال ها مشقت ومرارت و گذشتن از هفت خوان ادارات شب و روز گرفتار مشکلات کارگری و بیمه های اجتماعی وبی برقی و کم کاری‌وافزایش ضایعات شوند .

چون جنابعالی را شخصی منصف وبا وجدان میدانم یقین دارم تصدیق خواهید فرمود که کسانی که در این مملکت سرمایه خود را در راه امور تولیدی و صنعتی و کشاورزی و معدنی بکار می‌اندازند و هر نوع مشکل و خطراتی را پذیرا میشوندقطعا از افراد وطن پرست و شاه دوست مملکت بوده‌ودر جهت مصالح جامعه قدم برمیدارند.

اما بیماری دیگر اجتماع ما اصراف و تبذیر یابقول بعضی ها جنون مصرف است .

جنون مصرف

با آنکه قناعت یک رویه پسندیده در جامعه ما بوده و همیشه در این کشور قناعت بعنوان یک اصل موفقیت در زندگی شناخته شده است متاسفانه از چند سال قبل که ملت ایران در اثر اقتصادشکوفان مملکت و ره‌آورد های انقلاب قدرت خرید فوق‌العاده بدست آورده و خانواده ها ثروت خوبی پیدا کرده‌اند بعضی از خانواده ها چنان دست به اسراف وتبذیر زده‌اند که نه‌تنها صفت پسندیده قناعت را کم‌کم باید در کتابها سراغ گرفت ، بلکه مرض جنون مصرف دست به گریبان جامعه گردیده است . که دیر یا زود زیانهای فوق‌العاده‌ای به بارخواهد آورد .

در زندگی روزمره هر یک از وزراء محترم یا سناتورهای محترم این‌اسراف و تبذیر را در کوچه و بازار و ادارات‌حتی در منازل خود به چشم می‌بینید مصرف فوق‌العاده مواد غذائی ، مصرف بیش از حد میوه ، خرید بیش از اندازه برای پوشاک و خرید اتومبیل آنهم چنددستگاه و دور ریختن پول برای اشیاء تجملی و لوکس .

متاسفانه بعضی از قشر های جامعه‌این نحوه مصرف بی‌رویه رایک نوع تشخص میدانند و برای آنکه پیش سر و همسر بیشتر فخر بفروشند و ثروت باد آورده خود را به ر خ‌دیگران بکشند از هیچ نوع اسرافی دریغ نمی‌ورزند جای بسی نگرانی است که این مرض هر روز در حال توسعه است تا آنجاکه در یکی ازروزنامه ها خواندم که مردم تهران تا هفتاد در صد مواد غذائی خود را ضایع میکنند وبدور میریزند آیا این اسراف نیست .

یک نوع اسراف

آیا تصور میفرمائید خریدموز وآناناس و منگو و پرتغال وارداتی یک نوع اسراف نیست ؟ اصولا چه لزومی دارد که ما ارز مملکت را بدهیم و از خارج کشور موز و منگو و آناناس‌را وارد نمائیم مگر ما یا پدران ماموز و آناناس و منگو خورده بودند ؟

چه لزومی دارد که ارز حاصله از نفت خود را که دیر یا زود به‌پایان میرسد به مصرف خرید ماهی از فرانسه برسانیم در حالی که چون بقول آقای سپهبد ریاحی که فرموده‌اند گویا ماهی خارجی طعم غاز دارد ماهی‌های خلیج در سردخانه شرکت شیلات جنوب باقیمانده است چه اصراری است که دولت در هر روز میلیونها ضرر مرغ و تخم مرغ و شکر و غیره را بدهد تا در منزل من و دیگران‌بدون حد وحساب بمصرف برسد و خارج از هرنظام وقاعده‌ای مصرف گردد.

ملاحظه فرمائید شما این مسافرت های بخارج کشور آنهم اینجور بی حد وحساب را یک نو عاسراف نمیدانید یک بار

بقیه در صفحه ۲۴

اطلاعیه اداره راهنمائی و رانندگی تهران

در اجرای ماده ۱۶ قانون نحوه رسیدگی به تخلفات و اخذ جرائم رانندگی مصوب ۳۰ خردادماه ۲۵۳۰ و آئین نامه اصلاحی مورخه ۵ر۷ر۲۵۴۳ و ماده ۹ قانون مذکور رانندگان مشروحه ذیل بعلت ارتکاب تخلفات مخاطره آمیز بپرداخت جرائم مقرر محکوم و علاوه برآن چون دارای بیشتر از ۱۰ نمره منفی گردیده‌اند بموجب رای دادگاه بخش ۹ راهنمائی ورانندگی با توجه بتعداد نمرات منفی یکماه تا ششماه از رانندگی محروم و گواهینامه آنان درمدت مذکور بایگانی شده است در خلال این مدت حق اخذ گواهینامه رانندگی مجدد درهیچ یك از مراکز صدور گواهینامه تهران و شهرستان‌ها را نداشته و درصورتی که مبادرت برانندگی نمایند در حکم فاقد گواهینامه تلقی گردیده و اگر در حین رانندگی تصادفی روی دهد مشمول قانون تشدید مجازات رانندگان خواهد بود.

آمار گواهینامه های بایگانی شده بعلت داشتن نمره منفی از تاریخ ۱۲ر۵ر۳۶ تا ۲۶ر۵ر۳۶

ردیف	اسم و شهرت	شماره گواهینامه	نوع گواهینامه	صادره	تاریخ محکومیت	مدت محکومیت
۱	گورگین مالخاصیان	۳۷۴۷۹۵	شخصی	تهران	۱۲ر۵ر۳۶	یکماه
۲	تورج جلالی فراهانی	۴۹۰۶۳۹	»	»	»	»
۳	مرتضی نسترن تهرانی	۵۸۰۸۱۴	»	»	»	»
۴	اصغر قدیری انبارنان	۶۰۷۶۴۷	»	»	»	»
۵	خسرو اکبری هاوسیتی	۶۳۳۶۰۷	»	»	»	»
۶	ابوالقاسم شجاعی‌فر	۵۳۸۳۶۰	»	»	»	»
۷	محسن مقانی قهرمانی	۶۴۴۴۲۵	»	»	»	»
۸	اسماعیل قدیمدلو	۲۳۷۰۳۳	»	»	»	»
۹	محمد حسن سلیم‌الدین	۱۲۶۱۳۴	»	»	»	»
۱۰	حسنعلی احمدی	۴۹۰۶۹۵	»	»	»	»
۱۱	اسماعیل ابی	۲۱۱۹۶۸	»	»	»	»
۱۲	گرگین اوانس افجه‌نلو	۳۲۶۱۶۱	»	»	»	»
۱۳	سید مصطفی جلال	۳۳۶۲۲۶	»	»	»	»
۱۴	محمد سحرخیز	۸۱۳۸۸	»	»	»	»
۱۵	رضا سمیعی پنجی	۲۸۲۰۳۸	»	»	»	»
۱۶	غلامرضا بهبانی	۵۴۰۸۳۰	»	»	»	»
۱۷	علی غفاری رازلیقی	۵۰۰۵۱۴۶	»	»	»	»
۱۸	جلال ساسانی	۵۰۴۳۶۹	»	»	»	»
۱۹	احمد رضائیان	۹۰۰۶۷	پایه یکم	تهران	»	»
۲۰	علی‌اعظم نخعه زارع	۸۶۰۰۲	همگانی	»	»	»
۲۱	علی رخشانی	۶۶۱۶۲	شخصی	ساری	»	»
۲۲	رحیم صادقی	۳۰۵۳۷	»	تهران	»	»
۲۳	حمید رضا ممنونی	۴۸۷۲۲۱	»	»	۱۳ر۵ر۳۶	»
۲۴	علیرضا زرگند	۱۳۳۳۶۹	»	»	»	»
۲۵	علی قربانی	۵۴۸۶۴۶	شخصی	تهران	»	»
۲۶	حسین عظیم‌زاده	۴۳۰۷۴	پایه یکم	»	»	»
۲۷	سیدعباس حسینی	۳۵۶۱۲۸	شخصی	»	»	»
۲۸	حسن مفتخری	۵۵۶۳۳۷	»	»	»	»
۲۹	محمدصادق اهتمام	۳۷۹۶۳۴	»	»	»	»
۳۰	یوسف مفیدی	۶۰۱۵۱۰	»	»	۱۵ر۵ر۳۶	»
۳۱	ژرژ پورعطاریان	۴۶۲۵۸۶	»	»	»	»
۳۲	سیدعلی قاضی‌نوری	۲۹۷۲۹	»	»	»	»
۳۳	بهجت‌الزمان وکیلی چمن	۱۳۱۰۷۴	»	»	»	»
۳۴	غلامرضا صادق‌خمسه	۶۴۲۹۱۱	»	»	»	»
۳۵	بهروز نصیری	۶۰۳۳۷۷	»	»	»	»
۳۶	مهران حری‌فراهانی	۵۵۸۶۸۲	»	»	»	»
۳۷	پرویز سودبخش	۳۶۲۴۵۲	»	»	»	»
۳۸	حسن نوروزی خانقاه	۲۰۷۱۴۵	»	»	»	»
۳۹	محمدعلی یحیائی مزرعه	۳۹۴۱۸	پایه یکم	»	»	»
۴۰	ابراهیم علیخانی	۱۹۸۹۴	همگانی	»	»	»
۴۱	پرویز پرتوی تبار	۸۱۴۶	شخصی	شیراز	»	»
۴۲	حسن‌روح‌پرور	۲۲۴	»	تهران	۱۶ر۵ر۳۶	»
۴۳	جمال رحمتی طاری	۵۱۷۳۷۵	»	»	»	»
۴۴	بهرامعلی عیوض‌تباکی	۴۶۰۹۸۱	»	»	»	»
۴۵	مسلم محمدزالی	۱۷۰۰۷۷	»	»	»	»
۴۶	علی هومانیان	۳۱۷۰۱۳	»	»	»	»
۴۷	عبدالعلی ضائی	۲۹۵۲۰۵	»	»	»	»
۴۸	مهدی جودوی	۶۷۲۸۴۰	»	»	»	»
۴۹	عزیز یزدانی وحدت	۲۸۸۷۶۴	»	»	»	»
۵۰	ابراهیم حیدری مطلق	۴۹۳۷۶۲	»	»	»	»
۵۱	محمد دائی	۳۱۴۸۸۳	»	»	»	»
۵۲	بزرژمن حی	۳۳۰۸۹۸	»	»	۱۶ر۵ر۳۶	»
۵۳	حسین حسینی نژاد	۱۳۳۱۶۴	»	تهران	»	»
۵۴	محسن حاجی پوربروجردی	۵۱۸۳۷۶	شخصی	»	»	»
۵۵	التماس سلوکی اوچقاز	۵۳۴۳۷۱	»	»	»	»
۵۶	پرویز دینی	۲۷۱۷۸۲	»	»	»	»
۵۷	اصغر اشعریون	۲۷۰۱۴۶	»	»	»	»
۵۸	علی حسین باقری تکاشه	۳۰۰۰۳	همگانی	قم	۱۷ر۵ر۳۶	»
۵۹	ابوالقاسم صادقی	۶۸۸۵	شخصی	تهران	»	»
۶۰	حسین دهقان زاده	۴۴۶۷۷۵	»	»	»	»
۶۱	علی‌محمد خوش‌بخت	۲۷۷۷۷	»	»	»	»
۶۲	علیرضا دهقان تبری	۵۹۴۳۱۴	»	»	»	»
۶۳	لطف‌اله قاسمی سیرمدانی	۶۲۸۷۲۲	»	»	»	»
۶۴	صادق قهاری بیدگلی	۴۶۴۱۰۲	»	»	»	»
۶۵	صمد اخوی	۵۶۱۶۰۶	»	»	»	»
۶۶	محمد ابراهیم غفاری مطلق	۵۴۶۱۹۶	»	»	»	»
۶۷	امیر سفره‌چی	۴۴۳۱۶۸	»	»	»	»
۶۸	محمد فریدصباغ	۲۹۸۳۲۹	»	»	»	»
۶۹	رحمت‌اله محمدی عسگرآباد	۶۹۴۷۶۶	سنندج	»	۱۸ر۵ر۳۶	»
۷۰	علی کوثر	۶۵۵۶	»	تهران	»	»
۷۱	جلال اسماعیل پور	۷۷۸۷۳	پایه یکم	»	»	»
۷۲	محمد رضا روغنی یزدی	۶۶۰۵۰۱	شخصی	»	»	»
۷۳	سیمازمانی	۳۳۴۳۶۴	»	»	»	»
۷۴	حسن ورزش	۱۰۰۳۱۰	»	»	»	»
۷۵	هاشم میرخوندحکیمی	۲۵۴۸۱۰	»	»	»	»
۷۶	عبداله قاسمی	۴۳۲۷۲۶	»	»	»	»
۷۷	التفات داودی	۹۸۴۶۳	»	»	»	»
۷۸	رمضانعلی قربان‌پور	۲۶۵۷۷۳	»	»	»	»
۷۹	فرهاد پیرخندان	۶۵۵۷۷۲	»	»	»	»
۸۰	حسین غفاری	۱۰۵۴۰	»	»	»	»
۸۱	مصطفی رهبری	۳۷۶۴۴۱	»	»	»	»
۸۲	علیرضا مجاورحسینی	۴۷۲۳۲۳	»	»	»	»
۸۳	قباد مظاهری	۲۳۶۳۳۲	»	»	»	»
۸۴	قدیر قنبری	۲۳۲۰۲۸	»	»	»	»
۸۵	احمد پازکی	۲۸۰۹۹	»	»	»	»
۸۶	حسن دائیهار	۱۳۰۷۰۷	»	»	۱۹ر۵ر۳۶	»
۸۷	موسی احمدی	۴۷	»	»	»	»
۸۸	محمد رضا محمد حسینی	۳۴۹۹۳۰	»	»	»	»
۸۹	علی فرد	۹۰۸۱۳	»	»	»	»
۹۰	بهمن فرخجسته	۲۴۲۷۰۳	»	»	»	»
۹۱	حمید بخاری	۱۶۸۰۸	»	»	»	»
۹۲	مانوک مانوکیان	۱۰۵۲۲	»	»	»	»
۹۳	علی محمد ابوالفتحی	۴۸۳۰۷۹	»	»	»	»
۹۴	کاظم علی‌بیک تهرانی	۶۶۴۸۳۳	»	»	»	»
۹۵	محمدباقر حبیب‌زاده	۸۸۹۷۲	»	»	»	»
۹۶	عباسعلی نعیم آبادی	۲۵۰۷۶۷	»	»	»	»
۹۷	داود لطف	۸۲۵۷۷	»	»	»	»
۹۸	غلامرضا خیابانی	۵۴۵۲۶۱	»	»	»	»
۹۹	هدایت علیوند ساری	۱۸۱۸۲۹	همگانی	همدان	»	»
۱۰۰	قربانعلی عبدالهی امیر	۴۳۴۵۷	شخصی	اهواز	»	»
۱۰۱	حسین جعفری	۲۲۴۶۱	»	ساوه	»	»
۱۰۲	چنگیز دآسمه	۴۶۶۲۵	»	تهران	۲۰ر۵ر۳۶	»
۱۰۳	سیف‌اله یکه‌تاز	۳۵۱۹	»	»	»	»
۱۰۴	محمد بوربور	۴۷۵۲۹۸	»	»	»	»
۱۰۵	سید احمد امامی	۹۰۴۰۷	»	»	»	»
۱۰۶	نادر علمدار کریاسبی	۵۴۹۸۷۳	»	»	»	»
۱۰۷	منصور فیروزی	۱۸۵۹	»	»	»	»
۱۰۸	محمود افشاری نلجو	۶۰۸۲۸۶	»	تهران	۲۳ر۵ر۳۶	یکماه
۱۰۹	یناله یاوری کرمانی	۵۴۰۸۲۲	شخصی	»	»	»
۱۱۰	عطاءاله اکبرزاده	۶۰۶۳۴۴	»	»	»	»
۱۱۱	ابوالفضل غفاری	۶۵۴۶۵۴	»	»	»	»
۱۱۲	احمد سهیلی	۳۰۹۴۲۷	»	»	»	»
۱۱۳	غلامحسین رضائی	۴۸۸۹۲۳	»	»	۲۳ر۵ر۳۶	ششماه
۱۱۴	خسرو طالوئی	۴۳۸۳۳۱	»	»	»	یکماه
۱۱۵	کیومرث کریمی	۳۲۷۲۳۹	»	»	»	»
۱۱۶	علی محمد حسینی‌رشوه	۵۹۵۴۴۶	»	»	»	»
۱۱۷	عزیز نیکنام	۲۴۹۷۹۰	»	»	»	»
۱۱۸	محمود هژیر عراقی	۶۲۵۱۶۲	»	»	»	»
۱۱۹	حیدر بغدادی	۵۵۴۵۵۲	»	»	»	»
۱۲۰	محمد الیاسوند	۳۷۱۳۰۸	»	»	»	»
۱۲۱	اصغر اصفی‌نیا	۴۹۴۶۳۰	»	»	»	»
۱۲۲	علی اسدی دهنوی	۲۹۲۸۵	پایه یکم	»	»	»
۱۲۳	علی زلفی	۲۶۴۰۶	»	سنندج	»	»
۱۲۴	ناصر محمدی جوزانی	۱۰۰۲۷	شخصی	تهران	۲۴ر۵ر۳۶	»
۱۲۵	جبرئیل امن‌زاده	۵۸۱۶۳۳	»	»	»	»
۱۲۶	عشق‌علی سپاه سیان	۳۳۱۹۹۸	»	»	»	»
۱۲۷	سلیم‌نویدیان ایزدموسی	۵۲۲۸۶۳	»	»	»	»
۱۲۸	یحیی احمدی	۳۸۹۲۶۰	پایه یکم	»	»	»
۱۲۹	کریم مهدی	۵۶۵۵۰	شخصی	»	»	»
۱۳۰	مهدی سلطان سلحشور	۵۸۷۵۲	»	»	»	»
۱۳۱	محمد جواد پایدار	۴۵۲۸۵۹	»	»	»	»
۱۳۲	سیاه رستخیر	۵۱۷۳۲۵	»	»	»	»
۱۳۳	عابیض خونبط	۳۶۶۵۵۶	»	»	»	»
۱۳۴	مهران بیضائی	۴۵۱۶۸۴	»	»	»	»
۱۳۵	میرزا جان‌کهن‌شاد	۱۹۹۶۴۳	»	»	»	»
۱۳۶	صفدر آئینی	۵۳۷۶۸۲	پایه یکم	»	»	»
۱۳۷	جلیل اعلمی‌نسب	۹۹۲۸۲	شخصی	»	»	»
۱۳۸	محمد شمس‌نژاد	۱۵۷۰۸۴	»	»	»	»
۱۳۹	فتح‌اله عبدی	۱۸۵۷۷۳	»	»	»	»
۱۴۰	مصطفی فریدافشار	۱۹۶۹۷۶	»	ملایر	»	»
۱۴۱	نوراله باقری .	۵۲۹۳۷۸	»	تهران	۲۵ر۵ر۳۶	»
۱۴۲	محمود شجری سراب	۲۰۳۶	»	»	»	»
۱۴۳	اسرافیل دانیال‌زاده	۵۵۶۴۵۶	»	»	»	»
۱۴۴	محمد علی‌زاده	۵۱۶۷۸۳	»	»	»	»
۱۴۵	بخشعلی حجت یاسجی	۶۰۶۰۰۴	»	»	»	»
۱۴۶	فرشاد افشاروند	۲۲۳۵۸۰	»	»	»	»
۱۴۷	محمد فرجادی	۵۷۲۲۸۶	»	»	»	»
۱۴۸	گرشاسب بختیاری	۴۱۷۹۴	»	»	»	»
۱۴۹	حسین نخللی	۴۹۸۱۶۱	»	»	»	»
۱۵۰	علی‌اشرف صفری	۶۱۴۲۹۸	»	»	»	»
۱۵۱	حسن پریزن	۶۳۸۵۲۹	»	»	»	»
۱۵۲	شجاع هاشمی‌کیا	۴۱۴۸۱۷	»	»	»	»
۱۵۳	اکبر یدرنجی اقدله	۱۹۵۸۵۳	»	»	»	»
۱۵۴	ماشاله خردمند	۲۰۷۳۳۵	»	»	»	»
۱۵۵	علی نظری	۲۵۵۶۱۵	»	رشت	»	»
۱۵۶	کیارز چنگیزی	۵۱۷۱۰	»	»	»	»
۱۵۷	رضا سهیلی	۷۱۰۰	»	»	»	»

رئیس شعبه سوابق رانندگان ـ سرگرد زارع

دولت باید بین جامعه مصرف و تولید پل آشتی بزند

بقیه ازصفحه ۲۳

یا دو بار شاید خوب باشد و ضروری ولی در هر سال آنهم شاید چندین بار به‌خارج رفتن و پول مملکت راصرف خرید جنس پنجل مغازه های خرجی کردن و یا ارز پر قیمت کشور را در کاباره ها ،اودانسینگ‌ها و کازینوهای اروپا و امریکا صرف کردن اسراف نمیدانید؟

تجمل پرستی

توجه فرمائید که آیا این ریخت‌و پاشهای بی حساب و این خرج کردنهای بی نظم و قاعده موجب نخواهدشد که نظام جامعه از هم گسیخته شود.

بنده فکر میکنم انفجار مصرف‌خطری است که بیش‌از انفجار اتمی زندگی بشررا تهدید میکند و تجمل پرستی و اسراف بختکی است که باسایه سنگین خود بسیاری از جنبه های زندگی فردی‌واجتماعی ما را پوشانیده است .

البته توانائی برای زیاد مصرف‌کردن خوددلیل بر رشد اقتصادی یك جامعه‌است ولی باید حدود و شکل استفاده از این توانائی با ایجاد ضوابطی چه‌از طرف افراد وچه از سوی دولت مشخص شود چراکه گاه این اسرافکاری مستقیما بـ زیان‌سایر افراد جامعه تمام میشود .

دراین مورد خاص دارائی وتوانائی رانمیتوان بایك دیگر برابر دانست زیرا دراینجا مرز داشتن و توانستن را بسود جامعه باید باضوابط اخلاقی و اجتماعی مشخص کرد واگر این ضوابط اخلاقی بهر علتی از میان برود باید از قدرت‌قانون برای جلوگیری ازاین مصرف‌و اسراف استفاده شود .

دراین جا بیادم آمد که روزی از یکی ازحقوق دانان معروف حدود آزادی‌را پرسیدم گفت حد آزادی خود سرحد حق دیگری است .

پولدار حق دارد پولش را خرج‌کندولی حق ندارد جوری خرج کندکه برای‌دیگری تنگنا بوجود بیاورد. اجتماع رابه فساد بکشاند .ضایعه درست کند.

متاسفانه باید گفت که در خانواده های پر درآمد امروز خرج کردن ومصرف کردن واقعا هیچگونه حساب‌و کتابی‌ندارد. در میهمانیهای گرانقیمت‌و پر خرج‌همیشه مقادیر قابل توجهی غذا، پول، گل، میوه‌و شیرینی و مواد غذائی از بین میرود حتی تزئینات و دکوراسیون نیز گاه به گاه به طریقی جای خودرا به تازه‌تر از تازه‌تر میدهد.

بهر تقدیر بنده با استفاده از این فرصت مغتنم فرمایشات گهربار ملوکانه را در مورداحتراز جامعه از اسراف بعنوان ملوك‌الکلام عرض میکنم که فرموده‌اند : «باید با اسراف و تبذیر و جلوه های بیهوده تجملی مبارزه کرد. ساختن یك پل یایك اسکله در بندر فعلا برای ما لازم‌تر از زیور خارجی یك‌ساختمان بخش‌خصوصی است یا دولتی ».

مهاجرت به خارج

آخرین مطلبی که ضروری میدانم به آن اشاره کنم‌موضوع مهاجرت‌ایرانیان به‌خارج کشور و سرمایه گذاری سرمایه داران ایرانی در اروپا و امریکا و یا خرید خانه و آپارتمان‌وویلا در کشور های خارجی میباشد.

جناب دکتر آموزگار

متاسفانه اخیرا باعده زیادی که صحبت میکنی ویا مواجه میشوی‌میگویند که دراینجا خسته شده‌ایم . ماندن‌دراینجا چه فایده دارد، خیال داریم که دست زن وبچه خودمان رابگیریم و به اروپا وامریکا برویم و در آنجا براحت‌وخوشی زندگی کنیم‌و خیال آسوده‌ای داشته باشیم و چنان این، طرز فکر درمغز عده کثیری مشتاقان مهاجرت رشد کرده که‌بی سواد و باسواد ، زبان دان وبی‌اطلاع از زبان، دانا و نادان به آن آلوده شده‌اند.

در گذشته جوانان ایرانی که بامصرف هزینه سنگین‌و استفاده از آموزش‌رایگان تحصیلات‌متوسطه خودرا تمام‌کرده‌به‌امریکا و اروپا رفته بودند و بازپشکانی که‌برای گذراندن دوره تخصصی به آلمان‌وامریکا سفر کرده بودند گاهگاه به وطن‌مراجعت نمیکردند که خود ضایعه‌ای بودولی امروز علاوه بر آنها طبقه متوسط کشور که‌در حقیقت نیروی خلاقه و کار آمد جامعه ما هستند بصورت غیر عادی روانه خارج می شوند باید به ترتیبی که امکان پذیر باشد ازاین کار جلوگیری نمود.

ازاین مهاجرین باید بپرسید که پولهای ایران رابه‌کجا میبرندوچرا مالیات آنچه رادراین کشور بدست آورده‌اند به دولتهای خارجی میدهند . آنهاحق‌ندارند بروند و پول این مملکت را باخود ببرند.

توجه‌فرمائید این ثروتمندانی که‌امروز ثروت خودرا بهش خارج منتقل میکنند و این صاحبان مالو منال که‌دارائی خودرادر خارج‌به کار می‌اندازند واین کسانی که با فروش منزل‌وزمین خودبه‌امریکا مهاجرت مینمایند این ثروت را در سایه انقلاب بدست آورده واین دارائی را از برکت ره‌آورد های انقلاب پیداکرده‌اند وبهیچوجه نباید اجازه داده شود که به‌خارج ببرندو آنچه میخواهند باآن بکنند.

عواقب وخیم

مغازه و کارخانه توسط همین عده دراروپا وامریکا خریده شده است. این عده‌چنان عاشق رفتن شده‌اند که عواقب وخیم‌این کار رانمیتوانند تصور کنند من نمی‌فهمم چرا از مالیاتهای گزاف و مشکلاتی که‌در کشور های دیگر بعدا گریبان گیرشان‌می شود باگیو هراسی ندارند. از این که روزگاری این ملك و املاك و مالو منال که در خارج‌میخرند و پولش‌رااز کشورشان میبرند به تصرف دولتهای دیگر درمی‌آید واهمه‌ای به‌خود راه نمیدهند.

جناب آموزگار

این سرمایه هادر این کشور بدست‌آمده واین پولهااز برکت انقلاب در مدت‌کوتاه نصیب مردم گردیده است‌آنها امروز وظیفه دارند که آنرا در این کشور بکار اندازند وبا ایجاد کار های تولیدی و صنعتی به بیشرفت مملکت کمک نمایند و نه‌آنکه‌آنرا به امریکا و اروپا ببرند و در آنجا بکار بیندازند و مالیات آنرا همکه در اینجاقطعا کمتر هست به‌بالا ترین نرخ تصاعدی به پول امریکائی و اروپائی بپردازند .

چرچیل گفته‌است : شاخص درجه‌وطن پرستی و علاقه هرفرد به میهن متناسب با مقدار سرمایه‌ای است که در وطن‌خود بکار انداخته است .

راه ترقی سرزمین

منهم امروز روی سخنم با این رفتگان ویا صاحبان سرمایه در حال رفتن است‌که بمن بگویند چه مبلغ از دارائی خود را خارج کرده یاقصد دارند خارج نمایند تا معلوم شود تاچه حد به کشور خود بی‌علاقه شده‌اند و تاچه اندازه وطن پرست هستند

آنها باید بدانند که پول هائی که ازاین کشور بیرون میرود اسکناس تنها نیست کشور های بیگانه این پول ها را بعهدا بصورت نفت و مواد خام و معدنی از ایران خواهند برد . آیا وقت آن نرسیده است که‌به آنها بگوئید فکر های خام رااز سرخود بدر کنیم ، اگر مالی دارید آنرا درراه آبادانی کشور خودمان بکار برید؟ اگر نیروئی دارید آنرا درراه ترقی سرزمین آباء و اجدادی خویش صرف کنید ؟

اگر صاحب اندیشه هستید در طریق‌حل مشکلات‌مرزوبوم عزیزخود بکار اندازید ، اگر علم ودانش و صنعت و هنری دارید بنفع آب و خاکی که گوشت وپوست واستخوان و تمام اجزاء جسمی وروحی شما را تشکیل داده است بکار انداخت .

آیا وقت آن نیست که به هوش آئید و بدانید که مهاجرت و پناه جستن و مال سپردن به کشور هائی که هیچگونه سهمی در افتخارات و در امتیازات و در ترقیات آن ندارند عاقلانه است نه‌از روی انصاف و وجدان .

آیابهتر نیست که در کشور خود که سهمی در پیشرفت و تغییر و تحول و موجودیت آن داشته‌اند بمانند در آبادی و پیشرفت و قدرت آن با علم و مال و قدرت اندیشه خود بکوشند و گول شیطان را نخورند .

چشم و هم‌چشمی

آیا جناب نخست وزیر اشکالی در این وضع نمی‌بینید ؟ اگر می‌بینید هنگام آن نیست که درصدد کشف علت برآیند ؟

لازم نیست کشف کنید که عده‌ای از ایرانیان بفکر مهاجرت ، بدست‌آوردن جای پا درخارج ، بفکر بردن پول بخارج ، بفکر دل کندن از کشور خود و سکنا کردن در ، کشورهای بیگانه افتاده‌اند ؟ فرق نمی‌کند، اگرهم تعداد کم باشد که متاسفانه نیست قابل ملاحظه است و این خطر را دارد که بسرعت و به همه ملت مقلد و اهل چشم و هم‌چشمی ماسرایت کند .بنابراین آیا بجا و بموقع بنظر نمی‌آید که‌عده‌ای جامعه شناس روان‌شناس ومحقق موضوع را مورد بررسی قرار دهند تا علل اصلی کشف شود و راه رفع آن نیز بدست آید ؟

سرچشمه شاید گرفتن به بیل جویر شد نشاید گذشتن به پیل

جناب دکتر آموزگار

باتوجه بکلیه مطالب که بعرض‌رسانیدم تصدیق می‌فرمایند که جامعه ما احتیاج‌به بازسازی اخلاقی دارد و در چنین‌موقعیت حساسی است که اهمیت نظام آموزشی متناسب با ضرورت زمان ما بخوبی‌آشکار میشود . وقتی کمبود اخلاقیات و معنویت جلوه میکند متقابلا پرده از نارسائی و ناتوانی روشهای آموزشی غیر متناسب فعلی بکنار میرود و حقیقت تلخ سواد‌آموزی خشک و خالی بدون چاشنی معنویت و اخلاق ظاهر میشود ولزوم توجه‌به تهیه‌و تدوین یک برنامه شفابخش که بموازات سواد آموزی به سالم سازی و تربیت روح انسان های آینده بصورت جدی و واقعی بپردازد تجلی میکند . در چنین شرائطی است که نتیجه کار دستگاه های روابط جمعی یارسانه‌های گروهی در پی ریزی نهاد های معنوی جامعه نمایان میشود و مارا متوجه این حقیقت میکند که وظیفه این دستگاه های حساس در برقراری رابطه با جامعه تاچه پایه ظریف‌و پراهمیت است .

معلمان معتقد ومومن

هرگونه رابطه‌ای از طریق این‌دستگاه ها با مردم باید مبتنی برجایگزین ساختن اخلاق و معنویت و شرف و فضیلت‌انسانی باشد و برنامه های آموزشی و تربیتی کشور را در جهت کمک به معلمان آگاه در صدر همه برنامه ها قرار دهد و بالاخره وجود بیماری های اخلاقی کنونی جامعه است که به ما هشدار میدهد که برای بازسازی اخلاقی جامعه در جهت مصالح آینده مملکت باتهیه طرح های زمان بندی شده و تجدید نظر در وضع زندگی فرهنگیان و دانشگاهیان آگاه، معلمان‌معتقد ومومن به اصول انسانی‌و معنویات‌بشری دست و باکنیم والا باقانون ودستورات و بخشنامه بیماری اخلاقی جامعه درمان نمیشود

از خیمه‌شب بازی تا کمدی دلارته

حسن تهرانچیان

بررسی سیر تحول هنر نمایش چه در شرق و چه در غرب روشنگر این نکته است که دو فرم نمایشی خاص همواره تحت تاثیر یکدیگر قرار داشته و در برخی موارد وجود یکی باعث بوجودآمدن دیگری شده است. این دو فرم نمایشی یکی نمایشهای عروسکی است و دیگری نمایشهای شاد بداهه‌ای. بهترین شاهد ما دراین مورد نمایشهای عروسکی معاصر اروپائی است که اغلبشان تحت تاثیر نمایشهای بداهه‌ای ایتالیائی بنام کمدی هنری یا کمدی دلارته بوجود آمده‌اند. عروسک هائی مثل پانچ انگلیسی یا گوینول فرانسوی و یا پولچینلای ایتالیائی درحقیقت بازماندگان کاراکترهائی با همین نامها درکمدی دلارته هستند. کاراکترهای ارتااوینو نمایش شاد بداهه‌ای ترکیه را می توان در نمایش عروسکی آن کشور بنام قراگز پیدا نمود. روحوضی خودمان گرچه ولد خیمه شب بازی نیست ولی تحت تاثیر شدید آن قرار دارد و بارها داستانهای خیمه شب بازی توسط بازیگران روحوضی بصورت زنده اجرا شده است و بهمین علت همیشه این سئوال وجود داشته که آیا «سیاه» روحوضی همان «مبارک» شیرین و بذله گوی خیمه شب بازی نیست؟

نکته جالب دیگری که وجود دارد شباهتی است که بین اغلب فرمهای نمایشی بداهه‌ای آسیائی و کمدی دلارته و نمایشهای عروسکی اروپائی بچشم میخورد. این شباهتها از کجا پیدا شده‌اند؟ آیا بین این فرمها همبستگیهائی وجود دارد یا آنکه هرکدام بطور مستقل بوجود آمده و رشد یافته‌اند؟

درمورد پیوستگیهای فرمهای عروسکی و بداهه‌ای آسیا تحقیقات فراوانی شده و این تحقیقات هرگونه تردیدی را درمورد روابط مستقیم این فرمهای نمایشی درنقاط مختلف آسیا ازمیان برده است. چین و ژاپن و هند منشا بسیاری از فرمهای نمایشی درآسیا هستند و تاثیری که از این لحاظ برسایر نقاط آسیا گذاشته‌اند از هرگونه شک و تردیدی بدور است.

اما آنچه که برای من بیشتر از اهمیت برخوردار است شباهتهای خاصی است که ما بین فرمهای نمایشی بداهه‌ای و عروسکی آسیا و کمدی دلارته ایتالیائی و نمایشهای عروسکی اروپائی وجود دارد. من فکر می کنم که این شباهتها دلیلی بروجود یک رابطه مستقیم بین کمدی دلارته و نمایشهای بداهه‌ای آسیاست.

چنانچه یک ایرانی که پانتالونه را نمی شناسد و مشخصات او را آنچنانکه جی‌ولگوف تشریح کرده است بخواند بدون تردید فکرش متوجه کاراکتری می شود که شب کلاهی برسر عبائی بردوش نعلینی در پا و گاهی نیز عصائی در دست دارد و مرتب ریشش را شانه می کند تا جذاب‌تر بنماید. بدون تردیداین کاراکتر کسی جز حاجی دوست داشتنی روحوضی نیست.

اما وجه مشترک دیگری که کمدی دلارته باروحوضی وارتااوینو دارد بکارگرفتن لهجه‌های مختلط توسط بازیگران است. همانطور که درروحوضی ممکن است بازیگران بالهجه‌های اصفهانی، کاشی، یزدی یاتهرانی و درارتااوینو بالهجه‌های ارمنی، کردی، ترکی، دهاتی و غیره صحبت کنند. در کمدی دلارته نیزبازیگران بالهجه‌های ونیزی، فلورانسی، سیسیلی، ناپلی و یافرانسوی حرف میزنند. شاید بتوان گفت که کمدی دلارته اولین فرم نمایش غربی است که اشخاص بازیش لهجه‌های مختلف را بکار گرفته‌اند.

ترکها معتقدند که اساس نمایش بداهه‌ای آنان بنام ارتااوینو تقلید است. بدین معنی ک بازیگران حرکات و لهجه های مردم مختلف را تقلید می کنند. کاراکترهای تیپیک ارتااوینو، کاراکترهای تیپیک کمدی دلارته را بیاد می آورند. از آنجا که منشاء ارتااوینو بطور یقین معلوم نیست و از طرفی بسیاری از کاراکترهای این نمایش بداهه‌ای شبیه کاراکترهای قراگز هستند بسیاری چنین می پندارند که ارتااوینو اصلا همان قراگز است که بصورت زنده اجرا میگردیده است. ولی آنچه مسلم است این است که قراگز اگر منشاء اصلی ارتااوینو نباشد روی آن تاثیر زیادی گذاشته است.

قراگز یکی از معروفترین نمایشهای عروسکی و سایه‌ای دنیاست. عروسکهای قراگز از لحاظ طرح و فرم شبیه طراحیهای چینی هستند.

در قراگز نشانه هائی از ادبیات عرب چین و هند یافت میشود. بعلاوه نمایشنامه آین فرم عروسکی و بخصوص سراغاز آنها رنگی صوفیانه دارد.

صبری عزت سیاوجگیل و بهرام بیضائی هر دو در کتابهایشان مدارکی در مورد وجود نمایش عروسکی در ایران از زمانهای بسیار دور ارائه میدهند که من به چند تای آنها اشاره میکنم. خیام شاعر قرن دوازده هجری در یکی از رباعیات خود چنین میگوید:

از روی حقیقتی نه از روی مجاز
مالعبتکانیم و فلک لعبت باز
بازیچه همی کنیم برنطع وجود
افتیم بصندوق عدم یک یک باز

از این رباعی چنین برمیآید که خیام نمایشهای عروسکی و حتی جعبه‌ای را که بعد از نمایش عروسکها را در انها می گذاشته‌اند بیاد داشته است. همینطور شیخ فریدالدین عطار صوفی معروف ایرانی که در حدود قرن دوازدهم میزیسته در اشترنامه خود اظهار داشته است که دیدن نمایش سایه‌ای موجب اصلی اختراع «جام جهان نما» ی او بوده است.

گرچه عده‌ای اعتقاد دارند بر اینکه نمایش عروسکی ایرانی کم بعد ها به «خیمه شب بازی» معروف شد منشاء روحوضی ایرانی است باید این نکته را در نظر داشت که نمایشهای عروسکی هند و نمایش شاد بداهه‌ای آن کشور بنام بهاوائی عوامل موثری در پیدایش تئاتر بداهه‌ای و عروسکی ایران بحساب می آیند.

بطور کلی کلیه مدارکی که در دست است باین امر دلالت دارند که نمایشهای عروسکی مایه اصلی خود را از فرهنگهای شرق و جنوب شرقی آسیا و هند گرفته و سپس به سایر نقاط نقل یافته‌اند. این فرمهای نمایشی در مسیر خود با فرمهای زنده بداهه‌ای آسیا در قسطنطنیه با فرهنگ غربی درآمیخت و موجب پیدایش فرم جدیدی گشت که گرچه لباسی غربی بتن دارد اما ذاتا شرقی است. این فرم جدید که کمدی دلارته نام دارد نه تنها کاراکترهای خود را به نمایشهای عروسکی امروزی اروپا بخشید بلکه تاتر های زنده اروپا را نیز تا عصر حاضر تحت تاثیر خود قرار داد.

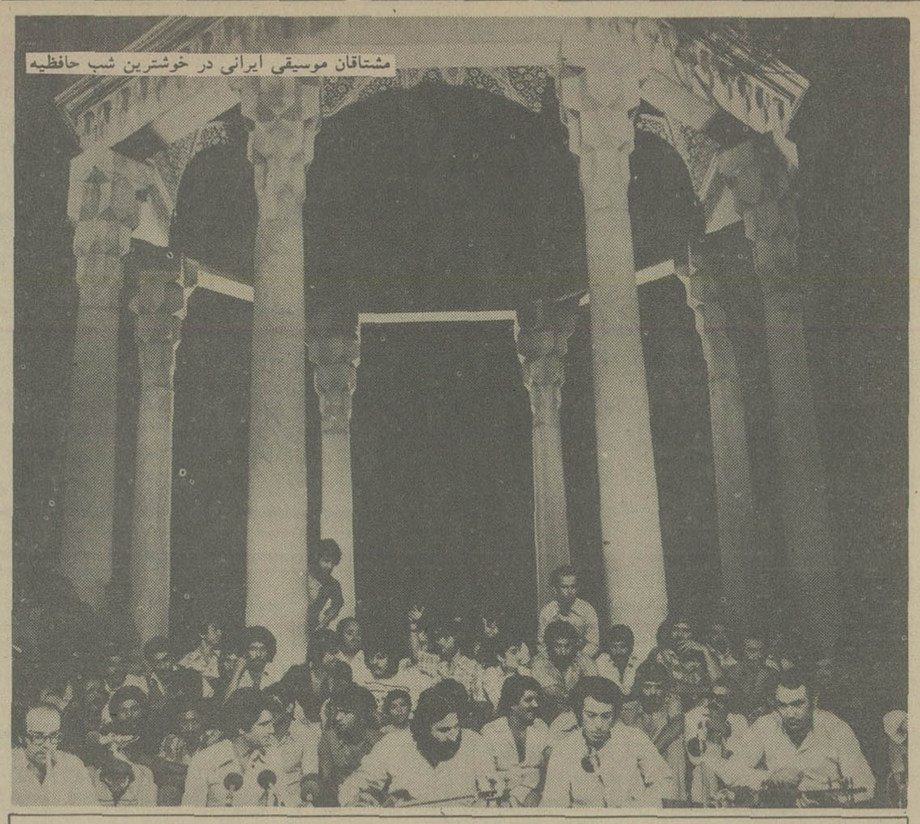
مشتاقان موسیقی ایرانی در خوشترین شب حافظیه

شبی پرشور در حافظیه

محمد ابراهیمیان

به لطف غزل قلندر شیراز، به لطف صدای خوش شجریان، به لطف گروه شیدا و اشتیاق انبوه مردم، حافظیه شب خوشی داشت. هر چیز و همه چیز به حس می‌پیوست و جلای درون صیقل بیرون میداد ـ در شعر و سبزه و نسیم و نور خنکای شب، سحر بود و جاد و بانگ سیاوش بود که از دل بر می آمد، از نای می گذشت و در پهنه حافظیه نقش زمان می بست. سیاوش می‌خواند و گروه شیدا با تارونی و کمانچه و عود و سنتور و دف و تنبک و رباب، نوا می‌نواخت.

«نوا»این پیچیده‌ترین دستگاه موسیقی ایران که چونان «راست پنجگاه» به بارونی میماند تسخیر ناپذیر که دیریست کس را یارای پرداختن به آن نبود و حالا حافظیه شاهد راستینی برای کوشش شیدایان این ره بود. در شب غرورانگیز حافظیه گروه شیدا به پیشاهنگی محمدرضا لطفی ابتداءضربی نستاری» «از ردیف میرزا عبدالله را نواخت که سیاوش از در آمد» به «نغمه» بیاید، از گردانیه بگذرد،«بیات راجع» را در نوردد، به«نیشابورک» برسد و در «عراق» به «فرود» آید، رحلی بیفکند که «دوضربی نوا» دل حافظیه را بلرزاند و پس آنگاه سیاوش نهفت و حسینی و بوسلیک و عشاق و مسیحی را با آخرین بیت غزل قلندر شیراز به «فرود» بکشاند، با این بیت:

حافظ چو آب لطف زنظم تو می‌چکد
حاسد چگونه نکند تواند بر آن گرفت

فرود غزل حافظ با فرود دستگاه نوا و صدای بی همتای شجریان به فراز دلنشینی انجامید آنگاه که سیاوش بارجعتی، مطلع غزل را در «فرود» نشانید:

حسنت به اتفاق ملاحت جهان گرفت
آری به اتفاق جهان می‌توان گرفت

خلسه‌ای آمده بود جمع مشتاقان را، شوریدگان را که گروه شیدا را در مسیر «نوا» همراهی کردند و چشم و دل به چهره بر افروخته گاه آرام و گاه غرور آمیز سیاوش داشتند که سر بلند و سر فراز از پیچ و خم گوشه‌ها گذشته و در ارتباطی سخت عاطفی با گروه و لطفی به پایان خط رسید که بیکباره ریتم و ضرب موسیقی تپش تندی یافت و به تصنیف قدیمی نوا رسید و شیدائیان بانگ بر داشتند که:

گر بتو افتدم نظر، چهر به چهره روبرو
شرح دهم غم ترا نکته به نکته مو به مو

که حال، دیگر شد و نشاط در چهره‌ها نشست و سیاوش همسرایان را پاسخ میداد:

ساقی باقی از وفا باده بده سبو سبو
مطرب خوش نوای را تازه به تازه گو بگو

بانگ نای بود و ناله نی، ضرب دف بود و زخم تارکه به جان زخم میزد و آتش و اشتیاق درون بود که جمله مشتاقان از جای بر کندند. بپاخاستند و ریزش دستهابهم رگبار باران بود.

آگهی مسابقه‌ورودی دانشکده معماری وشهرسازی دانشگاه ملی ایران در نیمسال اول سال تحصیلی (۳۷-۲۵۳۶)

دانشگاه ملی ایران در نیمسال اول سال تحصیلی ۳۷ـ۲۵۳۶ تعداد ۱۰۰ نفر دانشجو با توجه به ضوابط و شرایط اختصاصی دانشگاه ملی ایران که در دفترچه راهنمای سال تحصیلی ۳۷ـ۲۵۳۶ از طرف سازمان سنجش آموزش کشور منتشر شده از بین دیپلمه های ریاضی جهت اخذ مدرک لیسانس در رشته معماری به شرح زیر میپذیرد. از بین

کلیه داوطلبان برحسب الویت نمره کل مجموع امتیازات مندرج در برگ آزمون همگانی سال تحصیلی ۳۷ـ۲۵۳۶ ابتدا تعداد ۳۰۰ نفر انتخاب

میگردند و سپس از ۳۰۰ نفر اعلام شده امتحان اختصاصی و مصاحبه بعمل خواهد آمد تا تعداد ۱۰۰ نفر مورد نیاز دانشکده در دو گروه زیر انتخاب شوند:

(گروه اول ۶۰ نفر ساعات تشکیل کلاس از ساعت ۸ صبح تا ۶ بعدازظهر)

(گروه دوم ۴۰ نفر ساعات تشکیل کلاس از ساعت ۳ بعد از ظهر تا ۹ بعد از ظهر)

الف ـ شرایط داوطلبان:

۱ ـ دارا بودن کارنامه آزمون همگانی نیمسال اول سال تحصیلی ۳۷ـ۲۵۳۶.

۲ ـ برخوردار بودن از سلامت تن و روان.

۳ ـ دارا بودن معدل کل (۱۵) منعکس شده در کارنامه رسمی با تائید اداره آموزش و پرورش در هریک از سالهای چهارم و پنجم متوسطه.

ب ـ تاریخ و محل امتحان اختصاصی و مصاحبه:

لیست اسامی ۳۰۰ نفر پذیرفته شده از مرحله اول در تاریخ یکشنبه ۲۵۳۶/۶/۲۰ در جراید رسمی اعلام و محل و چگونگی شرکت قبولشدگان مرحله اول در امتحان اختصاصی و مصاحبه نیز در همان تاریخ مشخص خواهد شد.

مدارک لازم جهت شرکت در مسابقه ورودی (مرحله اول)

۱ ـ یکبرگ فتوکپی گواهینامه قبولی ششم ریاضی.

۲ ـ یکبرگ فتوکپی کارنامه آزمون سال تحصیلی ۳۷ـ۲۵۳۶.

۳ ـ یکبرگ فتوکپی یا رونوشت شناسنامه.

۴ـ چهار قطعه عکس ۴×۶ (داوطلب باید مشخصات کامل خودرا از روی شناسنامه شخصا در پشت هر عکس نوشته باشد.)

توضیح: زبان خارجی در دوران تحصیل در دانشگاه انگلیسی یا فرانسه است و قبولشدگان باید قبل از اخذ واحد زبان در کلاسهای فشرده زبان سازمان زبانهای خارجی دانشگاه ملی ایران که بعد از ثبت نام تشکیل خواهد شد شرکت نمایند.

دانشجویان در صورتیکه نخواهند از فرمان آموزش رایگان استفاده نمایند باید مبلغ /۱۳۰۰۰۰ ریال به عنوان شهریه سالانه و مبلغ /۱۰۰۰ ریال بابت حق ورزش را یکجا بهنگام ثبت نام پرداخت نمایند.

داوطلب باید فرم زیر را از روزنامه بریده و پس از تکمیل با مدارک خواسته شده تا آخر وقت اداری روز دوشنبه ۲۵۳۶/۶/۵۴ با پست سفارشی به آدرس اوین ـ دانشگاه ملی ایران ـ امور آموزشی (اداره ثبت نام و پذیرش) ارسال دارند. به درخواستهائی که پس از این تاریخ به پست داده شود و یا فاقد مدارک خواسته شده باشد ترتیب اثر داده نخواهد شد.

دانشگاه ملی ایران

فرم درخواست ثبت نام در مسابقه‌ورودی دانشکده معماری وشهرسازی دانشگاه ملی ایران در نیمسال اول سال تحصیلی ۳۷ـ۳۶

جای عکس

اینجانب با مشخصات زیر:

محل درج حروف الفبای نام خانوادگی بترتیب ازراست به‌چپ

۱ـ نام خانوادگی

محل درج حروف نام بترتیب ازراست به‌چپ

۲ـ نام

۳ـ نام پدر ۴ـ شماره شناسنامه ۵ـ محل صدور

۶ـ تاریخ تولد ۷ـ محل تولد ۸ـ زبان خارجی که امتحان میدهم انگلیسی ☐

(باعلامت x مشخص شود) فرانسه ☐

۹ـ معدل کل سال چهارم متوسطه

۱۰ـ معدل کل سال پنجم متوسطه

۱۱ـ نمره کل مجموع امتیازات آزمون همگانی

داوطلب شرکت در مسابقه ورودی رشته معماری وشهرسازی برای نیمسال اول سال تحصیلی ۳۷ـ۳۶ دانشگاه ملی ایران هستم.

نشانی کامل:

تلفن:

امضاء

تاریخ

فولکس واگن، در مسابقات اتومبیل رانی لندن ـ سیدنی درخشید

فولکس واگن شماره ۲۲ در مسابقات اتومبیلرانی رالی لندن ـ سیدنی با کسب امتیازات قابل توجهی به تهران رسید.

در مسابقات اتومبیلرانی رالی لندن ـ سیدنی، در میان ۱۶ نوع اتومبیلهای شرکت کننده، فولکس واگن از جمله اتومبیلهایی بود که تا مرحله تهران، امتیاز قابل ملاحظه‌ای کسب کرد.

رقابت فولکس واگن هایی که در این مسابقه شرکت داشتند، با اتومبیلهای مارک دیگر، کاملا چشمگیر و قابل توجه بود. راننده فولکس واگن شماره ۲۲ که از کسب امتیاز جالب توجهی تا تهران کاملا خوشحال و سرحال بود، درباره اتومبیل خود به گزارشگر اطلاعات گفت:

با اینکه تا قبل از این مسابقه، من با فولکس واگن خیلی رانندگی کرده بودم و به مزایای جالب توجه این اتومبیل آگاهی داشتم، اما هرگز تصور نمی کردم فولکس واگن تا این حد اتومبیل قابل اطمینان و فوق‌العاده‌ای باشد. من در این مسابقه ها پس از عبور از جاده های کوهستانی و بسیار سخت و صعب‌العبور بود که پی بردم فولکس واگن چگونه اتومبیلی است. فولکس واگن علاوه بر داشتن یک موتور پرقدرت و بسیار کم مصرف، اجزاء مختلف موتور، و سایر قسمت های آن بقدری محکم است که در تمام طول مسیر مسابقه و مسافت طولانی لندن ـ تهران حتی یکبار هم اتومبیل من احتیاج به تعمیر و دست کاری پیدا نکرد.

علاوه بر راننده اتومبیل فولکس واگن شماره ۲۲ راننده فولکس واگن نمره ۱۰ نیز درتائید سخنان دوستش گفت:

بنظر من اگر کسانی هستند که میخواهند به امتیازات فولکس واگن پی ببرند و علت استقبال کم نظیر مردم جهان را از فولکس واگن بدانند، باید، مثل من چند هزار کیلومتر با یک فولکس قدرت دارد و مصرف آن در صدکیلومتر ۹/۲ لیتر میباشد.

امروزه با توجه به شلوغی شهر ها و ترافیک سنگین در شهر های بزرگ، گرایش مردم جهان بسوی اتومبیلهای کوچک و باصطلاح جمع و جور خیلی زیاد شده است و در این ردیف اتومبیلها، بدون شک فولکس واگن جای بسیار شایسته و سزاوار تحسینی دارد.

در مسابقات رالی لندن ـ سیدنی دو نوع فولکس واگن شرکت داشتند که عبارت بودند از: فولکس واگن مدل ۱۲۰۰ با ۳۴ اسب قدرت و ۶/۳ لیتر مصرف در صد کیلومتر، اتاق این مدل از فولکس واگن از استحکام فوق‌العاده‌ای برخوردار است و امکان «چپه» شدن آن خیلی خیلی کم است. فولکس واگن نوع دوم، مدل ۱۶۰۰ بود که ۵۰ اسب

بعداز (شکاردرشهر) و (ضریب مرگ)
اینک سومین فیلم ازاین سری «مرگ ساز»

آغاز هفته دوم فقط در سینما

کاپری سینمای ممتاز ۴ ستاره
****
کلینت ایستوود در فیلم

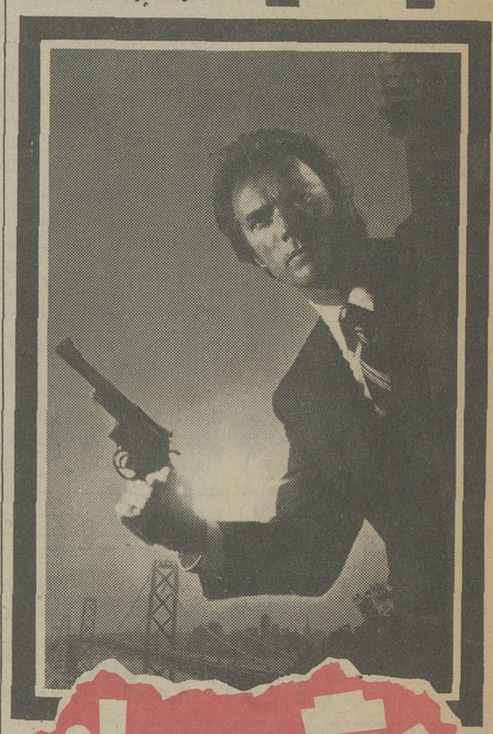

مرگ ساز

باشرکت: هری گواردینو • برادفورد دیلمن
پاناویژن و رنگی • محصول برادران وارنر

THE ENFORCER

بعلت فوق العاده بودن فیلم «مرگ ساز»
سینماکاپری روزهای ۵ شنبه وجمعه دوساس
فوق العاده نمایش میدهد ۹- ۱۱ صبح ۱- ۳- ۵- ۷- ۹/۱۵ بعدازظهر

دنیای ورزش روزهای شنبه منتشر میشود

از صبح دوشنبه فقط در

سینما دیاموند

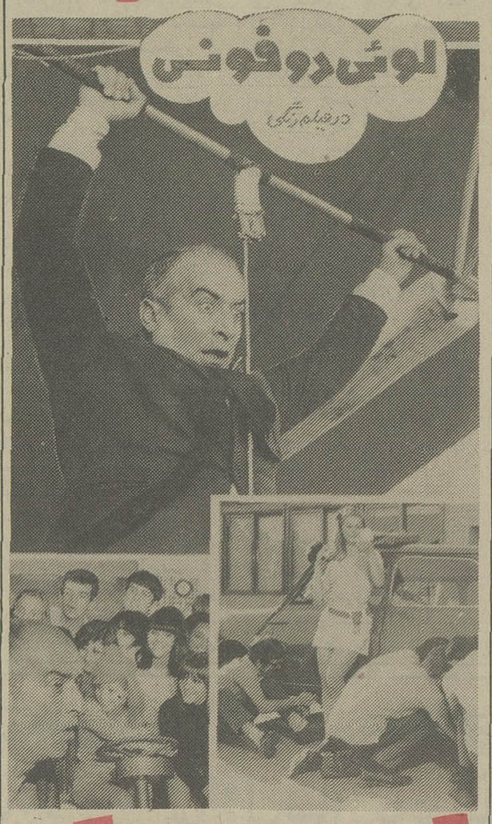

تعطیلات بزرگ

باشرکت: مارتین کلی • الیور دوفونس

کاشی
جدید ۲۰X۲۰ ایرانا
مناسبترین پوشش برای کف و دیوار
با استحکام فوق العاده
برخوردار از زیباترین طرحهای کاشی در جهان
دوام کاشی جدید ۲۰X۲۰ ایرانا ابدی است

تمام ماجراهای هیجان‌انگیزی که در جنگلهای شروود بر رابین هود گذشت.

بطریقه والت دیسنی!

آخرین شاهکار کارتون والت‌دیسنی «مبارزات رابین هود»

از امروز در سینماهای

گلدن سیتی سانترال

والت دیسنی تقدیم میکند

رابین هود
رنگی Robin Hood

بعلت فوق العاده بودن فیلم رابین هود سینما گلدن سیتی همه روزه یک سئانس فوق العاده نمایش میدهد. سئانسها ۱۱/۳۰- ۱/۳۰- ۳/۳۰- ۵/۳۰- ۷/۳۰- ۹/۳۰

کابارههای تهران - کابارههای تهران

شکوفه نو
حمیرا - لیلافروهر
سیدکریم
رقص عربی ناگلاسعدی از قاهره
رقص قفقازی برادران جانباز
گروه اکروبات بندباز
ویولین سیترز
بندبازان یوگسلاوی
بالت کیم - بالت ساندرا
۵۲۳۰۳۳-۵۴۴۰۴۴
شروع برنامه ۱۰ بعدازظهر

باکارا
ستار - شاهرخ
یلدا
رقص عربی خلاصفی از قاهره
زیبارویان تایلندی
مهروبان سنگاپوری
پریوشان انگلیسی
آرش و آتش
۸۹۵۱۷۷ - ۸۹۸۲۰۸
شروع برنامه ۱۰ بعدازظهر

ونک
گوگوش
شماعی زاده
ضربت خواننده ایتالیائی
کریستیانو کمدین های یونانی
مک گرگور شعبده باز
تونی شارمن خواننده انگلیسی
رقص قفقازی گروه آتش
بالت لیزا - بالت انگلیسی
۶۸۲۵۵۷ - ۶۸۲۷۷۵
شروع برنامه ۱۰ بعدازظهر

جنرال

شرکت سرویس و خدمات لوازم خانگی جنرال

قابل توجه مصرف‌کنندگان
مصنوعات شرکت صنعتی جنرال

عده‌ای از اشخاص سودجو و کلاه‌بردار بعنوان سرویسکار شرکت صنعتی جنرال بمنازل مراجعه و ضمن کلاه برداری حتی مبادرت به سرقت هم مینمایند.

به اطلاع کلیه مصرف کنندگان محترم میرساند شرکت صنعتی جنرال در تهران نمایندگی سرویس مجاز نداشته و کلیه مصنوعات شرکت توسط شرکت سرویس و خدمات لوازم خانگی سرویس میگردد.

خواهشمند است به منظور جلوگیری از هرگونه پیش آمد فقط با تلفنهای شماره ۴-۹۶۳۹۷۲ تماس حاصل نموده و از سرویس کاران اعزامی کارت شناسائی مربوطه راکه به آرم شرکت جنرال وشرکت سرویس مقبول‌است بخواهید در غیر این صورت و مراجعه به این قبیل کارگاه‌ها شرکت هیچگونه مسئولیت درمورد تضمین کالا و پیش آمدها نخواهد داشت.

شرکت سرویس و خدمات لوازم‌خانگی
سرویس مصنوعات صنعتی جنرال

جرثقیل برای فروش واجاره

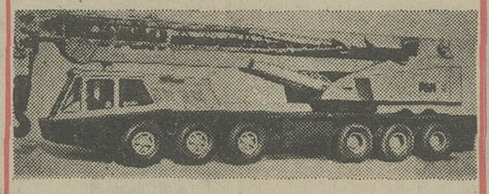

انواع جرثقیلهای ساخت کارخانجات معتبر آمریکا و بظرفیتهای ۱۵ الی ۱۵۰ تن برای اجاره و فروش آماده تحویل فوری است

برای کسب اطلاعات بیشتر با بازرگانی حقایق و پسران خرمشهر تلفن ۳۰۵۸ و ۴۴۵۸ تماس حاصل نمائید

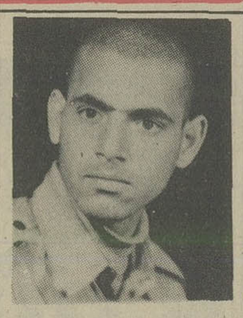

عکس بالا
نامبرده آقای جلیل سالاری می باشد که مدت دو ماه است که از شهرستان به تهران آمده و هیچ گونه خبری از او در دست نیست کسانیکه از نامبرده اطلاعی در دست دارند به این شماره ها تلفن بزنند و پدر و مادر ایشان را از نگرانی نجات دهند.

۷۸ الی - ۸۲۲۰۸۴ و
۸۲۷۶۵۰
۸۳۸۸۹۲

کمدی ترین فیلم محبوب ترین کمدین سینما «نورمن ویز دوم» برای بچه ها - بزرگها.
جوانها و پیرها

نورمن ویز دوم در

شیرفروش

آغاز هفته دوم در سینمای مدرن و خانوادگی
شهرقشنگ
پهلوی سه راه شاه
تلفن ۶۴۷۷۷۷

جمعیت شیر و خورشید سرخ گرگان
آموزشگاه پرستاری بویه

آگهی ثبت نام داوطلبان تحصیل در رشته پرستاری

داوطلبان تحصیل در آموزشکده پرستاری بویه وابسته به جمعیت شیروخورشید سرخ گرگان در صورتیکه دارای شرایط مندرج در صفحه‌های ۱۵۲ و ۱۵۳ راهنمای داوطلبان ورود به مؤسسات آموزش عالی باشند میتوانند فتوکپی کارنامه آزمایش همگانی سال جاری خود را همراه با ۲ قطعه عکس ۳×۴ ضمیمه درخواست زیر این آگهی که با خط خود آنرا تنظیم خواهند کرد شخصاً یا با پست طوری تسلیم نمایند که در تاریخ سه‌شنبه ۱۵ شهریورماه به آموزشکده پرستاری برسند به مدارکی که بعد از مهلت مذکور آموزشکده برسد ترتیب اثر داده نخواهد شد روز مصاحبه متعاقباً با پست به اطلاع شما رسانیده خواهدشد.

درخواست ثبت‌نام برای تحصیل در رشته پرستاری آموزشکده بویه

خواهشمند است نام مرا جزو داوطلبان ثبت نام فرمائید.
فتوکپی کارنامه آزمایش همگانی سال جاری را ضمیمه این درخواست نموده و اعلام میدارم که واجد کلیه شرایط لازم هستم

شماره داوطلب نام خانوادگی نام امضاء
نشانی کامل شهر خیابان کوچه
شماره منزل شماره تلفن

قابل توجه
شرکتهای حمل و نقل - شرکتهای ساختمانی

تریلرکش‌های ماک - تریلرکانتینر - تریلرکمرشکن
(۲-۳ و ۴ محوربرای حمل بلدوزرهای سنگین)
کامیون کمپرسی - کامیون بارکش ماک
آماده فروش

برای کسب اطلاعات بیشتر به قسمت فروش شرکت:

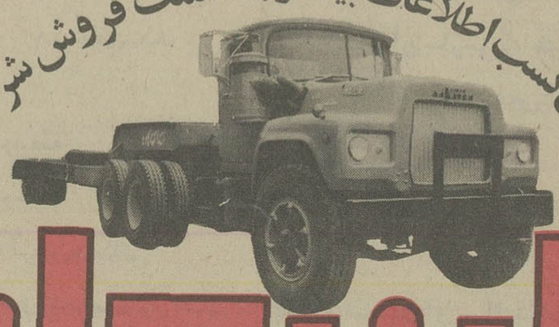

ایران کاوه

تلفن‌های ۵۴۳۹۹۱ و ۶۵-۵۴۹۰۶۱ مراجعه فرمائید

برنامه سینماها

تماشای فیلمهائی که با علامت (×) مشخص شده برای اشخاص کمتر از ۱۸ سال ممنوع است.

✱ اسمان خراش جهنمی - رنگی استیومک کوئین
کسری (۸۲۶۹۳۹) ۱۰/۱۵- ۱- ۳/۴۵- ۶/۳۰- ۹/۱۵
متروپل (۳۱۹۴۱۰) ۹- ۱۲- ۳- ۶- ۹
تخت جمشید (۶۵۲۵۵۰) ۱۱- ۱/۴۵- ۴/۳۰- ۷/۱۵- ۱۰
✱ اسپارتاکوس - رنگی - ۷۰ میلیمتری - استریوفونیک
کریستال (۳۱۷۶۷۵) ۹/۳۰- ۱۲/۳۰- ۳/۳۰- ۶/۳۰- ۹/۳۰
✱ آخرین مردان سرسخت - رنگی - چارلتون هستون
پارامونت (۶۴۸۳۲۱) ۱۱/۳۰- ۱/۳۰- ۳/۳۰- ۵/۳۰- ۷/۳۰
✱ آسکورچی - رنگی - کانی استیونس
اسپایر (۸۹۳۹۴۲) ۱۱/۱۵- ۱/۳۰- ۳/۳۰- ۵/۳۰- ۷/۳۰- ۹/۴۵
✱ انسان و حیوان - سینما سکوپ رنگی
گلدیس (۶۲۸۷۱۳) ۱۱/۱۵- ۳/۳۰- ۵/۳۰- ۷/۳۰
✱ آه - محصول هندوستان
آسمان آبی (۳۴۱۶۶۸) ۹- ۱۱- ۱- ۳- ۵- ۷- ۹
✱ اورسوس - سینماسکوپ رنگی
رکس (۳۱۸۲۴۲) ۱۰/۳۰- ۲/۳۰- ۴/۳۰- ۶/۳۰- ۸/۳۰
✱ بادبادک - رنگی - پیترفالک
پولیدور (۸۹۲۷۳۱) ۱۱/۳۰- ۱/۳۰- ۳/۳۰- ۵/۳۰- ۷/۳۰-
✱ بیدادگر - نخاله‌ها برمیگردند
نادر (۳۱۴۷۹۵) ۹- ۱۱- ۱- ۳- ۵- ۷- ۹
✱ تاکسی هوس - رنگی - ماریزامل
آتلانتیک (۸۹۷۱۷۱) ۱۱/۱۵- ۱/۳۰- ۳/۳۰- ۵/۳۰- ۷/۳۰-
✱ تجربه تلخ جوانی - سینماسکوپ رنگی
آریا (۳۱۹۱۸۴) ۹- ۱۱- ۱- ۳- ۵- ۷- ۹
✱ جوناتان و حقه های ازدواج - رنگی هانیزرومان
شهرفرنگ (۶۲۸۶۲۸) ۱۱/۱۵- ۱/۱۵- ۳/۱۵- ۵/۱۵- ۷/۳۰-
✱ خانم دلش موتور میخواد - بهمن مفید - بوری بنائی
اونیورسال (۹۲۶۹۵۳) ۹- ۱۱- ۱- ۳- ۵- ۷- ۹
ایران (۳۱۶۳۵۴) ۹- ۱۱- ۱- ۳- ۵- ۷- ۹
سارینا (۳۵۲۴۴۲) ۹- ۱۱- ۱- ۳- ۵- ۷- ۹
تیسفون (۸۵۸۸۸۲) ۹- ۱۱- ۱- ۳- ۵- ۷- ۹
رنگین کمان (۷۴۵۷۶۰) ۱۰- ۱۲- ۲- ۴- ۶- ۸
موناکو (۷۳۵۵۷۶) ۹- ۱۱- ۱- ۳- ۵- ۷- ۹
کارون (۹۵۵۱۶۵) ۱۰/۳۰- ۲/۳۰- ۴/۳۰- ۶/۳۰- ۸/۳۰
دریا (۳۴۱۷۴۶) ۹- ۱۱- ۱- ۳- ۵- ۷- ۹
پاسیفیک (۷۵۳۳۱۱) ۱۱- ۳/۳۰- ۵/۳۰- ۷/۳۰- ۹/۳۰
استارا (۲۷۴۰۲۲) ۱۰/۳۰- ۲/۳۰- ۴/۳۰- ۶/۳۰- ۸/۳۰
✱ (×) خوشگل کمباریک - رنگی - کارمن ویلابی
تاج (۳۱۳۸۶۴) ۹/۱۵- ۱۱- ۱- ۳- ۵- ۷- ۹/۱۵
✱ دو دینامیت خوشگل - رنگی - کلودیا جنینگز
دیانا (۶۴۷۳۶۵) ۱۱- ۱- ۳- ۵/۳۰- ۷/۳۰- ۹/۳۰
✱ دردسر یک کارمند - رنگی - پاتولو
شهرتماشا (۹۲۸۶۸۶) ۱۱/۳۰- ۱/۳۰- ۳/۳۰- ۵/۳۰- ۷/۳۰- ۹/۳۰
✱ رابین هود - رنگی - والت دیسنی
سانترال (۹۲۸۶۸۶) ۱۰/۳۰- ۱۲/۴۵- ۳- ۵/۱۵- ۷/۳۰- ۹/۴۵
گلدن سیتی (۶۶۳۳۶۹) ۱۱/۳۰- ۱/۳۰- ۳/۳۰- ۵/۳۰- ۷/۳۰- ۹/۳۰
✱ رابطه ممنوع - رنگی - گلندا جکسون
سینه موند (۶۴۸۴۲۲) ۱۰/۴۵- ۱- ۳- ۵/۱۵- ۷/۳۰- ۹/۴۵
✱ زن و اعتیاد - رنگی - ماراکروز
سیلورسیتی (۲۶۱۲۰۵) ۱۱/۳۰- ۱/۳۰- ۳/۳۰- ۵/۳۰- ۷/۳۰- ۹/۴۵
ادئون (۳۱۸۱۱۸) ۱۱- ۱- ۳- ۵- ۷/۱۵- ۹/۳۰
✱ سامورائی و کلانتر - مرد سرسخت
البرز (۳۰۴۲۵۸) ۸/۳۰- ۱۲- ۳/۳۰- ۷- ۸/۳۰
✱ سنگام - رنگی - راج کاپور - ویجنتی مالا
همای (۳۱۶۶۶۹) ۹- ۱۲- ۳- ۶- ۹
✱ شیرفروش - نورمن ویزدوم
شهرقشنگ (۶۴۷۷۷۷) ۱۱- ۱- ۳- ۵- ۷- ۹
✱ شب غریبان - گوگوش - فرزان دلجو
آسیا (۴۶۲۹۰۹) ۹- ۱۱- ۳- ۵- ۷- ۹/۱۵
اروپا (۳۰۳۱۷۹) ۱۰/۳۰- ۲/۳۰- ۴/۳۰- ۶/۳۰- ۸/۳۰
مولن روژ (۷۵۲۹۲۹) ۱۱- ۱- ۳- ۵- ۷- ۹
نپتون (۷۶۰۳۱۶) ۱۱- ۱- ۳- ۵- ۷- ۹
لیدو (۹۵۱۵۱۱) ۱۰- ۱۲- ۲- ۴- ۶- ۸
ژاله (۳۰۴۱۲۰) ۱۰/۳۰- ۲/۳۰- ۴/۳۰- ۶/۳۰- ۸/۳۰
المپیا (۹۲۶۷۹۶) ۱۱- ۱- ۳- ۵- ۷/۱۵- ۹/۱۵
پاسارگاد (۴۳۲۷۸۲) ۹- ۱۱- ۳- ۵- ۷- ۹
توسکا (۵۳۹۵۴۴) ۹- ۱۱- ۳- ۵- ۷- ۹
جرج فلک (۹۵۰۵۵۸) ۹- ۱۱- ۱- ۳- ۵- ۷- ۹
شهوند (۳۵۴۰۴۰) ۹- ۱۱- ۱- ۳- ۵- ۷- ۹
✱ طالع نحس - رنگی - گریگوری پک
برلیان (۳۹۳۵۳۵) ۹- ۱۱- ۱- ۳- ۵- ۷- ۹
✱ عشق بزرگ چارلی - چارلی چاپلین
دیاموند (۸۴۸۴۰۰) ۱۱/۱۵- ۱/۴۵- ۳/۳۰- ۵/۳۰- ۷/۳۰- ۹/۴۵
✱ فستیوال فیلمهای هندی
حافظ (۳۹۱۰۷۴) ۱۰/۳۰- ۲/۳۰- ۴/۳۰- ۶/۳۰- ۸/۳۰
✱ فصل عشق - رنگی - شمی کاپور - ممتاز
شهناز (۷۵۴۶۲۶) ۹- ۱۱- ۱- ۳- ۵- ۷- ۹
✱ فرانگشتین جوان - رنگی - پیتربول
بولوار (۶۵۵۲۹۲) ۱۱/۳۰- ۱/۳۰ - ۳/۳۰- ۵/۳۰- ۷/۳۰- ۹/۳۰
✱ فستیوال فیلمهای اروپین و پیک ایماتورش
الوند (۳۵۶۵۳۸) ۱۰- ۲۲- ۲- ۴- ۶- ۸- ۱۰
کیهان (۵۴۶۳۶۰) ۹- ۱۱- ۱- ۳- ۵- ۷- ۹
✱ فراری گرفتار - رنگی - سانچیز کومار
قصرطلائی (۷۵۹۶۲۴) ۹- ۱۱- ۱- ۳- ۵- ۷- ۹
✱ قیمت یک زندانی - سینما اسکوپ رنگی
دروازه طلائی (۳۵۲۱۶۰) ۹- ۱۱- ۱- ۳- ۵- ۷- ۹
✱ قیمت یک زندانی - سینما سکوپ رنگی
پارک (۳۱۹۶۳۷) ۹- ۱۱- ۱- ۳- ۵- ۷- ۹
✱ کینگ کونگ - رنگی - جف بریجز
ریولی (۷۵۷۷۷۷) ۱۰- ۱۱/۳۰- ۳- ۵/۳۰- ۸- ۱۰/۱۵
✱ کوسه - رنگی - برت رینولدز - ارتورکندی
رویال (۸۲۹۷۸۵) ۱۰- ۱۲- ۲- ۴- ۶- ۸- ۱۰
✱ مرگ ساز - رنگی - کلینت ایستوود
کاپری (۹۲۸۴۰۱) ۹- ۱۱- ۱- ۳- ۵- ۷- ۹
✱ مادر سرگردان - رنگی درمندرا - آشوک کمار
ارانوس (۵۲۷۹۷۱) ۱۰/۳۰- ۱- ۳/۳۰- ۶- ۸/۳۰
✱ (×) ماتیک - رنگی - مارگوهمینگوی
شهرقصه (۶۲۷۲۹۰) ۱۱- ۲- ۴- ۶- ۸- ۱۰
✱ میخواهم زنده بمانم - سوزان هیوارد
پانوراما (۳۴۴۷۵۰) ۹/۳۰- ۱۱/۳۰- ۱/۳۰- ۳/۳۰- ۵/۳۰- ۷/۳۰- ۹/۳۰
✱ مخلوق خارق‌العاده - سینما سکوپ رنگی
سهیلا (۳۱۶۴۲۴) ۱۱/۳۰- ۲/۳۰- ۴/۳۰- ۶/۳۰- ۸/۳۰
مراد (۷۵۳۳۸۲) ۹- ۱۱- ۱- ۳- ۵- ۷- ۹
ری (۵۲۲۵۷۸) ۱۰- ۱۲- ۲- ۴- ۶- ۸- ۱۰
✱ (×) هوسهای قبل از مرگ - رنگی - فمی بنوسی
ب.ب (۸۲۹۶۴۱) ۱۰- ۱۲- ۲- ۴- ۶- ۸- ۱۰
✱ هدیه مادربزرگ - رنگی - ادویژفنگ
مازستیک (۶۶۸۴۶۱) ۱۱- ۱- ۳- ۵- ۷- ۹
✱ یکبار برای همیشه - رنگی - آلسیواورانو
پلازا (۶۴۴۲۵۵) ۹- ۱۱- ۱- ۳- ۵- ۷- ۹
✱ ۷ مرد روئین تن - رنگی - دان وادیس
میامی (۷۵۴۳۲۹) ۹- ۱۱- ۳- ۵- ۷- ۹
سیلوانا (۳۶۳۷۷۷) ۹- ۱۱- ۱- ۳- ۵- ۷- ۹
✱ سئانس انگلیسی
گلدیس ساعت ۹/۳۰ (انسان و حیوان)

سینما کریستال: اسپارتاکوس
رنگی - ۷۰ میلیمتری - استریوفونیک

آگهی ثبت نام قبولشدگان دانشگاه اصفهان

ثبت نام قبولشدگان نیمسال اول سال تحصیلی ۳۷-۲۵۳۶ دانشگاه اصفهان با توجه به شرائط مندرج در ((راهنمای داوطلبان ورود به آموزش عالی سال ۲۵۳۶)) در روزهای سه‌شنبه ۲۲ و چهارشنبه ۲۳ شهریورماه ۳۶ از ساعت ۷½ صبح تا ۳ بعدازظهر انجام میشود، قبولشدگان باید شخصاً با دردست داشتن مدارک زیر به اداره کل امور آموزشی دانشگاه واقع درهزار جریب مراجعه نمایند.

۱ـ عکس ۴×۳ جدید تمام رخ که مشخصات دانشجو پشت آن نوشته شده باشد ۱۲ قطعه

۲ـ فتوکپی یا رونوشت شناسنامه ۵ برگ

۳ـ مدرک تایید شده ششم متوسطه که میانگین کتبی نهائی درآن قید شده باشد و یکبرگ فتوکپی آن

۴ـ اصل کارنامه آزمون همگانی سال ۲۵۳۶ و یکبرگ فتوکپی آن

۵ـ رسید درخواست ارزش تحصیلی دیپلم متوسطه از اداره آموزش و پرورش محل تحصیل به عنوان اداره کل امور آموزشی دانشگاه اصفهان

۶ـ برگ معافیت یا خاتمه خدمت یا دفترچه آماده بخدمت بدون غیبت که مدت آن سپری نشده باشد و یک نسخه فتوکپی آن برای مشمولین مرد که قبل از خرداد ۲۵۳۶ دیپلم خود را گرفته‌اند

۷ـ یکعدد پاکت سفید پستی که آدرس دائم داوطلب روی آن نوشته شده و ۵ ریال تمبر روی آن الصاق شده باشد

۸ـ قبض رسید پرداخت شهریه (برای کسانیکه مایل به استفاده از آموزش رایگان نیستند)

تذکر مهم

ثبت نام فقط در روزهای فوق انجام میشود و از کسانیکه بعد از مهلت مقرر مراجعه نمایند یا مدارک آنان ناقص باشد ثبت نام بعمل نخواهد آمد.

آ ـ ۵۳۵۲

مدرسه‌عالی برنامه‌ریزی وکاربرد کامپیوتر

آگهی ثبت نام قبول شدگان

ثبت نام قبول شدگان آزمون همگانی برای سال اول تحصیلی (۳۷ـ۳۶) مدرسه عالی برنامه ریزی و کاربرد کامپیوتر با توجه به مقررات اختصاصی مندرج درصفحه ۹۲ راهنمای داوطلبان ورود بآموزش عالی سال ۲۵۳۶ (کد ۵۴۷) در روزهای چهارشنبه ۱۶ و پنجشنبه ۱۷ شهریورماه جاری از ساعت ۹ الی ۱۲ صبح و ۳الی ۵ بعدازظهر انجام میشود.

قبولشدگان باید شخصاً با دردست داشتن مدارک زیر جهت ثبت نام بمحل مدرسه واقع درتهران خیابان ظفر مقابل بانک ملی مراجعه نمایند.

بدیهی است از کسانیکه پس از مهلت مقرر مراجعه نمایند و یا مدارک آنها کامل نباشد ثبت نام بعمل نخواهد آمد

مدارک لازم

۱ـ عکس تمام رخ ۴×۶ که مشخصات دانشجو پشت آن نوشته شده باشد ۱۸ قطعه

۲ـ اصل شناسنامه عکس‌دار و ۶ برگ فتوکپی آن

۳ـ دیپلم، یا جواز قبولی ششم متوسطه و یک برگ فتوکپی آن

۴ـ اصل ریز نمرات تائید شده امتحانات نهائی ششم متوسطه و یک برگ فتوکپی آن

۵ـ برگ درخواست تأییدیه دیپلم بنام مدرسه عالی برنامه ریزی و کاربرد کامپیوتر

۶ـ اصل کارنامه آزمون همگانی سال ۲۵۳۶ و یک برگ فتوکپی آن

۷ـ اصل دفترچه آماده بخدمت بدون غیبت که مهلت آن سپری نشده باشد یا برگ خاتمه خدمت برای مشمولینی که دیپلم قبل از خرداد ۲۵۳۶ هستند

۸ـ فیش بانکی پرداخت مبلغ یکصدوبیست هزار ریال (۱۲۰۰۰۰) بحساب شماره ۱۵۴۵ بانک ملی ایران شعبه ظفر برای کسانیکه مایل باستفاده از آموزش رایگان نیستند

۹ـ گواهی سلامت جسم و روح که بوسیله پزشک معتمد مدرسه درمحل مدرسه در روزهای ثبت نام صادر خواهد شد

آ ـ ۲۵۶۲۵

مدرسه عالی برنامه ریزی و کاربرد کامپیوتر

اطلاعیه مهم پلی تکنیک تهران

تمدید مدت دریافت تقاضای ثبت نام مربوط به امتحان ورودی معماری داخلی و دکوراسیون مدرسه عالی ساختمان

از علاقمندانیکه تاکنون موفق به ثبت نام نگردیده‌اند دعوت میشود که با دردست داشتن ۴ قطعه عکس ۴×۳ و یکبرگ فتوکپی شناسنامه و کارنامه قبولی ششم رشته های مندرج در صفحه ۱۰۱ دفترچه راهنمای ازمون همگانی ۲۵۳۶ همراه با رسید بانکی به مبلغ ۷۵۰ ریال به حسابجاری ۶۴۴ بانک عمران شعبه پلی‌تکنیک در روز دوشنبه ۳۶/۶/۷ از ۸ صبح الی ۸ بعدازظهر به اداره آموزش پلی‌تکنیک تهران واقع درخیابان حافظ مراجعه کنند.

م الف ۱۳۲۴۹

آ ـ ۲۵۶۱۵

آگهی تجدید مناقصه

شرکت سهامی کشت و صنعت و دامپروری مغان وابسته بوزارت کشاورزی و عمران روستائی برای مراکز پرواربندی خود واقع درپارسا‌آباد مغان و همچنین تامین گوشت گوسفندی شهر تبریز احتیاج بخرید تعداد ۳۰۰۰۰۰ راس گوسفند و ۱۰۰۰۰ راس گوساله از طریق مناقصه دارد. خواستاران شرکت درمناقصه میتوانند برای دریافت برگ شرایط مناقصه همه روزه دراوقات اداری به دفتر نمایندگی این‌شرکت در تهران (بلوار الیزابت ـ ابتدای خیابان ۲۱ آذر شماره ۱۱۸ ـ ساختمان شماره ۲ وزارت‌کشاورزی و عمران روستائی)مراجعه نمایند. علاقمندان همچنین باید پیشنهادهای خود را در پاکتهای لاک‌و مهر شده حداکثر تا ساعت ۱۴ روز۱۹ر۶ر۳۶ به دفتر مزبور تحویل و رسید دریافت دارند. کمیسیون مناقصه در ساعت ۱۰ بامداد روز ۲۰ر۶ر۳۶ در محل دفتر نمایندگی شرکت به نشانی یاد شده تشکیل خواهد گردید.

م الف ۱۳۱۵۲

شرکت سهامی کشت و صنعت و دامپروری مغان

اطلاعیه وزارت کار و امور اجتماعی در مورد پذیرش کارآموز رایگان

مرکز تعلیمات حرفه‌ای شبانه روزی کرج اداره کل آموزش حرفه‌ای وزارت کار و امور اجتماعی برای دوره جدید کارآموزی خود تعداد ۱۰۰ نفر کارآموز در رشته های مشروحه ذیل میپذیرد :

مدت کار آموزی ششماه ازتاریخ ۲ر۷ر۳۶ میباشد و کارآموزان باید حداقل مدرك تحصیلی سوم متوسطه را دارا بوده و از نظر خدمت زیر پرچم وضع مشخصی داشته باشند کارآموزان در طول دوره کارآموزی از خوابگاه ـ صبحانه ـ ناهار ـ شام بطور رایگان استفاده نموده در پایان دوره در صورت موفقیت باخذ گواهینامه فنی و حرفه‌ای نائل خواهند شد داوطلبان میتوانند جهت ثبت نام و ذخیره جا همه روزه تا تاریخ ۱۵ر۶ر۳۶ باداره کارآموزی اداره کل آموزش حرفه‌ای واقع در خیابان آیزنهاور کاخ وزارت کار ـ طبقه چهارم.

رشته‌های کارآموزی

۱ـ الکترومکانیك (رادیوتلویزیون)
۲ـ الکترومکانیك
۳ـ ماشین های راه سازی
۴ـ ابزار دقیق
۵ـ ماشینهای کشاورزی — م الف ۱۳۷۲ — ۱ـ۳

سازمان شاهنشاهی خدمات اجتماعی ۱۳۴۶

آگهی پذیرش هنرجو

مرکز آموزش فنی و حرفه‌ای رضا پهلوی تهران وابسته به سازمان شاهنشاهی خدمات اجتماعی برای هنرستان صنعتی خود درسال تحصیلی ۲۵۳۶ ـ ۲۵۳۷ تعدادی داوطلب دختر و پسر را در رشته های زیر ازطریق مسابقه میپذیرد :

اتومکانیك ـ ماشین‌افزار ـ ابزارسازی ـ الکترونیك ـ الکتروتکنیك ـ صنایع فلزی ـ لوله‌کشی و تاسیسات ـ ریخته گری ـ معماری وساختمان ـ صنایع چوب ـ مدلسازی ـ چاپ ـ نقشه‌کشی و آزمایشگاه صنعتی .

شرایط پذیرش :

۱ـ داشتن کارنامه و یا گواهی‌قبولی سوم راهنمائی .
۲ـ حداکثر سن ۱۶ سال .
۳ـ دارا بودن صحت مزاج واستعداد بدنی برای انجام کار های فنی .
۴ـ توفیق در آزمایشات ورودی .

داوطلبان میتوانند جهت ثبت نام و کسب اطلاعات بیشتر با دردست داشتن :

۱ـ اصل شناسنامه .
۲ـ عکس ۴ × ۳ دو قطعه.
۳ـ اصل کارنامه یا گواهی قبولی سوم راهنمائی .

از ۱۵ امرداد ماه جاری همه روزه باستثنای روز های پنجشنبه وجمعه و ایام تعطیل از ساعت ۷ صبح‌الی۱ بعداز ظهر به مرکز آموزش فنی و حرفه‌ای رضا پهلوی تهران واقع در خیابان ری روبروی پارك ششم‌بهمن مراجعه نمایند .

بامن بمزرعه‌زیبائی بیائید

... بمحض ورود شما به یک مزرعه زیبائی، شما را باطاقی راهنمائی میکنند که روشین و هواداراست و شاید کف آن را هم فرش کرده باشند و نمونه تکثیر شده یکی از نقاشی های رنوار (۱) بدیوار آن آویخته باشند وقتی شما چمدان های خود را باز کردید و اسباب های درون آنرا دراطاق جابجا کردید سرپزشک خواهد آمد تا شما را معاینه کند بشرط اینکه پزشک مخصوص شما گواهی صحت مزاج به شما نداده باشد و یا شما را معاینه نکرده باشد.

صبح فردای آن روز یک خانم پرستار مهربان و خوش اخلاق صبحانه را برای شما باطاق میآورد درسینی صبحانه که روی آن سفره نازکی از پارچه کتانی خیلی لطیف افتاده است یک گلدان پراز گلهای قشنگ، کارد و چنگال و قاشق نقره، یک طرف کمپوت از میوه های تازه، تخم مرغ آب پز، یک برش نازک نان پروتئین دار برشته، قهوه با شیرداغ وجوددارد که صبحانه مزارع زیبائی مدرن چنین است.

عصر قهوه خالی و آب میوه ها منقلب شده است.

درروی سینی صبحانه شما هم چنین برنامه فعالیت ها، صورت غذای زیبائی روز را خواهید یافت.

پس از صرف صبحانه از شما خواهش خواهند کرد که جوراب شلوار کولان را بپوشید این جوراب شلوار را انستیتوهای زیبائی از مدارس باله و رقص قرض گرفته‌اند.

یک رب دشامبر به بالای تن میپوشانید و فعالیت ها شروع میشود.

قبل از اینکه ورزشهای بدنی شروع شوند یک خانم پرستار یا معلم ورزش که زنی با انرژی است اندازه های شما را خواهد گرفت دراین مورد هیچ چیز محرمانه نیست و زن و اندازه های واقعی شما ثبت میشود و مسئول این کارشما را مطلع میکند که وزن و قد شما چقدر بوده است.

بعدا با دقت تمام وضع مزاجی شما را یادداشت خواهد کرد.

درمزارع زیبائی کالیفرنیای امریکا از شما خواهند خواست که راه بروید و دراین حال از شما فیلمی برخواهند داشت.

سپس یک خانم متخصص امور زیبائی، پوست، موها، ناخن های شما را معاینه و امتحان خواهد کرد و تمام یادداشت خواهد شد این ترتیب که انجام شد کار شروع میشود.

دریکی از مزارع زیبائی انبار زیبائی ساخته‌اند که درآنجا شما را مشت و مال میدهند، به حمام میبرند روغن مالی میکنند و برس میزنند.

بعد از اولین جلسه درحوالی ساعت یازده صبح با یک فنجان بویون و یک زرده تخم مرغ یا آب سبزیها از شما پذیرائی میکنند تا زیاد گرسنه نباشید.

تاناهار آزادید هرکاری را دوست دارید انجام دهید و دراین زمان مجال دارید که دراستخر شنا کنید یا ورزش مخصوصی را درآب انجام دهید بعضی مزارع زیبائی استخرهائی دارند که مجهز به فواره های آب گرم و سرد است اگر شما پنج کیلو بیش از وزن عادی چاق هستید معلم ورزش شما را مجبور خواهد کرد که هرروز سه تا چهارکیلومتر گردش و راه پیمائی کنید تا آنطور که میخواهید وزن معتدل را بدست آورید.

(۱) رنوار نام نقاش فرانسوی است که در ۱۸۴۱ در لیموژ متولد گردید و بسال ۱۹۱۹ درگذشت و یکی از استادان نقاش امپرسیونیسم است تابلوهای نقاشی او در موزه های بزرگ دنیا نگهداری میشود.(یادداشت مترجم)

ادامه دارد

اسرار طول عمر، تندرستی و شادابی

اثر جدید: دکتر گیلوردهاوزر — ترجمه: مهدی نراقی

هنر، منهای زیرشلواری!

بقیه از صفحه ۶

«سکس» در اروپا و امریکا و بعض کشورهای دیگر به صورت یک مساله پیش پا افتاده و معمولی درآمده است، آنچنان که بسیاری از مردم، در سنین آنطرف سی سالگی رغبتشان را به امور جنسی از دست میدهند و سرد مزاج میشوند و سازمانهای مسئول لازم می بینند برای حفظ اساس خانواده ها به وسایلی غریزه جنسی را در مرد و زن بیدار کنند.

در ژاپن، تا ساعت ده شب هیچ کدام از کانال های تلویزیون فیلم یا برنامه‌یی که جنبه سکسی داشته باشد پخش نمیکنند. اما از ساعت ده به بعد، وقتی بچه ها خوابیدند و پدر و مادرها به رختخواب رفتند،چند کانال برنامه خود را به فیلمهای «پورنوگرافی» و حتی آموزش مسائل جنسی و اقسام همخوابگی اختصاص میدهند زیرا دستگاه رهبری جامعه دریافته است که خستگی و سرد مزاجی از محبت زنان و شوهران می کاهد و به استحکام بنای خانواده لطمه میزند.

در ایران هنوز موجبی پیش نیامده است که «سکس» از حالت پیچیده وسر بسته خود خارج شود و بصورت مساله‌یی حل شده و عادی در آید. زن و مرد متجدد ایرانی هنوز وقتی با هم حرف میزنند مثل اینست که کار خطایی مرتکب میشوند، نگاهشان را از هم می دزدند و صدایشان از خجالت میلرزد.

اتوقت همین مردم بمحض آنکه پایشان به انگلیس و فرانسه میرسد کارشناس هنر به اضافه سکس از آب در می ایند و در باب نکته های ظریف «اوه، کلکته» و «امانوئل» و «آخرین تانگو در پاریس» داد سخن میدهند. همچنان که اداره کنندگان و ترتیب دهندگان برنامه «جشن هنر» گویی سند سپرده اند همه ساله یک نمایش آمیزشی را بعنوان نموداری از اوج تعالی هنر پیشتاز ـ آوانگارد به اهالی با ذوق شیراز و خیل هنر دوستان و هنر شناسان هدیه کنند.

یادم هست چند سال پیش رهبر یک گروه رقصنده بخاطر اینکه اجازه نداده بودند نمایش بزرگ خود را در شب افتتاح جشن لنگ بی تنبان اجرا کند، قهر کرد و ایرانیان را عقب مانده و فاقد شعور هنری خواند، امسال هم، یکی از رژیسور های اوانگارد خودمان در مقام تعصب کشی بخاطر نمایش «خوک، بچه، آتش» کم مانده بود خانم خبرنگاری را خفه کند.

اتفاقا مریم خوارزمی که مشمول نوازش هنرمندانه هنرمند پیشتاز قرار گرفته دختری است امروزی، خیلی روشنفکر و اجتماعی که سالها در فرنگ بوده و تربیت شده و تحصیلکرده فرنگ است. ولی خوب، تجربه هم برای خودش مساله‌یی است و تجربه همیشه آسان به دست نمی آید.

بطری «سون آپ» و پپسی کولا بطور کلی یکی از عوامل موثر در کسب تجربه شناخته میشود و مواردی پیش می آید که انسان «هنر اوانگارد» را هم باید به کمک بطری درک و تجربه کند!

جدول

ویژه شماره ۹۷۲۵ — عادی ۱۱۹۹۷

افقی — ویژه — عمودی

۱ـ زمانی در آن شراب می ریختند ـ نمکی در داروسازی ۲ـ نوعی بازی قمار است ـ درویش ندارد ـ بامداد و صبح زود را گویند ۳ـ لباس خانم دارد ـ کافی است ـ از خوردنش کسی را خوش نیاید ـ مکار از آن سود می جوید ۴ـ پایتختی در اروپا ـ علامت صفت عالی ـ زندان کتاب کنت مونت کریستو ـ رودی در اروپا ۵ـ پیر و فرتوت ـ اگر ـ بخشش کردن ۶ـ کشیده و بلند ـ بدنه ظرف ـ کوهی در اروپا ۷ـ نفس کشیدن را در جاهای دربسته راحت‌تر می کند ـ از کلمات نفی ـ زشت است ۸ـ سوره‌ای در قران مجید ـ دباغی کردن پوست ـ عضوی در درون ـ تلخ ـ از سنگهای گرانبها ۹ـ اندیشه ـ صد متر مربع ـ از سیاستمداران معروف جهان ۱۰ـ حرف تصدیق ـ پهلوان و شجاع ـ همیشه ۱۱ـ چتر نجات ـ برابر ـ ویسکی بی سودا ۱۲ـ گودال ـ بازگشت ـ وسیله توزین است ـ حرفی در زبان لاتین ۱۳ـ بوزینه عرب ـ به گرد زمین همی گردد ـ گربه ـ از خواستنی هاست و گاهی اسیر آن میشوند ۱۴ـ عقب و پشت ـ گاهی آبکشیده می آید ـ مطیع است ۱۵ـ نوعی قورباغه است ـ گول هم میزند.

۱ـ آشکار کردن ـ از قدیمی‌ترین شهرهای آسیائی ۲ـ موجودیست ذره بینی ـ می گویند برای مرد تجربه می آورد ـ نا آشنایان ۳ـ خرامان و لرزان ـ اسب ترکی ـ پرو انباشته ـ مته برقی ۴ـ ضایع شده ـ شکوفه ها ـ مادر عرب ـ علامت جمع است ۵ـ از کمر خویش باشد ـ بیرون زدن آب از جائی ـ نوعی نمایشنامه است ۶ـ بر سر سبزه گریستنش خوش باشد ـ از کلمات نفی ـ ایالتی در امریکا ۷ـ سازمانی است ـ به آنها باجناق هم می گویند ـ از طوایف وحشی ۸ـ وقت و لحظه ـ بدن از آن تشکیل شده ـ ورق بهم ریخته! ـ بلند شدن روز ۹ـ شتر قوی هیکل ـ عوام فریبی ـ از برآمدگیهای زمین ۱۰ـ در موتور اتومبیل نقش حساسی دارد ـ حرفی در زبان انگلیسی ـ اشک چشم ۱۱ـ پاداش و مزد ـ زمانی پایتخت ایران بود ـ طاقچه بالا ۱۲ـ تیر پیکان دار ـ حرفی در موسیقی ـ بهترین پشتیبان بود و اکنون غالبا غریبه است! ـ از چیدنی ها ۱۳ـ شهری در ایران ـ جوانمرد ـ صفت عدد ـ نوعی اتومبیل است ۱۴ـ مو لای درز دستورش نمی رود ـ آنچه از شراب ته نشین شود ـ پاک و پاکیزه ۱۵ـ بارکشی و حمل و نقل ـ آسان می شود اگر صبر باشد.

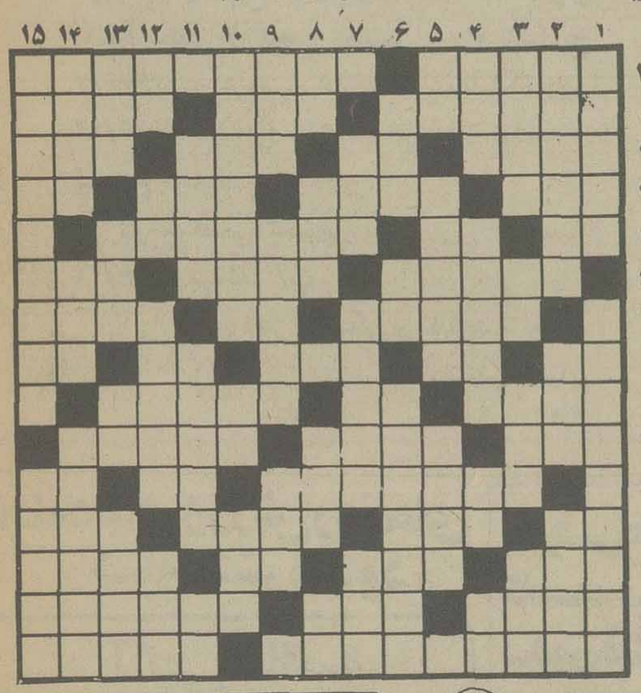

حل جدول های شماره قبل

عمودی — عادی — افقی

۱ـ انچه چند نفر از آن استفاده میکنند ـ گلی که انسان را بیاد فروردین میاندازد ۲ـ ته بندی کتاب ـ شهری در مازندران ـ از اجرا کنندگان برنامه‌ای در تلویزیون ۳ـ سیاهرگ ـ نقش هنرپیشه ـ شهر عرب ـ خدا نکند دل چنین باشد ۴ـ اصولا باید آب در آن جاری باشد ـ گاهی ابرو را به آن تشبیه میکنند ـ وقت روشنی ـ ضمیر عربی ۵ـ فاصله را میرساند ـ زینت رو باشد ـ از انواع سقف پوش است ۶ـ شهری در کنار دریای خزر ـ یک جانمیایستد ـ در آشپزخانه هم بکار آید ۷ـ سرخ رگ ـ شراب فرنگی ـ از جعبه های آواز خوان ۸ـ حرف درد ـ درخت زبان گنجشک ـ کلمه احترام برای مردان ـ شراب ـ از ویتامین ها ۹ـ بر اسب نشسته ـ جنس قوی ـ جای استراحت نیم روز است البته در تابستان ۱۰ـ خویشاوندی ـ تیر است ـ از نواحی کرمان ۱۱ـ از جاندارن دریایی ـ واحدی در وزن ـ آخرین حرف ۱۲ـ خسیس پس نمیدهد ـ چاقی و فربهی ـ اثری از زیگموند فروید ـ از اقوام ایران قدیم ۱۳ـ گیاهی که بکار شستشوئی میاید ـ یک وعده غذا ـ بچه به دنیا آوردن ـ رنگ قالی ۱۴ـ روایت میکند ـ پارچه ایست ـ از نواحی اصفهان است ۱۵ـ معروفترین پایتخت افریقائی ـ همان ساحل است.

۱ـ در کارهای بزرگ انجام آن ضروری است ـ زمانی مسافر رحل اقامت در آنجا می افکند ۲ـ از قدیمی‌ترین شهرهای آسیایی ـ دلبر هندی بر پیشانی مینهد ـ وسیله تحریر است ۳ـ نان خرد شده در آبگوشت ـ مثل و مانند ـ دهان ـ فلزیست ۴ـ جوانمرد ـ مینوشند و گاهی کله پا میشوند ـ تکخال ورق ـ بله بزبان انگلیسی ۵ـ بوی پشم سوخته ـ از گردنه های معروف ایران ـ ورزش صبحگاهی ۶ـ حجمی در هندسه ـ راه بی پایان ـ در خور و لایق نیست ۷ـ جسد حیوان مرده ـ تهمتش جان بر لب میرساند ـ واضح و آشکار ۸ـ واحدی در وزن ـ از سواحل زیبای فرانسه ـ رنگی برای اسبی ـ با آب کباب میشود ۹ـ اولین ـ از گیاهان ـ خورشی ـ حیوانی که زمانی برای شکار تربیت میشد ۱۰ـ خدا رحمتش کند ـ از غزال توان دید ـ گلی است ۱۱ـ بکار ضبط صدا آید ـ روشی که شاعر با دشمنان در پیش گرفته بود ـ حرف صریح ۱۲ـ عدد پنج اذری ـ جنس لطیف ـ چندیست روغنش را توصیه میکنند ـ شهری در ایران ۱۳ـ شیطان در دل می اندازد ـ در کنار که باشد نیکوست ـ حرف همراهی ـ جای آرام و قرار ۱۴ـ نام مادر گرامی پیامبر اسلام (ص) ـ از لوازم آرایش ـ پیشینیان ۱۵ـ به کمان رستم معروف شده ـ روز جمعه

امروز و فردا در تلویزیون ببینید

برنامه اول (سکه)

پنجشنبه

۱۸/۴۵ اسلاید و موزیک
۱۹/- اخبار
۱۹/۰۵ بچه های خورشید
۱۹/۲۵ قرائت قرآن
۱۹/۳۵ میزگرد مسائل دینی
۱۹/۵۶ دعای قبل از افطار
۲۰/۰۱ اذان مغرب
۲۰/۰۷ جشن هنر
۲۰/۳۵ بارتا بنام دختری بنام اگی
۲۱/۳۰ اخبار
۲۱/۵۰ آقای مربوطه
۲۲/- سرگرمی

جمعه

۱۶/۱۵ اسلاید و موزیک
۱۶/۳۰ مسابقات ورزشی
۱۸/۰۰ فیلم سینمائی بنام تمام من
۱۹/۲۵ قرائت قرآن
۱۹/۳۵ میزگرد مسائل دینی
۱۹/۵۵ دعای قبل از افطار
۲۰/- اذان مغرب
۲۰/۰۶ جشن هنر
۲۰/۳۵ مرد شش میلیون دلاری
۲۱/۳۰ اخبار
۲۱/۵۰ آقای مربوطه

تلویزیون بین المللی

پنجشنبه

۱۹/۰۰ اخبار
۱۹/۲۰ نمایشی از زندگی حیوانات وحشی
۱۹/۴۵ مرد شش میلیون دلاری
۲۰/۳۵ شودانی و ماری
۲۱/۲۵ بیوگرافی
۲۱/۵۰ اخبار
۲۲/۰۰ برانک

جمعه

۱۹/۰۰ اخبار
۱۹/۲۰ راز بقا
۱۹/۴۵ شودیک وان دایک
۲۰/۱۰ مش
۲۰/۳۵ فیلم سینمائی بعدا اعلام میشود
۲۱/۵۰ اخبار
۲۲/۰۰ فرشتگان جارلی

برنامه دوم

پنجشنبه

۱۹/۲۰ـ موسیقی و اسلاید
۱۹/۳۰ـ راه کوه ـ قسمت دوم. فیلمی از احدسالکی
۲۰ـ فیلم سینمائی «ارتباط» کارگردان: تام گریز باشرکت: چارلز دارنینگ. رونی کاکس
۲۱/۲۵ـ سوال مردم پاسخ مسئولان
۲۱/۳۰ـ اخبار
۲۱/۴۵ـ تیتر اول ـ برنامه از مسعود بهنود

جمعه

۱۹/۲۰ـ موسیقی و اسلاید
۱۹/۳۰ـ فضای ۱۹۹۹ «اخرین غروب خورشید»
۲۰/۳۰ـ واریته رنگارنگ تهیه کننده و کارگردان: اسمعیل احمدی و داودجم
۲۱/۳۰ـ اخبار
۲۱/۴۵ـ چند ترانه

راهنمای فیلم
این هفته در سینماهای تهران

کانی استیونس هنرپیشه‌ی فیلم اسکورچی

در ادامه‌ی معرفی فیلمهای هفته چهار فیلم جدید روی پرده معرفی شده‌اند با این تذکر که هنوز فیلمهای «آخرین مردان سرسخت»، «اسپارتاکوس» رابطه‌ی ممنوع که هفته‌ی پیش معرفی شدند روی پرده‌اند. رابطه ممنوع کار جوزف لوزی و همچنین «اسپارتاکوس» ساخته‌ی استانلی کوبریک هنوز بهترین فیلمهای هفته می باشند.

رابین هود

محصول والت دیسنی

داستان رابین هود که تا بحال بصورتهای مختلف به فیلم در آمده این بار در دست طراحان و نقاشان والت دیسنی بصورت انیمیشین تهیه شده است.

در سینمای تجارتی والت دیسنی که الگوهای متفاوتی جهت ساختن فیلمهای مردم پسند دارد، کارتونهایش ارزشی بمراتب بیشتر از فیلمهای دیگر این کمپانی دارند. ظرافت در طراحی و نقاشی انیمیشن‌های فوق کاملا بچشم میخورد.

ولی متاسفانه یکنواختی موضوع و تکرار نحوه‌ی بیان، مشخصات ویژه‌ای برای این فیلمها بوجود آورده که شباهت بسیاری ما بین داستان کارتون‌های والت دیسنی ایجاد کرده است. بهر حال فیلمهای والت دیسنی فیلمهای بی‌ضرری هستند.

اسکورچی

کارگردان ـ حکمت آقاوادیس

هنرپیشه ـ کانی استیونس

اسکورچی از سری فیلمهائیست که پلیس مؤنث قهرمان ماجراست. طبعا در چنین سوژه‌هائی زن باضافه سکس و کمی حادثه از عاملهای تجارتی است که باید حفظ شود.

حکمت آقاوادیس کارگردان این فیلم با نام حکمت آقانیکیان در بین تماشا چیان ایرانی سرشناس است. وی چندین سال پیش در سفرش به ایران دو فیلم دشت سرخ و سرنوشت را برای تهیه کنندگان ایرانی کارگردانی کرده است.

که شکست تجاری دو فیلم فوق سفر او را به امریکا موجب شده است. «نامادری»«جاذبه‌ی جسم» از فیلمهائی بودند که حکمت آقا نیکیان با نام حکمت آقا وادیس در امریکا ساخته است.

دو دینامیت خوشگل

در این فیلم هم زنها قهرمان ماجرایند و بالطبع سکس و حادثه عاملهای تجارتی، و معمولا داستانی سطحی بهانه‌ای برای نمایش و عرضه این عاملها است.

مخلوق خارق العاده

معلوم نیست فیلم محصول چه سالی است، ولی بهرحال در زمان حاضر که دور دور فیلمهای گوریلی است بازار دارد.

فیلم سینمائی روز پنجشنبه

«ارتباط»

پنجشنبه (ساعت ۲۰ برنامه‌ی دوم)

کارگردان ـ تام گریز
هنرپیشگان ـ چارلزدارپنینگ ـ دانا وینتر
محصول، ۱۹۷۱

تام گریز که ماه قبل در گذشت، از کارگردانان معمولی سینمای امریکاست. کارش سبک خاصی ندارد. ولی فیلم نسبتا خوب ساخته است. «ویل پنی» وسترنی که چند سال پیش با بازیگری چارلتون هستون روی پرده آمد، فیلمی بود با مشخصات وسترنهای کلاسیک امریکا که محتوی فیلم در بررسی زندگی کارکتر اول آن «ویل پنی» ارزشی برای فیلم کسب کرده بود. این تنها فیلم نسبتا خوب تام گریز است. صد اسلحه با شرکت راکل ولش و جیم براون، «فراتر از کشتار» با شرکت چارلز برونسون، بزرگترین.... با شرکت «محمدعلی کلی» از فیلمهای دیگر تام گریز هستند که بزرگترین.... آخرین فیلم «گریز» بحساب می‌آید.

وی چند فیلم نیز برای تلویزیون ساخته است که ارتباط یکی از این فیلمهاست. تام گریز در مورد ساختن فیلم در تلویزیون معتقد است: که اگر انسان بخواهد فیلمی نسبتا شخصی و تا حدودی متعهد بسازد در تلویزیون امکانش بیشتر است. این گفته درست خلاف عقیده‌ی فیلمسازان بزرگ ایتالیائی است که از ساختن فیلم برای تلویزیون پرهیز می‌کنند. و اما داستان فیلم:

«فرانک دولین» روزنامه نگار با سابقه است که حالا پس از مدتی بیکاری، دچار مشکلات متعددی شده است. بدهکاری زیاد بالا آورده و به لحاظ ناراحتی به مشروبخواری و قمار پناه برده و بعلاوه بخاطر درگیریهای دیرینه‌اش با پلیس مراقب است که بهانه‌ای بدست پلیس ندهد.

در این شرایط گروهی به صندوق امانت یک هتل دستبرد می‌زنند و.....

فیلم سینمائی روز جمعه

«تمام من»

(برنامه اول)

کارگردان ـ جیمزفلود
سناریست ـ سیدنی باچمن
با اقتباس از نمایشنامه‌ی: روزالبرت پورتر
محصول ۱۹۳۴ کمپانی پارامونت.

کارگردان این فیلم «جیمزفلود» برای ما در حیطه‌ی سینما ناشناخته است وی بیشتر تجربه‌ی تئاتری دارد. اما سیدنی باچمن سناریست فیلم نامی است سرشناس، او فیلمنامه‌های «آقای اسمیت به واشنگتن میرود» بکارگردانی فرانک کاپرا «کلئوپاترا» ساخته‌ی جوزف مانکیه ویتس و تمام شهر حرف میزنند را نوشته است.

مسلما فیلم تئاتری است و داستانش در فضای بسته می‌گذرد و دیالوگهای زیاد و بازیهای اغراق آمیز در آن بچشم خواهد خورد.

فردریک مارچ که قدرت بازیگریش را در فیلم گوشه گیران آلتونا به نقش «گرلاخ» بزرگ دیدیم در این فیلم نقش جوان اول را بازی می کند و اما داستان فیلم:

دان آلیس استاد جوان رشته‌ی فیزیک که کارش مورد توجه اولیای دانشکده است، چون علاقه‌ی چندانی به حرفه‌ی تدریس ندارد در اداره‌ی مخابرات شغلی می‌گیرد. وی عاشق دختری است بنام لیدیا که از خانواده‌ی متمولی است و با ازدواج مخالف....

برنامه‌های رادیو پس از تلویزیون

صدای ایران ـ برنامه اول رادیو

پنجشنبه

۲۲/۰۰ بعد از اخبار کوتاه جنگ شب
۲۳/۰۰ بعد از اخبار کوتاه دنباله جنگ شب
برنامه دوم رادیو

پنجشنبه

۲۲/۰۰ گلهای تازه (استریو)
۲۲/۳۰ بعد از اخبار کوتاه کنسرت شب
۲۴/۰۰ موسیقی رقص (استریو)
برنامه دوم رادیو

جمعه

۲۲/۰۰ موسیقی کلاسیک
۲۳/۰۰ گلچین هفته
۲۴/۰۰ موسیقی رقص (استریو)

جمعه ـ برنامه اول رادیو

۲۲/۰۰ بعد از اخبار کوتاه افسانه آدینه
۲۲/۳۰ جنگ شب
۲۳/۰۰ بعد از اخبار کوتاه دنباله جنگ شب
برنامه دوم رادیو

از رادیو بشنوید

پنجشنبه برنامه‌ی دوم ساعت ۲۲ ـ گلهای تازه شماره ۱۵۳، خواننده سیاوش شجریان تکنوازان حبیب‌الله بدیعی، منصور صارمی، جهانگیر ملک، شعرها از حافظ، آهنگ سه گاه گوینده فخری نیکزاد.

پنجشنبه برنامه دوم ساعت ۲۲/۳۵ دقیقه کنسرت شب: در این برنامه کنسرتو پیانو شماره یک «چایکوفسکی» کنسرتو ویلن شماره یک «پاگانی نی» و قسمتی از بالت کلاه سه گوش «فایا» پخش خواهد شد.

جمعه ساعت ۱۳/۳۰ دقیقه برنامه‌ی دوم: موسیقی فیلم: در این برنامه موسیقی متن فیلم «جرمی» انتخاب شده است.

هنرستان ملی باله ایران

وابسته به وزارت فرهنگ و هنر

برای کلاسهای چهارم و پنجم و اول راهنمائی هنرجو می پذیرد هنرجویان علاوه برآموختن برنامه دروس وزارت آموزش و پرورش در رشته باله نیز تحصیل خواهند نمود.

هنرجویان در پایان دوره متوسطه باخذ دیپلم نائل شده و در رشته های باله و فولکلور و معلمی و طراحی به استخدام وزارت فرهنگ و هنر درخواهند آمد.

علاقمندان می توانند به دفتر هنرستان باله واقع درخیابان روزولت، خیابان ورزنده (خیابان جنوبی امجدیه) مراجعه نمایند.

تلفن ـ ۸۲۱۸۵۶ـ۸۳۰۶۶۶

م الف ۱۲۹۷۹
آ ـ ۲۵۵۰۰

عضویت در تالار رودکی

تالار رودکی برای فصل هنری ۳۷ ـ ۲۵۳۶ تعداد محدودی عضو می پذیرد. اعضای تالار رودکی برای خرید بلیت برنامه ها از تسهیلاتی برخوردار خواهند شد. برای هر یک از اعضاء یک بلیت از دو اجرای اول کلیه‌ی برنامه های تالار بزرگ رودکی تا ۳ روز پیش از اجرای برنامه نگاهداری می شود.

علاقمندان به عضویت می توانند برای پرداخت بیست هزار ریال حق عضویت (برای یکنفر تا پایان فصل هنری ـ خرداد ۲۵۳۷) و تکمیل فرم های درخواست عضویت از ساعت ۲۰ روز های غیر تعطیل به گیشه‌ی تالار رودکی مراجعه کنند.

با تلفن های ۶۶۸۳۰۵ ـ ۶۴۵۱۵۴ می توانید اطلاعات بیشتری به دست آورید.

م الف ۸۸ ـ ۱۳

جمعیت شیر و خورشید سرخ ایران

آگهی برای مهندسین معمار

پیرو آگهی مورخ ۳۶/۴/۱۹ در روزنامه های اطلاعات و کیهان از کلیه شرکت کنندگان در مسابقه تهیه طرح خانه خانه های جوانان شیروخورشیدسرخ ایران خواهشمند است برای آگاهی بیشتر از نحوه تحویل پروژه ازتاریخ ۳۶/۶/۲ تا آخروقت اداری (ساعت ۱۵) روز ۳۶/۶/۱۲ به اداره ساختمان این دفتر مراجعه و ثبت نام فرمایند.

تاریخ قطعی تحویل پروژه روز پنجشنبه ۳۶/۶/۳۱ میباشد. /پ

رئیس دفتر هماهنگی و نظارت ساختمان

سیروس بهبودی

۳ـ۱

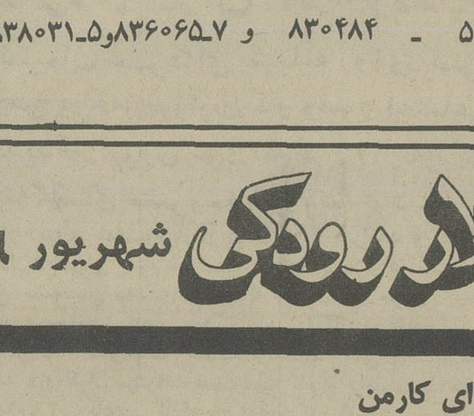

دعوت از فیلمسازان علاقمند به شرکت در دوازدهمین فستیوال بین المللی فیلمهای کودکان و نوجوانان ـ تهران

دوازدهمین فستیوال بین المللی فیلمهای کودکان و نوجوانان از ۹ تا ۱۶ آبانماه ۲۵۳۶ در تهران برگزار می گردد. از کلیه علاقمندان و فیلمسازان حرفه‌ای و غیر حرفه‌ای دعوت می شود که با اثر یا آثار خود در این فستیوال شرکت کنند. فیلمهای ۳۵ یا ۱۶ میلیمتری با صدای مغناطیسی یا اپتیک پذیرفته می شود. فیلمها باید حداکثر تا ۱۰ مهر ماه جاری به دفتر فستیوال تحویل گردد.

برای دریافت مقررات و برگ تقاضای شرکت به دفتر اطلاعات و روابط عمومی کانون پرورش فکری کودکان و نوجوانان مراجعه شود.

نشانی: تخت طاوس ـ خیابان جم ـ شماره ۳۱

تلفن ۵ ـ ۸۳۰۴۸۴ و ۸۳۶۰۶۵ـ۷ـ۸۳۸۰۳۱ـ۵

تالار رودکی شهریور ۲۵۳۶

● اپرای کارمن

موسیقی	ژرژبیزه
رهبر ارکستر	ژان پیرژاکیلا
کاگردان	بیژن آصف جاه
طراح صحنه	برونو سانتینی
طراح لباس	هلن انشاء (مظفر زنگنه)
رهبر کر	راجر هریس
خوانندگان	پری ثمر، میواکوماتسوموتو، ژیلبرپی، فرانکو بوردونی، اویستن لیلتود، الک‌ملکنیان، مهیندخت بهی، سودابه صفائیه، سرکیس غوکاسیان، دماتور اوشانا

بهای بلیت ۴۰۰ـ ۳۰۰ـ ۲۰۰ـ ۱۰۰ ریال
برای دانشجویان و دانش آموزان ۲۰۰ـ ۱۵۰ـ ۱۰۰ـ ۵۰ ریال
سه‌شنبه ۸ شهریور، ۸ بعدازظهر
پنجشنبه ۱۰ شهریور، ۸ بعدازظهر
چهارشنبه ۱۶ شهریور، ۸ بعدازظهر
پنجشنبه ۱۷ شهریور، ۸ بعدازظهر

● آوازهای سنتی ایران

گروه سازهای ملی

سرپرست	فرامرز پایور
خواننده	سیاوش شجریان

بهای بلیت ۳۰۰ـ ۲۰۰ـ ۱۰۰ ریال
برای دانشجویان و دانش آموزان ۱۵۰ـ ۱۰۰ـ ۵۰ ریال
چهارشنبه ۹ شهریور، ۸ بعدازظهر

● سازمان باله‌ی ملی ایران

رومئو و ژولیت	(بر اساس نمایشنامه‌ی شکسپیر)
موسیقی	سرگئی پروکفیف
طراحی	نیکلاس بریازوف
طراحی صحنه و لباس	جان فریزر
رهبر ارکستر	تیبور پوستای

بهای بلیت ۴۰۰ـ ۳۰۰ـ ۲۰۰ـ ۱۰۰ ریال
برای دانشجویان و دانش آموزان ۲۰۰ـ ۱۵۰ـ ۱۰۰ـ ۵۰ ریال
چهارشنبه ۲۳ شهریور، ۸ بعدازظهر
دوشنبه ۲۸ شهریور، ۸ بعدازظهر
سه‌شنبه ۲۹ شهریور، ۸ بعدازظهر
چهارشنبه ۳۰ شهریور، ۸ بعدازظهر
پنجشنبه ۳۱ شهریور، ۸ بعدازظهر

● موسیقی ایرانی و رقص‌های محلی (ویژه‌ی دعوت شدگان)

جمعه ۲۵ شهریور، ۸ بعدازظهر
شنبه ۲۶ شهریور، ۸ بعدازظهر
یکشنبه ۲۷ شهریور، ۸ بعدازظهر

● فروش بلیت از شنبه ۲۹ مرداد آغاز می‌شود●
ساعات کار گیشه: ۸ صبح تا ۸ بعدازظهر
از دانشجویان و دانش آموزان تقاضا می‌شود هنگام ورود به تالار کارت تحصیلی خود را در دست داشته باشند.
بلیت‌های نیم بها پس گرفته و تعویض نمی‌شود.
رستوران تالار رودکی از ۱۶ شهریور از ساعت ۱۰ بامداد تا نیمه شب (بجز روزهای جمعه) میهمانان را می‌پذیرد.

۱۲۳۳۰/ م- الف

مجله دنیای ورزش روزهای شنبه منتشر میشود

آگهی مناقصه

اداره کل آموزش و پرورش تهران درسال تحصیلی ۳۶ـ۳۷ جهت سرویس ایاب و ذهاب معلمین پایتخت (نواحی جنوبی و مدارس دور دست) نیاز به کرایه ۶۰ دستگاه اتوبوس بنز بیابانی ۳۰۲ مدل ۷۳ ببالا دارد که درساعات معین درچهار سرویس صبح و عصر مورد استفاده قرار خواهند گرفت.

شرکت کنندگان در مناقصه میتوانند با مراجعه بکارپردازی اداره کل آموزش و پرورش تهران برگ مشخصات دریافت و پیشنهادات خود را از تاریخ نشر این آگهی بمدت ده روز درمقابل اخذ رسید بدبیرخانه این اداره کل تسلیم نمایند. پیشنهادات رسیده یکروز پس از پایان مهلت مذکور با حضور پیشنهاد دهندگان و نمایندگان این اداره کل باز و قرائت خواهد شد اداره کل آموزش و پرورش دررد و یا قبول یک یا تمامی پیشنهادات مختار است. ح

صفارپور

مدیر کل آموزش و پرورش تهران

معرفی میکنیم کاست جدید ماکسل بدون فِش و پارازیت

maxell LOW NOISE LN

با استفاده ازکاست جدید ماکسل LN که از کیفیت فوق العاده‌ای برخوردار است. به صدائی که ضبط میکنید زندگی بیشتری ببخشید. کاست ماکسل LN باعوامل مغناطیسی مخصوص فش وپارازیت موجود در نوارهای معمولی را نداشته و شما میتوانید از یک صدای دلپذیر وشفاف لذت ببرید.

قاب کاست ماکسل LN باساخت دقیق و دوام فوق العاده شما را از گردش طبیعی، نرم و اطمینان بخش نوار مطمئن میسازد.

پخش رسا و پرقدرت کاست ماکسل LN کیفیت عالی صدای آنرا تضمین مینماید.

maxell

شرکت امپریال الکترو
شماره ۲۰۳ خیابان لاله‌زار ـ تهران
تلفن: ۳۰۲۴۴۶ ـ ۳۱۸۲۴۵

اقتصادی

بازار هفته آرامی را پشت سر گذاشت

★ بازار فرش نسبت به هفته ماقبل وضع بهتری داشت

★ کمبود وسائل ولوازم خانگی در بازار محسوس بود.

بازار در هفته‌ای که گذشت وضع آرام وعادی داشت وبه استثنای چند معامله بزرگ روی چندنوع کالای صادراتی ازجمله برگه ، قیسی، زیره، فرش و خرید و فروش مقدار قابل توجهی مصالح ساختمانی و وسایل خانگی ، معاملات روی بقیه کالا ها در سطح خرده فروشی جریان داشت .

فعالیت اصناف و تجار بازار بعلت ماه مبارک رمضان در هفته‌ای که گذشت کاهش یافت و به همین جهت کندی رونق بازار از مدتی قبل آغاز شده بنظر می رسد تا پایان ماه مبارک رمضان ادامه داشته باشد.

در هفته‌ای که گذشت ملاقات و مذاکرات گروهی از بازرگانان و کسبه باسابقه بازار با آقای دکتر باهری دبیر کل حزب رستاخیز ملت ایران، در بازار تهران مورد بحث بود حسن اثر زیاد داشت و بازاریان را برفع مشکلات موجود امیدوار کرده است . دراین دیدار بازاریان مسائل و مشکلات موجود خود را مطرح کردند و قرار شد در آینده نزدیک کمیته خاص بازاریان در حزب تشکیل گردد واین مسائل و مشکلات دراین کمیته مورد بررسی قرار گیرد واز طریق حزب نظریات و پیشنهادات بازاریان بدولت داده شود.

چند پارتی فرش صادر شد

در هفته‌ای که گذشت بازار فرش دستباف به هفته ماقبل مختصری بهبود یافت و معاملاتی روی چندپارتی فرش خاصه فرش های باب صادرات انجام گرفت و مقدار صادرات انواع فرش نسبت به هفته ماقبل افزایش یافت ولی رویهم رفته هنوز هم مقدار عرضه فرش بیش از مقدار تقاضا است و بازار فرش رونق ندارد.

بازار قماش

بعلت افزایش واردات قماش از خارج و افزایش مقدار عرضه تولیدات داخلی ، بازار انواع پارچه ها خاصه پارچه های نخی که تا چندی قبل بعلت احتکار چند بازرگان و کارخانه دار بازار سیاه بوجود آمده بود ، تقریبا به حالت عادی بازگشته و معاملات به آرامی جریان دارد . نوسان قیمت ها زیاد نیست و تقریبا در حدود هفته‌های قبل است .

بازار گرم چتائی وگونی

در هفته‌ای که گذشت ، بازار چتائی وگونی از رونق محسوسی برخوردار بودو قیمت ها حدود ۵ درصد ترقی کرد ، افزایش قیمت بیشتر ناشی از برداشت محصولات تازه کشاورزی از جمله غلات، حبوبات پنبه و زیره است که احتیاج به لفاف و کیسه دارند.

وش پنبه پوطی ۴۶۰ ریال

در هفته‌ای که گذشت برداشت «وش پنبه » گرگان و گنبد آغاز شد. قیمت «وش» که در هفته ماقبل پوطی «۴ر۱۶ کیلوگرم» ۴۷۰ ریال تا ۴۸۰ ریال بود ، پوطی ۴۵۰ تا ۴۶۰ ریال کاهش یافت . معاملات روی پنبه متوقف شده و کلیه خریداران عمده در انتظار تنزل قیمت پنبه میباشند.

پشم و خامه

بازار پشم و خامه « نخ پشم» در هفته‌ای که گذشت کماکان راکد بودو چون قیمت این فرآورده در بازارهای مهم جهان نیز کاهش یافت ، در بازار تهران نیز مختصری تنزل کرد.

کمبود وسائل و لوازم خانگی

دراین هفته نیز مقدار تقاضا روی بسیاری از لوازم و وسائل خانگی بیش از مقدار عرضه بود وبهمین جهت بازار این اشیاء کماکان از رونق محسوسی برخوردار است .

عرضه تیر آهن

روز چهار شنبه هفته گذشته محدودیت توزیع آهن از بین رفت و مقدار عرضه تیر آهن های وارداتی از طرف اتاق اصناف و اتحادیه آهن فروشان افزایش یافت و در نتیجه قیمت تیر آهن های نمره ۱۲ و ۱۴ و ۱۶ که در بازار سیاه از ۳۰ تا ۱۰۰ درصد بیش از قیمت رسمی بفروش میرسید تنزل کرد و بقیمت مصوب مورد معامله قرار گرفت .

فروش خشکبار

در هفته‌ای که گذشت بازار خشکبار نسبت به هفته های ماقبل وضع بهتری داشت و به علت خرید های اخیر عراق و برخی کشور های اروپائی بازار برگه و قیسی و مغز بادام و پسته از رونق محسوسی برخوردار گردید و قیمت ها نیز قریب ۴ تا ۸ درصد ترقی کرد.

ترقی قیمت زیره

بافروش چند پارتی زیره در حدود ۳۰۰ تن به چند کشور خارجی از جمله ژاپن و امریکا قیمت این فرآورده باز هم ترقی کرد و قیمت زیره سبز ماشینی به کیلوئی ۹۵ ریال رسید.

غلات و حبوبات

بازار غلات و حبوبات نیز در هفته‌ای که گذشت از رونق محسوسی برخوردار بود و معاملات عمده‌ای روی این فرآورده ها انجام گرفت قیمت حبوبات وجو دراین هفته ترقی کرد ولی قیمت گندم مختصری کاهش یافت.

رئیس اتاق بازرگانی ایران و آلمان گفت :

مبادلات تجارتی ایران و آلمان به ۸ر۱۰ میلیارد مارک رسید

★ ایران به ۷۰۰ تا ۸۰۰ هزار کارگر ماهر نیاز دارد که بسختی می‌تواند حدود ۲۰۰ هزار نفر آنرا در داخل کشور تامین کند

«اریش رولف رونتگن» رئیس اتاق بازرگانی ایران و آلمان امروز اعلام کرد : حجم مبادلات تجاری میان ایران و آلمان فدرال در سال ۱۹۷۴، ۶ میلیارد مارک بود و این رقم در سال ۱۹۷۶ به ۸ر۱۰ میلیارد مارک افزایش یافت.

وی گفت حجم مبادلات تجاری بین دوکشور درسال ۱۹۷۲ ۵ر۲ میلیارد مارک در ۱۹۷۳ سه میلیارد وششصد میلیون و در سال ۱۹۷۵ هشت میلیارد و هشتصد میلیون مارک بوده است .

رهبر اتاق بازرگانی ایران و آلمان پیش‌بینی کرد که حجم مبادلات تجاری میان دو کشور درسال جاری افزایش یابد .

وی گفت اخیرا باکاظم خسرو شاهی وزیر بازرگانی و رضا امین وزیر صنایع و معادن ملاقات کرده است. وی خاطر نشان کرد که پس از مذاکره با شخصیت های مذکور این موضوع روشن شد که دولت جدید برنامه‌های توسعه خود را با روشی بسیار «واقع گرا» تدارک می‌بیند .

وی گفت: من از سخنان جمشید آموزگار نخست وزیر و سایر اعضای کابینه وی می توانم ببینم که ایران قطعا تحت رهبری اعلیحضرت شاهنشاه خواهد توانست از لحاظ سطح پیشرفت به هدف خود که رسیدن به تمدن بزرگ است نائل شود .

کمبود نیروی انسانی

رئیس اتاق بازرگانی ایران و آلمان گفت : ایران اکنون با مشکلاتی نظیر کمبود نیروی انسانی مواجه است . لیکن برای کشوری که برنامه‌های عمرانی خود را آغاز کرده است وجود این مشکلات طبیعی است .

وی گفت : این مشکلات حل شدنی هستند لیکن این کار به زمان احتیاج دارد .

وی افزود : با توجه به برنامه های عمرانی کنونی ایران برای اجرای پروژه‌های صنعتی خود قطعا به حدود ۰۰۰ر۷۰۰ الی ۰۰۰ر۸۰۰ کارگر ماهر احتیاج دارد .

با توجه به شرایط موجود و کمبود نیروی کار، ایران به سختی می تواند از منابع مختلف خود ۰۰۰ر۲۰۰ کارگر ماهر تولید کند و بقیه افراد مورد نیاز باید از خارج استخدام شوند .

افزایش ارزش ریال

رونتگن گفت : هیچ فرد ویا شرکت آلمانی در قضیه آلستوم شرکت ندارد. وی یادآور شد که هم اکنون حدود ۲۰۰۰ آلمانی در بوشهر که دو راکتور اتمی در دست ساختمان است زندگی می کنند و این افراد آلمانی به اتفاق ۵۰۰۰ ایرانی با جدیت فراوان کار می کنند و امیدوارند که پروژه های مذکور در تاریخ موعود یعنی سال ۱۹۸۰ تکمیل شود .

دومین راکتور فعالیت خود را در سال بعد یعنی ۱۹۸۱ آغاز خواهد کرد .

رونتگن اظهار داشت : با توجه به شرایط کنونی بازار باید ارزش ریال بالا رود. وی اظهار عقیده کرد که این پول می‌تواند ۱۰ درصد افزایش پیدا کند .

وی گفت اتاق بازرگانی ایران و آلمان در سال ۱۹۷۵ تاسیس شد و هم اکنون هر دوکشور ۲۶۰ عضو دارد .

اطلاعیه اداره راهنمائی و رانندگی تهران

چون روزجمعه ۴ر۶ر۳۶ پنجمین دوره مسابقات فوتبال جام تخت‌جمشید بین تیم‌های پاس و پرسپولیس در استادیوم آریامهر برگزار میگردد لذا اداره راهنمائی و رانندگی مراتب زیر را به آگاهی رانندگان و اهالی و ساکنین محترم پایتخت رسانیده و انتظار دارد که در اجرای آن باماموین راهنمائی همکاری فرمایند .

۱- خیابان آیزنهاور حد فاصل میادین شهیاد و ۲۴ اسفند و خیابان شاهرضا حدفاصل میدان ۲۴ اسفند الی تقاطع وصال شیرازی از ساعت ۲۰ وسی دقیقه روز ۴ر۶ر۳۶ تا خاتمه کامل استادیوم از غرب بشرق یکطرفه میباشد .

۲- حرکت وسائط نقلیه در خیابان سیمتری از تقاطع شاه الی ۲۴ اسفند از ساعت ۳۰ر۲۰ روز مذکور تا تخلیه کامل استادیوم بسمت شمال ممنوع میباشد .

۳- بلوار شهیاد حدفاصل میدان شهیاد الی جاده‌جنوبی کرج از ساعت ۳۰ر۲۰ روز فوق‌الذکر تا تخلیه کامل استادیوم از شمال به جنوب یکطرفه میباشد .

۴- جاده مخصوص کرج حد فاصل تقاطع راه‌غربی استادیوم تا میدان شهیاد از ساعت ۲۰ روز مذکور تا تخلیه کامل استادیوم از غرب به شرق یکطرفه میباشد .

۵- حرکت وسائط نقلیه از سه‌راه کاروانسراسنگ در جاده مخصوص بسمت میدان شهیاد از ساعت ۳۰ر۲۰ روز فوق‌الذکر تا تخلیه کامل استادیوم ممنوع میباشد .

۶- به محض شروع تخلیه پارکینگ ها جاده غربی استادیوم از شمال به جنوب یکطرفه میباشدوهنگام شروع تخلیه پارکینگ هااتومبیلهائی که ازپارکینگ های ۱۱ الی ۱۹ شرقی خارج میگردد فقط به سمت شمال واتومبیل هائی که از پارکینگ های ۲۰ و ۲۱ شرقی خارج میشوند فقط بسمت جنوب میتوانند حرکت نموده و ادامه مسیر دهند .

۷- چون اتوبان کرج دوطرفه میباشد لذا خروج از راه های شرقی و غربی استادیوم به منظور ورود به باند شمالی اتوبان کرج برای عزیمت بسمت تهران ممنوع میباشد .

۸- از زمان تخلیه پارکینگ ها تا تخلیه کامل استادیوم جاده شمالی مجموعه ورزشی آریامهر حدفاصل جاده های غربی و شرقی از شرق به غرب یکطرفه میباشد .

۹- پارکینگ های شماره ۲۰ و ۲۱ شرقی مخصوص توقف اتوبوس های شرکت واحد وسایر پارکینگ هامخصوص توقف وسائط نقلیه سایر شرکت کنندگان میباشد .

۱۰- چون ظرفیت پارکینگ ها محدود است لذاازرانندگان وسائط نقلیه تقاضا میگردد هنگام ورودبه پارکینگ اتومبیل‌های خود را در انتهای پارکینگ متوقف نمایند تا به ترتیب قسمت های جلو پر شود .

۱۱- حرکت اتومبیل های وانت موتورسیکلت، سه‌چرخ، دوچرخ و دوچرخه پائی در اتوبان وجاده مخصوص کرج ورود به استادیوم آریامهر و محوطه پارکینگ ها در روز فوق‌الذکر ممنوع میباشد .

۱۲- خروج عابرین پیاده از محل پارکینگ ها که مخصوص وسائط نقلیه میباشد ممنوع است و همچنین حرکت عابرین پیاده در طول جاده اتوبان و جاده مخصوص کرج ممنوع میباشد .

۱۳- از رانندگان وسائط نقلیه تقاضا میشود هنگام تخلیه پارکینگ ها و حرکت در اتوبان بشانه خاکی جاده تجاوز ننموده تا ایجاد گردو غبار و تصادف نگردد .

۱۴- پارک خودروها در خارج از محوطه پارکینگ‌ها روی پل ها و شانه خاکی جاده ممنوع میباشد .

۱۵- مسافرینی که بین ساعت ۲۰ تا ۳۰ر۲۱ روزجمعه مورخه ۴ر۶ر۳۶ قصد عزیمت به فرودگاه مهرآباد را دارند میتوانند با استفاده از جاده اتوبان کرج و راه شرقی استادیوم وجاده مخصوص کرج به فرودگاه بروند مسیر های وصولی به اتوبان کرج عبارتند از تقاطع بزرگراه ونک ، پهلوی ، بزرگراه ونک ، پاسارگاد ، تاج ، اتوبان طرشت .

اداره راهنمائی و رانندگی تهران

نیازمندیهای اقتصادی

نرخ فروش ارز های خارجی

نوع ارز	ارزش- ریال دربانکهای کشور	اسکناس دربازار آزاد	حواله در بازار آزاد
دلار امریکا	۷۵ر۷۰	۶۰ر۷۱	۲۵ر۷۱
دلار کانادا	۱۵ر۶۶	-	-
دلار استرالیا	۶۵ر۷۸	-	-
لیره انگلیس	۱۲۴	۱۲۵	۷۵ر۱۲۴
مارک آلمان فدرال	۸۰ر۳۰	۳۱	۸۵ر۳۰
فرانک سویس	۸۰ر۲۹	۹۰ر۲۹	۵۰ر۲۰۰
فرانک فرانسه	۵۵ر۱۴	۷۵ر۱۴	۶۰ر۱۴
یکصد فرانک بلژیک	۴۰ر۲۰۰	۷۵ر۲۰۰	۵۰ر۲۰۰
یکصد لیر ایتالیا	۱۰ر۸	۳۰ر۸	۱۵ر۸
فلورن هلند	۱۰ر۲۹	-	-
کورن سوئد	۲۰ر۱۶	-	-
کورن نروژ	۴۵ر۱۳	-	-
کورن دانمارک	۸۵ر۱۱	-	-
شلینگ اتریش	۳۳ر۴	-	-
یکصد ین ژاپن	۶۵ر۲۶	۹۰ر۲۶	۷۵ر۲۶
یکصد روپیه هند	۸۲۰	۸۲۵	-
دینار کویت	۲۵۰	۲۴۸	۲۵۱
دینار عراق	۵۰ر۲۴۱	۲۱۵	-
دینار بحرین	۱۸۱	-	-
ریال سعودی	۳۰ر۲۰	۵۰ر۲۰	-
درهم امارات متحده	۵۰ر۱۸	-	-

از خریداران ارز های خارجی در بانکها هزینه زیر وصول میشود
۱- کارمزد فروش اسکناس ۵ر۱ درصد
۲- کارمزد فروش تراول چک ۱ درصد
۳- کارمزد فروش حواله ۵ر۱ در هزار باضافه هزینه: پست، تلگرام و تلکس

نرخ فروش سکه های طلا

نوع سکه	دربانکملی	در بازار آزاد
ربع پهلوی	۸۰۰	۷۵۵
نیم پهلوی	۱۵۰۰	۱۴۵۰
یک پهلوی	۲۸۰۰	۲۷۹۰
دوونیم پهلوی	۷۲۵۰	۷۲۲۵
پنج پهلوی	۱۴۵۰۰	۱۴۲۰۰

نرخ فروش طلای شمش (اونس = ۹۹ر۳۱ گرم)

	وزن	ارزش
لندن	اونس	۵۰ر۱۴۴ دلار
فرانکفورت	اونس	۶۴ر۱۴۴ دلار
پاریس	اونس	۸۷ر۱۴۸ دلار
زوریخ	اونس	۳۷ر۱۴۴ دلار
هنگ کنگ	اونس	۲۸ر۱۴۲ دلار
بانکملی ایران	کیلو	۳۵۴ هزار ریال
بازار آزاد	کیلو	۳۵۵ هزار ریال

معاملات روز چهارشنبه بورس، سهام شرکتها

نام شرکت	تعداد سهام	قیمت اسمی	قیمت معامله شده
بانک توسعه صنعتی	۱۰۷۹۴	۱۰۰۰	۱۶۰۰
بانک توسعه وسرمایه	۶ر۷۸۶۴	۱۰۰۰	۱۶۴۵
بانک گسترش خوزستان	۲۰۰	۵۰۰	۵۷۰
بانک ایرانیان	۱۱۷۱۰	۱۰۰۰	۳۱۵۰
بانک شهریار	۲۵	۱۰۰۰۰	۱۲۹۷۰
بانک صادرات	۲۸۶	۱۰۰۰۰	۲۶۰۰۰
بانک صنایع	۴۰ر۱۶۱	۱۰۰۰۰	۱۶۰۰۰
سیمان شمال	۵۹	۱۰۰۰	۱۸۳۱
سیمان کرمان	۲۶۹۵	۱۰۰۰	۱۸۰۰
ایران ناسیونال	۴۵۰	۱۰۰۰	۲۵۱۰
سرمایه گذاری ملی	۲۰	۱۰۰۰	۱۰۷۰
سرمایه گذاری بانکها	۷۵۰	۱۰۰۰	۱۰۰۰
گروه صنعتی ملی	۲۴۰۰	۱۰۰۰	۱۵۲۰

شرکت های جدیدالتاسیس

شرکت	موضوع	مدیران و موسسین
پارس هوم	واردات و صادرات کالاهای مجاز	بهرام یاسی ونسرین مسلم
سوریماف	تحصیل نمایندگی کارخانه های خارجی	حسن مکری و محمد طاهر اسفندیار خزانه‌دار
تعاونی مسکن کا نتیکس	ایجاد کارخانه های نساجی	حسین زرینه باف اسدی
سفالبر	مقاطعه کاری و توزیع مصالح ساختمانی	محمود اردکانی فرد
اوتاد	تولید میخ و مفتول	محمدعلی ملکیان و عبدالحسین جهاندیده
قره‌قشون	پیمانکاری وراهسازی	میرمحمد حسین عطارموسوی
آجریزد	تهیه مصالح ساختمانی	صادق کوراغلو و امیرحسین عسکری کامران
یوم کار	ساختمانی و عمرانی	فرامرز کمانکش
قزلداش	واردات و صادرات کالا های مجاز	حسن انصاری و محمدحسین میکائیل
تعاونی مسکن کارکنان شهربانی اهواز	تامین مسکن برای اعضاء	سرهنگ امراله و سرگرد حسین حسین زاده
فنی‌مک‌فاوست	رامو ساختمان	علی صنعت ساز آذری
هیدوولژ	مهندسی مشاور	سیامک زمانی آشتیانی
برقکاران	خدمات فنی و مهندسی	رضا طالب‌زاده و مرتضی بدیعی
استیل سیتی	سازندگی و نصب کلیه مصالح فلزی	حسین علیزاده و مرتضی اردودری
سهرودی	رامو ساختمان	کرمعلی دشتکی حصاری
ایران گازو	امور ساختمانی وراهسازی	خسرو نصیرپور و آلبرت عیوض‌زاده

گزارش

سناتور سیداسداله موسوی :

نقشه جامع مانع پیشرفت شهرها شده است

در جلسه دیروز سنا یکی از ناطقین پیرامون برنامه دولت سناتور اسداله موسوی بود. وی در نطق خود به نقشه جامع حمله کرد و آنرا مسبب جلوگیری از پیشرفت شهرها دانست.

سناتور موسوی

سناتور موسوی گفت: لازم میدانم بار دیگر سپاس بیکران ملت حق شناس ایران را بمناسبت صدور فرامین مربوط به اصول هیجده و نوزده انقلاب شاه و ملت و مخصوصا اوامری که بشهردار تهران برای مشارکت مردم در امور خود فرموده‌اند به پیشگاه مبارک شاهنشاه معظم آریامهر تقدیم دارد .

موانع پیشرفت

سناتور سید اسداله موسوی گفت گفته میشود عدم پیشرفت کار ساختمان مربوط بکمبود مصالح میباشد درعین حالی که این موضوع قابل توجه میباشد و فعلا تا اندازه گویا این مشکل تخفیف یافته است بنظر بنده موانعی در این موضوع وجود دارد که اهمیت آنها کمتر از موضوع مصالح نمی‌باشد که عبارتند از :

۱- گرفتاری برای اخذ جواز از شهرداری ها که با وجود تشریفات زائد و غیر لازم اداری مخصوصا در شهر های بزرگ و گاهی اشکالتراشی معمول ، بعضی کارمندان ادارات مدتها وقت متقاضی را گرفته وآنچه را صرف وقت بنماید ازلحاظ محاسبه اقتصادی بر قیمت ساختمان افزوده میشود .

۲- متفرق بودن مراجع مختلف تصمیم گیرنده در امر ساختمان و ضرورت مراجعه به سازمان های مختلف که خود هرکدام مدتی وقت متقاضیان را اشغال می‌کند.

۳- وجود ضوابط یکنواخت وزارت مسکن و شهرسازی برای کسانی که میخواهند از تسهیلات دولت استفاده نمایند و این ضوابط برای بعضی مناطق عملی نمیباشد . که مورد آنرا بعرض میرسانند .

در نتیجه اوامر شاهنشاه و تاکید بر تشکیل شرکت های تعاونی مسکن در خوزستان نهضتی برای تشکیل این شرکتها بوجود آمده و در خرمشهر و اهواز شرکت های متعددی از طرف کارکنان دولت و راه آهن جنوب و کارگران کشتیرانی بنادر و دیگر طبقات تشکیل شده که به بعضی ها از زمین های ملی شده واگذار وبعضی تقاضای واگذاری زمین برطبق مقررات مربوط دارند که با استفاده از تسهیلات دولت بتوانند برای خود خانه‌سازی نمایند .

متاسفانه وزارت مسکن و شهرسازی اصرار دارد که باید آپارتمان سازی بنمایند ، در اینباب در جلسه ۲۰ آذر ماه ۳۵ مشکلات این تصمیم توضیح داده شده بعدا وزارت مسکن فقط در یک مورد اجازه تک خانه سازی در اهواز دادند. ولی در مورد تقاضا های متعدد دیگر اقدامی ننمودند . شک نیست که آپارتمان سازی در مناطقی که زمین کمیاب و گران باشد بشرط امکانات مالی اعضاء شرکت لازم و مفید میباشد . اما در خرمشهر که زمین‌ها شوره‌زار و بعد ازکمی حفاری به آب میرسد امکان آپارتمان سازی آنهم برای کارگران که استطاعت تحمل هزینه سنگین ساختمان چند طبقه در چنین زمینی ندارند. همچنین باجود حرارت زیاد خوزستان و ضرورت وسائل سردکننده در طبقات بالا از عهده پرداخت هزینه آن بر نمیایند و یا در اهواز که زمین ملی شده فراوان و کارکنان دولت که غالبا از افراد معیل و با حقوق کم هستند نمی‌توانند هزینه سنگین زیر بنائی و سرد کننده در طبقات بالای ساختمان رافراهم نمایند اجراء این ضابطه نه عملی میباشد و نه ضرورت دارد .

جالب است که اولیاء وزارت مسکن و شهرسازی چه درمجلس ملی و چه در مذاکرات حضوری صحت این عرایض و نامتناسب بودن آپارتمانسازی درخوزستان را تائید نموده معهذا تاکنون تصمیم مثبتی اتخاذ ننموده‌اند. حتی چون اظهار نمودند در خرمشهر زمین کم است اینجانب صورت مقادیر زیاد اراضی ملی شده بوزارت مسکن تسلیم نمودم.

تصور میکنم جناب آقای دکتر صالحی که خوشبختانه فعلا اینجا تشریف دارند در موقع استانداری خوزستان بااین موضوع جمع زیادی از کارگران و کارکنان دولت مواجه بوده‌اند. بااینجانب هم عقیده باشند که این سختگیری وزارت مسکن و شهرسازی متأسفانه موجب دلسردی و نگرانی عده‌ای واقع شده است و یقین دارد که اگر برای این طبقات موافقت بانک خانه سازی شده بود تاکنون کار این شرکت ها پیشرفت و مقداری از مضیقه مسکن در شهر های خوزستان که موضوع هم قابل توجه میباشد مرتفع شده بود .

خانه سازی درخوزستان

سناتور انتخابی خوزستان یادآور شد باتوجه بامر شاهنشاه موقع تشریف فرمائی اسفندماه گذشته بخوزستان کهفرمودند نهضت بزرگ خانه سازی را باید در خوزستان آغاز کنیم چون مسئله مسکن در این جا اهمیت فراوان دارد ، از جناب آقای نخست وزیر میخواهم بوزیر مسکن و شهرسازی دستور فرمایند با استفاده از اطلاعات وزیر راه و ترابری بموضوع رسیدگی وبرای رفع این مشگل (موافقت با خانه سازی در خوزستان بوسیله شرکت های تعاونی و مسکن کارکنان دولت و کارگران با استفاده از تسهیلات) اقدام لازم معمول بدارند تازمستان نرسیده کارخانه سازی این شرکت ها شروع بشود. از همه مهمتر موضوع نقشه های جامع که سالهاست مردم و حتی شهرداران رابلاتکلیف گذارده که بهمین مناسبت بعضی ها ترجیح می‌دهند نقشه جامع را نقشه مانع بنامند ودر حقیقت درمواردی هم واقعیت دارد . اجازه می‌خواهد برای روشن ساختن مطلب مواردی را عرض نماید. اشکالاتیکه محدوده پنجساله طهران و نقشه جامع آن برای شهر تهران بوجود آورده بر خانم ها و آقایان روشن می‌باشد و با اطمینان میتوان گفت علت اصلی گرانی زمین در تهران فشردگی محدوده و پافشاری مسئولین مربوط در حفظ آن و امتناع در تجدید نظر میباشد . جالب است که گفته میشود مناطقی که دارای آب و برق میباشند و فعلا هم شهرداری به آن مناطق سرویس میدهد و طبعا عوارض نوسازی هم میگیرد خارج ازمحدوده شناخته شده است .

چنانکه ملاحظه فرمودند **چند روزقبل عده‌ای بدون اجازه (شاید بحکم اضطرار و احتیاج) در خارج از محدوده خانه‌هائی ساختند و باوجود بودن آب وبرق گرفتار مامورین کلنگ بدست شهرداری شدند (تردیدی نیست که رعایت ضوابط شهری واحترام بقوانین فریضه هر فرد می‌باشد) ولی بایدضوابط و مقررات متناسب با امکانات، احتیاجات بوده و آسایش مردم را تامین بنماید**

کشاورزی

در اشاره به سیاست دولت راجع به کشاورزی ناطق یادآور شد.

این واقعیت را باید قبول نمود که تا پانزده سال قبل ۷۰٪ از جمعیت ایران یعنی روستائیان و حتی گاهی بعضی از شهر نشینان بجهاتیکه ذکر تفصیلی لازم ندارد . کار اساسی‌شان اضطرارا کشاورزی سنتی بوده زیرا کار دیگری وجود نداشت ولی بعدازاجرای اصول انقلاب شاه و ملت بواسطه بودن کار فراوان جنبه اضطرار واجبار برای کشاورز وکار کشاورزی ازبین رفته است و این موضوع کاملا جنبه اقتصادی پیدا نموده وباید برای تولید کننده کار کشاورزی مقرون بصرفه باشد.

در نتیجه بهبود وضع زندگانی عمومی و بالا رفتن سطح فکر مردم میزان مصرف مواد غذائی از لحاظ کمیت و کیفیت سریعا افزایش یافته است . وزارت کشاورزی هم بمنظور تشویق دربالا بردن سطح تولید برنامه هائی مانند طرح های افزایش محصول اجراء نموده که مفید هم بوده‌اند

هنگام بحث درباره برنامه دولت در مجلس شورایملی گفته شد

سکوت عیب‌ها را ابدی می‌سازد

دکتر طیب

دکتر فروزین

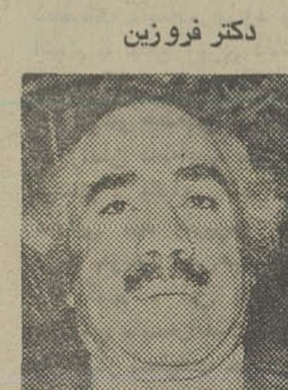

عنایت‌اله قائمی

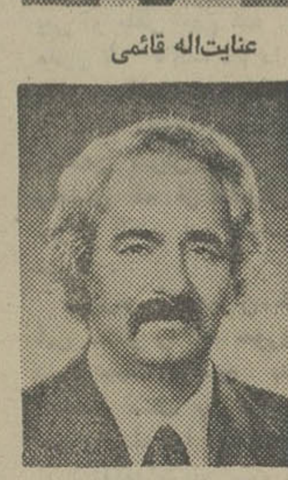

دکتر رحمانی

★ **دکتر فروزین: ملت ایران یک «رستاخیز اخلاقی» هم میخواهد**

درجلسه امروز مجلس شورایملی دو تن دیگراز نمایندگان درباره برنامه دولت صحبت کردند.

دکتر حسین طبیب نماینده بوشهر گفت : سکوت و بی‌تفاوتی عیب‌ها را ابدی می‌سازد و نارسائیهای دستگاه های اجرائی باعث نارضائیها در جامعه است . نارضائی زمینه رشد میکرب‌های خطرناکی است که موجودیت ملی را آسیب‌پذیر می‌سازد .

محتوای تغییرات و نتیجه تبدیل آرایش‌های سیاسی مورد توجه جامعه است و شانزده میلیارد واردات در برابر نیم میلیارد صادرات هشدار خطرناکی است. سیاست مستقل ملی به پشتوانه‌ای ازخودکفائی در امر کشاورزی اتکاء به صنایع و تولیدات قابل رقابت در بازارهای جهانی وبی‌نیازی از تکنولوژی خارجی احتیاج دارد .

ناطق گفت مسائلی که اکنون وجود دارد عبارتست از :

مشکل مسکن این مشکل گروه خاص و عده معدودی نیست هیچ درآمد مشروعی نمیتواند خودش را باآن منطبق بسازد .

اگر زمین‌خواری ، واسطه بازی ، و بازارهای سیاه گوناگون حذف بشود قیمت مسکن معقول و متناسب خواهد شد .

تبلیغات نامتناسب تجارتی رابطه سالم تولیدکننده و مصرف کننده را از بین می‌برد و جایگزین مرغوبیت و حسن شهرت کالا می‌شود . و من در اینجا متذکر میشوم که نوعی پس‌انداز با تضمین قدرت خرید مبلغ پس‌انداز شده حتی با بهره کم اسرافجوئی را مهار می‌کند و با انضباط در مصرف تورم خطرناک را خنثی می‌سازد . متذکر شوم بر کیفیت آموزش کاملا رایگان که هدیه شاهنشاه به ملت ایران است باید افزوده شود و با توزیع عادلانه درآمد ملی و مبارزه با فساد درآمدهای کلان بادآورده نخواهد بود که برای آموزش پولی کیسه برای آن دوخته شود .

ناطق افزود: دربرابر دسیسه های همیشگی و پایان ناپذیر در هر زمینه باید مقاوم و رخنه ناپذیرباشیم - ماجرای خاموشی های برق هشدار عبرت آموز است . در کشور ایران که آب مسئله همیشگی آن است با سدهائی که عمر مفید آن ها بعلت رسوبات کوتاه میباشد تکیه بر نیروگاههای آبی تا چه حد منطقی است ؟ تکیه بر خط انتقال سرتاسری نیرو با ضایعات فراوان انرژی و حوادث بیشمار مغایر با الزامات امنیت ملی است .

فساد دستگاه اداری مملکت و دزدی بلند پایگان روحیه منفی و بی‌اعتقادی را درجامعه دامن می‌زند . و اما بایدتوجه داشت که - رطب خورده ها - ذات‌های نایافته از هستی بخش - خود ناگرفته پندها اگر مصدر کاری باشند عملا آموزشگران خرابکاری خواهند بود .

سیاست صیانت از اراضی کشاورزی که گفته می‌شود با آنچه که انجام میگیرد یکی نیست بهمین دلیل روستائی از ده کوچ می‌کند و تولید کننده مصرف کننده میشود .

کم کاری

● دکتر تهمورث فروزین (نماینده شمیران) در بحث پیرامون برنامه دولت آموزگار - بدنبال مقدمه‌ای گفت :اگر دولت شما میلیارد ها دلار در رشته های صنعت ، اقتصاد و کشاورزی سرمایه گذاری کند و به سرمایه عظیم ملی که انسانهای یک مملکت هستند توجه نداشته باشد و درافزایش نیروی کار اقدام نکند تمام سرمایه ها بهدر خواهد رفت.

جناب آقای نخست وزیر ! سرمایه یک کشور در معدن نفت نیست چه خود میدانید و در برنامه دولت یاد کردید معادن نفت خواه ناخواه روزی تمام میشود . در معادن گاز هم نیست چه آنهم پایان پذیر است . معادن مس هم که دوران وپایانی دارد . سرمایه عظیم و بزرگترین سرمایه هر کشور - انسانهای آن کشور است . دولت برای آنکه پیروز شود باید موجبات پرورش انسانها را فراهم کند و مطمئن باشد هر چه بیشتر از این کارخانه آدم سازی وارد بازارشود - مملکت موفق‌تر و پیروزتر خواهد بود.

● ناطق به سخنان خود افزود : البته اکثریت مردم مملکت ما به شهادت تاریخ نمونه اخلاق ولی روی سخن من برمکتب مورد نظر است .

جناب آموزگار ! روزگاری بود که وقتی در مملکت بین دو نفر معامله میشد - فروشنده موئی از سبیل خود را میکند و به خریدار میداد و این موی سبیل از هزار سند محضری و چک و سفته و قبض رسمی ارزنده‌تر و محکم‌تر بود ولی حالا یک مراجعه به شعب دادگستری نشان میدهد که بسیاری از چک و سفته هائی که فروشنده به خریدار می دهد ، دوست به دوست، برادر به برادر میدهد - برمیگردد و واخواست میشود .

● دکتر تهمورث فروزین آنگاه خواستار شد در مملکت همراه بارستاخیز ملی ، اجتماعی، اقتصادی وسیاسی - « رستاخیز اخلاقی » هم به‌وجود آید .

(ناطق دراین موقع گفت هفته گذشته برای انجام کاری به یکی از ادارات رفتم. کارمندان یک اطاق را که کارم زیردستشان بود دیدم دورهم جمع و برای حل جدول دسته جمعی درفکر پیداکردن نام شهری درجنوب کشور بودند که ۶ حرف داشت و با الف شروع میشد .آنها نه‌بکسی توجه داشتند ونه‌حاضر بودند حرف کسی را بشنوند.. برای اینکه به این معطلی پایان دهم گفتم آن شهر «اردکان» است . همه از شنیدن نامی که بدنبالش بودند خوشحال شدند و «جدول کذائی » حل شد وکار مراجعین هم انجام گرفت !...)

«وجدان کار» با کمال‌تاسف درمامردم «کم رنگ» شده و در حالیکه از تمام مزایاوخدمات رفاهی کمکی از افراد فعال و کوشا دریافت میکنیم ، یک دهم آنرا کار نمی‌کنیم و با کمال تاسف باید بگویم بسیاری از ما مردم دچار « بیماری کم کاری» شده‌ایم .

● دکتر فروزین گفت در مملکت ما یازده میلیون نیروی کار فعال وجود دارد ۳ میلیون و نیم تن در صنایع ، ۳ ونیم میلیون در کشاورزی و ۳ میلیون تن در خدمات و آب و برق و گاز . حالا از هر یک از این ۱۱ میلیون نفر یک ساعت بیشتر در روز کار کنند . یازده میلیون ساعت در روز و ۳۳۰ میلیون ساعت کار در ماه و ۴۰۰۰ میلیارد ساعت در سال کاربیشتر انجام شده است .بااین نیروی اضافی چه کار های مثبت که نمی - توان انجام داد ...

ناطق پیشنهاد کرد به جای بازرسی وزارتخانه ها،شرکت های دولتی ، اداره بازرسی نخست‌وزیری و امثال آن‌بیائید یک « اداره بازرسی اخلاقی» در درون افراد بوجود آورید وببینید این بازرسان بی جیره و مواجب چسان روزو شبو در خواب و بیداری در گاه و بیگاه به انجام وظیفه مشغولند و نمی‌گذارند هیچکس از راه راست منحرف شود .

و همچنین اضافه کرد:برای رسیدن به هدف « رستاخیز اخلاقی» دولت باید در برنامه کتاب های‌درسی مدارس‌تجدید نظر کند و دانش آموزان را از بدو طفولیت به رعایت‌اصول اخلاقی و احترام به وجدان کار تشویق نمایدو انتخاب‌افراد برای تصدی مشاغل مهم ترین اصل ایمان به وجدان‌کار ونیروی اخلاقی باشد .

تائید کامل وتمام عیار

عنایت‌اله قائمی نماینده آباده که خود یکی از قضات با سابقه دادگستری است در مذاکراتی پیرامون دادگستری یکی دیگر از ناطقین بحث در برنامه دولت آموزگار بود.

نماینده آباده با اشاره به سیاست های کلی که در برنامه دولت اشاره شده است گفت به عقیده من دولت در برنامه خود نقاط مثبت و منفی را به خوبی دریافته است آنگاه اضافه کرد رشد جامعه در رشد مادی خلاصه نمیشود بلکه بدون رشد معنوی نمی‌تواند دارای ارزش واقعی باشد.

ناطق گفت: بخش خصوصی ما دنبال زمین بازی می‌رود و افراد برای بدست آوردن مقام دنبال ارتباطات میروند و از بروزلیاقت و شایستگی خود، خودداری می‌کنند.

کندی شمشیر دادگستری

قائمی متذکر شد که در دوران رستاخیز باید فضیلت و تقوی از شعار های مسلم حزب رستاخیز ملت ایران باشد. مایه اصلی لغزش ها و اکثر تنگناها و دشواریها در عدم کفایت مبارزه با فساد است. دادگستری و قوه قضائی جائی است و شمشیری است که باید با آن ریشه فساد را قطع کنند. این شمشیر باید برندگی کافی داشته باشد با شمشیر فرسوده و کند نمی‌توان ریشه درخت تنومند فساد را قطع کرد.

و این شمشیر تیز نمیشود مگر آینده به قوه قضائیه استقلال کامل بدهیم و برای این قوه امتیازات رفاهی خاصی قائل شویم ، زیرا قاضی نباید از نظر مالی پریشان حال باشد.

و به دنباله سخنانش گفت قوه قضائیه ما امروز هم قاطعیت دارد و هم می‌خواهد برندگی داشته باشد ولی لوازم کار ندارد.

چرا همه‌اش تهران ؟!

● نماینده دیگری که پیرامون «برنامه دولت آموزگار» صحبت کرد، دکتر کاظم رحمانی نماینده قوچان بود که در ابتدای سخنان خود از خدمات آقای هویدا نخست وزیر سابق قدردانی کرد و سپس با اشاره به تنگناهای موجود گفت تنگناها برای همه ما روشن است ، ما ازگرفتاری‌های بزرگ کشاورزی و وضع کشاورزی اطلاع داریم، کمبود نیروی انسانی بخصوص نیروی فنی انسانی یکی از گرفتاری های بزرگ ماست ، کم بود راهها بخصوص راه های روستائی برای شما آقای نخست وزیر دردی بزرگی است. کم بود پزشک - پرستار - عرضه خدمات پزشکی هم مسائل مهمی هستند . درباره مشکل مسکن همه صحبت کردند و این مسئله یکی از مشکلات بزرگ طبقات کم درآمد و بخصوص کارمندان دولت است .

● در بحث پیرامون اولویتها، ناطق یادآور شد در هم زمینه اولویت را به تهران میدهند و هر روز در خیابان ها پل های هوائی سواره‌رو و پیاده‌رو می‌سازند که هیچ گره‌ای ازمشکلات ترافیک نمیگشاید ، در حالی که با هزینه‌ی یک پل هوائی اگر برای چند روستا راه ساخته شود ، لااقل روستائیان در زمستان میتوانند برای گرم کردن خانه‌هایشان نفت داشته باشند.

من میپرسم اینهمه خدمات برای پایتخت نشینان برای چیست ؟

جناب آقای نخست وزیر ، چرا همه امتیاز ها برای تهران است اکنون تهران دهها شاهراه و صدها بیمارستان و پل دارد، و هکتارها زمین و جنگل مصنوعی در اطراف آن ایجاد شده است ، ولی این جنگل ها تاکنون چه تاثیری بر هوای گرفته و مه آلود تهران گذاشته است ؟

این شاهراهها چه گره‌ای از ترافیک گشوده است ؟ در تهران صدها آمبولانس روزها در خیابان ها آژیر کشان در حرکت هستند در حالی اگر تنها برای ۲۰ روستا یک درمانگاه درنظر بگیرند، گروه کثیری ازهموطنان روستانشین ماز حداقل بهداشت و درمان بهره‌ور خواهند شد ، ولی روستا های ما از بهداشت و درمان محرومند .

ناطق خطاب به نخست وزیر گفت : آقای آموزگار همانطور که در قدیم محتکران را درسر چهار سوق‌ها شلاق میزدند و آنان را بمردم میشناساندند کسانی را هم که بازار سیاه مصنوعی درست میکنند بمردم معرفی کنید . در حال حاضر کسی که بخواهد از بازار سیاه و بازار آزاد سیمان تهیه کند حتی تا هزار کیسه میتواند فراهم کند .

باید مسئولان ایجاد این بازار سیاه شناخته شند

ب.ام.و - پژو - تانوس ....
ترانزیت اتومبیل های صادراتی
23, Avenue Brugmann, 1060 Brussels.
Belgium, Telephone: 344.49.16
Telex: 21.950.
کم خرج ترین راه برای تحویل سریع
اتومبیل های صادراتی در اروپا : ۲۴ ساعته

دختر ۹ ساله، راز قتل پدرش را فاش کرد

مادر این دختر با کمک معشوقش، شوهر ۴۰ ساله خود را کشت ولی فرزندش پرده از این جنایت فجیع برداشت

دیوان عالی کشور رای دادگاه عالی جنائی را درمورد زن ومردی که به حبس ابد محکوم شده بودند تائید کرد.

زنی بنام حاجیه با کمک معشوق خود ، با نقشه قبلی شوهرش را کشت و وانمود کرد که شوهرش از پله بزمین سقوط کرده است ، حادثه در بهمن ماه‌سال ۲۵۳۳شاهنشاهی در فیروز کوه اتفاق افتاد .

مقتول که علی فرزانه نام داشت و ۴۰ ساله بود در خیابان نظام‌آباد سکونت‌داشت در غیاب وی همسرش «حاجیه ژاله» مستاجری را که مرد ۳۵ ساله‌ای بود به خانه‌اش برد ودور از چشم شوهرش با او رابطه برقرار کرد،چند ماه پس از این موضوع «علی» متوجه شد که همسرش حاجیه به او خیانت میکند . علی بخاطر اینکه چهار فرزند از حاجیه داشت حاضر به جدائی ازاو نشد ، ولی مستاجر را که‌محمد کتان نام دارد از خانه‌اش اخراج کرد .

با رفتن محمد کتان حاجیه بنای ناسازگاری را گذاشت و از علی که مردی ناشنوا ولال بود خواست تاخانه را بفروشد و به فیروز کوه جائی که‌معشوق وی‌درآنجاسکونت داشت‌بروند علی خواسته همسرش را برآورده کرد و کلیه اثاثه منزل و همچنین خانه‌ای را که‌محل سکونتشان بود فروخت وهمراه زن و چهار فرزندش به فیروز رفت و در آنجا خانه‌ای خرید دو روز پس از رفتن این خانواده به فیروز کوه حاجیه بانقشه قبلی و با کمک محمد کتان معشوق خود تصمیم‌گرفتند برای اینکه خانه را صاحب شوند علی را بقتل برسانند .

از اینرو ساعت ۲ بعد از نیمه شب اواسط بهمن ماه سال ۲۵۳۳ حاجیه و محمد با کمک یکدیگرموقعی که‌بچه‌ها در خواب بودند علی را باچند ضربه ساطور و چکش به قتل رساندند و وانمود کردند که علی از پله سقوط کرده‌است .

ماموران پاسگاه ژاندارمری فیروزکوه ضمن تهیه صورت مجلس جریان حادثه را به بازپرس دادسرای فیروزکوه اطلاع دادند . در تحقیقاتی‌که در محل به عمل آمد فوت مشکوک بنظر رسید ، زیرا نقطه‌ای را که حاجیه مدعی‌بود همسرش در آنجا سقوط‌کرده پوشیده شده از خاک نرم بود در حالی که علی از چندناحیه بدن بخصوص پیشانی و سر بسختی مجروح شده بود .

پس از اعلام نظریه اداره پزشکی قانونی معلوم شد براثر اصابت جسم سخت ، مقتول بقتل رسیده است .

در خصوص پرونده مرگ مشکوک علی ، فرزانه بازپرس دادسرای فیروز کوه دست به تحقیقات دامنه‌داری زد و سرانجام با جمع آوری دلائل‌کافی محمد کتان را بازداشت کرد.

وی دو هفته‌پس از بازداشت از زندان نامه‌ای‌به همسرمقتول نوشت و یادآور شد توجه مطالبی نزد بازپرس گفته‌ای، برایم بنویس تامن‌هم‌همان‌مطالب را بگویم ، این نامه بدست بازپرس دادسراافتاد ، بازپرس بار دیگر تحقیقات خود راادامه داد و این‌بار حاجیه را جهت توضیح به دادسرا جلب کرد، ولی او منکر اتهام شد ،خواهر مقتول که فاطمه نام دارد نزد بازپرس گفت شب حادثه‌دختر ۹ ساله مقتول شاهد بقتل رساندن پدرش بوده استولی وحشتی که از مادرش دارد جرئت گفتن این موضوع را ندارد .

بازپرس ازماموران خواست این دختر را که حوری نام دارد جهت توضیح بدادسرا احضار کنند. پس از بردن حوری بدادسرا اوگفت مادرش اورا تهدید کرده است که اگر راجع باین موضوع چیزی بگوید او را داغ خواهدکرد. وحشت بیش از حد دختربچه ۹ ساله باعث شد که مدت‌دو هفته در دادسرای فیروز کوه در خانه سرایدار دادسرا زندگی کند .

حوری پس‌از دوهفته ماجرای حادثه را برای بازپرس‌شرح دادو گفت : موقعی‌که من‌همراه خواهر و برادرانم خواب‌بودیم با سر و صدای مادرم و پدرم که بادست بدیوار اتاق میزداز خواب بیدار شدم‌و با چشم‌های خود دیدم که محمد کتان و مادرم با ساطور و چکش به سر پدرم میزنند . .

بازپرس دادسرا با توجه به این موضوع و همچنین آثار خون روی دیوار خانه محل سکونت مقتول و سایر دلائل، حاجیه معشوق او رابازداشت کرد .

پرونده این زن و مرد پس ازطی‌مراحل قانونی بدادسرای تهران فرستاده شد ،قضات شعبه دوم دادگاه عالی جنائی‌با اکثریت آراء حاجیه ژاله و محمد کتان را به حبس دائم محکوم کردند ، مجرمین ازرای دادگاه فرجام خواستند پرونده بدیوان عالی کشورفرستاده‌شد قضات دیوان عالی کشور فرجام خواهی مجرمین را مردود دانستند و حکم رای دادگاه را تائید کردند .

حوادث

دستگاه مکنده کارگری را کشت

قزوین - مامور تخلیه فاضلاب « سازمان آب » شهرداری قزوین ،لای‌پره‌های دستگاه تخلیه فاضلاب گیر کرد و بطرز فجیعی کشته شد .

وی « سلطان‌محمدنعمتی» نام‌داشت و هنگامیکه‌درآب‌انبار قدیمی «سردار» قزوین سرگرم تخلیه فاضلاب با دستگاه مکنده بود ، لباسش دریره های دستگاه گیر کرد و بداخل آن کشیده شد .

همکاران سلطان محمد هنگامی متوجه شدند که او تکه‌تکه شده بود .

کارگری کشته شد

مشهد - سقوط یک درخت تنومند ، کارگر اره‌کشی را کشت .

این‌واقعه در روستای «خیرمفان» واقع در ۸۰ کیلومتری مشهد روی داد. متوفی که حسین کامل مفانی نام داشت هنگامی که با کارگر دیگری مشغول اره کردن تنه درخت بود ناگهان درخت به روی او افتاد و بسختی مجروح شد .

حسین کامل پس از انتقال به بیمارستان مشهد درگذشت .

۲ حادثه با ۲ کشته

اصفهان - طی ۲ حادثه رانندگی در خیابان « جی » اصفهان ۲نفر کشته شدند

در اولین حادثه‌مینی‌بوس ۷۶۷۴۴ - تهران ب با موتور سواری بنام بهمن سبزعلیان تصادف کرد و موجب مرگش شد .

در دومین حادثه دختر بچه ۵ ساله‌ای بنام‌زهرمیراثر تصادف با اتومبیل ۹۵۱۷۲ برانندگی علی اشنی‌عشری کشته شد .

پرونده‌ای در دادگاه حمایت خانواده

شوهر فرانسوی پس از رهائی از «مهریه» تقاضای طلاق داد

فریده در دادسراماجرای زندگیش را برای خبرنگار سرویس حوادث بیان کرد.

امروز خبرنگار ما در دادسرای تهران شاهد یک ماجرای عجیب بود که ، یک زن ایرانی و همسر فرانسویش بوجودآوردند. مرد فرانسوی آمده بود تا همسر ایرانیش را که بیش از ۳ ماه‌ازازدواجشان نمی‌گذرد طلاق بدهد و از آنجا که زن حاضر به طلاق نبود پرونده این دو به شعبه ۱۵ دادگاه جنحه ارجاع شد .

عشق فرنگی

فریده - م می‌گفت : هانری همسر من یکی‌از دوستان برادرم است که در فرانسه باهم آشنا شدند . وقتی هانری برای کار به ایران آمد با آدرسی که داشت به خانه ما آمد و مدتی درخانه ما زندگی‌کرد. در آنجا من احساس کردم که از هانری خوشم می‌آید و او نیز به من ابرازعشق کرد ، به همین جهت باهم ازدواج کردیم و قرار شد تا وقتی که خانه‌ای پیدا نکرده‌ایم درخانه پدرم‌زندگی کنیم ، ولی در این مدتی که ما باهم زندگی می‌کنیم همسرم عملا دست به هیچ اقدامی جهت یافتن خانه نکرده است و از روزینجم‌یا ششم ازدواجمان مشکلات و ناراحتیهای گوناگونی برای ما پیش آمده است. بطوریکه یکبار هانری رابه جرم حمل حشیش دستگیر کردند . او چند روزی زندانی بود و از آن پس‌نیز برای من ناراحتی هائی بوجود آورد ، تا آنجا که مجبور شدیم چند شبی را در کنار خیابان در اتومبیل به‌سرآوریم .

فریده در دنباله‌اظهاراتش گفت : هانری میگفت من به اتکاء مهریه‌ام زندگی رابرای او مشکل کرده‌ام و هر روز اوراکتک‌می‌زنم . من‌هم‌برای اینکه خیالش از جانب‌مهریه راحت شود ، ۱۵ روز پیش مهریه‌ام را به او بخشیدم ولی همینکه اینکار را کردم او هم تقاضای‌طلاق‌دادجون به‌این‌ترتیب دیگر مشکلی از نظر مهریه برایش باقی نماند .

توطئه زنانه

هانری که زبان فارسی‌را بخوبی حرف میزنددرجواب همسرش گفت : من شش‌ماه است که در ایران زندگی میکنم و سه ماه است که با فریده ازدواج کرده‌ام ولی این زن انگار منظور خاصی از ازدواج با من داشت . برای اینکه درست ۵ روز پس از ازدواج مقداری حشیش در کیف دستی من گذاشت و مرالوداد . به این ترتیب چند روزی را در کلانتری گذراندم وپس‌از آن نیز بارها مشکلات مختلفی برایم فراهم آورد . من ماهی چهار هزار تومان حقوق می‌گیرم ولی به‌محض اینکه‌حقوق‌ماهانه‌ام را دریافت می‌کنم تمام پول را از من میگیرد ، او چنان مرا تحت فشار قرار داده است که حتی دفترچه تلفن و تمام مدارک مرابرداشته است تا من نتوانم با هیچ کدام از دوستانم تماس بگیرم و مهمتر از همه اینکه هرروز مرا کتک می‌زند .

من دیگر نمی‌توانم با این زن زندگی کنم.

شاگرد راننده، کمپرسی را واژگون کرد

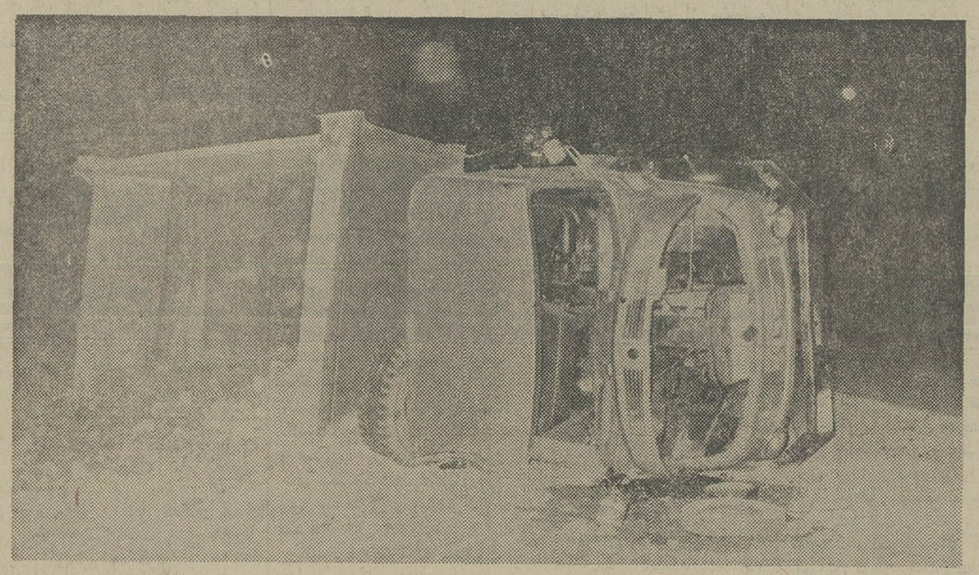

ساعت ۳ بامداد هنگامی که کمپرسی ۱۷۲۵۲ تهران الف با بار شن و ماسه از غرب به شرق درحرکت‌بود، در مدخل ورودی‌فلکه‌نارمک به علت سرعت زیاد و عدم کنترل از مسیر منحرف شد و با یک وانت بار تصادف کرد و پس از برخورد با جدول میانی فلکه واژگون شد .

در این حادثه راننده وانت‌بار مجروح شد و به بیمارستان ۲۵ شهریور منتقل گردید .

عکس کمپرسی را پس از واژگون شدن نشان میدهد . رانندگی کمپرسی را شاگرد راننده کمپرسی به عهده داشت .

برای تحقیق پیرامون جنایت پریشب

بازپرس به «محله بدنام» رفت

در پی کشته شدن مرد ۷۰ ساله‌ای در محله بدنام «هوشنگ قوامی» بازپرس شعبه ۶ دادسرای تهران صبح امروز به محله بدنام رفت و از نزدیک به تحقیق پرداخت .

حادثه ساعت ۱۱ پریشب در طبقه دوم یکی از خانه های این محله‌واقع‌درکوچه ماه طاوس روی داد . غلامعلی حسینی ۳۰ ساله (اهل افغانستان) که قصد داشت با یکی از زنهای آن خانه‌شب را صبح‌کند‌مقداری پول به منور (دائرکننده خانه) داد تا برایش شام خریداری کند . اما لحظه‌ای نگذشته بود که میان منور و غلامعلی اختلاف افتاد و بایکدیگر به زدوخورد پرداختند . در این هنگام‌پیر مرد ۷۰ ساله‌ای که درطبقه اول خانه بود برای کمک‌به منور به طبقه دوم ساختمان رفت .

غلامعلی بادیدن محمد به سویش حمله‌ور شد و اورا بطرف اتاقی که کف آن‌براثر فرسودگی خراب شده بود هول داد .

محمد از طبقه دوم به پائین سقوط کرد و کشته شد .

جریان حادثه از طریق ماموران کلانتری ۱۵ به دادسرای تهران و پزشکی قانونی اطلاع داده شد و جسد برای تعیین علت مرگ به مرکز پزشکی قانونی‌حمل گردید .

روز گذشته بازپرس به پزشکی قانونی رفت و در کالبد شکافی شرکت کرد .

علت مرگ محمدراپزشگان قانونی‌ضربه‌مغزی وشکستگی جمجمه اعلام کردند .

جوانی باتهام قتل زن «شرخر» شیرازی دستگیر شد

شیراز - خبرنگار اطلاعات جوان ۲۰ ساله‌ای باتهام قتل زن « شرخر » شیرازی که جسدش چندی قبل در رودخانه « خشک » شیراز کشف شده بود ، دستگیر شد .

ماموران آگاهی شیراز بدنبال تحقیقاتی که پیرامون قتل « رقیه ریاضت منفرد» شرخرمعروف شیرازی انجام دادند ، به احمد فرهادی‌که از مدتها قبل بارقیه برسریک فقره چک درگیری داشت ظنین شدند و اورا دستگیر کردند .

«احمد فرهادی»دربازجوئی خود اظهار داشت : از۳ماه قبل بعد از مشاجره‌ای که‌با «رقیه» داشتم دیگر او را ندیدم و از کشته شدن او بی‌اطلاع هستم .

پرونده قتل «شرخر شیرازی » در بازپرسی‌شعبه ۳ دادسرای شیراز تحت رسیدگی است .

دوستش را کشت و به ۱۵ سال زندان محکوم شد

تبریز- خبرنگار اطلاعات : شعبه دوم دادگاه جنایی آذربایجان شرقی رسیدگی به پرونده اکبر سلطانی وش متهم به قتل دوستش بهروز عبدی‌را پایان داد و قاتل را به ۱۵سال حبس محکوم ساخت.

اکبر سلطانی وش مدتی‌پیش هنگام مشروبخوری‌با دوستش بهروز عبدی که هردو ساکن مراغه بودند اختلاف پیدا کرد و با او بمنزاع پرداخت . اکبر دراین نزاع چند ضربه چاقو به بهروز وارد ساخت که منجر به‌مرگ او شد. اکبر سلطانی وش باتهام قتل دستگیر و پرونده اتهامی وی به تبریز ارجاع گردید و در دادگاه جنایی بریاست «خمسه» محاکمه و به ۱۵ سال حبس محکوم‌شد.

مردی باتهام‌ازدواج‌دوم تحت‌تعقیب‌قرار گرفت

یک کارخانه‌دارتهرانی که با داشتن زن وچندفرزند با دختری ازدواج کرده بود پس از فاش شدن رازش‌با شکایت زن دوم خود در دادسرای تهران تحت تعقیب قرار گرفت .

این مرد چندی قبل با دختر جوانی آشنا شد و به او گفت که قصد ازدواج با وی را دارد پس از برگزاری جشن عروسی تازه عروس متوجه شد که شوهرش دارای زن و چند فرزند است وی‌طی شکایتی که تسلیم دادسرای تهران نمود خواستارتعقیب شوهرش شد .

رسیدگی به این پرونده به « داداشی » دادیار شعبه ۹ دادسرای تهران محول شد .

مردی فرزندش‌را در دادسرا رها کرد

مردی که چندی قبل با همسرش متارکه کرده بود روز گذشته هنگامی که پسر یکساله‌اش را در یکی از راهروی دادگستری گذاشته و قصد فرار داشت توسط ماموران بازداشت شد .

این مرد که«فرج‌اله‌هارهی» نام دارد پس از دستگیری گفت : برسر اختلافات خانوادگی چند قبل‌باهمسرم متارکه کردم و چون دیگر قادر به نگهداری فرزندیک ساله‌ام نبودم تصمیم گرفتم‌او را در دادگستری رهاسازم تا مسئولین در مورد وی تصمیم بگیرند .

در این مورددردادسرای تهران پرونده‌ای تشکیل‌شد.

قاتل جنایت محله «سرخاب» تبریز به ۱۵ سال زندان محکوم شد

یحیی عبداله‌زاده (قاتل)

محرم علمی (مقتول)

یحیی در یکی از روزهای مهرماه سال پیش در حالیکه مشروب زیادی خورده بود ، به قهوه‌خانه «آقاجان» رفت و در برابر دیدگان مشتریان قهوه‌خانه ، با چاقو به جان محرم افتاد و او را کشت .

تبریز - خبرنگار اطلاعات : یحیی عبداله‌زاده پروینی۱۸ ساله که سال پیش،درقهوه‌خانه آقاجان درمحله«سرخاب»تبریز، جوان ۲۶ ساله‌ای را با ضربه های چاقو کشته بود ، به ۱۵ سال زندان محکوم شد.

محاکمه یحیی در شعبه اول دادگاه جنائی آذربایجان‌شرقی انجام گرفت .

مقتول محرم‌علمی نام داشت.

دادرسان دادگاه همچنین یحیی عبداله‌زاده پروینی را به پرداخت چهل‌هزارتومان ضرر وزیان به خانواده مقتول محکوم کردند.

مهاجمین جاده خلخال قصد انتقامجوئی داشته‌اند

خلخال- خبرنگار اطلاعات: مقامات قضائی خلخال در ادامه رسیدگی به پرونده ٤ مهاجم که شبانه‌یک زن‌روستایی را در جاده ربوده و پس از تجاوز او را در بیابان رها کرده‌بودنداعلام کردندمهاجمین قصد انتقامجویی داشته‌اند و انگیزه آنها از دست زدن‌به‌این عمل اختلافات عمیق و ریشه‌دار خانوادگی بوده است.

پریشب چهار سرنشین یک اتومبیل در نزدیکی قهوه‌خانه «برق»بخش «هشتجین»خلخال، یک زن روستایی ۳۵ ساله‌بنام زینب راکه‌منتظر آمدن‌اتوبوس بود تا به خلخال برود بازور سوار کردند و بین راه پس‌از تجاوز، او را در بیابان رها ساختند.

زینب خود را به روستای «نساو» محل سکونت خود رساند و شوهرش رااز ماجرا باخبر ساخت.

باشکایت شوهر زینب‌ماموران ۳ مهاجم باسامی توکل عبدی ، آیت رحیمی وجبرئیل غلامی را دستگیر کردند اما چهارمین نفر هنوز فراری است.

متهمین با قرار قانونی‌بازپرس دادسرای خلخال بازداشت و روانه زندان شدند.

فروشندگان قلابی گواهینامه رانندگی بدام افتادند

شیراز- خبرنگار اطلاعات اعضاء باند فروش گواهینامه رانندگی که از چند متقاضی مبلغ ۸۰۰ هزار ریال پول دریافت کرده بودند توسط ماموران اداره آگاهی شیراز دستگیر شدند.

اعضاء این باند هنگامی که داوطلبان امتحان رانندگی مردود میشدند،نزد انها رفته، اظهار میداشتند که میتوانند بدون امتحان برای آنان گواهینامه بگیرند.

چهار نفر باسامی حاجی خان گلکوبی، حسینعلی‌زارع، محمد روانشاد، اسکندر رئیس به مامورین شهربانی شیراز شکایت کردند که شخصی‌بنام صفر صفری از هر یک ازآن ها ۲۰ هزار تومان‌پول‌دریافت کرده است که گواهینامه رانندگی برای آنها بگیرد.ولی پس از دو ماه هنوز ازاو خبری نشده است.

ماموران آگاهی شیراز با شناسائی محل سکونت صفر صفری، اورا دستگیر کردند.

صفر صفری‌در بازجوئی به جرم‌خود اعتراف کرد و همکار دیگرش راکه حسین وفائی نام دارد بماموران معرفی نمود.

ماموران حسین وفائی را دستگیرکردند و پرونده‌تنظیمی تحت رسیدگی قرارگرفت.

امشب

ستار در کاباره جزیره

کیلو متر ٤ اتوبان تهران کرج تلفن رزرو ۱۲- ۹٤۱۷۱۱

اطلاعات بانوان

سه‌شنبه‌ها منتشر میشود

تبریکات

مقام ریاست کل راه‌آهن دولتی ایران
مدیریت کل خط وابنیه

انتصاب شایسته آقایان مهندس عبدالرضا جلالی وابراهیم مهرعلی خانی بسمت معاونین اداره کل خط وابنیه‌رااز صمیم قلب تبریک عرض مینمایم . خط و ابنیه راه‌آهن درآینده نزدیکی شاهد موفقیت های چشم گیری خواهد بود پیروزی همگان را در راه خدمت بشاهنشاه و مملکت خواستارم .

مهندس تفضلی

آ-۲۵۴۷۰

جناب آقای مهندس مهدی دها
مدیرعامل شرکت سهامی تاسیسات جهانگردی

انتصاب بجا و شایسته جنابعالی را تهنیت عرض مینماید.

سنندج - مهندس جلیل آریا

آ-۵۳۴۷

جناب آقای علی نگهبان

از انتصاب بجا و شایسته جنابعالی بمقام معاونت وزارت کشور نهایت مسرور ، ضمن عرض تبریک ترقیات و موفقیت بیشتر آنجناب را در خدمت بشاهنشاه آریامهر و میهن‌عزیز از خداوند قادر آرزومند است .

کلاردشت - تیمور عسگری

آ-۵۳۴۸

جناب آقای مهندس همایون جدی
معاونت محترم وزارت کشور

بانهایت مسرت انتصاب شایسته آن جناب را بمعاونت وزارت کشور تبریک گفته توفیق روزافزون شما را در راه خدمت به شاهنشاه آریامهر و مردم از صمیم قلب آرزومندیم.

کارمندان دفتر فنی استان یزد

آ-۵۳۴۳

جناب آقای دکتر جمشید آموزگار نخست‌وزیر محبوب ایران

انتصاب شایسته آقای مهندس همایون جدی را بمعاونت وزارت کشور صمیمانه تبریک عرض مینمایند .

کارمندان دفتر فنی استان یزد

آ-۵۳۴۴

جناب آقای خلیل مومنی

انتصاب آنجناب را بمقام محترم مدیریت کل آموزش و پرورش استان لرستان صمیمانه تبریک عرض نموده موفقیت روزافزون آنجناب را آرزومندیم .

ملایر - حسین‌علی مومنی

جناب آقای‌نصر اصفهانی وزیرمحترم‌تسور

انتصاب شایسته آقای مهندس همایون جدی را بمعاونت وزارت کشور صمیمانه تبریک عرض مینمایند .

کارمندان دفتر فنی استان یزد

آ-۵۳۴۵

جناب آقای امیرمسعود پناهی

ارتقاء درجه جنابعالی را تبریک عرض مینمائیم .

جعفر - حسین - مهدی و محمدرضا زرگربور

آ-۸۱۷۱

جناب آقای دکتر جمشید آموزگار نخست وزیر محبوب ایران

انتصاب شایسته جنابعالی را صمیمانه تبریک گفته توفیق آنجناب را در راه خدمت به شاهنشاه آریامهر و ملت عزیز ایران آرزومندم .

سید حمزه فاطمی

آ-۲۵۵۶۳

جناب آقای شاهین برخورداریان

هیئت مدیره شرکت ساختمانی طوفان تبریکات صمیمانه خود را بمناسبت انتصاب آنجناب بسمت مدیریت کل بانک کار تقدیم میدارد .

شرکت ساختمانی طوفان

آقای ابراهیم ابراهیمی

انتصاب جنابعالی را بریاست اتحادیه صنف قصاب‌شبریک بیگوئیم

عباس ابراهیمی - قربانعلی صمیمی مقدم - منصورفکور - حسین بهروزی - سید ضیاءالدین مروج - علی کرم علی .

آقای طالب جدید

ترفیع آنجناب را تبریک عرض و موفقیت بیشتر شما را آرزومندم .

ولی آقاجانی

آقای طالب جدید

ترفیع آنجناب را تبریک عرض و موفقیت بیشتر شما را آرزومندم .

حاج منو چهر سجاجیه

مژده

بهترین فرشهای ماشینی همانند فرشهای دستباف ایرانی که با الهام از طرحهای اصیل کرمان - نائین- تبریز و کاشان بافته شده بطور نقد و اقساط در اختیار

کارمندان دولت- بانکها و نیروهای مسلح شاهنشاهی

گذاشته میشود .

فرح‌آباد ژاله ۲۰ متری کوکاکولا مقابل بازارروز فرش هومن تلفن ۳۴۳۲۶۷

فرح‌آباد ژاله بلوار رضا پهلوی

زمین به قطعات ۲۰۰ متری ، متری ۲۷۰ تومان

نصف‌نقد بقیه ۲۴ماهه ۳۴۱۳۵۶ .

شرکت صنعتی تولیدی کانال سرا

تولید کننده کانال‌های هدایت هوابادستگاه‌های تمام اتوماتیک آماده هر گونه سفارش میباشد با تلفن های ۷۸۲۲۵۸ و ۷۸۳۶۷۱ تماس حاصل نمائید .

کابینت آشپزخانه کنسول
تلفن ۸۵۲۲۰۱

دوئل دو گاوچران!

... همیشه آهنگی بنام «دوئل دو گاوچران» را با ساز دهنی، مینواخت ... اویکبار جان مردی را از مرگ نجات داده‌بود - که اینک باید طعمه‌ی‌او میشد ...
این داستان لطیف وزیبا همراه با دهها مطلب جالب ، ۳عکس‌و۱ پوستر چهاررنگ‌از هنرمندان‌ایرانی وخارجی -درقالبی‌نو-با دگرگونیهای کاملاچشمگیر... همه وهمه در اطلاعات دختران وپسران- مجله‌ی پر محتوایی که درتهران ، پنجشنبه روی میزفروشندگان جراید است .

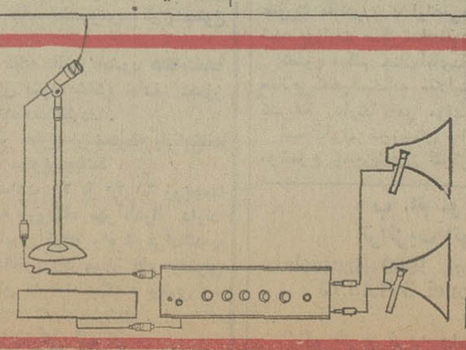

دستگاه تقویت صدا (برق و باطری) فیلیپس

شامل : میکروفون - آمپلی فایر و بلندگو

برای استفاده در : ● مراسم مذهبی ● تکایا و مساجد ● مدارس ● مجالس جشن

قیمت ست کامل از ۳۰۰۰ تومان ببالا

شاهرضا - نزدیک میدان فردوسی - شماره ۸۷۸ - ساختمان فیلیپس

تلفن ۸۵ - ۶۶۲۲۸۱

بدون نگرانی از خاموشی برق

PHILIPS

مجالس ترحیم

با نهایت تاثر و تاسف درگذشت ناگهانی مرحوم **جهانگیر همراز** یکیاز همکاران قسمت فنی اداره ساختمان بانکملی ایران را باطلاع میرساند مجلس ترحیم آن مرحوم در روز یکشنبه ششم شهریور ماه جاری از ساعت ٥تا٧ بعداز ظهر در مسجد مجد منعقد خواهد بود.

کارکنان اداره ساختمان بانک ملی ایران

آ_٢٥٦٠٧

خانوادههای همراز، دادخواه، عنبری، خزائی، پورمهدی، امامی، فریور، صفوی، ایروانی، جوادی، صفتکار، پورحسن وسایر خانوادههای وابسته.

با تاسف فراوان درگذشت نابهنگام مرحوم **جهانگیر همراز** کارمند بانک ملی ایران را باطلاع دوستان و آشنایان می رسانند. مجلس ترحیم آنمرحومدرروز یکشنبه ششم شهریور ماه جاری از ساعت ٥تا٧ بعد ازظهر در مسجد مجد منعقد خواهد بود. شرکت دوستان در مجلس یادبود موجبشادی روح آن مرحوم و تسلی بخش خانوادههای داغدار خواهد گردید.

آ_٢٥٦٠٩

اطلاعات– درگذشت شادروان جهانگیر همرازرا بعموم افراد خانوادههای عزادار بویژه به همسر وسایر بازماندگان آن مرحوم تسلیت میدهد.

با نهایت تاسف وتاثر درگذشت شادروان مختارذوقی پدر آقای علی اوسط ذوقی همکار محترم خود را به اطلاع دوستان، بستگان و همکاران میرساند.

مجلس ترحیم آن مرحوم روزجمعه ٤شهریور ازساعت ١٠ صبح تا١٢ در مسجد فخرالدوله برگزار میگردد.

شرکت دوچرخه و موتورسیکلتسازی ایران

آ_٢٥٥٨٥

با تاثر و تاسف فراوان درگذشت شادروان مختار ذوقی پدر همکار محترم خود آقای علی اوسط ذوقی را بهاطلاع بستگان، دوستان و همکاران میرساند.

مجلس ترحیم آن مرحوم روزجمعه ٤شهریور ازساعت ١٠ صبح تا١٢ در مسجد فخرالدوله برگزار میگردد.

شرکت سیکلت پارت

آ_٢٥٥٨٤

با نهایت تاسف وتالم فوت ناگهانی **آقای حاج سید حسن سید اسکندانی** فرزند آقای حاج میرهاشم اسکندانیرااباطلاع فامیل و آشنایان میرساند مجلس ترحیم مردانه و زنانه آن مرحوم روز شنبه پنجم شهریور ماه ٣٦ از ساعت ٥ الی ٧ بعداز ظهر در مسجد مجد منعقد میباشد.

الاحقر حاج میرزا عبداله ثقةالاسلامی، الاحقر حاج عبدالنبی اشرف سمنانی، خانواده های : سید اسکندانی، صمدزاده، تنباکوچی، دکتر محمدزاده، بهروزی، تسلیمی، برکار، آزادمنش، اقبالی، زرین صدف، صراف، عطار، عبدالهزاده جورابچی، اشکان، هومانی، شکوری، ابیچلر.

آ_٨١٦٣

با نهایت تاسف وتاثر درگذشت دوست با ارزشوهمکار ارجمند **آقای حاج سید حسن سید اسکندانی** معاونت اداره کارپردازی بانک ملی ایران را بحضور: خانواده آن مرحوم تسلیت میگوید ضمنا باطلاع دوستان میرسد که مجلس ختم زنانه ومردانه عزیز از دست رفته در روز شنبه ٥شهریور ماه جاری از ساعت ٥ الی ٧ بعد از ظهر در مسجد مجد منعقد میباشد.

علی توماج، حیدر شریفی، سید بهاءالدین فرسیو، فریدون کلهر، امیر اعتماد، رفوگران، انوشیروانی، اعظمی، قلیزاده، آرمان، قانع، افجهای، شهباز، سلاطیان، سیر، یوسفیان، کیانوش، مهندسجلایر،مهندس توسلی،میرفخرائی، علی اصغر سلیمانی، سردار، مهدی سلیمانی، محسنین، علیشاهی، استوارپور، سیاح، انبیریک، رکنیان، تولائی، صارمی، مزینی، رئیسی، بشرزاد، مینو، مسعودی، آزاد، ترابیان، پیهانی، حاج وطنی، شجاعی، یگانهپرست، شربت پناهی، تیموریان، مردانبیگی،شیرازی، آگاهیزاده،ابراهیمی، صالحی، سرفراز، قنبری، ناصحی، غفوری، محسنی، سیان.

آ_٨١٦٣

بانهایت تاسف درگذشت ناگهانی شادروان **حاج سید رضا کسنوی** رادر مشهد باستحضار میرساند.

مجلس ترحیم زنانه و مردانه آن مرحوم از ساعت ٥ الی ٧ بعدازظهر روز جمعه چهارم شهریور ماه در مسجد سجاد واقع در خیابان شاه برگزار خواهد شد.

خانواده های: کسنوی.رضائی. دامنی خواه. هاشمینژاد. سلامی. دهقان. فریدنیا. امیدی. دربان رضوی. مهرباقرپور. سالاری. ستوده. حکیمیان. حدادنیک. و سایر خانواده های وابسته.

آ_٨١٨٣

از طرف ساکنان و کسبه سیدخندان با نهایت تاثر و تاسف فراوان فوت ناگهانی **آقای ربیع (روحالله) آقائیپور** را باطلاع دوستان و آشنایان واقوام محترم میرساندمجلس ختم آنمرحوم روز جمعه، ٤ر٦ر٣٦ از ساعت ١٠ الی ١٢در مسجد امام جعفر صادق (ع) واقع در خیابان شمیران سید خندان برگزار میشود.

الاحقر – سید عبدالرسول مهدوی.

آ_٢٥٦٤٣

اطلاعات– مصیبت وارده را بخانوادههای عزادار بویژه بازماندگان آنمرحوم تسلیت میدهد.

بازگشت همه بسوی اوست

باکمال تاسف درگذشت شادروان **بانو سیده نرجسفاطمی** همسر آقای حاج سیدکاظم فاطمی را باطلاع دوستان و آشنایان میرساند. مجلس ترحیم آنمرحومه در روز جمعه ٤ر٦ر٣٦ از ساعت ٤تا٦ بعدازظهر در مسجد جامع نارمک (سمنگان) منعقد است. امیدواریم با حضور خود وتلاوت قرآن مجید روح آنمرحومه را شاد و تسلی خاطر بازماندگان را فراهم سازید.

خانواده های : فاطمی، ارغنده، کنعانی، جیلانی، رهنوردی، اسکندری، اعتماد، شریعتمدار، میرعباسی، طاوعی، بوروکیلی، صوفی، سلیمی، اشرفی، برومند، مهرگان، بهپور

آ_٨٢٠٩

اطلاعات – مصیبت وارده را بخانواده های عزادار بویژه بازماندگان تسلیت میدهد.

انالله و اناالیه راجعون

باکمال تالم و تاسف درگذشت شادروان **ربابه بنیهاشمی (فهمیده)** خواهر عزیزم را باطلاع دوستان و آشنایان میرسانم مجلس ترحیم مردانه و زنانه روزجمعه چهارم شهریور ماه سی و شش از ساعت ١٠تا١٢ صبح در مسجد بنیهاشمی واقع در خیابان گرگان – چهارراه معینیه منعقد میباشد.

حاج سید محمد بنیهاشمی

آ_٨٢٠٣

باکمال تاسف و تاثر درگذشت شادروان **ربابه بنیهاشمی (فهمیده)** را باطلاع دوستانو آشنایان میرساند مجلس ترحیم مردانه و زنانه روز جمعه ٤شهریور ماه ٣٦ از ساعت ١٠تا١٢ صبح درمسجدبنیهاشمیواقع در خیابان گرگان –چهارراهمعینیه منعقد میباشد.

خانواده های – بنیهاشمی – قدسیپور – فهمیده – مهدیه –موسوی نژاد – لاجوردی – شیرازی – ماشاالهیپور – شایسته

آ_٨٢٠٣

اطلاعات – مصیبت وارده را بخانواده های بنیهاشمیو سایر خانواده های وابسته تسلیت میدهد.

با نهایت تاثر و تاسف درگذشت مادر عزیزمان **آهوخانم بناپور** را باطلاع دوستان و آشنایان میرساند، مجلس ختم فقیده سعیده روز جمعه چهارم شهریور ماه از ساعت ١٠ الی ١٢ در کنیسای آقاجان ابریشمی خیابان کاخ شمالی منعقد می باشد

عسکر بناپور، مهندس ایرج بناپور، ویکتوریا، فلوری، والانطین، هانریت، مهین، ویولت و پروانه بناپور، خانواده های : دکتر فریدون، بناپور، برار بناپور، مهانیان، اخوت، خواجهزاده، خلیلی، داویدیان، خشکباریان، ایرانپور،گونه، یوسفزاده، نصرت، ملکوتی، یوسفی، میر ارجمند، ارژنگروش.

آ_٢٥٦٨٤

هوالباقی

بانهایت تاسف وتاثر درگذشت مرحومه **بانو حاجیه شیخان** همسر مرحومحاجحسن شیخانبزرگ خاندانشیخان رابهاستحضار عموم میرساند مجلس ختم مردانه آنمرحومه روز جمعه ٤ر٦ر٣٦ از ساعت ٥ الی ٧ بعداز ظهر در مسجد حاج حسن واقع در خیابان شاهپور اول خیابان بوعلی و ختم زنانه در همان روز وهمان ساعت در حسینیه مصطفوی نسب خیابان شاهپور جنب خیابان بوعلی برگزارخواهدشد.

مرتضی شیخان، خانواده شیخان، ادبی، بیدآبادی، جابری، دکتر فهیم، حاج محمود سالفروش، صادقیپور، وخدتی، جعفری، توتونچی،رسولزاده، آذرگون، ماندهگار، حاج عبدالعلی، نوروزی، کمانگر، کسائی علمی، دیانی، پورساطع، عطائی، زریننگار، لشگری، افتخاری، طباطبائی،روشنضمیر،شهباز، کبیری،طاهری،تاجیکشیرازی، نقیزاده، خمارلو، معراجی، جلوه، سروی، بنیهاشمی، توانلو، حلیمی، طاهریان، رشدیه و خانوادههای وابسته.

آ_٨١٩١

اطلاعات– مصیبت وارده را بخانوادههای عزاداربویژه بازماندگان آنمرحومه تسلیت میدهد.

بازگشت همه بسوی خداست

باندوه فراوان درگذشت ناگهانی شادروان **سیدهاشم کبودوند** (حشمتالوزاره) افسر بازنشسته ارتش شاهنشاهی فرزند مرحوم سید علینقیخان مهینالسلطنهرا باطلاعمیرساند.

مجلس ترحیم مردانه وزنانه آن مرحوم روز شنبهپنجم شهریور ماه ازساعت سه تا پنج بعد از ظهر در مسجد مجد برگزار میگردد.

خانوادههای : کبودوند، میرجهانگیری، جهانگیری، چهرهنگار، کوششی، صالح، زرینپور، بشرخواه، آگهی، رجبیان، امینی، تیو، سپهری، برومند حائری، معظمی، دولتشاهی، جلیلی، حیدری، حدیدپور، ولیالهزاده، بهنوا. و خانوادههای وابسته.

اطلاعات – مصیبت وارده را بعموم افراد خانواده های عزادار تسلیت میدهد.

انالله و اناالیه راجعون

با نهایت تاسف وتالم درگذشت مرحوم **آقای حاج سید علی اکبر میرمحمد صادق** بزرگ خاندان آن فامیل را باطلاع دوستان و آشنایان وهمکاران محترم میرساند مجلس ختم آن مرحوم در روز شنبه ٥ر٦ر٣٦ از ساعت ٤ الی٦ بعد از ظهر در مسجد ارک برگزار ومجلس زنانه در همان روز از ساعت ٩ الی ١١ بعداز ظهر در منزل آنمرحوم واقع در خیابان ری– کوچه دردار– مقابل مسجد صاحبالزمان پلاک ٣ منعقد خواهد شد.

الاحقر حاج سید عبدالعلی تقوی شیرازی، الاحقر حاج سید کاظم احتشام، الاحقر حاج شیخ مهدی حائری، الاحقر گوهری، الاحقر حاجسید موسی مازندرانی، حاجسید حسن، حاج سید ابوالقاسم، حاج سید صالح، ماشاءاله میر محمد صادق و خانوادههای : میرمحمد صادق، میرصادقی،لشگری، شهباز، نکوگویان، هودشیان، بانکی، لواسانی، میرمالک، وحدتی، فوقانی، مافیان، نیکنژاد، غفوری، عزیزپوران، نیا، دشتی، جواهرینیک، یونسی، رجبزاده، تفرشی،شهنام، اوسطی، شریفی، بیگلی، قجه، کثیری، سرکشیک، شالچی، نظری، قائمی، نصیبی، جورابچیان، احمد وزیر، شهرابی، قوانلو، صدیقی، صدیقمنش، ذباح، گرامی، معیری، افشار، مفید، لطفی، حیدری، عبدی مطلق، فرحبخشیان، کاشانی، روانچی، شیپورنژاد، داستانفر، حسنزاده، جواهریان.

با نهایت تاسف درگذشت مرحوم **آقای حاج سید علی اکبر میرمحمد صادق** بزرگ خاندان آنفامیلویکیازبزرگترین ومعمرین روسای این صنف محترم را باطلاع دوستان و همکاران خود میرسانیم ومجلس ختم آنمرحوم درروز شنبه ٥ر٦ر٣٦ از ساعت ٤ الی ٦ بعد از ظهر در مسجد ارکمنعقد واز همکاران محترم تقاضا میشود برای بزرگداشت روح آن مرحوم شرکت فرمائید.

اتحادیه صنف دارندگان دکانگوشت گوسفندی تهرانوحومه

باکمال تاثر وتاسف درگذشت مرحوم **آقای حاج سید علی اکبر میر محمد صادق** را که از دوستداران خاندان عصمت علیهالسلام بودهاند باطلاعدوستان وآشنایانمیرساند. مجلس ترحیم آن مرحوم روز شنبه ٥ر٦ر٣٦ از ساعت٩ الی ١١ بعداز ظهر در مسجد صاحبالزمان واقع در خیابان ری کوچه دردار منعقد است.

از طرف مجمع دینی و کتابخانه مسجد صاحبالزمان

بمناسبت درگذشت جناب آقای **حاج سید علی اکبر میر محمد صادق** مجلس ختمی در روز یکشنبه ٦ر٦ر٣٦ ازساعت ٥ الی٧ بعداز ظهر در مسجد صاحبالزمان واقع در خیابان ری کوچه دردار منعقد میباشد.

از طرف هیئت فدویون قاسم ابن الحسن (ع)

شبهای جمعهسیار

اطلاعات– مصیبت وارده را بعموم افراد خانواده های عزادار بویژه بازماندگان آنمرحوم تسلیت میدهد.

بانهایت تاثر وتاسف فوت نابهنگام جوان ناکام **علی نقی ساحلی لنگرودی** را باطلاع اقوام و دوستان و آشنایانمیرساند. مجلس ترحیم آن شادروان روز شنبه ٥ر٦ر٣٦ از ساعت ٤الی٦ بعدازظهر در خانقاه صفی علیشاه برگزار میشود.

خانوادههای ساحلی– ذبیحی– ابریشمچیان کوشانفر– مدیرپور– طاهائی– غفوری– طیاری– اخوان– مقدم– مشیری– انصاری– شمالی– ارشادی– نیکبی– گلابی– عرفانی – قاسمیان– هادی صادق.

باتاثر فراوان فوت نابهنگام برادر ناکامم **علی نقی ساحلی** را باطلاع دوستان میرساند. مجلس ترحیم آن مرحوم روزشنبه ٥ر٦ر٣٦ از ساعت ٤الی٦ بعدازظهر در خانقاه صفی علیشاه برقرار میگردد.

سرور ساحلی سیمین ساحلی

آ_٢٥٦٦٨

فقدان نابهنگام جوان ناکام **علی نقی غفور ساحلی لنگرودی** همه همکاران ودبیران ومعلمان وکارکنان موسسه ندای فرهنگ را در هالهای از غم فرو برده است لذا این مصیبت مولمه را بخانوادههای آن شادروان مخصوصا بپدر ومادرو خواهرانش تسلیت عرضواز درگاه خدای بزرگ صبر جمیل خواستارند. مجلس ترحیم روز شنبه ٥ر٦ر٣٦ از ساعت١٦ الی١٨ در خانقاه صفی علیشاه منعقد خواهد بود.

کارکنان موسسه ندای فرهنگ

باکمال تاثر درگذشت خواهرزاده عزیزمان جوان ناکام **علی نقی ساحلی** را باطلاع دوستان و آشنایان میرساند مجلس ترحیم آن شادروان روز شنبه ٥ر٦ر٣٦ از ساعت ٤الی٦ بعدازظهر در خانقاه صفی علیشاه منعقد میباشد.

نرگس ابریشمچیان– ربابه کوشانفر– فاطمه مدیرپور

آ_٢٥٦٧٠

آ_٢٥٦٦٩

بانهایت تاثر فوت نابهنگام پسر خاله عزیزمان جوان ناکام **علی ساحلی** را باطلاع دوستان میرساند. مجلسترحیم آنشادروان روز شنبه ٥ر٦ر٣٦ از ساعت ٤الی٦ بعدازظهر در خانقاه صفی علیشا ه برگزار میشود.

نزهت– ناهید– مهدی ابریشمچیان

اطلاعات– مصیبت وارده را بعموم بازماندگان آنمرحوم و خانوادههای وابسته تسلیت میدهد.

آ_٢٥٦٧١

بانهایت تاسف درگذشت شادروان **محمد کاظمی گلپایگانی** رادرانگلستان باطلاع عموم میرساند. مجلس ختم مردانه روز جمعه ٤ر٦ر٣٦ از ساعت ٤ الی ٦ بعد ازظهر در مسجد«عموکرم» واقع در میدان ٢٥ شهریور شهرستان گلپایگان ومجلس زنانه درمنزل شخصی ومراسم شب هفتآنمرحوم در روز چهارشنبه ٩ر٦ر٣٦ از ساعت ٣الی ٥ بعد ازظهر در همان مسجد برگزار میشود، شرکت دوستانو آشنایان باعث شادی روح آنمرحوم وتسلی خاطر بازماندگان خواهد بود.

حاج نورالله کاظمی. رضا کاظمی. علی کاظمی. حسن کاظمی.ناصر کاظمی. منصور کاظمی. محمود کاظمی. وخانواده های جوادی. اشراقی. امیری معظمی. افتخاری حیدری. موحدی. غفاری. توسلی. اسدی. مقدادی. صالحی ارجمند. سبکروح و خانواده های وابسته.

آ_٥٣٧١

اطلاعات – مصیبت وارده را بعموم بازماندگان آن مرحوم تسلیت میدهد

با نهایت تاسف بدینوسیله درگذشت آقای **محمد هادی امیر علائی** (بزرگ خاندان امیر علاءالدین گروسی) رااطلاع اقوام وآشنایان و همشهریان محترم میرساند. مجلس ختم زنانه ومردانه آن مرحوم از ساعت ٤ الی ٦ بعد ازظهر روز دوشنبه۷شهریور ماه در خانقاه صفی علیشاه برگزارمیگردد.

(امام جمعه گروس)

خانوادههای امیر علائی، امیر فوائدی، رضائی،امیری، رفیع، کبودوند، ریاضی، شجاعی، متولی تهرانی، پریور، شهسواری، منظوری، پلاتینی، تهرانچی، جاوید، یاری، نورائی، موسوی، قلمبر، میرلواسانی، اکبریان.

اطلاعات – مصیبت وارده را بخانوادههای عزادار بویژه بازماندگان آنمرحوم تسلیت میدهد.

با نهایت تاسف درگذشت برادر و پدر عزیزمان **حاج سید علی اکبر حسینیپور** را باستحضار بستگان و دوستان میرساند مجلس ختم آن مرحوم ازساعت ٦ الی٨ بعد ازظهر جمعه ٤ شهریور ماه جاری در خانقاه صفی علیشاه منعقد خواهد بود.

سید محمد حسینیپور، سید عبدالمهدی حسینیپور، سیمین، بتول، بدری، محمد ورضا حسینیپور.

خانوادههای حسینیپور، رضائی، ستوده، دقیقی، زعفرانچی، روحانیون، فلاحنژاد، آزادی، مصباحی، حدائق، طالبان، شریفینژاد، نیکزاد، زندیگهر، ایلخانی، کندری، فریور.

با نهایت تاسف درگذشت مرحوم **حاج سید علی اکبر حسینیپور** را باطلاع خویشاوندان و دوستان می رساند مجلس ختم مردانه وزنانه آن مرحوم از ساعت ٦ الی ٨ بعداز ظهر روز جمعه ٤ شهریور ماه جاری در خانقاه صفی علیشاه برگزار میگردد.

یادبود

بدینوسیله باطلاع دوستان و آشنایان میرساند هزینه برگزاری چهلمین روزدرگذشتمادر عزیزمان بطوریکهخواست آن مرحومه مغفوره بوده است صرف امورخیریه خواهدشد.

علی شارمد. سرور شارمد. علی اصغر شارمد و حمید اسکوئی.

بانهایت تاسف و تالم هفتمین روز درگذشت شادروان **صدرالدین میریان** را باطلاع میرساند مجلس یادبود آن مرحوم روز جمعه از ساعت ١٦ الی ١٨ در سالن شماره ٤ بهشت زهرا منعقد خواهد بود.

خانواده های : میریان. قدوسی. رجائی. حاجی بابائی. ازکیا. حسینی. جلالی.

سالیاز خاموشی جانکاهت گذشت چه سالی که باشکو اندوه بی ثمر بپایان رهید (داود معمار عزیز)بیادمهربانی های تو انسان دوستی و صفای باطنت غمین سرگردان درجستجوی تو می سوزیم و یادترا گرامی و خاطرههایت رابرای همیشه جاودان نگاه خواهیم داشتوبدین مناسبت سالروزت رادر روز دوشنبه سیزدهم ماه مبارک رمضاناز ساعت ٥ بعد ازظهرالی۷ درسمنان– علیابن جعفر– بر سرمزارت گردهم می آئیم و مزارت راباشک چشم شستشو خواهیم داد و همواره یادت را گرامی میداریم.

پدرومادرو برادران و خواهران و خانواده داغدیدهات. معمار.

نظر بتصادف روز شنبه ٥ شهریور ماه با سالروز فقدان **بانو زینت اویسی** مجلس تذکری ازساعت۷بعداز ظهر درمنزل آن مرحومه واقع در خیابان بهار– خیابان شیراز پلاک٥٣ منعقد است.

خاندان اویسی – وثوقی.

تسلیت

همکار ارجمند سرکار خانم سیمین میرقنبری

درگذشت پدر گرامیتان را به سرکار و خانوادهمحترم تسلیت می گوئیم.

هاجر ذریتخواه، ناهید ابراهیم، اهلیلا بنی کریم، ژیلا شوکتی، ناهید کریمپور، مهوش مشیری، رباب ملک آذری، غلامرضا حسینی آراء، محمد شفیع ماکیان، محمد تقیفریدنی،عباس میرحسینی، حسن یزدانجو، مجتبیرضائی،

بانهایت تاثر وتاسف درگذشت شادروان تیمسار امیرفرهنگ شاهین خدمتگزار واقعی این مرز وبوم را به کلیه دوستان و خدمتگذاران بویژه به خانواده ارجمند وبه بازماندگان آنمرحوم از صمیم قلب تسلیت عرض نموده وازپروردگار متعال مسئلت داریم به خانواده ووابستگان ودوستداران غم زدهاش در این مصیبت صبر وشکیبائی عنایت فرماید.

دوستان شهرستان بهشهر– موسی صابری– علی عزیزیان– محمدربانی– روحالله هنرمندی– اسماعیل دوردی طالقانی – رمضان مردانی– نورمحمد محمدی– مهندس سیروس مدانلو – علی اکبر بیروی– مهندس حسین منتظری.

آقای منوچهر کاظمی – آقای عطاءالله عقدائی

با نهایت تاسف مصیبت وارده را از صمیم قلب بشماو خانواده محترمتان تسلیت عرض مینمایم.

حسن بابازاده

سرکار خانم فاطمه علییاری – آقای ایرج کلهر

مصیبت واردهرا بشما و بازماندگان محترم تسلیت میگوئیم.

اهواز – خانواده نعیمی

سرکار خانم فاطمه علییاری – آقای ایرج کلهر

ما را در غم خود شریک بدانید.

اهواز – توحدی و بانو

سرکار خانم فاطمه علییاری – آقای ایرج کلهر

با نهایت تاسف مصیبت واردهرا صمیمانه تسلیت میگوئیم.

اهواز– مقدم وبانو (شیرازی)

سرکار خانم فاطمه علییاری – آقای ایرج کلهر

با نهایت تاسف وتاثر مصیبت وارده را تسلیت میگوئیم.

اهواز– مهندس جمالالدینی وبانو (صالحی)

سرکار خانم توران علیاری

بانهایت تاسف درگذشت برادر گرامیتان را بشما وخانواده محترمتان تسلیت میگوئیم.

یزد – کاظم کاظمیان و بانو

آ_٢٥٥٧٣

باکمال تاسف وتاثر مصیبت وارده را بخانواده های محترم عبده و هشترودیان تسلیت میگوئیم.

مازندران – مهندس بیگلرپور وبانو

آ_٥٣٦٩

جناب آقای فاطمی

باکمال تاسف درگذشت شادروان بانو سیده نرجسفاطمی همسر آقای حاج سید کاظم کاظمی ومادر گرامی اشرفآقای فاطمی را از صمیم قلب تسلیت میگوئیم واز ایزد متعالدوام وبقای عمر برای سایر بازماندگان آرزو مینمائیم.

محمود سلیمی و بانو

آ_٢٥٦٤٥

سرکار خانم رخساره طبیب دژهپور

باکمال تاسف و قلبی اندوهناک مصیبت وارده را ازصمیم قلب تسلیت عرض نموده واز خداوند برای کلیه بازماندگان صبر و بردباری آرزو وخواستاریم.

محمدناصر ایرج پوریان، اسماعیلهمدانزاده

آ_٢٥٥٧٣

جناب آقای منوچهر فریدونکناری زاهدی

باتاسف و قلبی اندوهناک مصیبت وارده را از صمیم قلب تسلیت عرض نموده واز ایزد یکتا برای کلیه بازماندگانصبر جمیل خواستاریم.

محرمعلی شکیباپور، محمدجواد مجبوری

تسلیت

سرکار علیه خانم همراز (دادخواه)

فقدان نابهنگام همسر عزیزتان ما را در هالهای از غم فرو برده است، لذا این مصیبت مولمه را به خانوادههای آن شادروان مخصوصا به همسر و فرزندان آن مرحوم تسلیت عرض نموده و از درگاه خدای بزرگ صبر جمیل خواستاریم.

پرویز خردبین و بانو

با نهایت تاسف وتاثر درگذشت ناگهانی مرحوم شادروان جهانگیر همراز را بهخانوادههای محترم همراز و دادخواه از صمیم قلب تسلیت عرض نموده، بقای عمر و سلامتی بازماندگان را از درگاه خداوند متعال مسئلت داریم.

خاندان جعفری – خاندان ایروانی

همکار ارجمند آقای رحمتاله دانش پژوه

مصیبت وارده را به شما و خانواده شجیعی تسلیتعرض مینمائیم:

تقی آقاشریف. محمدی نژاد. ظفری. خرم. ناظم. نائیبان فراستی

آقای منوچهر کاظمی– آقای عطاءالله عقدائی

بانهایت تاسف مصیبت وارده را از صمیم قلب بشما و خانواده محترمتان تسلیت عرض مینمایم.

حسن بابازاده

جناب آقای سید کاظم تدین

هیئت مدیره جمعیت شیرو خورشید سرخ شمیران بانهایت تاثر درگذشت مادر گرامیتان را تسلیت عرض مینمایند.

جناب آقای تدین

کلیه پزشکان و کارمندان بیمارستان جواهری مصیبتواره را صمیمانه تسلیت عرض مینمایند.

فوت نابهنگام آقای مسعود شکرائی را به خانواده محترم شکرائی تسلیت گفته وخودرا درغم ایشان شریک میدانیم.

فرینوس و علی لطفی شمیرانی

جناب آقای جعفر بدیعی

با نهایت تاسف وتاثر مصیبت وارده را به سرکاروعموم بازماندگان صمیمانه تسلیت میگوئیم.

گروه صنعتی مینو

سرکار علیه خانم لیلیکیا (مالک)

باقلبی آکنده از اندوه وتاسف مصیبت وارده را تسلیت عرض نموده بقای عمر و صبر و شکیبائی و سلامتی سرکارو بازماندگان محترم را از خداوند متعال مسئلت مینمائیم.

بافق – کارکنان شرکت سنگ آهن مرکزی ایران اقتصادی

جناب آقای جلال وثوقی

نایب رئیس اتحادیه صنف خشکشوئی تهران

مصیبت وارده را بجنابعالی و فامیل محترم صمیمانه تسلیت عرض نموده، سلامتی و بقاء عمرجنابعالی و بازماندگانمحترم را از درگاه خداوند متعال مسئلت دارد.

محمدقلیبیگی– رئیس اتحادیه صنف خشکشوئی و لباسشوئی تهران

جناب آقای هرندیان

هیئت مدیره، مدیران و کارکنان شرکت ایران سنکرون درگذشت ناگهانی پدر گرامیتان را تسلیت میگویند.

جناب آقای علی هرندیان

مصیبت وارده را به شما و خانواده گرامیتان صمیمانه تسلیت میگوئیم.

شرکت مهندسی بریکر

دوست عزیز آقای مهندس نادر جوادینیا

درگذشت مادر عزیزتان را از صمیم قلب تسلیت گفته سلامتی شما وخانواده را از درگاه خداوند متعال خواستارم.

مهندس محمد تقیزاده

آقای رضا رادبد

بانهایت تاسف وتاثر درگذشت جوان ناکام مرتضی رادبد را به آن خاندان محترم تسلیت عرض نموده بقای عمر برای شما وخانواده را از خداوند مسئلت مینماید.

کارکنان بیمه بینالمللی ایران وامریکا (شرکت سهامیعام)

جناب آقای محمدحسن کسرائی کجوریان محمدنوری

باتاسف و قلبی اندوهناک مصیبت وارده را ازصمیم قلب تسلیت عرضنموده واز خداوند برایکلیه بازماندگان صبر و شکیبائی آرزومندیم.

محمدناصرباراننیا، اکبر فرهودیزاده

آقای ایرج خوشگو ضمیریان زادگان

باکمالتاسف و تاثر مصیبت وارده را از صمیم قلبتسلیت عرض نموده واز خدایبزرگ برای کلیه وابستگان صبرو بردباری آرزوداریم.

محمدجواد باقرپوریان، سیروس عطر سازان

سرکار خانم فخرالسادات وحید عطاخانیان

بدین وسیله مصیبت وارده را ازصمیم قلب تسلیتعرض نموده واز خداوند متعال دوام و بقاء عمربرای کلیه بازماندگان خواستاریم.

شهلا ایران دوست، فهیمهاقبالی

خانواده های محترم بدرالسادات نجومدیوانیزاده

باتاسف و قلبی اندوهناک مصیبت وارده را از صمیم قلب بهآن خانواده محترم تسلیت عرضنموده وامید است کهما رادر غم خود شریک وسهیم بدانید.

ایرج رافتجاه، پرویز باقرزاده خوئی

جناب آقای مهندس میراسداله شهابپور رضائیان

با اندوه و تاسف بسیار مصیبت وارده را از صمیم قلب تسلیت عرضنموده دوام وبقای عمراز خدای بزرگ برای کلیه بازماندگان آرزو مینمائیم.

سیدحسین واقفی نوذری، پرویز کریمآبادیان

جنابآقای محمد رضا پهلوان دبیرخانزادی

باندوه و تاسف بسیار مصیبت وارده را به جنابعالیتسلیت عرض نموده دواموبقاء عمر برای یکایک بازماندگان ازخداوند بزرگ آرزو مینمائیم.

صادق سماواتی زاده، پرویز زیرکپور

جناب آقای تیمور اسعدخان دارابیان

بدینوسیله مصیبت وارده را ازصمیم قلبتسلیت عرض نموده و برای کلیهوابستگان و جنابعالی صبرو شکیبائیآرزو مینمائیم.

کوروس شبیری شیرازی، محمد ناصر مشکیان پور

جناب آقای مهندس عمادالدین یغما سرائی نائینی

بدین وسیله مصیبت از دست دادن یگانه دوست گرامیتان را از صمیم قلب تسلیت عرض نموده و از ایزد متعال برای جنابعالی و سایر بازماندگان صبر جمیل آرزو مینمائیم.

سیدمرتضی اکبرزاده، بهرامنادمی خراسانی

سرکار خانم بدری بیبق بهبودزاده

با اندوه و تاسف فراوان درگذشت عزیز از دست رفتهتان را از صمیم قلب تسلیت عرض نموده وامید استمارا در غم خود شریک و سهیمبدانید.

کوروس رضابگیان، تیمور اخلاقپوریان

خانواده های محترم شمسالدینبهروزرنگیان

بدین وسیله مصیبت وارده را از صمیم قلب به آنخاندان گرامی تسلیت گفتهوازخداوند متعال دوام و بقاء عمر برای سایر بازماندگان آرزومندیم.

سید حسین بهرامخان لنگرودی وبانو

جناب آقای کاظم سیدحسینی بیدگلیان

بانهایتتاسف و قلبی پراز اندوه مصیبت وارده را ازصمیم قلب به جنابعالی تسلیت عرض نموده وامید استما را در غم خود شریک و سهیم بدانید.

باقروالوئی زاده، تیمور ناهیدسرائی

آقای خسرورضازاده مجتهدی ابوطالبی

باکمال تاسف و تاثر مصیبت وارده را ازصمیم قلب بشما تسلیت عرضنموده واز ایزدتوانا دوامو بقاء عمر برای همگی فامیل آرزو وطالب میباشیم.

اسماعیل محیط سرائی، اصغر جهرمزاده خوئی

جناب آقای علی سرمستی

در اندوه جانگداز شما خودرا شریک میدانم وازخداوند بزرگ دوام وبقای عمر بازماندگان را خواهانم.

بهروز سرشار

آ_٢٥٦٨٣

سرکار علیه سرور شاهینی

مصیبت وارده را که قلب ما راهم درهم فشرد صمیمانه تسلیت میگوئیم.

زنجان شفیعی وبانو

جناب آقای قائمی

معاونت اداره کل مخابرات خراسان

درگذشت مادر گرامیتان را از صمیم قلب تسلیت گفته بقای عمر جنابعالی و سایر بازماندگان را از خداوند متعال مسئلتداریم.

کارکنان اداره کل مخابرات خراسان

همکار عزیز آقای ایرج بناپور

همکارانتان در موسسه مهندسین مشاور طالقانی دفتری مصیبت وارده را تسلیت میگویند.

دوست عزیز آقای مهندس ایرج بناپور

درگذشت مادر گرامیتان را تسلیت گفته و امیدواریم مارادر این مصیبت شریک بدانید.

راجی– دارابی– نوروزی– صفرپور– دستمالچی – اردشیری جم– کامور– ذوالفقاری– کریمی– جمشیدیان.

همکار عزیز جناب آقای مهندس جوادینیا

درگذشت مادر گرامیتان را صمیمانه بشما و خانواده محترم تسلیت گفته خودرا درآن مصیبتبزرگ شریکمیدانیم. ازخداوند متعال برای شماوفامیل گرامیطول عمرمسئلتدارم.

ازطرف هیئت مدیره مهندسین و کارکنان شرکتساختمانی کارا – مهندس حسین طباطبائی

جناب آقای ناصرالدین نعمت رسولیان

بانهایت تاسف مصیبت وارده را از صمیم قلب بهجنابعالی تسلیت گفته واز خدایبزرگدواموبقای عمر برای کلیهبازماندگان آرزو مینمائیم.

محمدعلی گنجهپورلیلانی، سیروس گلبرگیان

سپاسگزاری

تشکر و سپاسگزاری

درگذشت جانگداز وتاثرانگیز **بانو آلیس ماروتخانیان (بوخانیان)** براستی مصیبتی گران بود اما بزرگواری شما سروران مهربان کمک کرد تا اندوه این مصیبت برایمانقابل تحمل شود بدینوسیله ازکلیه بستگان– دوستان و آشنایانی کهبا شرکت درمراسم تشییع جنازه و مراسم ترحیم وشبهفت ما راقرین محبت والطاف بیکران خود قرار دادهاندویاوسیله نامه، تلگرام، تلفن ودرج آگهی در روزنامه تسلیبخش دلهای داغدارمان بودهاند صمیمانه ازآنان تشکر وسپاسگزاریم.

خانوادههای : ماروتخانیان، بوخانیان.

تشکر

ج

ازکلیه سروران معظم که بمناسبت درگذشت فرزند وبرادر عزیزمان جوان ناکام **محمود قلعسیاه** کهبا حضور در مراسم یادبود آن شادروان و یا بوسیله نامه و تلگراف و با ایثار کرامت و عنایت ابراز همدردی نموده و تسلی بخش مابودهاند صمیمانه ترین سپاس و تشکر بیدریغ خود را تقدیمداشته، دوام عزت وسلامت کلیه سرورانراز خداوندبزرگ آرزومندیم.

خانواده قلعسیاه

مجالس وعظ و سوگواری

بسمه تعالی

ازساعت یک ونیم بعداز ظهر روز اول ماه مبارک رمضان سال جاری همه روزه در صحن مطهر حضرت شاه چراغ علیهالسلام اقامه جماعت بوسیله حضرت آیتاله آقای حاج فضائلی و بعداز نماز جماعت مجلس خطابه بوسیله حضرت حجةالاسلام والمسلمین آقای حاج فخرالمحققین تا ساعت چهار ونیم بعداز ظهر برقرار است.

تولیت آستان مقدس احمدی علیهالسلام

کلاس تدریس قرآن باروش نو

مربیان و معلمینی که علاقه بتدریس قرآن و تخصص در این فن را دارند میتوانند برای شرکت در کلاسی که توسط **استاد محمدرضا توسلی** و نظارت **استاد سید رضا برقعی** از جمعه دهم ماه رمضان الی ده روز از ساعت ٩ونیم الی ١٠ونیم بعداز ظهر تشکیل میگردد ثبتنام نمایند.

تاریخ ثبتنام از امروز الی جمعه دهم رمضان از ساعت ٥الی١٠ بعدازظهر.

نشانی – خیابان شهناز – روبروی اداره برق حسینیه محلاتیها

بمناسبت ماه مبارک رمضان همه شب برنامه خود را ادامه میدهد. شروع برنامه: از ساعت ٩ ونیم بعداز ظهر الی ١٠ و نیم قرائت و تفسیر قرآن، از١١ الی١٢ سخنرانی دانشمند محترم جنابآقای موحد کرمانی–١٢الی ١ سخنرانی حجةالاسلام جناب آقای حاج شیخ رضا سراج.

نشانی :

شب یازدهم : خیابان شاه – اردیبهشت جنوبی کوچهباغ نو منزل آقای حاج حسین کریمی.

شب دوازدهم : خیابان ابوسعید – مقابل کلانتری ١٢ کوچه افشار منزل آقای حاج محمد مرندی.

شب سیزدهم : امیریه بالاتر از منیریه کوچه مهدیه منزل آقای حاج احمد توکلی.

شب چهاردهم : خیابان ابوسعید جنب بانک ملی کوچه ١٣ منزل آقای رسول داوری.

شب پانزدهم –امیریه – انتظام منزل آقای علیدستمالچی (جشن میلاد امام حسن مجتبی علیهالسلام).

شب شانزدهم : مولوی مقابل خانیآباد کوچه وزیرنظام منزل آقای حاج آقامرادی.

هیئت انصار ابوالفضل علیهالسلام

بمناسبت فرا رسیدن ماه مبارک رمضان جلسات خود را همه شب دایر واز ساعت ٩الی ١١ تلاوت کلامالله مجید واز١١ تا١٢ دانشمند محترم جناب آقای دکتر حشمتاله مقصودی سخنرانی مینمایند.

نشانی :

شب یازدهم : اول سی متری نارمک مقابل بستنیگل و بلبل منزل آقای حاج سید شمس ناصرآبادی.

شب دوازدهم : مقابل پمپ بنزین تهران پارس خیابان ١١١ منزل آقای حاج عباس کارخانچی.

شب سیزدهم : تهرانپارس خیابان بهار چهارراه مینو منزل آقای حاج محمود کارخانچی.

شب چهاردهم : میدان تجریش اول خیابان نیاوران کوچه شیرازی منزل آقای مفیدی.

شب پانزدهم : فرح شمالی خیابان پالیزی منزل آقایحاج سید حسن میرآفتابی.

شب شانزدهم : فرح شمالی انتهای خیابان پالیزی منزل آقای حاج سید مصطفی مفیدی.

انمایعمر مساجدالله منآمنبالله –الخ–

مژده

مخصوصا به آقایان و بانوان مسلمانی که پولبرای توسعه مسجد حضرت صاحبالزمان عج دارند.

بحمداله خانه پشت مسجد حضرت صاحبالزمان عج واقع درخیابان اقبال چهارراه شهرستانی فوزیهخریداری ووقف شد چهل هزار تومان مقروض است و مصالح ساختمانی هم میخواهد. برادران و خواهران مسلمان تازود است کمک فرمائید. از خداوند متعال عوضبگیرید. والسلام.

الاحقر حاج طاهری – امام جماعت همان مسجد

بانک صادرات شعبه ٦٢٢ همان محل

شماره حساب ٨٢٠ تلفن ٣٤٨٤٩٢

در حضور آقای احمد خیامی بنیانگذار و رئیس هیات مدیره فروشگاههای بزرگ زنجیره‌ای کورش

نخستین کارخانه نان ماشینی کورش افتتاح شد

مرکز عمده‌فروشی کورش بزودی آغاز بکار خواهد کرد

تقویم اطلاعات
ساعات شرعی
استخراج دکتر ریاضی کرمانی

پنجشنبه ـ سوم شهریور ماه ۲۵۳۶
نهم رمضان ۱۳۹۷ـ بیست‌وپنجم اوت ۱۹۷۷
★ توپ‌سحر وتوپ‌افطار ماه‌رمضان
توپ افطار . . . . . ساعت ۸ و ۲ دقیقه
توپ سحر (فردا) . . . ساعت ٤ و ٥٥ دقیقه
طلوع آفتاب (فردا) . . ساعت ٦ و ٨ دقیقه
ظهر شرعی (فردا) . . ساعت ۱ و ۷ دقیقه
توپ افطار (فردا) . . . ساعت ۸ و ۱ دقیقه

واحد نان‌ماشینی کورش روزانه ۲۷ تن نان تولید میکند
مرکز کل توزیع مجهز به انبار های کالا و سردخانه های مجهز میباشد

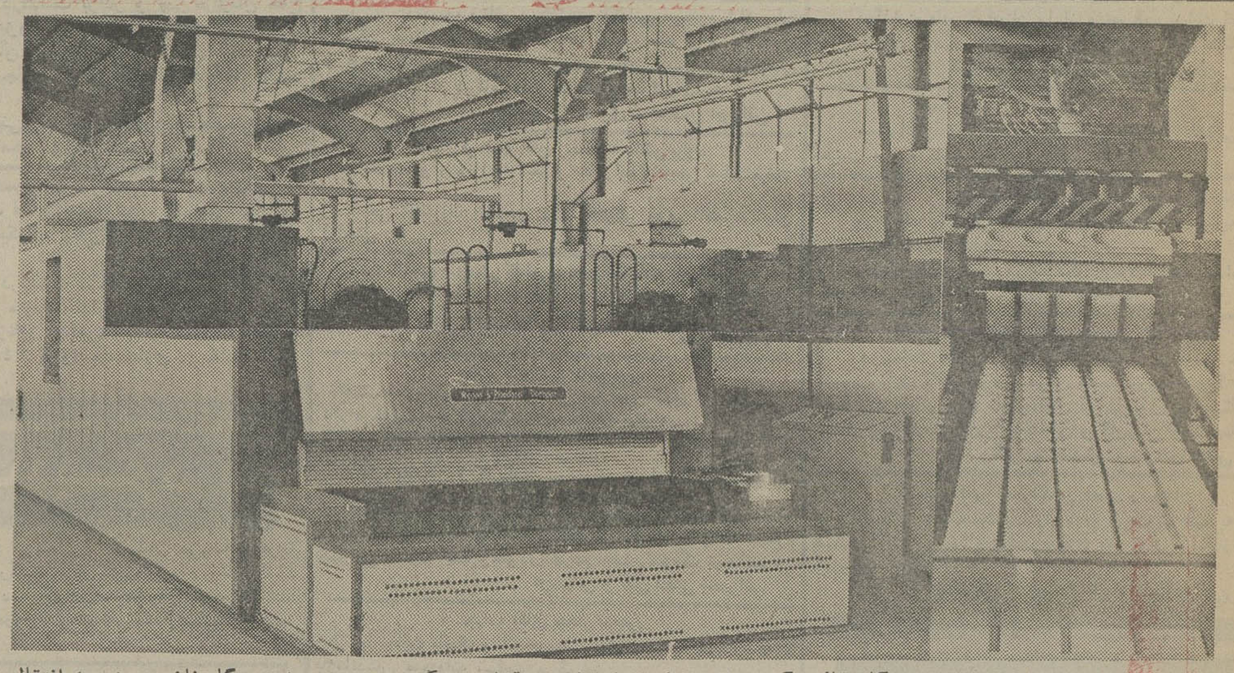

خمیر آماده شده برای «چانه‌زدن» در دستگاه قالب گیری اتوماتیك(سمت‌راست) قرار می گیردسپس به دستگاه نان‌پزی (چپ) انتقال میابد .

نخستین کارخانه نان ماشینی در ایران در حضور آقای احمد خیامی بنیان‌گذار و مدیر عامل فروشگاه های زنجیره‌ای کورش رسما افتتاح شد .

این واحد عظیم مجهز به‌دو ماشین٤و ٥تنی نان‌پزی‌است. کارخانه نان ماشینی می‌تواند روزانه ۲۷ تن انواع نان را برای فروش در فروشگاه‌های کورش ویا دیگر واحد ها تولید کند . در کارخانه نان ماشینی کورش ، آرد بوسیله دستگاه اتوماتیکی که «فیلتر» نام دارد ، تمیز می شود ، آنگاه در دستگاه خودکار دیگری بدون دخالت دست به صورت خمیر درمی‌آید .خمیر آماده‌شده‌در ماشین‌مخصوصی عمل می‌آید و بصورت«چونه» های خمیر از ماشین گذشته ودر قسمت دیگر چونه ها بصورت های مختلف قالب بندی شده و به دستگاه پخت سپرده می شود .تمام این‌کار ها بدون دخالت دست وبطور اتوماتیك صورت می گیرد و زمانی‌که از تمیز کردن آرد تا پخته شدن نان‌طول میکشد ، بیش از ۳۰ دقیقه نیست .

در کارخانه نان ماشینی کورش انواع نان از جمله «بربری» تهیه می شود . این کارخانه می تواند در حدود ۲۰۰ نوع نان درست کند که در حال حاضر۱۰نوع آن‌پخته میشود و بترتیب دیگرانواع نان نیز پخت خواهد شد .

آقای«کیز»متخصص‌آلمانی کارخانه نان ماشینی کورش که‌فعلاسرپرستی این‌کارخانه را دارد و تا آموزش کامل متخصصان ایرانی در تهران خواهد بود ، در این زمینه می گوید :

دستگاه هائی که هم‌اکنون در کورش برای تهیه نان ماشینی مورد استفاده‌قرارمی گیرد ، آخرین طرح و مجهز ترین ماشین هائی‌است که‌در دنیا وجود دارد و همان ماشینی است که ۲۰۰ نوع نان برای مردم آلمان تهیه می کند ، از نان غذائی گرفته تا شیرینی و نان مخصوص صبحانه .

سیستم نگهداری

سیستم نگهداری نان در کارخانه نان ماشینی کورش بنا بدستور آقای احمدخیامی بصورتی است که نان تولید شده ، بصورت تازه و گرم بدست مشتری میرسد .

برای اینکاراتاق‌مخصوصی ساخته شده که بااستفاده‌از سیستم هوای گرم و مرطوب نانهای پخته شده رانرم‌وگرم تا لحظه تحویل به واحد های فروش نگهداری می کند . در مجاورت این اتاق تاسیسات بسته بندی نان کار گذاشته شده که نانهای پخته شده را بدون دخالت دست و بطریق کاملا بهداشتی بسته بندی و عرضه می کند .

دکتر علی جواربچیان مدیر کل مرکز توزیع کورش در مورد برنامه‌های آینده‌کارخانه نان ماشینی گفت که درآینده واحد های دیگری در این کارخانه شروع بکار می کنند که خواهند توانست انواع بیسکویت وشیرینی را نیز تهیه کنند .

مرحله‌آزمایشی

مدیر کل مرکز توزیع ادامه داد : همانطوریکه مورد نظر آقای خیامی است ، سعی می شود تولید نان به مرز «استاندارد» کورش از نظر مرغوبیت برسد . ما اینك در مرحله آزمایشی هستیم‌و نان تولیدی را بیشتر درواحد های مختلف کورش و برای تغذیه‌کارکنان‌مصرف‌می‌کنیم، زیرامیخواهیم موقعی که نان تولیدی ما بدست مصرف کننده و خریدار می رسد ، از نظر طعم و مواد غذائی چیزی کم و کسر نداشته باشد .

در موردنان بربری‌تولیدی کورش باید توضیح داد که سعی شده است تا این نان پس از آزمایشات مختلف‌باب ذائقه ایرانی پخته شود وبقیه نانها نیزدر استانداردجهانی پخت میشود .

در اینجا باید گفت که‌نان تولیدی ما از نظرقیمت‌تفاوتی باتان های معمولی ندارد ، به اضافه اینکه بهداشتی‌تر و مرغوب‌تر است، زیراتانهائی که در بازارو بصورت معمولی تهیه می‌شود ، بعلت مجاورت با هوا و کار با دست ، آلودگی هائی خواهد داشت که ممکن است سبب بیماری وناراحتی مصرف‌کننده‌شود. باتوجه به اینکه دستگاه های ما همه اتوماتیك و بدون دخالت دست و دور ازآلوگی های معمولی نان تولید می کند ، عوارض یاد شده رابه دنبال ندارد . چون دستگاه‌ها وماشین‌آلات کارخانه نان ماشینی کورش همه اتوماتیك وخودکار است ، به این‌جهت بیش از ۲۰نفردر این‌کارخانه کار نمی کنند و کار آنها نیز راه انداختن دستگاه ها است ودخالتی در امر تهیه و پخت ندارند .

همچنین کلیه مواد مورد نیاز کارخانه نان ماشینی مرکز کل توزیع «کورش» در آینده نزدیك از محل کشت و صنعت کورش تامین خواهد شد .

فعالیتهای دیگر مرکز کل توزیع کوروش

مرکز کل توزیع کورش یکی‌از واحد های‌جنبی‌فروشگاههای زنجیره‌ای کورش است که نقش آماده کردن و رساندن کالا های مورد نیاز را به فروشگاه ها و دست مصرف کننده بعهده دارد .

کالا هائی که در واحدهای تولیدی کورش تهیه می‌شود ویا از واحد های مختلف خریداری شده یا از خارج و مستقیما بوسیه خود«کورش» وارد میشود ، به مرکز کل توزیع می آیدو پس‌ازآزمایش از نظرمرغوبیت و بهداشت ، با توجه به استاندارد های کورش مهر تائید خورده و به‌فروشگاهها می رود . مرکز کل توزیع وظیفه دارد که از ورود کالا هاواجناس غیر مرغوب وغیر بهداشتی به فروشگاه ها جلوگیری کند . به این‌ترتیب تمام کالاهائی که درفروشگاه های‌کورش برای‌فروش‌عرضه میشود ، از بهترین نوع و آزمایش شده است .

مرکز کل توزیع کورش‌در زمینی بمساحت ۷۰ هزار متر مربع و در کیلومتر ۱۸ جاده قدیم بنا شده و کار رساندن وتوزیع مواد غذائی و کالاهای دیگر را به فروشگاه های زنجیره‌ای کورش و همچنین هتلها ، بیمارستانها و دیگر مراکز فروش برعهده دارد.

کنترل مرغوبیت

مرکز کل توزیع کورش علاوه بر فعالیت های‌یادشده، برای کنترل کامل کالا ها و اجناس فاسد شدنی ،دست‌اندرکار تاسیس یك آزمایشگاه مجهز برای‌کنترل مرغوبیت است که بزودی مورد بهره‌برداری قرارخواهد گرفت .

این آزمایشگاه علاوه‌براین که کالاها و اجناس فاسد شدنی را برای فروش در مرغوبیت وبهداشت کنترل فروشگاههای‌کورش از نظر مرغوبیت و بهداشت کنترل می‌کند ، می تواند کالا های دیگر واحد های فروش ووارد کنندگان را نیز از این نظر کنترل کند .

بطور کلی در مرکز کل توزیع کورش حدود ۳۷۰نفر مشغول بکار هستند که به وسیله ۲۵ مهندس‌ومتخصص در رشته های مختلف از مدیریت گرفته تا تولید و بسته‌بندی سرپرستی می شوند .

باید خاطرنشان ساخت که کلیه‌برنامه‌ریزی‌تاسیس‌مرکز کل توزیع کورش با همکاری یك‌گروه متخصصین‌آمریکائی که معروفیت جهانی‌داردانجام شده است .

علاوه بر این تمام قسمت های مرکز کل توزیع توسط متخصصان کارآزموده اداره میشودکه درضمن سرپرستی واحدها در زمینه آموزش کارکنان نیز فعالیت دارند . به این‌ترتیب رفته رفته،اداره کامل این واحد به عهده متخصصان ایرانی‌خواهدبود.

بنابه گفته مدیر عامل این مجتمع ، مرکز کار توزیع در صدد است که درآینده‌نزدیك چندین واحد توزیع در محل های مختلف ایجاد کند تا با حفظ ارتباط با مرکز کل‌توزیع کالا های مورد نظر فروشگاه ها را هرچه سریعتر تامین کند .

مرکز عمده‌فروشی

کورش در ادامه فعالیت های خود درصدداست‌بزودی یك مرکزعمده فروشی‌درمحل کل توزیع واقع در کیلومتر ۱۸ کرج ایجاد کند .

این مرکز قادر خواهد بود کلیه مواد مورد نظر مصرف کنندگان را به هر مقدار ، تامین کند . البته‌باید متذکرشد که این مرکزمواد وکالا های تولیدی را فقط در سطح عمده فروشی دراختیار مصرف‌کنندگان‌خواهدگذارد. چرا که هدف «کورش»توسعه ورفاه مصرف کنندگان و هم چنین مبارزه با گران فروشی ونهایت تعدیل قیمتهاست .

هدف از ایجاد این مرکز تامین مواد مورد نیاز فروشندگان نیست ،بلکه‌کالا ها در اختیار مراکز قرار می گیرند که خود مصرف کننده هستند ، از قبیل بیمارستان ها ، دانشکاه ها ، موسسات مختلف و کارخانجات که کالا های خریداری شده را به مصرف‌داخلی خودمیرسانند.

سردخانه گوشت تازه با گنجایش صدها لاشه گوشت گوسفند و گاو تازه.

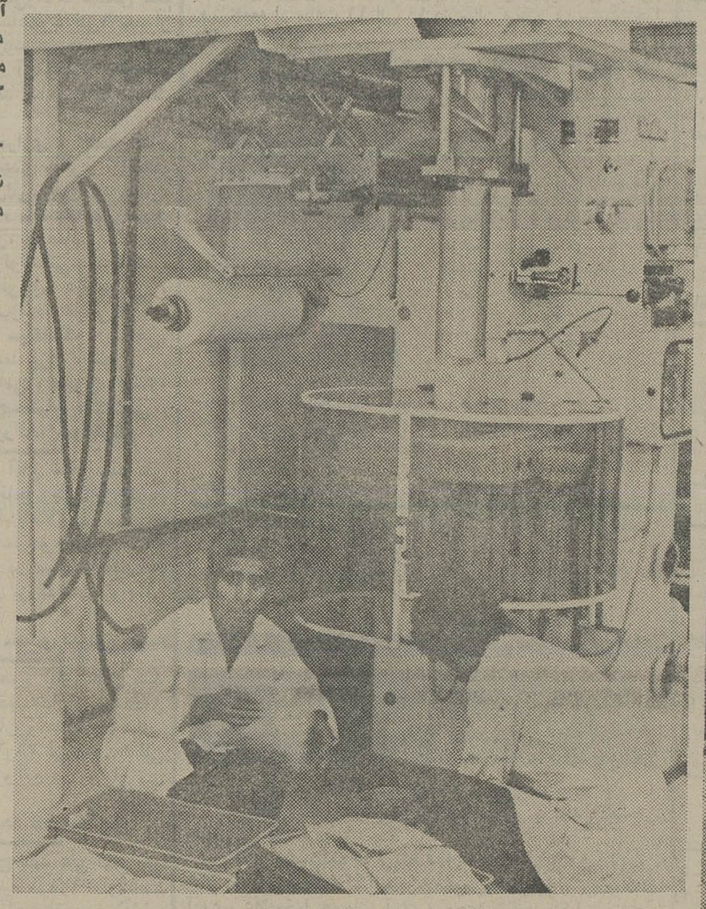

دستگاه بسته‌بندی اتوماتیك در هر دقیقه بین ۲٤ تا۳۲ کیسه ٥۰۰ گرمی تاه‌کیلویی را بدون دخالت دست بسته بندی می‌کند . سیستم‌توزیع این دستگاه بطوری‌دقیق‌است که هیچ تفاوتی در محتوای کیسه‌ها از نظر وزن مشاهده نمی‌شود .

دستگاه مخلوط‌کن‌اتوماتیك با توزین دقیق آب وآرد و مخلوط کردن کامل آن‌خمیر را برای «چانه زدن» آماده‌می کند .

واحد بسته‌بندی وسردخانه

از دیگر واحد هائی که در مرکز کل توزیع کار می کنند باید از سردخانه‌مجهز گوشت وواحد بسته بندی نام‌برد .

سردخانه کورش که با سالن های بزرك مجهز شده است ، کار قطعه قطعه‌کردن لاشه ها ، توزین وبسته‌بندی نیز انجام میگیرد. بسته‌بندی گوشت‌بصورت‌کاملا بهداشتی وبدون دخالت دست صورت می گیرد . سردخانه های مخصوص نگهداری مرغ‌و ماهی نیز در این مرکز با تجهیزات کامل وجود دارد .

در واحد بستدبندی که بزودی به٥۰دستگاه بسته‌بندی اتوماتیك مجهز خواهد شد و

پس انداز چه انتظاری دارید؟

آیا میخواهید باپس انداز آینده بهتری را پایه‌ریزی نمائید
ویا میخواهید ازپس انداز بهره بیشتری نصیب خودسازید
ویا هردوی آنرا یکجا میخواهید

بهرحال پس انداز ووام مسکن

اکباتان

باعرضه ۳ امتیاز استثنائی وجدید هم آینده بهتر وهم بهره بیشتر را بشما پیشنهاد مینماید

اکباتان

- بسپرده های ثابت ومدت دار ۱۱٪ بهره
- به‌پس اندازهای غیرواممخواه ۹٪ بهره و به‌پس اندازهائیکه
- یکسال مالی تمام در شرکت باقی بماند صرف نظراز بهره مربوط ۱/٥ هم ازسود اضافی سهام نیز پرداخت مینماید.

P-18

پس انداز در اکباتان پرسود تر است
سعبه مرکزی ـ کریمخان‌نبش‌مدیری تلفن ۹ـ۸۳۵۸۰۱
شعبه امیرآباد ـ خیابان امیرآباد شمالی روبروی سه‌راه‌فرحزاد تلفن ۶۵۰۵۸۴

دانشگاه ملی ایران

آگهی استخدام هیات علمی

دانشکده پزشکی دانشگاه ملی ایران برای تدریس در بخش فارماکولوژی‌تعدادی متخصص با مدارك علمی ارزنده و تجربه کافی‌با عنوان دانشگاهی استادیار بصورت تمام وقت یا نیمه وقت و با شرائط زیر استخدام میکند :

۱ـ داشتن دکترای پزشکی و تخصص در فارماکولوژی یا دکترای داروسازی وتخصص‌در فارماکولوژی و یاداشتن مدرك P.H.D. یا مشابه آن در رشته فارماکولوژی .

۲ـ اشخاصیکه دارای سوابق و عناوین آموزشی دیگر در دیگردانشگاههای معتبرباشند با همان عناوین‌دانشگاهی(استادیار ـ دانشیار ـ استاد)واحتساب سوابق خدمت در دانشگاه ملی ایران پذیرفته خواهند شد .

داوطلبین بایستی فتوکپی کلیه‌مدارك‌تحصیلی خود را بانضمام شرح سوابق و تجربیات علمی و آموزشی جهت رسیدگی و انتخاب تاپایان‌وقت اداری روز چهارشنبه ۹ شهریور ماه‌به دبیرخانه دانشکده پزشکی دانشگاه ملی ایران‌واقع‌دراوین ارسال دارند .

دانشگاه ملی ایران

پرداخت سود سهام

شرکت سهامی عام کارخانجات سیمان صوفیان

باستناد مواد ٤۹ و ٥۰ و٥۱ اساسنامه و عطف به مصوبات‌مورخ ۳۱ر۱ر۲٥۳٦ مجمع عمومی سالانه‌و برطبق‌تصمیم مورخ ۱٦ر٥ر۲٥۳٦ هیئت مدیره شرکت بدینوسیله به‌کلیه صاحبان سهام شرکت سهامی عام کارخانجات سیمان‌صوفیان‌اعلام‌میشود که با در دست داشتن برك سهام خود شخصا با وسیله نماینده ایکه وکالتنامه رسمی در دست داشته باشداز تاریخ‌شنبه٥شهریورماه جاری به‌یکی از دو بانك زیر مراجعه و سود سهام مربوط به سال ۲٥۳٤ ـ۲٥۳٥ ـ(منتهی به۳۰دیماه ۱۳٥٥) را دریافت دارند .

تبریز ـ بانك اعتبارات ایران ـ شعبه تبریز ـ برای سهامدارانیکه نشانی خود را تبریز و یا سایر نقاط آذربایجان اعلام کرده‌اند .

تهران ـ بانك اعتبارات صنعتی ـ خیابان آتشکده ـ برای‌سهامدارانیکه نشانی خود را تهران و یا سایر نقاط بجز آذربایجان اعلام کرده‌اند .

هیئت مدیره
شرکت سهامی عام کارخانجات سیمان صوفیان