景印摛藻堂

四庫全書薈要

集部

第一〇二册

總集類

世界書局印行

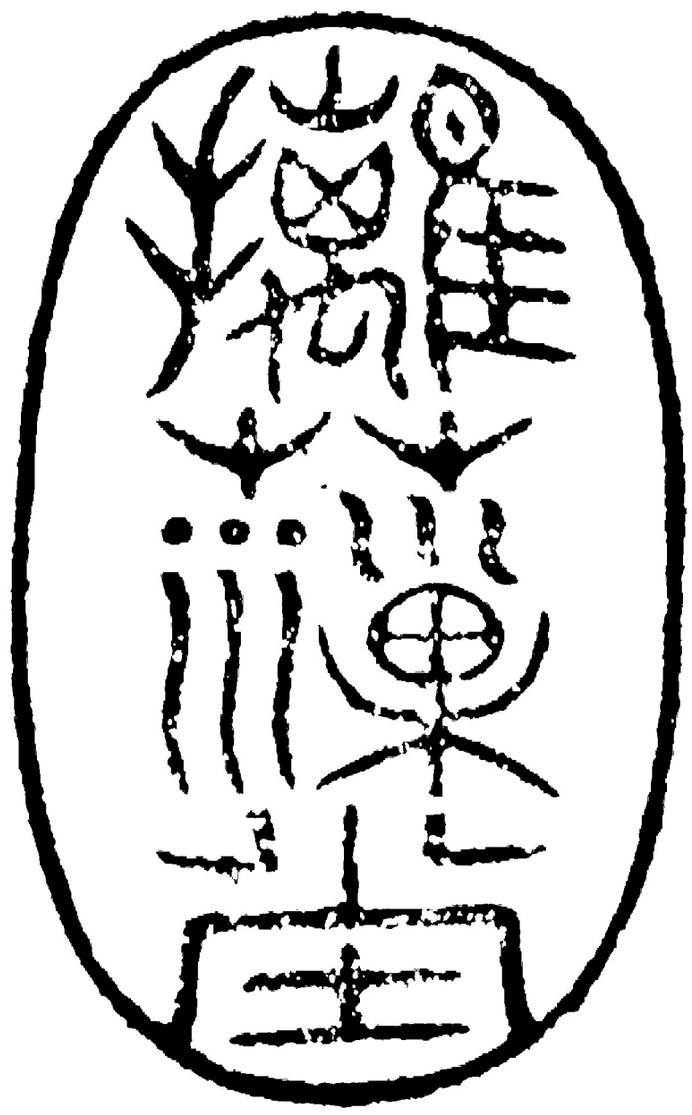

本册目次

書名及撰人

御選明詩一百二十卷姓名爵里八卷　清康熙四十八年
聖祖仁皇帝御選

卷次　卷一至卷二十七

頁次　四四九—一

欽定四庫全書卷首要集部

御選明詩姓名爵里一二

詳校官原任主事臣李斯咏

欽定四庫全書卷一萬八千四百九十三集部

御選明詩

姓名爵里一

帝系

太祖皇帝 姓朱氏諱元璋字國瑞濠之鍾離人元至正丁未稱吳元年戊申建元洪武在位三十一年謚曰聖神文武欽明啟運俊德成功統天大孝高皇帝廟號太祖有御製詩集五卷

成祖皇帝 諱棣太祖第四子初封燕王之國北平建文四年以靖難即位改元永樂在位二十二年謚曰體天弘道高明廣運聖武神功純仁至孝文皇帝廟號太宗嘉靖中更號成祖有御製集

仁宗皇帝 諱高熾成祖長子改元洪熙在位一年謚曰敬天體道純誠至德弘文欽武章聖達孝昭皇帝廟號仁宗有御製文集二十卷詩集二卷

宣宗皇帝 諱瞻基仁宗長子改元宣德在位十年謚曰憲天崇道英明神聖欽文昭武寬仁純孝章皇帝廟號宣宗有御製文集四十四卷詩集六卷

英宗皇帝 諱祁鎮宣宗長子即位改元正統復辟改元天順凡在位二十二年謚曰法天立道仁明誠敬昭文憲武至德廣孝睿皇帝廟號英宗有御製詩文一卷

憲宗皇帝 詳見濟初名見深英宗長子改元成化在位二十三年謚曰繼天凝道誠明仁敬崇文肅武宏德聖孝純皇帝廟號憲宗有詩集四卷

孝宗皇帝 諱祐樘憲宗長子改元弘治在位十八年謚曰達天明道誠純中正聖文神武至仁大德敬皇帝廟號孝宗

武宗皇帝 諱厚照孝宗子改元正德在位十六年謚曰承天達道英肅睿哲昭德顯功宏文思孝毅皇帝廟號武宗

世宗皇帝 諱厚熜憲宗孫興獻王子正德十六年入繼大統改元嘉靖在位四十五年謚曰欽天履道英毅神聖宣文廣武洪仁大孝肅皇帝廟號世宗有御製詩賦集七卷

神宗皇帝 諱翊鈞穆宗長子改元萬歷在位四十八年謚曰範天合道哲肅敦簡光文章武安仁止孝顯皇帝廟號神宗有集一卷

莊烈皇帝 諱由檢光宗第五子初封信王天啟七年即位改元崇禎在位十七年謚曰欽天守道敏毅敦儉弘文襄武體仁致孝懷宗端皇帝更定曰莊烈愍皇帝

宗藩

周定王橚 太祖第五子洪武三年封吳十一年改封周著元宮詞一卷

周憲王有燉 定王橚長子洪熙元年襲封有誠齋錄新錄

蜀獻王椿 太祖第十一子洪武十一年封二十三年之國成都有獻園集

湘獻王柏 太祖第十二子洪武十一年封之國荊州

遼簡王植 太祖第十五子洪武十四年封二十六年之國遼東廣寧州永樂二年遷荊州

寧獻王權 太祖第十六子洪武二十四年封二十七年之國大寧永樂二年移南昌有採芝吟

楚莊王孟烷 太祖孫昭王楨子永樂二十二年襲封有勤有堂詩集

魯靖王肇煇 太祖孫荒王檀子永樂元年襲封有憑虛藁

魯惠王泰堪 靖王肇煇子成化三年襲封有悔齋稾

魯莊王陽鑄 惠王泰堪子成化十二年襲封有尊德堂稾

秦康王志㮮 隱王尚炳第三子太祖曾孫宣德三年以富平王進封有默菴集

秦簡王成泳 康王志㮮孫惠王公錫子弘治元年以鎮安王襲封有賓竹小鳴稾

楚憲王季垸 莊王子太祖曾孫初封武陵王正統五年襲封有毓秀軒集

唐成王彌鍗 莊王芝址子太祖元孫初封潁昌王弘治二年嗣爵有甕天小稾

唐恭王彌鉗 莊王第三子成王彌鍗弟初封交城王謚恭靖後以子宇溫襲王改稱唐王謚曰恭有謙光堂詩集

瀋安王詮鉌 莊王幼㙔次子太祖元孫初封靈川王謚榮毅後以孫憲王胤移進封贈瀋安王有凝齋稾

瀋憲王胤移 惠王勛潪子自號南山道人嘉靖五年封靈川王九年繼懷王胤榿管理府事十年進封有保和齋稾

德平榮順王胤榳 瀋惠王勛潪次子嘉靖三十七年封有集書樓稾

瀋宣王恬烄 憲王胤栘次子自號西屏道人嘉靖三十一年襲封有綠筠軒稾

鎮康王恬焯 瀋憲王胤栘第五子嘉靖二十四年封有西巖漫稾

安慶王恬爖 瀋憲王胤栘第七子自號西池道人嘉靖三十一年封有嘉慶集

瀋定王珵堯 宣王恬烄子萬歷十二年襲封有修業堂崇玉山房二稾

保定惠順王珵坦 瀋宣王次子嘉靖三十八年封有清苑山房集

沁水昭定王恬烆 瀋簡王後嘉靖二十五年襲封有遜學書院集

沁水王珵堦 昭定王恬烆子隆慶元年襲封有滄海披沙集

肅靖王真淤 恭王貢錝子成化中封世子以子定王弼枕襲王追謚有星海集

趙康王厚煜 趙簡王高燧後正德十六年襲封有居敬堂集

益莊王厚熞 端王祐檳子憲宗孫嘉靖二十年襲封有勿齋集詠史詩

蜀成王讓栩 昭王賓瀚子正德五年襲封有長春競辰集

光澤榮端王寵瀤 遼惠王成鍊次子成化二十三年封有博文堂稾

衡陽安懿王寵淹 悼僖王恩鏏子弘治六年襲封

永壽恭和王秉欓 莊僖王誠淋子弘治十年襲封

武岡保康王顯槐 楚端王榮滅第三子嘉靖十七年封有少鶴山人正續集

慶成王慎鍾 晉恭王棡後隆慶六年襲封有太霞稾

宗室

鄭世子載堉 恭王厚烷子

安泒 周定王橚元孫

睦㮮 字灌甫號西亭周定王橚六世孫襲鎮國中尉萬歷初舉宗正有陂上集

睦橫 字仁菴周定王橚六世孫襲輔國中尉其子勤灺輯其詩文附以已作及孫朝壎所著題曰三業集

勤灺 號南渚睦橫子封奉國將軍

朝壎 字汝升號崇岡勤灺子

慶槧 字仲望齊王孫散居南京有籜冠集

承綵 字國華齊王孫

多熿 字宗良寧獻王權六世孫襲鎮國中尉有朱宗良集

多炡 字貞吉寧獻王權六世孫襲奉國將軍有勘遊稾

多熙 字知白寧惠王第四子石城恭靖王奠堵元孫

謀堚 奉國將軍多炡子常變姓名為來鯨字子魚

謀㙔 字鬱儀寧獻王權七世孫以中尉攝石城王府事有枳園近稾

謀簪 字康侯更字公退寧獻王權七世孫有羔雁淹留蕪城巾車四集

謀堞 字藩甫寧藩石城王孫

謀圭 字禹錫石城王孫

觀熰 字中立鉅野僖順王元孫襲鎮國中尉有濟美堂稾

頤琢 魯王孫襲鎮國中尉

敬錪 字季量秦王孫有自吟亭詩草

誼汧 字子斗秦王孫有集

碩爋 字孔炎唐王孫襲鎮國中尉有南陽集

器封 字子厚鎮國中尉碩爋子有巢園集

恬爍 號振菴沁水莊和王次子封鎮國將軍

恬烷 號達菴沁水莊和王第三子封鎮國將軍有達菴集

珵塯 字純甫恬爍子封輔國將軍有玉田集

珵圪 字崇甫珵塯弟封輔國將軍有玉澗集

珵圻 字京甫恬烷子封輔國將軍有玉林集

效鐊 字馴甫封奉國將軍有壺峰集

常洷 字幼良益端王四世孫

諸家姓名爵里一

劉基 字伯温青田人元進士洪武初官至御史中丞論佐命功封誠意伯正德中追謚文成有覆瓿集犂眉公集

宋濂 字景濂浦江人元至正末用薦除翰林編修以親老辭入仙華山為道士明初徵至授皇太子經為元史總裁官仕至翰林學士承旨兼太子贊善大夫正德中追謚文憲有潛溪翰苑芝園蘿山諸集

陶安 字主敬太平人元末鄉舉辟明道書院山長明初自左司郎中歷知黃州召為翰林學士尋擢江西行中書省參知政事贈姑熟郡公追謚文憲有知新稾江行雜詠

章溢 字三益龍泉人明初被徵歷官御史臺左中丞

王禕 字子充義烏人明初徵為中書省掾修元史充總裁官書成拜翰林待制奉使雲南抗節死建文初贈翰林學士謚文節正統中改謚忠文有華川玉堂二集

汪廣洋 字朝宗高郵人洪武初為御史中丞封忠勤伯拜右丞相尋貶廣東聞有別詔遂自經有鳳池吟稾

孫炎 字伯融句容人國初辟行省掾以省都事總制處州會苗將叛被擒罵賊被害追封丹陽縣男謚忠愍有左司集

夏煜 字允中金陵人國初辟行省掾調浙東分省

蘇伯衡 字平仲金華人仕為國子學正擢翰林院編修翰林承旨宋濂致仕薦以自代固辭歸復起處州教授以表箋忤旨坐罪卒于獄有集

張孟兼 名丁以字行浦江人徵為國子博士與修元史以太常丞出為山西按察司僉事遷山東按察

司副使坐罪
棄市有集

危素 字太樸金谿人仕元為翰林學士承旨洪武初召授翰林侍講學士兼弘文館學士謫佃和州有雲林詩集

張以寧 字志道古田人元泰定中進士任至翰林承旨國子祭酒國初召為侍讀學士三使安南道卒有翠屏前後集

全思誠 字希賢上海人洪武十五年以耆儒召為文華殿大學士兼左中允辭還有砂岡集

鮑恂 字仲孚崇德人元末薦授館職不就洪武四年詣試以前貢士充考試官十五年詔徵者儒入見命為文華殿大學士固辭放歸有西溪漫稿

朱善 字備萬豐城人洪武初官至文淵閣大學士謚文恪有一齋集

宋訥 字仲敏滑縣人元末進士知鹽山縣國初徵為國子助教進翰林學士文淵閣大學士遷祭酒正德中追謚文恪有西隱集

詹同 字同文初名書婺源人元末官郴州路學正仕陳氏為翰林學士承旨歸附賜今名授國子博士歷吏部尚書翰林學士承旨謚文憲有集曰天衢舒嘯編

吳伯宗 名佑以字行金谿人洪武辛亥初開科太祖親擢第一授禮部員外郎歷武英殿大學士尋降檢討有南宮使交成均玉堂四集

袁凱 字景文自號海叟松江華亭人洪武中官御史有在野集

高啟 字季迪長洲人自號青丘子洪武初召修元史授翰林院國史編修官擢戶部侍郎故還坐罪伏法有缶鳴集

楊基 字孟載其先嘉州人居吳初以鐃介客安置臨濠復徙河南放歸起知滎陽縣謫鍾離以薦為江西行省幕官坐罪落職復起奉使湖南廣右還授兵部員外郎出為山西按察司副使進按察使尋奪職供役有眉庵集十二卷

張羽 字來儀以字行更字附鳳浔陽人居吳仕元為安定書院山長國初徵至擢太常司丞兼翰林院同掌文淵閣事坐累竄嶺表召還知不免自投龍江卒有靜居集六卷

徐賁 字幼文其先蜀人由毘陵徙吳洪武初用薦授給事中改監察御史歷河南左布政使以事辛於獄有北郭集

余堯臣 字唐卿永嘉人元末自越鎮入吳明初被徵謫濠洪武二年放還授新鄭丞有菜邁集

宋克 字仲溫吳人家南宮里遂稱南宮生明初徵授侍書出為鳳翔府同知

陳則 字文度崑山人洪武六年以秀才舉任應天府治中進戶部侍郎謫大同府同知遷知府

王行 字止仲長洲人有半軒楮園二集

呂敏 字志學無錫人洪武初為本縣教諭

滕毅 字仲弘鎮江人以儒士徵授起居注擢吏部尚書出為江西參政

樂韶鳳 字致和一字來儀全椒人洪武三年授起居注累官兵部尚書兼翰林學士以病歸復起為國

子監
祭酒

楊訓文 字克明潼川人仕元為淮海書院山長明初徵為起居注累遷太常卿知湖州汀州歷禮戶二部尚書出為河南行省參知政事

錢用壬 字成夫桐川人仕元為翰林國史院編修累遷行省參政歸附後授按察副使歷禮部尚書

魏觀 字杞山初名已孫蒲圻人洪武初徵授平江州學正歷兩浙都轉運使入為起居注進太常卿翰林侍讀學士遷國子祭酒乞歸復名還出知蘇州府坐法死有蒲山牧唱

熊鼎 字伯穎臨川人元末徵授中書博士遷起居注歷山東按察副使拜晉王右傅除參軍授岐寧衛正累遷德化知縣召為禮部員外郎應天府尹

蘭以權 字世衡西河人洪武中選授中書省照磨歷禮部員外郎拜監察御史以鞫獄稱旨超授禮部尚書

李克正 初名頤以字行更字宗頤豫章人自國子監學正累遷德化知縣召為禮部員外郎拜監察御史以鞫獄稱旨超授禮部尚書

吳雲 字友雲義興人洪武初授弘文館校書郎歷刑部尚書參政湖廣奉詔招諭雲南及難為浙江參政終靖江王相有樵雲集

李質 字文彬德慶人元末以府掾聚兵保障封川等四郡明初全城歸附授中書斷事累遷刑部尚書出

朱夢炎 字仲雅進賢人元進士明初為國子博士遷翰林修撰出為浙江按察經歷轉山西行省員外郎入為禮部員外郎累擢本部尚書

桂彥良 名德稱以字行慈溪人洪武初待詔公車授太子正字除晉府右傅改長史贈編修謚敬恪

顧戩 字孔文元末舉明經為訓導明初累官戶部侍郎

丘民 字克莊江都人洪武初為松江學官累遷禮部侍郎

陶凱 字中立天台人元至正中鄉薦洪武初召修元史除翰林應奉文字陞禮部尚書出為湖廣參政致仕復召為國子祭酒以參政致仕

魯魯 字得之新淦人應召纂修元史類編禮書入儀曹為祠部主事起拜禮部侍郎有守約齋集

黃庸 字子邁江西新城人元末官禮部主事明初自北平來見命仍故官累任工部尚書出為廣西參政後坐黨獄有醉夢集

牛諒 字士良東平人寓吳興以秀才舉除翰林簿歷官禮部尚書有尚友齋集

杜寅 字彥正青城人居吳洪武初與修元史累官侍郎

孫作 字大雅以字行一字次知江陰人洪武癸丑召修日歷書成授翰林編修以老病乞外除太平府儒

學教授入為國子助教遷司業有滄螺集

董紀字良史上海人洪武初官江西按察司僉事有西郊笑端集

謝肅字原功上虞人洪武十九年舉明經歷官福建按察司僉事有密菴集

唐肅字處敬會稽人元至正中鄉薦歷官嘉興儒學正洪武初召修禮樂書擢應奉翰林文字兼國史院編修官未幾謫臨濠有丹崖集

藍仁字靜之崇安人有藍山集

藍智字明之仁弟明初應薦授廣西按察僉事有藍澗集

王立中字彦強蜀之遂寧人徙長洲元末以門蔭知松江府明初仍原官尋致仕

林公慶字孟善處州人洪武三年自鄞林出知松江府

林弼字元凱初名唐臣龍谿人元末鄉薦累官漳州路知事明初以儒士登春官修禮樂書除禮部主事歷登州知府有梅雪齋集

張紳字仲紳一字士行濟南人仕至浙江布政使

練高字伯上新淦人洪武中知起居注出為廣德州同知歷臨汀鎮安二府通判

王沂字子與永和人洪武初徵為諸王說書授福建鹽運司副使有竹亭遺稿

吳彬字文明臨川人元至正中進士除贛州路錄事明初以薦起國子博士同知嚴州召入南京議即位郊祀儀注歷北平按察司副使

曹介字子直永嘉人洪武中監察御史

秦約字文仲其先鹽城人再徙崑山元至正中進士除贛州路錄事明初應召試拜禮部侍郎以親老辭再徵授溧陽教諭有樵海集

許伯旅字廷慎黃巖人洪武中官刑科給事中有介石稿

丁麟字彦祥海鹽人洪武乙丑進士除給事中改御史坐累伏法

朱同字大同休寧人自號紫陽山樵洪武中以人材舉為東宮官屬進禮部侍郎有覆瓿集

劉嗣字宗道龍谿人洪武初以秀才徵試第一拜左郎御史坐事徙滇有愛禮集

吳琳字朝錫黃岡人自博士出為浙江按察僉事入充起居注洪武三年吏部尚書出知黃州

陳約字博文嘉興人洪武中官大理寺卿出為山西布政使

張籌字惟中無錫人以薦授翰林應奉歷禮部尚書

瞿莊字敬孚常熟人以薦擢翰林典簿遷禮部員外郎陞福建布政司左參政

吳琳字朝錫黃岡人自博士出為浙江按察僉事入充起居注洪武三年吏部尚書出知黃州

劉三吾初名如孫字坦甫茶陵人元末提舉靖江儒學洪武中用薦除左贊善陞學士坐累戍遼有坦坦齋集

張恕字以行吳郡人

韓宜可 字伯時會稽人洪武初徵拜御史出為山西布政使謫雲南復起為左副都御史

韓守益 字仲修石首人以儒士擢宜都教擢廣西按察司僉事入為河南道御史改泰坊中允有稽壽集

陶誼 字漢生天台人官禮部員外郎

張適 字子宜長洲人洪武初以秀才舉擢工部都水郎中以病免復舉明經授廣西理問歷滇池魚課宣課二司大使有甘白集

楊奐 字宗奧餘姚人洪武中舉人才累官長泰主簿以獻詩擢吏部考功司主事謫居滇南有鳳臺胄竹東屯南游諸稿

戈鎬 字仲京鎮江人洪武初徵士官禮部主事有鳳臺集

范準 字平仲休寧人洪武中舉明經官至工部主事有鑒斐西游何陋軒諸稿

彭正德 字伯仁溧陽人以薦歷官福建廉訪使

周豈 字子諒廬陵人與修禮書授工部虞衡司主事

程國儒 字邦彥歙人徙德興元至正進士授餘姚州判官攝紹興錄事洪武初知南昌府有雪厓集

金絅 字子尚嘉興人元末舉鄉試洪武初知蘇州府

馬琬 字文璧江寧人洪武初官撫州知府有淮園集

馬治 字孝常宜興人初為沙門洪武初知內丘縣歷知建昌府有荊南倡和集海漁集

盧熊 字公武崑山人元末為吳縣教授洪武初徵拜御史出為部照磨用能書授中書舍人出知兗州坐累死

盧儒 字為已崑山人以薦授中書舍人

王敬中 字敬中鄞縣人洪武辛亥進士官刑部主事

鄔修 字存誠南昌人洪武丁丑進士歷官太平知府

陳汝楫 字濟明蒲圻人洪武初舉明經累遷廣平知府

時銘 字季照以字行鄞縣人洪武中以訓導徵特授監察御史即引疾還復用薦徵為崇仁令歷四川按察司僉事

葉見泰 字夷仲臨海人官刑部主事有蘭莊集

蔡哲 字思賢武昌人仕陳氏為御史歸附歷右司郎中授福建行省參政名為侍御史

張興 字行中仁和人洪武初上書稱旨授刑部主事有聯輝集

張輅 字行素興弟

嚴震直 初名子敏以字行烏程人由運糧萬石長舉授河南布政司參議累官工部尚書有遺興集

聶同文 臨川人洪武中進士為翰林侍讀改中書舍人

劉炳 字彥昺以字行鄱陽人以獻書任中書典籍出為大都督府掌記有春雨軒集

郭奎 字子章以字行巢縣人朱文正開大都督府節鎮江西太祖命奎參謀文正得罪坐誅有望雲集

李應禎 字顯道東陽人元末為平章路教授明初累官尚寶少卿

王蒙 字叔明 吳興人 自號黃鶴山樵元末官理問洪武初為泰安知州

陳汝言 字惟允 吳縣人 官濟南經歷有秋水軒稾

鄭定 字孟宣 閩縣人 洪武中徵授延平訓導歷齊府紀善終國子助教有澹齋集

李曌 字宗表 錢塘人 洪武初官國子助教有草閣集

朱芾 字孟辯 以字行 松江華亭人 洪武初徵授翰林編修改中書舍人

李垚 台州人 洪武初任松江府華亭儒學訓導遂家華亭任至鄜州同知

虞堪 字克用 一字勝伯 長洲人 洪武中為雲南府學教授有鼓枻稿

張楓 字夢辰 陳留人 徙華亭自稱林泉氏

張壁 字景辰 楓弟 洪武三年鄉舉除知潞城縣終蜀府典寶

王賁 字伯弢 河東人 由鄉貢擢松江府訓導再辟常熟教授辭歸

王澤 字叔潤 天台人 僑居山陰洪武中官華亭縣丞有青霞集

劉儼 字敬思 錢塘人 明初徵入修禮樂書方興續編授廣東市舶司令有梼隱集

袁華 字仲徵 江陰人

陳燧 字民初 永嘉人 元末官福建行省左右司員外郎明初授廣州訓導

李延興 字繼本 東安人 占籍北平元至正丁酉進士授太常奉禮郎兼翰林檢討洪武初屬典邑校有

東宗矣 吳郡人 洪武中任華亭教諭

胡翰 字仲申 一字仲子 金華人 以薦授衢州教授台修元史有胡仲子集

貝瓊 字廷琚 一名闕 字廷臣 崇德人 洪武初徵修元史除國子助教有清江集

朱右 字伯賢 臨海人 徙上虞 洪武三年以薦台修元史六年纂修日歷除翰林院編修七年修洪武正韻擢晉府長史有白雲稾

張宣 字藻仲 初名瑄 江陰人 洪武初舉明經徵修禮樂書授國子助教有蘭庭集

謝徽 字元懿 長洲人 洪武初台修元史除翰林院編修改吏部郎中辭歸復起國子助教有蘭庭集

謝恭 字元功 徽弟有蕙庭集

錢宰 字子予 一字伯均 會稽人 元至正間鄉舉明經徵修禮樂書授國子助教之歸名較書翰林加博士致仕有臨安集

童冀 字中州 金華人 洪武中被徵修書後為湖州府學教授調北平有和陶集

烏斯道 字繼善 慈谿人 以薦起知石龍縣調永新有秋吟稾春草齋集

葉子奇 字世傑 龍泉人 用薦除巴陵主簿

許繼 字士修 寧海人 洪武中官台州儒學訓導有觀樂生集

胡奎 字虛白 海寧人 寧府教授有斗南老人集

管訥 字時敏松江華亭人洪武中徵拜楚府紀善陞左長史有秋香百詠蚓竅還鄉紀行等集

林温 字伯恭永嘉人官長史有栗齋集

顧祿 初名天祿字謹中松江華亭人以太學生除太常典簿遷蜀王府教授有經進集

王翰 字時舉夏臺人初為周王相以病去復起為翰林編修謫廉州教授獠變城陷殉節有敝篰樵唱梁園諸集

趙俶 字本初紹興人元進士洪武六年授太學博士加翰林待制

涂穎 字叔良進賢人龍鳳時為中書典籤太常博士

呂復 字仲善章貢人官國子典膳歷太常丞常充史局入北平采史

吳植 字子立嚴州人以處士徵授藤州知州

蕭執 字子所廬陵人洪武庚戌鄉薦官國子學錄以親老乞歸服除領邑教

揭軌 字孟同臨川人洪武初以明經舉除清河主簿升知縣

周啟 字孟啟貴溪人洪武十三年以文學薦授太常司贊禮郎遷後軍都督府經歷有詠萊稾

劉秩 字伯序豐城人初授典籤除檢閱出知崇明州有秋南集

吳斌 字韞中休寧人官平陽主簿有韞玉山房集

朱模 字子範休寧人官六安州判官有白沙行稾

姚璉 字廷用又字叔器歙人

唐仲實 名桂芳一名仲以字行歙人元季南雄路學正明初攝紫陽書院山長有武夷小稾

任原 字本初休寧人明初以捍禦功授顯武將軍雄鋒翼管萬戶

馬貫 字本道山陰人洪武間任漢中經歷遷郢州府知事

谷宏 閩人一作新淦人官中書舍人

江漢 字朝宗會稽人徙居嘉興洪武初以文學徵授翰林院編修

王鏞 嘉興人洪武庚戌舉人官翰林院編修

劉紹 字子憲後以字行建昌新城人洪武中官翰林應奉

徐一夔 字大章天台人徙嘉興元末建寧教授洪武初名修禮書終杭州府學教授有始豐類稾

張翨 一作翼字翔南建德人徙嘉興元至正乙巳舉鄉薦吳元年徵入禮局有梓宇集

趙撝謙 名謙一名古則以字行餘姚人洪武初徵修正韻出為中都國子監典簿罷歸尋以薦召為瓊山教諭有考古餘事

包聖 字師聖自號鶴洲野人山陰人官岳州府同知

王惟允 字俊民無錫人本縣訓導陞鎮江府通判

甘瑾 字彥初臨川人明初為嚴州府同知一作餘干人官翰林待制

蕭翀 字鵬舉泰和人洪武中以賢良徵授蘇州府同知

白笵 字以中山陰人洪武中用薦典教公侯子弟除黃州府同知

周榘字仲方吉水人洪武三年進士侍從翰林除中牟知縣遷台州同知謫戍廬陵用薦起為廬陵訓導學教謝有支雒豪婁曲叢豪

殷奎字孝章一字孝伯其先華亭人徙崑山洪武二年用薦例授郡縣職以母老請近地忭旨調咸陽儒學教諭有文雒豪婁曲叢豪

陳輔仕為推官見榮陽外史集

袁華字子英崑山人洪武初授郡學訓導有可傳集

盧昭字伯融閩人徙居崑山洪武初官揚州教授

曹睿字新民永嘉人官松江府學教授

申屠衡字仲權大梁人徙長洲洪武三年徵授翰林院修撰有叩角集

姜漸字羽儀諸暨人僑居吳中仕張氏為淮南行中書左右司都事洪武二年徵拜太常博士

朱應辰字文奎吳人國初官本府儒學訓導改江陰有漱芳集

徐達左字良夫吳縣人自號畊漁子洪武初用薦為建寧訓導

李敬字德輿滑臺人官桐廬訓導

張宸字翰宸嘉定人官訓導

袁養福字能伯吳郡人

顧文煜字光遠嘉定人國初監大軍倉升龍陽知州改泰和歷廣東行省左右郎中洪武二年拜吳王副相未行坐累有蕉境吟稾

張著字則明永嘉人遷常熟洪武三年領鄉薦授膚施知縣陞臨江府同知謫戍廬陵用薦起為廬陵訓導經授吳江訓導改安化教諭有釣鰲集

陳壁字文東後以字行華亭人洪武中以秀才舉授山西解州判官調郴州進士授鄜州同知坐法免又起為國子學錄

金文徵字德儒以字行嘉定人洪武中為本學訓導登

史頤字希程吳江人官訓導

朱昇字彥升無錫人舉明經任本縣訓導陞上虞教諭

史遷字良臣金壇人洪武中辟名除蒲城知縣遷知忻州以事去官復起知廉州

張率字孟循廣信人吳元年徵知嘉定州有張嘉定集

桂慎字宗敬慈谿人洪武中官中書舍人謫戍雲南

冷謙字啟敬嘉興人洪武中武初太常協律郎

史靖可鄞縣人官中書舍人

朱逢吉字以貞崇德人洪武中官大理寺丞

陳潛夫字振祖錢塘人官國子陞學正

莫士安名伋以字行更字維恭歸安人洪武初為府學教授遷知黃岡縣事入為國子助教

陸閬字伯陽揚州興化人官楚府伴讀

桂衡字孟平仁和人洪武中官錢塘儒學訓導遷山東按察府奉祀

杜環字叔循廬陵人晉王府錄事

吳文泰字文度吳縣人洪武中官涿州同知有愚菴集

丁敏

鄭潛字彥昭歙人元末官泉州路總管洪武初起除寶應縣主簿遷潞州同知有白沙稟稿菴集

梅頤字昌年永嘉人以明經薦除都昌主簿遷夔州判官

陳伯康字仲進長樂人

莘野字叔畊歸安人洪武初為本縣儒學訓導遷知棗強縣致仕後改麗波巡檢有環洲集

林子森溫州平陽人舉才為臨洮府經歷

俞貞木初名楨以字行更字有立吳縣人洪武初以薦知樂昌縣改都昌

陳玄東莞人洪武辛亥進士官縣丞

戴奎字文祥台州人洪武中官齊河縣主簿有介軒集

金慎字子肅嘉興人洪武初貢士官典史

薛敬字原理鄞縣人洪武初舉茂才授龍泉稅大使歷國子監博士有江天集

凌雲翰字彥翀仁和人元至正中鄉薦洪武初以薦授成都府學教授有柘軒集

曹孔章字子文長興人官府學教授

周启字公明吉安人洪武初官訓導名與纂修廷試第一有溪園集

黎貞字彥晦新會人洪武初舉邑訓導不就有秫坡集

鄭洚字起深黃巖人洪武末為樂清訓導有直正齋集

吳舜舉字士源歙人洪武初以耆儒舉除本府教授有石溪吟稿

曹羣字從善歙人洪武中舉明經授府學訓導遷遠府審理

鄭真字千之鄞縣人洪武壬子鄉試第一臨淮教諭遷廣信教授有滎陽外史集

趙宜生字德純餘姚人洪武初官訓導

張庸字熙載江陰人洪武中舉明經授本縣儒學訓導

林賜莆田人洪武癸酉鄉試第一官溧陽訓導

高嵩字子高閩縣人洪武中領邑教

張時字敏中錢塘人洪武中官訓導有自怡集

林常字伯庸長史温弟官本府儒學教授

邵誼字思宜休寧人洪武中由薦辟授本縣儒學訓導轉黔縣學教諭有鈕雲集

李弘字德庸蒲圻人洪武十九年授本縣訓導遷國子助教

王叔舟浮梁人洪武中授嶽州同知

蕭岐字尚仁泰和人明初以賢良徵為潭府左長史固辭謫楚雄儒學教授改平涼訓導有正固集

陳鈞字衡臣羅源人洪武中以人才薦官建德縣丞有退軒集

袁宗 字宗彥以字行松江人洪武中官王府長史謫戍滇南有菊莊集

朱弘祖 字彥昌臨川人官都稅大使有東皐畊叟詩

蔣惠 字季和鄱陽人洪武十一年知華亭縣

宋璲 字仲珩學士濂仲子洪武九年名為中書舍人

王紳 字仲縉待制褘子官國子博士有繼志齋集

劉璉 字孟藻誠意伯基長子洪武十年拜考功監丞兼試監察御史出為江西布政司右參政有自怡稾

貝翺 字季翔助教瓊子洪武中官楚府紀善有平澹集

王掖 江陰人逢長子洪武初任通事司令轉翰林博士兼文華經筵事

王攝 掖弟

謝林 字瓊樹武進人洪武中為江陰訓導有雪樵集煮雪窩集

孫蕡 字仲衍南海人洪武中自工部織染局使出為虹縣主簿選入為翰林典籍復外補平原主簿尋除蘇州府經歷謫遼東坐黨禍伏法有西菴集

王佐 字彥舉家本河東後為南海人洪武中徵授給事中有聽雨軒瀛洲二集

黃哲 字庸之番禺人用薦拜翰林待制兼典籤出知東阿縣升東平府通判坐累伏法有雪蓬集

李德 字仲修番禺人用薦授洛陽長史歷濟南西安二府經歷改漢陽教諭遷義寧知縣有易菴集

趙介 字伯貞番禺人屢辭薦辟有臨清集

林鴻 字子羽福清人洪武初以人才薦授將樂訓導拜禮部員外有膳部稾

浦源 字長源無錫人洪武中官晉王府引禮舍人有浦舍人集

黃玄 字玄之侯官人以歲貢授泉州訓導

周玄 字微之閩縣人以文學徵拜禮部郎中有宜秋集

林敏 字漢孟號瓢所道人

趙迪 字景哲懷安人自號白湖小隱有鳴秋集

唐泰 字亨仲閩縣人洪武甲戌進士授行人終陝西副使有善鳴集

劉韶 字季篪中洪武甲戌進士初授行人累遷刑部左侍郎永樂中左遷兩淮運副未行改工部營膳主事

馬德華 閩人洪武初官泉州府同知

楊性 字彝仲仕為祁州同知

錢鼐 字德鉉自號雲山樵者雲間人洪武初舉人才授國子學錄

黃本 字本中吳江人官教諭

王文啟 號蒼山黃巖人洪武初官濟寧經歷

王彝 字常宗嘉定人自號媯蜼子應名與修元史復用薦入翰林以母老乞歸坐事伏法有三近齋稾

宋禧 初名玄禧字无逸餘姚人洪武初徵修元史有庸菴集

徐尊生 字大年淳安人名修元史又編集禮樂書授翰林應奉文字有懷歸集

梁寅 字孟敬新喻人元末辟集慶路儒學訓導洪武初徵修禮書有石門集

朱世濂 一名廉字伯清義烏人明初薦授釣臺書院山長洪武三年續修元史被召復與修日歷除翰林院編修遷楚府長史

殷弼 嘗與修元史

王賓 字仲光長洲人有姑蘇雜詠

韓奕 字公望吳人有槜齋集

陶宗儀 字九成黃巖人元舉進士薦辟皆不就洪武六年以人才舉有滄浪櫂歌南村集

王履 字安道崑山人有游華山詩

徐賁 字仲由淳安人洪武中以秀才徵有北郭集

沈夢麟 字原昭歸安人元末為武康尹明初以賢良徵有花谿集

劉仔肩 字汝弼鄱陽人洪武初薦辟

易恒 字久成廬陵人徙家崑山洪武中應薦至京以老罷歸有陶情集

卞同 字孟符吳人

徐幾 字守約又字孟規宜黃人有徐子類稿

李勝原 字源澤當塗人有盤谷遺稿

黃樞 字子運休寧人洪武初被徵以疊免有後圃存稿

呂不用 字則畊新昌人洪武初舉本學教諭以薦辭自號石鼓山薦有得月稿

滕克恭 字安卿祥符人仕元為錢塘洪武初兩聘充本省考試官有謙齋稿

逯昶 字光古修武人有逯光古集

陳謨 字一德號心吾泰和人明初聘修禮書辭歸有海桑集

范再 字續卿休寧人有緝齋耕穆稿

劉綱 字養浩金華人

陳週 字仲昌閩縣人

李鐸 字振道隴西人

王旬 字子宣

汪德懋 名天應以字行一字叔達休寧人

田子貞 寧波人

馮旦 字景淵福寧州人

杜伸之 溫州人

季應期 字君毓瑞安人有菌翁集

李道生 字本立休寧人有清意味集

錢子義 無錫人

梁蘭 字庭秀一字不移泰和人有畦樂集

陳絅 字簡文布政使約弟

陳緝 字熙文絅弟

鄭瀱 字仲養浦江人

吳子莊 温州平陽人

黎昶 字伯輝清江人

王珙 字廷珪常熟人有竹居詩集

陳川 天台人

鄭梴 字叔高浦江人

鄭杕 字叔韡梴弟有學古齋集

鄭榦 字叔恭杕弟以薦授監察御史

鄭桐 字叔成榦弟洪武中以薦授滁州判官

高伯恂 見光岳英華

梁紹輝 見文翰類選

張廸 字文海華亭人

章閭 見皇明風雅

王超 見荆谿外紀

黎充輝 名慎以字行一字睿之臨江人

丘輔仁 字友文歸安人

張端義 見鐵網珊瑚

徐文舉 武進人

茹湜 字季清無錫人有瓜膚集

顧協 字允廸無錫人以貢入太學有鳴志集

梁棨 字弘宇南海人

陶琛 字彥珩吳縣人

余震 字以聲

董遠 字仁仲

謝常 字彥銘吳江人洪武中舉秀才召試稱旨不就官有桂軒稾東溪集

吳中 字宗本自號青霞處士有林霏集

劉子建

潘子安 和州人有海天清嘯集

陳士楚 揚州興化人

沈應 字德虔 吳縣人

史謹 字公謹崑山人用薦為應天府推官左遷湘陰丞

吳倫 字文伯 吳人

徐基 字立本 臨海人

朱友諒 常熟人見鸚林類集

葉谷亮 見沈巽明詩選

胡温 字遵道 會稽人

沈毅 字士弘 吳興人

元宣 字伯常

危進 字伯明

吳世忠 字彦貞洪武中薦舉

徐良言 常熟人

潘翥 字景翔 南海人

張經 字孔升蕭山人洪武中舉明經除國子助教致仕

石光霽 字仲源泰州人洪武十三年舉明經為國子學正陞博士

方孝孺 字希直一字希古臨海人建文中文學博士進侍講靖難兵至首以身殉有遜志齋集

黃子澄 初名湜以字行更字伯淵分宜人洪武乙丑賜進士第三人除編修歷太常寺卿兼翰林院學士靖難師入及禍

練子寧 初名安以字行號松月居士新淦人洪武乙丑賜進士第二人授翰林院修撰陞副都御史工部侍郎建文中遷御史大夫與靖難之禍有金川玉屑集

黃觀 字澧伯一字尚賓池人洪武戊辰賜進士第一累官禮部右侍郎建文中改侍中掌尚寶司事靖難師入金川門投河以殉

卓敬 字維恭瑞安人洪武戊辰進士除給事中歷戶部侍郎靖難兵渡江被執抗論不屈遂及禍

王叔英 名元采以字行黃巖人洪武末為仙居教諭遷漢陽知縣建文元年召為翰林修撰靖難師過江自經有靜學齋稾

周是修 名德以字行泰和人洪武中舉明經由霍丘訓導歷周府紀善改衡府靖難兵入自經應天府學有芻蕘集

程本立 字原道崇德人洪武丙辰以明經薦為秦周二王府引禮謫雲南馬龍他郎向長官司吏目建文初徵入翰林陞僉都御史燕師至自經殉難有巽隱集

張紞 字昭季富平人洪武中歷官通政司參議出為雲南參政三十一年召拜吏部尚書靖難後自經

茅大方 字希董泰興人洪武中為淮安府學教授擢秦府長史建文中官右副都御史靖難兵至自殉

有布
董集

胡閏 字松友鄱陽人舉秀才授都督府都事進經歷建文中官右補闕陞大理少卿靖難兵入不屈及難

劉璟 字仲璟誠意伯基次子授閤門使尋為谷王府左長史靖難師入稱疾不起下獄自經有易齋無隱二集

樓璉 字士連金華人洪武中召為御史謫戍雲南建文初以文學舉入翰林靖難師入命方孝孺草詔不可改命璉惶懼自經

高遜志 字士敏蕭縣人徙居嘉興洪武初召修元史授翰林編修累遷侍講學士建文時加太常少卿有書菴遺稾

蔣兗 字維敬宜興人徙嘉興建初舉人才授文淵閣待書

鄭桓 字居貞歙人洪武中舉明經官至河南左參政永樂初以方黨坐法有閒閩南關隴歸來檜庭諸稾

林右 字公輔臨海人洪武間中書舍人進春坊大學士以事謫中都教授有林公輔集

郭鈺 字景南武定侯奕第八子贈定襄伯

唐之淳 名愚士以字行應奉肅子建文初用薦為翰林侍讀有萍居稾

漏瑜 字叔瑜一字大美號越南會稽人建文中河南道監察御史有石軒集

龔詡 字大章崑山人父謇洪武中給事中戍五閒殁勾詡補伍守金川門靖難師入變姓名為王大章遁後薦辟為學官不赴有野古集

楊榮 初名子榮字勉仁建安人建文庚辰進士除翰林編修永樂中入直內閣太宗為更今名累進工部尚書謹身殿大學士加少師贈太師謚文貞有沙羨石臺東里諸集

楊溥 字弘濟石首人建文庚辰進士除翰林編修宣德初以太常卿兼學士直內閣歷武英殿大學士加少保謚文定有集

胡廣 字光大廬陵人建文庚辰賜進士第一更名靖除翰林修撰永樂中直內閣復今名歷文淵閣大學士贈少師禮部尚書謚文穆有晃菴倡從集

金幼孜 初名善以字行新淦人建文己卯舉人戶科給事中永樂中改翰林檢討歷太子少保禮部尚書兼武英殿大學士贈少保謚文靖有北征集

夏原吉 字維喆湘陰人以鄉薦游太學選授戶部主事永利歸掌行在吏禮兵部都察院事洪武初復戶部侍郎永樂中退尚書遣視江南部尚書加少保兼太子少傅贈太師謚忠靖有集

黃淮 字宗豫永嘉人洪武丁丑進士除中書舍人永樂中歷翰林侍讀右春坊大學士洪熙初入內閣兼武英殿大學士累進少保戶部尚書謚文簡有介菴集

李至剛 初名銅以字行廬州同知垚子洪武中舉明經試禮部郎中出為河南布政司參議永樂初用薦擢右通政拜禮部尚書兼左春坊大學士

趙汝 字雲翰祥符人洪武丁卯舉人授兵部主事歷浙江右參政使交趾還累官刑工禮兵四部侍郎有贈太子賓客謚文

黃福 字如錫昌邑人由鄉貢累官戶部尚書贈太保謚忠宣有後樂堂集

陳璉 字廷器東莞人洪武中以明經薦累官國子助教永樂中歷四川按察使入為南京通政使掌國子監事遷南禮部侍郎有琴軒集

胡儼 字若思南昌人洪武末會試乙科授華亭教諭永樂初擢翰林檢討直內閣遷國子祭酒洪熙初加太子賓客致仕有頤菴集

尹昌隆 字彥誠泰和人洪武丁丑賜進士第二授監察御史永樂間改左春坊中允再改禮部主事被誣伏法有集

吳溥 字德潤崇仁人建文庚辰進士授翰林編修永樂初陞修撰遷國子司業有古崖集

王景 字景彰以字行松陽人洪武壬子鄉貢授懷遠教諭建文初召修太祖實錄陞禮部右侍郎兼翰林院侍講永樂初擢學士

王達 字達善無錫人洪武中舉明經累官國子助教永樂初擢翰林編修遷侍讀學士有耐軒天游二集

王璉 字汝器長洲人洪武壬午以舉人簡授編修終吏部主事

王瑬 字汝玉以字行璉弟洪武中鄉薦累擢翰林五經博士永樂初進檢討歷春坊贊善殞于獄洪熙初贈太子賓客謚文靖有青城山人集

王洪 字希範仁和人洪武丁丑進士授行人永樂初擢吏科給事中入翰林歷侍講左遷禮部主事有毅齋集

王偁 字孟陽東阿人流寓閩中洪武庚午舉人永樂初用薦授國史院檢討命參英國公張輔軍坐黨獄死有虛舟集

王恭 字安中自號皆山樵者閩縣人永樂四年用薦待詔翰林授典籍有白雲樵唱鳳臺清嘯草澤狂歌諸集

高棅 字彥恢更名廷禮長樂人永樂初自布衣召入翰林為待詔陞典籍有木天清氣嘯臺二集

王褒 字中美閩縣人洪武癸酉舉人官王府紀善有養靜集

陳亮 字景明長樂人有儲王齋集

王紱 字孟端無錫人洪武中就徵坐累戍朔州永樂初以善書薦供事文淵閣拜中書舍人有友石山房

棠

錢仲益 無錫人永樂初以翰林編修轉王府長史有錦樹集

梁潛 字用之泰和人洪武丙子舉鄉試授訓導歷知陽春縣永樂初召修實錄陞翰林修撰兼右春坊右贊善被讒伏法有泊菴集

鄒緝 字仲熙吉水人洪武庚辰進士除星子訓導永樂初入為翰林檢討歷左春坊左庶子有素菴集

蘇伯厚 名埣以字行建安人洪武中以薦授建寧訓導遷晉府伴讀永樂初擢翰林侍書遷檢討有履素齋集

張洪 字宗海常熟人永樂初授行人洪熙初召入翰林改修撰

曾烜 字日章以字行吳江人洪武間以歲貢授黃陂知縣考最陞翰林院侍讀同修永樂大典再使交趾

黃守 字約仲以字行莆田人以汀州府學教授擢翰林院檢討有靜齋集

虞謙 字伯益金壇人洪武中由太學生擢刑部郎出知杭州府永樂中召為大理少卿歷都察院左副都御史轉大理卿有玉雪齋集

熊直 字敬方吉水人初冒胡姓永樂中舉人有西磵集

陳繼 字嗣初經歷汝言子用薦授五經博士領弘文館事進檢討有怡菴集

錢紳 字孟書泰州人徙吳中官鄞縣教諭

陳亢宗 名宗以字行永嘉人官兵部員外郎

袁珙 字廷玉鄞人以相術累拜太常丞有柳莊集

袁忠徹 字靜思珙子以父廕補鴻臚序班歷官尚寶少卿有符臺外集

徐晞 字孟晞江陰人永樂中由縣功曹累官至兵部尚書有暨陽遺稾

劉廌 字士端誠意伯基孫洪武中襲封謫戍甘肅尋赦還有盤谷集

郭武 字炅隆贈定襄伯鈺長子洪熙初召試稱旨累官尚寶司丞見聯珠集

沐昂 字景融黔寧昭靖王子以左都督鎮守雲南贈定邊伯謚武襄有素軒集

沐僖 字可怡定邊伯昂子授南京錦衣千戶贈都督同知

御選明詩姓名爵里一

御選明詩

姓名爵里二

曾棨 字子啟永豐人永樂甲申賜進士第一選進學文淵閣授翰林修撰歷侍講侍讀學士左春坊大學士進詹事府少詹贈禮部左侍郎謚襄敏有巢睫集

周述 字崇述吉水人永樂甲申賜進士第二授翰林編修歷諭德左庶子有東墅集

周孟簡 字孟簡吉水人永樂甲申賜進士第三官詹事府丞出為襄府右長史有竹磵集

李時勉 名懋以字行江西安福人永樂甲申進士選庶吉士累官國子祭酒謚文毅改謚忠文有古廉集

陳敬宗 字光世慈谿人永樂甲申進士選庶吉士歷修撰部主事改翰林侍讀歷南京國子司業陞祭酒贈禮部侍郎謚文定有澹然居士集

王英 字時彥金谿人永樂甲申進士選庶吉士歷修撰侍講累官南京禮部尚書謚文安改文忠有泉坡集

王直 字時俊泰和人永樂甲申進士選庶吉士歷修撰侍讀進學士累官吏部尚書加太子太保進少傅兼太子太師贈太保謚文端有抑菴集

章敞 字尚文鄱陽人永樂甲申進士選庶吉士授刑部主事改吏部累擢南京禮部右侍郎有質菴集

周忱 字恂如廬陵人永樂甲申進士選庶吉士授刑部主事累拜工部右侍郎巡撫江南陞戶部尚書改工部謚文襄有雙崖集

李昌祺 名禎以字行廬陵人永樂甲申進士選庶吉士授禮部郎中歷廣西河南左布政使有容膝軒草運覽漫稾

胡謐 字廷慎鄞縣人永樂甲申進士歷官山東參政

嚴貞 字頤正嘉興人永樂甲申進士知景陵縣

魏驥 字仲房蕭山人永樂乙酉舉人初授松江訓導累官南禮部尚書致仕謚文靖有南齋前後集

柯暹 字啟暉一字用晦池州建德人永樂乙酉鄉薦預修大典入翰林知機宜文字授戶科給事中出知永新吉水二縣歷雲南按察使有東岡集

林真 字汝實號木菴莆田人遷閩縣永樂乙酉舉人以薦選庶吉士侍書經筵出知慈溪江寧宜興三縣一授翰林修撰歷侍講有絅齋集

林環 字崇璧莆田人永樂丙戌賜進士第二

陳全 字果之長樂人永樂丙戌賜進士第二授翰林編修歷侍講署院事有蒙菴集

謝瑾 字庭蘭鄞縣人永樂丙戌進士除刑部員外郎歷郎中出知平陽府遷廣西按察使有蝸濡集

曹閏 字冀成江夏人永樂丙戌進士官監察御史

尹鳳岐 字邦祥吉水人永樂丙戌進士官翰林侍講

苗衷 字秉彝定遠人永樂辛卯賜進士第二累官兵部侍郎兼翰林院學士入直內閣進尚書贈少傅謚

文康

錢幹字習禮以字行吉水人永樂辛卯進士選庶吉士除檢討累遷禮部右侍郎謚文肅有應制集詞垣續稾歸田稾

林衡字宗器閩縣人永樂辛卯進士官御史

熊槩字元節攀人直子永樂辛卯進士授户部主事歷廣西廣東按察使宣德初擢大理卿巡撫浙江右都御史及蘇松諸郡陞南京都察院右僉掌院事兼署刑部有芝山居士集

杜桓字宗表金華人永樂辛卯進士官趙府紀善有艮菴集

馬鐸字彦聲長樂人永樂壬辰賜進士第一除翰林修撰有玉巖集

林誌字尚默閩縣人永樂壬辰賜進士第二除翰林編修歷侍讀有郡齋集

鄭閣字公望閩縣人永樂壬辰進士授安陸州學正改無為州終廣信教授有抑齋集

陳鎰字有戒吳縣人永樂壬辰進士累官太子太保都察院左都御史謚僖敏有介菴集

陳循字德遵泰和人永樂乙未賜進士第一除翰林修撰累官戶部尚書少保兼文淵閣大學士謚文達

高穀字克用揚州興化人永樂乙未進士累官少傅兼太子太傅工部尚書謹身殿大學士贈太保謚文義

牟倫字秉常宜賓人永樂乙未進士任監察御史以建言謫甘肅

鄭珞字希玉候官人永樂乙未進士選庶吉士除檢討累遷禮部右侍郎謚文肅有應制集詞垣續稾歸田稾

林衡字宗器閩縣人永樂辛卯進士官御史

熊槩字元節攀人直子永樂辛卯進士授户部主事歷廣西廣東按察使宣德初擢大理卿巡撫浙江右都御史及蘇松諸郡陞南京都察院右僉掌院事兼署刑部有芝山居士集

黃閏字期餘信豐人永樂戊戌進士有竹居集

晏鐸字振之富順人永樂戊戌進士改庶吉士授福建道御史以言事謫上高典史有青雲集

劉鉉字宗器長洲人永樂中以善書徵入翰林修撰入授中書舍人陞兵部主事擢翰林侍講累官少詹贈禮部左侍郎謚文恭有假菴集

吳凱字相虞崑山人中永樂庚子鄉試授禮部主客司主事以母老歸養不仕里人私謚為貞孝先生

曾鶴齡字延年泰和人永樂辛丑賜進士累官南京翰林院侍講學士有松臞集

薛瑄字德温河津人永樂辛丑進士除御史歷大理少卿天順初以禮部左侍郎兼文淵閣大學士謚文清從祀孔廟有河汾集

于謙字廷益錢塘人永樂辛丑進士除山西道御史景泰初拜兵部尚書加少保英宗復辟棄市成化中贈太傅謚肅愍復改謚忠肅有集

劉球字求樂吏字廷振安福人永樂辛丑進士授禮部主事改翰林侍講卒於獄景泰初贈翰林學士謚

忠愍有兩谿集

陳叔剛名根以字行閩縣人永樂辛丑進士官翰林修撰遷侍讀有綱齋集

萬節字資中安福人永樂辛丑進士除榮昌知縣擢御史遷廣西按察副使有雪坡集

張楷字式之慈谿人永樂甲辰進士授江西道御史出為陝西僉事轉副使擢都察院右僉都御史有和唐集

陳泰字文舉邵武人永樂中鄉舉正統初擢御史歷四川按察使天順中官右副都御史

陳禎字景祺華亭人洪武中以秩戶舉為禮部主事永樂中歷河南右參政謫知交阯丘溫縣

陳裕字景容禎弟洪武丁丑應薦舉以內艱歸累徵不起與陶宗儀顧天祿諸人有倡和集

瞿佑字宗吉錢塘人洪武中以薦歷仁和臨安宜陽三縣訓導升周王府右長史永樂間謫戍保安洪熙初赦還有存齋樂全集香臺百詠

偶桓字武孟太倉衛人家桃源洪武中應秀才舉為崇安從事終荊門州吏目有江雨軒集

謝縉一名晉字孔昭號葵丘吳人有蘭庭集

郭厘字敬夫福州人有鏡湖清唱

鄧林初名觀善字士齊新會人洪武丙子以明經中鄉舉自南昌教諭擢吏部驗封主事太宗改今名坐累戍保安尋赦還居杭州有湖山游詠錄退菴集

平顯字仲微錢塘人以薦授廣西藤縣知縣謫戍雲南

施敬字孟莊錢塘人

劉叔讓揚州人

陸顒字伯瞻興化人洪武中舉明經官戶部員外郎永樂初與修實錄奉使朝鮮有頤光集

李孝謙名本以字行鄞人洪武間舉孝廉有中林集

李悌謙孝謙弟與兄相繼舉孝廉並以母老辭於鄉官至貴州布政司參議

尤安禮字文度吳縣人建文初舉於紀善永樂初白至京以老辭放還有畦東集

錢安字靜能後以字行鄞縣人官臨安訓導遷韓府伊府紀善有恕菴集

鮑仁濟字原弘黃巖人永樂初

林枝字昌達閩縣人號古平山人有效顰集

劉績字孟熙紹興山陰人有嵩陽集

鄭嘉字原亨紹興山陰人號柿莊

趙宗文名文以字行長洲人洪武中舉賢才永樂五年用薦除鄱陽知縣有慎獨齋集

陳靖遠南昌人

錢遜字謙伯紹興山陰人洪武末以薦累官孟津知縣改弋陽坐累戍交阯復官文昌主簿有謙齋集

何澄字彥澤江陰人建文元年舉人永樂初歷官袁州知府

吳鎮字稽陽吳江人

陳觀字思賢南海人

董儒字大賓鄱陽人

吳子恒豐城人官寧海縣丞有雪厓詩集

錢復亨松江華亭人蕭山儒學教諭有講餘集

蔡庸字惟中山陰人

毛鉉字鼎臣山陰人洪武中從戍閩陝用守帥薦官國子學錄

鄭闕字公啟閩縣人有石室遺音節齋集

朱綝字士林一名琳字玉林號雨椿嘉興人

曾一本南昌人

李進字孟昭嘉興人永樂初辟府學訓導有西園集

謝矩字元規鄞縣人有鳴窮集

姚牖字廷章嘉興人有可閒集

陳端字用端紹興山陰人官古田縣丞

張璨字蘊之嵊縣人

項佖字如金溫州瑞安人

廖駒閩人有強恕齋集

李孟璿名均以字行海鹽人用薦官府學訓導有南莊集

李季衡名平孟璿弟有西溪集

徐璲字德熙

朱純字克粹紹興山陰人

李勗字文勉山陰人

李仲訓號峴山南昌人仕至吏科給事中

賀言字公宣蘇州人官江陰縣學訓導擢大理評事

賀承字宗振言子

高璧字貴朋紹興山陰人有遯菴集

胡紀字大年舒城人永樂甲午舉人累官山東布政司左參議

王佐字汝學臨高人正統丁卯舉人官高州同知有雞肋集

俞膺富陽人

陳延齡富陽縣丞

黎公弁字之冕臨川人舉明經正統中授臨潁教諭調蒲圻有蓴川雜詠

沐璘字廷章贈都督同知僖子官至右軍都督有繼軒集

廖俊字文英號竹崖蒲圻人景泰庚午舉人授漢州學正調嘉定州有芙蓉百詠

潘亨字從禮淮安山陽人景泰丙子舉人同知武昌府事有冰壑遺稿

張振字孟起嘉興人

楊範字九疇鄞縣人有棲芸稿

韓永字景修嘉興人

盛寅字起東吳江人太醫有流光集

周德行自號農圃居士嘉興人

許穆字士深松江華亭人

沈澄字孟淵以字行長洲人自號墨菴永樂中以人才徵引疾歸

沈貞字貞吉號南齋澄子

沈恒字恒吉號同齋貞弟

陸德蘊字潤玉松江人

陳紹先字宗述吳人仕為王府紀善

岑琬字公琬餘姚人有雪崖集

陳雝字惟肅寧海人

錢暹字允燁常熟人浙江都司經歷有遯菴集

陳頵字漢昭嘉興人有竹鄰集

張憩字汝誠鄞縣人有東皐集

李迪字叡迪鄞縣人

張肯字繼孟一字寄夢吳縣人有夢菴詩稿

杜瓊字用嘉吳縣人自號鹿冠老人有東原集

秦旭字景暘無錫人有修敬集

梁時字用行長洲人洪武中以善書選授岷府紀善永樂中遷翰林典籍預修大典

羅紘字孟維山陰人

高得暘字孟升錢塘人洪武間以文學薦授教諭永樂初召為宗人府經歷與修大典進講東宮有節菴集

郭文

趙友同字彥如金華人徙長洲洪武末任華亭訓導永樂初用薦授太醫院御醫與修大典五經大全

胡粹中名由以字行山陰人永樂初官楚府右長史

唐子儀名文鳳以字行山長仲實次子以文學徵歷興國知縣擢趙王府紀善有梧岡集

侯復字祖望進賢人永樂中官助教有觀光詩集

馬愉字性和臨朐人宣德丁未賜進士第一仕至禮部右侍郎兼侍講學士有澹軒集

蕭鉉字孟勤同知珊子宣德丁未進士入翰林景泰三年以祭酒學士入直內閣加太子少師戶部尚書

天順初為民成化初追復原官有尚約集

林文 字恒簡莆田人宣德庚戌賜進士第三人累官太常寺少卿兼翰林院學士贈禮部右侍郎謚襄敏有澹軒集

方熙 字孟明莆田人宣德庚戌進士改庶吉士出為潮州府通判

徐有貞 初名珵字元玉吳縣人宣德癸丑進士選庶吉士授編修歷春坊諭德擢僉都御史天順改元拜華蓋殿大學士兵部尚書封武功伯坐累戍金齒尋赦還有武功集

李賢 字原德鄧州人宣德癸丑進士授吏部主事累官吏部尚書入直文淵閣進少保兼太子太保華蓋殿大學士贈太師謚文達有古穰正續集

吳高 字尚志歸善人宣德癸丑進士除刑部主事歷官福建參政

姜洪 字啟洪樂安人宣德癸丑進士改庶吉士歷修撰有松岡集

王誼 字內敬山陰人宣德初待詔翰林預修國史

王懌 字內悅誼弟正統初官溧水知縣

劉經 泰和人宣德中新鄭訓導

周旋 字中規永嘉人正統丙辰賜進士第一授翰林修撰進侍講兼左春坊左庶子有畏菴集

劉定之 字主靜永新人正統丙辰會試第一廷試第三入翰林成化初以太常少卿兼侍讀學士直內閣進侍郎謚文毅有呆齋集

沈淳 字惟厚嘉興人正統丙辰進士官吏部員外郎有拙菴集

劉玘 字廷美長洲人正統戊午舉人除刑部主事歷山西按察僉事有完菴集

戴璉 南海人正統戊午舉人官訓導

張和 字節之崑山人正統己未進士授南部主事歷浙江提學副使有篠菴集

祝顥 字惟清長洲人正統己未進士授南科給事中累官山西布政司右參政

成始終 字敬之無錫人正統己未進士河南道御史出為湖廣按察僉事有蓬菴觀光紀行等集

倪謙 字克讓江寧人正統己未賜進士第三人累官南禮部尚書贈太子少保謚文僖有玉堂南宮上谷歸田等稿

項忠 字蓋臣嘉興人正統壬戌進士授刑部主事累官左都御史刑部尚書改兵部贈太子太保謚襄毅有藏史居集

商輅 字弘載淳安人正統乙丑進士鄉試會試廷試皆第一累官少保兼太子少保吏部尚書謹身殿大學士贈太傅謚文毅有素菴集

韓雍 字永熙吳縣人正統壬戌進士累官總督兩廣軍務右都御史謚襄毅有集

姚夔 字大章桐廬人正統壬戌進士累官禮部尚書調吏部加太子少保贈少保謚文敏有蠢菴堆稿

呂原 字逢原秀水人正統壬戌賜進士第二除翰林編修歷學士贈禮部右侍郎謚文懿有介菴集

葉盛字與中崑山人正統乙丑進士授兵科給事中出為山西右參政累官吏部左侍郎謚文莊有涇東小稿

史敏字德敏淮安衛人正統乙丑進士歷官河南右參政

劉昌字欽謨吳縣人正統乙丑進士授南京工部主事歷河南提學副使遷廣東參政有胥臺鳳臺金臺嵩臺越臺諸稿

卞榮字華伯江陰人正統乙丑進士官戶部郎中有蘭堂集

邵伯宣號學菴訓導亨貞子

陳憲章一作獻章字公甫新會人正統丁卯舉人成化中用薦辟名授翰林檢討謚文恭從祀孔廟有白沙集

方謨字昌言歸安人正統丁卯舉人由翰林院孔目擢檢討

岳正字季方漳縣人正統戊辰賜進士第三天順初以左贊善兼修撰直文淵閣降欽州同知謫戍肅州成化初復官尋出知興化府謚文肅有類博稿

劉珝字叔溫壽光人正統戊辰進士累官太子太保戶部尚書謹身殿大學士贈太保謚文和有古直集

汪回顯字汝光祁門人正統戊辰進士除戶部主事出知惠州府

倪敬字汝敬無錫人正統戊辰進士官監察御史有月樓集

鄭文康字時又崑山人正統戊辰進士有平橋集

夏寅字正夫松江華亭人正統戊辰進士除南吏部主事歷山東右布政使有史詠紀行集

周鼎字伯器嘉善人正統中官沐陽典史有桐村疑舫齋玉苴集

王清字一寧合肥人一作濟寧人世襲濟寧衛指揮陞廣東都指揮有建寨集

郭登字元登武定侯英諸孫贈定襄伯鈺子景泰初官都督僉事守大同以功封定襄伯正統初謫戍甘肅成化初復爵贈侯謚忠武有聯珠集

王肄字敏道長洲人正統中以賢良舉授吉安縣丞

龍瑄字克溫宜春人徙上元有鴻泥燕居二集

楊翥字仲舉吳縣人洪熙初台授翰林編修歷修撰遷廊府長史景泰初擢禮部左侍郎進尚書有晞顏集

范澄字國清寶應人景泰庚午舉人

柯潛字孟時莆田人景泰辛未賜進士第一授翰林修撰歷詹事府少詹事兼翰林學士掌院事有竹巖集

王儉字廷貴武進人景泰辛未賜進士第三授翰林編修歷南學士陞國子祭酒擢南吏部右侍郎名為戶部左侍郎遷南吏部尚書贈太子太保謚文肅有思軒稿

楊守陳字維新鄞縣人景泰辛未進士改庶吉士除翰林編修累擢吏部右侍郎兼詹事府丞贈禮部尚書謚文毅有晉菴桂坊鏡川東觀金坡銓部諸集

童軒 字士昂鄱陽人景泰辛未進士以吏科給事中撫川寇謫壽昌知縣尋擢太常少卿掌欽天監以右副都御史總制松潘歷吏部尚書致仕有清風亭稾枕肱集

王越 字世昌濬縣人景泰辛未進士天順中以御史超拜右副都御史巡撫大同進兵部尚書封威寧伯佩征西前將軍印累加少保兼太子太傅贈太傅謚襄敏有雲山老嬾集

馬文升 字負圖鈞州人景泰辛未進士累官少師兼太子太師吏部尚書贈太傅再贈左柱國太師謚端肅有集

姚旭 字景暘桐城人景泰辛未進士授刑科給事中天順間謫判鄭州歷雲南參政有菊潭集

沈珒 字公貴平湖人景泰辛未進士山東道御史有橋門漫稿柏臺新稾

李應禎 名甡以字行更字貞伯長洲人景泰癸酉舉人授中書舍人歷南太僕寺少卿有李氏遺稾

徐溥 字時用宜興人景泰甲戌賜進士第二累官少師兼太子太師吏部尚書華蓋殿大學士贈太師謚文靖有謙齋文錄

何喬新 字廷秀一字天苗江西廣昌人景泰甲戌進士除刑部主事累擢都察院右僉都御史巡撫山西召為刑部左侍郎進尚書贈太子少傅謚文肅有椒丘集

謝績 字世懋黃巖人

李裕 字資德豐城人景泰甲戌進士授監察御史歷陝西左布政順天府尹累遷吏部尚書有餘力稿東藩倡和詩

張寧 字靜之海鹽人景泰甲戌進士官禮科給事中使朝鮮轉都給事中出知汀州府有方洲集

彭華 字彥實安福人景泰甲戌進士改庶吉士累拜禮部侍郎入直內閣以宮保尚書致仕謚文思有集

丘濬 字仲深瓊山人景泰甲戌進士改庶吉士授翰林編修歷禮部尚書加太子太保入直文淵閣進少保戶部尚書武英殿大學士贈太傅謚文莊有瓊臺會稾

伍方 字公矩嘉興人景泰甲戌進士知武岡州謫戍柳州有柳菴集

杜庠 字公序長洲人景泰甲戌進士除知攸縣有楚游稾江浙歌風集

彭澤 攸縣人景泰丙子舉人

桑瑾 字廷贊常熟人景泰丙子舉人官處州府通判

黃瑜 字廷美香山人景泰丙子舉人知長樂縣有雙槐詩集

陳頎 字永之長洲人景泰中鄉薦官武陽訓導

陳贄 字惟成餘姚人以薦官訓導入為翰林待詔歷廣東參議遷太常少卿有蒙菴集

劉英 字邦彥錢塘人景泰中薦辟以母老辭有賓山集蕉雪稾竹東小稾湖山詠錄

聶大年 字壽卿中書舍人同文子用薦為仁和訓導陞教諭景泰中徵入翰林有冷齋集

陳延齡 初名壽字昌年嘉興人景泰中郡掾吏有玉崖子集

蔣用文 字武生以字行儀真人徙句容用薦官太醫院判卒賜謚恭靖

劉溥 字原博長洲人宣德初授惠民局副使調太醫院吏目有草窗集

湯肩勣 字公讓東甌襄武王和曾孫授錦衣百戶轉千戶景泰中命通問使北歸進指揮僉事成化初以參將守延綏戰沒有東谷集

沈愚 字通理崑山人有質籟吳歈二集

蘇平 字秉衡海寧人永樂中舉賢良方正不就有雪溪漁唱

蘇正 字秉貞平弟有雲壑集

蘇直 字秉忠正弟有蘭畹集

晏鐸 字振之蜀人官監察御史

蔣主孝 院判用文子有樵林摘稿

蔣主忠 字存恕主孝弟有集

王淮 字柏原慈谿人有大堀集

王貞慶 字維善一字善甫定遠人有茗芋集

徐章 字德彰吳縣人

徐震 字德重章弟

鄒亮 字克明長洲人用薦授吏部司務擢南監察御史有鳴珂漱芳二集

賀甫 字美之吳人有感樓詩集

顧亮 字寅仲長洲人

王越 字孟南長洲人

孫寧 字繼康長洲人

陸昂 字元倜有吟窗涉趣窺豹錄

馬洪 字浩澜仁和人

沈遇 字公濟吳縣人

盛箴 字仲規吳人

張野 字君文吳人

徐雄 字子雲會稽人

呂伯剛 金華人

李戩 字桓仲無錫人

周傅 字叔訓吳人

謝會 字維貞長洲人正統甲子舉人景泰初起為御史有容菴集

王汝章 吳人有青崖集

邵永寧 字昇遠松江人

顧辰 字孟時海寧人官嘉興府訓導

蕭韶 字鳳儀 常熟人

有東白集

彭韶 字鳳儀莆田人天順丁丑進士除刑部主事歷都察院右僉都御史巡撫蘇松召為大理寺卿累拜刑部尚書贈太子少保謚惠安有從吾滯稿

徐貫 字原一淳安人天順丁丑進士授兵部主事歷都察院副都御史巡撫遼東以工部侍郎召進尚書加太子太保贈太保謚康懿有餘力稿

王佐 字廷用福州衛籍天順己卯舉人官訓導有三留稿

張元禎 字廷祥南昌人天順庚辰進士累官吏部左侍郎兼翰林院學士掌詹事府天啟中追謚文裕

沈暉 字時暘宜興人天順庚辰進士累官都察院右副都御史巡撫河南有豫軒集

鄭紀 字廷綱仙游人天順庚辰進士累官南戶部尚書有東園集

秦夔 字廷韶無錫人天順庚辰進士歷官江西右布政使有中齋集五峯遺稿

沈鍾 字仲律長洲人徙上元天順庚辰進士歷吏部驗封主事歷山西提學僉事湖廣山東提學副使

陸鉞 字鼎儀崑山人天順癸未會試第一廷試第二授編修歷官太常少卿翰林侍讀有春雨堂稿

李東陽 字賓之茶陵人天順甲申進士改庶吉士授編修成化八年以禮部左侍郎兼文淵閣大學士直內閣累進少師兼太子太保吏部尚書華蓋殿大學士贈太師謚文正有懷麓堂前後集南行北上諸稿

謝鐸 字鳴治台州太平人天順甲申進士選庶吉士除刑部主事歷都察院右僉都御史巡撫蘇松召為大理寺卿累拜刑部尚書贈太子少保謚惠安有從吾滯稿

徐貫 字原一淳安人天順丁丑進士授兵部主事歷都察院副都御史巡撫遼東以工部侍郎召進尚書加太子太保贈太保謚康懿有餘力稿

王佐 字廷用福州衛籍天順己卯舉人官訓導有三留稿

張元禎 字廷祥南昌人天順庚辰進士累官吏部左侍郎兼翰林院學士掌詹事府天啟中追謚文裕

倪岳 字舜咨尚書謙子天順甲申進士入翰林為編修累官太子少保吏部尚書贈少保謚文毅有青溪集

張泰 字亨甫太倉人天順甲申進士選庶吉士授檢討歷修撰有滄洲集

劉大夏 字時雍華容人天順甲申進士選庶吉士授職方郎中歷官右都御史總督兩廣拜兵部尚書贈太保謚忠宣有東山集

姚綬 字公綬嘉善人天順甲申進士授監察御史謫知永寧縣有谿菴集

倪輔 字良弼平湖人天順甲申進士歷官湖廣參政有類劇藏稿

陳音 字師召莆田人天順甲申進士仕至太常卿有婓齋集

沈綮 字元節平湖人天順甲申進士歷貴州參政有頤貞集

閔珪 字朝英烏程人天順甲申進士累官少保兼太子太保刑部尚書贈太保謚莊懿有集

馬軾 字敬瞻嘉定人正統中以天文生從征除漏刻博士

吳伯通 字原明通山人徙廣安州天順甲申進士除大理評事歷河南按察僉事以薦改提學累遷貴州按察使有達意稿

姚山 字文靜吳郡人官河南按察司僉事

鍾順字必華南海人
官沔陽知州

吳與弼字子傅臨川人天順初以薦召見拜
左春坊左諭德辭不就有康齋集

蕭子鵬字宜沖新淦人以薦授嘉
興府教授有雲丘子集

俞詰字汝欽嘉興人以蔭官
給事中出知南康府

李蕃字文盛桐鄉人天順八
年貢士官平樂府照磨

馬愈字抑之博士軾子天順甲
申進士官南刑部主事

張翼字天常海鹽人天順
中以貢授晉州判官

沈樾字元茂平湖
人有稽軒稿

羅頎字儀甫紹興山陰
人有梅山叢書

錢洪字理平常熟人
有竹深遺稿

陳鑾字廷和
湖州人

劉恕字如心山陰人
官福建驛丞

劉師郃績子有
半齋集

陳寬字孟賢檢
討繼子

朱應祥字岐鳳松
江華亭人

祝祺一名淇字汝
淵海寧人

趙廷玉字芝巖崇德人以入
粟補官有芝巖集

賀麟字文徵
嘉興人

張德政字平子杭州人流
寓南皮有餘生草

姚翼字廷輔嘉興
人有桂巖集

陸琦字公璐嘉善
人有友蘭集

周漳號小溪莆田人官河
橋主簿有夢草集

蘇大字景元休寧人
撰皇明正音

朱彰字有常
嘉興人

陳昌字顒昌平湖
人有菊莊集

錢文字章靖無錫人
有鶴叟詩集

顧潤字廷尚
崑山人

鍾政字里
未詳

陳景融字菊逸
嘉興人

史傑字孟哲湖州人大河
衛百戶有戰線集

魯道淮安
人

姚綸字允言
嘉興人

劉玨字公緝海鹽
人有西林集

滕鸞字朝儀海鹽
人有翠厓集

丘吉字大祐歸安人
有順信齋集

唐庠字惟周
湖州人

唐廣字惟勤庠弟嘗為
本郡安吉縣醫官

懷悅字用和
嘉興人

魏時敏莆田人歷官無錫桃源
二縣丞有竹溪詩稾

王仲煇自號
東軒

朱翰字漢翔嘉興人
有石田清嘯集

周瑾字汝
成

朱存理字性父長洲人有
野航漁歌鶴岑集

朱凱字堯民長洲人
有句曲紀游詩

倪光字應奎
鄞縣人

章珍字文重
鄞縣人

陳賴江陰人以善書舉
歷官按察僉事

黎擴字大量臨川人用薦授貴
池訓導升蘇州府教授

張淵字子靜
歸安人

程文杰字思周休寧人
有湖山吟稾

詹貴字存中休寧
人有竹南集

莫藏字用行一作用恒海鹽
人有素軒佩觿二集

莫遯字用嘉
藏弟

陳金字用礪海鹽人
官博野知縣

劉泰字士亨錢塘人有
菊莊晚香二集

王寬字敬數東陽人官龍
南教諭有建南稾

舒鑑字孔昭紹興
人有恪齋集

李宗字德紹江陰人
有雪窗家藏集

時用章自號希微道人無
錫人一云常熟人

喻省字伯唯南昌人
官常州府同知

張鎬寧波
人

陳焯字惟大一字文厚
閩縣人有棲雲集

顧寧字季康
鳳陽人

季達字兼善青田人

吳敏字思德吳縣人

王昇字廷禮長洲人

杜嗣昌字繼丈吳縣人

曹侃字仲雍烏程人

任道字原庸

張淮字豫源吳縣人

陳韶字太和吳縣人

沈玄字以潛以字行吳人宣德初徵入官御醫有潛齋集

沈翊字廷佐長洲人

徐俊

蔡昶字元景上海人

高瓚字惟珍山陰人

朱顯字子榮山陰人

張倬字士昭山陰人官閩縣知縣

丁岳字長山蕭山人

楊子善天台人

周昉字原亮新城人

黃褧字仲褧文江人

周鉉

趙不易南海人

任彪字文甫東莞人

李兆先字徵伯太師東陽子

王佐字仁甫黃巖人

桑悅字民懌常熟人舉成化乙酉鄉薦除泰和訓導遷長沙通判調柳州有思玄集

文洪字功大長洲人成化乙酉舉人署涿水儒學教諭有括囊稾

羅倫字彝正吉之永豐人成化丙戌賜進士第一授翰林修撰坐論事貶泉州市舶副提舉召還復職改南翰林修撰有一峯集

程敏政字克勤休寧人成化丙戌賜進士第二授翰林編修歷少詹事兼翰林侍讀學士掌院事遷禮部右侍郎贈尚書有篁墩正續集

莊昶字孔暘江浦人成化丙戌進士改庶吉士授檢討以論事謫桂陽判官歷南京吏部郎中天啟中追謚文節有定山集

黃仲昭 名潛以字行莆田人成化丙戌進士改庶吉士授編修坐論事謫知湘潭縣歷大理寺副弘治初起江西提學僉事有未軒集

章懋 字德懋蘭谿人成化丙戌進士第入翰林除編修歷南國子祭酒嘉靖初進南禮部尚書贈太子少保謚文懿有楓山集

張弼 字汝弼松江華亭人成化丙戌進士授兵部主事歷知南安府府有鶴城東海二集

張弘至 字時行南安知府弼子進士改庶吉士正德間官戶科都給事中

賀欽 字克恭廣寧人成化丙戌進士官給事中天啟初追謚恭定有醫閭集

林瀚 字亨大閩縣人成化丙戌進士歷官南吏部尚書贈太子太保謚文安有泉山集

李傑 字世賢常熟人成化丙戌進士改庶吉士授編修累官禮部尚書贈太子太保謚文安有石城山房集

徐恪 字公肅常熟人成化丙戌進士累官南工部右侍郎

陸容 字文量太倉人成化丙戌進士授南吏部驗封主事改兵部出為浙江右參政有式齋集

戴縉 南海人成化丙戌進士累官工部尚書

韓文 字貫道洪洞人成化丙戌進士累官太子太保戶部尚書贈太傅謚忠定有質菴存稿

陸淵之 字克深上虞人成化丙戌進士歷官布政使有東皐集

潘蕃 字廷芳崇德人成化丙戌進士累官南刑部尚書

顏瑄 字寶之江陰人成化丙戌進士官戶部主事有一菴詩抄

樊阜 字時登縉雲人成化戊子舉人官延平訓導有樊山摘稿

張昇 字啟昭南城人成化己丑賜進士太保禮部尚書贈太子太傅謚文僖有相崖集

屠勳 字元勳平湖人成化己丑進士累官刑部尚書加太子太保贈太保謚康僖有太和堂集

邵珪 字文敬宜興人成化己丑進士歷官嚴州知府有半江集

周瑛 字梁石莆田人成化己丑進士仕至四川右布政使有翠渠類稿

馮蘭 字佩之餘姚人成化己丑進士改庶吉士仕至江西提學副使有雪湖集

張習 字企翔吳縣人成化己丑進士除禮部主事歷員外郎出為廣東提學僉事

董越 字尚矩寧都人成化己丑賜進士第三歷官翰林學士南工部尚書贈太子少保謚文僖

楊光溥 字文淵嘉興人成化己丑進士授廬江知縣擢南貴州道御史出為四川按察僉事

梅江 字文卿沂水人成化己丑進士有沂川集

吳寬 字原博長洲人成化壬辰進士會試廷試皆第一授翰林修撰累官禮部尚書兼翰林學士掌詹事府事贈太子太保謚文定有匏菴家藏集

呂懋 字秉之大學士原子成化辛卯舉人授中書舍人歷官太常卿有九柏山房存稿

楊一清 字應寧雲南安寧州人成化壬辰進士授中舍人擢山西提學僉事累拜左副都御史巡撫陝西歷少師兼太子太師吏部尚書華蓋殿大學士贈太保謚文襄有石淙稿

文林 字宗儒敎諭洪子成化壬辰進士知永嘉縣改博平歷南太僕寺丞歸起知温州府有文温州集

周軫 字公載莆田人成化壬辰進士歷官江西按察使有章林藏稾

黄榮 字儼仁莆田人成化壬辰進士歷官按察僉事有集

楊榮 字時秀餘姚人成化壬辰進士官工部都水主事

謝遷 字于喬餘姚人成化乙未賜進士第一累官少傅兼太子太傅户部尚書謹身殿大學士贈太傅謚文正有歸田稾

王鏊 字濟之吳縣人成化乙未會試第一廷試第三授翰林編修累官少傅兼太子太傅户部尚書武英殿大學士贈太傅謚文恪有震澤集

馬中錫 字天祿故城人成化乙未進士拜刑科給事中歷右副都御史巡撫宣府正德間起撫遼東復撫大同累官左都御史有東田集

吳愈 字惟謙凱子成化乙未進士授南京刑部廣東司主事弘治庚戌陞四川僉州知府進河南右參政

吳洪 字禹疇吳江人成化乙未進士累官南刑部尚書贈太子少保

秦瓚 字廷贊崑山人成化乙未進士歷官貴州按察副使

王弼 字存敬黄巖人成化乙未進士除知溧水縣入為刑部主事歷興化知府有南郭集

彭綱 字性仁清江人成化乙未進士雲南提學副使有雲田集

洪貫 字唯卿鄞縣人成化丁酉舉人郁州教諭遷從化知縣改政和有太白山人稾

梁儲 字叔厚順德人成化戊戌進士選庶吉士授編修累官吏部尚書加少師兼太子太師華蓋殿大學士贈太師謚文康有鬱洲遺稾

伊乘 字德載上元人成化戊戌進士歷官按察僉事有集

林俊 字待用莆田人成化戊戌進士授刑部主事歷廣東右布政使以僉都御史巡撫江西四川陞右都御史工部尚書改刑部加太子太保謚貞肅有見素西征集

陳章 字一夔松江華亭人成化戊戌進士除刑部主事歷高州知府移黄州有西潭稾

陳璚 字玉汝長洲人成化戊戌進士改庶吉士授户科給事中歷南都察院左副都御史有成齋集

陳煃 字文用閩縣人成化戊戌進士有留餘稾

包鼎 字汝調嘉興人成化戊戌進士除兵部主事歷郎中出知池州府

孫衍 字世延松江華亭人成化戊戌進士除知沔陽州遷南刑部員外郎出為延平知府有雪岑集

楊廷和 字介夫新都人成化戊戌進士正德三年以南户部尚書入直東閣嘉靖初晉太傅不拜致仕尋削籍隆慶初詔復官謚文忠

林榮 字仲仁合浦人成化戊戌進士歷官雲南按察副使

黄珣 字廷璽餘姚人成化辛丑賜進士第二累官南吏部尚書贈太子少保謚文僖

趙寬 字栗夫吳江人成化辛丑賜進士第一歷官刑部郎中浙江提學副使廣東按察使有半江集

張吉 字克修餘干人成化辛丑進士除工部主事歷貴州左布政使有古城集

盧格 字正夫東陽人成化辛丑進士除知溪縣擢江西道監察御史有荷亭集

葉元玉 字廷璽清流人成化辛丑進士有古崖集

王敞 字漢英南京錦衣衛人成化辛丑進士歷官太子少保兵部尚書贈太子太保

方向 字與義桐城人成化辛丑進士中以言事謫多羅驛丞後知瓊州府有素亭集

侯直 字公繩松江華亭人成化辛丑進士歷官廣西參議

鄭瑗 字仲璧莆田人成化辛丑進士官郎中有齋集

邰寶 字國賢無錫人成化甲辰進士知許州歷副都御史總漕江北再起巡撫貴州累進南禮部尚書卒謚文莊有容春堂前後集泉齋勿藥集

喬宇 字希大山西樂平人成化甲辰進士授禮部主事轉吏部累官吏部尚書加少保兼太子太保謚莊簡有克蒙稟

蔡清 字介夫晉江人成化甲辰進士歷官南國子祭酒贈禮部侍郎萬歷中追謚文莊有虛齋文集

王雲鳳 字應詔遼州和順人成化甲辰進士除禮部主事降知州陞陝西提學僉事歷按察使召為國子祭酒以右僉都御史巡撫宣府有博趣齋稾

儲巏 字靜夫泰州人成化甲辰試禮部第一授南吏部主事歷左僉都御史户部侍郎再起為南吏部左侍郎謚文懿有駒野菜墟二集

楊循吉 字君謙吳縣人成化甲辰進士除禮部主事有松籌堂集

鮑楠 字良用歙縣人成化甲辰進士官南户部員外郎有龍山集

祝萃 字維貞海寧人成化甲辰進士歷官陝西提學副使有虛齋遺集

費宏 字子充鉛山人成化丁未賜進士第一累官少師兼太子太師吏部尚書華蓋殿大學士贈太保謚文憲有鵝湖摘稾

石珗 字邦彥稾城人成化丁未進士改庶吉士授檢討歷掌翰林院禮部尚書轉吏部入直文淵閣進武英殿大學士加少保兼太子太保贈太傅兼太子太傅戶部尚書謹身殿大學士贈少師謚文簡有鼇頭類稾

蔣冕 字敬之全州人成化丁未進士累官少保兼太子太保吏部尚書坐累戍泉州有水村集

毛紀 字維之掖縣人成化丁未進士選庶吉士授檢討累官少保兼太子太保吏部尚書謹身殿大學士贈太保謚文簡有鼇頭類稾

陸完 字全卿長洲人成化丁未進士拜御史累官太子太保吏部尚書坐累戍泉州有水村集

王鴻儒 字懋學南陽人成化丁未進士由戶部主事歷官南戶部尚書謚文莊

楊廉 字方震豐城人成化丁未進士累官南禮部尚書贈太子少保謚文恪有月湖集

吳儼 字克溫宜興人成化丁未進士改庶吉士授編修歷侍講學士終南禮部尚書謚文肅有集

羅玘 字景鳴南城人成化丁未進士改庶吉士除編修歷南太常少卿吏部右侍郎贈禮部尚書謚文肅有圭峰集

李堂 字時升鄞縣人成化丁未進士累官工部右侍郎總理河道有董山集

夏鍭 字德樹天台人成化丁未進士除南大理評事有赤城集

蘇葵 字伯誠廣州順德人成化丁未進士改庶吉士授編修歷江西四川提學僉事終福建右布政使有吹劒集

周旋 字克敬慈谿人成化丁未進士以兵科給事中出參廣藩有西溪小稾

楊子器 字名父慈谿人成化丁未進士知嵐山高平常熟三縣歷吏部驗封郎中終河南左布政使有柳塘遺稾

文森 字宗嚴長洲人成化丁未進士除知慶雲縣擢浙江道御史終巡撫江西右僉都御史

鄒智 字汝愚合州人成化丁未進士改庶吉士坐誣謫廣東石城所吏目有立齋遺集

傅珪 字邦瑞清苑人成化丁未進士累官禮部尚書兼翰林院學士贈太子太保謚文毅有北潭集

周詔 字希正長洲人成化庚子舉人授嘉祥儒學教諭歷興府紀善嘉靖初擢太常卿兼翰林侍讀贈禮部右侍郎有歸吳和陶達意等集

陳源清 字孟陽閩縣人舉人署如皋縣學教諭

趙輔 字良佐鳳陽人成化三年為都督同知以功封武靖伯進封侯

李承箕 字世卿嘉魚人成化丙午舉人

高輿清 貴池人成化間知四川簡縣

沈周 字啟南恒吉子景泰中郡守以賢良應名辭不赴有石田集

史鑑 字明古吳江人有西村集

趙同魯 字與哲長洲人有仙華集

姚丞 字存道長洲人貢生有集虛齋稾

崔澂 字淵甫吳江人有傳響集

程慶琉 字廷殷休寧人

史忠 字廷直一字端本上元人

金琮 字元玉上元人

倪復 字汝新鄞縣人有畏齋集

雷鯉 號半窗建安人

張鉄 字子威慈谿人有碧溪集

黃雲 字應龍崑山人由歲貢任瑞州府學訓導有丹巖集

莫止 字如山無錫人有南沙集

周紹亞 吉水人成化初內黃訓導

鄭延 字世昌海鹽人成化中以貢授廣東市舶提舉有東谷存笥集

陸董 燕人

羅壽字元溥上元人由歲貢授光澤主簿有淵泉集

錢百川字東之無錫人有寒齋狂稾

葉聰字文明永嘉人有九斗山人集

張文承安陽人以明經為學官有集

陳蒙字允德常熟人有汎雪集

戴冠字章甫長洲人以貢授紹興府學訓導有濯纓子集

方太古字元素蘭溪人有寒溪子集

程玄輔字叔朋歙人有龍骨老人集

吳鑛字希聲歙人有月溪集

沈本初字大中崑山人有婁曲山人集

朱曜字叔暘松江華亭人以鄉貢仕為鹽課提舉有玉洲集

秦奭字仲孚江西右布政使夔弟有滌煩亭稾

周立字公禮長洲人

董澐字復宗海鹽人有從吾道人詩集

薛章憲字堯卿山陰人有浮休居士集

魏俑字達卿鄞縣人官石城訓導有雲松詩略

史徐字巽伯溧陽人官都指揮有樂山集

朱訥字存仁寶應人成化丁酉舉人知郃縣調長陽復以薦知江陵

楊中字致行無錫人有簡齋集

胡尚志字士先績谿人有海陽集

朱朴字元素海鹽人有西村集

謝復字一陽祁門人作歙人有西山集

袁仁字良貴吳縣人有一螺集

孫晟字文中德化人官通州學訓導有北通備遺稿

王鎰

沈宣字明德仁和人

康阜字德瞻武功人

王建極湖州人

楊穀字惟五上元人

陳節字伯王合肥人

錢福字與謙松江華亭人弘治庚戌賜進士第一官翰林修撰有鶴灘集

靳貴字充道丹徒人弘治庚戌賜進士第三累官太子太保戶部尚書兼武英殿大學士贈太傅謚文僖

有戒
菴集

周澤字天雨嘉善人弘治庚戌進士官贛州同知

方良節字介卿莆田人弘治庚戌進士官至布政使有雪筠集

楊旦字晉叔建安人弘治庚戌進士授吏部主事累官南吏部尚書有惜陰小稾

祝允明字希哲長洲人弘治壬子舉人除興寧知縣遷應天府通判有祝氏集畧又有金縷醉紅窺簫暢哉擲果拂紅玉期七集並為祝氏小集

徐威字廣威泰和人弘治壬子舉人授勛西教諭

陳羲號西溪崑山人弘治壬子舉人任台州太平教諭遷縣尹

何孟春字子元郴州人弘治癸丑進士授兵部職方主事累官僉都御史巡撫雲南名為吏部右侍郎左遷南工部右侍郎陞慶初追贈禮部尚書謚文簡有燕泉集

顧清字士廉松江華亭人弘治癸丑進士改庶吉士授編修累官南禮部侍郎進本部尚書致仕謚文僖有東江集

鄭岳字汝華莆田人弘治癸丑進士歷官兵部左侍郎有山齋淨稾

秦金字國聲無錫人弘治癸丑進士累官太子太保南吏部尚書贈少保謚端敏有鳳山詩稾

吳一鵬字南夫長洲人弘治癸丑進士累官太子少保南吏部尚書贈太子太保謚文端有集

曹鏞字良金吳江人弘治癸丑進士改庶吉士授刑部主事歷湖廣按察司僉事有林歸集

陸相字良弼餘姚人弘治癸丑進士累官長沙知府有吳舫集

許天錫字啟衷閩縣人弘治癸丑進士授吏部吏科給事中歷工科都給事中有惜陰小稾

李汛字彥夫祁門人弘治癸丑進士歷官思恩軍民知府

杭濟字世卿宜興人弘治癸丑進士官至布政使有澤西集

杭淮字東卿濟弟弘治己未進士累官南京總督糧儲右副都御史有雙溪集

王良佐字良弼松江華亭人弘治乙卯舉人選靖海教諭遷知廣濟縣有鶴坡集

許讚字廷美靈寶人弘治丙辰進士累官少傅兼太子太傅吏部尚書文淵閣大學士贈少師謚文簡有松皐集

劉麟字元瑞安仁人以武功籍隸南京弘治丙辰進士除刑部主事歷雲南按察使歸嘉靖初起太僕寺卿以副都御史巡撫直隸引疾再起大理寺卿終工部尚書贈太子少保謚清惠有南坦老人集

陶諧字世和會稽人弘治丙辰進士累官兵部左侍郎贈尚書謚莊敏有南川漫游稾

劉玉字咸栗萬安人弘治丙辰進士除知輝縣擢御史歷南左僉都御史董江防嘉靖初留掌都察院終刑部左侍郎贈尚書謚端敏有執齋集

黃衷字子和南海人弘治丙辰進士除知崇德縣入為御史累官大理寺卿有廷尉集

湯沐字新之江陰人弘治丙辰進士改庶吉士授編修歷國子監祭酒有玉堂成均歸田諸稾葦川集

熊卓 字士選豐城人弘治丙辰進士知平湖縣擢監察御史

趙鶴 字叔鳴江都人弘治丙辰進士歷官山東提學副使有具區集

汪循 字進之休寧人弘治丙辰進士官順天府通判有仁峰文集

戴銑 字寶之婺源人弘治丙辰進士官南給事中以建言落職追贈光祿少卿

朱諫 字君佐永嘉人弘治丙辰進士歷知贛州府調吉安有蕩南集

黃相 字弼甫莆田人弘治丙辰進士自東明知縣有一溪集

唐錦 字士綱上海人弘治丙辰進士官南擢兵科給事中歷江西提學副使有龍江集

唐寅 字伯虎一字子畏吳縣人弘治戊午鄉試第一有六如居士集

劉龍 字舜卿襄垣人弘治己未賜進士第三累官南吏部尚書贈太子太保謚文安有紫巖集

林廷棉 字利瞻閩縣人弘治己未進士歷官太子太保工部尚書贈少保謚康毅有小泉錄稿

蔣瑤 字粹夫懷慶衛人弘治壬戌進士由庶吉士歷禮部侍郎右都御史贈工部尚書謚文定有柏齋集

孫緒 字誠甫故城人弘治己未進士歷官太僕寺卿有沙溪集

王守仁 字伯安餘姚人弘治己未進士除刑部主事改兵部主事歷左僉都御史巡撫南贛以功拜兵部尚書封新建伯贈侯謚文成從祀孔廟有陽明集

張琦 字君玉鄞縣人弘治己未進士除南大理評事歷官福建布政司左參政有白齋竹里館二集

都穆 字玄敬吳縣人弘治己未進士歷禮部郎中加太僕少卿致仕有南濠詩畧

張鳳翔 字光世漢中洵陽人弘治己未進士除戶部主事有攸陵集

謝廷柱 字邦用長樂人弘治己未進士除大理評事歷官湖廣按察僉事有雙湖集

游潛 字用之豐城人弘治辛酉舉人官州守

周用 字行之吳江人弘治壬戌進士授行人擢南工科給事中累遷副都御史巡撫南贛歷官左都御史加太子少保轉吏部尚書贈太子太保謚恭肅有白川集

魯鐸 字振之景陵人弘治壬戌會試第一改庶吉士以編修使安南累官南國子監祭酒贈禮部侍郎謚文恪有蓮北使交東廂諸集

徐問 字用中武進人弘治壬戌進士除廣平推官召為刑部主事歷右副都御史巡撫貴州累進戶部尚書謚莊裕有養齋集山堂萃稿

李時 字宗易任丘人弘治壬戌進士累官少傅兼太子太師吏部尚書華蓋殿大學士贈太傅謚文康有薇花堂集

何瑭 字粹夫懷慶衛人弘治壬戌進士由庶吉士歷禮部侍郎右都御史贈工部尚書謚文定有柏齋集

葉相 字良臣江都人弘治壬戌進士歷官刑部侍郎贈右都御史

林茂達 字孚可莆田人弘治壬戌進士仕至大理寺卿有翠庭集

王尚絅 字錦夫郯縣人弘治壬戌進士授兵部主事改吏部以山西左參政歸復起歷浙江右布政使有蒼谷集

陳霆字聲伯德清人弘治壬戌進士刑科給事中正德初謫六安州判歷山西提學僉事有水南集

孫偉字朝望清江人弘治壬戌進士官至鶴慶知府有鷺沙集

俞泰字國昌無錫人弘治壬戌進士歷官山東參政有芳洲漫興集

范嵩字邦秀甌寧人弘治壬戌進士累官南工部右侍郎有衢村集

潘希曾字仲魯金華人弘治壬戌進士授兵科給事中坐累除名復起歷工部侍郎治河改兵部贈尚書

徐泰字子元海鹽人弘治甲子舉人授桐城教諭改蓬州學正遷知光澤縣有玉池稾

顧鼎臣字九和崑山人弘治乙丑賜進士第一累官少保兼太子太保禮部尚書武英殿大學士贈太保謚文康有未齋集

謝丕字以中太傅遷子弘治乙丑賜進士第三除編修尋削籍嘉靖初起充日講歷吏部左侍郎

湛若水字元明增城人弘治乙丑進士改庶吉士授編修歷南國子監祭酒累進禮部尚書改兵部謚文莊有甘泉集

顧應祥字惟賢長興人弘治乙丑進士累官南刑部尚書贈太子少保有崇雅堂集

崔銑字子鍾安陽人弘治乙丑進士累官南禮部侍郎贈尚書有洹詞

陸深字子淵上海人弘治乙丑進士改庶吉士授翰林院編修以祭酒充講官謫延平同知歷四川布政使召為光祿卿以太常卿兼翰林學士進詹事贈禮部右侍郎謚文裕有儼山集

張邦奇字常甫鄞縣人弘治乙丑進士改庶吉士授檢討累官南兵部尚書贈太子太保謚文定有集

徐縉字子容吳縣人弘治乙丑進士歷官吏部左侍郎兼翰林院侍講學士謚文敏有集

周廣字充之崑山人弘治乙丑進士授監察御史謫懷遠驛丞移知建昌再謫竹寨驛復官仕至南刑部右侍郎贈右都御史有玉巖集

黃鞏字伯固莆田人弘治乙丑進士官大理寺丞天啟初追贈少卿謚忠裕有後峰集

孟洋字望之信陽人弘治乙丑進士除行人選御史嘉靖初謫桂林教授稍遷汶上知縣累拜僉都御史巡撫寧夏改理河道歷南大理寺卿有有涯集

殷雲霄字近夫壽張人弘治乙丑進士授靖江知縣調青田擢南工科給事中有瀛洲芝田二集

倪宗正字本端餘姚人弘治乙丑進士選庶吉士出知太倉州入副武選歷知南雄府有小野集

孫泰字時寅歸安人弘治乙丑進士官刑部郎出知成都改兗州有龍溪藏稾

索承學字遜夫邳州人弘治乙丑進士官戶部郎中有桐岡集

安磐字公石嘉定州人弘治乙丑進士改庶吉士授兵科給事中進都給事中嘉靖初免官萬歷初追贈太常寺少卿有頤山集

張寬字德宏太倉州人弘治乙丑進士歷官廣東按察僉事

周宣字彥通莆田人弘治乙丑進士除常德府推官擢御史巡按山西出為山西提學副使遷廣東按察使坐事免有秋齋集

林文纘 字德繼侯官人弘治乙丑進士歷官湖廣布政司參議有漱芳集

田登 字有年長安人弘治乙丑進士官河南參政有偶山集

方獻夫 初名獻科字叔賢南海人弘治乙丑進士改庶吉士累官少保兼太子太保吏部尚書武英殿大學士贈太保謚文襄有西樵遺稿

嚴嵩 字惟中分宜人弘治乙丑進士改庶吉士授編修累官禮部尚書武英殿大學士削籍有鈐山堂集

宋景 字以賢江西奉新人弘治乙丑進士累官左都御史贈吏部尚書謚莊靖

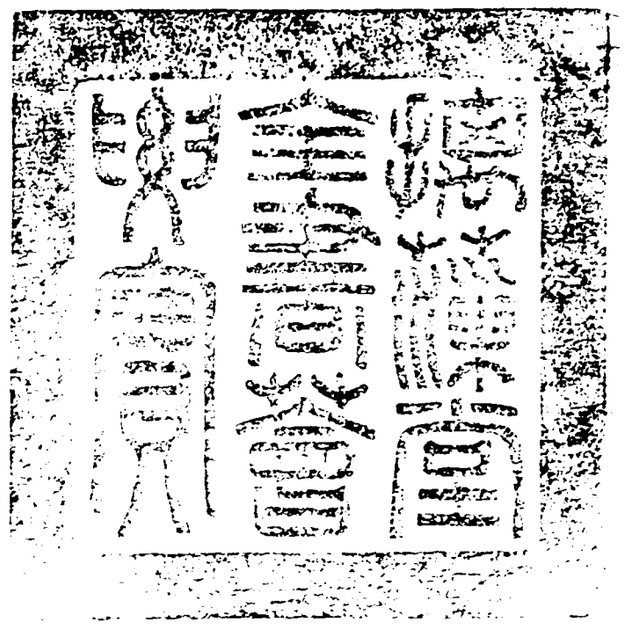

總校官庶吉士臣侍朝
校對官檢討臣蕭九成
謄錄監生臣傅瓊芳

欽定四庫全書卷首要 集部
御選明詩姓名爵里三四

詳校官原任主事臣李斯咏

欽定四庫全書卷一萬八千四百九十五 集部

御選明詩

姓名爵里三

李夢陽 字天賜更字獻吉慶陽人徙扶溝弘治癸丑進士授戶部主事正德初歷郎中罷歸復起江西提學副使天啟中追謚景文有空同子集

何景明 字仲默信陽人弘治壬戌進士由中書舍人轉吏部員外郎歷陝西提學副使有大復山人集

徐禎卿 字昌穀一字昌國吳縣人弘治乙丑進士除大理寺左寺副左遷國子博士有迪功集又歎歎焦桐鸚鵡花間野興自慙等集

邊貢 字廷實歷城人弘治丙辰進士由太常博士擢戶科給事中歷知衞輝荆州二府陞湖廣提學副使名為南太常少卿累進南戶部尚書有華泉集

康海 字德涵武功人弘治壬戌賜進士一授翰林修撰坐累落職有對山集

王九思 字敬夫鄠縣人弘治丙辰進士改庶吉士授檢討調吏部主事歷郎中降壽州同知有渼陂集續集

王廷相 字子衡儀封人弘治壬戌進士選庶吉士改吏科給事中歷官都察院右都御史進兵部尚書提督團營仍掌院事加太子太保謚肅敏有家藏內臺二集

朱應登 字升之寶應人弘治己未進士除南戶部主事歷陝西提學副使調雲南升布政司參政有凌

谿集

顧璘字華玉吳縣人徙上元弘治丙辰進士累官右副都御史巡撫江西罷歸再起巡撫湖廣終南刑部尚書有息園浮湘憑几山中歸田諸集

陳沂字魯南鄞縣人徙上元正德丁丑進士改庶吉士授編修進侍講出為江西參議歷山東參政轉行太僕卿有遂初齋拘虛館二集

王韋字欽佩上元人弘治乙丑進士選庶吉士授南吏部主事歷河南提學副使召為太僕少卿有南原集

田汝棘字深甫祥符人弘治中舉人官兵部司務有莘野集

左國璣字舜齊祥符人弘治中舉人有南郭集

孫一元字太初自稱秦人或云安化孫隱苕溪有太白山人漫稾

鄭善夫字繼之閩縣人弘治乙丑進士歷官吏部郎中有少谷山人集

伍晏清流人弘治中以貢為廣文

康㮚字子寬修撰海子

呂柟字仲木高陵人正德戊辰賜進士第一累官南禮部侍郎贈尚書謚文簡有涇野集

景暘字伯時儀真人流寓上元正德戊辰賜進士第二仕至南中允掌國子監司業事有前後集

王崇慶字德徵開州人正德戊辰進士累官戶部尚書贈太子少保有端溪文集

唐龍字虞佐蘭谿人正德戊辰進士累官太子太保吏部尚書贈少保謚文襄有漁石集

毛伯溫字汝厲吉水人正德戊辰進士由紹興府推官擢河南道御史累遷都察院右僉都御史巡撫寧夏山西順天歷右副都御史拜工部尚書改兵部加太子太保天啟初追謚襄懋有東塘集

周金字子庚南京右衛籍武進人正德戊辰進士累官太子少保南戶部尚書贈太子太保謚襄敏有上谷漁洋二稾

潘鑑字希古婺源人正德戊辰進士累官兵部尚書兼副都御史提督兩廣贈太子太保謚襄毅有古泉集

寇天敘字子惇榆次人正德戊辰進士累官都察院右僉都御史巡撫宣府鄖陽甘肅入為刑部右侍郎改兵部有涂水集

歐陽鐸字崇道泰和人正德戊辰進士歷官吏部右侍郎贈工部尚書謚恭簡有遺集

王應鵬字天宇鄞縣人正德戊辰進士累官右副都御史協理院事有定齋集

韓邦奇字汝節朝邑人正德戊辰進士歷官僉都御史巡撫山西累進南兵部尚書贈太子少保謚恭簡有苑洛先生集

韓邦靖字汝慶邦奇弟正德戊辰進士除工部員外以言事奪官復起山西左參議有五泉集

方鵬字時舉崑山人正德戊辰進士歷南武選郎擢山西提學副使以疾辭用薦徵拜春坊庶子遷太常卿有矯亭集

方鳳字時鳴鵬弟正德戊辰進士官監察御史有改亭集

邵銳字思抑仁和人正德戊辰進士歷官太僕寺卿贈右副都御史謚康僖有端峯存稿

孫墅字朝信平湖人正德戊辰進士仕至山西按察司僉事有峰溪集

程啟充字以道嘉定州人正德戊辰進士仕監察御史贈光祿少卿

戴冠字仲鵷信陽人一云吉水人正德戊辰進士仕至山東提學副使有遯谷集

陸震字汝亨蘭谿人正德戊辰進士官兵部車駕司員外郎嘉靖初贈太常少卿

祝鑾字鳴和當塗人正德戊辰進士仕至廣東布政使有篁溪集

方豪字思道開化人正德戊辰進士除崑山知縣歷湖廣副使有棠陵集

陸釴字靜之尚書洪子正德戊辰進士歷江西布政使有編茗集

吳山字崇象石首人正德辛未進士改庶吉士官太子太保禮部尚書東閣大學士贈少保謚文簡

黃卿字時庸益都人正德戊辰進士歷南贛河南四川巡撫進刑部尚書加太子少保追謚忠襄

田惟祜字裕夫蕭山人正德戊辰進士有滄螺集

童寬字栗卿蘭溪人正德戊辰進士官兵部主事歷南京太常少卿

馬鎒字君卿信陽衛籍紹興山陰人正德戊辰進士除固安知縣擢監察御史有百愚集

胡纘宗字孝思一字世甫鞏昌人一云文水人正德戊辰進士特授翰林檢討出判嘉定州歷右副都御史巡撫山東改理河道有鳥鼠山人集

丁奉字獻之常熟人正德戊辰進士除行人歷南吏部驗封司郎中有南湖留稿

曾璵字東玉瀘州人正德戊辰進士由戶部郎出知建昌府有少岷存稿

錢琦字公良海鹽人正德戊辰進士授盱眙知縣歷南刑部郎出知臨江府調思南有東畬集

凌楷字端甫揚州通州人正德戊辰進士官郎中

駱用卿字原中餘姚人正德戊辰進士歷官太僕寺卿贈右副都御史謚康僖有端峯存稿

徐愛字曰仁餘姚人正德戊辰進士仕知祁州歷官兵部郎中有橫山集

陸伸字安甫太倉人正德戊辰進士官大理評事

田汝成字叔禾錢塘人正德辛未進士改庶吉士官廣西參政有炎徼紀聞

王以旂字士招江寧人正德辛未進士累官太子太保謚襄敏有石岡集

楊慎字用修少師廷和子正德辛未賜進士第一授翰林修撰嘉靖初謫戍雲南永昌衛天啟初追謚文憲有升菴集

張璧字崇象石首人正德辛未進士改庶吉士累官太子太保禮部尚書東閣大學士贈少保

費宏號鍾石鉛山人正德辛未進士歷官禮部尚書加少保謚文通有鍾石集

孫承恩字貞父松江華亭人正德辛未進士歷官太子少保禮部尚書兼翰林學士掌詹事府贈太子太保謚文簡有使郢稿

王道 字純甫武城人正德辛未進士改庶吉士歷官吏部右侍郎贈禮部尚書謚文定有順渠文錄

汪玄錫 字天啟婺源人正德辛未進士選給事中歷江西巡撫入為戶部侍郎贈尚書有東峯集

許成名 字思仁聊城人正德辛未進士改庶吉士授編修歷官國子祭酒進禮部右侍郎有龍石稾

劉棟 字元隆山陰人正德辛未進士改庶吉士授編修歷南兵部侍郎有芙蓉園集

屠徑 字直卿鄞縣人正德辛未進士官吏部郎中

屠僑 字安卿鄞縣人正德辛未進士累官太子太保謚簡肅有東洲雜稾

柴奇 字德美崑山人正德辛未進士歷官應天府尹有蒲菴遺稾

汪文盛 字希周崇陽人正德辛未進士除饒州推官歷敘都御史巡撫雲南進大理卿有白泉集

郭維藩 字价夫儀封人正德辛未進士歷官太常少卿兼翰林院侍讀學士掌院事

郝鳳升 字瑞卿汀州衛人正德辛未進士官大理寺副有九龍山房集

游璉 字世重連江人正德辛未進士歷官廣東按察副使有少石稾

汪必東 字希會崇陽人正德辛未進士歷官河南參政有南萬集

齊之鸞 字瑞卿桐城人正德辛未進士改庶吉士授刑科給事中歷河南按察使有蓉川集

毛憲 字式之武進人正德辛未進士官禮科給事中有古菴集

周廷用 字子賢華容人正德辛未進士除知宜黃縣入為御史外補僉事歷江西按察使有八厓集

孫繼芳 字世其華容人正德辛未進士除刑部主事歷官雲南提學副使有石磯集

李際元 陽穀人正德辛未進士歷官按察僉事

盧雍 字師邵吳縣人正德辛未進士官監察御史有古園集

王璜 字廷實潛縣人正德辛未進士除陝西道御史巡按浙江

徐咸 字子正海鹽人正德辛未進士改庶吉州入為兵部主事歷襄陽知府有東濱稾

趙漢 字鴻達平湖人正德辛未進士自建昌推官入為給事中歷山西參政有漸齋集

南大吉 字元善渭南人正德辛未進士授戶部主事歷郎中出知紹興府有瑞泉集

常倫 字明卿沁水人正德辛未進士除饒州推評事調壽判官遷知寧羌州有評事集

俞璋 字朝相崑山人正德辛未進士官大理評事

蔡昂 淮安人正德甲戌進士廷試第三除編修歷官禮部左侍郎贈禮部尚書有頤貞堂稾

劉儲秀 字士奇咸寧人正德甲戌進士授刑部主事歷官戶部侍郎進兵部尚書

頓銳 涿州人正德辛未進士仕至長史

王溱 字公濟閩州人正德辛未進士除知沁水縣擢廣西道監察御史知平陽府遷鹽運使

陸俸 字天爵吳縣人正德辛未進士仕至寶慶知府

唐皐 字守之歙縣人正德甲戌賜進士第一授翰林院修撰進侍講學士

霍韜 字渭先南海人正德甲戌進士累官太子少保禮部尚書兼翰林學士贈太子太保謚文敏有渭厓文集

簡霄 字騰芳新喻人正德甲戌進士累官南兵部右侍郎有蓉溪集

陸杰 字元望平湖人正德甲戌進士授兵部主事歷工部侍郎有集

吳鎧 字文濟陽穀人正德甲戌進士授行人擢監察御史歷雲南按察使終僉都御史

林大輅 字以乘莆田人正德甲戌進士除刑部主事歷工部員外郎謫判夸陵州嘉靖初起江西按察僉事歷副都御史巡撫湖南有愧瘖集

林炫 字貞孚尚書庭楫子正德甲戌進士歷官通政司參議有榕江集

孫存 字性甫滁州人正德甲戌進士歷官河南左布政使有豐山集

周在 字善卿太倉州人正德甲戌進士除知寶坻縣擢御史歷浙江右參政有燕京逮事錄行臺紀興

桑溥 字伯雨濮州人正德甲戌進士歷官按察使

顧可久 字與新無錫人正德甲戌進士歷官廣東按察副使有洞陽集

李濂 字川父祥符人正德甲戌進士授沔陽知州歷山西按察司僉事有嵩渚集

蔣山卿 字子雲儀真人正德甲戌進士授工部主事歷官廣西參政有南泠集

薛蕙 字君采亳州人正德甲戌進士授刑部主事改吏部歷郎中有西原集

顧璪 字英玉上元人正德甲戌進士授南工部主事自兵部郎中謫知許州歷河南按察副使有寒松齋存稾

劉天民 字希尹歷城人正德甲戌進士除戶部主事改吏部歷河南四川按察副使有函山集

鍾梁 字彥材海鹽人正德甲戌進士授刑部主事歷知濟南南昌二府事有西皋集

林春澤 字德敷候官人正德甲戌進士由戶部員外歷官刑部郎中出知程番府有人瑞翁集

楊銓 字仲衡豐城人正德甲戌進士歷官府尹

陳九川 字惟濬臨川人正德甲戌進士授太常博士歷官主客郎中有明水集

戴欽 字時亮柳州人正德甲戌進士官刑部郎中有鹿原集

張治道 字孟獨一字時濟長安人正德甲戌進士授長垣知縣遷刑部主事有太微前後集

陳叔紹 名振以字行閩縣人正德乙亥進士擢監察御史廣東副使

朱琉 瀘州人正德乙亥進士戶部員外

舒芬 字國裳進賢人正德丁丑賜進士第一授翰林修撰謫福建鹽課司副提舉有梓溪集

崔桐 字來鳳海門人正德丁丑賜進士第三累官南禮部右侍郎有東洲集

夏言 字公謹貴溪人正德丁丑進士自行人歷吏科都給事中嘉靖中改翰林侍讀學士累進少師吏部尚書華蓋殿大學士坐累棄市隆慶初復官追謚文愍有桂州集

王邦瑞 字惟賢宜陽人正德丁丑進士改庶吉士累官兵部尚書贈太子少保謚襄毅有集

蔡經 字廷彝候官人後復張姓正德丁丑進士累官南兵部尚書總督浙直軍務改左都御史逮繫坐法後追謚襄愍有半洲集

張岳 字維喬惠安人正德丁丑進士除行人歷官廣西江西浙江提學巡撫鄖陽江西尋以總督兩廣軍

務台入為刑部侍郎掌都察院事復出總督楚蜀贈太子少保謚襄惠有小山類稿

許宗魯字伯誠一字東侯咸寧人正德丁丑進士改庶吉士授監察御史累官僉都御史巡撫保定歸後起副都御史巡撫遼東有少華陵下遼海歸田諸集

戴鰲字時重鄞縣人正德丁丑進士除刑部主事歷官右副都御史巡撫四川有東石遺稿

胡侍字承之咸寧人正德丁丑進士除刑部主事歷鴻臚寺少卿嘉靖初謫滁州同知有濛谿集

陳文沛字維德長樂人正德丁丑進士除刑部主事霸州兵備副使遷陝西行太僕卿有世楩堂稿

吳仲字亞甫武進人正德丁丑進士歷官南太僕寺少卿有鴻爪集

林希元字思獻晉江人正德丁丑進士官至大理寺丞有次厓集

汪佃字友之弋陽人正德丁丑進士改庶吉士有東麓集

李士允字子中祥符人正德丁丑進士歷官陝西參政兼苑馬寺卿有山藏集

王漸逵字用儀番禺人正德丁丑進士授刑部主事隆慶初追贈光祿少卿有青蘿集

曹嘉字仲禮扶溝人正德丁丑進士改庶吉士授御史調大名推官復官御史謫知禹城縣降茂州判官歷山西提學副使終江西右布政使有漫山集

王廷陳字稚欽黃岡人正德丁丑進士改庶吉士授吏科給事中謫知裕州坐累免有夢澤集

江暉字景孚仁和人正德丁丑進士改庶吉士出知廣德州召授編修進修撰擢河南按察僉事未上以疾歸有亶爰子集

馬汝驥字仲房綏德州人正德丁丑進士改庶吉士出知澤州嘉靖初召還為編修歷南國子祭酒升禮部右侍郎兼侍讀學士贈尚書謚文簡有西玄集

劉士奇字邦正廣州順德人一云龍門人正德丁丑進士刑部郎中出知梧州府歷山東右布政使

王諤字舜夫白水人正德丁丑進士除工部主事歷官按察僉事有彭衙集

汪應軫字子宿紹興山陰人正德丁丑進士改庶吉士出知泗州嘉靖初召復館職授給事中歷江西按察僉事有青湖文集

王鳳靈字應時莆田人正德丁丑進士歷官參政有筆峰存稿

吳鼎字維新錢塘人正德丁丑進士歷官廣西布政司參議有泉亭集

陸金字德如吳江人正德丁丑進士除工部主事歷官貴州參政有天目山房稿

陳良謨字中夫安吉人正德丁丑進士除工部主事歷官貴州參政有弘山集

楊士雲字從龍雲南太和人正德丁丑進士改庶吉士歷官戶科左給事中有方湖集

許相卿字伯台海寧人正德丁丑進士歷官禮科給事中有雲村集

曹弘字毅之江陰人正德丁丑進士除知南豐縣擢監察御史清軍西川有方湖集

朱豹字子文上海人正德丁丑進士歷奉化餘姚二縣令擢監察御史出知福州府有朱福州集

袁淮字伯昭任丘人正德丁丑進士知府有汾淮泗西征諸集

李鳴鶴字九皐義烏人正德丁丑進士歷大理寺丞擢兵科左給事中

廖世昭 字師賢懷安人正德丁丑進士除知海州改國子博士有越坡集

郭波 字澄卿閩縣人正德丁丑進士戶部主事有巖存稿

陸鉞 字舉之鄞縣人正德辛巳賜進士第二授編修出為湖廣按察僉事歷山東提學副使有少石子集

張孚敬 初名璁字秉用永嘉人正德辛巳進士嘉靖初自南刑部主事超擢翰林學士贈太師太師謚文忠有寶綸樓和御製詩謚文肅有龍湖詩集

張治 字文邦茶陵人正德辛巳進士改庶吉士授編修歷禮部尚書文淵閣大學士加太子太保贈少保謚文隱改謚文毅萬歷初復改謚文肅有龍湖詩集

李默 字時言甌寧人正德辛巳進士改庶吉士累官太子少保吏部尚書兼翰林學士贈太子太保謚肅愍有羣玉樓集

黃佐 字才伯香山人正德辛巳進士改庶吉士授編修歷國子祭酒少詹事兼翰林學士贈禮部右侍郎謚文裕有泰泉集

王用賓 字元興咸寧人正德辛巳進士累官南禮部尚書有三渠集

何棟 字伯直長安人正德辛巳進士歷官右副都御史提督薊州加兵部侍郎進右都御史有太華集

廖道南 字鳴吾蒲圻人正德辛巳進士授編修歷侍講學士謫徽州通判尋復職有玄素子集

童承敘 字士疇一字漢臣沔陽人正德辛巳進士由庶吉士歷官國子司業左春坊左庶子有內方集

李浙 字邦秀豐城人正德辛巳進士官禮部郎中

倫以諒 字彥周南海人正德辛巳進士歷官南通政司右參議有石溪集

張衮 字補之江陰人正德辛巳進士改翰林編修歷侍讀學士太常卿掌國子祭酒事左遷南太常少卿終南光祿卿有水南集

王同祖 字繩武崑山人正德辛巳進士授翰林編修歷國子司業有五嶽山人集

周祚 字天保紹興山陰人正德辛巳進士改庶吉士授編修除知來安縣擢給事中有定齋集

張逵 字懋登餘姚人正德辛巳進士改庶吉士授刑科給事中謫戍遼陽追贈光祿少卿有義樂集

謝蕡 字維威闔縣人正德辛巳進士除禮科給事中出知太平府隆慶初贈太常少卿有給諫集

楊言 字惟仁鄞縣人正德辛巳進士除行人擢禮科給事中謫判宿州歷湖廣參議有集

任淳 字元朴堂邑人正德辛巳進士官監察御史

邵經邦 字仲德仁和人正德辛巳進士除工部主事改刑部署員外郎謫戍鎮海衛有弘毅錄

馬敬 字抑之上蔡人正德辛巳進士除兵部職方主事擢監察御史有著臺集

敖英 字子發清江人正德辛巳進士除南刑部主事歷陝西河南提學副使終河南右布政使有心遠堂集

黃潤 字以誠晉江人正德辛巳進士仕至參政

田頊 字太素龍溪人正德辛巳進士歷禮兵二部郎中湖廣按察僉事貴州提學副使有秬山集

吳檄字用宣桐城人正德辛巳進士除襄陽推官入為戶部主事歷官陝西參政有皖山集

張羽字子儀崑山人正德辛巳進士官刑部郎中有集

陳大濩字則殷長樂人正德辛巳進士官思恩府同知有雙溪集

浦瑾字文玉無錫人正德辛巳進士麗水知縣有桂巖集

張含字愈光永昌衛人正德丁卯舉人有禺山詩選

鄧黻一作韍字文度其先松江華亭人徙常熟正德丁卯舉人

汪本字以正歙縣人正德丁卯舉人有西巖集

吳益夫字惟裕閩縣人正德丁卯舉人武學教授有古迂集

于震字孔安餘姚人正德丁卯舉人知福安縣

管浦一作溥字弘濟餘姚人正德丁卯舉人官萊州通判

吳天祐字吉甫豐城人正德丁卯舉人官知縣

顧彥夫字承美無錫人正德庚午舉人官河間府通判有瀛海集

張綖字世文高郵人正德癸酉舉人除武昌通判遷知光州有南湖集

王希旦字維周候官人正德癸酉舉人官禮部郎中有石溪集

袁達字德修閩縣人正德癸酉舉人除知貴溪縣坐事下詔獄既釋補湖廣都司經歷有佩蘭集

桂華字子朴安仁人正德癸酉舉人有古山集

董穀字碩甫海鹽人正德丙子舉人除知安義縣改漢陽有碧里雜存

方邦望字表民閩縣人正德己卯舉人惠州推官有平洲集

張鋐字叔治鄞縣人正德己卯舉人有鳳山稾

王渙字渙文長洲人正德己卯舉人授嘉興府通判改東川軍民府未上有墨池堂集

陶成字懋學寶應人正德間舉人

文徵明初名璧以字行更字徵仲溫州知府林子以歲貢入京用薦授翰林待詔有甫田集

蔡羽字九逵吳縣人以太學生赴選授南翰林孔目有林屋南館二集

湯珍字子重長洲人以歲貢除崇德縣丞遷唐府奉祀不赴有小隱堂詩草

張靈字夢晉吳縣人

王錡字元禹隱居荻溪

淩震字時東烏程人正德中以貢授黔陽訓導有練溪集

陳鐸字大聲下邳人世襲指揮家南京有秋碧軒香月亭詩稾

徐霖字子仁吳人家南京武宗南狩召見賜飛魚服扈從還京辭歸有麗藻堂稾

謝承舉字子象初名璿字文卿上元人有野全子集

金鑾字在衡隴西人家上元有徙倚軒稾

邢參字麗文吳人有處士集

王寵 字履仁更字履吉吳縣諸生以貢入太學有雅宜集

沈翰卿 字子羽江陰諸生有石灣集

張詩 字子言本姓李宛平人有崑崙山人集

鄭作 字宜述歙縣人有方山子詩選

程誥 字自邑歙縣人有霞城集

高澈 字宗吕候官人有霞居子集

傅汝舟 字木虛一名丹有前丘生行已外篇

傅汝楫 字木剡汝舟弟有卧芝集

石麟 字永也桐城人

錢元善 號存菴刑部尚書如京子以廕官都督府經歷終魯府長史

陳墨 字德符閩縣人有守魯稾

徐定夫 字上安海鹽人有蛩吟稾

戚韶 字龍囷松江華亭人有集

傅起巖 字夢求初名洪字晉卿無錫人有正峰集

鈕仲玉 字貞父吳江人有五浮山人集

徐充 字子擴江陰人有鐵硯齋集

趙金 字惟獻烏程人正德中詔徵不起有浮休集

陳鑑 字用明海鹽人有勾漏集

徐繼 字紹卿吳縣人有在笥集

姜玄 字玄仲吳江人有集

黃嘉仁 餘姚人有半山遺稾

馬駢 字共甫江都諸生

張金 字子堅江都人

吳夔 字聲南高郵州諸生

蔡圻 字子封江都人

陳瀛 字古厓海鹽人以太學生選授宛平主簿

顧文淵 字靜卿仁和諸生有滄江集

楊學禮 號東濱上海諸生

陳箴 字德音閩縣人有竹居集

朱應辰 字拱之一字振之參政應登弟貢士

陳宇 字時清寧德人有五眞集

嚴時泰 餘姚人官福建鹽運司同知有守益集

王瀛 字元溟會稽人有西湖治興

劉嘉績 字協中參政昌子有集

汪生民

程節 字志堅休寧人

鄭峴 字子西歙縣人

余育

汪衢 字世亨

方廷璽 字信之歙縣人官山陰知縣

王逢元 字子新太僕少卿韋子

王磐 字鴻漸高郵人有西樓集

木公恕 字恕卿笮人其先本麥氏洪武中歸附賜姓世襲麗江知府有雪山始音萬松吟卷

蘭廷瑞 楊林人

蕭宗

許陞 字彥明

張本 字斯植吳人有五湖漫士詩

童琥 字廷瑞蘭谿人有草窗梅花集句

姚涞 字維東慈谿人嘉靖癸未賜進士歷官翰林院侍講學士有明山存稿

徐階 字子升松江華亭人嘉靖癸未賜進士第一修斥延平府推官遷江西提學副使召為司經局洗馬累官少師吏部尚書建極殿大學士贈太師謚文貞有少湖集

潘恩 字子仁上海人嘉靖癸未進士累官南工部尚書改左都御史贈太子少保謚恭定有笠江集

鄭曉 字窒甫海鹽人嘉靖癸未進士累官刑部尚書贈太子少保謚端簡有集

張時徹 字唯靜鄞縣人嘉靖癸未進士歷官僉都御史巡撫四川江西累拜兵部尚書有芝園集

歐陽德 字崇一泰和人嘉靖癸未進士累官禮部尚書贈太子少保謚文莊有南野集

馬坤 字順卿揚州通州人嘉靖癸未進士累官工部尚書有石渚集

富好禮 字子起別號春山華亭人正德辛巳進士初任重慶府刺史遷陞四川按察副使所著春山集

吳鵬 字萬里秀水人嘉靖癸未進士累官吏部尚書加太子太保有飛鴻亭集

屠大山 字國望鄞縣人嘉靖癸未進士累官兵部左侍郎巡撫應天有集

朱廷立 字子禮通山人嘉靖癸未進士除知縣擢監察御史歷禮部右侍郎有兩厓集

李仁 字元夫東阿人嘉靖癸未進士累官右副都御史有吾西遺稿

李宗樞 字子西富平人嘉靖癸未進士除知城縣擢御史歷官巡撫河南僉都御史巡撫保定終右副都御史有範東集

劉隅 字和正東阿人嘉靖癸未進士授福建道御史歷僉都御史有範東集

李舜臣　字懋欽一字夢虞樂安人嘉靖癸未會試第一授户部主事改吏部歷江西提學僉事擢南國子司業終太僕卿有愚谷集

陸銓　字選之鄞縣人嘉靖癸未進士除刑部主事歷禮部郎中出為福建按察副使終廣東布政使有石谿集

顧夢圭　字武祥崑山人嘉靖癸未進士累官江西右布政使有疣贅集

高叔嗣　字子業祥符人嘉靖癸未進士除刑部主事歷禮吏部郎中出為山西參政終湖廣按察使有蘇門集

葉份　字原學婺源人嘉靖癸未進士歷官山東提學副使有蓮峯集

周易　字時伯無湖人嘉靖癸未進士歷官提學副使有赤山集

陸堯　字宗周崑山人嘉靖癸未進士除禮部主事歷陝西按察副使

韋商臣　字希尹長興人嘉靖癸未進士除大理評事遷四川參議有南岩集

鄔紳　字佩之丹徒人嘉靖癸未進士有中憲集

陳褒　字邦進寧德人嘉靖癸未進士有駱山集

馮世雍　字子和江夏人嘉靖癸未進士歷官徽州知府有三石稾

劉汝松　字貞吾歷城人嘉靖癸未進士授吉士歷官通政使有東滙詩集

朱澍　字必東莆田人嘉靖癸未進士授部主事歷禮部郎中仍改修撰升侍讀進春坊右諭德有蘭暉堂集

盧襄　字師陳吳縣人嘉靖癸未進士官職方郎中有五塢山房集

狄沖　字仲虛溧陽人嘉靖癸未進士歷官南工部郎中有春谿集

柯維騏　字奇紘莆田人嘉靖癸未進士官南戶部主事有藝餘集

豐坊　字存禮鄞縣人嘉靖癸未進士除禮部主事免官家居坐事竄吳中改名道生字人翁有南禺集

鄭旦　字希周歙縣人嘉靖癸未進士歷官浙江右布政使

龔用卿　字鳴治懷安人嘉靖丙戌賜進士第一除翰林修撰歷官南國子監祭酒有雲岡集

蘇祐　字允吉一字舜澤濮州人嘉靖丙戌進士知縣擢御史歷官巡撫保定山西副都御史總督宣大兵部左侍郎進尚書有穀原詩集

張鏊　字濟甫南昌人嘉靖丙戌進士選庶吉士累官南兵部尚書有遯鷹館集

陸坿　字秀卿嘉善人嘉靖丙戌進士累官右僉都御史巡撫河南有簣山集

張子立　字原禮黃縣人嘉靖丙戌進士除行人擢湖廣道御史歷右僉都御史巡撫延綏坐累謫戍

呂希周　字師旦崇德人嘉靖丙戌進士歷官通政使有東滙詩集

華察　字子潛無錫人嘉靖丙戌進士選庶吉士改戶部主事歷兵部郎中再改翰林修撰遷侍讀學士掌南院有巖居稾

屠應埈　字文升平湖人嘉靖丙戌進士選庶吉士改刑部主事歷禮部郎中仍改修撰升侍讀進春坊

王格 字汝化京山人嘉靖丙戌進士選庶吉士出知永新縣入為刑部主事歷太僕少卿有少泉集

陸粲 字子餘一字浚明長洲人嘉靖丙戌進庶吉士授工科給事中謫都勻驛丞遷知永新縣有貞山稿

談愷 字守教無錫人嘉靖丙戌進士歷官兵部侍郎巡撫都御史

石文睿 字文思台州寧海人嘉靖丙戌進士官太常博士有白山集

江以達 字于順貴溪人嘉靖丙戌進士授刑部主事歷湖廣提學副使有午坡集

聞人詮 字邦正餘姚人嘉靖丙戌進士除知寶應縣擢山西道御史歷湖廣按察副使有並蘭集

田汝成 字叔禾錢塘人嘉靖丙戌進士自禮部中出為廣東提學僉事左遷知淳州歷廣西左參政有荊川集

有豫 陽集

樊鵬 字少南信陽人嘉靖丙戌進士歷官陝西按察僉事有樊氏集

袁袠 字永之褧弟嘉靖丙戌進士選庶吉士改刑部主事謫戍以薦復起歷廣西提學僉事有胥臺稿

袁聚 字尚之吳縣人嘉靖

戚賢 字秀夫全椒人嘉靖丙戌進士工科給事

范言 字孔嘉秀水人嘉靖丙戌進士除知蒲圻縣歷國子監丞遷大理府同知有菁陽集四音存稿

谷繼宗 字嗣興歷城人嘉靖丙戌進士官知縣

趙時春 字景仁平涼人嘉靖丙戌進士選庶吉士改兵部主事復授編修歷官右僉都御史巡撫山西

有淩 谷集

王慎中 字道思晉江人嘉靖丙戌進士選庶吉士出知南參政有玩芳堂摘稿道巖家居集

李元陽 字仁甫大理人嘉靖丙戌進士選庶吉士除戶部主事擢江西道御史出知荊州府

馮恩 字子仁松江華亭人嘉靖丙戌進士由行人擢御史謫戍雷州復起大理寺丞有匊羌集

羅洪先 字達夫吉水人嘉靖己丑賜進士第一授修撰進左春坊贊善罷隆慶初賜謚文恭有念菴集

唐順之 字應德一字義修武進人嘉靖丙戌進士除知寶應縣除兵部主事改吏部擢翰林編修進右春坊司諫奪職以薦起兵部郎中歷僉都巡撫淮揚天啟中追謚襄文有荊川集

李開先 字伯華章丘人嘉靖己丑進士授戶部主事改吏部歷太常少卿提督四夷館有閒居集

呂高 字山甫丹徒人嘉靖己丑進士授戶部主事歷山東提學副使轉行太僕寺少卿有江峯漫稿

陳束 字約之鄞縣人嘉靖己丑進士改庶吉士授禮部主事復改編修出歷河南提學副使有後岡集

任瀚 字少海南充人嘉靖己丑進士自吏部主事補春坊司直兼翰林院檢討有忠齋稿

程文德 字舜敷永康人嘉靖己丑賜進士第二累官吏部左侍郎兼翰林學士改南工部左侍郎贈禮部尚書謚文恭有松溪集

蔡雲程 字亨之臨海人嘉靖己丑進士歷官刑部尚書贈太子少保有鶴田草堂集

楊博 字維約蒲州人嘉靖己丑進士除知蠡屋縣徙長安自兵部郎中出為山東提學副使歷僉都御史

巡撫甘肅累晉少師兼太子太師吏部尚書贈太傅謚襄毅有虞坡集

胡松字汝茂滁州人嘉靖己丑進士累官吏部尚書贈太子太保謚莊肅有集

鄭大同字皆吾莆田人嘉靖己丑進士歷官刑部右侍郎贈尚書

楊爵字伯修富平人嘉靖己丑進士除行人擢河南道御史建言繫獄釋歸追謚忠介有斛山集

林恕字道近長樂人嘉靖己丑進士歷官雲南按察使有西橋集

薛甲字應登江陰人嘉靖己丑進士除兵科給事中以言事謫歷江西按察副使有畏齋類稿

楊祜字汝承錢塘人嘉靖己丑進士有丹泉集

陳子文字在中閩縣人嘉靖己丑進士歷官湖廣按察副使

吳子孝字純叔尚書一鵬子嘉靖己丑進士改庶吉士授工部主事以光祿寺丞出為湖廣參議提督太和山有玉涵堂稿

桂天祥字子興臨川人嘉靖己丑進士除兵部主事擢監察御史巡按山西山東出知大名府

沈愷字舜臣松江華亭人嘉靖己丑進士歷官寧波知府升湖廣布政司右參政有環溪漫集

王穀祥字祿之長洲人嘉靖己丑進士官吏部主事有酉室集

沈謐字靖夫秀水人嘉靖己丑進士除行人擢吏科給事中歷江西按察僉事有石雲家藏集

蔡霽字天章寧晉人嘉靖己丑進士除行人擢浙江道御史建言再謫隆慶初復官有泛濱集

周顯宗字子孝濮州人嘉靖己丑進士除知水縣歷漢中知府有桃村山人自適稿

谷集

莊一俊字君棐晉江人嘉靖己丑進士歷官參政

張意字誠之崑山人嘉靖己丑進士累官南職方郎中有日涉園稿

楊本仁字次山杞縣人嘉靖己丑進士有少室集

曹世盛字際卿閩縣人嘉靖己丑進士歷官廣西參政有方坡集

程烈字惟光歙縣人嘉靖己丑進士歷官工部主事

高簨字汝實貴池人嘉靖辛卯舉人除南康知縣遷知溫州府

孔天胤字汝錫汾州人嘉靖壬辰賜進士第二以王府親外補陝西提學僉事歷浙江右布政使有文尚書兼副都御史總理河漕加太子少保召還掌部事有鍾山稿

閔如霖字師望烏程人嘉靖壬辰進士歷官南禮部尚書贈太子少保有午堂集

朱衡字士南萬安人嘉靖壬辰進士除行人歷山東按察使擢兵部侍郎改南工部有自知堂稿

蔡汝楠字子木德清人嘉靖壬辰進士授刑部主事歷右副都御史巡撫山東累遷工部尚書未任有期齋集

呂光洵字信卿紹興新昌人嘉靖壬辰進士累官兵部右侍郎總督倉場有少峰集

范欽字堯卿一字安卿鄞縣人嘉靖壬辰進士累官兵部右侍郎有天一閣集

蘇志皐 字德明固安人嘉靖壬辰進士知瀏陽進賢二縣擢刑部主事歷僉都御史巡撫遼東進右副都御史有寒村抱竿二集

顧存仁 字伯剛太倉州人嘉靖壬辰進士除知餘姚縣擢禮科給事中以言事貶管保安隆慶初起官歷太僕寺卿有東白草堂集

周復俊 字子籲太倉人嘉靖壬辰進士歷官四川雲南布政使遷南太僕寺卿有六梅館集

浦應麒 字道徵無錫人嘉靖壬辰進士入翰林官春坊贊善有後巖集

呂懷 字汝德廣信永豐人嘉靖壬辰進士改庶吉士歷官南太僕寺少卿有中石類稿

王梅 字時魁平湖人嘉靖壬辰進士選庶吉士除刑部主事謫判滁州有柘湖集

許應元 字子春錢塘人嘉靖壬辰進士歷官廣西右布政使有漪堂集

錢嶫 字君望揚州通州人嘉靖壬辰進士歷官參議給事中轉右給事中贈太常少卿有承啟堂稿

尹畊 字子莘蔚州人嘉靖壬辰進士由兵部郎中歷知河間府河南按察僉事坐事戍遼左有湖野集

桑喬 字子木江都人嘉靖壬辰進士自戶部主事擢御史謫戍九江隆慶初贈光祿少卿有集

包節 字元達華亭人嘉靖壬辰進士以東昌府推官拜御史出按湖廣謫戍莊浪衛有臺中湟中二集

馮汝弼 字惟良平湖人嘉靖壬辰進士工科給事中謫潛山縣丞遷知太倉州調揚州同知不赴隆慶初追贈布政司參政有祐山集

徐禎 字世兆長洲人嘉靖壬辰進士歷官廣東參政有堯山詩集

謝少南 字應午上元人嘉靖壬辰進士自郎署選入翰林為春坊司直歷官廣西提學副使有粵臺稿

王畿 字汝中紹興山陰人嘉靖壬辰進士官南武選主事有龍溪集

白悅 字貞夫武進人嘉靖壬辰進士自禮部郎中補左春坊司直謫判永平歷戶部主事改尚寶寺丞遷江西按察僉事有雒原集

趙伊 字子衡平湖人嘉靖壬辰進士歷官廣西按察副使有序芳園稿

張謙 字仲受慈谿人嘉靖壬辰進士歷官按察副使

廖希顏 字叔愚茶陵人嘉靖壬辰進士有東雲集

王瑛 字汝玉無錫人嘉靖壬辰進士官監察御史有石沙溪上集

錢薇 字懋垣海鹽人嘉靖壬辰進士除行人拜禮科給事中轉右給事中贈太常少卿有承啟堂稿

孫陞 字志高餘姚人嘉靖乙未賜進士第二授翰林編修歷國子祭酒吏禮二部侍郎進南禮部尚書贈太子少保謚文恪有集

趙貞吉 字孟靜內江人嘉靖乙未進士選庶吉士累官禮部尚書入直文淵閣加太子太保贈少保謚文肅有集

林廷機 字利仁閩縣人嘉靖乙未進士改庶吉士授檢討累官禮部尚書贈太子太保謚文僖有世翰堂稿

何維柏 字喬仲南海人嘉靖乙未進士改庶吉士授監察御史累官南禮部尚書謚端恪有天山草堂存稿

尹臺 字崇基永新人嘉靖乙未進士選庶吉士授編修累遷國子祭酒少詹事兼侍讀學士歷南禮部尚書有洞山集

康太和 字原中莆田人嘉靖乙未進士改庶吉士累官南工部尚書有礪峰集

張舜臣 章五人嘉靖乙未進士累官戶部尚書都察院左都御史贈太子少保

孫植 字斯立平湖人嘉靖乙未進士累官刑部尚書謚簡肅

張瀚 字子文仁和人嘉靖乙未進士累官太子太保謚恭懿有奚囊蠹餘集

靳學顏 字子愚濟寧人嘉靖乙未進士除南陽推官歷山西名為工部侍郎改吏部有兩城集

馬森 字孔養懷安人嘉靖乙未進士累官太子少保兵部尚書謚恭敏有鍾陽集

陳堯 字敬甫南通州人嘉靖乙未進士歷官刑部左侍郎有梧岡詩集

康朗 字用晦惠安人嘉靖乙未進士歷官右副都御史巡撫貴州

許穀 字仲貽上元人嘉靖乙未進士除戶部主事歷南太常少卿謫浙江運副起江西提學僉事陞南尚寶卿有外臺武林省中歸田諸稿

王維楨 字允寧華州人嘉靖乙未進士改庶吉士授檢討歷官南國子祭酒有槐野存笥集

駱文盛 字質甫武康人嘉靖乙未進士選庶吉士授編修有兩谿集

王立道 字懋中無錫人嘉靖乙未進士選庶吉士授編修有具茨集

劉繪 字子素一字少質光州人嘉靖乙未進士選戶科給事中歷知重慶府有嵩陽春詠

薛應旂 字仲常武進人嘉靖乙未進士除知慈谿縣轉南吏部主事歷浙江陝西提學副使有方山集

陳鳳 字羽伯上元人嘉靖乙未進士累官陝西參議有集曰清華堂擇存

周天佐 字宇弼晉江人嘉靖乙未進士除戶部主事萬歷中追贈光祿少卿天啟中追謚忠愍有績山存稿

牛恒 武功人嘉靖乙未進士仕至周府左長史

張天麟 深州人嘉靖乙未進士

吳瓊 字邦珍婺源人嘉靖乙未進士

施峻 字平叔歸安人嘉靖乙未進士歷官南刑部郎中出知青州府有連川集

陳元珂 字仲聲閩清人嘉靖乙未進士有雙山集

郭萬程 字子長閩清人嘉靖乙未進士刑部主事有雲梅集

王燦 字韓孟金壇人嘉靖乙未進士仕至山東兵備僉事有樞巷集

茅瓚 字邦獻錢塘人嘉靖戊戌賜進士第一累官太子賓客吏部左侍郎兼翰林院學士有見滄集

袁煒 字懋中慈谿人嘉靖戊戌會試第一廷試第三授翰林編修歷官禮部尚書改戶部加少傅兼太子

太傅建極殿大學士贈少師謚文榮有元峯集

翁大立 字儒參餘姚人嘉靖戊戌進士累官南兵部尚書

陳紹儒 字師孔南海人嘉靖戊戌進士累官南工部尚書有司空集

喻時 字中甫光州人嘉靖戊戌進士累官南戶部右侍郎有吳臯海上老人二集

章煥 字懋實吳縣人嘉靖戊戌進士除禮部主事歷右僉都御史巡撫河南進右副都御史總督漕運改督南京糧儲坐誣遣戍晚號維浮山人有陽華漫稿

萬虞愷 字懋卿南昌人嘉靖戊戌進士除知無錫縣擢南兵科給事中歷刑部侍郎有楓潭詩鈔

查秉彝 字性甫海寧人嘉靖戊戌進士除黃州推官徵授禮科給事中歷戶科左右給事中以建言謫定遠典史累遷太僕卿終順天府尹有覺菴存稿

周怡 字順之寧國太平人嘉靖戊戌進士自順德推官擢吏科給事中以言事繫獄釋歸隆慶初復起歷太常少卿天啟初追謚恭節有訥齋集

王健 字偉純永嘉人嘉靖戊戌進士歷官光祿少卿有鶴泉集

張秉壺 字國鎮莆田人嘉靖戊戌進士歷官太僕少卿

温新 字伯明洛陽人嘉靖戊戌進士官主事有大谷集

沈鍊 字純甫會稽人嘉靖戊戌進士歷知溧陽莊平清豐三縣入為錦衣衛經歷以抗論謫佃保安州坐誣僇於邊隆慶初贈光祿寺少卿謚忠愍有鳴劒集

茅坤 字順甫歸安人嘉靖戊戌進士歷知青陽丹徒二縣授禮部主事改吏部出歷廣西副使有白華樓玉芝山房耄年諸稿

莫如忠 字子良松江華亭人嘉靖戊戌進士除南工部主事歷貴州提學副使累遷浙江布政使有崇蘭館稿

喬世寧 字景叔耀州人嘉靖戊戌進士由南刑部郎中出歷湖廣提學副使終四川按察使有丘隅集

徐楚 字世望淳安人嘉靖戊戌進士除工部主事歷官四川左參政有吾谿集

沈啓 字子由吳江人嘉靖戊戌進士歷官湖廣按察副使有西臺越吟楚吟家居雜稾諸稿

王問 字子裕無錫人嘉靖戊戌進士歷官廣東按察僉事有仲山詩選祇役稾原筮齋集崇文館稾

俞憲 字汝成無錫人嘉靖戊戌進士歷官湖廣按察使有遠海金陵蓬萊穀下外臺去楚當兵諸集

何御 字範之福清人嘉靖戊戌進士歷官浙江鹽運使有白湖集

嚴訥 字敏卿常熟人嘉靖辛丑進士改庶吉士授編修歷官禮部尚書贈太子太保謚文定有集

陸師道 字子傅長洲人嘉靖戊戌進士官至尚寶司少卿

陸樹聲 字與吉松江華亭人嘉靖辛丑會試第一殿試賜進士出身改庶吉士歷國子祭酒吏部右侍郎終禮部尚書贈太子太保謚文定有集

殷邁 字時訓南京人嘉靖辛丑進士除戶部主事歷官禮部右侍郎掌南祭酒事

董份 字用均烏程人嘉靖辛丑進士累官禮部尚書兼翰林學士有泌園集

王崇古 字學甫蒲州人嘉靖辛丑進士累官右僉都御史巡撫寧夏歷兵部右侍郎右都御史總督三邊再督宣大晉兵部尚書召入協理戎政加少保贈太保謚襄毅有山堂彙稿

方逢時 字兆行嘉魚人嘉靖辛丑進士累官少保兼太子太保兵部尚書有大隱樓集

呂時中 字道夫清豐人嘉靖辛丑進士改庶吉士累官戶部右侍郎有潭西存稿

萬士和 字思節宜興人嘉靖辛丑進士歷官禮部左侍郎謚文恭有摘稿

洪朝選 字舜臣同安人嘉靖辛丑進士歷官刑部右侍郎有芳洲集

何遷 字懋益德安所人嘉靖辛丑進士累官刑部侍郎有吉陽山房稿

范惟一 字于中松江華亭人嘉靖辛丑進士歷官南太僕寺卿有范太僕集

雷賀 字時雍豐城人嘉靖辛丑進士歷官右副都御史巡撫四川有雷中丞律選

謝東山 字少安射洪人嘉靖辛丑進士歷官右副都御史巡撫山東有近譬軒詩抄黔中小稿

林懋和 字維介閩縣人嘉靖辛丑進士歷官廣東左布政使有櫟寄集

萬衣 字章父潯陽人嘉靖辛丑進士歷官河南左布政使有草罔子集

王應鍾 字懋復侯官人嘉靖辛丑進士歷官山東參政有笙音集

龔秉德 字性之濮州人嘉靖辛丑進士歷官湖廣按察副使有三幻集

鄭渭 字應清閩縣人嘉靖辛丑進士牓姓孫仕至河南按察副使有望川存稿

朱瑞登 字禾仲海寧人嘉靖辛丑進士累官縣擢湖廣道御史歷按察副使有真逸集

李時行 字少偕番禺人嘉靖辛丑進士除知嘉興縣授南兵部車駕主事有青霞集

張習 字子翀寶應人嘉靖辛丑進士官郎中

瞿景淳 字師道常熟人嘉靖甲辰賜進士第二授翰林編修歷太常卿領南國子祭酒事升南吏部右侍郎贈禮部尚書謚文懿有集

吳桂芳 字子實新建人嘉靖甲辰進士累官工部尚書兼副都御史總理河道有師暇裒言

劉畿 字山父無為州人嘉靖甲辰進士歷官大理少卿

趙錂 字子舉一字鼎卿桐城人嘉靖甲辰進士歷官吏科都給事中陞南太僕少卿有無聞堂稿

顧源 慈有南華山房集

胡安 字仁夫餘姚人嘉靖甲辰進士歷知衡州府遷陝西苑馬寺卿有趣庭集

汪一中 字正叔歙縣人嘉靖甲辰進士由工部郎中出為江西按察副使殉難贈光祿卿謚忠

任環 字應乾長治人嘉靖甲辰進士歷官山東右參政

江珍 字民璞歙縣人嘉靖甲辰進士歷官雲南貴州左右布政使有華委堂集

徐文通 字汝思永康人嘉靖甲辰進士歷官山東按察副使

魏文焯 字德章侯官人嘉靖甲辰進士歷官四川參政有石室私抄

張才 字茂參西安衛人嘉靖甲辰進士官至
辰進士歷官按察僉事

劉鳳 字子威長洲人嘉靖甲辰進士二集
河南按察僉事有濟思太霞二集

魏學禮 字季朗長洲人以歲貢除鎮江訓導歷
廣平府同知與劉鳳合刻詩曰比玉集

張承憲 字白灘華亭人嘉靖甲
辰進士吏科給事中

朱曰藩 字子价按察使應登子嘉靖甲辰進士除知烏
程縣歷禮部郎中出知九江府有山帶閣集

陳皋謨 字思賛江陰人嘉靖甲辰進士除知蒲州
歷南工部郎中有薄游北游南都諸稿

劉爾牧 字長民一字成卿東平人嘉靖甲辰進士除知武進縣擢兵
授戶部主事歷郎中坐累官少保兼太
子太保禮部尚書武英殿大學士贈太保謚文
通有金輿
山房集

楊巍 字伯謙海豐人嘉靖丁未進士除知武進縣擢兵
科給事中歷右都御史巡撫宣大陝西山西累進
太保吏部尚書贈
太師有夢山集

陸光祖 字與繩平湖人嘉靖丁未進士累官南右
官吏部尚書贈太子太保謚莊簡

林燫 字貞恒閩縣人嘉靖丁未進士累官南禮
部尚書贈太子少保謚文恪有對山集

王樵 字明逸金壇人嘉靖丁未進士累官
都御史贈太子少保謚恭簡有方麓集

朱大韶 字文石一字鳴虞松江華亭人嘉靖丁未進
士歷官國子司業有快閣詩稿世綸堂集

朱大英 字象和大韶弟
有天台遺草

宋儀望 字望之吉安永豐人嘉靖丁未進士歷官僉都
御史巡撫應天進大理寺卿有陽山豪華陽館
集

羅汝芳 字惟德豫章人遷建昌中嘉靖甲辰進士癸
丑試除太湖令歷官雲南副使有近溪集

胡杰 字子丈豐城人嘉靖丁未進士改庶吉士歷南國子祭酒升太常寺卿有劒西稾

馬一龍 字負圖溧陽人嘉靖丁未進士改庶吉士歷官國子監司業有游藝集

章适 字景南蘭溪人嘉靖丁未進士歷官禮科給事中

孫承恩 蒲州人嘉靖丁未進士官監察御史

孫永思 字性孝蒲州人嘉靖丁未進士除行人選浙江道御史

楊繼盛 字仲芳容城人嘉靖丁未進士歷兵部員外郎貶狄道典史累遷兵部員外建言坐法追贈太常少卿謚忠愍有椒山集

彭輅 字子殷嘉興人嘉靖丁未進士歷官南刑部主事有比部集

詹萊 字時殷常山人嘉靖丁未進士有招搖館集

沈淮 字澈伯仁和人嘉靖丁未進士有三洲集

甘如 字征父富順人嘉靖丁未進士歷官按察副使

鄭東白 字叔曉莆田人嘉靖丁未進士官至按察僉事

周思兼 字叔夜松江華亭人嘉靖丁未進士除知平度州遷工部員外郎有周叔夜集

劉應時 字子易洪洞人嘉靖丁未進士自戶部郎守常山歷四川參政調靖遷有中齋詩集

章美中 字道華常熟人嘉靖丁未進士除大理評事歷官廣西四川副使有集

傅振商 字君雨汝南人嘉靖丁未進士選庶吉士授江西道御史歷南兵部侍郎進尚書有愛鼎堂集

尤思謙 字子益平陽人嘉靖丁未進士改庶吉士修出為陝西按察使歷山東右布政使四川左布政使有修慎堂集

傅夏器 字廷璜南安人嘉靖庚戌會試第一自禮部制主事歷光祿寺丞吏部稽勳郎中有錦泉文集

徐學謨 初名學詩字子言更字叔明嘉定人嘉靖庚戌進士授禮部主事歷僉都御史巡撫鄖陽召拜禮部尚書加太子少保有海嶠春明二集

王好問 字裕卿樂亭人嘉靖庚戌進士歷官南京戶部尚書贈太子少保有春照軒集

劉效祖 字仲修濱州人嘉靖庚戌進士除衛輝推官授戶部主事歷陝西按察副使有雲林稾

張四知 字子畏汝陽人嘉靖庚戌進士除刑部主事歷官四川按察僉事有詔亭集

陳宗虞 字于詔閿中人嘉靖庚戌進士歷官按察副使有卧雲樓稾六亭集

翁夢鯉 字希登莆田人嘉靖庚戌進士有雨川集

陳柏 字子堅沔陽州人嘉靖庚戌進士歷官按察副使有蘇山集

方弘靜 字定之歙縣人嘉靖庚戌進士累官南戶部右侍郎

欒尚約 字孔源滕州人嘉靖庚戌進士由溧水知縣擢江西道御史謫安州判官遷懷慶推官被論削籍

馮皋謨 字明卿海鹽人嘉靖庚戌進士由刑部郎中歷官福建參政有豐陽集

潘季馴 字時良烏程人嘉靖庚戌進士除九江推官擢江西道御史歷僉都御史治河累官南兵部尚書罷歸起刑部尚書加太子少保總理河道有留餘堂集

黃甲 字首卿南京衛人嘉靖庚戌進士有鳳巖集

梁夢龍 字乾吉真定人嘉靖癸丑進士改庶吉士累官吏部尚書加太子太保贈少保謚貞敏

曹梅 字子和鹽山人嘉靖癸丑進士官郎中

孫應鼇 字山甫貴州清平衛人嘉靖癸丑進士歷官南工部尚書贈太子太保謚文恭有學孔堂稾

王一鶚 字子薦曲周人嘉靖癸丑進士歷官太子少保兵部尚書有春陵集

張翀 字子儀柳州衛人嘉靖癸丑進士歷官兵部右侍郎天啟初追贈尚書謚忠簡有鶴樓集

龐尚鵬 字少南南海人嘉靖癸丑進士除知平樂縣擢御史歷右副都御史巡撫福建天啟初追謚忠敏有百可亭摘稾

吳時來 字惟修仙居人嘉靖癸丑進士歷官右都御史掌院事謚忠恪有梧齋集

楊綵 字質夫虎賁右衛人嘉靖癸丑進士歷官右僉都御史巡撫山西

李蕆 字于田內鄉人嘉靖癸丑進士選庶吉士授檢討除南禮部郎中歷官提學副使有太史集

徐師曾 字伯魯吳江人嘉靖癸丑進士選庶吉士授兵科給事中有湖上集

顧曾唯 字一貫吳江人嘉靖癸丑進士除知金華縣擢浙江道御史巡按廣西有閩越雜詠

姜子羔 字宗孝餘姚人嘉靖癸丑進士除成都府推官入為禮部主事終行太僕卿

鄭茂 字士元莆田人嘉靖癸丑進士除知海鹽縣擢兵科給事中歷官廣東按察使有陽溪集

林俞 字子順建安人嘉靖癸丑進士歷官廣東按察使

季科 字興登江陵人嘉靖癸丑進士自行人擢禮科給事中歷江西參政有雪浪閒居二稾了菴鷗盟錄

吳邦楨 字子寧尚書山子嘉靖癸丑進士歷官太僕寺卿

侯祁 字應文鄆城人嘉靖癸丑進士官知府

劉侃 字正言京山人嘉靖癸丑進士由戶部郎中出為知府有新陽館集

盛周 字文郁秀水人嘉靖癸丑進士除知浦城縣歷刑部郎中出知東昌府

王可大 字元簡吳江人嘉靖癸丑進士官台州知府有懸筒集

史起蟄 字德龍江都人嘉靖癸丑進士

吳文華 字子彬連江人嘉靖丙辰進士累官南兵部尚書贈太子少保謚襄敏有濟美堂集

方九功 字允治南陽人嘉靖丙辰進士歷官南刑部右侍郎有息機堂稾

周詩 字興叔錢塘人嘉靖丙辰進士歷官通政使有與鹿集

胡直 字正甫泰和人嘉靖丙辰進士歷官四川參議復起湖廣提學副使升廣西參政有衡廬精舍藏稾

張濬 字用昭華州人嘉靖丙辰進士歷官禮部郎中出知廣平府升山東左參政有東谷集

黎民衷 字惟和從化人嘉靖丙辰進士除杞縣知縣歷歷官吏部郎中出為廣西參政

姚汝循 字敬卿上元人嘉靖丙辰進士除知嘉州有錦石齋南刑部郎中出知大名府謫知

集

施篤臣　字敦甫青陽人嘉靖丙辰進士官至順天府尹

卞錫　字叔孝嘉善人嘉靖丙辰進士除中書舍人選吏部稽勳主事有豹山集

鄭洛　字禹秀安肅人嘉靖丙辰進士除登州推官擢廣東道御史累官少保兵部尚書兼右都御史贈太保謚襄敏

曾同亨　字于野吉水人嘉靖己未進士累官太子太保南吏部尚書謚恭端有泉湖山房集

魏時亮　字敬吾南昌人嘉靖己未進士以兵科左給事中使朝鮮還官南刑部尚書

沈節甫　字以安烏程人嘉靖己未進士累官工部右都御史謚端靖有太樸集

張函　字名和儀封人嘉靖己未進士歷官右副都御史巡撫真定改大理寺卿調南太常寺卿

沈奎　字文叔江陰人嘉靖己未進士由戶部主事歷浙江按察司僉事江西布政司參議有歸興集

沈啟原　字道升秀水人嘉靖己未進士歷官陝西按察副使有鸚園草

錢鎮　字守中烏程人嘉靖己未進士官兵部郎中有淡菴集

張祥鳶　字道卿金壇人嘉靖己未進士為河東運司同知遷知雲南府有華陽洞稟虛菴集

申時行　字汝默吳縣人嘉靖壬戌賜進士第一累官少師兼太子太師吏部尚書中極殿大學士謚文定有賜閒堂集

余有丁　字丙仲鄞縣人嘉靖壬戌賜進士第三除編修累官戶部尚書少傅兼太子太傅建極殿大學士贈太保謚文敏有集

許孚遠　字孟中德清人嘉靖壬戌進士歷官福建巡撫右副都御史有敬和堂集

蹇達　字子修重慶人嘉靖壬戌進士累官太子太保兵部尚書

林烃　字貞耀閩縣人嘉靖壬戌進士歷官南工部尚書有覆瓿集

戚元佐　字希仲秀水人嘉靖壬戌進士除禮部主事歷官尚寶卿有青藜閣稟

高則益　字受所南昌人嘉靖壬戌進士官至四川參政

蔡可賢　字子齊成安人嘉靖壬戌進士仕至按察副使有西征鼓吹

鄭履淳　字伯寅海鹽人嘉靖壬戌進士自刑部主事歷尚寶司丞終光祿寺少卿有集

沈玄華　字邃伯一字少河嘉興人嘉靖壬戌進士除禮部主事歷官大理寺卿

徐廷綬　字受之淳安人嘉靖壬戌進士除刑部主事歷知辰州府遷陝西按察副使有錦泉集

王叔杲　字陽德永嘉人嘉靖壬戌進士官至湖廣參政有玉介園集

穆文熙　字敬甫東明人嘉靖壬戌進士除行人歷吏部員外郎出為廣東按察副使有逍遥園集

楊汝允　字惟明南昌人嘉靖壬戌進士歷官姚安知府有九霞山人集

錢貢　字時庸桐鄉人嘉靖壬戌進士除知新建縣歷官刑部郎中有愛存稟

楊成名　字志完建安人嘉靖壬戌進士知武進縣有遂初集

周世選字文賢故城人嘉靖壬戌進士除常州推官擢禮科給事中歷僉都御史巡撫河南累遷南戶部尚書改兵部參贊機務有衛陽集

許國字維楨歙縣人嘉靖乙丑進士改庶吉士授檢討歷官少傅吏部尚書建極殿大學士贈太保謚文穆有集

何洛文字啟圖信陽州人嘉靖乙丑進士選庶吉士歷官禮部左侍郎兼翰林學士有震川集

周子義字以方無錫人嘉靖乙丑進士改庶吉士歷官吏部左侍郎兼侍讀學士贈禮部尚書謚文恪有文翠軒佚稾

林如楚字道翹侯官人嘉靖乙丑進士歷官工部右侍郎有碧麓集

陳文燭字玉叔沔陽人嘉靖乙丑進士除大理評事歷官南大理寺卿有二酉園五岳山房集

管大勳字世臣鄞縣人嘉靖乙丑進士改庶吉士歷官南光祿寺卿有休休齋集

胡涍字原荊無錫人嘉靖乙丑進士歷知永豐安福二縣入為廣西道監察御史以建言落職有采真堂集

潘志伊字嘉徵吳江人嘉靖乙丑進士歷官甘肅行太僕卿遷廣西參政

沈淵字子源濟南新城人嘉靖乙丑進士改庶吉士授檢討進編修遷國子司業有中秘稾

許僩字文夫靈寶人嘉靖乙丑進士除知三原縣入歷戶部郎中出知漢中南寧二府升陝西行太僕少卿有後崖集

王圻字元翰上海人嘉靖乙丑進士知清江萬安二縣擢御史歷湖廣提學僉事陞陝西參議有洪洲類藁

歸有光字熙甫崑山人嘉靖乙丑進士除知長興縣移順德通判遷南太僕寺丞有震川集

袁尊尼字魯望長洲人嘉靖乙丑進士官至山東提學副使有集

李栻字孟敬豐城人嘉靖乙丑進士官至浙江按察副使

施愛字欲周福州左衛人嘉靖乙丑進士除歸安知縣有息菴集

許相卿字台仲海寧人嘉靖乙丑進士官兵科給事中有雲村集

胡汝嘉字懋禮上元人嘉靖乙丑進士入翰林出為布政司參議有沁南集

王嘉言字孔彰東光人嘉靖乙丑進士選庶吉士改御史外歷夔州知府有王太史集

皇甫沖字子浚長洲人嘉靖戊子舉人有華陽集

皇甫涍字子安沖弟嘉靖壬辰進士自禮部郎中補右春坊司直兼翰林檢討調廣平通判歷刑部員外陞浙江按察僉事有少玄集

皇甫汸字子循涍弟嘉靖己丑進士自工部郎中謫黃州推官名為南吏部稽勳郎中謫開州同知歷雲南按察僉事有司勳集

皇甫濂字子約一字道隆汸弟嘉靖甲辰進士除工部主事謫河南布政司理問稍遷興化府同知有水部集

馮惟健字汝強臨朐人嘉靖戊子舉人有冶泉集

馮惟敏 字汝行惟健弟嘉靖中舉人除知涞水縣改鎮江儒學教授遷保定通判有海浮集

馮惟訥 字汝言惟敏弟嘉靖戊戌進士除宜興縣歷兵部員外出為陝西浙江提學僉事遷江西左布政以光祿寺卿致仕有光祿集

卜大同 字吉夫秀水人嘉靖戊戌進士授刑部主事歷官福建按察副使有監泉集

卜大有 字謙夫大同弟嘉靖丁未進士歷知無錫潛山二縣遷南禮部主事官至尋甸知府有益泉詩稾

卜大順 字信夫大有弟嘉靖癸丑進士除當塗知縣歷官吏部稽勳司郎中有簣泉集

侯一元 字舜舉樂清人嘉靖戊戌進士累官河南布政使有二谷集

侯一麐 字舜昭一元弟有龍門集

栗應麟 字仁甫長治人嘉靖己丑進士除陳州知州歷官按察僉事有去陳集

栗應宏 字道甫應麟弟舉人有山居詩集

高岱 字伯宗鍾祥人嘉靖庚戌進士除刑部主事出為景府長史有鄖西曹集

高啓 字叔崇岱弟嘉靖丙辰進士官兵部郎中有遺稾

何良俊 字元朗松江華亭人由歲貢授南翰林院孔目有清森閣集

何良傅 字叔皮良俊弟嘉靖辛丑進士官禮部郎中有禮部集

金大車 字子有其先西域默伽國人洪武初歸義賜姓世居上元有方山遺稾

宗臣 字子相揚州興化人嘉靖庚戌進士除刑部主事改吏部歷郎中出為福建參議遷提學副使有方城集

徐中行 字子與長興人嘉靖庚戌進士除刑部主事歷官江西左布政使有青蘿館集

吳國倫 字明卿其先嘉興人徙湖廣興國州嘉靖庚戌進士自中書舍人擢兵科給事中左遷南康推官歷貴州提學副使移河南參政有甔甀洞正續稾

余曰德 初名應舉字德甫南昌人嘉靖庚戌進士除刑部主事歷官福建按察司副使有余德甫集午渠集

魏裳 字順甫蒲圻人嘉靖庚戌進士歷刑部郎中出知漳南府遷按察副使有雲山堂稾

汪道昆 字伯玉歙縣人嘉靖丁未進士除知義烏縣歷官兵部左侍郎有太函集

汪道貫 字仲淹道昆弟有集

汪道會 字仲嘉道貫弟有小山樓稾

張佳胤 字肖甫銅梁人嘉靖庚戌進士除知滑縣徵授戶部主事歷官僉都御史巡撫應天宣府入為兵部右侍郎出撫浙江召拜兵部尚書加太子太保贈少保謚襄敏有崆峒山集

張九一 字助甫新蔡人嘉靖癸丑進士自黃梅知縣擢吏部主事累官右僉都御史巡撫寧夏有綠波樓集

俞允文 字仲蔚崑山人有真逸稾

盧柟 字少楩一字次楩又字子木濬縣人太學生有蠛蠓集

李先芳 字伯承濮州人嘉靖丁未進士除知新喻縣擢刑部主事歷郎中改尚寶司丞升少卿降亳州同知有東岱山房稾清平閣集

李同芳 字幼承先芳弟官王府審理

吳維嶽 字峻伯孝豐人嘉靖戊戌進士除知江陰縣授刑部主事歷山東提學副使擢右僉都御史巡撫貴州有天目山齋歲編

歐大任 字楨伯廣州順德人以歲貢選江都訓導遷光州學正入為國子博士歷官南戶部郎中有思玄堂旅燕浮淮秣陵北轅南翥游梁西署軺中詔歸蘧園諸集

王道行 字明甫陽曲人嘉靖庚戌進士官至布政司使有桂子園稾

石星 字拱辰東明人嘉靖己未進士除行人選吏科給事中以言事落職尋復官歷工戶兵三部尚書有東泉集

黎民表 字維敬從化人嘉靖甲午舉人選授內閣中書舍人歷官布政司參議有瑤石稾

王錫爵 字元馭太倉州人嘉靖壬戌賜進士第二累官少保兼太子太保吏部尚書建極殿大學士贈太傅謚文肅有集

徐獻忠 字伯臣松江華亭人嘉靖乙酉舉人官奉化知縣有長谷集

沈爚 字世明一字伯遠嘉善人嘉靖乙酉舉人有石聯遺稾

徐伯虬 字子久國子博士禎卿子嘉靖乙酉舉人

顧聞 字行之吳縣人嘉靖戊子舉人有九峻山人集

孫宜 字仲可提學副使繼芳子嘉靖戊子舉人有洞庭漁人集

陳津 字道通長洲人嘉靖戊子舉人任至兵部職方郎中有莪齋集

鄧遷 閩縣人嘉靖戊子舉人官嘉興通判

楊樞 字細林華亭人嘉靖戊子舉人延平府推官有集

黃魯曾 字得之吳縣人正德丙子舉人

黃省曾 字勉之魯曾弟嘉靖辛卯舉人有五岳山人集

史元中 號鹿泉鄞縣人嘉靖辛卯舉人知魚臺縣有青蓮集

林垠 字天宇閩縣人嘉靖辛卯舉人除桂陽知縣歷官戶部員外郎有野橋集

唐鉞 字君錫蘭溪人嘉靖辛卯舉人任揚州府同知陞楚府左長史

黃中 字文卿處州人一作遂安人嘉靖辛卯舉人自鉛山知縣擢貴州道御史出為山東按察副使有南窗紀寱集

强仕 字甫登無錫人嘉靖辛卯舉人選授廣昌知縣遷知德州有考槃寤歌綺塍集

劉成穆 一名嘉壽字玄倩又字文孫崇慶人嘉靖辛卯舉人有集

郭本 字道充曲阜人嘉靖辛卯舉人官南浙江道御史謫臨汾知縣歷戶部主事

高應冕 字文中仁和人嘉靖甲午舉人官光州知州有光州詩選

陳芹 字子野其先交南國王後永樂中避黎氏之難來奔遂家上元嘉靖甲午舉人歷知奉新寧鄉二縣有集

王鏞 字公范閩縣人嘉靖甲午舉人官思明府同知有治山拙稿

薛欽 字寅甫懷安人嘉靖甲午舉人任太平儒學教諭有東山集

吳節 字子甘江陰人嘉靖甲午舉人任新昌知縣

方元煥 字子文臨清人嘉靖甲午舉人

潘德元 字鄴王崑山人嘉靖甲午舉人商河知縣歷應天府治中有遺集

吳旦 字丙待南海人嘉靖庚子舉人官知州有蘭皋集

蔡宗堯 臨海人嘉靖丁酉舉人授松陵教諭有龜陵集

郭文消 字稚源古田人嘉靖丁酉舉人官保寧同知有亨帚集

馮行可 字見卿華亭人嘉靖庚子舉人官光祿寺丞歷應天府通判有勅齋文集卧疴餘籟

劉熠 字元麗海鹽人嘉靖庚子舉人官監察御史有同春堂稿

許邦才 字殿卿歷城人嘉靖癸卯鄉試第一任永寧知州遷德府長史有海右梁園二集

韓詩 字承志長洲人嘉靖癸卯舉人知永豐縣遷雷州府同知有勗齋詩集

戎來賓 先名國振字孔塘鄞縣人嘉靖癸卯舉人官南昌府通判

梁柱臣 字彥國廣州順德人嘉靖丙午舉人自濂州知州入為刑部員外郎有梁彥國存稿

陳所有 字彥沖莆田人嘉靖丙午舉人任合浦知縣

孫樓 字子虛常熟人嘉靖丙午舉人任湖州推官有百川集

邰圭潔 字伯如一字茂齋常熟人嘉靖己酉舉人有北虞集

黃尚質 餘姚人嘉靖己酉舉人知息縣事遷知景州有青園錄

丁一中 字少鶴井陽人嘉靖己酉以貢入南國子監除青田知縣歷官南戶部山西司郎中有鶴鳴集

葉春及 字化甫歸善人嘉靖壬子舉人由福清教諭遷知惠安縣歷官戶部郎中有綱齋集

張鳴鳳 字羽王豐城人嘉靖壬子舉人授府通判

吳景明 字復陽休寧人嘉靖壬子舉人官知州有西洲集

吳世忠 字元孝歙縣人嘉靖壬子舉人

陳師 字思貞錢塘人嘉靖壬子舉人官光祿寺丞有勅齋文集卧疴餘籟

姚光虞 南海人嘉靖乙卯舉人仕至知府

鄧元錫 字汝極建昌新城人嘉乙卯舉人徵授翰林院待詔有潛學集

周式南 字仲翰吳江人吏部尚書用子嘉靖戊午舉人贈太僕寺卿

袁表 字景從閩縣人嘉靖戊午舉人選中書舍人歷戶部郎中出知黎平府

艾穆 字和甫一字紱卿岳州平江人嘉靖中舉人除國子監助教萬歷初歷刑部員外郎以抗疏遣戍西

寧復起光祿少卿累遷都察院右僉都御史巡撫四川有終太山人集

劉魁字嶼吾泰和人由舉人歷官潮州府同知入為工部員外郎有晴川集

張燾字水波南昌人舉人仕至府同知有崇古堂稾

李贄字宏甫晉江人由舉人歷官刑部主事出知姚安府有卓吾焚書等稾

張邦伊字儒覺兵部尚書時徹子以廕仕至陝西苑馬寺少卿

徐楨字子瞻閩縣人以歲貢歷官永寧知縣有徐令集

仲春龍字原仁秀水人以太學生選授文淵閣中書舍人有九山樵子集

潘緯字仲文一字象安歙縣人官武英殿中書有養疴游淮園居諸集

項元淇字子瞻秀水人任光祿署丞有少岳山人集

周錫字純太倉人嘉靖中以薦授潮州府通判有南游東山蕭敔得已諸集

吳承恩字汝忠淮安山陽人任長興縣丞有射陽存稾

曹大同字子貞南通州人由歲貢授光祿寺署丞有玉芝樓集

張循占字元易蒲州人官光祿寺署正有嘉樹齋稾

錢元鼎字實夫桐城人官鴻臚寺丞

孟思濬縣人官通判有龍川集

周沛字允大紹興山陰人有浮峰集

張之象字月鹿一字玄超松江華亭人由太學生官浙江布政司經歷有蒭緑翔鴻聽鶯避暑題橋猗蘭擊轅佩劒林棲隱仙秀林新草諸集

楊文卿字子質鹽山人初知稷山縣轉南都察院經歷有鷗海集

朱永年字仲開儀真人官光山知縣有朱仲子集

丘雲霄字凌漢崇安人嘉靖中以貢選南國子典簿遷柳城知縣有止齋集

施漸字子羽無錫人歲貢授海鹽縣丞有武陵集

嚴怡字士和如皋人以貢為博平訓導有石溪集

李奎字伯文錢塘人以布政司吏再考錦衣從事有珠山集

萬表字民望鄞縣人正德末武進士由都指揮累官都督同知僉書南京中軍都督府有玩鹿亭集

劉銳字蓄之海鹽人世襲海寧衛指揮使有春臺集

余承恩青神人官永寧參將有鶴池詩集

戚繼光字元敬登州人世襲衛千戶累官副總兵鎮福建以都督同知召理戎政出為薊鎮總兵進左都督加少保謚武毅有止止堂集

俞大猷字志輔晉江人世為泉州百戶嘉靖中舉武進士累官都督同知佩印征古田進右都督贈左都督謚武襄有正氣堂集

張通鳳陽人官至都督僉事

張元凱 字左虞吳縣人蘇州衛指揮有伐檀集

李元昭 字用晦杭州人世襲千戶不就官有岣嶁山房集

黃喬棟 字以藩晉江人官參將

張如蘭 字德馨南京羽林衛世襲指揮官淮徐漕運參將有集

狄從夏 字以忠臨清衛人官參將

奚汝嘉 字子美江都人揚州衛百戶

陳鶴 字鳴野紹興山陰人世襲百戶有海樵集

陳第 字季立連江人初為諸生從戎幕下自京營出守古北口歷遊擊將軍有寄心集五岳兩粵游草

李言恭 字惟寅岐陽武靖王文忠裔孫襲封臨淮侯環衛侍直留守陪京加太保有青蓮閣貝葉齋游燕諸集

陸之裘 字象孫評事伸子

呂時臣 字中甫鄞縣人有甬東山人集

鄭若庸 字中伯崑山人有蛄蟟集

顧聖少 字季狂吳江人

尤嘉 字子嘉興人有西陵集

徐渭 字文清更字文長山陰人有櫻桃館集

沈明臣 字嘉則鄞縣人有豐對樓集

王寅 字仲房一字亮卿歙縣人有十岳山人集

康從理 字裕卿永嘉人有二雁山人集

王翹 字叔楚嘉定人有小竹集

陳淳 字道復後以字行有白陽集

彭年 字孔嘉長洲人有隆池山樵集

陸治 字叔平吳縣人有包山遺詩

錢穀 字叔寶長洲人有懸磬室詩

周天球 字公瑕長洲諸生

王懋明 字僅初長洲人僑居無錫

姚咨 字舜咨無錫人有潛坤集

周詩 字以言崑山人有虛巖集

孫艾 字世節常熟人

唐詩 字子言無錫人有石東山房集

沈仕 字子登杭州人

陸楫字思豫詹事深子以廕入太學有蒹葭堂集

牟嘉敘字寅定黃巖人有霞溪漫稿

陳體文字仲約江陰諸生有友錄稿

岳岱字東伯蘇州衛人有漳餘子集

方學漸字達卿桐城人有連理堂集

方學箕字紹卿學漸從弟有卷石山房稿

張士淪字心父崑山人有張氏集

陳鳳字羽伯更字鳴岐無錫人有石村稿

吳擴字子充崑山人有長吟閣稿貞素堂集

鄭玄撫字思祈歙縣人有梧野集

汪寬字子敬祁門人

邵正巳字格之休寧人有玄石山房草

吳錦字有中休寧人有詩集

葉一清字本靜祁門人

吳瑗字子欽歙縣人

程杞字來周休寧人有大石山人稿

戴巃字子京休寧人

程天符字夢甫婺源人

張應文字茂實嘉定人有巢居小稿

張應武字茂仁應文弟有文起齋集

張鑾字清甫上元人有玉露堂稿

范如珪字文瑞休寧人

鄭孔庶字子富歙縣人

葉杲字杲卿休寧人

汪子祜字受夫祁門人有石西集

李敏字功甫休寧人有浮丘山人集

郭第字次甫長洲人一云丹徒人隱居焦山有廣篇

陸九州字一之無錫人

張文介字惟守龍游人有少谷集

趙綱字希大無錫人

朱陽仲遂寧人有青城山人集

余慶字惟德固始人有障風集

邊習字仲學尚書貢仲子有睡足軒詩

張璽字禹卿南昌諸生有白榆園稿

陸光宙字興嘗平湖人有鋤餘稿

姚夔字叔信秀水人有玄岳山人詩集

鄭坤字順卿吳縣人有石南集

張虞卿順天人

王叔承初名光胤以字行更字承甫又字子幻吳江人有吳越游楚游嶽游諸集

黃姬水字淳父省曾子有白下高素二集

王穉登字百穀一字百固長洲人太學生有晉陵全昌燕市客越青雀竹箭梅花什荊溪松檀諸集

梁辰魚字伯龍崑山人太學生有遠遊稿

秦嘉禾字吾田桐城人有彭澤稿

汪坦字仲安鄞縣人有石盂集

林兆恩字谷子莆田人

徐韋字明佩江陰人有觀夢菴集

董宜陽字子元上海人

汪淮字禹乂休寧人有蘿山詩稿

沈倬字道章吳江諸生有紀志稿

卓明卿字徼甫仁和人以太學選授光祿寺署丞有集

陳九州字維同江陰諸生

王逢年字舜華初名治字明佐司業同祖子崑山諸生有海岱集

汪時元字惟一休寧人

袁景休字孟逸吳縣人隱於卜

王受甫見表中道游居錄

徐綬餘杭人

陸文組字子纂吳人

唐汝龍字起潛歙縣人

汪日夢見十岳山人王寅集

詹斗文字玄象歙縣人

盧雲字潤之鄞縣人

莫叔明字公遠長洲人徙居錢塘

朱正初字在明靖江人官光祿監事

張祐 見藝圃集

葉權 字時中 休寧人

張金

田四科 字子哲 江都人

陳公綸 字演中 臨海人 有采碧集

高爐 字洪父 揚州人

鄭惟勉 字時成 陝州新城人 有課餘集

王瑞

周東田 松陽人 由歲貢仕至國子博士

孫七政 字齊之 艾子有松韻堂集

袁昭陽 號懸泉道人

王濟 字伯雨 烏程人 任橫州判官

陸俸 官知府

湯儒

顧元慶 字大有 長洲人

王延陵 字子永 少溥孫 子以慶為中書舍人 有王中舍集

陸承憲 河南人 見王稚登集

吳爰 字翼夫 上海人 嘉靖時高士

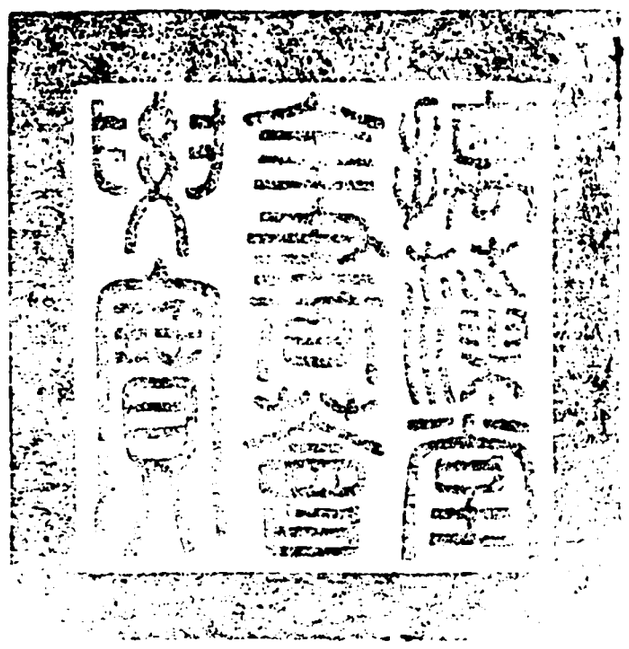

總校官庶吉士臣侍　朝
校對官檢討臣蕭九成
謄錄監生臣傅璟芳

欽定四庫全書薈要 集部

御選明詩姓名爵里五六

詳校官原任主事臣李斯咏

欽定四庫全書薈要卷一萬八千四百九十七 集部

御選明詩

姓名爵里五

羅萬化 字一甫會稽人隆慶戊辰賜進士第一授翰林修撰歷官禮部尚書贈太子少保謚文懿有世編

李維楨 字本寧京山人隆慶戊辰進士累官禮部尚書有大泌山人集

黃鳳翔 字儀廷晉江人隆慶戊辰賜進士第二歷官禮部尚書贈太子少保謚文簡

趙志皋 字汝邁蘭谿人隆慶戊辰賜進士第三授翰林編修歷官少傅兼太子太傅吏部尚書建極殿大學士贈太傅謚文懿有澱陽詩集

王家屏 字忠伯大同山陰人隆慶戊辰進士歷官禮部尚書文淵閣大學士贈少保謚文端有復宿山房集

沈一貫 字肩吾鄞縣人隆慶戊辰進士歷官少師兼太子太師吏部尚書中極殿大學士謚文恭有喙鳴集

朱賡 字少欽紹興山陰人隆慶戊辰進士歷官少保兼太子太保吏部尚書文華殿大學士贈太保加贈太傅謚文懿有集

于慎行 字無垢東阿人隆慶戊辰進士改庶吉士授編修歷官禮部尚書入直東閣贈太子太保謚文

定有穀城
山房集

陳于陛 字元忠南充人隆慶戊辰進士歷官太子太保禮部尚書文淵閣大學士贈少保謚文憲有萬卷樓稿

林景暘 字紹熙松江華亭人隆慶戊辰進士由庶吉士累官太僕寺卿有玉恩堂集

張位 字明成南昌人隆慶戊辰進士改庶吉士授編修遷司業萬歷初建言謫徐州同知後累官少保兼太子太保吏部尚書武英殿大學士謚文端有叢桂山房彙稿

裴應章 字元閭清流人隆慶戊辰進士歷官南吏部尚書贈太子少保謚恭靖有嬾雲集

范謙 字含虛豐城人隆慶戊辰進士歷官禮部尚書贈太子少保謚文恪有雙柏堂集

習孔教 字時甫廬陵人隆慶戊辰進士選庶吉士歷官南吏部右侍郎

田一儁 字德萬大田人隆慶戊辰進士改庶吉士授編歷官禮部左侍郎有鍾台遺稿

韓世能 字存良長洲人隆慶戊辰進士改庶吉士授編修歷國子祭酒南禮部侍郎名入兼侍讀學士有雲東草

沈思孝 字純甫嘉興人隆慶戊辰進士累官都察院右都御史兼兵部侍郎贈太子少保有行成郊居西征陸沉諸稿溪山堂吾美堂諸集

賈三近 字德修嶧縣人隆慶戊辰進士選庶吉士改授吏科給事中歷右僉都御史巡撫保定入為大理卿轉兵部右侍郎有東坡漫稿

邵陛 字世忠餘姚人隆慶戊辰進士歷官太子太保改庶吉士歷官刑部左侍郎

沈懋孝 字幼真平湖人隆慶戊辰進士改庶吉士歷南國子司業謫兩淮運判起河南巡撫未赴有洪林雅詠

朱孟震 字秉器新淦人隆慶戊辰進士除南刑部主事累官右副都御史巡撫山西有郁木生全集

龔勉 字子勤無錫人隆慶戊辰進士歷知嘉興吳橋二縣陞南刑部主事歷浙江右布政使有尚友堂集

張一桂 號玉陽歙縣人隆慶戊辰進士改庶吉士歷官禮部侍郎有澈藝堂集

蔡文範 字伯華瑞州新昌人隆慶戊辰進士歷官廣東布政司參議有繙雲齋稿甘露堂集

顧大典 字道行吳江人隆慶戊辰進士歷官福建提學副使謫知禹州改開州有清音閣集

沈位 字道立吳江人隆慶戊辰進士改庶吉士授檢討有柔生集

張鏜 號石渠吉安永豐人隆慶戊辰進士自東莞知縣陞南工部主事歷官貴州參議

喻均 字邦相新建人隆慶戊辰進士歷官天津兵備副使有山居集

方沆 字子及莆田人隆慶戊辰進士歷官雲南提學僉事謫知寧州有蒨蘭堂稿

唐文燦 字若素漳州鎮海衛人隆慶戊辰進士除行人歷官廣西按察僉事有鑑江享帚集

郭莊 字子立鞏昌徽州人隆慶戊辰進士改庶吉士授山東道御史督學南畿

帥機 字惟審臨川人隆慶戊辰進士歷官南禮部郎中遷南刑部郎中有膳部集

鍾庚陽 字長卿秀水人隆慶戊辰進士除太平推官歷官鎮江知府謫知廣德州終刑部員外有楚餘

集

唐邦佐 字惟良蘭谿人隆慶戊辰進士知泰和縣歷如皋儀真入為刑部主事謫外終光州知州有比部集

陳允升 號霽巖崑山人隆慶戊辰進士歷官湖廣提學副使

張元忭 字子蓋紹興山陰人隆慶辛未賜進士第一歷官左諭德兼侍讀有不二齋集

鄧以讚 字汝德新建人隆慶辛未賜進士第三歷官吏部右侍郎贈禮部尚書謚文潔有佚稿

郭子章 字相奎泰和人隆慶辛未進士歷官都御史巡撫貴州進兵部尚書有青螺集

劉克正 字茂一從化人隆慶辛未進士改庶吉士授檢討

郭子直 字舜舉崇德人隆慶辛未進士除行人歷官福建按察副使

侯堯封 字欽之蘇州嘉定人隆慶辛未進士授刑部主事擢四川道監察御史歷官福建參政有鐵菴稿

趙用賢 字汝師常熟人隆慶辛未進士選庶吉士授檢討以建言為民起奉坊贊善歷南祭酒禮部侍郎名為吏部侍郎贈禮部尚書謚文毅有松石齋集

丁賓 字禮原嘉善人隆慶辛未進士除句容令擢御史歷操江都御史南工部尚書累加太子太保謚清惠

劉虞夔 字直卿高平人隆慶辛未進士選庶吉士歷官太常少卿兼侍讀學士掌翰林院事再掌詹事府事

周光鎬 字國雍一字耿西潮陽人隆慶辛未進士除寧波推官升南户部主事改吏部歷僉都御史撫寧夏入為大理寺卿有明農山堂彙集

吳中行 字子道武進人隆慶辛未進士改庶吉士授編修以建言為民起遷中允歷翰林侍讀有復菴集

史桂芳 字汝和餘姚人隆慶辛未進士改庶吉士授編修

丁元復 字見心長洲人隆慶辛未進士除知陽信縣擢山西道御史歷浙江布政司參議有片玉齋存稿

鄭邦福 字洪疇上饒人隆慶辛未進士歷官南太僕寺卿有采真遊稿

吳中立 字公度浦城人隆慶辛未進士授禮部主事終尚寶司丞有吳音

薛夢雷 字汝奮福清人隆慶辛未進士歷官雲南按察使有彩雲集

熊敦朴 字茂初內江人隆慶辛未進士改庶吉士歷官貴州布政司參議有謫居稿

馮時可 字敏卿松江華亭人隆慶辛未進士除刑部主事歷貴州四川提學副使調廣西湖廣參政有

北征西征金閶石湖巖棲雨航諸集

方揚 字思善歙縣人隆慶辛未進士歷官杭州知府有初菴稿

劉伯淵 字靜之慈谿人隆慶辛未進士除泰興知縣歷工部郎中出為江西按察副使致仕年百有餘歲有灌息亭集

吳正顯 字希文松江華亭人隆慶丁卯舉人承天府通判有四留軒集

鄭學醇 廣州順德人隆慶丁卯舉人選授知縣有勾漏草

劉元卿 字調甫安福人隆慶庚午舉人國子監博士遷禮部主事有山居草

梁岳 廣州順德人隆慶庚午舉人官知州

高善 號雙溪貴池人隆慶中仕嘉善訓導

劉逴 鄖陵人官主簿有石孔山人集

李應徵 初名衷毅字伯遠嘉興人萬歷癸酉舉人選授臨安教諭陞南國子博士有青蓮館澄遠堂偶寄軒簃園寄苕薊易河梁兩都汗漫遊諸集

姚舜牧 字虞佐烏程人萬歷癸酉舉人官廣昌知縣有承菴詩集

林章 字初文福清人倫居上元萬歷癸酉舉人有林孝廉集

孫繼皋 字以德無錫人萬歷甲戌賜進士第一歷官吏部左侍郎有柏潭集

余孟麟 字伯祥江寧人萬歷甲戌賜進士歷官南刑部郎中出為按察司僉事有吹劒草

孫鑛 字文融餘姚人萬歷甲戌會試第一歷官太子太保南兵部尚書有居業編

趙南星 字夢白高邑人萬歷甲戌進士歷吏部郎中謫判平定州天啟初起太常卿歷左都御史進吏部尚書謫戍代州崇禎初賜謚忠毅有味檗齋集

李三才 字道夫臨潼人萬歷甲戌進士除戶部主事歷官右僉都御史拜戶部尚書有雙鶴軒鷦鷯軒

李化龍 字于田長垣人萬歷甲戌進士除知嵩縣陞南工部主事歷吏部郎中出為河南山東提學累遷右僉都御史督川湖雲貴進工部右侍郎督河道入為兵部尚書加少傅贈太師謚襄毅有詩文稿

呂坤 字叔簡寧陵人萬歷甲戌進士知襄垣大同二縣入為吏部主事歷官右僉都御史巡撫山東陞刑部侍郎有去偽齋集

徐元春 字正夫松江華亭人萬歷甲戌進士歷官太僕寺卿

邢侗 字子愿臨邑人萬歷甲戌進士除知南宮縣擢監察御史出歷陝西行太僕寺少卿有來禽館集

游朴 字太初福寧州人萬歷甲戌進士除南城知縣都推官歷官湖廣右布政使有藏山集

范涞 字原易休寧人萬歷甲戌進士除南城知縣入為刑部主事歷官左布政使有水堂吟

鄒迪光 字彥吉無錫人萬歷甲戌進士除工部主事歷官按察副使提學福建湖廣有鬱儀樓調象菴始青閣諸集

范守已 字介儒浦川人萬歷甲戌進士歷官南刑部郎中出為按察司僉事有吹劒草

沈璟字伯英吳江人萬歷甲戌進士除兵部主事歷吏部員外降行人司正陞光祿寺丞

陶允宜字懋中會稽人萬歷甲戌進士除刑部主事終黃州府同知有鏡心堂集

支大綸字心易嘉善人萬歷甲戌進士由南昌教授陞泉州推官擢江西布政司理問遷知奉新縣有華華集

李誌字旭山縉雲人萬歷甲戌進士歷官吏部左侍郎

錢應晉字次卿海鹽人萬歷丙子舉人蓬州知州有閒風館集

韓子祁字心堯平湖人萬歷丙子舉人除德安推官歷蘇州府同知有醯雞集

胡應麟字元瑞蘭谿人萬歷丙子舉人有少室山房稿

馮琦字用韞臨朐人萬歷丁丑進士改庶吉士授編修歷官少詹事升吏部侍郎贈禮部尚書謚文敏有北海集

龐一德字與虔南海人萬歷丙子舉人知嘉魚縣改揚州教授有雙瀑堂稿

沈懋學字君典宣城人萬歷丁丑賜進士第一授翰林修撰追謚文節有郊居遺稿

余繼登字世用交河人萬歷丁丑進士改庶吉士授檢討累官禮部尚書贈太子少保謚文恪有澹然軒集

鄒元標字爾瞻吉水人萬歷丁丑進士觀政建言謫戍台授吏科給事中復以言事降南刑部照磨升南兵部主事歷官都察院左都御史贈太子太保吏部尚書謚忠介有存真稿

陸可教字敬承蘭谿人萬歷丁丑進士改庶吉士除編修歷官南禮部右侍郎有學士遺稿

楊起元字貞復歸善人萬歷甲戌進士除刑部主事終黃州府同知有鏡心堂集

嚴一鵬字汝化無錫人萬歷丁丑進士自行人擢御史巡按廣西浙江山東歷官刑部左侍郎贈尚書有二知軒詩稿

馮夢禎字開之秀水人萬歷丁丑會試第一選庶吉士授編修歷官南國子監祭酒有快雪堂集

王士性字恒叔臨海人萬歷丁丑進士除知確山縣擢禮科給事中終太僕少卿有五岳游草

魏允貞字懋忠南樂人萬歷丁丑進士除荊州推官擢山西道御史歷官右副都御史兵部右侍郎

徐桂字茂吳長洲人家餘杭萬歷丁丑進士除表州推官有大滌山人詩集

張維新字憲周汝州人萬歷丁丑進士除知縣擢兵科給事中歷湖廣按察副使

陳泰來字上交平湖人萬歷丁丑進士改庶吉士授檢討歷左春坊左贊善兼翰林院編修有寶菴初贈光祿少卿有員嶠集

顧紹芳字寔甫太倉州人萬歷丁丑進士改庶吉士授檢討歷左春坊左贊善兼翰林院編修有寶菴集

沈自邠字茂仁秀水人萬歷丁丑進士改庶吉士授檢討歷修撰有沈修撰詩集

朱維京 字可大萬安人萬歷丁丑進士歷官光祿寺丞有光祿集

沈九疇 字箕仲鄞縣人萬歷丁丑進士除刑部主事歷江西提學副使累遷左布政使有曲轅居詩集

楊德政 字公亮鄞縣人萬歷丁丑進士改庶吉士授編修出歷福建按察使有夢廬軒稿

陸懋龍 字啟原鄞縣人萬歷丁丑進士除合肥知縣擢兵科給事中歷刑科都給事出為湖廣參政

丁此呂 字右武新建人萬歷丁丑進士歷官湖廣布政司參政有世美堂藁

周汝登 字繼元嵊縣人萬歷丁丑進士除南工部主事謫外歷官雲南參政有海門文錄

孫成泰 字允交平湖人萬歷丁丑進士除知道州歷官按察副使整飭大名道

吳安國 字文仲長洲人萬歷丁丑進士除知真陽縣調永康入為刑部郎中出知寧波府升浙江副使有葆光軒稿

屠隆 字長卿又字緯真鄞縣人萬歷丁丑進士除知頻上縣調青浦入歷禮部郎中有由拳白倫采真南游諸集

徐三重 字伯同松江華亭人萬歷丁丑進士除刑部主事有天真齋草

張汝 字爾和淄川人萬歷丁丑進士除中書舍人遷禮部主事有儀部集

朱應轂 字德轂溶縣人萬歷丁丑進士除知東阿縣擢御史巡按貴州淮揚有槐石集

傅光宅 字伯俊聊城人萬歷丁丑進士知吳縣召拜御史出歷按察副使

鄧汝楫 字原劍江陰人萬歷己卯舉人官總刊縣調龍門

張修德 字季成江陰人萬歷己卯舉人

馮大受 字咸甫松江華亭人萬歷丁丑進士累官禮部員外郎人官處州慶元知縣有竹素園集

黃克纘 字紹夫晉江人萬歷庚辰進士累官太子太保吏部尚書有數馬集

許弘綱 字張之東陽人萬歷庚辰進士除績溪知縣累官南兵部尚書

陸長庚 字元白平湖人萬歷庚辰進士知六安廣德二州升刑部員外郎累遷順天府尹進南通政司使

龍膺 字君御武陵人萬歷庚辰進士自戶部郎中出知饒州蘇州紹興三府歷山東副使福建參政以右僉都御史巡撫大同有石居士集

姜士昌 字仲文丹陽人萬歷庚辰進士自戶部郎中出為陝西提學副使轉參政贈太常少卿有雪柏堂稿

石崑玉 字汝重黃梅人萬歷庚辰進士除徽州府推官歷官南太常卿有九芝集

余寅 字君房一字僧果鄞縣人萬歷庚辰進士歷禮部郎中出為陝西提學副使遷山東參政入為太常少卿有農丈人集

王德新 字應明安福人萬歷庚辰進士除南兵部主事改刑部坐建言為民起官歷光祿寺丞有儆所

集

葉初春 字處元吳縣人萬歷庚辰進士除知順德縣擢兵科給事中歷戶禮二科左右給事建言為民

天啟初追贈光祿寺少卿有吳西佚稿

邢雲路 字士登安肅人萬歷庚辰進士知繁昌縣歷汲縣臨汾升兵部主事累官按察使

古今律曆考

楊于庭 字道行全椒人萬歷庚辰進士除濮州知州徵授戶部員外轉兵部郎中有楊道行集

彭夢祖 字應壽全椒人萬歷庚辰進士除戶部主事歷官浙江按察副使進布政司參政有集

魏允中 字懋權南樂人萬歷庚辰進士知福清縣遷吏部稽勳主事移考功有仲子集

車大任 字子仁邵陽人萬歷庚辰進士由南豐知縣歷禮部郎中出知福州嘉興二府終浙江右參政

有囊螢閒草

袁年 字子壽吳縣人萬歷庚辰進士南兵部郎中出歷青州知府江西副使雲南參政有觀槿齋集

董嗣成 字伯念烏程人萬歷庚辰進士除禮部主事遷員外郎建言削籍有青棠集

臧懋循 字晉叔長興人萬歷庚辰進士官南國子博士有負苞堂詩選

章嘉禎 字元禮德清人萬歷庚辰進士累官大理寺丞有姑孰集南征集中林草

張恒 字伯常蘇州嘉定人萬歷庚辰進士知茶陵興國二州入為刑部員外郎出歷按察副使升太常少卿有明志稿

張萱 字孟奇博羅人萬歷壬午舉人授中書歷戶部郎中有西園全集

何三畏 字士抑松江華亭人萬歷壬午舉人授興推官有芝園居廬集

來知德 字鮮矣梁山人萬歷壬午舉人以薦授翰林待詔有釜山詩集

朱國祚 字兆隆秀水人萬歷癸未賜進士第二授編修累官戶部尚書武英殿大學士加少傅贈太傅謚文恪有介石齋集

李廷機 字爾張晉江人萬歷癸未賜進士第二授編修歷官太子太保禮部尚書文淵閣大學士贈少保謚文節有集

劉應秋 字士和吉水人萬歷癸未賜進士第三授編修歷官國子祭酒贈禮部侍郎謚文節有劉大司成集

葉向高 字進卿福清人萬歷癸未進士選庶吉士授編修歷官禮部尚書入直東閣以少傅予告泰昌初召為少師兼太子太師吏部尚書中極殿大學士贈太師謚文忠有蒼霞草

周應賓 字嘉甫鄞縣人萬歷癸未進士改庶吉士除編修累官禮部尚書掌詹事府事加太子太保謚文穆有月湖草

郭正域 字美命江夏人萬歷癸未進士改庶吉士授編修歷南祭酒入為詹事掌翰林院升禮部右侍郎謚文毅有黃離草

岳元聲 字之初嘉興人萬歷癸未進士除知旌德縣改大名教授歷工部郎中抗疏落職起南光祿少卿累遷兵部左侍郎有潛初子集

申用懋 字敬中大學士時行子萬歷癸未進士除刑部主事歷官右副都御史巡撫順天進兵部尚書縣起太僕少卿贈太常卿

姜應麟 字子文慈谿人萬歷癸未進士改庶吉士授戶科給事中以建言謫廣昌典史歷餘干龍溪二縣

鄒德溥 字汝光安福人萬歷癸未進士改庶吉士授編修歷中允洗馬有雪山草匍匐吟

王荁 字季穉慈谿人萬歷癸未進士改庶吉士授編修

徐應聘 字伯衡崑山人萬歷癸未進士改庶吉士授檢討歷官太僕寺少卿

于若瀛 字子步濟寧衛人萬歷癸未進士除戶部主事歷官右僉都御史巡撫陝西贈右副都御史有弗告堂集

徐學聚 字敬輿蘭谿人萬歷癸未進士歷知浮梁吉水二縣擢禮科給事中出為山東提學副使歷右僉都御史巡撫福建贈副都御史

來三聘 字任卿蕭山人萬歷癸未進士歷官江西右布政使有祠部南舟豫章蜀游東游南華諸稿

何出光 字兆文扶溝人萬歷癸未進士歷官江西按察使遷雲南布政使未赴有拙政編貴州道御史出知太原府謫判寧州遷知樂陵縣

王時濟 字道甫稷山人萬歷癸未進士除戶部主事歷官衛輝知府

虞淳熙 字長孺一字澹然錢塘人萬歷癸未進士授兵部職方主事歷吏部稽勳員外郎有德園集

朱長春 字太復烏程人萬歷癸未進士歷知尉城常熟信陽三縣入為刑部主事削籍有太復文集

茅國縉 字薦卿歸安人萬歷癸未進士除知章丘縣入為廣東道御史謫知浙川歷南工部郎有菽園詩草

方應選 字衆甫華亭人萬歷癸未進士歷官福建提學僉事有集

莊履朋 字中益晉江人萬歷癸未進士官戶部主事

張壽朋 字沖和南城人萬歷癸未進士除南太常博士謫泰安州同知終廬州府通判有深息窩集

湯顯祖 字義仍臨川人萬歷癸未進士改遷南禮部主事謫徐聞典史遷知遂昌縣有玉茗堂集

姚思仁 字善長秀水人萬歷癸未進士自行人擢江西道御史歷官工部尚書太子太傅有蒹竹堂遺

盛萬年 字恭伯秀水人萬歷癸未進士除刑部主事歷官江西按察使遷雲南布政使未赴有拙政編

附詩

殷都 字無美蘇州嘉定人萬歷癸未進士除知戶陵州入歷兵部郎中調南刑部

黃居中 字明立晉江人萬歷乙酉舉人授上海教諭遷南國子監丞有千頃齋集

曾仕鑑 字人倩南海人萬歷乙酉舉人歷官戶部主事有慶歷公車二集

吳大贇 字于孝義烏人萬歷乙酉舉人

陳邦訓 字彝父鄞縣人萬歷乙酉舉人歷官漳州通判有玄感軒集

唐文獻 字元徵松江華亭人萬歷丙戌賜進士第一授修撰歷官禮部侍郎翰林院學士教習庶吉士贈尚書加太子少保謚文恪有占星堂集

楊道賓 字惟彥晉江人萬歷丙戌賜進士第二授編修累官禮部侍郎兼翰林院學士贈尚書

薛三才 字中儒鄞縣人萬歷丙戌進士改庶吉士授兵科給事中累官兵部尚書贈太子太保謚恭敏有集

黃汝良 字明起晉江人萬歷丙戌進士改庶吉士授編修歷官太子太傅禮部尚書掌詹事府事有河干集

何喬遠 字稚孝晉江人萬歷丙戌進士除刑部主事歷官通政使升戶部侍郎有鏡山何氏前後集

全天敘 字伯典鄞縣人萬歷丙戌進士改庶吉士授編修歷官侍讀學士天啟初追贈禮部右侍郎有鐵菴集

袁宗道 字伯修公安人萬歷丙戌進士改庶吉士授編修歷庶子贈禮部侍郎有白蘇齋集

袁宏道 字中郎宗道弟萬歷壬辰進士除知吳縣改京府學官歷吏部稽勳郎中有錦帆解脫瀟碧堂缾花齋華嵩游草破研齋廣陵桃源敝篋諸集

袁中道 字小修宏道弟萬歷丙戌進士授徽州府教授遷國子博士歷南兵部郎中有珂雪齋集

吳應賓 字尚之又字客卿桐城人萬歷丙戌進士改庶吉士授編修歸天啟初復名不起加左春坊右諭德兼翰林侍讀有學易齋集

丁元薦 字長孺長興人萬歷丙戌進士除中書舍人歷尚寶少卿有尊拙堂稿

劉黃裳 字玄子光州人萬歷丙戌進士授刑部主事歷兵部郎中有藏徵館集

周獻臣 字窾六臨川人萬歷丙戌進士除太康知縣改許州學正歷國子博士南刑部主事謫福建布政司檢校轉龍安推官有鶯林外編

王士昌 字永叔臨海人萬歷丙戌進士歷官右僉都御史巡撫福建有投荒草

李啟美 字成甫一字念方豐城人萬歷丙戌進士改庶吉士授檢討有李太史集

黃承玄 字履常秀水人萬歷丙戌進士除工部主事歷應天府尹以右副都御史巡撫福建贈工部左侍郎有盟鷗堂集

王嘉謨 字伯俞直隸豹韜衛人萬歷丙戌進士除行人選禮科給事中出歷按察使有薊丘集

沈瓚 字孝通一字子勺吳江人萬歷丙戌進士除南刑部主事自郎中出歷江西廣東按察僉事有靜暉堂集

章憲文 字公覲華亭人萬歷丙戌進士工部主事

潘大復 字徵復尚書季馴子萬歷丙戌進士歷官工部郎中有毘山堂詩草

袁黃 字坤儀嘉善人萬歷丙戌進士除寶坻知縣遷兵部主事有兩行堂集

王一鳴 字子聲一字伯固黃岡人萬歷丙戌進士授太湖知縣調臨漳有自訂稿

徐熥 字惟和永寧令楙子萬歷戊子舉人有幔亭集

徐㸌字惟起一字興公熥弟有鼇峰集

張文柱字仲立崑山人萬歷戊子舉人官臨清知州

李鼎字長卿新建人萬歷戊子舉人有集

焦竑字弱侯上元人萬歷己丑賜進士第一授翰林修撰謫福寧州同知追謚文憲有漪園集

吳道南字會甫崇仁人萬歷己丑賜進士第二授編修累官太子太保户部尚書兼文淵閣大學士贈少保謚文恪有曙谷集

陶望齡字周望會稽人萬歷己丑會試第一廷試第三授翰林編修累遷國子祭酒謚文簡有水天閣歇菴二集

董其昌字玄宰松江華亭人萬歷己丑進士改庶吉士授編修出為湖廣提學副使召為太常卿歷遷禮部尚書追謚文敏有容臺集

高攀龍字雲從無錫人萬歷己丑進士除行人謫揭陽典史起光祿寺丞歷官刑部侍郎都察院左都御史崇禎初贈太子少保兵兵尚書謚忠憲有高景逸詩

馮從吾字仲好長安人萬歷己丑進士改庶吉士授山西道監察御史歷官副都御史謚恭定有少墟集

林堯俞字咨伯莆田人萬歷己丑進士改庶吉士授檢討累官太子太保禮部尚書謚文簡有谿堂集

陸彥章初名彥璋字伯達松江華亭人萬歷己丑進士授行人累官南刑部侍郎

傅新德字元明定襄人萬歷己丑進士改庶吉士授檢討歷官國子監祭酒贈禮部右侍郎謚文恪有集

馮有經字正子錦衣衛籍慈谿人萬歷己丑進士改庶吉士授編修歷官庶子追贈禮部侍郎

黃輝字平倩一字昭素南充人萬歷己丑進士改庶吉士授編修歷少詹事兼翰林侍讀學士有怡春堂集

方大鎮字君靜桐城人萬歷己丑進士除大名推官擢江西道御史歷大理少卿有方大理集

陳所蘊字子有上海人萬歷己丑進士除刑部主事歷官南太僕少卿有竹素堂正續集

徐應簧字軒卿淳安人萬歷己丑進士官至參政有鳳谷集

戈用泰字來陽平湖人萬歷己丑進士授淶水知縣歷南刑部郎中有適適軒集

郝敬字仲輿京山人萬歷己丑進士知縉雲永嘉二縣擢禮科給事中謫宜興縣丞再知江陰縣遷行人司副有山草堂嘯歌

章士雅字循之副使美中子萬歷己丑進士除知嘉善縣升刑部主事改南工部有薄游小詠

姜志禮字同節丹陽人萬歷己丑進士除建昌推官歷浙江按察使入為尚寶卿以太常少卿致仕有奉嘗文集

朱家相字良輔侯官人萬歷己丑進士除知江陰縣調揭陽再調長興

孫羽侯字鵬初華容人萬歷己丑進士改庶吉士授禮科給事終有遂初堂集

吳正志 字之矩宜興人萬歷己丑進士歷官祿丞南刑部員外郎有雲起樓詩集

區大相 字用孺高明人萬歷己丑進士改庶吉士授檢討歷贊善中允有海日集

鄭明選 字侯升歸安人萬歷己丑進士除安仁知縣擢南刑科給事中有鳴雀集

王士騏 字冏伯尚書世貞子萬歷己丑進士官禮部主事改吏部員外郎坐事削籍有醉花菴詩選

歸子慕 字季思太僕李丞有光子萬歷辛卯舉人崇禎初追贈翰林待詔有陶菴集

張氏表 字林宗一字武仲中牟人萬歷辛卯舉人有原圃塞菴詩集

高克正 字朝憲漳州人萬歷壬辰進士改庶吉士授檢討有木天遺草

朱燮元 字懋和紹興山陰人萬歷壬辰進士累官兵部尚書兼右副都御史總督川廣雲貴加太師有遺稿

王在晉 字明初太倉州人濬縣籍萬歷壬辰進士除中書舍人歷官太子少保兵部尚書有龍沙會草越鏞楚編蘭江集遠海集西湖小草

畢自嚴 字景曾淄川人萬歷壬辰進士除松江推官累官戶部尚書加太子太保贈少保有石隱園藏稿

李騰芳 字子實湘潭人萬歷壬辰進士改庶吉士授檢討歷官禮部尚書兼翰林院學士贈太子太保有李宗伯集

劉一焜 字元晦南昌人萬歷壬辰進士除行人擢吏部主事累官右僉都御史巡撫浙江有石閭山房集

張五典 字和衷沁水人萬歷壬辰進士除行人遷戶部主事歷官大理寺卿加兵部尚書贈太子太保有海虹集

王愛 字仁甫宛平人一作任丘人萬歷壬辰進士除潞安推官入歷戶部郎中出為陝西參政遷右布政使有息機園存稿

徐必達 字德夫嘉興人萬歷壬辰進士歷知太湖溧水二縣升南吏部主事累官南兵部左侍郎有南州草

蘇茂相 字弘家晉江人萬歷壬辰進士除戶部主事累官戶部左侍郎總督倉場進尚書加太子太傅改刑部尚書

陳懿典 字孟常 秀水人 萬歷壬辰進士改庶吉士 授編修 歷少詹事 有吏隱齋集

李日華 字君實 嘉興人 萬歷壬辰進士 除九江推官 調判汝州 轉西華知縣 升南禮部主事 歷太僕少卿有恬致堂稿

謝肇淛 字在杭 長樂人 萬歷壬辰進士 除湖州推官 移東昌入 歷工部郎中出為雲南參政 終廣西左布政使有小草堂稿

沈朝煥 字伯含 仁和人 萬歷壬辰進士 除工部主事 歷官福建參政有泊如齋集

鄧原岳 字汝高 閩縣人 萬歷壬辰進士 除戶部主事 歷郎中出為雲南提學僉事 歷湖廣按察副使有西樓存稿

陳薦夫 初名邦藻 後以字行 更字幼孚 萬歷壬辰進士 改庶吉士 授編修 歷少詹事 有吏隱齋集

丁肇亨 字懋嘉 初名文美 參議元復次子 萬歷甲午舉人 仕至南大理寺司務 有白門草

朱之蕃 字元介 南京錦衣衛籍 莊平人 萬歷乙未賜進士第一 授翰林院修撰 歷官少詹事 禮部右侍郎 改吏部右侍郎 贈禮部尚書 有使朝鮮稿 南還紀勝諸集

湯賓尹 字嘉賓 宣城人 萬歷乙未賜進士第二 授翰林院編修 歷中允 諭德 掌司業事 遷右庶子 升南國子監祭酒 有睡菴集

孫慎行 字聞斯 武進人 萬歷乙未賜進士第三 授翰林編修 累官南禮部尚書 贈太子太保 謚文介 有玄晏齋集

劉一燝 字季晦 南昌人 萬歷乙未進士 改庶吉士 授檢討 歷官少師兼太子太保吏部尚書 中極殿大學士 贈太師 謚文端 有集

陳于廷 字孟諤 宜興人 萬歷乙未進士 知光山 秀水二縣 擢御史 歷兵部侍郎 坐削籍 起南都察院右都御史 名總內臺 加太子少保 謚恭定 有定軒稿

丁起濬 字哲初 晉江人 萬歷壬辰進士 歷吏部郎中 南太常少卿 進刑部侍郎

韓上桂 字孟郁 南海人 萬歷甲午舉人 歷官南國子監博士

王惟儉 字撝仲 祥符人 萬歷乙未進士 除知濰縣 授兵部主事 削籍起光祿寺丞 累遷僉都御史 巡撫山東 入為工部左右侍郎 有集

王思任 字季重 紹興山陰人 萬歷乙未進士 知興平 當塗 青浦 三縣 遷袁州推官 歷刑工二部郎中 出為九江僉事 有避園擬存 廣山詠

陳價夫 字伯孺 閩縣人

蔡復一 字敬夫同安人萬歷乙未進士除刑部主事歷員外郎中出為湖廣參政官至兵部右侍郎謚有北征吟

范允臨 字長倩松江華亭人家吳縣萬歷乙未進士授南兵部主事歷雲南提學僉事遷福建布政司參議有輸寫館集

沈琦 字季玉吳江人萬歷乙未進士歷知淄川高陵三原三縣入為禮部主事有珠樹軒稿

沈珫 字子博士升南刑部主事歷郎中出知東昌府轉山東按察副使

陸錫恩 字伯承平湖人萬歷乙未進士除萬安知縣入歷刑部員外郎有雙鳧草

袁時選 字無擇鄞縣人萬歷乙未進士除遂溪知縣遷南刑部主事

曹學佺 字能始侯官人萬歷乙未進士除戶部主事歷官浙江按察使左遷廣西參議終陝西副使有石倉全集

呂克孝 字公原青浦人萬歷丁酉鄉試第一歷官工部郎中有媿翁詩草

胡震亨 字孝轅海鹽人萬歷丁酉舉人官定州知州有赤城山人稿

查應光 字賓王休寧人萬歷丁酉舉人有麗崎軒集

劉芳節 字聖達宜都人萬歷丁酉舉人

趙秉忠 字季卿益都人萬歷戊戌賜進士第三除翰林撰累官禮部尚書贈太子太保有忠介集

顧起元 字太初江寧人萬歷戊戌賜進士第一除修編修累遷南國子祭酒歷吏部右侍郎兼翰林學士諡文莊有嬾真草堂集遯園漫稿

何如寵 字康侯桐城人萬歷乙未會試戊戌廷試改庶吉士授編修歷官少保戶部尚書武英殿大學士贈太傅諡文端有後樂堂集

周如磐 字聖培莆田人萬歷戊戌進士改庶吉士歷官太子太保禮部尚書文淵閣大學士贈少保謚文懿有滑志齋集

熊廷弼 字非伯江夏人萬歷戊戌進士自保定推官入為工部主事擢浙江道御史巡按遼東提學應天歷官兵部右侍郎都御史經畧遼東晉尚書坐法棄市有性氣集

陳邦瞻 字德遠高安人萬歷戊戌進士除南京大理評事歷官右副都御史巡撫廣西進兵部右侍郎總督兩廣終吏部左侍郎有蓮華山房集

畢懋康 字孟侯歙縣人萬歷戊戌進士除中書舍人擢廣西道御史歷官兵部右侍郎有管滄西清二集

袁世振　字抑之湖廣蘄州人萬歷戊戌進士歷官山東按察使
董應舉　字崇相閩縣人萬歷戊戌進士授廣州教授升國子博士歷吏部郎中南大理寺丞累官工部右侍郎有集
徐良彥　字季良新建人萬歷戊戌進士歷婺源溧水二縣擢河南道御史累官右僉都御史工部侍郎
洪瞻祖　字貽孫仁和人萬歷戊戌進士由庶吉士累官右都御史巡撫南贛有清遠集
鄧渼　字遠游新城人萬歷戊戌進士由知縣授御史累遷右僉都御史巡撫順天有南中紅泉諸集
毛堪　字公輿吳縣人萬歷戊戌進士由推官擢御史升大理寺丞歷官南通政司使贈工部右侍郎
何棟如　字子極無錫人萬歷戊戌進士由推官擢兵部主事升太僕少卿光祿少卿有南音攝園二集
范鳳翼　字異羽南通州人萬歷戊戌進士除知濼州遷吏部郎中累官尚寶少卿光祿少卿有勳卿集
鄧雲霄　字玄度東莞人萬歷戊戌進士由知縣擢戶科給事中歷官湖廣僉事廣西右參政有百花洲集
吳文企　字季騏南京籍景陵人萬歷戊戌進士除戶部主事歷官陝西按察副使有絜菴慚錄
沈孝徵　字公廉海鹽人萬歷戊戌進士歷工部郎中出為河南按察副使有玄暢閣集
高出　字孩之萊陽人萬歷戊戌進士由知縣升主事歷官河南按察使有盧隱郎潛二集
何慶元　字長人六安州人萬歷戊戌進士授工部主事歷郎中出為雲南按察副使有蓮來室存稿
黃汝亨　字貞父仁和人萬歷戊戌進士除應天教授累遷戶部郎中出知廣信府有吾兼堂漪滿館二稿
張履正　字我先山陰人萬歷戊戌進士授工部主事歷官江西提學僉事轉參議有寓庸集
阮自華　字堅之懷寧人萬歷戊戌進士由推官遷戶部郎中出知慶陽卻武有霧靈集
曹徵庸　字遠生一字平子平湖人萬歷戊戌進士授廣州教授升官升大理評事歷汾州知府有冰雪軒詩集
陳允升　字雲逵烏程人萬歷戊戌進士歷婺源溧水二官滁州知州有燃藜閣遺稿
周道登　字文岸吳江人萬歷戊戌進士由庶吉士歷官禮部侍郎東閣大學士禮部尚書
尹伸　字子求宜賓人萬歷戊戌進士由知縣授御史兵部主事累官河南左布政使太常卿
劉世教　字少彝海鹽人萬歷庚子舉人官廣東知縣有研寶齋稿
王嗣奭　字右仲鄞縣人萬歷庚子舉人有密娛齋集
顧雲鴻　字朗仲常熟人萬歷庚子舉人
張以誠　字君一松江華亭人萬歷辛丑進士由庶吉士歷官一授翰林修撰官至右諭德有酌春堂集
王衡　字辰玉少傅錫爵子萬歷辛丑賜進士第二授翰林編修有緱山集
鄭以偉　字子夫上饒人萬歷辛丑進士由庶吉士歷官禮部尚書東閣大學士加太子少保有泛泥集
熊明遇　字子良進賢人萬歷辛丑進士除長興知縣升禮部主事擢兵科給事中歷官右僉都御史兵部左侍郎拜南刑部尚書改兵部尚書有綠雪樓稿
蔡毅中　字弘甫光山人萬歷辛丑進士改庶吉士授檢討降麻城縣丞升行人司副遷尚寶司丞再降長蘆運判召還累官國子祭酒禮部右侍郎兼侍讀學士

公鼐字孝與蒙陰人萬歷辛丑進士改庶吉士授編修歷少詹事禮部右侍郎謚文介有問次齋稿

公鼒鼐弟有小東園詩集

董光宏字君謨鄞縣人萬歷辛丑進士除刑部主事累官江西右布政入為順天府尹進南大理卿加南兵部右侍郎致仕有秋水閣集

許獬字子遜同安人萬歷辛丑會試第一賜進士出身改庶吉士授編修有許鍾斗集

雷思霈字何思夷陵州人萬歷辛丑進士改庶吉士授檢討有歲星堂集

袁懋謙字吉卿豐城人萬歷辛丑進士改庶吉士授兵科給事中有虎溪詩選

茅瑞徵字伯符歸安人萬歷辛丑進士由知縣擢兵部主事累官南光祿寺卿有澹樸齋集

孫光裕字子長嘉興人萬歷辛丑進士除建昌知縣補固始擢山西道監察御史升南光祿少卿有廉善堂集

俞彥字仲茅太倉州人萬歷辛丑進士歷官兵部員外郎升光祿少卿有擬古樂府

趙士諤字謇卿吳江人萬歷辛丑進士知會稽縣升兵部職方主事調吏部考功歷文選郎中官至僉都御史巡撫宣府有中丞詩選

蔡善繼字伯達烏程人萬歷辛丑進士知莆田縣調香山入歷工兵二部郎中出為泉州知府終福建左布政使有去去齋集

劉宗周字啟東紹興山陰人萬歷辛丑進士自行人遷禮部主事歷官工部左侍郎左都御史掌都察院事有蕺山詩集

譚昌言字聖俞嘉興人萬歷辛丑進士歷知常熟婺源欒城三縣升南兵部主事遷郎中出為福建提學終山東參政贈太僕卿有猶石居遺稿

徐禎稷字叔閒松江華亭人萬歷辛丑進士除刑部主事歷員外郎中出知夔州府官至浙江溫處道有餘齋集

陳勳字元凱閩縣人萬歷辛丑進士授武學教授歷官紹興知府

徐烈字仲宏吳縣人萬歷癸卯舉人有嘯碧堂詩集

御選明詩

姓名爵里六

孫承宗 字稚繩高陽人萬歷甲辰賜進士第二授翰林編修累官兵部尚書兼東閣大學士加太子太保尋加少傅兼太子太傅文華殿大學士再加少師兼太子太師贈太傅有南陽集

張鼐 字世調一字侗初松江華亭人萬歷甲辰進士改庶吉士授檢討歷官禮部右侍郎加太子賓客落職起南吏部右侍郎掌詹事府事有寶日堂集

傅淑訓 字啟昧孝感人萬歷甲辰進士除知濮州調澤州入為工部員外進郎中出知平陽府歷官四川按察使遷太常少卿累進戶部尚書

趙彥復 字微生杞縣人萬歷甲辰進士官至湖廣按察副使有趙微生詩選

黃儒炳 字士明廣州順德人萬歷甲辰進士改庶吉士授編修歷官南國子祭酒升吏部右侍郎轉左侍郎兼翰林院侍讀學士有影木軒集

汪燁 字德仲休寧人萬歷甲辰進士改庶吉士授編修歷官吏部左侍郎協理詹事府事

周炳謨 字仲觀無錫人萬歷甲辰進士改庶吉士討歷贊善諭德少詹事以禮部右侍郎協理詹事府事謚文簡

吳應琦 字景韓桐城人萬歷甲辰進士歷官南大理卿

劉士驥 字允良禹城人萬歷甲辰賜進士第二授翰林庶吉士授檢討有蟋蟀軒詩草

過庭訓 字爾韜平湖人萬歷甲辰進士除江陵知縣擢雲南道御史督學南畿歷官福建按察使升應天府丞有平平草

魏濬 字禹欽松溪人萬歷甲辰進士除戶部主事歷員外郎中出為廣西提學僉事仕至右副都御史巡撫湖廣有峽雲閣存草

沈珣 字幼玉吳江人萬歷甲辰進士授中書舍人選山東道御史巡按貴州歷官山東布政使擢巡撫右副都御史有淨華菴稿

王象晉 字子進濟南新城人萬歷甲辰進士授中書舍人遷禮部主事謫江西按察知事累遷禮部郎中出知浙江右布政使

樊良樞 字尚默進賢人萬歷甲辰進士歷官廣東右布政使有三山二酉等集

祁承㸁 字爾光紹興山陰人萬歷甲辰進士除寧陽知縣調長洲升南刑部主事累官江西右參政有澹生堂集

劉遵憲 字可權大名人萬歷甲辰進士除知壽張縣調滋陽升戶部主事累官兵部尚書改工部加太子太保有恕酔齋集

閻世科 字伯登太原人萬歷甲辰進士除湖州推官入為戶部主事歷郎中出知河間府轉布政司參

凌漢翀 字峻卿長洲人萬歷甲辰進士除知福清縣擢陝西道御史贈大理寺卿

議

劉肖吕 字燕及桐城人萬歷甲辰進士歷知宜黃臨川廣濟三縣遷南大理評事官至興化知府有遯草觀草遊草

范汝梓 字君材鄞縣人萬歷甲辰進士除工部主事謫酉陽宣撫司經歷累遷延平知府謫襄陽同知尋知府事

戴耆顯 字令徵桐城人萬歷甲辰進士官禮部主事有梳河集

楊鶴 字修齡湖廣武陵人萬歷甲辰進士仕至三邊總督加太子少傅

張銓 字宇衡永人萬歷甲辰進士除保定推官擢浙江道御史巡按江西遼東没于戰贈大理卿加兵部尚書謚忠烈有集

戴九玄 字大圓宜豐人萬歷甲辰進士歷知棗強臨安會稽文安四縣遷工部員外郎有庐山社集

李流芳 字長蘅蘇州嘉定人萬歷丙午舉人有檀園集

唐時升 字和達嘉定人有三易齋集

婁堅 字子柔嘉定人貢生有吳歈小草

程嘉燧 字孟陽休寧人僑居嘉定有松圓浪淘集

陳繼儒 字仲醇松江人屢詔徵用不起有眉公全集

戴灝 字升之嘉興人萬歷丙午舉人

成靖之 初名基命字弢于大名人萬歷丁未進士改庶吉士授編修累官太子太保禮部尚書文淵閣大學士贈太保謚文穆有雲石堂集

錢龍錫 字稚文松江華亭人萬歷丁未進士授翰林編修歷少詹事掌南翰林院晉禮部尚書文淵閣大學士加太子太保有兢餘存稿

楊漣 字文孺應山人萬歷丁未進士除知常熟縣擢戶科給事中歷官副都御史及瑞禍追贈太子少保謚忠烈有集

左光斗 字共之桐城人萬歷丁未進士授中書舍人擢浙江道御史歷官左僉都御史及瑞禍追贈太子少保右副都御史謚忠毅有集

顧大章 字伯欽常熟人萬歷丁未進士除泉州推官改常州教授歷禮部員外郎出為陝西按察副使及瑞禍追贈太僕寺卿謚裕愍

李標 字建霞高邑人萬歷丁未進士改庶吉士授檢討累官太子太保禮部尚書文淵閣大學士

許令典 字稚則海寧人萬歷丁未進士官至淮安知府有靈泉巖史集

馬德澧 字以容平湖人萬歷丁未進士就寧國教授入為國子監博士遷刑部主事歷員外郎中贈太常少卿

鄒維璉 字匪石江西新昌人萬歷丁未進士除延平推官徵授南兵部主事累官僉都御史巡撫福建終兵部右侍郎有願學編官游友白導噫等集

徐從治 字肩虞海鹽人萬歷丁未進士除知桐城縣累官都察院右副都御史巡撫山東殉難萊州贈兵部尚書賜祠曰忠烈有集

沈聖岐 字千秋烏程人萬歷丁未進士歷官工部郎中出知濟南府

錢文薦 字仲舉慈谿人萬歷丁未進士知新野宜春二縣入為工部主事有丽暘樓集

姚祚瑞 字正初廣昌令舜牧長子萬歷丁未進士知江都縣擢福建道御史巡按陝西謫福建按察照磨尋起福建道御史升太僕少卿蘇松巡撫有退餘偶存

趙崡 字子函一字屏國盩厔人萬歷己酉舉人

韓敬 字求仲歸安人萬歷庚戌賜進士第一授修撰降行人司副

書有泊水齋集

張慎言 字金銘陽城人萬歷庚戌進士除知曹縣擢御史尋謫戍崇禎初起太僕少卿官至南吏部尚書有泊水齋集

丘兆麟 字毛伯臨川人萬歷庚戌進士自行人選授雲南道御史歷太僕少卿以右僉都御史巡撫河南有王書庭集

文翔鳳 字天瑞三水人萬歷庚戌進士除知萊陽縣調伊陽再調洛陽擢南禮部主事調吏部升山西提學副使入為光祿少卿未上有伊川海日雲門諸集

鍾惺 字伯敬竟陵人萬歷庚戌進士授行人升工部主事改南禮部祠祭主事歷儀制郎中出為福建提學僉事有隱秀軒集

王志堅 初字弱生吏字淑士崑山人萬歷丁未進士除知桐城縣累官至湖廣提學僉事南兵部車駕主事歷郎中官至南兵部尚書賜祠曰忠烈有集

尹嘉賓 字孔昭江陰人萬歷庚戌進士授中書舍人歷兵部員外郎中出為湖廣提學副使有焚餘集

莊起元 字中孺武進人萬歷庚戌進士除知浦江縣調蘭溪遷南戶部主事歷郎中出知撫州官至太僕少卿有漆園卮言

莊廷臣 字龍祥武進人萬歷庚戌進士歷官湖廣左布政使

鄭之文 字應尼南城人萬歷庚戌進士授南工部主事歷郎中出知真定府有遠山堂錦硯齋集

王象春 字季木濟南新城人萬歷庚戌進士除上林苑典簿遷南大理評事歷官吏部考功郎中有問山亭集

馬之駿 字仲良新野人萬歷庚戌進士除戶部主事歷官戶部員外郎有妙遠堂集

陳翼飛 字元朋平和人萬歷庚戌進士知宜興縣有慧閣長梧二集已未庚申辛酉壬戌行卷

賀萬祚 字孝延嘉興人萬歷庚戌進士授刑部主事歷兵部郎中出為山東提學副使累遷江西右布政有大業齋集

朱大啓 字君輿一字廣原萬歷庚戌進士除南昌推官擢吏部主事歷官刑部左侍郎贈尚書有漫寄軒集

郭忠守 字蓋卿吳縣人萬歷庚戌進士除刑部主事歷刑工二部郎中出知河南府調台州累遷陝西

右參政有也園詩稿

楊嗣昌 字文弱武陵人萬歷庚戌進士歷官東閣大學士加太子太傅

陸夢龍 字君啟紹興山陰人萬歷庚戌進士除刑部主事歷郎中出為廣西提學僉事官至陝西參政沒于戰贈太僕卿謚忠烈

崔世召 字徵仲寧德人萬歷己酉舉人知連州有秋谷集

孫元化 字初陽嘉定人萬歷壬子舉人從軍贊畫由兵部司務進職方主事天啓末閒住崇禎初起武選員外郎歷官都御史巡撫登萊有水一方人集

卓爾康 字去病仁和人萬歷壬子舉人有修餘堂集

李衷純 字玄白嘉興人萬歷壬子舉人知如皋縣升南工部主事歷兵部員外出知邵武府終兩淮鹽運使有敬楚齋草

吳伯數 字同文宣城人萬歷壬子舉人任南

王坊 字元表松江華亭人萬歷壬子舉人有寸草菴集

張世偉 字異度吳縣人萬歷壬子舉順天鄉試尋復以賢良方正薦不就崇禎中贈翰林待詔有自廣齋集

王佐聖 字克仲一字魯生長洲人萬歷壬子舉人除知遵義縣有緘菴集

聞啟祥 字子將錢塘人萬歷壬子舉人有自娛齋集

李孫宸 字伯襄香山人萬歷癸丑進士改庶吉士授編修歷少詹事侍讀學士升禮部侍郎進尚書有建霞樓集

曾楚卿 字元贊莆田人萬歷癸丑進士選庶吉士累官禮部尚書

葉燦 字以沖桐城人萬歷癸丑進士改庶吉士授編修歷右庶子天啟末削籍崇禎初起少詹事兼侍讀學士歷南尚書追謚文莊有天柱南中廡下讀書諸集

李繼貞 字啟尹太倉州人萬歷癸丑進士歷官兵部右侍郎有萍槎集

王心一 字純甫吳縣人萬歷癸丑進士由行人選授江西道監察御史累官刑部左侍郎有歸田園集

方震孺 字孩未壽州人萬歷癸丑進士除知沙縣擢湖廣道監察御史巡按遼東歷官都御史巡撫廣

繆昌期 字當時江陰人萬歷癸丑進士改庶吉士授檢討歷左諭德及瑞禍追贈詹事謚文貞有從野堂存稿

周宗建 字季侯一字來玉吳江人萬歷癸丑進士除知武康縣調仁和擢福建道御史巡按湖廣及瑞禍追贈太僕卿謚忠毅

周順昌 字景文吳縣人萬歷癸丑進士除福州推官徵授吏部主事轉員外郎及瑞禍贈太常寺卿謚忠介有烺餘集

吳伯與 字福生宣城人萬歷癸丑進士除戶部主事歷郎中出為浙江布政參議遷廣東按察副使有

素雯齋集

汪康謠字唐徵休寧人萬歷癸丑進士除知諸暨縣改順德教授入歷戶部員外郎出知漳州府終福建按察副使有綠猗園詩集

沈萃楨字君聚平湖人萬歷癸丑進士除工部主事歷南兵部員外郎中出知蘇州府累官湖廣右布政使

方尚恂字威侯淳安人萬歷癸丑進士除刑部主事歷郎中出知建寧遷湖廣按察副使謫真定同知改衛輝有王磐齋集

沈鳳超字可凡鄞縣人萬歷癸丑進士除知海陽縣遷工部主事

俞琬綸字君宣長洲人萬歷癸丑進士除知衢州西安縣有自娛集

朱本洽字叔熙大興子萬歷癸丑進士歷官永平兵備

范景文字夢章吳橋人萬歷癸丑進士除東昌推官擢吏部主事歷員外郎中移疾歸起太常少卿以僉都御史巡撫河南累遷兵部尚書除名為民復起工部尚書拜東閣大學士殉流寇難贈太傅有冰餐堂草

呂維祺字介孺河南新安人萬歷癸丑進士除兗州推官累遷戶部右侍郎兼右僉都御史總督糧儲進兵部尚書殉流寇難贈太傅

羅賓王字季作番禺人萬歷乙卯鄉薦仕為南昌府同知有散木堂集

崔培元字辰長海鹽人萬歷乙卯舉人官青陽知縣有橫山草堂集

錢士升字抑之嘉善人萬歷丙辰賜進士第一累官太子太保文淵閣大學士

劉榮嗣字敬仲曲周人萬歷丙辰進士除戶部主事調吏部歷郎中累官工部尚書總督河道有半舫集

彭汝楠字伯棟莆田人萬歷丙辰進士除知會稽縣擢禮科給事累官兵部左侍郎贈尚書

潘曾紘字昭度烏程人萬歷丙辰進士歷官僉都御史巡撫南贛有芳蓀館遺稿

申紹芳字維烈尚書用懋子萬歷丙辰進士初任應天教授遷南國子助教歷吏部郎中出為山東按察副使官至戶部右侍郎

方大任字王成桐城人萬歷丙辰進士除知元城縣擢廣西道御史天啟末坐言事削籍崇禎初起官歷副都御史巡撫順天有霞起樓詩草

方孔炤字潛夫桐城人萬歷丙辰進士除知嘉定州調福寧入歷兵部郎中削籍起尚寶卿以副都御史巡撫湖廣

曹履吉字元甫當塗人萬歷丙辰進士除刑部主事調工歷官光祿卿有博望山人稿

萬燝字閬夫新建人萬歷丙辰進士授行人歷吏科部歷屯田郎中勑瑞及禍贈太常少卿追謚忠貞

魏大中字孔時嘉善人萬歷丙辰進士除兵部主事調工都給事中及瑞禍贈太常寺卿謚忠節有藏密齋集

陳熙昌 南海人萬歷丙辰進士除知平湖縣擢吏科給事中

朱泰禎 字道子海鹽人萬歷丙辰進士歷知龍巖漳浦二縣選授福建道監察御史按雲南有遠人樓詩集

曹守勳 字熙載新蔡人萬歷丙辰進士知曹縣擢浙江道御史出歷陝西按察副使

李應昇 字仲達一字次見江陰人萬歷丙辰進士除南康推官入為福建道御史及璫禍贈太僕寺卿追謚忠毅有落落齋集

黃尊素 字真長餘姚人萬歷丙辰進士除寧國推官擢山東道御史天啟末卒於詔獄贈太僕寺卿追謚忠端有集

黃承昊 字履素秀水人萬歷丙辰進士除大理評事選吏科給事中歷刑戶工三科左右給事出為河南副使加參政轉福建按察使有閩齋吟稿

彭汝諧 字原樂吳縣人萬歷丙辰進士有蔚菴逸草

彭期生 字觀民海鹽人萬歷丙辰進士歷官江西按察副使分巡湖西有弱水山人詩集

瞿式耜 字起田常熟人萬歷丙辰進士歷知永豐江陵二縣選戶科給事中以右僉都御史巡撫廣西有集

阮大鋮 字集之懷寧人萬歷丙辰進士官吏科給事中坐魏黨禁錮後以兵部尚書起用有永懷堂集

沈德符 字虎臣一字景倩秀水人萬歷戊午舉人有清權堂集

顧胤光 字閬生華亭人萬歷戊午舉人

鄭士奇 字平子嘉興人萬歷戊午舉人仕至興國知縣有松窗老人稿

陳子壯 字集生南海人萬歷己未賜進士第三授翰林編修天啟末削籍崇禎初以原官起用歷禮部尚書有雲淙集

姚希孟 字孟長長洲人萬歷己未進士改庶吉士授檢討歷官南少詹事贈禮部左侍郎謚文毅有公槐響玉棘門沆瀣秋旻文遠循滄松瘞伽陵風吟諸集

顧錫疇 字九疇崑山人萬歷己未進士改庶吉士授檢討天啟中削籍崇禎初以原官起用歷國子祭酒少詹事禮部左侍郎謚文恪有握日草

侯恪 字若樸商丘人萬歷丙辰中會試己未廷試改庶吉士授檢討削籍起官歷南國子祭酒有遂園詩集

張瑋 字韋王武進人萬歷己未進士除戶部主事仕至都察院協理院事左副都御史謚清惠有如此齋集

丁乾學 字天行宛平人萬歷己未進士除檢討天啟中落職有拖藤齋集

陳萬言 字君一秀水人萬歷己未進士改庶吉士有研園集

吳麟瑞 字思王海鹽人萬歷己未進士除常州推官徵授南禮部主事改吏部歷江西右布政以僉都御史撫偏沅有哀鴻秋蟀諸集

玄默字會一靜海人萬歷己未進士除懷慶推官擢吏科給事中歷太常少卿以都御史巡撫河南

李吳滋字如穀吳縣人萬歷己未進士知崇安德清龍溪三縣歷南刑部郎中出知寶慶武昌二府遷湖廣副使有鳳棲閣詩集

高道素初名斗光字明水一字如晦更字玄期嘉興人萬歷己未進士知崇安德清龍溪三縣歷南刑部郎中出知寶慶武昌二府遷湖廣副使有玄堂集

馬任遠字毅仲永年人萬歷己未進士除知葉縣歷官戶部員外郎

徐伯徵字孺臺海寧人萬歷己未進士除南陽推官改教授升工部主事歷郎中出知揚州府有資敬堂詩集

葉憲祖字美度餘姚人萬歷己未進士除知新會縣考選左遷歷工部主事天啟中削籍崇禎初復起仕至廣西按察使

陸懷玉字石舍平湖人萬歷己未進士授工部主事歷郎中出知鎮江府遷湖廣按察副使仕至福建右布政使

陸文衡字坦持吳江人萬歷己未進士官至山西布政使

施邦曜字爾籍餘姚人萬歷己未進士武學教授累官南光祿卿名為左副都御史殉流寇難初謚忠介定謚恭愍

蔡懋德字公廣崑山人萬歷己未進士除杭州推官入為禮部主事累官會都御史巡撫山西流寇陷太原殉難

毛以煃字允奎吳江人萬歷中舉人遠知府進按察副使有審雨齋詩稿

張振德字季修崑山人萬歷丙辰以選貢知興文縣天啟中殉難贈光祿卿謚烈愍

張可大字觀甫其先孝感人世襲南京羽林左衛千戶萬歷辛丑武進士累官南左軍都督管府事鎮登萊沒于軍謚莊節

顧大猷字所建江都人補廩衛

瞿汝稷字元立吏部侍郎景淳子以廕補官歷郎署出知黃州卒武辰州三府遷長蘆轉運使加太僕卿致仕有問卿集

屠本畯字田叔鄞縣人以父尚書大山廕官太常典簿歷南禮部郎中出為兩淮運同移福建運使有詩集

朱茂時字子葵秀水諸生以廕入仕歷知貴陽府有咸春堂遺稿

吳詔相字廷承宣城人舉人萬歷初知汝州有吳汝州集

木青號松鶴公恕曾孫有玉水清音

費懋謙字民益鉛山人以廕官南部察院經歷

王敬臣字以道長洲人以薦授國子博士有俟後編附詩

莫是龍字雲卿後以字行更字廷韓布政如忠子以貢入太學有莫廷韓遺稿

顧斗英 字仲韓 上海人

鄔佐卿 字汝翼 丹徒人有纏頭集

甯祖武 字仲先 吳江人以貢官肇慶通判有迂公詩草

沈泰鴻 字雲將 太傅一貫子以父任官尚寶司丞

陶允嘉 字幼美 會稽人承父大順廕官鳳陽通判有澤農吟

黃繼立 字志學 江陰人以貢入太學官中書舍人

任山甫 字夢棒 休寧人仕至德安通判

龔勗 字懋卿 章丘人以歲貢官江都訓導歷威寧教諭閒平倘教授有集

吳子玉 字瑞穀 休寧人以歲貢官應天府訓導有集

黃時 休寧人官縣丞有順堂集

程格 字良學 休寧人官翰林待詔有石林稿

李德繼 字子同 鄞縣人由太學生授光祿署丞有借樹齋集

劉成美 字大卿 漢陽人萬歷中舉人由河源知縣歷蘇州府同知有閒閒草

卞洪勳 字世甫 嘉善人官東卿主簿有石居集

田藝蘅 字子艾 學使汝成子以歲貢為休寧教諭有留青日札

謝三秀 字君采 貴竹人萬歷中仕為學官有雪鴻集

王象艮 字思止 濟南新城人仕為姚安同知有迂園詩集

吳稼登 字翁晉 會都御史維嶽子以例除南光祿典簿累遷雲南通判有玄蓋副草又北征南詔滇游諸稿

薛文炳 字有孚 嘉興人官鴻臚署丞有調狗集

王同軌 字行父 黃岡人以貢生知江寧縣

華善繼 字孟達 無錫人仕為浙江布政司都事遷永昌通判有折腰漫草

華善述 字仲達 善繼弟有被褐集

梅守箕 字季豹 宣城諸生有居諸前後集

梅鼎祚 字子馬 鼎祚從弟官寧鄉主簿遷滋陽縣丞有涉江草王程草兩集

梅蕃祚 字道沖 石球人歲貢生

劉潤 字德祖 歙縣人有鵬嶼集

劉澳 字本瞻 潤弟

吳元樂 字振之 休寧人

彥科 望江人萬歷中以貢知通江縣

宋登春 字應元 新河人有鷺池生集

陳昂字雲仲莆田人有白雲集

馮遷字子喬上海人有長鋏齋稿

葉之芳字茂長無錫人有雪樵集

柳應芳字陳父海門人有集

安紹芳字茂卿無錫人太學生有西林集

聞龍字隱麟鄞縣人有行藥吟幽貞廬詩集

李瑋字偉卿鄞縣人

譚清海字永明東莞人有靈洲詩草

楊承鯤字伯翼鄞縣人國子監生有西清閣詩草

諸葛鯨字君騰襄陽人一云蘭溪人

沈懋嘉字會真平湖諸生有白巖遺稿

裴邦奇字庸甫閩喜人有巢雲集

黃維楫字說仲天台人

陳有守字達甫休寧人有六水山人詩集

盛時泰字仲交上元人貢生有蒼潤軒集

張正蒙字子明江寧人有今體詩選

馮敏効字忠卿給事汝弼子有小有亭集

程伯陽字師道歙縣人

馮科字子盈嘉善人有東皋吟

孫文光字伯諧歙縣人

曹昌先字子念一字以新太倉人

欽叔陽字遇公吳縣諸生入太學有集

張名由初名凡字公路蘇州嘉定人有詩集

俞安期字羨長初名榮字公臨吳江人有羯鼓集

陸弼一名君弼字無從江都人歲貢生有正始堂集

何白字元明永嘉人有汲古堂集

黃克晦字孔昭惠安人有詩選

鄭琰字翰卿閩縣人

胡宗仁字彭舉上元人有知載齋稿

王嗣經字曰常本姓璩上饒人

王伯稠字世周其先常熟人移居崑山

鄧欽文字徵父江陰人有倚竹紀游二集

汪乾利字和叔歙縣人

吳大經字元常常熟人有叢桂軒集

林世壁字天瑞閩縣人有彤雲集

汪禮約字長文更字士垓鄞縣人太學生

姚和鼎字長公長洲人

許賓字觀父休寧人

費元祿字無學鉛山人有甲秀園集

遂希韓章五人

胡一桂字百樂鄞縣人

汪廷訥字無如休寧人有環翠堂集

邵正魁字長孺休寧人國子監生有梁園燕臺二集

朱應龍字舜夔一字近臣鄞縣人有東籬樂府

盛以約字孟將一字彥修國子生

張三極臨清人

汪元英字大呂休寧人有栩栩軒稿

汪元范字明生休寧人有借硯齋草

程可中字仲權休寧人有汉上集

葉太叔字鄭朗晚更名亭立改字介子鄞縣人有思烟集藏山稿

吳紹奇字淑甫桐城人有撫松集

嵇元夫字長卿歸安人有白鶴園集

吳璜字汝震鄞縣人

黃好信字仲孚揚州興化人有默齋詩集

李桂番禺人

盛鳴世字太古鳳陽人國子生有谷中集

傅梅字元鼎邢臺人有簡翁詩集

應杲字仲鵠鄞縣諸生有楚游烏溪詩草

李宗城字汝藩盱眙人

陳鳴陽參政萬言子

林國光字廷錫閩縣人

王之鼎字象玄江陰諸生

何璧字玉長福清人

汪樞字伯機鄞縣人有存俟編

戴景明字晉仲休寧人
有園雲詩集

沈瑞徵字雲繹海寧諸
生有慧居遺集

侯維垣字師之儀真
人太學生

江禹眞字其永休寧人僑居吳縣
太學生有玄芝館詩集

周良寅閩縣
人

蔣世模字叔範
江陰人

段瀚字黃甫曹州
人有抱璞集

劉權字叔度休寧
人有詩集

姚旅初名鼎梅字
園客莆田人

魏之璜字考叔
上元人

汪功胄字介夫休寧人
有介夫存稿

金鎰字用衡鄞縣
人有桂莊稿

王授字子予
江陰人

黃習遠字伯傳吳縣人
有蕭蕭齋稿

高文祺字壽承
廣信人

吳邦達字非聞休
寧縣學生

潘鏞字聲遠
江陰人

張儲字民用新
建諸生

周應辰字斗文鄞縣諸
生有綠莊詩采

朱純元字二芑
溧陽人

吳宗儒字次魯休寧
人有巢雲集

劉時中字伯庸休
寧諸生

虞伯龍字公普鄞縣
人有擔簦集

沈木字子喬嘉興諸
生有近竹稿

傅邦柱字石卿
金華人

鄧秉貞字子坦宜興人有
兩笑齋詩安隱集

孫元孚休寧人有
滄洲草

吳鶴鳥程
人

王壑字巽父金壇
人有旅言

戎玠字孟常鄞縣諸
生有蜀游草

趙雲蒸字龍伯太倉人國
子生有世藝齋稿

顧孟林字山甫
吳縣人

丁雲鵬字南羽休寧人有集

方于魯初名大澈以字行更字建元歙縣人有匪日樓詩集

向杰號培竹慈溪人

錢允治初名府後以字行更字功父穀子有少室集

周履靖字逸之嘉興人有梅墟雜稿

游及遠字元封閩人有小竹林草

潘之恒字景升歙縣人有金閶東游涉江諸集

吳夢暘字允兆歸安人有射堂詩鈔

茅維字孝若歸安人有菰園集

謝兆申字耳伯郃武人有集

王野字太古歙縣人有覺非齋詩纂餘稿

范汭字東生烏程人有詩集

吳鼎芳字凝父吳人與范汭交有披襟唱和集後從釋氏法名大香字庵嗑居烏程霞幕山有雲外集

秦鏞字京汝南諸生有頭責齋詩

米雲卿字君夢湖廣人一云汴人從家蘄溪復移居歸安之埭山

徐允祿字汝廉蘇州嘉定諸生有思勉齋詩編

商家梅字孟和閩縣人有集

宋珏字比玉莆田人國子生有遺稿

江逸字遺民休寧人有逋屋吟

徐應雷字聲遠吳縣人有白毫集

董斯張字遐周禮部尚書份孫國子監生有靜嘯齋集

王醇字先民揚州人

何允泓字孝穆常熟諸生

薛岡字千仞鄞縣人有天爵堂集

王道通字晉卿羅陽人有簡平子集

齊萊名字朱草桐城人有青莎館詩集

寇學海字巨源湖廣蘄州人

葉重達字德孚常熟人有涇南集

顧同應字仲從庶子紹芳子以廕入太學有蒭房秋嘯二集

吳沛字宗仁全椒諸生
有西墅草堂集
唐汝詢字仲言松江華
亭人有編蓬集
李埈字公赴鄞縣
人有盟鷗集
卓發之字左車仁和
人有漉籬集
黃世康字元幹
莆田人
沈大俊字觀吾
石埭人
吳上瓚字赤山後更名贊
字助卿連江人
陳元脩字叔嗣上元人
有豆花齋集
鄒之翰字憲夫吳縣人
有梧月軒詩集
沈春澤字雨若常
熟人有集
王龍起字震孟漳
州人有集
程漢字孺文
歙縣人
胡潛字仲修
歙縣人
杜大成字允修
上元人
方登字曛門
建業人

李至清字超無江陰
人有問世集
顧祖辰字子武
長洲人
鄭脩驥字閒孟
嘉定人
唐正雅字正叔
嘉定人
于鑒之字昭遠
金壇人
王人鑑字德操吳縣人
有知希齋集
沈璜字璧甫
吳人
周永年字安期
吳江人
錢明相字希哲通
州諸生
顧大武字武仲
常熟人
徐于字于王
常熟人
魏沖字叔子常熟人
萬歷末舉人
錢謙貞字履之
常熟人
倪鉅字偉長
常熟人
劉侃字正言
京山人
豐越人字正元鄞縣人
有天放野人集

豐應元字吉甫鄞縣人有鳴皋集

冒愈昌字伯慶如皋諸生

錢希言字簡栖常熟人有集

阮漢聞字太沖浙人家京師後徙尉氏詔徵遺逸不起有遺集

陳鳴鶴字汝翔閩人

康彥登字元龍又字孟擔閩縣諸生有朔方游稿

王毓德字粹夫侯官人

來復字陽伯三原人起家戶部郎歷官布政使有集

于嘉字惠生一字褒甫金壇人

張于壘字凱甫龍溪童子七歲能詩

江仲魚崇安諸生

何其漁字樵仲邵武建寧人

張復亨字陽生閩人

林宗大字時中閩人

林光字子真閩人

林春秀字子實閩人

徐篤曹縣諸生

徐顑字渭友吏字巢友海鹽人嘗逃名於僧復入茅山為道士

紀青字竺遠上元諸生

周楷字伯孔湘潭人

傅汝舟字遠度江寧人有唾心集

童珮字子鳴一字少瑜龍游人有集

陸應陽字伯生華亭人所著有廣輿記

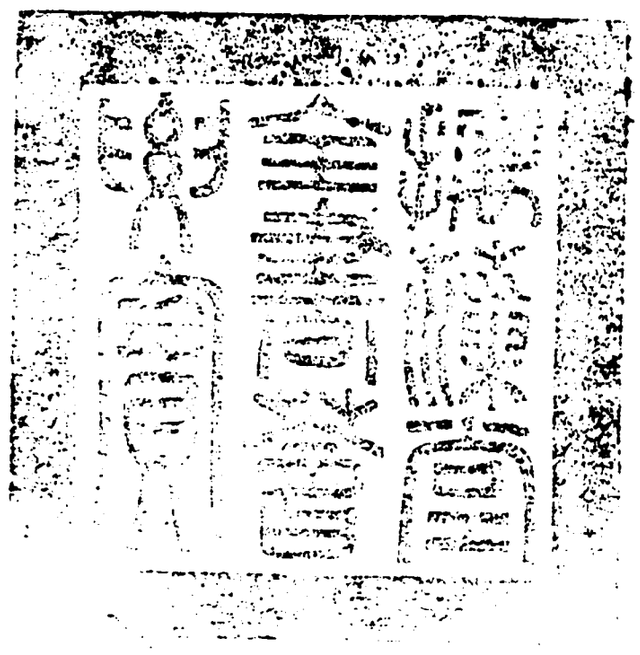

總校官庶吉士臣侍　朝
校對官檢討臣蕭九成
謄錄監生臣傅瓊芳

詳校官原任主事臣李斯咏

朱治憲 字子暇嘉興人天啟辛酉舉人選授肇慶通判

楊文驄 字龍友貴陽人天啟辛酉舉人知永嘉縣歷官都御史有洵美堂集

鄭龍采 字聖昭歸安人天啟辛酉舉人官發川知縣有高密堂詩集

張次仲 字元岵海寧人天啟辛酉舉人有待軒遺集

錢千秋 字真長海鹽人天啟辛酉舉人有青崖集

龔用圓 字智淵蘇州嘉定人天啟辛酉舉人官嘉興教諭

錢嘉徵 字孚于海鹽人天啟辛酉以國子監生應順天鄉試中副榜選授松溪知縣有松龕剩稿

孫士美 字公冀松江華亭人天啟辛酉舉人知深州事以殉難贈太僕卿級崇禎初復原官

文震孟 字文起翰林待詔徵明曾孫天啟壬戌賜進士第二授編修歷第一授翰林修撰以言事鐫級崇禎初進少詹事以禮部左侍郎兼東閣大學士謚文肅有藥圃詩稿

傅冠 字元父進賢人天啟壬戌賜進士第三授翰林官祭酒詹事掌翰林院以禮部尚書兼東閣大學士謚文進有寶綸樓集

陳仁錫 字明卿長洲人天啟壬戌賜進士第三授翰林編修累遷南國子祭酒追謚文莊有無夢園集

蔣德璟 字若椰晉江人天啟壬戌進士改庶吉士授編修歷官太子少保禮部尚書文淵閣大學士有敬日草

方逢年 字書田遂安人天啟壬戌進士改庶吉士授編修歷官禮部尚書東閣大學士有雪滌齋集

馮元飈 字爾弢慈溪人天啟壬戌進士知澄海揭陽二縣擢戶科給事中歷官兵部尚書

倪嘉善 字迪之桐城人天啟壬戌進士改庶吉士授檢討遷司業歷中允諭德有媚筆泉集

張有譽 字誰譽江陰人萬歷己未中會試天啟壬戌賜進士出身除南戶部主事累官戶部尚書加太子太保 字謙止武進人天啟壬戌進士選庶吉士謫滎陽尋伏法有卷陽草堂集

鄭鄤 字吉士謫滎陽尋伏法有卷陽草堂集

倪嘉慶 字篤之江寧人天啟壬戌進士除戶部主事歷戶科給事中有靈潭集

王錫袞 字龍藻雲南右衛人天啟壬戌進士改庶吉士授檢討歷官國子祭酒拜吏部左侍郎兼翰林學士

文安之 字汝止夷陵人天啟壬戌進士改庶吉士授檢討歷官詹事有鐵菴稿

齊心孝 字君求桐城人天啟壬戌進士改庶吉士授編修

姚孫榘 字心甫桐城人天啟壬戌進士歷知龍游晉江二縣擢江西道御史謫上林苑典簿歷吏部郎中遷尚寶卿有石嶺集

喬可聘 字君徵一字聖任寶應人天啟壬戌進士除中書舍人擢河南道御史有醉陶集

黃宗昌 字長倩即墨人天啟壬戌進士改庶吉士授編修歷官太子少保禮部尚書文淵閣大學士有知雄縣調清苑擢山西道御史

吳振纓 字長組歸安人天啟壬戌進士授中書舍人選廣東道御史有顧石齋詩集

何萬化 字宗元青浦人天啟壬戌進士歷禮部郎中出為福建提學副使轉右參政終廣東按察使

金肇元 字木公一字司杓東陽人天啟壬戌進士除徽州推官入為工部主事調兵部轉員外歷官至福建參政

蕭士瑋 字伯玉泰和人萬歷丙辰會試天啟壬戌廷試除行人歷吏部郎中有春浮園集

汪喬年 字歲星遂安人天啟壬戌進士除刑部主事累官兵部侍郎兼副都御史總督三邊殉難贈兵部尚書謚忠端

倪元璐 字玉汝上虞人天啟壬戌進士改庶吉士授編修歷官戶部尚書兼禮部尚書翰林院學士殉難謚文正定謚文貞有憶草

孟兆祥 字允吉交河人天啟壬戌進士除大理評事升吏部主事歷官刑部右侍郎殉難謚忠貞定謚忠端

吳麟徵 字來皇海鹽人天啟壬戌進士歷建昌興化二府推官徵拜吏科給事中累遷太常少卿殉難謚忠節定謚貞肅有集

祁彪佳 字幼文紹興山陰人天啟壬戌進士除興化推官擢福建道御史巡按蘇松歷官都御史巡撫

應天

徐石麒 字寶摩嘉興籍青浦人天啟壬戌進士除工部主事削籍崇禎初起南禮部歷官吏部尚書有可經堂集

張國維 字其四東陽人天啟壬戌進士除知番禺縣擢刑科給事中歷官右僉都御史巡撫應天進工部侍郎總督河道拜兵部尚書

李之椿 字大生如皋人天啟壬戌進士自行人遷吏部主事歷官尚寶卿有指樹園集

黃道周 字幼玄一字螭若漳州鎮海衛人天啟壬戌進士改庶吉士授編修歷中允以言事落職尋起官以謝德掌司經局再遷少詹事協理府事謫江西布政司都事逮繫遣戍復起禮部尚書有大滌函書浩然詠

吳孔嘉 字元會天啟乙丑賜進士第三授翰林編修削籍歸有清暉館集

黃景昉 字太穉晉江人天啟乙丑進士改庶吉士授編修歷官禮部尚書入直東閣加太子少保戶部尚書進文淵閣大學士

宋玫 字文玉萊陽人天啟乙丑進士歷知永城杞二縣擢吏科給事中歷官工部右侍郎

陸錫明 字幼輿平湖人天啟乙丑進士除工部主事升員外郎出歷知常州徽州二府升江西提學副使

郭紹儀 字汾仲平湖人天啟乙丑進士除知當塗縣擢南湖廣道御史有青蒲草

李模 字子木太倉州人天啟乙丑進士除知東莞縣入歷雲南浙江二道御史謫南國子典籍有碧幢集

陸澄原 字嗣端平湖人天啟乙丑進士除工部主事歷兵部員外郎有芝房集

葉紹袁 字仲韶吳江人天啟乙丑進士除武學教授轉國子助教遷工部主事有天聊集

熊開元 字魚山嘉魚人天啟乙丑進士歷知崇明吳江二縣擢吏科給事中謫山西按察司檢較遷行人司副以言事削籍遣戍有華山紀勝集

淩義渠 字駿甫烏程人天啟乙丑進士除行人選授禮科給事中歷官大理卿謚忠清定謚忠介有使岷稿

侯峒曾 字豫瞻蘇州嘉定人天啟乙丑進士除南兵部主事歷吏部郎中出為江西提學副使累官左通政使

侯岐曾 字雍瞻峒曾弟嘉定諸生入太學

侯玄演 字幾道通政使峒曾子

侯玄潔 字雲俱玄演弟

袁繼咸 字季通宜春人天啟乙丑進士除行人選授廣東道御史累官兵部右侍郎兼副都御史總督九江軍務有六柳堂遺集

鈕用登 字百穀秀水人天啟甲子舉人有集

董守諭 字次公鄞縣人天啟甲子舉人有集

沈弘度字公雅桐鄉人天啟乙丑進士除知涇陽縣五願齋集容餘軒稿畏吟小草

池顯方字直夫同安人天啟甲子舉人

顧咸受字幼疏崑山人天啟甲子舉人

路振飛字見白曲周人天啟乙丑進士除知涇陽縣擢四川道御史累官漕運總督右副都御史

萬元吉字吉人南昌人天啟乙丑進士除潮州推官歷官太僕寺卿

余颺翔字唱若辰溪人天啟乙丑進士除知金谿縣調遂溪入為戶部主事歷山東按察副使遷平陽知縣

吳有涯字茂申吳江人天啟丁卯舉人崇禎中署金壇教諭遷平陽知縣

張永禎字仲燦順天人天啟丁卯舉人

胡振芳字來子秀水人天啟丁卯舉人除知漢陽縣

馮一第字禔公長沙人天啟丁卯舉人殉節有貴閣吟譜

黎遂球字美周番禺人天啟丁卯舉人有蓮鬚閣詩集

譚元春字友夏竟陵人天啟丁卯舉鄉試第一有譚子詩歸

魏學洢字子敬贈太常卿大中子以父及瑞禍哀毀卒有茅簷集

陸寶字敬身鄞縣人官內閣中書有霜鏡集

吳懷賢字翊明休寧人官中書舍人及瑞禍贈工部主事

周應儀字元度吳江人官光祿寺署丞有南北游草

朱茂昭字子藻秀水諸生以廕官都察院照磨

朱鷟初名家棟字白民吳人有青浮子嘉興人有竹浪齋集

徐弘澤字潤卿嘉興人

陸嘉穎字子垂蘇州嘉定人天啟中官主簿有硯隱集

陳衷脈號雁湖學使允升孫以貢官京衛經歷有遠遠草

王彥泓字次回金壇人官華亭訓導有疑雨集

王清臣潁州人

馮嘉言字國華慈谿諸生有十菊山人詩集

李世熊字元仲寧化諸生有寒支集

黃光昇字義輪吳江人國子監生有被褐集

廖孔說字傅生衡州人以從官補應天諸生

田狩龍字確夫泰州人有德香園集

麻三雍字仲雍宣城諸生

王屋字孝峙初名晚字蘭九嘉善人有學可齋詩箋

林有麟字仁甫松江人恩廕生由刑部主事出知龍安府有扣舷集

趙宧光字凡夫吳人有寒山雜著

張大復字元長吳人有梅花草堂集

祝守範字更生海寧人有非非集戔戔草枕中柎缶堊室停雲諸稿

顧猷字若昔嘉興人有桃花里集

張志遠字叔明嘉興人有竹嶼吟稿

殷仲春字方叔秀水人有棲老堂集

吳道字實儒吳江人有山響齋詩草

周禎字伯知吳江人有不夜齋詩稿

陳衎字磐生閩縣人有大江集

吳為霖字景傅無錫人有白賁集

吳一元字堯開宣城諸生

戈金湯字帶如平湖人

張丑字青父長洲人

陳士鵠字季方秀水人有鍛齋集

王留字亦房穉登子

張采字受先太倉州人崇禎戊辰進士除知臨川縣升禮部主事

周鑣字仲馭金壇人崇禎戊辰進士授南戶部主事歷禮部郎中削籍尋起官禮部員外郎後隕於獄

呂大器字先自遂寧人崇禎戊辰進士除行人歷官吏部左侍郎有集

姚思孝字永言江都人崇禎戊辰進士改庶吉士授戶科給事中歷官大理少卿

葛徵奇字無奇海寧人崇禎戊辰進士除中書舍人擢湖廣道御史歷光祿卿有蕪園集

冒起宗字宗起如皋人崇禎戊辰進士自行人升南吏部主事歷官湖廣布政參議

葉重華字德玄崑山人崇禎戊辰進士除工部主事尋改禮部歷郎中出為浙江參議歷廣東參政

吳載鼇字大車宜黃人晉江籍崇禎戊辰進士除知澄海縣謫浙江按察照磨歷官廣東按察副使改授翰林院侍講

李奇玉字元美嘉善人中天啟壬戌會試崇禎戊辰廷試選武學教授歷兵部郎中出知寧國府有雪園遺草

顏俊彥字開美桐鄉人崇禎戊辰進士歷廣州松江推官有集

龔士驤字季良義烏人崇禎戊辰進士官溧水知縣

周鳳翔字儀伯紹興山陰人崇禎戊辰進士改庶吉士授編修歷左春坊左諭德兼翰林侍讀殉難贈禮部右侍郎謚文節定謚文介有集

汪偉字叔度休寧人籍江寧崇禎戊辰進士除知慈谿縣選授翰林檢討殉難贈詹事府詹事謚文烈定謚文毅

吳甘來字節之瑞州新昌人崇禎戊辰進士授中書舍人擢刑科給事中歷戶科都給事中殉難謚忠

節定謚
莊介

王章 字漢臣武進人崇禎戊辰進士除知諸暨縣調鄞縣升工部主事歷陝西河南二道御史殉難謚忠烈定謚節愍

有公餘草

金鉉 字伯玉留守前衛籍武進人崇禎戊辰進士自揚州教授入為國子博士歷兵部主事殉難謚忠節定謚忠

潔有集

王與胄 字永錫一字百斯濟南新城人崇禎戊辰進士改庶吉士授湖廣道御史殉難有隴首集

黃端伯 字元公建昌新城人崇禎戊辰進士歷寧波杭州二府推官累遷禮部郎中有瑶光閣集

徐汧 字九一長洲人崇禎戊辰進士歷寧波改庶吉士授檢討歷官少詹事

王養正 字聖功泗州人崇禎戊辰進士歷知海鹽秀水二縣累官江西按察副使有漫吟等集

金聲 字子駿嘉魚籍休寧人崇禎戊辰進士改庶吉士以山東道御史參軍務歷山東按察司僉事復起

翰林修撰有集

文震亨 字啟美震孟弟崇禎中官武英殿中書舍人有文生小草

萬壽祺 字年少徐州人崇禎辛未進士除中書舍人歷員外郎出知西安府累官浙江按察副使午舉人有隰西草堂集

于穎 字長公金壇人崇禎辛未進士除知嘉興縣歷官湖廣按察副使

張鳳翥 字儀明一字威赤宿松人崇禎辛未進士除知宣城有敬亭集

周燦 字光甫吳江人崇禎辛未進士歷知化會稽二縣擢浙江道御史有潭畔吟

許豸 字玉斧侯官人崇禎辛未進士除戶部主事歷員外郎出為浙江按察僉事以參議提督學政有春及堂詩

張鳳翥 字儀明一字威赤宿松人崇禎辛未進士除知嘉興縣歷官湖廣按察副使

于穎 字長公金壇人崇禎辛未進士除工部主事歷員外郎出知西安府累官浙江按察副使

管正傳 字元心長洲人崇禎辛未進士除知永新縣調贛縣有積書巖詩草

薛寀 字諧孟武進人崇禎辛未進士選武學教授歷南刑部郎中出知開封府

成仲龍 字為霖長垣人崇禎辛未進士除知夏邑縣調永城擢兵科給事中出歷陝西布政使有東壁樓集

劉應迪字簡在金谿人崇禎辛未進士官閬中知縣

王厓字玉屋蘭陽人崇禎辛未進士官滋陽知縣有集

馬世奇字君常無錫人崇禎辛未進士改庶吉士授編修歷左春坊左諭德兼翰林院侍講殉難謚文忠定謚文肅有集

成德字元修懷柔籍霍州人崇禎辛未進士牓姓張尋復姓歷知滋陽如皐二縣入為兵部主事轉員外郎殉難贈大理寺卿謚忠毅定謚介愍

申佳胤字孔嘉永年人崇禎辛未進士除知儀封縣擢吏部主事左遷歷太僕寺丞殉難謚節愍定謚端愍有君子亭集

左懋第字仲及萊陽人崇禎辛未進士除澄城知縣擢戶科給事中累官太常卿歷兵部右侍郎兼都

御史

楊廷麟字伯祥清江人崇禎辛未進士選庶吉士授編修改職方主事降調起補編修有兼山集

張明弼字公亮金壇人崇禎癸酉舉人知揭陽有螢芝集

陳宗之字玉立長洲人崇禎癸酉舉人

李天植字周仲平湖人崇禎癸酉舉人有屠園山游諸集

謝遴字豪先宜興人崇禎癸酉舉人有是亦樓存稿

陶汝鼐字仲調一字燮友寧鄉人崇禎癸酉舉人有榮木堂集

祝淵字開美海寧人崇禎癸酉舉人有月隱遺稿

黃孔昭字含美吳縣人崇禎癸酉舉人除知大姚縣有石衣翁南歸草

顧咸正字端木崑山人崇禎癸酉舉人除延安推官

錢栴字彥林嘉善人崇禎癸酉舉人以薦除職方主事歷郎中坐事伏法有白門集

劉理順字湛六杞縣人崇禎甲戌進士第一授修撰升左中允殉難謚文正定謚文烈有劉文烈公集

陸清源字嗣白平湖人崇禎甲戌進士除增城知縣擢雲南道御史巡按福建歙縣擢江西道御史有花巢詩藁

傅巖字野倩義烏人崇禎甲戌進士除嘉興推官擢吏部主事有燈巖詩集

文德翼字用昭德化人崇禎甲戌進士除知寧化縣謫江西按察司簡較改興化經歷遷處州推官入為戶部主事有內沙草

吳本泰字美子一字藥師仁和人崇禎甲戌進士選庶吉士授吏部主事改南禮部歷郎中有海粟堂集秋舫箋北游西征東瞻南還嶽游諸草

淩世韶字官球歙縣人崇禎甲戌進士除知寧化縣謫江西按察司簡較改興化經歷遷處州推官入

劉侗字同人麻城人崇禎甲戌進士除知吳縣未上卒

周之璵字玉鼇長洲人崇禎甲戌進士除刑部主事歷禮部員外郎

陳組綬字伯玉武進人崇禎甲戌進士除兵部主事有伊菴稿

朱芾煌 字王瑠 無為州人 崇禎甲戌進士 歷知餘姚安二縣入為戶部主事歷兵部武選郎中有文嘻堂詩集

金毓峒 字鶴沖 保定人 崇禎甲戌進士除中書舍人擢湖廣道御史監宣大軍尋督禁旅扼畿南要地保定陷殉難

許直 字若魯 如皐人 崇禎甲戌進士歷知義烏惠來二縣入為吏部主事轉員外郎殉難贈太僕卿謚忠節定謚忠愍

蘇瓊 字赤友 石埭人 崇禎甲戌進士除知景州瀘州殉流寇難有青城詩畧

吳鍾巒 字繼雅 武進人 崇禎甲戌進士除知長興縣歷桂林推官

王潢 字元倬 上元人 崇禎丙子舉人有南陔集

陳函輝 字木叔 初名煒字木椒 臨海人 崇禎甲戌進士除知靖江縣有寒山集

黃泰 字履安 鄞縣人 崇禎丙子舉人有寒松齋稿

徐銘敬 字武修 華亭人 崇禎丙子舉人句容縣教諭有從先集

張昉 字子東 一字匏客 商丘人 崇禎丙子舉人有匏客遺詩

徐之瑞 字蘭生 臨安人 崇禎丙子舉人有橫秋堂稿

巢鳴盛 字端明 嘉興人 崇禎丙子舉人有永思草堂集

劉永錫 字欽爾 魏縣人 崇禎丁丑以儒學教諭署崇明縣事有洄水遺詩

陳潛夫 字玄倩 仁和人 崇禎丙子舉人明後更今名除閩封推官擢監察御史

金毓峒 字鶴沖 保定人 崇禎甲戌進士除中書舍人擢湖廣道御史監宣大軍尋督禁旅扼畿南要地保定陷殉難

許直 字若魯 如皐人 崇禎甲戌進士歷知義烏惠來二縣入為吏部主事轉員外郎殉難贈太僕卿謚忠節定謚忠愍

蘇瓊 字赤友 石埭人 崇禎甲戌進士除知景州瀘州殉流寇難有青城詩畧

吳鍾巒 字繼雅 武進人 崇禎甲戌進士除知長興縣歷桂林推官

王潢 字元倬 上元人 崇禎丙子舉人有南陔集

陳函輝 字木叔 初名煒字木椒 臨海人 崇禎甲戌進士除知靖江縣有寒山集

黃泰 字履安 鄞縣人 崇禎丙子舉人有寒松齋稿

徐銘敬 字武修 華亭人 崇禎丙子舉人句容縣教諭有從先集

張昉 字子東 一字匏客 商丘人 崇禎丙子舉人有匏客遺詩

徐之瑞 字蘭生 臨安人 崇禎丙子舉人有橫秋堂稿

巢鳴盛 字端明 嘉興人 崇禎丙子舉人有永思草堂集

劉永錫 字欽爾 魏縣人 崇禎丁丑以儒學教諭署崇明縣事有洄水遺詩

陳潛夫 字玄倩 仁和人 崇禎甲戌進士歷知餘姚明後更今名除閩封推官擢監察御史

吳伯裔 字讓伯 商丘人 崇禎丙子舉人

劉同升 字孝則 吉水人 崇禎丁丑賜進士第一授翰林修撰謫按察司知事尋復官

孫嘉績 字碩膚 餘姚人 大學士如游孫崇禎丁丑進士除南工部主事改北兵部歷職方郎遷江西按察僉事

堵胤錫 字牧游 無錫人 崇禎丁丑進士除南戶部主事歷長沙知府有只可吟

章曠 字于野 松江華亭人 崇禎丁丑進士除沔陽知州

宮繼蘭 字鷟鄰 直隸靜海籍泰州人 崇禎丁丑進士官兗州知府有南枝草

余颺 字賡之 莆田人 崇禎丁丑進士歷知宣城寶應上虞三縣入為吏部主事

謝泰宗 字時望 定海人 崇禎丁丑進士除大理推官除南安推官有天愚山人集

蔡道憲 字元白 晉江人 崇禎丁丑進士除大理推官改長沙殉流寇難贈太僕少卿有悔後集

倪長玕 字伯屏 平湖人 崇禎丁丑進士除蘇州推官歷兵部主事

王行儉 字質行 宜興人 崇禎丁丑進士授南戶部主事歷郎中出知荊州府改重慶殉流寇難

夏允彝 字彝仲 嘉善籍松江華亭人 崇禎丁丑進士除知長樂縣擢吏部考功主事

夏完淳 字存古 允彝子有玉樊集南冠草

揭重熙 字萬年 臨川人 崇禎丁丑以五經成進士除福寧知州有蒿菴集

陳子龍 字人中史字臥子青浦人崇禎丁丑進士除惠州推官補任紹興升吏部主事改兵科給事中有白雲草廬居湘真閣諸稿

馬嘉禎 字允和平湖人崇禎己卯舉人

管正儀 字元翼長洲人崇禎己卯舉人有宿雪齋小隱集

曾異撰 字弗人侯官人崇禎己卯舉人有紡授堂集

梁朝鐘 字未央廣州順德人崇禎己卯舉人有喻園集

沈宸荃 字友蓀慈谿人崇禎庚辰進士除行人擢山西道御史有影巷遺詩

吳晉錫 字茲受吳江人崇禎庚辰進士除永州推官

李向中 字豹韋鍾祥人崇禎庚辰進士歷知長興秀水二縣入為兵部車駕主事未任補職方

周世臣 字顓侯宜興人崇禎庚辰進士除知漢川縣以建言落職補永平府簡較歷興化推官

陸培 字鯤庭仁和人崇禎庚辰進士除行人

方以智 字密之桐城人崇禎庚辰進士授翰林檢討有浮山全集

姜垓 字如須琛弟崇禎庚辰進士除行人有質籌集

朱朝瑛 字美之海寧人崇禎庚辰進士除知旌德縣有正誼堂詩集

湯來賀 字佐平南豐人崇禎庚辰進士除揚州推官擢刑科給事中改禮部主事歷官廣東布政使

來集之 字元成蕭山人崇禎庚辰進士除安慶推官擢兵部主事

高承埏 字寓公一字澤外嘉興人崇禎庚辰進士歷知遷安寶坻涇三縣升工部虞衡主事有稽古堂集

徐芳 字仲光南城人崇禎庚辰進士除知澤州有松明閣詩選

單恂 字質生松江華亭人崇禎庚辰進士除知麻城縣有白燕巷詩集

沈中柱 字石臣平湖人崇禎庚辰進士除知吉水縣有木菴詩草

張利民 字能因侯官人崇禎庚辰進士除知桐城縣擢戶科給事中有野衲詩畧

李公柱 字子喬初名松嘉善人崇禎庚辰進士除知歙縣有澹齋草

祁熊佳 字文載紹興山陰人崇禎庚辰進士任南平知縣

沈光裕 字仲連大興人崇禎庚辰進士除贛州推官遷戶部主事

田有年 字孫若宿松人崇禎庚辰進士除兵部主事歷官浙江按察司副使

陸培 字鯤庭仁和人崇禎庚辰進士除行人

萬曰吉 字允康黃岡人崇禎庚辰進士除知崑山縣有東有堂詩四集

姚奇胄 字有僕錢塘人中崇禎庚辰會試未廷試除知南海縣有草玄堂詩集

黃周星 字九煙上元人育於湘潭周氏中崇禎庚辰進士除戶部主事疏請復姓晚家湖州有匏狗齋集

徐孚遠 字闇公松江華亭人崇禎壬午舉人有倚雲樓詩集

儲福疇 字九游宜興人崇禎壬午舉人有倚雲樓詩集

陳恂字子木本姓曹海鹽人崇禎壬午舉人

陳瑚字言夏常熟人崇禎壬午舉人有確菴集

姚宗典字文初長洲人崇禎壬戌舉人

朱一是字近修海寧人崇禎壬午舉人有為可堂集

包捷字鶩幾吳江人崇禎壬午舉人有西山集

林尊賓字燕公莆田人崇禎壬午舉人

張璁字韞仲寶應人崇禎壬午舉人有木待樓詩集

陸彪字文虎鄞縣人崇禎壬午舉人

睦明永字嵩年丹陽人崇禎壬午舉人授華亭教諭有世經堂集

張煌言字玄著鄞縣人崇禎壬午舉人

錢棻字仲芳嘉善人崇禎壬午舉人有蕭林初二集

徐枋字昭法少詹事汧子崇禎壬午舉人有侯齋集

朱積字早服大韶孫崇禎癸未進士授翰林編修有百一草

譚貞良字元孩嘉興人崇禎癸未進士有猶石居遺稿

余增遠字爾德一字謙貞會稽人崇禎癸未進士除知寶應縣

周齊曾字唯一鄞縣人崇禎癸未進士除廣州順德知縣有囊雲詩草

顧咸建字漢石咸正弟崇禎癸未進士除知錢塘縣

彭長宜字申伯一字德符海鹽人崇禎壬午舉人有確菴集

鈕應斗字宿夫吳江人秀水籍崇禎癸未進士

陸鉻字容可一字武銘秀水人崇禎癸未進士

魏學濂字子一嘉善人崇禎癸未進士有改庵吉上有後藏密齋詩稿

呂潛字孔昭遂寧人崇禎癸未進士有懷歸草堂守閒堂課畊樓三集

宮偉鏐字紫玄兗州知府繼蘭子崇禎癸未進士有春雨草堂采山外紀入燕諸集

張若羲字昊東青浦籍華亭人崇禎癸未進士推官卓異行取吏部考功司主事有劬廬集

趙庚字大庚吳江人崇禎癸未進士有雅南堂詩稿

徐遠字屆甫嘉善人崇禎癸未進士有遥集篇

汪挺字無上更字爾陶嘉興人崇禎癸未進士有曹成遺稿

顧朱字自公崇德人崇禎癸未進士有石磷主人詩草

吳夢白字可黃崇德人崇禎癸未進士除吳縣知縣

金廷韶字一如紹興山陰人崇禎癸未進士有恥廬剩草

吳爾壎字介子崇德人崇禎癸未進士有滋蘭堂初集聶許堂遺草

温璜初名以介字于石烏程人崇禎癸未進士除嶽州府推官有貞石堂集

黃淳耀 初名金耀字蘊生蘇州嘉定人崇禎癸未進士有陶菴詩集

梁于涘 字欽光江都人崇禎未進士除萬安知縣

李待問 字存我松江華亭人崇禎癸未進士

吳易 字日生吳江人崇禎未進士有東湖唱和集

張家玉 字玄子東莞人崇禎癸未進士改庶吉士有遥夜怨軍中遺稿

劉曙 字公旦長洲人崇禎癸未進士除南昌知縣有節必居稿

林垐 字子埜侯官人崇禎癸未進士除知海寧縣有恥齋集

郭符甲 字輔伯晉江人崇禎癸未進士

朱日升 字君旭淮安山陽人崇禎癸未進士

吳惟英 字國華襲恭順侯爵有墨響齋集

茅元儀 字止生工部郎中國縉子崇禎初以薦授翰林待詔尋參軍務改授副總兵官以軍譁坐戍有西崦又峴詰集

葛一龍 字震甫吳縣人以監生選授雲南布政司理問有尺木齋詩集

趙舜舉 字虞臣蘭谿人官工部郎中有日下秋聲

蔣臣 字一介初名姬旂字子卿桐城人崇禎中舉賢良授戶部主事

董養河 字叔會漳州人以諸生應辟名官戶部主事

史能仁 河南鹿邑人由舉人知濟南新城縣調淄川遷兵部主事

吳德操 字鑑在桐城人仕為大理寺丞有北征草過江集

陳濟生 字皇士國子祭酒仁錫子官太僕寺丞

張廷立 字諍臣華亭人崇禎歲貢

張同敞 號別山太師居正曾孫承廕官尚寶寺丞

吳日昶 字亟三桐城人官中書舍人有世儀堂集

申繭芳 字孝觀太師時行孫承廕官中書科中書舍人有玄閒閣詩草

朱茂暉 字子若太傅國祚孫秀水諸生承祖廕授中書科中書舍人有晦在集

朱茂曙 字子蕤太傅國祚孫秀水諸生有春草堂遺稿

馮鼎位 字素人松江華亭人崇禎戊辰拔貢官翰林院待詔有休菴偶筆

沈之瑛 字琬倩吳縣人官內閣中書有退翁遺稿

蔣茂 字鄧林嘉善人由監生官文華殿中書

許正蒙 字聖初歙縣人官中書有酉陽近稿

周之訓 字日盤湖廣蘄州人官山東濟南兵巡道

陳紹英 字生甫仁和人承廕仕至貴州按察副使有五石居詩草

戴重 字敬夫和州人以貢除湖州推官有河村集

汪珂玉　字玉水　徽州人　僑居嘉興　崇禎中官山東運判

黃翼聖　字子羽　太倉人　辟授新都知縣　遷安吉知州　有蓮慈居士詩選

李士標　字霞擧　嘉興人　以縣學生選入國子監除上林苑署丞　遷寧海州同知　有蒼雪齋詩存

彭堯諭　字君宣　商丘人　官南昌府通判　有西園公子集

胡甲桂　字秋卿　崑山人　崇禎己卯鄉試副榜　歷官廣信府同知

林希顥　字長明　華亭人　崇禎庚午選貢　鄉人私謚貞文　有秋月齋草

王廷宰　字毘翁　松江華亭人　補嘉興諸生　以貢任六安教諭　遷沅江知縣　有緯蕭齋集

徐時勉　字克勤　蘇州嘉定人　崇禎庚辰以貢生特授澄城知縣　有遠菴東歸稿

馮夢龍　字猶龍　長洲人　以貢授壽寧知縣　有七樂齋稿

楊士傑　字瑞棠　淮陰人　太學生　官霍山知縣

高可發　字以時　貴池人　官寧遠縣丞

林徵材　字魯生　連江人　以貢授藩幕

浦義升　字朗公　無錫人　補常熟諸生　崇禎辛未由歲貢除海寧儒學訓導　有赤霞集

李自明　字先修　嘉興人　以歲貢除揚州訓導　有謫仙居稿

劉思祖　字長孫　永嘉人　官江西參將

張紀　字齊方　贈光祿卿　振德子　承廕襲錦衣衛所千戶　棄歸　有槃菴集

徐同貞　字伯固　一字乾行　海鹽人　孔錦衣衛百戶　歷官都指揮同知

張鹿徵　字瑤星　後更名怡　一作遺齋　承廕歷錦衣衛正千戶　有古鏡菴詩

馮鼎爵　字馭侯　華亭諸生　有敬直堂稿

丘上儀　字維正　武進人　由武科進士　官海鹽衛遊擊

鮑釗　字從遠　歙縣人　以武舉歷官南京都督僉事

黃伋　字細侯　嶽州人　仕為遊擊

陸璉　字茂璩　吳縣人　崇禎中兩中武科　有楓江遺稿

張鴻磐　字子石　嘉定人　崇禎朝諸生

沈嗣貞　字紀常　秀水諸生　有荀草堂集

秦徵蘭　字楚芳　常熟諸生

吳麟玉　字稚禎　秀水諸生　有醉月聽溪二軒詩稿

徐淮　嘉興諸生　有愛竹軒詩

高秉　字友棨　松江華亭諸生　有潤照堂詩

沈文煇　字履亨　嘉興諸生　有瓜田遺稿

顧玘徵　字文玉　嘉興諸生　有讀書臺稿

丘遂　字叔遂　嘉善人　初為僧　字凡可　尋反儒服　補諸生

許琰字玉重長洲諸生

項嘉謨字向彤一字君禹秀水人有讀選堂詞賦集

嚴煒字伯玉常熟人有滄浪集雜山草

嚴焞字子尹常熟人有南虞小草

李肇亨字會嘉太僕日華子有寫山樓率圖夢餘諸草

譚貞和字閭仲嘉興人

譚貞竑字立生貞和弟有清音閣詩草

唐獻可字君俞順之曾孫

劉孔和字節之長山人有日損堂詩集

姚漼字北若秀水人官生

汪之鵬字叔遠歙縣人長沙府經歷

歸昌世字文休崑山人崇禎末以待詔徵不起有假菴詩草

萬時華字茂先南昌人崇禎中徵士有溉園集

張致中字性符淮安山陽人以修舉未授官卒有眉尹文集

馮延年字千秋南國子祭酒夢禎孫入籍錢塘中崇禎己卯鄉試副榜貢入國子監有秋月菴稿

袁徵

卓人月字珂月發之子貢生有蕊淵集

吳天泰字謚生秀水人歲貢生有星帶草堂集

趙士喆字伯濬掖縣人貢生有東山詩史

周岐字農父桐城貢生有執宜集

劉應期字瑞當慈溪貢生有遺詩

郭金臺本姓陳字幼魄湘潭人崇禎間拔貢有石村集

姚士粦字叔祥海鹽人國子生有蒙吉堂詩集

項真字不損秀水諸生貢入太學有西湖草

徐仲選字華海海鹽人國子生有鸛友詩稿

吳翮字扶九吳江貢生有升恒堂集

楊爨字子常常熟貢生

顧夢麟字麟士太倉州人有織簾居詩集

朱隗字雲子長洲人有愚聞齋稿

孫淳字孟樸嘉興府學諸生有梅綰居存草

劉城字伯宗貴池人有嶧桐集

吳應箕字次尾貴池諸生有樓山堂前後集

沈士柱字崑銅蕪湖諸生有土音集

沈壽民字眉生宣城諸生舉賢良方正有剩巷詩稿

周立勳字勒卣松江華亭諸生

汪中柱字為石歙縣人補杭州諸生有光霽軒集

陳梁字則梁海鹽人有莧園集

顧杲字子方無錫人有梧秋草堂詩集

卜舜年字孟碩吳江人補嘉興諸生有緑曉齋集

邢昉字孟貞高淳諸生有石臼集

吳寅字虎侯無錫人有硯北齋諸稿

鄒漪字中朗秀水諸生

邵濂字茂齊常熟諸生

邵德生字大生常熟諸生有清閒軒稿

陸壽國字靈長長洲諸生有嶺雲集

吳道約字博之一字亞侯桐城諸生有大易山房稿

陸釋麟字瞿彌華亭人崇禎時高士

潘一桂字木公一字無隱吳江人家丹徒有東游詩

張屈字醒公長洲人有詩集

鄒斯盛字舜五吳縣人有蓼香書屋詩

盧原字原甫南海人有五湖遊草

施武字魯生長洲人有楚游草西覽篇

華淑字閒修無錫人

沈弘之字茂之蘇州嘉定人有清溪草堂詩稿

邵昇遠松江華亭人

徐爾鉉字九玉松江華亭人刑部尚書陟孫有核巷集

林雲鳳字若撫長洲人

謝夢連字孟草長洲人有遺詩

屠應詔字詔甫秀水人有松吟集

李翹字時實松江華亭人有樵雲居稿

吳拭字去塵休寧人有遺稿

朱樵字燕久嘉定人有夢圃文集

駱雲程字天游一名雨禾字稱孫嘉興人有廣禽言

金是瀛字天石松江人崇禎時諸生有蓬山集

嚴紹宗字隨翁無錫人有鳩緣集

曾元良字君山秀水人有煙波集

繆師伋字孟思嘉興人

曹臣字野臣歙縣人有鬼訂集

馮元仲字次牧慈谿人有天益山房詩集

吳騏字日千松江人崇禎諸生有頤頷集

朱茂晭字子蓉秀水諸生有鏡雲亭集

沈楫字弘濟華亭諸生

計南陽字子山華亭諸生

丁元公字原躬嘉興人晚為僧

喻應益字叔虞新建人

顧開雍字偉南華亭諸生

陳鴻字叔度侯官人有秋室篇

江必顯字孟潛歙縣人家吳下有永言堂集

崔子忠字開子又字青蚓初名丹道甘萊陽人補順天諸生

王鏘字叔開金壇人有病餘存草

吳歙

鍾曉字人雅亦稱淳厓流寓崑山

喬長史見中麓集

高百戶嘉興人

張叟嘉興人

屠生蕭山諸生失其名

荊先生不知何許人客濟寧題繪紅葉詩人遂目之為荊紅葉

陳墅里人江陰人郭姓失其名

丹川集名撰人曾官給舍轉御史逸其姓名無前後序

玉華山樵洪武中寓東陽東山戴笠閒吟不肯言姓名或云陳友諒客遺詩百篇

野亭老父成化間人

玉堂逐客

渭臺漁父

天目游人

萊山樵者

御選明詩　姓名爵里八

羽流衲子

張宇初　字子璿嗣漢四十二代天師正常之冢子洪武十年襲掌道教名見奉天殿永樂中賜號無為真人有峴泉集

鄧羽　南海人明初知青陽縣後為道士常居武林復隱武當南巖自號松石道人有觀物吟

周思得　字養真錢塘人靖難初以靈法扈從後賜謚弘道真人有集

林復真　字剛伯常熟人入龍虎山為道士與修永樂大典歸居致道觀之來雲堂有止菴集

章志宗　字清源松溪文昌觀道士有逍遥集

錢月齡　字鶴山無錫人居洞虛宮有丹丘漫稿

周休休　正德間居建昌隆道觀

汪麗陽　自號痴頑子鉛山人嘉靖初修真于武夷接筍峰有野懷散稿

林運素　南都道士

吳孺子　字少君金華人嘉隆中以黃冠游吳楚間有集

徐淵　字湛虛一字月汀又字秋沙海鹽人萬歷中棲真觀道士有水月軒稿

吳道隆 字易水桐城太霞宮道士有蟲吟

徐頴 字渭友更字巢友海鹽諸生以註誤逃于僧後入為茅山道士

徐斗支 字梁父嘉興萬壽宮道士有蜀道吟荆南雜詠

李延昰 字辰山初名彥貞字我生一字期叔上海人隱于醫晚為道士居平湖佑聖宮有放鷴亭集

陳泓 字白浮嘉興萬壽宮道士有椰梅居詩稿

祝萬壽 號海圍萬歷中游寓蜀之潼川自稱鄒長春及游吳中又稱江鶴號甔甀子晚復更名彭齡字幼朔善服氣汞銀諸法語音似江楚竟莫知為何許人

梵琦 字楚石小字曇曜族姓朱氏象山人居海鹽天寧寺明初徵至京建法會賜第一座有北游鳳山西齋三集

宗泐 字季潭臨海周氏子出家中天竺洪武初舉高行沙門居首命住天界寺奉使西域求遺經還授右街善世有全室外集

來復 字見心豐城人姓黃氏洪武初以高僧召見覽所著詩稱旨賜錦襴袈裟授僧錄司左覺義詔住鳳陽槎芽山圓通院後坐胡黨磔于市有蒲菴澹游二集

守仁 字一初富陽人四明延慶寺僧住持靈隱洪武中徵授僧錄司右講經升右善世主天僖寺有夢觀集

万金 一作力金字西白吳郡姚氏子元末住持瑞光寺洪武初召對稱旨總持法會事住天界寺有澹泊齋稿

夷簡 字易道義興人洪武五年與鍾山法會後住持杭州淨慈寺復主南京天界寺除僧錄左善世

清濬 字天淵黃巖人說法四明萬壽寺歸隱清雷峰洪武中召為天界僧官左覺義命住持靈谷寺

曇噩 字無夢又稱夢堂族姓王氏慈溪人洪武初召對以年耄放還

智及 字以中吳縣顧氏子幼入海雲院歷主兩浙大刹洪武初詔高僧十人集大天界寺智及居首尋賜還山

良琦 字元璞吳人住天平山之龍門又主檇李興聖寺洪武中召對稱旨授以印章為僧會掌崇明僧教

廷俊 字用章鄱陽人一云樂平人主西湖淨慈寺有泊川集

懷渭 字清遠南昌人洪武初奉詔至鍾山退居錢塘之梁渚有竹菴外集

克新 字仲銘鄱陽人元末住嘉興水西寺洪武初奉詔使西域招諭吐番有雪廬南詢稿

自悅 號白雲天台人居餘姚之燭溪洪武初徵至京賜歸住杭州靈隱寺

福報 字復原臨海人住四明智門寺洪武初被召尋賜還

如阜 字物元餘姚明真院僧洪武初被徵至南京寂于天界寺

德祥 字麟洲錢塘人洪武中住持徑山有桐嶼詩集

妙聲 字九皐吳縣景德寺僧居常熟慧日寺洪武初召涖天下僧教有東皐錄

至仁 字行中鄱陽人元末住紹興崇報寺洪武初應召與鍾山法會後主虎丘寺有澹居稿

元靜 字天鏡一字天覺會稽倪氏子一云松江人自稱會稽山樵洪武中以高僧徵尋應選侍燕邸即住持慶壽寺永樂初論靖難功為僧錄左善世加太子少師復事戍陝西有樸園集

清濮 字蘭江天台人居天界寺晚主松江之東禪寺有望雲集

法住 號幻菴豫章人

普莊 字敬中仙居人洪武中被召入天界寺歸住徑山

至道 字物外臨海人住無錫之嵩山寺洪武中被召尋乞還有夢室集

如蘭 字古春富陽人住持天竺寺永樂中召授鏤經律論三藏有支離集

子楩 字用堂族姓陳氏奉化人主鄞之護聖復歸主清泰洪武中被召有水雲亭小稿

無慍 字恕中臨海陳氏子出家徑山主明州靈巖台州瑞巖退入松巖日本國王慕名奏請住持被召至京以老病辭留天界寺尋還鄞之翠山

大本 字宅衛會稽僧徑山書記

惟則 字天真吳興費氏子洪武初以高僧被徵有鵝湖臭吟

弘道 字存翁桐鄉密印寺僧俗姓沈吳江人住持杭州上天竺洪武中被召為僧錄司左善世

似杞 字楚材鄱陽人

觀白 見周玄初鶴林集

文謙 閩縣人住台之鴻福寺洪武初召對

道行 字斯道族姓姚氏長洲人幼名天籍出家妙智菴洪武中以高僧徵尋應選侍燕邸即住持慶壽寺永樂初論靖難功為僧錄左善世加太子少師復姓賜名廣孝卒贈榮國公謚恭靖有逃虛子集

博洽 字南洲山陰人族姓陸氏出家普濟寺洪武中召為僧錄司右講經主天禧寺歷左右善世永樂中遭譖下獄十餘年得釋洪熙初歸老應天報恩寺有雨軒集

德珉 字伯貞嘉興人洪熙間虎丘寺僧後住徑山

善啟 字東白長洲人住持蘇州永定寺復主松江延慶永樂中授僧綱司副都綱與修大典後偕德完懷瑾自京還吳有江行唱和詩集

德完 字敬修南沙人主杭州上天竺僧綱司都綱應召與修永樂大典後偕善啟懷瑾自京還吳有江行唱和詩集

懷瑾 字如珪蘇州北禪寺僧又住嘉定保寧寺為僧綱司都綱應召與修永樂大典

普慈 字海舟常熟錢氏子出家破山寺有頌古詩

大同 字妙止會稽人鄞縣延慶寺僧永樂中應召與修大典

覺澄 號古溪族姓張氏住南陽香嚴終金陵高座寺有雨華集

淨倫 字大巍昆明康氏子成化中於建萬福禪寺晚住錫五臺有竹室集

懷讓 字不虛一云字本虛住四明天童寺

玄穆 淮陽僧

寶明 號月舟蘇州治平寺僧

恩鍇字古田蘇州嘉定護國寺僧有集

明秀字雪江海鹽王氏子出家天寧寺居錢塘勝果山歸老海門有雪江集

普泰字魯山陝西人住京師興隆寺有樓閒集

明顯俗名吳峰祝髮歙縣定光院有破窗詩集

永瑛字含章海鹽天寧寺僧有石林集

文湛字秋江海鹽天寧寺僧族姓顧有蘆葦亭稿

定徵字起宗吳僧

廣原字本清錢塘人住長干報恩寺

古澗字慧深黃梅人

方澤字雲望嘉善任氏子秀水精嚴寺僧有冬谿內外集

祖福號谷泉秀水龍淵寺僧後居無錫九龍山

正念號西洲秀水龍淵寺僧

法聚號王芝姓富氏嘉興人居寺後隱武康天池山有王芝內外集

宗林字太章餘姚宋氏子棲隱于杭州之安隱淨慈間嘉靖初詔選演法萬壽戒壇有香山夢窻集

圓理號雲東嘉興人出家天寧寺有集

明周號嬾雲潞安人主法住寺

明曠字公朗崇德人住西林寺

鎮澄字空印順天西山人

雪梅吳人住蘇州竹堂寺

戒襄字子成海鹽天寧寺僧有禪餘集

果斌號半峰嘉靖初住持天界寺有集

宗倫字性叟芝溪人有覺隱遺風集

德榮天台僧

洪恩字三懷上元黃氏子居長干寺晚年開接待于吳之望亭有雪浪集

德清字登印全椒蔡氏子出家應天報恩寺尋入五臺棲牢山坐事戍雷陽終于曹溪有憨山夢游東游諸集

真可字達觀吳江人族姓沈氏世號紫柏大師有如退集

通岸字覺道南海人居光孝寺有棲雲菴集

法生字化儀崇德人少林寺僧後居徑山

傳慧字朗初寧波人居五井山延慶寺

智觀字止先江都僧居吳興雙髻峯有中峯草

大壑字玄津杭州淨慈寺僧有吳詠

法杲 字雪山吳人居華藏寺有集

通潤 字一雨吳僧居常熟秋水菴後居鐵山移住華山又移中峰有秋水菴集

慧浸 字巢雲蘇州雲隱菴僧後住華山

斯學 字悅友海鹽慈會寺僧後隱靈佑道林菴有幻華集

智舷 字葦如秀水金明寺僧嘉興梅溪人有黃葉菴詩集

以貞 字紱白海鹽資聖寺僧

法衡 字秋巖海鹽人居天寧寺有竹西齋稿

欽義 字湛懷金壇王氏子應天報恩寺僧

寬悅 字臞鶴應天人普德寺僧有堯山藏草

如愚 字蘊璞江夏人少為諸生入衡山為僧後居應天碧峰寺復入燕居七指菴有飲河稿石頭菴集

道敷 字覺明嘉興吳善寺僧有中州草

天遂 字梵印平湖乍浦會濟菴僧有出林草

志淳 字恒嶽嘉興東塔寺僧有雜華林草

海旭 字竹浪平湖東林院僧有蕪林草

大持 字圓印吳江沈氏子出家杭州雲棲後住雪塘無礙菴

圖映 字元徹嘉善西林寺僧有西林草

照源 字道生海鹽人秀水古井菴僧有雪林草

文貞 字蓮生桐鄉人秀水精巖寺僧後住小萍菴有萍菴詩

通凡 字凡可嘉善僧姓丘氏有樹下汲泉等草

知證 字生明寧波人出家雪竇寺

慧秀 字孤松常熟蔣氏子往仙岩休糧菴有秀道人集

弘瀕 字空波鄞縣延慶寺僧祠部屠隆輯瀕及佛引圓復三僧詩為三支集

佛引 字西來鄞縣興同寺僧

圓復 字休遠鄞縣興同寺僧

廣印 字閒谷嘉善人居杭州開元寺主湖之箐山餅匋

廣潤 字等慈吳興人俗姓錢氏名行道字叔達後出家居雲棲寺終老常熟拂水菴

如清 字石浪城固人祝髮紫柏山尋居匡廬金輪峰下有枯木吟

圓崇 字心柏秀水天寧寺僧有青蓮居集

行悉 號後元湖州僧有且止菴詩集

如觀 字蘊虛海鹽人居雲岫寺有夢華約住禪餘諸集

道衡 字平方常熟人居杭州淨慈後梯岩

宗乘 字載之常熟東塔寺僧

海岱字聞光吳人出家馬鞍山

實印字慧持吳江人

妙嚴字端友吳江人

際瞻字師星吳江人

源際字懵兼吳江人

通洽字履正華亭超果寺僧

如曉字萍踪蕭山人棲天台石梁下晚居湖南往來嘉禾有萍踪道人巖壑草

本成字在久蘇州慧慶寺僧有嬾雲詩稿

實訥字可南吳人

明一字若昧廬山開先寺僧有空響集

明賢字履中常州人住鶴林寺有上方集

圓信字雪庭更字雪嶠寧波人初住武康雙髻峰後居徑山有語風稿

法藏字於密無錫人居常熟烏目峰有山居集

海明號破山四川人居嘉興東塔寺後歸蜀有破山語錄

大瓚字石公雲棲寺僧有石公詩稿

通發字師遠內江人有山居草

宮閨

司綵王氏南海人宣德中女官

沈瓊蓮字瑩中烏程人弘治中選入掖庭試守宮論稱旨給事禁中宮女學士

藕花社僧住嘉興白蓮寺有藕花社詩集

福教寺僧

越僧

曹靜照字月士宛平人泰昌元年選入宮後為比丘尼

夏雲英山東莒州人周憲王宮人有端清閣詩

安福郡主寧靖王眞培長女下嫁宣聖五十八世孫景文天順初封安福郡主有桂華詩集

宋氏金華人洪武初坐戍金齒奉姑僧行題詩郵亭壁都御史黃中為勒節孝碑于雲南永昌城西

郭貞順湖陽周伯玉妻

武定橋烈婦

張紅橋 閩縣人居紅橋之西因以自號膳部林鴻外室

田娟娟 工部郎木涇字元經之室

孟淑卿 蘇州人訓導孟澄女自號荆山居士

陳懿德 長興人移家仁和南康知府敏政之女同邑景泰甲戌進士右副都御史李昂之室道州守士魁之母

朱妙端 字仲嫻海寧人尚寶卿祚女光澤教諭周濟妻有靜菴集

馮銀 字汝白瓊山人教諭源女歸同邑唐繼祖有孝行

鄒賽貞 當塗人贈監察御史謙之女適閩子監丞濮某封孺人子詔中弘治丙辰進士官翰林編修

潘氏 台州人父應昌官山東副使歸貢士裘致中自署其集曰女郎碧天道人存稿

茅氏 太倉衛人陸震之母

王素娥 號蔡齋紹興山陰人歸胡節節亡誓志不他適

陸娟 華亭人陸德蘊女馬龍妻

江西婦女

儲氏 泰州人吏部侍郎巒女歸興化舉人成學

金文貞 鄞縣人正德戊辰進士副都御史王應鵬之母封太淑人有蘭莊集

屈氏 華陰人父直官總督漕運右副都史歸參議朝邑韓邦靖封安人有集

馬閒卿 上元人少卿陳沂繼室封安人有芷居集

黃氏 遂寧人簡肅珂女修撰楊慎繼室封安人

李玉英 錦衣衛千戶雄女

朱桂英 仁和人陝西按察副使陳洪範副室

端淑卿 當塗人教諭廷弼女適芮儒有綠窗詩稿

斗孃 松江女子歸姚生

毛鈺龍 麻城人雲南按察僉事鳳韶女歸和孫守蒙夫亡誓不踰閾鄉人稱曰文貞

劉氏 轂城人同知于玭妻東閣大學士慎行母也

楊文儷 仁和人工部員外應獅女歸為繼室封夫人年過百齡詩附見文恪集

顧氏 崑山人茂儉妹皇甫汸之甥為孫僉事冢婦

鄧氏 眉山人訓導先健女適敘州戶部郎金寬

王鳳鳳 字儀卿侯官人許嫁林氏有罷繡吟

姜氏 新建人廣西右布政使忻孫女諸生丁立祺妻

桑貞白 號月窗嘉興人周履靖繼室有香奩詩草

董少玉 麻城周弘禴繼室有集

齊景雲

周潔字玉如上元人歸應天府判張鳴鳳有雲巢詩

邢慈靜臨邑人太僕卿侗妹適武定人大同知府馬拯有芝蘭室非非草

屠瑤瑟字湘靈鄞縣人禮部郎隆女歸士人黃振古有集與沈天孫合刻曰留香草

沈天孫字七襄寧國人修撰懋學女適鄞縣禮部郎屠隆子金樞

李大純字貞君鄞縣士人袁雍簡妻

全少光字如王閩人莊學思妻

朱德璉鄞縣士人吳岳生妻

表九淑字君嫕通州人四川左布政隨女適錢良胤有伽音集

鄧氏閩縣人嫁瓊河鄒氏有遺草

袁彤芳字履貞自號廣寒仙客吳縣人參政年女

王鳳嫻松江華亭人萬歷乙未進士知宜春縣張本嘉妻有焚餘草

張引元字文姝又字蕙如宜春令本嘉女即王鳳嫻所生適楊安世與母及女弟引慶倡和詩附見焚餘草又有雙燕遺音

張引慶引元妹

陸卿子長洲人尚寶卿師道女適趙宦光夫婦偕隱寒山有雲臥閣考槃玄芝諸集

徐媛字小淑長洲人副使范允臨妻有絡緯吟

文氏邠州三水人長沙通判在中女嫁葛氏孀居矢節有君子亭集

林婉字美君福清人姓王氏父為番禺尉歸舉人林初文

林玉衡字似荊林初文女歸倪廷相

姚氏自號青峨居士秀水范應宮妻有玉鴛閣遺稿

劉苑華香山人戶部郎何藻妻有詩一卷題曰落霞山下女子劉苑華吟

尹紉榮宜賓人大理評事伸女嫁劉斛元晉仲有斷香集

范壺貞字淑英一字蓉裳適吳氏有胡繩集

黃幼藻字漢蕭莆田人蘇州府通判黃議女適儀部林啟昌有柳絮編

徐氏莆田人父龍以鄉薦官新安郡丞歸俞氏

周玉簫閩中武人方輿妾

會稽女郎

馬氏虎闕將家婦有香魂集

王氏太倉人翰林院編修衡女適太傅錦衣衛掌衛事徐本高封夫人有稿

沈紉蘭字閒靚嘉興人歸學士黃洪憲子參政承昊有效顰集

黃雙蕙 字柔嘉參政承昊女

黃淑德 字柔卿承昊從妹

項蘭貞 字孟畹秀水人貢生黃卯錫妻有裁雲月露二草

吳令則 桐城人左諭德應賓長女適諸生何應瓊

吳令儀 字棣倩令則女弟兵部侍郎方孔炤妻封夫人有遺稿

方孟式 字如耀桐城人大理卿大鎮女兵部侍郎孔炤妹山東布政使張秉文妻從夫殉節贈一品夫人有紉蘭閣集

方維儀 孟式女弟適姚孫榮十七而寡以守節終有清芬閣集

方維則 桐城人大鉉女歸諸生吳紹忠年十六嫡居守志七十年有茂松閣集

姚氏 上虞姚克俊女餘姚黃尊素配封淑人

沈宜修 字宛君吳江人山東副使琥女適工部郎中葉紹袁有鸝吹集

葉紈紈 字昭齊紹袁女歸表氏有芳雪軒遺稿

葉小鸞 字瓊章一字瑤期紹袁季女有疎香閣遺集

張倩倩 吳江人諸生沈自徵妻

沈憲英 字惠如一字蘭友吳江人沈自炳女

沈華鬘 字端容一字蘭餘憲英妹

商景蘭 字媚生會稽人吏部尚書周祚女適都御史山陰祁彪佳

祁德淵 彪佳女適姜廷梧

張德蕙 字楚纕山陰人諭德元忭女孫祁彪佳子理孫之配

朱德蓉 字趙璧山陰人太師燮元孫祁彪佳次子班孫之配

顧若璞 字和知錢塘人副使黃汝亨子茂梧之妻有卧月軒稾

黃修娟 字媚清仁和人汝亨女

武氏 太僕丈翔鳳妻封恭人

鄧氏 翔鳳繼室封恭人

劉雲瓊 自署離石檻花居士山西臨縣舉人趙禋妻有水雲居集

項珮 字吹聆秀水人吳統持妻有藕花樓詩稿

翁桓 字少君錢塘人胡介妻

姚嫣俞 字靈修長洲人歸嘉定侯演有再生餘事

章有渭 字玉潢華亭人歸嘉定侯泓有燕喜樓草

盛韞貞 字靜維華亭人

姚淑 字仲淑上元人庶吉士達州李長祥繼室有鍾山秀才海棠居集

倪仁吉 字心惠浦江人

錢敬淑 字師令江寧人談允謙妻

湯文玉

周淑禧 江陰人周榮公第三女

紀映淮 字阿男上元人嫁莒州杜氏早寡以節終

謝五孃 湖州人有讀月居詩

劉氏 麻城人尚書天和女孫丘坦妻有集唐詩

曹壽奴 小字山姑崇禎間吳興女子有觀靜齋稿

李因 字是菴曾稽人一云杭州人光祿卿葛徵奇妾有竹笑軒吟草續稿

黃媛貞 字皆德秀水人適朱氏為妾有卧雪齋詩集

陸氏 華亭考功夏允彝妾

徐簡簡 字文漪嘉興人休寧吳璵小妻有琅蘭閒草夢居集

江娥 朱來鯤侍兒

羅素月 惠州羅浮山女道士

吳靜婉 金壇人蘇州木瀆女道士

行徹 字繼總衡州人劉善長女歸陳氏子而寡出家為比丘尼住嘉興福國禪院有語錄附見詩

行剛 號祇園嘉興人胡日華女諸生常公振妻未期而寡出家為比丘尼住嘉興梅會里伏獅院有語錄

賽濤 杭州趙氏女從燈市中被掠為臨清妓後歸周子文有曲江鶯轉集

朱斗兒 號素娥吳妓

趙麗華 字如燕小字寶英南院妓

朔朝霞 金陵妓

周清霞 杭妓

王儒卿 字賽玉金陵官妓

姜斡玉 自號竹雪居士金陵舊院妓

徐翩翩 字飛卿一字鷰鴻南院妓有集

趙彩姬 字今燕南院妓

馬守真 字湘蘭一字月嬌金陵妓有集

朱無瑕 字泰玉金陵妓有繡佛齋集

孫瑤華 字靈光金陵妓後歸新安汪景純有遠山樓稿

崔重文 字嫣然小字媚兒南院妓

鄭如英 字無美小名妥舊院妓

景翩翩字三昧一字驚鴻建昌妓有散花吟

馬珪字文玉吳妓

馬如玉字楚嶼本姓張金陵舊院妓

薛素素字潤嬪嘉興妓有南游草

沙宛在字婉兒自稱桃葉女郎有蝶香集閨情百首絕句

楊玉香金陵妓

郭鸞鸞杭州妓與羅陽王道通唱和見簡平子集

張回字淵如一字觀若金陵妓

羽獳字素蘭一字靜和常熟人生不識姓善音律推律得羽聲遂以為氏有詩集

周文字綺生嘉興妓

梁小玉杭人有娜嬛集

素帶吳中小妓

季貞一常熟人

呼文如小字祖江夏營妓後歸楚人丘齊雲有遥集編

丘謙之

王微字修微揚州妓晚號草衣道人有期山草樾館詩集

蔡彬字清卿江都妓

郝婉然字蕊珠京師珠市妓有調鸚集

李貞儷字澹如桃葉妓有韻芳集

茹瓊錢塘妓

楊宛字宛叔金陵妓有鍾山獻正續集

張璧娘閩人

顧娟娟嘉興妓

仙鬼

虞臯羅源人閩王璘時常鬻黃精于市龍啟間入仙山羅喜洞故人木當敏尾之望見洞中玉堂金闕所見皆非人世所有居十日辭歸臯及賓客和歌而送之至家城郭人民盡非昔日蓋洪武十二年矣

鄭婉娥吳江沈詔洪武初舟次九江登琵琶亭月下遇麗人自稱偽漢主婕妤鄭婉娥贈詩一律

瑤華洞仙女

金生

賈生華亭人以吳元年佐姑蘇錢鶴臯起兵授張氏事敗赴水死洪武四年故人石若虛相遇近郊二生各賦一詩而別

薛濤五羊田沫洪武十七年于成都郊外桃花下遇美人自稱文孝坊薛氏女後考其地相傳為濤葬處

徐仙南唐徐溫二子知誥降筆于閩見徐仙敕翰藻

霍山巖壁仙

桃花仕女

吳師禹僕官人初名洪化時結屋吳嶼江上嘗月夜棹舟載酒與漁翁共飲酣歌相和嘉靖間物故已久士人張君壽過其地遇老翁自稱吳師禹邀飲贈詩宿其家及覺乃在叢篠中

小水人安成彭氏築菴山中命僕守菴暮有女子自稱小水人就之

王秋英字澹容楚人事見萬鳥啼春集

冬橘女鬼張校官致祥遇之

莆田女鬼崇禎中莆田諸生梁鼎鐘假館王太守良臣園亭有女夜至自稱太守女定情三年贈詩而別

西寧侯邸花神

貞元道人徐州鄧玉田扶叩仙于都下題詩畢自稱貞元道人

無上宮道人

崖老

董槐

蕭貞玉

陶楚生

嘉興叩仙

降道人

屬國

傑遜回鶻人初名百遼世居傑輦河進士應奉翰林歷端本堂正字避兵高麗恭愍王七年封高昌伯改封富原侯有近思齋逸稿

鄭夢周字達可高麗迎日縣人初名夢蘭又名夢龍恭愍王九年應舉擢第一累官政堂文學進三司左使改進賢館大提學知經筵春秋館事兼成均大司成領書雲觀事守門下侍郎累封益陽郡忠義君為李成桂所害後贈大匡輔國崇祿大夫領議政府事益陽府院君謚文忠有圃隱集

李穡字穎叔高麗人中征東省鄉試擢二甲進士應奉翰林累官政堂文學封韓山府院君進門下侍中李成桂放之韓州再放矜州徙驪興尋封韓山伯謚文靖有牧隱集

李崇仁字子安高麗京山府人恭愍王時登第官至敬書密直司事同知春秋館事坐鄭夢周黨削籍遠流有陶隱集

李詹高麗洪州人恭愍王時及第授藝文簡閱累進正言歷知申事

權近初名晉字可遠一字思叔高麗秀才有應制集

金九容初名齊閔字敬之高麗安東人中進士拜三司左尹坐言事竄竹州召為左司議大夫終成均

大司成尋流大理
衛有惕若齋集

趙云仡 高麗豐壤縣人恭愍王六年登第累拜簽書密府使辭拜檢校政堂文學 直司事升同知出為雞林府尹授江陵大都護

成石璘 朝鮮人

鄭道傳 朝鮮人官右軍總制使授奉化郡忠義君

曹庶 朝鮮人使明流金齒國

金訢

白元恒

鄭希良 朝鮮人

南孝温

朴原亨 朝鮮人官戶曹判書調刑曹判書

申叔舟 朝鮮人自右弼善歷禮曹判書積官至議政府領議政以功封高靈君有汎翁集

權擘 朝鮮人由吏曹判書累遷右議政

尹子雲 朝鮮人官都承旨

李克堪 朝鮮人官左承旨

徐居正 字剛中朝鮮人官議政府左參贊有北征稿

申從濩 高靈君叔舟孫官成均直講

許琮 字宗卿朝鮮安興人由進士為吏曹判書積官至參政府議政有尚友堂詩集

成俔 朝鮮西京觀察使見皇華集

成侃 朝鮮人

盧公弼 朝鮮安州人官戶曹判書

李荇 字擇之朝鮮議政府右贊善

李希輔 字和宗朝鮮人由禮賓寺輔正歷官同知中樞府事有安分堂詩

蘇世讓 字彦謙朝鮮人官成均館司成遷戶曹判書歷議政府左贊成有清心堂集

鄭士龍 字雲卿朝鮮鼎津人由內資寺正遷刑曹判書歷漢城府判尹改戶曹判書再改吏曹判書階資憲大夫有湖陰草堂詩集

金安老 字頤叔朝鮮人歷官議政府左參贊兼弘文館藝文館大提學知成均館事階榮祿大夫有明虛軒集

尹仁鏡 朝鮮人由禮曹判書改戶曹積官至議政府領議政

金麟孫 朝鮮議政府左參贊

沈彦光 字子求朝鮮吏曹判書

許洽 參政琮孫官至議政府右參贊

金謹思　朝鮮人官議政府領議政

尹殷輔　朝鮮人官至議政府領議政

黃琦　朝鮮人由承政院右副承旨遷都承旨

金安國　字國卿朝鮮人官刑曹判書官至正憲大夫議政有慕齋集

申光漢　字漢之朝鮮人由吏曹判書官至正憲大夫議政府左參贊兼知成均館事弘文藝文館大提學同知春秋館事有企齋集

林百齡　朝鮮議政府右議政

李潤慶　朝鮮成均館大司成

李潔　朝鮮閒成府留守

徐敬德　朝鮮生員有花潭集

辛應時　朝鮮人官校書館校理

朴淳　朝鮮吏曹判書

李珥　朝鮮德水人官議政府右贊善

金瞻　朝鮮吏曹佐郎

高敬命　朝鮮司贍寺僉正

柳根　字晦夫朝鮮狀元有西坰集

李好閔　字孝彥朝鮮人探花樞相有五峯書巢集

許篈　朝鮮人舉進士第一萬歷壬午官成均司成

許筠　篈弟舉進士第一

金尚憲　字叔度朝鮮人有朝天錄

崔澱　字彥沉朝鮮海州人進士有楊浦集

李廷龜　號栗谷朝鮮人

林悌　以下二十六人見朝鮮采風錄

白光勳

崔壽城

趙希逸

林億齡

奇邁

金塾

申欽

權韓

趙昱

李孝則
柳永吉
魚無迹
李嶸
金宗直
李承名
鄭碏
朴文昌
李達
李植
姜克誠
鄭之升
姜渾
金淨
鄭知常
李仁老

李子敏 以下俱朝鮮人
梁亨遇
崔孤竹
洛師浪客
李秀才
藍秀才
無名氏
宏演 朝鮮釋氏
月下大君婷 朝鮮女子見吳子魚朝鮮詩選
成氏
俞汝舟妻
李氏 自號玉峯主人朝鮮學士承旨趙瑗妾
德介氏
許景樊 字蘭雪箕箑之女弟適進士金成立夫殉其國難遂為女道士有集
安南國王黎灝 安南文職大頭目左僕射 一字思誠天順四年立
黎景徽 安南文職大

阮直 安南人

黃清 安南吏曹侍郎

黎念 安南大頭目

阮澤民 安南人

安南使臣

占城貢使

嗐哩嘛哈 日本貢使

答里麻 日本貢使

普福 宣德間日本貢使

日本貢使

全俊 姓神氏字秀崖日本國北陸道信濃州高井縣人出家善應寺見宋濂集

智 號銑牛日本僧

祥 日本僧以下見沐儁滄海遺珠集

機先 日本僧入貢謫居滇南

總校官庶吉士臣侍朝
校對官檢討臣蕭九成
謄錄監生臣傅瓊芳

欽定四庫全書卷首要 集部
御選明詩卷一

詳校官原任主事臣李斯咏

欽定四庫全書卷首要卷一萬八千五百一 集部

御選明詩卷一

帝製

太祖皇帝

神鳳操

鈞天奏兮列丹墀俄翩翩兮鳳凰儀斂翔翔兮棲梧枝
彼觀德兮直為我辭

鍾山賡吳沉韻

嵯峨倚空碧環山皆拱伏遙岑如劒戟通洞非茅屋青
松秀紫崖白石生玄谷巖畔毓靈芝峯頂森神木時時
風雨生日日山林沐和鳴盡啼鶯善舉皆飛鵲山中道
者禪隴頭童子牧試問幾經年荅云常辟穀

又賡載安韻

旭日射山巖嵐光加翠色鳴鳳在高柯育雛傍崖側風
來楸葉紅寒雁起塞北江流護周迴天澄雲影碧磅礴
氣氤氳鴻濛太古積靈秀峙嵯峩仰瞻常晨夕倚天來

何時軌謂題名籍朱湖洞中仙蟠桃徑一尺

賡僧韻

天台五百尊方寸皆明月月影彌千江何曾有暫歇為斯妙用通今古長不滅昔當懸挂時誠非凡可越住世及應真幾度阿僧劫假錫作梯航泛海濤如雪一旦杳無踪暫與沙門別儻忽羣禪中軌能為機泄禪心曠無跡如海亦何竭僧本具他心宗門常合轍

寶光廢塔

寶塔摩青蒼招提歲久荒秋高棲俊隼夜深月影長寂寂星搖蕩飛霞入棟梁守僧都去盡螢火作燈光鬼哭思禪度遺經風日張獨有來巢燕呢喃似宣揚停驂傷古意雲合草頭黃聞說當年盛鐘魚徹上方

春日鐘山行

我愛山松好雲埋常不老幾度春風吹更綠勝似蓬瀛瀕羨三島石徑聞慈馨流泉嫩春草草青啼鳥澗邊幽玄鶴摩空來晨早錦衣隊列出山阿飲客婆娑歸更飽山清水清我亦清有秋足我斯民寶

鶯囀皇州

絮飛鶯囀柳垂青春雨過時天正晴新澗水流聞鼓韻舊崖松埽聽琴聲神州氣象寰中盛天闕風光世上明猶有上林花似錦殿階仙樂鳳笙鳴

大祀

晨駕旌旂列隊行龍旗遥映鳳城明護霜雲外天顏碧籠水烟邊山色青新歲野郊春氣靄今朝村市曉晴生

鞠躬稽首參天處四海謳歌賀太平

閒人嶺南郊行

極目山雲雜曉烟女蘿遥護嶺松邊陸行盡服嵐霞氣水宿頻吞虬蜃涎晨仰際峯觀擁日暮看臨海泊來船信知百越風塵異黑髮人居不待年

詠南越

邊邑深隍嵌疊峰土民食粟扣時舂雲山深水常相合烟樹藤蘿每自封嶺外瘴橫鳴蟋蟀海濱鬱熱顯鰅鰫

常思不律皆由此數月朱顏別舊容

竹枻青樂鈞

曠浦澄天濕曉烟智人樂釣穩沙前蓑輕雨霽雲收谷
鈞擲綸樞水映船舉棹欲歸江月上掛帆已近暮霞邊
汀蘆處處飛烟火照徹漁村欲不眠

盧汀洲隱浦

泛入遙江漸渺茫蘆花飛落雪飛揚天邊雲影浮舟靜
村外秋光列鴈行覓隱誰知棲所在用心無處不籌量
盧生避世深幽跡故入滄浪野水鄉

牧羊兒土鼓

羣羊朝牧遍山坡松下常吟樂道歌土鼓抱時山鬼聽
石泉濯處澗鷗和金華誰識仙機密蘭渚何知道術多
歲久市中終得信叱羊洞口白雲過

巨罟叟漁魚

悠悠江靜日和暄迴水歌聲度謁烟漁網布時天上曬
布帆張處斗移邊風恬喜目遙山嫩岸濕頻看遍草鮮

薄暮欲歸星月上流螢點點近船舷

橫秋風吹笛

西風木落綻黃花牛背村童笛正佳曾識倚樓人聽處
每聞吹月鶴昇遐蒼江一色渾秋意紅葉初光襯晚華
露冷下天星斗潤烟波聲到是誰家

莽蒼叟歌山

仰目巍峯柱上穹千巖萬壑盡玲瓏玄猿嘯月丹崖側
紫燕摩天碧漢中樵牧往來雲樹裏牛羊歸去霧烟東

山中人物常歌道歲歲年年莽蒼翁

春山新水

山雲靄靄霽節初暄景色清明春水漣谷鳥喜鳴花沐雨
巖猿悅躍樹籠烟仙家麥飯雲蒸熟旅館薇羹氣育鮮
最好滿川渾似錦漲溪新水印晴天

僧目空山

孤寂淒淒一徑微處心應與世塵違朝觀松鶴摩天去
暮見巖猿挽樹歸瓶水一爐香滿座錫鏍丈室氣盈衣

空山僧對知何日化作蒼龍挾雨飛

雲衲野人

山人修道幾經年聞說餐松足意便時以斷雲完故衲
日將流水灌新田常勤侶鶴巖崖下寂靜儔猿烟霧邊
欲訪未知何處住料應霞舉已成仙

鍾子煉丹

翠微高處渺青烟知子機藏碎穀堅丹鼎鉛砂勤火候
溪雲巖谷傲松年潭龍掣電深淵底崖虎風生迴洞邊
逕已苔蒙人未屐昂霄足躡斗牛天

新明

誰將玉爪指長空萬里山河一樣同映水有鉤魚怯釣
銜山無箭鶴疑弓清光未放雲霄外素影遥分宇宙中
輪滿待逢三五夜九州四海照無窮

賜都督僉事楊文廣征南

大將南征膽氣豪腰懸秋水吕虔刀雷鳴甲冑乾坤靜
風動旌旗日月高世上麒麟真有種穴中螻蟻竟何逃
大標銅柱歸來日庭院春深聽伯勞

咏雪竹

雪壓竹枝低雖低不著泥明朝紅日出依舊與雲齊

春望牛首

遥岑峙立勢蒼然春日鶯啼景物鮮疊嶂倚天江月外
三山映帶石城邊

新雨水

片雲風駕雨飛來頃刻凭看遍九垓檻外近聆新水響
遥穹一碧見天開

又賡宋璲韻

時近清和氣愈濃雨催花實喜晴風籬邊點點如錢大
盡是青青間緑紅

又賡吳喆韻

清和未至尚春風花幕園林似錦紅細雨只教成子速
惱飛彩蝶最多功

山頂白雲

山椒極目白雲崇莊色繽紛百丈松新水潺巖聞鼓韻
女蘿遙似洞門封

詠李白早發白帝城

謫仙東下入瞿間一葉扁舟日日還聞說衝濤千尺浪
兩江極目盡皆山

詠李白舟下荆門

布帆高掛映長空且喜新秋冷露風數日輕舟歸似箭
須臾繫柳泊吳中

雪詩賡曹文壽韻

翩翩飛舞布田坟似絮還疑玉蕊梅一夜撲窗春蝶戲
好風吹去又推來

又賡張翼韻

臘前三白曠無涯應是天公降六花九曲河深凝底凍
張騫無處再乘槎

遊鍾山

鍾山陽谷梵王家帝釋臺前優鉢花遊戲但聞獅子吼
比丘身衣錦袈裟

思老試壯

因過雕鞍見馬肥迎風振鬣試霜蹄試將舊日弓彎看
箭入弦來月攲齊

成祖皇帝

勃泥長寧鎮國山詩

炎海之墟涛泥所處煦仁漸義有順無忤懷懷賢王惟
化之慕導以象胥適來奔赴同其婦子兄弟陪臣稽顙

闕下有言是陳謂君猶天遣其休樂一視同仁匪偏厚
薄顧茲鮮德弗稱所云浪舶風檣實勞懇勤稽古遠臣
順來怒趙以躬或難矧曰家室王心亶誠金石其堅西
南蕃長疇與王賢矗矗高山以鎮王國鑠丈於石懋昭
王德王德克昭王國休寧於萬斯年仰我大明

賜太子少師姚廣孝七十壽詩二首

壽介逃虛子耆年尚未央功名躋輔弼聲譽藉文章晝
靜槐陰合秋清桂子香國恩期必報化日正舒長

玉露滋芳席奎魁照碧空斯文逢盛世學古振儒風未可還山隱當存報國忠百齡有餘慶寫此壽仙翁

仁宗皇帝

陽春曲

遲遲麗日照春空陣陣芳塵花信風依依弱柳含嬌翠爛爛夭桃埋淺紅黃鶯飛上花間語似勸遊人邀酒侶醉燒銀燭作夜遊瞬息桃花落紅雨

冬至日賜右春坊贊善梁潛

侍從有佳士朝端期得人夙昔自卿至接見情益親旦夕資論納豈獨詞華新仲冬風日暄和氣如陽春湛湛樽中酒歡然對良晨

冬至賜贊善徐好古

清朝盛文治輔德資儒耆念彼筋力倦趨朝諒非宜賦詩有佳致納誨多良規起予得深趣歡懷浩無涯新陽屆初復況此承平時酬勞有尊酒庶以勞期頤

桃園春晚

曙光猶未分芳園露華泫碧桃千萬樹鮮妍如錦絢隔林鶯語滑兩兩間關囀掖垣將啟扉漏箭傳聲遠花底候宮車更覺東風軟

上元觀鼇山詩

盛時調玉燭佳節粲華燈象緯當黃道鼇峯擁帝京金蓮春放早寶月夜同明聖壽天長久謳歌樂太平

早朝

淡月低鳷鵲祥雲遶建章金門森羽衛寶鼎靄名香日

上東方曙風輕曉殿涼千官朝退後諮訪接賢良

江樓秋望

遠碧接天涯登臨景自佳蘋洲晴亦雪楓岸晝常霞落鴈過前浦浮鷗傍淺沙竹籬高曬網茅屋是漁家

秋風

玉律轉清商金飈送晚涼輕飄梧葉墜暗度桂花香月下生林籟天邊展鴈行吹噓禾黍熟萬頃似雲黃

池亭納涼

夏日多炎熱臨池憩午涼雨滋�well葉翠風過藕花香舞燕來青鎖流鶯出建章援琴彈雅操民物樂時康

宣宗皇帝

思賢詩　有序

予嗣守祖宗大位夙夜兢惕思惟致治之道必有賢臣相與贊輔雖屢詔求賢然恭默之思未已乃作詩以著予志詩曰

天命有赫付畀萬方肆予承之夙夜弗遑亮天之工其志在仁義兼亦貴稼穡寶玉之所藏山川被光澤責在予亦惟求賢以作心胥堯舜大聖容於臣鄰湯武致治數求哲人稷契夔周召伊傅同德一心以臣以輔惟時庶幾輔百工允釐治效之隆臻於皞熙悠悠我心念之勿置欲得羣賢以弼予治告言愔愔東帛戔戔命彼皇華歷於丘園庶幾多才技茅連茹奮其功庸翼我王度惟天昭昭維嶽降靈篤生賢哲聿馳駿聲啟心沃朕以迪先德揚其耿光有永無斁

猗蘭操　有序

昔孔子自衛反魯隱居國中見蘭之茂與衆草伍自傷不逢時而託為此操予慮在野之賢有未出者故擬作焉

祖德詩

恭惟我仁祖躬備大聖德天性稟純粹温恭而允塞篤志在仁義兼亦貴稼穡寶玉之所藏山川被光澤維時屬講屯猷畎之自適進退與道俱王德懷貞白皇天鑒昭晰寶命所繇錫篤生太祖聖配天立人極海内如鼎沸土壤分割析蒼生靡怙恃俛伏斃毒螫仗劒起濠梁奉天拯焚溺再駕定東南一舉下西北曠哉六合内腥穢悉蕩滌三光復宣朗五典重修飭遠齊堯舜功近過湯武績遂令普天下休養樂生息太宗削姦回維統奠宗祏聖文既炳煥神武尤赫奕賢才盡登用秉德各修職庶邦承覆載貢獻來九譯

昭考撫盈成至仁弘隱惻民安視如傷恭已臨萬國繼志與述事夙夜懷兢惕皇風益清穆皇道彌正直正本所自隆仁祖實啟迪祥源深且廣天派肆洋溢聖神肇傳序茂衍萬世歷造商本玄王興周美后稷茲予嗣鴻業時幾謹申飭四聖赫在天悠久貽法式保佑賴深眷負荷愧餘力稽首陳咏歌庶用示無斁

賜許廓巡撫河南

河南百州縣七郡所分治前歲農事缺旱潦始復繼衣食既無資民生曷由遂顧予位民上日夕懷憂媿爾有敦厚資其往勤撫字徙者必輯綏饑者必賑濟咨詢必周歷毋憚躬勞勘虛文徒瑣碎所至皆實惠勉旃罄乃誠庶用副予意

憫農詩示吏部尚書郭璡

農者國所重八政之本源辛苦事耕作憂勞亘晨昏豈年僅能給歉歲安可論既無穅覈肥安得緼絮温恭惟祖宗法周悉今具存遐邇同一視覆育如乾坤嘗聞古循吏卓有父母恩惟當慎所擇庶用安黎元

示戶部尚書夏原吉

閭中歲屢歉民食無所資郡縣既上言能不軫恤之周禮十二政散貸首所宜給帛遣使者發廩飭有司臨軒戒將命遄往無遲遲命下苟或後施濟安所期吾聞有道世民免寒與饑循已不遑寧因請書媿詞

捕蝗詩示尚書郭敦

蝗螽雖微物為患良不細其生實蕃滋殄滅端匪易方秋禾黍茂芃芃各生遂所忻歲將登奄忽蝗已至害苗及根節而況葉與穗傷哉隴畝植民命之所繫一旦盡於斯何以卒年歲上帝仁下民詎非人所致修省勿敢怠民患可坐視去蝗古有詩捕蝗亦有使除患與養患昔人論已備拯民於水火勗哉勿玩愒

減租詩

官租頗繁重在昔蓋有因而此服田者本皆貧下民耕作既勤勞輸納亦苦辛遂令衣食微曷以贍其身殷念

惻予懷故跡安得循下詔減十三行之四方均先王視萬姓有若父子親茲惟重邦本豈曰矜吾仁

憫旱詩

亢陽久不雨夏景將及終禾稼紛欲槁望霓切三農祠神既無益老壯憂忡忡饘粥不得繼何以至歲窮予為兆民主所憂與民同仰首瞻紫微籲天攄精忠天德在發育豈忍民瘝痌施霖貴及早其必昭感通翹跂望有渰冀以蘓疲癃

草書歌賜程南雲 有序

朕幾務之餘游心載籍及徧觀古人翰墨有契於懷嘗賦草書歌以寓意焉以爾日侍之勞書以賜之

草書所自何所授初變楷法為章奏當時作者最得名崔瑗杜度張伯英三人真蹟已罕見後來繼之有羲獻筆端變化妙入神逸態雄姿看勁健風驚電掣浮雲飛蛟龍奮躍猛虎馳漢晉草法千載師張顛藏真亦絕奇一代精藝才數輩遺墨千人萬人愛固知頓挫出腕力亦用飛動生神采古來篆籀今已譌何況隸草譌愈多吾書豈必論工緻誠懸有言當默識

招隱歌

吾觀天地化育功四序五行實任之軒轅堯舜致熙皞亦有六相兼皋夔君臣共濟自往古大厦豈是一木為況予涼薄資九五承大寶四海之廣兆姓繁側席仁賢翼王道長林大澤高丘巨壑豈無懷才抱德者蕭散幽

閑樂其樂扣舷清歌弄綠水結巢雲松招白鶴雲松蒼蒼白鶴飛翠蘿搖曳春風時朝鑱黃獨夕茹紫芝放歌考槃什吟詠梁父詞如玉在璞韜其輝天之生才將有為屢下求賢詔明珠寧無遺中夜有懷起待旦勞心咨求忘日晏嗟爾賢人何樂空谷有莘幡然起畎畝傅巖何嘗終版築磻溪白首還鷹揚臥龍亦復興南陽旱歲人間望霖雨大川利涉需舟航嗟爾賢人無為徘徊石泉麋鹿非爾伍風雨天路為爾開脫却芰荷衣挂在青

澗隈翩翩命駕蒲輪來黄金如山築高臺待爾為咏臺與萊無為令我悵望思難哉

喜雪歌

一冬晴明人不厭臘月雪飛尤所喜從古農占重三白來年有秋預可擬昨夜長風廣莫來號空捲地初停雷斯須漫漫撒玉屑千樹萬樹梅花開天地平鋪皆一色光輝未數瓊瑶白四山蒼翠不可尋但見凌空聳銀壁憑高四顧真奇觀日上扶桑朝不寒昔人勞農享臘惟

此時更説來年豊有期村村腰鼓聚宴飲庶幾時平今見之嗟予菲德臨九五燮理功能寄丞輔舉觴相樂拜天庥永念皇天與皇祖

山水圖歌賜長春真人劉淵然歸南京 有序

長春真人劉淵然事太祖皇帝太宗皇帝仁宗皇帝以至於朕凡歷四朝闡玄元之妙著感通之功攄恭秉誠老而逾篤今已耄年志存閑佚辭歸南京朕重其去也因取孔子仁智壽樂之旨援筆作山水圖賜之而題詩其端以寓所以睠厚於老成之意云

東華之東湛明景彩霞環繞蓬萊境瓊芝瑶草春不窮丹光夜動黄金鼎淵然老仙崆峒客萬里歸來此棲息手持如意青芙容兩臉潮紅頭雪白頭上玉琢冠身中雲繡衣朝朝飛神馭炁超汗漫直上太清朝紫微腰間騰龍雙寶劒秋水光晶寒瀲灩嘯風呼霆作霖雨屢注仙瓢蘇下土功成斂用歸希夷玄天至道本無為眼看

民患忍坐視恤人亦體天之慈旦來謝别何匆匆騎鶴逕度江之東江東龍蟠虎踞五雲表鍾山翠接三茅峯茅家兄弟青冥上白日驂鸞定相訪還來赤松子亦有安期生上朝南極壽昌星好山好水清且明西方出金桃南斗斟雲液長生有曲舞且歌年過廣成千二百

緑竹引賜都督孫忠

薊門八月霜華濃何時種竹能成叢鳳城之陽禁苑東琅玕萬樹凌青空光摇太液波心月高出三山頂上松

祥颸拂拂來天上鳴金戛玉聲玲瓏蓬萊宮中日如年
高柯密葉霏雲烟春陽挺秀百花表秋月增輝仙桂邊
九夏繁陰覆靈囿祥麟瑞鶴相周旋六花凝寒羣卉老
清標轉覺生光妍軒皇昔日初製律截筒來自崑崙谷
江心磻石桃竹枝斬根剥皮誇紫玉何如蓬萊宮中竹
雨露偏多生意足盤根固節千萬年遠勝猗猗淇水澳
上林花木熙青春靈芝瑞草爭芳芬愛此蒼蒼太古色
竹邊幾度停遊輪世云鳳皇食竹實又云鳳皇棲竹枝
鳳笙九奏太平曲鳳兮鳳兮今來儀予將拭目而觀之

太液池送黃淮辭政

天香早折仙桂枝筆花五綵開鳳池蓬萊之仙直奎壁
近侍九重天咫尺永樂聖人臨御初鞠躬稽首陳嘉謨
仁宗監國文華殿左右謀猷共羣彦朕承大寶君萬方
相與共理資賢良傾心寫情任舊老而卿引疾先還鄉
五歷星霜復相見霜鬢蕭蕭秋滿面是時朝旭光升紫
殿明相對清言良慰情留之累月未盡意歸心又欲東

南征太液清泠涵碧藻楊柳芙容相映好鳧鷖鸂鶒弄
清波紫霧紅雲拂瓊島芳殽在俎酒在壺工歌鹿鳴續
白駒君臣大義古所重心雖庭闕身江湖鴈蕩峯高高
不極中有謝公舊遊跡採芝劚苓可長年應在天南憶
天北

喜雪歌賜兵部尚書張本

天氣肅肅當嚴冬大地凜冽號朔風扶桑曜雪韜曈曨
屏翳一色浮鴻濛斯須素影搖太空霏花糝蘂何葩丰

六出巧自造化工覆纊數縞遠近同綴瓊貼璐緣牆墉
輕盈宛轉穿簾櫳千門萬戶光玲瓏積平坎窞增丘封
凍合溝瀆流靡通林沼幻出銀芙蓉遂令松篁失青蔥
翰飛蠕動寂斂蹤萬幾之暇坐九重豈不自足鮮與醲
一念所重存瘝恫荷戈披甲防鹵戎況復懷此為沖沖
維時預兆年歲豐滋潤麰麥消螟蟲騰歡溢喜獻畝農

瀟湘八景畫

瀟湘夜雨

濃雲如墨黯江樹九疑山迷天色暮蒼松巖下客維舟
魚龍鼓舞飛烟霧但見長空風雨來勢與雲夢相周迴
三湘淋漓瀉銀竹七澤洶湧翻春雷長江橫絶巴陵北
一水悠悠漾空碧洪濤巨漲頃刻中虹橋隱隱無人迹
前溪遥見野人家櫳籬茅屋半欹斜高樓誰得江湖趣
坐聽瀟瀟對燭花隔浦鐘聲來遠寺曉色蒼凉喜開霽
青天萬里白雲收滿目湘山翠欲流

洞庭秋月

洞庭秋水清徹底岳陽城頭月初起巴山落影半湖陰
金波倒浸芙蓉翠須臾素景當瑶空寒光下燭馮夷宫
雲夢微茫冰鑑裏沅湘浩蕩玉壺中霜華初飛風浪息
萬籟無聲夜光寂彷彿湘靈汗漫遊虹橋直跨天南北
但見鷗汀與鷺洲折葦寒沙帶淺流縞衣綸巾湘中老
高歌取醉岳陽樓回看月下西山去湖水悠悠自東注
洞庭咫尺西南隅赤岸銀河萬里秋

山市晴嵐

茅屋幾家山下住長橋遥接山前路潮天雨過曉色開
滿市晴嵐帶烟樹遠山近山杳靄間村前村後相彌漫
浮籃積翠久不散懸崖滴露松梢寒湘市老人頭半白
琴僕從容隨杖舄林外青帘賣酒家山叟野蔌漁樵客
洞庭春來湖水生君山到處花冥冥波光澄涵横素練
樹色掩映開銀屏撫景徘徊看未足颯颯天風滿林麓
何人獨倚岳陽樓長笛數聲山水緑

平沙落鴈

秋江水落波痕淺平沙渺渺連天遠白蘋紅蓼滿瀟湘
枯葦黄蘆迷漢沔鴻鴈恒憐澤國游數聲忽報楚天秋
萬里避寒違朔漠幾行帶雪下汀洲雲水微茫少矰繳
歲歲南來歡有托霜田豈乏稻粱謀江村自得棲遲樂
黄鶴樓前鐵笛鳴時驚嘹嘵唳兩三聲湖通巴蜀寒煙淨
天接荆衡暮景澄嗟爾迫迫自荒服慕戀中華生計足
行當懋德覆羣生盡使洪纖皆發育

遠浦歸帆

斜陽欲掛晴川樹丹霞遠映瀟湘浦洞庭湖上接星沙
萬里歸舟自何處雲帆縹緲天際來勢壓滔天雲浪摧
須臾已達漢江曲江聲洶湧如鳴雷漢陽城頭夜吹角
暫從鸚鵡洲邊泊長笛一聲山月低殘燈數點江雲薄
西蜀滇南與海通浮波來往自無窮暮天已捲三湘霧
曉日還懸七澤風突兀危樓看江水臨眺何人頻徙倚
寒鴉飛盡淡烟收浩蕩遥空淨如洗

漁村夕照

岳陽城頭望湘浦芳草垂楊迷古渡晴嵐霏白夕陽紅
渺渺江村天欲暮漁家茅屋住汀洲罷釣歸來穩繫舟
自念生涯在網罟臨風高挂向船頭出水鮮鱗雜紫蟹
鑪頭有酒還堪買東鄰西舍當此時歡笑聲餘歌款乃
豚魚吹浪白連天隔江賈客促歸船餘光遠映雙鳧外
殘影半落孤鴻邊湖上高樓雲外起下瞰湖湘千百里
憑高一望楚天低雲樹蒼蒼暮山紫

烟寺晚鐘

烟光漠漠春山紫古寺深藏萬松裏夕陽西墜羣壑陰
隔林謦謦疎鐘起瀟湘無風波浪停恍如水底鳴長鯨
山僧策杖歸來晚遥聽穿雲百八聲緩急因風如斷續
遠徹山阿并水曲已隨暮角響江城更送樵歌出林麓
咫尺不聞音韻傳乾坤無塵萬籟靜朗然空谷聲相應
高秋正遇曉霜清分明若向豐山聽

江天暮雪

大江東去天連水薄暮蕭蕭朔風起須臾吹却凍雲同
六花亂撒滄波裏橋南橋北樹搓牙隔浦紛紛集晚鴉
馬嘶百折蟠雲路犬吠孤村賣酒家俯仰山川同一色
眼前不辨浪花白茫茫七澤與三湘分明皓彩遥相射
漁翁獨酌寒江濱頃刻瓊瑤飛滿身得魚醉唱湖南曲
款乃一聲天地春有時倚棹弄長笛洞庭景物清無敵
中流迫遽望君山但見遥空聳銀壁

瑞香花詩　有序

瑞香花有數種或紅或白或紫春早盛開芬馥可愛蓋唐宋人多有賦詠之者予亦見之短篇云

瑞香花葉如織其葉非一狀花開亦殊色或如瑪瑙之殷紅或如玉雪之姿容或含淺絳或深紫細薤疊葉芬玲瓏臘後春前花未放先春獨占梅花上繞枝芳意露毬毬萬卉千葩總相讓曈曈曨曨旭日照階墀潞蕩香風拂面時初疑沉檀爇寶鼎亦似蘭麝熏人衣瑞香花樹高三尺强山桃野杏動踰丈得以幽叢約馥香

水亭偶成

臨流亭館淨無塵落澗松泉處處聞半濕半乾花上露飛來飛去嶺頭雲翠迷洞口松千箇白占林梢鶴一羣此地清幽人不到惟留風月與平分

樂靜詩

暮色動前軒重城欲閉門殘霞收赤氣新月破黃昏已覺乾坤靜都無市井喧陰陽有恒理斯與達人論

四景 錄二首

水影虛涵一鏡中晴光搖蕩暖雲紅小桃花重初經雨弱柳絲柔屢舞風

暑雨初過爽氣清玉波蕩漾畫橋平穿簾小燕雙雙好泛水閑鷗箇箇輕

幸史館

天命余躬撫萬方丹心切切慕虞唐退朝史館咨詢處回視文星爛有光

過史館

蕩蕩堯光四表巍巍舜德重華祖考萬年垂統乾坤六合為家

上林春色

山際雲開曉色林間鳥弄春音物意皆含春意天心允合吾心

詠撒扇

湘浦烟霞交翠剡溪花雨生香埽却人間炎暑招回天上清涼

英宗皇帝

漢江歌賜襄王

漢江滔滔出嶓冢兮偉茲巨浸壯南邦兮萬有千里流無窮兮逶迤迤迤志必東兮於戲漢水殆與天地同始終兮

憲宗皇帝

闕里孔子廟詩

天生孔子縱之為聖生知安行仁義中正師道興起從游三千往聖是繼道統流傳六經既明以詔後世三綱五常昭然不替道德高厚教化無窮人極斯立天地同功生民以來卓乎獨盛允集大成實天所命有天下者是尊是崇曰性聖道曷敢勿宗顧予眇躬承此大業惟聖之謨於心乃愜用之為治以康兆民聖澤流被萬世聿新報典之隆允在闕里廟宇巍巍於茲重美文諸貞石以光於前木鐸遺響於千萬年

孝宗皇帝

闕里孔子廟詩

聖人之生天豈偶然命之大君俾贊化權二帝三王君焉克聖繼天立極道形於政大化既洽至治斯成巍巍蕩蕩渾乎難名周政不綱道隨時墜孔子聖人而不得位乃稽羣聖乃定六經萬世之師於焉足徵自漢而下數千餘歲褒典代加有隆無替於皇吾祖居正體元六經是師卓爾化原列聖相承先後一揆逮及朕躬思弘前軌廟貌載崇祀事孔禋經言典訓彌謹彌敦俗化治成日升川至斯道之光允垂萬世

靜中吟

習靜調元養此身此身無恙即天眞周家八百延光祚社稷安危在得人

武宗皇帝

賜大學士楊一清致仕還鄉

時光疾箭催人老先後恩榮世間少雖然私第保餘年每日心懸侍天表

鑾輿幸第

車駕親臨茂祉堂圖書高掛耀龍章昇平宴罷明良會
盛事流傳萬載香

攔門勸酒

歡飲醺醺出相門勞卿再四勸金尊南征已定旋師旅
去暴除殘第一人

上馬留題

正德英名已播傳南征北勦敢當先平生威武安天下
固亮卿志夙夜懷忠貞卷阿有遺響終聽鳳皇鳴

永鎮江山萬萬年

世宗皇帝

饗太廟禮成賜張元

戊子新正吉春饗祖廟親祀事忻已成肅駕迴宮宸登
輦偶一顧輿南一輔臣貌奇眞才傑形端氣志伸外焉
秉眞一內則抱忠純誠正輔吾躬清白飭乃身予喜荷
天眷賚賢作邦楨庶幾奉夔輩望以康斯民

御經筵講大學衍義有感賦此

帝王所圖治務學當為先下作民之主上乃承之天致
治貴有本本端化自平人君所學者其序有後前正心
誠其意志定必不遷吾志既能定理道豈復顛身修本
心正家國治同然國治乃昭明萬邦斯協焉於變帝堯
典思齊文王篇萬國修身始朕念方拳拳

賜貫詠詩

卿本中州俊簡在登台衡君臣際良難所貴德業并朕
固亮卿志夙夜懷忠貞卷阿有遺響終聽鳳皇鳴

秋日即事詩送元輔張羅山

拂暑金風動衰棠滿天商吹送新涼農家萬寶收成後
十里遥聞禾黍香

神宗皇帝

畫眉山龍王廟碑詩 有序

畫眉山龍王廟在都城西一舍其地故有泉潭相
傳以為龍之所居即其旁為廟祀龍王焉成化壬
辰憲宗純皇帝禱雨有應新其廟而勒辭于豐碑

萬歷十有三年春夏不雨麥稼焦枯以五月往禱于廟浹旬之間嘉澍屢霈郊野霑足三農忭舞爰出內帑金錢重增葺之為之記而系以銘詩

女

澠縣景命殿詩

翼翼京邑澠水瀠之璇源遠濬載奠坤維尊靈長樂歡洽重闈緜緜景命百祿咸宜睠茲湯沐啟瑞集禧周原膴膴寶殿攸基重門邃閣崇敞逶迤仁祠左拱靈宇右麗甍連棟接鳥革翬飛虹祥式闡慈念載怡爰及薄海耀景咸熙聖母之德綏此蒸黎百千萬禩永永無隳

勸學詩

斗大黃金印天高白玉堂不因書萬卷那得近君王

莊烈皇帝

賜石蛀土司秦良玉

蜀錦征袍手製成桃花馬上請長纓世間不少奇男子誰肯沙場萬里行

欽定四庫全書　御選明詩　卷一　三三

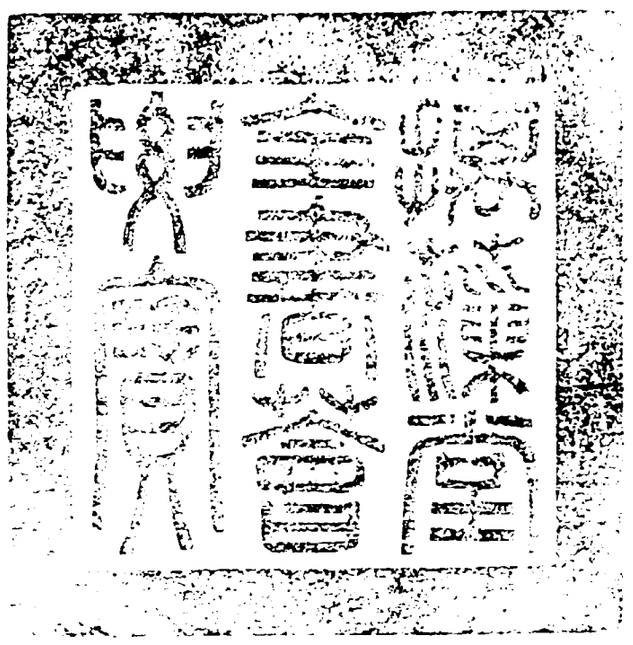

總校官庶吉士臣侍　朝
校對官檢討臣蕭九成
謄録舉人臣傅瓌芳

欽定四庫全書卷首

詳校官原任主事臣李斯咏

御選明詩卷二

宗藩詩　宗室附

周定王橚

元宮詞

大安樓閣聳雲霄列坐三宮御早朝政是太平無事日
九重深處奏簫韶

春日融和上翠臺芳池九曲似流杯合香殿外花如錦
不是看花不敢來

東風吹綻牡丹芽漠漠輕陰護碧紗向曉內園春色重
滿闌清露濕桃花

合香殿倚翠峯頭太液波澄暑雨收兩岸垂楊千百尺
荷花深處戲龍舟

閶闔門前擁鉞旌千官侍立曉星高尚衣欲進虬龍服
錯捧天鵝織錦袍

侍從常向北方遊龍虎臺前正麥秋信是上京無暑氣

行裝五月載貂裘
瑞氣氤氳萬歲山碧池一帶水潺湲殿傍種得青青豆
要識民生稼穡艱
燈月交光照綺羅元宵無處不笙歌太平宮裏時行樂
輦路香風散玉珂
玉京涼早是初秋銀漢斜分大火流吹徹洞簫天似水
半鉤新月挂西樓
五色雲生七寶臺小山子上數峯排奇花異草香風度
不是天仙不到來
蜜漬金桃始獻新禁城三伏絶囂塵炎蒸微至清寧殿
玉杵敲冰賜近臣
月明深院有霜華開遍堦前紫菊花涼入繡幃眠不得
起來窗下撥琵琶
珊瑚枕冷象牙牀耿耿青燈伴月光不是宮闈有仙境
如何覺得夜偏長
金風苑樹日光晨內侍鷹坊出入頻遇著中秋時節近

剪絨花毯鬬鵪鶉
金鴨燒殘午夜香內家初試越羅裳芳容不肯留春駐
幾陣東風落海棠
側側輕寒透鳳幃夜深前殿按歌歸銀臺燭燼香銷鼎
困倚屏風脫舞衣
小樓春淺杏花寒象鼎煙銷寶篆殘情思不忺梳洗嬾
半偏雲鬢倚闌干
年年避暑出居庸北望灤京朔漠中經過縉雲山水秀
吳姬疑是越江東
鬼赤遥催駝鼓鳴短簷氊帽傍車行上京咫尺山川好
納鉢南來十八程
清曉龍闈侍寢回鬌鬆雲鬢對粧臺綺窗昨夜東風暖
一樹梨花對雨開
奎章閣下文詞盛太液池邊遊幸多南國女官能翰墨
外間鈔得竹枝歌
大都三月柳初黃內苑羣花漸有香小閣日長人倦繡

隔簾呼伴去尋芳
諸方貢物殿前排名得鷹坊近露臺清曉九關嚴虎豹
遠陽先進白鵰來
秋深飛放出郊行選得馴駒内裏乘野雉滿鞍如綴錦
馬前珍重是黃鷹
春情只在兩眉尖嬾向粧臺對粉奩怕見雙雙語鶯燕
楊花滿院不鈎簾
健兒千隊足如飛隨從南郊露未晞鼓吹聲中春日曉
御前咸著只孫衣
纖纖初月鵝黃嫩淺淺方池鴨綠澄内苑秋深天氣冷
越羅衫子換吳綾
内中演樂教師教凝碧池頭日色高女伴不來情思嬾
海棠花下共吹簫
大宴三宮舊典謨珍羞絡繹進行厨殿前百戲皆呈應
先向春風舞鷓鴣
萬苣顏色熟櫻桃樹底青草不藩生怕百禽先啄破
護花鈴索勝琅璈
穀雨天時尚薄寒梨花開謝杏花殘内園張蓋三宮宴
細樂喧闐賞牡丹
曉燈垂燄落銀釭猶自春眠近小窗喚醒玉人鶯語滑
寶釵敧枕理新腔

周憲王有燉

竹枝歌

春風滿山花正開春衫女兒紅杏腮儂家蕩槳過江去
為問阿郎來不來
巴山後面竹雞啼巴水前頭沙鳥栖巴水巴山到郎處
聞郎又過石門溪

柳枝歌三首

蘇小門前萬縷垂白家園内兩三枝聽歌看舞人何在
惟有東風展翠眉
三月風和散麴塵枝枝垂地每傷神為君繫得春心住
忍折長條送遠人

宛轉千條胃晚風拖煙帶雨渭城東征衫點得輕輕絮
寄入陽關曲調中

和白香山何處難忘酒六首

何處難忘酒年光似擲梭清明憐已過春色苦無多席
上紅鴛並簾前紫燕翔不如來飲酒高卧北窗凉

何處難忘酒初秋暑尚存雙星渡銀漢微月照黃昏瓜
果排中閣笙歌沸小軒此時無一盞何以待天孫

何處難忘酒遥登庾亮樓歌聲通上界笑語在瀛洲玉
宇晴無際冰輪夜不收此時無一盞何以玩中秋

何處難忘酒重陽戲馬臺菰蒲隨水落橘柚待霜催蟋
蟀吟將老茱萸插幾回此時無一盞黃菊向誰開

何處難忘酒寒窗一局碁新篘開竹葉老樹發梅枝撥
火煨霜芋圍爐詠雪詩此時無一盞虚度小春時

何處難忘酒深冬掩鳳幃管絃清曉發獵騎夜深歸羊
角旋風起鵞毛大雪飛此時無一盞辜負黑貂衣

擬不如來飲酒四首

世態看來熟浮生何苦忙好花供老眼佳茗刷枯腸池
上紅鴛並簾前紫燕翔不如來飲酒高卧北窗凉

莫入三街市宜乘九夏凉隨緣得妙術守分是仙鄉寫
字騰龍虎吹簫引鳳凰不如來飲酒爛醉錦箏傍

羨我霜髯老逢時正太平園畦頻點檢書畫悦心情緑
竹栽些箇紅棋著一枰不如來飲酒且莫問輸贏

幸喜身康健休論愚共賢詩聯有神助老嬾得天全十
日一風雨三家百頃田不如來飲酒同樂好豐年

秋涼

蒼涼初日照簾櫳秋氣清高八月中滿砌寒蛩啼冷露
一天新鴈度西風病懷得酒如春暖老眼看花似葉紅
獨坐小軒無箇事悶來聊復理絲桐

秋蟬

敗柳疎林寄此生涼時不似熱時鳴蛻形先覺金風動
輕翼偏嫌玉露清抱葉常如經雨態過枝猶帶咽寒聲
桑間此際螵蛸老游息安閑莫漫驚

小亭即景

小亭西畔畫樓東開遍堦前芍藥叢梅子雨乾還有雨棟花風過更無風喜看池内魚生子驚退簾前燕逐蟲坐久忽聞黃鳥語緑楊深處午陰中

雲英詩

雲英何處訪遺踪空對陽臺十二峯花院無情金鎖合蘭房有路碧苔封消愁茶煮雙團鳳縈恨香盤九篆龍腸斷端清樓閣裏墨痕燭炮尚重重

偶成

皴皴病骨覺清癯心上清閑百事無曉起灌園呼内豎晝長臨帖寫官奴宜人景物隨時好垂老風情得自娛且進一尊花下酒便拚微醉不須扶

芸閣初夏即事

玉堦槐影緑陰陰長日清閑罷撫琴滿架茶蘼如散雪一畦萱草似堆金詩因中酒多隨意棊為饒人不用心芸閣晚涼清興發兔毫新試寫來禽

宫詞

屏掩春山夜漏長秋來處處有新涼一天明月星河澹滿殿風吹茉莉香

緑腰琵琶

四面簾垂碧玉鈎重重深院鎖春愁緑腰舞困琵琶歌花落東風懶下樓

蜀獻王椿

送方希直先生還漢中

岷山峩峩江水泱泱我疆我理俾我以康靡言匪依靡善匪得閲士孔多我敬希直侍我經筵不倦以勤非德不言非道不陳職思其歸義不可奪采采者芹伺教如渴爰秣其馬爰振其衣拜手稽首載辭而歸昔者之來春日遲遲維今之歸涼風淒淒悠悠我心念子良苦爰命詞臣飲餞江滸王道如砥既歌且詠八月初吉抵于南鄭沔彼江漢亦合而流瞻彼岷峩我鬱其相繆心之知矣臨別繾綣子如我思道豈云遠

讀基命録

武皇稱汉黯近古社稷臣卓乎天地間百世有餘芬宋公廊廟姿志慮殊精純由來慕前烈願學在斯人雖處江湖遠擬欲踐臣鄰苟非堯舜道肯向黼扆陳嘗笑賈太傅前席對鬼神著述累萬言所言皆歸仁為君觀此書四海屬經綸為臣觀此書有術能致君聖賢友多聞我亦忝嘉賓持此以贈我讀之至夜分撫卷再三歎良可比典墳

湘獻王柏

太和山尋張三丰故居

張玄玄朝飲九渡之清流暮宿南巖之紫煙好山浩劫知幾度不與景物同推遷我來不見徒悽然孤廬高出古松頂弟有老猿接臂相攀緣

遼簡王植

暮春

鞍馬辭京去維時已暮春殘花留舞蝶飛絮逐行人樹暗啼黃鳥波澄躍紫鱗白雲晴冉冉瞻望重思親

秋江

楊柳渡頭煙漠漠峨眉山下水滻滻月明沙渚晚風急漁笛一聲江上秋

寧獻王權

囊雲詩

蒸入琴書潤黏來几榻寒小齋非嶺上弘景坐相看

宮詞

閶闔雲深鎖建章曈曨旭日射神光紫宸肅肅開黃道萬歲聲聲拜玉皇

樓閣崔巍起碧霄微聞仙樂奏簫韶天風吹落宮人耳知是彤庭正早朝

宵旰常存為國心大庭決政每親臨退朝鎮日憑欄几御筆常書丹扆箴

銀潢斗轉挂疎櫺翡翠窗紗夜未扃三弄琴聲彈大雅一簾明月到中庭

忽聞天外玉簫聲花下聽來獨自行三十六宮秋一色
不知何處月偏明

十二銀屏十二峯一峯一箇繡芙容東風吹醒陽臺夢
人在珠簾第幾重

昨夜梅花漏早春和香和月弄精神休教玉笛三更奏
驚起含章夢裏人

暖日烘晴淑氣嘉春風先發上林花鶯朋燕友時相得
似識東城帝子家

辜負鶯兒枝上啼
庭梧秋薄夜生寒誰把箜篌別據彈睡覺滿身花影亂
池塘風定月團團

柳色偏承雨露恩也將青眼暗窺人可憐不解東風意
仍把柔條綰舊春

杏雨紛紛滿逕迷穿簾燕補落花泥銜將春色歸巢去
玉闌干外木犀開應是西風昨夜來宮女不知清露重
折花偷插鳳凰釵

庭樹團團作翠陰夜涼清話坐更深無端感起閑愁思
露天旭日啟金扉和氣氤氳滿禁闈寶殿晝長簾幕靜
彈到梅花月滿琴

魚窗冷夜迫迫海嶠雲飛月色遥宮漏已沉參倒影
太液池中翻翠荷小娃學唱采蓮歌畫船不繫垂楊下
美人猶自學吹簫

重簾不捲下瓊鈎戶戶迎風雪打頭時有笑聲來別院
盡日隨風漾碧波

故知宮女夜藏閨
寶妝蟬鬢鸞金翹露下銅盤月影遥春思逼人眠未穩
閑開碁局度清宵

寒蛩唧唧草間鳴喚出新秋無限情霜露滿天紅葉老
秋來處處搗衣聲小院梧桐月正明促織絮寒霜氣白
有人愁聽搗衣聲

陽牆誰弄紫鸞笙

新選昭儀進御來女官爭簇上平臺宮中未識他名姓
都把花名作字猜

寂寂重門夜況寥天風時送御香飄三十六宮秋月白
美人花下教吹簫

誰翦吳江一幅綃巧裁宮樣纏金袍妖嬈偏稱腰肢小
每向龍墀侍早朝

月奩金鏡綺窗寒雲母屏開五色鸞寶篆有香椒壁靜
一簾紅雨杏花殘

楚莊王孟烜

九峯寺

細路千盤迴高峯九疊奇松陰深入寺泉脉遠通池雲
鎖禪棲室巖鐫御製碑來游乘暇日林下盡幽期

魯靖王肇煇

江樓秋望

百尺危樓上憑高極杳冥水雲連楚白島嶼入淮青潮
起魚龍窟風生蒲蓼汀倚闌凝竚久目斷是滄溟

策馬行行出郭遥平沙水落未生潮楓林兩岸經霜老
紅葉無風落小橋

魯惠王泰堪

春晴

膏雨初收日載陽眼前景物富韶光碧池一夜水平岸
紅杏數枝花出牆芳草不隨莫莢換游絲欲共柳條長
海棠庭院偏明媚莫遣東風又作狂

魯莊王陽鑄

塞上逢故人

久歷風霜鬢欲華故人相憶各天涯幾年出塞常為客
今日逢君似到家薄酒暫宜酬雪月敝衣堪歎染風沙
明朝又恐河梁別愁聽江城奏暮笳

秋日閑居

地僻柴門靜不開明窗虛室絶塵埃應無酷吏催租到
忽有白衣送酒來坐聽風聲敲翠竹吟看日影上蒼苔

乘閑歲月心無累客至須留泛酒杯

江樓秋望

江城秋暮葉初飛獨上高樓望夕暉忽見一行沙鴈起西風遥送片帆歸

秦康王志壎

送名醫凌漢章還苕

術傳盧扁字鍾王底事來遊便趣裝熟路也知車載穩清時何用劒生銼雞鳴函谷三更月楓落吳江兩岸霜歸到苕溪尋舊侶畫船詩酒水雲鄉

秦簡王成泳

楊白花

楊白花隨風無定止飄然一去太無情飛度江南幾千里可憐落水化浮萍浮萍無復隨風起宮中美人連臂歌此情不斷如春水

釣天曲

飛遊鸞羅境稽首東王公開軒臨法座置酒燕靈宮紫雲歌玉女瓊漿酌金童揮刀鱗脯細入筯鸞膏空鳳簫聲嫋嫋鼉鼓鳴逢逢投壺起天笑吹律田春融燕罷百神散樂闋萬舞終歸來倚餘醉憑虛馭剛風

春游曲

新柳迎游騎飛花趁酒甌年年三二月爛醉曲江頭

武功道中

五原三時陽西東此地人言是武功楊柳池塘科斗水杏花村店酒旗風農耕緑野春臺裏客在青山畫畫中

日暮官程催去馬樹頭微雨正濛濛

春詞

海棠枝上鵲聲乾羅幙重重護曉寒初日半林珠露重脆紅無數倚闌干

題王舜耕圖

翠壁丹崖淡夕曛往來麋鹿自成羣仙家住在空青外只隔桃花一片雲

楚憲王季堄

衡山

衡山高峩峩根盤幾百里危峯插層霄巨岳奠南紀空中紫蓋峯有若芙容蕊欲泛洞庭舟瀟湘正秋水

唐成王彌鈵

久雨

春雨同秋雨輕寒作峭寒鶯聲猶謇澀花片漸摧殘宿霧難開日層波正湧瀾韶華寧久戀轉眼惜春闌

唐恭王彌鉗

宮詞

長門芳草綠茸茸輦路年來草漸封怪殺海棠花上月夜深偏照繡幃重

瀋安王詮鉌

登樓懷古

大火西流漸屬金登樓懷古獨傷心秦城已廢烽煙息晉嶺空高草木深落日鴉聲依遠樹殘更螢點聚疎林英雄回首皆黃土獨有寒雲鎖暮岑

春日有懷

小圃辛夷漸發芽禁城殘柳欲飛花最憐九十春光去未遂還家只夢家

瀋憲王肖栩

扒上

展轉殊無寐秋深感二毛城鴉催曉色庭樹起寒濤往事意何拙浮生心自勞河間今已矣寧不愧吾曹

和懶雲上人韻

幽徑斷行踪浮圖對遠峯結冰堅碧沼凝雪老青松雙樹下開講千燈中現容天空雨花遍門有白雲封

送汪內史南歸

滄江遠渚暮煙收南望千山樹色秋明日別君漳水畔相思還上驛西樓

秋鴈

北來征鴈下寒塘水食沙眠足稻粱不寄行人一封信却因何事到衡陽

德平榮順王胤㮚

贈別素愚上人

釋子來何處廬山復太行翻經淹歲月補衲犯冰霜浩劫塵緣盡彌天覺路長智珠元不染好去照殊方

送焦明府之鳳翔

馬首蠶叢路茲行亦壯遊天青三峽曉雲碧萬山秋鷺浴盤渦水猿啼古驛樓君才非百里早晚夢刀州

瀋宣王恬烄

寄懷大司馬郭公

早歲論交即見知幾年良晤信難期停雲北極頻回首落木西風獨賦詩金鼎鹽梅殷相業玉階劒履漢官儀秋高選將清邊徼畫省憂心退食遲

秋興

池閣蕭條竹逕通閑來幽興檢詩筒未須絃管翻新曲自有琴尊對晚風斜日斷雲簾影外疎林落葉杵聲中悲秋莫話當年事且向遥天數塞鴻

山行

為訪林棲叟何妨石逕長白雲生谷口處處藥苗香

賦得聞鶯送客

隔市炊煙曙色遲小城初霽客來時嬌鶯嚦嚦啼芳樹不解東風有別離

鎮康王恬焯

同呂二人話別

此會情何極明朝遽別筵霜清楓葉路秋老菊花天百越家鄰海三垂地近邊相思應有賦月定幾回圓

安慶王恬爟

贈別玉峯上人

關山去迢遞飛錫有誰同行苦三乘裏心開萬法中定回雲滿榻偈後月低空相憶聽鐘磬泠然度曉風

夏夜寄懷謝山人時客汾陽

良夜孤清賞懷君倍黯然離居三歲似明月幾回圓紫塞雲邊樹青山雨後天相思寫不盡寂寞有冰絃

聞砧

何處砧聲急空閨入夜聞哀音流素月寒響徹秋雲夢斷盧龍遠天高白鴈分誰能將妾意萬里報夫君

藩定王珵堯

擬古宮詞

君王退早朝走馬長門左朱樓十二重未啟黃金鎖春陰畫閣寒坐撥沉香火

落葉

林塘寒雨後撼撼下秋棚綠已隨衰草黃仍綴斷藤高枝全見月低鳥暗窺燈不隔東窗曉幽居愛早興

春日遊柏谷山寺

蠟屐堪乘興徘徊捫薜蘿天臨丹嶺近山入白雲多鳥道無方軌龍湫有暗波何時值野老長嘯出重阿

天外聞清梵晨光滿翠微杖藜蒼蘚滑斸藥紫參肥松偃雲垂蓋花分露濕衣一僧能話古去住轉忘機

和恒齋舅荅程太守見貽韻

欽定四庫全書　御選明詩　卷二　三四

壺關跨天黨中有地仙鄉曲磴垂星斗危峯度石梁泉聲當戶落藥氣入雲香何日同眞隱來尋出世方

勉學書院侍父王應教

書幌晴開紫桂閒朝來滿座見青山茶煙織樹微分縷竹色依簾更著斑風散百花隨仗下天空雙鶴帶雲還談經晝永聞清讌几席時時奉膺顏

送吕中甫還四明和程太守韻

復看征櫜去匆匆況是春山暮雪中舊社音書王屋下老年杖履鏡湖東金鵝樓隱滄洲月木阜松含碧落風別後有懷誰共寫秖應惆悵數南鴻

保定惠順王珵坦

春日游柏谷寺

曉霧包巖合煙蘿仄徑懸浮圖開佛日沙界接人天獨鶴衝雲起愁猿枕石眠逃禪如可醉莫負杖頭錢

上巳侍王駕登五龍山應教

鸞輅乘春攬物華翩翩千騎擁朝霞翠陰不斷松開幕香靄平分樹吐花地主龍君迎羽蓋山靈玉女獻胡麻憑高指顧提封遍睿藻千年壯帝家

沁水昭定王恬烒

春日閑述

睡起情逾嬾煙蘿地自迷開尊惜遲暮片月挂松西

沁水王珵堦

彰法寺

嶽勢何穹窿躋攀竟日至絕澗來巖椒沿洄轉幽邃其陽開招提不知幾千歲宮殿羅虛空俯視下無地樵子雲際行石磴風前墜境疑兜率天巖紀司空字日晏憺

忘歸暫遠塵煩累

肅靖王眞淤

步虛詞二首

瑤壇深處磬聲微羽客朝元午夜歸杳杳三山青鳥過翩翩雙鳥綵鳧飛島間月色明珠樹洞裏丹光透玉扉佩劒幾回翔碧落天風吹冷六銖衣

綵霞琪樹共氤氳七色斑虬駕鶴羣玉佩冷搖滄海月霓裳晴帶絳霄雲碧桃花綻春方永金鳥丹成火自焚清夜朝元向天闕空歌聲在始清聞

春日田家

屋後青山門外溪小橋遥接稻秧畦人家遠近蒼煙裏桑柘陰陰戴勝啼

趙康王厚煜

擬秋夜長

漫漫秋夜長唧唧寒螢吟白露下青草悠悠傷我心傷心耿不寐孤坐鳴素琴朱絃中斷絕轉軫悲餘音推琴

步徵月仰見雙飛禽緬懷牧犢子潛潛淚沾襟丰神宛如在悵望空梁陰

送勾吳茂才顧聖少北上

北去渡滹沱春風一騎過入燕投刺少留趙著書多明月頻呼酒青天獨放歌他時望南國湖上有煙蘿

七夕後作

銀河昨夜渡牽牛玉露涼侵院院秋一葉芭蕉數聲雨人間何事不堪愁

宮詞

薄鬢斜鬟十五餘妝成猶未下庭除納涼記得君王作私扎泥金小扇書

百卉亭聯句

吾家亭子百花圍簾捲東風蝴蝶飛枕易斗酒十千須盡興滿園春色照人衣謝榛

遲日徵風作好春漫將詩句報花神枕易樽前特上河間頌松柏千年伴主人謝榛

連旬淫雨降今喜見朝暾徑路泥猶滑池塘水尚渾輪蹄喧野市網罟曬漁村風埽殘雲斂青山復對門

蜀成王讓栩

玉階怨

落日下西苑深宮風雨多定嫌蒼蘚滑玉輦不曾過

春日

明窗長晝獨從容單袷閑來坐暖風朱戶柳晴鶯未語閑階苔淨蟻相攻茸茸草色吟邊綠灼灼花籌酒裏紅

春事近來渾不管楊花飄泊畫樓東

早秋

郊原正早秋露下廬汀濕忽見一禽來只傍踈枝立

擬古宮詞

玉露侵階點翠苔金波穿牖共徘徊潛身坐倚梧桐樹待學吹簫等鳳來

綺窗垂柳影婆娑長日花磚未肯過六院不通人語寂一雙鸚鴿巧言多

北斗闌干夜未央金爐侍女更添香穿窗月射鴛鴦枕半隱燈光在小牀

內池春水鴨頭綠上苑晨花猩血紅蜂蝶叢花鴛戲水一齊著意向東風

漏殘雞唱曙光時壁月穿花影漸移欲畫愁眉羞對鏡黃鸝飛上萬年枝

宮牆西望對殘霞結陣翩飛遠暮鴉簾幙飄搖風動處有情雙燕自歸家

綠竹脩脩隔短牆黃昏淒雨灑瀟湘夢回窗掩銀釭冷蟋蟀聲中秋夜長

光澤榮端王寵瀅

登仲宣樓懷古

憶昔登樓日天涯事轉違計依劉表得書授蔡邕稀南國方羈旅西京未解圍秦川空在眼公子乃忘歸

衡陽安懿王寵淹

登仲宣樓懷古

尋芳踐嘉約乘暇一登樓野樹連雲合清江繞郭流遺文鄴下重舊井峴山留洵美開襟地無妨續勝遊

永壽恭和王秉欑

己卯九日登訖經臺

隱隱樓臺雲外重一溪活水過仙宮上師已化青牛老萬木驚秋墜晚風

武岡保康王顯㮮

次鄒卿部潁泉謝宴

小園一雨足次第百花開江白孤舟去天青一鳥來林香時樸坐柳色競侵杯借問西鄰客懷人日幾回

慶成王慎鍾

夏日登萬佛樓次朱使君韻

天半岩甍峻閣開自公多暇興悠哉憑虛幾見空王在結夏誰招使者來貝葉迎風翻鹿苑香雲散雨落蜂臺倚闌欲和陽春曲慚愧登高作賦才

鄭世子載堉

補亡詩

南陔有風吹彼苞棘厥景婆娑欲靜弗得孝子事親當竭其力父母之恩昊天罔極

南陔有風吹彼桑梓慕我父母終身敬止勗哉伯仲以及娣姒恪爾晨昏絜爾甘旨

景薄桑榆日亦云暮父母俱存兄弟無故雖有至樂寧不深慮一則以喜一則以懼

右南陔三首

嗟彼白華瑩然如玉君子立身必慎其獨無貽親辱

嗟彼白華瑩然如琇君子立身必謹所守無貽親咎

嗟彼白華瑩然如霜君子立身如圭如璋為親之光

嗟彼白華瑩然如雪君子立身清絜絜庶無玷缺

嗟彼白華瑩然如冰君子立身戰戰兢兢庶無怨憎

右白華五首

彼華者黍彼實者稷相彼秋成時萬時億

彼華者黍彼實者麥時和歲豐囷盈倉積

彼華者黍彼實者菽農夫之慶邦家之福

彼華者黍彼實者麻君子愛民不驕不奢

彼華者黍彼實者禾君子愛物不溢不過

右華黍五首

天運元亨萬物由庚王道正直蕩蕩平平

寒暑以序雨暘以時百穀用成庶績咸熙

草木蕃庶鳥獸咸若仰觀鳶飛俯窺魚躍

習習景風甘雨其濛醴泉洩洩玉燭融融

右由庚四首

瞻彼崇丘積土成高相彼大海積水成濤
卷石積多其形嵯峨勺水積久勢若江河
寶藏貨財靡所不足積善之家必有餘福
鳥獸魚龍咸遂其性積善之家必有餘慶

右崇丘四首

肅肅令儀君子由之秩秩彝倫君子求之率性之道君子修之

右率性二首

何謂彝倫父子有親君臣有義朋友有信兄愛弟敬夫和妻順

右彝倫四首

君令臣恭父慈子孝夫妻相敬兄弟相好惠于朋友無德不報

右德不報二首

維物有則維民秉彝好斯美德由此令儀上和下睦皞熙熙

右由儀四首

安泯

夏夜寄懷謝山人時客汾陽

良夜孤清賞懷君倍黯然客星一以別明月幾回圓紫塞雲邊樹青山雨後天相思何處寫隨意有冰絃

送李子和山人遊西蜀

諭蜀文誰著風流漢長卿欲投巴子國定向錦官城羸馬衝山色哀猿雜樹聲武侯遺廟在瞻謁重含情

宗正睦撰

送舜符

疇昔慕遊遨與君數朝夕稍申初服懷共結沉冥跡促膝究微言披情閱仙籍盼睞恣丘樊留連眷泉石星霜欻云變婉孌成離析撫景念夙懽即事興今戚末路誰能同素心不可易淒淒冬日黃渺渺寒流碧暫舍故園林遠適京華陌時有北風來因聲慰岑寂

晚秋過相國寺懷然上人

與君結靜因回首俱陳迹緬憶山中遊歲景倏已夕秋颸颯空林澹月來寒石兀坐亦何言舍情念疇昔

荅田六深甫鄭二信之過陂上
豈是談經所眞成載酒廬竹停仙客騎花翳孝廉車秉燭驚山鳥調琴出浦魚悠然對孤嶼宛在水中居

汴上逢李東因寄李二素甫
端坐意不適夏林颯已秋忽逢關外使暫緩望中憂野日回殘照池煙澹夕流懷君欲何語獨上竹西樓

送朱生游德安兼簡蔡太守
送爾之南國清宵戀別觴詞人江左客刺史漢中郎碧子千旌雜暮煙浚郊千載尚依然柴扉近接鷗汀側

柳臨官道秋蘭遶郡堂遥知講經處賡和有新章

送鄭處士信之還歙因憶昔同遊諸君子
同和日云稀憐君復遠違青山雙屐在白首一帆歸野草閣平臨雉堞前綠柳影含新駐舫碧芸香護舊題篇燒浮殘雨寒林散夕暉因茲憶疇昔相對各沾衣

吹臺上送李東還閬中兼寄李素甫孝廉
臺前洛陽路送爾向秦年豈意歌吟地眞成避逅筵寒花然暮雨落葉亂秋煙為語同袍友相思實黯然

送鳴虛弟卜居長葛
濠客觀泉興屈原行澤篇憐余黃髮暮美爾白眉賢落葉荒城畔寒花別路前惠連春草句先已郡人傳

聞明卿補高州
十年載筆侍楓宸萬里分符向海瀕共擬禁庭思長孺莫尋湘水弔靈均三山桂發煙中色五嶺花生雪裏春此去誰言留滯久君恩先到泣珠人

明卿行父道函諸公杜過陂上分韻得煙字
子子千旌雜暮煙浚郊千載尚依然柴扉近接鷗汀側草閣平臨雉堞前綠柳影含新駐舫碧芸香護舊題篇夜分把臂酣歌地細雨青燈似昔年

秋日陪文谷翠巖二省使燕東書堂應教
邸第張筵日秋風薦早涼地當清洛外臺接紫雲傍綺席仙儔集瑤階大樂張坐移淮桂影身佩楚蘭芳卿月淹今夕文星聚此堂圖書披篋笥詞賦入笙簧自愧非枚馬賡歌廁鵷行

立春日紀山西石二使君陳程二閫帥邀遊吹

臺同張職方賦

驄馬尋芳出高臺野望同人皆惠連輩地即孝王宮宴
對幽林雪歌餘大國風斷垣蒼蘚合遺治碧流通日轉
平蕪外春歸遠樹中今朝逢賦客懷古意何窮

送邢憲僉入賀

憲使趨京邑旌旗指上台霜威驅溽暑雨色淨氛埃長
樂陳仙樂承明捧壽杯御爐香欲散宮扇影初開獻頌
封人意匡時國士才向來廷諍地瞻戀獨遲迴

早春大中丞同川李公見訪詢及陂上舊遊處
賦此奉簡二首

陂塘春至綠波生講肆蕭然對古城多謝故人頻問訊
渚蘭汀樹正含情

清溪自分老漁竿白首忻逢舊友冠蘆葉裡華最深處
且從射獵海西頭

輔國中尉睦橫

送春

風吹飛絮點池蘋無那傷春又送春試上驛樓高處望
落花無主更愁人

奉國將軍勤灺

學仙

學仙貴養氣舉世少其眞放之彌六合返則在吾身日
月卒有毀藥石寧足珍非吾好妖妄但為知者陳巖穴
亦多誤不獨朝市人

朝壎

郊居雜興

杏花漠漠柳毿毿路出隋堤十里南一夜水深三十尺
朝來網罟集深潭

慶㮮

秋日送李文仲訪友新安

雲黃沙白靜邊州萬里風煙屬上游幸值清時無所事

正值悲搖落那堪送客舟白雲江上晚紅樹驛邊秋細雨潤琴幔涼風添酒籌逢迎有知已暇日即登樓

承緑

春暮集巨源弟羣鷗閣閣

客來情不淺月白興逾長開閣驚春暮傳杯惜衆芳水清魚戲藻花落蝶愁香翦燭西窗裏無妨入醉鄉

送茅平仲

置酒長干路譚深夜未闌山川牽恨遠風雨逼年殘天迥孤帆沒江空獨鴈寒從茲君別去月共幾時看

鎮國中尉多熵

雨

觸石陰霞北嶺遥逗風寒雨入簷飄天涯故舊惟孤枕篋裏衣裳祇敝貂綻雪蘆花紛歷歷經霜楓葉莽蕭蕭還應撼郭濤聲急只怪空江上夜潮

奉國將軍多炡

送蔡氏

為別既不易贈言良獨難小人各自媚君子乃憂歎投漆必以膠合掇必以蘭子其寧爾心失意古所安

酬方于魯以製墨見寄

漢室隃麋香魏臺石螺色東海元夸使翰林子墨客此時落手金不渝無事臨池水應黑阿圭阿谷久無光處士千秋擅古方不博一枰獅子注且留十襲豹皮囊回頭笑指窗前女今日雙蛾畫較長

春日懷張羽玉

七月七日曬書中庭得吳明卿書報謝

捫腹非經笥中庭曝舊書殷生憨半豹楚使慰雙魚委言旋南嶽駕又作薊門行尊酒不為別河梁空復情一官羈萬里十口寄孤城日暮春雲起相思處處生

偕方仲美宗良兄再集宛在亭

一曲君恩重千秋賀監才亭虛水禽集池淨藕花開進艇涼風送鈎簾返照來誰能與朋好到此不銜杯

過永叔郊居二首

王郎讀書處何異輞川莊竹舞風梢亂葵烹露葉香哦詩迷鹿柴洗硯據魚梁久坐春陰合傾杯送夕陽

雄鳩啼不歇客散近黃昏蠟屐黏香絮單衣繡雨痕炊煙尋去徑社鼓望前村半道牛車至爭馳入郭門

智公在永寧寺檢藏

玄度繙經後支郎卓錫餘蓮花重結社蕉葉與供書半偈參香象千函校魯魚此中如斷酒那得住籃輿

送閔壽卿之金山遊客去欲盡送君瀕歲除身投開士宅口授異人書卧聞道出游堪累月祇餘山色滿吟鞍

移居二首

屋上青山半隔城門前林木有餘清林連北郭藏春色水過東家作雨聲薄祿藜羹堪養老閑身竹素最鍾情人嘲寂寞揚雄宅自笑玄經草未成

幾車書籍重新遷繞架殷勤手自編一世蠹魚同出入千秋鴻寶足留連揮毫隔竹蕭蕭雨洗墨臨池澹澹煙熟讀離騷還痛飲積然猶藉古人眠

別墅分賦

周國雍參藩寄紅罽衣賦此為謝

萬里蠶叢亦浣紗使君緘贈自三巴濯殘秋水天孫錦染盡春山望帝花嬾集芰荷成短褐閑過祇樹混袈裟相思幾上江邊閣却捲朱簾坐暮霞

送顧朝肅出守虔州

蹔息青驄駕紫騮竹符新剖治虔州署中望闕孤臺聳江上行春二水流氣候不齊連嶺海土風相雜半閩甌停車試問廉泉在要識澄清顧醴侯

曝書畫見故人梁思伯遺翰不勝懷舊之感

逼除行舸繫江干盤礴津津到夜闌雨雪漫題詩閤去河山遂隔酒鑪寒延陵有劒徒心許南海無珠作淚彈素練淋漓裙數幅悲來開篋幾迴看

送徐朝直水部奏績入都

新涼澈徂暑徒御戒宵征煙柳辭鳩署星榆集鳳城書名注上考聯步切西清袞職期山甫金錢計水衡九門遲漏箭三殿緩鐘聲待旦應多暇抽毫賦二京

詠宗良兄齋頭佛手柑

春雨空花散秋霜碩果低牽枝出纖素隔葉卷柔荑指豎禪師悟拳開法嗣迷疑將灑甘露似欲攬伽棃色現黃金界香分肉麝臍願從靈運後接引證菩提

送雷元亮赴國學

浦口餘春水舟前換夏雲黃鸝低度曲綠蟻易成醺去鼓橋門篋行談虎觀文曉鞍宮月引宵枕禁鐘聞紈扇窺裁雪虞絃聽奏薰但教逢得意寧復歎離羣

送高汝謙廉訪之蜀

叱馭王程急何辭棧道難刀州開憲府劒閣擁詞壇一水縈巴字層城壯錦官魚嘗丙穴美書發酉陽看風采名先動霜威暑亦寒褰帷諭父老爭覩惠文冠

別何主臣之金陵兼柬歐水部

桂樹來攀雪滿枝芙容去采月臨池憑將蟬雀新團扇與乞江東水部詩

送梁傳之從襄陽將母南還

夫人城外漢江平逐子南迴五兩輕路出鄜邠頻雨雪
槎頭魚賤筍初生

送王姬還芝城

蘼蕪芽碧柳絲黃來往扁舟就沈郎一擁宮亭清淺水
凌波不怨洛川長

泊長蕩

蕭馥一望暮蒼蒼長蕩湖頭煙水長怪道今朝楓葉盡
夜來七十二橋霜

湖口縣

湖水澄清江水渾江煙湖靄易黃昏請看湖口江心月
一片寒光照縣門

清明湖上

湖畔行吟日未斜四年三度客天涯不知鶗鴂驚飛去
穿破來禽滿樹花

多煙

秋日社集

躚步出郭門涼沙朗朝日迤邐入叢林花宮眩丹漆巍
巍豫章臺萬木四排比音必從白香山讀高讌集友于討論及刊述清風吹素襟古調和瑤瑟會心豈在遠快意亦多術遥睇天際帆翩翩若風乙

謀墐

白下集沈生予明府席上賦得春草

芳杜奪幽色秦淮客路遥青連邀笛步綠鎖賽工橋柔雨生三徑殘煙認六朝夢歸南浦棗幾箇別魂消

雨卧

不睡愛聽雨雨聲聽不明莫能新夢去怕有舊愁生

就鷲峰寺宿同喻宣仲王曰常郭伏生作

鷲嶺幽僧借竹房熏籠茗椀坐繩牀夜長何必求歸夢
凍雨疎燈話故鄉

中尉謀墐

送黃貞父入覲

脂車秣良駟冠蓋如雲浮駕言趨上京述職遵諸侯王

事既有程肅肅途路修及茲正元初奉璋覲宸旒君抱
廊廟姿高視徧九州出兼卓魯聲入與夔龍游翔螭作
時雨膏澤布陵丘壇石百里城豈足長淹留揆予慕高
義夢想託綢繆賦詩申素衷踧踖翰墨儔清風播蘭莚
令德樹千秋願崇華岱尊黃髮長優游

送姚龍文還永嘉

百卉懷芬芳當春欣所觀時風和且柔好鳥鳴其間萬
景何熙熙我思獨盤桓良友當遠別惜此會面難握手
臨郊衢一往莫可攀願得少須臾言笑暫為歡毋金玉
爾音慰我遲暮顏

贈康侯弟

美哉君三十早登壇電戟霜戈走筆端秀句驚人時戛玉
清言對客總如蘭題迴酒頌非緣醉賦就郊居肯借看
幾度西堂春草夢殊令康樂作兄難

訪康侯弟郊園

郊居絕似沈休文戢羽藏鱗遠世氛堂下紫蘭新過雨
檐前綠樹半侵雲酌來茗飲多清韻譚到圖書得異聞
不為愛閑能到此秖緣累月惜離羣

燕至

芳草無數綠雜花相間紅誰將雙燕來一一舞春風

謀簪

五言今體詩

江邊一馬地遥出北壇門蕭寺沙侵岸陶家火隔村半
峯藏小閣獨樹映高原身外叨卑祿畊桑亦主恩

五畝閑畊罷童丁力更饒谷暄分虎炙溪暖種魚苗梅
岸一村雨芹泥三尺潮往來乘小艇因斷竹西橋

南溪種圃處風雨日淒清老樹作人語嘉蓮同佛名蠶
絲籬落長蝸角土垣生蕪穢今難治何勞拊缶聲

終日雲林下圖書隱几中天容一身拙世忌兩眉工雀
散稻田雨蟬鳴柳巷風相過無約束白首灌園翁

城郭歸來遠山齋閉晚煙窗蟲浮研水辟鼠敗琴絃舊
社書堪借寒宵燭可然布裘霜氣入未疊木花棉

野曠孤扉靜村寒雨雪多牛閑牧豎臥犬吠里胥過落
落朱門夢寥寥白石歌茅簷候晴日竹裏綴農蓑

送僧游紫蓋後入西粵

桂嶺行踪遠東歸定幾年破頭山下寺斷臂雪中禪乞
食依蠻店焚香上客船匡廬僧院在門閉虎溪泉

春日同無垢兄酬履直諸兄弟見訪

郊坰數椽屋兄弟隱相依誰鼓滄江棹來尋白版扉水
香蘋葉長村冷杏花稀自喜能留客開軒有翠微

冬日同胡實美宿銘公禪室

寺外溪水落溪田如掌平門稀車馬跡林隱木魚聲行
道石猶古轉經窗自明寒雲常借榻戶口有柴荊

李宗行

郢曲無人和君操正始音閣書閑自較池墨醉能臨態
近嵇中散名多李伯禽庭花春滿檻曾倚雪兒唫

甲寅春日江村即事

一曲清江舊草堂野人原自愛滄浪豈因俸薄輕中壘
敢謂風高臥上皇雨後看山初埽徑日斜臨水更移牀
門前欲種桃千樹看取花枝過短牆

隱囊紗帽燕居時草閣疎簾對曲池松待晴雲梳短髮
梅經凍雨折高枝沙禽自濯鳧翁沒水獺方喧烏賊知
落日郊原看野色綠波春浦怨江蘺

水市沙墟地更偏卑棲無用買山錢荒廚慣乞漁家火
行李時登估客船鐵柱江聲連野郭香爐雲氣隔湖天
游踪到處堪經月豈待男婚女嫁年

自喜幽居耳目清閑中歲月與天爭占風網客知魚信
較雨田家驗鵲聲梅潤上絃琴緩柱草香侵局弈開枰
沙邊引步看流水何處昏鐘報晚晴

農家月令重陰晴每看春圖記五行稻圃雨多嫌穀日
麥田風最怯清明占烏舊信江南俗叱犢時聞谷口聲
村市朝來競簫鼓朱幡使者遠催耕

一月愁霖惟伏枕空齋破榻擁青綾春深隴坂難停策
晏起鄰家始挂罾草長宜男憂未解鳩聞逐婦恨偏增

落花誰埽門前路乞食遥過五老僧

綠水園亭白版扉輪蹄出郭到應稀江雷乍殷龍兒長

社日初晴燕子飛飯熟東田觀午饁酒香西舍典春衣

長堤何處無芳草莫怨山中客未歸

山靜江深岸擁沙晴絲百尺裊空斜荒村小犬朝隨汲

閑院游蜂晚報衙病後僧貽廬嶽杖雨前人寄慢亭茶

竹煙新瓦南窗下自煮洪厓石乳花

晚晴閑出薜蘿門江漲新添野水渾山映春旗沽酒市

沙埋破舫打魚村棟花開後過風信竹籜飄時帶雨痕

漂母相逢應見問淮陰城下舊王孫

江村負郭坂田多田舍風光草樹和孤鳥立殘牛背雨

小魚吹散鴨頭波買山恐被高僧笑擊壤閑聽老父歌

猶幸代畊餘薄禄門無胥吏夜催科

即席賦得霜葉紅於二月花

霜天楓葉林中色試較春風枝上花千點亂飛仍似雨

一堤掩映欲成霞水邊朱戶秋煙暝山外丹梯晚照斜

却笑東皇雖有意不如青女著鉛華

柳

二十八星中有名千枝萬樹綰離情暖風拂地條初弱

寒雨連空葉漸生半倚紅亭江北岸低藏粉堞漢南城

綠陰高處春光暮吹送新蟬四五聲

苔

布葉如錢箇箇青不爭要路占閑庭風前印鶴移罡步

雨後留蝸作篆形生閣久縈詞客恨入碑多蝕古人銘

紅英墮地交相映小屐登然未忍停

寄賀文湛持入東閣

焚魚學士最清華五世承恩太史家歸沐不言温室樹

入朝時草内廷麻吳中舊宅毘依市都下新堤淺築沙

儻為故人炊脫粟青門來種郤平瓜

謀塚

九日誠甫宗侯招登明遠樓讌集分韻得無字

有約登樓興不殊天涯朋好接歡娛寒生南浦楓初落

秋入東籬菊尚無詩派西江存大雅賓筵左顧敕中厨
風前剩有叅軍帽醉後終須倩客扶

謀圭

秋日龍沙社集

結駟城外游眷此郊原靜崎嶇陟龍沙悠然見西嶺風
日暢幽懷煙光澹雲影松門初地開清磬出禪境黃菊
籬下繁紅芙木末冷心日既雙清和歌荅佳景擾擾塵
塩中眞樂誰其領

蟋蟀

蟋蟀鬧何事哀音入夜偏寥寥閑永漏切切亂鳴絃乍
逐微風斷還從疎雨連閨中有思婦怪爾不成眠

敬鉌

江村雨夜

驟雨連山黑荒村夜色侵瀟瀟露暗壁颯颯動秋林江
鴈濕難度草蟲寒更吟愁人當此夕寂寞倍關心

誼汭

題旅舍

能寐撫桐獨沉吟

寄懷邢子愿侍御

相憶未相識高名空復聞時因薊北鴈一望濟南雲謝
傳青山屐羊欣白練裙風流誰可再千載獨夫君

賦得為我彈鳴琴贈王生

憐君多雅調為我彈鳴琴曠矣丘中賞兼之物外心夜
深山鬼泣江淨水龍吟曲罷無人解松風披素襟

空有千金意難酬一飯恩再來逢漂母不復念王孫

鎮國中尉碩燻

送王山人游三楚

門前楊柳樹風亂麴塵絲日暮臨溪別春帆適楚時人煙揚子渡山木偃王祠處處生芳草悠悠千里思

郊居

結屋臨溪水悠然心自閑泉分杯底月雲共枕前山芳樹經春合幽禽薄暮還鄰人借漁釣嗑爾款柴關

訪張茂才時甫不值

尋君復不遇長嘯出林間草滿池中水蓬高屋外山夕陽看鳥盡秋色任雲閑愛爾幽居好歸來亦閉關

答寄歐楨伯水曹

聞醉金陵酒高歌李白樓書來牛渚夕賦罷鳳臺秋徑竹裁青簡江花照綺裘從來何水部頭白尚風流

惜昔

清淮濁酒憶同舟回首風煙又感秋一朵行雲傾下蔡半帆殘月按涼州吐茵丞相何曾惱翦袖佳人不解愁紅燭半銷芸榻曙夢回行露濕箜篌

秋日閨鶯東允治

秋鶯嚶嚶雨如絲曉入西園獨聽時回首綠楊搖落盡數聲還上萬年枝

紀夢

一夜西風玉杌涼夢回明月在橫塘分明記得相逢地笑隔荷花喚阿郎

金谷園

花落樓空委翠塵千秋明月恨長新西風原上羣芳歇獨有芙蓉似美人

春日懷長安故人

美人遥憶鳳城西芳草年年路欲迷今日出門春已半櫻花如霰曉鶯啼

器封

均州樂二首

眞人宮對青樓起面面青樓俯江水樓上箜篌樓下船
大堤花暖漢江煙漢江估客青樓妾十五蛾眉嬌可憐
白銅小唱黄金縷對客還成可憐語壚頭客醉不留行
明道參峰望雲雨
臨江賈人黄篾船涴涴青油篙刺天下船上岸買魚酒
二八當壚誇數錢煙縈羅幌春將晚白日銜山不思返
珠簾紅袖影傞俄樓上明粧樓下波沙棠樹上嬌春鳥
月出平江齊唱歌

寄田子藝

芙蓉搖落寄何遲遠道猶涵玉露滋山遶穆陵秋矗矗
月明溮水夜離離繙經臺畔一燈寂撾鼓樓前雙杵悲
無奈西風吹病骨因君將賦五游詩

夜渡小江口宿丹崖趙氏寄懷李子田太史

平沙為席石為幢歇馬呼船夜渡江雙槳煙迷青草溆
九霄月傍緑芸窗門前題字過丹穴客裏逢春覆玉缸
覓爾深山讀書處幽居長羨鹿門龐

鎮國將軍恬爍

送吳平川判府致政歸桐城

歸路東風晚悽心向夕煙青山相送日白首倦游年人
渡春江上帆飛暮雨前知君投老去生事在林泉

鎮國將軍恬烷

感遇

候蟲鳴虛堂明月照高樹佳人不我過相思隔雲路人
生無百齡奄忽若朝露努力求功名名成髮已素窮通

各有時達人守天賦

過柏谷山英上人舊居

袈裟掛壁錫依臺寂寞空門生碧苔坐久不聞鐘磬響
滿庭殘月杏花開

輔國將軍珵塯

長信怨

永巷風偏入深宮月易斜空牀愁獨守中夜起長嗟託
意題團扇驚心見落花思君情不極惆悵減容華

輔國將軍珵圻

芳樹

嘉樹晝芳菲重重在春苑風來翠幄寒日映朱簾卷嫩
萼正葳蕤柔枝亦繾綣不惜與君攀無令歲華晚

輔國將軍珵圻

從軍行

日落戍龍庭風多牧馬鳴平沙但衰草百里見孤城

再逢友人

道遠頻馳夢情深秖寄書相逢俱淚下翻似別離初

奉國將軍效鐊

夏日讌伯王園

避暑梁王苑樓深翠竹間風生三徑爽日映八窗閑作
賦依芳沼開尊對遠山中林容小阮醉後未言還

常法

古怨

妾思亂如絲纏綿無斷絕難將摻摻手解得心中結

總校官庶吉士臣侍　朝
校對官檢討臣蕭九成
謄録貢生臣江長鎧

欽定四庫全書薈要 集部

御選明詩卷三 四

詳校官原任主事臣李斯咏

欽定四庫全書薈要卷一萬八千五百三 集部

御選明詩卷三

四言詩

劉基

秋懷八首 錄六首

涼夜悠悠華燈有輝淒風動林明月在帷山川迢迢遊子無衣瞻彼原隰零露溰溰靡草不凋無木不稀不覩逝波焉知昨非亭亭南山有蕨有薇黃華晚榮紫芝秋

肥歲云暮矣胡寧不歸

陟彼高原望彼中陵玄商夕振白露宵零蔚彼茂草化為枯莛我有素琴玉軫朱繩彈為陽春旭日滿庭愴悢興懷悲來塡膺子期逝矣其誰汝聽

喓喓草蟲慄慄其股歲暮如何爾獨良苦瞻望日月綿綿我愁如彼逝矢一往不留嗟爾小子時不再得匪緡曷魚不藝胡稷蕭蕭草蟲烈烈其音歲暮何為秪攪我心

中庭有棗纍纍其實零露既降歲事孔疾循彼階軒有鳴蟋蟀豈其感發而不栗烈南山崒律松柏蕭瑟彼蘭斯猗彼杞斯橘安得羽翼載飛載鴻汜濫入荒以終永日

鬱彼晨煙亦曼于楚瑟彼枯楊策策其語良辰幾何亦既徂暑溥彼郊原有禾有黍淒風夕興鴈鶩如雨

今日何日歲聿其秋候鴈北來星火西流懷我故鄉道阻且脩俯察淵潛仰睇天游孰翱匪鳶孰躍匪虬瞻望日月中心如抽豈無美酒焉得良儔矣詩不多聊以解憂

有鳥一首贈袁尚志

有鳥有鳥薄言繳之君子至止何以樂之有酒湑湑亦盈于觴明月照帷清風滿堂我酒既旨我儀有秩言念君子溫如其日有鳥有鳥載好其音君子之洽如瑟如琴有棐有翼有勸有飭古訓是式大猷是力有栗者璧瑕則磨之有紕者絲色以訛之如彼織紝君子維經如彼鋒刃君子為硎無為威施伊我之儁亦子之疾此令朋友交相為助匪中式孚俾好作惡有酒在觴有琴在堂酌言鼓之心焉孔臧有鳥有鳥載翺載飛豈弟君子式昭令儀業不厭修學不厭多既酌以酒復相以歌

東園之柳

東園之柳萋其黃矣瞻彼白日煥其陽矣睠睠懷思曷其長矣

東園之柳萋其青矣瞻彼白日煥其明矣睠睠懷思曷其平矣

東園之柳冉冉其華悠悠行人玄髮卒華瞻彼白日維懷永嗟

黃鳥于飛喈喈其音惸惸行人悠悠其心瞻彼白日維懷永吟

題蘭雀圖

有雀有雀亦集于棘無啄我蘭空林多風霜落其溥婉

彼孤芳克貞以完無俾荒蕪以永歲寒有雀有雀亦集于枳無啄我蕙空林多風雨雪有暟婉彼孤芳克貞弗替無俾荒蕪以永終歲

春夜

春夜迫迫微風不興六合無氛銀河欲冰月流素波星回玉繩孤坐不寐憂思相仍壯年已謝昔非莫懲如彼老馬心念超騰道路崎嶇勤不可能俯撥紅爐仰剔青燈欲與晤語誰其我應

青陽

青陽俶載白日孔昭草生于野華發于條隨氣成形或藻或翹瞻瞻興懷中心飄搖麥有雉雊藻有魚跳嚶鳴在樹磬管簫韶駕言出遊以猶以陶睡不可髣髴不可天自非松柏不能後凋來者弗畏往者其消

陶安

詠當塗張縣尹善政

有美君子嘗觀國光賢書載登亦紱斯煌再命陞爵來于荆湘尹茲百里編氓樂康理涵于心道積于身克施有政民德亦新耕桑被野雨暘屢勻衆庶而豐侯儉而貧民有雞豚我盤蔬茹民有紈帛我衣布素閔厥士女瘡痍是撫瘡痍既瘳我體完固公綽不欲滕薛非長子產惠愛刑書靡良侯兼其德政有紀綱三年化行嘉猷孔彰英英白雲遠瞻是惻遄歸于南承顏有懌願為時雨均此下國維茲邑人永思無斁

袁凱

送貢先生入閩

日月異行川岳異塗嗟嗟我人胡能並居衍衍夫子奕世之儒嬰躬世華而味道腴伊余後生固陋荒蕪學匪上達質為下愚既蒙不鄙通家視余朝趨函丈夕陪座隅話言諄諄既露且濡其露如何如彼時雨膏液滲漉萌芽翹舉庶幾有成實堅實好如何翩然遠邁于道肅

肅王命孰敢後之峩峩閩關載驅載馳湯湯江流泛泛行舟剽剽僕夫負擔以趨悠悠長林蕭蕭逝波瞻望弗及為之奈何昔為長葛松柏是依今為轉蓬蕩然無歸山則有砠河則有渚嗟嗟我人獨行踽踽天高無窮地長茫茫允矣夫子何時可忘

蔣氏壽萱堂

湜湜黃浦東流為莆維莆之陽季碩氏居維季碩氏夙失其怙母氏是拊是復是顧是乳是哺燥濕易處不敢笑語不敢恐懼母也勞苦既長而教出就于校復因復好克荷克紹母也其耋嗟嗟我母如彼昊天何以報之維以永年熠熠芳草樹之于陰翼翼高堂匪高且深維此芳草其氣揚揚母氏覯止其憂乃忘既忘其憂其樂悠悠無有災咎維康維壽維壽其何如山如河不竭不磨寢食具宜叶水有游鯉陸有秔米烹炙淅洗甘膏叶去滫瀡酌此春醴于堂之北于堂之北旦旦若是曷其有既我歌我詩置之于楣告爾後來告爾後來季也可儀

徐氏建華亭學詩

渠渠新學徐卿始作伊誰克完季子仲寬維此新學始亦甚隘爰斤爰構以就于大其大維何有門言言有堂軒軒有廡騫騫有階平平高墉連連鑿池濺濺樹木芊芊凡民之俊其來如雲小心鞠躬不惰以勤維昔玄聖訓言斯明百工居肆匪肆不成嗟嗟爾俊亦既知止豈徒誦言厥有微旨其旨維何曰仁與義明明仁義不遠甚邇爾求其方先我孝悌維此孝悌為仁之始始于家邦終于四海昔為棫樸今則楩櫧昔為碔砆今焉璠璵是蓄是儲邦家之需嗟嗟爾俊克就茲美誰其始之徐氏父子徐氏父子可謂曰賢我歌我詩刻于學宮以告後人以永其傳

胡翰

之子于征美監胄陳生也陳生歸省其母奉養于京師故勗其行以慰其母心焉

之子于征有楚者衣翼彼北風翩其以歸豈忘在公爰

恤爾私惟皇有命來慰母思之子于征言汎其艫明發于越夕濟西吳薄登于畿安車載驅惟皇有命將母來居之子有母令儀有怵養則有禄皇斯爾錫曷以報之顧懷罔極竭蝎爾臣節迺殫子職

管訥

素堂

湘水之涘衡山之陽有美一人于焉構堂維榱維桷匪雕匪斲不尚其華爰復其朴堂之翼翼人之諄諄匪謀自適爰以養親于時興止于時甘旨朝夕弗違惟親之喜委順在天窮達是宜居易而行心毋外馳奢則蠹情儉以養德用戒後昆服之無斁

王沂

題觀泉圖

茫彼泉水其清瀏瀏既出于山亦經于丘原則有坎陸則有岐汪汪洋洋莫知所之奔壑西馳經天東注夫豈性然勢激而寓斂此消滴至于尋丈隨波同流惟海是向彼觀泉者朋簪童琴洗耳其操濯纓其心鳴雨林臻霏雪厓至時不待人圖不盡意漆園蒙莊妙契淵默君子人與果行育德養正之功有漸無已勗爾後來是之取爾

黃淮

勵志

猗猗者蘭于彼空谷悠悠我思曷云其穀猗猗者蘭維芳維馨我有好爵君子攸寧蘭之榮矣繁霜瘁之靜言孔念中心悵而蘭之瘁矣益厚其根我之懷矣匪善奚敦蘭之瘁矣芳華載陽淑慎其身終焉允臧

王直

騶虞詩

有靈者獸是曰騶虞環滁之山以潛以居其靈維何莫之與匹既玄其文而白其質貌首虎軀尾參於身一日千里孰知其神振振仁厚不踐生草彼物之生亦不以飽維天生之亦自天成聖明之世為祥為禎維今天子

道德純至肫肫皇仁遠通一視昭事上帝曰敬曰誠孚於下民皆樂其生皇天惟親兆民胥悅神祇效靈騶虞乃出石固之山榮光燭天百獸從之其行躒躒彤軒文檻帖然自致翼以祥颺獻于天子天開日晶慶雲垂英百僚歡趨騶虞在廷實為大瑞龍馬神龜乃同其類昔在太宗文德武功騶虞之來頌聲風泓維今天子祖武是繼騶虞復來以昭盛治穆穆聖明天眷滋彰萬世之隆萬世之光小臣作詩以歌盛美播之韶鈞垂示無已

梁潛

清河詩

河流渾渾肇自古昔橫亘萬里潢汙霆激觸乎崑崙踔乎龍門震掉奔騰入乎無垠惟皇聖明百神效靈湯湯蒲津河流載清始視其流混漾弗定若鑛在鎔五彩輝映厥既清矣靜影浮空榮光上燭煜乎溶溶若挹而注若涵而蓄元氣默融太和潛漉纖滓弗滯淵乎若澄千峰倒浸湛乎若凝蒲津之埧幾數萬里烏翔而迴魚駭而逝屬時載陽揖而詠之祥颺慶雲盪滴無涯觀者如堵聞於京師京師髦俛鼓舞孩嬉列章帝庭帝弗矜異曰匪在茲益惟寅畏於惟河流為地之紀四瀆之宗五行之始在昔皇祖戡定萬邦惟茲河流駿發其祥我皇繼統舊章是則河之清矣如軌合轍河之既清萬民以寧萬方畢來物以阜成顧茲河流念我皇德東漸西被始自家國皇皇弘化功邁三五如彼河流行地東注河流浩浩軌非皇仁淪肌浹髓品物皆春河流洋洋皇帝壽考於萬億年為民父母

岳正

營建紀成詩

天眷皇明誕命高祖俯建萬方定都江滸如龍斯蟠如虎斯踞以朝以會以享以祀逖矣厥謨欽于世世 一天眷皇明亦啟文祖為厥孫謀聿又胥宇碣石之西太行之東有嚴厥宮四海是同 二維帝即祚夙夜顧諟神既

受職民亦綏社乃繼乃述乃經乃營戢此土工為萬國
宗三有赫朝堂有翼廟廷瑣瑣公府總總偕興士方耕
矣女方箴矣曾是不驚奏功成矣四匪臣之功伊民之
力匪民之力維帝之則帝曰匪予文祖之德天相文祖
爛其營室五

童軒

味道齋詩為秀才程裕賦

道之旨太羹玄醴君子味之渾然斯理
道之腴熊掌及魚君子味之淵乎其微
於皇天命一誠不已文王大聖不顯於已聖也希天賢
其希聖動靜或愆為道之病
君子沫之是謂自持朝斯夕斯道豈遠而

吳伯通

嘉禾瑞麥詩

萋萋禾苗在彼東阡有黍靈雨膏焉益之霢霂稼
滋蕃鮮一莖三穗茲豈偶然父老僉曰我尹仁賢尹不

自居功歸于天和德于上吾皇惟乾臣則坤道代終無
愆卓哉令尹君子謙謙我昔持節宛洛十年作人無效
永負魚鳶披圖感媿旱麓之篇安得嘉穀於牣三川

程敏政

辟雍

有嚴辟雍四方之則孰其師之一人孔碩眷此碩人明
德是崇穆其家風自清惠公侍禁有聲出教國子橫金
服緋再命伊始戟門夜啓舍菜于庭碩人顧瞻是儀是
刑朝鼓鏜鏜碩人升坐諸生執經或右或左相帝之治
爰藉羣才遲此碩人樂哉斯培材成孔易功亦云懋者
俊之求入副元后允茲明良庶事攸康蔚有耿光吾道
之昌

石珤

遠遊

君之出矣遊如之何朝覽冀野夜浮滹沱帝子不逢中
流揚歌高鳥墮雲游鱗遡波曷發崑崙曷濯洧盤禾黍

厥野童欣耄歡新聲在梁清酒在尊聊以永日以抒憂煩

趙同魯

平賦詩 有序

國家賦役之重莫逾江南在江南諸郡又莫蘇松若也而賦額尤苦於不均或膏腴而反輕或瘠薄而反重腴而輕者雖倍其入不過十稅其一瘠而重者稍加其耗則稅其三之二矣其始蓋由國初以田賜功臣之家及豪强兼并者私重其租厥後犯法沒入則視其租以徵稅甚至陂湖沙漲咸在焉且輕者多入富家而重者則歸細弱是以富益富貧益貧吳民世受其患實由於此矧洪武間轉漕道近且海運不廢故耗輕而民不甚病逮永樂中定都北方武臣憚道之險疏裏河以通漕於是行資儥直咸出於民始倍其耗故歲輸恒歉而逃亡相繼宣宗章皇帝明燭是弊詔減官田三分之稅柄國者復寢不行時蘇守況侯抗章上請得遵優旨又賴巡撫尚書周公設水次倉以便輸納立對支易銀諸法以省遠役故民頗蘇息而催徵易竣通年水旱薦臻疫癘時作餓莩接跡死亡相枕雖大臣奉命屢加賑卹而瘡痍未瘳譬猶揚湯止沸而不撤其薪投膠理濁而不浚其源未見其可也乃去年秋御史中丞陳公奉勅巡撫京畿下車之始首布均則之令俾當出耗者賦額輕則倍之

稍輕則半之而最重者則免焉參合分劑多寡適均貧者獲甦富者知其至公亦無不悅服田野阡陌間歡聲相屬不絕以為斯令也誠得聞之於朝著為定制則我公之德將與皇明之運同垂於無窮矣若是而頌聲不作非在下者之責歟同魯跧伏草野親沐膏澤有不容嘿者謹撰平賦詩一篇於赫皇明奄有萬方貢賦包篚罔不來王矧茲畿甸揚庸紀其實俾來者無忘焉

州之野厥土塗泥厥田下下因地制賦初匪不均末流
敝刓輕重攸分或輕而肥或重而瘠富食其利貧罹其
厄宣皇憫焉明詔是頒十宥其三民用乂安逮乎通年
歲祲癘作老弱纍纍填溝委壑事既上聞屢下優詔啜
命大臣撫綏慰勞賑之雖至民則未甦繼命我公我公
曰吁盍澄其源盍正其本不釐爾賦曷救爾窘輕重參
停各盡其情如鑑之公如衡之平若解倒懸若拯焚溺
謳歌鼓舞道路充斥譬彼雪壑釋然春融誰其致之實
惟我公何以報之願公受祉母久賢勞歸相天子天子
元首我公股肱一德交孚福我蒼生野人作頌敢告太
史祝我皇朝億千萬祀

戴冠

女蘿篇

瞻彼女蘿托身喬木朝兮煙綰夕兮雲矗嫋嫋千尺下
引深谷谷不可劚豈無桃李懷此幽獨相依
萬年惟日不足媿彼兔絲蔓于春綠不慎所從其能有

淑

早發順承門外

車人聽雞起整戎索轤轤轆轤轆轤言出京郭三星在天明
月未落霜風徐來客子衣薄

許讚

池有荷

池有荷懷友也

池有荷其葉祁祁君子至止佇立以思懷我良朋在天
之涯

池有荷其花灼灼君子至止眷言有約篤我良朋其在
西郭

池有荷其實離離嗟我懷人眷茲盛時遠想其風近挹
其儀維金維玉我心則怡

唐寅

送文温州

日月徂暑時風布和遠將仳離撫箑悲歌左右行觴緝

御猥多墨札參橫冠帶崔巍紆紱嘈嘈嘉木婆娑孔雀
西南止于丘阿我思悠悠慷慨奈何

陸深

修竹篇三章

瞻彼修竹薄言睠之依依庭除託植在茲我悅我親以
況其儀竹之苞矣以慰我思
瞻彼修竹其色如玉眷言顧之豈曰空谷出則爾恭入
則爾復君子之居清風穆穆
保中虛君子萬年神明所依

李夢陽

和方山子歌

瞻彼修竹鳳皇于飛歲聿云暮泥泥有輝崇是正直以
子之里
渭川有竹亦濱于水緊彼美人莫我肯通願言卜築于
渭川有竹風以散之緊彼美人何日見之何日見之中
心戀之

謝承舉

四言

一丘一壑一笠一蓑日朝月夕無春無秋春日而游秋
月而休花開鳥啼山空水流

張時徹

彭彭者車

彭彭者車于彼河洲有美丹漆不以飾軔彼君子兮使我心憂

彭彭者車于彼河側矯矯騏馬不以服輒彼君子兮使我心惻

李攀龍

效阮公二首

太清孔揚元氣絪縕靈曜懸鑒列宿垂文威鳳振羽神龍作鱗蕙蘭幽鬱松桂輪囷日照月臨天高氣清金支秀華羽林翠旌六駕龍秋四牡鸞鳴濯纓雲漢晞髮增城

王世懋

弘農詩

清晨脂車發自陝疆峻彼兩崖夾轂周行載馳載西劃然中明湯湯洪河忽置我傍懸流飛沫既翕且張終南在南中條在北首陽冠之蒲人所宅粵有太華蒼然四塞芙蓉目成攬之弗得前琛後璜遺珠在側崤函既窮會同三方策我駟馬陟彼高岡誰謂晉遠一葦可杭誰謂關長一九可望凌厲顧盼天風吹裳昔在戰國角險競雄狡焉之辱山川是蒙赫赫皇明車馬來同雖有天險恃德弗庸靈蟠瑞凝乃生鉅公翊我泰階鬱若高墉皇皇者華曰有奔走觀風自東獲我良覿既嘉既樂土風之厚哀彼營窟亦孔之疚小臣咨諏敢告良守庶無西顧以攄我后

李維楨

甘露

甘露瀼瀼于彼蕘草君子之澤無憂用老

英英白雲為此旨酒拜獻于公以祈黃耇

天降膏澤汜布濩之彼君子兮載覆露之我歌且謠以永譽之

馮行可

鳧飛二章

鳧飛為鴻雲淨成嶂寸失于尺銖失于兩遠則宜然近何以爽子而不知孰也予諒母憎我言言則子藥母惡我攻攻則子錯母曰不灼母曰可畧蓁則成城針則成幕

原田

原田不耨維草其宅美稷不穫維禽其食我有靈淵曷為湮塞塵坌汨意美好亂色日居月諸如弦如翼愚者戀歲君子懷德高山易樹卑渚易荻我思古人心如結織奉以周旋庶幾無慝

我行

蓬生依麻蘞蔓于野我行思子山川伊阻念子浮海憂心如春誰同流水日日朝宗鴥彼晨風依其在林之子一去邈若飛沈

陳第

北征道中四篇

翩翩五兩載發載遠沙灘纍纍溪流反反臨此劒津伊思塞苑我有所懷遥展嬿婉秋風拂拂楊柳淒淒商羊為虐樹杪棲泥四野蕭颯幾乏遺黎羈人夜泊蟋蟀宵啼四望茫茫原隰腜腜亂江涉淮云戾徐土我授我衣復越齊魯家鮮擔儲憂我父母天邊鳴鴈行列麗麗伊誰云從實維我師我師元老壯志不衰過古戰場愾然嗟思

馮時可

南陔

循彼南陔原田每每我黍既成我酒既醅葡萄初發酌以金罍駐我慈顏庶幾不頹

我昔于役登山采杞王事靡盬不遑將母今我閑居吳江之涘山畔有蓴澗濱有苹屑屑斗筍能奪甘旨

孫高士

靈巖抗雲石室逼霄松韻笙簧石漱瓊瑤先生處茲名理自超高邁匪隱玄跡非標神龍變化大鵬逍遥笑彼

下士崔附菱苕

鄒元標

客行

有客有客言白其馬于以係之空谷之下
有客有客言載其舟酌彼金罍以詠以遊
白駒皎皎輝谷孔多何以贈之斲我珮珂

子啟舊育于南林為之賦有鳳
有鳳有鳳棲枳林誰之懷矣遺我好音

有鳳有鳳德音不已言顧舊廬載翔載止

高攀龍

水居

薄暮登樓四望遠疇時雨既降農人乍休乳燕來止儵
魚出游萬族有樂吾亦何憂

陳薦夫

大會鄰霄臺

今日何日陟彼崇阿曰有旨酒載詠載歌四海之內弟
凡孔多今我不樂去矣如何

范鳳翼

買山清涼山遊憩志喜

伊予夙好養姿林麓如彼倦羽靡思出谷雖乏山資微
尚彌篤惠徼靈丘睠言相屬峰勢却畧松風清穆森閣
冠嶺直造雲族日月舉華曠朗心目鍾奇爭售江練如
束戶庭黝窈悠然靜肅我友勝侶共稟清淑載商崇搆
載騁遐矚亦既樂止謂予願足野夫托體洵石與木于
馬用晦媚茲幽獨優游舒嘯爰伸偃蹇

公鼒

唐蒙有絲

唐蒙有絲不可以縫戴星有穀不可以舂天有匏瓜其
誰食之海有昆布其誰衣之飛鳥依人不可與語嘉樹
蔽身不可與處鶴飛于天其鳴在陰魚沈于淵其潛在
深

張鼒

春雪飲紅梅花下漫詠

我聞花災風欺霜妬惟其爭妍故有銷墮寒梅孤特傲然風霜白惟素質紅則淺妝一枝雪態萬點春光誰為清伴疎竹兩行澹影無聲氷肌有骨鶴舉逍遥龍潛孤寂冷韻一庭浮香四辟乘時得氣杲日東生雪消水來大地成春萬紫千紅繽紛獻媚開落無言梅花斯貴

焦竑

宗人時中之南鴻臚索余詩為韋弦之佩作此

與之

炎帝開天垂仁創制爰及西周眷彼苗裔實始焦城離疆啟世維陜有焦古曰名都胙土命氏此其權輿有棼孫子棊跱星敷代易世疎本根一氣譬若千江同源派異念兹厥初慨焉以喟猗猗令族來從宛陵有璧在懷和風鬱蒸匪我則阿實宗之英觀光上京音徽日振遨遊冬春載觴載詠豈無他人不如同姓攜手亡何周南以遷孰是典司曰臚句傳何時復來一别三年漢有延壽經學之宗亦有孝然飛聲青龍和談遂飲奕葉清風峩峩德素開我後人庶其繩之以慰所親匪仁曷仗匪善曷敦一簣非微為山可至千里雖難脂車策驥華胄遥遥孰敢不厲

戴九玄

三月三日同社修禊東湖

暮春其柔元巳維朝招我友朋薄言臨流蘭專其英柳滋其條川鳥羣飛淵鱗載浮服我春服汎彼輕舟羣動咸熙于焉遨遊

婁堅

祁之柳二章分寄君實伯隅

祁之柳其葉油油自我送子于祁之洲佇立望之莫知我愁豈不能言以寫綢繆我言斯永我心則憂乃如之人洵美且修我之所臧人以為尤

祁之柳其葉爛爛自我送子于祁之畔佇立望之莫知我怨豈不能言以寫嘅歎我言之長我心則亂乃如之

人洵美且燦人之所榮子以為患

陳繼儒

新開園圃

行高初筮節甘暮年愛素好古辭事就閒裂石介道植竹引泉少時繁容有若自然誰美同此山癯列仙

書壁二章

衡門之下有琴有書載彈載詠爰得我娛豈無他好樂是幽居朝為灌園夕偃蓬廬

人之所寶尚或未珍不有同愛云何以親我求良友實覯懷人歡心孔洽棟宇誰鄰

鍾惺

自題深山圖

爭日分煙草木昭晦寒吹暄肅風泉斯籟辟岸無階衡廬若對石走波停緩急時會崎嶇抵觸兩存無礙尋梁契集坦步人外誰謂山空中有嘯欸往來非無滅迹輕靄辟彼禽魚叢淵之內匪莫能圖恥躬不逮

阮大鋮

田野

豹叔瑕仲較書遠塾晤言成阻秋野屏居觸情宵旦難已于懷

蕭蕭田野矯矯修林暘雨夜滌山氣朝深婆娑一室有觴有琴弄琴銜觴爰寫我心田野蕭蕭修林矯矯村靜鳴雞天長歸鳥明月宵盈軒墀淨皎偶影其間羣象載悄迫迫星宇夜境其幽蟲聲喓喓若或相求園列靜詩

雜籟交流我思君子飢劬曷酬良夜有燦良辰有撰霞冠鮮姿醪迴餘善與子遊般期罔或倦豈無他人懷我親串

侯恪

題曹元芝山水卷子

綠樹蒼蒼白石粼粼閑雲野鶴山高水深結廬獨處中有幽人晏然不事鹿處為羣春日鳥鳴其氣氤氳載往載來以酌以斟扁舟明月孤棹長吟湘蘭九畹花可為

茵丹經玉木延壽萬年笑彼人士牢役風塵安知空谷
鸞鳳之音

梅守箕

送潘景升北遊

鬱鬱寒雲興于崦嵫白露既下嚴霜戒之水歸其壑榮
變而衰時之方殷如何弗悲
薄言送之于江之濱弓矢在御佩服孔明百里旋風千
里異雲如何良友遂此離分
顧瞻帝京宮闕巍巍左肩滄海右帶濁河太行接輦憑
嵩介華建領之勢萬國是儀
七國雄門五陵俠士冪霧連雲星流電駛載塵康莊楊
風易水惻惜荊高經過趙李歷歷天上不瑕有咫娛心
極宴聊樂我止
高騖遠眄至彼朔方煙塵野合闕塞悠長接流瀚海託
鄰壇鄉悲笳夜呼春草旦黃堅氷敢道車頓馬傷言念
君子憂思不忘
熠熠飛鳥振翮願升去其南陵集于北陵恥與黃口附
風超騰鸛鳴在皐鴟慘于冰翼彼南風亦懷其乘我思
伊人終莫可勝
我有斗酒好與君期徵歌鼓瑟以樂斯須來茲未明去
日難追勉旃周道毋以后時

鄭鄤

賦得威儀棣棣二章

雒水之濡有馬負圖雲章炳炳洵美且都盍亦觀止君
子之符
岐山之陽有鳳言翔瞻顧容與鳴于高岡盍亦觀止君
子之章

賦得山有榛隰有苓二章

采彼榛兮在山之阿山中無糧芝田玉禾涼颸清發念
子實多欲往從之慨當以歌
采彼苓兮在山之隰山中無裳雲綃霜褶白露既零簫
聲何急欲往從之慨當以泣

張采

相陟二章 詠學也相水陟山若或喻焉作相陟

相彼流水滔滔何極上下下上舟泛魚宅毋以盈坎昧厥蒙出

陟彼高山與天地通維巖有塗跬步可從曷云石頑草木豐隆

陳子龍

上巳同王太守畢郡丞李別駕修禊蘭亭倣古

嘉辰載陽良儔孔多停雲冠嶺輕風扇柯我懷先民在此山阿散髮玄澗浮羽澄波

朱朝瑛

過沈聞大墩莊

伊人何在在蘆之漪有堂有亭有林有池一為丘不高為壑不深其室則邇而有遐心二策杖以游遵彼一曲釣綸可垂巾酒可漉三與子分手於今六年百爾所思不如晤言四

朱積

南山三章題畫冊

田于何所南山之南淮水湯湯白石巉巉我欲從君道阻且長

中田有廬南山之下既懸我車亦秣我馬我欲從君息駕于野

陟彼高岡北風烈烈我山我阿我陵我闕惟塵冥冥憂心如惙我欲從君言采其蕨

張若羲

晨起

扶桑未出咸池微寒殘月在天疎星猶攢井梧一葉風篁數竿寂無人聲流水潺潺

宵坐

明月當窗清風入坐流螢點點落星幾箇浮雲頓開虛空何大我於此間遂不能卧

雜感

湯湯者河無傷我禾民之所天畏彼滂沱
駒有空谷鳥有集木我無幹止無傷我屋
古柏鬱翳蔭我丘壟歎彼飄零俾我神悚
琅玕翠竹中養鳳皇何不顧惜任彼飄揚

馮鼎爵

題菊

凡草則靡凡香則佞獨禀金精坤黄居正肅然其枝挺
然其性長松子男酣楓婢媵葉縝以清跗貞而靜殿彼
羣芳陶我晚興

郭金臺

山居

頹唐土室補苴則已幽映山窗容膝則止維條伊幹株
陰桐蘂方塘停淤春魚瀰瀰斗酒夜勞門光星起主酬
旅亞嗿饁布鞬來牧飼牛摩挲溼耳雞犬孳息山家福
履豈敢席豐農夫之喜室家終勤小人樂只

沈章

示弟璉

蠭則有蛹蠶則有績矧伊人兮胡不爾德一解昔我先人
實懋厥功靡不夙夜克纘其宗二解伊余懷兮程是稼穡
一經不遺以永朝夕三解朝斯夕斯日月言邁令聞或忒
我心匪懈四解人亦有言聲類是求相彼蒼鷹氣化為鳩
五解淵氷在前惕焉戾止繩墨在御敢以勗子六解

華淑

雜詩

斲木為車其半為輪車自招搖輪何苦辛

自悅

雩詠亭續蘭亭會補任城呂系詩

疇昔有懷陰雨翳霄尤爾居室忽焉終朝際此晴煥散
豁林郊潛魚泳波遊羽鳴條

福報

雩詠亭續蘭亭會補彭城曹諲詩

晴雲冉冉幽草茸茸羣賢戾至衎樂攸同芳葩汎豔翔

羽翩風亦有旨酒可以從容

如阜

雩詠亭續蘭亭會補任城令呂本詩

遲遲春陽靄靄蘭若樂爾嘉賓以宴以遨靜觀物化散懷逍遥一觴一詠庶永終朝

妙聲

蒲菴

循彼南澗言采其蒲采之何為滫瀡是圖彼蒲之良利

用為屨載緝載細如執稷黍我思古人維睦之陳克用是道甚宜其親我行四方十年于今母實有命予何弗欽乃築我居於越之野悠悠我思朝夕于楚亂離孔憮山川邈悠豈不懷歸水無行舟爰有清泉在居之側既浸既灌蒲葉羣羣蒲生日多母氏燕喜我勞其何

方孟式

四牡夫子行役志思也二章章六句

翩翩者鵻肅肅其羽王事靡盬以風以雨琴瑟在右我心悲苦

擅車嬋嬋悲風四起父母既遠維予與子相隔千里共飲江水

武氏

贈外

林端綠雪水際紅霞詩香思酒筆藻夢花

四月維夏

四月維夏居也二章章四句

四月維夏濬室閒居戶庭綠重可以詩書

四月維夏百卉俱開清風直入語鳥不猜

夏之日

夏之日游也二章章四句

夏之日嫩人倦起小院閒窗風搖簾子

夏之日重槐輕柳燕子喚人園林宜酒

素帶

四言

郎明日別妾心慨慨願作郎車與郎共歌

欽定四庫全書卷一萬八千五百四集部

御選明詩卷四

樂府歌行一

劉基

艾如張

有菀者林衆鳥萃之我欲張羅楛楷翳之既礪我斧又飭我徒執是奧穢而不剪除爰升于虛以相乃麓有條我網載秩我目有鳥有鳥五采其章噦噦噦噦皆啐彼高岡張之弗獲憂心且傷寤寐懷思曷云能忘有鳥五采亦既來止昭其德音以相君子君子豈弟其儀是若艾而張矣云胡不樂

聖人出

聖人出臨萬方赤若白日登扶桑陰靈韜精星滅芒羣氛辟易歸大荒晻曖寒谷熙春陽枯根發茁暢幽藏潛魚躍波谷鳥翔花明草暖青天長聖人壽北斗軒轅調氣候北辰中居環列宿八風應律九歌奏圓方

交格神靈輳聖人出陽道開億萬年歌康哉

釣竿

斫竹作釣竿抽繭作釣絲滄洲日暖波漣漪綠蒲茸茸柳葉垂鉤纖餌香魚不知石鱗激水溪毛動玉燕迴翔竿尾重大魚入饌腮頰紅小魚却放淵沄中更祝小魚知我意長逝深潭莫貪餌

思美人

雨欲來風蕭蕭披桂枝拂菱苔繁英隕鮮葉飄揚煙埃靡招搖激房帷發綺綃中髮膚憯寂寥思美人隔青霄水渺茫山岩羌雲中鳥何脩脩欲寄書天路遥東逝川不可要芳蘭華日夜彫掩瑶琴閑玉簫魂眾眾心搖搖望明月歌且謡聊逍遥永今宵

懊儂歌

白鴉養雛時夜夜啼達曙如何羽翼成各自東西去

君子有所思

晨上龍首山徘徊望咸京交衢錯萬井甲第連公卿鞍馬相照曜冠蓋如雲行扈從金宮歸賜酒銀甕盈前庭列騶騎後苑羅傾城寵極妬心起歡餘驕氣生田竇巧相奪蕭韓互摧傾快意在一時報復延戈兵范雎掉柔舌穰侯去彊嬴寧知幽燕客接踵奏雄鳴茫茫前車轍遺跡猶未平何為不自悟坐使憂患并二疏獨何人千載垂令名

上山采蘼蕪

上山采蘼蕪山峻路迫遽下山逢故夫悲風生羅袂憶昔結髮時願得終百年變故不可期中道相棄捐蓮實生水中石榴生路側未嘗挂齒牙中心豈能識上山采蘼蕪羅袖生芳菲因君贈新人莫遣秋霜霏落葉辭故枝不寄別條上白日無回光誰能不惆悵

雙桐生空井

雙桐生空井井空桐葉稀葉稀不自蔽鳳鳥將安歸雙桐生空井井泥泉不出桐根日夜枯何由伐琴瑟

玉階怨

長門燈下淚滴作玉階苔年年傍春雨一上苑牆來

長門怨

白露下玉除風清月如練坐看池上螢飛入昭陽殿

東飛伯勞歌

南飛鷓鴣北飛鵠黃昏雞鳴白日燭珊瑚石上裁兔絲

鴛鴦獨宿枯桑枝永夜涼蟾入羅幕蟬翼不如秋髩薄

寒塘露蓮千葉紅可憐零落空隨風

白苧詞二首

鏗華鐘伐靈鼓青娥彈絲白苧舞文竿迎風雅振羽長

袖奮迅若雲舉博山霧合春濛濛玉釭搖火生長虹翠

蕩紅翻如夢中

暖香結暝嬌青春翠釵珠壓光照人鳳簫十二煙霧勻

鴻驚燕嬌波龍鱗玉觴交飛酒如泊門外斜陽在林杪

宮中沈沈天未曉

江上曲

江上風吹沙石走江中濤浪如牛吼鄂君繡被寒無香

江水不如殘夜長

蓮塘曲

落日下蓮塘輕舟赴晚涼偶然花片落飛出兩鴛鴦

遠遊篇

三山六鼇背翠水扶桑東雞鳴上海日海面玻瓈紅仙

人騎鸞鳳呼我遊雲中雲中有金闕謂是天帝宮明星

列兩藩琪樹光玲瓏太一坐端門白髮映青瞳授我玉

篆文赤蛇蟠九虹出入元化先壽命齋老童因逢青鳥

使遂造東王公素女如蓮華歌喉絃管同顧盼動環珮

振迅若輕鴻化為五色光倏然隨長風

畦桑詞

編竹為籬更栽刺高門大寫畦桑字縣官要備六事忙

村村巷巷催畦桑桑畦有增不可減準備上司來計點

新官下馬舊官行牌上却改新官名君不見古人樹桑

中夜啼

在牆下五十衣帛無凍者今日路傍桑滿畦茅屋苦寒

瑯琊王歌

駿馬須好鞍强弓須勁箭將軍不知兵健兒空自健

夜夜曲

冬夜恒苦長夏夜恒苦短短長相蔽虧殷勤望推挽紉茅作繩繩易斷汲水作池池易旱故鏡塵昏難遠照故衣絮敝無新暖西風嫋嫋吹桂枝白露點苔黄葉滿

思歸引

山高高兮可以望四方胡躋爾巔兮不見我故鄉歲云

暮兮無衣裳車罷馬羸兮僕夫頓僵水有蛟鱷兮陸有虎狼吁嗟奈何兮惟懷永傷

雪鶴篇贈詹同文

有鶴有鶴丁令威碧玉為骨玄霜衣層城十二身所依千年伐毛一度歸洗髓織女黄姑磯瑶臺雪花大十圍食之神爽肉不肥乘風振羽芳菲菲丹砂結頂燁有輝咳唾璀錯生珠璣朝遊明星夕大騩騰光躡景超巍巍滕六驂乘虹蜺騑蕊宫仙娥頊帝妃鎔雲鍊雨成瓊葳

眩晃晝奪扶桑暉離眸閃爍不可睇回猋摐摐翼縞旂白虎觳觫艮厥腓鸞鵷烏鴻鶉鵠翬鷺鶚鸛鵲鷹與鵗局促縮朒潛崿崎惟有皓鶴從之飛竦翮夜過東皇畿玲瓏琪樹戛金徽砉然長鳴驚海圻海波噴作煙霧霏馬銜罔象蹲若鞿鯤鯨夭矯相噓欷銀河腹堅膠蜄豨王母桃花凍不緋五色石裂女媧譩祝融上訴開九扉帝命養之青鎖闈賜以沆瀣憐其饑朝朝暮暮朝太微翅翎披拂天香馡北斗粲爛星依稀翠赮抱日露未晞

圓肮脩趾逸且頎蹌蹌蹈舞霍以揮散仙引領空相希嗟哉清峻天下稀勿歎遼東城郭非桂華窅窪甘露溰味美遠勝商山薇擷英為羞堪咀嘰比之琅玕亦庶幾盤空硬語去脂韋歌以贈君君莫譏

宋濂

越歌

勸郎莫食鑑湖魚勸郎莫棄别時衣湖中鯉魚好寄信别時衣有萬條絲

戀郎思郎非一朝好似并州花剪刀一股在南一股北
幾時裁得合歡袍
越王臺下是儂家一尺龍梭學織紗願郎莫裁梨子樹
遮却房前夜合花

蘭花篇

陽和煦九畹晴芬溢青蘭潛姿發玄麝幽蓀凝紫檀緣
蘿托芳鄰白谷挹高寒玄聖未成調湘纍久長歎蒹葭
雖外蔽貞潔終能完豈知生平心卒獲君子觀雜以青
瑶芝承以白玉槃靈風曉方薦清露夜初漙此時不見
知駢羅混荒管春風桃杏華爛若霞綺攢徒媚夸眡子
千金買歌歡棄之不彼即要使中心安願結孅人佩把
玩日忘餐

陶安

秋風辭送梁生

涼颸蕩平野遠送賓鴻翔蕭蕭西北來草木忽變黃不
惜草木衰寒入客子裳曉窗凋髮影夜堂搖燭光值此

素節晏令人懷故鄉援琴賦將歸苦雨菊有芳盼望埽
積陰下土見太陽明當吹羽翰高飛庶宵蒼

王禕

江上曲

木蘭船繫門前樹阿郎今朝棹船去去時為問幾時歸
約道歸時日須暮江上風水不可期日暮不知歸不歸

憶別曲

低低門前兩桑樹憶君別時桑下去桑樹生葉青復青
知君顏色還如故桑葉成蠶蠶作絲絡絲織作綾滿機
欲將裁作君身衣恐君得衣不思歸

汪廣洋

東吳擢歌三首

太湖茫茫水拍天吳儂只慣夜行船竹枝歌罷燈將滅
風雨瀟瀟人未眠
艇子搶風過太湖水雲行盡是東吳阿誰坐理青絲網
遮得松江巨口鱸

玻璃冷浸洞庭山雪竹攢青橘柚斑白髮吳娃笑相語官船不似釣船閑

蘭谿棹歌三首

涼月如眉挂柳灣越中山色鏡中看蘭溪三日桃花雨夜半鯉魚來上灘

野鳧晴踏浪梯平越上人家住近城箬葉裹魚來換米松舟一箇似梭輕

棹郎歌到竹枝詞一寸心腸一寸絲莫倚官船聽此曲白沙洲畔月明時

淳安棹歌

淳安縣前江水平越女唱歌蘭葉青山禽只管喚春雨不道愁人不願聽

哀蛩吟

西風院落無人語白露泠泠滴秋宇仰見月明河漢高咿軋哀蛩弄機杼咿軋機杼鳴綺窗飛度玉梭輕同聲合奏思無限萬緒千端織不成芳蘭夕氣浮金井寶鴨沈煙翠衿冷蕩子從軍去不歸妾身抱恨愁孤影此時此夜聞此聲更長夢短難為情銀釭暗擊玉釵碎錦瑟斜移金雁橫金雁斜橫飛不起漫索餘音滿人耳梨雲化作陽臺夢家書望絶湘江鯉湘江水流東復深蕩子不歸勞妾心故將鮫人萬斛淚寫入哀蛩腸斷吟

孫炎

迎日詞

鳳炙兮麟脯瑶席兮桂俎樂萬舞兮如雲吹笙竽兮龍二女干子載以輿六蒼虹歷天衢雲霈霈兮夜未艾執長轡兮久相待

宛轉詞

流黃機響春閨織成幼時華絲衣玉為容水為瞳二十嫁與梁家鴻妾鼓瑟郎鼓琴海枯石爛同一心雲母屏夜向冥郎是明月妾是星鞭珊瑚障流蘇郎騎高馬妾坐車女蘿枝延兔絲綿纏到老郎自知徑寸珠水中居團圓到老妾不如

張以寧

倦繡篇為雲中呂遵義作

蘼蕪葉暗江雲暖翡翠單飛怨春晚陳女多情玉鏡分
陸郎薄倖班騅遠寶鴨圍爐百和香錦鴛方褥五文章
陰陰垂柳籠書幌點點飛花落繡牀雙鸞欲寄金龜倩
燕月吳雲不相見柔腸萬轉逐迴文亂緒千條縈弱線
女貞枝上燕雙棲夜合花前思欲迷停針嘿嘿無人會
但覺春山兩葉低曉嘶繡勒門前路夜炙銀燈帳中語
指點香茵舊唾痕見妾朝朝斷腸處

朱善

遠別辭送餘干令李謙山

風淅淅兮雲悠悠木葉落兮天宇秋君胡為兮不返嗟
久客兮淹留攬西山兮秀色泛東湖兮弄明月樂莫樂
兮新知心奚忍兮輕別山有虎兮湫有龍勞余思兮忡
忡眇餘干兮何許揮五絃兮送孤鴻父老兮扶藜兒童
兮竹馬候之去兮我心悲候之來兮我憂寫桂櫂兮蘭
舟撈子袪兮夷猶南州雖好兮不可以久處嗟予去兮
何以慰我之離愁

詹同

清江曲

清江水清峽水黃清江之上多綠楊浣花女兒立沙際
青裙白足如秋霜蜀山雪消十日雨一夜扁舟欲齊樹
兩岸猨聲不肯休送君流過峽川去

秋夜吟

桂樹叢叢月如霧山中故人讀書處白露濕衣不可去

袁凱

楊白花

楊白花飛入深宮裏宛轉房櫳問誰能復禁爾胡為高
飛渡江水江水在天涯楊花去不歸安得楊花作楊樹
種向深宮飛不去

竹枝歌十一首 并序 錄四首

馬益之邀陳子山應奉秦景容縣尹江上看花二

公作竹枝歌予亦作數首

吳淞江上好春風水上花枝處處同得似鴛鴦與鸂鶒
時時來往錦雲中

江水東流更不回行人白髮苦相催只恐明朝風雨惡
夜深燈燭亦須來

吳姬玉手好琵琶少小聲名到處誇但使主人能愛客
年年來此看江花

松江水碧碧如天水上行人坐畫船記得吳兒竹枝調
為君高唱百花前

高啟

折楊柳歌詞二首

高枝拂翠幰低枝垂綺筵春風千萬樹此樹妾門前
江頭橫吹悲北客休南去聞道武昌門愁人無別樹

將進酒

君不見陳孟公一生愛酒稱豪雄君不見揚子雲三世
執戟徒工文得失如今兩何有勸君相逢且相壽試看
六印盡垂腰何似一巵長在手莫惜黃金醉青春幾人
不飲身亦貧酒中有趣世不識但好富貴亡其眞便須
吐車茵莫畏丞相嗔桃花滿溪口笑殺醒遊人絲繩玉
缸釀初熟搖蕩春光若波綠前無御史可盡歡倒著錦
袍舞鸚鵡愛妾已去曲池平此時欲飲焉能傾地下應
無酒罏處何苦寂寞孤平生一杯一曲我歌君續明月
自來不須秉燭五岳既遠三山亦空欲求神仙在杯酒
中

羅敷行

陌上三月時桑桑多綠枝攜筐行采葉日暮畏蠶飢君
來駐車馬相逢在桑下謾說同心言不是知音者君貴
多輝光妾賤無紅妝自信田間婦難從天上郎長安畫
樓宇無限如花女使君當早歸莫共羅敷語

古詞

妾刀不斷機郎行當早歸還將機中錦作郎身上衣

烏夜啼

啼烏驚多棲未久半起踈桐上高柳燈下佳人顰淺眉機中少婦停纖手月入空閨夜欲深數聲猶似聽君琴

行路難

君不見盤中鯉暫失風濤登俎几君不見枝上蜩纔出冀壤凌雲霄推移變化詎可測勿謂明日同今朝出乘高車入大馬半是當年徒步者悠悠行路莫相欺為雌為雄未可知

堂上歌行

堂上歌歌南山主人為歡仰客顏翠帷夜卷出兩鬟移尊更飲花樹間有明月客不醉歌不歌

少年行

下直平明出禁門笑提博局伴王孫寶刀不敢將輸却明日沙場欲報恩

相逢行

沽酒渭橋邊平陵俠少年相逢各有贈寶劒與金鞍君馬黃

君馬黃我馬玄君馬金匼匝我馬錦連乾兩馬喜遇皆嘶鳴何異主人相見情長安大道可並轡莫誇得意爭先行搖鞭共踏落花去燕姬酒壚在何處

楊白花

楊白花太輕薄不向宮中飛却度江南落美人踏踏連臂歌山長水闊奈爾何奈爾何春欲晚何不飛去仍飛返洛陽樹多啼鴉愁殺人楊白花

擢歌行

溶漾漢潭清搴荷趁浪平船輕知體弱簪滑見鬟傾落日懸江思浮雲結浦情去從千葉隱歸愛一花迎吳歈并子夜誰似棹歌聲

襄陽樂

門前黃柳鴉雛宿羅幌低垂婢擎燭日暮相邀漢江曲水靜花寒月小明舟中樓上鬬歌聲腸斷年年大堤路南商行過北商行

長安道

長樂鐘聲動平津樹色開中郎長戟衛丞相小車來新成賜將第更築候神臺誰念公車客空懷作賦才

白紵詞

白紵出自吳女工著來色與素體同舞時偏向江渚宮長袖拂起微有風觴催管促四座中攬裾徘徊慘曲終玉階夜寒零露濃

江南意

妾本南國姝父母愛如珠貌豈慙明鏡身纔稱短襦學成采蓮唱曉出橫塘上舟小復身輕隨風兩搖蕩歸時曲岸傍恰見貴遊郎輟歌欲轉棹花淺不堪藏將嗔却成哂相問那能隱雖憐郎意深終嫌妾家近回首各盈盈南湖月又生煙波三十里都是斷腸情

猛虎行

陰風吹林烏鵲悲猛虎欲出人先知日光熏熏當路坐將軍一見弧矢墮幾家插棘高作門未到日沒收猪豚猛虎雖猛猶可喜橫行只在深山裏

湘中紘

涼風嫋嫋月粼粼竹色蘭香秋水濱一夜猿聲流淚盡黃陵祠下泊舟人

涼州詞二首

蓬婆城下淨無花慘慘黃雲漠漠沙卷葉誰將番曲奏白頭都護亦思家

關外垂楊早換秋行人落日旆悠悠隴山高處愁西望只有黃河入海流

當壚曲

光豔動春朝妝成映洛橋錢多自解數箏澀未能調如秦苑好酒比蜀都饒深謝諸年少來沽不待要

竹枝歌

江水出峽過夔州長流直到海東頭郎行若有思家日應教江水復西流

躑躅花紅鶗鴂飛黃牛廟下見郎稀大艑攤錢賣鹽去短釵簪葉負薪歸

楓林樹樹有猿啼若箇聽來不慘悽今夜郎舟宿何處
巴東不在定巴西

秋江曲送顧使君

秋江月滿秋潮大江上行人待潮過別離休說渡江難
半日順風船穩坐楚江茫茫葭茨平使君來時雄雉鳴
子弟從軍隔江去幾家猶住夕陽城水田雖荒飯常足
芡米夜舂二十斛誰道繁華不及前戶無征稅官無獄
渡江渡江君莫留江北樂似江南秋

秦箏曲

矯絃細雨發研羅臂動玉釧鳴相和關雲隴月愁思多
愁思多聽此曲停蜀琴罷燕筑

城虎詞

候潮門開啼早鴉有虎忽入居人家母兒畏竄雞犬伏
排籬突戶誰能遮獰風動樹初哮吼驚起東營捉生手
怒拔長戈試一舂目光落地倀魂走南山黎藿深冥冥
白日橫行誰敢嗾何為離窟來城市牙爪雖全不能恃

君不見壯士遭急縛失路窮時亦如此

子夜四時歌

白白復朱朱芳條胥繡襦摘來隨女伴賽鬬不曾輸
紅妝何草草晚出南湖道不忍便回舟荷花似郎好
堂上織流黃堂前看月光羞見天孫度低頭入洞房
空幃擁鑪坐夜冷微紅滅郎意似殘灰無因得重熱

寒夜吟

月下凍痕生綠井隔簾黨霜片飛無影樹枝風息轉凝寒
愁人如烏棲未安夜短夜長應獨覺熒熒殘燭嗚嗚角

小長干曲

郎採菱葉儂妾採荷葉圓石城愁日暮各自撥歸船

春江行

春江南北綴無岸綠草綠波連不斷一女紅妝出浣紗
恰如鏡裏見桃花袂衣猶冷過寒食雲度春陰半江黑
浦口風多潮正深輕舟搖蕩愁人心鷓鴣暮啼歸路遠
飛絮茫茫楚王苑

牧牛詞

爾牛角彎環我牛尾禿速共拈短笛與長鞭南隴東岡去相逐日斜草遠牛行遲牛勞牛飢唯我知牛上唱歌牛下坐夜歸還向牛邊卧長年牧牛百不憂但恐輸租賣我牛

捕魚詞

後網初沈前網起夫婦生來業淘水忽驚網重力難牽打得長魚滿船喜不教持賣去南津且向江頭祭水神願得年年神作主無事全家卧煙雨不論城中魚貴賤換得酒歸儂不怨

養蠶詞

東家西家罷來往晴日深窗風雨響二眠蠶起食葉多陌頭桑樹空枝柯新婦守箔女執筐頭髮不梳一月忙三姑祭後今年好滿簇如雲繭成早簷前繰車急作絲又是夏稅相催時

射鴨詞

射鴨去清江曙射鴨返回塘晚秋菱葉爛煙雨晴鴨羣未下媒先鳴草翳低遮竹弓弩水冷田空鴨多瘦行舟莫來使鴨驚得食忘猜正相鬬觜唼毛褷褷潛機一發那得知

打麥詞

雉雛高飛夏風暖行割黃雲隨手斷疎莖短若牛尾垂去冬無雪不相宜場頭負歸日色白穗落連枷聲拍拍呼兒打晒當及晴雨來怕有飛蛾生卧驅烏雀非愛惜明年好收從爾食

采茶詞

雷過溪山碧雲暖幽叢半吐槍旗短銀釵女兒相應歌筐中摘得誰最多歸來清香猶在手高品先將呈太守竹爐新焙未得嘗籠盛販與湖南商山家不解種禾黍衣食年年在春雨

賣花詞

綠盆小樹枝枝好花比人家別開早陌頭擔得春風行

美人出簾聞叫聲移去莫愁花不活賣與還傳種花訣
餘香滿路日暮歸猶有蜂蜨相隨飛買花朱門幾迴改
不如擔上花長在

惜花歎

惜花不是愛花嬌賴得花開伴寂寥樹樹長懸鈴索護
叢叢頻引鹿盧澆幾回欲折花枝嗅心恐花傷復停手
每來花下每題詩不到花前不持酒准擬看花直盡春
春今未盡已愁人纔留片萼依前砌全落千英過別鄰
黃鸝魂斷無言語縱有星星在蘚衣拾來已覺損光輝
只應獨背東窗卧夢裏相隨高下飛

田家行

草茫茫水汩汩上田蕪下田沒中田有禾穗不長狼籍
只供鳧鴈糧雨中摘歸半生溼新婦舂炊兒夜泣

憶遠曲

揚子津頭風色起郎帆一開三百里江橋水柵多酒壚
女兒解歌山鷓鴣武昌西上巴陵道聞郎處處經過好
櫻桃熟時郎不歸客中誰為縫春衣陌頭空問琵琶卜
欲歸不歸在郎足郎心重利輕風波在家日少行路多
妾今能使烏頭白不能使郎休作客

金井怨

照水羞見影汲水嫌手冷閒立梧桐陰烏啼秋夜永

新絃曲

舊絃解新絃張氷絲牽愁六尺長寬急頻從指邊聽金
鴈參差移不定新絃響高調勿促不如舊絃彈已熟憐
新厭舊妾恨深為君試奏白頭吟他日愁如舊絃棄泣
向羅裙帶頭繫

照田蠶詞

東村西村作除夕高炬千竿照田赤老人笑祝小兒歌
願得宜蠶又宜麥明星影亂棲烏驚火光辟寒春已生
夜深然罷歸白屋共說豐年眞可卜

吳趨行

僕本吳鄉士請歌吳趨行吳中實豪都勝麗古所名五湖洶巨澤八門洞高城飛觀被山起游艦沸川横土物既繁雄民風亦和平泰伯德讓在言游文學成長沙啟伯基異夢表休禎舊閥凡幾家奕代産才英遭時各建事狥義或騰聲財賦甲南州詞華並西京兹邦洵多美麤舉難備稱願君聽此曲此曲非誇盈

王敬伯歌

舟初維琴始薦驛亭邊夜相見詞宛轉情綢繆解環珮

彈空侯調易闌情難歇江波寒墮明月緑壺再傾芳音欲違譬彼林鳥逢晨各飛羅衣沾霜城烏忽起明日相思孤棹千里

楊基

長洲春

縠波流暖雲花光豔緑蘋津頭洗紅女蝴蝶上羅裙羅裊秋水上明璫揺白槳飛下雙鴛鴦溘溘潮水響

横塘晚

川氣夕氤氳愁雲凝晚緑蘭舟蕩秋水東向横塘宿横塘花正開紅桃間竹栽誰家織白苧機聲度水來

梧宫夜

桐階白露下溼螢光烱烱銅盤燒蠟黄秋衾夢魂冷粉淚鉛華滴雲髩秋蟬整何處玉鑾聲芙蓉笑孤影

楓陵秋

楓樹落青曉野煙結愁陰聲傳燒竹火人語滄波深鳧飛秋水黑蛩吟涼露白江月參差光芙蓉照芳魄

綺川遊

川水東北流川花照青樓龍船載鳳吹日來川上遊沙明屬玉止苕香翡翠留漁郎蒲葉底網得雙吳鉤

春愁曲

小樓十日聽雨卧春雲作團拂簾過金黄楊柳曉初匀雪白梨花春半破東家胡蝶飛無數西鄰燕子歸兩箇玉關萬里尺書稀春風不似春愁大

毬場曲

軟紅十里平如掌馬蹄踏沙輕不響金袍玉帶五陵兒飛騎擊毬珠作賞身輕擘捷馬游龍綵仗低昂一點紅倏忽飛星入雲表據鞍回袖接春風有時隨地香塵滾楊花亂撲桃花粉就窩奪得笑歸來月牙輕旋驪珠穩一生嬌貴厭朝天不信人間有倒懸但得花間風月好打毬場上自年年

廢宅行

弓刀掛牆旗拂瓦行人過門須下馬日暮將軍縱酒歸

白棒橫街人亂打朱門一閉春草積官印斜封泥涴壁守卒收蝦屋後池鄰翁晒麥堦前石簾幕當年盡綺羅網絲顛倒腐螢多杏梁風雨丹青溼時有野鳩來做窠樓臺易成還易廢前年猶是桑麻地

陌上桑

青青陌上桑葉上帶春雨已有催絲人咄咄桑下語

君莫疑贈薛起宗

有弓莫朝射有劒莫夜舞舞劒空驚半夜雞射弓須射南山虎當年意氣雙白虹三尺寶劒兩石弓平沙軟草馬蹄疾仰面射落南飛鴻歸來面皺頭雪白魚皮包劒弓挂壁逢君一笑杯酒空憐我衰顏手無力手無力眼有眵作歌贈君君莫疑英雄老去衆所薄何獨區區揚去非先生年五十更名曰去非

張羽

吳宮春詞擬王建

館娃宮中百花開西施曉上姑蘇臺霞裙翠袂當空舉

身輕似展凌風羽遥望三江水一杯兩點微茫洞庭樹轉面凝眸未肯回要見君王射麋處城頭落日欲棲鴉下堦戲折棠梨花隔岸行人莫偷盼干將莫邪光粲粲

楚宮夏詞擬張籍

渚宮四面芙蓉開碧水晴搖氷井臺玉壺蔗漿光滿滿當晝君王頻賜來雲綃半幅涼釵滑援琴向風彈白雪冷玉屏開十指寒輸却鸞篦戲相奪吳綾畫扇鎮長新肯信年年有炎熱不願生入蓬萊峰願妾世世居王宮

秦宮秋詞擬李賀

涼波翠溼南山影露滴金人光烱烱君王夜半捲衣回樓辟斜開蜀雲冷西宮桂熟蘸蘸子海童不歸海塵起蟪蛄啼老不勝秋小玉採香惜香死胭脂影破澄潭白菱角尖尖怎堪摘鮮紅皺綠來滿船樓前涼月光團團

漢宮冬詞擬温庭筠

石鯨呿浪搖金池吹盡宮梅如雪枝避風臺高風不到寶帳熟眠人未知象爐紅熾狻猊影瓏瑜軟翠鴛鴦並

李娘喚春春為回笑却人間求火井椒房小妓起常先玉瓶暖手濯温泉白頭臣朔寒無履待詔金門霜滿天

松陰夢詞

陽坡碧草秋芊綿疎影漏衣園綠煙龍枝無聲山日午仙骨蚖空神悄然永魂微回海山小泠泠鶴語青林表俯視黄塵蓋九州悠悠凡夢何時曉

徐賁

青青水中蒲

青青水中蒲織作團團扇不肯贈傍人自掩春風面

猛虎行

爾虎從何來據住三叉口昨日啖東家豬今日噬西家狗山中百獸不敢鳴白楊黄竹陰風生鄰家少年憑意氣彎弓挂箭巡山行夜深月黑候虎出明朝荒草餘白骨

柳短短送陳舜道

柳短短春江滿蘭渚雪融香東風釀春暖山長水更遥

浩蕩木蘭橈蘭橈向何處送君南昌去離愁落日煙中樹

白蘋花送王汝器

白蘋花緑蘼草南風吹碧波五月湘江道行人勸酒離緒多擢女擢郎歌擢歌黄鸝啼時風景好大堤日落奈君何君今去不可留山疊疊水悠悠

神絃曲

靈風颱旗日光黑燈影半明斜照壁湘筠颯颯泣悽悽

翠裾香帶蘭葉森跳梁絳鼠舞碧雞神鴉飛出寒煙啼
紙錢蕭火高懸樹千輪萬馬登天去

漁父篇贈瞿敬夫

君本煙波一釣徒載得全家入五湖耽詩每笑唐高士
致產能輕越大夫往來不向州城住朝泊西巖夜東渚
筆牀茶竈何用將蓬底惟留釣魚具第四橋頭春水多
朝朝暮暮自經過綠蓑常帶桃花雨白槳頻翻荇葉波
春風秋月年年好銅斗歌中鬢華老閒愁總在醉中消
樂事從教行處少但取魚來不論遲黃粱綠竹手親炊
飽時把釣醒時唱世事於君定不知

劉崧

秋夜長

月出烏啼城上頭閨中美人生遠愁銀河迢迢當北樓
褰帷弄影揚清謳月光如水地上流珠箔微茫懸兩鉤
羅衣半捲涼颼颼起坐數盡寒更籌更籌數盡明不發
明月鏡中生白髮

織女吟贈黃進賢

憶昔束髮初嬌倚雲錦機折花事戲劇笑詫身上衣一
從十五時學向機中織絲短愁苦長梭緩心轉急永夜
蘭燈懸洞房門前梧葉零秋霜霜寒手凍絲緒亂絡緯
悲啼金井牀春花更疊黃金縷花底青鸞蹴煙霧東風
何日天上來擬奉瑤池宴歌舞十日滿匹恒苦遲一夕
停梭生網絲持刀沈吟剪秋水粉淚欲落秋風吹遠懷
素心人邈在千里道何由託交歡持此永相保東鄰小
姬昔同年至今盛飾為母憐幾回月高鳴杼軸正是他

家夜彈曲

秋夜詞

林烏夜啼金井西蟋蟀在戶聲相齊中天無雲白露下
漸見梧桐青葉低幽居此時愁獨曉蘭燈雙照蛾眉小
歌聲恐逐迴風高掩抑永絃破清悄絃中語語心自傷
低頭却看明月光羅衣一夜惜顏色庭草明日霑秋霜
甘心霜下草秖在堦庭好不作白楊花飛飛洛陽道

芳樹篇

芳樹好容華深深映狹斜二月時千枝萬枝花夜舞留瓊珮春遊礙寶車折榮遺遠者含思獨咨嗟

東方行

東方閃閃啼早鴉美人愁眠陽窗紗桐華樹下人來往銀牀轆轤夢中響

江南弄

江浦晴雲作水流鴛鴦哺雛花滿頭沙堤十里寒溘溘湘娥踏漿搖春愁菖蒲葉齊寶刀緑珮魚雙剪琪花玉酸風吹雨不見人一夜啼痕繡叢竹

照鏡曲

蟠螭雙銜錦帶紅妝臺刻玉秋玲瓏絲雲忽開紫鸞舞明月夜墮香奩中美人妝罷房櫳杳鸚鵡呼寒帳中曉拍簇花迎笑靨開低飛黛緑秋蛾小滿庭桃李各嬌春顧影含羞便惱人愁來獨掩雲屏宿手持寶釵扣寒玉吳綿蜀粉暗消磨淚滿菱花奈別何不知昨夜愁深淺但覺朝來華髮多

歎息行贈別胡思齋

歎息復歎息志士恒苦辛少日不得意暮年愧其身前有尊酒清且旨酌酒奉君君莫止人生最樂在相知莫狗虛名輕跡弛沛中屠販還封侯揚雄草玄空白頭浮雲不盡萬里意白日長懸千古愁南山之陰多洞府十年不歸歎脩阻緑蘿芳草澹風煙君獨胡為在塵土五雲館前花滿津紫騮蹀躞驕青春春時禽鳥各自適燕子低徊還附人江風蕭蕭吹水急江寺鐘殘野鳥集口中吟詠眼看山細雨蒼茫愁獨立鄧溪漉漉秋水泥見爾令我懽相攜酒酣燕坐石盤嶺明月正在松林西近聞煙塵起閩廣官軍驅馳日南上郡邑無人豺虎行道路蕭條竟安往我思舊遊湖水東昔者登臨今不同常年九月章浦淨吳霜夜落青芙蓉花開日欲暮美人娟娟隔煙霧一段愁心化緑雲至今飛繞河橋樹今夕果何夕別君還憶君古來賢達常坎坷慎爾出處超

其羣

春宴曲

大鼓作鼉鳴美人花間相對行忽聞橫吹座中起吹出雙雙鸞鳳聲鳳聲微茫作復止飛入青天絲雲裏當筵盛酒金屈巵酌酒勸君君莫辭不見堂前桃李樹昨日花發今空枝東家作官鬧車馬西鄰從軍能騎射一生長客邊塞間芳時不在鄉國下何如載酒鳴雲和手折山花行唱歌少年有酒不痛飲白髮滿頭君奈何

古意

仙女不照鏡愁來看深井井底那得風搖波亂人影

楊柳曲三首

種柳城南河水邊青枝拂地盡含煙柔絲若有千千尺應繫儂家蕩子船

種柳城南河水傍常年二月好春光晴風暖日無聊賴只聽鶯聲也斷腸

金縷織成歌舞衣年年江上惜春暉無端心性輕離別待得花開只解飛

少年曲

乍出建章宮還過酒肆中聽歌留寶劒數鴈試琱弓煙草一片綠風花千點紅馬嘶驕不住直驟渭川東

姑蘇曲

姑蘇城頭烏夜啼姑蘇臺上風淒淒芙蓉露冷秋香死美人夜泣雙蛾低銅龍咽寒更漏促手撥繁絃轉紅玉鴛鴦飛去屧廊空猶唱吳宮舊時曲

寄曾郁文短歌

澄江水向東流流向東昌江上頭我有故人在江上十年不見增煩憂白沙水聲寒活活黃巖雲氣凝清秋豈無沙棠枻吳女謳可載酒同遨遊狂風吹山波浪惡使我不得回輕舟翩翩雲中雙飛燕銜書寄我頻留戀書中展轉道深情但恨相思不相見春燕飛來秋復歸報書不遣壯心違碧蘭紫蕙何由採只恐蕭條霜露稀

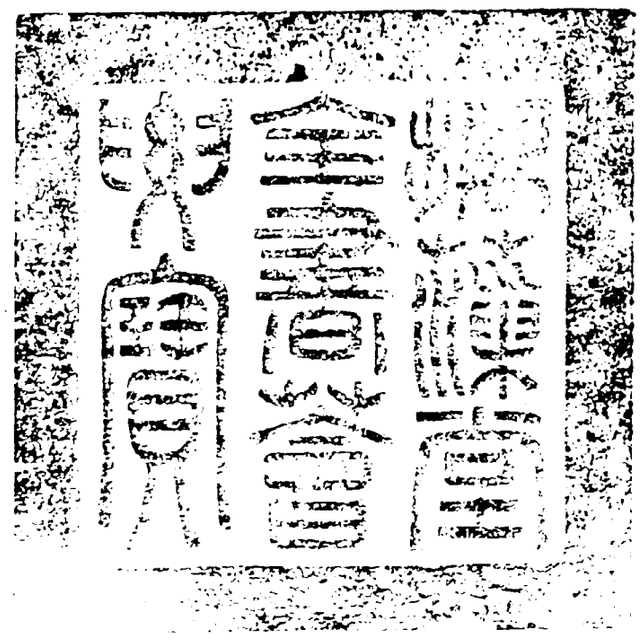

總校官庶吉士臣侍　朝
校對官檢討臣蕭九成
謄録舉人臣傅瓌芳

欽定四庫全書薈要 集部

御選明詩卷五 六

詳校官原任主事臣李斯咏

欽定四庫全書薈要卷一萬八千五百五 集部

御選明詩卷五

樂府歌行二

黄肅

仙人篇

翩翩騎白鹿言上泰山頂俯觀浮世中不見百年影道逢古時人緑髪被兩領授我採藥訣延年保壽命我聞再拜跪問是何方求撫我挾我肘與我上天遊天上多

桂樹枝葉何脩脩折取忽盈筥馨香沾我裘何因入君袖道路長悠悠

陶凱

竹枝詞

白鹽山下水流急白帝城邊楓葉稀唱斷竹枝人不見山頭月落鷓鴣飛

孫作

大堤曲二首

君騎白馬來我騎青驄去背面不相識兩馬驕嘶住
漢水可方舟大堤容兩輪春風堤上花不入漢陽津

謝肅

馬陵行

客行忽不樂停車馬陵間上有悲風古樹之蕭瑟下有
哀壑流水之崢潺陰深壞道餘古雪嶄巖兩壁堆積鐵
石面苔封勁箭痕草頭露滴將軍血青熒燐火黄昏明
呼號木魅啼山精應羞刎頸償斷足此氣千載眞難平

西流沂水東滄海勝負孫龐兩安在為提寶劒舞尊前
落日雲霞射光采

唐肅

秋江曲

妾家住銀塘石楠秋葉香憶君蕩槳去江水與愁長西
風夜泣蒺花露鴨觜岸低人不度冷莎如鍼刺煙素鴛
鴦飛來鸂鶒去

銅井迎送龍辭

伐鼓兮吹蕭迎我龍兮山椒龍之都兮何所泉淵淵兮
石為戶叩龍車兮乞靈龍不出兮我心若酲我心若酲
兮龍寧勿聆
我叩龍兮龍卹風旋波兮龍出龍之出兮福予變旱熯
兮為澍龍為澍兮我弗飢返山椒兮雲旗風泠然兮龍
歸

王立中

竹枝詞

孤山梅花開雪中恰似阿儂氷雪容不學畫橋南畔柳
春來容易嫁東風

張紳

日出行

東方曈曈日初出田家少婦當窗織屋頭樹稀窗有光
小姑催起不暇妝長梭軋軋秋絲密一日上機催一匹
丁寧小郎慎勿啼織成令汝穿完衣

捕雀詞

原頭霜深秋草薄荒邨小兒捕黃雀高張弓矢低網羅
日暮競比誰得多野田吹火拾枯樹一半煨燒雜山芋
北風吹草毛血腥各自騎牛唱歌去我身不惜充爾飢
空城黃口待汝歸

丁麟

西湖竹枝詞

湧金門外春水多賣魚船子小於梭三三兩兩唱歌去
驚起鴛鴦飛奈何

秦約

江之水寄楊鐵厓

江之水流瀰瀰蕩漾雙鳧舟涉江采蘭芷蘭芷青青露
如洗下有一雙魴與鯉美人美人胡不來相思日暮江
風起

戈鎬

春曉詞

鴉啼細柳東方明井上轆轤牽水聲花奴滿堂開翠屏

銀爐燒麝素煙輕西原落落秦川路白馬花鞭幾時去
落花昨夜飛成團蝴蝶歸來及春暮

綠水詞

紅船壓秋綠水澀藕根香昨夜龍沙月鴛鴦夢薄霜秋
彎埽蛾翠生色染絲黃為報潯陽客行雲不下堂

周愷

白紵詞

井梧墜葉聲如雨轆轤夜靜莎雞語西里佳人怨薄寒
惆悵燈前歌白紵白紵新時白若霜象牀開合秋水光
製成只恐香塵汙衣著偏宜九夏涼西風乍入羅幃裏
數點清塵不禁洗競開篋笥試新紈舊服拋捐那復理
嗟爾白紵怨勿深憐新棄舊他人心願將貞白永相保
今年卷却明年討

桃李吟

我為桃李吟聲調一何苦昨日滿園花今朝半塵土桃
李不長春苦調難再陳君看道傍婦昔日朱門人

程國儒

信州糧謠

信州糧糧何艱十鍾一石萬里間朝發錢王堤暮過嚴子灘柁尾白浪如銀山朝渡蘭溪州暮泊龍丘灣峻如牽車上鬼關督吏持檄夜如箭布帆無風河水乾去年糧船未及岸今年又運八百萬只知彼地荒不知浙東天亦旱只知彼地饑不知役戶家無飯家無飯儂莫愁願化鐵騎為耕牛願銷鋒鏑為鉏耰戰場鬬作畝與溝浙東又移何郡粟

馬琬

西湖竹枝詞

壯士荷甲歸西疇風雨時調禾黍秋禾黍不秋飯不足

湖頭女兒二十多春山兩點明秋波自從湖上送郎去昔日羣仙跨鶴翎至今猿鳥嘯青冥草堂亦有逃名客漫唱漁歌仔細聽

一曲溪頭春意濃紫煙深鎖幔亭峰仙源好似桃源路無數飛花泛水紅

二曲高峰瀉激湍娉婷玉女髻螺寒祇應姑射能相似未許巫山得並看

三曲仙機隱碧岑琅玕芝草正蕭森山頭夜半聞天樂只有漁郎是賞音

四曲風煙日淒淒縈紆巖谷互高低丹光照樹明於月驚起金雞半夜啼

五曲溪山秀且奇就中佳趣有誰知紫陽可是能清賞夜擁寒爐註楚辭

六曲雲屏不可攀綠雲千頃鳥聲閒層崖亦有仙人掌贏得明蟾浸碧潭

七曲巖前太姥巖落花飛雨晝毿毿天風夜捲浮雲去

蔡哲

武夷九曲漁歌

八曲平洲即要津太和宮裏碧桃春匆匆多少遊山者
到得源頭有幾人
九曲空明眼界寬仙家雞犬半林端千巖萬壑春如許
誰解窮源艤櫂看

劉炳

行路難

奉君五綵鳳凰之綺幄七寶鴛鴦之錦牀博山氤氳之
氷屑金盤沆瀣之瓊漿春風無情不相待朱顏綠鬢年
年改姑蘇臺上鼓如雷四時歌舞百花開當年意氣今
安在鬼火如燈秋似海

桃葉青

桃葉青青杏花吐樓頭吹笙教鸚鵡紅牙象板按梁州
金縷衣裳美人舞離情不似月常圓桃葉青青似去年
美人不來鸚鵡怨杏花零落畫樓前

雙桐生空井

井上雙梧桐秋風易搖落綠葉墮鳴瑞清陰捲重幄紋
茲生旅葵銀瓶響空索疎枝覆烏臺交柯臨鳳閣美人
矜容儀照影傷今昨鉛華逐波逝歡賞隨年薄行客攀
轆轤哀聲隔簾箔

寒夜怨

月來愁亦來心憐月去愁應改樓高月轉遲停箏坐倚
熏籠待月落却成眠誰知枕冷愁仍在

田家樂寄張師孟

田家樂今年莊農好秋作蟄龍蚖骨桔槔懸五穀咸登
時雨若官家更憂民力疲公田折布能輕齎小姑攜筐
懶梳洗拾得綿花如雪肥大姑軋軋催機杼疎簾樹影
寒蛩語鬢雲籠霧颺西風眉月生涼褪秋暑山徑牛羊
下夕墟蕭蕭榆柳草堂虛野老杖藜邀小酌諸孫燈火
讀殘書

郭奎

烏夜啼

石頭城上烏遥夜鳴相呼紫清道士有兩樹烏啼不離

樹高處千聲啞啞復萬聲中堂酒闌夢未成呼童把燭
起開戶照樹惟恐鄰人驚庭前再拜為爾說我家舊住
長淮北慈親已老返哺違零落猶為異鄉客嚴霜滿天
江月輝東方未白羣星稀明朝日出當早飛莫使涕淚
沾裳衣

陳汝言

製衣詞

妾把春蠶絲動向寒窗織織成鴛鴦紋洗花染春色誰
知裁剪時為郎三歎息郎身別已久長短今未識聊將
夢中見彷彿試刀尺霜天萬里塗特寄淚沾臆願郎衣
著時細看針線跡

鄭定

南風謠

南風吹河河水滿百丈牽舟牛力挽逆流巨浪如登天
牛罷輒重舟不前作書投河訟風伯多助南商疎北客
北客家居南海堧來時南風吹北船武夷清泠過九曲
匡廬疊嶂聞清猿片帆搖搖出京口夜倚淮雲瞻北斗
南風五月經吕梁兩岸青山如馬走今年作客還南遊
南風正爾當船頭風神與我若相識十日五日成淹留
南風何多北風少南北人生如過鳥早晚回船望北歸
直候南風吹到曉

高郵女兒歌

高郵湖水清且幽高郵女兒能盪舟十八梳妝好高髻
二十嫁夫長遠遊青菱鏡破寶釵折翡翠衾寒疊香雪
芳草王孫去不歸蟪蛄啼處秦樓月樓前楊柳飛絮多
門外蛛絲成網羅高郵湖水增夕波高郵女兒將奈何

李賢

踏車行

南岸北岸聲咿啞東鄰西鄰踏水車車輪風生雷轉軸
平地雪寒生浪花借問老農何太苦低頭欲語還咨嗟
前月有雨田未耘非其種者紛如麻縣吏捉人應差役
令嚴豈得營私家況當今日滴雨無陂塘之水爭喧譁

雖如抱甕沃焦釜蹄涔豈足供泥沙語罷踏車車轉急
田水何如汗流濕老妻貸穀猶未歸力疾無奈吞聲泣

王澤

和湘竹龍歌為杜彥清

湘娥古竹生湘水恨血秋凝淚花紫玲瓏五竅開宮徵
君山老龍精不死江南十月逢杜清酒酣為吹孤鳳鳴
自言十五住帝京髣髴猶記鈞天聲鈞天夢落江漢遠
紫塞鴻歸漫腸斷相逢不必問艱難綠髮蕭蕭素霜滿

請郎再吹予再聽思入九點蒼梧青素女瑤瑟不敢怨
一夜湘中愁百靈

胡翰

越水操

越水浟浟兮不可以方舟旋桓有魚兮不可以為鱐九
罭寸目兮豈不密且周惟魴及鮪兮竭澤是求有獺有
獺兮復跂於洲

貝瓊

眞眞曲 有序

姚文公為承旨時一日玉堂燕集聲伎畢奏有眞
眞者操南音公疑而問之泣對曰妾建寧人西山
之苗裔也父司筦庫於濟寧坐盜用縣官財賣妾
以償遂流落倡家公憫之遣使白丞相三寶努為
落籍且謂翰林屬官王杕曰汝無妻以此姬配汝
吾即其父也貲裝皆出於公杕字杕華後官至翰
林待制噫以西山之賢子孫陵遲疑不至於此然

辱於始而正於終是亦天也篔谷筆談記其事予
乃賦四十二韻而沉鬱悽婉亦足以盡其大略矣
斷絲棄道邊何日緣長松墮羽別炎洲不復巢梧桐請
君且勿飲聽我歌懊憹在昔全盛時冠蓋紛相從盤游
易水上意氣天山雄金刀手割鮮酒給葡萄濃坐有一
枝春秀色不可雙娉婷劉碧玉綽約商玲瓏寶髻金雀
釵已覺燕趙空或聞操南音未解歌北風上客驚且疑
姓字初未通問之慙復泣乃起陳始終妾本建寧女遠

出西山翁父母生妾時謂是金母童梨花鎖院落燕子
窺簾櫳迫迫官朔方南歸山水重侵貸國有刑桎梏加
父躬粥女以自贖白壁淪泥中秋娘教歌舞聲價傾新
豐永為倡家婦遂屬黎園工覽鏡拂新翠吹簫和小紅
身居十二樓屢入明光宮京華多少年門外嘶青驄自
傷妾薄命失路隨秋蓬不如孟光醜猶得嫁梁鴻客聞
為三歎祖德寧未崇回黃忽變緑人事何匆匆有客傷
緹縈無人憐蔡邕遣使白丞相削籍歸舊宗小史三十

餘勿恨相如窮配汝執箕帚今夕看乘龍鴛鴦並玉樹
鸚鵡開金籠銀甲不復整紅牙不復從提甕自汲水絺
綌亦御冬應非事羊侃頗類歸建封琵琶感商婦老大
猶西東崔徽怨顦顇浪寫丹青容依依章臺柳落絮春
無蹤小妾恨題驛竟與瓊奴同時多困坎坷事或欣遭
逢焉知百尺井歎登羣玉峰借問為者誰內相姚文公

張宣

采蓮曲和朱秦仲

吳娃盪蘭槳采蓮戲緑波苦心留翠房低頭避高荷采
蓮不得藕刺傷將奈何涼風動影扇因之發陽阿

孤鳳吟

梧桐生高岡枝葉菀成林上有孤飛鳳結巢在其陰毛
羽爛五采噰噰鳴好音虞舜去已遠王風不可尋來儀
苟非時亦何異凡禽

錢宰

採菱曲四首

緑柳橫塘曲滄灣是妾家菱歌不解唱秋水照荷花
落日浣紗渚菱歌唱晚風解衣濯秋水乘月採芙蓉
溪上採蓮女秋波照晚妝心如蓮子苦情似藕絲長
荷葉紉為佩芙蓉緝作裳妾心花下藕節節是秋霜

童冀

水車行

零陵水車風作輪緣江夜響盤空雲輪盤團團徑三丈
水聲却在風輪上大江日夜東北流高岸低坼開深溝

輪盤引水入溝去分送高田種禾黍盤盤自轉不用人
年年祇用修車輪往年比屋搜軍伍全家載下西涼府
十家無有三家存水車卧地多作新荒田無人復愁旱
極目黃茅接長坂年來兒長成丁夫旋開荒田納官租
官租不闕足家食家家復藉水田力一車之力食十家
十家不憚勤修車但願人常在家車在軸不憂禾黍秋
不熟

蜀泥行

朝蜀泥暮蜀泥河水澆田河岸低吳中有田多滷斥河
水高於田數尺雨淋浪拍岸善崩歲歲蜀泥增岸脞載
泥船小水易入船頭踏人船尾立吳兒使竹勝使篙竹
筐漉泥如濁醪水流泥滑似沃焦岸上浮土何如高此
身便作淘河鳥河水終多泥漸少君不聞越上之田高
於城連車引水千尺坑車聲軋軋夜達明田間濁水無
時盈吳田苦澇越苦旱越水常慳吳水滿嗟乎世間至
平惟水猶不平請君不用觀世情

烏斯道

馬食粟

馬食粟一閑二百匹一食一百斛去年大旱人苦飢草
根食盡食木皮官司徵粟喂官馬馬何貴重人何微人
心不敢怨只願官馬肥官馬肥走若飛江南江北正格
鬬將軍殺賊要馬騎

葉子奇

懊惱曲

綠珠酒半酣吹笛對明月金谷樓正高萬騎已如雪

許繼

下嶺樵歌

石磴緣蒼蒼負薪下層峭歌聲相應發山木閃殘照近
驚幽谷響遠答清猿嘯欸乃江上音煙波豈同調

結交行

識人人識已騰口自相譽譽至毀亦隨憂患安能去龐
公不入城孔明拜牀下識士不欲多乃是知人者

胡奎

吳江竹枝詞

青裙女兒雙髻螺唱出吳宮子夜歌酒醒月明眠不得
秋風吹起太湖波

第四橋邊楓葉秋青裙少婦木蘭舟月明打槳唱歌去
驚起蘆花雙白鷗

西山日落東山黃儂唱竹枝行晚涼十幅蒲帆弓樣滿
南風吹送白龍堂

管訥

遠遊篇

御風日萬里逍遥登遠遊辣身青冥表瞬息四顧周日
力隘八極壯志局九州泰山小封垤滄海眇浮漚俯視
湏洞間萬彙等蜉蝣浩歌挾洪崖長嘯訪浮丘迴颸款
閶闔謁帝十二樓酌我紫霞觴遺我青鳳裘授以長生
訣塵劫三千秋從茲謝流俗大塊同悠悠

劉秩

裁衣行

裁衣須裁短短衣短衣上馬輕如飛縫袖須縫窄窄袖
袖窄彎弓不礙肘短衣窄袖樣時新殷勤寄與從軍人
願郎著衣便弓馬破敵長驅古城下明年佩印披紫緋
裁衣不比從軍時

吳斌

青州歌

青州高城雄九州城門天上飛瓊樓羽林兵衛若熊虎
劒戟耀日寒光浮迫迫紫陌香塵起車馬爭馳迅流水
飛甍萬井碧鱗鱗綠樹連陰柳營裏嵯峨城闕帝子宮
天上遥鎮滄海東海波鏡淨寂不動鯨鯢不敢揚天風
樓上銀壺漏初歇畫角龍吟泣霜月寒聲蕭颯落梅花
吹作征人鬢中雪

量田謡

朝量水田雪暮量山田月青山白水人如雲朝暮量田
幾時歇尺田寸地須盡量絲毫增入無留藏時暘時雨

欣時康我民欲報心未央年年增賦輸太倉安得長風天外起吹倒崑崙塡海水更出桑田千萬里

醉歌行

登高取醉散我愁倒卧城南百尺之酒樓出門但知行路苦醉鄉可以逍遥遊君不能遺身天地上玉京又不能營名將相專金城徒將緑髮染春雪風塵羈紲終無成不如且飲一壺酒酒盡愁消更何有

唐仲實

秋胡行

依依陌上桑婉婉桑間婦嫣然紅羅襦采桑濕香霧相逢馬上郎停鞭一回顧回頭遺巧笑脉脉此情露誰知婦人身託生膠漆固本期骨肉親反被紅顔誤憶昔送郎時徙倚門前樹篋笥滿征裳一一裁繒素繡為雙鴛鴦猶懼觀者妬願郎早歸來恨不與俱去塵埃撲牀帷蛸蝛網窗戶上有白髮姑羞以衷情訴可憐不相識春心抛中路倉皇下馬時忽忽意未晤洞房埽春蠶一見

生愧負妾身固可棄老親寧弗慕黄金無虧盈白璧有點汙嫁郎恩義乖何如江水赴江水惟東流不似郎他顧

馬貫

和西湖竹枝詞

吴姬軋軋小車紅爭來陌上看春風不敢高聲唱歌去恐驚丞相在船中

百花樓頭聞馬嘶郎從花裏鬬金雞朝朝捲起珠簾望不是郎歸不下梯

張翼

西湖竹枝詞

南高北高峰頂齊錢唐江水隔湖西不得潮頭到湖口郎船今夜泊西溪

袁華

和鐵崖先生蹋踘篇

冶家女兒髻偏梳敎坊出入不受呼蹙金小韈飛雙鳧

飛雙鳧曳雙袂玉圍腰珠絡臂

盧昭

精衛詞

有鳥志堙海銜石到海返石轉心不移但礪爾喙短日復夕海復遠石可竭海可滿精衛之恨何時斷

古意

良人去悠悠出川還入洛不省道里遠但愁風水惡胡為不懷歸日夜苦棲泊道遠終致之車輪不生角楚楚

生紵衣去時與郎著勿遣塵土緇塵緇徒澣濯妾言諒無訣生死時有託金多詎云貴飲水祇自樂

曹睿

西湖竹枝詞

昨夜西湖月色多照見郎君金叵羅明朝江頭放船去江亭風雨奈君何

金文徵

玉仙謠 同楊孟載和阮孝思作

紫皇宮闕開中天鸞書晝下邀羣仙神麈玉斷新蹄圓蹀躞上送雙嬋娟虹垂橋雲沓路鞭敲風馭騰霧實幢金節相後先宛在銀河影邊渡侍兒顏色春花明照耀十二樓五城飄飄宮徵相詣鳴按歌廡唱昇天行昇天未成曲愁壓巫山綠朝朝暮暮湘水深湘妃帝子徒勞心東飛烏西飛兔海變桑田知幾度燭龍肯緩羲和轡流光應向人間住流光不住將奈何坐令蛾黛秋霜多手摩銅狄嗟蹉跎人生誰似學仙好翠掃髻華長不老

下視寰垓入煙草岩巉瓊臺夢杳眇丹霞姿旁人可望不可追珮環一落空中響世上猶存千載思

吳文泰

青樓曲

青樓少婦懸明璫軟金刺繡羅衣裳纖歌宛轉聲繞梁團屏狎坐飛瓊觴流蘇錦帳雙鴛鴦夢魂醉入溫柔鄉東風破暖吹紅香落花點點更漏長游絲飛絮春茫茫柔腸一寸生秋霜吳山青青江水綠燕語鶯啼空斷腸

橫塘採蓮詞

采蓮度橫塘荷花遠近香花間擘蓮子多半是空房

陳伯康

秋千辭

黎花庭院香飄滿架架秋千笑聲軟紅妝共鬬青春妍長繩欲繫白日短掌中飛燕旋風斜樓外綠珠墜落花素娥弄蟾奔竊藥秦女乘鸞初去家半空著脚看亦好平地失身更顛倒人生行樂貪少年昔時女伴今皆老慵來聽說摧眉峰整頓衣裳為斂容玉樽餘酒醉不得月明高架粉牆空

黎貞

行路難

君不見天上浮雲任舒卷白衣蒼狗須臾變又不見瞿塘嘈嘈水倒流奔湍激石能覆舟人情有時亦如此紛紛輕薄何足比平常意氣同死生急難何堪託終始嶺南狂客窶且貧長將青眼待時人豈知此道不足貴翻使皐鶴儔雞羣不如託身與鷁鵬蓬蒿之下同逍遥

鄭眞

石梁謠

東屯西屯雲晝陰上關下關淮水深淮水遠從天上去美人不見愁人心

袁宗

車遥遥

車遥遥天未明銅龍鼓響霜滿城驅車出門何處行貨多車重牛不進竹鞭鞭牛牛力盡車遥遥不可留我身願化車下輪千里萬里從君遊車遥遥不可止我身願化山下石摧君之車君乃已

江南弄二解

妾家橫塘東與郎宅相逢郎來不須問門外植梧桐

妾家橫塘西春花壓枝低綠波淨如鏡只著鴛鴦栖

莫種樹

莫種樹種樹枝葉稠春雨枝枝泣秋風葉葉愁

曉寒曲

秋江夜雨芙蓉老翡翠雙飛下紅蓼鯉魚風起鴻鴈悲徹骨清寒夢魂杳碧紗如煙隔啼鳥龜甲屏風香篆小阿侯白馬不歸來被冷鴛鴦洞房曉

鐵簫歌

滇江夜半風雨黑電火燒空轟霹靂須臾雨霽波浪恬江壖脫却蒼龍脊道人騎鯨江上來見之錯愕驚而咍拾得歸來世希罕土花繡澀生莓苔上有空星泛宮徵嶰谷蒼筤豈堪比六丁鼓鞞神功成百鍊金精雪花起一吹潛蛟舞載吹婺婦泣孤鸞長吟音嫋嫋碎玉玲瓏眞可拾酒酣為我三復吹青天行雲不敢飛初如七十二鳳聲雄雌又若獨繭抽出永蠶絲東望蓬萊山把酒招安期飄飄清興不可遏聽君一曲歌我詩曲終酒盡客且散西軒月在梨花枝

蔣惠

有所思

白日不可掇何為易西沉美人天一方與我如商參江空朔風勁殊無鴻鴈音始始隔秋水夙夕勞我心

宋遜

採桑曲

桑芽露春微似粟小姑把蠶試新浴素翎頻掃細於蟻嫩葉纖纖初上指朝採桑暮採桑採桑不得盈頃筐羞將辛苦向姑語妾命自知桑葉比家中蠶早未成眠大姑已賣新絲錢岸上何人紫花馬却欲拋金桑樹下

劉璉

自君之出矣四首

自君之出矣金爐煙不裊思君如露桃紅淚隨春曉

自君之出矣蟬鬢枯可燎思君如流螢持明徒自照

自君之出矣瑶瑟塵滿柱思君如迴風旋轉無定處

自君之出矣芳香銷玉體思君如河永堅凝直到底

王掖

馬頭曲

鑾刀刲燔羊官甕瀉桐馬更衣蘭房中弔影銀燈下
王門激楚曲相府西涼調愁中換宮商郎毋看妾笑

王攝

馬頭曲

蜥蜴飼丹砂鴛鴦置金鎖東風獨何情楊花起還墮

孫蕡

吳宮四時白紵詞

姑蘇臺上春風和江花亂落江水波交疏楊柳綠參差

華筵夜列開綺羅當筵西施間羣娥朱顏為君起微酡
自拈紅牙節清歌飛花著人思繁多華月耿耿度斜河
疎星出河夜欲過烏啼啞啞奈爾何

梁父吟

閶門輦路薰風時江光瀲灩芙蓉披翠羽霓旌照洲渚
鑾輿出遊初避暑西施含顰嬌不語羣娥鬬起歌白紵
回風舞袖為君舉歌聲窈窕一何長白紵之白白如霜
木瓜花紅荔子香東江月出西江光銀壺酒多樂未央
館娃宮畔風蕭蕭芙蓉隕香楊柳凋銀河影淡烏鵲橋
熒熒雙星麗碧霄美人微醉臉紅潮筵前舉袖催玉簫
舉歌白紵鬬嬌嬈越羅楚練風飄飄飄此時奉君情欲絶
銅龍夜深宮水咽銀牀低轉梧桐月
北風吹江日宛宛江天飛雪簾櫳滿美人臺上鬬腰肢
羽觴流霞照華琯筵前西施含醉眼歌停綠水聲欲緩
羣娥玉環低款款別宿臺前水仙館芙蓉帳高錦雲暖
儂覺寒宵作那短

江水何深深青楓映雲林衡門一杯酒抱膝梁父吟君
不見夷吾奮袂投南冠故人薦引登君門揚眉吐論下
荊楚九合冠裳朝至尊又不見樂生徒步從西來燕昭
一擁帚調笑黃金臺轅門一日建旌節七十齊城生暮
埃古來英俊人所遇皆有立袖有驪龍珠能令鬼神泣
而我獨何為幽宮凍蛟蟄荒蘿遠屋秋雨涼山鬼吹燈
冷光濕幾欲乘雲朝太清芙蓉縹緲白玉京天田角井
散飛霧阿香布鼓琅瑭鳴星辰可望不可即手把琅玕

空復情為臣自古良獨難我更懷之摧肺肝田疆古治
三猛士昔者虎視青齊間誤惟相國二桃計恨血今為
春草斑白頭勳舊且如此何況新知無靦顏梁父吟聲
正苦日落未落天星黃西園灌木秋楚楚青青千里草
如霧兀兀當塗高踞虎長陵百尺空嵯峨夜半山精泣
風雨世無女媧五色石天柱欲倩何人補荊州水碧岷
峨青思美王孫渺何許梁父吟聲苦傷歌闌玉壺缺白
髮千丈長起坐擊長劒仰天悲流光西歸白日為誰晚

東流之水何泱泱青冥黃鵠倘垂翅我亦凌風隨爾翔

湖州樂

湖州溪水穿城郭傍水人家起樓閣春風垂柳綠軒窗
細雨飛花濕簾幙四月五月南風來當門處處芰荷開
吳姬畫舫小於斛蕩槳出城沿月回菰蒲浪深迷白紵
有時隔花聞笑語鯉魚風起燕飛斜菱歌聲入鴛鴦渚

雲南樂

成都賈客向人語黎州多風雜多雨雪山萬古長不消
山下四時風氣暑竹林西畔是雲南不論冬夏披氊衫
蠻官見客花布襖邨婦背鹽青竹籃繩橋跨澗石截葉
部落馬蹄皆灌鐵引筒貫索通客行插木入崖防棧絶
郵筒酒熟蠻人歌太平今喜無兵戈懸車不戍相公嶺
賣馬安行大渡河牛纓換貸蹤邛笮路出彭門緣劒閣
火井秋篁截洞簫幾腔吹作雲南樂

古意

山礬花落春風起吹妾芳情渡江水夢中蝴蝶相交飛
門外鵲聲郎馬歸

蠶婦詞

朝看箔上蠶暮收繭上絲絲成給日食不得身上衣早
知阿家蠶事苦不若當初學歌舞

黃晳

白苧詞

長洲宮中花月輝彩雲夜傍瓊樓飛吳姬娉婷白苧衣
揚蘭拂蕙春風歸花籌傳觴注紅玉月鏡當筵掩明燭

低環按節宮調促嫣然一轉亂心曲夜長酒多懽未足
驚烏啼向東苑樹星河闌干正當戶明眸皓齒歌白苧
蛾眉嬋娟花月妒含情奉君君莫顧雲中璧月易盈虧
葉底穠華多盛衰願為寶階千歲石長近君王雙屐綦

烏棲曲

九月過姑蘇江頭霜草枯西風吹葉盡愁殺夜棲烏棲
烏明月裏霜重驚還起無處託安巢啞啞渡江水江波
淺復深東去無還心白苧吳宮曲能成哀怨音只言歡

樂長相保青春幾時秋又老可憐西子斷腸花不及虞
姬美人草舞罷垂楊金縷衣掀房絳燭明星稀越騎爭
馳海山動吳歌尚繞梁塵飛飛白苧哀烏啼夜半閶門開鴟夷浮江麋鹿來月明猶照姑蘇臺

自君之出矣

自君之出矣無處託鱗音思君如畫燭淚盡不明心

將進酒贈彭生秉德

華燭照廣席錦瑟彈朱絲一彈再三歎進酒卿莫辭丈
夫成名垂不朽彭生早試穿楊手彩鳳朝鳴岡上桐驪
駒暮繫門前柳門前柳條冬尚青城南桂漿翻玉瓶觥
船滿引百分勸出門不顧蓬中螢君不聞洛陽賈生對
宣室長安九衢皆動色長安九衢橫九天爾如神駒當
自力我昔侍從金門中誓師牧野初成功功成治定四
海同條牧再見承平風爾行決科期第一狐裘蒙茸髮
如漆莫辭更盡金屈卮直上排雲振雙翮

短歌行與藍山陳彥中

桂水秋風高扁舟過蘋末西來佳公子袖拂湟川月公
子芳年狐白裘抱琴來訪丹山丘雲邊舉手相笑揖凌
雲意氣橫清秋高談雅論傾四座自言曾到燕山遊雪
中射虎隨飛將原上呼鷹從列侯酒酣馳向城南獵騰
身飛空輕一瞥赤手獲得千年狐路人縱觀誇勇捷卿
家嚴君誰得如湘南昔日專城居將門有將今復見見
此滄波明月珠明珠白璧相照耀知音更學絲桐妙傳
得吳儂子夜歌彈為楚客陽春調爾有吳越思言之使

我迷罷琴惆悵孤月落哀猿老樹臨雙溪他年同泛山
陰雪聽爾琴中烏夜啼

折楊柳枝詞戲贈朱文昭

綠陰馳道繞隋宮拂雨撩煙送晚風萬樹千條都折盡
不堪回首畫橋東

李德

塘上行

露濕藕花香花折藕絲長豈無鳧與鴈不似錦鴛鴦

林鴻

寄衣曲

漢月絓庭樹邊霜拂城樓遠人一夜寒深閨始知秋起
來理征衣纖手一何柔雙杵幾不勝寸心未能休梧葉
下淅淅草蛩悶幽幽月明嗟尉意風急復含愁白露下
蘭心蘭心亦枯槁妾家有高臺下有漁陽道明發寄征
人三挹蘼蕪草

結交行

敵國不在遠舟中乃可見炎涼不在時交情乃可知昔
作通家好齊言永相保一富有一貧便成行路人相逢
不相識薄夫堪歎息我不願傾北海樽亦不願書翟公
門但願同心二三子百年無改同生死

竹枝詞

紅漆車兒駕白羊吳鹽空灑竹枝香不知羊角如心曲
纔聽車輪欲斷腸

趙迪

采蓮歌擬王子安

采蓮歌歌采蓮鬢雲斜墜黃金蟬蘭橈畫舫清江曲珠
鈿羅裙凝雲綠葉翠花紅恨想容鵝黃粉白情如玉江
上休隨鴻鴈飛花前莫作鴛鴦宿采蓮歌歌轉遲嬌歌
聲斷絲雲飛芳情暗結蓮心苦閒愁極亂藕中絲采蓮
莫采葉葉色青如妾妾心長與江水清花顏未久先凋
零可憐秦羅敷日出東南隅持筐桑中去薄暮逢秋胡

浦源

何如雲水花深處占得風光江上居采蓮不知遠舟行
莫忘返花紅蕩人心葉綠迷人眼蒲荷零亂空瀟瀟采
蓮自小慣乘潮江中風浪何飄颻共怨良人千里外顧
影殘妝恨未消

錢鶱

鐵笛謠

鐵厓仙人冠鐵冠錦袍不著衣褐寬棄官流蕩山水窟
胸中奇氣蛟龍蟠手持鐵笛竅有九錚錚三尺青琅玕
吹之奇聲絶人世抑揚悲壯凌雲端鋏厓山高高百尺
片片吹落梅花寒太湖老漁狎唱清江歌仙人側卧吹
回波七十二峰翠鸞舞大雷小雷走深渦君山弄最奇
絶一聲草木摧兩聲山石裂三聲蜿蜒躍波起四聲捲
海作飛雪五聲山岳盡動搖六聲百鳥皆噤舌七聲吐
氣成虹霓搏桑枝上金雞啼八聲凝光射牛斗丹桂枝
邊玉兎吼九聲十聲迸銀河鬼神股慄天嵯峨河鼓輟
瓊耜天孫停玉梭九重震疊開蕩蕩帝閽驚動忘撝訶
鈞天大奏側身聽口勑仙吏旁搜羅分甘吹笛樂吾樂
芒屨嬾上金鑾坡仙人仙人鐵石腸引喉噴鐵金琅璫
中通外竅直以剛莫耶善鳴愁鳳皇底須割截崑崙岡
願將鋏厓壽鐵笛後天不老凋三光

樂府歌行三

王彝

神絃曲

紅蓮小朶金塘秋水上弓鞵新月鈎碧日無光靈鵲死文星墜地銀雲起陰股森寒閒唾壺神衣綷縩機聲裏曲曲湖波豔神眼十八虛鬟神自綰寶奩掩月梟蛛絲天促神歸神不歸

右織女廟

戞戞天鼓秋湖裏雪山曜日青山紫金鎖蛇鱗百尺身領得江中萬魚起女巫亂乳飲龍孫兩慈芙蓉瀉秋水神絃振振風雨黃明珠一夜照龍堂三江水渾龍濯足明朝化作林中綠

右滄瀆龍王廟

梁寅

玉階怨

團扇且棄置夕氣涼轉添流螢點魚鑰隕葉近蝦簾羅衣舊恩賜不令珠淚沾

怨歌行

寶釵頭上千黃金可憐墮井無復尋情知秋嶺朝朝淡愁似春江日日深

陶宗儀

折楊柳送夏西疇謫居大梁

折楊柳贈君別楊柳不折心已折丈夫落落志四方到此誰能不嗚咽江南六月天雨霜鴈聲墮地秋風長出門行行幾千里寒空落日增離傷令嚴獨許攜家室藤笈編花載書帙可憐身上千金裘阿孌手縫鍼線密吾聞中原百戰餘民物鮮少城邑虛君去結廬得幽勝便可小擬西疇居荊榛塞路猛虎伏髑髏如山冤鬼哭願言緩轡毋疾驅疾驅恐妨傷馬足折楊柳歌苦詞呼酒酌君君莫辭黃河之水東南馳人生會合還有時

鐃歌鼓吹曲二章 并序

丙午夏秋之交彌月不雨民以菑告錢塘張野賓者得法於靜樂君禱輒有應時留松江郡父老請建壇城北門翼日乃雨大夫士作為文章歌咏以美之因製漢鐃歌鼓吹曲二首云

憂豐年上帝閔農宸也帝德好生易菑為祥焉

憂豐年羣生熙瘨我旱寧怨咨星火烈螟螽滋苗而不秀歲且薦饑精誠格天聽允惟念之命幽靈擊妖魑龍膺捷疾先後馳金精流光淫虹糜四溟霢霂雙甘雨時積水彌九野稔而可期不殄禋祀上帝是祈

旱既甚張君闡化也君積功累行有禱而天應之

旱既甚金石流苗患槁民煩憂疇能祈天致天雨曰惟張君驗之憂雩壇長跪恭進詞黑札玄文啟雷祖閌陽縱陰理則然叱電鞭霆一何武暘烏鬱光祝融奔淵龍起蟄商羊舞甘澤及我私田里長驩娛擊壤歌至正厥功匪君誰

暮春謠奉和正齋承旨韻

風颺颺雨蕭蕭東皇促駕車載膏墮紅殘萼芳草深嫣香靡地膩不消繡屏寒逗熏沈腦愁重燕支倦梳埽玉關萬里人未歸風雨一番春又老

劉仔肩

春曉曲

紫絲複帳流蘇結雲母屏風疊香雪門前嬌柳乳鴉啼暖漏丁丁曉將徹花枝入簾紅尚小簷蘭露著衣香不歇江南行客歸未歸芳草春風滿城闕

黃楓

婺州竹枝詞

桃花雨晴春水生東風去船如箭行鯉魚活煮蘭溪酒蓬底醉眠江月明

陳週

倚竹歌

修竹兮青青中虛兮外直素節兮貞姿寒暑兮一色泠
泠兮朝夕予舍之兮焉適

梁蘭

遠將歸

遠將歸歸來苦不早黃河西沒不復歸鐵衣夜夜眠秋
草遠將歸歸來在何時明年二月桃花飛郎時歸來妾
下機便裁白紵縫春衣

陳緝

竹枝

贈君曾出雙南金別君曾彈紫綺琴斷金還比阿儂意
斷絃持比阿郎心

黎充輝

山雲辭將歸作

清江兮淙淙上有山兮穹窿白雲兮谷口一碧兮千峰
晻靄兮絶壁挂偃蹇兮長松朝迎兮秋陽暮卷兮秋風
山之人兮雲從被薜荔兮搴芙蓉來乘雲兮朝九重跨

一鶴兮江東點汀花兮白蘋雨霜葉兮丹楓忽雲歸兮
人遠山蒼蒼兮倚晴空

茹瑺

楊白花

楊白花身輕不由己一夕長風生飄飄渡江水江南處
處好繁華悠楊落地知誰家知誰家不復歸永巷春深
人跡稀悲歌連臂空腸斷回首長秋鴉亂飛

謝常

簫杖曲

簫杖者黃大癡之珍玩也杖乃湘竹一枝皇英淚
血斑儼在修不逾五尺竅兩節間而吹之聲清剛
而奇淵魚皐禽驚騰應和非止嫋嫋餘音而已提
之出遊以古錦囊蒙其首人謂笻杖在握不知為
簫管也遇佳山水處或當風清月白之夜故囊出
弄聞者有飄飄然仙舉之意大癡晚遊華岳山不
知所終傳於松陵谷祥徐氏余嘗艤舟垂虹徐為

按舊習洞仙歌水龍吟詞數闋因製曲贈之

桂楫蘭舟誰弔古往尋美竹瀟湘浦淋漓恨血染秋煙
千載娥皇淚痕苦當時得之無所施愛同海底珊瑚枝
金刀橫截瘦蛟頸剜作玲瓏簫管吹驪珠上連星點七
竅竅清圓俱應律有時提挈坐花前葛陂老龍眠在膝
世人不知何如名但見麂斑碎點琅玕青掀髯一笑發
弧弄杖頭忽作嗚嗚聲一聲崑岡山石裂兩聲梅花盡
飛雪三聲羣仙飛珮聽四聲吹墮瑤臺月五聲銀潢驚
倒流霜凋蘆葉風鳴秋六聲鳳叫海日出吳姬斂黛凝
春愁七聲八聲毛髮聳露寒乳穴浮銀汞九聲連十怒
濤翻鯨魚鼓鬣三山動停吹起坐向客言此是黃癡之
所傳斯人已騎鵬翼去老眼摩挲今幾年我云道人休
歎息猶勝蓬萊鐵仙笛古物存亡奚足悲雲斷蒼梧暮
山碧

竹枝詞

闔閭城邊楊柳黃吳姬如花明月瑞送郎不勸銀瓶酒

持贈雲鬟金鳳皇

胡溫

古歌

閩山喜鵲少越山喜鵲多如何不歸去其奈羅網何

方孝孺

蕨箕行

並海饑民千百數攜鉏上山劚山土蕨根已盡劚不休
力絕筋疲未言苦屋頭五日無炊煙十步九却行不前

全家性命係朝暮弱子假息阿母眠昨日劚蕨僅盈斗
今日蕨根不滿手但憑劚蕨保餘生再拜青山感恩厚
青山青山爾勿猜明朝未死攜鉏來

練子寧

玉山謠贈時憲

我所思兮玉山之岩甍桀芙蓉兮凌丹霄謫仙一去已
千載至今誰續廬山謠熊侯家住劒江側慣埽秋山之
黛色聞余此興為寫之彷彿梅仙舊時宅梅仙兮何在

邈清風兮滄海寰夷猶兮孤舟弔遺跡於千載舟中所載非凡流兮故人兮李與周按玉笙兮明月下黃鵠兮清秋洞天兮石扇蒼崖兮路轉橫余劒兮視八荒訪蓬萊兮幾清淺張侯兮昂藏白鶴兮青霓裳窺玉梁之寶笈醉石髓之瓊漿千巖萬轉路莫測酒酣一醉三山窄待得君王賜鑑湖錦袍重訪山中客

周是脩

商婦怨

作木莫作桑樹枝作女莫作商人妻桑枝歲歲苦攀折商婦年年感離別桑枝折盡猶解抽人老豈有重青頭強龍猛虎皆可執其奈夫壻心難留朔風吹江浪如屋拖樓嘈嘈行色促望殺蒼天哀憤深目斷雲山淚成掬何能化作檣頭燕到處飛飛得相見何能化作帆上風千里萬里長相從爺娘嫁我初何意但道商人每多利門前宴集盡輿馬簾筐聘來足珠翠豈知今日遇分張輿馬珠翠看無光月懸別恨秋宵永花撓離思春晝長妾心豈學道傍柳朝朝暮暮千人手妾心豈學空中雲變易隨時情何有妾心可似南山石雨打霜侵只如昔更看歲晚不歸來化作南山一拳石

桑婦謠

採桑婦朝朝暮暮南園路出入寧論晴與雨蠶盛愁桑稀蠶哀恐姑怒大眠起來忙更忙寢食不遑兒不顧年年養蠶多繭絲身上到頭無一縷小半輸官大半賣繰織未成先有主可憐寸寸手中過竟作何人襖衫去采盡桑葉空留樹樹下青青長麻苧山雞角角終日啼桑

堪漸紅春雨住妾尚無襦夫少袴

牧童謠

遠牧牛朝出東溪溪上頭溪頭草短牛不住直過水南芳草洲脫衣渡水隨牛去黃蘆颯颯風和雨老鴉亂啼野羊走絕谷無人驚四顧寒藤枯木暮山蒼同伴相呼歸又忙石稜割脚茅割耳身上無有乾衣裳却思昨日西邊好曠坂平原盡豐草短蓑一臥午風輕長笛三吹

夕陽早

解縉

怨歌行

絃奏鈞天素娥之寶瑟酒斟流霞碧海之瑶杯宿君七寶流蘇之錦帳坐我九成白玉之仙臺臺高帳煖春寒薄金縷輕身掌中托結成比翼天上期不羨連枝世間樂歲歲年年樂未涯鴛黃粉白澹相宜卷衣羞比秦王女抱衾誰賦宵征詩參差雙鳳裁筠管不謂年華有凋換楚園未泣章華魚漢宮忍聽長門雁長門蕭條秋影稀粉屏珠級流螢飛皆生無舞席塵蒙鏡空傍閑階尋履綦宛宛清揚日將暮惆悵君恩棄中路妾心如月君不知斜倚雲和雙淚垂

踏青行

春風綠遍天涯路滿院殘紅不知處西家有酒不肯賒愁坐茅簷日將暮出門時作踏青行晴川雲暖花冥冥時人塤管吹落日難為一段江南情

楊士奇

江南行

家住橫塘口船開去漸遥歸時不愁暮出浦正乘潮偶來長浦裏相伴采蓮歸並船打兩槳濺水濕羅衣

楊白花

楊白花逐風起含霜弄雪太輕盈蕩日搖春無定止樓中美人雙翠顰坐見紛紛渡江水天長水闊花渺茫一曲悲歌思千里

巫山高

巫山高高十二峰連崖疊巘如游龍當時陽臺下神女翠斂紅銷空處所朝朝峽裏望氛氳可憐鄰猶似作行雲相思已下沾裳淚況復猿聲不可聞

古意答伯陽

河洲雙鴛鴦流蕩還相逐皎皎白楊花風吹不相續

烏棲曲二首

階前候蟲鳴唧唧機上美人不成織含情下階望天河
鵲橋橫練正無波
夜半烏啼月將落金釭青熒照羅幕抱琴試鼓白頭吟
淒淒切切難為心

採蓮曲二首

荷葉高低籠水碧葉下花紅露霑濕採蓮渡頭風正急
風正急櫂船歸雲片片雨霏霏
湖中花豔張紅雲湖上女兒新茜裙清歌妙曲隔花聞
隔花聞聲宛轉跡雖親心獨遠
採得荷花香滿衣與郎相見思依依晚涼湖上並船歸
並船歸桂為楫激清波蕩明月

四時詞

春風吹簾斜簾開飛柳花美人高堂上見此惜年華年
華容易隨春草一雙蛾眉鏡中老
碧水汎迴塘新荷豔曉妝看花臨綺檻愛此雙鴛鴦鴛
鴦宛轉迴塘路相對朝朝還暮暮

秋露白如玉梧桐墜寒綠文犀鎮錦帷紅淚消銀燭銀
燭輕搖翡翠煙孤影熒熒夜不眠
葉落深閨靜露零宵鶴警玉井凍無聲夢迴寒夜永夜
永銅龍漏幽咽小窓斜轉梅花月

遠將歸

去年與郎別楊花飛白雪今年候郎歸楊柳綠依依聞
郎買船下湘渚日日門前望行旅行人過盡乳鴉啼徘
徊日暮空延佇攬衣回洞房對鏡卸新妝那知清漏短
但愛明月光月光照席涼於水帳裏燈花撒紅蕊好事
從來不浪傳明日升堂報姑喜

楊柳枝詞四首

卷畫樓前雨歇時千絲萬縷綠垂垂無端却被風吹起
撩亂春心不自持
罩水和煙萬葉重倚風飛絮曉蒙蒙誰教吹落長河去
化作浮萍無定蹤
門外春風楊柳枝去年折柳送郎時車輪一去無消息

只有長條依舊垂

畫簾風動影絲絲曳綠搖金畫景遲睡起倚闌看蛺蝶
鶯聲只在最高枝

四時詞

海棠睡足東風曉金爐香燼餘煙裊遊子傷心未得歸
迨迨綠遍天涯草錦屏圍暖樹交花清露流珠溼絳霞
窗前有夢隨蝴蝶門外無人啼乳鴉
綠陰門下垂青子庭院深沉雙燕語金縷鶯穿楊柳風
白頭人卧芭蕉雨林中新笋已交加猶自階前有落花
長卿多病心如雪閑却平生書五車
銀河星淡流雲濕蒼苔露滴莎雞泣久客蕭條未授衣
誰家搗練聲聲急嘹嘵驚聞過雁低更堪烏鵲又爭栖
援琴欲鼓清商調月冷風凄意轉迷
開遍梅花雪初落深寒尚覺貂裘薄紙帳偏宜白髮酣
茶甌却被青娥謔閑來索笑對湯婆枕席相從年頗多
莫怪老夫今冷落故衾猶是賜兜羅

王逐

瑶琴怨

多情莫學澤中蘭有恨莫為江上蓮蘭心守死心不改
蓮根折斷絲猶牽君不見天荒地老皆如此千古湘娥
怨湘水至今血淚灑叢篁點點香含露痕紫涔陽西望
煙淒淒鷓鴣飛入煙中啼蒼梧波杳彩雲滅萬里孤光
秋月迷西風北渚蘋花白歸夢未知身是客夜彈瑶瑟
渡江來九疑翠黛濃如滴

和高季迪將進酒

君不見雲中月清光不圓還又缺君不見枝上花容華
不久落塵沙一生一死人皆有緑髮朱顏豈能久樽前
但使酒如澠肘後何須印懸斗咸陽黄犬悔已遲至今
千載令人嗤試看古來功業士何如陌上治遊兒百年
飄忽寄宇内日日歡娱能幾歲勸君莫惜囊中金便趁
生前常買醉臨邛壚頭緑蟻香柳花捲雪春茫茫吴姬
越女嬌相向痛飲須盡三千觴興來狂笑縱所適慎勿

畏他權貴客東風吹落頭上巾此日獨醒端可惜一朝綺羅生網塵妝樓空鎖青娥人酒星不照九泉下孤鳥自哢山花春解我金貂脫君素裘白日既沒秉燭遨遊君為我舞我為君歌歌舞相合其樂如何

王僧

車遙遙

車輪何遙遙西上長安道不見車上人空悲道傍草君行日已遠思愛難自保憂來當何如一夕夢顛倒豈無中山酒一浣我懷抱但恐三春華顏色不再好車聲何轔轔風吹馬蹄塵願隨馬蹄塵飛逐君車輪

長歌行

有淚莫泣鮫人珠有足莫獻荊山玉赤心徒使按劍猜至寶翻令笑魚目千金蹈海稱達人五噫出關西去秦負芻不復遇知己空歌白石南山春楚卿棄相復何有於陵甘作灌園叟雜縣偶集魯東門惆悵胡能事杯酒長風蕭騷百草殘長鋏悲歌涕沈瀾金臺駿骨久已化瑤水風波不可攀畏途羊腸能折軸緘書為謝雲間鵠海上三花久負期醉歸漫託平原宿

行路難

倚劒且勿歎聽我行路難世塗反覆多波瀾焦原九折未為艱君不見漢謠斗粟歌未闌長門一夕秋草殘骨肉之恩尚如此何況他人方寸間又不見絳侯身榮應繫獄賈生終對長沙鵬功成更覺小吏尊才高寧避明時逐所以赤松子遠赴中林期誰能吳江上見笑鴟夷皮驪龍有珠在滄海勸君逆鱗勿嬰之子推介山下屈原湘水湄當時枘鑿自不量至今憔悴令人悲行路難為言滄浪一擢且歸去長安大道橫青天

短歌行

東風吹花墮錦筵綠楊半躔青樓煙主人自為鴟鴞舞小妓更奏鴛鴦絃當杯入手君不醉落日已在西山巔短歌一曲心茫然請看明鏡高臺上何須白髮悲芳年

君馬黃

君馬黃我馬白二馬同嘶出南陌南陌東阡夾渭橋馬行平地似青霄羈金絡月人皆羨振玉鳴珂意自驕朝出相隨暮相逐可憐人馬皆如玉如何與君生別離君馬東行我馬西欲知後夜長鳴處羞對鴛駢一萬蹄

王恭

妾薄命

玉釵墮地無全股雙鳳蟠龍兩分去雖藏匣底終棄損欲賣傍人不值錢轆轤宛轉黃金井手挽銅瓶繫纖綆誰知綆斷瓶墮泉千尺深沉不窺影銅瓶墮泉釵墮地君心何得生離異

去婦詞

剌促何剌促東家迎鸞西家哭哭聲休使東家聞東家新婦嫁郎君滿堂笑語看珠翠夾道風傳蘭麝熏浮雲上天花落樹君心一失無回悟明知遺妾何所歸飲淚行尋出門路青銅鏡面無光采苦心尚在容華改東家新婦傾城姿似妾從前初嫁時

王紱

吳姬留客行

吳姬年少纔十六能抱琵琶唱新曲愁連山黛鎖青娥汗透霞綃濕香玉問郎今去宿誰家郎須聽妾彈琵琶吳城有酒不肯住巴姬未必顏如花遲留那得情相與芳心一一絃中語空江霜落叫征鴻孤櫂風高響秋雨須臾彷彿臨三湘切切哀猿堪斷腸巫陽雲暗楚臺晚故山不見關山長彈到胡笳少三拍郎心欲去何忽迫挽郎不住郎過船滿江月色秋潮白

折楊柳詞

每為多情記別離道傍披拂亂如絲東風也學時人態偏向柔條恣意吹

鄒緝

行路難

請君勿言苦我歌行路難世事有反覆人心若波瀾布衣扼奪卿相位禍讐起自杯酒間君不見昔時山東一

匹夫讀書往往輕凡愚談笑強於唐舉相搖鞭西入咸陽都一言啖秦王再言扼范雎黃金束帶高堂居風雲變態生須臾君不見魏其都位漢公卿灌夫意氣排漢廷武安本在門下列拜伏跪起呼父兄一朝寵據要津地舊時意態寧復生竇嬰既失勢顧水亦不清狂呼罵坐何足驚咸陽市上殊無情行路難行路難人生自古有如此何須局促增歎聲

陳繼

烏夜啼

宮井烏啼宮樹碧月色生寒露華白啞啞不斷深夜閑明朝車馬天際還綠窗美人歡不寐未曉凝妝貼珠翠

漁父詞

江柳陰江水深釣船不到江之心江心風高浪相激縱使魚多不易得釣絲只在江邊垂得魚無魚心自怡有時投竿把書讀殘陽漸紅江轉綠有時沽酒醉風前沙鷗忘機相對眠人生富貴那足羨好似春鴻與秋燕江柳陰江水深釣船不到江之心

袁珙

長相思

有美人兮天一方丹霞為織雲錦裳盤龍舞鳳交鴛鴦昔年飲我瓊瑤漿贈我白玉雙明璫欲往從之楚山長安得羽翼同翱翔望望不見令我傷仰天悲歌涕浪浪明月在戶光滿堂牽牛織女遥相當長相思愁未央

郭武

乞巧詞

明河拖天玉繩遠新月掐雲銀甲淺丁東細漏滴金荷百子樓前桂花滿三三五五試新妝鵲扇如霜羅帶長雲母屏前廡下拜絞綃帳底共焚香爭乞天孫巧穿斷蛛絲繡針小夢裏傳來是有無入門巧已知多少織女牽牛別有情螢飛鵲度兩難憑芙蓉舞困西風薄楊柳垂低北斗橫

烏夜啼

金井梧桐霜葉飛寒烏啞啞中夜啼蘭閨少婦停燈宿
夢見征人塞上歸相思未訴烏驚起千結柔腸碧窓裏
鵾絃羞澀掩瑤琴線斷紅珠泪如洗啼啞啞聲不住牽
轆轤逐烏去

閨中曲

寒衣剪就金刀冷雲母屏空對孤影心知井底墜銀瓶
猶把轆轤牽斷綆

王直

豔歌行

翩翩春歸鴈秋至復來翔如何遠遊子兄弟各異方山
川何迢迢參辰夜相望寒風日以厲零露結為霜空林
靜無人但見明月光徘徊不能寐徙倚臨中堂瞻彼南
飛翼故鄉安可忘

周忱

棄婦辭

回車已駕衡門下欲去復留情不捨舉家欲語畏郎嗔
獨自登車無送者吞悲惟恐路人知默默還思初嫁時
父母殷勤受明禮良媒宛轉來通辭入門即聽舅姑語
婦道營生在勤苦淡妝不用畫蛾眉朝採蠶桑暮機杼
亦知樸陋人所厭習成天性終難變丈夫有才常好新
賤妾薄命何嗟怨繰絲在車猶未除亭午當炊誰下厨
但得新人亦似此庶免高堂煩老姑到家無面見鄰姬
獨掩寒閨雙淚垂小時只恨青春促今日方愁年老遲

楊柳枝二首

參差幾樹瞰長河樹樹垂金拂綠波不是秋來易零落
自緣人世別離多
細葉如眉綠未勻修眉渾似黛愁顰輸他桃杏東風裏
不管南遊北去人

薛瑄

竹枝歌

錦官城東多水樓蜀姬酒濃消客愁醉來忘却家山道

勸君莫作錦城遊

于謙

古意

妾顔如花命如葉嫁得良人傷遠别别來獨自守空閨夜夜焚香拜明月月缺重圓會有期人生何得久别離願將身託蟾蜍影照見良人不寐時

採蓮曲

朝採蓮暮採蓮蓮花豔冶蓮葉鮮花好容顔不常好葉似羅裙怨秋早秋風浩蕩吹碧波緑怨紅愁將奈何年年採蓮逞顔色采得蓮花竟何益蓮花雖好却無情夫壻有情常作客萬里關河歸未得爭如池上錦鴛鴦雙去雙來到頭白采蓮復采蓮采蓮還可憐願比蓮花與蓮葉不論生死根相連

落花吟

昨日花開樹頭紅今日花落樹頭空花開花落尋常事未必皆因一夜風人生行樂須少年老去看花亦可憐

典衣沽酒花前飲醉埽落花鋪地眠風吹花落依芳草翠點臙脂顔色好韶光有限蝶空忙歲月無情人自老眼看春盡為花愁可惜朱顔變白頭莫遣花飛江上去殘紅易逐水東流

擬吳儂曲

憶郎直憶到如今誰料恩深怨亦深刻木為雞啼不得元來有口却無心

遊春曲

垂楊拂地如青絲輕盈不奈東風吹馬上誰家游俠兒雕鞍玉勒黄金羈張弓放彈如星馳正中流鶯落樹枝衆中大笑稱絶奇揚鞭走馬當路岐忽聞鞦韆笑語嬉隔牆竚立情如癡牆裏佳人顰黛眉留情不語知伊誰分明相望不相知恨無羽翼通佳期夕陽啼鳥催分離可憐兩地空相思

春晝曲

東風吹花花不定紅雨紛紛落芳徑喚人啼鳥隔紗窗

巧語闌情誰忍聽柔腸百結苦縈回却似丁香花未開
花開花謝年年事可惜流光如箭催門外紅塵飛紫陌
陌上垂楊弄春色垂楊只解送行人不管行人歸未得

折楊柳

折楊柳折得柔條持在手慇懃贈與遠行人人去書來
莫厭頻明年柳發黃金芽却望歸轅早到家春來春去
須臾事莫待漫天飛雪花折楊柳愁思多短長亭畔崎
嶇路送盡行人奈爾何

張楷

漢宮曲

日暮上簾鉤春花壓翠樓忽聞宣召急羅帕掩箜篌

古詞

羅帕凝香濕未乾朱櫻窗外雨生寒燈花知是虛傳喜
落盡青煤誓不看

宮中詞

宮中楊柳戲青娥不見葳蕤舞鳳過怪底東風不相忌
隔牆吹送落花多

江南春

滿川啼鳥怨殘紅水郭春園柳絮風春雨一蓑江水闊
草痕將綠到吳中

采蓮曲

青綾裙子試新裁水面風吹拂拂開舟小身輕波復靜
荷花蕩裏去還來

江南曲

忽得三巴信郎歸未有期只言風浪險不是薄情兒

瞿佑

春愁曲

杏雨調泥隨燕喙煙重柳條扶不起採香蛺蝶挂蛛絲
不惜將身為花死東風入幕動流蘇寶篆燒殘睡鴨爐
繡牀塵積錦機怨巧語誰能憑紫姑小研吳牋雙鳳翅
墨痕濃沁相思字玉釵半脫帕蒙頭寬盡玲瓏金纏臂

春社詞

十日一風五日雨社前拜祝神已許瓦盆潋灩斟濁醪
高俎縱橫薦肥羜嗚嗚笛聲坎坎鼓俚曲山歌互吞吐
老巫狡獪神有靈傳得神言為神舞祭餘分肉巫自與
醉裏狂言相爾汝小兒覓餅大兒扶頭上神花付鄰女

車遥遥

少年離別多苦辛驅車何處問通津停轅勸飲一杯酒
酒飲未盡車轔轔十步百步聞車聲三里五里望車塵
車聲已斷車塵遠何況遥遥車上人

春鶯囀曲

西清詩話宋駙馬都尉王晉卿歌姬名囀春鶯晉卿
卿投南春鶯為勢家所得晉卿南還汝陰道中聞
歌聲曰此囀春鶯也訪之果然賦詩曰佳人已屬
沙吒利義士今無古押衙回首風光雖尚在春鶯
休囀上林花

停驂惆悵惜芳時嶺海歸來兩鬢絲縱使鶯聲如舊好
緑楊都是折殘枝

西湖竹枝詞

西子湖邊楊柳枝千條萬縷盡垂絲東風日暮花如雪
飛入雕牆兩不知

看燈詞

傀儡妝成出教坊彩旗前引兩三行郭郎鮑老休相笑
畢竟何人舞袖長
風簾珠翠動紛紛笑語聲喧隔戸聞明月滿街天似水
不知何處著行雲
東家砍竹縛山棚西舍邀人合鳳笙官府榜文初出了
今宵喜得晚來晴
銷金小織揭高標紅縞青梅滿擔挑依舊承平風景在
街頭吹徹賣飧簫
文錦坊西後市南鬧竿挑過百花籃少年遊子誇輕俊
拾得雙頭碧玉簪
村裏兒童暫入城隨羣齊上大街行歸來徹夜渾忘睡
從此春田懶去畊

義士行

鍊金鑄范蠶買絲繡平原逝者恐無知徒用勞心魂陋矣哉烏江八千軍壯矣哉海島五百人任安念舊不改轍豫讓報讐須殺身酒不必澆劉伶墳上土劒不必挂徐君墓前樹感君恩重死相從冥漠重泉有逢處

施敬

秋塘曲

蓮謝秋塘晚風來野水香采蓮休采葉留蓋睡鴛鴦

塞上曲

八月秋高塞草斑將軍千騎獵前山彎弓不射南飛鴈恐有征人附信還

劉績

去婦詞

去婦兩眼淚為君滴平生一滴致妾意再滴感君情三滴眼欲枯血點淋香纓不滴堂前花死株有時榮不滴階畔草苦心展芳萌請滴橋下水長煎嗚咽聲

蕩婦怨

蕩子行天涯行行日去賒詎知閨中婦風昔減容華憶夫上青山下車逢狹邪路遥不可見拭淚徒怨嗟愼勿令婦嗟蕩子蚤還家不應蘼蕪草竟作菖蒲花

結客行

結客千金盡酬恩一劒存羞為狗盜伍不傍孟嘗門

蓮塘謡

疊翠參差水容淨蘭芽半吐蒲根冷臙極紅蓮怨臉明霞綃委墜千重影藕腸斷處絲暗牽荷露學珠那得圓小姑羅袂拂秋月鏡裏紅妝只自憐吳歈響斷平橋晚溝水漾愁愁不淺搖蕩輕橈迄灩光銀塘瀲鵝雙飛遠

秋清曲

吳紗織霧圍香玉八尺銀屏畫生緑睡鴨氤氳惹夢長重城漏板聲相續西風漸漸吹蘭塘雲波微茫連洞房芙蓉臙臉啼秋露怨緑愁紅俱斷腸交河萬里知何處啁哳金雞報天曙玉縈駿馬歸不歸含情自折相思樹

鄭嘉

幼女詞

下牀著新衣初學小姑拜低頭羞見人雙手結裙帶

陳靖遠

姑惡行

芳池月陰春草碧有鳥鳴不息千聲萬聲道姑惡
新婦低回淚痕落姑惡姑不惡努力窗前勤織作
嗟爾小鳥胡不思新婦會有作姑時

鄭關

竹枝詞

十二灘頭水接天千山煙雨萬山煙自從前路風波惡
不敢回頭望別船

李進

花遊曲

飛花入簾宮漏長游絲落絮春茫茫金鞍駿馬青絲勒
綺閣小姬紅粉妝黃金作丸落花底啼鳥隔花飛不起

明朝更欲載東風早賣湖船放春水

張璨

君子有所思行

騁駕向名都縱觀極西京煌煌九衢裏列第起朱甍虹
梁駕層漢巃嵸閣臨紫清高槐蔭金溝弱柳垂雕楹前楊
許史鑣後懸金張旌燕姬撫瑤瑟趙女彈鳴箏歡娛豈
終極為樂擬千齡清川去悠悠白日光易傾金谷歎綠
珠上蔡悲蒼鷹繁華會當歇大運有虧盈勿嗤黔婁室
寂寞掩柴荊

洞房曲

鵾雞夜宿迷濛柳斗帳燒燈蠐光透銀罌注酒芙蓉香
金絲檀槽為君奏謌喉窈窈鶯兒語象口吹香凝碧縷
盤龍繡帶結同心牽惹巫雲隨峽雨歌聲未闌香未滅
曲屏生香暈眼纈小玉催鋪蜀錦衾紗牕影轉桐花月

春曉曲

濛濛碧柳垂輕煙露花千朵臙脂鮮東風無力颺羅幙

曉閣香温人正眠春眠更比春酣重情深每作相思夢
間關黃鳥莫驚啼正是離人相見時海棠嬌多扶不起
簾外日高花影移

楊白花

輕盈楊白花風吹渡江去金屋閉重重莫鎖楊花住

婕妤春怨

太液柳垂絲昭陽花滿枝如何長信草獨是見春遲

朱純

怨詞

井上梧桐樹密葉何沉沉傷心昨夜月照見雙棲禽

欽定四庫全書 總校官庶吉士臣侍 朝
校對官檢討臣蕭九成
謄録舉人臣傳瓌芳

欽定四庫全書

詳校官原任主事臣李斯咏

御選明詩卷七

樂府歌行四

陸德蘊

春曉詞

窗明雲母光催曙嬌鳥驚啼畫欄樹流蘇複帳開芙蓉枕屏殘夢猶朦朧東方風來寒剪剪蘭香熏衣藕絲軟銀蟾隔簾斜墮雲捲簾花霧春無痕

鳳臺曲

宮樹層層隱欄曲紫簫吹動參差玉秋聲嫋嫋月滿臺青鸞銜信三山來弱流拍山險難渡飛瓊別掃叢霄路綠香繡帳塵夢消紫簫聲沉鸞影遥金屏鸚鵡泣煙曙海濶雲深不知處

高得暘

晚春曲

香雨飄紅換新綠雛鶯怨咽參差玉畫欄墜露泣殘妝

遠翠愁山蛾黛感勞勞乳鶯說烏衣海天凝雲煙草迷
東流苦長西日短惆悵花前鸂鶒巵繡幙深沉雨聲小
夢入神山良夜悄鏡裏韶華又一年曲渚雞鳴錦屏曉

郭文

竹枝詞

金馬何曾半步行碧雞那解五更鳴儂家夫婿久離別
恰似兩山空得名

秦旭

傷春詞簡繼芳

東風陣陣花狼籍老夫鈎簾空歎惜狂來扶病欲出門
門外春泥深一尺徐家園裏葛家樓回首繁華逐水流
安得紅顏生羽翼王筐吹上崑崙丘

方熙

古別離

愁心不自聊撫我孤桐琴絲桐感人意絃急無好音拂
衣起歎息逍遙獨行吟遠望別離處江空煙水深

徐有貞

羽林子三首

珠袍年少子名冠羽林中獨佩流星劍雙懸明月弓陪
遊向何處還入華清宮
羽箭插腰間辟弓臂上彎自來從日馭常得近天顏借
問歸何晚長楊射獵還
相逢紅塵裏勒馬共徘徊笑語不及了同行忽見催問
當何處去明日上之回

少年樂

少年騎駿馬意氣兩相驕馳騁春風裏人看滿渭橋

李賢

城上烏

城上烏啼月將落城外秋風起寥廓烏聲啼罷露華晞
曙色蒼涼照長薄都門車馬集如雲離筵勸酒何殷勤
酒闌人去擢歌發明日烏啼何處聞

王誼

古意

獻玉無良媒漂淪寡歡豫壯齡已非昔馳暉日西鶩嘉木無榮柯脩條亦成故一感式微吟吁嗟在中路

秋夜思

北風淒淒寒雁飛明月皎皎穿羅帷空閨思婦不能寐起望明月臨清池清池隱暎高臺側月明正照交河北錦帳連營夢不同同心百結空相憶相憶相思春復秋月明應在望鄉樓妾心便是交河水日夜隨君向北流

闌山別

蓮葉未青時沙頭話別離舟行期早發日晏未曾移遲迴一何久念我平生友莫問去程遥且盡杯中酒君今往何處萬里長城路路遠人迹稀黃雲黯朝暮隴阪歷欹傾雙輪不暫停時聞鳴咽水流作斷腸聲驅車無少息又度長蘆北八月雁南飛天山草俱白橫笛在高樓闌山月裏愁離人聽此曲白盡少年頭

班婕妤

玉簟夜涼新秋蛾暗裏顰如何天上月獨照掌中人

王懌

江南意

郎居橫江口妾住橫江上生小慣風波蓮舟喜搖蕩舟蓮花灣花紅照人顏舉頭見郎來低頭隱花間花疎不成隱相見還相哂都緣春意深留連夕陽盡前洲伴將稀那能不相違拋情明月下各自唱歌歸

張和

夜晏曲

銅盤絳蠟流晴虹蜀絲步障圍香風瑤釵寶髻光玲瓏紅牙按腔白苧舞仙袂翩翩欲輕舉驚鴻翻雲雛鳳語水晶簾箔搖寒星金鴨腦麝流芳馨蘭芽玉茁春娉婷細簧悠悠歌宛宛鯨吸流霞恨杯淺曲闌露寒斜月轉

卞榮

歸來吟

日落春申港雲歸巫子門沙洲半江水楊柳數家村

陳憲章

古有所思

采采紅芳日欲斜盈盈珠淚落天涯東風忽見籬前樹
惱亂春愁不為花

漁父詞效張志和體

紅蕖風起白鷗飛大網攔江魚正肥微雨過又斜暉村
北村南買醉歸

童軒

關山月

關山月揚清光塞上征人望故鄉故鄉千里音塵絶幾
回見月傷離別枕戈夜卧草頭霜彎弓晨走林間雪愁
雲茫茫塞草寒月痕斜掛白狼山一聲羌笛淒風急多
少征人念未還

竹枝詞

家住東吳白石磯門前春水浣羅衣朝來繫著木蘭棹
聞看鴛鴦作隊飛

石頭城外是江灘灘上行舟候潮汐難潮信有時還又至
郎舟一去幾時還

郎為功名走九州妾愁日夜在心頭無因得似白鷗鳥
隨著郎舟到處遊

西湖荷葉翠盈盈露重風多蕩漾輕荷葉團團比儂意
露珠不定似郎情

麗情曲　效温體

海棠雨歇春夜長轆轤驚夢飛鴛鴦玉肌苦怯東風急
帳冷流蘇熏繡裳起來窺鏡倦梳洗亥雲滿扉飛不起
玉麟金爵翠翹新似與春光鬬明媚花牀曉霧香濛濛
春困泥人星眼朦簾鉤鸚鵡隔窗語恠殺東君深淺紅
試呼小翠卷珠箔一雙黄蝶花間落

自君之出矣二首

自君之出矣日日捐儀容思君如木葉黄瘦怯西風
自君之出矣慵整玉搔頭思君如隻雁孤影下南樓

春曉曲

妖紅軟緑舍朝陽鶯吟燕語愁人腸苔痕漬露翡翠濕杏花撲雪臙脂香鳳衫輕薄春寒怯斜倚銀屏怨離別蓁砧一去歸未歸屈指東風又三月

柳枝詞

千絲萬縷畫樓前搖曳東風舞翠煙試問長年能送客何如繫住別離船

春江花月夜

夜月懸金鑑春流颺錦帆江花如有意飛點繡羅衫

折楊柳二首

細雨染鵝黃絲絲拂水長游人出門去惆悵惜春光纔看葉闢眉又見花飛雪只愁秋風生長條不堪折

車遙遙

征夫將早適起拂車上霜澹月殘星白遙思路正長驅車出門遠少婦腸空斷不見車上人但聆鐸聲轉鐸聲去悠悠聞道戍涼州不識涼州路空懷萬里愁愁來不能禦魂逐車輪去願作石尤風吹折車前樹

江南曲

桃花斑斑落紅雨玉缸春酒濃如乳吳姬白紵裁舞衣一曲嬌歌少年子曲名江頭日晚停商舶衆中金多為上客當壚一斗沽十千引滿紅螺吸明月杯空月落江水寒勸君且宿茱萸灣遲明大艑挂帆去千里煙波傷玉顏

張寧

襄陽樂

襄陽女兒夜行遊牽衣把袂大堤頭歌聲未歇笑聲起唱處無情聞處愁珠瑞玉珮搖春緑北渚南湖相間屬至今荆楚宦遊人猶唱襄陽大堤曲

後浦漁歌

欵乃新聲度遠汀煙消日出樹冥冥年來悟得滄浪意長近西堂竹下聽

莫愁樂

金雀玉搔頭生來喚莫愁自從懽去後不出石城遊

丘濬

採蓮曲

蓮花紅蓮葉碧紅似妾容粧碧如妾裙色輕紅易落碧易衰情人道來竟不來停橈轉棹日過午藕絲斷盡蓮心苦

春江曲

雨過水添波鴛鴦來漸多春江深可愛其奈別愁何

劉溥

看花吟

白日已墮地迴光燭青天人生時景只如此莫將眉目誇盛年花開容易落花落難復開開落竟誰有對之心為摧君不見玉山山下樹曾見主人羅筵歌主人去後亭館廢空餘滿樹秋風多若將金玉駐光景鑒之前事將如何

秋夜曲

絲繩玉瓶引深井冰厚銀牀夜初冷素手深籠倚轆轤月明獨照娉婷影井上高高兩桐樹烏啼只在人愁處

吳娃曲

海棠含愁泣春雨弱柳垂煙鎖金縷東風裊裊吹晴絲雙燕飛來向人語西隣小姬年十五細骨輕軀學歌舞將身嫁與冶遊郎無奈花前別離苦琵琶撥斷鵾雞絃玉釵擊碎鴛鴦股低眉斂恨對銀缸紅粉樓頭月當午

莫愁曲

光風轉蕙吹幽香遊絲薄霧春茫茫百壺緑酒勸郎飲多情誰似盧家娘明珠雜珮聲玎璫鸞裾鳳帶茱萸囊

蛾眉八字寒翠濕星眸兩點秋波光楚腰衛髻桃花妝
敲金戛玉歌新腔牽雲曳雨歸蘭房

車遙遙

車遙遙聲轔轔西風吹車滿面塵阿郎愛走長安道不
惜愁老閨中春車遙遙去如箭郎歸來早相見

大堤曲

妾家住近橫塘隅鴛鴦紋繡紅羅襦蛾眉淡掃遠山碧
耳璫低垂明月珠蘭風吹散大堤上柳絲搖金花作障
蠟燈高懸照孤影水沉香散茉莁煙柳驚花困芳心亂
蝶思鶯情夢中見彩毫題就惱儂詞羞掩春風白團扇

秦箏曲

高樓欲暮花含煙嫣紅落粉愁無眠含羞起舞銀燭前
玉纖輕抹鴛鴦絃鴛鴦絃鳳凰曲移妾心置君腹

金井怨

牽絲猶怯冷照影却含羞獨立梧桐月芳心不奈秋

嬉春詞

酒盡情無極花深眼欲迷拂鞭歸去晚月在畫樓西

閶門柳枝詞

葳蕤繡帳垂蘭堂湘簾搖月蝦鬚光象牀塵汚淩波鞾

枝枝搖翠綰香車占斷春風日未斜記得皐橋舊遊處
綠煙深鎖泰嬴家

蘇平

早春曲

青樓昨夜東風轉錦帳凝寒覺春淺垂楊搖緑鶯亂啼
裊裊煙花不堪剪博山吹雲龍腦香銅壺滴愁更漏長
玉頰啼紅夢初醒羞見青鸞鏡中影儂家少年愛遊逸
萬里輪蹄紅無跡朱顏未衰消息稀腸斷天涯草空碧

和王山倥侗生紫鳳曲

銀蟾帖天流素光玉峯仙人吹紫凰紫凰離羣發孤嘯
思入寒雲悲怨長餘音嘶風崖石裂梅花飛春墮香雪
馮夷宮中龍夜愁鮫人學語聲幽修江波淡淡寒不流
七十二峯凝暮秋急管繁絃不須數轉羽移商調尤古
空山野人踏嘐虎隔竹江妃泣秋雨有時無聲似有聲
欲與彩鳳相和鳴秦王女兒去不返碧海三山夢魂斷

閶門柳枝詞二首

裊裊煙絲拂畫橋紛紛春日上長條館娃宮女能相妬
莫向東風學舞腰

拂水搖煙積翠深闔閭城外畫陰陰花飛便作浮萍草
恰似儂家蕩子心

鳳臺曲

月明露濕宮花影夢斷瑤臺桂香冷闌干縹緲碧雲齊
銀潢欲墮星斗低紫簫吹殘綵霞墜翩然同上青鸞背
青鸞背穩仙骨輕王妃笑倚珠宮迎銅鳧漏盡秦樓曙
璃管遺聲落何處

古意

妾如江邊花君如江上水花落隨水流東風吹不起

徐庸

君馬黃我馬赤君馬紫絲韁我馬黃金勒兩馬馳驟長
安陌相逢宛若曾相識公子王孫天上客玉鞭指點分
南北善和坊裏多青樓不知今夜誰家笛

新絃曲

蠻工擘蠒冰絲香舊絃未斷新絃張移宮換徵再三按
金鴈鈿蟬光歷亂憐新棄舊非偶然始終那得長周旋
他日還當繫裙帶世情如此君休怪

王階怨

宮院生秋草流螢入夜飛玉階零白露涼沁越羅衣

陸鈂

四時詞

滿地花陰翡翠涼半簾紅霧水晶香黃鸝似惜春無主
啼遍宮門不過牆

柳花臺榭汗銷香荷葉池塘趣晚涼十里翠萍魚點破
軟沙深處見鴛鴦

架上絺衣捲翠絲手中團扇怯風吹侍兒不識人心別
還把紅鹽洒竹枝

夢斷巫山獨擁衾笙歌聲迴夜沉沉無情不似銅龍漏
滴碎長門一片心

李東陽

屠兵來

兒勿啼屠兵來趙宗一綫何危哉千金賣兒兒不死真
兒却在深山裏妾今有夫夫有子死兵且易立孤難九原
下報無慚顏趙家此客還此友穿何故亡盾何走誰言
趙家非晉臣當時嬰杵為何人

漸臺水

漸臺水深幾許使者來誰遣汝不見君王符空傳君王
語漸臺水行宮不可度妾死猶首丘君行在何處平生
委質身為君此時重信妾輕身君不還妾當死臺高高
水瀰瀰

昌國君

齊城下即墨守燕將代昌國走卑辭累使招不歸臣心
上有先王知先王知心獨苦義君臣邦父母當時誓死
却齊封更忍還兵向燕土終不侶信要劉胥報楚

樹中餓

山深雪寒路坎坷兩死何如一生可桃才自信不如哀
君若有功何必我楚王好士得燕才燕家未築黃金臺
當時周室何為哉吁嗟乎樹中餓死安足惜何似西山
採薇食

鴻門高

鴻門高高屹屹日光盪雲霧塞雙舞劍三示玦壯士入
目眥折謀臣怒玉斗裂網彌天龍有翼龍一去難再得
不然安用賤妾為君身如山妾如葉君有不虞安置妾
亦知倉卒非賈恩恩多妬深翻在睫馮婕妤昔非勇今
非怯掖庭佞兒何喋喋

九折阪

九折阪七尺身回車為孝子叱馭為忠臣孝子身為親
忠臣身為君七尺身九折道叱馭歸來人未老回頭試
問回車翁何曾得葬瑯琊草

四知歎

故人知君君不知故人下有厚地兮上有蒼旻縱不吾
知兮吾心有神金獨何為兮至吾門吾閉吾門兮省吾
身

牧羝曲

嚴陵山

劉文叔加我足侯君房瞋我目平生若遣吾衷我有目如盲足如跛安能城市復山林朝往暮還無不可君不見嚴陵山水高復深誰哉更識先生心

弄潮怨

莫弄潮潮水深殺人莫射潮中有孝女魂魂來父與遊魂去父與沉潮能殺人身不能溺人心潮水有盈縮人心無古今

縛虎行

布將騎公將步天下紛紛可橫騖卿為客我為虜卿為一言無不可下邳城南縋縛虎曹公不怒劉公怒董卓丁原在何處布乎布乎嗟汝布

鸚鵡曲

大兒孔文舉小兒楊德祖餘子碌碌不足數身著岑牟前擊鼓禰生狂呼老瞞沮我辱衡衡辱我我欲殺之猶雀鼠一投荆再送楚黃鶴磯頭賦鸚鵡鵡才多為舌誤舉世何人不相妒生莫逢仇主簿

聞雞行

城頭雞鳴聲不惡祖生夜舞司州幕南來擊楫向中流殺氣橫秋盡幽朔手提一劒馳兩龍黃河以南無戰鋒十州父老皆部曲誰遣吳兒作都督中原未清壯士死遺恨吳江半江水

五斗粟

五斗粟不屈人五株柳不出門舉世不我容上作羲皇民羲皇夢不見一枕三千春

睢陽歎

將軍有齒嚼欲碎將軍有皆血成淚生為將星死為厲盡是山川不平氣二人同心金不利天與一城為國蔽強兵坐擁瞋相視孝子忠臣竟誰是千載功名亦天意君不見河南節度三日至

司農笏

司農手中無寸鐵奪笏擊賊賊腦裂賊雖未死氣已折

奉天天子雙淚橫十年棄卿真負卿臣身區區勞記憶
平原太守曽未識

王凝妻

妾生愛身如愛玉玉可玷身不可辱生不逢魯男子彼
詎何知妾為恥揮刃斷臂不自謀已看此臂為妾仇不
恨妾身出無主但恨妾身為婦女君不見中原將相誇
男兒朝梁暮周皆逆旅

奇才歎

奇才復奇才二聖一語孤臣哀孤臣哀淚如雨衆欲殺
臣臣有主不然安得夢中身天上語

花將軍歌

花將軍身長八尺勇絶倫從龍渡江江水渾提劍躍馬
走平陸敵兵不能逼主將不敢嗔眞殺人如麻滿川谷徧
體無一刀鎗痕太平城中三千人楚賊十萬勢欲吞將
軍怒呼縛盡絶罵賊如狗狗不猙檣頭萬箭集如蝟將
軍願死不願生作他人臣郤夫人赴水死有妻不辱將
軍門將軍侍婢身姓孫收屍葬母抱兒走為賊俘虜隨
風塵寄兒漁船屬漁姥死生已分歸蒼旻賊平身歸竊
兒去夜宿陶穴如生墳亂兵爭舟不得渡墮水不死如
有神浮槎為舟蓮為食空中老父能知津孫來抱兒達
行在哭聲上徹天能聞帝呼花雲兒風骨如花雲手摩
膝置泣復歎雲汝不死猶兒存兒年十五官萬户九原
再拜君王恩忠臣節婦古稀有嬰杵尚是男兒身英靈
在世竟不朽下可為河嶽上可為星辰君不見金華文
章石室史嗟我欲賦豈有筆力回千鈞

滄浪吟

滄浪水清且閒朝持長竿去暮踏輕舟還江湖悠悠厭
奔走獨挂漁罾向溪口水面遊魚不避人江間白浪空
回首細草平沙帶緑蘋微風不動波粼粼忽如青絲颭
紅鱗低頭坐睡耳不聞亦知在興不在物江村水市徒
紛紛滄浪水清不濁耳可洗纓可濯江南風景殊不惡
耕田不如捕魚樂我家住在瀟湘東長向滄浪憶釣翁

借問磯頭舊江水春來幾度桃花風

長江行

大江西來是何年奔流直下岷山巔長風一萬里吹破鴻濛天天開地闢萬物茁五嶽四瀆皆森然帝遣長江作南瀆直與天地相周旋是時共工怒觸天柱折遂使后土東南偏女媧補天不補地山崩谷罅漏百川有之叟狂而顛坐看萬國赤子淪深淵帝赫怒罰乃罪神禹來乘四載驅大章走豎亥黃龍夾舟穩不驚直送馳波到東海朝離巴峽暮洞庭九派却轉潯陽城縈紆南徐萬餘里更萬餘里通蓬瀛君不見黃河之水天上下其大如股空縱橫長游清濟出中境曷敢南向爭權衡千流萬派瑣瑣不足數雖有吐納無虧盈下亘厚地上摩高空日月出沒蛟龍所宮奇形異態不可以物象但見變化無終窮或如重胎抱混沌或如顯氣開穹窿或如織女拖素練或如天馬馳風駿空山怒哮飽後虎巨壑下飲渴死虹或如軒轅鑄九鼎大冶鼓動洪鑪風或如奔父逐三足曳杖狂走無西東或如甲兵宵馳聚嘯湍山谷或如神鬼晝露萬象出入虛無中吁嗟乎長江胡為若茲雄人不識無乃造化之奇功天開九州十有二山南北並峙江流其間堯舜都冀方三苗尚為頑魏帝倚天歎征吳但空還吁嗟乎長江其險不可攀古來英雄必南騖我祖開基自江渡古來建國惟中原我宗坐制東南藩如知天險不足恃惟有聖德可以通乾坤長江來自西極包人寰環帝宅我來何為為觀國沉吳濤航楚澤笑張騫悲祖逖壯神功歌聖德聖德浩蕩如江波千秋萬歲同山河而我無才竟若何吁嗟乎聊為擊節長江歌

蘇臺曲

秋水光於黛新妝愛日斜隔溪深不語孤櫂入菱花

草深香徑合花冷屧廊空惟有吳宮水春城四面通

樓臺春後掩環珮月中行莫上胥門望寒潮昨夜生

西湖曲五首

湖波緑如剪美人照青眼一夜愁正深春風為吹淺
不信湖中好儂身別有家翻愁歲華盡不敢采蓮花

風落平沙稻霜垂別渚蓮西湖三百畝強半富兒田
草碧明沙際花紅試雨初官船盪素槳驚散一雙魚
莫唱西湖曲湖邊歌舞稀儂家年少日遊治誤芳菲

張泰

傷春曲

東風吹春染柳條晴花捲雪烘不消陌頭小輦輕遙遙
緑波無情漫藍橋小雨生寒暖猶薄盡日無眠倚朱閣
昨夜梨雲入夢香腰肢舞困鞦韆索

春寒曲

鞦韆索上顛風生儂家小院寒輕輕柳眼低徊曉凝碧
花顏欲破春無情半捲朱簾羅袖薄芳塵妬繡窗閒落
安得巫山十二屏飛入瑤臺護香幕

初寒曲

金錢弄霜寒淺淺小閣雲簾朝不捲飄風赴閨羅袂單
翠襖出箱香冉冉薰爐試手龍媒温半牀衾被愁黄昏
芙蓉落瓣荷絲禿幽息還傍南塘宿

遊仙詞

十二瓊樓麗紫清銀河隔座瀉秋聲翠鸞扶起瑤臺月
人在仙家第五城
海風吹縐蔚藍天山湧芙蓉月湧蓮對對凌波塵襪小
相逢多是水中仙
蓬萊水淺不容舠欲借瑤池養六鼇王母裁書報龍伯
仙源秖好灌蟠桃
龍女攜筐到日南扶桑摘葉飼冰蠶繅絲倩得鮫人手
為織紅綃製舞衫
仙人天上好樓居門外離離種白榆一曲洞簫吹向月
夜深驚起海中烏
魚軒碾破水中天霧髻風鬟從列仙鼉鼓鼕鼕敲向月
碧沙瑶草帶銀潢天女停梭夜采香也覺九霄風霧冷
洞庭君女嫁涇川

不裁雲錦寄牛郎
熊盈娘子董雙成王母前頭一對行天陌偶逢秦弄玉
嗟西方美人兮何日還
羅頎
艾而張
鶴笙鸞駕隔蒼煙天上那知更有天不向九霄歌白雪
怕人知是小詩仙
金闕西廂玉案前衆中誰是掌書仙欲批小券支風月
何鴻之飛極天池掩浮雲嫩罔施疇能頓天綱恢地網
借與琅函五色牋
鴻飛冥冥逝將往
姚綬
洛陽陌
馬上相逢處春風在洛陽陌頭楊柳色一一斷人腸
前有尊酒行
前有一尊酒俎豆亦共之青春未晚日桃李花開時且
歡娛無剌促尊若空酒再續
有所思
我思不在天上虎豹之九關我思不在海上三神山山
艾而張羅鷹鸇罔過但我欲致雲間鴻奈爾羣雀啾啾
芳樹
芳樹昌以花自賊樹何貴貴有質桂之香靡嘉實桃以
妍根則蝕柳以枝攀桑以葉摘俱不如松與柏挺孤直
物性固不同芳菲諒何益
巫山高
巫山高猶可陟江之永限南國我欲西遊誰為泛舟我
陸無輿我行安休翩翩悠悠鬱鬱陽臺靄靄朝雲有所
思思美人美人不可見猿狖今為羣猿狖隱爾形鳴聲
還獨聞黯山谷慘晨昏泣予淚盈衣巾嗟彼嗷嗷愁殺

人

野田黃雀行

十畝之間雀啾啾止蒿集菜鳴相酬遠川遥陌路孔修原田茫茫禾黍稠秋來古樹風颼颼夕陽慘淡沉西丘羣飛羣下不相求銜穗食穀安無憂南有樛木在芳洲雌雄迫暮共依投咄哉茲禽多詭謀性行佻巧誰與儔穿屋作巢於高樓食彼粱盛令人愁非羅非丸致無由草竊奸宄將何尤吁嗟此鳥母久留願汝化蛤湮東流

賀麟

楊白花

楊白花隨風飛青春漸老胡不歸化為浮萍將安依美人聯臂歌未歇宮樹烏啼冷秋月

丘吉

采蓮曲

細語呼人遠不聞水光搖蕩石榴裙一身肌骨無多重欲入荷花化彩雲

折楊柳

牽馬綰青絲上馬折楊柳願作馬尾蠅遠近隨郎走

魏時敏

長門怨

露濕一庭苔鴉啼長門樹寂寞對孤螢飛入昭陽去

折楊柳

嫩葉柔條拂短簷鶯啼燕語曉風恬傷春無計留春住怕見飛花不捲簾

程文杰

行路吟

有酒且莫斟聽我行路吟風霜滿面塵滿襟古皆然匪獨今我勸君君毋怒今人行是古人路古人一去豈再來笑殺今人不回顧朝行吟山沉沉虎狼關隘龍窟深暮行吟木陰陰江南鷓鴣無好音行人莫道行路好多少行人路中老

詹貴

商婦吟

莫作商人婦商人慣別離門前竹王廟日日卜歸期

王昇

讀曲歌

朝憶復暮憶展轉無消息芙蓉顛倒生蓮子中心側

程敏政

春社謠

我家社公耕鑿主求晴得晴雨得雨今春作社神更歡
值我一年新病愈牆下小桃紅滿枝塘東弱柳垂金絲
社飯炊香出茅屋臘酒一傾連數卮土鼓逢逢過林際
醉插山花共神戲隔隣雞犬喜欲狂接席兒童相笑詈
滿熟爐香焚紙錢大家再拜祈豐年放臣敢道金馬客
明日扶犂同下田

驅車上東門行

雉堞連雲起秦城屬漢家更無丞相犬猶有故侯瓜

蹋車行

田夫蹋車如蹋弩田婦蹋車心更苦老天不雨將奈何
稻隴看看作焦土我行見此三歎息欲助農忙恨無力
假令一旱似往年豈獨憂貧復憂賊我雖七尺金紫身
聖恩許作歸耕人詩書不了餬口計與爾將來同苦辛
擊鼓揚旗禱神福且莫先憂食無粥賢侯恤民天所憐
好雨時來歲還熟

黃石操 并序

留侯遇圮上老父之事若近於怪以予觀之殆讀
史者之不審也史載老父與留侯約異日見濟北
穀城山下黃石即我也後留侯果得而祠之味史
之言乃老父自謂其年已邁後當葬彼以黃石志
其處亦猶莊子所謂索我于枯魚之肆耳留侯得
而祠之蓋尊其家上之物示不忘其人也今乃謂
老父化為黃石豈理也哉予過圮上有感其事為
賦琴操一章

我營一丘兮濟水之碕有黃石兮煜如棲嗟日暮兮見

子無期子行矣兮為帝師乘車馬兮來何時索我兮安之宿草兮離離懷敝屣兮下邳見黃石兮如台凝予睇兮穀城之下有黃石兮志抔土思晤言兮吾翁湖予心兮愁苦感翁惠兮一編書俾我兮侯萬戶駕言兮歸來清觴豆兮潔肴俎嗟奉足兮無因寶茲石兮終古

張弼

絡緯詞

絡緯不停聲從昏直到明不成一絲縷徒負織作名蜘蛛聲寂寂吐絲復自織織網網飛蟲飛蟲足充食事在力為不在聲思之令人三歎息

古意

望仙樓上仙人宴口吐晴虹眸閃電引杯酌海海欲乾舉筆向天天亦旋瑤箋錦襲紫金藤欲向九重天上獻青鸞黃鶴未歸來樓下碧桃開幾遍

楊一清

山中吟

春陽律轉先深山村村花柳回彫顏鳥鳴高樹聲關關幾家煙火自村落春酒熟時相往還兩旬天氣晴復陰黑雲故故團春岑耳邊時聽潭龍吟深山大谷非可宿前途風雨愁人心

馬中錫

春怨

酒痕和淚點羅衣掌上纖纖一圍瘦燕子不來猶臥病半簾紅雨送春歸

樂府歌行五

王弼

古意二首

莫作河中水願為水上舟舟行有返棹水去無迴流

蜘蛛結網疎春蠶成密織密織不上身網疎常得食

古詞二首

妾淚如長江不洒陌上塵留取雙轍跡得認君車輪

君行轍不返妾淚長在眼試將眼中痕與轍較深淺

船上謠

連艘飛過石頭城獵獵黃旗發鼓聲中使面前傳令急

江南十月進香橙

鄭瑗

獨不見

東飛伯勞西飛燕我所思兮獨不見歲云暮矣多霜霰

日月推遷玄髮變勞勞處廓誰與鄰高山無蹊河無津

車鄰鄰馬駪駪車馬縱橫徧城闉獨不見意中人

王雲鳳

古意

中夜有所思所思君不知春風吹露草秋風吹霜枝所

以別離人悠悠負心期別離非所惜年華難再得只恐

君來時妾已無顏色顏色既已非君寧無歎息

石珪

長相思

長相思長且深暮雲湘水愁陰陰海棠庭院燕雙語惱

亂無人知妾心妾登池上樓淚滴池中水水聲活活向

東流妾淚將心千萬里

行路難

盧家語燕棲畫梁美人夜半宴蘭房瑤琴欲奏絃更張

移宮換羽聲低昂歌喉舞袖競韶光花顏照人藕骨香

歡娛欲盡解鳴璫寧知杖策走咸陽君門咫尺不得見

空彈長鋏歌清商世路崎嶇行不易丈夫未遇同尋常

有所思

雙星熒熒隔秋水秋入城頭漏聲裏窗閒梧桐風瑟瑟青鳥南飛月華白朱絃一撥意已傳夢遶博山雙紫煙藕絲易脫雲易散十二碧峯秋雨前

擬古將進酒

銅龍水澀蟾蜍泣桂花參差夜雲碧地上落葉何紛紛花枝不似三春日鴻聲漸遠江水寒百年轉眼風月殘夜深杯滿君莫難

陌上花歎

陌上花何離離秋風吹汝汝不知汝有丹葩及紫蔓恨汝不植瓊瑤池朝朝行人暮遊子泣露酣霞何日止花枝漸減秋月寒獨抱餘芳道旁死不如三月楊柳綿猶自飄颺帝城裏

迎冬詞

畫簷小鐵嘶北風疎櫳日影搖輕紅曇綺重茵夜雲暖

博山紫氣飛遙空霜淒落葉護寒井素綆縈紆指尖冷翠屏東面繡新苔幻出瀟湘美人影日高寶瑟拂蛛絲魚上深潭鵲遶枝十二闌干煙細細伊州一曲譜相思

涼風曲

涼風涼風汝勿至行人為君雙掩耳綠楊蕭蕭葉半脫一步愁深千萬里昨朝猶著越羅裳今夜洞房添錦綺百年展轉涼復暄綠髮絲絲今幾縷涼風涼風汝勿至江天寂寥愁到爾

古意二首

秋水凝細穀秋月明雙杵江南燕欲歸來向簾前語今日臨長亭明朝折楊柳落葉有相逢行人未回首

山中曲

峭石激湍響古城臨水居城東有渴叟不及水中魚

閨怨

當年人對月共說兩團圓如何人不見明月又今年

秋蓮曲

西塘菡萏初破紅小舟蕩漾東南風羅裙曳水蘸輕碧驚起沙頭雙落鴻昨日采蓮蓮尚好今朝采蓮蓮已老綠房結子空垂垂翠黛朱顏可長保江頭日暮生嫩寒鴛鴦雙飛不過灘回頭女伴各無語淚灑銅仙承露盤

古別離曲

宮楊何青青野花明道傍妾東君向西坐見道路長留妾千金刀贈君雙鳴璫日月如流星歲暮永相望

折楊柳

千轍萬轍曉行車誰人折柳臨長渠紅顏皓齒春閨女掩袂攀條獨無語秦樓不見吹簫人灞橋空有吟詩侶天長海闊飛鵬翼迢迢直到天池息青瑣朱扉閉阿嬌綺窗日暮生愁色

寄衣曲

越絲迴波翔紫鳳丹芝水花相間香并刀剪綠藕絲脫中有二十四鴛鴦碧窗夜寒鉏指冷一線未縫雙淚迸秦雲隴樹千萬重欲寄還愁道塗梗封題錦字託衣中

殷勤先謝西飛鴻

雨鴈詞

猛雨斷哀鴈離離不成行寒雲閉關塞落月暗瀟湘樓中鼓角飛秋霜仰看孤影空彷徨拈鉞繡作孤鴛鴦為寄遠遊都下郎燈寒指冷夜寂寂獨抱瑤琴為君泣

山中曲二首

綿水何太急奔流下東井北登鳳凰山未曉見日影朝登青石巖十步一駐馬亦有紅顏人倚馬立巖下

夏鍭

前有尊酒行

玉壺乳酒一色同素手提來笑春風笑春風聽我歌流光火急將奈何默坐青軒散桃李不如抱琖發陽阿乘健出遊遨開懷恣歡謔前有一尊酒何用銀缸繫牀脚

沈周

楊花曲

江上楊花撩亂飛隨郎馬蹄點郎衣楊花飛多還墮地

郎去遙遙何日歸郎歸不歸任郎意但是家書無寄處
願栽楊樹遠天涯明年見花郎憶家

春歸曲

今朝三月三十日問春果是明朝歸春歸當向何處去
春亦不言花亂飛東家蝴蝶已無賴強逐遊絲揚落暉
青樓粉暗女子嫁朱門鳥啼賓客稀春一去萬事非臨
岐更把一杯酒愁見牆頭梅子肥

吳姬曲

前年別郎三月暮東蕩西飄不知處願彈紅淚濕楊花
總饒輕蕩飛難去

江南思

落日川光暗迴塘鼓旋楫風吹綠鬢影相將亂荷葉放
聲歌采蓮何人知是妾

暗紡詞

貧家紡婦夜紡紗無油點火暗搖車紡多手熟不勞力
眼雖不見手明白車搖搖兮夜迢迢今夜不作無明朝
來圖織布且換米早粥在鍋渾舍喜富家燒燭滿堂紅
彈絲調竹喧春風紡車嘈嘈只隔壁苦樂兩聲何不同

太湖竹枝歌二首

吳江長橋如長虹西來太湖橋下通我家落日水如鏡
照見人影在波中
蘇州南來是太湖少見楊柳多桑株誰家女子在樓上
手揭紅簾看打魚

史鑑

秦淮歌

停君金巵羅聽我秦淮歌長江西來幾千里沿洄直入
臺城裏浮青蕩綠南北流至今猶號秦淮水秦淮之水
能容舟秦淮之上花滿樓美人卷簾垂玉鈎太白仙人
清夜遊酒酣乘月往石頭棹歌渡淮水倒披紫綺裘英
風撼五嶽豪氣隘九州邇來四千四百九十五甲子無
人繼此移山倒海之風流水光依然月如故斷雲零落
令人愁豈無清歌與美酒與子碌碌誠堪羞我歌秦淮

歌送君秦淮去城西酒樓在何處主人今非舊孫楚且須痛飲歌達曙達曙歌醉方寢笑壓吳姬股為枕滿身糢糊覆宮錦明年我亦泛秦淮手解金龜就君飲

震澤竹枝詞送中書李舍人二首

太湖東與海相通大浪掀天難使蓬今夜且來洲裏宿明朝又怕日高風

鴉鵲羣飛過別村烏雲接日晚昏昏西風一夜翻湖起大小人家水到門

錢百川

江南曲

湖南采蓮花湖北采蓮葉回頭見郎來低頭理雙楫

朱朴

秋夜吟

風披披露淒淒草蟲互相語林鳥無定棲人來不來關塞隔月出未出天河低誰家屋頭烏夜啼

錢福

少年行

荻芽新長河豚肥吳姬作羹俊味稀金陵子弟快一飽挾彈走馬穿花歸

祝允明

寶劍篇

我有三尺匣白石隱青鋒一藏三十年不敢輕開封無人解舞術秋山鎖神龍時時自提看碧水蒼芙蓉家雞未須割屠蛟或當逢想望張壯武揄揚郭代公高歌撫匣臥欲哭干將翁幸得留光彩長飛星漢中

秋夜曲

明月深穿轆轤井蕉梧戍削藏石影房帷螢火入還出綃被輕圍明玉冷

彩雲東飛月向西分光換影雙悽悽月華再與行雲遇人間有情誰是主障紅掩綠心色幽歡情不滿哀怨稠傷鸞恨鵲如何許兩聲嘈嘈向歸路

曹鏔

楊白花

楊白花輕且微春風吹逐何處飛春陰冥濛千萬里花小不愁飛不起重門深鎖寂無人夜永如年月如水

許天錫

楊白花

春宮深深春晝長楊花起舞春雲香隨風忽度江南水蕩漾楊花幾千里楊花流落向天涯宮樹朝鴉復暮鴉

李汎

柳枝詞

不唱春風楊柳詞繁華過眼已多時于今楊柳非前比有此繁華無此悲

杭濟

楊柳枝詞

玉溝縈繞水煙涼嫩葉垂垂窣地長百尺宮牆遮不盡飛花猶自入昭陽

東風裊裊拂朱闌萬樹千條露未乾玉篴聲中人不見倚樓煙雨正春寒

許讚

白柘歌

官灘與白柘開門風掃舍舟人來往愁阻風累鹽換酒消今夜

白紵詞三首

歌白紵歌初起白紵白於水靚妝舞衣更旖旎珠簾委地氍毹紫花搖雪蕩不知止階下鹿子眠青枳彩虹宛

轉玉壺裏

歌白紵歌正長白紵白於霜鴛鴦瓦蓋金雀堂刺梅花開撲酒香金蓮屧皺湘波裳耳邊明珠星月光黃金教舞不惜償

歌白紵歌欲徹白紵白於雪燈殘月墜砌芳纈夢遶陽臺光影擘繁華富貴炙手熱秋月春花當令節金馬銅駝徒望切

采蓮曲

東塘水滿飛鴛鴦西塘柳暗鳴鸝黃短篙撥破緑波光采蓮船上裊紅粧風搖翠袂藕絲裳明眸皓齒歌聲揚高樓羽扇白面郎垂楊繫馬氣非常盈盈一水隔參商鶯聲漸杳過前塘柳漫高樓心獨傷

青青水中蒲

青青水中蒲岸上有芳樹遊子東西行樹指東西路青青水中蒲水邊石子見人心盡難知世情惟逐面其他

青青水中蒲葉上白露濃白露易為霜鴻鴈來雙雙

古意

少婦晨汲泉花面照清漣水流入江湖揚波過郎船願言曾見妾水際泣嬋娟

熊卓

采蓮曲

采蓮復采蓮盈盈水中路鴛鴦觸葉飛卸下團團露

唐寅

短歌行

尊酒前陳欲舉不能感念疇昔氣結心寃日月悠悠我生告遒民言無欺秉燭夜遊昏期在房蟋蟀登堂伐絲比簧庶永憂傷憂來如絲紛不可治綸山布谷欲出無岐頰頰若穴熒熒莫絶無言不疾鼠思泣血霜落飄颻鴈棲無巢毛羽單薄雌伏雄號緣子素纓灑掃中庭躑躅躅躅仰見華星來日苦少去日苦多民生安樂焉知其他

驄馬驅

悠悠驄馬驅道阻歲云晚豈無同袍士念子不能飯木落辭故枝去家日以遠鳴雞戒前塗夕暝猶策蹇筋力已非舊淚下不可卷

林庭棉

江南曲

鳥鳴花樹繁春滿江南道不見花下人但坐原頭草

陸深

江南行

僕本江南士請歌江南篇江南佳且麗沃野多良田道旁采桑女湖中木蘭船禮讓季札後文學言偃前崑山產良玉自古盛才賢東通滄海波西接闔城煙既饒魚稻利復當大有年登毗何鬱鬱井市互糾纏商賈競啓闢通流願受廛使君楚邦彥敷治若烹鮮新從天上來端坐理徽絃齊民本同性嗜好貴有先谷中自虛曠豈曰聲難傳酌酒聽我歌我歌慎勿諼

東家行

東家有女嫁西家不羞白璧倚蘭牙情復比並頭花並頭連理願千秋夫婿今年輕薄遊鬬雞遶過衡門市繫馬時從白下樓鬬雞繫馬聊應爾可憐年華付流水月離三五弓下弦春當九十花成子千疊關山音問稀傳言絶塞寄征衣身騎大宛烏龍去手取將軍金印歸烏龍金印兩難成邊境蕭條不可行黃沙萬里雙睛暗白雪千山五月明風月空閨難獨守有時騎向碧雲端

步虛詞

芙蓉花下石闌干茅屋空山生早寒養得一雙朱頂鶴

谿後谿前路百盤白雲常護禮星壇麻姑使者傳書到
一派簫聲雙紫鸞

天津櫂歌

滿船簫鼓載春歸燕子銜泥掠岸飛楊柳風多黃鳥健
桃花水漲白魚肥

李夢陽

河之水歌二章 有序

河之水歌李子為其子作也以子追不及
河之水流濺濺望父不見立河干
河水滸滸舟子搖櫓東方漸明我不得渡

招隱山辭三章

山之桂青青秋風綠葉冬不零王孫幾時歸山空蕙草
摧
山之草萋萋春風花發桃源迷子規啼竹陰日暮愁人
心
秋之夕螢飛山風霜露霑人衣洞門翳寒蘿奈茲華髮

何

車遙遙

車遙遙遙遙復遙遙望見秋塵起不見車輪轉知在秋
塵裏

輮駒歌

世徑互險夷富貴安所需昔為櫪中駿今為輮下駒白
日仰悲鳴青雲立踟躕未蒙主人顧何繇效馳驅朝思
碣石津夕睇流沙隅長恐侶凡蹇棄捐中路衢

采菇曲

白如白玉磬香如玉田禾行人且莫行聽我采菇歌儂
家住在黃河曲一日波濤怒殺河河來有魚去有麥麥
下秋霜菇菜多不求河向城南去只願年年河不波

塘上行

蒲生何離離過時采者稀莫言采者殊盛衰自有時 一解
昔與君相見不謂行當變讒言使交流水清石自見 二解
孔雀東南飛十步一徘徊羅鷺羽翼短安可作雄雌 三解

今日樂相樂飲酒行六博蒲生枝葉多中心亦不惡 四解

怨歌行

怨違情有悲懽聚理無欺懽怨非中則感離難重持纓見春華交條已晨露滋秋風吹羅袂用舍各有時炎寒故迭運趨曠多遠期勿徒歎捐棄恩愛偪中移

湘江吟

對酒歌綠漪歲晏懷佳人山寒翠袖薄微霰沾衣巾空持紫鸞簫欲致愁無因日暮湘江曲浩蕩煙波春

湘妃怨

采蘭湘北沚搴木澧南潯渌水含瑤彩微風託玉音雲起蒼梧夕日落洞庭陰不知篁竹苦惟見淚斑深

時命篇

代馬不戀越荊禽豈巢燕鸚鵡渡汶水君子憂未然奈何客遊子率爾辭故山行獸顧丘林出雲有歸還交友聲利塗軒車日駢闐誰念牛下人悲歌夜中歎豪門有棄襦我衣恒不完張儀懼諸侯泄柳乃閉關貧賤豈盡愚時命當自安

西來行

冬廿六日十二月西來泛湖雨明滅雨寒著樹盡成雪天波靄靄路幽絶鵠鸛禿鶖立如人銜魚避船偷眼嗔雪晴獵夫會尋汝乘時早可収其身

洛陽道

桃花馬金絡頭白面郎紫貂裘三月洛陽道垂柳蔭清溝溝水東流不記春花開花落幾回新東風日暮楊花起愁殺高樓獨倚人

楊花篇

洛陽三月東風起楊花飛入千門裏只見朝榮上苑煙那知夕逐東流水苑煙流水無休歇暖日輕盈度仙闕趙女瑶臺貯綵霞班娘團扇啼明月綵霞明月幾沉輝陌上行人亂撲衣征夫柳塞愁看鴈少婦深閨懶上機柳塞香閨萬餘里草色連天度隴水玉門關外雪猶飛

章臺樹裏風先起誰家浪子千金馬平明挾彈章臺下
頭上羅巾玳瑁簪腰間寶玦珊瑚把踏絮來尋賣酒家
持香坐調當壚者當壚美女怨陽春笑掇楊花襯繡茵
青樓薄暮難消遣白雪漫天愁殺人冥冥漠漠春無極
此時惟有楊花色一朝風雨蘸蕪爛獨摻垂條三歎息

豔曲

父母愛小女女是聰明子生不識鴛鴦繡出鴛鴦是

子夜四時歌　錄二首

共歡桃下嬉心同性不合懽愛桃花色妾願桃生核
柳條宛轉結蕉心日夜卷不是無舒時待郎手自展

春曲二首

春風度山閣凭軒望江路簾動時有香不見花開處
翩翩誰家燕銜泥向何所避人花叢裏忽復梁間語

楊白花

寧唱采菱曲休歌楊白花菱生猶有蒂花去落誰家

相和歌

美人羅帶長風吹不到地低頭采玉簪頭上玉簪墜

月夜吟

月出東方高剌剌燈下語漂搖林中籜淅淅如寒雨

夸門曲

黃河岸頭多客船大堤小堤楊柳煙獨樹花開特造次
鄰家香醪不索錢

南堤二月杏花紅北堤高樓紅映空珊瑚寶玦誰家子
繫馬門前青樹中

驚起鸕鷀隊隊飛

白紵曲

吳中女兒白紵衣薄暮橫塘蕩槳歸荷花港裏無人見

何景明

河水曲

河水何濺濺暮采河邊蘭君隨河水去我獨立河干

羅女曲

羅女年十五自矜好顏色山葉雜山花插鬢當首飾蠻

方立門戶男女多生涯昨聞城中市女出男在家上市
買黃絲染緝作花布裙短衫袖長不惜雙脚露夜行山
中道何處吹蘆笙我歌連臂曲曲罷動郎情動郎情與
郎匹生女復長男三年始同室

獨漉篇

獨漉獨漉驅車折軸不畏折軸但畏車覆茫茫者薊生
彼中衢雖有蘭蕙當門則鉏同行竊金相顧道左我實
不知彼則畏我食荼知苦食梅知酸狐裘之敝可以禦
寒有虎斑斑伏於林下我欲射虎愧無勁弩肅彼北風
渡彼中流豈不懷憂與子同舟

短歌行

冉冉秋序肅肅霜露蓄我旨酒召我親故鳥歡同林水
歡同源矧我同鄉胡能弗敦耀靈西藏明燈在室更長
夜良可以繼日圍有藝菊庭有樹蘭秋芳是悅春榮曷
觀高陵可升海水可測出門異路安知南北生年幾何
去者日多子不我樂聽我短歌

塘上行

蒲生寒塘流日與浮萍儔風波搖其根飄轉似客遊客
遊在萬里日夕望故州鶗鴂鳴歲暮蟋蟀知凜秋暑退
厭絺綌寒至思重裘佳人不與處圓魄忽四周房櫳淒
鳴玉紈素誰為妝白雲如車蓋冉冉東北浮安得雲中
雁尺帛寄離愁

采蓮曲

急歌太短緩歌長清風夕回素雲翔雙鳧飛起向橫塘
荷花不言空斷腸明月宛轉流西方月中白露霑衣裳
紅顏青鬢安能常萬歲為樂莫相忘

秋江詞

煙渺渺碧波遠白露晞翠汜晚泛綠漪蒹葭淺浦風吹
帽寒髮短美人立江中流暮雨帆檣江上舟夕陽簾櫳
江上樓舟中採蓮紅藕香樓前踏翠芳草愁芳草愁西
風起芙蓉花落秋水江白如練月如洗醉下煙波千萬
里

瑤瑟怨

美人竹間亭虛簾空月華相思湘江曲淚竹生斑花花開為誰好花落不復掃出戶見春風低頭怨芳草坐彈五十絃起視江月殘愁絃不堪聽手澁金鴈寒一彈正淒切再彈轉嗚咽三彈撥幽腸聲亂冰絲結西風吹芙蓉一夜落微紅豈知瑤瑟音能消青鏡容

觀舞歌

今夕何夕燈滿堂金釵夜舞華琴傍香風拍袂紅霞舉玉腕矯矯淩虛翔飄飄雲步蕩輕珮八鸞協律鳴鎗鎗花柔玉軟兩無力宛轉應節隨低昂蟠身蹲伏龜鶴息延頸直跱螭龍長明珠圓轉盤四角新蓮裊娜波中央繁歌急調相迫促紫燕雙入虛簾忙粉脂凝汗朱顏發明月空梁添素光座中豪客燕趙産快賞一舉連十觴吳才雖不勝杯酌能握綺筆揮詞章聊酬一曲當縑素清腕不讓溢陽郎溢陽涕泗苦不足風流詎及吳才狂

白紵歌

手中色絲舊所治青紅碧綠當自知衆中不語心向誰感君厚恩私念之東流之水不西馳泰山在前不可移紅顏白首奚足辭

行路難二首

牀有織綺篋有織素請君視綺還視素憐新不如莫棄故樽中有酒盤有餐聽我為歌行路難衆中歡樂多志氣豈知他人不得意白日有時不照地安得保君常不棄

天河燦燦西北轉織女牽牛不相見由來天上亦別離何怪人間有悲怨世情磷薄惡衰賤駕車騎馬有人羨少年不得君愛惜紅顏勝人亦何益

俠客行

朝入主人門暮入主人門思殺主仇謝主恩主人張燈夜開宴千金為壽百金餞秋堂露下月出高起視廡中有駿馬匣中有寶刀佩刀躍馬門前路投主黃金去不顧

車遙遙二首

寒雞喔喔知夜半鄰翁舂粱婦炊飯僕夫聞雞趣車起欲明未明行十里火輪飛出扶桑霞羲和驕龍鞭日車君看日亦無閒時我車安得常在家

車遙遙望望行塵滅但聞上車語不得下車別

雙燕篇

雙燕何翩翩飛去仍徊翔依依止畫閣繾綣鳴東廂昔來届陽節今去易寒涼祇恐秋風高海路多煙霜雙飛入君戶雙棲在君梁被蒙君仁惠彈射不相妨養雛毛羽成送雛還故鄉雖無黃雀報歲願巢君堂

種麻篇

種麻冀滿丘種葵冀滿園孤生易憔悴獨立多憂患當行思故旅當食思故歡先機失所豫臨事多嗟歎升蕭艾乃至鉏桂致傷蘭物理有相附疇能識其端斷金俟同志抱玉難自宣交結良匪易君當圖未然

邯鄲行

邯鄲道上車馬多行人夜火渡漳河邯鄲女兒年十五能彈琵琶善歌舞青燈朱戶夜當壚壚頭酒熟喚客沽玉壺青絲為君繫不妨醉向邯鄲途君不見邯鄲市昔日繁華安可擬鳴鑾佩玉青雲閒鬬雞走馬紅塵裏平原門前客如雲載淒涼竟何是黃金白璧成飛灰歌樓舞榭空流水傷心萬事俱可嗟草長叢臺白日斜廢苑當時在何處舊宮今日作誰家古來富貴俱寂寞有酒樽前胡不樂

大梁行

朝登古城口夕藉古城草日落獨見長河流塵起遙觀大梁道大梁自古號名區富貴繁華代不殊高樓歌舞三千戶夾道煙花十二衢合沓輪騶交紫陌鳴鐘暮入王侯宅紅粧不讓掌中人珠履皆為門下客片言立賜萬黃金一笑還酬雙白璧帶甲連營殺氣寒君王推轂將登壇彎弧自信成功易拔劍那知報怨難已見分符連楚越更聞飛檄救邯鄲一朝運去同衰賤意氣雄豪

似驚電楊花飛入侯嬴館草色淒迷魏王殿萬騎千乘
空雲屯綺構朱甍不復存夜雨人歸朱亥里秋風客散
信陵門川原百代重回首宋寢隋宮亦何有遊鹿時銜
内苑花行人尚折繁臺柳鬱鬱臺下接古城西春深桃李
自成蹊朝來忽見東風起薄暮飛花滿故堤

豔曲三首

御溝連上苑大道接平沙紫陌三千騎青樓十萬家城
中楊柳樹風起暮飛花

高堂臨萬戶朱構耀城隈共藉鴛鴦綺雙持鸚鵡杯春
風樓下度一夜百花開

粲粲東城子盈盈南陌姝自矜夫婿貴翻笑使君愚日
暮采桑去空迴五馬車

白雪曲二首

暗逐梁塵起潛隨燭影流似憐歌舞處故故入高樓

梅花開雪中相看鬬奇絶常教雪似花莫遣花成雪

竹枝詞

十二峯頭秋草荒冷煙寒月過瞿塘青楓江上孤舟客
不聽猿聲亦斷腸

徐禎卿

遊俠篇

四壯飭朱軒俠氣何翩翩夕驚邯鄲道朝馳函谷關千
金飾冠劍寶服芳且鮮徒御若雲浮周道直如弦堂中
養死士被服皆珠紈櫪馬厭粱肉貝甲委如山片言傾
五嶽萬乘慕其賢諸侯奉白璧為壽卮酒前合從連趙
魏駕轂出齊燕仗劒歸質子矯節奪兵權皦皦日中議
歃血重一言雞鳴脫虎口狗盜乃獲全天地相盪蝕四
海如沸淵憑軾一抵掌解紛談笑間縱橫負奇節逸氣
蓋八埏慷慨功名會何言七尺捐策勳山河溢流光竹
帛鐫何為坎壈士撫劒獨長歎

苦寒行

凜凜朔氣運悠悠玄象馳北鄙何蕭條漠野恒淒其崇
霜依岫結峨冰憑岸滋飛砂塞門來胡馬厲長悲漂漂

密雪興霰霰繁雲垂窮獸啼原澤飢烏號樹枝無衣歎
秦風卒歲咏豳詩伊予炎荒士飄飄寄邊陲風土有本
性狐貉非所宜飲漿豈執熱懷纊猶抱絺處燥常畏瘍
久涼誠惡痺寄謝父與母遊子難久居

白紵歌二首

三星爛爛花滿堂素腕盈盈出洞房垂羅映穀耀明妝
皦若雲中開月光流情盼君君莫忘停歌節舞進玉觴
願君安坐夜未央

吉酒千壺列東廂美人如花嬌北堂高歌合舞聖世昌
願得歡娛永未央脂車秣馬且踟躕百年之會忽須臾
東流之水西飛烏今我不樂何為乎

鷄雀行

白鷄捉黃雀斜盤下九天豈知南山側復有虞人弦一
發中雙翼忽斃青雲端行人皆撫掌仰視落飛翰弓矢
懸馬頭少年坐雕鞍持歸咸陽市百鳥爭聚觀美酒白
玉缸肉腊黃金槃樂哉今日宴四座爭萬年

青門歌送吳郎

吳郎醉嗜長安酒落魄自言為客久走馬頻看上苑花
回鞭幾折青門柳青門瞳瞳魚鑰開乳燕游絲相逐來
柳下雕鞍留別袂花間酒錢覆蒼苔浮雲去去辭城闕
芳草連天那可歇野店春風聽早鶯關河曉樹懸新月
千里淮流雙畫橈廣陵驛前逢暮潮落日帆歸揚子渡
青山家對伯通橋吾家流水原非隔宛轉胥臺通巷陌
草長難尋仲蔚居林深不辨陶潛宅清溪屋下可垂綸
復有蓴羹足獻親君歸儻食冰絲膾為念羈棲塞北人

落花怨

青枝參差露華浥落花辭春不能泣芳閨年少對躊躇
有情無言空怏悒落花含羞擬謝問顏色與卿不相及
江上橫波暮轉深江干燕泥生紫蕨前程零落不可保
多謝嬌癡薄命人

榆塞歎

榆塞西來草似煙洛陽東望月如錢迴腸時時轆轤轉

蘭心夜夜膏火然蟲吟下牀露入幔天河沈沈雲叟叟
青桐玉井一葉秋滿城寒砧星物換空傳草草一行書
誰寄遥遥千里歎會日苦少別離長人生失意恒過半

楚妃怨

緑戸朝寒掩高閣冉冉東風暗吹幕美人春倦煙夢長
深鎖青苔任花落

結客少年場行

雪刃親將報不平千金購首未分明醉遊酒市無人識
自鬻朱門變姓名

大道曲

長安樓閣互相望戸戸珠簾十二行緑水過橋通酒市
春風下馬有垂楊

從軍行二首

從軍去國心千里遠夢經年不到家老望鄉關憐淚盡
西風吹恨過龍沙
青天磧路挂金徼明月洮河樹影稀胡鴈哀鳴飛不渡
黄雲戍卒幾時歸

古意

我有木蘭舟欲作三湘客不愁湘水深但畏湘中石

擬蕭子顯春別曲

雜草積色滿河塘楊柳覆額映嬌黄春心春望不可極
隴北遼陽俱斷腸
霧裏纖纖新月光機中少婦織流黄可憐斷絲不如淚
零落時續不能長

江南樂八首代内作

生長在江南不愛江北住家在閶門西門垂雙柳樹
陽春二月時桃李花參差寄言諸姊妹莫遣惡風吹
還鄉信自樂望近轉於邑阿母見兒歸定自持儂泣
野鳧生雛時乃在河泾中可憐生羽翼各自戀菰叢
橘生江上洲過江化為枳情性本非殊風土不相似
人言江南樂江南信自樂采桑作蠶絲羅綺任儂著
與郎計水程三月定到家庭中赤芍藥爛漫齊作花

江南道里長荆襄在何處聞郎昨夜語五月瀟湘去

龍頭流水歌三疊代内作

龍水嗚咽流各自東西下生男不下堂生女棄中野

下隴磨剪刀刀澀指爪柔將刀割斷水那用東西流

隴水嗚不止似聞阿兒語出門不見人肝腸斷絶汝

總校官庶吉士臣侍　朝
校對官檢討臣蕭九成
謄録舉人臣傅璟芳

欽定四庫全書卷首

詳校官原任主事臣李斯咏

御選明詩卷九

樂府歌行六

康海

邯鄲美人歌

蘭氏小姬名鳳笙邯鄲美人獨擅名等閒一見萬金賤何況逍遥翡翠屏精神婉孌性情適自恨生身楊柳陌陌上羞看治遊郎鏡中愁作當眉碧學得秦箏不肯彈却將針指湊齊紈鴛鴦刺就腸先斷掩却銀牀獨自歎

有所思

有所思兮乃在天一方徘徊不可見反復令心傷秋雨霏霏庭院空思逢君兮君莫逢流蘇羅帶那復展堦下梧桐生悲風

王九思

南山操　并序

漢陂子既老棲于南山之阿作南山之操五首月

夜獨坐被之絲桐抒情素焉

我棲兮南山有佩其蘭兮有芝可餐綺皓逝矣誰與我兮盤桓

南山之陬兮我憩我遊桂樹叢生兮其葉颼颼王孫歸來兮與爾淹留

倚桂樹兮浩歌有樵夫兮雲中過招我采苓兮山之阿山之阿兮采苓上有怪松兮偃蹇而蟠屈蒼虬之形安得駕此蒼虬兮横四海兮觀八溟

山靄靄兮出雲風蕭蕭兮涼發時雨降兮霏霏芳草茁兮勃勃恍須臾兮明晦見斗柄兮夕揭蕩吾神兮天游足不履兮散髮濯澗水兮泠泠弄團團兮明月忽浩浩兮長嘯舞潛蛟兮幽窟

水有蛟兮山有虎我與遊兮不我有怒山有魑魅兮嚙人與我遊兮不嘯以嚬嗟嗟南山兮既幽既好縶我白駒兮棲吾身以終老

秋泉歌

山人好弄秋泉月白髮垂肩脚不襪高眠悠悠枕碧石長嘯時時繞清樾芝山李生揮彩筆畫出秋泉影突兀泉影盈盈月在天山人坐弄年復年為我一賦秋泉篇

王廷相

楊花篇

廣陵三月可憐春青青楊柳蘸湖新長條不綰思歸客散作飛花愁殺人浣紗艷艷吴江女拾取香毬連袂舉花點輕狂只欲飛徒使多情亂心緒吴宫隋苑煙裊裊

別有豪華競春早飛璚流雪灑行旌日暮迷却長楊道江頭一樹白離離打陣隨風趂落暉漫天撲地何時住困入滄波却怨誰

宣州歌

河瀝溪頭伐鼓行五湖渡口棹歌聲怪來畫舸如飛去一百八灘春水生

強半峰巒帶碧流行人猶說古宣州雙懸日月青蓮賦獨占江山謝朓樓

柳枝詞

休種江頭柳長條空自妍春來郎別妾不繫木蘭船

同聲歌

花艷芳春林淑氣流中堂翩翩引上賓蘭芷獻椒漿趙女揮五絃托意陌上桑非君一回首誰說慢聲長

遊獵篇

列騎晨出城日照紫羅巾翩翩鬬趫捷翻身射行雲野鼓何填填澤火入層旻右馳羽林郎左旋龍武軍不知

中軍誰袍花紫錦麟細馬馱妖姝行厨羅天珍鼓吹振莽蒼帳幙蔽驚塵策騎出平原呼鷹過重津飛捎鶬鵠陣奔殪熊麋羣中黃報舉積羽角車雲屯仰茲皇圖昌遊樂良及辰鳴橈載路轉清歌翻聲新入門選勝客夜宴金堂春

雙燕篇

雙燕雙飛尾涎涎入閣穿簾每相見誰家繡幙黃金牀對此躊躇空斷腸春花秋月一回改別去人間復相待遙天遠海不作難年年社日捲簾看蕩子出門如汎梗憔悴孤鸞鏡中影

巴人竹枝歌四首

江草江花滿眼新不知郎處幾多春愁來欲上東峰望上到東峰愁殺人

郎在荆門妾在家年年江上望歸查荼蘼種得高如妾縱有春風枉却花

野鴨唼唼一雙飛飛到儂池不肯歸莫共鴛鴦鬬毛羽

鴛鴦情性世間稀

蒲子花開蓮葉齊聞郎船已過巴西郎看明月似儂意到處隨郎郎不知

閬中歌

天闊浮煙迴沙平落照低春江同在眼只覺異巴西

江南曲二首

采蘅金陵江往來石城道不問江南人安識江南草

江上楊柳花裊裊不肯住隨燕入簾櫳因風復飛去

芳樹

芳樹不自惜與藤相縈繫歲久藤枝繁見藤不見樹

春草謠

塘上草離離照妾春羅衣待君君不來滿庭螢火飛

宮怨

夜輦昭陽月春筵上苑花不成供奉日枉自學琵琶

漢上歌

宜城出美醞載入習家池山公去已久醉殺襄陽兒

朱應登

社燕吟

不忍輕飛去低迴繞井欄情知歸計決祇為別巢難

顧璘

登高丘而望遠海

登高而望遠不見天地端日月互上下東西如跳丸長風自何起瀛海翻波瀾六鼇正抃舞五岳無時安恍惚青天中仙人跨飛鸞邀我謁帝室金門鬱盤桓青龍對白晝探九九市中一身列侍麒麟殿跨出龍駒萬人羨狐腋朝裁趙客裘鵾膏夜淬吳王劍生年十五事橫行肯學操觚記姓名當衢賈勇萬乘避臨危重義一身輕田文雞狗真餘子有足不曳春申履眼前國士稍傾心人怒玉女傾笑歡彷徨返故路北斗方闌干坐地仰天歎三日不能餐

獨漉篇

獨漉獨漉水多泥滑泥滑道阻傷我車轂持膏作燭將以照夜虛花掩光不逮盤下猛虎在山百獸畏威陷穽三日垂首訴飢鐵生礦中入冶為器劍負威神鍾則委地男兒生身萬事綱紀突梯無施不如女子

塞下曲

千里驊騮丈八矛男兒畫地取封侯黃昏塞上傳烽火一夜吹笳坐戍樓

古壯士歌

山西壯士何才雄虬鬚燕頷生英風青春挾槊三邊外

慷慨橋陰為君起

長相思曲

長相思在何處吳岫雲深隔江樹江樹臨春花正榮人今已向天涯去璚樓繡戶橫蘭煙中有綠鬟金骨仙星河隱約秋期杳坐捲珠簾望月圓

懊惱曲效齊梁體四首

小時聞長沙說在天盡處人言見郎船已過長沙去家雞各有塒海燕各有窠郎家撲天屋作底愛風波

玉刻蓮花斝碧酒湛若空與郎雙杯送出門耐霜風春風上燕京秋風下湘渚黃鵠有六翮定自不及汝

王韋

柳枝詞二首

却笑梁園事已非梁王去後燕空歸可憐園上多情樹風絮紛紛學雪飛

渭水西來萬里遙行人歸去水迢迢垂楊不繫離情住只送飛花過渭橋

左國璣

清夜吟

清夜沉沉漏將換東方月高銀河淡美人調箏促金雁清歌一曲行雲斷四座賓客不肯散時時顧影流清盼主人更催著舞衣氍毹花亂銀燭輝腰支拂地鸞孤飛鐘殘漏盡未忍歸問言乃知竇氏女昔日掌中今是非

寒夜吟贈吳江主人

昏鐘夜定華月高霜氣入室風蕭颾主人下簾執明燭

玉壺瀉出香葡萄氷河赤鯉價重萬洞庭黃柑初破苞解我吳鉤佩著我赤霜袍當杯更發鷓鴣調意氣落魄無辭勞白日營營苦多務喫飯梳頭日云暮不來清夜與爾遭枉使黃金滿箱庫當年平樂宴賓客十千五千更不顧如花少女勸酒歌醉沒西山月華素吳江主人逸興清寒夜好客歡相迎紅鑪煖炙薰燄重不怕河氷凍玉成

孫一元

白苧詞

江上睡鴨煙草肥江南白苧催換衣雨聲四月不知暑過盡櫻桃人未歸

自君之出矣

自君之出矣冷煖何所依不能見君面但見篋中衣

楊白花

簾幕閉重重六宮春已暮金梭萬丈絲不挽楊花住

古別離

有酒復有酒餞子河梁路離情不可整風亂道傍樹

吳女詞

開簾日晷敧剪花金刀冷脉脉情轉深誰牽轆轤綆

當窗織錦字拋梭聲咿啞阿弟不肯聞折我牽牛花

燕尾剪空寒花苞纔小吐吟成春恨詞隔窗教鸚鵡

春江曲

家在銀塘住微茫隔煙霧春水新生偶没篙鴨嘴岸崩人不渡問船盡日澹無歸擁衣夜宿青汀露

採蓮曲

越女顏如玉和歌行晚風舉頭乍相識棹入蓮葉中

蓮葉翻亂紅正在若耶曲願見隔溪上對坐鬬眉緑

鄭善夫

竹枝詞二首

西澗西邊東澗東千山不斷萬山通謝豹見春啼出血

王孫上樹捷如風

梨嶺遥於楓嶺遥小闌高比大闌高傭夫過嶺如平地

一歲來迴一百遭

短歌行

驅馬出郭門馬疾不俟鞭長跽叩君馬聽我歌一言涼風戒芳樹白露棲寒蟬君子有所思遠遊及幽燕在家人所愛去家人所憐朝饔不及餐豈得戀膝前下有黄口兒上有蒼浪天今時方清廉盡室難遠遷獨行多辛苦加餐以延年

子夜變歌

我欲渡螺江螺女不可遇人知子夜來不知子夜去

櫂歌

青螺江頭遊子吟黃金臺上秋雲深風塵一別一萬里
美人駕車傷我心

景暘

噪鵲行

鵲鵲復鵲鵲春明飛向深樹落樹邊人家懷抱惡去年
征夫從衛霍邊頭烽火接回中羽書晝警清夜同一自
將軍度河曲天山萬里風雲空邊頭戰血赤河水戰士
磨刀寒落指天子深坐甘泉宮回頭北顧常拊髀樹頭
鵲噪如有知朝來嘻子簷前垂夫君封侯應有期鳳奩
鸞鏡當窗移

韓邦靖

採蓮曲

江南七月蓮花開江上女兒採蓮來桃頰雙垂映秋水
菱歌一曲望春臺春臺一望隔千山征客秦關更楚關
妾意如舟元不定郎行似水何時還若耶溪雲門島江
水何茫茫江風何浩浩暮雨朝雲江上樓春蘭秋蕙江
邊草遠樹千重屬目頻歸帆一片憂心擣一片歸帆望
不來誰家簫鼓畫船開還看柁底鴛鴦宿又見檣頭鴻
雁回一溪還一曲採蓮採未足水清石磊磊採蓮意已
怠越女長歌不肯休吳姬輟棹猶相待去年儂採蓮今
年蓮復採年年江上花朵鮮歲歲花中苦心在中有苦
心君不知請君但看並頭枝可憐片片同心蕊但作悠
悠藕內絲官道採桑勞妾身西湖採蓮傷妾神雲窗織
罷愁長日煙嶼歌殘望遠人遠人不可見且唱採蓮歌
桂檝蘭橈下極浦青樓朱箔此山阿芙蓉花外金鞍度
楊柳隄邊玉騎過紅塵駐馬非無意白露沾裳將奈何
將奈何採蓮歸明月前溪一鏡飛珠翠綺羅紛照耀吳
謳越吹相因依明年倘若蓮花發蕩子關山莫更違

戴冠

明月曲

明月入我帷徘徊不能語腹中生車輪雞鳴向何處

胡纘宗

上之回

上之回自回中隴山晴秋雲空上之回自終南罷期門調雲驂上之回自伐宮帶三觀盤六龍上之回自汾河泛樓船橫擢歌上之回自灤岳射赤蛟導神雀上之回自大宛駕龍駒飛鳳幰居九重垂衣裳一人端拱千祀無疆

東飛伯勞歌

東飛伯勞西飛雀佳人兩兩春相約長安游子紫霓裳垂柳飛花空斷腸牆頭桃李爭紅白朱甍翠檻誰家宅雨餘緩轡踏芳辰急管繁絃無那春紫騮嘶入晴煙去窈窕秦娥隔花語

自君之出矣

自君之出矣明月滿中堂天外孤雲白君行何處鄉自君之出矣庭草日霏霏千里春雲薄雙雙鴻雁飛

自君之出矣竟日掩金扉楊柳樓頭綠知君歸未歸

子夜歌

流霞飛白鵬月出杏花灣繫船閶門道春歸人未還

曾巉

南洲歌

南洲春早江蘺生南洲日長沙鳥鳴郎君莫向北湖去不似南洲煙水平

楊慎

雙燕曲

有鳥名飛燕雄雌自相將飲君玉池水巢君文杏梁美人當軒坐恐涴羅衣裳請君驅除之君憐不忍傷雛生八九子嬌愛比鳳凰鳴聲何啾啾聞我庭東廂習飛還不遠隨墜雙扉傍主人戒廬兒毛羽無摧戕不啄五株桃不啑五畝粱秋風從西起翩翩向南翔昔為黃口兒今為烏衣郎辭巢謝主人華屋恩難忘願主壽千歲歲歲巢君堂

扶南曲四首

美人辭曲房羅綺雜花香遠思河邊草柔情陌上桑歸
來庭下路羞見紫鴛鴦
清歌開笑齒一夜足歡娛誓好同心結迎祥百子圖千
金當一刻城上莫啼烏
遊賞上春時踟躕望所思花嬌初學臉柳淺未成眉問
訊溝頭水微波可致辭
淇上輕盈侶巫嗚縹緲仙晚歸因鬬草春困為秋千羅
帳含雙笑燈昏尚未眠

垂楊篇　楚雄苴力橋有垂柳一株婉約可愛往來行此賦以志感

靈和殿前艷陽時忘憂館裏光風吹千門萬戶旌旗色
九陌三條雨露滋蒼涼苑日籠燕甸縹緲宮雲覆京縣
芳樹重重歸院迷飄花點點臨池見臨池歸院總仙曹
應制分題競彩毫詔乘西第將軍馬詩奪東方學士袍
金明緑暗留煙霧舊燕新鶯換朝暮只知眉黛為君顰
肯信腰肢有人妬從此沉淪萬里身可憐憔悴四經春

支離散木甘時棄攀折荒亭委路塵搖落秋空上林遠
婆娑生意華年晚腸斷闌山明月樓一聲橫笛清霜坂

明月篇

桂樹生銀漠菱花掛玉臺山明姑射雪川靜海童埃北
戶燭龍蟄南枝烏鵲來清光殊窈窕流影自徘徊樓上
盈盈女樽前灩灩杯孤桐不須薦錦瑟正相推

大堤曲

大堤二三月垂楊千萬把上枝堪藏鴉下根堪繫馬藏
鴉繫馬晚樓邊沉水香焚清酒傳紅霞宛宛歌聲外漢
水團團明鏡前夜飲朝眠歡不足秋去春來芳草緑只
知郎橐盡黃金不道妾顏銷白玉江有方洲岸有沙牙
檣絲纜各天涯釵橫花困驚殘夢不信行人不憶家

出塞

烽火照甘泉刁斗出祁連錦車衝鳥穴翠旆亂雞田高
柳分斜月長榆合遠天交河冰正結心斷玉門前

楚江曲

巫山花已紅楚水波新緑兩兩浣紗人照影鬬妝東笑問竹枝詞何如采蓮曲

竹枝詞八首

夔州府城白帝西家家樓閣層層梯冬雪下來不到地春水生時與樹齊

日照峰頭紫霧開雪消江面緑波來魚腹浦邊曬網去麝香山上打柴回

江頭秋色換春風江上楓林青又紅下水上風來往慣一年常在馬船中

最高峰頂有人家冬種蔓菁春采茶長笑江頭來往客冷風寒雨宿天涯

清江白石女郎神門外往來祈賽頻風颱青旗香雨歇山薑花開瑶草春

紅妝女伴碧江濱蒲草花簪茜草裙西舍東鄰同夜燭吹笙打鼓賽朝雲

上峽舟航風浪多送郎行去為郎歌白鹽紅錦多多載今朝才理將歸曲

擬青青河畔草

危石高灘穩穩過無義灘頭風浪妝黄雲開處見黄牛白波一道青峰裏

聽盡猿聲是峽州

滇海曲

碧雞金馬古梁州銅柱鐵橋天際頭試問平滇功第一逢人惟說潁川侯

化城樓閣壯人寨澤國封疆鎮兩關雲氣開成銀色界天工斲出黛蒼山

湖蕩魚蝦晨積場市橋燈火夜交光油窗洞户吳商肆羅帕封頭棘婦妝

蘋香波暖泛雲津漁杣樵歌曲水濱天氣常如二三月花枝不斷四時春

寄遠曲

濯錦江頭煙水緑相思萬里人如玉瑶琴別後不曾彈

河水清且漣河上多芳草春風二月時千里交河道交
河漢家營荒莽少人行日暮凄風起黃沙與雲平雲間
有孤雁附書自鄉縣翩翩欲下來聞弦却驚散草青雁
北飛草枯雁南歸雁飛有歸時征人無還期

南枝曲　并序

會川五里坡玀玀哨邊有古梅一株婆娑蔭映形
如曲蓋封蘚斑駁文如篆籀蓋數百年物也予平
生所見梅樹此為冠絶惜乎生於窮山絶域而不
得高人韻士之賞也玩歎之餘作此曲焉

吟

齊之鸞

擬古少年行

馬首青絲絡腰間百寶刀旗捎霜葉下箭拂巔猿號意
氣輕儒吏飛揚見爾曹誰知杜武庫談笑靜江濤

常倫

采蓮曲

素月開歌扇紅菓艷舞衣陽江聞笑語隱隱棹歌歸
棹發千花動風傳一水香傍人持並蒂含笑打鴛鴦

伯勞吟

南中有鳥名伯勞禽經羽族稱雄豪曾隸九苞來揀竹
恥隨百舌繞蓬蒿青春受謝四月維夏茂樹薰風長林
短夜伊伊喔喔未有聲架架格格先雞鳴楷前停蜊笛
江上住鼉更熠燿妝燈火蟋蟀罷秦箏村婦侵星提甕
汲山農帶月架犁耕戴勝降桑人共羨鶗鴂歌芳君不
見寄信難憑北去鴻單棲肯逐西飛燕故鄉迫遞水雲
深客遊聞此幾驚心何時高枕松窗下細聽桐花小鳳

唐皐

楊白花

楊白花飄飄落誰家渡江江水闊江岸多泥沙歸來舊時樹不妨舊棲鴉楊花不來楊葉愁江水晝夜隨東流

林炫

傷歌行

楚人不識鳳謂是五色雞魯人不識麟謂是麏而蹄天時苟不值賢聖終見嗤爰居避海風享祀將奚為寄言明哲士樂命安蓬閨

李濂

苦寒行

長安列繡衢青樓是倡家重閨隱鴛鴦暖幕霏煙霞密豈能入迴飈無奈何紫貂邯鄲兒登樓拉雙娥趙舞小垂手吳歈揚秀蛾酒酣呼六博梟采明如花厭厭翡翠帳冉冉春風和笑問樓上人今年寒詎多

大堤曲

漢江遊女花艷奇靚妝連袂江之湄人生不向襄陽去寧信春風斷腸處

蔣山卿

烏夜啼五首

門前楊柳樹借汝烏夜棲郎眼夜未半無奈汝爭啼

郎起見月光綺窗白如曙儂歡不成寐郎起渡江去月明潮欲生三江風浪惡勸郎且遲留莫便將衣著

長帆百幅餘大舸夾雙櫓回頭欵不見儂心苦更苦

從歡出門去天寒獨自宿門外單棲烏夜夜啼上屋

采菱曲

鷁舲乘湜漾弭櫂弄漣漪拾葉縈荷蓋牽絲亂荇枝比鏡那能照為盤詎易持望美徒延佇日暮重相思

新妝麗且鮮越女鬬嬋娟飄風落紅粉濺水濕花鈿紫莖牽更直碧葉聚能圓採摘將誰寄私心祇自憐

從軍行

雪嶺愁雲凍不飛黃沙白草路人稀邊城春色惟看柳

看到青時春已歸

薤蔥

君子行

君子思危懼不終日衆人居安没齒自逸君子思退如迫于淵衆人思進如逐于田捐益之變何其相反苟非明智孰能及遠人知其終莫知其始吉凶之萌鮮不由已上天無私何怨何親福不擇家禍不索人道有險易事有從違嗚呼小子慎爾所之

雞鳴篇

雞初鳴日東御月徘徊招搖下雞再鳴日上馳登蓬萊闔九闈雞三鳴東方旦六龍出五色爛

趙瑟曲

春風初闌花半落美人挾瑟坐重幄促柱催絃勸君酌勸君酌為君歌君不飲奈愁何

折楊柳

三月盧龍塞沙中雪未乾朝來折楊柳春色憶長安

莫愁曲

儂家住石頭綠水繞歌樓不是工娛客何緣字莫愁江水映江花春光滿狹斜金陵衆年少爭到莫愁家

遠遊曲

五岳之山君遍過名山不比浙江多赤城直上仙人闕天姥斜連織女河太白仙人高士流十年不出臥滄洲爾去相逢託相訊南來儻許共扁舟

越中會稽天下無金庭玉室是仙都即向山陰覓芝草還從禹穴探靈符鏡湖綠水畫難成五月南風菡萏生越女舟中歌白苧道人醉臥酒船行

寶劍篇

昔聞歐冶鑄寶劍冶中蛟龍欻揮霍冶開火歇蛟龍失黯黮青雲吐芒鍔赤山丹液氣鬱勃白帝金精氣熒薄翠珉磨出冰洞明寶鞘裝成金錯落鵷鶵膏瑩科斗字

鹿盧玉映芙蓉萼坐上傳看疾風起尊前拔舞驚虹躍
蚩尤蒼黃化石隕天吳辟易隨潮却果然魑魅忌精爽
坐令神物藏冥漠由來世事不可測須臾淪落豐城側
玉珥彫零苔蘚昏雪花蠹蝕塵沙黑當年得意斷犀象
今朝失路埋荆棘地底龍眠鬼猶泣斗間氣騰人未識
泥塗汙辱君勿悲風雲變化時將逼掘獄重開雙寶刀
入市爭酬萬金直自古英雄每如此平生蹉跌長歎息
哀歌謾作行路難高飛自有橫天翼

張治道

青樓曲

長安狹邪緑水濱青樓羅綺暗生春碧紗窗外東風起
飄落楊花不著人

舒芬

青青麥 并序

棗林泊舟登岸觀麥時四月而麥尚青也賦青青
麥四月天平田萬頃浮緑煙農家鋤艾翹首待風
苗露粒珠璣圓

秋雨古詞

西風一夜雨新涼入單被不管客中人寒衣未曾寄

胡侍

采蓮曲

棹謳宛轉發中川隊隊紅妝競采蓮欲就前溪問名姓
蓮花當住木蘭船

王廷陳

白紵詞

高堂邃宇施翠帷蘭膏明燭散朱輝二八接武步舒遲
被服姣麗光陸離彈箏鳴瑟商羽移喜溢歡恣不自持
轉盼含嬉屬所私累觴勸君君自知主人既醉客不辭
燭滅纓絶珠履遺
投君漢濱之玉珮獻君洛浦之明璫感君提携祝壽昌
舜日堯年樂未央為君楚舞紈袖揚乍開乍合低復昂

嬌若白鵠雲中翔雕楹綺閣迴素光竽瑟會節間笙簧樂極悲來起徬徨共指皎日輸肝腸烏白馬角誓不忘

楚岸吟寄牟子

楚岸長楊垂至地百鳥嬌啼春自醉晴絲冉冉墮碧空風光頗為遊人媚我家黃子國君住鄂王城大江東下雲霧接滔滔應瀉故人情憶初同領南宮宴白馬青袍花映面本期霄漢並翱翔寧知世路多更變我歸十年前君歸十年後榮華顛倒若夢中人情翻覆無不有安能顧墮甑自令心不開陰巖積古雪白日何當來我將振衣從子遊請君灑掃鸚鵡洲遲日經行桃竹杖煙波搖漾木蘭舟須令漢水變春酒更遣大別為糟丘蛟龍自吟鶴自舞仙人鐵笛沈高樓留連坐待明月上翠娥勸飲來沙頭竹林諸賢眞瑣瑣高陽酒徒安足儔吁嗟此會難即得使我悵望無時休君不見楚宮寂寞臺殿荒歲歲東風開野棠三閭顦顇行吟處千古猶傳杜若香丈夫眼底安足計君行采采莫相忘

妾薄命

春風轉蕙披蘭高臺曲榭中連經堂入奧張筵秦箏趙瑟俱前鳴絃度曲雙妍輕舉紈袖褷褷宛若游龍翔鸞翠盤金爵闌干呈能角技為歡種種厭射更端眼看陽景西馳高張蘭燭承暉車倦馬怠不辭但歌不醉無歸夜深坐促尊移含悽送意向誰衆中色授君知願言並蒂雙棲惡聞易別輕離佇立不勝彷徨獨宿寤言難忘何以報君明璫起視銀河爛光牛女咫尺相望終夜不成報章

子夜春歌

初華錦繡舒千林望如一慷春廢機杼繅素難成匹

子夜秋歌

貪看秋月光夜久不成寢四顧寂無人玉階有雙影

對酒歌

人生稟靜躁物則準方圓錐刀各有能情好各自妍陰霽難並祈恩怨豈兩全於此雖不容於彼獲所安人無

億萬身何能徧周旋兼濟聖不贍榮枯有自然富而如可求尼父願執鞭

許相卿

古意

新月生西嶺明河低遠林坐見大火中秋序忽見侵感歎老將至徘徊勞我心勞心復誰語聊撫東廂琴調高曲未竟寡和難為音矯首文江子何時宣此襟

楊士雲

四望謠

望蓬萊駕蒼龍棗如瓜獻木公

望崑崙驂白虎觴九霞進王母

黃佐

淡交行

瓊樓十二中天起弱柳崇桃鬬青紫魚鑰初開鶴蓋來平頭奴子皆珠履主人愛客名謳出象琯鵾絃滿人耳臛蠵膾鯉騰羽觴文笙黼帳春風裏當筵意氣何所如

以漆投膠差可擬舞罷陽阿花作陣歌殘子夜霞成綺豈知戈戟在談笑回看堂上生荊杞雨雲翻覆噫吁戲前有張陳後蘇史君不見君子之交淡如水

西清詞四首

碧殿崢嶸槩泰清飈臺時送步虛聲流鈴擲火飛章地一片雲遮翡翠城

輦道陰森萬柳齊水晶簾幙動晴霓六龍行處金蜩合冉冉紅雲閬苑西

紅葉飄颻出御溝銀屏金屋不知秋侍臣鵠立空翹首日色曈曨滿鳳樓

減却雲鬟帶玉冠紫煙衣薄露光寒步虛聲裏琪花落贏得君王轉盼看

采蓮曲

隔花相見兩徘徊蕩槳低頭笑不來雙棲白鷺忽驚起遙見浮萍一道開

張含

龍池春遊曲

紅心草茁紅桃開龍池淼淼春水來春鳥啼不歇春燕語更切少婦踏春遊傷春無限愁紅蕖蹀躞曳羅襪羅襪塵生暗香發容意難傳陌上郎含羞折花空斷腸路佇路側盼斜陽

董穀

臨清柳枝詞二首

春早持齋一月餘羅衣初試覓香車丁寧夫婿嚴齋禁頂上歸來始破除

結束腰肢細可憐女奴相送上鞦韆風光又是清明近墮却金釵記去年

文徵明

次韻吳尚德先生江南弄

煙霏曉色彤樓開美人倚醉臨妝臺韶華孰駐顏如玉鏡裏年光轉朱轂春風江岸蘼蕪綠落盡閒花綺塵馥翠屏自度春寒曲簾箔重重燕雙宿

春曉曲

翠塵沃日煙霏霏彤光飛上千采恩誰家高樓鎖春色金鋪約戶蟠雙螭東風掠幌鸞綃動瑤鴨蘭溫睡初重起來臨鏡悄無言含情自理雙鸞夢夢回生怕守宮殘捲袖移韝獨自看燕子銜春欲飛去海棠猶自勒輕寒簾幕垂寒朝不捲綺疏結香春較淺欲裁羅段作春衫自熱薰爐尉金剪

蔡羽

搗衣篇

夜迢迢草白露寒衣未曾絮碧杵白玉牀桂花新水香長廊曳屧踏月光泫雞出戶螢入房金井梧桐生夜涼涼風起聲轉促繡閣琱窗滅明燭悽悽玉關情秋來亂心曲亂心曲其奈何銀河咫尺愁風波何況桑乾道路多

尊中有明月歌

尊中有明月琴上有素絃美人能彈客能飲玉壺正傍

花枝邊皓齒對嬋娟清輝相共憐紅顏笑桃李獨立無比妍月不常圓花易落蛾眉却怕秋霜薄良會難須行樂為君高歌勸君酌酌未終歌轉哀金壺銀箭急相催春光今夕爭時刻傾盡車渠三百杯

鞦韆怨

丹楯朱干傍花砌青絲流蘇兩頭繫葡萄結束相思帶玉釵斜挽盤龍髻對對來尋花下繩雙雙去作雲間戲難消寂寂玉樓情可惜青青芳草地玉樓易斷腸芳草

令心亂空上鞦韆架春愁未曾斷

蛺蝶篇

西園蝶叢叢映花葉十五佳人二八妾鴛鴦帶長芳草貼妾面如花步輕捷粉蝶紛紛上眉嚬長安踏青天氣和千叢萬叢情緒多蹴得游絲落釵翠牽來草露濕衣羅遊絲亂草露長美人欲行空斷腸緑潭紫硐迴花房銀錢瑣碎雜柘黄飛入桃李花落地亦成香花落留胭脂蝶香無斷時相邀入羅扇起舞嚬蛾眉蛾眉轉低草轉碧日暮江天欲何適梁園應有未歸人章臺豈少思家客思家未歸春已殘悠悠蛺蝶空合歡芳草年年成永歎

謝承舉

古意

戔戔石頭城下有長短亭城前江茫茫亭邊柳青青行人重離別詞客傾酴醾東望莫愁湖西連白鷺汀華輖送疊鼓危檣掛飛艎隔岸商女歌歌聲君莫聽

自君之出矣

自君之出矣開遍芙蓉花思君如花枝嚴霜脆穠華自君之出矣月圓十五回思君月掩雲狂風吹不開

吳歌

秦淮女郎歌柘枝隔岸吳兒唱新詞聲聲互答緑楊裏正是離人腸斷時

離人莫聽女兒歌盈盈一水滯天河兩星低望不可渡河上無梁空擲梭

美人隔秋水

美人隔秋水可望不可即空有木蘭舟未得西風力維舟杜若洲汀花好顏色見花如美人采采轉憂惻我心傷所思耿耿情何極水流深且長安能有羽翼佳期會當來惟以永相得

金鑾

采菱曲

采菱秋水旁驚起雙鴛鴦獨自唱歌去風吹荇帶長

竹枝詞

春雨春風花意狂誰家溪上浣花娘水流不管花心亂花落能教水面香

春城曲

雨餘芳草遠萋萋春暖遊人信馬蹄日暮畫樓歸去晚落花香裏路東西

邢參

竹枝詞

家住東吳白石磯門前春水浣羅衣朝來繫著木蘭櫂閒看鴛鴦作對飛

樂府歌行七

王寵

陽春詞

春到江南春可憐東郊西郭得春先初飛蛺蝶猶疑夢
忽見梅花各問年鸚鵡洲邊芳草積鳳凰樓下百花然
王孫拾翠爭相問美女尋春總獻妍千金買得飛龍馬
八寶裝成軟玉鞭啼鳥亂羣還自對游絲爭繞暗相牽
勾吳樓閣如天上別有紅妝笑相向雲屏珠箔正昭回
錦樹璚花次第開傾國能誇神女賦凌雲還有茂陵才
欲移角枕鮫綃帳先挂冠纓翡翠釵春色年年歸有期
勸君須惜少年時春去春來人不見花開花落日相思
昨日朱顏渾似玉今朝白髮已如絲年年暗受傷春病
不與楊花燕子知

鄭作

醉歌行贈懋昂別

我持白玉壺酌君黃金巵我為楚歌君楚舞並言行樂
當及時憶昔少小携名娃千金調笑聽琵琶青絲絡酒
穿芳草白馬尋香踏落花可憐緑髮不相待舊遊回首
今誰在

程誥

春江行

壚頭新酒柘枝黃郎醉尊前不上牀一聲鳥啼天未曙

東風吹上巴船去

浦口曲

家臨五溪水浣紗歙浦口恐有寄來書君行見郎否

朱應辰

東湖曲

曲岸香風起汀洲采白蘋鴛鴦浮緑水偷眼蕩舟人

余育

貧女吟

舊絲織盡復新絲辛苦終朝不下機秖恐與時花樣別不堪裁作嫁人衣

木公恕

采蓮詞

弱袂長鬟蕩水中釧文釵影入荷叢鳴榔驚起韓朋鳥一箇西來一箇東

徐階

太廟迎神曲

肅肅兮廟廷列炬兮孔明秉予誠兮上達迓諸帝兮垂歆望鸞輿兮龍陛來雍雍兮太清

太廟送神曲

神之至兮御靈風神之去兮歸天宮贊天恩兮佑我千秋萬歲兮廟祀攸崇

潘恩

塘上行

綠蒲生中池其葉何蒙茸與君締昏媾焉知鮮有終三月楊柳花飛泊隨春風入沼化為萍吁嗟無定蹤衝波一相激葉葉自西東我心元不移君情忍中絕妾生禽不如鴛鴦故成列妾生草不如絲蘿可高揭妾生木不如連理枝糾結越鳥豈北翥吳江不西旋妾生一以棄苦相誠可憐恨無奮飛翼委志畢君前

張時徹

古意

我以青龍劍酬君綠玉琴朝為郢中曲曲盡愁予心徘徊白日暮仰見雙飛禽

南山桂樹黃贈此連理枝今茲楊柳綠春風日相思君看隴頭水猶自東西馳

邯鄲有姝女能為秦楚音芳菲何太盛棄置獨傷心只自憐顏色君門萬里深

上壽歌

金叵羅玉屈巵奉君高堂上長跪前致辭君王有道四海雍熙胥悅康永無為宣朗鼓詣埏篪今日樂相樂萬

歲以為期齊三光並兩儀

宛轉歌二首

玉柱調金徽和歌宛轉宛轉歌芳堤步羅襪綠藻蕩流
波七襄織就鴛鴦錦夜夜停機思度河
明星粲露華泫宛轉歌歌宛轉月白烏夜啼絃長曲何
短綠水芙蓉夜夜開芭蕉葉落心常捲

自君之出矣

自君之出矣雕梁復生燕思君如斷石投水不可見
自君之出矣鬢髮如蓬捲思君如井幹時時轆轤轉
自君之出矣衾枕歇芳蘭思君如明星夜夜在雲間

搗衣篇

鼓鼕鼕夜何其月明露白風淒淒閨干北斗映南箕泬
雞入戶流螢飛鳴玉珮步瑤墀揎皓腕出鳳幃念君不
歸搗君衣心煩力疾雙杵揮寒影散亂聲參差輕綃舉
繡帶垂調玉節淚交頤庭柯葉落烏夜啼流音回轉聽
者悲熠熠魚舒錦出自流黃機裁為合歡被夜夜待君

歸君今未解黃龍戍賤妾年年空搗衣

江南曲

采蓮復采蓮蓮塘清見底前有鵁鶄遊後有鴛鴦戲朝
隨海潮來暮隨飛鳥去生作江南人慣識江南路

秋胡行

衆鳥有匹脊遨以遊摯而有別實惟睢鳩彼誰者子矯
矯卿侯突而好我中心孔羞卿有婦兮妾有夫悅彼姝
兮曾睢鳩之不如兮一解倉庚喈喈春日載陽執我懿筐
采彼柔桑彼誰者子車馬龍驤含情流睇黃金是將獸
有穴兮鳥有林卿有金兮不如我有心兮二解明明日月
照臨下土女子有行畏彼多露彼誰者子繡衣朱轂美
也可悅不念其故山有木兮水有魚子不信兮孰可與
同居兮三解

閭閻曲

穀熟不到釜絲成不上身莫道江南樂江南愁殺人

采葛篇

種葛南山下春風吹葛長二月吹葛綠八月吹葛黃嚢
鎌逝采掇織作君衣裳經以長相憶緯以思不忘出入
君篋笥長得近輝光層冰布河水中野皓凝霜吳羅五
文采蜀錦雙鴛鴦君恩當斷絕歎息摧中腸中腸日以
摧葛葉日以衰願留枯根株化作萱草枝

隴頭流水歌

隴水下隴頭東西南北流浮萍逐隴水一去不復收
隴坂迴九折七日乃得越如何下隴水瞬息成訣絕
殘月寶刀白微霜隴樹黃笛中聞折柳那得不思鄉

俠客行

登君堂把君肘生從衛霍遊復與金張友主讐尚不報
肝膽向誰剖脫下驕驄裘換得新豐酒千錢作使邯鄲
倡北斗闌干掛朱牖平明走馬長安中翻身戲折章臺
柳

子夜四時歌

朝朝聽鵲報日日掩重關莫踏門前草留踪待郎歸
作來結女伴江頭去浣紗問訊郎消息夜來燈燭花
女郎宛轉歌輕舟棹碧波打動明珠碎團團落青荷
日出望車塵徘徊至日暝拾得紅蒨草染就石榴裙
凄凄復凄凄月出光尚微郎衣猶未綻何得理儂衣
惻惻復惻惻桑黃秋露白持糜不能餐持麻不能織
夜來風似箭晨起雪盈牀佞門教歌舞剪綵鬬紅妝
河水結層冰疾風吹曠野嗟爾衣裳單獨宿在車下

幽澗泉

幽澗泉飛珠玉道傍白花細如粟繩樞小戶架山麓筍
析薪婦煮粥小兒敲冰斷青竹風吹草屋寒蕭蕭

潯陽歌

九江江水九流盤彩鷁朱旗霄漢間七十二峰今夜月
龍門相對駱駝山

錦雲堆樹浪花長桃李飛來片片香打鼓鳴橈何處客
怪來驚散兩鴛鴦

澤北喧喧商賈廬澤南隱隱蛟龍居蓬頭赤脚汝中子

蕩槳拏鉤學捕魚
漁郎渡頭燈火明潯陽市上酒旗橫沙白水清煙月冷
葦中月照江流白霜催山葉紅征途已蕭瑟鴻雁互西
琵琶猶作斷腸聲

陌上柳

陌上柳春風披拂長短條不知攀折誰人手為
問去年折柳人今年柳發歸來否雉朝飛車轔轔柳花
飛飛愁殺人

江上行

東風乍雨還乍晴十里百里聞流鶯春波淼淼淨素練
春山簇簇行畫屏江上花飛已如霰澤中蒲柳何青青
五陵俠客金騕褭瀟湘美人瓊玉箏珊瑚寶玦照碧草
飛絲急管喧層城繡服凌雲翡翠動香輪壓霧鴛鴦驚
日中鬬雞馳道塞日暮趍鼓紛吹笙金陵美人鸚鵡杯
桂櫂蘭舟不計傾相看莫放赤日落白石清沙無限情
鳳凰臺上鳥初下白鷺洲前笛一鳴歸途況值明月光
回首猶聞白苧聲

還山行贈林屋山人

秋風多秋水波行人擊汰歸山阿朝辭鳳凰臺夕宿蒲
葦中月照江流白霜催山葉紅征途已蕭瑟鴻雁互西
東行看洞庭樹遠在煙生處結廬枕山石時時戴雲霧
未種鹿門田歲月奄已暮山中九月甘菊黃山家美酒
鬱金香蒼松蔭地百尺長好呼仙客行羽觴羽觴速紘
柱促玄鶴為我舞長歌紫芝曲拂袖還沾隴上霞著書
應長門前竹竹葉何青青霞光何盈盈辟穀餌金石凌
虛躡太清靈巖瀑布日夜懸下有野雉雛遠田林間彷
彿白玉童雙吹鐵笛上青天林屋之山清且虛為問瑤
草今何如湖上若逢雙鯉魚煩君惠我尺素書

高叔嗣

古歌

荊和當路泣良璞為誰明茫然大楚國白日失兼城燕
石十襲重魚目一笑輕古來共感歎今予益吞聲

狄沖

臨淮思

淮之水兮清且瀏思若人兮情夷猶遡予舟兮夕逝願從之兮靡由淮之水兮清且駛思若人兮不能已抱多病兮焉投隔淮湍兮千里淮之水兮洋洋瞻我情兮難忘永悠悠兮冬夕輾轉反側兮未央悲莫悲兮生別離我思君兮君不知臨北風兮隕涕屬孤雲兮南馳

豐坊

桃夭

桃夭桃花吹開又吹落開時不記春有情落時偏道風聲惡東風吹樹無日休自是桃花太輕薄

南隱歌

步出城南門曠然遠塵俗江流奔白龍山色凝蒼玉丈人別業元近家時鼓瑤琴對碧霞曲終拂衣無一事閒看仙人掃落花

春遊曲

十旬風雨清明節昨夜窗前見新月喜謂春晴可出遊平明攜樽南陌頭陌頭不見花開處城中城外多桑樹桑樹連天緑葉濃落花盡在春泥中春泥浩蕩從馬踏香魂宛轉蹄蹼蹀看花淚眼忽潸然人生安得長少年

鄭旦

子夜歌

聞郎住瀟湘裁書寄雁去郎行無定踪書寄知何處欲織雙鴛鴦終日才成匹寄君作香囊長得繫肘腋

蘇祐

擬四時詞　録二首

瓊樓十二闌簾捲怯春寒燕泥香墮地知是杏花殘寒漏滴疎窗凍雲滿虛閣梅花自多情對雪開如約

子夜歌

相逢采蓮船含笑各分首憐君目送妾直過横塘口

竹枝詞

依依江柳弄煙絲粲粲江花映竹枝莫把竹枝翻別調轉愁折柳送行時

鈿蟬金雁惜春華寂莫東風到妾家惟有江頭明月色夜深共對木蘭花

陸垹

築隄謠

彼田高我田低高田積土河成蹊低田年年催築堤築堤復取田中泥去年大水百穀傷高田得熟低田荒今年土龍雨莫禱高鄉之田為茂草

樊鵬

楊白花

楊白花一夜風吹去知他飛飛落何處金屋重重閉不開哀鴉啼盡宮中樹

袁袠

長干曲

停橈暗相語妾在長干住郎亦秣陵人便可同舟去

西蘆詞

秋雁集復飛寒潮明更滅日暮風起時蘆子花如雪君家滬瀆城城西蘆子渡蘆子何蒼蒼秋風吹白露

金陵歌

夾岸垂楊起畫樓秦淮煙浪接天流朝朝桂槳來江口夜夜蘭燈集渡頭

馮惟

寒夜曲

一點清暉入畫欄西風吹送雁聲殘冰心不共銀釭暖繡閣翻如玉塞寒

游俠曲

燕市來過劇孟家深心杯底薄聲華寶刀偃月雙飛電紫馬嘶雲散五花

花艷蘭香緑酒澄當筵意氣欲馮凌方調緑綺看彈鶴又著紅衫出臂鷹

蒲萄新熟馬連芬垂手齊翻舞翠裙萬騎嘶風和笳鼓雙丸驚雁落空雲

碣石篇觀滄海

東臨碣石滄海無涘靈若勃怒超騰如駛齊入汨出輪天軸地連涎八裔飛沫萬里日月星辰乍沉乍起瓊樓金城十二邏迤願隨神仙龍鞭皀屬一越三千遊戲其裏幸甚至哉歌以詠志

前緩聲歌

遥望崑崙曲層城聚遊仙羽輪任遐舉環珮鳴翩躚晞髮閶風上彌節候嶺巔青鳥翔瑶池女英來湘川服日從東華餐霞追偓佺嗈嗈玉鸞響肅肅雲車旋琴高揮緑水太容奏朱弦玉醴與金漿永娛壺中天願言惠皇家寶籙綿萬年

車遥遥

驅車何遥遥遥遥不復返不如車上塵逐君車輪轉

李開先

塞上曲

虎旅紛紛列虎牙龍庭漠漠走龍沙未交八月先飛雪已盡三春不見花

一春不見煖融天自是要荒氣候偏落地雪花原是雨漫天榆莢不成錢

陳束

高陽行

高陽少年事横行重俠由來不重生奪得雕刀摇雪色騎將飛馬慿風聲

周復俊

有所思酉水舟次作

去年三月滇水陰今年二月沅州路風光晚晚愁殺人春色飄回忽遲暮楊花昨夜春泉發竹寨沙邊弄明月始見繁花復亂飛愁多不願理春衣花飛已怯傷春別何忍還聽喚子規沅湘兩岸垂楊碧白日牽絲送行客草際煙横浦溆香江聲千轉流雲長夢魂驚載寤水廣何由渡王孫天末未歸來公子江南先有賦公子王孫散夜愁愁人難下杏花樓樓臺弗鬱迴清漢山水清圓映去舟停橈日欲晚紫嶂猿啼遠何處積幽思幽思似

隴坂臨流歌復歌濯纓瀟湘裏菁菁芳草心眷余紛何已浮雲有時卷草色幾時結相送過吳宮殷勤向君別吳宮翹望轉遙迤層層玉樹蔭連欐芳菲帆浦迷香徑窈窕菱潭帶竹池萬里淹仍西復東一年涼暑春但夏春臨絶嶼叩文鶯曉涉空津浮白馬我日思歸今得歸山中美人音信稀東風浩蕩吹梧樹極目天南鴻雁飛懷豈若兒女儔贈子明月珠照耀光九州所期在同心千載為我述

王梅

江干曲

估客乘潮去春風幾度寒江潮元有信日日至長干

白悦

武夷山九曲櫂歌　錄二首

風塵飛舄探山靈春水浮槎曉氣清遊息渾忘歸路迥仄磴氤氳覆石巖松篁林接影穆穆仙家白晝無啼鳥中天明月照溪聲

滿樹桃花映碧潭

張謙

東門行

步出城東門泛彼河上舟河流東北馳念子悵悠悠子行一何遠乃在渤海頭白日照遼陽朔風吹高丘王事各有程焉得斯須留執手淚盈把杯至不能酬垂楊夾廣衢有鳥聲相求感之增煩惋怨彼道路修丈夫自有懷豈若兒女儔贈子明月珠照耀光九州所期在同心千載為我述

張瀚

歸鸛篇

皎皎雲間鸛不受氛塵侵幽人一以贈馴為揩下禽春風舞翩翩秋月唳清音經年託儔侶欲別意難任念非夙所隨還歸嘉樹陰客既眷故鄉鳥亦適故林去矣物無累懷哉誼已深願比雲霄翼常同萬里心

劉繪

綠水曲

杏雨紅初散楊煙綠半消日上金妝麗風迴繡帶飄含

情聽燕語泫淚惜花嬌流瑠波影裏明月蕩輕橈

春遊曲

春光九十日一日莫虛過雪映疎梅影風雜早鶯歌蘭橈戲雨沼玉騎踏香莎名姝調麗曲飛觴莫厭多

施峻

撒秧謠

東阡有田三千畝秧穀已撒十五斗去年薄收難接新種得早稻方救貧相傳今年晚更好十分祇宜一分早

東隣西舍皆晚禾我種早稻知如何

王嶫

折楊柳

楊柳何青青偏令別恨生連芊多宿雨流轉更新鶯裊裊曉煙中枝枝春色同顰眉照芳沼著意拂香櫳含情不忍見手弄千條線弱線不禁吹歷亂花前颺柔條易攀折思遠令心煩花飛隨風遠那能到塞垣聞有新戍人遠寄一枝春只恐寄到時棄擲同妾身

茅坤

南山行

行行入南山蘼蕪日以深不見津亭吏但聞鼯鼠音夕陽猶在樹谷風起中林下有種豆歌歊獻傷我心我心空自摧太息今與古上山多飢鳶下山多猛虎道路寂無人日暮楚三戶停車一以悲深林有巢父巢父無名子相對語瓜田夜聞李都尉醉獵南山前射殺白額虎飛鳥落青天歸來感往事叱詫黃金鞭

金鞭勿復揮古來事如此仲連破聊城辭爵歸田里子房定漢室言從赤松子何如酌金罍酒酣猶熱耳

喬世寧

江干曲

送君曾水上臨水即相思不似錢塘水潮來有信期

江上與君別日來江上看知隨江水去猶自立江干

鴻雁行

鴻雁何聯翩聯翩西北翔西北曠何許逝將之塞疆我

有一書扎緘之金玉箱將以遺所思道路阻且長因風
託羽翼為爾立徬徨去時春草青歸當秋草黃草黃歲
將晚毛羽恐摧傷願言愛毛羽邊塞多風霜

王問

越女辭

盈盈越川女川上採蓮花花深隱紅妝輕風吹臂紗花
葉紛零亂隔浦弄明霞日暮獨歸去雲門是妾家

翠翠辭

翠翠復翠翠雙飛亦雙止西風吹老芙蓉枝水冷河清
魚不起朝從南海去暮仍珠樹歸娟娟波心影翩翩身
上衣今日沙頭忽不見點上吳宮美人面

江南樂　鼓城作

朔風吹沙暗河縣隔水桃花不相見江南春早花滿蹊
上枝下枝鶯亂啼此時水曲豪華盛碧榭紅樓相隱映
浦口浮橈蘭桂香陌上流車翡翠光三吳貴遊秦川女
流盼山隅隔花語邀入紫雲吹鳳簫風飄歌曲度寒宵

千金激賞雙鴛起今日花前為君死樓船錦筵猶夜開
燭光清凝緑水迴美人醉後金鈿落忘却銀箏在山閣

鞦韆行　顧園作

東風桃李鬬芳辰城邊陌上啼鶯新當窗美人罷鍼線
並結鞦韆招比親百尺長繩掛香霧結束衫裙學仙舉
一回蹴踏一回高漸絶飛塵逼清宇幼女十五纔出閨
舉步嬌羞花下迷自矜節柔絶輕趫不倩人扶獨上梯
春意撩人重離析每出邀懽不知夕柳暗沙昏未肯歸

汗濕鮫綃不愛惜此戲曾看北地多三三五五聚村娥
笑聲遠出垂楊裏倦遊歸客意如何今日江南初見此
麗人如花映瑤水金飾丹題綵作繩宜在君家牆院裏

陸樹聲

玉河春水曲

積石金隄駕落虹波分千練影長空無端亂湧桃花片
猶帶輕紅出漢宮

何良傅

雷陽歌送馮南江赴戍

雷陽三月濤聲怒漲海冥冥亂煙嶼伏波廟前苦竹低雷公山下鷓鴣舉氤氳霾霧濯陰霓光崔火雲蒸毒雨一自三閭遭放時身乘文豹驂蚪螭忠憤氣排閶闔動思君淚落天南垂馮君崛稱三吳彦覽輝振翮風雲顫巍峩繡服鳳凰臺嶙峋諫草麒麟殿不惜捐軀批逆鱗寧辭伏竄窮荒甸昔騎驄馬侍龍樓今聽哀猿到粤洲壯志由來狹四海豈應鄉土增離憂君不見蘇叔子儋居民舍猶遭譴奇絶翻憐愜壯遊風流盡付羅湖水又蒸羊贈狡童爾來四百五十載二公精爽今猶在此地不見寇萊公郡圖來獻城門東始知履歷非偶爾謄有淒涼君再過仰看萬里風塵改明朝遙矚嶺南雲長虹夜夜流光彩

胡安

柳枝詞

惜取楊枝暮復朝未經攀折欲魂消閒中喜得無離別緩步春風灞水橋

魏學禮

采蓮曲

煙中一葉采蓮舟兩岸香風正早秋瞥見江南明月上玉簫吹斷紫雲愁

朱曰藩

秋閨怨

合歡樹上烏欲棲空房織錦實家妻遙遙夜夜誰能奈三三五五並相携鏡花對影慚雙笑燭淚分行伴獨啼莫道迴文能妙絶陽臺雲雨隔安西

雲中樂

塞門楊柳未經霜錦帕貂裘馬上妝帶得相思出關去銀釵嶺上斷人腸

方九叙

涉江採芙蓉

六月江南天家家出採蓮並舟青雀近分歌綠水連看

花誤是面摘葉戲成鈿夕陽歸渡口更覺晚粧鮮

王樵

短歌答趙江都金山見懷之作

海門兮長風中流兮孤嶼美人兮何方覽大江兮東去

孫承恩

江上曲

春雨既過行水濱江花汀草相鮮新牧童歌上前山去

愁殺江天行路人

章美中

暮相思

征帆日已遠回波不相待瞑色孤峯來故鄉何處在日

淡墟煙裏雲盡天邊海如何暮相思坐令鬢容改

王好問

春江曲

東風度江城四山漾新綠江頭蕩舟人載酒過江曲少

婦臨芳歌風吹斷還續春鳥似相依雙雙沙上浴

劉效祖

折楊柳

楊柳千條拂地垂春風送客妾心悲誰家年少輕離別

偏把愁聲笛裏吹

塞上曲

龍沙近接古檀州多少從軍倚戍樓寒夜不堪愁絶處

西山片月挂城頭

李蓁

代美人春怨

行行下長浦玉手把荷葉昔日妾侶花今朝花笑妾妾

年十四盛鉛華不數城南大道家蜀錦吳綾耀朝日蘭

閨一步猶嫌賒人言嫁向兒家好不悟兒家重金寶當

時學得十三腔只今遺落如風掃易州青銅碧窗內照

去照來自不愛瑤珮聲囊若有知羞向儂家腰下帶曲

檻薔薇婀娜新池亭明日委芳塵東隣少婦常悲泣不

怨兒家輕薄人

送遠曲效温飛卿體

游絲著柳曉成醉湍浦鵁鶄暖晴媚金翅玉馬欲臨關
惟有離腸與粉淚前高山晴花覆頭每時看好今看愁
野桃結子幽屋裡落盡春風餞鸞鳩

橫江詞

采菱莫近秋駕船莫近洲秋菱刺傷指洲淺風難使横
江女兒顏如瓊弄花簪柳隨娘生笑拈竿子撇波去不
解艫中孤雁聲

許國

結交篇

種樹不成陰不如爨下薪結交不得力不如行路人路
傍共休息欲去還逡巡奈何轉盼間不念平生親平居
接杯酒自謂雷與陳一朝事相涉化為越與秦緩急固
時有所貴相憐振安用空綢繆愧彼伐木聲

林如楚

采蓮曲

鏡湖春水緑越女顏如玉桂楫木蘭舟齊唱采蓮曲翠
鈿窈窕明空沿纖手徘徊弄清曉薄采那妨馬上郎含
顰却望雲邊鳥年年采蓮湖水邊清歌艷舞捻堪憐蘭
燈寂寞青樓晚掩淚猶看並蒂蓮

長安俠少年

長安俠少年寶劍光如雪朝馳御道春夜醉倡樓月

胡汝嘉

子夜四時歌

黄鳥鳴深林往來疾於織非無機杼聲其奈不成匹
湘筠織成箔瞥眼便相親漫將心附郎別有簾外人
蠨蛸網朱戸露葉藏暗螢與君幾日別忽地秋風生
起來不梳頭冒冷弄冰雪儂手原不寒郎心為誰熱

白紵春辭

小窗西畔月輪斜銅博山前散紫霞宴罷不知春夜促
醉馮紅褭看梅花

皇甫沖

楊柳詞

上林新柳弄晴暉柳上春來春又歸江南此日絮應盡
北地今來花未飛一自離家五經月夢裡垂楊別時折
春歸不逐梁間燕春去其如花上鴉人道京華別樣春
我獨逢春愁殺人陽和偏到宇文樹風力長吹庾亮塵
塵飛莽莽敬臼日禁柳宮花自顏色何事當年撫樹人
今日還來淚沾臆臆淚沾衣不得乾人生何似客中難
年華易逐東流去白髮羞將鏡裡看眼看白髮何能改
故園楊柳應猶在婀娜長條拂地垂莫使春光不相待

皇甫涍

寒夜曲

碧殿金風生綺紈宮槐吹盡不留殘沉沉月到苔陰上
添却簾櫳無數寒
空庭藹藹月凝霜銀燭無光玉漏長清漢數聲征雁度
夢回中夜憶遼陽
寒切雕窗透錦茵殘更望斷履綦塵空閨不恨飛霜夜
總使春來益黯神
玉衡低戶夜無聲月色籠寒照不明燈火漸催迎早歲
綠窗愁殺近啼鶯

皇甫汸

芳樹

芳樹九華邊春風一度妍飄香承輦路弄影向甘泉綴
葉紛千種濯枝幸萬年不作淮南桂空山徒棄捐

有所思

春風吹繡戶明月鑒羅幃同心阻芳訊千里悵清暉歌
絃塵屢積舞衣香漸微別有關情處梁間雙燕飛

擬中婦織流黃

金閨方永夜翠袖理殘機燈花斜落鏡月光低鑒幃寸
心共絲斷雙淚與梭揮作伴除蛩響驚眠惟雁飛織就
當窗素裁為遠道衣徒令芳訊達不及早旋歸

採蓮曲

雀舫凝杯渡虹橋似帶縈湖光湛虛處全無暑雲氣浮時

半有晴此時流水歌聲起此日採蓮殊未已帆迴櫓轉逐橋斜樹裏溪邊是妾家翠裙怨殺風前葉紅粉嬌於水上花花開花落獨含愁人去人來不斷遊玉掌醉霞何惜晚瑤華零露易驚秋秋露蒹葭沒秋水芙蓉歇菱鏡年年非故顏荷衣夜夜空明月

盤江詞

何似

白磡流殘青嶂開雞公嶺帶夕陽來更聞江水盤千曲何似愁腸日九迴

攢峯夾岸若雲稠下有飛泉一綫流春草深時多瘴癘行人駐馬不堪愁

松風萬壑引盤渦聞唱公無此渡河漢將征西遺壘在至今啼血染滄波

寒夜曲

風吹芳樹已凋殘却放清暉入畫闌莫道金閨常自煖夜深翻似玉門寒

淡煙和月出霜林落盡寒花只素陰別有蘭釭凝彩焰

鏡臺斜倚照冰心

繡戶深沉半掩門玉窗愁對月黃昏閒垂翠帳何曾寐熏盡金籠總不温

年隨流水去傷神催入風光一度新何事蛾眉顰不展玉顏無伴怕逢春

何良俊

白下春遊曲

城市總居圖畫裏江山鎮遶帝王宮秦人漫自誇韋曲越客何須說剡中

即遣嬌歌和野禽更教紅袖拂青林自從謝傳東山後傳得風流直至今

金大輿

白下春遊曲

江南春煖杏花多拾翠尋芳逐隊過滿地緑陰鋪徑轉隔枝黃鳥近人歌

雙飛蛺蝶戀青波逐隊流魚泛碧波共買杏花村裏酒

來聽桃葉渡頭歌

長干寺前花不稀淺紅深白映山扉樓頭載酒看花坐
堤上行吟踏月歸
臺城東望樹蒼蒼元武湖春碧水長晴雪亂翻飄蛺蝶
錦雲如砌宿鴛鴦

文彭

笠澤漁父詞

無利無名一老翁筆牀茶竈任西東陸魯望米南宮除
却先生便是儂
吳淞江上是儂家每到秋來愛荻花眠未足日初斜起
坐船頭看落霞
釣得鱸魚不賣錢船頭吹火趁新鮮樽有酒月將圓落
得今宵一醉眠
夜深結網一燈紅吹笛隣舟攪睡濃雪夜月雨晴風都
是漁家一醉中

張鳳翼

養蠶曲

曉露沾我襦採桑過南陌葉少不盈筐蠶飢妾不眠
眠妾不眠絲成共夜織勞苦有如此方能成匹帛奈何
衣帛人剪裁不復惜

竹枝詞

妾從湘江歸君向湘江宿欲識淚痕多請看湘江竹

總校官庶吉士臣侍　朝
校對官檢討臣蕭九成
謄録舉人臣傅瓌芳

欽定四庫全書卷首

詳校官原任主事臣李斯咏

御選明詩卷十一

樂府歌行八

李攀龍

團扇郎

白團扇明月入君懷清光滿流盼霜雪散炎天是儂歌

始變合歡自一時秋風歡不見

前溪歌

逍遥東武亭下有獨桑路歡但宿儂家前溪不可渡

朝思出前溪暮思出前溪溪流亂漫下誰見倚門啼

女蘿著長松蔓與長松長雖非歲寒姿願得被風霜

黃葛生溪邊溪水東西流枝枝自纏繞葉葉自綢繆

春容故易老紅粉豈常鮮郎歸定何日憔悴復誰憐憐

亦異當年

誰能采黃葛逍遥獨桑頭黃葛斷還生春風不可留爛

漫使儂愁

葵藿自有心蘭蕙自有香黃瓜一小草春風獨不忘枝葉頓芬芳

夜度娘

儂來星始集儂去月將夕不是地上霜無人見儂跡

紫騮馬歌二首

出入渭城中少年獨妍雅不知是阿誰但識紫騮馬

問客復何為昨日發東平袖中出短書心知自劉生

懊儂歌

長江得春風使帆如使馬朝發牛渚磯暮宿白門下

王世貞

雞鳴歌

銀河迫迫星爛爛汝南雞鳴夜將半行人出門中道歎

欲歸不能何時旦曲陽酒酣起更衣新聲乍移霜乍飛

秋水一心成兩心各懸三千里昔為比翼鳥翼折不能飛今為雙星界河漢年年夜夜盼光輝

採菱曲

蜻蜓刺水去不復畏歌斜渠自愛菱角儂自愛菱花

江南樂二首

少小閭門住不愛閶門道約伴禮社還羞人道儂好

與歡皐橋別日日上皐橋不比西陵浦惟看兩度潮

襄陽樂

大隄諸女郎妝成出芳閣瞥見千樹空餘花亂飛落道

是避妾妝不信風雨惡

西宮怨

點點蓮花漏未央乍寒如水透羅裳誰憐金井梧桐露

一夜鴛鴦瓦上霜

小伊州

頻年轉戰未封侯還逐高陽酒伴遊醉後秖今愁出塞

雙鬟又唱小伊州

從軍行

踴臂歸來六博場城中白羽募征羌相逢試解吳鉤看
已是金河萬里霜

置酒行

置酒高堂上樂聲慘不發手抱三鵾絃檀槽如秋月此
樂名為誰言是羌中出本以寫哀思云何娛賓客聽曲
各稱好竟令沈懷鬱繁響赴流光悠悠逝倉卒末坐而
楚衣一聽三歎息

傖人篇

結茅華山顛上有蒼麟車仙者四五人要我偕所如遨
遊天漢上經歷萬里餘人間所見星乃是千白榆玫瑰
切庭階木難交綺疏不知何宮殿但怪非人居呀然珠
簾起四角垂流蘇中坐太乙君夾侍青童妹飲我丹霞
漿令我易肌膚碧藕錯朱桃玉饌芬且腴天樂不能名
但用窮歡娛回首望故鄉妻孥不得俱坐此一念謫聊
復在泥塗疆疇雖歷歷他姓治田廬欲返渺何用惻愴

但舍吁

企喻歌

男兒好橫行橫行身自樂那見摩天鷁結伴尋烏雀
女子愛妝束妝束頭上釵男兒愛妝束妝束坐下騧

折楊柳歌

懊惱楊柳枝窄地黃金絲門前不種爾那得綰別離
桃花二三月故愛東風吹阿母不嫁女忘取少年時

歡聞歌

感歡千金贈亦擬報千金數盡人間物無如儂寸心

洞庭兩山竹枝歌

橘綠橙黃香滿枝甕頭箬玉鱠魚絲山中歷日由來少
知是江南九月時

謝榛

江南曲

夾岸多垂楊妾家臨野塘手招青杏子不忍打鴛鴦
夾岸多楊柳妾家近塘口中有斷腸花郎君不迴首

行路難

荀卿將入楚范叔未歸秦花鳥非鄉國悠悠行路人

塞下曲

飄蓬燕趙間行李風霜下蘆管送邊聲空林一駐馬
塞上黃鬚兒飲馬黑山湄彎弧向朔雲莫射南飛雁

別調曲代贈所知

家住鄴城門向西青樓上與鄴城齊郎行好記門前柳
春夢南來路不迷

離筵易醉夜將分趙舞燈前猶向君從此腰肢瘦無力
牀頭閒殺繡絲羣

木落天寒郎欲行樽前離怨一鳴箏燕姬纖手調新曲
不是西樓今夜聲

遠別曲

阿郎幾載客三秦好憶儂家漢水濱門外兩株烏桕樹
叮嚀說向寄書人

搗衣曲

秦關昨寄一書歸百戰郎從劉武威見說平安收涕淚
梧桐樹下搗征衣

采蓮曲

湖上西風吹綺羅靚妝越女照清波折將蓮葉佯遮面
櫂過前灘笑語多

春詞二首

城烏何意夜深啼紅杏梢頭片月低香冷薰籠人不寐
春風吹過玉欄西

羅衣初試薄寒生豆蔻花間感別情零落鉛華君不見
畫樓春雨燕雙鳴

春怨

紫綃揮斷淚闌干窓下秦箏獨自彈三月梨花風又雨
小樓燕子怯春寒

塞下曲

青海城邊秋草稀黃沙磧裏夜雲飛將軍不寐聽刁斗
月上轅門探馬歸

梁有譽

越江曲

橫塘風起送新涼蒲葉拍波江水長莫道春歸花落盡中流還有杜蘅香

宋臣

送將歸

客子遠役兮駟馬馳駕言長往兮適郊圻念我同心兮悵有違送君河橋兮牽君衣問君去兮何時歸恨無羽翼兮同君飛歲暮不歸兮當誰依

有所思

有所思乃在大海南海路一何長海水一何寒迢遥千萬里上有蓬萊山山中有真人顏色如渥丹青霞為君衣紫霞為君餐桂枝夾道旁上長青琅玕羣仙三五人遊戲青雲端赤螭為前驅蒼龍護其關月下散瑶步玉聲何珊珊我欲往從之道路阻且難中心悵有違慷慨起長歎

採蓮曲

紅妝翠袖歌採蓮三三兩兩鬬嬋娟欲行不行落金鈿垂玉指發青蘋照緑水

關山月

良人一別妾仗劍遠從戎涕淚青樓裏音書紫塞東關河秋色動機杼月華空亦有寒衣在年年望北鴻

江上行

浮雲壓地烏夜啼家家人聽作天雞王孫何事復遠遊江南芳草春萋萋陶令亦有五柳宅秦人常憶桃花谿英雄偃蹇何不可顏色肯為時人低君看眼底相逢者誰似江流不肯西

江南曲

客去悲江左書來滯隴西相思若春草無路不萋萋

吳國倫

春江詞四首

樓頭小婦捐春衣昨日看花今日稀草暮雨偏深碧草色

東風不送王孫歸
繁花幾樹傍江渚湯槳回看似錦林片片落浮江面去
枝頭誰見可憐心
折柳溪頭聞杜鵑灌花臺上望歸船不爭十日花禁老
奈可三春柳未眠
今春江色勝前春桃李花時作意新落盡未歸遊冶子
看來愁殺浣紗人

雞鳴歌

東方欲曙星皎皎雞人登壇望八表三唱傳呼曲未終
月散鐘鳴天下曉重城萬樹鳴烏鵲六宮並奏鈞天樂

江南曲二首

江南行採蓮蓮露如珠瀉白鳥翔其上遊魚戲其下
江南行採蓮蓮花曜朝日素腕刺船來朱唇唱歌出

烏棲曲三首

百花滿庭香滿室城上烏棲月初出燭下紅妝耀錦屏
玉指調絃郎自聽
沙棠為檝蘭為橈溪水照面芙蓉嬌落日徘徊望江路
今夜風波郎莫渡
博山爐熱水沈香明月夜夜懸空牀郎心轉動如車軸
酒家買醉娼家宿

莫愁樂二首

家對石城樓門前溪水流何處治遊子低聲喚莫愁
少年且勿喧但聽莫愁歌可憐今夜月如此莫愁何

襄陽樂三首

襄陽諸女兒自負傾城色逢郎大隄南踏歌大隄北
大隄十五女臨街學數錢何當沽酒客調笑酒壚邊
女蘿附長松不自知微薄因郎歲寒安網繆永相託

前溪歌

迎歡東武亭送歡獨桑路安得大海水盡向前溪注使
歡不得渡

張九一

甘州曲

刀斗黃昏靜戍樓年來邊塞不知秋西風一片湟中水
也解朝宗學漢流

涼州曲

霧下葡萄萬顆明笛中梅柳一時驚朝來馬上饒歌曲
翻出涼州水調聲

俞允文

春思曲

江南花時二三月少婦乘春逐芳節心性穩愜含清真

弄影晴川自流悅青絲刻帶錦作裳寶扇輕搖翡翠光
芸房露冷春窓火蘭逕煙開粉膩香七彩明璫九華珮
紫縠文羅掩秋翠繡額花叢千萬色玉腕奇姿發春媚
含思緘情不相識步步遺芳去無跡迴簪轉黛飛參差
纔過東城又南陌南陌東城春事深離思杳杳花陰陰
坐對流鶯啼歇處閒窺清鏡理瑤琴晨鵾淒清不可聞
恨斷吳煙怨楚雲自是琴心挑不得還同孤月向黃昏

塞上曲二首

慈關雪淨月蕭蕭大將功成玉帳高天馬不愁西極遠
上林新種紫葡萄

金鞍玉勒控龍媒淬水芙蓉對日開兵氣盡成煙霧起
夜深新破右賢來

盧柟

青樓詞

百尺高樓挂綵鴛錦箏銀甲亂哀絃夕陽西下簾深卷
望見西江萬里船

子夜吳歌

燕花數錦繡楚舞醉羅襜明月空悲妾白雲常似君不
知遼海上書信幾時聞

黃鵠篇贈羅封君就養還萬安

君不見黃鵠飄飄下太清天風接引銅臺城仙雛銜羽
遠相慰啁舞不覺煙雲輕玉珮珍錯何所致熒熒上刻
瑤華字歸時持贈與盧敖萬里螺川恣遊戲

李先芳

梅花落

江南臘月春寒苦吐新萼無媒寄遠人空唱梅花落

竹枝詞

梔子花心一點黃江頭日日抱清香郎心不解花心苦
露葉含啼枉斷腸

車遙遙

膏車何草草遙遙萬里道遠道莫致思倚輪望見之隻
輪不可行去客難為情駕車策馬輪已遠腸中車輪載
君返

玉階怨

蟋蟀鳴玉階梧桐落金井紈扇本生涼錯恨秋風冷

石城樂

石城城下接隋隄綠樹紅樓桃葉溪到日江頭勞借問
莫愁家在畫橋西

李同芳

春詞二首

常年二月已清明今年清明三月中寄語尋春携酒客
桃花雖歇有東風

十千沽酒治遊郎日指桃林是醉鄉花下停車鶯語亂
蹊邊拾翠燕泥香

擬艷歌行

越女秦箏手自調阿歡按節奏金鐃當筵忽漫永絃斷
笑倩懷中取鳳膠

歐大任

怨歌行

高臺風蕭蕭下澤波湛湛春草綠已萎遊子歲月深駕
言御松舟寫我繁憂襟昔來睢鳩鳴今已蟋蟀吟遨遊
將安歸弭棹迴塘陰代馬嘶隴首塞鴻翔漢南我欲往
從之江永思難任佇立睇川塗一寄瑤華音行行採蘭
苕聊以紓我心

烏棲曲

月落未落烏將棲可憐夜夜夜半啼閨中少婦停梭泣

淚濕鴛鴦不成匹

屠隆

山中吟

我家海上之青山山頭白雲時往還藤梢細月行花裏
絳樓紅板伎吹笙
夜泊湖頭自唱歌蘆花月白水禽多芙蓉獨抱清霜老
一片寒香搖素波

長條曲

流水飛霞舊日恩梨花寒月閉重門清明陌上香車路
認得蕭郎不敢言
手碎琵琶斷玉簫青青誰竟折長條背啼紅袖逢人笑
歲歲春風恨不銷

江北謠

千錢與唱歌百錢與賣酒本是青州人家住黃河口

江南謠

日落晚天碧潮來江水渾漁燈楓葉下不覺到柴門

竹枝詞

木槿編笆土築墻田家住在水中央四月穿綿六月冷
門前夜夜稻花香

湖上曲二首

湖邊曾記踏花行謖謖風篁十里聲綠水青蓮人載酒
絳樓紅板伎吹笙
夜泊湖頭自唱歌蘆花月白水禽多芙蓉獨抱清霜老
一片寒香搖素波

長條曲

流水飛霞舊日恩梨花寒月閉重門清明陌上香車路
認得蕭郎不敢言
手碎琵琶斷玉簫青青誰竟折長條背啼紅袖逢人笑
歲歲春風恨不銷

江北謠

千錢與唱歌百錢與賣酒本是青州人家住黃河口

江南謠

日落晚天碧潮來江水渾漁燈楓葉下不覺到柴門

竹枝詞

木槿編笆土築墻田家住在水中央四月穿綿六月冷
門前夜夜稻花香

水仙愛種水仙花一灣江水廟門斜女冠夜送小姑出
四野無人好月華

魏允中

去婦詞三首

半遮紅粉感雙眉一片離心行路知憑為語郎休望妾
妾歸猶似未歸時

雲雨陽臺舊路迷千山明月照人啼背風縱作孤飛翼
索勝金籠裏面棲

落花飛絮共悠悠怕入東風燕子樓為看武陵源裏水
斷腸東去不西流

招去婦詞

不見流鶯空見春憑誰傳語一沾巾若憐求友當年意
忍掃蛾眉別嫁人

重門無計困飛花春色傷心天一涯試向東風頻借問
斷紅吹落阿誰家

佳人一別永相望江北江南道路長莫上青樓度楊柳
重來朱檻結鴛鴦

胡應麟

塞下曲送王山人

平沙一望隴雲開玉笛飛聲夜轉哀萬里朔風吹不斷
梅花齊落李陵臺

塞上曲

紫電花驄白玉鞭遠從都護出居延清秋不辨龍城色
一片黃雲瀚海間

出塞曲

大獵漁陽罷椎牛上谷營酒闌飛騎去夜奪受降城

顧聞

折楊柳

芳草接金隄垂楊緑更齊夕絮離天遠春絲別霧迷曲
中青鏡改愁畔紫騮嘶紅樓歎少婦腸斷玉關西

采蓮曲二首

蘭舟終日漾蓮溪少女如花錦袖低含笑折來流水畔

紅妝兩兩鏡中啼
岸上金羈白馬郎溪邊紅粉斷人腸臨風背摘雙頭蕊
笑入荷花萬點妝

黃省曾

江南曲二首

荷葉何田田緑房披甫甫的的不成雙心心各含苦
旖旎緑楊樓儂傍秦淮住朝朝見潮生暮暮見潮去

黃中

長相思

妾夢一處所積雪滿空山覺來向人語道是玉門關
萬里傳郎信開緘喜欲狂報得郎身健遲歸亦不妨

高應冕

江上行

白日江上沒江雲滿滄洲鷗鳥各隨羣煙波何悠悠還
將不繫心送君千里舟相思不相見極目令人愁

蔡宗堯

麗情曲

蘭房過雨蕙徑空緑雲謳謳懷春風欹枕牙牀睡初醒
臙脂汗濕羅衣紅鴛鴦牽綉絲未歇軟瘦香肌倦如雪
玉麟墮地渾不知流蘇夜暖斜明月珠簾半捲春日高
海棠飛起雙蝴蝶

馮行可

擣衣曲

征夫萬里長為戍月明今夜知何處城頭啞啞聞烏啼
秋風淅瀝愁難寐起坐閒庭夜擣衣擣衣對影空垂淚
妾今夜夜愁君寒君心那得長相棄

許邦才

夜夜曲

柘枝按舞竹枝歌蒲澤微聞玉頰酡銀燭漸昏爐氣冷
曲房明月奈人何

邵圭潔

楊柳詞

風流白面郎何處紫絲韁那似青鸂鶒雙飛楊柳塘

蘇臺竹枝詞

魚尾晴霞片片明鴨頭新水半塘生平川蕩槳一十里深巷賣花三五聲

袁表

湘妃怨

煙波杳何之汀洲鬱寒翠一江春水生是妾相思淚

仲春龍

思婦吟

身在天涯夢在秦歸時未卜見時頻潯陽江上秋風過傳得琵琶與別人

少年行

鏤金鞍子百花裝三尺流虹飲血光白日報仇官市上青春調笑酒壚傍

徐楨

落花怨

曉起西園望空階散落紅自嗟根蒂淺不敢怨東風

潘緯

蠶婦吟

采桑復采桑無嗟為蠶飢食君筐中葉還君機上絲還君絲織君綺貧女養蠶不得著惜爾抽絲為人死

李奎

陽春曲

三月江南春草芳水邊柳絲百尺長流鶯乍囀千金堰

紫燕雙棲文杏梁家家曲裏調鸚鵡處處簫聲引鳳凰鳳凰臺上花爭發翡翠樓前鳥並翔別有藍橋通蕙渚更憐斜狹接橫塘橫塘女兒多艷妝錦瑟瑤琴為誰張能歌白雪留人醉不管春陽斷客腸

萬表

江南曲

客從潮陽來夜泊秦淮口鄉語人不知兒童聞拍手

張元凱

落花怨

閨詞

憶昔初嫁君明珠照緑雲今日君離別飛蓬亂不結忘我久食貧遊趙復遊秦秦人未逐客安能返鄉國

琴瑟昔在御莫不静而好自君久別離房櫳生青草彈琴無知音調瑟多苦心絃繁曲亦亂月落花陰陰

邊詞

久隷行伍間尚在偏裨下寒霜生鐵衣秋風勁弓弝執鞭乃吾分窘辱何須訝衛青亦人奴敢遽辭笞罵

采菱詞

菱角何纖纖菱葉何田田鴛鴦與鸂鶒對對浮清川采菱白皙郎蕩槳後復前偶逢西家姝隔浦來采蓮嬌容入花亂素腕隨荇牽要住語綢繆風動裊帶偏采采忘采角但采葉在船贈我雙蓮子庶幾不空還

匣劍行

生長夫差國家住專諸里鍛鍊昆吾成一匣明秋水秋水泠泠聲遶扉淒清中夜蛟龍歸空廬獨抱朗月卧高天颯動霜華飛提携神物無人覺何來白虹長在握鋒芒衛霍耀天山精靈荆聶傾河嶽結客紛紛向五陵呼盧博采且浮沉寧輸百萬留三尺懸在腰間酬寸心鸊鵜新淬光如彗照見人間不平事玉玦金鐶日月閒匣中一匊明珠淚嚴城吹角秋夜清風淒月肅鄰雞鳴擘衣起舞欲拔劍無乃歲久青苔生莫牙空老無人齒世人共寶鉛刀耳幕南塞北行路難酬恩報怨竟誰是淪落沉埋一蒯緱恥將彈鋏動諸侯豐城不掩干霄氣越石何嗟繞指柔

張如蘭

步虛詞天妃宮作

春入仙宮放碧桃月華一點映初潮夜中斗柄方移轉雲外仙童弄玉簫

陳鶴

麗人篇

雲為蟬鬢霞為裳文軒繡戶逞新妝白蓮未作風中色

丹桂先移月裏香洛川立處花橫水楚館歌時聲在梁
傷心半倚同心扇留客雙飛並蒂觴楊柳垂絲空繫念
蛺蝶聯羣只斷腸欲把芳心託絨素錦書雜淚不成行

桃花美人行

鸚幃鴛閣戀無因珠鏡牙牀久自塵相逢柳絮心還亂
相見桃花意轉新聊作逍遙步獨立可憐春春日春花
復可憐春心飄蕩詎能前自知顏色非春色自惜今年
異昔年眉凋難學柳步弱不成蓮臂褪珊瑚釧鬢謝鳳
意深桃花桃葉一般新但識花心非妾性不將折取寄
離人

相逢行贈孔員外

白馬綰青絲華鞭控錦羈蹀躞黃金陌照耀綠楊枝來
自鄂江道還過越溪水相逢碧荷畔共入花間語

陳第

後出塞

萬里秋風海上生驅車今復戍檀城天寒夜渡韋溝水
馬尾凝氷碎有聲

陸之裘

黃雀兒

黃雀兒無食我穀家中有釜縣裏有斛黃雀兒爾胡不
仁朝食我穀暮食我穀東家無網羅西舍無黏竿南村
無弓箭北鄰無彈丸家人為汝辛苦不得閒黃雀兒莫
欺人城中小兒利汝肥捕汝日暮鬻南市門黃雀兒莫飽
食飽食身漸肥東飛化為蛤

呂時臣

襄陽蹋銅鞮

青蒲沒漢水白馬度襄陽男兒但得意何處非故鄉

徐渭

射雁篇贈朱生

去年射雁黃浦口三軍進酒齊為壽今年射雁復何處
海舶停沙大桅豎君本臨洮豪傑士漢時六郡良家子

作客羞為堂下人射生慣落雲中羽腰間束矢插兩房
連年驅賊如驅羊轅門待士近不薄朝來歸興何洋洋
丈夫有遇有不遇去留之間向誰語

沈明臣

前溪曲

林塘何處好獨有前溪路笑語隔花聞歌聲連水度
歌舞向前溪前溪明月裏莫道春夜長春光似流水
春水前溪長春雲綠樹齊門前車馬散正及曙烏啼
前溪浣紗去花落汚春泥騎馬儂邊過見郎頭自低
汝水向前溪空瓶儂自提郎家溪上住只是隔東西

子夜四時歌

東風吹月出照見妾家樓蕩子從戎去邊霜尚滿頭
河漢青天轉空房丹鳥飛汗從郎背拭香是隔年衣
桂影團團月芙蓉葉葉霜搗衣過夜半幾日廢流黃
凍折銀瓶水塵枯寶瑟絃非關妾無夢妾夜幾曾眠

遊女曲

逸態嬌姿襲蘭麝宮前風柳腰肢借翠盤流雪珠衣卸
珠衣卸歸曲房憐夜短惜春長

采蓮曲

生長江南慣采蓮棹歌聲裏鬬嬋娟始十三十四年相亞
覆額低眉各可憐
荷葉蓮枝水面齊采花歸去夕陽低綠蕪一道分南北
猶有歌聲繞大隄
少女明妝出采蓮雙頭並帶獨心憐不知金釧何時墮
空手來歸意惘然
白面紅妝二八春藏羞不肯過東鄰偶從綠水橋邊去
誰道荷花妬殺人
月照波紋似鴨頭一船雙槳蕩中流采蓮不道羅裳濕
歸曬雕欄夜不收
妾在江東郎在西采香曾到若邪溪同行女伴低頭說
淚染新紅白苧衣

采蓮童曲

小童玉不如手攀荷葉嬉鴛鴦驚起去花下女兒知

少年行

寶馬嬌嘶引少年青絲窣地鐵連錢錦街十二春風起
吹得楊花滿繡韉

夏夜曲

月白金鋪水閣開夜涼星漢在瑤臺佳人自度前溪曲
聲入荷花風裏來

前艷曲

翠被憑誰攜鄂渚巫山空自說行雲若將花比君顏色
花為東風減十分

靈和殿柳欲三眠吹盡東風未著綿張緒不來腸已斷
小樓無賴夕陽前

蘭皐別業竹枝詞

青黃梅氣煖涼天紅白花開正種田燕子巢邊泥帶水
鵓鴿聲裏雨如煙

雨過高田水落溝瓦橋魚上柳梢頭梅子青酸鹽似雪
櫻桃紅熟酒如油

呼雛逐婦總堪憐時雨時晴各一天厨割小鮮來海市
菜添新饌出江田

烏桕紅紅生稺葉紫蘭茁茁吐新苗龍鬚綠折風前笋
鳳尾青添雨後蕉

園中高樹鳥分窠門外小池錢貼荷曉散烏鴉千點細
晚歸白鷺一行多

麥葉蟶肥客可餐楝花鱭熟子盈盤家家鍛磨聲初發
四月江村有薄寒

若邪詞

嫣然越女勝荷花蕩漾輕舟過若邪紅藕牽絲風欲斷
綠楊撩影日初斜

采香謠

吳姬十五采紅香幾陣風飄羅帶長蓮子池頭青簇簇
低飛只恐礙鴛鴦

夏宮樂

卧起丹綃晝漏遲傳宣又作納涼期微風桂樹千秋殿
明月荷花百子池

西湖采蓮曲

西湖蓮菜勝東吳三月春波綠滿湖新樣越羅裁窄袖
著來人說似羅敷

子夜歌

一曲春風子夜歌相望只是隔銀河梁間片月盈盈水
不照郎君照妾多

夜夜燒燈照客舟
兩曲紅綾子夜歌鴛鴦夢醒較誰多合歡不是裁縫狹
織女機頭少一梭

三曲行雲子夜歌不禁朝暮眼前多雙星合處偷看月
到得儂邊沒絳河

周天球

中秋長干曲

內橋南走是長干十里平鋪白玉寒踏盡馬蹄塵不動
半窓明月此中看

花燈百隊走兒童盡道仙娥降月中縱是霓裳看不見
白毫光裏度香風

玉笙低引紫簫長不許商音斷客腸聽到月斜纔入破
飛來七十二鴛鴦

居節

吳門春遊曲

濠上花深翡翠樓樓前白月湧江流香風兩岸笙歌合
夜夜燒燈照客舟

春江花月滿春煙夜夜琵琶宿畫船城上烏啼霜又落
紫檀槽煖不成眠

誰家年少恣春遊翠幄朱旗三櫓舟齊唱棹歌江似沸
黃鶯啼殺不回頭

周詩

寒夜曲

少年離別不堪言每聽砧聲欲斷魂不是羅幃怨明月
向來愁緒怕黃昏

唐詩

采蓮曲

風微波不起日暮未迴船貪看鴛鴦鳥時時誤采蓮

岳岱

折楊柳

垂柳挂江頭朝朝上綺樓折來無遠使遊子在邊州雨送參差淚花飛歷亂愁蛾眉空悵望歲月易逢秋

東飛伯勞歌

東飛伯勞西飛燕玉闕巫峽難相見春時寄書人不歸秋風一夕繞羅幃鳴絃寫怨感孤凰含愁下機懷七襄燈燿宵行穿落葉瑣窓燦燦流斜月鳳樓螭水聲未終日照深閨衣淚紅

鄭元撫

折楊柳

嫋嫋河隄柳年年送別離攀條不忍折拭淚強相持弱態君應惜柔情妾自知春來愁幾許試看向南枝

吳瑗

采蓮曲二首

軋軋蘭槳鳴雙雙屬玉起不見采蓮人知在蓮花裏

采得雙蓮蓬中有百蓮子一一自生心外面空相似

吳爰

南江歌贈馮侍御

我聞南江水發源岷山下延袤至潯陽一派分九派自東一折入淞江千里遙遙無限界君家正在淞之隅黃茅一搭為安居座有丹山碧水之雅趣案有百家諸子之藷畬朝飲淞江水暮食淞江魚淞江之水即是南江水水木本源情敢違嗚呼水木本源情敢違

樂府歌行九

朱楊仲

楊花篇

江南二三月楊花競芳華寂寞長條攀折盡綠絲飛來千片花千片飛飛西復東白雪晴雲晝溟濛風吹滿空翳白日散入千家池館中池館樓臺媚春晝珠箔重重散花柳白玉筵中拂畫衣琉璃杯裏沽春酒落日千家春酒闌飛花拂拂玉闌干高處餘風常不定低邊日氣轉猶寒秦女樓中妝鏡寂王孫道上相思憶詎將春色報深閨還惹游絲度南陌南陌深閨兩地情惜此飄揚花性輕焉知落地為香土更憐入水作浮萍香土浮萍那堪數虛令春色年年度今年已見柳花殘明年復見楊花吐愁殺龍沙千萬山春來春去損朱顏祇被楊花惱妾睡不教清夢到燕關

雙溪曲

脉脉溪路遥汎汎落花嫣人心不如水相隨下河橋

西湖采蓮曲

五月芙蓉浦花開勝若耶若將湖作鏡應照妾如花

王腕摇輕楫紅蓮暗綠波花深欲無路棹轉忽聞歌

楊柳枝詞

廣陵楊花辭故枝各自空條雨後垂羌笛不知春自去

分明一曲月中吹

長干曲

美人家住漢水濱夫婿從軍久向秦江口寄書無便使

客中多是洛陽人

王叔承

竹枝詞十首

月出江頭半掩門待郎不至又黄昏夜深忽聽巴渝曲

起剔殘燈酒尚温

白帝城高秋月明黄牛灘急暮潮生送君萬水千山去

獨自聽猿到五更

陰陰桃李晚妝遲萬里橋頭叫子規拜月歸來人語靜

金釵失在竹廊西

楊柳青青酒店門阿郎吹火妾開樽千金賣得文章去

不記當時犢鼻褌

蘭橈小小葉為船蕩漾紅妝下錦川淚落清波君不見

秋風吹老並頭蓮

生年十五棹能開那怕瞿唐灩澦堆郎今曬網桃花渡

奴把鮮魚換酒來

點點流螢送落花春風寂寞斷琵琶人來寄與菖蒲葉

說是成都造紙家

白鹽生井火生畬女子行商男作家橦布紅衫來換米

滿頭都插杜鵑花

綠酒娟娟白玉瓶酴醾花發語猩猩竹枝歌斷人無那

十二峯頭暮雨青

避人低語卜金錢侵曉焚香拜佛前見說嘉陵江水惡

莫教風浪打郎船

西湖歌

蘇小墳西是妾家門前都種白蓮花郎來好認當壚處

石上瑤琴覆落霞

揚州歌

二十四橋邊當壚誰可憐妝成窺客坐不奈數青錢

金陵艷曲

綠江天作塹翠嶺石為城柳暗黃金塢花明白玉京春

風十萬戶戶有啼鶯

黃姬水

金陵古意

小婦家住金陵步門前朝暮揚子潮采花莫采無根草

折柳須折最長條

青門柳枝藏暮鴉經過遊子未還家桃葉渡頭可憐水

胭脂井上斷腸花

杏子雨晴天氣寒追尋桃李畏花殘朱雀航頭南去路

酒旗懸處是長干
綺羅逐隊沸歌謳盡在東城南陌頭本為春愁拾芳草
爭如芳草又牽愁

王穉登

荊溪採蘭曲

葉帶朝煙翠陸離花含春露紫葳蕤美人腸斷湘江水
折得芳馨欲寄誰
破雪穿苔一寸芽杖挑籐東出山家幽香不上如鴉鬢
悞捲紅簾聽賣花

石門曲

採桑復採桑蠶長桑葉齊妾住石門東郎住石門西
蠶成桑葉空門前青苧長一半織郎衣一半結魚網

茉莉曲

滿籠如雪叫闌街喚起青樓十二釵繡篋裹錢下樓買
隔簾斜露鳳頭鞋
烏銀白鏁紫磨金斷出纖纖茉莉簪斜插女郎倭墮髻

晚妝朝月拜深深

長安春雪曲

春風吹雪下桑乾添得城中一夜寒鵲拙樓高消不盡
長安街上馬頭看

汪淮

紫騮馬

誰家白面郎跨下紫騮馬趿跋踏落花驕嘶綠楊下
黃金絡馬首白玉作馬鞭盤旋不肯去牆外看鞦韆
繡襪空中起湘羅風外飛倒垂倭墮髻妬殺路傍兒
為問馬上郎牆高復幾許海青不上天那得天鵝去

王逢年

折楊柳

邊樓夜笛吹霜月玉門楊柳邊人折長條短條繫相思
故園東風鶯囀枝鶯機上腸應斷綠滿天涯人未歸

夜行郎二首擬古樂府寄所思

長寄相思明月樓夜行郎在海西頭月光若共郎行遠

那得當窓照妾愁
昔看明月不如郎同照菱花伴曉妝別後郎情寧似月
瑤階隨影度孤房

陸文組

子夜歌

染纑作儂衾持冰置儂枕城烏夜夜啼苦寒不成寢

詹斗文

天上謡

千尺仙臺冰玉軒雲中雞犬寂無喧桂花渾白如人世
露濕霓裳冷不翻

鄭惟勉

春怨

玉砌繡青苔花落香泥濕下簾奏雲和春風復吹入

湯儒

玉階怨

朱顏螢影度璧月綺疏流斗女年年會玉階今夜愁

黃鳳翔

四時子夜歌

枝喧對語鶯堂巢雙飛燕良人一分袂十載不相見
雪藕絲中斷采蓮蒂復雙豈乏琅玕簟含愁倚碧窓
獨鶴警露鳴寒螿啼徹曙夜夜砧杵聲征衣寄何處
素霰風逾急青燈火亦寒不知羈旅地形影雙與單

沈一貫

朱顏曲

朱顏非自換良為篋鏡欺篋鏡終不發朱顏終不移歌
罷月在梁影落闌干垂感君明月心不棄秋風姿猶記
覆耳髮挂君飄纓髩宛轉結不解煩君立移時

采蓮詠

鏡中美人明月光瓊肌玉腕相芬芳凌波而往褰素裳
桃李不敢誇朝陽採蓮歸來還採菱楫短潮逆嬌不勝
牽浮攬沈亦自矜槎牙四角生寒冰南山桂花飛上層

于慎行

子夜歌

秋月照四壁絡緯當窓織徒聞機杼聲終夜不成匹

讀曲歌

儂作博山爐雙烟吐不住郎如飄風吹但將香引去

大隄曲

大隄春盡花如雨大隄女兒隔花語揚州估客四角幡暮泊蘭橈宿江渚芙蓉寶帳綠雲鬟翠簟銀缸夜色寒倚瑟當爐春酒盡卷帷望月曉粧殘石城一曲歌未足日出天空江水綠含啼送客更多愁腸斷煙波萬里秋

少年行

錦帶珠袍綠臂韝相逢盡說富平侯南山夜獵春城晚繫馬新豐舊酒樓

范謙

學猗蘭操

猗彼蘭兮空谷之盤兮子之不采何以為餐兮白露皚皚倚蘭采采空谷無人幽香自在子之惠兮伊蘭之穗兮紉以為佩兮

顧大典

金陵楊柳詞

太液池頭欲暮春誰家王笛按歌新飛花好趁東風去
為覓高樓獨倚人

郭子直

采菱曲

采菱復采菱采采日已暮含貪看馬上郎迷却花間渡

馮時可

烏棲曲

綠水如鋪煙如織楊柳藏烏日西匿閒倚蘭橈望碧空
采蓮一曲寄江風

月華為璧星為珠吳姬朗潤色不殊彈箏手語心暗憐
那能含羞不自前

香杵瓊砧祇為君鴛鴦織錦鬬螭文并刀未剪霜欲飛
留君不發候成衣

紺宇流霜翠被冷歡娛不覺秋夜永棲烏莫警汝南雞
天河未落且休啼

江南弄

水如碧玉山如黛山煙微微侵水靄水上美人獨無賴
獨無賴不駛蕩舟摇曳斜陽外

采蓮曲

玉面芙蓉鬬妙妝辟邪香氣逐花芳清歌宛轉隨風揚
隨風揚為花賞花無情傍人想

劉逴

帝京謡

山自城西入海頭龍蟠遥障鳳皇樓兵屯開府車書會
盡在燕雲十六州

裊裊垂楊蔭玉河錦麟無數戲清波光風細落晴烟動
日有行人擊壤歌

姚舜牧

自君之出矣

自君之出矣妾守深閨裏花落委泥中誓不隨流水

趙南星

古意

錦織雙鴛鴦還自裁為衣恐入他人手不解惜分飛
練練松月明泫泫花露墜人道是露水儂道婦娥淚

子夜歌

美人著新裳細步不聞聲風來撼芭蕉絳縠使郎驚

呂坤

別意

留妾一身在憐君萬里行夜來雙淚盡不忍到長亭

邢侗

竹馬歌為濟南太守穉李沈公作

使君五馬馬五色兒童竹馬以百朝朝遲公阡與陌
胡為不夙來令我父兄頭漸白

鄒迪光

西湖竹枝詞

杏子單衫窄地長裙裹拖八幅石榴香只知此日遨遊好

不信蠶家四月忙

子夜歌

儂若泰山石千年不轉移歡如西江水一去無還期

收却臨水妝去作當窓織如喜復如嗔為歡小唐突

為歡幾何時感歎復沈吟甘露澆黃蘗那得消苦心

憶歡無計策去向通衢立南北多行人未得歡消息

大隄曲

後行看前行連袂踏花裀前聲合後聲歌曲感人心

明妝隄上女連檣隄下客停舟亦停步相看不相識

日出踏青去日落猶未回盼殺江陵賈笑殺襄陽兒

雙蛾畫出好偷從花下度長恐羅裙揚不敢當隄步

范守己

雉子班

雉子班嘎嘎鳴中林黃鵠來掠青雲雲外噭噭遺好音

爾何不飛與我同歸前有網羅爾羽斑斑奈爾何雉子

踉踉惜毛羽我飛十丈樂未已翻以南翻以北朝向蓬

萬遊暮雒鼎耳側

馮琦

結交行呈楊公亮時公亮止酒

寒不作堂上燕飢不作轎上鷹轎上威稜豈不峻一飽即掣非人情親極難為疎貴極難為賤長平未罷賓客去何必貴賤交情見君不見步兵廚君不見濬沖壚長安車馬夾道趨雲雨翻覆無時無君今不醉胡為乎

鄒元標

里婦歎

仰盼天中月流光入庭戶明月本無情何分新與故新者歡不足故者有餘慕笙歌亂四鄰孰念此荆布窈窕誰家女雙手抱琵琶靜聽鸞鵠操心中亂如麻秋聲方戒節道路滿蕭葭所思在美人悠悠一水涯

鴛鴦水中鳥雙雙飛且鳴凡物皆有侶相應以同聲而我獨無儔汎若水中萍萍開水見底照見別離情

陸可教

吳宮引

姑蘇臺前烏飛絶西施醉舞吳宮月纖衽長袖香不歇銀燭金釭半明滅羅帳流蘇四垂結銅壺丁丁漏水咽伍胥大夫雙眥裂

王士性

登岱宗觀海行

泰岱山頭一片石影落滄溟浸空碧鳥道捫星十八盤峭壁回颸四萬尺雞鳴赤日升扶桑日觀峯高海水黃徂徠梁父倒地伏咫尺顥氣摩穹蒼金書玉匣秋烟裏七十二君呼不起長劒戟冠跨赤螭梁園之客石城子振衣絶頂鬢眉開吳越周秦何壯哉把酒問天天不語罡風颯颯天門回乘風歐嘆去東極化作蜃市成樓臺老蛟奔走驪龍怒珠光吐射三峰摧夫君揮手招八表明月轉向青天來蓬瀛明滅不可覩恍惚似欲揚塵埃五松亭亭還舊壘白雲封中年代改欲刻懸崖紀姓名恐妬山靈泣真宰君不見秦碑昔已斷漢策今安在莫

凭寥廓駕龜鼉但指陽烏即東海

徐桂

飛絮篇

江南三月艷陽時楊花如絮飛參差悠悠究轉知誰繫
歷亂輕盈不自持可憐朝散銅池裏可憐暮落章臺市
閒逐遊絲去復來細縈花片低還起灞橋繫馬及芳辰
白門藏烏過上春吹入妝樓全誤粉飄將舞席半成塵
乍高隨烏沒遥空漸卑趁燕遠簾櫳花飛猗靡如迴雪
質輕流便不因風因風迴雪何綽約偏從芳甸穿香閣
東舍王昌暫寄踪西鄰宋玉聊棲託跡方蕩子少寧居
命憐賤妾多輕薄其奈蕭疎欲盡春已覺繁華不如昨
條風布暖水流漸池邊林畔始垂絲小小葉間分翠黛
盈盈樹下鬬腰肢而今棄擲將何道而今轉薄同秋槁
攀條倚樹重留連行樂韶年苦不早淒淒草徑總鋪氈
茫茫榆塞詎成綿旦辭芳樹猶依榭夕化浮萍已逝川
子規聲裏千花歇摇蕩春光鬬可憐

沈九疇

善哉行

今日樂今來日可悲天迴地遊人莫之知一解彼絃我歌
會少離多明星可掇肅駕經過二解三十六幅輪輪相復
但惜馬蹄不惜車軸三解

馮大受

寄衣曲

寄衣相憶不相見殷勤只在手中線妾意殷勤誰共論

一一抽鍼盡淚痕淚痕點點濕不乾幽鍼寄與良人看
妾身隔斷關山難

子夜四時歌

看花東城隅聞笑不聞唱相逢遊冶郎逐逐走如浪低
頭羞露嬌惜別轉相向
江畔巧妝鮮短棹發清泾不愁水濕衣素手攀蓮子香
風正淡蕩羅袂輕輕舉
郎住江水頭妾住江水尾別恨正悠悠淚滴梧桐雨背

窓一點燈簾幕秋風起
歲晏悲風號雪花瓊樓滿寒枕夜如年起坐珠簾捲悵
望長安道不知郎近遠

豔歌行　一解

綺窓時時開柳陰拂青樓陌上誰家子跼躅不自由
含思理瑤琴延望清宵月冷冷彈未終沈吟愁欲絶　二解
芳顏如桃李步搖何垂垂獨立起長歎長歎却為誰　三解

邢雲路

西湖竹枝詞

裏湖外湖春水深斷橋不斷入湖心郎在外湖唱吳曲
妾在裏湖吟越吟

楊于庭

黃淡思歌

淚作綆縻垂腸作車輪轉寄郎錦裲襠相思不相見
歸歸黃淡思郎無已時郎向代州去馬頭絡青絲

張恒

涼州詞

壚頭酒熟葡萄香馬足春深苜蓿長醉聽古來橫吹笛
雄心一片在西涼

來知德

春風詞

春風起兮花殘有美人兮江干三年不見兮路漫漫遠
莫贈兮木難歲崢嶸兮將暮心惆悵而難言及榮華之
未落何不驟夫翠鸞使我執手兮盤桓

春風起兮花落有美人兮江閣三年不見兮路渺漠遠
莫致兮金錯日宵宵下山竹紛紛兮解籜及青春之
未徂曷不跨夫黃鵠使我並坐兮偕樂

朱國祚

雩禱篇

朱鳥協上序蒼龍啟佳辰我后隆祀禮羣生潔明禋紺
筵羅彩蓯瑤圖吐文茵雲歌逐清漢鳳管徹蒼旻蘭羞
既云薦精誠亦已伸靈液以時敘而康億兆人

少年行

長安少年意氣豪雕鞍寶騎金錯刀呼盧百萬等土壤
報讎一死輕鴻毛自言生為遊俠子願輸肝膽酬知己
此時未遇平原君且學鬬雞都市裏朝遊紫陌黃金堤
暮宿瓊樓桃李蹊探丸直向杜陵北挾彈頻過渭水西
一聞邊警還投袂轉戰前收漠南地介子身封萬戶侯
嫖姚家賜千金第

梅家蕩棹歌

梅家蕩口蜆子黃瓜皮留船七尺長剪取東園白頭韭
蛤蜊風味勝橫塘

周應賓

去婦詞

故人昨日新新人明日故同是機中人何必問縑素

朱長春

水口曲

漁舟入暮來沙色淨如洗潑潑白鷗鵝銜魚沒水底

寶劒行　答黃紹夫壽春守見送移琴川

吳門楊柳啼夜烏虞山烟雨連姑胥姑胥在南淮在北
一片東流江水白壽州城中飲君酒扁舟今下屯江口
感君意氣干風雲千金寶劒動星文相思一別未相見
獨上胥臺倚孤劒

湯顯祖

黎女歌

黎女豪家笄有歲如期置酒屬親至自持針筆向肌理
刺涅分明極微細點側蟲蛾摺花卉淡栗青紋遶餘地
便坐紡織黎錦單折襗吳人綵絲緻珠崖嫁娶須八月
黎人春作踏歌戲兒女競戴小花笠簪兩銀篦加雉翠
半錦短衫花襷裙白足女奴絳包髻少年男子竹弓弦
花幔纏頭束腰際藤帽斜珠雙耳環繡錦垂裙赤文臂
文臂郎君繡面女並上鞦韆兩搖曳分頭攜手簇遨遊
殷山杳地蠻聲氣歌中荅意自心知但許昏家箭為誓
稚牛擊鼓會金釵為歡那復知年歲

盛萬年

右江謠

昭江灩灩連邕管千厓赭碧清霜滿竹雞格格啼榕林
修蛇毒霧愁浸搖鳥言卉服繡項渠荒茅叢箐山頭居
時平莫負簠簋努夜雨叢祠賽銅鼓

袁宏道

紫騮馬

紫騮馬行且嘶願為分背交頸之逸足不願為追風絶
景之霜蹄霜蹄滅沒邊城道朔風一夜霜花老縱使踏
破天山雲誰似華陰一寸草紫騮馬聽我歌壯心耗不
盡奈爾四蹄何

春江引

溪溶溶草茂茂野桃露滴珊瑚紅花氣曉腥魚子浪柳
枝晴扇麥苗風美人羅袖撲香蕊科斗旋旋丁子尾百
舌欲止復衝人一聲滴溜芳溪裏

櫂歌行

妾家白蘋洲隨風作鄉土弄篙如弄鍼不曾沾一縷四
月魚苗風隨君到巴東十月洗河水送君發揚子揚子
波勢惡無風浪亦作江深得魚難鸕鷀充饑臛生子若
鳧雛穿江復入湖長時剪荷葉與兒作衣襦魚苗風洗
河水皆長

年語

桃花流水引并序

花源棹返幽思縈懷枕上夢中如有所得命曰桃
花流水引亦仙家竹枝詞也

華陽巾子碧絲環紫府簾前舊押班阿母筵頭爭一擲
醉中輸却小蓬山

竹枝詞

龍州江口水如空龍州女兒挾巨艭奉濤潑面郎驚否
看我船歌八尺風

陌上相逢盡楚腰涼州一曲寫吳綃鵾絃撥盡南湖月
更與唱歌到板橋

橫塘渡

橫塘渡郎西來妾東去感郎千金顧妾家住紅橋朱門
十字路認取辛夷花莫過楊柳樹

袁中道

懊惱曲

揚州夢覺到如今洛浦蕭條舊錦衾流水高山難再過
止緣同調倍傷心

青驄白馬渡江涯劇藕晴絲滿碧沙記得大堤十字曲
穿心一道過他家

珠簾斜倚太虛盈秋水梅花沁骨清欲識泥人魂斷處
當塲一曲似春鶯

翻鼈體態似驚鴻鸚鵡由來慧業同默默不言能解意
可憐心曲太玲瓏

醉餘花惹壓青鬟飲興風騷未易刪猶記西園明月夜
滿階花影鹿胎斑

劉黃裳

邯鄲行隨張使君肖甫出獵

使君按節邯鄲城遊子邯鄲意氣生相從射獵西山去
城中年少來縱橫紛紛罷擲博塲裏追呼雲集黃塵暝
白馬連環響夜霜琱弓香箭明秋水使君紅旗山上麾
我正揚鞭馳繡羈馬度長橋翻凍雪箭穿枯柳斷冰澌
山頭北風吹草急道上豺狼向人立少年隨我控青絲
一箭雙狼死原隰使君歡動弄金杯鞭鼓鳴笳錦帳開
八郡良家驅虎落三河俠客奮龍媒邯水鄲山冷朔雲
趙舞燕歌空古墳海上惟懷魯連子城中還憶平原君
加禽逐獸無窮已西山銜日牙旗紫使君夜獵入孤城
城上寒鴉棲復起散騎黃昏度狹斜滿樓燈火宿倡家
稍將血兔牀頭煮臥聽銀箏醉雪花

王嘉謨

河水歌

河水清兮秋日寒瀨有霜兮洲有煙人喧兮岸舟寂寂
兮獨還

子夜歌

采蓮西洲裏歡去不復顧只解惜蓮華不覺蓮子苦

東門吟

西山夜生一片月御苑荷香益清發東門街鼓斷人行
草色隨風上城闕旅客思家對月明遠望平林秋雁聲
幾迴夢裏繞歸興爭奈風沙捲北平

沈瓚

有女篇

有女幽且貞矢志勵高潔廿載處閒房清標皎霜雪衆
女莫敢譏芳名一何烈自信鐵石心同車猥相悅既逐
桃李顏誰識歲寒節逝將申微尚寧辭跡孤子脉脉含
遠情難為彼姝說

徐熥

春宮曲

長信宮中玉漏微綠楊枝上乳鶯飛忽聽銀鑰開金鎖
殘月樓頭照舞衣

章士雅

柳枝詞

長淮渡頭楊柳春長淮市上酒旗新繫船沽酒折楊柳
還是去年西渡人

湖上曲

白蓮花開秋水生蘭橈桂檝羅衣輕郎君試看花深處
兩兩鴛鴦飛不去

孫羽侯

擬古樂府

郎船泊湖頭儂船傍湖曲夜半風浪生移船相並宿

區大相

淮浦吟

淹泊清淮浦悵望丹水涯狂風吹我舟不得早還家一解
征夫念閨人非為顏色好遊子戀故鄉非關萬里道二解

長信多春草愁中次第生君王行不到漸與玉階平

秋怨

明月憐團扇西風怯綺羅低垂雲母帳不忍見銀河

王樂善

春宮曲

楊花風散滿池塘倚檻看來暗自傷紅粉爭如風裏絮化萍猶得傍鴛鴦

秋宮曲

一從金殿鎖娉婷春鳥秋蛩徹自聽惆悵無心還乞巧潛來花下拜雙星

韓上桂

秋江月

秋江月月在秋江如可掇秦時曾照玉龍堆漢世常穿金鳳闕鳳闕清輝映畫樓風生洲渚錦帆秋白雲一去迷前浦江水東迴逐月流月光一何皎客愁一何悄玉盤滅沒波盈盈彩袖飄飄蘇小小楊子江頭見月光華堂寶燭奪輝煌魚龍寂寞金波冷烏鵲依微玉樹涼濯濯芙蓉雙蒂斷怯怯鴛鴦比翼狂比翼鴛鴦自成匹獨眠孤婦不勝泣春去秋來恨幾時月圓月缺嗟何及錦帳蕭條可奈秋惜芳人倚木蘭舟金閨草閣還同照紈扇蛾眉一樣愁幾度霜寒聽暮笳況堪羌笛落梅花江城大地三千里江月斜懸四五家良人幾戍交河北妾夢空驚海上槎海上槎歎秋月任爾團團比玉容胡不雙雙對玄髮千門萬户竟能為七寶三窟望空絶姮娥既老不嫁人吳公持斧何時斫徒有無情桂樹香不見多心連理結以茲感歎減朱妍誰分輕鬢襯繞蟬翠翠樓前鉤獨上珊瑚案上鏡虛懸捐無藥物能奔托捐無服食可神仙東家流水西家挹南陌栽花北陌搴曉漏銅樓雞欲歇此時不見秋江月秋江月落影沈沈美人一笑千黃金人生百年難百歲何處雙心共一心雙心雙意徒為爾願逐流光赴蒙汜蒙汜雖沈猶有日獨無人故可重來思君不見憐秋月化作朝雲暮雨臺

子夜歌

月光欲沒花舍煙嶺頭遊客愁不眠池中小蓮新貼水林外輕桃帶露鮮隔牆近在誰家子婉轉歌聲常入耳吳趨未下楚姬迎玉笙初罷文簫起銀河燭影夜沈沈寶熱蘭薰香十里共道千金買醉宵何知孤客憐春芷憐春芷歎春聲慘切流鶯暗自驚關河北去人如夢祇是相思一路明

采蓮曲

采蓮復采蓮採蓮方未已翠羽拂雲平輕橈乘浪起越女嬌嬈世所無玉環繫腕色甚都相將結伴尋芳去但得芙蓉莫浪趨芙蓉淺淺峽江側近水輕盈淨如拭將歸東岸隔西潯欲住汀南限溪北汀南溪北一朝花採蓮誰得似娼家不憎綠水漸羅袂但恨鴛鴦占浦沙浦上鴛鴦兩兩飛翠莖丹蔕自相依渚口初聞乘月去隔苑林中雲綴李共道朝來鬬綵春誰知臘裏偷寒芷江猶唱採蓮歸採蓮曲歡未足一路歌聲入綵雲相看翠袖飄紅玉思君為擢藕如船斷却長絲恨轉連蒂似妾心空自苦花當妾貌好誰憐採蓮秋已暮歸來月如

素塞外音書杳不聞江南年少空相慕摘盡紅蓮恨遠天回看往路空寒煙可憐江上如花女為採蓮花學刺船

紫陌行 并序

乙未春罷對自長安抵敝廬時春氣盛數遊觀絡繹而余獨蹇行道中不勝壹鬱之感雜以成篇

聖朝明日麗中天漢代祥雲接御煙百二關河開錦繡三千龍虎護幽燕幽燕士女多婉孌洛渭風塵同眷戀青陽景物動芳辰太史書雲呈玉葉將軍履劒動勾陳嶺外調風應衡端淑氣臻文從星漢轉治逐斗杓新斗杓星漢浮蘭汜象管鸞笙催帝里羅浮山上月銜梅上苑林中雲綴李共道朝來鬬綵春誰知臘裏偷寒芷氣競萌芽春光照碧沙枯崖藏翠草古木發瓊葩渭水橋邊千萬戶武陵源上兩三家流風一派龍城遍往日關河如自變水濯黃金條庭抽青玉線江雲黯黯度遊

龍江雪融融濕飛燕飛燕翩翩上畫梁遊絲雜沓卷垂
楊朱門鎖後誰衝鑰衡宇開斜亦任香沈吟報道春將
度俠客妖容滿前路紫帶珠纓絡玉騮銀絲鐵網妝瑶
輅照人寶劒遞成行映日金環移遠步金環寶劒逼泠
泠牽車策馬未曾停何處依微開古刹何處陰深度帝
京龍鞭輕指點寶勒近丁寧相看一水隔並笑百花明
仙郎此去同誰伴浮英落縷爭相半丹衢九道接重樓
紫陌千條橫廣漢磴路複崖雪未稀銅溝別墅冰將泮

為尋春色倚嵳峩誰料春心繫蔦蘿驅馳豈憚金川水
窈窕還臨寶鏡波北渚夜來少南山朝更多同為鬬草
戲齊作採蘭歌相顧紅顏私懊惱人生安得長美好去
年花比今年饒今年春比去年早聞道宮城輦道東照
人丹杏挹春風江心小李不同白洞口纖桃一樣紅茶
蘼架上棲雙鳥楊柳溪頭落並鴻荷衣新試淺柏蓋舊
成叢漱水珠花射敲冰爽氣衝行行更向曲江滸兩岸
落花急帶雨青萍碎出日還浮弱荇微牽風更舞錦瑟

佳人嬌上春吹笙王子結成鄰有情飛鳥能相伴無意
遊蜂祇自嗔雙雙蛺蝶銜鬚並匝匝鴛鴦比翼頻抽手
為郎折江芷更上一枝春更美蘩棘牽裳步却難淩波
度襪泥防滓但取嫣妍效妾歡何辭婉轉為君死簫鼓
中流發浩音桂棹輕移傍綠陰雲鬟鬬出千峯玉寶靨
斜開萬樹金萬樹霏微但一色水底龍文涵湜湜葡萄
樽下幾傾紅竹葉杯中頻送碧錦帶同心結香袿連理
織眼前一片歡別後庸相識遲遲落日挂春暉只可貪

花滿袖歸芳潭紫萼攜來重碧沼朱英恨不違歸鞍競
隘關前轂冉冉紅塵散金谷翡翠支持草際深珊瑚錯
落花中蹴止水猶含旖旎香竹梢尚繫輕盈縠寂寞空
林野鳥啼淒涼暮雨山猿哭目極蕭然悵遠遊早春何
地不消愁亦有花間題紈扇亦有袖裏覓銀鈎從前已
對蟾蜍月別後新添鵁鶄樓始信太平多景象蕙葉蘭
文波泱瀁盛年春色住盤龍滿目風光留戶網獨有經
行客子悲貂裘已破黃金資風流不減張京兆磊落誰

嗟向子期琴心懶奏鳳凰曲彩筆羞裁芍藥詩茫茫天地一何大石澗飛蟲遞鳴籟輕風不散故鄉愁細草長縈行野嘅祇有南枝號合歡謾說忘憂樹北背塵生萊甑幾憐人病處牛衣徒自悔振翮何時入御堤上林還借一枝棲手調商鼎鹽梅和曲應虞絃舞袖低涸鮒亦思迴潤轍枯楊猶自發榮稊春風一夕能相識鷹作鳩聲亦解啼

東征歌

十萬旌旗閃絳雲三千龍虎鎮雄軍師行不用傳刁斗夜半天雞徹曉聞天兵繚繞下勾陳玉女飛符指過津近見蓬萊較清淺多因車馬蹴成塵

陳价夫

秋夜詞

殘燈隱壁秋魂苦榕葉翻風桂花雨誰遣衰蛩上井欄陳根一一悲相語崩雲漏雨宵中白皺縠窓煙鏁雲碧銅龍咽盡東方高浮塵穰穰城西陌

聽鏡詞

憶昔與君生別離鏡似樂昌初破時自嗟桂魄幾圓缺遠人尚自愆還期轆轤無繩瓶墜井青燈熒熒照孤影含愁抱鏡入中厨呢呢低聲自陳請漏短不知夜幾更四鄰已盡無人聲憂疑未決心轉苦起步明月沿階行倚欄脉脉望河漢鸚鵡籠中巧相喚忽言半月在迴廊始卜郎回在月半深深再拜喜不眠舉頭看月尚未圓

回身再問匣中鏡知汝何時飛上天

陳薦夫

采蓮曲

采蓮下橫塘兩岸明月光花陰唱吳歌驚起雙鴛鴦一解

愛彼雙鴛鴦同飛隔江水雖則隔江水寸心良在此二解

江水何淼茫來船愁殺郎荷花如儂豔荷葉如儂長三解

儂長正如彼儂豔復如此今朝荷花開明朝荷花死四解

邯鄲少年行

陌上春風塵土飛邯鄲年少紫羅衣貂裘獨擁王孫去
珠履雙分公子歸王孫公子爭相羨寶馬香車去如電
飛甍畫棟出雲間舞館歌臺臨水面楊柳陰中百囀鶯
簾櫳影裏雙飛燕飛燕流鶯白玉欄繁絃急管度春寒
舞衣照耀殊方彩歌扇飄颻雲錦紈東樓紅粉青絲管
南國金貂坐間滿當筵莫惜錦纏頭楚舞吳歌夜不休
年年今日復明日白髮紅顏遞相失即今欲見少年時
流水無情不可知

楊花曲

簾幕重重日影移欄干曲曲曉雲垂綠楊窓外鶯啼後
青草池邊燕語時鶯啼燕語芳春早飄落楊花滿春草
遼陽征客心獨傷東鄰美人亦斷腸不堪西路音塵絕
愁對東風羅綺香時時抽妾相思緒織作衣裳送君去
回文織罷情轉真請看此物為妾身枝上楊花枕邊淚
一夜東風兩相墜此時君若見楊花妾與楊花共憔悴

關山月

明月滿關山征人去不還深閨與邊塞萬里月明間孤
影照歸夢流光啼玉顏自憐嬌小婦不及大刀環

子夜四時歌

采桑入南園園中草芊芊雙飛蝴蝶子戲儂羅裾前
柳枝生池上柳葉拂池水歡來樹下坐綠葉自旖旎
月出桂樹叢斗帳望如空涼風發窓牖照見歡與儂
北風吹霜雪肌膚凍欲裂羅襦空爾馨獨眠那得熱

子夜歌

不見金鈷鉧火盛柄自爇裁衣持寄郎郎温儂亦熱

柳枝詞

陌上千枝復萬枝春來誰不寄相思長安多少堪栽樹
却種柔條引別離

浣衣曲

幽荷冉冉新篁密皺縠含風波浸日靚妝融冶粉紅香
淺碧銀塘映花立雙雙玉腕漾清漪霧縠搖波光陸離
不因驚起鴛鴦伴花外玉郎那得知

竹枝詞

荷葉田田柳葉垂千船萬船多女兒與郎暗約花間去不唱竹枝知是誰

古意

黃蘗種作籬圍繞合歡樹不見合歡時但見生離苦

總校官庶吉士臣侍朝
校對官檢討臣蕭九成
謄錄舉人臣傅瓌芳

欽定四庫全書薈要 集部

御選明詩卷十三 四

詳校官原任主事臣李斯咏

欽定四庫全書薈要卷一萬八千五百十三 集部

御選明詩卷十三

樂府歌行十

陳于廷

古別離

三歲為君婦未嘗下高堂一朝遠送別佇泣官道傍君行官柳青君歸官柳黃與君別經年相思莫相忘行過無定河莫飲無定水天涯遊子心飲之恐爾爾應思閨中人容光易摧毀

呂大濩

陌上歌

春風度綺窗春眠困繡牀誰家競蠶作聞歌陌上桑

紈扇歌

郎道秋氣悲儂愛秋風涼只知換羅綺不慣搗衣裳

曹學佺

荔枝歎

去年茄熟初營閣今歲閣成風雨惡他處蕭條尚可言
忍向閣中看茄落
十八娘家粉黛殘玉肌羅帳淚闌干楓亭三日無消息
馬上空歌行路難
嬌羞十五閉房櫳風雨無端妬守宮玉鏡臺前倚惆悵
郎家不送茄枝紅閩俗女子將嫁男家先一年送茄枝紅

夔府竹枝詞

早看東南莫看西蜀天只怕上頭低東邊日出純無用
雲暗上頭三尺泥
君居北井妾南沱對面相看隔路多須趁漁舟過急峽
還隨鳥翼上斜波
今日峯高雲束腰平平一掌在明朝朝來出門又如是
儂是好言郎莫焦
沿江坎上即田疇滿店燒春酒氣浮我眉五月雪消水
剛讓儂家割麥秋

陳邦瞻

湖鴈篇

秋山落葉聲瑟瑟遠水浮天天一色日暮惟見平湖深
扁舟遥界天光碧此時南鴈正為羣此際悲鳴斷續聞
幾處凄酸叫涼月數聲嘹喨破寒雲雲破天清月浸沙
無端哀咽向蘆花早梅暗落高樓笛楊柳驚飛出塞笳
幽修似伴魚龍語更共啼烏催窗曙思婦天涯夢不成
征人故國淚如雨曾說聽猿易斷腸那知聞鴈重悲傷
九秋霜露寒更苦千里關山夜獨長塞北江南天浩浩
斜飛欲盡衡陽道足下何曾寄客書聲中只解催人老
人生真憂是別離他鄉霜月易成悲誰家錦幌銀屏夜
過盡寒聲獨未知

江南樂

清明乍出遊風日不曾惡何似桃花飛道是羞儂落
桃花亦太早妾顏亦太好早殺不耐春好殺不耐老
門前潮水來朝來暮還落動作經年行始悟歡心薄
鷓鴣南枝鳥愁隨北鴈去儂家是江南但愛江南住

畢懋康

東茅行

候人何太苦早晚迎官府閒積數根茅為炊且結宇官府中夜行不絶吏呼聲燃火照官路猶云火不明燃茅無束次第折茅屋官府猶未知宵征車轔轔

范鳳翼

采蓮曲

水雲香處低聲唱羅襦不辨翠荷樣玉手垂垂藕不如輕盈欲步蓮花上含意亭亭立秋水不愛蓮花愛蓮蕊蓮花欲隨愁殺人蓮蕊偏如年少子采蓮湖水湖光曙小舟櫂破雲深處荷風忽揭錦襠開翻身一道穿花去采得蓮來恣郎取翠眉一蹙淚如雨郎只貪蓮帶露甘可知蓮子心中苦

古意

新調楚江秋絲肉聲相和一曲彈未終羈人淚雙隕

黃汝亨

自君之出矣

自君之出矣流涕沾裳衣願為車下塵隨君車上飛自君之出矣楊柳垂河塘春茲春時青常恐秋來霜自君之出矣荷花發清池隔為水中泥結為藕中絲

阮自華

烏棲曲

霞帔雲髾迎風立柏梁臺高月如壁上陽花枝笑早春瑶林瓊樹避玉人

東飛伯勞歌

烏欲西飛兎東走恍惚令我至百年誰家稱玉網戶前明珠煜煜流紫煙茱萸細錦燦明光織成翠帔金鴛鴦年如明月方二六清暉漸盈手可掬春光零落花飛揚白首可憐誰斷腸

楊柳枝

送路經春金線長鴈歸欲寄淚千行分明不是宮車陌
閒誤風前作曉粧

一天春色杳涔涔十二巫山悄黛屏楊柳嫵人腸未斷
更將風雨著娉婷

綠塵初暗大堤邊弱質絲絲風雨前情向東皇休再發
莫教重上廣陵船

尹伸

叙南曲

七星歷歷面煙鬟千佛巖頭翠岫斑水合雙江波浪闊
浮來塔影是東山

鎖江北渡入涪溪亂石叢篁路欲迷太史遺文殘碣上
武侯荒廟夕陽西

劉世教

古意

高樓有思婦光采瓊樹枝陸離雙玉佩明珠綴巾綦摻
摻出手爪哀哀寫芳辭清商未終曲聽者淚已滋良人

無故懽賤妾無前期空憐夜夜月流影過重栭

王衡

西湖竹枝詞

踏踏吳歌十二時油車白馬客參差自從風雨西陵歇
翻却楊枝唱竹枝

菱田高與稻田齊野井螻蛄徹夜啼若箇竹枝聲最苦
那兒橋北趙園西

高懸十里下風桅白袷青裙次第來怪道竹花簪不盡
五雲山上賽神回

簇簇滿炊菰米飯娟娟緩唱踏歌詞為謝西湖蘇太守
桃芽柳眼不須吹

酒盡爐青客未休脫衣走馬恣風流西湖亦有橫塘曲
一拍風吹入秀州

請君一向斷橋行橋下花泥漸漸平此日風光應不忘
重來寄取竹雞聲

閻門楊柳枝詞

行春橋下是儂家月月關門不見花老大爭如少年樂

清明好作柳頭茶

白門楊柳枝詞

白門楊柳解風流每到花飛更解愁恰恰斑騅啼不盡新鴉又出樹梢頭

粉光亭子日斕斑欲寄音書好是難一夜柳花吹不到大長干隔小長干

渡口無花水半渾酒旗橫出對橋門秦淮三月愁如海莫是桃根接柳根

熊明遇

雉子斑

雉子斑朱冠錦臆羽翾翾朝飲澤中暮未還可畏艾如張耿介徒摧殘何不高飛遠舉鳴青山

白紵詞

革裆麗服鬱金香微波流盼曜清商縱體迅赴舞衫長明月在天雜鐙光杯盤狼籍夜未央朱絲牢繫雙鴛鴦

天河耿耿烏鵲梁雙星小小漸臺傍牽牛織女遥相望乞巧樓前枉斷腸轉漏明月低西方隨髻流雲歸洞房

采蓮曲

采蓮涇裏人如玉隔水紅衫罷新浴鵁鶄抱頸喋蓮花蓮莖猶帶鴛鴦足木蘭舟上浩歌迴婉轉黃鶯初出谷誰家駿馬駐金塘月照波心空躑躅

公鼎

子夜夏歌

青蓮如華蓋明珠朝露鮮風來荷蓋側珠亦不成圓

都城元宵曲

蹀躞驊騮氣正驕垂鞭嘶過玉河橋不知明月誰家怨腸斷樓中弄玉簫

內園湯火漫相勻種得紅梅放早春莫向樽前吹玉笛朝來愁殺賞花人

許獬

孟夏陪祀太廟仿顏延之郊祀歌

皇祖於昭賓於帝里照臨萬方匪遠伊邇享祀苾芬陟降來止其祀維何大輅玉几穆穆皇皇百辟卿士其德馨香升聞不已皇祖居歆醉飽具起孝孫有顯報以繁祉自今伊始

俞彦

琅琊王歌

金陵山四圍都城帝王住江水從西來淮水東南注北面望琅琊可憐盡空闊鹿挺走他山復藉豐草活

淳于王歌

鬱鬱田中禾禾熟自成穗沉沉合歡帳獨寢不成寐

讀曲歌

與歡橋頭別楊柳纔垂絲空局不著子尋思未有碁

雍州曲

可憐南雍州形勝山四抱南湖與北渚都上大堤道

作蠶絲

蠶老變作蛹吐絲外成繭但見外綢繆中心無由見

折楊柳

二月江水平春洲春樹生垂楊復垂柳新雨更新晴蕩子年年別東風歲歲情

捉搦歌

兩馬異力問輿駟兩絲異色問離婁兩狐異草問司裘兩人異處問蹇修

徐泓

踏車曲

阿伴五更來喚儂踏車去赤日已三商踏車未教住人言田家樂不知踏車苦憐歡氣力微代歡當卓午東邊鳳仙花西邊烏桕樹不放儂上車那共歡一處

張鼐

君馬黃

君馬黃我馬蒼兩馬爭馳君馬良蹀躞揚鞭入帝鄉一解

君馬黃我馬黑兩馬爭馳君馬德黃金臺上生顏色二解

君馬如龍我馬如駒兩馬爭馳我馬躊躇願供天駟敢

畏馳驅人亦有言伏櫪之下壯夫不如解三君盍之新而我之初振鬣一鳴聞於天都為問伯樂其價何如解四

榴花曲

灼灼石榴花疎疎五月雨開落不關情浪惹紅裙妬

沈珣

江南春

繁花紅映赤欄橋楊柳新隄繫畫橈三十六陂春水碧滿船明月一聲簫

范如梓

采蓮曲

風吹荷葉十里香采蓮女兒矜艷妝攏聲驚起雙鴛鴦雙鴛鴦何處宿白蘋灣紅蓼谷

左光斗

出塞曲

陣雲橫朔將星高獵獵秋風動羽旄揚旆平明屯渭北銜枚薄暮度臨洮

入塞曲

大漠空高塵不飛新秋塞上草猶肥石榴紅綻葡萄紫博望逕馳宛馬歸

文翔鳳

揚子曲

汎汎揚子津冉冉離瓜步生憎一幅帆載却所歡去郎是白榆樹託根種絳河儂如萍錢子日日逐江波

隴頭水

誰劃隴水斷誰築隴坂高東流照漢月西流濯羌刀歸腸欲裂限臨洮人將流水羌西去折柳天山笛怨勞

壽陽樂　壽陽道採樂府語為四闋

別後莫相忘擲金錢烏衣還亦還

芹泉連壽陽山戔戔子恨子如何

日日儂對歡相憐時不知更夢誰

柳拂壽陽城剪剪條攀折自勞勞

譚元春

讀曲歌

交歡久貝齒有時落歡獨長在口

鄭之文

金陵元夕篇

朱樓隱軫薄層霄涤水縈堤蕩畫橋十里香風吹紫陌
一年明月始今宵今宵無處無簫鼓佳麗名都較得數
美酒留連拚十千少年歡笑唯三五三五年時二八游
箇儂無賴逐風流香輪寶勒紛填巷翠燭紅燈擁上樓
樓前九陌連三市中有侯家通戚里千蝶春星舞袖翻
九枝夜閣歌鐘起歌舞唯應此夕陳魚龍百戲競爭新
銀花絳樹開千丈佛火神燈照百輪花燈在處如人好
半醉筵前看鮑老何客燈前到肯遲何人花下歸能早
花下燈前出畫裙衣香一路暗氤氳不知南陌人如月
且道東門女似雲雲移月隨歡難歇虬水丁東霜漸咽
郎心尚逐紫騮嘶妾意先憎烏柏舌歸去燒燈摠不眠
含情脉脉定相牽餘宵冷焰留紅燭明日芳塵拾翠鈿

王象春

山老鴉

山老鴉朝東暮還西過河拾杜梨日晚腹飽不歸去殖
纔已伏河邊樹爾腹已飽爾不知飽人之腹良足悲

楊嗣昌

盧龍曲

盧龍城下瀠水碧水中鯽魚長一尺薊州名酒日夜來
寒宵倚歌曙烟白
盧龍東望接榆關恰有寒風吹客顏一片芙蓉青不落
路傍愁絶兎兒山

李衷純

古別離

長安百尺樓其戶銜明璫岩寃入雲中雙闕遥相望明
月照玉顏皎皎流素光中夜理瑶瑟纖指發清商初彈
雙黄鵠再彈孤鴛鴦淒飈動羅幃餘響激微霜仰視河
漢直寒波浩無梁安得高飛翼為君淩空翔

王佐聖

幽蘭篇送黃子羽應召入京

芳蘭生空谷託根何孤清聊與羣卉伍修然挺素華日月沐秀華雨露滋芳英一朝辭中阿以之植蓬瀛風姿益娟妙紛佩當瑤瓊久矣王者香不隨蕭艾榮

李繼貞

吳歌雜曲

桃花落枯井何由笑春風春風爾莫憶吹爾到井中

郎家花滿園誰數柳花兒及郎出門去只有柳花隨隨郎郎不知

吳伯與

懊儂歌

約郎月出時接雞以達曙半夜烏亂啼恨殺窗前樹

沈鳳起

自君之出矣

自君之出矣妝奩日掩塵君心如明鏡獨照眼前人

沈德符

邯城新曲

明月可憐宵曾聽教玉簫佳名二十四第一擣衣橋

別鶴怨

碧天如水海山闊白雲杳靄棲天末淩華拊石歌秋風獨鶴徊翅唳明月仙轡飄颻游帝闕絳節霓旌森恍惚青鸞一去無消息長夜寒林心欲奪更欲仰天摩蒼冥神霄紫霧不可掇韓憑自化鴛鴦飛別怨何時雙淚歇

秋日曲

秋日晻晻浮雲白秋風獵獵野煙碧散入園林曉清蒼蓼花如染胭脂泣鴻鴈欲來蟬罷鳴王雲珠泫瑩翅濕王孫不歸叢桂寒美人日暮空房入

蔡懋德

湘上行念林雨若歸

宿霧卷太山浩然滄海色中有無數峯奔騰不可得我欲登峨眉披雲幾千尺下指望林皋煙點梅花白踟躇

念天寒尚疎遠行策昨日鸛鶴棗已贈思歸客

屠本畯

燕歌行

登君累愚澡井之堂坐君龍鬚琥珀之牀贈君五明七寶之扇酌君紫霞碧玉之漿烹鮮擊肥台吾客秦箏趙瑟鳴我旁世上浮名亦徒爾安有五侯七貴能文章勸君無言否且藏

朱茂時

黔中曲三首

疊嶂曾無三尺平盤江狹處鐵橋橫短裙窄袖花蠻女宛在鞦韆索上行地無三尺平黔中謠也盤江鐵索橋行者動搖而蠻女不懼

土風不改古牂牁銅鼓迎神蹋足歌一種黔南水西鬼黑羅羅笑白羅羅白羅羅比黑羅羅更剽險難制

高髻纏鬆一尺長淺藍裙子趁時妝一春遠信雞南卜暗祝心期拜竹王黔女挽髻雜以馬鬆裙尚淺藍色

竇祖武

吳江竹枝詞

唐家坊藕太湖瓜消暑氷肌透碧紗水上納涼何處好垂虹亭子看荷花

陶允嘉

廣陵詞

桃花新雨後載月出邗溝棗板江南曲筠簾象牀子舟飛雙燕子何處覓迷樓

謝三秀

蠻娃曲

蠻娃出戶筠筐隨琇子穿環帕裹頤東鄰女伴競相逐四月深山采葛時葛葉萋萋葛藤綠接葛為絲給春服經絲易脆緯絲柔裂指猶嫵緝不速破窗風急寒灺生流黃軋軋無停聲織成未敢問刀尺明日輸租應到城到城杼軸歸公府吁嗟蠻娃亦良苦君不見北里春風歌舞人曲罷羅裳棄如土

吳稼澄

牆頭草

牆頭草秋零春復抽胡不生彼庭中生牆頭庭中無不可惡木枝蔭我又豈無野田勝農夫二三月荷鉏將見陵牆上趨難為階託根高固其荄牛羊欲食不得食牧豎過之徒歎息

華善述

長相思

長相思相思長幾許黃河三三曲曲通牛渚巫山六六峰峰峰度神女枯槎不來雲不雨夢落風波安可語

休洗紅

休洗紅洗紅紅可惜初洗猶作黃再洗漸成白紅芳既去質亦移雖有芭草將安施

海樓篇

上客且歸休我歌送行舟君家近東海海中有瀛洲瀛洲不可見但見金銀樓此樓誰為之無乃蜃氣浮相望邈無梁引領成悲愁

濠梁篇

濠水清若虛儵魚此中居儵魚何所樂水闊忘昀滯莊惠去已久懷古思有餘子是梁上人非魚諒知魚

今夕行

今夕何夕露為霜湖中之水寒且蒼明月倒落水中央遡游從之葭菱香雲山層層思難忘我有故人隔他方三年不歸松菊荒誰謂河廣一葦杭爾獨胡為勞我腸

招隱吟和伯氏

招隱吟寒山蒼蒼日欲沈風來萬木皆蕭森飛泉激石流清音聽之如玉復如金須臾月出罔兩侵猿鳴後林鶴前林青松白露光淫淫珠璣隨地不可尋有美一人薜荔襟橫陳古昔三尺琴一指未下意已深廣陵之散愁人心抵節高歌招隱吟

宋登春

擬宮中行樂詞四首

小紅亭子白闌干入道宮娥玉作冠袖出青梅彈鸂鶒

銀餅滿注蔗漿寒
碧殿春深瑤草肥美人對月舞羅衣夜來不作青鸞夢
化作彩雲何處飛
玉輦春遊夜未央紫衣侍史謾焚香黃金鎖合鴛鴦殿
無限春風到海棠
琉璃硯水黃金餅十樣鸞箋寫道經太乙紫壇朝帝罷
蕊珠深殿彩花馨

蕩子婦

妾家高樓艷陽春花枝柳條兩鮮新花笑柳條空嫋嫋
不能綰繫蕩人心花容隨貌改柳葉上眉顰唯憂葉落
花飛盡敲碎氷壺歌彩雲

白鼻騧

裹騣白鼻騧婀娜玉鞭斜錦韉明春陌銀鞍拂柳花經
過劇孟飲留醉阿奴家日暮旋鳴轡長安有俠邪

公子行

茱萸錦帶繡芙蓉千金匕首雙蛟龍旋喚燕姬拍酒伴

城南蹀躞五花驄

自君之出矣

自君之出矣棄妾漁陽西不及野田雀雙飛還雙棲
自君之出矣腸中車輪轉欲向夢中尋路長春夢短

竹枝詞

行行長干里采采春田花郎君相問訊大樹是儂家
小姑茜紅衫大姑鬱金裙把手促儂去兩兩拜湘君

柳應芳

青溪小姑曲

小姑家住秣陵西慣聽城頭烏夜啼向為無郎嫵出入
不知門外是青溪

荔子曲

白玉明肌裹絳囊中含仙露壓瑤漿城南多少青絲籠
競取王家十八娘

安紹芳

柳枝詞

赤欄橋畔柳絲長帶雨和煙摠斷腸背向西風恨搖落
願留春色待蕭郎

張正蒙

商人怨

江上商人歸試問商人事商人不敢言相對但垂淚

張名由

吉貝辭

禹貢故江道今已失其真西亂北入婁浦東接春申中
淤百餘里高飛起黃塵三年棄不治地頗生理殷九夏
耨鋤出三時雨露新吉貝萬餘頃其葉何蓁蓁杭稻產
三吳初不係海濱陵谷日變遷造物亦至仁嗟嗟肉食
謀此理難具陳

何白

溪翁行

溪田犖确河田沃瘠土民勞沃土樂河田多收十斛餘
年年不肯全輸租溪田收薄少生計刈新青穀完新稅

春來月出不聞歌昨朝社飲無人醉溪翁但羨河田豐
家家甕酒真珠紅

黃克晦

欸乃曲

五虎山如五虎蹲盡對無諸舊國門無諸去後山空在
秋草蕭蕭日又昏

微茫星月下江鄉三十六灣江水長夜半舟人相借問
好風日出到洪塘

後出塞送陳季立防秋

朔風邊月薊門秋畫角嗚嗚百尺樓自著戎衣頻上策
三年不起別家愁

胡宗仁

江頭別

江風今夜寒郎且江邊住拂曉上樓看郎船不知處

桃葉曲

桃葉渡頭桃葉春家家桃葉鬬妝新不知何處初來客

未省吳姬會笑人

王嗣經

金陵元夕曲

十二龍城徹曉開金徒銀箭不相催行隨燈市家家月
看到花林樹樹梅

王伯稠

子夜四時歌　錄二首

月寒蟋蟀鳴獨向空庭步金井雙梧桐花上有清露
敢惜紅顏凋寶鏡還將清夢遠金徽金徽白雪三千里
寶鏡空懸照秋水啼烏飛花怨管絃青苔綠鮮生羅綺
鴛鴦治上流螢度流螢旅鴈為誰飛飛去飛來淚滿衣

北風昨夜來大雪忽三尺不愁送儂寒但愁斷歡跡

長干曲

月出江頭白鷺飛江花采罷濕羅衣儂家住在長干里
自唱蓮歌伴月歸

莫愁樂

春風吹石城日日喚花開可憐花上月不喚莫愁來

林世壁

擣衣篇

西風白晝已漫漫玉露凄清玉漏殘冰簟銀牀秋弄色
翠帷羅幙夜生寒年年秋夜何蕭索幾度芙蓉楚江落
閨閣佳人團扇悲闌山戍客征衣薄閨閣闌山片月明
相思不盡擣衣情欲知此夕凄涼思請聽終宵斷續聲

凄涼斷續愁將暮為捲珠簾散香霧翡翠樓邊旅鴈過
鴛鴦治上流螢度流螢旅鴈為誰飛飛去飛來淚滿衣
敢惜紅顏凋寶鏡還將清夢遠金徽金徽白雪三千里
寶鏡空懸照秋水啼烏飛花怨管絃青苔綠鮮生羅綺

羅綺絃歌他自愁春來秋去幾時休盈盈巫峽悲雲雨
皎皎星河見女牛星河巫峽傷心絕天上人間有時別
寶幄空浮蘇合香羅衣尚掩同心結此時憔悴令人嗟
摘盡秋霜木槿花擣得寒衣向西寄不知何日到龍沙

秋雲篇贈別郭東皋

雲氣亘四時未覺縈懷抱如何纔及秋黮黮滿蒼昊梧
桐一葉從風起蕭颯秋聲已盈耳秋雲片片更堪憐遥
逐秋風度秋水秋風偏促愁懷惡世情況比秋雲薄人

生踪跡本難期還與秋雲共飄泊與君相別動經秋握手俄驚大火流誰知楚澤寒蘿日復軫青門折柳愁此時惆悵看秋雲一帶秋山送落曛別後懸悲秋月裏數聲秋鴈不堪聞

折楊柳

榆塞年年別蘭閨空復春東風不相識楊柳滿河濱弄色黃金嫩飄花白雪新折來雙淚落遥寄玉關人

朱應龍

懊儂歌

白舫張青帆載儂歡子去風生柳樹悶飄揚落何處

盛鳴世

秦淮月

石頭望月秦淮裏不知月在秦淮水銀漢平鋪一色秋珠閣瑶樓正相似秦淮女兒十三餘綃幙半捲坐飛除霜妾星妃兩不如雲中崔子那得住桂樹團團繫舟處極浦煙波從此去

汪樞

懊儂曲

千金買妾身一旦遠行邁大艑如屋寬底事不相載

姚旅

揚子曲二首

遥望隔水人只見隔水樹知郎未出門烏在樹頭住

望郎猶見樹日落浦煙迷還知郎宿處烏在樹頭啼

高文祺

自君之出矣

自君之出矣不種相思樹思君如春草多在無人處

范汭

板橋曲

板橋斷後無復春蒲荒柳禿波粼粼依稀一片昔時月来照鴛鴦不照人

采蓮女

采蓮女采蓮涉溪水寧采田田葉采葉蓮有蕊莫采葑

亭花采花蓮無子

滇中詞三首 錄二首

秀海海邊葭菼秋滇池池上雲悠悠人心恰似此中水一道南流一北流

鴛鴦浦綠水如苔鏡裏人家向背開五月僰僮劖雪去三冬僰女擔花來

吳鼎芳

竹枝詞

青山是處鎖蛾眉日日湖邊有別離却怪煙波三萬頃扁舟只許載西施

江南一雪苦非常湖上空餘橘柚鄉萬樹千頭零落盡于今那得洞庭霜

怨詩

華屋春將盡紗窗日易昏不知多少恨相見與君言

柳枝詞

綠陰如雨萬條斜啼罷朝鶯人晚鴉盡日東風無別意

只吹花點過西家

青谿小姑曲

十五盈盈學解愁珠簾不捲倚箜篌多情明月無情水夜夜青溪映酒樓

雙燕離

雙燕飛雙飛不隻棲銜春歸柳巷弄水出花溪驚風起雙燕離一雄復一雌一東復一西含啼悲宛轉顧影復差池青天一萬里遥繫長相思岧嶤桂嶺不可度雲軿日暮迷煙霧秋去春來如可逢寧辭萬水千山路

三婦艷

大婦理膏沐中婦啟房櫳小婦獨無事但問落花風丈人且安卧東窗日未紅

飛樓曲戲柬茅止生

飛樓宛轉芙蓉簇對列鴛鴦三十六東風著意渡江來染出蛾眉春水綠樓頭何處得春先非霧非煙俱可憐紅芳雜沓錦茵軟塵香不上雙行纏嬋娟花月曾無價

只向嫦娥乞長夜夜長夜短那得分鬱金自統珊瑚雲
青絲玉壺正傾倒楊柳烏啼白門曉

吳兆

西湖子夜歌

湖女二三月相將戲水涯新堤看楊柳舊堤看桃花
新著杏紅衫試騎赭白馬馬驕堤路窄急為扶儂下
三橋當路半正好與郎期湖水原無信郎來那有時
南峰望北峰如歡又如儂何當雲霧合兩峰作一重

渡頭人眼衆船開不敢要慣知儂泊處不過西泠橋
外湖歌折柳裏湖歌采蓮聞聲不相及意緒風中傳
西陵花深處舊是情人路湖船不出湖願歡尋故步
悔寄孤山梅梅悔折斷橋柳兩地本無情郎心那得久

沈野

短歌行

有酒不令客歡棲棲何者歸以為期締衣生蝨鞋襪多
泥世人結交安得常好他鄉寄食安得常飽主人良賢
客興感歎報恩雖易受恩實難野雞喔喔夜長不曉披
衣庭除月沒樹杪士貧者賤客久者貧不如歸去可以
葆眞

團扇郎

皎皎合歡扇郎持贈所歡本欲圖親近翻掩桃花顏

米雲卿

楊柳歌送唐仲秩

江南二月時楊柳綠華滋高臺不知數臺邊千萬樹縈隄夾岸相映新摇曳朱門翳美人翠樓絲絲爭媚日黃鸝樹樹學啼春啼春不住高下飛金梭亂擲流黃機又如織女機初斷千絲萬絲分歷亂旋作東郊一片陰雨中淺淺煙中深迤邐青綃合步障纏綿繆帶結同心青綃步障大道旁同心繆帶春風香佳人玉笛青樓遠公子金羈白日長旗亭百座空中曉嫩葉柔枝亘繚繞碧玉蛾眉怎鬬妍小蠻腰肢徒裊裊君不見楚王宮裏花盈盈千容萬態學未成春心不死怨猶在只今盡逐東風生灞陵橋章臺路異代風流那得顧章臺舊日花如雪灞陵古來多送別眼前景物不得將何以贈君天一方好向枝頭惜春色莫待傷心秋草黃

董斯張

讀曲歌

儂如一絃琴獨絲纏相交歡如雙耳鼓慮為他人摇

王道通

雷殷殷

雷殷殷兮天欲雨郎之行兮在何許開門南望斷征旅高山當塗下臨渚羆熊咆哮猩猩語

日高曲

日高風力健花凍鳥聲顫短枕促更歌重羅暖還戀舒腕抱儂腰迴身對郎面貪睡不成妝朦朧落金釧

齊萊名

夜夜曲

月澀燭無光蟋蟀鳴牀下夜半繡衾寒霜落鴛鴦瓦

采菱歌

駕舲向深潭渡口風正急日暮采菱回煙沉秋浦碧

子夜歌

儂似池中藕歡如瓦上霜日出霜不見藕斷絲復長
階前看月光獨立深深拜擡頭花影移低頭合羞態

唐汝詢

折楊柳

昔攀垂柳唱陽關柳復垂絲君未還惟有楊花易飄蕩
隨風吹得到陰山

王龍起

春曉曲

金臺燭盡麝光寒錦帳羅幃繡被單洞房寂寞不忍睡
起看北斗橫闌干闌干倒影珠簾捐銅龍夜泣聲初歇
楊柳枝頭生冷煙芭蕉葉上留殘月廣閣高樓臨大路
碧窗畫棟連朱戶杳杳階除千朵花曲曲屏風半邊樹
樹樹花枝啼鳥多花開花落春風和長衫小袖未梳洗
露氣含香濕綺羅為誰脈脈愁無語印鏡紅顏雙玉箸
此情欲說更難會良人昨日應官去

長夜曲

玉塞遥遥人未到金閨夜夜雞鳴早畫屏銀燭影長寒
寶帳薰籠空自好井牀幽咽轆轤軟離魂乍斷驚眠淺
半枕尋思信復疑迴腸逐與更籌轉芭蕉露墜清聲發
夤斯絡緯哀殘月窗紗冷落暗生光耿耿含情獨不歇

憶別曲

儂家夫壻雞啼去月冷星寒天欲曙牽衣相送出門前
執手丁寧千萬語良人初心無別意十步躊躇九回顧
吞聲掩袂獨淒咽轉身却入難移步離魂隨馬大堤頭
野煙吹雨長亭路當年景色猶昨日恍惚花開今兩度
花開不是去年枝妾顏不是離別時君心大抵不如故
欲歸不歸遲復遲

烏夜啼

春夢依稀繞半枕月光寒透鴛鴦錦永夜愁醒聽漏長
悄悄蘭釭照獨寢幽蛬漸動聲未已楊柳階頭滴露水
城烏欲棲不得枝盡情啞啞東風裏

陳鳴鶴

楊柳枝

萬緒千條拂翠臺只牽人去不牽來楊枝折在行人手
那得楊花二月開

林光宇

陌上桑

秉燭理殘妝涉露持筐出為慮桑葉稀傷絲不成疋

徐熲

巫山高

黃金糞牛裂西土碧釵十二驚折股巴猿三咽弔瑤姬
行人淚續襄王雨斷黃蘗製為篙蜀江苦巫山高

貧士行

白萬青柘頹垣中三日煙爨始得紅故書簌簌委鼠穴
向夕托宿如鵝籠濁醪難賒值蠶月歸來西市餅罌空
咄嗟枳花且多實井底蕙草無春風

紀青

西湖竹枝詞

墓頭堤上柳株株才子佳人摠姓蘇斜倚石闌臨水照
桃花也自愛西湖

阿那曲

一個虛亭倚翠林亭前慈孝竹陰深白雲落盡花同落
半點殘紅無處尋

周楷

漁歌

幽思茫茫看江水何處漁歌江上起一疊淒清愁未終
幾年斷續腸相似南天歸鴈亦悲鳴不到瀟湘無此情

童佩

白苧詞

秋風起白露垂天涯客子夜索衣篋中唯有江南苧一
片銀絲萬行淚猶是前年暮春寄寄時不為秋風寒此
夜却同秋月看

文震孟

擬古遠行

江之陽兮有嶼江之陰兮有渚朝而風兮夕而雨望夫
君兮渺何許春波兮悠悠日暮兮夷猶擘青桂兮為檝
搴木蘭兮為舟怳含思兮凝睇秉清風兮遠遊遠遊兮
上下載行兮載舍遵中流兮待君將寄心于遠者

文震亨

秣陵竹枝詞

據牀開印翠微間朝請全稀退食便呵殿也堪成韻致
此中官府又神仙
尚食宮監住直廬退閒丞相府中居貂璫一樣中常侍
三日湖頭打飯魚留都中貴居惟庸故府每歲于元武湖中勅賜打魚三日名飯魚
秦淮冬盡不堪觀桃葉官舟閣淺灘一夜渡頭春水到
家家重漆赤闌干

黎遂球

歎聞變歌

鏡破面自圓誰能破儂面天地縱反覆儂亦與歡見

懊惱歌

歡初戀儂時夜夜門前立今日歡棄儂對人不敢泣

少年行

年少傳聞十二州郎人雛盡轉多雛經行不用變名姓
醉卧胡姬賣酒樓

魏學洢

長水怨為友人妾賦

妾家住長水長水東西流青青湖畔柳迢迢湖上樓十
三學叙書十四工箜篌十五臨窗繡精妙世無儔翩翩
少年子窈窕行相求借問樓上女可似羅敷不里嫗前
致辭願君且淹留美人好顏色終日樓上頭兼之臨窗
繡精妙世無儔君子謬垂盼聞言中心喜語我長者行
同聲謂應爾郎君美風度玉樹兼葭倚十九波長江聲
名若江水好花不獨榮天生合連理行行隨君去默默
思故里牽帷幾回喚低眉羞欲死臨鏡貼花鈿可憐體
無比紗窗春日午脈脈情何已憶我在家時拈香繡大

士金刀剪素綾瑩瑩白於紙刺成蓮花葉彷彿香風吹
香風吹入夢夢到蓮花池繡痕細難識但覺生蛾眉靜
玩坐逾久忽忽心自疑似曾親見佛不知身是誰綾額
尚餘尺皚皚冰雪姿淡濡碧玉毫邀郎為題詩郎書擬
右軍妾心亦委婉鍼鋒與筆意曲折隨郎轉繡罷持示
君秀色堪舒卷顧我每微笑亲顏先自靦落地為女子
可憐側室難陡然一回想心事慘不歡雖復蒙君憐鮫
綃恒不乾大婦貴家女妾身臧獲看上堂伺音聲下堂
候顏色含羞入空房惻惻潛相憶雖然潛相憶無用長
太息誠得君子憐不怨長離隔大婦奄逝世一家身獨
當漂蕩若浮萍隨君流四方南都復北都終歲長道旁
黃金散欲盡不思歸故鄉壯志在四海妾心暗悲傷君
怯不勝衣年來益憔悴十日九卧病奄奄滯旅次妾首
如飛蓬并日忘食事上無姑嫜親下無得力婢旋出又
旋入常恐呼不至憂勞填胸臆刺刺肝腸碎歲月漸消
耗妾身亦不支帶圍日趨緩空復存腰肢事君垂十載

不一生男兒羞佩宜男草悵然心中悲君嘗兩畜婢中
道旋棄之妾身非不容君自輕別離暮春三月盡束裝
謀南歸買舟僅如葉帷幕不得施長夜泊豐草巨蚊攢
冰肌生小長閨閣辛苦實難為入秋弛行李僦人樓上
居小姑家海濱聞之亦來依雖非久居計氣息聊得舒
良人忽生心娶婦支門閭隨珠飾翠幃黃金飾綺疏紅
羅複斗帳寶馬七香車今日媒妁來鄰有美妹明日
媒妁來西家有西施妾身非木石焉得不孤悽對鏡影
如削安敢生言辭禮數任頡頏難比先孃時新人入門
來灼灼艷威儀二九頗不足二八頗有餘女伴覷鴛幃
嘖嘖相嗟咨君心愛幸絶迴與舊人殊非必顏色殊新
舊自相渝新人哭亦妍舊人笑不如孤房過慰藉眄睞
聊斯須情知心不存詞說空爾為新婚浹旬日忽作南
都游俗語莫空房挽衣不能留新人暫歸寧登車去由
由妾身姊為母同君亦登舟耳綰雙明月臨髻垂金璆
飄颻蕩湘裙色如安石榴輕盈作纖步翩若雲端遊鄰

女相擁簇朱顏自生羞十年方得歸一喜還一愁顧君
色悽慘何用心恻恻莫非眷新昏懷此離索憂千喚不
一荅默默自低頭舟行到長水妾自還家裏親戚往邀
君君固不肯起詰朝云解維舟中須盤桓勿用再往返
各使心中安恐君塗上寒幅巾裁合歡恐君塗上飢烘
粟盈朱盤木落霜露急勿使衣裳單千語囑奚兒勸君
幸加餐平明奚兒至顏色驟驚顫向前往叩問淚流先
被面郎君乞致辭此生勿相見十年恩愛深謝卿重依
戀奈卿久專妒會見中情變不如痛割絶免使腸輪轉
妾身得聞之狂頓摧心肝天乎我何辜天乎真無端雖
在夢魂中不料遭棄捐恨無晨風翼迅駛追君船淚珠
千萬斛那得飛君前牽衣一慟哭身死妾亦甘縱然被
驅遣曷不先一言一去永訣絶何處鳴煩寃自從入君
門歷今垂十年雖彼雞與犬亦當念周旋如何鐵石人
一絶弗復憐椎胸胸血嘔委身赴清水骨肉痛如割黽
勉相救止姊恩父母深我生不如死尚冀南都還重来

過吾里性行吾熟知茲望殆已矣昔年別兩妾我淚揮
不止誰料及我身苦境苦如此嗚呼蒼浪天茲恨何日
已新人入我門繡幃長日垂依稀覩容貌猶未通言詞
臨行詳睇視恰在登車時蚤知生死隔揮淚一致辭念
與小姑別淚落如連珠妾初進門來小姑九歲餘探懷
索果餌髮亂呼我梳今來已成婦骨肉情依依長別不
一語腸斷當何如我有兩丁驟事我五六年大者髮覆
額小者亦比肩晨興聽呼喚夜深候我眠而今永隔別
涕泗紛瀇漫平時斛思我料爾當亦然掩淚入房來窗
前見鍼帖殘絲與剩綫寸寸皆儂血向日入君目從今
長斷絶委婉隨郎心郎心大曲折忽見大士像不覺淚
滂沱稽首乞慈悲妾身竟如何今生無罪過宿生愆怨
多安得轉君心春風被女蘿君心終不回不如赴長河
稽首乞慈悲再拜涕漣洏不望重聚首但願相見時雨
落不上天一見知何期婦人失夫心百念無可為但願
新人歡為君生男兒更念孱弱身疾苦不相離舊人識

君性新人安得知十年守窮賤心事多苦悲願君振高翮及時淩風飛妾身長已矣相見知何期一字一嗚咽行道皆酸悽

王屋

子夜歌

千金買良玉百金求良工為儂作雙環相連無始終

妾身妾自惜君心君自知莫將日後情不如初見時

家有千黃金不如得郎心家有千倉穀不如抱郎宿

陌上桑

可憐陌上桑朝看沃若暮萎黃餵蠶不了餵牛羊

朱鷺

自君之出矣

自君之出矣春去勞我思春去明年來君來定幾時

張大復

少年行

連錢細馬繡纏鬃翻鐙歌鞍踏曉風鞭指綠楊深樹裏誰家小袖杏衫紅

葉重華

從軍行

吳鉤雪色滿天山血戰黃沙萬里還但願畫圖麟閣上不須生入玉門關

龔士驤

塞上曲

星漢盈盈望故鄉夢驚刀斗在遼陽誰將一片深閨月

散作長城萬里霜

西湖曲

六橋羅綺媚晴霞綵袖風偏一向斜四百亭臺何處勝香車未到莫飛花

黃端伯

從軍行

萬里長城北蕭條白草荒風沙吹不去秋色正茫茫日冷行空壘天低壓戰場別來一回首何處是家鄉

遼落蕭關外陰風萬馬肥至今勞北顧何敢念東歸列戍傳金柝寒沙卧鐵衣戰場春不到白雪作花飛

魏沖

采蓮曲

北渚采菱歸前溪采蓮去無端隨玉釵記在迴舟處

張溥

孟門行

雙絲繫玉環宛轉生光澤本以結同心何知反棄擲君家美酒琥珀光紅顏少年坐滿堂酒酣意氣不可當君家玉堂盛孟門孟門深谷無朝昏中有美人嘯且歌仁義結客客自多相與醉君金叵羅黃雀銜環報舊主畏君彈射遠飛去夜深孤棲城北樹

周燦

丹青引贈顧子

山莫畫泰山松松樹已受秦皇封水莫畫黃河潦河流已非夏后道但作清溪竹樹灣添我垂釣於其間吁嗟

乎男兒少壯隨朝彥豈料中年桑海變枉想丹青麟閣中他人為我開生面顧生顧生爾莫嗔傳神似爾畫逼真如何貌此尋常人

陳宗之

寄衣曲

前庭踏鞠後庭歌主將功高意氣多不信沙場征戰苦年年擣練寄金河

吳本泰

西湖竹枝詞

與郎暗約段橋西早起妝樓欲下梯宿雨半收晴不穩惱人最是鶺鴒啼

薺麥青青三月三看看草色暗湖南忙催姊妹燒香去戴勝來時又養蠶

放生池岸柳叢叢香閣鈴旛四面風輕薄少年乘醉過手提射鴨竹枝弓

踏青湖上嬾歸家更愛山行輦路賒妾上笨車郎跨蹇

西湖十八里梅花

徐之瑞

行路難

太行北上雪刺天黃河西渡冰塞川狗屠擊筑各已老
咸陽逐客還遊燕烏丸夜破盧龍戍越鳥朝棲日南樹
長槍大槊取通侯安用蓬門事章句

劉永錫

揚子刺船歌

白日隨兮野茫茫家千里兮來遠方壯士何時兮歸故鄉

蔡道憲

湘水清　并序

堵牧游先生為我通州之別賦湘水清長言悲壯每誦便泣下及我通州不果行返長沙日而先生已去荆鄂間亦賦湘水清懷之

湘水清紫藤花老鯉魚生使君歸來飲此水蛟龍引汝兒孫行君歸奈何遲夢君何似別君時一宵魂氣猶如此百年變態安可知送我通州君歎息通州欲去去不得前日君行誰送君使我江頭望顏色丈夫飄然七尺身今作蛾眉誤嫁人鏡中歌泣鏡中笑斫斷青銅千餘春湘水清可掬脱君白霓衣自掛湘妃竹岳陽樓下好東風縱不相思歸亦速同為湘水吏不知湘水深人生各努力願君放我歸長林

夏允彝

襄陽踏銅鞮

辛苦襄陽女織縑還織素縑成身上衣素作風帆布

陳子龍

小車行

小車班班黃塵晚夫為推婦為輓出門何所之青青者榆療吾饑願得樂土共哺糜風吹黃蒿望見牆宇中有主人當飼汝叩門無人室無釜躑躅空蒼淚如雨

邊詞二首

大同女兒顏如花十五學得箏琵琶莫向中宵彈一曲
清霜明月盡思家

八城亦是古遼西大纛高牙萬馬齊壯士錦衣行樂地
十年無夢到春閨

從軍行

彎弓獨上李陵臺極目燕支秋色來積路西迴三萬里
青天遥掛白龍堆

吳晉錫

采蓮曲

打槳向西洲迴船入南浦共憐蓮葉香誰識蓮心苦
方以智

企喻歌辭

出門無兄弟結伴枉自多一著鐵裲襠淚下將如何

折楊柳歌

男兒辭父母涕泣對妻子女兒辭父母涕泣心中喜

西平樂

往來輕薄子與我相知新贈我青銅鏡欲得鏡中人

橫橋曲

謝公墩後誰家女登樓竊對紗窗語單衫金脫忽開窗
柳絲羅帶一何長手持紈扇羞掩面紅塵路落桃花香
桃花流水春相送橋頭酒薄西風痛金谷還添碧玉愁
東山太傅難逃夢

黃澹歌辭

帆檣過廣州夾岸楊絲垂楊花向西飛郎獨不東歸

折楊柳歌辭

郎持珊瑚鞭直至楊柳北但聞連錢聲不見郎顏色
北風河上吹楊柳自生煙不及鐵連錢常在郎膝邊

碧玉歌

我本小家女自名為碧玉感君無限恩為君歌一曲
塘上芙蓉花今朝不如昨涕泣為君言異日莫相薄

華山畿

河上立河水向東流不若儂心急

西平樂

城上鼓夜深犬不鳴明月當三五

采蓮童曲

扣栧使兩槳采蓮一時歸傍有雙鴛鴦隨我東南飛

石城曲

採花插雙鬢翠錦裙貂裘持錢百餘萬飲酒城南樓

誰駕六蒲車還搖七寶扇車中有玉人以扇自掩面

莫愁曲

石城有美女自名為莫愁愁不知愁愈多故與少年游

短衣在艇子送歡至楚山莫愁善為歌一聲滿江間

尋陽樂

誰謂江水深不若思君心吳楚三千里一望皆楓林

東飛伯勞歌

誰家女兒著羅衣仰視伯勞正東飛不覺含情理清曲

微按冰絃知柱促黃金屈戍控流蘇飛仙髻後大秦珠

倚檻但持白團扇惟恐傍人得相見徘徊獨對寶鏡中

可憐花落從春風

南州行

江岸多垂柳春風春日長美人浣衣處無限雙鴛鴦

湖南曲

湖南日已晚湖北風何涼不見湖船過但聞湖草香

楊白花

三月城南路千里楊花白往來如浮雲日送江南客

擬春宮曲

蘭干昨夜怨東風上苑櫻桃雨後紅鏡裏不留春色在

隨花飛出未央宮

西洲曲

西洲休作夢秋日少東風看盡梧桐葉飛飛暮雨中

榜人謡

大江東北風可上亦可下四面皆挂帆使船如使馬

單恂

桃花引

白鳥灘頭格格飛罾船咿軋鱖魚肥劉郎愛向桃花老

不遇神仙也不歸

沈光裕

古意

家臨玉河水玉河朝暮流商人能盪槳盪妾到瓜洲

高承埏

蘆臺聖母廟神絃曲

我擊鼓兮潭如神之來兮七十二沽我牲牢兮既薦神之去兮九十九澱煮水兮海壖紛萬竈兮青煙魚龍安宅兮風霽毋作詔我民兮報祀有恪

朱一是

桃葉歌

桃葉含桃花花落子稠疊子熟生桃蟲蟲還食桃葉

結交行貽胡四鶴高

生年不滿百戚戚憂終日謀事常苦踈結交常苦密交密夫如何如以膠投漆不能復相離況乃三歲隔故人

江之南一水渺何極近日鯉魚風吹浪過江北我獲雙鯉魚提刀剖魚急腹中無素書擲魚長歎息

張煌言

樅陽謠

八尺風帆百丈牽樅陽湖裏去如煙江南米價秋來長喜殺桐艚賣稻船

沿湖下網蕩湖船網內纖鱗錦樣鮮燈火湖光兜女笑魚秧種得不須田

朱積

采菱歌

芳洲搖曳青蘋晚蘭橈十里衣香亂齊搴皓腕髮金釧

張若羲

採蓮曲

夕潮高一尺花在水中流朝來潮又高水居花上頭

桑間怕逢人湖上怕逢雨小魚不曉事唼喋自相語

出門未幾時行行亦且止對面不相識人影在水裏

儂亦有所思歡亦有所期所期非所思怕與小姑知
一心看蛺蝶風撩羅裙濕水面撲蜻蜓鸕鷀猶自立

烏夜啼

分枝本同樹一高復一低非有遠相隔何亦長相思
同樹固為樂分枝亦未離如何同宿處竟似各飛時
月暗愁相隔月明愁相照相照又何愁有語難為告
天明將復飛復飛向何處雖非此中久曾記此中住
但思居者樂那惜行者哀嫌儂未解意夜夜望歡來

有所思

有所思兮鴈南飛木葉脫兮百卉腓風蕭蕭兮露霏微
天萬里兮暮安歸

燕銜泥

登君堂仍故巢豈無新居實憚勞

吳爾壎

秋風辭

秋風颯颯兮切素肌華林摧謝兮蛩蜑啼綺席陳兮清
歌闌美人去兮何當還羽蓋飛兮龍媒乘發激楚兮箭
韶鳴采三秀兮餐玉英思綿邈兮遐征歲華荏苒兮何
時平

葛一龍

然諾行

古人之交交以心一語不出然諾深今人之交交以面
然諾雖深中易變古人不可作今人難重陳與君相見
但飲酒酒盡俱為行路人

馮鼎位

升天行

鍊氣服神丹肌骨俱變更竦身上虛空萬里恣游行天
門九重開羣仙起相迎上帝召置酒位我以列卿
羲和持長鞭六龍不暫停崑崙東南路日馭所必經我
種白玉禾珠穗黃金莖烏飛啄其粒赤輪駐不行

隴頭水歌四疊

隴水流何駛征人去何長不念金閨月冷似鐵衣霜

行人在何處聞在隴西縣隴坂高蔽天長安人不見
悲風似隴樹滴淚如隴水妾念千絲多郎情但一紙
郎未到隴山恨坂不造天郎已渡隴水恨坂不委地

梅花落

落梅處處落寒閨獨自驚東風傳妾恨吹得到邊城
飛爭霜彩明落共冰澌下留得星星枝映郎五花馬
夢郎駕玉麟飛上蕊珠宮恨殺梨花雨漠漠路難通
飛花似飛雪流光如流水夢中香淚揮點點窗前蕊

邯鄲才人嫁為厮養卒婦

妾貌尚堪憐何事辭瑶殿四時有消盈榮華寧久擅新
人憑繡茵舊人倚蒲薦人生願安樂何心計貴賤茅茨
無驚波田原況葱蒨雌雄幸共棲煖熱自相眷淅淅西
北風吹花落芳甸但夢駕鹿車不夢依龍輦

子夜四時歌

紅閨妖冶顔與春相駘蕩山林多奇采明朝船好放
三伏無盛妝香巾拭玉面乘涼見明月似郎合歡扇
清露凝如玉明月皎如燭何處來妙香吳姬解袿襡
暖屋紅地鑪四角辟邪香纖手不知冷剪綵鬬新妝

儲福疇

估客樂

估客樂復樂昔遊梅根渚阻潮相對飲飲酒復幾許官
今住揚州數作五城游輸石為篙足篙榜蕩龍舟龍舟
何環環帆檣百丈出帆裁紅越布綠絲為帆綷江風何
曜曜風吹櫂船郎衫子鬱林布袴子作淡黃黃袴戲江

中淚向樊鄧落官為感憶聲敕歌估客樂

周岐

秋閨怨

嫖姚征冀北六郡盡從軍一夜秋風至千家砧杵聞凝
妝愁皓月寒露濕紅裙惟見遼城鴈翩翩入斷雲

郭金臺

定交詞

男兒不自支落葉隨風吹世多離心人摧折相追馳結

交歡笑深久復當知之男兒中斷絶夜歎聲難輟安能
長隨人東躬事磨涅枯魚思天風悲烏仰後轍托天資
困窮何必苦交結

卿卿行

卿卿復卿卿人定夜闌山南斗北側足窘步來相促逼
中野露零振羽翼遷客苦心聽不得卿卿復何語上訴
高高者天下顧蚩蚩何許斗酒闌干惟予與汝白眼臨
風告無所詩成大叫謫仙聞杯來但喚劉伶舉重行行
君且止夕陽昨照西山紫老龍不驚雲徒徒枯蟬夜嘯
空山裏我欲聞之君塞耳晚浩歌朝強食撫山川動顏
色張鬚禿髮兩無言風雨秋郊露胸臆卿卿復卿卿我
願與君適樂國

田父吟

秋風蕩昊天葉落飄無時上辭連蜷柯下墮青芹泥忽
然颺清颸舞蝶盈空垂零落解自慰撩亂春花飛問君
亦何爾物理全無欺葉落安代謝其根還相隨蓬門舊
井竈或得同蒸炊自非召伯仁剪拜先披枝停車問楓
林照耀仍湘涯

劉城

折楊柳歌

三度入孟津漢兒顏色少惟有楊柳枝不改前年好

吳應箕

歡聞曲

歡欲聞儂歌儂意忽不樂寧使歌未終不忍歡淚落

顧景

楊柳枝詞

滾滾飛花下夕陽從前春事一時傷東皇縱欲重收拾
惱殺霑泥更不香

卜舜年

村社迎神曲

旦旭兮曈曚神鴉起兮雲中沐予髮於蘭湯兮振予衣
於惠風潔齋俟兮土公土公不來兮勞心忡忡

許琰

妾薄命

妾本名家子幼小受人憐感君明珠贈含羞意不前左手執書策右手揮鳴絃皎皎明月光苦憶嘗纏綿恩情恨不久韶華無盡年忍作待嫁衣甘為他人妍君故未相知妾意殊不然有聲當徹天有淚當徹泉待醒深閨裏風光寧久懸

嚴焞

長相思

長相思在夢中自君之出羅幃空窗前漸漸來朔風滿天霜雪鳴孤鴻楓林青兮關塞黑終然萬里魂難通長相思何時終

施武

滇中竹枝詞　錄九首

鳳羽詞　鳳羽山名

鳳羽低連鄧睒川山頭流水屋邊田額尖新樣姑姑帽五月羊皮帶汗穿　鄧睒詔名姑姑帽滇人以羊皮繫額寒暑皆披

街子詞　滇中以作市曰街子逢辰亥戌未日為期

豬街纔罷又龍街蠻女牽羊入市來背上揹兒嘗慣負胭脂零落小桃開

土官出山詞　土官唯參謁官長始冠帶居常但阜綾青布裹頭

鳴鳴牛角滿山陂腰下橫刀弩箭隨雜部椎頭皆東帛阜綾纏額長官司

煮鹽詞　滇中鹽井四唯黑白二井課稅甚多餘不及焉

使君不及鬱林廉舊例逡巡新例添白井爭如黑井好一斤水煮半斤鹽

歸化詞　滇中山茶天下第一唯歸化寺者其本合抱花大如盂國初已前物也往來宦游爵客留別交好至此莫不隨淚

鴛鴦夢斷綠樓空馬首蕭蕭故向東歸化寺前多少淚年年三月蜀茶紅

麗江詞　麗江府即古笮國地也地寒五穀稀少唯良金毛布之類方俗用貢金必索其直從來直指公皆不按其地聽之而已人皆耳上貫環好衣紅與西域相類

麗江水繞雪山寒郡縣羈縻異國看千里羅岁山名無貢賦黃金有價不輸官

永昌詞永昌古哀牢國也國初流配獨多吳人故語言風俗宛似南都為滇之首郡

漢武窮邊開永昌哀牢部落散丁當流人不學花蠻語城郭風煙半建康

寶井詞寶井在姚關萬里外非容易至販寶者止於緬中交易緬中多瘴癘除三冬初春通吏者不敢出

緬中花落滿蠻山千兩鴉青馬上還寒食雨飛防瘴癘漢人不敢出姚關鴉青寶名時適有是寶重一兩三錢價三十貫

賣雪詞大理蒼山雪六月不化市上女郎賣之猶吳下之賣冰也

雙龍關裏百花香銀海遙迴挹點蒼六月街頭教賣雪行人錯認是瓊漿

林雲鳳

行路難

上客且莫餐聽歌行路難茹茶知味苦食梅知味酸蜜中亦有螫棘中亦有蘭人情反覆君自看泣者未必歡曲如羊腸鬱以盤令我喟然摧肺肝

夏完淳

楊柳怨

東風初度春江曲大隄花草參差綠昨宵煙雨盡傷心今日鶯花空滿目有客扁舟迴自傷一江春色半垂楊始知啼鳥皆牽恨不是征人亦斷腸

朱樵

羅敷行

陽春二三月陌上桑青青晨妝爰求葉提籠陌上行使君何方來停車為妾下妾身非楊花不逐東風嫁使君明大義堅貞古來許賤妾誠失身使君亦何取

團扇詞

截玉白團團輕搖特地寒西風纔入戶便作過時看

吳騏

烏棲曲

丹霞初散明蟾吐採蓮歌發芙蓉浦羅衣玉腕自操舟
那能相遇不同游

欽定四庫全書 御選明詩 卷十四 三十三

月光西轉斗橫天郎今欲去向誰邊蓮舟繫纜垂楊樹
棲烏驚起雙飛去

玉杯酹酒出宜城含羞坐對九枝燈酒酣燈燼夜初殘
解衣鄉澤散幽蘭

搖搖花影紗窗白錦衾相對深相惜日高猶未啟朱扉
不須惆悵汝南雞

明下童曲

遙聽馬蹄聲沈吟知是汝停機出相看脈脈各無語

陌上桑

望雲中見真人駕兩赤龍乘飇輪解一遨仙輿祈長年賜
我靈藥一玉柈解二服神丹忽飛昇手排閶闔登紫清解三
謁木公朝寥陽爵以上卿佩瓊章解四建赤幢握神符山
海百靈為前驅解五驅百靈壽萬千天地雖老我少年解六

紫騮馬

獵犬逐猨猴猨猴躍上樹婦嫁鰥夫滅燭無他語

欲遊南山行

玉食獻至尊播植由農夫犧牲享上帝蚕養以柬芻泰
山賴林麓漸以成巍峩大聖擇芻荛百姓興謳歌

公無渡河

公無渡河公竟渡河豈不忠言公勿聽何
公無渡河公竟渡河公竟已矣余將奈何
公無渡河公竟渡河生亦何為余將渡河

楊白花

金陵春盡日楊花飛滿天東皇太乙竟何往坐令爾輩
恣狂顛長干女兒淚如雨傳語楊花且教住本是我家
池上生何忍飛騰渡江去

搗衣篇

碧鴛瓦上霜華微白馬河邊秋鴈飛薊北征人尚未返
雒陽少婦搗寒衣雙絲越練光如雪開笥展衣腸百結
文砧桐杵響初傳靜夜空庭音易徹疾徐高下宛相同

愁如摽擗恨難窮愁心自訴光明月淒韻應隨斷續風
風前月下砧聲度斗轉參橫猶未卧撩亂流螢各自飛
纏綿絡緯能相和回思夫婿未從征燈前笑語若為情
錦衾煖覺幽蘭氣角枕微聞瑣珥聲那知離別生淒惻
剪刀針線長相憶歲歲空傳薊北書年年用盡閨中力
坐久新寒透袂綾遥憐塞外更難勝受降城上思鄉淚
今夜應知半是冰

流螢篇

太液池邊梧葉秋長信宮中團扇愁千門沉沉魚鑰靜
數點飛飛螢火流隨風宛度芙蓉幕決起還依青瑣樓
翠袖撲來光未定綺窗深閉影還留深宮長夜迴難眠
流螢坐對更悽然枝上虛疑烽火樹釵頭空訝夜飛蟬
回思昔侍君王讌中宵歌舞何曾倦不夜珠明白玉牀
守宮紅褪披香殿此時白露透微涼此時螢火度宮牆
那知歲序多遷次那知微羽動悲傷只今寂寞深宮裏
流螢暗逐秋風起輦道偏分腐草光金塘亂點芙蓉水

遥聽眙陽鼓吹頻十圍龍燭進瑤樽燭花不及流螢影
猶有微光來照人

顧開雍

滇南月令詞

端陽采茹

菖陽初進石榴庖忽報黃花香滿籬總是朱靈分壽縷
長生先試傲霜枝

六月賣雪

蒼峴六月曉寒生雙鳳橋西賣雪聲銀椀盛來調蜜咽
冰魂淨洗齒牙清

七夕桃花

月下穿針乞巧歸玉階露染素秋衣長河尚有桃花浪
紅暈偏侵織女機

重陽折梅

摘得黃花換綠醽登高偏到寄梅亭那知白鴈哀鳴急
吹入羌中笛裏聽

雪夜聞雷

飄颻白雪散優曇雷鼓聲聲破蔚藍西近瑤池寒暑斷
阿香素女共朝參

陳鴻

秋夜曲

悔却與歡期空房香燼時那能如寶鴨冷煖腹中知

典衣曲

典盡衣難贖隣家夜搗砧那堪風露冷兒女說秋深

總校官庶吉士臣侍 朝
對官檢討臣蕭九成
謄錄監生臣傅瓌芳

欽定四庫全書薈要 集部

御選明詩卷十五 六

詳校官原任主事臣李斯咏

欽定四庫全書薈要卷一萬八千五百十五 集部

御選明詩卷十五

樂府歌行十二

宗泐

風入松

高堂初宵山月明長松颯颯奏清聲清聲希微坐獨聽援琴細意寫得成調絃轉軫聲方起忽覺松風生繞指更深鬼哭巖前雲夜半龍吟潭中水一彈一奏聲緩促有似松風時斷續含商流徵清復哀能使幽人聽不足聽不足琴忽罷此時寂寂松無風明月滿天涼露下

江南曲

泛舟出晴溪溪迴抱山轉欲采芙蓉花亭亭秋水遠心非檣上帆隨風豈舒卷但得紅芳遲何辭歲年晚

隴頭水

隴樹蒼蒼隴坂長征人隴上迴望鄉停車立馬不能去況復隴水驚斷腸誰言此水源無極盡是征人流淚積

拔劒斫斷令不流莫教惹動征人愁水聲不斷愁還起
淚下還滴東流水封書和淚付東流為我殷勤達鄉里

春江曲

春江沈沈春水滿柳條拂水浦芽短鴛鴦睡美不畏人
日色遲遲素沙暖

楊柳枝詞

百花洲畔覆青坡第六橋頭蘸碧波鳳管龍笙春寂寂
綠陰終日伴漁歌

長安少年行

日晚新豐醉酒迴玉鞭敲鐙萬人開綠槐馳道橫穿過
不管金吾尊騎來

鬬雞贏得海東青脅向東街覓弟兄白馬翩翩相逐去
霸陵原上曉雲平

天雨雪

天雨雪出門安所之渡河正遇風浪惡回船少住溪水
湄舉頭見飛鳥斂翮欲下無樹枝

淮之水送別

淮之水向東流水流只載行人舟舟行如飛水如射一
日可到吳江頭何不載此離情去擲向天涯不知處濠
梁有客今白頭望斷孤雲海天暮

不羈行贈吳客

倜儻不偶世落魄江海遊雖來京國久不謁公與侯仙
人五城高彩雲十二樓天街看明月一身風露秋翩然
下楊子棹歌發吳謳太湖三萬頃扈鷹中沈浮且作拍
浪兒赤脚坐船頭笑指闔廬墓千古成荒丘

來復

秦淮謠送鄭太守歸光州石盤山

金陵古帝州山水天下壯大江九道通秦淮白頭浪蹴
桃花漲一葦不可杭倒浸鍾山青虎石何崔嵬高壓長
干城年年送人此離別官柳條青幾回折冥鴻望斷三
山煙重到憐君頭似雪呼酒鳳凰臺解君金荔枝人生
富貴豈不樂角巾歸里今奚為北渡秦淮水西登石盤

山黃鶴招欲來心與雲俱閒草堂只在青山裏大兒將車小兒喜斑爛舞彩春當筵斫鱠雕盤奉雙鯉我歌泰淮謠送君長淮歸乞得閒身謝明主千金不換秋荷衣莫笑囊無錢留取百篇詩他年太史傳循吏觀風載頌甘棠詞

好溪漁歌

少微山下萬松青鐵笛携將過水亭吟得竹枝新有譜秋風吹與老龍聽

樹上花

昨日樹上紅今日樹上空樹空人莫惜春風有來日春風為花好不惜行人老行人老不再少年不知花落春風前

折楊柳

小葉柳大葉楊今年折盡明年長明年今日在何鄉春風吹斷鐵心腸葉葉比君眉條條比君髮朝如青絲暮如雪能使離人幾回別

柳詞

莫折東風楊柳枝枝間葉葉是愁眉遊人不省愁何事

良琦

和西湖竹枝詞

西湖遊子那得愁美人日狎春遊為人歌舞勸人酒不信春風能白頭

福報

和西湖竹枝詞

貂帽誰家美少年黃金耳環月樣圓日斜走馬過湖去柳下小娃呼上船

曾向東風笛裏吹

妙聲

吳宮四時詞

柳色暗閶門霓旌拂晚雲湖邊采香罷就閱水犀軍
何處堪銷夏龍舟過洞庭誰歌采蓮曲江上越山青
金井落梧桐茱萸繞殿紅君王愛秋色多在館娃宮
宮闕夜如何風飄宛轉歌更闌銀燭滅落月在江波

落花歎

朝見紅白花暮見青蔥樹不愁花落總成泥但惜人生
不如故滋蘭公子江南客再拜東皇留不得九州塵土
浩茫茫付與楊花作春色東溪野老自忘機坐對落花
吟夕暉猶聞葉上黃鸝語不信東家蝴蝶飛

惟則

竹枝詞

煙消日出江水流江風搖蕩木蘭舟故園望斷不得去
楊柳蒹葭又早秋

道行

車遙遙

車遙遙行人心忙疑路迫廣塵眯目神更亂紅雨點衣
魂欲消車聲似與啼聲續羊腸難比愁腸曲沙頭酒家
不少留多多碾破平蕪綠妾身願同楊葉輕春風千里
隨車行

轉應詞二首

新柳新柳掩映溪頭渡口長條未絆遊人正是江南早

春春早春早風雨獨行古道
斜日斜日門外馬蹄聲疾林棲鳥盡飛還霞彩衢遠
山山遠山遠莫怪行人歸晚

方澤

古意

孟冬風始寒鴻鴈淩晨飛疇昔嘉樹林枝葉日以稀一
隨氣運變誰能覺其非賢者貴特達在遠諒不違君看
松柏姿歲晚長依依

法果

樂府雜曲

右手折新花左手拋舊枝舊枝泣相訴訴與新花知

朱妙端

遊仙詞

洞天春暖碧桃芳瑤草金芝滿路香吹徹玉簫天似水笑騎黃鶴過扶桑

竹枝詞

西子湖頭賣酒家春風搖曳酒旗斜行人沽酒唱歌去踏碎滿隄山杏花

橫塘秋老藕花殘兩兩吳姬蕩漾還驚起鴛鴦不成浴翩翩飛過白蘋灘

閨怨

啼鳥驚回曉夢醒起來無力倚銀屏蛾眉未得張郎畫羞見東風柳眼青

春蠶詞

桃花落盡日初長陌上雨晴桑葉黃拜罷三姑祭蠶室漸籠溫火暖蠶房

白苧詞

西風肅肅天雨霜館娃宮深更漏長銀臺絳蠟何煌煌笙歌勸酒催華觴美人起舞雪滿堂清歌宛轉飛雕梁君王沈醉樂未央臺前月落天蒼蒼

春睡詞

茸茸芳草含新綠露井天桃錦雲簇石闌干外早鶯啼又喚春光到華屋綺窗花影搖瓏璁玉人夢破春溶溶雲鬟半嚲鳳釵滑枕痕一縷消輕紅香汗輕輕透衾濕含情欲起嬌無力海棠庭院鳥聲和睡足東風一竿日

屈安人

登江樓

登高樓兮見西風吹水之潺湲水東去以不回兮客思歸其何年

楊文儷

折楊柳

昔去臨歧路柔黃綴樹生今來歸故里暗綠與樓平花起風飄絮條聲巧囀鶯因看攀折處記取別時情

董少玉

子夜歌

涼風吹北窗槐陰深幾許帶露摘荷花笑共鴛鴦語

採蓮曲二首

看山望湖南秉風望湖北綽約蕩輕舟荷花減顏色

楊柳遮大隄游女往何處雲破棹歌寒鴛鴦時飛去

屠瑤瑟

南荒歌

南荒古炎徼十月無霜飛停梭悲遠道不用寄寒衣

浣紗女

日暖銀塘綠溪邊出浣紗若耶煙似雨步步入荷花

愛妾換馬

卿愛落鴈姿儂愛飛龍騎日暮別揮鞭男兒何意氣

清溪小姑曲

小姑何代女明妝清溪曲風吹香粉消水映眉痕綠野廟寂無人日暮飛屬玉

子夜歌

子夜夜轉長簾前月華吐只解歌調工誰識歌心苦清商激涼風良人在淮楚

春日白苧詞

條風吹花花拂箏上林宮柳聞啼鶯日暖高臺棲落英翩躚粉蝶雙翅輕梨花細雨不勝情夜月寶瑟香無聲遊人連袂出東城杏衫榴裙挾玉笙賤妾不言淚暗傾別恨縈牽羞獨行

采蓮曲

六橋垂柳兩邊分日暮吳歌隔岸聞祇解蓮花如粉面不知荷葉是羅裳

妾飛兩槳入清溪杏子春衫一色齊欲採芙蓉貽女伴何人寄到苧蘿西

遊仙曲

禮罷高真控鶴歸八琅仙樂月痕微青天忽墮琉璃色照見仙人薜荔衣

銀臺珠樹是仙家綺閣晴嬌四照花不用安妃裁蜀錦鉢衣多剪赤城霞

天風颯颯步聲虛一片紅雲控帝居聞道茅家開夕讌上元親授太霄書

沈七襄

子夜歌

輕梳蕩北渚中流拘藕絲藕絲不可斷纏綿會有時

自君之出矣

自君之出矣孤月鑒虛牖思君如飛花隨風不回首

遊仙曲

清溪白石出胡麻香暖瑤池九影花見說玄都無甲子春光常住阿環家

明妃

塞北黃沙入馬蹄玉關千里雪沾衣君恩不逐金刀斷漠漠香魂月下歸

採桑曲

青溪女兒愛羅裳提筐陌上踏春雲蠶飢日暮思歸去不敢回頭看使君

袁九淑

步虛詞

天上春難老人間日易曛青鸞使覲近碧霞君赴

偃蛾眉月衣裁華岳雲往來靈仗擁仙樂夜深聞

陸卿子

相逢行

白馬驕青雲金鞭拂紅霧相逢不問名各自東西路

徐媛

宮怨

金屋風吹粉黛香夜寒高碧見河梁雙星不向人間照冷盡梨花白玉牀

脈脈深宮桂殿涼阿嬌金屋夜飛霜千金莫買相如賦
白首文君怨已長

文氏

讀書詞

讀既倦兮草草步蒼苔兮縹緲問落花兮多少怨殘紅
兮風掃烏喧喧兮人稀柳依依兮絮飛思悠悠兮春歸
惟把卷兮送餘暉

悼懷篇

青青山上松年華不可考灼灼園中花顏色不常好五
月鳴蜩至八月蝴蝶老感物有盛衰豈忍歸腐草

姚氏

竹枝詞

卓女家臨錦水濱酒旗斜挂樹頭新當壚不獨燒春美
便汲寒漿也醉人

項蘭貞

柳枝詞

綠樹陰陰映酒旗欲牽春色上柔枝年年為惜征夫別
折盡東風總不知

方孟式

將進酒

將進酒鼓琴瑟調鳳凰如膠漆斗酒飲醇醪松竹猶存東
風不駐桃李無言青天有月圓又缺愁見楊花亂如雪

陌上桑

鬱鬱陌上桑泥泥露為霜莎畔吟芳草入戶鳴寒螿

鬱鬱陌上桑弗弗秋風度故人暫時新新人容易故
鬱鬱陌上桑滔滔漢江水來去牽離情潔歌北山杞

秋歌

取次小春天無緜花柳妍只憐窗下竹嫋嫋入雲煙
贈郎青銅鏡持照肝膽清勿作地下霜見月始分明

長門怨

葉落空階靜花開對晚鶯相思明月影獨坐數殘更

方維儀

芳山歌

清露下兮更漏起空庭杳兮無桃李烏夜啼兮井上桐
結孤怨兮光照儿蕭蕭兮秋風恨離別兮不同雲飛兮
天外望芳山兮思無窮

商景蘭

關山月

秋月開金鏡浮雲散碧空風吹榆戍北露濕柳城東影
滿驚門鵲光沈起塞鴻秦關今夜色應與漢宮同

劉雲瓊

古別離

牽衣惜郎別郎上雕鞍去試問將何之東流汾水處

紀映淮

秦淮柳枝

棲鴉流水點秋光愛此蕭疎樹幾行不與行人綰離別
賦成謝女雪飛香

謝五娘

柳枝詞

近水千條拂畫橈六橋風雨正蕭蕭枝枝葉葉皆離思
添得啼鶯更寂寥

姜舜玉

泊濠曲

芙蓉帶結紅鵁鶄楊柳絲牽紫燕飛獨棹蘭舟何處宿
年年飄泊待郎歸

馬守真

自君之出矣

自君之出矣怕聽侍兒歌歌入離人耳青衫淚點多
自君之出矣不共舉瓊巵酒是消愁物能消幾箇時

秋閨曲

芙蓉露冷月微微小院風清鴻鴈飛聞道玉門千萬里
秋深何處寄寒衣

景翩翩

襄陽蹋銅鞮

郎是襄陽人慣飲襄陽酒未醉向郎言郎醒應回首
漢水自盈盈女男自遠征不知別後夢底夜到宜城
駿馬蹋銅鞮金羈艷隴西郎能重意氣妾豈向人啼

休洗紅

休洗紅洗多紅色減色減無時歸質弱難重染祇將紅
淚共流東褪却無由綴落紅
休洗紅洗多漸成故能無故色殊眷將新色妬新新故
故遞相因莫教淺淡尤他人

采蓮曲

十里湖如鏡紅蓮个个香大姑先戲水蕩散兩鴛鴦
小姑采蓮花莫漫采蓮藕藕絲長問姑姑知否

怨辭

豈曰道路長君懷自阻止妾心亦車輪日日萬餘里

妾作溪中水水汙不離石君心楊柳花隨風無定跡

青溪曲

昨自建州來僑住青溪北紛紛白皙郎羣趨願相識
日乘芙蓉車七貴相爾汝妾本吳中人好就吳儂語
石橋橫溪水華月流青天橋上步羅襪可是淩波仙
與歡深夜歸小妹調箏歌並坐結同心引到樓頭月

桃葉歌

儂自喚桃葉儂貌似桃花桃花容易落郎去宿誰家

青樓怨寄郭生

欲歌春望詞誰是知音者門口木蘭舟常繫垂楊下
兀坐掩房櫳捧心詎嬌態聞說金張兒懶出堂前拜

有所思

兩眼斷夕陽兩鬢羞臨鏡重門閉不開唯與愁相競

王微

仙家竹枝詞

幽踪誰識女郎身銀浦前頭好問津朝罷玉宸無一事
壇邊頻作掃花人
不信仙家也不閒白雲春亂碧桃閒棋亭偶向茅君奕
一局未終花已殘

憶江南

寒沙日午霧猶含蕭瑟風光三月三撲地柳花新燕子
不由人不憶江南

西寧侯邸花神

春遊曲

芳草多情王孫未歸遲我良朋東風吹衣

春愁曲

金衣公子話春愁幾度留春更不留昨日漫天吹柳絮
玉人從此懶登樓

無名氏

踏燈詞 見花鏡 僞韓

髻挽烏雲試晚妝衫裁白氎學霓裳私邀女伴門前立
不避燈光避月光

直沽櫂歌三首 見黃圖雜志

天妃廟對直沽開津鼓連船柳下催醽酒未終舟子報
舵樓黃蜨早飛來

雲帆十幅下津門日落潮平不見痕葦淀茫茫何路泊
一燈明處是漁村

蘼蕪楊柳綠依依檣燕檣烏立又飛賺得南人歸思緩
白魚紫蟹四時肥

廣東歌堂詞

采蓮去時江水深采蓮歸時江樹陰中間日出四邊雨
記得有情人在心

鄭夢周

江南柳

江南柳江南柳春風裊裊黃金絲江南柳年年好江南
行客歸何時蒼海茫茫波萬丈鄉關遠在天之涯天涯
之人日夜望歸舟坐對落花空長歎但識相思苦那識
行人行路難人生莫作遠遊客少年兩鬢如霜白

征婦吟

織罷迴文錦字新題封寄遠恨無因相逢空有遼陽客
每向津頭問路人

客中行

潮落潮生漸遠行不堪回首望松京海門千里來相送只有青山最有情

徐居正

古意

海底珊瑚高幾丈千年試作千尋網萬牛挽出滄溟深蛟龍怒號霹靂響扶桑日浸紅濤熱光華照耀黃金闕季倫本是麤男兒金椎一擊紛如雪

成俔

木綿詞

江南木綿色逾白晴雪紛紛鋪簟席小機搖作鴉檣聲軟弧彈罷秋雲積殷勤少婦坐夜闌風吹紛絮滿烏鬢絲僵水澁機杼促軋軋輕梭玉指寒肝膽欲絕愁難絕孤燈閃閃光明滅半將裁剪小兒衣半將裁剪寄金微銅壺催曉眠不得淚氷點點明羅幃

成侃

囉嗊曲

為報郎君道今年歸未遲江南春草綠是妾斷腸時

許筠

牽情引

熊州樓觀飛雲外白簡霜威淩皁蓋組練三千引繡衣羅裘二八鳴珠帶九華之帳香氛氳寂寂瓊樓午夜分苧里佳人嬌薦枕巫山仙子渺行雲牽情夢罷看歸路別恨迢迢隔煙霧妾心苦作藕中絲郎意何如荷上露錦水東西楊柳新往來愁殺斷腸人欲將心事寄青鳥芳草年年空復春

許筠

蓋珠曲

雲窗霧閣何夜長湘簾明月低銀牀玉斧真人年正少羅衾好綰雙鴛鴦蘭燈熒熒照畫閣欄外絳河猶未落宿香作染翡翠衾嬌雲未散芙蓉幕佳人風骨廣寒仙霞裾六葉裁輕煙羽蓋朝朝向玄圃蟠桃花發三千年

金宗直

會蘇曲

七月望日新羅儒理王使王女各率六部女子績
于廣庭八月望日乃考其工負者設酒相與歌舞
百戲皆作謂之嘉俳是時有負家女子起舞而歌
曰會蘇後人因其聲而作歌云

會蘇曲會蘇曲西風吹廣庭明月滿華屋王姬壓坐理
繅車六部女兒多如簇爾筐既盈我筐空釀酒揶揄歌
相逐一婦歎千室勸坐令四方勤杼軸

黃昌郎

黃昌郎即非清郎也八歲時為新羅王殺百濟王
乃徃百濟舞劒於市觀者如堵百濟王聞而奇之
召入宮令舞劒因刺殺百濟王後人作假面以象
其舞考之傳史絕無左驗今觀其舞周旋顧盼望
之凜凜

若有人兮方誰韶身不三尺一何驍平生汪錡我所師

為國雪恥心無憀劒鐔向頸肢不栗劒鐔指心目不搖
嗟爾千乘如蓬蒿

華山畿

塚上青青連理枝行人爭唱華山畿野棠花發當寒食
幾度春魂化蜨飛

無名氏

四時詞

門巷清明燕子來綠楊如霧掩樓臺同遊女伴鞦韆下
更向花間鬬草迴
五色絲針倦繡窠玉階新發石榴花銀牀氷簟無餘事
盡日南園蛺蜨多
金井梧桐下玉欄琵琶絃緊不堪彈欲將寶鏡勻新黛
捲上珠簾怯早寒
錦幕圍香寶獸危曉妝臨鏡澀胭脂繡籠鸚鵡嫌寒重
猶向簾間覓侍兒

步虛詞

三角峩峩鬢上綃散垂餘髮過纖腰須臾宴赴西王母
一曲鸞簫向碧霄

青銅結伴婉淩華夜下三洲小玉家閒說紫陽宮裏事
玉階偷折碧桃花

王母雲車五色麟白鸞前導向西巡天童曉奏虛皇殿
仙桂花開八萬春

仙島焚香禮玉虛紫麟催駕五雲車西宮侍女多嬌笑
錄盡三天未見書

西嶽真君上紫微百靈奔走備威儀三清秘訣無傳授
偷寫天章半夜歸

三壇中夜講真經大集羣仙列下庭唯有老君修別殿
手書雲篆送玄冥

成氏

竹枝詞

瀼東瀼西春水長郎舟已去向瞿塘巴江峽裏啼猿苦
不到三聲已斷腸

楊柳詞

青樓西畔絮飛揚煙鎖柔條拂檻長何處少年鞭白馬
綠陰來繫紫遊韁

條妬纖腰葉妬眉怕風愁雨盡低垂黃金穗短人爭挽
更被東風折一枝

俞汝舟妻

貧女吟

夜久織未休戛戛鳴寒機機中一疋練終作阿誰衣
朝發宜都渚北風吹五兩船頭各浇酒月下齊盪槳

賈容詞

趙瑗妾李氏

採蓮曲

南湖採蓮女日日南湖歸淺渚蓮子滿深潭荷葉稀
盪槳嬌無力水濺越羅衣無心却回棹貪看鴛鴦飛

許景樊

望仙謠

王喬招我遊期我崑崙墟朝登玄圃峯遥望紫雲車雲車何煌煌玄圃路茫茫倏忽凌天漢翻飛向扶桑扶桑幾千里風波路阻長吾欲舍此去佳期安可忘君心知何許賤妾徒悲傷

古別離

轔轔雙車輪一日千萬轉同心不同車別離時屢變車輪尚有迹相思獨不見

鳳臺曲

秦女侶蕭史日夕吹參差崇臺騎彩鳳渺渺不可追天地以永久那識人間悲妾淚不可忍此生長別離

望仙謡

瑶花風細飛青鳥王母麟車向蓬島蘭旌慾帔白雉裘笑倚紅欄拾瑶草天風吹擘翠霞裳玉環金珮聲琅琅素娥兩兩鼓瑶瑟三花珠樹春雲香平明宴罷芙蓉閣碧海青銅来白鶴紫簫聲裏彩雲飛露濕銀河晓星落

湘絃曲

薰花泣露湘江曲點點秋煙天外緑水府涼波龍夜吟鸞娘輕戛瓊瓏玉離鸞別鳳隔蒼梧雨氣浸江迷晓珠神絃聲徹石苔冷雲鬟霧鬢啼江妹遥空星漢高超忽羽蓋金支五雲沒門外漁郎唱竹枝銀潭半挂相思月

四時歌

春歌

院落深深杏花雨鶯聲啼遍辛夷塢流蘇羅幕春尚寒博山輕飄香一縷鸞鏡晓梳春雲長玉釵寶髻蟠鴛鴦斜捲重簾貼翡翠金勒雕鞍歎何處誰家池館咽笙歌月照清尊金叵羅愁人獨夜不成寐鮫綃晓起看紅淚

夏歌

槐陰滿地花陰薄玉簟銀床敞朱閣白苧新裁染汗香輕風灑灑搖羅幕瑶階飛盡石榴花日輭晶簾影欲斜雕梁畫永午眠重錦茵扣落釵頭鳳額上鵝黄膩曉妝鶯聲啼起江南夢南塘女兒木蘭舟採蓮何處歸渡頭輕桡漫唱横塘曲波外夕陽山更緑

秋歌

紗幮爽氣殘宵迴露滴虛庭玉屏冷池蓮粉落夜有聲井梧葉下秋無影金壺漏徹生西風珠簾唧唧鳴寒蟲金刀剪取機上素玉闌夢斷羅帷空縫作衣裳寄遠客蘭燈熒熒明暗壁含啼自草別離難驛使明朝發南陌

冬歌

銅壺一夜聞寒枕紗窗月落鴛鴦錦烏鴉驚飛轆轤長樓前倏忽生曙光侍婢金鈿瀉鳴玉曉簾水澀胭脂香

春山欲描描不得欄干佇立寒霜白去年照鏡看花柳琥珀光深傾夜酒羅帳重重圍鳳笙玉容今為相思瘦青驄一別春復春金戈鐵馬瀚海濱驚沙吹雪冷黑貂香閨良夜何迫迫

塞下曲

寒塞無春不見梅邊人吹入笛聲來夜深驚起思鄉夢月滿陰山百尺臺

西陵行

錢塘江上是儂家五月初開菡萏花半彈烏雲新睡覺倚欄閒唱浪淘沙

機先

長相思

長相思相思長有美人兮在扶桑手攀珊瑚酌霞氣口誦太乙朝東皇鯨波摩天不可航矯首欲渡川無梁去時遺我瓊瑤章蠻牋半幅畫鴛鴦淚一讀三斷腸前年寄書吳王臺西湖楊柳青如苔今

年東風楊柳動鴻鴈一去何當回欲彈朱絃絃斷絕欲放悲歌聲哽咽孤鸞夜舞南山雲花漬簾前杜鵑血思君不如天上月夜夜飛從海東出月明常傍美人身美人亦近明月輪寒衣把酒問明月中宵見月如見君長相思長如許千種消愁愁不已亂絲零落多頭緒但將淚寄東流波為我流入扶桑去

劉基

感懷

驅車出門去四顧不見人迴風捲落葉颯颯帶沙塵平原曠千里莽莽盡荆榛繁華能幾何憔悴及茲辰所以芳桂枝不爭桃李春雲林耿幽獨霜雪空相親

東園多桃李擢幹何交加春秋互遞代衰榮競相夸摐摐去故物英英發新花花謝葉復作空令人歎嗟

結髮事遠遊逍遙觀四方天地一何濶山川杳茫茫衆鳥各自飛喬木空蒼涼登高見萬里懷古使心傷佇立望浮雲安得淩風翔

種苗甫田中其葉何離離上天降膏澤溥博無偏私人力苟不至不如茅與茨嘗恐嘉實晚坐傷零露滋徘徊感節序太息秋風時

詠史

凱風扇朱夏草木生清涼臥疾澹幽曠白日悠且長散帙觀古人喟焉想虞唐陽春能幾何陰氣多繁霜天道諒悠悠人理亦茫茫詠歌寄深情歌罷增慨慷

美人皎如玉挾瑟升高堂泠泠向長風操作孤鳳凰曲度未終竟玄雲蔽穹蒼走獸駭赴林飛鳥號且翔高山與流水日暮空淒涼

感寓

暑退生夕涼褰衣步微月風來竹陰動草暗螢光發佇立忽懷人江河渺難越

庭前金鳳花向晚爭媚嫵但見白露滋豈知繁霜苦芳時良可惜此物何足數

白露下木葉淒涼江海秋江皋有鳴鴈嘹嘹安所求稻粱日蕭索風雨徒離憂

招隱

豫章長千仞挺生崇崖陰布葉連青雲交柯蔽層岑結

根豈不固斤斧將見尋有柏生石間屈曲叢灌林古根
蟨飛溜電火焚中心大不中梁柱小不堪琴瑟風霜自
搖落偃蹇獨至今

流水千百折白雲三四峯上有噴壑泉下有淩霜松中
有一老人坐嘯巖間風素髮垂兩肩朱顏映青瞳年紀
將百齡容貌如孩童長跪前致辭子非列仙翁笑謂汝
孺子語汝使心通我生不偶俗遺身在蒿蓬結廬白水
邊采藥青林中世語我不接世士我不逢簞瓢我不憂

簷落候蟲響蒙密霞標青楓林雪綻烏回實幽覽雖云
遽佳趣領已悉我行固無期況乃塵事畢

自衢州至蘭溪

秋郊斂微雨霽色澄人心振策率廣路逍遙散煩襟疎
煙帶平原薄雲去高岑湛湛水凝碧離離稻垂金薺麥
霜始秀玄蟬寒更吟幽懷耿虛寂好景自相尋心契清
川流目翫嘉樹林歌傳滄浪調曲繼白雪音仙山在咫
尺早晚期登臨

遣興

回踪
有客欵我廬身披紫雲袍鳴騶列前後從者皆俊髦坐
我蓬蓽下向我談伊皐手斡北斗魁足踏東海鰲高視
六合內泰山等豪毛揮袂起謝客且還飲我醪醉卧不
知曉衡門蹇蓬蒿

避地適他鄉息肩謝羈束生事未有涯暫止聊自足南
園實清曠可以永幽獨層樓面羣山俯見湖水綠雜英
被郊甸魚鳥得棲宿登臨且慰意未暇計遠躅聖賢有
遺訓知命夫何卜
迂踈乏世用矯情非所安投簪謝時輩聊得心中寬回
首望故鄉枳棘日以繁譬彼水上萍隨波且盤桓樓頭
好山色晴雨皆可觀未知明朝事且盡今日歡

琴清堂詩

亭亭嶧陽桐斲為綠綺琴絙之朱絲絃彈我白雪音虛
堂夜迫迫華月耿踈林鳳凰天上來蚪龍水中吟曲罷
起太息無人知此心

題山水圖

江上何所有高低千萬峰結廬覆以茅取足聊自容緣
樹既翁鬱清溪亦油溶地僻無車馬猨鳥多相從日落
沙際明寒煙澹踈松蒼苔雲霞外隱見青芙蓉悠然一
舸還好景時獨逢歸來山月出古刹鳴昏鐘

晚同方舟上人登師子巖作

落日下前峯輕煙生遠林雲霞媚餘姿松柏澹清陰振
策縱幽步披榛陟層岑槿花籬上明莎雞草間吟涼風
自西來颼颼吹我襟榮華能幾時搖落方自今逝川無
停波急絃有哀音顧瞻望四方悵焉愁思深

偶興

勞人怨長途壯士悲老別那將望鄉心對此傷神月凄
涼寒風至惆悵芳草歇瑤琴無子期絲絃為君絕

旅興

初秋積雨過衆綠光如濡莎雞啼高樹蟋蟀鳴階除時
物已改故芳華從此徂榮名非我願守分敢求餘登樓
眺遠郊肆目望天衢明月出雲中照我華髮踈還歸掩
關卧夢到田園居

窮巷屏人跡開門見青山青山似故鄉客子何當還蟄
蛰日夜鳴綠樹亦已殷白日馳西征浮雲不可攀安得
生羽翼奮飛出玄間

久雨得晚霽豁然如醉醒幽光衔餘紅遠峰出孤青獨
坐無與娛蜻蜓吟空庭良辰能幾何逝者忽如傾歔歌
欲自慰歌竟還傷情
微風振簷鐸琤琮如環珮響登高看秋色俯見明月上木
落天地寬雲散川原廣来者不可期逝者日已往離居
豈無懷惻愴縈遠想
薄雲斂微雨返照涵空煙黃蕖間紅蓼爛若濯錦鮮老
病苦無歡坐為憂所纏自恨非松喬不能還少年援琴
寫此曲曲盡心茫然
疎慵厭人事疲病畏交遊得閒願已愜敢有分外求開
門對鍾山山翠盈我眸日中市聲遠草綠空庭幽登臨
觀萬象玄理足可搜誰能走逐逐自使生悔尤
別離多苦懷三年當百載来者非所知往者今安在浮
雲旦夕起白日埋光彩天地亦有形豈能長不改去去
東園公紫芝猶可採
人生如浮雲聚散無定期驚風一飄蕩各自東西之粲
粲陵苕花淒淒寒露時浮雲不可駐顧盼空齋洛

青青瀟湘竹猗猗被寒水遊子如飛蓬佳人曠千里登
高左右望但見黃塵起鳳凰翔不下梧桐化為枳傷懷
不可道憂念何時已
烏鳴朝啞啞鵲鳴暮啾啾聞鵲既不喜聞烏復何憂世
人務苟得君子絕外求滄浪迅風波無風即安流胡為
自氷炭以貽達者羞
寒燈耿幽幕蟲鳴清夜闌起行望青天明月在雲端美
人隔千里山河杳漫漫玄雲翳崇岡白露凋芳蘭願以
綠綺琴寫作行路難憂来無和聲絃絕空長歎
泊舟巖子瀨遙望仙華山中有騎羊人皓齒赬玉顏餐
霞飲流瀣坐石濯瀑泉長嘯起天風落日為之還悠悠
陽雲雨杳杳不可攀
日落天氣涼逍遙步庭墀蟋蟀已在宇鴻鴈来何遲少
壯輕遠遊衰老傷別離念我親與友各在天一涯音容

幾何逝者無還期俛仰增感歎有懷當語誰殷勤託宵夢聊用慰所思

鍛羽畏高風疲馬厭長道玄陰促暮節何物能不老自非松柏質敢冀出衆草登山臨流水及此晴日好春芳藹蘭蕙秋實栗秔稻黄精肥可食石泉清可澡榮名何足言息心以為寶

客愁常突兀今夜燈花生雖知無喜報愁亦暫時平解襟成獨寢留燈待天明喜固不可求客心恒畏愁

宋濂

和胡古愚擬宮體

天上多春色人間迥不同花翻鵁鶄殿鶯過建章宮雲旂鸞被影月扇雉含風遙瞻翠華近紅日照盤龍

憶山中

平生絶俗尚幽期在一壑銜巵周曲汜班坐蔭蘭薄日嫣花欲笑風迅燕飛弱疎峰挺飛莖平楚下飢鶴厓傾石似行澗折泉如約何時税塵鞅賦歸躡棱屩

清夜

弱志苦清夜奈此强慮嬰反側不能寐稍寐忽成驚疎櫺生遥素恍疑曙光升起行盼層霄月華流空明繁露方塗塗嘉樹尚冥冥曳履步庭除東西錯緯經寥落直至旦飄零歎何營

游覽雜賦

輕舟疾於馬蕩此修渚湄但見山西行不知舟東移汀花疊相迎欲折隔漣漪亭亭思美人泯泯忘世機多情有白鳥先後掠人飛

別後不見山比昔山如長林陰没鳥影巖聲荅人響蘚色青染足藥花大如掌蛇徑已盤百石扉始開兩獨笑睨層旻古今一俯仰

幽厓不知日濕氣晴猶重苔列無文錢隨陰貫寒洞發嘯破玄靄萬象爭迎送磴危石欲舞雲走如山動思招幽鳥下驚飛戛新哢

和劉伯溫秋懷韻

浚川泉竇疏不浚川乃塞鑿牖漏簷明弗鑿坐深黑感
此益自愧空負軀七尺近方學心齋萬動一時寂面對
天關山終日如賓客默默兩無言巖姿潛將夕
我家潛溪曲正面溪上山揉桂作闔廬文杏為重關新
栽二尺松毳毳雜黃菅白鶴寄書來問我何當還移之
萬仞岡瘦骨撐孱顏

題王允岡山齋

幽人宅一區卜築在陽羨銅官矗蒼翠白雲遞隱見溪
水抱村流觸石成洄漩鶴巢古松枝魚唼殘花片清景
樂高閒雅情任狂狷山林足肥遯軒車忘慕戀心靜養
長年世榮倏驚電寄言謝通客重修逸民傳

陶安

述寓

夙志慕前矩琴趣愧難續棄米曾賦歸云何效奔逐慈
親日向老無以報鞠育明經不取士奉養心未足攜家
客秦淮蒼苔敲荒屋年豐公廩虛半載不沾祿妻子樂

我貧朝夕共饘粥母心愛兩孫每食分肉自憐頭上
巾興到無酒漉怡然坐窗下一笑對秋菊

登龍泉山得海字韻

蒼峰倚重霄萬古色不改神龍去已遠蹤跡隱然在石
面常出泉土脈本通海寶坊起樓閣氣清地爽塏佳菊
金葳蕤古木青晻靄攀磴行復坐瑤草鮮可採賓朋觴
詠間氣味似蘭芷談笑有佳趣巖壑被光彩嘉會有幾
何不醉復何待

次韻劉彥炳典籤感秋

涼風肅庭戶愛此山氣幽森然林間葉倏爾水上浮維
天有四時高爽莫若秋中情苟恬晏無勞慕丹丘
我本隱逸人手種籬菊黃養真亦好道忽已五十霜夜
涼不能寐稽古燈在牀天明驅馬出秋興滿江鄉
孤桐倚絕壁長養材質奇截為焦尾琴奏成白雪辭倘
非爨下聲知者復誰其物固有佳遇待時何足悲
九月霜未降青溪尚瀰漫驚颸颯蒲柳蒼桂秀團團倚

杖觀白雲孤飛自往還窮達聽天命怡然絶憂歎

九日登高翠微亭分韻得滿字

山川甚雄麗積雨為磨澣天開秋氣清遊娛共蕭散石徑接巉巖興到行不懶微霜護新晴杲日送餘暖層嶺躡高寒境勝世所罕蒼茫四無極自恨目力短危亭基蘚殘麋鹿荒町疃居然龍虎勢城郭在平坦崇阿弔離宮老木蔭僧館松雲引徐步蘭露入清盥況當重九節野菊相留款賓朋笑語間文理謝雕纂好風襲尊俎幽

鳥哢絲管人生光景速每恨樂事緩嘉會幸一逢何辭累觴滿

夢覺

夢覺山雨來萬點擊虛瓦泠泠玉磬音隋我羇枕下回飈撼松濤曲奏迭高雅此身卧鈞天傲睨洞庭野造物慰孤寂作意為陶寫殘夜破幽闃心耳俱洒洒清吟荅洪調勿謂和者寡

當門小山

山脚踏牆頭全身盡呈露殆類知己人豁達吐心腑秀色排闥入意多默無語晚來白霧起對面不得覩夜坐虛簷下惆悵失佳侶曉翠忽舒顔為爾早開戶

王禕

雜賦

驅車適秦京策馬來燕國所見何堂堂莫非侯與伯甲第金張家乙觀王謝宅旌節出廣衢百步人辟易威權自其口氣燄何烜赫安知公餗傾反掌遂狼籍魯連彼

何人肆志寧自適

梧桐生巖陽下俯清澗潯柯葉雨露滋鳳凰宿其陰稟材一何良裁作綠綺琴被以絃朱絲綴以徽黄金澹然三尺中實涵太古心唐虞世已遠末代崇哇淫匪無南風曲欲鼓孰知音

終朝飲醇酒舉杯易成醉終日讀古書撫卷不成寐義理一何深歲月一何駛功名實外物山林乃吾事昨夜西山雲秋雨生爽氣笑指二尺檠終當勿相棄

門前兩松樹千尺何青青白雲枝間宿縹緲姿態生驚
飈來吹拂復作笙竽聲物情豈有適偶爾相合并須臾
遂分散彼此各無情因之感世故超然欲忘形

次韻友人山居秋日就述鄙懷

月出東嶺光風來西樹聲秋景倏然異令人心意驚君
子有所蘊失時終不鳴獨憐青鏡中白髮日夜生
白髮容易生況復聞秋砧觸物動深感感此歲月深子
期詎堪鑄舉世誰知音取琴為君彈請彈梁父吟

南康郡齋書事

郡廨新落成繁木蔭階戺稍欣吏牘稀麄覺民事理簷
雀不相猜羣飲硯池水

長安雜詩

崔嵬終南山形勢甚磅礴西來挾崆峒東亘聯華嶽長
雲覆重巒紫翠入寥廓杞梓產深林龍蛇蟄幽壑淑靈
之所鍾宜有異人作如何千載間蹤跡轉蕭索姬旦不
復生三代已云邈後來王佐才勞我思景略

渭水何湜湜涇水雜泥淤其源各異出其末乃同趨清
濁既以混終然成合汙人生實異此稟性同厥初所習
日益遠竟爾分賢愚安得涇渭水清濁永相殊
昔在元世祖分地王關中潛藩富才彥一一皆夔龍誰
歟任儒學先正推許公沾濡布教雨鼓舞振文風後來
踵其軌厥稱蕭與同發揮聖賢道張主皇王功出處雖
異致德義非殊宗至今關輔間教思藹無窮前哲日云
遠悵望吾焉從

羣經載聖道昭揭如日星秦火一何烈燒燔滅其形漢
儒事掇拾區區補殘零雖然有遺關其功亦已宏唐世
尚文學君臣益留情琬琰刻文字後先十二經謂茲金
石堅不與竹帛并自從鴻都後此刻最為精羅列黌舍
內奎壁映晶瑩我言金與石有時亦銷崩有形必有弊
斯理詎難徵安知聖人道所託非所憑天地共終始猗
歟罔能名
人生百年中窮通無定跡譬如風前花榮謝亦頃刻當

時牧羊豎尊貴今誰敵憔悴種瓜翁乃是封侯客丈夫苟得時糞土成拱璧一朝恩寵衰黄金失顔色古昔諒皆然今我何太息

五月余還至渭南適克正博士為丞於兹賦詩道舊并以留别

曩余客南京結交盡名友文采競聯翩氣義互纒糾子也時所需翻然起江右譬如豐城藏紫氣映牛斗神物一朝伸光價孰能扣五年教成均後學資善誘紛紛貴

游子成材鬱先後交契豈不多於余誼尤厚誓偕古尊罍共棄俗盆缶世情略外緣古道堅素守艱難互嗟咨疑惑同析剖黌齋夜鐙苦輦路晨轡偶蹉跎歲年深顔面俱老醜我從去年秋將指事西走今春子亦出丞哉實為負豈期清渭濱乃此獲攜手始晤含悲辭稍坐開笑口既懸徐孺榻且酌陶潛酒問勞益情傾談諧仍意掫延留甚殷勤未厭浹旬久會合烏可常别離諒非苟炎埃滿征塗我馬不堪趣明當復東邁行止庶無咎上以奉明君下以慰慈母平生功名心蕭條亦何有惟是故意長欲報乏瓊玖英英華陽雲勞我重回首

汪廣洋

别知己

北風吹征帆飄飄西南馳山川聿修阻霜露忽淒其今我遠行邁豈不念歲時翩彼晨飛鴻翺翔亦何之感我同袍友慼慼懷仳離仳離雖可懷觴酒當載持各言崇令德金石以為期

明發

膏車待明發逶迤上河梁親朋羅祖餞冠蓋燦成章條風被原隰春日當載陽鳴鳥餘好音雜葩紛衆芳魴魚始登薦旨酒屢充觴既醉復贐言欲去故徬徨維周仲山甫王命慎所將夙夜無有懈庶幾終允臧斯言啓深省勗哉何日忘

壯遊奉簡諸閣老

壯遊吳楚外揚舲遡天風名山浮紫翠大江走蛟龍歷

覽思超越毛骨生氷雪脫巾漉清湍舉手奠明月明月懸青銅古人難再逢牛渚委陳迹蛾眉斂愁容九華舞僊僊窺見滄溟底小孤立亭徘徊女蘿裏流岩鄱湖湄巒峯愈出奇幽深搆樓閣峭絶挂猿獼放意恣陶寫援筆灑秋泚神怪動窈冥魚鳥覺欣喜路逢丹丘生來自赤霞城麻姑後飛鳥子晉迭吹笙湖光瀲灩開雲壓蒲萄緑狂引黄金罍嘯歌紫芝曲左螭素相得當湖忽見迎揚瀾平一掌中有龜鼉行振衣扳鵲巢捫蘿踐苔石崖氣淩空青松花墜階白舉首匡廬下調笑煙霞間屢會復屢往今往幾時還叢蘭被路躑芳草縈澗谷長颸和鳴鶴迸泉驚飲鹿須臾面五老邀我山之陽授我長生訣兼遺洞玄章問我從東來迫遥汎鯨波三山得無恙十洲近如何旁招廣成子俯挹山中老鯉魚躍天江鵝鸞下天治待以青精飯酌以白玉漿乖龍左耳潤吠犬靈苗香渴烏漸斂翼拭目增晚碧朶朶金芙蓉憑虚落胸臆西南挺奇異江湖馳偉觀披披古蘭若丹堊

耀嶸屼嘗聞遠法師堅坐東林下還許陶淵明共結白蓮社又聞李太白酷愛香鑪峯長安卸塵鞅欲歸巢雲松徃事既云遠顧我復來此濯泉坐繁陰下洗巢由耳緑髮雙青童采芳留我行我行欲不行月高猿夜聲西山招我遊明日過湖水笑隔南浦雲遥謝數君子

遡沙河

輕舟遡河流信宿忘少暇委蛇遵大堤荏苒歷初夏晴光汎流沫川漲益湍瀉游子念遠行假寐待明夜方經鎏渡灣條過鶴丘下嚶嚶山鳥鳴的的水花謝愛此堤上柳緒風一披洒櫂師力張帆中流去如馬孤烟隔渚生偶見捕魚者相顧不得言長歌恣陶寫

登忠勤樓聽久孚賀架閣彈琴

畫棟棲朝霞層簷宿秋霧振衣坐前楹援琴寫中素幽泉鳴澗深落花傷春暮油然聞至音令人起遐慕

夜直與架閣樂秉德期孫伯融不至

雙立碧玉鈐對酌紫薇省長風吹翠梧初月下金井幽

懷欒未開短髮醉慵整夜分羣籟沈窗虛燭花冷

與樂鳳同使廣陵馬上口占

昔為歌舞地今為爭戰場與君騎瘦馬聯轡踏斜陽荒草侵合路苔蒿生過牆遙憐鮑明遠詞賦最淒涼

蘇伯衡

東齋夕書

幽居得自怡野性方愜素高枕一酣眠長廊獨閒步白日誰云長青山忽已暮皓月照前階涼風滿高樹偶隨

孤鶴行時見疎螢度即此有餘歡何況山中去

送陳思可主簿赴進賢任

一別十五年倏忽若昏旦相逢京城中幸脫戎馬亂宦遊我何成鬢髮已換留連一尊酒寂寞四門館剪燭聽寒雨話舊過夜半居然消百憂莞爾成一粲維子才且賢文采甚煥爛起從有道徵國光方縱觀謂宜賓館閣鴻猷藉宣贊如何奉明命鉤考親吏案黎庶乃邦本疾痛資抑按要將遠猷敷可以小邑亂心懷簡書畏跡逐萍梗散席挂遇順風潮生失遠岸昨夕簪云盍今朝袂還判後會復何時臨歧重嗟歎

危素

遊廬山栖賢寺

弱冠好山水揭來廬阜陽憩澗微雨至入林春風香載經三峽橋地籟聞鏗鉼解帶懸石磴愛此泉流長泄巖凝素乳灑樹見飛霜泠泠轉空曲湛湛涵清光五老九千仞巉絶天中央紫煙射仙壑白雲冠僧坊幽思稍愉悦良朋共翱翔訪古慕宗向悟玄愧裴揚超然色界遊

圓靈大無方終當畢吾志混迹麋鹿行

泊宮步門

人歸石城邊鳥沒白沙尾秋風涼蕭蕭波靜月如洗水

倪棲不定半夜猶飛起

張以寧

峨眉亭

白酒雙銀瓶獨酌峨眉亭不見謫仙人但見三山青秋

色淮上來蒼然滿雲汀欲將五十絃彈與蛟龍聽

四景山水

春

山雨瀑如雪林寒松未花遥看飛閣起知有梵王家一僧歸得晚雲濕滿袈裟

夏

崖斷石林合風高雲葉飄人歸雨脚外高閣望中遥應是天台路幽期在石橋

秋

秋巘白雲晚霜林紅樹多野橋山郭外行子暮來過為問小搖落江南今若何

冬

寒月白千峯林深路絶蹤遥知僧定起疎響在高松亦欲剡溪去其如山海重

題海陵石仲銘所藏淵明歸隱圖

昔無劉豫州隆中老諸葛所以陶彭澤歸興不可遏淩

歊謙功臣旌旗蔽轇轕一壺從杖黎獨視天壤濶風吹黄金花南山在我闥蕭條蓬門秋稚子候明發豈知英雄人有志不得豁高詠荆軻篇竦然動毛髮

遊句容同林景和縣尹子尚規登僧伽塔賦

嵯峨崇明塔扳地一千丈我攀青雲梯倏到飛鳥上微風韻金鐸初日麗銀榜維時十月交葉脱天宇曠羣山東南奔平川疊波浪雲間三茅峰園立儼相向碧瓦浮鱗鱗茲邑亦云壯雞鳴四鄰開擴擴異得喪塔中宴坐仙憐汝在塵坱古時登臨人今者亦何往俯觀世蜉蝣仰歎彼龍象乃知崑崙巔可以小宇壤同游皆俊英超遥寄心賞霜颸天際來毛髮颯森爽太白去千年吾何獨惆悵

鮑恂

寓感

迫迫漢川上有女麗且閒佩以雙明珠游戲清波間翩然若飛鴻可望不可攀贈我翡翠羽報之以秋蘭徘徊

碧雲暮引領空長歎

詹同

張氏白石山房詩

浦江有名山白石如積雪王氣亘中天龍湫無六月於
茲隱君子結屋依翠微讀書日平樹看泉風滿衣誰謂
野鶴姿從心自飲啄一落樊籠間清夢繞巖壑豈不念
白石好鍊五色紋獻之補天手歸卧山中雲

吳伯宗

賦得羅漢洞送陳宗進歸會稽

古洞根石壁嵌空隱崔嵬聞昔有異人拄杖曾一來靈
跡已緬邈洞門閉青苔枯木寒未花千年待誰開屬茲
休明運百里紆良材德星麗中天移影照蒼厓鸞鳳詎
棲枳覽輝漫徘徊早見丹穴雖志欲淩九垓定省方繾
綣歸期忽相催還轅過湖口驛路隨縈迴吾知青雲興
却繞蓮花臺風高墜落木歲晏舒寒梅明登會稽頂想
像游天台臨期重回首兩地心悠哉

題李氏棲碧樓

唐有謫仙人風骨特高妙晚愛棲碧山間心付登眺桃
花與流水目擊領其要遐觀窮有象幽討入無徼不知
誰相問但覺遺一笑聲落天地間松風紫鸞叫諸孫企
高躅異世頗同調瓊樓梯空青銀榜生光耀予亦愛其
人臨風劃長嘯

袁凱

題陶九成南邨草堂

多士方見材斯人乃梧櫝秉心自超越當時識趨舍迫
迫溪南邨流水亦清寫草木發深潤里俗況淳雅於焉
事結構面勢臨曠野分明治畦町日夕供灌灑秋旅已
堪煮春菘行可謝子真久在谷幼安去諸夏罥雜既云
遠憂患茲為寡願謝鸞鵠侶從君雞豚社

丁宜懷北山隱者

載筆侍雲陛向夕始餘閒撫彼清冷觴慰此憂戚顏出
軒月纔皓臨街露已繁廣庭行且止修檻去復攀幽樹

藹深翠餘花發微殷俯仰不知久星漢忽西還歸來空房卧嚴城漏欲殘鴉鳴九井動劒珮亦珊珊將隨夔龍後祇肅謁重關緬懷息心侶遺世在雲山焉能從之去逍遥巖桂間

察院夜坐

吏散車馬寂月色東城上斂衣高堂坐重門靜無響文奏屏在篋朱墨委虛幌簷影望參差霜氣紛蕩瀁耳目幸無役心意多遐想園廬日應敝蘿蔦春還長況兹綱

紀地王事方鞅掌安得春江櫂東原歸偃仰

淮安道中

花明野館靜樹暗流鶯語行雲千里來淩亂傷心緒傷心復何事家在江南渚日暮莫回頭脈脈江南雨

京師歸別業

郊園草已遍雜卉駐餘春游絲牽木杪孤鶯鳴水濱羇人懷舊居日夕自傷神遥遥千里塗豈復念苦辛欣然入場圃兒女各來親當軒釋負擔拂去衣上塵老夫行役久歸來志復伸陶潛愛清風張生思故蓴援筆為此詩示我鄰里人

新治圃成

隙壤所自治剪刜去龍茸幸無棼穢雜況此清泉涌灌滋竟朝夕勾萌各森聳青蒲已彌澤黄瓜方卧隴春菁向堪把秋梨日應重自余通宦籍職事勞紛冗禄食雖云美私心恒自恐歸來得蕭茆采擷聊自奉且遂丘園樂永謝承明寵

復出西郊

步出城西門春岸多流水囃囃沙鴈去茷茷江雲起居民亦何事南畝將耘耔提攜汀沙際吴語煙霧裏自予離兵燹廿載勞轉徙歸來展遊眺泫然懷我里餘年幸有待萑菅終可理

書北山精舍壁

夙昔慕幽曠中年值奔走及兹始知返顧已成皓首兹為山水選風氣固深厚崒嵂皆巘崿綿邈盡林藪清泉

瀉幽磴白雪被層阜既多緇素流況有耕釣叟初心已云協雅言得兼受始來疎梅隋復此山櫻剖蔗幾去日遲誰謂行當久揮手謝朋侶吾將寄衰朽

久旱雨後行園

旱雲不可沮丘園生意窮盲蓄已無遺何以御吾冬昊天終無極玄化沛神功容雲興四郊飛雨蔽遙空涸池既堪蕩長溝復淙潨衰茄漸回紫梨亦高垂紅堤柳更薄陰汀花還短叢荒壠愛登陟平林望青葱即此已愉悅固知慰疲農愧無詩人德何由歌屢豐

池上二首

秋池行樂去池樹色已暝露下夕衣涼月上風簾靜饑禽墮疎竹鳴蛩出深井夜久人事息蕭然諸念屏

振衣書齋客逍遥池上步林隈薄霧起石隙幽泉度鷗迷夕樹返魚觸秋荷去清聲水上來欲去更延佇

雜羣寡游豫得朋殊繾綣相將度春水散漫入芳甸班荆煙作斂摘花露猶泫林鶯坐未出沙鳥飛還見遥山浮空翠晴雲曳輕練一聽野人言復起滄洲願

席上懷吳善卿

荒城下餘照高樹留殘雨林靜微花落梁空孤燕語美人事征討日夕巖虎旅接袂竟何由持杯望煙渚

詠池上芭蕉

亭亭虛心植冉冉繁陰布既掩猗蘭砌還覆莓苔路卷舒今自知衰榮隨所寓默契方在茲臨軒挹清醑

鄒園十詠　錄四首

碁墅

矗矗林影靜白石況如砥幽幽青苔色離離見屐齒豈無橘中叟還逢爛柯士日入始言歸相送青川涘

瀑布

青崖瀉流淙蜿蜒在窗戶臨風噴輕雪穿林散飛雨高源出無盡餘澗霤還溥羨彼軒中人似坐匡廬下

參灘

行迤近横塘陂陀間幽渚輕穗含夕霏叢條偃秋雨縱横覆魚隊闃寂来鷗侶杖策時一臨逍遙更延佇

松壑

矯矯千歲姿生此衆石間微颸度巖阿殷殷起波瀾幽人一壺酒日夕自怡顏安得川上舟與子相往還

高啓

擬古二首

美人一相見遺我白玉環上有雙雕龍游戲在雲間持此感深意佩結無時閒玉以比貞潔環以明不絶雲龍永相從誰能使離別

黄鳥鳴春陽流芳滿西園攀條日已暮悵惋不能言禦寒必重裘陟道須雙轅離居非君子何以解憂煩煩憂日已積佳期日已失思君如蓬萊可望不可即區區倘見察憔悴甘自畢

寓感

志士徇功業貪夫詫輕肥亦有逃羣子矯矯與時違彼此更共笑不知誰是非達人體自然出處兩忘機浮雲游天表舒卷有餘輝

徂裼乘華轡狐裘駕文車西門與北宮窮達一何殊彼達矜己智此窮愧身愚東郭發至言兩惑各以祛厚薄有定命巧拙果誰歟歸卧掩蓬室道存何所吁

始發南門晚行道中

歲暮寒亦行征人有常期辭我家鄉樂適彼道路危酒闌別賓親驅車出郊坻我馬力未痛已越山與陂回頭望高城落日雲樹滋遭亂既少安謀生復多飢塗逢往來人孰不為此馳遠遊亦吾志去矣何勞悲

早過蕭山歷白鶴柯亭諸郵

客起何太早村荒絶雞鳴況時江雨晦不得見啓明淩兢度高闌山空縣無城隔林聞人呼已有先我行側身避徑滑聚足防厓傾衣寒復多風聒聒遠水聲千峯霧中過不識狀與名嵐開見前郵始覺歷數程越禽啼楓篁冷日傍午晴煙生沙墟寂葉落澗寺清登臨亦可悦

但恨時未平

夜抵江上候船至曉始行

夜辭西陵館霜谷叫猨歇津卒未具舟天險不可越漁商雜候渡寒立沙上月蒼煙隱遥汀益覺漲潮濶開橈散驚鳧海色曙初發曨曨前山來稍稍後嶺没中流聞鼓角隔岸見城闗客路得奇觀臨風悶俱豁

登海昌城樓望海

百川浩皆東元氣流不息混茫自太古於此見容德積

陰漲玄濤萬里失空色鴻鵠去不窮魚龍變莫測朝登兹樓望動蕩豁胷臆始知滄溟大外絡九州域日出水底宮煙生島中國寛疑浸天爛怒欲吹地昃常時烈風興海若不受職長堤此宵潰頻勞負薪塞況今艱危際民苦在墊溺有地不可居澒洞風塵黑安得擊水游圖南附鵬翼

秋懷

明月出遠林流輝鑒牀幃促促草下蟲催我索故衣起歎秋夜長欲取鳴琴揮掩抑不成弄中心復乖違有懷難自宣勿謂知音稀

涼風動幽幔高堂夜空虛明燈無與語聊讀古人書古人亦何人使我不得如棄卷輒還卧終宵自欷歔

朝遊荒岡陲暮行空潭側我非楚大夫何有憔悴色良辰思遠騁周道廣且直我馬力不前回駕仰偃息踟躕阻修竹日夕睇西北苟安非予志所懼時未識

弭櫂望江涘日落青楓林驚波駛且廣蕩漾浮雲陰靡靡皋蘭衰囃囃渚鴻吟顧此凛節謝憂來忽傷心宋子

悲已多潘生歎彌深自古有此愁誰云獨吾今

出郊抵東屯

㓜㓜雞登場秋稼稍狼藉疎榆蔭門巷景暗燈火夕田家雖作苦於世寡憂戚況當収穫景斗酒復可適所以沮溺徒躬耕不辭劇

坐久體不適卷書出柴關臨流偶西望正見秦餘山野淨寒木疎川長暝禽還此中忽有得怡然散襟顔遂同樵牧歸歌笑落日間

澄景閣夜宴

王孫喜留宴開閣望明河是夕月微暈涼風池上多棲禽翻暗叢駭魚動圓波清景厭絲竹雅詠荅高歌尊酌願勿問良宵易蹉跎預憂別在旦車馬層城阿

題陳生畫

前邨夕陽明後嶺秋嵐積葉落露山邨潮来沒江石遙逢射鴈子慘慘聽猨客何事下征帆西陵渡頭驛

贈張主簿

離離平阜禾纂纂橫林棗客行愛樂土秋晚華亭道停燭春紡遲鳴榜潭魚早借問何能然年來縣官好

早過南湖

湖黑月未出蒹葭露淒淒榜人識浦溆不畏荒煙迷殘夢詎可續舟搖櫓聲齊開篷望天邊斗柄插水低津遙未見樹邨近纔聞雞自嗟遠遊人中宵走東西不如沙頭鴈宛頸猶安棲

春日言懷

迫迫煙際發隱隱巖中應初来覺寺遙乍歇看山暝惆悵未眠人空齋幾回聽

聞晚鶯時在圍城中

昨歲聞孤囀綠陰山院行今朝寢齋雨重聽獨含情西澗多喬木何為亦到城

送程校理遊江上

風亭裊離管草綠江水暮送此南浦人孤帆雨中渡別觴足自緩前驛花滿路春叢戀山鶯晚絮迷汀鷺我今獨愁居芳月誰與度佇立望遥波相思積煙霧

泛南溪二首

山折水暫旋山開水仍往東陂匯初成秋色溟然廣碧蘿花茸茸月映石壁上此夕試沿洄一理煙中舫

清暉汎悠悠東與前溪合菱葉間荷花風來秋颯颯久行愁寂境忽有人煙雜我欲發櫂謳漁師肯相答

水上盟手

盟手愛春水水香手應綠沄沄細浪起杳杳驚魚伏惆悵坐沙邊流花去難掬

夢鍾離兩兄

淮水去不極淮山與偕馳鍾離兩遷客路遠歸何期孰云歸無期此夕乃見之握手說辛苦杯觴復同持須臾忽驚別我夢方自知雖夢亦足喜況乃歸來時

看刈禾

農工亦云勞此日始告成往藑安可後相催及秋晴父子俱在田札札鐮有聲黃雲漸收盡曠望空郊平日入負擔歸謳歌道中行鳥雀亦羣喜下啄飛且鳴今年幸稍豐私廩各已盈如何有貧婦拾穗猶惸惸

京師嘗吳杭

新杭粲如玉遠漕來中吳初嘗愛精鑿想出官田租我本東皋民少年習耕鋤霜天萬穗熟恣啄從饑烏日暮刈藑歸妻孥共歡呼茅屋夜舂急風雨江村孤晨炊滿家香薦以出網鱸如今幸蒙恩遨遊在南都門前半區田別來想已蕪長年盜寸廩補報一事無投匕忽歎息飽食慙農夫

送周四孝廉後酒醒夜聞鴈聲

別時酒忽醒客去唯空舍風雪鴈聲來寒生石城夜遥憶渡江船正泊楓林下

贈楊滎陽

嘉陵美山水亦復富文彩楊君產其邦材拔性高猶布

衣走名都早入藝林選客屈稷下談王邀鄴中宴出門
得名聲不假親舊援匣劒未久埋囊錐已先見吐詞實
瑰奇讀者心欲顫刀鳴鬬夫勇花妥笑女倩如觀廣場
中百戲張曼衍平生眼無人遇我獨相善陌頭每並出
兩騎無後先喜從兎園遊慙受狗監薦君歌我固服我
賦君亦羨脩筵吟帽烏踏席舞裙茜醉中共笑語往往
雜諧謔有時出城西山水恣攀踐巖眠曙猿驚澗飲夏
鶯囀吳宮妓去榭蕭寺僧開殿龍門剥陰苔高什記題
徧歡遊正相酣世事忽驚變朋儔半生死一往如激電
我棹返江潯君車赴淮甸旋聞逐流人居濠又移汴一
身去何費空橐唯破硯危途晚行疲欲進足如胥狼來
樹杪避蝎走燈下見渡河自撑篙水急船斷纜及至秋
已深舊褐風裂片難尋高陽飲空弔鄢陵戰聖恩忽加
憐收拔佐山縣畢曹敢云辭執版謁府掾官庖盡炊藜
民賦半輸絹低飛蓬萬間不異雉帶箭有親寓京師年
老關供餌欲奉朝夕歡去職胡敢擅晨上宰相書得歸

遂微願上堂具珍鮭呼婦賣釵釧我時別君久問訊愧
無便空題憶君詩細字書滿卷今春被詔起前史預編
撰始來長干門楊柳正飛燕逢君風塵餘不改舊顏面
握手話苦辛悲喜雜慶唁客中雖無錢自寫賒酒券邀
来卧東閣月出初鎖院君言涉艱難壯志今已倦田頭
悟前非更名慕蘧瑗君今改名去非我聞棠谿金不畏經百鍊
胡為暫失路遽欲老貧賤吾皇奮神武四海始安奠棧
通諭夷文驛走徵士傳時巡抗霓旌肆覲冠星弁功成
萬瑞集禮欲議封禪君才適時需正若當暑扇手持照
國珠胷出補袞線便應上金鑾立對被天眷嗟余忝載
筆鼠璞難自衒幸茲際昌辰魏闕寧不戀但憂誤蒙恩
不稱終冒譴秋風楚潮滿歸舟欲轉君若念故交殷
勤一相餞

睡覺

鑪薰靄宿潤秋滿牀屏裏曙色透窗來幽人眠未起風
驚露樹怯日出烟禽喜却憶倦東華朝衣寒似水

虎丘次清遠道士詩韻

神仙不可羈乘螭躡雲漢豈將避羸劉荒山事窮窕何年東觀海一至此峯斷悠悠清詩傳宵宵遺跡漫我來繼登臨長嘯憤初岸既秋煙蘿疎欲雨風竹亂夜深空潭黑月吐石壁半龍驚汲僧來鳥喜遊客散閣掩林下夕鍾鳴巖中旦勝賞誰能窮今古付篇翰飛騰子何之汨沒余可歎安得契真期超然豁靈贊

龍門

龍門何崢嶸此地表奇蹟山分兩崖青天豁一罅白知非禹功鑿想是鬼手劈長為風雨開開闔自朝夕深合未吐雲對峙不崩石日光寒易傾苔色陰更積只疑過此內便與人境隔始窺已幽深漸入尤險窄暗中把危藤蜿蜒欲驚魄僧留看古刻敲火照絶壁晚聞松竹號洶若波浪激不知神魚飛到此誰點額

太湖

長溪如白虹分走荆雪派具區納羣流襟帶三郡界太虛混鴻濛元氣流沆瀣初疑溟渤寬稍覺雲夢隘茫茫鴈飛遲颯颯帆度快雨來鼉報鳴風起鷗驚邁神龍作淵都豈復數鱗介珠光照水府不受白日曬朝看砲車雲雪浪動澎湃聲吹地將浮勢擊山欲壞黄頭雖輕生捩柁不敢懈有時湛明鏡峯吐青幾塊煙中樹若莎波上舟如芥漁就沙岸炊客來水祠拜震澤思禹功夫椒記吳敗白魚逢夏出黄柑待秋賣我性好遊觀夙負雲水債欲尋鴟夷舸不顧涉險戒人生亦何為世故自拘械萬事風飄花百年露垂髮何當叩林屋秉炬訪仙怪試探不死方為人起疴瘵

劒池

千將欲飛出巖石裂蒼礦中間得深泉探測費修綆一穴海通源雙崖樹交影山中多居僧終歲不飲井殺氣凜猶在棲禽夜頻警月來照潭空雲起噓壁冷蒼龍已化去遺我清絶境聽轉轆轤聲時來試幽茗

松江亭 在吳山垂虹亭上

泊舟登危亭江風隨輕幘空明入遠眺天水如不隔日落震澤浦潮來松陵驛綿綿州溆平莽莽陂茭積憑闌不敢唾下有龍窟宅帆歸雲外秋鳥下煙中夕欲炊菰米飯待月出海白喚起弄珠君聞吹第三笛

寒泉在支硎山

遠絡叢峯間平流磐石上月照欲成潭風吹不生浪聲兼寒葉下色映秋苔漲野客照羸顏曾來倚筇杖

柳絮

輕盈易飄泊思逐春雲亂已拂武昌門還縈灞陵岸沙頭雀啄隨水面魚吹散宮官樹曉茫茫哀歌腸欲斷

夜起觀月

一春夜多雨今宵初月明窗間幽夢覺起憶故園行露下花微委煙中鳥忽鳴誰同賞清景惆悵倚前楹

舟中早行

隆隆津鼓動江火留餘閃人家未起畊近水寒扉掩船開晨鴨散樹吐煙霏斂東郭去方遙青山見孤點

欽定四庫全書 御選明詩 卷十六 四十四

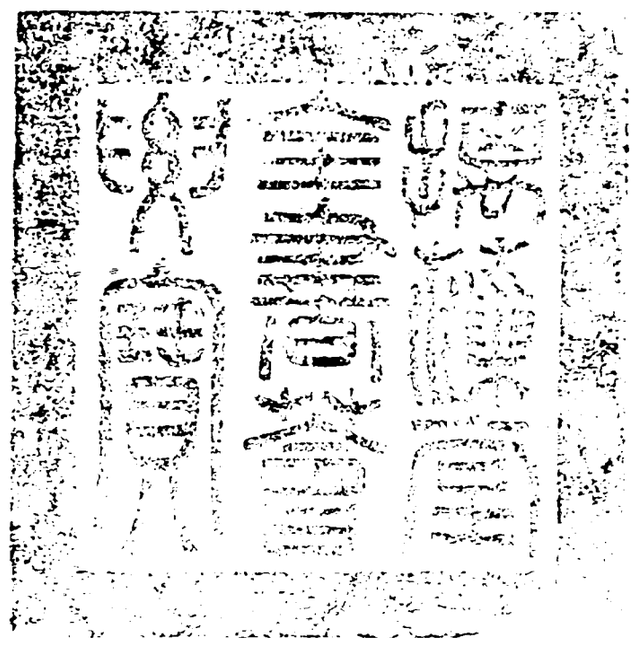

總校官庶吉士臣侍　朝
校對官檢討臣蕭九成
謄錄監生臣傅瓊芳

欽定四庫全書薈要 集部

御選明詩卷十七

詳校官原任主事臣李斯咏

欽定四庫全書薈要卷一萬八千五百十七 集部

御選明詩卷十七

五言古詩二

楊基

感懷

璞玉宜深藏白雪乃寡和和寡非所悲衒玉徒取禍奈何刖足者抱璞不知過進非烈士忠退恥愚夫懦傭舂匪利直販鬻欲自涴山中一尺雪且復掩扉卧

鄧禹南陽來仗策歸光武孔明卧隆中不即事先主英雄各有見何必問出處孫曹與更始未可同日語向非昭烈賢三顧猶未許君子當識時守身如處女

位卑諫勿直直諫君心疑交淺言勿深深言友誼虧諤諤衆所惡況復違逆之豈不利於行吐蘖而含飴朝登千仞岡振我身上衣丈夫貴自潔毋論他人非

一女不得織三人歎無衣一夫不暇耕八口皆啼飢飢寒迫於身誰能不為非西伯善養老仁人為己歸霜寒

草木落禽鳥相背飛民心亦何求在於得所依此理勿暫失君子慎其微

鵲巢知避歲終為鳩所居巧者勞不足拙者安有餘溪翁夜結網山人朝煮魚隆準入關中不讀半卷書當時微張韓乃與勝廣俱大拙乃至巧巧者復何如

辟騮日千里亦在御者功向無造父能乃與凡馬同韓彭雲駕材驅策遇沛公增本渥注兒意不與項通豈獨知馬難所貴御馬工駕御苟失宜鮮不敗乃翁蕭蕭帳下騅千駟何足雄

陳平

陳平素無行終為漢相國陰謀固可鄙奇計凡六出後來諸呂難卒賴陸賈力豈緣富且貴臨事意反詘智者猶若斯請為愚者說

秋夜言懷

鮮鮮籬邊菊搖搖庭下蕙蕙氣日已銷黃花自妍麗復恐清商激幽芳亦凋瘁寒衣步廣除露白月在地鵲飛

林影空蟲語牆陰細昔賢悲絲染往聖歎川逝少壯不我留臨風發長喟雅志諒難酬蹉跎老將至

西齋近寒遲枯葦接深篠秋風颯然至索索鳴不了抛書坐孤榻眼澀燈暈繞窗破斜隙明漏斷餘更悄平生所欣遇此夕紛內擾假寐入冥思南枝有歸鳥

雨中效韋體寄道衍

叢林翳重岡迫遽僧居獨憑軒一悵望春雨靡無緑泉香花落磴窗暝松圍屋憶爾調經餘袈裟坐深竹

初夏過寧真道院

偶來高樹下獨坐青苔石澗雨落餘霏衣裳淡生碧道因微物悟理向玄言析習靜自無營何妨處喧寂

賦得山逐放舟遲送王主簿

舟行山亦移山靜舟亦住青山無故人行人自來去初辭逶迤谷復接參差樹柁轉暮色分帆駛秋嵐度俄停風暫弱既遠煙重護別意即山情依君屢回顧

觀魚

池陰樹影涼白小紛成隊吹絮圓漚續觸荷清露碎俄沈靜却浮忽遇驚還退幸免釣絲憂江鱸且充鱠

賦得萍贈陳允中

浮蹤散寒星一夕生無數魚跳翠乍開漚過青還聚微風和影去急雨連根露惆悵別君時楊花滿衣絮

李迪病目醫令止酒因作此勸之

病目須飲酒飲酒調微痾氣血鬱不舒賴此酒力和所以雷公方製藥用酒多活血必酒洗散鬱須酒磨製藥既用酒飲酒良匪他酒可引經絡酒能驅病魔病目不飲酒此蓋醫者譌李白好痛飲不聞目有痤子夏與丘明不為飲酒過飲酒既無害不飲如俗何清晨呼東家買置數斗醝爛醉瞑目坐滿面春風酡陶然物我忘夢見孔與軻此藥豈不佳而乃止酒那戎令勸君飲君意無妳婀庸醫或見責請示眉菴歌

送方以亨還吳興 并序

以亨來洪都省兄以常予因與之遊者累月既而將還吳興其兄録所贈詩見示余喜而作三章以餞之

草有不可偃木有不可彫人心非秋蓬安得隨風飄憐君玉雪姿明月當清宵葳蕤紫荆花輝映非一朝噫噫寒江鴈去去誰能招

遠別腸欲斷近別淚滿纓交遊無不然而況弟與兄荒塗霜露繁哀角響故城去傷骨月思住感鄉里情還家及東作翳翳桑麻成

賢女失之陋壯夫失之貧相逢無所遺慷慨不得伸臨岐歌短章所道皆苦辛淮陰未去楚江總復仕陳聊沽客中酒用酌還鄉人

發南浦

開船別西山迤邐向南浦帆輕去自速初不用篙櫓蒼煙中樹索索響斤斧一女沙上汲衆漁洲畔語我行歲云晏況復遠儔侶回首北歸鴻翩翩下寒渚

夜過市汊驛時酒醒月出有懷幕中諸友

驛樓枕迴洲滿汊聲活活霜蘆花猶泛煙柳葉漸脫月出鳧鴈鳴孤榜寒江闊酒緣風力退詩苦真景奪何處寄相思浮雲楚天末

過小孤

大孤俯如盤小孤儼而立羣山如從使左右相拱揖孤根屹撐拄萬竅爭噴噏瀏瀏陰風旋慘慘元氣濕江流亘其下震怒莫敢吸狀為盤渦深馳作奔馬急躋攀或失手一缺不可及我來值秋晚木落衆鳥集勿焚夜船犀鮫人抱珠泣

望南岳

我從匡廬來但覺諸山低嵯峨望衡岳雲霄與之齊下有赤蛇墊上有朱雀棲仰瞻祝融拔俯揖紫蓋迷五嶺皆培塿三江為洟蹄巍然南服尊嵩霍相提攜封秩崇君稱諸神咸朝臍丹書篆寶冊萬古封金泥百王重祀典赤繡籍玉圭自非精靈通牲帛勞梵齋余方向遠道無由陟層梯蒼蒼煙霞中喔喔聞天雞緬思昌黎伯恭黙開雲霓靈貺自昭格誠敬良可稽斯人久云沒感念徒含悽

湘江道中思常宗

暮江散微雨風定波自碧一鷺立不飛雙鴻遞相眞餘煙菱女唱新月漁郎笛此處忽懷人相思杳何極

湘竹有題

朝行湘竹下暮宿湘竹中雲情與雨態萬變俄不同窓深翳日疎疎細合風新梢露晨老節煙濛濛紛如千靈妃從以萬青童播幢列縹緲環珮搖丁東來從蔚藍天步入東華宮悵望不可即翩然若驚鴻天矯喜而笑低回俯乃恭質堅本外直性潔緣中空籟爾中弦矢操之可彫弓冰雪擔不易肯與時污隆今朝揭春晴更覺翠色濃戞戞琅玕叢忽見桃花紅直疑路不遠便與桃源通我欲捐輕舟褰衣入崆峒春禽迎我啼音響諧絲桐終當聽山雨自號蒼筤翁

瀟湘八景

山市晴嵐

靄靄復霏霏橫霄曳夕暉巴人與湘女相逐買鹽歸回望墟煙處蒼茫隔翠微

漁村夕照

今朝罷漁早挂網堤邊樹雲斷一峯青斜陽在坳處癡兒晚睡醒却訝東方曙

煙寺晚鐘

孤塔望中青鐘聲隔洞庭蒼山不可及煙闊浪冥冥憶似寒山寺楓橋半夜聽

江天暮雪

風攪瑞花晚江寒波欲凝凍僵葉漁者歸載一船冰一船

白迷沙渚柴扉認有燈

遠浦歸帆

輕帆挂春風倒影湘江綠天低浦溆遠歸向誰家宿遥指落花西黃陵廟前屋

平沙落鴈

山橫秋水白日落寒沙淺鴻鴈萬里來翩翩下平遠欲暗更低飛斜行兩三轉

瀟湘夜雨

風急雨浪浪孤舟夜正長江湖隨處惡何況是瀟湘今夜殘燈裏無人不斷腸

洞庭秋月

湘水秋更清湘月秋更白光輝一相蕩水月不辨色何

處洞簫聲巴陵夜歸客

舟中聞春禽寄江陰包鶴洲

山中無音樂絲竹在禽鳥嚶嚶呼春晴嚦嚦報春曉嬌吟與柔哢圓滑鬬新巧知君在山中樂此長不少疎籬窓竹外深澗綠樹表青鞋踏花影信步聽未了歸去聞箏聲應怪銀甲小我來行一月風雨春江渺今朝豁晴霽孤琴破幽悄鏗如女媧笙忽作餘音嫋平生黃鐘耳直欲辨分杪萬事付松風翛然坐秋草

張羽

雜詩

后皇有嘉樹受命生南國謬承雨露恩結根非一日如何游閒子攀條摘其實一摘已自傷況乃再三摘清霜凋緑葉榮枯良未測

泠泠山下泉汩汩谷中源中有雙鯉魚浮游戲波瀾江漢豈不深欲往道無緣風雲諒難遇棲棲守故淵但恐勺水枯終為漁者憐感此令人悲置身良獨難

生平慕遊俠驅馬適東周周人重千金所遇非我儔撫劍登太山歷覽魯與鄒小儒事絃歌齷齪安足留北臨邯鄲道平原曠悠悠嘗聞虞卿賢斯人不可求悲哉窮途士緩急將焉投

擬古

閒夜會親友置酒臨高堂秦箏間趙舞吹笙復鼓簧清音隨飄風逸響繞修梁坐客咸同志寧復算羽觴人生忽如寄富貴安可常含情待所歡渺渺天一方譬彼鵾鳥揚聲待朝陽憂思怨零雨白日何時光且當極歡宴聊以慰中腸

雜言　并序

予屏處閒默久絶篇章維時新春偶感歲月慨然興言既復自課成帙輒書以見襟抱隨事為篇雜出無倫故云

青陽萌始節萬物咸光昭我亦動新懷晞沐起晨朝俯覽手中鏡仰看枝上條枯卉有再榮華髮行已焦總角服遺訓老大望逾遙不傷華髮衰但恐志業消學成在永久期之於後凋

此邦非吾土寄跡聊在茲旅食何所營亦復假耘耔玄冬苦霖潦良苗奄離披至今猷澹澹波渺相圍行恐春澤盛耕墾失其時共虞斯人難豈獨念吾私先師有遺言耕也有時饑且當竭所務天道非我知

生平頗愛酒未嘗自斟酌一與佳賓遇陶然不復却雖得一醉歡傷生莫能覺況復多諺忘空為俗所薄靜言思利已一止良不惡東隣有父老顧我忽大噱與子共

禿筍忍棄手中爵酒為榮衛楨多憂正相搏呼兒漉新
釀且復共酬酢醉罷各相怨誰誠責狂藥
青青女貞樹霜霰不改柯托根一失所罹此霖潦多高
枝委為薪落葉掩庭阿弱柳對門植秀色一何佳物情
固有常變幻其奈何
伯鸞棄吳市伉儷乃相之布衣日操作椎結無容輝居
貧敢忘敬舉案與眉齊斯人亦何修感彼糟糠妻買臣
躬負薪室家請長辭豈惟匹婦靦君子諒有虧周道興
閨房衽席詎為微所以郤缺耨重耳任不疑斯道久寂

寞捃摭為此詩
抱杜衡門下久已忘鳴琴凝塵翳其徽絃絶調亦沈時
還置我膝命酒聊自斟高歌出金石拂拭趣已深酣來
枕之卧冥此千古心吾亦忘吾形何事待知音

春日陪諸公往戴山眺集暮入北麓得石牀巖
洞諸勝

張宴淩崇巔返策憩澗陰南岑夙厭歷北麓今始臨危
磴絶來術崩壑瞷空潭幽賾抱虛白哀牝遞清音傍探
闖窈窕側坐倚嶇嶅古苔紋已駁春蒲茸漸深幽禽語
相續驚麋竄莫尋扳蘿胃修袂折蘭芳素襟奇蹤閟自
古勝賞發予心雖微舞雩詠敢諧溱洧吟山河永襟帶
微生終陸沈愧乏古人操將何視來今

春初遊戴山

雲羅橫四海田野無遺英尚賴二三子共怡山水情煦
煦新陽動寥寥天宇清昔人稱四美茲晨遂成并前登

高丘阻遥睇澄湖明憑林抬遠風松檜自成聲俛仰天
地間微軀良不輕安能自羈束坐使衆累縈屢賤足為
貴抱素詎非榮逍遥解神慮庶以適吾生

山中送陳維寅

春山有佳趣累日同遊寓我為采新蕾君先拂衣去竹
翠落閒階鶯聲出高樹空館愁獨歸依然攜手處

春晝

人間白日靜鳥鳴高枕餘薛蘿引修蔓綠覆茅簷虛砌

筠初過雨窗風時弄書已無車馬跡適似田家廬於焉
何足戀性自樂幽居

雨中試筆

門徑素來靜雨中人更稀山禽時一囀田雉每雙飛客
散罷琴讌心閒清道機南山有佳色相對共依依

晚涼放舟

徂暑驚節謝幽煩倦日永散舟秉夕涼沿渚入煙境靄
靄殘陽飛沈沈緑陰靜蒼茫水容寂照見歸禽影開襟
招遠風延目認遐嶺偶遊非素期炎氛聊暫屏守拙寡
世用尋幽得澄景清賞猶未愜孤舟當重整

始聞早砧

寂寂秋景晏蕭蕭涼吹生閨人感寒至一軫遠人情嘹
亮清砧動紆徐搗杵鳴微茫帶煙遠蕭踈出林輕此時
離居客單眠夢亦驚披衣一惆悵斜月滿山城

秋陰遠望

重陰生夕霏陰霧紛如霧乍睹餘霞景已失前山處氛
氳迷去鳥杳眇沈踈樹望遠一淒然徘徊獨歸路

月夜舟行入金山在吳中

夙志羨山水塵縈久未遑名峯久在望茲辰一來翔揚
舲入南渚夕氣倏蒼蒼紆直水無極沿洄路更長皓月
懸高天廣川散飛霜夜寒人語清煙霏繞迴塘歸樵遞
谷響驚鳥動林光愛此塵境遠敢畏露霑裳

戴山石上聽松

涸耳俗喧久茲晨一清聽長松遞解颸哀壑互相應奔
騰駭濤瀨窈眇韻笙磬至音不假器始覺自然勝緣觸
故成聲動極還歸靜此時憩石坐默然待其定乃知棄
瓢者未悟聞中性

曉起

新寒人獨卧寢扉風自開向無羇旅念秋思亦佳哉曙
禽翻暗竹白露瀉青苔欲賦幽居意對景每難裁

寄中竺泐季潭

師從鍾山來遺我故人書一入白雲去相思秋雨餘徒

甑塵土跡來擬竹林居遥想中峯月清梵滿空虛

碧澜堂

鵲鵲層城陰瀰瀰溪流漫問誰所構堂軒窗傍高岸苔
云唐刺史文采當時冠華筵勢獨高賓佐俱才彥吹簫
横落日畫鷁如雲散健兒簸旌旗水戰逞奇玩臨流賦
新詩意氣共稱歎烽火幾荒殘城郭多遷換歌聲久矣
滅郵亭鎖溪畔臺傾鳥雀下闌壞鳧鷖亂惟餘南山青
依然眼中見

白蘋洲

層城鬱迫迫長溪貫雙流喧然闕闇中乃有白蘋洲茲
晨策杖往秀色散我憂宵渺蛟龍窟澄明鷗鷺秋開花
照白日接葉暗漁舟涼風起其末客衣薄颼颼我欲攜
童穉具此雙鈎鈎高歌緑水曲散髮洲上頭安能隨世
人負我平生遊

過雲巖在虎丘寺

逶迤度前峯到寺行屢歇齋庖竹外煙汲路松間雪覩
水悟真源聞香解禪悦欲共老僧言相對還無說

懷景佺師

旅宿厭煩喧愛此僧居靜蓮宇已摧頹茅齋自清迥山
光林際來野色雨中淨池水不生瀾袈裟坐相映累日
滯幽尋緑苔應滿逕

舟中

朝發戴山岑夕逗金溪瀆雲天方慘栗川途屢迴復颿
駛岸疑轉棹奔山似逐鷗鳥隨波泛霜漸孚苔緑依依
浣女影嫋嫋榜人曲采奇忘來久躭勝成往速悦生良
可懷狗名非所欲請試孺子歌去矣從我獨

山中答武康徐高士寄書

久別得君書開緘散吾慮不寄山僧來何由知我處剪
紙荅君書還寄山僧去為問片雲間何時一相遇

舟中望佛燈院懷南澗

蕩舟西陂上望山懷遠公遥知覆衲臥雪屋一燈紅事
殊迹暫曠神交理自通維當待歲杪期子白雲中

擬過園隱阻雨

在遠每傷離在近還成隔飛雨渺無涯佳期悵難得人寒市井空天晚江潮白知君掩閣卧終朝遲來客

讀書圖

幽棲出塵表脩翠連松竹袖得碧苔篇閒來石上讀日暝欲忘還山空人轉獨

楚江清遠圖為沈倫畫并寓九曲山房作四首

煙霏亂晴旭遥見西林山憶歸東湖遠人家春樹間荆扉映水掩應待龐公還

潮落寒沙廣蒼然遠山暮何處罟師歸自識門前樹披圖憶所歷彷彿松滋渡

猨啼楚山晚雲生冒洲渚返照入澄江風吹半峯雨中有遠行舟悠悠待徒侶

寒煙引輕素斜日在高峯但聞猿鳥響更無塵土蹤山僧暝投寺迢遞來清鐘

松下曉櫛

凌晨盥漱罷獨步南階行悄然四鄰寂暫此息營營散髮綠陰下一櫛晨風清彈冠塵自散振衣香更輕松露空中墜荷氣靜時生悟脫遂真性俛仰忘憂情

元日喜雪懷方員外以常

片片逐年來皎色映樓臺墜花驚爆竹落素濕香梅遠林春宴罷撲馬早朝回應知洛中客高扉徒自開

春山瑞靄圖

鶯啼山雨歇前川綠正繁人家在深樹雞犬晝無喧澹流水意依依田父言謾鼓木蘭楫往溯桃花源即此堪結廬可以傲華軒

娟淨軒

綠竹有異質夙著風人篇猗猗瞻淇隈籠籠懷衛泉拾遺美形容復有娟淨言微植被奨帥麗句永流傳若人同所尚掇辭以名軒攢玉矗森爽編翠鬱芊綿鮮標貫寒日密葉冒清漣遥想佳雨餘靜對罷鳴絃濡翰傳霜節捐管題春妍聊探詞詠妙默寄圖繪宣逝將汎濤江

息駕依名園攀枝掃涼月憩陰濯寒煙雖微求羊高請
附猶阮賢緘詩附所愛纏繫日為年

倪雲林畫

南枝有高士乃在延陵東清時不肯仕滅跡雲林中拂
石坐蘿月絃琴寫松風焚香誦黃庭望雲送歸鴻門車
常自滿尊酒無時空乘興畫滄洲古人未為工干戈攘
末路白首隨飛蓬名山乖始願羈遊無所終賴有車武
子能哀阮籍窮傾壺酔陶令辟堂延葢公流俗輕高賢
貧賤困豪雄孤鳳混雞羣野鶴摧樊籠豈乏梁伯鸞不
聞皐伯通吾將傳遺逸清芬千載同

紀行十首洪武七年甲寅臘月奉旨秉驛往鳳
陽祭皇陵道經目覽爰筆舟中用紀其實 録六首

龍江灣

玄天無烈風江水日夜清馳波渺東注迴流抱神京至
哉鍾水德乃以龍為名舟檣萬方合雄麗殊百城昔云
天塹險今作衣帶縈山川跡不改人理有代更下馬入

官船茲焉始孤征祀事有常期中心念王程俯視萬仞
淵不啻溝澮平涉川古所戒事重軀命輕

觀音山

連山爭南馳劃斷滄江曲勢如萬馬奔鞭韁忽迴復石
角不戴土蒼然四無麓寸草不得榮唯合古苔緑浪波
撞其根巖竇響琴筑浮圖乃善幻淩虛駕佛屋行人願
利涉望拜各致祝人生貴無事安能慮存覆我欲升其
巔憑高快心目飛傳不可留一往如電速

竹篠潭

凍雨不成雪客行利新晴迴睇三山外殘陽靄餘明江
神不揚波歸流澹且平使者誠寡德國家育威靈笳鼓
發中州櫂歌悲且清釃酒淩長風篇翰倏已成常讀皇
華章征夫任匪輕悃無咨詢効何以荅聖情

金川門

兩山夾滄江拍浮若無根利石侔劒戟風濤相吐吞維
天設巨險為今國東門試將一卒守堅若萬馬屯我來

犯清曉天空霜露繁列宿森在列北斗峭可援江光合
海氣溟涬神攸存俯視不敢唾中有蛟龍蟠浮圖者誰
子高居淩風播下見渡口人擾擾蜂蟻喧愧彼超世士
去去將何言

清口

谿達兩河口前與黃河通高岸忽斗折清淮匯其中甘
羅城在南韓信城在東一為秦人英一為漢家雄人生
有不死所貴在立功方其未遇時鹿鹿何異同時命苟

未會丈夫有固窮舍舟登高防歲暮百草空坡陀隴畝
間一二老弱翁遺跡不可問但見荒榛叢行行重回首
目斷雙飛鴻

三江口望京關

凋年赴陵邑稇景懷京關引領鵾鵠觀言旋桃李月綠
蕪滿芳甸青山麗佳節沙氣已含春柳意方辭雪征夫
雖邇近同心仍阻絕逃空庶無遺賞勝聊自悅吾其和
天倪將從莊生說

徐貢

八月十五夜飲王擴相川別業得動字
風高海雲收月出天宇空今日寒暑均適與諸君共歡
深坐忘永契合飲易痛露螢寒不飛水鳥夜停哢山精
各潛匿銀蟾忽飛動亭亭廣寒桂不知何年種我欲問
嫦娥素鸞無由控佳節屢變更壯心久悾恫人生非仙
骨有樂當自縱惜無桓伊笛為爾作三弄

過荷葉浦

鄰鄰水溶春淡淡煙銷午不見唱歌人空來荷葉浦無
處寄相思停舟采芳杜

題陳允中山居圖

昔年為客處看圖懷故山今日還山住儼然圖畫間泉
來遶蘭逕月出對花關應知農事畢高坐有餘閒

池上晚立

芳草湛微漣高柳駐餘景喧喧林鳥繁鵲鵲墟煙迴幽
情卒難愜因茲立俄頃

衍上人蕭然齋

高林灑繁露閒齋自蕭然俄聞一葉墜應我琴中絃野水寒欲淺遙岑秋更妍清晨理梵罷窗扉靄餘煙

獅子林竹下偶詠

客來竹林下時聞澗中琴經房在幽竹庭戶皆春陰孤吟遂忘返煙景生逾深

晚步

雨餘夏氣清煙聚園齋暮紅萱宿困蜨綠橘垂新蟲艷情杯裏融幽意琴中度蕭散且未寢遂適前庭趣

尹明府吳越兩山亭

長江接海門一水限吳越兩山鬱相對峰巒各羅列勁勢爭吐吞蒸嵐互出沒尹君好游觀結亭山水窟闌干出層巔細路縈百折崩石絡垂蘿老樹著棲鶻平生登臨興盡為山水發不知嘗膽人此地幾征伐至今兩山雲來往似奔突嗟余客江海所歷多奇絕何當上斯亭長歌弔遺烈

蒼筤軒

小軒閟幽寂迴闌碧筠護寒色晴晨池垂梢晚縈露陰凝訝煙積籟起知飈度瑟瑟含夕清蕭蕭澹秋素不有虛心人何由同歲暮

種菊

蕭條齋舍前隙地頗高爽茲焉倦耘鉏而乃成廢壤邇來學種菊始為驅草莽掩冉籬落間枝葉紛以長雖煩灌溉勤亦藉雨露養秋香固所悅晚節益可仰匪曰表隱名聊以備幽賞

菜薖為永嘉余唐卿右司賦

遠辭華蓋居來卜山陰宅乍到俗未諳久住地旋闢屋廬尚樸純楹桷謝雕飾高營踞山跗深甃逗泉脈檐將狼尾苫門用鼠筦織缺垣唯補蘿圯砌總蒙蘊編籬限邇鄰封枿表殊場本來是野性豈是躭地僻學圃欲擬樊為功敢侔稷寧惜勞外形自甘食餘力耕鉏限兒課灌溉當僕役破塊何畇畇陳器亦叟叟駕許俗士回屐

向鄰翁惜筐筥織湘材鍬鍤鑄棠液卓鏤鷹楮利負蓑
蝟毛磔俯仰疲桔槹沾灑漬潑祓循畦行策鑮偃林卧
敲石鐮披欲芟丘刈削竟驅礫值阜即為坡遇凹就成
洫堤崩防塞陂實隙拒亂棘地同農畝計區學井田畫
長畛縱復橫曲渠廣還窄接流引餘清疏治匯深碧架
桁秋實垂籬落夏蔓冪雨露加膏腴糞土發硫磺識種
題裹藏辨類分行植蒔法常按譜候時即看歷蕨芽拳
握紫薑蘗拇駢赤兩合憐蘭筍脆雪晴収紫
蓁露晞摘陰階茂蔬菉下田豐菲葅卷輪木耳垂攢刺
菱角射秋茄采更稀夜韭剪仍殖芝芳凝海瓊芰鬱點
池墨枸杞香可醪竹菇熟堪腊石皮被柔潭土酥膾肥
筍細蓴入饌鱸鮮蓼雜羹鯽茶苔糜與儔菘脆冰為敵
菌櫨西蜀致首蓿大宛得長縈荇帶流亂簇蒓絲繹芹
效野人獻瓜為天子副決明纔一方萬苣連數席璚縻

雷新薹長春鷰雀弁莞葉峨馬帚并莖直黃繁微飐綿
瓠老枯瓣折芍苗卷龍鬚藥幹擁牛膝黃獨雪晴収紫
蓁露晞摘陰階茂蔬菉下田豐菲葅卷輪木耳垂攢刺
菱角射秋茄采更稀夜韭剪仍殖芝芳凝海瓊芰鬱點
池墨枸杞香可醪竹菇熟堪腊石皮被柔潭土酥膾肥
筍細蓴入饌鱸鮮蓼雜羹鯽茶苔糜與儔菘脆冰為敵
菌櫨西蜀致首蓿大宛得長縈荇帶流亂簇蒓絲繹芹
效野人獻瓜為天子副決明纔一方萬苣連數席璚縻

慰渴心玉延起羸疾蕈毒笑非喜芥辛泣詎戚盤根芋
埋壤脫頴爭穿壁擷香憐雞蘇折甘嗜燕麥栗腐切方
圭乳餅斲圓璧孕子梭受刳贅賸石被鼢兔目淘夏槐
鹿角笔臘炙菁託諸葛呼巢以元修斥諸葛元修二菜名莧褒
蔡守清薇怨周節逝邪萬義所攘穢妥理堪啞薄利嘉
拔葵省謗惡遺薏窮餐釐酸黃儉唊薙留白閑情付田
園生意仰膏澤莢齊翠疑剪甲折綠訝擘掩冉煙際姿
蔥蒨雨餘色始掇惜滓染載滌畏蟲螫新薦或在籧薄
湘亦須萬求久漸投醝致爽遽沃醷不煩僚友送敬向
先聖釋對屠誇大嚼燕客忻小摘柈羞不過三甕誼當
飫百未能著蔬經安敢踰食籍旨蓄足山廚素佚過香
積用茲卒歲年庶得勤朝夕賓魏徐見厭厄陳顏自懌
潔奄士恥汙造橋盜懷恤抱甕忿設機授書誚求益用侯
阮鼻膚固云嘉食單亦足適敷淡分所安堪味欲易極

君房徵
嚴光事縱馬因致憂吞蛭遂亡謫萬錢柳復乞片金華
還擲仕知呂姪妄居味鄭人識枕肱仲尼樂傷指范宣

毋因口體累遂使愆民德

蜀山 在吳興弁山南十里

喧囂厭已久閒居喜茲遂茅茨起高明澗道入深邃鑿牖通震方開扉面離位藩編槿雜篁辟補蘿牽荔井櫚旋解苞田稙齊吐穗溪山固可娛風雨亦足庇到日始八九良友得三二客情卒難愜人性頗煩記時具茶果招或遺酒肴餽感激壯歲心慰藉平生意茲欲尋幽期弗暇理塵事諸方未遍遊近處聊一至指引賴苾芻隨

行有童稚陟怯危磴敧瞰訝頹岡陂褰蔓悟險途披叢見傾隧緩流似矜清舊藏欲呈瑞變綠亂蔌蔫發頳老葉醉深村羇旅絕荒山古祠閟厓攢紫閣陰松映綺疏緻聖像委蒙塵靈旛颯驚吹青史失記名朱榜但題謚庭空衆草羅地僻百蟲蚑鳴禽語供弦飄雲影翻幟螢停暗帷燈蝸篆仆碑字栢癭蟠輪菌瓠子懸重腿喬林神鴉號卑薄鬼蝶戲甃虛泉脈通級夷石髮被怒蛙恒瞋睛癡螳忽掉臂鼠行黠無聲螘旋馴有次壞柱腐耳垂敗几蒸眼漬絲颺罥蠨蛸燐飛見魑魅螟蝕供後花猿窺祭餘器浮煙不熏爐溜雨常停觶崩垣竄驚麕崇簷巢惡鴟野蒿食復生園棗啄將墜牧笛秋霜清樵歌晚風遲嵐光疑積愁谷氣如發喟對景獨感懷覽物各求類癯祝勞遠陪慵僕倦久侍歸時羣動息日腳在平地

題崔生南軒

軒居曠宜夏嘉樹覆前榮南風藹繁綠幽禽時一鳴理

櫛陽光啓奏琴涼月生逍遙自旦暮于以暢閒情

閒居

謝事返丘壑退耕理田園茲心獲遂初稍得灑中悁振策升崇巘揚舲遡長川驚湍信汩汩清溜自涓涓新蘭艷遲日密竹曳叢煙東館朝燕坐西林暮獨還朋舊固云曠山水聊夤緣居喧暫亦遣習靜久乃便已幸駐靈藥復能諷瑤編既無羨魚志外物非所遷

題王彥舉聽雨軒

高竹覆南榮寒蕉滿前渚蕭閒此中意適對清秋雨疎當簾外飄密向窗前聚聲聞俱兩忘悠然坐無語

晉冀紀行

荆山

荆山揭高厓塗山聳横㟧長淮出兩間中斷見斧鑿洪流受束縛浪起日鬬角誰能為此功在昔大禹作至今遺廟存香火乃寂寞我來問邑人往事竟緬邈于時春正深草木尚荒落登臨欲開豁覩兹反不樂更傷卞和泣三獻空抱璞

河口山登高

秋日何淒其嚴風變陽卉嘉節叶重乾時菊芬且蘼臨高一眺望仰見城郭裏三關為襟帶雙溪流瀰瀰浮雲起天末鳴鴻在中沚雖非吾故土但悅山川美獨遊意尚適況兹值多士珍肴出豐廚吴萸泛芳醴人生雖長壽良時亦有幾對此不為歡憂思何由弭鑒此登山悲飄颻然已矣

陽臺

昔聞陽臺名今上陽臺路我因興古懷驅車暫停駐餘基尚突兀雲雨自朝暮哀猿失故聲野色賸孤樹當時襄王夢曾與神女遇幽冥事莫測萬載誰能悟平原亘千里巫山渺何處淒涼宋公子深情見遺賦

頳川

客程不論遠所愁在陰晦惡風滿川來雨勢晚逾倍船爭急流上寸進還尺退枯葭夾崩沙路轉百數匯颯颯孤篷飛琅琅萬珠碎篙師左右呼坐客默與對去心雖云迫前途苦茫昧德星無復覩洗耳亦何在有懷仰高風令人發深慨

天井關

峯迴抱深壑下視天鑿井昔人建重關扼險備邊警鍵鑰久已絶垣石尚森整峨峨尼父祠門掩衆山靜曾聞此回轍無復過斯境詢知鄉老言此事古未省餘氓數家在破屋暮煙冷我行力稍疲景物不暇領且為投宿

來驚風夜愁永

羊腸坂

盤盤羊腸坂路如羊腸曲盤曲不足論峻陟苦躑躅上
無樹可援下有石亂蹙一步一嗟吁何以措手足途人
互相顧屢見車折軸少時徒耳聞今日親在目不經大
行險那識安居福

渡沁

陸行渴懷抱今渡沁河水奔騰走百灘聲遠聞數里我

來坐其涯肩擔欣暫弛不意山塢間偶得見清泚連朝
塵沙目豁爾淨如洗雖云倦行力對此亦足喜南風吹
青蒲白鷗忽飛起

劒池

闖閎試劒處靈泉湛澄靜苔花漬餘血石色帶古礦空
山秋氣寒幽林夜光冷月明樹交壁人靜霜折綆古懷
且當置清景庶足領

余尧臣

秀野軒

濕翠浮草芽空青散木杪輕舟理橫塘歸人渡清曉棲
鴉返故巢潛鱗躍新藻倒景澹斜暉迴颸蕩晴昊衡門
夜不扃燕坐事幽討落葉秋自飄殘花春懶掃我欲往
從之稅駕苦未早揮手謝孤雲去去沒蒼徼

王行

題趙元臨高房山鍾馗圖

北苑貌山水見墨不見筆繼者惟巨然筆從墨間出南

宮實游戲父子並超軼高侯生古燕下筆脫凡骨法法
水墨中探破造化窟嘗圖得鍾馗觀景象照雲日長松映
飛泉霞采互飄颻今朝見茲畫臨寫意無失慘澹入窈
冥稜嶒隔岑蔚高堂時一舒六月氣蕭瑟平生丘壑性
塵坌欣已拂因之興我懷山中厭苓朮

秀野軒詩

高館罷零雨前榮颺微風霏霏碧蘿花吹落酒尊中移
席俯流水揮絃度秋鴻逸思獨樂意邈哉誰與同

樂詒鳳

送滁守周閎秩滿復任

聖代車書一登庸崇俊良禮羅天下士銓選核精詳維時使君賢經術成老蒼較藝騁奇健機發能穿楊雲深闇闇開韋素拜天皇服命展驥足絃歌殊未央萊蕪既奏最五馬來滁陽滁陽古名郡前修政聲揚世際昌運期赫奕神龍驤天戈一揮掃晏然靜八荒疆理廓漢宋雍熙紹虞唐郡縣古封國守令誠贊襄煌煌大駕來迫

迫山驛長矧復凋瘵餘編氓雜淳龐駿牝遍畿甸閭閻課耕桑處置諒維艱敷布政有常奉承良廉倦撫字亦多方政平淮土安報最信無雙錫宴新恩渥重開舊印章瑯琊青入望滁水緑瀰漾父老應郊候羣僚擬進觴通衢歡謁謁田野喜洋洋雲開豐巘出亭古釀泉香菰政中都近槃聲輿論揚願言終此惠遺愛詠甘棠而我藉餘蔭豐年儲稻粱歸來松林下哦詩頌龔黃會看屏疏徵勳業佐巖廊

滕毅

啓行

虞卿雙白璧魯連千黃金重輕豈在彼在此方寸心聲名落天地輝采流古今沒齒無一稱終將媿朝簪晨趨蟾石下夕過鸞閣陰茲焉復申命載道荊山南閑中牧龍媒韝上馴鷙禽豈徒飽芻肉神俊令消沉揚舲大江水弭節春樹林高高向明月聊用開吾襟

三閭大夫祠

襜帷寨薄暮迴颸吹白雲下有棲神宇慘澹臨江濆行吟既不返遺響寧再聞緑榮並丹綵婉爾含清芬沐芳正冠佩酌水炷夕熏長歌靈谷應春思何紛紛願言卜瓊茅巫咸不可羣渚宮望儀羽再拜雲中君

楊訓文

春日遊真常觀

攜琴偶爾來尋幽入芳樹林深鳥聲寂坐久澹忘慮振衣下崇岡斜陽在歸路

魏觀

至嚴州遺丈員外煥代致其母平安意也

升堂拜慈母容色穆以和兩孫慰目前烱烱瓊玉柯呼名使之拜拜罷仍撫摩問我之金華與子相見麽再拜覆母言道取嚴陵過平安致母辭所處居有那行行及二旬始達江之沱殷勤上槐省聞子行已他階槩早晚來又恐說者訛同袍重交遊為子笑且歌香搴紫薇花酒泛金巨羅好懷盡傾倒不覺衰顏酡西軒儘瀟灑地僻情不頗風生緑槐枝月轉烏龍坡銀燈漏疎櫺照見庭前莎高踞嚴武牀微作杜甫哦諸公憐髦荒不復加謔訶雖然出歡愛狂簡同一科睡覺雙目明殘星在銀河慨然會真意披衣舞婆娑明發不可留王事毋蹉跎

題詩最佳友美玉思琢磨閒情渺無窮扁舟泝晴波

東流縣

東流古名邑渺在江之干民居苦蕭條官舍亦苟完廡陋紛草茅垣周翳榛菅棗植行疎疎槐陰鬱團團靚此

餘物清盍展規撫寬丞無兩松哦令乏五柳歡簿則頎而長或謂棲枳鸞容詢我初來偶滯風雨寒坐彼容膝軒徐徐散憂端龍鍾數着翁再拜陳肺肝小緜喪亂餘人煙重凋殘百一雖幸存門孤戶仍單老者困以衰弱者傷以孱況復差役頻斯須未遑安賴有父母慈桑麻慰盤桓撫字皆得人昭蘇固無難援筆題此詩考績時取看

劉崧

秋興

中夜畏煩促起坐愛涼風明月在東壁流輝當井桐翩林鳥翔喔喔鄰雞起感時不復寐短髮聊自理

桃源

青林被重岡蒼石立絶磵冥冥松風迴高蔓弱可綰驅車鶴嶺下沮洳濕危棧微茫煙霞集披靡杉筠間高秋瀕氣豁秀色紛屬盼芸芸澣纊子涉水恒及骭山女行負薪結髮垂兩丱年豐粳稻足食狃匏與豢呼吏不及

門征租少稽慢銀坑重茶賦往往先月辦緣山八九家
火耕習蒔鏟土屋桑樹高雞鳴日方晏清霜落原菽夕
露沾畦蒭吁嗟避秦人歷世乃多患豈知太平俗鎧甲
未嘗擐永宜曠士懷樂此謝遊宦種桃實吾事荷耒乃
不慣窮源愁日暮流水方汕汕歎息行險艱南雲送涼
鴈

蠶尖

日出西嶺赤鳴禽度高栟稍陟衣帶嶺東尖屹危參側
身忽旁斷擬步若幽探勃勃草木霏高下皆浮嵐巨石
當橫途始復一解驂崖古樹根瘦谷深人語含石角利
攢劒遠山突擔簦何姑騎白鹿緑髮長髣髴坐令婦女
輩奔走祈春蠶千崖動合沓秋色晚正酣鴛鵝飛益高
剛風迴東南我行蒙翳中胸刺寧所堪山水能媚人夙
性所樂躭奚能戀文字局促如飣蟬曠茲登覽際躑躅
忘憂悵振衣復少憩歷險不敢貪片雲觸石起流澤思
遠覃惜無晨風翼照影雙溪潭

送孫景賢歸江東

客有敬亭思春愁何渺然謝公墩上月已照江西船船
頭花亂飛醽酒發鳴鼓四顧不成歡悲歌淚如雨壯遊
南海上曾著從事衫驄馬青連錢馳突開嶮巖南歸阻
艱難寄食贛江側多謝尚書公看客好顏色高筵列綺
饌賓客如流雲舞劒萬人却談兵四座聞年華逐流水
五見楊柳緑夜夜夢故山浮雲滿巖曲茲行未可住郤
望江東還人散井邑空鳥啼煙樹間殷勤候高堂次第
訪鄰里山栗與木瓜離離照煙紫放船弄明月躡屐凌
翠微春風久相待吹老薜蘿衣南平二月暮惆悵忽成
別把臂共論心知君有奇節東遊我所願遠作秋風期

送楊公望得滿字

君行服初命列醼當堣館賓從塞道周風煙激危管舟
航既泛泛珮璲亦鞗鞗滄江東流深浮雲北飛遠林含
春雨潤石抱蒼山轉朝驅歷荆吳夕秣邁齊兖淩雲紫

殿重棲日丹闕烜玉塞繚都城金河注林苑薇垣甚弘
敞天衢實夷坦鳳毛出西坂鷺翮翔翳雲罕誰論羽林直
自足郎官選茂名勗樹立令緒慎繼纘茲辰悵言別于
餞宜樂衍日麗花氣薰鶯啼草香暖承恩貴在早返駕
馬得緩仰懷天外翮俯愧溝中斷竚立睇遐征城閨月
初滿

過南圳訪友同王子與羅子理分韻得滿字

連阜衍平皋深林閟虛館揚襟暢遐思散帙延清款溪
蓴花冪冪田黍實簇簇逕迴阡彌永水落澗初滿載欣
秋稼登矧愜人事罕欲往悲曠塗言歸理修疃

歲暮南歸留別蕭舯

旅寐不能旦披衣坐牀帷屋角曉色動鳥鳴已多時起
坐出庭除雲物正華滋殘雪未盡消羣山鬱參差即此
念故園焉得不懷思矧屬歲運周返駕固其宜理策望
前路揖君從此辭窮檐有稚子但訝歸來遲

游三華山

龍門兩山負一水下迴繞蒼峽忽中開飛橋出林杪盤
盤石磴引冪冪松林窅危闕正西挂層閣復東繚樹暗
盡舍雲花明忽聞鳥懸厓傍架棧鑿石潛通突早聞三
仙人棲化迹已杳常疑雲月上顏色靚清皎丹井舊時
深朝真亂來少荒壇翳霜蒹虛館閟崇篠凝神觀衆妙
屏跡謝羣擾懷賢嘅重憩振翼思遠矯佳境能娛人何
因致清醥

早行霧中過田家失道

我行煙霧中不復辨原陸幽幽聞雞犬隱隱見松竹田
家迷遠近阪路有崎曲已覺瞻望勞誰云往來熟

江干草居

江干愜幽屏草扉亦常闢晚塗斷歸人虛市見寒山林
木變冬候繁緑忽已殷鳴鳥相因依孤雲時去還唐虞
既云遠慨此時獨艱四體豈不勤我髮日已斑遨遊千
載上偃仰一室間樂詠古人書庶幾無靦顏

和荅蕭國録八月十一夜對月有懷之作

林塘澹清華庭宇豁虛朗露井波澄輝風林葉交響高言倡令德孤吟振遐想亭亭江上月肅肅雲鴈往美人浩前期令節延遠望池魚既堪綸旨酒亦可釀永懷契天游庶以會心賞宇宙本達觀如何較銖兩

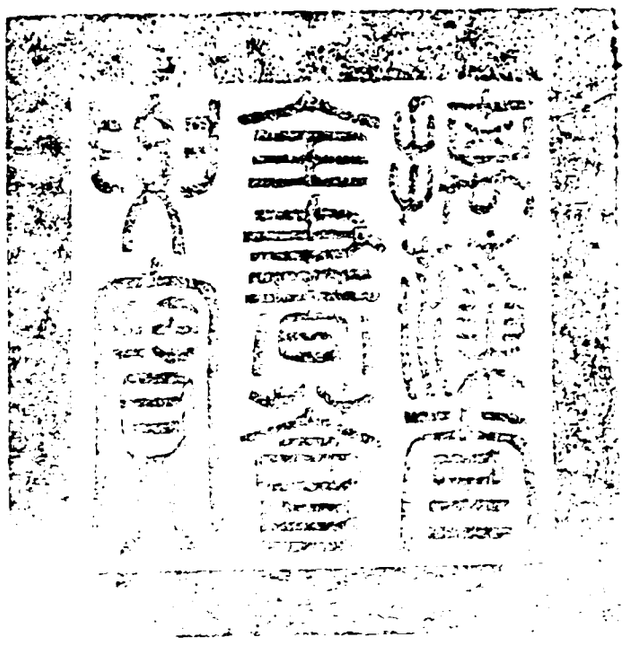

總校官庶吉士臣侍　朝
對官檢討臣蕭九成
謄錄監生臣傅璟芳

欽定四庫全書

詳校官原任主事臣李斯咏

御選明詩卷十八

五言古詩三

周浔

始發建鄴登龍江山祠感懷有作

去國思舊遊尋山發幽眺遥凌天門石恍對臨海嶠神闕列雄鎮危堞抱遺廟秋陰散氛翳炎景扇餘燎天水遠自空雲霞近爭耀客行始多感世事紛難料同俗豈素懷趨時固殊調既為達士恥復被逐臣誚行矣庶無欺忠信將可劭

賽小姑廟

育秀凌華嵩標奇莫淮楚陽闢啟神關陰沈開水府渾渾聚商舶淵淵聞戍鼓陳瑟會安歌傳芭紛代舞椒漿既芬潔桂櫂方容與日暮懷歸情含睇望修渚

劉承直

謖章光遠宅

薄暮沐時雨淩朝陟崇山洩雲去復来流水清且閒褰裳俯茅屋高論激晴瀾層軒既顯敞好鳥鳴間關開樽意殊樂劇飲未言還何當脫塵鞅共卧青松間

秋日東林宴坐

高秋坐虛館颯然神慮清迴颸颺疎雨灑集前楹始欣塵壒遠稍覺微涼生簷鐸遞相答林蟬時一鳴物情各有適吾生豈無營

黄肅

詠懷

少壯好遊覽不知中道憂方茲懷故土眷此成淹留負闕蔽朝暉玄雲陰以浮徘徊當永夕嬋婉將焉遂棲鳥翔不息鳴蟲亦啾啾人生無定止卒歲何能休

流水日夜流厚土胡不盈人生自不已四運有相承達士識物化昧者徒營營蕩蕩晨風来悠悠天宇清會當撥塵惡聊復從吾生追呼心所歡置酒坐中庭忘言勿復辯觴盡還復傾

牛諒

西郭憩景德寺分韻

靈湫閟白龍古殿敞金粟僧歸林下定雲傍巖端宿伊余陪勝引於此避炎酷息陰悟道性習靜外榮辱坐石飛清觴每歎白日速別去將何如留詩滿青竹

蘭以權

題越上人臨清軒

塵境不可居飛錫傍流水高檻接空溟新緑湧如砥孤影過寒鴻悠然逝羣鯉所以川上人於焉契斯理卜築

擬幽棲兼足浣塵耳愛此春雨餘波光淨禪几

桂彥良

和陶

我生雖阨窮牆屋亦苟完集芳被荷葉隱居思鶡冠素無怨懟心安有憂戚顏明月照溪堂清風隱柴關螺杯偶獨酌焦尾時一彈悠悠五噫歌遠懷梁伯鸞庭前種梧竹清秋共高寒

顧彧

滬瀆壘

江迥原野濶海翻波濤起征客期門歸弔古滬瀆水平疇麥草青澀土箭鏃紫月黑動北風塞鴈聲在水

丘民

周玄初祈晴

閼逢歲之半白祲白如煙野人不敢出封戶聽雨眠夢跨蒼精龍六丁相後先手持五色石直欲補漏天剛風忽引去天門方洞然忽見一道士青眉長娟娟綠章冪

紫霞稽首上帝前上陳太守辭下述萬姓瘨稌無一尺苗潦涵累百廛陰霓走白日黑蜧噓長川百怪不自閟三光何由宣帝怒叱力士磔裂無留連即遣東王公高掣羲和鞭金雞怳驚覺日出扶桑顛

孫作

謝馬善卿送菜

嘗欣食菜美自謂肉不過今晨齒頰間屢嚥安敢唾持梁齧肥鮮野蔌誰當課使君可憐人異味諳小大我本江南樵酸寒羹不和空腸轉藜莧糲粟運穅穭雨韭春割苗霜菘秋飣座羊蹄釀旨蓄蒲歜雜細剉芋魁掘地底茭首洗泥科木魚三百頭竹笋一萬箇朝湘出山厨夕煮吹煙銼堆盤青黃具入口生澀奈以茲媚盤餐頗復如君作採之諒有時蒸或躬自佐白鹽點葱橙紅椒羅臼磨蔗餳質劑調釅醯芳辛破香飯炊屢熟宿酒酲方餓鵝掌推不受鱉裙空欲蛻饋案連十罌飽食深自荷霜根咀寒韲三歎論奇貨氷壺奪仙厨適口騰軒簸

四海一東坡拙謫常坎坷參軍半畝菜詩句劇嘲賀我
憃不償一造物知何那抱甕力不任負鋤筋苦墮亦欲
賦歸田自種百畝穉傳君作菜法華蔓旋封裹食勤不
媿天日晏從高卧

菽乳并引

豆腐本漢淮南王安所作惜其名不雅余為改今
名因賦是詩

淮南信佳士思僊築高臺八老變童顏鴻寶枕中開異
方營齊味數度真琦瑰作羹傳世人今我憶逢萊茹葷
厭葱韭此物乃呈才戎菽来南山清漪浣浮埃轉身一
旋磨流膏入盆罍大釜氣浮浮小眼湯洄洄頃待晴浪
翻坐見雪花皚青鹽化液滷絳蠟竄煙煤霍霍磨昆吾
白玉大片裁烹煎適吾口不畏老齒摧蒸豚亦何為人
乳聖所哀萬錢同一飽斯言匪俳詼

飛魚并序

暨人航海得飛魚於黑水之洋其長二寸頗兩鬐

各廣長寸餘張為兩翅海風發作從波濤飛集船
上如燕雀既止則不能入水意者爰居海鳥亦此
類歟莊周所謂鯤化為鵬不荒誕也為賦一詩

海於天地中物不能比大陰陽浩出沒造物窮荒怪力
足浮三山勢欲吞大塊豈惟日月浴魚疑鬼神會披經
案山海異族紛瑣碎我時一徘徊足躡二儀隘焉知貫
客輩入海如入闉風昏白波駛雨慘黑洋邁批石嗔火
發海船夜投物波中如大烈鼉指愁舟壞舟人見海怪則鼉指注血於波其怪乃沒飛魚
集檣柂翅尾錯珍貝初疑燕雀翻復駭蝗螟墜非類感
所稀枯腊拾海外三韓雨霧洗百島風煙帶參差插雙
翰敧側張兩旆形模小鮮具意氣鵬鸛類祇懸海若笑
狹小矜此輩我復嗤海若萬彙同一態神靈數巨魚鯤
鯨鮸鰐魦智屈雲雨能肉大何足膾龍門萬魚躍此翼

送陶元庸

唐肅

有酒浇趙州無酒醉鸚鵡不逢平原君何須識黃祖殺
姬謝麈士茲事付塵土誰能愛文章甘受嫚罵侮丈夫
氣蓋世身為知已許蒼茫風塵際因子慨今古臨岐舞
銅劍霜隼陵平楚去矣江國遥相思隔津鼓

藍仁

秋山懷友

天寒草木疎落日照平野孤雲西北馳獨鳥東南下仰
聆寒蟬悲俯見驚湍瀉物情自索寞秋色正瀟灑良朋
久相違離思何由寫

擬貧士

蠨蛸網我戸蟋蟀號我壁被褐不掩脛采薇豈充食歲
有飢寒憂巷無車馬跡豈知曠達觀不以貧病迫昔聞
孔顏聖亦有陳蔡厄澹然忘世慮絃歌自朝夕

宿田家望武夷山

仙厓蓄靈異怪石盤空曲一水隔花村千峰入茅屋金
芝暖逾秀瑶草寒更緑雲中武夷仙一一顔如玉白馬
去不歸玄猨叫相逐昔陪丹丘侶酣歌嘯霞谷雞鳴洞
天曉落月在林木空瞻仙子高舊夢那可續荒林激悲
風日入對樵牧佇立望歸雲解衣田舍宿

正月十四日西山感興

久曠山水遊今晨顧無違松林收殘雨郊原澹朝暉憩
澗弄清泚緣岡陟翠微池魚暖始游巖花寒尚稀高人
坐空堂深竹對巖扉山中聞犬吠谷口見樵歸心賞適
有契仙遊詎能希賴此一樽酒暫然息塵機古来朝市
間榮華多是非所以首陽士白首常采薇

暮秋懷鄭居貞

季秋霜露降草木日已衰暮登城門丘遥望滄海涯鳥
鳴求其羣況在遠別離美人顔如玉夢寐恒見之飄蕭
紫鳳毛照耀珊瑚枝海水不可越丹砂詎能期灩灩杯
積雪深古屋炊煙遲高卧自有適何必他人知

中酒泠泠桐上絲豈無一日歡念子来何時少壯難合
并流水倏如馳悠悠逝川歎渺渺停雲思

宿橘山田家懷蔣先生

蒼峯落日微白鶴秋風遠客路入疎鐘田家背山阪孤
煙桑柘寒歸鳥茅茨晚欲眺紫芝翁山深白雲滿

西山暮歸

涼葉墜微風秋山正蕭爽天寒獨鳥歸日夕百蟲響偶
從桂樹招遂有桃源想石磴闃無人山猨自来往

暮歸山中

暮歸山已昏濯足月在澗衡門棲鵲定暗樹流螢亂妻
孥候我至明燈共蔬飯佇立松桂涼疎星隔河漢

籃智

客建上將歸山中留別錙典籤

入山願遠遊出山願早歸羇懷苦無悰芳序倏已非瀰
瀰江海流紛紛花絮飛清霜變玄髮游塵化緇衣蘧危
迹易乖少壯心轉違雲鴻每獨往梁燕當疇依野樹滯

殘雨荒臺淡斜暉浩歌緑水曲空拂黃金徽

書懷寄示小兒澤

昔我南澗来遂謀西園居瀟瀟桑柘陰下有比屋廬交
枝囀黃鳥澄波躍文魚花香入戸牖草色連階除衡門
閉白日高詠古人書目送遠山雲心遊天地初貧賤固
可樂富貴將焉如

張紳

題畫二首

高樹漏疎雨滴瀝下銀塘美人捲簫坐銀鴨自添香風
吹緑荷葉正見宿鴛鴦

閒門緑樹老華池芳草生偶隨蝴蝶起獨自下階行何
處垂楊院春風驕馬鳴

吳彬

峽口晚泊

川路渺無際揚帆遡流波征人歎遲暮舟子方笑歌去
去日將夕維舟松上蘿坐嘯微雨歇洲渚落花多

翠壁隱殘照滄洲生夕陰鷗鳥忽飛去幽幽春水深涉
險念先訓觀風推聖心功名覺遲暮蕭颯二毛侵

日落潭水緑松間聞子規征途一萬里江月每相隨王
事有程度人心多嶮戲用詢庶有濟驅涉不知疲

江煙斂初夕華月入我舟坐久風露集微寒侵敝裘戍
鼓動邊思櫂歌縈客愁漸聞湍聲急度峽是歸州

陳約

錦屏

赤城多奇峯錦屏亦殊勝不知何仙人遺蹟在幽徑松
霏灑石牀竹雪墮風磴徘徊對巖花忽送一聲磬

秦約

田家雜興

猗猗魯桑條簇簇湘竹竿並舍掩映之客来相與看薄
暮墟閭中清讌有遺懽弋鳧未用置烹鯉且登柈靈河
素晛流斗柄長闌干明朝還醉醒毋辭共盤桓

張適

宿王耕雲山莊期衍師不至就題竹上
山館絶塵交唯容謝公屐洗酌松下泉題詩澗邊石吟
僧期不来掩琴坐岑寂貌此林外影雨餘正凝碧

暮秋久雨

積雨秋景徂空齋坐来暮葉鳴風中零鴈唳雲深渡濁
醪慰羈棲幽吟寫情素開軒對緑竹適然自成趣老鶴
忽長鳴籬窗掩微霧

贈何山人

君從山中来衣帶松蘿雨謁我湖邊居聯牀夜来語藥
囊掛石壁酒壺列芳几杯餘歌青天絃中寫秋水既恬
丘壑懷尤能慰羈旅明發言當別飄飄更何許

冬齋積雨感懷

積雨冬已深寒雲晩猶密空齋次無人何以遣愁寂輕
風渡長林落葉滿苔石因乖常談友自驚久遊客僮子
頗情親勸我加餐食醪至不辭斟柴扉掩初夕

擬古

我馬既已秣我車亦已膏游子志遠行豈憚終夜勞海水自言深泰山自言高去去涉長道歲月疾如埽譬彼風中花衰謝不復好惟有惓惓懷日夕不離抱

范準

松蘿谷

尋幽興未涯窈窕入深谷長松生晝寒香蘿蔓春綠緜緜石上葛冉冉籬下菊樵子時相逢和歌自成曲吾將從杖屨題詩滿青竹

周愷

讀子書作

學館坐無事故書聊復看披文既薈蕞尋義亦泮渙趍前後已逸顧舊新輙竄萬言雖畢陳一理竟未貫往往未終卷心目已潰亂置書斂視聽境地甚澄晏易書詩春秋辭簡義亦煥聃書言五千隱約可徐玩奈何百家言磊磊疊几案綿延比葛藟根遠益纏絆遂令矜名士摹放如習幻雕刳出葩卉綴緝呈組纂悅目效女美飫口匪芻豢推以合身心宜若霄壤判吾欲盡其文掇取歸爐炭觀心勝觀書矹矹坐夜旦濯穢來清澄磨昏出璀璨綿綿春雲舒炯炯秋月爛詠歌成文章昭倬比雲漢往者予弗及來者予何憚作詩示朋曹無乃駭童丱

贈別郭元達

黃鵠乘天風飄飄忽高翔飛飛巢林鳥刷羽情內傷豈無凌雲志六翮不得長念子平生意相送以傍徨勿言易為別明發各一方悲來解佩劍為子復進觴且為游子歌歌詞何慨慷疾風吹征颿旭日在衣裳自古有離別各言慎行藏

金絅

王彥强破屋風雨圖

讀書幽澗濱茅屋走風雨窗疎木葉鳴月暗燭花吐隱憂不可寫俯仰慕前古美人何由招娟娟隔秋浦

馬治

罨畫溪

積雨洗崖嶂奔泉會空曲流為千丈溪泓停深似玉霞
冷發彩翠花豔分紅緑浦雲自點綴岸峰相映燭旁穿
霞澤口直瀉願山腹日暮扁舟來漁歌出湖沢

任公釣臺

伊人不可見古臺臨野水惟應公事閑意釣還来此城
門日色暮郡舍秋風起烏飛緑蕪上猶啼碧山裏官情
方淡如野性或偶爾巖巒雲溪石其下亦清泚

夜坐懷孝常

東齋見微月露坐稀華星感物增惋傷懐人在巖扃高
情沐垂照寤寐不遑寧中夜夢良覿君歌謂予聽清商
隨風起虛箔轉琴泠款密松下室踟躕水邊亭常時往
来處目擊心已冥覺聞西澗流離合方悟形雞鳴空山
曙開戸竹林青忽枉逢華信芳緘耀雲屏悽悽貧賤交
惻惻秋露零昔如雙飛鵠于今兩枯萍詩中語再四年
運不夔停道術尚迂邈焉能事仙靈騎鯨倘可望同日
戲滄溟

南澗聽水聲送別太古禪師
汩汩石上語瀏瀏風中琴清晨南澗流似是太古音出
谷乍喧冗入林杳深沈後来自相續前者既難尋問客
何緣起悠悠傷別心

對新柳

榮榮初月柳撩亂愁邊見因憶武昌門高想靈和殿金
塘承日映綺陌迎風轉學舞未能休攖情欲誰眷

讀書

竄身丹厓下滅迹浮雲端餘事既不問冥心以遊觀讀
書南山日秋氣浩漫漫悲商扣庭柯四座鳴風湍已與
清景晤樂哉此盤桓餐和遺糟粕飲勝入肺肝隱几俄
萬古其人夢交歡攜手逍遥墟乾坤欻高寒顧謂塵世
子斯道自平寛胡為在荆棘方寸生波瀾向無問津者
悲爾後来難

盧熊

遊銅井山

行春入銅山披榛訪苕碉展席具琴樽談詩愒林樾溪
柳漸生黃谷鶯未調舌文漪細含風小梅清映雪眷彼
素心人寒香不堪折

盧儒

道安堂為周文伯題

鼴鼠飲河流鸞鳩搰枋榆適意已云可多營徒為虛黃
鵠起高翔遨遊升天衢忽逢弋人繳墜翼難再舒退者
止足全進者忘其軀

衛生不求盈稍足遂愜意服厭成都錦飯舍山陽稊春
熟收薏絲秋成斂禾穗田翁笑相語秫酒聊同會秉耒
因時暇翰墨欣游藝多遺一籯金徒為子孫累

鄔修

中秋分韻

秋月已成規秋闈猶列戟妙契結金蘭今夕是何夕時
序有代謝情懷增感激對酒發新吟此樂良難極

葉見泰

蘭莊

霜風薄林泉衡門迹如埽賴有楚畹花相看慰幽抱芬
芳發懷袖落日思遠道遠道不可遺歲晏徒自好

劉炳

春夕直左掖懷周侍御

晚雨池上晴透迤淡將夕金莖華月生綺樹流雲濕窗
虛漏聲永幔卷爐煙襲憶我同袍人何由共瑤席

憶園廬

種園在東皋草荒瓜蔓長日落秋樹冷寒衣獨還往時
逢野老慰自足田園賞沿溪暝忘歸古寺煙鐘響

得漢彝簡周伯寧索香灰

古彝多款識蜡蠟漢篆存黃金銷土色翠羽隱雷文綺
席流寒月銀屏度綵雲蘭灰能裹寄長吟盡夜分

別京邑之東阿

前年別鄉閭今年出京邑悠悠去江漢杳杳事形役所
懼心志違況此風波急烏啼楓樹煙鴈下蘆洲夕回首

望長安蒼茫寸心失

郭奎

擬古思友

鶗鳴歲將晏蕭颯淒以霜思君隔山海道路悠且長睇彼參與辰清夜悲未央狂飈西北至一鴈方南翔言念畴昔歡與子同衣裳安知異寒暑日月不我將天高則有斗川涉愁無梁憂心隱如怒出戶徒彷徨

寄李彦端

嘉樹鵠夏綠清風動虛襟念君有高趣勞我徑寸心佇立東城曲日夕見雲岑以茲世多故忘彼升與沈聊樂在書籍佩玉懷所欽華池散帙步當戶鳴幽禽蘭生已覆井泉響迴出林月彈作絃上音明月照別鶴遺音戛南金何當坐松石從爾聽瑶琴

擬古贈別

孟冬霜露降悴彼荷與蒲青青蘭蕙芳采之將焉如贈君夙昔意聊以慰斯須絃歌厲清響置酒岐路隅親戚念遠行各言勉良圖常恐不為樂日月方其除晨風奮高翼北林多古榆臨岐執子手安得同車驅

送江彦英還錢塘

東南有高樓華日照綺楹瓊筵列海錯雜以絃歌聲疏簫卷晨夕迴看滄江清君今利攸往我獨懷鹿鳴執事望長路駕言出東城嘉會常不足何況臨當行晴郊芳樹碧綠渚春蘭生持觴意難盡相思空復情

紀夢

忽忽頹芳年搖搖寄行役寢興勞形神鬢髮玄已白驚風響庭樹憂思日恒積夢魂清夜歸彷彿舊鄉邑青松在園田桑柘蔭廬室飛鳥雲際還牛羊下來夕澄湖澹微波秋山有佳色雞犬雜比鄰墟煙靄阡陌怡怡兄弟情淒淒丘隴側臨流濯長纓挂冠坐磐石似慰平生歡覺來異疇昔百年如轉蓬萬物乃遺爲天命良在茲勿用云得失

寄陳教授敏

蘭葉欲覆階馨香襲芳室雨露之所滋惠風偃華質采
采不盈筐薄言贈離析憂傷歲月徂同聲而異迹人生
寄百年寒暑會有役歡樂難俱并浮名亦何益高誼諒
非他可以比金石

送王彬叔往同安

駕言出城門遥望西南路別離良在茲嘉會不常遇置
酒張瓊筵綢繆復凝佇飲餞未崇朝聊以慰情素翩翩
白羅裳皎皎瓊瑶樹高步凌青雲豈為紅塵汚春江及
行攀轅莫能去惜哉苦淹留年芳易遲暮顧盼懷殷勤
信潮芳舟襲蘭杜小人衆所疑君子誰不慕久欲同車
增我越鄉慮

李應榮

奉使塗中作

驅車出東郭遠上天台城峯高插霄起屹立如迴屏前
塗在雲杪彷彿秋蛇行俯視萬壑底澗水嘈嘈鳴恍然
心目眩幾欲墮危崢況無風雨至泥滑如飴餳一步三

馴龍若御馬下上何足奇飄搖海東鸛司晨不如鷄白
雲本無心每與仙人期悠然巖壑姿卷舒豈無時偶来
還自賞倏去令人思燕臺十二月雪沒黄金基正月河
氷泮二月下流澌江南三月暮落花舞晴絲歸帆天際
来煙雨渡江遲渌波映吳樹雙飛錦鸕鷀相思極春水
一夕到天涯

姑蘇懷古

崔嵬靈巖山突兀姑蘇臺具區若明鏡曽照西子来玉

容令寂寞滄海飛塵埃
金精發奇氣劒去虎亦無鴟夷已浮江滕王不可呼沈
沈數千載一鳥下平蕪

天竺日章法師得古還山畫泉石閒齋圖贈行
并題此詩

沖懷澹如水萬境猶虛空忽聞還山詔喜入哀顏紅山
中何所有手種石上松茅屋闃無人恒有雲氣封清鐙
照佛龕鑪煙裊松風砭崖噴飛泉赴壑如撞鐘羣響自
起滅聞心本無窮塵銷諸念寂夢覺非有蹤九旬談一
妙政爾開盲聾執持去來影觀作真實同去隨流水遠
歸與雲相從無心任玄化泊然齊始終秋風動江漢波
浪皆朝宗雲帆挂海月渺渺五湖東

陳汝言

雜興

皎皎秋夜月流光鑒薄帷憂思不能寐況此蛩聲悲攬
衣起徘徊四顧安所之故鄉渺何許身在天一涯

秋風起蘭皋蕭蕭隧霜葉空庭坐無眠清漏何時徹美
人胡不來慰我經年別相思復相思中腸九迴折
黃鵠四海志良馬千里心丈夫誓努力奚可終陸沈感
此秋節至砌下蟋蟀吟秋來不能寫且復緘吾琴

亭上

汲清漱晨齒沐髮冠新幘閒來歷亭上對此南山色天
高雲鳥空秋淨水花白悠然淡忘歸孤懷聊自適

登溪山第一樓有懷倪元鎮

清晨獨倚樓秋色淨如洗山青雲弄姿江白風初起心
隨沙鳥閑目送征帆駛對景每懷人相看隔千里

奉陪遂昌鄭明德錫山倪元鎮讌潘仲昭左丞

園亭分得霧字韻

林園春雨餘竹色浮綠霧美酒生微波殘梅雜芳樹塵
喧隔清池玄賞愜幽趣偶同文翰遊及此良時遇

為吳明遠作南野圖并賦

冉冉庭樹春盈盈原野綠鳥弄畫初長人耕雨新足閑

時一冊書坐對南山讀豈不樂吾真淡然忘世俗

蘭

蘭生深山中馥馥吐幽香偶為世人賞移之置高堂雨頭指點中已過三塔灣少年所游地頭白今始還沙鷗喜我還来往清波間願為忘機翁與爾俱投閒

李瞠

言懷

今日忽不樂少為川上遊童冠相追隨衣服紛好修紆徐既就坂崎嶇亦經丘是時鳴雨餘氣候如清秋嗒然拄孤藤聽此涓涓流往者既云邁来者無時休周流信無滯至樂常悠悠俗士勿與言永為智者謀

李垚

和友人過西郊韻

秋原晚蕭曠杖藜荒逕微川迴衆鷗集天清孤鸛歸寒煙蔓草密積雨豆苗稀臨流擬結搆息鞅振塵衣

朱芾

賦得秦淮送宋仲珩

春漲曉沄沄空明澹孤嶼中流送行舟綠波渺南浦鷗聲日西流客子何時還長風吹征衣慘淡生愁顏

嘉禾

懷舊題後庭歌弔古因之寄離情前洲采芳杜

李延興

江皐圖

江晚月未上白煙滿芳洲雨止山氣佳衡扉在巖幽浦迴沙漫漫松深露浮浮水田早稻熟稍欣獲有秋曠爽來清風朱夏炎歊收野人樂江居垂綸水西頭得魚送鄰家酒好仍見留童丱喜相隨浩歌送斐鷗古時放達人傲睨輕王侯焉能繫塵鞅憧憧為身謀

胡翰

南箕長好風

南箕長好風東畢復好雨陰魄生自西終夕成乖阻悠悠望彼蒼脈脈不得語起坐酌酒漿北斗在庭戶

冬日何可愛

冬日何可愛夏日何可畏矯首問羲和羲和不停轡寒燠相代更天運自有常但惜愛日長不及畏日長

鬱鬱孤生桐

鬱鬱孤生桐託根鄒嶧巔皎皎白素絲出自伉儷間一朝奉庭貢妙合良自然桐以為君琴絲以為君絃中含希世音置君離別筵征馬慘不嘶僕夫跪當前君行千里道豈惜一再彈南風日渺渺清商動山川和者昔已寡聽者今亦難

人生苦偪側

人生苦偪側莫處荒野間殺機起不測朝夕相搆患尺書下齊城九土封秦關用意何嵚嶇舉世尚其賢湯泉水長溫蕭丘歛長寒天地有至性貧賤吾所安

維南有佳菊

維南有佳菊風露發清妍離離綠玉樹粲粲黃金錢色含坤裳美質抱日精圓蘊靈自女几滋布瀰樊川既入神后品還充仙子餐中壽登百歲上壽延千年千年與百歲何異瞬息間獨有幽貞節可比金石堅託以奉君子歲晏期弗諼

擬古

一夕復一夕一朝非一朝昨見春花開忽睹秋葉飄人非金石姿安得長不凋窮年事觚翰駕言遠遊遨手提具櫚劒拂拭鸜鵒膏舍精變光彩上薄青雲霄願君勿棄置佩此長在腰南山有猛虎西江有長蛟斫蛟取猛虎始貴非鉛刀

白馬誰家子翩翩新少年寶帶千金裘鞍垂兩鬃鞬五侯爭馳逐七族莫比肩来往長楊間捷出飛鳥先朝從羽林獵夜展秦樓筵前楹列庭實中庖具珍鮮趙女舞雙袖吳姬調七絃張急調高起酒盡意彌堅恨無美人贈中激壯士肝睽離各自愛重来還復然

梧桐生朝陽不附衆木林上枝拂雲漢下根固重陰歲久材質古斲為姚氏琴朱絃紆横理加以玉與金徽軫何粲粲清彈揚妙音重華不可見懷思意何深

飲酒須飲醇結交須結真貌合不足貴言合寧可珍長安桃李樹家家自陽春常時握手者孰是同心人吳中有雙劍一奉洛陽賓精靈颯以合萬里情相親

游仙詩

夙志慕仙術笑傲人間春朝陪瑤池燕暮揚滄海塵道逢安期生遨遊乘采雲粲然啓玉齒遺我紫金文天地此中畢世人不得聞受之今十年留待逍遥君青鳥從西来飛去扶桑津寄書久不到白首悲秦人

呂梁洪

河水趨東山四曠無險塞呂梁扼其衝凜若萬强敵水勢與石鬬終古怒未息舟行齦齶間衆挽不餘力進始踰跬步退忽落千尺長年起相語茲土神所職登祠奉嘉薦拜跪陳下臆船頭勇牽纜檣表高挂席好風東南来送我天北極叱馭誠足欽垂堂詎遑恤昔聞莊叟言有山在離石懸水三十仞魚鱉皆辟易孰瘝天地性遂拯生民溺鴻飛九州野吾願觀禹迹

西村老人隱居

振轡起陳力投簪遂辭禄吾今見伊人逍遥在郊牧令節春載陽芳辰日初旭鳥鳴萬樹巔牛飲澗溪曲翳翳

桑柘陰鵠鵠来年熟耨耔返故舍經過倏新躅高榻生
風涼練衣無暑溽披帙欣自悟臨觴復誰屬情真不肅
客意豁已忘俗列生談力命老氏貴止足

命童

今晨雨新歇日出東南隅草樹有佳色當軒散紛敷歡
言命童僕治我園中蔬幸此琴冊暇且復一荷鋤雖有
黽勉勞良足具中厨但恐惡草長不治成荒蕪世事每
如此豈敢怠勤劬

青霞洞天偕章三益僉事觀石枰

太末一為客倏忽三四齡常恐玄髮變未諧滄海情今
晨屬休暇文彦皆合并方舟濟沙步飛蓋指巖扃青霞
天之表赤日午正亭息陰無擇木抱渴無藏氷寧知大
火維有此真福庭巨石跨千尺如梁架青冥深疑地肺
開洞見天光明玉樹交左右禽鳥無一聲涼風度澗水
爽濁蕩然清昔聞偶奕者坐隱交心兵相持勢方急旁
睨眈眈若醒柯爛胡不歸海枯固其恒蠻觸遞翻覆大化
何由停不如飲美酒且置石間枰

桐谷山房

客從山中来為言山中居種樹不作琴清陰常繞廬脩
然窗几間中有竹素書上窺聖人奥下抉百氏殊寥寥
千古意問子今何如勿學臧與穀亡羊苦多途願企心
齋人不遠復爾初歸撫庭前柯應見雙鳳雛

貝瓊

雜詩二首　録一首

春山一雨過百草叶縱横百草不出山山中人遠行懷
金別妻子殉禄辭父兄寒暑忽已易燕趙千里程龍門
能碎舟風浪安可爭性命輕鴻毛苦為朝暮營愧此山
中草萋萋林下生

郊居

直木惡為輪疲馬思卷旆匪時既非才處約斯寡悔采
詩鑒興亡讀易明進退永懷嵇阮放甘與沮溺對

答客

竊祿非本性適彼南山阿蔡霍日不充慷慨獨商歌有
客向我言與世同其波商君震七國季子傾三河區區
守章句白首成蹉跎念之為三歎所樂良已多潛魚駭
釣餌飛鳥愁網羅結駟非不榮違已當如何

春日宴滄洲并引

歲在著雍涒灘春三月一日筠谷高士合賓客序
兄弟飲于滄洲一曲平池湧翠高閣延青圓景中
天繁陰四合微颸遠激幽芳襲人清醪在壺嘉餚

既旅懲蜷蟄之刺儉美伐木之求友終宴忘疲遷
坐復酌鳴葭間發協朱鳳之相和舞袖雙回翩驚
鴻之欲舉嗚呼蘭亭金谷會豈能常滄海流沙烽
猶未息慰神仙之無驗宜曠達以為高用綴新篇

歲初度日書懷

余生若小草望成百尺材強因客土植苦被秋風摧徒
慙五十過況經元二災白髮不可變青陽忽已回未忘
藥裏好幾見桃花開殘編掩黃石虛室生蒼苔故人且
共棄王孫誰復哀終歸葛洪井詎上鳳凰臺哀榮置勿
論待月酌金罍

有終四時寧復貸厭厭夜無歸從人譏倒載

讀史

吾憐閔仲叔始辟懷喜懼及其見司徒喜懼亦皆去勞
苦非所堪虛名豈相誤用舍何必言投劾時已暮
周燮久不仕身屈名四馳元纁一旦至舉族更勸之安
知修道者出處亦有時慨然中途返獨守東岡陂
東漢多逸民山棲久懷璧法真亦逃名詎屑三公職求
蟬在明火求士當務德此道今何如其人安可識

樊英抗高節萬乘不能屈設壇為見之豈若壺山逸光
祿位已崇圭時竟無術遂興張楷譏尚待黃瓊出

初夏郊居

強學不知老索居恒鮮歡誓將從余好山河阻且綿淒淒風雨交四月秋浦寒夕寢不能旦日高猶未餐念之安所尤通塞固有偏庶無外患及力稼或逢年仲夏梁扈鳴氣清天愈高新田已當治南風翼良苗田翁起相戒庶務東作勞豐年諒可必勿為蔓草交嗟余失路久竟負伊人招屢空亦宜然何日耕東皋

早春

山寒花尚遲雪霽江已綠懷新感游子哢節喧衆族且同尊俎樂幸免章綬束更擬登前峯青郊可遊目

題盛蒼崖鴈

八月鴻鴈来往彼天南陬前飛倦已息後至飢相求日落洞庭晚風高彭蠡秋彭蠡多蕭薆遠近彌汀洲恒恐羽毛損稻粱非所謀塞門阻兵雪異鄉安可留徘徊念其族天外復千儔身今萬里客肉非九鼎羞慎為弋者獲遠寄征人愁願以海為池上同朱鳳游飲啄全微軀不愧波上鷗

初冬

一氣變昏旦洞房風露淒田禽亦已化秋蘭同萎黎為客久成老懷人殊未夷慘慘白日暮迢迢歸路迷世哀不獲騁天遠何由稽永思讀書臺言采山中薇

擬東野

破屋夜通月霜氣刀稜稜病骨不受寒卒歲仍無繒殘燈吐復翳僵卧如凍蠅事業慚蒸沙文章空鏤氷已失

國士意頗為年少陵長歌獨慷慨坐俟東方升

秋懷

露下百草變淒淒天地秋亦如中年客玉顏安可留山鳴迅商激水涸行潦收思方改圃扇意復存敝裘梧桐葉盡脫孤雛夜啾啾光景忽已逝感之雙涕流

擬古

荆山一何高上與天門通猶聞產玉處吐氣成白虹懸藜混燕石世已無國工琢之懼不完不如在石中卞和

恥再刖玉亦悲無窮吾今久抱璞庶以全其躬

四月十日兒子翺翽来鳳陽留一月遣歸因令早營草堂殳山下為止息之所云

老病不得歸獨處長戚戚二子江南来眼暗初未識生常戒垂堂肌肉如雪白一月長途間海風吹盡黑買酒為相勞問荅向中夕迢迢漢陽簿春来斷消息阿宣在母旁頗知工翰墨艱難且撥棄頓使沈憂釋所媿無定居百歲半為客經營須及早尚愛龍湫僻況近讀書臺

雲銷四山碧泉深出丹砂地冷多琥珀既非匡世資庶遂陶阮逸良辰戒僮僕匆匆又南北五月方鬱蒸日氣成霞赤出入非所宜川陸慎所歷惜别豈無淚向汝難再滴秋江有鱸魚當挂吳淞席

朱右

遺安軒雜詠

林屋小如舟老鶴長似人昂藏立清曉起舞玄羽新高標凜寒骨羇孤向霜晨從来青田姿蹁躚離風塵俛首謝軒車不與雞鶩馴

遣興

幽徑何偪側蔓草沒行路此生苦不辰出門畏多露遲回蒙山居仿像商顔步藉藉春花萎冉冉芳年度寄語素心人朱顔恐非故

張宣

與慈邑諸公會宿茅甫生駐鶴樓得夜字

白水冒平田積陰過初夏風雨招友生琴樽相慰藉飛

梯倚孤撐連峯競迴迓晦冥巖壑變空翠林木亞疎煙截山椒微月露天罅僧鐘隔遠寺漁火候歸舍鶴影渚雲迷風聲澗泉罷投迹山水邦脫身紛俗駕久忘簪組累不待休沐暇飲酣心為壯時危氣逾下佳會不再期茲遊偶来乍鷄鳴起營營莫忘永清夜

九日偕張思廉楊孟載徐二岳登虎丘

招提憑崇岡石壁根空虛躋攀陟層巔歷覽壞刼餘清商振穹昊爽氣棲平蕪雲消初旭吐木落遥峰孤幽潭

積水深修綆斷轆轤汲光欲飛騰神物今有無空令弔古人解笑英雄愚撫茲良辰及感我芳情紆長揖當塗者永與山林俱

邵亨貞

送傅子初先生之信州録事

去年十月交冬淺寒輒泛客居江城館燈火在風露君從錢唐来舍舟縱游步一見心為開問勞出情素番陽與雲間相望千里路會合非偶然況是夙所慕江左古世家粲粲美風度射策衣繡歸春生五陵樹文章天機錦到手眩昏聲坐談極疇曩歡然獲知遇自冬更徂春不問朝夕晤君於稠人中走獨心所寓傳舍稍密邇泥濘亦枉顧開卷析疑義沛然決東注賞音風雅間神會見天趣平生耿耿懷不為流俗具因君頗呈豁欣快未易喻誓將與此老結納視親故款洽豈有極忽復報仇戍録曹雖民職未足展抱負行者崇令德政化藹先務分違坐契濶引領不可遡中年別親友作惡若深忤梅風彭蠡寬歸鴈慎速渡後約仍綢繆中情尚能賦芳洲寒誰留懷哉美人暮

沙湖

淩晨出沙湖杲杲寒日赤望路指西南趁風挂帆席行行數里間舟底盡沙磧歲暮寒水落過者總煩劇篙師力支撐進寸乃退尺叫呼問鄰舟始得指所適中流植葦葦表以深水迹由茲遂無阻四望始充斥迫遽達岸旁回首日已夕嗟予匪徒行哀謝牽物役人生苦多虞

仰羨投林翮

錢宰

擬古

庭樹日已黄白髮日已短候蟲鳴前除秋霜蕙花晚歲月如奔駒六轡不可挽泛舟涉方瀛水清淺安期邈難求吾棹亦已返花開醉復斟黍熟飢自飯逍然樂悟生瑶島諒不遠

泛舟新湖塘次王敬助韻二首

清賞各有適何異同登攀君舟泊西隩我車上東山林光燮宿雨溪響洄晴瀾春深飛花歌日入好鳥還佳景欣所得毋令清興殘俯首縱壑魚仰見培風翰物理固有待努力當希顏胡為念窮達戚戚天壤間

湖水日已緑理棹不可緩雜花當晝翻遠樹出雲短沙明宿雨露風急游絲斷悠颺歡賞深歷歷佳趣滿酒盡客愁生歌殘離思遠世路方險巇窮居正蕭散出處諒何心夕陽起樵管

城南燕集得作字

閉門度芳辰念此風雨惡今日忽復晴青郊縱行樂引杖聽鶯啼持杯看花落庭緑樹陰交春容已非昨徵酣愛酒清放歌悲髮白涖茫師旅間擾擾煙塵隔夙昔愧棲遲于今喜離索明朝溪上田買牛事東作

白野太守游賀監故居得水字

崇岡散新陽寒日舒短晷晴颸一披拂波影上沙尾意行遂忘疲情語相慰喜賜宅知已非歸舟更誰艤樹暗

山始夕川明月初至停杯成慨歎覓句聊徙倚前林樵唱来驚鴻下寒水

擬古

行行重行行

出門萬里別行行遠防邊相望各天末北斗日夜躔四運秋復春不見君子還燕車北其轍越馬南其轅日遠心愈近悵望徒懸懸黃雲暗關塞路險不見天式微夫如何日月忽已遷願言崇明德無為終棄捐

西北有高樓

高臺何巍巍參差與雲平玉繩臨雙闕長河流無聲上有羽衣人逍遥吹玉笙清響涵明月飛佩何泠泠借問弄者誰疑是董雙成逸思隨風發無人識其聲曲終再三歎感慨有餘情所悲同門友局促趨世榮願將秋水劒為之解塵纓笑呼雙黃鵠與子俱遠征

明月皎夜光

皎皎明月光照我屋東頭寒蛩鳴樹間招搖指孟秋白

露下高梧落葉聲颼颼寒溫更變遷河漢東南流懷哉
里中兒奮志起遠遊飄然遡長風乘槎犯斗牛支機織
女石為問今在不水深波濤濶浮名將焉求

庭中有奇樹

中林多幽蘭江蘺雜芳蓀采之酌春酒將以清心魂持
杯未及飲悵然念王孫王孫不歸来置酒在芳尊

迫迫牽牛星

河東有織女皎皎雲為章手弄機上絲日夕更七襄織
成五色文欲製君子裳莫言隔秋水可以駕飛梁睨彼
牽牛星終日不服箱

客從遠方来

萬里別海水日夜深南風海上来遺我雙南金不
故人面乃見故人心鑄作黃金徽置之白玉琴彈為
別鶴操間以懷湘吟曲終聽者稀矯首望知音

欽定四庫全書

總校官庶吉士臣侍 朝
校對官檢討臣蕭九成
謄録舉人臣傅璒芳

欽定四庫全書卷首要

集部

御選明詩卷十九

詳校官原任主事臣李斯咏

欽定四庫全書卷一萬八千五百十九

御選明詩卷十九

五言古詩四

董冀

效陶彭澤

少無簪組念雅志在丘岑結廬古澗阿栖迹嘉樹林南軒納朝陽北牖延夕陰踵門無深轍入室有鳴琴良朋以時至清坐談古今秋田秋向熟濁醪行可斟頃筐擷園蔬持竿釣清潯歡飲聊共適過滿非所欽

和陶庚子歲五月中從都還阻風於規林二首

我昔少年日無事幸休居佩弦戒性緩每師董安于迨茲桑榆景始悟失東隅屢將孱弱軀觸冒風波途嚴冬朔風急夜絕高郵湖豈不幸利涉為計良已踈古人戒垂堂況我疾病餘前途諒多險欲悔將焉如仲冬度長淮浞蕩迷所知同行得佳侶乃諧夙所期憶昨辭京國與子適同時參差各岐路不謂會在茲舉觴

更相屬滿飲不須辭人生如浮萍聚散安足疑

和陶擬古

月落窗牖白日出東南隅披衣茅簷下稍覺四體舒故山邈千里永念先人廬晨夕蔽風雨少小之所居别去踰十年豈但田園蕪齒髮日衰暮天意諒何如

美玉韞荆璞三獻泣卞和甯戚扣牛角中夜猶商歌古来不遇士蹭蹬良亦多百年水上漚萬事風中花且復對尊酒不飲當如何

下士困形役至人得天游尸居一室間心已歷九州所以驅牛翁不肯飲下流翩翩九苞鳳飲啄崑崙丘一飛下虞廷再鳴止岐周瑞物不世出安用網羅求

和陶雜詩

勞生無百年知止乃逸豫斥鷃聊自足雲鵬謾高翥所以邴曼容位高即免去富貴豈不懐能不為身慮君看嗜利徒末路竟何似驅車下峻坂中路安得住康莊苟弗慎寧非覆車處保生良有道至要在戒懼

生世無百年我願常歡喜尊中有美酒胷次無塵事寵辱了不知動静得如意妻孥常在眼親故數相值暢飲送餘年一任歲月駛身後稱善人財産不須置

白日下平陸北風號枯桑塵沙動地起眯目揚秕穅我行在中野況乃久休糧解装憩逆旅笛聲感山陽舊遊盡陳迹撫事增永傷故山不可見憂来忽無方世事詎有涯且復陶一觴

十月渡黄河北風淒已涼河水深且駛溯洄上吕梁仰

視南鴈飛緬焉懐故鄉吳葛已十暑楚砧亦三霜寧知衰暮年轉覺歸路長

和陶歸田園三首

少小樂閑曠被褐守空山白頭賦遠遊倏已二十年簞瓢陋巷居安得如顔淵昨宵偶不寐憶我南山田平生伏臘資今棄草莽間豈無升斗禄差以慰目前妻孥在遠道棄置同雲煙獨念故山下草屋行將顛亦知身後名未若生前閑且復對尊酒一醉已陶然

我家南山下茅屋枕溪曲白頭每思歸此願何時足敗壁懸素琴荒庭暗棋局天道恒好還世事如轉燭寧知若木景不返扶桑旭

我昔在田野東阡與南陌時有素心人濁酒聊共適既醉各歸卧不知牛羊夕醒来眄西牖殘月在窗隙寧知哀暮年迺復困行役天公如佚老言歸遂耕績擊壤樂餘年簞瓢敢求益

和陶貧士

人生靡定止飄蕩如轉蓬萬事了不齊誰能詰化工寧知揚子雲乃媿楚兩龔天運有代謝倚伏恒不同委願隨所遇胡為計窮通用舍固有命最哉慎所從

烏斯道

古詩

荆棘開好花娟娟耀芳晨羅生及周道未嘗罹谷斤谷斤或相加芒刺反傷人朔雪貸其死后土固其根人力愧孱弱天地胡不仁崇岡有松柏日夕摧為薪

猗蘭畏陽盛甘菊慰蟲食昌陽惡溪澗揭車傷土瘠上有寄生草蒙茸託松柏下有無名花紛披弄佳色尋芳邈無人空有馨香德

題寒林遠岫圖

游子念故山歲晏不得歸出門見林薄日暮煙火微關河渺千里猨狖聲正悲況爾霜雪繁鳥道不可躋陽春固伊邇奈此寒無衣衣寒何足歎所憂美人違

過西山訪章願學鍾聲伯二隱者無與同遊諸

公分韻得深字

冬雨久不作氷霜謝窮陰予因積遐思於焉事追尋西山數君子幽居託雲林岡巒負城郭在樂不在深旨酒罄良覿嘉言諧素心巖花照紋楸松風墮鳴琴詎謂兵革餘得以疏煩襟人生易彫謝何時續斯今離別奚足歎願言懷德音

許繼

述懷寄修德

昔遊登四明回望天台峯蒼茫見遠色積翠浮遥空維時凝雪霽萬里来天風想像瓊臺觀杳在丹崖中真源隔迷塗曠絶不可通煙蘿冷秋月夜雨鳴梧桐夢寐發幽感徒嗟塵累蒙王子吹笙侶高情亮誰同清言契夙心奮策得所從振衣石梁上思躡飛仙蹤佳游復我愆有懷鬱忡忡猶憐雙飛鶴来侍巖前松

澄淵

水色本明照況此靜以深泓澄幾千頃流汞疑元陰空光碧天合倒景青山沈默鑑不遺物至虚寧受侵願言寄潛翫湛然契明心

遣興

世道日云降何人激積流於時競靡靡去古良悠悠鴻鵠有高志一舉横九州藩籬自云廣燕雀方啾啾

夜宿期王修德不至

城西挂纖月夜色回春遲出門候所思花露沾衣淨悠悠醉餘意寂寂靜中聽燈暗清漏初煩愁亂孤興

秋夕書懷

高空生夕涼秋意入河漢馳雲若奔駟明月隱復見天機感衆物夜色閟深院鳴葉響蕭颼吟蟲發清怨追思童稚日膏火事黄卷撫迹今已非慮深志亦倦積波惜遷運往節閱驚電浩浩古人心庶於靜中見

夜宿淨土寺

山空吹夕風暑盡生夜涼禪宮極清閟天籟過虚堂煙鐘悄已寂華月未流光玉繩帶銀漢夜色耿穹蒼暗汲石崖溜時聞瑶殿香觸景自不寐卧聽金琅璫

夜歸

夜歸人已卧山月猶在戸驚鵲翻暗叢哀鴻響遐渚風虚籟靜凝霜肅氣澄宇顧影忽興懷孤身在羈旅

雨中有懷

入春幾晴光物意轉蕭澀氷雪寒尚餘雲陰晝常集清晨林端望兩目縱所及白水天際渾青山雨中濕飛来雙幽鳥復向花上立心賞不可同何以舒快邑

雪

山花寒不開庭雪曉還積江南十日春東風未相識蕭條新柳姿清淺故池色日晏起荆扉迢迢遲来客

夜坐

雨歇宵影澄天清月華素空山秋欲来涼意先在户蕭蕭林樾風泫泫幽篁露草蟲亦何知含悽感遲暮深思無與言美人隔江浦迢迢銀漢章無聲自西去

中夜聞風雨滿林明旦即為重九情之所至輒

見乎辭

夢覺清夜分林塘響風雨虚懷怯病枕展轉心自語重陽適茲日興感眷時序柔道方彙征嘉名固宜與嘹嘹冥鴻翔撼撼涼葉委撫迹徒有悲抽思謾無緒登高候明發新寒薄衡宇黄花滿山籬采采懷儔侶

九日登山

處喧久忘靜臨曠始懷真步登千仞岡眷茲九秋辰餘滓澄廣澤薄氛散高旻浮空白雲遠冠日丹霞新海嶼互出沒天峯秀嶙峋清眸窮四遐逸興蕩八埏興懷慨前古一瞬迹已陳無令東籬菊靜笑悲秋人

對雨

沈沈時雨積冥漠晦平莽卧起人事閑臨軒坐虚敞繁林滴餘潤曲池散清響去家徒有思出門亦何往山深亂雲合村暝孤煙上飛鳥望不還空愁結遥想

曉度范家灘

魚梁障清湍水落灘面濶天風石籟秋數里聲聒聒晨涉思揭厲川廣畏難越浦口人不聞扁舟遠如月寒波望空霧曉岸指毫末新曙野始分清涼木先脱別離既舍戚遇景聊暫悦初旭轉滄溟彤霞麗雲闕迴瞻極迢遞淩步多曲折前念青山行采芝養高節

胡奎

秋夕

月出萬井秋商聲在高樹風條絡緯鳴露葉流螢度天河一杯水流向西南去坐念素心人佳期渺何處

吳江月夜汎舟

餘霞斂遥岑微靄生近浦江行得涼夜月出鳴柔櫓茫茫天欲浮歷歷星可數水螢乍明滅沙禽或翔舞此意與誰同三高渺千古

管訥

聽松樓為國學林敬伯賦

涼颸度中林長松發清響震蕩出巖巒蕭騷納天壤初疑繁絃作復訝驚濤上倏爾若崩奔悠然亦平廣大音本無聲至理奚有象復動陽始生姤靜陰已往達人居高明會茲適真養心靜聽轉聰慮屏神逾爽豈彼屢市間啾啾局塵埃好招陶隱居山中一清賞

和吳教授晚泊大信阻風

樓船遡流上高帆阻長風大江浩無際一氣何鴻濛回望天門山峩峩相長雄洪濤走其下屹立西與東不有浮海歎豈無濟川功大鵬度寥廓斥鷃守畢叢物理固有定世事徒匆匆張燈啟華筵一笑杯酒中

曉起

真館曉晴初官清遠塵俗怡然對簡編庶矣忘榮辱遥峯擁歸雲高城澹微旭落盡冬青花江南雨新足

二隱圖

溪上放舟迴山中負薪暇一笑偶相逢於焉遂清話寧知有秦晉況復論王霸回首總忘機青山夕陽下

秋夜

不寐耿長夜攬衣徒歔欷愁陰蟲吟近砌涼颸動疎幃素抱殊未釋清歡念多違豈惟南飛鵲茲夕無所依

病後喜雨謝同寅紀善貝李翔見過

夜月忽離畢今晨雨滂沱秋聲落庭樹水氣沒池荷豈云三伏中感此涼意多神清體自適頓然釋煩疴明當謁公館仰謝數經過

過蕪湖望天門山

揚帆下蕪湖梁山在吾目大江從西來天門勢如束川日波上明野樹煙中緑良朋有佳製每妮豹難續顧茲

欲忘言何以慰心曲

上慈母磯

危石立江中揚帆泝流上潮迴慈母磯水落和尚港野
潤風景明秋淨天宇廣西望淮山青持杯愜吾賞

趙俶

續蘭亭會補叅軍孔盛詩

暄風播曠宇欣懷託陽春盥祓寄幽暢虛懷遺世塵擷
芳尊丘阿接杯沿澗滸詠歸何逍遥遐哉仰斯人

涂頴

秋夜和黃典籤

遥夜天宇迥開軒坐前楹月華臨水動涼風滿庭生屢
惜玄景至悟茲塵慮清疎星明玉闕委露泥金塗流序
倏將邁嘉朋紛遠征徵才旅羣彦鳴珮集玉京文詞資
麗澤笙磬感同聲非比江湖客馳心採懸旌

吳植

寄張國録孟兼

昔別意何長重来歲華改沈憂誰與娛懷人邈江海寒
衣涉汀洲秋風被蘭芷日夕零露繁芳馨為誰采嘉會
諒難并良辰詎容待思君如明月夜夜望光彩

揭軌

夏日留田家

停午暫休騎道暍投田家風株帶暝姿高樹亂啼鴉田
翁喜客至為摘園中瓜解鞍藉莓苔移席埽落花相留
至夜分煙月石林斜相如方病渴歸路茂陵賒

秋日汴京同馬希穆登上方琉璃塔

東出榛莽間宮城何窈窕悲涼懷故都秋日荒臺泊浮
屠出苑邊上跨清虛表琉璃半莓苔五色猶皎皎衆邑
映落花觚棱却飛鳥崑崙倚戶陰海色當窗曉珮聲河
漢落履齒天香繞野夫方留滯萬染何時了去漢春已
深游梁秋又杪登高慨搖落令我憂心悄飄飄茂陵客
高興秋天杳綵豪不勝寒仙露知多少落日望江南一
點青山小

甲辰三月歸西村

官舍柳花飛羇人謝病歸干戈未定息俎豆焉可為以茲理還策歸卧南山陲東皐花雨過流水緑生陂聒聒青蛙響嚶嚶黄鳥啼到家能幾何又告將農時山田與弟耕春酒任婦攜逍遥田野間日暮返柴扉龎公鹿門志劉表安能移

吴斌

北遊

青山千里来龍奔出平野逶迤作都城黄河走其下借問宿遷人在昔何為者云此生重瞳虎鬬天所假自矜盖世心坑秦霸區夏鴻門逸真龍烏江陷騅馬至今哀怨聲喑嗚海中瀉

唐仲實

送湯生執中

薄暮雲已收微寒雨還作居人念睽離戚戚意不樂何時竹屋眠共看燈花落

劉紹

登道山亭

名藩跨炎服崇阜極幽爽亭臺納元氣磅礴俯深廣我来屬初霽心與孤雲往蕭颯海樹秋如聞暮潮響摩挲石闌古揮霍霄漢上大有本虚空河山一溟漲凄涼乘槎意迢遞紫霞想濁世誰復然臨風默惆悵

徐一夔

辛丑秋七月曹廣文招同諸子憩西郭景德寺

分韻得半字

野曠天逾豁川平路疑斷不知何朝寺突兀古河岸潭薶白氣沒林密翠霏亂勝地固清涼火流七月半合并洵難得通塞奚足筭廣文厭官舍亦此事蕭散風櫺爵屢行蘿磴席頻換但覺清歗發寧顧白日旰吾欲紀茲游埽塵勞弱翰

包聖

寄姪公翰

彌旬苦局促擾擾曷能止鳴琴不成調攤書聊復已風定荷氣清日出茶煙紫煩襟望一舒開軒俟吾子

殷奎

不寐

中夜不成寐起来看明月候蟲吟一聲愁腸幾回折愁来何許吹我頭上髮莫吹淚入河添之作嗚咽

春草

東風到咸陽吹起原上草偶然出門去迷却平陵道此處斷人腸得似江南好

袁華

壽寧巷夜宿

偶成綽山遊西風吹落日大田登禾黍高林收棗栗仰羨松柏姿俯慚蒲柳質石縣王果崖花雨維摩室白雪浮茗甌縹囊散書帙撫事困誅求拯時乏經術紛爭若蝼蝗相持如蚌鷸可憐鴟嘯鼠何異禪處蝨郊居便樵蘇野服忘巾櫛獨樂五畝園素封千樹橘被酌坐逃禪銘墓親操筆夢幻前後身道悟中邊窓劇談更抵掌展席成促膝煌煌斗迴杓耿耿月離畢水聲遠澎湃竹影互蒙窓清坐不知疲東方啓明出

朱昇

擬古

霜露悴百草蟋蟀鳴聲悲朔風寒以厲良人久無衣時服委深篋路遠難致之仰視投林翮還依故巢飛物性有如此念君歸無期矧當苦寒節坐傷音問違

陸閭

江上暮雨

荻蘆沙上風竹樹山頭霧疎雨忽新涼惆悵川光暮遥孤帆征渺渺滄江渡停櫂問漁人長干幾程路

吳文泰

楚江清曉圖

曨曨曙光啓湛湛楓江白河漢縱復橫分明見秋色天

空爽氣清露濕千峯碧微茫雲夢渚迤邐潯陽宅五柳高且疎涼風正蕭瑟孤鶴橫江來扁舟正攜客

淩雲翰

畫菜

高田宜種蔬下田宜種穡歲饉與饑同安敢望肉食雨餘理荒畦甲折資地力會看根本長取之戒勿亟天公憐我貧此物頗不嗇便如終歲謀十甕擬可得舍笑披畫圖流涎欲霑臆常能齩菜根天下無此色

曹孔章

閑齋書事

林響溪雨來蕭蕭客窗暝瑤琴倦不彈石闌晚猶凭煙深鳥依樹花落風滿逕隔岸誰誦經泠泠發清磬

鄭真

清流關

峩峩清流關形勝壯淮甸南來入江海北去通潁汴粤昔五代餘諸侯日酣戰蜡李有餘枝遐賑寢席奠設險

蔣惠

黔縣設自秦至今少城郭人稱小桃源煙霞護叢薄四山如龍蟠蜿蜒分脈絡羣居寡喧囂宇宙覺開廓為問塵網人何如在丘壑

舟中夜雨

蕭蕭篷上鳴默默篷下聽聲催寒氣饒勢逐風力勁擁衾客未眠維楫江初暝不似瀟湘時令人動高興

宋璲

寄章允載兼柬項思復

憶昔到京畿與子寓官廨一見即相驩不翅舊交快維時困道途驅車久行邁忽逢弛擔初欣若身脫械握手坐瓔瑜軟語慰疲憊情投比黏膠意愜甚搔疥項君數

過余滯下喜方瘥三人互談噱何殊合糾繣驂鑣出游衍古蹟探奇怪路入青蓮宮駐足聽梵唄薄晚始旋邸傾倒形忘瘵周詳論書譜從容說詩派凡習尚浮華遺音日已壞作者固繁夥咸韶混夷韎瀾倒并波隨疇能救危敗顧余樗散材頻年處卑隘枘鑿乖方圓甘遭世俗賣人將競嘲譏子乃敦教誡若言加箴規默默使心解酒酣示新篇辭源極滂湃却類任公子投竿下羣犗應知藝嘉禾薅治絕稊稗讀之神駭驚秋蛩罷嘶唱政圖藉薰陶別還隔遥界欲叩寢食安但復占爻卦浦汭守衡茅無從豁矇瞶譬諸鐵在爐伊誰鼓風鞴況乃患沈痾軀命猶纖芥侵尋閱暑寒孱弱乏剛夬精神盡凋耗面目多腫噲布衾暖閣眠藥貼晴簷晒年來獲告瘳書齋仍掃灑猿鶴亦爭慶似索煙霞債綴賦詠雕蟲攻篆學垂薤有時看飛泉四山寂無吳思取古遺經一覽適炙嘬蘭膏繼日晷矻矻驚昏懈視已常欿然進業慙質鼇志須成絲枲未能脫菅蔽篤信晏安中懷毒極蜂

蠆蚤暮自深省此語諒非夐近聞子亦歸親朋樂情話千里感貽書殷勤馳一介而翁幸康彊愧缺牀下拜執簡立臺端百壬不敢噫道遠竟莫前動若飛翮鎩歲月無停輈季秋倏已屆籬菊傍雲肥江山日如畫軒車幾時來夜雨一燈掛明德正可崇相期各云勱

王紳

夜坐呈正學方先生

銀燈燦餘輝夜氣清於水顧此知心人幸遂盍簪喜酬

酢啟黃封論議析玄理俗眼為之開塵心頓如洗孔明
人中英州平獨知已黃憲千頃波世以亞聖擬德重衆
所推才高莫能比懷賢古即今酒酣熱生耳

入峽

世傳三峽險吾身適屢往蕩舟趣洄流驚濤漾輕槳嶼
峯開復合青天細如掌浪急先期程谷空荅漁響回顧
上瀨人吾行若平壤日夕下夷陵祝酒相忻賞

夏日

天氣屬清和幽齋淨於水端居仰聖明俯探玄化理浮
雲馳遠郊重陰蔭書几好鳥弄佳音閑花發奇卉蕭散
有餘情煩襟蕩塵滓

劉璉

遣興

綠皃水中游白鷗雲間飛霄漢有脩程焉能顧畢微浩
蕩展羽翰崑丘以為期鵷鷄趨下風爵羅絕張施倏忽
萬里餘摧頹不知歸空林有故巢繁霜日霏霏孤雌哺

黃口喁啾將疇依豈如戲蘋荇雙栖在漣漪

秋日旅懷

秋氣生白虹秋聲入高樹離離星漢明杳杳孤鳥度夜
坐不覺久逍遥散余步鬢毛動淒風羅裳怯零露寒陰
日已侵芳歲聿云暮瞻言思我鄉誰與將尺素

春日書事

雨收春日融衆草豐且碧和風拂輕衣飛花撲行客晴
空搖翠煙莽蒼見山色青年豈長住感此思夙昔

秋霽

積雨霽郊甸涼風來早秋蒲柳變治色寒蛩生暮愁明
月豔素光青山澹如浮遊目睇行雲感此身世憂故鄉
不可見悵然心悠悠

貝翱

擬古

妾有綠綺琴中含鳳凰音不彈黃鵠操試作白頭吟河
中錦鴛鴦比翼相因依落花隨飄風各自東西飛物情

有不同貞心以為保春葩折秋霜容華豈常好芙蓉出
緑水見別汚池中白璧薦泥塗乃與瓦礫同妾有五色
絲為君製衣裳朝朝勤拂拭夜夜為熏香將心置君腹
知君忘不忘

謝林

題趙承旨竹石圖

竹生盤石間翠色相因依爾節固已完此心終不移如
何玉堂人而有林壑姿涼風雖未至颼然動秋思

初夏寄倪元鎮

溪上夜来雨青林密如霧日出檜柏香沙静鳧鷖聚野
夫抱琴出喜與樵者遇黄鳥時一鳴緑陰已無數緩帶
受回風蓆帽黏落絮感物發長謡放懐缺清酤胡為勞
其生終歳牽百慮願言廬霍期逍遥共遲暮

孫蕡

寄琪林黄道士

雨絶天景佳前楹樹光緑遥憐採芝侶遠在春山曲琴

歌久已斷酒賦何由續有約今夕同開樽掃茅屋

擬古

歧路一尊酒送君今遠行交持未及竟絲管激哀聲冉
冉歳華暮悠悠雲氣征馳車戒往路惻惻傷我情我情
默已傷歡愛不可忘昔為春花妍今為秋草芳秋草芳
有時夫君見無期獨宿坐長夜淚落如綆縻白日儻回
照孤懐君所知

華月散高樹列曜何參差流光射結綺思婦慘中閨良
人涉遠道感歎夜何其清聲發妙曲宛轉有餘哀妙曲
固可聽餘哀知為誰春至桃李妍歳暮華色衰居然獨
處廓顧影久徘徊

離離谷中樹燦燦春華芳枝葉何盛茂忽然隨風揚流
光有彫換物理安可常擾擾路傍子哀歌使我傷杪秋
天氣肅白露結嚴霜攬衣不能寐起視夜何長明月出
東壁衆星羅縱横歳暮鶗鴂鳴百草青自黄遠道者誰
子驅車登太行太行鬱嵯峨天路無津梁興言念同志

涕下霑我衣

黃哲

秋夜雜興呈涂典籤頴

璿杓運西宇華月麗中楹坐知流序易遥夜秋風生銀漢呈宵景金堂含夕清柔條棲湛露嘉蕙茁幽塋撫迹遂成感如何君遠征相思雲陽浦岩嵓限玉京寸心渺何極摇蕩如懸旌

與伯貞彧華二友會

二妙聯英標瞻言顧榛莽良晤諧宿心玄談慰幽愴江蘼澹新緑谷鶯聞遠響感此離索情浩蕩煙霞想夷白抗浮雲臨清延素賞何因繼芳躅一丘同偃仰

舟次靈洲候廣雄飛使回不至

湛露晨未晞秋華被原隰征途風已戒承命履遐邑桂水寒悠悠揚帆望不及川鱗想同泳羣羽尚云戢維楫乖素期臨流重於邑瞻然榮溺耦詎灑楊朱泣惆悵芳菲情日暮空佇立

李德

栖雲菴

石室凝紫煙空洞懸石乳陰崖含風泉終日灑飛雨臨流結精舍六月不知暑道人養清虚適與高僧處垢淨俱已忘孰為舍與取諸幻既遠離白雲日相與何當謝時人来作塵外侶

憶南園

南園蝴蝶飛緑草迷行迹青鏡掃長蛾娟娟弄春碧錦屏千里夢寂寞愁芳色小字寫長箋鱗鴻坐相隔

柳塘書舍圖

遠山出白雲近水明秋色煙波漫浩浩日暮歸舟急隱約叢薄間茅茨倚蒼石中有柳塘翁看看似相識

送友回真定

君自邯鄲来復向邯鄲去邯鄲月色好夜照江南樹太行多峻坂中有羊腸路往来不憚煩知君為親故

種麻

種麻滿東園種花亦盈畝麻生但芃芃花發映戶牖容
華能幾時零落他人手豈如為絺綌與君同永久向来
灼灼姿于今復何有

林鴻

感秋

撫劒中夜起氣候何淒清天高白露下北斗當前楹嗷
嗷雙飛鴻隨物亦宵征徵禽爾何知寒暑嬰其情始知
玩物化中復念吾生三十志有立一經尚無成緬懷古
哲人信與大運并道在無終始時来暫哀榮感歎不能
寐延首東方明

金雞巖僧室

遠公青蓮宇百尺構雲闕一徑入松蘿山泉濯苔髮石
房彈玉琴清響在林樾夜来滄海寒夢逐波上月微吟
白雲篇高興了未輟未能悟聲聞安得離言說

遊芙蓉峰

密竹不知路渡溪微有蹤懸知石上約定向松間逢物
侯變黃鳥菖蒲花蒙茸相望不可即裊裊霜天鐘

經東山別墅

別墅在東山經過感疇昔縱橫醉時墨猶在池上石林
氣颯以涼山容淡將夕緬懷攜手人念念不能釋

終南積翠

終南太古色積翠無冬春陽厓俯荊楚陰壑開巫秦碧
樹曉未分蒼蒼散參辰下蟠蟄水龍上有避世人有時
浮爽氣拄笏可攬結安得構精廬談經對松雪

留別諸子

秋堂閱虛寒晚竹引深翠暝然孤燈坐興至玉壺對天
冷霜滿襟露飲月窺醉曲盡別意深相看發長喟

別龍秀才

龍生不羈者愛士能開襟每醉玉壺酒復為梁甫吟訪
余鏞水陽又將歸故林秋風樽前別落日川上心四郊
已蕭條千里無飛禽離思苦難說望遠猶登臨

同王六博士宿煙霞觀

昔人煉金鼎此地餘還丹至今風篁鳴猶擬下笙鸞出嶺訪靈異投山宿天壇一片月色古千秋松影寒醴泉為我酒丹霞為我餐都無世人夢但佇風中翰夫子苟有意相期此投冠到家興未已更取吾琴彈

翠簫山天湖

翠簫高淩天峯麓曠且平何年此蟠龍遂成秋水泓呼吸納元氣溟濛變陰晴雲雷地中起日月波上生上有空僧巢巖栖煉神形寥寥水月觀洞見心胷明我昔淩天梯恍若登赤城浮杯動松影發笑回天聲從茲便高舉永極雲霞情

訪玄章不遇

真僧駐錫處雲牀在西峯應物無所住安知来去蹤今来結青瑶久向何山逢白日無經聲金飈但鳴松懸思永今夕杳靄秋天鐘

道中偶詠

林館夕暫休星駕曉仍發沈沈樹若煙浩浩溪如雪白首倦長途青山笑予拙

宿黄梅五祖寺

佛祖説法處迴與諸天鄰珠宫歷浩劫桂殿餘真身登攀訪靈異禮謁知宿因地遠泉石怪人間猿鳥馴松杉覆窗戸濕竹清衣巾花雨出深夜天香来暮春久知簪組妄思與緇錫親所希慧燈影為余照迷津

送吴士顯

吴生跌宕人脱略當世事欲識平生心悠悠江海是布衣何飄飄孤劒千里至斗酒未及歡看雲起歸思長風吹古城寒日下秋水分手從此辭車塵望中起

秋夜憶周模

傾盖一分手沈思長在襟況茲離居多復此秋城砧露下葉初落草根蟲又吟雖云感物候終念曠幽尋劒水東南流故人千里心無因達尺素夢遠青楓林

江閣秋雲圖

山容初斂夕雲氣已歸壑何以散沖襟孤琴坐江閣美

人期不来天寒楓葉落

林敏

晦日稍次山谷

清谿殊險峪石瀬何淙淙尋源竟莫測又復上幾重行
處衆壑盡望中天影空於馬倏忽景水木相玲瓏濕翠
翳巾扈片雲起西峯忽忽洞深杳大圓變溟濛飛湍逗
日月急雨隨蛟龍洗心投白鳥息見期青松願因紫霞
祕永詣鸞鶴蹤

晚次流沙河

湖口寒山碧芳草猶未歇扁舟詣遠尋曠然向雲闕北
風蘆葦鳴白日波上沒其時鴻鴈来擁棹蛟龍窟遂歌
滄浪清而乃濯玄髮風氣逗天影蘿雨澤人骨石上彈
玉琴清響在林樾到家興未已夢遶松際月

春日過高逸人別墅

此地有別墅投閑尋隱淪酌君樽中醪笑我衣上塵石
竹拂瑶席野荷清角巾雙松駐白日一水流青春盤谷

憶李愿鑑湖懷季真古有逸民傳非君誰與論

江上送鄭山人

祖帳送離人勞歌暮煙裏暝来江上宿殘日照寒水清
尊醉落花孤棹依蘆葦雨翳燈影微風颺笛聲起後夜
有相思絨書寄雙鯉

夏夜陪宗兄林八員外雙溪蘭若宴集得夜字

散帙棲鳥時幽尋憩精舍天吟風滿巾露飲月侵夜煙
篠澄遠心雲蘿翳長夏回首衆壑陰杳靄鐘聲罷

趙迪

題浦舍人梧竹圖

吾懷出塵想飛思凌滄洲湘江夜来雨寒色川上浮涼
飆金井夕露滴銀塘秋故人隔千里對此空離憂

幽人獨憩圖

幽人遺世氛心與浮雲薄辭蘿寒可衣山泉時自濯白
雲林下来黄葉衣上落高風不可攀逍遥在林壑

山水圖

蘇昵昔隱處落日惟孤雲青山丹竈前橘井香氤氳湖光林際斷嵐氣霞外分仙源不可即清思徒紛紛

鱗次堂集送馬自牧歸館

盡薾涉高臺憑高豁千里清樽屬離人年光若流水浩江海心悠悠雲山意天空鳥影寒日落秋聲起對此渺予懷懸情自茲始

唐泰

次陳山人隱處

獻春始休沐輕策尋幽風煙篠不知路柴扉隱其中雜花發小磵下映流泉紅冥心聽喧鳥解帶投芳叢誰識此嘉遯心期黃綺同南軒有餘興月出鳴絲桐

馬德華

題濬州八景詩　録四首

伍山曉月

蒲牢振東林明月墜西嶺清涵玉鏡明光動金波影巖扁嵐氣深石像苔花冷目送伍山雲扶桑散初景

蒼松出石罅雙聳如蜷虬聲寒半天雨影落千巖秋鸞鶴巢樹杪茯苓產林幽頹齡果可制吾將訪浮丘

玉虛仙跡

鬼工鑿巖翠洞闢神仙區玉女雲中下飄然曳霞裾颺輪逐流電遺跡成丘墟至今明月夕簫聲落寒虛

淇門飛雪

淇水日夜流沙堆積晴雪飛屑滿汀洲凝輝照溟渤寒通剡曲風白映天上月對景憶山陰停舟歎清絶

錢鶚

題巨然山寺圖

高人造化筆奇槩每相關羣峯獻萬狀一壑分兩山恍疑景外景迴出寰中寰胡麻堆紫緑瀑布下潺湲遠碧茸天際晴雲眠樹間卓哉青城樵沖襟寫幽閑手招鐵笛仙一去何時還

黃本

次徐良夫謝雲林傀處士耕雲王照磨韻

子猷昔訪戴茲事已千秋泊洄清剡曲冒雪乘扁舟孰知繼高興乃復有此流飄飄雲林子采藥偶暇休因偕浮光翁如仙下玄洲尋彼孺子宅遠道来溪頭況值數文彦才賢皆清修相攜至奇境俗侶冥可求初臨迴川襖復入平麓游揮觴肆灌泱狎坐相諮優今雖迹已陳乃作佳話留吾嘗羨當日良會誠綢繆何人獲佳句夜覽林堂幽挑燈續吟久寒角暗鳴西樓

王彝

秋林高士圖

嵐峯半殘陽彩翠鳴林杪僧塢遠鐘微歸人下山少風杉落葉響驚起棲煙鳥攜手願言還前村月初皎

宋禧

看雲樓

孤雲何處来相對纔咫尺隨風出山去青天忽無迹往来固無心幽人候朝夕高樓為徘徊無使長相憶

徐尊生

題畱陽蔡淵仲散木菴

蒙莊古達士涉世熟憂患著書雖寓言垂戒非誕謾有生勿為材祇以身試難杞梓堪棟梁何曽保枝榦彼樗乃散木匠石眼不看終然老山林長將櫟為伴年壽齊古椿傲晚寒暑換青黄亦所天豈異溝中斷一篇三致意懇懇義相貫淺窺勿深求千載付浩歎就中一轉語妙處最宜翫既全曳尾龜復殺不鳴鴈萬事貴無心倚伏昧前筭材與不材間至理須剖判舉似散菴人笑齒為余粲

梁寅

和楊逸人桃林遷居之作

心寂忘塵囂時清樂巖藁愛此桃華林葺之杜蘅屋葛簾延芳藟石梁照淺渌風翔雙白鳥雨卧一黄犢東皋雜婦子中野見樵牧賦詩雲霞隔攜壺錦繡谷從君以優游於焉謝羈束

題西山程氏南窗

獨居南窗靜秋木連翠岑鳴琴衆葉下把酒孤猨吟寧負朱紱願莫乖白雲心羨彼歸田叟高風留至今

擬古

芙蓉在江浦亭亭豔清波雖云出淤泥麗質良可嘉褰裳涉枉渚淩風折芳花願言贈君子翫之比瑶華於時苟不惜顦顇當奈何

我有太古琴千年妙音續七絃何泠泠聽之非促遫一

彈文王操再彈宣父曲聖人宛見之何由躡其躅大道日以淪澆詭馳衆欲孰思障頹波九州反淳俗夔龍為股肱巢許遯巖谷窮通各有志於我奚不足

歸息

歸息蒙嶺陽聊比嵩少岑樂此林藪趣遂忘江海心沿澗攀芳藟入谷聽幽禽流泉響松下潺湲非俗音猗蘭被徑畹香氣襲衣襟頹景忽西匿浮雲夕以陰睠彼羣飛鳥翩翩投北林

春陽既和煦時雨亦霑濡原野緑已遍土潤含膏腴兵戈幸少戢良農日墾鉏戴勝鳴桑林鶗鴂亦交呼嗟我理編簡四體忘勤劬羔裘媿逍遥梁鵜恥安居素餐古所誚偶耕良我徒

韓奕

秋齋

林居近冬候雨晴天已冷露蛩啼夕陰風竹亂窗影衰来身自覺欲寡事斯屏偶此山中人清談坐宵永

夜訪隱者家

捨舟陟伊岸遠思一翛然幽人田中廬高柳當門前微月照疎雨夜花靜涼天相見愜始願懽言殊未眠

王履

蒼龍嶺

嶺下望嶺上夭矯蜒蜿飛背無一仭濶旁有萬丈垂循背匍匐行視無縱横施驚魂及墜魄往往隨風吹午日晒石熱手腹過蒸炊大喘不可當況乃言語為心急足

自縛偷眼羣峯低煙烘浪掩掩日走金離離松頭窓如
麻明滅無斷期誰知萬險中得此希世奇真勇是韓愈
乃作兒女啼

陶宗儀

遊鍾山分韻得落字

鍾山毓靈秀寶坊炫丹艧王氣接閩閣冷颸灑巖壑泉
球石鏗鏘松籟空中落吐詞極名理搞藻騁奇作嘉會
難重期斯游諒云樂矢言謝囂煩永志在寥廓

擬古用陸國隱韻

古人重節義出處蓋弗苟而我何為者南北事奔走惻
惻懷故里去去成老醜富貴不可期聊以酌我酒

浮雲蔽頹陽涼飈謝繁緑氣化相尋繹百年一何速達
人意有在豈復傷局促且持杯中物對此蘿下菊

劉仔肩

贈張時敬還荆南

隨牒適荆土倦游滯京畿謀生苦拙訥事與心恒違朋
儔一疎濶山川復間之音問曠莫達何為遽来斯世故
有變遷歲月成推移顏藻減丹渥衣塵化為緇稍欣披
雲霧復覩聯珠璣意愜苦不早情深發彌遲夕語厭促
漏晨遊恐斜暉論舊已慨歎況乃重乖離春草滿南浦
時花匝郊圻乖人無為懽感物悲路歧昔別已三載重
来復何時幸茲書軌同遠邇無不宜逸足志四海羈禽
戀故枝言念屬繁翰聊以叙所思

卞同

題燕龍圖楚江秋曉卷

初月澹微茫猿啼楚江曉恬風展波鏡千里瀉瀰渺起
語船上人驚飛岸邊鳥行裝亂填委徒御爭紛擾川后
弭安流天吳汐深窈陰霾斂遥翳目斷秋旻杳響枻節
歌長翔帆逗風小人生等萍寄蜚涉何時了旅思協悲
端羈情重憂悄忠沈不可見水弔鳴寒篠回首墩湘纍
蒼山亂雲繞

黄樞

吳子芳楓林牧隱

露晞春草細林遠青楓長中有沮溺徒結廬先隴旁於焉可耕稼自牧牛與羊揩腰笛竹短插笠山花香犢飽夕言歸濯足澗月涼喟彼塵世人馬蹄終日忙橫眠綠草嫩肯羨金鞍光老農願卜鄰持鞭白雲鄉招手金華仙與爾相翱翔

王沂

由竹壩望錦川桃李春色如畫有懷陳邑令

涉淺上輿梁憑高眺鄉縣灼灼桃李花層層遠守見兵餘草根盡此地芳菲徧氣暄雉雙雊景淑鶯百囀邑里鹵故繁絃歌俗丕變懷賢思如渴敷政速於傳孰是潘安仁而猶宓子賤

望南屏山同呂仲鉉仲實作

游目南屏山逍遥稅塵鞅清溪亂流涉疊巘緣雲上輝瀑泉落隱隱天籟響荒塗理通塞虛室靜弘敞中有餐霞人長聆御風想不乘緤嶺鶴還顧漁郎舫芝草甘若飴雕胡大盈掌雖為頹齡駐亦忘流光往永懷山中遊觀化歷清賞

逯袒

舟下淮水

伐鼓下淮津川光迴暮色數峯雲外青一鳥沙上白悠悠水驛浮颸颸風帆側舟人有嚴程知我歸朝客

李鐸

題徐良夫九曲櫂歌圖

徐君江海人雅有山林想遠游賦幽尋徘徊脫征鞅長揖虹橋仙飄飄欲偕往牽舟沂岸迴著屐緣厓上萬壑風泉清層巖土花長采鸞載玉笙隱隱遺清響幻迹杳難窮真源豁而敞永懷紫陽翁忻然契心賞

杜伸之

感興

吾昔搓長絲繫彼渭川竹直鉤魚不吞何以充吾腹此心苟無嗜黎藿亦自足寧使不得魚吾鈎終不曲

梁蘭

題素扇

團圓復團圓月圓尚有虧致身君懷袖無有盈虧時知
君重貞素采色亦不施物微幸相親顧言常自持寒暑
固代謝用舍適其宜古来婕妤怨此意君諒知

幽居懷友

幽莊白晝靜居人寡来往高樹落疎陰深泉生逸響抱
忡惜景光微吟荅清賞因之懷遠人悵然起遐想

侯楊生不至

逍遥下荆扉臨清曳行屧之子胡不来何人傷沙秋
日滿高林幽禽啄黄葉

鄭梴

擬古

秦箏一何哀中有淒涼音纍纍孤臣操咽咽棄婦吟晨
霜為之寒浮雲為之陰聽罷復三歎不覺淚沾襟披衣
步庭皋嘉樹鳴曙禽嗒然吾喪我情與海水深

鄭榦

寄宋仲珩

鸞斯桑下飛青鳥海上游如何不同調羽翼有短脩故
人昔相見時時話綢繆出入念同車無衣念同裘一朝
參商如豈不懷百憂初盟儻不渝在遠情愈周但願似
夙昔烏用苦相求

張端義

送張吳縣之官嘉定分賦得錦帆涇

風吹闔閭城花落錦帆涇錦帆去不返春流日夜生故
人在何處恨滿城邊路月明烏夜啼霜冷丹楓樹涇水
抱城流直通東海頭布帆挂落日相送練川游

顧協

待鶴

白鶴去何之想在蓬萊頂月下漫沈吟衣沾露華冷夜
久不歸来立盡青松影

梁潔

寄董宗輔

東江去悠悠送子孤行舟舟行復幾時江鄉生遠愁海
水無定影萍踪忽飄浮雖非千里別出門成久游采采
芙蓉花欲寄無輕郵念昔攜手好中情鬱綢繆商歌寄
逸響素琴鳴芳州如何曠高躅杳若隔山丘馳情託絨
素日暮風颼颼無由慰離索一鴈橫高秋

總校官庶吉士臣侍　朝
對官檢討臣蕭九成
謄録舉人臣傅璟芳

欽定四庫全書薈要　集部

御選明詩卷二十

詳校官原任主事臣李斯咏

五言古詩五

陶琛

過徐良夫耕漁軒次倪元鎮韻

西山久思往經春復逾秋迴看岸傍樹尚繫煙中舟日月倏飛騰不異川波流至今遠游興浩然殊未休東風江上来沄沄水生洲便欲引雙屬飛行紫巖頭如何苦蹉跎徙倚雲路脩谷鳥在林杪鳴聲亦相求今君展清讌胡不邀同遊開館集羣彦翩翩文采優相逢尚難得況茲旬日留懽然對樽俎情意兩綢繆嗟彼丘壑賞豈顧茅茨幽愁来發清詠獨倚城南樓

題徐良夫耕漁軒

朝耕在東皋暮漁入西渚匪惟衣食營適此自成趣平湖映明月膏腴亦滋雨荷鋤肆微勤操舟更容與所欣生物遂不計力勞苦耦耕二三叟可以為儔侶文史雖

不通田事亦能語有時煙水間去来更無阻每見波上
鷗飄然欲輕舉歸来愒軒下再喜尊有酳妻孥走我前
梨栗飣盤俎一觴聊自進且復慰情緒願茲終餘生達
者何足取

余震

九月廿一日偕范孟學李德輿訪徐良夫耕漁
軒是夕乘月過溪寺登擁翠方丈分韻得下字
商颸發清秋孤月耿深夜玄賞悟真情況茲幽林下蕭
蕭殘葉飄瀏瀏飛湍瀉鶺鴒鳴高枝流螢遠空榭芳絃
既已歇佳詠豈云罷復與道人期逍遥宿精舍
月下聞琴別邵先生包秀才
孤光澹燈室微煙繞香几誰彈膝上琴夜半離聲起瑟
瑟度涼風泠泠寫秋水流音松竹外却憶空山裏

吳中

白鶴山

吳興多名山茲山特奇秀不知自開闢陰陽幾昏晝云
有未髭僧冥棲刻蓮漏香臺儼有在祥室已新構松下
伏神龜竹間走飢鼬白鶴不受招仙蹤亮難究伊昔屢
登臨空翠濕衣袖窮搜不知疲幽討寧嫌逗巖扉與澗
戶一一為重叩和詩寄山靈餘生敢多又

沈應

題深翠軒

葺茅面遠峯開扉在深樹緑葉映圖書春陰滿庭宇我
記昔来遊林巒乍收雨掃塵坐青霞焚香酌芳醑俄然
鳥驚喧零亂舞翠羽夏景信已闌此地未知暑翛翛涼
籟吟似應琴中語意適念慮清徘徊不能去

吳倫

苕溪春曉圖

夜聽溪上雨曉看溪上山雨歌山更佳尚在空濛間白
雲掩疎鐘緑樹迷遠島居人想未起村村自啼鳥

賦得秋江送別

秋陰日易夕江空歲云晏惻惻傷物情悽悽屬昏旦聳

秀林際峯流響雲中鴈煙蕪銷遠緑霜楓炫餘粲時芳遞哀榮人事更聚散方斁金蘭契遽念蠭蛸歎夙駕嚴霜寒晨起明星爛揚船子夷猶伏枕我羈絆那知惜睽離矧復值憂患愁吟不成章一辭媿能贊

方孝孺

齋殿觀書恭侍閑燕且承賜文嘉勞無任感服謹賦詩一首以抒下情

無為運王化虛靜契天心神情既昭朗外誘安能侵齋居閱道妙端拱肅冠襟超然萬彙表儼若上帝臨竹素粲盈前羣言恣窺尋遐思自知要博采仍鈎深嗜古忘飢渴好善踰球琳冥觀會衆理抗志珍分陰俯仰周乾坤眸息貫古今人爵已莫並天貴誰能任賑窶散倉粟贖人捐府金政教洽四境蒼生歌德音文昭聖明喜誠格鬼神歌陋儒荷龍光避席瞻旒冕垂歡惠顏色灑翰華岑受恩徒傷徨憂懷鬱欽欽鴻勳希旦奭令名仰回參日新崇大業濟世同舟霖

休日奉陪蜀府諸公宴集

居閑歎時邁閱世知才短頻為觀國遊每覺歸期緩羣公盡耆英過從殊恨晚他鄉親故稀骨肉不在眼非資談詠歡孰使離情展大藩仰仁哲政化崇寬簡長日自優游茲辰況休澣牲醪出珍賜果蔬隨物產一觴偶相酬萬慮皆可遣貴同周士肆狂笑晉人嬾語樂天趣深心清市塵遠新秋欣已至毒暑行將斷靈雨席上来微涼座中滿明時古難遇良會世所罕各勉存令猷垂聲繼伊管

閑居感懷

鳴鳩知天雨乾鵲知天風蟋蟀最無知亦悲年運窮云何當世士憒憒溫飽中變故如波濤浮湛安所終鳳隨天風下暮息梧桐枝羣鴟得腐鼠笑女長苦飢舉頭望八荒默與千秋期一飽亮易得所存終不移乘時功易立處下事少成君看蕭曹才豈若魯兩生賢

豪志大業舉措流俗驚循循刀筆間固足為公卿
竊竊衆所憂不踰衣食間孰知温飽外可憂非一端賤
憂道難行貴憂名不完誰能斷棄此自樂如孔顏

上巳約友登南樓

生意忽滿眼不知春淺深良朋曠嘉會濁酒難孤斟迫
迨城上樓高朗宜遠臨曷不一舉趾縱望淵與岑逍遥
羣動表舒豁萬古心古人已寂寞繼者應在今蘊真有
至樂外慕非所欽願言領衆妙無為鬱沖襟

偶爾遣意奉呈同學諸君子及示叔貞秀才

累物擾靈府澹然無所為家貧自鮮營萬事俱不知食
祿餘一斗粗給菜與糜秫田亦薉耕有酒供四時門多
儒雅客暇則斟酌之相對靡俗言共談止詩書遐情或
深契歡笑同解頤孰謂千古遠其人如在茲於心有至
樂天地亦可遺未知軒裳貴詎識勢位卑彼美要路仕
賢勞耀輕肥窮通各有適寧論是與非

感橙樹有作并序

秋林道傍有橙樹處荆棘中不知幾何年會增置
驛舍芟夷堂基斧斤幾及遇識者知其為果實之
美也獲免築室既成正值窗牖間結實纍纍然可
愛過而見焉感而為之賦詩
橙生蜀山裏蕪沒荆棘場荆棘忽翦除孤根虞見傷幸
遇識者顧扶植不忍戕築室適在茲窗牖正相當花垂
素雪盛葉茂青雲張方秋氣盛肅原野飛早霜衆木不
復榮百草已罷芳纍纍枝間實爛爛半青黄摘置樽俎
間几席有餘光豈惟巴人羨南服亦罕嘗嵬峩帝王宫
異味来萬方何以解煩渴甘酪間蔗漿此物儻前陳玉
食益馨香可令積疾蠲坐見人情康惜無先容者盱彼
塗路長遇世良有會處已貴安常歲寒善自保用舍隨
行藏

栽柏

迂拙乖世用每蘊無窮思取效非目前遠與千載期翠
柏信良材成長計功遲茲晨斲煙雨移動盈尺姿清廟

嚴潔地聖靈會于斯豈無杞柳輩不足當堦墀殷社夙所尚古制非人為先師實殷人植此理固宜但恐枝榦弱不耐風霜欺培護苟無失終見盛大時五年過人長十年齊桷榱百年必合抱根深柯葉滋青霄泊鸞鳳厚土蟠蛟螭豈特傲寒暑將堪閱興衰所托況得所永免斤斧危既膺顧盼榮復與翦伐辭寥寥百世後神物相扶持何必為棟梁乃見才氣施流光若飛翰時代易推移行看好古士追說種者誰我生素多病中歲早孱羸

待為鶴髮翁見女淩雲枝志士用心者濩落為世嗤何如羣兒巧插槿紛成籬

次鄭好義見貽韻

赤驥困皁櫪垂頭避駑駘王良振長轡蹴踏風雨開古来功名際何代無奇才當其未遇時誰免蒙塵埃丈夫諒有命勿使心顏頹

幼安老丘壑千載想高情鄙哉華子魚軒冕良可輕功名世不少孰與節義并至樂有天貴苟得非吾榮臨風發長歎欲為智者評

題山水

昔隱林壑中不知林壑美今来在城闕見之心輙喜楓林新受霜茅茨隔秋水安得呼扁舟遨遊五湖裏

楊柳渡

殘月渡遥天涼風在高樹人行野色分鳥囀巖光曙川平愜幽眺勝境遺塵慮日出小舟横依依楊柳渡

宿夾江寺

窗開覺山近院涼知雨足淡月透疎櫺流螢度深竹心空慮仍澹神清夢難熟起坐佛燈前閑抽易書讀

追次文公先生歲暮宴集韻

靈臺湛無為一念寂不起外物紛相交飛揚千萬里哲人善操養淵澄復山峙所期天爵修詎以貧賤恥豈無華軒客膏粱飫頑鄙道義竟無聞放浪徒自喜滔滔從俗化悄悄為誰美知言世所難感歎何時已

賢豪居廟堂四海為興起時乎有不遇淳風化閭里用

為江湖流處作喬嶽峙所逢異通塞内省無欣恥紛紛
夸毗輩患失誠足鄙屈身營所欲易慍復易喜人生貴
聞道外物豈真美千載簞瓢生令聞傳不已

鄰父攜酒相飲

夷惠俱可慕清和合天真汨予流俗中豈暇思古人抱
拙恥為佞遇物展殷勤雖無失已尤事過每自嗔鄰翁
偶相訪延坐列主賓為言秫田登願我嘗其新巨榼傾
濁醪雞黍雜前陳持杯强歡飲禮率意態親顧予寡德
許國身作萬里程永懷鬲足戒毋使公餘傾

業無以給比鄰何階及爾輩娓此風俗淳酒酣述往事
所歷多苦辛却憶全盛時無言指蒼旻世運有隆替玄
造豈不仁父老且少安汝本三代民九重敷政教萬幾
盡經綸行當被嘉澤鼓舞歌聖神

巾山晨望東錢克温

月落江水明疎鐘發林杪濛濛山氣合歷歷川光曉妙
靜玄化機縱意羣動表悠然悟真趣忽覺天地小是身
本無累萬事相紛擾願識經世情于茲共幽討

閒居偶題

雨歇堦草淨鳥鳴叢竹中偶無輪鞅過遂與山林同晦
髮庭際日振衣松下風自非捐世故誰得此相從

勉學詩

驅車入東雒策馬上西京所遇何表表莫非公與卿旌
旆出廣路百步辟人行前驅與後擁不絶如雷轟人生
處困阨孰不思寵榮此途良足樂此任苦不輕丈夫誓
許國身作萬里程永懷鬲足戒毋使公餘傾

東京多節士我懷管幼安騰身風塵表寵禄寧肯干子
魚不相諒高位屢超遷腐鼠欲見汚聞之媿心顏鴟鴟
由夷姿迴出兩漢前彼哉阿世者變滅同飛煙榮華神
所戲貧賤節斯完此道匪難知胡為人不然

歲除祭先奉懷家兄次文公先生病中呈諸友

韻

日月行不息我亦少安居違家今幾何忽復五載餘微

官誤人事解令親者疎每思別時語不見空中書及茲
歲將闌感歎正躊躇祀先具薄奠撫已懷厥初觴酒豈
云乏獨酌悶難祛寧當解組去御于花間車

練子寧

題黃彥成雲林小隱

有客素肥遯幽居愛林廬結屋依陋巷種樹遶城隅浮
雲南山來清陰覆其閭老柳帶寒色芳蘭露春腴窗深
不知曉樹密室自虛甘貧意自適守道樂有餘娛賓非
古酒飽食但園蔬流水赴大壑翔禽戀高株物性各有
遂誰能常晏如

黃觀

題江貫道長江圖

離離衆樹深靄靄孤雲碧山色望難窮江流浩無極漁
歌遠渚唇鳥下平蕪夕惆悵涉風波扁舟何處客

周是修

寓言

陰陽分晝夜輪運洁無窮時物更代謝孰知玄化工人
生如夢寐即寤永成空幽觀哀榮朕往復邁旋逢鄒夫
昧達識眇然隨所終賢豪闕世運用舍合中庸進由吾
大道退厲吾清風載歌紫芝曲不愧商山翁

程本立

雪佛碑

天花陰墜空平地忽三尺異哉西方神現此水精域胎
非託摩耶意叵勞刻畫乃瞻白玉相安用黃金飾一洗
熱惱心悉依清淨力紅日起扶桑終焉化無跡其無本
非空其有亦非色君看東逝波滄海不可測我来鳳凰
溪古寺久荊棘摩挲雪佛碑碑斷字莫識金石亦已壞
況非金石質萬事等幻影感之三歎息

贈商潛戴珪

釣澤可物色力田亦名科疇云山林士不為漢網羅有
客善沈晦古鏡垢弗磨行貨區冀中遠遊笑且歌驅車
太行坂捩柁楊子渦雪濤接溟涬空翠亘嵯峨險途亦

良苦勝覽不既多得酤百錢酒輙使兩頰酡乾坤一睥睨萬物如爾何我昔巖壑居幽期結雲蘿今悲白黑染豈幸青紫拖夷門官舍冷愧爾頻来過將詩勿浪傳為我自吟哦

出洛陽城

輓輈上天津伊闕當我前連峯左右起奔走相後先古来五嶽内嵩高極中天儀刑正四表襟帶流三川河山固王室豈直金城堅漢業此中興周都竟東遷壯遊快

一覽遺跡悲千年穨垣舊誰築野蔓栖朝煙

桐溪

梧桐蔭清溪溪水波粼粼上有五色鳥下有黄金鱗秋雨洗白石春風生緑蘋願學羊裘子時来垂釣緡

劉璟

龜峯春意

振策陟龜峯極目散煩襟攀蘿越巘㟧觀奇擁嶔岑氣和濯柔荑景淑悦鳴禽澹薄白日輝游漾輕雲陰予情亦何欲物理諒可尋芳菲三春意贔屭千年心持此較貞脆因之寄知音

高遜志

寄陳彦博奉常

雨收山氣佳日入川光暝岸幘倚孤松飄蕭發清興花藥紛滿畦桑麻鬱成徑西林宿鳥歸前溪漁榜定曠望絶人踪坐愛郊原静撫景念徂春思君一觴詠

題燕文貴秋山蕭寺圖

野性樂山水廛居違素心蕭然困疲役胡能遂幽尋恒思愜所適勝槩恣登臨秋清景尤曠蒼翠列遥岑霜餘委蔓草孤秀愛雲林畸人寡諧俗結宇丹崖陰浮念不煩遣寂寞契沖襟況復邇蕭寺禪誦有遺音簞瓢足自老簪組知難任披圖憶所歷閲歲兹已深景物匪殊昔但傷華髮侵何當脱塵躅歸休期自今

燕穆之楚江秋曉圖

曨曨曙光啟渺渺楓江白天空爽氣清露滴千峯碧微

茫雲夢渚迢遞潯陽宅五柳高且疎涼風起蕭瑟河漢縱復横分明見秋色翩然鶴夢醒孤舟正攜客

適興

神理固莫測闔闢無時停萬物盈兩間森然咸委形榮悴從大化胡為勞其生悠悠念往時飛空如流星先哲邈難逮撫已空無成嚴霜被中園蔓草猶青青晨夕自游目亦足陶吾情

鄭桓

翩翩紫鳳雛贈方希直赴漢中教授

翩翩紫鳳雛羽翮備五彩徘徊千仞翔餘音散江海於焉覽德輝濟濟鏘環珮天門何嵯峨羣仙久相待晨沐晞朝陽夜息飲沆瀣如何復西飛去去秦關外岐山諒匪遥啄食良自愛終當巢阿閣庶以鳴昭代

林右

題植芳堂

雅心慕幽潔蒔芳此堂陰端居寡俗好庶得觀物心菀

彼徑寸苗弱質恐不任靈雨及時降春榮萋以森晨興荷吾鉏逍遥步前林俟時冀采采敢使蕪穢侵靈均世云遠高蹤邈難尋興言遺遠者媿匪瑶華音

郭鈺

夜坐

庭虚初月上樹響微風入棲鵲聽猶驚流螢墮還拾沉沉寒漏滴隱隱餘鐘急坐久不知疲涼衣露吹濕

晚坐

宴坐庭樹夕悠然愜清賞月生微影横風入繁枝響啾啾歸鳥集隱隱疎星上倏爾朝復昏流光遞来往

題盛懋畫

遠島映微紅疎林帶寒緑石上一柴關溪邊兩茅屋輕風花落地細雨雲歸谷側耳試閑聽疑聞紫芝曲

對雨有懷方内翰

小齋頗幽僻窗扉亦宏敞新槐簷上緑細草堦下長輕紈散煩溽覃葛生清爽寂無人事喧但愛雨聲響涼飈

動蕭瑟薄靄生莽蒼悠然發孤咏笑歌自鼓掌緬思同心人咈懷共清賞

唐之淳

會慶堂

飄飄山上雲乃在谷中藏風吹萬里去何當還舊鄉阿翁昔居鄉黑髮坐高堂手栽堂前樹日夕望陰涼不意偶飄逐雲路浩茫茫阿翁今来歸樹已如人長閭里相慶賀出入有輝光東畎種菽粟西畎種稻粱南畎種菅麻北畎種黍桑收稻持作飯采桑持作裳上以輸井稅下以奉蒸嘗阿翁有兩兒復有郎壻壻宅中居婉婉有義方阿翁升堂坐子孫列兩傍阿翁出門去板輿相扶將日入始言歸侍婢獻羹湯人生貴慶樂此樂殊未央傳與翁後人守之慎勿忘

石鼓詩并序

洪武丁卯秋九月余在燕城觀石鼓因賦四十韻

巳巳三月鄉友趙撝謙氏持墨本来京師俾余録

諸卷尾

郡學舊辟雍中有岐陽鼓古今所聞十左右各惟五離離大星隕兀兀壞雲補纍纍營竈滅落落陳沙聚質若切玄玉制若覆冷釜氣若鎔五金文若斷釵股孤峯割秋瘦千葩耀春嫵森嚴列戈矛爾雅冠章甫厓氷溜靜懸海暖浪掀舞摧輈半折軸敗舫或遺艫小龍彭蠡歸大鵬扶搖舉斷苔明碎錦古墨漬潤礎思昔委秦郊雷電驚草莽秉牛礪其角鑿臼加以杵幸今依黌宮星日照廊廡圭璧遜其儀俎豆與之伍脫非天意憐或是神明祜深簷白晝永老屋祥鸞翥晴連晝戟陰冷濕宮牆雨諸生獲講解髦士資訓詁啟鑰煩豎閽掃本利商賈韋辭表姬周韓語懷李杜雄章迭鏗鍧遺恨寄酸楚紛紜歐蘇作詰屈鄭吾譜稱評雖靡定仿像詎非古鯫生千載下匏繫三江滸神徒馳周南足不出城府適從遼莊欲狎氣斯沮如親至東都揖讓申與甫如親與田獵碣役遂作幽燕旅平生慕奇聞一日獲嘉覩初臨色愈

搏攫兕與虎如虛黎覓腹烹太牢肥羜如洗蜩蟬耳聆笙磬柷敔爵愁破昏憒喜氣洪眉守時維躔壽星歲甲在彊圉天寒號鴈杲城荒茂禾黍宗周本余懷覽古亦武

解縉

墨菊

春苗茁芽露貞脆無異姿濯濯等鮮妍猗猗競華滋秋風颯然至殞落紛蓬茨獨茲異衆草烈士當艱危佳色不為豔貞心常自持稟性夙已空造化無容私

楊士奇

漢江夜泛

泛舟入玄夜奄忽越江干負景頹西林列宿粲以繁凝霜飛水滴回颸蕩微瀾孤鴻從北來哀鳴出雲間時遷物屢變游子殊未還徒褐不掩脛歲暮多苦寒悠悠念行邁慊慊懷所歡豈不固時命苦辛誠獨難感彼式微詩喟然興長歎

同蔡尚遠尤文度朱仲禮楊仲舉蔡用嚴游東山

步出城東門逍遥望雲巘累月懷佳遊茲晨遂登踐梵宇繞層阿飛樓凌絶峴方塘涵湛碧喬林茂敷衍繁翳幽莫通丰茸紛不翦攀磴窮高躋緣逕屢回轉是時微雨收輕霞澹舒卷睇遥素横川俯夷緑盈畛陟降體自便顧睇心已緬況接曠士言復偶釋子辯析空理弗昧違喧抱逾展何因此間棲永令浮慮遣

永豐曾氏龍潭

開軒面澄潭潭水緑於染其下蟠蛟虵四時興有淹嘉樹羅葱蒨煙霞互舒斂晴漪漾春牖涼颸含暑簟俗轍謝經過書卷恒不掩探微心有得行行素道無歉消搖視天宇油雲馳冉冉政沂上樂誰當歎與點

題劉逸人樂耕卷

理生雖異業居世皆有務治本既在茲食力余所慕九

扈春始鳴興言向田墅初来正溝塍爰方藝禾黍雖有耘耨勞三時足甘雨歲功聿已成屢豐報田祖儲峙何必多取具充寒暑有酒可同歡時時會鄰父既醉去悠然登高睇平楚一為擊壤謡游心緬千古

楊溥

宣德丙午扈駕巡邊途中感興

膏車度重關重關路漫漫兩廂既充軔四牡何盤桓翹首望前軌迢迢不可攀任重難為力臨歧發長歎

楊思敬東郭草亭燕集

芝蘭本同氣桃李自成蹊感彼歲易邁肯與心賞違迢迢禁城東桑麥連重畦聯轡縱遐覽我懷浩無涯惠風煦澄景微雨浥芳姿人生有至樂舉觴歌於斯

黄淮

雜詩

蒿蓬相因依飄飄逐風起風力有時息零落在泥滓蘭蕙幽且清揚輝被芳沚白露凝為霜華葉亦披靡蒿蓬何足歎嘅此蕙與蘭蘭衰有餘馥猶足奉君歡

李至剛

題王孟端送行圖

汀洲杜衡歇南浦西風生美人鼓蘭楫路指江南行南行向何許東望吳松去吳松秋水多緑遍芙蓉渚渚外九龍山山邊三泖灣人家臨水住日暮采菱還采菱歌易斷送子愁零亂愁来可奈何思滿江南岸江南不可思動子情依依皇都春色早遲子速来歸

陳璉

游新安爛柯山王喬洞

峨峨爛柯山日夕生紫煙仙人啓洞府澗水導其前白石寒齒齒幽篁静娟娟紺露泫瑶席慶雲集蕙櫋冷風從東来可以散煩悁萬變紛在目汎覽何茫然王事有嚴戒胡能久周旋振衣下山去滿耳淒鳴蟬

曉發麻沙夾

昨暮維輕舠蕭條近沙渚篷窗倚蒹葭淅瀝鳴秋雨晨

興喜光霽萬象爭快覩雙帆駕順風如烏插新羽潮来海氣腥浪起雪花舞行望鐵甕城雲邊見樓櫓

胡儼

擬飲酒效陶淵明

凱風自南来颯然入吾廬翻翻動書帙素琴聊自娛好鳥鳴前楹竹樹交扶疎北窗適閒曠美酒湛清壺南山天際明浮雲空翳如朔風何烈烈場圃已新築相與納禾稼壺漿輒往復盡醉舒襟顏形跡謝拘束雞犬鳴深巷牛羊散平陸老稚雜笑談和樂知歲足盤飧與粗敉墟曲走童僕

村居秋興

草蟲堦下鳴夜久猶未歇掩卷坐閴寥秋聲振林樾人生知幾何憂来不可輟風吹浮雲開送我半窗月逍遥步前庭孤螢自明滅

寄楊少傅

囊中孤桐琴負痾久不彈玉軫映金徽徒緬朱絲絃成連去不返煙霧迷海山山水久寂寞諒彼知音難陽春固寡和別鶴亦辛酸迫迫牽牛星相望一水間

尹昌隆

送孟潛陽先生教授邵武府學

理櫂辭京都之官越閩嶺樵峯渺何許川塗邈脩迥霜雪歲暮繁朔風吹雲冷嚴程既難滯別思當自領清波漾寒色孤帆明夕景已過落星灣遠望杉關境橫經守清秩郡教知獨秉遐想諸生徒三席待開省

吳溥

題金華宗原常雙溪洗藥圖

洗藥臨溪頭水流溪尾香居人飲溪水百年躋壽康石路曲盤蛇山花如錦黃日暮攜藥歸香風滿衣裳

王景

古詩三首

皇天無停樞四運迭相迫朝陽忽東升悵望倏已夕伊誰執其馭六轡不遑息使我下土人俯仰空役役我願

攀六龍駐彼扶桑域遨遊黃道中流光自輝赫萬物同一春欣欣布嘉澤羲和不我與徒有淚沾臆晝短夜乃長何以屏陰慝

明月出天東團團歷東井不因朝陽輝何以散光景中涵古桂華期與天地永本體無盈虧清明乃其性常恐中天雲翳此山河影有如濁水珠棄置誰復省長風一掃蕩恒若氷鑑炯白玉十二樓照耀蓬萊境瀛海寰九區咫尺萬餘里神州與赤縣相去還有幾層

峰高矗天大澤下無底平陸走龍蛇白晝嘯夔魅遂使林林者高下幾歟欷誰能致其平為我屏妖翳鑿山湮巨壑彌天作平地地平天乃成四時運元氣

和曾侍讀韻

粉署肅陰陰晏坐萬慮息星出金闕高天近蓬萊碧風軒挹餘清露階泛寒白徘徊自成趣庶以永今夕

王璉

石屋

鑿石梵園菴結構因巖谷危梁琢堅珉濕楚裁寒玉梵相終無壞明燈自相續掘斷青山根白雲常在屋

王璲

述懷

蚤年蔑知識負志頗傲岸每鄙子張辟常嫌仲由嘐浩氣逸虹蜺高情薄霄漢懸河吐狂談振綺洒芳翰辭胎珠晶熒出璞玉璀璨羣英見推奬前輩辱稱贊問齒方在童有髮猶未冠展轉時物非蹉跎歲華換風霜忽淒

厲雨雪亦零亂未縱躍川鱗早鍛凌雲翰顧瞻乏良圖進退昧深算豺狼正縱橫虎豹共奔竄一身甘賤貧十口寄叢灌蒸藜當晨炊掃葉供午爨角巾不裹頭破褐僅遮骭世途日孔棘家道屢多難百憂遂紛紜萬事總蕪漫浮蹤學萍漂浪跡類梗斷徒懷濟時略獨抱窮途歎攜書過海濱負笈客江畔感至恒支頤愁来頻扼腕今秋看又殘茲夕坐將半哀哀鶺遠枝嘐嘐鴻失伴青燈乍明滅皎月方輝煥寒聲撼空窗露氣逼虛幔壯懷

凝欲消歸思浩莫絆驚魚怯舉網傷鳥畏張彈未覩黄河清空歌白石爛亂杵遞相催羣雞互爭喚出門望東方漫漫何時旦

秋夜懷沈秀才

螢栖哀葦寒月斂疎蘿暝羇懷悄無懽卧背風燈影露冷葉聲翻更深人語定欲彈孤桐琴惆悵誰能聽

王洪

擬陶彭澤

我家南山下前有嘉樹林好鳥鳴其巔涼風吹衣襟泛此尊中酒撫我膝上琴禾黍亦已繁桑麻藹餘陰如此良易足勞生非所任

畦樂詩

索居南野外頗與人事疎灌木蔭前庭隙地數畝餘蔬果因時藝薄言理其蕪聊以足晨夕過茲奚所須固窮諒吾分貪得寧非愚草糗可終身樂哉常晏如

王偁

感寓

商君挾三術西遊詫秦君上陳帝王略邈矣寧見珍陽春信寡和下里那得親孔轍七十週信哉無停輪我有縈紆思區區向誰陳

番番南昌尉不知名位卑上書抱區區忠懇何由知靈烏鳴朝陽莫為世所希終然吳門市散髮招鴟夷

直木忌先伐甘井忌先竭何為抱區區昭如揭日月至人善閉關埋照慎不發入獸不亂羣虛舟任超越襄壄

迷帝軒汾陽枉堯轍棲心玄靈臺可與人世絶

我有太阿劒龍文粲奇章精光動星斗揮霍迴陰陽淬以金鸊鵜衣之古鞶囊夜深雷雨驚恐逐風雲翔剛明易點缺貴能斂其鋩用之如發硎保之在深藏去去勿復道相期霄漢長

詠史

狐白僅一腋勝彼千羊皮壯士出片言萬諾空奚為毛生奉平原自脫囊中錐提攜十九人咤彼猶嬰兒一語

定從盟不待日昃時英風被廣座磊落誠可奇知人豈不難長鋏聲同悲

賈生洛陽人年少有遠識當其痛哭時漢祚如磐石其言寔非狂四座為動色抱火厝積薪寢食方自得長沙卑暑地自古舞鯤窄吞舟詎能容驥足誠窘迫弔湘見微志感鵩成太息浚恒古云吝夫子亦何極駑駘服上襄騄駬棄道側卓哉治安書遺耀在簡冊

水亭夜懷黃八粲林六敏

孤亭水雲深人境自幽絕七絃罷鳴彈桐陰初上月偶酌尊中醪高卧望雲闕荷露清角巾松飈濯毛髮寥寥天籟寒吟詠了未輟志偕南阜隱興藉東山發同心念離居中夜思超忽

入西山訪張隱士

兩崖噴飛瀑結屋煙蘿裏山人不冠屨客至同隱几獨鶴海上歸孤雲澗中起淨埽白石牀風來墮松子

送黃紀事濟

寶劒雙轆轤鍔吐青芙蓉臨歧一脫贈恍若騰蛟龍君行感我懷起視雲海空百年閱幻境萬里吹飛蓬登天覽餘暉孰挽濛汜東詩書古有立貧賤道何窮常希日月私獨負雨露功長卿卧茂陵不為世所容季子黑貂弊當年怨秋風丹徒困布衣渭水悲釣翁山松落澗草海鶴羞樊籠大運自古來俛仰那能終感茲不成歡別去何匆匆城南登高丘眺遠情所鐘一水瀉寒練斷雲引歸鴻中座擊筑心醉吟氣頗雄興落遠天碧思染秋

山紅睽離自茲始夢繞青林楓

秋夜齋居懷唐泰

高梧月未出暝色疎煙裏雝雝鳴鴈來聲在秋塘水孤燈捲簾坐寒影對窗几青空吹微霜瑟瑟動輕葦援琴不成音感別在千里誰值晨風翰淮波盼遊鯉

寶山蘭若

山門隱松桂花雨浮半空金仙青蓮居乃在煙霞中石竹覆紫苔四壁泉濛濛因窺一燈影宴坐萬劫同衆籟

清梵音浮塵愧微踪顧言別苦海永矣投禪宮

龍寺寒泉

靈源泌寒泉乃在翠微頂中有脩鱗蜷白日煙雨暝山僧習止觀木客照孤影子亦洗心人坐来白雲冷

晩宿雙峰驛樓與故人陳哲言別

山暝煙已斂林涼月初生扁舟泊江汜佚吏欣相迎登樓引孤興開筵坐空明杯分叙溪緑簟捲雙峰青几席湛碧流蘭氣浮冠纓冷冷露叢鵑中夜四五驚偶因念物性終焉感吾情十年懷一枝三匝棲未寧茲晨胡為哉又逐孤雲征良宵一邂逅明發增屏營蕭蕭衆籟寒萬壑同時鳴緘辭別知已解纜揺行旌

舟中望匡廬

茲山東南美植立雲霞中九疊榮秀色萬古青葩葺我懷志靈奇絓帆喜相逢林端望飛瀑天際數雲峯香爐紫煙滅玉鏡澄湖空飛翠落巾袖毛髮疏天風顧此逐行役無由訪仙蹤長詠遠公傳坐憶東林鐘

龍州道中

微生易為役遠節恒自持夙興戒前征萬里役南陲迫古龍州山猱雜羣夷浮雲翳兩曜衆壑昏陰霏由茲望明都尚隔天一涯淹留暫停騎促刺心不怡所愧子桑戸中林人見稀

王恭

舟次鎮津

木落川氣涼鴻飛水容夕微燈射遠沙夜楊鄰幽石月色棲處寒霜花坐来白遥見九華峯蒼蒼但蘿薜初秋同叔弢彦時遊崇山蘭若習静厭紛擾幽尋給孤園倏然香林下似得桃花源一鳥落天鏡千花秀禪門紛吾道機浅謬接甘露言月色隱秋思荷香清夜魂終希偶緇錫永矣超塵喧

虚白子水墨圖為陳思孝題

開圖見嵩少妙趣忽已領濛濛花源陰窈窕多靈境石洞閟苔紋天窗逗雲影迎秋鶺冠涼先雪荷衣冷長夜

何所聞龍鳴在西頂

偶書醉樵扇頭

幽谷夜来雨遲岑積鮮雲山光與潭影清暉并在君佳期發琴興念爾鸞鶴羣何為解羅辭悵然坐離分

梅城小景

滄江湛回流荒城出花嶼海色明遠洲嵐光過新雨漁家孤笛秋煙火疎林暮漠漠天際帆蒼蒼烏邊樹若人靜者流持竿得真趣取樂非取魚日斜忘歸去

高棟

將歸龍門留別治城諸遊好

海水與別意相看更誰深長風向東来吹我東歸心悵然舊山雲蒼茫遠洲樹一鴈飛晴空翩翩又東去此別非萬里後遊當幾時銜杯不盡歡握手翻成悲我去聽寒泉君留釣臺月唯有長相思因之寄天末

九月八日郭南山亭宴集

海國霜氣涼秋聲落遥野乾坤肅以清收納屬多暇出郭尋幽期同人命軒駕載酒入翠微憑高憩層榭蒼山橫黃雲大江天同瀉飛雨霞際晴夕陽鴈邊下江山滿陳跡今古成代謝千載同一時黃花笑盈把酣歌林壑暝新月松蘿挂高興殊未平臨風獨悲咤

嶠嶼春潮

瀛洲見海色潮来如風雨初日照寒濤春聲在孤嶼飛帆落鏡中望入桃花去

衡江夕露

大江白露下秋氣横滄浪夜色不映水微風忽吹裳孤舟待明月時聞蘭杜香

同羣公餞鄭五秀才至鼓山寺分題贈別賦得臨滄亭

岁前海上秀中峯開禪宮飛亭掛空翠直上臨方蓬溟漲在几席天光映簾櫳目極萬里外但見清濛曙色從東来晃然靈境空登臨豈不偉別意歎無窮

賦得羅浮霜月懷二逸人

海國梅始白飛霜動鳴鐘寒空一片月掛在羅浮峯夜色不映水清光與之同百里皆瑶華千林閉幽風蕭條巖際葉嘹喨哀雲邊鴻遠客起遥念滄波思千重夢迴明鏡沒寂歷聞幽蛩

秋江離思送朱大之京

暮色帶遠嶼大江浩悠悠臨分未能別紅葉滿汀洲夫子何所適綺紈上國遊涼風吹飛旆沙路鳴紫騮載酒江上石把杯對高秋遥山微雨晴夕陽在孤舟海鷗去翩翩焉能狎羣鷗青雲可翹首滄波正安流

春磵幽亭

林下雲水香幽亭識花氣相看話所思春色令心醉之子尋幽期孤琴入空翠

賦得燈前細雨贈別鄭浮丘得雨字

野館昏色來明燈靜深塢故人惜睽違共此尊前雨寒影明遠心夜聲帶離苦飄蕭初拂席颯沓仍近戸重靄濕餘芳宿雲暗平楚明發送君行淒淒滿南浦

水竹居

清溪入雲木隱處林塘深微月到流水泠泠竹間琴虚聲起遥聽天影滋遠心余亦鸞鶴羣將期此投簪

緑楊雙燕圖

三月白門道垂楊千樹花君看雙燕子飛去入誰家門巷失故壘時來拂枝斜春風更相惜莫與亂栖鴉

王褒

題秋林泉石圖

高林頗深窅遠洲亦縈紆風景亦何異中有隱者廬陽崖落日明陰磵浮雲虚耕野見秋火扣舷聞夜漁褐来塵網中機務日相拘念茲膏肓疾嫗彼泉石圖抱拙謝簪紱養素宜琴書俯仰天宇寛所樂恒有餘

陳亮

夏日過石首簡天石老禪

世累日多門馳驅厭塵雜駕言尋招提雙屐蚤已蠟霜餘葉盡飄回首見孤塔入門謁金仙鐘鼓響鏗鞳吾師

投迹久終歲一褐衲曾從大方遊已悟世外法深居行無取問語終不答竹影覆經房茶煙繞禪榻天寒日苦短千嶂夕陰合笑別虎溪頭松風起蕭颯

秋暮懷劉宗魯

海國別來久長懷瓊樹枝閑齋坐幽獨悵望秋風時自非物外人邈焉難與期空傷綠華歌坐惜白日馳對酒更愁予勞歌空爾思

夜泊古崎

寒山夜蒼蒼清猿數聲響風生蘆葦鳴水落洲渚廣月落知潮來時聞人蕩槳

王紱

送楊得昂

我適桑乾歸君猶五溪去飄流若萍梗何由復相遇迫江上山歷歷煙中樹後夜月明時相思渺何處

題秋菊軒

九月霜露零秋氣已云肅草木盡凋瘁而有蘜下菊叅

叅如有情盈盈抱幽獨我欲餐其英采之不盈掬呼兒具雞黍白酒正可漉素心二三人於焉敘心曲陶然付一醉萬事亦已足咏歌柴桑詩千載有餘馥

寫竹寄贈顧教授禄謹中

秋聲起巫峽暝色迷湘渚悵望千里遥佳人渺何許幽期邈難值欲往復延佇中夜獨遐思西窗颯風雨

題成趣軒

桑麻日已長稼穡日已成門巷蔭榆柳隅屋繅車鳴生平寡營為遂此田園情衣食喜不乏公賦尤寛平舉家情欣欣澹然忘世榮力作雖云勞濁酒時共傾豈意事高尚所樂安吾生

雨中過歐陽編修館題竹木畫上

我生本寂寞況茲久羈旅偶君素心人来往迭賓主秋聲動高樹暝色渺煙渚孤館坐題詩蕭蕭正風雨

題畫

衡門掩秋色苔徑淨無塵人跡雖罕至簡編良可親脩

篁度涼颸高梧落繁陰時應散幽寂採藥過中林

臘日

大化無停機寒暑如循環歲華忽云暮陽和亦已還人生百年內憂喜互相關顧非金石姿安得長朱顏達人會斯理意與雲俱閒聞道媿獨晚哀也吾何歎

錢仲益

題王夢端畫送祖韶石歸惠山

危石壓寒篠高松挂枯藤長懷故山景況見故山僧僧今歸故山我歸嗟未能題詩送僧歸悵然離思增

中秋翰林夜集分韻得月字

雨餘殘暑謝夜久官事歇庭空起商颸雲霄吐華月於時秋方半古桂黃初發玉堂集僚友清燕足怡悅送鉤行觴頻分韻催詩切玉輪懸中天光輝轉明潔有如坐氷壺爽氣徹肌骨微聞更漏響漸見明河沒人生寡歡會負晤亦易缺莫辭通夕玩動是經年別

梁潛

雜詩

春山佳氣多白雲滿芳樹幽徑絕塵蹤落花映深戶微雨洒林落東風長蘭步之子招不來滄洲日將暮

鄒緝

翰林院齋宿聽琴詩并序

永樂三年春正月丁未上將祀南郊誓戒羣臣致齋三日百官既受誓各就宿別館於是侍讀曾公日章修撰錢公仲益徐公孟昭檢討蘇公伯厚沈公民則暨無錫王公孟端與予凡七人皆會宿於翰林之公署於時天宇澄霽月色清朗諸君子相與秉燭坐於公署之東偏沈公善琴因請鼓之作商調數引舒徐安適淳古澹泊有三代之遺音坐者聽之莫不心暢神怡乃相與分韻賦詩以紀其言適嘉會秉燭坐彈綦華月照虛牖微風動綺帷上客

禁直夜迫遽齋居澹無為同心晝來集良友具在茲懽

發幽興援琴揮素絲一彈孤鶴舞再鼓心神怡清商既激烈雅調亦舒遲秋鴻唳遠空猗蘭芳葳蕤俯仰極餘韻邈與高山期燕賞亦云洽傾耳遂忘疲沈吟永終夕逍遥起遐思仰觀庭戶間爛然明星垂旭景不知曙永言歌此辭

蘇伯厚

偕諸公齋宿聽琴作

玉署宿齋居盍簪諧素約坐中有鳴琴宮商時間作波

澄楚江秋露下九皋鶴流泉響幽澗靈籟起寥廓維時雨初霽微月映疎箔爐熏輕煙裊燭花紅燼落春風送餘寒夜久覺衣薄清談雜今古亦足資一噱相對竟忘眠更取茶甌瀹雞鳴整朝冠晨鐘動高閣

畦樂詩

青山遶我屋垂柳蔭我門来往絶塵鞅世事邈不聞惟有衣褐徒鄰曲相與言孰云生計拙亦有數畝園清晨荷鉏去除彼蔓草根但使無饑饉豈惜筋力煩濯足清澗濱矯首觀飛雲牀頭有濁酒欣然自開尊

熊直

立秋後有懷京洛諸故舊

秋序昨夜至炎蒸尚復然青山不改色黄葉墮我前物性固細微乃得氣之先人生宇宙間俛仰終百年質非金石固豈得恒雕鐫朱顔亦易失皓髮無由玄念我平生友聚散如雲煙行止固不齊所賦良由天昨尋東籬菊欲買南山田安分乃吾事富貴甘棄捐

陳亢宗

夏夜獨坐

赤日墮西嶺萬竅生夕陰鮮月發華滋流雲倏銷沈攬衣中庭下孤坐忘夜深螻蟈恣亂聒蚯蚓亦長吟涼颸西南来泠然度中林沈抱方迫塞少焉沃煩心高誦停雲篇緬懷慰知音

袁忠徹

和寔郎中冏竺庵見贈韻

夕雲斂餘暉稍稍歸鳥集清磬林際浮樵歌峯外急懷人南斗邊露下銀漢濕瑤草春復生深山共誰拾

劉鳳

孟春贈徐仲成

故人訪幽居時當孟春節寒氣尚嚴凝同雲靄欲雪長論懷始舒高吟興不絕開窗對松竹蒼翠色可悅豈不念榮華泉石甘守拙閉門有餘暇開卷對前哲長歎古今事理義同一轍世隨氣化遷運逐人情別雖非聖賢

姿勉焉慕貞潔兢兢且獨守默默誰與說惟有知心友時過共挨揭但願無聞知豈敢尚英傑援筆賦新詩舉觴對明月高歌神鬼驚長嘯天地濶彭澤千載人百世誰能越高山與流水此興不可遏

曾棨

冬日扈從還南京隨駕出麗正門馬上作

朝隨六龍駕遠別黃金臺萬乘出都門旭日靜浮埃翠華正飛揚玉輦從天回羽林羅猛士夾道馳雲雷回首望玉京城闕何壯哉海水向東流西山鬱崔嵬上有五色雲垂輝映蓬萊壯遊愜周覽欲去仍遲徊策馬天仗間夙昔長追陪古來詞翰臣豈但鄒與枚至今百世下聲譽揚九垓

呂梁洪

洪流昔懷襄區域信茫昧斯民靡寧居嬰此昏墊害呂梁塞衝波滔天勢橫潰怒霆鬬鏗訇飛瀑瀉澎湃神哉夏先后敷理乘四載沛然導東注下與百川會造化有

設險惟此乃其最扁舟沂奔流涉歷今已再水師身手捷徑渡良足快緬懷胼胝勞遺跡遠猶在偉茲疏鑿功萬世終永賴

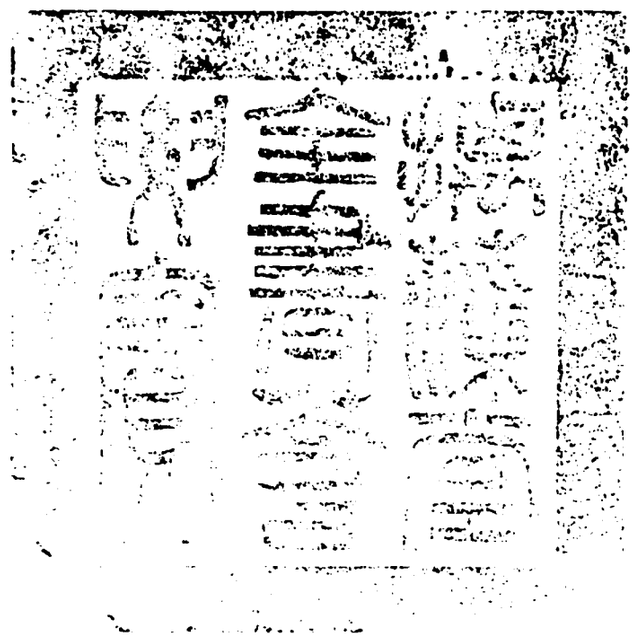

總校官庶吉士臣侍　朝
校對官檢討臣蕭九成
謄録舉人臣傅瓌芳

欽定四庫全書薈要 集部

御選明詩卷二十一 二

詳校官原任主事臣李斯咏

欽定四庫全書薈要卷一萬八千五百二十一 集部

御選明詩卷二十一

五言古詩六

周述

玩秀軒

華軒臨清流秀色堪攬結霞彩相蕩漾波光互明滅花飛渡頭春帆落洲上月縱觀心目超靜對形神悅應共滄浪人濯纓笑予拙

李時勉

古詩為扶風竇滔妻作

深閨有思婦慘悽亦何為容華不自惜獨理流黃機言將成匹帛多裁遊子衣衣新忽變故恩愛從此衰以茲殷勤意翻作長恨辭

蘭茝被幽畹桃李媚春陽新婚結綢繆鞶衿散芬芳棄置父母歡婉娩君子傍白日麗朝彩朗月澄夜光矢心以相顧願為鴛與鴦

昧旦不能寐攬衣起中堂織縞與織素誰復知短長咫
尺組幽思迴還遂成章緘之戒僮御欲以寄遠方宛轉
達苦志敢期昔所伉

別久意恒親覽辭念愈結巾車適千里條忽已超越鳴
琴諧古調恩愛感離濶夙心諒所負慙歎對明月瞻言
固終始皓首以相悅

王英

自勵

團團匣中鏡皎皎流素光鑒物無遁形妍媸安得藏經
時苦昏翳遊塵漫飛揚顧此三歎息胡為失其常拂拭
去瑕垢精采復煌煌衆污不可染持已貴自臧恒當慎
夙夕惕然以自防

王直

同鄒侍講諸公遊長春宮故址

端居文墨暇郊原風景融爰與衆君子遊眺出崇墉崎
嶇清磵阻逶迤幽徑通靡靡衆草綠茸茸雜花紅稍窮
林野趣遂造羽人宮鸞笙絶遺響颺輪不可逢頹址剥
文磶陰廊落綺櫳因悲昔時士翹首希方蓬

迅颸餘靄收宿雨衆流潰鬱鬱高原樹好鳥鳴相對農
家喜暄節荷鋤理荒穢昔者鸞鶴居今為阡陌會池荷
新葉小園柳飛花碎霞明清川曲雲度遠天外景物良
可懷風味夙所愛瀛海浩無垠滄洲竟安在

發儀真道中登岸延覽因憶前行

舟行苦遲迴登岸曠心目天清浮雲卷野秀新雨足澶
漫衆流會杳靄羣山緑風暄花意亂日暖鶯聲續却憶
同心人無由踵前躅

章敞

鄉山圖為魏仲房題

連山際東溟層巒儼天設陽林耀青葩陰崖餘積雪原
田莽迫遽煙霞互明滅時菊萎舊棠表蒼苔閟行轍雲谷
杳難尋澗芳那可掇懷故念易盈覽物意彌結遊目愜
心賞幽期緬乖缺一為莊鳥吟浩歌徒激烈

李昌祺

題山水小景

野外少人躅值此佳日遲偶與二三友遊觀賦新詩青松藹繁陰碧草含華滋逍遥恣言笑童稚亦娛嬉濟濟炫春服悠悠詠清沂兹歡恐難再興盡以為期

湖山佳趣卷

宦遊愜深好乃在名勝區山水自足適況兹職文儒横經有餘閒逍遥出通衢春服各已成遂與童冠俱徘徊恣言笑登陟忘飢劬晴鳶戾層空弱藻翻文魚至理與景會天機獨吾娛悠悠仰川上眷眷懷舞雩詠歌返黌舍高興誰能踰

徐道士安處軒

塵氛既屏絶氣宇亦澄鮮心恬境逾寂慮遣情自捐結宇依層巖開軒俯重淵遥林含宿雨古樹帶秋煙落花晚成積歸鳥夕知還習静泯衆累守默息萬緣清虚固其性聲利豈所便智黜道乃得樸返真斯全將隨鳳鸞

侶以引龜鶴年

端午日遊少林寺

少林聳岧嶤有路達蔥嶺半生懷勝槩老乃踐真境緇流遠見迓偏袒仍露頂升高縱遐觀頗覺癡緣屏蒲風翻卷帙艾色侵衣領掇蔬僧具供飲騎童汲井自拈清淨香作禮爇古鼎超超昔神師順寂同溟涬而于片石上留此不滅影竺夏雖異轍皆貴能猛省寒巖許分坐禪定畢餘景

魏驥

秋日閒居

秋高風露涼明月滿庭戸展轉不能眠起縱階前步美人天一方何時遂良晤相思熱中腸坐覺年華暮

竹

傲彼氷與霜陋此桃與李籊籊青琅玕鸞停而鳳翥向我来清風九夏涼如洗願締金石交堅貞保終始

陳全

夢遊匡廬山

夢寐遊匡廬睇髮五老峯長天散氛翳削出金芙蓉林谷轉深邃溪迴路彌通澄江波澹澹霽日花濛濛陰澗長瑤草陽崖明藥叢樓臺霄漢上雞犬煙蘿中杳渺逢羽人相期躡仙蹤覺來玉堂迴彷彿聞疎鐘丹梯如可接共汝巢雲松

送陳廷器歸長樂

置酒新亭上親宾儼成行蘭肴雜肥鮮綺席羅瓊漿顧茲繾綣情樂飲各盡觴中庭忽不懌援琴撫清商絲桐易為感離思擾中腸驪歌首前塗僕御促行裝故鄉渺何許路繞川原長願為晨風翼送子東南翔

曹閶

期楊士奇不至

羈旅無友生何以慰懷思有客噬適我芳辰以為期深叢鳥雀喧窮巷牛羊歸相候清路傍冠佩来何遲我有既云具我酒亦已持雖無德與女寫心良在茲子寧不我即佇望增歔欷仰觀列宿行羨此明月輝令德衆所慕彼留知為誰諒無好賢誠空負緇衣詩

苗衷

楊思敬東郭草亭讌集

芳春倏云暮暇日鳴玉鞘羣公夙有約駕言適東郊冷卿遠相迎會此文字交開筵俯亭沼次第陳觴肴疎花絮檐前好鳥鳴樹梢睹茲百物遂樂飲恣歌嘲

錢幹

新橋驛和余檢討韻

初月生遥甸長流遵枉渚方舟泝長河宵分及前侶維梢戒孤征懸燈照清語秋衾夢不成隕籜紛如雨

杜桓

北山草堂和韻

厭彼塵俗喧愛此清幽景雨餘山色佳日落松陰冷不見草堂人白雲三萬頃

林誌

菊莊

別業依南山投閒忽成趣白露朝欲晞黃衣滿籬戶餐英慨前修采之恐遲暮苦無三徑資眷此歸来賦

鄭閩

懷林鴻

寒月照古樹朔風吹城樓如何咫尺居致我千里愁俯抱尚友情緬遂頎人軸古琴時復彈古書還更讀逍遥無外事俯仰長自足沮溺耕在野姜叟釣渭曲伊人豈無心恥衒荆山玉將須鳳来儀朝陽滿梧竹

庭樹微飄落涼氣始披拂却憶少年時泛舟湖湘曲秋風起波瀾寒霜下林麓日出江上楓霧隱楚岸竹蘭芷亦蕭條芰荷不秋馥靈均舊遊處騷思方滿目忽忽三十年涼意復相觸九歌有遺辭得意在雲谷

曾鶴齡

羅知州之交趾分韻得北字

惆悵杯酒間踟躕衢路側通別情所難況君遠行客行客適何許南交乃絶域山川阻且修匹馬獨登陟丈夫四海志萬里猶咫尺苦辛諒不辭所思在明德俯視川從東仰睇星拱北還朝會有期側竚聽消息

薛瑄

擬古

白雲在高丘緑蘿在深谷中有冥棲士雲蘿蔽茅屋獨抱尚友情緬遂碩人軸古琴時復彈古書還更讀逍遥無外事俯仰長自足沮溺耕在野姜叟釣渭曲伊人豈無心恥衒荆山玉將須鳳来儀朝陽滿梧竹

秋思

秋来何所思所思在遠道洞庭木葉霜楚澤芙蓉老欲濟懷方舟風波殊浩浩寄言雙白鶴爾来苦不早

登高望滄海長風欻来過九鰲互低昂三山鬱嵯峩綽

約衆仙子飄飄戲其阿手把珊瑚枝笑拂扶桑柯我欲
往從之道遠百怪多安得騎滄鴻鵠乘風越洪波舉鞭逐
蛟龍仗劒驅黿鼉永與衆仙會遨遊養天和

泊舟貽溪宿陽樓山下

窈窕入清溪側逕何紆曲魚梁截奔流雪瀨漱寒玉空
翠濕人衣霧雨滿新竹路窮上野航前登得平陸日暮
烟火迷似向桃源宿

瀟湘八景

平沙落雁

露清秋水落風過人跡平飛飛隨陽鳥相呼下寒汀向
夕聚傳侶月映蘆花明

烟寺晚鐘

夕照下山門清音出煙霧暝靄一僧還側佇尋歸路月
上楚天寬露落洞庭樹

瀟湘夜雨

兩岸叢篁濕一夕波浪生孤燈蓬底宿江雨蓬背鳴南
來北往客同聽不同情

江村暮雪

落落漁樵家蒼蒼起烟霧岸滑移釣舟平沙失歸路似
有淩波人盈盈月中去

漁村落照

釣艇收晚緡歸鴉集疎柳天風吹彩霞明月映江口孤
村一笛橫萬慮復何有

山市晴嵐

雨來萬壑昏雨霽千岫出晴旭楚人家蛾眉畫生綠看
看如有情餘光遠相逐

洞庭秋月

西風淨晚烟天水遠相接瓊樓玉宇深炯炯涵虛白夜
久風露寒一曲湘靈瑟

遠浦歸帆

翩翩挍極浦漠漠背殘照水柵歌竹枝清風激幽調歸
舟漸覺稀錯莫尚凝眺

湘江舟中

湛湛湘江綠夾岸叢篁多挽舟逆水上南風起微波嘉
此晴霄景逍遥翫江沱沙渚曠緬邈雲岫紛嵯峩遠目
為舒暢客意將何如濯纓吾所愛聊為扣舷歌

遊君山寺

為愛湖中山遂尋山下路躋攀轉出遂澗谷亦回互石
磴足莓苔青林雜烟霧前行如有窮嵐嶺乍分布招提
壓重湖千里周一顧孤峯四無根形氣自依附山僧復

導我窈窕更徐步疎籬野蔓懸老圃寒泉注逕轉山房
深重與絶境遇白雲簷外生清風竹間度庭花雜無名
歲晏色猶故澄心得妙觀忘言契良晤愛此林壑清遂
薄塵俗務重来待何時尚子畢嫁娶

洞庭遇雨

孤舟行何遲歲晚洞庭雨跳波亂明珠隨風颺細縷雲
霧失君山波浪連吳楚莫唱斑竹枝別思滿南浦

秋日雜詠

庭樹生秋風微涼入衾枕久客得無思遠意復誰諗道
腴足充餐天和可當飲以茲撿離憂僻好安所稟大義
自古来旋覆吾已審

翻翻高荷葉秋雨生微涼豈不懷遠道撫時坐空堂何
以為我歡簡策多遺芳古人不可作古道不可忘茲理
將無墜欲語墮渺茫安得忘言子相與傾一觴

宿信陽慈氏寺有懷趙侍御

禪室絶清灑夜景何寥寥白月墮簷隙涼風拂林梢有
客不能寐起坐心焦勞所懷同心友相去一何遥開門

望天宇露冷河漢高恨無雙羽翰奮飛共游遨秉燭遂
至旦詩成還獨謡

宿山亭

山深郵舍孤入門晚色晴四顧足喬林蕭蕭北風勁向
夕起重霏窓戸倏已暝燃松代秉燭明暗光靡定草草
具杯酌何暇梨果飣乃知山林趣足發遠遊興天明登
前山清風滿蘿逕

褒斜道中

褒斜一何長深谷自迤邐雲木青無邊羣木各峻峙鳥道緣崖顛危棧架江涘冥冥叫子規決決響溪水累日山峽中陟降亦勞只自我入蜀門已逾一年矣既乏督郵能魚負素餐恥而況鬢髮蒼胡寧不知止上章乞解綬詔許感不已雖云此谷險且遂北歸喜

于謙

夏夜步月

明月入我戶清風吹我衣散步下瑶堦仰看星斗暉萬籟寂不聞羣動感息機嘯歌振林藪鳥雀爭分飛興盡却歸来此意知者稀

夜聞鶴唳有感

齋居無四鄰庭空篆烟冷明月揚素輝修篁散疎影雙鶴向我鳴鼓翅復引領靈風振縞衣華露挹丹頂清響徹雲霄萬籟悉以屏坐田在何許遥遥隔塵境欲去還未能蹉跎駐光景聽此融心神令人發深省

南國有佳人

南國有佳人皎皎冰雪姿恒恐汚潔白臙粉弗敢施奉身事君子服勤忘燕私一朝成遠別千里長相思願托雙飛翼辛苦良不辭飛来侍君側恩義兩無虧永言執箕帚盡瘁以為期可望不可即翹首空嗟咨

陳叔剛

松坂

亭亭萬松林別構僅容膝席陰無冬春簫翠自朝夕主人受松風靜聽意自適清吟到夜分明月在巾舄是非曠不聞烟霞已成癖我有小山謡期君謝閒逸黄鶴遊青冥汗漫不可即

偶桓

赴夷陵

迫迫上夷陵意促日易暝亂石劍馬蹄叢棘罥衣領登山若攀天度壑如赴井撫膺欲嘔心喘息屢延頸但逢過虎跡覓絶行人影顧茲客懷惡況乃道里永毫素難

具陳聊以述短咏

雜詩

衡茅日岑寂嘉樹生繁陰夙興挹朝爽翛然澄我心如
彼倦飛鳥冀得棲故林抱經味遺言且復理鳴琴惜哉
鍾子沒曠世誰知音

養痾卧丘樊庶得脫塵鞅三徑日就荒行樂倦還往荆
榛既蕃蕪茶蓼亦滋長幽蘭獨憔悴況復纏草莽不因
馨香發豈獲君子賞

早發灘江示同舟戴伯貞

夜泊南熏亭曉上白石潭北風颯以爽蕭蕭動征衫灘
水激沙礫桂嶺浮煙嵐顧此道里修遥遥在天南常恐
瘴癘惡三年情不堪今晨始得歸灑然脫塵凡況遇同
袍友高歌酒初酣搔彼頭上雪短髮各鑑鬢相顧但一
歎往事悉已諳林泉在何處為我洗餘慙

郭厘

懷鳴秋先生之京

澄江晚悠悠離思杳難極西風鴻雁飛我憶鳴秋客遠
樹帶餘暉前川起寒色即此待歸舟沙頭掃苔石

施敬

送吳文學東還

結歡未云久詎盡平生語執手臨路隅離觴聊一舉殘
鍾草堂夕落雁蘆洲雨相憶渺天涯深悰若為處

題梅得芳杏林圖

梅仙煉丹處山杏栽無數賣藥到人間衣裳帶紅霧花
開不知歲子落還成樹我欲與之言飄然騎虎去

李悌謙

擬古

驅車前送君送君長亭道落日照道周君行何草草結
交既已晚相去一何早世路多險巇君身詎能保別時
春草深于今已枯槁思君衣帶寬憶君容顏老

尤安禮

送人從軍

秋風正摇落遊子遽離羣結髮事戎行遠戍驃姚軍悠悠歲月邁渺渺川塗分何以慰心曲努力樹功勳

錢安

舟中遣懷

朝發浙江頭暮宿越城下寒月照船窓清霜肅原野豈不念別離吾道有用舍俛仰宇宙間孤懷浩難寫强取囊中琴起彈仍復罷悠悠世上人誰是知心者

劉績

題西陵送別圖送姚進士

悠悠復悠悠悠風吹江上舟今朝天色好送客西陵頭西陵在何許冪歷春郊樹楸首望行人迢迢上京路京路一千程官梅照眼明春風濃似酒難浣別離情別離餘幾日佇得君消息折取杏園花慰我長相憶相憶夢相仍高樓只自登春潮知我意日夜向西陵

鄭嘉

題陽關送別圖

漠漠楊柳花青青楊柳樹帶花折長條將送行人去灞陵勿淹留明日發沙洲沙洲連蹇路望望使人愁願推雙車輪推過壽昌縣壽昌何蔚蔚邊城如眼見別曲歌且停春醪香更清一杯歌一曲曲盡兩舍情舍情豈無語別離心更苦懊恨別離多歡娛能幾許萬水復千山人去幾時還誰言功名好儂道不如閒

木芙蓉

緑岸芙蓉花花穠葉翦翠影落空潭秋新妝鏡中媚朝来白露濃臙脂墮紅淚

毛鉉

剡溪霽雪送原上人

積雪蔽柘提虛室夜生白開門不見人爲棲山正寂疎星帶長汀澹月照幽壁遠樹看欲無近水聞更滴傍觀雲外峯忽見青蓮色此境足安禪何為迷所適

暇日南湖莊上

門徑絶車塵惟聞沙鳥語誰識忘機人山間坐朝暮南
風吹雨来颯爽溪頭樹白鷗知我閒相看不飛去

題秋江送別圖

美酒雙玉壺沙頭送行客琴瑟荻花風寒江秋水白落
日下長空返景明石壁去入煙霞相思楚天隔

陳端

夏日遊龍山寺

永日厭馳驅于焉此遊息苔徑匝清溪松廊連峭壁經
聲出遠林泉響逗幽石長嘯倚茂松鐘殘景方夕

李孟璿

擬古

卞氏有美璞采之荆山中至寶不先剖獻君乃至公王
人何嫌猜三獻兩見刖抱之發長號淚盡繼以血宋人
貴凡石得之梧臺東周客視之笑本與瓦甒同忠言翻
見惡蔵之愈深固自誇天下珍和璧安足覩嗟哉優與
劣賤目豈能別

朱純

雜詩

浮雲起山澤靄靄敷重陰迴薄遍太虛膚寸即成霖飄
風使之漓跡滅不可尋偉哉賢達士澤物固其心遭時
為卷舒陸沈詎無因誰言擊磬不及南熏音

黎公弁

金疊山

青山天際来勢若雙飛蛾平明宿雨收嵐氣生林阿非
煙亦非霧炫日金碧多流鶯緩語處坐愛春風和

陳紹先

感興

豐城蝕利劍藍田沒良玉出處諒有時光芒豈終伏一
拂即用世三獻徒自辱安知莘渭間養晦恒自足龍興
雲亦從夢筮若秉燭經濟成大業誰復繼遐躅
稷抱大器孜孜為時憂手足俱胼胝驅馳行靡休水土

既平治稼穡云亦稠粒食惠萬載厥功孰與儔

沐璘

題所畫風雨漁舟圖

寒雲翳層空暝色生平楚商吹振林巒驚濤滿洲渚漁翁何處歸孤蓑立煙雨

陳顥

題歸去來辭畫

微風自東来地脉初回陽好鳥出幽谷潛魚躍芳塘欣欣木向榮涓涓水流香萬物俱得時吾憂亦已忘歸来衡門下且復酣杯觴

人生非金石寓形宇宙間抱才既沾祿知休即辭官委心隨去留避俗謝往還遑遑欲何之富貴不可干劃然發長嘯白雲起南山

農事在東皋孤往適茲旦微雨亦既零土膏濕凝汗僮奴未盡力宿草猶餘蔓植杖隴畝旁耘耔日過晡勞生雖多艱卒歲應飽飯

帝鄉不可期歸老全此身清風謝流俗高節抗浮雲舒嘯登東皋賦詩臨澗濱有酒輒取醉不負頭上巾樂天以乘化超然真達人

張肯

題江雪川長江圖

洞庭淪三湘荆楚靄七澤奔流汎夕漲退渚斂暝色飛帆雲外去旅雁烟中集狂飈激洪濤落景度赤壁憑高欲望舞歌此憐弔屈木落秋風清天低暮山碧待濟無方舟徒令歎行役

題秀野軒

高軒臨秀野信是幽人居炎氣遠不到花竹自扶疎羣葩競春芳喜蔭含夕虛境勝固云適況復有琴書諷詠佳遊外留連清賞餘應知獨樂意無復慕華裾

梁時

秀野軒詩

素秉丘壑姿勞生滯予往覽茲愜幽情遽爾成真賞林

霏藹孤墅春物組膏壤稍行樵徑遠忽展耕疇廣所以
山水情遂結雲霞想挂冠苟有期終焉脫塵鞅

羅紘

題畫

入山採靈藥山深愁日短空林獨自行木客時為伴朮
肥晨露滋芝秀春泥暖荷钁暮歸遲前溪白雲滿

趙友同

題趙子固蘭蕙圖

雜花已垂盡幽草何葳蕤風来一飄泛莖葉不自持賴
有芳心在含香終未移
修葉亂紛敷幽花愛鮮澤雖非百畝繁孤馨自朝夕撫
卷動遐思悠然長太息

蕭鎡

題山水圖

青山何岧嶤下有嘉樹林高亭晝閒敞窓戶含層陰前
村夜来雨石瀨張素琴好鳥鳴簷間始知春意深迥無
外物累嘿處抱沖襟對此案上書悠悠千載心安得謝
塵羈扁舟諧遠尋
身已與世違超然景方寂嘉樹敷層陰芳苔閒行跡飛
淙如練懸斷崖若天闢亭亭山上雲齒齒溪中石豈無
同心人高談共晨夕簷虛嵐濕衣窓迥風生席雅趣良
足躭營營竟何益

樂隱為尹克俊賦

行愛溪中水坐愛溪上山富貴非所願悠然心自閒地

偏輪鞅稀蓬門晝常關清風天上来入我窓牖間豈無
一尊酒可以銷憂顏葉落驚秋徂鳥啼知春還既忘是
與非寧復虞險艱雅志固如此高踪安可攀

徐有貞

感寓

阿閣何巍巍高梁入穹蒼飛梯十二重宛在天中央上
當北辰星下見列宿光清風流綺疏祥雲自飄揚我時
臨其上分明望四方山河遥鬱盤宇宙何茫茫威鳳去

已遠羣鳶並翺翔緬懷軒轅氏徙倚徒彷徨
七月大火流西風涼摵摵熠燿飛荒除絡緯鳴虛壁白
露下溥溥明星何歷歷起視知夜深斗柄當頭直披衣
坐不寐俛仰興歎息駸駸歲云逝冉冉老將迫人生天
地間還如逆旅客一過不留名徒生亦何益

劉經

鳳凰臺

崇臺洧水濱昔有鳳凰集朝陽不復鳴荒基徒屹立漠

漠飛塵紅萋萋豐草碧鳳兮去不回使我空歎息

周旋

霜林晚節圖

朔風何蕭蕭嚴霜亦皓皓維此歲載陰羣芳盡枯槁懿
彼松柏心堅貞長自保春風桃李花春雨蘼蕪草紛紛
競顏色第逞一時好

劉定之

義山

家居禾川湄義山日對面悵未得登臨此心徒健羨今
春雪中来半塗足已倦顧視萬坡陀茫然莫可辨巖蘿
冐飛霙林葉響急霰俛若赴井汲仰疑登塔旋奇觀豈
神助寒苦亦吾願日暮抵山麓小溪亂石濺僕夫指龍
湫時或出雷電信宿留山間陰晴已千變仁里固有鄰
誅茅從所便嗟我四方人安得長眷戀

張和

送劉文羽入京

臨岐一杯酒為君歌遠遊人生如浮萍聚散焉能謀落
日照大江長風吹行舟江花與江水離恨同悠悠

商輅

送鄺僉憲

南服苦凋瘵民物思来蘇明公早脫頴衣繡躡亨衢持
節佐烏府秋月照氷壺清濁奮激揚仁恩益覃敷黎庶
賴休養奸豪絶根株軺車一以到老穉咸歡呼至今江
浙間下吏無貪汙佇期膺峻擢同步丹墀趨云何遽行

邁離思紛鬱紆往矣慎勉旃功業詎能逾

蘭蕙圖

蘭以比君子蕙比士大夫人物雖云異氣味乃不殊托根深林下羞與桃李俱妖豔任紛紛貞姿恒自如共言王者香宜為禁苑居一朝移植後雨露恣霑濡芬芳異凡卉馥郁盈天衢採擷足紉佩把玩堪怡娛發舒似遲晚蠲潔無終初誰將幽靜意寫此蘭蕙圖對之遂清賞塵慮焉能紆呼童出門巷止回俗士車

呂原

古風

天運無停機造物有消息雪見晛曰消日逢中乃昃飄風固須臾暴雨亦頃刻溝瀆寧常盈江河無久溢枯楊華暫生朽壤菌虛植繁英易憔悴病葉早狼籍浮雲能幾時初月豈終夕細推皆自然達觀又奚惑慨彼聲利徒擾擾竟何益

薰蕕不同蔵氷炭不同器枸鑿每齟齬蘭艾常嫵忌燕禽肯戀吳越馬匪思冀水投石難入矛遇盾弗利道異不相謀事殊不相為學古而居今落落與時背

木從繩則正薪受斧乃析輕重平以衡長短度于尺規矩制方圓繩墨司曲直浣布須賴灰攻玉必資石金就礪方利大被水斯熄凡物有相制用之在人識

洋林集飛鶉食葚懷好音惡人謹齋沐承祀亦居歆瓦石變和玉鉛鐵成南金化惡以為美君子當存心

懷人寘頃筐卷耳采不盈爵祿靡入心飯牛有肥牲左規右執矩方員豈並成目明非兩視耳聰非兩聽心專使二用智者亦鮮能

劉昌

春眺

端居秉高志道與黃綺謀耿耿千歲懷安能一朝酬青陽肇嘉節羲馭逝不留樹木發華滋綠葉揚芳柔上有鳴春鳥嚶嚶求匹儔踟躕不能寐攬衣起行遊況復有良朋分若金石投攜手出西郭眷言山水幽祓除激清

波眺遠陟高丘西北臨廣路巍巍列飛樓誰人為燕會
交親結綢繆光景忽西馳娛樂殊未休豈不念合并欲
邁路阻修顧望勿復道回身駕輕舟折彼蕙蘭花聊以
忘我憂

陳憲章

漫題

日月逝不處奄忽幾華顛華顛亦奚為所希在寡慾韋
編絶周易錦囊韜虞絃飢餐玉臺霞渴飲滄溟淵所以
慰我情無非畎與田二孫名提攜衆雛上啼笑高堂前此
事如不樂他尚何樂焉東園集芋本西嶺燒松煙疾書
澄心胸散滿天地間聊以悦俄頃焉知身後年

有懷世卿

仙鶴去不歸黃鸝向人語空館忽相思雲山杳何許出
門望東海默默空延竚月出潮復来鳴橈下滄渚

送劉方伯東山先生

未別情何如已別情尤邈豈無尺素書遠寄天一角江
門卧烟艇酒醒蓑衣薄明月照古松清風灑孤鶴

贈陳秉常

遠色霽初景清風振遥林子来入我室弄我花間琴正
聲一何長幽思亦已深願留一千歲贈子瑶池音

拉馬玄真看山

宫府治簿書倥傯多苦辛文士弄筆硯著述勞心神而
我獨無事隱几忘昏晨南山轉蒼翠可望亦可親歲暮
如勿往杜是最閒人近来飲酒者惟我與子真能移柳
間舫同泛江門津

紫菊吟寄林時嘉

嚴霜百卉枯三徑挺秋菊緑葉明紫英微風遞寒馥懐
哉種花人杳在江一曲遺我盎中金南窓伴幽獨時無
續騷手憔悴誰當録且脱頭上巾茅柴今可漉

菜室

辛勤結吾廬經始算一一廣狹更度量卑高在平秩堂以備薦享閣以邀風日前樹貞節門後治渭川室四垣謝粉飾牡蠣高為骨仰瞻勢微峻其間僅容膝既以儲簡編猶堪斂袍笏是年秋在仲筮日欣得吉良友交助余衆工告易畢把酒對梅花浩歌新突兀

贈周文都

十年兩別君一別一回老問藥朱陵遊吾茲恨不早平生憂樂心相對各傾倒遠別望眼昏浮雲不堪掃

郭登

題蔣廷暉小景

我家南山中柴門別經久不知今春来新添幾株柳清江間釣竹鷗鷺還来否對此忽相思長歌獨搔首

楊翥

黃岡阻雪

積雨既淫溢飛雪何漫漫經旬苦不止行子多悲酸悲酸亦何事匪為飢與寒倚門累晨暮定省違承顏欲行阻泥塗欲濟愁驚湍凍水號江介飢烏噪林端向風長太息恨不生羽翰出門不自遂誠哉行路難

秋懷

肅肅涼吹發啾啾寒蛩吟春夏不自豫況乃秋氣臨時序忽流邁感此百憂尋人生誠須臾華髮易為侵立名亦素志為善實所欽塵事日紛擾進修力不任愁懷難自遣徒倚高梧陰

五言古詩七

童軒

擬古

有園莫種桃有地須種竹桃樹搖春風嫣然媚紅緑豈無一時好終隨車馬足何如青竹枝歲晚在幽谷節直心亦虛氷霜立寒玉

和韋蘇州寄全椒山中道士

兀坐郡齋裏遠憶黃冠客洞口採芝歸羣羊卧白石風吟落葉秋雨翳殘鐘夕攜酒欲相尋山深斷行跡

和柳柳州贈江華長老

丈室團菁茅禪心湛虛寂去歲泰陵來蕭然寄高迹貝葉坐翻經籌燈寒照壁萬慮澹無營一盂飯昏夕松闌疎雨鳴竹塢幽泉滴入定起来遲曇花滿月積

池上夜坐

池上微雨收涼月吐空谷蕭蕭敗垣柳疎影覆我屋草深蛤爭鳴荷折鷺驚宿偶此遂閒情居然忘寵辱

王越

中秋對月用孟浩然韻

明月下空庭清光寒不濕褰簾坐来久忽見飛螢入空懷寂無聊何處砧聲急對酒不成唫起向西風立

榆陵送武靖侯趙公還京

古人一日別常懷千里思況在天之涯而與君相離風寒歲云暮夜永雞鳴遲悠悠行路難苦樂心自知人生如浮雲聚散安可期君歸日以遠我歸當何時豈不念鄉國顧此王事靡霜月滿孤城照見遊子悲

金雀花

佚門愛金雀金雀顏色好化作杖上花凌春獨開早治遊亭館多芳容等閒老東風一飄零不及澗邊草

李應楨

東禪寺

松杉滿院風瓜豆一籬綠不聞車馬過時得高人宿日暮還獨歸悵望城東曲

何喬新

秋懷

驚飆撼庭樹秋風慘悲涼玄鳥已遠逝羣鴻亦南翔幽人抱遐思攬衣起徬徨念昔少壯日志輕杜與房淹留竟何成鬢髮倏已蒼平津為漢輔汲生老淮陽感彼積薪歎悽然使心傷

丘濬

擬古

依依重依依不忍生別離別離已可悲況值秋風時柳哀不堪折情苦不堪說願妾為小星君身化明月明月貼天飛小星恒相隨出月歸星亦歸莫學秋胡妻相逢不相識生者固可慙死者亦何益

送廣東夏廉憲

當宁念遠氓塗炭日以極詔簡在廷臣往司風紀職僉曰御史某秉德剛且直屬耳按左右風聲甚煇赫兵政既以舉吏弊亦以革謠言聞遠近公論推第一無如斯人可拜手荅明勑天子曰俞哉超授三品秩天語重丁寧綸命光烏奕百僚無間言相見咸嗟嗟而我嶺南人慶幸倍千百預為鄉人喜從此得蘇息特恩許乘傳陛辭行有日走也官禁近早有半面識中心久有懷臨分忍緘默聊為陳本末幸與垂采擇惟茲東廣地富麗自古昔秦初已內附漢後亦廣斥東西數千里十郡六十邑衙所錯其間小大五十七憶昔全盛時承平久寧謐家家有蓋藏人人各安適土著少流徙世業足資給士族尚詩禮農家務耕織先期輸賦稅俛首供力役民不受箠楚兵不識鋒鏑行旅不齎粮遠出不待吉昏夜絶剽竊歉歲無行乞況復天氣暄地利多所獲三冬著芎衣五月收新稻山畬少汙萊水田自潮汐舟遊泛滄茫火種燒岑崩曉包趁墟飯晴著登山屐海錯富蚌蜆家烹剩豚鮀文木生山林珍貨來蕃舶荔奴然火樹橘柚

垂金實閭右食素封田圃盛嘉植愛身寧破產終訟羞
曲筆遐邇總安恬公私舉豐殖逮及廿年来長吏恣胸
臆厚利動其中甘言誘其側欺彼民柔愚藐兹地遐僻
遂決禮義防大肆搏噬力把臂褫其衣抉口奪之食溪
壑填不滿氣燄撲難熄上下相師承前後遞沿襲豈云
無鷹鸇方自為蟊螣天門遠萬里無地訴冤抑致令仁
厚性化作兇險質弄兵潢池中延息苟旦夕外邪尋即
除中虛遂成疾蠢兹洞口猺窺伺乘間隙始惟掠近地

稍稍出復匿迹彼素脆愞頓異戎與貊制伏本非艱而
我狃安逸武胄恥言兵文吏諱申賊縱虎出林薄延鬼
入居宅路有横草虞關無一夫搤長驅捲村落乘夜盜
城壁豈彼智有餘乃我法不立歲歲轉猖披邊境遭轔
轢脅從日漸多兇徒日增益居民就流散人烟渺蕭瑟
已身不自卹何暇問家室田蕪乏犢耕井渫無人汲萬
家春草青一望秋原赤禾麻種殆絶雞犬聲亦寂昏雨
燐火青涼月死骨白内地幸苟免因之困供億相扇咸

弗靖濡沫聊戢戢方今堯舜朝大臣總臯稷萬國俱時
雍一方獨艱扼九重赫然怒遣將擣其窩天道信好還
王師本無敵鼎魚姑假喘穴蟻難藏迹行當見埽平腥
穢永蕩滌却愁火然罔罔辨玉與石嗟爾嶺徼人罹此
殊可惜賈父来每晚謝令去不亟由来非一朝往者何
嗟及幸兹天日開光景方昭熠草木回生意山川增秀
色福星離紫垣甘雨隨丹軾指日下湞江持節鎮南國
先聲一以聞父老歡以泣迎拜古道傍應以手加額願

言明使君代天布仁德為我招殘魂為我肉枯骼為我
作保障為我剪荆棘為我開喉吻為我插羽翼醫我眼
前瘡除我腹中匜我寒衣以裘我飢食以粒生者受我
屢死者與我椑一夫或失所孰非使君責使君今已行
行行去須急齊民正倒懸異類尚反仄如病望醫師如
旱望雨澤寄聲報吾人此公古難得瘴海行將清貪泉
不能惑佇看凋弊區復作全盛域

古意

千金買寶刀百金買角觴寶刀頭有環角觴能解絲愍
勤寄遠人用以慰所思所思不見察幽獨甘自怡

劉溥

雜詩

仲秋涼氣肅白露下庭柯芳蘭委輕颸桂樹行復華俛
仰時節至生意迭以嘉理運本自然無為徒咨嗟人生
貴有道富貴安足誇膏火一朝盡撫膺其奈何

蘇平

雜詩

彼美南國姝婉孌貞且良丹霞製為珮明月懸為璫白
玉耆光采幽蘭含芬芳見者咸歎息不殊古姬姜世無
褰脩氏玉帛誰為將默默處重闈何曾下中堂容顏豈
不好攬鏡徒悲傷但恐芙蓉花零落隨秋霜

寄金粟王公子

中夜百憂集攬衣起傍徨明月揚素輝列宿亙低昂耿
耿河漢流肅肅鴻雁翔念我同心人渺渺天一方昔為

雙遊魚今為孤飛凰援琴不成曲展轉夏思長豈無蕙
蘭花為君掇其芳道遠莫致之中懷徒自傷

蔣主孝

遊牛首山敘志

夙昔抱奇氣遨遊山水中山水豈不佳心懷自忡忡于
今老將至遨遊興無窮青天倚絕壁白石懸孤桐時乘
小紅車朝西暮復東登登牛頭嶺浮雲繞蒼空楊柳落
晴雪桃李吹春風斜陽下鳥道野雉藏蒿蓬偶逢碧眼
僧呼我贊世翁叩之不復語矯首看歸鴻

徐章

貧居

薄田日已荒舊業日已替困蒙三十年良由寡生計人
非無交遊貧賤易相棄周周與蛩蛩飢渴尚相濟所以
簞瓢人傲焉不狎世處之苟能安其樂有真意

賀甫

古詩

焦桐古製作乃是爨下材金徽粲星斗玉軫調風雷寶之不欲彈撫視日幾迴囊韜藉文錦有待知音来

沈遇

秋夜宿東白啓師方丈

竹梧滿秋庭蕭蕭涼氣早孤燈照跏趺高僧坐来曉風清鶴夢醒雲淡鐘聲杳塵事永相忘心空衆縁了

彭韶

經進鹽圖詩八首 録四首

草蕩圖

海壖咫尺地一望如掌平材木不生植草莽徒敷榮廣牧良有害泛取亦難成瓜分給亭戶表蕝自經營繁霜一以降百物俱彫零芻蕘忽萃止芟縛無留行輦運積官所来歲事煎烹負荷非為苦願言公課登

淋滷圖

旭日朝沮塲欣兹風色競錢鎛密如鱗沙塗平似鏡汲曬足灰泥層層白相映易地聚成堆再淋鹹始盛方池藉以茅小竇暗通阱蓮實重且堅浮浮力能勝祇恐山雨来一簣功未竟殷勤守餘瀝坐待滷池定

煎鹽圖

鹺液泛清泠牢盆戒脩潔分番忽後時及此旺煎月一勺盡傾瀉萬竈俱焚爇沈沈紅霧收蹙蹙晴波竭斂之白盈箕凝華粲如雪點檢入公私中心更煩熱荆妻慰苦顔摩挲汗流血却歎戍邊人垂老有離别

放鹽圖

三邊乏儲峙良賈勞委輸償以榷海利子母多贏餘水膏易消耗蔀屋難貯諸多年積逋欠折筭盡錙銖渺渺太湖畔盈盈東海隅雪山壓巨浪風帆恣所如每資藜藿食亦薦王侯厨誰念味中苦搔首空躊躇

秦夔

東安道中

南人喜乘舟鞍馬非所便自我離京師陸行苦迍邅長驅竟終日黄塵暗幽燕平原莽千里四顧無人煙況兹

冬欲暮寒風正淒然霜嚴裂肌膚指直不得拳僕夫呼
告勞長跪向我前下馬語僕夫窮途須勉旃丈夫豈兒
女壯志恒在邊微勞詎足惜去矣行策鞭

李東陽

夜過邠伯湖

蒼蒼霧連空冉冉月隨水飄飄雙鬢風恍惚無定止輕
帆不用檝驚浪長在耳江湖日浩蕩行役方未已羈棲
正愁絶況乃中夜起

藤萇次陳公甫韻

采藤復采藤日夕費斤斧製為身上萇人古衣亦古借
問製者誰白沙乃萇祖冉冉綠萇衣蕭蕭白沙渚披萇
向江水顧影還獨語愛此勿輕捐春江正多雨

玉堂下直

岸幘斜陽下疎林開遠山新涼灑衣袂爽氣清容顏林
端見初月素彩生雲間褰裳步花影欲動愁闌珊向来
竹林遊暫到已復還寧知一畝内迴若離市闠浮生且
為樂及此一日閒

送楊參議分得紅字露字驛字三首

白露下將夕天宇生涼風之子有所適告別何匆匆羣
公盡祖送飛蓋凌長空停驂濼水曲列宴歷亭中秋容
澹簫酌高風急絲桐酒盡儼將發班馬何玲瓏行當釋
塵鞅還應挂飛篷大江轉吳楚重山入蠻叢錦城有嘉
色浣溪有遺踪訪古遂舒嘯觀風足從容坐令全蜀俗
解與鄒魯同

林木生涼颸皋蘭被清露念子三川行正直九秋暮天
空一雁翔江遠孤舟鶩旬宣有佳興載詠甘棠句
岷江瀉東溟岷山倚西極江山古名秀楊君將此適秋
風送征帆夜火明水驛相憶瑶華音看取東飛翼

高郵氷泮發舟

晚泊高郵城雨雪竟連日念彼役人勞寓此孟城驛扁
舟候晴發河水復鱗積因之累宿留令我心悁悒忽報
寒沍解喜泛春流碧直過大江東此地成追憶

出金陵

金陵宿雨霽杲杲秋日明繆承北闕名促裝出西城追隨冠蓋集酌别臨江亭徘徊不能别去住難為情挂席曉風發解纜早潮生抗手謝送者令人意難平所願各努力令德崇端貞

送錢先生致仕得臆字

成化巳亥冬公来自南國維時龍興節奉表宸旒側入朝未浹辰具疏寫衷臆臣年七十二鬚髮不復黑乞身

謝圭組歸老東南域願為南極星中夜常拱北時當太平世聖壽千萬億臣雖在畎畝永荷陛下德聖皇眷耆舊曰汝予輔翊古稱老成人豈獨賴膂力吾當奬休退卿意誠悃愊加官號冢宰名位班九棘貤封及三世兹典尤絶特公章再入省請解尚書職臣方避華要而敢蒙顯陟王言重丁寧公意增感刻願書歸榮字堂扁揭華織江山佳麗地從此生顔色再拜送公歸臨風遠相憶

困暑次韻白洲

高堂遞晴陰炎熇氣呼闞燔同洪爐然溽入厚地黯繁星夜方揺淫雨晝仍濫炎光石成焦暝色山帶黶羲輪燄赫赫雷轂聲轞轞龜坼行在田濤翻坐平檻占風想乾鵲吠日驚蜀獯彼浴空羨鳧吾冠不如蠆甘泉冷將濯惡木繁可斬惔心甘獨勞炙手竟誰犯周扇懷仁風陶窓仰清範雖無簿書煩頗覺餐食減顰為窮兒愁怒作壯士喊亦有歲寒交綈袍義思范豈無雪夜訪杯酒

情憶湛天時手中環世事波上艦晚尋東籬菊秋種南山蘸思君正執熱有袂不可摻

習隱

咿啞復咿啞隔牆聞水車車翻水汩汩如在東鄰家當軒理嘉樹傍檻移新花一澆潤枯槁再濯無塵沙濟川恐無用學圃良非差房山有南畝海子餘西涯安得謝簪纓悠悠送年華

暑雨忽新霽曾軒開碧山浮雲避素月夜色明松關流

螢遞隱見宛在深林間埽石坐彈絲天風下鳴環瓊樓
正在望佇立難為攀

答陸鼎儀誨言

少年被纓冠側身羣賢後狂悖寡自持多言衆所咎繁
辭劇無益欲制已出口有時雜談詣觸冒遭詆詬雖言
不為虐于德實云疚三復白圭篇令人重顏厚愧無請
益辭負我直諒友陸君多雅懷指我以瑕垢翻然為起
敬竦立斂雙肘退之喜嘲狎籍諫終不受才高使之然
嗟我實未有書紳古人戒敢不佩左右感子期重陳終
焉媿瓊玖

贈彭民望

我家水西涯性本愛幽僻與君重攜手興至忘所適溪
行緣縈紆野酌散愁寂倦来倚樹坐舉目見山色山色
忽已改離別復幾載移居在城南咫尺隔江海夜来春
風至芳意思共採道逢舊鄰人茅堂復何在

濯濯隴山鳥雕籠雙翠襟欲以懷春意報此主人心哀
哉寡儔和寂寂飲孤音
鸚鵡爾何煩形巧不及舌吾方怪其煩有喙莫敢說雖
雖在何樹此鳥衆所悅

送徐用和之鎮原

惻惻重惻惻與君各南北昔作同心人今為遠行客燕
山望秦關道路脩且棘平生舊驄馬十步九欹側長風
吹征衣黯淡塵土色莽莽天地間胡為此行役功名豈
不念所志在憂國此意良獨知多言竟奚益

采桑玉堂陰二首荅篁墩學士

采桑玉堂陰分蠶長安郭一勞累百牧再分連數箔寧
知富貴地此物能沃若平生畝畝憂黽勉懷力作嗟彼
衣錦兒空言養蠶樂吳機咏濯濯周葉歌莫莫遺我通
家人同心故相託愛之敢輕棄弱女方就學
采桑玉堂陰陰濃樹婆娑一采不滿筐竟日能幾何乃
知富貴地不及窮山阿蠶成忽滿眼所得良亦多人言

畫禽

繫家運或者陰陽和向非夙夜勤豈恃葉與柯衣多必思寒吾民本同科欲將分蠢意廣被無偏頗

馬愈

太湖

太湖何茫茫一望渺無極但見青蓮花嵯峩水中立仙人雙髻丫弄影鏡光碧皎皎山月高船頭幾聲笛

畧畫溪

溪藤蕩微風溪水清見底照映青藤花搖搖不能已仙人紫綺裘嘯咏溪光裏既彼塵俗心誰能此涓洗

張公洞

懸岸瀉紅泉石洞挂鍾乳仙房碧玉梯清涼了無暑仙人洞口呼相隨看花去欲往還自迷雲深不知處

王女潭

潭花散清香潭影照眉宇不見王女容騎鸞杳何去丹光罷青紅石屋亦輕舉惟有菰蒲根年年自春雨

吳與弼

與鍾生同宿東坡

日落辭蓮塘東坡到已暝煙霧村徑微燈花茅齋靜細語夜卧遲月華發清興黃卷試一開琅然共歌咏

山居

偶坐柴門下得與衆山友雨後已芳潤雲開更奇秀淡然忘我形不覺沈吟久却憶平昔居于茲幾翹首

東窓誦陶詩

時和風雨調緑疇日滋長吾意良淡然晴窓坐虛敞竹陰連琴書幽苔隔塵鞅流誦徵君辭伊誰嗣清響

贈王徵士

卧疴白雲中苦心正懷舊忽枉故人盼青山得攜手晴窓坐南薰薄言勸春酒眷言惜離羣問答殊未久荒村多寂寥還能重来否

遊黃嵐坑

微雨霽芳原散步春溪曲歡呼及童監策馬驅黃犢入崦竹脩脩面岡杉簇簇展我懷中書坐向林間讀不有

巢許心那知箕潁躅但得風日佳朝朝来此牧

牧轉罔

搴裳陟崔嵬沈吟不知去塵襟一蕭散逸興迷雲樹梅殘誰氏花麥漲朝来雨鄰牧左右来往事更相語預期明日晴重作青山侶

登連珠峯

閣中罷鳴琴芳筵謝斟酌捫蘿一搴裳奇峯酬素約天風起蕭條山雨来溟漠時馳千里目四際雲煙薄會當

結斯亭勝覽翔寥廓

羅頎

雜詩

鳳凰遊北極金風襲郊扃衆穢俱零落芳草亦不生徘徊幽巖中但見松枝青托根未得所歎息此孤英

丘吉

擬古

青青澗畔松綿綿谷中蘿悠悠遠道人珊珊雙玉珂道遠有返轂川逝無迴波遊魚懷清淵逸鳥思高柯昔慕蕭與嬴今作羲與和白駒不可駐朱顏尤易磨皎皎合歡扇文采鴛鴦羅隨君願終老其奈秋風何

朱存理

支硎山再餞文交木太守

崇嶺達深邃芳漪激寒泉言尋支公蹤閱歷成千年鶴飛遠青冥有亭尚巋然草木屬孟夏山水尤清妍祖餞此云再廣林啟長筵

朱凱

茅山中人皆不飲泉水悉下汲于注壑又不善蓄佳茗住茲三日清苦之味頗未沾唇既歸作三十韻以自解魚呈社中諸友

情閒好品茶性淡能辨水江左幾泓泉勺勺定堪美浙右園焙栽種種別妙理七寶白雲亭吾郡西山二水皆乳泉七寶差勝

石井劍池泚虎丘二水皆積坎石井尤勝舊稱陸羽泉品為天下第三水今為庸僧所汙濁負乎惠麓流名下無虛士金沙與於潛二水金沙在湖之顧渚在昔造貢茶用之造畢水亦同貢於潛在常之陽羨實難為娣姒金沙最勝顧陽針芒如顧渚陽羨異境同脉沈存中論茶以土肥樹茂一發而長寸許如針芒者是為上材他山麥顆比土瘠樹老不能條暢故短如麥顆是為下材斫射聯吉祥二焙顧渚傍產碧葉光嶷嶷唐貢接真珠二焙陽羨傍產綠叢秀蕊蕊串膏浪有名串茶含膏茶唐人甚珍之此法已廢生膏久亡矣唐貢細搗生膏茶入銀瓶中從急程遞貢當時境會亭白樂天有聞賈常州崔湖州茶山境會宴詩云青蛾遞舞俱爭妙紫笋烹嘗各鬬新今也生荊

杞對景訪遺蹤嶮峻屢曾履事須身所親趣在工夫裏正法陸生經傍參諸野史竹爐與箬筐相隨無遠邇窮源汲水清篝火烹旗紫應手傾入壺蠏眼若浮蟻甘腴勝醍醐芳香奪蘭芷杯面鋪白花盞底絕纖滓醉目閉即舒倦體卧還起詩腑常焦枯七碗猶未已同好唯兩僧合志只三子爭新與鬬奇各盡胸中技遂結夙世緣任彼老饕訾尋真到華陽豈以口腹恃款食頗精豐供飲何率爾漫呼出廚間熟湯差可擬噤呷潤渴喉敢將唇大哆吾社適聞之笑我應見齒明年再往茲裏茗置行李

劉泰

冬日曉望

寒風薄絮衣落木紛騷屑江紅有斷霞山碧無留雪隔水一聲雞悠悠送殘月

題畫

千峯落日陰閃閃鴉飛盡隔樹暗鳴泉蒼茫路難認何處遠歸樵山花紅插鬢

顧寧

入山雜言

杖藜入山中悠然憺忘歸白雲靄前途行行穿翠微林幽鳥聲寂地僻人跡稀惟時歲云暮黃葉紛以飛石罅寒泉鳴草根朝露晞撫景自怡悅暫忘塵世機石壁挂我巾松風吹我衣將期二三子于焉歌采薇

桑悅

感懷詩有序

予自薄宦以至歸山其間幾三十年凡有所見及有感觸皆形于言共成古詩若干篇立意頗深寄興頗遠茍經平子復遇子雲不求牝牡之間索之酸醎之外則有得矣

嶺峻波深深世路多險巇推山塞溟渤大地無成虧濶步任所適萬里皆平夷古道本如此夜夢隨軒羲

盎盎臨春閣盈盈珠翠妝桃李滿庭除東風有餘香更

衣間羅綺撫瑟雜宮商艷陽好天氣歡樂殊未央一朝秋節換淒雨生洞房緬懷素心人風波隔瀟湘磨磚作明鏡黯淡無晶光照鬢向清水玄雲忽成霜蘭枯蕙亦槁芳菲轉萎黃誰為禦寒計當春獨悲傷

織女望牽牛銀漢一水遥天緣許會合秋清正良宵張騫取星槎吳質伐桂橈安用人間鵲腥羽編成橋

飛泉出高壑得地散漫流默循河漢矩到海方盡頭大人無繩矩出處心休休億變不同揆曲折與道謀正如陰陽化坯參不自由時至自生殺何意為春秋請看一隅士蓄水如泥溝

我性亦愛水滔滔流古今生物稟津液潤地功澤深瀦之深潭中養龍解成霖靜定謝流動終具朝宗心

劒氣衝斗牛茂先能暗識如何迷大權不見台星坼人事既宕冥天象焉昭晰我既乏世用膴膴安卑職天高無厚風卑棲羽翰戢平生經世念直與日月息他時明經中幸免書隱逸

嶰谷有奇竹能中虞廷管九奏鬼神格陽舒寒谷暖新裁作長笛杳渺傳新聲曲終風不吹秋色滿空庭

長風合灘水浩浩同一聲餘音入松竹又作竽籟鳴文章同元氣隨物能賦形變化莫可測劉累難持衡

淒淒重淒淒棘路馳輪蹄高樓爍千仞雕簷與雲齊夫君獨高據有路難攀躋飲淚與君別留淚背後啼金烏刷炎羽朝東暮奄西一語不得語相思徒爾為

東園有奇花容姿鮮灼灼雖是春風開亦是春風落甘

霖被郊原蔓草輕蘭葯所以高岡松無言樹寥廓
久雨春寒殊甚杜門不出觸景興懷和文公月夜述懷韻

陰雨靡春意坐怯衣裳單騷經舊香草想綠沅湘間雲深翠鳳杳天潤蒼虬寒軒輣幾時駕長往遊君山

遊仙

月朔衣文繡長夜遊禁苑列宿吐微銳乘昏造虛館瓊樓足清寒欲進更寂寂聞說九霄上皓魄四時滿黃文邀我遊蘭路肅吹管何愁失照灼弦望諒不遠時去莫我留更盡更展轉

同丁秋官鳳儀夜坐

哦詩北斗下清夜殊未央長天唳孤影一雁東南翔我心如風露夏夜亦清涼況對秋月坐肌骨沁寒光

程敏政

題尹性之御史所藏周文靖竹

周郎識此君落筆琅玕長居然步湘皋翠袖忽兩兩相將舞回鸞勢欲凌波往平泉與危石轉折助清響坐令俗耳淨遽覺煩襟爽亭亭吉甫孫霜臺絕塵鞅晏歲凜相盟虛心愜終賞

晚香為太倉陸處士作

篤行老不衰有美陸仲父平生得高趣卓爾在秋圃羣芳坐銷歇黃花正紛吐凜如千歲夫歲晚節逾苦宜窕林亭間相對傲風雨慷慨陶徵君遺跡未榛莽亦有韓相國功名炤千古出處雖不同景行吾所取湯湯末流中誰能立孤柱千里聞德馨相思動吟麈

莊景

養菴為永興馬貞夫元題

北嶽霜雪幹玉漢強千尋南溟珊瑚枝元宮極幽深應誰見毫末積效踰山岑撫卷得玩頤隱几亦觀心辭琢豈白玉受厲須黃金無寐月自生無覺日自沈回首人間世坐驚復行吟栝然舍予琴誰哉賞此音

張弼

紅梅贈翁僉事

庾嶺小紅梅風標天下絶昨日幸同歡今日傷離別玉篴兩三聲吹落臘脂雪寫以贈知心相攜共明月

咏竹

擊節歌離騷湘靈抬不得開門看明月幽篁倚蒼石春風千萬花花落春無跡此君冷淡姿常有好顏色

李傑

早行舟中有作

荒雞一再號東方漸生白衆星尚駢羅天宇黯以黑晨光正蒙昧莫辨河山色舟行趁潮長寧費牽挽力廬汀雁驚起鳴聲何嘐嘐輕颸拂涯樹涼露時一滴前村燈火明茅屋疎林隔蓬窓攬衣坐悠然忘盥櫛宵征自可怡此景更奇特

登泰山絶頂

五嶽鎮坤維其東雄泰岱巖巖一何高屹立霄漢外神靈所攸鍾秩祀宜萬代我來屬深秋登陟覽勝槩雲開旭日升峯巒新染黛盤盤上澗谷石磴窈復隘涼颸起虛谷颯颯響靈籟兩崖戢霜樹斕斑殊可愛五松非秦封亦已類偃蓋躋攀入天門縹緲凌上界睇盼感廢興喟然發長嘅七十二帝王封禪遺跡在玉檢時復出厓礎亦殘壞茲山自今古直與穹壤配絶頂氣益清衣袂浮沆瀣羣山紛後從歷歷同聚塊中原小如甌滄海縈若帶置身九重近誰謂天下大吾言良非誇聊以志一快

泰山竹林寺與陳大參楊僉憲同遊

陟險千萬盤未識寺門處一澗委蛇來齒齒亂石聚飛梁忽横亘清泉下奔注其間有靈湫蛟龍所蟠據時經不測溪心動髮毛豎肩輿尺寸進僕夫汗如雨我欲飛步登厓傾足難駐青鞋與布襪惜不攜此具貪奇不知止竟忘垂堂慮緬懷得一樂未足償千懼峯回見林薄飄然發佳趣古殿三兩楹滿庭蔭高樹百果經秋霜甘美皆可茹同行得二妙把酒勸酬屢酒酣陟巑岏巉巖與

仙靈遇高寒覺衣單俛視飛鳥去白雲出巖阿英英若
春絮登臨興無限日暮歸何遽摹寫詎能窮率爾成短
句

秋崖

秋山鬱岧嶤懸屋削如壁自非插羽翰可望不可即若
人何好奇捫蘿每登陟濕雲潤我衣落葉墮我幘逍遥
空青外似與塵世隔便欲御泠風飛行覽八極

陸容

夜聲

微醺醒中夜獨寤當逆旅心清聽思聰聲動臆可舉輕
噫疑林颸斜侵覺窓雨琤琮僧塔鈴幽軋鄰家杼柝擊
喧邏兒剪擲鏗縫女隆隆暝行車簇簇宿舂杵鼾睡人
已酣嬌啼兒欲乳悲酸或孤嫠咳咯將病嫗布裂僮襆
衾釜泣奴竊煮粱泥落棲燕索果囓飢鼠拂樹烏驚移
含芻馬歔咀火煎蘭藥膏槽涓玉缸酹腹枵雷殷舂耳
眩蟬吟暑宮壺沈此時巫鼓来何許趨朝傳鳴騶話舊

接偶語百蟲甕然飛靈雞振其羽衆音等天籟真韻謝
律呂賦愧擬歐陽聊以詩自叙

樊阜

田家雜咏

嘉樹蔭衡門鳴鳩徧村墅薄言農務興力作無男女晨
繫煙未起驅牛理田圃茲時若宴嬉爭得好禾黍清曉
聞雨過春流漲溪渚小兒學把犁小女亦能杵生理勿
嫌微浮榮非我取

少長郊墟中縣官名未識長時帶好容不見惡顏色高
隴麥穗齊雉鳴自藏翼野田耕耨餘工力暫時息日夕
會鄰家黄牛臥籬側酒酣勉諸孫耕作當努力微雨過
前村烏鳴催蓐食

烏桕蔭我牆白茅覆我屋荷蓧朝出耘依依暮歸宿少
婦勤織縫諸孫解樵牧秋風禾黍收寒日照原陸烏雀
啾啾鳴園籬多草木官租及早償莫待里正督

至熟黃瓜秋来釀白酒新婦笑嘻嘻小兒扶壁走門口
沙溪清垂垂幾株柳醉卧夢羲皇涼風入虛牖近說明
府清征徭曾減否

棗花落靡靡一犬護柴關節序届芒種何人得幽閒蛙
鳴池水滿細草生階間刈麥欲終畝風吹雨過山大兒
早未飯歎息農事艱豪貴本天命悠悠不可攀

山中作

夕景延澹陰微曛射林屋無營見道真塵紛悟蕉鹿此
意幾人知沈吟俯脩竹

高齋臨曲沼雲澹微雨餘悟靜愜沖素泛觀莊老書徵
言苦未解日暮將何如

灣河舟中呈鄭廷韶吳景端

朝發燕山陽暮宿灣河測高樹蔚繁陰浮雲淡無色瞰
彼西日馳憂心恒惻惻賴我同心人相期崇令德

屠勳

題畫寄楊應寧

顏雲濕不飛釀作楚江雪林木凍已僵汀葦吹欲折荒
村煙火稀野寺鐘聲歇端居思美人千里成潤別天寒
鴻雁宵地僻音塵絕囊琴誰共彈悵望頗鬱結貽此瓊
華圖聊以表高潔

周瑛

感興

持刀斫月光月光何曾斷縛帚掃樹影樹影依然滿人
皆惡樹影礙此月明多樹根苟不拔其如月明何

馮蘭

奉荅木齋病起見懷二十韻

海氣明曙霞湖光渺秋昊十月木未霜楓林景逾好疎
疎籬下花寂寂澗邊草閒居田事休委卷人跡少東瞻
牛屯峯秀矗雲之表種梅已成蹊中構一亭小謝公有
好懷藉此以終老佳辰縱嬉遊真境越清悄倚酣或高
歌興與秋空杳一卧動逾月予懷幾昏曉得詩知強健
頓紓腸九繞古人慎養生弭疾今須早周爻重勿藥莊

篇戒如槁金蘭久要義歲寒願相保詩古意與長三復
開素抱喜公眼增明萬象都了了南齋冬日暄遺編得
幽討擬尋亭上盟牽舟汝湖道梅溪香欲浮苕石淨于
掃扶杖我能陪公無笑潦倒

吳寬

與啓南遊虞山

我本不飲人愛山如愛酒春遊亦易事出戶即擊肘決
策為此行所幸得良友譬彼足病弱扶掖乃能走虞山
遥在望豈意落吾手側足亂石間縱目平湖口賞心雖
云樂弔古悵然久丹井事有無刻銘覆華構如何梁昭
明書臺蔽林藪山下有葛洪丹井宋學士景濂為銘又有昭明太子讀書臺

再次韻荅時暘飲後見貽

淙淙簷溜垂此事久亦寡移書防漏濕矮屋初墮瓦久
旱雨固好墊溺念郊野況復南樓人百步隔詩社清池
下幽禽坐對共閒暇妙墨尚在函濁醪復盈罇持此欲
就之泥深沒羸馬疎慵幸免朝早謝鳳池貴風低碧篠

叢悵望西窓下

記園中草木

槐

東園憶初購糞壤頻掃除牆下古槐樹樵悴色不舒況
遭衆攀折高枝且無餘愛護至今日濃陰接吾廬數步
已仰視偉哉鉅人如非藉此蔭庇誰結幽亭居立為衆
木長奴僕樫與榆

榆

始我種三榆近在亭之左西日待隱蔽陰成客能坐七
年長漸高密葉已交鎖生錢聞可食貧者當果菰其一
忽憔悴嚙腹緣蟻螺持斧欲伐之材未中船舵榆性堅可為舵
藤蔓方附麗不伐亦自可古人無棄物守圃常用跛

檜柏

檜柏性相似安論不同形城南久移植用以護幽亭檜
也漸生粉柏兮復垂鈴幸非兩石間自足全餘齡古槐
雖老大秋到即凋零園空霜雪冷見此獨青青

槿

南方編短籬木槿每當路北地少為貴翻編短籬護要知一物耳貴賤以地故夏末蕊蘂蘂生意含曉露花開亦可觀別種更相妬獨憐一夕間顏色已非素蕊多固應爾此理真自悟不見萱草花開落只朝暮

竹

翛然數君子落落俱長身東家每借看步去不嫌頻移栽幸許我已自前年春自我得此輩園居豈為貧但憂積雨霽日暴少精神終然勤灌溉枝葉還如新因茲悟為學黽勉在斯晨

餘糜

餘糜發長條叢生類蓍草每記衆花開此種開獨早南方色多紅黃色見者少但嫌易零落蜂蜨食不飽曲闌強遮護童子日必掃花落當復開豈似主人老昔枉詩客来覓句步頻繞載誦成感傷誰来慰幽抱

決明

黃花隱緑葉雨過仍離披不為杜老歎未是涼風時服食治目青吾將採掇之不須更買藥園丁是醫師

蘆

江湖渺無際彌望皆高蘆蘆本水濱物久疑平陸無移根偶種植溝淺土不汚縱橫勿偏地葉槎多葭葦白花可為絮長幹須人扶每當風雨夕蕭蕭亦江湖宛如扁舟過榜人共歌呼浩然發歸興豈為思蓴鱸

謝屠公送西域眼鏡

眼鏡從何来異哉不可詰圓與茭錢同淨與雲母匹又若台星然兩比半天出持之近眼眶偏宜對書帙蠅頭瑣細字明瑩類椽筆余生抱書淫視短苦目疾及茲佐吏曹文案夕未畢太宰定知我投贈不待乞一朝忽得此舊疾覺頓失謝却掾雲膏生白訝虛室扁鵲見五臟未必有奇術隨身或持此遂使目光溢世傳離婁明雙睛不能沒十年黃壤間化此直百鎰聞之西域産其名殊不一博物有張華吾當從彼質

楊一清

和楊鏡川學士先生遊南園詩韻

官居僅旋馬致客真無謀諸公不我棄杜駕同郊遊韓
家好庭宇石徑通林丘輕風散炎溽白露凄以秋泉脈
灌畦潤棍陰當屋稠地僻境逾靜身閒心更幽搴芳步
南渚觀稼来東疇高情不在酒而況饌與羞詞林有鉅
筆古調難為酬豈徒慰孤陋亦足消煩憂顧眷擬相效
出吻還自籌惟餘江山興歲歲無窮休

舟中雜興

繫舟蔭高樹挂席揚天風夕照變巖姿白雲行水中塵
慮忽以忘豁然心境融緬懷十年前何事不汲汲倚杖
看牛斗銀河麗層空扶桑豈無路清淺元相通睎髮吾
所願至人苦難逢

舟行及秋霽秋色明葦陂天高柁樓淺日落帆影斜故
鄉在目中澄江淨鷗沙愧非能賦才有句不足誇暮聽
金山潮朝餐北固霞持此不啻足悠悠送年華衆手劇

雲雨長途多覆車泯泯復波波浮生當奈何

文林

永嘉縣齋寫懷

墨綬垂青絲銅符寵即秩駕言謝朝行出領滄海邑脈
脈辭親知依依去鄉國淛行僅千里已在東南僻地遠
煩刑誅年貧正艱食自顧書生愚疇堪付休戚流移已
懷慙征斂況余職平生跌宕懷雅志山水適及此永嘉
遊清真信靈域豈無康樂情坐有民社責斂板事承迎
鈎稽困文籍拂意不能歸自愧陶彭澤

首夏齋居即事

幽齋坐纖雨綠樹繚周垣青山在屋上好鳥如晤言一
官居野寺性本愛丘園松花飽日夕沆瀣供朝飧遊神
羲皇上形槁心獨存緇塵暗岐路吾方掩柴門

訪石田有竹莊

冥冥三十年役役遠行邁人生各有寓參商發長喟歸
来五載淹會晤一何懈君如九皐鶴巢穴故然在茲来

勿厭遲瞻望已足快昔樹今成行書屋添多廨大兒王樹枝小兒亦瀟洒登堂禮阿母出孫呼再拜開宴列肥甘賓主聿相對杯酌亂觥籌謔浪或至再春氣陡鬱蒸風雨来冥晦樂極情神移狂歌增慷慨

謝遷

早過山莊避暑次陶公韻

侵晨理孤棹山居將避喧好風忽南来吹我烏帽偏宿鷺未移渚落月猶在山倏門兩稚子問我何時還高山與流水此意向誰言

王鏊

巳巳九月舟次相城幾年約茲遊為訪石田叟石田今已亡不使此言負相知三四人挐舟過湖口行行抵相城自卯將及酉四顧何茫然天水合為藪茅屋數家存荒蒲與衰柳本来魚鼈宮自合鷗鷺守始田者為誰餒也非自取有司事誅求亡者十八九念此為傍徨獨立延竚久作詩當風詮以告民父母

馬中錫

擬古

行樂秋水濱蕭蕭木葉下僮僕知我勞凭肩健于馬歸来憩柴門返照射簷瓦聊復一長歌曲終和良寡寒鼓遠聲微疎簷響秋雨林空萬葉殘一一委庭宇獨卧掩荆扉沈疴久難愈感之坐天明所念非三釜

秦瓚

閒居

絃桐不終曲坐起囊我琴非憚摩拊勞所嗟無賞音中心潛鬱陶曳杖循空林松風有古意石泉清俗心愛此憺忘歸前山生夕陰

伊秉

遊虎丘

舟行山在眼到門山忽失去郭僅七里攀磴窮百尺巖姿互明晦潭影杳深黑步倦松暫憩醉眠草堪席不逢

試劍人猶覩試劍石臺殿半空起雞犬下方隔經聲雜
梵唄禪定悟空寂晉唐歷劫多劉白不世出閱劇固殊
調登覽各有適重来預作期昨遊宛然憶了性未有因
寓形何苦役依此憺忘歸于焉永終日

林俊

鐵門扇

瀼西一舍許兩山勢迴合巨石狀城門鐵衣護周匝楚
蜀相犬牙乾坤互關闔當關一夫守萬馬不敢發雲龍

入玲瓏元氣深吐納風搜羣竅開水樹聲互荅推蓬輸
此清巫山事雜沓

陳璠

曉經分水

卧聞水禽聲推窓看分水低岸雜茭蒲吳淞宛相似波
澄緑漪漪流急清駛駛荇舞翠帶長鷗翻白雪比垂楊
遷嬌鶯柔莎露遊鯉分明一鏡開身在鏡光裏停橈緩
緩行神爽情亦喜我苦思歸人鄉問將近矣

黄珣

應制勸農

四民皆天職嗟農獨苦辛所以古哲王巡省及茲辰簫
鼓吹幽頌訓迪良諄諄東郊土脈動好鳥鳴芳春桑園
拂其羽催耕一何頻乘時播嘉種原隰交昀昀念茲民
所天珠玉安足珍一日苟不作飢寒將立臻勿惜霑體
勞但憂年歲屯霑體勞尚可歲屯傷我民憶昔先皇時
端居軫郊闉載歌憫農咏丕揚列祖仁禁苑藉千畝雨

暘雩百神玉食豈不足貴令四海均九重尚結念況爾
謀其身古人有良言歲計在于寅豈伊公家賦父子亦
以親春風正發育萬物皆鮮新勉矣東作力竚看西成
稡

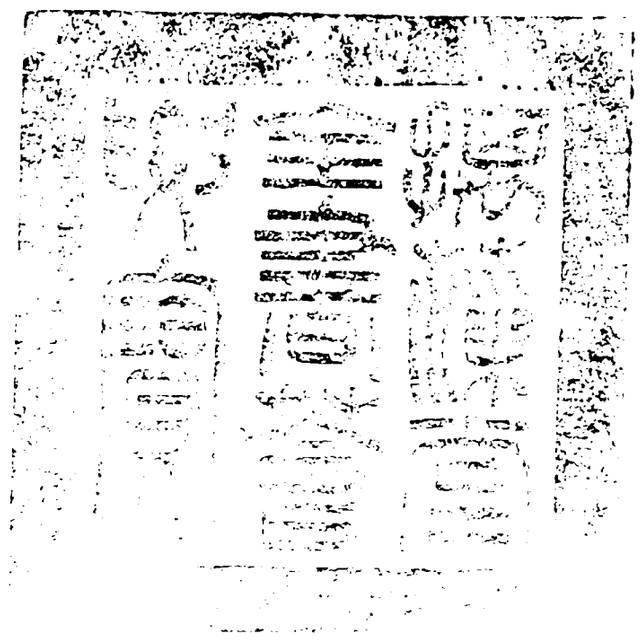

總校官庶吉士臣侍　朝
校對官檢討臣蕭九成
謄録舉人臣傅璞芳

欽定四庫全書薈要 集部

御選明詩卷二十三

詳校官原任主事臣李斯咏

欽定四庫全書薈要卷一萬八千五百二十三 集部

御選明詩卷二十三

五言古詩八

趙寛

七月望夜省中對月分韻

團團月輪高浩浩天宇闊萬里無片雲碧色淨如潑開樽臨前除庭院頗軒豁況復得佳友發興不可遏零露生微寒慘澹滿衣葛留連肴核盡盤礴巾帽脫庾樓足

談賞謝賦深批抹清光世所共勝事吾人奪醉來吸沆瀣可潤喉吻渴夜久聞秋聲長風起天末

五月十一日晚坐納涼漫書

小樓闤闠中炎日如火熾偶茲西窗雨開襟滌煩思晚色兼新涼隨風一時至須臾雨脚收眼界益清媚九陌塵盡消城闕鬱蒼翠玉河蒲葦森瓊島煙霞邃坐久漸昏黑片月忽照地呼兒具杯酒涓滴輙已醉幽景方自適外物皆可棄却笑南華仙猶為漆園吏

烹茶桐江舟中

寒碧淨澈底洒然怡我心乘船臨中流操瓢汲其深野火爇筠桂芳茗烹璚琳俄頃發蟹眼拍拍光耀金一酌洗煩慮再酌開雲襟但覺俛仰間羅列萬象森舒嘯排寒飈放歌激商音四山正寂寂明月生東岑

自青田至處州一百五十里溪行

萬山蒼翠中一道開漣漪稜層削璚玉委曲盤蛟螭山勢折復旋水行亦隨之青銅淨無塵可以鑑鬚眉深處

千百尋泓泓徹朝曦百怪悉在眼誰能遁毫釐然犀向牛渚都笑温郎痴時復亂石攢濆薄陣馬馳崩雷殷坤軸斜漢翻天垂砉然石門開幽洞窅難窺仰視羣峰頭一峯更瑰奇孱顏立霄漢狀若峩冠緌三峽西瞿唐九曲東武夷名勝人浪傳疇能過于斯扁舟三日行應接渾忘疲平生丘壑饞取之良不貲眞境未可謝尚有重來期

訪魏孔淵方伯留飲山亭賦贈

文墨厭羇纏尋幽出江郭春事夫如何新綠暗林薄野曠天四垂突起訝岝嶨團團結丹幢鬱鬱圍翠幙滿耳翻波濤松檜風萬壑行行躋其巔睥睨但寥廓嵇山一拳多滄海僅盈勺飛鳥去不還寒潮生復落參差町疃分寂歷閭閻託東越舊風煙于今頗蕭索主人華陽巾為我開草閣長髯霜華繁方瞳電光爍遠致遺形骸深情付杯酌憶公昔當路秋霄厲鵰鶚高才衆所忌戢羽隨燕雀蹉跎歲云晚勲業夢已昨自從挂冠來園居有

餘樂藏書一萬卷諸子得耕穫虛涼聽雨蓬矍鑠穿雲屩眞酬佚老計猶耿匡時略接談無襍言國事及民瘼感慨氣填膺煙飈共揮霍嗚呼廊廟心江湖豈忘却乃知慷慨士舉世堪一噱我懷亦骯髒塵鞅無處著得公霏屑餘豁如啟扃鑰會心不能留正坐微名縛日脚隱平蕪暝色帶歸鵲擾擾驅巾車低頭媿猿鶴

邵寶

冬夜觀樹影

月樹影在地橫斜復橫斜誰為水墨畫老筆全無華又
如春雷動初驚蟄龍蛇因之得篆法錐鐵行平沙海雲
漾雙玕江風落孤楂玄冬萬景悶嘉此獨咨嗟他宵有
繁陰莫向時人誇

聽松

聽松復聽松松聲在高閣閣成四十年聽者今如昨風
來春濤生風去秋濤落當其無風時蕭然亦微作聽者
聽於斯冥心對寥廓

湖口阻風書所見

湖西有青草湖東有白石水與草有情與石乃相激草
邊水微波石也奈水何有石水不溢不願青草多

儲巏

磨臺山中

牆低林木疎馬上見山麓朝陽曬我背蹊徑紆且復徐
驅喜崖谿稍上驚峯獨何當陟其巔一騁遠遊目閭風
眇崑丘萬里疑可縮翻思下土人誰與洗炎燠歲旱不

為霖白雲滿幽谷

靈山

靈山慕名勝曦午停征軺倒裝換冠幘徑往凌岩甍手
披茂草開思逐浮雲飄迢迢詣白塔獨立吹清飈迴旋
休緇廬老屋依山椒野僧三四輩衲破形容顦共言山
中貧菽水聊今朝問渠何所戀且得避征徭

白巖扇頭次泉齋韻

黃塵走名都白日觸隆景雲山忽當眼便自出人境脩
然蹇驢翁細路轉巖嶺疎林劃空明一笑得人影我家
柴墟旁南望長引領煙蘿繞茅屋江月閒漁艇栖栖恐
無成題詩聊自省

席上賦史異仲歸雲洞

悠揚滿洞中歸來不知處曉起語農人春田夜多雨却
問洞中雲何時下山去

訪鳳舉進士寺中

聞君僦僧刹屢往屬未閒及茲炎雨霽獨步城東灣路

紆經石棧木杪開柴關老僧訊鄉曲喜溢眉與顏砌苔
淨堪憩庭樹涼可攀藤蘿映瓜圃眷子栖其間此境稍
閒閒已覺超塵寰誰為剖屋角坐納西南山嗟予職吏
局茲游良已慳但恐他時至君去空予還

楊循吉

榮公還金山

十年不出山一游即千里問師何處來固亦偶然耳人
言人間好自愛巖谷裏紅塵日撲面洗眼無清水孤身
本何將一鉢乃生理來既無所牽去亦誰能止昨聞檀
越船風帆欲南指別我從此逝飄飄白雲履我觀世間
人孰不為身使唯師乃不然來往由自已歸及枇杷熟
憶我青林底

祝萃

紀行

訪舊指褦李櫂出武原谿亭午歷輿城燠焉如春熙舟
人共裸裼愛此南風吹老夫厄蓬櫳默坐心獨疑雲雨

易翻覆變態不可知戒言避中流沿涯泝清漪屏翳忽
四合飛廉驟如馳鷁首屢低昂怒波揚其威所幸誕登
岸免致檣楫摧顧彼鄰舟人哀哉沈鴟夷古云行路難
此語良不非相望不百里尚爾逢顛危而況千里程能
保無嶮巇裁詩紀所遭進退宜知幾

石珤

夏夕

暮色蒼然至涼思澹盈衿坐閱古人編稍見古人心遥
岑出天末薄靄凝夏林羣動各有息衡門幽且深

熊耳峯

封龍山勢壯巖巘見熊耳高峙層雲間下聽幾千里威
深貔虎避意拔雷電起乃知天降靈自與凡石異浮雲
出晴丹淑氣凝夜紫彷彿懸崖旁呵護有神鬼我思漢
三老幽谷訪遺屣人去事亦非荒池但秋水地靈應未
散烈士還繼軌遥遥白雲中何人隱高几

擬古

秋夜何迢迢蟋蟀鳴陰壁蟾升林薄見露下庭宇閒螢火寒依人羸駒倦嘶櫪開襟納虛明萬事謝欣戚

飲鮑雲瑞莊居

城柳初盡處薄靄開空明潦降古洲出千里闊寸情斷岸帶芳草遠樹啼殘鶯釣艇日往還或有羊裘生下馬對尊挈故人相與傾坐久出歌舞柔風濯長纓落霞酣野色吟蛩戰秋聲長恐西日下衢路立屏營

秋夜

涼夜始多夢升沉頃相尋蟋蟀入床下蕭序已載陰寒嘗出庭戶河漢清且深華月挂林杪高鴻送哀音百歲豈不多半為風雨侵嗟彼蝸角名煩此孤鸞心流水激古洲高山出遠岑子期果難逢獨卧枕素琴

送王尚書德輝還餘姚

春花豈勝秋新人不如故紛紛紅紫羣酣豔良未悟千金買馬骨百網捕兔兔一曲雍門歌夕陽在高樹

春日雜言

長空多浮雲微雨霑四郊美人隔蘭渚雜佩不可要去年梁間燕今歲將尋巢時物各芬芳吾興亦飄颻

羅玘

送劉使君之任柳州

潞江寒欲冰柳州水如湯萬里赴百粵十年歸番陽江頭別時兒今作長髯郎有力孝如虎挺身駕長航指言百粵路遠在西南鄉衡山高峩峩洞庭渺茫茫借問水窮處一源判瀟湘瀟合湘與蠻其流遂湯湯沂湘且沂蠻是為柳之疆二州十縣地榮悴孰主張遐邇皆天氓周室開明堂頌聲如可作太史紀循良

周詔

飲酒和陶

得時言或違人皆以為是失時言合道求全反致毀毀譽何足憑窮達亦偶爾前程殊渺茫且來醉羅綺

沈周

過湖偶書

薄暮及東汎眼窓連胸臆淨碧不可唾百里偕秋拭遠樹水光上出沒似空植疎處方滌然山黛一着蹇夕陽掩半面雲浪為風勒便以湖作紙欲畫手莫即見瞥況難諦歷多何暇憶舟子無雅情雙櫓關歸力

門前有垂楊

門前有垂楊枝葉何靡靡飄花欲及地忽復因風起搖蕩少婦心天涯念遊子愁多肌肉消不敢臨流水

二月八日過靈殿祥公房

理舟指南郊迢迢及側景中逢止溪寺陶煙接村暝門前見新月步步踏松影虛窓寂寂無風已有孤燭耿衲子作供養爐香侑碗茗知我解吟事其意似有請宿酒發孤興捉筆便慷領草草成數行狂書亂斜正復作挂猿枝墨瀋帶雲冷但記此經過流傳我何省

圖琴川錢氏沁雪石

吳興趙文敏公鷗波亭前有二石一曰沁雪一曰垂雲流落雲間已不可考沁雪在海虞縣治中錢允言氏購得之白石翁為作圖系之以詩

亭前峙奇石兀可當一障沁此萬古雪亘地氣魄壯蒸雲勢欲軒得月神更王妙擬軼仇池潤未下雪浪刓鑿天借巧胸次見洞宕孤立宜有鄰雅許修竹傍風雨不敢泐刻名久無恙石上勒沁雪二字是松雪翁八分書實此一夔足礫砢不多尚貞德允配主白衣可呼丈我見便欲拜良信米非詎聊與貌高古敢有愚公忘

史鑑

夜宿吳原博太史修竹館時與陳玉汝別

歲暮入城郭攬衣獨裹回晚過修竹園主人故所知故知義不薄執手言相思復有青雲士遠行從此辭相延入中林呼童啟雙扉北風何烈烈萬籟鳴參差向夕繼以燭壺觴相為持初月出雲間殘雪擁寒階獨鶴失其雌中夜鳴聲悲會面不可常況逢生別離共言盡今夕隨黃鵠飛各各重自愛冀以奉前規

飛來峯

久圖山澤遊苦為風雨欺驚雷破重陰及晨光已顯逶迤入幽深厲揭渡清淺靈山傳飛來合澗互回轉蘿垂手可捫松高蓋恒偃陽厓丹霞凝陰洞蒼雪滿秀色如可攬絕巘竟誰棧衆竅因風號羣芳遲春行追念平生歡歷歷猶在眼匪無新相知已少舊遊伴老僧久見招相携集閒館解衣任盤礴覽物適蕭散形忘慮則消情至心莫展寄言同懷人對酒歌勿緩

神樂觀集送沈啟南

暮春和氣暢冠紳集城隅振策躡奇縱流目眄靈區圜丘鬱中天皇矣神明居飛宇入浮雲光景曜朝霞交龍麗瑶砌摯獸緣金鋪川梁架流虹靈泉激深渠嘉樹夾道生芳柯綴丹敷奏風何冷然鈞天張清都娛戲易永日列筵湛清酤宣和賴聲樂間以嘯且歌彼美丘園客逝將賦歸與羈縈怨遲暮臨風發長吁

杜東原酬意圖

美哉延綠亭水竹含清秀中有鹿冠翁枕書眠白晝雲卿通家子翹思遠相候執手問平安呼童列觴豆況當二陰月大火將西流 叶林深暑氣消牖啟涼風透鳥哢疑宮懸檐流亂山溜杯行不知辭食進時起侑樂事難具陳奇文每相叩翁言吾老矣此會豈云偶題詩寫新圖醉墨滿襟袖有暇能再來毋論雨今舊

謨無猷邀飲於南虛室讀壁間馮明府詩有感

獨客困泥雨閉門愁索居天晴氣微和欲出嗟無輿鄰僧念孤寂招邀過精廬緒風泛林條溜水鳴階渠良友四五人壺觴聊爾娛陶情非絲竹宴心遊古初為樂苦不常奈此年歲徂一適非偶然且復少躊躇興懷舊遊者由來心迹俱風波一分散判然區域殊精神莫與通夢寐時交胥願言比浮雲隨風往微軀

韜光菴

韜光古精舍遠迹西山岑岡岫屢迴複雲嵐杳深沉流泉激脩竹綠蘿被芳林密葉翳朝陽芳柯承夕陰杖策

遵微徑近將支遁尋行行未易即遥聞鐘磬音徙倚絶塵想冥思諧道心寥芳詠招隱松風和悲吟

落景村

羲和駕驟驥杳杳經天衢向夕迫崦嵫弭節少躊躇餘光爛未收冉冉下桑榆歸雪棲遠岫暝煙生廢墟野雉雊中林牛羊下城隅回風忽復來灌木吹笙竽野老耦耕倦盥濯歸茅廬曳杖數雞豚引水灌畦蔬達人尚真意寫圖聊自娱天機宛流動匪為形似拘

支硎山人

幽人戀墳墓構此山澤居層巒代屏障積石當階除飛泉漱瓊瑤靈籟鳴笙竽清音度回風頹響棲芳株入耳盡成曲喈喈良不殊臨軒睇冥鴻坐石見游魚飛潜各有適悠然忘所如緬懷放鶴人不得同交娛商歌滿天地如與金石俱富貴非吾欲逍遥眞有餘

趙同魯

感遇

歲華既云宴心事成蹉跎窮達固有命卷舒如我何抗志磻溪釣紆情莘野禾鴻飛日冥冥不復憂虞羅

黃雲

日夕

寂居山之阿木葉明返照陰厓凝晚色餘霞尚鮮耀遠心望煙海孤興凌仙嶠歸牧驅牛馬溪船罷漁釣閉門羣動息默以領衆妙

遊焦山

昔年過焦門風帆徑飛度老矣遂此遊清絶快平素僧堂列古鼎欵識成周鑄秀疊水墨屏晴披濃綠樹石壁舊題名苔蝕若簡蠹仰止三詔洞而以焦君故瘞鶴下勒銘水落偶一露大江亭呼吸高雲岫吞吐絶頂御泠風千里可指顧縱目窮扶桑出日蒙海霧俯仰歎今昔往來走烏兔大哉神禹功明德詎能賦

重修瑞州學石隄工人没水得古石鯨

類宮臨清江下瞰百餘尺水激岸善崩雷鬬走羣石不

知古石鯨何年此窟宅掀置水之澨其勢欲跳擲依然鱗甲動水苔滋冷碧得非昆池來遂與牛女隔中宵寂無音桐魚庶可擊

薛章憲

趵突泉

戚沸趵突泉發源自王屋洑流溢為滎迤邐陶丘北黄山渴馬厓入地乃更伏潛行五十里突爾出平陸曾不舍晝夜東匯成川澳乍似滄浪水浴出三白鵠更疑清

泠淵白龍服魚服蒲荷相蔽虧鳧藻舞濡淥踟躕不忍去奈此白日速

戴冠

沃州山次韻

我從天姥遊層雲盪胸臆遥見海上山天際青歷歷俯視崖下松一一駢拇直飛鳶凌長風欲度憂折翼洞黑不敢前恐有蛟龍匿霞明石室丹泉掛水簾白兹遊足奇觀此見太古色初疑補天餘鍊成五色質又疑天柱折遺此數千尺倚空何崔嵬卓地亦奇特昔賢隱兹山至今人愛惜遼遼千載下隱者何寂寂山川固依然世變良可惻

方太古

歸解石山雜題

山高日出遲雲重天寒早源遠斷人煙木落驚啼鳥南斗雁峯坳北極玉欄杪下界隔中天陰陽别昏曉

山中

山中歲云暮抱膝惟長吟北風吹蓬藋悲響懸高林仰視浮雲翔白日不為陰昔我三春花今日不可簪昔我洛浦錦今日不可衾孤鴻逐黄鵠石上鳴瑶琴瑶琴絃朱絲一操論千金真音不諧俗聊以明吾心

沈本初

嘯臺晚眺

高臺淩日暮幽懷一何閒凭闌縱遐眺負嶠如可攀雙鳧下澄沼一鳥鳴花間欣欣物意榮寧知光景遷倚劒

白雲中賦詩蒼厓巔飄然拂衣起采菊歌南山

祝允明

述行言情詩

高閎衆祥集泰日百美具豐屋凌飛霄崇樓臨大路高齋敞華器芳皐羅嘉樹良疇經邇郭麗舫汎妍淑紳杖旦日臨星曜時夕聚羣公鬯威儀百彥盡能賦圖書恣讐核琴瑟鏗在御崇議每徵今幽求競稽古卮言藹蘭馥雄辯激水怒觴詠富章什絃吹暢情素西園繼清夜

何愁白日暮

厭榆樊石扉垝垣卑四周前楹舒廣場後宇環澄流微淪帶山趾半覆花竹幽長夏且游浴高蔭終日休豈必商丘開點爾聊同游

雅尚窮闊覽邇蹤愧卑纏卧遊空能賦道觀多歷年終南華岳接峨眉太白連九疑元無地太行非有天岱宗日華浴祝融星漢懸朝餐赤城霞夕拂匡廬煙洪河春裂壤橫江秋勁弦因過洞庭水自櫂瀟湘船東海本吾宅太湖襟舄前龍宮多寶藥洞穴鎖禹編靈期似當值旦暮相付傳

璇穹積重霄迴運迅不停曜靈爍神燭望舒循九行三垣列君臣萬緯流物形河漢夜半轉四時各財成靈憲炳乾文至精存吾徵

別唐寅

長河堅冰至北風吹衣涼戶庭不可出送子上河梁握手三數語禮不及壺觴前轅有征夫同行竟異鄉人生

豈有定日月亦代明毛裘忽中卷先風欲飛翔南北各轉首登途勿徊徨

龍川山中早行

磻磻左山影橫截右山腰辯色鳥讙翔微光漾晴朝浮雲若中斷蔚蔚方行遥

朝雲山腰生我在雲中行只恐雲載我飛上白玉京世塵邈已隔天雞猶未鳴須臾微風發東極金烏升

溧水官舍

皇州本叢麗倅府亦多暇高木停車蓋白石砥根下雞犬寂不聞明窗晃低亞硎奏不絃琴山橫無筆架流雲過簷牖斜照盪書畫巖居固同此此寓未秖駕

八詠 錄三首

禁省

彤華燿芝蓋初旭浮絳縷紫殿切五雲螭表雙蜷嵲千門洞陰陰天光互明滅英英鳳翼擁肅肅羽旗列仙韶忽然奏鳥獸咸應節皂囊上玉陛丹書出金闕

漁釣

幸非城市住不舍煙波宅白鳥麗金沙蒼苺繞黃石涼陰木澗青平遠水天碧梁寒魚盡落稻晚蟹猶瘡修綸倚笭箵敗笠蓋襞襫沽酒自易醉楓根忽終夕

宮觀

青霞抱琳館蘿陰絡深逕龜游煙沼煖鶴立天壇淨微香拂幽洞欲見風不定雲房並懸簾晝日鎖虛靜琪殿臨高臺時聞落瑤磬循除步周匝徧扣無人應

和陶飲酒

吾足如轉蓬遇風無停時節候迭代序嘗與家室辭三歲凡五出別離復在茲行止豈有津誰為我稽疑不若巢中禽乃免霜霰欺天運實為爾通塞任所之

徐威

五遊

仳仳甕盎中躍然懷高遷焚輪駕我騎契貳挾我鞭約約縱我勒逍遥橫八紘登陟中天臺徘徊崑崙巔晃晃金銀構輝輝珠玉樓祛逐化人舞曲隨王母編渦將絳雪進飢奉碧霞前吞噲同沆瀣遠辟螻與膻我髮黑猶漆龜鶴齊長年

何孟春

東山草堂為劉大司馬作

昔聞謝安石棲跡會稽山一為蒼生起功收談笑間我公濟世才舒卷有餘閒吹律歲載成遺榮身早還東山楚猶越千載相孱顏末路士多拘高風誰更攀

舜日麗宸極大明朝萬方天下聞風聲我公眞棟梁公有補闕線孤忠託衰裳公有決勝籌長才制畿疆君子恃無恐臨流公為航一朝辭祿去士類何倀倀青林舊盟在白社始願償其如本朝心一飯不易忘宇宙此東山乾坤一草堂請看出處間斯文道彌光

顧清

臘月廿三日飲德卿宅用涯翁齋居聯句韻

良游集南園秉燭向深夜盟尋舊雨餘坐想重茵藉牆陰有殘雪鄰酒方索價西瞻太行峯皓白欺二華茲惟藏春塢豈伊凌風榭洪爐赫彤霞餘香裊檀麝牕明疑若空簷短不留罅吟苦愁後成基劻關先下翻思前夕裏高宴久已罷遠鐘送深更疲僕催早駕顧茲蚓竅鳴試我蠅頭寫得雋豪屢揮沈思首頻亞忽看山月高顧影獨驚詫情兼賓主忘氣已芝蘭化諸公信自賢此夕頗堪訝招要入拘牽窘迫自閒暇詞非石鼎工酒罄金罍瀉明朝逐餘歡此榻寧許借

程德望祠部登月亭

方塘開我前明月出我東仙人騎鶴來憩我亭之中調笑弄月影徘徊吟天風夜久月漸高光滿池若空遺我丹桂枝自攜白芙蓉飄然凌風去千里懷德容

飲酒

故人飲我酒坐我清湖潯中燕游後園俛首交綠陰側聽度別渚回堂面長林西日明遠陂流光蕩我襟喟然懷往哲茲地幾登臨亭臺無遺構風水有餘音想當古人時豈不亦似今運去鳴鳥寂時來蛩蠋吟無為後者惜綠醑方在斟

張節婦詩 節婦京師人錦衣衛僉事讓之女許字華亭張少保鑒子昱昱卒女誓死不嫁

妾面君未識妾心君豈知君死妾獨存誰當知妾悲父母生我時願我有所歸生死向君家終我百歲期我非慕共姜我非師伯姬自憐有此心不忍分兩岐皇天閔孀弱回光照孤闈大字表貞節黃金鑄門楣我女諒非

婦拜命慙恩私翻思摧裂初一死真如飴飲生已多祜
寧復知此為賢者有備責妾人無悔辭永抱一寸丹千
秋從是非

鄭岳

九江阻風泊舟有感

白浪起層層峯頭雲正黑迴舟入小港聊茲一憩息路
梗難為期滄波浩無極坐觀北來船帆挂千仞直篤工
意閒暇津津動顏色緬懷造化心施予難為力往船風
宜南來船風宜北南北本異途彼此那俱得物理每循
環明朝未可測隱几澹無營寘心悟義易

過水口

建溪昔隱險橫流多怪石參差列牛馬廉利伴劒戟篤
工慣習水禱賽資神力前後互招呼分寸恐或失激盪
轟雷鳴沫流飛雪白諦觀毛髮豎一命試輕擲逶迤過
水口灘盡溪流碧櫂歌發清響貰酒娛西夕患至慮煩
紆險過事愉懌物理固其然臨流長太息

杭淮

復送世恩得鳥字

朔風吹客衣寒葉辭木杪晨發城東門君馬白騧裹南
北紛多岐聚散感鷗鳥蹤跡雖屢違毋使聲聞杳相望
江一涯素月出皎皎

送劉美之太守赴銅仁

園柳何青青江草萋以碧送子遼萬里執手情脈脈嗟
彼雲中雁翱翔依砂磧不為稻粱謀何以有南北努力
任所之悠悠豈終隔

早發巢縣暮宿金城寺

煙靄市上青霜露草根白日出雞尚鳴墟落溪南北涉
野多寒風枯楊何蕭索山川莽迢遞歲晏道路迫王事
苦未休慘澹逾郡國暮逢禪房幽且復舒枕席

送王陽明謫官龍場驛

白日野中微浮霾結朝陰送子遠行役躑躅傷我心豈
無良朋儔不如子同音寂寞投窮荒誰能念浮沉願為

雙玉軫相隨麗瑤琴

許讚

灌口行司

高堂聳陰森樹影互回掖鈎廊敞而修翬跂各具勢亭後產松菊鳳仙亂花綴蕉肥色欲滴波神斂翠袂迎暉煥光采過雨添清霽信美亦此居而我懷多戾種種中夜思如草未經薙侵晨步後簷兩目驚晒睞江山足眺遊鄉國渺迢遞石合岷山蹊草漫巴山際柴關信可陟白水還易濟此日副所思鄉心難强制

劉玉

夜坐

暝色悶琴書開軒對明月微雨卷薄雲疎星粲成列孤蹤棲鳥定羣響蟲聲歇緬懷塵外人高枕宵鐘徹

王守仁

憶龍泉山 京師作

我愛龍泉寺寺僧頗疎野盡日坐井欄有時卧松下一夕別山雲三年走車馬愧殺巖下泉朝夕自清瀉

憶諸弟

久別龍山雲時夢龍山雨覺來枕簟涼諸弟在何許終年走風塵何似山中住百歲如轉蓬拂衣從此去

登泰山

曉登泰山道行行入煙霏陽光散巖壑秋容淡相輝雲梯掛青壁仰見蛛絲微長風吹海邊飄颻送天衣峯頂動笙樂青童兩相依振衣將往從凌雲忽高飛揮手若相待丹霞閃餘暉凡軀無健羽悵望未能歸

通天巖

青山隨地佳豈必故園好但得此身閒塵寰亦蓬島西林日初暮明月來何早醉卧石牀涼洞雲秋未掃

龍岡新構

謫居聊假息荒穢亦須治鑿巘薙林條小構自成趣開牕入遠峰架扉出深樹墟塞俯遶迤竹木互蒙翳畦蔬稍溉鋤花藥頗雜蒔宴適豈專予來者得全憩輪奐匪

致美毋令易傾敝

營茅乘田隙浹旬稱苟完初心待風雨落成還美觀鋤荒既開徑拓樊亦理園低簷避松偃疎土行竹根勿剪牆下棘束列因可藩莫擷林間蘿蒙龍覆雲軒素昧農圃學因茲得深論毋為輕鄙事吾道固斯存

西園

方園不盈畝蔬卉頗成列分溪免甕灌補籬防豕蹢蕪草稍焚雞清雨夜來歇濯濯新葉數熒熒夜花發放鋤還自棲溪月誰同步不念南寺時寒江雪將暮不記西園日桃花夾川路相去倏幾月秋風落高樹富貴猶塵閒謠晚酌檐間設酣時藉草眠忘與鄰翁別

水濱洞

送遠憩岨谷濯纓俯清流沿溪陟危石曲洞藏深幽花靜馥常悶溜暗光亦浮平生泉石好所遇成淹留好鳥忽雙下儵魚亦羣遊坐久塵慮息澹然與道謀

山石

山石猶有理山木猶有枝人生非木石別久寧無思愁

來步前庭仰視行雲馳行雲隨長風飄飄去何之行雲有時定遊子無還期高梁始歸燕鵾鴂已先悲有生豈不苦逝者長如斯已矣復何事商山行采芝

諸生

人生多離別佳會難再遇如何百里來三宿便辭去有琴不肯彈有酒不肯御遠陟見深情寧予有弗顧洞雲還自棲溪月誰同步不念南寺時寒江雪將暮不記西園日桃花夾川路相去倏幾月秋風落高樹富貴猶塵沙浮名亦飛絮嗟我二三子吾道有眞趣胡不擱書來茅堂好同住

寄友用韻

懷人坐深夜帷燈曖幽光耿耿積煩緒忽忽如有忘玄景逝不處朱炎化微涼相彼谷中葛重陰隕衰黃感此客遊久經年未還鄉伊人不在目絲竹徒滿堂雲深雁書杳夢短關塞長情好矣無數願言覿終償惠我金石編緻音激宮商馳輝不可即式爾增予傷馨香襲肝膂

聊用中心藏

別湛甘泉

行子朝欲發驅車不得留驅車下長坂顧見城東樓遠
別情已慘況此艱難秋分手訣河梁涕下不可收車行
望漸杳飛埃越層丘遲回岐路側孰知我心憂

周倫

雨霽登馬鞍山

春暮日始霽尋幽憩上方洞壑石衣冷幡幢松雨香悠
然倚雲閣極目塵沙場

張琦

遊長山

偶偕羣從遊騎馬秋山冷笑語應谷聲揚鞭亂江影入
山尚未深而有山棲境紅子落長藤蒼苔覆眥井短棘
刺我衣朔風吹我領飢腹覓巖根健步出松頂樵人四
五家炊煙忽生暝問樵何處山云是丹霞嶺黽勉越崇
岡窈然見高景飛鳥盪胸至浮雲暗生脛陟高原自平
可以發深省

謝廷柱

茶園市伍家候大巡

微風散輕陰日色在雲裏出郭天氣佳游行心自喜肩
輿歷青原瀰瀰見溪水農家住林藪前山若屏几因話
田與桑欣然憶鄉里

九月六日早發新化

出郭問前路度溪望千峯曉雨送薄寒碧嶂迴秋容人
言秋思悲我愛山色濃歸興儻如此宦情渾已慵故園
黃菊花正及某叟鍾佳節不負人江海媿浮蹤

過彭澤縣

挂帆過匡廬檥舟向江滸彭澤舊知名淵明今不見巖
松露沾蓋堤柳風拂面雖非當時物過客生愛戀公如
素王姿不以緇涅變又如瑤臺鶴凡鳥亦知羨我欲賦
弔詞清詩公所擅我欲酬一觴薄酒不堪薦漲澤曉乘
舟秋濤夜馳傳區區葵藿心瑣瑣芹曝善因公懷昨非

歸里今得便

周用

清都

惟昔遊清都眷茲固難忘此日復何日眞宰垂謙光合沓來天人羽儀紛成行被髮乘麒麟赤脚踏鳳凰層霄何嵬嵬瓊宮互相望六丁啟九關蒼首朝紫皇紫皇顧之笑置我玉座旁當筵舉北斗為我酌酒漿一酌好顏色再酌生樂康羲和鞭白日回車息扶桑夜半聞天雞九州但茫茫

思古

古人不可見要見古人心羲皇日已遠河嶽徒高深焉知千載後無人復思今為君歌所思清風激商音

恥菴

子車古有訓人不可無恥悠悠下千載聞者乃興起清風濯厚顏伊人欲何俟西山伯夷薇東海魯連水願言謝賢達毋獨為君子

魯鐸

送友人歸武功

庭皐鳴落木游人感秋風援琴起中夜鮮復襟期同寒蛩響簷側高雁翔雲中雞鳴戒行李微日東窗紅游從集盤榼酒盡情未終行人難久留羇首成西東願言尺素書歲歲常相通

雜感

東村有松檜西村滿楊柳我家住村東來往村西久浮陽起郊原游行及親友取蔭東西村常倒尊中酒風霜倏摧厲此意遂相負吾廬翳松檜搖落殊未有

苕苕孤生桐託根雲夢臺青皮閱歲年細雨生莓苔衆羽欣所止威鳳有時來歲晚歇芳意搖落依寒梅

端居有所思所思在長安冉冉歲云暮夢想接容顏緘書不我遺悵此別恨端徙倚向幽獨喟然傷心肝

懷人不能寐被衣彈鳴琴鳴琴若作意中夜發孤音美人在何許遥憶湘水陰征鴻去不返雙魚逝何深引領

重蹯躅幽恨獨難任

徐問

和孫太守朝望登毗盧閣

與客登層樓鈎簾瞰幽壑秋色動遥林千厓自空廓俯視清川流或見沙鳥落涼颸拂襟袂閒雲漾飛閣書臺藤蘚荒伊人久云邈餘香有叢桂三嘆風前萼

歲暮

海濱歲云暮草木尚莽蒼玄枵隱化機羣蟄寂餘響誰云果不食有復繼茲往充然天地心生息在反掌況乃青陽交和風遍宇壤陽德嘉再亨吾亦觀吾養重關靜喧囂性定道心長百年日斯征撫事集遐想惟當務崇光有鳥鳴前除坐久獨顧影悠然思遂初去住德不媿茲俯仰

陸深

聽雨

白髮日夜長青草綠堦生江村荷時雨潮田愜耦耕稍辨遠樹依依見孤城魚鳥亦何意上下如有情撫已得良晤與物本同生遭逢百年間重陰幾開晴

清河曉發

清霜肅晴野秣馬乘暗發長逵迎淒風疎林薄殘月三五東方星橫斜北斗沒似聞度前陂苦寒傷馬骨

儼山精舍晚意

林深暮煙紫海近秋月白稍稍神慮淡悠悠寺喧陽乾坤等逆旅誰非遠行客遣此百憂端棲棲我一畝宅楚狂雖忘世湘纍竟何益寄情混漁樵託契友金石

寓彰德倉司小憩頗有花竹之觀

愧乏瀟灑趣享此山林居時花當春發喬木向日舒好風泛崇光有鳥鳴前除坐久獨顧影悠然思遂初去住各有適得喪兩俱無

龍泉

瀑布下庄廬倚天垂玉柱瀟瀟六月寒坐對白龍舞幽人送目餘新添夜來雨

張邦奇

感遇

我昔見嫩人　婉孌容色好貽我瓊玉鈎顧言佩終老我來既已晚美人逝不返薄帷明月夜使我心悽惋芳蘭何蕨雜采之將遺誰感彼嫩人贈銜恩空淚垂

迎春

閉門終日坐不知天地春鴻鈞一以動百物相鮮新憶昨凋落時梅李各有仁如今發生氣亦復資絪縕達人均四海愚者分比鄰嗟予二三友歡會當及辰我有一尊酒可以陶吾眞

送張君用之鸛慶

燕臺一尊酒送爾滇南行風塵萬餘里極目難為情故人忽已散落日玄蟬鳴曾無別離色可以觀平生

送王宜學編修謫官三河驛

若華照四海靄靄凝浮陰揮之不可得憂心日欽欽嶺南多嘉樹隆冬見青林去去遠垢氛聊以澄煩襟綠衣無悁言白華多苦心願子崇明德永言終令音

祝融峯

危峯踰萬仞衆峯不敢並到此得大觀超然稱心境捫星或低頭望日不引領分明見負儀怳忽凌倒景時月當坤陰霜林肅而靜我欲回陽春叩此祝融頂

徐縉

送徐昌穀使湖南

鴻雁惜離羣嗷嗷鳴不已如何平生親奄忽去千里懷哉可奈何王事有端委城南走相送意逐東流水駕言度前岡迤邐歷河涘道路阻且長嚴程自茲始贈子以瓊瑤酬我一端綺

昔與子北征嚴霜拂貂裘今子遽行邁春水浮蘭舟永懷會晤好重此離別愁出門望千里楊柳條已抽想見歲月積回首瀟湘秋遥窺九疑山近賦黃鸛樓嗟哉滯一方安能從子游

感遇

朝旦別燕京景落憩吳船揚舲發潞渚伐鼓信洄沿芳

蘭已衰歇歸鳥紛飛旋颸颸風揚沙皚皚冰塞川黃雲結四野白霧縈三邊顧瞻望城闕參差御飛軒撫化心愴惻覽物涙潺湲行行指舊山稅駕從所便

黃翬

山中吟

春山澹無姿春雲濕將雨隔林有人家知是雲深處雲深山徑微欲往疑無路不如山中人只在山中住

孟洋

別家

僕夫早嚴駕行行之楚鄉依依戀故里尊俎臨道旁親友偕集送兒女泣成行隣國非遐征歲月未可量白露塗郊原秋草日焜黃沙禽竝棲宿鴻雁東西翔且為斯須留日晚途路長不云行役苦徒令居者傷

殷雲霄

聞太初出遊

江風散微雨重峯生遥碧林端浮新青梅遲見殘白地僻爭訟簡吏散庭院寂煙水澹孤城齋閤坐成夕忽念同懷人清光隔咫尺溪舟時載酒野步或携策靜躁心詎異寤歌聊自釋

感遇

孤鳥失其林日暮鳴且飛風枝棲未定搖搖將安歸中洲有芳草慘澹少光輝舟楫蕩流波根株苦無依悲此遠征人三代故鄉違萬里長塗間安知身是非東海有釣綸西山可采薇悠悠迷方子誰能識其幾

宿江陰得太初書

侵晨發毘陵薄暮及江陰積雪明高原歸鳥喧前林孤舟風雨夕大江雲霧深遥遥越鄉感脈脈遊子心美人隔江浦晤語安可尋情至物有合離析領瑶音愛賞欣自古慕羣悲獨吟寄言狂歌客一尊待吾斟

雜詩

春日倉庚鳴百芳麗以繁桃李成蹊徑蝴蝶何翩翩一朝鳴鶗鴂零露下庭蘭搖落非所悲所懷無由宣歲華

遂云晏歎息將何言
終日抱膝坐門前無來客所懷不可忘脈脈想疇昔登
高而遠望雲霧塞八極離禽飛且鳴孤蘭慘無色晤言
思親友日暮空歎息

寄繼之戶部

玄鶴摩天飛求友得雲翳一為萬里別悲歎隔雲谿豈
無百鳥羣異趣多町畦何時三珠樹與爾同幽棲

采蘭金田山懿此幽獨春區區徒自愛持以贈遠人比
鄰豈不好寄託各有因願言保芳潔即此常相親

林文纘

再入計

冒寒發江郭隨衆述所職驅車策駑馬夙夜不遑息行
山歷峻阪遡川履深澤昔來楓葉青今往霜林赤郡縣
本舊游轉盼非疇昔新知多遷除故吏半更易惆悵時
物移銅符猶未釋服役職所任詎歎如蓬跡耿懷抱微
誠天顏期再覿

嚴嵩

山塘

山塘深且廣邐迤抱山麓隔浦見人家依依桑柘綠日
落煙水寒遶塘飛屬玉

仰山

石磴盤秋蘿危亭出峯樹行人上山道望望雲飛處洞
口曉鐘聲林僧獨歸去

贈友

北風吹層波高帆疾於馬矯首望雲山日夕到鄉舍親
友慰遠歸春杯正堪把故園多所歡薄宦何為者

阻雨不得登蟠龍

溪上風雨來颼颼篁竹亂油雲翳層峯對面隔霄漢鳥
道紆百盤龍門在天半佳期恨緬邈寒望增淒斷下馬
憩林居一顧屢長歎自無飛仙術安得淩絶觀

常甫憲副欽之翰檢與予先後登嶽欽之獨值
雨同賦

祠謁朝景暉峯登雲物變今朝山中客零雨罷登踐林深厓路窄幽賞不可遍磴滑危難步谷暗近莫辨兹山號靈幻頃刻殊隱見叨余上晴巒萬狀悉輸獻媿乏摛毫賦琢句被厓蘚君侯擅風騷胸中富溪巘佳辭出天巧不復勞洗鍊巖巒閟輝彩草樹迷蔥蒨豈被山靈妬或遭造物譴並覯欣兹奇獨往惜已殿期君嗣芒屐言保筋力健

陳彝

憩桑洲驛

六月如坐甑崎嶇歷寒景褦襶既不堪況乃越崇嶺鳥聲當晝寂松杉疑畫靜桑洲知駐足遥望神已騁行行

乾隆御覽之寶

總校官庶吉士臣侍朝
校對官檢討臣蕭九成
謄録舉人臣傅瓌芳

欽定四庫全書薈要 集部

御選明詩卷二十四

詳校官原任主事臣李斯咏

欽定四庫全書薈要卷一萬八千五百二十四 集部

御選明詩卷二十四

五言古詩九

李夢陽

發京師

蔦蘿附松柏枝葉固相因行子戀儔匹況遇同鄉親北風起河梁日暮多飛塵攜手同車歸駕言西適秦道遠長渴飢客子懷苦辛仰瞻天漢流夜永不得晨驂馬媚其曹鳴雁各求羣明星出東方照見車下人夙興即往道登彼高路津還顧望京邑愴焉何所陳

田園雜詩

壯時掉塵鞅老乃即農務值茲田事終怛然感霜露原萋日以斂林華不守故嚴霜淨游氣翔鵠在天路鷃雀躍蓬蒿啄食不滿嗉而余竟何言飯牛髮今素

雨後往視田園同田熊二子

鳥性悅儔匹人情豈無慕亟見不云數獨行必相呼昨

有城上眺今復郭南步膏雨回原綠楓林宿殘霧久蕪
慨我廬旱水雨妨誤夏禾既岑漠秋耘庶能穫釀具粗
已足念子有長路

贈青石子

高鳥有違羣離獸多悲音懿彼婉孌子悵然分此襟朝
發南河隅夕暮乃北岑玄雲既無極黃波浩且深君其
四海翔無言還舊林

季秋凋羣木寒潦瀉中軌笳鼓濟方舟軒車匪河涘攀
德惜遥邁悵分睇馳晷采蘭徒情結把菊為誰美願子
厚衣襦霜露自茲始

贈孫生

古人種桃李不為搴其花君子振英芬豈在文與華炎
陽赫晴彩百卉流丹霞黃彼東園實纍纍一何嘉采者
自成蹊舉世徒咨嗟

甲申中秋寄陽明子

風林秋色靜獨坐上清月眷茲千里共眇焉望吳越窈
窕陽明洞律兀芙蓉闕可望不可即江濤滾山雪

贈鄭生

杪秋木葉脫霜露告成歲驅車遡寒郊觸物念征邁戒
舟有程日維駒阻心愛所幸旦暮留前途或風瀨

贈劉氏

矯矯雲中鵠忽忽晨南翔連翩客遊子駕言逝何方霜
露日夜零東路悠且長意欲從子逝我馬玄以黃徒思
諒無益欲置遽難忘愛子千金軀雙親在高堂

贈劉主事麟

駕舟越洪川飄風揚其波白日不可駐浮雲一何多搴
芳涉北沚采蘋陟南阿悵我平生友傷此欲如何
濛濛孤舟夕橫笛坐煙浦秋綠被汀沙落雁不可數烈
調干行雲激商復流羽曲竟和者誰佳人淚如雨

又贈王舍人

送美城東陌還車望上陽觀闕百餘尺蓉城鬱相望同
在天一隅子今旋舊疆經子故所居我馬立徬徨

徬徨亦何為悵望遠行客枯桑號天風時節倏復易簪紱非我榮棄置安所惜願為東南風遂附高翔翮

勁翮無羣棲靈根豈叢蓺人生非苦匏安得常相見動息各有因況乃異鄉縣徘徊岐路側仰視雲中雁

雁征會來歸君行何日返驚風飄馳光歲月忽已晚登山采白苓遺我心繾綣上言制頹齡下言助餐飯

衛上別王子

晨風應候至雞鳴各嚴車我今游宋中子當旋舊閭僕夫理前綏轅馬悲鳴趨一別阻秦周相望萬里餘

霜露重厚汝征衣襦昔為同袍士今在天一隅故者日以遠傷能察區區

贈徐禎卿

獨處忽不懌攬衣循東廂樹木何修修春風起飄揚我友駕在門告言適江湘倉皇挈玉壺追送臨河陽

顧瞻兩飛鳧竝戲水中央翩翩厲羽翮鳴聲一何長奈何游客子一別永相望時澤亮有周天命固其常薄終義所

劣別離庸詎傷懿彼回路贈慷慨申此章

送友人入關

南山鬱幽幽豐水白浩浩烏啼漢城樹塵起咸陽道驄馬東方來長鳴翻玉踣春風吹綠草明月滿關西

送友人之京

與君何處別汴州金梁橋下有古時水遥接廣陵潮君搖錦帆去萬里上雲霄我掇金光草方期白鶴招

自南康往廣信宛述懷

朝離傍羅浦東至龍潭宿戢枻候明發獨寤守空曲宵晝有常理欲往不獲速多慮良攬眠強置復攢觸起立

萬動寂湍響應鳴谷驚風臨岸激高月散春木絮雲吐岑岫玉繩低以屬慨哉復奚道徘徊至天旭

予懷百門山水尚矣頗有移家之志交春氣熙吟激衛女嘉遯招古賢出遊結夢想神往理誰詮連巖

閱圖訪名奇久欽蘇門山危峯羅縣牖積石磧鳴泉清

既鬱紆迴渚復綿芊猿吟曙霏豁雁泊暝陰還杖策躡
丰葺解裾濯潺湲仰視遊雲翮俯察戲藻鮮覽物慨幽
存撫化懷冥筌況逢春華交更此眺孤煙畢婚非達生
一嘯復何言

自大過渡河趨陂沙岡

凌春遠行邁游目恣沿越漸辨林中曙遽失霞上月觸
物誰為情悲歎曷可歇載登隋疆場況眺宋城闕陽坡
散初柳陰曲峙寒雪只此判氣候豈必殊燕粵湝湝濁

河駛叟叟晨風發揚帆截驚灨倚櫂望窮髮鳧雁眇難
即汀蘭翠堪纈美人既莫期天路復幽絕陂岡鬱參錯
岸沙皓明滅日暮孤雲興何以慰忡惙

覽遊百泉乃遂登麓眺望

束髮懷幽奇覽籍冀有遇來登百門泉果協佳勝趣毖
毖負波涌藹藹浮陽聚止坎渟泓洌激石迅湍注昔聞
滄浪濯今解川上喻豈惟傷衛歌兼以發蒙慮況值春
序中羣物已改故菰蒲冒清深鱗介各有慕行羨浴渚
鳧靜對棲雲鷺巖扉空潭影林藹變朝暮極目北上帆
朝宗感游寓

德安趨潯陽

始征晨風息雲流日色展登陸艱且澀厲澗一何緬維
時仲秋交颸颸林飈卷綠竹垂我車丹花映行憾冒巒
維有松繡石盡成蘚攀搴雖多悅亘頓乃勞倦日中迫
廬岳蹊徑愈回蹇雲湧連遥崿雨暗失近巘奔崩萬壑
會嶮絕一徑轉遽訝川梁沒幸遇石瀨淺道以習坎利

用待既濟顯介石諒益固巨川豈遂眩誰哉能豫謀隨
寓斯可遣

宿圓通寺

曉發蒲亭邑暮投石耳峯僕夫困霑濡山雨猶響松茲
壑況冥阻顧望惟溟濛幽巖托層房豁然臨猴江竹修
苞北基巖峭垂南窗俯觀裊户蘿仰聆走簷淙挹此輶
足遣逖想情難降陶公有遺墳黃子留孤踪通止良固
殊羈縛誰為悰坐聞吟猿暝祇令歸思忡

白鹿洞徧覽名跡

情高忽凌厲步徤輕巉緬葛弱亦須捫厓滑每獨踐涉清愛重屢探阻遺驚眩始兹陟五峯遂憩松下巘巖桂紛始華石耳翠可卷追想白鹿跡伊人竟何遣觸端緒自縈薜荔況在眼慨歎意莫置顧望日已晚夕湖浴岑峭流光滅蘭坂命酒寫幽獨鳴琴且游衍

赴懷玉山作

始臨清溪寺不謂兹路艱崎嶇踰南嶺轉見山鬱盤重

陰起北谷涷雨響前巒志定邁孰禦勇往竟孤攀挽葛接懸狖架木凌飛湍律律巖壑變颯颯嵐風寒隔港望絶岫嵂嵂已雲端

薛家樓宴

閒遊北城隅俯視清江郭洪川帶名都形勢自相錯樓觀藹鬱鬱街巷紛以漠北城良已高況陟城上閣輕裳拂倒景飛檻聆天樂夕山一何蒼夏潦彌井絡衝風激回流玄霜駭難泊暗觀逝者危遂悟居者樂慷慨亮易感捫心果誰惡夷險非我為劍彈且盡酌

上巳海印寺

勞生苦役役況乃值温陽林園有嘉榮蹊渚生柔芳秉蕳迹已陳祓禊獨難忘駕言適蓮宇迂紆陟虹梁峩宮延暮色陂樹藹青蒼詎知幽勝區占兹佳麗鄉居然心境寂彌增塵路傷

秋日重過上方寺

居閒懷行游觸景慨時速昨來春華敷秋草倏已綠弱

蘋布霜漣叢蘭委寒陸纍果媚西陽漂籜滿空曲物遇信綿曠情移乃躑躅夷猶步前庭迤邐陟層麓夕風一何厲行雲結相逐鐸音抗高聽塔影駭流矚聿非封侯骨虛疑燕頷肉飛纓靡不榮芒屩諒應足寄謝世上人吾久脫羈束

雜詩

西國有佳人獨立青雲端容豔若桃李左右佩芳蘭含思理玉琴泠泠一何閑更節有餘悲曲終再三歎借問

歎者誰中意難自宣沉吟攬衣帶仰視鳴鶴翻思阻望不申何況隔立山

朔日

朔日悲風起空除落葉平猶聞砧杵急已復剪刀鳴一夜傳霜箭黃雲滿塞城

槿園

槿園秋氣夕啷啷寒蟄聚風田啼欲斷月落歸何處爰悲在堂吟復詠山樞句感爾中夜興微霜下庭樹

正德四年七夕上方寺作

逸人厭囂俗達士樂閒勝乃茲城中林而非車馬徑積雨豁新霽雲石掩秋映微陽下孤塔潦水夾明鏡已疑塵衆隔況覩蓮宇淨豈惟慕眞覺亦以叩詮證玄蟬共西夕浮雲本無定

山中

山中雨乍歇一夜瑤草長風吹翠巖竹下應石瀨響時來展書坐悠悠絶塵想

山夜

孤月上東岫白鶴激秋唳涼風振溪壑林影眩搖曳山居本深靜夜氣復澄霽冥心向千古眇焉托眞契

何景明

平越

清晨發平越霧暗山益密僕夫各相戒路遠恐迷失薄午游氣清參差衆峯出雞鳴溪谷中始見屋上日雲葉分杳冥高原被華實秋風起叢林興感乃非一悠悠遠行邁歷險難具述

桃川宮

谿谷多青氛朝暮不可知雞鳴洞中樹輕暾散華池白石流丹液靈艸耀朱蕤誰能學丹術遂使塵網離溪中何所有磊磊多白石紫參生其陽青松植其北遠林商氣清絶巘夕光白何當發雲奏招我吹簫客

自武陵至沅陵道中雜詩

叢薄被煙皐徑路紆且微秋風振喬柯綠葉漸以稀日

入羣動息林深衆響歸君看棲枝鳥大小必相依

普定

鼓絶撿山城空堂思起忽孤燈明夕帷悄悄涼風發落葉何飄蕭飛螢互明没客牕臨古寺坐待微鐘歇

姜子嶺至三岔

出嶺上雲霓入谿下煙嵐高高不可極杳杳詎能探朱崖秀夏木石壁映寒潭千秋覽葱蒨百丈窺澄涵崩奔谷響赴隱曜川光含登陟力不辭險阻情已諳潛淵羨垂綸越巘思停驂振策岷峨西揚帆江漢南臨深非忘懼履坦但懷慙

泊雲陽江頭玩月

扁舟泊沙岸皓月出翠嶺開窗鑒清輝照我孤燭冷高林散疎光遠渚接餘景縱橫銀漢迴三五玉繩耿弦望幾更易客行尚殊境佳期邈山嶽端坐令人省

平琪城南村

朝出城南村策馬入荆杞村中八九家煙火自成里兒

還至別業

雞鳴高樹杪狗吠墟里間家人望車徒遠客造門端入門問所親上堂叙悲歡行人暮飢渴秉燭具盤餐明月照西戸三星爛中天出門踐野草白露倏已溥十年苦行役茲夕方來旋寧知非夢寐忽忽心未安詰晨親友至筐榼攜所需各言平生歡念子久離居綢繆語未畢展席臨前除園榮亦已抽況有盤中魚人情倦懷土富貴豈常於無為泥形迹所願恒相俱

弭駕及春暮比屋事耘耕時物展遐矚契我遺俗情故
林茂以密敝廬亦將成芳蘭冒紫葳園柳尚垂榮澤葵
蔓廢井瓜田依故城策杖衡門下仰偃遂平生所願在
怡親餘者奚足營世情惡衰歇天道遞虧盈馳馬豈不
貴翻覆坐相傾

遊魯城山南舍

溪行日亭午暑氣稍見侵脫巾坐芳草前有嘉樹林白
雲澹清景綠葉垂繁陰喜無鳴蟬聒幸有好鳥吟久厭
區中緣撫茲意彌深浩歌答良友聊用開吾襟

七夕

逝節忽不處佳夕復我臨神飈汎光蕙渥露霑華林緬
彼牛女會茲端竟難諶形影憯相望胡由接徽音飄颻
翠龍駕髣髴青瑤簪長河坐移轉素波斂西沉靈彩歛
以晦游雲起層陰同歡戀膠漆異處悲辰參翹思慕遠
匹感此涕流衿

十三夜對月

閒居愛明月良節復與俱金魄麗秋闈皓彩揚雲衢澄
空斂霜煙清飈蕩中區徘徊廣庭內改席臨方除顧景
怵衷慮興心念居諸天道遞消長戒之在須臾懷謙可
久安盛滿豈恒居孰云貿靡盈所貴光不渝

十四夜同清溪子對月

林塘枉佳客待月欣舉觴今夕勝昨夕已見生東方離
絳霄側冉冉素雲揚踰時灝氣徹縣耀天中央仰視渺
難即忽覺在我旁清池含微波左右浥流光月行固
當望人會何能常與子各鄉域邂逅臨此堂良時不屢
值明月安可忘醉歌答永夕和我窈窕章

十六夜月

日夕城煙斂列宿出復多開軒望明月展席流素波員
輝雖少虧猶能遍天涯單居不為樂念遠徒咨嗟美人
越崇京高樓結綺霞浮雲暮長征何由覩光華迅飈萬
里至霜露日以加坐憂桂枝歇委落同泥沙清輝苟相
照豈慮天路遐

十七夜月

更深月復明揚秀青雲端浮颸脩以寂長川靜波瀾徘徊廣除下白露棲崇蘭仰見城西樓迴光照文軒樓中織綺女延頸獨哀歎哀歎未終已素河橫西山逝晤不長望玉貌寧久妍君毋吝光惠使我芳歲闌

擣衣

涼颸吹閨闥夕露淒錦衾言念無衣客歲暮方寒侵皓腕約長袖雅步飾鳴金寒機裂霜素繁杵叩清砧哀音緣雲發斷響隨風沉顧影惜流月仰盼悲橫參路長魂屢徂夜久力不任君子萬里身賤妾萬里心燈前擇妙匹運思一何深裁以金剪刀縫以素絲鍼願為合歡帶得傍君衣襟

擬古詩

名都有高樓上入青雲端脩城延曲隅阿閣交重闌佳人理清曲當戶橫朱絃揚音彩霞裏令顏誰不觀賓客會四座絲竹哀且繁日中車馬至薄暮皆來還聽曲各言好知音良獨難

淒淒仲秋日百卉腓以殘涼風入階樹零露摧庭蘭明月皎東壁昆蟲鳴草間孤鴻暮安適哀音揚雲端眷言平生友振翮起孤騫遺我若逝波望子如高山托忱在終始蓄久諒適宣寸心不可移磐石誰謂堅

繁霜降秋夜膏火寒無光淒風舉帷幄素月流中房客行在殊境獨處誰與將仰視天上星羅列皆成行牛女獨何辜茕茕守河梁嗟無臨風翼欲去不得翔引領長太息涕泗徒霑裳

圓如天上月光輝尚當缺與君非一身安能不乖別關山日悠遠舉步難可越君如雙車輪妾心如車轍相隨萬里去繞繞何時絕

詠懷

北陸無淹晷歲邁陰已長攝衣起中夜凜凜悲嚴霜明月麗高隅繁霜縱以橫徘徊仰天漢惋彼參與商形影永乖隅萬里徒相望

列炎灼崑岡乃辨金石堅金石有恒性銷鑠詎能遷薪
樗莫傷桂刈蕭毋及蘭薰蕕不同器清淆本殊源君覩
高翔翼卑棲非所安
英英園中槿朱榮媚朝陽倏西隕朗月借其光馳
輝難久耀華隕不再揚眷眷白馬郎皎皎青樓娼容好
豈足恃相要在衷腸

贈王文熙

行子夜中起月沒星尚爛天明出城去暮薄長河岸草
際人獨歸煙中鳥初散解纜忽以遥川光夕淩亂

出城贈韓子

晨車去遥遥將子城之隅城隅何所有有荷復有蒲叁
差兩岐間中有雙鯉魚欲以贈遠人遠人在江湖相思
不相見願為雙鴛鴦比翼戲清池

當與子別思心立踟躕他人豈無友非子誰為娛折荷
勿涉水涉水濡子車安得瓊瑶華採掇為子需

古怨詩

隕葉辭舊枝飄塵就岐路遲徊決絶意言念平生故泥
泥行間泥零零蔓草露豈不畏沾汚為子無晨暮

青石崖棧 泰中

側行青石棧誰能久延竚斷板連曳雲噴泉灑飛雨迅
流西回激峻坂東折屢憤岸互傾欹危梁梁撑拄飲猿
駭游鱗立馬接翔羽慎爾千金軀永念垂堂語

徐禎卿

對雪贈客

雜絮下璚霙飛滿洛陽城仙人深雪裏獨戴鹿皮行高
卧思安道攜琴就阮生竹林陪素蟻兔苑玩流英誰言

剡水棹今日在瑶京

登半塘寺閣

夙有山水慕苦為形役拘澹茲夏日永聊得狎浮圖攀
雲凌廣閣靄靄見吴都諸川散林上平野鬱芬敷法花
垂縹緲晴采動虚無煙火下方褦昏明時態殊境超自
生樂疲心忽重蘇因傷人世子擾擾即長途

送友

瓜生葛蘄下緣蔓義相因人生結交故婉孌自懷親交

義諒不遠戚若同株根勿采棘下瓜棘傷多苦辛不惜傷者苦但恐株荄分念當與子別惻惻傷我神

留別邊子

我車駕言邁將子城之隅豈無他人親婘戀心自知握手一為歎忽忽從此辭驅車何迢迢迢迢復遲遲匪我車輪遲行子有所思登高望河水河水何瀰瀰褰裳欲涉之俛首以踟躕孤楊生河干嫋嫋何差差民生失儔匹惻爾令心悲

留別都城諸同志

對酒忽不樂悵然懷別離別離結中勞眷彼長路岐苒苒郊河樹曖曖關門祠佇望瀟湘水先與秋風期鴻雁雲中來噭噭使人悲懷哉爾方集恨矣予當辭

送邊子出刺衛輝

平生歡愛日履坦昧前艱及爾嚴霜集方知末路難疇昔同棲翮毛羽各摧殘顧影惟爾我慽慽傷心肝心肝義所均離索一何深雖歷同朝寺雲路邈飛沉君處承明陽我居湖水陰淹闊嬰多痗日夕遲爾音爾音良不違胡為繫我思何況當乖絕飄颻各異枝款曲杯酒言果諧符守期努力茂時猷聊以慰我私我私何悠悠薄送遵坰丘朔野曠無人樹木鳴颼颼登高望衛邑思見漕衛流前景奄忽匿浮雲蔽行輈行輈道已綿下車歲聿遷藹藹朝歌邑閭里翳人煙慷慨猗昔風緩疾在更絃寄謝當途子成朞庶來還

送唐季和謫穀城

襄陽千里道念爾一杯辭上馬山公醉瞢騰倒接䍦回風漂朔野飛雪繞征旂及此下車日黃河冰泮時江喧神女館花發峴山祠莫謂長沙謫風流良在茲

懷往

穴蟲測序改客鳥知時晏嚴風振中野凝霜薄飛觀褰裳啟東戶河星出有爛耿耿不遑寐沉思遂回亂何以終遥夕明燈且濡翰自我違之子苑藻絕流玩郢斤不存目流俗恥堊墁塊處空堂中誰為發言粲感慨申微

詞佇立倚長歎

對月有懷

夜氣泛虛爽灘聲來自遲繫舟南斗下歛月西江湄對酒忽不御茫然空爾思

憶弁之

昔卧廬山峽聞君入蠡湖雲帆搖石鏡波影靜天吳去作南昌客飄然下玉虯仙人留舊館都督盛新模落筆揮鸚鵡榮觀四座娛神颸清管發逸興白雲俱我醉聆猿狖南行愁鷓鴣祇今遥憶處明月隴山孤

題潘進士贈謝昌邑雪山圖

誰謂咫尺勢宛如觀九疑狂風吹白雪片片落天池雲氣遶半壁煙光昏四維髣髴湘君廟如聞猿狖悲颯沓凌冬樹點綴有餘姿楚客善毫素游燕人未知北窓遇陶令大醉雪寒時凍灑丹青筆長歌歸去詞他日看圖畫難忘剡水思

效庾信作

綺梁文柱刻椒壁石脂漫鏡牀雕孔雀窗箔織青鸞斜牖銀河轉空庭白露團梨花初浴霧竹影尚低寒不知紈帳裏誰復夢懷蘭

望齊山有懷

晨行煙莽中路遠山襍谷白雲巖下生青山菊然合芳草日離離芳春情若斯吳江千里碧回首寄相思

江上

江色千峯暮雲霞鏡裏光水清沙岸好宛似渡橫塘無

那王孫思蘼蕪處處芳

留別都城諸同志

獻歲芳景滋湛湛江水碧白芷被洲生柔楊蔭廣場美人蕩春思而我事行役晤賞良已違清尊坐成惜明月懸予心青山詎能隔

嗟哉我行邁借問窮何方北征自幽薊南往浮荆湘天地生遠色撫劍何慨慷湯湯大江流思心與之長江竹鳴鳥暗江春行客傷回飈若有託聆我棹歌章

學謝靈運賦華子岡詩贈趙建昌

朱繖蔚靈輿雲海互盤旋陰霞絢石室夾篠蔽清漣翠羽紛啁哳瓊蘂合芬妍桂嶺屯蒼靄桃溪迷紫煙朝登郡樓望佳氣鬱葱羊挹景企喜客臨風懷羽仙冥賞非偶愜神理豈虛傳建德寡民務山水發清絃順性奚矯迹知道在忘筌非君秉淵尚茲理誰為宣

邊貢

贈友

春陽初獻歲芳樹日以青送遠及近郊何由申我情我情方鬱紆君駕不可停瞻彼飛鴻翼聯翩共遐征奕奕雲中河爛爛川上星中願渺難遂佇立以屏營

分韻再送文熙

夜久河漢橫春堂別燈黯風淒鳥初動露重花猶斂明發不在茲重關為誰掩

答石峯見懷之作

斗柄當西南河漢東北傾零露華白晶晶天宇晴微風度廣陰熠燿時復明舟木日已黃秋氣日已清念子理素瑟苦調多離聲嗷嗷失侶雁泛泛隨波萍會合固有期此日難為情

次韻贈李子行之如陳

迢迢阻歡宴戚戚傷離居離居結中懷鬱鬱慘不舒若人美無度貞抱沖以虛朝為同朝客夕暮隔林墟林墟積秋霖流潦不可除四野晦蒼蒼行行安所如驅馬臨大道瞻顧空踟躕

康海

雜興

游西亦佳勝日日有襟期田園俯川陸綦藿滿堦墀野叟遺濁醪嘉樹過涼颸微曛上崇巘遐眺引東籬牧笛風外來園禽鳴別枝睡足發新懷此心誰得知

於近山尚書莊上作

春風繡芳林虛堂翳脩竹苟愜靜者心寧慙世人目昔予懷此遊悠悠幾更宿豈期聯輿來沉醉卧茲曲高歌

歎往蹤遐眺覽前躅主人古司徒雅興薄裴陸但能永
今夕何憂乏醽醁

閒居詠懷

窮居無別悰掃徑揖清靄濁醪自斟酌幽花復芬翮雖
微恣性歡亦鮮迷津嘆寒蟲相續鳴潦水參互沛節物
漸以更人事紛相代猗彼巢由徒曠音昭物外

同用昭自華南郭往西谿更崎崛春溪多綠陰蒲
愛爾草堂靜驅車同討尋南郊

杏漸將徧松竹已成林感嘆宿昔意相對靜塵心悠悠
日西邁渚禽揚妙音即此興已極何必東山岑

洪川柳浦斜眺

煙墟翼層壑巖陰生暝色柳際斜陽來徘徊望安極披
襟挹清風搴木值嘉息坐久山月升情景具相得稽康
非養生謝安有高識歌嘯振空林歸驂苦追逼眷言期
重來何必雲間翼

觀禾

我來彭蠡下坐愛青山色雨過忽新涼蒼煙望無極秋
禾行欲成豈畏驕陽逼壠畝綠如屯原隰少螟螣同欣
有年樂詎知天子力

王九思

彭蠡山房宴集

客有紅珊瑚盈盈高數尺持之博村酤反為農夫揖相
逢不一醉別後怨疇昔我今有美酒來坐松下石勸君
君不飲騎馬將安適不見桃李花落盡五侯宅

對酒憶康五

林棲鮮儔侶芳醑聊獨親繁音媚晴景嘉賓及茲辰習
習風發萋萋卉木春黃鳥鳴枝間翩翩求其羣對此豈
不樂念彼同心人室遠心徒勞追趨靡所因安得驂雲
霓頃刻馳見君

燕會贈諸友

卜日駕言邁睠茲川陸平親友集高會置酒青園亭中
庖具膳羞歌舞羅衆伶鼓瑟發清響擊筑揚新聲與移

夏日短入夜燈燭明壯士起為壽誼重白璧輕人生固有懷冠組非所縈願言崇令德勿渝金石盟

對菊有懷諸友

東籬零露滋秋色燦盈目仙姿有殊類密葉映深綠時維霖潦收欣看秫釀熟引觴聊自酌玩此羣芳馥白雲何英英南山亦矗矗微風吹我衿飄飄絕煩熇杖藜行且謡清商發新曲仰視歸雁翔翩翩亦何速慨我平生親佳人在空谷逸氣蛟龍騰貞懷鸞鳳伏川原邈相隔

鶼蜃不可屬徘徊日空暮歎息倚修竹

罨翠樓聽歌

憑空覽蒼翠登兹百尺樓春風蕩擊筑高歌發秦謳梁間轉流麗雲際迴歌喉陽春寡酬和佳人不可求恍疑碧桃樹景與瑶池侔曲終意未極青楓生遠愁

王廷相

九日安陵同蔡成之發舟

亢帆安陵浦泛舸清川潯渚枉倦迴沿厓傾詫崎嶔寒原變淒候浮靄散層陰落日隱叢薄孤霞冒平林雖同佳人娛屢興遊子吟曠達獲自古維縶慚在今緬懷籬下菊結念丘中琴川塗渺無緒風波浩難任

明月沱

客行無次序向夕舟復維豈不厭水宿揺裔渺前期沱明星月上江冷蛟龍移野鼓何填填宵火亦離離牛渚暮猿吟湘潭傷楚辭我行方浩然我懷亦遠而流浪自古昔嘅歎及今兹驚鵲靡定所荒雞詎知時行藏隨去

住明發良不遲

夏日懷故園親友

齋居日沖靜不覺時令侵鳴鳥已驚聒喬木森夏陰披襟承緒風況拂龍唇琴故人本同調幽事阻相尋飛鴻勞錦札素夢迷遥岑世氛苦未謝悵望空遠心

時雨

濕雲晨出山冥雨夕不渴流膏潤郊野隨春佐生發葱蒼變上林清瑩淨北闕稼植奄長畝國計諒靡缺已舒

官長懷豈茲農父悅

遊西山

偶從西山遊浮靄滿幽谷臨春水木茂度岸沙澳曲中有王華儼閒將素書讀我欲從此休冥心附幽獨

朱應登

擬陸機招隱

修塗苦躑躅曲澗聊盤桓盤桓將安之所樂在淵泉清泠足朝盥幽眇窮夕觀雲構蔽層木翠幄引芳蘭玉鯉胥輕罟銀縷落素盤忽枉良朋儔誠款慰夙歡富貴豈不欲時命非可干祇駕從所適茲焉以永歎

野中作

細細朝雨零纖纖麥苗長丁夫荷鉏出所至成偃仰林喧羣意動山空百泉響佳境偶獨逢無人共幽賞

贈別黃子和

舉世昧所欽見客隨諧嬉良朋久寂寥十載惟君知把袂執素手懽悰不自持人事忽生變與君長別離膏車岐路側欲發更遲疑虛名夏蠅短景朝華枝兩心各相許脈脈無一詞濁泥媿清塵何以備驅馳盟言願有終白首以為期

贈劉元瑞守紹興

朝出承明廬駕言還故鄉當門結旌旆觀者倍生光故人欣再見眷眷意難忘舉觴承湛露頌德詠羔羊周官十二牧職貢各殊疆持子夙夜心坐致黎庶康深衷豈念此但感別日長相彼水中鳧羽翼同翱翔風波一失

所望望徒心傷

夢大復何子

京華一云別瞥若紛飛翼遥遥南中道念子無消息歲徂寒暑變日落風雨黑詎知萬里魂能達君子側篇章煩見示觸目見古色瀏瀏清瀨鳴擢擢朱絃直指摘發厲語要我以終極大質多渾成至寶去雕飾晤語忽復竟驚起謝良德音緬猶若聞轉盼已難即悵悵牽垂帷仰睇梁月色何由託歸鴻附此長相憶

酬方思道以詩帙見寄

方子還山中兩度寄詩帙憐予方在疚報答百不一故人枉相存所恨越阡術江南十月交山中稼應畢天寒脆榆柳霜重熟棗栗理甕得舊醅攀厓割新蜜既可歡親顏亦堪悅家室吾翁嗟已晚念此重有失尚幸老母康麤以慰蓬蓽人生歸有道貧賤匪所恤作詩謝同懷商風振瑶瑟

顧璘

東郊田園四首 并序 錄三首

璘本江東腐儒無廟廊之骨從宦三十年濩落不就謝歸秉耒遂與野人相親養雞牧豕能任蓑笠擊缶醉歌禮法俱廢或肅容對客如猱狙御衣冠隨即褫去聞談官政如爰居聽鐘鼓目掉心眩乃知情質煙霞不可以强變也新營田園輙賦此篇

陶公歸桑里謝客營石門於世既無競努力事田園春還理荒穢良苗應時繁豈不念歲豐天道難預論列槿藩草屋藝蔬備晨飧郊居漸成趣益厭城市喧菽水苟無闕萬事奚足言

出門見青山幽意日瀟洒修竹繞舍東流水在田下衣冠不須著犁鋤亦時把日與山翁游禮貌樂疎野風俗重時令相邀作鄉社濁醪滿浮蟻蛙魚剖新鮓交酬各酩酊至樂絶無假長笑宇宙間誰是忘形者

刈麥思時暘分苗望時雨彼蒼於農人遷就亦良苦好雨從東來原田白膴膴老稚荷蓑出綠縟紛可覩引耜

驤且鳴餘懽及家牯連歲荒負租頗遭官長怒今幸占有年且願給公賦絮酒兼炙雞殷勤祝貓虎

碧溪

落落高梧陰俯瞰寒流碧微雲過疎雨秋容淡無迹魚遊綠藻晴鳥下青蕪夕興至每垂綸歌罷還岸幘漁父兩三人時來共爭席

贈孫思和

東林一片石綠蘚生秋痕時招葛巾客對坐傾匏尊俯

愛澗下水仰觀枝上猿誰能策羸馬日夕依朱門

東鄭生

圖史聊足娛胡為苦多營經旬謝賓客春草當門生白髮午未櫛青山時獨行蕭蕭樹上飄莫與風俱鳴

薔薇洞

百丈薔薇枝繚繞成洞房密葉翠帷重穠花紅錦張對著玉局棋遺此朱夏長香雲落衣袂一月留餘芳

柏屏

壁立青玉屏下見古柏根相憐歲寒葉鬱作蒼雲屯貞姿洗霜雪老氣橫乾坤名園非此種誰可當君門

蕉石亭

怪石如筆格上植蕉葉青蒼然太古色得爾增娉婷欲携一斗墨葉底書黃庭拂拭坐盤薄風雨秋冥冥

度楓木嶺

初謂山拂天飛鳥不可度逡巡躡危磴乃即我行路百折頻攀援十步九回顧高林忽在下衣襟有雲霧倒景猶照人平地黯將暮方當日月過似可捉烏兎飛瀑如天河所少鵲成渡東北望故鄉江流莽傾注長風動萬里獨立難久竚

題龍巖額有賦

蒼厓積鐵古中空若天開不知寒泉水潺湲自何來石田莽重疊上有仙人臺淋漓濕元氣玉黍長蓓蕾青春始來游桃花映樽罍主人邀痛飲酣歌日西頹獨揮菁茅帚書破巖上苔巨靈拍掌笑大刼俱揚灰吾意在山水短長安計哉

南巖雷神祠

雷神棲何所巖洞深杳冥幽林蔽日影寒澗餘龍腥經年尚留雪當午仍見星石奇出變相境勝通神靈譎怪山海事流傳信前經

辨蛤和涇川公

漁海窮潏泬獵山歷峆岈生人胡多勞養此六六牙聖哲著禮經細不遺螘蛙食黿一染指因以傾厥家末俗

貴珍異載籍紛喧諱美哉爾石蛤奚免網與又修脛雪
長荇脥中剖團瓜烹以實下豆亦慰賓筵嘉南荒盛蟲
族大者蛇與蠯捎細及百種射影兼含沙食者苦嘔泄
傷者困瘡瘕例舉混美惡頗笑昌黎差幸蒙允箸賞重
以褒辭加河豚自此賤況復論魚鰕

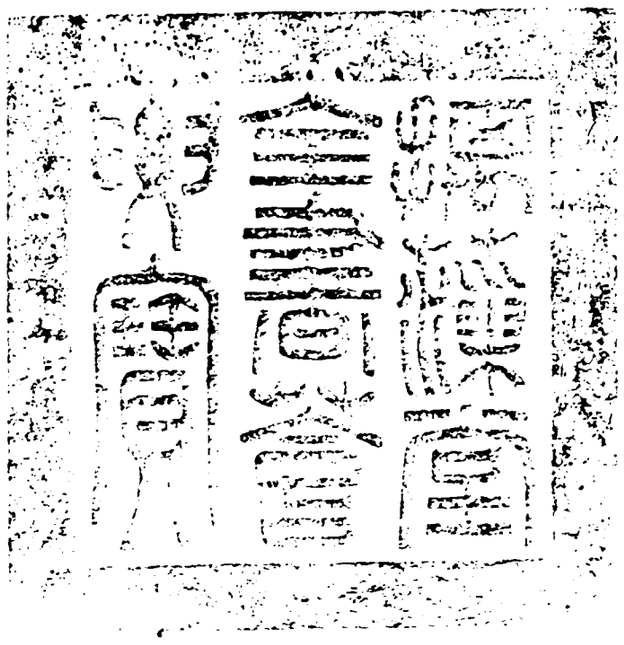

校 總
校官庶吉士臣侍 朝
對官檢討臣蕭九成
謄録監生臣傅瓌芳

欽定四庫全書卷首

詳校官原任主事臣李斯咏

御選明詩卷二十五

五言古詩十

生韋

懷師文

幽薊多北風塵埃旦暮起嚴冬十二月積雪亘千里落落高樹摧靡靡勁草死中夜獨彷徨念我同懷子遥遥涉玄冰單車渡易水歲暮人閉關何為遠遊此

鄭善夫

黃山雜詩

黃山如岱嶽蘿山若梁甫曾顛遏行雲完自太古咸池蕩初景昧旦河已曙我夢天都行笑折扶桑樹

發越州

生無冠組分碌碌守迍邅越南十二月盡室復遠遷故國眇天末扁舟薄言旋閩中地氣暖可免絲與縣舊業雖荒蕪尚有一頃田他鄉困寒飢胡為重留連且聞江

海熟已不憂荒年此州固信美旅寓豈其然盤餐未易
遘薪水亦貴錢雖得山水翫顧非貧士便素癖厭人事
況乃居市廛毅然舍此去飄飄御風煙夜泊桐江雲朝
登富春山行復經武夷高招控鶴仙沆瀣亦可飽安能
逐鴟鶩踽踽禹跡裏衷情向誰宣

左國璣

郭桐岡樓宴集

華圃倚崇墉飛觀淩白日招尋偶同遊登陟遂閒逸逍
遙覽芳蒨結構轉幽窅亭深碧篠茂荷挺丹泉溢虛曠
周遠阡岩嵸促危膝迴瞰灑窗牖明詠散縹帙慕往歎
睽離俯來繼前述憂傷感蜉蝣局促悲蟋蟀勿為逝波
歎且共賞瑶瑟

孫一元

紫陽山中徐步

窮壑卧孤松寒風生杖屨幽人獨往來鳥哢自成句因
山賸得秋欣然有餘趣片雨弄江光孤雲起江樹望中
水似天晴坐漁舟去

訪樵者

遠尋山中樵不識山中路隔林伐木聲遥憶林深處不
晤竟空歸日墮西陵樹

秋夜同紫峽逸士雪江老僧輩十人宿南屏山
中誦逋仙夕寒山翠重秋淨鳥行高分韻賦詩
余得夕字

荒煙散不收殘山帶遥碧林鴉晚依依草雉時喁喁斜
光明不定居人掩荆柵竭來喜盡簪林下語幽蹟屋屋
燈火青野鼈旋新摘豈無伏虎禪亦有飛鳧客愛此小
崑丘人世白雲隔願當抱奇幽炯言永終夕

贈別王與時方伯

海中三花樹石上五粒松與子今有約相候尋其蹤寨
衣白雲杪時戲蒼精龍手把古苔篇還訪崑崙峰峰頂
嶼玄露長令有好容回首謝塵世莫教生秋蓬

種松

種松滿崑丘眼中生蒼鱗松根化為石松葉不受塵中
有結廬者長年事隱淪入雲荷長鑱劚苓青澗濱木食
有奇志乃與天為鄰放歌白雲裏去去空山春

江上送殷適夫奉母東歸

春色滿汀洲沙晴鸂鶒遊故人別我去回首江之陬半
月屆水宿挂颿風力柔芳蘅弄遥碧閒雲淡不收遠見
蒜山月晚泊瓊花洲推篷慈顏喜得魚沙市頭人生會
有別歡聚不知憂平明望齊魯乘流發裡謳

我愛陶弘景

我愛陶弘景不受萬乘束挂冠事棲遯歸來卧空谷青
山讀玉書白鶴下高木乃知怡悦心長日雲相逐

張人

張子湖海士弱齡自崛起讀書法前修隱棲茅茨底曠
哉山水情鷗冠烏皮几巖花落始紅石耳翠還紫觸物
發幽響清詩有妙理遠慮累可輕遺榮心自喜緬邈山
中遊百世懷杖履

夢遊黃山吟

朝看黃山圖暮夢黃山行手捫天都月一笑雲煙橫丈
人眢如霜采秀欣相迎酌我以石髓遺我以瓊英泠然
跨黃鵠更欲遊空明羣峯忽不見一舉還自薦賢來發
長歎半窗松雨鳴

江上餞別友人

晨起促征裝薄言駕舟楫送子赴修河不忍與子別蘭
苕會摧殘嵩夢不堪結悽悽情未宣惻惻心欲折

心折憑洲渚玄雲構重陰慷慨撫時序況此離別襟嘈
佇繁吹戚戚理哀琴暫延林莽閒瞻此情彌深
念深重離筵合酸聽我歌天寒冰漸結君徂當奈何窮
獸不出藪倦鳥豈離柯期子早歸來歲宴守山阿

田舍早春作

今辰初解凍遠望田苗稀日出會羣情鳥雀相喧飛村
婦荷鋤至隔舍煙火微阿童三尺箠驅羊散柴扉風來

侶魚

清池耀明鏡綠萍淨相依水面散寒花樹底風生微主
人時夕來釋杖坐苔磯叢石圍小島游魚吹浪飛眼中
銀潑刺鱗光亂斜暉物我澹無言相對兩忘機余亦觀
化者願與子同歸

魚大尹世榮饋江魚

平生味道腴藜莧心自足邑侯念此意遠饋春江玉鱗
大吠成羣打門走健僕雪花初出水鸞刀破銀腹風味
極不常更倒牀頭醁隔坐目力窮到手杯盤速麤糲得
解圍吟聲打花竹

王崇慶

感何仲默過訪

城南有遷客舍館鄰都郊畫角隱高閣蒼鷹俯孤巢白
坡有佳人海內鮮比交所以傾蓋情古人謂投膠

唐龍

送李拱元歸田

春月白如雪春山青如銅楊柳未堪折歸客何悤悤三
徑命巾車五湖漾孤蓬從茲謝塵鞅陶然隱者風廣結
桑麻交遠尋麋鹿蹤洪淵縱文鮪遥漢矯冥鴻嗤彼風
塵子胡乃長書空

周金

琴泉詩

谷口有鳴泉匣中有素琴鼓之互相盪和為太古音松
風生輕濤流月照前林美人洞物理三歎輕華簪質任

謝鼎凡詠賞發塵襟高山與流水所以足吾心

王應鵬

和淵明雜詩

神京四千里遥遥今已遍楊柳何蕭蕭秋風吹長陌雲
深蹇草黄露重秋江白仰視天宇寬俯覺微軀窄對景
斯悵神當秋頻作客忽憶四明山山中有舊宅

韓邦靖

晚坐

遥峰羅夕日高原鴈秋陰天風自何來吹我芳樹林寒蟬發哀調蟋蟀嗣其音歲月日以暮霜露日以深相思不自遣無乃勞君心持君一杯酒聊以開鬱沈

戴冠

思歸

回首青山白極目黃河黑煙水自迷茫雲峰空岁崩遊子何日歸羈此燕山北孤燈五夜風陋戶千年月道路阻且長夢魂忘楚越秋雁去還來歲歲他鄉客

曉發

村雞啼喔喔取火照行李隔籬謝主人出門渡溪水豈不愛山林那復入城市仰觀羅浮嶺白雲猶未起

胡纘宗

與李濟之夜酌

露下秋雲高開簾月滿戶明星度城隅瑤華落江滸侍兒擊筑歌壯士拔劒舞相對平生親終夜忘賓主

東園小集

攜鸛過晴園風閒日初午開尊對遠山流霞忽在戶黃鳥復關關芳草亦撫撫坐有同心人俯仰向今古

丁奉

擬古

白日墜西山明朝出東海天地無終期萬物豈能待繁花重露零高岸深谷匯昨見朱顏酡今看霜鬢改汎舟登蓬瀛蓬瀛瀛果誰逮

徐愛

紀遊

辟磴臨絶壑兼乘欲疲馬屢盤羊腸出還驚虎頷下逼險悔初進稍縱覬復假如何窮探心阻困每未舍無端見憂虞中止固由我回思競利人何殊履危者

田惟祐

龍游至衢州

龍游接衢州景不殊蘭溪山少灘瀨多沙石成長隄溪流時衝決兩岸無平蹊湍急舟行速水淺石可攜野曠

少人煙地脊艱鉏犁泊舟無村市遇夜隨停棲幸無狂
客驚惟聞山鳥啼船定水汩汩逢疎風淒淒寤寐夢不
成候曉無鳴雞惆悵盼家山遥遥望中迷

楊慎

西征夜

寒重旅衾單嘿對燈花謝亂山荒壘間獨客孤眠夜寂
寞與誰同尋思似夢中勞勞無止極去去忘西東故鄉
孟冬別有約仲冬返人願天不從長征日以遠異縣多
相知樽酒話心期含悲不能語淚為生別滋

玉臺體

流盼轉相憐含羞不肯前綠珠吹笛夜碧玉破瓜年滅
燭難藏影洞房明月懸
調絲曲房下援鏡綺窗西妝罷金星出歌殘璧月低留
歡夜未足恨殺汝南雞

紺甲麗人

銀甲卸彈箏花從玉指生遂巡捲羅袖掩抑捧金觥莫

摘相思子瓊枝最有情

行旅

行旅苦日短勞人知路遥忽忽歲云暮客心中搖搖曠
野積寒氣四望但寂寥嚴霜下豐草朔風鳴枯條浮雲
起為蓋堅冰結為橋白日隱餘照玄雲晦層霄鳴轂無
停輪嘶馬不解鑣飛鳥夕知還征塗何迢迢無以慰苦
辛興言自成謠

送徐用先歸嘉州

客有歸歟歎言從隱者流高議在青瑣吾道付滄洲滄
洲多故人夙昔諧幽賞嘯歌丹崖邊攜手紫霞上壁津
春水生波浪動江城岷嶺秋芳落清音滿蘭若亦知江
湖憂不廢登臨樂迢迢結桂枝望望阻相思殷勤三歲
字惆悵四愁詩伊予慕儔侶睽離分晤語何時峨眉雲
來作人間雨

六里菁

六里菁何深千章樹如薺俯聽秋蟬鳴翻在幽澗底澗

水何淙淙谷蘭香蘼蘼不見采芳人誰為枕流子日暮心悠哉臨風聊徙倚

張璧

尹巽峯遣祀衡山得配字

天王御宸位相國熙帝載維時肇初元秩禮肆禋類皇皇遣近臣肅肅將遠賚顧茲南嶽鎮而與朱鳥配星分當翼軫地望等恒岱坤維得艮止后土資負載祝融正盤紆靈爽豈茫昧巽峯天下士祇命壝壤内晨裝發潞河夕舸達江匯犧宰設福衡虞人翦荒穢再宿整襟冠三薰潔醇酹樂張洞庭野紛憶蘭並佩探歷道彌廣登覽神愈倍禮成眷桑梓敬止重風槩秋祖命倌人星言理征駟於皇念啟沃遲子日展對悽惻懷修塗音塵慰寮寀

貴寀

遊南巖寺和崆峒韻

懸崖披地迴空洞得塵罕路縈敬石細池逼寒泉滿斜

日半山明微風落花緩客來僧未歸苔痕鹿蹄踐

孫承恩

經孟浩然故里

孟六亦高人神思乃清朗讀書陋拘牽制行喜疎曠賦詩妙天趣力索不可仿沖融大雅音金石振遺響禁中遇天子名對心所向終焉意不合歸哉南山放唐詩盛千古公也李杜行布衣一時窮高譽後人仰我來經故里慨矣勞緬想鹿門當時月依依漢江上

齊之鸞

稠桑道中望黃河

桃林蟠土山谷入眛所出地底無傍風天際有中日仰視畔穫人轉折忽相失仄登蟻緣枝幽盤蠡閉帙僕夫虞殞傷反汗更股栗伊予慕昔賢馭吏屢遭叱徑盡躡河壖黃流過箭疾踰關勢彌雄四韝奔馬逸不知眞宰意何貴砥柱窒汜濫民其魚豈止桑田溢三門中古開神禹功誰匹至今沮洳場盡作秔稻窟吾生髮半蒼世

路十不一及茲瞻華嵩眼豁心神朕向來險遠虞茲晨
憂已釋

寧州曉發

燈火啟嚴城戴星行未已夜來下絶坂左右崇墉倚昏
黑迷前旌時顧斗杓指晨雞登頓初險澀曙光紫林原
行山巔溪壑行地裏坡陀首乾龍浮立土不滓所以穴
居民患燥不患水改邑視井泉卑棲固其理耕者百仞
上汲者千尋底下山阻深溝上山據高壘四鄰守無虞
蹇馬徒為駛民貧獨可憂咸秦此脣齒

毛憲

題扇

雲山擁前溪竹樹傍厓石晴風駕扁舟興到任所適水
色與天光上下涵一碧習靜久忘機魚鳥亦馴格誰知
至樂心物類固無隔

周廷用

閒詠

寂寂抱空虛暇日阻游豫散帙鵠餘清汎瑟銷遺慮纖
榮吐芳辰弱華裹清曙丹葩曜春曦白楊號日暮層空
瞥歸雲修岑曖行霧引領洞庭涯徘徊不能去借問此
何為嬰以世網故柱下徒棲棲功業未由樹悵哉攬轡
途漠爾埋輪路休澣循予躬且誦閒居賦

池上晚坐

皎鏡淨方塘月波涵一碧瀲灩照修篁風聲鳴瑟瑟愛
此澹忘歸呼童卷緗帙清籟動我衣微露潤我情繁星
燦以羅羣鼠久復寂沖曠得所怡稅駕將何適

徐咸

井南社飲得影字

層樓俯青林芳筵接高迴衆賓來遝迤被服野而整時
維沍寒候風日不作冷江梅泄春香鳴禽戀餘景時物
適我懷忘却酒力猛飄風吹人衣素髮颯垂領浩歌入
城闉海鶴振孤影

常倫

望山有懷故居

羈步局重城流觀狹四野高鳥見西山鄉愁冀傾寫天際望不極延佇一瀟灑落葉歸故根山雲滿楸櫃無情尚有適何以慰離者

頓銳

皐湖秋晚

木落天宇清草枯風力勁平湖著微霜摧此萬荷柄蓑收寢無權玄冥欲司政遠山寒更翠積水曠而靚湘娥別幾時鬢髮雪已侵冉冉悲年暮悠悠空陸沈願言保不缺報君久要心

李濂

沔陽秩滿北上漢水舟中感舊書懷却寄沔郡諸寮友

我本山海姿躬畊嵩少陽八歲學籀篆十歲急就章孺小不知難欲升鍾索堂波磔竟無成臨池心內傷十五慕神仙翹首蓬壺鄉丹爐伏龍虎金書授琳琅虛擬九轉熟白日雲霄翔異人不我遇徒懷三花香十八學擊劒雄雌帶風霜芙蓉起並舞白日無晶光世方泰階平蝸角並開國人生亦類斯駒隙競失得知雄守其雌老氏有淵識

陸倣

酬劉子古鏡

古鏡不自惜遥緘千里音懸懸照肝膽奚啻雙南金負質凝精光螭盤古銘深明月入我懷聊復理吾簪與君別幾時鬢髮雪已侵冉冉悲年暮悠悠空陸沈願言保不缺報君久要心

屠龍誰薦揚夜夜雙紫氣空射斗牛旁二十為時文讀
書梁王臺花迎書院發河繞石梁迴憶昔杜高李曾此
弄金墨辟閒舊題剝千年我復來長歌海月落搖筆秋
雲開三冬碧巖宿岑寂良可哀郡吏捧檄至鄉閭羅髦
才揚着下臺去敝袍挾風雷濫冠羣英選北上黃金堦
春官歸南宮侍臣下三台鳴鐘放玉牓曲江浪徘徊自
揣疎蹇甚敢厠金閨遊春風辭漢殿虎竹分南州南州
古魚復水石清且幽蒼山抱境轉碧水環城流息鷗狎
几席漁火明亭樓地偏罕逢迎訟簡多夷猶昨構仕學
軒虛窗俯雲洲前植兩奇松後栽幾紅榴雙鶴如我友
飛鳴意相求軒中列圖史芸架牙籤稠夕陽吏人散官
然似林丘垂簾夜獨寢花氣侵衾裯慚無紫霞分欣有
白雲謳濟濟洒諸生時時到廳事我非草玄翁汝奚問
奇字朱絃振大雅絳帷演易義綠鬢兩蠻奴焚香知客
至禽鳥作喜聲主人有佳思五月荷花舒錦綺張南湖
二三美寮友邀我聊歡娛雙旌出郡府五馬嘶江郛行

廚逐飛蓋翩翩登畫艫簫鼓放中流風流傾上都攀花
照綠水恍在冰玉壺酒酣揮彩毫意氣吞荆巫雖為風
塵宰頗類煙霞徒百姓誤懷惠四郊賊盜無所嗟鴻水
虐田疇生鼈魚矯制屢發倉蒙恩兩蠲租呻唫變謳頌
盡道今有襦化俗景文翁卧閣懷汲公絃歌徧井巷而
回鄒魯風三年郡秩滿比奏明光宮留滯感歲年書考
悲無功朝發七澤南暝過三簏東磯花照玉轡嶼草留
青驄父老荷杖送奔走村塾童揮手謝吾民無勞遠相
從顧我素餐者何裨爾疲癃揚舲下漢水遂與洒人別
荆門沾細雨郢岸逢初雪鮫女近有無蠙蛛遠明滅夜
宿蘆花叢霜月半輪缺征雁雙雙鳴聞之五情熱眷念
郡中友高齋旅愁結東皋紅梅枝春來為誰折傷離偶
感舊薄遊計良拙孤懷夙自許初志那堪說我作五字
謠字字表情血去住各加餐慎勿音塵絶

游呂公洞

窈窕呂公洞逶迤玉泉側澗流緬松門石梁亘雲辟始

入日匿影徐轉天漏白靈窟度縈迴細徑緣欹仄杖邊
霏漸分衣上霰微積紫芝數異芬瑤草芙明色窮猨倒
窺人仙鼠飛避客遥遥辭躍險嫋嫋蒼翠夕金膏欣可
餐石髓恨難識意愜諸妄遺神超萬緣釋伊予事沈冥
夙負山水癖曩聞呂仙名茲覽修眞跡丹爐滅灰燼石
牀有苔蝕一遊洞庭波千載杳消息珪組知爾忘煙霞
恣所適私哂名利心蹤躃竟何益

雪竇寺妙高臺

吾聞妙高臺海涌金芙蓉上有萬古苔虎豹留其蹤日
月挂天柱煙霞韜石峰所嗟異僧去寂寞青山鐘

含珠林

佛有舍利珠瘞之海東石夜來九龍爭風雨拔林柏六
丁紛呵護寶物安所宅至今月黑時光騰幾千尺

石竇

石竇海眼通乳泉四時洩仰睇杳而深誰剜翠屏裂青
嶼千峰雲白含萬年雪膏砂原異竅鳥鼠或同穴

桃花坑

高僧飛錫地錦石名桃花吾非勾漏令乃此逢丹砂雲
中吠仙犬洞底流胡麻定有逃秦者人煙隔暮霞

蔣山卿

禁城雪霽望西山

積雪帶迴嶺素華麗高闕玉掌對峯戟珠櫳共鮮潔振
風響林杪哀鳥下城堞徘徊英英雲掩映纖纖月幽賞
慮自澄曠望情彌愜雖異梁園遊行吟良未輟

夏日田園即事

沈沈夜來雨泱泱川上平田家趁時作驅牛急晨畊遥
遥阡陌間肅肅老少并札札耒與耜丁丁舂杵聲紆回
野水入綿延禾稼盈劬苦事一時倏忽見秋成四體雖
云疲所貴惟此生此生各有分胡乃不自營寥寥千載
下寧知沮溺情

斜陽倏西下片月已東出雞犬各還家柴荆晚飯畢鄰
舍語依然兒女相牽率鳴蛙水上喧流螢花外疾夜色

向沈沈曠望彌蕭瑟
種瓜東門外種豆南山下遺榮等糞土屏跡在田野自
昔有達士而我非作者偃息任疎頑得性非虛假不覺
歲月遷青春復徂夏是時農務忙盡日賓朋寡新竹帶
可圍青荷手堪把於焉以永日沖襟一瀟灑
立身本疎慢罷官實所宜追思十年往猶是歸來遲聊
租二頃田以為三徑資故人有求羊旦夕與娛嬉即看
花滿園但要酒盈巵高歌任性情放言罕文辭邈與世
相絶俛仰復何為
東笛耘事畢老翁自閒閒鼓腹何所知徘徊墟落間斜
日上高原一望江南山搴林玩柔荑涉澗弄潺湲欣然
適其適日黒始來還了無一可說呼兒掩柴關

薛蕙

效阮公詠懷

翔鸝赴長衢翩翩戾高冥舉翮震白日伏頸雲間鳴顧
謝野田雀俛勉營此生與子各殊塗無用相譏評

朝登古臺上遥望大河陰朱明來自南隆暑倏已臨丹
霞曜陽景渥露霑玄林炎風振層柯鳴蟬響哀音四時
代終始變化遞相尋盛長固殊昔遲暮方在今感物切
悲情愾歎傷我心
蛸蛸桑中蟲戢戢託爾軀下枝嗡沈液上條咀槁膚飲
食亦已遂不念彼樹枯樹枯竟何如憔悴在須臾飄飄
雲間龍早高一何殊變化成霖澤千載長相俱
天上何所有上有九重臺日月闢房牖河漢界兩階白
虎夾路隅青龍啾啾啼五嶽當東睡四海充一杯衣裳
被雲氣左右結雙蜺彗星垂為帶北斗束為觿舉足歷
顛蒼往往不復迷朝集扶桑東夕降若木西
朝游東海上親見安期生袖攜麻姑書揖予上天行忽
忽從之去一舉陵太清白榆何歷歷桂樹亦青青朱爵
七十二鼓翼相和鳴玉女顧我笑執手戲紫庭萬歲同
娛樂天地長齊并

齊夕

觀書每成倦徙倚憑高閣煙景翳山池春陰斂花萼衰
侵迫惆悵節變乖行樂不有恬然想何因堪寂寞

對雨

病困怯炎蒸陰雨差相慰芳林洗花蕊綠野籠雲氣坐
憶郭西池芙蓉定開未

游城南園林

崇丘亘中野逶迤似層臺斜攀陰磴上下見涼雲開對
酒已判醉無勞歌管催

徙倚蔦蘿逕徘徊松桂林尋雲延遠步窺水瑩幽襟微
子共行樂終然孤賞心

別苑命飛觴平沙徙行幄藉蘭初解帶拾蕊俄盈握迴
策步前溪塵纓乃自濯

麗札昔相約名園今共看雨苔晴亦濕風篠夏猶寒永
日倦高宴清歌時向闌

日落風景佳中園霽氛滓輕雲染松色清露飄蘭蕊新
暑漸炎蒸重來翫溪水

冬夜

高閣寂已夕清陰澹如霧林塘正寥落霜月轉幽素蘊
眞非境累賞勝由神悟倚戶望西園無人共微步

詠料絲燈

淮南玉為盌西京金作枝未若茲燈麗擅巧昆明池霏
微狀蟬翼連娟侔網絲煙空不礙視霧弱未勝持碧水
點蔥鬱彩石染萎蕤霞疊有無色雲攢深淺姿焚蘭發
香氣對燭映紅滋明月詎須侈夜光方可嗤

雜詠

風

蛾眉簾下出春風花際來雲落鬢間髮蟻轉手中杯華
梁塵乍動羅帷影復開試將巫山雨吹向楚王臺

燭

客醉北堂上花生夜戶中色亂歌梁月影暗舞衣風珠
簾照不隔羅幌映疑空願得陪長讌相看曲未終

屏風

屏風十二曲羅列洞房隅雙環金屈膝四角錦流蘇蛾
眉行處隱玉袖坐中扶因歌留上客翠蓋少踟躕

蒲

昔聞詠塘上今見翫池中紫茸含細蕊綠帶舞輕叢蜻
蛉高下逐翡翠往來通徘徊桂蘭渚竟日與君同

萍

參差如霰布的皪似星出魚戲影初開鳥散文仍密幸
因雲雨會且免風波失無稗江海流徒謝芳菲質

兔絲

根株不自立枝蔓為誰飾偶同雜組文未比朱絃直園
客何由整天女詎堪織暫附松柏枝終辭霜露色

郊居作

池籞鮮珍鱗樊籠多鍛翮物情忌窘束人事傷紛迫拙
薄謬榮塗疎慵謝朝籍銷聲背諠競息影投幽隙立園
雖寂寞悠然殊自適徘徊弄文史流連眷泉石神輕片
雲上目營清川激蓬嶠宛相聞滄洲如在覿未申隱淪

志稍習沈冥跡外慕非所希聊用終晨夕

冬夕

空齋生夕靄俛仰俄清絶開帷玩光景就檻看雲月寒
條響哀吹層林皓餘雪懷人不可見徒令自怡悅

曉坐齋內

近曙早鶯喧乍暖游絲密稍稍竹待風紛紛花就日臨
堂黙芳翰披衣玩仙帙賴此自多娛夔緩幽憂疾

月夜望雪

朝看雲際雪夜月坐中樓宛似青天上俯觀銀漢流猶
憐目未盡好為上簾鉤

月夜坐憶

明月三五時流光千里外虛館風泠泠寒墀霜靄靄不
見南樓客徒憶西園蓋歡酒無盈觴憂襟有餘帶沈吟
靜夜思緬邈佳人會

舟中看雨

微照下亭皋輕雲翳川曲一望春波上蕭條煙雨綠餘

花飄近渚衆鳥喧深竹借問同行子何處停舟宿

日暮

日暮坐東軒直望西山曲白雲靄靄至雨我窗前竹茲晨憚隆暑披衣廢朝沐徙倚乘夕涼清風散炎燠大象斡流行變化一何速日新諒無取年長祇多辱古人善補過嗟爾當自勗

顧璘

夜泊

午客情如何歸心坐超忽舟行苦淹程復此江上月落帆具午炊露坐待星沒市遠燈火微促裝暗中發

再游石門洞

蒼然括東山百里縈青碧石門忽中斷窈窕開仙宅遥窺日月深却轉煙霧隔中天屹棲居星斗挂几席芳巖眩綺繡叢巘圍蒼壁山鬼不避人驚猿嘯窺客披榛上孤亭奇觀壯心曠穹厓倚天懸瀑水半空射高流橫雜佩直下垂足帛分作四山喧散為千頃澤初冬天未寒晨曦映嵐赫重來意彌眷獨往任所適信美愜心期胡為老行役終然脫塵網高舉淩風翮

林春澤

草亭閒望

草亭結山阿曠視塵冥外南薰舞新篁飄飄吹我帶六月不知暑虛窗生清籟綠樹漲繁陰石磴侵晻藹澗底漱泉流巖頭聚雲靄羣動亦何情冥然與心會

暮泛白馬湖懷鄭繼之

返照明春湖片帆輕煙裏長空絶鳥飛汀洲見芳芷美人望不來春暮吳江水

陳叔紹

丹陽湖

積水涵太虛一望何瀰瀰風瀾漾輕穀霞光映文綺遥山鳥外橫孤棹沙邊臘漁家夜語聲深在蘆花裏

舒芬

感詩

機杼早倚辟促織更相勸日暮起傳燭了此殘針線輕
風穿窗櫺不覺一聲歎蒙砧在金陵歌舞誰庭院願身
為衾裯寒至君自戀

蜻蜓鳴堦前蟋蟀依我牀一夕不成寐九迴勞枯腸孤
燈壁影影欲滅還復光照人豈無心焰短怯夜涼披衣
更起坐發興為文章

夏言

保定公館晝坐

重門掩長晝槐陰知午過瓦雀上階行青蠅抱絲墮公
暇亦憑几好風時入座終羨南村翁悠哉北牕臥

蔡經

同漳源侍御遊華不注峯并泛大明湖

平生慕幽曠雅懷避煩囂林園苟成趣亦足供逍遥況
茲出東郭雲物如相招羣山秀嫺娜一峰特岧嶢開筵
坐琳宇浩歌淩紫霄朋情藉軒豁容思翻飄颻睠言泛
蓮沼復爾移蘭橈窈窕遵玄浦逶迤渡七橋菰蒲水清
淺石竹風蕭條槐陰宿鳥下藻動潛鱗跳何緣對叔景
且幸聯高標因探歷城勝并采康衢謡

中山早行

客夢長不成雞聲起偏早既無夜寐安寧似晨興好銀
河澹欲沈朱炎寂猶埽搖旆指秦關駕車歷周道古塔
振風鈴高槐護芳草對此忘驅馳翻以舒懷抱

張岳

留客亭

憑軒有所思所思在遠岑我有青絲瑟欲奏無知音蓼
蓼芳草色遲遲美人心佳期不可敦離憂故難任冥迷
風雨交歎息河梁深歸來卧山中浪浪涕霑襟願乘空
谷駒翩翩夕巖陰桂枝聊攀折芳馨日相尋山阿華歲
晏莫受霜霰侵

同翁夢山游三海巖

夙愛山水遊茲山屢延賞披雲入青冥巖屋呀弘敞玲
瓏開北戸峭壁排銀牓初駭溜石懸漸喜瓊芽長幽泉

時一滴毛骨森蕭爽壺觴屢獻酬清言激靈響天末多風波陳迹成俯仰徒聞海上洲中宵勤夢想聊茲永日留眞性非外奬暝色望征途何由釋塵鞅

與夢山登欽州東城樓

登高易為感況茲萬里心高城餘百雉翠色前山深詰屈水通海蒼茫日載陰美人隔宵旦未由攬芳襟舉手招青鳥願托瑤華音青鳥不我顧瑤華日以沈耿耿還自念有酒且共斟

許宗魯

十七夜雨坐

秋雲滿空塞夜景生寥廓開簾對零雨客思轉蕭索燈明虛室悅月暗高城析天際聞遠鴻琴中悲怨鶴佳人不共賞感歎秋懷惡側想明月輝梧桐坐來落

戴鑑

感興

高梧有良質斲為雙綺琴疏絃映金徽泠泠發佳音一彈薰風至更彈江月沈大雅久以寂志士寄幽吟坐令衆喧息洞見太古心

蘭蕙種不長荆棘日以滋青青野中蔓引身百尺枝春風一吹拂垂垂得其宜夭桃開上苑苦李道傍遺賦命固如此物情胡不怡托根各有所聊用以自持

王廷陳

別張子言

我友駕言邁去去之朔方晨起趨中廚為我具酒漿長別在須臾且願盡杯觴昔為骨肉親比翼雲中翔今當永乖違邈若參與商出門異鄉縣居世如朝霜世途轉傾側良會安可常羸馬感人情高林琴瑟傷肝腸執手不能辭淚下霑衣裳恨無淩風翰送子還故鄉

故鄉豈不思臨發中徘徊借問欲誰須重與心知違山海高且深見面未有期有懷今不盡相思亦何為豈無絃歌曲調促令心悲立語未及終白日奄忽移安得魯

陽戈揮景使東馳
馳景不少待客子何可留相送不覺遠行行至河洲中
有雙黃鵠飛鳴偕匹儔驚風揚洪波散失馬能求雌雄
相背飛影響日以遒息駑豈不多嗟哉非我仇願言樹
萱草以解心煩憂
煩憂動我神悲歌仍躑躅鬱鬱道傍柳垂蔭昔何綠嚴
霜日夜寒枝葉不復屬四時相摧斥變化一何速俗子
驚聲華世儒矜結束立身多所乖年命傷局促子其愛
景光抱道在白屋

園亭言懷
駿死骨誰市象焚齒自累棄置悲園扇齟齬歎方枘恥
隨荊橘化樂與魏鮑棄素無金張援焉取丘園貢農圃
衍世業桑麻綜歲計實飽三十桃芳引八公桂春原露
未晞秋皋霜已被偶緣物態感遂與神理契晷度無能
淹金石亦善敝願言齊得喪庶以紓勞瘁

江暉

別劉子謙
天運無停機變化一何速四時更迭謝寒暑互往復雷
霆促晝陰霜霰棲寒谷萬卉隨隙光安能久蕃育傷彼
蕙蘭花凋零並蕭蔌芳猶竟同岑賦命焉可卜

馬汝驥

送舒國裳謫閩中
童童百丈松上有女蘿絲緣蔓豈不固所嗟霜露摧伊
人何眷戀乖別亦何期傍路有清溪蒲生葉離離將子

莫折蒲折蒲濡裳衣安得瑤玉英采采以相貽
悠悠客言邁薄送城之隅薰風應律來炎蘊稍驅除袞
袞微雲生忽忽翳天衢迢迢郊河樹冉冉南行車行車
當萬里會面不須臾豈不愴中懷何能少踟躕

谷許中丞寒衣見懷效河水部
金尊乖宿觀玉札遞新響晨興占鵲書夜思縈蛛網嚴
霜被零木殘月升虛幌天遥夢不隔室邇心獨往撫絃
常自輕覓句為誰賞願言同奮飛短翮焉可強

王諲

汶上公署

百歲為浮名一身恒旅寓鴉歸野樹昏角散城雲暮殘
辟鼠秋蛩空階滴夜雨愁心似蘭絲短髮變玄素

偶成

茂林鬱如蓋雜花開欲然啼猿驚客散舞鶴到尊前蕙
帳養霞影竹窗照月妍時有故人夢伴茲清夜眠

暮雨獨坐

夕雲起山澤廣陌鬱幽沈北風吹雨雪寂樹無歡禽天
涯莽寥落行子斷歸心却往盛年邁潛來愁思侵高樓
厲清角虧景蔽蒼岑輕舉積淵抱揭懷伸素襟寒冬芳
意歇爐焰澄香陰還憶故園夜攜酒仍抱琴

冬日閒居雜興

枯葉下風林沈沈廣庭晏衆鳥還故棲浮陰相與散霜
清野水明天遠連山斷愁雲黯自銷猿嘯驚還亂獨坐
閉蓬茅淹留節序換

夜行

夜行如在旦殘月清林光雲氣集深澗露華生早涼白
沙鬱浩浩翠靡凝蒼蒼寂歷松柏徑經過花草香雞聲
互村落曙色動柴桑即事況多感離心含永傷

汪應軫

鳩隱

鳴鳩拂其羽四海皆陽春秋風起鷙鳩蓬棘深藏身時
哉有顯晦微鳥靈于人孰謂鳩性拙而同鳳與麟

許相卿

諸弟夜集

獻歲閱霖潦今夕欣澄和況我遠行歸兄弟會匪他晏
晏言笑洽楚楚壺尊羅東風舉衣袖明月在庭柯一觴
再三詠舞影時婆娑荏苒百年內白日如投梭載懷秉
燭游不樂如夜何

李鳴鸑

雜興

朱陽媚初夏庭宇生閒情幽禽奏新響嘉木敷柔榮餘寒逗春服浮陰妨晝晴雲頹山翠重雨過林香清獨步還獨坐取適夫何營興至發高詠澹然心自平

秋思

燭暗夜已深秋蟲競相語驚風灑蕉葉冷露散如雨奈此留滯客愁緒不可數白髮日以繁青山渺何許

陸釴

愛峰篇

愛山愛孤峰峰高不可即誅茅卧其旁憑軒看空碧裊裊金芙蓉海霞蕩日夕下有蛟龍盤波濤起淵宅浮雲倏蔽虧白日慘無色蔽虧良有時我情終不易請看石上蘿綢繆自今昔

妙高臺

石徑入迂迴高臺出林杪遠岫迎歸雲層巒礙飛鳥厓崩樹交撐壇靜花不埽淩風一振衣清曠絶塵抱仰接煙霞重俯視樓觀小安得鞭蒼虯翛然下蓬島

張孚敬

恭和御製翊學詩 聽講大學衍義作

帝王治有道修身宜所先於皇聖天縱受命眞自天陋彼霸功小愛此王道平經筵講大學治法三代前乾乾自不息安安而能遷升堂入其室登山陟其巔擴之保四海泉達火始然卓哉眞德秀義能衍斯篇微臣忝進講膺服同拳拳

張治

廢寺

古寺饒蒼苔斷礎委蔓草秋高木葉深霜重池荷老日光穿雲來竹色不可埽世代成古今惻然傷懷抱

河西草堂為童內方乃兄賦

君住玉沙湖雲構涵虛敞荷露凝清香竹風動幽響月華川上來煙水平如掌深居澹無營悠然謝塵鞅閉門卧高舂不知春草長朅來燕市遊驅車何慨慷細雨懸孤帆青山還獨往我屋瀟湘東林巖亦蕭爽三年縛纓

裾懷之空悄悵衡岳千萬峯因君發遐想幾時湖上歸與君弄蘭槳

黃佐

詠志

棲遲衡門下向夕絶來轍輕風蕩微月玄景振清響遊心觀物化閒庭恣偃仰蒼蠅以翼鳴營營在蛛網鴻雁隨陽飛一覽八紘廣朱火照玄夜耿耿懷平生雲漢經中天為章竟何成瀟瀟風雨歌引領晨雞鳴褰帷納素月悠然鍾我情

學古一首贈胡承之歸關中

翩翩雙鳴雁嘐嘐雲中飛娟娟蛾眉女札札流黃機棄置不成匹歎息減容輝問女何所歎良人悵有違萬里遥相望何由接音徽蕙樓鑒素月蘭燈曖虛幃身非驂與服安得同車歸河清尚可竢會合何可希臨岐奏此曲淚下誰能揮

廖道南

靜海遇張汝禎夜話

日夕繫蘭橈山城圍海縣嵐光互明滅水霧遞隱見涼月鑒廣原靈鼉振芳甸幽人抱遐心躑躅夜將半仰觀河漢流俯察昆蟲變側聞哀鴻音攜手淚如霰

周祚

雜詩

二儀德恒運日月斯晦蝕陰陽靡協和風雨失其職天道垂常象君子重刑式百揆理四時允為天子翼一物苟失所憂懷動顏色邈哉古聖賢旁招暨幽側重華闢四門尼父取三益周公致太平吐哺不終食

馬駁

阻雪張橋驛懷徐道長

人生如浮萍同生水一涯聚者忽焉散合并安可期豈不憶王孫芳草迷路岐客持雙鯉至云是美人貽與我往從徑滑馬行遲相隔匪遠道無緣接高辭始願既已期何所乃在淮水潛忽忽玄雲浮雨雪一何滋駕言思

違延竚益淒其

黃潤

孟秋

玉衡指孟秋階前鳴促織光陰良易邁坐覺老來迫四十道未聞眷言心孔盡空死讀書螢徒取譏有識迷塗幸未遐周道矢焉直千里雖云遥終當勵餘力

張羽

雜言

蜀嚴好沈冥日食止百錢卜筮人所輕久之操彌堅君子有所貴乃不在當年百世有知音何必鍾期然子雲侯貴敢言不敢言斯道誠兩得永為後世傳

吳益夫

晚歸

夕陽下西林草徑含暝色鳴蜩在深樹向晚猶不息歸騎且遲遲中天雲未黑

袁達

幽懷

沖懷悅魚鳥放跡棲丘樊永息喧中想方知靜者尊農人談稼穡稱子牧雞豚時有會心侶晤言孤樹根獨行清澗濱覽物懷悽惻蘭生何芬芳草掩無顏色漆割乃自為木伐先其直林深不可留哲人慎日昃

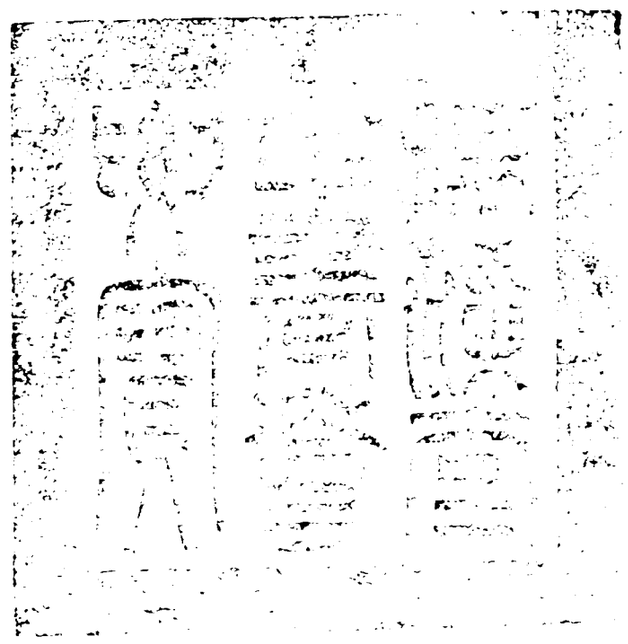

總校官庶吉士臣作　朝
校對官檢討臣潘九成
謄錄監生臣傅瓊芳

欽定四庫全書卷首

集部

御選明詩卷二十六

詳校官原任主事臣李斯咏

御選明詩卷二十六

五言古詩十一

文徵明

履仁獨留治平寒夜有懷

遥遥治平寺乃在楞伽麓之子神情秀空山裏雲宿月冷石林晴孤眠豈能熟還持一束書起傍梅花讀燈昏夜參半飢鼠鳴古屋淒風西北來吹墮檐間木感此霜露繁坐覺芳華促少壯曾幾時歲月在空谷念子隔重城何能慰幽獨

立春日遲道復不至

東風吹綵燕曉色動簾旌遲子不時至南樓春自生栽詩供帖子閣酒聽啼鶯白日流雲暖梅花初雪晴開窗落香燼殘火宿茶鐺敗葉鳴階戸分明識履聲

早起露坐

炎宵不能寐起坐寒絺幃繁星麗中天明河連曙輝涼

風不滿鬢落月猶在衣中庭草木稠宿露朝未晞人生
亦旦暮急景無停機撫時懷美人欲往情依依暑寒互
推遷安得願無違

秋日同杜允勝湯子重遊東禪寺次子重韻

人事無停機曦暉正流耀及茲東城游駕言謝紛要杪
秋霽景澄寒原入高眺靜躁本無媒憂欣自人召靡靡
霜蹄明歷歷幽禽調獨行心已怡況也偕二妙燕談析
玄旨悲吟發孤窾一語何足稽後期眞未料微風西北
來冷然雜清嘯

新晴

積雨浮宿潤新晴人意適逍遥竹窗中啼禽破幽寂初
陽動簷瓦殘溜時自滴曲巷行跡稀苔花繡深壁

雪夜宿楞伽寺

天寒萬木僵月出四山靜積雪縞清夜幽崖自輝映上
方衣裘單俯視寒芒正長風掃纖雲平湖竟天淨倒影
落僧窗橫飛濕銀鏡微瀾玉塔搖秀色千巖競俄煞萬
象沈坐覺羣翳屏一鳥不復飛光華久逾盛吟懷共朗
徹禪心寄枯勁祇覺塵界卑忘身在高邃半空擊瑤磬
冷然發孤詠萬里吾目中悠然一漁艇

蔡羽

游子

欲陳君未喻奈此繞樹烏天涼白日匿霜落黃草枯哀
商座中激急切傾名都呂望未適周百里長處虞草草
羈旅間空自懷區區捫蝨上東門未敢論賢愚

思田園

南方樹藝早嘉蔬當及時王官鑿冰罷忽起田園思東
郊織臺笠西郭編茅茨田家不辛苦衣食當待誰曳裾
京華塵徒自縻四支三江綠煙起何日佇杖藜
園田二三月不盡花枝煙青村對鳴鳩茅屋下寒泉蒸
茶復刈麥俱及穀雨前盈盈斯畛采采柔桑錢巖居
遠朝列雲卧隔市廛邇來多行役裘敝不得旋
旅徒何囂囂頻年棄墳墓秋邁望春歸冬盡悲秋度三

見王官麥長吟白亭樹青青巖上條已蔽巖前路倀倀
東游子何時復西顧秋霜落明鏡朱顏不逮故

秋日山中

蒼山抱江長秋氣日夕清古閣浮空濛猿嘯陰風生石
屋俱玲瓏出入煙霧輕花從潭心發松向琴中鳴林開
樂遊苑日落白下城有約暮不來眺望傷我情

贈華子中甫

愛我巖下雲且避秋陽赤潭空天鏡寒風過蕙光碧松
竹長遮天相逢但挂情山曛猿欲啼為子埽片石

秋泉

予愛秋泉清況傍巖花滴魚游日光中倒見潭上壁安
得無機人同坐相浣滌

白术朝露香紫芝秋霞熟石上瓊瑤花采來不盈掬道
人開石門悠然在深竹

江上晚來山

江上晚來山宛似五湖綠我行霜尚繁已聽鶯出谷三
歲桃李花天涯一何促非乏罃篌聲不解秦人曲長裾
畏風塵握粟厭童僕攜手會稽雲扁舟未為速

雪後南泛宿潘氏

黃蘆蕭蕭寒草短日光白有客弄煙綺獨挂滄江席起
披楞伽雪忽見茶磨脊蓬萊白銀宮宛轉在几格天華
動物表霽色澄川陌鶴立千年松練挂一片石古屏屏
風青冰壺金鯉赤雞鳴楓樹林馬度梅花驛茫茫五湖
間未見范蠡宅悲歌對尊酒浮生苦行役

徙幕府同仲先

府邸開平臺松軒轉蓼綠四衙多朱光閒房靜相屬余
業倦朝依子懷喜夕篤深居若無人閱暑不知酷晚葵
敷餘霞新蓮摘青玉風清客襟開月來琴柱促寂寂方
文間超然出塵俗長令形迹忘奚用事溪谷

湯珍

觀雨作

溫風鬱蒸潺浮陰昏混花始迷青嶂色繼隱朱陽光霏

霏灑甘澍浥浥潤下方竹添新籜翠草起枯荄黃熙然厚土内生意咸舒張憂時切經旱喜坐開山堂鑒彼造化機推遷自有常燥餘必反濕炎及乃回涼君子蹈恒運小人乖禮坊貪天鮮終克靜俟多祜祥

秋日遲文衡山先生不至

肅肅振飄風霏霏灑芳澍遲客向南軒徘徊倚庭樹俶裝戒星來傾曦未云赴我思鬱以煩孰克探其故沈憂抱孤景中結豈外慕申訊吐清謠殷勤待良晤

淩震

出宿

悠悠出門來戚戚念家室三里一回頭五里淚霑臆託身百年中何必遠行役上攀猿鳥道下俯鮫人宅性命不足憐仕宦亦何益卓哉有陶公千載為我則倦鳥思舊林翩然返其翮

陳鐸

宿牛首寺

到寺萬緣歇蕭然宿峯頂蒼蒼野色新漠漠秋煙暝天風在林末空翠散復整支郎繙經處松子落古鼎微涼入虛檐老鶴飲淺井相期話三生夜坐石根冷疎竹何蕭蕭雲房亂燈影

徐霖

次楊南峯題畫

白雲載青山山氣隨雲浮山人樂在此終不厭丹丘時愛前溪水亦或櫂扁舟問渠何所似口誦逍遥遊

謝承舉

別陸舜民

與君同鄉邑儗結金石盟嗟此友朋誼宛若兄弟情坐卧朝暮偕出入時游行感茲十載餘歲月如流星我壯君已老歡娛慨平生西窗一杯酒相對孤燭傾淒風羅幕寒皎月梅花明我懷未盡語條爾晨雞鳴孰袂臨河梁溪流發春聲歸帆挂殘雪搖搖駐心旌合并應有期勿謂暌離輕

白菊

幽花若處女娟娟凝淡妝對月張素琴淩風披縞裳質潔恥穠艷姿珍閟馨香持此貞白心相依君子傍漪漪臨深淵皜皜晞嚴霜自分值時晚永不慚秋陽

題扇寄友

別子倏易秋限茲大江水相望三驛途迥若在千里風涼桂栗黃露冷蘭花紫素紈裁短吟含情付雙鯉

王寵

過石公山

島嶼屢崩奔石林突參錯朝雲正吐秀冬水亦漸涸槎牙熊豹蹲蜷曲蛟龍蠖波濤激中洞嵐藹紛上薄金膏赤日流石鏡青天廓表靈徵名圖延賞諧幽諾蒼鼠不驚人丹楓時自落茲焉可投綸畢志甘場藿

宴徐子仁宅

金陵豪俠窟樂遊鳳凰原青門臨上路爛若朝霞騫歗侶共行遊窈窱窺楊園神飈集珍木泫露被芳蓀蘭池

夏氣爽桂棟秋雲屯嘉花既羅戶容篠亦植楥疏林抗北磴激浪飛南軒粲粲芙蓉披離離椒芷繁中堂理絲桐後檻樹旌旛初疑游龍翔忽訝驚鴻翻色授神已交禮防心詎煩主人卿雲流標勝儷璵璠已羅西園彥復注北海樽縱橫逸藻奮契闊佳期敦履舄相錯陳釵纓互繽繙肴來乃缾罄觴至若川奔曉畏夕月馳宵忘朝日暾平樂諒虛侈高陽亦徒喧縟麗安可悉商搉歌此言

月夜登上方絕頂

五湖湧青蓮削出千丈壁空中搆寶殿珠光相蕩射明月海上來照見半山赤千林似竦動鳥獸夜辟易飛馳入中天萬里埽空碧吳越何茫茫俯視一氣白身列星辰間絕頂布瑤席舉杯酌銀河誤觸支機石回首招王喬吾亦成羽翮

大道無端倪人世如蟻蝨冷然御風行天路非阡術望舒稍西傾東海已吐日山川兩照曜金波中蕩潏仙人

夜行游巖坐汎寶瑟吐故餐晨霞乘露采芝术巉巉金庭山中有煉藥室却笑尚子平寧須婚嫁畢

郊遊與諸公作

洛中曲水讌西京玄灞遊由來盛簪黻蘭藻麗皇州紫掖鳴珂散青郊結伴投三三駢玉勒兩兩方華輈地擬河陽谷池穿太液流金張雲母幰許史鳳皇樓細柳全遮埒新荷欲礙舟厭逐豐貂飲還從卓錫遊雲峰猶辨夏鈴語似鳴秋梵樂紅樓奏天香紺殿浮賓疑馭風至

思以采珠求名理山陽勝談天稷下遒所嗟江漢客躑躅且淹留

李原承兄弟至

風灑北窗蕉筍簟波紋蹙白雲映遥天千片空鳴玉蹡蹡松欲舞楚楚藤如束山空鳥言靜雨沃苔錦縟楓楠翠猶藹菡萏紅相續秋晶幌秀林霽色澄遠綠主人亦何事瑶琴奏幽曲意得在高深理遣齊榮辱棲遲一丘中迴薄天地足晚與靜者期開樽命醽醁

憶故園作

山空鳥聲樂日晏病客眠蹔憩白雀院輟畊石湖田遥想蠶事作桑者日閑閑綠竹粉猶膩紅櫻爛欲然游儵詠綠水戴勝鳴高天飛絮乘風颺新荷貼水圓故園風日好歎息此芳年

張詩

遊嵩華值岳子還吳中賦贈

歡悰眷春陶悽愴感秋别日予嵩華游子亦返吳越江

海壯煙帆山川險轅轄雖殊水陸途共抱辛勤轍風濤各一方雲壑每同月龍鶩迴莫攀鳳舉渺難掣高情逸松喬孤懷挺倪缺遠遊信昭曠獨往慚薄劣歷覽窮幽奇嶇嶔足怡悅睽攜何日并努力崇令節

鄭作

刀贈程自邑

昔客汴上來曾遺西番刀出鞘試鹺鹺口吹斷毫毛裹以白鹿皮纏以青絲絛不逢拂拭人塵埃甘自韜把贈

慙吾老功名看汝豪

程詁

雜詩

閒觀逸民傳獨愛鹿門老上塚亦遺家城市未嘗到牀下拜臥龍畝畝終身好遺安一時言千古仰高調野人得美芹謂儔千金璆獻君君弗顧詎知非君羞微誠既已達浩歌還舊丘本無璞中質寧冀連城酬

水簾洞

徑平草木深幽碧日以積遂使水簾勝咫尺千里隔眞源不可問惆悵淨色白窟石冷秋根何由滌雲液

秋陟靈金之巔由范坑過舍頭至靈陽憩方氏

山館

入山恨不深采芳思淩緬戒嚴事初程遇虛瞰前峴氣逼日始熾光滿露猶泫奔峭既厓陟盤曲亦磴轉步迅險易蹄憩頻蔭難選俯眄巢枝禽仰聆吠風犬想像巖居人于焉傲軒冕白雲況在眼撫物興彌敦觀化理誰遣試語同懷人揭來此棲行

自秀山深入陟巇

自我客秋浦秀山亦屢入顧茲奇勝多恨未徧探歷今晨興忽動捫葛履危岌石拂既久坐厓倚亦暫立香氣暗忽度碧光深可挹行迷儔侶遥喜溢僕御及飄飄驚風來陳陳吹雨急蠟屐早已著蘿衣不妨濕

傅汝舟

未至白塔投宿新坪農舍

雲洞更何許新坪又一村前林露微月半嶺聞驚猿野老不避人篝燈候茅屋始笑行路難百里已三宿

雜詩

浮坳豈方舟食餌非巨鱗鳳兮不在笯所貴鳴及辰當門蘭蕙鋤何況在野芹擁腫雖可羞美材祇為薪促促歲陰生感念增苦辛

徐定夫

夜坐懷石林茶谷二上人

林秋萬籟集木葉下高岑佳人渺何許月明空此心夜
久河漢沒涼風飄衣襟徘徊寂無語幽意託孤琴引領
西巖下俄聞鐘磬音

鈕仲玉

崔二丈園亭

芳園甫營葺修竹稍陰翳村徑入沙平柴門俯江閉惠
風蕩炎氛微雨續新霽好鳥時相鳴疎花還自媚于焉
一徜徉頗愜幽人意寧違官府期且與鄰翁醉

徐緯

謁伍相祠

湖口風色霽繫纜登雲厓迴阡度修壟肅穆趨神祠翠
柏蔭壇宇碧草生階墀英賢去千載靈氣儼生時暉暉
燭影耀靄靄香煙滋入郢志亮畢棲越心空疲不忘嗣
主諫恐負先君知朝承儵鏤賜暮見東門師空江日夜
流忠烈何時隳至今姑胥臺空傷麋鹿馳

姜玄

雜詩

諷討窮修晷頗悅古人情周楚先河濫漢晉浩波橫吐
吞煙霞混組繡陽春生妙化猶九轉巧拙非一程隋侯
自朗瑩和氏自溫明既使瓠瓢競又俾魚目爭所以絶
琴者千載不復鳴

嚴時泰

出城尋山

雅負山澤情平明出游行崎嶇既經丘峻絶還陟巘征

衫清露濡垂蘿或相胥縈紆度林徑草樹溢蔥蒨古洞
閒無人聊以憩吾倦幽鳥遺好音起見不可見含情倚
嘉樹日暮增繾綣憶我東南來於時歲方晏春徂忽已
夏逝景迅流電不樂復如何嗟爾素髮變

汪生民

芙蓉山居

孟夏林木茂綠陰吾廬繫石牀枕道書獨卧盡日閒仙
源最深處無人扣柴關夢中見羲皇乃笑塵世顏微風

吹夢覺正見白雲還

汪衢

獨飲效陶

開軒對嘉樹散髮坐清陰鄰家送美酒一笑還自斟聊
茲舒性情豈復較淺深涼風樹上至為吾絃素琴

姚涞

秋夜偶成

新涼沁苧衣楚客悲遲暮林葉墮寒颸皐禽警清露銀
河沒半空秋影在高樹何處洞簫聲吹遍江南路

徐階

感興

烈風振黃塵長夜何颼颼浮雲東南來各有雨雪謀美
人金玉姿煢煢倚高樓寶玦雙明珠欲致道阻修嚴霜
瘁百草荏苒歲已遒寒暑互代謝日月無停輈至理諒
斯存耿耿生百憂冥冥雙飛鴻可望不可求

服爛紈綺當窗理朱絲清聲協宮商志在日與夔都人
不解聽豈惜和者稀北望黃金臺悲哉路遥迤

送考功朋石楊君赴留都

昔人賤榮達令人慕通顯所履非有殊中得異深淺欣
戚緣感生塵幻非實踐望賒情日悲理會境俱遣子年
二十强才器重瑚璉春明去不顧此意昔所鮮因之內
自媿孱鈍玷華選會當理歸楫長嘯謝軒冕

送司封仲芳楊子赴留都

哲人重道義朝貴不足縻丈夫志四方遠適非所悲如
何與子別悵悵不忍辭古道日淪替羣訣紛追隨子獨
諒迂僻經訓相劘規去住忽以異麗澤安所資願波無
停流靈曜亦西馳感此重念子何以慰爾知至理不外
得吾心實吾師願言勵操存千里同襟期

送沈進士子善尹鄱陽

治民如烹鮮此語傳自昔邇來才俊士古訓恥誦習諱
煩其令藉口與與革遂令田野間奔走廢畊織朝廷

念元元罷吏務安輯豈意更勞擾肥身重民瘼沈生起
巍科探討遍六籍況復有家教茲義諒能識鄱陽號樂
土近稍異往日撫摩還富厚風夜在努力高才如騏驎
千里初發迹康莊與曲徑慎哉審所適

送趙甥赴衛輝幕

汝母予之姊六年長於予予昔生十齡夜燭誦詩書汝
母執女紅竟夕與予俱茲事四十年想像昨日如頭顱
各已白相望天一隅每懷骨肉情中宵起嗟吁春來獲
見汝差足慰煩紆汝今幸有官汝母當怡愉汝本故家
子書香襲巾裾予衰媿忝竊早晚賦歸歟汝宜兩念此
奉法保民譽祿養儻能久庶報生汝劬勞毋休戚贈
言不以諛勗哉萬里程夙夜慎所趣

送李南原邦伯

明月渡江渚流光滿林間念此理朱絃境遠意自閒上
絃彈別鶴下絃奏高山山高不可即鶴飛無雙遠曲終
更悽惻嘈然凋芳顏

璞玉藉雕琢刱金賴鎔鑄居然失良工寧免廢棄懼秋
江浩無梁深山晝多霧欲從不可得徘徊自朝暮

潘恩

從庾嶺北歸至萬安縣舟中作

嗟予謬時網作吏入西粤飽歷五嶺雲四見梅花發草
樹冬常青嵐霧晝不歇狗祿歎迷方留滯慚英達駕言
適京師歸途嶺初越忽驚險阻盡俯視原隰闊白沙緻
疎星碧水澹華月乘流耳目新破浪精神豁鷗鳥會我
衷飛鳴恣怡悅雖牽行役悲吾躬庶可閟

當陽晚行

山行日有程中路速修軫牛羊夕下來崗日忽以盡石
滑露華零木號風力緊野燒漸已微疎星忽而隱倦翮
怯途遥迷方憐步窮僕御慘不歡勞生況多疢撫時百
慮煎于役良足憫惜哉紱冕牽久負沮溺哂

張時徹

北征雜詠

羲和無停軌寒暑更相易歲暮誰不歸獨為遠行客荆榛當路衢烏鳶翔我側疾風吹沙塵白日忽以匿筋骨既憔悴感此增怵惕悠悠赴壑鱗戢戢歸林翼物性有如此行役不遑息閭閻不可舉閒風不可即果腹適莽蒼浩蕩將安極

客寢不能寐舊慮雜新思申旦雞初鳴呼童理裳衣初日照疏牖倉皇臨路岐風塵蹇四野車馬若雲馳去者未云息來者復如斯鼎鼎百年內形神空爾疲顧彼蓬

蒿士旦暮偃荆扉蒸藜以為食編麻以為衣不知有朝市豈復辯雌雌芳餌非所羨網羅安得施

武陵莊雜詠

秉願物外遊結欣在何許覓路辨青山沿洞遵枉渚丹丘忽戾止煙霞密如堵中有千年松滴翠紛成雨叢篁茁新玉樛木羅珍羽眺聽不勝奇日夕憺容與

河水何瀰瀰白石何齒齒誅茅以為宮閒曠絶閭里雞犬不復聞漁樵時至止碧巘插雲端銀河投澗底苔生階布繡花發戶施綺況有蟲鳥鳴彷彿諧宮徵

郊居

朝出野田遊暮向林皐宿策杖入蓬門溪雲猶在足藾霞鳥背翔皓月江心浴樵釣共為徒庶幾鄭子谷幽居屏煩喧觸目恣遐眺煙霞茁屢奇峰巒互騰踔宿鳥競陽枝寒泉迸陰竅欣茲十畝宮託跡亦窈窕村居何所有歷歷多修竹明星閣樹頭白雲飽溪腹釣月引鱒魴樵霞卧山麓枯槁故所耽飲啄亦自足

籬菊欲辭榮林楓亦隕赤清尊湛芳醑園果繁以碩鄰里相勸酬酣歌擊白石俯視池中魚仰睇雲間翼寄遯匪云遠清溪即故棲崇樓邀月近列岫洩雲齊烏至自相悦人來不欲迷言訪蓬瀛路丹丘倘可梯

有鼓不自鼓有琴不自彈端居習清燕閴寂寡所歡寒泉盤戶碧墜葉滿庭丹采采芙蓉花零露何溥溥

篆文苔階雲衣霄蘭澤翹首望長空青山淨如拭

伏枕不成寐側聽司晨嘒嚴霜切重衾疾風梳敗蕉寒燠固有常龍蛇由所遭集菀本非羨白首甘蓬蒿

夏日偕鄔佩之石廉伯集顧司封館

有肴不在俎有酒不在觴與君兄弟親共此明月光朱霞絢層漢燠燿流衣裳清飈來徐徐菡萏揚其芳西鄰綺羅子吹簫鳴鳳凰今夕良讌會歡樂殊未央

屠大山

雜詩

古道有蒺藜行者戒經過新逕富桃李過客肩相摩古道日以微新徑日以多江河逝悠悠歎息將如何

陸銓

撥悶

修塗密春雨新水浮磽田灘聲起林杪浦色迷遠天溯游違水性力挽苦不前歸情逐飛鳥度日長如年前村靄雲樹望久生夕煙來船翼雙櫓疾若矢發弦勞逸迥倍屣遲速殊相懸事以乘機易力因失勢捐引觸悟至理何獨舟行然

顧夢圭

擬古

雝雝雲中雁八月徂南方念彼北風來恒焉懷稻粱九月氣已淒十月繁冰霜生來毛羽單高飛不成行君門有鐘鼓聽之徒自傷

雜擬

妾住越江邊江花照顏色清晨下機杼日昃不停織繡出雙鴛鴦鄰媪屢歎息采蘭以自食綺戶閱芳春戀此父母側伯姊嫁五侯少妹備宮掖含羞謝良媒掩鏡長默默

高叔嗣

再同子延上方寺賦

已忝陽春游再陪瓊瑤作首歲與君同名區踐初約芳風散入林陰靄遞相薄微雨點春城流雲蕩仙閣樓當望遠立酒共憑高酌樹裏梁王臺水際夷門郭伊余本

孤蹤事主乏明略偶因負郭田解印歸丘壑閒居道心
增日戀空門樂安得拙病軀放達長此託

秋夕

閒年有短髮逐世無長策日已遠人徒秋方卧阡陌天
高星流火夜久月生魄萬形觀此化四運愁相迫身非
塞北翁情是周南客聊齊得喪心安此留滯迹

送別永之

憐君方遷戍況我嬰愁疾一別若流雲相從竟何日平
生託交游弱冠弄篇帙書願藏名山功期銘石室安知
事不就跌宕情如一已矣復誰陳今亦返蓬蓽

移樹道上

春園就蕪穢雜樹生蒙密不知雨露功長養何多術婆
娑使人憐斬伐終余恤乘時聊徙植于以託吾室交生
兩相當列映直如一轉令門巷新遂放雞豚出修修原
上風團團村邊日紛吾本蹇方兼爾抱憂疢敢學成都
桑而謀荆州橘願及垂陰成初志儻此畢

觀游人

大道通遊遨傾邑出車馬王管移高堂金鞭臨曠野盡
踏芳草中時歌花樹下浩蕩春思盈留連莫愁寫回看
巖石間顛頓躬耕者

寄憶茂欽員外

閒居已可歡況復乘嘉月山鶯日自鳴園樹皆爭發出
從草際歸行傍村頭歌臨流或漱齒倚杖乃散髮此時
正憶汝振珮趨丹闕

谷谷司僕見問

幸自返中園非關逃微禄方因疾病餘寤勉供樵牧春
至東郭田夏來北林木時從遠原上日縱平郊目野老
逢與言道書閒能讀何為共世人無事相追逐勞君問
出處日暮掩茅屋

曉還城休左氏莊

與君枕隄口共結東城廬日出蒼林背回看十里餘柴
門通大道村巷隔平墟主人心無事見客頭未梳累言

惟農務一飯但園蔬方當數來往肯為容籃輿

曉出前林

理櫛聽鳴禽寒帷望朝旭快然登前林煙芳紛滿矚秋晴帶餘陰夜雨生新綠道勝絶紛華情愜闕幽獨在天羨白雲淩風慕黃鵠賞心久已違感此勞中曲

酬左舜齊林中冬夕見寄之作

攜手自京都歸心乃疇昔豈不戀明恩久持金門戟今日故園身殘歲空堂夕含情亦何言塵耒挂東壁

雨中簡子仁員外

積雨曠朝暮層城苦沈沈端居誰與言抱此懷人心一為軒冕拘遂使名跡侵長娓玄豹姿隱霧南山岑君通微妙理佇想開塵襟

敘懷

生長夷門郭往來莘野路家貧無良謀躬畊有遠慕始窮霸王略遂覽生民故曰余本空疎當年恣高步慶彼鳴鶴期忝此飛龍顧亦知淑帚材早享千金誤日月不我留撫心慙往素

歸次南關驛

祇役忽于今徑塗宛如昨秣馬息荒林振車越重壑歲暮滯還期客心悵不樂曰予本沈冥遭時乃濩落化海異微禽蟠泥豈尺鷰方因遷斥餘始遂歸來諾逝將入雲峯滅迹從所託

鄔紳

寄汪水部淵之

憶昔河梁別春華委芳樹流光何迅速朱夏忽云暮園林涉雞鳴檐隙疎螢度向晚輟簿書中庭浥微露搔首重踟躕無亦以君故使者舒城來多君眷南顧遺我以先春開我以尺素殷勤報秋期江皋諧夙晤我欲往問之蒼波渺煙霧悵望寤無言鳴琴寫情愫

劉汝松

送李進士之京

春風吹岐路朝日照高城青陽既駘蕩林薄亦芬榮之

子去安適迫迫入承明皇居一何麗雙闕淩太清白馬
振長綏丹陛羅羣英匪才慚寡用高步羨芳聲盛年志
四海豈徒夸令名

朱湘

歲暮山中

種梅山徑邊下有牛羊道童豎恣攀翻糾纏易枯槁殷
勤謝鄰翁愛此寒花好放牧須前山前山足豐草

飲黃石友人黃正可晚青亭和師山題壁

漫影落名山歲月累云周如何咫尺地茲亭今始遊小
草冒庭戶寒花明牆陬撼撼高樹聲蕭然似林丘西風
天欲暮雨意鳴靈鳩主人有好懷開尊更獻酬相與各
賦詩談笑銷百憂愛此同遊人俱維靜者流盍簪誠足
樂萬事吾何求

狄沖

東寺竹

林鳥已春聲林竹尚寒影豈無竹外花愛此晚色靜褰

蘿拂苔石透手弄清冷飛鼠迭相竄驚鱗時一逞慙非
海上翁動物見猶警

柯維騏

別黃道卿

繁霜肅野草迴颸振城樹胡為子遠行值茲歲云暮我
屢不出門為子臨岐路子驂亦暫停豈不以我故我如
蒿下鳥子如雲中鷺動息各有宜安得長會晤會晤不
須期努力慰所慕

豐坊

感遇

夙懷愛幽僻暇日聊遊戲微風過庭蘭新月移巖桂欣
然濯虛襟不知人間世民生常有終身外何足計

雜詩

孤松挺穹壁下臨萬里波激湍嚙其根驚颸撼其柯紛
紛穴赤蟻裊裊纏青蘿羣攻未云已生意當如何嚴霜
一夕墜高標復峩峩君子固窮節感慨成悲歌

小中元日夜泛月湖作

孤舟泛湖水月色如寒玉白雲忽滿衣清風時濯足不知人間世因唱滄浪曲歸臥讀書窗蟄蛄啼草綠

送人

缺月古城東相送出蘭渚游魚時避去宿鳥忽空舉頓忘離別情孤卅同笑語今日掌中杯明朝逢上雨

十月十一日作

去國已逾紀玄節及茲臨修晷何電逝壯懷終陸沈鬱鬱寒露結慨慨悲風吟芳草委遥澤驚鳥翔空林朝飛尚蜷羽夕寐惟蟲音疲精有斷簡卒歲無重衾餘悰奚足陳雲海馳余心孤燈未忍滅淒然對露襟

龔用卿

武尼第五曲謁紫陽精舍

九曲清溪流此地適居半上有丹屏圍下有綠波渙嘉木雜異草神工留奇觀山川洩幽靈晦明定昏旦茂圃小可畊淺渠清可灌我來謁紫陽維舟楊柳岸懷賢式

居廬訪舊窮考按釣游本夙心歷覽騁披翫元理固予會奈此浮名絆行當息塵網永作青山伴

冬日飲九山負外怡薰樓

閒軒對南山蒼翠日在眼山色佳有餘引領意無限煙霏起暮容浮雲自舒卷時見登山人歷歷諒非遠層樓具盤餐主人興不淺清歌遶畫梁冥心棲絶巘玄理儻予會幽懷從此遣

蘇祐

春暮出郭寺内餞別裴侍御

紛冗鮮嘉暢俗務日相羈韶光不可留已縱青春歸命駕忽出郭野寺尋芳菲花飛饒綠陰鶯聲寂高枝捫手三歎息歲月馳如飛清尊相對持盡醉良莫違明日隔山川春風空爾思

雨懷簡翠巖

層陰散煩暑零雨淩晨夕棠牘有餘清苔階上深碧細草披蒙茸流雲蕩紛射簷溜無輟涼庭礎有幽石靜言

願無違端居意頗適言念同懷人虛襟幾岸憤和聲流
素琴幽賞展玄籍彌旬缺歡娛塵心正勞積

呂希周

雜詩

人生如萍藻汎汎浮江湖東西逐流風南北信逝波
逝一以散風迴復來過暖翠嗈鳧鴨遥青逼蒲荷託身
一水中漂轉諒靡他深谷忽為陵天運其如何枯瘁同
百草無復黃白華植根本無定浮榮安足多

華察

過煙水莊

垂楊蔭平田湖畔多留畜茫茫煙水中結茅成隱居閒
門閉白日密竹臨清渠行隨溪上雲倦枕牀頭書客至
時命酒興來兼捕魚願言託幽跡卒歲同樵蘇

晚至湖上和僅初韻

山中讀書罷來憩澄湖濱綠陰暗溪路草堂淨無塵平
生滄洲意煙波夢垂綸石梁度落景花渚藏餘春閒情
狎魚鳥悠然遠吾真雲天澹晴霽空水明衣巾未遂乘
桴願徒懷江海人

澄觀樓曉坐和僅初韻

曉色澄秋林霞明映山翠貪奇事夙興爽氣醒殘醉空
霜日夜繁坐見木葉瘁天高宿霧收白雲出平地初日
照重巖寒流響虛隧景物清心魂冷然起遐致

秋夜送戶部家叔登黃阜

離亭對衰柳落日送行客秋聲在孤嶼興來恣探陟臺
殿澄夕陰明燈照禪室夜靜山月高潭虛映空色水鏡
清道心超然垢氛滌浮雲亦何意聚散隨所遭風葉逐
歸蓬霜空起寒笛

秋日觀稼樓曉望

日出天氣清山中悵幽獨登高一眺望風物淒以肅流
水映郊扉炊煙散林屋秋原一何曠薄陰翳叢竹時聞
鳥雀喧因念禾黍熟悠悠沮溺心千載猶在目

五月望夜與諸君山中再酌和僅初韻

仲夏苦晝永薰風起將夕圓景海上來照此山中客坐
令微暑消蕭使衆累釋興至時命觴露下復移席因耽
水竹居遂同魚鳥跡盤遊豈忘返散物聊取適臺空人
影疎夜靜潭氣白參差樹杪峯歷歷辨咫尺超然悟眞
境萬物一虛寂

游善卷碧仙巖

落日下空門齋鐘出林莽偶茲叩精廬再宿翠微上舊
游不知處但見松杉長巖虛露氣清坐覺心魂爽月白
山窗高夜靜風泉響遂令寤寐中超然脫塵網雲壑永
棲遲願言稅歸鞅

僅初移家湖上有作和韻贈之

城邑豈不美生事在田廬移家就所安正當長夏初壟
上刈舊麥園中灌新蔬寧恤四體勤將期方寸舒入門
謝鄰里幸託仁者居湖光近林牖水月澹清虛因適魚
鳥性遂於塵跡疎開軒聊種竹閉戸兼著書豈羨衣食
饒但喜歲月儲達人能固窮朝夕恒晏如願言日相過
多聞時起予

宿玉陽山房和僅初韻

返照明溪梁深松晦夕景巖卧符夙期雲陰石牀冷因
投物外心遂入清虛境天寒木葉疎月落山房靜然燈
獨不寐秋宵一何永明發從此辭白雲鎖蒼嶺

秋晚過姪英園居

野曠秋氣高丹楓映茅屋農家各欣欣門外山田熟相
邀具雞黍悠然入深竹風物日蕭疎但見籬畔菊賞心
愜所期勝事良已足落景照湖光孤亭暝巖麓

秋日施子羽姚山人見過

埽徑秋色佳衡門遲來客山廚薦園蔬戀賞淹日夕荒
臺蔭叢桂徙倚對巖壁夜靜人意閒潭空月華白信宿
愜所期去住欣自適養生慕彭聃學道窺莊易願言保
微尚歲晚成三益

屠應埈

贈袁子永之戍湖州

弱齡事篇翰與子諧所歡同芳握蘭茝偶德璵與璠彈冠入鼎門振衣陟華軒皇心苟予顧白首諒無愆風波起中道行路一何難子行戍故越予留滯幽燕孤雲易流邁獨波不成瀾艱危各異勢繾綣何由宣贈子別鵠操報我以孤鸞

贈内

良時飭徒御予當遠行游上堂戀慈親入室語好逑王臣奉時役不得顧晨羞攜手再三歎出門悵悠悠室中

四五雛眷眷何能留遠期在終歲忽往增離憂離憂安可任迢遥隔辰參蓰蓰雙鯉魚一浮而一沈楚橘不北徙越禽有南音贈子明明鏡可以鑒我心

王格

病居遣興

負杖出衡門登城望絶巘林疎鳥未繁山寒草猶淺去水有來舟故原見新墾牧笛誰家村樵唱春風坂忽聞雁度初因念客行遠緩步歸茅廬惆悵不能飯

陸粲

贈別王直夫

商飈激疎牖蟋蟀鳴牆陰志士恒感秋況乃違所欽之子役王事遠適閩江潯攬衣起追送渺彼川塗深少小從子游方軌馳文林時去志願違素髮忽滿簪撫景慨今昔惻愴情難任願言顧離索惠我瓊瑶音

威鳳天際翔潛虬澤中蟠嚴子時閉肆貢公乃彈冠顯晦豈必同各以性所安子行樹遠績奮身青雲端鄙人

棲蓬藿蹇拙聊自完丈夫志千載飛沈何足歎相期保貞素歲晚同金蘭

談愷

送馮南江同年戍雷州

執手臨關河送君戍遠道道遠奚足悲所悲隔同好我思古逐臣歷歷去南徼在唐有文宗在宋多元老風聲久漸被侏儺悉除埽君行但努力寒燠善自保靈臺益虛明玄圃縱搜討皇家結網密天恩復浩浩歸來承明

廬再獻金光草

江以達

十四夜都司席上餞光禄屠公分賦

幕府侈高會長筵列朱纓浮觴無緩箏一曲三四行豈不誠歡娛之子懷遠征握手一為歎秉燭循櫚楹攀條摘荔枝枝葉何青青

瓊玖相要結光輝比明月佳期倏弦望昭質匪圓缺雲裾振丹陛章甫滯諸越忘年感綢繆揆予傷薄劣所期事公私勞苦過即忘歲功已告畢蜡社聚一方酌酒宰雞豚鼓腹坐山陽寧知朱門內晝夜羅酒漿貧富在所遭苦樂難較量

袁袠

移居峴山精舍

山寺閟精廬移居性所適寧知賓客稀漸與城市隔岡巒何秀美蒼翠還日夕夏木密以陰幽鳥來几席開窗見漁舟湖水清且碧焚香日晏坐遣興在篇籍余本迂散人禪林亦靜僻茲焉遂吾好已矣思屏跡

自石屋洞至法相寺同黃勉之

曠志憶逍遥勞歌厭囚窘縱壑媚春鱗薄霄媲秋隼厭彼方內遊夙此塵外軫每挹山水輝都使名利盡煙樹

題盧師陳所居五塢山房

吳邦表靈隩山水蘊清嘉緬惟南橫勝玄邃誠難詮飛泉懸白雲疊巘棲頹霞連岡盡叢竹窓塢多桃花信美可以居僻性思移家君家南橫側搜討窮幽遐俯臨北麓峻曲抱南湖斜丹房閟芝术列墅羅桑麻既寡徵稅憂兼無城市譁茲樂寧外獎珪組亦何加

趙時春

尋秋

尋秋窮遠山山盡秋無限西日已含情萬里空在眼白雲天外來晴風自舒卷野舍羣秀明川瀰雙涯淺余生際無為長嘯發孤嶽

總校官庶吉士臣侍　朝
校對官檢討臣蕭九成
謄錄監生臣傅璨芳

欽定四庫全書薈要 集部

御選明詩卷二十七

詳校官原任主事臣李斯咏

欽定四庫全書薈要卷一萬八千五百二十七 集部

御選明詩卷二十七

五言古詩十二

王慎中

遊西山

良辰戾首夏肅軫遊西山山形何崒嵂洲渚互相緜奔湍既下赴危峯亦上干谽谺石洞窈迤邐飛梁懸朱葩晞陽谷翠羽蔭陰巒閟室象霞搆疎甍憑風騫抗宇凌層基列楹俯流泉好鳥揚幽音弱蕖濯清漣豈惟耽遠遊因茲達大觀拾乳歷窱窌擷芳陵巑岏渟渟出澗淙靄靄冒隴煙水碧間清藻靈飈茁瑶菅履險神彌豁入幽情更延隱巖懷子眞蹈海期仲連遺形九州外棲迹萬象顛崇深惟素秉神理迷眞詮游心迓冲漠斯道庶不諼

山行

鴟夷泛左蠡康樂慕東甌屐泯無續蹤舟沉誰溯流至

人與物化曲士局時謀疑冰哂夏蟲將隨汗漫遊蜿蟺既沿澗崎嶇復經丘振袂陟危巘解纓濯澄洲石滑時藉蘭巖蹇或搴樛文芝榮華巔秀穎蔽平疇綠葉蕤成帟漱泉戛如璆霏霏雲出岫淅淅飈扶輈旨酒盈瑶卮臨風自獻醻身已塵象超心與灝氣游緬懷羽化客高舉不可留精揺生乃勞欲淺道則修簪紱為韈紲撫已竟誰尤

十二夜月與張子同玩感述

高旻蕩浮翳仲冬淑氣清良夜何未央憩坐臨前楹舒景揚雲端皓魄委廣庭灝英鮮瑶席華彩鑒雕襦稍稍風露重微微河漢明眷兹泰宇寛展席諧芳朋撫景遺俗迫即事寡氛嬰豈惟祛煩積亦以湛心靈戒盈君子德和光達士情葆曜貞有孚養晦善自名

普光寺睡起

羣動各有營蹙蹙不得息嗟哉尺蠖徒煩蹇牽物役豈謂塵中姿還寄雲外跡古刹絶浮氛法堂鮮來客首夏澹新涼偃卧不知夕覺來盼高峯近遠各異色草揺席下芳筠散尊中碧鳥語無俗音泉漱皆洌泞俛仰愜幽賞去矣從所適

登金山口絶巔

地紀控西界靈山亘北甸足弱步屢憩崖峭石猶踐枝樛乃能援葛脆不可挽當其意象開豈復慮高蹇瞻峯皆峛崺陟磵數迴緬稍覺天地寛即看雲煙變石竇芝自榮林罅雪尚泫興闊無近尋登高有遠見周圻矗五

雲易水通一線微茫燕趙區歷歷皆可辨長嘯發靈籟倦坐席苔蘚氛垢苟不嬰沉慮斯可遣

異典

南郊工就冬至前四日上親勤玉輅習郊禮於壇上威儀卒度周折咸中小臣從觀其美作異典

芝壇斂浮景休氣郁昭清晨旭流翠葆泰風颺華旌飛龍麗重霄蕤綏在天庭式禮紆皇步篤恭軫聖情几几碱承舄亭亭雲耀紘秉離臨日鑒乘乾健天行升崇儼

帝對納陛惕陵兢周折並圓方興俛以屏營萬舞羅皇帳廣樂陳咸莖度以哲罔忒文用道自弘辛事秩無譆百辟具維刑疊疊不顯德千載揚徽稱

章丘縣校士六月十七夜月有作因示諸屬

日入羣動息予亦遂休茲稍喜喧濁屏徒步臨前墀仰見明月出忽興心賞期湛曠神俱王虛明意自宜況逢時雨霽宿潤含華滋品物各懷榮因得靜中窺始悟玄寂理寧為躁競知亦有盈尊酒屢進不一持非此莫與同眞賞豈因之

游大明湖晚至北極廟登覽

春城足遐觀攜手復嘉客欲極高深趣停橈理輕策林木飛鳥還蒼茫煙景夕返照射巖丹遥空帶水碧山色晦彌明人聲喧更寂燈火起閭閻漁樵散原澤當歌浩思盈對酒沉憂釋不知離娛滯天表生皓皃

游白鹿洞

素嬰丘壑情況秉英賢想寤寐懸宿心遊盤得茲賞重

陰始晦蒙杲杲旋開朗攬勝據嶕巖探奇歷榛莽境閒百慮空意愜二儀廣野色淨巾衣秋容成物象菊含露下英泉作山中響柔葉稍朝零剛條非夏長景光易流徙今古同俛仰躊躇悵回軫何時還獨往

侯民部靜溪招遊甘棠湖陪憲使管復齋諸公

積雨夏陰生瀰漫湖水遍悔為一室拘幸奉方舟宴遠嶼微出江雜芳正盈甸沿流始泝洄逗浦更游衍樹色逐橈迴波容隨望變放情魚鳥閒景昃不知晏一杯已可歡況以偶時彥

洪方洲養疾山中惠訪草堂因而留館

裊裊桂樹枝涼風日將變生色難久留華光苦流轉夫君如不來何以慰偃蹇今夕良何夕悠然適我願片雲本在山出岫亦遊衍吾園雖蕪沒物意皆疎遠以茲城郭深豈必山林善開軒散煩促遇檻息步踐新颸起草頭白月浮池面蕭閒秋正初徙倚夜方半君自所好殊疵吝何足眷

李元陽

冬夜

漫漫冬夜長熒熒孤燭光山人自無寐況棲修竹房修竹夜淅瀝蕭灑吟寒螢朗月照戶庭鳴泉歸故塘別葉棄寒風餘芳委嚴霜東壁正中昏振衣起徬徨徬徨豈有他望道吁升堂悠悠歲云暮遐哉猶面牆寸陰與彈指久近不可量千古在須臾安得不悲傷

馮恩

齋居雜述

蟋蟀已在堂涼風來颼颼田作穫且盈歲晚役車休置酒會四鄰滿坐半白頭今我不為樂日月如置郵昔與顛沛遭蛾眉苦多仇歸來幸此身何惜百觥酬人生貴知足相勗戒多求茵苔澤之陂桂樹山之幽五畝宅其間可以常優游

登楞伽寺閣

夙心寄山水苦為六情纍乘暇恣冥搜攜侶凌修閣遠水迴羣鷗寥天度一鶴雲梵落秋林霜鐘流夜壑岑寂靈異栖決澣隱淪託煙月空人襟藏腑自疏淪天游豈在遐境超即寥廓

羅洪先

雜詩

故人萬里外夜夢忽在茲一去二十年宛若平生儀因悲久離別再拜前吐辭舉手雙涕下自訴長相思覺來天一涯彼此安得知豈無同心言道遠孰致之人生重結交結交在當時對面不傾倒相思亦奚為煩歊不能寐披衣步前楹仰視天漢流衆星一何明萬動皆有息人生何所營久佇風露下灑然當我情

唐順之

游西山碧雲寺作得悅字

端居滯文翰久與賞心闕出沐乘休豫尋幽展歡悅涉澗俯潺湲攀巒面巉嶪邈哉神皋興居然靈境別夷峻疏深池塞坎搆崇棁浴室盪陽泉冰井蔭陰穴躋險惕

瞑眩逃迴欣超軼密林嬉猿彌遠峯挂虹霓宵看朝旭
升晝見昏星列部豐光乍熹崖懸曜先晰景會萬象昭
跡睽百慮絶巖栖庶可希從茲謝塵轍

陳束

返越懷唐一學何體
蕭疎秋欲晚辛苦客情違龍分雙劒遠雁阻一行歸月
色明疑見風期邈難依霜交白野合露罷青林稀羈候
朝朝別寒雲處處飛茲時軫遠念憶爾倦遊非

夕霽對月有懷唐一編修

終日滯飛濛三徑絶來枉櫚溜一以捐族雲漸迴蕩長
颸緬河出月華依波上微微辨林柯稍稍息塵軼槿委
猶餘泫萱開更映幌草螢掠明流土蟲疑晝響命酒陶
清虛解襟納新爽懷人邈不遇樂來何由賞沈思永終
夕景同神宜往

楊爵

中秋懷友

寂寞復寂寞還如去歲秋美人消息遠令我心悠悠吳
水既東去秦山不可求思君譚道處念此日幽憂

吳子孝

園居懷袁儀部補之時袁抱病

空庭戰淒葉寒日下高原雖家北闕下白雲常滿園風
霽琴張淨池昏鳥語喧茂陵方請告悄怊奉清言

卧疾簡桂園

乍講冥景臨已驚玄髮素豈伊蒲柳姿猶忝金門步紫
殿軫華纓淒風灑宮樹遂嬰採薪憂具臣曠天務自省
玄尚白還嗟時漸暮初旭偃荆扉山樊淡輕霧行藥循
方池寒波欲成沍感茲日月流苦為簪組誤墟菊挺殘
英庭松悅零露負暄有深懷飲冰非前懼棲遲此中園
彌賤紛華慕

沈愷

園中雜言

洪鈞陶萬象品彙皆天情四時忽代謝歲功賴有成物

理鮮常盛天道有虧盈哲人秉大觀所以稱達生伊余無所好夙抱幽人貞一丘常自足千駟良可輕寵祿豈足貴賤者乃有名

中歲不自好營慮相糾纏寧如返初服停策倚林泉豈不羨松喬生本無仙緣鍊形得長生此事終茫然有溪亦可漁有山亦可田營謀良已足踰分詎自全青陽不再御朱華苦易捐欣然命旨酒且以娛天年

蔡靉

九日

蕭蕭草徑間秋菊繞籬側端居事探討佳節聊登陟雲物望淒淒山川亦歷歷疎林帶夕煙天宇淡秋色時變驚物華川流增慨息遊覽有真意夫豈弄文墨頤養適性靈夙心在昭塞青尊對白雲託以暢胸臆

柏林寺送周尹西歸

秋樹振霜葉蕭寺別君時絲竹悲高閣英賢復在茲芳尊留永夜慷慨吐情私悠悠千里道相憶令人老遺愛

在甘棠春暉懷寸草天涯極目時一點青山小

孔天胤

鴈山峯洞巒壑之勝水石之奇雲物之美多在靈巖予往臨眺述景散懷

紆轡試委塗迴策亦尋壑過澗厲潺湲攀厓凌峭嶨步滑苔已沉手援葛猶弱磴竟造幽禪山平臨化閣列峯非一奇芳林紛沃若空水望如煙絶巖驚欲落深洞海冥冥層城天漠漠雲物倏然改霞氣時間作景與玄閬并跡乃靈仙託將乘琴高鯉或馭王喬鶴

朱衡

十四夜待月

日入石梁暝攜僧待華月萬籟方澂瑩孤鐘助淒越素影澹青襟清輝鑑玄髮憮焉遐意存暢矣浩歌發歌聲難以竟流響振林樾

蔡汝楠

舟行雜詩

昨攬荆州莽今宿文陽陂遥天收密雨平隰茂春荑分泉臨渡咽愁雲出岫離載彈山水曲坐結孤絃悲揚帆平海波繫纜長江浦清眺倦水族春心寄芳樹風傳女媧歌潮送馮夷鼓行跡方滯淫卜居問三楚

荆州雜詩

迢遥樂平境寥泬瀟湘空日月光相照蘭椒氣未窮大招三楚内餘怨九秋中微有懷忠賦誰當繼國風巉巖蒙山路威紆磵嶺斜池光疑秋月泉蕊代春華寒

溪聚瑶葉淺徑縈金沙灑然坐相望高亭流水霞

林應亮

春夜有懷

節序若流雲陽和應東陸嚴風日夕解春氣散微燠粲粲夜明河融融當戶燭纖月出高隅素影澄梁屋披衣起延立懷人在浚谷昔為雙飛鸞阿閣互棲宿采秀紉金英冥飛將黄鵠在約不希腴處葵寧避蓼雲盡丘岫微山空桂樹馥矯首欲搴裳崇阿藝桑竹

周復俊

野橋芳草

石梁帶修皐川光曖平陸條風融勾芽天際揺輕緑王孫陌上歸笑指雙黄鵠

寒江釣雪

嵐雪凍不飛江水明素練千林冥若空遥峯隱還見漁歌巖下起落日聲猶轉

送張子益

盈盈園中柳睆睆花中禽旋輈薄芳汜飛旆繞青林君子何所思嘉朋鼓朱琴清商盪金石起舞不成唫曲竟長歎息持以報瑶琳宵征矚天漢撫劒誰論音千峰梅已舒芳芬澄素心

咏落葉

朔風厲修坰三浦氣方肅靉靉山崩雲耿耿葉辭木騂騂下萍川摵摵翻蘿屋飄颻任迴環零亂解羈束莫以九秋凋惋彼三春縟蕭條紫煙岑超忽丹林麓於兹欲

何言歲暮偃修躅

淶水官舍感懷

今夕復何夕倚此明燭光疎星燦前帷三五河漢旁天寒邊雲白歲暮堠草黃古云易水寒重以繁露霜迢迢遠行遊塗軌浩無方眇余苦不達素髮垂中堂所嗟志徒菀四牡厲周行

白水驛早發

東方日未明寒林鳥將散靄靄川霧昏縷縷邨煙亂崩

雲卧岑崖狂飈決門閈迢迢白水程栗栗黑墳岸陰陰蟲知曙喈喈雞迎旦狨猺儼狙伏徒御失魚貫稍聞滇水寒已習炎方暵涼冷雖迕時陰陽自貞觀吹萬感戚發致一疑漶漫霜封紫柯榮冰蝕丹蘤粲遊子悲遠鄉夙興轉勞憚朱輪一何翩玄冬豈為玩騂騂激靡懷鬱鬱累方歎五斗陶令奔一瓢許君判扣角白石咢乘桴滄海惋永言緝修軌未以塵纓絆

許應元

再過懷玉感述

瑟瑟零雨暮熒熒燈燭光我僕亦已痡偃息臨廣堂我何獨不寐起坐思縱橫念我同懷人遠遊在冀方豈無二三子與子共翱翔良友信可懷寧知非爾兄引領既北睇側身復東望倚閭久相待何以遲遲行修途繁暑雨塗潦沾衣裳願言託晨風飛止即故鄉

尹耕

贈鄒漸齋

白雲沒西日我當東南征念子在路途執手久屏營娟娟閨中女寶瑟理新聲揚眉為誰妍修辭薦精誠覆水不再顧放麑難自明君其珍令德努力須時平

白悅

秦省諸君招飲愛山園亭

幽林闢瑤圃飛閣臨華池高賢敞燕會慰我遠遊思情酣衆音翕日永杯行遲鮮飈空中來坐令炎霧披綠竹蔭雕榱雜樹緣芳畦夕照燦雲峯澄波漾漣漪淵魚伏

蒲藻鳴鳥遷樛枝歡樂良不極惜兹光景馳慷慨君子心明明孚令儀散聚靡有常邂逅天之涯眷言崇懿德式彼周行詩

孫陞

送龍氏

客子欲何之蒼梧古南粤相望萬里餘征鴻杳天末杪秋霜露零寒飈迅城闕睠兹發深慨而況當乖别采蘭以贈君所願芳未歇

送陳氏之留都

結交不在早要在心所當伊人則古昔晤暫情何長云胡倏行游告言之建康驅車薊北門鼓枻潞河陽川原悠以邈使我戚中腸自戚還自慰睽離庸詎傷黄鵠摩青霄遠舉固其常去矣勿復道恒德期不忘

何維柏

夜坐

虚亭面芳沼涼月散遥林坐觀羣動息惟聞蟋蟀吟物性各自適兹理會予心虚明生夜景微風開我襟整衣起巡簷鳴我花間琴緬懷千載下希聆疎越音高梧發孤籟妙契天機深對此不能寐待旦夙所歆

康太和

擬古

客從遠方來遺我一素琴援琴試高調淒切不成音一彈清商曲再彈白頭吟鍾子今已遠歎息意何深惟有中天月偏照幽人心

姑射有仙人獨處混沌關餐霞忘世味煉藥駐紅顔宇宙無古今日月共往還我欲往從之逸駕杳難攀王喬不可見悵望空人寰

張瀚

雜詩二首

王胥習格熊黄公善厭虎血氣一時衰終為黠獸苦安身貴明哲鷙猛奚足數魯縞本非堅猶能敵强弩知雄守其雌深藏是良賈

復蜺生枯株脫殼為玄蟬本與槁壤俱一朝憑化遷吐納月露中櫛沐風雨前微形竊伏匿何意聲日宣螳螂枉見撲稟質非甘鮮

初夏入濟

我昔駕征航芳華媚初景淺綠曳垂楊輕紅發朱杏忽焉幾千里始涉齊魯境春風度去陌夏雲薄前嶺花落樹陰繁鶯鳴晝逾永戀土厭薄遊懷人復心耿天闕五雲中蓬牕日延頸

康朗

昌平道中

塵俗每相拘日夕不遑息暫輟簿書勞山間事行役驅車出北郊晴煙委園陌松梢露漸晞草際霜已白初與市塵違忽見山如積明月含半峰流水時滴瀝良似故山中眷言素所適游子未能歸懷哉安可獲

許穀

新秋飲秋澗宅分韻得我字

輕颸送驕陽嘉節屆流火故人敞層軒芳筵列瓜果野老纔登堂良朋漸盈坐展卷道古今泯迹忘爾我赤日既西匿涼月升樹左高天飛白雲歷亂不成朵遷席向廣庭縱橫樂皆可既醉乃言旋竟忘白晴墮揮毫贈同心志合會終安毋然逐輕肥令人笑委瑣

王維楨

贈汪氏赴琅邪

初景照城闕垂楊蔭廣陌孤鳥遶樹鳴旦出送征客感物愴離乖逐往思羽翮各天從此始喟然叙疇昔

別汪仲子

還子無苦顏羈人寡懽趣宛馬東道來西風常反顧予也塞鄙人謬習從章句會值好文時凌風偶鸞翥天路豈不廓翱翔非所慕華嶽雲臺邊翳翳遶松樹其下盤茯苓其上棲白鷺歸歟依吾鄉延年而保素

駱文盛

讀延生集

適俗韻自少愛山情頗多邇來南山下卜築當巖阿檻外倚修竹牆頭纏女蘿鵲巢桂陰鬱鬱喬松柯清泉日夕流好鳥鳴相和展書坐磐石書中意如何延齡與養性要在蠲煩苛長生豈敢慕庶以痊沉痾

王立道

送沈夷齋

飛來雲中雁十五自成行如何同心友各往天一方憶與君相見桃李熙春陽胡然忽離跡飛蓬卷秋霜天時有代謝人事安可常不見參與辰出沒遥相望雖有盈尊酒何能解中腸

劉繪

曉望終南

終南亦何有白雲長英英層峰亘西來巍然臨咸京中有太一洞窈窕清籟生鬱鬱古柏竦關關春鳥鳴紅泉石乳溜金竈丹光熒經年鮮人跡翠實懸空青我欲往從之坎壈不能行緇塵滿周道躊躅傷我情何能奮飛去脩然學長生

薛應旂

贈朱子价

美人淮南來貽我瓊瑶篇扣之作哀玉引被清商絃忽復渡江去揚帆凌紫煙臨風愴然別佇立還自憐況當三五夕皓月生嬋娟盈盈隔河漢對影成留連豈無新相知故舊情獨牽折桑製團扇置子懷袖前采蘭結芳佩繫子衣帶邊如彼遠行邁勿為中路捐

陳鳳

贈別孫子請告還山

丈夫各有志所志在千秋臨岐送將歸解贈雙吳鈎子有高世才行矣善自謀盛年易就衰去日安可留努力萬里塗及時須好修肯戀京洛塵以貽靜者羞

陳元珂

新構一笑亭於烏石山陰漫述

曾聞劉隨州英采特高妙解印無與言見山始一笑伊

余慙古人拂衣幸同調結屋傍山陰開軒面層嶠庭草悃幽懷巖雲增遠眺況有同心人銜杯縱吟嘯翠篠逗曉風薜蘿收夕照散地有餘歡閉門忘津要悠悠百年身此意知誰肖

茅瓚

寄王冉山

清商涼氣肅白露瘁庭柯美人去極浦一夕秋風多言念燕婉情攜手南山阿為樂苦不周良游忽蹉跎瞻彼松柏枝引蔓附女蘿而我同心侶帳別情如何

王健

贈江皐陳子

日月互代謝火旻忽西馳荃蘭秘幽谷芬馨誰復知矯矯江皐彥文采未彰施鳳凰栖庭梧鵬鳥運天池機哉不可度神物固有時君其抱明志終始以自持

喬世寧

行役

行役何倉皇登涉念徒御白石息虞淵行子在中路杪秋多悲風搖落不可顧我非草與木胡為被霜露不辭霜露侵但恐歲云暮

王問

宴徐將軍園林作

白石照名園青陽改故姿瑤草折芳徑丹梅發玉墀主人敬愛客置酒臨華池階下羅衆縣堂上彈清絲廣筵薦庶羞豔舞催金巵國家多閒暇為樂宜及時徘徊終

永宴不惜流景馳

涅上觀菊

涅上一老人愛菊如愛稼踏葉到林立散襟茅茨下青柯吐芳英采采漸盈把睠言五色姿陽春似相假晚節良可親予懷自舒寫有物苟會心那辭在荒野歲晏不可留柴車風云駕奕奕車馬客誰解閒行者

湖莊觀穫

清川迄容與輕颸動微波霜氣日夕寒歲暮棲巖阿適

觀湖上農子婦紛取禾甌婁盈筐箱比屋儼嵯峨醑酒燕鄉社擊缶笑以歌仰荷皇澤覃早得謝鳴珂絶軌車馬途何由逢轗軻優游養餘齒但願豐年多

南莊示子姪

歸來南城隅幽懷似堪寫言有二子俱豈謂儔侶寡庭花發故叢新雛亂簷瓦日抽架上書方春巳徂夏出戶更蕭散曠目向平野人耘舍北田鳥泛青浦下喬木蔭古臺長日自休暇吾自愛吾廬非因傲世者

齋中聽談琴師彈歸去來辭

閒齋白日靜時至變鳴禽凱風來自南飄飄吹帶襟談師本道流窗下拂素琴歷歷七絃上泠泠發清音唯有歸來曲可以寫吾心

夏日洞虛道院樓上示諸生

炎月苦不暇暇日登茲樓高棟多涼氣戶牖闢四周俯檻見方塘淵然與心謀游魚不驚人藻下自沉浮自予棄簪組簡牘寡所投永謝車馬客澹然無世憂溽暑自

屏劇吾意良悠悠偕汝二三子常得來宴游

山中贈友人

情性各有營翳予在山水昔出暫相違今茲返桑里鱸鱖正鮮肥扁舟自能理與君衡門下行歌互相倚下渚亂鳧飛湖中夕風起

涇上與田父言

歸來葺舊廬場圃向東阡聊為卒歲謀耕鑿自年年充腹不願餘裋褐庶自完涇水饒灌溉自足涇上田田夫就餉罷樹下來憩眠霡霂甘雨後話歲共忻然

溪上送陳生游湖湘

故園足棲遲況值秋風時溪鳥日來去竹露光參差與君心境閒可以彈素絲大雅久不作高音諒難知飄飄岐路間日暮寒猿悲車輪無停聲漸違空谷姿

早起聞雀聲

朝聞寒雀喧薄暮亦來歸鳴啄自無患叢竹欣相依涼風吹衡宇明月照素帷寄傲北窗下太息往事非今茲

已息交門外車馬稀慰我閒居夕歲寒良不違

洗桐

梧桐生高岡菶菶貽夏陰挹取葉上露為予洗其心有時藉槁君閒情寄徽音何以報爾德激泉濯朝林永日影相對勿使塵涴侵

往山舍值雨不得至

輕舷遲出溪玄雲黯如墨率彼涇水涘霢霂涼樹積湖口跂予望瀰瀰浪花白鬱哉西山岑雲林坐相失悵然命迴橈乃與初志別契契終有懷撫事重歎息

寄贈華鴻山學士

憶昔步薇省羨君專白麻自君解龜後並藝東園瓜湖上偶相見閱茲三歲華陋廬依巖竹自比顏闔家閉門常覓句幾度落藤花

送陳鳴野還稽山舊廬

溪上與君飲即從溪上歸溪雲向暮生飄颻隨君衣淼淼越江渡遥遥想容輝草玄心自苦常掩子雲扉

山中陡寒

居人忘歲年忽聞寒風發曉起衣裳單呼兒理新袷香秔應時刈壤室初置臿一飽仍偃卧山中意已洽

雨中懷陳山人

冥冥濕雲流漠漠飛白鷺寒生湖上村雨暗山中路睠彼空谷人纏緜結中慕悵望松嶺東沮洳不可度

洞虛錢道士樓居

涼風動高梧登樓挹清暑於心無所營永日自閒處流雲生遠空當晝忽微雨江禽帶濕回枝上相對語

自山中泛湖歸

登踐窮幽深下山日已晚餘照留青蘋歸雲度蒼巘對此生遠心返棹意自緩川塗風浪平沿流弄清淺

雨後喜楊世卿至

久暘鬱成暑一雨遞微涼琴書忽無緒繩牀幽夢長草徑暮生霽客來還命觴簾帷逗疎影竹日含蒼蒼

始至山家

斜日墨西嶺林影初在地鷗散曲湖陰鴛鴦眠莎草際風急露蟬沉徑紆竹門閉豹脚飛幽房山撿實中吠

江郊

江郊四月時蠶老麥始熟隔竹啼青鳩遠邨出黃犢臺上夏陰濃護田溪水綠徑畔無人行鳴雞上牆屋

雪泊溪上

乘興晚出溪雨雪暝前路遂違青山期繫船溪邊樹柔櫓時一鳴歸漁投凍浦晤言夜未央蕭蕭燭花吐

早秋涇上作

茲晨暑氣平涇上自容與返照入柴扉蟬聲在高樹涇水靜不流蘋花發西渡五湖秋色中欲乘扁舟去

贈友人

秋風吹衡宇絡緯已宵吟忽忽歲將暮誰不念所欽合并嗟難久會合喜自今良辰且為樂胡不日鼓琴白駒一朝去金玉懷爾音交義永不薄悠哉君子心

何御

符子入秦郊遊

寒日行白陸朔吹揚飛塵送客在廣陌中情多苦辛野雲霞長路孰識東西秦臨發執前綏願為陳所因瞻彼二黃鵠淚下不能伸

別何子

北風吹征襦與子重契闊仰盼雙禽翔握手不能發一似野中蓬一似弦上箭朝望在河梁河水鳴活活夕思隔河梁浮雲起天末悠悠生別塗慎矣無飢渴

青龍橋南遇山人汪旦

沿湖行欲竟前望青龍橋茅茨鬱煙火稍已鄰紛闐故人欵相值雅見塵外標長揖立道左眷言相招邀山居當甕麓轉岐路非遥松膏堪繼夜菰米足供朝畦蔬摘露薤林果炊新薥慷慨珍來意婉孌停予鑣野風吹秋水征馬鳴蕭蕭願留竟莫克投贈媿瓊瑶

殷邁

贈吉山寺僧漫爾自述

迫遥吉山隈林端見喬木齊梁有古寺紺宇構巖麓朝
梵發孤煙暮禪響幽濕涤水帶長川青蕪暗平陸上人
隱雲門披緇謝紈穀心同野鶴遠身與孤峰獨跡跌一
松下四壁藤蘿覆十月高秋天清霜粲籬菊問之年八
十顏色如膏沐布袍方掩形清齋但蓴菽食力自荷鋤
盈疇種秫菽隅嶼雜芳花緣溪環密竹時有高人往談
經龍虎伏落日洗鉢歸飛鳥自與逐世情復何有清淨
聊自淑我本煙霞姿幽棲愛林谷抱疴增簡慵忘機侶
猿鹿每從野衲遊時向名蘭宿蕭條長白寺十年厭籠
粥曠然絶緣想道心中夜書肅清晨簡楞嚴披衣牕下讀
從聞悟無生心空神自復一從綰纓組馳驅南北轂人
事有將迎勞生空戲踘念茲感夙心靜觀中自愚何如
斛塵鞅歸來結茅屋杖策泉石間相從參一六年華不
可返達窮何足卜

陸師道

玉女潭題贈史史部恭甫

玉陽古洞天名是神仙宅因君地始顯令人思俱逸玉
岡遶鸞鵠雲莊藝芝术修廊俯大觀列卦開玄室虹橋
迴隅凡著臺靜研易生明抱弦月澄觀披雲物玉虛莫
其中別館竦而翼門前萬梅竹蔥蒨麗綿密琅玕羣玉
山環珮巍姑射想當經始時頗極位置力探妙源邃初
選勝窮搜剔爰建玉清祠實表上眞蹟禪棲儼大士仙
寓鵠羽客岩嶔玄眞閣杳渺古佛窟招邀緇素流迴移
造化德疏幽美石露翦莽珍木出導澗龍馬呈芝林鳳
麟集青騾張果繫白羖初平叱踞獅與馴象殊狀各異
質巍碣詞天成承雷雨欲滴盤玉擁琳琅期仙望裙舄
宴處超然宇徙倚瑤臺側坐對芙蓉城一一青可摘杯
浮縹緲峰太湖翠如拭琪樹挺瓊枝獨本蘗維十幽洞
俯靈木三株原自一飛雲被綺郁采藥路詰屈豈無斷
岑者欲往迷所適巒嶂妙連絡草樹相蓊鬱回巖上盤
互側錦厓四塞中為玉女潭靈源澄水碧陰壑天倒開
蒼蒼疑正色月睨墮深谷寶氣浮瑟瑟石梁亘清漢龍

鼻吸金液伏流轉地中萬壑爭灌射翠微玉一泓淵凝瑩沈寂稍下瀉為湍瓊樹上蒙羃輪囷壽千載扶疎影百尺曲碕可浮觴廣蔭不見日嶼遠始逶迤峽束遽奔突虯鼉奮相角贔屭怒方勃盤渦車輪轉淜湃雷霆擊飛橋沸萬玉砥柱中流屹西行得龍湫崩厓雷斧劈渟渟湛碧林峭壁漱金骨娟娟淨如染杳杳深莫測懸舟浮空明俯首度偪仄中虛別有天外視如無域井氣上通榦陽光下容隙嘗觀蝘蜓游知有髯羊蟄厓顛虛竅

存猶蜕蜿蜒跡靈鬐矯玉柱瑩帶流漦白其旁洞谽谺三折互斷齚恍游君山陽由唐履其閾牖通水犀靈屋偃龍藏闢天碑矗崢嶸淨槃舒的皪穿石倚撐拄飛瀾迴蕩激嵌空垂地肺溢洑交泉脉右盤青牛峽紫氣紛可挹朝日照金晶巖下光奕奕仰捫瓌寶羅奇怪不可識方坻環玉流園折數珠瓅赴壑急於奔緣厓亂如織鐘竇聲始洪喤喤音孔翕回陽勢忽旋怒湧歸潮入安行孰為達逆捲竟誰扼磯頭止青鳥如欲對以臆玄津示吐咽一氣妙呼吸吾因灌輸理悟彼蒼生術睠茲靈異境信與塵凡隔歷世閟勝絕一發邁古昔蓬萊豈在遠桃園邇可即我來竭幽興游覽盡微賾森奇目屢奪惝怳神如失初來即忘歸欲去更遐歷君本謫仙人名猶在籙籍帝命主茲山功成有申錫吾聞白玉京官府足衆職不如且住世逍遥領泉石願攜金光草長共爾游息

董份

寄題弁陽精舍

卜居弁山陽山陽足眞賞抗館出幽岑凌軒闢疎莽雲日共澄霽峰巒互開敞觸景有奇矚聆聲俱妙響遣情既超曠理喻得心爽粤予嬰塵樊久抱山阿想偶酬適俗心終然謝時網

龔秉德

夏日齋居即事

首夏物始和端居恣游衍林木花已敷池荷葉未展布

穀啼空桑流篤下崇峴雨餘竹韻清日上巖光顯澄心
扇自捐縱目簾初卷偶因謝簿書兼得理墳典叨籍力
不任冒榮分非淺感茲華髮生滄洲若在眼神與元化
并思將遺慮遣守道情自愜處順顏無靦升沉嗟倚伏
明晦歎尋轉性本戀煙蘿敢云輕軒冕

鄭渭

舟次桐江釣臺

乘舟入桐廬山水得佳憩伏岸倚灘隈連峯上雲際傍
石試躋攀臨流喜容曳目隨魚鳥間心與漁樵契寂寞
古釣臺青蒼遠虧蔽天晴靈境幽日暮長川逝邈矣羊
裘人高名誰與繼

朱瑞登

中秋對月

林塘客萃止待月欣舉觴今夕勝昨夕已見生東方澄
空斂煙霧彌覺清輝揚初猶樹枝杪俄頃天中央徘徊
臨廣除白露霑衣裳弦望信有度明晦何能常良時不

屢值對此宜樂康毋容外物累長近君子光

瞿景淳

秋懷

秋夜不能寐起視臨軒墀明月入我懷幽恨不自持憶
昨赴京洛正當月弦時月明幾圓缺我行無還期祇應
清光同千里長相思

趙釴

雨坐

捲簾雨初霽忽聽牆頭鳥恍似在家時春眠花未曉惆
悵月還來殘虹挂林杪

胡安

客亭松

蒼松當幽屋自謂傲歲寒移來華屋間屈節若所安無
復霄漢志未直先摧殘將與花卉同嫵媚令人歡草木
亦有知何顏見芝蘭

秋日

朝見芙蓉霜暮聞梧桐雨縱有清夜月秋光復幾許寘鴻自北來野泊未有主耿耿銀河開無人見牛女老至自悲秋空階聽蛩語流螢照我牀餘涼生白紵樽中酒不空與君忘爾汝

魏文帝

遊武尸

躡步上昇眞長揖紫霞客茲山多靈異想像銀臺闕瑤草吐金光慧泉注丹液仙翁挾茅龍棄世如遺跡回首謝所親尚留赤玉舄我欲往從之茫茫水雲白誤與軒冕期學道恐無益

劉鳳

懷友

迴思京洛日初及壯盛時極意但娛樂奄忽歲月馳亦知計不立才薄靡所施良無根株託飛蓬安可期自我與君居遠在天一涯出處道不同榮悴古有之反復念疇昔筋力亦已衰會面諒無由願寄一言辭久要貴能敦情義兩不疑勗哉崇明德式用慰我私

方九敘

同諸子遊靈隱寺夜宿澗西房

厭喧慕幽棲惜陰躭夕憩梵宇枕山阿層巒延遠睇水石互清華松篁紛蔽翳緣澗蔭芳椒依巖構禪砌嵐翠罨簷牙靈籟響雲際曖曖日將頹淒淒風且暆稍覺朝歡闌還因宵賞滯高閣謝塵囂流泉澄夢寐況復偶羊何寧須狎支惠尚子欣遠遊嵇康慵作吏苟非賢達人詎知身似寄

張居正

喜雨獨酌

振風起西北飄飄撼庭幹長空響洊雷驟雨何零亂奔騰走蛟龍倒瀉傾河漢倏忽庭除下淼漫生波瀾沾灑遍枯槁翩翾舞沙燕遥嶺合翠微平林鬱蔥蒨伊余困積熱閒居解簪弁披襟卧北牕索管辭東觀嘉此涼靄愜且復屏紈扇開樽聊命觴欣豫以濡翰

雨霽遊蕭氏園亭

端居苦沈鬱振策慰雲林夕雨盪氛埃惠風扇輕陰以茲景色麗脩然生遠心披榛尋徑曲排雲眺嶇嶔穆松宿煙靄延蘿挂襟簪江花送餘馥山鳥懷好音仰欣天宇闊俯視萬卉森洗觴幽樹底長嘯白雲岑折蒙霏瓊屑濡毫動蘭吟日夕車馬散林塘紫翠沉

楊巍

春日述懷

曉齋春雨歇一鳥當窗鳴山雲入我座不知在邊城夙心本閒曠偶無塵事縈手把楞伽讀忽已忘吾生軒冕是何物可以嬰其情君子貴得道誰能顧浮名

醒後聞磬聲

泠然響清磬我思良悠悠披衣一起坐明月懸高樓遥遥不可俟天運倏已周冥心入無極真想在浮丘人生亦晝夜身外更何求

漫翁詩

子美稱漫郎次山號漫叟兩公皆偉人斯名傳不朽余本疎闊士且與病為偶性惟率其真名不居其右雖嘗為文章不習韓與柳詩韻尚未諧況復辨好醜亦嘗涉世故世故良難剖軌事與掄才舛錯恒八九自信惟此心得失兩無有所幸遂歸來惟與鹿豕友耕也不知穫漁也不用笱富貴若浮雲詩書成敝帚於今年八十萬事空回首茫茫視天地未知誰長久仍欲惜豹文仍欲譽咎從此稱漫翁可並古人否

林嬪

馬侍御宅偕同館諸文宴集

人生百年内奄忽浮雲馳隨風日萬里聚散難可期昔我同門友王事各乖離豈伊道路遠邈若天一涯三秋積晨暮耿耿懷相思何期升斯堂復得一追隨豐殽列綺席美酒溢金巵相見各怡然獻酬吐芳辭蘭膏繼明

晝良夜殊未疲鳥棲戀共林魚遊樂同池交誼古所敦
久要諒不移今夕良宴會貽爾伐木詩

舟發芋江別諸兄弟親友

宦遊二十載幸始歸故鄉盤桓未及久戒徒復嚴裝豈
不戀樂土王事有靡遑遲遲出郊郭回顧悽以傷秋風
何飄飄吹我征衣裳兄弟送我行執手淚數行親戚送
我行各攜壺與觴日暮客程促踟躕猶路旁泛舟泝大
江怨彼道里長落葉雖隨風遶樹自飄揚禽鳥失儔侶
嗷嗷鳴迴翔矧伊骨肉情離別天一方暫且赴簿領行
當返畊桑努力各自愛引領遥相望

工曹後園觀稼

伊昔仕京華不忘畝畝志幸此南土遷公署有餘地後
園墾為田蕪穢舊已治陽春倉庚鳴四野肇農事晨興
戒農夫播種及時至薄言勸其勤簋飧飽數器實閔東
作勞豈要西成利周行阡陌間嘉樹或時憩即目雖暫
欣於心慨未遂伐檀刺素餐鵷梁譏竊位自顧魯鈍姿

食浮久吾媿悠悠望故山懷古有深意寄謝沮溺羣高
蹤庶可企

宋儀望

遊梅仙山

白雲在深山山深轉空翠古木凌飛煙叢竹亦森邃梅
公隱何時漢道昔云季當其抗言時鼎鑊寧足畏一斥
眇何所去作南昌尉茲山信超曠盤鬱多佳氣幽棲亦
何為豈不以我貴一朝變姓名挂冠從此去親舊相太
息妻子不知處余亦骯髒人誤觸當時諱見幾苦不早
撫已有深媿永願謝塵緣長往從我志

朱大英

觀潮憩海岸小山垂釣

海畔有盤石宛似濠梁潯垂釣西風裏秋水清我心盈
盈照白髮寧知滄海深下有負山螯上有搏風禽天地
信寥廓浮生憩一岑海門潮暗生三山亦浮沉白鷗期
不來野老閒登臨方壺與員嶠一水亦可尋惜無凌空

翼何以披我襟日落秋氣佳歸理無絃琴

章美中

早發湘潭

凌晨陟平麓野色眷行旅娟娟千林花猶含夜來雨山深雲不流春去禽自語景物各有適吾道豈踽踽

傅夏器

涉園遣興

春山春草芳春日拂衣裳開我東牕坐試向東浦望新綠染新色秀榮發秀香桃李自家植蜂蝶此際忙紅妒臙脂錦碧練琦玉璫應須借一朵持此侍花王

徐學謨

種蓮不成書此解嘲

買地種蓮花蓮芽喜漸長謂當朱明時花開大於掌梅雨苦不休澄潭集魚網泛濫那可言水浮蓮葉上桔槔傷其根極目惟灌莽吾聞太華巔其蓮高十丈應有神物護人力詎能攘種之已無法況也非膏壤汩沒安可論徒然發深想仲尼孫老圃而我顧用罔固知清淨因幽人所獨賞一物雖細微成毀良不爽花神杳莫招吾將任所往

王司寇元美相別四年茲杜顧山居作十二韻

窮秋作寒候風雨復見侵歲晏卧空谷何當遲知音門有車馬客果獲心所欽為煮山中石置酒相酌斟別來曾幾時白髮俱盈簪轉盼各有述感愴故不任所希戰勝顏四座沾德馨着宇挺芝秀方瞳碧以深欲扣軒轅訣邈矣空同陰海上集霞氣登樓洽沖襟仙源詎云遠偃息此中林盈盈一水間毋為歎商參

王好問

幽居

幽居少煩慮愛此屋上山嘉木蔭芳池流水常潺湲東風弄晴和好鳥鳴關關觸目若有得撫景心自閒窅哉廣成子望望不可攀

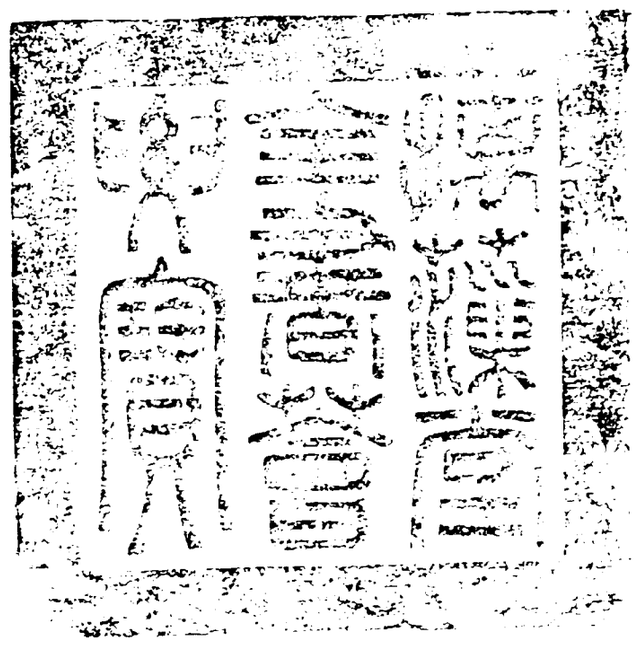

總校官庶吉士臣侍　朝
校對官檢討臣蕭九成
謄錄監生臣傅璟芬