

78

HARVARD COLLEGE LIBRARY
FROM THE
HARVARD-YENCHING
INSTITUTE
OCT 1 1928

Ch L 8088.4418

T 3028/9018

十八

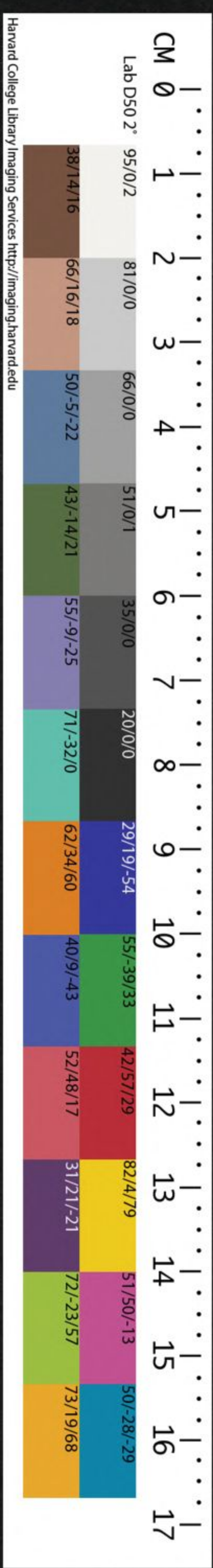

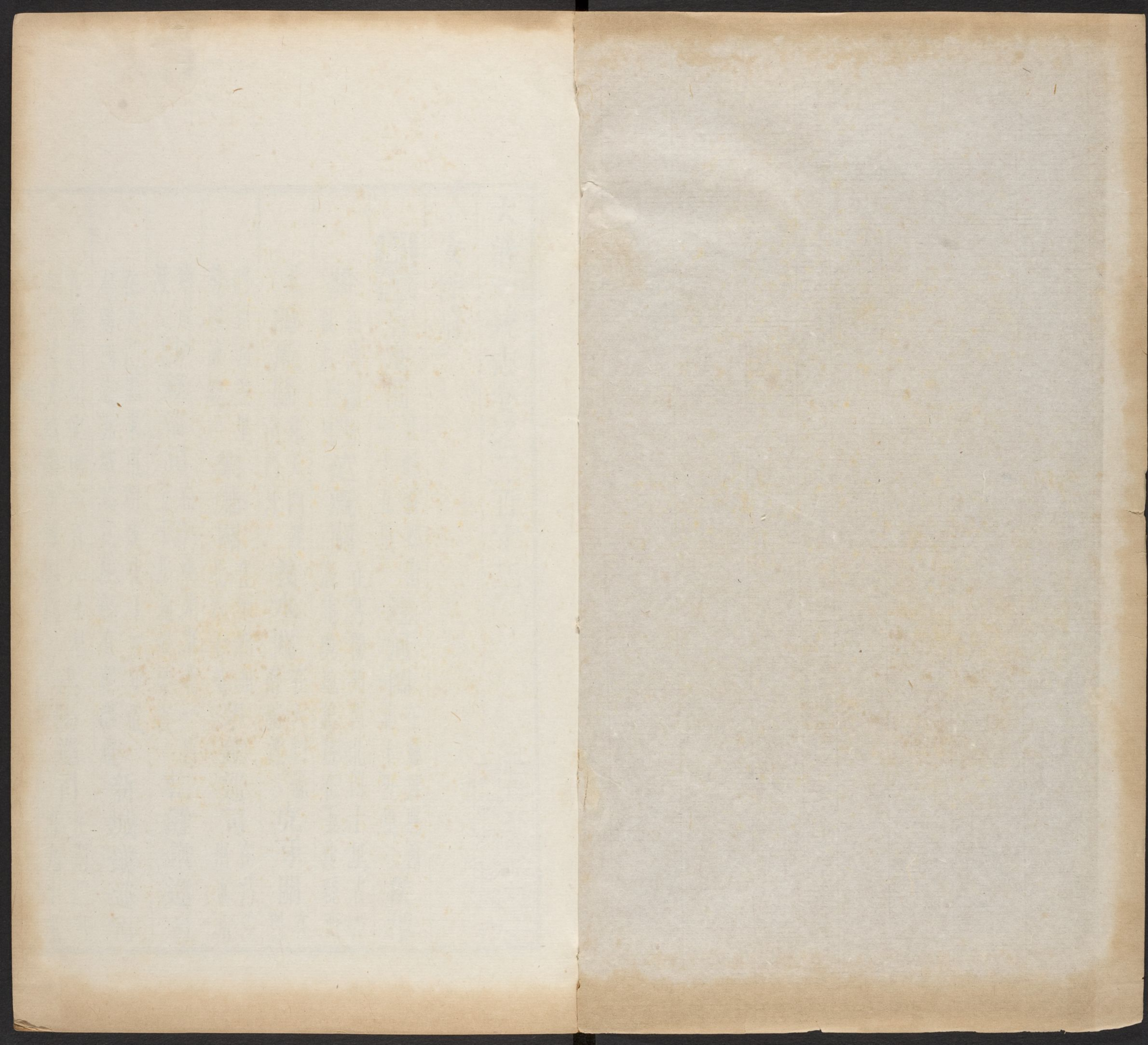

大清一統志卷之二百十二

安陸府

關隘

唐港關

在鍾祥縣南三十五里

池河關

在鍾祥縣西北十五里

侯埠

關

在沔陽州東六十里

范漑關

在沔陽州西北四十里古范漑市輿地紀勝在玉沙縣西

北

鴻漸關

在天門縣南門外

義水關

在天門縣南義河

虎牙關

在荆

門州西三里
勢極險峻

樂鄉關

在荆門州北八十里

茅鎮巡司

在沔陽州東南

鍋底灣

沙鎮巡司

在沔陽州東北一百五十里地最要害

乾灘鎮巡司

在天門縣東南明成化十三年置
本朝因之九域志竟陵縣有乾灘鎮

新城鎮巡司

在荆門州東南一百二十里
宋末呂文煥築新城即此

建陽巡司

在荆門州南九十里

哈佛大學哈佛葉宗圖書館珍藏印

仙居口巡司 在荆門州西一百二十里 漳河口巡司 在當陽縣北一百里 明成化二年置 本朝因之 賈塹鎮 在鍾祥縣南一百二十里 九域志長壽縣有賈塹鎮 穴口鎮 在鍾祥縣南一百三十里 九域志長壽縣有穴口鎮 曹

武鎮 在京山縣東四十五里 九域志京山縣有曹武鎮 明統志曹操征孫權過此 多寶灣鎮 在京山縣南 本朝雍正十二年移縣丞駐此 拖船埠鎮 在潛江縣東南五十里 接沔 興隆鎮 在潛江縣北十五里 為水陸要衝 新堤鎮 在沔陽州南 設

守備一員 仙桃鎮 在沔陽州東北九十里 接漢陽府漢川縣界有鷄公洲 沙

洋鎮 在荆門州東南一百四十里 漢水上 樂鄉鎮 在荆門州北九十里 卽樂鄉故城 九

域志長林縣有樂鄉鎮 荆門所 在荆門州南九十里 今裁 宜門所 在荆門州北一

百三十里 今裁 洪山砦 在京山縣北 元史張柔傳柔達曹武悉下緣山諸堡攻洪山砦破之

大洪砦 在京山縣西北一百二十里 元史世祖紀至元十五年棗陽萬戶言李均收撫大洪

山砦為宋朱統制所害命賜其家 百寶砦 在當陽縣北五十里 黃家灣堡 在

祥縣南三十里 元史伯顏傳宋人於黃家堡設守禦之具乃遣總管李庭劉國傑攻拔之 石城

驛 在鍾祥縣城內 本在城南 本朝康熙五年改建於此 雍正六年裁歸縣 郢東驛 在

祥縣東七十里 豐樂驛 在鍾祥縣北六十里 建陽驛 在荆門州南九十里 石橋驛 在荆門州北六十里 麗陽驛 在荆門州

石牌市 在鍾祥縣南五十里 日口市 在鍾祥縣南九十里 漢水 豐樂市 在鍾祥縣西北九十里 永隆市 在京

東 漢水 豐樂市 在鍾祥縣西北九十里 永隆市 在京東 接襄陽府宜城縣界

安陸府

二

二

二

二

二

南一百里亦稱永龍鎮九
域志京山縣有永龍鎮
駐兵於此

豐谷市 在京山縣西南
元末明玉珍嘗
壘址尙存

辦頓市 在京山縣西北
武頓宿於此梁元帝有自頓還
郢城

平拔市 在京山縣東北
九域志京山縣有平拔鎮
南詩

合流 在潛江縣西南八十里
接荊州府江陵縣界
在東陽縣東南五十
市 在天門縣東北六
十里接京山縣界

合流 在東陽縣東南五十
里一名河溶市沮漳
至此

津梁 **利涉橋** 在鍾祥縣內府治
東南一名利市橋

昇仙橋 在鍾祥縣東
一里輿地紀
勝與長壽縣門相值

後寺橋 在鍾祥縣東
舊傳梅福飛昇於此
吉祥寺前

通津橋 在鍾祥縣東
在鍾祥縣東南一名開口橋
明萬歷間
建其西有石橋曰小閘蓄洩東南之水

曾家橋 在
治西南舊名土橋明工部尙書曾省吾因舊址易
以石其長廣倍昔歲久圯
本朝康熙四年重修

西門大橋 在府西門外
宏敞踰昔
橋舊木橋今易以石

板橋 在府西門外
在府西門外當荆襄孔道
郵遞要津明正德間甃
以石名西河石橋後圯
本朝康熙四年修下爲

西門外 在府西
五洞東
朝宗橋 在府西
磚橋 在鍾祥縣北
豐樂河上
會仙橋

宿食橋 在京山
在京山縣東門外輿地紀勝漢張
楷嘗跨驢過此今石上遺跡特異

通僊橋 在潛江縣西南八
十三女橋 在京山縣西
一名三里橋

雁橋 在天門縣
巖嘗過此俗
劉家渡橋 在沔陽州
西十里

柳河橋 在天門
名西橋一名雁叫橋相傳陸羽爲
嬰兒時棄此羣雁以翼覆之因名

平政橋 在荊門
州西南
蒙惠橋 在荊門
州西
三十一年重建
本朝康熙

惠政橋 在荆門州北
朝天橋 在東陽縣東十里
普通橋 在當陽縣東六

十里平陽橋 在當陽縣西二里元至大中建
太平橋 在當陽縣西六十里
倒流

橋 在當陽縣東北六十里輿地紀勝即張飛據水斷橋之所
寨子河渡 在鍾祥縣東

唐港渡 在鍾祥縣南相
石牌渡 在鍾祥縣南五十里
直河渡

在鍾祥縣西北相
洋梓渡 在鍾祥縣東北相
總口渡

在潛江縣
排沙渡 在潛江縣西北
三江口渡 在沔陽州

西三官城渡 在天門縣東十里
板港渡 在天門縣東二十里
十里堤

渡 在天門縣南十里又漿
車箱渡 在天門縣南五

東箱渡 在天門縣南
芙蓉渡 在天門縣南
漁汎

泮渡 在天門縣西
古角渡 在天門縣西二十五里
建陽渡 在荆

門州南
樂鄉渡 在荆門州北九十里

堤堰 保堤觀堤 在鍾祥縣南二十里
草廟堤 在鍾祥縣南四十里又鐵牛關堤紅

廟堤許家堤茅草嶺堤老觀廟堤從家口堤及永
鎮觀真君廟日口忠祠王家營等堤皆瀕漢以捍

水 本朝雍正
護城堤 在鍾祥縣西南明宣德間
知縣楊季安築長七里餘

翟家口堤 在鍾祥縣西三十里又西十里為操家口堤皆漢水東
嘴堤又西十里

堤上接黃家灣杜公堤中
洩堤 在京山縣南
魯班

堤 在京山縣
小河堤 在京山縣南
張壁口月堤 在京

界 本朝雍正
漢堤 有二一在京山縣西南
花封

堤 在潛江縣東明正統間縣丞李鏞築 **太平堤** 在潛江縣南十里長六百丈 **總口**

堤 在潛江縣南四十里明萬歷間知州郭僑重築甚高廣綿亘數十里 **謝家灣堤** 在

江縣南自灣口至唐林湖止長五百六十丈 **車腦堤** 在潛江縣西長千餘丈明萬歷間改

名長 **夜汊口堤** 在潛江縣西北明正德初又 **泗港**

堤 在潛江縣東北兩岸皆澗 **綠麻黃灣堤** 在潛江縣境自

縣西北沙洋至縣東南三江口當襄水下流五代時高季昌據江陵築堤二百餘里統名高氏堤亦

名仙人堤自後屢經修治 **黃漳通順堤** 在潛江縣境本朝

隄 在沔陽州南一名長官堤起荊州府監利縣界至漢陽府漢陽縣界長一百餘里 **橫隄**

在沔陽州西南四十里相口長二百餘丈 **百石湖隄** 在沔陽州西

隄 在沔陽州西北長七里奇 **班隄** 在沔陽州西北四十里白湖村接天門縣界本朝

雍正六年 **漢隄** 在沔陽州北長萬丈 **周公隄** 在天門縣南起東尾渡至沔陽州界

南橫鋪長三十里明宏治十二年知縣周端增築 **馬公隄** 在天門縣南馬

治十五年知府 **利涉隄** 在天門縣北風波湖濱 **永豐隄** 在天

北一名永豐 **官吉口堤** 在天門縣大河南岸又鐵匠灣堤上中洲堤阮家口

堤自毛嘴堤俱本朝雍正六年發帑修 **王家堤** 在荊門 **沙洋堤** 在荊

東南一百四十里漢水上亦名 **朱家灣堤** 在荊門

綠麻堤與潛江縣高氏堤相接 **胥寓港堤** 在當陽縣東

灘江堤鄭灣潭隄俱本朝雍正六年發帑修 **曹**

家口堤 在當陽縣東 **滋泥湖堤** 在當陽縣東 **方城**

堤 在當陽縣東南 長堤 在當陽縣境自西北至東南 明嘉靖十一年於城東

北隅築石隄以捍沮水不數年圯隆慶四年於沮水北二里許開河故道徑達合洛市因築長隄於南岸更築新隄於城

西北長一百五十里 **五龍堰** 在鍾祥縣南二十里 **蓮花堰** 在

祥縣北 **紅水堰** 在京山縣東呂府村 **南昌堰** 在京山縣南羊亭村 **南莊**

三十里 **堰** 在京山縣南白陽村 **灌溉堰** 在天門縣東南土人瀦水灌田以時蓄洩 **古堰** 在

陽縣東北縣境以堰稱者凡九十有二土人藉以瀦水溉田甚廣舊為官堰明天啟間變價充餉遂

為民 **永奠閘** 在天門縣境 本朝雍正六年建

陵 **明顯陵** 在鍾祥縣東十里純德山陽明世宗本生父興獻王也世宗即位追尊為興獻

皇帝名其墓曰顯陵 **周左伯桃墓** 在荊門州西南九十里明統志昔羊角哀與伯桃為

友聞楚平王賢而歸之道遇雪度不能俱生乃并衣與角哀伯桃入樹死角哀至楚為上大夫王以

伯桃賢備禮葬之角哀不忍已榮自盡因附葬焉 **楚王墓** 在京山縣北八

北有大塚數十相傳春秋時葬不辨何王家 **楚昭王墓** 在當陽縣東南五十里水經注

沮水南逕昭王墓東對麥城故王仲宣登樓賦云西接昭邱是也文選李善注荊州圖記曰當陽東

南七十里有楚昭王墓所謂昭邱 **春申君墓** 在潛江縣西南九十里

有碑字磨滅不可考 **漢婁扈墓** 在荊門州東三里州志婁扈漢將軍也墓在州東南耕者於墓旁獲金銀

器 **三國漢關壯繆墓** 在當陽縣西十五里 **唐許仲墓** 在京山縣西五

十里府志唐時捐地與獨孤標卓菴僧者宋建炎中有發之者得黃金燈檠溫玉銚及他物甚多

金雞冢 在天門縣西十里輿地紀勝高十餘丈相傳嘗有金雞鬪其上黃巢欲發之蛇蝎蠶

蠶競起不可近遂 **宋** 胡淵墓 在當陽縣北漳濱鄉 文定公安國之父

新羅太子墓 在京山縣東北七十里 縣志相傳新 羅太子隨其國僧入中國居縣之芭

蕉寺卒 **元** 聶炳墓 在當陽縣 西十五里 **明** 郢靖王墓 在鍾祥 縣東南

二十里 寶鷄山 梁莊王墓 在鍾祥縣東南 三十里 瑜靈山 魯鐸墓 在天門 縣東四

十里 止林 郝敬墓 在京山縣 西二十里 三烈墓 在天門縣北 明萬 載縣教諭任高妻

李氏及二女葬此墓旁有祠 有司春秋致祭詳見列女

祠廟 伏羲廟 在天門縣東 北五華山 神農廟 有二一在沔陽州 治北一在天門縣

東北五 禹廟 有二一在鍾祥縣南一 華山 在沔陽州西北鐵櫃舖 漢昭烈帝祠

在天門縣南 留駕河上 泰山廟 有三一在京山縣治東一在 潛江縣東縣河南一在潛江

西縣北 漢瀆祠 在鍾祥縣 西漢江濱 龍神廟 在鍾祥縣東 南曰水上 龍

女廟 在當陽縣西北青谿山 宋朱震崇封龍女記 政和四年荆門夏旱禱昭靈龍女祠下雨隨

至屬縣沾足詔易廟號曰 楚二王祠 在鍾祥縣東 靈觀封通惠順濟夫人 楠木山祀楚

文武 申大夫廟 在京山縣南漢水 上祀楚申包胥 三閭大夫廟 在 二王 在鍾祥縣西

漢水濱 羊角哀祠 在荆門州西南九 十里今名羊角寺 馬伏波祠 有 一在潛江縣七里河東黃漢堦明隆

慶中重建一在沔陽州西北五里 聚義祠 在天 北本鍾秀樓址明萬歷三十七年建祠祀漢 諸葛

昭烈帝關壯繆侯張桓侯飛趙順平侯雲 武侯祠 有二一在沔陽州西一在天門 縣北白湖村明正德年間建 關壯繆廟

在當陽縣西五里壯繆 張桓侯廟 在當陽縣北六 墓前有司春秋致祭

縣東北五里官橋有張趙祠祀威顯廟在荆門州平安市祀

漢張桓侯飛趙順平侯雲云張桓侯子紹孫遵三國漢志張飛傳飛長子苞早天次子紹官至侍中尚書僕射苞子遵為尚書隨

諸葛瞻於綿竹戰死李衛公祠在鍾祥縣東狄梁公祠在沔陽州

東門外陸鴻漸祠在天門縣西王荆公祠在京山縣南惠亭山

祀宋王安石岳武穆王祠有二一在鍾祥縣西明萬歷十二年重建一在荆門州南

七十里新店鎮陸文安公祠在荆門州西門外明建祀宋儒陸九淵胡文定

公祠有二一在荆門州南一在當陽三忠祠在鍾祥縣

西門內祀明忠臣姚善周憲萬歷中又以劉槩配義士祠在天門縣東南三十里桃溪潭

祀明義士唐應龍

寺觀吉祥寺

在鍾祥縣東三二里即唐靈濟菴明正統中梁莊王重建報恩寺在鍾

祥縣東宋開寶二年建又沔陽州治東亦有報恩寺本朝康熙二年修多寶寺在京山縣

南宋乾德二年鐵牛禪師建蒲騷寺在京山縣西太陽寺在京山縣

北九十里太陽山唐貞元中建興陽寺在京山縣東北唐僧道欽建宋名慈光禪院清

河寺在潛江縣南五十里道隆鄉唐建太安寺在潛江縣北二十

泰定間蓮臺寺在天門縣東南邑人李登少讀書其中題詩壁間其子純元跋之至

今稱二絕燃燈寺在天門縣東南南海溪側有唐僧皎然碑竹林寺在天門縣南便

河東唐建後廢明成化中重建龍蓋寺在天門縣西門外覆釜洲上一名西塔寺一名廣教

院唐建即僧積公得陸鴻漸處普濟寺在天門縣西中有古桂枝榦皆空中相傳為漢代物

廣福寺

在天門縣西北一名廣惠院明統志秦苻堅寇襄陽朱序母躬率女丁築城以捍陰

祝日苟城不陷願捨竟陵田園為佛寺是夕水暴至秦兵奔潰因建此院

唐安寺 在荆門州

西一里象山麓唐建明末燬本朝順治中重建

上泉寺

在荆門州北三十里一名靈鷲

寺又名廣濟菴晉建

偏角寺

在荆門州北七十里唐靈濟禪師至此卓錫湧泉後建寺今泉

向存

慈化寺

在當陽縣東南三十里唐黃龍禪師建

玉泉寺

在當陽縣西三十里

玉泉山隋開皇中建方輿勝覽陳光大中浮屠智覬自天台飛錫來居此山殿前有金龜池

大

通寺

在當陽縣西三十里玉泉山晉建

龍泉寺

在當陽縣北十五里晉惠遠法師所

建 涓溪寺

在當陽縣東北四十里晉惠遠法師建後燬明永樂十三年重建

元妙

觀 在鍾祥縣東南又荆門州東亦有元妙觀明初建

通明觀

在潛江縣東西本名妙庭

觀晉建元重建改今名

天慶觀

在沔陽州北一名紫陽觀有三色栢宋徽宗嘗賜金字牌

白鶴觀

在天門縣南門外相傳真人劉梓跨鶴而下駐此三日後冲舉而去

丹臺觀

在天門縣治西南

永興觀

在當陽縣東門外唐元和中建於縣治東宋廢明天順初重建

於此

祭霞觀

在當陽縣東唐睿宗女玉真公主建名勝志祭霞觀碑陳宗遜撰唐遠書

名宦漢 馮野王

上黨潞人宣帝時當陽長以治行聞

晉桓石虔

譙國龍亢人除

竟陵太守苻堅將梁成閭震率眾入寇石虔與弟石民拒之賊阻激水屯管城石虔力戰破之進尅

管城擒震俘獲萬人

南北朝 夏侯恭叔

譙國人孝建初章陵令惠化大行木

生連理上有光如燭咸謂善政所致

梁 裴邃

河東聞喜人天監中竟陵太守開置公田公私

便 韋放

京兆杜陵人天監中竟陵太守在郡和理為吏民所稱

臧嚴

東莞莒人歷武

字郡守郡界蠻左前郡守嘗選武人以兵鎮之嚴獨以數門人單車入境羣蠻悅服

河東解人閔帝時郢州刺史甚得物情及將還朝士民感其惠政並齎酒肴及土產候之於路敏乃

從他道而還 **隋** 元壽 河南洛陽人開皇中基州刺史有公廉之稱 **房彥謙** 清

東武城人仁壽中鄆州司馬州久無刺史州務皆歸彥謙有異政 **薛胄** 河東汾陰人高祖時

郢州刺史 **唐** 狄仁傑 并州太原人中宗時復州刺史有惠政 **李齊物**

隴西人天寶中竟陵太守拔陸羽於優人中授以書後遂知名子生於復遂名復後亦為竟陵太守

許志雍 貞元中郢州刺史時于頓節制山南東道征斂方急志雍獨濟以寬韓愈嘗作序送

其行 **崔訐** 貞元中復州刺史韓愈有送崔復章於屈州序謂崔君之仁足以蘇復人

京兆人貞元中京山令 **令狐楚** 宜州華原人郢州革除奸弊均賦省用 刺史治尚寬大無

苛 **許渾** 丹陽人太和中郢州刺史平易近民 **五代** **晉** 郭延魯 沁州人累

遷復州刺史廉平自勵民甚賴之 **宋** 梁延嗣 京兆秩滿州人乞留不許皆遮道攀號

人初事高氏勸高氏納土太祖授延嗣復州防禦使因郊禮入朝太祖撫慰之曰使高氏不失富貴

爾之力也 **李仲寓** 太宗時郢州刺史在郡十年 **朱台符** 眉

人景德中知郢州 **朱昂** 潭州人淳化中知復州有清節 **劉師道** 開封

人真宗時知復州敏 **李端愿** 上黨人仁宗時知郢州於吏事吏民畏愛之 州本路轉運使獻美

財數十萬被賞端愿言常賦三折其民不堪 **唐** 介即上其事帝怒奪轉運使賞申折變之禁

江陵人仁宗朝以言事貶官量移復州後召還帝勞之曰卿遷謫以來未嘗以私書至京師可謂不

易所守矣 **王琪** 華陽人仁宗時知復州民毆佃客死吏論如律琪疑之留未決已而新制下凡

如是者須城人仁宗時知荆門軍荆門歲以聽減死

李參夏伐竹并稅簿輸荆南造舟積日久多蠹惡不可用牙枝破產不償責參請冬伐

竹度其費以給餘募商人與為市遂除其害

張珮元符中知復州有善政張耒作詩美之

劉幹博陵人崇寧中知京山縣通敏剴爽好古不倦

范致虛建陽人徽宗時通判

萬俟湜大觀中知復州公勤清約

郢州有治聲

陳規安邱人建炎中除德安府復州漢陽軍鎮撫使郢州守霍明奔劉豫以書招規規械其使以聞李橫圍城造天橋填壕鼓譟臨城規帥軍民禦之礮傷足神色不變圍急糧盡出家財勞軍士氣益振橫遣人來願得妓女罷軍規不許會壕橋陷規以六十人持火槍自西門出焚天橋以火牛助之

洪适鄱陽人高宗時知荆門須臾皆盡橫拔砦去

吳昉高宗時知荆門茶額錢他州代貢禮物闕試闈以復舊額蠲官田合不種者輸租

張孝曾歷陽人淳熙起鼎州攻荆門防禦兵敗昉死之詔謚英愍立廟以祀

建廂軍禁軍守禦軍三營兵安其居復廣招募割俸緡為娶室家俾生息蕃衍又嘗築隄百里以障水

陸九淵金谿人光宗時知荆門軍民有訴者即患者使自毀其狀以厚俗惟不可訓者始寘之法申嚴保伍之法羣盜屏息荆門為次邊而無城請於朝而城之自是民無邊憂罷關市吏譏察而減民稅商賈畢集稅入日增舊用銅錢以其近邊以鐵錢易之而銅有禁復令貼納九淵曰既禁之矣又使之輸耶盡蠲之逾年政行令修民俗為變周必大稱荆門之政

李誠之東陽人寧宗時知郢州知以爲躬行之效

李良理宗時知長壽縣歿禦之具郢

楊文仲眉州人理宗時復州教授轉運使印應飛

謝徽明弋陽人辟入幕明嫠婦冤獄應飛悉從之

陸府

得伯父以特奏恩為當陽尉攝縣事時天基節上壽元兵奄至徽明戰死二子趨進抱父尸亦死

施子仁 宋末知復州時元兵攻襄陽隨守張龜壽荆門守朱揚祖郢守喬士安皆委郡去惟

子仁固守**黃從龍** 永豐人度宗時郢州推城陷死之官元兵入郢力戰死**翟國榮**

端宗時復州副將遇元兵戰爛泥湖死之贈團練使立廟復州**趙文義** 端宗時郢州副都統

元由藤河入漢戰於全子湖死之詔卹其家**元陳天祥** 寧晉人前全元十二年為郢復

州等處招討使經歷從征渡江因論軍中事深為行省參政賈居貞所器重**張庭珍** 臨

全州人世祖時為郢復二州達魯花赤性清慎丞相伯顏嘗語人曰諸將渡江無不荒貪惟我與庭

珍始終**賈泰亨** 至元中京山縣尹興自守立學校教民禮讓**張彥文** 保定人至

正中當陽尹縣治初創彥文安輯人民戶口繁息孜孜以興學教士為務**白景亮** 南陽人由

南恩知州陞沔陽府尹奏最於朝先是民間徭役不盡校田畝以為則吏得並緣高下其手景亮始

覈驗田畝以均之大小家咸便安之學政久弛諸生無廩膳廟像祭器有缺景亮皆為之備儒風大

振**張寬** 至正間守沔陽州有廉能聲**鄭文暹** 荊州歲潦請於朝給賑一郡生全

正中知潛江縣公正廉潔剖決如流歲饑發粟賑濟多所全活**丑閻** 蒙古人至正中知安陸府

斬賊魯法與犯安陸丑閻募兵拒賊敗賊前隊乘勝追之賊自他門入亟還兵城中火起軍民潰亂

計不可遏乃歸服朝服出坐公堂賊脅以白刃不屈怒罵賊以刀砍之斷左脇而死事聞贈河南行

省參知**明安達爾** 唐兀人由宿州判官轉潛江達擒其偽將劉萬戶進營蘆泚**俞述祖** 象山人為沔

賊衆奄至出鬪死其家藏焉**俞述祖** 陽府推官至正十二年斬黃賊迫州境述祖領民兵守綠水洪

兵力不支沔陽城陷述祖為賊所執械至其偽主

徐壽輝所誘之降。述祖罵不輟。壽輝怒支解之。有子方五歲亦死。事聞。贈奉訓大夫禮部郎中象山

縣男**聶炳**江夏人。至正中。知荆門軍。淮漢賊起。荆門

省平章政事咬住。復江陵。其功居多。既而斬黃安。陸之賊。合兵來攻荆門。炳率孤軍。晝夜血戰。援絕

城陷。為賊所執。極口罵不絕。賊支解之。**明** **吳復**合肥人。明初。以鎮武

別將破安陸。遂守之。改安陸府。指揮使洪武元年。破洪山砦。拔黃口砦。取鄖均房竹諸山砦。之不附

者悉平之。平九溪諸蠻。還守安陸。十一年。封安陸侯。**余彥誠**德興人。洪武中

得民**李文秉**洪武中。知京山縣。獎勵學。校勸課農桑。時稱廉能。**應伯和**洪武

荆門州。廉介仁。惠人懷其德。**楊季安**安福人。永樂中。知竟陵縣。時沔水汎溢。城邑俱壞。季

安大修隄防。**毛祥**西平人。正統初。知京山縣。清心至今賴之。**蒞政節用愛人。時縣丞易緯亦**

能撫**張益**南溪人。景泰初。知京山縣。積穀萬餘。字石。歲飢。盡發賑之。貧民全活數萬。**陳**

厚乾州人。景泰中。知荆門州。嘗夜微行。察民隱。有老嫗呼女取濁酒。女誤發他甕。笑曰。此酒甚清。

如陳州守。何謂濁耶。厚過。適聞之。明日。召嫗曰。爾女之言。殆妄矣。嫗曰。非獨幼女言之。行道皆知之

也。**姜英**政和人。成化中。知當陽縣。蒞事公勤。臨民平易。惠政甚多。**方向**桐城人。宏治時

知安陸州。居官廉。儉。遇事剛斷。敏達。**董傑**涇陽人。宏治初。知沔陽州。時大旱。即開廩賑民。復蠲

其租。甫三月。以事逮去。乃悉取賑券焚焉。民感其惠。泣送之。**吳璵**饒平人。正德

時。州守王槐。議割京山縣西十里。以益州境。璵以京山衝劇。民苦供繕。力爭之。乃已。縣故無城。盜數

剽掠。璵創築之。**陳良玉**富順人。正德中。知竟陵縣。單車出城多圯。至是大舉修築。雉堞堅完。民無勞費。**李士翽**長山人。嘉靖初。擢

耐士勦區畫有方民不為擾歲飢賑粟以濟

朝得免民租之半又疏開新河以殺水患二月告竣民咸德之名曰恩江

知潛江縣漢水暴漲漂民舍奏免秋糧并歲辦諸需民賴以全

江縣剛介清苦修學校建倉儲漢水溢齧學宮障以石督民築隄防邑賴以全

人嘉靖中知潛江縣水逼北城鳩工建石磯以禦水患

漢水數為患文茂築隄捍禦時張居正謂其壅水病鄰郡危言悚之不可奪及隄成民受其利

熙洽 崑山人萬歷初知潛江縣清惠強直縣數患水而賦亦不均多隱射之弊熙洽以清田請

豪猾撓之不為動法卒行無尺寸匿者縣舊無城熙洽創築之

天府剛正自持時權璫杜茂羅織無辜一時側目勞謙力排之璫焰乃息

敖鉞

高安人嘉靖初知潛江縣時大水鉞請於

周延

吉水人嘉靖中

蕭廷選

潮陽人嘉靖中知潛

黃學準

南海

鄭文茂

縉雲人嘉靖中知承天府

朱

馮勞謙

蒲州人萬歷中知承

曹珩

石阡人萬歷中

石琢玉

范縣人崇

知潛江縣賦役有方聽訟明決士民安之

緝代充通賦襄郢水漲大璫欲曲防以害其縣季體毅然爭之遂罷歸

贛中知荆門州時城甚卑狹寇氛猖熾琢玉悉力守禦流賊屢攻不能下寇退修城雉堞屹然

懷瑞 廣東人崇禎中知當陽縣流賊大隊攻城民皆懼懷瑞從容應敵賊遁去

夏縣人為承天府同知攝荆門州事流賊李自成來寇誓眾死守學正黃州張效芳訓導黃岡程之

奇亦盟諸生於大成殿佐之賊環攻四日城陷大罵剖腹而死效芳之奇亦遇害

人崇禎中知鍾祥縣居官不狗請謁武備修舉流寇薄城漢佐巡撫宋一鶴拒賊殺傷甚多元旦突

圍謁顯陵賊挾之去說降不聽明日城陷送漢於吉祥寺乃以土塊畫鍾祥縣令蕭漢願死此寺十

字於壁即自到事

羅萬象 南昌人崇禎中知潛江縣始至會邑大饑民嘯

聚剽奪萬象擒巨魁 **章曠** 華亭人崇禎中知汴陽州有惠政李自成寇汴

二人斬之其黨遂散 奸民迎賊曠設計捕斬之賊稍退既而大至曠且戰且守賊解圍去隣郡皆恃汴陽以自固 **馬**

颺 同官人崇禎末為汴陽州倅李自成攻城颺迎戰城東殺賊數百人賊四集圍颺颺乃下馬短

兵接戰力竭被執賊壯其勇欲降之颺怒罵賊以槍洞其腹而死其僕馬旺石秀亦誓賊死事聞贈

颺知 **沈壽崇** 宣城人明末為興都留府守司流寇破城死之

本朝 **孫茂槐**

萊陽人順治初知當陽縣單騎赴任身衣皂緇多補綴甫下車瘞遺骸招撫流

亡時縣少牛人負耒耜茂槐見輒下馬流涕諸生不能自存者給之食且助喪具蠹民者立斃杖下

流寇餘黨周國西等盤踞縣西北茂槐勦平之以病卒官 **趙一柱** 餘姚人順治

州西山寇發殉節死康熙七年贈知州 **李啓元** 大興人順治中知汴陽

賜祭

人順治中知安陸府平易近民務存寬厚尤加意學校值湖南用兵措置軍需不擾民而事集以積

勞卒官民 **蔚之煥** 大興人康熙初安陸府經歷會祠祀之 勦西山寇李來亨等檄之煥轉

餉隨軍至興山縣七連坪賊兵來犯堅守芻糧弗去賊執脅降不屈支解死事 聞優恤

人物 **漢** **劉焉**

字君郎竟陵人魯恭王後也居陽城山中積學教授舉賢良方正歷官宗正太

常時靈帝政治衰缺四方兵寇焉建議改置牧伯乃出領益州牧犍為太守任岐及賈龍反攻焉焉

擊殺之四子範懿璋瑁興平元年征西將軍馬騰與範謀誅李傕戰敗範及誕並見殺璋領益州牧

從別駕張松說迎劉備以拒 **南北朝** **宋** **張興世** 字

曹操遂出降備遷璋於公安 德竟陵人隨王元謨伐蠻征南郡王義宣俱有功官龍驤將軍領水軍拒袁顛建議以奇兵潛據上

流遏其糧道顛衆饑走遂平江 **梁** **鄧元起** 字仲居陵封作唐縣侯徙光祿大夫 當陽人

少有膽幹仕齊為武寧太守梁武起兵蕭穎胄與書招之即日率眾與武帝會於夏口天監初封當陽縣侯元起以鄉人庾黔婁為錄事參軍厚待之任以州事黔婁甚清潔勸為善政元起在州二年以母老乞歸供養詔西昌侯蕭藻代之藻至殺之誣以反故吏廣漢羅研詣闕訟之贈征西將軍

張齊

馮翊人世居橫桑少有膽氣從南兖州刺史張稷為荆府司馬中兵參軍高祖受禪以翊

戴功封安昌縣侯歷陽太守在郡有清政吏事甚備遷巴西太守討平賊姚景和遷巴西梓潼太守大破魏軍於葭萌在益部累年與士卒同勤苦調給衣糧資用人無困乏既為物情所附蠻獠亦不敢犯威名行於庸蜀遷信武將軍卒官謚曰壯

唐陸羽

字鴻漸竟陵人不

水濱既長以易自筮得蹇之漸曰鴻漸於陸其羽可用為儀乃以陸為氏名而字之師使牧牛潛以竹畫牛背為字令雜草當其記文字懵懵若有遺過日不作主者鞭苦因亡去為優人作詼諧數千

言太守李齊物異之授以書遂廬火門山聞人善若在已見有過者規切至忤人闔門著書久之詔拜太子文學徒太常寺太祝不就

宋張徽

竟陵人以詩名

職貞元末卒羽嗜茶著茶經三篇所著有滄浪集司馬光范純仁皆與友善弟徹七持使節入割郡符公清超邁以廉著節

張迪

竟陵人元豐進士累官諫議大夫有諍臣風烈

朱震

字子發荆門軍人政和進士仕州縣以廉

稱胡安國薦為司勳員外郎稱疾不至會趙鼎人為參知政事上諮以當世人才鼎曰臣所知朱震學術深博廉正守道士之冠冕使為講讀必有益上乃召之問以易春秋之旨震具以所學對擢祠

部員外郎建國公出就傅以震為贊讀累官翰林學士時徽宗末耐廟太常奏行明堂之祭震言其

非卒大饗明堂震謝病丐祠

吳源

荆門人咸淳七年官統制援襄

陽圍五戰皆捷元兵夾擊之力戰死

陳嘉言

竟陵人為郡學諭文行著於鄉里開禧間金兵

入境脅之降嘉言大罵自祝松竟陵人舉進士調
沉於水同室六人俱死長水簿端平初城

陷死之民名文海避武宗諱以字行京程鉅夫
立祠以祀山人世祖時屢宮集賢直學

士奏陳五事取會江南仕籍通南北之選立考功
歷置貪贓籍給江南官吏俸朝廷多採行之拜侍

御史求賢江南鉅夫薦趙孟頫等二十餘人帝皆
擢用至元中桑哥專政鉅夫上疏請清尚書之政

損行省之權罷言利之官行恤民之事桑哥怒奏
請殺之不許出為閩海道肅政廉訪使至大中為

翰林學士承旨皇慶中詔議行貢舉法鉅夫言經
學當主程朱文章宜革宿弊後以病乞歸特授光

祿大夫給驛南還卒贈大司徒柱國追封楚國公諡文憲
張灝當陽人至正中

西道廉訪使振揚風化有名於時字質德京山人洪武明張從道
舉人判廬州永樂初

知徽州府調永平興學教民遇姚善字克一安陸
歲饑不待報賑發全活甚眾人洪武舉人

歷官蘇州知府吳中大治燕兵南下善密結常鎮
嘉松四郡守練民兵為備建文四年詔兼督蘇松

常鎮嘉興五府兵勤王未及梁用安陸人洪武中
戰燕王入京被執不屈死戶部主事歷陞

重慶知府有善政卒官歐陽謙字伯益沔陽人洪
民遮道送如失所怙武中監察御史優

於文學所著虞信字尚忱沔陽人永樂中監察御
有滄浪集史有直聲歷四川山東按察使

李讓當陽人永樂進士初授大理評事唐素京山
歷廣東參議居官清節終始不渝人景

泰舉人知崑山縣有殊政徵從龍字雲峯安陸人
為南京御史擢廣西僉事成化舉人知

哈州教以冠裳詩書劉鈺字世美沔陽人成化進
擢知懷慶府致仕士督課九江羨餘悉貯

府庫後知常州處王希旦字景哲京山人成化進
州二府悉有善政士累官廣東僉事黎人

作亂討郭軒字文載竟陵人成化舉人除盧氏教
平之諭擢福建連江知縣卒官軒以剛正

見重諸生顯者
過縣必拜其墓 **孫交** 字志同。鍾祥人。成化進士。尚書王恕薦為選郎。交所推引

皆正人。正德時。歷戶部尚書。遇四方告饑。輒請蠲租發帑。遣大臣賑恤。裁抑近倖。不少假用。事者不

便之。遂罷歸。世宗立。起故官。首請帝日讀祖訓。寒暑毋輟。經筵日講。帝褒納焉。時帑藏殫虛。交裁冗

食。定經制。宿弊為清。罷減中官監督倉場者。復請清汰上林苑內臣。多報許。尋乞歸。手詔加太子太

保。卒諡。 **周憲** 字時敏。鍾祥人。宏治進士。歷官江西。榮僖副使。討華林賊。被執。罵賊死。事聞。贈

按察使。諡節愍。憲兵敗時。子幹救父力戰。墮崖死。詔旌其門曰孝烈。 **魯鐸** 字振之。竟

進士第一。官編修。武宗立。使安南。却其餽。歷兩京國子祭酒。教士務實學。時鄉邑大水。力請大臣往

賑。存活數十萬人。嘉靖初。尚書林俊言鐸學足以崇雅黜浮。行足以廉頑立懦。復起刑部侍郎。固辭

卒諡。 **歐陽琦** 字獻珍。當陽人。宏治中。應歲薦。或諷文恪。琦曰。吾有老母。以祿養。不如色

養也。與弟珩朝夕膝下。尤耽嗜五經。 **劉槩** 字平甫。鍾祥人。正德進士。授行人。諫南巡。杖死。 **夏**

寵 字時承。京山人。幼有神解。讀書五行俱下。多綜貫。持身方嚴。正德間。賊數百人攻其家。父昌捍

之力。屈呼寵並逃。時寵母未葬。寵不肯去。遂衰童服。迎賊。賊執以去。旋感其義。釋歸。後登鄉薦。 **童**

承敘 字士疇。沔陽人。正德進士。才具敏贍。楊廷和楊一清雅重之。嘗奉使唐藩。却其餽遺。經筵

進講。以用正人。端國本為先。肅宗嘉之。後為國初子司業。與關中呂柟。昌明。正學。環橋門者。萬計。 **初**

杲 字啟昭。潛江人。正德進士。嘉靖初。授御史。議大禮。引經抗疏。忤旨。廷杖幾斃。後劾都御史席書

儉邪側目。尋轉河南僉事。擢雲南參政。乞休。 **商大節** 字孟堅。鍾祥人。嘉

歷廣東僉事。以治行聞。累官右僉都御史。巡撫保定。召理院事。俺答薄都城。召城中居民及四方入

應。武舉者登陴守。以大節率五城御史統之。發帑金令便宜募士。屢條上軍民急務。比寇退。復命兼

管民兵經畧京城內外訓練鼓舞軍容甚壯擢右副都御史經畧如故仇鸞惡大節獨為一軍不受節制乃請畫地分守大節爭之帝方寵鸞責大節懷奸避難下獄論斬卒於獄隆慶初贈兵部尚書

諡端 **王格** 字汝化京山人嘉靖進士改庶吉士大禮議起格持正論忤張孚敬出知永興

縣尋擢戶部主事調河南僉事分巡河北世宗南巡格不肯賂中官乃諧之被逮杖謫穆宗時授太僕寺少卿致仕里居五十餘年著

詩文百卷奉詔存問年九十四卒 **王宗茂** 字時育京山人

嘉靖進士以行人擢南京御史時先後劾嚴嵩者皆得禍中外懾其威宗茂拜官甫三月即疏劾嵩

負國入罪謫平陽縣丞 **張師載** 字巨卿潛江人嘉隆慶初贈光祿少卿

事中時嚴嵩柄國師載抗疏劾其黨嵩銜之出為萊州守嵩令人伺其隙竟不可得 **歐陽柟**

潛江人事親孝一日羣盜入室獲其父柟挺以身代賊怒斷指流血父賴免後以歲貢官德興多善

政 **錢錚** 字鳴叔鍾祥人嘉靖進士知江陰縣倭寇至力戰死之事聞贈廕 **曾省吾**

鍾祥人嘉靖進士累官四川巡撫平土司祁蠻之亂拓地四百餘里以功進工部尚書 **高岱**

字伯宗京山人嘉靖進士官刑部郎中時董傳策張紳吳時來等疏劾嚴嵩嵩欲致之死岱力言於

尚書鄭曉得遣戍又為治裝送之出郊嵩大怒會景王之國出為長史岱善屬文採國家大事為鴻

猷錄又著樵 **劉侃** 字正言京山人嘉靖進士任戶部郎廉正有聲出為成都太守

論楚漢餘談 **吳文佳** 字士美竟陵人平薛兆乾擢洮岷道副使有善政

歷官福建左轄所著有新陽詩草 **劉寅** 字敬甫嘉靖進士由徽州府推官擢刑戶二部主事司權

臨清關以廉能凡歷吏禮兵工給事中督昭陵工省費鉅萬郭正域稱其孝謹似萬石 **李維楨**

君厚德似陳太邱深造似程伯淳云 **李維楨** 字敬甫嘉靖舉人官山東道御史有經理川湖及

飭從儉二疏剴切精詳以直諫名於時 **李維楨**

字本寧京山人隆慶進士博聞強記王世貞再主
 文柄有後五才子之目維植其一也由修撰歷小
 任三十年天啟初召為南京禮部侍郎進尚書有大泌山房集
周嘉謨 字明卿竟陵人隆慶
 進士歷官四川按察使權稅中官邱乘雲播虐嘉
 謨檄所司拒絕而榜殺奸民助虐者乘雲為少戢
 累遷吏部尚書光宗即位鄭貴妃邀封皇太后嘉
 謨以大義責貴妃事乃寢光宗大漸嘉謨受顧命
 時李選侍居乾清宮嘉謨草疏率羣臣請移宮楊
 漣左光斗繼之五日選侍始移噦鸞宮嘉謨秉銓
 公正無私惟才是任為魏忠賢所惡致仕歸忠賢
 黨周維持復劾之遂削籍崇禎初起南京吏部尚
 書加太保 **劉垓** 字達可潛江人隆慶進士初任太平
 子太保 **劉垓** 司理有聲入為祠部郎吳中行趙用
 賢劾大學士張居正奪情廷杖垓救之被謫起視
 雲南學政得士心致仕歸田閉門講學人士翕然
 宗 **陳所學** 字正甫竟陵人萬歷進士歷官山西巡
 撫晉戶部尚書值楊漣疏劾魏忠賢禍

且不測所學疏救不報璫邀閣部議事所學力
 折之忠賢默然遂告歸所著有松竹園諸集 **譚**

完 字伯起京山人萬歷舉人官銅仁司 **郝敬** 字仲
 理移同知臨洮府俱有清節治行 **郝敬** 與京

山人萬歷進士知緡雲永嘉二縣有聲擢戶科給
 事中時用師朝鮮餉不繼敬列上損益十事條奏

屯田十六策山東稅監陳增貪橫敬屢劾之謫知
 江陰投劾歸杜門著九經解諸書起南京行人辭

不 **劉應同** 字襟河潛江人萬歷進士知漢中府郡
 赴 **劉應同** 有張桓侯廟里人歲為神娶婦一不應

則多水火疾疫蓋妖物憑之應同至火其廟一
 郡震懼是年亦殊無故里人感德立祠祀焉 **歐**

陽東鳳 字千仞潛江人性至孝舉於鄉知縣憫其
 貧遺田二頃謝不受萬歷中成進士知興

化縣遷知平樂府調常州遷 **周之翰** 字景玉荆門
 穎州兵備副使並有政績 **周之翰** 人萬歷進士

任戶部郎中監稅通州因礦稅使四出之翰抗疏
 極諫忤旨罷歸仇黨中途截其行裝檢視惟圖書

數卷而已。胡永仁，字清泉，荆門人。孝友純篤，繼母喪，廬

詣先師廟，默誦半月，言行拜而出。萬歷中，以歲貢

補江西湖口訓導。所著有匡山讀書錄、易經井觀

鍾惺，字伯敬，竟陵人。萬歷進士，歷官南京禮部郎

中。僣秦淮水閣讀史，有所見，即筆之，名曰史

懷，又著隱。譚元春，字友夏，竟陵人。事母孝，善屬文。

秀軒集。末，鄉試第一。曾發祥，流賊陷城，不屈死。

孫瑋，字公一，未仕卒。祥人，為斬水訓導，流賊陷城，不屈死。

胡恒，字公占，竟陵人。萬歷舉人，歷官川南道副使，崇

禎末，流寇陷成都，恒率諸路兵馳救，戰敗，被獲，不屈死。

兄懷亦死。李自成之難，歐陽璲，字

嘯，潛江人。崇禎中，為盱眙令，廉明有聲。後致仕，歸流寇陷郢，被執，與妻同殉。

朱士完，字禺，潛江人。崇禎中舉人，流寇陷城，被執，至泗港，士

完齧指血書已盡節處，遂自縊。賊所過焚毀，士完

所題壁歸。邱牲，字兩生，潛江人。性至孝，崇禎中，流

然獨有。母病哀懇，賊為之動，但截其耳釋去。越日，母死於

背，棺而瘞之。淺土，牲號呼痛哭兩日，忽有應聲自

土中山，啟視則母已甦矣。咸謂至孝所感。郭鑽，潛江人，諸生之輅少子。

家屬分途避賊，鑽兄鋤同父母俱遇害。鑽聞之，即

訣妻子往，求親骨，凡枕骸沉尸，靡不審視，終不獲

絕粒七日，自沉於河。兄鋤，字仲翔，竟陵人。鍾為賊所執，亦不屈死之。

彭大翮，字仲翔，竟陵人。敬遣子師之，賊逼承天，大翮上所著平賊方略，當

事不能用，遂自立一砦，同兄修翮，姪龍躍聚眾擊

賊，斬獲過當，賊怒，乘兩夜襲之，兵敗，俱赴水死。

黃兌金，荆門諸生，賊陷州與二子挺，身殺賊死。

楊文薦，字幼宇，京山人。崇禎進士，出萬身殺賊死。

元吉之門，官兵科給事中，元吉被圍於贛，文薦奉使湖南，過贛，見事急，即入城共圖守禦，城破，執送南昌，不食卒。

黃卷，字蘭

輝天啟舉人官呈貢知縣 歸聞北京失守不食死 陳纁 字絃公鍾祥人崇禎進士歷官榆林

道副使隨瑞王入蜀張 獻忠破城舉家殉難 王幹 鍾祥諸生流寇陷 朱

日薦 汜陽諸生流賊至率鄉兵拒 賊斬首數十被執支解死 李哲 京山諸生 為流寇所

獲不 劉振孫 字麟似竟陵諸生賊陷承天 胡宗珂 振孫潛圖恢復謀洩遇害

荆門人流寇陷城以死守 殺賊無算城陷罵賊死 金大赤 字大純當陽人 素以孝著年七

十以華容教職致仕母周氏年九十三崇禎 中城陷賊及其母大赤詈賊遂與母同死

本朝

劉延唐 字延綏天門人明崇禎進士 本朝順 治初總督佟養和聞其賢委署荆西道

副使招撫流寇小秦王等三萬餘衆綏輯安陸荆 州襄陽三府流民父喪歸撫孤姪成立修縣學設

義塾建橋梁掩 劉承謨 字君顯汜陽人順治中知 爵路鄉人德之 臨高縣海寇陷城不屈死

賜祭葬廕子 贈廣東按察司僉事 涂起鵬 字當世潛江人順治 中知平樂縣寇犯境

力戰援絕城陷被執不屈 死贈廣西按察司僉事 盧僕 字鴻士天門人順 治進士康熙初知

商南縣吳逆賊黨陷城不屈死十七年贈陝西按 察司僉事

賜祭葬贈廕一子 沈倫 字彝士天門人順治進士康熙初 知梧州府時梧疆初闢倫多方招

徠民漸安集未幾六師討尙賊倫籌兵食不累 民革鹽厰浮費以惠商後賊陷城不屈死之高

登先 字于岸鍾祥人少好理學事母至孝未葬流 寇至守母柩弗去賊義而釋之順治中成進

士康熙初知浙江山陰縣除耗羨捐雜徭尤加意 造士縣巨猾害民登先廉得之悉寘於法盜聞之

不敢入境十三年諸暨何克忠倡亂應耿逆守將 征之不克登先單騎往諭立解散改知常熟縣詳

請減蘇松浮糧擢知涿州州有水 怪為害登先焚檄投水中怪遂絕 楊佐國 字荆湖 荆門人

順治進士累官知商州吳逆賊黨圍城佐國竭力拒守賊退猶出沒無常佐國巡歷山谷多方擒捕境以安擢刑部員外郎有貴家殺人同官多瞻狗佐國獨持正尙書魏象樞亟稱之卒從其議出爲南韶道副使招撫花山賊置花縣再署按察使屢辨冤獄遷太僕少卿卒官

人潛江人知石泉縣有循聲著東浦集力追古作者

龔則敬 字與德天門人繼母歿廬墓三年芝產於側撫育弱弟備極諄篤

流寓三國魏王粲

高平人以中原擾亂之荆州依劉表登當陽城樓作賦後歸曹操卒

其諫文有曰遠放荆楚在漳之湄蓋寓當陽縣也

宋孫何

蔡州人以父鏞知荆門軍遂居

焉幼嗜學爲文必本於經淳化三年舉進士省闈及殿試俱第一官至知制誥有集四十卷弟僅咸平初及第端恪無競篤於儒學官至給事中

張伯常 河南人隱居不在移居郢州司馬光

范純仁曾鞏俱有詩寄贈

呂大防

藍田人哲宗時上官均等論其隳壞王安石役法貶秘書

監分司南

張耒

淮陰人紹聖初謫監夏州酒稅嘗構鴻軒於復後判復州有望復州

鴻軒

侯仲良

河東人寓當陽顏其居曰時習仲良二程之甥師事程明道朱子稱其學

清白

胡安國

崇安人父淵寓跡荆湘間安國爲蔡京所扼退居當陽之漳濱

夷陵人博學孝義不求聞達隱居當陽

元趙吉甫

蜀人徙居玉沙與許衡友善以文學

著稱

孔克學

曲阜人至聖三十五代孫元末荆州學正寓沈潛間有集傳世

江西人至正間僑寓京山築室佛指山下子孫三世同居明正統六年輸粟運關中賑飢命旌其門

曰尙義之門

列女南北朝梁鄧元起母

當陽人元起初爲益州過江陵迎其母母不肯出日

貧賤家兒忽得富貴詎可久保我寧死不能與汝共入禍敗元起入蜀果見殺 **宋** 吳源妻

盧氏 荆門人源死節盧聞訃處置家事焚香泣拜日夫為忠死妾為節死遂自縊鄉人為立雙

節 **元** 張楚材妻翟氏 竟陵人年二十餘夫死守節終身與吳伯璋妻王氏至正

間旌 **明** 郢靖王妃郭氏 鳳陽人武定侯英女永樂表日王舍我去未亡人無子尙誰恃引鏡寫

容付宮人日俟諸女長令識母遂自經卒 袁子傑

妻熊氏 沔陽人年二十四夫亡守節終身又同縣馬把攬妻王氏把攬從軍亡王年二十五

守節至死俱 溫某妻唐氏 京山人年十九夫卒立永樂中旌表 嗣守節終身又同縣黎

忠妻魏氏王宗著妻熊氏祝喬年妻潘氏馮忠妻郝氏胡應科妻李氏俱少寡守節終身 楊堪

妻胡氏 荆門人年二十夫亡甘貧撫孤守節七十年又同州周之楨妻黃氏賀學詩妻劉氏

俱少年撫孤 戴富妻徐氏 鍾祥人夫早死撫孤守節又同縣陸鏗妻楊氏

撫遺腹子守節張國詔妻 朱進妻高氏 潛江人從黃氏夫死無子甘貧守節 舅姑官廣

東年二十生二子舅姑與夫俱亡高扶三喪歸葬守節六十年又同縣方應奎妻陳氏年十七歸方

生二子夫卒誓 夏某妻趙氏 荆門人趙申陽女年死守節終身 十五許聘未行聞夏

氏子病籲天請代 龔兆奎妻楊氏 荆門人夫卒無訃至閉戶自經死 子事舅姑盡孝

舅姑歿 宋允孝妻丁氏 京山人年十七適宋纓以毀卒 六月夫亡痛哭不食死 吳

景妻任氏 沔陽人年二十五夫亡守節訓子嫂患天乞以身代姑歿蔬食終身宏治中旌又同州吳

紋妻高氏胡某妻張氏諸生張庠女曾聯妻郭氏陳之蓮妻費氏俱

早寡誓死守節 汪文銳妻王氏 當陽人年二十七夫亡家貧無

子。勵志苦守。又同縣盧友。任氏三烈。任高四川人。官竟陵訓導。傑妻曹氏。亦早寡守節。

隆慶中。陞江西萬載教諭。攜妻李氏及二女赴任。舟宿華嚴湖。羣盜挾及突入。欲污高女。長女瑞絕。裙投水。次女留罵賊。被殺。李氏亦投水死。越三日。尸浮水面。交相抱。面如生。俱葬於竟陵。謂之三烈墓。

劉崇文妻程氏。竟陵人。年十三。未嫁。崇文死。請於父。往奠成服。謁舅姑。閉門守節。

蕭瑞蛟妻沈氏。竟陵人。夫卒。有欲奪其志者。自經死。初薦妻李氏。

潛江人。年十七。夫亡。無子。痛哭不食。誓死以殉。姑泣勸曰。死固婦職。吾老曷依。則有俱死耳。因勉進。

年如一日。萬歷中旌。梁宣文妻蔣氏。潛江人。年二十。孤甫四月。隣有富人。賄其舅。欲強娶之。蔣抱子投河。救得免。遭舅姑喪。負土成墳。隆慶三年。漢水夜漲。鄰舍盡陷。獨蔣室如故。晨起。亟遷居。

始陷。聞者以為孝節所感。萬歷中旌。蕭宗禹妻。當陽人。年二十一。夫死。守節事。

龔氏。當陽人。夫死。絕粒七日卒。劉拱辰妻王氏。當陽人。年二十一。夫死。守節事。

繼姑孝謹。李某妻陳氏。鍾祥人。早寡。無子。歸父家。萬歷中旌。守志坐臥小樓。足不下樓。

者三十年。臨終。謂其婢曰。我死。慎勿以男子舁我。家人忽其言。命男子登樓舁之。氣絕。踰時矣。復起。

坐日。始吾言若何。而令若輩至此。家人驚怖。從其言。目乃瞑。劉堪妻胡氏。潛江人。夫

亡。無子。泣血旬日。絕水穀。舅曰。奈吾老何。勉起。葬夫畢。廬墓左。歲一再歸省舅。會大水。侵兆域。親負

畚鍤障之。竟弗潰。鄰火。哭拜呼天。風乃反。歲饑。盜起。家人勸且歸。避胡曰。吾貧。養也。卽不測。此正吾

死所。萬歷中旌。陳盛杙妻尹氏。竟陵人。年十六。而寡。足弗

使避之。扇鑰弗敢。忽反風滅燭。王瑞妻羅氏。荆門人。夫卒。自經死。姚某妻劉

氏。荆門人。劉澤甫女。幼許聘姚氏子。將笄。姚死。屢自經。得救甦。因曰。吾無兄弟。父母何依。乃日侍

父母父死族有利其家貲欲他字之者劉誓不他適萬歷中旌郭方煜妻陶氏

人年十八夫死有欲奪其志者一日晨起沐浴自經

夫死撫前妻子守節歲儉藜藿不充苦志不移趙鈺妻鄭氏

竟陵人鈺疾將死回視鄭

瞪目不瞑鄭曰君得毋疑我乎即自經於牀

劉芳聲妻吳氏竟陵人年三十無子夫溺死吳臨河泣七日尸

浮起吳殮之誓與同穴其女適雙氏早寡與母同守節

樊伯妻吳氏竟陵人夫死以毀卒王全壽妻鄭氏

終身人姑張氏病篤泣籲身代姑竟不起鄭哭踊哀劉

痛不食死葬之日羣鳥悲鳴集墓人以爲孝感劉世則妻田氏

京山人于歸時夫已病朝夕供藥餌救之因給守者

黃日芳妻鄭氏汴陽人日芳令霍出闔戶縊死

突至城將破陳抱妾雲氏所生子昇老嫗俱出又顧妾李氏曰吾無德於汝當舍我去李泣不去同

往治後王紹先妻陳氏鍾祥人紹先官昭勇將軍赴水死

陳年二十餘事姑以孝聞撫二子成立祝某妻詔建坊旌年八十餘流寇陷城自縊死

李氏京山人年十五未婚婿病卒父母欲其改嫁遂不歸與姑同寢紡績以供

蘇氏荆門人諸生蘇養殮崇禎九年以不從賊死

李馥先妻胡氏鍾祥人年十七事姑

以孝聞流賊犯境左良玉師潰沿江大掠胡掖姑避南岡嶺遇亂兵胡泣曰吾寧死姑側義不辱於賊溺

徐夔妻譚氏竟陵人譚必昌女未嫁夫死誓不從

徐惟妻唐氏竟陵人二十七而寡張繼登妻

曾氏 鍾祥人。繼登官中書舍人。崇禎末，城破，義不受賊，汙自縊死。**莫一杜妻歐**

陽氏 潛江人。崇禎末，寇掠沔陽，一杜偕父逃，覓舟呼婦同行。婦曰：舟甚狹，翁在，吾寧死此。一杜

父既渡，復迴舟抵岸，將載婦。騎已至，殺一杜，欲繫婦。汙之，婦罵曰：吾名家子，肯近汝賊耶？賊怒，磔之。

蕭維芹妻朱氏 沔陽人。維芹為諸生，崇禎中為流寇所執，朱給之曰：書生安用，不如

舍而獲我，賊釋其夫與子。朱度去遠，乃同女蕭氏媳張氏、范氏並躍橋下死。里人稱為蕭家四節婦。

劉公漾妻郭氏 沔陽人。公漾為御史，賊陷沔陽，郭拊膺長歎曰：家貲不足惜，惜吾既

老，與賊共生也。赴水死。**羅承慈妻劉氏** 沔陽人。年二十，夫卒，貧紡績養姑，足不履庭戶者二十年。賊入

沔陽，劉抱夫木主與家人訣，賊至，罵賊死。**劉賢妻**

鄭氏 竟陵人。崇禎末，城陷，賊欲犯之，鄭自焚死。**楊初泰妻徐氏** 鍾祥人。崇禎末

城破，抱十齡女投天坑水中死。同時吳璣妻張氏、錦衣百戶周鼎臣媳王氏、生員李陪媳從氏俱以

拒賊見殺。**柴學參妻劉氏** 潛江人。學參為諸生，崇禎末，學參曰：倡首者我也，肯覩顏從賊耶？賊遂殺之。劉

見夫死，即求借斃賊百計誘之，不從。賊怒，解其屍。

王第魁妻江氏 鍾祥人。流寇將至，與姒江氏同投水死。**李紹桐妻王**

氏 京山人。明末亂兵猝至，王投潭死。時同縣袁勳妻鄆氏、袁紳妻楊氏、袁昌運妻李氏皆罵賊死。

覽心亭婦人 不知姓氏。里居為流賊掠至亭上，罵賊死。**徐同寅妻鄒氏**

竟陵人。夫卒守節，聞左兵西下，不食死。**胡恒妻樊氏** 竟陵人。恒為副

投水卒，子之驊從死。其妻**徐伯榮妻程氏** 竟陵人。朱氏刺面斷髮守節終身。

下，攜女及子婦**李崑妻任氏** 荆門人。流寇至，完節遇害。**栗春芳**

熊氏赴水死。

妻劉氏 當陽人夫卒守節三十年流賊至遇害

本朝 朱若士妻張氏 京山人夫歿強暴欲強張喬妻

楊氏 京山人夫亡不食 楊烈女 汴陽人年十六字王氏子夫溺水死

楊奔至所沉 廖愈妻李氏 汴陽人字廖愈未行愈死自經死康熙中 旌

邵世錦妻張氏 鍾祥人字邵世錦未婚夫卒自經死康熙中 旌 盧天樹

妻高氏 京山人夫亡未葬遭火起高繞棺呼天忽大雨如注火滅人以爲精誠所感守節四

十五年 康 楊琦妻李氏 荆門人夫卒紡績所餘卽以給族黨歲饑施粥糜飯

熙中 旌 姚某妻雷氏 荆門人夫亡不茹 年雍正中 旌 鞏守節四十二年

雍正中 旌

御釋 漢董仲 青州千乘人永子幼靈異數書符鎮怪嘗遊京山之潼泉以其山多蛇虺毒書

二符鎮之其害遂絕今符石尙存 **晉** 法安 惠遠弟子也義熙中新陽縣大社樹有虎災法

安暮投樹下通夜坐禪虎至爲說法遂弭耳去因留之立寺後不知所終 **梁** 劉梓 號白鶴真

人煉丹於竟陵縣北靈臺觀於縣東飛昇去 白乳 廣明中住彌勒院戒行精專黃巢殘郢復

二州以及加之白 **五代** 知節 晉開運中結廬荆門孔湧出巢大驚異 **五代** 知節 西山南平高氏出師

告以成敗悉驗嘗驅猛虎並遊結廬潭上蛟龍避焉 **宋** 警元 住郢州大陽山神觀奇偉童稚

出家日不再食年十九主講席住大陽山足不踰闕躡不至席者五十年年八十五卒 **明** 碧

天 自蜀入荆門四十餘年一日謂其徒曰吾當西歸合掌跣趺火自內焚及胸尙誦佛號不已

土產 棉花 府志天 石綠 明統志天 薺米 府志潛 門縣出 門州出 江縣出 觀音

竹

府志鍾祥縣出

郢蘭

府志鍾祥縣出

草薜

黃精

通志俱荆門州出

白

蜜

唐書地理志復州貢

花猫

明統志府境出歲輸貢

鵲鴿

府志當陽縣出

德安府表

兩漢

江夏郡

魏晉

江夏郡

宋

安陸郡

孝建初改梁增置南司州旋廢州後周更州大業初置

齊梁

安陸郡

西魏周

安陸郡

西魏置安初廢郡存

隋

安陸郡

又改郡

唐

安州安陸安州

復置州屬淮南道

五代

宋

德安府

初曰安州屬荆湖北安陸郡安路

元

德安府

遠軍節度屬湖北路

明

德安府

初降州屬黃州府洪武十三年復屬湖廣布政司

安陸縣

屬江夏郡郡治

安陸縣

安陸縣

安陸縣

安陸縣

安陸縣

安陸縣

安陸縣

安陸縣

安陸縣

安陸縣

雲夢縣

安陸縣地

雲夢縣

雲夢縣

雲夢縣

雲夢縣

雲夢縣

雲夢縣

雲夢縣

應城縣

安陸縣地

應城縣

應城縣

應城縣

應城縣

應城縣

應城縣

應城縣

德安府表

宋置屬安陸郡

魏置城陽郡

初廢郡大武德四年梁曰應陽屬德安府

業初更各復舊名屬唐復各應

德安府

德安府

德安府

洪武十年省入雲夢

德安府表

德安府表

應山縣
隨縣地

東西二水龍巢曰左初廢郡尋寧及真陽陽又有阜改左陽曰三郡又置陵縣改曰真陽石武石武縣漳川

業初又改真陽曰土山省州及宜人漳川二縣入焉屬漢東郡

安化縣

光化縣

光化縣

光化縣

光化縣

配寧初廢

齊置屬隨郡

西魏更名屬漢東郡屬隨州

梁安縣

梁安縣

清騰縣

廢

梁置兼置崇義郡

周廢郡別有遂安郡

開皇初廢郡七年改名屬竟陵郡

永陽縣

永陽縣

應山縣

應山縣

應山縣

應山縣

應山縣

應山縣

梁置兼置應州

開皇中廢初復置應州更名屬州旋廢仍屬安州

初屬德安屬隨州府嘉定中屬隨州

洪武九年省入隨縣十三年復置仍屬隨

永陽縣

永陽縣

吉陽縣

大業初廢

宋置屬隨陽郡

環水縣

廢

屬義陽郡

宋安郡

宋安東隨宋安郡

文帝置後省明帝復

安二左郡

後魏屬南司州周廢

屬司州

宋安縣

宋安縣

樂寧縣

開皇中省

大明八年置後為郡治

後魏更名為郡治

東隨縣

禮山縣

屬宋安郡

開皇九年又廢武德四年復置八年

更名屬義陽郡後廢

州

大清一統志卷之二百十三

德安府

在湖北布政使司西北三百二十里東西距三百八十里南北距三百八十里東至漢陽

府孝感縣界八十里西至襄陽府棗陽縣界三百里南至漢陽府漢川縣界二百里北至河南汝寧府信陽州界一百八十里東南至漢陽府治三百十里西南至安陸府沔陽州治三百四十里東北至河南光州治四百三十里西北至襄陽府治四百九十里自府治至京師二千四百八十里

分野 天文翼軫分野 鶉尾之次

建置沿革 禹貢荊州之域春秋時鄖國後屬楚秦屬

南郡漢分置江夏郡屬荊州後漢魏晉因之劉宋孝建元年分江夏置安陸郡屬郢州齊因之梁天

監七年又分置南司州尋罷西魏大統十六年置

安州總管府周改曰鄖州陳復置南司州尋廢隋

開皇初廢安陸郡以安州領縣大業初改曰安陸

郡唐武德四年復曰安州天寶初曰安陸郡乾元

元年復曰安州屬淮南道五代因之宋仍曰安州

安陸郡置安遠軍節度屬荆湖北路宣和元年升

為德安府建炎四年為安陸漢陽鎮撫使紹興三

年仍屬荆湖北路元仍曰德安府屬荆湖北路明

洪武初降為州屬黃州府十三年復為德安府隸

湖廣布政使司

本朝因之康熙三年屬湖北布政使司領州一縣三

州領縣一

安陸縣

附郭東西距一百十里南北距九十里東至雲夢縣界六十里西至隨州界一百三

十里南至應城縣界八十里北至應山縣界九十

里東南至漢陽府孝感縣治一百里西南至安陸

府京山縣治一百八十里東北至應山縣界五十

里西北至隨州界五十里漢置安陸縣屬江夏郡

後漢因之晉為江夏郡治宋以後為安陸郡治唐為安州治五代因之宋為德安府治元因之明洪武初省入德安州三年復置安陸縣為德安府治本朝因之雲夢縣在府東南六十里東

西距五十里南北距一百里東至漢陽府孝感縣界三十里西至應城縣界二十里南至漢陽府漢

川縣界五十三里北至安陸縣界四十里東南至漢川縣界四十里西南至應城縣界十里東北至孝感縣界二十里西北至安陸縣界四十里漢安陸縣地西魏大統十六年置雲夢縣屬城陽郡隋屬安陸郡唐屬安州宋熙寧二年省為鎮入安陸縣元祐初復置屬德安府紹興七年移治作落市十八年復舊治元明

應城縣 在府南八十里東西不改 本朝因之 距九十里南北距一百三里東至雲夢縣界三十里西至安陸府京山縣界六十里南至漢陽府漢川縣界六十里北至安陸縣界四十二里東南至漢川縣治一百十里西南至安陸府天門縣治一百三十里東北至雲夢縣治四十里西北至京山縣治六十里漢安陸縣地南北朝宋置應城縣屬安陸郡齊因之西魏兼置城陽郡隋開皇初郡廢大業初改縣曰應陽仍屬安陸郡唐武德四年復曰應城屬安州元和二年省入雲夢太和二年復置五代梁開平元年又改曰應陽唐同光元年復故宋屬德安府元因

之明洪武十年併入雲夢縣
 十三年復置 本朝因之
隨州 在府西北一百

二百十里南北距三百四十里東至安陸縣界一百三十里西至安陸府鍾祥縣界二百里南至安陸府京山縣界九十里北至河南南陽府唐縣界二百五十里東南至安陸縣界一百三十里西南至鍾祥縣治三百里東北至河南汝寧府信陽州治二百五十里西北至襄陽府棗陽縣治一百八十里春秋時隨國漢置隨縣屬南陽郡後漢因之晉初屬義陽郡太康九年置隨國屬荊州宋孝建元年屬郢州永光元年屬雍州泰始五年始曰隨陽郡元徽四年屬司州齊梁曰隨郡西魏大統十六年置并州廢帝三年改曰隨州隋開皇初廢隨郡大業初改隨州曰漢東郡唐武德三年復為隨州天寶初曰漢東郡乾元初復曰隨州屬山南東道宋曰隨州漢東郡乾德五年置崇義軍太平興國元年改曰崇信軍屬京西南路元仍曰隨州屬德安府明初改州為縣後復置州以州治隨縣省

入本應山縣在府北九十里東西距一百三十里南北距一百十五里東至漢陽

府孝感縣界七十里西至安陸縣界四十里南至安陸縣界四十里北至河南汝寧府信陽州界九

十里東南至孝感縣治一百八十里西南至應城縣治一百八十里東北至汝寧府羅山縣治三百

五十里西北至襄陽府棗陽縣治二百八十里漢隨縣地梁大同二年分置永陽縣兼置應州隋開

皇十八年改縣曰應山大業初州廢縣屬安陸郡唐武德四年復置應州七年州廢縣屬安州宋屬

德安府嘉定中改屬隨州元因之明洪武九年省入隨縣十三年復置仍屬隨州隸德安府本朝

因之

形勢連翼軫之分野控荆襄之遠勢

唐李白代答孟少府移文北

接隨唐東黃南鄂西接荆郢亦江漢間一都會也

地理通釋巖石狹隘道路交錯文獻通考

風俗陂池沃衍

三國魏志王基傳

士民純秀幾同鄒魯之風

宋滕元發啟土風淳厚士多秀傑宋周必大芟堂記俗喜儒學

名勝之流相望宋李元衡學田記

城池德安府城

周六里有奇高二丈餘門四有濠明洪武二年築嘉靖中築北門月城左

右為門本朝康熙中葺建城樓雲夢縣城周三里有奇門四有濠明洪武中土築嘉

靖中增築萬歷中葺甃應城縣城周五里有奇門六有濠明成化

本朝順治中重修隨州城周三里有奇高一丈五尺門三有濠

本朝康熙雍正中屢修明洪武初築成化中濬池宏治中築護城堤嘉靖中又築郭外土城增西北二門濬濠本朝雍正

三年
修濬 應山縣城 周三里 有奇門四 有濠 明嘉
靖中 磚築 本朝 順治 初修

學校 德安府學

在府治東 宋淳熙初 建於三皇臺前
明嘉靖中 徙今所 本朝 順治 中修

安陸縣學

在縣治東 府學西 明洪武中 建於清風
街 嘉靖中 徙今所 本朝 康熙 中修

雲夢縣學

在縣治東 明洪武中 建
本朝 康熙 中重修 應城縣學 在縣
治東

明洪武中 建
本朝 雍正 中修

隨州學

在州治東 明洪武中 建
本朝 順治 中重建 應山

縣學

在縣治北 明洪武中
本朝 康熙 中修 長庚書院 在安陸縣西
白兆山下 唐

李白讀書處 元
李仲章 建有記

江漢書院

在安陸縣南 文筆峯
下 元趙復 講學於此 碧

霞書院

在安陸縣北 石柱山下 明
萬歷 四十五年 葛寅亮 建

戶口

原額 人丁 五萬二千九百九十一
又滋生 人丁 三千三百七十四

田賦

田地 山塘 並更名 田地 共三萬五千六百十九
頃 六十五畝 二釐 零額 徵地 丁正 雜銀 六萬九

千二百八十兩 六錢 八分 零 又優免 充餉 銀五千
七兩 一錢 一分 七釐 零 南糧 正耗 米 六千六百二
十四石 六斗 一升 九合 零 漕糧 正耗 米 六千三百
九十二石 五斗 二升 二合 零 又德安 所屯 田 二千
四百七十五頃 二十五畝 三分 八釐 零 額 徵
丁糧 正雜 銀 四千一百四兩 四分 五釐 零

山川 紫金山

在府治前 峭壁 陡絕 石色 皆紫 故名 明
統志 載 在城西 二十里 今從 新志 改

章山

在安陸縣東 三十里 輿地 紀勝 左傳 定公 四
年 吳伐 楚 舍舟 於淮 泗 自豫 章 與楚 夾漢 圖

經云 卽今
之章山也

石巖山

在安陸縣南 十里 荆州 記 安陸
南 十五里 有石巖山 北臨 涓水

晉書 張昌 傳 大安 二年 昌於 安陸 縣 石巖山 屯 鳳
聚 去郡 八十里 水經 注 涓水 又南 逕 石巖山 北

山

在安陸縣南 狀
如鳳凰 展翼 白兆山 在安陸縣西 三十里 上
有仙人洞 唐書 地理志

吉陽有白兆山縣志一名碧山西去隨州大洪山
百里高二百丈許上有桃花巖李白讀書堂其相

屬者為太白峯鉢盂山長
老山爾望煙雲縹緲天半
大安山 在安陸縣西六
十里府志四面

陡削其頂平衍可數里許
周遭有泉唐許紹家此
石照山 在安陸縣
西六十里
石門

山 在安陸縣西八十里一名石佛
山層巖高峙上有怪石聳立
圍山 在安陸縣
西八十五

里孤峯特峙陡絕如峭其
中拗坦若孟亦曰孟山
太平山 在安陸縣西九
十里道由石門

山馬鬃嶺而上甚險峻為郡名勝
有飛泉迎陽水簾羅漢金庭五洞
石梁山 在安陸
縣西北

三十里其勢如
梁連接白兆
壽山 在安陸縣西北六十里北接
隨州界東北接應山縣界昔

山民有壽百歲者故名宋鄭昂記壽山
即太白所謂攢吸霞露隱居靈仙者也
燕子山 在
安

陸縣西北一百
里山如燕窩
鐵城山 在安陸縣北五里又應山
縣北四十五里亦有鐵城

山石色如鐵上有古
鐵城其北有古砦
蔽山 在安陸縣北四十里接
應山縣界一名障山

橫尾山 在安陸縣北六十里漢書地理志江夏郡
安陸注橫尾山在東北古文以為陪尾山

元和志陪尾
山一名橫山
石柱山 在安陸縣北郡北瀕水惟此
山突起郡治依焉上有石柱

高三
丈
科斗山 在安陸縣東北三十里一名小鶴
山又大鶴山在縣東北四十里
槎

山 在安陸縣東北五十里脈自應山縣四望
山來蔚然特起上多怪石望之青翠可愛
吉陽

山 在安陸縣東北六十里接應山縣界山有兩峯
形如角髻故又名合髻山相近有鷄籠山貨郎

港水
出焉
壘筆山 在雲夢縣東二
十里形如筆架
神山 在雲夢縣東北

理志雲夢有神山縣志雲覆其上則雨俗
呼觀音岡其西有葛藤山今名張陂岡
團山 在

城縣西北二十
五里形如彈丸
崎山 在應城縣西北二十五
里山脈來自京山縣界
高樓

山 在應城縣東北二十五里以
峯巒層疊而名東臨湏水

五茄山 在應城縣
里一名伍家山寰宇記在縣東三十里五茄村輿
地紀勝王得臣塵史云伍氏所居之地縣志山上

有龍泉旱
禱多應 **龍鬪山** 在隨州東
三十里 **雙尖山** 在隨州東
四十里 **劉**

季山 在隨州東
四十里 **四望山** 在隨州東山最
高四望皆見 **石鑑山** 在

州東南七十里一名現光山有
水一泓可以照影名曰石鑑 **仙城山** 在隨州東
南八十里

隨城山 在隨州南七里水經注湏
水徑隨縣南隨城山北 **三爪山** 在隨州
南十里

有三阜
如爪形 **卓劍山** 在隨州南三十
里以形似名 **君子山** 在隨州南
七十里山

下居民多
忠厚故名 **青林山** 在隨州南一百里一名青山山
林遠望蔚然而青元順帝至正

十一年汝潁兵起隨人結屯於此推明玉珍為屯
長縣志山北有古寨相近有聚石山相傳昔人聚

石為寨
故名 **石臼山** 在隨州南一百二十里山上有石
其長十九里故又名十九里山

倒捲山 在隨州南一
百三十里 **獨宗山** 在隨州西南十里山
巒突起旁無附麗

龍居山 在隨州西南七十里相傳隋文帝為隨州
刺史時所居宅基今為智門寺有雪竇井

大猿山 在隨州西南一百
里一名大狐山 **大洪山** 在隨州西南一
百二十里接安

陸府京山縣界一名鄖山宋書沈慶之傳元嘉十
九年雍州刺史劉道產卒羣蠻大動鄖山蠻最強
盛慶之剪定之水經注大洪山盤基所跨廣圓一
百餘里峯曰懸劍為諸峯之秀山下有石門巖高

皆數百仞訖入石門又得鍾乳穴穴中多鍾乳滴
瀝不斷時人以湏水所導故亦謂之為湏山輿地

紀勝山四面陡絕頂有大湖神龍所居後龍鬪開
崖湖水南落名龍鬪崖西有仙女洞又有奇峯鶴

子峯佛兒峯斷足巖明
聖泉硫黃池皆山之勝 **天橋山** 在隨州西南一百
六十里山下有娥

皇洞洞中有泉 漢東山 在隨州西六十里 藥山 在隨州西八十里 為滾河之源

迴龍山 在隨州西一百六十里 橫嶺山 在隨州西北七十里 澁水

東岸峯巒橫亘數里 魏橫山縣以此名 松蓋山 在隨州西北九十里 山頂出泉一名龍泉山

州西北九十里 山頂出泉一名龍泉山 松蓋山 在隨州西北九十里 山頂出泉一名龍泉山

多大松遠望如蓋 考棧山 在隨州西北一百七十里 一名黃山 澁水出焉

接河南南陽 仙人山 在隨州西北一百七十里 遠望山頂其平如掌 唐城

山 在隨州西北元和志在 礧山 在隨州北二十里 山石可鑿為礧

赤石山 在隨州北三十里 山石皆赤 唐天寶 雷公

山 在隨州北四十里 頂有二泉 厲山 在隨州北四十里 一名烈

山 亦名重山 又名麗山 禮記注厲山氏炎帝也 起於厲山 荆州記隨縣北界有重山 山有一穴云是

神農所生處 又有周迴一頃二十畝地 外有兩重 塹中有九井 相傳神農既育九井自穿汲一井則

眾井動 卽此地為神農社 年常祠之 水經注賜水 南有重山 卽烈山也 寰宇記厲山高一里 下有一

穴 穴口方一 歷山 在隨州北六十里 驢泉山 在隨州

步容數人立 里相近在犁山 驢泉山 在隨州北九十里 荆州記驢泉山石滴潤牛馬經過貪其甘不肯

去土人云牛馬解逸卽此山尋之 寰宇記上有池 雖旱 碁盤山 在隨州北一百

不涸 音崖山腰有石洞 田砦山 在隨州北一百五十里 一名田王山 有砦石垣

尚存其前有月兒崖一孔 晃山 在隨州北一百八十里 一名曠山

如月高百丈 人跡罕到 大義山 在隨州東北五十里 水經注溲水出大義

山方輿勝覽在州東北幾環百里 民居其間 貧富自相取 三鍾山 在隨州東北五十里 後漢

北有三鍾山寰宇記石女山在隨州東北八十里有三堆狀如覆鍾

鸚鵡山在隨州東北一百十五里隨書地理志石狀如鸚鵡安居

山在隨州東北一百十五里接應山大紫山在隨州東

北一百三十里水經風山在隨州東北一百六十

注賜水源出大紫山風山十里上有風聲輒雨田

上山在隨州東北一百七十仵水山在隨州東北一

南汝寧府孔山在應山縣東三十里明統志一名信陽州界

有聲下有孔山坡正德中都謝舞山在應山縣東六十

御史彭澤殺賊趙鏐於此謝舞山六十里有石

高數仞上有五牢城山在應山縣東七十里接漢

澗分山而下牢城山陽府孝感縣界上有砦

禮山在應山縣東八十里輿大城山在應山縣東

地紀勝唐置應州於此大城山一百里上有

古應山在應山縣東南三里一名應臺山又名印

城應山山左有挂鐘峯舊唐書地理志永陽縣隋

改為應山以凍山在應山縣東南四十里本名峯

縣北山為名凍山見山宋元豐間太守滕甫自大

梁赴官途經此山時吉山在應山縣東南五十里

無風雨而寒甚因名吉山接安陸縣界有南吉北

吉二山古吉陽

縣在山之南

橫山在應山縣南二

西三洞庭山在應山縣西四十里縣志洞庭山旁

十里洞庭山為峯子山在馬坪港北上有古砦山

下有泉旁一

穴其深不測

香爐山在應山縣西北六十

山在應山縣北八里上

其陰有興安寨

花山在應山縣北百里接河南汝

旁有葫蘆山

頃宜

石龍山在應山縣東北二十

棉石龍山出石斛如金釵水經注

遼水出隨郡永陽縣東石龍山在應山縣東北四十里元相志有石盤迴屈曲若龍形

里又東北一大龜山在應山縣東北六十里一名高貴山山北有泉流入河南

汝寧府信陽州太平河發源於此其巔為恨這關荆州記義陽郡南一百三十里有石自然若龜形

與地紀勝上有靈濟祠堂前有聖水井云有白龍

府孝感縣界雞頭山在應山縣東北九十里魏書地名新店

記有二山遠相向環山在應山縣東北一百里相如雞頭欲鬪之狀

東北一秀嶺在安陸縣西一里俗名廖家山以廖明嘗居此故名

陸縣西七十里其下一巖出瀑布如簾列石自成大士像以百數名觀音巖

州南七十里有小徑迢遞直通頂上土色皆黃遠望如金

桐柏縣界黃茅嶺在應山縣東北四十里土地嶺在應山縣

東北六十里亦曰太平頂在隨州北一百八十里龍爬嶺上有古砦

為香爐山摩七尖峯在隨州北一百七十里雲山桃花洞並聳下有黃龍潭大旱不竭

鳳凰岡在安陸縣東三里一名塔兒岡又名鳳鳴岡荆州記安陸縣東有鳳凰岡晉永和四

年鳳產望城岡在應山縣東五里明嘉靖中縣令其王朝璠議云城外四山環繞塔兒

岡楊通岡應臺山等處尤高平近縣登之可窺城中虎子巖在安陸縣南十

文處青石巖在安陸縣西五十里白水崖在隨州北二

崖上有飛真珠坡在雲夢縣東輿地紀勝每瀑如懸練

窪在應山縣北一百二十里一名仰山窩崩仙人男奇怪高可十里許中有平田二百餘畝

洞 在隨州西南大洪山西北十里中有石枕石牀石日其深莫測又穿洞在洪山北二十里前有

河流後有竹木中通一竅 澗水 源出隨州西南大洪山東南入應山

可以相望上有釜鑿痕 縣界又東南入安陸縣界又東南入雲夢縣北界

又南入應城縣界又東南仍入雲夢縣南界又東南入漢陽府漢川縣界水經注澗水出蔡陽縣東

南大洪山陰東北流合石水又東均水注之又屈而東南流澁水流注於澗又會於支水又經隨縣

南隨城山北而東南注又南逕石巖山北又東南流而右會富水又逕新城南又會溫水又右得灌

水元和志澗水故清發水也自隨州流入注於沔春秋吳敗楚於柏舉從之及於清發是也府志澗

水源出大洪山黑龍池北流暖水注之又北石魚河水注之徑觀音潭聖水河水注之東流至梅邱

鎮溫泉水注之折而東南徑安貴鎮澁水注之又東南流武河樊老湖之水注之南流徑兩河口瀨水注之繞州治東南流徑望城岡溧水合諸馬港

水注之徑廟潭渡及藥山均水注之徑光化鎮浪水注之歷雲澤龜潭而徑應山會膠水徑蒼頭渡

自平里市流入安陸縣界徑壽山東白竹港水流會焉折而東南流至石牛潭會縣西四十里之青

龍潭水又徑埠石潭又南會泚水折而東流會七里港水又折繞城西北合城東諸溪之水注滾鍾

潭縈迴城西徑櫻桃渡會蒿橋港水滙為駱駝潭又徑石灘會石河水歷雲夢境會濯水紫石橋水

及女港水歷應城境會楊家河至黃港河安陸縣志澗水舊流至駱駝灘即迤邐而東徑虎子巖之

南又南為史家河由雲夢縣利塘注黃港口明景泰中藩封就國以溯流遲滯於河之西岸高家渡

馮家灘別開小河以便出入水性趨直遂成巨浸故道漸湮雲夢縣志澗水舊自安陸西南流為史

河口徑利塘鎮至新廟俗謂之新廟河又南徑白河口分流為縣河其正流東南為黃港口又東南

至縣南三十里滙為隔蒲潭又東南入漢川縣界其支流自史河下合楊家河為兩河口南流名官

渡河亦東南至黃港口合正流自宏治以後支流盛而正流淤嘉靖五年知縣潘淵築塞新河疏通

正道未幾為土人盜決嗣後旋濬旋塞本朝順治中復築濬章水源出隨州界東南入安陸

縣南界又東南入應城縣界入澗水今名楊家河水經注土山水世謂之章水出土山逕隨郡平林

縣故城西又南流右入富水應城縣志楊家河又名義河東入澗水曰兩河口接雲夢縣界按章

水本合富水始入澗自明宏治中澗水直決而南遂與章水合流自此章水不復入富富水亦不復

入澗而徑澮水在安陸縣西十五里源出槎山西達於漢流會壽山之於菟港水而入澗水

濯水在安陸縣西源出白兆山下有萬珠泉白雲泉東流為濯水徑縣西五里蒿橋亦名蒿橋

港又東澮水在應城縣南水經注澮水出江夏郡南入澗之曲陵縣西北澮山東南流逕其縣

南東入安陸注於澗水隋書富水在應城縣西自地理志安陸郡應陽有澮水

流入又東南流入漢陽府漢川縣界今名西河水經注富水東南流於安陸界左合土山水又東入

於澗縣志西河自三汊河七里坂東南流入縣界徑車埠頭又東南徑走馬灘浮城坂又徑燕子巖

觀音灘同車灘三里灘又徑城北折而西南流有淨港水滙焉是名西河又南歷鐵牛壩會漁子港

水及省港之水又南徑櫟林市之黃家灘會龍港之水又南歷張長港赤岸挂口至縣南四十五里

名梅家港又東南至入埠口逶迤湖澤之間達漢川縣入漢按水經注富水合章水東入於澗今

惟楊家河入澗而富水則南流浪水在隨州南四徑達於漢與章水不復相通十五里源出

大源山東流逕三爪支水在隨州西水經注支水山至獅子潭入澗水源出大洪山而東流注

於澗按今以此水為均水考水經注均水入澗在澆水之上此水入澗在澆水之下均水已湮不

可考而遂誤以暖水在隨州西出大澆水在隨州支水為均水也洪山下流入澗

支水為均水也暖水在隨州西出大澆水在隨州支水為均水也洪山下流入澗

名扶恭河周禮夏官職方氏河南曰豫州其浸波
 澁左傳莊公四年楚武王伐隨令尹鬬祁莫敖屈
 重除道梁澁注澁水在義陽厥西縣西東南入澗
 水水經注隨縣有澁水出縣西北黃山南逕灑西
 縣西又東南逕隨縣故城西南又南與義井水合
 又南流注於澗元和志澁水在隨縣西四十里明
 統志西魏改灑西曰下澁取此府志澁水源出栲
 栳山東南流合魯城河又逕唐縣鎮引驢驪陂之
 水又東流過安貴鎮 **灑水** 在隨州西北一名魯城
 西又東南入澗水 **灑水** 在隨州西北一名魯城
 山之陽東南流逕灑西縣西又東南流入於澁隋
 書地理志唐城有灑水册說灑水源出太平頂南
 流合扶恭河逕州西 **澂水** 在隨州東北水經澂水
 為浮纓河南入澗水 **澂水** 出江夏平春縣西南至
 安陸入於澗注澂水北出大義山南至厲 **溧水** 在
 鄒西賜水入焉又南逕隨縣注安陸也 **溧水** 在
 州東北一名錫水一名賜水一名厲水水經注賜
 水源出大紫山分為二水一水西逕厲鄉南西南

流入於澂即厲水也一水出義鄉西南入隨又注
 澂寰宇記錫水出光化縣西北源出隨縣大浩山
 府志溧水源出隨州東北五十里螺螄山南逕厲
 山店又南逕龍鬪山亦名五陂河過折河渡至望
 城岡南 **件水** 在隨州東北流入河 **遼水** 在應山縣
 入澗水 **件水** 南汝寧府信陽州界 **遼水** 西水經注
 遼水出隨郡永陽縣東石龍山西北流南迺逕永
 陽縣西歷橫尾山又西南至安陸縣故城西入澗
 寰宇記吉陽縣有東澂水西澂水蓋遼澂聲近而
 訛縣志澂水在縣西源出兜鍪山西南流逕壽山
 南馬坪港注 **汶水** 在應山縣北九十里流入 **鄭家**
 之又南入澗 **汶水** 河南汝寧府信陽州界 **鄭家**
河 在雲夢縣東自縣北發源東流逕縣東北無量
 橋又東南逕楚王城北匯流成湖稍東相接者
 為曲水湖其水合流而 **縣河** 在雲夢縣南澗水自
 南逕謝家橋入縣河 **縣河** 白河口南數百步分
 流而東環繞縣城為縣河至縣南稍東匯為碧潭
 又東至縣東南五里名洛陽河又東逕青石橋入

漢陽府孝感縣界通環河又小龍
河在縣東南由隔蒲潭分流入環
石子河 在應城縣西南

三十五里一名李家河源出京山縣馬耳山東南
流入縣界徑縣西四十里高家橋合義河徑黑龍

廟又南流為易家河又南流名
石子河經廖家砦入龍骨湖
五龍河 在應城縣西南一名

三龍河源出京山縣林泉山東南入縣界為二龍
港四龍港又南徑縣西南五十五里響水潭又南

流五里為五龍河會陽池港之水由白
洋港入三台湖通漢川縣之金帶河
龍石河 在

城縣西一名毛家河源出京山縣馬耳山東南流
入縣界徑縣西北四十里鐵佛寺歷縣西三十里

宋家冲名趙家河又南逕縣西二十里凌水橋
又東南五里為龍石河由廖家砦注龍骨湖
石

魚河 在隨州西南即石水水經注石水出
大洪山東北流注於澗謂之小澗水
聖水河

在隨州西北第三都源出觀音
山東南流至州西八十里入澗
黃沙河 在應山縣東南流入

漢陽府孝感縣界一名環水寰宇記環水源出應
山縣鷄頭山初流一百步遶山環流因名南流逕

吉陽城東入孝感縣界縣志黃沙水東南
流廣港月港水注之至七里岡會東河
東河 在應山縣

東源出縣西北二里曰汶水東南流環城東為濠
徑應臺山瀆為池東流注於方家河亦曰東湖折

而東南流天井澗簸箕港水注之又折而東北白
泉河中界河水注之又東南逕太平鎮二吉水注

之又逕七里
岡入黃沙河
白泉河 在應山縣東亦名白沙
太平

河 在應山縣東太平鎮源出大龜山又有
中界河在縣東三十五里南流入東河
雲夢澤

在安陸縣南五十里東南接雲夢縣界周禮職方
氏荊州其澤藪曰雲夢爾雅九藪楚有雲夢左傳

宣公四年鬬伯比生子文焉邳夫人使棄諸夢中
注江南安陸縣東南有雲夢城元和志史記司馬

相如傳云楚有七澤其小者名雲夢方九百里左
傳云邳子之女棄子於夢中無雲字楚子濟江入

德安府

雲中復無夢字。以此推之，則雲夢二澤本自別矣。而禹貢及爾雅皆曰雲夢者，蓋雙舉二澤而言之。故後代以來通名一事。寰宇記雲夢澤在安陸縣東南，澗數十里，南接荆湘。通鑑五代晉天福五年，安審暉敗唐兵於雲夢澤。按左傳楚昭王涉雒濟江入於雲中，杜預注謂雒至枝江入江。漢書地理志謂南郡華容有雲夢澤，故先儒蔡沈注禹貢以爲雲夢方八九百里，華容枝江江夏安陸皆其地也。今考古之華容，杜佑以爲今監利，胡三省以爲今石首。曹操赤壁之敗，行雲夢澤中，失道當在監利石首間，而令尹子文初生棄於夢中。石晉安審暉破南唐兵於雲夢，則當在安陸也。要之安陸以南，華容以北，枝江以東，皆古之雲夢澤。後世悉爲邑居聚落。

紫雲湖 在雲夢縣東二十五里。

石羊湖 在雲夢縣東三十里。

百丈湖 在雲夢縣東四十里。

王漢湖 在雲夢縣東四十五里，其南爲龍陽湖，又南爲龍湖，去縣六十里，俱互相委輸，南達澗水。

龍鬚湖

在雲夢縣東南五十里。

羅陂湖

在雲夢縣東南。

清水湖

在應城縣東南，西接三台湖。

湖 **三台湖**

在應城縣南三十里，一名三台河，上接五龍湖。

五龍湖

在應城縣南六十里，接漢陽。

府漢川縣界 **龍骨湖**

在應城縣西南四十里，上接三台湖，南亦接漢川縣界。

女港

在安陸縣東，源出縣東北六十里之土橋，南流徑普安橋，金龍橋，又南流逕新安橋入澗。

貨郎港

在安陸縣東南二十里，一名紫石橋，水源出縣東北鷄籠山，南流入澗。

白竹

港

在安陸縣西，源出壽山，東南流至縣西三十里，南入澗水。

東港

在應城縣東南，源出縣東。

十里白家港，東流徑雙橋，又東南流十里，注於清水湖。

湯池港

在應城縣西，古名溫水，亦

名溫泉，亦名玉女泉。隋書地理志：應陽有溫水，寰宇記：溫泉在應城縣西南，人靜則泉清，人鬧則泉沸。縣志：溫泉俗稱湯池，周圍二十餘丈，狀如釜，水有硫氣，翻沸不息，是爲上池，可資灌溉。池南數丈

復有沸泉出土中。熱稍減，為下池。二池皆能愈疾。居人因於下池之南，甃石為二坎，引水浴焉。其南出之水流為湯池港。至

省港

在應城縣北。源出安陸府京山縣。自縣北

三十里入境。東南流徑高橋。又南流至縣東北五里為蕭家港。又西南徑縣北三里古城港。又南徑

簸箕港

在應

縣南三里太平橋。又西流為漁子港。至縣西南二里窑灣。會菱湖水入西河。

山縣東南三十里。一名高橋港。源出縣西南山中。折而東北流入東河。

馬坪港

在應山縣

西六十里。源出縣西北界。徑峯子山。又南合界河。其水源出峯子山北。馬鞍山南。流合馬坪港。又南

徑壽山南入遼水。

龍潭

在隨州東六十里。又有雲潭。在州東南五十里。

溫泉

在隨州西

梅坵。一名湯泉。在大洪山下。流入瀨水。

聖泉

在隨州西北觀音山頂。旱禱即雨。

滴巖

在應山縣東北石龍山內。巖高數丈。泉流飛瀉而下。一名滴水泉。

鵲陂

在雲夢縣東二

十里。驪驪陂。在隨州北唐城鎮白雲鄉。左傳定公三年。唐成公如楚。有兩肅爽馬。子常欲之。

按唐城為古唐園地。陂以此為名。

夜光池

在隨州城西北隅。名勝志。即隨侯得珠處。

白

龍井

在應城縣東北二十里。伍家山麓。旱可禱雨。

義井

在隨州南水經注。義井水出隨

城東南。井泉常湧溢。而津注冬夏不異。相傳謂之義井。下流合澁水。州志。舜子井。在州治東南一里。

亦名義井。

古蹟 安陸故城

在今安陸縣北。漢置縣。歷代因之。水經注。安陸縣故城。因岡為壙。峻不假

築。梁書。韋胤傳。胤至安陸。增築城二丈餘。更開大塹。起高樓。元和志。安陸縣。本漢舊縣。屬江夏郡。隋

改屬安州。其城三里。西枕瀨水。元史地理志。宋淳熙間。徙治漢陽。元至正十三年。還舊治。縣志。故城

在縣西北。晉太尉陶侃伐杜曾所築。按漢曲陵。晉舊城。不知何年徙於今治。舊志俱不詳。

故城 在應城縣東南三國吳置縣南北朝宋省入安陸而此城廢宋書州郡志曲陵縣本名石

陽吳立晉太康元年改曰曲陵明帝泰始六年併安陸水經注曲陵縣治石潼故城城圓而不方

江夏故城 在雲夢縣東南元和志雲夢縣東南涓水之北有江夏故城周數里據山川言

之此城南近夏水餘趾寬大則前漢江夏郡所理也寰宇記江夏故城漢為郡城今雲夢縣東南

隨縣故城 今隨州治春秋隨國漢置縣南北朝宋改曰隨陽西魏置隨州歷代因之左傳

桓公六年楚武王侵隨注隨國今義陽隨縣宋書州郡志隨陽太守晉武帝太康年分義陽為隨國

明帝泰始五年改為隨陽領縣隨陽漢隨縣後與郡俱改隋書地理志漢東郡西魏置并州後改曰

隨州大業初置漢東郡元和志隨郡自宋以還多以封建子弟為王後魏大統十六年改隨州後遂

因之舊唐書地理志隋漢東郡武德三年改隨州通鑑注楊堅受周禪遂以隋為國號又以周齊不

遑寧處去隨作隋以隨訓走故也元史地理志隨州宋為崇信軍又為棗陽軍後因兵亂遷徙無常

元至元十二年歸附十三年即黃仙洞為州治州志元即黃仙洞為州治在大洪山尋徙今州治

按周書文帝本紀魏廢帝三年改并州曰隨州元和志作大統十六年似誤 平林故城

在隨州東北漢平林地晉置縣唐初省後漢書劉聖公傳地皇三年平林人陳收廖湛等聚眾千餘

人號平林兵隋書地理志漢東郡平林梁置上明郡開皇初郡廢唐書地理志隨州隨武德五年省

平林縣入焉元和志平林故城在隨縣東北八十里寰宇記隨縣東北有平林鄉 厥西故

城 在隨州西北晉置縣南北朝宋改關西魏改灃西西魏改下澁隋改唐城尋廢唐復置曰唐城

宋省入陝縣而此城廢晉書地理志義陽郡厥西宋書州郡志隨陽太守領縣關西隋書地理志漢

東郡唐城後魏曰灃西置義陽郡西魏改灃西為下澁又立肆州尋曰唐州後周省均潁潁歸四州

入之。改曰唐州。十六年。改下澁曰唐城。大業初。州及諸縣並廢入焉。元和志。唐城縣。梁於此。置下澁。成後。沒魏。改爲下澁鎮。隋開皇三年。改鎮爲唐城縣。大業二年。廢。開元二十四年。採訪使宋鼎奏置。寰宇記。唐城縣。在隨州西北一百五十里。梁乾化三年。改曰漢東。後唐同光元年。復故。晉天福元年。又改曰漢東。漢乾祐元年。復故。宋會要。紹興五年。省唐城縣爲鎮。屬隨縣。州志。唐縣鎮。在澁水之東北岸。鎮司村。按唐書地理志。隨州唐城。開元二十六年。析棗陽縣置。當卽此縣。或大業二年以後。并入棗陽。而開元復析置歟。

光化故城 在隨州東南。南齊置安化縣。西魏改新化。北周改光化。隋唐因之。宋省入隨縣。而此縣廢。元和志。光化縣。西北至隨州三十四里。本漢隨縣地。南齊分其地立安化縣。後魏文帝改爲新化。廢帝改爲光化。九域志。熙寧元年。廢爲鎮。入隨縣。舊志。今仍爲光化。

順義故城 在隨州北八十里。南北朝梁置唐鎮。初省入隨縣。隋書地理志。漢東郡。

順義。梁置北隨郡。西魏改爲南陽。析置淮南郡。厲城。順義二縣。立冀州。尋改爲順州。又置安化縣。開皇初。郡並廢。十八年。改安化曰寧化。大業初。州廢。改厲城爲順義。其舊順義及寧化並廢入唐書地理志。隨州。隨武德五年。省順義縣入焉。

土山故城 在隨州東北五十里。南齊置縣。唐初省。隋書地理志。漢東郡。土山。梁曰龍巢。後周改曰在陽。開皇十八年。改爲真陽。大業初。又改爲

州。土山。禮山故城。在應山縣東南。南北朝宋立東隨郡。隋改爲禮山。唐初省入應山縣。隋書地理志。義陽郡。禮山。舊曰東隨。開皇九年。改焉。唐書地理志。安州。應山。武德四年。析置禮山。八年。省。按魏書地理志。宋安郡。樂寧。有武陽關。雞頭山。疑樂寧亦禮山地。而隋志不言。隋已有禮山。而唐復析置。蓋隋末省入應山。諸書失載。

平靖故城 在山縣北五十里。隋書地理志。安陸郡。應山。有平靖郡。西魏又置平靖縣。開皇初。郡廢。大業初。又省平

靖縣入焉輿地紀勝在應山縣北麻場市今為平靖村 **吉陽廢縣** 在應山縣北隋書地理志安陸郡安陸有舊永陽縣西魏改曰吉陽大業初廢入元和志吉陽故城在應山縣北五十里

清騰廢縣 在隨州西南隋書地理志竟陵郡清騰梁置曰梁安開皇七年改名焉 **安**

貴廢縣 在隨州西北隋書地理志漢東郡安貴梁置曰定陽西魏改曰定貴唐書地理志隨州隨武德四年 **橫山廢縣** 在隨州西北隋書地理志漢東郡安貴西魏置

省安貴縣入焉 **載城郡及載城縣** 後廢載城郡改載城曰橫山大業初廢橫山縣入焉 **上明廢縣** 在

州東北晉書毛寶傳庾亮西鎮請為輔國將軍江夏相督隨義陽二郡鎮上明隋書地理志漢東郡上明西魏置曰洛平縣開皇十八年改名州志州東北有上明鄉 **環水廢縣** 在應

州郡志義陽太守領縣環水 **鄖城** 在安陸縣境括

縣城本春秋時鄖國城元和志安州春秋時鄖國通鑑晉太元八年符堅大舉入寇慕容垂拔鄖城

按漢書地理志鄖鄉在竟陵左傳杜預注鄖國在雲杜今考鄖川雲夢及蒲騷皆在德安府界疑括地志元和 **上昶城** 在安陸縣西北三國魏志王

志之說為長 **楚王城** 在雲夢縣東北與地治之以備夏口元和志今安州西北五十三里上昶故城是也

紀勝在雲夢縣東一 **新城** 在雲夢縣東南水經注里楚昭王奔鄖時築 **蒲騷城** 在應

年晉大司馬桓溫築縣志新府城在 **古唐** 縣東南四十里城垣尚存即新城也

西北元和志故浮城縣在應城縣西北三十五里即古蒲騷城也左傳莫敖狃於蒲騷之役即人軍

於蒲騷是也後魏於此置浮城縣隋廢縣志 **古唐** 今城西北三十里有浮城坂俗又稱故城坂

城 在隨州西北九十里左傳注唐屬楚之小國義陽安昌縣東南有上唐鄉漢書地理志春陵上

德安府

九

七

德安府

九

唐鄉故唐國後漢書王常傳常引軍與荊州牧戰於上唐大破之水經注石水東北逕上陽縣故城南木蔡陽

楚子城 在隨州東寰宇記楚子城在光化縣北十八里左傳桓公八年

楚子合諸侯於沈鹿黃隨不會楚子伐隨因築北城以逼之故曰楚子城州志又有魯城在州西北

一百二十里 **雲公城** 在應山縣東七里輿地

澁水之西 紀勝東臨澗水高六丈 **厲鄉** 在隨州北今名厲山店左傳僖公十有五年齊師

曹師伐厲注義陽縣有厲鄉漢書地理志南陽郡隨厲鄉故厲國也注厲讀曰賴帝王世紀神農氏

起列山為列山氏今隨厲鄉是也水經注澁水南至厲鄉西賜水西逕厲鄉南鄉故賴國也有神農

社通鑑唐興元元年曹王臯擊李希烈將於厲鄉走 **斷蛇邱** 在隨州西水經注澁水側有斷蛇邱隋

之斷蛇邱後蛇啣明珠報德元和 **於菟村** 在雲夢志斷蛇邱在隨縣西北二十五里

里寰宇記於菟村即楚鬪伯比外家 **宰相林** 在安處生鬪穀於菟為楚令尹子文是也

東十八里輿地紀勝在紫石村唐許氏松柳所在名勝志唐許紹嘗與高祖同學封譙國公卒葬此

林 **李氏東園** 在隨州南宋歐陽修 **七相堂** 在府治有李秀才東園記

紀勝郡守陸世良建七相者唐郝處俊宋 **五桂堂** 張齊賢寇準宋庠呂大防范純仁蔡確

在府治西輿地紀勝元豐中方城范公為掌書記官舍西偏有桂甚茂後范公之子致君致明致虛

致祥致厚相繼登第因構 **跨鰲堂** 在安陸縣北二五桂堂周必大為之記

平沙回岸縈帶城郭商帆漁舟出沒 **四賢堂** 在應烟波楚國山水之觀未有以易此者

治西南輿地紀勝連舜賓二子庠從學二宋 **郝相繼登第** 世謂人才二宋盛德二連張未有記

處俊釣臺 在安陸縣西三十里九域志安州有郝侍郎釣魚臺云郝處俊也輿地紀勝在

安陸縣 越王臺 在雲夢縣北十四里地名作落市

石潏村 王所 隨侯臺 在隨州北八里文獻 浮雲樓 在府治

築 牧有安州浮雲樓 漢東樓 在隨州治南即今南門 內唐杜

寄懷張郎中詩 范公亭 在府治中輿地紀勝舊名呂公亭呂丞相

書因改名焉 車蓋亭 在安陸縣 尹公亭 在隨州治東名

尹洙慶歷中貶隨州寓居城東金 湏陰亭 在隨州

燈院後人立尹公亭曾鞏為記 張商 廢馬監 在應城縣東十五里宋

英建 山縣西 鄭獬宅 在應山縣 王世則宅 在

四十里 倂水關 在隨州北一 平林關

關隘 順義關 在隨州北 八十

在隨州東北上明鄉即古平林 縣地當楚豫之交最為扼要 黃土關 在應山縣

里 平靖關 在應山縣東北七十里接河南南汝寧府

阨與黃峴武陽號義陽三關俗名恨這關左傳定 公四年左司馬戍謂子常曰塞大隧直轅冥阨戰

國策莊辛曰穰侯受命於秦王填黽塞之內而投 已乎黽塞之外史記蘇秦傳蘇代曰秦欲攻魏重

楚則以南陽重楚殘均陵塞鄢阨正義申州有平 靖關蓋古鄢縣之阨塞元和志平靖關因古平靖

縣為名後魏大統十六年置隋大業二年廢齊志 云義陽有三關此則其一在安州北一百七十里

在應山縣北六十五里北至申州九十里東至白 雁關一百六十里地理通釋此關因山為障不營

濠隍故名平靖關有大小石門皆鑿山為道以通 往來荆楚守隘之地也呂氏春秋九塞冥阨其一

焉乃平 百雁關 在應山縣東北一名白雁關元和 靖也 志昔有雁息其上故名在安州東

北二百里在應山縣北九十里北至申州九十里東至禮山關一百里

禮山關 在應山縣北九十里北至申州九十里東至禮山關一百里

東北接河南汝寧府信陽州界一名武陽關今名武勝關魏書地形志樂寧有武陽關元和志禮山關因古禮山縣為名武德八年縣廢即齊志所謂武陽關也在安州東北二百四十里在應山縣東

北一百三十里北至申州一百五十里輿地紀勝武陽關今名大塞嶺地理通釋左傳大隧乃武陽也後魏元英至義陽將取三關先策之曰三關相須如左右手若克一關兩關不待攻而破宜先攻

東關又恐其并力於東使李華向西關分其兵勢自攻東關六日而拔進攻黃峴及西關梁將皆走

鳳現關 在應山縣東北一百二十里俗傳有鳳凰現於山下因名

崎山鎮巡司 在應城縣西北二十五里

合河店巡司 在隨州南七十里

梅邱鎮巡司 在隨州西北九十里即古地紀勝有東西二梅邱

唐縣鎮巡司 在隨州西北九十里輿地紀勝有東西二梅邱

唐出山鎮巡司 在隨州東北一百八十里

三里店巡司 在應山縣西北

高竅鎮 在安陸縣南三十里舊有巡司

今移合 高竅鎮 在安陸縣南三十里舊有巡司

漂頭鎮 在安陸縣西北二十里石漂村亦曰潼頭周書文帝紀西魏大統十

六年柳仲禮率眾亂楊 興安鎮 在雲夢縣東十五里

忠逆擊於漂頭大破之 興安鎮 在雲夢縣東十五里

鎮 在雲夢縣南臨澗水 太平鎮 在應山縣東四十里

廣水鎮 在應山縣東五十里 井子鎮 在應山縣南九十里

在應山縣西五十里 四十里衝 在隨州北一百六十

里南北相距四十里 界牌口 在隨州北接河南

石門 在隨州南七十里段家土門 在隨州南

石門 在隨州南七十里段家土門 在隨州南

石門 在隨州南七十里段家土門 在隨州南

石門 在隨州南七十里段家土門 在隨州南

石門 在隨州南七十里段家土門 在隨州南

石門 在隨州南七十里段家土門 在隨州南

石門 在隨州南七十里段家土門 在隨州南

石門 在隨州南七十里段家土門 在隨州南

石門 在隨州南七十里段家土門 在隨州南

石門 在隨州南七十里段家土門 在隨州南

石門 在隨州南七十里段家土門 在隨州南

石門 在隨州南七十里段家土門 在隨州南

石門 在隨州南七十里段家土門 在隨州南

石門 在隨州南七十里段家土門 在隨州南

石門 在隨州南七十里段家土門 在隨州南

石門 在隨州南七十里段家土門 在隨州南

石門 在隨州南七十里段家土門 在隨州南

在隨州西一百七十里夾
山中通一路今有門樓
蒼臺營 在隨州東南七
十里段家河東

諸葛砦 在安陸縣東輿地紀勝在安陸
縣羅陂村舊傳諸葛武侯所立
高臺砦 在雲

夢縣
田王砦 在隨州北一百八十里
古避兵處石垣尚存
黃陵砦 在應

東二十五里又牢城砦在縣東五十里大城
砦在縣東八十里大城山之陽有古城址
鴉孤

砦 在應山縣東北
四十里何家山
鐵城砦 在應山縣西北四十里
又與安砦在縣北四十

里
牛心砦 在應山縣東北六十里東接武勝關又
狄將軍砦在縣東北八十里下有古洞

榭樹堦 在隨州東南長岡店西五
十里陡峻為州南要地
胡金店 在雲夢

近新廟河
本
朝順治中始立
浙河店 在隨州東
南十五里
長岡店 在隨州

均川店 在隨州西
四十里
官潭店 在隨州西
七十五里
汪家店 在隨

北栲栳山下其相近又有道人林諸
處皆有徑路可達河南南陽府唐縣
白趕店 在隨

北栲栳
山西
櫟林市 在應城縣
南八里

津梁 **紫石橋** 有五 一在安陸縣東十八里名下紫石
橋 一在安陸縣東二十里名中紫石橋

一在安陸縣東北四十里名上紫石橋 一在
隨州南五十里 一在應山縣西北七十里
好石

橋 在安陸縣南二十
五里接雲夢縣界
通濟橋 在安陸縣西半里橫
亘十有二尋廣尋有

七
無量橋 在雲夢
縣東北
太平橋 在應城縣南二里一名
旅利橋元至正中建

青龍橋 在應城縣南五里
西河省港合流處
樂善橋 在隨州東
南十五里
光化

橋 在隨州東南
三十五里
雲潭橋 在隨州東南
五十五里
阜民橋 在隨

一
漢東橋 有二 一在隨州南八十五
里 一在應山縣東五十里
歲豐橋 在隨

一里又名 **回龍橋** 在隨州北 **渡蟻橋** 在應山縣南

李公橋 通衢山堂肆考宋郊兄弟嘗隨父官 應山後人因郊渡蟻事遂以名橋 **井子橋** 在應

西五 **馬坪橋** 在應山縣西六十里 **汶水橋** 在應山

十里 **西河渡** 在應城縣 **浙河口渡** 在隨州東 **兩河**

十餘 **木瓜園渡** 在隨州 **口渡** 在隨州西 **南三里**

堤堰 在雲夢縣南 **湏河隄** 一帶歲罹水患而隔蒲潭尤甚明正德

中知縣涂瓘始築隄捍之歷久 **韓信隄** 在雲夢縣

漸潰 本朝康熙五年重築 **鳳皇隄** 在隨州北六十里 **筮山**

里長數百丈上有 **鳳皇隄** 東府志似鳳形有兩翅

廟俗稱 **韓王岡** 高低 為堰

陵墓 古隨侯墓 在隨州北九十里地名石門高二丈

相傳為隨侯塚 寰宇記在隨州北二

十里 **漢黃瓊墓** 在安陸縣西 **唐許紹墓** 在安陸縣東

村即宰 **宋張君房墓** 在安陸縣南二十里董 **歐陽**

相林 在應城縣西太平鄉華歐 **連舜賓墓** 在應山

華墓 陽修之叔修為銘其墓 **連庠墓** 在應山縣 **鄭獬墓** 在安陸縣南八

十里 **明何宗彥墓** 在隨州 **楊漣墓** 在

婦墓 在應城縣南 **明何宗彥墓** 在隨州 **楊漣墓** 在

十里 **陳烈婦墓** 在應山縣 **舜祠** 在隨州

山縣東 **隋文帝祠** 在隨州東南寰宇記在隨縣 **蒲騷廟** 在

城縣西南輿地紀勝廟中神乃楚武王像縣南有三冢相傳為楚武王冢

元和志廟在隨縣南門外道西三十二步

令尹子文廟 在雲夢縣東北西十里於菟村後遷縣之良隅宋元祐中賜額忠應

伍子胥廟 在雲夢縣東港旁有龍穴龍起毀廟宇巨礎圍丈餘今尚存

楚襄王廟 在雲夢縣東

城內四忠祠 在應山縣治東初名東張公祠祀唐張巡明萬歷初增宋岳飛李庭芝後又配

祀楊謝公祠 在應城縣治東祀宋儒謝良佐朱子作記

馬都司祠 在應東北樹林口明正德中霸州寇掠楚豫河南都指揮馬震率十餘騎追捕至此力不敵死因建祠祀之

楊忠烈祠 在應山縣治西祀明都御史楊漣

寺觀報恩寺 有三一在安陸縣治西梁天監中建一在隨州城內一在應山縣城內

西寺 在安陸縣西四里一名石佛寺 在安陸縣西和七

百法寺 在雲夢縣城內西南隅唐太宗時勅建賜額明正統十年重建

泗州寺 在雲夢縣南五里上方寺 在應城縣西

聖寺 在應城縣西南

普居妙高寺 在應城縣北半里俗呼古城寺內有鳩雪堂

金燈寺 在隨州東

上明洪山寺 在隨州西萬壽寺 在隨州西

龍興寺 在隨州南大洪山

諸經臺寺 在應山縣東南寶林寺 在應山縣北二

青龍觀

在應山縣西二十五里

神農觀

在隨州北一百八十里

名宦 漢蕭由

東海蘭陵人平帝時江夏太守平江賊成重等有功

侯霸

河南密人王莽

初隨宰縣界曠遠濱帶江湖亡命者多為寇盜霸按誅豪滑分捕山賊縣中清靜

董宣

留

圍人江夏劇賊夏喜等寇亂宣為太守到界移書曰朝廷以太守能擒姦賊故辱斯任今勒兵界首

檄到幸思自安之宜喜等聞懼即時降散

魏

桓禹

譙郡人嘉平中江夏太守清儉

有威

晉 陶侃

鄱陽人為江夏太守陳恢寇武昌侃出兵禦之以運船為戰艦或言不可

侃曰用官物討官賊但須列上有本末耳於是擊恢所向必破凡有虜獲皆分士卒身無私焉

南

北朝 宋宗慤

涇陽人文帝時隨郡太守雍州蠻屢寇慤敗之又南新郡蠻帥田彥生率

部曲叛屯據白楊山柳元景攻之未下慤帥其所領先登眾軍隨之羣蠻由是畏服

齊 蕭敷

南蘭陵人隨郡內史招懷遠近士庶安之

梁 夏侯亶

譙郡人天監八年司州刺史領安陸

太守甚有威惠邊人悅服

西魏 權景宣

天水顯親人大統末安州刺史梁定州刺史李

洪遠初歎後叛景宣惡其懷貳密襲破之自是酋帥懾服無敢叛者又別破梁陸法和羊亮於湏水

又遣別帥攻拔魯山多造舟艦益張旗幟臨江欲渡以懼梁人梁將王琳在湘州景宣遺書諭以禍

福琳遂舉州歎附

周 梁睿

安定烏氏人武帝時安州總管有惠政

于翼

洛陽人武

帝時安州總管時大旱湏水絕流翼遣主簿禱白兆山即日澍雨歲遂有年百姓感頌之

皇甫

璠 安定三水人武帝時隨州刺史政存簡惠百姓安之

隋 元景山

洛陽人周

管時桐柏山蠻為亂景山擊平之高祖受禪以景山為行軍元帥陳將魯達陳紀以兵守湏口景山

擊走之甌山沌陽二鎮守將皆棄城遁大著威名

李衍

遼東襄平人開皇中安州總管有惠

政 辛彥之

隴西狄道人。高祖時隨州刺史。於時州牧多貢珍玩。惟彥之貢祭物。高祖善之。

謂朝臣曰。人安得無學。彥之所貢。稽古之力也。

唐 韋思謙

鄭州陽城人。高祖時應城令。負

殿不得進官。吏部尚書高季輔曰。余始得此。一人豈以小疵棄大德耶。擢御史。後為名臣。

劉長

卿

河間人。大歷間隨州刺史。以詩馳聲。

伊慎

兖州人。德宗時李希烈反。慎率兵圍安州。希烈

之甥劉戒虛以兵來援。慎逆擊於應山。擒之。示城下。州開門降。以功為安州刺史。攻隨州。戰厲。鄉斬

首五十級。喻降李惠。登拜安黃州節度使。

李惠登

營州柳城人。李希烈反。屬以兵二千使屯

隨州。惠登挈州以歸。即拜刺史。州數被亂。惠登視人所謂利者行之。害者去之。政清靜。居二十年。田

亂闢戶口日增。人歌舞之。於是節度使于頔狀其績。詔加御史大夫。升隨為上州。

令狐緒

宣州華原人。宣宗時隨州刺史。有佳政。

李去感

僖宗時隨縣令。王仙芝攻城。去感堅守。待

援不至。城陷死之。

五代 梁 劉玘

雍邱人。貞明中守安州。以城中闐闐。櫛比。冬月井多

涸。乃於城西北隅。依石壁造水樓。懸縷而汲。以備不虞。明年吳人圍安陸。汲道絕。大得水樓之利。

漢 王祚

隨州刺史。漢法。輦牛革送京師。製鏡。遇暑雨多腐壞。祚請頌鏡甲之式於諸州。令裁

之以輸民。甚便之。

周 李瓊

幽州人。世宗時安州防禦使。治郡寬簡。民請立碑頌德。詔中書

舍人竇儀。撰文賜之。

宋 張齊賢

宛句人。太宗時知安州。真宗即位。召拜兵部尚書。同中書

門下平章事。

師頡

內黃人。太宗時知安州。所至以簡靜為治。

歐陽騰

廬陵人。真宗時

隨州推官。大洪山奇峯寺有僧數百。轉運使疑其有姦狀。令往按。騰審其無他。僧賂以金不受。即令

僧轉賑饑民。多所全活。

李孝基

趙郡人。仁宗時知隨州。所治雖劇。然事來亟斷。甫日中。庭

已空矣。或問其術。曰。無他。省事耳。

司馬旦

夏縣人。知安州。治郡有大體。所施設取於適理。

便 **范純仁** 吳縣人英宗時通判安州力求民間利
事 病而罷行之葺月政化大行風俗改易

至哲宗時為相復忤 **滕元發** 東陽人神宗時言新
章悞落職知隨州 法之害黜知安州多

善 **謝良佐** 上蔡人徽宗時應城令時胡安國以典
政 書使者行部過之不敢問以他事因介

紹請以弟子禮見入見吏卒植立庭 **陳規** 安邱人
中如土木偶人肅然起敬遂稟學焉 靖康末

安陸令盜祝進等攻德安府守棄城遁父老請規
攝守事規遣兵討進連戰敗之建炎元年除知德

安府李孝義張世以步騎數萬薄城陽稱受詔招
規規登城視其營壘曰此詐也亟為備夜半孝義

兵圍城遂大敗之與羣盜楊進相持十八日進技
窮以百人自衛濠上求和規出城與交臂語進感

之折箭為誓而去董平引眾窺城遣其黨李居正
黃進入城求犒規斬進授居正兵為前鋒大破之

吳柔勝 宣州人寧宗時知隨州時再議和好戒開
邊隙旁塞之民事與北界相涉不問法輕

重皆殺之郡民梁臯有馬為北人所盜追之急北
人以矢拒臯臯與其徒亦發二矢北界以為言郡

下七人於獄柔勝至立破械縱之具始末報北界
而已收土豪孟宗政扈再興隸帳下後宗政再興

皆為名將築隨州及棗陽城招四方亡 **趙方** 衡山
命得千人立軍曰忠勇營柵器械悉備 人寧

宗時知隨州時南北初講和旱蝗相仍方 **元鐵哥**
親走四郊以禱一夕大雨蝗盡死歲大熟

术 高昌人至元中德安府達魯花赤土人蔡知府
者以眾叛鐵哥术率眾平之主將怒將屠其城

鐵哥术請曰叛者蔡知府數人而七城中人何預
焉盍誅其黨與而止毋令濫及非辜主將嘉其誠

懇城遂 **明張寬** 福建人洪武中知德安府兵燹之
得全 後署解學校殘燬寬修葺之下令

州縣招徠耕種子弟可教 **汪灌** 休寧人洪武初知
者督以誦習在任七年去 應山縣創學勸農

民久而 **杜智** 蕪湖人洪武中知隨州以催科考殿
慕之 例當遣廷臣奏其治狀詔乘傳復任

諸葛平 陽朔人。洪武間知應山縣。廉能愛民。均徭簡賦。吏服其威。民安其惠。孫士良

永樂初知應山縣。政事簡惠。賦役以均。未三考。人戶增三千餘口。開墾荒田五十餘頃。朱幹

永樂初知應城縣。律已公正。政勤而廉。民懷吏。戢秩滿陞知隨州。陳嘉慶 潁上人。永樂間

知安陸縣。精敏有才。節縮甲里。賦均徭簡。乃酌畫其法。名曰便民政。畧徧諭閭閻。俾民不為吏胥所

欺。陳莘 廣西人。永樂間知隨州。咨訪利病。循行阡陌。或微服與野老談。使盡言。布政咸和人

情。開田四百餘頃。民受其利。范理 天台人。正統時知德安府。隨州民田為楚王護衛所占。猶

令輸賦。理奏悉還民。歲再巡屬邑。省耕牧。廉疾苦。部內大治。饒政 望江人。正統

教授。莊重謹飭。教有成。呂禴 昆明人。成化中知隨州。嚴明廉慎。值歲旱

民饑。禴素衣跣足禱雨。發倉賑貧。初夏民納祇候錢禴曰。五穀未登。錢必假貸於人者。令還主。候秋

赴納。胡世寧 仁和人。宏治中德安府推官。時岐王初就藩。從官驕。世寧裁之。他日復請湖田

堅持不可。黃鞏 莆田人。宏治時德安府推官。諸所修舉。以正風俗。作人材。為先。飭學宮。表董孝

子。周衝 宜興人。正德時知應城縣。實心在祠。事以道化。民立上蔡祠。建常平倉。李逢 豐

人。嘉靖間知德安府。明敏剛毅。務先教化。黜吏莠。民悉置之。法徐元貞 繁昌人。嘉

安府。嚴毅仁恕。下車輒令曰。農民力不能耕者。告守為備。耕具遷立學宮。歲荒即募流民。築河隄。民

得活而水無患。吳哲 貴州人。嘉靖中知應城縣。有機畧。邑

巽發之。皆欣然。各任力。所優注多寡。丈尺於籍中。已乃分地。書姓名標識之。民樂事勸功。匝月而城

成。潘淵 天台人。嘉靖時知雲夢縣。濬史河口利塘。及楊家河。築堤捍水。雲夢既享其利。應城

安陸俱無水患。唐可大 秦州人。嘉靖中以德安府通判攝雲夢縣事。邑有天井湖。寬四百餘

畝居民據為利。可大廉得其實。清覈還官。請置為學田。以給學宮。贍貧士。羅黃裳高明人。嘉

靖中知雲夢縣。逐積猾。恤貧困。當景藩就國。及喪還。經楊家河。黃裳威望素著。又饒幹用。故奄豎懼

服而民。朱之臣成都人。萬歷中知德安府。下車之日。為文以誓神曰。瞿塘灩澦。臣之

歸路。妄携一文。浪翻舟覆。為如水。龐應賓瀘州人。萬歷中

同知德安府事。凡地方利害。閭閻苦樂。悉周知之。人皆熟識。見輒問疾苦。若家人。郡人以大父稱之。

鄭二陽開封人。天啟中。德安府推官。治獄多所平反。歲大祲。煮粥活人。公餘集郡子弟講學。

擇知名士為塾師。應山楊溥死。璫禍懸。賊巨萬。為作募疏。釀金詞。義悲壯。觀者泣下。爭輸助焉。張

紹登餘干人。崇禎間。知應城縣。清廉耿介。不畏強禦。流寇陷城。紹登冠帶端坐堂上。賊將手禽

之。紹登奮拳毆賊。賊眾擁上。遂被害。贈太僕少卿。張國勳黃陂人。崇禎間。應城訓導。流寇

陷城。罵賊死。贈國子監學正。蔡宗虞四川人。崇禎間。知雲夢縣。聞寇警。鑿濠增堞。團練編

戶。激獎義勇。九年冬。寇圍城。攻七晝夜。宗虞悉力堵禦。數擒賊將。援至。圍遂解。謚吉臣新建

人。崇禎間。知雲夢縣。闖賊陷城。吉臣被執。不屈。遂遇害。王燾崑山人。崇禎中。知隨州。時州數

被寇。儲備俱無。燾自誓必死。州城陷。燾以州印付其友陸彥冲。自整衣冠投繯死。謚忠愍。彥冲扶其

柩歸崑山。後彥冲亦殉國難。濮有容分水人。崇禎中。知安陸縣。流賊陷城。闖門十九人死

難。徐世淳嘉興人。崇禎間。知隨州。流賊圍城。募士死守。躬自登陴。拒戰。城陷。率鄉兵巷戰。

中數十創死。其子肇梁及兩妾。賊獲等死者二十餘人。事聞。贈太僕卿。諭祭葬。立廟州城。

本朝 吳宗孟寶豐人。順治進士。知雲夢縣。時令民間養官馬。宗孟捐俸代牧。及請協濟。民困

以甦。縣多盜。設法弭捕。殆盡。楚俗好鬼。宗孟治縣境內淫祠。悉毀之。白彥良武進人。康熙進

士。德安府

士知雲夢縣軫民疾苦時里長最為民累彥良首除之

人物 **周季梁**

隨大夫楚武王侵隨使遠章求成焉隨人使少師董成王毀軍而納少師少師

歸請追楚師季梁止之曰天方授楚楚之羸其誘我也君姑修政而親兄弟之國庶免於難隨侯懼

而修政楚 **鬬穀於菟** 字子文生於邲楚成王時代子元為令尹未明而立於朝

不敢伐 日晦而歸食自毀其家以紆難三仕不喜三已不

愠舉子玉為令尹悉告以舊令尹之政孔子嘗稱之曰 **鬬克黃** 令尹子文孫楚箴尹也楚滅若敖氏

忠 入矣箴尹曰棄君之命獨誰受之君天也天可逃乎遂歸復命而自拘於司敗王思子文之治楚國

也曰子文無後何以勸 **漢黃香** 字文彊安陸人年善使復其所改命曰生 **漢黃香** 九歲失母思慕惟

悴年十二太守劉護召署門下孝子甚見愛敬香博學能文京師號曰天下無雙江夏黃童初除郎

中肅宗詔詣東觀讀所未嘗見書後召詣安福殿言政事拜尚書郎數陳得失累遷尚書令遂管樞

機甚見親重香祇勤物務憂公如家東平清河奏妖言卿仲遼等所連及且十人香科別據奏全活

甚眾每郡國疑罪務必輕科又曉習邊 **周章** 字次事均量軍政皆得事宜在位多所薦達 **周章** 叔隨

人為郡功曹時竇憲封冠軍侯就國章從太守行春到冠軍太守欲謁之章進諫不聽前拔佩刀絕

馬鞅乃止及憲被誅公卿以下多以交關得罪太守幸免以此重章舉孝廉六遷為五官中郎將永

初元年代尹勤為司空家無餘 **黃瓊** 字世英香子財諸子易衣而出并日而食 **黃瓊** 永建中徵拜

議郎遷尚書僕射初瓊隨父在臺閣習見故事及居職練達官曹爭議朝堂莫能抗奪遷尚書令元

嘉元年為司空桓帝欲褒崇大將軍梁冀使二千石以上會議其禮胡廣等咸稱冀之勲德制度賞

賚宜比周公瓊獨建議比霍光鄧禹朝廷從之冀以為恨為太尉冀所托辟召一無所用舉奏州郡

素行貪汙至死徙者十餘人海內翕然望之尋五侯擅權自度力不能匡乃稱疾不起疾篤復上疏諫卒贈車騎將軍諡忠侯

黃琬字子炎瓊孫少辯慧瓊為魏郡太守建和元年日食太后詔問瓊所食多少瓊思其對而未知所況琬年七歲在旁曰何不言日食之餘如月之初瓊大驚即以其言應詔後拜童子郎辭不就知名京師稍遷五官中郎將陳蕃深相敬待數與議事為權富郎所中傷陷以朋黨禁錮幾二十年光和末太尉楊賜薦拜議郎累遷豫州牧董卓秉政徵為司徒遷太尉封陽泉鄉侯卓議遷都長安琬駁之坐免及徙西都轉司隸校尉與王允同謀誅卓及卓將李傕郭汜破長安收

晉王偃江夏人官江安令張昌構亂琬下獄死

江夏士庶莫不從之惟偃與秀才呂蕤不從昌以三公位徵之偃蕤密將宗室北奔汝南投豫州刺史劉喬鄉人期思合李權常安令吳鳳孝廉吳暢糾合善士得五百餘家追隨偃等不豫妖逆

李充字宏度江夏人善楷

書辟丞相王導掾轉記室參軍嘗著學箴深抑虛無之士為大著作郎於時典籍混亂充刪除煩重以類相從分作四部甚有條貫累遷中書侍郎卒官子顛亦有文義多所述作郡舉孝廉從兄式以平隱著稱善楷隸

南北朝陳徐度字孝簡安陸人初從梁始興內史蕭介征諸山洞以驍勇聞侯景之亂陳武帝尅廣州平蔡路養破李遷任計畫多出於度景平封廣德縣侯梁敬帝時徐嗣徽等引齊寇濟江度破之陳天嘉元年以平王琳功封湘東郡公終官司空贈太尉

徐敬成度子幼聰慧好讀書機警善占諡忠肅

明徹平華皎五年復隨明徹北討齊人皆城守弗敢出尅淮陰山陽鹽城三郡仍進尅鬱州進號壯武將軍卒官安

唐樊興安州人從唐公平長安投州刺史諡日忠

左監軍將軍從秦王積戰功多封營國公貞觀六年陵州獠反命討之又從李靖擊吐谷渾改封襄城郡公太宗征遼以興忠

謹副房喬留守京師卒贈許紹字嗣宗安陸人九

左武大將軍洪州都督紹見時與高祖同學相愛大業末任夷陵通守後

王世充篡立以黔安武陵澧陽歸國封安陸郡公

擊走蕭銑將楊道生禽銑將陳普環取銑荆門城

制書褒美進譙國公卒於軍貞觀中贈荊州都督

子圉師有器幹研涉藝文擢進士第龍朔中為左

相坐子罪免官久之為虔州刺史遷相州以寬治

州人刻石頌美進戶部尚許欽寂紹曾孫嗣封譙

書卒贈幽州都督謚曰簡元年契丹入寇詔為隴山軍討擊副使戰崇州敗

為敵所禽方圍安東脅令說屬城未下者欽寂呼

安東都護裴元珪曰賊朝夕當滅幸謹守賊怒害

之贈蘄州刺史謚曰忠弟欽明以軍功累遷涼州

都督嘗輕騎按部會突厥默啜兵奄郝處俊安陸

至被執見害兄弟死王事世稱其忠相貴甌山縣公處俊十歲而孤故吏歸照讓不受

及長好學貞觀中第進士襲父爵累遷吏部侍郎

高麗叛詔處俊副李勣討之入敵境賊遽至處俊

據胡床不顧密遣精銳擊之賊卻入拜東臺侍郎

轉中書侍郎轉修國史上元初帝觀酺翔鸞閣時

赤縣與太常音伎分東西朋帝詔雍王賢主東周

王顯主西因以羽勝處俊曰二王春秋少意操未

定乃分朋造黨使相誇爭勝負非所以導仁義示

雍和也帝遽止帝多疾欲遜位武后處俊諫沮拜

侍中罷為太子少保武后雖忌之以其操履無玷

不能害卒贈開府儀同三司荊州大都督孫象賢

垂拱中為太子通事舍人后素銜處俊因事誅之

臨刑極罵乃死

五代周鄭建中安陸人家饒貲好施舍遇

親故必周之每大雨過輒

載死代人補屋瀝隆

宋連舜賓字輔之應山人少

冬月蠲僦舍錢無算

養其父正不復仕家多貲悉散以周鄉里教其二

子度庠以學曰此吾貲也歲饑出穀萬斛減價以

糶及卒遠近往哭歐陽修曰連處士以一布衣終

於家應山人至今思之其長老教子弟必以處士

德安府

德安府

德安府

為法曰為人 **宋庠** 字公序安陸人本名郊登第後如連公足矣

皇后廢庠與御史伏閣爭論坐罰金密州豪王澥殺人宰相陳堯佐右澥庠力爭卒抵死寶元中以

右諫議大夫參知政事儒雅練習故事後以檢校太尉同平章事充樞密使封莒國公英宗即位改

封鄭國公以司空致仕卒贈太尉諡元獻帝為篆墓碑曰忠規德範之碑庠儉約不好聲色讀書至

老不倦天資忠厚嘗曰逆詐恃明殘人矜才吾終身弗為也 **宋祁** 字子京庠弟

進士禮部奏祁第一章獻太后不欲以弟先兄乃擢庠第一而寘祁第十累遷太常博士李照定新

樂胡瑗鑄鐘磬祁皆典之改龍圖學士史館修撰脩唐書景祐中詔求直言祁上奏主於強君威別

邪正急先務皆切中時病唐書成遷左丞進工部尚書卒遺奏請擇宗室賢材進爵為王為七鬯之

主又自為誌銘及治戒以授其子祁兄弟皆以文學顯而祁尤能文善議論後謚景文 **連庠**

字君錫舜賓子舉進士調商水尉壽春令縣大治以母老乞監陳州稅求歸久之歐陽脩祖無擇言

庠文學行義宜在臺閣起知崑山縣辭遷職方員外郎卒 **連庠** 字元禮庠弟登

敏於政事號良吏庠始與庠在鄉里時宋郊兄弟歐陽修皆依之及二宋貴達不阿其志退居二十

年守道好修非其人交 **鄭獬** 字毅夫建中孫少非其義秋毫不可污也

一知制誥英宗即位獬言陛下初臨御宜詔內外許令盡言臣下進見乞虛心訪以得失帝嘉納之

神宗初拜翰林學士以不肯用新法為王安石所惡出知杭州徙青州方散青苗錢獬言但見其害

不忍民無罪而陷憲綱引疾祈閑提舉鴻慶宮卒家貧子弱其柩藁殯僧屋十餘年滕甫為安州乃

克 **劉逵** 字公路隨州人進士高第累遷中書侍郎首勸徽宗碎元祐黨碑寬上書邪籍之禁

凡蔡京所行悖禮虐民事稍稍澄正未滿歲御史余深石公弼論逵專恣反覆罷知亳州 **連萬**

夫 德安人。補將仕郎。建炎四年。羣賊犯應山。萬夫率邑人保山砦。賊不能犯。寇浪子者。以兵至。圍

之三日。卒破砦。賊知萬夫勇敢。有謀欲留為用。萬夫怒。厲聲罵賊。為所害。贈右承務郎。王登

字景宋。德安人。淳祐四年。進士。調興山主簿。邊事亟。制置使吳淵具書幣招登。登至沙市。椎牛釀酒。

得七千人。竟立奇功於沮河。趙葵為制置使。握登手曰。景宋一身膽。惜相見晚也。俾參宣撫司。遷軍

器少監。京西提點。李庭芝 字祥甫。應山人。後徙隨州。復徙德安。嘉熙末。荆

帥孟珙以庭芝權建始縣。期年。民皆知戰守。淳祐初。舉進士第。辟幕中。珙卒。棄官歸。後主管兩淮制

置司事。守揚州。破李璫兵。咸淳末。元兵圍揚。遣使招降。庭芝悉誅之。既而益王遣使召庭芝。庭芝至

泰州。裨將以城降。庭芝赴蓮池。邊居誼 隨州人。初水淺。不得死。被執。至揚。遇害。事李庭芝。

積戰功。至都。統制。咸淳十年。以京湖制置帳前都統守新城。居誼善御下。得士心。凡戰守之具。治之

皆有法。元兵至沙陽。居誼率舟師拒之。呂文煥居誼故主將也。已降元。招居誼。不從。又射榜檄入壁

中。居誼曰。吾欲與參政語耳。文煥聞之。以為居誼降已也。馳馬至。伏弩亂發。中文煥及馬。馬仆。幾鈞

得之。眾挾文煥。以他馬奔。越二日。總制黃順降。其部曲欲繼城出。居誼悉驅入當門。斬之。文煥乃麾

兵攻城。居誼取家金盡散將士。往來督戰。城破。火發。居誼拔劍自殺。不殊。赴火死。丞相伯顏壯其勇

購得其屍。燼中觀之。事聞。元趙復 字仁甫。德安人。贈利州觀察使。立廟死所。元兵陷德安。姚

樞奉詔。即軍中求儒。得復。以歸。世祖在潛邸。召問曰。我欲取宋。卿可導之乎。對曰。宋吾父母國。未有

引他人以伐父母者。世祖悅。不強之任。楊惟中與姚樞議。建太極書院。請復講授其中。復作傳道圖

師友圖。著伊洛發揮及希賢錄。由是許衡郝經劉因。皆得其書。而尊信之。北方知有程朱之學。自復

始。復為人樂易而耿介。雖居燕。不忘故土。以江漢自號。學者稱之曰江漢先生。明王興福

隨州人元至元中守徽州遷知杭州俱有善政洪武二年召還父老遮留擢吏部尚書程本

雲夢人洪武初以人材授本學訓導陞代府奉祀王多失政本直諫為王所杖幾斃既失德上聞府僚皆獲罪獨宥本

升汝寧府同知樊士信應城人洪武進士兵部主事燕兵起士信往督

淮餉簡精銳飭部伍謹斥埃軍聲大振北兵知淮不可渡乃取道於徐士信聞之疾馳至徐與程濟

等協力邀擊大敗北兵後北兵悉眾南下諸路兵俱潰乘勝破徐士信死焉萬歷初詔褒死事諸臣

立祠陳壽隨州人洪武舉人戶部主事永樂時累祀之遷工部侍郎時太子監國壽陳兵民困

狀又乘間言左右干恩澤者多恐累明德太子深納之後坐累繫獄死仁宗立贈工部尚書諡敬肅

童寅字以敬隨州人永樂進士官至江西按察使廉介勤恪卒官家無餘貲程春震

字時舉雲夢人成化進士授建昌知縣以通敏強幹聞擢御史巡按大同廣西皆有聲以忤汪直左

遷安岳知縣邑大旱賑恤安集全活甚眾徐珪字必信應城人宏治初為刑部吏時李廣用事

其黨楊鵬監東廠頗專恣珪手疏干言乞革東廠下詔獄踰年廣敗陳鳳梧以為言授桐鄉丞加知

州服陳金字汝礪應城人成化進士知婺源縣有俸異政歷官右副都御史巡撫雲南孟養

與孟密構兵金遣官撫之其酋罷兵修貢正德初擢右都御史總督兩廣軍務平馬坪洛容獞亂江

西盜起以金總制南畿浙江福建廣東湖廣軍務累破劇賊加少保入掌都察院事致仕金虛心好

善剛果有為志在立功不問家事陳才傑應山人性孝友正德七年劉六等寇應山才傑

領民赴戰死之安大崮雲夢人冲澹不樂仕進博學好古兼精緯候正德末年夜占異之曰

帝星明於江漢其應在安陸州踰年世宗果從與邸入繼年九十四臥疾猶倚牀披覽不輟子孫勸

止之曰吾以書藥疾也顏木字惟喬應山人正德進士居都下與黃岡學者稱為曲湖先生

王廷棟稱楚兩傑。知許州。改知亳州。坐中傷免。性嗜書。善研究。文思精勁。歸益。泮厲名節。居馬坪二十餘年。吟誦不輟。學者翕然宗之。**傅鳳翔** 字德輝。應山人。嘉靖進士。知上蔡縣。拜御史。按

江西浙江。卓有風采。累官兵部右侍郎。以通敏稱。**高翀** 字允升。安陸人。嘉

都御史。巡撫貴州。平苗亂。誅叛卒李昂。**劉鵬** 字南夫。安陸人。嘉靖間

守邛之。王疏劾守。詔廷尉訊鵬。鵬佐守對簿。守事白。左遷。就見其廬。鵬不見。守歎服久之。**吳一**

魁 安陸人。父道東。以誣論辟。一魁年十二。徒跣赴京師。值肅宗郊祀。伏道旁。陳寃狀。帝嘉其孝。宥

其父。賜帛。**周琬** 字潤夫。應城人。嘉靖進士。知永嘉。馳驛歸里。縣入為吏科給事中。剛正不撓。世

宗南巡。疏擊權貴。廷杖。謫典史。起知婺源縣。累遷兵部右侍郎。病免。**李幼滋** 字元樹。應城人。

嘉靖進士。授行人。改禮科給事中。以拂權貴意。謫邵武縣丞。移安慶。推官。累官工部尚書。以治河功

加太子少保。性端嚴。不輕假人。頻笑。涖官持法。居鄉以秉禮稱。**楊芷** 字次泉。安陸人。嘉靖進士。

知英江縣。平毛葫蘆之亂。擢工部主事。累遷江西布政使。告歸。嘗謂其諸子曰。我觀子弟之不肖者。

只是未嘗讀書。學力既到。俗氣自消。人以為名言。**陳德潤** 字玉甫。應城人。溫雅端方。勤學

勵行。為諸生。邑令盧湘延以訓子。久之。湘子歸貴。陽而湘以事被繫。郡獄潛以二篋寄德潤。所人無

知者。湘暴卒。越二年。其子自貴陽來迎柩。德潤呼至家。持篋付之。曰。令君寄也。封識如故。其子請剖

物以謝。**劉伯燮** 字元甫。安陸人。隆慶進士。授戶部主事。改工科。給事中。遇事敢言。彈

劾不避權要。督學滇南。操執清慎。累官廣東按察使。以母老不赴。**陳桀** 字應虹。應

進士。性嚴正。明治體。涖官廉能。以戶部尚書卒。官贈少保。**李諮** 字蓋伯。應山人。以貢入太學。知

平武縣。多善政。奔喪歸。邑人立石頌之。居鄉。禮鄉人。稱為和節先生。**鄒觀光** 字孚如。雲

夢人萬歷進士。為吏部郎。公平廉正。門無私謁。性孝友。丁父憂。廬墓三年。藏書數千卷於學宮。勒序記之。俾士就讀。建尚行書院講學。學者多從之。與吉安鄒元標齊名。時稱二鄒先生。官至太僕卿。

何宗彥

字君美。隨州人。萬歷進士。累官詹事。遷禮部侍郎。屢疏請東宮講學。皇孫就傅。宗彥

清修有執。遇事侃侃。時望甚隆。旋乞假去。光宗立。即家拜禮部尚書兼東閣大學士。還朝。屢加少師。

兼吏部侍郎。卒。贈太傅。諡文毅。

楊紹中

字長源。雲夢人。萬歷進士。知餘干縣。累遷為貴州監

軍副使。以計擒叛苗。擢雲南布政使。致仕歸。

楊漣

字文孺。應山人。萬歷進士。知常熟縣。擢兵

科給事中。光宗不豫。鄭貴妃據乾清宮。帝趣禮部封貴妃為皇太后。漣與左光斗昌言於朝。共詰責

鄭養性。令貴妃移慈寧宮。漣遂劾崔文昇。用藥無狀。請推問。且言貴妃封號尤乖典常。請亟寢前命

疏上。逐文昇。停封太后。命光宗晏駕。諸大臣慮皇長子勢孤。欲共託之。李選侍漣曰。天子豈可託婦

人。且選侍豈可託幼主者。遂趣諸大臣趨乾清宮。奉駕至文華殿。中官欲奪還漣。訶之。奉駕入慈慶

宮。是時李選侍居乾清。漣抗疏論之。選侍遂移宮。天啟二年。擢太常少卿。進左副都御史。魏忠賢用

事。漣劾忠賢二十四大罪。遂削籍。尋逮下詔獄。酷法拷訊。於夜中斃之。產入官。不及千金。母妻止宿

譙樓。二子至。乞食以養。徵贖令急。鄉人競出資助之。下至賣菜傭。亦為輸助。其節義感人如此。崇禎

初。贈太子太保。諡忠烈。兄清諸生時。同漣讀書山中。慕里中二宋。二連人。亦以宋連目之。清以貢歷

官。金華同知。漣被璫禍。罷官。家居。事雪。復同知衢州府。致仕。

王城

字崑璧。應城人。萬歷進士。

歷官甘肅巡撫。人為兵部侍郎。時魏忠賢專橫。城遂不為禮。拂衣歸。流寇陷城。城率家人捍禦。力不

支。被饒可久

字甄寧。應城人。事母徐氏。以孝聞。崇禎初。知大興縣。以疏改三朝要典。謫

光祿寺典簿。闖黨除。累遷知府。守制歸。流賊薄城。可久率眾堅守。及城陷。命妻程氏曰。臣宜忠。婦宜

節吾已分死汝輩各早為計其妻及女遂縊死可
久被執賊強使拜罵曰頭可斷膝不可屈賊怒及
之袁啓觀字君白雲夢諸生流賊至啟觀喻於義
立寨自守賊執之去不屈遇害

隨州貢生流賊陷城於義以母老不能出城遇賊
跪求母命遂被殺母守尸痛哭賊感動遂釋其母

劉申錫隨州舉人崇禎中預養死士百人及賊陷

皆戰死廖應元字乾初安陸諸生流寇至鄉民皆結

壁守為鄉人執送罵賊而死黃在中字暢美雲夢諸生少學

應城時母年八十餘喪明寇至在中負母逃為賊
所得賊及其母在中抱母尸且哭且罵賊怒亦殺

之趙士選隨州人崇禎時流寇至士選同父避難

以身代賊遂釋其父而執士選至黃州適其家耕
牛亦被掠在營牛見士選垂淚士選亦泣賊憐而

並釋之李儲元字敏真雲夢人篤於孝友母疾嘗藥

流寇熾儲元聚族立砦賊誘砦長盡攜寇可教字

男婦入城儲元堅守拒之竟免於難雲應城人累官工部郎中李自成陷京師罵
賊死同縣徐晤可官錦衣百戶亦殉國難范純

元字建侯應城人流賊陷城父被執純元柳宗旦

字鼎極雲夢諸生教授里塾以資給諸弟歲饑設
粥賑流民流賊陷城欲官之宗且大罵賊怒斧其

首死妻劉氏亦以節終同縣李聯元雲夢人居曲

朱善昌左璞皆不屈於賊死里許流寇夜襲城過其地聯元恐城中不
知率族眾大呼聲聞城內賊怒擒殺之施爾奇

字簡之雲夢諸生流寇犯其里仗挺拒之被害其
妻劉氏與女同往救俱死同縣柳列奎亦以拒賊

見殺張用晦雲夢諸生流寇陷白雲寨義兵恢

本朝 楊之易

字元仲。漣子。方漣被逮。欲赴闕上書。請以身代。漣力止之。本朝累官知松江

府兼海防同知。孔賊據南匯。之易討平之。提督吳勝兆叛。之易罵賊遇害。事聞。贈江南按察副使

賜祭葬

流寓 漢 馬武

南陽湖陽人。少時避讎。客居江夏。王莽末。竟陵西陽三老起兵於郡界。武往從

之。後從世祖擊賊。拜捕虜將軍。封揚虛侯。戴良。汝南慎陽人。再辟司空。乃將妻子逃入江夏山

中。優游不仕。以壽終。岑暄。南陽棘陽人。羅黨錮之禍。李固杜喬誅。暄

逃竄。終於江夏山中。唐 李白。蜀人。遊安州。娶許氏女。讀書白

宋 歐陽修。廬陵人。從父華為隨州推官。修少孤。因寓於隨。應城人。早寡。事姑孝。家貧。傭織於人。得美食。必持歸奉姑。嘗念姑老。一旦

列女 元 趙孝婦

不諱倉卒無棺。乃鬻子買杉成椁。置於家。鄰家火。孝婦亟扶姑出避。棺重不可移。乃撫膺大哭曰。吾

賣兒得棺。今將燬於火。可若何。風忽返。得不焚。人以為孝感所致。宋 孝女。應城人。母劉氏。因產得廢疾。女十歲始知。曰。母為我致疾。我當報

之。及笄。剪髮誓不適人。養母四十餘年。志操無玷。母死。未踰月亦殞。明 葉貞明妻陳氏。隨州人。正德中。流賊

子以避。遇賊欲污之。不從。殺其二子。以脅之。又不從。乃剗其孕而死。同時華貞妻陳氏。劉本根妻席

氏。俱應山人。亦罵賊不辱而死。吳金妻周氏。應山人。流賊入境。欲

剖腹而死。朱比妻張氏。安陸人。未嫁。比卒。父母為議婚。而

二言。是夜自經死。巡撫汪道昆奏表其墓。劉自義妻李氏。安陸人。夫卒。殮畢。絕粒死。

陳天佑妻周氏。安陸人。年二十四。夫亡。家甚貧。父母欲奪其志。不從。居城南三十里。

德安府

德安府

德安府

鯉魚灘一夕山水暴至。周身伏夫。誓與俱沒。水忽退。丈許。比問漂沒。周室獨存。徐某妻

張氏 應城人。名廉。幼字徐。年十七。婿天。父母將改聘。女登樓自刎。端坐不僵。事聞。建坊墓後。

張宏初妻周氏 應城人。夫亡。自刎死。關坤妻安氏 雲夢人。年十九。夫歿。欲殉之。不得。越月。聞母疾。乃奉夫主往。母所。嚴一母微諷。欲奪其志。安號泣不應。登樓縊死。

敬妻姜氏 安陸人。夫卒。子幼。撫子成立。補諸生。乃謂子曰。吾以汝故。不早殉地下。未盡之

事。汝自勉之。周治岐妻王氏 安陸人。夫卒。有欲奪遂絕粒死。其志者。引斧欲自斷

其臂。黃應泰妻余氏 應城人。夫卒。事姑盡孝。族中乃止。有欲奪其志者。火其旁舍。將

及室。忽大雨滅火。人異之。教子師憲。磨鄉薦曰。吾可以見汝父地下矣。不食死。熊雲斐妻

呂氏 隨州人。雲斐隨父任。早死。呂年十九。欲自盡。姑勸之。呂勉扶夫櫬歸葬。畢。盡散其所有。閉

戶七日。楊漣妻詹氏 應山人。事繼姑以孝。聞姑病不食死。剗股者三。漣懼。璫禍。庶子之

環甫生。撫之如己子。迄析產。田廬器物。盡以美者與環。諸子感其義。亦不敢校。彭濛妻陳

氏 應山人。年十五。適濛。濛貧。陳晚簪珥。奉舅姑。膳一付母。一裹斷指。結濛頂上。絕粒七日。王國俊妻

而亡。貧不能殮。縣令姬文華捐俸殮之。黃氏 應山人。未昏而國俊卒。女請父母往弔。即留

與姑不食。王芳妻楊氏 應山人。芳墜於水。楊亟赴九日死。救之。芳溺益深。遂俱死。

何志崇妻饒氏 應城人。知府饒可介女。流寇薄城。死孝。夫子前程遠。當

速行。乃抱母同縊死。徐堯封妻吳氏 雲夢人。流寇衣。吳奪刀自刺。賊怒。磔之。萬之益妻沈氏 安陸人。為流寇所執。

欲污之。沈誓拒之。賊

欲污之。沈誓拒之。賊

欲污之。沈誓拒之。賊

欲污之。沈誓拒之。賊

欲污之。沈誓拒之。賊

連及三女以攝之。梁凝禧妻馮氏隨州人崇禎中夫婦避寇至西

河勢急欲同死。馮曰君無子又老母在幸速逃。明早可於此地尋我。凝禧遂逃。次早果得尸於分手

處。其妹適謝繼尊。沈之選妻榮氏安陸人。事舅姑亦罵賊剖腹死。

家人俱避匿。榮祖姑老不能行。榮獨依破堡中。不忍去。遂為賊所執。堅抱屋柱以死。拒賊遂遇害。

何昌應妾劉氏安陸人。流寇白旺據郡城。昌應官指揮。間道走鄂。請兵旺因執劉以

招之。劉曰吾夫世受國恩。豈為兒女故降賊乎。賊欲污之。大罵躍入水死。黃都妻何氏

安陸人。崇禎中避賊於山砦。砦破被執。賊先殺都。曳何前往。何堅抱都尸。濺血染面。罵曰死則俱死。

肯獨生乎。關陳諫妻呂氏雲夢人。流寇陷城。婦取賊怒磔之。

至。命縫衣呂投剪。韓玉岡妻徐氏雲夢人。夫被流寇迫溺水。徐罵

大罵賊怒磔之。

賊躍入中流。次萬長祚妻左氏雲夢人。流寇俘之。日相携浮出。

大罵賊。李烈女雲夢人。年十六。流寇南下。隨母兄避難。及寇至湖濱。女屬兄善事母。

赴水。樂某妻李氏雲夢人。避亂烏泥河。潛水。中賊獲之。不屈罵賊死。

聖妻徐氏隨州人。流寇至。罵賊死。同州熊本厚妻。梁氏帥以正妻賀氏斬龍顏妻王氏俱

罵賊不。瞿楚文妻李氏應山人。流寇將殺其夫。李自城墜下。伏夫身。賊並殺

之。余孚尹妻李氏安陸人。為流寇所執。不屈死。戴樞妻萬氏安

人流寇將至。投淵死。時同縣文。楊熙遠妻何氏雲

景隆妻宣氏亦以寇亂投淵死。熊氏彭文運妻張氏田璽妻徐氏湯某妻徐氏左

獻臣子婦曹氏。饒孚哲妻曹氏應山人。孚哲官州判。張獻忠陷城。其

姑程氏先自縊曹遂同夫之妾劉氏赴水死
閔則哲妻程氏 應山人流寇破青堆

此罵賊死時同縣楊之賦妻傳氏沈岐英妻楊氏俱殉節死

本朝 張桂芳妻羅氏 應城人夫亡姑病刲股療之後子及子婦俱夭孫復殤守節四

十五年康熙中 榮希阜妻喬氏 安陸人夫亡子幼家業為兄所占困苦流離撫

二子可久天相俱為諸生 孫綸領鄉薦康熙中 郝公瑱妻陳氏 應山人家貧事

姑極孝夫亡水漿不入口者數日守節三十餘年康熙中 張銘妻李氏 安陸人銘

卒子自齡五歲李紡績奉舅姑姑疾鄰火將延室李泣跪禱反風滅火後自齡為諸生娶馮氏而復

天馮氏亦節孝李患滯下馮躬浣厠踰久而不懈及卒哀禮兼盡雍正中俱 旌

仙釋 唐大用 不知何許人元和七年行脚至安州石佛山遂建寺居示寂後建塔山之陽禱

雨塔前輒應至明萬歷中縣令高一廸啟視容色如生髮垂肩瓜盤於膝一廸以及刺之赤液徐出

少頃風雷俱作一廸叩首悔過乃免 善信 豫章人從馬祖遊五臺山歸隨州大洪山寶歷二年

隨州旱州人將禱於湖神善信以殺生止之曰吾為爾曹雲獨坐三日果大雨太和元年五月調湖

神日昔吾輟爾血食今償爾引及截兩膝未殊白液湧出遂涅槃張氏二子侍側觀之立化山南東

道上其事後稱 宋守澄 隨州人杖頭掛葫蘆數十為慈忍盧尊者 往來均房間預道吉凶多

奇中或立積雪或臥道路恒有虎豹 守衛人稱之為風仙後莫知所在 智緣 隨州人熙寧中

王韶謀取青唐言番俗重僧僧結吳叱臘主部帳甚眾請智緣與俱至邊神宗遣乘傳而西稱經畧

大師入番中說結吳叱臘歸化他族 俞龍珂等皆輸款召還為右街首 元魯大宥 號

雲應山人初入武當山學道至元中住紫霄南巖年八十餘以道術著點墨片紙能療異疾 明

德安府

趙童 應城人。洪武初乞食縣中，莫詳其年。懸藥杖頭治病立愈。邑中九十餘老人言幼見童貌。

至今未改。寒時坐雪中，去坐丈許無雪。溽暑坐臥赤日中無汗垢。日居應城不他出，而人多於襄鄖。

荆岳間見之。嘉靖初，徧辭市人曰：吾行矣。越三日死，昇棺者覺其輕，啟視惟竹杖存焉。張三

丰 遼東中，有道術。一食盡數斗，或數月辟穀。寓安陸縣太平山。一童子嘗從之遊，語人曰：張出遊

必借我，但令我閉目。一日竊視，乃空中也。三丰聞之，遂遣去。乃邀父老登山為別，揖眾使坐，旋下山

取食物往返二百餘里。靈山 安陸人，視髮跣足，居頃刻而至，後不知所終。草菴中，流寇至，不避

賊問曰：如何成佛？曰：不殺人，不放心。火便是活佛。賊棄弓矢羅拜去。



青紵布

唐書地理志：安州貢。宋史地理志：德安府貢。寰宇記：安州土產。漆 明統志各

縣俱出。白蠟 明統志各縣俱出。根子菜 明統志：根似蔓菁而大，惟安陸有之。藥

桔梗、蒼朮各縣俱出。蒼耳、景天、安陸縣出。石膏、應城縣出。三稜、丹參、沙參、旋覆花、隨州出。茴香、赤小

豆、應山、枸子 一名木蜜，一名拐棗。銀魚 應城縣出。能解酒毒。雲夢縣出。

荆州府表

荆州府表	兩漢	荆州南郡	秦置漢高吳徙州來復置郡 元年項羽治 改臨江國 五年復	江陵縣	漢置郡治	鄧縣	前漢屬南 郡後漢廢
	三國	荆州		江陵縣			
	晉宋	荆州南郡		江陵縣	兼為州治	新興郡	元帝僑立 領廣牧定
	齊梁	荆州南郡	吳末建都 於此	江陵縣		新興郡	
	魏周陳	江陵府南郡	郡	江陵縣			
	隋	江陵府南郡	開皇初廢 府及郡七 郡	江陵縣	郡治	安興縣	開皇十一 年省安興
	唐	荆州江陵	初復置州 初又改	江陵縣	上元二年 分置長寧 縣大歷六 年仍省入 府治	貞觀中省	
	五代	荆州	屬高季昌 為南平國	江陵縣			
	宋	江陵府江陵	節度	江陵縣	屬荆湖北 路建炎二 年升帥府 淳熙初改 荆南府旋 復		
	元	江陵府中興路	至元十三 年日上路 政司	江陵縣		中興縣	至元中置 屬中興路
	明	荆州府	屬湖廣布	江陵縣	府治	廢	

大清一統志 卷三百十四 荆州府表

Blank page with faint bleed-through text from the reverse side.

松滋縣

南河東郡河東郡
晉僑立河齊復曰河陳天嘉二年兼置南東郡宋曰東南河東
荆州尋罷

松滋縣

僑置郡治

兼領安邑

聞喜永安

臨汾宏農

縣宋省廣

城宏農臨

汾安邑四

縣

枝江縣

漢置屬南屬宜都郡

旌陽縣

晉屬南郡

宋元嘉中

省入枝江

廢

松滋縣

屬南郡

松滋縣

屬江陵郡

松滋縣

屬江陵府

紹興中移

松滋縣

屬中興路

松滋縣

屬荊州府

枝江縣

枝江縣

枝江縣

枝江縣

枝江縣

枝江縣

枝江縣

枝江縣

枝江縣

枝江縣

枝江縣

上元二年
省大歷中
復仍屬江
陵

初屬江陵
熙寧六年
省元祐初
復建炎四
年為江陵
府治紹興
五年罷咸
淳中徙治

宜都縣

後漢建安
十三年曹
操置臨江
郡十五年
先主改宜
都郡

宜都郡

宜都郡

宜都郡

宜都郡

開皇七年
廢

宜都縣

宜都縣

宜都縣

宜都縣

宜都縣

陳天嘉初
置

開皇九年武德二年
於縣置松復舊名兼
州十一年置江州六
廢更縣名年收東松
屬南郡
州貞觀八
年罷屬陝
州

屬硤州

屬夷陵州

夷道縣

漢置屬南
郡後漢末
為郡治

夷道縣

夷道縣

夷道縣

夷道縣

夷道縣

初屬江州
貞觀八年
屬夷陵郡省

晉太和中
更名西道
旋復

遠安縣

臨沮縣地

高安縣

宋置屬汶
陽郡

高安縣

齊為汶陽
郡治

遠安縣

周徙治改
名仍為郡
治

遠安縣

廢郡屬夷
屬硤州

遠安縣

遠安縣

遠安縣

遠安縣

屬夷陵州
崇禎十三
年移治

大清一統志卷之二百十四

荊州府

在湖北布政使司西八百里東西距七百二十五里南北距二百十里東至安陸府沔陽州界二百里西至宜昌府歸州界五百二十五里南至澧州界一百九十里北至安陸府荊門州界二十里東南至岳州府華容縣界二百八十九里西南至宜昌府長陽縣界二百六十里東北至安陸府治三百二十里西北至襄陽府南漳縣界三百里自府治至京師三千二百八十里

分野天文翼軫分野鶉尾之次

建置沿革禹貢荊州之域周為楚地春秋時為郢都

秦昭襄王二十九年拔郢置南郡漢高祖元年為臨江國五年仍為南郡景帝二年為臨江國中二

Table with multiple columns and rows, mostly blank or containing faint text.

年仍為南郡武帝時置荊州刺史南郡隸焉後漢

因之三國初屬蜀後屬吳晉平吳因之晉書地理志武帝平

吳分南郡為南平郡又懷帝時割南郡之華容州

陵監利三縣別立豐都合四縣置成都郡為成都

王穎國居華容縣愍帝建興中併還南郡元帝渡

江又僑立新興南河東二郡宋書州郡志南郡晉

太康元年改曰新郡尋復故按吳之南郡治公

安晉初蓋因之故以此為新郡尋改公安曰南平

故復以此為南郡也為荊州刺史治所宋齊因之梁元帝平

建康定都江陵地理通釋梁元帝興復即位於江

陵以建康彫殘江陵全盛從胡僧

祐等議詔王尋入西魏以封後梁主蕭詧為附庸

置江陵總管府隋開皇初廢七年併梁復置江陵

總管寰宇記隋初改為江陵鎮以二十年改為荆

州總管大業初復曰南郡唐武德四年改為荊州

五年置大總管府天寶初曰江陵郡乾元元年復

為荊州大都督府至德二載置荊南節度上元元

年升為江陵府舊唐書地理志上元元年置南都

以荊州為江陵府長史為尹屬山南東道觀察制置一準兩京唐書地理志上元元

年號南都為府三年罷都是年又號南都尋罷都

五代時為南平國五代史職方考荆宋曰江陵府

歸峽三州為南平江陵郡荊南節度宋史地理志舊領荆湖北路兵

馬鈐轄兼提舉本路及施夔州

兵馬巡檢事建炎二年升帥府四年置荊南府歸

峽州荆門公安軍鎮撫使紹興五年罷始制安撫

荆州府

二

二

使兼營田使六年為經畧安撫使七年罷經畧止
除安撫使淳熙元年還為荆南府未幾復為江陵
府制置使景定元年移治於鄂咸淳
十年荆湖四川宣撫使兼江陵府事屬荆湖北路

元至正十三年改上路總管府天歷二年改曰中

興路元史地理志以文宗
潛邸改為中興路隸河南行省曰荆湖北

道明洪武初改曰荊州府屬湖廣布政司

本朝因之康熙三年屬湖北布政使司領縣八

江陵縣附郭東西距一百十五里南北距七十里
東至安陸府潛江縣界七十五里西至枝

江縣界四十里南至公安縣界五十里北至安陸

府荆門州界二十里東南至石首縣治一百八十

里西南至松滋縣治九十里東北至安陸府潛江

縣治一百六十里西北至安陸府當陽縣治一百

五十里春秋楚郢都漢置江陵縣為南郡治後漢

因之晉兼為荊州治宋齊以後因之隋為南郡治

唐為江陵府治五代宋元因之公安縣在府南一
百二十里

明為荊州府治本朝因之

東西距一百八十里南北距一百三十五里東至

岳州府安鄉縣界七十里西至松滋縣界五十里

南至澧州界六十五里北至江陵縣界七十里東

南至岳州府華容縣治一百八十里西南至澧州

治一百四十里東北至石首縣治一百二十里西

北至松滋縣治一百五十里漢置孱陵縣屬武陵

郡後漢因之三國蜀漢析置公安縣吳為南郡治

晉太康元年改縣曰江安郡曰南平孱陵仍屬焉

南北朝宋因之南齊移郡治孱陵江安為屬縣陳

復為公安光大二年以江陵屬後梁乃於公安置

荆州隋開皇九年省孱陵入公安仍屬荆州唐屬

江陵府五代及宋因之元屬中興路明屬荆州府

本朝因之石首縣在府東南一百八十里東西距一百
九十里南北距一百五里東至監利

縣界一百二十里。西至公安縣界七十里。南至岳州府華容縣界一百三十里。北至監利縣界八十里。東南至岳州府巴陵縣界一百二十里。西南至澧州安鄉縣界六十里。東北至監利縣界八十里。西北至江陵縣界八十里。漢華容縣地。晉析置石首縣。南北朝宋省。唐武德四年復置。屬江陵府。天寶元年屬荊州。五代及宋因之。元屬中興路。明屬荊州府。本朝因之。

監利縣 在府東二百四十里。東西距二百五十里。南北距一百五十里。東至安陸府沔陽州界一百七十里。西至江陵縣界八十里。南至岳州府華容縣界二十五里。北至安陸府沔陽州界一百三十里。東南至岳州府臨湘縣治一百六十里。西南至華容縣治一百二十里。東北至沔陽州界一百三十里。西北至江陵縣治一百四十里。春秋楚容城。漢置華容縣。屬南郡。後漢因之。三國吳析置監利縣。尋省。晉太康五年復立。屬南郡。永嘉中屬成都國。建興中仍還南郡。南北朝宋孝建元年改屬巴陵。齊因之。梁以

後廢華容入監利。屬荊州。隋屬沔陽郡。唐屬復州。五代梁屬江陵府。宋因之。元屬中興路。明屬荊州

府。本朝因之。

松滋縣 在府西南一百二十里。東西距一百二十五里。南北距一百九十一

里。東至公安縣界八十五里。西至枝江縣四十里。南至澧州界一百九十里。北至枝江縣界九十里。東南至公安縣界一百二十里。西南至宜都縣界

八十里。東北至江陵縣界九十里。西北至枝江縣治六十里。漢置高成縣。屬南郡。後漢省為孱陵縣。地屬武陵郡。魏復立。屬安豐郡。晉僑置松滋縣。屬南郡。咸康四年置南河東郡。南北朝宋因之。齊曰

本河東郡。陳天嘉二年置南荊州。尋廢。隋平陳廢河

東郡。縣屬南郡。唐屬江陵府。五代及宋因之。元屬中興路。明屬荊州府。本朝因之。

枝江縣 在府西一百八十里。東西距二百十里。南北距九

十里。東至江陵縣界一百八十里。西至宜昌府宜

都縣界三十里。南至松滋縣界六十里。北至宜都

縣界三十里。東南至松滋縣界三十里。西南至宜

昌府長陽縣界一百五十里東北至安陸府當陽縣治一百八十里西北至宜昌府治一百二十里古羅國漢置枝江縣屬南郡三國置宜都郡晉仍屬南郡宋齊至隋因之唐上元二年省入長寧縣大歷六年復置屬江陵府五代因之宋熙寧六年省入松滋元祐初復置元屬中興路明屬荊州府

本朝因之 **宜都縣** 在府西北一百八十里東西距一百里南北距一百三十里東至枝江縣界五十里西至宜昌府長陽縣界五十里南至澧州界八十里北至宜昌府東湖縣界五十里東南至枝江縣治三十里西南至長陽縣界一百二十里東北至安陸府當陽縣界八十里西北至東湖縣治九十里漢置夷道縣屬南郡後漢因之建安十三年曹操置臨江郡十五年先主改曰宜都郡晉宋齊因之陳析置宜都縣隋開皇七年郡廢九年置松州十一年州廢改宜都曰宜昌屬南郡唐武德二年復改宜昌為宜都置江州六年改江州為東松州貞觀八年州廢屬峽州五代及宋因之

元屬峽州路明屬彝陵州隸荊州府 **遠安縣** 在府西北

本朝因之雍正十三年改屬荊州府

二百四十里東西距一百二十里南北距一百一十五里東至安陸府荊門州界七十里西至宜昌府東湖縣界五十里南至安陸府當陽縣界十五里北至襄陽府南漳縣界一百里東南至當陽縣治七十里西南至東湖縣界五十里東北至南漳縣治一百八十里西北至南漳縣界八十里漢臨沮縣地屬南郡晉屬襄陽郡南北朝宋仍屬南郡文帝時析置高安縣屬汶陽郡齊因之後移汶陽郡來治北周改縣曰安遠隋開皇七年郡廢縣屬彝陵郡唐屬峽州五代及宋因之元屬峽州路明屬彝陵州隸荊州府 本朝因之雍正十三年改屬荊州府

形勢 方城以為城漢水以為池 左 西通巴巫東有雲

夢之饒 史記貨殖傳 北據漢沔利盡南海東連吳會西

通巴蜀 三國漢志 諸葛亮傳 含帶蠻蠻土地遼落稱為殷曠

南齊書 州郡志 為上流重鎮有西陝之號 元和志 左顧川陝

右控湖湘而下瞰京洛 宋史趙鼎傳

風俗 其俗剽輕易發怒地薄寡於積聚 史記貨殖傳 信巫

鬼重淫祀 漢書地理志 四方湊會故益多衣冠之緒稍

尚禮義經籍焉 隋書地理志 流傭浮食者眾五方雜居

寰宇記

城池 荆州府城 周十八里有奇門六有濠舊傳漢關壯繆所築晉桓溫增修之明初依舊

本地修築萬歷十年拓築崇禎末燬 本朝順治三年重築中有界城東為滿洲將軍駐防地西為官

署民居雍正六年 **公安縣城** 周三里有奇門四舊濱江數為江水衝激明崇

禎十二年徙於祝家岡東北去舊城五 **石首縣城**

十五里明末燬 本朝順治八年修復

周一千三百五十六丈門五有濠明宏治中因舊 **監利縣城** 周千丈有奇門五有濠明正德十年

址築崇禎末燬 本朝順治初重葺康熙七年加

修 周千有餘丈 **松滋縣城** 周五里門四有濠明

朝順治六年重葺 正德中土築崇禎時

康熙十九年加修 **枝江縣城** 周千有餘丈

年重修二十三年加修 **宜都縣城** 周

洪武二十二年土築成化四年發軔 **遠安縣城** 周八百餘丈門四有濠明

一年
修

學校

荆州府學

在府治西南明洪武中因元舊址建明末燬本朝順治中重建康熙中

修 江陵縣學

在縣治南舊在城東南沙市明洪武中遷今縣治北明末燬本朝康熙

六十年重建今址 公安縣學

在縣治南舊濱江明崇禎中遷新縣後燬

本朝順治九年創建 石首縣學

在縣西門內明洪武初因元故址建本

朝雍正三年告成 監利縣學

在縣治東明洪武中建後燬本朝順治七年重建康熙

年重修 松滋縣學

在縣治東宋建胡瑗張栻有記明洪武初因故址建本朝康

熙中 枝江縣學

在縣治西福傳山明崇禎十三年本朝康熙三年修四十年遷

建城東南五十二年五十八年凡再修雍正元年又修 宜都縣學

在縣治東洪武中建

本朝康熙

中屢修 遠安縣學

在縣治北舊在亭子山下本朝康熙五年遷建今址四十年

修 荆南書院

在府城內南紀門之西本朝康熙五十八年知府邱天英建并置田以

供課 公安書院

在公安舊縣寇公祠旁一名竹林書院宋孟珙因蜀士聚於公安建

為書院以沒入田廬 崇正書院

在石首縣西北明建張璧有記白

瞻之元廉希憲重修 水書院

在枝江縣西三里元拔都抹溫司建清江書院在宜都縣治

於白洋驛後明正德中改名北 清江書院

戶口

原額人丁三萬五千七百十四又滋生人丁二千一百七十

田賦

田地山塘十萬一頃三十一畝七分零額徵地丁正雜銀十四萬一千七百八兩八分七釐零

又優免充餉銀三千七十兩六錢四分二釐零南糧正耗米一萬八千七百七十二石五斗六升六合

零漕糧正耗米一萬四千七百九石八斗四升五合零。又荊州衛屯田二千七百二十三頃三十一畝七釐零。額徵丁糧銀五千二十二兩一錢二分。四釐零。荊州左衛屯田二千二百三十一頃九十八畝二分五釐零。額徵丁糧銀四千七百一兩二錢三分六釐零。荊州右衛屯田二千一百十八頃七十三畝四分九釐零。額徵丁糧銀四千一百五十兩三錢四分零。又蘆課銀一千八百五十七兩三錢一分。五釐零。

山川

東山 有二。一在江陵縣東。輿地紀勝在縣東臨北海上。一在石首縣東南七十里。一名白

鶴山相近有七子峯。鹿角峯。暨宋建寧縣舊址。又江陵縣東十里有蛇如山。一名蛇入山。**卸甲**

山 在江陵縣治西南。云是呂蒙棄甲處。又擲甲山。在縣西一里。相傳關壯繆軍士卸甲於此。**西**

山 在江陵縣西二里。**龍山** 在江陵縣西北十五里。沮漳水由此入江。晉書孟嘉傳九月九日

桓溫燕龍山。僚佐畢集。有風至。吹嘉帽墮。落嘉不之覺。溫命孫盛作文嘲嘉。嘉即答之。其文甚美。

馬房山 在江陵縣西。北二十里。**太暉山** 在江陵縣西。北十五里。**八嶺山**

在江陵縣西北四十里。上有八嶺。蜿蜒如龍。**紀山** 在江陵縣北十里。府境山之最著名者。

稽功山 在江陵縣北。相傳五代時高季昌築荆南外城。稽課土功於此。**鼓母山** 在

陵縣境。唐余知古渚宮故事。江陵徐母貲產巨萬。劉表為荊州。母以家財迎表。曰素以賣鼓為業。老無兒息。願死得一塚。不見毀廢。表許之。死葬江陵西江岡。墓西有小山。因呼為鼓母山。**太歲**

山 在公安縣東六十里。山。高六十丈。延亘亘里許。**黃山** 在公安縣東南七

里。一名謝山。又名金華山。又名金峯山。寰宇記黃山。或作皇。昔呼為睢山。今或稱王山。云新志。旁有

雲井玉井二井。相貫。旱祈輒應。**香積山** 在公安縣西一百五十七里。又十三里為麝香山。

龍蓋山

在石首縣東二里。一名南嶽山。名勝志上有石湫。水經注云。大江右得龍穴。水口是也。山麓有李衛公祠堂。

公下江陵曾駐師於此。

小埏山

在石首縣東二十里。列貨山

在石首縣東三十里。一名獵貨山。下有彭田港。通洞庭湖。每水潦。湖船輒艤山下。貿易故名。

首山

在石首縣東。水經大江右逕石首山北。元和志。江中有石孤立。為北山之首。因名。舊唐書

地理志。石首縣取縣北石首山為名。按水經大江東過龍穴。而後逕石首山。今龍穴已在縣東。則

石首應在極東。界府縣志俱云在縣西北。殆誤。以陽岐山當之耳。

石龍山

在石首縣東南。

寰宇記。在建寧縣東南六十五里。下有石龍涼石壁。上有龍形。

石門山

在石首縣東南。繡

林山

在石首縣西南二里。明統志。舊名岐陽山。漢昭烈娶孫夫人於此。錦障如林。因名。舊有繡

林麓湖山

在石首縣西南四十里。山下有湖。其麓為高陵岡。相傳梁孝宣公主葬處。陽

岐山

在石首縣西百步。一名東嶽山。水經江水又右逕陽岐北山。晉書隱逸傳。劉麟之居於陽

岐。在官道之側。舊唐書地理志。石首縣。顯慶元年移治陽岐山下。

楚望山

在石首縣西二

里。一名望夫山。昭烈入蜀。孫夫人鑿石為臺於此。望之。名金石臺。今臺形尚存。

問市山

在石

首縣西獅子山

在監利縣東南一百十里。上有軒轅井。相傳黃帝張樂洞庭。即此。又

東南二十里。曰楊林山。高不百丈。臨江岸。與臨湘縣之臨湖山對峙。

白螺山

在監利縣東南

一百四十里。細石磷磷。突起平地。下俯小沙洪湖。皆在襟帶間。與華容縣之鴨欄山相對。其旁有白

螺磯。白螺洲。水經江水又左逕白螺山南。寰宇記。在玉沙縣西南一百四十五里。

竺園山

在松滋縣東三十里。名勝志。隋開皇間有僧過此。謂人曰。此山似吾舍衛國竺園。因名。其下為鹿頸

坡。形如鹿頸。傍有微徑。僅通人行。

龜山

在松滋縣東三十里。山下有洞。曰靈龜洞。虎頭

山 在松滋縣南十五里相近者曰金羊山昔人於山下掘得石色如金形如羊故名或訛為青羊

文公山 在松滋縣南九十里相傳朱子嘗講學於此

高峯山 有二一縣南一百里一名高山上有二池一在宜都縣西南九十里橫亘三十餘里接宜昌府長陽縣湖南

程子山 在松滋縣南一百二十里相傳程伯子嘗遊此

雲臺山 在澧州石門縣界

巴山 在松滋縣南一百三十里俗名擡山高數百丈山腰有四穴如甕將雨即雲氣出

巴山 在松滋縣西南八十里古名滄山山門管定等夜襲樂鄉起火巴山宋書符瑞志宋元嘉十三年二月丁卯甘露降巴山寰宇記荆南志云春秋時巴人伐楚後遁而歸有巴復村在山北

起龍山 在松滋縣西南八十里古名滄山山腰有轎兒巖山有田宜稻傍有池曰

黑龍齋 以灌溉漢書地理志南郡高成滄山滄水所出

鷄關山 在松滋縣西南一百五十里

月嶺山 在松滋縣西四十里又二十里曰石瓦嶺亭亭如月又西二十五里曰九岡山寰宇記謂之九包山昔人題詩山帶九岡青是也

福傳山 在枝江縣治西形如覆船舊名覆

石鼓山 在枝江縣東南十里峙立

紫山 在枝江縣南五里一名著紫江濱其形如鼓

募旗山 昭烈入蜀嘗於此息馬更衣因名昭烈愛其山水秀麗建景帝祠祠前有井曰神井

官木山 在枝江縣壯繆入蜀樹旗此山以募軍士

金紫山 在枝江縣西五里又五里曰治取木於此

龍鞏山 在宜都縣石龍洞水可溉田

羊腸山 在宜都縣南七十里荆州記夷道縣東南有羊腸山登之望見南平沮漳自巴陵左右數百里皆見此山寰宇

記山高一千三百
丈曲屈如羊腸狀 **奇峯山** 在宜都縣南七十
里接松滋縣界 **鼎足**

山 在宜都縣西南四十里
俗名架鍋山三峯如鼎 **鯉魚山** 在宜都縣西南
六十里山崖有

石如鯉魚 **大梁山** 在宜都縣西南八十里縣境諸
霧騰則雨 山無高於此者又二十里有通

靈山尖秀如削相近有天 **三台山** 在宜都縣
堰山絕頂三池瀦水不竭 西十五里 **宋山**

在宜都縣西北三十里 **勾將山** 在宜都縣西
宋姓者世居其下因名 北四十里 **丹山**

在宜都縣西北山間時有赤 **荆門山** 在宜都縣西
氣籠蓋林間嶺如丹色因名 北五十里與

虎牙山相對荆州記荆門江南虎牙江北荆門上
合下開水經注荆門虎牙二山楚之西塞水勢急

峻故郭景純江賦曰虎牙桀豎以屹峩荆門鬪竦
而盤薄州志荆門山絕頂有石橫跨兩壁如橋謂

之仙人橋舟行至此先避虎牙而 **女觀山** 在宜都
南復避荆門而北為大江絕險處 縣西北

水經注夷道縣北有女觀山昔有思婦夫官於蜀
登此山絕望憂感而死鄉人哀之因名山頂孤墳

尚存 **石羊山** 在宜都縣東北三十里山多白石如
羊又有鷄頭山在縣北清江之間 **泥**

水溪山 在遠安縣東三十里 **雲夢山** 在遠安縣南
又東五里為茅坪山 六十里崔嵬

高拔上有演 **百井山** 在遠安縣西南寰宇記山高
武峽召將臺 三千五百丈有清泉數十汲

之可飲因名 按縣志百井山一名太平山在縣
西北一百里極高廣多井泉與寰宇記方向不同

蓋別一 **鳴鳳山** 在遠安縣西北五里峯巒聳秀為
山也 縣之鎮上有泉甚清冽山半有石

如龜蛇狀相傳宋寶祐間 **鹿溪山** 在遠安縣西北
有鳳鳴鼎新之識因名 十五里一名雲

門山中有招仙巖輿地紀勝在縣西六里鹿苑寺
側山皆鹿瞳梁居士陸法和棲隱焉石龕猶存

按北史陸法和傳法和入荊州汶陽 **神通河山** 在
郡高要縣之紫石山疑即鹿溪山也 遠

安縣西北 湖水山 在遠安縣西 北八十里 亭子山 在遠安縣 北十五里

上有舊城址土 神馬山 在遠安縣北三十里山有 白石如馬唐書地理志夷

陵郡遠安有神馬山本 秀峯 在松滋縣東南 雙劍

白馬山天寶元年更名 高峯 在宜都縣西南九十里 橫亘二十餘里峭拔如

峯 在松滋縣南七十 城接宜昌府 城壕嶺 在石首縣東三十里宋岳飛

長陽縣界 討楊么駐兵於此一夕壘土 成 陽和嶺 在枝江縣南紫山西北宋元學宮 走馬

之 嶺 在松滋縣東 馬鬃嶺 在宜都縣南七十里通澧 南三十里 州慈利石門大路上有仙

女 界嶺 在宜都縣東北六十里接安陸 諸倪岡 在 府當陽縣宜昌府東湖縣界 江

陵縣東三十里五代時高季興將倪可福有功分 賜土田子孫世居之故名又縣東五十里有斑竹

岡見唐韓翃送人之江陵詩又縣東一百二十里 有大戰岡相傳關壯繆戰處又祭祀岡在縣故郢

城東門外楚東郊也 豫章岡 在江陵縣東南水經 歲時嘗祭祀於此 注豫章口西北有豫

章 赤坂岡 在江陵縣西水經注紀 走馬岡 在監利 南城西南有赤坂岡 縣北七

十里相傳高季 三十里岡 在宜都縣東五十 興躍馬於此 里接枝江縣界 射梁

巖 在松滋縣西南 穿孔巖 在宜都縣西南十五里 橫亘平衍可通車馬

燕子巖 在宜都縣西半里清江 鎮流砥 在江陵縣 右岸絕壁突出江濱 東南十五

里沙市東一名象鼻觜突出大 石簾 在枝江縣東 江數十丈捍激江水聲如萬雷 南三里江邊

有石如簾 馬鬃磧 在宜都縣東北三里大江 八仙 水涸乃見 中夏沒冬見行舟畏之

洞 在石首縣西二里與 星辰洞 在松滋縣南四十 楚望山連傳有仙跡 里一名新勝洞中

有極深 **仙女洞** 在松滋縣南九十里高山怪石洞出其下洞門可達者四五重每轉

愈 **紅崖子洞** 在松滋縣南一百里山勢叢嶽絕壁有洞門門有流水入數里復有重門

內有石室二層可容 **梅平洞** 在松滋縣西八十里數百人深四十里許石壁峻峭以三尺梯

登中容數百人 **羅老洞** 在枝江縣西南二十五里有石牀石磨深二尺許昔有羅姓隱此

故名中有潭清冽明成化四年 **雙壑洞** 在宜都縣大旱居民禱雨於此其年有秋南六十里

分左右二門中有水曲折可以流觴紫 **潮音洞** 在溪源於此又縣西南六十里有風鼓洞宜

都縣境舊名湧泉洞深里許 **老龍洞** 在遠安縣石柱大數十圍潭深莫測東十五里 **仙**

居洞 輿地紀勝在遠安縣南六十里即鬼谷子隱處相近有金龍洞即投金龍之所鍾乳洞出

鍾 **觀音洞** 在遠安縣西十五里石壁聳峙頗稱奇勝又西五里有甘霖洞石洋河源於此

通天樓洞 在遠安縣西三十里高圓如鏡有潭旱禱多應 **紅巖洞** 在遠安縣北五

十里中有泉 **呼兒洞** 在遠安縣東北三十里高峻漑田千餘頃深遂明季土人執火深入見

石壁上有井記掘之水 **羅漢谷** 在遠安縣西北五即湧出可飲百餘人十里有石如羅漢

內有水源土人引以灌田傍有洞多芝蘭 **大江** 自名芝蘭洞洞西瀑布高百丈有泉曰魚泉宜

昌府東湖縣流入宜都縣界又東南入枝江縣界又東至松滋縣界又東至江陵縣界又東南至公

安縣界又東南至石首縣界又東入監利縣界南岸與岳州府華容巴陵臨湘三縣分界又東入安

陸府沔陽州界水經江水又東逕上明城北又東會沮口又南逕江陵縣南又東逕鸞尾洲東得馬

牧口又東逕江陵縣故城南又東逕郢城南又東至華容縣西夏水出焉又東涌水注之又逕南平

郡孱陵縣之樂鄉城北又東南油水從西南來注之又東右合油口又東逕公安縣北江水左會高

口。又東得故市口。又右逕陽岐山北。又東左合於夏口。又東左得侯臺水口。右得龍穴水口。江水自龍巢而東得愈口。又東得清揚土塢二口。右逕石首山北。而東逕藉要左得飯筐上口。又東逕竹畦南。又東左得二夏浦。又左逕白羸山南。府志大江自虎牙灘入宜都縣界。至清江嘴。過縣城北六十里。至白水港。入枝江縣界。過清夾洲。徑枝江城。歷洲。洲漏洲。羊角洲。過松滋縣北。又東為上下百里洲。自枝江縣界至此。凡一百六十里。中分三派。下流復合為一。入江陵縣界。經鴨子口。龍洲。新淤洲。新泥洲。凡二百里。抵二聖洲。入公安縣界。又四十里。入石首縣界。過天生洲。萬石灣。至陽岐山。經縣城北。逕團河洲。劉發洲。蔡家洲。藉要洲。凡一百九十里。抵塔市口。入監利縣界。過金牛洲。殷家洲。鬼兒洲。凡一百三十里。至荆河口。會洞庭湖水。流至白螺磯。入安陸府沔陽州界。按禹貢岷山導江。東別為沱。又東至於澧。而今澧水北去江二百餘里。說者遂以禹貢之文為不可解。考水經注云。

江水又東逕上明城北。江汜枝分。東入大江。縣治洲上。故以枝江為稱。江水又南逕江陵縣南。縣江有洲。號曰枚迴洲。江水自此兩分。而為南北江。寰宇記云。百里洲首派別南為外江。北為內江。王晦叔云。枝江縣百里洲。夾江沱。二水之間。其與江分處。謂之上沱。與江合處。謂之下沱。蓋南江在古時為岷江之正流。江陵縣西南二十里。有虎渡口。南江從此東南流。注於澧水。而北江則沱水也。其後北江漸盛。南江漸微。世反以南為沱。北為江矣。夏水。在江陵縣東南。東流入安陸府沔陽州界。一名長夏港。又名魯泆江。又名大馬長川。漢書地理志。華容夏水首受江。東入沔。行五百餘里。水經。夏水出江。流江陵縣東南。又東過華容縣南。注江。津豫章口。東有中夏口。是夏水之首。江之汜也。夏水自華容縣東北。逕成都郡故城南。又東逕監利縣南。又東。夏楊水注之。寰宇記。盛宏之云。夏首又東二十餘里。有滑口。二水之間。謂之夏洲。首尾七百里。郭仲產云。此水冬塞。夏

通因名夏水也。舊志夏水在監利縣東南。三十里。一名魯泚江。其上流曰大馬長川。涌水在

陵縣東南。自監利縣流入。夏水支流也。俗名乾港。河左傳莊公十八年。閻敖游涌而逸。注涌水在南

郡華容縣。水經華容縣南。涌水出焉。江水又東。沮

水。在江陵縣西。自襄陽府南漳縣流入。遠安縣界。

又南入安陸府當陽縣界。合漳水。南至府城西。

入江水。經注沮水。東南徑汶陽郡北。即高安縣界。

南。逕臨沮縣西。又屈逕其縣南。又東南逕當陽縣

城北。又南逕麥城西。與漳水合。又東南逕長城東

又東南流。注於江。謂之沮口。府志沮水入遠安縣

南流。會福河。溪水西會通天樓河。繞縣南流。會老

龍洞溪水。至當陽縣合。溶市合漳水。至江陵入大

江。其入江處。謂之兩河口。即沮口也。按沮水舊

分二支。一支自江陵入江。一支自枝江入江。枝江

之流。明萬歷二十五年。因沮水泛溢。鬻墻塞之。

沮水遂徑從江陵入江。其塞處。謂之瓦剎河。靈

谿水

有二。一在江陵縣西。荆州記大城西九里有

上承散水。合成大谿。南流注江。江谿之會有靈谿

戊。一在公安縣南。隋書地理志公安有靈谿水。

楊水。在江陵縣北。水經注江陵紀南城西南有赤

又東北出城。西南注於龍陂。陂水又逕邳城南。東

北流。謂之楊水。又東北流。白湖水注之。又東歷天

井北。又東北流。得東赤湖水口。又東入華容縣。有

靈港水。北流。注於楊水。楊水又東北。與柞溪水合。

柞溪。東注船官湖。又東北。入女觀湖。又東入於楊水。淪水。在公安縣東。水經

涌水

在

江

南

漳

水

入

遠

安

縣

界

流

入

江

謂

之

涌

水

在

古作繇一名白石水今名油河漢書地理志南郡高成繇水南至華容入江過郡二行五百里水經

油水出武陵孱陵縣西界又東北入於江注縣有白石山油水所出東逕其縣西與澧水合逕公安

縣西又北流 **靈港水** 在監利縣西北水經注華容縣有靈港水西通赤湖 **澧**

水 在松滋縣南源出縣西南起龍山南河出山南北河出山北合而東流入王家湖至公安縣界

入油河今名梅溪河水經注澧水出高成 **白水** 在縣澧山東逕其縣下東至孱陵縣入油水 **枝**

江縣西源出宜昌府鶴峯 **丹水** 在宜都縣西南東州自宜都縣流入大江 **丹水** 北流入清江水經

注丹水出望州山山根東有湧泉成溪即丹水所發也天陰欲雨輒有赤色故名又東北注於夷水

夷水 在宜都縣北自宜昌府長陽縣界流入今名清江水經夷水又東過夷道縣北東入於江

注夷水又東逕釜瀨又東北丹水注之又東北逕夷道縣北而東注又東經宜都縣北東入大江亦

謂之猥山北谿府志清江至白巖舖入 **筧水** 在遠宜都縣界過蕲塘灣市至清江口入江 **筧水** 安縣

北入十里源出鷄頭山石穴中土 **了角廟河** 在江人以竹木為規引水灌田故名 **了角廟河** 陵縣

東七十里自漢江分流入安陸府潛江縣界夜叉口至了角廟入境分二派一流入瓦子長湖一南

流滙水諸湖入監利縣界 **虎渡河** 在江陵縣西南又東五里為浩子口河 **虎渡河** 二十里龍洲南

岸大江逕此分流南至公安縣界東西港口會孫黃河便河之水東過焦圻一箭河至港口入洞庭

即禹貢所云東至於澧也輿地紀勝有虎渡隄在大江兩岸後漢時郡境猛獸為害郡守法雄合毀

去陷窳害遂息宋乾道四年寸金隄決江水齧城帥方滋使人決虎渡隄以殺水勢七年漕臣李燾

復修 **漕河** 在江陵縣北自安陸府荆門州流入至築之 **漕河** 城東北名草市河至城東南沙市名沙

市河亦名龍門河方輿勝覽江陵府城下漕河乃晉元帝時所鑿自羅堰口入大漕河由里社穴洩

口。汴水口。直通漢江。按江陵先有大漕河。在縣北。晉書杜預傳。舊水道。惟汴漢達江陵。千數百里。北無通路。預乃開楊口。起夏水。達巴陵。內瀉長江之險。外通零桂之漕。是為大漕河。今荆門州之建陽河是也。其上流亦淤。不能通漢。而下流匯為瓦子湖。至宋元嘉中所開。乃東城下漕河。又入於大漕河者也。宋端拱元年。閻文遜奏開東漕渠。自獅子口入漢。達於襄陽。天禧末。尚書郎李夷庚濬古渠。達夏口。以通賦輸。後諸口多淤塞。今漕河上流。僅自紀山通草市。名太暉港。與大漕河不相通矣。宋志又云。高季興於城西柳門及子城置倉。開漕。高從誨以龍山門迎城。開白剗河水入城北。向東漕河。此又縣西別開之。焦山河。在石首縣東一名漕河也。今湮沒無考。自調絃口分流。徑焦山下。入岳州府華容縣境。注洞庭湖。便河。在石首縣西二十五里。列口。達洞庭湖。久塞。明正統十一年。開分鹽。嘉靖間復濬。置官倉於河干。民便輸漕。

河 在監利縣北七十里。又有胭脂河。偽漢陳友諒以此河漁利。充侍妾脂粉費。下二里。又有橫河。

北通分鹽三河。皆入十里。外龍潭河。入沔陽州界。林長河。在監利縣東三十里。

牌河 在松滋縣南。上流數百步。有龍潭。又數里有龍洞。下流合滄水。又有裴家河。在縣南。流入

油水。又縣南有吳仁河。自赤岸潭。遶劍峯山麓而東流。漢陽河。在宜都縣西

楊縣流入。通天樓河。在遠安縣西二十里。源出通合清江。天樓洞。東流入沮水。又四十四

里有香橋河。源出百井山。又石洋河。在縣北。源出縣西二十里之甘霖洞。環城西北二里許。東入沮

水。鶴澤。在江陵縣西。名勝志。羊祜鎮荊州。嘗於澤中取鶴。教之翔舞。以娛賓客。雲夢

澤 在監利縣南。漢書地理志。南郡華容。雲夢澤。在

陵東界。逕於雲杜。沌陽。為雲夢之藪。韋昭曰。雲夢在華容縣。按春秋魯昭公三年。鄭伯如楚。子產

備田具以出江南之夢郭景純言華容縣東南巴邱湖是也杜預云枝江縣安陸縣有雲夢蓋跨川亘隰兼包五葉湖在江陵縣城內古渚宮地昔勢廣矣湖側有張被五葉同居故名東

湖在江陵縣東門外五里宋張商英種蓮三湖在江陵縣東荆州記江陵城東三里餘有三湖廣數十里倚北湖倚南湖廖臺湖皆其一隅水經注龍

陵水又東北流白湖水注之湖在大港北港南曰中湖南隄下曰昏官湖合為一水東通荒谷春秋

水盛則南通大江王湖在江陵縣東五十里又瓦否則南迄江隄

名長湖上通大漕河水面空濶無風亦瀾紅馬湖

在江陵縣東一百里上承三湖下入白螺春夏水漲浩淼無際近南即白鷺湖上承長夏港水東流

南曲襟帶民居唐大歷中王栖霞南湖在江陵縣

隱此又縣東南四十五里有夾湖

鄭審謫江陵構亭其上杜甫寄審詩云南湖日即

小塘湖在縣南四十里大金湖在江陵縣西有二十一在

南廣十里中多菱芡赤湖在江陵縣東北與瓦子

白曾泊舟於此故名東出梅家嘴與三湖合流水經注赤湖周五十里城下陂池多來會同重

白湖在公安縣東四十里又縣南三十里牛浪

湖在公安縣南又縣西南五里有斗隄湖白水湖

在公安縣西北十里神油湖在公安縣北二十餘里

東北四十里又二十里有陸遜王茂二湖又有柳浪湖在舊縣西南湖中高阜數十畝皆種柳鶴

巢湖在石首縣東三里龍蓋山東北又平湖在縣東十里溉田甚廣多蓮藕又十里有萬乘湖

又二十里有披甲湖
又十里有冷水湖
上津湖 在石首縣東南三十五里
曹屯湖 在石首縣西南四十五里相傳魏武屯兵處

蔣師 又縣西四十里有張屯湖云是張飛屯兵處
湖 在監利縣東十五里
南江湖 在監利縣西又西北三十里有蓮頭湖又縣北六十里有

化邱湖洲平如砥水遠如珉又縣東北
天井湖 在三十里有白艷湖大抵皆江夏之溢流
利縣北六十里南齊書祥瑞志建元元年郢州監

利縣天井湖水色忽澄清出綿百姓採以為纊
邱家湖 在松滋縣東三十里中有羅公洲又二十

十里為豆花湖東接張栢南通沙河西通馬溪北
近大堤又二十里有張栢湖濶二十餘里接江陵

縣界三岡湖 在松滋縣東南流入公安縣界水環四
十餘里中有鐵嘴岡湖中岡王家岡相

近又有黃家湖唐林湖蝦子湖大口湖大耳湖並
水漲則合水落則分又有西湖濶可十里中多菱

芡 孫家湖 在枝江縣東北七十里
潘家溪 在松滋縣西五里

子溪流入 滄茫溪 有二一在枝江縣東十五里東
唐林湖 流與浩溪合一在宜都縣東北

三十里一名瑪瑙溪輿地紀勝滄茫溪生五色石
細紋紅如瑪瑙青如玻璃册說源出宜都縣東北

三十里岡即東林陂曲 浩溪 在枝江縣東三十里
折成溪下流入大江 洋溪 在枝江縣南接

風於 三郎溪 在枝江縣東南
富金溪 在宜都縣西

入 紫溪 在宜都縣南源出雙
木柴 杓木溪 在宜都縣西北三十里逆流溪北

險峻竹 杓子溪 在宜都縣北五十里水
白龍溪 遠

木叢生 在宜都縣北五十里有橫溪
安縣東十五里源出老龍洞流逕舊城東南入沮

水又東十五里有泥水溪亦出山穴西入沮水

荆州府

七

七

青溪 在遠安縣西南鬼谷洞東一作清溪水經注水出縣西青山山之東有溫泉即青溪之源

也其水導源東流以源出青山故以青溪為名泉側多結道士精廬焉又東流入於沮水寰宇記清

溪在縣南六十五里鬼谷先生傳靈水溪 在遠安縣西北

云楚有清溪下深千仞其水靈異 靈水溪 在遠安縣西北

十五里源出山洞有深潭以石投之作鑼鼓聲東至談家渡北合沮水又縣東北四十里有福河溪

源出福河山泥港 在江陵縣東北六十里周廣西流入沮水 泥港 二十里支流曲浦纏絡町墟 洋

港 在公安縣東北四十里白蓮湖左又蓮花港黃土港俱在東北板橋東港黑林港在魯陂 竹

林港 在石首縣西北六十里地多竹元曹鞭港 在利縣東 大德中江水決於此為隄防要口 曹鞭港 監

利縣東 劉郎浦 在石首縣西北一名劉郎汎通鑑三十里 後唐天成三年高季興水軍至劉郎汎胡三省注江陵府石首縣沙

步有劉郎浦蜀先主納吳女處 燕尾洲 在江陵縣西南

十五里水經江水 枚迴洲 在江陵縣西南六十里又東逕燕尾洲 水經注江陵縣有洲 貌

曰枚迴洲江水自此兩分而為南北江北江有故鄉洲洲下有龍洲洲東有寵洲二洲之間世擅多

魚其下謂之郿里洲洲有高沙湖湖東北有小水通江名曰曾口寰宇記荊州志云州大洲有三首

曰枚迴盛宏之以為村名舊云是梅槐合生成樹故謂之枚槐中名景里下名鸞尾荆南志云此洲

北江呼為薔薇江 按枚槐合生之說與郿里別作景理奉城別作蚌城俱是聲相近而訛也 九

十九洲 在江陵縣西六十里分屬枝江松滋二縣界水經注盛宏之曰自枝江縣西至上明

東及江津其中有九十九洲南史梁元帝紀江陵先有九十九洲桓元為荊州刺史鑿破一洲以應

百數隨而崩散太清末枝江楊闇浦復生一洲明年而帝即位承聖末其洲與大岸相通唯九十九

云 赭要洲 在石首縣東水經大江又東逕赭要洲注赭要洲名在大江中次北湖洲下

洲 在枝江縣東五里大江中洲洲之下曰瀟洲

瀟洲 瀟洲之下曰關洲關洲之尾又有王家堰

洲 在枝江縣東六十里瀟洲之尾曰瀟洲瀟洲之

為響龍潭北為江空口又百里洲 在枝江縣東接

十里為蘆洲其下為樺洲 注盛宏之曰枝江縣左右有數十洲槃布江中百

里洲最大其中桑田甘果曠江依洲寰宇記荊州

圖云其上寬廣土沃人豐陂潭所產足穰儉歲又

時宜五穀荊南志云縣界內洲大小凡三十七其

十九人居十八無人居縣志明嘉靖中漸洋洲 在

為江水衝斷分為上百里洲下百里洲 江縣東南八十里舊為漸洋二洲後并為一約寬

五十餘里有石閘宋史地理志云嘉熙元年枝江

會移治迤洲 在枝江縣東北一名延洲水經注枝

漸涇洲 在枝江縣東北十里土臺北岸有迤洲長

十餘里富城洲 在枝江縣東北鳳凰洲 在遠安縣北鳳凰山

里 縣東北鳳凰洲下舊志云以唐韋臯

作令時鳳集故名 按唐書臯未嘗令遠安唯韋

丹曾選峽州遠安令以讓其庶兄亦不知庶兄為

誰也豫章口 在江陵縣東南晉書劉毅傳王宏等率

水又東得豫章口注夏水所通也西北有豫章鶴

風蓋因岡而得名矣或言因楚王豫章臺名

穴口 在江陵縣東南九十里一名郝穴口大江經

此分流東北入紅馬湖宋書五行志桓元在

荆詣刺史殷仲堪行至鶴穴逢一老 驅青牛形

色瓌異元即以所乘牛易之乘至零陵涇溪駿駛

非常因息駕飲牛牛徑入江水不出公按郝穴與

虎渡為大江南北岸分洩要口明嘉靖初築塞郝

穴大江遂溢隆慶中復濬又縣志云獐捕穴在鶴

穴上九穴之一也元大德間重開六穴口江陵則

鶴穴監利則赤剝穴石首則宋穴楊林調絃小岳

而獐捕不與焉松滋有采穴潛江有里社穴合諸

穴而江津口 在江陵縣南水經注洲土有奉城亦

九 曰江津成南對馬頭岸北對大江

謂之江津口。故洲亦取名焉。江大自此始。家語云：江水至江津，非方舟避風，不可涉也。郭景純云：濟江津以起漲，言其深廣也。荆州方輿書：江水又龍，逕御路，口東播於沙市津巷口，即古江津口。

穴口 在石首縣東水經注：大江右得龍穴水口，江浦右迤也。北對虎洲，又洲北有龍巢地名也。昔禹濟江，黃龍夾舟，故水地取名矣。按羅泌路史以龍巢及水口，皆在江陵。荆州輿圖書謂江水過子夏口而得龍山，斷岡口。在石首縣東二十五里，相傳為揚么所斷，故名龍穴。當從輿圖。

斷岡口 在石首縣東二十五里，相傳為揚么所斷，故名龍穴。當從輿圖。

以通 **宋穴口** 在石首縣東三十里，有調絃穴口。在石首縣東六十里，相近有白界。又東三十里，有朱家套。

楊林穴口 在石首縣西三十里，相近有白沙套。又三十里有西湖口。水通澧州安鄉縣入洞庭湖。

小岳穴口 在石首縣西北十五里，大江北岸。水溢時通柳子口。柳子口在縣北六十里，水泛時通漢沔。

尺八口 在監利縣東南九十里，上通大江，下通夏水。

西江口 在監利縣東南，水經江之西江口。在監利縣西四十里。

毛家口 在監利縣東北二十里。夏浦俗謂之西江口。在監利縣西四十里。

落馬灣 在石首縣東十五里，又四十五里。有澤子灣，相近有李金灣。

車水灣 在監利縣東四十里。宋時在石首縣西楚望山麓，與劉郎浦相值。

萬石灣 在石首縣西楚望山麓，與劉郎浦相值。

堆烏灘 在枝江縣東五里，響聲於此。如雷入蜀第一灘也。

白馬洲 在江陵縣東南十五里，又二里。漢水入郡交匯處。

荷葉洲 在江陵縣東南十五里，又二里。又有巢伯淵，去大江五里。相傳昔有巢翁居此。

蒲家洲 在監利縣西二十里，又三十里。有水。頭淵。湖里洲。在宜都縣西北，水經注：夷道縣北有頭淵。湖里洲，洲上橘柚蔽野，桑麻閭日。西望很山，諸嶺重峯疊秀，青翠相臨。時有丹霞白雲，遊曳其上。

黃潭 在江陵縣東三十里。宋史

荆州府

河渠志紹興二十八年監察御史都民望言江陵縣東沿江北岸古堤一處地名黃潭建炎間邑官開決放入江水設險禦盜既而潦漲因民訴塞之宜於農隙修補勿致損壞從之縣志在大江北逼近江堤內外皆水

五色潭

在江陵縣西龍山門外水氣上浮時成五色或

亦謂之龍潭相傳下有九牛三鑊以鎮水災又白龍潭在縣北四十里紀山寺後潭石黝黑相傳有

伏龍禱**白楊潭**在石首縣南五里水通洞庭湖商雨輒應

潭以**龍澤**有二一在松滋縣東十里相傳有此名**龍澤**龍潛此一在遠安縣西南十餘里

潭在松滋縣東二十里隄防要口**石泉**在松滋縣治東水出石潭中四時不竭

泉在松滋縣西南八十里**石笋泉**在枝江縣東南分六眼湧出復合為一

筍傍**赤魚泉**在宜都縣西二十里時有赤魚游泳其中又五里有五眼泉上有龍祠五

竅流泉時有龍見**濫泉**在遠安縣西青山水經注臨沮縣有龍見

測其泉甚靈潔至於炎陽有亢陰雨無時以穢物投之輒能暴雨

南晉書武帝紀咸熙四年冬十月吳將萬郁寇襄陽遣太尉義陽王望屯龍陂水經注龍陂古天井

水也廣圓二百餘步在靈溪東江隄內**清風池**在陵縣治東北隅方數百步又有明月池皆在分省

街南五代時高氏所鑿又天鵝池在縣西四十里

藕池在石首縣西五里濱大江明嘉靖四十五年江決於此亦隄防要口

利縣治旁又縣治學宮後有瑞蓮池明永樂中嘗產並蒂蓮故名又縣治後有小山池又孟家池在

縣東一里**大城池**在監利縣東南一百里通尺八產千葉蓮

漁其**飲馬池**在枝江縣南五里又有蓮**天井**在江中花池產白蓮則兆豐年

東二十里水經注楊水又東歷天井北井在方城北里餘廣員二里其深不測井有潛室見輒兵西岸有天井臺臨際水涓遊憇之佳處也八角井在江陵縣東下有泉

江流消長後人作石塔鎮之澆水井在江陵縣東南荆州志章臺寺內有沉香井楚靈王

所發也亦廉泉井在石首縣治前其水瑩潔大旱不涸麻山井在松滋縣

西南十五里大通井在枝江縣治西水可療病相近有鐵索井義井在遠安縣北舊

治鹽井在宜都縣南三里明星嶺東前三窟湧出味稍鹹遠近汲之仙井在宜都縣西北

三十里宋山上一名仙女井相傳宋時有女羽化於此旱禱輒驗無盡井在宜都縣東北

十里張商英墓前商英別號無盡居士井因以名雲池在宜都縣北大江中水經注江水又

東逕宜昌縣北雲池水淺乃見中富魚蝦民藉其利仰天池在遠安縣西北一百三十五里

龍窩在宜都縣東南十五里大江右岸相傳龍潛於此

古蹟 江陵故城今府治本春秋楚渚宮地漢置江陵縣歷代因之舊唐書地理志江陵縣

今治所晉桓溫所築城也輿地紀勝後唐同光四年高氏嘗分置碧泉縣與江陵分理江陵故城在

東南名勝志縣有東西二城蕭管稱藩於魏魏以管為梁王居西城置總管以輔之居東城是也縣

志江陵子城高氏內城也倪可福所築明初湘獻王居之號湘城天啟丁卯惠藩至國又號惠城崇

禎十四年毀按唐僖宗乾符五年王仙芝至荆遂陷羅城將佐共治子城守之是則羅城者大城

而子城在內非自郢縣故城在江陵縣東南楚平高氏始有內城也王所都漢置縣屬南

郡後漢省漢書地理志南郡郢楚別邑故郢水經江水又東逕郢城南注子囊遺言所築城也地理

通釋屈原哀郢曰顧龍門而不見孰兩東門之可蕪注云楚都南關二門一名龍門一名修門兩東

門郢都東關有二門也

安興故城

在江陵縣東三十里晉置新興郡領廣牧縣宋齊因

之後廢郡隋改縣曰安興唐省晉書地理志元帝渡江僑立新興郡宋書州郡志新興太守領縣定襄廣牧新豐隋書地理志南郡安興舊置廣牧縣開皇十一年省安興入仁壽初改曰安興唐書地理志江陵貞觀十七

年省安興縣入焉

孱陵故城

在公安縣南漢置縣屬武陵郡晉改

屬南平郡隋省宋書州郡志南平內史領縣孱陵二漢舊縣屬武陵晉太康地志屬南平水經注孱陵縣治故城劉備孫夫人更修之其城背油向公

澤隋書地理志公安開皇九年省孱陵縣入

安故城

在今公安縣東北三國漢置縣晉改名江安屬南平郡陳復曰公安移荆州治此隋屬南郡唐宋俱屬江陵府元屬中興路明末始遷今治江表傳周瑜為南郡太守分南岸地以給劉備別立營於油江口改名為公安宋書州郡志南平內史領縣江安晉武帝太康元年立陳書陸子

隆傳時荆州新置治於公安城池未固子隆修建城郭舊志公安縣舊治油江口明崇禎元年始遷

今

治

建寧故城

在石首縣東南七十里宋置縣尋省

十里唐元和十一年以入戶輸納不便於白日置徵科巡院乾德二年升為建寧縣輿地紀勝建寧縣元祐元年復置崇寧五年復省以其地入石首

監利華容三縣縣志今縣東七十里有建寧廟即縣故址

華容故城

在監利縣西北本春秋許容城在東山漢置縣屬南郡南齊後廢漢書地理志南郡華容注應劭曰春秋許遷於容城是宋書州郡志南郡太守領縣華容漢舊縣晉武帝太康元年省後復立水經注華容縣

北臨中夏水通典監利縣漢華容縣

監利故城

在今監利縣北晉屬南郡宋齊俱屬巴陵郡隋屬沔陽郡唐屬復州宋屬江陵府南渡後移於今治而此城廢宋書州郡志巴陵太守領縣監利按晉起居注太康四年復立南郡之監利縣尋復省

之言由先有而被省也疑是吳所立又是吳所省
又孝武孝建元年以南郡之監利縣度屬巴陵水
經注監利縣江水北上有小城故監利縣尉治也
寰宇記監利縣梁開平三年以高氏割據遂屬荆
州舊志宋端平間孟珙帥荆湖以舊城圯於
水遷今治故城在縣北上坊東村今日舊縣

故城

在監利縣西北晉置為成都王穎國尋併晉
書地理志懷帝時割南郡之華容州陵監利

三縣別立豐都合四縣置成都郡
為成都王穎國建興中併還南郡

高成故城

在松滋縣

南漢置縣屬南郡後漢省漢書地理志
南郡高成通典松滋縣漢高成縣地

松滋故城

在今松滋縣西晉置縣屬南郡宋齊屬河東僑郡
隋仍屬南郡唐宋屬江陵府南渡後移治宋書州
郡志南河東太守領縣松滋前漢屬廬江後漢無
晉屬安豐疑是有流民寓荆土故立隋書地理志
南郡松滋江左舊置河東郡平陳郡廢舊唐書地
理志荆州松滋漢高成縣地屬南郡松滋亦漢縣

名屬廬江郡晉時松滋人避亂至此乃僑立松滋
縣因而不改舊志宋紹興間嘗遷治縣東南二里

之讓口

枝江故城

在今枝江縣東漢置枝江縣屬
南郡唐宋俱屬江陵府南渡後

始移治荆州記縣舊治沮中又移出百里洲西去
郡一百里水經注江汜枝分東入大江縣治洲上

故以枝江為稱其民故羅徙羅故居宜城西山楚
文王又徙之於長沙輿地紀勝舊縣在百里洲西

首曰岑頭縣居其上後漢岑彭曾憇此因名宋史
地理志江陵府枝江建炎四年江陵寄治紹興五

年還舊嘉熙元年移漸涅洲咸
淳六年移江南白水埠下汜市

夷道故城

在宜都縣西北

漢置縣屬南郡後漢因之晉宋齊俱屬宜都郡隋
屬夷陵郡唐省入宜都宋書州郡志宜都太守領

縣夷道漢舊縣水經注夷道縣漢武帝伐西夷路
由此出故曰夷道桓溫父名彝改曰西道魏武臨

江分南郡置臨江郡劉備曰宜都治在縣東四百
步故城吳丞相陸遜所築也舊唐書地理志貞觀

七年省夷道入宜都。通典漢夷道縣故城在今宜都縣西。遠安故城在今遠安縣北。晉置

高安縣。并置汶陽郡。北周遷治。改名遠安。而此城廢。南齊書州郡志。桓溫平蜀。以臨沮西界水陸紆

險。行逕。裁通南通。巴巫東南。出州治。道帶蠻蛋。田土肥美。立為汶陽郡。以處流民。水經注。沮水又東

逕汶陽郡北。即高安縣界。郡治錫城。縣居郡下。故新城之下邑。義熙初。分新城立。西表悉重山也。隋

書地理志。夷陵郡。遠安。舊曰高安。置汶陽郡。周改縣曰遠安。開皇七年。郡廢。縣志。後周遷治於亭子

山下。在縣北十五里。元末兵燬。明天順七年重修。成化二年。劉千斤石和尚作亂。城燬。四年討平之。

遷治東莊坪。在縣東十里。崇禎七年。復燬於寇。十三年始移今治。紫陵廢縣在江陵縣

東。隋置縣。唐初廢。隋書地理志。南郡。紫陵。西魏置華陵縣。後周改名焉。其城南面。梁置郡州。又置雲

澤縣。大業初。州縣俱廢入焉。長寧廢縣在江陵縣西。唐書地理志。上元元年。析江陵置

長寧縣。二年省枝江入長寧。中興廢縣在江陵縣東南。沙市

大歷六年。復置枝江。省長寧。地名赤岸。元至元中置縣。明初省。旌陽廢縣在枝江縣北。晉書地

州郡志。文帝元嘉十八年。省併枝江。二漢無旌陽。見晉太康地理志。疑是吳所立。紀南城在江陵縣北。楚文王以後所都。一名郢城。水經注。

在江陵西北。有紀南城。楚文王自丹陽徙此。班固言楚之郢都也。括地志。紀南故城在荊州江陵縣北

五十里。通鑑。晉義熙元年。南陽太守魯宗之擊破桓振將溫楷於柞溪。進屯紀南。名

勝志。紀南城以在紀山之南而名。冶父城在江陵縣東南

左傳。桓公十三年。莫敖箴于荒谷。羣帥囚于冶父。以聽刑。荊州記。荒谷北有小城。名曰冶父。水經注。

三湖東通荒谷。津鄉城在江陵縣東。荊州記。江方東岸有冶父城。陵縣東三里有津鄉。

城在江陵縣東。一名萬城。宋趙葵避父諱。改水經注。揚水北逕方城。西方城。即南蠻府也。盛宏之

曰南蠻府 **江津城** 在江陵縣南亦稱奉城水經注東有三湖 奉城故江津長治所舊主度州

郡貢於洛陽因謂之奉城通鑑晉義熙元年劉毅等諸軍至馬頭桓振挾帝出屯江津注江津戍在

江陵南臨江流 按寰宇 記有蚌城即奉城之訛 **馬牧城** 在江陵縣南水

有馬牧城西側馬逕 **赤湖城** 在江陵縣東北輿地府志城旁即馬牧口 紀勝赤湖城在江陵

縣赤 **孫夫人城** 在公安縣西元和志在孱陵縣城湖 東五里漢先主孫夫人所築夫人

與先主相疑別 **呂蒙城** 在公安縣東北陸游入蜀築此城居之 記光孝寺後有廢城髣髴

尚存圖經謂 **馬頭城** 在公安縣東北一稱馬頭戍之呂蒙城 荆州記灌羊湖西三十里有

馬頭戍水經注江津戍南對馬頭岸昔陸抗屯此與羊祜相對通典馬頭故城在公安縣西北 **倉**

儲城 在公安縣東北水經注淪水相接悉是南蠻府屯側江有大城相承云倉儲城即邸閣也

名勝志今縣北倉隄一帶俱是城 龍城 在公安縣蹟但為水所淹不見微見遺址 西永安鄉

一名龍壩上曰上龍壩下曰下龍 鄖城 在松滋縣壩中有城曰鷄鳴城遺址甚具 東南五十

里一名楚城楚昭 諸葛城 在松滋縣東五十里相傳武侯所築 樂鄉

王時郎公所築 城 在松滋縣東水經江水又逕南平郡孱陵縣之樂鄉城北注吳陸抗所築後王濬攻之獲吳水

軍督陸景 於此渚也 **上明城** 在松滋縣西水經江水又東逕上明城北注晉太康元年苻堅

尅荆州刺史桓冲徙渡江南使劉波 築之移州治城其地夷敞北據大江 **丹陽城** 在枝

西後漢書郡國志南郡枝江有丹陽聚通 典枝江縣楚文王自丹陽徙都亦曰丹陽 **南襄城**

在遠安縣北九十里古南襄郡在今南漳縣 界此城相近取以為名明時為預備倉今廢 **息壤**

在江陵縣南山海經洪水滔天蘇竊帝之息壤以 湮洪水帝怒令祝融殺之羽山輿地紀勝溟洪錄

云江陵府南門有息壤元和中裴宇牧荊州掘之得石城與江陵同中徑六尺八寸徒棄之是年霖雨不止劉麟之故里在石首縣西陽岐山下世說桓車騎在荊州張元為

侍中使至江陵路經陽岐村俄見一人持半小籠生魚徑來造船云有魚欲寄作鱸張乃維舟而納

之問其姓氏稱是劉遺民張素聞其名大相忻待劉了無停意既進鱸便去張乃追至劉家為設酒

殊不清旨方共對飲劉便先起云今正伐荻不宜久廢張亦無以留之青楊巷在江

東南沙市北史何妥傳蘭陵蕭脊有雋才住青楊巷妥住白楊頭時人為之語曰世有兩雋白楊何

妥青楊垂車坊在江陵縣東方輿勝覽朱昂太宗朝為翰林學士引年請老上以荆

南故苑賜之力辭乃賜城東一坊是時津鄉在枝知制誥陳堯咨為尹為題其坊曰垂車

西左傳莊公十八年巴人伐楚十九年楚子禦之大敗于津水經注枝江縣西三里有津鄉郭仲產

云尋楚禦巴人枝江是其其渚宮在江陵縣城內西北隅左傳文公十

年子西沿江沂漢將入郢王在渚宮下見之水經注今城楚船官地春秋之渚宮名勝志渚宮楚之

別宮梁元帝於渚宮故地修造臺榭湘東苑在江陵縣城內今廢渚

城中造湘東苑穿池構山長數百丈植蓮浦中緣岸雜以奇木其上有通陂閣跨水為之南有芙蓉

亭東有禳飲堂堂後有隱士亭亭北有真武堂堂有射棚馬埭其西有鄉射堂堂置行棚可得移動

東南有連理堂堂前柰生連埋當時以為湘東踐祚之瑞北有暎月亭修竹堂臨水齋前有高山山

有石洞潛行宛委二百餘步山上有陽雲樓樓極高峻遠近皆見北有臨風亭明月樓又有竹林堂

一柱觀在松滋縣東邱家湖中渚宮故事宋臨川王義慶在鎮於羅公洲立觀甚大而惟一

柱故名府志宋紹興二十年松滋縣令呂令問移觀之名於大橋五花館在江陵縣城內

南部新書荆南城中舊有萬卷閣在江陵縣治東明統志宋咸平

初朱昂與弟協致仕於所居建此閣藏其手抄書萬卷故名釣臺在江陵縣東水經注龍陂

北有楚莊王釣臺高三丈漸臺在江陵縣東六十里列女傳貞姜齊

侯女昭王夫人昭王絳帳臺在江陵縣西南方輿出遊留之漸臺之上勝覽漢馬融為南郡

太守坐高堂施絳帳前授生徒後列女樂落帽臺今子城鼓角樓之西絳帳臺是其處也

在江陵縣西北龍大暑臺在江陵縣東北水經注山以晉孟嘉事築赤湖東北有大暑臺高

六丈餘縱橫八尺一名清暑堂秀宇層明通望周博遊者登之以暢遠情輿地紀勝宋臨川王義慶

在郡修清暑臺按讀書臺在江陵縣東南北朝寰宇記作大楚臺梁文範先生劉蚪讀

書處名勝志江陵城東法相院五代時高從誨建讀書臺蓋本之南梁文範先生也濯纓

臺有二一在江陵縣西唐相段文昌嘗於江陵衙西見有大宅門枕流渠醉後濯纓而言曰我為

江陵節度必買此宅眾皆笑之後果鎮荆遂買此宅時人呼為濯纓臺一在監利縣北輿地紀勝楚

屈原濯纓處董王臺在石首縣北五十里相傳董允與諸葛亮駐兵處繫馬臺

在石首縣南八十里相傳章華臺在監利縣西北岳飛討楊么時在此繫馬左傳昭公七年

楚子成章華之臺注臺今在華容城內水經注離湖側有章華臺臺高十丈基廣十五丈左邱明日

楚築臺於章華之上韋昭以為章華亦地名也括地志章華臺在荊州安興縣東八十里岳陽風土

記華容世傳有章臺非也古荆臺在監利縣北渚章華在今監利縣離湖上宮故事昭王欲

遊荆臺司馬子期進日荆臺之遊左江右湖前望獵山下臨方望其樂使人遺老而忘死願大王無

遊焉明統志家語庾臺在枝江縣東百里洲北與楚王遊荆臺即此地紀勝相傳庾子山宅

吳相臺

在宜都縣南三里明統志

將軍臺

在宜都縣北五

里沙灣村周十餘丈相傳亦陸遜所建

棲霞樓

在江陵縣西水經注江陵城西有棲霞樓

俯臨通隍吐納江流縣志劉宋臨川王義慶建

清德樓

在江陵縣治前王

荆州刺史吏民請為儉立清德樓建碑頌德詔許之

雄楚樓

在江陵縣北城

北城樓雄楚都之句高氏因以名城樓或作楚雄樓非

江漢樓

在江陵縣城

國春秋元貞元年建樓於內城東門上曰江漢樓

望沙樓

在江陵縣城東

建樓以望沙津名曰望沙陳堯咨更名仲宣樓

曲江樓

在江陵縣東南舊名南樓唐長史張

九齡嘗登樓賦詩宋張栻重建易名朱子有記

竹林堂

在江陵縣城內寰宇記竹林堂宋臨

川王義慶所作梁元帝因而修之堂前有竹名桂竹其西有篠冬月柚笋似桂而辛

博古堂

在江陵縣東輿地紀勝在新東門外燕人田偉歸朝授江陵尉因家於此藏書至五萬七千卷黃魯

直過之曰吾校禁中秘書游江南文士家圖書之富未有過田氏者

望堂

在宜都縣西北水經

注夷道城東北有望堂地特峻下臨清江遊矚之名勝也

百花亭

在江陵縣東四十里名勝

志江陵縣東梁家臺上舊有百花亭唐李頎詩云百花亭漫漫一柱觀蒼蒼

幽棲亭

在江陵縣城內宋朱昂致仕時所建陳堯咨為題其額曰幽棲

岸宋黃庭堅得吳城龍女詞處一在松滋縣治後唐杜甫孟浩然俱有詩

江亭

有二一在江陵縣城南大江北

西南斗隄一名公安山館一名少陵草堂因唐杜甫憩息於此後人建亭杜甫集大歷三年戊申正月去夔出峽三月至江陵秋移居公安名勝志中隄口有少陵草堂有亭曰杜息唐杜甫移居公安

杜息亭

在公安縣

山館詩云鷄鳴問前館蓋山館者古郵也

繡林亭

在石首縣西南二止

渴亭 在宜都縣南十五里山谷間有泉味甚佳合

江亭 在宜都縣北濱江唐建後圯元大德四年重建明嘉靖中重修北夢瑣言唐路侍中巖鎮

宜都後移鎮渚宮祖帳合江亭以官妓行雲等十人侍宴巖卽於離筵作感恩多詞十首至今傳播

獠亭 在宜都縣北三十里大江北岸一名興善坊今名虎腦背市三國蜀志先主傳章武二年

陸遜大破先主軍於獠亭 **遼王府** 在江陵縣城內本湘王府明

子湘獻王栢於此建文中國除徙太祖 **惠王府** 卽

第十五子遼簡王植於此遂爲遼王府 **孟撫莊** 在公安縣南門外

府治明天啟七年封神 **孟撫莊** 在公安縣南門外宗第六子常潤於此

曾置莊 **白蓮莊** 在公安縣北明戶部尙書鄒文盛

於此 **白蓮莊** 故居有荷池數十頃爲一縣之勝

王氏義門 在石首縣東明初義民 **褚都督義門** 在

王堡之後累世同居

滋縣境名勝志松滋有褚都督義門相傳是褚遂良子孫宋鄭獬有詩

城西三里北周庾信居之 **羅含宅** 在江陵縣西

信哀江南賦誅茅宋王之宅 **羅含宅** 北晉書羅含

傳舍轉荊州別駕以解舍喧擾於城西池小洲上

立茅屋織葦爲席而居名勝志今承天寺是其故

址 **郭仲產宅** 在江陵縣東渚宮故事郭仲產爲南

寺南其村亦 **王鎮惡宅** 在江陵縣東五里今爲靈曜寺 **宗少文宅**

名枇杷村 **王鎮惡宅** 在江陵縣東五里今爲靈曜寺 **宗少文宅**

在江陵縣東南南史宗少文 **梁震宅** 在江陵縣東六

傳少文於江陵三湖立宅 **梁震宅** 十里江陵縣有

多寶陂江漢志云昔荆臺 **胡安國宅** 在江陵縣北

處士梁震所在名梁家臺 **胡安國宅** 地名新店安

國有宅於此子孫遂 **伍員宅** 在監利縣西北相傳

居焉元時曾復其家 **伍員宅** 宅中有倒挿槐員奔

吳時 **劉蚪宅** 在松滋縣境渚宮故事松滋 **劉凝之**

所植 **劉蚪宅** 縣陟岷寺卽劉蚪宅故址

荆州府

宅 在枝江縣東水經注枝江縣東二里有縣人劉凝之故宅 **陸法和宅** 在枝江縣東

范儕精廬 在枝江縣東北水經注富城洲上有道士范儕精廬自言巴東人少游荆土而

多盤桓縣界惡衣麤食蕭散自得言來事多驗而辭不可詳人心欲見欬然而對貌言尋求終弗遇

也雖逕跨諸洲而舟人未嘗見其濟涉後東遊廣陵卒於彼土儕本洲無定止處宿憇一小庵而已

弟子慕之於其昔遊 **韋宙別業** 在江陵縣東北夢共立精舍以存其人 **瑣言** 唐相國韋公

宙善治生江陵府東有別業良田美產最號膏腴而積稻如坻皆為滯穗 **鼉穴** 在公安

廖解村江表傳公安有靈鼉鳴童謠曰白鼉鳴龜背平南郡城中可長生守死不去義無成及諸葛

恪被誅弟融果刮金印龜服之而死 **名勝志** 三國時有靈鼉鳴此其穴也

關隘古江關

在宜都縣西北荆門虎牙二山之間 **沙市巡司** 在江陵縣東南十五

里即古沙頭市 本朝雍正七年移通判駐此入蜀記過白湖拋江至井子舖日入泊沙市自公安

至此六十里自此至荆南陸行十里舟不復進矣 **郝穴口巡司** 在江陵縣東南九十

里 **虎渡巡司** 在江陵縣西南二十里 **龍灣市巡司** 在江陵縣東北一百

二十里 **瓦子灣巡司** 在監利縣東南八十里 **白螺磯巡司** 在監利縣

東南一百四十里 **窑圻巡司** 在監利縣西四十里 **分鹽所巡司** 在監利縣

北七十里 **紅崖子砦巡司** 在松滋縣南一百里 **普通關巡司** 在宜都縣

東北五十里 **涪陽鎮** 在公安縣南以在涪水之陽而名 **藕池鎮** 在石首縣西五

里 **澧市鎮** 在松滋縣東 **黃華戍** 在江陵縣東四十里 **破冢戍** 在江陵縣

東南三十里大江東岸世說顧長康作殷荊州佐請假還東爾時例不給布颿顧苦求之乃得發至

破冢遭風大敗南史宋臨川烈武王道規傳徐道覆奄至破冢道規使劉遵為游軍拒道覆自外橫擊大破之通鑑宋元嘉三年謝晦帥眾二萬發江陵列舟艦自江津至於破冢靈谿成在陵縣西南水經注江溪之合有靈谿成背河面江西帶靈谿故名

西坪砦 在松滋縣南九里千金砦 在遠安縣境油口 在公安縣東北清江口 在宜都縣

西北清江之右大漢口 在遠安縣北三十五里相近有小徑通安陸府荆門州相傳皆關壯繆屯兵處南襄堡 在遠安縣北九十里安洋坪 在遠

北五里又七里至鹿溪又三里至舊縣坪又十里至什冢坪又十里至許家莊又五里至傅家坪又

十里至白土坪又十五里至洋坪市又十里至布圍又十里至寬口又五里至下管又十里至西河

又十里至郝家橋荆南驛 在江陵縣公安門外今裁歸縣孫黃驛 在公安

里今裁歸縣

驛陵驛 在公安縣東北六十里油江口流店 在枝江縣東

有驛草市 在江陵縣東倪軍市 在江陵縣東六十里高氏將倪可福

今廢屯兵蒲胥市 在江陵縣北郢城內後建南齊校尉於此

舟聘于宋及宋人殺之楚子聞之投袂而起車及于蒲胥之市米市 在石首縣

楊林市 在石首縣小沙市 在監利縣東

沙沱市 在枝江縣江口市 在枝江縣東八十里董市 在枝江

十里亦謂之董灘口草埠市 在枝江縣東北一百二十里白洋市 在宜都

里大江灣市 在宜都縣北十里紅花沱市 在宜都縣

北岸周老嘴集 在監利縣北接安陸府潛江縣界

大江周老嘴集 在監利縣北接安陸府潛江縣界

西岸周老嘴集 在監利縣北接安陸府潛江縣界

