

南逕通谷通谷水出東北通溪上承漾水西南流
 為西漢水漢水又西南寒水注之水東出寒川西
 流入漢漢水又西逕石亭戍廣平水西出百頃川
 東南流注漢又有平阿水宋本作出東山西流注漢
 水又逕晉壽城西而南合漢壽水水源出東山西
 逕東晉壽故城南而西南入于漢水也

又東南至廣魏宋本作廣漢白水縣西又東南至葭萌縣
 東北與羌水合

白水西北出于臨洮縣西南西傾山水色白濁東
 南流與黑水合水出羌中西南逕黑水城西又西

南入白水白水又東逕洛和城南洛和水西南出
 和溪東北流逕南黑水城西而北注白水白水又
 東南逕鄧至城南又東南與大夷祝水合水出夷
 祝城西南而窮溪北注夷水又東北合羊洪水出
 東南羊溪西北逕夷祝城東又西北流屈而東北
 注于夷水夷水又東北入白水白水又東與安昌
 水會水源發衛大西溪東南逕鄧至安昌郡南又
 東南合無累水無累水出東北近溪西南入安昌
 水安昌水又東南入白水白水又東南入陰平得
 東維水水出西北維谷東南逕維城西東南入白

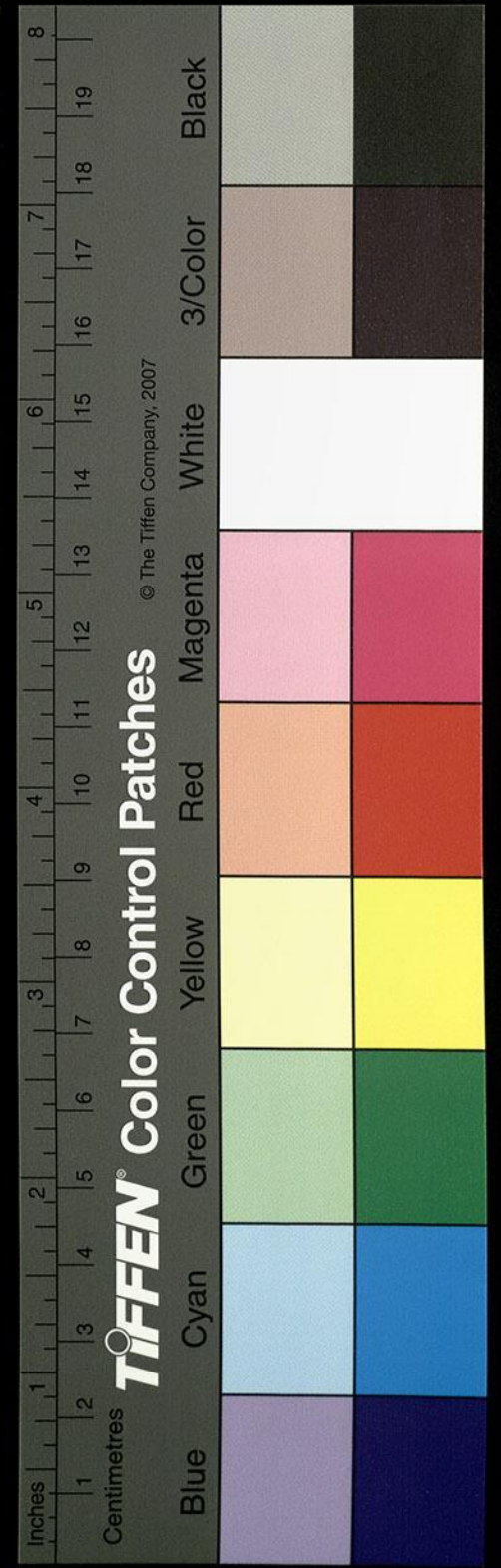

水白水又東南逕陰平故城南王莽更名推虜當作

摧矣即廣漢之北部也廣漢屬國都尉治漢平帝

永初三年按漢紀平帝有元始後漢安帝有永初分廣漢蠻夷置有

白馬水出長松縣西南而白馬漢一作東北逕長

松縣北而東北注白水白水又東逕陰平大城北

蓋其渠帥自故城徙居也白水又東偃庶孫云當作偃溪

水出西南偃溪東北流逕偃城西而東北流入白

水白水又東逕偃城北又東北逕橋頭昔姜維之

將還蜀也離州宋本作雍州刺史諸葛緒邀之於此後

期不及故維得保劔閣而鍾會不能入也白水又

與羌水合自下羌水又得其通稱矣白水又東逕

郭公城南昔郭淮之攻廖當作廖化於陰平也築之

故因名焉白水又東離川水出西南離漢孫云當作離溪

東北注白水白水又東合空冷水傍溪西南窮谷

即川源也白水又東南與南五部水會水有二源

西源出五部溪東南流東源出郎谷西南合南注

白水白水又東南逕建陽郡東而北與一水合二

源同注共成三溪西南流入于白水白水又東南

逕白水縣故城東即白水郡治也經云漢水出其

西非也白水又東南與西谷水相得水出西溪東

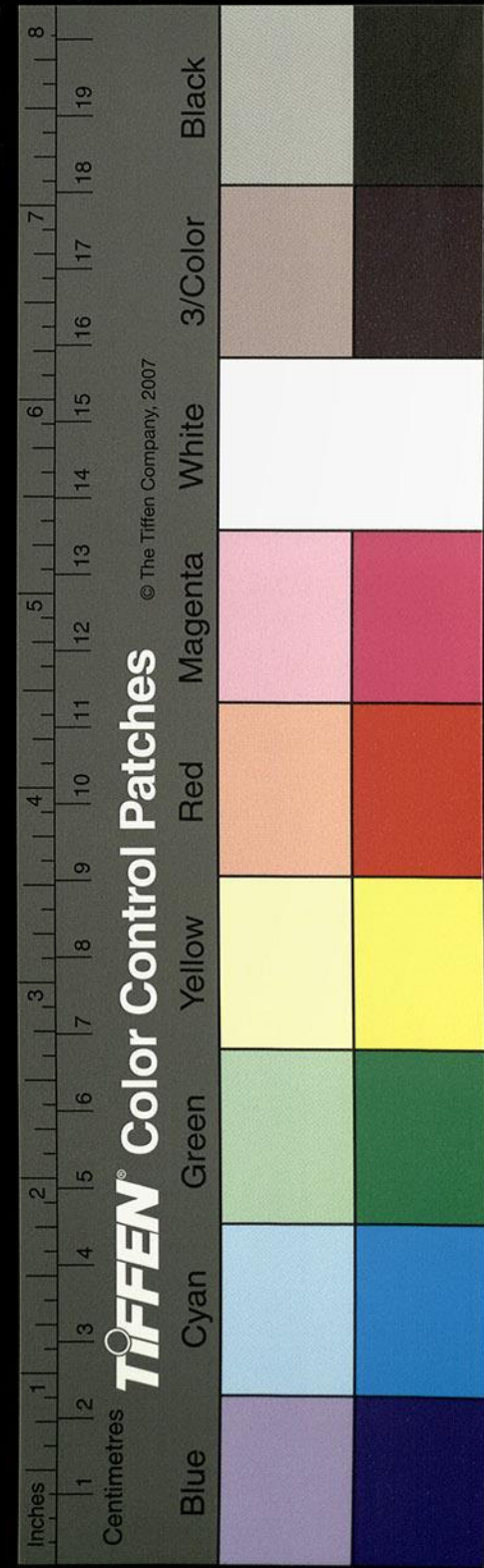

流逕白水城南東南入白水白水又南左會東流

水入極溪便即水源也孫云當作白水又南逕克

出便水源矣白水又東南清水左注之庾仲雍曰

清水自祁山宋本作來合白水斯為孟浪也水出

於平武郡東北矚累亘下南逕平武城東屈逕其

城南又西歷平洛郡東南屈而南逕南陽僑郡東

北又東北宋本作逕新巴縣東北又東南逕始平

僑郡南又東南逕小劔戍北西去大劔三十里連

山絕嶮飛閣通一作衢故謂之劔閣也張載銘曰

一人守嶮萬夫超起信然故李特至劔閣而嘆曰

劉氏有如此地面縛於人豈不奴才也小劔水

西南出劔谷東北流逕其戍下入清水清水又東

南注白水白水又東南孫云疑於吐費城南即西

晉壽之東北也東南流注漢水西晉壽即蜀王弟

葭萌所封為苴侯邑故遂城為葭萌矣劉備改曰

漢壽太康中又曰晉壽水有津關段元章善風角

弟子歸元章封筒藥授之曰路有急難開之生到

葭萌從者與津吏諍打傷其破頭者可以此藥裹

之生乃歎服還卒業焉亦廉叔度抱父柩自沈處

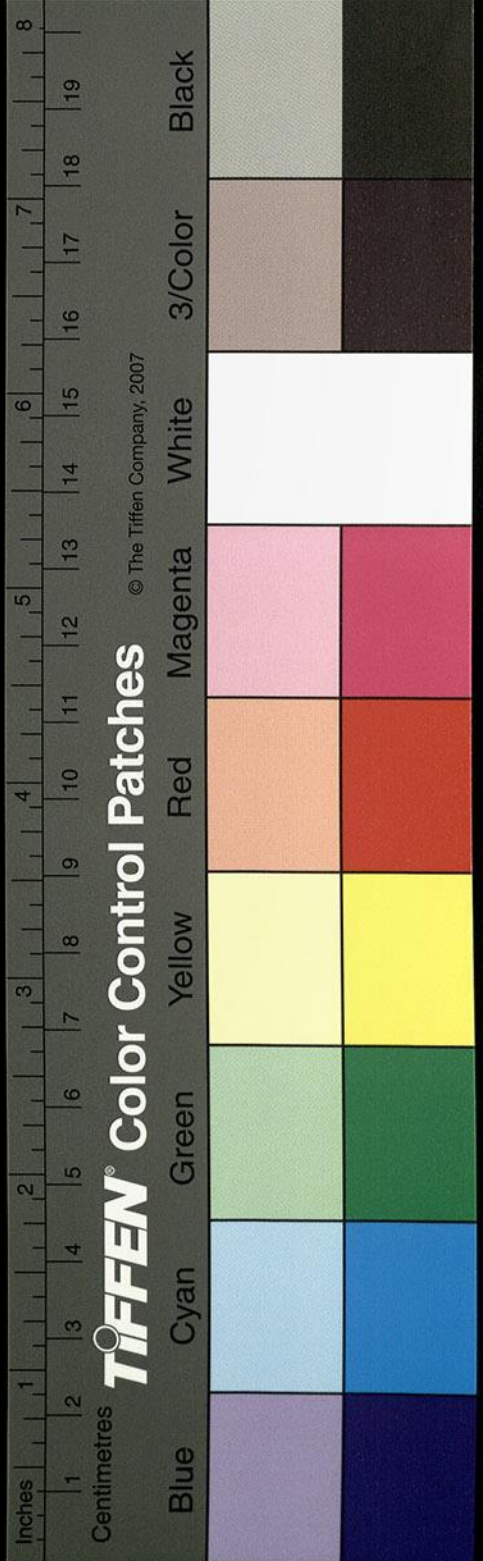

也後漢書廉范字叔度京兆杜陵人父丹王莽時為大司馬庸部牧客死于蜀范遂流寓西州後歸鄉里年十五辭母西迎父喪歸段萌載船觸石破沒范抱持棺柩遂俱沈溺衆傷其義鉤求得之療救僅免於死

又東南過巴郡閬中縣

巴西郡治也劉璋之分三巴此其一焉闕駟曰強

水出陰平西北強山一曰強川姜維之還也鄧艾

遣天水太守王頌敗宋本作于強川卽是也其水

東北逕武都陰平梓潼南安入漢水漢水又東南

逕津渠戍東又南逕閬中縣東閬水出閬陽縣而

東逕其縣南又東注漢水昔劉璋之攻霍峻於葭

萌也自此水上張達范彊害張飛於此縣漢水又

東南得東水口水出巴嶺南歷獠中謂之東遊水

李壽之時獠自牂牁北入所在諸郡布滿山谷其

水西南逕宋熙郡後魏地形志益州有宋熙郡領縣二曰興樂元壽與巴西州相比

東又東南逕平城東又東南逕巴西郡東又東入

漢水漢水又東與漢溪水合水出獠中世亦謂之

爲清水也東南流注漢水漢水又東南逕宕渠縣

東又東南合宕渠水水西北出鄭縣南巴嶺與槃

余水同源派注南流謂之北水東南流與難水合

水出東北巴山西南注之又東南流逕宕渠縣謂

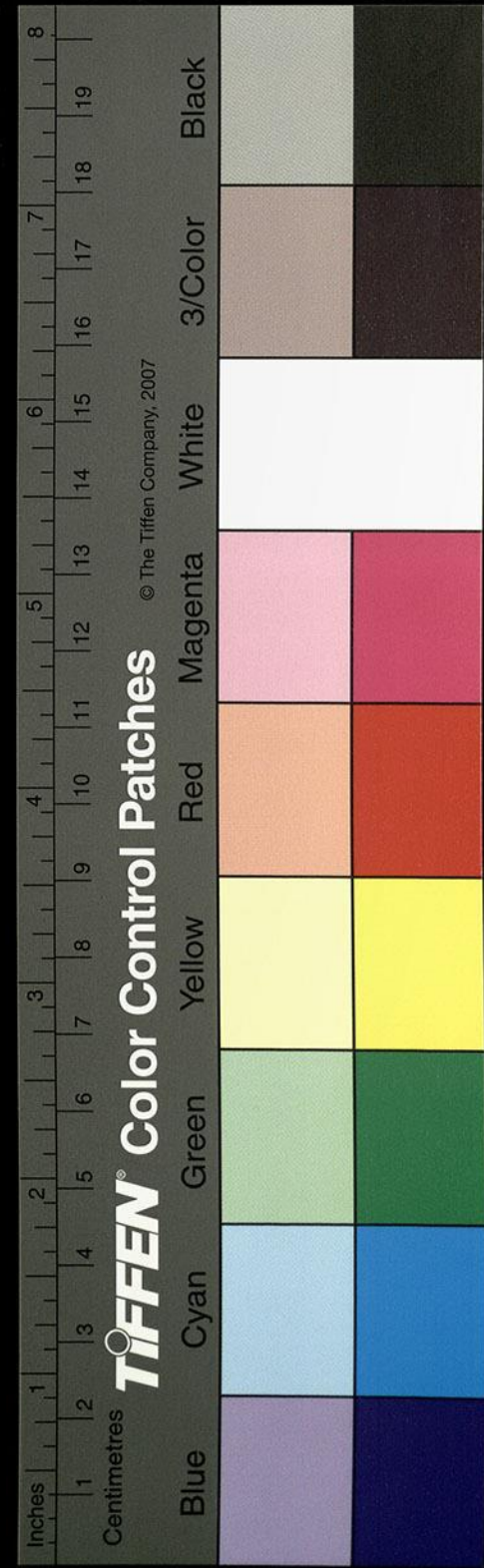

之宕渠水又東南入漢

又東南入漢州江津縣東南入于江

涪水注之故仲雍謂涪内水者也

丹水出京兆上洛縣西北冢嶺山

名高猪山也丹水東南流與清池水合水源東北

出清池山西南流入于丹水

東南過其縣南

縣故屬京兆晉分爲郡地道記曰郡在

洛上故以爲名竹書紀年晉烈公三年楚人伐我

南鄙至於上洛楚水注之楚水出上洛縣西南楚

山昔四皓隱於楚山即此山也其水兩源合舍宋本

無舍於四皓廟東又東逕高車嶺南御覽高士傳

四皓碑及祠皆漢惠帝所立也漢高后使張良詣南山迎四皓之處因名高車山翼帶衆

流北轉入丹嶺宋本作丹水嶺上有四皓廟丹水自倉野

又東歷兔和山即春秋所謂左師軍於兔和右師

軍於倉野者也見左傳哀五年

又東南過商縣南又東南至于丹水縣入于洧

契始封商魯連子曰在太華之陽皇甫謐闕駟並

以爲上洛商縣也殷湯之名起於此矣丹水自商

縣東南流注歷少習出武關應劭曰秦之南關也

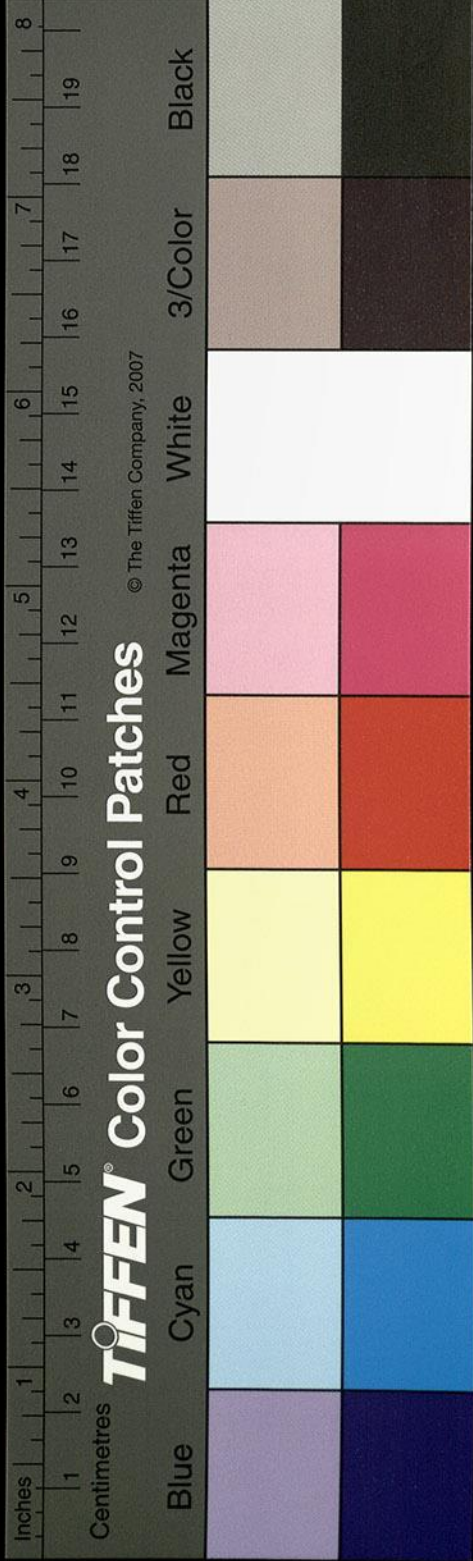

郡如淳晉
通鑑之通漢
縣屬南陽

通南陽郡春秋左傳哀公四年楚左司馬使謂陰地之命大夫士蔑曰晉楚有當作盟好惡同之不

然將通於少習以聽命者也京相璠曰楚通上洛

阮當作道也漢祖下浙酈攻武關浙當作析史記高祖降析酈因

關破之武關在文潁曰武關謝云疑浙縣西一百七十

里弘農界也丹水又東南流入曰口歷其戍下又

東南浙水出浙縣西北弘農盧氏縣大高山南流

逕脩陽縣故城北縣即浙之北鄉也又東入浙縣

統宋本結成潭謂之龍淵清深神異者舊傳云漢

祖入關逕觀是潭其下若有府舍焉事既非恒難

以詳矣其水又東逕其縣故城北蓋春秋之白羽

也左傳昭公十八年楚使王子勝遷許於浙是也

按左傳云楚子使王子勝遷許於析實白羽郭仲產云相承言此城漢

高所築非也余按史楚襄王元年秦出武關斬衆

五萬取浙一十五城孫云按史記楚世家取析十

本楚析邑漢祖入關亦言下浙酈非無城之言循

之則可矣浙水又歷其縣東王莽更名縣為古亭

也而南流入丹水縣注于丹水故丹水會洑有浙

口之稱丹水又東南逕一故城南名曰三戶城昔

漢祖入關王陵起兵丹水以歸漢祖此城疑陵所

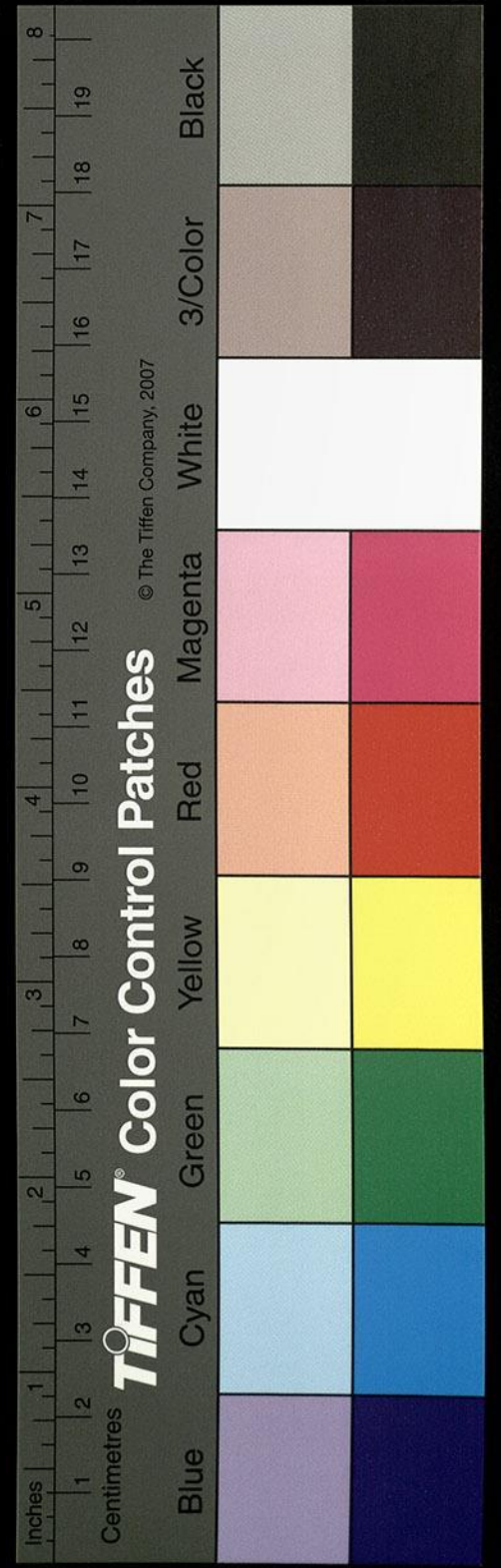

築也丹水又逕丹水縣故城西南縣有密陽鄉古
 商密之地昔楚申息之師所戍也春秋之三戶矣
 杜預曰縣北有三戶亭竹書紀年曰壬寅孫何侵
 楚入三戶郭若是也水出丹魚先夏至十日夜伺
 之魚浮郭側宋本作魚浮水側御覽引此注同赤光上照如火網
 而取之割其血以塗足可以步行水上長居淵中
 丹水東南流至其縣南黃水出北予山一作北黃
 谷南逕丹水縣南注于丹水黃水北有墨山山石
 悉黑績彩奮發黝焉若墨故謂之墨山今河南新
 安縣有石墨山斯其類也丹水南有丹崖山山悉

頽壁霞舉若紅雲秀天二岫更為殊觀矣丹水又
 南逕南鄉縣故城東北漢建安中割南陽右壤右壤
 為南鄉郡逮晉封宣帝孫暢為順陽王因為立
 順陽郡而南鄉為縣舊治鄼城永嘉中丹水浸沒
 至永和中徙治南鄉故城城南門外舊有郡社栢
 樹大三十圍蕭欣為郡伐之言有大蛇從樹腹中
 墜下大數圍長三丈羣小蛇數十隨入南山聲如
 風雨伐樹之前見夢於欣欣不以厝意及伐之吏
孫云吏疑作更少日果死丹水又東逕南鄉縣北興寧末
 太守王靡之改築今城城北半據在水中左右夾

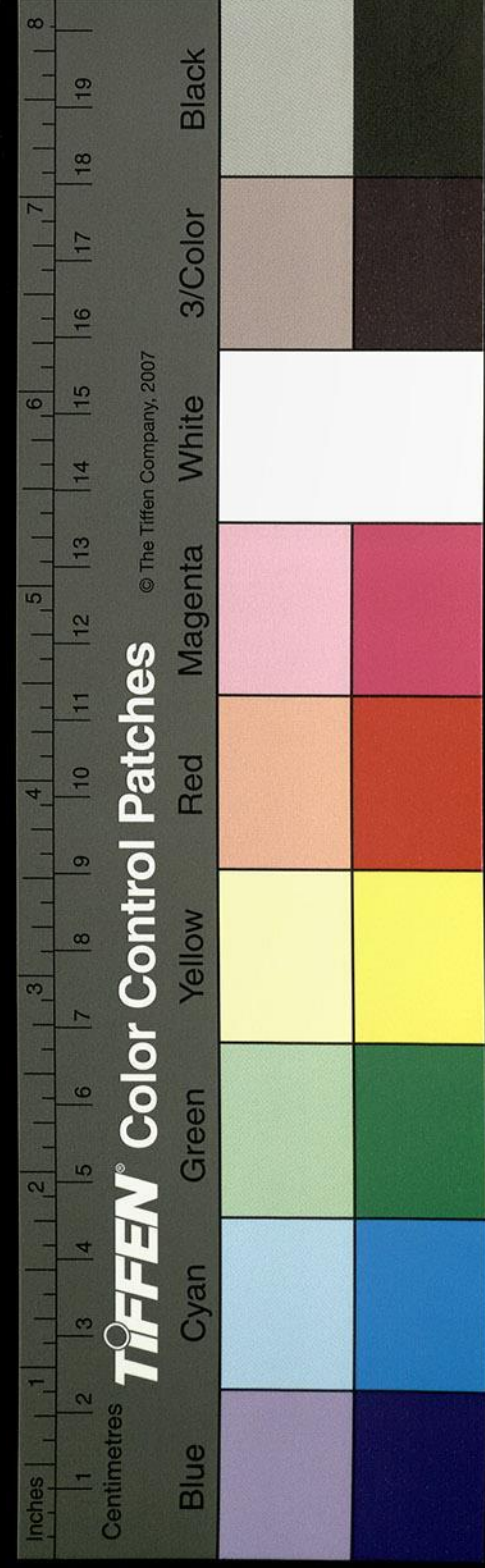

通典今鄧州
內鄉縣東七
里有於村

漢宋本注
深長及春夏水漲望若孤洲矣城前有
晉順陽太守丁穆碑郡民范甯立之丹水逕流兩
縣之間歷於中之北所謂商於者也故張儀說楚
絕齊許以商於之地六百里謂以此矣呂氏春秋
曰堯有丹水之戰以服南蠻即此水也又南合洧
水謂之浙水

八月二十八日燈下閱

水經注箋卷第二十一

漢 桑欽撰 後魏酈道元 注

明 李長庚訂 孫汝澄

朱謀埠箋 李克家全校

汝水

汝水出河南梁縣勉鄉西天息山

地理志曰出高陵山即猛山也亦言出南陽魯陽

縣之大孟山汝州志大孟山在魯山縣西又言出

弘農盧氏縣還歸山博物志曰汝出燕泉山並異

名也余以永平中蒙除魯陽太守會上臺下列山

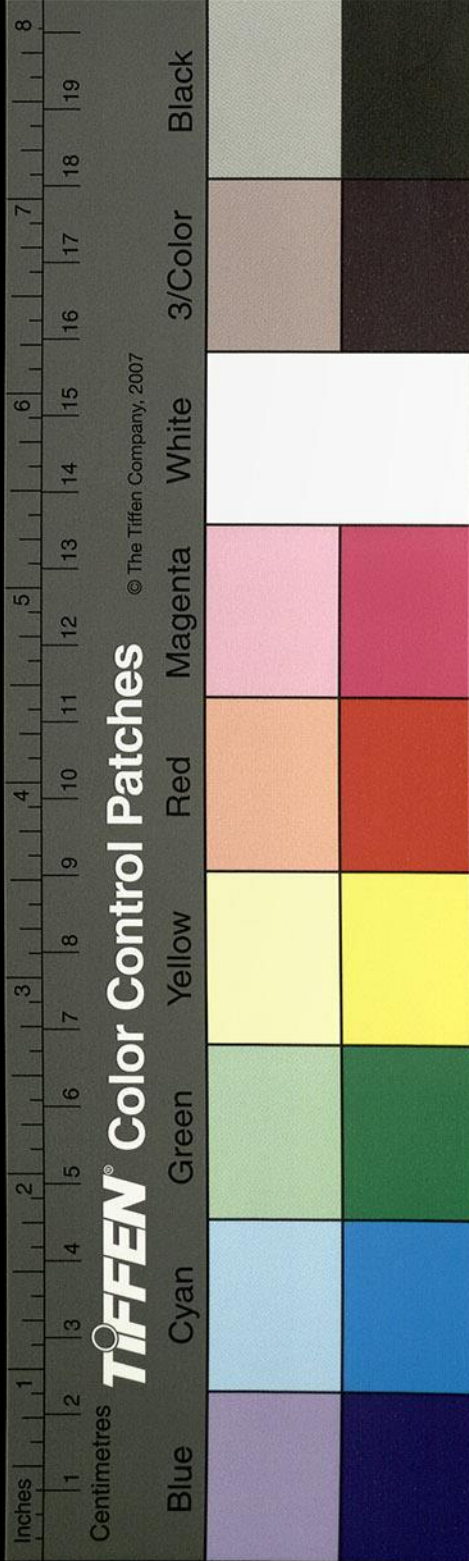

通典今鄧州
內鄉縣東七
里有於村

漢 桑欽撰 後魏酈道元注
明 李長庚訂 孫汝澄
朱謀埠箋 李克家全校

水經注箋卷第二十一

汝水

汝水出河南梁縣勉鄉西天息山

地理志曰出高陵山即猛山也亦言出南陽魯陽

縣之大孟山汝州志大孟山在魯山縣西又言出

弘農盧氏縣還歸山博物志曰汝出燕泉山並異

名也余以永平中蒙除魯陽太守會上臺下列山

世在箋

卷二十一

一

一

八月二十八日燈下閱

國家圖書館, NATIONAL CENTRAL LIBRARY, TAIWAN, R.O.C.

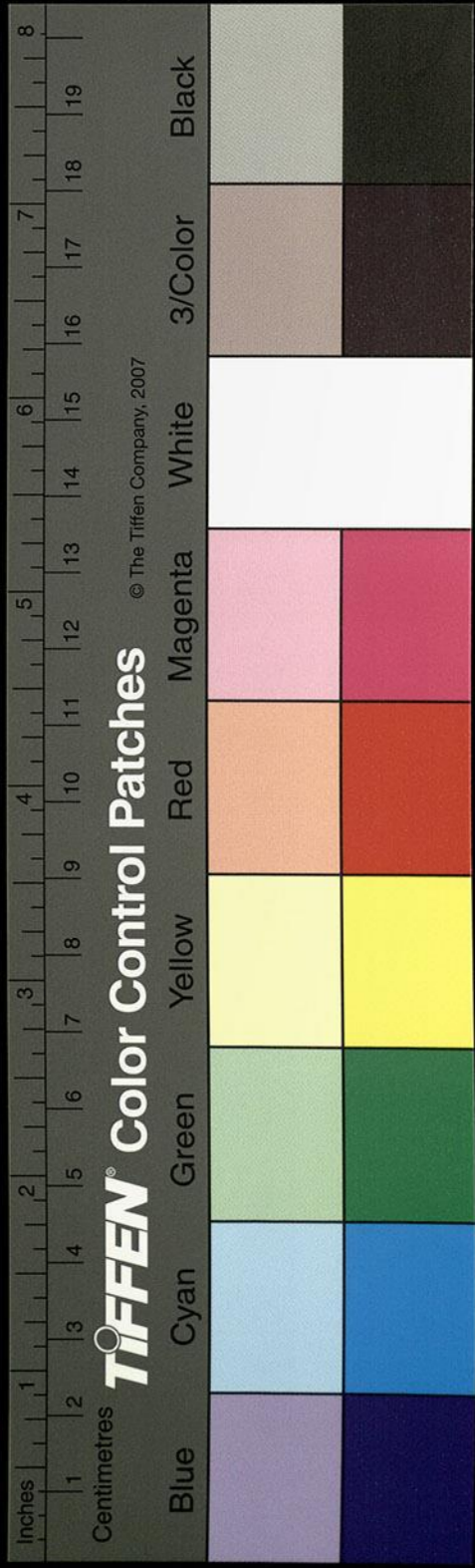

黃當作蒙

以上文觀之則上
文黃字當作

川圖以方誌參差遂令尋其源流此等既非學徒

難以取悉既在邁見不容不述今汝水西出魯陽

縣之大孟山黃栢谷巖郭深高山岫遂密石徑崎

嶇人蹟裁交西即盧氏界也其水東北流逕太和

城西又東流逕其城北左右深植筠栢交蔭尹公

度之所棲神仙傳云尹軌字公度博學五

乃學道常服黃精華日三合許年數百歲腰佩漆

竹筒十數枚中皆有藥言可辟兵疫又能銷鉛為

銀銷錫為金後到又東屈堯山西嶺下水流兩分

太和山中仙去

一水東逕堯山南為渚水也即經所言渚水出堯

山矣一水東北出為汝水歷蒙栢谷孫云按上文

當作黃栢谷

左右岫壑爭深山阜競高夾水層松茂栢傾山蔭

渚故世人以名也津流不已北歷長白沙口狐白

谿水注之夾岸沙漲若雪因以取名其水南出宋

本出狐白川北流注汝水又東北趣狼臯山者也

東南過其縣北

汝水自狼臯山東出峽謂之汝阨也東歷麻解城

北故鄆鄉城也謂之蠻中左傳所謂單浮餘圍蠻

氏蠻氏潰者也杜預曰城在河南新城縣之東南

伊洛之戎陸渾蠻氏城也俗以為麻解城非也蓋

蠻麻讀聲近故也汝水又逕周平城南京相璠曰

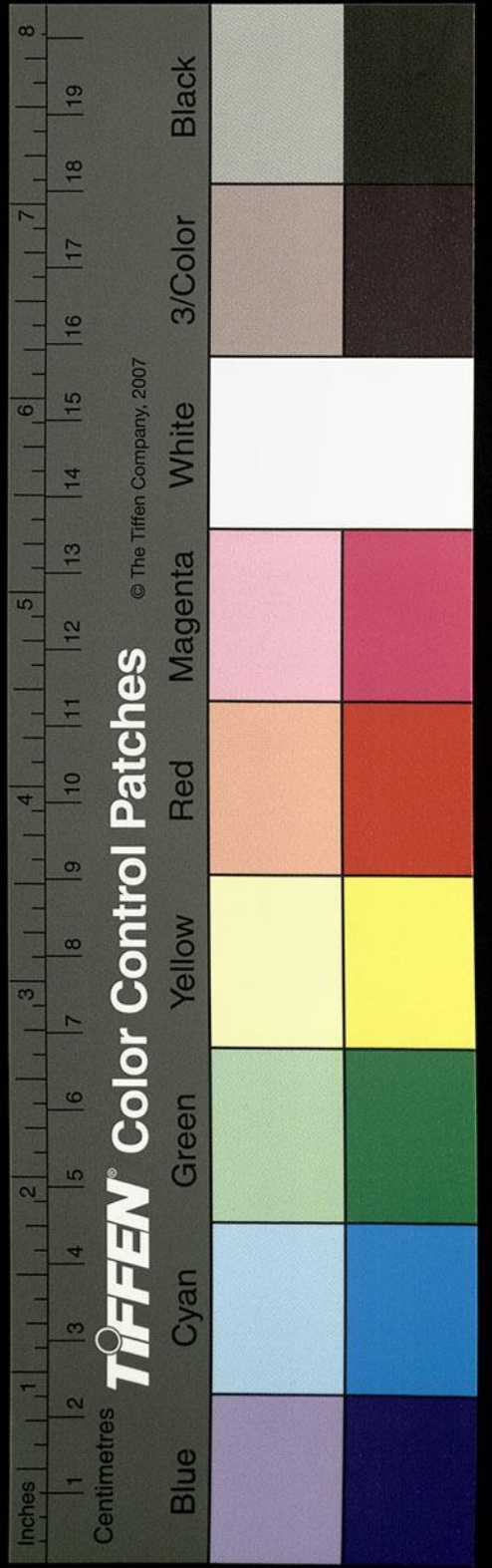

霍陽山在周平城東南者也。汝水又東與三屯谷水合。水出南山北流，逕石碣東，柱側刊云：河南界。又有一碣，題言洛陽南界，碑柱相對，既無年月，竟不知何代所表也。其水又北流，注于汝水。汝水又東與廣成澤水合。水出狼臯山北澤中。安帝末初元年，以廣成遊獵地，假與貧民。元初二年，鄧太后臨朝，鄧騭兄弟輔政，世士以為文德可興，武功宜廢，寢蒐狩之禮，息戰陣之法。于時馬融以文武之道，聖賢不墜，五材之用無或可廢，作廣成頌云：大漢之初，基也。揆厥靈圃，營于南郊。右轡三塗，左枕

嵩嶽。固據衡陰，背箕王屋。浸以波澹，演以榮洛。金

山石林，殷起乎其中。神泉側出，丹水涅池。怪石浮

磬，耀焜于其波。馬融上廣成頌序云：陛下履有虞

因並勞遣使交錯，稀有曠絕。時時寧息，又無以自娛樂。殆非所以逢迎太和，裨助萬福也。臣愚以為方涉冬節，農事間隙，宜幸廣成，覽原隰，觀宿麥，勸收，藏因講武，校獵使寮庶百姓，復觀羽旄之美，聞鍾鼓之音。桓帝延熹元年，校獵廣成，遂幸函谷關。其水

自澤東南流，逕溫泉水南，與溫泉水合。溫水殷一作數

源，揚波於川左。泉上華宇連蔭，芟薨交池。石沼錯

落，其間順宋本作頤道者多歸之。其水東南流，注廣成

澤水。澤水又東南入于汝水。汝水又東，得魯公水

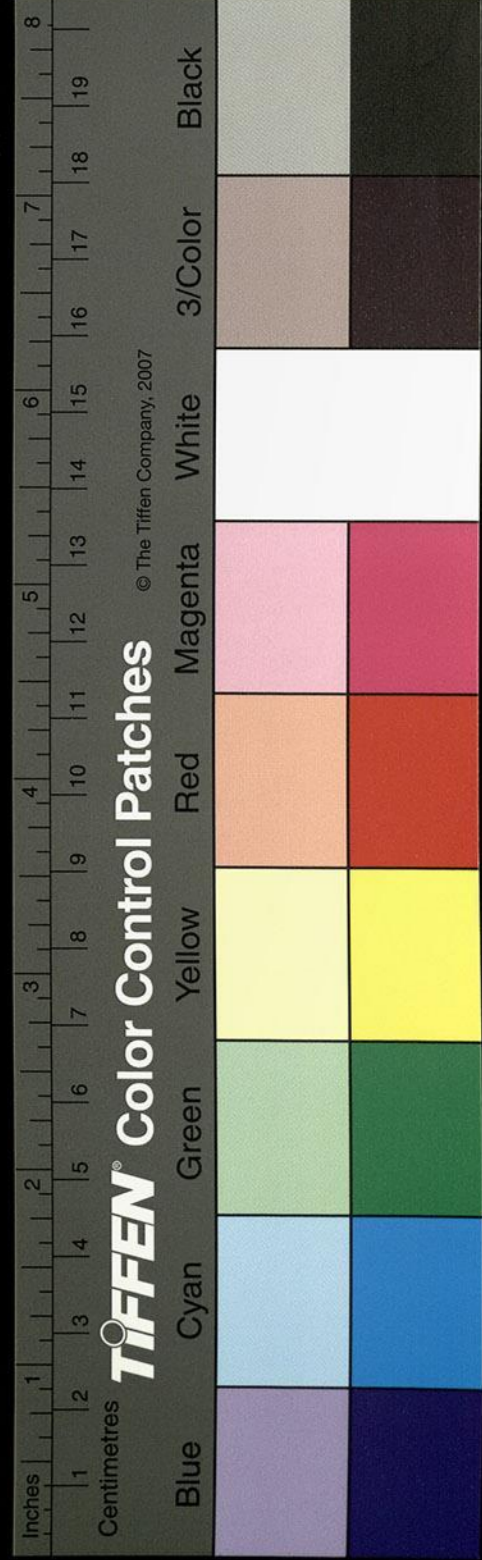

口水上承陽人城東魯公陂城古梁之陽人聚也
秦滅東周徙其君於此陂水東南流合乎宋本作澗

水水出兆山南流注之又亂流注于汝水汝水之

右有霍陽聚汝水逕其北東合霍陽山水水出南

山杜預曰河南梁縣有靈山當作霍山者也其水東北

流逕霍陽聚東世謂之華浮城非也春秋左傳哀

公四年楚侵梁及霍孫云按左傳襲梁及霍服虔曰梁霍周

南鄙也建武二年世祖遣征虜將軍祭遵攻蠻中

山賊張滿時厭新柏舊本作華餘賊合攻得霍陽聚

即此後漢書祭遵攻新城蠻中山賊張滿絕其糧

復與滿合遂攻得霍陽聚遵乃分兵擊破降之水又逕梁城西按春秋周

小邑也於戰國為南梁矣故經云汝水逕其縣北

俗謂之治城非也以北有注城故也今置治城縣

治霍陽山水又東北流注于汝水汝水又右一作左

合三里水水北出梁縣西北而東南流逕其縣故

城西故單狐聚也單狐當作單狐史記秦取九鼎

云單音憚單狐聚在洛陽南百五十里梁新城之間地理志云秦滅西周徙

當作徙其君於此因乃縣之杜預曰河南縣西南有

梁城即是縣也水又東南逕注城南司馬彪曰河

南梁縣有注城史記魏文侯三十二年敗秦于注

水

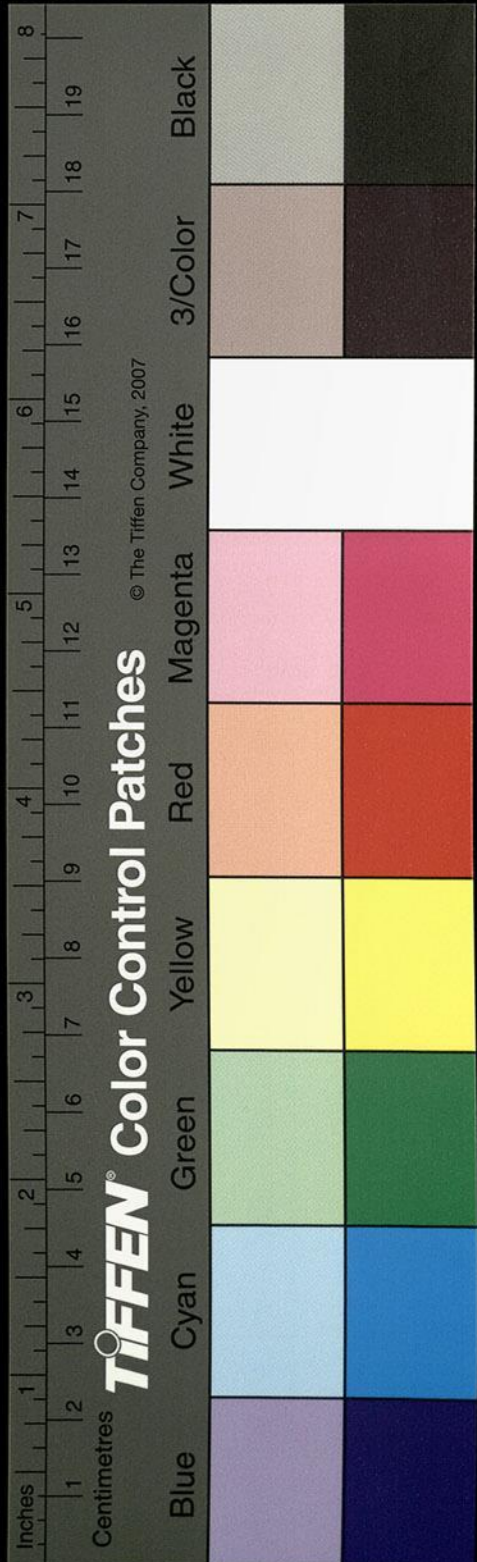

者也又與一水合水發注城東坂下東南流注三里水三里水又亂流入于汝汝水又東逕成安縣故城北按地理志潁川郡有成安縣侯國也史記建元以來功臣侯者年表曰漢武帝元朔五年校尉韓千秋擊南城當作南越死封其子韓延年為成安侯即此邑矣世謂之白泉城非也俗謬耳汝水又東為周公渡藉承休之徽號而有周公之嘉稱也汝水又東黃水注之水出梁山東南逕周承休縣故城東為承休水縣故子南國也漢武帝元鼎四年幸雒陽巡省豫州觀于周室邈而無祀詢問耆

老乃得孽子嘉封為周子南君以奉周祀漢書恩澤表云

武帝元鼎四年封姬嘉為周子南君再傳以罪棄市其弟延年紹封初元五年正月更封為周承休侯

按汲冢古文謂衛將軍文子為子南稱矣一作彌牟據檀弓衛將軍文子名彌牟其後有子南勁紀年勁期當作朝

于衛後惠成王如衛命子南為侯秦并六國衛最自按汲冢古文以下

後滅疑嘉是衛後故氏子南而稱君也至氏子南而稱君也六十字皆史記周子南君臣瓚注中語初元五年為周承

休邑地理志曰侯國也元帝置元始二年更曰鄭公王莽之嘉美也故汝渡有周公之名蓋藉邑以

納稱也謂之黃城水曰黃水皆非也其水又東南

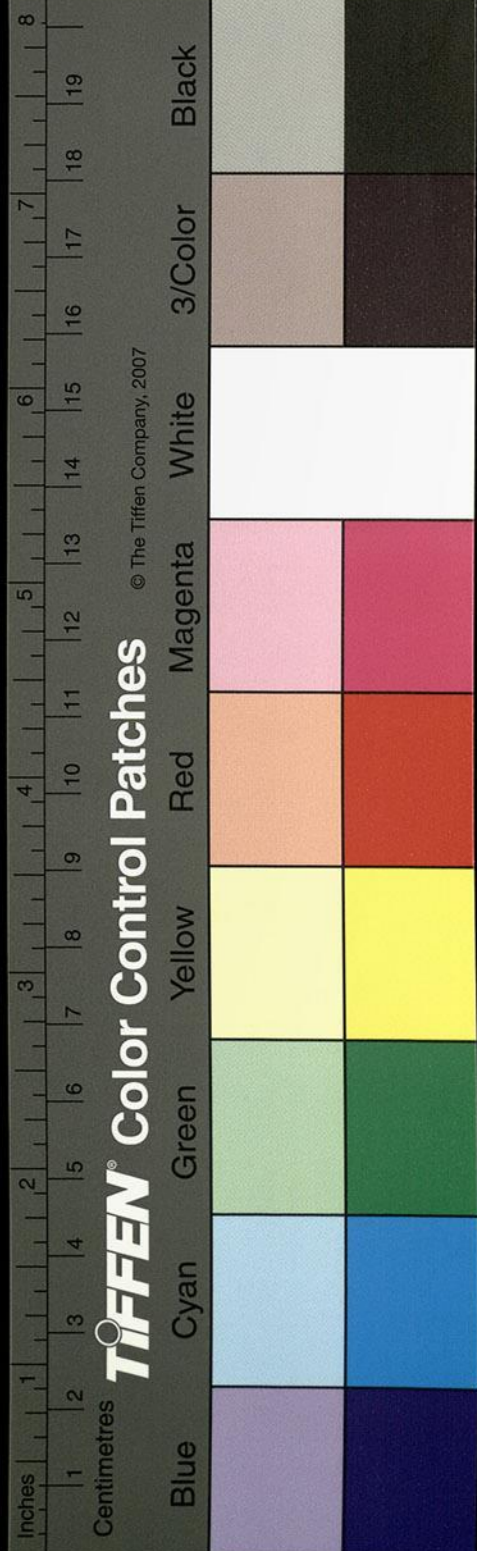

逕白茅臺東又南逕梁瞿鄉西世謂之期城非也
括地志云周承休城一名梁雀按漢書世祖自穎
馮在汝州梁縣東北二十六里行所孫云行在所當即是邑
也水積為陂世謂之黃陂東轉逕其城南東流右
合汝水

又東南潁川郟縣南

汝水又東與張磨泉合水發北阜春夏水盛則南
注汝水汝水又東分為西長湖湖水南北五十餘
步東西三百步汝水又東扈澗水北出大劉山南
逕水蓼堆東郟城西南流入于汝汝水又右迤為

湖湖水南北八九十步東西四五百步俗謂之東
長湖湖水下入汝古養水也水出魯陽縣北將狐
山北長岡下數泉俱發東歷永仁三堆南又東逕
沙川世謂之沙水歷山符壘北又東逕沙亭南故
養陰里也司馬彪郡國志曰襄城有養陰里京相
璠曰在襄城郟縣西南養水名也俗以是水為沙
水故亦名之為沙城非也又城處水之陽而以陰
為稱更用惑焉但流襟間居梨澗平移一作流襟
頻移宋本作致令川渠異容津途狀改當作故物
裂澗互移望疑焉又右會董溝水宋本作水出沛公壘西六

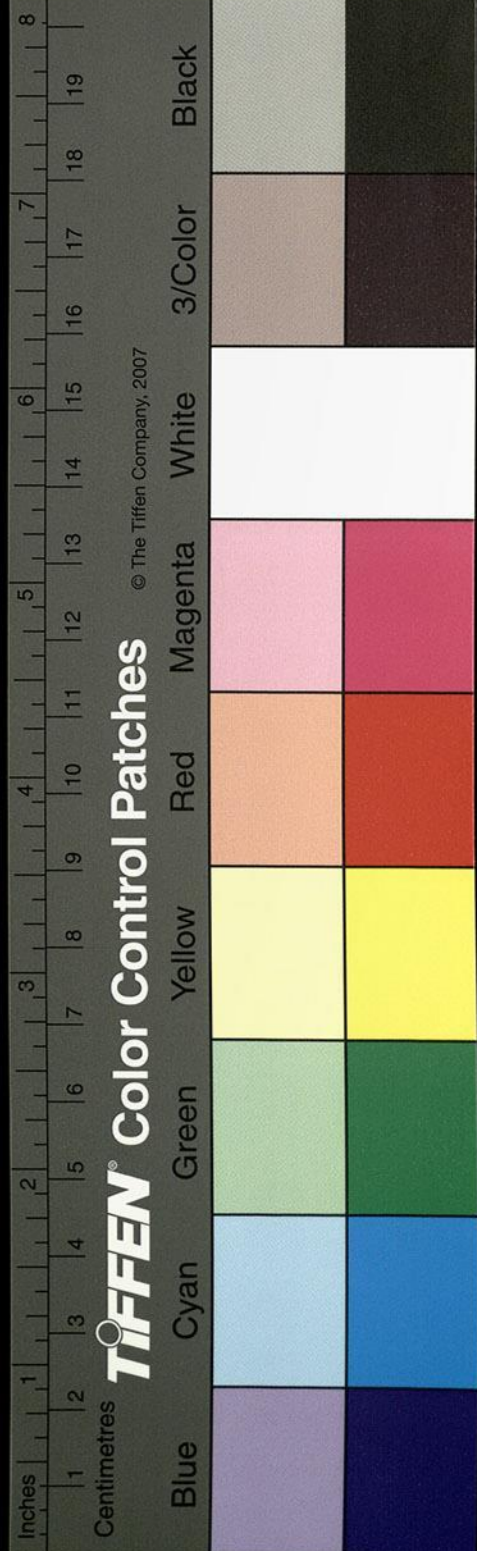

十許步蓋漢祖入關往征一作是由故地擅斯日

矣其水東北注養養水又東北入東長廸一無湖

亂注汝水縣宋本作注汝水也汝水又逕郟縣故城南春

秋昭公十九年楚令尹子瑕之所城也激水注之

水出魯陽縣之將孤山東南流許慎云水出南魯

陽入父城從水敖聲呂忱字林亦言在魯陽激水

東入父城縣與柏水宋本作桓水下同會柏水出魯陽北

山水有二源奇導於賈復城合為一瀆逕賈復城

北復南擊郟所築也後漢書云更始郟王尹尊及諸大將在南方未降者尚多

世祖召諸將議曰郟最疆宛為次誰當擊之賈復率然對曰臣請擊郟上笑曰執金吾擊郟吾復何

憂俗語訛謬謂之寡婦城水曰寡婦水北瀆水有

窮通故有枯梁之稱焉其水東北流至父城縣北

右注激水亂流又東北至郟入汝汝水東南左合

藍水水出陽翟縣重嶺山東南流逕紀氏城西有

增臺記紀氏臺續漢書曰世祖車駕西征盜賊羣

起郟令馮魴為賊延哀所攻力屈上詣紀氏羣賊

自降卽是處後漢書云馮魴有方略建武三年拜

起郟賊延衰等衆三千餘人以圍縣舍魴率吏士

七十許人力戰連日弩矢盡城陷魴乃遁去帝馳

請行在在郟城東北十餘里其水又東南流逕

黃阜東而南入汝水汝水又東南流又與白溝水

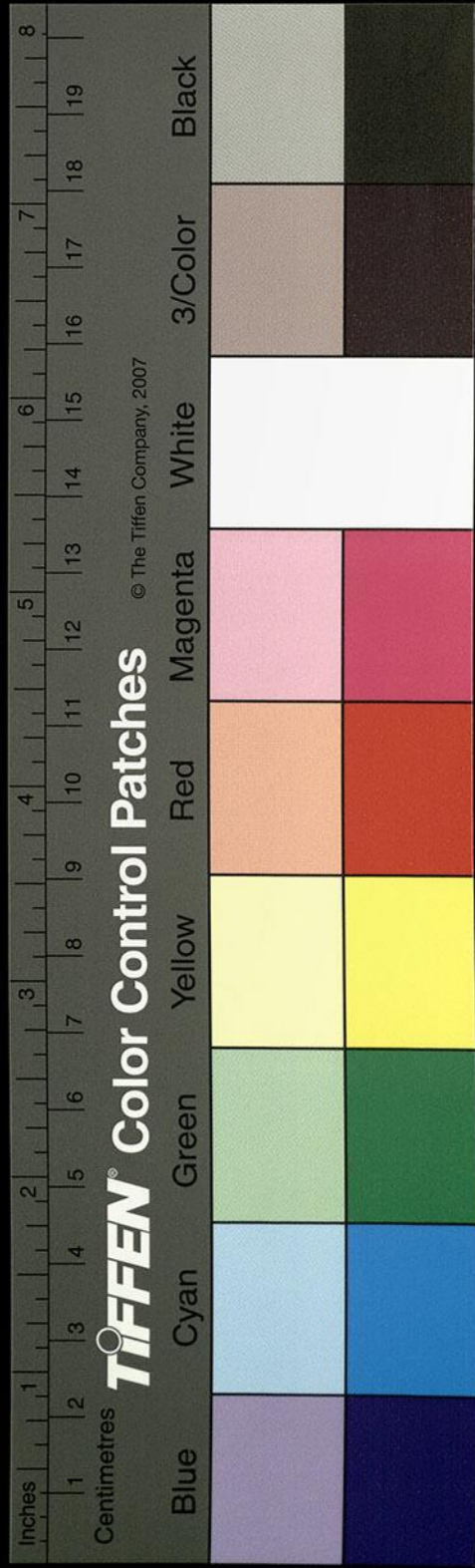

合水出亭城西而南逕夏亭城西又南逕龍城西
城西北即摩陂也縱廣可一十五里魏青龍元年

有龍見于郊之摩陂明帝幸陂觀龍於是改摩陂

曰龍陂其城曰龍城其水又南入于汝水宋本豐汝水二

字又東南與龍山水會水出龍山龍谿北流際父

城縣故城東昔楚平王大城城父以居太子建故

杜預曰即襄城之城父也按漢地理志潁川有父城縣而沛郡有城父縣

此注自說潁川之父城乃忽引楚平王城父事故

并舉說苑襄城君與黃帝襄城問塗以實杜注豈

父城與城父馮異據之以降世祖用報中車之恩

本為一邪也後漢書馮異字公孫潁川父城人也漢兵起異

以郡掾監五縣與父城長苗萌共城守為王莽

拒漢光武略地潁川攻父城不下屯兵巾車鄉異

間出行屬縣為漢兵所執上召見異異曰異一夫

之用不足為疆弱有老母在城中願其水又東北

流與二水合俱出龍山北流注之又東北入于汝

水汝水又東南逕襄城縣故城南王隱晉書地道

記曰楚靈王築劉向說苑曰襄城君始封之日服

翠衣帶玉佩徙倚於流水之上即是水也楚大夫

莊辛所說處後乃縣之說苑云襄城君若水翠衣帶

上楚大夫莊辛過而說之遂拜謁曰臣願把君之
手其可乎襄城君忿而不言莊辛曰君獨不聞鄂
君子哲有感于越人之歌呂后元年立孝惠後宮
于義為侯國王莽更名相成也黃帝嘗遇牧童於

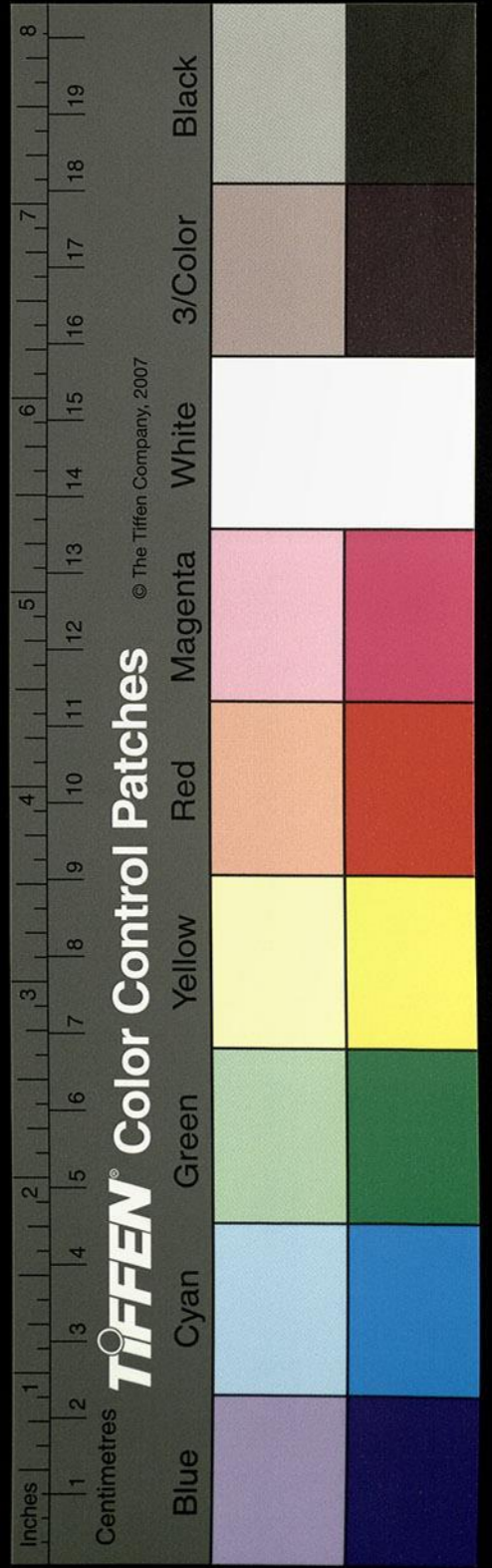

其野

莊子云黃帝將見大隗乎具茨之山至於襄城之野七聖皆迷無所問途適遇牧馬童子

問塗

故嵇叔夜讚曰奇矣難測襄城小童倦遊六合來憩茲邦也其城南對汜城周襄王出鄭居汜

卽是此城也春秋襄公二十六年楚伐鄭涉汜而

歸杜預曰涉汝水於汜城下也晉襄城郡治京相

璠曰周襄王居之故曰襄城也今置關於其下汝

水又東南流逕西不羹城南春秋左傳昭公十二

年楚靈王曰昔諸侯遠我而畏晉今我大城陳蔡

不羹賦皆千乘諸侯其畏我乎東觀漢記曰車騎

馬防以前參藥勤勞省闕增封侯國襄城羹亭千

二百五十戶卽此亭也汝水又東南逕繁丘城南

而東南出也

又東南過定陵縣北

湛水出犍縣北魚齒山西北東南流歷魚齒山下

為湛浦方五十餘步春秋襄公十六年晉伐楚報

楊渠之役楚公子格及晉師戰于湛阪楚師敗績

遂侵方城之外今水北悉枕翼山阜於父城東南

湛水之北山有長阪

宋本作阪下同蓋卽湛水以名阪故

有湛陂之名也湛水又東南逕蒲城北京相璠曰

昆陽縣北有蒲城蒲城北有湛水者是也漢水又

東逕

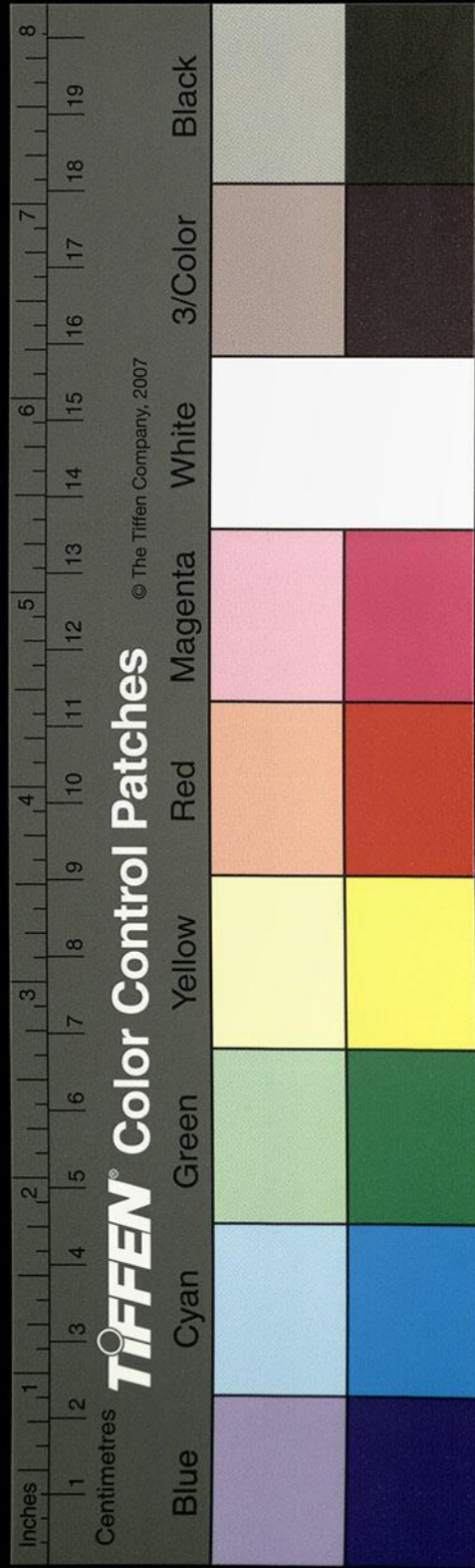

東於汝水九曲北東入汝杜預亦以是水為湛水
矣周禮荊州其浸潁湛鄭玄云未聞蓋偶有不照
也今考地則不乖其言水則有符經文矣汝水
又東南逕定陵縣故城北漢成帝元延三年封侍
中衛尉淳于長為侯國王莽更之定城矣東觀漢
記曰先武擊王莽二公還到汝水上於涯以手飲
水澡頰塵垢謂傅俊曰今日疲倦諸君寧憊也當作
邪即是水也水右則澠水左入焉左則百尺溝出
矣溝水夾岸層崇亦謂之為百尺隄也自定陵城
北通潁水於襄城縣潁盛則南播汝佚當作則北

注溝之東有澄潭號曰龍淵在汝北四里許南北
百步東西二百步水至清深嘗不耗竭佳饒魚鼈
湖溢則東注澠水矣汝水又東南昆水注之水出
魯陽縣唐山東南流逕昆陽縣故城西更始元年
王莽徵天下能為兵法選練武衛招募猛士旌旗
輜重千里不絕又驅諸獷獸虎豹犀象之屬以助
威武自秦漢出師之盛未嘗有也世祖以數千兵
激之陽關宋本作激之後漢書作激之於陽關諸將見尋邑兵盛反
走入昆陽世祖乃使成國上公王鳳廷尉大將軍
王常留守夜與十三騎出城南門收兵於鄗尋邑

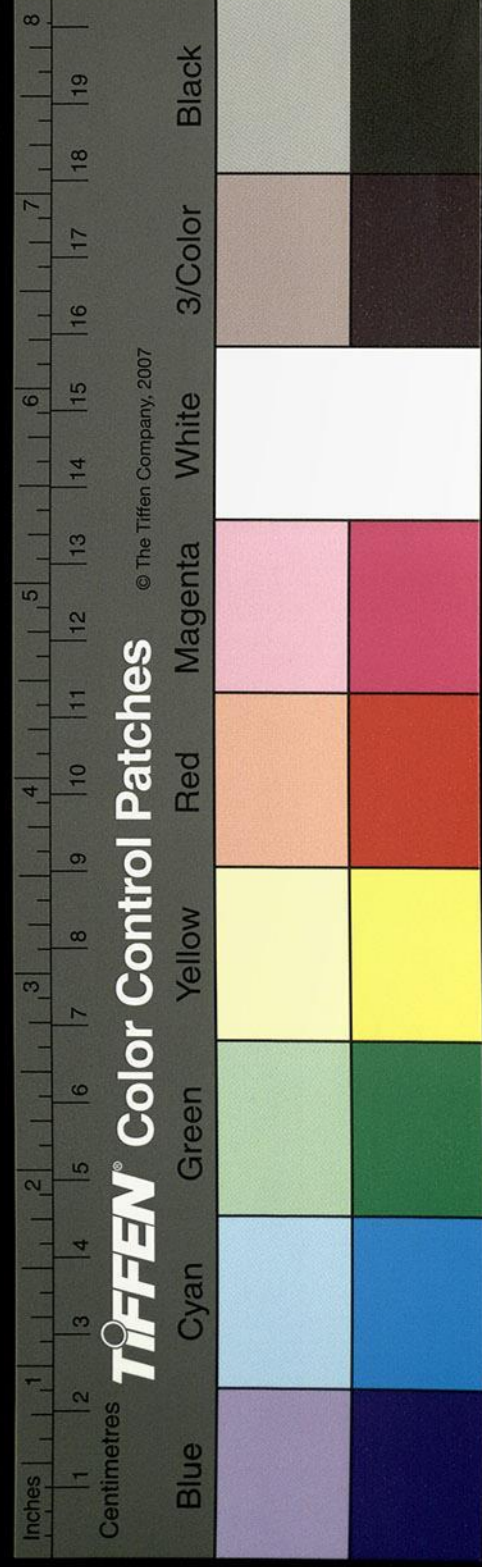

漢書注載太康
地志云即陳倉人
所造二童子名實
雜者雜其陳倉為
石淮其縣故名
雜縣

地理志注中
作澧

卷二十一

圍城數千里

本紀作
數十重

雲車十餘丈瞰臨城積弩亂

發矢下如雨城中人負戶而汲王鳳請降不許世

祖帥營部俱進頻破之乘勝以敢死三千人徑衝

尋邑兵敗其中堅於是水之上遂殺王尋城中亦

鼓譟而出中外合勢震呼動天地會大雷風屋瓦

皆飛莽兵大潰昆水又屈逕其城南世祖建武中

封侍中傅俊為侯國故後漢郡國志有昆陽縣蓋

藉水以氏縣也昆水又東逕定陵城南又東注汝

水汝水又東南逕奇嶺嶺一作
嶺城西北今南潁川郡

治也瀆水出焉世亦謂之大灑水爾雅曰河有雍

汝有瀆然則瀆者汝別也故其下夾水之邑猶流

汝陽之名是或瀆灑之聲相近矣亦或下合灑潁

兼統厥稱矣

又東南過鄆縣北

汝水逕奇嶺城西東南流其城衿帶兩水側背雙

流汝脫一
水字又東南流逕鄆縣故城北故魏下邑也

史記楚昭陽伐魏取鄆是也汝水又東得醴口水

水出南陽雉山亦云導源雉衡山即山海經云衡

山也郭景純以為南嶽非也馬融廣成頌曰面據

衡陰指謂是山在雉縣界故世謂之雉衡山依山

卷二十一

卷二十一

卷二十一

全一

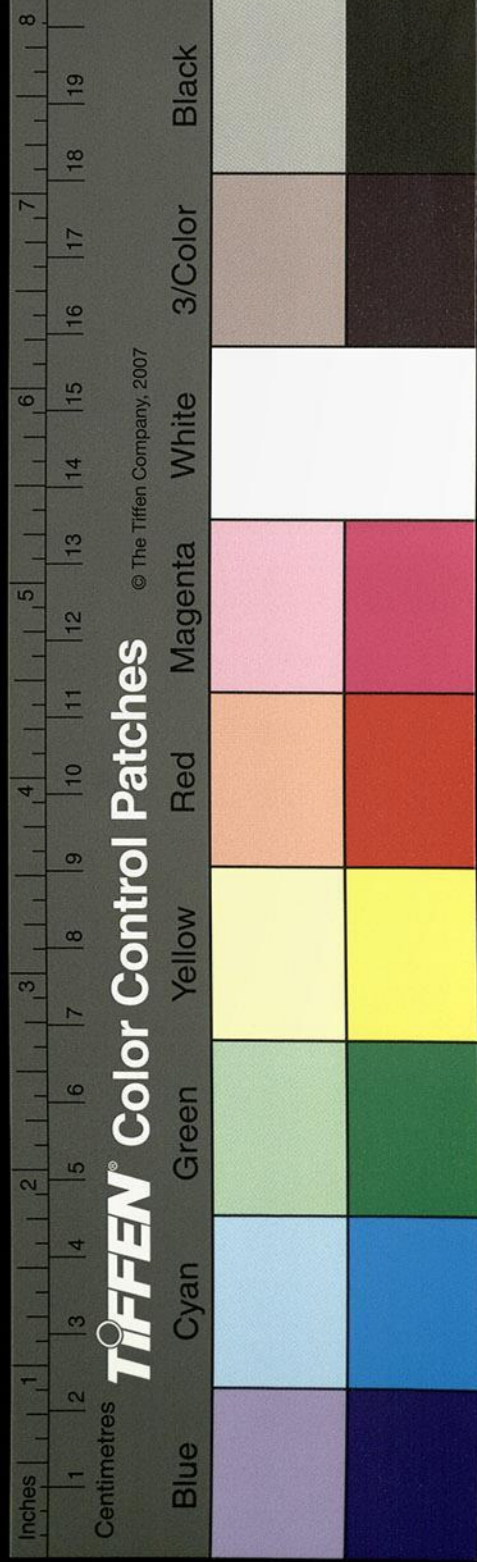

萬城說

海經

卷二十一

一

三百八十四

海經不言有水焉然醴水東流歷唐山下即高鳳

所隱之山也

後漢逸民傳云高鳳字文通南陽葉人教授業於西唐山中年老執志不

倦隱身漁釣終於家

醴水又東南與臯水合水發臯山郭景

純或作章山東流注于醴水醴水又東南逕唐城

北南入城而西流出城城蓋因山以即稱矣醴水

又屈而東南流逕葉縣故城北春秋昭公十五年

許遷于葉者也楚盛周衰控霸南土欲爭強中國

多築列城於北方以逼華夏故號此城為萬城或

作方城唐勒奏土論曰我是楚也世霸南土自越

以至葉垂弘境萬里故號曰萬城也余按春秋屈

完之在邵陵對齊侯曰楚國方城以為城杜預曰

方城山名也在葉南未詳孰是楚惠王以封諸梁

子號曰葉公城即子高之故邑也葉公好龍神龍

下之河東王喬之為葉令也每月望常自詣朝堂

後漢書作詣臺朝帝

帝怪其來數而不見車騎顯宗密令太

史伺

當作伺

望之言其臨至輒有雙鳧從東南飛來

於是候鳧至舉羅張之但得一隻鳥乃詔尚方診

視則四年中所賜尚書官屬履也每當朝時葉門

下鼓不擊自鳴聞於京師後天下玉棺於堂前吏

民終不搖動喬曰天帝獨欲召我耶乃沐浴服飾

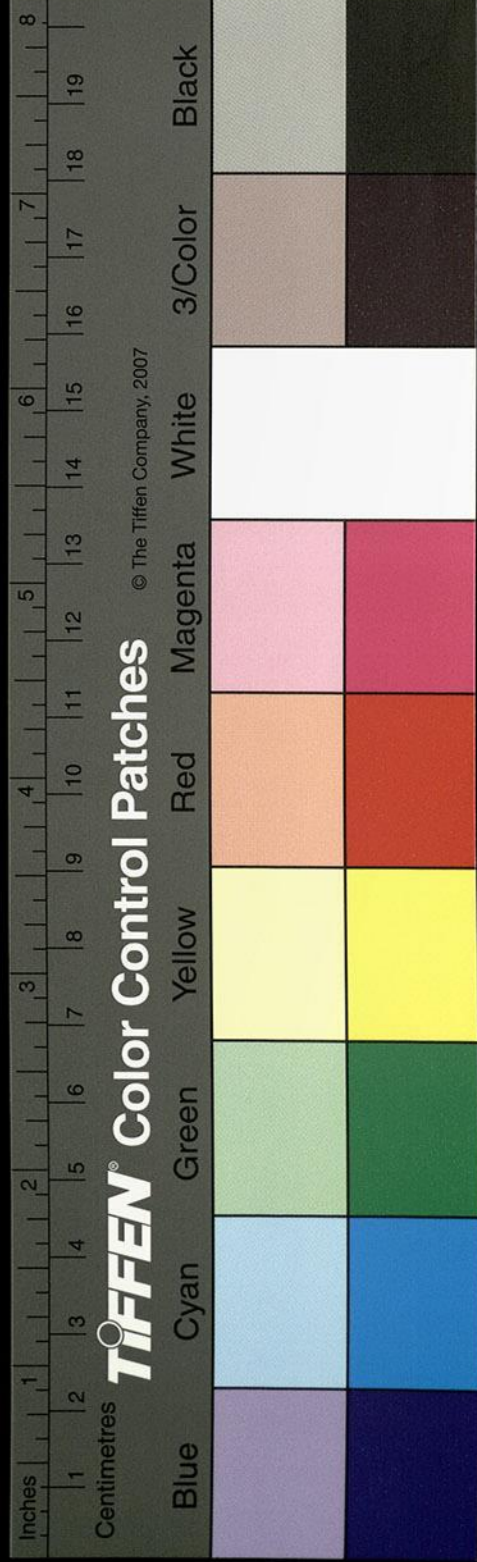

寢其蓋使當作便立覆宿昔葬於城東土自成墳其夕縣中牛皆流汗喘乏而人無知者百姓為立廟號葉君祠牧守每班錄皆先謁拜之吏民祈禱無不如應若有違犯亦立能為崇帝乃迎取其鼓置都亭下略無復聲焉或云卽古仙人王喬也是以于氏書之於神化王喬事具後漢書方術傳本醴出干寶搜神記神化篇也醴水又逕其城東與燒車水合水西出苦菜山東流側葉城南而下注醴水舊本作醴水醴水又東逕葉公廟北廟前有公子高諸梁碑皇覽云葉縣西北去城三里葉公諸梁冢日葉君舊秦漢之世廟道有雙闕几筵黃巾之

亂殘毀頽闕一作頽闕魏太和景初中令長修飾舊宇後長汝南陳晞以正始元年立碑碑字破落遺文殆存事見其碑醴水又東與葉西陂水會縣南有方城山屈完所謂楚國一作國方城以為城者也山有湧泉北流畜之以為陂故塘方二里陂水散流又東逕葉城南而東北注醴水醴水又東注葉陂陂東西十里南北七里二陂並諸梁之所竭也舊本作陂水又東逕濩陽縣故城北又東脫一定陵城地南東與芹溝合其水導源葉縣東逕濩陽城北又東逕定陵縣南又當作東南流注醴其水逕流昆

水經注 卷二十一 十一 四百二十 陳漢

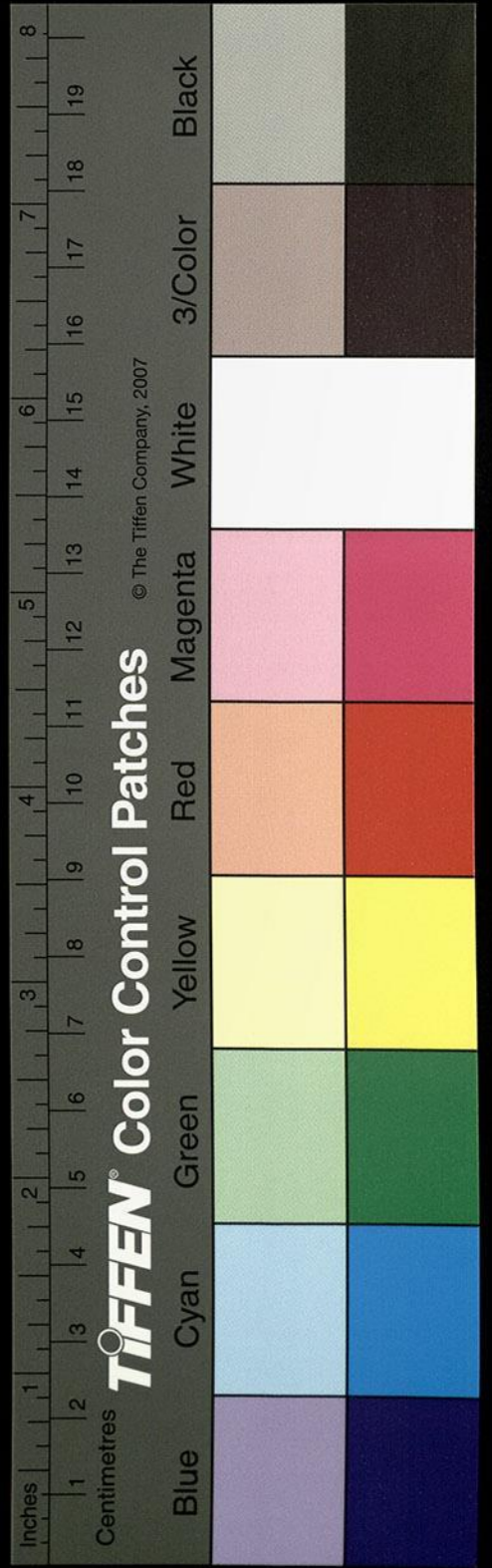

醴之間纏絡四縣之中疑卽呂忱所謂澗水也今

於定陵更無別水唯是水可當之澧水東逕鄧縣

故城南左入汝山海經曰澧水東流注于澗水也

孫云山海經曰雅山澧水出焉東流注于澗水也汝水

又東南流逕鄧城西春秋左傳桓公二年蔡侯鄭

伯會于鄧者也汝水又東南流漁水注之孫云山海經曰

朝歌之山漁水出焉注云漁音武今在南陽舞陽縣

又東南過汝南上蔡縣西

汝南郡楚之別也漢高祖四年置王莽改郡曰汝

濱縣故蔡國周武王剋殷封其弟叔度於蔡世本

曰上蔡也九江有下蔡故稱上竹書紀年曰魏章

率師及鄭師伐楚取上蔡者也建安元年安帝封

鄧騭為侯國汝水又東逕懸瓠宋本作懸瓠城北王

智深云汝南太守周矜起義於懸瓠者是矣今豫

州刺史汝南郡治城之西北汝水枝別左出西北

流又屈西東轉又西南會汝形若垂瓠者彥云城

北名焉疑作城灣中有地數頃上有栗園栗小殊

不並固安之實也魏都賦云信都之栗故安之然

歲貢三百石以充天府水渚卽栗州也樹木高茂

望若屯雲積氣矣林中有栗堂射堞甚間敞牧宰

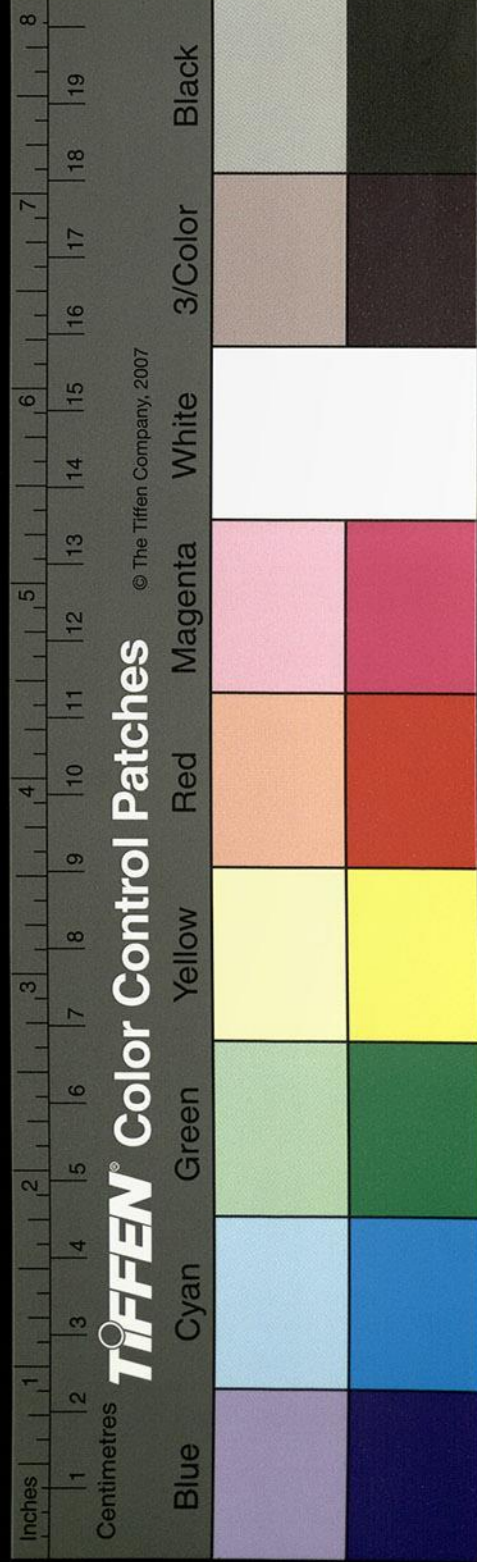

句讀未詳

及英彥多所遊薄其城上西北隅高祖以太和中
幸懸瓠平南王肅起高臺一作齋於小城建層樓於
隅阿下際水竭一作涸降粟渚左右列樹四周參差
競峙奇為佳觀也

又東南過平輿縣南

一作平輿按漢書地理志汝南有平輿縣輿音豫

溱水出浮石嶺北青衣山亦謂之表當作表衣水也

東南逕朗陵縣故城西應劭曰西南有朗陵山縣

以氏焉世祖建武中封城門校尉臧宮當作臧宮為侯

國也溱水又南屈逕其縣南又東北逕北宜春縣

故城北漢地理志汝南郡有宜春縣後漢郡國志作北宜春至疑王莽更名

之為宣孱也豫章有宜春故加北矣永元三年安

帝封后父侍中閻暢為侯國溱水又東北逕馬香

城北又東北入汝汝水又東南逕平輿縣南安成

縣故城北王莽更名至成也漢武帝元光六年封

長沙定王子劉蒼為侯國矣汝水又東南汶水孫

當作汶水首受慎水於慎陽縣故城南陂陂水兩分

一水自陂北逕宋本作遶慎陽城四固一作四圍城塹

穎川荀淑遇縣人黃叔度於逆旅與語移日曰子

吾師表也范曄論曰黃憲言論風旨無所傳聞然

士君子見之者靡不深服遠後漢書作服深遠去疵吝將

真作酒地
理志慎陽注
去開曰永平
五年失印更
鑄遂誤以水為
心

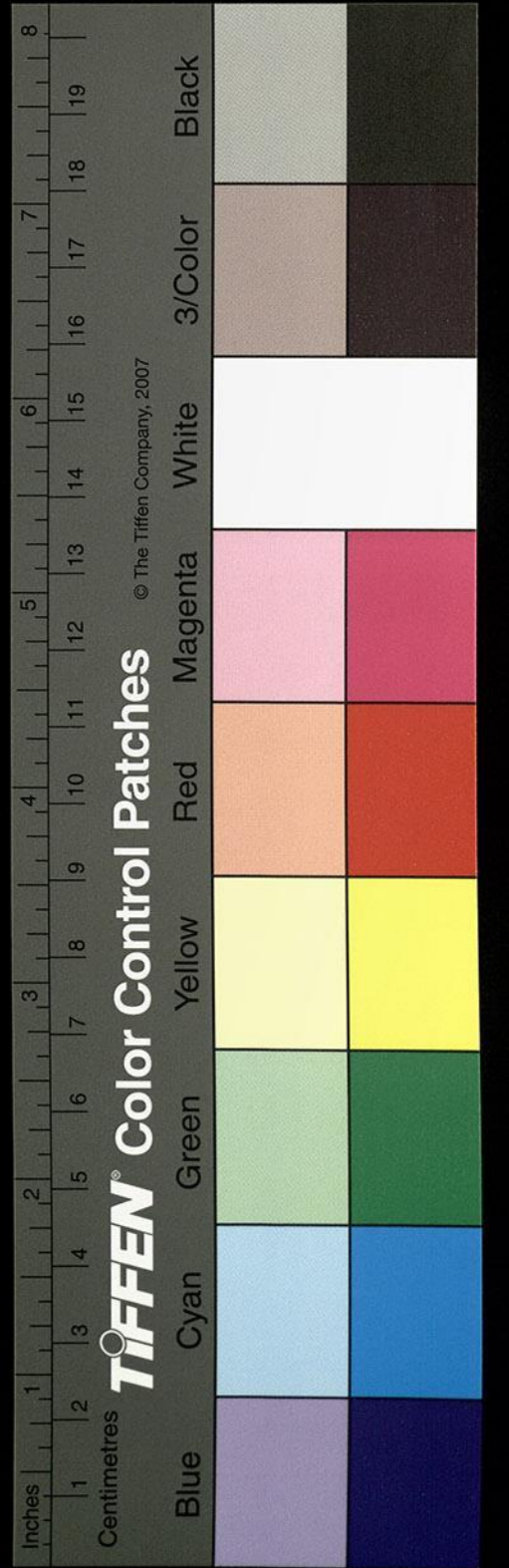

以道周性全無得而稱乎塹水又自瀆東北流注
 七陂一水自陂東北流積為同陂陂水又東北又
 結而為陂世謂之窖陂陂水上承慎陽縣北陂東
 北流積而為土陂陂水又東為窖陂陂水又東南
 流注壁陂陂水又東北為太陂陂水又東入汝汝
 水又東南逕平陵亭北又東南逕陽遂鄉北汝水
 又東逕樂亭北春秋之棘櫟也杜預曰汝陰新蔡
 縣東北有櫟亭今城在新蔡故城西北半淪水汝
 水城北謝云宋本作故城西北城又東南逕新蔡
 縣故城南昔管蔡問王室放蔡叔而遷之其子胡

能率德易行周公舉之為魯魯字卿士以見于

王當作王命之以蔡中呂地也以奉叔度祀是為

蔡仲矣尚書云蔡仲克庸祗德周公以為卿士叔

而死其子胡改行率德馴善周公聞之以為魯卿

士魯國治於是周公言於成王復封胡於蔡以奉

蔡叔之祀是為蔡仲郡國志云汝南郡新蔡縣有

故名其地為新蔡王莽所謂新遷者也世祖建武

元年封吳國為侯國汝南先賢傳曰新蔡鄭敬字

次都為郡功曹都尉高懿廳事前有槐樹白露類

甘露者懿問掾屬皆言是甘露敬獨曰明府政未

能致甘露但樹汁耳懿不悅託疾而去汝水又東

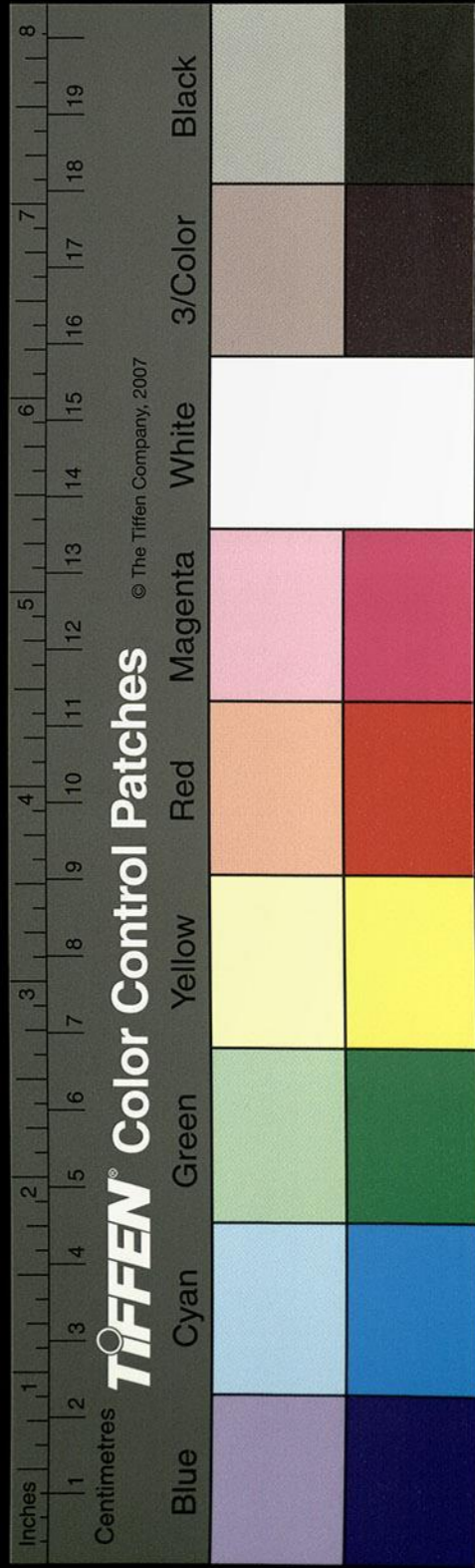

南左會潁水水上承汝水別流於奇頷城東東南
 流為練溝逕邵陵當作陵縣西東南流注至上蔡西
 岡北為黃陵陂陂東流於上蔡岡東為蔡塘又東
 逕平輿縣孫云當作平輿下同故城南為潁水縣舊沈國也
 有沈亭春秋定公四年蔡滅沈以沈子嘉歸後以
 為縣史記曰秦將李信攻平輿敗之者也建武三
 十年世祖封鉞統為侯國後漢書鉞期傳云期卒
 弟統為建平侯似非
 平輿或別有據也汝南郡治昔費長
 房為市吏見王壺公懸壺郡市長房從之因而自
 退舊本作遠同入此壺隱淪仙路骨謝懷靈無會而返

雖能役使鬼神而終同物化城南里餘有神廟世

謂之張明府祠水旱之不節則禱之廟前有石碑

舊本作主碑文字茶碎不可復尋碑側有小石函按桂

陽先賢畫讚張熹乃桂陽郡臨武縣人吳本作信陽誤臨武張熹字季

智為平輿令時天下大旱熹禱雩未獲應宋本作熹躬雩

永獲吉嘉應熹乃積柴自焚主簿崇小史宋本作吏張化從熹

焚焉俟舊本作矣宋本無矣字火既燎天靈感應即澍雨此

熹自焚處也潁水又東南左迤為葛陂陂方數十

里水物舍當作舍靈多所苞育昔費長房投杖於陂

而龍變所在也又劾東海君於是陂矣神仙傳云壺公以一

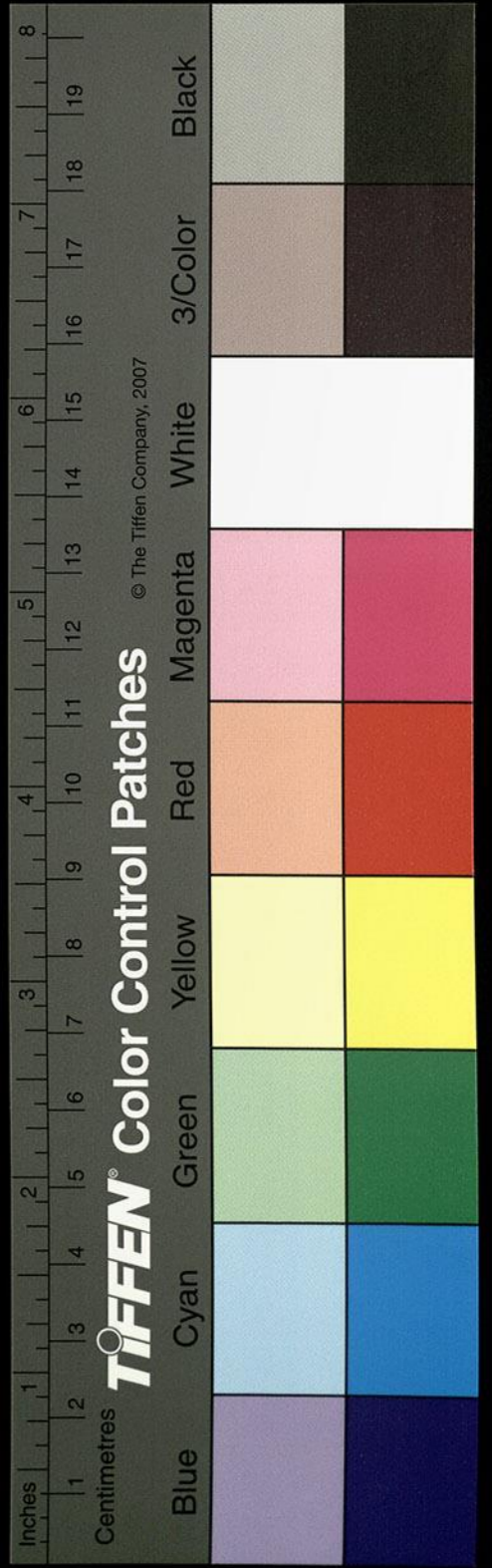

竹杖與費長房騎之到家以杖棄葛陂中視之乃青龍耳後到東海值大旱三年謂請雨者曰東海神君前來淫葛陂夫人吾係之故久 陂水東出為

鰲水俗謂之三丈陂亦曰三嚴水水逕鰲陽縣故

城南應劭曰縣在鰲水之陽漢明帝永平中封衛

尉陰與子慶為侯國也後漢書陰興卒以汝南之鰲陽封興子慶為鰲陽侯

縣有葛陵城建武十五年更名封經侯宋本作鉞

丹為侯國後漢書鉞期傳云期子丹嗣 城之東北

有楚武王冢民謂之楚王瑟城瑟城當作琴城三十二卷注云楚人

謂冢為琴六安縣都陂中有大冢民傳曰公琴即阜陶冢也 城北祝社里下土

中得銅鼎銘曰楚武王是知武王隧也銅陂東注

為富水水積之處謂之陂塘津渠交絡枝布川隰

矣澹水自葛陂東南逕新蔡縣故城東而東南流

注于汝水又東南逕下桑里左迤為橫塘陂又東

為北清陂者也當作又東 汝水又東南逕壺丘城

北故陳也春秋左傳文公九年楚侵陳剋壺丘以

其服于晉是也汝水又東與溝陂合當作 水上承

慎水於慎陽縣之上慎陂右溝北注馬城陂陂西

有黃丘亭陂水於東逕新息亭北又東為網陂一作

陂網陂水又東逕新息縣結為牆陂陂水又東逕遂

鄉南東當作 而為壁陂又東為青陂陂東對大呂

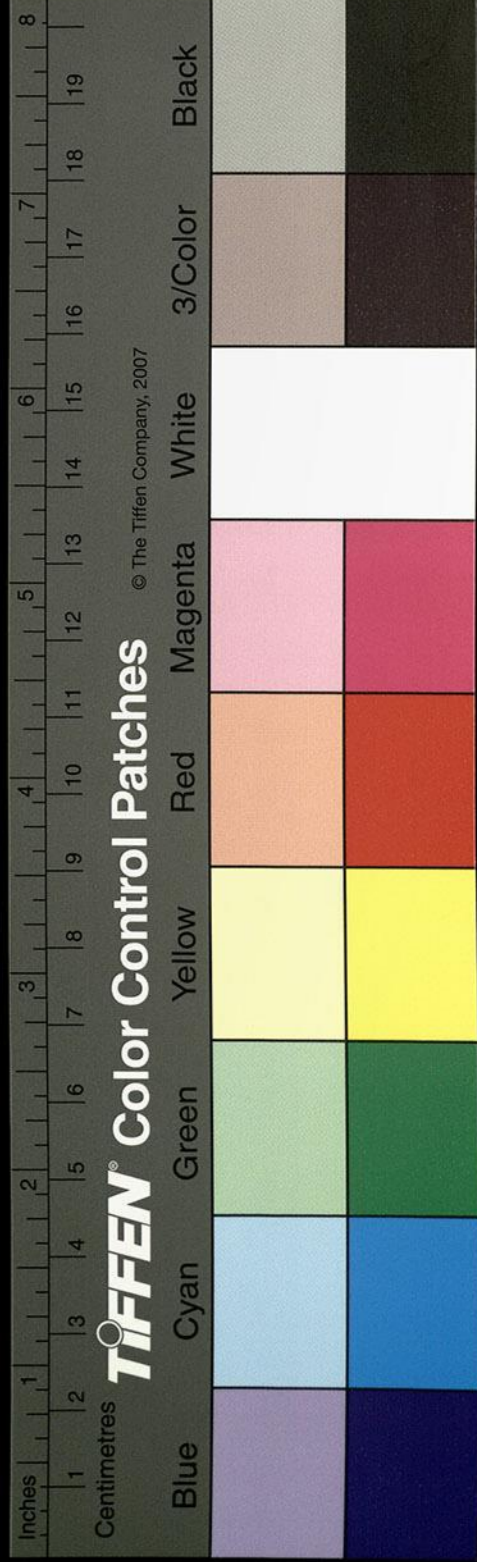

者與時相似而論

經注卷二十一

亭春秋外傳曰當成周時南有荆蠻申呂姜姓矣

鄭語史伯語鄭桓公曰當成周者南有荆蠻申呂應鄧陳蔡隨唐蔡平侯始封也

西南有小呂亭故此稱大也側陂南有青陂廟廟

前有阪漢靈帝建寧二年新蔡長河南緱氏李言

上請脩復青陂司徒臣訓尚書臣襲秦可洛陽宮

於青陂東宋本作臣襲秦可於洛陽宮青陂塘南樹碑碑稱青陂

在縣坤地源起桐栢淮川別流入于潺湲逕新息

牆陂宋本作陂衍入襄信界灌溉五百餘頃陂水又東

分為二水一水南入淮一水東南逕白亭北又東

逕吳城南史記楚惠王二年子西召太子建之子

勝於吳勝入居之故曰吳城也又東北屈逕壺丘

東而北流注于汝水世謂之薄谿水汝水又東逕

襄信縣故城北而東注矣

又東至原鹿縣

汝水又東南逕縣故城西杜預所釋地曰汝陰有

原鹿縣也

南入于淮

所謂汝口側水有汝口戍淮汝之交會也

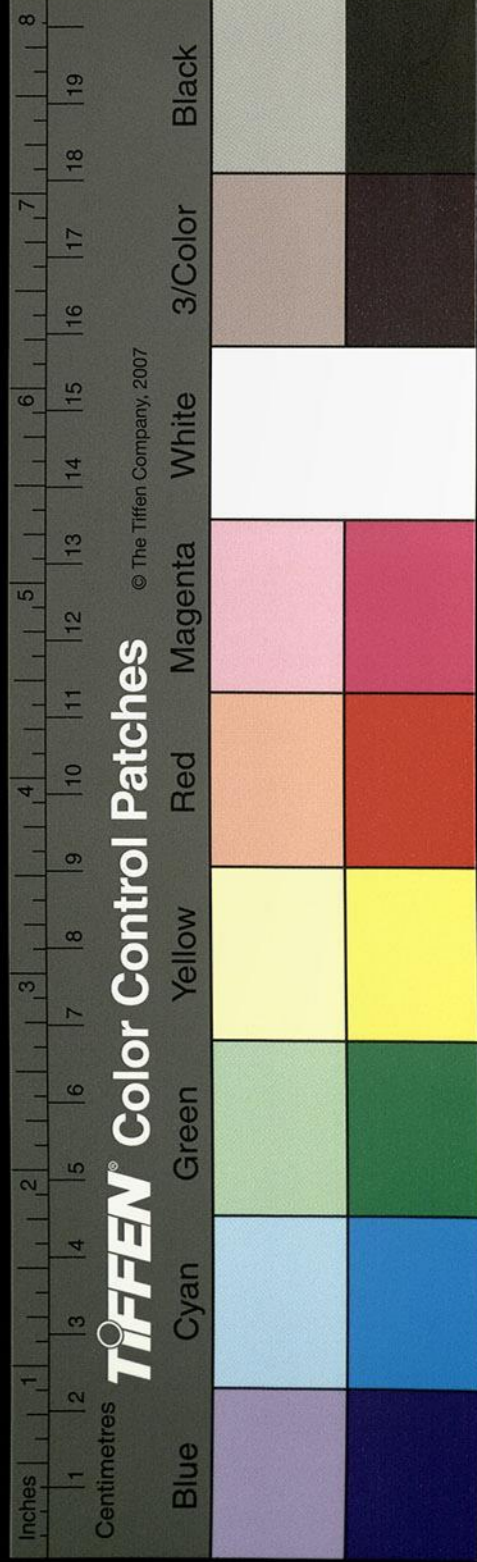

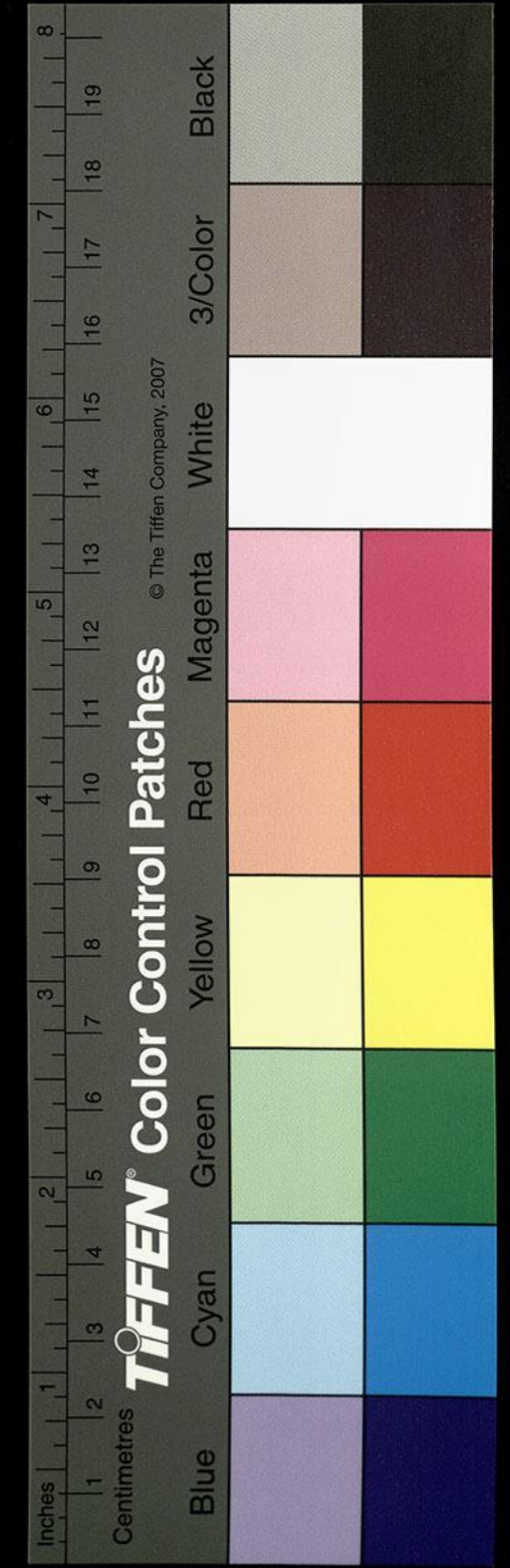
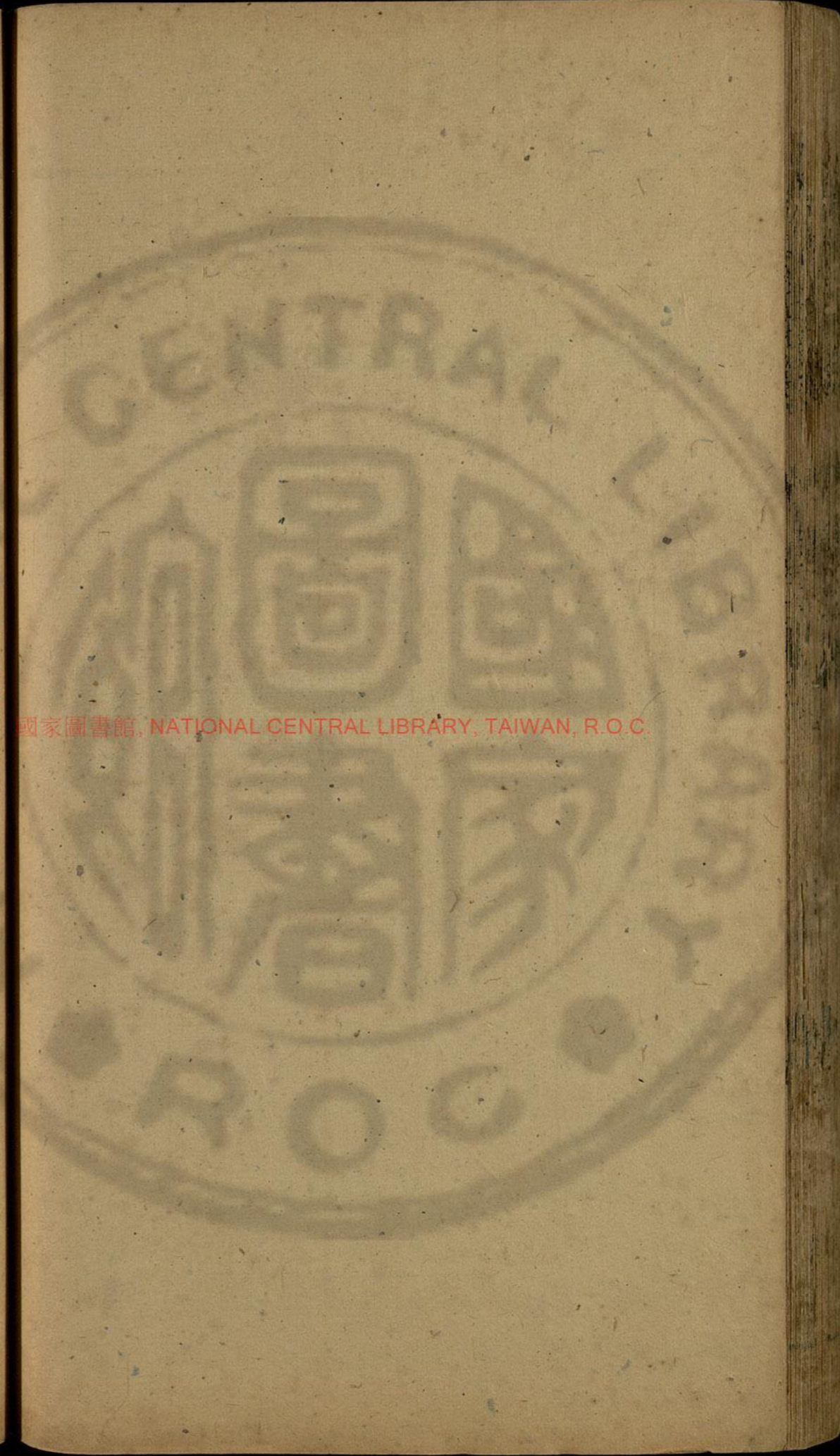
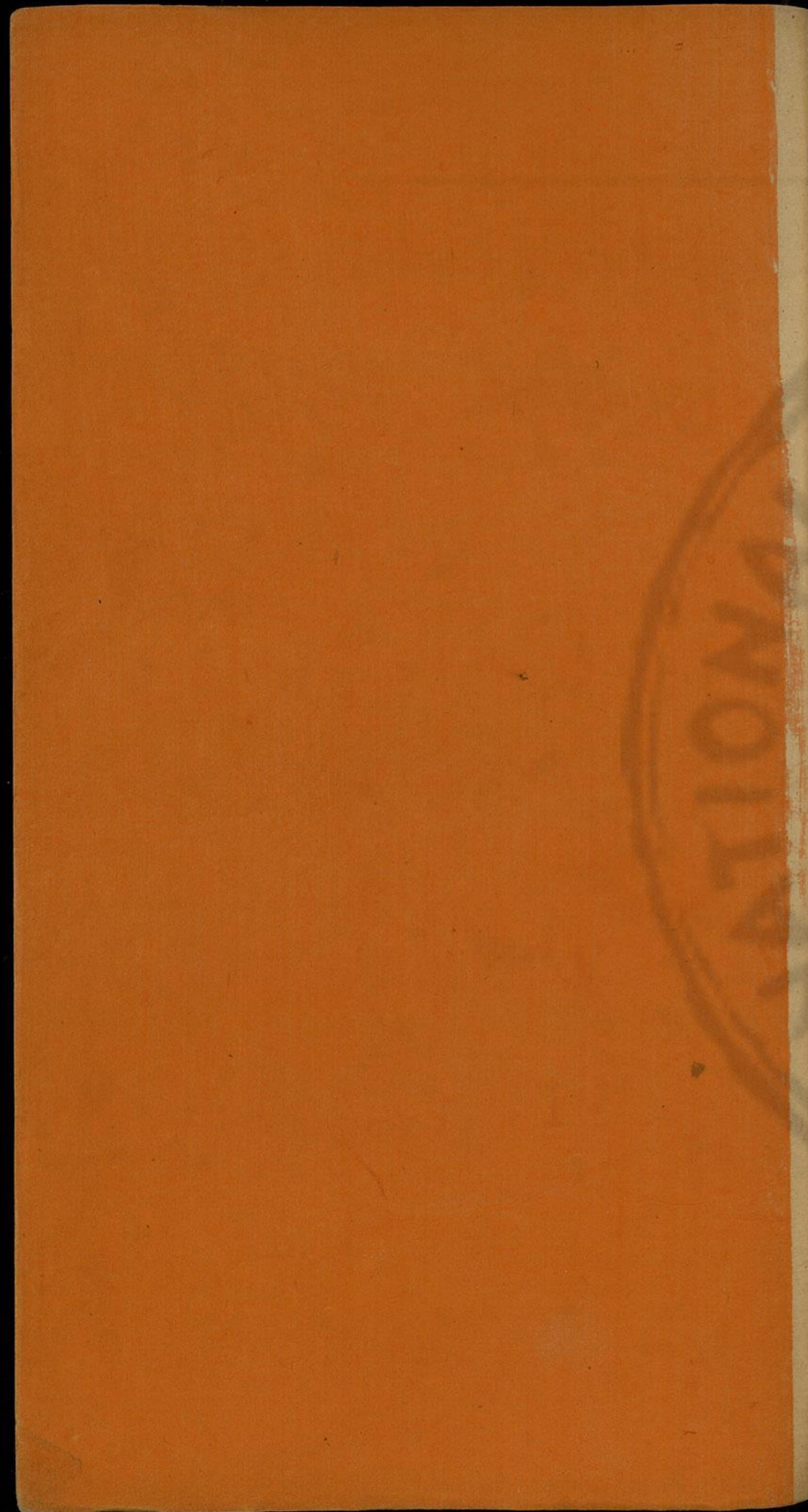

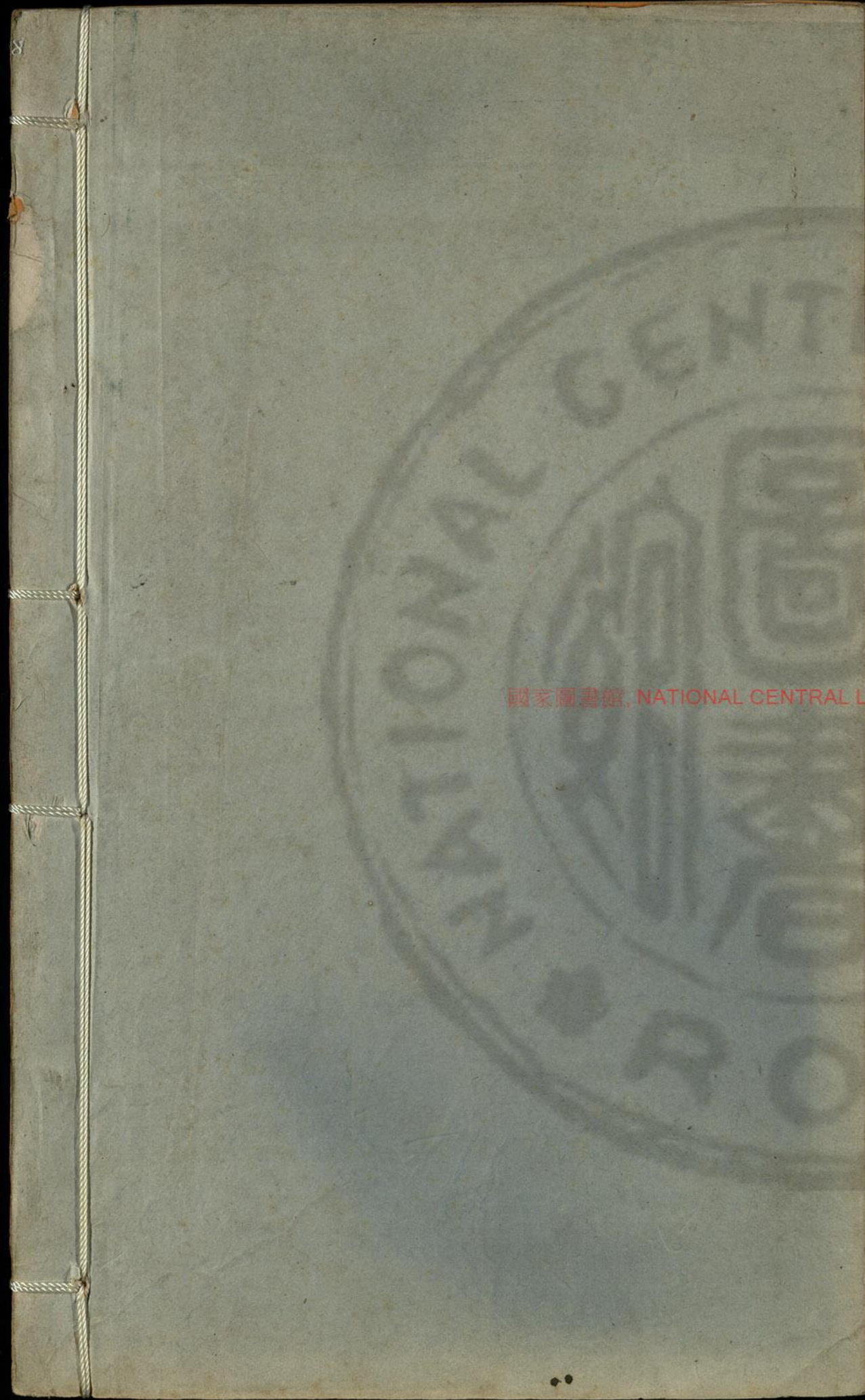

國家圖書館, NATIONAL CENTRAL LIBRARY, TAIWAN, R.O.C.

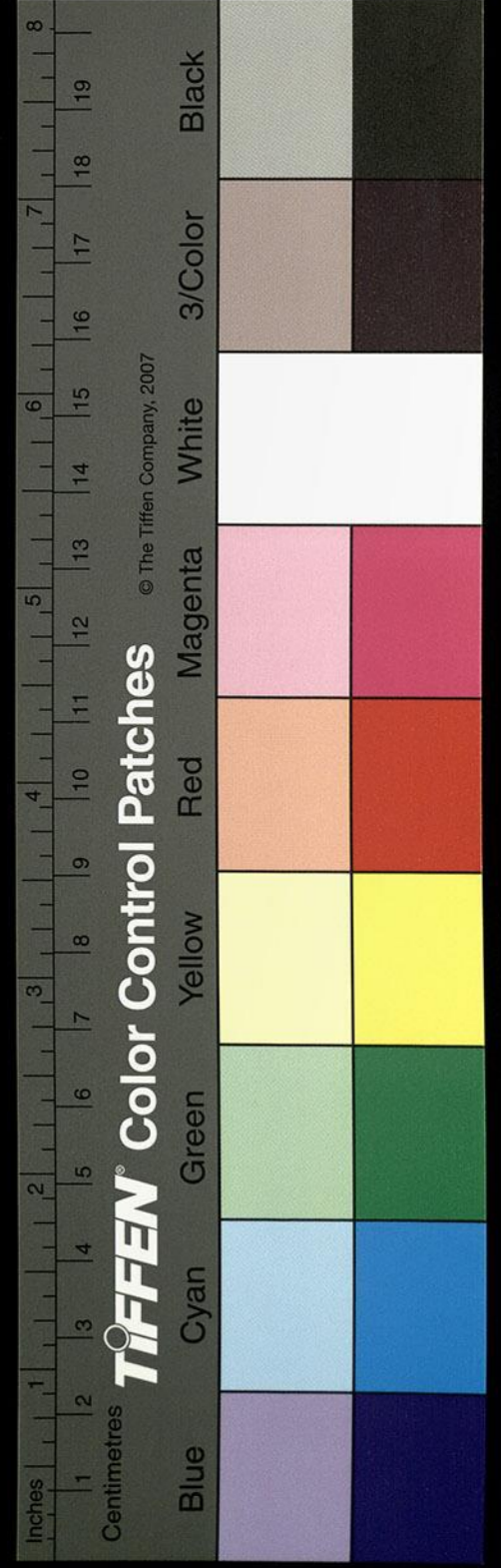

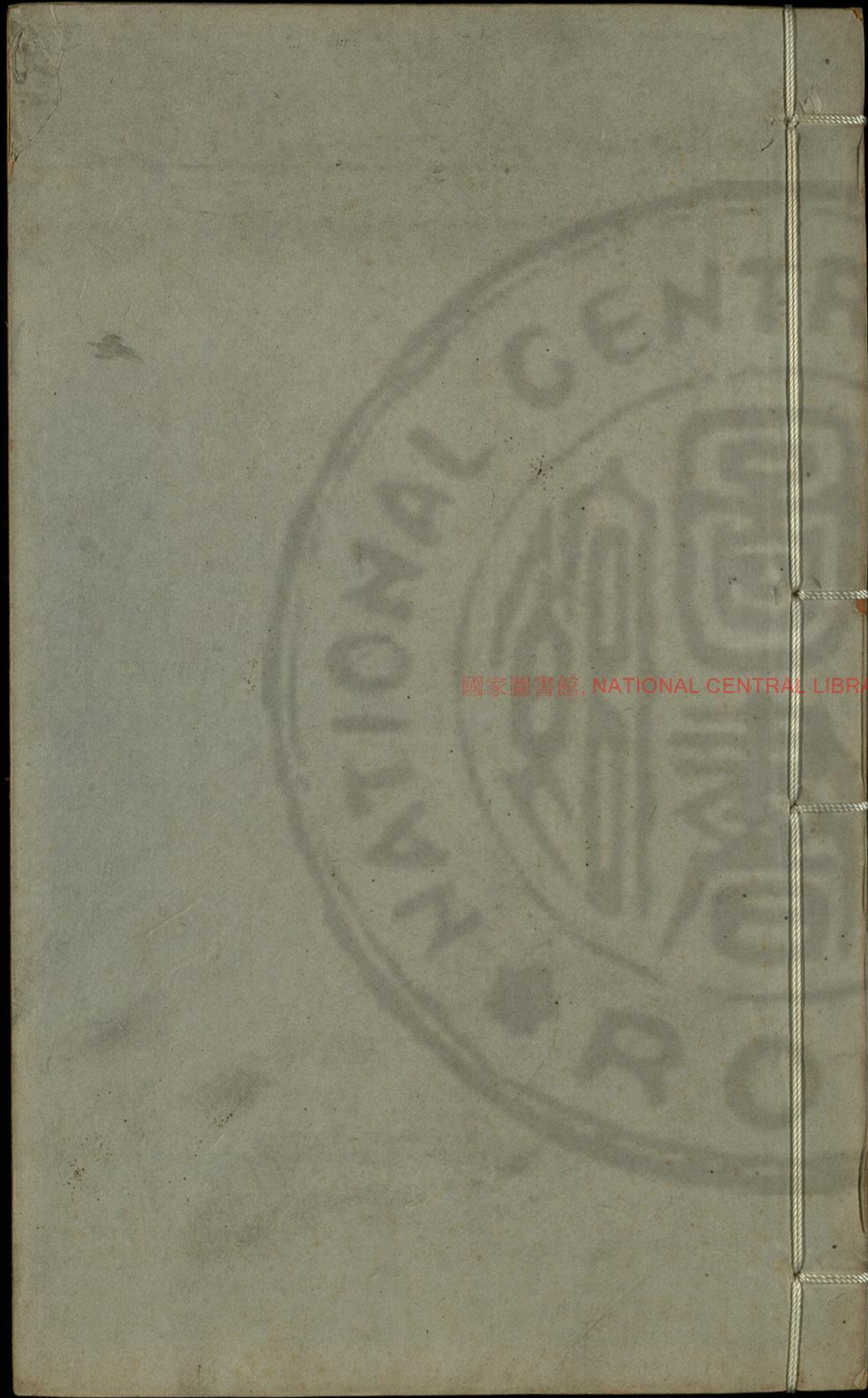

國家圖書館, NATIONAL CENTRAL LIBRARY, TAIWAN, R.O.C.

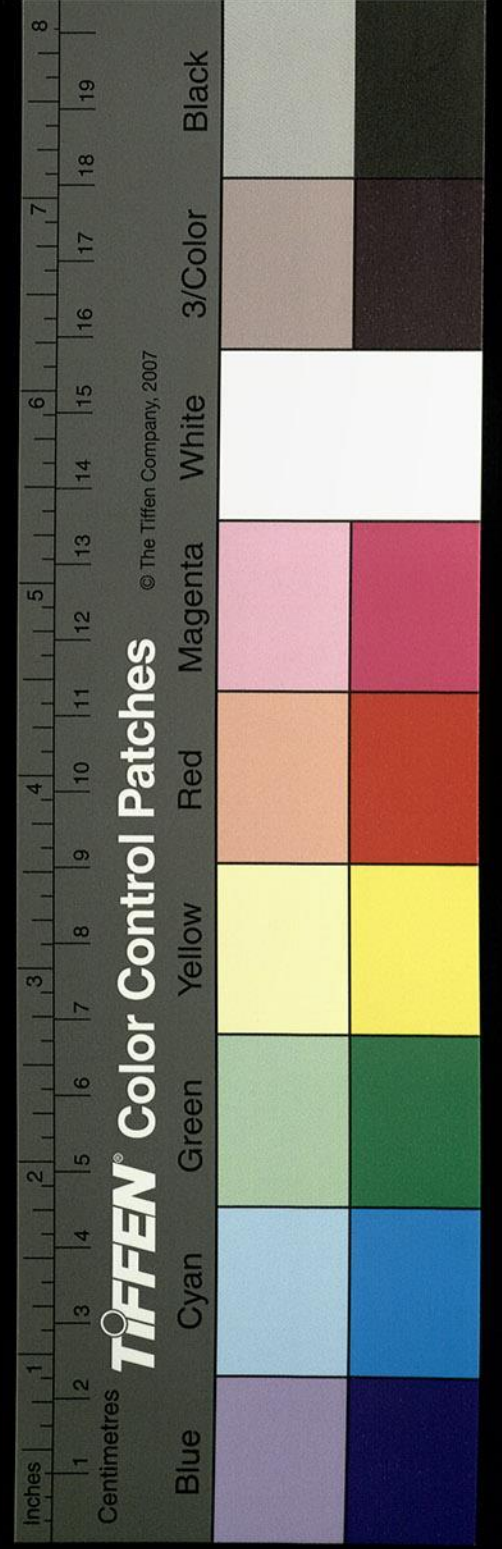

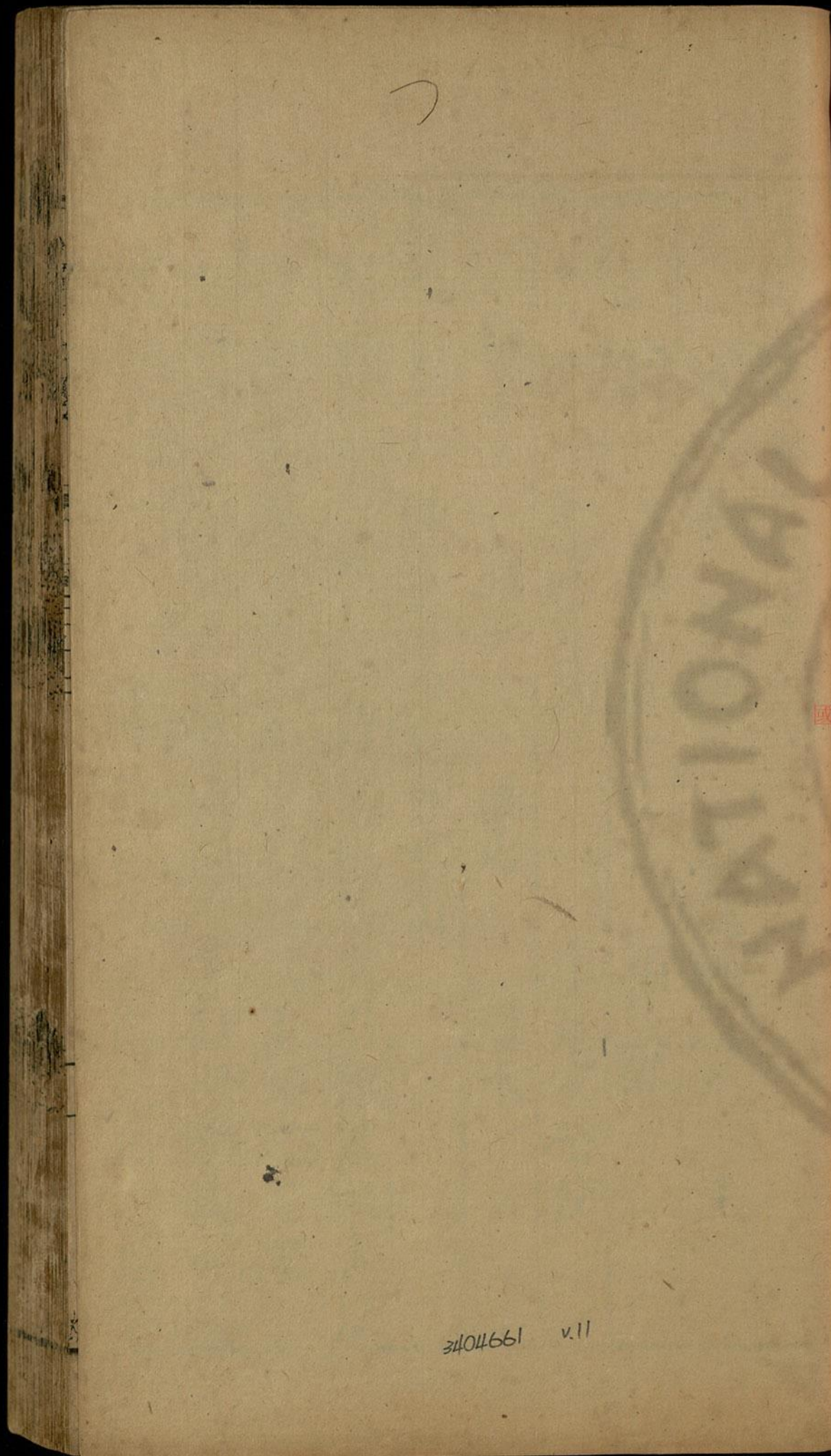

3404661 v.11

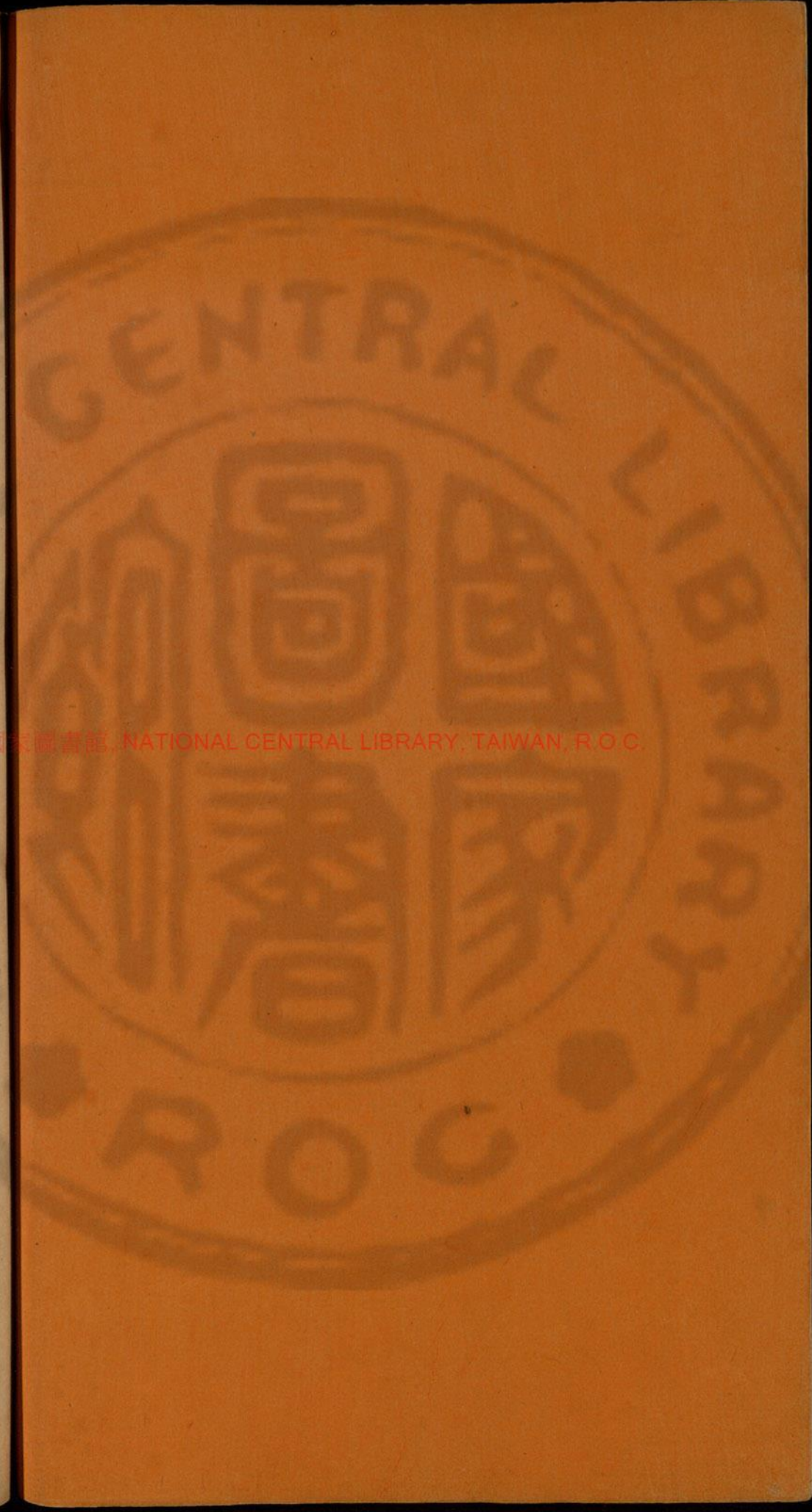

國家圖書館, NATIONAL CENTRAL LIBRARY, TAIWAN, R.O.C.

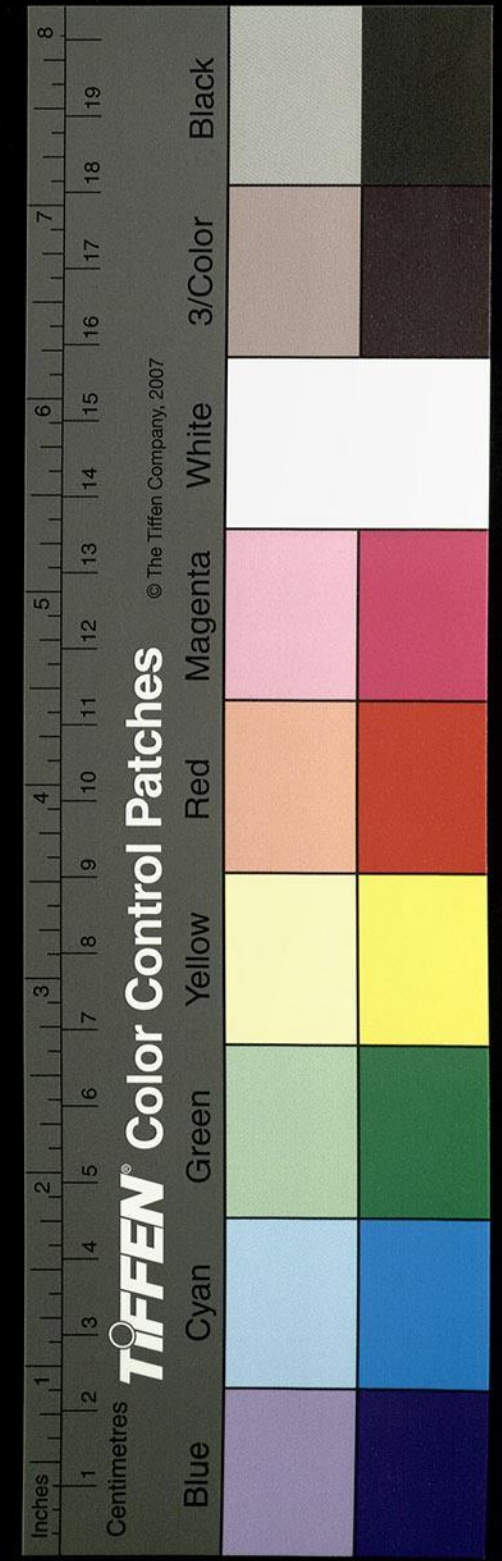

Inches 1 2 3 4 5 6 7 8 Centimetres 1 2 3 4 5 6 7 8 9 10 11 12 13 14 15 16 17 18 19 20

TIFFEN Color Control Patches

© The Tiffen Company, 2007

Blue Cyan Green Yellow Red Magenta White 3/Color Black

水經注箋卷第二十二

漢 桑欽撰

後魏酈道元注

明 李長庚訂

孫汝澄

朱謀埠箋

李克家全校

潁水

洧水

澗水

澗水

潁水出潁川陽城縣西北少室山

秦始皇十七年滅韓以其地為潁川郡蓋因水以著稱者也漢高帝二年以為韓國王莽之左隊也山海經曰潁水出少室山地理志曰出陽城縣陽乾山今潁水有三源奇發右水出陽乾山之潁谷

國家圖書館, NATIONAL CENTRAL LIBRARY, TAIWAN, R.O.C.

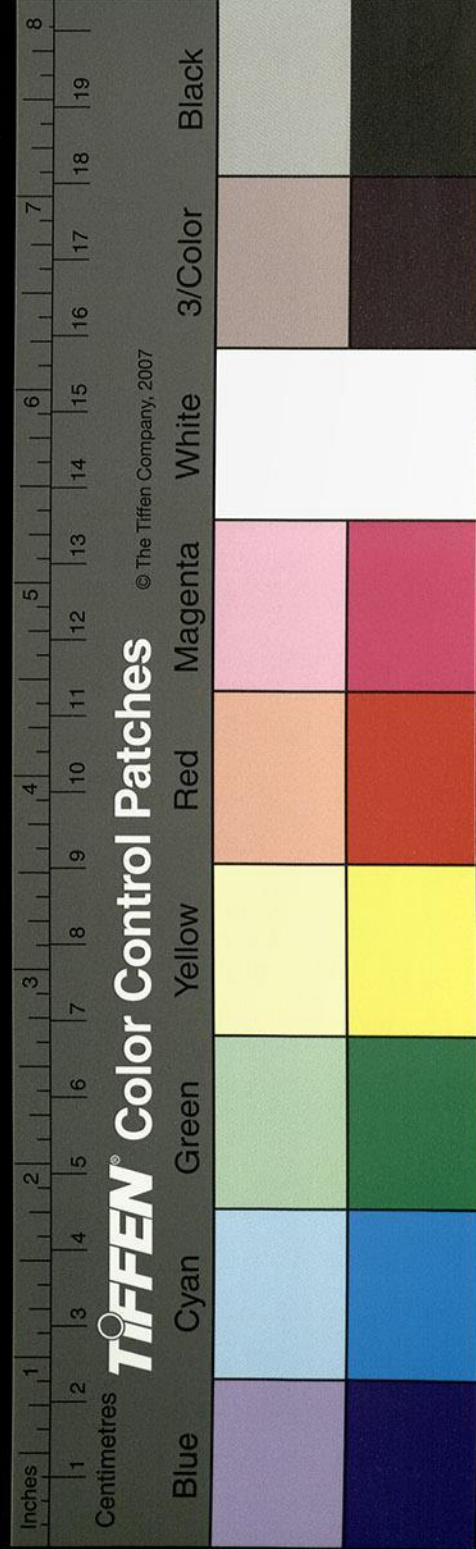

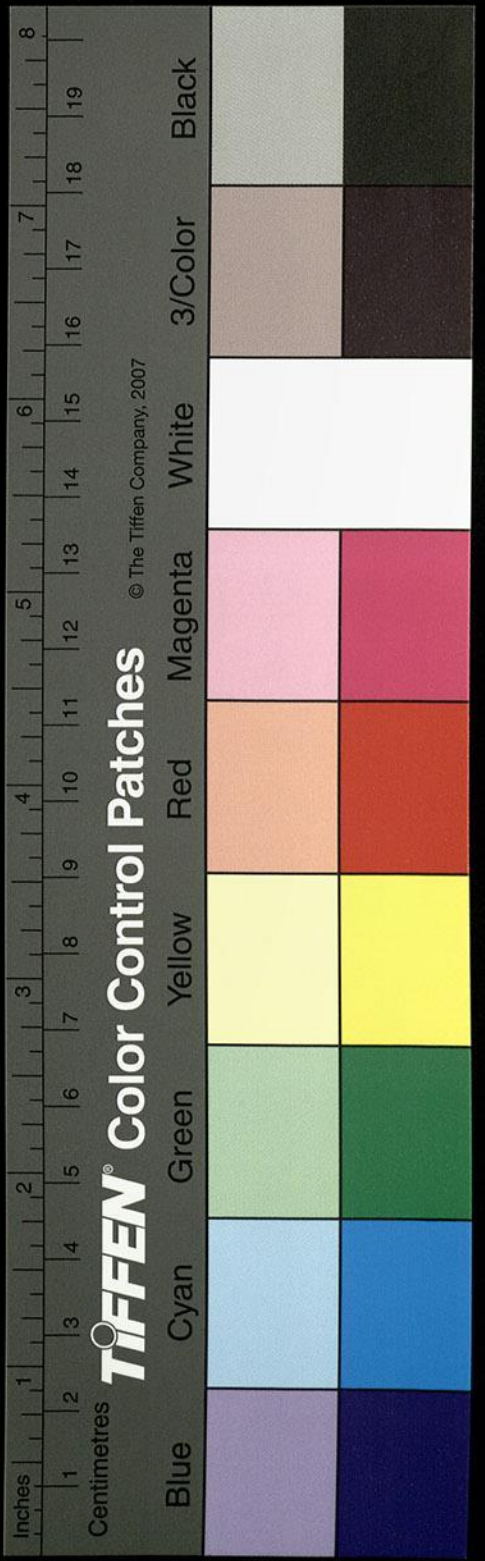

春秋潁考叔為其封人其水東北流中水導源少室通阜東南流逕負黍亭東春秋定公六年鄭伐馮滑負黍者也馮敬通顯志賦曰求善卷之所在遇許由于負黍京相璠曰負黍在潁川陽城縣西南二十七里世謂之黃城也亦或謂是水為潁水東與右水合左水出少室南谿東合潁水故作者乃宋本舉二三言水所發也呂氏春秋曰卜隨恥受湯讓自投此水而死張顯逸民傳嵇叔夜高士傳並言投洞水而死未知其孰是也呂覽云卜隨而死莊子云自投於洞水而死司馬注本作洞水云洞水在潁陽據潁河古字通用故禮頌衣一作洞

作洞是其例也洞洞二字皆誤耳

又東南過其縣南

潁水又東五渡水注之其水導源崇一作高縣東

北太室東谿縣漢武帝置以奉太室山俗謂之崧

陽城及春夏雨泛水自山頂而迭相灌澍崦流相

承為二十八浦也湯宋本作陽旱輟津而石潭不耗道

路遊憩者唯得食飲而已無敢澡盥其中苟不如

法必數日不豫是以行者憚之山下大澤周數里

而清深肅潔水中有立石高十餘丈廣二十許步

上甚平整緇素之士多泛舟昇陟取暢山當作情

崇地理志作崇注云古崇字

秋左傳襄公十八年楚師伐鄭城上棘以涉潁者也縣西有故堰堰石崩禱潁基尚存舊過潁水支流所出也其故瀆東南逕三封山北今無水渠中又有泉流出焉時人謂之嶠水東逕三封山東東南歷大陵西連山亦曰啓筮亭脫一啓字亭神於大陵之上即鈞臺也春秋左傳曰夏啓有鈞臺之饗是也杜預曰河南陽翟縣南有鈞臺其水又東南流水積為陂陂方十里俗謂之臺陂蓋陂舊本無陂字指鈞臺取名也又西南流逕夏亭城西又屈而東南為邾之靡陂潁水自竭東逕陽翟故城北夏禹始

封於此為夏國故武王至周曰吾其有夏之居乎遂營洛邑徐廣曰河南陽城陽翟則夏地也春秋經書秋鄭伯突入于櫟左傳曰桓公十五年突殺檀伯而居之服虔曰檀伯鄭守櫟大夫櫟鄭之大都宋忠曰今陽翟也周末韓景侯自新鄭徙都之王隱曰翟本櫟也故潁川郡治也城西有郭奉孝碑側水當作本側有九山祠碑叢柏猶茂北枕川流也又東南過潁陽縣西又東南過潁陰縣西南

應劭曰縣在潁水之陽故邑氏之按東觀漢記漢封車騎將軍馬防為侯國防城門校尉位在九卿

水經

卷二十二

四

振

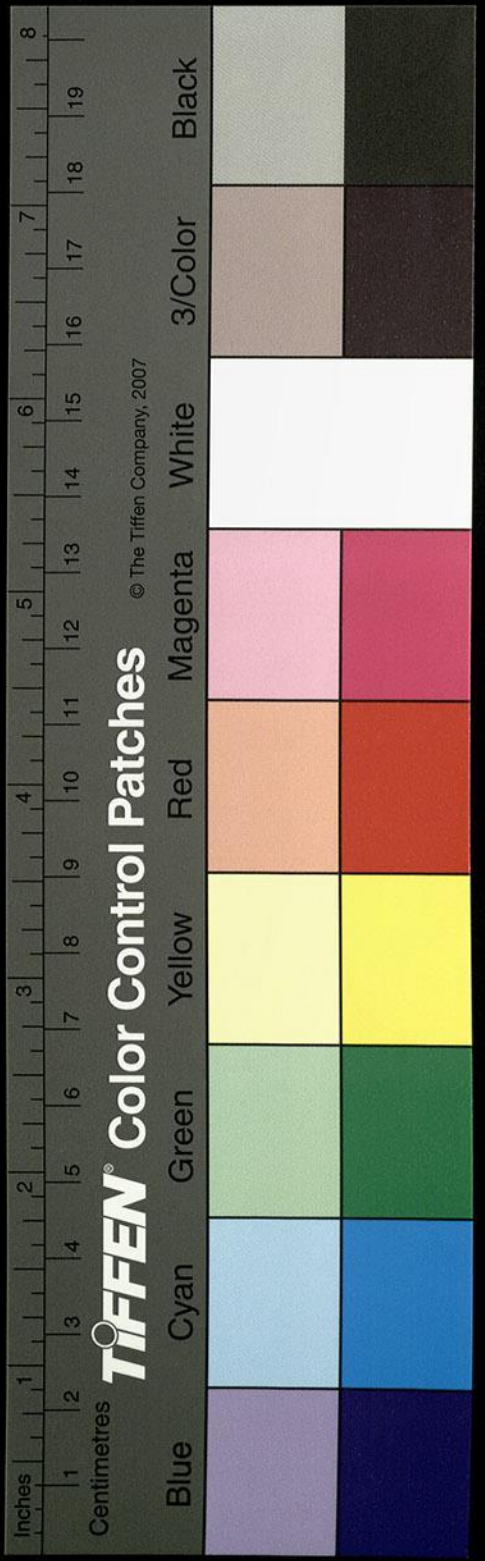

上絕席

後漢書馬援次子馬防貴寵最盛與九卿絕席封潁陽侯

潁水又南逕

潁鄉城西潁陰縣故城在東北舊許昌典當作農

都尉治也後改為縣魏明帝封侍中辛毗為侯國

也潁水又東南逕柏福曲東歷罌臺北陂陂水南

流積為江陂南逕慎城西側城南流入于潁潁水

又逕慎縣故城南縣故楚邑白公所居以拒吳春

秋左傳哀公十六年吳人伐慎白公敗之王莽之

慎治也世祖建武中封劉賜為侯國潁水又東南

逕螭螭郭東俗謂之鄭城矣又東南入于淮春秋

昭公十二年楚子狩于州來次于潁尾蓋潁水之

會淮也

自臺北陂以下原錯在東南臨潁縣注後今據宋本改正

又東南至慎縣東南入于淮

潁水東南流左合上吳百尺二水俱承次塘細陂

南流注于潁潁水又東南流宋本作流陂水注之水受

大崇舊本作崇丘城南故汾丘城也春秋左傳襄公十

八年楚子庚治兵於汾司馬彪曰襄城縣有汾丘

杜預曰在襄城縣之東北也逕繁昌故縣北曲螭

之繁陽亭也魏書國志曰文帝以漢獻帝延康元

年行至曲螭登禪于是地改元黃初其年以潁陰

之繁陽亭為繁昌縣城內有三臺時人謂之繁昌

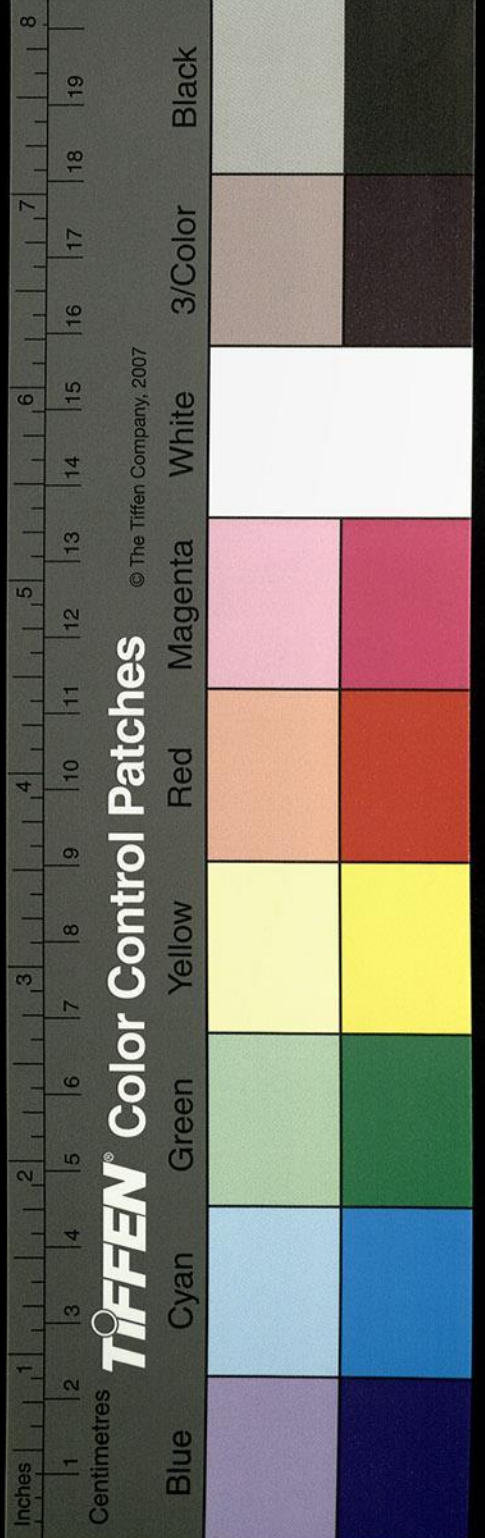

襄字疑

臺壇前有二碑昔魏文帝禪於此自壇而降曰舜禹之事吾知之矣故其石銘曰遂於繁昌築靈臺也於後其碑六字生金論者以為司馬金行故曹氏六世遷魏而事晉也魏志云繁昌縣授禪石碑中生金表送上群臣盡賀潁水又東南流逕青陵亭城北北對青陵陂陂縱廣二十里潁水逕其北枝入為陂陂西則潏水注之水出褒城縣之邑城下東流注于陂陂水又東入臨潁縣之狼陂潁水又東南流而歷臨潁縣也又東南過臨潁縣南又東南宋本有過字汝南潁強縣北洧水從河南密縣東流注之

華字古人多作華

臨潁舊縣也潁水自縣西小潁水出爾雅曰潁別為沙郭景純曰皆大水溢出別為小水之名也亦猶江別為沱也潁水又東南逕澤城北即古城臯亭矣春秋經書公及諸侯盟于臯鼫者也臯澤字相似名與字乖耳潁水又東逕潁陽城南竹書紀年曰孫何取潁陽潁強城在東北潁水不得逕其北也潁水又東南潁水入焉非洧水也又東過西華縣北

王莽更名之曰華望縣也有東故言西也世祖光武皇帝建武中封鄧晨為侯國漢濟北戴封字平

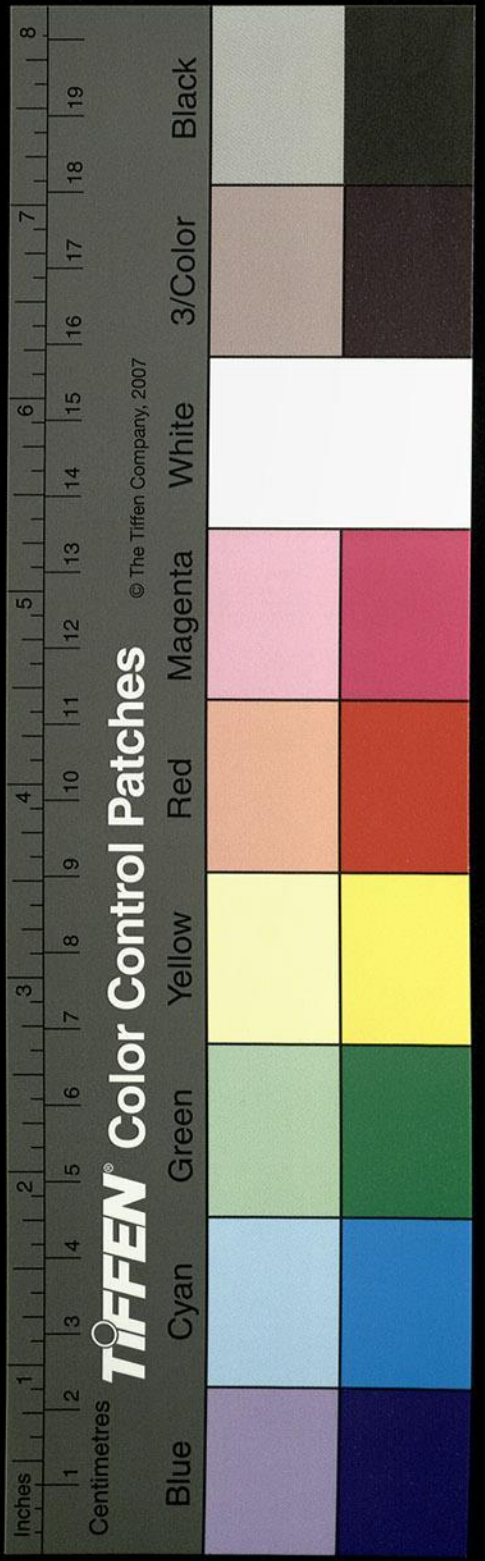

地理志作女

仲為西華令遇天旱慨治功無感乃積柴坐其上以自焚火起而大雨暴至遠近歎伏永元十三年徵大常也縣北有習陽城潁水經其南也經所謂洧水流注之也

又南過汝陽縣北

縣故城南有汝水枝流故縣得厥稱矣闕駟曰本汝水別流其後枯竭號曰死汝水故其字無水余按汝女乃方俗之音故字隨讀改未必一如闕氏之說以窮通損字也潁水又東大潁水注之又東南逕博陽縣城東城在南頓縣北四十里漢宣帝

封邴吉為侯國王莽更名樂嘉

又東南過南頓縣北潁水從西來流注之

潁水於樂嘉縣入潁不至于頓頓故頓子國也周之同姓春秋僖公二十五年楚伐陳納頓子于頓是也俗謂之潁陰城非也潁水又東南逕陳縣南又東南左會交口者也

又東南至新陽縣北浪蕩渠水從西北來注之

經云浪蕩渠者百尺溝之別名也南合交口新溝自是東出潁上有堰謂之新陽堰俗謂之山陽竭非也新溝自潁北東出縣在水北故應劭曰縣在

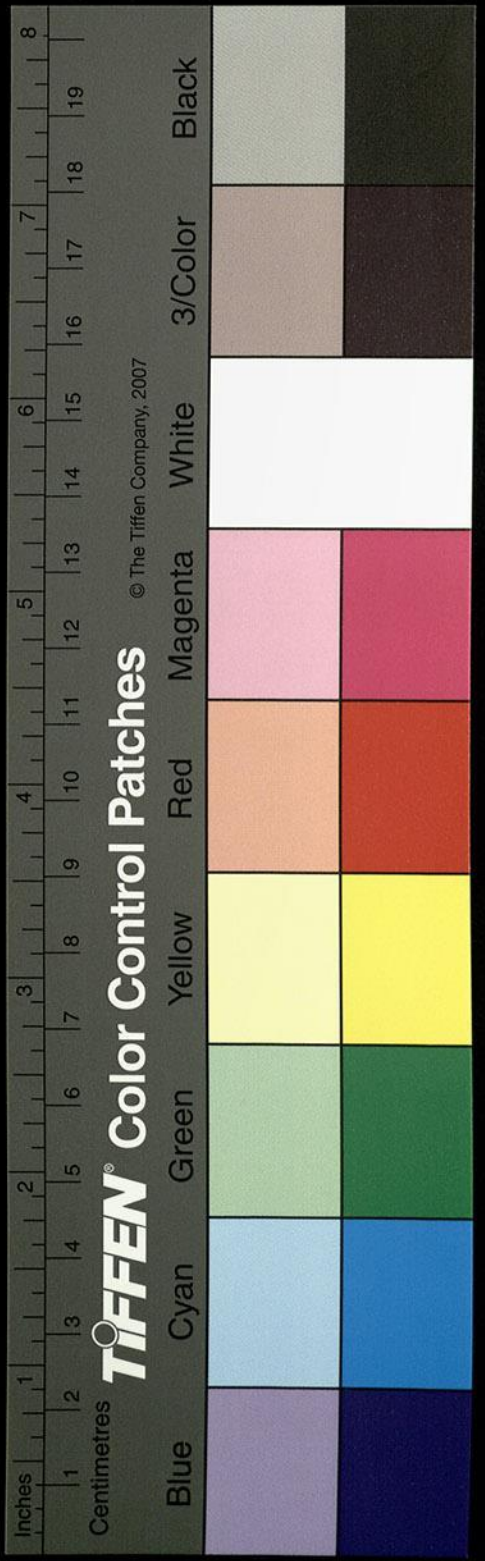

TIFFEN Color Control Patches

© The Tiffen Company, 2007

新水之陽今縣故城在東明潁水不出其北蓋經
 誤耳潁水自東堰南流逕項縣故城北春秋僖公
 十七年魯滅項是矣潁水又東右合谷水水上承
 平鄉諸陂東北逕南頓縣故城南側城東注春秋
 左傳所謂頓迫于陳而奔楚自頓徙南故曰南頓
 也今其城在頓南三十餘里又東逕項城中楚襄
 王所郭以為別都都內西南小城項縣故城也舊
 潁州治谷水逕小城北又東逕刺史賈逵祠北王
 隱言祠在城北非也廟在小城東昔王凌為宣王
 司馬懿所執屈廟而嘆曰賈梁道當作王凌魏之

忠臣唯汝有靈知之遂仰鴆而死

魏志云王凌進位太尉假節鉞

謂齊王不任天位欲迎立楚王彪遣將軍楊弘以廢立事告兗州刺史黃華華弘以白司馬宣王宣王將兵討之凌勢窮乘船自縛出迎宣王承詔送京都凌至項飲藥死于寶晉紀曰凌到項見賈逵祠呼曰賈梁道王凌固忠於魏之社稷者唯汝有神知之其年八月宣王有疾夢凌達為厲遂薨

廟前有碑碑石金生于寶曰黃金可採為晉中興

之瑞

王隱晉書云永嘉元年陳國項縣賈逵石碑中生金人盜鑿取賣賣已復生此江東中興

也之瑞谷水又東流出城東注潁潁水東側潁有公

路城袁術所築也故世因以術字名城矣潁水又

東逕臨潁城北城臨水闕南面又東逕雲陽二城

間南北翼水並非所具又東逕丘頭丘頭枕水魏

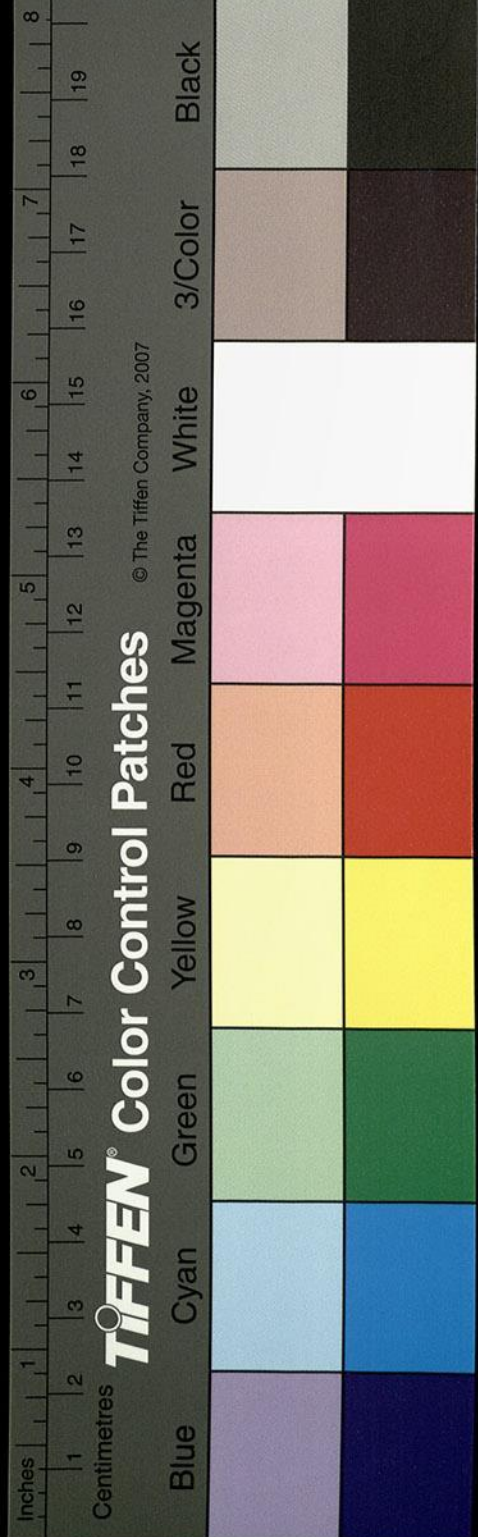

松魏書甘露三年
司馬文王破諸葛誕下詔改
丘頭為武丘非
宣王事也

書郡國志曰宣王軍次丘頭王凌面縛水次故號
武丘矣。潁水又東南於故城北細水注之水上承
陽都陵宋本陂水枝分東南出為細水東逕新陽
縣故城北又東南逕宋公縣故城北縣鄴丘者也
秦伐魏取鄴丘謂是邑矣漢成帝綏和元年詔封
殷後於沛以存三統平帝元始四年改曰宋公章
帝建初四年徙邑於此故號新鄴為宋公國也王
莽之新延矣細水又南逕細陽縣新溝注之新溝
首受交口東北逕新陽縣故城南漢高帝六年封
呂濇為侯國王莽更名曰新明也故應劭曰縣在

新水之陽今無水故渠舊道而已東入澤渚而散
流入細細水又東南逕細陽故城南王莽更之曰
樂慶也世祖建武中宋本有岑彭子遵為侯國細
水之宋本東南積而為陂謂之次塘公私宋本列
裂以供田既又東南流屈而西南入潁地理志曰
細水出細陽縣東南入潁潁水又東南流逕胡城
故東當作胡子國也春秋定公十五年楚滅胡以
胡子豹歸是也杜預釋地曰汝陰縣西地有胡城
也潁水又東南汝水枝津宋本有之水宋本有承汝水
別瀆於奇頽城東三十里世謂之大隱水也東南

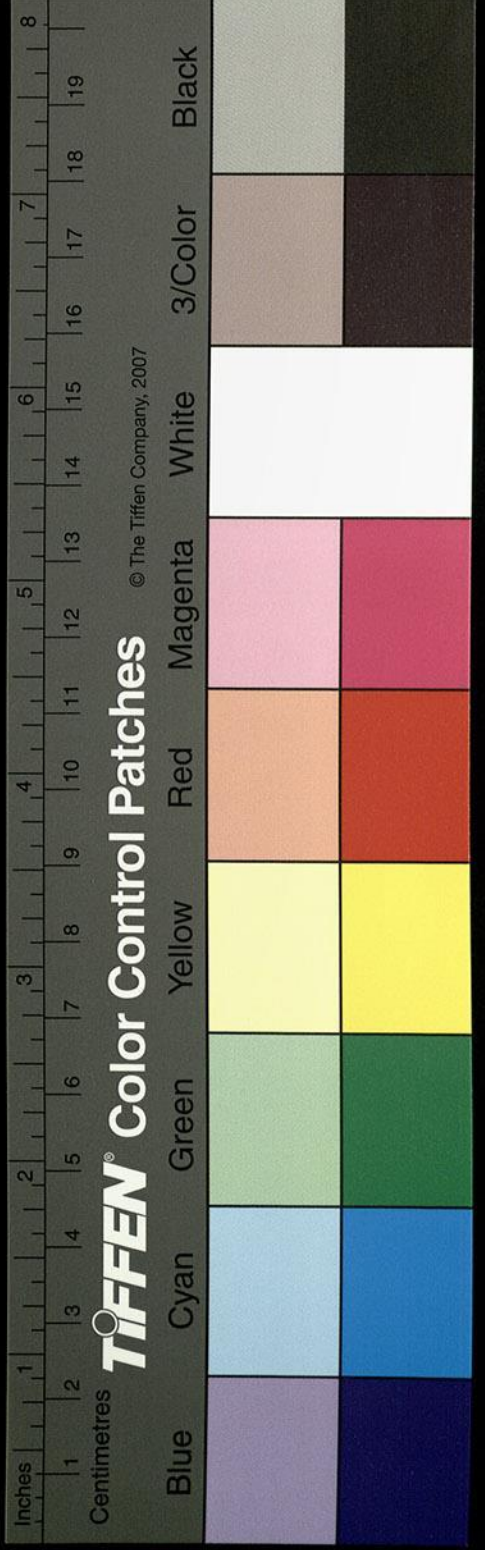

逕召陵縣故城南春秋左傳僖公四年齊桓公師于召陵責楚貢不入即此處也城內有大井徑數丈水至清深闕駟曰召者高也其地丘墟井深數丈故以名焉又東南逕征羌縣故邵陵縣之安陵鄉安陵亭也世祖建武十一年以封中郎將來歙歙以征定西羌功故更名征羌也闕駟引戰國策以為秦昭王欲易地謂此也汝水別瀆又東逕公路此下原本錯寫入東南過類陽縣注中今據宋本改正臺臨水方百步袁術所築也汝水別溝又東逕西門城即南利也漢書宣帝封廣陵王厲子劉昌為侯也謝云昌下一有寶字一作寶璋

按漢書王子侯表云宣帝本始元年七月封廣陵厲王子昌為南利侯克家云當作為侯國也

北三十里有孰城號曰北利故瀆出於二利之間關女陽之縣世名之死汝縣取水名故宋本有汝

陽也又東逕南頓縣故城克家云疑脫一字又東南逕鄆

陽城北又東逕邱鄉城北又東逕固始縣故城北地理志縣故寢也寢丘在南故藉丘名縣矣王莽

更名之曰治孫叔敖以土浸薄取而為封故能綿嗣城北猶有叔敖碑建武二年司空李通又募叔

敖受邑故光武以嘉之更名固始別汝又東逕蔡岡北岡上有平陽侯相蔡昭冢昭字叔明周后稷

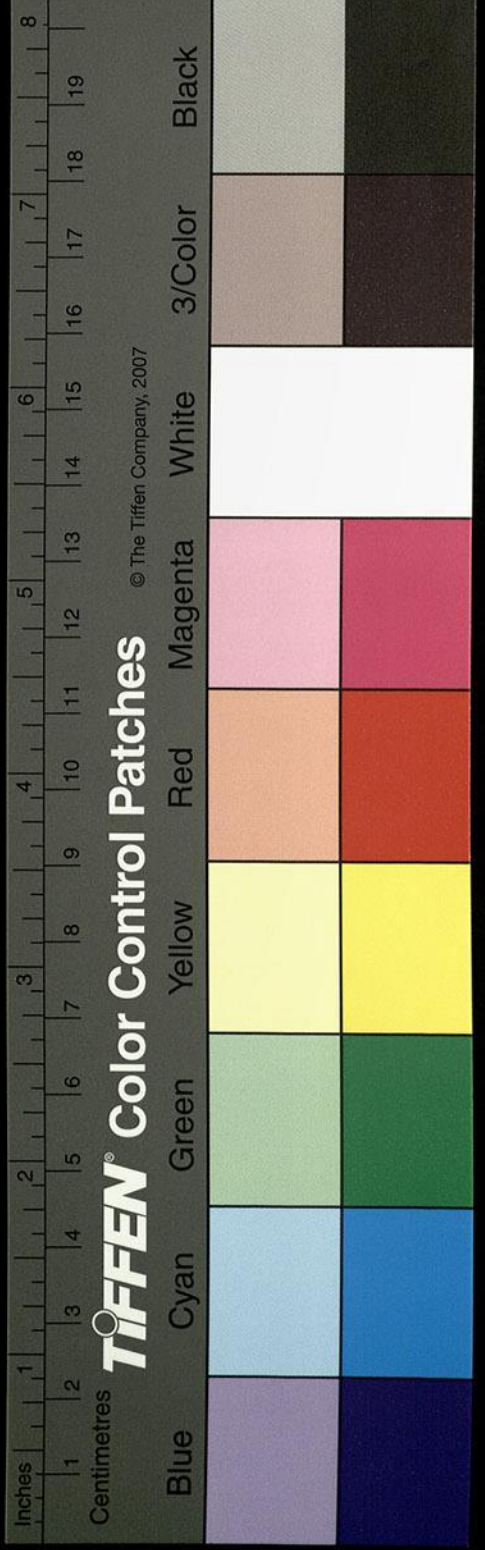

陰長作南

之冑冢有石闕闕前有二碑碑字淪碎不可復識
羊虎傾低殆存而已枝汝又東北流逕胡城南而
東歷汝陰縣故城西北東入潁水潁水又東逕汝
陰縣故城北史記高祖功臣侯者年表曰高祖六
年封夏侯嬰為侯國王莽更名之曰汝濟也縣在
汝水之陰故以汝水納稱城西有一城故陶丘縣
也汝陰郡汝城外東北隅有舊臺翼城若丘俗謂
之女郎臺雖經頽毀猶自廣崇上有一井疑故陶
丘鄉所未詳

水出河南密縣西南馬領山

水出山下亦言出潁川陽城山山在陽城縣之東
北蓋馬領之統目焉清水東南流逕一故臺南俗
謂之陽子臺又東逕馬領塢北在山上塢下泉流
北注亦謂洧別源也而入于洧水洧水東流綏水
會焉水出方山綏谿即山海經所謂浮戲之山也
東南流逕漢弘農太守張伯雅墓塋四周壘石為
垣隅阿相降列於綏水之陰庚門表二石闕夾對
石獸於闕下冢前有石廟列植三碑碑云德字伯
雅河內密人也碑側樹兩石人有數石柱及諸石
數矣宋本作諸石獸舊引綏水南入瑩城疑作而為池沼

或錄詳

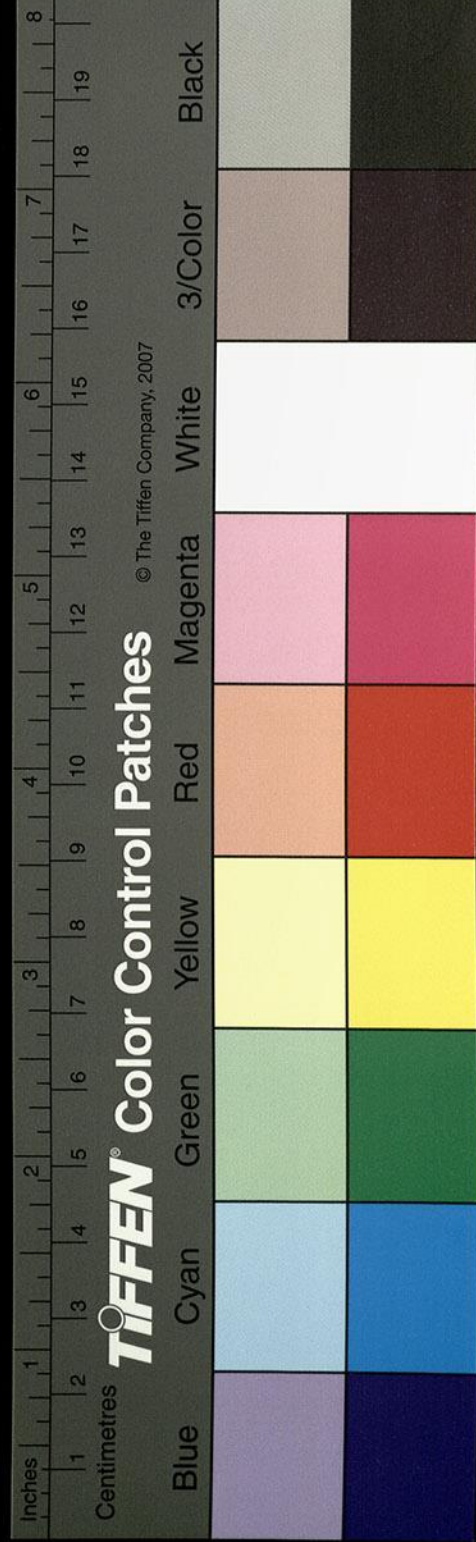

沼在丑地。皆蟾螭吐水。石隍承溜池之南。又建石樓石廟。前又翼列諸獸。但物謝時淪凋。毀殆盡矣。富而非義。比之浮雲。况復此乎。王孫士安。斯為達矣。漢書云。楊王孫家業千金。厚自奉養。及病且終。令其子以布囊盛尸。羸葬親土。晉書皇甫謐字士安。自為葬送之制。氣絕之後。以蘆蔕裹尸。麻約兩頭穿坑而葬。不用棺槨。綏水又東南流。逕上郭亭南。東南注洧。洧水又東。襄荷水注之。水出北山子節谿。亦謂之子節水。東南流于洧。洧水又東。會瀝滴泉。水出深谿之側。泉流丈餘。懸水散注。故世士以瀝滴稱。南流入洧水也。

又東南過其縣南

洧水又東流南。與承雲二水合。俱出承雲山。二源雙導。東南流注于洧。世謂之東西承雲水。洧水又東。微水注之。水出微山。東北流入于洧。洧水又東。逕密縣故城南。春秋謂之新城。左傳僖公六年。會諸侯伐鄭。圍新密。以鄭不恃城也。今縣城東門南側。有漢密令卓茂祠。茂字子康。南陽宛人。當作宛人。溫仁寬雅。恭而有禮。人有認其馬者。茂與之曰。若非公馬。幸至丞相府歸我。遂挽車而去。後馬主得馬。謝而還之。任漢黃門郎。遷密令。舉善而徵。宋本口作教。無惡言。教化大行道。不拾遺蝗。不入境。百姓為之

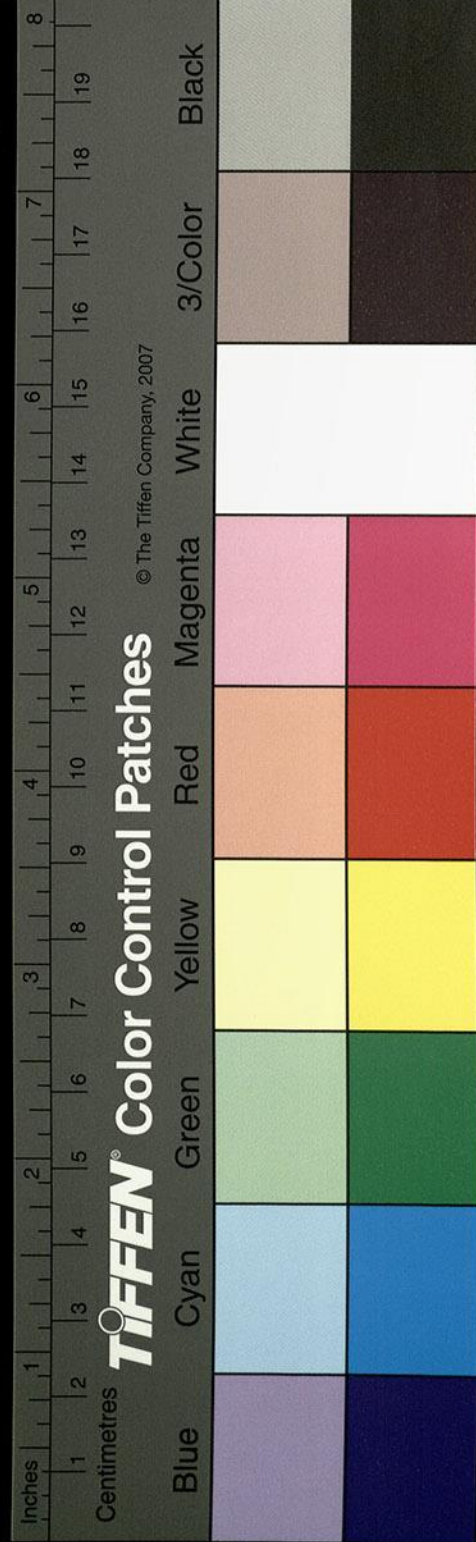

立祠享祀不輟矣。洧水又左會瓊泉水。水出王亭西北流注于洧水。水又東南與馬關水合。水出王亭下東北流。歷馬關謂之馬關水。又東北注于洧。洧水又東合武定水。水出北武定岡西南流。又屈而東南流。逕零鳥塢。東南流塢側有水懸流赴壑。一匹有餘。直注澗下。淪積成淵。嬉遊者矚望奇為佳觀。俗人覩此水挂于塢側。遂目之為零鳥水。東南流入于洧。洧水又東與虎贖山水合。水發南山虎贖谿。東北流入洧。洧水又東南赤澗水注之。水出武定岡東南流。逕皇臺岡下。又歷岡東

東南流注于洧。洧水又東南流。潛水注之。洧水又

東南逕鄆城南。世本曰陸終娶于鬼方氏之妹。謂

之女。清今據世本云陸終娶鬼方氏之妹謂之女

水經注是生六子。孕三年。啓其左脅三人出焉。破

其右脅三人出焉。其四曰求言。是謂之鄆。鄆人者

是也。鄭桓公問於史伯曰。王室多難。予當作安逃

死乎。史伯曰。號鄆公之民。遷之可也。鄭氏東遷。號

鄆。獻十邑焉。史記鄭桓公問周太史伯曰。王室多

故子安逃死乎。伯曰。獨維之。東土河

濟之南。可居。彼地近號鄆。號鄆之君。貪而好利。百姓不附。今公為司徒。民皆愛公。誠請居之。號鄆之君見公。方用事。輕分公地。號鄆之民皆公之民也。桓公卒。言王東徙。其民雜東。而號鄆果獻十邑。

項本鄆人下有鄭字

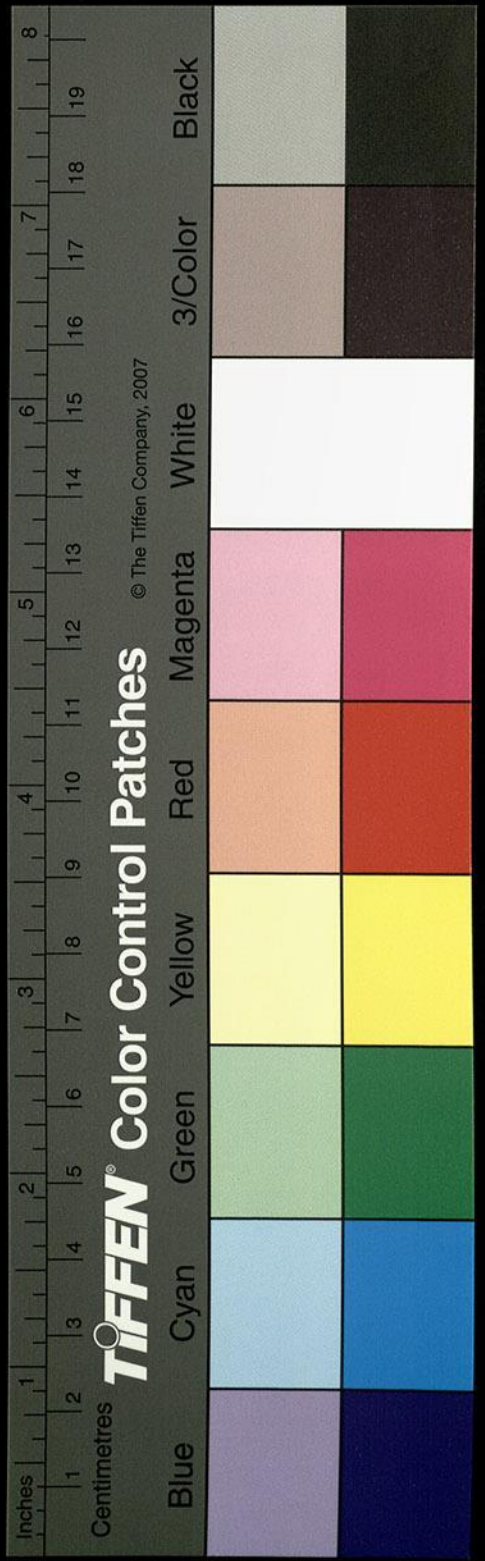

說文水字下
注云商星也
不可改為滄

劉禎云鄆在豫州外方之北北鄰於虢鄆榮之南
左濟右洛居陽鄭兩水之間食溱洧焉徐廣曰鄆
在密縣妘姓矣不得在外方之北也洧水又東逕
陰坂北水有梁焉俗謂是濟為參辰口左傳襄公
九年晉伐鄭濟于陰坂次于陰口而還是也杜預
曰陰坂洧津也服虔曰登南當作曰陰口者水口
也參陰聲相近蓋傳呼之謬耳又晉居商參孫云
當作之分實沈之上孫云當作鄭處辰火之野闕伯之
地軍師所次故濟得其名也

又東過鄭縣南鄆水從西北來注之鄆宋本作滄

洧水又東逕新鄭故城中左傳襄公元年晉韓厥

荀偃帥諸侯伐鄭入其郭敗其徒兵於洧上是也

竹書紀年晉文侯二年同惠一無王子多父伐鄆

克之乃居鄭父之丘名之曰鄭是曰桓公皇甫士

安帝王世紀云或言縣故有熊氏之墟黃帝之所

都也鄭氏徙居之故曰新鄭矣城內有貴祠遺一作

名曰章乘是也洧水又東為洧淵水春秋傳曰龍

鬪于時門之外洧淵則此潭也今洧水自鄭城西

北入而東南流逕鄭城南城之南門內舊外蛇與

內蛇鬪內蛇死六年大夫傅瑕殺鄭子入厲公自

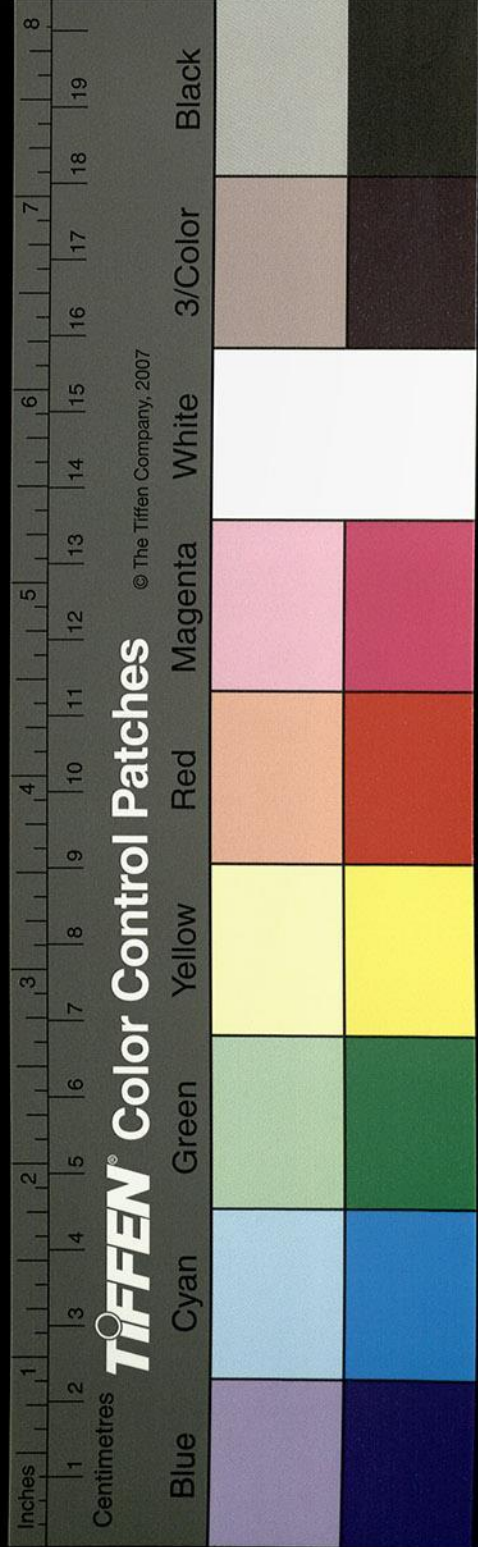

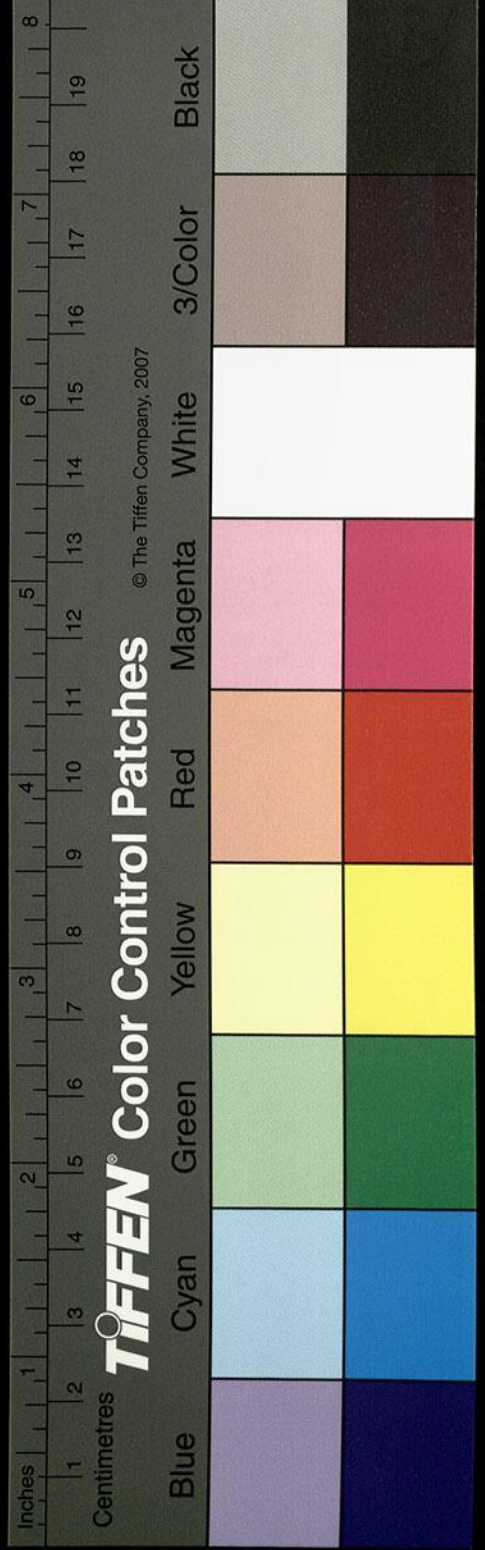

是徵也。事在左傳水南有鄭莊公望母臺莊姜惡

公寤生與段京居段不弟姜氏無訓莊公居夫人

故當作城頰誓曰不及黃泉無相見也故城疑作

臺以望母用伸在心之思感考叔之言忻大隧之

賦洩洩之慈有嘉融融之孝得常矣洧水又東與

黃水合經所謂澮水非也黃水出太山南黃泉東

南流逕華城西史伯謂鄭桓公曰華君之士也鄭

史伯謂鄭桓公曰鄭蔽補丹依韋昭曰華國名矣

史記秦昭王三十三年白起攻魏拔華陽走芒卯

斬首十五萬司馬彪曰華陽亭名在密縣嵇叔夜

常采藥於山澤學琴於古人即此亭也靈異志嵇

南去洛數十里有亭名華陽投宿一更中操琴聞

空中稱善中散呼與相見乃出見形以手持其頭

共論音聲因黃水東南流又與上水合水出兩塘

中一源兩分泉流派別東為七虎澗水西流即是

水也其水西南流注于黃水黃即春秋之所謂黃

嗟也故杜預云苑陵當作縣西有黃水者也又東

南流水側有二臺也謂之積粟臺臺東即二水之

會也捕章山水注之水出東捕章山西流注于黃

水黃水又南至鄭城北東轉於城之東北與黃溝

合水出捕章山東南流至鄭城東北入黃水黃水

然則華者華
字傳寫也左
傳有神降於
時莊公三十二年
其地尚屬於統
則當為華明矣
明道二年國語

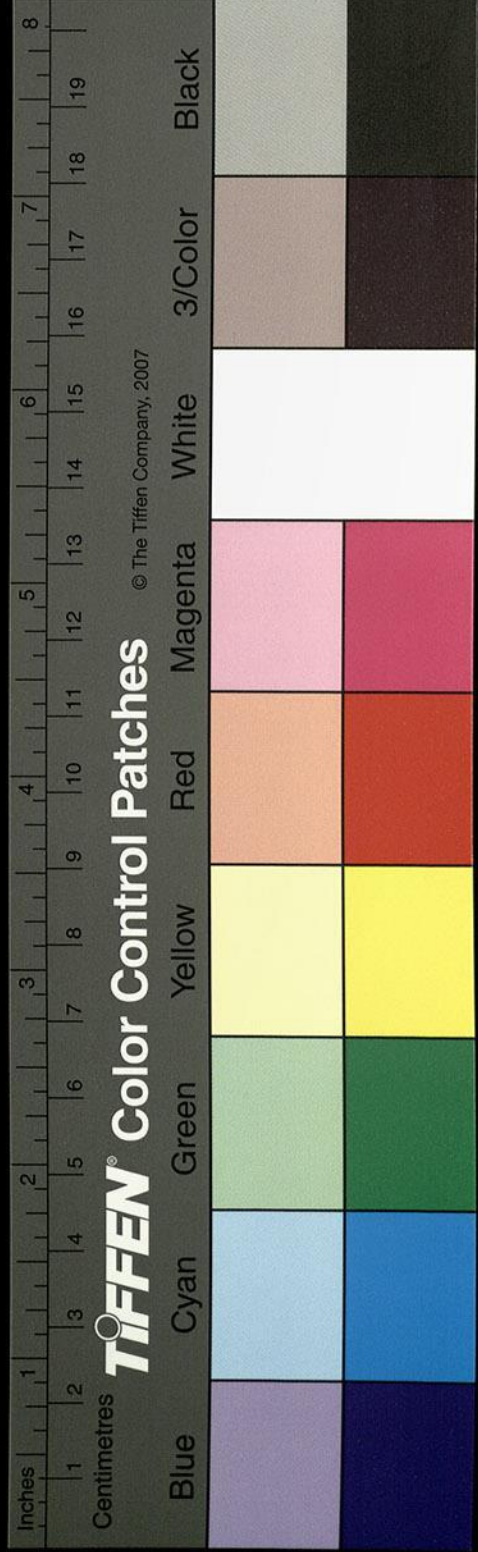

又東南逕龍淵泉東南七里溝水注之水出隙候亭東南平地東注又屈而南流逕升城東又其南歷燭城西即鄭大夫燭之武邑也又南流注于浦

水也

宋本作浦水

又東南過長社縣北

洧水東南流南濮北濮二水入焉洧水又東南與龍淵水合水出長社縣西北有故溝上承洧水水盛則通注龍淵水減則律當作津渠輟流其瀆中滋泉南注東轉為淵淥水平潭清潔澄深俯視游魚類若乘空矣所謂淵無潛鱗也又東逕長社

惠林云王當作王
注中據應劭
語矣何又替
記及王隱地道

縣故城北鄭之長葛邑也春秋隱公五年宋人伐鄭圍長葛是也後社樹暴長故曰長社魏潁川郡治也余以景明中出宰茲郡於南城西側修立客館版築既興於上下得一樹根甚壯大疑是故社怪長暴茂者也王隱地道記云長葛縣在潁川其社有樹暴長漢時改名長社稽之故說縣無龍淵水名蓋出近世矣京相璠春秋土地名曰長社北界有稟水但是水導於隍澗之中非北界之所謂又按京社地名並云長社縣北有長葛鄉斯乃縣徙于南矣然則是水即稟水也其水又東南逕棘城北左傳所謂楚子伐鄭救齊

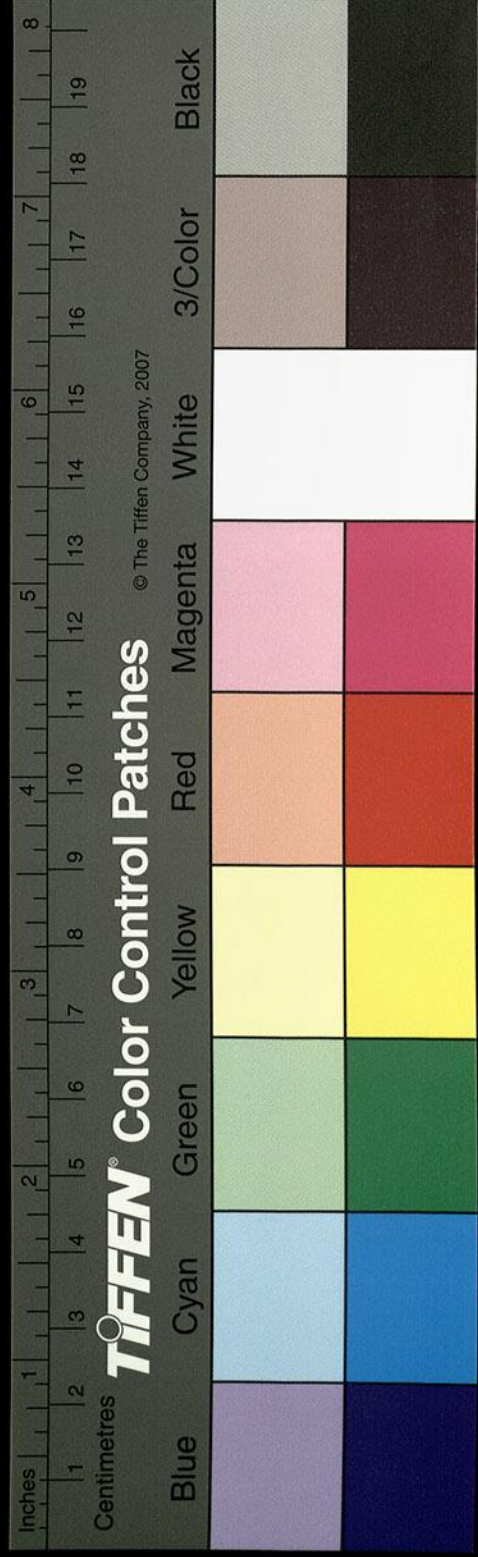

次于棘澤者也。稟水又東左注洧水。洧水又東南
 分爲二水也。其枝水東南流注沙。一水東逕許昌
 縣。故許南。克家云。當國也。姜姓四岳之後矣。穆天子傳所謂天子見許男于洧上者也。漢章帝建初四年更封馬光爲侯國。後漢書建初四年封馬防。助期曰漢以許昌失天下。及魏承漢曆。春秋左字。遂改名許昌也。城內有景福殿基。魏明帝太和造。準價八百餘萬。洧水又東入汶倉城。內俗以是水爲汶水。故有汶倉之名。非也。蓋洧水之邸閣耳。洧水又東逕隱陵縣。故城南。李奇曰。六國爲安陵。

隱當作陽

漢書作陽

也。昔秦求易地。唐且受使於此。戰國策曰。秦王使人欲以五百里之地易安陵。安陵君曰。使唐雎使於秦。曰。安陵君受地於先王而守之。雖千里不敢易也。秦王怒曰。公亦嘗聞天子之怒乎。伏屍百萬。流血千里。雖曰大王嘗聞。布衣之怒。乎。夫專諸刺王僚也。彗星襲月。鼎政之刺韓傀也。白虹貫日。若士必怒。伏屍二人。流血五步。天下縞素。今日是也。挺劍而起。秦王色。漢高帝十二年封都尉諸濞爲侯。國。孫云。按史記年表。王莽更名左亭。洧水又東隱陵。水注之。水出隱陵南。陂東西南流注于洧水也。

又東南過新汲縣東北

洧水自隱陵東逕桐丘南。俗謂之天井陵。又曰岡。

非也。洧水又屈而南流。流疑水上有梁，謂之桐門。

橋脫一蓋字藉桐丘以取稱，亦言取桐門亭而目焉。然

不知亭之所在。未之詳也。洧水又東南，逕桐丘城。

春秋左傳：莊公二十八年，楚伐鄭，鄭人將奔桐丘。

卽此城也。杜預春秋釋地曰：潁川許昌城東北，京

相璠曰：今圖克家云圖疑作國無而城見存，西南去許昌

故城可三十五里，俗名之曰隄，其城南卽長隄。因

洧水之北防也。西面桐丘，其城邪長而不方，蓋憑

丘之稱，卽城之名矣。洧水又東，逕新汲縣故城北。

漢宣帝神雀二年，置於許之汲鄉，曲洧城以河內

有汲縣，故加新也。漢宣帝當作章帝建初四年，封執金

吾馬光爲侯國，城在洧水南隄上。又東，洧水右迤

爲濩陂。洧水又逕匡城南，扶溝之匡亭也。又東，洧

水左迤爲鴨子陂也，謂之大穴口也。

又東南過茅城邑之東北。

洧水自穴口東南，逕洧陽城西南，逕茅城東北。又

南左合廋溝，溝水上承洧水於大穴口，東北枝分

東，逕洧陽故城南。俗謂之復陽城，非也。蓋洧復字

類音讀變。漢建安中，封司空祭酒郭奉孝爲侯國。

其水又東南爲鴨子陂，陂廣一十五里餘，波克家云當

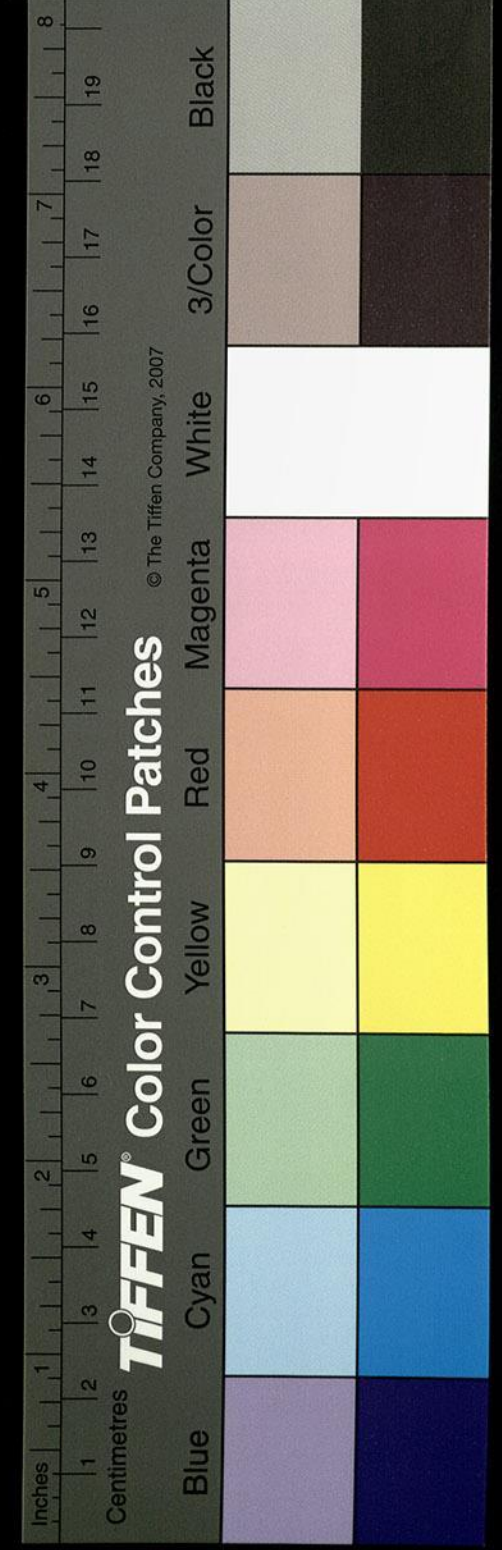

作南入甲庾溝西注又當作東北瀉沙洧水又南
逕一故城西世謂之思鄉城西去洧十五里洧水
又右合濩陂水上承洧水新波宋本作新汲縣南逕新
汲故城東又南積而為陂陂之西北即長舍城陂
水東翼洧隄西面茅邑自城北門列築昆隄當作道
迄於此岡世尚謂之茅岡即經所謂茅邑地也陂
水北出東入洧津西納北異流

又東逕習陽城西折入于潁

潧水又東南逕辰亭東俗謂之田城非也蓋田辰
聲相近城亭音韻聯故也經書魯宣公十一年楚

子陳侯鄭伯盟于辰陵也京相璠曰潁川長平有
故辰亭杜預曰長平縣東南有辰亭今此城在長
平城西北長平城在東南或杜氏之謬傳書之誤
耳長平東南淋陂北畔有一阜東西減里南北五
十許步俗謂之新亭臺又疑是杜氏所謂辰亭而
未之詳也洧水又南逕長平縣故城西王莽之長
正也洧水又南分為二水枝水東出謂之五梁溝
逕習陽城北又東逕赭丘南丘上有故城郡國志
曰長平故屬汝南縣有赭丘城即此城也又東逕
長平城南東注潧陂洧水南出謂之雞籠水故水

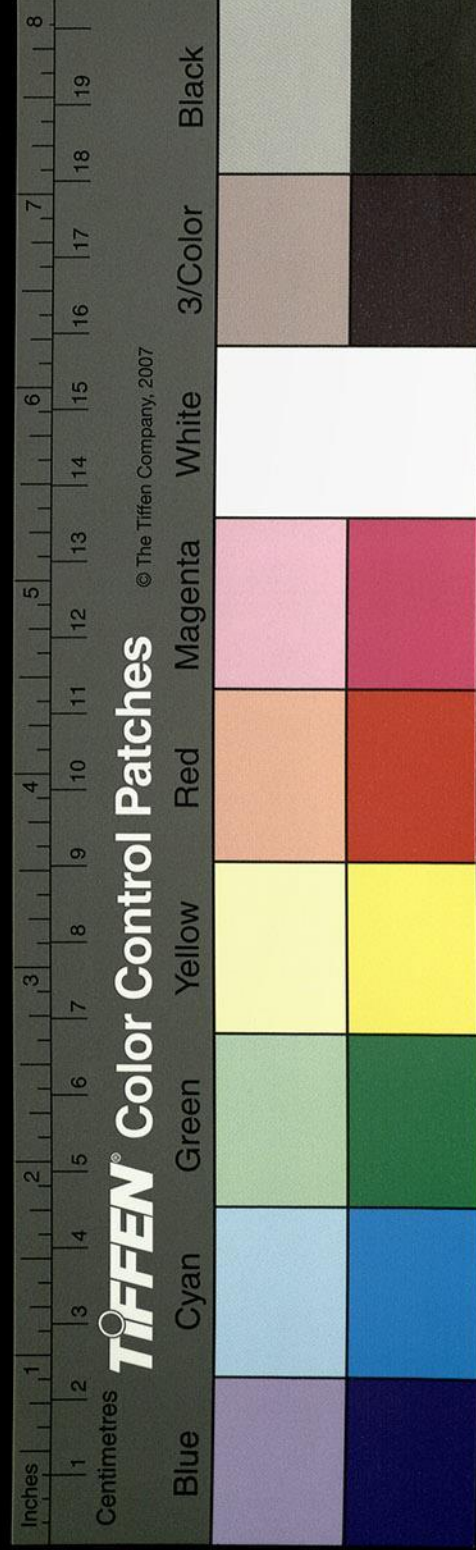

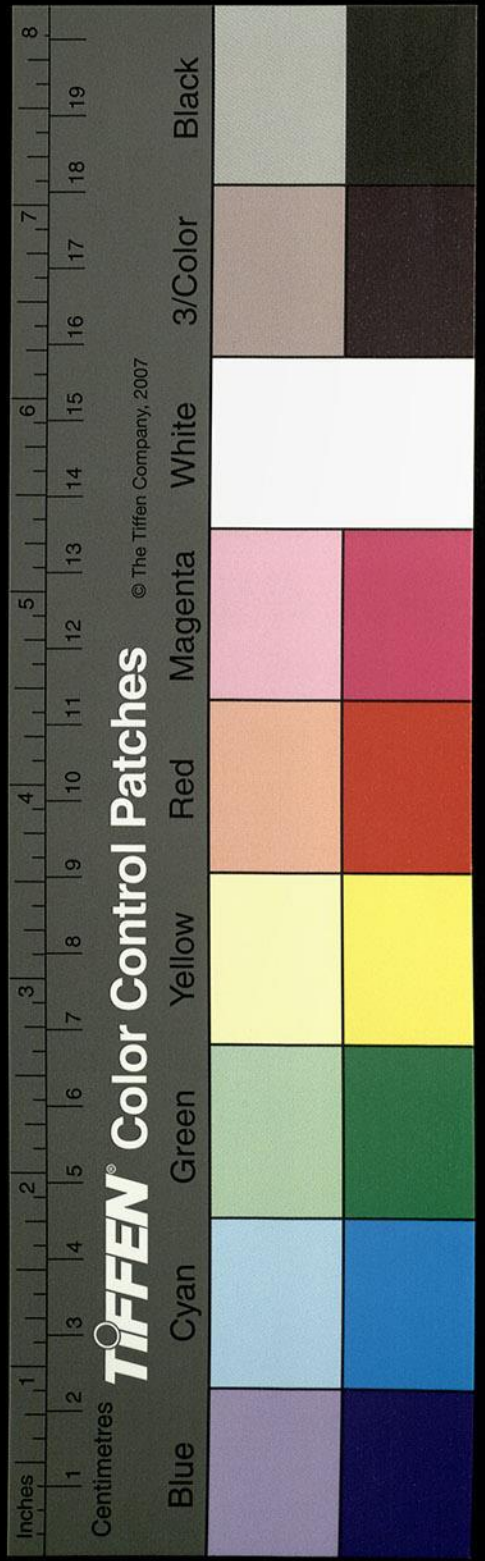

會有籠口之名矣河水又東逕習陽城西西南折入潁地理志曰洧水東南至長平縣入潁者也

潁水出河南密縣大騮山

大騮卽具茨山也黃帝登具茨之山升于洪堤上

受神芝圖于黃蓋童子卽是山也抱朴子云黃帝

府先生受三皇內文以劾召萬神西見中黃子受

尤加之方北到洪堤上具茨見大騮君黃蓋童子

受神芝圖還陟王屋得神丹金訣 潁水疑作出其阿而流爲陂俗

謂之玉女池東逕陘山北史記魏襄王六年敗楚

于陘山者也山上有鄭祭仲冢冢西有子產墓累

石爲方墳墳東有廟並東北向鄭城杜元凱言不

忘本際廟舊有一枯柏樹其塵根故株之上多生

雉雉當作稚柏列秀青青望之奇可嘉矣潁水又

東南逕長社林城西北克家云當作南濮北濮二

水出焉劉澄之著永初記云水經濮水源出大騮

山東北流注泗衛靈聞音于水上殊爲乖矣韓非

衛靈公至濮聞新聲使師涓寫之至晉而奏之余

師曠曰此紉時所謂靡靡之樂乃亡國之聲也按水經爲潁水不爲濮也是水首受潁水當作川

渠雙引俱東注有洧與之過沙枝流脉亂牙當作

得通稱是以春秋昭公九年遷城父人於陳以夷濮西田益之京日潘曰以夷之濮西田益也杜預

子產廟柏

疑有譌字

亦言以夷田在渭水西者與城父人服虔曰濮水
 名也且字類音同津瀾邈別不得為北濮上源師
 氏傳音於其上矣澠水又南逕鍾亭西又南逕皇
 帝孫云按下文當作皇臺又東南逕關亭西又東南逕宛亭
 西鄭大夫宛射犬之故邑也澠水又南分二水一
 水南出逕胡城東故潁陰縣之狐人亭也其水南
 結為陂謂之胡城陂澠水自枝渠東逕曲強東皇
 陂水注之水出西北皇臺七女岡北皇陂即古長
 社縣之濁澤也史記魏惠王元年韓懿侯與趙成
 侯合軍伐魏戰于濁澤是也其陂水北對鷄鳴城

即是社縣之濁城也陂水又南流舊本作陂水東南流吳本改作

又南流逕胡泉城北故潁陰縣之狐宗鄉也又東合

狐城陂水水上承陂水而東南流注于黃水謂之

合作口而東逕曲強城北東流入澠水時人謂之

勅水非也勅澠音相類故字從聲變耳涓當作澠水

又東逕武亭間兩城相對疑是古之岑門史遷所

謂走犀首于岑門者也徐廣曰潁陰有岑亭未知

是否澠水又南逕射犬城東即鄭公孫射犬城也

蓋俗謬耳澠水又南逕潁陰縣故西宋本作潁陰縣故城西魏明

帝封司空陳羣為侯國俱宋本作其水城西又東逕許

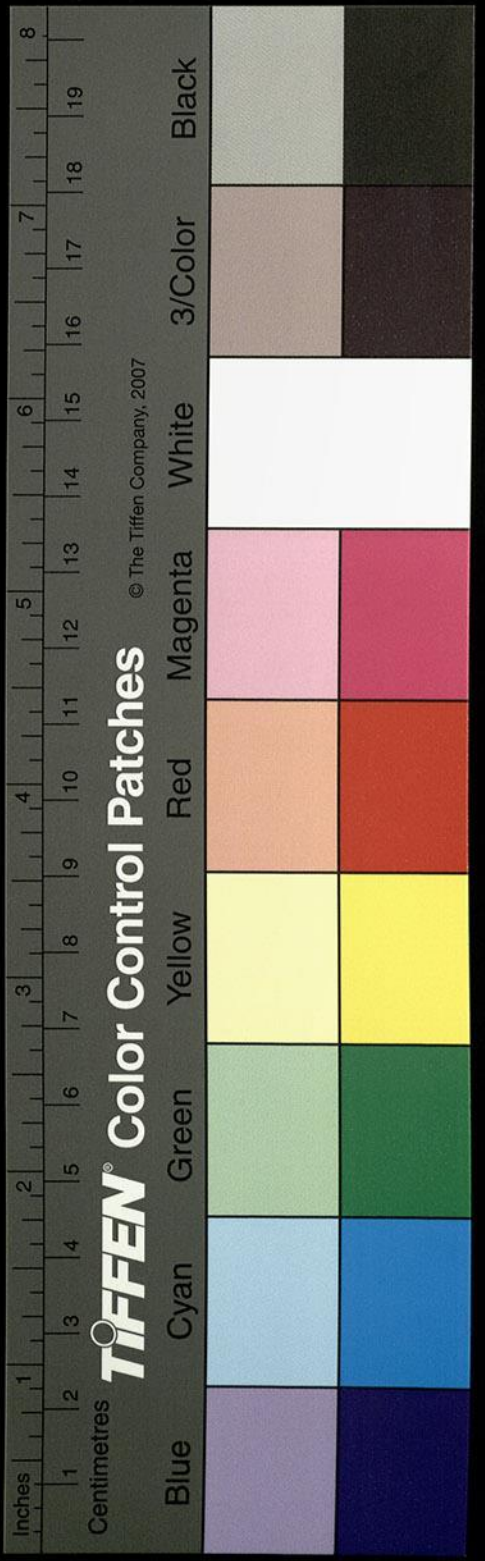

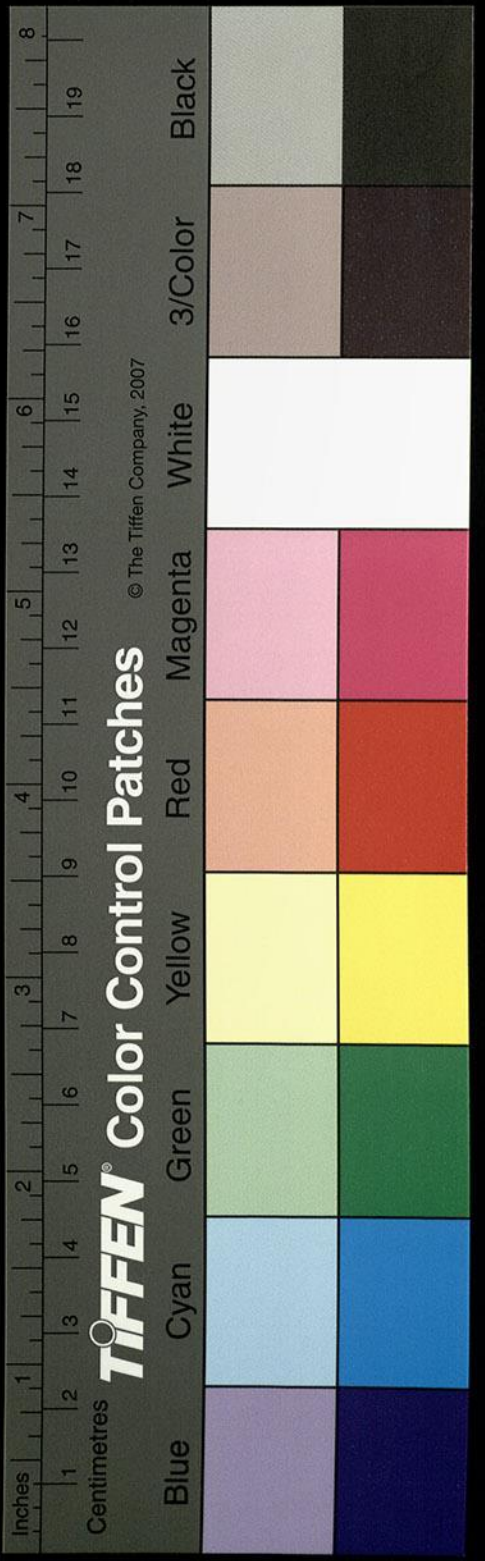

昌城南又東南其巨梁陂孫云舊作宣帝陂誤水合陂上承

狼陂於潁陰城西南陂南北二十里東西十里春

秋左傳曰楚子伐鄭師于狼是也其水東南入許

昌縣逕一作巨陵城北鄭地也春秋左氏傳莊

公十四年鄭厲公獲傅瑕於大陵京相璠曰潁川

臨潁縣東北二十五里有故巨陵亭古大陵也其

水又東積而為陂謂之宣梁陂也陂水又東南入

潁水潁水又西南流逕陶城西又東南逕陶陂東

東南入于潁

潁水出鄭縣西北平地

鄆水出鄆城北謝云當作潁水雞絡塢此作雞

塢洛下東南流逕賈復城西東南流左右宋本作潁

水水出賈復城東南流注于潁潁水又南左會承

雲山水水出西北承雲山東南歷渾子江謝云宋

子東注世謂岡峽宋本作峽為五鳴口東南流注于潁

潁水又東南流歷下田川逕鄆城西謂之為柳泉

水也故史伯荅桓公曰君以成周之衆奉辭伐罪

若剋號鄆君之土也如前華後河左洛右濟王不

驪而食潁海鄭語作主若驪而食溱海循典刑以

守之可以少固昭云若驪山各在密縣謂此矣潁水又南懸流奔壑崩

注丈餘其下積水潭廣四十許步淵深難測又南注于海詩所謂溱與洧者也世所謂之為鄆水也

東過其縣北又東南過其縣東又南入于洧水

自鄆濟東南更無別瀆不得逕新鄭而會洧也鄭城東入洧者黃岷水也蓋經誤證耳

渠出滎陽北河東南過中牟縣之北

風俗通曰渠者水所居也渠水自河與沛亂流東

滎澤舊本作滎澤北東南分沛孫云沛當作沛歷中牟縣之圃

田澤北與陽武分水澤多麻黃草故述征記曰踐

縣境便視斯卉竊則知踰界今雖不能然諒亦非

謬詩所謂東有圃草也皇武子曰鄭之有原圃猶

秦之有具圃澤在中牟縣西西限長城東極官渡

北佩渠水東西四十許里南北二百許里中有沙

岡上下二十四浦津津流逕通淵潭相接各有名

焉有大斬小斬大灰小灰義魯練秋大白楊小白

楊散嚇禺中牟圈大鵠龍澤鬯罷大哀小哀大長

小長大縮小縮伯丘大蓋牛眠等浦御覽引此注說二十四浦

云有大漸小漸大灰小灰義魯練秋大白楊小白

楊散嚇禺中牟圈大鵠小鵠龍澤蜜羅大哀小哀

伯丘大蓋牛眠等浦水盛則北注渠溢則南播故

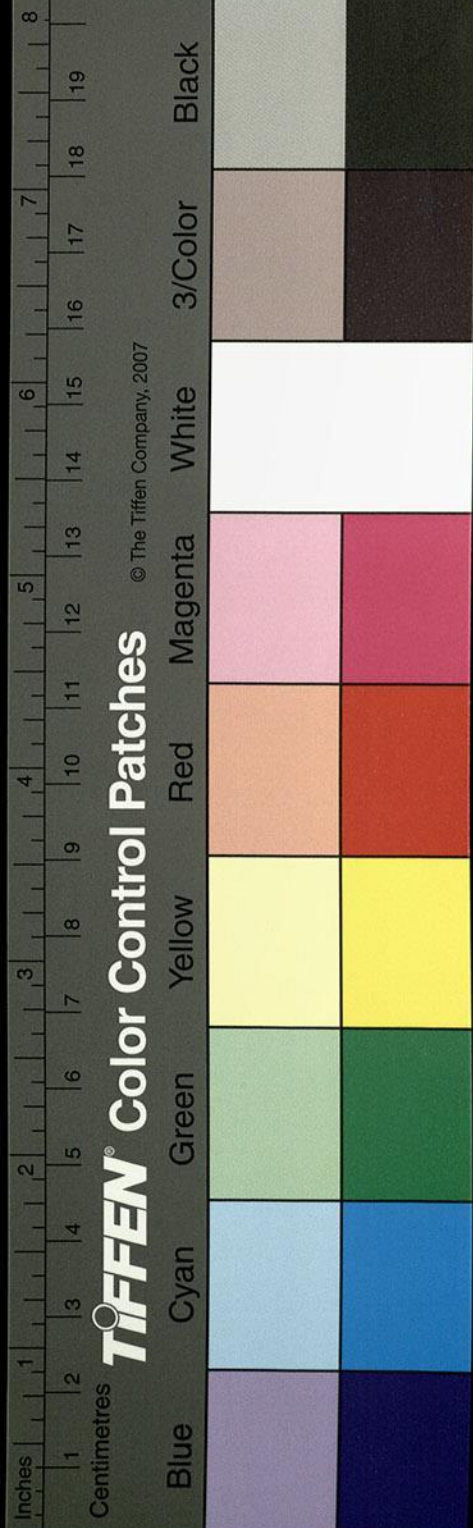

竹書紀年梁惠成三十年入河水于甫田又為大溝而引甫水者也又有一瀆自酸棗受河道自漢瀆歷酸棗逕陽武縣南出世謂之十字溝而屬於渠或謂是瀆為渠當作梁惠之年所開而不能詳也斯甫當作浦乃水澤之所鍾為鄭隰之淵數矣渠又右合五池溝上承澤水中宋本作下流渠謂之五池當作池口魏嘉平二年司馬懿帥中軍討太尉王凌於壽春自彼而還帝使侍中韋誕勞軍于五池者也今其地為五池鄉矣渠又東宋本作十家溝水注之出京縣東南梅山北谿春秋襄公十八年蔦子

為公子格率銳師侵費右迴梅山杜預曰在密東北即山也其水自谿東北流逕管城西故管國也周武以封管叔矣成王幼弱周公攝政管叔流言曰公將不利於孺子公賦鴟鴞以伐之即東山之詩是也左傳宣公十二年晉師救鄭楚次管以待之杜預曰京縣東北有管城者是也俗又謂之為管水東北分為二水一水東北流注黃雀溝謂之黃淵淵周一百步其一水東越長城東北流水積為淵南北二里東西百步謂之百尺水北人當作入圃田澤分為二水一水東北逕東武強城北漢

人即分書
入字

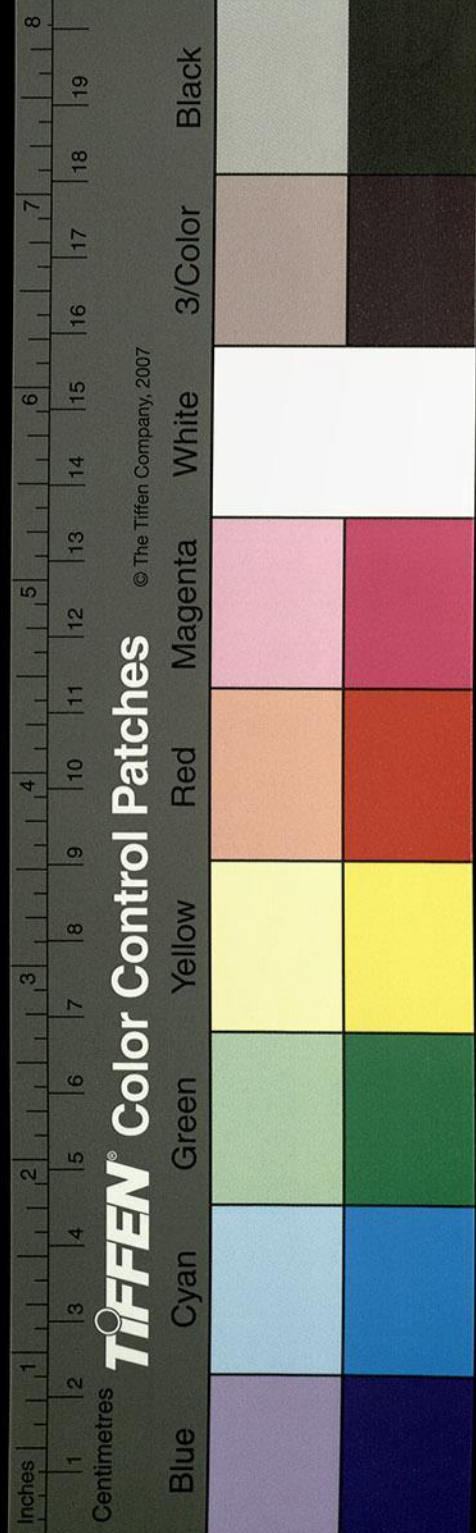

書曹參傳斬漢書擊羽嬰於昆陽追至業漢書還

攻武強因至滎陽薛瓚云按武強城在當作陽武

縣即斯城也漢高帝六年封騎將莊不識為侯國

又東北流左注于渠為不朱本家水口也一水東

流又屈而南轉東南注白溝也渠又東清池水注

之清池水出清陽亭西南平地東北流逕清陽亭

南東流即故清人城也詩所謂清人在彭彭為高

克邑也故杜預春秋釋地云中牟縣西有清陽亭

是也清水又屈而北流至青口澤七虎澗水注之

水出畢城南岡一源兩派津川趣別西入黃崖溝

東為七虎谿亦謂之為華水也又東北流紫光澗

水注之水出華陽城東北而東流俗名曰紫光澗

又東北注華水華水又東逕棐城北即北林亭也

春秋文公與鄭伯宴于棐林子家賦鴻鴈者也春

秋宣公元年諸侯會于棐林以伐鄭楚救鄭遇于

棐林舊本作服虔曰北林鄭南地也京相璠曰今

滎陽苑當作陵縣有故林鄉在新鄭北故曰棐林

也後漢郡國志河南余按林鄉故城在新鄭北東

如北七十許里苑當作故城謝云城下東南五十

許里不得在新鄭北也考京服之說並為踈矣杜

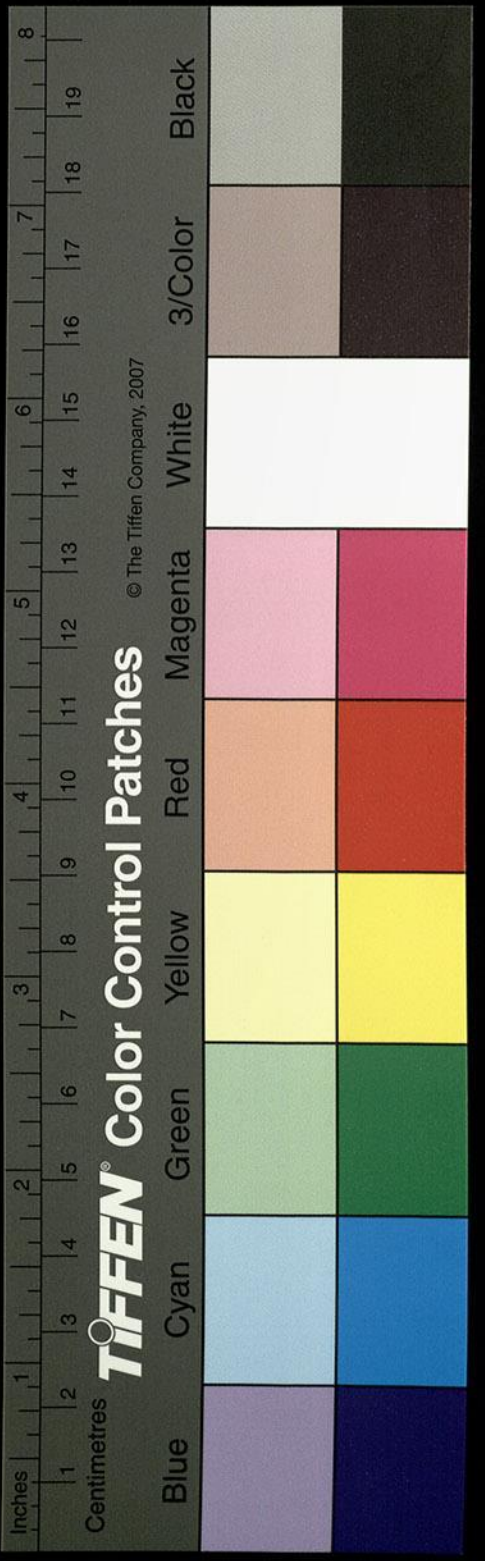

預云滎陽中牟縣西南有林亭在鄭北今是亭南
去新鄭故城四十許里蓋以南有林鄉亭故杜預
據是為北林最為密矣又以林鄉為棊亦或疑焉
諸侯會棊楚遇于此寧得知不在是而更指他處
也積古堯家云疑之傳事或不謬矣又東北逕鹿
臺南岡北出為七虎澗東流期水注之水出期城
西北平地世號龍淵水東北流又北逕期地當作
西又北與七虎澗合謂之虎谿水亂流宋本注
逕期城北東會清口水司馬彪郡國志曰中牟有
清口水即水也清水又東北白溝水注之水有

二源北水出密之梅山東南而東逕靖城南與南
水合水南出合太謝云宋本作南西北流至靖

城南左注北水即承水也山海經曰承水出太山
之陰東北流注于没水者也世所謂之靖澗水也
又東北流太水注之水出太山東平地山海經曰
太水出于太山之陽而東南流注于没水世謂之
澧水也舊本作禮水東北逕武陵城西東北流注于承

水又東北入黃倉澗北逕中陽城西城內有舊臺
甚秀臺側有陂池池水清深澗水又東屈逕其城
北竹書紀年梁惠成王十七年鄭釐侯來朝中陽

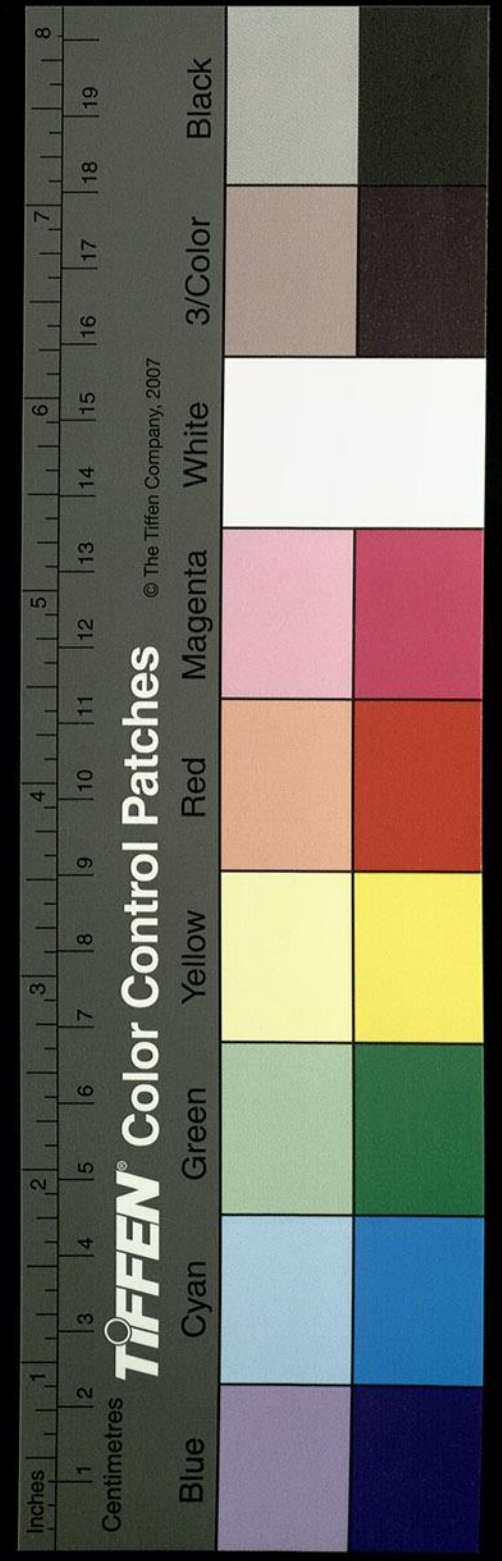

者也其水東北流爲白溝又北東逕伯禽城北蓋
伯禽之魯往逕所由也屈而南流東注于清水卽
潘岳都碑所謂自中牟故縣以西西至于清溝指
是水也亂流東逕中牟宰魯恭祠南漢和帝時右
扶風魯恭字仲康以太尉掾遷中牟令政專德化
不任刑罰吏民敬信蝗不入境河南尹袁安疑不
實使部掾肥親按行之恭隨親行阡陌坐桑樹下
雉止其傍有小兒親曰兒何不擊雉曰將雛親起
曰蟲不入境一異化及鳥獸二異豎子懷仁三異
父留非優賢請還是年嘉禾生縣庭安美其治以

狀上之徵博士侍中車駕每出恭常陪乘上顧問
民政無所隱諱故能遺愛自古祠饗來今矣清溝
水又東北逕沈清疑卽博浪亭也服虔曰博浪陽
武二水沙名也今有亭所未詳也歷博浪澤昔張
良爲韓報仇於秦以金椎擊秦始皇不中中其副
車於此又北分於宋本作二水枝津東注沒水清水
自枝流北注渠謂之清溝口渠又左逕陽武縣故
城南東爲官渡水又逕曹太祖壘北有高臺謂之
官渡臺渡在中牟故世又謂中牟臺建安五年太
祖營官渡袁紹保陽武紹連營稍前依沙堆爲屯

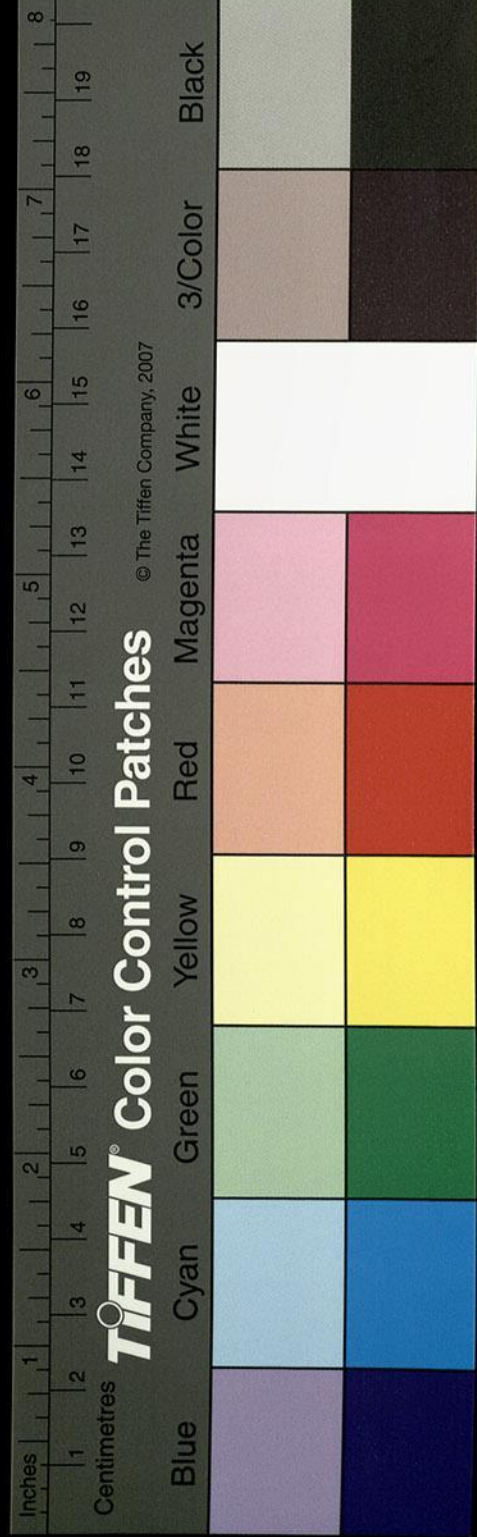

東西數十里公亦分營相禦合戰不利紹進臨官
 渡起土山地道以逼壘公亦起高臺以捍之即中
 牟臺也今臺北土山猶在山之東悉紹舊營遺臺
 並存水又東逕田豐祠北袁本初慙不納其言害
 之時人嘉其誠謀無辜見戮故立祠於是用表袁
 氏覆滅之宜矣魏志云建安五年太祖東征劉備
 田豐說紹襲其後紹以子疾不許
 豐舉杖擊地曰遭難遇之機而以嬰兒之疾失其
 會惜哉紹後進軍黎陽田豐又說紹曰曹公善用
 兵變化無方眾雖少未可輕也不如以父持之紹
 不從以為沮眾械繫之及紹戰敗曰吾不用田豐
 言果為所笑遂殺之又東没水舊本作注之水出當作苑陵當作縣西隙候亭東世謂此亭為却城非也蓋隙卻疑

聲相近耳中平陂世名之泥泉也即古役水矣
 山海經曰役山役水所出北流注于河疑是水也
 東北流逕苑陵縣故城北東流北逕焦城東陽丘
 亭西也謂之焦溝水竹書紀年梁惠成王十六年
 秦公孫壯率當作鄭圍焦城不剋即此城也俗謂
 之驛城非也役水自陽丘亭東流逕山氏城北為
 高榆淵竹書紀年梁惠成王十六年秦公孫壯率
 師城上相安陵山氏者也又東北為酢溝又東北
 魯溝水出焉役水又東北塋溝水出焉又東北為
 八丈溝又東清水沙津注之水自沈城東派注于

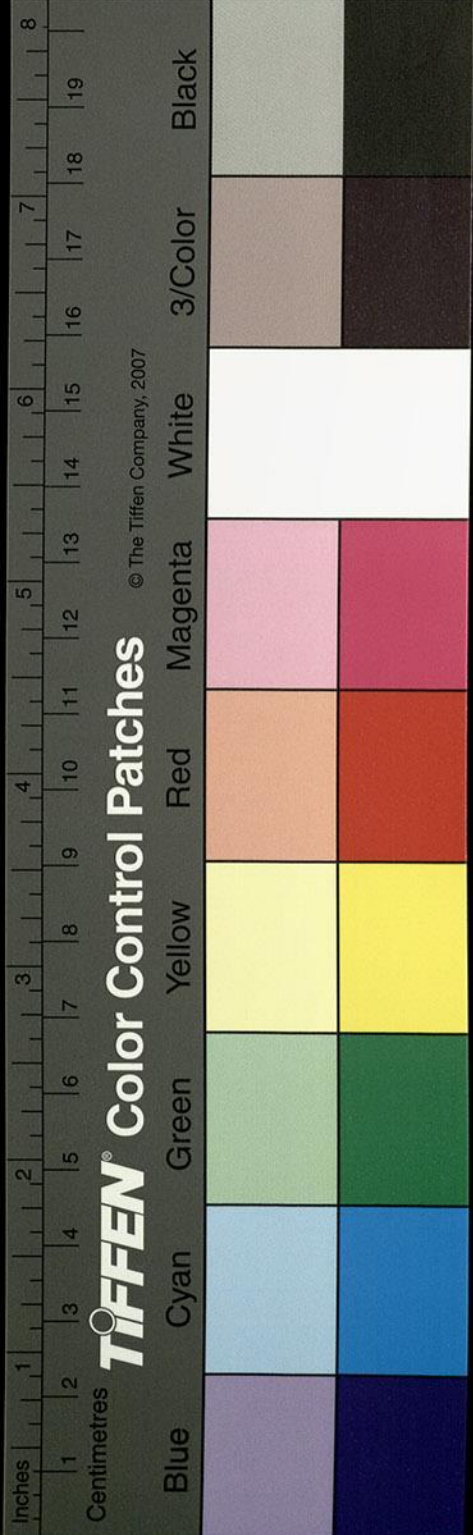

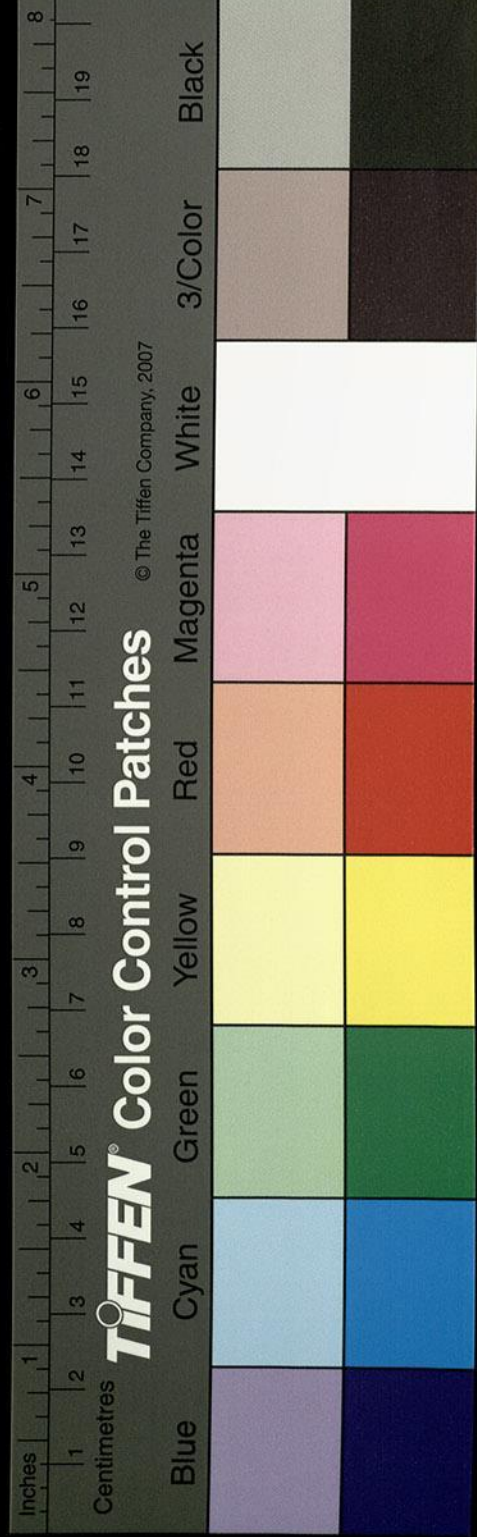

役水又東逕曹公壘南東與沫水合山海經云沫

水所出北流注于役孫云按山海經末出沫水經作

沫今是水出中牟城西南疑即沫水也東北流逕

中牟縣故城昔趙獻侯自耿都此班固云趙自邯

鄆徙焉趙襄子時佛肸以中牟叛置昂於庭不與

已者烹之田英將塞裳赴昂處也說苑云佛肸以

者受邑不與我者烹之城北餘子田基獨後至曰

義者軒冕在前非義弗乘祛衣將入昂佛肸履起

而生之趙簡子屠中牟論有功者用田基為首基

曰廉士不取人我如受功則中牟之士終身慚矣

負其母南徙于楚新序作田界薛瓚注漢書云中牟在春秋之時

之衍為鄭之堰也及三卿分晉則在魏之邦土趙

自漳北不及此也春秋傳曰衛侯如晉過中牟非

衛適晉之次也汲郡古文曰齊師伐趙東鄙圍中

牟此中牟不在趙之東也按中牟當在濕水之上

矣按春秋齊伐晉夷儀晉車千乘在中牟衛侯過

中牟中牟人欲伐之衛褚師圍亡在中牟曰衛雖

小其君在未可勝也齊師剋城而驕遇之必敗乃

敗齊師服虔不列中牟所在杜預曰今滎陽有中

牟迴遠疑為非也然地理參差上無常域隨其疆

弱自相吞併疆理留移寧可一也兵車所指逕紆

難知自魏徙大梁趙以中牟易魏故趙之南界極

英字或基
字之誤

于浮水匪直專張舊本也趙自西取後止中牟齊

師伐其東鄙於宜無嫌而瓚逕濕水空言中牟所

在非論證也漢高帝十一年封單父聖為侯國沫

水又東北注于役水昔魏太祖之昔董卓也間行

出中牟為亭長所錄魏志云董卓廢帝京都大亂

乃變易姓名間行東歸過中牟為亭長郭長公世

語為縣所拘功曹請釋焉役水又東北逕中牟澤

即鄭太叔攻萑蒲之盜於是澤也左傳鄭太叔為

鄭多盜取人於萑蒲之澤太叔悔其水東流北徙

注渠水征績記征當作伍績所謂自醬魁城到

酢溝十里者渠水又東流而左會淵流其水上承

聖女陂陂周二百餘步水無耗竭湛然清滿而南

流注于渠渠水又東南而注大梁也

又東至浚儀縣

水東南逕西赤城北戴延之所謂西北有大梁亭

非也竹書紀年梁惠成王二十八年穰穰今竹書

率師及鄭孔夜戰于梁赫鄭師敗逋即此城也左

則故瀆出焉秦始皇二十年王賁斷故渠引水東

南出以灌大梁謂之梁溝又東逕大梁城南本春

秋之陽武高陽鄉也於戰國為大梁周梁伯之居

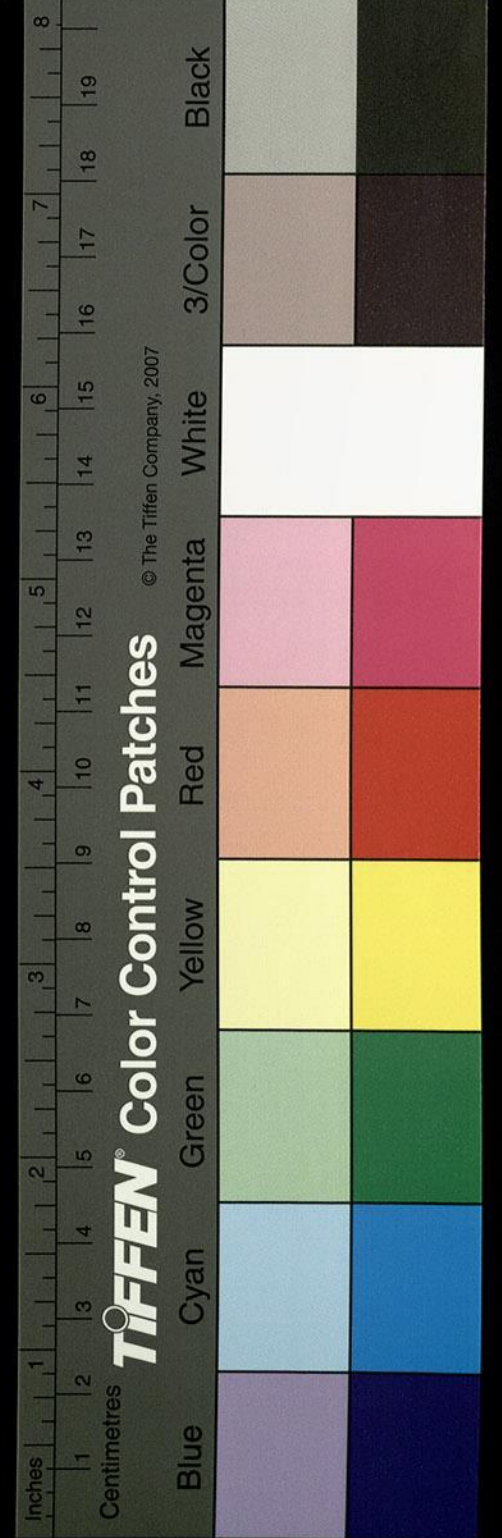

也梁伯好土功大其城號曰新里民疲而潰秦遂

取焉郡國志注城下引博物記云梁伯好土功今梁多有城後魏惠王自安

邑徙都之故曰梁耳竹書紀年梁惠成王六年四

月甲寅徙都于大梁是也秦滅魏以為縣漢文帝

封孝王於梁孝王以土地下濕東都睢陽又改曰

梁自是置縣以大梁城廣居其東城夷門之東夷

門即侯嬴抱關處也續述征記曰以此城為師曠

城言郭緣生曾遊此邑踐夷門升吹臺終古之跡

緬焉盡在余謂此乃梁氏之臺門魏惠之朝居

當作即居疑非吹臺也當是誤證耳西征記論儀封

人即此縣又非也竹書紀年梁惠成王二十一年

三月為大溝於北一作北郭以行圃田之水陳留風

俗傳曰縣北有浚水像而儀之故曰浚儀余謂故

汴涉當作汴沙陰溝矣浚之故曰治當作浚其猶春秋之

浚洙漢氏之儀水一作春秋之浚洙乎浚儀水又東北逕中牟

縣南又東北逕中牟澤與淵水合水出中牟縣城

北城有層臺按郭公當作郭頡世語及于寶晉紀並言

中牟縣故魏任城王臺下池中有漢時鐵錐長六

尺入地三尺頭西南指不可動一作至月朔自正

以為晉氏中興之瑞而令不知所在或言在中陽

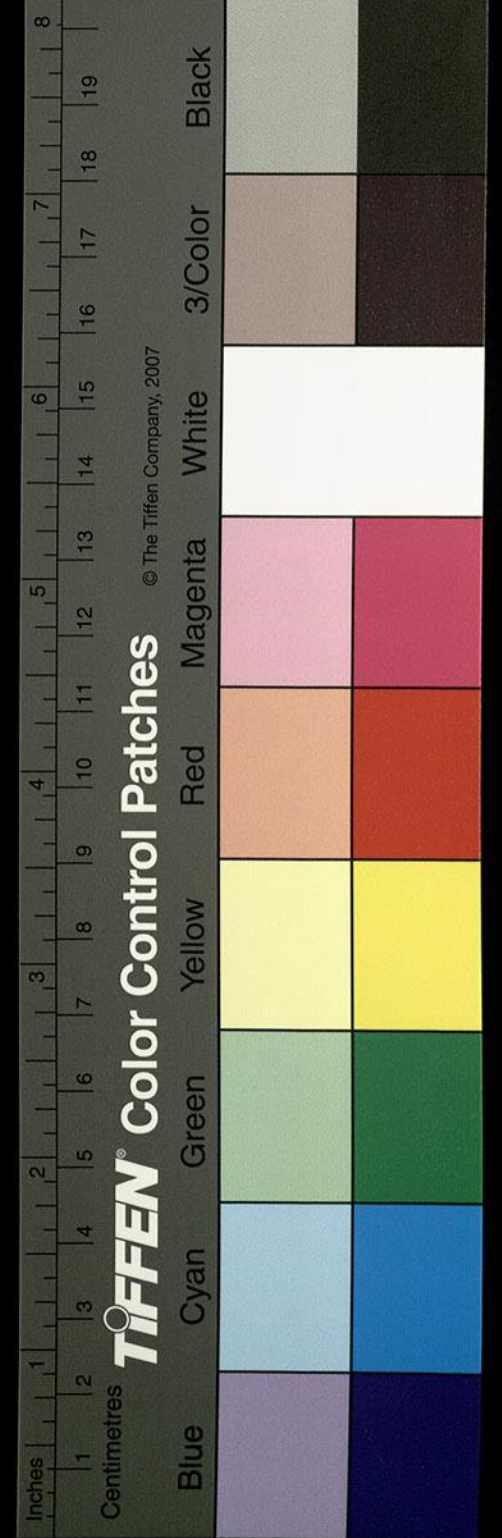

城池臺未知焉是淵水自池西出屈逕其城西而東南流注于汜汜水又東逕大梁亭南又東逕梁臺南東注渠渠水又東南流逕開封縣睢渙二水出焉右則新溝注之其水出逢池

左傳宋景公使人告左師曰逢澤有介麋焉吾與之田若何徐廣云逢澤即逢池也又阮籍詩云徘徊逢池上還顧望大梁

上承役水于苑當作陵陵縣別為魯溝水東南流逕開封縣故城北漢高帝十一年封陶舍為侯國也陳留志稱阮蘭一作簡字茂弘為開封令縣側有劫賊外白甚急數阮一作簡方圍棋長嘯吏云劫急阮曰局上有劫亦甚急其耽樂如是故語林曰王

中郎以園基為坐隱或亦謂之為手談又謂之為棊聖魯溝南際富城東南入百尺陂即古之逢澤也徐廣史記音義曰秦孝公會諸侯于逢澤陂陂一作云汲郡墓竹書紀年作逢澤斯其處也故應德璉西征賦曰鸞衡東指弭節逢澤其水東北流為新溝新溝又東北流逕牛首鄉北謂之牛建城又東北注梁一作渠即沙水也音蔡許慎正作沙音言水散石也從水少水沙見矣楚東有沙水謂此水也無佗也皆變名矣其國多池沼時池中出神劍到今其民像而作之號大梁氏之劍也渠又北屈

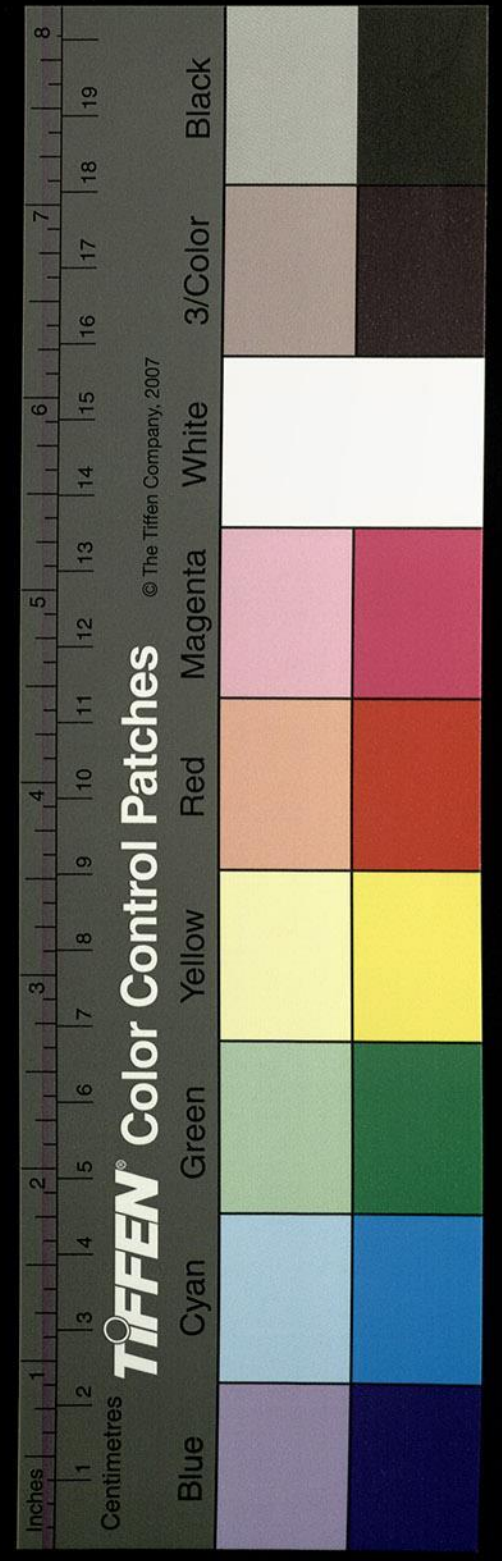

分爲二水續述征記曰汴沙到浚儀而分也汴東注沙南流其水更南流逕梁王吹臺東陳留風俗傳曰縣有蒼頡師曠城上有列僊之吹臺北有牧澤中出蘭蒲上多雋髦今當作帶牧澤方一十五里俗謂之蒲關澤卽謂此矣梁王增築以爲吹臺城隍夷滅略存故跡今層臺孤立於牧澤之右矣其臺方一百許步卽阮嗣宗詠懷詩所謂駕言發魏都南向望吹臺簫管有遺音梁王安在哉晉世喪亂乞活憑居削墮故基遂成一層上基猶方四五十步高一丈餘世謂之乞活臺又謂之婆臺城

梁水於此有陰溝鴻溝之稱焉項羽與漢高分王指是水以爲東西之別故蘇秦說魏襄王曰太王之地南有鴻溝是也故尉氏縣有波鄉亭波亭鴻溝鄉鴻溝亭皆藉水以立稱也今蕭縣西亦有鴻溝亭梁國睢陽縣東有鴻口亭先後談者亦指此以爲楚漢之分王非也蓋春秋之所謂紅澤者矣渠右與汜水合水上承役水于宛陵縣縣漢鄭都也王莽之左亭縣也役水枝津東派爲汜水者也而世俗謂之汜溝水也舊本作泥溝水春秋左傳僖公三十年晉侯秦伯圍鄭晉軍函陵秦軍滎南所

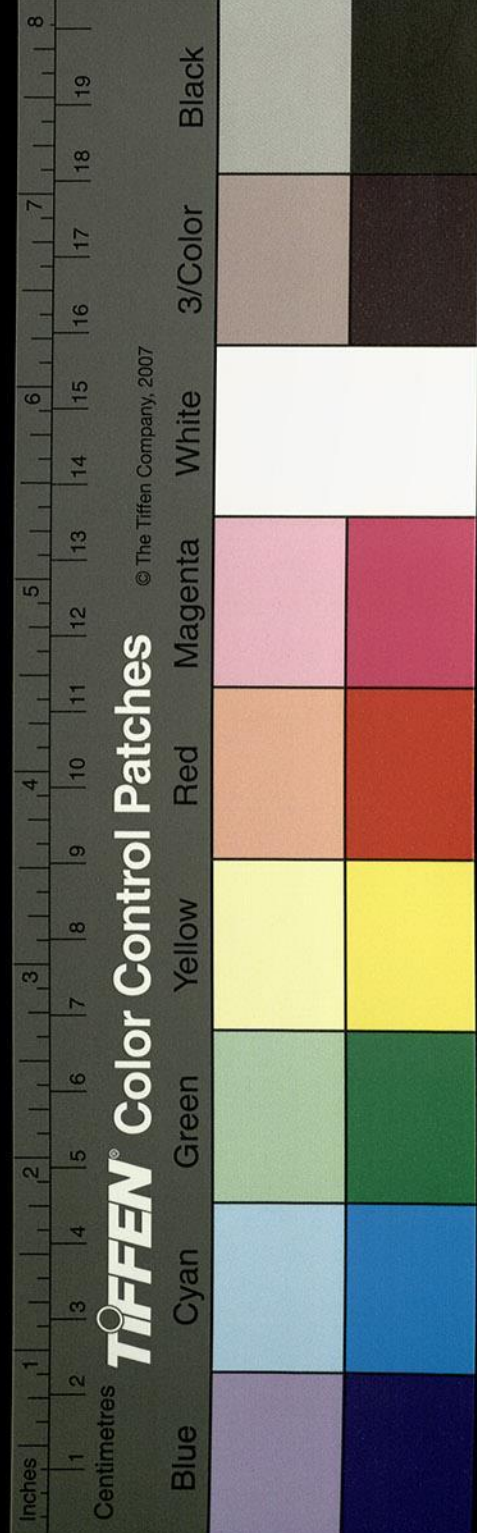

謂京汜者也

又屈南至扶溝北

沙水又東南逕牛首鄉東南魯渠水出焉亦謂之宋溝也又逕陳留縣故城南孟康曰留鄭邑也後為陳所并故曰陳留矣魯溝又東南逕圍縣故城北縣苦楚難脩其干戈以圍其患故曰圍也或曰邊陲之號矣歷萬人散王莽之篡也東郡太守翟義興兵討莽莽遣奮威將軍孫建擊之於圍北義師大敗尸積萬數血流溢道號其處為萬人散百姓哀而祠之又歷魯溝亭又東南至陽夏縣故城

西漢高祖六年封陳豨為侯國魯溝又南入渦今

無水也沙水又東南逕斗城西左傳襄公三十年

子產殯伯有尸其臣葬之於是城也

左傳云鄭伯有者酒為窟

室而夜飲酒子皙以駟氏之甲伐而焚之伯有奔雍梁醒而後知之已而自墓門之潰入因馬師頓介于襄庫以伐舊北門駟帶帥國人伐之伯有死於羊肆子產祿之斂而殯諸伯有之臣在而側者既而葬沙水又東南逕牛首亭東左傳桓公十四

年宋人與諸侯伐鄭東郊取牛首者也俗謂之車

牛城矣沙水又東南八里溝出焉又東南逕陳留

縣裴氏鄉裴氏亭西又逕澹臺子羽冢東與八里

溝合按陳留風俗傳曰陳留縣裴氏鄉有澹臺子

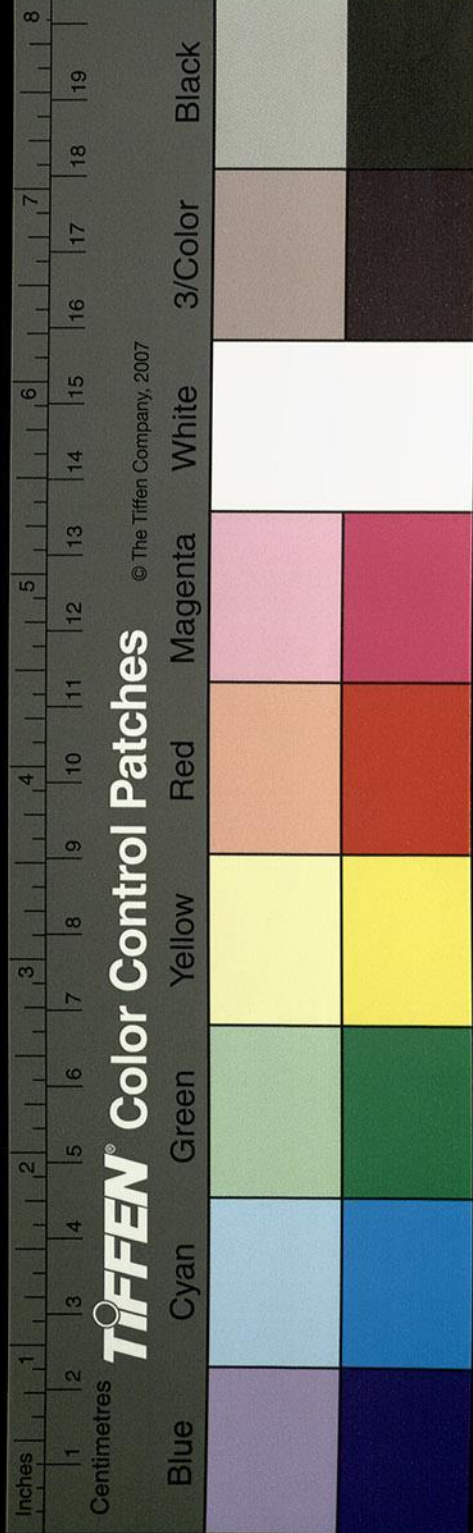

羽豕又有子羽祠祈禱焉京相璠曰今泰山南武
城縣有澹臺子羽豕縣人也未知孰是因其方誌
所叙就記纏絡焉溝水上承沙河而西南流逕牛
首亭南與百尺陂水合其水自波當作陂南逕開封
城東三里岡左屈而西流南轉注八里溝又南得
野兔水口水上承西南兔氏亭北野兔陂鄭地也
春秋傳云鄭伯勞屈生于兔氏也陂水東北入八
里溝八里溝水又南逕右倉城西又南逕兔氏亭
東又南逕邵亭西東入沙水沙水南逕扶溝縣故
城東縣即潁川之數宋本平鄉也有扶亭又有洧
水溝故縣有扶溝之名焉建武元年漢光武封平
狄將軍朱鮪為侯國沙水又東與康溝水合水首
受洧水於長社縣東東北逕向岡西即鄭之向鄉
也後人遏其上口今水盛則北注水耗則輟流又
有長明溝水注之水出苑一作宛陵縣故城西北縣
有二城此則西城也二城以東悉多陂澤即古制
京相璠曰鄭地杜預曰澤即滎陽苑陵縣東
即春秋之制田也故城西北平地出泉謂之龍淵
泉淵水流逕陵丘亭西又西重泉水注之水出西
城北平地泉湧南流逕陵丘亭西西南注龍淵水

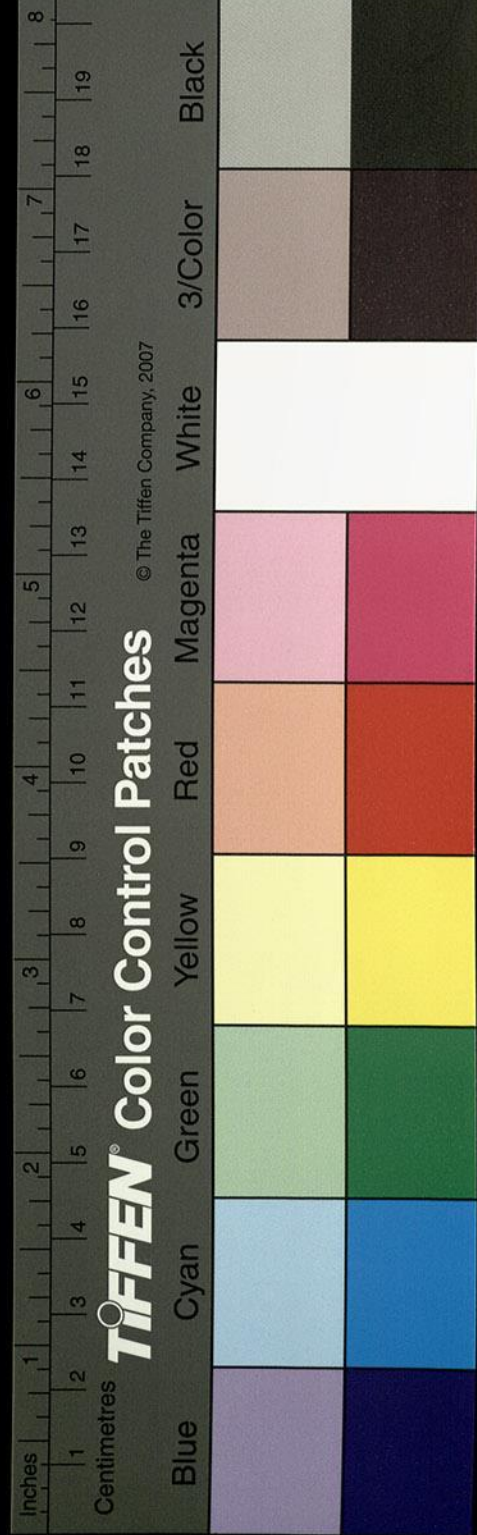

龍流木又東南逕凡陽亭西而南入白鴈陂陂在
 長社東北東西七里南北十里在林鄉之西南司
 馬彪郡國志曰苑陵有林鄉亭白鴈陂又引瀆南
 流謂之長明溝東轉北屈又東逕向城北城側向
 岡左傳襄公十一年諸侯伐鄭師于向者也又東
 右迤為染澤陂染二陂疑作染工陂宋本
 作染澤謝云一本本作染澤而東注
 于蔡澤陂長明溝又東逕尉氏縣故城南園稱云
 尉氏鄭國之東鄙弊獄官名也鄭大夫尉氏之邑
弊獄謂斷獄也見周禮秋官注應
 劭曰古獄官曰尉氏鄭之別獄也故欒盈曰盈將
 歸死于尉氏也溝瀆自是三分北分為康溝東逕

平陸縣故城北高后元年封楚元王子禮為侯國
 建武元年以戶不滿三千罷為尉氏縣之陵樹鄉
 又有陵樹亭漢建安中封尚書荀攸為陵樹鄉侯
 故陳留風俗傳曰陵樹舊本作
 陵樹鄉故平陸縣也北
 有天澤宋本作
 大澤名曰長樂廐康溝又東逕城溝宋
 本
作扶縣之白亭北陳留風俗傳曰扶溝縣有帛鄉
 帛亭名在七鄉十二亭中康溝又東逕少曲亭陳
 留風俗傳曰尉氏縣有少世宋本
 作曲亭俗謂之為小
 城也又東南逕扶溝縣故城東而東南注沙水沙
 水南會南水其水南流又分為二水一水南合

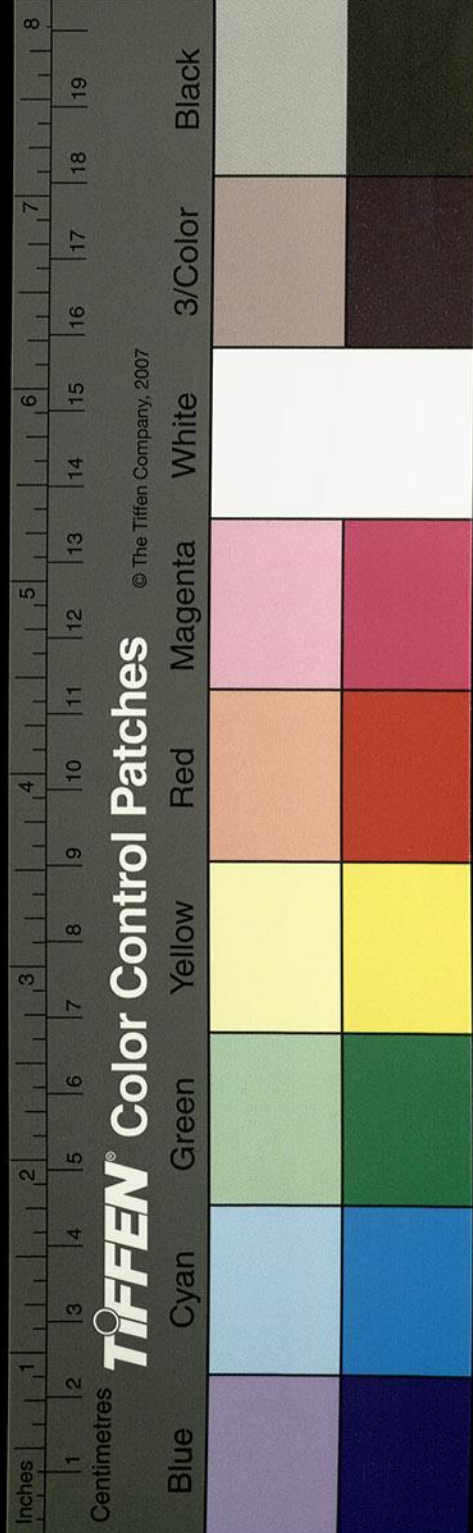

順帝改元永建
又改陽嘉元改
永和若永平乃
明帝永元乃和
帝也案頭無
漢書王傳耳
陳敬王傳耳
初七年封敬王
孫安國為封亭
與此不同若
永元十一年封敬
王子嗣王約六
弟為列侯注有
卷之六

經

卷九十二

三十一

四百十六

關亭東又東南流與左水合其水自枝瀆南逕召
陵亭西疑卽扶溝之亭也而東南合石水世以是
水與隱當作陵陂水雙導亦謂之雙溝又東南入
沙水沙水南與蔡澤陂水合水出隱陵城西北隱
當作隱陵前漢地志 春秋成公十六年
隱陵縣後漢郡國志 魯射中其王目王召養由基
使射殺之亦子及醉酒自斃處也陂東西五里南
北十里陂水東逕匡城北城在新汲縣之東北卽
扶溝之匡當作亭也亭在匡城鄭 宋本作匡城 春秋文
公元年諸侯朝晉衛成公不朝使孔達侵鄭伐縣

訾及匡卽此邑也今陳留長垣縣南有匡城卽平
丘之匡亭也襄邑又有承匡城然匡居陳衛之間
亦往往有異邑矣陂水又東南至扶洛宋本作 城
北又東南入沙水沙水又南逕小扶城西而流也
城卽扶溝縣之平周亭東漢順帝永平一作 中封
陳敬王孫子恭爲侯國沙水又東南逕大扶城西
城卽扶鄉故縣也城北二里有袁梁碑云梁陳扶
樂人後漢世祖建武十七年更封劉隆爲扶樂侯
卽此城也渦水於是分焉不得在扶溝北便分爲

二二

聖

卷九十二

三十一

璠

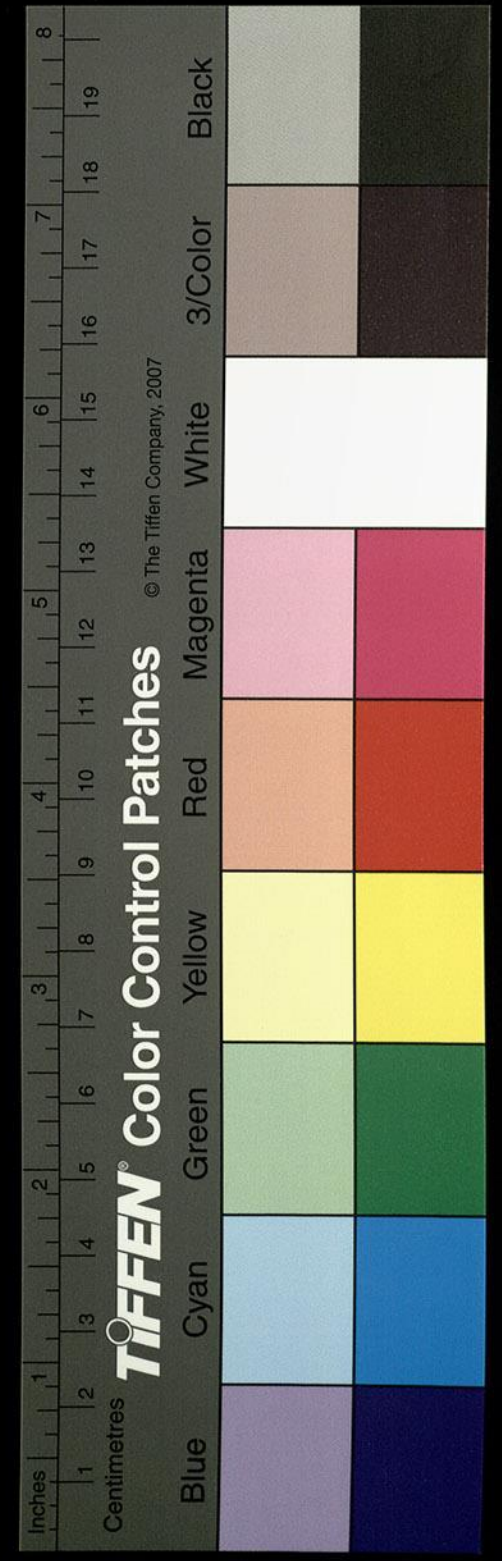

其一 南過陳縣也

克家云也疑作北

沙水又東南逕東華城西又東西

宋本作南

沙水枝瀆

西南達海謂之甲東溝

宋本作甲庚溝

今無水沙水又南

與廣漕渠合上承龐官陂云鄧艾所開也雖水流

廢興溝瀆尚夥昔賈逵為魏豫州刺史通運渠二

百里餘亦所謂賈侯渠也而川渠逕復交錯畛陌

無以辨之沙水又東逕長平縣故城北又東南逕

陳城北故陳國也伏羲神農並都之城東北三十

許里猶有羲神實中

謝北申云當作羲城實中

舜後媯滿為周

陶正武王賴其器用妻以元女太姬而封諸

陳以備三恪太姬好祭祀故詩所謂坎其擊鼓宛

丘之下宛丘在陳城南道東王隱云漸欲平今不

知所在矣楚討陳殺夏徵舒於栗門以為夏州後

城之東門內有池池水東西七十步南北八十許

步水至清潔而不耗竭不生魚草水中有故臺處

詩所謂東門之池也城內有漢相王君造四縣邸

碑文字剝落不可悉識其略曰唯茲陳國故曰淮

陽郡云云清惠著聞為百姓畏愛求賢養士千有

餘人賜與田宅

宋本

舍自損俸錢助之成邸五

辛陳騏等二百五人以延熹二年云云故

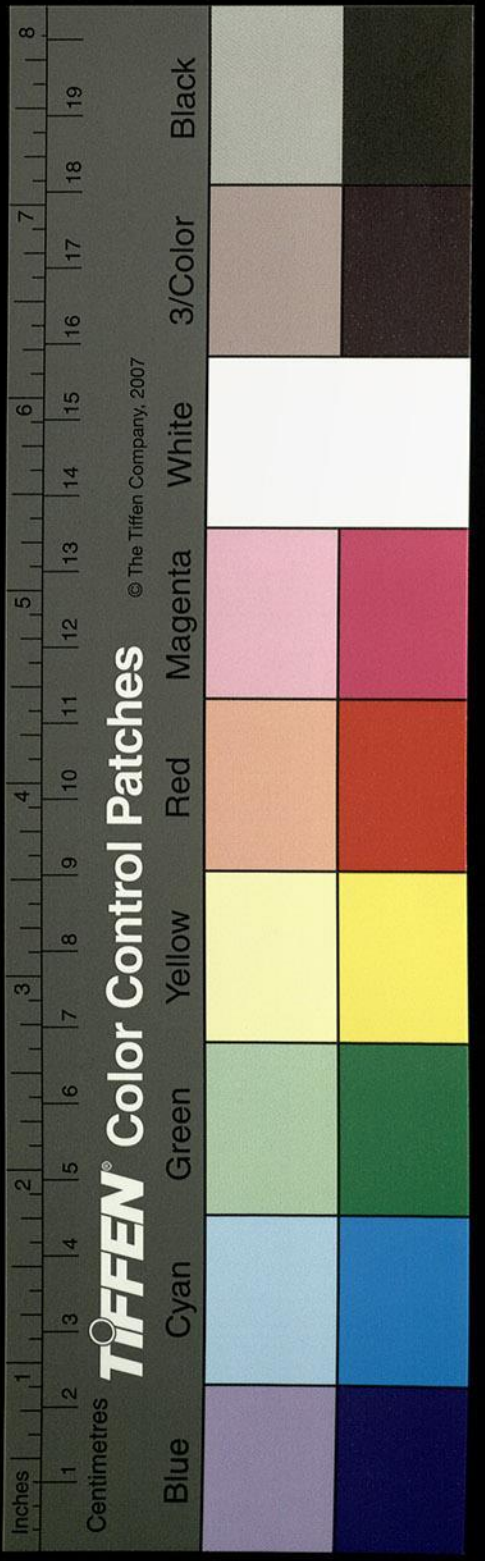

其碑今碑之左右遺墉尚存其碑證云孔子廟學非也後楚襄王為秦所滅徙都於此文頴曰西楚矣三楚斯其一焉城南郭裏又有一城名曰淮陽城子產所置也漢高祖十一年以為淮陽國王莽更名新平縣曰陵陳故豫州治王隱晉書地道記云城北有故沙名之為死沙而今水流津通漕運所由矣沙水又東南屈逕陳城東謂之百尺溝又南分宋本為二水沙水出焉溝水東南流谷水注之水源上承潞陂陂在陳城西北南暨華城皆為陂矣陂水東流謂之谷水東逕潞城北王隱曰犂北有谷水是也犂即穰矣經書公會齊宋于穰者也杜預曰穰衍即犂也在陳縣西北為非穰小城也在陳郡西南谷水又東流逕陳城南又東流入于沙沙水又東南流注于潁謂之交口水次有大堰即古百尺堰也魏書國志曰司馬宣王討太尉王凌大軍至百尺堰即此場也今俗呼之為山陽堰非也蓋新水首受潁於百尺溝王莽名郡為新平故堰兼有新陽之名推之悟故俗謂之非矣

卷二十一

三

四〇五

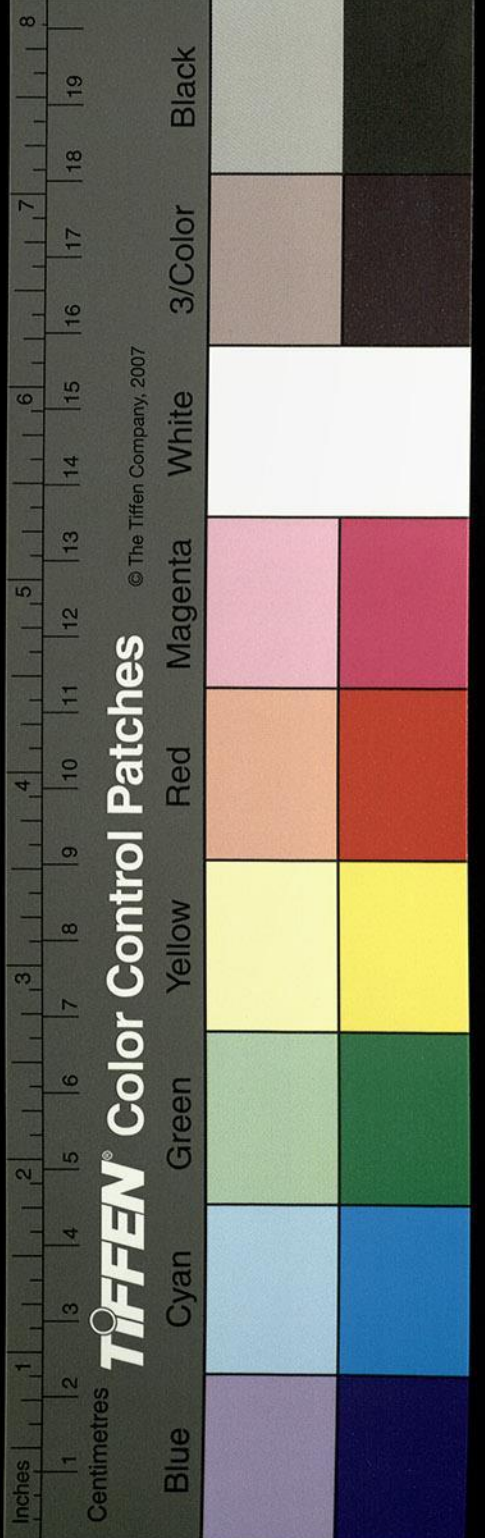

又見 汝南新陽縣北

沙水自百尺溝東逕寧平縣之故城南晉陽狄稱

晉太傅東海王越之東奔也石勒追之積尸宋本

焚尸於此數十萬衆斂手受害勒縱騎圍射尸

積如山王夷甫死焉余謂俊者所以智勝羣情辨

者所以文身祛惑夷甫雖體荷雋令口擅雌黃汙

辱君親獲罪獨勒史官方之舉正一作諒為褒矣

沙水又東積而為陂謂之陽都明水注之水上宋本

王莽之賞都亭也明水又東北流注于陂陂水東

南流謂之細水又東逕新陽縣北又東高陂水東

出焉沙水又東分為二水即春秋所謂夷濮之水

也枝津北逕譙縣故城南宋本側城入渦沙水東

南逕城父縣西南枝津出焉俗謂之章水也一水

東注即注水也俗謂之欠水也東逕城父縣之故

城東南流注之

又東南過山桑縣北

山桑故城在渦水北沙水不得逕其北明矣經言

過北誤也

又見 龍亢縣南

又見 龍亢縣南

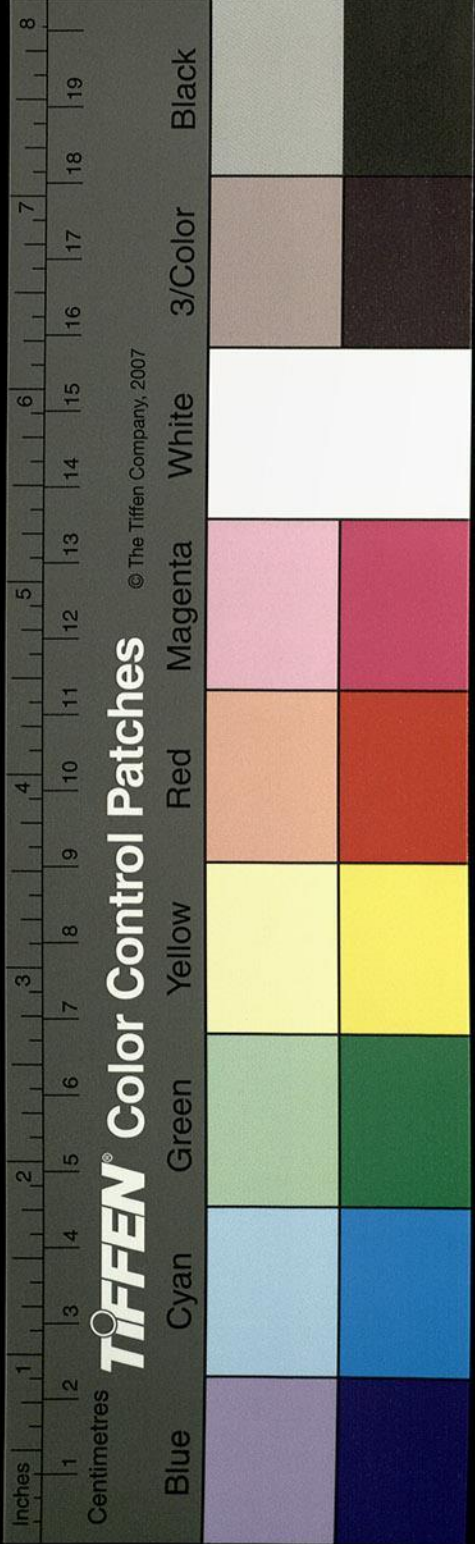

沙水故城北又東南逕白鹿城北而東注也
 又東南過義城縣西南入于淮
 義城縣故屬沛後隸九江沙水東流注于淮謂水
 謂之一作沙汭京相璠曰楚東地也春秋左傳昭公二
 十七年楚令尹子常以舟師及沙汭而還杜預曰
 沙水名也

九月初一日閱

國家圖書館 NATIONAL CENTRAL LIBRARY TAIWAN R.O.C.

