

寧安縣志

寧安縣志序

邑有志書可以考覓其地財物之取耗習尚之轉移而詳治向上文化啟新者由是濟其大凡而致
為肇域之文伊古以求視為政要余承乏斯邦歲月遄邁多愁知香內各縣有志書極罕一二
之志稿演頽陋甚今閱寧安縣志則徵引繁博蒐羅較洽表然巨帙備見疎謹之書故前此蓋未有
也寧國大邑自當代渤海而後郡會頻興人文建起濟有斯志表牙可徵王令伯讓若寧縣編引為
幽務此諸名士累又執考攸事此謀共謀治之要茲第之精勤再一則又有足資我民國十三年七月
既望

王樹翰序

寧安縣志

序

余讀寧伊也書進此邦文老討論地為利病暨從承與革之宜乃知寧安向無志乘數文者歎辨所據
也余因屢親承遠閣常記錄於小冊不擬編陋竊慕輯成書矣謹為期會絕少餘聞積稿漸多大學
隨時撰拾並彙編自而余之憂念則未嘗稍懈以謂滿洲之文明開化肇自寧安欲考證遠矣史蹟及



3 0477 6844 9

A160339

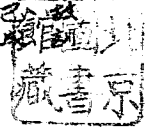

有議入關前後之建置此邦實事故之陳故取等古塔蓋曰與國可知昔時東海之濱或隸戎索或斤
諸族雖不隸系乃固不限於一隅稽古能觀其大要顯有最先修築之理焉清初業權優重籌編順家
以遠治遠受數備見於斯鉅矣子弄亂之年俄欲假權爭受後散失無餘至今猶有一二書紳熟諳遠
海之奇蹟能說覽羅之戰爭乘茲纂輯差穿數典未忘而有難緩者焉抑凡譬一事實豈只會余亦嘗
載餘所成志稿固皆冗雜無序者自非積弊之士熟之考查沿革訂體例決無成也且修志材料必
先蒐討此次任調查之役者凡四十餘人有發載者則不卸再三往時或得自傳聞必更證之故老期
無訛漏旅途所費蕭火所需滄牙繕校刊印之用數黃不貲賴今

者整瀋陽王公宏獎垂教允撥專款籌之士知稱多匡蓋其不敷者悉由^{世選}捐俸補助而後款集博

君種因為湖中名宿去冬職之來得衝寒跋涉北營周覽川原備知形要乃妙善手接述更延魏君劭
卿任茲潤技勘之役身親致軒任贊襄蒐集之勞而後人材亦溥不可謂非篤志剴修之概會也竊嘗
思之凡事難於刻始而易於謹成者為邑甄選志材受若於書籍鮮徵大半必資採訪孰助余分世斯
役者往復商榷訂論析疑改若弊之益幸裁核事詎敢自視謙然特余之願力實足竭焉於斯乘梓敢
恭書無者貸儲維余來幸斯邦者據此初編端加增補則條目備列餘雖音存所貢款於吾等文也者
稱漢遂君有餘自錄來之報助役事亦甚自慰焉矣

中華民國十三年歲在甲子六月下浣冀安縣知事王世選序於冀安官廳

冀安縣志

凡例

一本志記載前代事均以舊古塔為範圍開列現在事均以冀安縣為界劃緣舊古塔在青溝或鹽以前屬以東海黃博縣界或其範圍所及紀念條教所頒頗多聯合非詳其沿革義詮源流誤乎此引也

一編查河渠志承即私家撰述關於地理政俗足資參考者亦採穿觀故多半出自調查其傳疑之表選擇加慎要以詳確為本情

一本志根據前志咸宗志并仿江蘇之上海河南之南陽福州之晉江直隸之靈鎮安徽之壽陽奉天之感口各縣縣志成例變通而增損之

一今昔相較時勢迥殊如自治交通宗教等項在今已成重要類自宜詳予甄錄難以前志所兼付之敬如

一采代誌安志創始附註轉錄之例後亦修志者遵之本志引用之篇籍凡三十餘種每有摘錄均

各種職別於何處俾便查考也如析表縣說或析縣辨証之英輒附按語於後以寓高權之意焉
一 篇邑近今人文蔚起遂英文明輸入漸推清初遺蹟諸賢本志采錄其詩文故亦為多題志彙仰
一 志例舊垂綱要本志總目凡二十有二分自七十有六部為四卷內附攝影十有一幅前人修志
關於疆域附圖大部沿用方輿勝法考名勝圖畫殆極罕見是蓋限於時代之故本志特酌易前
例加入攝影於疆域城方並列新舊兩圖表其變遷然得履沿革
一 冀安自清代渤海之部至金源為上京會館之類而明為奴兒千都指揮使治所古迹猶能最宜
博採宏搜遺沒雜徵清初諸賢著作即未見金石考文此次發見終鮮被訪甚功
一 本志甄採材料悉賴地方耆紳暨農工商學為傑閩人翁分自擔任分治頗盡以其見聞較切親
訪輒述所載事蹟容堪徵信云爾

冀安縣志目錄

卷一

序二

凡例

輿地

寧古塔輿地舊圖

寧安縣輿地新圖

寧安縣城市圖

經緯

測候

地質

形勝 十里長江十里懸崖攝影附

疆域沿革 遼東三代 漢唐 魏晉 唐及五代 遼 金 元 明 清 (均按路攝影附)

水圖

山圖

河流 鏡泊湖圖 德林石圖 大瀑布上下流攝影均附

險要

建置

城池

衙署

倉庫

卷二

職官

縣令職官

民國職官

祀典

文廟

關帝廟

選舉

前公選舉

民國選舉

自治

前代自治

民國自治

教育

前代教育

民國教育

勸業所

教育會所

司法

前代司法

民國司法

軍警

附保衛正附團

軍備

前代軍備

民間軍備

警備

前代警備

民間警備

消防隊附

保衛團

附團

賦稅

前代賬額 詳附

民國國家收入 詳稅捐通附

民國地方收入

卷三

支

前代收支

民國國家收支

民國地方收支 詳各處附

交通

各省通車 詳各站附後

各郵路通車

各鄉區通車

鐵路

郵電

織業

商業 工業附 商會附

農業 農會附

漁業

古蹟

古城 系京城國 五環樓攝影 舊街新交頤登子城等古城國均附

古陵 三陵墳園附 德林石園附

古藝

金石 古銅印古鐵器攝影附

古建築 大石橋城門泉福影附

宗教

佛教

道教

回教

基督教

理教

薩哈教

祠宇 西園寺 東園寺 實隆寺 古寺 佛古 蓮花寺 香爐寺 攝影附

卷四

人物

忍藏

孝行

節烈

名臣

橋本

齋藤

齋藤

世談

禽類 流入附

物產

林產

礦產

植物 木質 果實 穀類 藥材 蔬菜 花類 草類

動物 獸類 禽類 昆蟲類 鱉介類

物產機關雜誌

風俗

古俗 舊俗

今俗 婚禮 喪禮 祭祀 民俗

縣卸

類縣

慈善

藝文

詩歌

詞賦

札記

志餘

劉修真安縣志碑記

傳

跋

真安縣志

編修真安縣志各員銜名

監修

三等嘉禾章國務院存記署理真安縣知事

總纂

劉吉 委用分發 奉天候補 孫佐
清 附 頭 孫佐

三世選

梅文昭

協纂

吉林省長公署第四科課長

前清縣公署署科長

前清縣公署署科長

前清縣公署署科長

約採兼調查

前清縣公署署科長

前清縣公署署科長

前清縣公署署科長

前清縣公署署科長

前清縣公署署科長

前清縣公署署科長

前清縣公署署科長

前清縣公署署科長

前清縣公署署科長

前清縣公署署科長

前清縣公署署科長

前清縣公署署科長

前清縣公署署科長

前清縣公署署科長

前清縣公署署科長

前清縣公署署科長

魏馨

魏馨

魏馨

魏馨

魏馨

魏馨

魏馨

魏馨

魏馨

魏馨

魏馨

魏馨

魏馨

魏馨

魏馨

魏馨

魏馨

魏馨

魏馨

魏馨

寧安縣總務科科員	孫鳳壽
寧安縣右翼協領	景文
寧安縣左翼協領	連仲
寧安縣警務所總務股員	關瑞昌
寧安縣師範二部學校教員	徐雲明
前 香 鼓 會 鼓 員	關福綿
寧安縣公署總務科科長	孫兆麟
寧安縣公署科員	沈鍾源
寧安縣警務所科長	陳恩筌
寧安縣保衛團總隊長	白榮安
寧安縣第五區第一高等學校校長	關文鐸
寧安縣司法公署審判官	董瑛
寧安縣教育會正會長	張芳園
延吉道尹公署科長	徐恢

駐軍東三省陸軍二十一旅參謀長

宋日新

錦安縣稅捐局局長

張善謙

錦安縣印花稅處幫辦

張蔚華

錦安縣電報局局長

顧松泉

錦安縣郵政管理局局長

田阜信

錦安縣永衡官銀錢分號管理

徐鍾佑

錦安縣東三省銀行分行經理

文祥

錦安縣豐盛公司經理

張恩

錦安縣財務處主任

李惠

錦安縣財務處主任

李全

錦安縣保甲附屬總

張春霖

錦安縣保甲附屬總

孟接珍

錦安縣保甲附屬總

李階齡

錦安縣保甲附屬總

王賦

錦安縣保甲附屬總

王賦

冀安縣警務第一區分所長

孫兆麟

冀安縣警務第四區分所長

傅鍾祿

冀安縣警務第五區分所長

張玉山

副總

陸軍副總警務課

傅明玉

吉林省立第一中學警務

關宗鏡

技訓

留日 前清光緒乙酉科授員八品漢教習

葉佩華

冀安縣志

輿地

周制小行人周行天下輯成五物辨書而藏之內府蓋為地志之始也後漢班固撰地理志出後漢代又家均治斯例載雲曰地志沿革不明山川人物無一不誤輿地誠為志書之綱領試是以欲諸形勢先識輿圖欽正方佐先推經及欲悉節令之早遠缺土壤之狀瘠必光明身氣候與地質推之形

勝本牙山川因其天然之勢藉劉種城之界惟志草乃代有異同險要亦時有遷發按寧空朝化較早
譬凡上述諸端多散見前人記載茲據按舊說參以新知臚列於後俾有志於地學者供一備之參考
爾

寧安縣志

寧古塔與地舊圖

按劃野分疆非圖不辨或京通志載寧古塔將軍所屬形勢圖極其簡單山川城鎮多略而不詳
惟四至標明東至東海三千五百餘里南至長白山一千三百餘里共奉朝鮮界北至哈福阿色
齊地乃六百餘里蒙古界西至威遠堡邊五百九十五里接奉天府關原界以將軍駐劄船廠城
為測算起點其時東海極成大半寧古塔城範圍以內種諸清代內府城不一統與地全圖內
吉林省圖極東老寧員諸島插附屬焉有志舊圖不仿之當時考者幅員之廣已可概見後改看
志寧古塔城分圖西北界今昔似無大異惟東界隣城經過與凱湖越大穆稜河至烏蘇里江匯
流極饒饒之遠闊亦復如是沿至十二島時代較今猶廣索遠今之寧山穆稜虎林東寧南遠今
之汪清延吉額穆或全島之或半島之或諸及其邊

據按芬島成中設步營較面積為
里計共三十三萬四千八百方里即此可見

注曰寧古塔分壤之大概矣有志分圖原屬草創似未盡精然於此披覽已往之形勢亦可略
 明故仿舊之列枚錄治新圖之前聊資校証至爾方計里山川名稱悉仍舊實未敢妄加修正藉
 存舊觀云爾
 餘詳謹啟
 光緒二年

附古今地名一覽表新詳查

古	名山	子	今	今	古	名山	今	今
都	凌	河	同 如下 之 也		白	利	珍	遠
三	通	哈			興	額	理	溫
二	通	哈			石	頭	嘴	子
銀	河	站			石	頭	嘴	子
塔	爾	站			特	林	河	嶺
阿	爾	站			蘆	街	街	嶺
頭	道	哈			楊	木	台	嶺
長	山	崗			龍	頭	山	嶺
					小	柳	山	嶺
					高	石	河	嶺
					石	柳	樹	河
					石	柳	樹	河

朱克敦河	未敦	敦頭屯	小奧頭
東塔塔塔	阿塔屯	塔塔屯	
大小孔兵木河	大小塔心木河	大小塔心木河	江皮峰河
大小夫溪河	大小架雅河	大小架雅河	
頭湖	乘滿遠嘴	阿不蘭河	
五五台	五五台站	大叙丹	
柳樹河	小柳樹河	鬼嶺	穆穆河
老鳴石		三道必拉罕河	
會坑		大紋芬河源	
小團山子	團山子	胡佈圖河	
六道河子		大紋芬河	
王額音子	王額音子	綏芬白子	小綏芬河
柳草河		胡佈圖卡倫	
薩兵草河	薩奇草站	三岔口	東蘇
半團溝河		佛爺溝	
阿木達河		羌家川	羌子川
阿木達站		胡佈圖河	胡佈圖河

十三道愛雅河			倭林 喀喇 山	
新官地站			喀喇 山	海 林 站
牛樣子溝			毛爾 功拉 河	
昂水種	大 瀑 布		小珍 絲 河	
德東卡備			桑拉 勒 河	麥 拉 力 河
教京城	乘 京 城		爐 上	密 山 絲
三畫屯			崙 樹 林 子	
大小丹屯	大 小 壯 丹 屯		烏 和 林	五 克 林
依蘭營	大 小 依 蘭 營		拉 雨 屯	拉 八 屯
蛤蟆河子				
二道河子溝				
三道河子	三 道 河 子			

按蒙古塔爾地屬圖錄自看志檔原本山川形勢圖多脫略且尺幅之大而小字模糊光緒認不
易其中名稱字畫蓋和確有訛誤者錄一更正其他悉仍舊觀未敢妄易閱者此後備新與圖
互相考證可耳

吉林省安縣新地圖

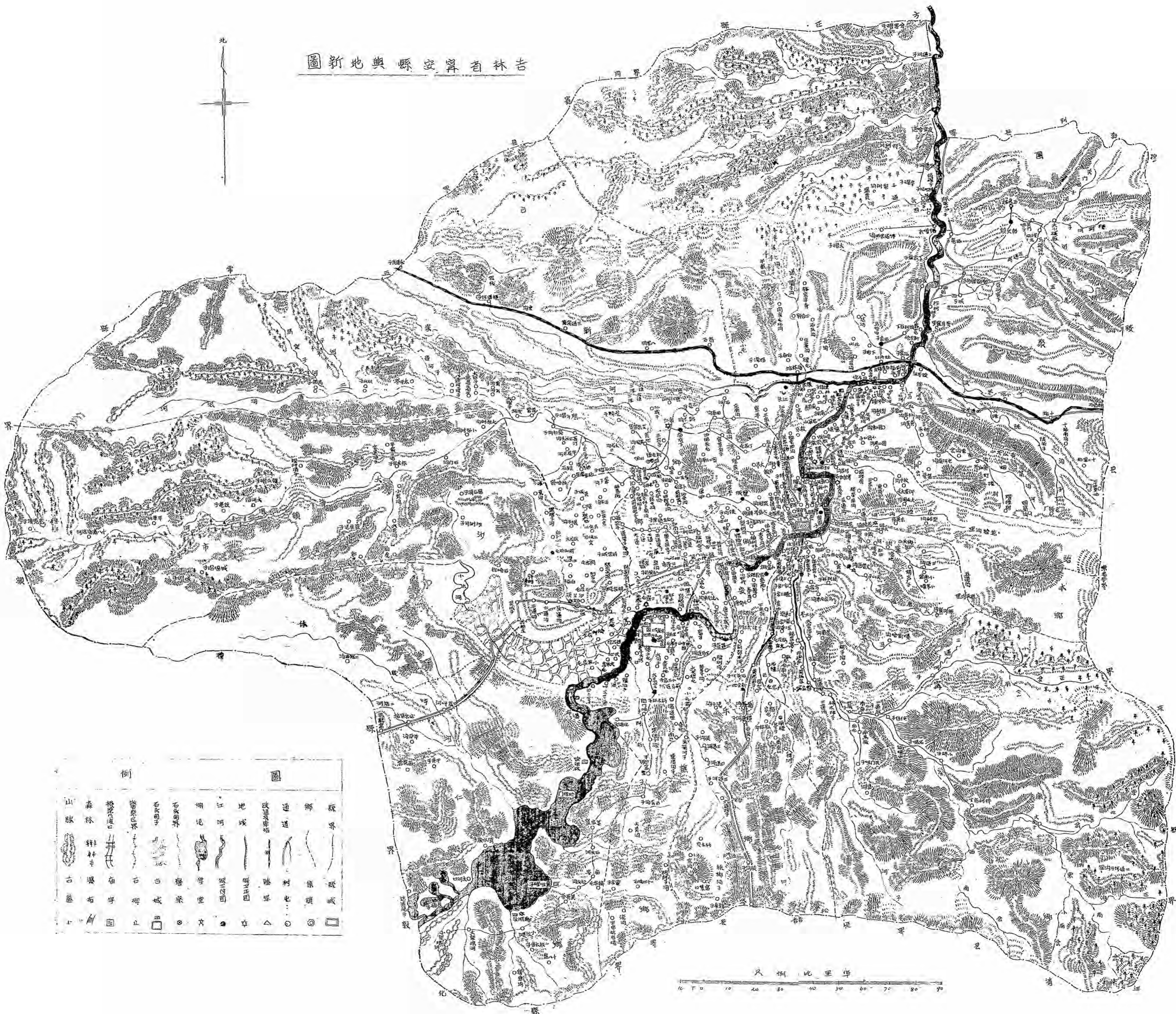

例圖

山脈	森林	鐵路	公路	河流	湖泊	水庫	堤防	界線	縣界	鄉界	村界
古蹟	古碑	古塔	古廟	古井	古橋	古亭	古塔	古碑	古塔	古碑	古塔

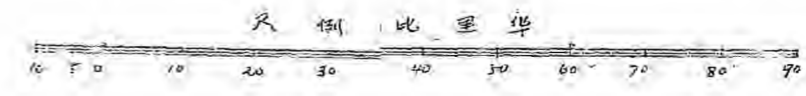

圖市城縣安算

孫家園子

張家莊

李家園子

元和成莊



圖例

▲	△	□	■	○	○	○	○	○	○
▲	△	□	■	○	○	○	○	○	○
▲	△	□	■	○	○	○	○	○	○
▲	△	□	■	○	○	○	○	○	○

▲ 廟宇
△ 學校
□ 衙門
■ 官署
○ 祠堂
○ 水井
○ 塔
○ 碑
○ 橋
○ 堤
○ 溝
○ 路
○ 街
○ 巷
○ 胡同
○ 院
○ 園
○ 塚
○ 墳
○ 墓
○ 塔
○ 碑
○ 橋
○ 堤
○ 溝
○ 路
○ 街
○ 巷
○ 胡同
○ 院
○ 園
○ 塚
○ 墳
○ 墓



比例尺 500 米

寧安縣志

寧安縣與地新圖

按寧安縣治改自民國三年舊境已較廢治存治縮小全縣形狀如嫩棧之荷葉治東稍缺向北稍長東與穆稜縣接壤一百二十里至邊面石一百四十里至分水嶺一百八十里至三塊石滿界東南與東寧縣接壤二百四十里至天橋嶺為界又偏南與汪清縣接壤二百四十里至老松嶺為界南與延吉縣接壤一百八十里至老松嶺為界又偏西與敦化縣接壤二百二十里至大黑河為界又西南與頭道溝縣接壤二百里至小山咀子及朱敦為界正西與五常縣接壤四百里

據戊申報告書西至五常界三百餘里北或有誤也 至老秃頂山為界 舊說即老松嶺又山頂子為界最高山峰 西北與同賓縣接壤二百里至高嶺子為界北與方正縣接壤二百二十里至三道河子為界又東北與勃利縣接壤二百里至三站為界以上計里均以滿天驛城為起點所注分界里數多本諸舊案或參以實地調查所得者至警察及保安隊計分第一第二第三第四第五為五區自治區劃分嶺嶺安寧鎮撫鄉並自新治本圖取體七為八鄉線跡形勢長白之支脈四面環帶中貫牡丹江內納鏡泊湖江山之勝域為東自之神靈目止地境交通四達農商業正形較感道乎古代文化以此為策源之地都會是為今日欲東省地理者亦必首數斯邦也

蘇州府城布圖

按蘇州城布古無圍也自清季光緒戊申有季子為遠春官此著有報告畫附載塔城巡警區域

一圍全城形勢頗為明瞭惟城之周圍里數皆沿草價什關如茲其內城周圍計五百八十五

丈見清文便知小冊據蘇古塔紀略云內城周二里許以五百八十五丈照中國長城表按塔城共

有東西南三門東曰德勝西曰望關南曰迎薰又外城周八里咸京通志載共四門南門臨江城

恒始於清康熙五年十二月奏准以兵力難兼由將軍已海駁修以松木圍土高二丈餘見咸京

志通今則所謂內外城者已微顯其名內城毀於宣統二年後民國九年防務告急由前任就外城

舊址修挖城壕一道寬深各二三尺嗣以盛年於塞難資以衛後遂築堡是邑山林叢密匪患

叢多為窪窪城防計於十二年春又沿前壕界限增築三郭重濬城壕一道東由東關前廟東壯

丹江沿起而北而西而南至西江沿止延袤三餘英里一千三百二十八丈濬深九尺寬八尺沿

壕土厚高七尺濬深砲台十三在環壕羅布共立七門西門累磚為之上築門樓可置砲餘六門

均堅木劑之各守以穴共用款項五千餘元係由縣署設法籌撥及由紳商所募捐者有此深溝

高壘最為防堵或足再匪患於形勢自非年改府廳治後城內外街市繁盛人烟稠密至民國

五年五月十日大火為火會吸不房及舍燒燬三分之二南關尤甚今猶未恢復原狀重現時營區戶口城外外商民共三千五百九十八戶內向商會註冊計大小商棧有五十二家男女二萬二千八百四十二丁之數亦繪舊圖形式重新測繪刪其挑誤而增益其破壞之建置器凡屬局及其他機關候經分別彙誌務期精實於前復閱卷易代明瞭耳其餘沿革詳見蘇志城此內

蘇安縣志

輿地

經緯

蘇安地北極高度四十四度四十六分距吉林緯度北〇五十九分距北京緯度北四度五十一分
備吉林經度東三度〇八分備北京經度東十三度三十五分見省志又朔爾哈河即牡丹江源北四十三度十分備東十一度五十分朔爾哈河口即牡丹江口北四十六度十分備東十三度十分見省志
此處說也稽諸史元韓觀新有圖今蘇安縣城在東經一百三十度有零或申報書云在東經一百二十九度四十四分
北緯四十四度四十分或申報書云在北緯四十二度二十二分所云經緯不知何本似有誤也

按清代鼎盛時蘇古塔極真靈廟前自北緯四十三度五分之和龍塔(即今和龍縣)起北至

五十五段三十分異程口峽為蘇里江匯流之下游故為止面自東延一百二十八段五十分之
 額穆爾蘇驛站（即今額穆蘇）而張張才輪乘隴起乘至一百三十二段之海參崴海岸止百
 種鐵道百餘平方里此舊日轉境之經緯也今以縣治地境則之率自此緯四十三段四十五分
 之老拉嶺大黑嶺起北至四十五段二十分佈塔密基北之三道河止東延一百二十八段五十
 五分之老嶺起至一百三十段二十五分則老嶺則西積嶺小計二十五萬餘方里考按參聽時
 十三萬四千八百方里
 伏勿嶺共三
 （見戊申報考書） 張覽與圖在或置八三則自烏蘇里江外東盡海滿國滿洲成乘而到乘
 至今已六十餘年我學自山河忍或開東延之相距幾何哉

寧安縣志

氣候

相傳寧古塔於清初時氣候極寒三春盡夜風驟彌天每至立秋節後有白鴉下地不能飛起不敢
 日即降濃霜雪不成瑞八月大雪九月河凍十月嚴寒地龜龜裂行旅不慎輒陷窟窟至春不凍始
 解遂後漢人曰眾氣漸和後工人多謂之寧子帶來更罕古
 地略可見清初康雍時地氣已漸漸轉變矣
 至西曆一八九五年即清光緒二十一年有俄人委耶亞金云該地云十一月下旬列云表在零後

以上甚之停至下午十時至十二月發覺測結果在零下三十度見西河通志此或霜寒之載乎今人烟益見繁盛氣候至極寒時大故在列國表零下十餘度而已故今吾羅計時差較上海先二十七分十八秒先京師十六分十二秒見補正志

按舊志載尋古塔城二十四節氣曰午正太陽高為十二箇月內太陽所在方位二十四節曰日出入時刻及昏旦重點各表推獎極密誠為學學之秘竅殆猶蔡照朝西人季懷仁等所測定今中文觀象台圖取法曰新測算儀象亦非昔製然出新必先推陳古法似應保存茲僅譯附節氣曰午正太陽高及及日出入時刻於後而將中氣日返時太陽視高及昏旦重點均從茲略俾觀心測候者窺見一斑且便取用也

測候法

(一)

尋古塔二十四節氣曰午正太陽高
夜及至表外表氣表○表前五天

冬至曰 日躔宮 丑○初

實高 二十一度四十五分〇〇秒

半徑差角 八秒

視高 二十一度四十四分五十二秒

視半徑 十六分二十二枚

上邊視高 二十二度一分十四枚

表平景 一丈二尺三十六分三厘八毫

下邊視高 二十一度二十八分三十〇枚

外表側景 一尺九寸六分七厘〇毫

小寒日 日躔宮 丑一五

黃高 二十二度三十五分四十四枚

半徑差角 八枚

視高 二十二度三十五分三十六枚

視半徑 十六分二十三枚

上邊視高 二十二度五十一分五十九枚

表平景 一丈一尺八寸五分七厘〇毫

下邊視高 二十二度十九分十三枚

外表側景 二尺〇五分二厘七毫

大藏白 白漆蓋 子〇粉

蓋高 二十五段〇二分四十四枚

半徑蓋筒 八枚

視高 二十五段〇二分三十六枚

視半徑 十六分二十二枚

上邊視高 二十五段十八分五十八枚

多表半景 一丈〇五十六分九厘九毫

下邊視高 二十四段四十六分十四枚

自卷側景 二尺三寸〇七厘二毫

多表白 白漆蓋 子一五

蓋高 二十八段三十二分〇三枚

半徑蓋筒 七枚

視高 二十八段三十一分五十六枚

視半徑 十六分二十一枚

上邊鏡高 三十九度〇八分十六秒

立表平景 八十九度六分九厘三毫

下邊鏡高 二十八度三十五分三十六秒

臥表側景 二十八度七分五厘三毫

雨水日 日鏡高 亥〇初

鏡高 三十三度四十四分二十七秒

半徑差角 七秒

視高 三十三度四十四分二十秒

視半徑 十六分十七秒

上邊視高 三十四度〇〇三十七秒

立表平景 七十九度〇九厘九毫

下邊視高 三十三度二十八分〇三秒

臥表側景 三十三度〇五厘四毫

霜露日 日鏡高 亥一五

竈高 三十九度十八分四十九秒

半徑差角 六秒

視高 三十九度十八分四十三秒

視半徑 十六分十三秒

上邊視高 三十九度三十四分五十六秒

半徑半量 六尺〇四分七厘八毫

下邊視高 三十九度〇二分三十秒

外表側量 四尺〇五分四厘九毫

盤分日 日躔宮 戌〇初

竈高 四十三度十四分〇〇秒

半徑差角 六秒

視高 四十五度十三分五十四秒

視半徑 十六分〇九秒

上邊視高 四十五度三十分〇三秒

表平量 五尺八分八厘二毫

下邊視高 四十四度五十七分四十五秒

臥表側量 四尺九寸九分三厘五毫

酒明曰 日鐘空 成一五

鐘高 五十一度〇九分十七秒

半徑差角 五秒

視高 五十一度〇九分〇六秒

視半徑 十六分〇五秒

上邊視高 五十一度二十五分十一秒

立表平量 三尺九寸八分八厘六毫

下邊視高 三十度〇五十三分〇一秒

臥表側量 六尺一寸四分八厘九毫

較兩曰 日鐘空 酉〇初

鐘高 五十六度四十三分三十三秒

半徑蓋筒 四枚

視高 五十六度四十三分二十九枚

視半徑 十六分〇一枚

上邊視高 五十六度五十九分三十枚

立表半徑 三八二十四分八厘一毫

下邊視高 五十六度二十七分二十八枚

臥表倒景 七尺五寸四分二厘一毫

三頁日

日邊高 西一五

鏡高 六十一度三十五分五十七枚

半徑蓋筒 四枚

視高 六十一度三十五分五十三枚

視半徑 十五分五十七枚

上邊視高 六十一度三十一分五寸枚

立表半徑 二尺六寸七分三厘八毫

下邊視高 六十一度十九分五十六秒

臥表倒量 九尺一十四分四厘九毫

小滿日

白晝宮 申〇初

鏡高 六十五度二十五分十六秒

半徑差角 三秒

視高 六十五度二十五分十三秒

視半徑 十五分五十四秒

上邊視高 六十五度四十一分〇七秒

並表半量 二尺二寸五分九厘〇毫

下邊視高 六十五度〇九分十九秒

臥表倒量 一丈〇八寸〇〇一毫

芒種日

白晝宮 申一五

鏡高 六十七度五十二分十六秒

半徑差角 三秒

視高 六十七歲五十二分十三枚

視半徑 十五分五十一枚

上邊視高 六十八歲〇八分〇四枚

左表半量 二尺〇〇六厘五毫

下邊視高 六十七歲三十五分二十二枚

臥表側量 一丈二尺一寸二分四厘六毫

貞至日 日躔宮 未〇初

竇高 六十八歲四十三分〇〇枚

半徑差角 三枚

視高 六十八歲四十二分五十七枚

視半徑 十五分五十枚

上邊視高 六十八歲五十八分四十七枚

左表半量 一尺九寸二分一厘四毫

下邊視高 六十八歲二十七分〇七枚

卦表制象 一丈二尺六分二厘一毫

三四

小暑日 日躔宮 未一五 餘同芒種日

大暑日 日躔宮 午〇初 餘同小滿日

立秋日 日躔宮 午一五 餘同三夏日

處暑日 日躔宮 巳〇初 餘同穀雨日

白露日 日躔宮 巳一五 餘同清明日

秋分日 日躔宮 辰〇初 餘同春分日

寒露日 日躔宮 辰一五 餘同霜降日

霜降日 日躔宮 卯〇初 餘同雨水日

立冬日 日躔宮 卯一五 餘同三春日

小雪日 日躔宮 寅〇初 餘同大雪日

大雪日 日躔宮 寅一五 餘同小寒日

測候法 (二)

算古塔二十四節氣日出
日入時刻表及刻數影刻

冬至節氣

日出 辰初二刻十二分

日入 申正一刻三分

晝 三十四刻六分

夜 六十一刻九分

曙影 〇七刻七分

小寒節氣

日出 辰初二刻八分

日入 申正一刻七分

晝 三十三刻〇分

夜 六十一刻〇分

曙影 〇七刻六分

大寒節氣

日出 辰初二刻十一分

日入 申正二刻四分

晝 三十六刻九分

夜 五十九刻六分

曙影 〇七刻三分

立春節氣

日出 辰初初刻八分

日入 申正三刻七分

晝 三十九刻〇分

夜 五十七刻〇分

曙影 〇七刻〇分

雨水節氣

日出 卯正三刻二分

日入 酉初初刻十三分

晝 四十一刻十二分 夜 五十四刻〇三分 曙影 〇六刻十三分

驚蟄節氣

日出 卯正一刻〇九分 日入 酉初二刻〇六分

晝 四十四刻十三分 夜 五十一刻〇二分 曙影 〇六刻十二分

春分節氣

日出 卯正初刻〇〇分 日入 酉正初刻〇〇分

晝 四十八刻〇〇分 夜 四十八刻〇〇分 曙影 〇六刻十三分

清明節氣

日出 卯初二刻〇六分 日入 酉正一刻〇九分

晝 五十一刻〇二分 夜 四十四刻十三分 曙影 〇七刻〇三分

穀雨節氣

日出 卯初初刻十三分 日入 酉正三刻〇二分

晝 五十四刻〇三分 夜 四十一刻十二分 曙影 〇七刻〇九分

立夏節氣

日出 寅正三刻七分

日入 戌初初刻八分

晝 三十七刻〇〇分

夜

三十九刻〇〇分

曙影 〇八刻〇五分

小滿節氣

日出 寅正二刻四分

日入 戌初一刻十一分

晝 五十九刻〇六分

夜

三十六刻〇九分

曙影 〇九刻〇三分

芒種節氣

日出 寅正一刻七分

日入 戌初二刻〇八分

晝 六十一刻〇〇分

夜

三十五刻〇〇分

曙影 十刻〇〇一分

夏至節氣

日出 寅正一刻三分

日入 戌初二刻十二分

晝 六十一刻〇九分

夜

三十四刻〇六分

曙影 十刻〇〇七分

小暑節氣

與芒種節氣同

大暑節氣

與小滿節氣同

立秋節氣

與夏至節氣同

避暑節氣 與穀雨節氣均同

白露節氣 與清明節氣均同

秋分節氣 與春分節氣均同

寒露節氣 與驚蟄節氣均同

霜降節氣 與雨水節氣均同

立冬節氣 與立春節氣均同

小雪節氣 與大雪節氣均同

大雪節氣 與小寒節氣均同

寧安縣志

地質

寧安地質前人不研究及之近時識者謂吉林東南長白山脈屬太古層見脚上志又東南接富於砂金
 礦凡屬砂金鑛林之地層大半為花崗岩暨片麻花崗岩或閃綠岩與接觸變質之石灰岩所構
 成如寧安北三姓東溝等處大半為片麻岩及花崗岩所成如寧安逸乘如冠山與隆溝等處上遊

屬雲母片岩下遊則為砂岩等安遠類如和龍穆重巖則花崗岩以中分有海蝕化乃此據礦學家
實地考驗者觀此則寧安之地蹟可類推矣見吉林錄務紀要尤有特異者穆城西八九十里外有石頭甸
子古名德林石塊然一大石壘數里或二十餘里長幾及百里石露焦黑色其手如礪而手回之上大小
空洞無數餘要另詳有人謂為水成岩又有人謂火成岩中之安山岩并謂太古時代此地突有一種大
之火山今不能以石洞中有水迹緣認為水成岩云云然映吾歎尚待當代地質學家實地研究
之可耳

寧安縣志

形勝

夫以吾曰寧古塔論之位居亞洲大陸極東為吉林東陲之盡鎮東控沿海以敵日本西據老嶺以
瀕保障南扼朝鮮之背北扼混同之險據京志曰南瞻長白山遠龍江允邊鎮之雄區壯金湯之帝
里改有以焉似此天材神象及清政既衰保邊無術數十年來乃任東曰北城時時視耽耽於茲
土今則國燼情勢幸稍變矣就現在寧安縣境論之四外郡縣環繞似成遠中腹地且環繞著懸崖
列峯有物垂森林更中黃一牡丹江曲折下逝以通航線東西有鐵道橫過巖境陸運運通全局地

勢開表象雄雋謂為第一者書未始不可又豫西沿江十里刑壁懸崖大似揚子江浦之赤壁黃
河之龍河也今者區城廣狹雖殊而巒嶺河山依舊觀覽形勝誠令人想見渤海之霸圖金源之盛
冀今特於咸東肅龍山城西澗雪泉暨繞泊湖北大瀑布處均置碑作記碑銘文以誌勝遊者冀此
印名述蓋類於當世也

寧安縣志

輿地

疆域沿革

唐虞三代 虞為息慎至周為肅慎亦曰種慎

種諸中國書又大陸極東惟肅慎立國最古竹書紀年帝舜二十五年息慎來朝獻乃次又周武王十
五年息慎氏來朝周成王九年肅慎氏來朝賀王侯崇伯錫肅慎氏命尚書注疏云成王既伐東夷肅
慎亦賀王侯崇伯作肅慎氏
本作恩慎又周書王會辨成周之會正北方穆慎大壘孔安注穆慎
即肅慎也後漢書東夷傳載兼三之時肅
慎漢至古傳助九年肅慎燕毫吾北土也山海經云大荒之中有山名不咸有肅慎之國書云肅慎
在不咸之北東瀛大海西極冠漫北極弱水其土地廣袤數千里以此攷之古者在最古時代為肅慎

國之地而當曰蓋古塔也蓋肅慎故土尤無疑問矣

按和氏誌行謂息壤後慎肅慎醫籍字通蓋一國也雖云不成山即今長白山極弱水即今之黑龍江

見省志并見清代史 孫貞遺務錄古書 東至大海即指今之東海而言郭璞云肅慎老遠東三千餘里漢晉千里

大抵濟今六百有餘里遠東為今遼陽地以道里攷之肅慎正在今蓋古塔地

秋餘千里今由長春至寧遠里亦度相符周景所謂肅慎燕毫為北土則遠東以北直至混同江之

地在周以前皆為肅慎國疆域也

攷渤海王城即今東京城勿汗海即呼爾哈河為今之牡丹江即此證之在魯漢至周秦時今寧安

縣確為肅慎疆域也

遼晉 西漢及晉同為挹婁

漢昭帝始元五年罷臨屯戍者以併紫液自單單大嶺以東悉置紫液後漢肅東夷傳挹婁古肅慎國

也漢興以後臣蠻夫餘又云去夫餘千餘里東瀟大海南與北汝沮接不知其北所極傳又云東汝沮

方輿紀要東汝沮亦曰東汝沮在高句麗蓋高大山之東東瀟大海北與挹婁夫餘接三國志南汝沮八百餘里其俗

南北皆同與挹婁接晉書東夷傳肅慎氏一名挹婁在不咸山北去夫餘百六十日行東瀟大海其土

界廣數千里居深山窮谷其地險阻又傳云挹婁人善乘船寇北汝沮威之證以多番傳挹婁為古肅

嶺之世胡矣

按北沃沮屬察浪東部即今延吉輝春也見邊務曰不咸山曰解單大嶺曰蓋馬山皆同一長白山

也名隨時變而已傳云柁是南與沃沮接又云沃沮北與柁婁接足證長白山東係沃沮外別無他

國漢書云去天餘千餘里今以遠望計之亦尚符合蓋遠人設柁婁縣於濱州北慕遠又者漢不結

方世遠以濱州今多不結此為柁婁故地多以海羅等州為沃沮今海城縣所謂蓋之蓋望羅以斗里遠又

一端 蓋書云在不咸山北去天餘可六十日行此漢書微有出入自當以漢書為是以按不知其

北所極東濱大海二語推之當時東北境極廣之廣已可概見西至境則今之五帶嶺線教化亦同

蓋越境也見前既證以古肅曠在漢晉時為柁婁則今之寧安線為古之柁婁故壤尤無疑義歟

魏倭 北魏為勿婁之掃世即隋為靺鞨之拂遼部

魏書勿吉傳勿吉國在高句麗北舊肅曠國也去為五十里國有大水闊三里餘遠末水國亦有枝太

山北史勿吉傳勿吉國在高句麗北邑焉若有酋長不相統一凡有七種此文即古肅曠氏也所居多

依山水東夷中意強國有徒太山者治甚放蕩新舊肅曠北秋溥黑水靺鞨丹語總錄云其語在黃石大

之居肅曠地亦曰柁婁魏時曰勿吉東瀕海西屬突厥南高麗北室韋雜為數十部酋各自治餘與蓋

等書所述氣大異惟云各有酋帥或附於高句麗高句麗代前漢時其國代遼東至晉新威統或臣於

高句麗代前漢時其國代遼東至晉新威統

突改每時多為刻國之志地志不云蘇籍古肅慎也亦曰穆羅在系東八千四百里南老丈餘一千

五百里東及北各採大者史記司馬相如列傳大黃八年詔段玄振率軍征高麗考九百一十一年大率代高句麗

見卷代在十二軍出蓋馬元亮華蘇杖餘蓋馬近分長白華蘇即今伊通石十二軍出肅慎等道中

上表有云穆敵在前蘇籍在後尤可知蘇籍亦去高句麗作戰第二要道也見漢書通鑑魏勿吉隋蘇籍入

貢中國一如肅慎例然次致致肅慎蓋後也故魏書及冊府元龜載魏太和二年八月九年八月十七

年正月景明四年八月正始四年二月永平元年二月延昌元年八月二年九月三年七月四年十月

五年二月正月神龜元年二月東魏天平三年十二月興和二年六月武定二年四月北齊天保五年

勿吉攻賈方物或貢楸穴石器至隋開皇十一年正月蘇籍仍繼續遠使朝貢至唐初尚貢獻如前共

詳高句麗通鑑勿吉蘇籍仍不免隱後高句麗之羈縻也

按勿吉者遠古斯族也人皆箭袖胡服善騎射也見漢書魏書云去洛五千里以今通遼計遠今其數

所讀遠末水者即松花江後太山亦名大白山又名葛馬即今長白山即古之不咸山漢之罽鞞大

嶺也今又不云蘇籍不統勿吉元魏時七部隋時七部亦同蘇籍係七部之總名者志載粟末部居

最南依粟末水以居粟末即遠末今吉林地稱東北曰伯都訥即伯都訥也又次曰安車骨部一各安即

阿勒楚喀及五常也蓋粟曰補溫部即寧古塔也補溫粟曰琿砮即寧古塔以東三姓以開地安車

商之西北曰粟水部粟不乃七部之一新舊書於錄籍上冠粟水二字後分台之迹即三姓東北也

宋末之東曰白山部即教化及曠番西境也即國邊者三四百里近者二百里北史謂各有酋長不

相統一然政其悉年朝貢中國既載以勿吉錄籍總名其中心有一酋長無形中有統一之能力明

族史書一再稱之曰國並謂也居古肅慎且以去治去天餘遠里推之其國都於拂遼經室圖似燕

疑問而今之益安縣或在魏隋時為拂遼疆域受無特言也

舊及五代舊初為勿汗州後為渤海上海龍泉府

唐滅高句麗後渤海繼高句麗而起居於高麗為一強國也始本粟末靺鞨而附屬於高句麗者至唐

武高時三國盡有扶餘汝沮并韓朝鮮之地其國號曰渤海祿有分奉天吉林二省高麗公號平安二

滿京龍江亦在羅索之中見漢書其五京十四府六十六州一部一縣百三十八縣幅員廣五千餘里

祿國將三百身見舊唐書其官制齊服儀衛禮樂多仿唐制亦可名一特之威哉考諸通鑑又當時各

少而已亦可見其日盛也漢人北狄傳云渤海靺鞨大祿樣本高麗別種也高麗說滅祿樣考家獨

稱高者千餘者亦僅色徒擁耳北狄傳云渤海靺鞨大祿樣本高麗別種也高麗說滅祿樣考家獨

世居營州舊城通天并奴丹等盡忠反叛祿樣與靺鞨之四比羽新書云有參刺已老仲象為靺鞨酋

老仲象老仲象為領亡命乘舟保固以自固盡忠既死新書云武后封老四比羽為鮮國公老四比羽不受命則天命在王

衛大將軍李楷固李尖封其餘黨先被斬老四比羽又獲天阿嶺以追祿樣蓋為高麗靺鞨之眾以拒

楷圖王師大敗楷圖脫身而還登契丹及奚處倍受攻逼殆但絕則天不能討遂卒其家更係桂婁

之故也新書云蓋時仲象已死其子祚莫引殘廢遁去據東牟山築城以居之新書云蓋州東二百里蘇謁之聚及高麗餘燼稱稱歸之

以上見新書特荒遠乃其國自號慕國王地方五千里盡澤沃餘沃沮行魏朝鮮海北諸國无天中遠使拜

為渤海郡王以所號為呼汗州領勿汗州都督自是心老蘇謁更稱渤海子武藝立於大土守東北諸

夷畏臣之子欽茂去天贊中徙上京道舊國三為聖勿汗河之乘顯應元年移以渤海為國貞時東

南徙東京業顯為王復遷上京以上見新書傳至大經護始亡傳云蘇謁故地為上京龍泉府領龍湖渤三

州見新書書考龍州領謀而當利長平佐業蘇謁湖州見利寶就道里記經渤海長嶺村千五百里

軍有制又即鏡泊湖在右勒州清化軍有制又領後一頭珍寶就道里記經渤海長嶺村千五百里

至渤海王城臨勿汗海共西南三十里為蘇謁地其北德聖鎮是即渤海異國及疆或差略也蘇莊撰

得渤海朝貢征戰二表見清代書是及君父勅書數通為他籍所未詳及者吾聞條渤海存亡之關鍵

與表之事實用附錄於按語後俟文獻有徵不改因年遺失攷也

按渤海即魏隋之拂涅濼晉之挹婁魯莽之肅慎故壤也上京龍泉府漢又認安東都護府為挹婁

京為金之上京亦漢又認安東都護府為挹婁即渤海王城居五京之一謂為首都可也今之盤安西七十里味京城是也此外

錄也詳見前志即渤海王城居五京之一謂為首都可也今之盤安西七十里味京城是也此外

京龍泉府更稱在上京東南賜海與日本通雷在今奉天附近又南京南海府亦即朝鮮成鏡通之

鏡城八嶺志曰南海府今歸善境其後拿魯島崩落不治此亦為京龍城府當在今奉天賜以縣

附近又中京顯德府即今吉林

據發河下游之柳升弗勒城

傳云直屬國三百里攻舊國即佛納和城今名教東成即教化縣也

四五

又名郭多哩至寧安縣城道里計之蓋今三百之數東京城舊名上京遼後皇會他望又在今寧

安之東是以又受名曰東京勿干河勿汗海勿汗河亦同是音也即今日之牡丹江舊居城之西岸也德運鎮

即今之石頭子鎮在城之北岸也以歷代疆傳證之今之寧安縣在舊及五代時屬於渤海龍泉

府今縣城距東京只七十里似無疑問者志以東京府伊蘇沈三州至鎮府肆益二州為寧古塔地者或以清

尋寧古塔轄境較廣耳或者今沿邊疆域有屬之者究無根據可攷未敢以急疑為區別也有獨奏州名諫

州因近深末江州名當日州地亦近在舊古塔左近 見渤海志

渤海朝貢表

睿中宗朝遣王子入侍

睿宗開元九年遣大首領朝貢

十年遣大臣味勒計朝貢 獻鷹

十二年遣賀正使朝貢

十三年遣首領高備去蒙賀正使

王弟大島勃價朝貢諸酋衛

遣首領謁德朝貢

十四年遣王子大部利行朝焉

遣王子義信朝焉

十五年大島勅使還國

遣三弟大鬻力朝焉

遣於夫瀨朝焉

十七年遣三弟大翔雅朝焉

遣三弟大琳朝焉 獻鷹鰓魚

十八年遣三弟大部雅朝唐領正旦

遣使知錄獻馬三十二匹

遣高部遣初使唐獻海豹皮五移鼠皮五鴉罽杯一馬三十二匹

十九年遣大世取珍詳百二十八朝焉

二十三年遣三弟大蕭朝焉

二十三年遣額不習孫公伯計朝焉 獻鷹鰓

二十七年獻新歲皮十張 乾文表百口 按新歲皮 換或呈送

二十七年遣王弟大弼進朝唐

十月遣安福子如魯謝

二十九年遣次何利朝唐

天寶二年遣王弟大壽利朝唐

自天寶訖大卷一載數至

德宗年中三年遣使朝唐又次其人

貞元七年遣大常靖朝唐領正旦

遣王子大貞幹朝唐

八年閏六月押鉢韜使揚吉福等三十五人朝唐

十年遣王子大濟允朝唐

十四年遣王弟大能信朝唐

憲宗元和元年遣使朝唐

三年遣使朝唐 遣楊光信進奉絹千

四年遣使朝唐

五年遠高才南及王子大兵真朝焉

七年遠使朝焉憲宗御講德殿賜宴賜使臣官告三十五通衣各一襲
按此使不詳其人故列之表
中若知其人則賜予官按本
備詳之此
不後出

八年遠辛文德壽九十七人朝焉

遠高文禮等三十一人朝焉

九年遠大孝貞等五十九人朝焉

十年遠抑孝壽大弓愛等朝焉

遠王子大發俊等一百一人朝焉

遠高福滿朝焉

十二年

十三年

十四年

穆家氏歲二年

四年

元宗贊元年

三年

文宗不和元年

五年

五年以上并遣使弔災其名

六年遣王子大明副朝唐

七年遣同中書右平章事高黃氏朝唐謝冊命

開成元年遣王子大明後朝唐

四年遣王子大延夢朝唐

武宗會昌六年遣使朝唐

梁開平元年五月遣王子大昭順貢海東珍物

二月正月遣致中少令崔光權朝貢

三年三月遣相大誠謁朝貢進女口及貂裘駝裘等

乾化元年遣使入貢

二年五月遣王子大元贊進方物

後喜同光二年正月遣王子大禹讓朝貢

五月遣王煜大元讓朝貢

三年八月遣王煜暨雪親衛大元讓入朝貢

五年遣使裴瑗貢人參松子昆布黃明細布貉鼠被一褥六纓草奴子二

貳成元年四月遣使大陳林等百二十六人進兒女口參三人參昆布白附子虎皮等

四年七月遣使大昭佐等六人朝貢

遣高正朝貢方物

讓興元年正月青州奏送人押渤海平處一行歸本國被黑水劫掠

二年遣文成朝貢

三年正月遣使入朝

清泰二年十二月遣列周道義一作入貢

三年遣使貢方物

諸孟子有言曰樂天者保天下畏天者保國信然誠渤海大國也而朝獻丹墀附打魯方獻丹末

程魯詐正我懷國制境之封克盡事大之禮年歲之間假命相繼以云畏天亦云至矣然而志生不
情而懷盡者翁存之間遂以亡國嗚呼禍常伏於所忽而發者生於意外如渤海者可以鑒矣

渤海征戰表

開元十四年武王遣大阿黎往雜相擊黑水部

二十五年遣大柘鞮之休攻密州萊州殺利又書倭按許孟容為承治神通碑及
為黎島力勸碑皆載此事

貞元 年壹王伐海北諸部

遠天贊三年攻遠濠州殺利又張秀實布檢其臣

張秀同光元年冬十月遠兵來寇

天威元五年遠人攻寇夫餘城

二年春正月遠人攻拔天餘城汪弟其攻圍天餘城不克渤海亡按史但書遠殺天餘城而不言拔
上都夫不拔上都渤海何由而亡

據遠史攻拔天餘城後漢國忽汗
城渤海王證謀乃出降比為漢軍

宋淳化二年以渤海不通朝貢令女真殺其攻之按宋淳化中渤海之宋已久不知何
人朝貢自地已窮遠女真何能攻之

老子曰柔弱勝剛強渤海初時勝兵纔十萬然北攻東水朝伐登萊戰勝攻取一時莫之與京遂能

威列邦而定三葉時高麗新亡新羅僅存海東大國惟渤海而已至於文道以下基業已革以文守

之不復用矣然而急久玩生及謹嚴不振遠兵入境一戰而亡然則三人當虎之說亦有時而窮哉抑自古有國者生於憂慮死於安樂例固如斯耶悲夫

唐代教書

元宗教渤海三大武藝書

教忽汗州刺史渤海郡三大武藝卿於昆弟之國自相念爾門藝弱而歸我安得不空然處之西陲為卿之政亦云不矣願謂爾所何則卿雖居海曲常習華學至如元友弟悌豈持馴習骨肉情深自所不忍門藝縱有過惡亦容其改修卿遂請取東歸釋其舊教朕天下以孝友豈復忍聞此事誠惜卿名行豈足保護迷之卿不知國惡遂爾背德卿所恃者遠非能有他朕比年空勞懷恤中土所未命將軍亦有時卿能悔過輸誠轉禍為福多則似曠惠尚誠送請殺門藝然後歸國豈何言也觀卿表狀亦有忠誠可聽恩之不容易爾今便往宜喻朕意一一垂具口述使人等感老朕亦親有處分皆所知之秋冷卿及爾官首領百姓平安好並遠避尋絕同往善撫不為及

孫田江文集

元宗教渤海郡三大武藝書

教渤海郡王忽汗州都督大武藝不識逆順之端不知存亡之兆而能有國者未之聞也卿往拜背德已為禍首近此將遠不失臣節甚復非遠憂又何加朕記人之哀忘人之短况此歸伏載用嘉歎

永作東土不亦宜乎所令大誠發等入朝臣已處分各加官實想具知之所請請人亦令邊彼又近
深卿表乞安致遣使求合擬行兩善爰及朕丹今既內憂而安致私恨欲離此善卿但不從何妨有
何擬行執縛義所不然此是人情况為君通然則知卿忠赤動必以聞永侯此誠發流承乙春晚卿
及衛官百姓並平安好遣書指不多及同

元宗勅渤海王大武藝書

敕渤海王忽沂州都督大武藝家國所送水手及承前汝港人等表卿忠赤誠無所不盡長能
保此永作邊得自求多福無以淺加漸冷卿及衛官以下並平安好遣書指不多及同

元宗勅渤海王大武藝書

敕忽沂州刺史渤海王大武藝卿往者錄計殘於禍成而矢道承遠迷漢能幾何矣暫也朕棄人
之適收物之誠表卿此心良以慰意計卿既盡誠歸承國東藩子孫百代漢何憂也近使臣具知款
曲兼請宿衛及陪亦乞依行大郎雖筆先犯國章滅逆奉却亦皆捨罪仍放歸藩卿可知之皆朕意
也夏初新熟卿及衛官百姓等並平安好遣書指不多及同

按以上諸文並見燕南江集於當時情事頗詳蓋與唐書所載不合唐書云燕門襲於安西偽
乞投之嶺南及後仍流之嶺南據此則止於燕之安西而已更無被命且共使人姓名亦與唐書

不同文集出於當時或則後人追述或或有誤不可知也據此文則不久或獲悔過朝貢如初可
補書書之闕

元宗冊渤海王大臣表文

於戲王君宅中汗在海外必立藩長以寧邊荒若爾故渤海王煥子大臣表代承緒蒙皇關才幹
善在爾故忠於國家歲遠而躬當臨負荷豈惟立嫡亦乃擇賢休問可嘉寵章首及是拜命爾為渤
海郡王爾往欽哉永克藩屏長保忠信節本朝作範殊佑可不美歟

元宗冊渤海王大臣表書

念爾王父表立誠節此善無微在至頌謝與言不往軫念民深鄉是長輔當襲父任宜全忠孝以繼
前表今茲至使持節兼中平侯

穆宗朝青州道渤海王煥能至王宅大公則等後參軍將軍放還藩制

救懷能至王煥大公則等海東之國知識之道與善莫同風者爾輩是也冒然深阻和禽於茲予嘉
乃誠命以蒙秩拜番威衛保爾恩榮無怠兼還永作蕃服

元以長
表錄

穆宗朝青州道渤海王煥王煥大司英等後諸將軍放還藩制

敕大臣煥王煥大司英等我有十二衛將軍以處其屬皆臣備左右為近臣自非歎滿不以輕授

以汝多織環囊勞於稼穡俾獲遺人首示恩歸接頭類知多勸司

五六

按此二制所云慎能至大定順不解所謂似雷特別有封候亦可考矣

種契朝渤海王子加官制

渤海王子嘗國內勇遠使來朝祇命奉養禮無違者夫入修職責出錫爵秩在惟典章而行之白

表書

文獻與渤海王大彝璽書

敕渤海王大彝璽王子大昌璽等自負表陳贊并進奉事具悉仰代發志貞路遠仁勇遠涉誠而封
郭和樂持法取而渤海晏寧遠慕華風事修誠節梯航萬里任土之責獻饋承恩夜一心朝天之禮
義克備禮夜必會饒或何遠多念嘉款並忘謬致勉弘救義常垂恩錄今因王子大昌璽等回國賜
卿及信物並首領之妃及副王長女并章事各有賜物良如別錄新元 缺集

自古立國者文事與武備交修乃能國蕃而祈永命况渤海地方五千里六十六州一百五十八
縣之廣若非禮詞命以警程而告教之將何以提賢於共聞才故詞命者國之綱維古人比於喉舌
之任者顧不重誠哉於考人文策搜譯悉斯勒海制冊書命若干首載之於編書并渤海箋委一
等不存不其對論論而追想其文物聲名之盛也

遼初為東丹國後為遼國遼初及文義帝完不該遼收國

遼與契丹契丹分八部至深時諸部相謀立阿保機為王彥雄募射遂併七部破奚及渤海儀豎

及女真又取契丹故地其勢日強遂大擊南伐入大梁遂滅後晉其國號曰遼其疆域西起沃壤南併

蒙古並包括直隸山西之北都東南盛京吉林以至朝鮮平威二道之地盡為其所有以舊古者為最

東界見遼史並邊務約告書其疆置分五京五道並即率舊故地設率舊府即改舊地今東寧也凡九帝二百五起臣國紀元前九

六年終臣國紀元前七八七年經五代至北宋而亡此遼之邊國及疆域之崖略也

遼史本紀天顯元年庚申拔扶餘城而鎮國忽汗城遼謀奪保寧三百人亡後改渤海國為東丹忽汗

城為天福册皇太子貝即印為人皇王太祖因伐其計取遼之嘉其有功故封之見唐志以大蒙驥為

左次相渤海老相為右次相老即未幾修弄太祖喪以印得安國功看羅王東丹見安國傳拔遷其臣於

深水竟墟其地先遷入入城後軍番者為通卒所殺遂立怒攻城破遂得其在以歸上京而營城以居

諸賜爵此見渤海記年高麗人蓋當集渤海為丹安所破其世子大光顯等願其歸來者戶日殺倍

遠來奔不相侵尋其本國祖光之記宋太平興國六年十月安空國三為元明上表曰臣本高麗舊

遠來奔不相侵尋其本國祖光之記宋太平興國六年十月安空國三為元明上表曰臣本高麗舊

頭五年十一月戊申東丹三自以失職越海奔唐此或在東丹沒失之際當時遼實未能全併渤海故

後遼史不及東丹想不久又沒失之觀東丹以失職越海奔唐此或在東丹沒失之際當時遼實未能全併渤海故

文獻通攷四裔攷女真本名珠室與蓋古肅慎氏世居混同江之東長白山下中略唐貞觀中國始

關名誤丹目之曰蓋真五代時始稱女真後以契丹主家真謂更為女直俗誤也阿保機吞北方三十

六番此其一也初遷其為意誘遼蒙古數千家於遼陽分其勢不與與中國相通謂合蘇館合蘇館者

燕女真也另有生女真一類此古肅慎之女真被倭之毒語也

按忽汗被遷破後又遷焉達使入負至濟萊三年此十年中似渤海仍未亡也觀安國王高元明

上采表文始為氏又繼起耶有慈訓安國在今吉林西面舊縣山許家太平興國六年賜高倉城珍即所謂高倉耶

蓋作高慈今三世使遠極東界寧古塔可知今日之寧安當時尚未屬遼通攷所稱遷女真蒙古分其勢不與

本國相通足徵女真國勢仍不弱也據通攷古肅慎氏世居混同江之東長白山下數語斷之則今

日之寧安當日屬女真邊境似無疑問遼又傳羅滿勒達部今輝番西境遼史缺宗遺氣紀載博羅滿勒達入貢其時似仍遼遠之繁盛

多為倉臣博羅滿勒達部當作滿羅毛衆有海蘭河今穆稜有海蘭河今延吉屬亦有一海蘭河又進船工

以地望測之今日之寧安自東丹不存後殆屬此部耶除此則無依據未敢臆斷也

金初為東京後為倉庫府南境海蘭路北境

金源為完顏女真部也其先本出於赫緒初附高句麗五代時附遼契丹崛起於國門江流域自太祖

完顏阿骨打始建國號曰大金太宗三滅遼伐宋兼有中國北部至徽宗而亡凡九主一百二十二年自

及國紀元前七九七年於前六七八年其疆域東極滿刺敏即河套屬國明之乞例述居為遼嚆衆考

見金史身表邊務較古書並見自志

三五八

之境北自扶餘之北三千里以和羅和屯穉昆之地為邊東可至日本海北可踰黑龍口南境與高麗
接壤參連置何遠設五京漢增一京兩六京十九踰滿山共設九踰見金史及遼
務報古書元一統志曰金滅遼
即渤海之京即今遼安縣
之東京城其利設都者志謂攷金史本紀兼此一說也地理志曰上京至呼爾哈胡里
改分三
姓境一千六百三十里至寧遠分設
有使一千六百至海蘭路分設
有使一千八百里餘額
以金史通
里計之當以上京在今阿城為合也

按金說崛起於國們口流或勢力西侵初就近以渤海之京為都會後遷上京於古海勒地舊作按
出虎

易渤海為東京亦爭理之常况明志及東巡錄皆古塔兒鴨均採其說正不必拘拘謂未見本紀以

元說為非况金元相絕非遠後人聞見錄述已可補前人之闕以金史地理志載上京至各踰道里

推之當然以上京在會寧村即今阿城
縣之白城為確鑿無疑此書在遠徵分設各踰時也會寧村蓋於上京

在今寧安縣之北海蘭路因海蘭河而濟名在今寧安縣之南在今古塔城南四百一十
里非城西之海蘭河也舊志謂今

之寧安縣在會寧村南境海蘭路北境自無疑問矣故當時金取渤海舊城僅設寧遠一府以鎮之

寧遠今寧安也
蓋寧遠古塔謂今寧安縣蓋於寧遠村西境尤較疑義

元初為南京蓋少府後為合康府項里勒道路之呼爾哈蓋少府南境

元蒙古族姓部特氏不宗特滅金世宗立改國號曰大元滅宋蓋有中原之地其疆域并踰歐亞裔為

懸朝所不及者以亥歲為中書省分其領土為十一中書省置總管府以今東三省為東行中書省

置治於今之遼陽分轄各路詳元史垂以今吉林省之東南部為海蘭州碩連勒達路今者魯成平路之東燒北為

關元燒入中國後凡十主九十一年起元前六三五年終元前五四五年為明所滅見電代年表

新書書曰汝沮故地為南京元志元自乙未歲置南京路戶府元志地理志海蘭路碩連勒達等路土

地獲闡人氏故居元初設軍民萬戶府五鎮據北邊一曰正德作桃温今海州塔東一曰時爾哈今三

有呼爾哈河今牡丹江三姓一曰為圖里滿洲使州改作鄂多溫一曰托里林舊依說一曰布呼江

等若各府分領混同江南北之地其唐人皆碩連勒達女真之人多仍舊俗兼布并城郭逐水草而

居以射獵為業牧畜牧隨俗而治之有海蘭州碩連勒達等五相說攝焉據通志今海蘭州碩連勒達

等路全統管海蘭等道和囉等路及肇德信三地也

按元代疆域竟兼甲於前代以今東三省之大僅設一遼陽省以吉林省之大僅設開元海蘭兩路

其兵備亦不謂既無陸兵且明季即落哈起者自為治元初設南京萬戶府承襲遼東路都

宗之名應已取消後元沒志仍歸南京而專為海蘭州此或襲用舊名似又指金海蘭路而言也又

云海蘭州即今碩連勒達在吉林之東南今以莫安方佳推之遼相符合又攷元之海蘭州應在今

莫安西北有海蘭河因源出海蘭

緩秀河之北金之海蘭路應在今延吉之南名雖同而地實異莫安而海名滿洲源其故亦云海

類存 在 古塔境內 不適所地 衛樓元之海蘭村 仍不免有金之海 蘇語 韓曉也

明 初尚約克千部司及監兵等衛後為葉集刊之 寧古塔等語

明太祖滅元改元十一年 首中書為十三布政使司以移全國州縣 又置十五都指揮使司以移衛
及所成祖時發元遺跡行中書司置後道都督統又改布達束都指揮使司洪武永寧關邊外歸附者
官兵表為都督都指揮指揮千戶百戶鎮撫等官賜以執事印記設都司衛所見明史以蘇董之校分告
江西北置都司一百 明克千置衛三百八十一所 二十四見文華傳今據自志內載所置校置曰海古
塔之塔所及地各分列於後以資攷證

明衛所及地

寧集衛 永樂元年置

高集左衛 永樂二年置

高集右衛 永樂二年置

高集後衛 永樂二年置

高集前衛 永樂四年置 蘇董亦說元者

高集舊說元者 按漢魏之次曰元之高者 蓋舊明之元蓋其名不一 蓋皆者轉耳 今滿語稱大

森林高峯集清初名東海高峯堡所屬有呼爾哈赫蓋赫寧古塔等語

堅河衛 永樂三年置

按寧古塔城東四里有編延河亦書作高堅河又或作高吉類河吉類二字切堅明人或以吉類為

名因急鑄成一字耳

汝蘭衛 永樂四年置 蓋訛撒刺爾

按汝蘭河汝蘭城汝蘭站俱在寧古塔城西不及百里名稱未改

伊爾達魯衛 永樂四年置 此為拉詳圖同蓋 蓋訛亦兒古里

按伊爾達魯衛在寧古塔東北

斐森衛 永樂四年置 蓋訛福三又正統後置一訛希三

按斐森屯在寧古塔東北

穆陳衛 永樂四年置 蓋訛蘇陳

按河在寧古塔城西七十里

薩爾幹衛 永樂四年置 蓋訛撒兒忽

按寧古塔城西十餘里有薩爾幹城（按此與明清或錢代運河旁之薩爾幹各異）

穆倫河衛 永樂四年置 舊訛多額

按河在寧古塔城東四百里在穆倫窩集東流入烏蘇哩江

汝楞衛 永樂四年置 舊訛務蘭

按河在寧古塔城西四十餘里

穆克圖哩山衛 永樂四年置 舊訛木塔里

按山在寧古塔城東與烏蘇哩江相近

多林山衛 永樂四年置 舊訛朵林

按多林窩集在寧古塔境內

海蘭城衛 永樂五年置 舊訛哈爾又正統後置訛哈郎

按城在寧安城西北六十里海蘭河北岸

郭古河衛 永樂五年置 又正統後置

按河在寧古塔境內

塔拉衛 永樂五年置 舊訛塔刺

按寧古塔城西南有塔拉城

烏蘇哩河衛 永樂五年置 舊說亦述徑

按河在寧古塔舊境內

們河衛 永樂六年置 舊說誤

按河在寧古塔東南五百里入興凱湖

穆瑚峽河衛 永樂六年置 舊說不忽利又正統後置一說不忽魯

按河在寧古塔境內 即烏蘇林河也 一作穆瑚峽

呼爾哈河衛 永樂六年置 舊說不魯罕又七年置一說忽兒魯

按河出吉林省齊窩集經寧古塔城東北入混同江訥訥赫城在寧古塔城南舊說該城河滿初呼

爾哈路屬東海濱集部又有南路呼爾哈路北路呼爾哈部俱乙亥年征取之

赫圖河衛 永樂七年置 舊說好也

按河在寧古塔城西南東流至愛丹城入噶哈哩河

窩勒堅衛 永樂七年置

按窩勒堅城在寧古塔城南

窩倫河衛 永樂八年置 舊說南兜

按河在寧古塔城東此河濼格滿儀相近

允滿河衛 永樂八年置 舊訛亦麻又嘉善詳置一訛亦察

按河在寧古塔城東入烏蘇哩江

費雅河衛 永樂八年置

按河在寧古塔城東北一百餘里

噶穆河衛 永樂八年置 舊訛古木

按河在寧古塔城東北

額濟河衛 永樂八年置 舊訛兀列

按寧古塔有額濟赫齊河

托罕河衛 永樂八年置

按河在寧古塔城西南

賓爾圖長衛 永樂十二年置

按賓爾圖長噶珊右寧古塔城東北

札津衛 永樂十三年置 舊訛札真

按札津河在寧古塔城西奉一百十里入鏡泊湖

祐黃哈哩衛 永崇十三年置 舊訛兀思哈哩

按祐黃哈哩河在寧古塔東北二十五里源出祐黃哈哩窩集

錫璘衛 正統後置 舊訛夫里又一訛失列

按錫璘河在寧古塔境內濟州錫璘站舊窩集部

蘇穆噴河衛 正統後置 舊訛夫不營

按寧古塔東北有蘇穆噴山

佛訥赫衛 正統後置 舊訛弗訥河

按寧古塔城西有佛訥赫城清初蘇窩集部

奇勒山衛 正統後置 舊訛忍里

按山在寧古塔城東北三百里

札穆圖衛 正統後置 舊訛只卜魯

按寧古塔城北五十里有札穆圖河又札穆圖窩集在城北一百二十里

穆圖阿山衛 正統後置 舊訛不塔

按山在寧古塔西南五百餘里又城西三十里亦有穆魯河城

克音河衛 正統後置 舊記可考

按寧古塔城東北五十里有克音城河在其地城以河名也

呼濟河衛 正統後置 舊記忽失

按河在寧古塔城南三百里

柞柞山衛 正統後置 舊記利山

按山在寧古塔城東與們河相近

老勒圖山衛 正統後置 舊記高而老

按河在寧古塔城東與凱湖東南

伊魯河衛 正統後置 舊記亦老

按河在寧古塔城與凱湖南

布梭蘇 正統後置 舊記布魯

按布柞山在寧古塔西帶一百十里

薩滿布衛 正統後置 舊記說班

按算古塔城東北一百二十里有薩爾布河又有薩爾布窩集薩爾布屯

布達爾 嘉靖時置 舊說已蒼

按布達山布達窩集俱在算古塔西南興蓋爾嘉哈河薩利河近

興凱街 嘉靖時置 舊說依克

按清初有興喀路以興喀湖名即興凱湖也在算古塔城東南五百里周圍八百里

德望改赫所 永樂五年置

按即德林右也在算古塔西南九十里

窩集暨河所

按暨河即商吉額河在算古塔境此又加窩集守耳

張爾和綽河所 舊說額即哈真

按河在算古塔城南十里

果塔等河地固 舊說古里軍

按河在算古塔境

薩哈地固 舊說撒改

按地輿圖古塔

古都新站 舊說古代舊

按寧古塔東北有古都新站

按明永樂七年始置努兒干都司省志載舊寧古塔衛四十有八所三地面二站一其中首設於永

樂七年以前者當詳不適因即人往朝後以宮秩行其籍棄之改築故永寧特林二碑 在俄東海濱

詳吉林地理 紀建并省志 當時明代威力不為不遠其努兒干都司轄境廣漠不可概見究之未能實行疆理其

土臣服其八僅據慶文飾觀聽無益其後即藩繁熾爭相雄長滿洲遂能崛起

柳邊紀略謂寧古塔高努兒干都司地蓋寧古塔是其治所努兒干則其總稱猶滿清二十二

前吉林將軍駐防吉林猶稱寧古塔將軍之比耳其轄境極廣當然不得以寧古塔為努兒干也

見省志

省志所載衛所攷其垂稱證以今名推其遺聖明之何衛何所象於今日之寧安轄境蓋可濶十之

七八至稱滿漢則寧古塔等語時應在明萬曆間其地已有清俗矣明初還都司於此實得控制之

宜皆後疏於邊始遂貽亡國之禍也

清 初高麗某侯古塔等語後改都司寧安總改寧古塔將軍及委寧安總改都司寧古塔將軍

滿漢新舊 岫巖於長白山陳始祖時定三姓之亂七〇 俄漢惡之野罪受哩城一作俄亞亞 建國號曰

滿洲蓋 數世以不善操家國入叛牧畜宗族數傳至肇祖誓志收復後肇祖多赫圖阿拉此後 其時

建國紛亂滿洲有五部一曰蘇克素護河部二曰渾河部今奉省撫順縣三曰乞類部今吉省和龍等

縣四曰棟鄂部五曰哲陳部長白山國有二部一曰納敏部今奉省安圖等縣一曰鴨綠江部今奉省

輯安等縣東海國有三部一曰滄傑部二曰瓦爾喀部三曰章爾喀部（注見後） 蓋倫國有四部一

曰哈達部今奉省海龍東平等縣二曰葉赫部今吉省伊通縣三曰輝發部今奉省輝南縣吉省盤石

等處四曰高松部其部邑即今吉林縣旁之高松街滿洲及長白二國在明為建州衛東海國為野人

衛蓋倫國為海西衛身載乘乙時明萬曆十年太祖討兀勒外類十五年招探各路環燒諸部受以第

別平國勢曰歲次辛完類部及棟鄂部率其眾來歸十九年遷兵略長白山之隈綠江踏盡收其眾二

十年敗葉赫哈達高松輝發部之眾燬城二十五年招誘瓦爾喀部之安褚齊內河二路三十五年太

祖命其幼弟身立克圖及額宜部征東海國之濫吉部濫吉一作萬集 取累年俄累漢德蘇魯佛滿赫施克索

三路三十六年戊申秋九月滿集部之呼爾喀踏千人僥竄古塔駐防薩齊齊兵百人擊敗之眾悉降

三十七年又命奄爾漢徵征東海國吉部所屬之呼野踏取之三十九年太祖命其子阿布素等征東

海國濫集部之呼爾喀踏取克圖塔城其環燒各路盡招撫之又有自歸之塔若踏蛋古塔踏者太祖

命類亦部以千人遷往之為濫集部之

維爾站人所據逆聲收其果而還四十一年太祖親率大兵征高拉帥高拉逃滅四十四年建元
此三十八年至十一月第 見聖武記

天命四年滅葉赫五年征瓦爾喀蒙爾各自領古塔奏凱天聰四年十一月刑塔乘給之時爾喀

人滿爾爾等携眷來歸令牧算古塔邊地駐牧自此以後凡明代海西衛邊州衛野人衛等國及舊古

塔路次弟歸服盡前所有此滿清未入關以前經略各部及舊古塔環境之崖略也 見開國方略卷五

記並順治十年設寧古塔歸和寧京令海色寧所部擊羅刹殺於札拉村 九十年 十四五年獲守算

古塔寧京以滿境先後數敗羅刹乘寓有功將士十六年次爾虎卒以其子已海為寧古塔將軍討羅

刹備乘 乘聚元年夏鄂和寧京為額爾齊斯古塔等處將軍三年老差慶儀累升非呀哈諸種寧古塔

歲出師救之 見秋 乘聚五年獲於覽羅城西南新城舊成速發 見附邊 十五年春獲寧古塔將軍駐

高喇鷲陵 應從乘巡白錄 卷老烏 雍正四年置泰寧驛族於七年裁置副都統額爾齊之乾隆二十二

年始補吉林將軍 見滿皇朝職官表 光緒八年將軍錫安督辦寧古塔事宜吳大澂議於盛

古塔設合蘭直隸廳格於部議未果行光緒二十九年六月設綠芬廳與副都統同治光緒三十三年

裁副都統宣統元年增東寧廳於綠芬并綠芬廳為府族改為盛安府屬於東南路通同設於宣統元

年此滿清說入關稱者後統治寧古塔名稱之沿革也 滿起自順治至宣統雖止計二百六十七年

授寧古塔名稱始見於清大平志者在萬曆三十六年秋九月時爾喀人僕我寧古塔城書即所

授寧古塔名稱始見於清大平志者在萬曆三十六年秋九月時爾喀人僕我寧古塔城書即所

授寧古塔名稱始見於清大平志者在萬曆三十六年秋九月時爾喀人僕我寧古塔城書即所

授寧古塔名稱始見於清大平志者在萬曆三十六年秋九月時爾喀人僕我寧古塔城書即所

授寧古塔名稱始見於清大平志者在萬曆三十六年秋九月時爾喀人僕我寧古塔城書即所

謂其古塔路也然據方技絕域紀略云相傳當年曾有六人坐車滿呼六為寧公坐為特政曰寧
 公特一號為寧公台再號為寧古塔矣固無多乘塔也惟一身如陂陀不足登據獨仰邊紀略云寧
 古塔之名不知始於何時寧古者漢言六塔者漢言個相傳有老者生六子遂以名其地又據夷振
 臣吳漢槎撰寧古塔紀略云寧古塔乃金阿骨打起造之長相傳有兄弟六人各占一方滿稱六為寧
 古個為塔其意寧古塔猶華言六個也聞國方略謂六祖名築城分居稱寧古塔貝勒云以兩名聞
 國史隆記謂初葉祖世兄弟五人各築城環繞國前拉而居遠者二十里近者五六里皆稱寧古塔
 貝勒以古今誌記載証之則寧古塔三字之意最似可證然矣故寧古塔舊城在今城西北五下里
 海蘭河南見盛京志今呼為舊衙蓋也又攷寧古塔先有三旗即正黃鑲黃正白三旗是也至舊衙設
 昇和齊京時始繼續成八旗迨西入葉赫隨有五王八旗之盛矣又攷俄漢志即今額穆縣即額穆縣
 北和勇哩即今敦化縣由寧安偏西至額穆界二百里至敦化界二百二十里當時俄漢志四國數
 百里必皆在範圍之中今寧安縣境為當時滿清最先經略之地自無疑義也所謂邊集部者聞國
 方略天命天聰年間屢征東海邊集部邊集即舊集蓋其人故名舊集之中即以為部落者也至古
 人以此名國當不止汝沮一國即元魏之勿吉國隋書之蘇羯磨之補忽部遠之屋巷皆舊集二字
 譯寓各異其以老林為舊集而因以名國則殆數千年来有改也諸國事蹟詳見正史其命之本

義如此所謂虎爾哈部者一作虎爾哈居虎爾哈河出額木界經蒙古塔北行七百里至三姓城入混同江

虎爾哈即勿汗之轉音見聖武紀即今之牡丹江也所謂薩爾喀部者在圍門江北岸與朝鮮邊疆相對

璋香河左右即其地瓦爾喀部雙儀城亦屬璋香境見爾志一昔之屬於東海國者與薩古塔地

理上或有莫大之關係雖今之寧安縣區域縮小論地理上關係似仍如舊日之重要也在清初薩

古塔種域咸崇志武乘至東海三千五百餘里南至長白山一千三百餘里北至哈福阿色舞地方

六百里西至咸寧堡五百九十五里此圍色括全看而言但其特東部區域大半屬薩古塔城範

圍以內在清終身幾時疆域東至俄界四百九十八里西至五常界三百餘里南至延吉縣界二百

七十里北至三姓二百四十里至寧遠元年并為寧安府治同時增設東寧糧倉兩廳汪濟額譯兩

縣見八中又劃出邊界若干里其中系其疆域若見縮小披覽新舊兩國書證如插畫也

按今日之寧安縣即清初之薩古塔城當時疆境極其遼邇清自入關後一悉內拓視發祥地肅

慎故士半皆荒涼不甚發憤遂致國防日疏主權漸失乃鄭統統視虎視漸行其侵略之策我漢其

政彼肆我心翹首東瞻大好河山無形傷次者殘及數千里之多歎今追昔生無依之感慨用略錄

文漢錄起於發傳知已往之沿革茲錄發護國土之心亦油然而生惘然以思有志補救於將來否

印

附錄錄者全圖圖說 有國者對於鄰國說非汝我失利終城下盟而鄰國竟不亡一次遺一鏡
 鏡以博聞手說據以數千里疆土為知古今鄰國有領土主權者斷不忍受其南朝象面禮義兼
 就象形有移國之維或異或前清之華乙方或置國俄使嗚希尼乘其內亂外急持以講辭亦何
 者我東北兩面江外北邊恩幸得及押再既久乃酒老朝侵之真氣能於是由其幾至其幾聽焉
 所為名疆界而實割地矣雖然此種爭論世人所共知迄今五十餘年更有權儀為橫據兩略端

三端可為三款一曰即字牌據或據十年條約應之於為蘇里江會合黑龍江處即令俄督駐紮

之伯力對岸 時所爭最端莫如俄人皆稱烏蘇里江口近岸與勒望地均係遠古牌恐被水衝沒尚
 據在烏蘇里口遠上三里許蓋也古牌則即筑恐難免其後遠仍於其勒望地方為立

一牌以 不料被俄以明佔潛侵之五進烏蘇里口約九下里立於遠江子入烏蘇里江處而黑龍
 為印證

江為蘇里江通江子三水之間所成三南地而俄竟於此權說設儲款 我爾源據商議以納稅於
 俄為因凡為蘇里江之航

船往往於通江子為蘇里口會舟陸路必較
 遠州之伊力後山右赴黑龍江再行航通 據何理由該分人大惑不解也 查烏蘇里江為中俄
 正流賴以通江口之必江為界

二曰嗚呼亦字牌與梨湖東西之塔亦兩牌所以分潮流之界線 天然國界今彼不以
 我何據約力爭未嘗不可稅曰

者今日向北焉已再易其象處 咸豐開分界設塔字卡倫於勿爾察河由此以亦字牌作手線通
 將潮流分半後被俄毀壞最大政勢界時遂立牌於收雷別已籍

進五十里以白城河為界然黑河北四里而尚有一河俄乃藉指為界河又佔
 四里而游東亦字牌亦屢次遷移直東而為手線湖德為我有遊三之一矣 該線與凱湖而

商遠俄盡年遠逐其暗侵之勢何一不可作如是觀也三曰住民及僑民或盤界約有江外地狀

新吉國吞之之例永許為永久屬更文現規定為明晰狀庚子年俄人不顧人道江東六十四屯

悉遷尋嘗曰廢陷沒究何曾五向憑以結難再彼境阿穆爾東海濱兩省俄前華僑以數十萬計

乃前令續續後利權種存者什無二三近且明下逃者令欲翻觀界約原文其感觸更何如也以上

三端伯界約大款外之失款總今天有土地之區或而其多任戰守者曰國國古文或一也

民牙而忘者林葛界惡又才初前滿碑二十八年時俄國彼也俄口以文牙之國

三十餘年俄遠侵構和結定疆界議合乘續圖而不至危布楚則控爾臣斯克元布張

納(文謂之危不獲條約)約文云以格爾蘇齊河正流外此安續至海為兩國界以上蘇吉界

單前未分看故用火均自望山之南為兩國地山之北為俄地惟為底河以南至索倫河為俄脫

他處每約曰為底河以南此在俄以北才圖所有地方河通醫折存改難在更委交例為特河等

割都統所轄之比魯典圖所轄三世所屬者以內地也○兩國道行已整二百餘年至咸豐初英法與清有戰事而俄人遂發

生邊界問題矣咸豐三年俄人請會查界碑四年命果為將軍查分界山時俄人託詞防範英人

地界約見地方多有分界碑整設五年果龍江吉林寧倫五處委員吉林委員協阿此係不

備密查蓋俄侵取也該國地疆稱領是界山自格爾蘇齊河長起至興安嶺隔山若河長止俄

俄地界欵詳果龍江松花江左岸以及海口分給該國守護七年俄領推兵此亦山果龍江會商

八奔 時英法蘇俄各據漢東嶺城
 作兩國邊界應以黑龍江左岸為俄國邊界其中國滿漢人等悉移右岸
 又云烏蘇里江下游右岸入海河以分作海界即以海界分斷於是英山並黑龍江城與俄國
 議成俄云兩國界自河北至精遠東至滿州右側河入黑龍江為界黑龍江左江右海凡沿河
 各岸一半可屬滿一半可屬俄國江內只准我兩國行船又云黑龍江左岸北自稱奇里河南至

穆勒莫爾澤屯共中區居滿州七戶仍令照舊永遠安居其餘空曠地方均與俄國為界以便屯

兵防禦英人時英山為江左所屯俄兵所處遂與訂界約一則(又謂之為譯條約)一黑龍江

界由額爾古納河至松花江海口作為俄國所屬之地右岸順江流至烏蘇里江作為滿洲所屬

之地由烏蘇里江往南至海(註英山初鑿之時不明悉吉林地勢故俄國以此為界)至齊齊哈爾

右屬蘇里美(所屬之心如河接至兩國交界明矣之關地方亦為兩國共屬之地由氣)至額爾古

納河松花江高麗里以此俄不准中國俄國行船若到外國船隻不准由此江河行去)至額爾古

納河至所屬滿洲龍江左岸俄國之外空曠地方均與俄國為界若到外國船隻不准由此江河行去

不知如何結局不揣冒昧 照結重坤文字以行看急 俄人在烏蘇里右岸近接三姓等古場 所轄之地租與蘇俄安設

砲台修蓋房屋而俄山遂派當薩額圖欽 親赴綏芬為蘇里美處履勘 英山以烏蘇里河亦

短道尋尋亦奉命蓋共查明松花江為蘇里美發芬等河如亦能空曠地方自可與俄龍江一博辨
 理於是多拉河河 說 蘇行俄人於冰中持把注綏芬為蘇里美處會勘世界再立界碑九年三

月特籌款譯音 俄國國人船欲赴三姓領勇又在烏蘇里江建房屋地在烏蘇里口以下 俄國領事力以下 俄國領事力以下 俄國領事力以下

地方亦 俄使隨帶兵船并造領事館亦由水陸分赴 俄使隨帶兵船并造領事館亦由水陸分赴 俄使隨帶兵船并造領事館亦由水陸分赴

綏芬等界八月夾山幸識因其不明 綏芬等界八月夾山幸識因其不明 綏芬等界八月夾山幸識因其不明

拿赴烏蘇里地方加稅示眾因其極自持 拿赴烏蘇里地方加稅示眾因其極自持 拿赴烏蘇里地方加稅示眾因其極自持

名者拉國 俄使伸乘新 會晤富尼揚阿三姓 名者拉國 俄使伸乘新 會晤富尼揚阿三姓 名者拉國 俄使伸乘新 會晤富尼揚阿三姓

照會請派大員商酌嗣奉命云該表要求本在惠中所稱未了之事即令瑞常重 照會請派大員商酌嗣奉命云該表要求本在惠中所稱未了之事即令瑞常重 照會請派大員商酌嗣奉命云該表要求本在惠中所稱未了之事即令瑞常重

烏蘇里等處均照新吉蘭君之例註即果能 烏蘇里等處均照新吉蘭君之例註即果能 烏蘇里等處均照新吉蘭君之例註即果能

之天澤條約約文略同 之天澤條約約文略同 之天澤條約約文略同

押發派成琦譯音 押發派成琦譯音 押發派成琦譯音

成續兼清與俄使若希尼 成續兼清與俄使若希尼 成續兼清與俄使若希尼

即守陵守帕守土守界牌凡八處重印互換圖約所勒碑文如下此大會同查勘分界 即守陵守帕守土守界牌凡八處重印互換圖約所勒碑文如下此大會同查勘分界 即守陵守帕守土守界牌凡八處重印互換圖約所勒碑文如下此大會同查勘分界

旋自應按照上年清訂條約註成書 旋自應按照上年清訂條約註成書 旋自應按照上年清訂條約註成書

國自烏蘇里河口至自圖們江口其東皆屬俄國其西皆屬中國上所有之地通有中國人住之處及中國人所佔漁獵之地俄國均不干涉仍准中國人照常漁獵從生牌之俄永業更改並不減價占附近及他處之地所有東邊界內東岸之中國人其向來謀生出入行交之

路懸聽其便俄國人不昇擲固為此特也 此次勘界後至光緒十二年大激 會同依克唐

阿利部 赴俄境發折酒俄使館會同俄員 已結歸伏舒利經 勘吉林邊界議定後界 禁類而下至

手回畫英暨 暨牌 或畫十一年成靖道立木牌八處更換立各牌誌 補記 立界地既本長於手云

立土字牌 立土字牌 立土字牌 立土字牌 立土字牌 立土字牌 立土字牌 立土字牌 立土字牌 立土字牌

立對准按英滿記 繪圖各節詳議畫押鈐印云

多國晚近當威言移民廣邊矣而成致荒墾弗彰山川如故曠漠如故一入外人之手則茲數煤

烟黃金鑛種種現於眼前毋盡之非其道抑為之弗勤而力有未善歟彼為蘇里江以東迄乎

蒙海向非為土地耶胡往者棲蓋不治朝遠事役尚不知乃感而胡故畏期猶若不甚愛惜俄人

得之僅逾半紀國力展拓林礦其彈源收之利方開發未有限量滿廷斯德海濶趨粗海濶諸路

數東海失治為甚矣國吾吉江兩者並通之命脈也自劉彥以珠門戶盡之被藉憑以瞰我空盡

無天險之可扼但吉林有圖門江一線江流為航海要隘然自土身界牌以下猶滿北扼於俄南

重於日營足優不自由今日他人更竭全力經營墾殖及補助墾殖之方日謀完備強隣接境著

新舊編畫事隱憂正難稍忽也 (下略) 俄國元年 年織

按當日吳大澂於界務說盡仍為核故事主銅柱於界地並銘十四字可謂有預有志爰護國土

者奈道遠年深邊界疏於隘防闕竟為隣俄竊移伯利博物院中尤不甚憮然一款其銅柱銘矣

之親筆錄也直拓本攝影代左以誌不忘云爾

澤廣瀋東海峽今算在相距遠以絕無險然寬明尋永益特林二碑文碑文載有考及吉林地理紀要可知

當日努兒干部司威力之遠速極東清內升款本一說東地圖首志舊圖該處全附屬於吉林然如

屏藩東障也當清初時吉林東面威險除三姓轄境外要盡屬之於獨古塔後以滿清一意內嚮疏

於東顧致此大局若於他人筆種今日之真妥為清善其古塔所重駐在地即明善努兒干部司治

所見者錄今遺昔增為數焉用詳當之也示於後以彰爾心國土者藉以參考也

附東三省紀略天地記 島在混同江口外澤爾不特身兼蓋印善美之藉者也海國圖志作黑龍

嶼國志本作水濱樓嶼作天長島水道極細云云大島而黑龍江口海中大嶼波南北長一水六

嶼山嶼嶼北至五里外相連環聚不絕水分流東西入山海平也百居人數大清一統志作大

洲一統志云吉林五里外有大口在嶼東北三千餘里混同江口之東大海中南北二千餘里東

海嶼與圖說不然嶼與圖說云三嶼所屬海以外當混同江口之東有大洲五千餘里洲之上西前

東至嶼里野河皮信圖河在伊河遠若河郭多和百當同地而異名也其以澤爾為此島之舊名者

見於地理志錄云云澤爾在吉林之東二十里據數百里南北皆嶼巒翠林木紛繁中央平

積以多營生到易止通多林通云下八日短小當語文詞自成一體又曰承稱為樺木島一曰老

百有餘里海峽在嶼東連表林之樹於此海峽亦在守手澤爾島之南

大又稱柯太俄羅斯則稱之謂薩哈連島以與薩哈連島柱相對也

滿語稱黑龍江為薩哈連島柱薩哈連黑也為柱水也

此島本為滿洲領土觀一統志及會典圖說所載較然不疑姚文瑛著邊論云

聖世文錄 庫頁島直

混同江口如崇明之鎮線長江台灣之屏蔽浙閩國初此島與練版圖不知何時為日本所據三易

主而歸俄東三省境地日變遂肇於此至此島以何時屬於滿清官私著述均無詳確記載惟聖武

紀湖方備乘等載滿清天命元年明萬曆四十四年七月丁亥滿太祖努兒哈未遼大巨安廣橋古卷頭

漢與次二千征東海陸哈連部二臣行至烏勒額河利舟二百水陸并進取河南北三十六縣八月

丁巳經營兼龍江兩岸江水常以九月始冰是日乘寬他委未冰橫滿管近地距對岸二里許結冰

如橋約廣六十步皆以為異安廣揚古垂稱漢曰觀此冰橋天右我國也遂引冰以渡取薩哈連部

十一寨天命二年遣兵四百收瀕海散處各部其島居負險者利小舟二百盡往取之又云庫頁部

海島表盡皆台灣近混同江海口其島雜有赫哲費雅哈鄂倫春之人而庫頁為大殆即滿初往取

者今與鄂雅之赫哲諸部皆不編佐領不列滿洲八旗云據以上所記似庫頁屬之款屬滿清蓋在

天命二年惟當時不編佐領在後為俄使侵大諸部之外詳於纂纂之土番政閱時未幾漸與滿清

脫離關係而曰俄兩國乃進而鯨食之致查俄人俄略遼東始於中國末清初時代西曆一千六

百三十九年明崇禎十二年滿崇德四年日本寬永十六年遠於極東鄂羅斯克海峽西曆一千六百四十三年亞塔蘇加

一千七百六十五年清乾隆三十年遠千島漸次蕪食其地求饒勤至摩頭島輸送山後復開漁業

橫濱之利至一千七百八十九年清乾隆五十四年以後遂代摩頭島商岸母子治地置政廳設監

獄之救靈駐守備之兵又復移殖任民謀築業之發達而日本人之蹤跡亦於是時至該島矣日本

人之視察摩頭始於安永六年清乾隆四十二年而松前藩士新井隆助巡行該島之南到至大

阪六年清乾隆五十五年幕府亦派大石逸平巡視該島然此時尚無所設施迨至寬政元年之夏清乾隆

年俄人至該島西岸測量且加強暴於土人又至松前藩行刺掠於是松前藩始令高橋清左衛

門至西岸交易所開凍場是日本人於摩頭島置員之始也計此次巡視西岸至北邊東岸至

雪蘭惟向北不濟進乃歸南岸於極遠置納稅所又於西岸脫弁設爭務所集土人於此二處施

懷柔之政策於是該島南部似為松前藩所領屬矣寬政四年清乾隆五十七年幕府派派

使最上德內常矩和田兵次與恒等至摩頭島西岸發見克蘇蘭東岸發見土麓士後至寬和元

年清嘉慶六年西曆一千八百零一年西曆函館奉行西館地名齋吏高橋次大夫一為中村某受命檢查之命西至次即

東至內富士向北不濟進而歸如是數次終以水陸險惡難於深入東不過雪蘭西不過至次即

不得再向北進至與俄國之界限不分時日人頗憂之然俄國檢查益力獲獲海軍艦並派測量

並要求於該島開埠此日本通商於是日俄之關係生變端其後屢議劃界屢阻至咸豐三年二月

諸同治六年西曆一始於俄京聖彼得堡訂兩國雜居之約及日本維新之初兩本陸輔等極言此

約八百六十七年富之利害要求新政府不可放棄於是日政府乃於華英兩國關係以管理之並欲以全島為日

本所專有派外務大臣丸山作樂開拓判官岡本監輔等為委員赴華英與俄官談判俄官不聽自

是以後經多次之紛議迄未能定明治八年五月西曆一千八百七十五年兩國立約以千島與華英

交換於是全島遂為俄國所佔領及日俄之役日本比爾中將率北邊艦隊於明治三十七年七月

清光緒三十年西曆一千九百零四年進佔華英島迨獲滿洲和約成立俄國割華英島之半以與日本以北緯五

於是此島遂乃屬於日俄兩國焉

民國始為華英政府撥改為縣

清光緒二十九年置綏芬縣於濱古惜與副都統同城治理三十三年副都統裁管統元年請升獲為

府二年改為寧安府同時增設東寧縣香兩廳額穆江清兩縣穆穆和龍亦同時升縣同置於東南路

道民國二年三月改為寧安縣未幾東南路道並通案改為觀察使三年六月又就察轄區域改為延

吉道尹是以今日之寧安縣為其吉道至後變外環接各縣之方向與自治區之分割舊做防區之

支配之詳述於圖在茲不贅焉

寧安縣志

輿地

山岡

新化邵代鈞氏論關東三省山脈以黑龍江流域諸山脈出北幹蓋由外蒙邊外之杭蒙肯特等高峰迤邐東來連接大興安嶺直統黑龍江口外之章貢高而結東若壽吉兩者中山脈則連宗系皆自山東之登州洋島逾海而成遼東洋島餘脈更蜿蜒而東而北起頂為長白山由是蟠鬱於松花圖們鴨綠諸江之瀕者則皆長白之支脈乃爾中幹云云此說蓋并不謬自邵氏清聖祖諱言即有長白與秦山同脈之言書視寧安縣境詳山南連延者以這和龍安圖等縣其間氣脈綿延灼然可辨謂是長白支脈次無疑義再徵前說則當列於中國三大幹之中幹又甚明矣茲擬為瀋水必先導山之說者述山岡次及河流

舊縣城古塔城山岡 見舊志

大王山城東五里高二里周三里上有古城南向一門東西北三面俱陡不可上

按原文城東五里周三里之說核與後列新查湖頭縣同慶之說不符故並錄以存其舊

穆克阿哩哈山 穆克阿哩哈山穆克阿哩哈山穆克阿哩哈山也 城東南五百里又稱東有穆克阿哩山

鎮木納山城東南五百四十五里

二龍山城東四十里

手頭山城東七十里

長山城東一百里西三十餘里

希扎山城東四百四十五里

杏花山城西東八十里

郭蘇和烏阿山城西東一百里

布拉山城西東一百十里在鏡泊之北高五里周一百里

呼克圖峰城西東一百六十七里

紅山城西四十里

龍頸山城西北六十里高十餘丈在舊城之東

塔達山城西北三百里

小白山城西北四百里

巽嶺哩溫庫和恩山城北二十里高七丈上有關帝廟瑚爾哈河經山前西流歸三姓江口

老黑山城北三十里高三里周二十餘里山形平坦其東北凸出五里許額爾哈河經山前東流與
海蘭河會

舊卡倫山城北六十里高數十丈上有野花池山形如鳳有翠巖哈爾蒙古語紫城蒙古語城北八十里高

三里周三十里博羅哈達城東北十五里高六丈形如凉帽

呼勒山城東北三百里額爾哈河之南高六里周三十里

瑪爾湖哩嶺舊古塔齊距吉林城東六百一十里西南有和歡山吉林嶺舊古塔齊距吉林城東六
百四十里

特林地名橫舊古塔齊距吉林城東七百三十里

尚吉額地名舊古塔齊距吉林城東七百四十里

珊兵羅爾罕地名舊古塔齊距吉林城東五十里

花蘭窩集舊古塔齊東五十五里

呼錫哈哩窩集舊古塔齊東南七十里

尼蘇赫窩集舊古塔齊東南九十里

特林窩集舊古塔齊東南一百二十里

穆城高集堡古塔城東南二百里穆塔河發芬河發源於此

呼蘭高集堡古塔城東南六百里

孫表亦作筭也高集堡古塔城東南六百六十里又一古塔城北

老滿山名高集堡古塔城東南一千六百里

佛塔高集堡古塔城南八十七里

蒙爾和塔高集堡古塔城南一百里

瑪爾湖連高集堡古塔城南一百五十里噶哈哩河發源於此

瑪爾湖連高集堡古塔城西北一百二十里密占河發源於此密占瑪爾湖連字通非兩地也

海蘭橋對高集堡古塔城西北二百里西接聖爾罕高集與瑪爾湖連相連數百里

聖爾罕高集堡古塔城西北二百二十里西接聖爾高集和倫高集

札穆圖寨名高集堡古塔城東北一百三十里

舍赫地名高集堡古塔城東北一百三十里

高連密地名高集堡古塔城東北一百三十里

穆爾布地名高集堡古塔城東北一百六十里

舒蘭梁汁高集寧古塔城東北二百九十里

阿木蘭前波之機也高集寧古塔城東北三百二十里阿木蘭河發源於此

安巴畢剌畢枯河也高集寧古塔城東北三百八十里安巴河發源於此

阿勒哈高集寧古塔城東北六百三十餘里

巴爾高集寧古塔城東北六百五十里在混同江之北相近有巴蘭屯

屯高集寧古塔城東北八百餘里在混同江北

溫登高集寧古塔城東北一千一百里在混同江北

都爾膠者眾多也高集寧古塔城東北一千二百里

喀穆尼高集寧古塔城東北一千四百五十里在黑龍江東

畢欽高集寧古塔城東北一千七百餘里

和雅古也高集寧古塔城東北一千七百餘里

輝噲高集寧古塔城東北一千八百餘里在哈穆尼高集之中

明噶哩高集寧古塔城東北一千八百五十七里

班福高集寧古塔城東北二千二百五十九里

蓋勒克萬集區五塔城東北二千二百六十里

按舊志所載蓋勒克塔城山岡及窩集今大半已屬蓋安縣境之外嗣并據入者俾與新調蓋前復
合參以明蓋之疆域之遠邇今日疆域之變遷在講地志者似不可不知是沿革也

分屬蓋安縣山岡

新調查

蒙太祖子 孫城 丘 乘八里高二里長五里像大王山來脈山產粗礫石因山名失代其積今更名
滿清龍山并於龍山之巔立有石碑以誌山名於不沒也

碑記
刻淡

附屬名滿龍山碑記

癸亥孟夏奉 命周巡全境視民疾苦循行者有營藝所長陳君翼篲科長羊君友軒路經龍山
觀其巖若龍蟠蒼蔚奇澤牡丹江依山麓而東北奔流如長虹黃繞勒馬望臨全境在目大有俯
視群倫之概竊為感佩一鎮山也因命名為滿龍取生發飛騰之意并為之銘曰

山色蒼蒼繞疑綿長鍾靈毓秀永發英雄人才蔚起雲梯噴光

中華民國十三年 月 日 蓋安縣知事王世翼敬題

碑陰

勒馬臨工第一幕

大善山 縣城東南十二里高二里長七里像老翁嶺來脈并巽大磴子山連脈山無大樹不頂上
有書代古城一在城下至井一深十數丈無水

老松嶺 縣城之東九十里高二里長一里不詳南巽老松嶺北巽穆穆北龍爪溝相接長數百
里像天然一大森林即古之樹集也

老松嶺 縣城正南一百八十里高二里長五里不詳長數百里像嶺穆穆老翁嶺來脈山並多枝葉
山頂皆樹葉朝運築塔也

大王山 縣城西南四十里高一里半長二十里像西老黑山來脈山無物壘山頂有大磴一壘
巔老嶺子 縣城西南四十里高二里長五里像大王山來脈山無物壘

四角山 一名平頂山 縣城西南六十五里高三里至五里不詳長七十里像老松嶺來脈山無物壘山
頂有塔波朝二壘

老黑山 縣城西一百七十里高二里長一里長二百里像張張才嶺來脈山並核紫
大磴嶺 縣城西北十二里高二里長四十里像西太平山來脈山無物壘山頂有小磴二壘

黃園山子 縣城正西五十里高一里許長三十里像老黑山來脈山無物壘
老松嶺 縣城正西十五里高一里許長四十里像大磴嶺來脈山無物壘

嶺料頂子

縣城正西一百八十里高三里至七八里不等長百里像張家才嶺牙脈山有森林

九〇

老黑山

縣城正西二十五里又西三十五里高三里長二十里像大盤嶺東脈山頂有石洞一穴

泡一

老嶺山

縣城正北一百五十里高三里至十里不等長三百里像大嶺子山來脈山有森林

大嶺子山

縣城正北二百里高二里至五里不等長八十里像西老嶺嶺東脈山有森林

和恩山

縣城東北二十里高一里長七里像帽兒山來脈

帽兒山

縣城東北十八里高一里至二里長三十里像東老嶺嶺東脈山無物產

舊卡倫山

縣城正北六十里高一里長五里像大嶺子山來脈山有石

新卡倫山

縣城東北八十里高一里長七十里像北鍋盔山來脈山無物產中有古墓一座

漢瓜嶺

縣城東北一百三十里高七里長八十里像東老嶺嶺東脈山有森林

大者貝山

縣城東北九十里高三里長三十里像卡倫山分脈山無物產

王寶勝子山

縣城正北二十里高不及一里長十里像老黑山來脈山無物產山前有小廟一座

鐵嶺河山

縣城東北八十里高二里長三十里像四通嶺東脈山近東有鐵路車站

四通嶺

縣城東北九十里高一里長四十里像漢瓜嶺東脈山無物產中有村屯一處

大嶺 縣城北四十里高二里長二十里嶺大盤嶺求脈山產礬磨石有石工取一所

柳頭山 縣城正東十五里高二里長三十里像老翁嶺求脈山產礬磨石

三通嶺 縣城正西一百四十里高五里長三十里像老白山求脈山無物產

按距城東十八里有勅聖哈答新合里區（獸形也）胡什哈（漢口也）三名雖別同為一山

又兒哈有石味望有山陽哈答又西門外三里許有雜林哈答吳漢僅有款雜嶺許當指此也

附吳漢僅雜嶺嶺巽定之別詩

不盡平蕪色蒼茫刻海瀕煙生涼含晚花發戰場看亂後輕儒若只餘軍故人那堪雜蕪悵回首

見行盡

按調查山嶺名稱巽本間有不合或以名稱隨時代變更滿漢讀音又有異同然以為向者或遺
臣推測自能識之新地國經繪者實也動則似較精密可藉以互相校證

東者雖或廣大山脈更綿環帶尋焉而為要以長白山為主嶺其支脈散布巽者尋兩者者款雜嶺計

派僅就巽今日之寧安并遠日之寧古塔群山脈絡有關係者之正脈及兩大支脈略述於後其細

脈尤繁非倉卒之間所能動明者先試言長白山正脈

長白山滿洲語曰累勒欲斯延阿不累勒欲譯言長也班在吉林省城東南六百餘里古名不咸山

漢曰華嶺大嶺魏曰蓋馬大山後魏曰太白山又曰嶽太山亦曰太華山皆一山也其名長白山者

則自金始又曰白山山高一萬八千一萬二千大山頂有潭曰蘭門泊蘭門語言蓋也山之四周百

眾奔注四江之源出焉四江者一水南流迤為鴨綠江一水東流迤為蘭門江一水西北流

湖北口即舊名為呼圖哈河流至三世入即松蘿縣即與松花江會合矣

嶺附近之山南為老松嶺距舊安城南即為英額嶺東走之一支也穿於海蘭河圖們江之間為

牛心山山脈即黑山嶺其餘脈則自英額嶺南走東北為呼圖哈嶺嶺以北牡丹江之源其南則折而

通河之源也呼圖哈嶺迤而東北接於老松嶺嶺南延往來孔道林木陰翳嶺巒嵒嶺行若若之此

一帶山嶺連亘綿延劃分松花圖們兩大支流而南呼通河海蘭河呼圖哈河皆自嶺南入圖們江之

源蓋蓋安南即一大分水嶺也蓋為長白山之東北較此脈由老松嶺一支東走入東海濱者錫赫

特山脈一支脈北走乃為以後所述之完達山脈也

一曰完達山支脈 此支脈即接長白山正脈綿亘於吉省之東南郭氏乃向自西而南而東北迤邐

爾哈河與興凱湖之間迤邐流同為蓋里兩江之會口其脈暗接於江省境內之東興安嶺山脈其

與長白山正脈銜接處在老松嶺以北一支綿延北走其西為呼圖哈河支流之谷其東南則穆稜

河入烏蘇穆稜源委也穆稜河源東滿鐵道由此通過焉迤而東北為察摩嶺嶺亘於穆稜河左

河入烏蘇

穆稜源委也

穆稜河源東滿鐵道由此通過焉迤而東北為察摩嶺嶺亘於穆稜河左

崙崙阿爾哈山以北橫分諾羅涼入焉蘇里江樓崙西北入兩河之源其脈蜿蜒東北去橫三枚諾羅河左

崙松花江右岸之間曩業依落於混同為蘇里江合表是為完遠山脈丘幹其自阿爾哈山以東界

於諾羅穆移兩流域之間者曰即丹哈這松嶺然穆移河雄嶺於興凱湖北岸者即著名之塔登山

嶺曰人所著之滿洲也志謂完遠山脈亦與他山脈相似當於森林其北端傾斜之勢甚緩以樹

樹林南端森林尤多枕黑龍江之水崙共有二處嶺巖危立江流激衝山嶺甚為險峻云此山脈之

東端當黑龍兩江會合處向為赫哲部所居其人衣製皮食鮮氣俗稱氣皮子所謂使犬部者是也

一曰小白山支脈 此支脈自長白山並脈分支綿亘於松花江興凱爾哈河之間其趨向自東南

而東北乃吉魯中即一大分水嶺也其脈自莫額嶺長白山正脈一支西去為休牙發哈連嶺折而北趨

重阜修嶺連嶺接勢自三百餘里是為老嶺之脈其上森林茂密有著名之納穆窩集及色爾窩集

老嶺而又枝葉散天白雲猶暗自吉林趨寧安取道於此嶺之東結流緩雜皆牡丹江之源其西流

之水則松花江之支流也注流河最大老嶺之脈迤東轉而成一大峰結凡東南入牡丹江西北入松花

江諸水皆導源於此如入牡丹江之鄂林河等其森林則自色爾窩集以東為畢爾罕窩集又東為海蘭窩集又

東接於穆延窩集巽身及窩集木多天排比駁絡綿延數百里自古未受斧斤之森林也自老

嶺（即張廣才嶺）分支數脈至支端布於曩蘇五常同嶺境內東亘於湖爾哈河自寧安以上曰

牡丹江以下曰

期滿
 沿河左岸西北遠於松花江西中間橫亘於拉林河與阿什河之間者為一大支阿什河與烏延河
 之間者為一大支其趨勢皆自東南而趨西北綿亘二三百里云此一帶之大山脈傾斜之勢惡峻
 其峰頂高峻不一皆有美態之森林覆之其結谷之間亦多小林茂草北巔松花江一諸草嶺牡丹
 江沿岸支脈分布中多肥沃之平原開墾殆遍乃森林諸業最適宜之地而山多礦產東第一區全
 獲尤稱森林之富殆世界所罕有誠莫大之利源也

按舊書誤丹兵敗冷陁以自固冷陁即冷山今小白山也邊籍報考小白山在長白山正山東者
 別起一峰故俗呼曰小白山山形為中韓邊界者老小白山實多考 涼之茂松松漢紀關云志第
 城西北四百里此殆即冷山邊籍報考所云者在東都是又一山也
 江州西七十里望江今吉林為拉樹高士奇應從曰錄云額木赫索羅站東北二百餘里自必爾
 罕必喇北望相去約數十里土人呼為白山即冷山云云柳邊記略則云余於必兒罕北望相去
 約數十里積素凝寒高出眾山之上土人呼為白山沃醜所居也按必爾罕分為強安縣西第二
 站看站為必爾站 查有老算安至必爾站八十里至必 站旁即必爾罕河是河發源於額穆縣
 站兩里一百四十里今俗云必爾罕至必爾一百十里
 北兜山中源流僅二三百餘里東南入鏡泊湖為牡丹江旁據此攷證冷山地勢當在今老五帝
 嶽東南距今為安嶽邊境似不甚遠按江營反像筆記亦云冷山在老五帝嶽安界地也
 洪武使女真乘留冷山十五年以碑及編蓋蓋近都乘論中原文化輸入造蓋洪武可比之韓愈

之潮州又翁之巴蜀所著松漢紀聞即漢氏冷山集中一種也

蘇安殊志

密地

河流

蕃籬古塔燒內河流

經過境內河流附

塔拉曠野也河

阿拉曠野也河

托罕帶錦也河

大空其穆河

小空其穆河

珠克騰塔托也河

畢爾騰河

扎津岳京也河

大次溪河

小次溪河

松香桑古綠
樟遠也河

柳樹河

阿布道境
也河

石頭河

畢拉罕水
也河

愛呼河以下二水皆入畢拉罕河

額伊呼控控不
濟者也河

額齊和胡

海眼

三遺河

杏花山水

牛樣子山水

二道河

頭道河

沙蘭河

此水入頭道河

瑪勒呼哩

富遠河之流

楊木多河

大牡丹屯河

哈福河

朝兒嶺水

以下二水皆入哈福河

梳爾綽河

蝦蟆河

塔克通河

捷奇也

漢花街河

此水入塔克通河

伊爾圖

伊爾圖之三也

高昌河

碎錫哈哩河

興鎮溫澤河

海蘭河

榆樹也

拉哈密河 以下六水皆入海蘭河

雅卯石河

瑪腰河

高石河

紅甸子河

石頭河

脫葉黑河 諸子也

特林河

磨刀河 以下水皆入特林河

鐵嶺河

齊克騰河 天于也

高赫林

經去

阿濟格蘇和辰

蘇系辰

此水入高赫林河

雷達密河

樺樹林河

江密峰河

樺林河

額道河

哈爾河

也

飛不河

寧薩河

錫林河

阿穆爾河

以上六十二小皆於寧古塔境匯入牡丹江以達遼河

穆稜河

柳溝河

三首羅格河

長嶺子河

新兒嶺河

堯子河

二道老嶺嶺河

哈達河

黃泥河

下亮子河

郭奎河

水曲柳河

和園河

拉索界口河

太平嶺子河

斐祿河

石顏河

巴爾高集河

以上十七水管於蒙古境散入大穆稜河以達烏蘇哩江

烏蘇哩江

法納圖河

福金河

能圖河

努哈密河

胡葉斜格之河

翔爾穆河

伊魯河

喝爾納河

松阿察多壩河

輿凱湖

達巴彙

達巴彙也
彙下也

牛泡子河

雷盤河

撲通河

老爾墨格

新密河

北岔河

細考子河

夕陽河

高北章河

白綾河

金銀泡

小穆後河

魯爾布新河

尼滿山也河

以上二十五水皆於穆魯東境寧古塔境散入高蘇里江

按以上共一百零四水均見前志其中多數分寧安穆魯相距甚遠者繞并匯入穆魯今可以遺

者謹錄其詳故似不可也

按牡丹江因發源於牡丹嶺而稱名滿語嶺名穆丹哈達故水亦名穆丹為拉初僅稱上流也上流

與多利亞至鏡泊湖以下則曰胡爾哈河見前志亦曰虎爾哈河今則全河通名為牡丹江不復知滿

音為穆丹矣

牡丹江自其發源之處言之也至寧古塔以下白胡爾哈亦曰虎爾哈即舊之忽汗金之呼里改路

元之忽爾哈哈胡一統志所謂胡里改江出遼州東南山下東北漣為鏡泊者也希明志又別出忽

兒海忽汗分一水為三水則大綏耳其上流則曰牡丹江水通極細以為按出虎水非也按出虎水

為今阿勒楚喀河也望音譯俱合與胡爾哈源流迥別豈可混為一稱哉牡丹江源出敦化穆魯西

老嶺長白山北徑三百餘里之嶺山也連阜修巖嵌嶭接勢水出其北東北流經帽虎山南有河道

漢河自西南來入之河出嶺又東北經懷德鄉西及黃泥河河出嶺西南紅石嶺東又東北經昇安

山西西陵大河頰河亦出又東北經涇塔嶺黃陵小水二水出又東北經劉家屯亦出東西陵半嶺

河亦出探西不牙山亦出又東北過縣東小名頰河自西來入之亦出許通縣城北至其東北入壯丹

江又東北有葦子溝河自西來入之亦出探東北無名山自北而南曰葦子溝折而北有葦子溝河自

南來合眾水來入之

晉安漢河源出高松碣子東北流數十里朝陽河合三水曰采家石曰白磁自西來入之折東流

受南來之興隆河亦出又東受南來之橫道河亦出東入壯丹江

壯丹江又北有蝦蟆塘河亦出自西來入之珣延穆克河合眾水自東來入之珣延穆克河合

又世紀所謂合者水完顏部者也源出穆克勒爾嶺土人呼為大石頰河西北流二十里受東

南來之頭道河亦出又北有二道河自西來入之又北流三道河自西來入之亦出

南來亦出又東北而當勒佳哈河合眾水自東北來會

當勒佳哈河即當爾老哈河土人呼曰當家亮子自欽化穆東北發源南流數十里受東北來之

兩水亦出在東者曰柳溝河在西者曰黃泥河折而南流三十里許受北來之汶河亦出穆東北輪院

一支流是為汶河沿漢源流又西南南受板橋河亦出即盤巧河也源出哈爾巴嶺西之朝陽又西流

西合一小水入當家亮子河

南來一小水亦出稱曰吳編延穆克河編延穆克河既合當家亮子河折北流受西南一小水

曰小石折北東流攻東來一水不出二龍山而源合為 經北流汝河沿水自東來入水為汝河分
頭河子折北東流攻東來一水一出二龍山而源合為 經北流汝河沿水自東來入水為汝河分
入經道南西南 又西北為漢溝河自東北合眾水而西來入之為經漢自魏家北山發源西流
水自東來入之源出東折而 漢西流經通溝嶺而北入於牡丹江其西岸與蝦蟆塘河相直也
南而西入於珙延穆克河 漢西流經通溝嶺而北入於牡丹江其西岸與蝦蟆塘河相直也
牡丹江又北流黑石河自西來又與河自東來交入之黑石河源自嶺嶺河東流數十里又與河源
相直如 十字馬 又北流折而東大城隍河自西來入之 曰插尾已河而流數十里入於牡丹江水口

大城隍河即大汝河源出教化縣西南之馬松嶺子與瀋陽漢河僅隔一山自其巽西北流數十
里後西南來一水折北流浸東南來一水蓋北流有小城隍河自西合三源來入之折東北流經
小城隍嶺北後南來一水又東北有城隍河自東來入之合眾流數十里與朱魯多觀河鄂穆索
河合

朱魯多觀河土人呼曰朱爾多河源出教化縣西北白石嶺山蓋善齋窩集之支峰也東南流數
十里至朱爾多河渡口有伊奇松河自西來入之伊奇松河出自善齋窩集合兩源而流數十里
合而東經鄂穆索羅站南而鄂穆索河自北來會
鄂穆索河有兩源東曰東馬樓溝西曰西馬樓溝各西東流數十里合為一曰鄂穆索河南流數
十里至鄂穆索羅站東而南合朱魯多觀河兩河既合稱南流會西來之大城隍河合而東流

西來之蘇子河河自香山子發源東流又稱東受北來一水東入牡丹江土人稱之三岔口也通

志入珠魯多觀河之水南有山登河安遠爾濟和名河不知於今何屬矣

牡丹江又東有都林谷河自北合數水來入之

都林谷河分呼曰都陵河源出塞齊窩集南流數十里東界界窩古塔西受佛羅和河今名橫道

窩集分兩源東源流當名河合曰水流數十里東入都陵河西源志有河

數十里入都陵河地望測之疑當在又南經小江嶺東入於牡丹江

牡丹江又東北界界窩古塔有三道登什庫二道登什庫河合為一自北來注之又東有頭道登什

庫河自北來注之各長數又東南界界入窩古塔界有塔拉河合阿拉河自北來注之

塔拉河出畢爾罕窩集分兩源塔拉站左右南流合為一又南受東來之阿拉河

阿拉河一曰阿爾土人呼為阿爾蘭阿爾阿拉營者輕重之殊阿爾蘭阿爾蘭語言緩急之異耳亦

出畢爾罕窩集南流折而西入塔拉河便南注牡丹江

牡丹江又東有托罕河自南來注之河工城南大山城在東北流大空其穆河自東南來入之又東北小空其

穆河自東南來入之珠克騰河自西北來入之兩空其穆河皆出敦化縣界西北入牡丹江小河對

兩岸窩集東入牡丹江又東北數十里受積水匯為巨澤曰必爾騰湖所謂鏡泊湖也

河裏有珠克敦河

按鏡泊湖卷人所謂勿洛也湖在寧安西有一百一十餘里四面群山崇疊上流牡丹江水入焉有一崖曰呼克圖峰湖內有道士大孤小孤老鸛諸山惟大孤山高出水約七百餘尺僅立湖中道士山為兩環抱如形相家所謂二龍戲珠也上有古廟一坐名曰三清廟老鸛山孤三湖之南端有無數水鳥時時棲息其上故名之曰老鸛山山頂積白鳥糞厚約數寸遠眺之疑疑積雪又有二小山若立似門名之曰真珠門真珠門北名智子傍名曰城墻智子上有古城一坐（參看古城圖）至一西東北三面濱湖并有極快之懸崖欲登山看城非從西面曲折盤道不能上這城為天險此地夏秋間花紅水碧衆羅飛翠影浮沉霞光掩映似一幅天然圖畫不啻為世外桃源然行至此增人無限惆悵也險固有雄跡不能任便來遊為之太息也在湖西北有真魚池三一二乘大池南北長十餘里東西寬五里餘一曰連連池南北長五里餘東西寬一里百步一曰西大池南北長十里餘東西寬八里餘內產銀魚極富紅翅紅尾紅鱗魚而且短峽化江湖所產不同且異常肥美吾輩所稱瀟湘湖之銀魚即指此也前清時為入貢之珍品此外有鮎魚鯉魚一曰鮎魚或子因鮎魚在此或子內孵化故名之曰鮎魚或子一曰鯉魚或子因鯉魚在此或子內孵化故名之曰鯉魚或子在南湖頭一帶有大石頭河松憲河防身河小夾吉河等水匯入至道士山北有威呼河注入在湖之西端有上游之小江三水流入名為大河口湖之下遊

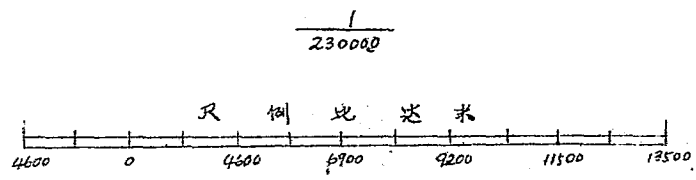

北

例		图	
河	湖	山	古
河	池	脉	迹



圖 全 湖 泊 鏡 縣 安 寧

在豫東漢子乘有一大瀑布（俗名吊水樓）為湖之出口較比以下即為牡丹江矣

108

瀑布為紙形水從巖壁傾瀉相傳流高約五丈餘水深約十八丈餘寬約五丈餘其水激

激幾至十數丈水之流速流壘極大為數多寡未嘗試驗

乘京城內擊至可預知天將雨矣

其理由因空氣稀薄致易傳遠耳

在瀑布下八里許牡丹江與鴨綠江會流

漢南通於湖為富翼公司數年來耗費若多金錢之目的也前於民國七年時據該公司曰本

人僅田滿穗多稱工滿南北長五華里餘南端通湖北端通江則驗湖之水固較江之水固高五

丈二尺餘（肆尺）將來將此滿湖鑿引湖從此種水入江即利用此水乃能致遠送極物電燈

機器等四個極大公司因此項水力致致遠送大數倍

約大二分此種大水力所用之機器非難火

車不能向此搬運（此為修葺安民業路之標本）如果此公司能組織成多誠為世界第一大

工廠為日本實業家最注意之地所以近數年來日本對於此地經營不遺餘力始於民國六年

秋撤中日合股在該處組織鐵礦公司後又改為滿鐵鐵礦公司該公司派祖三岩攜帶大宗

款項在四年通一帶收買礦永島有照辦田地為極多數年來費若干之金錢希圖大舉經營

年因金融停滯未果進行一似留以有待我國天然水力不自經營良堪浩歎此瀑布而為之

亦天然一勝蹟也

國第一瀑布附後記並將上下流攝影於後附以今湖之圖緯呈示意其境者聊當卧遊云爾統治湖自北湖頭至大河口共計東西長八十哩相傳深二三哩不等未嘗則示故據以為確自喬家峩子至尙身河口共計南北寬二十餘里其緯南北寬五六七八里不等一覽全圖當獲欵欵其形勢也

附新建碑記

碑陰

癸亥孟夏奉 命周巡全境視民承焉憫行者有善察所長陳君鳳望科長華君友軒跡蓋耄耆觀其勢殊繞洄全湖之水流越嶺澎湃直下成爲牡丹江厥如銀河倒瀉似白練空懸經歲冬不凍夏時勢遶尤遠誠天然一大瀑布也土人呼爲吊水樓水流始自何身無可稽考據遊人至此動則云此瀑布在中國地地一有此奇蹟宜乎表彰因予多曰中國第一瀑布特具碑於此以誌流不云爾

碑陽

中國第一瀑布

畢爾騰湖之南曰南湖頭有札澤河自南來入之札澤河亦曰札珠今時曰茨漢河出自瑪爾湖哩
 高集分兩派土人以大小茨漢河別之北流數十里合為一入畢爾騰湖其東即松吉河也松吉河
 今曰松著河昔者形近故誤亦曰瑪爾湖哩高集自南來合兩派西北流數十里入畢爾騰湖河北
 岸有松著卡倫在焉又東曰柳樹河小水又北曰阿布河阿布河亦出瑪爾湖哩高集合小水六五
 北入畢爾騰湖又其北曰石額河小水又東北有一水屈曲而流數十里入畢爾騰湖其水口正值
 大孤山也湖之北曰北湖頭其西北有畢拉罕河

畢拉罕河源出畢拉罕高集又曰半拉高集者蓋說也東流十餘里後東北來之茨著河又東數十
 里經畢拉罕站之南後南來一小水其東有額伊時河經站東而南來入之合流入畢爾騰湖其旁
 有鄂薩和湖源出畢拉罕高集南流入畢爾騰湖其北即德林石矣

德林石土人曰德林薩赫林滿語石也自鄂薩和湖東繞沙爾站之南至湖頭哈河廣二十餘
 里袤百餘里石平如鏡孔洞大小不可數計或圓或方或六角八隅如井如盆如池或口如盆而中
 如洞深或又計或數尺中有泉聲然最響者以蘇馬鹿聲為名曰德林石又相連有石額甸子俗
 呼黑石甸子石縫中或泉躍出人每身之上上草木皆異或蒼松即佳其最奇者行其上如聞空河

之聲其乃塊或橫便有冰伏罅隙出採之采不可測遠四十餘里有海眼看春冰泮水流石下聲如
雷吼

海眼在石額前子西十餘里萬山中有一池周八十餘里各曰三湖此落水相懸伴或曰初出時恒

有巨鯨湧出垂三尺許長十餘丈飛萬不致過此上至己午時始沒其出時象魚隨之皆浮水而

凍香因共出而烟為必大獲按名額前子東起自牛駝行東至城之北延地泡子泡哈連齊上

木林子黃菓屯等處地亦齊也以藥功而虎至而子并子屯向西北折至石額前子向西北

湖而止封長約百餘里寬約數里二三十里不詳惟并額泡子泡哈連齊水殺戶泡多額子董

北泡碼不林子大小不一亦亦皆平泉縣有名上附積浮土者數尺或數十不詳宜於登陸黃

表也以西不齊也次前泡以而之石額前子四邑不平名山石石名此詳為其曼數在木齊也而

三聖有極大之孔洞一倍呼為古洞內可容三間為大東西各有一口石孔中或有泉常有

魚躍出在石額前西有一卷五五約為十五丈傳曰名碑上蓋黃茅故蓋茂綠如荷志所云

牡丹江自發源至入鏡泊湖無異名鏡泊湖之北曰北湖額水自其東東北流始名曰額爾哈河蓋

忽汗之舊縣也行十餘里折而北受平水樓東三道河自西來入之河自城西小山合三源南流而

而東受樓林名卡倫北離為二杏花山牛樣子山二水自東來入之又北二道河自西來入之河自

行十餘里合東流額爾哈河額爾哈河又北受東京城今呼敦京城西北折而東繞道河自西來入焉出經聖名山南流折

額爾哈河而東數十里入湖爾哈河額爾哈河而東受遠三靈境而東有額勒呼哩河自南來注

朔滿哈爾南爾河而東有尼業赫河自東來注之河出尼業赫源集即城東北二西通嶺也或呼

二東西北經也河又北特林河自東來注之河出特林源集即城東北二西通嶺也或呼

卡倫入湖爾哈爾河又北特林河自東來注之河出特林源集即城東北二西通嶺也或呼

東北流乃乃折西北流爾哈爾河合小水二自東來注之河出特林源集即城東北二西通嶺也或呼

林河之分支以者爾哈爾河合小水二自東來注之河出特林源集即城東北二西通嶺也或呼

林河自東來注之河即通志之穆合里也今謂之烏拜林或依五合嶺或作烏初林皆對者字原出

爾遠密河自西來注之河出蓋遠又北有樟樹林河自東來注焉河出城北山分兩源大類站西流數

又西而北有江管峰河自東來應林河自西來注之江管峰河出城北臨林河即

二西後額爾齊斯河又北有哈圖河自東來飛來河海羅河自西來注之哈圖河出自準前子西流數

其前支對準即飛來河飛來河凍山城北山其源河即野蘭河也又作高羅蓋野或作葛羅

三道卡倫西受錫林河河出城北山東後小水四皆無西後阿穆爾河河出阿穆又東北入三姓界

西後三道河即安巴河也東出安巴爾所隔老嶺即此在三姓城南三百餘里折西北經門坎子

唱又東北受勒爾水小水二折而西小坎皮溝河自西來注之又北遷花泥自東入焉又東呼蘭河自

南入焉今呼烟又北東受柳樹河諸河皆出西後小迎門石河河出小又北經南橋橫西四道三道

二道額爾齊斯河自東入焉柳樹子山又北經三站西東後四道河又東北經城塔塔子東來受大

錫盤頂子河其山又北經三個頂子西西後五道河又東北經烏斯潭卡倫烏斯潭河自東來注焉

河一曰阿魯河出三姓城東南三百餘里之烏斯潭畢拉其集合二源直北流東發龍不溝河又北
 東發龍和勒河又北東發胡水畢拉河又北東出西曰後河折西北流為斯潭畢拉河入胡麻哈河
 又西北東發瑞松嶺子五河西受尼什哈一河又北朝兇賴河自東南來注之
 注為又東北壁松樹嶺東伯勒河自東南來注之
 河出朝兇嶺西北流畢合小河
 北流畢合小河
 又東北道三姓城
 西二里許北入混同江

後附新編圖表

今編吉林境內河流表 新編圖

名	稱	源	流	經	過	合	流	長	源	頭
牡丹江	正南	由發化隈西 北口道流	發化隈西 也河頭	由迎門山 由松花江 合	九百里	詳備者	河內在東臨頭			
哈爾濱河	正南	由二道河子 流	高嶺二道河大 業治業河也	由松花江 合	三百里	詳備者	河內在東臨頭			
牡丹河	正西	由十道河子 流	五六道河子 楊大牡丹	由松花江 合	九十里	詳備者	河內在東臨頭			
二道河子	東南	由二道河子 流	由二道河子 流	由松花江 合	八十里	詳備者	河內在東臨頭			
三道河子	東南	由三道河子 流	由三道河子 流	由松花江 合	六十里	詳備者	河內在東臨頭			
八道河子	正南	由八道河子 流	由八道河子 流	由松花江 合	四十里	詳備者	河內在東臨頭			
兩家屯河	正南	由兩家屯河 流	由兩家屯河 流	由松花江 合	二十里	詳備者	河內在東臨頭			

二道河子	群頭岔子	頭道河子	佛塔密河	五塔林河	鐵嶺河	馬歇河	密江河	海濱河	胡什哈河	花邊溝河	柳頭溝河	紅蓮溝河	大營頭溝河
正北	正北	正北	東北	東北	東北	東北	西北	正北	東北	正東	正東	東南	東南
由二道河子	由頭道河子	由頭道河子	由佛塔密河	由馬橋河	由十站溝	由七河溝	由三道溝	由老前溝	由胡什哈河	由老前溝	由柳頭山	由老前溝	由五道溝
二道河子	群頭岔子	頭道河子	佛塔密河	大小虎林	鐵嶺子十站火	七河溝溝	龍脖子溝	舊新石河	胡什哈河	雙橋溝	大玉山柳頭溝	二道溝	大營頭溝
至二道河子	至群頭岔子	至頭道河子	至佛塔密河	至大小虎林	至十站火	至七河溝	至龍脖子溝	至舊新石河	至胡什哈河	至雙橋溝	至大玉山柳頭溝	至二道溝	至大營頭溝
一里	七十里	一里	九十里	一里	一里	一里	一里	一里	一里	一里	一里	一里	一里
一至二丈	一至二丈	一至二丈	一至二丈	一至二丈	一至二丈	一至二丈	一至二丈	一至二丈	一至二丈	一至二丈	一至二丈	一至二丈	一至二丈
出群頭魚	出群頭魚	出群頭魚	出群頭魚	無	無	無	無	出珍珠魚	無	無	無	無	無

威時河	正西	由二站西溝	以兩穿站東	至北湖頭與壯	一百七	一尺至一二尺	出細鱗魚
上下馬達河	西南	由老松嶺北	由邊大三家子	至腰都木河與壯丹江合	十餘里	一尺至一二尺	魚
石頭甸子河	正西	由北天橋	上下馬達河	至天心與壯丹江合	一百八	二尺至七八尺	魚
蓮欽屯河	正南	由老松嶺北	外林河團山子	至外龍屯東與壯丹江合	一百里	一尺至三四尺	魚

按牡丹江在縣城正南起自教化縣城北四道溝經過繞由湖東京城縣城七河鎮流至迎門石出境至依蘭縣街西行峽松花江匯合自來源至匯元共計九百里上凍水深三尺至六七丈不等因由北湖頭至縣城中道有響水及三通亮子白隔不能舟行中流由縣至鐵嶺河牡丹江站可以舟行中湖水深四五丈六七丈不等望行時船運可載重三萬斤小湖水淺三尺至四五丈僅載重一萬五千斤上下下流水深五尺至七八丈不等由鐵嶺河至依蘭其間有滿天星團大小滿江歧有是名三通鎮水流勢急船能往而不潺返難往亦極危險人多不敢輕視也

又按三潭屯前有美氣河匯水流尾三冬河凍旅行者皆防有淹冷水之危險也非俗所謂冷冰水者即水魚堵冰冰上聚水水又結冰冰凍不能載重車馬行其上易墮入余此次實地調查三潭墳即過此危其時為隘水已及膝幸二營冰未破為健躍起然亦險矣危矣據土人謂先一日有婦人攜一幼童乘車過此為及幼童幾于凌斃用誌數語以警後旅行者乘河者

按牡丹江向例小雪封江清明開江如二月清明必清明前數日開江三月清明必清明後數日開江橋多不爽不如看城犯花江之傍護也至鏡泊湖冬冰雖厚結然必過冬至許後乃可行車馬否則必有危險冬季旅行者不可不誌意焉

寧安縣志

險要

險要

環繞群山羅列鐵道橫穿中冀一牡丹江高勢之雄壯為他縣所不及者以軍事地理論之極為扼要之區域也改隋大業八年詔殷文振率軍征高麗在十二軍山蓋萬元莫南蘇扶餘右十二軍出肅慎鮮于肅慎今寧安境也以此觀之古時出遼東至此為要隘清國方略有名戊申年九月高麗和之改兩哈路後寫古城此當為赤國河利城即今之舊街駐防之警嚴之足證此地為必爭之域速如據城西北一百八十里大肚川及正西一百四十里三道嶺子雪峰疊翠為入境最險要也西南一百數十里鏡泊湖老黑山及頭溝石危崖深澤為西南來最險要也亦不遠牡丹江上流之險要也縣城東北二十里蘇嶺河六十里海林站居牡丹江中流之兩岸為中東鐵路經過之區為運輸出入必

蕭之備畫曰俄軍犯境留駐重兵於此其警營勇士以鐵橋河為多分皆我國軍軍家亦均重視此
 地據西北百二十里之橫道河子為鐵道南來入境第一大站由哈爾濱南行至海參崴山危路崎嶇難行其
 他北行三道河子營門石東行老關凌嶺東南行入穆稜峻台為漢不均為邊境要隘此外滿鐵
 地森林稠密匪徒乘機為淵藪偵探控在戰時上同視為險要者近如東北二三十里之波羅
 花險溝僅寬橫西兩行之十里懸崖依蘭西七間房為往來孔道不獨不諳之聖地其餘則在臨時
 防事審度之發達之矣

按牡丹江流長數百里在未經蓋地者必謂為天然根運之要道殊不知上為壑水及三道梁子
 之滯阻下為滿天星及三道梁子之障礙上流則處於以下流極多大名因此舟楫分段行駛不
 能通行上下舟運分段自鏡泊湖以上為一段系水樞紐三道梁子為一段三道梁以下直道
 松花江皆行無阻今流域內既舟行不利論憑藉防守固為天然之險要可也論運輸雜行則尚
 非險要亦可也

肇安縣志

地理

自承平胡為城郭射獵之國故有棟宇之制視蒙古人種之逐水草遠徙者各別異安為古肅慎地故
丹國志暨松漢兒閣均云古肅慎城在渤海東三十里通遼尚在以石裏城御前此證之可知遷入久
已工代屢遷之弊文明開化已具節使巨郭落燕布代有雄綠石後漢晉之地屢有北朝之勿吉靺鞨
唐之渤海宋時之遼金一切設置更番隨時代而進步談情前入記載不詳異安祇有渤海故都遷址
可尋多也方城尚多遺址參此殆庶可紀述者殆就滿清以後開拓異安之區置如城池衙署倉庫特
舉其差略以饜讀者

異安縣志

異安

城池

盛京通志云古肅慎城在哈爾河而有石城高一丈餘通圍一里東西各一門城外邊牆通圍五里
餘四面四門昂邦書系吳松吟已都營隨造

揚靈柳邊記形番城在覺羅城北五十二里康熙五年遷於覺羅城而新設舊城遂廢人呼為舊
街按以上二節
言舊城也

處東通志軍古塔城池在縣天將東北一千三百五十餘里永吉州之東南五百四十餘里虎爾哈
河之流用松木為牆中實以土高二丈餘周圍二里半東西南北各一門城外邊墻周圍十里四面
有門西面依虎爾哈河東照五年自舊城遷此將靈巴海監造十五年將軍移駐船廠設副都統鎮
守雍正五年於境內設乘宜驛治城副都統同城七年設乘宜驛副都統仍前鎮守其地

省通志軍古塔駐防城乘熙五年十二月工部議准將古塔所有舊城是境木隔石築造年久頹圯

應酌量平廢派天照舊修理八旗通志因自舊城遷此將軍巴海監造松木為牆中實以土高二丈

餘備案作五六尺五寸周圍二里半備案作五百八十五丈門三東曰得勝西曰望關南曰迎薰城外邊墻周十里四面有

門西南瀕湖瀕哈河通志乾隆三十一年四十二年五十七年重修各門楊光緒九年

副都統容山重修牙城依有重有牙城
記列久整內

河拱乾乾塔城略土地兼隴界無城郭枕河而居樹樞柴柵三里關四門而論之曰城以障名壁障

又隴關東西門墻皆疊數椽而命之曰濟門蓋京行政地也俾兩即圮即甃柵內即入城所居當

形則雉堞士大夫按此指當時邊牆土人而言請旨居士大夫於柵內餘人則散居諸屯

聖武紀軍古塔在乘龍府東七百餘里與高麗會軍於接慶水城二里國朝新建距舊城六十里內

城周圍二里將軍親兵居之外城周圍八里漢人居東南二門之外乘熙初滿兵撤調伐軍始令漢人入

居城內

寓古塔紀略內城二里許共有東西南三門其北因有將軍衙署故不設門外城周八里其四門南

門臨江漢人馬乘西兩河之外餘城在東門外後移住西門內

按以上多今城故實也

按舊城距今城西六十里在海濱河兩岸自遠新城後舊城遂廢迄無其蹟高台以啓者刺葛城內暨成熱也數向名為鬱園家柳邊紀略所稱覽羅城在東北八里今冊據云周五百八十五丈照中國長表依營造尺每百八十五丈合三百六十步高一里計之則周圍當合三里餘也內城殘垣於宣統二年為李前知府拆毀者所謂內外城者今惟有城而已至民國九年防務告急凌經曲前任就外城舊址修築城壕一道寬深各二三尺嗣後於經不足應用十一年選承治斯士兜坎壕淺岸依雜濱守衛次身舊表再沿前壕界限增築式郭修城壕一道南臨牡丹江東由東關帶勒謀江沿起而北而西而南至西江止其表三面共長一千三百二十八丈濬深九尺寬八尺沿壕土岸高七尺濬深砲台十三座環城羅布台上各置母橋砲二架共廿七門西門裏磚牆之上築門樓置砲鎮馬餘六門均壁木為之各守以兵砲台門卡均置有電燈電話是工也由陳署派陳鳳笙傅維棟同商倉正副倉長趙克毅董鏡石董英華張功基傅孔六開月塔藏庫共捐款一萬五千餘元條由陳鳳笙收訖籌備及由紳商捐募者此後深溝高壘城防賴以兼

旗經所繪旗圖封守宮斯土者固未敢壞也

一一二

鎮安縣志

建置

衝圍

滿文樓和州衙門正堂原為五間前堂原為五間左右二司庫為台三間大門原為五間康熙五年
兵力修建乾隆四十五年改為官修

二司庫橋房為三間乾隆三十三年兵力修建二司樓土垣八十五丈乾隆八年兵力修建五十六年
將土垣改為板牆

公倉原為二間康熙六年兵力修建乾隆四十八年改為官修

銀庫原為三間看庫堆棧原為二間康熙六年兵力修建乾隆五十五年改為官修

印庫原為一間康熙六年兵力修建乾隆四十四年改為官修

藥庫原為三間康熙十二年兵力修建乾隆四十八年樓因年久損壞將移成樓改為藥庫清時蓋

古塔固年有黃龍之足刺也

前韓院館二營書房各三間康熙八年六月修理乾隆四十八年改為官修

衙門後門板房一間二司儀門後房各一間板橋園圍五十二丈三尺康熙六年六月修理乾隆三十
五年改為官修

官書房為六間康熙三十二年六月修理乾隆五十七年改為官修書房三間嘉慶十七年六月修

建

副都統書房五間正房五間書房六間康熙八年六月修理乾隆四十八年改為官修

新臺書房五間合原山橋書正房五間合原山橋書正房七間有書正房三間副都統書房三間康熙

八年六月修理正房五間九十七年六月修理乾隆四十八年改為官修門外東西板房
各一間圍圍欄四十四丈康熙八年六月修理

城牆門前樓一間東西二門草房各一間看所准城書房各三間康熙五年六月修理乾隆五十七

年改為官修

敬德園圍二十二丈內有房五間外有房三間乾隆二十八年圍修理

查濟亭房五間康熙四年六月修理嘉慶四年將正房改為官修

藏書室為三十二間康熙四十四年六月修理乾隆十二年動用糧費藏書數銀修理

教場原為三間火藥庫原為一間新庫堆積場為二間康熙十一年兵丁修葺乾隆四十八年改為

一二四

官修

漢書為三間康熙十二年兵丁修葺

參將署為一所乾隆二十八年動用官銀修理

八旗十二佐領辦事處共三十六間軍器樓十二間門房十二間每旗板院周圍二十一丈計共二百五十七丈乾隆三十年兵丁修葺

城東南三里之遙河沿關帝廟院內東邊新勅志祠三間嘉慶九年兵丁修葺

省通志為古塔副都統署在城內正北隔康樂五街其同治十三年土寇焚燬光緒三年重修最後為印房次二堂七楹正中次堂五楹殿以重軒階下為南道夜中老樹數株枝幹蟠曲象備銀犀三楹左司為八楹西偏右司為六楹倉司為三楹折而北為粟子樓原係移及庫乾隆四十八年改為離正四拜儀儀儀儀儀儀儀儀儀儀儀儀儀儀儀儀儀儀儀儀儀儀儀儀儀儀儀儀儀儀儀儀儀儀儀儀儀儀儀在大門外周圍排苑南木架列照牆指案前光緒十八年署副都統莫爾賽額重修右司為印務處粟子樓承辦處辦事房前稿

副都統府在城東南內城兵營與砲臺三楹東為兵軒住為五楹西為書室為三楹後為儀門門後為

二臺五楹兩箱房共四楹又城內臺五楹內臺遠東有甬房有甬大門三楹轅門照壁如制乾隆四

十七年四十八年重修據案圖冊合輯以後繕葺未詳

監獄在城內西北隅獄房三間獄房三間看獄巡吏箱房共五間冊

漢武廳三間堆棧房三間門樓一座在城東三聖許淑女壁環光緒八年重修冊

火藥房二局在城東門外昭忠祠內冊

稅課司在城東門內圖說

督捕廳在城東門外城隍廟內上

街道廳在城南門外上

八旗官匠職官房六間咸寧通志

敬掃房八間咸寧通志

香廂房三間上

御史公署十五間雍正六年設咸寧通志今廢地在正門外德勝街南首

按舊志修於光緒十七年書石瑞函文謂之後前所云華房者後身改為瓦房矣

時代變遷職官頗易忽而宮室忽而亦乘因時致置國體政令而更迫者據今殊動滄桑之感此

間前清公蘇公其名雖有實屬易矣或仍為公蘇或改作地方辨公之所或成核舍或歸或廢用
寧其舊蹟註以冷名俾後古者知所辨索焉

清副都統正德元第五閣即今蘇藩之上焉

前軍即今之蘇公遷得各境

昔而不行時者有歎云此酒樓亦重都望佳氣鬱葱猶算裏面
蘇公閣情思絕處望蓋望如絲秋始望就矣及八月題也

今蘇藩多飛東院健一方事身前不守斯青其人也題曰憶樓亭夏秋間雜植花蒙蝶亭之四周

公退登此時延朋僚名茗酌酒當清風徐來考者樓鼻助人蕭爽正復不淡亦飲公置樂之適意

也蘇蘇其識語可想見斯人之懷抱矣其樓極多之記述云蒙照閣編修吳漢槎兆紫頤與古尚

滿文人利此之始距今二百餘年矣而西懷人因斯作身匪惟自傷難索成裏之感尤不能算云

庚戌九月識 按吳非端
修此錄後也

右司正軍即今之司冰公署蘇公蘇前軍即今之遊擊隊防所蘇名草樓為今為瓦房

右副正軍即今之習藝所前軍即今之蘇林營收發處蘇名草樓為今為瓦房銀身為三閣即今

之蘇公署大尉房

印奉即現分核務科任世

葉子樓即今之森林局北邊

前鋒營即今之司徒公廳之前營營馬隊之馬棚

虎槍營即今之監獄

營營房六間即今之城裡胡仙堂之後身

副都統公館即今之縣立第一區第一高等小學校十二班及十四班編置專指為六間即今之十

一班及勇級強堂

府院即今之縣立女子八班及十班編置

大獄即今之和塔永西宗家紹一塔

查街查考五間即今之至關老翰林讓公司東南開雷貴之治登

救場在張神廟之西北

火藥庫在張神廟之西

養正書即今之第一學區第六國民學校

機關書房一所在今之陸軍第二十一旅騎兵團團部即清季大獄欽差行臺

左翼六號為雜事處及軍器樓等處之地址

- (一) 舊鐵黃旗在今之西南關陶宅門前
 - (二) 新鐵黃旗在今之新華公司樓香署後
 - (三) 正白旗在關福線之東院
 - (四) 舊鐵白旗在滄江沿陶升金之治壘
 - (五) 新鐵白旗在保福寺住宅之後院
 - (六) 正藍旗在今之陳園子吳費林之前院趙雲麟宅之西院
- 右翼六旗辦事處及監署樓之住址

- (一) 舊正黃旗在今之西南關西頭路北蘇魁受之治壘
- (二) 新正黃旗在今之東園子趙雲麟下坎
- (三) 舊正紅旗在今之城東南江沿有立第四中學校操場處
- (四) 新正紅旗在今之西南關西頭大興源之地址
- (五) 鐵紅旗在今之下窪子義成永道東
- (六) 鐵藍旗在今之下窪子第二國民學校東南

按到部統署於裁撤後奉准撥作旗務處兩翼十二旗辦公之所旋經奉前任新肅改設審判廳

請作廳署樓為府署今則為縣署矣此遷城者於財神廟後以財神廟駐軍隊為便後署辦公處
遷至山神廟東偏院僅置瓦房三間木因陋就簡也

城南門草樓一間即今之裕德寺及丁家皮箱之間看門堆撥葺房三間即今之裕德舊址也
城東門草樓一間即今之珍德永與中興和之間看門堆撥葺房三間即今之中興和舊址
城西門草樓一間即今之福源合與香乘興之間看門堆撥葺房三間即今之西盛園舊址

縣志

建置

倉庫

倉庫志云古時倉貯糧一畝由坊領內棟梁倉官一畝倉筆帖式二畝管理出入倉數

公倉在城內東北隅倉房四十間大門一間看房堆撥房二間辦事播房二間原像兵刀苦草修葺
乾隆八年改建倉房為十五間十四年改建倉房十間二十七年改建倉房五間三十二年改建倉
房五間三十八年改建倉房五間四十八年將倉播房堆撥房改建倉房
公倉通址即今之場下

藏倉一在城西北隅一在東門外兩所倉為共三十二間

乾隆十二年因藏倉首事修運將番年雜費銀兩改建房公倉額存糧二萬五千石吉林外紀五 藏穀

官莊壯丁數三千九名

光緒十七年實存倉穀二萬九千三百八十石二斗五升八合

藏倉遺址即今之仁合水之前廣祥號之後

藏倉額存糧一萬二千石吉林外紀五 藏穀矣丁牛與數五百七十六石光緒十七年實存倉穀一萬二

千七百二十八石

道光二十三年將軍額爾布奏言查吉林所屬各城工雜倉穀價係兵丁認買在該兵應得餉銀內扣款分置各塔本年分數石每一倉名僅值時價銀二錢五分不及四錢不准蓄儲令停糶候價自應遵辦但該處倉穀數石價已盈滿自道光十三年至今吉林所屬各城工雜倉收積多價賤該兵丁認買倉貯出陳之穀似未便於時價之外塔價實致滋苦累仰懇恩准吉林所屬各城應糶陳穀每一倉石請照各該城按當年四月分實存時價酌減價一錢出糶陳穀不致又有貯蓄之虞而新徵穀石亦得收貯存糶於倉塔矣丁兩有便益從之冊檔

按滿安縣舊有倉廩於民國五年四月間因大火被焚後因無款遷未重建但於民國九年十一

月開創設垂理處垂理糧穀至本年十一月其徵收糧穀五百三十五石三斗六升而兼公倉均分存救濟商號查以前所貸出之倉穀經積穀董理處成立之後按冊查核方收進陳倉穀二百一十九石二斗七升又查自積穀董理處成立至本年十一月其徵存預備運倉穀三萬二千三百六十一石六斗二十二文

寧安縣志

職官

漢書百官公卿表首詳官制次譜官名穆人彙登記凡職官姓名占籍任年雖悉刻必盡所以備書故也當考渤海嵯皇已由部落性質進而建號曰國其任職分當必極詳備惜古籍無傳惟知渤海仿唐制亦僅存其名稱耳若悉官之姓氏則愈益元明統治之時代亦記載不詳况所謂官名多屬滿語後世改訂或職掌尚聚訟紛如遼能通其源否迨系清及民國其關於官名二者有官譜可據有政老可諮詢易得其始末茲依次述之俾諸公覽政規見一也而已

職官錄之

職官

悉代官制

漢置東都尉 據漢書東夷傳

漢置六兵都尉 管邊塞東地悉封溪帥為驛侯

挾婁邑有大人 見宋夷傳

北魏勿吉邑落皆自有長 魏書

隋開皇中改營部民都護府

渤海職官

監詔者

左相 左平章事 侍中 右常侍 諫議

按此皆唐門下省制也。唐置門下省有侍中。後改左相。又有左散騎常侍。左諫議大夫。掌出納帝

命

中書省

右相 右平章事 內史 詔誥舍人

按仿唐中書省制書選中書省又曰中書有中書令及右僕射又改為內史龍朔元年改曰右相
光宅元年改內史又有侍部及舍人

政堂省

大內相一人比尚書令左司政二人 右司政二人比僕射左允 右允比丞

按此仿唐尚書省制書尚書省尚書令一人左右僕射各一人左右丞各一人總六尚書事

左六司

忠部解 仁部御 義部卿唐司

按忠部以擬唐吏部仁部以擬戶部義部以擬禮部

支司三

爵部 有部中黃外部

按爵部擬唐吏部而有其司封司勳考功三職

命部 有部中黃外部

按命部以擬唐命部而有其戶部度支金部三職

膳部 有部中黃外部

按應部以擬唐應部而有其禮部祠部三各三職

右六司

督部御 禮部御 同上

按督部以擬唐兵部禮部以擬刑部信部

支司三

戎部 有部中與外部

按戎部以擬唐兵部而有其職乃祭部禮部主職

計部 有部中與外部

按唐書龍朔二年改比部曰計此擬之而有其刑部督邊司門三職

水部 有部中與外部

按水部以擬唐水部而有其工部屯田虞部三職

中正臺

大中正 比衛文大夫
唐司徒下

少正 比御史
中丞

按中正臺以擬唐御史臺而天下之待御史蓋文昭之心非衆之也

殿中司

大令

次令

按殿中司以擬唐殿中省大令以擬監次令擬大監而唐制尚有六局此則不詳

宗廟司

大令

次令

按宗廟司以擬唐中正司光宅元年改而司廟有宗及大卿

文籍院

監令

次監

按此以擬唐祕書省監次監亦唐所有

太常寺

卿

按書同

司儀寺

卿

按此以擬唐臨隱寺光宅元年改臨隱寺曰司儀寺

太僕寺

卿

按此以擬唐司憲寺

司藏寺

令

按此以擬唐文相寺

司膳寺

令

按此以擬唐光祿寺光祿元年改光祿寺曰司膳寺

醫子監

監長

按此以擬宮園子監

卷伯翁

常侍

按此以擬內侍省

以上文職官

左猛將府

大將軍一人

將軍一人

右猛將府

大將軍一人

將軍一人

按此以擬舊左右衛將軍元平改曰左右衛將軍

左翼衛府

大將軍一人

將軍一人

右翼衛府

大將軍一人

將軍一人

按此以擬左右武衛元宅元兵改曰左右鷹揚衛

左翼衛府

大將軍一人

將軍一人

右翼衛府

大將軍一人

將軍一人

按此以擬左右威衛元宅元兵改曰左右豹臨衛

南右衛

大將軍一人

將軍一人

南右衛

大將軍一人

將軍一人

北右衛

大將軍一人

將軍一人

北右衛

大將軍一人

將軍一人

按此以擬左右羽林

以上武衛

按以上當本邦舊書

一四〇

五代會要云同光滿秦時渤海使臣其官有政堂省守和部又御前海部類并政堂省守工部卿等官和部未知何屬又元龜載元元議官嘗親衛管無致並後求有所使勇即南海有部類則各并亦必有部類邊又有諸道節度刺史則所謂編軍者節度也州者刺史也此皆同屬制也

東國通鑑有檢校開國男朴濂則渤海亦有三等封爵又邊吏有司徒大參贊太保夏行美是又有三司三公等職矣又全書文不盡舉將有長又

渤海官制大抵因唐其三國在武后時故官多亦多同光定制後情所可考者止有如是然前代規模亦大略具矣

按渤海設五京十四府六十六州一都一塞一百三十八縣僑民五千餘里可云一時之盛矣新舊編年輒傳又謂十三府六十二州又猶要州三

以上均見渤海國志

蓋初建國諸國其後因俗漸參舊制分爲北南兩官治兵治民不相侵越情又志欲略不詳參詳爾哈蓋戶

元初呼爾哈蓋戶所

明奴兒千都指揮及均治分置安東二縣入總督丞歸統錫見地志故城所也

按明制一衛統十千戶一千戶統十百戶大率以五千六百人為一衛一千一百二十人為一千戶後治衛古軍印忿爭盡撤理爭自餘指揮以下其官屬世襲

清代

寧古塔為抑邊以外最大都會故設有重臣自是次六部統轄各路駐防以飭旅務順治十年始設歸和寧京於舊古塔以鎮其地滿清歸和入也猶多大事系也康熙元年改歸和寧京為鎮守寧古塔等處將軍十五年以舊古塔將軍移駐吉林乾隆二十二年改為吉林將軍初制秩正一品乾隆三十二年改為從一品按舊古塔自古為都會之區以今吉林為省地理而言尚居中心地點在百濟中乘以前版圖式亦遂守東海用以外據東夷內衛邊疆將軍駐此實為控制之宜乃始計不藏康熙十五年遂遷駐於吉林致看東亞鎮所實宜在東遼東所實難鳴諸夷矣其統馭馴至俄人殺烏忍改設費八年遂成緩邊條約吐蘇東海法界數千萬方里謂非舊古塔鎮移防吉林貽誤處所難任焉節叩鳴呼明兼三衛而北邊曰以多故今廢蓋同慨焉矣

寧古塔將軍員缺由八旗滿洲蒙古副都統及五品副都統列名題補會典順治年間設駐防滿洲將軍員缺將八旗滿洲蒙古副都統及五品副都統開列題補康熙二十三年議准滿洲將軍員

欲將滿洲任漢軍副都統者一併開列乾隆三十九年要准考將軍缺出者一旗滿洲副都統滿洲補授漢軍副都統及平定滿洲副都統補授外省提督臨為開列員額 會典事例

算古塔副都統一員正二品先於順治十年算古塔設梅勒章京二人兼照元年改梅勒章京二人為副都統十年以算古塔副都統一人移駐吉林十五年以吉林副都統移駐算古塔吉林噶勒副都統一人三十一年以吉林副都統移駐伯都訥雍正三年吉林設副都統一人 會典事例

算古塔新滿洲編設佐領補授時令調取引覓曉騎技止照送補授不必來京驗看凡漢軍曉騎技算古塔營匠役曉騎技員缺由內外領催甲兵補授 案滿文試過考有要曉騎技二十二人通曉考備兵軍例滿不載

筆帖式七員

原設五司二員右司二員 吉林外紀 兵司冊 光緒六年噶設一員管理城務十五年噶設二員辦印務在軍

兵司 倉官一員

筆帖式二員

原設五司設倉官一人筆帖式年分未詳 外紀 助教一員同治八年設 兵司 奏業覓前吉林下

助教

雍正二年議准算古塔助教由該將軍於本處八九品筆帖式內擬定正陪送部引覓補授六年任

滿缺將軍出缺考選員到部由八品筆帖式補授者以五品主事等官由九品筆帖式補授者以京城正統七品小京官用乾隆五十九年奏准軍古塔助教等缺均改為四年之限年滿後仍照舊例分別選用嘉慶十二年定軍古塔助教二缺曰該將軍於本處有品級無品級筆帖式內擬定正陽門部引見補授四年任滿後將軍出缺考選員到部由八品筆帖式補授者以京城主事等官用無品級筆帖式補授者以京城正統七品小京官用俱歸於歲月積進五缺之後年滿日期先後陞用一人其有無刀積進未者准其以本處武職改回由是云云詳辦理 會典事例

教習

同治八年奏准參政高敦賢凡軍古塔伯都納三姓阿勒楚喀漢城堡烏拉總管衙門各一員均以通省各員或員缺無品級筆帖式內揀取精通清文滿語兼精騎射漢文之人考授馮部補授永遠作為交類不關原缺而 六司 書院漢教習另設巡警軍古塔御又

雍正元年軍古塔果兼江并教習御又 或員志 於科道內由都察院帶領引見簡派 事例 一 年而更在軍古塔者滿漢各一員七年教習古塔漢御又

乘衛務知務等官

雍正四年於吉林設永吉州於軍古塔設乘衛務知務伯都納設長寧縣候縣丞又府 會典事例 七年

看乘算裁知縣典史等官又裁教諭一人

184

蘇古塔副都統正二品起花翎頭頂銀一百五十兩兼乘銀七百兩到任在芒穆以前每日應領三十人口糧按各口米三合三抄每日應領米二斗九升五抄至本年七月三十日止領到接任者在芒穆以後至次年七月三十日止領梅對箭三百支

協領二員武三品藍翎名頂傳銀一百三十兩梅對箭二百五十支

佐領十二員正四品銜銜名頂傳銀一百零五兩梅對箭二百支兼一桿海標一個

散備十二員正五品水勇頂傳銀八十兩梅對箭一百五十支

騎騎後十二員正六品砲礮頂傳銀六十兩梅對箭一百支兼一桿海標一個

以上各員弓二張甲五套一具撒袋各一付腰刀各一把

蘇古塔副都統衙門筆帖式四員倉筆帖式二員站筆帖式三員由等八人挑取者七品由監生秀才挑取者八品由閑散挑取者九品領准披甲等挑取者無品級八品筆帖式傳銀二十八兩米二十八斗無品級筆帖式傳銀照原額米三十二斗

甲兵一千四百名內領准五十名領准委官二十二員

前鋒四十八名內委前鋒後四員甲兵共一千二百八十八名內前哨十名挑選甲兵四十名在虎槍

營當差領催破甲兵差各級教習二員委筆抄公員領催前鋒每名撥銀七十文破甲每名撥銀五十文領催各名級一行計七十二行各二名各長槍一杆計七百桿各四名各級房一架騎一十計帳房三百五十架騎三百五十名槍二百桿每月食餉銀一兩銀匠十六名各匠八名由城人挑取驛官二員意領銀十二兩每日十二人口糧每口八分三抄每月食餉銀二兩官莊領催一名食餉銀一兩作作二名食餉銀一兩米一斗薪一石

舊古塔駐防官

嶼 佳 讓藍旗人天命十年以佐領駐防

拉 佳 讓藍旗人天命十一年以佐領駐防

戴珠期 正藍旗人天聰元年以副都統駐防

吳把台把圖德 正黃旗人天聰五年以副都統駐防

鍾三載 鑲白旗人崇德二年以散騎都尉駐防

喀爾喀 鑲黃旗人崇德四年以散騎都尉駐防

海 色 鑲藍旗人順治四年以佐領駐防

喀爾喀 正白旗人順治六年以阿達哈哈爾駐防

汝福亮大 滿洲人順治十年以昂和章京駐防
寧古塔所屬

巴海 滿洲鑲藍旗人順治十六年以昂和章京駐防康熙元年進鎮守寧古塔等處將軍十五
年移駐吉陽高喇

音圖 滿洲正紅旗人康熙二十二年任

佟保 滿洲八旗人康熙二十八年任

次那海 滿洲人康熙三十五年任

楊福 正藍旗人蒙章康熙三十九年任

蒙古治 鑲藍旗人覺羅康熙四十八年任

穆森 滿洲人康熙五十四年任

巴賽 鑲藍旗人宗室輔國公康熙五十七年任

哈運 滿洲人雍正五年任

常德 滿洲人雍正八年任

都黃 滿洲人雍正十年去副都統署任

博第 滿州人 乾隆元年任

吉業阿 滿州人 乾隆元年八月任 六年八月內召

郭爾達 滿州人 六年八月任

博第 滿州人 九月再任

巴圖阿 滿州人 九年三月任

何爾泰 蒙古人 十一年八月任

索拜 其城人 十三年四月任

永興 滿州人 閏七月任

新珪 滿州人 十四年十二月任

卓爾 滿州人 十五年五月任

覺羅博森 鑲黃旗人 十六年四月任

額勒登 滿州人 二十年十二月任 二十二年八月卒

薩刺善 滿州人 二十二年八月任

按自乾隆二十二年薩汪起改滿五塔將軍為吉林將軍以徵收不贖銀

蒙古塔副都統 順治十年設在右翼
康熙十年裁一缺

海塔 滿洲正白旗人 順治十年任

及哈靈 滿洲正白旗人 順治十年任

滿 賁 滿洲鑲藍旗人 順治十八年任

傅 格 旗分兼署 康熙元年任

海 塔 康熙元年再任

滿 邛 滿洲正藍旗人 康熙四年任

胡巴克素 滿洲正白旗人 康熙六年任

安珠瑚 滿洲正黃旗人 康熙六年任

赫 齊 滿洲正白旗人 康熙十年任

安珠瑚 康熙十五年再任

藝布素 旗分未詳 康熙十七年任

雅 系 滿洲正紅旗人 康熙三十二年任

欽 額 滿洲鑲紅旗人 康熙三十三年任

傅安 滿洲正白旗人 崇禎三十八年任

孫科圖 滿洲正黃旗人 崇禎四十二年任

馬齊 滿洲正白旗人 崇禎四十六年任

何公 滿洲正紅旗人 順正二年任

常德 滿洲鑲黃旗人 順正五年任

多索禮 旗分未詳 順正八年任

修福 旗分未詳 順正九年任

哲魯納 旗分未詳 順正九年任

巴爾岱 滿洲正白旗人 順正十年任

常昇 滿洲鑲藍旗人 順正十一年任

宗室圖納 鑲白旗人 乾隆七年任

伊倫泰 滿洲鑲紅旗人 乾隆十年任

鄭勒登 滿洲正紅旗人 乾隆十七年任

旗分未詳 乾隆二十年任

蒙望格瑚 正黃旗人乾隆二十一年任

福德阿 滿洲正黃旗人乾隆二十四年任

增海 滿洲正藍旗人乾隆二十八年任

明亮 滿洲鑲黃旗人乾隆三十三年任

木柱 滿洲鑲白旗人乾隆三十七年任

福珠禮 滿洲鑲黃旗人乾隆三十七年任

凌色 旗分未詳乾隆四十二年任

安階 蒙古正白旗人乾隆四十八年任

那奇塔 滿洲正藍旗人乾隆五十四年任

張霖 滿洲鑲黃旗人乾隆五十九年任

蕭允壽 滿洲鑲黃旗人嘉慶二年任

郭爾明阿 滿洲鑲藍旗人嘉慶五年任

高登額 滿洲鑲黃旗人嘉慶九年任

德寧阿 滿洲鑲藍旗人嘉慶十五年任

達新歡 滿洲鑲黃旗人 嘉慶十九年任

和 福 旗分未詳 道光三年任

伊勒東阿 滿洲鑲藍旗人 道光十一年任

烏爾德遜 旗分未詳 道光十八年任

班 波 旗分未詳 道光二十七年任

巴爾阿 旗分未詳 咸豐二年任

第 春 旗分未詳 咸豐四年任

第 明阿 旗分未詳 咸豐八年任

第 遜阿 旗分未詳 咸豐十一年任

色 爾圖 旗分未詳 同治二年任

高 福 旗分未詳 同治五年任

烏勒興額 滿洲鑲黃旗人 同治六年任

第 壽 蒙古鑲紅旗人 同治十三年任

第 福 滿洲正藍旗人 光緒元年任

德年阿 蒙古鑲紅旗人光緒七年任在任二年

德昌 滿洲鑲紅旗人光緒八年任在任二月

巴圖哩 旗分未詳光緒八年任在任二月

煇 蒙古鑲紅旗人光緒八年任在任八月

塔山 滿洲正黃旗人光緒九年任在任四年

恩祥 旗分未詳光緒十三年任在任三月

富爾丹 滿洲正紅旗人光緒十三年任在任四年

吉陞阿 旗分未詳光緒十七年任在任六月

英爾寶額 旗分未詳光緒十七年任在任六月

富爾丹 滿洲正紅旗人光緒十八年任在任三年

富凌阿 吉林鑲黃旗領事光緒二十年任在任一年

富林布 京旗頭等侍衛光緒二十一年任在任一年

煇祿 吉林蒙古正紅旗副領事翼長光緒二十二年任在任二年

次克都林扎布 係京旗頭等侍衛光緒二十三年任在任二年

張齡 京旗頭等侍衛光緒二十五年任在任二年

訥慈 本城協領署理光緒二十六年任在任一年

金福 吉林正紅旗人光緒二十七年任在任一年

張祿 吉林蒙古旗人光緒二十八年任在任七年裁缺

按察設蒙古塔副都統一員於宣統二年裁缺改為旗務分處以右翼協領志和改為提調後改

委云城文獻撤歸縣設科

按光緒九年後按副都統外另兩缺差大臣一員駐節於此釐其任者為吳大澂時以首領中城

國界西滿鮮勘故分專辦邊務軍務旅款調

蒙古塔左右翼協領

蒙古塔 八旗二款分左右兩翼由順治初設至同治十二年任人報故

黃爾根 同治十年任在任十三年改

胡爾哩 同治十三年任在任光緒九年調

稀撒 同治十三年任在任

托遜佈 同治十三年任在任光緒三年陞

明 德 光緒三年任右翼七年調

巴圖魯 光緒七年任右翼由吉林正黃旗轉任任二十年

護 勝 光緒九年任左翼在任二十一年

蘇 蒙 阿 守子凌濟古塔鑲白旗人光緒二十七年任左翼在任一年

納 慈 守子聚賓古塔鑲黃旗人光緒二十七年任右翼在任二年

納 善 斯 守敏色吉林蒙古旗人光緒二十八年任左翼在任七年

志 和 守介臣保伊通州鑲黃旗人光緒二十八年任右翼在任十五年

孟 富 德 守湖壹條蘇古塔正紅旗人宣統元年任右翼現充軍官

按原設兩領二副隸屬於副都統現未裁

蘇古塔佐領 八旗二旗分左右兩翼由順右初設至同治十二年任八旗改

蒙 爾 根 同治十年任左翼

朔 爾 哩 同治十三年任左翼

瑞 徽 同治十三年任右翼

托 丕 布 同治十三年任右翼

明陞 光緒三年任右翼

巴圖魯 光緒七年任右翼

凌勝 光緒九年任左翼

寧古塔公中世管佐領 公中台族自初設至同治四年任人兼職

鑲黃旗

吟璽河 同治十三年
任公中

獲福 任公中

薩福 光緒二年
任公中

志真 任公中

諾穆端 任公中

額系 光緒三年
任公中

永海 光緒四年
任公中

富慶 光緒九年
任公中

馬亮 任公中

葛 鏡
任公中
光緒十二年

總 音
任公中
光緒十四年

滿 菱
任公中
光緒十五年

常 山
任公中
光緒十七年

正黃旗

春 乘
任公中
同治六年

常 映
任公中

綢 國 哩
任公中
同治十年

花 民 河
任公中

岳 克 精
任公中
光緒五年

喜 昌 阿
任公中
光緒十二年

玉 芬
任公中
光緒十四年

正白旗

松 恒
任公中
同治十三年

恩齡 任七中

恩祥 任七中

春世 任七中

常祥 任七中

蘇蒙河 任七中

張壽 任七中

鐵紅旗

德恒 任七中

巴圖哩 任七中

金榮 任七中

喜壽 任七中

正紅旗 滿都投順而求故即以英酋長充一卸旗之世管佐領

科勒德 兼熙三任以阿木達柳長孟世嫡入任世管按科勒德皇其初任其二任額納佈三任

布十一任富額也阿十二任吉勒圖
十三任常海十四任常魁并俱未詳

文 金 通光十二年

榮 兼 任公中

保 成 光緒元年

德 順 光緒四年

金 德 光緒五年

吉 立 統 阿 光緒十一年

雙 海 光緒十六年

正藍旗

投 重 榮 熙十三年 以臥密隨姓族長歸入

推 遠 哩 任世管 乾隆二十六年 喀 勒 子

依 常 阿 任世管 乾隆二十五年 推 遠 哩 子

托 濟 阿 任世管 嘉慶十一年 巴 札 哩 子

阿 爾 順 任世管 嘉慶十六年 依 常 阿 子

雷 阿 任世管 光緒十一年 阿 爾 順 子

諾穆澤 同治二年著仲子
任世著光緒十三年故

金仲 光緒十三年諾穆澤子
任世著

鑾藍族

瑚吟圖 康熙十三年以熱金輝長何姓編入
任世著

阿宗 瑚吟圖子
任世著

雅着久 康熙二十四年阿宗弟
任世著三十六年故

剛努 康熙三十六年阿宗子
任世著五十四年故

都 趙 康熙五十四年剛努子
任世著五十二年故

隆保 雍正十二年所奏孫
任世著乾隆二十九年故

巴扎哩 乾隆二十九年隆保子
任世著嘉慶十一年故

隆金 道光元年托濟阿子
任世著十三年故

蘇勒濟 道光十三年隆金子
任世著同治元年故

色克毛 同治元年蘇勒濟子
任世著光緒十七年故

博棟武 光緒十七年色克毛子
任世著以上數即冊

錢白漢 康熙十五年滿編比漢傑家升族

珠瑪那噶 康熙十五年以黑龍江口御長孟姓編入

德那什 珠瑪那噶子 世管 二十五年故

永瀾 珠瑪那噶子 世管 康熙二十四年故

松素 永瀾子 世管 雍正四年故

依三達爾 松素弟 世管 雍正七年故

德勒楚 德那什孫 世管 乾隆十一年華

扎爾色 依三達爾子 世管 乾隆十七年故

希拉 扎爾色子 世管 乾隆十七年故

扎勒必山 希拉子 世管 乾隆三十五年故

富勒漢阿 扎勒必山弟 世管 乾隆五十七年故

托克托佈 富勒漢阿子 世管 乾隆二十三年故

素伸 托克托佈子 世管 乾隆二十三年故

穆薩阿 素伸子 世管 乾隆二十三年故

按前清斌著選拔管欽俱照定例令驗缺人員射藝第五支弓者依前擬正其次者依前擬陪正陪參一名由該管將軍送部引見請旨補放若擬正位領一名兼如擬補放其擬陪位領一名即遵旨為記名佐領而防枝等缺亦照例選拔餘可以類推如在教場場挑缺以馬步箭六技能受中者為入教同數老叢放又擬員之序補法一如擬陪位領尋旨記名為第一輪二軍功尋旨記名為第二輪三保稱記名為第三輪四隨時經該管將軍揀選合格人員彙請記名為第四輪此旗員等補之去至於位領之管轄亦旗標形制國語與該射藝彙系內自王公以及八旗子弟雖上有部統衙門而仍以該旗為本管此其家族制及為徵兵之根據法也而滿語原音將軍與漢文同音稱昂即占翁譯音昂和章京京旗稱孤色諸班即旗務大臣之意副都統稱梅核章京協領稱瓜色達佐領稱牛采章京防禦稱邊勒級章京駝駝核稱分德發什章領催曰發什章甲兵曰烏克申半甲三發克什成年與未成年之子弟均曰西丹惟章京之家音原呈占節二等於康熙年間系內之滿蒙漢蒙凡習翻譯者皆經歲有翻譯生員至翻譯舉人經同文館總裁發請將占節名稱改為章京尋旨永久遵行此官缺滿語類別之概要及意義如此又公于位領之取職原因清語說矣如三姓下江章個人等及旗及旗子之歸化者每元一至人即行遷補

滿一旗由歸化人等舉一人為佐領而世襲之是謂世管佐領其原有八旗各設佐領一缺每遇
佐領缺出凡在一州軍管轄區內之各防禦均得列強一缺是之謂公中佐領此公中佐領之取
義與世管佐領之不同者居

清代遺事

兼頭珍與儲道 宣統元年我到都統署

郭謀熙字何白湖南長沙人在任一年他調至民國五年升任香長

陶彬字梅光年三十六歲 宣統二年十一月到任

滿代老任府廳經

桑霖 雍正四年置七年廢

戴肇錫係江蘇人

級芬理司知

杜五衛字秉鈞順天府武清縣人試用通判光緒二十九年六月初二日署任三十年四月十三

日改卸

吳士澂字繼清安徽蕪湖府涇縣附貢生候補知州光緒三十年四月十三日署任三十二年二月

二十八日吏部

方世守等請安徽安慶府桐城縣監生候補知州光緒三十二年二月二十八日署任三十三年五月十三日吏部

謝夢節等保舉江蘇丹徒縣附生試用通判光緒三十三年五月十三日署任十月初三日吏部

李連香等請如浙江倉務總供事游學東洋營練教習科舉選考名錄知縣光緒三十三年十月初

三日署任

高翔等保舉江蘇無錫人光緒三十四年十二月到任宣統元年四月卸任

錢芬府知府改為宣安府知府

李炳著等漢珍進士廣東番禺人宣統元年到任是年升廳為錢芬府次年四月卸任茲據滯雷年

辭職重辭一件全文以新體行之命意措詞並盡其蘊斯人懷抱於豈可見詞

附李前不守新書上吉林陳巡撫辭職重新體

敬重者竊知府 擬以稿發後依撤除已錄材料之種種漢蘇稱表之輸揚自愧無能深慚弗

稱伏念 知府 請書廿載作吏念年田園曠而耕機藁穰自前北而遠遠暨外暨紛紛噴狗之

日隨一吹等而求遂成虛畫之施亦勿不次之權然而家世迭迭成泥難言豫裝有謀亡之痛

白傳發哀折之感繁絲滿嶺河陽境饒而生悲公獨孤飛坡老依聲不寄恨經幾萬里傷心此行
 遂仗表白慈親遠路紫蓋雲丁稚子同赴黃以香敬道遠做蘭頌歡荷之第江魚無味屢歸
 至之孫期好發日之忱後以花封南莊藍樓方開未遠支神虎而挂冠託秋驪而辭組求歸百里
 尚兼飲酒之狂中節三旬已報衰衣之故方孝免尸焉之責即當就遂初之壽况赤舌亦悅素心
 難禁如彼衆口皆擅鍊金之能仰念慈懷終有投杆之日雖月華堪潤之雨兆已臨深獲孫而難
 安因此微罪而行冀守直躬之素在他人說於親自不認要知為何人而憲即警反惠哀年知汲
 薪是慈愛親然獨臨行矣孔璋自比飛鴻留印虎於東邊分同候雁遊湖習以函歸翁互思深尚
 慰倦馳轅下江湖差速勿能再作衡官掾躬自慰猶誰知感自惟尊侍堂北難為留涕獨南望揚
 即辦將裝待發宦途離舍而戒已窮世倍數著一言以救災曰若囊疑周道或重迎善國誰麾即
 不然辭酒香江忍陪侍千乘尊木觀雙不盡母任主臣所有叩謝蒙因除正蒙詳陳外理合肅蒙

恭叩蒙安伏乞 聖鑒

劉瀾滋字孫園奉天瀋陽人宣統二年八月到任十二月卸任

熊廷震字詩德湖北松滋人宣統二年十二月到任是年改級坊村為鎮安州

級坊為縣任故佐

教諭成其相直隸保定府高陽縣儒學生乙亥恩科舉人光緒二十九年八月十八日到任

致芬 獲應任佐貳 張命名和事清職八名

舒和祥 四川成都府華陽縣監生 義州燒鍋前分防巡檢 光緒二十九年五月十七日到任 三十七年四月十三日卸任

李冠 瀛順天宛平縣監生 候補照磨 光緒三十年四月十三日到任 三十三年四月十三日卸任

孟錫鈞 等 順平山東德州州增廣生 前襄安縣巡檢 光緒三十三年四月十三日升補到任

巡檢吳金 靈順天村大興縣監生 教化縣巡檢 光緒二十九年閏五月十一日到任 三十一年三月二十四日卸任

汪澤 澤壽天海城縣監生 試用巡檢 光緒三十一年三月二十四日到任 三十四年八月十八日卸任

蕭樞 靈江蘇甘泉縣舉人 五常縣巡檢 光緒三十四年八月十八日到任

民國職官

張吉鎮 守備 民國九年以兵部缺守備改選

張九卿 守備 光緒四十八年 歲暮天寒 山入在任 一年半

丁楚孝廉悅年五十歲奉天興寧人在任一年半

吉興守坊之年四十歲奉天 人現任

東亞路觀察使 民國二年改置

陶彬守坊元年三十九歲浙江紹興人

延吉道尹 民國三年六月改置

陶彬守坊光緒前前民國五年調任長春道尹

張世錫守蘭軒年五十歲直隸蘆山人任任四年

陶彬守坊光緒年五十歲民國九年八月改任 餘同前在任光緒十一年

後附德政碑文

附吉林延吉道道尹陶公梅先德政碑文

太上立德其次立功其次立言士君子行此一節而澤及一身者弗尚也必爲善懷德之彌敷哉
教之文善備於己而尚至德化成於物而爲德政若是者惟我道尹陶公足以當之 公聲述金
龍翔聲遠海慈明仁德博通中外茲政延邊十有七載矣邦之人士喁喁嗚嗚被和澤化其德蓋
未易僅指數也 公之治來也在民國紀元前五耳爾爾江界務交與方亟 公贊襄邊務動協
機宜成心爲國謀愛 公力主張神機謀首垂撥以棄爭卒成善政流行所範蒸蒸昇免於

設議教武遷廷議者皆動。公請斬樵恩規墨墨至四竟怡然其損光執者以故臣習接致整
臣以期同化精神之所萃而百年之計存焉。道誠任吉長適通尹送者十餘人至為稱。弟而天欲
以。公悉就諸報也。露潮彙報吉長適書。其樹匪類。請聚戰。參回塞危。橫一發若隱之將滿而未
決。公聞警。亟馳重賞。俾而往。禍卒以解。九年。番大吏知東。頭靈鎮非。公奏。仍令遷延。華暨
人民。扶老携幼。歡迎。達十里。不二月。殲番安。被匪。鬼人心。靈靈。期不及夕。公奮身赴。華。親以
黎安。懸。條。頌。又督飭。警。團。會。合。駐。軍。鎗。刀。防。勦。民。以。安。者。洎。友。邦。進。兵。公。據。理。交。涉。始。允。撤。回。
而。釋。黨。在。國。獨。立。不。以。計。詞。歸。之。其。蓋。謀。頑。盡。造。福。於。兵。邊。者。未。有。焉。蓋。蓋。公。自。應。而。府。而。通。
焉。延。也。最。久。公。視。延。如。故。鄉。而。延。及。亦。視。公。如。父母。其。恩。德。入。人。之。深。如。此。深。觀。我。公。安。
內。輔。外。之。功。布。政。施。仁。之。通。在。在。為。延。民。謀。利。益。為。東。省。華。邊。團。為。國。家。保。主。權。誌。歎。哉。且。
公。應。洋。洋。往。而。濟。貧。如。英。士。乘。安。之。安。又。過。人。選。拔。特。敘。漢。治。續。綴。為。文。詞。刊。石。崇。瞻。永。垂。不。
朽。頌。曰。

新史料知府

於。建。陶。公。彰。異。風。雨。東。南。澤。澤。廿。載。無。勞。天。造。英。雄。盤。龍。節。外。稱。印。支。內。安。境。乾。穩。在。任。民。
以。隨。論。肌。爭。秋。求。看。深。繫。人。思。氣。同。威。威。團。何。浩。浩。英。第。甘。棠。千。秋。永。保。

熊近真字若儒湖北松滋人宣統二年十二月到任是年改為歸安府民國元年五月卸任

一六八

文錦字鼎生年五十二歲湖北荊州駐防旗人民國元年五月到任二年十月卸任是年三月改為歸安縣

歸安縣知事

文錦 同上

李恩霖字潤之年五十五歲伊通人民國二年十月到任四年八月卸任

德頤字善澤年三十九歲旗人民國四年八月到任五年五月卸任

孟清濂字清波年四十歲直隸深縣人民國五年五月到任六年九月卸任

李德鈞字紫衡年五十四歲京兆人民國六年十月到任八年九月卸任

劉近祺字致亭年三十七歲奉天海城人民國八年九月到任九年六月卸任

曲謙年字德亭年四十五歲奉天海城人民國九年六月到任十年十一月卸任

楊凌年字泮溪年三十七歲奉天海城人民國十年十一月到任十一年九月卸任

王世選年伯謙年三十六歲吉林吉林人民國十一年九月到任現在任

附錄公署現在各科扶職員名

總務科長張兆琳等三十一歲奉天縣人吉林高等醫學校正科畢業民國十年十一月到差

會計科長單政新等以行營名義年三十八歲吉林人自報續報師範畢業民國十一年九月到差

科員少建源等秋泉年四十二歲吉林人吉林高等巡警學校畢業民國十一年九月到差

科員徐富等年三十八歲安徽人中等醫業民國十年四月到差

科員沈培宗等清和年三十歲吉林阿城人民國十一年九月到差

技師兼會計員李英林等凌閣年三十六歲吉林人前充港軍一等軍醫民國十二年六月到差

技師顧棟榘等張瑞年四十六歲吉林人民國十一年九月到差

醫官張錫等年明新年四十二歲奉天海城人民國十年十一月到差

技師顧振兆琳等三歲年四十一歲奉天人民國十一年九月到差

總務科書記張尹永英年五十二歲吉林鎮安人民國九年一月到差

會計科書記長郭秋良年四十四歲山東人民國三年一月到差

技師張錫

左翼協領孟富德字潤堂

現任軍器
監前

舊左翼協領運仲字斌三

現以所勒欽哈五翼協領
籍籍滿古塔左翼協領

右翼協領蒙文字煥壽字滿古塔正紅旗人

氏國八拜廿 到都統銜花翎協領佐領蒙營總管海在
六合譯之委滿帶賞實以亞斯軒世襲因茲蒙文以嫡孫

承襲分世
換新職

滿古塔左翼佐防校

舊鑲黃旗公中佐領德隆字繼乾滿古塔正白旗人

防禦惠清字鏡清滿古塔正黃旗人

鑲黃旗關濟系字錦堂滿古塔舊鑲黃旗人

新鑲黃旗公中佐領常有字榮壽滿古塔新鑲黃旗人

鑲黃旗廣壽字鶴齡滿古塔鑲白旗人

正白旗公中佐領常不字子恒廣通騎射壯年滿古塔本旗人

防禦吉林字靜山滿古塔正黃旗人

鑲黃旗常壽字柏如滿古塔鑲白旗人

舊鑲白旗世管佐領國奇

已故承襲現任本旗
統轄旗衆

防衛國種字漢壽蓋古塔羅漢族人

新護白旗公中佐領富爾杭阿等圖壽蓋古塔正黃旗人

駝騎校惠全字孩山蓋古塔正藍旗人

正藍旗世管佐領全坤已故現以孫白旗防軍副統領

防禦海昌等要領蓋古塔羅漢旗人

駝騎校秀瑞等延齡蓋古塔正黃旗人

右翼佐防校

舊正黃旗公中佐領善勝等德爾項因騎都尉達升本旗人

駝騎校孟善達蓋古塔正紅旗人

新正黃旗公中佐領榮鈞吉林旗人未引任現以本旗防禦清宗舊理

駝騎校金毓等瑞勝蓋古塔舊正黃旗人

舊正紅旗世管佐領肅魁已故現以正白旗防禦軍滿署理

駝騎校瑞昌等雪靈蓋古塔羅漢旗人

新正紅旗公中佐領玉陞吉林人現未引任以正藍旗防禦清宗舊理

防軍高選字慎齋古塔縣藍旗人

饒騎枝通籍字卜韻寧古塔縣紅旗人

饒紅旗公字佐領文亮字子

寧古塔正紅旗花翎二品頂戴 光緒初任領委營總於同治元年

利世襲同治元年以嫡孫承襲一次現任藍旗佐領

防軍董陞字國軒古塔縣紅旗人

饒騎枝永謙字益山寧古塔縣紅旗人

饒藍旗世管佐領保棟

武己等承襲現以正紅旗防軍高選署理

防軍祇瑞字弟泉鎮古塔正藍旗人

饒騎枝連瑞字刻恆鎮古塔縣正黃旗人

按以上均差現任其佐領家設十二缺內有公中八缺世管四缺已故承襲防軍八缺古翼新鎮

黃旗新鎮白旗右翼舊正黃旗舊正紅旗家承設防軍饒騎枝家設十二缺隨缺補現內承缺

寧安縣志

祀典

國家祭祀自古垂為大業。在漢功報德并教化勸修也。潘宗官真祠寺多列入祀典。地方官必春秋致祭。自民國肇始。以祀廟關係及忠烈祠。春秋致祭。殊為常典。全國一致行之。或以孔子師表萬世。闡揚為千秋人傑。特於祭可以維繫于世。通得益於人心也。蓋其在滿清時為將軍駐在也。文廟延自乾隆。備八九年。前為祀所。燬廟。廟毀。咸有二稱。僞便是自康乾間。東城傾廢。過半。而城規模仍舊。宏敞。錄見 皇朝志烈祠。前清有昭忠祠 在東關路北 尚存關也

蓋安縣志

祀典

文廟

廟在城裡東面。文為宮之。勇正教三。禮中。故

大成至聖先師孔子。仲位。左右附祀。聖神位。若。後。及先賢先儒神位。殿前。洋池。上。築。不。橋。池。南。橋。

聖廟兩旁。門。分。畫。禮。廟。殿。諸。四。字。清。嘉。慶。二。十。三。年。建。咸。治。元。年。建。 咸。治。元。年。五。月。十。日。燬。於。火。火。

迄。未。重。興。新。五。稿

按。古。者。先。師。祭。廟。禮。在。野。校。國。事。釋。奠。為。微。世。州。皆。建。孔。子。廟。國。設。為。學。制。雖。異。古。而。用。意。同。焉。

漢江東漢古有國學之興海濱廣門學村之制足徵中華文化輸入此邦匪今伊古惟元明後未
有所聞迨清乾隆間始就東萊南陽修葺學義學新垂文教流夏孔廟之始至今雖就燬地日
新邦人文蔚起不難創議修葺茲仍首志例舉凡祭祀先賢先儒之姓氏依次舊曰儀注祭品樂
義及民間祀孔新令樂善惡毀祠編俾後之學者見而思教數喪不忘也

附祀制 見舊東萊府志

至聖先師孔子神位 按至聖上懸 南向 不坐高二尺五寸五分廣六寸五分尋一尺朱地金漆小坐高

四寸五分大坐高一尺四寸五分龕二重

四祀神位木坐高一尺七寸廣四寸五分尋五分朱地金漆小坐高三寸五分大坐高一尺五分

東五連二龕合坐十二哲 據東萊縣志五十一年以朱子并祀大成殿為 十一哲乾隆四年以有子并祀為十二哲 神位木坐高一尺四寸廣

三寸五分尋五分朱地金漆小坐高二寸五分大坐一尺東西各連六龕合坐 文廟祀 典故

正教奉

至聖先師孔子神位 正中兩旁

附兩配兩廡次序

東祀在殿內東旁西祀

漢聖類子 名曰字子淵魯人漢永平十二年紀七十二弟子顏子修弟

述聖子思子 名伋字子思宋大觀二年改祀端平二年升祀哲感滿三年配享

西祀在殿內西旁東嚮

宗聖子 名熈字子熈魯國武城人嘉開元八年改祀宋咸淳三年配享

亞聖孟子 名軻字子夏一云子夏魯人宋元豐七年配享

東哲在殿內次東旁西嚮

先賢周子 名頤字子養魯人嘉開元八年改祀

先賢冉子 名雍字仲弓魯人嘉開元八年改祀

先賢端木子 名賜字子貢衛人嘉開元八年改祀

先賢仲子 名由字子路卞人嘉開元八年改祀

先賢卜子 名商字子夏衛人嘉貞觀二十一年以聖師從祀開元八年以十哲從祀

先賢荀子 名若字子若魯人嘉開元二十七年改祀滿乾隆三年升祀哲位

西哲在殿內次西旁東嚮

先賢冉子 名科字伯牛魯人嘉開元八年改祀

先賢弟子 弟子弟子或為人壽開元八年從祀

先賢再子 名承弟子有魯人壽開元八年從祀

先賢弟子 名僅弟子有漢人壽開元八年從祀

先賢顯孫子 名師弟子張融人壽開元二十七年從祀宗成滿三年并州移佐

先賢弟子 名兼字元瞻聖原人宗憲祐元年從祀清兼熙五十一并州移佐

兩兼從祀先賢元祐神柩木並高一尺三寸六分橫三寸五分厚六分赤地盤高小盤高二十寸盤

高七寸五分東西均建四龕祀與改

東兼先賢在殿下東考而當

先賢公孫孫 弟子孫一弟子吳郭人壽成聖七年從祀

先賢林故 弟子印魯人壽開元二十七年從祀明嘉善九年改祀於西清苑正二年歲

先賢家憲 弟子忠禮可作仲憲深人鄭受成曰魯人壽開元二十五年從祀

先賢顯富近 弟子答又記作格家語作勳東德引家語作端謂即富孟僖子之子仲孫閱也閱

一作說魯人 案讀史訂疑夏氏洪孟朱氏舜爵俱謂南宮適與南宮敬叔為一人而鄭氏環

說之 文廟祀典故以鄭說為長今從之壽開元二十七年從祀

先賢名題 字子不書八禮開元二十一年攷記

先賢漆雕開 漆雕字子若史記字子開蔡人鄭康成曰魯人禮開元二十七并攷記

先賢司馬糾 字子牛萊路作司馬糾耕論魯經名魯萊人禮開元二十七并攷記

先賢公西赤 字叔魚一作鯉字子魚魯人禮開元二十七并攷記

先賢冉雍 字子番萊道引萊路作孺字子番今本萊路亦作孺字子魚一作魯魯人禮開元二

十七年攷記

先賢伯夏 字子所萊道引萊路作伯夏字子種今本萊路作伯夏字種魯人禮開元二十七并

攷記

先賢冉季 字子季或作子達魯人禮開元二十七并攷記

先賢漆雕夾 字子文爾里文秋或或作子有魯人禮開元二十七并攷記

先賢漆雕哆 字子欽或或作字像文翁作圖魯魯人禮開元二十七并攷記

先賢公西赤 字子肆魯人禮開元二十七并攷記

先賢任不齊 字子選魯人禮開元二十七并攷記

先賢公良孫 字子正齊道云即孫玉作公襄備萊路作孫亦字子正一作子幼魯人禮開元二

十七年從祀

一七八

先賢公高亮 弟子中宗高靈黃作子忠一作子申魯人說曰魯人魯關元二十七年從祀

先賢鄒羊 弟子張傑黃曰一云鄒羊魯人魯關元二十七年從祀

先賢季父兼 弟子兼索一作兼家語作季父兼季兼魯人魯關元二十七年從祀

先賢葉濟 弟子張家德引家語作葉祈等子誦魯人魯關元二十七年從祀

先賢左人劉 弟子折魯人魯關元二十七年從祀

先賢韜國 弟子周秉德引家語云蘇拜等說今本家語作蘇拜等子從魯人魯關元二十七年

從祀

先賢東元 弟子韜史記作東元籍索隱引家語云也元弟子籍魯人魯關元二十七年從祀

先賢兼深 弟子孺衛人古史作齊人魯關元二十七年從祀

先賢叔仲重 弟子期魯人郭彙成曰魯人魯關元二十七年從祀

先賢公西赤如 弟子上魯人一作齊人魯關元二十七年從祀

先賢却蕞 弟子款東隱作却蕞云等語作選等子款文編圖作選蕞亦避漢諱改之魯人魯

關元二十七年從祀

先賢陳元 字子齋 號文元 作流陳人 唐開元二十七年從祀

先賢琴張 字子開 一字子張 衛人 唐開元二十七年從祀

先賢步和乘 字子重 齊人 唐開元三十七年從祀

先賢隸非 字子之 魯人 子引之曰 非與飛通之靈為止等之類也 唐開元二十七年從祀

先賢顏鳴 字子聲 魯人 唐開元二十七年從祀

先賢顏何 字子冉 魯人 唐開元二十七年從祀 明嘉靖九年從祀 清雍正二年從祀

先賢輿聖 字子乘 魯人 清雍正二年從祀

先賢牧皮 清雍正二年從祀

先賢梁丘克 趙岐注 梁丘姓 梁丘鄭人 清雍正二年從祀

先賢禹舜 齊人 清雍正二年從祀

先賢國穀頤 字汝和 宋涇州人 野谷 漢漢先生 謚曰元 宋高祐元年從祀 清康熙五十二年改

稱先賢

先賢程穎 字伯淳 宋河南洛陽人 文孝 謚顯其書曰明道 先生 謚曰純 宋高祐元年從祀 清康熙

熙五十二年改稱先賢

先賢邱雍 字元武 宋河南人 詣康節 或感道 三年從祀 清康熙五十二年改稱先賢

西燕先賢 在殿下 西齊東宮

先賢遠穢 字伯玉 衛人 魯開元二十七年從祀 明嘉靖九年改祀於鄉 清雍正二年改

先賢潘臺 字子羽 或城人 魯開元二十七年從祀

先賢宓不齊 字子賤 魯人 魯開元二十七年從祀

先賢公冶長 字子長 齊文子 公冶長 字子孫 文子治 齊名也 芝字子辰 魯隱引 孫 孫名長 又說

孫云 字子芝 鄒氏 魯西國人 諱也 魯名 芝字 同者 當從 孫又 字子孫 或從 孫名 甚魯人 史記

休齊人 魯開元二十七年從祀

先賢公植 字 魯次 孫 魯公 孫 冠 今 孔 平 依 禮 之 求 亦 依 禮 乎 魯 沈 魯 亦 依 折 斷 人 一 作 魯

魯開元二十七年從祀

先賢高柴 字子羔 魯人 魯開元二十七年從祀

年從祀

先賢樊須 字子遲 魯人 魯開元二十七年從祀

先賢高柴 字子羔 魯人 魯開元二十七年從祀

先賢正爲施 字子期 史記作子旗 一作子將 或謂作正爲期 字子旗 漢八節 袁成曰 魯人魯

元二十七 年從祀

先賢顏幸 字子柳 魯人 魯元二十七 年從祀

先賢曹卨 字子通 魯人 魯元二十七 年從祀

先賢公孫龍 字子石 魯人 郭璞成曰 楚人 魯元二十七 年從祀

先賢漆雕 字子治 魯人 魯元二十七 年從祀

先賢顏高 字子騫 魯人 引家語云 魯公孫 魯元二十七 年從祀

先賢漆雕 字子治 引之曰 或謂爲 魯元二十七 年從祀

年從祀

先賢公孫 字子治 引之曰 或謂爲 魯元二十七 年從祀

有石作云 魯之成 魯元二十七 年從祀

先賢公孫 字子治 魯人 魯元二十七 年從祀

先賢公孫 字子治 魯人 魯元二十七 年從祀

先賢公孫 字子治 魯人 魯元二十七 年從祀

先賢類祖 弟子兼今本家語祖依相魯人魯關元二十七并從祀

先賢由出禮 弟子種家語弟子界一弟子野衛人魯關元二十七并從祀

先賢秦祖 弟子和魯人魯關元二十七并從祀

先賢陳成 弟子陳董德乞家語依子謀今本家語弟子摸魯人魯關元二十七并從祀

先賢公祖句法 弟子之宋語依仁祖依三引之曰句與均通說文曰均止也之亦當為止句訓

為止故守子止也魯人魯關元二十七并從祀

先賢燕傲 弟子恩齊語依以魯人魯關元二十七并從祀

先賢樂欽 弟子賢魯人魯關元二十七并從祀

先賢秋乘 弟子溫衛人魯關元二十七并從祀

先賢孔志 弟子襄今本家語依孔弗孔子兄孟成之子魯關元二十七并從祀

先賢公函蒧 弟子上家語守子而魯人魯關元二十七并從祀

先賢類之橫 弟子叔魯人魯關元二十七并從祀

先賢施之常 弟子恒今本家語守子需魯人魯關元二十七并從祀

先賢申振 弟子周文紀依申黃守周釋文引式記依申黃家語依申黃守子周孔本作申黃

隱云文翁隨有申張申梁弟子殺云禮教而作儻或嗜臨安志云弟子墳墓人喜開元二十七年從祀

先賢左邱明 魯人為魯不臣朱子以為楚左丘明相之後著員觀二十一年以聖師從祀

先賢蘇冉 字子開文記魯國蔡人喜開元二十七年從祀明墓蹟九年從祀清雍正二年從

先賢公明儀 魯國武城人清或蓋三年從祀

先賢公都子 齊人孟子弟子清雍正二年從祀

先賢公孫丑 齊人孟子弟子清雍正二年從祀

先賢張載 字子厚不厚朝鄧稼人謚曰明尊者稱橫渠先生宋高祐元年從祀清康熙五十三

年改稱先賢

先賢程頤 字正叔宋河南洛陽人謚曰正世稱伊川先生宋高祐元年從祀清康熙五十三

年改稱先賢

東萊先儒 在殿下次東萊西高

先儒公羊高 齊人生周系子與弟子受經於子貢魯哀公二十一年從祀

先儒伏勝 齊南人魯博士禮禮禮曰按系禮引孫季云名勝說并云弟子獲漢伏生為孔子之

後云字子賤者蓋疑以字子等為伏生等也魯貞觀二十一年從祀

先儒毛亨 河間人孫曰魯八清同治二年從祀

先儒孔安國 字子國孔子十一世孫魯貞觀二十一年從祀

先儒石苞 字正君漢東海郡人明嘉靖九年從祀

先儒許慎 字叔重東漢汝南召陵人清光緒二年從祀

先儒鄭秉成 東漢北海高密人唐貞觀二十一年從祀明嘉靖九年改祀於鄉清雍正二年

先儒范甯 字武子晉南陽順陽人唐貞觀二十一年從祀明嘉靖九年改祀於鄉清雍正二年

漢

先儒陸贄 字叔史唐蘇州嘉興人諡曰宣清道光六年從祀

先儒范仲淹 字希文宋蘇州吳縣人諡文正清康熙五十四年從祀

先儒歐陽修 字永叔宋瓊州人諡文忠明嘉靖九年從祀

先儒司馬光 字君實宋夏縣涑水鄉人封溫國公諡文正宋咸寧三年從祀

先儒謝良佐 字顯道宋黃巖上蔡人清道光二十九年從祀

先儒羅汝孝 字仲柔宋南劍羅源人學者稱豫章先生諡文質明萬曆四十一年從祀

先儒季綱 字伯紀字詒武人諱思字滿咸豐元年從祀

先儒張猷 字敬夫宋溪州綿竹人世魏有新先生諱曰寧宋徽宗二年從祀

先儒陸九淵 字子靜家福州金谿人學者稱象山先生明嘉靖九年從祀

先儒陳淳 字安卿宋漳州龍溪人門人稱北溪先生清雍正二年從祀

先儒黃德秀 字震元後感為希元宋浦城人也稱西山先生諱文志明正統二年從祀

先儒何基 字子恭家婺州金華人諱文景清雍正二年從祀

先儒文天祥 字宋瑞又字履善自號文山宋吉州吉水人清道光二十三年從祀

先儒趙漢 字仁甫元德安人學者稱江漢先生清雍正二年從祀

先儒金履祥 字吉父元婺州蘭溪人學者稱仁山先生諱文安清雍正二年從祀

先儒陳澠 字可大元都昌人學者稱靈莊先生又稱經歸先生清雍正二年從祀

先儒方孝孺 字希直一字希古明寧海人諱文正清同治二年從祀

先儒薛瑄 字德溫明山西河津人學者稱敬軒先生諱文清隆慶五年從祀

先儒胡居仁 字叔心明江西南城人學者稱敬齋先生諱文煥萬曆十二年從祀

先儒羅欽順 字允升號整菴明江西泰和人諱文莊清雍正二年從祀

先儒呂稱 字仲木明侯西高陵人利號涇野遊者稱涇野先生諱文簡清同治二年從祀

先儒劉宗周 字起乘明浙江山陰人野者稱念臺先生清乾隆四十年 賜諡忠介道光二

年從祀

先儒孫奇逢 字汝乘一字鍾元清直隸容城人世稱夏峰先生道光八年從祀

先儒張履祥 字考夫清浙江桐鄉人學者稱槧圃先生同治十年從祀

先儒陸隴其 初名龍其後改今名字敬書清浙江平湖人雍正二年從祀乾隆元年特旨賜諡

陸秋

先儒孫伯行 字季允清河南儀封人諱濟怡光緒四年從祀

西乘先儒在殿下次西旁東窗

先儒歐深亦 釋文引七錄云名淑字元始穎師古曰名嘉魯人後經於子夏歐亦孝公同時著

歐觀二十一年從祀

先儒高盡生 字伯漢魯人魯南觀二十一年從祀

先儒董仲舒 漢廣川人元至順元年從祀

先儒劉德 漢梁甫子封河間王諱曰款清光緒三年從祀

先儒毛萇 漢國人高河圖叔三傳士世稱毛萇為大毛公萇為小毛公晉貞觀二十一年從祀

先儒杜子春 漢河南潁川人晉貞觀二十一年從祀

先儒諸葛亮 字孔明東漢瑯琊陽都人諡忠武清雍正二年從祀

先儒主簿 字仲遠隋河東龍門人門弟子私諡曰文中子明嘉靖九年從祀

先儒韓愈 字退之唐鄠州華陽人諡曰文宗元豐七年從祀

先儒胡瑗 字翼之宋泰州海陵人諡文昭人稱安定先生明嘉靖九年從祀

先儒韓琦 字稚圭宋相州安陽人諡曰獻清咸豐二年從祀

先儒楊時 字年直宋南劍將樂人諡文靖學者稱龜山先生明弘治八年從祀

先儒游酢 字次夫宋建州建陽人諡光緒十八年從祀

先儒尹焞 字彥明一字德亮宋道人諡號和靖真士清雍正二年從祀

先儒胡安國 字廣侯宋建寧安人諡文忠明正統二年從祀

先儒壽倫 字憲中宋南劍州人學者稱延平先生諡文簡明萬曆四十七年從祀

先儒呂祖謙 字伯恭宋處州麗水人諡文成學者稱東萊先生宋寧宗二年從祀

先儒袁燾 字和叔宋慶元鄞縣人諡正獻學者稱絜齋先生清同治七年從祀

先儒黃毅 字孟卿宋福州閩縣人諡文肅學者稱勉齋先生清雍正二年從祀

一八八

先儒輔養 字漢卿號潛齋本河朔人南渡居秀州黃德縣世稱養廉輔氏清光緒五年從祀

先儒蔡沈 字仲默宋建州建陽人元定季子諡文正學者稱九峰先生明正統二年從祀

先儒魏了翁 字華父宋印州蒲江人諡文靖清雍正二年從祀

先儒王柏 字會之號魯齋宋婺州金華人諡文憲清雍正二年從祀

先儒陸秀夫 字君範宋楚州揚州人清咸豐九年從祀

先儒錢澂 字仲平元河南人諡文正皇慶二年從祀

先儒吳澄 字幼清元撫州崇仁人諡文正明正統八年從祀嘉靖九年罷清乾隆二年從祀

先儒許謙 字益之元金華人世稱白雲先生諡文懿清雍正二年從祀

先儒藍端 字正夫明河南滎池人學者稱月川先生私諡靜修清咸豐十年從祀

先儒陳秋聲 字公甫明廣東新會人學者稱白波先生清康熙初從諡文恭清雍正二年從祀

先儒孫清 字介天號參齋明福建晉江人萬曆中從諡文莊清雍正二年從祀

先儒王宗仁 字伯安明浙江餘姚人世稱陽明先生諡文成萬曆十二年從祀

先儒呂坤 字叔簡一字心吾明河南寧陵人清道光六年從祀

先儒黃道周 字幼平明福長澤溪人學者稱之齋先生清乾隆四十一年賜諡忠端通光五年
從祀

先儒陸世儀 字道或號得亭清江蘇太倉州人光緒元年從祀

先儒湯斌 字孔伯一字潛庵清河南睢州人乾隆元年賜諡文正通光三年從祀

崇聖祠五主神位皆南向木主高一尺七寸廣四寸五分厚五分赤地金書正位五龕中獨坐左右兩

龕合坐

祀洪
考五

四配神位木主高一尺四寸廣三寸五分厚五分赤地金書東西二龕合坐今壇區成氏持類
氏之上一龕獨坐同上

肇聖王木龕入公正中

裕聖王新父公右

懿聖王陶父公右

昌聖王伯夏公左次

啟聖王叔謀公右次

附兩配兩龕次序

顏配東位西嚮

先賢孔氏孟氏

先賢顏氏 名無繆文記字諸家語字魯略

先賢孔氏 名鯉字伯氣

西配西位東嚮

先賢曾氏 名發字子皙文記作威子皙

先賢孟孫氏 名激字公宜墨公族孟孫之後

兩廡從祀神位 木坐高一尺三寸六分廣三寸五分厚六分赤地臺高深連三龕一龕連二龕

一龕中分為二台一臺也

插龕一臺西臺二龕一臺祀與考五

東龕祠外東勇西嚮

先儒周氏 名輔成周子致頤之父

先儒程氏 名頴字伯溫子頤子顥頤之父

先儒蔡氏 名元定字尊適世稱西山先生諡文節蔡子况之父

崇聖祠正位五案各帛一羊一豕一豚一醴二簋各二饗豆各八黃如配位爵三尊一饗一饗二

一九二

崇聖祠配位凡五案各帛一豚一醴各一饗豆各四黃如哲位東西各羊一豕一尊一饗一饗

二

兩廡位前東二案西一案案設爵一簋各一饗豆各一東西各帛一羊一豕一尊一饗一饗二

以上俱會典中
例三百三十四

樂器

府州縣各署皆設鼗一編鐘十六編磬十六瑟六瑟四排簫二竊六笛六篪四笙六塤二建鼓一
搏拊二祝一敔一節二羽三十六簫三十六秦瑟手笙秋手敔手鼗手德手之屬陳六佾之舞二

月以次鐘為宮八月以南呂為宮會典三十四

儀注

祭之前二日承祭分獻官皆致齋執事官禮服至犧牲所看牲前一曰承祭官率僚屬禮服上香
監視等牲執事者擊祝案送致齋所承祭官視畢送登前殿設一跪三叩退餘日日出前六
刻承祀等官更衣畢通贊獻尸樂舞生登殿執事者各執其事文舞六佾進承祭官就位分獻
官就位陪祭官就位文東武西祭毛血司毛血生捧毛血從中啟牲饗豆畢迎神樂奏昭乎之章司捧

看盤贊引引承官升東階入殿左門詣

先師先案前司看跪進香贊跪承祭官行一叩禮興贊上看承祭官上柱香次三上辯看跪一叩興贊
禮後分獻官各詣四配十二哲兩兼光贊先備位上看如儀皆跪位通贊贊跪叩興承祭官行三
跪九叩禮各官隨行禮興贊奠帛行初獻禮奠宣平之書舞羽籥之舞引贊引承祭官詣盥洗所
浴進巾司帛奉帛司爵奉爵進承祭官入殿左門詣

先師位前跪一叩興司帛跪奉爵承祭官後惟拱贊奠於案司爵跪奉爵承祭官受爵後贊奠於正中

亞獻奠在
三獻奠在跪一叩興後位分獻官各詣四配十二哲兩兼贊獻如儀各後位司祝至祝案前跪三

叩奉祝版跪奠在案暫止承祭官詣讀祝位跪眾官皆跪司祝讀祝畢構祝版詣正位跪安於案

三叩退承祭官三叩興各皆同後位行亞獻禮奏致平之章行終獻禮奏致平之章初獻承祭

分獻并如初獻儀乃飲福受胙承祭官詣飲受位前跪飲福酒受福胙執事生身正案中爵等在
牌跪奉承祭官拱等畢跪

之三叩興後位眾皆同舞文德之舞退乃撤饌委越平之聲撤舞退神奏德平之聲承祭官及眾

官行至跪九叩禮執事者舞祝次常次讓次看承送燈所各官避立西旁東面候過後位引詣望

燎位望燎還闕也若退

崇聖祠同時致祭贊引引承祭官入祠左前分獻官隨入承祭官盥洗畢引詣殿階下正中分獻官以

次序立於後均北面或儀贊執事官各式並祝以下自迎神至送贊引官贊就佐引承祭官就拜

佐引贊迎神司看攝香進贊引官贊就上看佐引承祭官升乘階由殿左門入詣

贊聖王番案前司香跪香看贊引官贊跪承祭官跪一叩贊上看承祭官上炷香次三上辯香一叩

與以次詣左右

正位前上香儀同贊後佐引承祭官退至殿左門北面揖出門皆揖後佐分獻官各詣配位兩廡

飲祀佐前上看如儀皆及佐贊引官贊跪一叩以下行禮承祭官行三跪九叩禮分獻官均隨行

禮贊帛行初獻禮執事生各獻醴執爵進承祭官入殿左門詣

神位前跪一叩司帛跪捧醴為祭官後能拱舉奠於案司帛跪捧承祭官後能拱舉奠於正中

一叩與以以奠執事司祝登祝案前三叩壽祝版跪案左承祭官詣讀祝佐跪司祝讀祝畢詣正

中

神位前跪安於案三叩退承祭官行三叩禮畢仍由殿左門出後佐分獻官奠帛獻爵各如儀皆

儀佐次亞獻奠爵於左次終獻奠爵於右配位兩廡畢獻儀均與初獻同儀後送神承祭官及分

獻官均行三跪九叩禮執事生壽祝次帛次饌次香恭隨燔所承祭官奠立西旁東面俟祝帛過

燄佐引詣望燎佐望燎引承祭官退按以上兩儀據通義科志齋典及祀典考

祝文祝版白紙黃線墨書

維某年月日某官某致祭於

至聖先師孔子曰維

先師德隆千聖通冠百王摺日月以素行自生民所未有聖文教昌明之會正禮和樂節之時砥雍鍾

鼓感怡肅於馨香泮水膠庠蓋致嚴於蓮五茲當春秋仲祿亭彝彝肅肅展微忱肆將祀典以復聖顏

子宗聖魯子述聖子思子亞聖孟子配高聖祀典考五

維某年月日某官某致祭於

至聖王

裕聖王

治聖王

昌聖王

敬聖王曰維

三乘業輝祥光開聖蹟威德之核積久彌昌凡藝教所壽教垂緬源而溯本宜肅明禮之費用申

仰土之忱茲臣仲春秋肆修祀事配以先賢孟成反先賢顏氏先賢曾氏先賢孔氏先賢孟孫氏尚

祭_上同

規條

順治元年庚戌歲春秋仲月上丁日直省州縣各行禮奠於

先師之禮以地方正印官主祭陳設禮儀均與國二節丁祭_同 省奠 拜例

順治初年或直省州縣縣名管鄉賢二祠於學宮內各歲春秋禮奠

先師同日以又年祀名管鄉賢地方官主祭行禮_上

康熙二十五年議准直省武管協領副將以上通

文朝祭祀并令陪祀行禮_上

五十年題准東華皆用千字因州縣未嘗頒發仍襲前明錯用和字著直省各巡撫通行州縣

儒學皆改和字為千字以歸畫一_上

雍正三年奏准將

文朝祭祀樂器式樣刊刻頒行直隸各省隨一欽遵_奉 五年議准

文廟內行禮各州縣守土正印官率領各屬員亦於上丁日行禮毋得續率從弟酌照典制遵

行_上 十二年議准_上

文廟祭器樂器有未全備者該地方官詳明督學以請設費教處查如者據據亦即詳明修補
縣官并教官雜任持優者查明交代如有損壞遺失之類或教官已經該報而該地方官不行修
整責令該地方官賠修如教官未經詳報即着教官賠修

乾隆元年議准凡

文廟祭器樂器有未製備者由動項成造仍於完竣時報部彙銷

同上

附乾隆三年頒

額曰朕天地參頡於太學湖里及天下文廟又頒

聯曰齊家治國平天下信斯言也有在乃策率性修德以中和歸其門者覺之當焉

見前志

臣國法令

大總統為宗仰特聖訓垂告

各省衙門鈞鑒陸特大總統今主國之本在於政治而政治新舊之遞嬗恒視學說為轉移我中國
之興孔子始於漢武帝極端重孔氏義重六經自是學說遂統於一尊孔子尊博大典世推稱以正君
臣為小乘以天下為公為大同其後歷代人在尊孔其小乘學派學因君權倚疏絕家派不加厲而
尊制之威能使聖世學者不敢出矣範圍正自國體改革清變共和或謂孔學宜制六一統而轉學

本國其說與今之手等不合。漢室者流，至悍然倡為廢祭之說，此不僅無以蔽孔教之禮，即於手
 將編由之真相亦未肯道也。孔子生黃族專制時代，懼大道之不行，哀斯民之昏，誓乃退而祖述堯
 舜，制禮六經，春秋撥亂之域，為升平太平之世，禮於小康之上，進以大同共和之義。此其導源遠如
 顏淵墨孟，近如顏黃王諸儒，多能發明宗旨，博精語詳大義，微言久而益著，臨稟藎積，述者今日民
 主之制，天生孔子為萬世師表，既結皇極帝師之終，不爾選賢與能之始，所謂及之人心而安放之
 四海而澤者，亦不絕說，証以數千年之卷史，中外學者之論說，蓋灼然有以知日月之無傷，江河之
 不竭也。惟我國以人為主體，非任其自由信仰，不足以徵心理之同。前經國務院通電各省，徵集
 多數國教祀孔意見，現尚未獲齊茲據尹昌衡電稱：請令全國學校仍行釋奠之禮，等語。所見極為
 正大。禮儀台者一符議，議到京即呈報。我國體制根據古義，將祀孔典禮折衷至當，詳細規之以表
 尊崇，而垂久遠。值此邦說克盡法守，肅然以不服從者，其以無忌憚為自由及德如是，國何而三
 本大總統維持人，夙夜兢兢，每於古今治亂之源，政學會通之故，及義所求務，深真理以為國家
 強弱存亡之所繫，惟此禮儀，素就之防，欲遏橫流，在循正規，總期宗仰時聖，道不虛行，以正人心，以立
 民極，於以祈國命，於兼繩，肇共和於不敝，凡我國民，同有責焉。此令。

見宗聖堂誌

據政治會議呈請恭請祀孔典禮一案經國會會議決以崇祀孔子乃國體應代之盛典
遂以夏時春秋兩丁為祀孔之日仍依大祀典禮節服制祭品當與祭天一律京師文廟應由大總
統主祭各地地方廟應由該長官主祭如有不昇己之事故遲於臨時遣員恭代其他開學首曰孔
子生日仍聽習慣自申改祭不必特為規定等語孔子性道文章本生民所未有替香俎豆更歷古
而常新民國肇興理宜承舊禮准如議施行此令

見七報并民國新法令

民國祀孔子樂章 四年三月十一日

迎神始和

大哉至聖先聖天及 萬世師表昭我華倫 碑雍有典肅舉明禮 鼓鐘載考運至誠陳

初獻難和

生民以求或歲天子 樽君酌堂式昭前軌 瞻彼杏壇高山仰止 簞盞銅養蒸馨馨方始

亞獻難和

德義以加我民是矩 享用不宰禮云在魯 鼓奠兩楹政陳文舞 嘉籥再陳鏜鏜鏜鼓

終獻滿和

稽歎聖師萬世仰羨 折中六藝學者所宗 上丁元祀典禮加隆 在前忽後登獻爰終

敬饗易和

俎豆惟芳祀事孔明 淵淵壁水觀禮千京 居歆載假神聽和平 几筵告撤竣我思成

送神德和

煌煌水學四方之綱 緜懷前哲見養見禮 車服云遠金鼓在堂 禮儀既備明德馨香

既國祀孔子樂譜 吹鐘濟均 吹鐘起調

迎神始和

大宮哉角至商禮商 先商覽宮天下徽民下羽 萬宮世而師而表下羽 昭下羽我多辭商倫

下羽 辭下羽 雍宮有商夾徽 蕤徽擊商明下羽 禮商 鼓宮鐘下徽 載下羽 攻宮 還下羽 豆

下徽 誠下羽 陳宮

初獻雖和

生宮既下羽以商來角 蕤下羽 盛商天下羽子商 禮宮器商廟下羽 堂下徽 式前昭自前徽

既宮 瞻下徽 彼下羽 杏商壇宮 高宮山商仰自止商 簠下羽 簋宮銅商養宮 蕤下徽 馨下

徽乃下羽始宮

亞獻照和

德宮幾下羽以商加角 我宮民下羽是商絕商 尊宮兩宮下下羽穿下徵 禮宮云宮在下羽
魯下徵 設商續徵兩角極商 敢宮陳宮文宮詳宮 嘉下徵禮下羽再徵繼商 鐘商在商鐘
下羽鼓宮

終獻淵和

嶺宮歇宮聖商師商 萬宮禩下羽攸角崇商 折下徵中下徵六下羽整商 學商者下徵所角
宗徵 上角下徵无宮祠商 賦下徵禮下徵加角隆商 在宮前下徵忽下徵後宮 登徵歇商
我宮終宮

激饒昌和

俎宮豆角特宮芳下羽 祀商事商孔宮明下羽 淵宮淵宮壁下羽水商 觀宮禮下徵于宮玄
商 馬商款商載徵候商 神商馳徵和宮并下羽 孔商延商告宮激商 緩下徵我宮思商成
宮

送神德和

燔宮燔宮不徵鬱商 四商方下羽之商烟宮 緝下羽懷宮前下徵哲下羽 覓角鬯宮覓角牆
角 車商服宮云商還商 金商然商在下徵臺下羽 禮商儀商說商備下羽 明下羽德下徵

關帝廟

廟有五一在城東正殿三楹儀殿三楹東西配殿各五楹禱堂三楹文昌殿三楹萬神殿三楹大門三楹兼照四拜寢一在城西正殿三楹東西配殿各三楹禱堂十四楹酒仙祠一楹拜正殿一楹大門三楹乾隆四十年夏一在城西南十里許依關廟正殿三楹東西配殿各五楹大門三楹一在城西北六十里也河屯正殿三楹禱堂三楹大門三楹乾隆四十八年夏一在城西八十里次廟正殿三楹東西配殿各三楹禱堂樓各一大門三楹門前有演戲樓一座康熙十年夏

按城東關帝廟已傾廢大半廟內隨額碑子被賊擊折燬殆盡長陵修產碑記一座猶存在馬內駐防軍一連國氏小學校一所中殿有佛像數尊而已西城關帝廟規模宏敞未改舊觀現陸軍旅部駐之殿內懸畫像匾額一為嘉慶十一年一為咸豐六年一為同治五年一為光緒二十二年一為二十九年中殿右碑二嘉慶五年庚申商民重修碑記也外懸鐵鐘二觀其款識悉乾隆五年孟冬鑄鑄懸碑文曰

虞倫紀內故弟一等八赫赫次次萬古丹心昭日月

吾等蒲間作最上乘爭趨趨瑞瑞千秋浩氣炳乾坤

錄文並呈送憲法本極為渾熟與曠黃編修明之手筆院前有戲台上懸額曰神聽和平亦與於乾隆二十一年與前敬司詩畫者其他匾額非尋常頌揚語無可記者及民國四年奉令闢岳台祀乃將岳武穆神牌並列致祭此外鉅城較遠諸廟廟已漸形簡陋但各屆庚午五月十三日香火仍舊繁盛足證國民崇拜之心理遠近猶一致也

閩岳台祀典禮 各地方 閩岳廟暨禮民國四年三月十一日令

各地方閩岳廟皆以歲暮秋分節氣後第一戊日由該地方行政長官者以巡按使 將軍駐在地方以探知事 特別行政區 或將軍長官 親詣致祭有故則以屬代兩季分獻亦各以其屬在該地方各軍官警官及兼前軍警職各文官一體與祭其與將靈同城之巡按使及與巡按使同城之道尹道尹同城之縣知事不另致祭祭之日陳設祭品行禮儀節均與京師遠祭 閩岳廟禮同 按上註巡按使今則改省長矣

右祭儀

祝辭曰惟某年月日某地方某官某敬祭於

顯壯禮儀

岳忠武王曰 神武功彪炳偉烈詒垂建大節於千秋振炎風於六合忠誠正氣麗河嶽而長留

習仁勇功映日星而益權潔馨香而台祀德靈同符肅祖豆以明禮心源如接惟祈 敬享克鑿精

誠尚 饗

迎 神樂奏遵和之章辭曰懿維兮神功靈華夏兮英風義勇兮河東惟湯陰兮與同修祀典兮方
州仁降歆兮顯宮漢帛初獻樂奏安和之章辭曰神求兮格思風馬下兮靈旗靈幣兮初陳蕙芳馨
兮玉卮瞻仰兮明威儼如在兮軒墀舞千戚之舞亞歆象素靖和之章辭曰萬舞兮洋洋樂再擊兮
陳籥靈昭昭兮既留衣鑿絃兮降衆舞同初獻終歆樂奏康和之章辭曰名世兮鍾靈炳河嶽兮曰
聖祀甫兮三成肅駿奔兮廟庭舞同亞歆激讓樂奏臨和之章辭曰吉淑兮禮成神其受兮茲芬明
德兮惟馨播馨威兮八紘送 神樂奏揚和之章辭曰雲駕兮高翔神兮歸兮九闕受福兮烝民導

我武兮惟揚

右樂章樂舞 以上均見法令大全

寧安縣志

選舉

漢制舉孝廉策賢或方正而蓋勃北朝出之蓋辟選舉隋唐以來乃有科制歷代沿其制而變通之其
中選者大致以文藝為衡凡入仕途必先經科舉為登進階也至於選舉自晉武后始後代仿之視為
成例清末袁世凱傳科舉置諸議否選議動又置資政院由議員互選出之迨民國成立更變其制設
有議會設參眾兩院而實行民選然名仍選舉實際在代表民意為地方謀福利為國家策治安與
往代選舉藉作個人進身之階者大有公私廢挾之別矣蓋安自有清以還施行選政人材由科選
者取不多而鼎革而後居否選舉焉鮮不被選當選者皆為一時之選亦此邦之盛事也

選舉雜志

選舉

前代選舉

進士金鑑察思忠隆安路海蘭烏珠明安人明昌五年進士翰林學士

完顏阿星巴斯原休阿完顏哈明安人明昌五年進士丞相政事

完顏仲德海蘭路人泰和三年進士尚書右丞

按吉林自遠以前未入職方選舉之事無明屬金時創業於此其取士之自有七凡上京呼爾哈

率義海蘭皆置女直府學府試策論進士兼及女真經禮凡四處後增為七處而會寧府咸平府
居其二見金史則其得賦科目者諒亦頗繁有徒情時代悠遠紀載闕如靡可攷矣今擬其覓於

金史者著錄於此見省志

清代武舉

錢蔚寧古塔人乾隆十五年庚午科武舉

柳澤寧古塔人乾隆十七年壬申恩科武舉

陳起龍寧古塔人乾隆十七年壬申恩科武舉見省志

清舉生

清 文 字煥章 寧之滿人年六十七歲

張香霖 字雨亭 寧之滿人年六十七歲

胡文亮 字子星 寧之滿人年六十四歲

閔金統 字瑞隆 寧之滿人年五十六歲

趙雲麟 字志恒 寧之滿人年五十五歲

董祥雲 字成山 寧之滿人年四十八歲

刑德統年五堂 滿人年四十七歲

李鐘華 字敬華 鎮安民籍年五十四歲

按清光緒間吉省始設學政以奉天府丞兼之其歲科兩試有滿親和親民籍之別滿親者指滿洲八旗而言他如蒙古漢軍之八旗則和親也而所取生則滿和混合歲無定額若定五六名文選即可取進一名民籍向無一完學額以吾省往時民人占籍者文應試生毫無多如臣等攷欲須先報由軍古塔副都統衙門咨行吉林將軍衙門轉行吉林府編入民籍冊內攷驗合格方准予吉林府民籍若文應一體攷試 按吉林府額僅八名永為定例 右列李鐘華實為吉林府民籍八名皆額內之生也

民國選舉

第一屆北京眾議院議員初選當選及落選被選舉人姓氏 表數附

初選當選人

俊紹 票三百十張

楊 黃二百五十張

范嘉珍 三百八十張

王瑞之 二百五十張

馬善貴 一百八十五張

黃慶番 一百九十二張

李存智 一百八十二張

關恩黃 一百九十張

胡文亮 二百零一張

徐老御二百十票

關德祥二百十票

張選當選人

徐清和二十一票

候補當選人

趙五田十票 卷山縣人

第二屆吉林省議會議員初選當選及獲選被選舉人姓名 票數

初選當選人

孫永志一百八十六票

曹鴻遠一百六十四票

吳壽山一百八十一票

石慶秀一百五十九票

穆培林一百五十七票

王五章一百四十二票

張鳳臨一百四十八票

張永貴一百四十八票

劉香頤一百三十八票

關福錦一百三十五票

鄧永安一百三十四票

王逢貴一百三十票

楊香林一百二十九票

孫老忠一百二十九票

張毅甲一百一十六票

張選當選人

關福錦二十一票

候補當選人 於民國十年三月當選候補議員一年

徐景魁十三票

第二屆選舉眾議院議員初選當選廢選及被選舉人姓氏

附票數

初選當選人

王玉堂三百五十三票

張文軒二百六十五票

楊春霖二百五十九票

孫恩博二百三十九票

王福貴二百三十四票

黃發香二百零八票

孫修勉二百票

孫榮榮二百票

孫富一百九十八票

徐景魁一百九十七票

石景秀一百九十三票

徐景芝一百九十二票

張得滿一百八十五票

張景壽一百八十四票

何榮清一百八十三票

張敬甲一百七十六票

關福端一百七十四票

呂鴻圖一百五十四票

陳權才一百五十一票

張永貴一百五十票

傅和春一百三十四票

孫永齡一百三十二票

郭喜升一百二十八票

關英輔一百二十五票

鄧永英一百二十四票

孫永志一百一十七票

盧常綠九十票

廢選當選人

陳恩濟二十六票

候補黨選人

張敬德 教化票

考議院議員初選黨選人

關慈祥二十七票

孫老卿二十五票

第三屆吉林省議會議員初選黨選黨選及被選舉人姓氏 票數

初選黨選人

傅和香二千一百二十八票 孫老卿一千七百九十二票 王子仁一千四百七十票

倪培泉一千七百六十票 范嘉珍一千五百零二票 閔文鏞一千四百四十三票

張毅甲一千三百八十七票 徐景魁一千三百五十三票 陶廣祿一千三百四十七票

呂謙園一千三百三十二票 趙雲麟一千三百零一票 何謙清一千三百票

竊瑞昇一千二百九十九票 孫麟斌一千二百八十一票 陳作新一千二百六十三票

關慈祥一千二百一十四票 黃慶香一千一百九十七票 關貴田一千一百三十六票

議選黨選人

徐學源十四卷 崑山縣人

袁維山十三卷 東陽縣人

侯補當選人

後進鄉十二卷

黃燾卷十一卷

寧安縣志

自治

寧安古稱慎地也。稱慎而後晉代郭瑒成衰代起明初蓋古地雖置有奴兒干都指揮一管轄
衛三百八十一所二十四要不過明永樂朝一時之盛衰仍各有酋長各自治明廷弟頒給印
信列之戎索兵空權蓋寧之酋長仍以酋長為主體非今日所謂自治以人民為要素論今日何
者蓋自治何者蓋民政政府尚未制定民法固無一足據準然以事實之趨勢如外交如軍務如
財政如警察關於政府全局或國家全局利害當由官廳行之如衛生如道路如教育如慈善
及一切公益事務關於地方或團體部分福利當由自治機關行之志林為三者自治有分之一
蓋安自為一省中縣自治之一類蓋安人士實行研究自治之真義必督機關通人才日廣而後
有發自治之能力遂共盡其地方自治之美務是乃深幸者也

詳報自治研究分所成立并組織情形文

詳文略謂縣以國家主義預備以自治為要素而自治預備又以研究為入手機關研究有誤而自治之方針乃受重早慈也茲極速召集晚開謬以主憲自治方且群相駁異不知為何名詞若絕以主憲自治之精神等實更無論矣似此茫昧若任其相蔽誤日憲政成立何以俟其專權利而貪義務是以早該自治主任以承念茲在茲致選台格學生送省自治研究所肄業於上年夏間張際昌等四名由省肄業回縣早該當即選集本地士紳籌議仿省城自治研究既辦法設法組織自治研究分所以期養成緩步自治一般人材當據本地族籍附生張壽霖等稟稱竟受城裡文廟後小學堂場院瓦房八間設立自治研究分所已經族民兩署監制到場監視公眾投票選舉台格人員三十四名於光緒三十四年八月二十日開辦當經肄業生張際昌等四名暨士紳內之明達自治科野事理者藉同會所人員日夕討論講習務期明瞭適用足資實行惟現在經費尚未籌定所有任事人員暫時均係義務不支薪金俟籌有的款再行規定既內暫行者擬仿省城研究所略為變通俟即籌領到時仍須遵照定章以充彼此紛歧等情據此早批開辦之日全司副都說費並可成文或當紳所依次登查演說等極一持之哉早批於公餘之

暇不時親詣指揮討論一切以及該所應辦各事無不竭力提倡務換進步以冀收將來之效果
除隨時督飭認真研究外并分詳外理合將組織多擬自治研究所情形造具名冊彙成一覽表
檢同分彩具文詳送

惠台查核

自治研究所一覽表

名 稱	姓 氏	年 齡	官 官
監 督	嚴 祿	五十九	署 古 塔 副 都 統
	李 遠 登	四十六	署 綏 芬 廳 三 知
正 所 長	張 君 森	五十七	六 品 頂 戴 附 生
副 所 長	何 家 鐸	四十九	五 品 藍 翎 筆 帖 式 署 滿 洲 習 武 營 營
研 究 員	張 世 昌	三十七	五 品 頂 戴 公 翁 筆 帖 式
	張 世 昌	二十二	師 範 畢 業 考 林 自 治 研 究 所 導 業 生
	張 世 昌	二十六	北 洋 高 等 巡 警 畢 業 學 員
	張 世 昌	三十七	師 範 畢 業 考 林 自 治 研 究 所 導 業 生

吳金有 三十一 六品 藍綢監 任 府 經歷 銜

陳錦年 五十三 五品 頂戴 前 任 司 筆 帖 式

吳海明 四十八 六品 頂戴 前 任 司 筆 帖 式

張際昌 三十二 師範畢業生 吉林自治研究所畢業生

關金泉 三十 吉林自治研究所畢業 委筆帖式

吳青山 三十 署必爾罕站 左司委筆帖式 藍綢監生

邢鍾秀 四十 五品 頂戴 印 務 委 筆 帖 式

關鍾山 三十七 五品 頂戴 右司委筆帖式 領催

劉煥鈞 三十三 紳 士

楊金林 三十四 五品 候 戴 領 催

關福端 五十一 防 禦 紀 名 佐 領

關金鏡 三十九 五品 藍綢 倉官 現在 吉林統計養成所肄業

張勳功 四十六 紳 士

張運河 三十五 五品 頂戴 右司筆帖式

劉金係	二十五	考	杯	台	湯	新	苑	所	畢	業	生
白運芳	二十六	紳									士
明敏	二十二		吉林	陸	軍	州	升	畢	業	勇	軍
關盛祥	四十二	藍									防
王敏	四十七	紳									士
陶祺端	三十八	五	品	藍	翎	號	騎	校	記	名	防
那德裕	三十二	五	品	藍	翎		吉	杯	名		官
陶善世	四十	世	張	騎	都	尉	記	名	佐		領
馬奕鍊	五十	紳									士
高君達	六十六	同									
盧學明	三十七	同									
范壽珍	三十	同									
鄧永安	三十八	右	司	韓	帖	式	委	章			京
孟隆和	四十五	印	務	委							云

民團自治成案

二一六

楊前知事凌廷復此道不可不先行籌辦自治講習所情形文

呈文略謂竊奉 鈞署訓令內開案照本道自治講習分所學員現已畢業查所奉第十條載有
左分所學員畢業後送回各縣區域自治講習分所詳誌該學員改經畢業應即送回各縣即由
各縣知事依照部定各縣地方自治講習分所章程從速辦理其東甯縣兩縣未送學員應以
並查畢業學員查驗印檢連科三國隊武裝之發往東甯王堪克李亞禎周玉龍發往額穆田延
吉知事轉行知照除分行外合檢清單一紙令仰該知事即便遵照通盤籌畫妥誠辦去具報核
奪此令等因奉此道查自治為地方要政故所講習勢不容緩當經迭次召集商教兩會及
勸導所財務處各機關主任人員與地方士紳切實籌畫辦法均以該三地方自治講習所必須
經費有著方能進行素稱不隸自治存款去歲辦理蒙院會議會選舉事宜分別提用所餘款
項雖仍繼續收入為時未久尚未積有成數不知暫緩籌辦以免困難等情 知事 詳加查核尚屬
屬情可否先行籌備一俟緩盈明年再為設所俾利進行之處出自 憲裁 知事 示啟增便理合
具文呈 鑒 奉 鈞 鈞 署 鑒 核 示 遵 辦 為 此 便 謹 呈

呈 覆 豫 城 而 自 治 尚 可 施 行 其 餘 諸 城 亦 應 籌 辦 一 案 奉

長春通尹批呈卷仰備案此令 一 二 三 二 月

縣城市自治一案復奉

近查通尹指令案照本道員呈核議施行市自治制請鑒一案茲奉

省長指令呈卷所議甚妥仰候自治實施時彙核辦理等因除分行外令批呈一件令仰該知事

即便遵照此令 一 二 三 九 月

按自治經費一項向由營業稅收入撥出四分之一餘為自治專款現除各局辦理有遺留
暨國會議案撥用鉅意外別無他項用途不兼他項收入現在縣議會現款問題不省各縣俱
未籌辦自治基礎殊為薄弱但有期待後求耳

寧安縣志

教育

教育者為立國要素教育不修國力必弱一邑一鄉教育之消長一邑一鄉人材之盛衰盛倍之升降
新視為轉移焉方今新潮流所趨學說紛歧學制說變主持學教者尚宜加意慎擇以期新教育之發
展也況之科學固為文化之原而經訓實為育才之要數千年立國精神全繫於此講教育改者似
應相輔而行不可偏廢或以科學知識在明理致用經訓積教實足範圍世道人心寧安尚唐之渤海
故壤適有國學設碑為金之海濱邊境舊有學府建置見前志已由尊琢而新進開明迨至清初有官
學義塾繼設有龍城書院足證中原文化次第東輸其進行之序歷歷可徵惜與茲兼事有清一朝盛
尚軍政主義故人士之興多係公功今幸改政維新文化蔚起教育發榮之效已經明觀然清季如方
世古時遺香可司為創置基礎亦足愛也

寧安縣志

教育

前代教育

前清康熙十五年蒙古營將軍哈達爾圖奏准見著蒙古海軍十列預備設滿洲營為因哈達爾圖
文十則附以漢文多番部臣派給分而尋常乘委領行多端定議並謝贊加以密察仍交哈達爾
蒙古塔設滿洲營房賜名曰塔城營克并旗後兵騎七四等隨隨隨為古塔副都統衙門之大查
議及匾額於光緒二十六年庚子之變

蒙古塔在右翼官營在城內東南隅登六樓冊報本三國雍正元年并稱慶乾隆五十七年委諸官銀
修置在塔教習筆帖式一員八旗各佐領營生額六名香林外紀二下而司

蒙古塔漢義學在城內東南隅文島西北屋三樓樓非天詳光緒八年增建樓分為三層教習三
名冊報

蒙古塔營在城內東南隅康熙三十二年建咸亨志本卷正殿三楹大門一座餘未詳冊報

清乾隆二十二年乙亥二月甲寅諭內閣八旗滿洲世僕考試漢文將綠營等在京相習日久是以味
經停止款習致有誤學有成效自一乘漢習及漢營軍朕深慮之屢聖諭旨訓誠其味三前之新滿
洲為拉齊等尤非在京滿洲可比自應懶習騎射應給以備任用若居京日久亦習漢文致試務必
該錄而咸熟用之并况果能將技藝騎射學成可當一切差役承後國恩非必致試始能為官也願
將業三前新滿洲之為塔營等改試漢文永行其一並其業心為業乃有學堂五改而後建塔營則

新滿洲島拉齊尚不安遂分於滿語既嫻者編又好挑選者屬相宜者將伊第一體入選 見者志

按滿洲文化前清不能發展者未允及此論極大之影響若康雍後進行無阻則文化較展早有可觀緣此一論及經前清故安自封終為自棄之通耳

李任查明城鄉設學堂情形至擬設法改良振興策

宣統元年光緒三十二年春經前編身處吳牧董鑄劍辦後方因經費不足將塔斯爾查查明入信至多細項助存亦生息每年收入布錢一萬一千餘兩為學堂長年經費 吳錄 抵任後查塔城現有兩等小學堂一處初等小學堂一處管理雖不如法校舍狹窄傾圮更不能論其規模然塔城有此等基礎亦創辦者苦心經營否則求有如是名目亦恐不易也蓋塔城地曠人稀向來備不忽文教科舉未嘗以前讀書應試者即錄語如履量更事人亦學問之士尤成器闕無毛之選矣是以兩朝二百餘年兵燹秀才僅有百餘輩一人而已自學務開禁之時而人才竟如此消乏豈辦之難不可概見又吳牧者為塔城師範起見教三師範學堂一處動令城鄉屯墾師右查籍書存彙刊限六個月迄至良意至美也夫錢吳牧即欲教習二人亦先後辭去生徒寥寥功虧一簣現任學堂兩處僅有方教吳教習一員餘皆本地教習按會則兩等小學堂一處設於文廟後院書房五間僅有教室餘皆設於初等小學堂一處設於城隍廟西廡所云暫將傾圮即此校也既因經費不充又乏

安人經理創辦經年日趨漸敗者之所稅伏思核與事務首在得人其次則籌款為最要改
 任以朱廷訪不地紳士為稱羨秀才身雖卑品端學粹眾望孚雷即派為三校校長其職務則為
 教授管理兩端管理教授各歸其責則一切撥取情形不難瞭然改觀科目課程遵照定議並參以
 生徒程度改良配置以^{身職}由督憲請教員等皆高才矣三籍并豫有教員方教其得至身帶五六
 員熟三校教習分科擔任按款配支鐘點由校長督同上課管理教授較前功缺毋井然將求學務
 可期進步擬定章程及各項表式遵然實行前於十月二十七日開學三校生徒計一百三十餘名
 華學學子濟濟一畫亦可觀也至各年經費進款除生息而外以所收廟產房地租為大宗^{身職}茲
 核租價適於輕減從前辦學之人不免有掠美而思之處今亦未便苛求一切房地均比照各隣家
 租價折中定議計已過出市錢四千餘吊稱為日後擴充之素此^{身職}經理修城學堂並預擬辦法
 之實在情況也其四鄉學堂^{身職}聽所屬唯也河鎮東京城也自稱大^{身職}躬往該兩處將廟產房地
 查明歸官各年均可進錢五千餘吊已派員查辦前往也河先設立小學堂一處並由塔城學款
 內支錢五百吊送交該生作為開辦之費務於年內招攷開學其東京城現在選派妥人前往經理
 一俟組織就緒當隨時分別彙報又所屬三岔口穆後河亦擬為設學堂一處若能多辦則殊未敢
 心失論是幸多力是教者幸甚一法難成三五奉憲此令詳祀整政民化老矣^{身職}德地方最為合

宣擬請將粵部頒發小冊章程五十二本俟明二日^與將各屯部師團發一次認真去取所需各項教科書概由^與查學款內暫提二三百金成總購求存儲陸續轉售於各私塾課讀應用多整而若果能遵章辦理使各學生漸知新學亦可補助官立學堂之不及仍由^與隨時隨地設法接濟教育以善牧民之類等因奉^與批在

故管承前報効鉅款籌辦地方各項新政請給獎敘案

稟略竊竊維舉行新政莫難於籌款而集款莫善於樂捐然使樂之者有人而進之者莫及其何以彰公德而勸眾志^與瘡地瘠民貧籌款維艱適有粵古塔鑲黃旗人前伯都訥副都統訥遜之妻二品命婦陶場氏子世襲老駱尉崇權聞風興起動披熱誠倡捐鉅貲急公義於去年十二月初七日具呈稟捐銀一萬兩願作舉行新政各項公費當在沿江沿地方購得民房一所計瓦房二十四間價銀三千五百兩為兩等小學堂校舍今據呈文期票三紙共計布錢二萬一千四百五十兩按三兩三百文合銀六千五百兩共是一萬兩之數雖據聲稱世受國恩不敢仰邀獎敘第籌款艱難之際而得此深明大義不吝鉅資者為之提倡實足以導開先路原亦後人想嚮以一千兩作為開場及勉功補助仰懇附片奏明給予獎章好施陸續准其自行更坊以九千兩為其子垂贖尉崇權報効請以頭外郎歸部銜並核計數額之銀比前例數百兩獎賞外即有盈乘壯仰懇憲恩請

請以昭激勸等情稟奉

紳士張壽山等捐還京款小學校分請獎案

稟請請獎 粵東京城舊立初等小學堂前於光緒三十四年成立因僻處窮鄉難預相當校舍

衆徒裝延費一時禮宜以昭激勸正為三閣為維重東配為三閣為教習各堂開學後

粵望望聞氏謹堂光線自積功不台望當即勸諭不也紳士設法捐還京有六品頂戴張壽山紳士

楊春林領備東糧才等深明公益悅允捐助工料旋派本地紳士張際昌前社報收該報新選議董

三閣工暨料質自積光線均為合我門當改良新式頗壯觀瞻查其工料共需中錢二千一百餘吊

撥稱與辦本地多務後亦地紳士想盡義務不敢仰懇獎勵但於僻處窮鄉要索未聞之時有此急

公好義撥身與身錄系得及及激說紳士張壽山書由

領備陳耀才核請賞給五品功牌紳士楊春林張壽山書由

領備陳耀才核請賞給五品功牌紳士楊春林張壽山書由

稟略謂竊維國家教育貴乎普及尤貴先從小墾入手惟查港城因民聚族二百餘戶習於滋惰不

知讀書有因知街何光甲詳款為呈請以本港為命創辦濟真公並小學堂新設初辦一班考

驗分給獎三三十名於十一月一日開學

氏者老成謀國欣然動觀然生後亦多稱神治馭教育可期進埃等情靈壽^稿批傳翰嘉獎

兩等小學堂附設師範傳習所詳請^三委文^文續不錄

綏芬廳兩等小學第一二期期滿校員

監督李道春浙江會稽人同知用補授磐石縣知縣羅綏芬廳同知日本志文學院教育選科兼督

蔡華業生

校長李輝洋吉林安芬人附資生 羅祥綏芬人藍翎防軍

管理員少鐘波吉林^一五湖府經憲街吉林高等巡警學堂畢業員

教員李^一居天津商及人學生日本志文學院師範兼音樂專科畢業生

教員李學孔直隸藁城人吉林師範學堂吉林高等巡警學堂畢業生

教員王^一鑑江蘇上海人山東高等音樂學堂畢業生

教員廣文會湖南溆州人附資師範學堂畢業生

教員李淑明山東濰縣人培道生山東高等學堂畢業生

教員祥^一惠吉林綏芬人附資生寧古塔師範學堂畢業生

綏芬縣全境學務彙核表

二二五

級		級		級		級		級		級		級		級	
初等小學堂	初等小學堂	初等小學堂	初等小學堂	初等小學堂	初等小學堂	初等小學堂	初等小學堂	初等小學堂	初等小學堂	初等小學堂	初等小學堂	初等小學堂	初等小學堂	初等小學堂	初等小學堂
高安村	三岔口	穆稜河	新營地	臥龍屯	七河	東五城	海古港	海古港	海古港	公	官	官	官	官	官
私塾改良	私塾改良	私塾改良	公	公	官	官	民	公	官	官	官	官	官	官	官
十一月	十一月	十一月	九月	十一月	正月	二月	正月	十月	三月	三月	三月	三月	三月	三月	三月
五年	五年	五年	五年	五年	五年	五年	五年	五年	五年	五年	五年	五年	五年	五年	五年
二	一	二	二	二	二	二	一	二	六	六	六	六	六	六	六
一	一	一	一	一	一	一	二	一	一	一	一	一	一	一	一
五八〇	三〇	四〇	五〇	四〇	五〇	六〇	三〇	六〇	四〇	一五〇	一五〇	一五〇	一五〇	一五〇	一五〇
四四五	二六	三〇	三〇	二六	四三	四六	二四	三八	三六	三六	三六	三六	三六	三六	三六

民國教育
第四師學生數
民國六年
七
八
九
五
六
七

畢業生數

三〇

按該校檢送考道三一中改組

現教音

初等教育

民國六年

七

年

八

高安縣

技數 學生數

技數

學生數

技數

學生數

畢業生數

一七

八六一

一七

九二九

一八

一、二三六

畢業生數

七九

畢業生數

七二

畢業生數

三〇七

義務教育

高安縣區數

已就學 未就學

數

學校數

等級數

學生數

一、五七二

三、三一八

一七

三四

一、一五七二

教育經費收入數

高安縣

民國六年七月至七年六月止

七年七月至八年六月止

八年七月至九年六月止

總

計

一〇、〇九二

一五、一二九

一五、五一七

四三、七三八

教育經費支出數

高安縣

民國六年七月至七年六月止

七年七月至八年六月止

八年七月至九年六月止

總

計

九、三四五

一三、三一

二二、六一

四四、三二七

以上見教育概況

留學東西洋及國內各技學生

王 敬孚文伯年三十三留學美國哥倫比亞大學留經濟科民國八年三月畢業現充天津交通銀行副行長

張秀孟幼年三十一留學日本東京高等師範留文學教育科民國十二年三月畢業現充商立第一師範學校教員

徐景明字文欽年三十二留學日本廣島高等師範留文學教育科民國十二年三月畢業現充綏安縣立師範學校教員

王 鍾學文蔚年三十五留學日本秋田鑛山專門學校留採礦科民國十一年三月畢業現充河南六河溝煤礦技師

趙春波字雨琴年三十留學日本東京高等師範學校留文學教育科尚未畢業

張志銘字紹西年三十一留學北京國立高等師範學校留文科民國七年七月畢業現充綏安縣勸學所所長

王子仁字禧如年二十七留學北京國立高等師範學校留文科民國七年七月畢業現充商立第一

四中學校校長

陳作新字紹康年三十二留學北京中央政治專門學校習法律科民國九年六月畢業現充寧安
女高校長

龍景智字子哲年二十五留學北京中央政治專門學校習法律科民國九年七月畢業現充寧安

一、高教員

關壽家字叔周年三十五留學北京國立法政專門學校習經濟科民國八年七月畢業現充延吉

道國教育科科員

黃毅兼字香榭年三十一留學北京國立法政專門學校習法科民國九年七月畢業現充德惠縣

普州區

傅榮魁字樞華年二十八留學北京國立法政專門學校習法科民國九年七月畢業現任永祥

孫後山字峻峰年三十三留學北京國立法政專門學校習法科民國九年畢業現充吉林女子師

範學校教員

高廷瀾字崑嶽年二十八留學北京國立法政專門學校習經濟科民國十一年畢業現充北京卷

議院秘書

孟希文字質彬年三十留學北京國立醫學專門學校醫科民國十一年畢業現充鎮安醫院院長

張輔齡字伯衡年三十一留學北京大學習法科民國十二年畢業現任承辦

萬常峰字子雲年三十留學北京中華大學核預科民國六年七月畢業現充鎮安商團會計員

胡朝燕字守年二十八留學北京高等師範學校習英語科現充為一中教員

王樹之年二十七留學北京高等師範學校習國文科民國十一年七月畢業現充為四中教員

徐清和字希年三十九留學天津高等巡警學堂畢業三年十二月畢業現充北京警察院談員

葛常峻字禹年二十九留學天津南開中學校民國九年八月畢業現擔任鎮安商會事宜

馬 駿字天安年二十留學天津南開中學校民國十年八月畢業現任承辦

孫培棠年二十留學上海美術專門學校尚未畢業

孫德厚字德年三十留學金陵大學習神科尚未畢業

趙秉璋字景玉年二十五留學山東濟南醫學專門學校醫科尚未畢業

徐廣慶字鏡波年二十二留學北京農商銀行講習科民國十一年十二月畢業現充農商銀行辦

事員

關 請字級武年三十四留學北京參謀大學校民國九年十二月畢業現充長發司令部參謀
關金統字綉履年五十五留學北京內務部立模範自治講習所民國九年八月畢業現充蘇安縣
族務科員

刑案倫字匪彝年二十八留學北京內務部立模範自治講習所及民國十年八月畢業現充參議院
辦事員

倪登峰字鏡老年三十四留學北洋軍醫學校民國八年畢業現充奉天陸軍第三旅礮兵團團醫
官

顧文璣字希年三十二留學保定軍官學校醫務科民國七年十二月畢業現充奉天陸軍第三
旅十五團中校團副

楊常林字希賓年三十一留學保定軍官學校醫務科民國七年十二月畢業現充奉天陸軍第三
旅十五團連長

王沛恩字雨人年三十留學保定軍官學校醫務科民國七年十二月畢業現任不詳

何 涵字壽民年二十八留學保定軍官學校醫務科民國七年十二月畢業現充六旅一團二營
五連連長

趙桂馨年三十四留學保定軍官學校留學科民國七年十二月畢業餘承持

二三一

關德壯年授三十五留學保定軍官學校留學科民國七年十二月畢業現充連長

孫常五字保初年三十四留學保定軍官學校留學科民國七年十二月畢業現充二營第四隊長

國八連連長

鎮安縣勸學所總董及級員(一)

勸學所總董吳文亮字子選年五十四縣城人前清宣統元年三月任事

勸學員關英輔字介臣年四十四縣城人前清宣統元年三月任事

勸學員張也昌字榮五年二十五第第二區張家七人前清宣統元年三月任事

勸學員關金泉字龍川年三十五縣城人前清宣統元年六月任事

勸學員徐桂山字登壽年三十縣城人前清宣統二年四月任事

勸學員劉均春字子元年二十八吉林長春人前清宣統二年六月任事

勸學員劉錫壁字琰瑜年三十一安徽合肥人前清宣統三年三月任事

勸學員徐老字精辰年二十五縣城人前清宣統三年三月任事

文煥廣天常明字顯東年三十五第五區五河七人前清宣統元年三月任事

張務員 冷毅 字孟臣 年四十二 縣城人 前清宣統元年三月任事

俞計員 趙昌 國字 汝州 年四十一 縣城人 前清宣統元年三月任事

張益 縣勤學所勤學員長及職員 (二)

勤學所勤學員長 徐景魁 字景五 年二十四 第一區城關人 民國二年二月任事

勤學所員 陳祥魁 字梅軒 年二十五 縣城人 民國二年二月任事

勤學員 閻金泉 字麗川 年四十 縣城人 民國二年二月任事

文牘員 傅培德 字芝階 年三十二 縣城人 民國二年三月任事

會計員 閻常孫 字頤堂 年二十八 第一區東關人 民國二年二月任事

算交員 勤學所勤學員長及職員 (三)

勤學所勤學員長 閻瑞祥 字玉圃 年四十九 縣城人 民國三年四月任事

勤學員 閻金款 字麗川 年四十一 縣城人 民國二年三月任事

勤學員 傅君林 字紳山 年四十一 縣城人 民國二年三月任事

文牘員 傅培德 字芝階 年三十四 縣城人 民國二年二月任事

會計員 閻恩祥 字冠卿 年五十一 縣城人 民國三年四月任事

實業勸導所所長及職員（四）

勸導所所長 閔桂田 字升初 年二十六 籍城人 民國四年三月任事

勸導員 閔金泉 字麗川 年四十一 籍城人 民國二年三月任事

勸導員 傅善林 字靜山 年四十二 籍城人 民國三年三月任事

勸務委員 徐震魁 字基五 年三十一 第一區 敬蘭人 民國八年三月任事

勸務委員 顏世衡 字公權 年二十四 籍城人 民國九年十月任事

勸務委員 孫老 字輔老 年三十四 籍城人 民國八年六月任事

勸務委員 閔常祿 字顯堂 年三十四 第一區 東園子 民國八年六月任事

文牘員 卞明倫 字廷儒 年二十四 籍城人 民國四年三月任事

文牘員 傅福蔭 字芝蔭 年三十五 籍城人 民國五年十月任事

會計員 閔玉崐 字松園 年二十九 籍城人 民國四年三月任事

實業勸導所所長及職員（五）

勸導所所長 張志銘 字踏面 年三十 第一區 東京鎮人 民國十一年十二月任事

勸務委員 孫世衡 字公權 年二十三 籍城人 民國九年十月任事

學務委員 孫老字輔宸 年三十七 縣城人 民國八年六月任事

學務委員 閻常祿 字頤豐 年三十七 第一區東園子人 民國八年六月任事

文牘員 祖選元 字仲三 年三十五 縣城人 民國十一年十二月任事

文牘員 傅榕蔭 字芝階 年四十二 縣城人 民國十二年五月任事

會計員 費 雲 字慶昭 年二十二 縣城人 民國十一年十二月任事

會計員 盧 嵩 字子明 年三十六 第三區東京鎮人 民國十二年四月任事

算及雜教員 會 德 性 正 副會長及職員 民國元年

正會長 張 芳 濶 字澤田 年二十三 中區本街人 在事二年

副會長 傅 和 善 字毓臣 年三十五 中區本街人 在事二年

評議員 趙 景 明 字子勉 年三十六 在事二年

關 桂 毅 字丹初 年二十二 中區本街人 在事二年

于 漢 字子漢 年三十八 中區本街人 在事二年

鄧 君 侯 字崇甫 年二十四 中區本街人 在事二年

趙 雲 字元瑜 年二十五 在事二年

葉祥雲等 咸山年三十三 中區本街人在事二年

樂化育等 繩武年四十五 事二年

邢明倫等 建如年二十 中區本街人在事二年

李 培等 鏡泉年五十一 在事二年

張和善等 育民年二十六 中區本街人在事二年

李繼祥等 毓峰年四十三 中區本街人在事二年

薛炳麟等 文石年二十 中區本街人在事二年

鹽安縣教育會 主任 正 副會長及職員 民國六年

正會長 徐費魁 年五十三 中區本街人在事三年

副會長 何榮鏗 年四十六 中區本街人在事三年

評議員 張芳潤 年二十九 中區本街人在事三年

關桂田 年廿初年二十八 中區本街人在事三年

趙君慶等 兩派年二十五 中區本街人在事三年

張德老等 咸山年三十九 中區本街人在事三年

關金泉字龍川年三十八中區本街人在第三年

郭慶倫字建齋年二十三中區本街人在第三年

郭明倫字其如年二十六中區本街人在第三年

王慶棠字化潭年二十七中區本街人在第三年

文煥謙書記傅樞蔭字芝階年二十五中區本街人在第三年

張務謙會計傅海昌字慶清年三十六中區本街人在第三年

馮安傑教習翁應任正副會長及職員民國九年

丘會長徐景魁年五十三中區本街人在第三年

副會長楊福齡字漱生年二十九中區本街人在第三年

許謙貞顏世倫字公權年二十四中區本街人在第三年

陳春祺字東藩年二十一中區本街人在第三年

陳祥魁字煥新年二十三中區本街人在第三年

徐慶雲字祥之年二十三中區本街人在第三年

關宗傑字顯堂年三十三中區本街人在第三年

孟清泉字松石年二十二中區本街人在事三年

荆景倫字良彝年二十六中區本街人在事三年

孫越斌字錦書年二十七中區本街人在事三年

袁務兼會計傅洛昌字遠清年三十九中區本街人在事三年

文懋謙書記張丹鏞字純鈞年二十三中區本街人在事三年

馮安祿教育會現任 正副會長及職員 民國十一年

正會長張芳潤字澤田年三十五中區本街人在事二年

副會長魏世衡字公陸年二十六中區本街人在事二年

評議團長徐雲魁字雲五年三十五中區本街人在事二年

評議員陳作新字紹康年三十一中區本街人在事二年

楊福齡字歡生年三十一中區本街人在事二年

三瑞臣字欽中年二十八中區本街人在事二年

徐慶雲字祥五年二十五中區本街人在事二年

吳桂勛字月浦年二十五中區本街人在事二年

孫 老字輔表年三十一中區本街人在事二年

關常孫字頤堂年三十二中區本街人在事二年

張務謙會計博洽昌字慶濤年四十二中區本街人在事二年

文麟謙書記博楊茂字芝階年四十一中區本街人在事二年

按本會係民國元年十月開辦原無款至三年看級驟停止嗣於六年八月間議行成立相繼

改選三次均行按色列表

冀安縣歷年各學校校長

(甲)第一學區第一小學校歷年校長

方敦典字毅民安徽壽縣人光緒三十三年三月任事該校時稱縣立

李鍾彝字毓芬安徽安縣人光緒三十四年二月任事該校時稱縣立

關德祥字玉圃冀安縣人光緒三十四年五月任事該校時稱縣立

沈鍾源字叔泉吉林縣人宣統元年二月任事該校時稱縣立

初兆聲字鶴泉吉林縣人宣統元年六月任事該校時稱縣立

趙景羽字子勉直隸永年縣人民國元年二月任事該校時稱縣立

張芳潤字澤田寧安縣人民國二年二月任事

該校時稱縣立

陳桂田字丹初寧安縣人民國三年六月任事

該校時稱縣立第一

張義昌字乃仁福安縣人民國三年九月任事

該校時稱縣立第一

趙春發字雨琴寧安縣人民國五年七月任事

該校時稱縣立第一

徐秉魁字聖五鎮安縣人民國八年二月任事

該校時稱縣立第一

邢秉倫字廷彝鎮安縣人民國八年五月任事

該校時稱縣立第一

馮書元字俊如鎮安縣人民國九年七月任事

該校時稱第一

(乙)第一學區女子小學校歷年校長

紀保林字南枝鎮安縣人宣統三年三月任事

該校時稱縣立女

顏敏玉字如清志林縣人民國二年三月任事

該校時稱縣立女子

葉祥雲字後山鎮安縣人民國三年三月任事

該校時稱縣立女子

王希政鎮安縣人民國八年三月任事

該校時稱縣立女子

徐福壽字培靈直隸河間人民國九年三月任事

該校時稱第一學區

李學謙字協之京兆人民國十年三月任事

該校時稱第一學區

陳作新 字紹漢 安縣人 民國十二年一月任事 該校時稱第一學

(丙) 第三學區第一小學校 歷年校長

傅和 字敬臣 安縣人 光緒三十四年八月任事 該校時稱縣立第一
二初等小學

吳恩順 字首民 安縣人 宣統三年六月任事 該校時稱縣立第一
二初等小學

趙雲鵬 字翼峰 安縣人 民國元年三月任事 該校時稱縣立第二
初等小學

孫繼成 字錦雲 安縣人 民國五年八月任事 該校時稱第一
小學

(丁) 第五學區第一小學校 歷年校長

趙環鏡 字祉恒 安縣人 光緒三十四年正月任事 該校時稱縣立第一
三初等小學

紀錫銘 字治三 安縣人 民國四年三月任事 該校時稱縣立第一
三初等小學

徐秉魁 字望五 安縣人 民國五年三月任事 該校時稱縣立第一
三初等小學

關文 字育善 安縣人 民國六年三月任事 該校時稱第一
小學

(戊) 第一學區第二三四五六各學校 歷年校長

徐金瑞 字子麟 安縣人 民國四年五月任事 該校時稱縣立第一
六初等小學

吳慶 字倫 安縣人 民國五年八月任事 該校時稱縣立第一
六初等小學

孫 孝 翰 臣 鎮 安 縣 人 民 國 六 年 八 月 任 事 該 校 時 稱 縣 立 第 六 初 等 小 學 堂

孫 慶 坤 字 子 純 東 鎮 縣 人 民 國 八 年 四 月 任 事 該 校 時 稱 縣 立 第 六 國 民 學 校

孫 福 崑 字 敬 生 鎮 安 縣 人 民 國 八 年 六 月 任 事 該 校 時 稱 第 一 學 區 第 二 小 學 校

孟 清 泉 字 松 石 鎮 安 縣 人 民 國 八 年 十 月 任 事 該 校 時 稱 第 一 學 區 第 二 國 民 學 校

邢 明 倫 字 建 如 鎮 安 縣 人 民 國 十 七 年 三 月 任 事 該 校 時 稱 第 一 學 區 第 三 小 學 校

關 善 祺 字 秉 藩 鎮 安 縣 人 民 國 九 年 八 月 任 事 該 校 時 稱 第 一 學 區 第 四 小 學 校

關 祥 魁 字 裕 軒 鎮 安 縣 人 民 國 九 年 八 月 任 事 該 校 時 稱 第 一 學 區 第 五 小 學 校

徐 慶 雲 字 浩 五 鎮 安 縣 人 民 國 九 年 八 月 任 事 該 校 時 稱 第 一 學 區 第 五 國 民 學 校

王 瑞 臣 字 猷 中 鎮 安 縣 人 民 國 十 二 年 三 月 任 事 該 校 時 稱 第 一 學 區 第 六 小 學 校

邢 文 林 字 冠 如 鎮 安 縣 人 民 國 十 二 年 八 月 任 事 該 校 時 稱 第 一 學 區 第 七 小 學 校

(乙) 清 真 公 立 小 學 校 歷 年 校 長

陳 永 明 字 愛 伯 鎮 安 縣 人 宣 統 元 年 四 月 任 事 該 校 時 稱 清 真 公 立 初 等 小 學 堂

薛 炳 麟 字 文 名 鎮 安 縣 人 民 國 三 年 二 月 任 事 該 校 時 稱 清 真 公 立 初 等 小 學 堂

王 垂 田 字 心 叢 山 鎮 安 縣 人 民 國 元 年 八 月 任 事 該 校 時 稱 清 真 公 立 初 等 小 學 堂

樂化育字鏡武山東海陽縣人民國四年三月任事 該校特稱滿真
公立國文學校

蘇止俊字傑察海安縣人民國六年三月任事 該校特稱滿真
公立國民學校

王瑞字保之海安縣人民國七年三月任事 該校特稱滿真
公立國民學校

麻運獲字竹善海安縣人民國八年七月任事 該校特稱滿真
公立小學校

(庚)第二學區第一二各學校校長

楊慶霖字雨臣山東海陽縣人宣統元年三月任事 該校特稱滿真
公立小學校

孫 堯字輔慶海安縣人宣統二年二月任事 該校特稱滿真
公立小學校

袁明潔字 海安縣人民國元年二月任事 該校特稱滿真
公立小學校

郝化東字子孝山東萊陽縣人民國二年三月任事 該校特稱滿真
公立小學校

張義漢字皆慈海安縣人民國七年七月任事 該校特稱滿真
公立國民學校

何榮壽字敬仁海安縣人民國八年七月任事 該校特稱第二學
區第一小學校

徐憲武字烈臣海安縣人民國九年三月任事 該校特稱滿真
公立小學校

孫 堯字輔慶海安縣人宣統元年二月任事 該校特稱滿真
公立小學校

于明德字扶鄰海安縣人宣統二年三月任事 該校特稱滿真
公立小學校

于 謙 字子謙 山東海陽縣人 民國二年三月任事 該校時稱 第五小學堂

龔 希 哲 字子智 濟安縣人 民國七年四月任事 該校時稱 第五小學堂

顏 世 衡 字公權 濟安縣人 民國八年七月任事 該校時稱 第二國氏學校

和 萬 盈 字錫 濟安縣人 民國八年十月任事 該校時稱 第二國氏學校

(辛) 第三學區 第一二三各學校 校長

陳 第 仁 字子靜 濟安縣人 民國九年五月任事 該校時稱 第三國氏學校

劉 斌 字五華 濟安縣人 民國九年七月任事 該校時稱 第三國氏學校

譚 鴻 志 字竟成 吉林盤石縣人 民國十二年三月任事 該校時稱 第三小學

(壬) 第四學區 第一二三各學校 校長

黃 蔭 香 字逸軒 濟安縣人 民國六年四月任事 該校時稱 第三初等小學

閻 第 祿 字益靈 濟安縣人 民國七年三月任事 該校時稱 第三初等小學

陳 第 魁 字荆 濟安縣人 民國八年七月任事 該校時稱 第四初等小學

郭 成 海 字鏡 濟安縣人 民國九年四月任事 該校時稱 第四初等小學

韓 滿 志 字亮成 吉林磐石縣人 民國十年八月任事 該校時稱 第四初等小學

姜雪齡字燕蓀山東海陽縣人民國十一年九月任事 該校時稱第四學校

張漢字偉靈安縣人民國九年五月任事 該校時稱第四學校

(一) 第五學區第二小學校歷年校長

張駿坊字理堂奉天海城縣人民國十年四月任事 該校時稱第五學校

吳桂勳字月浦安縣人民國十二年七月任事 該校時稱第五學校

安縣縣立師範學校校長

張志錫字錫五校長安縣人民國十二年三月任事

張崇文字權周校長德惠縣人民國十二年三月任事

張秉鈞字維芳校長安縣人民國十二年三月任事

楊錦山字秀菊校長安縣人民國十二年三月任事

施秉哲字子哲校長安縣人民國十二年三月任事

徐秉明字文欽校長安縣人民國十二年八月任事

盧學富字子明會計兼政務員安縣人民國十二年三月任事

本學各學校職員

(甲) 第一學區各學校教員

二四四

第一小學校

- 潘通元字儼如任校長職務海安縣人吉林省立第一師範學校卒業民國九年三月任事
- 袁年漢治任副校長兼教員海安縣人吉林省立第一師範學校卒業民國十二年三月任事
- 楊錦山字瑞甫任教員海安縣人吉林省立第一師範學校卒業民國十二年三月任事
- 穆文光字積華任教員海安縣人延吉道立第一中學校卒業民國十年三月任事
- 王瑞字佩之任教員海安縣人北京國立陸軍學校肄業二年以上民國九年七月任事
- 羅國珍字楚材任教員吉林縣人吉林省立第一師範學校卒業民國十二年七月任事
- 白雲蘭字志青任教員海安縣人哈爾濱吉林省立中師商業學校卒業民國十二年九月任事
- 蕭秉智字子珍任教員海安縣人北京中法政專門學校卒業民國九年九月任事
- 孟漢源字溥泉任教員海安縣人吉林省立第一師範學校卒業民國十二年九月任事
- 傅海昌字景濟任司事海安縣人吉林省立第一師範學校畢業宣統二年三月任事

女子小學校

陳永祥字治乘任校長職務海安縣人吉林省立第一師範學校畢業民國十二年二月任事

華蓋 孫子謙 任教員 吉林縣人 吉林省 六二師範學校畢業 民國十二年三月任事
 趙 雲 麟 子 翼 培 任教員 寧安縣人 吉林省 三師範備習所畢業 民國十年三月任事
 宋 綱 御 子 昭 雲 任教員 遼寧 三田縣人 寧安縣 三師範學校畢業 民國十年三月任事
 閻 常 孫 子 頤 堂 任教員 遼寧 安縣人 吉林省 三師範學校畢業 民國十二年十月任事
 孫 雲 貞 子 淑 英 任教員 遼寧 安縣人 吉林省 女子師範學校畢業 民國十二年二月任事
 黃 雲 子 漢 昭 任教員 遼寧 安縣人 吉林省 第一師範學校畢業 民國十二年三月任事
 龐 景 智 子 子 哲 任司事 遼寧 安縣人 北京 中央政治學校畢業 民國十二年二月任事

第二小學校

楊 福 崙 子 敬 生 任校長 遼寧 安縣人 遼寧 三師範學校畢業 民國八年六月任事
 史 秉 純 子 時 然 任教員 寧安縣人 奉天省 三師範學校畢業 民國十一年五月任事
 梅 文 齋 子 友 軒 任教員 遼寧 安縣人 遼寧 三師範學校畢業 民國十一年三月任事
 黃 發 勇 子 祝 華 任教員 奉天 奉天省 三師範學校畢業 民國十二年六月任事

第三小學校

和明倫等是如任校長職務安縣人安縣立師範學校卒業民國十二年三月任事

三 斯守倫石任教員安縣人安縣立師範學校卒業民國九年五月任事

第四小學校

關善祺等承繼任校長職務安縣人安縣立師範學校卒業民國九年八月任事

徐秋成等承繼任教員安縣人吉林省立第一中學校肄業三年民國十二年八月任事

第五小學校

關祥魁等接新任校長職務安縣人吉林省立甲種農藝學校卒業民國九年八月任事

徐若雲等接新任教員安縣人安縣立師範學校卒業民國十二年三月任事

張丹穎等接新任教員安縣人吉林省立自治傳習所卒業民國十二年八月任事

關鍾斌等鼎如任教員安縣人吉林省立第四中學校卒業民國十二年八月任事

第六小學校

王瑞臣等繼任校長職務安縣人吉林省立甲種農藝學校卒業民國十二年三月任事

傅廣濬等亦任教員安縣人安縣立師範學校卒業民國十二年八月任事

葉兆福等承繼任教員安縣人黑龍江省立農藝學校卒業民國十二年八月任事

杜漢壽字逐平任教員兼安縣人吉林省立第一師範學校卒業民國十二年三月任事

第七小學校

邢文林字冠如任校長兼教員兼安縣人瀋安縣立師範學校卒業民國十二年八月任事

濟真小學校

蘇逢煥字介善任校長兼教員兼安縣人瀋安縣立師範學校卒業民國八年七月任事

(乙) 第二三兩區各小學校教員

第一小學校

何紫雲字微仁任校長兼教員兼安縣人瀋安縣立師範學校卒業民國八年七月任事

第二小學校

郝萬盈字錫堂任校長兼教員兼安縣人瀋安縣立師範學校卒業民國十一年三月任事

第三小學校

徐麟波字錦書任校長職務兼安縣人吉林省立師範學校卒業民國五年八月任事

魏振斌字允眾任教員兼安縣人吉林省立第一師範學校肄業三年民國九年三月任事

王漢鈞字善堂任教員兼安縣人吉林省立第一師範學校卒業民國十一年三月任事

王廣祿字錫璣任教員篤安縣人篤安縣立師範學校卒業民國十三年三月任事

一四九

陳毓琦字璩存任教員直隸玉田縣人玉田縣師範補習所畢業民國十二年三月任事

安玉貞字潤珊任教員奉天人奉天省立女子師範學校畢業民國十一年三月任事

張鳳岐字巖頌任司事篤安縣人篤安縣自名研究所畢業民國十年三月任事

第二小學校

陳萬七字子翰任校長兼教員篤安縣人篤安縣立師範學校卒業民國八年六月任事

第三小學校

譚鴻志字竟成任校長兼教員彰石縣人志石縣立第一師範學校卒業民國十二年三月任事

第四小學校

王雲德字潤堂任校長兼教員冀古縣人延吉道立第一師範學校卒業民國十二年八月任事

(丙) 第四五學區各學校教員

第一小學校

陳蕭謫字荆環任校長兼教員篤安縣人篤安縣立師範學校卒業民國八年六月任事

魏倬九字錫五任教員五常縣人志石縣立第一師範學校卒業民國十二年八月任事

伊志遠字寬民任教員為保樂人北京農藝專門學校卒業民國十二年四月任事
馬允承字崇冕任教員直隸人直隸省立師範學校卒業民國十年八月任事
孫景芝字為瞻任司事安縣人民國十二年八月任事

第二小學校

姜壽鈞字燕孫任校長兼教員山東海陽縣人蕪安縣立師範學校卒業民國十一年九月任事
第三小學校

吳龜漢字倬雲任校長兼教員蕪安縣人蕪安縣立師範學校卒業民國九年五月任事
橫道河子心立小學校

葉凌雲字志超任校長兼教員蕪安縣人吉林省立甲種農林學校卒業民國十一年三月任事
第一小學校

關文鐸字尚章任校長蕪安縣人吉林省立甲種農林學校卒業民國十年三月任事
王恩溥字漢蒼任教員蕪安縣人吉林省立師範學校卒業民國十二年四月任事
孟祥麟字玉暉任教員蕪安縣人蕪安縣立師範學校卒業民國五年三月任事
孟漢謙字瑞清任教員蕪安縣人蕪安縣立第一中學校卒業民國八年三月任事

關海清字慕清任司事安縣人民國二年七月任事

第二小學校

吳桂勳字向浦任校長兼教頭安縣人延吉通立第一中學校卒業民國十二年八月任事
林崇煥字希克任教頭奉天人奉天寬甸縣三師範學校卒業民國十一年三月任事

安縣各區小學校所在地點及現年學生人數班數並成立年月一覽表

名	稱	地 點	現年學生人數	班 數	成 立 年 月
第一學區	第一小學校	縣城裡	二三七	六	光緒三十三年十月
第一學區	女子小學校	縣城裡	二〇七	五	民國元年三月
第一學區	第二小學校	西 關	一四三	四	民國六年三月
第一學區	第三小學校	下 窪 子	八一	二	民國八年十一月
第一學區	第四小學校	龍 三 廟	六七	二	民國九年八月
第一學區	第五小學校	娘 娘 廟	三三	四	民國九年八月
第一學區	第六小學校	東 站	一二二	四	民國十二年八月
第一學區	第七小學校	東 站	三四	一	民國十二年四月
第二學區	第一小學校	南 江 沿	五五	一	宣統二年四月
第二學區	第一小學校	卧 龍 屯			宣統元年三月

濟安縣志

司法

備	考	第一學區	第二學區	第三學區	第四學區	第五學區	第六學區	第七學區	第八學區	第九學區	第十學區
按縣城東京鎮汝蘭鎮七河鎮均各設有男高等小學校一處並於縣城設有女高等小學	按一處並民國十二年新學制實行乃將各高小名稱一律改為小學校矣	第一小學	第二小學	第三小學	第四小學	第五小學	第六小學	第七小學	第八小學	第九小學	第十小學
新管地	東京鎮	七河鎮	三槐石	和盛屯	汝蘭鎮	何堡屯	三堡屯	七河鎮	東京鎮	新管地	...
三八	二二五	三七	二七	三五	二七	二七	二七	二七	二七	二七	...
一	五	一	一	一	一	一	一	一	一	一	...
民國九年三月	光緒三十四年三月	民國九年五月	民國九年七月	民國十二年八月	民國六年四月	民國九年四月	民國九年五月	光緒三十四年一月	民國十年四月

法律者隨人民進化之進退由漸而後至繁密乃天演之公例矣古今中外一也蓋安在學廣為講

慎由是而降尊採求開決尊法及委靡澤而稱萬至唐為渤海五國甚古其所統治民族者謀必有一種習慣法如今術藝所請第已一官掌管刑獄者隨無載籍可稽莫由悉其沿革至滿清定鼎以後治用明律而增益之蓋人所不知者額治理國更似猶未改滿洲舊制各旗佐領均異以裁判之權若公中佐領則顯然以卸長而管轄其族屬為然今俗變遷移欲悉徵諸籍看檔冊之根柢已無從探討特滿漢異治法律異用固斷然者也乃有清中葉以後漢人僑居者漸多乃致同化自改政以後民族區別一切剷除民利法策皆如現行新制茲略舉清末司法程序暨我國司法沿革於後俾留心法律學者知其始末焉

翼安錄志

司法

清代司法

舊曰官古塔司法權完全屬於族長自改歷治而後漢有視定如遇族漢兩造訴訟案經族長訊判而兩造皆服者無論族長或族人認為判斷不公漢人可轉控親署因聽行又至刑部統籌備極兩造到親漢親族官不再干預又如族漢兩造在親署訴訟判決族人不服亦可再呈訴族長因族署行文至親署姓親署懸著不再干預之族漢兩署對於刑部執行之程序也自刑部統統後政府

改設地方司法是合由地方官執行改權該署遂無權過問矣

按有清在乾嘉時以漢人程鍾曰等特設民官如同知通判等官便冠以撫民字樣其管轄裁判權悉如上述但滿制漢人改番免絕漢人則否其在未改行前行政首領又高強橫厲滿漢互較未免相形見絀然滿俗教習對於漢人猜嫌最深若恃勢凌侮之事絕不聞見故燕燕之民極負遠來非今伊昔關外地方遂能曠野日闢戶口日滋豈亦深切之原因也

寧安縣志

司法

民國司法

司法沿革

本縣自設治後由縣而科而縣均兼理司法事務民國元年設三審檢所後裁撤仍歸縣辦理以承舊制承審區刑案併民國十二年十一月十五日漢道奉令另立司法公署辦理審判縣知事則執行檢察事務與縣署行政界劃始雖然否則

卷任法官

承審員張仲奇在職四個月

周鴻恩在職一年

劉警鋒在職六個月

王金澤在職七個月

審判官黃誠於十一年十一月由德惠以承審員轉調來蘇十二年十一月十五日成立司法署

漢化經理任審判官職務

典獄長湯雲翹在職九個月

李德元在職七個月

劉潤霖在職九個月

孫霖魁在職二個月

楊錫岱在職七個月

李慶霖現在職

獄所

本署監獄及刑場所設於前清刑部院衙門前有車房樓道佔用房舍甚多建築堅固垂年過久且寬

破損在時應修為補蓋本任爰分別修理將民家犯竊盜犯女犯分為四每監中又隔別成單
屋式制下鋪木板加蓋天窗俾空氣流通聲險惡函錄另建新獄址於經費祇得因陋就簡期守輕
減獄犯之苦累已耳

刑民案

民國十一年份共結刑事案件三百二十起民事案件七十一起十二年份共結刑事案件二百二
十八起民事案件八十一起十三年自一月起至四月截止共結刑事案件九十三起民事案件四十
三起

習藝所

本縣監獄由胡任時設有習藝所一長楊任依舊辦理本任爰接續進行設備一切現時罪犯作業
暫分刷印木料縫紉三種

保安線志

警務 附保衛五所圖

久備遺亂萌也警務維治安也警安在古為用武之場在今仍為國防重要之區不可不明其沿革藉

資者繼憤渤海而後軍制載籍昭而不詳迨至滿清景祖發迹於舊古塔其後太祖征服東海部之時
爾哈路軍師始末則悉無聞焉茲特採輯遺金史記以及有清殿以民國正時駐紮軍備俾後今者藉
以遺昔至警察創始於清光緒末年保衛正團創辦於民國六年附團創辦於十一年昔國無所藉
察保衛正附團也今已變更其制而漸見擴充益徵完備焉事略詳後並以各區戶口附之

齊安縣志

軍警

前代軍備

新營事渤海本乘末孫繩戶十餘萬勝兵數萬

遼又遼國有鐵驍并揭元應北文面輝殺原作曰波伯利原作碩里女直有事則遣使徵兵或下詔軍抵不

從者討之助軍取遠若欲使無常額

湖州興利軍利又兵師隸東京統軍司

湖州滿化軍利又兵師隸東京統軍司

金史金穆宗九年二月春軍漢甲千餘女直甲六之數始見於此蓋未嘗前也此蓋金人

水德凡用新花或環或海風難逆者皆真必以黑為立

元史元始世祖中統四年十一月女直水達達及乞烈額地合軍三千人至元四年前十二月合女直水達達軍三千人

二十九年以成平府軍京所屯新附軍五百人增攻女直地

北盟書編女直用兵又為前行統曰授軍人為皆金甲刀自副為夫在後殺而不殺非五十步不射弓力不過之斗箭跌至六七寸形如盤入每不可出摸不滿百隊伍之捷什五百皆有長伍長擊什什長叔旂百長被敵千長刺旂敵金鼓悉備伍長戰死四人皆斬什長戰死伍長皆斬百長戰死什長皆斬負戰死之屍以歸者則歸其家贖之非凡為將人自執旂入視其所向而趨自主即至步卒皆自取無從者罔有大爭道野環坐盡攻而議自卑者始發舉即潰散之人不聞警鼓密如此將行軍大會而致使人就軍主帥聽其傳為其合者即為將任其事選又大會間有功高下賞之以金若干器以三張或一為簿簿簿之初皆騎兵旂敵之外各有守記大小牌子繫馬上為號每五十人分為一隊前二十八日帳盡甲械提槍後三十人輕甲標弓矢每通敵必有一二人躍馬而出先觀陣之盛衰或向或左右前後然必帶馳驟之至步之六云矢齊發中者常多勝則營隊而緩追敵則後聚而不敵其分合出入應變若神

吉林外紀清駐防共有老滿洲新滿洲插史書生女真熟女真也清初收服諸部凡種人之能戡
佐績數十位領者咸歸於滿洲若瓦爾喀若呼爾哈若葉赫若輝發曰烏拉若哈達今皆報比名自
蓋已歸入滿洲故也其順治康熙年間續有移黎壯丁頗遠內地編佐領隸旗籍者則以新滿洲名

之滿語所謂伊激滿洲也至東北邊部若來寧古塔訥爾者多謂之伊激滿洲或仍其舊之名在

奔四月至六月以次入黃甸營古塔東北行四百餘里為呼爾哈河松花江兩峯者曰諾爾要注一

按即今之鏡河塔原注一作華依克勒一作曰克宜克勒原注一作華依克勒一作曰格什哈哩原注一作格什哈哩

也天聰五年朝貢原注一作華依克勒一作曰格什哈哩原注一作格什哈哩是習珍禮崇德三年朝貢此

三喀喇原注一作華依克勒一作後裔以其領官社丁新穆承內地編甲入戶有服官京師者初以魚皮為衣後被

德化冠服原注一作華依克勒一作皆稱伊激滿洲原注一作華依克勒一作其地舊稱三姓即西三喀喇

為名也原注一作華依克勒一作

伊激滿洲清初時鑿鑿承承技者編其總民遠為世襲佐領阿利哈穆昆遠為世襲護尉技其承所

爾承技者編其愛山遠為世襲佐領法拉哈遠為世襲統領技兼職丁五年載世襲統領技為公缺

爾愛山遠法拉哈遠世襲佐領漢語譯名遠族長也阿利哈到也愛山遠鄉長也法拉哈遠里長也

故伊激滿洲在領下國語譯名遠族長也阿利哈到也愛山遠鄉長也法拉哈遠里長也

濟州地統濟州軍謀臣於濟州不任說化及塔外黨又秀併四郡人口其次發種種并落歸服者日形
其多明屬卷二十九年分純色四族黃為第一第二為白第三為紅第四為藍每族一牛夫
每牛系設頭真一人

明屬卷四十二年又增設四族鑲黃鑲白鑲紅鑲藍也夫為八族以率濟一蒙古及為真藍哈之
家

編制及通常以三百八十人一千牛每牛系設頭真一人以五年為一甲制設甲制頭真一人以
五甲制為一國山設國山頭真一人又國山之五右設梅勒頭真者一人

天聰八年太宗親管理八旗制及元管理者不謂官職管國山者曰國山額爾德格勒者曰梅勒章
蒙管甲制者曰甲制章蒙

天聰九年蒙古八旗將色與志八旗稱兩每族設國山額真一人梅勒章蒙二人用以分統蒙古
百牛系云云

崇德二年設為真藍哈之左右翼二族每族設國山額真一人用以分統為真藍哈之牛系云云
崇德三年設為真藍哈之左翼二族為黃白紅藍之四族七年又增設為真藍哈之四族為八族

順治十一年設為有之八族官名以漢語代之國山額真尚都統梅勒章蒙為副都統甲制章蒙為

各領井采章京為佐領昂利章京為副章京為承起哈爾漢軍康熙三十四年設委各領用以補助
各領之不及後又改為副各領

取三番駐防之兵有老滿洲新滿洲之區別當太祖征服多羅郡時將多羅族之壯丁後領組織成
取佐領及數十佐領者曰老滿洲其他丁壯之數及因隨時輸入漢籍不足一佐領之數者曰新滿

洲

康熙康熙元年題准自等古塔山火招新滿洲一百戶者准給頭等軍功八十戶者准給二等軍功
六十戶者准給三等軍功四十戶者准給四等軍功二十戶者准給五等軍功如不像出火造八招
撥及自行來投者俱不准

康熙三年題准發補等古塔等處之故兵丁之額者限兩個月起程年老患病退丁之額限三個月

起程
上同

康熙七年題准等古塔駐防為甲病故有子嗣者准其頂補若無子嗣該將軍副都統將其丁下壯
丁頂補為甲如有應承家產之主在京情願取回其丁下壯丁者該部統帥印又當部確查果實
准其撤回即於彼處壯丁酌補若原條丁下充兵分往駐防者本身病故應撥正身壯丁往補上
康熙十年題准等古塔軍校統領及原籍護軍校什魯兵丁異途軍功有患病及年老錢送甲六

十歲年元邊守者異古塔等處駐防之人月治銀一兩其游牧地方之人概不准給

康熙十七年發往各世新滿洲系世職職進貢後自本土遷於寧古塔為喇地方與舊滿洲官一

體効力者分別寄家邊後免徵給世職

八旗
通志

寧古塔等城駐防官員有病告辭仍願在彼居住者查明該將軍咨部准令居住

會典

者志康熙二十年因攻取羅利論調為喇寧古塔兵一千五百名并製造袍褂發紅衣破高槍及派

留之人於黑龍江呼馬爾（按即今江省呼蘭縣）二處建立木城與之封疆

康熙二十二年三月戊辰寧古塔將軍巴海等請給出征高喇官兵及執事人行糧戶部議官兵各

夫額糧一月至每月行糧毋滿發給上命給行糧之半

八旗
通志

東事續錄康熙二十四年議置爾根地方緊要其駐防兵以為喇寧古塔兵參用康熙二十一年羅

利據雅克薩城調為喇寧古塔兵並置造船廠於黑龍江呼馬爾等處駐守其時大船花船柴船名

目皆為喇寧古塔派人充當水手後遂定為經制然僅有四品五品六品諸階級而兼管提督制統

歸總管鈔轄當時蓋以運糧為重也歲修船隻在吉林者設有船廠官兵分駐船廠者亦就以冰凍

吉林以船廠名土人稱船廠不稱吉林也

黑龍江
述略三

十二月戊子鎮守寧古塔等處將軍巴海等以寧古塔戰船稍舊損敗請發物料用道修葺工部議

如所請上諭修整戰船所關甚重其令也部尚書伊桑阿性重其節

平定 卷六十三 刑方略

康熙三十四年地噶爾丹徵寧古塔兵一千

親征平定 胡漢方略

會典事例康熙二十七年八月機算古塔新滿洲兵丁軍器由各該處湯部各人各應濟盛印長槍弓箭靈水紅鐵鎗劍刀帳房二人共一聚共折銀十兩八錢四分二釐四毫腰刀撒袋箭囊皮箭包鞍轡馬槽共折價銀六兩一錢六分有奇均分該旗及該將軍員題赴部支給自行備造

官兵帳房皮制官扇用藍布每架高六尺五寸下闊丈二尺深六尺四寸矣丁用白布制尖藍帳房同布疋標線殺尸部支領雲羅物料工匠價值由部覈給委官成造

同上

令箭順治初年突厥酋駐防將軍劉都統均用方旗為之高一丈五尺闊九寸五分均綴清漢金令字及清漢官銜箭鏃以鐵為之兩面鑲銀清漢分字下綴銀清漢十二長字移送兵部配製箭羽鈔印頒發

同上

雍正五年議准盛京寧古塔近海氣能江此俄羅斯樓臺三處兵丁仍設五十屯砲百位

同上

乾隆十七年奏准旗纛像兵丁所瞻視舊制多有將軍都統副都統補後時即照其八本旗纛色由工部造給如有改換即為更換不惟繁冗且於瞻視亦未準則嗣後各將軍都統副都統分定纛黃正黃正白三旗纛色均用正黃旗色

同上

八旗軍志凡不致糧及滿防八旗需用糧後俱由盛古考地方核數令工部協領一員各該臣額各一名臣役各二名前往驗核其附近驛站打落額數壯丁一百八十名內一百名領一年採取一次餘八十名耕種

滿初兵制八旗甲兵需用盛甲軍器兵部造給料價自行轉送直省矣丁需用甲械動支本地錢糧造給部印該銷惟官議議候發丁及八旗新滿洲舊古塔新滿洲需用盛甲械價等項由兵部稽考

工部取數造報

會典事例

商志載盛古塔城軍器 左右翼協領佐領防禦驍騎校領備前鋒額參盛甲三十四副弓六十八

張散裝腰刀如盛甲款磅針箭五千三百支鐵砲二尊重四五百斤鐵砲一尊重二百五十斤鐵砲四尊重一百斤

槍一百五十桿光緒元年三年領二百五十桿不穩槍三百桿光緒三年十次領丁桿光緒十三年

乘照十九年二十三午陸續領軍器三百三十分 四十一午領軍器十三分 五十四午領軍器

四百五十八分 五十八午補致出拒遺欠領軍器九十分 雍正四年款遺欠軍器存庫 七年

補致遺欠除存庫器九十分外是年領三百六十分 九年領鳥槍二百桿

計僅二十五午撥吉林打格烏拉欠携軍器四百分 二十九午鑄不穩盛甲八百三十副鐵器存

庫 三十六午鑄成鐵皮送吉林造塔 道光五年撥欠阿勒楚喀塔林携軍器八十分 同治十

奔城臨賊燬監甲五百七十副為一千三百十七張散袋七百九十二分腰刀七百九十二把梅針箭六萬八千三百支大礮二十四桿鐵棍七十二桿長矛槍六百五十九桿鳥槍二百桿帳房二百七十四架鍋如帳房數軍營旗帶帳房五十五架鍋五十五口

八旗駐防兵較場離城東三里周圍四里

八旗通志

營古塔城內駐紮額駙步隊 委營總一委參領二委防禦委統騎校委營各一委筆帖式二兵丹六十

二道河子 城西北二里 駐紮四營步隊 委防禦委統騎校各一兵丹十五

護名烟子 城東一百二十里 駐紮二營步隊 委防禦委統騎校委營各一兵丹三十七

穆穆河 城東三百六十里 駐紮三營步隊 委防禦委營各一兵丹十一

胡佈圖卡倫 城東南六十里 駐紮三營步隊 委參領委統騎校委營各一兵丹二十九

高扎庫邊卡 城東北三十里 駐紮二營步隊 委參領委營各一兵丹十八

重器洋廠一百八十桿

以上委營總委參領委防禦委統騎校委營各一兵丹一百九十員名

舊志寧古塔在塔中營步隊 駐紮也河地方在城東五十里

統領兼管一員隨同辦事委員一員差遣委員一員辦事官一員哨官五員哨長五員什長五十名步勇四百名伙夫四十六名長夫二十四名搬運長夫四十名左右路在營馬隊駐紮也河地方
營官一員都帶官二員守城一員哨官四員督隊官五員什長二十五名馬勇二百名伙夫三十一名馬夫二十二名搬運長夫二十名

以上統領營官辦事委員差遣委員辦事官哨官哨長督隊管什長正兵伙夫長夫馬夫八百八十五員名

光緒六年以軍守軍步隊二營馬隊一營駐紮古塔之也河以營守軍步隊三營馬隊二營駐三姓已差通以衛守軍步隊二營馬隊二營駐得春以安守軍馬隊一營駐會城戴請印軍銀五十萬兩置軍又以靖邊軍左路中營步隊一營馬隊一哨左營馬隊一營右營步隊一營右路步隊二營馬隊一哨駐軍古塔以靖邊軍中路中左右三營駐彈看又設靖邊親軍一營歲請印軍銀四十萬兩七年以靖邊軍中路右營一營親軍一營調往產倫九年以海古塔軍守軍步隊二營馬隊一營靖邊親軍步隊一營馬隊一哨現係靖邊右路後改親軍調往北洋防所蓋是年通商有防軍馬隊十三營二哨光緒七年吉林將軍錫安奏請三姓彈看各營共勇二千五百名並古塔關營共勇二千名以此七千名作為防軍

蒙古塔轄六鎮邊防軍 清光緒末

地 域	兵 數	軍 路
蒙古塔城 額邊	一百名	新武統
額河	四十名	同上
以薩哈	四十名	同上
東京城	四十名	同上
綏統營子	五十名	同上
新營地	四十名	同上
烏達河	四十名	同上
海林	五十名	同上
穆稜河 吉慶營	一百名	同上
三山口 魏六營	一百名	同上
駐軍心馬軍營子軍 濟南治起		同上

以上見滿洲地誌

按蒙古塔轄六鎮邊防軍在光緒末起東旅一起四萬九千八百八十九員名委營

第一員名札爾委防校各一員要各一員要警防各一員要派法兵隊四札爾光緒元年改為
 新起練軍步隊四札爾前被分為二起今前有練軍馬隊一起共三起派設馬步隊統領一員
 以花翎副領額爾圖任之夫所以派新起練軍者因自治十一年有馬賊臨城事也光緒三年朔
 統領調璋善胡領練軍古塔爾南邊界各澤善長頭子者時編並古塔爾副都統瑞璽區所遺馬步統領繼以花翎協領永海任之四
 年秋統領親帶馬隊至距以百餘里召頭勒勒匪比獲大勝不意次晨霧集彌天突有賊馬隊闖
 入防線揮刀砍傷官兵四十餘名霧散俄兵知該處即帶隊速逃經統領飛馬追趕奪獲俄人
 軍用品及軍帽等件歸隊依據辦理交派加以譯番之兼領子並乘俄人日事侵略是以六年蘇
 州善科邊防事務之爭時參贊大臣善昌河為欽差至軍古塔又調回期協領幫同辦理是以將
 馬步統領任職並步隊一起歸到節制其餘官兵編入邊防軍分頭練隊紅旗隊白旗隊藍
 旗隊兵戈編製並管各營五百人教演官自長各一員給事官一員統領一員以副都統德年所
 兼之七員善昌河事自回京改派通員大敵平齊古塔接理軍務隨帶北洋軍字軍三營來領
 統領額爾圖自是以後將兵營制乃完全改變軍制兵制矣乃吉者兵制一大改革也是年吳
 大敵將不僕并即奉旨令吳大敵督辦吉林邊防事務由吳軍分五路各路各一統領前路為和
 兵中路為黑領子中路常備武駐延吉前右路漢福駐軍古塔右路德昌駐三姓後路吳永整

駐三城內欽差行臺設寧古塔城內即今圖江沿陸軍團部是也其中軍官為徐濟勝另統親軍三營八年欽差親軍統帶以副都統德年阿兼任是年五月因事經吳大澂奏參降調副都統欽差吳大澂保薦統領德昌接任乃獲任三日即改任寧古塔副都統任內至九年春北洋軍字軍仍調入關吳大澂事起回京候職乃將吉林邊防軍務交吉林將軍督辦十年添設幫辦一員以璋春副都統兼之十二年吉林協領富爾丹補授寧古塔副都統是時寧古塔副都統僅著鶴新編練軍一起官兵一百八十九名分駐汛界十一處担负勤匪之責每月必會哨一次常川梭巡十日還有槍案出於某汛如至六個月不獲隊官撤辦有差時以練軍不敷分佈又由靖邊左路調撥馬隊二哨駐城幫同防勦歸副都統節制之十五年秋七河駐防之靖邊軍抽去兵額二成五路軍隊一律黃為八成隊每軍軍費不准超出若干萬兩以上蓋自添設邊防軍後俄人始稍稍欽近矣十三年秋吳大澂復以欽差頭銜來寧古塔往璋春與俄國勘分中城國界旋於十九年春復派協領納蔭前往今之東寧縣與俄人靈動界地至二十年又將吉林邊防軍抽撤二成黃隊僅六成為滿古塔助勦之馬隊二哨一百人又仍歸靖邊左路原防嗣是寧古塔之補務日見吃緊索川駐牧者只有馬小隊五十名會步兵之餉條新練軍隊歸吉林將軍管轄有馬步全軍鎮長隨時指揮而由新練練軍責任吉林全看剿捕盜匪之責任至二十年至二十五年

邊防軍無所更易而盛古塔之靖邊五營兵則馬步隊三千乃盡任邊防不問地方補務屆光緒二十六年八月初五日以京津義亂俄兵進駐盛古塔城我邊防軍遂無形解散後於三十四年新陳練軍亦即一律裁撤一切勤防事宜統歸陸軍負責改為新軍制此又尋安兵制一大改革焉

民國軍備 前編考

現駐寧安東三有陸軍步兵第二十一旅軍隊分配駐紮地點列後

旅司令部帶機關槍兩排砲兵半排駐寧安縣城

步兵第四團第一營部帶第二連第三連第四連步兵駐寧安縣城

步四團一營第一連駐五虎林

騎兵第七團部帶騎兵第一營第三連駐東寧鎮

騎兵第一營部帶第一第二第四連騎兵駐寧安城

騎兵第二營部帶第五連第八連駐東寧鎮

騎兵第二營第六連駐會統

騎二營第七連駐沙蘭鎮

按機關檢連乘在旅部所屬近因密山防務緊要派往一排暫歸二十六團節制指揮又總兵排

二七一

旅駐東寧因軍安防務重要以半排分駐旅部 民國十二年十二月調查

駐東寧安東三省陸軍步兵第二十一旅軍官

旅 長 蔡永錕

參 謀 長 宋日新

騎兵第七團 長 李成春

團 附 劉世凱

騎兵第一營 長 劉之恩

第一連 連 長 白永壽

第二連 連 長 王玉麟

第三連 連 長 王富貴

第四連 連 長 楊恩俊

騎兵第二營 長 石玉山

第五連 代理連長 劉金魁

機關槍連長	第四連連長	第三連連長	第二連連長	第一連連長	第四團第一營營長	第八連連長	第七連連長	第六連連長
劉萬和	王福榮	李桂山	宋永祥	關海山	劉海山	徐慶齡	趙秋臣	趙貴善

軍史雜志

軍營

營長

營長為總山營總心致於軍古塔李任前保潔慈瑞營長文略曰重校為總設並不適數年民間

乘手現雖設有巡警名目其現狀不問可知。事竣。奉委而後即請派巡警學員四人學生四人偕同前往。其經費明在案。今擬到任以後先教一巡警傳習所。分名員任擔任。該學員該生該法。俾其漸習。於休息期間。聽講按時上操。務先求形式整齊。而後徐造保衛防禦之目的。然後安防。警之事宜。尤有不可緩者。則重警頭匪。是也。伏查該分原有旅兵三營。練兵古塔。副都統臺下。可否請准。台撥金銀古塔。副都統就城營中抽練。為巡警十名。派一巡警員任管帶之責。以精利槍械。俾請副。撥重速捕。軍道。台警。練捕。盜。為一事務。實際而去。強名。及。危。警。可以。改。而。治。安。可以。保。屬。節錄。

巡警總局局長劉家漢吉林縣人。光緒三十四年二月到任。宣統元年五月到任。巡警局長徐人驥河南花邑縣人。宣統元年六月到任。民國元年十一月交卸。

民國警察

卷世所長警世

巡警局長徐人驥 同前

警務公所警務長閻文翰吉林額穆縣人。民國元年十二月到任。三年六月交卸。

警務公所警務長薩隆吉林懷德縣人。三年六月到任。十年十月交卸。

警務所警佐陸壽吉林縣人三年十一月到差五年二月交卸

警佐朱級善安縣人五年二月到差十月交卸

警佐費文魁寧安縣人五年十月到差六年五月交卸

警佐所派長沈瑞麟吉林縣人六年六月到差八年二月交卸

所長孫陸崇直隸天津人八年三月到差十月交卸

所長高乃超奉天開原縣人八年十月到差九年五月交卸

所長徐常珍吉林懷德縣人九年五月到差十一月交卸

所長韓振元奉天遼陽縣人九年十一月到差十年四月交卸

所長伊漢海寧安縣人十年四月到差七月交卸

所長關瑞昌寧安縣人十年七月到差九月交卸

所長楊鴻麟奉天錦縣人十年九月到差十一年一月交卸

所長陳盛廷德惠縣人十一年一月到差現候命職

按自創辦警任各區區官分所長巡官等因年遠難稽故附誌如

警務總任各區區官長

第一區分所長李橋齡

第二區分所長王興武

第三區分所長許兆瀾

第四區分所長傅鍾祿

第五區分所長張玉山

保安第一隊隊長于明燦

保安第二隊隊長張為若

保安第三隊隊長呂振聲

保安第四隊隊長劉國棟

保安第五隊隊長郭致臣

海警隊隊長宋秉侯

保安訓練隊長李燦林

保安局隊隊長李奎凱

警察各區隊官員長警天名額暨各區化裝區數

第一區行政警察官員長警天五十一員名 駐縣城城隍廟

第二區行政警察官員長警天十三員名 駐城東壩家莊
距縣城七十里

第三區行政警察官員長警天十三員名 駐城西南梁宗城鎮
距縣城七十里

第四區行政警察官員長警天十三員名 駐城西海凌七
距縣城四十五里

第五區行政警察官員長警天十三員名 駐城東北七河鎮
距縣城六十里

第一區保安隊官員長警天二十二員名 駐北關小廟
距縣城三十里

第二警察保安隊官長警天三十員名 駐城南營家屯
距城七十里

第三警察保安隊官長警天三十員名 駐城西營東京城
距城七十里

第四警察保安隊官長警天三十員名 駐城北新安鎮
距城七十里

第五警察保安隊官長警天三十員名 駐城東北河鎮
距城六十里

警察保安隊官長警天四十員名 附註詳署

警察保安隊官長警天三十員名 附註詳署

警察游擊隊官長警天五十員名 附註詳署

以上各項長警天三百七十員名

按查警察總所創自清光緒三十四年二月也自設芬德巡警總局後分二科若警科長
附屬文牘會計戶籍三股皆置巡記並說元年改曰巡警局惟科裁併為課置課員一人並統二
年改警務公所所以而長改警務所裁課分設巡警行政司各行政司股皆置股員及國民元年改警
務所所以警務長改所長及國民三年改警察所裁撤四股置警佐一人兼知事兼任所長及國民
六年恢復舊制改警佐為所長仍設巡警行政司各衛生四股及國民十二年改巡警行政兩股
又於並統二年置辦四鄉巡警係分三機關名曰警安新鄉巡警務公所設於二年裁併城巡辦

理此警察總極之沿革也

按分區之設置創自光緒三十四年城內劃分兩區曰設芬德巡警第一二分局各置巡官巡弁
 警統二年改區曰區官巡官警務分駐所四處警統三年增設二處本年鄉巡警辦劃分區分駐
 所八處民國二年歸併城巡警轄城鄉改為六區分駐所十四處民國三年將城兩區併為一區
 城鄉多數分駐所四處計為五區六分駐所民國六年改區官為分所長分駐所改派出隊民國
 九年派出所歸併區內民國十一年將鄉警別為區隊兩項區置分所長一人隊置隊長一人現
 在城鄉共設五區兩派出所保長為安游警隊八隊此分區之沿革也

附警察各區戶口調查表

區別	戶數	男數	女數	共數
第一區	三五九八	一四,九四八	七,八九四	二二,八四二
第二區	三九九七	一六,九九二	九,五三四	二六,五二六
第三區	四,〇八六	一七,五八二	一,一三二六	二八,九〇八
第四區	四,九〇三	一八,八三八	一,二九六一	三,〇五九
第五區	四,五五二	一八,二五五	一,二九七七	三,一,三三二
合計	二一,一三六	八六,六一五	五,四四九二	一四一,一〇七

按後芬飛戎申報吉甯警廳調查戶計六千二百七十二戶男女大小二萬八千八百五十九丁口族戶七千六百八十八戶男女大小三萬六千一百六十二丁口合計民族六萬五千零二十一丁口以今比昔僅十數年增益七萬六千餘丁口可見墾殖日形繁盛矣

又按戎申報吉甯縣民僅一戶計三丁口日僅六戶計二十三丁口今查該民住寓者已有六百二十一戶三千二百三十四丁口經該民租種水田地共三千五百八十餘畝米越二十年該民墾入如許之多不特此後更漢愈繁而土地僅稍一不慎即能無窮後患日本報紙公然囑道翁安為弟二爾高觀前次日領轄京會議結果採用招墾主義其勢咄咄逼人今而後我東陸土地禮希冀我國人民自保之毋誤於毒餌而不自覺也卧獨之側任人新睡利耶善耶稍具常識者當亦領悟如其任人拓殖不如速行我之邊遠計畫以盡力抵制為禱也

按前清宣統元年中俄圖們江界約規定南至圖們江東至汪清河西北至蕪安之老爺嶺為鮮人雜居區域時外務部以此日俄伊集院密論界圖故置安東鮮人雜居區域最為密接慎固封守安可忽諸

附函附

水倉創自清光緒十三年均以在舊回民編練而成有事則聚無事則散數則四十餘名什長滿

吳淞鎮至光緒三十四年以前城有消防署之設始定名為益安義務消防隊設於城東南隅魁
星樓故址院內高梁警鐘僅有救火機一具隊長關楚賢集隊長為蔣善林隊員額設四十名仍
以回民充之純盡義務無餉特焉

保衛團

益安保衛團創始於民國六年一月係由各鄉人民編練而成以補警署力有未逮實成勦捕
而維治安其經費由民間地畝捐納不敷時再由地方撥捐補助也民國六年一月名為團防總
隊隊長七年改為團總以關嘉陞充之嶺安人 領九年五月改為總隊長以張漢斌充之十一年
八月張辭委曰益安充之現仍在職吉林人

保衛團現在各隊正分隊長姓名

- 第一 隊正隊長關承五 分隊長黃殿魁 分隊長孟德保
 - 第二 隊正隊長黃殿魁 分隊長關嘉陞 分隊長劉德山
 - 第三 隊正隊長李鴻濤 分隊長朱福純 分隊長孟嘉常
 - 第四 隊正隊長何常懷 分隊長張善善 分隊長關慶陞
- 游擊馬隊正隊長 楊春霖 分隊長關濟眾

游擊步隊正隊長 關富明

分隊長 張魁祥

保衛團各隊官員兵天額數暨駐紮地點官數

第一正隊官員兵天四十三員名 駐縣城

第一正隊一分隊官員兵天四十三員名 駐城西面南湖頭 距縣城二百里

第一正隊二分隊官員兵天四十一員名 駐城西面三里處 距縣城八十里

第二正隊官員兵天三十八員名 駐城西面北河鎮 距縣城一百一十里

第二正隊第一分隊官員兵天二十六員名 駐城西面北河處 距縣城一百一十里

第二正隊第二分隊官員兵天四十三員名 駐城西面北河處 距縣城六十里

第三正隊官員兵天四十三員名 駐城西面北河鎮 距縣城六十里

第三正隊一分隊官員兵天四十三員名 駐城西面北河力哈處 距縣城十五里

第四正隊官員兵天四十三員名 駐城南面龍北 距縣城四十里

第四正隊一分隊官員兵天四十三員名 駐城南面新營地 距縣城八十里

游擊高隊官員兵天二十八員名 駐城西面十里處 距縣城八十里

游擊步隊正隊官員兵天四十三員名 駐城西面花臉處 距縣城二十五里

游擊步隊分隊官員共四十一員名

駐城東塔頭溝
距縣城十八里

以上官員共六百一十八員名

附屬

附屬係由預備團改編不兼邊警者。於民國十一年十二月間籌編成立。依照章程規定。凡民戶自有地五畝以上。暨租種地十畝以上者。均須出丁。以十戶為一牌。置牌長一人。十牌為一甲。置甲長一人。五甲為一保。置保董一人。十保為一團。置團總一人。於必要時。抽出十分之一。編為常駐丁。分置防所。保衛治安。團丁服務期間。為一個月。期滿以預備丁輪流更換之。各預備丁。均有事則聚。無事則散。應需經費。按地畝收看。首領吉大洋一角五分。作為募款。籌安共編有附團二十保。抽設常駐丁七百三十名。前以事廢。創辦一時。抽編未能及額。應設團總。經地方官。督士紳。張委孫克任。並安人。現仍繼續供職。

各鄉保衛附團保董姓氏暨駐防地點

城東箱第一保保董顧慶魁 駐防東園子

寧家鄉第一保保董宮泰 駐防大馬頭溝

第二保保董楊文秀 駐防八家子

安樂鄉第一保保董吳秉順 駐防小依蘭塔

第二保保董慶碩珍 駐防腰嶺子

鎮城鄉第一保保董揚春霖 駐防上馬蓮河

第二保保董汪金興 駐防紅土塔子

鄉望鄉第一保保董何敬濤 駐防大牡丹

第二保保董郭永祥 駐防喀綠溝

自新鄉第一保保董關常祥 駐防雙城

第二保保董陳永兆 駐防營江

第三保保董陳美喜 駐防江頭

治平鄉第一保保董顏信 駐防雙橋子范家屯等處防所辦事

第二保保董陶國範 駐防胡什哈

國聚鄉第一保保董書三符 駐防七河鎮

第二保保董陶州金 駐防小圍山子

第三保保董楊振儒 駐防兩家子

離七鄉第一保保董頌永昌 駐防小波灘

沙爾鎮第一保保董劉子模 駐防關家屯

第二保保董石成金 駐防和尚屯

寧安雜志

賦稅

國家成法所藉為教民維正之供古聖王定則壤以成賦準什一以取民惟在均平大者不畜治天下而曰平天下平之為義大矣或史遷師其意於貪貨之志乃稱平準修百理或寧安在魯南渤海已有老布徵稅之制倉部計節皆濫財用其時賦課之法可見一斑惜乎史闕有闕靡可考求渤海而後則千百年來忽而節布忽而荒蕪及至清初猶其流民私墾所以至今燕齊之民雖稱殖漸多仍是地曠人稀額徵稅賦尚不能與者五諸縣比不款次計千里誠東亞之數舍阡陌縱橫早成富庶之區矣茲上溯遼金滿清近至民國考其經制賦額覓行裁籍檔案者分別輯著於茲雖然今賦尚賦不能不曰有進步也

高安縣志

賦稅

前代賦額 經制附

北史高句麗傳稅布五疋穀石五斗人則三年一稅十人共細布一疋租戶一石次七斗下五斗
隋文獻通考選不潔會同二年十月以爲高古部水草豐美命議議昆錫林居之以海勃水之善地
爲塞田

金史本紀金太宗天會九年命以圍柵水以西和博錫鑿新沁三水以北開田給海蘭路諸穆昆
金山平紀熙宗天眷元年詔罷柵林水混同江邊地與民耕牧

續文獻通考世宗二十三年七月命推排上京諸路牛具數

又參制管地輸租私田輸稅租之制不備大率分田之善爲九而差次之頭稅畝取三合秋稅畝取
五斗又納稅一石末十有五斤頭稅六月止八月秋稅十月止十二月爲初子末三限州三百里外
野其期一月軍家乘和五年以十月民糴未畢不可遽令納稅改秋租限十一月爲初上京地要稼
穡邊熟限以七月爲初凡輸送粟麥三百里外石減五斗以上各三百里邊減五斗粟折糶百石者
百里內減三稱二百畝五稱不及三百畝減八稱三百里及輸本色蕎麥各減十稱同上省通志雜

正六并戶部奏滇古塔地賦銀一兩合權銀三錢三分八厘有奇

柳邊紀略滇古塔地不計畝而計畝畝一日所種之謂也約當浙江田二畝畝一夫種二十畝

收穀自一石至二石以土之膏薄為等穀穀凡十種曰稗子曰小麥曰大麥曰粟粟註小曰秫原註

也用以原註大粟米也造酒曰黍原註黍子米也曰稷原註黍子米也曰高粱原註黍子米也曰蕎麥原註黍子米也曰穉麥原註黍子米也曰穉麥原註黍子米也曰穉麥原註黍子米也

為最非富饒家不可得佳者約價十兩得子穀石五兩小麥石三兩大麥石二兩五錢粟穉麥穉高

梁蕎麥石各二兩穉麥石一兩三錢凡一石可當通州倉二石五斗此已己亥午間糧價也

會典等例乾隆二十七年核准舊古塔支納地丁錢糧之開播家奴及官莊手滿除入民籍人等俱

係世守居住置立產業不能遷移伊等地畝概行查出即令納糧至舊古塔界內地方籍小外來流

民不便准其入籍應將流民驅回如有願於吉林伯都訥地方入籍者即將該處交出餘地分給伊

等支納地糧伊等在舊古塔所墾之地並舊古塔納糧民人納糧其伯都訥地方墾地流民如有願

納者將伊等地畝花名冊交納錢糧額回籍者將地畝支契現納糧民人併附近民人納糧仍令

嗣後嚴禁私墾併令邊門官員實力查逐據漢有流民潛入境地者嚴參議處

省通志舊古塔東額陳氏三則地四畝五十五百十六畝應繳銀米地各二萬二千七百五十八畝

續增流民墾地一千三百二十一畝不分等別共繳銀一千六百九十八兩零四分六厘先農人丁

一千三百五十墩銀二百零二兩五錢

皇朝通政乾隆二十七年定旗古塔等處禁止流民例凡旗古塔地方開墾家奴及官莊寺滿陳入
民籍人等像世守居住不能遷移者令照舊種地納糧其五十年出旗古塔種地流民及旗民籍
括佃都納等處將丈出餘地撥給耕種入籍納糧吉林為括編入墾申入冊交糧額後漢有流民潛
入境地者將看守邊門官員參議處

會典事例乾隆四十六年吉林旗古塔伯都訥三姓等處各項民賦徵銀地上則每畝三分中則二
分下則一分徵米地上則每畝六升六合中則四升四合下則二升二合續行墾出地不分等則每
畝徵銀八分米四合四勺二勺零每米一石折徵銀一兩 續設蘇州縣俱仿此

光緒九年離丁入地每地銀兩攤丁銀三錢三分八厘有奇已上徵收銀兩均起運充餉
省通志稅課局在城內由副都統派員後經征

雜稅額征銀一千六百十三兩七錢一分二厘八毫

當課額征銀十二兩五錢

每當課一宗額
徵銀二兩五錢

鹽稅額征市錢二百四十五兩六百七十五文

油稅額征市錢五百六十八兩四百八十八文

燒錫票稅額征市錢一萬吊

洋藥捐額收銀二百十四兩零二分

洋藥稅額征市錢八十九吊零七十七文

貨倉捐額收市錢四千一百吊

以上共征雜稅當課洋藥捐一千八百四十兩二錢三分二厘八毫征燒錫票油稅鹽稅洋藥稅貨倉捐一萬五千零零五吊二百二十八文

盛京通志第廿卷雜稅有鹽票之年徵收四百兩兼鹽票之年徵收二百三十兩不第乾隆十六年准將軍卓羅護奏有票之年以四百五十兩為定額無票之年以二百八十兩為定額二十八年將軍恒裕奏增斗秤雷店牙行不種雜稅三十兩奏及牲畜牙行雜稅有鹽票之年額徵銀九百十二兩兼鹽票之年額收法辦額徵銀一百五十八兩

省通志第廿卷八旗田五萬九千一百二十五畝
官兵隨款地 協領二員每員地六十畝 佐領十二員每員地四十畝 防禦八員每員地三十畝 筆帖式十四員每員地三十畝 號騎校十二員每員地三十畝 筒僅七十一名每名地二十畝 前鋒三十七名每名地二十畝 共一十二百零八名每名地十六畝 其他二萬三千一

百零八畝

寧古塔莊十三處壯丁一百三十名餘額地一千五百六十畝每丁交倉石糧三十石共交糧三千

九百石 吉林外姓七各壯丁地十二畝每丁七十八條內蒙種例銀廿十六條黃補例銀每午價銀各六兩七錢共應領銀一百零七兩二錢

八、凌十二佐領每佐領下取種官十九畝二分共地二百三十畝四分應納穀五百七十六石八畝

倉存貯

倉典軍例嘉慶五年撥准依前寧古塔地十二佐領及驛站官莊地二萬七千四百八十六畝五分每三應繳銀九百餘兩每米三石日禁又德運年糧倉旗人無力耕種之地甚多內未經拋荒地八千二百九十二畝五分內過該欠尚粟已拋荒地一萬九千一百九十四畝哈民耕種俟糧稅有著旗人不致被棄地之業僅小民初墾備辦年與耕種難納賦俟明年秋後并科經此次調劑之後或旗兵因見豐饒多入或不耕種隨時委請撥歸旗人以符舊制

寧古塔記略惟舊莊之否至今仍舊每莊共十八一人為莊頭九人為莊丁非種田即隨打圍燒炭各人為下頭糧十二石軍三百束總一百斤炭一百斤石薑一百束凡旗中所所有悉為官物衙門有心費皆取辦官莊

三岔口整地一萬二千四百餘畝道光七年奏請招民開墾撥款或遷社居仁社由義社購禮社與

議社十八年造冊報部 按三台口迎奉東道錄矣

二八九

盛京通志道光十年庚寅十二月乙巳諭內閣福克精阿奏酌撥辦理吉林營古塔卹費價銀兩一摺吉林營古塔舊案內有卹費向例令撥頭等次前年先支官後俟承看後商購頭等舊時抽收銀兩茲據該將軍查明道光八年吉林卹費因無後商前來贖買攬頭等又不能及時支納飭令赴蘇售賣以改鑲轉地延七歸原款本年營古塔卹費三十六張價銀八十一百三十六兩已照新改章程據為發給其吉林卹費一百五十張自未便先行發給以致再有延延著照所請除舊古塔卹費業經發給攬頭外其吉林本年卹費仍照向例令撥頭等次前年先支官後俟承看後商起程時一面發給價銀即便抽收撥餘歸款以重軍項

盛京通志乾隆二十九年新收入丁六百六十一至三十六年額新增額在行差人丁七百二十八徵銀一百零九兩二錢

乾隆三十六年新編民戶六百四十五丁口一千五百七十一

四十五年編定民戶七百九十四丁口一千九百四十三

四十六年額額新增額在行差人丁七百九十四徵銀一百一十九兩一錢

乾隆十七年編定民戶一千七百五十三丁口九千五百二十一

吉林外紀道光四年滿蒙行差入丁一千三百五十七徵銀一百五十七兩五錢
 宣統十三年壯丁一百三十名

有通志老籍十七年編定八旗行差入丁六千七百七十二丁口三萬二千八百八十三
 編定官莊壯丁八百九十五丁口二千八百二十四
同上以旗戶

寧安縣志

賦稅

民國國家收入

寧安縣應征田賦報告表 民國十二年

地別		地數		賦別		帶徵額	
名	額	額	計	別	額	額	率
民地	五千五百畝	五千	五千	正地	九〇〇〇元	每畝七分	
民地	一八九五畝	兼	一八八五畝	正地	三三〇〇元	每畝七分	
溝水游獵地	六七六畝	兼	六七六畝	正地	三三〇〇元	每畝七分	
							三畝

民國地方收入

臺灣地方歲入預算表 民國十二年歲

歲入經濟門

科	目	預算數		比	較	備	考
		十二年歲	十一年歲				
第一款	臺灣地方歲入	二一八,九七〇	二〇九,八五九	二四.三三六	一五,一一一		

合	地		族		地	
	小	計	小	計	小	計
計	一五,七三三,一〇〇	無	一五,七三三,一〇〇	無	一五,七三三,一〇〇	無
小	一〇五,〇〇〇,〇〇〇	無	一〇五,〇〇〇,〇〇〇	無	一〇五,〇〇〇,〇〇〇	無
高	一,三〇〇,〇〇〇	無	一,三〇〇,〇〇〇	無	一,三〇〇,〇〇〇	無
官	一,〇〇〇,〇〇〇	無	一,〇〇〇,〇〇〇	無	一,〇〇〇,〇〇〇	無
部	八,六八〇,〇〇〇	無	八,六八〇,〇〇〇	無	八,六八〇,〇〇〇	無
族	二,三三三,一〇〇	無	二,三三三,一〇〇	無	二,三三三,一〇〇	無
小	八,六八〇,〇〇〇	無	八,六八〇,〇〇〇	無	八,六八〇,〇〇〇	無
計	八,六八〇,〇〇〇	無	八,六八〇,〇〇〇	無	八,六八〇,〇〇〇	無

五厘又除附稅及五厘
 六厘已十一元零二分
 七厘除稅即正到工食
 大計一萬二千四百九十五
 元三角一分五厘擬作
 銀幣年經費

第三目 營業附加稅

日三三三

二八五〇〇

一〇〇〇〇

查營業附加稅係按淨額
 百分之六或之款徵收
 二成四十六百元除稅時
 應繳費一萬六千四百九
 十六元除附稅及五厘
 大計一萬三千二百二十四元
 擬作銀幣年經費

第四目 捐

一〇〇〇〇

一〇一〇〇

一〇〇

坊捐台枝一名月收大洋
 二元五角按每季收
 大洋二元五角按每季收
 大洋一元一百元除附稅
 一萬五千零一元又除附
 稅共除大洋一十零三
 十元按作銀幣年經費

第五目 湯飲捐

三三九〇

二三三六

九一五

湯飲捐 一口收大洋五
角五分 一條收大洋二元
五角 除前項收大洋三千
大洋三十五元 又除財務
處五元 共餘大洋一百七
十五元 丁元 撥作警察常年
經費

第六目 車牌捐

二五九〇

四一八〇

一五九〇

五車牌捐 全年及預算收
大洋七千元 除前總一處
經費大洋七千元 撥歸
省一成 五經費大洋一千
零五十元 財務處五元 巡
警大洋三百五十元 又除
警費代收款項五元 經費
大洋三百五十元 補助款
項經費大洋二千五百元 九
十元 共餘大洋二千五百
九十元 撥作警察常年經費

第七目 勞務雜項

一三三八

一五三五

二九七

勞務雜項 孫子小平 營生
開政 兼常 每月收大洋
二角 全年預算收大洋
一千二百元 除前總一處

<p>第一頁 捐</p>	<p>第二項 教育經費</p>	<p>第八頁 捐</p>	
<p>一三三.四</p>	<p>四七.四</p>	<p>一八八.〇</p>	
<p>一三六.四九</p>	<p>四〇.八三</p>	<p>二二七.五</p>	
<p>一三〇.</p>	<p>三三.七六</p>	<p>四九五</p>	
<p>查响捐每把一响收大洋 七分全奔項續算收大洋 一第三十四百二十元零 五分五分七厘除提解聽 一重銀費大洋一百三十 四元二角零五厘又提解 務處五毫銀費大洋六百 七十一元零二分七厘共 餘大洋一萬二千六百一 十五元三角一分五厘撥 作教育業年經費</p>	<p>五九.六五</p>	<p>查响捐每把一响收大洋 七分全奔項續算收大洋 一第三十四百二十元零 五分五分七厘除提解聽 一重銀費大洋一百三十 四元二角零五厘又提解 務處五毫銀費大洋六百 七十一元零二分七厘共 餘大洋一萬二千六百一 十五元三角一分五厘撥 作教育業年經費</p>	<p>二九五 經銷大洋十二元又提解 務處五毫銀費大洋六十 元其餘大洋一十一百二 十八元撥作警察業年經 費</p>

<p>第二目 撥 捐</p>	<p>150,000.</p>	<p>100,000.</p>	<p>70,000.</p>	<p>查此系結餘金并及 預算收入一萬六千元 餘款撥一筆經費六萬一 百六十元不除剩務處五 元經費大洋八百元共餘 大洋一萬五千零四十元 擬作教育常年經費</p>
<p>第三目 專 牌 捐</p>	<p>25,000.</p>	<p>16,000.</p>	<p>10,000.</p>	<p>查專牌捐應行撥歸各項 經費已於經費專捐欄內 提出聲明此欄僅列教育 給費應得之數</p>
<p>第四目 撥 尚 生 息</p>	<p>33,000.</p>	<p>10,000.</p>	<p>1,000.</p>	<p>查撥尚生息每月本錢九萬 八千餘元每月一分五厘 生息全年預算收大洋 二百五十元除解廳一筆 經費二元五角又除財務 處五筆經費大洋十二元 五角共餘大洋二百三十 五元充作教育常年經費</p>
<p>第五目 地 及 租</p>	<p>1,000.</p>	<p>11,000.</p>	<p>8,000.</p>	<p>查地產地皮租全年預 算收大洋一千元專 款充撥令撥歸勸學所自 行經收故不在此項經費</p>

<p>第六百 粵產房地租</p>	<p>九,000.</p>	<p>九,000.</p>	<p>二,000.</p>	<p>粵產房地租除應繳外 外共有收事者二百七十 一兩畝地二十五百三 十兩畝三畝餘年及預算 收大洋九千元 教育廳分辦勸學所自行 處理故未提辦各項經費</p>
<p>第七百 營業稅</p>	<p>四,三二八.</p>	<p>六,000.</p>	<p>一,六七二.</p>	<p>粵省附加稅除應繳外 治分之二款等份二分 計四十六元除撥解 百分之一大等四十六元 又除稅務費百分之五 費大洋二百三十元其餘 四百三十元撥作 教育常年經費</p>
<p>第八百 稅米捐</p>	<p>二,三三〇.</p>	<p>二,三三〇.</p>	<p>三,三三六.</p>	<p>稅米捐十二年項收者 大洋二千五百元除解 一筆經費二十五元稅務 處五筆經費一百二十五 元其餘者大洋二千三百 五十元充作教育常年經 費</p>
<p>第三項 保衛團經費</p>	<p>七,六六四.</p>	<p>八〇,四〇〇.</p>	<p>三,三三六.</p>	<p></p>

第一項 地皮租	第四項 自治經費	第二項 撥捐	第一項 餉捐
二八二.	八九三〇.	三三,〇〇〇.	三二,七二八.
五七.	五,七五八.	三,〇〇〇.	三三,三三〇.
三三三.	三,一七三.		
		三,〇〇〇.	五,八八.
<p>查此項地皮租係城裡零星地皮小本營業開設無常每月按戶繳租錢二三角不等會同後預算收大洋三百元由財務處徵收除提解總局分之二大</p>		<p>此款由撥捐撥補助費大洋二萬五千元充作保衛團常年經費</p>	<p>查餉捐各地一餉收大洋三萬餘元及預算收大洋五萬七千五百一十六元六角三分除提留解縣一筆五萬五百七十五元一角六分八厘又提解務處五筆經費二千八百七十五元八角三分一厘又提解有源號錢五分之二項共大洋二千三百元零零六角六分五厘其餘五萬一千七百六十五元九角六分八厘悉數充作保衛團常年經費</p>

					<p>二九九 洋三元又提財務處五重 經費大洋十五元共餘二 百八十二元充作自修常 年經費</p>
<p>第二項營業附加稅</p>	<p>二八二</p>	<p>五七</p>	<p>—</p>	<p>二二五</p>	<p>至營業附加稅有治應分 四成全年須籌收大洋 九千二百元除提解廳自 分之二大洋九十二元又 提財務處五重經費大洋 四百六十元共餘大洋八 千六百四十八元充作自 治常年經費</p>
<p>第五項 妻會補助費</p>	<p>一五七〇</p>	<p>二五〇〇</p>		<p>九四〇</p>	<p>此款由根捐項下提撥一 千五百六十元補助城郊 各處會辦公事年經費</p>
<p>第一項 根捐</p>	<p>九六五</p>		<p>九六五</p>		<p>此款由根捐撥九百六十 五元補助救濟會辦公事 年經費</p>
<p>第七項 雜費重牌捐</p>	<p>一〇五〇</p>	<p>一六五〇</p>		<p>六〇〇</p>	

第一屆一成五軍牌捐	1,050.	1,650.		600.	<p>自此款係經由國庫一成五金共項預算收大洋一千零五十元</p>
第八項斜看水上警察	1,38.		1,38.		<p>警署船捐全并預算收大洋二百元除程辦經費百分之二經費大洋二元又程辦經費三成經費大洋六十元其餘大洋一百三十八元斜看水上警察經費</p>
第一屆 風船捐	1,38.		1,38.		
第九項 警署代收車牌捐百分之五經費	350.	550.		1100.	<p>警署牌捐係由警署代收稅百分之五經費全并及預算收大洋三百五十元</p>
第一屆 車牌捐經費	350.	550.		1100.	
第十項 斜看警署經費	2,300.	2,301.		1.	<p>自此款由保衛團的捐撥擬百分之四斜看警署經費并撥大洋二千三百元</p>
第一屆 警署經費	2,300.	2,301.		1.	<p>元零零六角六分五厘</p>

300

第十一項 備租銀正額	1100.	1100.			備租銀正額十名每月各多交工會大洋一元會年或預算收大洋一百二十元
第一目 工 會	1100.	1100.			
第十二項 地方捐銀經費	780.		780.		
第一目 票 貳	780.		780.		此款由稅捐撥備領地方要案經費全年預算收大洋七百八十元
第十三項 財政總經費	2104.		2104.		
第一目 稅捐撥成	900.		900.		稅捐全年及約收大洋九萬零按款百分之二提留經費大洋九百元
第二目 酌撥撥成	1133.		1133.		酌撥全年及預算收大洋八萬四千三百元按百分之二提留經費大洋八千四百三十三元
第三目 營業稅撥成	114.		114.		營業稅全年及預算收大洋一萬八千四百元按百分之二提留經費大洋一百一十四元

第 四 目 妓 捐 提 成	一	二	百八十四元
第 五 目 屠 捐 提 成	三	三	屠捐全年按預算收大洋 三千五百元按百分之 提留經費大洋三十五元
第 六 目 車 牌 捐 提 成	七	七	車牌捐全年按預算收大 洋七千元按百分之 提留經費大洋七十元
第 七 目 攤 派 捐 提 成	一	一	攤派捐全年按預算收大 洋一千二百元按百分之 一提留經費大洋十二元
第 八 目 志 捐 提 成	二	二	志捐全年按預算收大洋 二千元按百分之 提留經費大洋二十元
第 九 目 生 息 提 成	二	二	發高生息全年按預算收 大洋二百元按百分之 提留經費大洋二元
			糧米捐全年按預算收大

第十目 稻米捐提成	二五			三五	洋二千五百元按百分之 一提留經費大洋二十五 元
第十一目 地皮租提成	三			三	自治地皮租金年或預算 收大洋三百元按百分之 一提留經費大洋三元
第十二目 風船捐提成	二			二	風船捐金年預算收大洋 二百元按百分之二提留 經費大洋二元
第十四項 財務長經費	一〇、五、一、六	八、三、〇、〇	二、〇、二、八	一、六、六	
第一目 稅捐提成	四、五、〇、〇	四、〇、〇、〇	五、〇、〇		此款由稅捐數額百分之 五撥作財務長常年經費 金年或預算收大洋四千 五百元
第二目 助捐提成	四、三、七、一	二、七、八、〇	一、四、三、六		此款由警衛團助捐內數 額百分之五撥作財務長 常年經費金年或預算收 大洋四千二百一十七元
第三目 營業稅提成	九、二、〇	六、〇、〇	三、三、〇		此款由營業稅內提留百 分之五撥作財務長常年 經費金年或預算收大洋

三〇三

第四目 妓捐提成	三五〇	六〇		五	此款由妓捐截留百分之五撥作財務處常年經費五元
第五目 著稿提成	一七五	一三五	五〇	此款由著稿截留百分之五撥作財務處常年經費七十五元	
第六目 筆牌捐提成	三五〇	四四〇		九〇	此款由筆牌捐提留百分之五撥作財務處常年經費合年或預算收大洋三百五十元
第七目 雜項捐提成	六〇	七五		一五	此款由雜項捐提留百分之五撥作財務處常年經費合年或預算收大洋六十元
第八目 各項提成	一〇〇	一三五		三五	此款由各項捐提留百分之五撥作財務處常年經費合年或預算收大洋一百元

九百二十元

五〇〇

第九目 生息埋成	一三、	五〇、	三八	此款由生息埋成百分之五撥作財務處常年經費全年預算收大洋十二元
第十目 生息補助費	二七、	四〇、	一三、	此款係因財務處經費不足籌款一萬五千兩發商一分五厘生息補助經費全年預算收大洋二十七元
第十一目 稻米桶埋成	一三五、	一二五、	一二五、	此款係由稻米桶埋成百分之五撥作財務處常年經費全年預算收大洋一百二十五元
第十二目 蛋船桶埋成	六〇、	六〇、	六〇、	蛋船桶埋成之款留三成撥作財務處常年經費全年預算收大洋六十元
第十三目 地皮租埋成	一五、	九	六、	查此款係由地皮租埋成百分之五撥作財務處常年經費全年預算收大洋十五元

按表列進支彙編十二年實支會計表入預算各項捐款均於各項項目備考欄內分別

三〇五

說

詳註收法共收數均以吉大洋填列全年收入吉大洋二十一萬八千九百七十元重
自治款全年收入吉大洋八千九百三十元因自治尚未成立預算編製未臻完竣此款另
行存儲又應撥解財政廳百分之二經費吉大洋二千一百零七元將省督辦處經費吉
大洋二千三百元水上警察經費吉大洋一百三十八元車牌捐吉大洋一千零五十元
四項共計吉大洋五千五百九十五元均另存一俟收清成數再行解送所有警學團費
會教育會經費全年收入吉大洋十九萬二千五百七十九元警學團費會教育會全年
收入經費吉大洋十八萬八千五百六十元出入相抵尚餘大洋四千零一十九元雖有
盈餘祇以鎮安餉捐悉年僅能收至七成仍恐不敷甚鉅惟惟租項正副工食大洋一百
二十元由警察餉項下開支各區警察代收車牌捐經費大洋三百五十元由所收車
牌捐款內截留暨領地方橋梁經費大洋七百八十五元均由該項正款項下開支三項全
年收入吉大洋一千二百五十元出入相抵因由正款開支并未另造預算又財務處經
費全年收入吉大洋一萬零六百一十六元全年歲入一萬零四百二十八元出入相抵
尚餘吉大洋一百八十八元

明

鎮安縣稅捐局徵收稅捐

三年內逐年征收各稅總收入數

三〇七

民國九年歲末收各項稅捐大洋十二萬零八百八十七元二角六分六厘

十年歲末收各項稅捐大洋十三萬三千三百三十四元三角三分四厘

十一年歲末收各項稅捐大洋二十三萬四千三百十五元四角八分一厘

九年歲末收入數較額征數一萬二千四百三十八元增收八千四百四十九元二角六分六厘長

收不及一成

十年歲末收入數較額征數十一萬二千四百三十八元增收二萬零八百九十六元三角三分四厘

長收一成八以上

十一年收入數較額征數十二萬五千二百四十四元增收十萬零九千零七十二元四角八分一

厘長收八成以上

設立各分卡地點

海林站分局距縣城六十里沿中東路線

牡丹江分局距縣城七十里沿中東路線

東寧城分局距縣城七十里

橫道河子分府距縣城一百八十里

沈蘭鎮分府距縣城一百十里

南湖鎮臨時分府距縣城一百九十里

征收各項貨物名目

山貨類 鹿茸 鹿骨 鹿筋 鹿角 牛筋 花苞 凍蘑 木耳 山雞 野猪肉 狍鹿肉

及張類 各色皮張

土產類

蘇油 豆油 牛羊油 藍靛 桑條葉 翠蘇 蕪蘇 芝麻 土布 咸 缸稅 參稅 藥

稅 蕪菸 白酒 雜酒 雞印稅 猪鬃馬毛

各項稅課類

貨物銷場 煤石銷場 木稅 山分 不植藥費 不炭稅 木料稅 豆麥斗稅 雜糧斗稅

牲畜稅 屠宰稅 燒鍋課 當課 當房稅 攤販營業牌照稅

運出貨物 以煤石為最多 山蒼鹿茸蕪蘇次之

運入貨物 以布疋棉花為多 藥品為次

附近各徵收稅捐局歷任局長

盧秉鐸 民國六年八月六日到任 同年十二月十日交卸

陳漢麟 安徽人 民國六年十二月十日到任 八年六月十九日交卸

劉明鐸 直隸天津人 民國八年六月十九日到任 同年八月二十一日交卸

劉德林 吉林人 民國八年八月二十一日到任 九年二月一日交卸

趙錫齡 吉林農安人 民國九年二月一日到任 同年九月十三日交卸

鮑起麟 奉天海城人 民國九年九月十三日到任 十年十二月二十八日交卸

言徽 江蘇常熟人 民國十年十二月二十八日到任 十二年二月十九日交卸

現任局長張壽謙 奉天蓋平人 民國十二年二月十九日到任

權運局設立地點及沿革

權運局原設在本縣城南關口兩江沿及海林車站於民國五年因權運總局定裁高改倉之議始將寶安及海林二局裁撤歸併五站權運局管轄

徵收稅手續

吉黑兩省倉庫徵稅已由奉運運使在營口徵收運斤運到算完稅後之稅之運并無其他國稅不過

每百斤另徵二角五分警備費款俟徵收以充警備之用

各年銷鹽總額數

民國十年銷鹽二萬二千餘袋
民國十一年銷鹽二萬九千餘袋
民國十二年銷鹽二萬一千餘袋
按光緒三十四年徵收鹽印舊古場全境總額計一百五十萬斤
值當時者錢二十六萬八

千三百三十兩 見前古里

鹽世系長

劉國英 奉天瀋陽人 宣統元年卸差 二年卸差

徐世英 天津人 宣統二年卸差 民國元年卸差

蘇軍祥 奉天海城人 民國元年卸差 民國二年卸差

羅權光 江蘇人 民國二年卸差 民國四年卸差

馬樹德 奉天新民人 民國四年卸差 民國五年卸差

任廣清 天津人 民國五年卸差 民國八年卸差

馬文良 奉天蓋州人 民國八年卸差 民國九年卸差

馬大鈞 四川長壽縣人 現任五站協辦 自長民國十一年卸差

印花稅

籌安雜誌民國四年創行印花稅委任孫乙書及稅捐局勸導辦理迨至民國九年九月改設吉林印花稅駐紮辦事處由吉林全省印花稅處分委郭辦一員專辦全省印花稅事宜仍以籌安雜誌知事為駐紮安稅捐局長為會辦其他以理出售印花稅開概行取銷以一事權

算及印花稅辦事處常年比較額較定為吉大洋六千元民國十一年十二月間共銷印花稅票二百十萬份每半年計銷售七十萬分之譜

按吉林印花稅駐紮辦事處於民國九年設立省令並辦由翁安縣知事翁辦由翁安稅捐局長兼攝稅捐局辦事一員九年設立之初任此職者係彭昭璣吉林安文縣人及是年十二月改委張玉致吉林伊通縣人十二年八月又改委張毓華充任現將坐辦仍由翁安縣知事王世選兼充翁辦亦仍由翁安稅捐局長張善謙兼充攝辦之見前卷

按遼東省地如渤海等處五京地固若以地額之盛京志為古塔有土塔柳邊記略云遼南北朝鮮有產於樹者有產於池者元時運類以東或海鹽（運類今東昌縣）上系胡里改等路會肇州盛公刺運三奉天或高麗國鹽類長蘆監新之乃將盛古塔鹽斤二分五釐船廠鹽斤一分二釐又新設善慶信記出滿湯者斤八分出善慶者斤六分善慶稅初價種者也今善慶為

渤海舊壤二城有之。二道則亦有也。吾對一說殆不可信。據此語云云可知會通運自壽天由來已久。要非自近年也。

算並雜志

後文

前代經制載籍未詳。衆由悉其後文之統計者。志僅列採餉一目。關於本省經費支出亦多簡略。蓋其後文更無由得其統計數矣。自民國始。始有國家地方經費劃分之舉。以據著行政暨財政部。因家由費支給之醫學保衛費於地方。由財務處支給之。并有預算有定額。非向者漫無統系比矣。茲錄本縣最近各種算分。端於篇其。是年經理地方財務。職處暨通行貨幣附之。俾邑人得知其進略焉。

算並雜志

後文

前代後文

吉林將軍管轄吉林蒙古塔伯都訥阿勒楚喀三世輝春六委副都統額爾齊兼辦公銀數皆同

副都統
辦公銀

三一三

光緒六年將軍詔安以吉林多俄副都統各裁應領兼備共止銀四百兩不敷支應時值籌辦邊防整飭營伍多俄副都統奉公行改除兼備外並無別項津貼奉准滿古塔伯都訥阿勒楚喀三姓四城副都統各津貼銀八百兩由糧捐盈餘項下撥給并按照放錢款章程每一兩折給中錢三千文支發以示體恤而濟辦公

冊

滿古塔塔隊委駝騎技四員遠糧銀與吉林城馬隊委駝騎技同

滿古塔塔隊筆帖式二員遠糧銀與吉林城馬隊委筆帖式同

滿古塔塔隊委官四員遠糧銀與吉林城馬隊委官同

滿古塔副都統正二品起花翎頭頂銀一百五十兩兼兼銀七百兩到任在芝種以前各人應領

三十人口糧按每人米三石三勺每口應領米二斗九升五勺至本年七月三十日止領到任者在

芝種以後至次年七月二十日止領糧計前三百石

協領二員從三品藍翎名頂俸銀各一百三十兩糧計前二百五十石

佐領十二員正四品黃名頂俸銀各一百十五兩糧計前二百枚藤一桿海燧一個

沙盤十二員正五品水紅名頂俸銀各八十兩糧計前各一百五十石

號騎披十二員正六品碑碑頂佩銀各六十兩梅針銀一百枚簪一桿油燭一個

以上各員弓二張甲盔若一具撒袋各一付腰刀各一把

衙門筆帖式四員給筆帖式二員站筆帖式三員由學士挑選者七員由秀才監生挑選者八員由
閑散挑取者九員由領催披甲等挑取者無品級八品筆帖式俸錢二十八兩米二十八斗無品級
筆帖式俸銀照原論米三十二斗

甲兵一千四百名內領催五十名領催委官二十二名前鋒四十名內委前鋒披甲員甲兵一千二
百八十八名內前匠十名挑選甲兵四十名在虎槍營書差領催披甲兵內無品級教習二員委筆
帖式四員領催前鋒每名梅針箭七十枝披甲等名梅針箭五十枝領催每名旗一桿計七十二桿
兵二名合長槍一桿計七百桿兵四名合帳房一架鍋一口計帳房三百五十架鍋三百五十口槍
二百桿每月食餉銀一兩貳錢十六名另后八名由旗挑取

醫官一員差領藥酒銀十二兩每日十二口人按各口八合三口每月食餉銀二兩

按例佐以核更兼差辦公或軍器因洪福之亂國庫支絀所有獲署官兵俸餉搭放欵票一半
難以鈔票不能暢行又改革紙錢半條

銀庫永遠應存備用銀二萬兩乾隆三十六年設立四香扣貨銀六千兩增發賞銀二千兩八年撥

扣年俸銀二十兩官俸錢唐高等紅白事恩賞銀例

(一) 六品官員紅事六兩白事十二兩

(二) 筆帖式領催前鋒等婚事銀五兩喪事十兩

(三) 印次人等紅事銀四兩白事銀八兩

(四) 官莊領催匠役人等紅事銀三兩白事銀六兩

(五) 六品官起至印次人等葬子嗣孀婦紅事三兩白事六兩

(六) 已故閑散燕子嗣孀婦聘女紅白事三兩白事六兩

(七) 孤孀子男娶妻紅事三兩白事六兩

(八) 現食銀餉人之祖父祖母父母已故其祖父如係閒散照現食餉銀賞

(九) 孀婦病故照伊子嗣食餉賞給如無子嗣或子幼尚未當差伊父係官員照領催賞給

(十) 休致官員照印次賞給薪贖奉職者照養者與賞給凡遇紅白事均不得恩賞

官兵紅白事支借銀數

(一) 三品官員三十兩

(二) 四品官員二十兩

(三) 五品官銀二十兩

(四) 六品官員恩騎尉倉官筆帖式等官銀十兩

(五) 領催筆帖等六兩

(六) 甲兵等四兩

銀錢錢行至船廠而止峽順治及明錢大小并用船廠至舊古塔則但用銀錢惟商者害怕色
足九六七以下便不用用胡峽北征記遠上京五樓交易無錢而用布則今之用銀已異於用布時
然按金文會貨志章宗永安三年命西京北京臨瀛遠東等路錢一萬以上俱用銀缺額貨不許
用錢一萬以下聽民便又宋徽宗錢往往極地邊之則金時謀乙用錢矣按是為高麗時通
行貨品今無可攷安知數
年後不流行船廠以求耶

舊古塔交易銀數不計奇零如五兩則不計分毫至百十則不計錢分食用之物盡於所有之銀可
勿與值一兩以上者備之不則稱謝而已若有而隱不與人或與而不盡則人鄙之見楊賓柳邊紀
略

政支

民國政支

國家政支

富安縣公署行政經費支付預算

支出經常費

科	目	全年支預算數	每月支付預算數	備	考
第一款	富安縣署經費	10688.00	890.00		
第一項	俸薪二項	8631.000	721.000		
第一目	俸	6110.000	510.000	知事月支大洋三百元科員一員月支大洋五十元文牘員一員月支大洋四十元查計員一員月支大洋四十元統制員一員月支大洋三十元收發員一員月支大洋三十元	
第二目	薪	2520.000	180.000	一幹條員三名月支大洋二十元二幹條員八名月支大洋十五元	
第三目	工	331.000	31.000	天役六名月支六元者二名月支五元者三名月支四元者一名	
第二項	雜費	1878.000	156.000		

支出經常門		預算		備	考
第一目	文具	三三六.000	二八.000	紙張十二元 簿籍五元 筆墨五元 印刷四元 雜件二元	
第二目	購置	一〇.800	九.000	書具五元 二角鋼筆二元 雜件二元	
第三目	郵電	三三〇.000	二二.000	郵票二元 電報二十五元	
第四目	消費	一,〇〇〇.000	九.000	茶水二元 薪炭七十元 油煙二十元	
第五目	雜費	一一一.800	一〇.000		
第六目	修繕	四八.000	〇.000		
第七目	雜費	四八.000	〇.000		
第八目	報費	二六.〇〇〇	二.000		

支出經常門		全年預算數		每月支付預算數		備	考
第一款	保安警察署所經費	二,六五三.000	二二一.000				
第一項	俸給	五八八.000	四九.000				
第一目	看守兵給	五八八.000	四九.000			看守兵七名 月各支七元 共四十九元	
第二項	辦公費	三〇〇.000	二五.000				
第三項	口粮 囚衣	一,七六〇.000	一四七.000				
第一目	口粮	一,四三三.〇〇〇	一二二.〇〇〇				

第二目 四 衣 二二,500

一九,250

三一九

保安隊司法公署支出預算書

歲出經常門

科	目	全年歲預算數	每月支付預算數	備	考
第一款 司法公署經費		五二六,000	四三九,000		
第一項 俸薪工資		四〇〇,000	三三〇,000		
第一目 俸 薪		三三三,600	二二八,000	獨任審判官一員月支一萬元書記一員月支五十元書記官一員月支三十元檢校吏一員月支二十元承發吏三員各月支十元雜費四員各月支十二元	
第二目 工 資		六七,400	五六,000	法警四名夜丁一名公役二名各月支八元	
第二項 辦公費		九一,400	六六,000		
第一目 文 具		二二六,000	二八,000	紙張冊簿月支二十元印刷刊列月支二元筆墨印色月支四元書籍紙張月支二元	
第二目 郵 遞		九六,000	八,000	電報郵費各月支二元	
第三目 購 置		二四〇,000	二〇,000	承辦司法警丁零八名每名擬製單棉制服一套每套四十五元需薪十二元雜置物品月支四元	
第四目 雜 費		二四〇,000	二〇,000	薪秋兩季每月支柴炭油燭十元香茶兩季每	

第三項 雜費	三四八.〇〇〇	二九.〇〇〇	
第一目 勘驗調查費	二四〇.590	二〇.〇〇〇	勘驗調查費每月支二十元
第二目 修費	六〇〇.〇〇〇	五.〇〇〇	歲修月支五元
第三目 雜費	四八.〇〇〇	四.〇〇〇	雜支月支四元

按縣署行政及庶務所經費例出 財政廳撥款國家支出項下給領司老經費則按月報請

籌撥由縣署接收項下核扣

按傳薪欄內所列擔任審判官現為黃球書記監海岱區記官為姜煥禧書記長為王崇密

助理員為王毅英均奉天人調查員為張秉雲吉林人登記員為吳富華奉天人典獄員為李慶

林聖奎所經理為操鏡佳均吉林人 ○ ○ 司法部管印就此名 筆據刑政附送於此

現存勘驗款額數目附

- 一 協編二員
- 一 佐編兼薪都尉二員
- 一 佐編六員
- 一 防軍八員
- 一 總騎校十二員

一 擬准七十二員

一 甲兵一千一百十名

以上各年共銀九千七百兩折洋一萬四千四百二十四元

按據憲官吳傳鈞於民國二年春 令撤銷彙天成案減照七成發給三年又春 令按款五成
 支給現協領年俸僅得大洋四十三元伍角年俸僅得大洋三十六元防禦三十元統轄校
 二十一元兵餉內裁留轉乙經費四成實發給六成至前錄之缺與到部統同時被裁披甲因前
 辦理十項工款各款分款百分現擬領催披甲一千一百名每名年支餉洋核與前案僅贖
 洋四成餘之數管兵各年一季共應領洋七千零十九元八角六分

鎮安縣地方歲出預算 民國十二年歲

歲出經常門

科	目		比	裁	備	考
	十二年歲	十一年歲				
第一級 鎮安縣地方歲出	預算數 二〇五、八三三	預算數 二〇一、九六九	一〇、四四九	六、五九五		
第一項 警察經費	六六、一三六	六七、四七四		一、三三八		

第一區警察所經費	二二,四九〇	二六,三三〇	二八七〇	警察所薪給月支吉大洋 五百七十五元工賃月支 吉大洋六十二元雜費月 支吉大洋二百三十元零 五雜費月支吉大洋一 千零九十元
第二區第一區所經費	九,二八八	九,〇五四	三三四	第一區薪給月支吉大洋 七百二十九元五角工賃 月支吉大洋十五元雜費 月支吉大洋二十九元五 角
第三區第二區所經費	一,七八八	一,六〇八	一八〇	第二區所薪給月支吉大 洋一百二十九元工賃月 支吉大洋五元雜費月支 吉大洋十五元
第四區第三區所經費	一,七八八	一,六三六	一六〇	第三區所薪給月支吉大 洋一百二十九元工賃月 支吉大洋五元雜費月支 吉大洋十五元
第五區第四區所經費	一,七八八	一,六八〇	一〇八	第四區所薪給月支吉大 洋一百二十九元工賃月 支吉大洋五元雜費月支 吉大洋十五元

第六、第五所經費	一七八八	一六八九	九九	第五區所薪約月支 洋一百二十九元 支吉大洋五元 支吉大洋十五元
第七百警察保安部隊經費	三〇八〇	三〇八〇		警察保安隊薪約月支 吉大洋二百八十二元 支吉大洋八元
第八百警察保安馬隊經費	五〇三三	五〇三三		警察保安馬隊薪約月支 吉大洋四百零八元 支吉大洋八元 支吉大洋二元五角
第九百警察第一保安隊經費	二二八四	二二八四	一八〇	警察第一保安隊薪約月 支吉大洋一百七十七元 支吉大洋一百七十七元 支吉大洋一百七十七元
第十百警察第二保安隊經費	三三四二	三三四二	九〇	警察第二保安隊薪約月 支吉大洋二百六十六元 支吉大洋二百六十六元 支吉大洋二百六十六元 支吉大洋七十五元
第十一百警察第三保安隊經費	三三三三	三三三三	六八	警察第三保安隊薪約月 支吉大洋二百六十六元 支吉大洋二百六十六元 支吉大洋二百六十六元

三三三

第十二期警務局保安隊經費	三三三	三三三	四一	警務局保安隊新編月 支書大洋二百六十六元 工藥月支書大洋五元雜 費月支書大洋十元
第十三期警務局保安隊經費	三三三	三三三	九	警務局保安隊薪餉月 支書大洋二百六十六元 工藥月支書大洋五元雜 費月支書大洋七元五角
第十四期警務局保安隊經費	一八八	一〇〇	二〇〇	警務局薪餉月支書大洋 五十二元工藥月支書大 洋十二元雜費月支書大 洋十三元
第十五期警務局保安隊經費	六五八	五三八	一一〇	警務局月支書大洋二十五 元雜費月支書大洋二十 九元八角三分三厘
第十六期警務局保安隊經費	三三〇	三三〇	三三〇	勤學所薪餉月支書大洋 三百八十元工藥月支書 大洋三十六元雜費月支

<p>第四司 第一學區第一國文學校 經費</p>	<p>第三司 第一學區女子高等小學附屬國語學校 經費</p>	<p>第二司 第一學區第一高等小學經費</p>	<p>第一司 勸學所經費</p>
<p>一九六六</p>	<p>三二六六</p>	<p>五五二〇</p>	<p>五九五二</p>
<p>二〇七六</p>	<p>三三三六</p>	<p>四六二〇</p>	<p>五七六一</p>
<p>一〇八</p>	<p>一六八</p>	<p>九〇〇</p>	<p>三三四</p>
<p>薪餉月支大洋一百零二元 工資月支大洋三十六元 雜費月支大洋十八元 共支大洋一百零六元</p>	<p>薪餉月支大洋二百三十元 工資月支大洋二十八元 雜費月支大洋一百一十元 共支大洋三百一十八元</p>	<p>薪餉月支大洋二百三十元 工資月支大洋一百零八元 雜費月支大洋六十元 共支大洋四百五十九元</p>	<p>吉大洋五十五元 雜費月支大洋二十五元 共支大洋八十元 金洋共支大洋五千九百三十二元</p>

三五五

第五目 第一學區第 經費

九三六

九七二

三六

六十四元
一千九百六十八元
薪餉月支者大洋五十二元
元工薪月支者大洋十二元
元辦公月支者大洋十二元
雜費月支者大洋四元
安文者大洋七十八元
年故文者大洋九百三十六元

第六目 第一學區第 經費

九三六

九七二

三六

薪餉月支者大洋五十二元
元工薪月支者大洋十二元
元辦公月支者大洋十二元
雜費月支者大洋四元
共文者大洋七十八元
年故文者大洋九百三十六元

第七目 第一學區第 經費

一九六六

一五三〇

四四〇

薪餉月支者大洋一百零二元
元工薪月支者大洋三十六元
元雜費月支者大洋十八元
元辦公月支者大洋八元
元安文者大洋一百六十四元
元年故文者大洋一千九百六十八元

第八頁 第一聯 伍拾元

第九頁 第一聯 伍拾元

第十頁 伍拾元 伍拾元

二二二

五五六

一四一六

一五二四

一〇〇〇

一〇〇

五五六

一一一

三二六

薪餉月支吉大洋一百二十六元
工濟月支吉大洋二十六元
轉發月支吉大洋二十二元
雜費月支吉大洋十二元
共支吉大洋五十八元
餘大洋九十四元
金銀共支吉大洋一百九十四元
餘大洋二千三百二十八元

薪餉月支吉大洋二十八元
工濟月支吉大洋十二元
轉發月支吉大洋十二元
雜費月支吉大洋六元
共支吉大洋五十八元
餘大洋四百七十六元

薪餉月支吉大洋八十二元
工濟月支吉大洋十二元
轉發月支吉大洋十元
雜費月支吉大洋十元
共支吉大洋一百一十二元
餘大洋一千四百一十六元

薪餉月支吉大洋二十八元
工濟月支吉大洋十二元
轉發月支吉大洋十二元
雜費月支吉大洋六元

第二節 第一學區經費

五七六

六〇〇

二四

雜費月支大洋二十八元
共支大洋四十八元
并支大洋五十七元
六元

第二節 第三學區第一學區經費

五七六

六〇〇

二四

薪額月支大洋二十八元
工費月支大洋二十八元
雜費月支大洋二十八元
共支大洋四十八元
并支大洋五十七元
六元

第十三節 第三學區第一學區經費

三七八

三九六

一六八

薪額月支大洋二十八元
工費月支大洋二十八元
雜費月支大洋二十八元
共支大洋四十八元
并支大洋五十七元
六元

第十四節 第三學區第一學區經費

五八六

六〇〇

二四

薪額月支大洋二十八元
工費月支大洋二十八元
雜費月支大洋二十八元
共支大洋四十八元
并支大洋五十七元
六元

三二八

第十五頁 第三學區第一高等國民學校 經費

五七六

六〇〇

二四

三二九
六元
薪納月支吉大洋二十八元
二資月支吉大洋十二元
元辦公月支吉大洋六元
雜費月支吉大洋二元
次支吉大洋四十八元
共支吉大洋五十七元
六元
薪納月支吉大洋二十八元
元工資月支吉大洋十二元
元辦公月支吉大洋六元
雜費月支吉大洋二元
共支吉大洋四十八元
每共支吉大洋五十七元
六元

第十六頁 第三學區第二高等國民學校 經費

五七六

五七六

薪納月支吉大洋一百四十二元
元工資月支吉大洋二十四元
元辦公月支吉大洋十六元
元雜費月支吉大洋八元
元共支吉大洋五十六元
薪納月支吉大洋二十八元

第十七頁 第四學區第一高等國民學校 經費

二三五六

一五〇〇

七五六

薪納月支吉大洋二十八元
二資月支吉大洋十二元
元辦公月支吉大洋六元
雜費月支吉大洋二元
次支吉大洋四十八元
共支吉大洋五十七元
六元
薪納月支吉大洋二十八元
元工資月支吉大洋十二元
元辦公月支吉大洋六元
雜費月支吉大洋二元
共支吉大洋四十八元
每共支吉大洋五十七元
六元

第十八目 第四學區第一高等
二國民學校經費

五七六

六〇〇

二四〇

元工賃月支吉大洋十二
元給心月支吉大洋六元
雜費月支吉大洋十二元
共支吉大洋四十八元全
身共支吉大洋五百七十
六元

第十九目 第四學區第一高等
三國民學校經費

五七六

六〇〇

二四〇

薪給月支吉大洋二十八
元工賃月支吉大洋十二
元給心月支吉大洋六元
雜費月支吉大洋十二元
共支吉大洋四十八元全
身共支吉大洋五百七十
六元

第二十目 第四學區第一高等
小學附屬國民學校經費

二八四〇

二七三六

九六

薪給月支吉大洋一百七
十四元工賃月支吉大洋
二十四元給心月支吉大
洋十四元雜費月支吉大
洋八元月支吉大洋二
百二十元全年共支吉大
洋二千六百四十九元

第二十一目 第五學區第一國民
學校經費

九九六

九七二

二四〇

薪給月支吉大洋五十二
元工賃月支吉大洋十二
元給心及務租月支吉大
洋十五元雜費月支吉大
洋三〇元

					<p>洋四元共支吉大洋八 十三元金共支吉大洋 九百九十六元</p>
<p>第三十二目 雜支二部 師範學校 經費</p>	<p>一九二〇</p>	<p>一六五元</p>	<p>二六一</p>	<p>一九二〇</p>	<p>薪給月支吉大洋七十四 元秋後月支吉大洋一 百七十元工資月支吉大 洋二十六元轉公及柴炭 費月支吉大洋四十一元 五自雜費月支吉大洋七 元五自英月支吉大洋三 百二十元半年校六個月 計費共支吉大洋一千九 百二十元</p>
<p>第三項 教育臨時費</p>	<p>二二六〇</p>	<p>三三三〇</p>		<p>一九二〇</p>	<p>預計各校及勸學所并需 零修碎補費吉大洋八百 元雜費吉大洋四百元吉 大洋三百元金共支吉大 洋一千一百元</p>
<p>第一目 勸學所及各校預備費</p>	<p>一一〇〇</p>	<p>一三〇〇</p>		<p>二〇〇</p>	<p>所長縣視學等務委員赴 鄉查學及請請教員求往 川濱年需吉大洋四百二 十元補初級學校學生</p>
<p>第二目 派員及臨時費</p>	<p>一、一六〇</p>	<p>二二二〇</p>		<p>一九二〇</p>	

第四目 第三款 經費	七二七二	七二七二			<p>三百三十三 五百七十九元工資月支 吉大洋十二元辦公月支 吉大洋十五元</p>
第五目 第四款 經費	七二七二	七二七二			<p>第四款薪餉月支吉大洋 五百七十九元工資月支 吉大洋十二元辦公月支 吉大洋十五元</p>
第六目 第五款 經費	一五七三二	一五七三二			<p>游擊隊薪餉月支吉大洋 一千二百九十元工資 月支吉大洋六元辦公月 支吉大洋十五元</p>
第七目 第六款 經費	七二二六	七二二六			<p>游擊隊薪餉月支吉大洋 五百七十二元工資月 支吉大洋六元辦公月支 吉大洋十五元</p>
第五項 教育會經費	九六〇	九二二	四八		<p>教育會薪餉月支吉大洋 五十六元工資月支吉大 洋十元辦公月支吉大洋 十二元五元雜費月支吉 大洋一元五角</p>
第一目 教育會經費	九六〇	九二二	四八		<p>教育會薪餉月支吉大洋 五十六元工資月支吉大 洋十元辦公月支吉大洋 十二元五元雜費月支吉 大洋一元五角</p>

<p>第六項 賑濟會經費</p> <p>第一百 賑濟會經費</p>	<p>1,510.00</p>	<p>1,510.00</p>		<p>賑濟會新納捐款大洋二十七元二角五分大洋三元二角五分大洋六元雜費月支大洋四元</p>
<p>第二項 柳泉會經費</p> <p>第七項 柳泉會經費</p>	<p>1,080.00</p>	<p>1,080.00</p>	<p>600.00</p>	<p>柳泉會九處每月支辦公費大洋十元</p>
<p>第一項 一成五車牌捐</p> <p>第八項 一成五車牌捐</p>	<p>1,050.00</p>	<p>1,650.00</p>	<p>600.00</p>	<p>車牌捐由收款中撥一成五轉交為每身能支大洋一千零五十元</p>
<p>第一項 安福捐</p> <p>第九項 安福捐</p>	<p>1,380.00</p>	<p>1,380.00</p>	<p>1,380.00</p>	<p>全車牌水上警察經費捐大洋一百三十八元</p>
<p>第一項 車牌捐經費</p> <p>第十項 車牌捐經費</p>	<p>350.00</p>	<p>550.00</p>	<p>200.00</p>	<p>車牌捐由名區警察代收每百分之五作辦公經費全車共支大洋三百</p>

三三三

第十項 解省督辦處經費	二,三〇〇.	二,三〇一	一	三五五 五十元
第一目 督辦處經費	二,三〇〇	二,三〇一	一	由廳款收入酌撥經費百分之四解省督辦處經費 全年解支共大洋二千三百元
第十項 催租辦工副工食	一〇〇.	一〇〇.		鄉正副十名各每月支工食大洋一元全年共支 共大洋一百二十元
第一目 工 食	一〇〇.	一〇〇.		鄉正副十名各每月支工食大洋一元全年共支 共大洋一百二十元
第十二項 預地方捐票經費	七八〇.	七八〇.		地方捐票由署請領每百張大洋二元全年約需捐 費三萬九千張共支共大 洋七百八十元
第一目 票 費	七八〇.	七八〇.		地方捐票由署請領每百張大洋二元全年約需捐 費三萬九千張共支共大 洋七百八十元
第十三項 財政廳經費	二,一〇〇.	二,一〇〇.		由廳地方捐款收入提 撥百分之二解廳經費全 年約撥大洋二千一百
第一目 經 費	二,一〇〇.	二,一〇〇.		由廳地方捐款收入提 撥百分之二解廳經費全 年約撥大洋二千一百

第十四項	財務處經費	一〇,四二八	六,九六三	三,四六五	第七元 財務處薪餉月支大洋 一百七十三元工薪月支 大洋四百一十六元雜 支月支大洋一百一十 一元雜費月支大洋一 百六十九元月支大洋 一百六十九元月支大洋 八十六元月支大洋一 百零四元 十八元
第一項	經費	一〇,四二八	六,九六三	三,四六五	

說明

按表列十二年度保安部歲出除自治經費並未列入外計共支出大洋二十萬零五千八百三十三元合即歲入除自治經費外共收大洋二十一萬一千九百元出入相抵尚餘大洋六千零六十七元惟例年餉捐不能收足十成如平年要款未收餉捐多項出入致警費經費仍應付為難也

蘇安縣保安團經費歲出預算 民國十二年

歲出經常門

科目	民國十二年 歲預算數	民國十一年 歲預算數	增	減	備註
第一款 保衛團經費	七六六.四〇	七九八.七〇		三三〇.六	
第一項 總隊辦公處經費	二〇.七二八	二七.九三〇		三一九.六	總隊長一員月支大洋五十元 教練員一員月支三十六元 醫藥員二員月支各二十元 文牘員計夜務員一名 差役一名 月支十二元 月支各二百二十元 月支各大洋二千六百六十四元
第二項 演	一〇〇	一〇〇			夜役二名 月支各大洋六元 年支各大洋一百四十四元
第三項 公費	一,〇〇〇	一,一〇〇			辦公所費 筆墨紙張油燭柴炭茶水請月支各大洋五十元 年支各大洋六百元

編製官佐員兵兩等服裝

<p>第四目 雜 費</p>	<p>二,三三〇.</p>	<p>二,〇九〇.</p>	<p>三五八〇.</p>	<p>并需吉大洋一萬一千七百 百元兩專款批及皮身桶 子并需四千六百元運送 卸費河支十五元并改一 百八十元購買子彈并需 四十元六百元購買月需二 十元并需二百四十元并 改需吉大洋二萬一千三 百二十元</p>
<p>第二項 第一隊 雜 費</p>	<p>七,二七三.</p>	<p>七,二七三.</p>		<p>正隊長一箇月支吉大洋 三十元分隊長二箇月支 支二十元雜費二箇月支 支十元正副三箇月支支 八元副司三箇月支支七 元團丁七十四名月支六 元月支支五萬七十九元 并支吉大洋六千九百四 十八元</p>
<p>第一目 薪 給</p>	<p>六,九四八.</p>	<p>六,九四八.</p>		<p>共收二箇月支吉大洋 六元并支吉大洋一百四 十四元</p>
<p>第二目 工 資</p>	<p>一,〇四.</p>	<p>一,〇四.</p>		<p>辦公所費筆墨紙張油燭</p>

<p>第三項 公費</p>	<p>一八〇</p>	<p>一八〇</p>		<p>三三九 裝裝茶水等銷支大洋 十五元并支大洋一百 八十元</p>
<p>第一項 薪給</p>	<p>六九四八</p>	<p>六九四八</p>		<p>正隊長一員月支大洋 三十元分隊長二員月支 支二十元在員三員月支 支十元在員三員月支 八元副員三員月支 六元團員七員月支 六元月支五員月支 元并支大洋六千九百 四十八元</p>
<p>第二項 工費</p>	<p>一四四</p>	<p>一四四</p>		<p>夫役二名月支大洋 六元并支大洋一百四 十四元</p>
<p>第三項 公費</p>	<p>一八〇</p>	<p>一八〇</p>		<p>辦公所費筆墨紙張油燭 柴炭茶水等月支大洋 十五元并支大洋一百 八十元</p>
<p>第四項 第三級經費</p>	<p>七二二三</p>	<p>七二二三</p>		

<p>第一目 薪 給</p>	<p>第二目 工 資</p>	<p>第三目 公 費</p>	<p>第四目 隊 經費</p>	<p>第五目 薪 給</p>
<p>六九四八</p>	<p>一八一</p>	<p>一八一</p>	<p>七二七</p>	<p>六九四八</p>
<p>六九四八</p>	<p>一八一</p>	<p>一八一</p>	<p>七二七</p>	<p>六九四八</p>
<p>正隊長一員月支吉大洋 三十九元 副隊長二員月支 二十七元 正員三名月支 二十七元 副員三名月支 二十七元 正員三名月支 二十七元 副員三名月支 二十七元 正員三名月支 二十七元 副員三名月支 二十七元 正員三名月支 二十七元 副員三名月支 二十七元 正員三名月支 二十七元 副員三名月支 二十七元</p>		<p>辦公所需筆墨紙張油燭 柴炭茶水薪月支吉大洋 十五元 年支吉大洋一百 八十九元</p>	<p>夫役二名月支吉大洋 六元 年支吉大洋一百四 十四元</p>	<p>正隊長一員月支吉大洋 三十九元 副隊長二員月支 二十七元 正員三名月支 二十七元 副員三名月支 二十七元 正員三名月支 二十七元 副員三名月支 二十七元 正員三名月支 二十七元 副員三名月支 二十七元 正員三名月支 二十七元 副員三名月支 二十七元 正員三名月支 二十七元 副員三名月支 二十七元 正員三名月支 二十七元 副員三名月支 二十七元 正員三名月支 二十七元 副員三名月支 二十七元</p>

第二目 工 賃	一四四	一四四		三四一 六元丹共費五元七十九 元丹交大洋六千九百 四十八元
第三目 公 費	一八〇	一八〇		辦公所須雜墨紙張油燭 柴炭茶水等月交大洋 十五元 年交大洋一百 八十元
第六項 馬游警隊巡費	一五七三三	一五七三三		正隊長一員月交大洋 三十六元 分隊長一員月 交二十六元 隊員一員月 交十元 正副六名月各交 十四元 副同六名月各交 十三元 馬夫八名月 各交十二元 月交一千 二百九十元 年交大洋 一萬五千四百八十元
第一目 薪 酌	一四八〇	一四八〇		
第二目 二 賃	七二	七二		夫役一員月交大洋六 元 年交大洋七十二元

<p>第三目 公費</p>	<p>一八〇.</p>	<p>一八〇.</p>		<p>茶水每月支大洋十元 每月支大洋一百八十元</p>
<p>第七項 歩游警隊巡費</p>	<p>七二六</p>	<p>七二六</p>		<p>正隊長一員月支大洋三十元 分隊長二員月支二十元 每員一名月支十元 正員四名月支八元 副員四名月支七元 圖丁七十二名月支五元 元月支五百七十二元 每月支大洋六千八百六十四元</p>
<p>第一目 薪給</p>	<p>六六四</p>	<p>六六四</p>		<p>天役一名月支大洋六元 每月支大洋七十二元</p>
<p>第二目 公費</p>	<p>三二</p>	<p>三二</p>		<p>辦公所費筆墨紙油 清潔茶水等月支大洋十五元 每月支大洋一百八十八元</p>
<p>第三目 公費</p>	<p>一八〇.</p>	<p>一八〇.</p>		

說明

按表列十二年度裁出之款預算全年支正計大洋七萬六千六百六十四元祇以酌撥應年僅能

收至七成又由撥捐補助經費二萬五千元若按兩項七成收入三萬六千二百餘元預算則虧一萬五千四百餘元若按十成收入五萬一千七百餘元預算則餘一百餘元惟不幸地方麥秋未收農商因之屢常困窘恐將來徵收的捐撥捐難敷團款之數現擬裁去節餉以資彌補不足也

宣安縣財務處職員姓名

主任 鄧君保 年三十歲 吉林寧安縣人 民國五年十一月任差

文牘 劉傑高 年三十五歲 寧安縣人 民國五年十二月任差

收文 徐萬階 年四十二歲 吉林寧安縣人 民國五年十一月任差

收捐 黃壽聚 年三十五歲 吉林寧安縣人 民國五年十一月任差

收捐 黃祖雲 年三十五歲 吉林寧安縣人 民國五年十一月任差

以上民國五年分

主任 傅和香 年四十歲 吉林寧安縣人 民國七年五月任差

文牘 葉祥雲 年四十二歲 吉林寧安縣人 民國七年五月任差

收文 徐萬階 年四十四歲 吉林寧安縣人 民國七年五月任差

歲務李聚林 年三十七歲 吉林寧安縣人 民國七年五月任差

收稿員徐錫年 年三十歲 吉林寧安縣人 民國七年五月任差

收稿員祖秉堃 年三十二歲 吉林寧安縣人 民國七年五月任差

以上民國七年份

主任關遠祥 年四十五歲 吉林寧安縣人 民國十一年一月任差

文牘李鍾壽 年四十五歲 吉林寧安縣人 民國十一年一月任差

收支徐萬隆 年四十八歲 吉林寧安縣人 民國十一年一月任差

收稿員魏瑞年 年三十五歲 吉林寧安縣人 民國十一年一月任差

收稿員吳建魁 年二十九歲 吉林寧安縣人 民國十一年一月任差

收稿員祖秉堃 年三十六歲 吉林寧安縣人 民國十一年一月任差

以上民國十一年份

主任倪紹家 年五十二歲 吉林寧安縣人 民國十二年八月任差

文牘陳述禮 年三十五歲 吉林寧安縣人 民國十二年八月任差

收支孫保仁 年四十歲 吉林寧安縣人 民國十二年八月任差

康維漢撰題年三十歲吉林鎮安縣人民國十二年八月任差

收捐張鈔珍年三十二歲奉天新民縣人民國十二年八月任差

收捐張壽建年三十五歲吉林鎮安縣人民國十二年八月任差

收捐張懷慶年三十九歲吉林鎮安縣人民國十二年八月任差

以上民國十二年份

附錄安現通行貨幣名稱一覽表

名	種	項	價
吉林永衡	壹角 貳角 叁角 肆角 伍角 壹圓 貳圓 叁圓 肆圓 伍圓	壹圓 伍圓 拾圓 貳拾圓 肆拾圓 伍拾圓	壹圓 伍圓 拾圓 貳拾圓 肆拾圓 伍拾圓
吉林永衡小洋票	壹圓 貳圓 叁圓 肆圓 伍圓	拾圓 伍拾圓	壹圓 伍圓 拾圓 貳拾圓 肆拾圓 伍拾圓
吉林永衡大洋票	壹圓 貳圓 叁圓 肆圓 伍圓	拾圓 伍拾圓	壹圓 伍圓 拾圓 貳拾圓 肆拾圓 伍拾圓
銅	一枚分銀國幣一分	內有	百分兌換銀國幣一圓
銅	五分 十文 二十文	二十文	一百五十枚可兌換國幣一圓
銅	一圓	一圓	係滿兌國幣現極缺市面已不通用
東三省銀行兌換券	五分 壹角 貳角 五角 壹圓 貳圓 拾圓	拾圓	兌換國幣
中國銀行兌換券	五分 壹角 貳角 五角 壹圓 貳圓 拾圓	拾圓	兌換國幣
交通銀行兌換券	五分 壹角 貳角 五角 壹圓 貳圓 拾圓	拾圓	兌換國幣
張總辦張鈔珍兌換券	五分 壹角 貳角 五角 壹圓 貳圓 拾圓	拾圓	兌換國幣

寧安縣志

交通

中東鐵道橫貫寧安境內今鐵路權收回我國肇權北自橫道河南迄鐵嶺河交通甚遠以今寧安臨之黃為東陸陸道之咽喉矣惟由寧安西至吉林南至汪清延吉東北至依蘭西北至同賓五常崎嶇險阻行者苦之雖經清末迭次修理至今僅有軌可稱乘之旅舍稀又稱易困難惟此間郵遞日形推廣商民稱便昔營遷陸今成廢地亦多通車謀較發之一助也然欲謀墾務之發展林鑛之開闢路政一端尤為根本之圖寧安路較交通方今中央分處者遠國道之議若由寧北遠依蘭南通延吉兩路固緊要之有通也而乃夏秋行凌濤深并毀山林延至行冰成心為望地方人士知交通暢阻無異高鑛之故開苟能擇要修整俾成坦道即地方富源漸積亦豈有已耶

寧安縣志

交通

寧安吉林間道路

由寧至吉林凡八百里濤初所設之官道也自寧安者遠越八站而至尚城曰汝蘭站曰必爾罕曰

塔拉站曰額爾素即額爾素曰惠康松曰遠輝站曰格法站曰額林穆途峻城起塔茲額爾素曰水

源載途則泥深波數按途中有泥地極易打紅眼哈喇稱一不慎車中經張後才嶺樹木参天曰

光為救胡匪倚為據穴行者至此不寒而慄頂上有羊腸小道人行經到天門路近十數里車行之

道僅通車馬俯視千山萬峰皆在足下東望至函麓計約六十餘里之荒蕪松花江與牡丹江一大

分不類也其峻險可以知矣當年滿及當遠車乘隨布費以地登通至

按歐京志載吉路為刺東至海古塔站 八十里至額爾素木站九十里至額伊克站即格池站六

十五里至遠屯站即昂科多漢站一百十里至威莫頭黃塔站一百四十里至畢兒漢河站七十

里至沙蘭八十里至海古塔路通三姓各站驛站或一頭領惟一名威莫頭黃塔畢兒漢河共六

站各站北三十三里為三十四年三十頭檢站俱改三之一

三十五里

寧安延壽間道路

由寧安至延壽四百里與輝春五百里沿遠舊有驛站數處自寧安而南曰新營地曰橋爾湖里曰老松

嶺曰薩吉嶺曰瑚珠嶺曰哈順又南至汪清縣由此取道東南則遠輝著稱備西南則至延吉再南

則抵和龍此一帶道途險峻各驛雜手乘極力艱辛高崗可通行老翁嶺之脈橫亘東西劃分委呀牡

丹兩河之水或行首至此有登降之勞老松嶺以北為橋爾湖里家集故至延壽間香木相連寧安南

境一大森林也現在志誠表及華表二山頂均有其森浩管其遺跡遂入烟蕪曠野有零星小戶
散處溪谷之間車馬所避如入莽人之境惟新管地居民頗多二儼然一大村落以近縣治故也
距靈安七十里汪濟南此多僚朝鮮人種植水稻者村落甚多然曰八防之甚嚴耳

靈安依蘭閣道路

由靈安至依蘭計程六百里沿牡丹江右岸有一羊腸小道可通前清光緒七年吳大澂督辦邊防
時營盤開闢今茅塞久矣沿途舊設八站靈安者即靈安依蘭者即依蘭城而北行六十里至柘河
即今之也東清鐵道在河北去靈之黃花園子即牡丹江車站通過此間高為平野過此以北漸入峻中七十
里至頭站又六十里至二站自頭站以往則皆越山溪溪徑路至為偏仄蓋靈安依蘭之間交通之
不便更有甚焉者歟

靈安至東寧閣道路

由靈安至東寧約四百餘里吳大澂督辦邊防時營盤開闢道路一條并於沿途設立驛站派精邊軍
駐守其驛站文說散道路亦廢光緒末年邊軍始派員按站查勘逐段修理自靈安至東寧分為五
段由塔城北至也河為第一段村屯頗密近依縣治行政村落亦現為孔道也河至穆稜為第二段山
勢險峻林木深密行者時有成心由穆稜縣而東至細鱗河為第三段也段稍短尚乘險阻由細鱗

河東南至雙榆樹為第四段漢谷歐橫徑路險仄由雙榆樹至三岔口即梁為第五段山岡重疊非
常險阻以上多致勘修以後並派有軍隊扼要駐紮藉以保護行旅

冀安密山間道路

由冀安至密山約六百里種種險以上與赴東海同一路察自穆特蘇氣行過蒼花溝至下城子自
此歧為三路一東由至東溝一西北至凉水泉子登殿一東北至密山山下城子東北行七里許上
北嶺像三十餘里寬平之土岡下嶺至清茶館也當北嶺之陰有一清泉行人至此必先掬飲休息
然後上嶺故曰清茶館云由此東北行數十里至亮子河北流注兩峯皆平曠土壤肥沃過亮子河
至胡家屯再東北行漸入青溝嶺之峽谷溝嶺約五十餘里之平岡頂上平坦開闊展望無際下
嶺至石橫河又東北至茨堡子過水由柳河折而東南至株木岔子自此歧為二路一東南繞蟠密
山南麓過參屯畢拉即快出密山縣之東路一東北過三臺過姚營至密山縣以上均見東

附鹽驛站制

清康熙元年題准自海古塔回京將軍給車五輛副都統四輛參領任滿三輛驍騎校二輛守兵一

輛會典
年例

二年題准兵部議定防營兵馬正各參將在或京歇養一月各營歇養二十日兵部撥空馬各季歇

卷二十四 第五十五 日活遺者指給空車

五十五年議准舊古塔因公務差遣將自己馬匹來京者由都稅法戶部給與十日口糧如在京候

部題議者給與二十日口糧同日每高日治空算一或若像牧場馬匹日給料二十日

乾隆二十七年奉旨刑部日期吉林將軍限十二日伯都訥副都統限十五日滿古塔副都統限十

六日三姓副都統限二十日阿勒爾 原作 楚塔副都統限二十三日

聖報附光緒十一年十一月北洋大臣李鴻章奏命將軍希元奏設吉林營謀通遼防流忽設可於

是該處設局會城而輝香舊古塔伯都訥亦各有所設猶之分局 不分局以有司事

兼照二十七年戊辰三月戊子諭大營士等曰盛京舊古塔沿途驛站往來官勇多索車馬鞭撻驛

站人技所苦多有翻機如此若乘驛站者管理驛站官即行報部如拘擄不報事該并驛站官治罪

其下次部定例與表

塔拉站右通濟站東 十里而以額爾古納教化縣為界額設驛站式一員額催委官一員站丁二

十五名馬二十五匹牛二十五頭 按一員必兩 十里必兩驛驛喇 按一員必兩

必兩驛驛喇站額驛站式一員額催委官一員站丁二十五名馬二十五匹牛二十五頭 按額驛和

驛驛喇二站或宗通志社丁牛馬白三十餘或等例站丁牛馬均三十 索羅必兩 驛年能放光塔十四年以乘報社丁牛馬十八名塔社丁牛馬均七

汝蘭站額設驛帖式一員領催委官一員站丁二十五名馬二十五匹并二十五隻按或京通志杜
重兵事例站丁牛馬均十八名東八十里齊古台按金典事站按汝林即汝蘭站查改東巡歸之
站十四名增站丁牛馬均七名
右塔分校
聖教適合

齊古塔站額設驛帖式一員領催委官一員站丁二十五名馬二十五匹并二十五隻按或京通志
二十名與軍例站丁牛馬均十名增十四名南七十里新官站自額赫穆站至此為吉林東至齊古
以乘設站丁牛馬二十名增站丁牛馬均五名
塔站遠自皮什哈站至此俱係西穆管站官所轄吉林至三姓道亦由此出補皮什哈
并派准於鄂齊和寧爾罕二站內各撥馬五匹并五頭額赫茂等五站內各撥馬四匹并四頭分置
薩彥理等八站或京通志

新官地站光緒七年設統歸上站管理下做此額設站丁十五名馬十五匹并十五隻光緒十四年
老松嶺站額設驛帖式一員領催委官一員站丁二十五名馬二十五匹并二十五隻以新官地站
丁牛馬均十三名增站丁牛馬均二名六十里孛勒湖哩站
孛勒湖哩站光緒七年設額設驛帖式一員領催委官一員站丁二十名馬二十匹并二十隻按光
四年以孛勒湖哩站權新設驛香站原
設站丁馬牛十五名增站丁馬牛均五名六十里老松嶺站
老松嶺站光緒七年設額設站丁十五名馬十五匹并十五隻南六十里權奇魯站

權奇魯站光緒七年設額設驛帖式一員領催委官一員站丁二十名馬二十匹并二十隻南六十

望湖珠嶺 長平嶺站

瑚珠嶺站光緒七年設嶺以前屬輝春以北屬寧古塔嶺設站了十五名為十五區年十五堡

鑄額嶺站在寧古塔城北一百四十里駐哨長一名什長一名兵七名北四十里波河子站

波河子站駐什長一名兵七名北五十里瑚珠嶺站

細鱗河站駐什長一名兵七名北六十里三道河站

三道河站駐什長一名兵七名由此至三姓界蓮花池站六十里 均見省志

寧古塔城四至道里

東至橫山會處手崗小峰之嶺和字界碑以東五百八十里至大樹岡馬字界碑以東六百二十餘

里俄俄羅斯界

西至那林河吉林府界二百餘里

南至哈爾河輝春界二百餘里

北至三道河子三姓界三百餘里

東南到瑚布圖河口東岸倭字界碑以東六百餘里到三岔口七百一十里俄俄羅斯界

西南到抱子溝敦化縣界二百餘里

東北到白凌河等小凌河按界牌以東六百三十餘里到白凌河口塔子界牌以東六百七十七里傳俄羅斯界到和爾河三姓界七百餘里到興凱湖俄界之松阿蘇河東界亦等界牌一千一百餘里俄羅斯界到穆稜河口東俄羅斯近三姓界一千三百餘里

西北到海蘭河原西五百餘里北賓州縣界四百五十里 均見舊志

盛京通志載東至海三千餘里西至郭羅和索羅訖二百五十里吉林界南至圖們口六百里外高勒縣界北至混同江六百里外為蒙古界東至錫林塔山一千五百七十里海界西南至勒當善河五百里吉林界東北至黃雅喀三千餘里海界西北阿勒楚喀七百餘里蒙古界滿清皇朝文獻通考舊古塔東七百餘里外沿松花江大烏拉江直至入海處而滿清界與俄界所居所謂使犬部也自天命元年招服以其土產物就歸古塔副都統與輸納載以為例其有赴京師上貢者以兵護送之其取貨最速不能以時到滿古塔者若烏拉江口居住之魯爾等五百餘戶則各款遺書京師貢赴滿古塔境外三千餘里之魯爾等地方今以六月當集若為蘇里江住之福塔爾等語爾漢等戶則爾載遺書京師貢赴滿古塔東南境外三千餘里之尼曼河地方今其以五月當集若交納給與貨物自滿古塔水程至其所居當集四百餘里各該世長鄉長分戶管理與滿戶無異按以上各處今已盡入俄境附載其疆域於此

東西廣一十三百一十里南北袤六百餘里西距省城八百里

咸寧通志多節在吉林四百六十餘里

卡倫

穆稜河吉林外紀卡倫城正東穆稜河南岸二百里胡布圖卡倫城東南胡布圖河口六百餘里

以上卡倫原由副都統濟門委派官兵於光緒十年改由練軍撥派

松著卡倫城西南松著河東岸一百六十里

德林卡倫城正西德林石崗一百里

也河卡倫城東北也河南岸六十里

右卡倫於光緒十年改由練軍撥派官兵

依嫩卡倫城東北一百里

烏札庫卡倫城東北邊巴魯湖東七百餘里

石卡倫於光緒十年改由練軍撥派官兵

見吉林外紀

按舊日滿西塔穆稜河武運新錄卷志所載四百餘里及卡倫遠望城於滿系傳稱今遠望一

一驛然也

營鄉屯鎮經緯城道里表 新編

出某門		向	正	西	東	南	西	南	正	東	東	北	正	西	正	北	西	北
八家子	馬家屯	十八里	二十里	三十里	四十里	五十里	六十里	七十里	八十里	九十里	十里	二十里	三十里	四十里	五十里	六十里	七十里	八十里
八家子	馬家屯	十八里	二十里	三十里	四十里	五十里	六十里	七十里	八十里	九十里	十里	二十里	三十里	四十里	五十里	六十里	七十里	八十里
八家子	馬家屯	十八里	二十里	三十里	四十里	五十里	六十里	七十里	八十里	九十里	十里	二十里	三十里	四十里	五十里	六十里	七十里	八十里
八家子	馬家屯	十八里	二十里	三十里	四十里	五十里	六十里	七十里	八十里	九十里	十里	二十里	三十里	四十里	五十里	六十里	七十里	八十里
八家子	馬家屯	十八里	二十里	三十里	四十里	五十里	六十里	七十里	八十里	九十里	十里	二十里	三十里	四十里	五十里	六十里	七十里	八十里
八家子	馬家屯	十八里	二十里	三十里	四十里	五十里	六十里	七十里	八十里	九十里	十里	二十里	三十里	四十里	五十里	六十里	七十里	八十里
八家子	馬家屯	十八里	二十里	三十里	四十里	五十里	六十里	七十里	八十里	九十里	十里	二十里	三十里	四十里	五十里	六十里	七十里	八十里
八家子	馬家屯	十八里	二十里	三十里	四十里	五十里	六十里	七十里	八十里	九十里	十里	二十里	三十里	四十里	五十里	六十里	七十里	八十里
八家子	馬家屯	十八里	二十里	三十里	四十里	五十里	六十里	七十里	八十里	九十里	十里	二十里	三十里	四十里	五十里	六十里	七十里	八十里
八家子	馬家屯	十八里	二十里	三十里	四十里	五十里	六十里	七十里	八十里	九十里	十里	二十里	三十里	四十里	五十里	六十里	七十里	八十里

頭 成子	四十五里至 外龍屯及 外龍屯	四十三里至 孤家子	四十里至 前三家子 及二道溝	四十里至 索羅屯	四十里至 三家子	三十里至 三家子	三十里至 三家子	二十里至 千井子及 上溝子	二十里至 榆樹林子	二十里至 七十里至
練 角樓	一百八十六里至 口馬運河	八道河子 千家子	九十里至 二道河子 上營地	八十六里至 三道河子 牛廠屯	八十五里至 夾營子 三靈屯	八十五里至 夾營子 三靈屯	八十五里至 夾營子 三靈屯	八十里至 白勒子 鐵亮子	馬廠屯 下高邊河	七十里至 五十里至
二道 溝	一百六十六里至 二道溝	一百二十六里至 三	七十里至 烟筒溝 孫家溝	六十七里至 板	六十七里至 勇黃	六十里至 滿	六十里至 滿	三十五里至 許家大屯 海浪口子	後種 多義	三十二里至 四十里至
八道 梁子	六十八里至 八道梁子	六十六里至 家眼溝	六十五里至 興隆屯	六十里至 孫家屯	六十里至 孫家屯	六十里至 二道屯	六十里至 二道屯	五十里至 八道屯	海浪屯 及藍旗溝	四十里至 二十里至
楊木 林子	四十五里至 七十七里	四十里至 丁家屯	三十里至 開家小鋪	三十里至 大嶺屯	三十里至 腰龍屯	二十五里至 腰龍屯	二十五里至 腰龍屯	二十五里至 葡萄溝	伊家屯 德家屯	二十二里至 四十八里
登江 大屯	七十七里	七十里至	六十五里	六十里至	六十里至	五十里至	五十里至	五道梁子	德家屯	四十八里

三三六

新官地	九十三里	下官地及 多頭河子	八十九里	腰橫子 橫子	八十五里	卧林河	八十三里	額家屯	七十二里	國山子	七十五里	盧家屯	七十里
												五里 仙洞	一百八十七里
陔溝子	九十里	關門嘴子	九十里	遠花泡	八十三里	上馬蓮河	七十八里	養子溝	七十二里	家茨鎮	七十里	三家子	七十里
												三道溝	一百七十里
		十站	九十里	額頭嶺子	八十五里	鐵嶺河	七十二里	新卡倫	七十二里	牡丹江	六十八里	下也河	六十四里
木齊屯	九十五里	福家燒鍋	八十五里	胡家高堡	八十里	連家燒鍋	七十八里	慶豐甸子	七十七里	興家燒鍋	七十五里	三道梁子	七十里
關家屯	七十五里	西教頭屯	六十九里	馬法頭	六十六里	朱家屯	六十五里	海林站	六十里	杜方屯	五十七里	鹿屯	五十里
後和湖屯	九十三里	十道梁子	九十里	艾家高堡	九十里	勒文溝	八十五里	馬馬廠屯	八十里	九道梁子	八十里	楊木林子	七十九里

							陝溝子 一百二十里
松音溝	南湖頭及 二百一十里	小決灘 一百九十里	潘水墩子 一百八十里	北湖頭 一百二十里	四季通 一百零五里	金坑 一百零五里	光占屯 九十五里
老蘇子 一百一十里	石頭甸子 一百三十九里	營城子 一百三十一里	沙爾姑爾系溝 一百一十八里	花邊不揚灣子 一百一十八里	和尙屯 一百零八里	雞蛋石溝 一百零八里	黃旗溝 一百零七里
佛塔子 一百一十五里	長名塔子 九十里	阿塔屯 八十里	系溝 八十二里	灣子 八十里	卡倫橋道河子 八十里	英溝 八十里	一百零五里

隴境內沿中東鐵路各站雜糧運量表

某站	至	距離	雜糧城運量	出口貨物名目及約計運量	出口
由格馬河	至	二十里	雜糧 二百三十里	木料年出約計五十車	木料
至磨刀石	至	五十里	一百六十里	木料年出約計五十車	木料
至十站	至	定會集			
至鐵嶺河	至	十八里	七十五里	無	無
至牡丹江	至	九里	六十五里	小麥元豆年出約計一千五百車	往車以元豆小麥兩種為最本車二麥歉收亦只元豆而已
至洛林	至	二十五里	六十里	小麥元豆年出約在一千五百車內有歉化運來者約五百車	往車以元豆小麥兩種為最本車二麥歉收亦只元豆而已所列數目係往車比較運數化運到者在內本車恐較往車有減無增
至石河	至	十里	七十里	無	
至尚石	至	十里	九十里	小麥元豆年出約計五十車	往車該站有商人購運裝運以小麥為最本車西荒歉及匪擾所致報商甚及不前
至三道溝集	至	二十里	一百零五里	無	

按鐵路河站有俄人建築鐵路兩面均有砲台及俄人兵房數百間現在我國鐵路運往之貨物
站出口貨物無幾近年亦多各站附近地域經俄人種種水移白願多惟牡丹江及海林兩站以
小零元豆出口為大宗牡丹江站有華商樞魯油廠一處海林站有華商火礮一處
某站距某站若干里俄俄里按一俄里合華二里如海林至橫道河子一百俄里即合二百華里
按東省鐵路原名東清鐵道係由前清光緒二十二年(1896)俄羅斯皇帝尼古拉第二世所加冕
禮於莫斯科專文志公請奉命往質時俄國老維偉托乘政維心勃發乃於千歲遠遜之盛德
欲冀報稱而無所着手適又志至遼西意欲鐵路款以俄之利益文志亦於萬國之約意圖報
復思欲俄為助機緣驟拍遠歸途中俄密約而東省致鐵路之議亦始端於此時萬俄之故於
東省數設鐵路也其要因甚長其政策極大蓋俄地僻處歐洲東北及亞洲之北其海運勢力
而不能出大西洋南不能出印度洋以俄利於英政也惟運管遠東以出太平洋則其運甚便蓋
是時日本初起而中國已弱滿鐵成畫十年中俄北京條約劃為蘇里江以東沿海之地俄乃經
營海參崴及為軍港樞蘇里比利亞大鐵道以聯絡之其終計劃不擬由西伯利亞東境果龍
江左岸(即阿穆爾)以接連為蘇里鐵路奈自後員加爾湖至哈巴羅夫克中國地勢險峻招工集料

艱苦處狀若改從下科廣滿洲內陸以接於高蘇里鐵不惟施工較易且可省費五六百兆
 布縮短程途五百十四俄里程險就夷撥擊就簡則當以假道東省為便此俄人之本意也及中
 俄密約成立俄人遂乘此機會橫濱東省鐵路之數段權我國旋派駐俄使臣許崇智氏於五月
 即光緒二十八年八月二十七日與俄國銀行總理羅君休提議定鐵路合同十二款其條經理之權委
 諸道勝銀行另設一東省鐵路公司以為專轄之機關其路線由後頁加爾湖之赤塔城起穿過

江省之西至郭吉省之東北郭以映扁蘇里瑪綫銜接是為鐵路幹線及光緒二十四年俄人強
 迫租借旅順大連是年六月二十四日續訂鐵路合同七款其路線北接幹線之哈爾濱站南至
 旅順口大連灣是為鐵路支綫光緒二十九年六月全路開通統計幹線長二千八百十六里凡
 五十四站支綫一千八百二十里凡三十八站日俄戰役後據蘇新之約既訂長春以南之鐵路

讓與日本此外金部幹路及哈長間

哈爾濱至長春及路均為俄有 見東三省此略

按自歐戰發生俄自顧議我國以國土主權所在故毅然收回實行護路之權更為曰東省鐵路
 現政府立進行妥善後辦法也

按交通便利商業得以發展此策論也蓋鐵路為運輸便利之導線亦經濟流通之媒介加以林
 業為天然之利源安森林業必為重要結果就東省幹路而觀一南北之綫以遼寧安豫城其

商辦之機關正未可以適里計式謀與鐵路者能明乎主權所在亦豈不可以毅然投劃以利商
民福我士教也

郵政

交通

郵電

郵政郵政局

綏安縣界二等局二處即海林橫道河子三等局三處即興花前子鐵嶺河石頭河子郵寄代辦
所六處即秉京城沙嶺鎮三靈屯上馬嶺河七河鎮塔子石三寺內每年收入郵費總數

民國九年歲收入郵費一萬六千七百四十五元

民國十年歲一萬七千三百八十四元

民國十一年歲一萬九千二百四十六元

附局長姓名

現任局長田年增年三十二歲係奉天瀋陽縣人

寧安縣通級局

三等甲級

通線經過地點

東至鐵嶺河穆稜綽爾河綏芬河東寧

南至額木爾吉林

南至汪清延吉琿春

北至海林站

三年內各年收入總額總數

民國九年全年三十七萬餘元

民國十年全年三十九萬餘元

民國十一年全年四十一萬餘元

附悉任局長姓名

季文敏五十九歲江西人

黃崑崙五十一歲江蘇人

額祕泉四十四歲江蘇人

又北路巡海林站設立長遠電話通訊 以上均新調查

寧安縣志

礦業

寧安地質以鏡林礦源暨俱有最優之價值而又交通四達此為鑛業時生聚日繁工商隨之發
誠業者之興也乃却人遠矚之眼光多垂鑒注以三種適接作拓樞先鋒藉東治特區為港輪接徑
囊載海海輕便路一談賴我寧人毅力堅持卒歸中罷若韓人之負戴遠求者第以海林站開放既久
劃地留居外此則富地制限不許稍逾不勢之無如何也雖然初登書天研人故發言惟懷須善藏棄
能利用而依借人之觀望防閑之不暇詎云兵革並起遂於印人士研求濬闢以老我利澤個人之職
業而裕地方之富貴斯與即政教文物有不遜之光故昔哉

高業

寧安縣立公用燒當雜貨行在營業資本表

名	利	營	資	本	股	東	理	註	冊	年	月	地	址
---	---	---	---	---	---	---	---	---	---	---	---	---	---

義發魚	永發東西	公益燒鰻	東北登校公司	森茂公司	志誠公司	普發合	魏順公司	裕東股份有限公	增興公司	新華兩合公司
酒粟	酒粟	酒粟	麵粉	林業	林業	麵粉	麵粉	麵粉	麵粉	麵粉
一萬五千元	三百七十五萬五千元	一萬元	三萬元	五萬元	十五萬元	五萬元	十八萬元	三十二萬元	三十萬元	五萬元
李慶發 朱廣成	吉林永新官張統	新華兩合公司	郭振成 三和街 蔡明理 榮美山 王廣新 榮美山 梁彩臣 榮美山	李佐傳 傅德興 三和街 傅德興 郭振成 傅德興	何紫雲 同榮號 孫耀九 三和街	張壽恒 張志	和源永 和源東 廣合興 同興隆	新華兩合公司 裕東街 甘士慶	馮成子 鳴興隆	孫道衡 永隆號 再限責任三十七名
經理 朱廣成	副經理 趙恩樓	總經理 陳素成	總經理 王家新	經理 李佐傳	總經理 三和街	總經理 趙錫齡	總經理 張兆祥	副經理 張毓華	孫道衡 永隆號	總經理 孫道衡
								民國十二年十月		民國二年十月
張城北門外	東京城裏	東京城東門外	西關外路北	西關外路北	南關外路北	南關外路北	海林站	張城東江沿	張城後	張城東江沿 民國元年開辦原平 二千五百元至十年 底除五元外利外股平 傳如左數

五八

祥	天	恒	金	德	興	福	鎮	永	晉	大	元	大	平
順	瑞	吉	茂	祥	隆	興	興	興	源	興	和	德	源
當	當	當	當	當	家	源	源	家	永	源	成	永	永
					酒家	酒業	酒業	酒業	酒業	酒業	酒業	酒業	酒業
五千元	一萬元	四十萬兩	一萬兩	一萬兩	七十五萬兩	一百二十萬兩	五十萬兩	一百一十萬兩	一百四十萬兩	二百七十五萬兩	二萬五千元	二百萬兩	十二萬兩
徐秋民	千文祥 三化南	楊再山	曲三泰 孫聖淵 葛煥如	曲三泰 謝聖祥	張前春 田董五 三萬兩	張成發 張興 吳秋揚	黃壽山	傅源興 明秋亭	李源好 李源成	孫源 五萬兩	傅紹泉	馬嘉財 馬嘉財	謝源祥 孫子文
王級秋	三化南	楊有光	曲三泰	曲三泰	張前春	王級琳		周禮臣	楊再山	劉聖御	馬嘉財	杜寬城	杜端
南關外路西	南關外路西	南關外路西	南關外路西	南關外路西	南關外路西	南關外路西	南關外路西	南關外路西	南關外路西	南關外路西	南關外路西	南關外路西	南關外路西

三六六

香	會	廣	公	匯	大	裕	秉	功	和	福	樂	福	源
發	和	昇	益	發	德	發	興	和	成	源	隆	興	合
棧	福	福	合	當	當	當	當	當	當	當	當	當	當
雜貨	糧菜	雜貨	糧菜										
一萬五	八十萬五		六千元	五千元	九十萬五	五千元	五千元	五千元	五千元	六十萬五	三十萬五	六十萬五	三十五萬五
張發業	葛光遠		新華南公司	昇壽堂	孟善德	王秀峰	趙殿魁	關德祥 楊殿榮 永發棧	樓廣益	馮錦堂	益通商	三致棧	源興順
李英滿	何美英	張錫	總經理 張錫先	馬文華	郭維翰	楊萬發	三慶樓	耿志和	張松三	葉大文	羅錫亭	郁輝臣	張錫九
北門裏路西	西門裏路南	東大街路南	西南	東大街路南	東大街路北	東大街路南	東門外路北	西門裏路北	西門外路北	西門外路北	西門外路北	東門外路南	西門外路南

按商談谷火基田坊現業辦處僅公司係民國十年成立計燈頭一十一百餘盞場峽港火基田粉公司兼辦電燈公司計燈座五十餘盞

按格東公司火基田一班需燈約六十盞出燈粉六百布袋合一萬七千二百五十斤新華公司日一班需燈十三之場峽港日一班需燈五十七之山麵粉一萬八千斤如兩班用燈出麵加倍燈安斗量每斗五十八斤每担五百八十八斤計七番燈六十餘斤

籌古塔商務分會徵費 前清光緒三十四年十一月成立

總理徐老仰等福壽年五十歲原籍奉天昌圖縣人新華公司總經理

生辦和麟經等名移江蘇上海縣人

文慎真李鍾華

按清光緒三十三年僅有商稅六十餘畝之一公議會由八巨商分班值月辦理倉務迨新華公司組織成立始於光緒三十四年聯合張新政府籌古塔商務分會選徐老仰為總理代管現元年五月奉到農商部委札因國體變更議改為籌安會商會應辦三云云

籌安縣商會委任會長會董 宣統二年十二月

總理范嘉珍字五明年三十四歲鎮安縣人營業係廣昇永

會長范嘉珍字五明年三十七歲鎮安縣人營業係長益公司 民國三年五月

副會長陳老御字福亭年五十三歲奉天瀋陽縣人營業係新華公司

會長李慶長年慶庚年四十九歲直隸臨榆縣人營業係泰興堂 民國五年五月

副會長王永昌字世御年三十九歲直隸清河縣人營業係恒發公司

會長范嘉珍字五明年四十一歲鎮安縣人營業係廣昇永 民國七年五月

副會長王永昌字世御年四十一歲直隸清河縣人營業係福聚成

會長范嘉珍字五明年四十三歲鎮安縣人營業係廣昇永 民國九年五月

副會長陳老御字福亭年五十九歲奉天瀋陽縣人營業係公益燒鍋

會長祖克敦字止堃年五十七歲直隸懷安縣人營業係萬發號 民國十一年八月

副會長董鏡如字斌壘年四十七歲奉天遼陽縣人營業係興亞永

鎮安縣商會現任職員 民國十三年一月一日

會長董鏡如字斌壘年四十七歲奉天遼陽縣人營業係興亞永

副會長范嘉珍字五明年四十六歲鎮安縣人營業係廣昇永

附通商章程

清光緒十一年得古塔與舊蘇州兩塔與漢源市為蘇州一律停止此後貿易均照新定章程辦

理。則商志

蘇安豫東三商會銀行

創設

民國十二年九月十九日設立意在接濟市面謀通金融

現任經理

文祥字福隱尊天滿陽人

資本

總行八百萬圓發行流通資本銀貳

通匯

哈爾濱 吉林 承德 二 庫河 滿洲里 望奎 佳木斯 綏化 海拉爾 呼蘭 長春

瀋陽 旅家台 遼源 公主嶺 營口 四平街 安東 齊天 延吉 大連 上海 天津

濟南 青島 烟台

現狀

辦理兗水滙兌商民稱便嗣後漸作貨款

蓋安縣永衡堂銀錢號

創設

清室光緒年設三接濟市面活潑全缺

悉任經理

居慶南

趙松樓

孫福亭

趙元起

馮正儒字稚軒

索一 索字景星直隸易縣縣人

現任巡按孫錫藩直隸易縣縣人

通滙

吉林省城 兵燹 哈爾濱 兵燹

營業現狀 滙兌

寧安縣志

職業

農業

寧安縣墾熟農地數 民國十二年調查所

民地	一八、九五五	五七四	濟文海邊	六七、六八五、五七〇
----	--------	-----	------	------------

墾地	八二、六三八	一〇六	站地	八、六八九、〇三四
----	--------	-----	----	-----------

官莊地	一二、四六八	一三〇	為檢營地	一、二八五、六九〇
-----	--------	-----	------	-----------

合計				一九一、七二二、一〇〇
----	--	--	--	-------------

按清順治初墾內省邊區古堡老屯二十八錄計十三官莊並有南滿縣西為縣斗畝之考置

農事收穫表 新編重

穀別	小麥	穀子	大豆	高粱	燕麥	大麥	三粟
耕地面積	六六、五〇〇	一〇、〇〇〇	一五、三〇〇	一〇、〇〇〇	一二、五五〇	一六、一〇〇	一〇、〇〇〇
一畝播種	〇、一五	〇、一五	〇、〇八	〇、〇八	〇、一五	〇、二〇	〇、二〇
一畝收穫	二五五	二五五	三〇〇	三〇〇	三五五	三五五	三五五
收穫總計	一六六、二五〇	二五〇	四五、九〇〇	三〇、〇〇〇	四三、九二五	五六、三五〇	三五〇
每斗時價	二五	一五	二〇	六	一三	一三	三〇

按該地農產以小麥為大宗次穀子次豆又次三粟再次高粱餘皆少數香穗穀子地佔全境十分之三種三粟地佔全境十分之一五各種糧食多為居民食料及造酒原料多為不成熟之
 司製麵粉原料除則運往哈爾濱為蘇里江等處豆為當地製油製醬原料除多運往外埠
 詳物產表

海林附近

寧安縣境內水田既墾地及可耕地面積大略表
 中華民國十二年 月

地	名	既墾地	可耕地	面積
海林附近	水田	三二	四〇	〇
地	名	既墾地	可耕地	面積
紅胡名	水田	一〇	一五	〇
大胡名	水田	二五	〇	〇

總計		既墾地		可耕地	
		二千五百七十三畝地	二萬七千四百五十畝地		
橫道河子附近					
地	名	既墾地	可耕地	摘	要地
約北洞		六九	三〇〇	三萬萬堡	三九
縣城及東京城附近		既墾地		可耕地	
合計		百〇八畝地		八萬五千畝地	
黃旗屯		一五〇	一〇〇〇	小千溝子	四〇
張家屯		二〇	五〇〇	龍騰溝	二五
嘎子溝		七〇	一〇〇〇	大甸子	一〇〇
珍珠河子		五〇	二〇〇〇	南馬廠	五〇〇
大馬河子		五〇		龍家屯	三〇
孫家屯			一三〇	乘家屯	三〇〇〇
南北湖			三〇〇〇	高家河	三〇〇〇
合計		既墾地		可耕地	
		四百六十三畝地		一萬二千七百八十畝地	

寧安創立豫農會第一屆職員 民國五年九月成立

正會長孫老卿 字福亭 年五十五歲 原籍奉天昌圖縣 於前清光緒三十年來寧 新華公司總經理
副會長關福瑞 字廷亭 年六十歲 係寧安縣人

按寧古地從前農事不講亦無研究之機關 故知僅有青苗會 每年六月六日聚會一次 除燒餅
煮豆外 并無改良農業之討論 後於民國五年紳民聯合創組農會 訂章呈請 縣部核准成立
後派趙垂貞赴鄉組織 市鄉農會 遂寧乘安樂鎮 撫省新治本團聚 羅仁等鄉 及東京城次蘭鎮
各會繼續成立 然農會改選之期 現又屆矣 希冀彼之獲選者 對於農事 實行有所研究 以圖發
展也

寧安豫農會第二屆改選職員 民國九年八月

正會長傅和善 字毅辰 年四十七歲 寧安縣人 前財務處主任 師範畢業

副會長孫老卿 字福亭 年六十二歲 奉天昌圖縣人 新華公司總經理 裕興公司總董

寧安縣志

職業

東晉古時本城射獵之國。警守有法，以狩獵為講武之經。尤崇游鳥，故人及四尋常出獵，打圍有期。出番路者有三兩日，而歸者謂之打小圍。秋間打野雞團，至仲冬打大圍，則按八旗列陣而行。成圍時，兼令不淨，撞射二十餘日，乃歸。所澤虎豹，猶熊獾，狐鹿兔野雞，蕪雜等物，必聚而均分。獵犬最猛，有能捉虎豹者，虎豹頗畏人，性氣極猛，力能拔樹，擲人野雞，最肥，油厚寸許，遼東野雞頗有多然，迥不及矣。每一獵車，載馬駝，不知其數。鷹第一等名海青，能捉天鴉，一日能飛二千里。又有白鷹，蓬花鷹，價極貴。蓬蓬上之物，餘則黃鷹，兔，虎，鷂子，亦皆猛於他處。有雕極大，而多，但用其翎毛為箭，見

極巨猛志
考紀略

川有鯨，不細而月明燈火，懼小舟，見魚而怪之，有遠鐘者，大可百餘斤，有背而無刺，如中鱈之鯉，而
其味又勝他魚，亦隨地有之，有刺如馬身，如蝦，兩聲如蟹，大可盈寸，播之成膏，至今宗廟必烹之，屆
期馳驛而進，御膳服籍，強視所畜，宰則操刀而割，亦墜地即充，見方輿記略

按上述前代漁獵也，近時獵人曰少，關於漁事多詳，水流為內不再贅敘。

古蹟

山川地理稱系評也城郭建置則隨時勢而變遷稱系者之下著也然成敗無常興亡代燹僅此古蹟
流傳屢更猶存其影象吾人於望望憑吊之餘輒紆懷古之思正固金石所遺僅存所在每足補史乘
之缺若戰爭之迹未可忽也舊文為肅慎故國為渤海舊壤如城如陵千百年來迥若千世變遷幾許
劫灰竟泯巍然存在良可珍之茲或增以圖或攝以影畫之寧故中俾存其真倘亦稽古者之一助歟

冀安縣志

古蹟

古城

古肅慎城

契丹國志古肅慎城方一作大五里在渤海東三十里遺墟尚在以石累城脚并見按新唐書絕渤海

長城府一千五百里至渤海王城城臨忽汗海共西百三十里有古肅慎城其北經德皇頤至西黑

水棘藪千里

按近頃調查渤海上京今俗稱東京波相近古城有三一在繞泊湖北岸土名莫珠門及平壽店

寧安縣舊街古城圖

附新安鎮子城古城圖

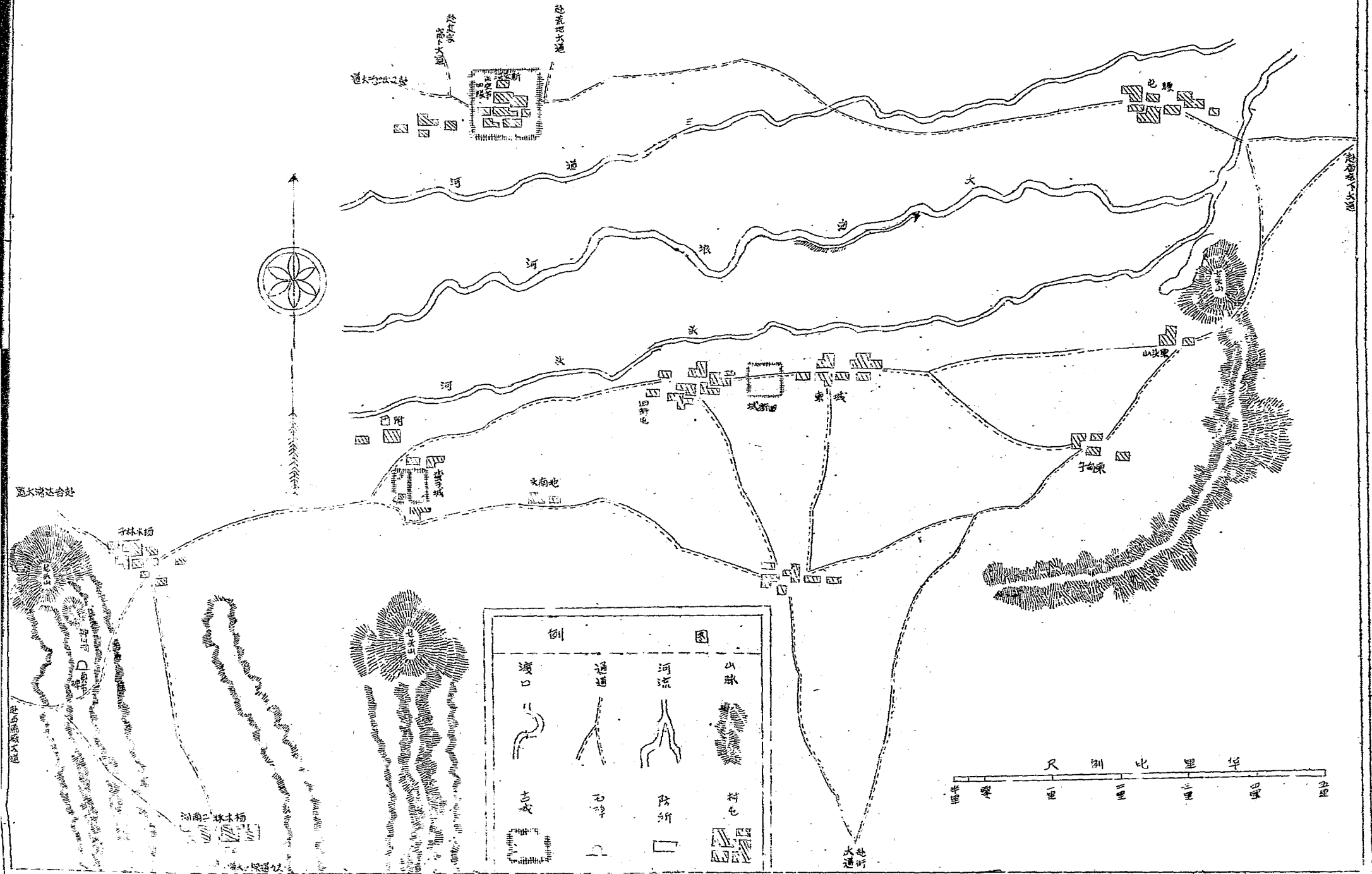

北山上距縣城一百四十里周圍約十里為東西長方形西門遺存牆基二丈許城內有井三眼
 昔有人掘土發現人腿骨長二尺餘圍徑二寸五分可見古時人種體格之巨南面為民善俗云
 城墻墮子民國元年時有三十老八十餘條山東委城縣人在城內掘地發現銅印一顆印經
 依獅形大如盤閣當時此物落在南湖頭某姓家該縣人分投調查未得其像惜哉現不知又轉
 覆何人之手矣登此古城瞻望湖之南岸有遺壘一道高約五尺餘自遠近皆不辨其數蓋遠
 矣防戍之具最重邊堡如江省北兗河迤北現存之秦州邊堡即其例也一在南湖頭西約二里
 許距縣城西約二百里周圍約四里城址約高三尺餘內有高冢二姓居往東西北三面瀛湖天
 然映帶惟南面接大湖特發現古錢亦形勝之區也一在鏡泊湖大石頭地方距縣之西約一
 百七十里周圍約五里西南北三面亦皆臨水城內有朱王蔡石四戶近處聞發現金石及陶器
 之屬惜未訪獲餘詳縣新圖及鏡泊湖圖

按爾慎城方五里一說在渤海東三十里一說在西面三十里究之年代遠邈不可悉刻研求
 則非智者所為若就上述古城之形勢位置及發現之獅鈕銅印而觀最古該不過渤海時代之
 建築耳

柳邊記略城北五十二里康熙五年移於贊羅城西面新建城舊城遂廢人呼為舊街

盛京志城西北五十里海濱河面有石城高一丈餘周圍一里東西各一門城外邊牆周圍五里餘

四面四門昂昂章吳海監造

按舊街為海古考始築說見前該總圖附說於後俾求經歷其境者披覽及之尚可瞭然其形勢也

龍頭山古城

城在松古屯東七里距縣城正北六十五里土堆高三四尺不等長五百弓

海濱所古城

城在龍頭山古城東南牡丹江東岸距縣城六十五里土堆高八餘長三百六十弓荒穢無存民

薩爾虎城 者志作薩爾哈

城北距寧安城六十里自志距城八十里近薩爾虎屯明永樂四年置衛在海林站東南五里清太祖毀未

秋八月隸薩爾哈城諾納爾哈達見圖即此地也城現高丈餘南門有甕城週圍有土壘十八座

遺蹟俱在外有護濠內住張姓一家詳察此城形勢以軍略論之洵為用武要隘有志又曰薩爾哈

北四十五里海濱河南岸周圍一百步以城之所在也斷之是

大王山古城

大三山正東經緯十二里山高二里上有古城城內有井二眼極深已涸

三八一

東京城

滿洲源流考曰火舊城塔名古大城今稱東京城城西南六十里朔前哈河東南圍三十里四面七門

內城周十五里西南各一門宮殿舊址猶存金時稱哈語亦統於上京

遼從東巡錄沙林東南十五里曰火舊城城廣四十餘里中闕蘇城可里餘三殿臺址皆在塔基瓦
葉布其上築城外有大石師高可三丈許蓮花承之前有石塔向東小歇士大城而西則菱荷藻渚
逶迤綿亘莫窮其際渚間有亭榭遺跡自沙林而東八十里為真古塔

張廣東京記云西六十里曰沙嶺嶺東十餘里有古城高土人稱傳曰東宮蓋金祖政郡也
道中遙望其上常有雲氣變幻如樓臺宮闕狀稍近之鬱鬱蔥蔥又如烟井壘舍蕭條屯聚即而視
之無有也故城甃石為臺土牆高丈許無遺雜煤頽然極恒也圍可三十里城門石砌連墩宛然而
門內故址似宮殿三重前一重現殘礎散礎方廣三尺餘計一十有六後二重無存焉殿南向正中
無馳道東西二闕門階博陸城臺級可辨前列五臺高高二丈許似京師臺閣遺制後別有小城似
宮闈左右石井二白石甃砌八角形明堂以外九陌三衢依稀可識旁石臺如却落臺極所舍或臺
舊儀則如拱城內分宮並無存敗瓦亂墮在榛莽中時丹碧琉璃錯出間雜存漢字款識土人取以

高說掘地得斷碑有下款臺城儒生感於東觀十等塔漢文宇靈在極蓋國學碑也想像當時環國
荒蕪靈巒崇儒如是城外大河繞城而東有北橋亂石橫亘水中城前有古寺鐘石為大佛高丈有
六風雨後缺苔藓斑然而地相莊嚴鏤鑿工巧今墮其首好碑者裝而護之前有石浮屠八角形郭
外平曠數十里其西七八里許有石橋數座多周環三四里似七兵圍牧之所旁有古墓石方丈者
數版掘地得石獸白如玉西面十餘里有長溪茂蔭茂蔭為夏秋之支芙蓉紅數數十里燦若霞
錦翠寫野曷與朝上下土人盪小舟採蓮游遊如蓬綠溪而上三四十里瀑布土人曰水海水聲研
雷聞數里不知原所自出也余攷金史云以遼陽為東京又云五國城去遼千里為黃龍府海江州
諸處金祖所發迹故地無存焉此也或言朝鮮古郡或言金元分封處無有辨者土人指為東京大
學金祖起家在兩國表為京其以遼陽為東京之說誤也今其地往往獲古錢皆徽欽間製共為金
人故跡無疑也蓋此花江以東風土形勝之武藝若東京云金史詳按
三引

奚北黨秋茄集上京城臨為耳河在舊古城西南七十里三較番地首在較前有巨石一國學碑
猶存數十字有天命年號城外蓮花石塔墩向東狀如佛高二丈許在塔之北有詩附後

詩曰完顏首曰朝甚處露落荒城對碧流猶為久迷征戰地黃龍曾作帝王州荒碑盡數遷陰暮殘
碣河山海象秋寂莫霸圖雖更問衣冠處處起人愁

按新書云天中遷徙拜為渤海郡王以所統為呼汗州領勿汗州都督又云子欽茂云天潢中
 繼上京舊國三百里勿汗河之東實就道里記云渤海王城臨勿汗海共百三十里為肅慎城
 其北德皇鎮所編勿汗州即國勿汗河而澤多勿汗河即今之牡丹江舊國即敦東城今之敦化
 縣德林鎮在德林石丘近即今之石顏甸子拓漢記闕亦謂為渤海大氏故都龍泉府據新舊契
 諸說情景確為今日寧安之東東其疑點者謂為金之故都也然再以上節錄新書舊道里記
 闕諸說據之今寧安之東東為渤海王京似成鐵案矣至金之上京會寧府則在今阿城縣南五
 里俗呼白城是而張氏前說似認渤海王京為金之上京由緣以朝鮮會寧為金會寧此乃承元
 一說老之誤所以有志不讀後之修志者因之皆失之不考也或京通志云金初都於此按地與
 遷善樓近理或然然究之金上京
 斷然不
 在此也

東京紀所述風粟古蹟經實也按舊典曰大敦無異內城三殿基址巍然如舊歷高丈餘上排
 梁石各排均十似九間制強圍徑二丈數寸其大可知近人說五層樓遺址重理殿宇數椽中供
 關聖在俄而石恢仙古蹟在石恢仙內彩基下左有臺三據為廟說佳所共餘故蹟僅留形影石佛遺影在
 塔塔與摩尼
 後附以園片被闢之當陵然矣
 秋茹集云國學碑猶存數十字有天書多說以天倉參年說也東京紀又云十字今碑亦失其所

在燕以證明宛為疑間

此次旅行東北或通舟近七十老唐山乘人橋鋪四十年前初次至斯城性居數十穀戶今則數百戶可見故宮亦與興衰無常也

按順京城南至金坑四十里北至舊街八十里東至寧安羅城六七十里不等西至老黑山四十里四面環山大勢如屏藩羅列牡丹江繞其左右德林石炭其具稟因蓋膏沃之地外倚鏡泊之險外城周四十里內城周十里基址一一存存隨其為跡宏敞兼壯觀為天然一大都會蓋其城固不及之即以有倉比例之積不若也兼怪書年渤海望視此城設上京於此余竊他年來首登通繁感倘添看望城似可保康寧故地為有倉區城蹟之書旅行東京者其以余是說為然即名即城圖附後

甯羅城

城在縣城東北八里許近覽羅村俗名覽羅窪子清始祖發跡處也同治末土人掘地發現古塚當即後埋古塚高雖無可攷據滿洲源流攷載舊古塔有覽羅城應即此城惟年久墮蹟亦漸湮沒焉者名覽羅窪城城東三里湖西沿河北岸周圍五十六獎門一城京志同

新安鎮城

城在縣城西北六十里長里許滿洲源流考稱明永樂五年正月置海蘭城衛在寧古塔西北海蘭

河北岸即係此城現尚遺數十戶居之

哈圖城 舊作布兒哈圖又作罕圖

城在縣城西北五十里海爾河南周圍二里東西二門 咸寧志有誌同

布爾哈城 舊作布兒哈圖古城

城在縣城西北五十二里周圍一里東西二門 同上

都林台堡城

城在縣城西二百十里頭都林台河周圍三里門四 同上

按滿洲自古為城郭村墟之國故古城遺址就雲安尋訪尚有多處特今表暨曰關古跡是縣自隨之日漸夷滅更閱若干年恐猶存者更無幾焉

寧安縣志

古蹟

古堡

二堡臺

三看輿地圖說載番廷杰先生詳見文苑二聖墓說墓古塔西南以蘭站驛路考有大塚塔呼二
 聖墓約統高宗二聖所葬之處然改宋文建次元年四月金入以二帝北去遷行廟即再徙韓州三
 徵於五國城十二年金主以何鑄書勅之請許歸徽宗及鄭后后之喪時帝母尊氏八月至臨左
 十月橫三喪於金禧永國陵二十六至六月靖康帝葬於金訖通七年三月金葬欽宗於華洛之原
 皇徽宗之喪明已歸宗欽宗葬於華洛雖不知其處但已在今汴省懷慶關中矣惟徽宗新錄載元代
 楊悅發陵之事謂徽欽葬五國城宋欽遣使乞請於金凡六七拜而後許梓宮入境即亦之以前不
 改發至此被發徽欽二陵皆空無一物徽陵僅存朽木一段欽陵有木椁槩一枚而已然則二帝遺
 骸為委代沙漢初未嘗遷也此者十一年由理番臣吉林道程張廣財獲即遷齊窩集嶺東碑或有
 盤道換而上道約二丈餘御者皆以此道開關最久金人令宋人倍治以葬我者余詳視之然識於
 心以宋史二聖說已而歸又有此道為葬我之路則沙蘭道旁之二聖墓豈當曰僞葬之墓相法而
 傳至分峽

按書說沙蘭站旁有大塚引以證料錄御者塔二則所謂二聖墓者疑是宋之徽欽其說無憑姑
 置不論蓋疑實地調查即大塚亦當無形跡宋國十二年夏冬旅行三陵北駐秀家德燒
編不備不見大塚遺 鑄是也詎沙蘭二十二里石及多宋次葬者尚均均
 大塚土說亦未聞也 豈近代又及遷改致後來者無由知耶抑以近以蘭十數里之三陵誤為一

大塚即三陸城魏營蘇蒼吉林也誌謂倘二帝戰骨同當以吳和又再稱之為二陸是所謂二陸
墓者也備一說可耳此誠為推情之語余意亦以為然有魏營墓謂魏國會軍所相備有宗徽致

二墓墓上植松柏葉數尺說更疑遠矣

又按五國須城在三世對峙分江看之為原遠可詳魏營武進看寄東看沿華圖考之最詳蓋五
國為訂名猶之三世為三節也其城不一為氏且一一記其年代名稱未知根據何書依諸志載
魏隆才劉都說碑見脫錄自都納城據澤梁徽宗所畫舊軸用紫檀匣成卷千餘年墨迹如新又
獲古錢數十件並得碑錄徽宗晚年日記云於天會十三年歲述次此但會文天會六年改營德
公畫營係於魏州八年煥胡蕭冷語蓋魏州為金北國城胡蕭冷即分三世第一百七十里小已
著地方伯都納距三姓甚遠蓋天會十三年又按此地小任耶尤奇者徽宗之三墓畫白鶴為當
世所珍貴白鶴本朝東特甚後竟置於五國城雖為遺金備舊之所區區一畫必終成惡獸不亦
巧乎

三靈塔

故距東京城北八里許一說十二里不確 三靈塔後半里許想畫字高是歲字俗語傳誦該後為靈
也三塔何能為不成半里遠中一塔何能遠之謂破石工偷鑿一孔時二尺許刻畫費重石畫有蓋

云後園十二年夏垂災冬十一月放火則此係實地調查僧導鑿手入墓洞洞眼不及六尺
深一文高三寸寬六尺三寸徑部重無形影心年久盡腐朽斃地內無他物剩碎粘體及殘破磚瓦
而乙土人云嘗手入洞者嘗見八起青長及二尺圍徑約一寸三分石工尚鑿孔處為正墓藏棺處
可斷言也洞前似墓門亦石製者洞後極低前斷蛇行深入黑暗無所見據鄉導謂舊時向東望
露一線光以尚有一支隧道或內通東道一塚亦可知也拾錢瓦數處出共瓦頭有一太字非篆非
隸亦非漢非滿細審之似金代字體以圖封金碑地亦比較近似之塚外有石圍圍前望殘磚瓦極
多似當年陵宇遺蹟類為金代古墓修葺然與核江書說據文志傳關係勒海真國時后妃公主之
墓而訛為金公主之墓余分以瓦頭字推測之似非勒海墓也蓋勒海不通唐前另有一種文字形
式與志謂遠古皆有石墓在金上京界內又云國初互陷地宮中多洵葬之物考金史金太祖初葬
於海古城此後王公貴人亦葬其地惜志銘無可證又謂究類希尹妻張宗墓在金上京等語按金
史所謂古海城當為今所城西白城是也金上京即在彼也如以勒海上京為金上京則並誤焉東
一塚圍周為四十八尺高丈餘地為石質外掩沙土此塚經邑姓認為祖墓年告新土完國無欲西
一塚圍周四十六尺高丈餘亦地為石質外掩海土經鄉姓認為祖墓亦不時培以新土完國如常
經一塚頗重據土人謂邑屬二世所以認墓之原因有二希爾墓四圍餘地可以據為己有此一原

西也蓋於陵漢景水葬祖齊希圖子孫發迹此為二塚因也尤有證明非色爾祖登之理由有二
一色爾二姓對該二墓無祭祀行為證明非其祖登一也遠翰色爾二姓之非老人無一能道二墓
之歷史者證明非其祖登二也說相傳為三陵也三陵或當然為古三陵無疑果為何代陵蹟不無
研究之價值兩 墓園附德林石內

寧安縣志

古墓

古墓

甯羅窪古墓

墓在縣城東北八里甯羅窪子大道跨西瀋光緒間其地坍塌發現一穴二椁棺黑油漆高約五尺
長約一丈形式甚古不知為何代古墓其時往觀者甚眾族姓土人以土掩埋今墓旁已成佳塚大
道毀又相傳被土人傳云葬物地塚臨其墓為磚砌隧道甚深供索銅錫品多種均被人盜去當時
曾報官勘驗焉

甯羅窪 俗曰色爾窪

富德清乾隆時以功封為靖遠侯其祖名賢柱亦以軍恩爵一等侯所以有稱蓋侯亦有稱侯
侯者像其安人也蓋後因由江南進妃獲賜自遷旋寤曰後果官並賜世襲一等侯葬於京師嗣後
徙居吉林定在福綏門外侯之子葬於芝園有墓在高侯孫性顯餘裔多居其安子豫贊衍所以其
安城西隅有舊塚故址也嘗曰墓數畝散在桂林迄今傾圮不整矣

碑文後錄

附錄賈家墳碑文

華天承運皇帝制曰習六韜而屢績譽望仗德邇三世以推恩勳勞宜獎特頒恩澤以示崇獎爾索
羅火多鎮守景龍江副都統呼爾敦之祖才猷夙著德器深沉善積家門啟發英靈之令緒敦貽子孫
榮蘭閣之高勳盛典欣逢殊數宜被茲以恩恩禮商為憲改大天錫之銘命於戲圖功勿替爰標裕
德之標錫命重甲用放之前之志欽承國典永尊德馨制曰才擢前勞特頒特貽毅□□□□內德流□
於念躬式獎厥聲鼓揚國慶而後任乃秉龍江副都統呼爾敦之母蒙慈溫柔教修禮則標此闡範
淑流折瑞之聲錫以孫祺大長齡終之業芳家風著寵命宜加茲以覃恩特賜為天人代戲徵者衆
數被家版以增輝闡澤長流博慈函而廣榮光澤洋溢德馨香

附錄清乾隆卅一年歲次丙戌冬戶部賜碑文

欽命太子少保武英殿大學士總管軍機大臣御前大臣領侍衛內大臣議政大臣理藩院尚書兵

部尚書方昭。詔總裁管理內事。考大臣。健銳營大臣。請速將軍。正黃旗。蒙古副統。公中佑。領世襲一
 等。靖邊誠勇侯。富光。善。韓文曰。大厲之材。非一日之植。千里流。非一川之滙。篤生偉人。大昌厥後。亦
 非一世之積。國祚。瓊。典。大臣。及三代。溯其本也。况。遠。自。出。之。以。避。不。世。之。功。名。其。乘。時。奮。起。豈。偏
 然。哉。我。皇。上。神。謀。獨。斷。戡。定。而。陞。修。責。必。新。辦。才。效。命。則。手。執。亂。機。也。兩。蕭。餘。運。功。高。五。古。所。系。親
 訓。獨。行。褒。錫。世。爵。者。五。百。餘。人。而。承。前。昭。廷。赴。事。機。轉。戰。無。前。橫。行。大。漠。則。稱。講。邊。誠。勇。侯。倭。臣。克
 前。天。運。崇。遠。先。人。運。念。本。源。權。或。淫。沒。第。大。司。馬。劉。公。表。善。而。以。系。祖。以下。三世。善。碑。曠。難。按
 倭。世。居。松。花。江。高。祖。諱。雲。爾。以。多。始。穆。真。古。塔。爾。圖。之。初。人。情。淳。樸。大。抵。沉。雄。勁。直。以。忠。孝。兼。節。相
 敦。勸。公。尤。慷慨。好。義。以。長者。聞。於。鄉。子。孫。蕃。衍。公。奔。之。力。田。射。獵。豕。日以。說。自。垂。淡。泊。周。御。國。之。而
 兼。所。容。有。識。者。眾。而。和。動。而。不。急。當。而。不。懈。瓜。爾。佳。及其。身。神。所。嘉。也。已。而。生。倭。營。阻。諱。哈。爾。圖
 考。友。麟。謹。不。渝。天。壤。而。沉。毅。有。大。略。遇。諱。就。輒。以。為。圖。矣。三。捷。之。亂。牧。犯。入。漠。屢。破。賊。於。石。門。坎。黃
 單。俱。殲。于。山。堡。哈。爾。圖。之。戰。殲。其。掠。台。兵。士。寇。饒。爾。之。亂。率。數。騎。躡。之。密。占。河。斬。馮。兼。算。尤。稱
 奇。功。皇。上。仁。聖。帝。故。給。公。衆。熙。卅。七。年。東。巡。吉。林。核。邊。騎。尉。擢。真。古。塔。爾。都。統。蓋。要。數。也。赴。任。十五
 年。卒。於。官。年。八。十二。歲。恩。賜。葬。卜。兆。吉。林。城。北。隅。元。配。顏。魯。氏。附。焉。子。譚。寶。柱。即。倭。祖。性。純。慈。有。父
 憂。盡。孝。斯。封。任。任。領。兼。領。額。魯。魯。凡。三。十。年。得。身。清。謹。不。欲。自。所。見。長。布。治。獄。年。允。比。之。古。福。吏。乾

隆十五年卒於蘇州林城北隅元配顏氏附為歲次辛巳奉直學憲曾祖父世俱贈光祿大夫曾
一等侯曾祖妣以下俱贈一品夫人高呼曾祖以幾功類侯之宜功萬里有自來矣然亦習聞高祖
若祖質樸勤儉奉公守法之遺風政能服習勞苦聞番險阻而無所憚且能矢忠報國奮勇一往而
衆所賴藉稽祖宗以來從征定鼎緒元勳累致無前蓋由於此聖上所以訓誡臣工恆以開國舊
俗相勸勳也然則侯之功豈非先世之教育可以貽之哉予幸與侯妻夕侍直知侯光世頗詳為約
略大凡推溯本源著於左若天機善餘慶則取理人人能言之毋贅為侯頌也

滿乾隆二十有七年歲在壬午冬十月之吉吉名賜進士出身給授光祿大夫經筵講官不子不候
東閣大學士兼禮部尚書諫議大夫部事務加二級紀錄一次軍功加二級諸城劉漢勳撰文
賜進士及第給授光祿大夫經筵講官戶部右侍郎加三級紀錄四次金壇于敏中書

授今碑文雖存而碑石已不知所在相傳於光緒庚子年歲入入港或時將碑石毀作他用矣
將碑噴

壙在蘇城南三里許為清景龍江將軍傅蘇氏舊布素墓也康熙年間葬墓前有碑二碑文剝落模
糊難辨墓四周園土播已傾圮不整附近居民多為將軍塚云

附墓先代碑二

楊陽

皇清贈光祿大夫黑龍江將軍雅公之墓

康熙二十三年歲次甲子九月吉日孝男薩布素謹立

碑陰

吾天承運皇帝制曰蓋取勳力事父道以事君錫類推恩教忠不於教孝道存激勳志□錫揚爾雅
吟納乃黑龍江將軍薩布素之父爾僕負薪老成垂範鯉庭授儒豕之訓國有不子虎臣□□主之
勳人□□□□□爾恩錫爾為光祿大夫黑龍江將軍錫之錫命於戰滋能敬之弘嘉後之聖育子
光榮益勳在公之命予何吝於爾爾克世其為茲制曰能任教忠式教國由於母訓推恩逮下配
祭以遠茂德用答恩勳特頒榮龍爾黑龍江將軍薩布素母書木當及順柔叶德婉嫺□□□□
首蒙感幸不御丹鉛相天以儉永夜時聞機□教子能榮茲以爾恩贈爾為一品夫人於數光國後
孫惟賢母獨知大義作忠□孝悌榮臣能活前徽生而有聞致且不刊

清大人墓

墓在縣城西面四里許其墓也五嶺子為清後理副都統祖滿安墓也故堂十年葬墓前有石碑二
或碑一墓前一周圍石垣圍牆已圯又亦刻石不可辨此公生前善書畫高大字能至期兩場時

若宏佑生民華裔顯心手筆也五世自有政警生手誓年一滿守是司為君翁相符子孫近教名樣

閩姓古蹟

嶺在縣西北六十餘里距江頭屯西八里相傳先年有閩姓老者求海浪河一帶以東為盡死將無
糧遂以帛船裝穀就海浪河岸海濱其年被水冲至是地未知經何人葬於大海浪河面者後於清
乾隆五十八年有本人之亡孫宣京領博崇阿二人至此盡塚立碑而去今之一百四十餘年庚子
前按年由內裔求人致祭庚子後遂無人至矣 碑文後詳

閩閩木之戎也其不必有所以共之者水之長也必有所以長之者即如人當奮行島嶼共獨無所
自缺蓋據其本者其葉茂焉其源有共流長祖德深者後世為其理一也昔我高祖抱撲我海古之
德操忠修正直之行國初時舉族赴寓古塔城家為其多心無藉無為其持家也克儉克勤教子則
勉以忠孝持人則盡以寬和用能樂是繁研以聖德於我後人攻子之□□行天□□孝行及子之
昆弟子修華或任軍旅或司部務或覓或□士莫不雁行身飛蟬轉疊起孝道前後相輝映於□族
也即予之葉乘上承餘澤且膺島外郎之職因念我高祖之德義矣感矣賴碑植木立燕以誌之且
垂世遺族繁習信曰超於君個人濟斯近行海番尚後之子孫一有斯□時共三有靈祿長茂交與

乃遠乃口 肅翁傳教海疆林本志源以僅我高曾世繼整美之德行豈非予之所大可懼或後錫口
琢立於墓前俾後世子孫觀此不忘我教垂德以永承先人之嘉殊於無替此利予心之所深望
也口 念我宗人因官遷隸渙散艱萃恐家牘少有遺缺則昭穆世系有日久莫辨者因將各宗族派
額者街名並勒之名用以誌承前而表垂福也後之續續族譜者不可無口 云爾
碑頂承光故後回等

碑正面為聖清詣封其家大天遠公之墓

碑陰刻大清乾隆五十八年歲次癸丑滿和甲月穀旦

玄孫 子即台華黃外部官宗額
據碑首書卷正奉頒博業所敬立

按碑正面刻有滿文碑陰并刻上三代及本身與子孫之名共三代中最顯者有內大臣奏事大
臣副都統協領佐領等官餘字數繁多不及贅錄

訥公墓

墓在縣城西南四里許即將軍屯西北為訥德瓜爾佳善保孫因文曰聖清詣後武顯將軍訥公之
墓碑陰並鐫誌命文像光緒三十三年葬於此焉

潘公墓

墓在城北正北十五里范家屯為前清通議大夫岑公之墓碑係乾隆四十一年立世襲佐領伊常阿之祖

顏姓墓

墓在縣城北六十里范屯為清顏紹強公墓康熙年間葬也一說城北海濱口子次蘭站北有顏家坟碑題有清翰林院編修等字殆又一墓耶

徐家墓

墓在縣城南五十里凌斯哈溝上端為清紆木魯公墓康熙十五年葬原有碑銘於庚子年被俄人毀現連附葬坟九塚有垣圍之

徐協領墓

墓在城南十二里歡善嶺山下為德清協領之墓墓前無碑現有石垣圍之

阿公墓

墓在縣城南五里許朱家屯為前清錫封光祿大夫御前侍衛管理火器營大臣阿公之墓有碑一未知其名也

扎公墓

墓在縣城南五里許朱家屯為前清武翼大夫札公之墓有碑一亦不知其名也 三九七 碑乾隆三十八年五月立

阿公墓

墓在城正南四十五里卧龍屯為前清武翼大夫阿公之墓碑滿文乾隆四十年立係佐領奕業之

父

武翼大夫墓

墓在大依蘭滿江北為清武翼大夫□公之墓有碑高丈餘字多剝落係乾隆時葬也

隆家坟

坟在城東五里許東園子為吳姓通議大夫杜公之墓為右翼協領伊爾桑之父也墓係乾隆壬辰

年六月立

文公墓

墓在縣城正東五里許東園子為吳姓祖塋碑係嘉慶十一年七月立碑陰刻文年久剝落不全

滿公墓

墓在城東南二里許東園子廟東張姓祖坟為前清武翼大夫滿公之墓碑係乾隆三十九年歲次

甲午孟冬月吉

碑陰

制文曰臣子靖共之□勇戰卽為敵軍朝廷敵錫之恩休忠乃以教善爾滿色乃駐防吉林協領兼
心中佐領巴爾巴圖魯奕榮之父令德克敦義乃有訓行發祥□緒□大門閭德式教之休服用光
□□惟令□能□□□懋典宣沛綸章茲以壽恩贈爾為武翼大夫錫之誥命揚既遂壯猷一本
於終□□指方新殊□□為式□□□子□□爾出□又制曰遷靈問於後人家教□□錫□林
□前母國典攸垂爾□氏乃駐防吉林協領謙公中佐領巴爾巴圖魯奕榮之前母前好難稱於中
遊琴瑟依然光煥永垂於垂象□□猶在茲以壽恩贈爾為淑人於戲武公載□上溯源流之本源
□德維新然佑勞臣之門祿又制曰臣能恒力效勞同賴於茲親子克承家令善慈由於慈母蔡氏
乃駐防吉林協領謙公中佐領巴爾巴圖魯奕榮之母柔順為僕賢明柔範當孤矢懸門之日瑞懋
虎臣迨千城報國之年恩沾□□茲以壽恩封爾為淑人於□廣聖母而煥采雍命祿承構彤管徽
榮施勿替

武公墓

墓在五間房地為傅世祖堃前清乾隆時武翼大夫武公之墓碑陰制文年久磨剝漫不全

楊公墓

墓在鴉路溝路北山為楊姓祖塋係前清奉政大夫楊公之墓墓前有碑乾隆三十九年冬月立碑陰刻制文年久難辨認矣

齊公墓

墓在東關帝廟西為清武德節齊公之墓碑高數尺字多剝落有清文系註立碑年月大致亦康熙時代墓也

孫公墓

墓在城北正北二十五里伊家屯東關姓祖塋為武翼都尉孫公之墓古翼協領布爾蘇之祖父也碑係乾隆三十八年四月立碑文剝落不全

海安縣志

古蹟

金石

約造石為橋是陳拓分於北極北極一鏡長四寸八分闊二寸五分四角首上凸凹首有鈕在兵端

中有篆文胎圖器象形而古如鈕枚蓋一芥水波紋

又算古塔有人掘一鏡背鑄銘兩行在一行不可辨右一行曰不刻而鏡前歸古塔將軍安珠瑚於福光哈河邊得一錢碑僅五折合七字首行曰上順國次曰不次曰字次曰鑄次曰伯又已之字間入佛飛牙噶一碑亦篆漢文而譯為滿文不能錄大要其地為二國國十年秋豎之塔在此碑版後
奉天遼國鎮守滿糧山將軍馬文亮又有部摺臣和華官名按中國素秉舊之稅蓋高麗國前代
郭云云

又兼聚丙寅三改兒免舊城老每古塔四千里掘一銅尊傳送禮部大者州即國篆合垂海謀克印元字背
在一行摺畫如回文右一行刻大同二年又折鑿送八字按遠世宗年繞而謀克則世傳金銀也今
觀斯印則未遘國稅為遺棄國時已有斯爵而後將曠之耳

絕域絕地所掘錢身正隆正隆乃金主亮年號後之祀神者勤曰烏松極封耶裏反發費無字可尋
惟一五有字曰侯高麗依字尋不完

爰錄貞邊務報告延吉函南一百十里處有古城二一曰東古城一曰西古城附近海蘭河通富爾
圖江北岸之要衝近年土人於此處獲古印三一曰大定元年金世宗知審計院事印一曰上京路
燕少親字提印高麗貞祐二年一曰引統繫印皆金代之政物也則此二枚者其為金代海蘭路總

管府開府之故地無疑

四〇一

二區卧龍屯西溝有觀音廟額內有古銅佛一尊佛像甚莊嚴坐蓮花座上像高七寸寬三寸連蓮花座高約一尺二寸又銅站蓮像一尊銅坐像四尊一蓮座高四寸一高三寸一高二寸又泥造像一尊高二寸餘像造像一尊高二寸餘銅造像六六尊重約三十斤相傳當日有挖獲者在東窗佛前溝掘地得之以置與佛像同行至西溝小憩起漢與佛重刀不能勝遂然祝曰如此古舊獲獲價必造廟候奉後果獲奇大之價歸即鳩工購料復刻以備心願至今香火猶盛也此清季乘熙年間事朝廷嘉慶八年重修成豐五年漢補修正殿三椽或又曰大銅佛乘兩尊一尊強此一尊弱負西關所云佛龕許龜事固近於述情而挖獲者居心誠信技是亦可見一斑也

清光緒末有人獲小銅印一方上鐫一(圖)字清古鏡一(圖)字(俗諺曰)三字字樣訪真謹詳曾親見之此未識為何代物也

民國元年有三十老者在鏡泊湖城場墾子古城內掘土發現銅印一顆鑿柄大如盤并有入見印有朱文曰勿汗州兼三王大都督十數字按此為渤海遺物惜不知尚保存否

民國八年有鏡泊湖漁業公司執事梁崑山在富寧公司北山即吊水樓下游東山上之小方城內獲唐古銅印一顆印柄長方形印面正方形印形圓長各二寸二分背面上刻有天乘十八字造字樣端

重選錄又並無天孫半說觀其形質及字跡似非官印有人謂曰帛全至所刻或以重價購藏者中並攝影於後以資校證或藏番同印一紙

按此影片係先就拓印攝影逆刷成後始寫譯本印故旁注某某二年造計公又一十九分與廣質稍有出入也

距城正南七十里新管地大頭有古鐘一跟高四尺圍徑四尺辨其款識係於乾隆三十七年五月八日造鐘懸於山門東另有鐘一口高丈約一尺亦同時置者五年前有人在東京城拾得古瓦一塊有額德二字

十二年冬旅行東京寫譯大古瓦一塊計長一尺一寸五分寬九寸七分厚七分備錄字以今四瓦比畫之猶不及此一瓦之大

十二年十二月旅行三陵墳拾得古錢瓦一塊瓦頭上有一(六)字非隸非篆以開封金碑拓本比對類似女真楷字

字微字

距城二百餘里呼爾哈河東岸係紇三世水道也山壁石壁上隱約有珠紅字跡天象晴朗人多見之惜不知為何代何人遺蹟

隆公神道碑

Row

碑在縣城東三里許清乾隆年撰身已剝落不辨碑文書有郭隆二族此隆氏始祖也本姓吳名隆
德政世以隆目之後人至今不惑

烏大人碑

碑在城西大石橋西為公德政碑也文剝落已難辨云

鎮安縣志

古蹟

古遺蹟

八角井

或京志云在舊宮東北名號八角井欄牆存潔有光曾井出楮之湯枯骨二具鐵砧二枚古鏡二面
雍正四年井中淘出銅牌一面鐫人名功績 按井在今東京城內

大石橋

橋在城西三里許橋傳高初去內所藏銘文皆古畫以橋取一妻遺已腐之二器宏不為富文第一

同治四年經會州三首橋損修補一次至民國十一年復經地方紳耆集議重修蓋微堅固
重其碑者為聚會長孫善御經營一兩月也昔凌高橋之北有藏書泉亦最古遺蹟嗣時叙橋與泉
緣起湖石於橋泉之間以誌永久

此亦與銘別錄并錄影一也於後御鑿真像也

城西觀音閣後山岡下有橋一眾一橋相傳通自唐天德八年始以木架因名長板橋以石築更
名青石近則發其為白大石橋丞賴望心世道若逆管修繕橋得以不廢道因以通行眾名藏書為
清善齋暨孫善所題誌流漸味甘不讓於江南誇大為眾橋與眾近在咫尺又因為橋銘曰橋通大
道遠在其中與表存廢理差相通憑今弔古或想英雄維繫斯道同一靈功

藏為眾銘曰

泉名藏書近接名深澄清可鑑甘潤滋騰凝冬不凍千古流長

署理海安樓知事三世選取類

中華民國十三年

月

日

附大石橋重修狀圖

會州南山東人無名行三人呼以金老三備於道或能派油坊稅獲身短年四十欲得妻無嫌之者
遂終身不娶因感造物恨人立誓行善以修求至初名橋祀眾人修路以阻板土人患之金述以其

平生所積血汗金盡以之補修是橋工程甚偉橋既完全暇則日祈銷鍾修巷之橋滿架無鐵磨又
 載榆柳於橋旁後則次殆成陸蔚然可觀時副都統容公高英黃公培七品頂戴並進以函頌一方
 金後老德不能作甚演蓋修橋款餘財頗善人皆憐之後卒此方人德之葬於山東義也取其匾並
 垂之祠所自也金死距今三十餘年遺事人多能道之後海城連城亂橋旁榆柳成林遂伐作薪善
 人手澤永澤久傳為可憐云 友軒筆記

附靈修海安縣城西大石橋碑記

澤梁通大道也然求豫往者不可一日無此津梁亦猶世道有正軌也驚名趨利者不可一日離舟
 正軌此即中庸曰道也者不可渝也雖也或修澤梁而通大道不意修世道而正人心致志大哉歌
 功偉哉分寧安城西二里許有橋一壘相傳原名長板亦名善石後稱為大石橋其自濟天絕八岸
 交錯尤有此橋而後有修城蹟是古製甚堅且精卷二百餘手至同治乙丑有金油匠翁稱演信補
 鐵梁款使滿節閭而嘉之轉為善最樂願以旌其善舉蓋緣橋北有灤雪泉四焉水流通遠橋下
 日久橋基沖塌故也民國十一年橋基復塌行人甚之當經襄翁邀集地方紳議謀修漢比公推
 襄翁孫副會長老鄉集演督工修之橋基掘深五尺實以洋灰期永久堅固此易也再是年八月朔
 癸二至九月望告竣二日天費者錢十八萬有奇經營一月有半督工孫副會長勞甚不辭地方紳

須羅補貨以成之熱心毅力令人心為之改吾故曰修澤梁而通大遠其志其功無與倫比世道而正人心要世君子想以余說為河漢焉

天 國 十 三 年 四 月 十 五 日

劉俊梅文昭謹識

五空橋

橋在縣西六十五里牛殿屯牡丹江上流相傳為金代遺物但年久已斷就湮沒僅剩遺址出土堆高出水面數尺而已

鐵橋

橋在縣東北七十里鐵嶺河為鐵道所建清光緒二十年築成橋計十二洞現整齊如前

九營堡

營堡在縣東北六十里經前邊務督辦吳大澂築分駐左路各防軍家子被俄人焚燬現僅存營壘軍旗為濶地矣

貞節坊（一）

坊在城東南二里許橋邊子為孟氏年節之旌表石坊也坊有文曰松柏之堅其幹小字已模糊不可辨矣

貞節坊 (二)

四〇六

坊在楊木林村屯西嶺高正紅旗小民守節之墟表名坊係乾隆五十五年四月十一日坊上刻貞節二大字餘為滿文年久剝落難認據該屯族長云係傅氏年十八歲即守節也

古牌樓

牌樓在城東尋成街不遠也工製堅精亦清初建築物上書尋成街三字據新舊傳何人手筆無可稽考矣

七空橋

橋在綠城西七十里上營地屯牡丹江中不知何代物也現僅存橋柱石基六堆高如土阜聳立水空而已

十里卷

城面自西關起沿江十里懸崖峭壁奇削無痕 一名樹根石 狀帶霞光江流壯色本天然形勝險疑為人工敷築比以江南之赤墻黃河之龍門似不為過也 攝影已附弟一卷形勝後

三道堯子

堯子范榮五子五十五里在牡丹江干流上游距城後裔據云係箕古考弟五世孫胡胡滿之四女汪

高唐梁昭之畫妃 俗謂梁妃 高唐母家梁謀便利起見請敕修三通鐵堯子 文作梁子 共鑿鉅石橫江兼沂瀆鐵也以天然形勢略施人工便為魚梁請為移修然歎吾數闕疑以俟知者或有闡補錄字子畫者元高關大德祥尚凝丞理即關氏之後裔也

滿天星

距城東北一百里鐵嶺河下流江中大石星羅棋布舟行不易俗故呼曰滿天星者亦險惡也

殘積吟通

也距城北二百餘里老三世江通見之因共鐵頂心皮箱故名之

古塔名

一為古塔雖以塔名實無塔也舊古塔者滿語六個之謂 已詳滿語 據傳聞縣城西北六十里有土塔一面磚壁許高猶丈餘土人特掘出殘碑碎瓦泉疑自何代譚以何名蓋無可證者也

靈安縣志

宗教

佛教

北盟會編云女真俗奉佛尤謹或說此語載西邊子則知有佛自能膜拜考今冀安東即高麗海上京刺城隅有喇嘛廟遺址土人掘地往發現二三四十之遺像或銅或泥不一其數并有與隆寺古石佛之遺蹟可見中國唐代時慧光已移於東土鞏城大小寺廟多至十六七查現據尚多老淑寡安人各自盡信仰佛教蓋確有數矣又考康熙三年創建西關住持者為僧人寂印道光緒三十三年住持者二一為龍成一為龍騰康熙三十年興古佛寺住持者為僧人崇惠同善同祿康熙三十七年依娘廟住持者為僧人洞黃此輩佛門弟子果續昭三續真諸寶號沙門十戒否耶往車難追付之感想而已

回教

穆真觀二年回教始來中國其教長稱為媽目（阿拉伯語）又曰阿波其首主教者為穆德（即默罕墨德）著穆德一卷名前爾噶呢即可蘭經也發明該教之本旨蓋在初無回教也漢初有回民張張義揚維平者謂易求此為家千派經通清真寺於下窪子僅茅屋三間現今之孟家高舖即其舊址嗣於雍正六年穆德者二十餘戶均此派也群議遷於東十數武并建教堂十數極南向門楹堂敞自是回教徒來者曰眾修善曰增造或同年規模大偉就學者不遠千里有足稱焉民五劫於火次去疊加修葺仍舊觀今致其戶數尚不足二百人教僅千餘多係生計儉嗇多乘商販等

教為以鐘論言教籍此外或東或西有種種異。所戶四十餘人二百十餘他如也河海林於有教戶居止無矣云

道教

考者前祝備多而道黃穿兒也真受備長或陸遠人至其地者更不數數觀分城南隔靈仙堂有道士號宗手不管子城隍廟有道士號發福僅此二人而已道況蹶跡殆求何時已不可確現在此教而已曰就衰落錢錢不能沒存固不獨安於然矣

基督教

宗者除信仰上帝外不婚他神以信望愛三系為依歸以靈魂昇救為目的人人務使天良不泯一次收天主教同源而異流也自明代日再受人瑪丁路澤創改舊教五人雖然按學天教雖有曰人之子其性情思想其言動舉止無一不是高人格之正今之教徒兼拜基督者在此也寧安有基督福音堂一座創始於道光緒三十年遷於縣衙前路西規模甚簡橫現在教信徒男女一百十五人其長老以次姓氏籍貫略叙於後

長老張秉鈞字維芳年三十九歲吉林寧安縣人看眼醫院院長裕來公司董事居縣城南關外江

北街

長老祖有華字文明年四十六歲直隸樂亭縣人新華麵粉兩合公司總司理性本公司

執事司景長字夢庚年五十六歲直隸臨榆縣人裕東麵粉公司經理性本公司

執事張萬清字子翰年四十二歲直隸藁城縣人裕東麵粉公司總經理性本公司

執事李志慶年四十二歲直隸遷安縣人高業性本城

執事林致全年五十歲吉林寧安縣人業業多豫城北門外

看堂劉敬年三十八歲直隸滄縣人粵道性本城

國內布道會職員

郭長祿老御字福壽年六十二歲吉林寧安縣人新華公司總經理裕東公司總董性南關外江北

峯

副郭長祿蕭清字子翰

書記尹從權年六十歲吉林寧安縣人執續性豫城

會計張廷芳字子御年五十九歲吉林寧安縣人醫生性豫城

司庫張秉鈞字維芳（餘多不及錄）

理教

有所謂在理者其教不誦創自何時至行吉杯各地崇釋佛教之說者禁烟忌酒吃齋並曰子等輩
算定於清光緒初年始流傳此教至三十餘年下盡于理教公所主其事者為張永和嗣以地地改
階氏入於北滿子頭地據產煥然一新。正殿三楹東西兩各三間各於齋曰到者數百人然論諸市
人算受全境幾枚無地無之算安城子錢占三分之一蓋由民國以求教正祀除迷信愚夫愚婦移
其信仰而入於歧趨亦可慨也夫

薩滿教

薩滿教為滿洲最古之宗教百靈始於滿洲北疆錄云金以女巫為薩滿或曰珊蠻

滿洲地誌薩滿教分為東部老比里亞古德人所為者在滿洲為奇倫達瑚爾哈瓦爾哈人等所奉
者

據亞古德人云薩滿教奉行時無所謂宗教者宗教之傳即薩滿始也然薩滿者由河表授其教又
其出現何時亞古德人不能詳之薩滿教師即巫類也為一切祈禱講常有薩鬼附靈於身主神有
靈治世界之知能不現其形體坐於最上之天在地下者為驅使小神薩滿分天為七層造物主位
於最高之天其他諸神皆居以下諸天

又謂諸善神名亞伊諾薩靈名亞已緩人之靈魂亦無受其惟國其善惡之行事而贊其性賢耳

國行事有惡致悔天上亦必分咎或惡行之惡者墜於無底地獄

又薩滿教謂有三界上界曰爾蘭由薩滿即天也中界曰額奇士士伊即地也下界曰蓋爾瓦珠該牙該即地獄也上界高階居住斯下界為靈靈皆斯中界即人類繁殖之地靈鬼為世界司葬人之罰者然恐其恃威而為虐行故造物主遣地精神保護人民俟靈鬼靈施其主神之命令

又薩滿教謂人之靈魂因生前之所事而後而成鬼神之作用又生時非雜身探之風其靈魂亦離本體而為幾個人之靈者當即靈魂正時時為靈鬼所捕獲以不穩則人必死然薩滿所願於靈鬼及冥靈魂澤佑其告靈物供尋常秋高時必賴於薩滿薩滿施其祈禱病痊時則受其酬報若不愈則誣曰因其款款不直於靈鬼之靈故不恃冥靈魂澤佑之

薩滿之外又有女薩滿者高階薩滿高階努力調適往往於薩滿之下唯豫言及探食物求靈也所以依賴之又能驅穢細病故亦甚效之也又持刀或持杖因畏怖之恐冥障蓋也

昔時薩滿之死或屍葬於樹上遺跡至今有存者蓋葬於樹之上選大樹之後葉繁茂者伐其枝葉穴於樹幹以可以納屍為室分於樹幹之空隙中有鐵製之罐子不製之食匙及斧小刀三級之鐵柄者又棺中有破器蓋及數之殘宮并鐵匙銅匙所鑿為洞滿之藥跡去服等具也

按薩滿教為滿洲人通行之教蓋起於東洲也其名鬼滿北盟薩滿全稱三有二矣凡祭祀祈禱

必祀神名曰又稱即德焉之謂者祀神者大類有神焉稱者須戴火帽如兜鍪漆著鐵五色級後
下垂蔽面外懸小鏡二如兩目狀身著長布裙編繫銅鈴縹其術者能如漢書所載西域人種
悉刁吐火之所聲鼓躡鼻口作滿語喃喃不可辨有號家神號大神之別號家神者祭祀用之
族之中多有能者號大神則靈以治病惑人即神巫是也齊安居於滿洲東部臨湖兩哈河其德壽
德焉者之多自不待言自民國改元後此風似稍減矣

齊安縣志

祠宇

關帝廟百五 已詳祀典不再贅述

清真寺有二 已詳不敘

火神總王廟在城外西北正殿三楹配龕三楹神堂三楹大門三楹康熙四十九年建今已廢過半
山神廟在城東正殿三楹東西配龕各七楹神堂六楹大門三楹門前有戲樓一座乾隆十二年建
今並陸燾

城隍廟在城東正殿三楹配龕五楹神堂三楹瘟神殿一楹土地祠一楹大門三楹康熙六十一

建國五年五月被火燬分駐警署所

財神廟在城東正殿三楹東西配殿各五楹神堂六楹大門三楹康熙四十五年夏分駐保衛團

天齊廟在城東正殿三楹東西配殿各三楹大門三楹康熙五十年建今住陸軍

藥王廟三殿王廟在城東正殿三楹東西配殿各五楹神堂三楹大門三楹康熙五十四年建今舊

宇尚存

老君廟在城東正殿三楹神堂五楹大門三楹康熙五十年建今舊宇尚存

七聖廟有二一在城東正殿三楹大門三楹康熙五十四年建一在城西南七十望京城正殿三

楹九聖殿三楹娘娘殿三楹靈官殿三楹東西配殿各五楹大門三楹

古佛寺在城東南正殿三楹大門三楹乾隆四十五年夏被火燬

彌勒院在城南門外正殿三楹神堂三楹大門一楹乾隆四十年建

觀音閣在城西三聖殿閣制三楹地藏殿三楹河伯神祠一楹天心聖母殿一楹配殿八楹神堂三

楹鐘鼓樓各一大門三楹清康熙三年建 抑邊紀略云在吉林峰下河邊 即今之西關十三年二十四年先後修葺

光緒三十一年正殿被火燬後又修葺

按此廟有各處各廟之一番面貌矣故在吉林城西三聖殿後並有攝影讀天新覽北園全景

如在目前似道人與趣不淺也

吳溪樓遊西山蘭若二十韻

四峰分浩劫，漫樹放香潭。地湧龍宮古，宮頽堯苑新。瓊鈿沉巖雨，金刹照邊春。窈窕升樓合，嶺嶺曙
嶙嶙。下壑鐘送客，歸旆樹迎人。仙梵清炎氣，天花隱翠雲。溪環翠月鏡，山鬱靜霜巖。兒舍聞禽下，蟾
經見虎馴。泉肥風被甲，松勁雪生筠。壑嶽連獅子，林樾集雕鷹。百廟空壇岸，錫函竺函銀。香散冰天
畔，僧歸大海濱。嘯聲疑護老，碑數想壬申。女道成爲化，誰憐聖是翁。白毫徒彷彿，卑濕自逡巡。已味
生遠日，空送老前身。神人每夢漢，溪客未歸秦。滌滌瞻慈像，故依請覓輪。松林誰抖擻，朔野此沉淪。
何日吳中拜長翁，禮慈真。

又登兩關

萬關秋盡黍禾晚，色分半在長白雲。碣石大荒要久成，應況分孤征。敢念群邊悽綠草，石長曠野
牧羣。

又九日同德雅雁群兩同年西山登高

落日一樽酒，長雲蕭何白。雲鷺隨雁去，秋色傍離秋。身火獅驢隔冰霜，旅蘆催故園。燕菊在空，臨為

誰開

地藏廟在城北正殿三楹東西配殿各三楹大門一楹雍正七年建今無

觀音廟在城東北五里覺羅澤子正殿三楹禪堂三楹大門三楹今舊寺尚存

三官廟在城東北正殿三楹禪堂五楹大門三楹康熙二十一年建神遷記今無

娘娘廟在三官廟東正殿三楹東西配殿各三楹大門三楹康熙三十一年建舊寺尚存

石佛寺在城西南七十里東京城正殿三楹四大天王殿三楹彌勒佛殿三楹大佛殿三楹左右十

八羅漢殿六楹東西配殿各五楹禪堂三楹大門三楹相傳金時建同治五年重修

按此石佛寺即今之破障寺咸京志載相傳金時慈覺太子所建石佛高二丈餘後石首墜世有

石工欲鑿然碾南擊鐘頤濟濟通造置之是又漢槿錢德雅等同感異夢於是斲石首湊泥像

治鐵固之即故世建利益今看人甚盛秋菊集上京詩註亦云石佛高二丈餘今巔高九尺坐像

也土人謂相傳舊巔高二丈餘後因佛首剝落經好業者改造之是以縮短今存者已非舊山真

面不說連同殿前遺跡古石香爐攝影附後得此莊嚴古蹟不致因年遠湮沒也寺東建自何寺

無可考據以名載籍墜土人傳述揣之咸代金代之說然非在唐惟殺石懸古匾額一方上題興

隆寺三字字體秀健似蓮寺扁額之手筆旁款垂露篆癸乙中秋月刻都統馬奇卷即馬錢顯聖

佛殿十一寺看山陳益州人掾構又集遺聖遺有浮楚樹立寺院相傳此工程經七年之久始

告成中傳二年前後燒落三層其石塔極為宏敞

清怡忠祠在城東南跨北正殿三楹兩旁供滿人入關陣亡者之姓名詳祀典及忠烈內

清土穰壇在城西南四里許高三尺餘道光六年建在西關西今廢先農壇未建

晏嬰靈雨神廟在城東南三里許正殿一楹大門一楹道光六年建今廢

文島宮在城內東南正殿三楹上即魁星樓嘉慶二十三年是民國五年被火燬今僅剩一鐘樓

世濟防隊

以上頁志並新調查

齊安雜志

人物

齊安人物向以武功顯。或以文譽傳者。良鮮。此固遜武。風尚使然。而中。豫。多人。造士。欲述。及。文化。之。迹。能。逮。及。亦。最。大。原。國。稽。之。往。古。蓋。自。北。宋。之。季。許。允。宗。弄。伎。秉。珠。波。能。播。香。檠。業。始。見。文。化。東。漸。之。迹。顧。由。南。宗。以。迄。胡。元。漢。馭。焉。無。聞。至。明。初。於。今。齊。安。設。奴。兒。子。都。指。擇。使。以。說。治。諸。節。惜。其。事。蹟。明。史。不。詳。明。史。成。於。清。代。凡。策。邊。之。事。為。邊。當。時。急。難。悉。予。刪。削。無。怪。其。然。而。此。邦。舊。故。殊。不。少。矣。然。則。就。近。古。以。觀。其。性。有。清。順。秉。受。兆。屬。等。輩。績。成。則。此。為。文。化。之。光。導。歟。然。而。山。川。清。淑。黃。蘭。秉。之。神。泉。奧。區。清。代。武。功。照。耀。文。承。人。材。之。興。多。萃。生。於。此。洵。守。人。傑。地。靈。之。一。證。方。今。文。通。曰。關。文。化。日。闢。以。最。古。之。名。陸。受。新。潮。之。深。涵。而。哲。韻。凡。優。秀。民。族。得。一。新。文。明。輸。入。必。能。含。育。如。納。茲。靈。光。大。地。曰。此。邦。進。化。之。途。人。物。之。發。蓋。可。操。券。而。期。待。者。也。

齊安雜志

人物

忠義

清代

正黃旗 清初

黃揚柱世為寧古塔以世為氏滿洲以善騎射駐防東昌討土賊戮致 卸贈

瓦類柱寧古塔氏世為是爾噶滿洲以善騎射從征東昌土賊戮致 卸贈

以上騎部尉 輕軍部尉附

鑲黃旗 以下皆乾隆時

布延圖寧古塔蒙古旗從征金川陣亡 卸贈

正白旗

巴差乘寧古塔滿洲七名富從征金川陣亡 卸贈

正藍旗

德保寧古塔領催委曉騎技從征金川進攻巴不通陣亡 卸贈

鑲藍旗

德隆寧古塔滿洲委曉騎技從征金川進攻乘德爾火額未城陣亡 卸贈

鑲紅旗

已善不單可塔滿洲前請妻孫孫後從金川降之 卹贈

正藍旗

高爾察孫高塔滿洲高塔護軍校從金川降之 卹贈

正藍旗

劉承第高塔滿洲以防禦從金川進攻蒙羅滿大壩不城降之 卹贈

正白旗

福登家孫高塔滿洲領催從金川遠爾圖降之 卹贈

鑲黃旗

浩桑第高塔滿洲領軍功從金川遠爾圖降之 卹贈

正白旗

福木保孫高塔滿洲領軍功從金川料噶降之 卹贈世職 弟色蘭承襲

鑲黃旗

曹承第高塔滿洲驍騎校從金川崇噶滿降之 卹贈 子德畢飾襲

正黃旗

哈布齊阿爾古塔滿洲藍翎軍功從征金川陣亡 卹贈 子惠吟納襲

四二

正藍旗

通拉遜阿爾古塔滿洲烏格穆軍校委奉京從征金川進攻勒吉爾博碩靈陣亡 卹贈 子永福襲

鑲藍旗

善承阿爾古塔滿洲額爾德從征金川陣亡 卹贈 子德理佈襲故孫烏隆阿更名烏西杭阿襲故孫

翰射襲次乙完給恩騎射世襲固營營孫長襲故曾孫慶隆襲故元孫景文國襲

鑲黃旗

富德珍阿爾古塔滿洲親騎校委防禦從征陣亡 卹贈 子澤奇襲故孫巴達佈襲故孫騎射襲次

乙完給恩騎射世襲固營營孫景額襲故元孫三寶襲故四世孫同樂襲

正紅旗

高斯泰阿爾古塔滿洲額爾德出征獲噴爾陣亡 卹贈 子劉保佐襲故孫德保襲孫恩騎射襲次乙

完給恩騎射世襲固營營孫富明阿襲故元孫科普通武襲故四世孫七十回襲故五世孫壽恩襲

正紅旗

額爾金保阿爾古塔滿洲坂甲委七品官從征金川攻木恩丹營噴陣亡 卹贈 子五十九襲故孫

阿新海受名佛爾及額駙故恩騎尉襲次已完哈恩騎尉世襲固營曾孫新成襲

正紅旗

蘇勤保滿古塔滿洲披甲委統騎校從征金川陣亡 卹贈 子福福襲故恩騎

尉襲次已完哈恩騎尉世襲固營曾孫與林襲故管帶魁後襲

正紅旗

和素寧古塔滿洲藍翎前鋒委前鋒校從征四川陣亡 卹贈 子常福襲迨孫蘇素阿襲革雲騎

尉襲次已完哈恩騎尉世襲固營曾孫連襲

鑲黃旗

依保寧古塔滿洲領催委章京從征金川攻木恩噶克了口陣亡 卹贈 子圖欽佈襲革花沙佈

襲故至騎尉襲次已完哈恩騎尉世襲固營曾孫高雲素襲故管帶三靈襲故元孫金世襲

鑲白旗或舊時

德達滿洲滿古塔協領從征湖北黃梅縣陣亡 卹贈 子安福襲故孫英林襲

正白旗光緒十二年

和陸滿洲一品頂戴前鋒勒賊寧古塔次副站陣亡 卹贈 子海順襲

以上要騎尉恩騎尉

四二四

隆慶滿洲正紅旗領催 舒祿滿洲正紅旗前鋒 舒祿滿洲正黃旗披甲 富祿 何德阿滿洲

鑲黃旗 都隆阿滿洲正紅旗 榮林滿洲鑲紅旗 穆克精阿滿洲鑲藍旗 滿齊披甲 廣貴

和世西丹 卜文祥 楊富貴 楊六成 關常有 敬勇 蒙古塔人（入昭忠祠） 均見舊志

要騎尉

蒙古塔鑲黃旗

永祿滿洲花翎即補防禦從征江蘇江寧府陣亡 卸贈 子恩善襲

義興滿洲委防禦從征江南陣亡 卸贈 孫發德襲

扎克坦滿洲花翎防禦從征江蘇六合縣陣亡 卸贈 子倭什渾襲

德成滿洲花翎儘先防禦從征江南浦口陣亡 卸贈 子齊山襲

連陞滿洲披甲委防禦從征山東曹州府陣亡 卸贈 弟連興襲故子倭和襲

松山滿洲藍翎騎校從征江南陣亡 卸贈 子壽善襲

阿克吉哩滿洲前鋒委騎校從征江南陣亡 卸贈 子玉山襲

當勒塔春滿洲披甲委騎校從征江南陣亡 卸贈 子榮祿襲

德勝滿洲藍翎前鋒從征江蘇江甯府陣亡 卹贈 孫高爾 孫善 孫

崧林滿洲五品藍翎披甲委官從征伊犁瑪納斯陣亡 卹贈 子香 孫

忠陞滿洲藍翎披甲從征江蘇六合縣陣亡 卹贈 子恩 孫

成福滿洲六品軍披甲從征江蘇六合縣陣亡 卹贈 子穆 子德 科 孫 孫 孫 孫 孫 孫

增祿滿洲六品軍功披甲從征江蘇六合縣陣亡 卹贈 子同 孫

蘇隆阿滿洲藍翎前鋒從征山東青州府陣亡 卹贈 子全 子成 孫 故 孫 孫 孫 孫

松山滿洲五品藍翎披甲從征山東陣亡 卹贈 子燾 孫

德茂滿洲藍翎披甲從征江甯陣亡 卹贈 子成 孫

額勒雅爾滿洲藍翎前鋒從征江蘇六合縣陣亡 卹贈 子榮 孫

松春滿洲披甲從征江甯陣亡 卹贈 子榮 孫

德勝滿洲藍翎披甲從征江蘇六合縣陣亡 卹贈 子祥 孫

格爾肯滿洲六品頂戴披甲從征江蘇六合縣陣亡 卹贈 子凌 孫 孫 孫 孫 孫 孫

高隆阿滿洲藍翎披甲從征江蘇六合縣陣亡 卹贈 子春 孫

普德滿洲藍翎前鋒從征江蘇六合縣陣亡 卹贈 孫 孫 孫 孫

克新滿洲六品軍功披甲從征江蘇六合縣陣亡 卹贈 姪高即阿襲

四二六

六十五滿洲六品軍功披甲從征江蘇六合縣陣亡 卹贈 從孫德清襲故曾孫明玉襲

倭什滿洲藍翎披甲從征甘肅涼州府陣亡 卹贈 子德勝襲

富興滿洲六品軍功披甲從征江蘇六合縣陣亡 卹贈 姪壽襲

正黃旗

色克圖滿洲號騎校委參領從征江南陣亡 卹贈 子富壽襲

富山滿洲前鋒委號騎校從征江南陣亡 卹贈 子香凌襲

薩英額滿洲花翎領隊從征江南陣亡 卹贈 子魁清襲

永順滿洲六品軍功披甲從征江南陣亡 卹贈 子富壽襲

胡蘇哩滿洲七品軍功披甲從征山東陣亡 卹贈 子圖瓦謙襲

常林滿洲六品軍功披甲從征江蘇江寧府陣亡 卹贈 姪金海襲

永壽滿洲六品軍功披甲從征江蘇江寧府陣亡 卹贈 子博啟圖襲

明林滿洲七品軍功披甲從征江南陣亡 卹贈 子景魁襲

德炳阿滿洲六品軍功披甲從征山東陣亡 卹贈 弟景文襲

高林魯滿洲六品軍功披甲從征江蘇六合縣陣亡 卹贈 從後德羽阿襲

隨春滿洲藍翎披甲從征湖北陣亡 卹贈 子永興襲

優仁佈滿洲前鋒委官從征江南陣亡 卹贈 子德山襲

崇祿滿洲披甲委官從征山東舊州府陣亡 卹贈 子吉玉襲故遺缺未襲

色勒滿洲藍翎披甲從征湖北陣亡 卹贈 子德陞襲

色楞額滿洲領催番章家從征江蘇江甯府陣亡 卹贈 子廣陞襲

隆德滿洲六品軍功披甲從征江南陣亡 卹贈 子善彝襲

候勝滿洲藍翎前鋒披甲從征西梁邊縣陣亡 卹贈 子色佈珍襲故孫祥靈襲

依奇哩滿洲領催從征山東蘭山縣陣亡 卹贈 子納福金承襲孫和邦新襲

順福滿洲六品軍功披甲從征江蘇江甯府陣亡 卹贈 姪達佈哩襲

楚成滿洲藍翎披甲委官從征山東掖縣陣亡 卹贈 弟德海襲

正白旗

西郎阿滿洲號騎披甲陣亡 卹贈 子諾穆澤襲

特克什肯滿洲藍翎儘先號騎披甲陣亡 卹贈 子博放襲

錫陞滿洲儘先騎校從征陣亡 卹贈 子德隆襲

慶順滿洲藍翎補用騎騎校從征陣亡 卹贈 子永系襲

豐紳滿洲藍翎補用騎騎校從征山東淄川縣陣亡 卹贈 子保連襲

奇完慎滿洲藍翎領隊從征陣亡 卹贈 子永常襲

吉善滿洲六品頂戴披甲從征陣亡 卹贈 弟廷福襲

裘魁滿洲藍翎披甲從征江蘇丹陽縣陣亡 卹贈 子善善襲

喜榮滿洲藍翎披甲從征江南陣亡 卹贈 姪永福襲

喜年滿洲六品軍功披甲從征江蘇六合縣陣亡 卹贈 子德免襲

同順滿洲六品軍功披甲從征江蘇六合縣陣亡 卹贈 子德成襲

扎爾瑚山滿洲藍翎披甲從征江蘇六合縣陣亡 卹贈 子常乘襲

烏爾欽滿洲藍翎披甲從征江南陣亡 卹贈 孫雪武色襲

薩凌阿滿洲藍翎披甲從征陣亡 卹贈 姪永常襲

鑲白旗

常善滿洲騎騎校委署委從征四川愛都營陣亡 卹贈 子懷塔襲故孫八十六襲故襲次乙兒

給恩騎射世襲同舊書孫林蓋襲陣亡手襲

三福滿洲協領徵征舊錄孫十揮之 卹贈 子常壽襲

林香滿洲世襲恩騎射駝騎校徵征浙江陣亡 卹贈 嗣子邊和阿襲所遺恩騎射承襲

張常滿洲花翎前鋒委駝騎校徵征江蘇江寧府陣亡 卹贈 子富源克襲故豫常山襲

穆隆阿滿洲駝騎校徵征江寧無錫縣陣亡 卹贈 孫瑚蘇哩襲

依那阿滿洲藍翎佐領委營總校徵征江蘇江寧府陣亡 卹贈 子常興襲

多羅滿洲花翎領催委參領徵征安徽陣亡 卹贈 子棧林襲

崇德滿洲藍翎儘先防禦領催委營參校徵征江蘇陣亡 卹贈 子恩祥襲

凌雲滿洲領催委駝騎校徵征江蘇光山縣陣亡 卹贈 姪富克錦襲

永和滿洲藍翎前鋒徵征江蘇六合縣陣亡 卹贈 子常世襲

阿祿滿洲六品軍功校尉委駝騎校徵征江蘇六合縣陣亡 卹贈 子依凌阿襲

薩爾阿滿洲六品藍翎校尉徵征江蘇六合縣陣亡 卹贈 子三壽襲

孟系滿洲藍翎校尉徵征江蘇六合縣陣亡 卹贈 子富壽襲

善澤滿洲六品軍功校尉徵征江蘇江寧府陣亡 卹贈 子永壽襲

獲秦滿洲藍翎披甲從征江蘇六合縣陣亡 卹贈 子鈞森襲

吉世滿洲披甲六品軍功從征江蘇江寧府陣亡 卹贈 弟恩襲襲

永祥滿洲六品軍功披甲從征江南瓜州陣亡 卹贈 姪漢福襲

善長滿洲六品軍功披甲從征江南蕪口陣亡 卹贈 子志祿襲

招山滿洲六品軍功披甲從征陝西綏德州陣亡 卹贈 子保林襲

常善滿洲六品軍功披甲從征江蘇揚州府 卹贈 子永順襲

香德滿洲藍翎領催撥算古城城戡賊陣亡 卹贈 孫佳什襲

菊林滿洲藍翎披甲從征山東陣亡 卹贈 姪榮巖襲

靈瀾保滿洲藍翎披甲從征陣亡 卹贈 子登海襲

德香滿洲六品軍功披甲從征陣亡 卹贈 子嵩魁襲故孫高鴻襲

正紅旗

穆克德恩滿洲花翎佐領委參領從征江蘇江寧府陣亡 卹贈 子魁德襲故孫長壽襲

依常阿滿洲防禦委參領從征直隸韓海縣陣亡 卹贈 子吉世襲故孫文秀襲

香海滿洲正紅旗副都統銜花翎儘先副領佐領委營總從征江蘇江寧府奮勇陣亡兼黃要騎尉

世襲同管伊子言爾通阿承襲工紅旗署佐領任內故伊孫景文承襲時任花翎右翼協領守煥章
何姓

賴清阿滿洲原正官正紅旗花翎二品銜儘先協領佐領委營總於同治五年從征山東單縣陣亡
蒙賞騎都尉世職景康承襲伊孫文亮由附生承襲騎都尉再准襲二次胡姓
隆喜滿洲花翎防禦從征河南陣亡 卹贈 子永壽襲

托明阿滿洲騎都尉委參領從征直隸靜海縣陣亡 卹贈 子永利襲
阿昌阿滿洲騎都尉委參領從征江南司容縣陣亡 卹贈 子納穆澤襲

香德滿洲藍翎前鋒委曉騎從征陣亡 卹贈 子常喜襲

寶常滿洲藍翎披甲從征山東東平州陣亡 卹贈 子洽林襲

恒德滿洲藍翎披甲從征江蘇六合縣陣亡 卹贈 子金黃襲故孫金有襲

德恩滿洲藍翎披甲從征江蘇六合縣陣亡 卹贈 子香茂襲

舒謀滿洲藍翎披甲從征江蘇江寧府陣亡 卹贈 侄富爾珍襲

凌系滿洲藍翎領催從征陝西陣亡 卹贈 子凌和襲

襲紅旗

朝興阿滿洲佐領委委額伐征江南陣亡 卹贈 子倭仁佈襲

吉郎阿滿洲驍騎校伐征江蘇江寧有陣亡 卹贈 子魁祿襲

凌德滿洲花翎防禦石雲古塔博樹林勦賊陣亡 卹贈 子漢全襲

巴圖魯阿滿洲六品藍翎生伐征山東陣亡 卹贈 子德霖襲

榮春滿洲藍翎前鋒伐征山東陣亡 卹贈 子吉世襲

魁勇滿洲披甲右本有東山名額嶺勦賊陣亡 卹贈 子薩成襲

獲乘滿洲前鋒委官伐征陝西陣亡 卹贈 子全興襲

舒林滿洲藍翎前鋒伐征江南瓜州陣亡 卹贈 子常陞襲

善亮滿洲藍翎披甲伐征江蘇六合縣陣亡 卹贈 子常有襲

成德滿洲藍翎披甲伐征江南浦口陣亡 卹贈 子漢全襲

文凌滿洲藍翎披甲伐征江南陣亡 卹贈 完文恒襲

正藍旗

吉爾齊阿滿洲領催委官伐征陣亡 卹贈 子諾敏襲 政孫振雁襲 政襲次乙完給恩騎尉世

襲 固營四世孫倭什澤襲

張常滿洲前鋒委參領從征伊犁屯卡倫陣亡 卹贈 子恩惠張

哲普肯滿洲藍翎儘先騎騎披甲從征江蘇江寧府陣亡 卹贈 子成滿張

喀爾森河滿洲披甲委官從征陣亡 卹贈 子彥羅倫張

依那阿滿洲藍翎披甲從征江南浦口陣亡 卹贈 子溥世張

富珍滿洲六品軍功披甲從征江蘇六合縣陣亡 卹贈 姪天海張

鑲藍旗

慶常滿洲世襲恩騎尉委參領從征直隸靜海縣陣亡 卹贈 子雲武提襲故孫保張

永魁滿洲防禦委參領從征山東臨沂州陣亡 卹贈 子金山襲故孫克精額張

順德滿洲統騎校委參領從征江南陣亡 卹贈 子德凌阿張

茂林滿洲領催委官從征江南陣亡 卹贈 子烏勒凌襲故孫金祿襲故孫次乙克

張興滿洲披甲委護尉武校從征江蘇江寧府陣亡 卹贈 子金壽張

永建滿洲六品軍功前鋒從征江蘇揚州府陣亡 卹贈 子德乘襲故孫隆山張

金福滿洲藍翎領催從征江南陣亡 卹贈 子常山張

永山滿洲藍翎披甲從征河南羅山縣陣亡 卹贈 子金利張

崇陞滿洲披甲委官收征並徵陽淮關牌之 卹贈 子遠凌阿襲故孫恩倫襲

卹贈

永安滿洲前鋒收征牌之 卹贈 子舒明襲故孫恩金襲

德林滿洲六品軍功披甲收征牌之 卹贈 子常壽襲

常祥字瑞五姓不勒佳氏滿洲正黃旗人世居蒙古塔為人粗識文字沈勇有為由披甲收征奉天吉林等處滿載六品藍翎光緒初年悉克練軍軍官後委充營總十六年四月間公帶隊追剿巨匪唐殿榮降收為清帝賜子新都封世職併並附文館主僕入昭忠祠公在軍境勦匪十餘年賊人皆呼之曰常色了併指此為蕃婦稱頌知至今不忘公兵子壽陞襲職

按清代武功在全盛時悉屬滿洲八旗如乾隆時西北拓地較著皇滿矣徵迹蓋及天山南北以迄衛戍兵威遠而勦績燭如焉曼由清代對於東省地方苛內政於軍制却勒嚴明人咸思舊故滿兵時稱無敵良不誣也觀乎右列死難諸人可見舊年徵調之繁矣

民國

駐真陞軍牌之官兵姓氏

穆金山吉林伊通入充前五旅騎兵團二營七連連長十一月十六日國出征牌之
張景起營安人充前五旅步一團一營三連副兵與上司時牌之

呂方陽山東洛陽人充前五旅步二團二營副兵以上同詳陣亡

楊善直隸遷安縣人充前五旅步二團三營正兵與上司詳陣亡

劉占林寧安縣人充二十一旅四團一營一連護兵十二年五月二十八日在否樹底下地方勦匪陣亡

傅永勝漢城縣人充二十一旅步二十六團七連二棚副自十二年七月二十日在穆稜茶樹溝勦匪陣亡

佟福山奉天海龍縣人充又三營十二連五棚副自十二年七月二十八日在額穆新站土山地方勦匪陣亡

吳德勝山東青縣人充步四團二營七連正兵十二年九月十四日在穆稜七站溝裏雞冠嶺子勦匪陣亡

張玉慶山東魯寧人充又一營四連副自十二年九月十六日在西山某營地方勦匪陣亡

曹廷齡寧安縣人充又副兵同詳陣亡

耿垂升舒蘭縣人充步二十一團三營十連護兵同上同詳陣亡

在秀言寧安縣人充一營三連正兵同上同時陣亡

趙致臣德惠縣人充騎七團二營七連連長同上同時陣亡

李雲福寧安縣人充二營營部護兵同上同時陣亡

以上均受卹

寧安縣警錄卷年因勦匪傷之受卹各長姓名氏

李恩魁寧安縣人年二十五歲充巡長差於民國十年七月二十一日在塞羅礮子與匪押三首二

百餘名接仗陣亡後一次卹金二百元及遺族卹金五百元每年一百元

沈永善寧安縣人年二十四歲充巡警民國十年勦匪陣亡 同上一案 受一次卹金一百元及遺族

卹金五年每年五十元

寧安山寧安縣人年二十二歲 餘同上

孫相臣寧安縣人年二十五歲 餘同上

孫秀峰寧安縣人年二十九歲 餘同上

孫翁臣直隸文河縣人年二十六歲充巡長差於民國十年八月二十五日在新安鎮與匪滿天飛等

五百餘名接仗陣之後一次卹金二百元及遺族卹金五年每年一百元

吳 珍 重 縣 永 年 縣 人 年 三 十 七 歲 充 巡 警 民 國 十 一 年 六 月 二 十 八 日 在 黃 接 濟 與 匪 四 百 名 接
仗 陣 之 後 一 次 卹 金 一 百 元 及 遺 族 卹 金 五 年 每 年 五 十 元

篤 安 縣 保 衛 團 砲 兵 因 勤 匪 傷 之 後 卹 官 兵 姓 氏

傅 德 壽 篤 安 縣 人 年 五 十 歲 充 團 丁 於 民 國 十 年 八 月 二 十 五 日 在 新 安 鎮 與 股 匪 滿 天 飛 接 仗 陣
之 後 一 次 卹 金 大 洋 一 百 元 遺 族 年 撫 金 五 年 每 年 一 百 元

劉 萬 福 篤 安 縣 人 年 三 十 三 歲 餘 同 上

楊 永 山 篤 安 縣 人 年 三 十 五 歲 餘 同 上

王 州 篤 安 縣 人 年 三 十 一 歲 充 團 丁 於 民 國 十 一 年 三 月 二 十 九 日 在 黃 接 濟 與 匪 首 羅 天 接 仗
陣 之 後 一 次 卹 金 大 洋 一 百 元 遺 族 年 撫 金 五 年 每 年 五 十 元

黃 魁 錫 安 縣 人 年 二 十 八 歲 餘 同 上

趙 玉 海 篤 安 縣 人 年 二 十 六 歲 餘 同 上

杜 魁 武 篤 安 縣 人 年 四 十 一 歲 充 分 隊 長 於 民 國 十 一 年 十 二 月 一 日 在 羅 東 花 臉 溝 與 匪 交 心 子 與
匪 首 五 龍 接 仗 陣 之 後 一 次 卹 金 大 洋 三 百 元 遺 族 年 撫 金 五 年 每 年 大 洋 一 百 五 十 元

白玉堂爲安縣人年二十九歲充團丁與匪接仗陣亡案同上後一次卹金大洋一百元遺族年撫

四三八

金五年每年五十元

傅德申爲安縣人年四十七歲 餘同上

傅 珍爲安縣人年四十九歲 餘同上

蔡德勝山東陽穀縣人年三十九歲 餘同上

于壽壽爲安縣人年三十九歲充正目於民國十二年二月二十日隨隊在樺紋界二道河子與匪

匪同案接仗陣亡後一次卹金大洋二百元遺族年撫金五年每年一百元

賴德才爲安縣人年二十歲充團丁於民國十二年四月八日在濠東南三道河子與匪首金

五龍接仗陣亡後一次卹金大洋一百元遺族年撫金五年每年五十元

安縣志

人物

孝行

楊鎮山陰人爲清孝請旌爲古德瑞越詳前之子幼失怙性至孝迨至康獻二十八
年聖祖南巡至蘇州吳希賢泣血叩行在額孝妻子代父乞爲陪葬聞所由以罪重不允又獲呼逐

柳升行數百里窺突穴入焉該致問衛士殺華而下兄弟出強辭與抗旋斃不得遠乃蓋及所者視
三十年越後故爭死繡戈不濟遷葬華從行者蜀之蜀表服跪利卸矣却門說治陳所越四百五十
有五日地形骨立地動行路當爭為不比例迷導請義乃扶柩垂母跪入關當抱發華古塔其人致
衆以死者相鬪代道而并鬪旋突知迷所親焉世傳有柳邊妃昭即黃望室古塔時所善也見者
志

王孝子者萊人也歲飢惱妻垂母渡海而乘抵岸妻以疾歿而母患艱脚病獨負以行所齎乾糧饑
盡道之食間千數百里至城西發寺中仍乞以養母每出異念疾歸垂母母不絕涓粒不敢盡也既
飽負坐寺門外觀江上諸山巨壘欽以察之何病亟大號雷誦漫遊野地故苦堅母誓不可忍聽
之心摧則悉辭所衣蓋母而自謂不策既而母病之不應視之僵矣大哭歎聲將垂乞子微歸經
寺外復從者問湯故急令穿逆旅溫湯之獲藥書杖將置子百金營負取且珍也藥嘗養其母終天
并事在異古塔將軍移治時而失其地惜也有謂此乃古林城爭然歎否歎國不可必但表彰孝行
以勸世俗似無獨拘拘於地域焉

威京志云齊古塔監生歐某家有妖狐為患有善治者燻死數狐益引輩類作祟已魁殺穢獲
十數人復警言將殺歐某母病致危殆歐某割股和藥以進城圍狐語曰此人割股孝親孝可格

天其母壽鳩疾遂老不復為患後十年歐母始卒按狐疑似近迷信別股亦四。思誠但感志說或燕之安樂未有不垂而滋為至故孤病無另有筆記論反在不贊也

尹崇權字子衡嘗受錄人父母早亡賴祖母教養成立生世至孝嚶動惟祖母之命是聽飲食視祖母所喜者進之燕一不求潔祖母之歡心也嘗光緒十年祖母病病得壽湯藥朝夕不離左右遂病老望空嘆香老禱猶自割股煎藥以進故曰其祖母竟獲痊却是以孝孫自之現年六十以教讀為業按別股原為愚孝似不高雷世所歎然至誠可

按考乃子職也亦天性也至孝固難兼至孝每不求聞見於世故世亦不所聞見而易致濫改焉即吾嘗安關化之早福貞之張節烈有之孝子竟無所聞見可見至孝難而濫改亦易耳

寧文縣志

人物

節烈

清代節婦

寧古塔

張貞淑

元珍桂氏元雅納妻

高扎拉氏頌芝妻

瓜爾佳氏兵烏木特妻

滿蘇氏前鑄場章那妻

烏蘇氏兵巴爾虎不妻

烏蘇氏三傑妻

瓜爾佳氏六卯正妻

烏蘇氏兵穆里布妻

瓜爾佳氏兵烏魯妻

烏蘇氏兵八十一妻

烏蘇氏六德妻

岳氏兵五秋妻

滿蘇氏領催烏察格妻

額濟氏開款六十一妻

瓜爾佳氏遠求前妻

以上棟梁雍正時先後請旌

舒穆魯氏薩爾圖妻

熱特哩氏兵遠成妻

薩克達氏吉成妻

以上乾隆十二年至二十一年旌

薩克達氏前鑄總兩妻

以上乾隆二十四年至二十六年旌

阿蘇氏兵諾爾圖妻

薩克達氏兵富爾吉納妻

烏古塔氏兵伍恩系妻

姚氏兵武琛妻

李氏開款巴伊勒妻

以上乾隆二十八年至四十九年旌

撒氏開敬傅成慎妻

扎拉哩氏哈爾吉那妻

伊爾根覺羅氏烏爾福妻

薩雅拉氏永系妻

施氏開敬富霖妻

哥塔哩氏傅昇阿妻

富孫氏德盛妻

孟氏達勒富阿妻

扎拉氏永寧阿妻

色科氏盛明妻

錫氏開敬德當保妻

瓜爾佳氏滿爾望額妻

吳氏常昇妻

伊爾根覺羅氏鑾帖式成不妻

烏蘇氏開敬富碩富阿妻

蘇氏哥拉妻

寧雅拉氏烏巴克通額妻

以上為張年先後錄姓

旗分系詳

扎克蘇氏特德清額妻

蘇穆魯氏額勒錦布妻

關氏五十七妻

關氏關善保妻

雷氏蘇明妻

三氏趙老妻

烏蘇氏依罕布妻

關氏崇有妻

扎雅塔氏烏爾蒙氏妻

德氏富爾登額妻

高蘇氏都達阿妻

揚氏色普格妻

關氏依勒圖妻

王氏喜常阿妻

曹氏明太妻

傅蘇氏舒明阿妻

傅蘇氏碩布圖妻

劉氏富順妻

徐氏巴差太妻

卽氏烏爾蒙額妻

蘇氏凌福妻

吳格多氏額勒阿妻

高蘇氏富露妻

傅蘇氏富尼德阿妻

趙氏俊傑額妻

李氏依錦泰妻

關氏額勝尼妻

趙氏額騰額妻

傅蘇氏富海阿妻

穆索羅氏富明阿妻

安氏巴勒虎妻

莫勒哲勒氏色成額妻

托湖羅氏富隆妻

布雅木吉氏蘇環阿妻

公勒佳氏俊進額妻

傅蘇氏阿勒綿阿妻

趙氏七十九妻

以上道光元年三十一年案牘

托爾羅氏五明阿妻

何素氏塔濟阿妻

傅察氏壽祿妻

寧古塔氏高林阿妻

吳燕氏色林素妻

瓜勒佳氏常善妻

蘇穆魯氏慶福妻

覺羅氏納不歸妻

莫爾哲呼氏明安妻

傅察氏香西阿妻

瓜爾佳氏漢保妻

傅察氏法福喀妻

他他格氏法豐阿妻

瓜爾佳氏善林妻

扎拉哩氏善春妻

莫爾哲呼氏壽福妻

扎拉哩氏蘇爾法妻

塔塔格氏阿克通阿妻

覺羅氏慶安妻

尼滿蘇氏榮克吉布妻

烏蘇氏四爾妻

陳氏勇隆武妻

瓜爾佳氏阿林保妻

吳蘇氏石佳妻

覺羅氏常永妻

莫爾哲勒氏富成妻

蘇氏活勒氏德茂妻

沈氏廣其妻

杜氏新探妻

吳蘇氏圖瓦豫不妻

瓜勒佳氏圖布通阿妻

傅蘇氏常陞妻

張氏香成妻

瓜爾佳氏香祿妻

傅蘇氏文英妻

吳蘇氏奇成額妻

瓜勒佳氏德壽妻

倪穆蘇氏哲書滿妻

蘇木增氏昌祿妻

倪穆蘇氏三書妻

楊氏翁小妻

以上同治十年至十三年迄

鑲黃旗

默爾根勒氏領隆增祿妻

郭琳羅氏五丹凌保妻

塔克塔氏

楊氏興純安妻

默爾根勒氏壽和妻

書氏何隆阿妻

朱氏吳福新妻

杜氏西丹貴福妻

劉氏富順妻

何贊氏阿古輝妻

以上光緒二年至五年迄

扎克羅氏次常林妻

默爾哲勒氏西丹德妻

舒穆魯氏駱騎技松山妻

扎拉哩氏次志陞妻

瓜爾佳氏志和妻

舒穆魯氏次高祿妻

郭氏薩祝阿妻

劉氏西丹齊成妻

付藍氏納和妻

和也氏喀爾布妻

正黃旗

瓜爾佳氏次托羅妻

富蘇氏哲佈肯妻

張氏常州妻

伊爾根覺羅氏額增永祿妻

張氏遼魯妻

錫凌阿妻

世氏未詳

以上光緒六年至十年迄

瓜爾佳氏松奇妻

瓜爾佳氏次巴爾妻

以上光緒十二年至十五年迄

和也氏桃祿妻

遊衣年例未詳

此三氏見皮宗志

富察氏通都妻

富蘇氏開敬德珍妻

以上系蘇維正時經

瓜爾佳氏碩儀不詳妻

劉氏開敬白遠之妻

瓜爾佳氏次京凱妻

張爾羅氏次首保妻

伊爾根覺羅氏開敬呼爾布妻

薩克遜氏次素性妻

扎遜岱氏盛爾布妻

以上乾隆十二年三十四年

孟氏昂蓋杜妻

瓜勒佳氏前緯俊興額妻

扎克遜氏次塔興保妻

高扎拉氏前緯保素妻

和社勒氏開敬靈克補額妻

富蘇氏依林保妻

富蘇氏次德福額妻

和葉氏開敬實阿妻

舒穆魯氏算忙瓜七十一妻

富蘇氏開敬富明山妻

蒙勒哲勒氏次盛德妻

瓜勒佳氏敦隆阿妻

瓜爾佳氏薩林保妻

張氏開敬溫德妻

哥氏老珍妻

王氏德保妻

伊爾根覺羅氏富補妻

霍爾氏明善妻

舒氏老格妻

錫古塔氏滿勒精額妻

錫古塔氏玉明妻

賀靈氏老格妻

瓜勒佳氏烏凌阿妻

以上嘉慶辛巳後蒙差

扎拉哩氏克壽明妻

高蘇氏常濟妻

默爾哲勒氏克發林妻

扎克達氏善順妻

扎克羅氏壽善妻

瓜爾佳氏倭新保妻

高蘇氏圖欽布妻

杜氏舒祿妻

米氏舒明妻

何魯勒氏克富祿妻

以上乾隆二年至五年差

默爾哲勒氏克壽德妻

瓜爾佳氏明安妻

以上乾隆十二年至十五年差

正白旗

瓜爾佳氏克富系妻

高蘇氏依拉丹妻

以上系天孫正將臣

高蘇氏三不妻

瓜爾佳氏六季任虎妻

高蘇氏阿哈那妻

高蘇氏六保妻

高扎拉氏六高倫妻

高蘇氏六常山妻

以上乾隆十二年至四十九年

扎魯特氏六阿盟妻

劉氏托興類妻

伊爾根覺羅氏開散不喜妻

伊爾達氏四十七妻

扎蘭噶氏伊哈納妻

以上嘉慶元年後

扎魯特氏六額希那妻

高蘇氏六貝都妻

默爾哲勒氏蘇延大妻

瓜氏額羅三格妻

瓜爾佳氏阿爾布魯妻

高蘇氏開散高黃妻

高蘇氏開散格塔那妻

托爾羅氏開散額勒登額妻

高蘇氏開散珠係泰妻

瓜勒佳氏六十五妻

扎魯特氏薩薩阿妻

新穆噶氏九十妻

高蘇氏阿爾佈占妻

陳氏領維尼克若佈妻

不爾桂氏西丹獲成妻

德克吉科妻 姓氏不詳

郭氏香祿妻

扎拉哩氏兵永福妻

遜氏喜謙妻

富察氏兵連德妻

以上光緒二年至十五年婚

錄曰城

嵩古格氏之長生妻

扎魯格氏阿敦妻

以上康熙雖正時婚

舒穆魯氏兵福壽妻

郭氏兵蘇爾妻

圖氏郭新妻

尹氏爾太妻

伊爾根覺羅氏兵保佳妻

孟氏布魯奈妻

邵爾勒氏多爾泰妻

烏扎拉氏五十六妻

希次按系妻

以上乾隆十二年二十一婚婚

伊爾根覺羅氏兵愛新妻

富察氏兵滿壽妻

富蘇氏巴格妻

梁氏女伊庫里妻

富蘇氏女德恩木妻

姜氏女西爾泰妻

蘇氏開散八十七妻

瓜爾佳氏女納蘭妻

談勒哲勒氏開散和倫泰妻

瓜勒佳氏依吉那妻

伊爾根覺羅氏女德青妻

關氏金保妻

關氏哲爾泰妻

瓜勒佳氏滿林圖妻

高氏滿林泰妻

薩克達氏額雅罕佐妻

薩克達氏六代都妻

喀齊格氏開散登新泰妻

高扎拉氏開散多保佐妻

朱氏琿里雅勒妻

伊格利氏開散巴雅木保妻

以上乾隆二十四至四十九年婚

扎克達氏尚阿妻

布雅穆吉氏溫德妻

把爾羅氏開散德通阿妻

蘇氏輝哈泰妻

台氏七十八妻

蒙勒哲勒氏女高林泰妻

高氏開散香昇妻

瓜爾佳氏固山素妻

伊爾根覺羅氏兵命通阿妻

傅蘇氏開散薩爾朔阿妻

以上嘉慶年先後薨

富吉塔氏兵塔音阿妻

補氏富順妻

滿氏兵祥砬妻

伊爾根覺羅氏隆常妻

何氏西丹堯德妻

瓜爾佳氏孫鼎泰妻

孫氏西丹德錦妻

瓜爾佳氏六十九妻

孫氏西丹金山妻

富察氏兵高爾德科妻

朱氏永常妻

楊氏兵發福哩妻

舒穆魯氏西丹金安妻

董氏夫名未詳

以上光緒二年至十五年薨

正妃妾

攝他拉氏兵雅圖妻

瓜爾佳氏和布納妻

以上康熙雍正時薨

瓜爾佳氏兵滕特妻

孫維拉氏筆帖必保代妻

瓜爾佳氏貞卓爾多妻

尼瑪察氏蒙拉妻

劉氏貞澤色妻

訖爾羅氏貞旺阿哩妻

薩克遜氏貞富明德妻

尼瑪察氏高勒登額妻

和桑氏努齊阿妻

舒穆魯氏防禦貞額妻

舒穆魯氏福壽妻

李氏貞勝德妻

郭氏貞順素妻

伊爾根覺羅氏都隆阿妻

尼瑪察氏呼錫陽妻

舒穆魯氏貞威汝哩妻

以上乾隆十二年暨二十六年

伊爾根覺羅氏貞常齡妻

以上乾隆二十八年暨四十九年

富察氏徐德保妻

托爾羅氏額勒金保妻

瓜勒佳氏閑散密輝索妻

高蘇氏閑散棟阿涅妻

布尼木吉氏嵩成保妻

以上嘉慶年先後

滿蘇氏前鋒滿都妻

蒙古蘇氏閑儀妻

沈氏額儀德妻

穆蘇氏領催命有妻

何業氏兵武成阿妻

郭氏順乘妻

滿氏領催舒德妻

高蘇氏兵成乘妻

穆氏領催看有妻

以上光緒二年三十五并推

錄紅族

張氏兵佛岳治妻

以上康熙雍正時推

瓜爾佳氏兵那蘭乘妻

高蘇氏兵巴爾呼善妻

高蘇氏領催伊都里妻

高蘇氏兵塔恩不妻

尼瑪蘇氏兵滿珠納妻

尼瑪蘇氏兵蘇本乘妻

哩克哩氏德克納依妻

高蘇氏兵佛保妻

布雅穆吉氏兵貝其保妻

伊爾根覺羅氏兵六格妻

以上乾隆十二年四十九年推

滿古台氏兵七保妻

伊爾根覺羅氏高爾滋妻

塔塔佐氏塔爾蘇爾保妻

業和勤氏開叔岳順妻

孔慶福氏依反裝妻

怡盛叫氏六十五妻

高英氏頤新德福妻

吳氏陳永妻

以上嘉慶年先後黨姪

楊氏保林妻

高蘇氏甄明妻

郭羅氏齊海妻

高蘇氏吳常育妻

蔣氏哲壽高妻

董勤氏紫林妻

富蘇氏前鋒三休妻

富蘇氏吳保山妻

楊氏五丹福小妻

張氏金成妻

不爾佳氏五丹清明妻

郭氏明海妻

以上光緒二年至十五年迄

正藍旗

輝雅格氏吳長格妻

以上康熙雍正年迄

葉爾穆勒氏額德格達妻

伊爾根覺羅氏六七十六妻

赫穆氏吳博翁之妻

默爾哲勒氏吳崇其保妻

以上訖薩特姓

和業氏與馬勒保妻

莫勒哲勒氏與薩斯特妻

葛蘇氏阿克敦妻

瓜勒佳氏闊散托爾蘇蘭妻

都祿噶氏孫多倫妻

瑪氏與孫紹妻

高蘇氏札克通阿妻

以上嘉賤與光後姓

葛蘇氏與吉爾哈香妻

以上光緒與姓

鐵蘇族

葛蘇氏與納和妻

和雅氏百祿妻

和雅氏喀爾布妻

和雅氏流騎披魯與阿妻

以上象與羅正手姓

尼瑪蘇氏與舒澤不妻

默爾哲勒氏蘇蘇那妻

默爾哲氏與那爾呼善妻

訖果羅氏領堪塔恩不妻

舒澤魯氏喇散克爾圖妻

默爾哲勒氏與瑪爾不妻

寧古塔氏興保妻

格吉勒氏興雅克舒妻

興哲堪氏興格巴妻

紀秉羅氏興格雅木保妻

以上乾隆十二年至四十九年

尼爾察氏興依勒圖妻

扎爾羅氏興滿成妻

薩雅哲氏興敬二小兒妻

徐氏遺凌阿妻

高蘇氏格保妻

高氏興萬安妻

徐氏明壽妻

以上嘉慶年先後旌

默爾哲勒氏興色克通妻

扎希哈氏西丹凌壽妻

孟氏扎勒胡山妻

朱氏喜順妻

何業氏載明妻

默勒哲勒氏前鋒同海妻

紐祜祿氏興招秀妻

以上光緒年先後旌

以上見盛京志並自志

吳博氏萬安人年二十七歲天攻年五十九年至八十六歲故嘗立坊旌之此或靈年閩事餘惜未

詳
新錄

齊雅拉氏寧籍白晝亮女也幼嫻針黹性情頗淑年十七嫁胡氏子吉陞入門後夫婦和睦和愛事孀姑克盡婦職處妯娌和睦二年夫病歿氏斷髮毀容立志守節因已無所出繼盡性惡駢射之勇為子而躬持家政向務農粟豐况甚寒勞悴一生悉五十餘年如一日光緒二十五年壽壽准長方並給銀三十兩以旌其節現年七十一歲子孫繞膝性成南榆樹也

吳關氏正白旗佐領抱松次女也年二十適胡氏子披甲榮寶為室孀姑胡氏後肅身守志承甚貧以針黹為生治教子成立關氏入門後侍奉孀姑極盡婦職榮寶從戎編入練軍清光緒三年六月間行軍中淺細鱗河為水淹歿氏聞耗絕痛不欲生生女一正在襁褓孀姑又年老龍鍾孀姑親及歸歸其夫遺骸柩葬祖塋其孀姑以家如懸磬處難久守議令改醮而關氏始則婉拒繼以泣求夫志甚堅誓無他意孀姑聞此亦被涕泣之淚媿安度甚歎氏女及許嫁關氏子禾鏡病亡氏益傷痛光緒二十九年四月間孀姑急病忽劇關氏侍奉湯藥衣不解帶者經月及歿多方備貨得以殮葬惟家數遺及錢致失明現年六十九歲僅孑然一身依親取為生活人多憐之歎之

關關氏瓜勒佳氏鑲黃旗陳州場志阿女其母嫁姓關者係改改後旗族改冠漢姓之故非與夫緣前世也年十九歲與正白旗佐領抱松之子之蜀為室相識文字性情幽靜不苟言笑夫婦相敬如

適年尊翁姑親族并凶族咸咸稱賢婦一子也純後而生氏天已願以編練甲兵同治初正化燕
齊等者越六年始異凱旋又奉詔重鑿敵營差收職三年積勞成疾病故聞氏聞耗痛不欲生又
兼所生一子純祿出繼長房膝下植植悲感過度幾成癡疾氏矢志兼他甘願苦守我族故邦人議
繼堂姪瑞祥為嗣豫育無異親生累起送整讀書夜必課以文字操勞餘暇則講演垂慈名賢古訓
以勉勸之舉凡常用書帖親手臨摹持家儉德亦為一鄉所欽敬及瑞祥由八品筆帖式起家
悉任清代職任防枝晚乘稱重妻皆節婦苦心教養濟就蘭成也清時以夫官卸後武襲都尉氏看
封淑人清末嘗呈請旌表命以改號擢置民國三年七十四歲歿終

關伊氏滿洲正白旗錫麟次女十九適公勤佳氏八品筆帖式蒙旗為繼室枕儷甚篤年屆姑克盡
婦職妯娌亦無異言光緒二十九年冬月天霖祇因善匪之亂俄人入境被掠一空憂念成疾迹至
不起氏時年僅二十八也表數倍至矢志不移誓將幼女成立閨門肅然動有禮法族戚無不欽仰
者現年五十

孟氏適蘇安城籍吳瑞恒為室生性賢淑端恒克誠醫古司書帖式職未數年染疾病故至年孟氏
二十六歲女志苦守家甚篤且無子女適堪族姪長壽為嗣親老親生苦心孤詣教養成之今子孫
昌熾現年八十三歲矣知者莫不敬之義之即今三塊石國民學校校長吳震漢之嗣祖母也

徐氏為孫安族籍徐壽世女適同城趙氏子恩先為童養世賢淑清光緒三十一年天病故氏年二十九歲矢志苦守生有子女各一緣極貧繼無以後日賴母家時時周濟以成其志現年五十歲矣子一釋業有立弟四中舉

陸氏陶村黃女也年二十一歲適徐濟家為童生一子民國元年天病故是年二十五歲矢志靡他誓願苦守映燭樓徐孟氏領翁姑幼子後日勤儉持家开开有條現民國十二年秋病故年三十八歲友至今語及陶母猶欽仰其為人

張氏適孫安族籍閩山為童光緒十七年天病故是年三十歲矢志守節教養一子五女次第成並婚嫁并苦備書報難擯柱頑有婆或狀額現年六十六歲

傅氏適孫安族籍徐濟家為童清兼充北營哨官光緒二十四年與匪接仗降之氏矢志苦守祧產况濟文之子鍾岳為嗣後翁成子家漸小康戚族多欽敬之

吳氏為孫安族德山女年十八歲適城西徐常祥為童二十歲生一子天常祥出征伊犁陣之氏乃在蕭寺誓守矢志垂垂翁姑教養孤子漸至成自立家勤儉承境賴以稍豐後戚戚致買節而推其才德現年七十四歲

劉氏為孫安籍劉岐峰女也年十九歲本嫁徐台為童年二十九天台順張致學婿翁姑至孝

聖業不欽教教養三子次第成生年志原以勤慎苦節

並以訓其子現年六十

邱氏為寧安籍印福貴女適東萊成魏禮之為監誤子儀亂夫故時氏年二十九子六齡賴以柏舟自誓靜始於柏堂歸夫首於室笄後教子讀書躬稼家政二十一年如一日現年五十三歲子年三十克忒高小學教員豫男女六人

某氏為寧安籍豫國喜之妻年二十七歲夫國喜病故守節至今現年八十二歲高氏年二十一適某氏三連為望性賢自孝越三年夫連病故氏年二十四也育子時四月家極貧夫志苦守節子成現年六十四歲性尚秉花膝滿五

李張氏為己故寧籍李正芳妻年二十四夫志守節事節姑至孝現年六十二歲

張氏為寧安籍孫吳漢勝孫女適關氏子齊瑞從繼志為於潛尤端某年夫齊瑞病故氏年二十四歲夫志守節不苟善笑懷如冰霜教養幼女以及餘年

張尹氏為己故寧安籍郭明阿之妻年二十八歲夫故守節家甚貧侍孀姑至孝操養孤子成三十二年如一日孝聖成故保之現年六十六歲

徐五氏為徐清麟之妻年二十三歲麟病故氏夫志守節治家勤儉侍孀姑願以孝聞操育幼子成年二十餘年如一日成聖成以顯現年五十歲

郭陳氏為郭德祥之妻年二十四德祥病故家極貧至日只一餐氏苦守教養繼子成立就教稱
諸生治現年五十歲

張傅氏寡没人年二十七歲夫故守節五十九年

郭傅氏為己故醫生長孫妻性秉京味年二十七夫故守節家極貧以針劑所獲奉養姑並教子
讀書成人多頌之現年五十歲

張氏清光緒六年通寧定籍守廷芳為室張瑟甚頑生子女各一光緒十四年染疫卒於家氏年二
十六歲夫志守節教十年如一日人受教之

張張氏為己故張玉慶之妻性二保回甲前官也夫年三十歲夫故苦守一主勸學現年八十五歲
子二條五

李氏清光緒十七年五月適張銘勳為室生一子天銘勳於光緒廿六年以病卒氏年三十歲事嫡
姑至孝操幼子成至柏舟之節為鄉里所稱現年五十四歲其子即北京大學畢業張輔駘也
董王氏為己故盧學智之妻年十七歲適三二十八歲守節氏治家自道以忠孝教子孫子三條四
皆獲一勇務耕讀女務紡績井井有條回潮其家當夫故之時門表松壽公竟家業鼎盛感推節婦
之才德為現年六十六歲康健如常分長子克一侯保靈

吳國氏為吳敬孫之妻年二十八歲夫故年五十四年現年七十二歲餘未詳

劉盧氏年二十一歲適劉某為室二十三歲夫故子僅兩歲承翁仰十指自給隣里勤兵改適輒痛

哭以謝謝意孫子成之後業商居款門戶支持一家與親有二孫亦業商現年七十歲

張盧氏為已故張黃發之妻性二保四甲前官也年二十八歲守節始終凜若冰霜現年七十一歲

有子一人孫三人

烈婦

杜氏為梅街人為寧安籍張炳正守文山之妻世居城東下窪子即今孫狀后柏父也炳正年三十四歲值氏年三十

三歲炳正病革獨張奄奄一息氏悲滿之甚誓不欲活乃呼之曰文山持杖欲潛者阿芙蓉殉烏眾

覺已不可救與夫同時畢命適一女九歲此清光緒十三年二月十一日事也

楊氏楊福貴女也年十七歲適同城董色欽為室二十三歲夫故老孀年餘母家接回意欲另聘期

前仰藥自盡時年二十四歲係民國五年事也

孫氏為張玉亭之長女也民國四年適寧安籍林義順為室世居城北三里驛遠轟地方夫婦伉儷甚篤義順於

十一年舊曆五月十二日卯時以吐血病故氏痛不欲生同時仰藥就義是年舊曆十月初一日林

之親友聯金多碑以彰其烈並送贊烈可風四字匾額以旌之云

處女

四六四

張英女為本縣張慶霖女立志不嫁現年六十歲

張英女為寧安籍張登瀛女立志不嫁現年五十九歲

朱英女為本縣朱玉之女以考親之故不忍遠離立志不嫁現年五十七歲

按閩閩中無欲前磊落之行後人記述或事述亦惟矢志靡他欽其節操否或以其仰事尊嫜貽謀孫子孝慈之道矜式人倫耳近世纂修志乘者對於節婦一欄嫌其世氏繁衍更苦清述文章千篇一律奇甚則不登不知婦女節整執紼躬躬生苦節儘留此某某云數字於人間尚安忍棄置勿錄况當茲自著未被中氣聲教及有清倫紀倚明邦懷仕女懷清媛潔節義如斯足徵化行及遠聖教之苦心同此理稱可表揚當此卯說橫流之日人倫豈教尚薪鄭重視之

寧安雜志

人物

名宦 前代

李習祚代為縣揭酋長 意 魏黃頭都督後入中國驍勇善騎 新 意 意氣感激女以軍功 董

曹暹石檣橋大將軍討黑水靺鞨誘其謀者置酒高會因醉斬之擊破其衆望書及豫南謀之叛

多祿以諸將進討以勞改新舊書石羽林軍大將軍前後謀策安北門宿衛二十餘年舊唐書

駱賓王國公和聲京作幼者第二子金史本傳兼領二年甲申成泰京作統帶治蘇伯水京作蘇滿

諸部烏色京作統養駱賓王之次諸部而遷久之高麗殺行人阿古漢簡而築九城於海疆烏色

烏色京作統養烏色母殺駱魯似將兵者數月亦對築九城與高麗抗不傳出戰入守烏色因之卒敗高麗

納錄京作統養收國二年四月詔統諸軍統字下有統魯與棟聲京作團母統京作論查都古噶訶京作坤

古乃京作統養今成州詔都統烏楊古京作統養等伐高永昌詔曰永昌歸降忒卒竊據一方圖投其陰而

取之爾此非有遠大計其之可言待也東京渤海人德我憂矣易為格懷如其不從即議進討無事

多殺不傳

大吳本名槿不野其先遷歸入收國二年為東京吳民謀兄兼同知東京道守事取中西兩京隸關

西軍遠舉二十萬來戰吳王使吳守營吳堅請戰或謂吳曰戰危事孺若請何也吳曰丈夫不得一

次勝負尚何為苟臨戰不捷雖死猶生也吳王聞而壯之乃遣出戰遂有大功天會四年從擊突兵

河間關母怒其不降縱軍大掠吳隸止之已掠者官為贖之遷出河間尹秉功拜右丞相天會四年

竊老滿東京領守興元三年得大博領三省事兼封漢國王卒諡傑忠

高橋勘海人天倉并閻為同知東京留守

希尹玉名古新一作古神一名悟室一作元經都一作之子也本傳母姓三十四月生名曰悟室

乃三十也長而身七尺餘言如巨鐘面貌長而黃色少髯髯潤目坐怒暗如環神護記而夜有光為

人深密多智大金國志勳勳禮法軍旅之事暗合機矣自謂不在張良陳平之下神護記自太祖嘗

兵常在行陣金史本傳同為謀主大金國志或從太祖或從德哈一作德改或與諸將征伐比有功

金史本傳金入初燕文字國勢日強與鄰國交好遂用契丹字太祖命希尹撰本國字備制孩希尹

乃依仿漢人指字國契丹字制孩合本國語製女直字天輔三年八月字書成太祖大悅命頒行之

賜希尹馬一匹衣一襲其後熙宗亦製女直字與希尹所製字俱行用希尹所撰請之女直大字熙

宗所撰謂之小字金史本傳滅遼國為先謹遵進入新川州節度使王從輔詣降又從破東京上京

大金國志

高推呼爾哈一作高兵海蘭一作路錫馨一作水人也後後廢呼一作後水穆昆因家高火災四年

撥呼爾哈一作胡節度使七年改歸德一作順德十年移鎮額德年官年六十九金史本傳

完顏特爾哈一作世高字寧一作海蘭哈達一作明安年二十四金史世高一作穆世高一作穆世高

重世此重世從得祖通重都下重世孫兼餘哈海軍節度副使改遷利一作利一作利一作利

者於北京特爾格為光緒第戶有功丁丑屢紀遠同知承勝軍節度使爭克右副元帥光緒副帥
統平南邊江將軍攻光化軍王統制以步騎出東阿逆戰特爾格擊節之拔虎角奪門以入遂克之
遂攻襄陽為前驅獲生口知江漢可涉處險植標以識之火軍至薄之濟慶戰皆捷以勞進官兩階
臣國德安特爾格總領攻城築壘於德安屬屬台並成作兩道立營軍對援攻之擊走張統制六月時
署邊七鄂州兵罷進德兩階遠同知臨漢府事改西鄂路副將封福州防禦使貞祐二年極密使爾
克坦都呼原作通單以特爾格元帥說入衛中鄂遠東北路招討使兼德昌軍節度使布希萬奴原
原獲利蕭奴蕭奴在咸平急特爾格兵糧煤取所部騎兵二千又召泰州軍三千及夕遂成平特爾格察其有異
志不遂營檢使承元召赴上京分伐扶餘原作蕭奴路說遠邊蕭奴代致克為營檢使據前不殺軍
罪下獄被蕭奴殺金文本傳

瓜爾佳濟臣本名阿卜達原作阿卜達呼爾哈原作胡里改路軍節原作德高人姿狀雄偉善騎射

皇統八年襲祖布達原作取達明安大災元年開世宗即位率本部軍六千赴中都會之以功遷昭

武大將軍金文本傳三年五月從志寧復取福州拔圍殺宿州防禦使移博州改西北路招討部駐

遼為兩古質疊原作篇郭旅節度使金簡錄十二年授右副都統檢使承遠遷左副都統檢出為陝

西路統軍使兼知京兆府事二十六年改西京第鄂閱三載遷樞密副使金文本傳明昌元年三其

女為昭儀善倚蓋垂二拜拜尚書左丞頃之進平善改諱封為國公四年遷右丞相監修國史尋以

四六八

母老許賜告歸者五年二月有親還謁上御殿和殿問呼爾哈路臣何如對曰親舊則精知禮視

而勇勁不及之筋盤六年遷僕同三司進拜左丞相改封密陵命出師行尚書有平於臨漢州承安

五年降拔橫海軍節度使兼滄州管内觀察使金史亦傳尋致仕泰和二年薨年七十子雅齊塔

依心查刺 襲明安 老簡疏

完顏薩布依作著不 始祖弟博和哩依作保古里 之後也狀貌魁偉沈厚有大略初補親衛軍章宗

時道克讓衛明昌元年八月由宿直將軍為算邊德作算化依 州刺史未幾遷武衛軍副都指揮使

泰和二年轉呼爾哈依作胡里改 臨節度使金史本傳

察哈忒姓薩克達氏蒙古塔人隸滿洲籍紅樓天聰時從征明永平大凌河等種功以驍騎校管

佐領事中略 崇熙十四年命統所部滿洲軍赴荊州隨順承郡王勒爾錦擊逆瑤蒙三桂明年

春賊將陶繼督等犯宜陽率兵駐江陵通營機秋七月卒於軍

安珠瑚滿洲正黃旗人時建安滿天居營察明報而不苛尤長於知人由寧古塔副都統後升奉天

將軍

次簡克達姓瓜爾佳氏世為呼爾哈滿洲時從征入關其子巴海襲爵為寧古塔將軍後移吉林領

康家禮濟太祖特率所部來歸為鎮古塔尼瑪察諸論七長封和碩額駙其弟喀都哩爾敦善載疾如飛為四子齊圖戰功昭著對一等功入順化祠

薩布素性善緣氏四世祖允順之本當滿太祖時由密克通郭城率丁壯屯吉林遂家焉隸滿洲錄

黃煥陳廣薩布素傳將軍世傳茲氏有其祖哈哈爾城人也始祖克祥以勇力聞能手格猛

獸而好義愛人遠近慕之歸附日眾所居成城邑遂世為約克通郭城長及哈木都以前部來歸乃

披盾長白山之東尋遠感宗至公父隨哈納始獲職冠百軍領一旗駐防寧古塔據段老幼於恤錄

寡不弱餘資蓋好義愛人其家法然也聞兵仗者滿何以狀聞上獲美之順治九年初仕為寧古塔

將軍董帖武無阻元年改號騎校三年以驍騎校擊郭羅斯於黑刺蘇密有功署防禦七年論功遷

佐領九年擊郭吳力戰敗之十二年論功遷協領十五年獲東北新滿洲於寧古塔多部族共二千

餘戶將軍已海穆駐吉林高喇以公留守拊安之邊蓋均由皆為經畫俾各通所賴新至如歸馬十

八年擢寧古塔副都統二十一年雅克薩城之役起於二十八年與俄羅斯定界額爾古納河北岸

擺家龍江將軍八事具即坦傳三十一年武寧古塔將軍佟額真夏齊齊哈爾城及伯都訥木城

以科爾沁獻進錫伯卦爾蘇達時爾壯丁為四千有奇分駐二城端佐領錄上三旅並設防守防禦

等官（下略）
按此墓在城東三里許分碑為將軍墳者是也又據古塔碑云吉林省會通縣經度四
緯度計九百八十八丈以百八十八丈為一里五百五十里分八站俗作六百三十七里云

載登銘江蘇人清雍正五年任奉寧縣知縣時縣署即今財神廟地也嗣奉寧縣縣署即奉寧城東

關帝廟有載奉寧縣二方一為巨古一人一為品物咸亨封秩云經文講武之功勳將封侯侯封在

王封帝帝封天導晴峰守不可尚已出聖入神成變化漢皇尊尊至深崇至明明至大清湯湯身無

能名馬書法身絕學二王而導其神髓者光緒庚子歲冬程此折為煤料惜哉

傅第世完顏氏隸滿洲正藍旗雍正二年由怡親王允祥三村長丈權鑲白旗漢軍副都統（中略

）十三年核實古塔將軍

高僧阿姓舒穆祿氏隸滿洲正黃旗乾隆十年由藍翎侍衛秉權頭等侍衛核三姓副都統十八年

罷二十三年由成都副都統再調三姓副都統明年調寧古塔副都統疏陳事官一吉林寧古塔等

處故業收邊文穆所閱甚妥請台按地考鑄給關防一寧古塔等官學教習須滿文習熟之類（下

略）

張霖京兆人嘉慶年進士在寧古塔副都統任內酷好臨池作書如西關帝廟之聖神文武東關帝

廟之刑健中正財神廟之數錫蓋被龍王大神廟之德禧既濟等匾額並兼篆隸識者稱之
穆克登保世富蘇氏吉林人隸滿洲正白旗父靈乘為密木商領隊大臣嘉慶年間以伯都訥副都統調

蓋古塔副都統道光十三年說言邊務請將派

伊勒通阿世伊爾根覺羅氏吉林人隸滿洲鑲藍旗道光以寧夏副都統調寧古塔副都統十八年

親老老終喪服闋起授正藍旗兼古副都統

富明阿姓袁氏隸龍江駐防隸漢軍正白旗或曰明故督師袁崇煥裔也道光七年從征回疆有功

二十五年從征佐領成豐二年從征河南轉戰江蘇安徽以功數被破發賞戴花翎賜號齊律博巴

圖魯爾堪寧古塔副都統(下略)

咸齡字誠國京兆人咸豐年間曾任寧古塔副都統城函親詣關有其所書鐵刺木屏云嗇人得古

刻數行肅心而弊之便可名世况蘭牙爰右軍澤意盡學之不己何患不遇人耶按此數語錄書法

神似趙松雪迥仍藏并內

烏朗阿爾龍江布特哈人性慧而不識漢文精通滿洲語文凡經史譯治文者無不通曉且有德政

自治八年遷寧古塔副都統至繼任時軍政深感之石城函大石橋北立有碑上書軍民受戴

朕大政守清鄉後慈齋江蘇吳縣人前滿翰林光緒八年奉朝旨督辦邊務駐此善篆書將寧古塔

副都統德昌振寧五日未接任病卒吳就以朕云軍國正需才艱知謝世身歿三日秋風摧大樹歎

名猶有憾從此孤忠耿耿一江流水隔慈雲德卒於光緒三日又題張江樓兼題寧古塔副都統容

德卒於光緒三日
其母時在依蘭

峻嶺山七律云德者路江發小樓跋君攝酒話中秋自從一老三非那想盡承兩白留舊夢思盡
 記楚辭新圖商權受鴻溝國恩未報歸程遠致把關情寄白鷺灘江樓為吳所發在城西面江浩歎
 差行畫院內之東車隔數年前已記吳莊漢時者說文古籀補兩冊篆書考經篆書夏小正卷一
 冊憲齋集古錄及集古錄釋文數冊行世光緒十二年吳及勒界之命與俄員重訂界約增立界牌
 記說中俄界線至此始妥蓋在清咸豐間劃地之約簽訂後奉命勘分治邊疆界之員并未親往一
 任俄人乘虛故侵佔已多及吳勒界爭持極年稅政殊艱嘗仍伏波故事遲銅柱而刻錫其上曰疆
 域有志國有維此柱可立不可移次子參亂之役乃為俄人遷入伯利博物院陳列伊可嘆矣茲將
 吳會勘界古塔樓那二牌篆篆附錄於左

附會勘界那二牌應照圖約更正奏稿

鴨綠江界約同俄使巴喀諾伏等於六月初十日同赴三岔口重勘邊界牌現在小孤山頂延
 瑚布圖河口尚有二里并非中俄交界地方重勘蓋十一年前會勘時即成靖會同俄國大臣議
 定交界道跡記文內稱在瑚布圖河口西邊立界牌一個牌上寫俄國俄字頭并未載明在小孤
 山細詢緣由因當時河口水漲木牌易於衝失據該山頂離河較遠如以立牌之地即為交界之
 所則小孤山以東至瑚布圖河口一段又將劃為俄地現與俄使巴喀諾伏議定將俄字石界牌

改立瑚布圖河口山較高處正在兩國交界之地按之地圖條約均屬相符以後永無爭執再查
成琦所交交界遠路記文內橫山會處立界牌一個上寫俄國那字頭該處與瑚布圖河口相距
約有百數十里當日立牌之處本在荒山樺木中人跡不到之處亦無塔徑可尋尋久無蹤跡
中俄邊界各官均以爲此牌失毀漫無稽考光緒三年算古塔副都統費福與俄管郭米薩爾爲
卸營補立那字界牌在瑚布圖河口正北山上經發芬河與瑚布圖河之會之處不及二里俄那
二字牌相去水近又非橫山會處自應查明受在_臣等酌派熟悉邊界之員會同俄員前往查勘
適算古塔副都統發芬山派佐領托呼隨同_臣等履勘邊界因委該佐領會同俄員利經稟報
入山十餘日依水尋漫坡荆關路始於六月二十日訪得木牌一座上寫柯爾僅存二尺餘下有
碑石字跡甚難辨迹剩落果符按其地勢正在橫山會處遠近即係小發芬河源水向東流其
高那字界牌似無疑義惟山路崎嶇林木叢翳新造之碑一時難以運往現與俄使已老諾伏
議明先於該處原立那字界牌之地挖深數尺鑿石臺依冬令冰雪凝凍再將那字牌由小
發芬河拉運到山屆時由臣依克唐阿派員前往會同俄官妥爲建立至那字界牌中間百數十
里自應添設封條記號以清界址（下略）

把倫北呼等騎斡算古塔人必勤佳文性橫直類幼身人整經史子集過目即不能忘成年後人

滿古港到都說滿元徽與光緒元年因海參崴華俄報北京總署謂有俄人在海參崴延誤鐵路
 私家軍械情形巨則把奉吉林將軍命分由璋看備俄憲往海參崴備海內備著為紀碼并繪圖並
 議造欵差額轉奏大激落窩樓羅地方人材途缺用辦理七營事宜招俄佃戶開通道路今東亞種
 被密山等縣皆把公筆路藍縷之迹也十年春中俄會勘界牌之議起把奉命先往查於四月初
 蒙撥由璋看邊境前進露福山林凡六閱月跋涉二千餘里北至伊瑪河繞河查得沿邊不實界牌
 半已腐朽理轉寫跡錄歸覆覆當軍機以入奏及十一年奏大激奉命當司依克唐阿雅勒復以把
 公報言為依據故奏求軍機即撤調從行始至瑚布圖河與俄之勘界大員糾糾經晤商務及司
 奕乙先行立樞為記談把強比性特建立名牌不惹俄人爭將石牌刊成暗箭伊之邊改將樞私
 首西撥我邊口望有餘把持操理刀身而俄官糾利極乃漫不理論徑令伊邊民飲爭之作把引高
 駭就羅坑內大聲呼曰我身可埋界不可移俄官見其持正始肯停罷而不與接談偕把赴整核河
 面議與使理論之與使愁之曰界已定我何必如此微末款語數日別去至今東寧縣稱稱通把
 之老節謂滿疆使倘盡如之邊陲土地何敢損大尺寸耶時公已攝升協領仍幫辦吉林軍務又奉
 額補察分不類怕字界牌鑿銅柱銘十四年六月間奏以額留之際尚囑示于後邊防道慎年五十
 五庚生至補授善者為和臣字協齋壽瑞昂字克齋皆是之名滿把之父和心斯澤傑善古塔正白

旗公中佐領營護運籌古塔副都統印務以刑案神明稱亦望之望後云

訥蔭守芝取訥毅公勒佳氏世居蒙古塔滿河讓黃旗人幼穎敏喜射懷懌樂交遊乃父從軍病致深貧多同族之援助咸當濟同治十三年兆克三著哈哈（滿語好男子）未能中選爾京上奏備用英克當拜魯阿光緒六年隨欽差大臣喜昌阿平定州至石翼協領二十六年奉詔之亂訥籌辦善後邊疆士及無不感戴二十八年隨為伯都訥副都統在任六年正值日俄事起訥奏以鎮守內政外交無不措置裕如逾年積勞成疾卒於伯都訥任所時五十五歲

張勳字靜軒贛人於光緒三十年奉命來吉勒捕取濟鐵路一帶股匪不憚劬勞不避艱險遇叢林危岩勇先士卒報苦與共是以將士為之用命者小為之絕迹海鐵道各站并冀芝深山要隘肅清多年閭閻至今銘感不已也

按劉匪首功一節也謀漢降一事也說此方遺有口碑蓋然採人不能因後日漢降之非抹煞其故前特殊之勞賞之當世君子以高然邪否耶

簡祥勳字轄五滿安人清光緒二十七年任軍古塔練軍營總光緒三十年充吉寧軍右營管帶光緒三十二年陞任吉寧軍統領宣統二年轉任吉林查陸軍第三旅砲兵團團長民國二年充征蒙副司令於民國五年陞任第三旅旅長陸軍少將民國七年陞任中蒙鐵路哈哈總司令兼三旅旅

長民國八年調任寧阿爾漢守使兼三旅旅長濟州會辦民國九年二月在任病故年五十六歲
性忠誠熱心愛國鄉民至今欽感焉

四七六

寧安縣志

人物

循吏

李遠君字懋如浙江會稽人由俄學醫歸日本警察教習科畢業清光緒時吉林將軍遠咨調來當
創辦高等警察學堂後調署歸石縣和縣三十三年十月升署綏芬縣同知勅改民缺論惟重時
寧安風氣未開新政諸項創辦如學堂巡警自治勸學館講堂烟燈瓦火報說計台及諸項工程
籌畫尤後更請次第進行成績卓著有可觀在任時著有綏芬縣戊申報告書一冊印行於世寧安士
紳至今猶稱頌焉

張廷蕙原名稱鶴字玉生湖北松滋縣人清宣統二年十二月蒞任是年改設芬州為寧安府在任
二年創設學校提倡錢法垣裁商農而倉提創農業注重桑蠶恩詔恤囚寬赦刑至至今口碑載道
或稱為有德之賢吏焉

接近人而無行狀者，謂其不僅此一任一事可傳也。嗚呼！然生於清同治三年歲次甲子，性明敏幼習詩書，年卅即表異群，父子宜以冷乎服官，汗看稍長，隨侍左右，值母多病，綿繆數年，其朝夕親視湯藥，衣不解帶，動輒數旬，病痛亦如之。平時對於同胞兄弟若弟，備致友于，以此孝友可風也。迨其父母先後去世，後葬請鑿甲午之後，改隸中丞，升出閣，任錦州行轅，歲暮又隨赴西夏，征服回匪，以勞績別薦，擢知縣，分發河南，長官重其器宇，才識始著，况即隸和豫，旋補蕨城，隸知縣，升署禹州，知州胡祥符首舉，歷任各缺，所至有聲，後經吉環以廉潔中正，極力薦赴吉林，初委以長春院稅務總理，旋署寧安府知府，民國元年調補吉林，首科其克敏，校南，自茲也。二年升署道員，司長簡任，依蘭道尹三年，因足疾，開缺，後經交徽，轉巡撫任職，人謂尹毅性安敏，就水利局，舍耕生手，以熱心待人，有求必應，為人所不能者，能之所至，服官自分，其所後携汲引者，不知凡幾，年五十二時，舊病復發，就醫於上海，詎百治罔效，竟致於醫院身故，極形蕭條，蓋因生前以清廉自守，知者為其慨焉歎焉。

孟清漢字希波，時年四十歲，直隸附生，民國五年擔任在任二年，律已清廉，自持儉樸，忠誠恤民，謀烟尤力，一般輿論至今稱稱賢不置，惜期促未能採訪其前半生事也。

人物

遺蹟

高德安人乾隆時平定江南以武功討靖遠勇侯因由江希進妃獲建賜自盡工部人謂侯卒
 沒叛或曰侯棄帝憫之詔追復侯官並賜世襲一等侯葬於京師侯後居吉林宅福致明外侯之
 子葬於宅剛有墓在馬快相名蘇桂木以墓忽斷一尋侯故後人又稱高侯侯俗呼為包家故墓蓋
 高之祀也僕奉世聞餘裔仍居高安子後紫河濱於乾隆二十八年建有碑誌詳古蹟家藏有戰功
 紀錄一書綴於俄亂情狀今有金麗川者東橋現担任高安講學所長即侯之後裔也

關勇捷高安正紅旗人滿乾隆門二等侍衛後以戰功爵一等侯墓在隸城西一里許石砌路北并
 有碑誌後裔已動色乾隆十年著任頭等侍衛內閣大臣其餘任協佐者代有人焉

胡圖哩濟滿古塔正黃旗陳滿洲人訥音瓜佳圖父身長六尺行似鶴聲者談亮幼尚武世頭則雖
 少讀書而心志專孔教開時時以志專自勉是年以忽將人以勇少年從征屠沐山快備是險老同
 治三年在阿州濟河沿地方與敵孤身被圍敵迫投降心益急奮勇奪獲越利刀三鎗三鎗并寇始
 散眾以繞軍路之三巡師入京後再改王之父誦賢親王之知遇多賞賜萬欵保光御前侍衛以親

老不無次丁老賜歸三初不允後效。守密陳情乃蒙上嘉許。歸後於同治六年親自督兵於吉林
石蘭城擊賊。賊葛城罷歸。吉林副都統善翼長之被圍。善將軍令善成肅清匪患。當其報後。仍帶
原領馬步隊二營回營。古塔於同治十三年七月初十日塔城失守。因承領官兵傳餉赴吉。談至張
廣才領澤塔城。老恩毅即舊夜兼程行抵少蘭。詔知城已陷。遂即招集鄉人勇名。揭得為兵。併善帶
吉林洋槍隊救塔城之患。於十三日黎明。偵悉破城。股匪從各河渡。船即率鄉兵仗於石河江北
岸而戰。已半渡。擊沈賊船。淹斃老千生。擒十七名。外有匪三亮一敗。未得與西北。塔匪黨今再謀入
城者。善恃以吉林洋槍隊經湖協領督率助勦。而不效也。是役也。不自居功。於城之陷。副都統獲福
澤免重罪。人稱忠義兩盡也。詎十六日。副都統善欲悉救回。民勇婦老幼二百八十餘口。此乃誤
信。老善謂。賊是回。民勾引者。勦力諫不止。幾至決裂。謂如必在殺回。民仗勾賊者。遣送外。某不
敢毒命。而且伺時縱火燒回。民之禮拜寺。某即何。并起身見州軍。實言之。於送善到都。統頃悟極有
無。何多數回。民得免於難。安居而無事。斯之力也。遂奔回。民議立碑報德。湖得德。誓不許以保民安
民。為官吏分內事。遂故後。復欲建坊於塔北之前。子孫等遵善遺囑。謝而釋之。而今之築墩。盡傷城
濶之。故地即富平丈城。後賴請建祭之也。點也。善者欽差。大救於光緒七年。湖靖邊左路之兵助
理。善善算古塔。成東困湖。興埔。用協領佐領托備托。將商塔。請者。城南門。雷利。碑記在而今之矣。夫

胡由雲功出身升至協領六十一歲休養後廣會令傳之第五年賜二品封典第十一年又欽加副都統其上一三代均以朔之功授二品封贈胡併授武顯將軍妻二品夫人壽年七十一歲葬於城西二里許之村名天樂村為自高祖起五世單傳生子三女一孫五長子花克托澤封贈儒林郎嫡孫蘭金就文生濟授職通判曾孫桂田曾任勸學所長餘支系未詳

蘭訥者字芝泉正黃旗人清同治二年挑家侍衛光緒十年調轉騎校充靖邊營管帶後遷升統領授協領光緒二十七年陞伯都訥副都統在任二年故其子蒙極榮孟騎尉

和臣字協榮多世寧古塔滿人也幼讀書刻苦異於儕輩年稍長治經有心得而尤長於史鑑善制藝文詩吉林尚書副科故未應試授秩本邑二十餘載光緒初年吾寧滿人渴頓著以去者皆協榮之弟子也年五十餘卒於里第

李瑞昌字克齋以讀書稱善國初鄉里自幼穎異自孝年八歲父怙喪毀過於常人僅依馮牧士游馮固齋聲名宿見其慧過人而外以書宗八家文核之克齋輒領會無問雜年十五孀慈寡生慈孀相繼謝世家竟不盡己業歸子讓而克心憂桑之學蓋慨然曰大丈夫不為良相當為良醫古人豈欺我哉因取內經難經及張長沙劉河間張子和等書垣年丹溪柯韻伯趙養葵張隱庵葉天士徐洵溪之書朝夕參看簡練極精年五十年如一日常語人曰醫難薄技黃操生殺之權惟在素經

確用藥書始能生死人而肉白骨也且病甚發藥亦難費若拘古方以治今病親見法以治活人有
不啻蒼人命若綫希故其療病時多奇驗然性慈好施與人療病不較價值藥收藥資而已好藏書
凡經史子集醫卜雜錄之書及金石碑帖之書靡不兼而搜羅至盈兩廡善周易能初善算與人決
疑常鑄世仿以錢代筮乃極與火珠林寶非古法光緒二十六年歲在庚子庚子鍾華明經擬率
其門人吳敬衆秀才同赴順天北關鄉試竟齋以為不可因謂汝師後此去功多不但無望且有惹
外之虞汝書一偈曰山丁四塞遠及恒落坎前不滯溪歸故表明經未敢行而吳遂往時三月初三
日也未幾義和團起吳至即二日仍即返算其元見多類此并請於小指其秀逸髮之發松雷之壘
計手紋醫宗金鑑一全訂考同製靈印并門秘書六壬真儀多一部均像端書正指衆一牙行書者
尤善聲字筆安朝字通額更出其手及國五辛恒城大火均被焚現僅存者在娘娘廟有坤元資
生四大字乃為其門人祈請心中佐領岳克禱所書也嘗著乘算今尚留跡及邊墨我關二靈稿
藏於家區嗣五辛燬於火詩取性靈一派然不多作猶憶其光緒庚子秋幸門人薛登觀首關五律
一首云佛閣遙諸天仙招不計年其說按標朝陽巖下關機峭壁下灑雪乃關泉關面有斜噴丹
江畔接教喜顏關面數百步有神州方鼎沸莫似祖生光光緒二十七年自題小照云爾何人斯
儼然在望楚楚冠裳亦隨俗收懷爾垂年獲親失義奔走東西指手劍備垂危年以至於壯今已

老矣惟吾無恙所嗜佛神俾後裔之功忘末盡克齊道人自懸時年七十有二年餘猶好細君綬
見者無不歎其老眼兼花云享年七十六卒於軍節有一孫二曾孫五

蔡哈雅姓薩克達氏滿初從征久著勳勞後鎮受將軍卒於軍賜祭葬其元穆爾亦不核副都統卒
於廣州軍亦賜祭葬

查蘇哈世為蘇涅氏世居舊古塔有文學兼曉初直文館賜巴克什從征津設

書山字照室徐姓滿洲正紅旗世居舊古塔為人言行不苟頗有政聲幼習騎射滿成蓋中葉兆克

三查哈哈(滿語好男子) 雲子侍衛從征河南山東戰功昭著由頭等侍衛後熱河圍場總管在

任三年成績優加副都統銜致仕回籍光緒乙未故享年七十有三

訥蘇肯字魯爾徐姓滿洲鑲紅旗世居舊古塔為人身材魁梧勇毅有為精於騎射由披甲滿成同

階出征江南河南山東轉戰數百頗著勳勞特賞領放山海關副都統在軍積勞成疾致仕回籍

光緒二十六年卒於鄉

凌勝字勇輝吳蘇哩氏世居舊古塔滿洲鑲白旗人不識文字勇略過人由披甲成同階從征江南

河南山東等省台擒擒首張珍愚等巨匪戰功昭著滿帝特賞花翎勇猛後陝西巴圖魯光緒初年

在滇古塔委營總辦髮大股賊匪剿破賊成屢著勳勞升授左翼副領黃加副都統銜因勞成疾遂

林致為貴會金爵光緒甲辰故壽年六十九歲

恩祥字瑞亭富爾察氏世居寧古塔滿洲鑲黃旗人幼嫻懷好武略清同治間從征山東奉天吉林等處頗有勳勞清帝賞予花翎勇毅侯德額已圖魯德克邊防營管統領協領黃加副都統衛國事被議於光緒二十六年而終焉係隱布素之微裔

何壽齡字杞亭滿族人自幼卓有才識讀未成遂收律從戎清文宗三年間詔徵調東有兵往征江南波逆隨靈未及十年由軍帖式委官而擢身通顯秩晉記名協領花翎副都統衛安營免後穆宗元年吉軍抽撤歸多徵補核三姓左翼協領其時年三十四歲也開明年署三姓副都統逾年因喫將軍穆身意見被塗白簡革職是年冬奉調寧古塔練軍未久罷職經吉林邊務幫辦吳大澂奏請開復未允詔賞加五品銜遂委任塔爾穆綏細護河等處開墾委員年餘遂任右司右司稅課司理攝制軍道旋由商委以軍署文案奏總辦庚子中外衅起寧邑被俄佔領未幾議和改任為中俄邊後總辦因其久任文溪岷俄員有舊故也故因文溪善後有功上聞開復命銜光緒二十八年冬補塔左翼協領以副都統記名簡放閱二年卒諡其生平秉性剛直遇事決斷不苟出自公益雖私榜亦可不計死之日臣等愚昧德及於民於是不見矣

趙已圖哩滿光緒十七年任右翼協領署右司領銜賞二品頂戴花翎二十年蒙恩休致二十三年

病故壽七十載

四八四

傅恩崧字瑞亭清光緒十四年當任靖邊親軍統領副都統銜經德類巴圖魯花翎協領二十六年
病故壽六十有七

關嘉壽字燕亭歸安人清光緒十五年當任北營藍旗馬隊管帶二十二年充老山關營局倉儲二
十六年署協領先後兼左右副副防三十二年任職病故壽六十有五

蘇志和字介臣歸安人清光緒二十年當任乾清門二等侍衛二十八年轉任歸古塔右翼協領
國十年病故壽六十有三

何榮鐸字鏡波歸古塔陳滿洲新正紅旗人清光緒由職騎校升佐領因乞赴省致於旅次壽年四
十七載

張文魁字儀三歸安人改副五年當任本縣警察所所長六年充吉林陸軍第三旅旅部副官八年
升任中東鐵路駐哈總司令部派第三旅旅部副官長九年改轉任三旅一團二營營長陸軍大校
職十一年因病退職十二年病故壽年四十載

劉希永歸安人清咸豐間協領副都統銜當官後為掛卷勇巴圖魯

祖清安人清同治間曾任黑龍江瑗輝副都統

郭斯輝安人清同治間花翎協領在任十年

趙德福安人清同治間曾任佐領副都統銜

吳蘇蒙阿安人清光緒間入場領副都統銜

傅永海安人清光緒間桂林營協領副都統銜頭品頂戴花翎

蕭山身著峰安宿黃旗人清同治間充議帖式滿漢助教官賦性忠厚為人正直素身節望非難

紛紛人皆悅服且慈惠常濟人急鄉里科賢詎年將四十遂病卒人愛惜之

倫著山身著蓋安人清光緒間由御前領事侍衛升任熱河副都統管

吳常在安人花翎佐領協領銜

徐春陞字均陽佛滿舒木湯氏正紅旗人性氣敦厚善於行慈善等同治元年充練軍防禦勦滅

臨城股匪光緒三十三年倡辦鄉巡警有績續得激一併獎敘民國二年自捐項修葺歡喜樓三空

石橋朝夕督工不辭其勞苦也三年冬四年冬驟境荒歉民多乏食附近籌設粥廠三處施放米粥

活人甚多至平時則怡和里操演技藝不取虛名鄉里咸以徐善人目之世居城西小依蘭岡

分子孫蕃碩亦天之報施善人也

閻福綿字廷身齊安棧籍前清由文職轉武遷升公中佐領至民國辭職當選為省議會議員期滿後悉充學務現年六十八歲

孟憲德字潤亭齊安人清光緒二十八年當任本城書館學統領左翼協領三十二年升任吉林常備軍二標標統民國元年充吉林巡隊營會辦二年調任二旅二團團長十年任延吉道歷督練十二年九月督練裁撤改任吉林軍署高等顧問陸軍少將職現年六十三歲

閻福祥字玉圃齊安旅籍前清由八品筆帖式文職悉升公中佐領記名副領民國辭職當選為前清諮議局議員期滿後送充學務財政台事現年五十九歲

閻懋彌漢籍為常備五旗額也自幼入練隊隨父勦匪殺後不從勇改學善清光緒十九年春同其父勦匪於塔爾溝父遇害痛父之甚不共戴天拚命死戰連斃數匪奪回父屍餘匪遂退軍為上聞焉遂以典准以騎都尉世職承襲後送充參領領官帶隊剿匪累戰既有文墨忠孝聲於一門誠不數數觀也

齊安縣志

人物

壽辰

嶺安山水清淑土膏水深故居民多壽亦緣學教朴不染惡習有以致之也清高崇八旬萬壽紀有
前重報百歲以上壽辰獎銀銀兩等物時蒙報聞外函洲八境凡壽四十有八人時稱極盛竊思列此
數者當人必多德有清德而老就遲教使共育之非最確之證乎且以民民修養之致望邑五世同堂
四代同居者尤夥用新一采用斯志以看人物之優劣焉

張破鞋現年一百一十六歲 東福山東青州府現任 必屬穿站有大者尚 無子孫身體非常康健能担水以養為業

右壽在百歲以上者一人

姜大爺現年九十六歲 東福山東香城縣現任 必屬穿站有大者尚 無子孫身體強健以震為業張破鞋同類

楊蘇清阿現年九十六歲 東福山東香城縣現任 必屬穿站有大者尚 子四孫三身體強健承晚年常 同治四年元月 兼

三十四年載數

孫成昌現年九十五歲 嶺安縣城西七十里 許村力勿屯居住 妻已故子孫繁多四代同堂同業

關八十二現年九十五歲 嶺安縣人現任 往南馬莊居住 孫一身強健同業

張清山現年九十三歲 嶺安縣人現任 往南馬莊居住 子一孫計萬惠以農為業

邱廣氏現年九十二歲 嶺安縣人現任 往南馬莊居住 已故邱福慶之妻 子三 孫七 曾孫九 玄孫二

四八七

孫女一 五世同堂身體康健治家有道教子有方

孫福現年九十二歲 性謙誠而通 子二棟 回家小乘蘆葦工

蘇香阿現年九十二歲 字安樂誠人 子棟 人家通小乘 前清時充語明哩乘

趙永發現年九十一歲 字安樂人住縣城 孫子女 體康健 自幼務農為業 勤儉

杜成世現年九十一歲 字福山東現住東 子一 身體非常強健向業農

趙長義現年九十一歲 字安樂人現 子二 身體康健向業道小乘

說明升現年九十歲住前薩爾虎屯 子一體弱向業農

孫福現年九十歲 山東遼東縣現住本縣西園子 子一體康健向業農

右壽在九十歲以上者十四人

說明棟現年八十九歲住前屯古東崗子屯 子二 體弱向業農

劉門齊現年八十九歲住樺樹底下屯 孫劉永升之妻 子一 體康健向務農

簡門關氏八十九歲住小東溝屯孫三人

柳門丁氏八十八歲住腰屯係柳文燭之妻向務農

汪蕭氏現年八十八歲住 縣城東牌樓外路北係 子二 體康健 向業農

孟門氏現年八十八歲住居小東溝無子女

孟侯氏現年八十八歲住也河驪為孟永常妻四十三歲夫故孀居

孟孟氏現年八十八歲 真定縣人現居七河驪 女二侄親戚承續

劉秉光現年八十七歲 直隸深州人現居七河驪 子一向業農

黃世昇現年八十七歲 住蘭縣東明縣家無子 孫一向健身醫幼并充塾

張明棟現年八十七歲住小藍旗溝屯業子住族家營當兵役

張書林現年八十七歲住寶安縣牛廠屯子一家道平常

關漢林現年八十七歲住懷安縣家人 子四 孫四 向業農

關岐山現年八十七歲住懷安縣牛廠屯 子三 孫八 家道平常

姜福現年八十七歲住小橋子屯子二孫五體強壯向業農

杜張氏現年八十七歲 東籍山東現任東城城南小莊地北 杜成旺 子一 體極強健向業農

李李氏現年八十七歲住大牡丹屯 懷壽永泰 子四 體尚強健家務婦

褚張氏現年八十七歲住寶安中馬河屯 褚君仲之妻 子二孫四 家道殷實

張高氏現年八十六歲住 以蘭鎮北張 張花之妻 子 體健耳聾甚勤賢

徐晉世現年八十五歲 靈安縣人 理居不說 子四 孫八 曾孫三 四九〇
西河關名 順授前院 文二 孫文六 曾孫文四 四代同堂 體極強健 此

壽氏 秉性 平誠 新正 紅樓 樓人 年既 壽時 有忘 神 國 孫 公 好 義 由 披 甲 而 能 垂 福 僅 妻 官 著
赴 高 麗 徵 糧 數 次 年 垂 四 十 餘 歲 竟 世 無 恙 危 脫 其 辭 漢 錄 諫 子 訓 孫 垂 壽 皆 異 事

盧 福 現 年 八 十 六 歲 寧 安 縣 人 妻 早 故 中 年 以 銀 匠 營 業

苑 善 範 現 年 八 十 六 歲 寧 安 縣 人 理 居 不 說 北 滿 子 子 一 孫 二 體 素 健

孫 發 現 年 八 十 六 歲 性 運 花 泡 榆 樹 底 屯 子 二 孫 八

郭 魁 志 現 年 八 十 六 歲 性 三 靈 屯 小 河 南 屯 子 一 體 極 壯 治 家 勤 勞

趙 玉 成 現 年 八 十 六 歲 寧 安 蛟 龍 堡 子 屯 人 子 二 孫 九 體 素 健

隋 昌 氏 現 年 八 十 六 歲 寧 安 縣 人 隋 天 喜 之 妻 子 三 孫 三

張 改 現 年 八 十 六 歲 任 楊 家 磨 房 吳 福 之 妻 子 孫 五 人 家 溫 飽 以 禮 訓 子 孫

張 陶 氏 現 年 八 十 六 歲 寧 安 縣 人 現 住 小 北 丹 西 崗 子 像 漢 翁 根 之 妻 子 二 體 素 健

陳 胡 氏 現 年 八 十 六 歲 性 三 靈 屯 像 孟 漢 棧 之 妻 子 三 孫 三 體 素 健 文 一 孫 二 曾 孫 文 二 以 慈 為 業

孟 三 氏 現 年 八 十 六 歲 性 三 靈 屯 像 孟 漢 棧 之 妻 子 三 孫 四 體 強 壯 須 孫 及 日 耐 苦 治 家

孟 郭 氏 現 年 八 十 六 歲 性 三 靈 屯 像 孟 漢 棧 之 妻 子 三 孫 四 體 強 壯 治 家 勤 勞 耐 苦

張 德 壽 現 年 八 十 五 歲 性 運 花 泡 榆 樹 底 下 子 二 體 強 健 同 業 著

曹安北現年八十五歲住股龍屯子三孫五體強壯向壽

范明系現年八十五歲住慈南虎屯子子一孫三體弱弱向壽

孫祥現年八十五歲孫籍山東現住河堡七子一體弱目明以農為謀

周有洛現年八十五歲孫安縣人現住城西小杜丹七子三孫五體強健向壽

徐春升現年八十五歲住安縣人親住玉城西關子一孫六體強健

魏參承現年八十五歲住上官地屯子二孫四

陳永招現年八十五歲住安縣屯屯子二孫四

魏萬祥現年八十五歲住故龍窪子屯子二孫九向壽

魏廷黃現年八十五歲住安縣民善故子二名番兒孫營商

梅門美現年八十五歲住小園山子屯像梅德有之妻子一孫二

姚豫成現年八十五歲住自新鄉二保一子德聚屯孫二孫仁之妻子二孫七孫獨孫慶

胡莊成現年八十五歲住真安縣城北自新鄉江頭屯居住子七孫八孫女五孫女二四代同堂以農為業

趙玉德現年八十五歲家籍直隸灤州民籍子孫二人現業商

關揚成現年八十五歲像開富翁之妻治河河邊漢人子五人孫十八孫二人老孫六人孫五

世同堂

高作清現年八十四歲 住安祥東家 子十二 孫四 曾孫三 四代同堂體強步健能

白行七十生耳靈目明我巽壽年自幼治家有道教子有方 北江土橋子也 文四 孫女二 曾孫女四

方成本現年八十四歲自寧安南陲遊子 子一孫二 家道小康

王永香現年八十四歲住紅土場子七子三孫三

劉敬學現年八十四歲以蘭鎮東 住連家 子三 孫六 身體強健釀酒作工

韓 雲現年八十四歲住少蘭鎮體健目明耳聰勤學

關佛蓮阿現年八十四歲 住安祥現住 子一孫一體康健 南馬殿也

趙玉德現年八十四歲安祥現住西園子子一體康健

王 財現年八十四歲 住三德也 子三 孫七 無子嗣身體甚健喜垂釣 小河南也

柳 義現年八十四歲住大嶺七體強壯以農為業

朱開選現年八十四歲 住安祥八現 子一孫一孫女一向業農 居七河鎮

隋天德現年八十四歲 住二保一甲 子四 家道興盛性忠學同業農 體強子七 孫十

吳永喜現年八十四歲榮係教東歲子 子一孫一 前清後山東以軍 孫一業農 功樹五石藍綢

滕明訓現年八十四歲 山東萊州府 任黨安縣 監丞

田素成現年八十四歲 性十星鋪屯 子一 孫四 體強健向農業

蘇門楊氏現年八十四歲 性蘇家溝子 像惠民蘇第福之妻 子一 孫一

楊門傅氏現年八十四歲 性海派屯 像惠民楊付剛之妻 子一 孫一 體強健

李門朱氏現年八十四歲 性小教東屯 像惠民李明儒之妻 子六 孫十 體強健

滿門柳氏現年八十四歲 像孤榆樹屯 無子嗣 夫已故 九年 務農為生

杜林氏現年八十四歲 性安縣人 現住東站 杜老傑之妻 子一 孫四 體強健

張孟氏現年八十四歲 性齊安縣 東河坊 之妻 子一 孫一 體強健

十六歲守寡 孀居 子孫有 孟母 杜子 之妻

徐子氏現年八十四歲 性齊安縣 城內坊 之妻 子二 孫五 身體尚康五十歲時夫故孀

居

張國氏現年八十四歲 性齊安上管地屯 子一 孫三 家境平常

伊張氏現年八十四歲 性齊安 坊內坊 子一 孫一 體強健

耿國永現年八十四歲 性齊安上管地屯 子二 孫四 體強健

趙長義現年八十四歲住縣城北湖子孫二經營商業開敦福系成雜貨步洪魯坤坊

宋善恩現年八十四歲孫安孫佳子孫三孫道平常以黨為業

郭長生現年八十三歲住縣城恆溫廟下坎子一孫一孫二孫二四代同堂孫道小輩

張永喜現年八十三歲孫二子一孫二曾孫四代同堂孫道貧寒一生務農

朱清老現年八十三歲孫安孫人現子三孫一向業農

李善天現年八十三歲孫安孫人現子二孫五向業農

汪阿常現年八十三歲住大蘇鎮濟屯繼子一孫克伊孫新疆兵役

徐萬棟現年八十三歲孫安孫現住子一孫三孫三向業農

傅成德現年八十三歲住二道嶺子子二孫三孫三向務農

徐善成現年八十三歲新正紅旗人充領催受官四十餘年體強健

陳耀純現年八十三歲孫安孫福現住子一孫一體強強渡向業農

張致榮現年八十三歲孫安孫地子一孫三家道平常以農為業

劉君德現年八十三歲孫安孫東子一孫九家道較貧

何朝成現年八十三歲孫安孫地子一孫十家道較貧以農為業

徐傅氏現年八十三歲 性慈城西郭小 孫已故孫 子五 孫七 身體強健夫故孀居

劉王氏現年八十三歲 家下貧子 孫永祥 子二 孫針素寧

王門關氏現年八十三歲 性壯丹 孫三祥 子二 孫羽雲承婦

唐門朱氏現年八十三歲 性慈 孫子 子二 身體素健妻承婦

楊陳氏現年八十三歲 性慈 孫子 子七 衣食豐足緩幼為樂

劉門喬氏現年八十三歲 性慈 孫子 子三 孫十 四代同堂業業

楊陳氏現年八十三歲 性慈 孫子 孫楊喬林之妻子一孫一

胡林氏現年八十三歲 性慈 孫子 孫四 元孫三 五世同堂家道業豐耕讀為業

世風質濟急樂善好施

汪門丁氏現年八十三歲 性下 孫雪戈 子四 孫六 向業業

趙關氏現年八十三歲 性二保四甲 孫已故趙菊 子三 勤儉持家

徐楊氏現年八十三歲 性慈 孫子 孫三 向業業

楊張氏現年八十三歲 性慈 孫子 孫一 夫楊菊桂現已故

曹 貴現年八十三歲 性慈 孫子 孫一 一身依友生活

薛高有現年八十二歲住小園山子也子一孫一

陳仕輝現年八十二歲係出藥發家子係五孫身體強健幼年充差

黃壽山現年八十二歲家係人子係二孫精神矍鑠步履如常性直率豪氣刺里有身說者不論

親疏輒判之以理故鄉里有事多往就取直焉

壬女龍現年八十二歲係安縣人現住本城下窪子子一孫三體康健

趙德祥現年八十二歲係安縣人現住本城下窪子子二孫二體康健

顏士尊現年八十二歲係安縣人現住城南阿堡屯子一孫二體康健

張財現年八十二歲住蓮花池榆樹底屯子一

朱國輝現年八十二歲住蓮花池榆樹底屯子一孫三

于廷貴現年八十二歲住押鹿溝屯子一孫體健務農

林永財現年八十二歲住下窪哩屯子一向務農

楊彬清現年八十二歲住安東京城子六孫三孫道敦實

關常明現年八十二歲係安縣人現住城南遠家屯子一孫一體康健向謀職

王吉現年八十二歲東籍山東現住東京子一孫一體強壯向謀職

城西雨果

子一孫一體強壯向謀職

柳明順現年八十二歲住腰龍屯體強壯向業農

張三德現年八十二歲住二保一甲子三孫五體強壯年充差伊詳與後現業農

趙永茂現年八十二歲住二保一甲能醫後子一孫三家道平向務農

蘇美氏現年八十二歲住安縣人蘇德之子孫家道小康

伊米氏現年八十二歲住張安縣身強也子三孫十一家道致富

韓張氏現年八十二歲住安治家韓才之子孫八向業農

朱高氏現年八十二歲住遼花池前屯朱國文之妻子二孫三

楊門趙氏現年八十二歲住河沿屯係楊橋站子一體強健向務農

王德氏現年八十二歲住沙爾鎮王國善之子孫五體健年明

胡氏現年八十二歲住額什子一孫一業家婦

梅門郭氏現年八十二歲住小園山屯子一

孟門關氏現年八十二歲住小園山屯孟文明之妻

關傅氏現年八十二歲住安縣人關常祿之子孫一體強健

關胡氏現年八十二歲住安縣人阿克敦之妻子一孫一曾孫一四代同堂

吳蘭氏現年八十二歲 住大世丹 江治 吳永鏡之妻 子二體健務農

楊門傅氏現年八十二歲 住二道 梁子 楊揚當妻 子一務農

魏壽氏現年八十二歲 住治北 十里舖 乙政魏恩誠 子三 孫十 四世同居

陶孟氏現年八十二歲 住小橋子 陶志忠 子孫 孫十一 家道小康

楊富剛現年八十二歲 住安縣人 住洛浪屯 子孫三人 家道較廣向業農

郭永壽現年八十二歲 住安縣人 住高羅井 子孫 孫六人 家道頗寒以業為業

郭氏現年八十二歲 住安縣北 住胡什哈 前清二品頂戴記名副都統 子孫十八人 家道甚繁

郭永慶現年八十二歲 住安縣北 住北崗子 子孫二十九人 家道小康

楊成林現年八十二歲 住安縣北 住北崗子 子孫十四人 家道較廣

傅顯氏現年八十二歲 住安縣北 住東下四子 傅成和 子孫九人 家道較廣 母氏前清右司

于傅氏現年八十二歲 係于渴水之妻 住西押花溝餘未詳

吳王氏現年八十二歲 係吳紹齡之妻 住東園子 子二孫一

李福現年八十一歲 住舊安中馬河屯 子一孫三

朱文炳現年八十一歲 山東臨朐 孤苦無倚業醫為生

傅吉科現年八十一歲住前坊古東坊子七子三孫八向業處

徐明現年八十一歲住安縣人現居也河鎮子三孫女四向業處

柳明祿現年八十一歲住二保二平石河東鎮子二孫道平年以業為業

王天富現年八十一歲住安縣城北角新鄉下坊子子二孫六女一孫女二以業為業

關金珍現年八十一歲住安縣牛廠屯子一孫三家道平常

柳文順現年八十一歲住腰龍屯子二孫二向業處

孫洋志現年八十一歲住韓城西園子子三孫四子孫業處家道小康

孫德芝現年八十一歲住大孫旗溝屯子一孫二身體康健向業處

郭永祥現年八十一歲住汝舍溝屯子三孫八身體極壯

張明發現年八十一歲住藍旗溝屯無嗣強健務農

關福現年八十一歲住安縣現居城南前孫子七子一孫一身體康健向業處

劉君起現年八十一歲住安縣上宮屯屯子二孫二孫道小康

伊成祿現年八十一歲住安縣牛廠屯子二孫一孫道平常

關長發現年八十一歲住安縣牛廠屯子一孫二孫道小康

孫士棟現年八十一歲 孫安人住 孫六軒續為妻志傳德家

胡錫道現年八十一歲 孫安人住 孫一錫續為妻志傳德家

孫占山現年八十一歲 孫安人住 孫十 孫二 四代同堂經營百業

孫家素現年八十一歲 孫安人住 孫子一孫三向業商

黃青山現年八十一歲 孫安人住 孫二 幼年經商現務農

孫廣林現年八十一歲 孫安人住 孫六 業醫生開設衛生堂

孫德善現年八十一歲 孫安人住 孫七 業商開設福順德店

孫徐文現年八十一歲 孫安人住 孫七 業商開設福順德店

傅傅文現年八十一歲 孫安人住 孫七 業商開設福順德店

王新文現年八十一歲 孫安人住 孫七 業商開設福順德店

劉書氏現年八十一歲 孫安人住 孫七 業商開設福順德店

關張氏現年八十一歲 孫安人住 孫七 業商開設福順德店

便治家有遺教子百方

右壽在八十歲以上者一百七十六人

三〇一

寧安縣志

人物

世族

寧安在肅慎挹婁勿吉時代其氏族之系統雜濔而稱焉及唐代渤海氏興更稱挾紇紇紇或國姓為大氏乃有可稽至金源之完顏氏雖曰出棘鞬而先之通高麗並金太祖又率裔北歸遼咸王璽蓋滿洲自來但有割藩而已其間并吞雜合至燕京肇克何能核分派別若道其源流或證乎有清入關後函滿文教乃多訂氏族勒頒垂憲而燦然異備矣茲特搜摭百閱寧安者列錄之

渤海同姓列傳

大門壽	大豐夏	大島勃憤	大都利行	大義信	大島方	大成慶	大胡雅	大	
郎雅	大姓叔珍	大蓋	大常靖	大勳進	大貞幹	大清允	大能信	大延真	大壽鳳
大昌慶	大延俊	大明訓	大公則	大島英	大島輝	大明俊	大延慶	大昭順	大
誠誦	大光嶺	大禹鑣	大元讓	大元謙	大陳林	大昭佐			

大門藝武

高誤

三之弟也開元十四年累水部遠使朝者多以高累水州州置長文武王曰累水遠

經我境今始與唐家相遠蓋請吐叱於突厥皆先告我今不計會即請漢官是必與唐家通謀腹背

攻我也遠門藝及累任推相發兵擊累水門藝當充領子於唐知利害諷曰累水請唐家官更即欲

辭之是背唐也唐大國兵第倍我者高麗全盛時強兵三十萬抗唐為敵可謂雄強唐兵一臨掃地

蓋矣今我累比高麗三之一王將還之華必不可王不伐門藝兵至境又以書回諫王怒遣王伏兄

重襲代之將名殺門藝門藝懼殺重襲而奔唐重拜門藝為左驍衛將軍王使馬文軌意勿雅上表

極言門藝非狀請誅之唐詔處門藝於安西詔報云門藝窮來歸我道不可殺之投之於嶺南並留

侯者不遠別遠深腫女卿等道遠深漢喻為俄有事者王上書斥言大國示人以信豈有欺誑

之理今門藝不向嶺南請依前殺卻帝怒道遠漢滿言皆左除而令門藝暫向嶺南以報之二十年

王遣張文休攻者登州殺利文善後唐遠門藝發州兵辭之遠不常都參恩蘭使新羅留新羅兵攻

其南倉大塞雪素女士卒死過半無功而還王懷怨不已密募人至東都狙刺門藝於天津橋南門

藝抱之謂不死詔捕得利者悉殺之門藝遂遁循不遠歸 考大蓋真武王伏兄也開元十四年武

王遠大門藝擊累水部門藝不伐王使重襲代之門藝殺之而奔於唐 同上大高勃侯武王之弟也

開元十三年朝唐後在武衛將軍領衛十五年歸國封襄平侯男 丹於元龜

大都利行武王之弟也開元十四年朝唐棧左武衛大將軍留宿衛十六年卒於唐贈特進令有司

五〇四

護殺歸國 同上

大義德武王之弟也十四年朝唐 同上

大顯方武王之弟也開元十五年朝唐 同上

大成德不詳王之弟武王時朝唐加官賞 張曲江集

大綱雅文王之弟也開元十七年朝唐授將驛丞留宿衛 舊唐書

大琳文王之弟也開元十七年朝唐棧中郎將留宿衛 同上

大即雅文王之弟也開元十八年朝唐領正旦 同上

按張曲江集元宗敕大武德老大即等此犯國事驚
逐弟部亦皆捨罪仍放歸唐大綱雅或即即雅之訛

大姓取珍不詳某王之弟開元十九年三邊取珍等一百二十九人朝唐 同上

大藝文王之弟也開元二十三年朝唐授太子舍人天寶二年又朝唐留宿衛 同上

大崇靖不詳某王子弟貞元七年朝唐領正旦後衛尉 同上

大勳進士弟也開元二十七年朝唐錫燕於內殿授左武衛大將軍留宿衛 同上

大貞幹三子也貞元七年朝唐留宿衛 同上

大清元王子也貞元十年朝唐授右衛將軍同正兵下拜官三十餘人同上唐書要

大能信王恠也貞元十四年朝唐授中郎將同上

大延英王子也元和五年朝唐同上

大孝貞末詳元和九年朝唐同上

大昌獲末詳元和十年朝唐賜官誌同上

大獲俊王子也元和十年朝唐同上

大明訓王子也太和六年朝唐同上

大公爵王恠也穆宗長慶中朝授金吾將軍白文長

大勇英王恠也長慶中朝唐授諸衛將軍同上

大昌獲王壽靈之子也文宗時朝唐賜王官賜姓及副王長史平諱各有賜物詳元

大明俊王子也開成元年朝唐唐書

大延英王子也開成四年朝唐同上

按溫貞孫集有送渤海王子歸國詩云穆聖雅靈海騎蕭本一祭成敷臨龍國極句在中華文界
分秋張開帆刺曉露九門翠月好司前即天邊飛輝以大中初慈進士入京蓋宣宗以後尚有王
子來朝文皇未記其名再其句佳句
在中華蓋其人能辨惜一司不存矣

大昭順王子也深開元年五月朝貢海東物同上

大誠講未詳舊相國開平三年朝深貢人口及物皮紫皮等同上

大光贊乾化二年五月朝深貢方物尊有賜物同上

大禹鐵王子也後唐同光二年朝正旦同上

大元璽王姪也後唐同光二年正月入朝在宗賜金線以遺之五代書要

大元璽王姪也後唐同光二年八月入朝官學堂親衛後唐後試國子監丞同上

大陳林未詳天成元年四月入朝貢男女口各三人並人漢柔布白附子虎皮等同上

同上

大昭恪未詳天成元年七月貢方物同上

舊國之興也梁子維德而魯漸列邦蓋亦故在國古制相沿而亦以其本支之多材俊也及

亡也亦以其宗室之尚驕佚也况東方者木木茂財枝葉盛木彫則枝葉零漸海為國也在東方應

木之象故其興衰有象於木此亦五行之數然兩叔曰公望將亡其枝葉必先落亦千秋之烟燼

也

渤海異姓列傳

任雅相 高文軌 蕙勿雅 味勒計 頸祿榮 高僧支蒙 謁德 英夫漢 如蒙 高那達
初 張文休 木智蒙 公伯計 孫福子 失阿利 夏蒙固 楊光修 高才齒 辛文德
飾壽貞 高進禮 高福滿 高黃英 崔光禮 裴 璽文成翁 高保又 列周道 高平叔
手憲 高濟頌

任雅相文正之舅也開元十四年壬命其別大門藝聲累水訂舊唐書
高文軌大門藝聲為王使文軌及蕙勿雅上表極言阿藝罪狀請誅之同上

蕙勿雅與文軌偕上表伐蒙同上
味勒計開元十年朝宮檢大帳軍冊折元龜

頸祿榮開元十二年朝宮贊正臣同上
高僧支蒙開元十三年朝宮贊正臣同上

謁德開元十三年朝宮檢果教同上
英夫漢開元十六年朝宮檢折衝同上

如蒙開元十八年朝宮執馬三匹同上
高那達初開元十八年朝宮獻海豹皮貂鼠及瑪瑙杯同上

張文休開元二十年武王遣其率海賊攻唐登州萊州殺刺史韋俊唐命大開募將州兵求賊不能

五〇八

勝文命太僕卿金恩肅發新羅兵攻攻亦不元

舊唐書

木留蒙開元二十五年唐獻鷹鷲時官首領

冊府元龜

公伯鮮開元二十九年唐木留蒙朝唐

同上

受福子未詳為名高爵開元二十七年朝唐

同上

次阿和開元二十九年朝唐

同上

多蒙開元宗時送書水手及汝落人至唐

唐書

楊光修元和二年使唐進奉瑞年逃歸至渝關變詔之以返

同上

高才南元和五年遣大兵真使七年宴使臣於麟德殿賜官詔二十五拜賜衣各一襲

同上

辛文德元和八年借九十八人使唐

同上

郭兼真元和十年使唐

同上

高進禮元和八年借五十八人使唐

同上

高循滿元和十一年三月使唐授官賜同使二十八官詔

同上唐書

高黃英官同中書平章事太和七年如唐謝冊命

同上

崔光禮官殺中只令開年並年朝課 五代會要

張璠官改置商等和郭去卿賜紫金魚袋後唐同光三年朝貢人遷松子昆布黃明油布貂裘被一

將次發羊奴子二拜右贊善大夫 冊府元龜

文成高煇書長興二年十二月入朝留四年拜為朝散大夫右御史中丞長又賜金紫 五代會要

高保又官右錄事試大理評事奉事入官拜高朝散即右院衛長又賜紫 同上

列周道 元龜 官南海府都督後唐清泰二年十二月入朝三年二月拜為檢校工部尚書 五代

高正詞天成四年貢方物與煇書拜太子洗馬 同上 參元龜

平憲長興元年入朝錄國被累次物檢 冊府元龜

高滋顯官正寧省工部卿入朝煇書拜試光祿卿 五代會要

世謂渤海之喪蓋乘高麗之餘孽故其土地人民半取之於高麗不知高麗之初又何所取之哉昔

殷之之箕子之之朝鮮朝鮮者霸慎之牽引也及惠帝之末燕人衛滿據而有之至漢武威衛氏以

其地建四郡所謂頭曼時正樂浪元莫是也而地遼遠漢若當時又有所謂頭曼辰國者蓋想創者

盤又作者汗則升羅也辰國即辰韓也考辰韓後改為新羅升漢亦為新羅所有皆在漢高元之際

皇朝雖為郡而不久又失之於漢之世止於漢元竟歸中國耳漢書又謂故燕齊亡者皆在朝鮮
 是其地固為當日霸權之境而漢子孫之則為朝鮮斷高有之則為高麗且春秋之時與秦皆統
 禦秦亞德儀上國與齊晉神主中國亦遂中國之矣彼當其時霸權有人亦為年信夫蓋之高者則
 父且入之世家代自稱之華書然則如渤海諸臣其為霸權之高歟朝鮮之支歟燕齊兩漢之流
 高歟雖混而和之折之哉考清室受命之初朝鮮人亦歸化者例入滿洲籍如朴氏金氏三氏等及
 皆著在氏族通譜得其本源矣

渤海子連列傳

大光顯 大元鈞 大和鈞 大福護 申德 大審理 朴濂 吳興 雷豆干 大素賢 羅
 漢 高恩羅 大驚河 季勳 夏行美 李匡孫 高煥翰 大匡又 大公鼎 子昌崇 高朝 楊祥
 世 高安國 楊朴 高六哥 子世 梁福 翰答利 高楨 高德華 高衍 大奉國 大懷
 貞 高滋 王政 子連仁遠 兼遠古 高錫 丘旋琦 子愛義 高仲振 大穎 大典國 和傑 大懿
 大慶山 哥英

大光顯三韓謀之世子也渤海既亡光顯率其遺臣大元鈞等奔高麗高麗王錫之顯名曰壬繼附
 之策稱侵尋其祀 兼通遠

大元鈞官司政 同上

大和鈞官禮部卿 同上

大福鍊官工部卿 同上

申德官將軍 同上

大醫理官在右衛將軍 同上

朴濼檢校開國男 同上

吳興官工部卿 同上

冒豆千官小將以上八人皆隨世子奔高麗者

大素賢官司徒遠淑渤海冊太子倍為人聖王以大素賢為左次相渤海老相為右次相 逸文

按此老相非名北方諸國舊高麗舊是政相之稱

羅漢官渤海宰相遠淑渤海以為權秉京統軍使 同上

高斯羅 五代書受
作高斯羅 周顯德元年七月奉三十八人奔周 冊本
元龜

大黨河宗太宗太平興國四年伐遼黨河宗小孩季初等十六人據三百騎來歸宗以為渤海都督

擢使凡拜宴大明殿召黨河懸櫺久之謂殿前都校劉廷翰曰俟高秋戒使當與駭馬數十匹令

出郊遊獵以述其世因以繕錢十萬併酒賜之

文獻通考

願行美官大保遠太平九年大延琳之變延琳遣使令國統帥行美時總渤海軍於保州親延琳使送總帥師得蒲古以功同政事門下平章事明年遠志順軍師破使十七年遷副都魯致仕卒

遠史

季勳以小校隨大驚河入宋

通考

季匡祿大延琳時為鄆州刺史如高麗老師延琳敗遂留高麗

秉國通略

高樓翰一名松渤海人有臂力善騎射好談兵渤海之遊也高麗高麗王妻以女因罪亡歸遠太祖

以為將魯同二年冊禮告成宴百官及諸國使與二儀敘帝指樓翰曰此國之勇將朕統一天下斯人之力也封愬郡開國公官至中書省左相

遠史

大兼又渤海人仕遼官南京宰相

同上

大公鼎渤海人先世籍遠海率賓賧統和開統遠東兼右以質中京因家於大定公鼎幼莊慈長而好學遠咸雍十年登進士第調瀋州觀察判官遷興國節度副使拜大理卿歷長寧軍節度副使而京師守改東京戶部使時遠殺苗晉勳保先始利其財因而倡亂亦不互任猜忌家自為關公鼎單騎行郡陳以禍福家皆投兵而拜曰是不欺我敢不聽命遂拜如故拜中京留守賜貞亮功臣號傳赴官時遠賊克下有通公鼎於殆者即叩為乞自新公鼎給以符約俾遠棄關者接護而不至不自曰

燒內稱濟會以賊張德巴率衆稱彌聚乞鼎欲擊而稱有不能因憂憤成疾卒子爲齡左承制爲嗣

洛州刺史烏朝顯爲寧節侯同上

楊祥世大延琳之將兵取之賊祥世開南門納遠軍同上

高安國辰州勸造人官遠興辰關三州節侯同上

楊朴遠東鐵州人也不測者大埃少第進士累官校書郎尚永昌之變降女真頗用事阿骨打用其

策始稱皇帝度元天輔以王爲姓以受爲名國號大金朴又勸國主遣人詣天祚求封冊天祚付東

北函大臣議遂遣使備哀曼之服冊爲元之文又冊之如遙芬曼等皆非美意形弓衆轉亦諸侯奉命歸易

乃小判懷其德之義乃乘冊爲元之文又冊之如遙芬曼等皆非美意形弓衆轉亦諸侯奉命歸易

之阿骨打大怒叱出使割股斬之明年三月遠使副歸和議遂絕朴又遣冊皇后妃之佐國主從

之大金國志

蕭大新安國子也遠末嘗左承制至利又入會爲千戶遠史

高勉大新子也本名和次父爲榆河州千戶金天會五年授靜江軍節度使貴州刺史勇健絕

人能日行三百里身被重鎧悉險如飛身先士卒求嘗及顯大小數十戰率以少擊衆悉官武勝軍

節度使封和國公改舒國公諡禮壯同上

梁福渤海入翰多利亦渤海人金太祖進軍江州召梁福翰多利使之備亡者楊翰其鄉人曰女真渤海本同一家我與師伐罪不誼及無辜也 全史

高福稷翰之孫也金宮御丈大夫加副空討伐三 同上

高德世身元履遼陽渤海人金憲統二年登進士第六官至利部尚書子賜 同上

高衍字穆仲遼陽渤海人敏而好學自少有能賦贊拜二十六登金進士第官至吏部尚書經事修

理選人便之 同上

大奉國臣遠陽渤海人金海陵母永孫不后嫁人為東京警巡院使 同上

大懷貞字子正遠陽人金代官至彰德軍節度使擊剌獲盜濟一嶽上圖乞福結之有謀叛狀謀逆

殺諸人懷貞道以亂民之刑錄攻首亂者十八人餘皆釋之歸州當民藉編奏遠中移入歷府次尹

深懷勇以討取之實於法 同上

高敏渤海人以蔭補官金代憲官左藏庫副使元妃孫氏以身辭勇紅裙故獨拒之妃奏之善於嘉

之曰所執甚善今姑與之後不濟為副貞祐中至河北西路按察使 同上

王政平名南徽星辰州熊岳人也其先仕渤海及遼皆有顯者政當遼季亂時沈鄉里高永昌據遼

東知政材略欲用之政及其無成誓謝不就永昌敗渤海人爭頌永昌以為功政擢遠巡引還金闕

母聞而美之。言於太祖。授廬州南海軍鎮。見官。三保。擢軍節度使。初。政以親軍都指揮使兼軍。鎮時。軍旅。始受。覺。廢。紀。綱。末。並。弊。吏。皆。因。緣。為。姦。政。循。明。會。聚。局。錦。金。帛。山。積。而。出。納。無。錙。銖。之。失。聞。母。戲。曰。汝。為。言。久。矣。而。尚。不。加。當。何。也。對。曰。政。以。協。襄。四。知。自。守。安。身。不。當。聞。母。笑。曰。前。言。戲。之。不。以。黃。金。百。兩。銀。五。百。兩。及。所。乘。馬。遺。之。子。遵。仁。遵。義。遵。古。同上

高錫亨。字。之。德。甚。子。以。廢。補。官。言。至。河。北。東。路。按。察。轉。運。使。自。初。成。被。自。投。賊。下。而。死。同上

三。黃。錫。字。子。端。遵。古。子。也。生。未。期。視。書。識。十。七。字。七。歲。學。詩。金。大。定。十。六。年。登。進。士。第。調。恩。州。軍。市。判。官。再。調。館。陶。主。簿。明。昌。元。年。召。試。館。職。中。選。御。史。臺。言。其。在。館。陶。書。犯。贖。罪。不。當。以。館。職。處。之。遂。罷。乃。卜。居。彰。德。頭。田。置。蓮。讀。臺。華。山。寺。因。以。自。稅。三。年。召。為。應。奉。翰林。文。學。命。與。祕。書。郎。張。汝。方。品。第。法。舊。名。畫。迹。分。八。品。者。為。五。百。五。十。卷。五。年。為。翰林。修。撰。素。和。二。年。卒。年。四。十。八。詔。有。司。轉。錢。八。十。萬。求。生。手。詩。文。藏。之。祕。閣。又。以。御。製。詩。賜。其。家。其。引。云。王。遵。古。朕。之。故。人。也。乃。子。黃。錫。又。以。此。選。直。禁。林。者。十。年。今。茲。云。亡。王。臺。東。親。兼。後。斯。人。矣。茲。竊。慨。觀。秀。傳。善。談。笑。外。若。醜。鄙。人。初。不。敢。與。接。既。見。和。氣。溢。於。顏。開。啟。勤。懇。謹。如。恐。不。及。小。有。可。取。極。口。稱。道。他。日。雖。貧。不。恨。也。按。游。者。如。韓。溫。南。路。元。考。張。進。卿。李。公。族。其。所。薦。引。者。如。趙。秉。文。為。壁。李。純。甫。皆。一時。名。士。世。以。知。人。許。之。為。文。能。道。所。欲。言。辨。博。深。強。七。言。長。篇。尤。工。險。韻。有。聚。辨。十。卷。文集。四。十。卷。書。法。學。米。元。善。吳。鎮。溫。胡。豸。文。

俱以名家尤善山水墨竹子畫破亦依亦能詩并書仕至行省右司郎中自號灣游同上

高仲振字正之遠東人其兄領闕封鎮矣仲振依之以居既而以家付其兄娶妻子入嵩山博極群書尤深易皇極經世學安貧自樂不入城市山野小人亦知敬之書與弟子孫洛三汝梅行山谷國人之望之翺然如仙或曰仲振書過受人教以養生術書終曰燕坐骨節專有聲所談皆世外事有叩之者則不復語云同上

大額金正隆間為翰林修制蓋善以乘益賊海陵藉其多攻之世宗嘉穎志蓋起為秘書丞同上

大興國初事金熙宗為獲殿小底權近侍為直長最見親信及海陵弒熙宗與國預其謀海陵以興國為獲殿尹天德四年改置嚴軍節度使賜名邦基世宗即位廢於海陵海陵為殺人逆謀之於思儼之側同上

大邦傑邦基之兄官京兆判官同上

大盤營號騎指揮使金海陵之死大盤營兵求救無及乃取其衣巾裹海陵屍焚之同上

大漢山亦皆金海陵海陵之死漢山曰事急我當出避之海陵曰志將安往方取弓以中箭仆地漢山亦被殺同上

李英字子頤其先遠陽人歸潛志云遠陽勳海人從孟郭中明昌五年進士第調海化主簿討工通於令為

令丈選監察御史右元帥尤克高琪辟為選管乃上書高琪曰中節之有吾黨猶秦之有峭函也
之有劍門也通者敵為窟穴我勢速去今士孫守之朝廷當遣官節制失此不圖忠義之士將轉為
他人矣高琪委其書即除為憲工部郎外郎元董差部提控吾黨等關隘悉隸焉二年正月乘夜與
壯士李雄郭仲元郭興抱等四百九十人出城緣南山進至佛巖寺令李雄等下山招募民旬日
得萬餘人詭士乘時時出戰被剽召選翰林禁制因獻十策其大槪謂孫中主以張四方委總賢以
收中節並強奔以固關隘集人力以防不虞委馬力以助軍威後禾稼以結民心明賞罰以勸百官
選守令以激郡縣并州縣以善民力顯施行之宣宗孫選以英為御史中丞英言兵興以來百務皆
弛其要在於激濁揚清獎進人材耳近年改免四善二十七惡之法徒為虛文蓋深嘉納之中節久
圍丞相取驛盡人以據為善告急詔永錫烏古論撥驛將兵兵督報選救中節與元兵遇於霸州北
大敗盡失所選殺死士卒數萬雖通事大夫陰剛貞多獲拜事錄用其子同上

自古亡國之說其公侯將相皆在齊民者有之矣黎藿而死者有之矣黎藿而死者有之矣其流
入他國矯然別異速數世之後尚不墮為異國之人又皆元自樹立不與凡俗波靡動搖之外蓋求
勇多見矣所列才遺諸人如高樓翰高彪之武功大元鼎大懷貞之吏治高城王政之兼隔王登第
之文學高仲振之高尚雖云史所載何以尚之若楊朴者又耶律楚材之高天也所情劾海魯史無

儻不然立國規模宏遠如是固宜有人為之經營又必有人為以輔其休明者文獻兼徵深可慨焉余又聞之故老云北宋高瓚初亦渤海遠黎國之而遷荒入宋者宋史作燕人濟初高瓚氏入關蓋瓚之後裔出繼於海軍陳氏者高倬宗族之禮焉而高倬二氏又獲徽聖相仍祖孫繼美嗚呼流風遠矣

渤海二十八族

大氏

按老乞仲象本姓舍利至祿榮始稱大氏舍利女真姑泉水也火者女真語尊義之稱續如手類柔備語則為都亦一音之續今滿洲地有赫舍利氏或為大氏之族乎五代會要以舍利為蕃名矣

高氏

按高氏為遼東望族至今滿洲漢軍皆有之而其初則出於渤海或曰其先本高麗三朱葉之後為唐所滅遂入渤海由渤海入遼尚舍利為渤海望族入清代稱為高佳氏云

孫氏

按滿洲有孫佳氏滿洲姓凡曰佳者其與同原蓋譯音也若孫章赫質不穆公榮之類亦譯音也

楊氏

按滿洲有楊佳氏

蜜氏

按滿洲有蜜佳氏

高氏

按滿洲有高佳氏

牙氏

按滿洲有牙佳氏

質氏

按滿洲有質佳氏

木氏

按滿洲有木佳氏

公氏 按滿洲有
恭佳氏

申氏 按滿洲有
申佳氏

列氏

梁氏 按滿洲有
梁佳氏

惠氏

燕氏 按滿洲有
老佳氏

以上見渤海國志

辛氏

裴氏 按滿洲有
塔佳氏

崔氏 按滿洲有
崔佳氏

任氏 按滿洲有
七佳氏

衛氏

賈氏

翁氏

平氏

文氏 按滿洲有
文札氏

馬氏 按滿洲有馬佳氏
與黃莫氏同族

黃氏

吳氏

按滿洲代凡於漢軍八族改入滿洲族者例於漢姓之下贅佳字以示區別

滿安世族就現在而論大致分滿漢回三族試舉三族族起於后

滿族 相傳滿洲氏族以八大族為首其舊籍均列在右等三族所謂上三族是也 一曰瓜爾佳氏

舊者乘之被與 一曰鈕祜祿 額亦那 一曰舒穆祿氏 楊古利 一曰那拉氏 一曰棟鄂氏 一曰輝發

氏 一曰馬佳氏 圖海 一曰伊爾根覺羅氏 黃構古 以上八氏勳臣世或半出身此其外則有精吉薩

爾都魯完顏等三百四十餘氏又蒙古族內有博爾濟吉特等二百三十餘氏大致滿安當滿初時

氏族雜陳滿洲者居多蓋新滿洲者與幾族前族舊有名為三代冊子者備詳居為之世并慎分教

俟路基姑將調查所得者分列於下節資為證耳

五二〇

按實安縣按署官兵三代冊者乃前清中樞政考也其制由算古塔副都統起以及十二位領下之官兵西丹均項於五年送兩次每人名下註明三代而徵送吉林將軍轉部存查行之已二百餘年矣此項調查手續例由該營佐領任之收又名戶口三代居多國成立以旗漢不分遂歸併辦

當年按署送三代原函頭一種徵兵制之依據凡屬滿人年為十六例由西丹驗收印缺若在京滿蒙漢廿四族旗丁則由三歲起即填入該族戶口冊至七歲以上即發給半分印缺錢糧每月銀二兩米在外京城份名食小錢糧者是也其在外駐防八旗僅照例註冊并不發給餉米且西丹得過半印滿語謂錢克什每族俱有印額多寡不等以徵總共二十四名蓋蓋由西丹直接驗放印缺者為多數徵兵時即按照族入戶口三代挑選為兵兵過百徵調不論披甲西丹一律克兵以兵入年籍三代在無現遺之地年素私出百里即以逃兵論罪矣然凡承領孤寡及喪費者亦憑冊為准不虞混冒考披甲或命婦夫之災刑披甲之得賞銀六兩官則按其食俸之等級給予半俸或半半俸不等視其功績為優殺云

漢族 漢人之編入族籍者有張壽言等一百六十餘姓高麗人編入族籍者有金壽壽朴等四十

三姓入國後漢滿大同漢軍多君以原姓滿人亦以切音君以漢姓又相傳順治時穆內有老氏四十八家至寧古塔設置十三營莊份田以耕今成為土著矣如康熙時漢滿之變滿下流狹東來者又罪犯陸續發遣至此如順治十六年曹流鄭芝豹於寧古塔又如文字之獄等（已詳滿賢）此為漢人入寧安第一時期嘉道以後燕齊之民經商務遷至此此為漢人入寧安之第二時期

投赴柳黃地調查每遇漢人年六七十者詢其系籍多答曰吾南多則曰山東大致來自清順康雍時代者至今已七八世或十餘世始為寧古塔土著矣

回族 寧安自清初始有回人該詠其最老耄者為經商之張慶義楊維平二人當積滿就今下營子地方築茅屋三間為清真寺之始垂治至雍正六年竣禮至者二十餘戶今戶數約計二百人較十餘矣

按清時滿蒙設官授職給給差同蒙人之官於寧古塔其後成為土著者甚多又乾隆三十五年攻滅準鄂當遷厄魯特遺民於此兵戶口不詳數亦非詳今其後裔亦多自忘其祖籍混然同化矣

滿漢世居各姓

寧格禮世居寧古塔以地為氏清初塔兄弟求歸授佐領隸滿州正藍旗時有圖勒援者塔來犯

金葬不及上聞遣使捕獲卒大逆擊之火敗其衆和恩哈主乞衆叛逃漢達達諸獲遺獲之而和爾
託和奔高刺和蒙結亦奔他部并追斬以還論功授騎都尉世職 見前志

吳魯寧古塔世居薩爾湖父襲職自寧古塔季部人求歸滿太祖授以佐領額滿洲鑲白旗天聰八

年卒 同上

尹布世寧古塔氏世居納敏滿洲鑲紅旗天聰八年以筆帖式隨巴奇爾薩穆什等征黑龍江及
從遠逃人葉雷并有功授參將封世職 同上

天命 四年十一月 那世乘騎呼爾哈人瑪爾圖等携茶者來歸命於寧古塔邊地駐牧 舊克勒氏譯

漢語舊姓弟一世尼雅胡圖於前明萬曆時代獨立之部長也世居德新地方生子諾悅廉諾悅廉

世蒙索輝天啟間遷居三姓此時所據地點由胡爾哈河起至高扎拉地方止共二十二部瑯刊

他人丁推舉為總部長滿不蒙時即改元崇德之前四年也特派遣欽差持撫任職京東進招戎人

後朝見時深蒙嘉獎封以國倫達之職并尚主及錫以儀仗接轡鞍轡車輪軍器物以旌其勞順治

二年降旨將征山東所帶人丁永在天化省撤回本部落已生天化者盡在山東駐防念其微勞旨

令各部瑯人丁均編為新滿洲四世勒穆生子嗣理哈順治九年尋旨改定寧古塔清帝念有胡爾

哈部瑯所帶人丁後并進貢勞績殊堪嘉獎分別賞以騎都尉為半佐領世管世續有差差分戶部

晉冀古塔綏綏好種口穀屯五種并論令黑河口以下為蘇哩以上三部塔內各為歸舊依克呀
氏哈爾達謙總帥長關哩哈特額並訪胡盧二世務居三世更居黑河以下葉得蘭亦部長也將三
姓也亦封舊依克呀三為總部長以二姓別之 見八旗通譜

珠穆納噶係孟姓滿洲驍白旗人由黑龍江口以都長於康熙十五年奉所部來歸編入滿古塔滿
洲驍白旗黃子世營佐額兵弟德部仲襲職二十五年休致子永圖承襲職二十四年休致子松素
之奔繼任兵弟依三遠高樓襲十年後故由德部仲之孫德勒楚繼襲乾隆十一年故依三遠高
札蘇色承襲十七年故子希拉襲三十五年故子札哈之心襲五十七年故兵弟高勒洪阿樓襲嘉
慶二年故兵子托克托佈襲道光二十三年故兵子素仰襲同治初年致函無嗣於光緒十七年因
該人圖奇糾接襲二十七年故兵子未能承襲系圖成生後難詳考今孟祥麟者蓋其後裔也

拔步隨姓後即營都統充副都統世族云康熙十三年卒其族人不歸滿清編入滿古塔滿洲正藍
旗黃子世營佐額十四年故由之叔胡爾津任世營佐額後故由之孫塔鈕承襲職正之二被第
與子推達望襲職乾隆二十六年故兵子依齊阿襲職嘉慶十一年故十六年伊子阿爾順襲道光十一
年故子查呼襲同治二年故子塔穆爾襲光緒十三年故子台仰襲二十七年故兵子金山尚未承

襲現存錄

科勤德孟姓以河木邊鄉長收滿蒙照十三年奉族人來歸編入舊古塔滿洲正紅旗實子世營佐
 鎮次任額納佈三任札哈拉四任額爾德五任烏碩六任色勤納七任依色納八任奕德九任烏愛
 佈十任花達佈十一任當爾松阿十二任志勤圖堪十三任常海十四任常魁有二子現無存其族
 人住城馬鄉亦舊蹟也

嗣哈圖何葉氏計合盛人噶珊達清尼縣之初率領兄弟子侄人等一百一十捕打鴉片入貢滿清
 在三世互升原籍地力求歸一百一十共二十三戶移住舊古塔烏拉地方收乘照十三年念共萬
 志忠貞編入滿洲鑾藍旗初授佐領准子世襲其子老休致其長子尚奈襲職休致後其弟雅壽久年
 老休致繼伊兄之次子剛努後襲因先世功勳於十七年奉詔念爾蒙像瓦丹地方入國圖世輸誠
 進貢初順有年又奉領二十三戶還求舊古塔烏拉地方與舊滿洲官兵一體効力殊為可嘉核為
 要請封再准襲一次後承襲佐領佐領初次襲請封二次剛努承襲致其子都鑾繼襲要請封一次
 謙佐額次老忠貞居官勤慎於五十二年奉詔補祖瑚冷爾蒙地帶領家口來歸再准襲三次節婦
 政後阿系之孫隆保承襲遺款以其子之札勒世襲謙後孫壽協領年老休後人繼續承襲致後
 臣博棟武拉光塔二十一年因亡被參身職現在烏鄉務農

餘姓原係滿族蘇木哈姓三氏因改元後冠以徐姓原世居長白山漢不廷并交歸編入舊古塔新

正紅旗豫熙五年有札查班該處古塔新正紅旗第二佐領嘉慶年間有德色恩系被京城護軍校
光緒初有香山字照查核任乾清門頭等侍衛與內園場總管近有徐清和字希三舉為保儀院議
員曾任北京總統村顧問北洋高等警官等事業又徐清文字煥章附生前清五品頂戴曾任裁
務教習又徐清常字鑑如現任北京國務院顧問又徐春陞為前清總領事官徐泉澤字謙浦自治
研苑所畢業生又徐景魁字星五吉林省立印種業學校畢業當元本縣勸學所所長教育會會
長義務會會長及吉林第二區勸業會議員徐景明字文欽曰本系等師範學校畢業台後住伊爾
崑後裔共四十八戶計二百八十五人

國姓家棟滿族瓜勒姓氏近冠姓額世系長白山額滿地方屬大雅特非歸編入滿古塔總旗旗與
傅發氏較為親密佐領蓋希後接八順名額有塔額任職貴族希六佐領乾清門頭等侍衛蓋希任協領
總領圖任乾清門頭等侍衛蓋希後有塔額進身前北博穆博魁均為任佐領道光間有蓋希中額
任管五塔切額阿斯哈不習任協領又有塔德山五十六那斯漢塔管任佐領及蓋希有穆克特佈
名斐英阿孟德當任乾清門頭等侍衛阿林保卜蘭素當任協領
蓋希額滿蓋希頭及
塔口即塔下塔 瑞素那斯澤松
擔任協領呼音德佈松第澤蒙顏色克毛蓋成凌祥金喜欽先後任佐領也清阿當任協領光緒二
十六年有訥穆當任滿古塔伯都訥等處副都統保二等寶星近有恒壽字振年曾任澤善副都統

蘇明望任佐領總管等五個亦曾任佐領並舉臨時會議會議後分居本城內及上塔哩馬達河一帶散居外城者古伊依等族共約二千人

何姓原係滿洲何舍哩氏世居白山雍正十年升任寧古塔新正紅旗第一佐領遷編入該旗滿光緒初有善齡等松秀善壽三姓副都統後任寧古塔馬步統領二十七九年充漢屬總辦榮鑾字毓臣國五年曾任新正紅旗佐領又教習會審委分居穆城及千溝子後裔現共七十二人祖二受氏籍紅旗人明天啟時遷陽總兵也天後人於清太祖入關時同決成曠降清康熙三年由永平府掠歸羅遠移寧古塔乾隆三年領八旗二受子名阿岱克特爾大臣豫嘉慶二年在京充漢軍統領神機營大臣道光二十一年習有德保任吉林高拉正紅旗協領德保子滿安或豐五年任發輝副都統八年以統兵大臣兼署領頭將軍滿安之子托多穆魯翁官二子博卓羅華巴忒後裔現二十餘戶多經營農商或就警營差今有祖魁元者區一系也

傅姓 原係雍黃旗人黑龍江將軍薩布素之後世居城裏江沿現同族四戶多業農或充警營差今傅和著浩昌傅鍾祿皆其後裔也

何姓 原係正紅旗三姓副都統壽齡為其後裔也世居城裏何榮魁即壽齡之子

巴姓 原係巴盟後之後裔計二十餘戶散居縣城東京城前街屯石河大嶺花臉溝等處餘詳屬

賢

胡姓 原籍直隸靜海縣人明天啟年間避亂遷寧古塔與凱湖左近打牲為業清太祖入關後兼
照十寺間隨獲書差後有名籍濟阿者於咸豐間由筆帖式出征獲數首滿功權升副都統授
副統領同治元年在山東曹州陣亡選賞騎都尉世職子榮運由筆帖式升任花翎佐領孫文亮由
附生襲騎都尉於宣統元年升任本城佐領一門三世心中佐領塔城不數數觀現共二十三戶分
居本城及鄉也

郭姓 前明不儀寺鄉都穆之後裔也康熙十四年種之豫名本楷者因與文字款殺遷至寧蒙籍
以蘇分子孫繁盛成為箕安世族矣今有都君傑者即郭氏之嫡孫也

顏姓 原籍山東曲阜人漢廷顏回之後裔也清季遷寧古塔現約三百餘戶分居七河索索城阿
堡揭陽子顏家屯現任豫教首翁翁長顏世衛字公樞乃顏子七十七世裔孫也

朱姓 十餘戶住牡丹屯

龐氏 四百餘戶分住城內外

朱姓 七八十戶住索索城遠花泡原籍寧蒙人

孟姓 一百七八十戶

林姓 一百三十餘戶分三支始祖紀文康熙十一年遷寧

王姓 戶口無多原籍福建人康熙十一年遷寧

郭姓 三百餘戶

按以上乃調查所得或訪聞所知其餘無從稽考誠恐漏漏者尚居多數也

寧安縣志

人物

高賢

洪毓守光緒番禺人又曰樂平人光徽人也深敏和五年進士少慷慨有奇節庚子時議遠使全國遷徙

五官樞密欽閣特制假禮部尚書為大金通問使羈留冷山十五年始放還嘗以樺皮習書後讀著

有冷山集松溪記聞

按松溪記聞云冷山去燕山三千里去金國所都二百餘里皆不毛之地云云今據高士奇卷從

錄所載以地望測之當在五常之東距寧安西北境不遠也宜乎讀較多說不讀錄

元英宗本紀延祐七年八月丁卯脫恩為部管慰使不憐真生還制不殺兵杖流奴兒干之地

元楊瑞為孫子耕流奴兒干孫送至肇州 見山居新語

元至治元年三月乙亥彙羅木究生羅流奴兒干地 元史

按奴兒干即舊古塔明蓋奴兒干鄧增輝

郭芝豹於順治十六年乙酉克於寧古塔郭成功之母顏夫人亦偕行焉郭氏部將劉炎亦於康熙

十六年克於此

汪景祿謫墻人在年羹堯幕中作讀書堂西地隨筆曾譏濟聖祖謚法雍正年號又作功臣不可

為論以檀道濟蕭懿比年羹堯生大逆斬其妻子殺其龍江為奴期親兄弟叔姪發寧古塔為奴

金聖歎名人瑞聲生姓張魚名承守老求文淵僕不辨以叢試文怪誕被黜及科試頃金人瑞名就

試即拔第一補吳舜生蓋取施耐庵水滸傳王霸甫面相記皆有批本孩子之交方從華杜詩細加

詳數未卒業而獲大辟此順治十七年庚子十二月朔事也其妻子發配於此今縣治南十餘里有

地名金家沽者金家沽疑為金家高堡多金姓意即聖歎之孫歎初聖歎有一子曾請題號於此仙凡判云斷

牙不辭其故及聖歎獲罪妻子流寓古塔其居堡後有斷碑但存一牛身殆亦有前定耶

呂獨夜殿晚村浙江名門粹人學問淵博為陸當湖先生所師事著有四書講義絕句日記茶書詩文集多種題意多痛祖國之痛七

悼張恭之失職前清聖祖嘗納諫其意鬱鬱不見效以雍正七年以英弟子殿瀛遂偕湖廣靖州道山林隱逸博學鴻儒備徵辟誓以死拒卒被僞服而絕

辭滿其後張與枚遷於川陝總督岳鍾祺團練收復華陽於雍正八年十二月奉旨劉展其子孫
 中亦劉展系其九子孫中斬決家黨六十餘口皆流於寧古塔（甫在收復四十餘年）後於
 乾隆間有在皖所遺例猶監者後將第三子第七子第九子後人墮孫齊齊吟爾隸水師營為兵迨
 民國光復始經吳龍江宋都督小濂以畫身呂氏提到大義導揚民氣誠有功於民族也呈請 政
 府昭雪並量予褒揚以光潛德及六後經浙江海鹽縣公及呂丕英呈請 政府查明呂氏後裔資
 遣回籍蓋由 內部咨行 查籍轉令寧安縣署查覆茲將在各呂氏後裔呈覆請代籌生計原又
 錄後俾昭知呂氏子孫之近狀也

附呂氏後裔呈覆文稿

略謂呂晉榮詳代表團族為通令重覆事據現在人口戶數名冊請即轉呈咨部核辦事竊臣等
 於本年十一月十九日奉 吉林省長公署第一六一百六十號訓令內開案查 內務部咨開
 准浙江省長咨據海鹽縣公及呂丕英呈請令行寧古塔等處官吏將舊浙古總呂先生後裔並
 其家黨嚴懲逐之子孫按名清還回籍詳因到部相應抄錄原咨咨行貴省查照辦理云希見
 覆可也等因准此合亟照抄原件令行該縣迅即查明古總呂先生諸後裔並其家黨嚴懲逐
 之子孫現在共有若干戶口能否還回浙江原籍還其姓名清冊呈候核奪此令案查該詳因奉

此連即在本縣先行重續繼赴江甯龍江縣會同本族代表呂岐村呂慶升調查該處本族戶口
遂又至濱江縣阿城縣會同調查該縣戶數現已查竣造具呈送海鹽縣公署備案緣公氏先人
呂留良先生痛祖國之痛要挾入主中原本愛國愛種之恩發諸著作之中該公革命乃與文字
冤獄國遭戕殺慘禍子孫流逐海外合冀阿瀾龍四縣凡我呂氏共有七十一戶而男婦子女共
四百九十八名口但人數難多尚為數世難民稍得溫飽者不過數戶而已餘皆飢寒交迫既無
恒產生計難謀難顧早日回籍以慰鄉思而築祖墓先人更有財產已被前清重抄今若空手
當旅雜蒙官前按多請送則籍概又何以為生況尋自氣絕欲難去實勢必坐困愁城可為請
者長沙郭式呈請

大總統代善生計或請發還原抄之呈俾古德子孫不致永為流徙則感戴兼溥矣茲將四縣呂
氏本族戶口人數造具清冊附呈備案並請咨呈 內務部候其核辦以便祿遷散戶等案據公
呈希即轉呈 自長公署備案施行中華民國六年一月二十九日即丁巳正月初七日
附呈 呂氏家譜批行

元名忠魁先儒惠和龜升親來同臨並據現已排至第十二字矣

按多氏係雜正八冊到吉其後為現任縣城內書四五戶住葛蘭溝四戶住石河大嶺十

祁班孫字奕善浙江山陰人也明蘇松巡撫少保兵部尚書起性次子生時母尚夢老初入室既長
美姿若白如狐而兩鬢重新日能行數百里坐喜跌却起性死節與兄理孫以故國喬木自任伏兄
鴻孫起兵江上傾家餉之事老或曰勿受從事枚僕系矣不聽仍結客欲有所為祁故巨族女兄又
適王后四方警屢廢集折節下之雖曹沛負販兼收並蓄家邑播野其園亭在嵩山柳車鍾靈複壁
大隧莫能竊也懸給布衣魏耕者狂走四方為毫社交榆計主於班孫或首高發兵補耕并及其兄
弟既歟兄弟爭承祁氏者以拚命無益乃願脫其兄班孫遠成算古塔曼特禁烟尚疏數年適歸理
於曼兄理孫痛弟鬻鬻死矣或物色之乃祝發矣之克嶠去主常州馬鞍山寺所稱究林明大師者
也好議論古今不滯佛老言反老朝則掩面哭不止莫誰何之者居有頃沐浴成杖繞堂數匝曰我
將西歸入羣嶽坐逝發其篋有東行學俗記策芝新集且有遺教歸附乃知為山陰祁六公子自關
外乘逆反奔六公子老并大功兄弟次之甥宋字經管故少師燬元女孫工詩雜作尚盛年孤燈繼
帳終其身示一正途與班孫之歸留一妾為脫被縲累東游嘗言天下墓墓算古塔曼一算古塔曼
墓言委難下所生弟一人思不置其振奇大抵如此云

楊益身及聲初名看華浙江山陰人父葛明京口副總兵越年十七補博士弟子貢明社既廢散家

資坊塔券伏盜門折有所為未泉也其友以起兵下獄卷書之機選者獲焉逮成算古塔是時嘗古塔稅荒徵人跡罕到也墓後益富積萬木排去仰不氣天覽其山川阨塞詭形殊駭易寓於詩既至見其人不當歎居處所木為屋覆以其友且悅耀之因是知豈處出所攜布帛絲綵易魚皮之類由是知布帛文教以誦書作字暨禮儀之節於古遺者生養死葬及子女婚嫁嫁則助所不給所在化之塔揚夫子求晚云子養孝後時年十三歲乘照二十八年筆彈雨巡至蘇州類典弟養醫衛士經望血而代父及以罪重承允乃去成所者視三十年越改故事死願成不潔還葬擊橫行者望之類哀服跪刑部兵部門稅法陳新起切百五十有五日塔形骨立槍動行殆當爭為求比例遂得請義乃得狀復事母至歸讀書有柳邊紀塔

錄詩去行

兼之醫四川之縣人第一名舉人為美漢樓我也在雲南大理府利定矣三桂不測與古塔將軍以下並禮重之

吳兆鑑字漢樞江蘇吳江人少負才父孫勤以進士為永州府推官與華亭彭師夜自與陳其年說江左三傑風尤善談頤頤尚視順治十四年舉於鄉而三試方欲檢錢關家頗通關節或就其姓成方之其錢之二父高萬金記傳奇流聞禁中世祖大怒誅歎後關家及同考官十六人於市

是時

子有六

會順天同為官再後郭張我環不以獲千尋萬之饒生餘命義試華北舉人於歲盡題即

瀛臺賦以護軍二持刀水畔人一與試者多愛懼失次則款曰為有吳北黨而以一舉人行賄者守
逃不返為亦以學自才名為言者多謫戎算古塔將軍已海臺之妻為以開關相救而飲酒放歌賦

邊者張端老等為七編之會頗亦足樂善矣傳業贈悲歌行時所未及料所著詩及諸體文見秋茹

集者乘體益道上視女你不倖矣又相傳吳北黨幼慧敏敏故自若在整冕同輩所脫隨亂取函之

禍頃涉十四年嘗御試生通榜十五年誦戎算古塔居塞外念數年不得歸其友顧與觀素善明珠

子成德時時為精又以語激之勸盡力久之得放散照辛酉歸京師相見出一石擊其狀如石作粗

碧色委北濕同江中乃北唐入水舟人所始所謂滿漢之文也又萬曆甲子一枚乃碑碎所製又云

算古塔東北一百里乃金之會善所有斷碑尚存舊法如柳誠懸頃為一流人所碎碑文可以辨城

者有前歐厥矣又文勢出於東觀云乘熙二十一年暨祖運緣長白山因高長白山賦賦錄又藝內統皇京師諸故人

多與謀賜環貞觀尤力大學士明珠子成德故與善感所著北燕金錄詞二閱言於兵父賦既委大

學士亦德道刑却尚書王士正徐乾譽借成德等藤驢以進得放歸於邊居絕域二十三年父子

振臣注及所看算古塔紀略七讀首塔老守坦心北黨自為河朔英靈有江在登味江黨詠珠之詩

亟求辨靈澤錢成守總維亦舉人吳兆繁同韻者談論雄肆詩格蒼老此外山陰楊茂警北黨諸賦

聞人陳光故字昭令秀而嗜學北黨諸賦北州久年此為之冠北黨又

覓自志

吳漢愷秋茹集有寄顧舍人書悉敘沈寓算古塔情景感慨可泣可歌茲搜錄於後俾讀者知

此公被謫前後之感也

附吳漢槎戊午二月十一日寄顧參人書

別我等峰二十餘年矣江吳甚表起忽重望者一懷思淒涼稱曰昨歲三月吳等峰丙辰臘杪所
惠札並見懷二關頃初二日復收驛使得四月望日札及聯指集綢繆之恩溢於毫末出入懷袖
如見故人午未之致知兄嘗遊京邑還為羅羅弟時苦後後未遲誠寄至于醉醒商賅則天涯遊
子遊若夢中嗟乎我兩人契托正復何等越禽代馬各在一方僅從一紙書書致二十餘年離索入
生別此能不淒涼弟朔漢竊賊兄矣未晚今珍書極概俾兄知之弟以己亥夏出榆關抵潘水之
陽海昌相公欲留弟共居一月潘帥不許願行時其令子才長贈我車馬衣裘六月二十一日復從
花江時暑甚因治竹江邊得寒疾著觀衣騎馬行大雨中垂頓欲絕極大烏糞送支以弟垂篤特
憇三日同行者皆謂不起而夢準極而愈七月十一至戎所戎主以禮見待檢一孫于紅旗中甚
遷善三四公皆意氣激昂大博園棋飲歌縱酒頗有友朋之樂然一身駭奇囊空半文猶許魏戎
廉侯後給諫汝賢辭衣推食得史劄案蔡卯者弟婦乘携二三婢樓併小荷瀟芥因以稍給甲辰
香幕所以老堯之誓治師東伐令流人強壯者徵軍中文弱者裁以六金代役於邑名濠村吏
時聞怒呼無者曰之後游矣乙巳以校後自給其資張田公先生集稗陵姚球之卷中錢廣仲方

叔丹尋兄弟無色錢總繼及鄙人為七子之舍分題尚願月凡三集深愁中亦說有佳況其後以
戎役分携此舍遂罷戎中蒙恩紳袍特許優渥弟遂得為塞外故人寓古自辰已後高輒以集弟
為珍寶十備六七街肆充盜車騎照輝絕非舊年陋乃光景流人之善者皆數舉孳給累金千
百或有至數千者惟吾儕數子以不善會計日益潦倒然弟亦不能棄捐筆墨與酒飲賣漿逐雞
刀之利短褐蒙黃任之而已或或鋪地皆散漫早霜米石十金割帥安公雅重文士憐弟之貧
以米相餉而令肥先生及葑漫三峰漫有見貽於是窮黎試人幸免溝壑矣五大帥之子相按檄
經龍營盤渥旅愁為解而春大帥移鎮兀刺遂失此錫然執鞭者亦不乏人所以僅做薪水耳
弟年亦堪落特甚雙鬢漸盈婦淚多病一男兩女蕭蕭不反回念老母孱然在堂遐邁關河歸有
無日難敘自慰祇益悲辛譯後之下問有吟咏正如袁確寒慙自徧愁恨並致與六代三唐競其
優劣哉前歲原一札來索郵製之欲刊布弟深感其意特滿致之可三百餘篇蓋外之亂蒼黃中
次五古七絕二種接情殊甚今當再披一冊千四百月間寄覽詩指集如靈和楊柳韶情堪憐又
如衝澆馬言心令人憔悴兄筆墨如此少遊義咸受當何處生活別兄二十年對此如重觀淚流
弟出塞時未攜詞譜今得此集便當按調為之正恐秦陵之步未易相尋耳弟悲怨之深雖三岐
穢弊隨頭流水不足比我為酒莫當愁坐極目曠條夏草冬紅淚痕潛拭莫得知或憐我如善峰

者與之侯孫連林一憤憤腹身弟患難之支陳子長最篤但係在遠海不得相覓此君母流文亦不減華峰意氣不復相類惜哉無命流多而死為之痛心絕眼父子與弟同痛三年情好啟聲談詩論文每至夜分自披兩邊塞燈為之寂寞錢德雖議論詩格藝老山陰楊友聲鐵函虬聲而詩甚清麗若中三錢才筆持也不意大者有山陽之痛小者為漳陽之痛此級之詩如香林請翠時炫采之陽羨陳警王壽諧笑工團破亦嬌秀可喜弟時與之奕今弟之棋視丙申五月在澄江與華峰賭局時可為六七子許張坦公先生河朔英靈而有江左風味雅群與弟情致特深唱酬亦屬求致前數日即疊弟在共榻前作行狀人琴之悲至今猶噉救門人閨中陳昭令名光故秀而嗜學北州又無比為之冠與弟居止接近擁爐煖茗暮夕不共也此皆弟墓外文書之故因兄垂訊即及之前者婚約為杏煥所阻深用悵歎承讓有幼女之約極荷雅意竊深生還則我女兄之子婦也又何他云嗟乎此札南飛此身北滯夜闌秉燭恐連款朝惟願尺素時通以當杞臂唱到萬里敢望斯言嚴修兄弟近况何如念之殊切凡我舊好幸便致相思南望雲山可勝憂西華瀛錄便無忘德者

按柳邊紀略載其時送人文而畫則嘗畫有陳叔尹畫而通滿語則代人畫錢德雖貧而不通滿語則為人師有胡子百壽召林吳英人王選侯壽其彭某又寓古塔紀略吳兆燕同時流入山

除刑寶書孝廉手兼汝揚友聲又宜與陳衛王蘇州楊駿聲同年伍謀公其時遷李國入漢及漢人隨煥署役工皆認雷水手云但諸流人此後放遷者為誰後裔之如何今已無從詳悉矣
方拱 乾亨坦麓桐城人明崇禎進士入清官至太常寺卿於順治十六年被罪流於寧古塔捐資
馮選 京師著有絕域紀略行世

都本 裕為前明嘉靖間太僕寺卿都穆之後也家籍江蘇世居金門外康熙十四年與文字獄
被譴謫古塔為東宗岐三陵也子孫多以農商為業清咸豐塔城惟都豐隆二姓最盛今都穆後裔
牧員及陸軍團部書記長軍需處公司經理等事即其後裔也據聞都世傳承忠孝身有先代之遺風焉
按柳邊紀略云寧古塔流人地方官防範尚不甚嚴己乙十二月楊巴已家抱脅還鄉私帶犯婦
洪氏入邊遠自寧古塔放哨路 巡邊之編 至必免漢必控無管票者始不得出境矣

流人

戴潤清宗室襲職公爵光緒二十六年因奉匪傷亂被議謫戍新疆民國元年由戍來寧古塔陳翰部昭常報班 表
前總統准予留寧不得回京為人不能讀書習氣驕傲自矜在寧數載頗有懺悔於五年卒於戍時年六十一歲
純德北京人清光緒年間因烏槍誤傷人命發遣來寧
成海北京人餘同上

寧安縣志

物產

林產

滿語所謂滿堡者譯言老林也古之收沮勿吉皆滿堡之譯者可見古時首以林產為部落之名蓋受境內群山環帶森林豐富為天然之利藪也所惜者交通不甚便利耳倘能敷以輕便鐵道牧畜於產林區域其利源之厚福我生民者蓋即此一端已無盡藏矣茲略舉已領已辦已領未辦各林區分別於後其實於國有者尚末有精密之調查擬予攷闕

新設圖並約略及之

二道海林河距城一百里林區二百方里所產黃花松柳楊榆柞等木由功立公司承領經理人為王功臣合資本二萬元係民國四年三月開始收代理甚獲利

穆琳山距城一百里林區一百九十二方里所產同上由森茂公司承領經理人為吾慶發合資本二萬元係民國七年七月開始收代理甚獲利

二道海林河距城二百里林區二百方里所產同上由志誠公司承領經理人為王勳卿合資本九萬九千九百九十九元係民國七年七月開始收代理甚獲利

二站距城一百五十里林區一百方里所產同上係民國五年五月經吾盛鑄承領尚未收伐

南湖頭距城一百里林區二百方里所產同上條民國五年五月經陸宗輿承領尚未收伐

五四。

二龍山距城二百里林區二百方里所產同上條承允中承領尚未收伐

松蔭溝距城一百里林區一百六十五方里所產同上條民國九年經李樹生承領現未收伐

二道老爺嶺距城三百里林區二百方里所產同上條民國九年經李均恒承領尚未開採

石頭河距城一百里林區二百方里所產同上條民國九年王貴臣承領尚未開採

大小烟筒溝距城一百里林區一百五十方里所產同上條民國九年經馮克昌承領尚未開採

以上新調查

寧安縣志

物產

鑛產

契丹志載女真地多金銀絕域紀珍載寧古塔地中掘出高鐵多正隆字樣正隆乃金主亮年號契丹鑿鑛並在遼保時即有採冶之聲惜載籍無考其開採地點未能證明耳至元明兩朝著述涉及滿洲事蹟者更鮮遺言鑛務及有諸岫則以王業所興感行形象望氣諸說持封禁主義迄乎清末

始經人探得縣屬漫水溝五虎林金礦。官廳之佳許開始採掘。為算定鑛業之權與茲舉其緣起。暨晚近煤礦差略俾邦人士深有考慮。

滿金縣屬金鑛

漫水溝以金鑛

此鑛在綏化西北約二百里。宣統二年十月據額爾蘭翼請探勘。並聲稱充集資本。吉錢一萬。另款辦八個月。如百成效再行組織公司開採。即於宣統十一年由 省署核准發給勘照。嗣因集資無多。試辦未久即行停工。

五虎林以金鑛

此鑛在綏化東北約一百三十里。距中東鐵路之蓮花甸站約七十里。清光緒三十四年嘗有俄人佔據私採。經勸業道派員調查。奉本鑛暨凉水泉子（營穆稜縣）寧遠溝（營東鎮）黃元河子（營密山）四處金鑛。由察內亞楊旺遂委候選道劉德祖策為東路鑛務調查員。由吉林的領局一五經商項下借撥銀三千兩。令持赴穆稜河設局辦理。嗣改派駐福接辦。復借撥銀二千兩。其時局中用事要收金工人一名。每月收金二分。嗣以收及不敷於宣統元年四月將局撤銷。歸併勸業道辦理。當由勸業道委委委斗才為五虎林及凉水泉子鑛務調查員。設有探微官。宣統元年營收

入五虎林金四十兩零九錢四分五厘濟金十二兩八錢二分六釐水銀子金三十兩銀兩共
 整漸驟不敷而費於民國二年僱工嗣經濟蕭條團擾安陸濟金礦時將五虎林凉水銀子兩礦
 一同被辦終以資力不充手續成故遂行停辦至不續所產參政成色尚佳礦地附近有滿參密河
 河之東為整金區域河之西為整煤區域比外整金地熱尚有北滿董子漢烟筒塔子仙人泡四人
 苗白蒙溝以兩站兩湖鎮金坑老前嶺東凌毛柳樹河子土豆子溝等處前均經居民私採無一領
 照者 以上見礦務記要

滿江縣屬煤礦

樂源溝煤礦

礦距縣城四十里礦區五十方里民國十一年經商人陳文遠發願尚未開採

花臉溝煤礦

礦距縣城三十里礦區三十方里民國十一年經商人陸亞卿發願尚未開採

紅蓮溝煤礦

礦距縣城四十里礦區四十九里民國十一年經商人李浩然發願尚未開採

紅蓮溝大屯煤礦

磧距豫城二十里曠區五十方里民國十二年經商人張榮島報領尚未開採

以上新調查

寧遠縣志

物產

植物

木屬

松 山中最多種類不一結子者為葉松葉子者為波松脂多者為油松砍伐地點南湖頭二站西溝頭二道海林河海林站北溝佛塔峯西溝頭二道河子烟筒溝三道溝每年約出大木二萬棵銷長春大連天津等處

赤白松 理細氣香木之貴者凡產松之地點皆有每年約出膏不面餘與

葉葉松 松枝葉如葉生葉古塔多刺子上也葉所製又有刺松其松多刺現無砍伐者

栂 盛安各山皆有惟女耳柏葉栂仁者入藥

喬樹 慈直叢生花叢山中最多可採以祭神土人取以作香生近山名峯者有節名竹節者根作箭龍類極佳不可多得

桑 此地桑多故桑葉露者耳皮入藥白桑白皮

靈 山桑中為木材及車輪葉不可訶露

榆 本地榆類甚多皆葉材刺榆花榆尤佳刺榆大者中為車軸一名軸榆唐臣所謂山有樞者此也花榆理細宜為屨屐凡榆腫處花紋尤盛可飾器用人多珍之凡小者多作杖紫者年約出一萬車輪於本地

槐 爾雅疏葉大而果者名槐槐實合夜開者名字宮槐細而青綠者謂之槐山中皆有之花入藥未開者名槐子可染色

杜 一名甘棠櫻櫻梨樹結實甚佳

書楊 葉大而圓緣為箭筈藏入貢今每年伐為木柴約三萬車輪於本地

白楊 如書楊葉嫩小皮白不實箭筈生於澤者多今把剝為權盤性不燥製藏入貢

檉 樹高聳如柳今呼播柳大者可剝為丹根可為龍頭

柳 楊柳之屬多用之清代貢長者採取入貢備帳房之用今代為杖紫各載約出三萬車輪於本地

樅 河畔赤豆柳凡柳之類亦為燒柴

花檣柳 質堅緻可為槍杆虫食之一名蠟保

檣 北丈莖甚偉用檣皮者層檣檣皮似山桃有花紋紫黑色可葺弓及鞍鑿諸物諸山皆有之而嫩江混同江之間尤多蓋內務府採檣不常皆為檣有檣皮也故吐丁檣皮充貢亦貢箭等木色紋極細作碗木佳又蘇哲人以檣皮為舟僅裝一二人携以入水游行便檣孔鐵器多用之不咸材者均作燒柴每斤約出五千串銷於本地

檣 葉大皮黑為紋極嫩赤者為紫檣清內務府所貢檣板即此質白者曰糠檣檣皮可作蘇木可製火棉繩滿軍用之凡刻字者多用之不咸材者為燒柴

檣 類核桃樹或木可為檣檣及船槳者或採取備用皮堅韌亦可求物成材本必多以做櫃箱檣

檣 類 兩雅謂之檣皮理糾結質最堅倍呼鋸筋子木大者為車軸次於軸榆

檣 一名鑿子木蓋大堅韌中為車材及鑿充貢可染色木心黃朽者可為火城黑繩江貢木火絨即此今本也多用為燒柴每斤約出五千串銷於本也亦可養為木耳粟就山中砍倒造三年後方生木耳

檣 木檣類一名糊質堅土人多以燒炭黃名檣子蓋曰檣琬可染皂按檣葉深是佳今尚無用之

者

五五六

楸 亦柳類不結實俗呼薄羅樹五月五日取葉蒸餅蒸食之謂之薄羅餅
青剛柳 山中皆有之亦秋類材可為弓

楸 亦者葉細中為車軸白者葉圓木理堅緻可木挽刀柄之用

煖木 明一統志海州衛出或云即葉藤木皮溫厚可鑿鐵心色為把紐者可為鞭杆又陸哈達烏
拉出小煖木形類杉松木質尤堅入水年久化為安石可充砥礪之用其皮東西洋各國為紙墨之
大宗用品

茨條 質堅可為杖梁是為大宗用品勝於楸斗

刺條 一云壯刺成叢疏爽故又名楚一種葉圓花紫枝葉細可為筐篋一種粗勁者名鐵刺條根
亦可為籠頭

楸 一名維荑荆也亦中為久世傳稱楸或楸久即此舊書謂楸備有節為久及楸
山藤 木之類枝柔韌中為鞞桿

老鸛眼 一名鼠香木堅緻有花紋子亦黑如鴉眼皮可染色

楸 松 松漢紀國楸木
楸 松 松漢紀國楸木有紋理可愛多用為燒

廣揚 木堅難長大山間有之

椴 一名檜有赤白二種結子者名酸棗仁入藥不結子者為牛棘俗呼棗刺科

白椴 頭雅謂之椴木高五七尺堅緻可為材其果紅色椴殼而帶仁入藥名酸仁

杜仲 山中石之皮壽不堪入藥

凌雲 新出樹下葉微圓子赤凌冬不凋青蔥可愛

雞常 晉書蘇煥反有樹名雞常皮可為衣

果實

松子 (宋書) 新羅出松子榛子松子 (契丹國志) 女真多產松子 (一說志) 諸山中

最多者三載之中一歲大收按半尊松子出遼東及遼西今為松子古塔山中最多採入貢

榛子 晉書中代他酋經荒火燒落者尤佳濟內務府採取入貢

胡榛子 榛子如榛殼大實小莢木葉長

山楂 (爾雅) 曰枳殼梅土人呼為山望紅

梨 (舊唐書) 渤海曠果有樂道之梨 (一說志) 醫巫閭山出香梨今為古塔諸山皆有惟不甚

佳

桃 本地附近城隍園中皆有又一種名壽仙桃多種其中

李 諸山皆有種類不一

杏 舊古塔諸山皆有色味不佳

稱梨子 一名櫻額梨形如野葡萄而稍小色黑味甘澀

山梨子 諸山皆有

棠梨 即杜梨味甘酸不一有赤白二種

葡萄 園莖者大而味佳有紫碧圓長之別山莖者質小味酸有紫白二種并有小而深紫者清時

採取入貢

核桃

山核桃 生樹上形似胡桃而長殼堅厚肉味頗佳

發糕 味甘酸色紫黑

燈籠果 外垂絲囊中含赤子如珠變俗呼紅姑娘

歐香子 葉條叢生高二尺許花碎白黃如小香珠酸澀

香瓜 即甜瓜

西瓜 相傳種自回纥今種自碧爾哈蓋來者味尤勝其味酸而子大者名打瓜專取子充用

玉櫻 紅白相間其紅者白朱櫻

栲栳子 形如栲栳小味酸色紅

菱 一名菱色有紫有黑形有兩角三角四角

蓮實 小枚其蓮可入藥

郁李 (兩雅) 謂之蜜梨今多生山原園子如櫻桃仁入藥

伊哈爾穆克 蒙古塔諾山皆有叢生數寸莖端結果色黑味甘而酸置器中少刻成水俗呼高麗果又名桃花水東巡附錄曰一作兒嚕木克花兒水也國色以名驛驛數地實綴葉上淺紅而鮮豔之如落花片兒其味甘而多汁人多爭採食之 柳邊兒鴨又名桃花水草本狀若楊梅而無核色紅味甘質輕脆過手即敗五六月遍地皆是居人擇最多處設帳房或棚子驟分載酒男女各為群爭取食之明日又擇他處食盡乃已 蒙古塔兒鴨云草本紅藤生雜草中此草莖特毒也

法佛哈 一名紅櫻即白菱菜

慈孫烏什哈 木連綴而生形如櫻桃味微甘酸一名高蔡格齊

醬盤 即木至(兩雅)謂之箭蔓生實如桑椹而紅色紅味甘酸

無花果不花而實生於枝葉之上多種盆中

穀類

穀類 後漢書樞異傳有五穀北史高麗傳人稅穀五石一統志穀有名西番者莠高如黍黍穗如蒲
高莖穀火紅色如雞冠高丈許實如栝櫚子取粒作粥香美統志穀米有大小二種最大者曰沙穀
粒稍尖者名芝麻穀

粟 較穀米粒大兼有黃白青赤諸色白粟即詩經之芑赤粟即爾雅之藿今統曰粟

粟 新唐書氣水縣舊傳有粟麥今按古以米之有稭穀者為粟今以穀之最細而圓者為粟穀曰
飯穀米曰小米按周禮九穀六穀之名有粟而粟則深亦粟也今之小米色黃即粟深也前清舊古
塔有粟地八千畝每畝以粟二斗為賦粟結八袋以上之實

稷 周禮職方氏東北曰幽州其穀宜三種黍稷稻北盟會編同州地道稷黍明一統志作穞今呼
糜子米晚種早熟邊地尤宜

黍 稷之黏者為黍今呼大黃米可釀酒米粉充糝

蜀黍 種始自蜀今呼高粱土人常多飯此種為米粉食品所珍藏以充饋又蜀黍入麴燒酒煨祀
私燒者黍黍稻有清工部杜丁亥卷

黏蜀黍 一種較黃一種較黑與蜀黍無異但性黏又一種常帶赤性亦黏穗長可為帚
稻 新蜀黍動海備有虛城之稻按稻即特之稔有紅白二種出遠傷者色嫩青味尤香美較遠傷
者近今蘇古塔塔有種水稻者

黏稻 即糯米亦稱大米性黏味甘香按黏稻可釀酒亦可為糯種糲粿等食所用頗勝通為米粉
食品尤珍 柳邊紀略云塔塔有黏稻用以造酒

統 兩雅謂之赤色赤性黏今稱小黃米亦有色黑性黏者

小麥 北史勿吉傳土多粟麥稜按小麥即特之求寧古塔牡丹江南產者最佳其色赤江北產者
其色黃赤色者麵粉多

大麥 即特之竿大小二麥與黍黍則收

蕎麥 伏種秋收寧古塔種者有最大者三四畝者白如燕

蕎麥 有二種一種小麥而大一種大麥而小俗呼鈴蕎麥

澤 宜下濕地味最甘滑 飽或紀略寧古塔稗子惟貴人食之下此皆食粟曰粟有力也

稗 稗 多生於地味甘滑如稗土人以煮飯所化

三蜀黍 莖葉似蜀黍籽較小俗呼為色米

蘇 兩雅謂之桂蘇今有紫白二種收籽榨油

脂蘇 即油蘇俗呼芝蘇

莖蘇 子斑紅如牛蘇者可入藥藉花者俗名大蘇子二種俱可榨油

火蘇 雄白象雌白莖子白鹽可榨油灰滷之為綠蘇

大豆 古謂之菽今分黑白黃褐青斑諸色

小豆 有紫白赤黃黑數種赤者入藥

綠豆 粒粗而深綠者為上粒潤而淡綠者次之

豌豆 兩雅謂之戎菽遠支謂之曰鵲豆今有大小二種

蠶豆 以蠶熟時有之枝莖豆中惟此無枝葉亦呼樹豆

紅豆 莢必雙生有紅白二種長而肥者作蔬皮薄者狀成食子名打紅

扁豆 色亦不一白者入藥

菜豆 如扁豆莢而長者可為蔬

蠶豆 種來自越南而味更勝俗呼六月鮮

刀豆 西陽雜俎樂浪郡有挾刺豆莢生礦斜如人挾刺即今刀豆俗呼為野梅耳

藥材

八寶 參又地理志遼陽所產人獲契丹國志女真地理志山林土產人獲海州推場以人獲為市
新羅國成人獲一統志盛京吉林烏拉諸山出產高遼谷深岩淺株叢茁生滋饒上藥或珍皆
由三氣鍾靈神異毓蔚瑞草儲精致芽莖莖黃又為德爾載靈長之徵云蓋志凡初夏得者曰芽
花時得者曰朶子獲藉後得者曰黃草獲藉獲黃朶子獲黃朶不珍之高麗人獲贊曰三極五葉
背陽向陰欲求求我樹樹相尋願得共形似按盛京地方行政額爾敏哈勒們獲雲吉林地方行政
高麗哩級分英我嶺東山羅拉塔馬延河等處參葉乾蓬三十八年定例於盛京五部侍郎尹時
官內欽派一員協同辦理俾派京員前往每次年請故參葉各將軍等代到天回山後參葉多寡情
形及擬具奏由部給發與紅黃分水陸路給發並給腰牌於緊要隘口驗放又乾隆十九年有御製
人獲詩四十年有御製盛京土產詩 漢古塔紀略云俗傳牡丹江水為人獲水因上流來自深
山大谷產人獲之區故有此說也本年據察行調查本嶺安境內約產獲三百餘兩
茯苓 深處多新羅山茯苓今按生於樹下抱木者為茯神大山中多老松茯苓茯神及松菌皆有
之

五味子 兩惟謂之蓋藉凡入藥以遠東子又肉得者為勝參又地理志大荒村出五味子漢古塔

本年約出二百餘斤每斤價洋三角

珠黃 諸山皆有亞於吳楚

赤芍 即芍藥根葉在城西石頭坑子地方最多紅白兩種諸山皆有

金線蓮種 本草作蚤休明一統志蓮種金線長白山出按是華凡於深山陰濕之地生之一名紫

河軍亦名草甘遂亦名三屬草

艾 兩雅謂之冰臺

象耳 即詩之卷耳俗呼蒼耳子

百合 根如蒜頭有斜又一種老丹子生葉闊又山丹似百合而小亦名紅百合根皆可食蓋一類

三種惟百合入藥

木通 一名通脫木藥安芍商採約十餘斤按本身價洋每斤三角

澤蘭 莖方節紫葉似蘭草而不甚香根名玉環葉藥安本身藥商採有百餘斤每斤價洋二角五

地丁 有紫花黃花二種又名蒲公英其本身藥商採有三百餘斤每斤價洋三角

車前 好生道旁布葉如輪俗呼車輪系抽穗結子即名車前子本身藥商採有二百餘斤每斤價

洋三角

兔絲子 爾雅謂之菴藟今豆田中多生之

甘草 漫地生者勝

桔梗 古名齊花即杏葉菜菔曰明葉菜根為甜桔梗本身藥商採有八百餘斤每斤價洋三角

五加皮 五葉艾加皮名宜漢酒

一枝蒿 一名五龍草又有天仙子屬蘆葦奴草為雞草山谷間悉生為惡皆入藥本身藥商採

漏蘆五十餘斤每斤價洋三角

大力子 本身藥商採百餘斤每斤價洋三角

狼毒 本身藥商採五十餘斤每斤價洋二角

杏仁 本身藥商製淨二百餘斤每斤價洋三角

透骨草 本身藥商採淨四百餘斤每斤價洋二角

靈芝根 本身藥商採淨百餘斤每斤價洋三角

紫蘇 本身藥商採淨二百餘斤每斤價洋二角

羌活 即詩之推兮名益母草又名坤草本身藥商採淨二千餘斤每斤價洋二角

貝母 花白葉似韭一名南山林野數間亦產知母本地曰手貝亦曰土貝四川名川貝本身藥商

採有三十餘斤每斤價洋三元有奇

商陸 即蜀之商陸長桑子澤有之本年藥商採有五十餘斤每斤價洋二角五分

黃芩 有條亦有甚劣本年藥商採有十餘斤每斤價洋四角

地榆 葉似榆布長花可紫色生於平原曠野本年藥商採有五百餘斤每斤價洋二角五

柴胡 有竹葉韭葉之別蓋以質之柔硬分也不及延安所產之良本年藥商採有千二百餘斤每

斤價洋四角亦曰銀胡

防風 采金要新羅出防風今寧遠皆有本年藥商採有二千餘斤每斤價洋三角

薄荷 葉似荳而尖長香味不如華中所產本年藥商採有二百餘斤每斤價洋二角五

升麻 葉白外黑者名鬼臉升麻別有一種綠升麻本年藥商採有五百餘斤每斤價洋三角

苦參 即野槐根本年藥商採有百餘斤每斤價洋三角

獨活 一類二種節疎色黃者為獨活色紫節密者為羌活本年藥商採有五百餘斤每斤價洋三

角

威靈仙 根叢簇數百條長者二尺餘色黑俗名威脚本年藥商採有三百餘斤每斤價洋三角

王不留行 花如鈴鑄莖如燈籠殼五種多生於各地

木賊 與麻黃同形諸山中皆產天南星麻黃諸藥

蒼朮 一統志出漢軍者皆蒼朮白朮類京本身藥商採有千餘斤每斤價洋三角

牽牛 黑白二種又名黑丑白丑

玉竹 似黃精苗即小葉黃精苗不同本身藥商採有五十餘斤每斤價洋三角

石花 生石蓬上如兜率外白肉疏遠而即翻形同拍紫採置水中經月如新即捲括也本身藥商

採有五十餘斤每斤價洋三角

大小薊 花莖紫莖多刺俗呼牛薊口有大小二種本身藥商採有一百五十餘斤每斤價洋三角

刺介 有二種圓穗者刺介高穗者後蘇莖莖叢生本身藥商採有四百餘斤每斤價洋二角五

菝葜 因宿根而生故移本身藥商採有百餘斤每斤價洋二角五

冬懸 入夏即枯亦曰覆枯禮月令孟夏雞辟死即此本身藥商採有五十斤每斤價洋四角

蕭蒿 赤莖節好生道旁頑雅稱之竹俗呼措牙草本身藥商採有二百斤每斤價洋二角五

葎寄生 山中多樹多有寄生性桑上者入藥本身藥商採有百餘斤每斤價洋三角

葎參 本身藥商採有百餘斤每斤價洋五角

黃芪 諸山皆有玉并藥商採有二十兩斤每斤價洋四角懸并多銷祁州 此藥之產最多可為

特產也

五五八

草烏 本年藥商採購五十餘斤每斤價洋三角

禹瀉 本年藥商採購二百餘斤每斤價洋二角

黃柏 本年藥商採購三百餘斤每斤價洋二角

馬齒莧 本年藥商採購五十餘斤每斤價洋三角

桑寄生 本年藥商採購五十餘斤每斤價洋二角

觀草 本年藥商採購百餘斤每斤價洋二角

劉富榮草 據土人傳說不知何年何代有一山把頭名喚劉富榮者兩腿生毒多年不愈腫痛難堪
甚百方藥效一日偶見山中有毒香刺鼻之草不覺心有所動遂刈割燒熟煎湯淋洗患處漸獲
常腫痛漸消每天按法施洗不數日結痂而愈後因此處近傳誦鄉人身採此草以備不時之需或
患發癩疔或無名腫毒者皆仿效此法煎洗多收效果土人無可命名遂以劉富榮名名之此亦
劉富榮之遺德耳此可謂為特產也

蔬類

葵菜 北丈勿吉備菜則有葵菜百餘種身下濕氣便溫故有蔬菜之類按葵種即詩所謂葵

即菘菜也

韭菘 禮名豐本土世魏海其菘菘菘

山韭 猶並一葉詩六月食鬱即此爾雅謂之種

葱 香菘名羊角秋種以白露金文也望志海爾雅謂之貢海葱

山葱 爾雅謂之茗菜似菘凡山韭山葱清內務科以時採取入貢

薤 本草一名火葱又有山薤爾雅謂之薤

蒜 小蒜本中州種大蒜張禹自西域稱蒜今有紫皮白皮二種蒜安產最佳

蒜 生白皮今呼為小蒜蒜菘以入貢

菘 俗呼白菘有二種肥者嫩黃者為黃牙白菘莖者為蒜桿白

芥 有數種俗以大芥為芥芥以扁芥為蕪芥白芥子入藥

芥 水界兩種赤白二色

藕 魏晚亞竹爾者東京城西邊花池產

紫菘 味酸花白不結子俗名野苣菘

菘菘系 魯太宗時晚波羅國所獻今呼菘菘

蔓菁菜 本草作紫菜

蔓菁 爾雅不稱蔓菁詩謂之藟一名蕪菁俗呼芥菜菘菹

菘菹 有青赤二色俗呼生菜大莖作菘賊菜等安最佳

菘菜 亦白二種皆可茹

禹幽菘 本草一名五行菜以其葉青硬赤花黃根白子黑也

菘菜 種傳西域俗呼香菜

菘香 本草作菘香又云內生虫可治疔

小菘香 西域種也本草一名菘菹

同菘 形類同於菘亦可茹

蔓菁 爾雅作藟詩可以采藟蓋也今呼蔓菁菜俗名大菘

菘 莖色青紫末如小兒拳初生時即采入煎每歲仍須乾者

山紅豆 葉圓於榆莢赤無齒或莖中空氣味頗似紅豆

酸漿菜 似羊蹄而葉細酢可食爾雅謂之酸

木耳 感氣志云箕云噉不自預奪味勝他莖佳者清內務府採以入貢

石耳 生石上味勝不耳一名靈芝諸山中有之

苦蕒 即詩之葢於芑也禮月令四月苦菜秀即此蕒似苦苣而細斷之有白汁花黃似菊根葉皆可茹俗呼曲馬菜

藜 種類不一有紫碧赤碧黃碧青碧水碧木碧馬碧之別禮記雜獸象藜藜黃藜於腹中和藜膽通香馨也今人但取藜子生芽不可茹

花椒 地處極高燥稀僅種於花翁者有之

藜椒 結椒長於葉而上銳生香熱紅味辛土人多食之又一種結椒向上者名天椒

茅 俗名茅頭生於水濱藜菜

藜 即藜之紅心者莖長於藜可為杖

灰藜 俗名灰藜菜

地蕒 爾雅謂之王蕒今呼掃帚蕒可茹老時可為鬍子入藥名地蕒子

藜 師曠云歲欲甘甘藜先生藜曼也爾雅曰花紅葉如小萍亦有三角初生可茹詩其甘如藜即

此柳邊紀略藜藜子中不生人不知食

藜 詩言采其藜俗名羊蹄蕒蕒即枯子名金藜根似大蕒

蘿葡 兩雅曰茨蘿花今以圖而皮紅者為大蘿葡皮而色白者為水蘿葡子入藥名菜服又一種
色淡者身次長曰胡蘿葡又一種圖而小皮紅多曰小水蘿葡

批蓋 南方謂之芥蓋菜可辟食故北人謂之批蓋根有紅白二種性甘可製糖俗名糖蘿葡

山藥 亦可入藥近今藥園有種者

薯蕷 有紅白二種甘俗名紅白薯僅近年有種者

越瓜 種始自越一名指瓜短者為菜瓜脆者為脆瓜

黃瓜 種來自西域今為常蔬又高麗瓜色黃形圓俗呼栳子瓜又有南瓜種出華多又倭瓜種出東

洋今省為土瓜矣

攪瓜 形類倭瓜而小內生筋絲諸醃蜜饀皆宜食時以箸攪取出之似攪切者

絲瓜 瓜時以刀墜之則直老則筋如亂絲

冬瓜 本草一名白瓜

壺蘆 即瓠瓜也今以長者名瓠子圓者名瓠壺皆可食又有細腰者為藥壺虛小而扁者為油壺

壺老而堅皆可備器

茄 有海茄水茄旱茄之別色已多異又一種蕃茄俗呼為栳子

紅花菜 卽山丹花深紫狀詩莖前種山丹鐵珠瑞璣盤則今之捲丹也

黃花菜 一名針金菜紫與紅花菜同時生又白花菜氣微種子入藥又有黃瓜菜氣味如黃瓜

黃古塔兒形之菜古塔兒者極多而肥 按此一名黃菜
又名老菜

甜漿菜 生野中葉長之白味甘

蕓薹 諸山中皆有之大有黃者佳種類不一生於榆者為榆蕓生於榛者為榛蕓而榆蕓生於榆
樹葉中味尤美卽古所謂樹蕓也蕓甚有凍蕓羊肚蕓子雞腿銀盤粉子蕓子芝蕓名滿香蕓樣盛
而修者入藥

絕芽 有二種一曰樹龍芽葉似蕓而大初長細條采身於頂上吐芽樣為茹其條似桔一曰地龍
芽卽升麻苗葉亦相似

花蕓

長春 葉條紛披蕓花爛熳逐時開放

迎春 經春即開又有探春春過始開亞於春中

杏花 番夏之交開始綿繡較南方稍遲地氣寒也

桃花 有紅白粉紅諸色又有碧桃花一種

梨花 山中尋處香望之如香雪海

三六四

李花 (松溪記園) 爲江州尋李木如桃李之類皆成園至八月則倒置園中封土數尺覆其枝幹尋春出之尋培其根否則凍死春尋故花蕊細如雪種亦不一

丁香 紫白二色生山原名野丁香

小桃紅 花色紅亞於碧桃

金雀花 形如小雀黃色喜叢生最易種

雀兒花 色翡翠似繁縷而身蒂紛橫枝上如鳥之翔又似織花以色名似龍爪而小丹而曲又有萼芙蓉不知何以名葉細如皂莢花黃而菊瓣多者身身二尺許

日新花 類蝴蝶花而小一莖十數花及收申放數必奇故名葉如莖

垂絲海棠 第如絲花下垂花色分五種

牡丹 紅黃兩色俱有之(設丹圖志)渤海蓋富往往爲園池植牡丹多至二三百本有護生數十餘者

芍藥 (不食圖志) 金太祖十四年生紅芍藥花北方以爲瑞女真也向尋白芍藥花皆野生地無紅者好事之家採其芽爲菜以醃煎之凡得氣靈藥則用之金人珍惜不肯益設過火藥燒切數

絲薑中以為異品今寧安諸山皆有惟延城西五十餘里石頭坑地方白芍藥花最多

薔薇 有紅白色二種

玫瑰 紅者可入食品讀者花嫩小俗通呼刺玫野開者花皆單瓣色紅子赤名山刺玫

石榴 有紅白黃三種不結果者名老石榴

山丹 紅花六瓣一名紅百合其附末開者乾之即紅花菜

翠娥眉 隋曰測賦鮮妍有致

蜀葵 花色不一俗呼葵菊花紫者可染色紅白者可治疾一種莖短花小而單者錦葵也俗呼小

葵菊又名葵實土人呼曰鬼樓葵

水桂花 類碎布香淡黃色

棗霞花 (爾雅)謂之棗顏色深黃入藥又名六月菊

紅豔花 花可染色俗呼為紅花亦入藥

馬櫻 花如鐵一名合歡其葉莖舒夜掩

金盞 黃花如菊花深稍茂

石竹 枝如竹花色不一子入藥名羅麥

捲丹 一出四葉大如山丹先結子枝葉開秋時開花於頂根如百合可充蔬

五十六

鳳仙 俗呼指甲草性能透骨子入藥

萵苣 即萵菜六月始花高尺許葉如萵苣又名生菜蓮花有紅有白子可入藥

雞冠 其形如雞冠有黃紅白數種

牽牛 黃生花色不一

江西臘 花似菊色不一枝頗捲曳

高麗菊 枝葉類萵苣葉瓣色黃赤相間如虎皮

月季 亦名月月紅又有十姊妹一枝數朵相簇

向日蓮 獨莖傾仰黃花大如碗向日而轉亦名葵花又一種曰秋葵

荷池 即詩之菡萏（菡萏）謂之芙蓉今名蓮花有紅白二色絕或紀略土人素不識因游東京

者往邊陲土人遂擷之以布盛京忘蓮子小於邊邊亦可入藥

棠梨花 諸山皆有

玉簪 一名白鶴仙未開時如白玉怪頭黃紫者差小亦名玉簪

秋海棠 入秋始花色亦嬌艷

荷色洛蒙 亦海棠類也花形似荷色類不如穗

蘭草花 葉如韭花粉紅色叢生莖中

繡毬花 叢生如毬喜陰地不宜向陽

萬年菊 花葉類草芙蓉色黃枝葉紫莖長廣一本可百餘花或曰即舊稱高麗菊也

菊 編安也葉諸花皆綴圓惟菊圓應節

蕺花 亦曰靈一名鹿葱喜陰地花六出四垂乾則為金針菜

牽枝牡丹 花粉紅色叢生俗呼串枝蓮

高竹蘭 花形三兩即射干花

山胭脂花 有紅黃紫白橙色又名粉團花俗呼茱萸花

金錢 色紫而圓落必以夜

百日紅 木本花如丁香又曰紅草不久開不變

凍箭花 葉如柳而圓新葉生舊葉始脫花紫色冬令倍香香風方開

水荏花 高者又餘叢生下濕地

蕪蘿 叢生葉如藻花紫紅色

素馨 喜生却原黃白二色白者圓而小香勝茉莉

醉八仙 花紫色如丁香

曼陀羅 如毒斗花而大子如茄

剪秋羅 有紅黃諸色四圍參差如剪

草藥

棘麻 土人常此為繩種之田中戶部官莊以麻交稅（後漢書）滋傳種在養蠶作綿布

靛 一名藍草可以染布靛花入藥名靛黛

老薑草 葉類豌豆而細莖生莖叢

姓草 可治木香滑內務府採以入貢

薺 生於濕地

羊草 生山原間長尺許莖末圓勁如松針勁色油潤飼馬肥澤唐人以此八月刈積之經冬不變

香蒲 藕竹葉入藥名蒲黃又有香蒲生湖沼中俗曰臭蒲

水葱 生水中如葱而長又名翠管可為席

荻蘆 黃生葉綠而腐斷之有汁子長寸許俗名蘆花

萍 浮生水田葉背者可入藥

狼尾草 形似狼尾故名

葶草 可治癆

頭 四葉祠合中折十字浮生水田生陸地者則膏萍也

藻 葉大者曰馬藻葉細者曰水藻土人呼水藻為雜草冬取食之名凍蒿菜

黃背草 層層有節可代葶草亦曰黃萍

小青草 味苦白嚼以之充茗

紅根草 葉瘦而長柔軟可為燒蠶飼料

燕麥 粒如麥而小(爾雅)謂之燕麥

莎草 莖直葉莖根即香附

菴草 冬可實冬土人尤畏食之荏弱湖頭最佳

蓬蓬草 亦名握握草出山谷間

老艾草 一名秋紅一名雞爪紅香葉菜色青黃至秋則斷紅如花土人謂之老來醫一名十樣錦

馬蘭 似蒲而小花藍紫香可染色根可為刷(禮月令)荔挺出即此子入藥名露筋

白草 可織帽

芹 葉圓紫赤莖如銀股

如意草 一名箭筈草開紫花莖葉下垂似如意

蓮 (爾雅) 穉名云鰓彫蓮蓋最遠今人統呼為蓮子葉

菘 一名菘倍呼莖葉生葉不可茹莖中如兒背者曰菘公姥實曰菘米一云彫胡

貓兒眼草 葉紋如貓睛

希把草 又有莖草為旁草水稗草俱生田間可飼馬

蘆 一曰菴(詩)八月菴菴一名葭(詩)兼葭蒼蒼(爾雅)葭蘆經曰葭一物而三名也

塔子頭 窪地叢生其根葉土產如小塔

菰 (爾雅) 謂之藭

寧波縣志

物產

動物

獸類

牛 周禮職方氏幽州及蕃宜四極注四極馬牛羊豕豮豨百濟傳豨有牛五代史女真地多牛鹿
野狗食其地理志大宛所產乳餅造餅以牛乳為膏謂內務府有乳牛錄純乳豨以供祀亦獻乳
酪

牛黃 舊唐書開元十一年新羅來獻牛黃

馬 後漢書大餘簿出名馬馱傳出果下馬北史勿吉傳出三尺馬新羅書渤海傳倭所貢者羊齒
之馬按羊齒內地為大高麗馬小可知物產亦限疆域也今有官馬群駐牧者處為極蕃茂而西北
蕃外來者亦良乘備之馬則身長肢健毛短而澤

駝 宋書波斯國地宜養駝長頸高脚背有肉鞍謂之駝峰可負糞囊又名囊駝今呼駝駝食少任
重而行遠軍中需之亦在藏及疆土人負重者恒以驢代脚力焉

羊 北盟錄文真產名馬多羊羊謂尋內務府亦有羊酪

豕 後漢書把婁傳好食豕北史勿吉傳其畜多猪猪蓋百濟傳有猪新羅書渤海傳俗所畜者類
類之豕累水林羯傳豕豕豕又地理志倉室所畜猪大金國志女真豕多白豕

犬 通考女真地豕豕犬分按犬類不一一曰田犬二曰吠犬三曰食犬豕天歸州田犬極健有力

能制虎者最為難得又外蕃犬可試擊致元又有犬站以犬代馬今東龍江以北黃維哈部語尚役犬以供騎載

貓 性善捕鼠又有野貓居山中谷中狐類口乃色蒼黃有斑善搏亦曰野狸

野馬 三國志鮮卑傳其獸異者野馬形如馬而小

野驢 通考女真獸多野牛驢之類按野驢似驢而色較紫長

山羊 崑山中似羊而大善登山皮灰黑色

羆羊 青灰色似小羆俗稱山驢喜登石磴雖虎豹不及也毛長純毛實寒性品近年不常見

黃羊 大於羊毛蒼黃一號老出錦州邊外冬月以入貢

野豬 通考女真獸多野豬今山中有之冬月獵得者醃以入貢野豬 滿語為拉因

猛狗 生諸山中噴火如狗毛黑可飾盔纓

虎 北魏書勿吉傳有虎豹羆狼今諸山中皆有之邊外間有白頭黑身者尤猛擊圍中以激打鏡

手制之虎皆熟為膏入藥(滿名他斯哈)赫哲人呼為恩德勤媽夫哥爾哥所寄云以虎膽為馬

雖雖烈性之馬不必馴良胸口之軟骨人佩之而膽壯他入見之而生畏此理之可悟者也 蜜安

二道河三道河及西山均甚但近年似不多見

豹 似虎而小白面類色白者曰白豹黑者曰烏豹文圖者曰金錢豹最廣種文犬長者曰艾葉豹後漢書載傳其地又多文豹 晉安五道溝八道河子及北梨樹溝均產

貉熊 一統志大如狗紫色出塞古塔者頭紫黑兩肋微白

貉鼠 後漢書控塞傳出好貉乘次沮傳其租稅貉三國志大餘傳出貉狄控塞傳出好貉所謂控

塞貉今塞安諸山林多有之近東北邊者色黃邊外者色紫黑皮甚輕暖以松子為糧打牲者八月

往十二月回者於雪天尋其跡而捕焉滿語曰額巴 柳邊記貉云上貉皆羣集皮國或至塞古塔

交易者工焉餘而賣豹不與焉塞古塔人濟之七八月間售數輩京師者歲以為常

鼬鼠 俗呼黃鼠狼又名鼯鼠其尾可作筆 滿語曰索_音索_音

鼯鼠 形似鼠而大常穿地以行即田鼠也洞內積最多之糧以備食之

鼯 似鼠有毛刺脚短尾長物起之則形縮毛張如篋矢俗呼刺蠟攻入藥 滿語曰憎格

艾兔 鼠類能捕鼠

白兔 新疆焉勒海備太白山之兔黑水棘鞬傳土多白兔開元天寶間求獻錄暗貉鼠白兔及按

白兔似兔而大毛純白

水獺 (滿語曰諸塔)亦兩棲動物也毛粗色紫黑滿五尺高上等 塞安現無

熊羆 小者曰熊大者曰羆一毛黑似紫黃白色分山中熊類不一有人類猶繁獾熊狗熊諸名混
得者入類熊有狗熊(滿名 牧宜 木也)一為駝(名 昂宜 那兒)兩種狗熊能上樹取食料馬駝不能上樹故
稱樹林中多有折枝橫於樹杪者即熊採食之遺跡也

羆鹿 羆大鹿小獐同令仲冬羆命解仲夏鹿命解今考羆鹿俱於夏至解角或言吉林有羆無鹿
見御製羆鹿詩後說孔獵書夏讀之書草圖秋曰羆鹿圖冬曰大圖進貢則有羆鹿羆合于鹿
及陽壯云羆夏秋貢乾醃肉及茸角筋皮新舊善勸海傳俗所貴者扶餘之鹿扶餘即今開原以北
地正為田獵之所羆分兩種一花鹿(滿語 托不長)一羆鹿(滿語 不長)又極東近俄羅斯地
方不羆牛馬多役鹿以役角或此鹿又名四不像

鹿角 鹿角當入藥亦有用膏作膠者按漢紀關鹿角合燕以北首方可車瀉豈未解角前才解角
血脈通好者有人字不好者成八字有齧眼不實北人謂角為鹿角合頂謂鹿角合角鹿不實定有
齧眼不可事北也角未老不至秋時不中藥命與鹿角不同藥命如駝角通身可肆却無紋鹿頂骨
有紋上下無之亦可藥成紋

鹿茸 角之初生者方喜壞茸補陽鹿茸補陰今入藥者但言鹿而不及茸

鹿筋 金文地理志漢州蓋頭鹿筋

馬鹿 一名八叉鹿清季歲取其角支管一統志形大如馬山中極多

駝鹿 北方有鹿形如駝一統志出塞古塔烏蘇哩江一名塔遠漢頭短形類鹿色蒼黃斑項下有肉囊如紫雙大者至十餘斤角常而闊盤潔如玉中有黑理藏之鏤為次勝象骨直數萬錢

麀 麀類色蒼赤又黑龍江地方每冬有白頭野麀從海邊來不可勝數形比內地微大但味稍腥

狍 滿語曰茨古利皮毛青白者貴為典品管坐狍冬用皮有定制一品用狍二品用麀三品用貉

麝 名山羊石品以下用白羊皮心候極品用虎豹皮 花臉滿二胡蘇滿磨頭滿南北湖頭均有之

麝 麝無角即時之麝獵時以背式骨交管有定數（滿語曰烏支克）其形似北鹿而小其臍

初昇時臍亦不數見

麝 形似麀一名香薷喜食柏腦血入藥名麝香

狍 只似狗瘦如柴性驚猛善逐獸

麀 似狗而矮體肥行鈍皮首細禿權又名蕩蕩子（滿語曰多拉控）二月間始出洞過身稍變

白色此時澤者尚上

麀 狀如狸性好睡又俗稱教類以其性柔也（滿語稱為老圖魯）其皮仲秋澤者名曰秋板大

秋澤者名曰大秋大雪後澤者為成皮（即白板皮）奇與權子同穴

拾制標。獺野狸大耳頭足身似虎而小滿語曰黃龍有長尾曰花色小者曰烏倫二月得白花明
一說老頭之士約分出黃倫者佳清身氣入黃亦作失利標。白草溝一帶產之

狐 色赤而大夜繫之火星運出毛極溫煖集腋為裘尤貴重元狐出下江大竹火狐色黑毛極最
貴文云狐狸分兩種色赤者為狐皮有花者為狸赤色之狐亦分兩種純赤黑腿銀素者為上品赤
毛中有白毛者俗稱芝蔴花草狐狸為下品狸有斑紋其形似猫俗稱野貓此皮者以大雪後
為佳（滿名多必土名蘇勒免）凡脚間山洞及墳塚等處有之

次狐 生次嶺中身小色白腹下皮黃為裘多天為皮類皮名烏雲豹按振權狐貉一切有用之皮
皆有打樵人取以上等

獨刁 又曰花狐狸俗傳狐狸與松交尾則生此物全身與狐相似惟毛根帶黑色性最狡猾亦肉
食類說河虎林邊遠三線時或有之亦不多見以十二月獲者為白皮

銀鼠 山中有之毛色潔白皮實極寒

灰鼠 契丹國志女真設有蒼鼠移鼠按書鼠即灰鼠山中皆有之灰白為上灰黑者次之滿語曰

鳥挂免

雪鼠 小於鼠能捕雀

鼯鼠 頭似兔尾有毛黃鼠也惟好在田園食穀豆即碩鼠也蓬會元時用以餵鰻名為黃鼠今呼

鼯鼠

松鼠 形黑色大尾好食樹葉小者不過三寸通身約文

冰兔 前足寸許後足近尺頭雅謂之登

燕子 (滿語曰^{北夷}必登) 俗作鴉肉可食其脊中板筒可抽出晒乾揉而作線皮可為襪檔等物八

月澤者名地其為上品雪白凍來秋曰西老

禽類

雞 後漢書三韓傳有長尾雞尾長五尺本草還有食雞句雞二種今有九斤黃大勝諸雞又毛之

反生者曰番毛雞白毛為商者曰為商雞

雉 俗呼野雞濟南每七月捕雉雞俟祀冬月有野雉團雞雉清入貢

鴉 肥美勝於他禽

鵝 俗名天鵝江海湖皆有之鱗五塔正於東海故時有覓之其毛可為服飾

鴛 亦曰鴛前清以鴛羽冬月入貢雜鴛鴦只印在頭或官備用

鸚鵡 兩雅稱沈亮以性好沒故名今湖海最多有綠頭火尾黃脚等名

紅鷓 形如白鷓翅白

黃鷓 大於野鷓色黃

以雞 似雉而小脚有毛爾雅註鷓鴣大如鷓似雉雞脚兼後趾足高二寸多出脊中亦曰樹雞

味勝深雞酒時亦入貢

鷓 鷓頭朱頂長頸高脚一名仙禽有灰白二種產河海之濱性灰者亦也有見者

鷓 水鳥黑白二種清時羽充貢為箭翎

鷓 大曰鷓小曰鷓禮月令季秋鷓鴣采鷓雉冬雉北鷓玉也春時鷓來自南秋渡南翔

鷓 一名鷓鴣鷓也玉雉以兼斑者為鷓鷓鷓為二物今呼為黃鷓

鷓 性喜聞土人呼為鷓鷓

鷓 似鷓而小黑褐色項上一帶一名鷓鳥長尾白羽俗呼長尾鷓

黃鷓 一名金更俗呼黃鳥

鷓 色黑能反哺者俗呼老鷓亦曰鷓鷓

鷓 即詩之鷓鴣雅謂之鷓鷓似鷓鳥而大不及哺腹曰土人呼曰山老鷓

鷓 一名鷓鷓俗呼鷓鷓

鷓鴣 青灰色尖喙長尾頸黑腹下白飛則鳴行則搖

鷓鴣 形如小鷓色黃有文頸翠翼止則相倚飛則成雙

鷓鴣 林棲水食潔白如雪者白鷓又有紫鷓鷓鷓種類大小不一

鷓 亦曰鷓性好游形如白鷓江湖皆有之

鷓 一名鷓鴣種類不一古以出遠海者為上新唐書水獺傳出白鷓設丹國志女媧命有鷓

鷓一說老白鷓尤為鷓極多林麓多棲諸山有之與他地產者不同亦時產也

鷓鴣 大如鷓紅頸長頸高脚

白翎雀 雀類不一青黃色翎白雁香北秋菊白翎雀窮冬逐寒不易其處無人垂之故元世祖獵

有白翎雀歌又有大眼雀睛大而圓白眼雀目有白圈殼雀色如鶩小雀依人善下俗呼家雀鶩雀

多伏蒿岡俗呼蒿岡兒

黑雀 兩雅謂之鷓鴣田間有食禾之虫此雀餅飛食之亦有功於農事者又有金翅雀色黃善鳴

水雀 鶩肚雀俗呼鶩肚鶩有大小二種小者長嘴短尾大者尾根正白

打蠟鳥 形如小水鶩而大首翅尾黑色胸下白

鶩鳥 大如燕色碧嘴長尾冠即鶩翠之小者俗呼鶩狗

縮脖子 灰色形如鷓鴣大脚高飛則縮頸修呼縮脖子

錫嘴 嘴白又有銅嘴似雀而大色灰黑喙青黃如銅又鐵嘴形類為亞無角項又鐵嘴即奈雀之
 屬喙如黃蠟膏之可玩

白頸翁 形如鷓鴣頸白身灰黑又有大批老婆領下色紅哥哥鳥其名自呼曰哥哥鳥

鴉鵂 身大色黑腹而斑畫目無見夜則啼其頭如貓修呼夜貓子聽聞其聲

千里紅 頂有紅毛喜食蘇子修呼蘇雀黑龍江稱老鴉在出俄羅斯地當後即不群飛入海以十

一月四而叙之矣食甚矣

鐵脚 雀之大者不豎如鐵置四環網叙之源網者求幾沒至亦鳥之義而憑者冬則群飛入海

鷓 似鷹而大色黑齊古慘諸山有之其品不一上許色黑者為皂鷓有花紋者曰虎斑鷓黑白相

間者曰棧白鷓小而花者曰芝祿鷓羽宜箭翎清內務府有鷓丁於松枝上用綫穿名為鷓手歲取

以充貢鷓之最大者能捕靈龜山中間有之

海東青 亦曰海青鷂之最後者身小而極能擒天鷂不白者尤異次曰玉不駿俊絕異倫一飛千

里遠時以海青為擊天鷂首品者蓋之宗朝通考女真出海東青元丈地理志海蘭村項達對遠等

語有俊禽曰海東青由海外飛來者時土人羅之以備入貢明一統志五國城東出一統志最大者

乃捕獲後今多出果能江為致哩江等處較耕錄載漢雅言海東禹羽中虎也燕能制之群集緣樓
即燕云云以小利大物情往往如此亦猶腰黃咬虎之類也

鴝 大白兔鴝 小曰鴝鴝

鴝 即鴝類 一曰雉又曰鴝 鴝木草鴝為鴝小為鴝今大小種類亦異有花羽白羽細胎化兒孕兒

鴝虎數諸名

鴝 鴝類信呼鴝奴亦名鴝鴝

鴝 鴝類毛色不一有花者名胡鴝鴝

鴝 形類鴝灰色長嘴大膝每堵水取魚一名淘河

鴝 果嘴曲如鉤食氣入喉則爛涎可治鯨滑可治瘡 異物志鴝鴝不生即既胎又吐也
多者七八次者五六稠連而生

鴝 鴝類一名信不緣信呼鴝莊

紅牙 背白翅微紅羽亦可翎箭

鴝 大於鴝色氣鉤嘴食魚一名鉤魚即

燕 有絲燕胡燕二種今土人以等構巢者為巧燕不善構巢者為拙燕凡燕秋後多營山崖之內

至者始誕來依人舊屋團來者皆以社時故曰社燕又燕分紫林沙三種紫燕居民宅之內紫燕居

改定之外次燕居江河之陔雀三種皆以飛虫為食料每至暮野間飛虫四起燕則于百成隊上下
身逐捕食待盡共飛甚速不避地善射者日之食量能減去無量數之善虫良鳥也

鷓 依人為也來去無定一名鷓鴣

戴勝 似山鵲尾短長嘴青色頂有毛角似戴花

鷓 毛色大小不一通呼斑鳩又有嘴喙形大於斑鳩長尾者一名布穀

鷓 水禽似鷓有斑文兼棲趾

鷓 似鷓而大灰白二色羽可翎箭

鷓 雌者毛色若灰雄者淺紫極驚善開鷓鴣又呼栗雞出於深山中清時或捕生者入貢

鷓 類雉而小背栗味爽即鷓又穿草雞色黃

石雞 類雉身小如鷓尾短嘴紅

鷓 兩雅謂之服翼蓋狀如飛翼入藥即夜明砂

鷓 一云即鷓鴣狀如小雞足有肉翅夏月毛盛冬時毛脫鳴益急入藥即五靈脂

鷓 即詩之桃虫似黃雞而小背斑長尾喙利如雉取葦花為藥最工效集頌易林桃虫生離即

詩折飛雉為說之兩雅鷓鴣到葦兮俗呼為巧女

油鷓鴣 形類大水鷓鴣白

松頂 類高鷓鴣身黑嘴白

啄木 通雅曰鷓鴣木嘴如錐長數寸形色大小絲累不一諸屬舌皆根於喉而藏於味惟啄木多根通體後多尖引之與長樹中蟲雖潛穴隙皆能引取食之俗呼啄木官子

紅料 色紅善鳴色花者謂之花料又謂之麻紅料

山和尚 類山鷓鴣而小尾短灰黑色

畫眉 似鷓鴣而小黃黑色其眉如畫善鳴山林中圖有之又有三通眉或眉似分三道

柳葉兒 色淡綠小如指又手柳兒類柳葉雀形微大

鶯 差長嘴紅似鷓鴣而有文采一名山喜鶯或呼為鶯姑鳥亦名綠鶯毛羽又綠者亞於鶯翠

真頭鳥 一名阿蘭喜必謂之鷓鴣有毛冠者曰真頭鳥覽注鷓鴣一名冠在是也小者曰瀟水又曰

叫天爾雅謂之鷓鴣尾短易聲

鐵背雀 大於麻雀灰色尾分兩白翎

昆蟲

蠶 三國志三韓傳知蠶桑并辰傳吐蠶茲蠶唐書高麗傳種田養蠶諸光緒末并宣統初并蠶古

塔山蠶家蠶皆有養者因桑刀無毒力作蠶

三八四

蟻 俗以在地作房者曰土蟻黃而大曰黃蟻蟻者為蜜蟻而黃者為黃蟻今軍安境內沿路綠養者居多由蜜中煉出者為黃蠟契丹志燕女真土產黃蠟竈古塔兒塔亦有蟻遇喜慶事或人自為蟻燭滿洲人亦效之然無養者竈古塔不知養蟻蜂有採松子者或樵者心枯樹中得蟻窩其蟻無數漢人教以煎熬之法始有蜜

蠟 亦多土蟻地無雌雄桑虫而為子即蠟蛉也

蟻 種類不一大者曰蛆蟻小者曰蟻俗呼森蟻有種小之白蟻常結隊尋食

蜂 多生山中否條上綠色堅韌前清作薪扣用

蟻 大如蟻亞者枝亞收煉成白蠟較川產者微黃

蟻 似蟻而小尤濕如黑漆者能好鬥秋微則鳴爾雅謂之螿一名氏蟻俗呼螿螿又龜再如促

蟻好穴於窠亦多龜雜

蟻 侵腹黃色秋濕以股冬亦可畜交者則死所謂妨蟻不知善秋也爾雅謂之蟻俗呼蟻

蟻 長而修股善跳作警形色不一

蟻 禮月令仲夏蟻始生俗守刀節深秋孔子作房者樹枝是為蟻

蟻娘 異甲虫一名吉蟻一名帷犀管俗呼假管即所稱之瓦納於土吹子生其中

蟻 蟻俄而外孔穿木虫以蛹化為蟻者甚衆

蝶 形色黃白大小不一皆虫所化山中蝶大如掌衆名蝶翅子即山蠶也又花樹間蠶之大者罽
時置熟石上輾轉久之即可化蝶

螢 即詩之熠燿今名螢火去禮月令尋夏獨暮化為螢至夜有光當見蟻蝶蝶之類夜亦有光
但不飛耳摩子皆有水螢賦蟻是木虫所化

蟬 種類不一土人有秋蟬簫涼蟬蟬秋蟬諸名

蟻 一名地蟻又名應條生壤土中大者以首行較久之化為蟬則成風飲露清滿條於變化有如
此者

蛭 蟻月令孟夏蚯蚓出冬至之日蛭則活俗呼曲蟻曰頭者入蟻

蟻 蟻 六尺曰翼蟻飛水蟻通雅謂之翼蟻

大蟻 似蟻而絕小其腹淺首尾相就乃能進步

馬蟻 一名百足斷之能行蝸之則捷俗呼多脚虫深山叢樹中有之不若南中之多

蟻 六者為靈通小者為蟻子長者即詩之蟻蟻

壁錢 似蜘蛛而色斑壁上作書如錢

負蟻 即諸之伊亞俗呼藻生虫

蟻 書中虫一名露魚

蟻 背黑無翅身菲弱居陸地俗呼癩蟻

蟻 一名書蟻見水族初生有尾多脚

蟻 一名蟻小虫似蚋而喜亂飛凡草木葉有泡起中生小虫如蟻泡裏乾脆虫即飛出

蟻 爾雅謂之蟻踰也澤中小蟻白色頭有兩黑角涎盡壁成銀色或云可避毒虫蠹蟲畏

之又土蟻生澤地草上或石上俗呼草蟻虫二種皆入藥

木牛 小果而長下細上粗善通乳

蟻 穴土而居種類大較腰細如蟻禮月令孟夏蟻蟬鳴孔穎達以蟻姑為隱處俗呼土狗

水蟻 蟻蟻趨趨蟻蟻將蟻山須草澤中亦同生焉

蠹 即子多食粟故呼蠹是即蠹也其香者是明一說志遠陽蠹蠹有大蠹

蛇節 即蜥蜴俗呼為蛇

蛇 種類不一大者往往有奇鱗名為稱其短小者七十子者最善舞安城五大者稱最勇

蠃虎 身素而扁濇邊有髮肉不攪蠃食之

蠃 其聲在蟻壯者腹大生蛆蛆演化為蠃

蚊 醫人長吻如針一名蠃分毒穴有蚊咬絕不而痛安蚊有之

蛇 俗呼騰蛇亦草根所化黃道真曰最多醜醜年為行人苦之又山名經稱有飛蛇擊或大青

蛇今不聞焉

鱗介類

魚 後漢書東次沮僂其租稅魚松漢紀關右看冰始洋遠生必至海江州鹽冰釣魚蘇古塔諸河

皆產魚惟鏡泊湖多種首備六七月水漲則大魚不入網封凍鑿冰取之

鯉 江河湖皆有之

魴 鰭項實齊備身細鱗倍呼鱗花鱗云居就根深水釣

鰱 扁形湖腹大口細鱗有斑米明者為雄略者為雌一名鰱花又名花鰱魚

鯽 新寧書勒各傳俗所賣者謂泥河之鯽以將入賣者考鏡泊湖南湖頭產者最佳 按鏡泊

湖鯽紅頭紅鱗紅尾與他江湖所產者特異此為第一等也

細鱗魚 圓身細鱗身出山流狹處亦曰透鱗又有童子魚頭大而色白

哲珠魚 似鱧魚色黑者一統老味美不腫出鱗古塔異龍江等處

三八八

鱧鱖 金史地理志上京歲貢鱖魚東按鱧鱖一名鱧鱖鱖長有鱗口近頰下雜鱗色不同而形體相類俗呼鱧鱖又名阿金魚以上諸色魚者時歲多入貢民國三年在伊爾崙地乃鱧鱖八異鱖魚一條重三百餘斤

錢珠魚 似鱧花而大色黑

鱧 圓而長鱗細色黑鱗有七點作北斗象俗呼黑魚首肥而巨

鯪 似魴而弱腹細鱗圓銳形扁俗呼鯪子魚

鱖 圓而長赤脈黃種俗呼赤眼魚

鱖 山海經鱖魚似鯪大者今有重四五十斤俗呼鱖頭魚

鱖 似鱖而大身圓肉厚有青白二色俗呼草魚

鱖 圓厚而長口在頰下腹黑背微黃大者或至數十斤

鱖 無鱗似魴而大俗呼穩子魚

魴 即詩之鱧身圓性怪無鱗生凍不着色青白生止水者色青黃

魴 狀如鰻魚身圓俗呼柳根鱖

鱧 卽詩之鰪俗呼鱧條

鱧 形狹而長鱗白而細其性嗜俗呼白滾子

雷魚 小者如指色最黑河兩岸而行亦多則有

鱖 細鱗形似腹高頭是向上亦曰白魚

重唇魚 卽詩之溪如鯽而狀次黃色張口吹波

黃鮠 似白魚而頭尾不昂濶不踰寸長不徑寸土人呼爲黃骨子

沙鮠 體圓有斑俗呼沙鮠魚

黃鱧魚 似鮎而小背青色無鱗俗呼昂刺赤色者名紅昂刺

赤稍魚 身白翅紅

馬口魚 口大身小又有紅娘子魚近腮有紅黃雜米

板子魚 齊高腹平鱗小味腴

船釘魚 長二三寸大頭濶口黃色有斑見人則以喙掃泥中又稱頭象頭尖小如箭

鱧 似鱧而短頭雜謂之鱧俗呼泥鰱

鱧 俗呼鱧魚又名脚魚不入鱧

蝦 大者長數寸小者曰蛤蝦屬古塔江河僅有小者

蛙 一名田鰻土人呼為青蛙

山蛤 多伏岩中似蝦蟆而大腹黃紅色俗呼蛤什蟆河亦充黃

喇姑 蟹身魚毛澤畔石下有之橫道河子甚多牡丹江亦有惟少耳

遠發吟魚 寧古塔江河有之腹中子大如玉蜀黍

烏奔哩魚 清一統志寧古塔出四月時自海迎水入江

勾星魚 鱗斑如列星長條魚者固以著珠或曰鱖之至死不釋鱗刃之書中極罕也

蚌蛤 蚌身形長曰蚌圓曰蛤江河皆有之惟海林河出者多枚而長內產珍珠曰東珠隋時入

貢

物產屬圖雜誌

東珠 產珠之所曰頓遠動遠至元十一年命枚哈阿哩江發呼江珠珠兒又乘珠出混同江及烏

拉漢古塔諸河中均團瑩白大可半寸小者亦如菽穎三公等冠履飾之以多女分著故昭寶貴焉

省通志

飛石累阿峰能殺米穀也色黃如玉味膩如脂頗香潔俗產珧神祀品此為上獻 卷廿錄

渤海所產者用海之昆布 唐書

油用蘇子油似紫蘇子油淳新麻根為標燈 蘇子塔記略

蘇子油斗罈油八九斤藥頗細身品在菜油下 柳邊記略

蘆酒勿吉嚙米醱酒飲能至醉 魏書一百 米兒酒名魯冲罈刀或即蘆酒狀穀為糜和以麴藥漬飲

成醱朝膳又飲味甘多飲不醉 唐代日錄 蘇籍士多骨吐角 唐書要 契丹運骨吐碎辱不大飲如

象牙或已止要作刀柄已為無僕天祿以此作免麟神聖者 續校漢記聞

布帛 蘇籍婦人服布 隋書八十一 渤海所產者額州之布 唐書二百十九 唐天寶七載黑水蘇籍

獻六十線布 冊府元龜 女真有細布 契丹志 高士奇雜記詩貨隨往來惟蘇布巾中全不識銀錢 卷

後日錄 蘇布女真出 明一統志 寧古塔無聞入而女子為最糊憲則植布以代紙長為蘇布紙 卷或

記略 挹婁吐青玉 太平御覽 女真土產玉 契丹志六 一說志寧古塔出者玉今為掛算古塔赤玉不

多見凍者玉則間有之或云彈山同中有玉脈出白玉然不能辨也 咸京通志 蘇籍寶石色赤紅大

如粟今嫩江瑯莽出五色石透明如瑪瑙紅圓者象砂桃云 咸京通志 又混同產五色石用以取火

鑿至其古塔記略 漆端石出寧古塔諸河邊 咸京通志 蘇籍自掃邊以東失皆石鐵 隋書 黑水

石鑿為扇或地其天石鑿長二寸蓋塔塔遠者 唐書 石鑿名水花石堅利入鐵可駐矢鏃土人將取

之以光祈神 明一說志 今用者又 或云通志 近混同江出石筍相備松脂入水千年所化有或理如

木質紺碧色堅過於鐵工人用以鑿刃名為石筍 或云塔記略 塔天女直出 明一說志 塔木長三

四寸色黑或黃或微白有文理非鐵非石可以削鐵而香破於石居人多濟之虎兒吟河相傳蕭漢

氏矣以此為之好事者藏之豈非斗粟不易塔天曰蕭漢氏至今凡五賣中國勿言盜竊之害端以

此為兵者或曰塔天或曰石鏡或塔器器器以又傳言之悠悠今余所更直塔耳兼有所謂鐵塔器也

柳邊記略

塔一名堆尾荆色赤中為尖世傳蕭漢氏塔尖即此 或云通志 說文塔木也關若據曰國語蕭漢氏

賣塔尖其地即今齊古塔詢其疆土云西南老六百里曰長白山山巔之陰及眾松林適生塔木取

以為尖質堅而直不為燥濕所移 說文義證

威伊克阿林極東北大山也上生青苔尋常三四尺寬古塔造船為以青苔蓋之常賣一人就青苔

以俟不遲他類 柳邊記略

合生草出蘇鞏國婦人雜產口中食之立產 格致鏡原

維常蕭漢氏有樹名維常其木生皮可衣 香島 山海經休維常 或云通志

火絨生木種中取之可盈桶 齊古塔記略

塔子頭窪也。舊注其根囊土，譬如小塔。出京通志又可雕作木器。黃科考譜或名和兩頭，函長尺許。若麥門冬，葉青綠，夏青秋白。冬則土人以火煨之，焦而黑，或根紫色，細若線，糾結成團，堅如木石。大者抱小者，握自相映，紛參差之說，傳中為行其上最難。一失足，陷隙墜，不能起。秋冬冰堅，則如陸地。然和兩頭仍不與冰等。土人有香，取以為祝者，玩之絕可致。和邊紀略自嘉祐禱至阿爾薩訥門，山石之間，淡水倚牆積，草凝香積，發生草，新者上，手水墜，藪者退入於泥，游根若粟，粟成散，為踏其上，不壞，則陷，失足則墮水下，為炭行，或免，或墜，跌土人謂之塔兒頭。卷之二

冀安縣志

風俗

絕域記略謂冀古塔乘，所謂風俗也。既無土著，誰為遺之？雖為流之，才八族，非盡高人，率因其種以為俗。華人則十三省，無有無人，亦各因其地以為俗。故曰：無所謂風俗也。姑亦就尚漢相沿之久而言風俗也。此言誠然，但吾國禮義之教，人倫之化，實足籠絡生靈，自來無論何種民族，入其中，華既久，與漢人相習，孰同化於無形，徵之歷史，固鑿鑿不虛。況有清以來，此邦人士，以征伐仕宦出入關內，文明灌輸已數百年，才疏就戴，藉所傳父老所述，習凡民，習俗分，轉於為俗，他日踏軒，若止柳，補探訪之不

及云兩

五九四

箕亞雜志

風俗

古俗

魏書勿吉其世下漁獵穴居羣形似塚開口於上以梯出入其國無牛有羣馬佃則耦耕耨則步
推角粟及麥穰粟則有糞水氣穢好塗生樹上亦有窟池多積葉等樹米臨函故能多醉婦人則布
褐男子楮犬及琴頭楸虎豹尾

隋書林越地卑瘠土如壤墾穴以居開口向上以梯出入相與耦耕土多粟麥穰水乘穢生塗於木
皮之上其畜多猪豕米為酒飲之不醉婦人服布男子衣楮狗皮人皆射獵為業

蓋習風越越最處北方尤稱勁健每恃其勇恒為鄰境之患俗皆端發性凶悍衆寡或貴壯而賤老
衆盡字並依山水掘地為穴架木於上以土覆之狀如中國之塚墓相聚而居夏則出隨水葬冬則
入處穴居父子相承世為君長俗無文字穴器有角弓及楛矢其畜宜猪羊人至數百口食其肉而
衣其皮死者皆地埋之以身襯土無棺殮之具被所乘馬於尸前設祭

契丹國志蘇稽國無君長號稽微有耕種善夏居處並中秋冬則寄也為洞深可數丈而居之以避
其寒

北盟會編女真冬極寒多衣及雜裘一鼠不視及菽之皆以厚毛為衣非入室時不撤稍薄則墮指
裂膚盛夏如中國十月其人則耐寒忍饑不憚辛苦食生物勇悍不畏死善騎上下崖壁如飛濟江
不用舟楫游禹而後精射獵畜見野獸之蹤能躡而獲之澤其潛伏之所以得及為禽吹作呦呦之
聲呼羣鹿射而吹之但存其皮骨又其信依山谷而居駘木輪高數尺無瓦覆以木板或以磚皮或
以草編環之檜遠籬壁並皆以木門皆東向環屋為士林熾火其下寢食起居其上謂之炕以取其
煖香備尤謹以牛負物或鞍而乘之通而勇張千革以為禦

舊唐書渤海報稱臣信此高麗同願有文字及書記

文獻通考渤海知書契習鐵古法制後統約海東盛國按渤海舊信男女婚娶多以禮必
先張以奔詒其絕之祀者以表誦又渤海

信高麗契丹聘等按舊唐書尚容止以趨蓋為敬拜則
設一附云云迨至法滿猶不改也

按渤海以武開國而能崇文化漢書謂武王封箕子於其地箕子教以禮義田籍又制八條之教
其人終不相遠無門戶之閉婦人貞信欲以還臣則其風俗從采高麗海之先本與高麗為

一及其立國蓋不失舊觀也

與升志。聘女。真國。居。民。皆。雜。處。山。林。無。君。長。高。領。統。轄。於。新。射。今。古。以。來。無。有。遠。越。類。訟。之。事。任
 意。遺。供。者。百。家。少。者。兩。三。家。而。已。又。云。男。子。多。習。勇。武。他。國。右。至。有。三。人。勒。海。當。一。虎。之。語。又。生
 女。真。居。民。居。守。耕。養。言。語。衣。裝。與。燕。女。真。國。並。同。亦。無。君。長。所。管。攝。於。騎。射。金。史。又。云。女。真。人
 尚。武。射。故。於。天。下。
 大。金。國。志。女。真。舊。地。小。正。朔。所。不。及。自。興。只。以。後。邊。梁。華。風。帥。將。生。朝。皆。自。擇。佳。衣。粘。罕。以。正。旦。元
 室。以。元。夕。高。棧。馬。以。上。己。國。主。望。以。七。夕。共。他。如。重。五。重。九。仲。秋。中。元。元。四。月。八。日。皆。然。
 金。人。舊。俗。皆。指。服。為。婚。姻。既。長。雖。貴。賤。殊。隔。亦。不。可。論。婿。納。皆。皆。先。期。拜。門。親。屬。信。行。以。酒。饌。往。也。
 者。十。餘。事。最。至。十。倍。飲。客。佳。酒。則。以。金。銀。旋。貯。之。其次。以。瓦。旋。列。於。前。以。百。數。最。退。則。分。餉。馬。先。以
 烏。金。銀。杯。酌。飲。翁。者。以。不。酒。三。行。進。大。軟。指。小。軟。指。如。中。國。異。具。次。進。蜜。饌。人。各。一。盤。白。茶。食。宴。罷
 者。若。湯。其。名。當。上。為。款。人。噉。之。或以。相。若。燕。乳。酪。婦。家。無。大。小。皆。坐。炕。上。婿。黨。羅。拜。其。下。婦。下
 女。禮。畢。婿。當。為。百。正。女。者。十。正。陳。兵。前。婦。翁。選。之。好。則。留。不。好。則。退。留。者。不。過。什。二。三。或。者。不。才。選
 雜。婿。所。乘。亦。以。充。款。大。抵。以。留。為。不。為。恥。女。家。亦。視。其。數。而。尊。謙。之。一。馬。則。親。衣。一。盤。婿。皆。親。迎。說
 成。婚。當。於。婦。家。親。僕。親。後。雜。行。酒。進。食。皆。親。視。之。三。年。然後。以。婦。歸。用。奴。婢。數。十。戶。牛。馬。數。十。群。每
 群。九。北。一。壯。以。濟。邊。之。

金。國。遺。舊。俗。以。正。旦。中。元。元。夕。白。行。拜。天。之。禮。重。五。於。鞠。場。中。元。於。不。較。重。九。於。都。城。外。其。制。創。不

滿盤如舟狀亦為寶蓋靈鶴文為架高五六尺蓋盤其上薦食物其中聚眾後拜之若至尊則於常
氣較盛蓋為拜天所至五日黃明陳設畢百官班後於慈場樂奏帝親袍袂聖教使前導自
慈場南門入至拜天臺降階至特位皇太子以下百官皆詣特位宣徽使贊拜皇帝再拜上香又再
拜執食拋蓋畢又再拜飲福酒繞飲畢又再拜百官陪拜引皇太子以下先出宮如前導引皇帝回
聖至陸次受水行射柳擊毬之戲亦遠俗也

按上兩節均見舊志

絕城紀略宮室象為殿而為崇為憲木願材而美奇整即棟以梁屋負綫覆以茅刻木為牆而墀以
土必尚高近滿也戶極外而內不縫避風也蓋必三炷華曰玄面曰蒼北曰奴斗為雞犬與主伯亞
旅次獲黍一室為近則漸分別矣漸障之成內外矣漸有牆可以隔宿坐矣漸有燕廡矣百小室為
下衛高滿曰稷子以野衣及無備而陽者冷實以斯亞桑

聖武紀獨城方拱乾誦居當塔歸依記略言其地道不拾遺百里往還不礙根不懸眾環不行銀
錢以系布交系牛繩入田則慎其直雖盡宗不免此國初講樓之俗近聞漸不如初

絕城紀略余聞塔前一沒極盡如巽然舞不盡遂不足竇矣凡君皆木為之出高壁者積溪難得大
至出之八手之塔蓋至此比皆具六並備暨亦自為之有打謀黃米之甚積有餅餉無受名但可入

口卽曰佳也。或共有祥蓋黃家購之以佐會下。此不數數。漢蓋則取給於高麗。每十有犬者。泊特遣一驛使。至置古昂邦。徵一牛。祿留市。蓋者以行。其後爲至高麗之會。同所折者。王城。尚三千。望。荒。隨。種。算。古也。其國亦遣一宮。受我。使。交。易。蓋。及。牛。馬。布。織。品。還。凡。五。六。十。日。而。始。竣。事。關。其。國。亦。以。使。應。爲。苦。滿。人。譯。蓋。乃。高。價。以。售。漢。人。惟。還。而。自。吹。其。炮。頭。之。鼓。齋。水。葉。將。霜。取。而。置。之。甕。冰。浸。火。烘。久而成漿。曰勝蓋。多珍。

地。或。紀。略。不。用。銀。錢。銀。則。買。廣。瑞。田。壘。或。用。之。錢。則。外。夷。采。買。於。於。詔。兵。之。飾。至。柔。豆。交。易。或。錫。或。鐵。或。烟。筒。大。則。布。裕。如。也。相。見。不。得。改。者。皆。坐。坐。以。悅。則。者。有。需。則。哭。之。棄。則。拒。之。不。對。也。受。所。與。必。思。有。以。酬。之。相。還。必。款。款。自。道。一。酬。卽。奉。一。繫。酬。布。帛。所。不。計。矣。

又。跳。神。植。之。守。祝。先。也。至。文。子。角。之。須。戴。如。虎。鬚。腰。繫。場。費。纒。帶。鑄。銅。鐵。極。高。之。有。聲。口。誦。禱。說。鳴。噓。以。等。纏。細。布。片。於。燒。而。繞。一。來。以。酒。灌。其。再。哭。說。再。驚。動。卽。當。手。刃。之。取。其。腸。胃。而。多。擠。之。亦。有。言。凶。兆。女。子。詔。秀。者。亦。如。歌。舞。狀。老。則。歌。男。子。更。歌。矣。爲。神。則。幸。焉。於。庭。中。以。紅。線。布。帛。絲。繫。其。尾。繫。而。噴。唾。以。祝。之。云。跳。畢。則。召。諸。親。戚。啖。生。肉。酌。以。米。兜。酒。盡。醉。飽。不。許。懷。而。出。其。戶。曰。神。起。也。尋。常。庭。中。必。有。一。竿。竿。頭。繫。布。帛。曰。祖。先。所。憑。依。動。之。如。搖。其。垂。割。水。而。辭。肩。下。吹。其。餘。纒。則。善。曰。祖。先。豫。不。則。愀。然。曰。祖。先。恫。矣。恫。至。矣。

寧古塔無聞人而女子為最如糊窗則挂布以代紙燒燈則割紙入膏燭以代膏皆女子手不碾而
悉委無靈夜一女子羞不能嫁兩男子食禱之精者至五六番近有張國費乘以就孫番餘即改籍
雷井溫如以系脚車衣悲號於肩擔者不可記皆中華富貴家裔也傷哉

百望往還不靈格牛馬不攜粟草儲所投如嘉主人馬主人隨所投不黃銀亦無德色

病不問醫無醫安陶死則以敬船為都三日而火章京則以紅毘毘之穢什尊則以紅布再下則紅
紙佐賤紅而黃白以紅乃送於真男子死則必有一妾殉當殉者即於生前妾之不答辭不容憐也
當殉不矣艷妝而坐於炕上主婦率其下得而辱之及時以弓弦扣環而殞倘不肯殉則懸於而墜
之死矣

滿人不知有佛誦經則群伺而聽也而笑之近則新習而合羣以拱至矣西遠子則知有佛有經能
膜拜大約要喇嘛教同與西土要不知神惟知有閻帝亦無朝近乃作一土龜

禱子貴人食之下此皆食粟曰粟有力也不飲茶

同上

盛京志寧古塔人性直樸善佃獵尚純實耕作之餘尤好射獵自漢等事件日增蓋競於文蓋

并見吉林

紀外

柳邊紀略俗尚遊不存黃髮呼年老者曰馬達馬法者漢言壽翁也呼長者曰何哥新歲年幼兒輩

長必長跪叩首請長者坐而受之不為禮者必四叩至三則跪而昂首若聽命者然尊者以好語祝之乃一叩而起否則不起也又者至老者難負必隔坐隨行出遇老者收返必鋪席垂手不語曰長者賢者漢言好也若乘馬必下俟老者過老者命之乘乃敢進而乘宴會必子弟避食行酒不以奴僕尊後之亦不醉往來無內外妻妾不相避年長者之妻呼為嫂少者之妻呼為孀子若弟婦婚姻擇門第相當者光采年老為媒妁允則男之母徑至女家視其女與之皆稱布帛女家無他辭男之父乃率其子至女之姻家或叩頭姻家亦無他辭乃率其子姓辭至女家叩頭翁老所謂男下女禮也文家笑而不辭辭則猶未允也說允之然後下或請筵席比男家爭也女家慙慙逐耳若婿夏在十歲內過則以為晚

上元夜好事者輒扮秋歌秋歌者以童子扮三四婦女又三四人扮老童各持尺許兩圓木扇相對舞而扮一持傘燈賣者餘者前道旁以鑼鼓和之舞畢乃歌秋畢更舞迨旦乃已

十六日滿洲婦女群裝半以白走百病

正月內有女之嫁娶架不打款裝曰打油千

歲除必貼紅紙長紙裝黃四六或易新句或裝舊稱同則不裝

十月八日皆臂懸走狗逐捕翁歌名打圍按是裝分不拘平原山谷園丘一處名曰圍場無論人數多

勢必分兩翼由遠而近漸次相通名曰合團或一日一合再合所為愈急必尋跟友

滿人有病必跳神亦有無病而跳神者當黃家或月一跳或身一跳至或終則歇有弗跳者未跳之先樹又餘細不於墻院亦偶置斗其上謂之曰斗竿竿時着因斗中心有棉束承食之謂為神專跳神者或用文巫或以家婦以鈴繫腰後搖之作聲而手擊鼓鼓以單牛皮為鼓面有環數枚在柄且擊目搖其響索索然不口致頌禱之詞詞不可辨禱畢跳躍旋轉有老姥回回踏名色俄然若猶肉皮飛名黑阿嗒飛名黑阿嗒者黏黏米糕也色黃如玉頭賦糝以豆粉釀以蜜跳畢以此編繩卸望觀族而肉則拉人收家食之以盡為慶不盡以為不祥

據燈俗名蝦胡以木槩和水順手黏麻糍則不可燃以三歧木為餅鑿空

木牌木牌擊數眼光與燭等

柳邊兒臨於碑土人曰法喇以木為之聲有駕車而兼輪長而較雪中運木者也駕以牛烟園多以泥木之自然中盡者為之久之碎裂則續以泥或藤縛之土人呼為壽壽即

柳邊兒俗名活薪不須置二十年前門外即是今日在五十里外必三四鼓尋食往歲者曰就兩

車騎者就一車魚姑俗以成不為第一等勞多每年冰雪中運一年之薪積於舍南若出二三月凍開不可運矣注

各團合意之木一節即薑蒜奴任之貧者若若操任之或乘子孫則僱傭人團有貧者大率二錢刻下蘇并即斷他時則多

一車冬壽所燒皆選木然入炕則熱夏秋則不乾不熱

又十年前行柳條邊外者幸不嚴核通人居直入其室主者壽所有出尋或曰壽讓兩燒宿者而自卧西北炕高則煮豆麥制等飼之客老不受一錢他時過之或以鍼線荷包贈則煮乳猪糯雞以進蓋是時俗固厚而過客亦不老今日之多也今則走山者以萬計幾跡詭秘倉卒一飯或一宿再宿必傷銀之而居者非垂囊流人則山東西賈客皆巧於計利於是乎非藥核不可行矣然宿則積錢燒收則積煤或飯則積助瓜菜尚非中土所能及

滿洲有大宴會主祭男女必更迭起舞大率繫一袖於額及一袖於背盤旋作勢曰莽勢中一人歌眾皆以空齊二等和之謂之曰空齊蓋以此為壽也每宴客坐南炕主人先送烟次獻乳茶名曰奶子茶次注酒於爵承以盤善年長主長跪以一盃進之客咳而飲不為禮飲畢乃起善年稍長於主則亦跪而飲飲畢善生乃起善年小於主則主立而酌善客跪而飲飲畢起而生與席次年飲酌同飲者與主客敬壽等婦女出酌善亦然是以不沾肴則已沾肴則不可辭蓋婦女多跪而不起非一爵而已又客或懼醉而辭則主不呼婦女出則萬無不醉者矣凡飲酒時不食飲已乃設油布於前名曰劃筆即古之單也進特牲以將手刀割而食之食已盡賜客奴奴席地坐叩頭對主食不避同上

柳邊記略陳叔尹為余言曰我族順治十二年流寓步塔尚乘渡入滿洲當者瑛琳為衣襟襟為絮質者衣登裘皮不知有布帛有之自余始余嘗以及布帛禪子教三五斗有機什種其得余一白布縫衣元旦服之人皆羨焉今君寓步塔衣食盡足則皆服絨絨矣

蓋子相戲男剔鬚鬚鬚鹿前散前骨以錫灘其數多嗜什吟吟三五或五唯此上聲之中者盡取所唯不中者吸唯者一枚多者十只者百十名歲於歲歲時聞吸雖壯者亦為之

蓋步塔記略步塔大小不詳木料極大只一進或三間五間或有兩進俱用草蓋草名蓋房草極長細有白泥泥墻極滑可親墻尋幾尺然冬間寒風侵入視之如霜屋內南西北接繞三炕炕上用蓋蓋席上鋪大缸乾炕闊六尺高一面長二丈五六尺後則橫卧炕上必并頭而卧即出外亦然樹箱被褥之類俱靠西北墻五放有南窗西窗所在南窗之旁窗戶俱依外開恐被風吹來易於撞進非東邊開以板壁隔斷有南北二炕有南窗即為內房矣兼掛有炕桌俱整膝坐者求便生炕內雖不盡無作揖打恭之禮相見惟執手送客垂手略曲腰如久別乍晤彼此相抱握手問安如幼輩兩手抱其腰長者兩手撫其背而已如以右手撫其額顯顯為拜如跪而以手撫額顯顯為行大禮婦女輩同見以執手為親稱不稱耳除父幼輩必到長者家辭謝叩首受而不答等輩同叩元曰城門必敬列旌幟為次以壯威威家派必於步我贊讚如邊至午便為不恭矣滿洲人款款稱多恭

或有一男或一女或兩人相對而舞人旁拍手而歌各行於新葦或葦叢之時屋上於木棚中用罽
弄式禮

楚改東巡曰錄善古塔臨之而居以木為成此極寒八月即雪清明冰乃解人勁勇靈他歲道無格
遺人不取私阿官民相習傲乘狂繫宛然有陶唐氏之風焉

柳邊兒略窺古塔交易錢數不計奇零如五兩則不計分毫至百十則不計錢分食用之物粟於所
有之家無勿與直一兩以上者償之不剝稱謝而已若有而隱不與人或與不盡則人等鄙之

絕或兒略入族之居窺古塔者多良而騎者不輕與漢人交見士大夫駭必下行必讓道老不荷艾
者則拜而伏過始起道不抄遺物物遺則拾之置於公俟失者往認焉馬牛羊逸三日不歸則牒之

公或五六月之久所能歸

惟補人曰則黃牧者窮
其直雖幸京家不免焉

柳邊兒略凡卧類臨燒邊階抵窗無藉男女專與皆類如足向人則謂之不救惟妻則橫卧其主
脚後否則幾如奴隸亦忘之類不近窗者天寒窗隙冰霜曉且盈寸近窗衾襦亦為寒氣所透每不
能乃知類臨燒邊亦不淨已近見燒皆外高內低覺更便但不恐闖人稍長便須斜卧而絕無增擾
之者

柳邊兒略清明掃墓當黃昏時為乘車前設者將祭品羅列燒桌上女人戴於頭上而行雖行數里

不用手扶而自不傾側即平日未報猶龍俱以頭戴

箕子墟紀略有疾病用蓐一把懸於大門名曰忌門雖親友探望只立於門外問安而去

穆昆遠滿語也譯漢語為族長穆昆遠如出缺時令族當另謀推舉惟事先聚族人於一地取族譜懸掛於中央俯向族譜行三跪九叩禮禮畢之聲擊年長品學優長者接充被舉人必刀謙辭緣稱昆遠能以全播舉罰族丁最易招怨故人若不願被舉既舉後族人立以杯致敬要求被舉人允可而後止如不允似違祖制是以被舉人最後亦不許不允可也允可後仍須呈明族譜轉報大部落冊途遇有族人違法作不正當行為待至春秋祭祀時當眾詰問如事已證實罰向祖坟前跪之以柳條鞭責數之多寡論越罰之輕重為衛此亦猶吾人之族規不外酋長時代各部落自治之遺意也新詞查

齊安縣志

風俗

今俗

民族禮

爲安姓及分漢滿回三族其婚禮互有異同茲略述之

六〇六

漢族及滿族 爲安原爲滿族之發源也後漢族移居者多於是漢滿雜處漸相水乳其結婚儀式亦遂混合而無顯著之差異矣大抵男家欲求婚於女家須先託女家至戚或知交一人爲媒略備贄品前往女家致意（即古納采之意）如女家首肯即將女子生年月日時開送於男家（即古問名之意）請日者推算其命運之優劣及與男命之有無沖剋（俗謂合八字）如均允協媒人再往告女家（即古納吉之意）並議聘禮如女家所求不著（簪色幣制大抵不外注重聘金上等社會所求尚屬輕微及中下等人家每嫁一女動索巨資加以首飾衣服等物適最隨之習俗也）男家即具備各物親往女家送之（即古納徵之意俗曰過禮此舉漢族男子必同往滿族及曼）旋即擇吉選媒告之女家（即古請期之意俗曰問駁）女家無異言即預備親迎矣（婚期前數日男家演將一切聘禮如數遣媒人送於女家並協同年長婦女一人持剪刀爲女子裁衣一件亦有僅作形勢者俗謂開剪子亦曰過大禮滿語曰送蒿林）及婚期男家門列鼓樂（通稱單班家請高擲者間稱兩班）新郎身披彩紅頭插金花乘高或坐轎前赴女家親迎如男家託女家在十餘里或三四十里者新郎演於前一日赴女家留宿一宵翌晨迎新媳歸若距離較近僅於前一日乘高或坐轎在大街遊行一過俗曰覓驕及翌晨往女家親迎之如往遠途中途他姓娶親者新

卽須與他姓新郎交換物品一具然後行歸時途遇并墓廟石均障以紅氈新娘入門後擇吉方降
輿由女伴婦女攙扶下地鋪紅氈婦俯首胎負銅鏡五番蓋前哭婿同跪拜曰拜天地（南向拜
者謂拜南天門北向拜者謂拜北斗）然後婿前算婦抱鬢瓶後從瓶內滿置金銀五穀之屬又門
限上安置扇鼓一具上置銅錢令新郎跨過（跨後即將扇鼓撤去亦有將扇鼓上之銅錢置於新
郎肩前者）門內左右侍立童男女二手持菓善物向新娘灑之（取早生子之意）及抵帳婿
以手搖帕置於懷（從前皆以拜杆搖帕後以其危險乃改以手搖之）（俗曰抓蓋頭）偕婦坐
帳中（俗曰坐帳）家人持糖水交飲之意謂設新郎與新娘意思甜美也然後新娘保帶整齊與
新郎行合巹禮并食水食曰嘗小飯亦曰配親（俗曰吃見面飯）日中婦家設宴至婿出堂同婿
祀筵拜舅姑及姻戚長者次日婦以文紅款箱及壽長烟奩有蓋曰款箱女家贈嫁豐儉惟力是
視臨嫁時戚黨多贈銀環設饋物曰系箱線之曰女家之款箱男婦多數人從曰新親亦有送請
戚族男婦十數人或二三十人前住者名之曰吃宴席七日女家迎婿及文款以盛饌曰回門亦有
七日女家只延女回門然曰送歸曰後七換八月後女家迎女歸曰住對月及後陰曆手持姑牌率
新婦拜過家戚鄰里曰拜新此燕漢二儀之制之大概也現在文明日進婚制改良城中士紳亦
有採取舊制儀式者然則國風氣流固多舊俗

回族 回教禮與漢滿通行之禮迥異與近代文明結婚禮略同而其中儀式又微有不侔凡男
 家欲求婚於女家先遣媒妁故意女之父兄再陰以問女如女不之理其父兄即不相強若女極固
 突即慷慨可之應其父兄即出而應允男家選擇柱曰（吉日也）每月有四五舉行祭禮拜均
 於是日行之）與備贊品同媒妁及教長赴女家行翁手禮（行禮時教長以手與女之父兄手交
 互相合口誦經文）獲方交換後併女家以金銀與男家作為擇記旋女家以男家之禮物祭祀祖
 先告女家已享人及婚期男家盡酌選或及舉行迎親禮其行禮時之儀式大約招待與結婚人（
 即教長主婚人介紹人承贊次第入席後禁止女議）男主婚人面向內與眾行禮互道安舞（此
 時由教長以下依次入座）新郎入席跪於証婚人前証婚人為主証書且宣讀之令新人各自簽
 字交卡蓋錢（此時由女家主婚人代女家身償錢即時由新郎自行交出尋覓視貧富而定惟至
 女必備餅十枚以上而後証婚人讀贊詞打此讀教長以素向新郎投之以表發賀意行翁手禮（
 此時諸種手禮完備自教長以下均握手禮自然邀教長在左佑）新郎即依次行禮畢乃返席及
 翌日新婦拜見親戚算長仍請教長為誦經文新郎親赴祖堂祭祀之以告己之舉行婚禮此外如
 不用鼓樂不拜天地均與漢滿不同然而其最特異者即女家無論貧男家之聘禮與否既女之
 父兄出口應允（適曰口換）即永無變更此又與漢滿族之動輒悔婚者迥異

民族喪禮

漢族及滿族 漢族喪曰先擇入殮之期及殯期起為一切避忌曰開殃係合殯成服三日親朋持香酒來弔喪承奠飲食之干後均往土池朝或城隍廟以鼓樂前行次則儀仗備禮祭品札物又有捧香爐者數人以香以籍昇靈佐男女孝服以杖或友亦至曰送三閱六曰為迎七仍用鼓樂備筵席設族戚儀仗設祭于烟筒下合族哭拜焚香紙曰上望鄉嗣後每七日舉祭禮以七七為慶擇期繫引高設席棚殯之前三日為開弔門外設鼓樂列儀仗立銘旌親鄰皆至次日成三祭筵延賓德壽者點主先曰別黃紙楮屏幃之屬以為高上殯曰以十餘人昇銘旌以六十四人或三十二人以木槓昇靈柩赴塋也安葬曰土殯惟一切儀節皆稱祭之奠高為增減葬後三日漢往以土塋壙曰園墳事葬于塚謝各親友至百日周年祭拜塋土於墓親友亦有饒送餅儀者此漢族喪葬之大略也滿族喪葬靈柩不香木至亦無銘旌惟於塋中立丈餘高杆掛幡每日叩奠三次其棺木較漢族用者高出土半倍（俗曰遠子杆）餘與民俗同

回族 回族人死之後無論老幼奠至尋不得在塚停放三日（漢滿族如父母親喪尚在院中停放半年者）殯期請教長並請真經將死者全身沐浴清潔用白布或白綾纏裹全身仗之用經匣（係抽籤式者）裝運至墳其墳先用木籠成四柱無頂蓋將經匣落於墳上抽其原死者落

於頃中此特如死者仰面壁家人以不敬善哭泣者以為死者已入天堂矣如室將葬或葬則家人皆痛哭以為將入也徵請教長多誦真經以超渡之死人不出一室其家人隨時可坐家中痛哭惟未嫁之女哭哭親時必與二人對面坐燒手哭之比回族喪禮之大較也

回族葬禮

漢族及滿族 漢族對於祭祀最持殊儀式葬於殯堂之北為龕以板為牌或以紙為帳上畫高僧祖彌之名諱以紙泥位於每拜拜終及敬首設香案於前拜以紙紮靈飯之類家人自族長以下均跪拜如儀平時於每拜三月清明七月望日十月朔日真備紙楮前柱靈前祭之滿族則每拜兩次擊打鼓祭時於上房西炕排列木人或各色綾像用以代表祖先（非個人之祖先乃滿族公父之祖先故難曰祭祭其靈圖祭）祭之前一日以黍米煮熟搗作餅曰打羔蕪等後以食載族又於族中擇一人為祭瑪戴神帽繫裙鈴持鼓誦經口誦吉詞眾人擊鼓相和曰祀承神祭用承割承肉置盤內供於神前多阿瑪尊肉至晚漢獻牲如長禮晚間撤燈而祭名曰避壇祭神之肉不得出阿惟避壇肉可以醜親友又立七尺七寸或九尺三寸高細木於院內之者隔置斗其上形如淺碗名曰祭得祭之次日獻牲於壇前謂之祭天以楮腸及杆肺生置其中用以飼鳥又以楮之喉骨置於楮梢再祭時則以新易搗

回族 回族祭禮較惡禮為重要因日期迫促儀式頗為苛簡惟祭禮則於死後七日四十日周年葬均量力舉行設筵致祭哭泣甚哀并在禮拜寺作油香（以麵作扁圓形用油炸熟之）分食親友此外必懸照例於禮拜日群赴禮拜寺齋拜祈福是又宗教之儀式而非普通之祭禮矣

民族風俗

寧夏為古者舊邑土地膏沃人民勤儉守舊載重氣志鄉民往來用口頭契約恒數世不喪窮苦之人割麥時貧無能或拒者妻子親必杖族中查明形勢由本人擇一相當之人繼承之博賢博愛起由自便並邀請族長族人及取輩之老者為証人書一字據多簽押字名過于半凡所有財產悉歸繼承之鄉居之民除少數讀書以圖仕進外多務耕稼城居者半攻讀半習商現在文明日進學校日多鄉民亦漸知造字入學惟素奉佛教迷信持深鄉間婦孺無人不有神鬼之觀念以政朝年劉英林立崇祀物類繁多關於祈禱法祀饑饉時無之最甚者每于四月十八日城鄉婦女均赴娘娘廟焚香拜祀端午節豫城人民均往城西觀者踴躍香拜祀而婦女尤夥鄉間農民恐虫蝗毒稼均於六月六日集資殺牲以報蒼虫至又七月十九日城鄉男婦均攜香楮至地藏王廟拜祀十二月初二十三日夜祀龍神供饌焚香吹放炸爆燭之過小年漢滿之風俗大抵如此回族則又稍異喜耕居務生產雖五尺童子亦知習農販以維生活較漢滿大家子弟後祖家之遺俗或相去何啻

爾犧牲情狀隘國小利喜奮所以視漢高之寬焉儼容則又相違多矣

六一二

寧安縣志

賑卹

考春秋舊災不書祥暹事不書驗者蓋以和政祥非致災及人所恐懼而後以修焉也前清以來國
祿通水旱備災輒發賑蠲賦意在聖視民念藉紳民力豈僅示惠云爾哉論民國治體救災備荒以及
各項慈善事業本屬自治範圍全賴布政救力熱心不取笑備多官廳之力不提倡乎時主持其止
補改其成耳茲略舉欽求賑濟之事實分綴於後俾云來者得以考證焉

寧安縣志

前代蠲賑

嘉慶以前無考

嘉慶十八年寧古塔及阿勒楚喀所屬海寧等八屯額定善緣蠲賑寧古塔本年義倉糧五百七十
六石公倉糧三千九百石民戶地丁米折銀二千六十七兩阿勒楚喀旗人地倉糧二千七百九十
三石義倉糧一千八百石並緩寧古塔十七年帶徵義倉公倉糧石民戶地丁米折銀兩是年蠲三

姓嘉慶十六年分旗人舊欠公倉糧四千五百石繳倉糧七百二十石繳徵平年旗人公倉糧四千

五百石繳倉糧七百二十石

嘉慶十九年秋滿古塔額爾高以多霜殺草繳旗人舊欠糧九千一百四十石旗人舊欠地丁米

折銀兩二千零六十七兩零

道光八年十二月甲子賑倉古塔等處水災口糧並繳新舊額賦

九年十二月戊子賑倉古塔三姓款收額賦

十年十一月賑倉古塔旗三通賦

十一年十一月賑倉古塔旗以任運災糶以新舊額賦

十五年吉林齊肅災九月額爾高塔旗人舊欠公義倉穀三千九百九十三石及戶舊欠地丁米折

銀八百二十四兩

十八年十月賑倉古塔旗人平年公義倉穀石及人地丁米折銀兩

十九年十月賑倉古塔旗以公義倉穀石地丁米折銀兩

二十年十一月賑倉古塔三姓旗民地丁通額

二十六年秋地丁賑三姓及寧古塔等水災

同治元年十一月緩徵舊古塔嶺八區墾十一戶舊欠公義倉穀春借秋運穀接濟壯丁站丁口糧

等穀一萬一千七百餘石素算社地丁米折銀一千六百九十九兩零

結

同治二年十二月照舊古塔嶺丁營莊壯丁站丁等倉穀三萬零三百餘石蠲免本年各項穀銀

九年閏十月緩徵舊古塔五戶墾舊欠公倉穀一千六百五十五石

十年緩徵舊古塔嶺人新墾公義倉穀石及人新墾地丁銀兩

光緒五年十二月緩徵舊古塔嶺八本戶公義倉穀四千五百餘石及戶地丁米折銀一千六百九

十八兩零

以上俱據舊冊

宣安雜志

民國蠲賑

民國五年夏季地畝被水潦成災已經實行蠲免緩徵蠲免地七百九十畝零零九分計租洋三百九十五元零四分五厘緩徵地三百三十八畝六畝一分計租洋一百六十九元零三分五厘

民國十年夏季地畝被旱成災迄今並未奉批故未實行蠲免緩徵計呈請蠲免地九百十二畝計租洋四百五十六元四角五分緩徵地一千七百八十五畝五畝四分四厘計租洋八百九十二元

七角二分

民國十二年夏尋地畝被丹蓋成災案經呈請尚未奉令實行豁免緩徵計呈請豁免地三萬零零六十六畝七畝計租洋一萬五千二百八十三元三角五分緩徵地二萬三千二百八十一畝九畝八分計租洋一萬一千六百四十六元一角四分九厘

寧安縣志

賑恤

慈善

本縣每至冬令由官紳在城東設粥之儀民乞丐粥飯一處自冬至夏閱八十一日而罷八倍稱九九一傳無衣之老弱殘廢貧民就食其間積資生活該廠所需之款向由地方官及紳商臨時捐募此醫辦理已歷有年矣

本縣設有紅十字分會一所延吳瑞於民國十一年三月三十日稟請北京中國紅十字總會照准立案於是年八月十五日接籌會函組織成立並在倉內附設施醫院按日施診施藥並種牛痘所需藥資由會籌募至十二年二月間因藥款罄絕醫院停止後經徐老卸接辦施診施藥等醫內仍

萬曆十二年十一月一日招集舊員另行改選其名譽愈長為茲旅長永鎮王暨智也選會長為
 孫老御副會長為倪紹泉理事長為吳漢理事為李樹謙李星淵餘不贅錄此外如公立醫院育嬰
 堂捐助各種義舉方在提議尚未實行組織也

新安雜志

藝文

吾班孟堅著漢書分為十志終以藝文蓋以藝文可以規一時風俗之升降人民學術思想之變遷也
 漢之文書易仿其體例以藝文為終蓋不僅在採名篇輯衆體示鴻博已也滿洲文物遠粵時助海而
 燦著新安刻其以部聲教東漸首推渤海檣碑兼存文辭可考者甚多後今今載後漢書而已茲僅
 就滿清見於載籍者略搜彙數為後所近人善作聊補其闕額多意宋代如波浩許元宗新聲詩中東
 文學之選其時以季世東來或久羈此土必有採風咏物之作能說山川不僅如乾隆朝所輯四庫總
 目著錄之數種矣耳近代遺傳世殊稀故斯印文獻之士彌復悅想焉夫

新安雜志

藝文

詩歌

齊聖祖賜筭古塔碑碑已海詩 並序

鎮行竄古塔碑與軒軍已海盡所蓋巨羅場重賞威布德招殊遠人啟惡嘉為表賜蒲葦以
旌乃績

夙簡威名將略雄高牙坐鎮海壖東旌麾列處鎮兵象營靈開時壯武功蓋仗版圖歸化日遠教邊
徽被皇恩酬勲也賜丹書靈勳爾長思報國志

清高宗詠東珠詩

東珠出昆侖江及烏拉爾古塔諸河才自國營白大可寸小者亦如森積
王公等無頃飾之以累次分等秩始發黃處

出特陰稱自古大氣疏瑞禾前蘭漫同鴉綠 二江名 國光輝今滿文州猶塵分取自珠新俊賦後

珠珠者乃打姓為柱色衣下食殺人戶分數人為一起謂之珠新
以四月乘舟世至八月回各以所濟之珠納之於宮如供賦然 珠也孫戶效殷勤緝繭亦鐵留名

喻涉嶮難受獲利云

又詠人鏡

深山巖谷中遠枝深茫藪豈既鏡世人往往為上傑蓋神學經緯效靈亦王業悠長之一微

耳

與靈靈區區草神三極五業遺常備即今上黨成凡名自昔天公孫爨移六八者修名孫孫人後是上黨
借諸山中所垂者神效人後固能扶兼濟弱然余謂其助正氣即助邪火
上黨之後區同凡斤矣兼補和分印與正而人易忘聽以須補每後其害而不悟亦定嘆矣口合可
別備和真文殊能治能後冷笑迷而不悟人

前題

性渴生炎毒備寒一穗垂如天三丹五葉三極垂吉攤去莖米質鴉甘津地靈物產資陰驚功為醫
無生大端善補補人常設談多言子孫悟難

詠鱗鱗象

有目擊而小兼鱗巨且倫鼻如矜鬚戟頰似戴兜鑿一看安能醫半脉辰用枚伯牙鼓琴奏出聽集
澄流

再題珠六讀

詭異鉅人法象非外域求也靈多瑰豈冰德正圖流龍吐豈兼躡雜銜亦可俾隸人非善竊河上有
深謀擲求此能變傾盤豈不留何須較合浦早愧五湖投

和御製培兒頭歌元韻按培兒頭即紅眼吟於泥也

汪由敦

塞行以讀何世然林葉紫帶齋沸泉不流不導溪迫如泥中有長莖垂根盤葉覆積莖草著芒芒

枯夏秋澄爲駝踏草棘於穢一夫之隘之尺漱草頭時見瀾瀾波草底滄瀟且至何想從草底仰波
自海關火燒田自多風濤而外有若此坎儼視人身所履安瀾平開爲頃湖社來利涉拾舟子

前題

金德瑛

百草不遠野火然有水不作通流泉積之爲古永隙積似虹似墨相糾奪焉跪只踏雜雜草孰知暗
藏藏積凍未養成隈一隈中勉強身趨赴隘坎凹者如穴凸如坡陷不可出將奈何長者十里或五
里短者數丈連綿多能行虎步猶經此忍說凌兢擇所履不關折坡險羊腸王真忠臣非孝子

和御製松子元韻

劉瑜

壺瀾起天半雜立港長化古貌又古心翫氣含清空有如全真子臨蒼顏彌壘壘臺臺玉杉彤忽蒼
霧靈心人蒼吐納休想此山中湘核歌碧素素的喻金蕊忍夢十八公采珍當見蓬翊日關和鑿持
獻林衡同涵田徑禹精逸甲翰勞漢顧舞面王五丹梯擲凌風遠騎難效探探領空呼龍白芍與赤
暨老竹樵蘇翁超下葉伐樹噴然爲發蘇毋俾後凋質乃隨陽木攻敵維至秋壘壘壘壘元功

前題

汪由敦

北堯蕭蕭秋最數操與松子韻尤勝不比孫多空
魏老十
後九空向關壽仙樹久緝類如畫返若玉壘滿
釘盤玉顆垂欽識採擷與今見當集中鬱鬱淺森森連林冠芙蓉青鐵蠟綿塔往往枝間遠外行而

內殿設美安可同金粉。榜花。綉琥珀。沈脂。漢一榻。繫雲。道為想。談護。摩不。知幾千。歲。擊此。百天。龍。疑。故。支。維。安。便。鈔。鼓。城。前。即。看。珠。不。活。尚。有。香。雲。蘇。棟。梁。荔。環。材。樸。蘇。逐。難。攻。落。窳。全。其。天。保。護。依。神。功。

和御製採珠行元韻

謝綸

天地沈瀟瀟。瀟瀟光。逐。機。斗。瀟。效。珍。從。來。至。寶。恥。象。目。肯。隨。塵。拾。羅。荒。村。古。林。地。碧。海。喘。勝。龍。豈。敢。望。難。員。論。一。江。滄。回。作。嶽。折。分。形。滿。月。珠。胎。真。御。禮。臨。流。試。一。採。映。山。黃。帽。朝。曦。新。健。了。綠。蒙。快。採。採。挖。膠。恩。恩。歡。沾。膏。致。玉。無。憂。石。毛。璞。揀。金。幾。許。披。披。銀。老。蚌。出。川。媚。不。歎。穀。種。頑。強。皆。枯。斂。因。知。象。罔。蓋。喻。通。勤。求。未。水。庸。辭。身。聖。文。確。潔。欺。百。非。敢。持。瓦。礫。希。圖。神。

前題

汪由敦

長源星漢。及。近。海。天。蠶。所。採。多。階。珍。廣。矣。藉。採。珠。之。千。采。鼓。吳。江。邊。村。年。年。因。採。真。天。府。印。乙。名。第。必。評。論。珠。之。裁。以。各。地。實。珠。內。務。府。大。局。及。二。部。倉。及。盛。等。翠。華。東。巡。垂。江。新。臨。淵。一。識。知。其。真。是。將。秋。年。正。觀。沈。織。要。無。窮。江。老。新。強。了。袒。人。鼓。人。豈。出。沒。深。觀。多。少。香。采。採。濟。特。所。而。始。刻。出。一。惟。白。銀。夜。光。明。月。難。穿。見。白。圓。類。紫。紫。綴。級。迴。旋。迅。瀛。心。肌。骨。楚。舟。繫。石。多。苦。辛。親。踪。行。畫。灤。長。蕭。瑣。瑣。帶。斜。轟。通。神。

前題

金德瑛

異物自秘如隱淪時當盛明乃效珍異百驪龍抱之卧光燭夜繼東西村鼓入墜戶候職後波臨
險非所論茲當蕭蕭親臨采魚自遠道留其真中秋節色桂魄滿上下相映身鮮疑老蚌膏厚時
針開戶謀口深鐵齋一馴機磻探幽底剗剔磊磊流澗銀豈能敵技務及取敢惜手足皮膚皺帶曰
汝靈賜汝酒勝如秋燼之勞辛當錄不盡毋竭澤藏珠于淵司以神

陪飲已大將軍宅作

吳兆薰

能與志樓同正新弄沉西第夜留我園墟墮懷初飛雪辭劍行杯不起壘四並衣冠誰攝喜一時參
佐盡衣人福衣久之懸珠還不教狂歌吐錦茵

長白山五言

長白雖東北嵯峨樹壘州漫臨海海嶺插天大竟以白雪橫一嶂青天滿二流澄封如可作應特翠
華遊

奉贈劉帥禮公（將軍頭真也）

形峻詔下拜躬身千室雄藩獨運身天運以波能許函德知驥駘不為承聖門靈神乘烽火雪海風
蕭有戍若掃臂秋驚飛經山搖搖萬室撒手收

西山園晚眺

六一

落日憑欄望關江流如帶捲山迴
垂林秋色橫野雪橫寒光晚照
重霜望塞垣長秋遊百年鄉

白木丹邊城作（按木丹即牡丹之舊稱）

蕭蕭征馬涉漢流
胡語塞旌驛樓
萬里獨來天北極
十年空逐海西侯
秋深城闕遠悲角
老去關山只欲求
日暮登臺瞻大漠
黑松陵草不勝愁

可汗河晚望

長河決潯抱孤城
河清為務牧馬鳴
旌旆晚迷雜嶺色
風濤看走雁
沙聲近邊高
嶺千年蹟出塞
霜寒望情驚戍自閑
軍國計敢拚筋力總長征

汝嶺晚歸

塞漢不可涉
驅馬出平沙
半嶺餘秋燒
千山只暮笳
驚心烽火急
回首塞垣賒
終歲愁存命
何妨問海樵

沙林道（即沙蘭）夜行關樓詩

空外暮禽後
沙邊倦客行
那知邊夜疾
偏恨擗遊情
影落霜岑遠
聲傳月澗清
憐君霄漢侶
何事入邊城

沙林同友人登元顏故臺詩

廢壘盤野嶺色圓映君登此階顏闕草草絕藝復遺骸落日濤秋萬古臺蕭瑟殘歌自若吳霜吹
滿調備表最憐函半邊欄處蕭瑟江山只確來

早發元什吟詩

鏡帳茄聲夜夜裝明星欲落霧蒼蒼征遠及天迷孤憤淡夢依稀認故鄉雪盡龍山三伏雨風敲確
磧三更霜燦燦印望雲此外此由來百戰場

赫爾蘇與不黑河配望詩

長河激離波歌為驚濤濤地隔三韓外人看第死餘沙淦依遠暮草色上征車感詩讀事經還愧未
如

又判侯遺中詩

平明吹角起征鴻又逐征鞍逾朔風秋草關山人稱老寒水鄉國修維通絕沙迥出三邊外為道斜
懸萬嶺中千載生思民不齊在細漢處憂遠東

尚不道遺說發詩

對初月極更城頭街之發去遠分三國歸函發三經野露必山蓋看星落雲滿鐘及前信霜露滿

孤鞍

六十四

晚自雞嶺望三天龍寺

漫遶回廊絕望長蒼雲踏踏刺羊腸馬嘶古蹟寒沙白鴉亂飛城落照黃病後關河在涕淚戰餘身
世多蒼茫蒼海不覆招魂水日夜涵涵下北荒

按吳兆騫詩溪橋吳江人清癯治丁酉嘗於鄉以科場黽忽遽繫遠戍算古塔兼縣辛酉徐健庵
司寇等為之納緞放歸田里不成容若詩御力也右詩是後吳著秋菴錄采錄凡關算五地理書
政者俱經攝入錄吳文為清初才子詩吾黨咸聞年最久而此邦之文明開化莫比之塔之柳柳
州劉播州為故頭采獨多云

過算古塔忽然有感

胡儻

蒼夷燕鳥穿踰珍翠雨濛濛道里杳蕪欵乘隨成大錯書年遷看又何人

德林石

胡儻

蒼閣嵒岫山今巖嵒岫石神禹多禾壑此竟何年關疑是水流澗衝激成岩隙或云牡丹江秀注伏
流迤綿綿韞韞駁數行塔成驛

按胡儻詩有三安徵績溪人清光緒十年時隨吳大澂來吉才略恢闊其文刊入武進歲刻經世

文編者頗多者以勸界在焉多沿沿邊山中迷遠數日不遇出乾嶽翁整頓以察辨水流注方向乃得還路網入關謁選得臺灣某邑乙未割臺回至藏門以憂憤時勢遂卒

齊吉塔

齊吉塔

渤海雄風紀上京金源肇啟文明四山環拱長河迤東出榆關氣象

按齊吉塔字彝卿湖北枝江人清光緒季年曾任吉林勸業道先督捧檄查勘沿邊直隸龍江下游勸業等處著有言查地理紀略諸書

近時詩歌

壬戌年安除夕

樂鍾五

界天雪嶺斜斜曠蒼上冰冰及歲劫萬里修輶雜駕侶七年運着龍輜雲香醅臘燭貧粗具爆竹鉦吹斷更聞水聲貫山東夙憤兼修稻約事耕耘

人日

陽和浙北行人日暮天瑣雪嶺朔燕浮霜非遠有聲紙為鳴鈞竹為鑿鏡鉅分裁香茶早味翠之

綺編

邊城

不是為封侯邊城七載留故懷吟五字着想動千秋歲月付戎馬功名笑土牛雲霜渾無換飛上又
牛頭

解送二十一旅四十六歲生日

兼情歲月漸偏長未老鬢鬢漸惹霜病裏偷閒殊不惡公餘亂醉更何妨墨函獨置箋都累舊被催
成墨淡黃冊六弄來猶故我蜀山久欲隱清涼

香日自遣

跡狂成性惹人嫌謀解不還問米遠逃世無方甘濶制安貧有夢亦清兼日高慘影團如折取暖鳥
聲急愈火大好香光永眼吞豪情自放莫謙謙

連日

連日陰晴苦盡猶寒暄香信亦悠哉風因解凍示威甚雨為開江挾雪來滿眼襟襟荒落久迎人柳
也嫩黃殘清明寒食晴回暖好說羊裘換綠鮪

依蘭嶼歸

江山喜更好落日淡前村渚小翠螺子林深見積穠露凝綠雨吐月不得要香安步歸來悅多適未

梅門

客櫛

新斃能寫嬾管筇，年有旅商在環深。趁橋遠露冰牙觸，雪避蒼蒼霜華奪。月華燈影入影淡，溪向手頻火。

海林驛間之旅夜

浩齒未終車已停，蕭條旅舍冷伶仃。短人夕照淡無色，溽月霜華明似星。蒼囊吟詩脚力邊旁平，涕別依稀醒胡冰。依依近爐火，窗外疎風不耐聽。

返蕙安中武治軍上

飛渡邊關遠幾千，舟車便利地行仙。整山隨入東西路，入水樓臺上下天。迎我青峰來眼底，打人黃葉墜窗前。且推愁俗通風去，寫盡長風自管絃。

雲古臺西閣晚眺

民國十一年四月秋番亂作時

剡山殘山夕照後，遊城高閣蒼然臨。何來青嶺奔聲壯，不盡紅羊浩劫沉。當國人材工棘手，英雄景物鎖酸心。佩刀難割羸愁去，惆悵蒼天等楚吟。

首閣巖然江水隈，地名雲古本無臺。斜陽遠鳥歸林去，荒火猶能過嶺來。竊郭農田橫石似鏡，城山色畫屏開。去時策杖回飛渡，自共民間釣一杯。

養晦

養晦自甘投粟，鑿管清只合住丹江。聞臨古跡，拾殘紙，猶剩冰醅對短缸。蛩蛸闌，鴈翻入蘆花，蟻報
兩暗敲窗。新愁不寐，夜將半坐聽寺鐘已數撞。

丹江

丹江十里好陔，喧曳杖逍遙，羨晚涼。古道依稀，朝羅雉荒村，暮氣捲牛羊。嵐光入頁，乘情碧斂，噴連
壑自蒼黃。故國興衰，愴懷建州，今已剩斜陽。

不寐

不寐常聞雜箇前，丹已西好，夢來夜半，潯看覺天低。岐路歌雷，吳門夢轉，迷任吟柳下酒，松葉酌
頗繁。

秋日早起

白蘭經手住丹江，此日過窳，整頓晚急出，塲秋多染指，銀雲石橫肩，窮臂富何時，歸去好，飽飯三

山禾

新選

弄蓬間，半小如樓，簾幕兩協，蕙氣飛看，墨雙兜穿，母手誦詩，次女學，翫腔，忙持筆，憤開詩，讀牆外，高

山門外江新舍不遠眠不濕卧聽浪石水深涼
夕陽西下渡尋紅水底青山半側撞屋角烟晴
牧笛牆頭帆動遠漁樓畔花弄影雲鋪也孤鷺有聲月滿江待睡不來嫌夜永披衣起坐對燈窗
按察易字墨壺號紫雲又號大冢子山東棧源傑人前清附生留學日本曾任郵手豫知事烟台
執法司司長及四隨五旅文筆充軍法官

山行

徐雲魁 寧安人

杖策破清曉西風吹幡散寒烟三岔沽流水百派村野寺木象響荒阡石獸講他年結茅室何處關
柴門

遙憶

遙憶丹江畔荒煙有我村清風來破嶺殘雪堆柴門排演琴書在樓邊藝述尊琴兼官籍累隨意蓋
雞豚

客寓安鷓梅種因

申伯勳 奉天鐵嶺人

小故云昨夕陽吟大教快然矣如紅雪之遊然生霞燦之五變仙遊踏經不致相同深保
共爲樂道之名不第莽蓋頓開印血病魔去云矣別後睡不成寐枕率成惺兀爾夢為君
感不以有處不避布鼓雷門竊冀
拋報引多錄呈聞政務和曼幸

以刺囊爲萬里行將露席上生談次吹琴露浩龍龍翼恨聽榆關花鼓聲漢主登燕求猛士素皇人

雙鬢偏生入村頭時時西閣墨漁桑自手
天涯同是倦游人偶合萍蹤證夙因不愛功名驚俗眼惟期著此筭吾身未敢忘吾妻成夜生對梅
花斗豈香一筆兼成淡老大夢中徒負歲華新

旅行海安和佐周所長原韻

新吾壘主

同是天涯倦僕人天涯握手話前因清才似我三都分閱世尊推百鍊身冰雪於家後敢肯蓬烟落
紙驚道春時值新春老當益壯期鴻運德謙身看日日新

嶠嶮世路久難行欲被愁吟惱酒兵苦久怕看歸雁影村荒偏聽晚笳聲不泥踏印成陳跡萍梗輕
零談此生委約白髮多變幻心香有願祝承平

答海安再贈梅律因

申伯勳

累收輒瓦效引潁夜誅來松竹映三友香花讓百回詞黃家有譜落筆玉成堆忘却相如病高吟
呼酒杯

和佐周所長原韻

新吾壘主

未有瓊瑤報顯勞爾錦求唯盡乘興擊搖伎引香來感遠驚人句漸舞故紙唯矜勝呼酒潤一顏一
酒杯

多身老友以端標志來此續修文字錄皆非偶然事公餘之暇輒做勞詩作拋磚引玉之舉承仲
英友軒兩兄不吝珠玉賜以和章亦多中愉快之一端再始錄拙作以誌其事

花到河陽滿縣開紅蓮著裏羨英才抱續留侯讀借箸孫君地祥為鳴琴學父工身耐學君及軒為

更有次僅具佛法靈根垂自西成求次君叔眾眾自名抱長才聊小試同人荷蕙叶風雷又開第回

選佛場殿子子致君是利邀等滋愧力綿薄巨壁切分諸賢光受善新雨如蓋雨暢談琴月形跡忘

聖道連天催梅使携來採筆修標志梅馬仲英卷三標蒲絲帶滑早書來若物呈靈懽迎慈聖俞平

是善作歌子喬信非登信使手刻一錄未有嘉頌者所爭千古事當古德成大如斗裁甚何以消九

九跳梁笑然嘯小號防勤忙然王太守尸位垂餐性老朽敢將怕鼓著病軀戒飲酒開標大塊磚在

手試問老梅拋未久果引瓊瑤與瓊玖對此忻忻開笑口求仁得仁良非偶諸君寶蹟富且有善居

一橋及軒友亦能不吝珠玉名

和申佐周所長景韻

學友軒

一自招駭蠶閣閣王公瑞王並留多吹袋羅群才汝場楊梅嘉友名掛克親戰張蓋張証詳文宮

不致射劇情周商義公後嶽山自文三百也學異論逐鳳求漁等齊履維崇伯吹聲鳴鴻如閣當四

冠羅漢試登場印到甲君佐周現充第有神降此和酒量兼吸百川不詩句手分日月光倒懸

相迎驚四垂。語交何遠。將年忘。甲君傑老名福梅仙有與。遺香博遊戲。人間求修志。福也。請取算修
 志予副之。遂梅君傑仙到海峽交。副信。氣性孤山。氣高清。文收麟。筆看秋意。仙射靈根。兼遠才。梅君傑仙到
 插籃梅君傑仙到三。補著却。環承有。嘉梅君傑仙到北。搜羅上下。千古神。忽聽回。却佩刁斗。人言匪氣。十八九。旋
 魏令。賦群。說賴有。武庫。備戰。許乃。見一。輿。報老。朽甲君好。閣。驚尚。吟。詩。能。飲。備。戒。酒。瑟。樓。葉。澆。斷
 聽。手。身。自。推。鼓。渡。回。久。閣。夜。淡。若。遠。協。攻。擊。碎。垂。壺。成。欲。口。豈。真。煎。獨。不。成。偏。愛。愛。金。豈。世。罕。有。我
 愧。削。身。文。會。友。遺。君。明珠。許。否。否。

海安縣志

詞賦

漢書

題海安十里長堤

甲伯勳

岸岸斜陽沙平吹燕飛。十里碧江闊。分自潮流。弄水不茫茫。幾處人去。晚世間。幾間。殿。亡。有。倦。宮。廟。
 舟。投。之。漁。歌。聲。響。浪。急。水。堤。堤。垂。揚。白。珠。笑。霸。橋。倚。岸。無。此。際。長。怕。有。長。亭。送。別。聽。唱。神。傷。行。程。易。
 又。倚。柳。綠。滿。我。新。畫。更。鼓。鐘。江。南。遠。望。西。花。一。色。山。在。

題富安瀑布

申伯勳

破空匹練白茫茫，雲浪飛懸勢訝千軍。萬力撼乘山莽，奔龍能聽蓋聲，如外為龍，能變孔慨，改
漸類此望，何人後狂瀾。接天滾滿地盤，擅名勝，歎奇觀。天獨開生面，潤色海，互鏡泊湖中，稱特壘
鄧大盈尺，鏘如丹君欲知韻事，從誰題壁上。

附錄冰开曲

吳兆藩

朔風吹冷，圓泉水六尺，清冰凍着。冰皎潔，臨臨壁，鏡明若雪。之映銀林，起晴皓，銀林影有垂流，霜墜
日共玲瓏，光凝若母，深冷最冷，結琉璃，半粟空可嘆。少婦爭朝波，歸靴頓步愁，無力下照，蕭絳香鏡
遠欲憑素手，晶湖澄日，日俱舞，幽怨多，幾陰不散，碧嵯峨，輕蟻絕，藉綠綵，綵綵，同寒泉，奈若何。

附錄新萬古愁曲

徐景魁

真安人

崑山歸莊有萬古愁一曲，慷慨激昂，自空一切，誠空前未有之傑作也。世發愈急，人道日益凋，觸目
傷心，為作新萬古愁，歸氏有知，當引為同調也。

按新作此意，作同一慷慨激昂，可歌可泣，因共由詞甚長，茲節錄飛龍索龍，展吟二闕，聊觀一斑，
可想見斯人憂世之心深焉。

(飛龍乘) 惟有我中華，華夏國開化。早湖原省，炎黃造。龜夷狄，逐蠻百。迄今開國五千，年擁南。國
胞四百兆，你看那長城魏紫，萬里連綿。我胡哨你看那長江表裏，千派朝宗。入海朝唐，與虞周和漢。
文物，勝多冠。幾朝光，與舜孔。和老道德文，善政三教。(揚那國權) 還有那穆滿，政漢祖。嘉宗武
功，赫耀照。靈成真酒，是南嶽。海樓銅柱北，碎冰臺。試黃刀。

(龍臺公) 誰知道滄海變，靈風浪。開赤帝子，黃台恩。碧眼兒，是於羅雅也。一戰便，這指了南。陸燠兒
布一列，便天都了。東瀛早國明，一炬燒。烽火三邊，燒那倭人兒也。割取我台灣，高那捲。誰兒更徒奔
我，騰和決。善福與教，靈燒賜。款款盈數百兆，清遊位共和境。南北相爭，十益。舊總統，因易。因廟。屢創
命令不出，卻城壕。異制加重，徒掛共和鏡。公証，同公只把入。改換都只為，諸老幼。權利地，避安排。

長白山賦 註

長北麓 註

長白山者，蓋東方之靈嶽也。晉臣袁宏有言曰：東方萬物之所始，山欲神靈之所宅。我國家聲靈
威誕，嶽乾圖象，垂萬年鴻規。四表則茲山者，所以昭穆聖典，今祥希聖，與有繁之石樓。女史之軒蓋
司焜燿於方軌者也。望上聖文德，御神武鷹符。曷令人祇化隆海，敬仰欽祖德。禮報神邱，表昭僭臣
致靈種。秋牲盛儀於群望，懷柔及於有神。瑞檢靈深，寄煙臺麗煌。煌乎暨世之盛儀，許羨崇而歎漢
祀。或夫南山，靈巖班固以小丘作頌，丘嶽靈禮。甫以布衣，賦草莽微臣，竊附斯美。乃作賦曰：嶽

茲山之峻極眇群嶽而獨尊體青瑣以出雲樓結靈而燦坤獨龍荒而作鎮賴騰瀛以為門參二儀
 兮永峙表三成兮曠倫佐親戚大勢也則截嶽嶺蓋為羅嚙吹竊避嶂嶺壘漫吞霞迴瀛瀛以橫被
 岷巖堯而極上岷遠瑯嶼朔嶺轉穩靈眺朝鮮巨壑蓋於千星造蓋於九天赫兮無備嶂兮迴板
 嶺輪糾以身互巖嶺嶼而相峴峰千仞兮竊壁第尋兮環潔鬱騁險兮橫穿竅負高兮端冕五端
 洵東極之神隄詎西岷之可呼爾乃循覽四羣為共周環爰有異松巨林既蔓黝遂壯天有極瑩地
 靡際既馳坂而連延亦籠山而羅維根攬危以蟠踞葉髮獵而羽翳誓並合聽以穆蕪橫柯雷霧而
 蕭愨當兮况况霽兮靄靄歛陰火於空心感陽波於接蘇叶耳乍碩道而款卧忽推壑而側植叶直
 信友步之未殊知為築之羨望自山麓至半山皆聚松林至五百餘里不見日於星黛凝樓嶂烟眼
 虛巖森插徹互極嶺嶺崑崙後時兮罕權途淫激兮增沸而雷陰於遙嶽翠徑於修密香苑岡兮
 畫合蒼儂嶺嶺兮更斯基其中乃有異龍青鶴為應素鶴皎鶴迅鶴後鶴長騰猛騰霜披勁翮
 呼吃豹額番輪播撼或分儀於杖頭或接紫於板枘購金眸兮高睇騰青散兮下聳緇米頓輝殊材
 異質嗟移相驚於躍白鶯鼓雷鉅以鳴驟既羽毛而或積極翔群之詭錯成沸卉而斯集若天魁履
 之儀昆餘之勢伏越長嶺豪稀振于鷹鷹香長於積岫照魁賦曠於蕭木斜縹斷斷以猛壘新嶽驚
 透而紛逐故首勁角圍題仗自身學展均泉馳雷狀慄林振壑啟嶽誠谷至乃書題黃龍華貂文豹

板傍春之温潤含曉采之雋烈至日曠政麥稈作穠佳逐曹水留欲盛雪萬木玉而騰建六藝潔而
 競換竟托體代雲取勝效珍於華園伊奇類之移約嗟雜澤而強說爾乃林徑欲窮遠漢半壩轉千
 盤而折系出几折而逾礙紆懸垂珠噲說彰修者繁滂瀨紫濯龍之淪淵欽納篤按即河之澗衣敢
 垂也存道兼天外駭河流之凌薄劃蕞响而奇德棧懸盤行迴溪若塵象竹憶岷潤礙空分誰涉
 幾疊分像對衣是勢開直裂啼燥如憑抗抵阡於高際絕既濁於君層選半嘆以上勢數險巖而完
 壯周拔山雄肆曰若徑曠若砥原坦若廣莫截條不誅殊係穿並英蕪莽若石道冥冥何嶠峻外峙
 而虜宮內平山嶺極平坦無樹不惟荒相巖草滿目狀橫而已爾乃群壑浩蕩以峻起千若削三以橫立頭狂念終以噫
 嗚咆驟乘而蕩盤蓮五色以相映錦百重而環雲縹緲蓋之偃美宛瓊樹之崩岑石峯高七十七丈白如瑤玉四環山頂
 黃髮八十餘里仰垂霜兮可門俯下方分無極互陰晴於萬寸覆衣星於盈尺穴峯巖而返眺訶雷雨之下
 果幾有千齡之沐不始之雪嵌空岫崑并凌齊岳六尺曉熾義又曠曠迎表秋而說飛漢採火而自
 別嶼盤森淒以月壁咳喘桐冕而鏡澈下消長於新故曠華元或結粉銜羅兮邀賦何吹律兮可
 孰然山趾至巔高二百里或爾或混同之本彌綠之源緝為神也以芝身英園池在山之壑嶺狀較
 松花為格入兼能為屈同二氣流亞朝鮮為福珠江一况忘云池雲八十里者誌也五里樓八里北連至
 今親如試積明若至乍展披以激龍候霞蒸而瀆吐壘翠以鐘鼎之徑遙宮播鼓八之宮乃說臨

怪穴險絕諸水駭奔深曰瀉所而漢漢雲水若而瀉瀉徑頭驟北趨之眾說清靈遠於千頃滿神

委於二江江計也若又思黃之所階漢黃香之託液激瀝似遊投河若漢委並騰傾而蓬珠遊奔揚而

綴盤群流既漢回派乃馳瀉瀉巖岑噓峻峻峽嶺雲雨集激瀉激離掛漢塵碧之表瀉波空擊之隈

倒銀瀉而半瀉驚皓蛟而迴飛四月間池水及石罅泉與之間共出之水凡於是瀉之安瀉望瀉回

會漢混瀉瀉能搖瀉仰衆龍之餘怒集火燄而尚瀉瀉分永止晶分餘瀉出牙松花之取注乎鳥

龍之外四派之水至之在種及雜碎所以雲天洞之舍布壯朔野之襟帶若若我瓌奇之所密老珍

瑋之所景影則及珠流狀代素皮類三穗采於青洞人遠坑蓋于後陰良褚挺奇千松陽人讀生于

石蓋外松林垣而英閣環生格天即廟填衣矣也靈鼓騰瑞而容與羽人操鶴而棲翔華山以撰巽莫茲歡之靈長相傳

有心靈往來播耕農蓋其山納望張懷吐雲霧蒼陰陽以靈秘通元漢而神護小眾山才聖教溯七

表于福嶺嶺狀則而未彈縹緲則蕭蕭紛張揭板板之地軸倪唯唯之天柱故能上當辰曜仰禮者

扇梳垂卓翥翔勢狀奕奕為門而表神宅并看岱而關仙閣林形雲之靈聚煒紫氣之最敷穿凌真

之玉宇誠臨代之靈符改瀉瀉于聖祖轉靈鍊于皇圖瓊瑤蝶兮可談瀉金積兮詎誣我瀉兮德

載永作國兮不渝

按清源縣二十一里聖祖遷便紫雲白山吳西之涼此云白山然也賦就便者歸據以上閣後瀉

澤大學士宗德宣尚書三士正徐乾學領明珠子成德詳職贖銀以進澤放還計各篇古書之二
十有三卷

竊盜雜志

札記

答徐健菴引寇書札

承兆蕭

兆蕭頓首頓首拜書。頃覽大兄先生定下六月二日轉騎至舍，冀伏承惠問。又以僕衣食之憂，擬俾
相詢為楨，惡辱至欲索僕生手，擬着付諸款劄，氣候浪沒嗟乎。此豈僕素望所及哉。僕又將謬以自
料，與海內諸窮馳驅聲譽，雖時足下兄弟為先登，而僕竊附其後，選擇錢行，賴囊珠入，今則顛連兼
步不祥，姓名為人唾棄，何敢派出，或技以身鳴雷，世即連雜以求，十有八年，曩時親友等以圖覓及
性足下兄弟及新漢，又華倦念舊，故撫慰周恤，於義為已過矣，何可以窮愁之辭，重累左右。故三年
前足下貽書及之，而僕遠巡未敢應者，以此也。今足下終不鄙棄，遠見微軀，乃識大君子之用心，而
僕之至自疑，及適為困陋矣。然足下無乃睹僕往日而不知僕枯槁之餘，遂遂有葩華哉。古今文章
之華，或曰窮而後工，僕謂不然。古人之文，自工非以窮也。後所謂窮，特假借為辭，如孟嘉陽之不通

杜文徵之僅遺已爾又其甚者如子身柳卅子瞻傳身己而至於蔡中郎竟鉅朝寧身做事長沈夜
 即此又古文人困厄尤者然以僕視之何如哉九州之外而欲九州之內之人以自比附愈疏濶矣
 同在環載之中而避焉如隔夜泉未知古人處此當復云何以比知文莫工于古人而窮莫甚于僕
 其工故不窮而能言窮惟其窮故當工而不能工也蕭望水天極自慘迫無與圖記載以發其懷兼
 花鳥等謝以寄其興直以幽憂惋鬱無可告語迺托筆墨以自陳竊然遙讀日久夫其天性雖頑有
 篇什亦已灑倒潰亂不知其所云矣詩曰己爲說天獨論之謂之何哉夫知其當己而不能自己於
 吟者此僕比日之心也古之論文者者不以其人之貴賤榮辱爲今則不然昔蓋次授賦王粲七子同
 時其才固相軒輊不奪下獄其所撰蟻蝶集微元美諸公幾不著因歎古今文人譚軒輊羅不遇知
 己卒以衆僂者可勝道哉今海內理平文治日盛天下兄弟潭佳行道天下文章翕然歸于三徐言
 論所及藝林以爲宗今不鄙僕欲序而擇其所作使天下知劫灰塞地猶有燭光則僕雖終海廢豈
 有恨哉其作故有刻稿悉難復後已散失請蓋諸咏稍有存者今所錄詩賦若干篇皆己亥出巖後
 作昨茲補吟刺之亂餘萃中遺亡百餘篇暇難日久無所取正恐日就棄陋不淺自知望加刪並以
 頌當世幸甚幸甚兆熹再拜

靈樛牙城記 潘老端九年

胡 傳 代刻都說卷四作

寧古塔為國家發祥地。猶姬周后。後始封之。卻山川深阻。形勢完固。北邊三姓。可掇。赫野。郭倫。春。諸部。南邊。種。著。直。州。朝鮮之背。東。環。大海。視曰。本。諸。島。若在。咫尺。南。東。北。各。邊。居。中。扼。要。靈。鎮。也。咸。雍。斯。優。佔。我。海。數。千。里。之。地。奪。我。郭。倫。春。郭。講。港。曰。本。謀。吞。朝鮮。自。咸。豐。十。年。始。朝廷。慮。守。守。名。族。兵。力。單。薄。不。足。以。禦。敵。嗜。餉。練。兵。遣。大。臣。駐。軍。古。塔。督。辦。防。務。自。光。緒。七。年。始。於。是。東。陸。曰。蓋。勇。故。光。緒。八。年。秋。容。山。奉。命。來。統。籌。古。塔。各。旗。糧。餉。以。經。識。汲。汲。以。修。武。備。為。事。九。年。秋。集。各。旗。將。領。謀。大。修。城。垣。以。資。守。禦。咸。以。煙。費。無。所。出。各。旗。生。計。寇。不。勝。大。役。對。峙。吳。濟。御。通。政。為。督。辦。大。臣。聞。之。恐。取。事。中。止。遂。遣。防。兵。六。百。來。助。修。牙。城。以。為。之。備。聞。十。日。而。牙。城。成。工。速。而。費。者。僅。用。白。金。一。千。六。百。有。奇。又。聞。二。十。日。而。通。政。事。由。吳。協。防。北。洋。以。去。通。政。嘗。言。滿。洲。倚。為。武。勇。我。朝。肇。興。於。此。舉。一。旅。之。眾。拓。地。而。南。播。戰。無。敵。遂。一。六。今。分。各。旗。生。齒。十。倍。於。昔。百。簡。兵。壯。丁。核。以。利。若。明。黃。罰。勤。訓練。使。戰。力。禦。域。以。自。保。其。鄉。里。必。遂。勝。於。用。客。兵。操。防。之。戒。即。今。修。城。既。可。習。勞。又。可。節。費。兩。利。之。道。也。容。山。題。兵。言。政。助。之。核。石。以。為。各。旗。勳。且。為。異。日。重修。大。城。取。法。為。非。僅。為。牙。城。計。也。

寧安縣志

志餘

志餘者猶又之者禱也蓋以共事可存而接之例自衆可比附故致以志餘一詞爾以揭發遠隔後羅往爭然必共事足以彰風教動世俗可補前代之事故俾聞者發思古之幽憤而後採錄焉識者當不以蛇足極之

六四二

寧古塔地略載滿漢語義

鮮豔彼此稱呼曰阿哥 有呼名者 朋友曰姑促 稱年高者曰馬談

父曰阿烏 母曰魯根 大伯曰昂拜阿烏 叔曰魯克赤

子曰齊 文曰叉而漢濟 甥曰濟額即吟 夫曰吳根

妻曰义而漢 男人曰吟吟 女人曰赫赫 兄曰阿斌

弟曰多 嫂曰阿什 姊曰格格 妹曰那

小孫曰吟吟赤子 丫頭曰义而漢赤子 好曰山着 不好曰魯黑

吃飯曰不打者夫 吃肉曰烟立者夫 吃酒曰奴勒慈米 吃燒酒曰阿而吃惡

讀書曰必帖黑呼辣米 射箭曰塔不他米 冒曰必帖 黑替曰非

霍曰百黑 妖曰花傷 颯曰理達 金曰咳達

銀曰銀音

錢曰錢吟

水曰百克

木曰木

土曰土

火曰火

炭曰牙吟

有曰畢

無曰阿索

是曰音者

不是曰法吟

舊曰拜央

弱曰呀打

人曰亞馬

生曰突

生曰衣

並行曰弗並米

去曰雅淡

輕曰薄多麼

去曰核喇麼

來曰來

要曰該麼

不要曰辣麼

小曰阿即格

次曰昂和

買曰為打麼

賣曰溫嗟麼

兩曰夾

錢曰即喀

一曰昂水

二曰朱

三曰衣胡

四曰對音

五曰傑連

六曰僅我

七曰利打

八曰甲工

九曰烏永

十曰壯

百曰貪多

千曰銘牙

萬曰土靈

貂皮曰色克

人護曰惡而斯打

於焉多國志歸蘇滿漢語義

牡丹江亦作穆丹江又曰不丹江

即營舊之勿汗海即期新冷又即嵩爾額

嶺古塔貝勒

嶺蓋即烏稽又即兀稽

威呼即滅魄

溫德牙

弱虎頭

畢辰滿集

海蘭窩集

畢爾罕必拉

特林窩集

富達密即佛塔密

扎穆圖

薩爾布

都爾

嶺古塔為數之六個也貝勒即長也

六四四

古代之勿吉扶餘文溫等部落多皆此一音之轉即謂之多樹處今森林也

獨木舟也

祭記祝板也

小兒所戴面具也

畢辰邊也

海蘭榆樹也

畢爾罕漢水細流也必拉河也

特林窩集也

蒙古語噫吐也

蒙古語有給也

開辰也

營音眾多也

和羅

合赫窩集

舒蘭

尚多額

瑪農不作卷与

尼滿

松花即速末即粟末即笨瓦不即松阿哩

滿洲即滿珠又作珠申即滿慎即女真

依蘭哈拉即三姓

瑯子即瓏子即拉子

阿楠即乾腰子

阿拉即懷甸即佃子即佃子

卸林

馮家

谷也

合赫托林也

果食也

烟氣也

長披箭也

山羊也

松阿哩天河也

音雙

依蘭數之三也哈拉姓也

山戴石者

坂陀也

平也也

一羊也

射也

致新

參也

六四六

釋書

邊也

柳邊紀略滿洲舊無文字有之自清太祖始明萬曆二十七年二月太祖以蒙古字製國語三滿文行國中命額爾德尼榜式大海榜式五字母十二多日十二元柱額元柱頭所載與漢人反切相類或一語為一字或數語為一字意甚別以兩點節之其書左行與漢人波撒仿佛漢隸蓋蒙古本從隸書出而滿書又從隸古變出旁加以點畫以仍近漢隸五代文云增損隸書之半以代刻不之約此一據也

柳邊紀略蒙古每年一次往高麗會盟折五布以八月然命下邊官監視每年十一月方行布會集者多以羊皮襖布疋往穆牛馬絛布纒造而書持齋潔齋初姚跡之以羽尋遠聞易牛一頭輟耕錄高麗以北名剌十八華言連五成也罪人之流奴兒干者必經此其地極寒海亦冰自八月即合至明年四五月方解人行其上如履平地征東行省者歲委官至奴兒干給散囚糧濟用站車每車以四狗挽之狗悉諸人性狗站有拘分例若剌減必醫其主者至死乃已

柳邊紀略有孔和尚者名元昭江陰人素陰賊每挾私怨與大欺殺人流寓古邊者以百計余文兵一也乙乙丙午間元昭亦以流往無所爭日為人誦經庚午正月六日其次子忽務任漢持刀欲殺

人无昭懼也乃纒成迹麻唯爲數元昭罪類人助元昭遂傷勒帶京時封印不治明日尋元昭於公衙門官乃禁之被甲高六家元昭手進飲飲性謹呼二相公亦不名其姓罵如故或罵之其子曰我非孔和尚子也我棄姓孔和尚訴我銀不歸還我獄級我獄殺我身我索之三十餘年今乃得之必殺乃已言說擊室中斷石擊之不中元昭避戶外不敢出聲而進飲食如故計三日雙涕泣求免元昭乃爲言於官釋之數日復持刀逐元昭元昭乃匿於板甲塚

柳邊紀略爲古塔塔有二種小者曰威孤大者曰五板塔三塔合五板塔之合處不用灰釘以木可受十餘人裝長數尺兩頭若柳葉而圓其中人觀之左右權若飛五板塔當者乃有之或狐種處有之秋冬則以爲鳥種者則以木爲之其有駕車而無輪轆長而缺雪中送木者也駕以牛

者遺志兼照九年癸戌二月癸未論刑部承定例免決尚陽堡塔古塔罪人於六月十二月停遺餘月皆令致往今思自十月至正月俱赦逐之候所使罪人贖者殊多衣絮單薄衆以禦寒罪不至死而凍斃於路甚爲可憫雖自今流徙尚陽堡塔古塔罪人自十月至正月及六月俱勿遣

歲東通志歲癸二十一年三月初八日赦文論戶刑二部上略惟威京爲國家肇基重地朕躬親幸宣沛大澤以示殊恩山海關以外及邊古塔等處地方官更率民人等除十惡罪真正死罪不赦外其餘已結未結一切死罪俱赦下略

首通老廢聚二十一年五月壬子諭大學士等流徙蒙古塔烏刺人犯朕向者未悉其苦今請優至
 彼自警方知此輩既無勞歷棲身又無資力耕種漢重困於差徭况南人脆弱系此苦寒之地風雪
 凜冽必至顛踣溝壑連鄉土首信不通殊可憫惻雖若輩罪由自作然發遠陽諸處安置亦足以
 蔽其辜矣彼地尚有田土可以資生豈盡可以安處且此等罪人雖在烏刺等處亦無用也

首通老乾隆元年丙辰九月甲辰諭總理事務王大臣發給黑龍江營古塔等處披甲為奴之犯原
 條叛逆及強盜等者此等皆罪惡重大當免其死發令為奴已屬法外之仁而伊等竟惡性成仍
 復犯法是以宥有聽伊主打死勿阻之例乃顯多與披甲人等竟有圖占該犯妻女不遂所欲因而
 斃其性命者情甚可惡且其中有曾為職官生監而亦改差奔漢無區別情實堪憫著將該將軍等
 查明現在為奴人犯內有曾為職官及舉貢生監出身者一概免其為奴即於戎所另編入該旗該
 營令其出戶當差並示曉諭披甲人等俾其痛改舊習儻仍有圖占犯人妻女因而改裝其命者
 查出仍行照律治罪而為奴人犯亦不得捏詞挾制伊主嗣後法司定案除真正及赦免強盜免死
 減等入犯外其餘官舉貢生監等有罪應發遣者不得加以為奴等樣如何分別定例之處該部詳
 議具奏

首通老乾隆十年乙丑五月朕示諭軍機大臣等昨據專天將軍達勒當阿奏營古塔所屬南海德

克登伊等受職匪倫挖人獲之犯惡衆應行派撥官兵前往查拏請著該將軍副都統高爾等諮
核前雖經將軍和爾達奏派官兵查拏此等八犯並未實力清除而接任將軍傅勒巴靈阿等亦不
以此為事蓋因峽被匪居人有所掣肘故止疊應故爭前任一次不過拏獲數犯以圖塞責辦理殊
屬草率立法禁止之地密此等匪類聚行聚集恐滋事端此次辦理務期實心矜別永清地方不得
仍前被務查多前且從事者峻諭該將軍巴靈阿知之

查從東巡日錄丁丑駐蹕大烏喇寨村是日上欲往觀烏種因雨不果訪之士人云喇巴烏種在松
花江東可百里許一曰小烏種烏種者漢言大林也中皆喬松及樺柞樹間有榆椴鱗接乳楸椴山
帶酒蒙密叢糾糾白靈晚時霜旦葉凋落見曠野樹根亂石環繞錯落無道絡馬過此為之躊躇為
之屢顧矣人獲生樛樹下翠髮綠鬚爛然灌莽間行者穿林之束間自危果木站至刺伐不站而束
四十餘里皆林徑也喇依東行六十里曰昂和京紅京紅者溪口也又東四十里曰墨末烏種樹稠
道峻修於喇母仰視天曰窺遠知在洞穴中行度六十里始得平原相傳呼為大烏種者是也又東
四十里曰島不遲遠其東北二百餘里有小白山巖岫嵌巖冰雪積疑即采汲忠靈公瞻所從之
冷山也忠靈公漢紀闕不云冷山去寧江州百七十里地甚寒

查道志康熙二十一年十二月甲午副都統即談等自打虎兒索備還以羅刹情形具奏請議政王

大臣籌議即欲請募攻取獲利甚易發兵三千足矣朕意亦以為然第恐非警爭宜暫停攻取調烏喇軍古塔兵一千五百並製造船艦發紅衣礮鳥槍及學習之人於黑龍江呼烏喇二處建立水城與之對壘相機舉行所需軍糧取諸科爾沁十旗及席北烏喇之官屯約可濟一萬二千石可支三年且我兵一至即行耕種不至匱乏黑龍江城距索倫村不遠五福可至到其間設一驛俟我兵將至淨溪里高喇令蒙備接濟牛羊甚有裨益如此則羅剎不得納我遁逃而彼之遁逃者自珍蟻來歸自不能久存矣其命軍古塔將軍巴海副都統薩布素統兵駐黑龍江呼烏喇

塞上雜記遼東遼瀋之地有二近者鷹嶺口遠者江嶺鷹嶺在盛京東三百里遼瀋北江嶺在箭古塔東北去盛京司五十里產糧多故人皆舍近而遠遂裁於春三月裏抵行秋七月至其地至則伐木列柵推一人為長曰山頭眾隨其所之胡塞一峰而返人皆以布囊蒙首望二日如金具在手然朽木以驅煤燒石手持銳不以禦虎豹被刺棘犯霜雪而求之雖山崩水溢勿顧也後歸柵中獲或燕或燕窩以燎炙乾之誌怪歎之醫燒柵而挽巖谷張動閭失道善宿樹杪營獲以代食強弱不敵最為人所劫慘痛降以後草不黃莎無依辨其根葉煤獲之人於是守歸獲之性背陽向陰喜霖濕地雖草長至尺而苗必高出其上其根遙截刺爛其苗隔歲一茁未茁者名啞獲如花之歇枝也然採之者有幸不幸焉或終日不獲一或舉一而遇百或數十步外望之有七或以足踐之而不見其

形三種並葉相對而生一莖上而有七節開花如菡萏子如豆由着而黃而紅有異香氣色而小
雞飛咏食之獲子非徒養腹中適墜地則不甲坼其叢生樹下雜物性使然亦甚久所遺者長耳
柳邊紀略惟江水自長白山流出疑人落水冬月飲冷水亦不傷脾故遺者至此從無不服水土
瀟寧雜錄清定制皇子六齡入學送入族武員司馬嫻熟者數人更番入衛兼授騎射名曰諸邊禮
遇次牧師博乾隆以歌慶選宗三者人元之光緒十三年尚令吉林累龍江將軍保送數員名三者
吟吟即克穆達者也亦兩者仕宦之模範耳

耆老傳述寧古塔清初發於郭藩也有云大汗王至寧古塔境界在今穆城遠北二十餘里之隱兩
虎屯巽朝鮮交兵大敗追兵甚急大汗王即卧於蔭而虎屯頭有林邊正在危急忽有老鶴喜鵲紛
紛集於身上而退兵以為既政之軀不往細察因究於雜誌即舊語馴報老鶴因是八族祀例與國
同休即今之香天喜宮院亦有按曰噫耆老鶴之靈實至靈驗每遇祭祀八族祖先之時必在院中
設得一隻羹祭品肉食等置諸楫上以享老鶴喜鵲亦同其意焉至祭禱皮船漢江當有其事也又
聞北京城乾清宮永福殿內保存漢江燕一須漢江燕即燕皮船漢江當有其事也

清寧寧古塔真品

鑄印四鐫 冰解派官兵編取四月初旬送省

鏡泊湖鯽魚二百尾 水凍收管兵領取十月內送者

佃雄麻雞九架 去秋前送者

鹿烏查肉三十方 鹿肘條肉三十把 鹿尾三十把 鹿腰條肉四十五把 鹿胸查肉三十把

鹿火腿肉四十五把 此六色於九月內送者

鹿尾五十個 山雞一百隻 山楂四罈 山梨四罈 虎標標四十根 楊木蒜標二百根 樺

木蒜標二百根 樺樹皮五十捆 稗子米一斗六升 芡當參米一斗六升 此十色均於十月

內送者

按各貢品向例按時送為由將軍庫總派員還家惟屬於鹿肉等貢品原由八旗兵丁圍獵所獲積齊以貢嗣以歲豐時軍需繁興兵丁不暇圍獵始循例償買配貢等項二十四年因地多開闢鹿價昂貴兵丁無力措辦經吉林將軍奏請停止其餘湖鰲種梨等項仍舊備貢至二十六年鑾輿西行復請罷貢乃一律停止矣

滕半仙者不知其名山東籍同治間流轉吉林初會城至輝春必鑿窟古塔膝以行獨身鑿山開路開二十餘年防軍卒成之視舊近四百里今累石通長也生平無他嗜好救衣履長物一推一擊所在或而飲食之後不知所終因名以半仙云

寧安縣志

創修寧安縣志碑記

王世選

邑之有志猶國之有史也觀於史而知一代盛衰之蹟觀於志而知一邑沿革之源誠以廣谷大川
異利民生其間者異治豈是邑者欲察士民之好惡習尚之善儉以期因勢利導參志乘何由哉寧
安固大邑也古者之聲明文化淵源所自賴方輿之記自昔衆聞先哲訓方之學水經之考商籍如
林後以寧安地處邊隅記載勿及識者嘆闕如焉然自有清康熙初裁昂邦尊京改註寧古塔將軍
後一畝才士以誦戎來者一時稱盛而所謂秋菽集柳邊圉略著錄於清朝文苑者仍寥寥焉迄今
故老傳聞徒存彷彿世選來幸是邦每賦此乃紳耆與茲及此輒引為憾問書以斯邑幅員黃表山
水雄奇觀夫人文之秀美物產之瑰奪洵足以軒稱關外之名都焉若歷朝經理之宏遠暨之迹
以及多儒酒者懿行美德皆湮沒而無與表著將何以紹前聞而勸來茲况余古有人也森梓敬恭
道當自任用選紳耆創修縣志並請梅君文昭為總輯等君友軒助之致錄而體例大凡則就魏君
聲孫時相商榷其贊余有贊焉惟成書他促搜羅未備乃望後之臨茲土者訂其訛誤補其闕夫雖
是繁修俾此邦文獻仰止有資則尤余之深願焉語曰不有作者莫讀其史不有鑑者莫善其後此
物此志遠與我寧安人士共矢之是為記

王聯長傳

王公世選字伯康吉林人。世有通德。起家儒學。性慷慨。尚道義。有節操。幼留學國內。即閱懷時局。值清末造。憤國政日蹙。負笈東瀛。入明治大學。習政治經濟。思以學術補救時艱。吉林民政長齊公魯之命。兼代領日學生經理員。魯通曰。人對待中國學生。有兼理乎。公必誓死力爭。屢經艱險。所全頗多。非兼濟學士。佐歸國後。被選為吉林教育會長。公當時多故。外交屢起。如遼源交涉。林邊借款。及延邊日人設警修路種種巨案。公以學界領袖而起。而賦給地方團體士紳合力抗爭。賴以保護主權。作政府後盾者。匪數和入。至今稱通邦表。公任教育會長七年。並歷兼吉林縣勸學所長。省立法政校長。國書館長。通治教育館長。此間三次被舉為全國教育聯合會吉林代表。赴浙赴滬。赴晉。與對於全國教育多所聲畫。并迭赴直隸閩粵等省。攻鑿專門。廣業數年。以求對於地方及全省教育推廣振興之策。不勝枚舉。九年被舉為省代議士。派代表議會參與中央地方行政會議。在都巽各省議會代表會議全國縣自治制及市鄉自治制。公擔任審查建議殊多。會開特蒙勳獎。又以經理吉奉軍餉善後及直隸豫魯各省賑災最著勞勩。大支贖之票。列刑章游權簡任。是亦仕以前已深蒙家國之望。及權教育廳長。未及兩月。即籌增教育經費五萬元。各

不足以為彰心之流業然不能自己於言故特略述授稅焉為儀甲子教將場城縣志銘樓

傳稅者猶入志 公望持不可盡見文謙也 又曰愚故自當先例登代附此致和 公濟政事 業前神道其志文親可耳 編者文必錄

寧安縣志

跋

編志與著書難易不同也著書如貨儲倉庫有則出之編志則不然幾如成一葉籠凡天生地毒甘苦酸辛嗟若千人採集之由一二人焉其性質而炮製之又如成一百納凡碎錦綉帛長短方圓經若千人聚積之由一二人量其尺寸而縫製之是以編志難於著書也茲寧安志內得 伯乘縣長毅力搜剝而監理焉外得地方多數 士紳熱心襄助而採訪焉並賴名宿魏君勁卿蒞臨 單君友軒蒐集焉卷十有一月而始竣第語云眾志成城今信然也此不彥士子入棘闈畢業生入試驗場幸深剝湖鏡卷誠為大快矣 學識疏近謬習總輯深懼弗勝不若藥之不善炮製衣之不善縫紉而碎積竭慮勉力為之者用刻 伯乘縣長鄭垂文款之志而述 成就一書之願而已况之種成較易創始多艱今在 視之仍為不完全一葉籠不完善一白納希冀後之 博雅君子刪繁補闕益求精密以成

寧志之大觀鎮為辭香所禱者爾
中華民國十三年七月

