سال سی‌وپنجم شماره ۱۰۵۰۸ — شنبه سی‌ام اردیبهشت‌ماه ۱۳۴۰ — تکشماره ۳ ریال

اطلاعات

تکیه بر افکار

سرمقاله را در صفحه دوم مطالعه فرمائید

پیرامون سفر شاهانه

بیانات شاهنشاه و پادشاه نروژ

شاهنشاه فرمودند: وظیفه‌ای که در کشور من در درجه اول اهمیت قرار دارد اینست که باتمام قوا بکوشیم تا آنچه را که شما هم اکنون به آن رسیده‌اید بخاطر رفاه و سعادت مردم کشور بدست آوریم

* پادشاه نروژ اظهار داشتند: ایران تحت رهبری شاهنشاه در راه پیشرفت های روز افزونی برای توسعه اقتصادی قدم برمیدارد
* هنگام ورود اعلیحضرتین، دختر پادشاه نروژ دسته گل زیبائی بشهبانوی ایران تقدیم کرد
* امشب برنامه پذیرائی رسمی دربار شاهنشاهی از اعلیحضرتین پایان میپابد

بقیه در صفحه نوزدهم

خروشچف کندی را بمسکو دعوت میکند

رهبر جمهوریخواهان کنگره امریکا گفت تحولات جهانی و ازجمله

وضع دشوار ایران ایجاب میکند در مذاکرات خروشچف و کندی دقت زیادی بشود

درصفحه ۳

احتمالا ازوین بمسکو

بسوی وین

نخست‌وزیر گفت: باید مالکین بزرگ یکی ازاین دوراه را انتخاب کنند

یا راه عاقلانه، یا از دست دادن جان و مال

وزیر کشاورزی نیز گفت:

دیگر فئودالیته نمی تواند در ایران وجود داشته باشد

بقیه در صفحه هیجدهم

جبهه ملی خواستار انجام انتخابات است

عصر پنجشنبه گذشته اولین میتینگ بزرگ جبهه ملی ایران پس از زوری کار آمدن دولت جدید در میدان جلالیه برگزار گردید. جمعیت کثیری مرکب از طبقات مختلف مردم در میتینگ مزبور شرکت داشتند

عده کثیری از دانشجویان دانشگاه تهران انتظامات میتینگ را بعهده داشتند که با نواری که بروی سینه آنان نصب شده بود از دیگران مشخص بودند.

چند بلندگو در نقاط مختلف میدان نصب گردیده بود که برای

بقیه در صفحه هفدهم

منظره‌ای از میتینگ جبهه ملی در میدان جلالیه

رادیو لندن ازقول دیلی تلگراف گفت:

ارتجاعیون در اجرای سیاست شاهنشاه کار شکنی میکنند

دکتر امینی بیطرفی را باشهامت ردمیکند درحالیکه این سیاست ممکن بود برای او حمایت بیشتری جلب کند

رادیو لندن ـ روزنامه دیلی تلگراف چاپ لندن حوادث هفته گذشته ایران را در این جمله خلاصه میکند ومینویسد «این دیگر سر هم بندی نیست»

این روزنامه مینویسد هفته گذشته برای ایران دارای اهمیت حیاتی بود وشاید نقطه تحولی در راه حل مسئله بسیار دشواری باشد که شاهنشاه با آن روبروست.

دیلی تلگراف مینویسد از یکطرف شاهنشاه ایران از صمیم قلب علاقمند است که ملت ستم کشیده ایران را از مزایای تمدن جدید غرب برخوردار کند، واز طرف دیگر کوشیده‌اند تا مقدمات تشکیل یك حکومت دمکراسی مدرن را در آن کشور فراهم سازند. تضاد بین این دو هدف موانع ومشکلاتی بوجود

بقیه در صفحه هیجدهم

انعکاس میتینگ جبهه ملی در خارج

تهران ـ ۱۹ مه ـ خبر گزاری فرانسه ـ درمیتینگی که روز پنجشنبه از طرف جبهه ملی برای درخواست انجام انتخابات در کوتاهترین مدت برپا شده بود ده ها هزار نفر نام دکتر مصدق نخست وزیر سابق ایران را با کف زدن استقبال کردند

سخنرانانی که دراین میتینگ سخنرانی کردند همه از همکاران سابق دکتر مصدق بودند.

دکتر سنجابی گفت که ملت ایران می خواهد سر نوشت خود را بوسیله نمایندگانی که آزادانه انتخاب می شوند تعیین کند. در پایان این میتینگ قطعنامه ای امضاء

بقیه در صفحه هیجدهم

امروز در دیوان کیفر

بازپرسی از سرتیپ نویسی و سرتیپ آجودانی شروع شد

دیوانعالی کشور، دیوان کیفر را صالح برای رسیدگی باعلام جرم علیه شرکت واحد دانست

دستور جلب مدیرکل سابق وزارت دارائی صادر شد

امروز خبر نگار ما کسب اطلاع در وزارت خانه ها و موسسات کرد که بازپرس دیوان کیفر مقیم دولتی سوء استفاده های کلانی شیلات همچنان تحقیقات خود را دنبال می کند و تاکنون در باره چندین پرونده تحقیق نموده است و به زودی دستور جلب و احضار عده‌ای را صادر خواهد کرد.

بدنبال اقداماتی که از طرف دولت به منظور تعقیب کسانی که

بقیه در صفحه هیجدهم

زودی
کانادا فراست
CANADA FROST
بستنی پاستوریزه

پتوهای جهان

اولین تانکر ایرانی بظرفیت ۵۵۰۰۰ پاند بآب انداخته شد

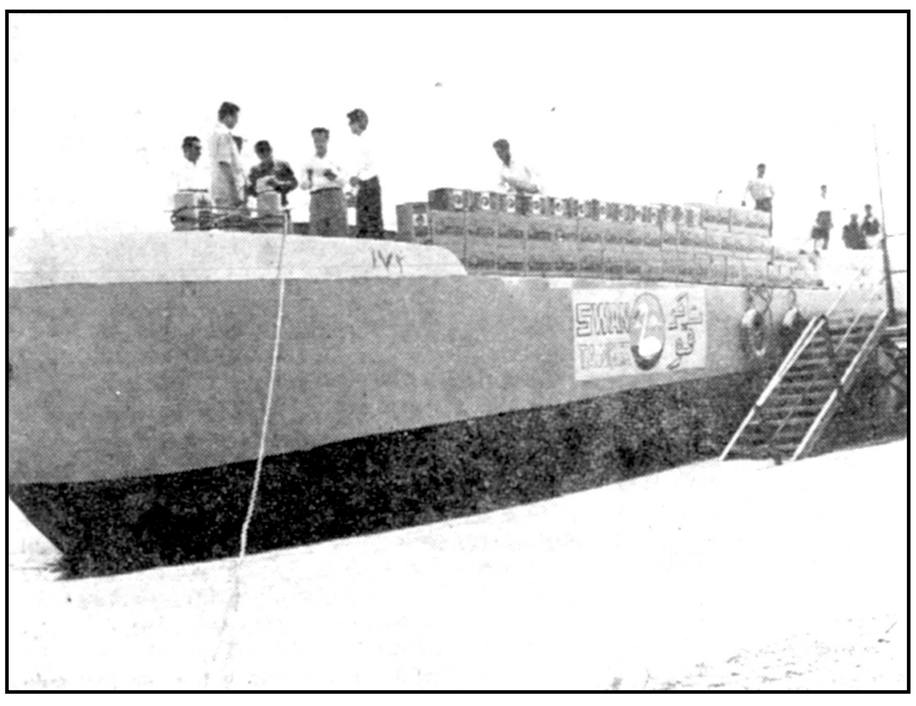

بطوریکه در شماره قبل اطلاع دادیم در روز پنجشنبه ۲۸ اردیبهشت طی مراسمی با حضور خبرنگاران جراید درخرمشهر برای اولین مرتبه در ایران یك تانکر مخصوص حمل روغن از طرف کارخانجات روغن نباتی قو که مالکیت آن صد درصد ایرانی است به آب انداخته شد آقای مهندس رضوان یکی از مدیران کارخانجات پارس تهیه کننده روغن نباتی قو در عرشه تانکر به

بقیه در صفحه هفدهم

قفسه بندی ریالکو

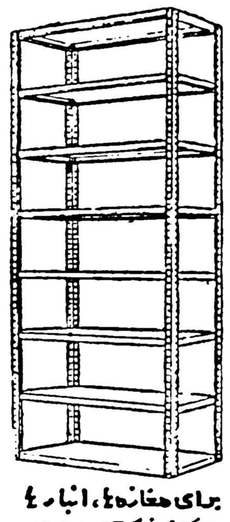

برای مغازه ۴، انبار ۴
بایگانی شرکتها و ادارات
تهران ـ میدان ۱۵ بهمن ـ خیابان ۱۵ بهمن

پس فردا
ساعت ۵ر۶ صبح روز اول خردادماه ۱۳۴۰
اتو بانك پارس
افتتاح میشود
سازمان فاکویا
فردا شب
برای دوستداران و علاقمندان
اتو بانك پارس
خبر مسرت بخشی را منتشر خواهد کرد

برای اجاره
یك ساختمان مدرن ۴۰ اتاقه خیابان پهلوی نزدیك بلوار تلفن اتوماتیك ۵۰ شماره ای مبله یا غیر مبله اجاره داده می شود.
با تلفن ۳۰۰۱۱ (داخلی ۲۷) تماس گرفته شود.
۴ـ۱ آ ـ ۶۹۳۶

چای جهان
۲۵۲ ۱۵۱

جریان روز

تکیه بر افکار

لعیدانم چه رمزی است که مردم ایران دیگر حکومت های میانه رو و اعتدالی را ولو از بهترین عناصر مملکت ترکیب شده باشد نمی‌پسندند .

روزی که دکتر امینی روی کار آمد و مجلسین را منحل کرد و اعلامیه هائی در تعقیب افراد نادرست و کسانی که در مظان تهمت هستند انتشار داد و فرودگاه رابروی این قبیل اشخاص بست و خود و اعضای کابینه‌اش جدا دست بکار اقدامات حاد و شدیدی شدند مردم خیلی خوشحال شدند ، روی کار آمدن این‌دولت را طلیعهٔ تغییر وتحول بزرگی در تمام رشته های مملکت دانستند و اکنون نیز با همین عقیده باین دولت می‌نگرند و انتظار آن دارند یك رشته کار های اساسی و مفید و اصلاحاتی سریع‌بنفع‌جامعه به‌بینند ولی همینکه چند روز اززمان بازداشت چهار افسر گذشت و دیگر اثری از تعقیب اشخاصی ندیده‌اند زیر لب قرولند می‌کنند .

گوئی میل دارند اشخاص متعدی ومتجاوز بحقوق مردم گروه گروه بعدالت خانه کشیده شوند و پای میز محاکمه بروند و بدکاران مجازات‌شوند‌واین‌نشان‌میدهدکه مردم از دستگاه های اداری و سازمان های موجود خود ناراضی هستند و نسبت به آنها اجحاف و بیعدالتی و تبعیض شده که اینقدر ناراحت و عجول هستند که حتی باقداماتی که تاکنون شده قناعت ندارند و از دولتی تند رو و اصلاح‌طلب‌که‌برای‌ایجاد تغییروتحول‌روی‌کارآمده‌انتظارات خیلی بیشتری دارند .

این روح افراطی پسند مردم و تمایل شدید عامه باصلاحات اساسی ، بدون شك زائیدهٔ بازشدن فکر مردم در اثر تماس با دنیای امروز می‌باشد ، حالا یا از راه مسافرت ورفت و آمد ، یا از راه مطبوعات ورادیو و سایر وسایل انتشارات و تبلیغات ، بهر کیفیت متوجه نقائص زندگی خود شده ، خاصه وضع ادارات و سازمانهای موجود مملکتی‌را بهیچوجه متناسب با حصول انتظارات و توقعات خود نمی‌بینند و از این لحاظ‌میخواهندتغییرات‌بزرگی درهمه چیز و همه‌کار پدیدآید .

اما مشکلات دولت را نمی‌بینند ، موانع کار را توجه ندارند ، از خزانهٔ تهی مملکت بی‌خبرند ، وضع آشفتهٔ اقتصادی را باین‌اندازه که دورنمای نامساعدی نشان میدهد مستحضر نیستند و از اینهاگذشته نمیدانند چگونه زنجیر ها بهم پیوستگی دارد ، آنها که بدون حق‌بستها را اشغال کرده‌اند و یا خود را بر خزانهٔ ملت تحمیل نموده و باداشتن ثروت های هنگفت بازهم از گرفتن حقوق مفت دست بردار نیستند طوری در کار هاتسلط یافته وریشه‌دوانیده وحلقه‌های‌محکمی‌تشکیل داده‌اند که شکستن‌ودرهم‌ریختن‌آن‌کاریك‌روزودوروزوصدروزنیست !

بارها صحبت از زیادی کارمند در دستگاه های دولت بمیان آمده ، فریاد ها و ناله ها ازبطی جریان امور در نتیجه وجود سازمانهای عریض و طویل و تکثیر اعضای ادارات بلند شده ولی در ظرف این‌مدت هنوز دیده یاشنیده نشده یك کارمند را خارج کنند و دیناری از حقوق کسی کم نمایند ، حتی دورهٔ گذشته آمدند جابرای افراد تازه بلز کردند ، یکعده مردم آزموده و باتجربه و چه بسیار عناصر لایق و کاردان را بازنشسته کردند ، حقوق همهٔ آنها رابرماخذ اشتغال بخدمت پرداخت نمودند ، در حدود همان عده افراد تازه استخدام و یا جابجا کردند ، بعد متوجه شدند که با خارج ساختن یکعده افرادمجرب‌نواقصی در امور ایجاد گردیده و اشتباهی مرتکب شده‌اند لذا بسیاری از آنها را بعنوان کارشناس دوباره وارد خدمت کردند و خدا میداند ازاین‌کار چه لطمهٔ بزرگی وارد آمد و چه زیانی بخزانهٔ مملکت تحمیل گردید و چگونه رقم خرج مملکت را بمیزان عجیبی بالابرد .

از این ندانم کاریها زیاد است که حالامصیبتی عظیم بارآمده یعنی کار بجائی رسیده که دولت نمی‌تواند از هزینه پرسنلی دیناری بکاهد ، نمی‌تواند کسی را بیکار کند ،حقوق کسی‌راقطع‌کندوبرقرض چنین هدفی داشته باشد و در مقام آن برآید لااقل مفت‌خوری را تعطیل کند ، این کار فرصت میخواهد ، اول پیدا شدن دستگاه منزه و پاکی ضروراست ، متصدیانی باید بر کار های حساس گمارده شوند که داخل آن حلقه زنجیرها نباشند ، بعلاوه دارای روح بی‌پروائی وقدرت نفس بوده و بتوانند برنامه های انقلابی دولت را اجرا کنند ، دست کسانی که خود را برخزانهٔ ملت دراز کرده‌اند کوتاه سازند ،متعدیانو زورگویان‌وآنهاکه‌حق‌مردم‌را‌پایمال‌میکنند از کار برکنار کنند ، اینها زمان‌میخواهدوبااین‌عجله‌وشتابی‌که مردم‌دارندامکان‌پذیرنیست .

بااین همه دولت دکتر امینی توقفی در امور برخلاف آنچه در افواه گفته می‌شود قائل نشده و با شدت دست بکار اقدامات سریع خود می‌باشد ، اولین هدفی که نخست‌وزیر تعقیب میکند تکیه کردن بر افکار عمومی است که در این کار ظرف همین مدت کوتاه توفیق بسیار یافته است .

مردم از بسته شدن مجلس هاراضی هستند ، هدف های‌اصلاح طلبانه دکتر امینی را پشتیبانی میکنند ، آرزومند موفقیت تام ایشان هستند ، چون بخوبی دریافته‌اند که نخست‌وزیر و اعضای کابینه‌اش آمده‌اند چشم روی هم گذارند ، زنجیر های محکمی که دورادارات و کار های حساس مملکت بوسیله اشخاص متنفذ کشیده شده پاره کنند و جریان امور را وفق مصلحت مردم ورفاه جامعه بگردش‌درآورند.

دکتر امینی می‌خواهد برافکارعمومی تکیه‌کند و با پشتیبانی وتقویت مردم حکومت نماید ، هم‌اکنون با چند رشته کاری که انجام داده‌مردم خوشوقت شده‌اند .

توجهی که برای یائین آوردن هزینهٔ زندگی معطوف داشته که ما امیدواری در این باره نداریم مگر اینکه دستگاه ها اصلاح شود،اقداماتی‌که برای‌حذف مخارج زائدشروع‌نمودموهروزیری‌دروزارتخانهٔ خودباشدت تام‌درمقام‌کم‌کردن مخارج‌وقلم‌گرفتن حقوقهای مفت و هزینه های بیهوده برآمده ،مردم این احساس را نمودمو توجه خاصی‌بحکومت امینی‌پیداکرده و امیدوار شده‌اند که این دولت می‌خواهد برای مردم کار کندوتوانائی‌آنراهم دارد .

این حمایت و طرفداری درمیان افراد مملکت در همه جا ومیان همهٔ طبقات پیدا شده اما مردم بهیچوجه قانع به‌آنچه میشود نیستند ، خیلی‌عجول‌هستند،طالب‌سرعت‌عمل‌وشدت وحرارت‌بیشتری‌میباشند .

هرچه دکتر امینی در کار های اصلاحی خود بیشتر شدت عمل نشان دهد محبوبیت او مسلما میان مردم زیادترمیشود، هرچه‌کندی و سستی‌ابرازنمایدتوجه‌مردم بایشان‌وحکومتشان‌کم‌خواهدشد .

دکتر امینی باید بامردم بیشتر حرف بزند ،اگرمشکلاتی دارد درمعرض افکار عامه بگذارد .

راست است که دولت بدون دلیل و مدرك و جمع‌آوری اسنادو تشکیل پروندهٔ مستدل نمی‌تواند مزاحم کسی شود و دکتر امینی دراین کار اصرار دارد که هرگز بی‌دلیل و مدرك کسی توقیف نشود وقانون درباره‌عموم یکسان اجراگردد ودستگاه قضائی از حدود قانون خارج نشود ، اما مردم این حرفهارا از پس شنیده و عمل ندیده‌اندنمی‌پذیرند، حالاچرا طرز فکر چنین است دولت بهتر میداند که مردم از جریان‌کار ادارات دلخوش نیستند ، تبعیضات و بیعدالتی ها همه را بستوه آورده وبدین سبب دولت باید باگفتگوکردن بامردم مشکلات خودرا درمیان بگذارد وافکار عمومی را همچنان موافق و طرفدار خود نگاهدارد‌وباتکیه‌بر مردم‌آنچه‌بخیروصلاح‌جامعه میداند باقدرت وشدت عمل‌کند .

بدون شك هر کاری دولت امروز طبق قانون وروی مصلحت جامعه انجام دهد مردم با علاقه مفرط استقبال میکنند چون تشنهٔ اصلاحات‌اند‌بعلاوه‌متوجه‌هستندکه اگراین‌حکومت توفیق‌خدمت‌نیابدمعلوم نیست درپس امروز چه فردائی خواهیم داشت !

دعوت مجمع عمومی فوق‌العاده

چون در جلسه عادی مجمع عمومی مورخ ۴۰ر۲ر۲۵ اکثریت حاصل نگردید لذا با توجه بماده ۶۱ اساسنامه مجددا کلیه اعضاء برای تشکیل مجمع دعوت میشود که روز شنبه ۴۰ر۳ر۶ ساعت ۸ صبح با در دست داشتن کارت عضویت در محل سندیکا چهار راه مختاری امیریه حضور بهمرسانند ضمنا متذکر میگردد که در این جلسه طبق اساسنامه ولو اکثریت مطلق هم حاصل نشود تصمیمات مقتضی اتخاذخواهد شد .

دبیر سندیکای کارگران اتوبوسرانی تهران‌و حومه ـ یوسف‌ساروخانیان
آ ـ ۵۵۳۳

دکتر یحیی شهردار متخصص جهاز هضم

از بیماران محترم متمنی است که برای مراجعه بمطب ۲۴ ساعت قبل طرف صبح توسط تلفن ۳۷۰۳۵ وقت بگیرند.

خیابان باغ سپهسالار شماره ۱۵۴

مجله سپاهان

بامطالب فردا در تمام کشور منتشر میشود. ازتکفروشیها دریافت فرمائید. آ ـ ۵۵۳۱

بیماریهای امیزشی ـ مجاری ادرار ـ سستی وناتوانی

مردان خیابان صفی علیشاه

دکتر یحیی صدری

پروفسور حمید نجات

عضو دائم هیئت متخصص امراض قلب و ریه امریکا رئیس وجراح سابق بیمارستان اسانتین مرکز نیروی هوائی امریکا

شاه رضا کوچه نوبخت مقابل بیمارستان زنان تلفن ۷۲۷۶۵

آسیا تجریش آسیا

رستوران آسیا ـ پنجشنبه ۲۸ اردیبهشت

بابرنامه‌های جدید و بهتری افتتاح شد ـ ظهرها چلوکباب

درهوای آزاد باغ رستوران آسیا تجریش تلفن ۸۴۸۶۵

آ ـ ۵۲۹۹ ۱ ـ ۳ مدیر ـ نظری

درمان قطعی سوزاك‌تازه و کهنه وتقویت قوای تناسلی

دکتر جناب‌زاده‌دارای گواهینامه‌ازدانشکده طبفرانسه صبح‌و عصر خیابان‌منوچهری‌مقابل کوچه‌ژاندارك:

بمناسبت شب هفت مرحومه مغفوره **بانوفخرالملوك پولادین** همسر جناب آقای سرهنك معینی معاون اداره گذرنامه شهربانی کل مجلس تذکری‌برسرمزار آنمرحومه‌در ابن‌بابویه روز شنبه ۳۰ اردیبهشت ازساعت ٤ الی ٦ منعقد است انشاءالله عموم‌بستگان و آشنایان با تشریف‌فرمائی روح آن مرحومه را شاد می فرمایند .

درگذشت مرحوم فردوس جایگاه ثقة المحدثین آقای **حاج آقانور امامی اصفهانی (ضیاء الواعظین)** در اصفهان باطلاع عموم میرساند اینکه فرزند ارجمند ایشان واعظ محترم آقای سید مهدی امامی بتهران مراجعت کرده بمنظور تجلیل ازآن مرحوم واحترام ببازماندگانشان مجلس ترحیمی قبل از ظهر روز یکشنبه ۳۱ اردیبهشت از ۹ تا۱۱ درمسجد بینائی مقابل خانی‌آباد منعقد است امید است آقایان علماء ووعاظ وسایر طبقات دراین مجلس شرکت فرمایند .

محمد تقی فلسفی

خانواده های **نوروزخان ـ نورانی ـ قاسمی ـ منصوری ـ حسنی ـ صابری ـ خلیلی ـ کریمی ـ پنبه‌چی ـ رسول پور ـ اخوان فرشچی ـ طلائی ـ هراتیان ـ دکتر پورآسا ـ حاجی علی بابائی ـ قصری** باکمال تاثر وتاسف فوت بانو **حاجیه سیده فاطمه نوروزخان** صبیه مزحوم نایب آقا را باطلاع بستگان ودوستان وآشنایان میرساند مجلس ختم مردانه آنمرحومه روز یکشنبه ۳۱ اردیبهشت ٤۰ از ساعت ٤ بعد از ظهر الی ۷ در مسجد حاجی ابوالفتح واقع در میدان شاه منعقد ومجلس زنانه در همانروز در منزل شخصی واقع در خیابان خراسان لرزاده ـ پاك ـ مقابل دبستان برهانیه‌کاشی شماره ۳۹ برگزار خواهد شد .

محمد باقر نوروزخان ـ غلامرضا نوروزخان ـ جعفر نوروزخان ـ محمدنوروزخان ـ احمدنوروزخان ـ عبداله‌حسنی ـ میرزا ابوالقاسم نورانی ـ حسن نورانی ـ حاجی حسینعلی منصوری ـ حاجی میرزا عباس کریمی ـ میرزا احمد قاسمی.

بعموم بازماندگان آنمرحومه مصیبت‌وارده‌را تسلیت میدهیم

بانهایت تاثر درگذشت شادروان **بانو منتهی خزینه دارلو** را باطلاع دوستان و آشنایان میرساند مجلس ختم زنانه و مردانه روز دوشنبه ۱ر۳ر۴۰ از ساعت ٤ ونیم الی ٦ ونیم بعد از ظهر در منزل آنمرحومه واقع در خیابان شمیران جنب کلانتری ۲۵ داخل پله شماره ۱و۲ برگزار خواهد شد .

عابدین سعد آبادی ـ جهانگیر سعد آبادی ـ مرحمت دالائی ـ حسین خزینه دارلو ـ حسین مستوفی الممالکی ـ ملك تاج دالائی ـ قمرتاج دالائی ـ گوهرتاج دالائی ـ علیرضا دالائی ـ محمد رضا دالائی ـ علیقلی سعیدی ـ دکتر مهدی‌چویا

بعموم بازماندگان آنمرحومه مصیبت‌وارده‌را تسلیت میدهیم

بمناسبت تصادف روز دوشنبه اول خرداد ماه باشب اولین سال وفات شادروان مرحوم **سید صادق موحدشریعت پناهی** مجلس یادبودی در منزل آنمرحوم واقع در خیابان شاه فلکه فرمانفرما منعقد میباشد از خویشان و دوستان دعوت میشود که باشرکت خود در این مجلس روح آنمرحوم را شاد فرمایند . **خانواده شریعت پناهی**

خانواده های آصف‌نیا ـ داودی ـ شفیعی ـ جعفری ـ آرام ـ کاوه ـ اردلان

بدینوسیله از کلیه دوستان واقوام که بوسیله تلگراف یا باتشریف فرمائی خود در مجلس ترحیم **مرحوم مهدی آصف‌نیا** ابراز همدردی نموده‌اند تشکر نموده ودرصورتیکه بوسیله تالمات روحی تاخیری در شرفیابی رخ دهد امید عفو دارند . آ ـ ۵۵۲۹

خانواده های **ناجی ـ عباسیان ـ زینی ـ دکتر عزیزالله وثوق ـ اسدیان ـ رحمتی ـ عباس رحمانی ـ میرزائی** .

بدینوسیله از فامیل ودوستان محترمیکه درمراسم درگذشت مرحوم مهدی ناجی شرکت و اظهار همدردی فرموده اند صمیمانه سپاسگزارند . آ ـ ۵۵۰۹

سپاسگذاری

از سروران گرام و دوستان عزیز و همشهریهای محترمیکه در مراسم تشییع جنازه و مجالس ختم وشب هفت شادروان ضیاءالدین‌ضیائی شرکت و یا بوسیله جراید و تلگراف و نامه ابراز همدردی و تفقد فرموده‌اند صمیمانه سپاسگذاری نموده و هرگاه بواسطه تالمات روحی موفق بعرض تشکر حضوری نشدیم امید بخشش داریم **خانوادهٔ ضیائی**

تشکر و اعتذار

با اندوهی فراوان از عموم سروران معظم خویشان ـ دوستان ـ آشنایان بویژه فرماندهان محترم و افسران و دانشجویان نیروی هوائی که در مراسم تشییع و تدفین و مجلس ختم و هفته شادروان سرهنك هوائی جعفر رضوانی حضورا شرکت وکتبا و تلگرافی تفقد فرموده‌اند شکر گذارم و سلامت و سعادت همگی را از درگاه ایزد متعال آرزومندم چنانچه بعلت تالمات روحی توفیق شرفیابی بحضور یکایك‌دوستان و عزیزان حاصل نشود بدینوسیله معذرت میخواهم **اختر رضوانی**

عرض تشکر

ا زموالیان گرام مخصوصا دوستان و آشنایان محترم شیرازکه در مراسم تشییع جنازه و مجلس تذکر مرحوم **عبدالحسین ضرغام** با فامیل‌ماهمدردی فرمودموبا عواطف بیشائبه خود قلوب داغدار ما را تسکین داده اند وهمچنین از دوستان و بستگانیکه از تهران بوسیله نامه و تلگراف مارا تسلیت بخشیده اند بدین وسیله تشکر نموده از اینکه نتوانستیم بموقع جواب تلگرافا تو نامه ها را بدهیم معذرت می خواهیم . **بانو ضرغام ـ شمیل ضرغام**

تشکر

از بستگان ودوستان وآشنایان که در مصیبت وارده درگذشت پدر عزیزم حضورا ، تلگرافا ، کتبا اظهار محبت فرموده وموجبات تسلی قلبیم را فراهم نموده‌اند صمیمانه سپاسگزاریم . **طیبه ـ ضیائی**

خانواده های **تمدن ـ سرلك ـ بهاروند ـ هزارخوانی ـ کسروی ـ درودیان ـ رستگار ـ شاد ـ تانکی ـ امانت ـ سمیعی تهرانیان ـ قراگزلو ـ بهنام ـ صادقیان**

فوت مرحوم **علی اصغر تمدن** مدیر چاپخانه فردوسی قدیمی ترین خادم مشروطیت و مطبوعات ایران را باطلاع کلیه دوستان و منسوبین میرساند . مجلس ترحیم مردانه روز یکشنبه ۳۱ر۲ر۱۳۴۰ ازساعت ٤ الی ٦ بعد از ظهر در مسجد مجد و مجلس زنانه در همان روز وساعت در منزل شخصی واقع در کوچه ظهیرالاسلام خیابان شاه آباد منعقد می باشد

درگذشت آقای علی اصغر تمدن که عمر خود را در خدمت مطبوعات صرف نموده بود موجب کمال تاسف است مصیبت وارده را بخانواده محترم آنمرحوم بویژه بازماندگان تسلیت می دهیم .

فوت والده دبیر سرکنسولگری ایران درکربلا

درهفته پیش **علویه بی‌بی‌بکم** والده آقای محمد تقی شهرستانی دبیر سرکنسولگری دولت شاهنشاهی درکربلا فوت نموده وجنازه آنمرحومه باتشییع جمع کثیری از معاریف که در آن استاندار کربلا ورئیس شهربانی وروسای ادارات دولتی عراق و سرکنسول دولت شاهنشاهی و کارمندان سرکنسولگری واعضای مدرسه حسینی ایرانیان در کربلا شرکت داشته‌اند بخاك سپرده شده است آقای دکترمشایخ فریدنی رایزن سفارت کبرای شاهنشاهی در بغداد نیز از طرف سفارت کبرا از بغداد بکربلا آمده ودر مراسم تشییع شرکت نموده است بعلاوه طبقات مختلف اهالی کربلا و از روحانیون وعلماء وکارمندان وتجار ومخصوصا ایرانیهای مقیم کربلا در مراسم تشییع ومجالس ترحیمی که مدت سه روز در مسجد خاندان سادات شهرستانی مقیم کربلا منعقد شده بود شرکت کرده تعزیت وتسلیت بفرزند ارجمندش آقای شهرستانی میداده‌اند .

مانیز مصیبت وارده را بخانواده محترم شهرستانی بویژه به‌بازماندگان آنمرحوم تسلیت میدهیم .

آگهی سال درگذشت

باستحضار خویشان و آشنایان محترم میرساند چون روز دوشنبه یکم خرداد ماه مصادف باروز سال درگذشت مرحومه مغفوره جنت مکان سرکار علیه عالیه **بانو تاجماه قراگزلو** میباشد لهذا مراسم یاد بودی در صحن مطهرحضرت معصومه علیها سلام برگزار خواهد شد .

خانواده های فرمند ـ قراگزلو ـ آقاولی ـ بحرینی ـ وثوق ـ ظفری ـ کوثر ـ ملك‌اسماعیلی ـ رخشانی ـ فرمانفرمائی ـ رزم‌آرا ـ دیوان بیگی ـ شهردار ـ جهانگیری نراقی .

خانواده های **آصفی ـ دکتر مسدد ـ برنجی قدیمی ـ مقدم ـ مظهری ـ باطومچی ـ مهرنیا**

باکمال‌تاسف‌فوت مرحومه مغفوره بانو **فاطمه‌سلطان** متعلقه شادروان میرزا محمد خان مستوفی را باطلاع خویشان و دودوستان میرساند مجلس ترحیم مردانه ازساعت پنج‌تاهفت روزیکشنبه سی‌ویکم اردی‌بهشت ماه در مسجد سجاد واقع در خیابان شاه چهارراه گیتی منعقد و ختم زنانه در همانروز وساعت در منزل سرتیپ جواد آصفی‌واقع در جنب مسجد فوق برگزار خواهد گردید .

بعموم بازماندگان آنمرحومه مصیبت‌وارده‌را تسلیت میدهیم

روز دوشنبه اول خرداد ماه که مصادف با پایان اولین سال درگذشت جانسوز همسر و پدر عزیزمان **اکبر لاری** می باشد پس از انجام مراسم خانوادگی که در آرامگاه آنمرحوم برگزار می شود . مجلس یادبودی نیز از ساعت ۵ تا ۷ بعداز ظهر در منزل آن شادروان واقع‌درتجریش ـ خیابان‌مقصودبك کوی سپهسالار برپا خواهد بود .

پوران لاری ـ مینا لاری ـ اسفندیار لاری

۱ ـ ۲ آ ـ ۵۳۵۱

انالله وانا الیه راجعون

خانواده های **توکلی ـ رمضانی ـ اشرفی ـ فولادی ـ یوسفی ـ صدقی ـ حسین‌پور ـ فیض ـ کرمانشاهانی ـ صابری ـ محسنی.** بانهایت تاسف درگذشت نابهنگام **سروان علی‌اکبر توکلی** فرزند مرحوم نایب حسین خان نراقی وا باطلاع خویشاوندان ودوستان میرساند مجلس ختم مردانه روز یکشنبه ۳۱ اردیبهشت ماه جاری از ساعت ۵ الی ۷ بعد از ظهر در مسجد ارك واقع در میدان ارك وختم زنانه همانروز وهمانساعت درمنزل آنمرحوم واقع در انتهای شاه کوچه کاوه شماره ۱۷۶ برگزار خواهد شد . آ ـ ۵۴۸۵

بعموم بازماندگان آنمرحوم مصیبت وارده را تسلیت میدهیم

خانواده های **عظیمی انارکی ـ صدریه ـ عموئی ـ بقائی انارکی ـ کبیر ـ طریقتی ـ صالحی ـ امینی ـ طاهری انارکی ـ قربانی ـ نیکخواه ـ هاشمیه ـ علوی ـ برادران ـ اخباری ـ مومنی کلباسی ـ هاشمی ـ طباطبائی ـ خرازی ـ صدیقی ـ غفاری ـ زاهدی ـ عابد زاده ـ مستقیمی**

با نهایت تاسف وتاثر فوت ناگهانی جوان ناکام‌محمد **عظیمی‌انارکی** را باطلاع دوستان و آشنایان می رساند مجلس ترحیم آنمرحوم‌روز دوشنبه اول خرداد از ساعت ۵ تا ۷ بعد از ظهر در مسجد ارك و مجلس ختم زنانه در همان روزو ساعت در منزل آقای حسن عظیمی پدرآنمرحوم‌واقع‌درخیابان شهناز کوچه حکیم‌الهی برگزار می شود .

بعموم بازماندگان آنمرحوم مصیبت وارده را تسلیت میدهیم

باستحضار خویشاوندان ودوستان میرساندکه بمناسبت دومین سال درگذشت مرحوم **امیرنصرت‌اسکندری** روز یك شنبه سی‌ویکم اردیبهشت ماه ازساعت۳ بعد از ظهر مراسم یادبودی در مقبره آنمرحوم درقم برگزار خواهد شد .

آ ـ ۵۳۵۵ ۲ ـ ۲ **مهندس اسکندری**

بانهایت تاسف فوت مرحوم **حاجی رضا قلی عابدینی کفاش** را باطلاع میرساند مجلس ترحیم در روز یکشنبه ۳۱ر۲ر۴۰ از ساعت ۸ الی ۱۱ صبح در مسجد امامزاده‌یحیی ومجلس زنانه بعد از ظهر همانروز در منزل شخصی‌آنمرحوم واقع در امامزاده یحیی کوچه صابونیها منعقد میباشد .

الاحقرحاج شیخ زین‌العابدین سرخهٔ ـ باقر نهاوندی واعظ ـ غلامعلی جعفریان ـ مهدی. حاجی محمود. احمد . هادی . علی عابدینی ـ اسداله حیدری ـ سیدتراب شکرآبی ـ سید حسین حبیبی ـ مرتضی. جواد. اسماعیل. حسین عابدینی

بعموم بازماندگان آنمرحوم مصیبت وارده را تسلیت میدهیم

بانهایت تاثر وتاسف درگذشت **بانو کشور سلامت** را باطلاع خویشاوندان ودوستان میرساند مجلس ترحیم مردانه روز یکشنبه فردا ۳۱ر۲ر۴۰ از ساعت ۹ الی ۱۱ صبح در مسجد ارك برقرار است .

حاجی عبدالحسین سلامت همدانی ـ علی سلامت ـ عبداله سلامت ـ نصراله‌سلامت ـ علی‌الماسی ـ میرعبدالصمدعظیمی.

بعموم بازماندگان آنمرحومه مصیبت‌وارده‌را تسلیت میدهیم

باکمال تاسف فوت جوان ناکام شادروان **سرگرد عباس نسیمی** را باطلاع دوستان وآشنایان میرساند بمناسبت شب هفت آن مرحوم مجلس یاد بودی از ساعت ۵ الی ۷ بعد از ظهر روز یکشنبه ۳۱ر۲ر۴۰ در آرامگاه فتوحی واقع در امامزاده عبداله برگزار میشود از دوستان واقوام خواهشمند است برای‌شادی روح آنمرحوم دراین یادبود شرکت‌فرمایند.

خانواده های **نسیمی ـ موثق ـ کاظمیان ـ عیسائی ـ احمد زادگان ـ دلپذیر ـ متقی‌طلب ـ خوشحال ـ رسول شالچیان.**

آگهی های تسلیت

آقای علی اشرف توکلی

کارمندان ادارات بازرسی ـ کارپردازی و کارگزینی از حادثه مولمه فوت پدر بزرگوارتان متاثر وبدینوسیله‌صمیمانه تسلیت عرض میکنند .

کریم خونساری ـ خلیل اطمینان ـ احمد وثوق ـ بانو رفیع رسم ـ بشارتی ـ ریخته‌گر ـ فرهمند ـ فرهادیان ـ قهاری ـ بهبهانی ـ مهدی شرفی ـ مهرجو ـ قدرت ـ پژوهش ـ رحمتی ـ خامه چیان ـ شکری ـ خامنه ـ احدی ـ راستگو ـ امیری ـ غروی ـ رهبر ـ موسوی ـ مرادی ـ پارسائی ـ صیرفی ـ سحابی ـ سبکبار ـ مولائی ـ بیگلری ـ فیروزان .

سرکار علیه خانم عبادی مدیره محترم دبستان فرح تهران‌نو

باکمال تاسف مصیبت وارده را بسرکار علیه تسلیت عرض مینمائیم . **خزری وبانو**

خانواده های کنگرلو ـ علی شهباز

مصیبت وارده را بدوست گرام وارجمند خود سرکار سرهنك نصرت‌اله معینی صمیمانه تسلیت عرض نموده بقای عمر بازماندگان ایشان را از خداوند متعال خواستاریم .

آ ـ ۶۹۰۴ **عباس کنگرلو ـ علی شهباز**

مصیبت وارده را بجناب آقای سرهنك نصرت‌اله معینی تسلیت عرض مینمایم . **حسن فزونی**

سرکار سرهنك معینی

رئیس وکارمندان شرکت هواپیمائی ك. ال. ام. باکمال تاسف وتاثر مصیبت وارده را بحضور محترم تسلیت عرض نموده‌سلامتی‌وبقاء عمرسرکارعالی وفامیل‌محترم راآرزومندند

پسر عموی مهربانم آقای حسن مفتون

درگذشت والده مکرمه را به‌آنجناب وابوی و خانواده محترم تسلیت عرض میکنم .

آ ـ ۶۹۳۲ **گنبدکاوس ـ محمد مفتون**

تیمسارسرلشکر حسین شیوائی ـ مدیریت عامل سازمان تعاون اندوه بزرگتان همهٔ مارا متاثر کرد صمیمانه آرزو میکنیم مارا درغم خود شریك بدانید از پروردگار توانا برای تیمسار وخانواده محترم صبر وسلامت را مسئلت داریم.

ازطرف افسران ودرجه داران بازرسی سازمان

سرهنك ستاد ناصر موحد

بانو فرح شالچی ـ مهران

با کمال تاسف مصیبت‌وارده‌را بشما تسلیت عرض نموده سلامت و بقای عمر سرکار را از درگاه ایزد متعال خواهانیم .

محترم مهران ـ منوچهر مهران ـ هایده مهران

با نهایت تاسف و تاثر فوت نابهنگام سرکار سرگرد نسیمی را بعموم بازماندگان آنمرحوم بویژه سرکار سروان نسیمی تسلیت عرض می‌نمایم .

مهاباد گردان ضد هوائی ستوان ۲ توپخانه نعمانی

سرکار سرهنك معینی معاون اداره گذرنامه

مصیبت‌وارده را از طرف افسران اداره راهنمائی و رانندگی تسلیت می گویم .

آ ـ ۵۴۷۱ **سرگرد حسین گل تپه**

آقای حاجی جواد آقا برق‌لامع و برادران

باقلبی مملو از اندوه مصیبت وارده را به‌آن خانواده محترم تسلیت عرض می نمائیم .

حسین جهانگرد ـ رضا فکری ـ اکبر سرفرازی

افسران ودرجه داران و هنر آموزان آموزشگاههای نیروی هوائی بانهایت تاثر فوت جانگداز سرکار سروان نصرت‌اله سلیمانی را ببازماندگان‌آن مرحوم صمیمانه‌تسلیت عرض مینمایند . **سرهنك هوائی ساسانی**

خروشچف و کندی دو هفته دیگر در وین ملاقات میکنند

واشنگتن-آسوشیتدپرس -رویتر- خبرگزاری فرانسه - یونایتدپرس - ۱۹ مه - طی یك اعلامیه رسمی که از طرف کاخ سفیدبیاست جمهوری‌صادر شده ، پرزیدنت کندی روز های ۴و۳ ژوئن (۱۳و۱۴ خرداد) در وین با «خروشچف» گفتگوخواهد کرد.

این خبر رسما در کاخ سفید اعلام شده است .

ابتدا کندی به لندن میرود و با مك‌میلان مذاکرات مختصری بعمل می‌آورد .

کاخ سفید اعلام کرده‌است که‌این ملاقات بصورت یك گفتگوی رسمی برای اخذ تصمیم و حصول توافق نیست ، بلکه فرصتی است که‌مسائل را دو رهبر شرق و غرب بطور کلی مورد پیادل نظر قرار دهند .

از اعلامیهٔ کاخ سفید آشکارمیشود که کندی ملاقات خود را با خروشچف یك کنفرانس سران تلقی نمیکند.

کندی سر راه «وین»با «دوگل»نیز در پاریس ملاقات خواهد کرد و روز پنج ژوئن از لندن به واشنگتن باز میگردد .

د راین سفرژاکلین کندی» همسر رئیس‌جمهوری‌آمریکاهمراه‌اوخواهدبود

امتیاز نمیدهد

ناظرین امور سیاسی با توجه به نطق کندی در ۲ نوامبر ۱۹۶۰ در کالیفرنیا میگویند کندی در برابر خروشچف سخت‌ومصمم خواهد ایستاد و از دادن هر امتیازی به کمونیستها پرهیز خواهد کرد .

کندی درآن نطق خود گفته بود «مایلم آقای خروشچف بداند که با نسل جدید آمریکا روبروست -نسلی که در جنگ جهانی دوم در ایتالیا و اروپا و اقیانوس آرام برای حفظ آزادی جنگیده است و امروز در ۱۹۶۰ و بعد از آن آماده است برای حفظ اصول آزادی در سراسر دنیا و آمریکا بجنگ پردازد.»

قبلا در نظر گرفته بودند ملاقات دو رهبر شرق و غرب در «استکهلم» پایتخت سوئد انجام گیرد . ولی چون خروشچف معتقد بود درسوئد گروهی با او مخالفت دارند محل ملاقات را به «وین» منتقل ساختند زیرا اطریش کشوری‌است کاملا بیطرف .

«ژنو» نیز بسبب آنکه محل چند کنفرانس بین‌المللی است از فهرست نقاط پیشنهادی حذف شد .

تبادل نظر

واشنگتن دربایتخت‌امریکا اعلام شد که کندی ابتدا در ماه فوریه گذشته پیشنهاد کرد که میان او و خروشچف ملاقاتی صورت گیرد ولی روسها عکس العملی نشان ندادند .

آنگاه در ماه مارس روسها در اینکار پیشقدم شدند.

کندی طی نامه‌ای که‌یکماه پس از شروع ریاست جمهوری خود جهت خروشچف در ۲۲ فوریه ارسال داشت‌این ملاقات را پیشنهاد کرده‌بود .

این موضوع رابیرسالینگر رسما طی مصاحبه مطبوعاتی خود بیان کرد .

وی همچنین افزود که در ملاقات کندی درباره تمام‌نقاط خطر جهان تبادل نظر خواهد شد و مذاکراتی که بعمل خواهد آمد طبعا به منافع بسیاری از کشور ها رتباط خواهد شد . ولی این ملاقات همانطور که در اعلامیه ذکر شده یك ملاقات رسمی برای اخذ تصمیم نیست .

گزارش تاس

مسکو - بدنبال دو ماه‌مذاکرات سری و تبادل یاد داشت رسما در مسکو اعلام شد که خروشچف و کندی روز های ۳و ٤ ژوئن آینده در وین گفتگو خواهند کرد .

خبر گزاری تاس خبر میدهد که این تبادل نظر ها از ماه مارس آغاز شده بود . در محافل سیاسی خارجی مسکو اعلامیه رسمی تاس در مورد وقوع این ملاقات سبب خوشنودی شده است .

عموم معتقدند که با حصول‌تفاهم میان دورهبراینده‌وبزرگترین وقوی ترین ملل دنیای معاصر خطرجنك تقلیل خواهد یافت و جنك سرد شدت‌خودرا از دست خواهد داد.

محل ملاقات

ملاقات خروشچف و کندی بنظر محافل اطریش یکی از مهمترین دیدار های‌تاریخی سران‌دول بشمار خواهد رفت .

گرچه هنوز محل ملاقات رسما تعیین نشده است ولی‌در وین‌گفته می شود باحتمال قوی دو رهبر در سفارتخانه های دول متبوع خود اقامت خواهند کرد و ملاقات ها در همان سفارت خانه ها صورت خواهد گرفت .

مقامات اطریش ظاهرا بطورغیر رسمی در جریان دیدار دو رهبر گذاشته شده اند . بموجب این اطلاعات کندی روز دوم ژوئن وارد وین می شود و خروشچف نیزصبح روز ۳ ژوئن می آید .

کندی روز چهارم و خروشچف روز پنجم ژوئن وین را ترك خواهند گفت . گفته می شود محل قطعی ملاقات بعد از ورود دو رهبر تعیین خواهد شد .

مقامات اطریشی دژ باستانی امپراطوران «هابسبورك» را به نام «هوفبورك» برای محل ملاقات دو رهبر در نظر گرفته اند تا اگرآنها بخواهند در محلی غیر از سفارتخانه ها گفتگوکنند ازآن‌استفاده‌نمایند.

دژ مذکور عظیم است و برای اختفاء مذاکرات مناسب به نظر می رسد . ظاهرا ۱۸۰۰ خبر نگار نیز برای کسب خبر مذاکرات دو رهبر بوین خواهند آمد . دراین کاخ برای مصاحبه با آنها نیز تالار هائی وجود دارد .

گفته می شود گروه امریکائی وروسی همراهان دو رئیس دولت قبل از آنها وارد وین می شوند. ریاست گروه امریکائی با «پیر سالینجر» سخنگوی کاخ سفید خواهد بود .

شایع است که خروشچف در مهمانخانه امپراطوری در وین‌اقامت خواهد کرد .

ملاقات مفید

کندی طبق گفته مقامات رسمی واشنگتن قبل از انتشار تصمیم‌خود در مورد ملاقا ت‌خروشچف نظر کلیه سران ناتو را جلب کرده است .

عموم سران دول غرب به کندی اطلاع داده‌اند که این ملاقات را مفید میدانند .

دوگل رئیس جمهوری فرانسه وآدنائر صدر اعظم آلمان و مك میلان نخست وزیر انگلیس هر سه به رئیس جمهوری اطمینان داده‌اند که به نظر آنها این ملاقات مفید خواهد بود .

خروشچف کندی را به‌مسکو دعوت‌میکند

ژنو- اسوشیتد پرس- ۱۹مه -منابع سیاسی ژنو امروز پیش بینی کردند که اگر مذاکرات آینده خروشچف و کندی‌در وین باموفقیت همراه باشدممکن‌است‌نخست وزیر شوروی ازرئیس جمهوری‌امریکا برای مسافرت به شوروی دعوت نماید.

منابع مذکور اظهار میدارند که‌درمذاکرات خصوصی دیشب دین راسك وزیر خارجه امریکا با گرومیکو وزیر خارجه شوروی‌در ویلای محل اقامت هیئت‌نمایندگی‌شوروی در ژنو این موضوع مورد بررسی قرار گرفته است .

خروشچف بطور کلی از لحاظ تشریفات سیاسی ناگزیراست‌از کندی‌برای مسافرت‌به مسکو دعوت کندزیرا درزمان‌ریاست‌جمهوری آیزنهاور رسما به امریکا مسافرت کرده بود واکنون باید از رئیس جمهوری وقت امریکا بطور متقابل دعوت نماید .بعقیده محافل سیاسی ژنوهر گاه خروشچف‌مبادرت به چنین دعوتی نماید، انتظار حصول موفقیت های‌آینده‌درمذاکرات بین‌المللی به میزان قابل ملاحظه‌ای‌افزایش خواهد یافت .

ظرف۲ماه پر تقالیها۲هزار نفر رادر آنگولا کشتند

اکرا-۱۸مه-رویتر- آسوشیتدپرس- دوهزار تن زن و مرد غنا که عضو «حزب شورای مردم» هستند درخیابان های پایتخت غنا رژه رفته علیه‌اقدامات پرتقالیها در «آنگولا» وقتل‌عام‌استقلال طلبان آن سرزمین تظاهرات مهمی بعمل آوردند .

متظاهرین در برابر سفارت خانه های فرانسه و انگلیس و آمریکا به تظاهرات خصمانه دست زدند و فریاد می‌کشیدند :«مرك بر ناتو ! مرك‌بر سالازار!»

شلوار آبی

در لیسبن اعلام شد که شورشیان سیاهپوست که صورت خود را برنگ ارغوانی در آورده و فقط شلوار های کوتاه آبی بپا داشتند به یك دهکده در شمال آنگولا حمله‌ور شده ۹ تن اروپائی را کشتند .

این اروپائیان روی بام خانه‌ها و روی سقف اتومبیلهای خود تا آخرین فشنك مقاومت کرده‌بودند.

بعدا شورشیان سعی کردند دهکده را بسوزانند ولی موفق نشدند .

در لیسبن اعلام شده است که عملیات نظامی علیه شورشیان تشدید شده و تعداد زیادی از آنها کشته شده‌اند .

در عملیات روز های اخیر آنگولا فقط سه سرباز پرتقالی و دونن‌سرباز سیاهپوست ارتش پرتقال کشته شده‌اند .

۲۵هزار نفر

یکی از رهبران‌ملیون آنگولاامروز در پایتخت لیبریا اعلام کرد که ۲۵ هزار تن از ملیون آنگولا توسط پرتقالیها طی دو ماه گذشته کشته شده‌اند .

نیرو های پرتقالی بکمك هواپیما و تانك ۳۵ دهکده را ویران‌کرده‌اند .

این رهبر آنگولائی که «هولدن- روبرتو» نام داردبدعوت «ویلیام‌توبمن» رئیس جمهوری «لیبریا» باین کشور آمده است .

وی در یك مصاحبهٔ مطبوعاتی گفت باید عموم دول آفریقائی برای رهائی آنگولا به ملیون آن کشور کمك کنند .

اعضای کمیته تحقیق

کمیتهٔ تحقیق سازمان ملل متحد که عازم آنگولا است شامل‌نمایندگان «داهومه» و «سودان» و «بولیوی» و «مالایا» و «فلاند» است .

گفته میشود هر پنج‌کشور عضویت کمیته را پذیرفته‌اند .

تحولات روابط امریکا و شوروی

پاریس - ۱۹ مه - خبرگزاری فرانسه - تحولات روابط آمریکا و شوروی - طی ماههای اخیر باین شرح بوده‌است :

از ژانویه ۱۹۶۱ تمایلی برای انجام مذاکرات مستقیم بین‌سران آمریکا و شوروی پدیدآمد.

ولی مسائلی ← از قتل لومومبا در ۱۳ فوریه ۱۹۶۱ تا پیاده شدن نیرو های مهاجم‌در۱۵آوریل در کوبا رخ داد و بدنبال آن‌کملت نظامی شوروی و آمریکا به نیرو های‌متخاصم‌لائوس‌راه‌این‌مذاکرات راسد کرد .

بعد از ملاقات خروشچف و ایزنهاور در ۱۶ سپتامبر ۱۹۵۹ در کامپ‌داویدروابط دو کشور روبه بهبودی نهاد.

ولی باشکست کنفرانس‌سران دول که قرار بود در ۱٤ مه ۱۹۶۰ در پاریس افتتاح شود باردیگر جنك سردشدیدی بین شوروی وامریکا آغاشد و مداخله شدید شوروی‌را در کنگو و لائوس و کوبا باعث گردید .

هنگامیکه در ژانویه ۱۹۶۱ ریاست جمهوری آمریکا بکندی محول شد مقامات سیاسی مسکو اظهار امیدواری کردند که کندی از روش روزولت رئیس جمهور فقید پیروی نماید‌تاروابط آمریکا و شوروی التیام‌پذیرد .

از آغاز ژانویه۱۹۶۱منچیکوف سفیر شوروی در واشنگتن مرتبا با اعضای عالیرتبه دولت‌دمکرات آمریکا تماس میگرفت .

پرزیدنت کندی‌بلافاصله بعداز تصدی پست ریاست جمهوری پیام تبریك آمیزیر حرارتی‌ازخروشچف دریافت داشت .

خروشچف در این پیام اظهار امیدواری کرده بود که روابط دو کشور بصورت امیدبخشی درآید

روز بیست و یکم ژانویه بدنبال مذاکرات مفصل‌خروشچف باسفیر آمریکا در مسکو روزنامه های شوروی اعلام داشتند که فصل جدیدی در روابط دو کشورگشوده شده است .

روز دهم فوریه کندی بسفیر خود در مسکو دستورداد که‌مسائل مورد علاقه دو کشور را مورد‌مطالعه قرار دهد .

روز بیست ودوم فوریه تامپسون سفیر آمریکا در مسکو پیامی از کندی به خروشچف داد .

در این پیام اظهار امیدواری شده بود که دو کشور در زمینه کار های علمی - اتمی و فضائی همکاری نزدیکی داشته باشندوضمن رئیس جمهورآمریکانظریات خودرا در مورد لائوس و کنگو باطلاع خروشچف رسانیده‌بود.

در این‌پیام کندی اظهارامیدواری کرده بود که مسائل مورد اختلاف دو کشور با مذاکرات مستقیم در یك کشوربیطرف‌حل‌وفصل‌شوند بنظر میرسد که در آن موقع مقامات آمریکائی قبل از تابستان تا پائیز آماده‌انجام چنین‌مذاکراتی شوند .

در اوایل ماه مه دولت شوروی بسفیر آمریکا در مسکو اطلاع داد که حاضر برای انجام‌مذاکرات مستقیم می‌باشد .

پرزیدنت کندی قبلا با متفقین خود مشاوره نموده ومك‌میلان و دوگل مخالفتی با انجام مذاکرات مستقیم نکردند .

سرانجام چند روزپیش‌منچیکوف سفیر شوروی در واشنگتن جواب خروشچف را یادداشت ۲۳ فوریه کندی در کاخ سفیدبرئیس‌جمهور آمریکا تسلیم نمود .

روز ۱۷مه خروشچف رسماآمادگی خودرا برای انجام مذاکرات اعلام داشت .

اینك بنظر میرسد دو ماه‌بحران سخت بین دو کشور پایان یابد و باردیگر شرایط لازم برای آغاز فصل جدیدی در روابط امریکا و شوروی فراهم شده‌است .

برکناری رئیس آکادمی علوم‌شوروی

واشنگتن - رویتر - ۱۹ مه-محافل علمی واشنگتن امروز اظهار داشتندکه الکساندر نسمیانوف رئیس قدیمی آکادمی علوم شوروی بعلت عدم‌توجهی که بسیاست داشت و از آن جهت‌که علم را فقط برای علم میخواست از پست خود برکنار شده‌است. دولت شوروی با برکنار کردن‌نسمیانوف درصدد است‌تادرفرهنگستان علوم شوروی به جنبه ها و نتایج‌عملی تجسسات علمی و تلفیق آن باسیاست‌دولت شوروی اهمیت بیشتری داده‌شود .

سپاسگزاری

اینجانب میرزاده دندانساز دزفول چندین سال مبتلا به برونشیت و آسم بودم از معالجات نتیجه نگرفتم تابوسیله درمان شدگان در مؤسسه امین چهار راه سید علی مراجعه با بخور لانتازول معالجه شدم وظیفه خود دانسته ضمن سپاسگزاری این مؤسسه را بهم میهنان عزیز معرفی نمایم

درفستیوال کان

سوفیالورن و آنتونی پرکینز

بهترین هنرپیشه زن ومرد سال ۱۹۶۰

کان ۱۹ مه-اسوشیتدپرس- هیئت‌بین المللی داوران‌چهاردهمین فستیوال بین المللی فیلم «کان» امروز جایزه نخل طلائی فستیوال بهترین کار گردان‌سال ۱۹۶۰ بانو«یولیاسولنتسوا» از روسیه‌بخاطر تهیه فیلم «داستان سالهای آتش.» معرفی گردید .

سوفیالورن

آنتونی پرکینز

رامشترکا به سینمای فرانسه و اسپانیا تقدیم کردند .

دوتن کار گردان اول فیلم در این فستیوال برای‌تهیه فیلم«ویرید یانا» برنده شدند .

این‌فیلم رافرانسه‌واسپانیاساخته‌اند.

«آنتونی‌پرکینز» هنرپیشه‌امریکائی بهترین هنرپیشه مرد شناخته شدو جایزه گرفت . «باز هم خداحافظ» فیلم امریکائی بودکه «آنتونی پرکینز» بخاطر بازی در آن‌جایزه گرفت . این فیلم را روی یك داستان «فرانسوازساگان» تهیه کرده‌اند .

سوفیا لرن نیز بمناسبت بازی‌در فیلم امریکائی -ایتالیائی «لاچیو چیارا» بهترین ستاره سینمای سال ۱۹۶۰ شناخته شد .

وضع دشوار ایران ایجاب میکند

درمذاکرات خروشچف - کندی کاملا دقت شود

نیویورك -۱۹مه اسوشیتدپرس- رویتر- روزنامه نیویورك تایمز می نویسد گرچه نباید انتظار داشت میان کندی و خروشچف یك‌توافق همه جانبه حاصل شود ولی مسلما نتایج‌قاطعی از دیدار ایندو حاصل خواهد شد .

روزنامه مذکور در سرمقاله خود مینویسد گرچه این ملاقات پس از عقب نشینیهای امریکا در لائوس‌و کوبا صورت میگیرد وممکن است خروشچف را بتصورات نادرستی وادارد باوجود این باید آن را ملاقات با ارزشی شمرد .

این ملاقات به کندی فرصت میدهد تا به خروشچف اخطار کند که از ایجاد دردسر در نقاط حیاتی دنیا مانند برلین چشم بپوشد و مطمئن باشد که غرب حاضرنیست مانندسالهای قبل از جنك دوم جهانی به مونیخی تن دردهد .

مسائل آسیائی

مسکو -روزنامه -پراودااز‌رگان حزب کمونیست شوروی برای نخستین بار روز جمعه به‌ملاقات کندی وخروشچف اشاره کردمی نویسد مسائل آسیائی قسمت‌مهمی از موضوع مذاکرات دو رهبرشرق وغرب را تشکیل خواهد داد .

در اینمورد پراودا مقاله کاملی را بقلم «والترلیپمن» مفسر معروف امریکائی نقل کرده است .

حمایت کنگره

واشنگتن -کنگره امریکا روز جمعه حمایت کامل وبیدریغ خود را از کندی در مورد ملاقات وی‌با خروشچف نخست وزیر روسیه اعلام کرد.

سناتور «وین‌مورس»و سناتور«اورت دیرکسن »از دو حزب دموکرات و جمهور یخواه‌امریکا هر دو این موضو ع‌را تایید کردند .

ایندوسناتور اعلام‌کردند که‌ملاقات دو رهبر شرق وغرب‌گر چه‌بصورت یك کنفرانس سران نیستولی به برقراری تفاهم متقابل‌میان دوطرف کمك‌میکند وصلح جهان رامحکم میسازد .

ایندوسناتور اظهار امیدواری‌کردند که در اثراین ملاقات مصالح دنیای آزاد وامریکا کاملا حفظ شود .

سناتور «دیرکسن» رهبر جمهوری خواهان گفته‌است پس از حوادث کوبا و لائوس ووضع دشواری که در ایران پیش آمده واین اعتقاد راسك وزیر خارجه امریکا که هر لحظه ممکن است روسیه در برلین وضع دشواری بوجود آورد باید در این مذاکرات دقت زیادی شود .

وی اشاره کرد که کندی باید مسئولیت کامل را برعهده گیرد و با اختیار و مسئولیت تمام باین مذاکرات اقدام کند .

توقع محدود

لوس آنجلس -نیکسون» معاون سابق رئیس جمهوری امریکا اعلام کرد که ملاقات ومذاکره «کندی» و «خروشچف» بنظر وی میتواند مفید واقع‌شود.

اما وی تاکید میکند که شرطمفید بودن این ملاقات آن است که‌توقع افکار عمومی امریکا از آن محدود باشد. مهم آن است که‌خروشچف تشخیص دهد که در مقابل وی کسانی هستند که محکم میایستند.

تاید ارزانترین وبهترین پودر رختشوئی، یک ابر پلاستیکی از جنس عالی - ساخت خلنگ مجانا بخریداران وجعبه متوسط تاید تقدیم میکند . همین امروز تاید بخرید و ابر مجانی بضمیمه قوطی آن دریافت کنید .

از امروز تاید بخرید و با سهای خود را تمیزتر از همیشه بشوئید . تاید در شستن ظروف نیز اعجاز میکند . تاید در تمام مغازه های معتبر موجود است .

برنامه آینده سینما های

دنیا - همای - آسیا

اثر فنا ناپذیر نویسنده بزرك روس: لئون تولستوی

((رستاخیز))

رنگی - دوبله بفارسی - محصول مشترك ایتالیا - فرانسه - آلمان

باشرکت: میریام بروم - هورست بوخهولتز - لئاماساری

آنتونیو چیفاریللو - ماریزا مرلینی

ت - ۶۹۰۲

مذاکرات صلح الجزایر آغاز شد

همزمان باآغاز مذاکرات تظاهرات شدیدی ازطرف افراطیون فرانسوی آغازشده‌است

ژنو - ۱۸مه - خبرگزاری‌فرانسه - آسوشیتدپرس - رویتر - نمایندگان حکومت موقتی ملیون الجزایر برای مذاکره با نمایندگان فرانسه امروز وارد سوئیس شدند.

«کریم بلقاسم» معاون‌رئیس‌حکومت موقتی ملیون ریاست هیئت را بر عهده دارد.

وی هنگام ورود به سوئیس گفت امیدوار است با حسن نیت و صمیمیت طرفین قضیه الجزایر بنفع انسانیت حل شود.

پلیس سوئیس برای حفظ جان نمایندگان ملیون الجزایر تدابیر احتیاطی خاص اتخاذکرده‌است.

«کریم‌بلقاسم» در یك مصاحبه مطبوعاتی اظهار داشت طی جنك هفت ساله الجزایر ۳۰۰ هزار تن کشته شده‌اند و فرانسه سالیانه دو میلیارد دولار صرف این‌جنك‌کرده‌است.

بعلت حمایت اکثریت مردم‌الجزایر از ملیون و نوع جنك که غیر منظم بوده فرانسه موفق نشد با وجود تمرکز نیم میلیون سرباز جنك را ببرد و ملیون نیز موفق نشدند کار را بسود خود پایان دهند.

تظاهرات شدید

اوران - همزمان با آغاز مذاکرات صلح بین نمایندگان حکومت موقت الجزایرودولت فرانسه تظاهرات‌شدیدی در میدان پیروزی در اوران روی‌داد.

پلیس با گاز اشك‌آور و باتون تظاهر کنندگان رامتفرق‌کرد.

تظاهر کنندگان دست راستیهای فرانسوی هستند که مخالف توافق فرانسه با ملیون الجزایر می‌باشند.

تظاهرکنندگان کنسولگری سوئیس را نیز مورد حمله قرار دادند.

علت این حمله انجام‌مذاکرات‌صلح در ژنواست‌که یکی‌ازشهر های‌سوئیس محسوب میشود.

ازشب گذشته‌تاکنون بیست‌انفجار شدید در نقاط مختلف الجزایر روی داده که همه بمنظور اعتراض به آغاز مذاکرات اوران می‌باشد.

شب قبل از آغاز مذاکرات ملیون وفرانسویهاشایعه اعلام‌اعتصاب برای روز آغاز مذاکرات یعنی بیستم مه‌در سراسر الجزایر شنیده میشد. ولو محافل رسمی‌اظهار میدارندکه‌افراطیون دست راستی‌موفق بانجام یك‌اعتصاب عمومی نخواهندشد.

حوادث خطرناك درمرز کره جنوبی وشمالی

احتمال دارد بین کمونیست‌ها وطرفداران‌کودتا زدوخوردهای شدیدی‌روی داده باشد

دولت جدیدکره جنوبی دست به توقیف دسته جمعی زده‌واقدامات ضد کمونیستی بسیار شدیدی را آغازکرده‌است

دیشب خانم‌شیرین ضیائی از خانه خود برای خریدخارج شد وهنگامی که از خیابان کاخ عبور میکرد جوانی باو رسیدو گفت‌خانم خیلی‌معذرت میخواهم ممکن‌است بفرمائید چه ساعتی است .خانم‌ضیائی نگاهی بساعت خود انداخت وجوابداد ساعت هشت و نیم است . جوان باشنیدن این جواب ناگهان کیف خانم را از دستش کشید وبابفرار گذاشت‌اما چند قدم دور تر در اثر دادوفریاد او یکی از مامورین کلانتری آن جوان را دستگیر کرد و بکلانتری برد.درکلانتری پس‌ازبازجوئی معلوم شد که‌نام وی مختار است .

درکیف خانم سه هزار تومان پول نقد ویك‌انگشتر برلیان‌و مقداری چك تضمین شده بود که‌اگر مختار موفق میشد بدست او میافتاد .متهم با پرونده بدادسرای تهران فرستاده شد وقرار بازداشت وی صادر گردید .

خبرنگارمادربنادرجنوب گزارش میدهد: از عصر پریروز بدنبال انقلاب سواحل بندر نوشهر و سواحل خلیج‌فارس گرد و غبار فضارا فرا گرفت بطوریکه هوا کاملا تاریك شد و چشم جائی را نمیدید . تراکم گرد و خاك درفضا بحدی بود که سر و صورت مردم سفید شده وحتی روی اثاثیه‌منزل اهالی تقریبا یك‌نیمتر غبار نشته‌بود

هواپیمای مسافربری شرکت هواپیمائی ایران که‌از شیرازبمقصد بندر بوشهر حرکت کرده بود بر اثر تراکم گرد وغبار در فضای این شهرستان نتوانست درفرودگاه بندر بوشهر فرود آید وناچار پس از چند لحظه‌ای در آسمان این شهرستان ساحلی با انقلاب میرا وطوفان گردوخاك دست وپنجه نرم کرد مجبور ببازگشت بشیراز گردید .

هم اکنون نیز هوای بندر بوشهرو سواحل خلیج فارس غبار آلود است واین گردوخاك بهداشت اهالی را نیز در خطر انداخته و مردم را هم از انجام کار روزانه باز داشته‌است .

ممنوعیت شدید

منابع سئول امروز گزارش‌دادند که چند روزنامه دست چپی کره‌جنوبی توقیف‌و عده زیادی باتهام‌جاسوسی برای کمونیست ها در این کشور دستگیر گردیده اند . طبق گزارش همین منابع جناح دست راستی‌شورای انقلابی کره جنوبی از امکان توسعه نفوذ عناصر دست چپی در کره که عده ای از اعضای شورای مذکور نیز علنا هوادار آنها می باشندهراسناکند

بموجب فرمان شدیدی که دولت صادر کرده کمونیست هاو هواداران آنها بشدت مورد تعقیب قرارخواهند گرفت.طبق‌مفاد این فرمان حتی فکر کردن درباره کمونیسم در کره جنوبی ممنوع شده است.

بر اثر اختلاف در شورای‌انقلابی ۸ نفر از وزیران آن شورا از کار کناره گیری کرده اند .

بازداشت شد

منابع موثق کره جنوبی امروز گزارش دادند که بدستور شورای انقلابی اینکشور ژنرال «هام‌لیم‌لی» فرمانده نیروهای مرزی کره جنوبی نیز بازداشت شده است .

علت بازداشت ژنرال مذکور که تا چندی پیش نیرومند ترین افسر ارشد ارتش کره‌جنوبی بشمار می رفت معلول تردید وی در پشتیبانی از کودتای اخیر کره جنوبی بوده است .

طبق یك گزارش دیگر ژنرال چانك رئیس شورای انقلابی بزودی با روسای دانشگاه های کره جنوبی تماس خواهد گرفت تا دانشجویان‌را وادار به انصراف‌ازاحساسات‌دوستانه آنها نسبت به کمونیست های کره شمالی نمایند .

دیروز قریب ۲ هزار نفر از دانشجویان کره جنوبی در خیابان‌های سئول رژه رفتند وبرای اولین بار پشتیبانی خود را از شورای‌انقلابی کره جنوبی اعلام نمودند .

برنامه دولت

امروز کابینه دکترجون‌چانك‌بطور نهائی استعفا داد و بدنبال آن اعلامیه ای از طرف شورای انقلابی انتشار یافت مشعر برآنکه اختلاف نظر های جزئی بین اعضای شورا موجب نمی شود تا رژیم جدیدکره جنوبی اطمینان خود را به پشتیبانی عناصر اصلاح طلب و روشن فکر از دست بدهد .

در اعلامیه مذکور چند ماده زیر بعنوان برنامه دولت‌کره جنوبی مورد تصویب جلسه عمومی شورای انقلاب قرار گرفته است .

۱ـرژیم جدید کره یك رژیم‌ضد کمونیستی خواهد ماند .

۲ـ این رژیم به منشور ملل‌متحد وتما م‌قرارداد های بین‌المللی‌احترام خواهد گذاشت و به تحکیم پیوند های دوستی کره جنوبی و امریکا خواهد کوشید .

۳ـبرای محو کردن فساد ونابودی آن مبارزه خواهد کرد .

٤ـتمام عناصر و نیرو های ضد کمونیستی را در کره جنوبی تقویت خواهد کرد .

۵ـزمام امور را بدست افراد غیر نظامی خواهد سپرد و دمکراسی پارلمانی را اعاده خواهد کرد .

٦ـبرنامه های عمران‌ملی‌راگسترش خواهد داد .

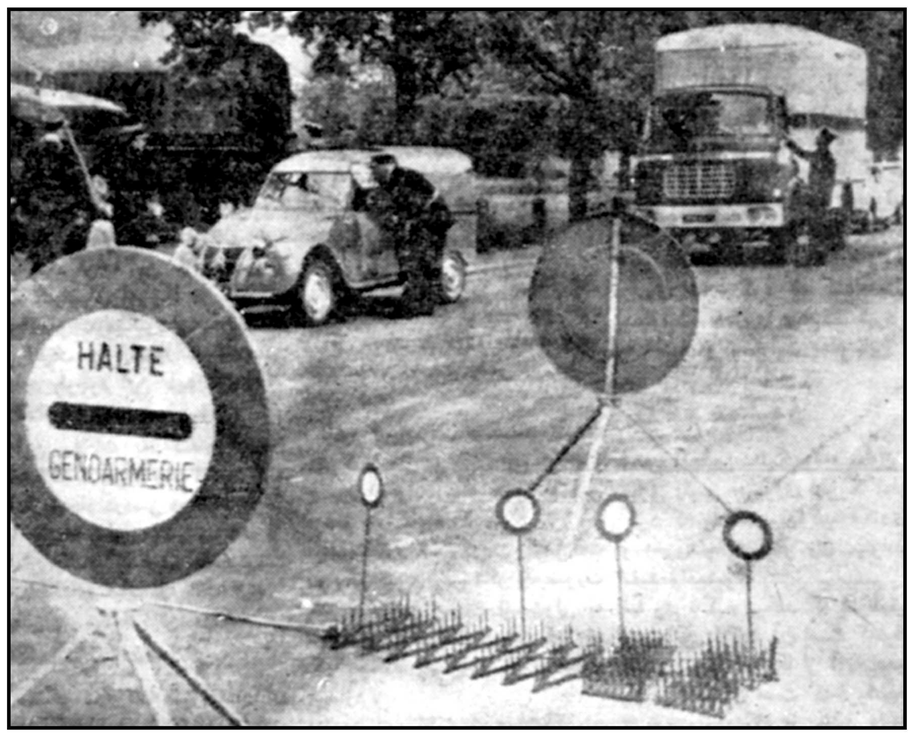

مذاکرات هیئت نمایندگی دولت‌موقت الجزایربا نمایندگان فرانسه‌از امروز در «اویان» آغاز شد . دولت فرانسه برای جلوگیری از هرگونه حوادث احتمالی و حفظ‌جان‌نمایندگان الجزایر اقدامات احتیاطی لازم بعمل آورده و واحد های ژاندارم در راههای‌اطراف‌اویان بدقت‌مراقب رفتو آمد های‌وسائط نقلیه هستند . این‌عکس‌ژاندارمهای فرانسوی‌راندرحال‌بازرسی ازاتومبیل هائی‌که رهسپار اویان هستندنشان میدهد .

درتظاهرات کلکته ۷ نفرکشته شدند

کلکته - ۱۹ مه - خبرگزاری فرانسه - در تظاهراتی که امروز در کلکته برپا شد پلیس مجبور به تیراندازی گردید و در نتیجه هفت‌نفر از تظاهر کنندگان بقتل رسیدند و۲۸ نفر مجروح شدند .

تظاهر کنندگان درخواست آزادی نه نفر از کسانی را داشتند که بدنبال تظاهرات قبلی بازداشت شده بودند.

طی تظاهراتی که چند روز پیش در کلکته بر پا شده‌بود عده‌ای‌درخواست میکردند که زبان بنگالی بعنوان‌یك زبان محلی برسمیت شناخته‌شود.

کمونیستها یك شهررا درویتنام تصرف کردند

سایگون - رویتر - ۱۹مه - امروز گروهی ازچتربازان دولت‌ویتنام جنوبی رهسپارشهر تای‌نین‌ده واقع در ۷۰ کیلومتری‌شمال‌سایگون شدند .

طبق گزارشهای رسمی چریکهای کمونیست‌شب گذشته شهر مذکور را تصرف کرده‌اند .

هنگام تصرف شهر مذکور بدست‌کمونیست ها عده‌ای کشته و زخمی شده‌اند که تعداد آنها گزارش داده‌نشده‌است. اما گفته میشودکه‌تعداد کشته شدگان‌چریکهای کمونیست در این زدو خورد حداقل ده نفربوده است .

مطالعه برای قبول پیشنهادفیدل کاسترو

رادیو هاوانا گفت: امریکا باید بادادن ۵۰۰ تراکتور اجیران خودرا آزادکند

میامی ـ۱۸مه‌ـرویتر ـاسوشیتد پرس ـ«شورای انقلابی کوبا» از صلیب سرخ بین‌المللی تقاضا کرد در باب اظهارات کاسترو پیرامون تعویض اسراء مخالف «کاسترو» با پانصد بولدوزرو تراکتور امریکائی تحقیق کند .

در واشنگتن گفته می شود صحت قول کاسترو در این مورد معلوم نیست .

سخنگوی مهاجرین‌وپناهندگان کوبائی در امریکا از طرف «خوزه‌میروکاردونا» رئیس شورای انقلابی مذکور گفت این شورا آماده است اگر تضمین کافی در اجرای‌قول‌کاسترو بدست آرد، اسراءرا از «فیدل کاسترو»بگیردو تراکتور و بولدوزر به او تحویل دهد .

این سخنگو اقدام کاسترو رادر این مورد با عملیات «ایشمن» که می خواست یهودیان زندانی رادر مقابل دریافت پول و کامیون آزاد

شوروی حیوانی بکره ماه میفرستد

بلگراد ـ۱۸مه‌ـخبرگزاری‌فرانسه‌ـ مخبر خبرگزاری یوگسلاوی در ورشو امروز اطلاع داد که نقشه آینده‌روس ها پرتاب یك سفینه‌فضائی حامل‌حیوان بکره ماه‌است .

این خبرگزاری اظهار میدارد که دانشمندان شوروی حاضر بافشای‌نقشه خود در اینمورد نیستند .

خبرنگار خبرگزاری یوگسلاوی‌ضمنا می‌افزاید که محفظهٔ سفینهٔ فضائی آینده شوروی در کره ماه فرود آمده و اطلاعات حاصل از سطح ماه را به زمین بخابره خواهد کرد.

یك‌شانه خوب

از ملاقات کندی و خروشچف انتظار معجزات نباید داشت .ولی زمینه های مساعدی‌در نقاط‌بحرانی جهان فراهم شد ، است که خوشبینی راموجه‌می‌سازد . تصمیم به‌این ملاقات از هر دو جانب گرفته شد . خروشچف بمذاکرات دوجانبهٔ امریکا و شوروی در زمینه خلع سلاح اشاره کرد و کندی کوشید بایك اقدام شخصی یخ موجود بین دو کشور را که هرروز برسنگینی آن می‌افزود بشکند . اینکه دو طرف ، دست کم در مورد شروع مذاکرات ، را در زمینه بهبود روابط‌بین‌المللی از میان ببرد .

در اینجا هم دو دولت نیرومند جهانی بانتظار سیرطبیعی تحولات نشسته اند . امریکائیها پیروزی نگودین‌زیم در مسابقه‌مایوسانه‌اش بر ضد زمان امیدوارند و روسها به انهدام تدریجی دستگاهی که در فضای سنگین و نمناك‌آسیای جنوبی شرقی مانند هرچیزدیگری می‌پژمرد و می‌پوسد . هیچ کس حق ندارد مایوس باشد . این داستان نداز به پایان‌خودنرسیده است .

براین فهرست باید مذاکرات بی‌نتیجه قطع آزمایشهای اتمی‌را افزود که با همهٔ بیهودگی گوئی منتظر محرك نیرومند تری است تا ناگهان به نتیجه برسد . شاید مذاکرات کندی و خروشچف این محرك نیرومند تر را فراهم‌سازد. در واقع آنها با چنین توافق‌هدیه بزرگی به جهانیان خواهند داد.

بدین ترتیب دنیا از مسائل خطرناك و فوری که نشانهٔ یك بحران واقعی باشد تهی است ، مگر آنکه‌بخواهند در برلین‌تصادمی بوجود آورند یا در کشور های پیرامون بلوك شوروی و چین‌کار را به مراحل تهدید آمیزبکشانند. هیچیك از مسائل اصلی جهانی حل نشده‌است و در آینده قابل پیش بینی حل نخواهد شد .ولی هیچ مسئله ای هم نیست که‌یکی از دو طرف را ناگزیر به توسل به برهان قاطع زور کند . یا به دیگر اقداماتی که زندگی را بر روی زمین تلخ تر از این خواهد ساخت .

داریوش همایون

تیمسار سپهبد کیا

رونوشت اداره دادرسی ارتش

خدمات صمیمانه آنجناب بکشور عزیزمان مورد قبول جامعه افسران بوده افسران ارتش آرزومند رفع فوری سوء تفاهمات میباشند . سرهنك۲ جمال تسلیم توکلی

آ ـ ۵٤۹۱

زیر پیراهن های تابستانی پیرایش

بهترین و لطیف‌ترین زیر پیراهن‌های تابستانی

مردانه . پسرانه . بچگانه

در مغازه پیرایش . لاله‌زار

بفروشگاههای معتبر بقیمت تجارتی فروخته میشود

قابل توجه کارمندان دولتی و مؤسسات ملی

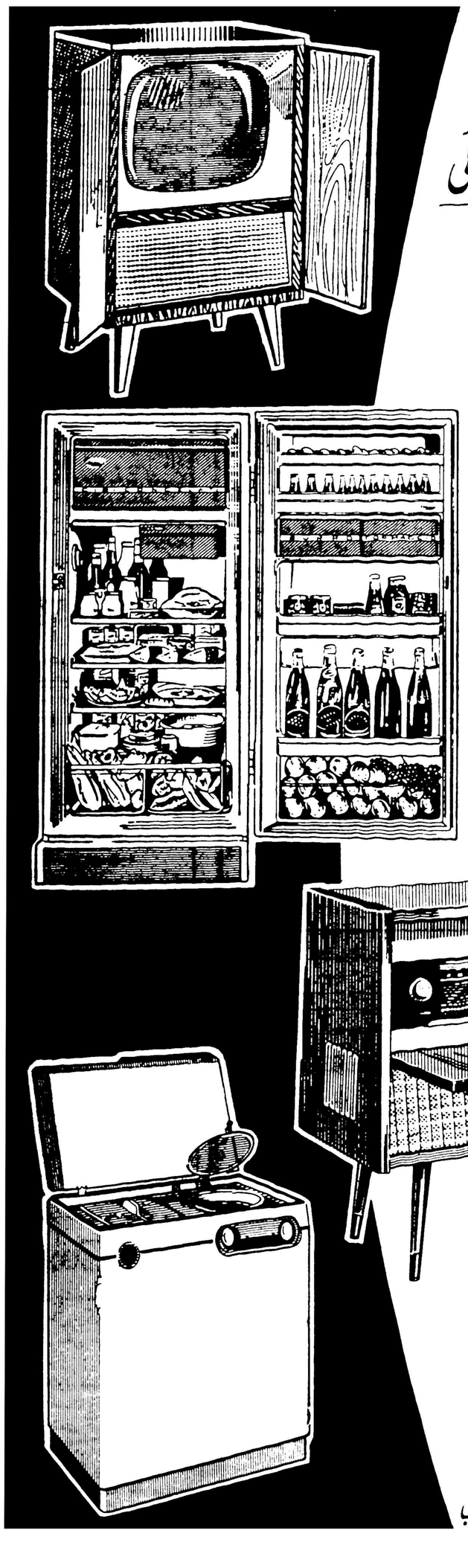

شرکت سهامی پخش رادیو امکان بزرگی برای شما بوجود آورده است تا :

انواع یخچال. تلویزیون. ماشین لباسشوئی. رادیوگرام را دست اول بدون آنکه بقیمت اصلی و عادلانه آن افزوده شود

باقساط ۱۰ تا ۱۵ ماهه خریداری کنید

اجناس‌مذکور از قیمت انواع مشابه آن که نقداً فروخته میشود ارزانتر است وعلاوه بر آن دارای تضمین‌نامه کتبی است که بموجب آن شرکت‌سهامی پخش رادیو بلافاصله پس از اطلاع مجاناً آنرا سرویس میکند.

برای ملاحظه وخرید به:شرکت سهامی پخش رادیو

خیابان فردوسی مقابل بانکملی ساختمان امینی قسمت فروش مراجعه فرمائید.

تلفن: ۲۲۲۵۲-۲۶۸۸۸

نوشته دوایت‌آیزنهاور — ترجمه : منصور مصلحی

اصول عقاید سیاسی من

در طی همه سالهای گذشته در آن حال که میدانستم ما بایدمدتی دراز دریك دنیای آشفته زندگی کنیم درك نمودم که لازم‌است پایه های اصلی تمام مسائل حکومتی کشورم را مورد مطالعه وتجزیه قراردهم.

بعلاوه من در تمام این مدت از نظریات و عقاید کسانیکه یقین داشتم در کارشان بصیرت و خبرگی دارند استعانت میجستم و عقیده داشتم این عقاید برای انجام نقشه هائی که در پیش دارم شایستگی عطف توجه بسیاری دارند .

اگر بخواهیم این فکر رابسط دهیم بدین نتیجه میرسیم که هر آمریکائی وظیفه شناسی باید بخاطر خودش و میهنش نظریات خودرا درباره مسائل حیاتی ملی با دقت یك رئیس جمهور مورد مطالعه و تحقیق قرار دهد .

محققا این کار ساده‌ای نیست و هیچ فرمول سحر آمیزی هم وجود ندارد که با بکار بستن آن بتوان بناگاه دراین مورد بیك نتیجه رضایت بخش رسید .

دراینجا ذکر مثالی بیمورد نیست : ابراهام لینکلن رئیس جمهور بزرك ، در هنگام جنگهای بزرك شمال و جنوب با تعدادبیشماری‌پیشنهاد درباره روش رهبری این جنگها روبرو بود . همه این پیشنهادات از کسانی بود که‌عزم و اراده قوی داشتند و معتقد بودند که نظریاتشان با مشیت الهی هماهنك است . لینکلن بر حسب عادت بانهایت دقت باین نظریات گوش فرا میداد و غالبا چنان روشی بکار میبرد که خود این افراد باشتباه بودن نظریاتشان واقف میگردیدند . او هرگزنمی‌توانست دریابد که چگونه این همه مردم معجزه آسا توانسته اند از مشیات الهی بدین خوبی مطلع شوند و این چنین درباره مسائل مهم صاحب نظر گردند درحالیکه خود لینکلن که میبایستی درباره این مسائل مهم تصمیم بگیرد بسیار مایل بود که از مشیات الهی درباره آنها با خبر گردد در یك تاریکی مطلق بسر میبرد .

لینکلن ساعتها در برابر یك مسئله غامض در می‌ماند و رنج‌میبرد و سرانجام هم خود او بود که میبایست راه حل آنرا بیابد و گره را بگشاید .

روشی که من شخصا در طی هشت سال دوران ریاست‌جمهوریم برای حل مسائل مهم عمومی بکار برده‌ام از یك فکرمنطقی و بهم‌پیوسته سر چشمه گرفته است . هر چند که‌این مسائل اختلاف و تباین بسیار با یکدیگر داشته اند . من میکوشم تا چنین روشی را برای خودم تجزیه و تحلیل نمایم .

یك مرد سیاسی که مسئول حل امور مهم دولتی میگردد بایدقبل از هر چیز خوشبختی را از خود دور کند . طرز رفتارش الزامابایستی برروی پایه های یك عقیده سیاسی خاص بنا گردد و اصول و معتقدات شخصی درباره روش اداره حکومت داشته باشد .

دراین مورد یك عده نظریات و گمانهای کاملا روشن در من وجود دارد .

دفاع از آزادی و ارزش انسانی

در اینجا بدون آنکه قصد توضیح یا اقامه دلیل داشته باشم فقط بعنوان پایه های اساسی عقایدم اصول نظریات سیاسی خود را شرح میدهم .

این نظریات اصالت ندارند و بعضی از آنها بقدمت جهان ما هستند اصل و منشاء آنها هرچه باشد . از اینقرارند :

آمریکائیها در اجتماعی زندگی میکنند که برپایه‌اصول محکم‌دینی بنیان گذاری شده و هدف این عقاید دینی دفاع از آزادی و ارزش انسانی است و هم چنین حفظ اطمینان عمومی و آرامش و انضباط همه مردم .

* صلح و ترقی هر ملتی تنها در صورتی تضمین میشود که بر سراسر دنیا آرامش توام با عدالت حکمروائی کند .

* تعریفی که لینکلن از هدفها و وظایف حکومت نموده همیشه ارزش خود را حفظ خواهند نمود . او گفته است :

هدف قانونی اعمال هر حکومتی برای حفظ اتحاد عمومی‌پاسخ‌گوئی با حتیاجات همه اعضای این اجتماع میباشد هدفهائی که نمیتوانند همه و یا جمعی را اگر فرد فرد در نظر گرفته شوند ارضاء نمایند ـدرمورد تمام آن مسائلی که‌ملت می‌تواند شخصا تصمیم بگیرد حکومت نبایستی مداخله نماید .

* آرامش یك ملت و پیشرفت او بستگی بتبادل قدرتهائی داردکه آن ملت را حفظ میکنند و پایدارمیدارندواین قدرتهای روحانی ،اقتصادی و نظامی هستند .

بقیه دارد

توقیف سه‌روزنامه نویس درترکیه

استانبول ـ ۱۹ مه ـآسوشیتد ـ برس ـ پلیس ترکیه مدیر روزنامهٔ « تامین »و دوتن از نویسندگان این روزنامه را دستگیر کرده است . دلیل‌بازداشت این عده‌ظاهراهمکاری با هواداران « عدنان مندرس» نخست وزیر سابق ترکیه بوده است .

« حسن آدا» ناشر روزنامهٔ مذکور که بازداشت‌شده سابقا نمایندهٔ‌حزب جمهوریخواه در مجلس کبیرترکیه و مخالف رژیم مندرس بوده است.

دستگیری این افراد بدستور فرماندار نظامی‌ترکیه صورت گرفته است .

برنامه آینده‌مولن‌روژها

خوب گوش کن

باشرکت جدیدترین کمدین امریکائی

هال‌مارچ ـ جوراس

فیلمی که شمارا از شدت خنده خواهد کشت

آ ـ ۶۸۳۰

مژده بعلاقه‌مندان خاندان

عصمت علیهم‌السلام

گلشن حسینی

گلشن حسینی‌که شامل مدایح و مصائب اهل بیت‌اطهار ونوحه سینه‌زنی جلد اول ودوم وسوم از طبع خارج شد مرکز فروش تمام کتابفروشیهای معتبر در رشت و مازندران کلیه کتابفروشیها موجود است

محمدعلی نادم شفیعی گیلانی

آ ـ ۵۳۶۵

برنامه امشب

درایوین سینما

تهران‌پارس

DRIVE IN CINEMA

ماریزا آلاسیو درعریان‌ترین و پرسروصدا ترین اثر عشقی سال

آنچنانکه خدا آفرید

شروع : ۷٫۳۰ ـ ۹٫۳۰ بعداز ظهر

آ ـ ۶۸۲۸

همیشه باگیتی‌نورد مسافرت نمائید

بنگاه گیتی نورد که باسابقه ممتد همیشه د رصدد جلب رضایت مسافرین محترم بوده اینك با تغییرات عمده که در کارها داده تسهیلات‌بیشتری برای مراجعه کنندگان فراهم نموده‌است .

همه روزه صبح سرویس منظم کرمان ـشیراز ـ اصفهان وعصرها سرویس اصفهان باوسائل مجهز واتومبیل های بنز آخرین سیستم مهیا و مسافرین را باکمال راحتی بمقصد میرساند.

همچنین محمولات را باوسیله سریع‌السیر در مقصد تحویل صاحب بار خواهد نمود ـمحمولات خود را باگیتی نورد حمل کنید و مطمئن باشید درروز مقرر به مقصد خواهد رسید .

آ ـ ۵۵۷۲ (۱) شرکت گیتی‌نورد

دریك حادثه هوائی چهار ژنرال ویك سرهنك شوروی کشته شدند

مسکو ـ ۱۸ مه ـ رویتر ـ چهار ژنرال و یك سرهنك ارتش سرخ در یك حادثه هوائی کشته شدند .

این مطلب رسما ازطرف‌خبرگزاری تاس انتشار یافت .

تاس میگوید افسران مذکور عازم انجام ماموریتی بوده‌اند .

اسامی مقتولین

در اعلامیه وزارت دفاع شوروی افسران مقتول را بشرح ذیل معرفی کرده‌اند .

ژنرال ارتش « کولپاکچی»
سپهبد « پرورتکسین»
سرتیپ توپخانه « گوفه »
سرلشگر «موروزوف »
سرهنك «خیخلوسکی»

این دومین بار است‌که در اعلامیه رسمی خبر مرك ژنرالهای شوروی در حوادث هوائی منتشر میشود .

هفت ماه قبل نیز مرك مارشال «میتروفان ندلین» فرمانده نیرو های موشکی روسیه در یك حادثه‌هوائی انتشار یافت .

ژنرال ارتش کولپاکچی از افسران معروف جنك بین المللی دوم بود ودر حمله به برلین در ۱۹۴۵ فرماندهی ارتش ۶۹ شوروی را بعهده داشت .

از سال ۱۹۵۶ نیز فرماندهی‌ارتش های شمالی روسیه بر عهده وی بود .

این ژنرال در سال های ۲۰ـ۱۹۱۸ در تاسیس ارتش سرخ نقش مهمی برعهده داشت. ودر سال ۱۹۵۵عنوان قهرمان اتحاد جماهیر شوروی را دریافت داشته بود .

خروشچف گفت‌شوروی برای انگلیس بازاری بهتر از اروپای غربی است

مسکو ـ۱۹مه ـ رویتر ـ «خروشچف» وهفت‌تن اعضاء «هیئت رئیسه» حزب کمونیست اتحاد شوروی منجمله «میکویان» و «کوزلف» و «کوزیکین» درمراسم افتتاح نمایشگاه انگلیس‌در «پارك سوکولینیکی » مسکو حضور یافتند .

مدیر بازرگانی انگلیس نمایشگاه را افتتاح کرد .

بعدا «خروشچف» گفت از بازدید نمایشگاه بسیار خوشنود است وکالا های انگلیسی را عالی دیده است .

نخست‌وزیر شوروی اشاره کردکه انگلیسی میتواند در روسیه بازارهائی بمراتب بهتراز اروپای غربی داشته باشد .

روسای نمایشگاه و مقامات‌رسمی انگلیس در مراسم افتتاح به‌توسعهٔ بازرگانی دو کشور اظهار علاقه کردند و گفتند توسعهٔ بازرگانی از جنك جلوگیری میکند .

دراین نمایشگاه ۶۶۷ مؤسسه انگلیس شرکت دارند وانتظارمیرود یك میلیون تن از روسها از آن‌دیدن کنند .

قبل از جنك بین‌الملل‌اول انگلیسها نمایشگاه دیگری در روسیه دایر کردند واین نمایشگاه‌اولین نمایشگاه آنها درروسیهٔ شوروی است .

تیراندازی بین سربازان امریکائی وترك

چهار امریکائی بوسیله پلیس ترکیه مضروب و دستگیر شدند .

این امر در پی‌تیراندازی و زدو خورد چند سرباز ترك باافراد ارتش امریکا که طی آن‌یك سرباز ترك کشته شد صورت گرفت .

یك سخنگوی نظامی امریکا تائید کرد که یك سرباز ترك دراین حادثه کشته شده‌است .

گزارشهای منابع ترك حاکی‌است که شش‌سربازامریکائی«مقیم‌سینوپ» بسوی سربازان ترك شلیك کردند وسربازان ترك پاسخ دادندوزدوخورد درگرفت . سرباز ترك مقتول نیز تصادفا مورد اصابت گلوله قرار گرفت .

ولی مقامات رسمی نظامی‌امریکا میگویند ابتدا بحث میان سربازان دوطرف درگرفت و بعد یك‌سرباز امریکائی که تفنگش را پرمیکرد در اثر تکان دستش روی ماشه خورد و تیرهوائی شلیك شد . این اتفاق سبب‌گردید که سربازان ترك تصور کنند بسوی آنها تیراندازی شده متقابلا به‌تیراندازی پردازند .

درمان روماتیسم

مطب دکتر مهندس

خیابان یوسف آباد ایستگاه‌ایران

موادو

تجربیات ۸۰ ساله خود را بمناسبت سال نو تقدیم میکند .

ظرافت این مدل ساعت موادو نموداری از تکامل صنعت ساعت سازی سویس است

MOVADO

کانون آگهی مودت

آ ـ ۶۷۹۴

کرکرهٔ «لوکسافلکس»

تیغه‌های تمام آلومینیومی لوکسافلکس درمقابل فشار خم میشود وبحال اول برمیگردد وخراشیده وسوراخ نمیشود

نوار پلاستیکی لوکسافلکس هرگز پاره نمیشود!

Luxaflex

نماینده انحصاری در ایران :

شرکت سهامی پخش لینولئوم ایران ـ چهارراه کالج ـ تلفنهای ۴۱۰۴۰ ـ ۴۷۰۷۰

آوازه

ا ـ ۶۷۷۸

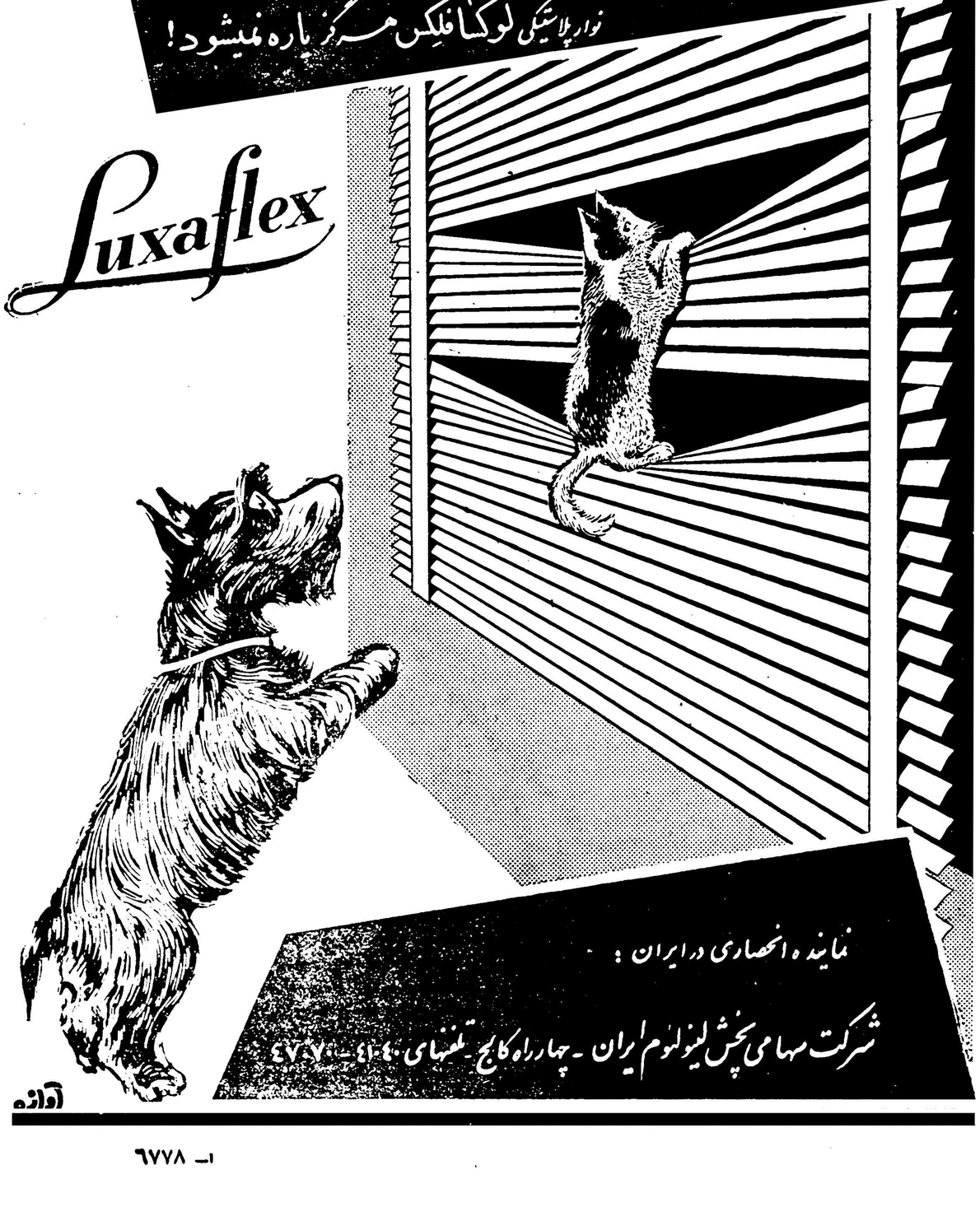

IRANAIR

شرکت هواپیمائی ایران

طهران ـ کابل ـ طهران

مسافرت راحت وسریع باهواپیماهای جت

ملخ دار لذت بخش خواهد بود

حرکت : پنجشنبه‌ها ساعت ۶ ۱/۲

ورود : همانروز ـ ۱۳٫۴۵

مسافروبار

برای تهیه بلیط بآژانس مسافرتی دلخواهتان یا بهواپیمائی ایران ـ میدان فردوسی

تلفنهای : ۴۴۳۳۳ ـ ۴۶۵۳۲ مراجعه فرمائید

اوژن

توکالن

عالیترین کرم زیبائی برای لطافت دست وصورت

آ ـ ۶۸۰۰

سیروس سالزبرگر

دورنمای کنفرانس ژنو خوش آیند امریکا نیست

ژنو - این شهر برای دیپلماسی آمریکا شهر خوش شگونی نبوده است ، در این شهر ، درسالهای اخیر آمریکائی‌ها با اکراه با گروهی دیگر ازدول، ازجمله چین کمونیست برسر یك میز نشستند ودرباره تقسیم ویتنام بد ومنطقه شمالی و جنوبی تصمیم گرفتند ، در این شهر ،در ۱۹۵۵ آمریکا در کنفرانس سران به خروشچف اعلان صلح‌داد درهمین سال ۱۹۵۵ بود که برای اولین بار اسلحه شوروی بکشورهای خاورمیانه سرازیرشد .

باز در همین شهر ژنو ، در حال حاضر دلیلی در دست نیست که کنفرانس ۱٤ کشور در باره لائوس، ازنقطه نظر آمریکا بهتر ومبارك‌تر از وقایع قبلی باشد ، دیپلماتهای حاضر در کنفرانس ژنو ،مثل خود کشور لائوس به چند دسته تقسیم شده اند و سر در گم‌اند .

سیاست منظم و مشترکی برای غرب بنظر نمی‌آید و حتی درست معلوم نیست که سیاست خود امریکا چیست و چگونه است .

آمریکا مایل است کشور کوچك لائوس را حفظ کند و مانع آن شود که اغتشاشات آن به دیگر کشورهای آسیای جنوبی شرقی بسط پیدا کند . اما آمریکا ورق های برنده را در دست ندارد و بعبارت دیگر دست آمریکا ضعیف است، درآخر بازی ،ممکن است آمریکا علیرغم میل خود مجبور شود که تجزیه لائوس را بپذیرد ، همانطور که در کنفرانس قبلی ژنو ، درسال ۱۹۵٤ تجزیه ویتنام را پذیرفت .

مقصر کیست ؟

هندوستان که همیشه اتهامی‌کرد بمسائل وسرنوشت این منطقه آسیای جنوب شرقی علاقمند است نگرانی خاصی نشان نمیدهد و حتی بنظر نمیرسد که تمایلی برای بعهده گرفتن مسئولیت داشته باشد .

در این گیر ودار ، هر کس می‌کوشد برای این جریان مقصری پیدا کند و اورا باعث این آشفتگی بشناسد .انگلیسها و فرانسویها، آمریکا را مسئول این وضع آشفته میدانند و آنرا سرزنش میکنند ، دمکراتها جمهوریخواهان را که قبل از آنان در حکومت بوده‌اند، مقصر می‌شمارند ،ووزارت خارجه امریکا، سازمان مرکزی جاسوسی ووزارت دفاع را مقصر میداند و همه این گروه نامبرده در بالا ، شوروی را مقصر میدانند .اگر قرار است کسی راپیدا کنند ، که اورا بخاطر این حوادث ملامت کنند ، بهترین نامزد در مغز نمایندگان آمریکا در لائوس منظور آمریکا خواهد بود برای این منظور تکرار این مطلب راجایگزین ساخته بودند که آنان بهر قیمت شده باید موفق شوند و در عین حال نباید گاری بکنند که سیاست امریکا در این مسئله «نرم» بنظر برسد ، درنتیجه وضع در لائوس بقراری شد که سیاست آمریکا بنحو روزافزونی تجاوز آمیز از آب درآمد، درنتیجه این سیاست ، بنای بیطرفی در لائوس که در بهترین حالت هم سست و پوشالی بود ، در هم فرو ریخت .

دقیق و حساس

اگر آقای راسك که مرد متفکری است بتواند این بنای بیطرفی را دوباره مستقر وبرقرارسازد ،معجزه کرده است .

برای اینکه اگر آمریکا یك حکومت ائتلافی ، که در آن کمونیستها پست های عمده راداشته باشند بپذیرد ، بیطرفی فقط نمای ظاهری این بنا را تشکیل خواهد داد ، حتی دادن پست های غیر مهم به کمونیستها هم کاردقیق وحساسی است ، درگذشته ، یك کمونیست که وزیر امور مذاهب شده بود ، موفق شد درسازمان کشیشان بودائی نفوذ کند وافکارخودرا بسط دهد .

آمریکا هنوز درسیاست اساسی خود تجدید نظر نکرده است وبنابر این احساس میکند که بایدجلوی تسلط کمونیست ها را بر لائوس جنوبی بگیرد ، د راین منطقه ، از لائوس راه یکراست بسوی ویتنام جنوبی باز است ، ویتنام جنوبی‌هم درحال حاضر بقدر کافی گرفتار جنك های چریکی خویش می‌باشد

بعد از سقوط دین بین فو ، دژ معروف فرانسوی ، اتحادیه «سیتو» بوجود آمد، این اتحادیه درجستجوی آن بود که وضع بیطرف لائوس و کامبوج را حفظ کند و با تهدیدبه عکس العمل شدید غرب ، مانع نفوذ بیشتر کمونیستها در این منطقه شود این تهدید باشروع جنك ونفاق در لائوس و عکس العمل نشان ندادن سیتو ضعیف شد .

اخطار انگلیس

دوسال پیش انگلیسها شروع به اخطار به آمریکا کردند که سیاست خودرا در لائوس آنقدر سخت و شدید نکند که باعث ایجاد عکس‌العملی از طرف کمونیستها شود ، انگلیسها خاطر نشان میکردند که اگر جنك چریکی در لائوس آغاز شود ، متوقف کردن وسر کوب کردن آن تقریبا غیر ممکن است. جنگهای چریکی درمالایا برای انگلستان بقیمت گرانی تمام شد، دهسال وقت و ۴۰ گردان سرباز بکار رفت تاتوانستند دو هزار نفر چریك کمونیست را قلع وقمع کنند تازه در مالایا جاده های خوب‌وجود دارد واین کشور بر خلاف لائوس دارای مرز مشترك با هیچ کشور کمونیستی نیست .

اکنون بررسی اشتباهات گذشته سودی ندارد ، آنچه آمریکا باید باآنها روبرو شود ، واقعیات کنونی است ، مهمترین واقعیت اینست : اگر لائوس جنوبی و غربی دور از تسلط و نفوذ کمونیست‌ها نگاهداشته نشود ، حفظ موقعیت نیرومندی در سیام وویتنام جنوبی فوق‌العاده مشکل است ، وطبق محاسبات سوق‌الجیشی که ظاهرا هنوز مورد قبول واشنگتن است ،حفظ چنین موقعیت نیرومندی برای منافع آمریکا جنبه حیاتی و اساسی دارد .

دو امید غرب

بنظر میرسد که غرب دو امید را در سر می‌پروراند ،اولین اینکه ممکن است شوروی ، از ترس جنك جهانی مانع آن شود که بلوك کمونیست خیلی پیش برود ، دوم اینکه اختلافات موجود بین چین و شوروی ، بعنوان ترمزی مانع ادامه روش کنونی کمونیستها شود .

لااقل ممکن است آدم آسودگی خاطر اندکی از این حقیقت احساس کند ، که خروشچف بر خلاف مائوتسه تونك ، اعتراف میکند که از فکر جنك شدیدا بیزار و متنفر است .ولی این آسودگی خاطر بسیار ناچیز است .

پیش بینی نتایج گفتگو های ژنو واعتقاد به اینکه آمریکا در این مذاکرات نقش نهائی و عمده خواهد داشت عاقلانه نیست ، ولی بدبخانه یك چیز مسلم و محقق است ،بنظر نمیرسد آن نوع لائوس بیطرف ،با مرزهای دربرابر تجاوز تضمین شده که درسال ۱۹۵٤ بوجود آمد و اتحادیه «سیتو» پشتیبانی خود را برای حفظ آن اعلام داشت ،دوباره بوجود آید .

یا اگر هم قرار باشد آمریکا به این هدف برسد ، لازم است بخت و اقبال خاصی بوی روی آور شود و این چیزی است که در شهر ژنو، که از لحاظ دیپلماسی آمریکا بد شگون بوده است،نمی‌توان انتظارش را داشت .

(نیویورك تایمز)

کودتای اخیر کره جنوبی چه بود؟

کودتای اخیر کره جنوبی ، ظاهرا از همان نوع کودتاهای نظامی است که در سالهای اخیر در یك سلسله کشور های آسیائی رخ داده است . رهبران کودتای کره جنوبی ، مثل رهبران کودتای ترکیه ، پاکستان ، برمه بعلت نارضایتی ازرژیم پارلمانی، که آنرا فاسد و بی‌کفایت می‌دانستند ، و ناخرسندی از تحریکات و رقابت های موجود بین رجال سیاسی، دست به اینکار زده‌اند .

رهبران کودتای کره جنوبی ،مثل رهبران کودتاهای دیگر طالب تغییر عمده‌ای در سیاست کشور نیستند ، بلکه میگویند که میخواهند حکومت جمع و جور تر ، نیرومند تر وکارامد تری داشته باشند .

البته این هدف ها قابل تحسین است ولی باید دید که آیا اقدام به کودتا و قیام نظامی ، رسیدن به‌این هدف ها راآسان تر میکند یا دشوارتر.

رهبران کودتای کره جنوبی ، برضد حکومتی قیام کرده‌اند که باوجود نواقص خود ، میخواست با روش دمکراتیك و ازاویخواهانه ای بر دشوار یهای کشور : فقر ، انبوهی جمعیت ، عقب ماندگی رشد صنایع و کشاووزی ، بیکاری و تورم ، غلبه کند .

حکومت کره جنوبی که کودتا - چیان بر ضد آن قیام کرده‌اند نمی‌خواست به شیوه های دیکتاتور مآبانه «سینگ مان ری» متوسل‌شود . این حکومت بدنبال انقلاب و تظاهرات مردم بر ضد رژیم سینگمان ری درآوریل ۱۹٦۰ روی کار آمد و حکومت‌قدیم را برکنار و معزول کرد . پس ازآن انتخابات انجام گرفت و حکومت‌رسما و قانونا زمام امور را در دست گرفت .

غافلگیری و تعجب

این کودتای ناگهانی در کره ، برضد حکومت انتخاب شده ،ناظران خارجی را دچار غافلگیری و تعجب کرد . حتی خود کره‌ایها هم از این کودتا یکه خوردند ، زیرا این کودتا، بر خلاف قیام بر ضد سینگمان‌ری ، یك قیام مورد پشتیبانی مردم نبوده است بلکه یك توطئه سریع بوده‌است که با خونسردی بوسیله مشتی افسران ترتیب داده شده‌است .

این قیام در بدترین وقت ممکن رخ داد، و ممکن بود وقتی نابجاتر و بدتر از این موقع برای آن انتخاب کرد بلافاصله پس از انجام گرفتن کودتا ، دو تن از برجسته ترین نمایندگان آمریکا در کره ، یعنی ژنرال ماگرودر ، آمریکائی که فرماندهی نیروهای ملل متحد در کره را بعهده دارد و « گرین» کاردار سفارت آمریکا در سئول پشتیبانی خودرا از دولت دکترچانك که بوسیله کودتا برکنار شده بود ، اعلام داشتند .

نخستین عکس‌العمل مسکو ، بسیار سریع بود . مسکو اعلام کرد که این کودتا یك « توطئه ارتجاعی » بوده است و حکومت ژنرال چانك وهمکاران نظامی اودشواریهای سیاسی واقتصادی و اجتماعی کره را لاینحل تر خواهد کرد . خبرگزاری شوروی تاس تمام این کودتا را یك توطئه آمریکائی نامید .

ممکن است کسانی این حرف‌را باور بکنند یا نکنند ولی مسلم است که وظیفه دولت آمریکا دراین مورد بسیار دقیق و حساس است .

در هنگامیکه سه نفر عالیمقام‌ترین شخصیت های دولتی امریکا رئیس جمهور ، معاون رئیس جمهور و وزیر خارجه در سفر یا آماده سفرند ، کنفرانس لائوس در ژنو تشکیل شده، امکان مذاکره بین خروشچف و کندی هر روز قطعیت بیشتری می‌یابد . مسئله کوبا هنوز در داخل آمریکا (وخارج نیز) مورد بحث و گفتگوست چنین انفجاری در کره جنوبی برای مشغول کردن آمریکا ، بهیچوجه لازم نبود .

حکومت ژنرالها اعلام‌کرده است که مبارزه با کمونیسم را تشدید خواهد کرد ولی میتوان مطمئن بود که کمونیست ها کوشش فراوان خواهند کرد که این قیام را در خاور دور به نفع خود برگردانند و حداکثراستفاده را از آن بنمایند . همچنین باید مطمئن بود که دراین گیرو دار حکومت امریکا به صبرو بصیرت و تصمیم نیازخواهد داشت تا کره جنوبی را در راه آزادی و دمکراسی نگه دارد و از بازگشت به رژیم سینگمان‌ری دور کند .

« از تایمز و هرالدتریبون »

اروپا نقطه بحرانی آینده است

بقیه از شماره قبل

اتحادیه وصله‌دار

هر گاه در سال ۱۹٦۱ آزمایش قوائی در برلن بعمل آید اتحادیه ناتو گرفتار آشفتگی های تازه‌ای خواهد شد .

دوگل رئیس جمهوری فرانسه با آمریکا و دیگر متحدان غربی راه مشترکی در سیاست ندارد . پرزیدنت کندی رئیس جمهوری آمریکا قرار است در پایان ماه مه با دوگل ملاقات کند و برای ایجاد همفکری با وی کوشش کند .

اما دورنمای این ملاقات برای حصول توافق نظر بین رهبران دو کشور امید بخش نیست . ژنرال دوگل در حال حاضر روی نقش فرانسه در سازمان آتلانتیك چانه میزند و هدف وی آن است که فرانسه نیز مانند آمریکا رهبر جهانی اتحادیه ناتو باشد. شرایطی که بوسیله دوگل تحمیل شده متحدین آن را وادار کرده است تا از پایگاه های هوائی خود در خاك فرانسه بازگشت نمایند .

علاوه براین در مورد قابل اعتماد بودن ارتش فرانسه نیز بعدازطغیان ژنرالها در الجزایر و بی تصمیمی فرماندهان عالی ارتش در خودفرانسه تردید هائی وجود دارد . نتیجه‌تسلیم به شرایط ژنرال دوگل عبارت از آن است که یکی از متحدان اصلی ناتو تبدیل به عامل غیر قابل اطمینانی‌در زمان آتشفکی خواهد گردید و مآلا همه ناتو را دچار ضعف خواهد ساخت .

در مورد بلژیك باید گفت که این کشور از هنگامیکه سازمان ملل با پشتیبانی آمریکا بلژیکی ها را از خاك کنگو بیرون‌راند دیگر یکی از متحدان پرشور ناتو نبوده‌است . پرتقال نیز مانند بلژیك از روش آمریکا در قبال اغتشاشات ضد پرتقالی مستعمرات آفریقائی آن یعنی آنگولا و موزامبیك بسیار خشمگین است .

آلمان غربی که یکی از متحدان بزرك ناتو میباشد هفت لشکر خودرا دراختیار ناتو قرار داده و قرار است ۵ لشگر دیگر آن نیز تا سال ۱۹٦۳ تبدیل به نیرو های آماده بجنك ناتو کردند . اما آلمان غربی بلحاظ پاره‌ای جهات‌دیگر ومخصوصا در زمینه تجهیز نیرو های مسلح خود - نسبت به تعهدات زیادی که در ناتو دارد فوق‌العاده عقب است . بعنوان مثال باید گفت که برنامه اصلی مربوط بدفاع هوائی آلمان غربی متضمن تجهیز نیروی هوائی آن کشور با هزار و سیصد هواپیما تا سال ۱۹٦۱ بوده اما این رقم به هزار فروند هواپیما تقلیل یافته است .

تازه از این هزار فروند نیز سفارش ساختن ٦۰۰ فروند داده شده که تحویل کامل آنها لااقل سه‌سال دیرتر از موعد پیش بینی شده صورت خواهد گرفت .

انگلستان هنگام درخواست تقلیل حداکثر نیرو های خود در آلمان غربی تا میزان ۵۵ هزار نفر از تائید ناتو برخوردار گردید باوجود این نیرو های انگلیسی مقیم آلمان هنوز هم ۱۰ هزار نفر از همان حد نصاب مورد توافق کمتر است . نیروهای انگلیسی بطوری مجهز نیست که در یك جنك محدود و معمولی دارای فعالیت و قابلیت تحرك باشد .

تنها آمریکا ؟

درمیان آمریکائیان این احساس دانما قوت میگیرد که متحدین اروپائی ناتو غیر از چند مورد استثنائی کاملا بر آن هستند که تحمل تمام بارسنگین و اصلی دفاع از اروپای غربی را به گردن امریکا بیاندازند ، اما مایل به‌ایفای سهمی که خودشان‌در این مورد دارند نیستند .

انگلستان مقررات خدمت وظیفه را لغو کرده . آلمان غربی که در حال حاضر مشمولین ۱۷ ساله را بخدمت وظیفه یکساله می‌گمارد - تا سال ۱۹٦۳ قادر به تامین تمام ۳۵۰ هزار نفری که تحویل آنها را بعنوان حد اکثر سهم خود به ناتو تعهد کرده نخواهد بود . فرانسه دارای ارتشی است که اساسا نیرو های عمده آنرا مشمولین تشکیل میدهند اما قسمت اصلی این نیرو ها برای خود فرانسه در جنك الجزایر لازم است معذلك آمریکائیان در همین احوال برای مدت دو سال بخدمت وظیفه گمارده میشوند.

چه از لحاظ پول و چه از لحاظ نیرو آمریکا بیش از تمام اروپای غربی با ۲۷۰ میلیون جمعیت آن که اکنون در جوار و سایه امپراتوری شوروی مشغول زندگی هستند در دفاع از این خطه سهم دارد . هنگامیکه خروشچف نقشه بحران جنگی تازه‌ای را برای برلن میکشد این منظره آمریکائیان راگیج و حیرت زده کرده‌است .

(اخبار آمریکا وگزارشهای جهان)

از اینجا و آنجا

نقاش توصیفی

یك نقاش روزی که از آتلیه دوستش بازدید میکرد در مقابل یکی از تابلو ها ایستاد و پرسید :

- این تابلو چه چیزی را نشان میدهد ؟

- گاوی را در یك چمنزار .

پس چمنها کجا هستند ؟

- دیگر چمنی وجود ندارد چون گاو آنها را خورده است .

سروصدای شبانه

یك روز آقائی بکلانتری محل میرود و بافسر نگهبان میگوید :

- آقای افسر من آمده‌ام از دست همسایه هایم شکایت کنم . آنها بلا انقطاع بدیوار اطاق من ضربه میکوبند و من نمیتوانم شبها کار بکنم .

- آیا براستی مزاحمت آنها مانع کار های شما میشود ؟

- کاملا ، من پیانیست هستم و برای کنسرت آینده ام شبها تمرین میکنم ! ژور ده فرانس

زرنگی اسکاتلندیها

یك نفر اسکاتلندی که به خانواده‌اش بمسافرت رفته بود ازیك شوفر تاکسی میپرسید :

- شما چقدر میگیرید که ها را دور شهر گردش بدهید ؟

- یك لیره برای خودتان و یك لیره هم برای خانمتان . بچه ها را هم مجانا سوار میکنم .

- بسیار خوب ! پس شما بچه ها را بگردش ببرید . من و زنم هم پیاده در شهر خواهیم گشت .

ژور دو فرانس

شعراو خطبا را کجا میتوان یافت ؟

روز یکشنبه ٦ بعد از ظهر در انجمن ادبی نصر خیابان امیریه جنب انتظام السلطنه محل دبیرستان شاه عباس کبیر

آگهی مناقصه خرید دیزل ژنراتور

سازمان آب و برق قزوین خرید یك دستگاه دیزل ژنراتور مولد برق کامل را (کوپله شده) بقدرت ۲۰۰۰ تا ۲۵۰۰ کیلو ولت آمپررا طبق مشخصات زیر بمناقصه میگذارد .

موتور دیزل ٤ زمانه عمودی سوپر شارژ برای کار دائم دوران ۳۰۰دوردر ارتفاع ۱۳۸۰ متراز سطح دریا و ۳٤ درصد رطوبت و ٤۰ درجه سانتیگراد گرمی هوا با تلمبه الکتریکی آب خنك کننده موتور باکلید مربوطه دستگاه مبدل حرارتی برای موتور - دستگاه خنك کننده روغن - مخزن گازوئیل برای مصرف روزانه‌با درجه مقدار سنج- تلمبه الکتریکی با کلید مربوط برای پر کردن مخزن گازوئیل - کنتور برای مصرف گازوئیل که در سر راه مخزن گازوئیل و موتور نصب میگردد - کومپرسور هوا با الکتر و موتور و کلید مربوطه - بالن هوا برای راه انداختن موتور - کلیه لوله کشیهای‌لازم در محوطه ماشینخانه - درجات اندازه گیری موتور از قبیل پیرو متر - ترمومتر- مانومتر دور سنج - دستگاه خبر و غیره که تماما بروی تابلو فلزی نصب شده باشد برای نظارت و حفاظت موتور .

ژنراتور سه‌فازه فشار قوی ۱۱۰۰۰ ولت بقدرت ۲۵۰۰ تا ۲۰۰۰ کیلو ولت آمپر - کوزینوس فی ۰٫۸ قابل سینکرونیزه کردن با سایر مولد های موجود در کارخانه برق - با تابلو اصلی و درجات اندازه گیری و کنتور برای تعین میزان تولید و یك تابلو خروجی با درجات اندازه گیری و کنتور جهت تعین میزان برق خروجی . پیشنهاد گردد .

پیشنهادات باید در دو پاکت لاك و مهر شده بنام پاکت الف که حاوی تضمین بانکی بمبلغ یکصد هزار ریال بحساب - سازمان آب و در بانك ملی یا بانك بانکداری برق قزوین است برای مناقصه دیزل ژنراتور باشد . پاکت ب حاوی پیشنهادات و کاتالوگهای مربوطه بوده تا آخر وقت روز ۴۰٫۳٫۱۵ تسلیم دفتر سازمان آب و برق قزوین در قزوین بشود .

پیشنهادات در روز بعد در کمسیون شهرداری یا سازمان باز و قرائت خواهد شد حضور پیشنهاد دهندگان در جلسه مناقصه آزاد و سازمان دررد یا قبول یك یا کلیه پیشنهادات مجاز میباشد .

قیمت پیشنهادی باید بطور صریح و روشن تعین شده باشد - قیمت واحد هر دستگاه با مشخصات کامل و تعین ابعاد و وزن وتاریخ قطعی تحویل باید در پیشنهاد ذکر شده باشد . مدت تحویل کوتاه مورد نظر میباشد .

اجرت نصب تاسیسات باید از طرف پیشنهاد دهنده صراحتا تعین و پیشنهاد گردد - پیشنهاد دهنده باید طرز معامله اقساطی را باشرایطی که بمنظور انجام معامله قطعی لازم میداند در پیشنهاد خود ذکر نماید. پیشنهاد دهندگان میتوانند قبلا با مراجعه بکارخانه برق سازمان در قزوین وضع موجود و تاسیسات فعلی رااز نزدیك ملاحظه نموده‌تاسیساتی را پیشنهاد نمایند که با تاسیسات موجود هم آهنگی داشته باشد .

سازمان آب و برق برای دادن هر گونه اطلاعات فنی در اختیار مراجعین خواهد بود .

مدیر عامل سازمان آب و برق قزوین (مهندس نصراله کیهانی)

۲-۱ آ- ٦۷۷۰

پدینوسیله ازسرکار سرهنك بهزادی رئیس آگاهی مرکز سرکار سرهنك مجید شاملو ریاست شهربانی قم وسروان شرف رئیس پلیس راه آهن قم که در دستگیری سارق منزلم کمال مساعدت و همکاری‌را نموده اند ، تشکر میکنم وامیدوارم در امور خیر و خدمت بجامعه موفق باشند ، خصوصا ازبانو مطیعه سرور صبان که در دستگیری سارق زحمات بسیاری متحمل شده اند کمال تشکرزادارم .

آ-۵۳٦۳ سفارت عربستان سعودی - سعد عجروش

از هزاران نفر که این تابستان با ك.ال.م پرواز میکنند پیروی کنید

همه ساله هزاران نفر در مسیر ۲۷۰٫۰۰۰ کیلو. بین ۱۱٤ شهر ۸۰ کشور جهان از پذیرائی بی‌مانند ك.ال.م لذت میبرند وا زکمك های علاقه‌مندانه کارمندان فروشگاه ك.ال.م در ۲۰۰ شعبه فروش بهره‌مند میگردند . شما می توانید در بیشتر ایام‌هفته با آسایش بی‌نظیر ووسائل مدرن (تهویه مطبوع حتی در زمین) با پروپ جت الکترا ۲ به اروپا و با هواپیمای جت دث۸ د رطول اقیانوس اطلس پرواز کنید.

به آژانس مسافرتی خود یا ك.ال.م خیابان شاهرضا شماره ۴۴۷ تلفن ٦۵۰۷۵ - ٦۷۳۷٦ - ٦۷۷۰۱ یا ك.ال.م آبادان تلفن ۴۴۷۸ مراجعه فرمائید.

ك.ال.م خدمتگزار مسافرین در سراسر جهان

شماره ثبت درایران ۲۰٦۱۹

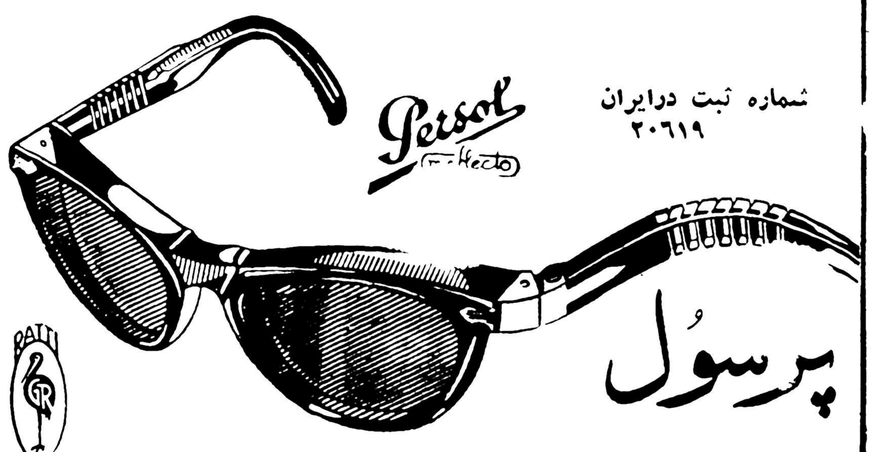

پرسول

- اشعه ماورا بنفش و مادون قرمز را دفع مینماید
- رهای طبیعی را بهیچگونه تغییری نمیدهد .
- دوره تضمین شده آن اگر تا ۵ سال بشکند بطور رایگان تعویض میشود .
- دارای گواهینامه کنگره چشم پزشکی بروکسل است .

شرکت عینك سازی تهران خیابان ناصرخسرو تلفن ٦٦۸٦۱ آ- ۵۸۸۸

انتقاد

ازعلی عبده :

رقاصه‌های فرنگی !

یکی از تصمیمات جالبو مهم‌دولت جدید منع ورود رقاصه‌ها یاباصطلاح آرتیستهای خارجی برای کاباره‌ها است این عمل کاملا صحیح‌درصورتی که اجرا شود و بشرط‌اینکه رقاصه های فعلی که باهمکارانشان بیش از صیصدنفر میشوند هرچه‌زودتر ایران را ترك نمایند یکی‌ازراههای‌جلوگیری فرار ارز و طلا ازخاك وطن‌ماست.

شاید برای مردم شهرستانها و اکثریت‌اهالی تهران مسئله کاباره‌ها و آرتیستهای فرنگی و فسادی که از این راه دامنگیر عده‌ای از جوانان روشنفکر و تحصیل کرده و افراد متعین و متشخص شده و میشودقابل درك و لمس نباشد .

اما یك ناظر بیطرف وآگاه‌میتواند تشخیص بدهد چه صدمات و لطمات غیرقابل جبرانی این موضوع نه‌تنها بافراد واشخاص بلکه بخزانه مملکت زده‌است مبالغه و گزاف نیست اگر گفته شود حتی بیش از هشتاددرصد حوادث و اتفاقات شبانه و تصادفات ناگوار ناشی از شب زنده‌داری و مستی و بیخوابی بوجود می‌آید ازنظر مالی و مادی ، فرار سرسام‌آور ارز و طلابوسیله این رقاصه هاشگفت‌انگیز و حیرت آوراست !

چندی پیش رقاصه‌ای انگلیسی می‌گفت وقتی بایران و خاورمیانه می‌آمدم مدیر بالله نویدهای فرح‌بخش از ثروت واندوخته‌ای که‌بدست‌خواهم آورد بمامیداد در یونان و ترکیه و قبرس و لبنان خبری نبودحالادرتهران خوابهای طلائی مابحقیقت می‌پیوندد!

مقاطعه‌کار معروفی را میشناسم که بمناسبت همین ولخرجیهای بی‌بندوبار ومیهمانیهای مفصل ومجلل‌درکاباره‌ها و آرتیستها چندین‌بار باوجود آمدهای کلان و مقاطعه‌های هنگفت بسرحد ورشکستگی رسیده است واودراینکار تنهانیست .

میلیونری آسوری حداقل خرج شبانه‌اش درکاباره‌ها از ۲۰هزارریال کمتر نیست و درهمین ماه گذشته چندین رقم ۵۰و ۱۰۰ هزار ریال‌خرج جشن تولد فلان رقاصه یاپول‌شامپانی وویسکی و حواله ارزقاچاق‌برای‌اقوام رقاصه‌ها داشته‌است .

کار چشم و همچشمی و رقابت مسخره بین‌ثروتمندان،صاحبان‌صنایع ومدیران کمپانی‌های بزرك و ملاکین عمده بجائی رسیده که تهران را بهشت‌موعود برای آرتیستهای‌خارجی کرده‌است .

دختری اطریشی چندی قبل اظهار میداشت که حماقت برخی ازپولداران ایرانی از شیوخ‌عرب‌بیشتراست‌لااقل آنها باصرف اینهمه‌پول‌وطلاحرمسرا درست میکنند درحالیکه اینها به‌یك شب و یك هفته دلخوش هستند!

درست است که در تمام دنیا کاباره و کلوب شبانه وجود داردولی‌اصل مسلم درهمه‌جا جلب مشتری‌خارجی و پولداران ممالك دیگر است کسانی که کاباره های لیدو ، فولی برژه‌هولن روژکازینو دوپاریس ، تاباریس ، باتاکلون ، آتلانتیك ، کازانوواو غیره وغیره را در پاریس درژنو و لوزان ووین و کپنهاك‌و لندن دیده‌اندمیدانند که حتی ده درصد مشتریان آنها از اهالی خود شهر و مملکت‌نیست در حالیکه بانکارکستر ورقاصه هاواغلب هنرمندان از خودشان است و پولی خارج نمیشودوباجلب‌سیاحان پولدار ومیلیاردرها و میلیونرها بذخیره ارز مملکتشان کمك میکنند چه‌بسا کمکها و اعتبارات ووامهای‌صنعتی‌وکشاورزی که باید صرف‌کارخانه‌های اصفهان‌و تهران و مزارع گرگان و خوزستان و خراسان شود بمصرف تامین آتیه درخشان رقاصه‌های فرنگی رسیده است .

مطمئن باشید غلووومبالغه نیست که‌بعضی ها برای خودنمائی و ارضای عقده خودخواهی باقرض و گروگذاری خانه و ده وزمین مخارج سرسام‌آور کاباره‌هارا تحمل میکنند .حداقل‌حقوق یادستمزد یك آرتیست خارجی یا رقاصه‌درشب ده دلار است و هم اکنون بیش ازیکصدرقاصه‌وموزیسین و آرتیست فرنگی در تهران مشغول بکار هستندفقط وفقط حقوق‌ماهیانه آنها اگر حداقل را در نظربگیریم‌درماه بیش از ۱۸۰هزاردلار میشوددرحالیکه درآمدشبانه آنها ده‌ها برابر بیش‌از اینست و غیر مستقیم و محرمانه صدهاهزار دلار خارج میکنند باضافه جواهرات و طلاهای بادآورده !بیهوده نیست که اکثر آنها حاضر به‌ترك ایران نیستندوبانواع دستاویزها و تشبثات در اینجا ماندنی میشوند تا بیشتر و بهتر آتیه خود و فامیل‌خود— شانرا تامین کنند اگر از صراف‌های خیابان فردوسی وجواهرفروشان‌نادری و لاله‌زار سئوال کنید می‌بینید که روزانه فروش آنها باین رقاصه‌های فرنگی از جهت فروش ارز قاچاق و طلاوسنگهای قیمتی چه مبلغ است!

کفتگوی مردم

ایستگاه انتهای سینا

اداره کل انتشارات وروابط عمومی شهرداری عطف بشرح‌مندرج درشماره ۱۰۴۶۵ در مورد برقراری ایستگاه انتهای خیابان سینا برابر گزارش شرکت واحداتوبوسرانی اشعارمیدارد: برای رفاه اهالی ایستگاه مورد نظر احداث گردیده است .

راه اردبیل به‌نمین

جمعی از اهالی نمین و لکیج می‌نویسند مدتی است بمنظور عمران و آبادی این بخش مهم‌مرزی‌جهت‌اتصال راه شوسه اردبیل و آستارا به بخش نمین که از نوجه ده تا آربا تپه ازراه قدیمی فاصله گرفته‌و بطول تقریبی ۱۴ کیلومتر است تقاضا مینمائیم و متاسفانه به علت نبودن اعتبار این درخواست جزئی که چندان تاثیری در بودجه دولت ندارد بلا اقدام مانده استدعای عطف توجه باین امر حیاتی داریم.

ثبت اعیانی

آقایان‌کریمی ـ رجبی ـ حق‌محمد علی شیر وعده‌ای دیگر از ساکنین قریه داش کس چهار دولی‌کردستان مینویسند یکی از کارمندان دولتی‌با گرفتن ده هزار ریال حق الوکاله و پانزده هزار ریال بعنوان فوق العاده برای تعیین شماره اعیانیهای مورد تصرفمان پس از چند روز معطلی شماره هائی تعیین نمود که درپرونده ثبتی ضبط است ولی پس‌از تماس با مالکین از قبول ثبت ما خودداری‌نموده تاکنون بلاتکلیف مانده ایم تقاضا میکنیم در ثبت اعیانیهای ماتسریع شود .

شرکت برق سنندج

از سنندج مینویسند شرکت برق سنندج علاوه از آنکه بهای کیلووات برق را بمنتهای گرانی که شاید در تمام کشور بی نظیر باشدوصول‌میکند هرماهه مبلغی بعنوان حق اشتراك و کسر مصرف از مشتریان دریافت میدارد و از آنجا که ساکنین این‌شهر اکثرا از مردمان ضعیف‌میباشنداستدعا داریم نسبت به تخفیف بهای برق و حذف حق اشتراك ماهیانه و کسر مصرفی دستور موکدی صادر گردد.

نصب تلفن

بانو صدیقه حسینی ساکن‌داودیه مینویسد جهت نصب یك شماره‌تلفن اولین قسط را در سال ۳۶ پرداختم‌و در اسفند سال ۳۷ کارت تکمیل شد باوجودیکه تعهد شرکت تلفن دوساله است هنوزاثری از نصب‌تلفن‌مشاهده نمیشود .

رعایت حد نصاب

آقای موحد مدیر پست و تلگراف و تلفن هشتگرد مینویسد بموجب تصویبنامه هیئت محترم دولت مقرر است‌اعطاءاضافات و ترفیعات‌کارمندان دولت با رعایت‌حد نصاب‌بونظر روسای مربوطه عملی گردد در نتیجه من که‌در سال ۳۵ بپایه پنج اداری ارتقاء یافته ام و دراین مدت هزینه زندگی ترقی فاحشی نموده از حق قانونی‌خود محروم مانده ام مضافا باینکه دراواخر سال ۳۹ مزایای خارج از مرکز کارمندان نیز قطع گردیدتقاضامیشود برای رفاه کارمندانیکه در دهات به خدمت مشغول هستند چاره جوئی شود .

صدور سند مالکیت

آقای محمد مهدی ارجمند مینویسد در سال ۳۵ بانك ساختمانی وجوهی‌از متقاضیان بابت بهای زمینهای بانك در الهیه دریافت ودر سال ۳۹ برك انتقالی آنرا صادر نمود و تاحال‌نسبت بصدور سند مالکیت اقدامی بعمل نیاورده تقاضا میشود بانك ساختمانی و اداره ثبت قلمك نسبت‌بصدورسند مالکیت و پیاده نمودن مجدد نقشه اقدام نمایند .

تغییر مسیر اتوبوس

آقایان محمود محقق خوشنویس خوانساری بوسیله تلگراف شهری شکایت مینمایند چند روز است متصدیان اتوبوسرانی خیابان ایران مهر در اثر اعمال نفوذ ساکنان‌خیابان صفا بدون در نظر گرفتن رفاه مردم مسیر اتوبوس خط اصلی خیابان ایرانمهر را تغییردادند موجب‌نارضایتی ساکنین خیابان های ایرانمهر ـ ناجی ـ امیر شرقی ـ امیررضوانی عیسی ابوحسین ـ کهن وسایرخیابان های فرعی ایرانمهر را فراهم‌نموده‌اند اعاده وضعیت قبلی مورد تقاضااست.

موضوع سرقفلی

آقای احمد ساداتی مینویسد چند سال پیش مغازه‌ای را بقرار ماهی سی تومان اجاره دادم و به بمبئی‌رفتم حال که آمده‌ام و میخواهم خود در مغازه‌ام کسب کنم مستاجر سی هزار تومان سرقفلی میخواهدخوبست‌تعیین کنید مبنای تحصیل این حق چیست.

چسب تمبرهای پستی

اداره کل اطلاعات و روابط‌عمومی وزارت پست و تلگراف و تلفن در مورد نداشتن چسب تمبر های پستی مندرج در شماره ۱۰۴۸۳ اشعار میدارد ۰ از طرف ادارات مربوطه اقدام شده است که هنگام تحویل تمبر های پستی مراقبت شودکه تمبر ها بدون چسب نباشد و در غیر اینصورت از تحویل آنها خود داری گردد ۰

بحث آیندهٔ کرسی آزاد

بهترین قانون استخدام کشوری

که مشکلات کنونی کلیه کارمندان دولت را برطرف سازد ، چیست ؟

چگونه میتوان تقاضاهای کارمندان رسمی ، حکمی ، پیمانی و روزمزد را برآورد ؟

تفاوت اشل حقوق و تبعیضات در مؤسسات دولتی را چگونه میتوان برطرف کرد ؟

عموم کارمندان‌دولت دراین بحث جالب میتوانند شرکت کنند وپاسخهای خودرا بعنوان « ستون کرسی آزاد » ارسال نمایند .

نتیجه‌گیری از عقاید خوانندگان وشرکت‌کنندگان دربحث اخیرما دربارهٔ مشکلات جوانان ، بعدا چاپ خواهد شد

تعمیرگاه Peugeot SERVICE

پژو

تهران خیابان قزوین بین دخانیات وچهارراه عباسی.

تلفن ۵۸۰۱۰۵

۱۰-۱۲ — ۱-۳۲۲۶

کپیه از اسناد

تحصیلی ـ معافی ـ رانندگی ـ بازرگانی‌در دودقیقه فتوپرسپولیس لاله‌زانو ـ چهارراه‌کنت ۳۷۴

۱-۳۰ — آ-۲۰۲۷

آگهی تاسیس شرکت نسبی تجارتی ایرج‌رحمانو وشرکاء

نظر بماده ۱۹۷ قانون تجارت و ماده ۶ آئین نامه همان قانون خلاصه شرکتنامه واساسنامه شرکت نسبی ایرج رحمانو و شرکاء که درتاریخ نهم‌اردیبهشت ماه ۱۳۴۰ تحت‌شماره ۷۷۹۰ دراین اداره به ثبت رسیده در روزنامه رسمی کشور شاهنشاهی و یکی از جراید کثیرالانتشار یومیه تهران برای اطلاع عموم آگهی میشود .

۱ـ نام و نوع شرکت . نسبی تجارتی ایرج رحمانو و شرکاء

۲ـ موضوع شرکت انجام کلیه امور بازرگانی بویژه واردات لوازم طبی و آزمایشگاهی و علمی و داروهای مورد نیاز آزمایشگاهها و قبول نمایندگی و حق‌العملکاری .

۳ـ مدت شرکت از تاریخ اول فروردین ماه ۱۳۴۰بمدت نامحدود

۴ـ مرکز اصلی شرکت تهران خیابان جامی شماره ۱۳۶

۵ـ تابعیت شرکت . ایرانی

۶ـ موسسین شرکت ۱ـمرتضی رحمانو ۲ـایرج رحمانو ۳ـارمن هواکیمیان متولد سال ۱۳۲۹

۷ـ سرمایه شرکت مبلغ یك میلیون ریال .

۸ـ مدیر یا مدیران و اختیارات آنها و دارندگان حق امضاء . آقای ایرج رحمانو مدیر عامل و آقای مرتضی رحمانو مدیر مالی‌شرکت میباشند و هر یك بتنهائی و با مهر شرکت حق امضاء دارند .

۹ـ انحلال شرکت طبق مقررات قانون تجارت خواهد بود .

رئیس اداره ثبت شرکتها وعلائم تجارتی و اختراعات ـ مهدی‌تراقی

آ ـ ۵۴۴۷

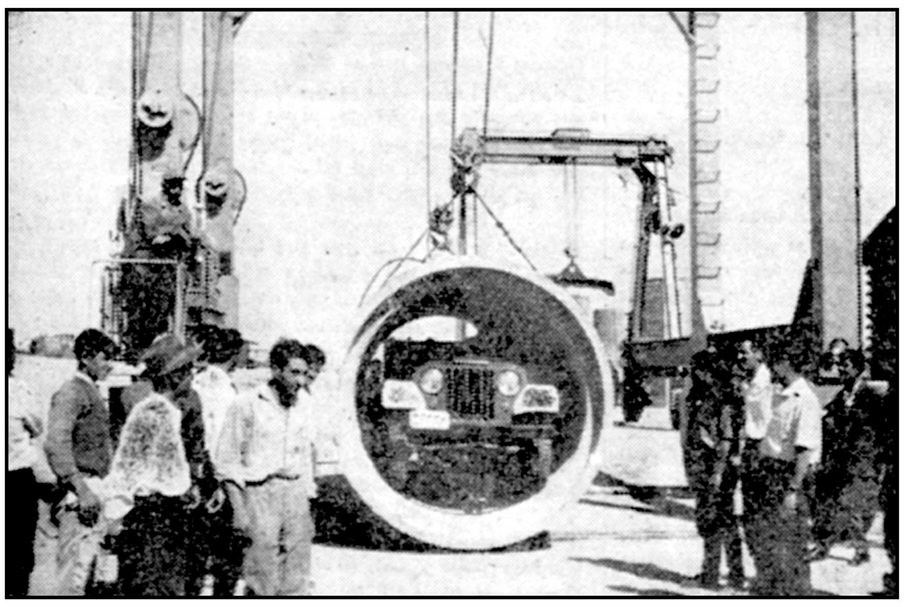

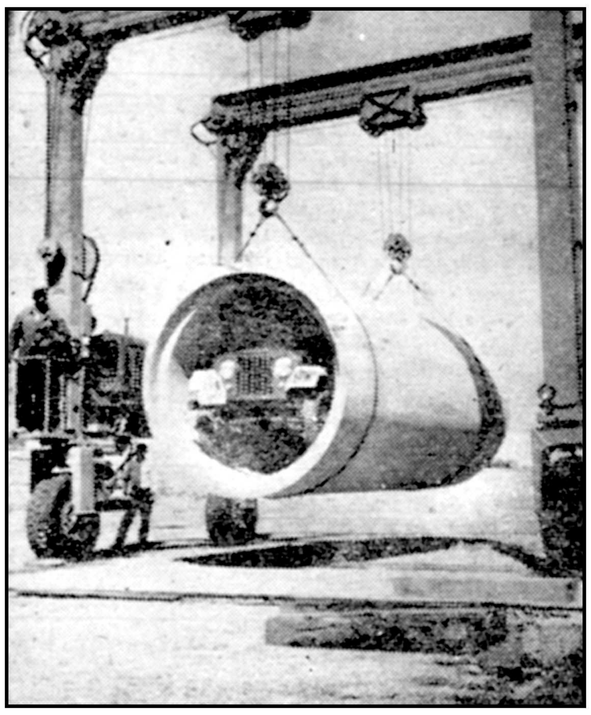

این لوله‌های بتنی که از نوع پیش فشرده و مسلح است درکارخانه لوله‌سازی سازمان آب‌تهران واقع در اراضی کن ساخته شده قطر آن ۲متر بطول ۶ متر و بوزن ۲۲ تن است‌ببهای آن ثلث لوله فولادی‌بهمین قطر می‌باشد و برای انتقال آب سد کرج به تهران مورداستفاده قرار می‌گیرد— از داخل آن یك اتومبیل جیپ عبورمیکند درکارخانه مزبورلوله‌های بقطرکوچکتر هم ساخته می‌شود .

چه درخانه چه دریلاق

تلویزیون وستینگهاوس

همه‌جا قابل استفاده است

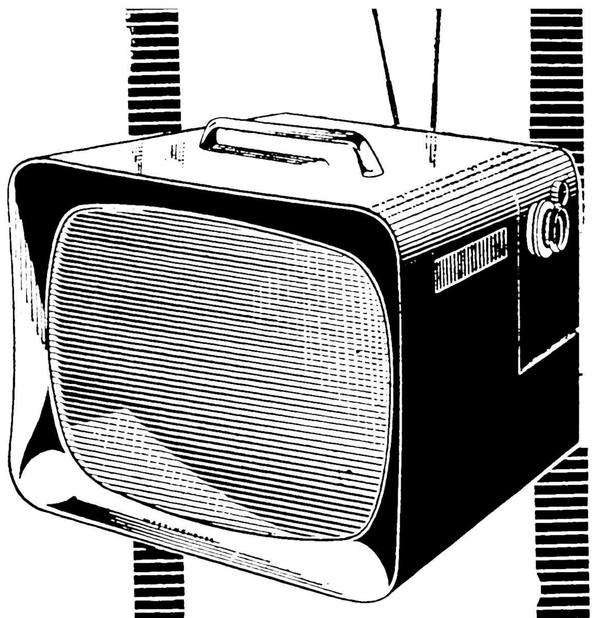

تلویزیون

۱۷ اینچ

وستینگهاوس

شیك ـ ارزان

آنتن سرخود و قابل حمل

واستفاده درشهر ویلاق

سرویس مجرب وستینگهاوس همیشه درخدمت شماست

Westinghouse

ا ـ ۶۸۵۲

مژده بمرغداران محترم

بنگاه برکت : بهترین و تازه‌ترین دانه‌جات مرغی را برای تغذیه دام‌در اختیاردارد و باطلاع میرسد قیمت‌روز را همیشه بوسیله تلفن های ۲۰۵۹۴ و ۲۶۳۱۰ از ما سئوال فرمائید در صورتیکه بهترین نوع جنس را بقیمت مابشما نفروختند ازما ابتیاع فرمائید .

آرد یا بلغور جو اعلا یك کیلو ۴٫۵ ریال
آرد یا بلغور گندم اعلا یك کیلو ۴٫۰ ریال
آرد یا بلغور ذرت اعلا یك کیلو ۵٫۰ ریال
آرد یا بلغور کنجاله کنجد یاپنبه تخم یك کیلو ۵٫۰ ریال
آرد یا سبوس گندم یك کیلو ۲٫۷ ریال
آرد سنگینك اعلا یك کیلو ۷ ریال
آرد یا بلغور باقلا اعلا یك کیلو ۶٫۵ ریال
آرد کشك یك کیلو ۱۷٫۵ ریال
پودر استخوان شیمیائی یك کیلو ۶ ریال
پودر صدف یك کیلو ۳٫۵ ریال
اقسام دارو برای طیور بقیمت تجارتی در اختیار است .

روی حساب دقیق و هر قسم فرمول دلخواه حساب فرمائیدباقیمت دواجاتیکه برای پیشگیری از امراض طیور ورشد کامل بکار میرودیك کیلو مخلوط ۶٫۵ ریال تمام میشود مقایسه فرمائید با مخلوط کیلو۸ ریال که‌شاید اصلادوا مصرف نشود ، در اینصورت خواهشمندیم برای تشویق‌ما و تهیه جنس سالم و ارزان باین بنگاه مراجعه فرمائید چون باخرید یکمرته وآزمایش عملی روی اشتهای دامها بدانه جات ما مشتری همیشگی ما خواهید بود .

ضمنا این بنگاه دارای ماشینهای آخرین سیستم است برای تهیه پودر یونجه وامثال آن در انجام همه گونه سفارشات آماده است .

بنگاه برکت تهران ـ امین السلطان تلفن ۲۰۵۹۴ـ ۲۶۳۱۰

تلویزیون پای

با صفحه مخصوص پانورامیك

تصاویر را روشن وطبیعی نشان میدهد

رادیو ترانزیستوری کیفی دپای،

همچاه شما

پای پیشرو صنعت رادیو وتلویزیون

سرویس منظم و تعمیر رادیو تلویزیون پای همیشه آماده است

مرکز فروش ـ فروشگاه پای ـ خیابان شاه ـ شماره ۹۶ ـ چهارراه شیخ هادی

مرکز پخش برای شهرستانها،

بازرگانی مقوم ـ پاساژ فرشته ـ پشت شهرداری

برساند:

هزینه فساد

در کشور هائی از جمله ایران که فساد در آن رخنه کرده‌است قسمتی از وجوه مردم و مملکت که میتواند صرف بهبود زندگی افراد گردد بجیب عده معدودی میرود و مردم بجای آنکه بهای واقعی کالا یا خدمتی را بپردازند اجبارا وجوهی اضافی بابت فساد میپردازند و گاه هم بدون آنکه کالا یا خدمتی بدست آورند باید پولی بدهند که کسی بدون جهت مزاحم آنان نشود و بعبارت دیگر بهای دفع شر را بپردازند.

نتیجه چنین جریانی تنها زیان مادی نیست بلکه مانند دایره خبیثه‌ای اثرات عمیقی در جامعه می‌بخشد و همه کار ها را مختل میسازد. خانه و جاده و مریضخانه و مدرسه ای درست ساخته نمیشود زیرا هدف سازندگان ایجاد وسائل عام‌المنفعه نبوده بلکه نفع شخصی بوده‌است. دستگاههای دولتی بجای آنکه کاری انجام دهند وخدمتگذار مردم باشند بمنظور نفع شخصی مزاحم مردم میشوند و بالنتیجه فاصله عمیقی بین دولت و مردم ایجاد میگردد. پارلمان کشور بجای آنکه مرکزی برای وضع قوانین بنفع مردم باشد وسیله ای برای نفع طلبی عده معدودی متنفذ میشود کارهای بازرگانی و صنعتی که چیزی در آن هست در انحصار عده معدودی درمی‌آید و خلاصه آنکه مقیاس کارهیئت حاکمه خود پرستی ونفع طلبی میشود نه حفظ منافع جامعه.

براثر استقرار چنین اوضاع و احوالی یاس و نومیدی برجامعه حکمفرما میگردد زیرا مردم متوجه میشوند که راستی و درستی وفعالیت و کسب علم و دانش چیزی عایدشان نخواهد کرد و باید درس‌شیادی و تردستی آموخت. بمراکز قدرت نزدیك شد و با آنها بتشکیل انحصارات پرداخت. بدین ترتیب فساد بهمه طبقات جامعه سرایت میکند. دموکراسی و داشتن فرصت های مساوی و علاقه بفعالیت و ابتکارات شخصی از بین میرود و جای خودرا به تلاش جهت نزدیکی بمراکز قدرت میدهد و هرکس که ارتباطش بااین مراکز نزدیکتر و بیشترباشد پول بیشتری عایدش خواهد شد نه آنکسی که معلومات و ابتکارات و درستکاری و فعالیتش بیشتر است.

وقتی که ریشه های اخلاقی جامعه‌ای براثر قدرت فساد سست شد و علاقه بهمکاری و تشریك مساعی بمنظور بهبود وضع زندگی و تقویت حیات جامعه‌ای جای خودرا به تلاش جهت نفع شخصی دادیگر چگونه میتوان انتظار داشت که ملتی به آتیه امیدوارباشد و مردم متفقا فعالیت کنند و بسوی زندگی بهتری گام گذارند. تحصیل علم در چنین جامعه ای ارزش خودرا از دست میدهد زیرا دانستن علم یا فنی الزاما شخصی را بجائی نمیرساند. دانش آموز و دانشجو مایوس میشود و بدنبال یادگرفتن چیزی نمیرود بلکه بدنبال آن‌خواهد بود که بمراکز قدرت را بشناسد.

هدف ما در حال حاضر باید آن باشد که همه دست بدست هم دهیم و جهادی عظیم بمنظور ریشه کن کردن فساد آغاز کنیم وارزشهای اجتماعی را برپایه صحیحی استوار سازیم تا همه بدانند که حصول مال و مقام و شهرت جز کسب معلومات فهم و کفایت و ابتکار و درستکاری راه دیگری ندارد و از شیادی و تردستی کسی بجائی نمیرسد.

دکتر مصطفی علم

اقدامات قابل اهمیت

تغییرسیاست اعتباری وافزایش اعتبارات صادراتی وصنعتی بهترین داروی درد بازار است

مسائلی که مدتها است بنام گفتگو در محافل بازرگانی در همین صفحه منتشر میشود مورد توجه‌دسته های مختلف بازرگانان و بازار تهران‌قرار گرفته و موجب شده که هر دسته مشکلات خود رابا ما در میان گذارند و انتظار داشته‌باشندکه درروزنامه به اطلاع دولت برسد تا دولت به آن توجه نمودهو عملا برای حل‌مشکلات اقدام کند وتاثیر این اقدام در فعالیت تجاری بازار نمودار شود.

همانطور که رویه همیشگی این روزنامه بوده‌است صفحات‌این‌روزنامه همواره در اختیار بازرگانان و همه خوانندگان عزیز میباشد تا از آن‌برای طرح مشکلات خود جهت آگاهی‌مقامات مسئول و حل آنها استفاده فرمایند.

روز گذشته پیرامون همین امر آقای علی اکبر خسرو شاهی عضو هیئت رئیسه اطاق بازرگانی تهران تذکر جالبی میداد و آقای‌خسروشاهی معتقد بود بحث در مشکلات بازرگانان موجب میشودکه‌بالاخره راه حلی‌برای آن پیدا شود بازرگانان درشرایط فعلی کشور با احتیاط بیشتر ناراحتی های خود را مطرح میکنند دو اگر مطرح‌کنند مطمئن باشید که قادر به کتمان و یا حل آن نیستند. دولت فعلی که یك دولت جدی و قاطع برای مسائل مختلف سیاسی و اجتماعی معرفی شده‌است‌باید درزمینه‌بازرگانی و اقتصادی نیز بچنین اقدام‌دست‌بزند البته مسائل سیاسی و اجتماعی با مسائل و مشکلات اقتصادی‌فرق‌میکند ولی همین مسائل اقتصادی هم بدون سابقه نیست مطالعه آن اسان وعقاید مختلف در باره هریك از مواردفراوان است منتهی اشکال در دستگاه‌تصمیم گیرنده بوده‌است در کشور مادرباره

گفتگو در محافل بازرگانی

امور بازرگانی گاهی اشخاصی‌تصمیم میگیرند که دست در کار بازرگانی ندارند و در کار خود آنچنان غرور دارند که بعضی مواقع به فهم و درایت و معلومات بازرگانان هم‌معتقد نمی‌باشند و بقول بازرگانان گاهی اوقات کتابی فکر میکنند بدبختانه‌تنها فکر نمیکنند بلکه عمل هم میکنند شاهد صادق ما طرح ها و سیاست های بازرگانی‌گذشته است در آنموقع مسئولین امر بفریاد ما نرسیدند و وقتی رسیدند که عده ای ورشکست شدند. سرپرست امور اقتصادی دولت وقت در مجلس گفت برای‌پیش از یك هفته ارز نداریم آنوقت چنان تصمیمات شدید را گرفتند شاید معتقد بودند ما و سرمایه ما و چرخ‌هائی که بدست بازرگانان و صاحبان صنایع این کشور میچرخند اصولا قابل توجه و حساب نیست حالاهم دولت فعلی در صحت سیاست اعتباری و اقتصادی دولت قبلی شك وتردید کرده‌است. حق هم دارد قدمهائی که برای بازرگانی در دولت‌فعلی برداشته شد بسیار قابل اهمیت است بعد از برقراری تضمین نامه بانکی تغییر در سیاست اعتباری ـ افزایش اعتبارات صادراتی و صنعتی و اقداماتی نظیر آن بهترین داروی درد بازار فعلی است که آرامش بوجود می‌آورد حالا وظیفه دولت آقای امینی است که‌بعد از بوجود آمدن شرایط آرام در بازار پایه یك سیاست مستحکم و مداوم اقتصادی برای کشور پی ریزی کند

در کشور باید یك مرکزیت‌واقعی برای کار های اقتصادی بوجود بیاید این حرفی است که دولتهای قبلی هم به آن معتقد بوده‌اند ولی هنوز عملا بوجود نیامده است هر تصمیمی که با مشورت اطاق بازرگانی‌تهران‌گرفته شده بازرگانان از آن راضی بوده‌اندو دولت هم از آن ضرر ندیده است.

از تمرکز پول باید جلوگیری شود

ناراحتی فعلی بازار بیشتر مربوط به‌تجارکم‌سرمایه است

آقای مهرپور مدیر عامل بانك ایران و هلند در مورد تغییر سیاست اعتباری کشور عقیده دارد درصورتیکه برای رفع مضیقهٔ پولی و اعتباری موجود میزان‌اعتبارات افزایش یابد ،باید این افزایش فقط بکسانی تعلق گیرد که نمیتوانند ازسایرمحل ها اعتباری کسب نمایند وقسمتی از آن‌نیز صرف کمك بصادر کنندگان‌و واردات مواداولیه خیلی ضروری‌بشود.

باید بطر ق مختلف از تمرکز پول جلوگیری نمود.

وی‌عقیده داردکه پولها دربانکها جمع نشده بلکه بانکها باگشایش حسابهای پس‌انداز مردم را تشویق باندوختن سرمایه های خود دربانك ها کرده‌اند تا بدینوسیله هم مردم پول‌خودرا بدون استفاده نگذارند و هم‌بانکها بتوانندازمجموع‌این سرمایه های کوچك ، امکانات وسیعتری‌برای امور بانکی بدست آورند.

درمورد برنامهٔ تثبیت اقتصادی‌باید گفت که‌این برنامه باید بااصلاحاتی دنبال شود تابدینوسیله در اوضاع اقتصادی کشور تثبیتی بوجود آید.

وضع بازار نسبت به هفته های گذشته بمراتب بهتر شده ـ نرخ‌بهره که‌به ۲۰ تا ۲۴درصد رسیده‌بود اکنون مقداری تقلیل‌یافته است ولی بطور کلی ناراحتی فعلی بازار بیشتر مربوط به‌تاجرکم‌سرمایه ومتوسط میباشدکه نمیتوانند ازاعتبار زیاداستفاده کنند

مناقصه ومزایده

● سازمان تدارکات کل کشور خرید بیست هزار جلدکارتن مقوائی تا۲ر۳ر۱۳۴۰

● اداره مهندسی ارتش تعمیر و تبدیل اماکن متعلقه بارتش و یا وابسته به‌آن درکلیه پادگانهاوادارات و موسسات صنعتی و بهداشتی و فرهنگی ارتش در مرکز تهران تا ۷ر۳ر۱۳۴۰

بنگاه برق تهران خرید تعدادی شیشه سیمی ۶ میلیمتری و نصب آن در پستهای ترانسفورماتور شهر و شمیران تا۱ر۳ر۱۳۴۰

شرکتها

● شرکت سهامی صنعتی «جنرال» برای اشتغال بکارهای های صنعتی‌و امور بازرگانی‌که صرفا برای ورود ماشین‌آلات‌و لوازم و مواد اولیه کارخانه مورد احتیاج باشد و معاملات داخلی و خارجی با سرمایه پنجاه میلیون ریال بمدیریت آقایان ابوالقاسم بهبهانی و مهندس‌عنایت و مهندس‌شاپور ومهندس هدایت‌ومهندس ایرج بهبهانی تشکیل گردید.

ارز ●●● طلا

بهای‌انواع ارز و مسکوك طلا در بازار آزاد تهران

قیمت بریال

دولارنقد	۸۳	پهلوی	۷۰۵
دولار حواله پستی	۸۱ر۲۵	نیم پهلوی	۳۵۵
پوند نقد	۲۲۸	ربع پهلوی	۱۷۵
پوند حواله پستی	۲۲۸	ژرژگدیم	۷۸۰
مارك نقد	۲۱	ژرژ جدید	۵۸۰
مارك حواله پستی	۲۰ر۴۰	لیره عثمانی قدیم	۶۶۰
فرانك فرانسه نقد	۱۷	لیره‌عثمانی جدید	۵۲۰
فرانك فرانسه پستی	۱۶ر۸۰	پانزده مناتی	۱۵۵۰
هزار لیر ایتالیا نقد	۱۳۰	ده مناتی	۱۰۰۰
هزار لیر ایتالیا پستی	۱۲۹	پنج مناتی	۳۹۰
فرانك سویس نقد	۱۹ر۲۵	بیست دلاری	۳۳۵۰
فرانك سویس پستی	۱۹ر۱۰	دولار مکزیکی	۳۹۰۰
لیره ترك‌اسکناس‌بزرك	۶ر۴۰	طلای شمش	۴۳۲
روپیه پاکستان نقد	۱۱	نقره قدیم	۱۰۸
روپیه هندوستان نقد	۱۱ر۵۰	نقره جدید	۲۳ر۲۵

هفته گذشته دربازار آزاد

معاملات ارز بدو برابر رسید

حجم معاملات ارزی بازار درهفته‌گذشته درحدود ۲۰۰میلیون ریال بود

بررسی بهای‌انواع ارزومسکوك در بازار آزاد طی هفتهٔ گذشته نشان میدهد که‌قیمت انواع‌مختلف‌ارز بعلت جریانات اخیر حالت دگرگونی داشت وترقی کاذب نمود ولی‌پیش بینی‌میشود در هفتهٔ آینده این افزایش مجازی برطرف گردد. معاملات ارزی روی کلیه انواع ارز انجام شده ولی پوند انگلیسی و دولار امریکائی خریداران زیادتری داشته است. ترقی اونز از ۳روز قبل شروع‌و درروز پنج شنبهٔ‌این هفته بحالت رکود درآمد در طی‌هفتهٔ گذشته دربازار آزاد ازکلیه انواع‌ارز درحدود ۲۰۰ میلیون‌ریال معامله‌شد.

رویهمرفته میتوان گفت حجم معاملات ارز این هفته ۲برابر هفتهٔ گذشته بوده است. از انواع روپیه نقد نیز معاملاتی صورت گرفت. بازار پوند حوالهٔ‌پستی ساکت بود بازار انواع مسکوك‌طلاجریان‌داشت‌ـمعاملات اکثرا روی انواع پهلوی وطلای‌شمش صورت گرفت.

جان اقتصاد

دریافت کمك از امریکا

واشنگتن ـ ۱۶ مه ـ خبر گزاری فرانسه ـ امروز در واشنگتن اعلام شد که دولت‌امریکا اعتبار جدیدی بمبلغ ۱۳ میلیون دلار در اختیار بلیوی قرار داد.

این کمك در چهار چوبه اتحاد برای ترقی به‌بلیوی داده شده‌است. در نامه‌ای که پرزیدنت کندی در این مورد به پازا استنسورو رئیس جمهوری بلیوی ارسال داشته است خاطر نشان نموده که دولت امریکا این کمك را برای پیشرفت بر نامه اتحاد برای ترقی به بلیوی میکند.

چندی قبل‌دولت‌شوروی به‌بلیوی پیشنهاد کرد که‌حاضر است یك کار خانه تصفیه‌روی دربلیوی ایجاد کند ولی‌دولت‌بلیوی پیشنهادشوروی را رد کرد.

استخراج نفت

الجزایر ـ ۱۳مه ـ رویتر ـ سخنگوی شرکت ملی‌تحقیقات‌نفتی د رالجزایر و کمپانی نفت فرانسه اعلام کرد که در طول‌ماه آوریل ۶۵۰ر۸۱۲ تن نفت خام از درسی مسعود (الجزایر) استخراج شده است که ۴۰۱ر۴۸۷ تن آن‌متعلق به‌شرکت ملی تحقیقات نفتی در الجزایر و ۲۴۹ر۳۲۵تن آن متعلق به کمپانی نفت فرانسه میباشد.

صادرات پشمی انگلستان

لندن ـ ۹مه ـ آسوشیتد پرس ـ صادرات محصولات پشمی‌انگلستان درماه مارس برابر ۱۶۴ر۹ میلیون لیره درهمین مدت در سال ۱۹۵۹بوده لیره استرلینك‌دربرابر۱۶۰ر۵ میلیون است.

کمك امریکا به مراکش

واشنگتن ـ ۷مه ـ آسوشیتدپرس ـ امروز پرزیدنت کندی اعلام کرد که امریکا تصمیم دارد مبلغ۱۷ر۸میلیون دلار برای پیشرفتهای اقتصادی و اجتماعی به‌مراکش کمك کند. به موجب این برنامه امریکا ۲۰۰ هزار تن گندم در اختیار مراکش قرارداده ها و عملیات آبیاری کمك های فنی و ضمنا برای توسعه شاختمان جاده بمراکش میکند.

افزایش معاملات شرکت‌های بیمه‌داخلی

امروز خبرنگار ما بایکی از مقامات مطلع درامور بیمه درمورد وضع کنونی بیمه ومیزان معاملات واشکالات‌آنها تماس گرفت،وی اظهارداشت‌با حمایتی‌که دولت از شرکتهای بیمهٔ داخلی نموده میزان معاملات شرکتهای بیمه مقداری افزایش یافته‌است.

دولت‌پرداخت اعتبار بوارد کنندگان رامنوط بارائه بیمهٔ های‌داخله‌نموده است‌وباجرای‌این‌امر حجم‌بیمه‌های شرکتهای داخلهٔ کشور اضافه شده‌است درمورد اشکالات شرکتهای بیمه این مقام اظهارداشت اصولا درهمه امور خصوصا دربیمه مشکلات فراوان استولی مشکلات اساسی باحمایت دولت‌و مردم باید مرتفع‌شود. افزایش بیمه نامه‌ها اکثرا روی بیمه‌های حمل ونقل استـاکثرا بیمه‌نامه‌ها از مبدا تامقصد که‌تهران است منعقد میشود ولی بعضی نیز بیمه‌نامه را تابندر خرمشهر منعقدمینمایند .اغلب‌بیمه‌نامه‌هائی که تا تهران منعقد میشود کالاهای شکستنی وفاسد شدنی است که‌بدینوسیله خسارت ناشی ازآن جلوگیری میشود.

متخصص دربهداشت و بیماریهای کودکان
ازدانشگاه پاریس
دکتر جمال‌الدین نوربخش
معتادین به الکل، تریاك، مرفین، کوکائین و هروئین
را باآخرین متد درمدت‌کوتاهی بدون هیچگونه عارضه درمان مینماید
نشانی: خیابان شاهرضا چهارراه پهلوی
پذیرائی ٤ تا ٨ بعدازظهر تلفن مطب ٦٥٥٥٧
تلفن منزل ٤٤٧٨٩ (١)

کشتی‌ها

شتی تجارتی « تانن فلس » روز ۲۵ اردیبهشت ماه از بندر خرمشهر خارج شد.

● کشتی تجارتی «تانن‌فلس» آلمانی روز ۲۶ اردیبهشت با ۴۷۵۰تن کالای تجارتی به‌بندر شاهپور وارد و دراسکله منتظر نوبت می‌باشد.

● کشتی «لسیل پارك» انگلیسی روز ۲۵ اردیبهشت به‌بندر بوشهر وارد و فردای آنروز از آن بندر خارج گردید.

● کشتی های « کلی فادا » پانامائی و «سیریوس» نروژی و «پیکاسوس» پانامائی روز ۲۵ر۲ به‌بندرخرمشهر واردشدند

● کشتی « تانس‌سیلیس» آلمانی حامل ۴۷۵۰تن کالای‌تجارتی‌روز ۲۶اردیبهشت به‌بندر خرمشهر وارد و در لنگرگاه منتظر نوبت می‌باشد.

● کشتی « سوند مارسك » دانمارکی روز ۲۶ اردیبهشت‌به به‌بندر خرمشهر وارد شد.

● کشتی‌های«طبرستان»انگلیسی «سیریوس» نروژی روز ۲۶ اردیبهشت از بندر خرمشهر خارج شدند.

آگهی تجدید مناقصه شماره ۳۷۷

اداره حسابداریکل انتشارات و رادیو یك دستگاه مولد برق سه‌فاز اتوماتیك بقدرت ۴۵ تا۵۵ کیلوولت آمپر سیکل مورد نیاز خودرا . طبق مشخصات موجوداز طریق مناقصه خریداری‌مینماید داوطلبان شرکت در مناقصه میتوانند تا آخروقت اداری‌روز یکشنبه چهاردهم خردادماه ۱۳۴۰ بدایره دفتر این اداره مراجعه و ضمن ملاحظه مشخصات مربوطه شرایط مناقصه را در یافت دارند.

از طرف رئیس اداره حسابداری کل‌انتشارات و رادیو . محمودی

۱ـ۲ ۱ـ ۶۸۶۶

آگهی دعوت مجمع عمومی فوق‌العاده

مجمع عمومی فوق‌العاده شرکت سهامی امناءدر تاریخ ۲۸ خرداد ماه ۴۰ ساعت چهار بعد ازظهر در محل شرکت واقع در خیابان منوچهری کوچه‌ارباب جمشید تشکیل میگردد از عموم دارندگان سهام دعوت‌میشود که‌درجلسه مذکورشرکت‌نمایند.

دستور جلسه

۱ـ ازدیاد سرمایه .

۲ـ تغییر بعضی از مواد اساسنامه .

آ ـ ۴۷۲۳ شرکت سهامی امناء

آگهی مناقصه خرید مقدار هشتصدتن گوشت گوسفند

شرکت سهامی مواد غذائی و شیمیائی ایران مقدار هشتصد تن (۸۰۰ر۰۰۰ کیلو) گوشت گوسفند تحویل کارخانه کنسرو شاهی را از طریق مناقصه خریداری مینماید داوطلبان شرکت در مناقصه میتوانند برای اطلاع از مفاد شرایط آگهی مناقصه و طرح قرار داد و دریافت آن همه روزه باستثنای ایام تعطیل در ساعات اداری در تهران بدفتر شرکت واقع در خیابان آمل کوچه دقت و در شاهی بدفتر کارخانه کنسروسازی مراجعه نمایند.

پیشنهادات تاآخر وقت اداری روز شنبه ۲۷ خرداد ماه منحصرا در اداره مرکزی شرکت پذیرفته شده و در ساعت ده صبح روز بعد باز و خوانده‌خواهد شد.

مدیر عامل شرکت سهامی مواد غذائی وشیمیائی ایران ـ مهندس اسمعیل سمیعی

۱ـ۵ آ ـ ۶۵۱۰

آگهی برای تشکیل مجمع عمومی سالیانه

مجمع عمومی سالیانه شرکت سهامی ریسندگی وبافندگی ری درساعت ۴½بعد از ظهرروزچهارشنبه ۳۱خرداد ماه ۱۳۴۰ خورشیدی‌در محل کارخانجات‌ری واقع در جاده شهرری سریل سیمان‌تشکیل واز صاحبان سهام تقاضا دارد بارعایت مفاداساسنامه درموعد مقرر بدفتر این شرکت مراجعه وبرك ورودیه دریافت فرمایند.

دستور جلسه

۱ـاستماع گزارش هیئت مدیره و بازرسان شرکت

۲ـتصویب ترازنامه وحساب سود و زیان‌سال ۱۳۳۹

۳ـانتخاب هیئت مدیره برای مدت ۲ سال

۴ـانتخاب هیئت بازرسان برای مدت یك سال

۱ـ۲ آ ـ ۵۰۹۷ هیئت‌مدیره‌شرکت‌سهامی ریسندگی وبافندگی ری ـ تهران

آگهی دعوت مجمع عمومی عادی

مجمع عمومی عادی سالیانه شرکت سهامی‌امناء در تاریخ ۲۹ر۳ر۴۰ ساعت چهار بعد از ظهر در محل شرکت خیابان منوچهری کوچه ارباب ـ جمشید تشکیل میگردد از عموم صاحبان سهام‌دعوت میشود در جلسه مزبور حضور بهمرسانند.

دستور جلسه

۱ـ تصویب گزارش هیئت مدیره و بازرسان‌و بیلان سال ۱۳۳۹.

۲ـ انتخاب اعضاء هیئت مدیره و بازرسان‌شرکت.

آ ـ ۴۷۲۱ شرکت سهامی امناء

آگهی مجمع عمومی عادی

باستناد ماده ۳۲ اساسنامه مجمع عمومی عادی سالیانه شرکت سهامی هریس روز دوشنبه پنجم تیر ماه ۱۳۴۰ ساعت ۵ بعد از ظهر در محل شرکت منعقد میباشد از صاحبان سهام تقاضا میشود برای شرکت در جلسه ـ بشرکت تشریف بیاورند.

دستور جلسه.

۱ـ تصویب ترازنامه سال ۱۳۳۹

۲ـ انتخاب بازرس

۳ـ انتخاب عضو علی البدل

شرکت سهامی هریس

آ ـ ۵۳۹۹

آگهی دعوت صاحبان سهام

چون در جلسه مجمع‌عمومی فوق‌العاده مورخه ۱۴ر۲ر۴۰ اکثریت قانونی حاصل نگردید لذا از کلیه صاحبان سهام طبق ماده ۷۴ قانون تجارت دعوت میشود که برای تشکیل جلسه دوم در تاریخ ۳۰ر۳ر۴۰ ساعت ۵ بعد از ظهر در محل شرکت واقع در شاهرضا جنب پیچ شمیران حضور بهمرسانید. دستور جلسه انحلال شرکت.

صاحبان بیش از خمس سهام

آ ـ ۵۳۷۵

اعلان دعوت مجمع عمومی سالیانه

از صاحبان سهام شرکت سهامی لوبل دعوت میشود که برای تصویب بیلان سال گذشته و تجدید انتخابات اعضاء هیئت مدیره و بازرس ساعت ۱۷ روز ۱۶ خرداد ۱۳۴۰ در محل شرکت حضور بهمرسانند

هیئت مدیره شرکت سهامی لوبل

آ ـ ۵۴۴۳

آگهی مجمع همگانی سالیانه

مجمع همگانی عادی سالیانه شرکت سهامی صنفی پخش سیگار و تنباکوی تهران و توابع در تاریخ روز سه شنبه ۲۳ـ خرداد ۴۰ ساعت چهار بعد از ظهر در محل شرکت تشکیل میشود بدینوسیله از آقایان صاحبان سهام دعوت میشود که در روز و ساعت مقررخود یا وکیل‌شان حضور بهمرسانند.

شرکت سهامی صنفی پخش سیگار تهران

دستور جلسه

استماع گذارش هیئت مدیره و بازرسین

تصویب تراز نامه و سود و زیان

انتخاب بازرسین

شور درامور جاری شرکت

آ ـ ۶۷۴۴

باجه بیمه ایران دربازار

(باجه بیمه ایران در محل شعبه بازار بانك بیمه ایران دربازار عباس آباد تاسیس و صبح‌وعصر برای انجا ماموربیمه های باربری و آتش سوزی و اتومبیل وسایر بیمه ها ی‌بازرگانی آماده کار میباشد)

شرکت سهامی بیمه ایران

۱ـ۴ آ ـ۶۳۷۶

اوقات‌کار شعبه بازار بانك بیمه ایران

ساعات کار دوایر شعبه بانك بیمه ایران دربازار ازساعت هفت بامداد تایکساعت بعد از ظهر وعصرها ساعت پنج تا هفت و نیم‌میباشد.

باجه های بانك بیمه بازار از ساعت هفت‌تا نیم‌بعد از ظهر واز ساعت پنج‌تا هفت‌بعداز ظهر باز میباشد.

بانك بیمه ایران ـ شعبه بازار

۱ـ۳ آ ـ۶۵۴۲

قابل توجه خریداران پمپ دمینگ امریکا

بدینوسیله باستحضار خریداران محترم پمپ های دمینك ساخت آمریکا میرساندکه مقداری پمپ وموتورهای انترناش مربوط به چاههای عمیق وارد گردید ونیز مقداری برای فروش حاضر است متمنی است برای تحویل یا خرید به‌پاساژ فتوت پشت شهرداری تهران شماره ۱۱ ویا به تلفن شماره ۳۰۵۴۸۳ مراجعه فرمائید. آ ـ ۶۴۹۸

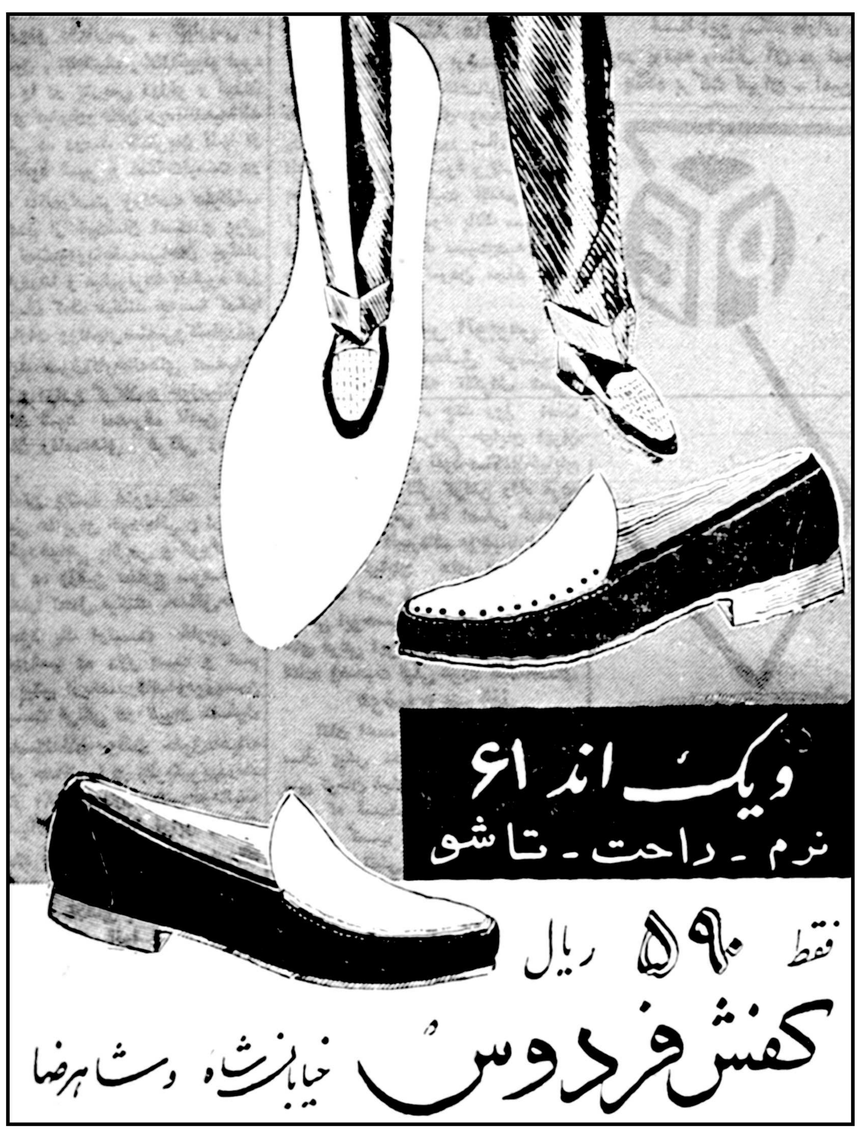

۱ـ۲ آ ـ ۶۸۱۲

بزرگترین جلاد تاریخ در برابر دادگاه ...

تهیه و تنظیم از: م. قاراجی

-۳۸-

ازسال ۱۹۵۶زندگی ایشمان تحول تازه‌ای پیدا کرد وآن حضور زنی‌در کنارش بود امانه ورونیکا همسرش که چهارمین فرزند رابنام ریکارد و فرانچسکوبرای او بدنیاآورد وهمچنان در اولیوس حومه‌بوئنوس آیرس‌ساکن بود بلکه زنی که او هزاران کیلو متر راه پیموده بودتا برای دیدن‌آیشمان خود را بآرژانتین برساند .

درهمان روزهای اول

سیمون ویزنتهال رئیس یکی از شبکه‌های داوطلبان یهود که نقش اصلی در شکار ایشمان مرهون او میباشد اطلاعات بسیارجالبی دراطراف روابط خصوصی آیشمان وزنان در اختیار داشت زیرا آیشمان علاوه بر آنکه جلادیهودیان بود جلادقلبهانیز بشمار میرفت .

ایشمان در ۱۹۳۶ در برلن بلورونیکا ازدواج‌کرد اما ازدواج با ورونیکامانع از آن نشد که ایشمان در هر شهر ودیاری که چند روزی اقامت میگرد رفیقه‌ای برای خود انتخاب نکند .در براگ ،بوداپست ،وین وبسیاری از پایتختها و شهر های دیگر جهان ایشمان درهمان روز اول در صدد بر قرار کردن روابط نا مشروع بازنان زیبا روی بود .

یکی از زنانیکه ایشمان بسیار باو علاقمند بود اینگریدفون اشامانام داشت.

درسال ۱۹۴۴هنگامیکه ایشمان در بوداپست اقامت داشت بااین زن‌که از زیبائی بهره زیادی داشت برخورد کرد انگریدفون اشاما در همان لحظات آشنائی با بزرگترین جلاد تاریخ دریافت میتواند نفوذ زیادی روی او داشته باشد یکی دیگر از زنانیکه سخت توجه ایشمان را هنگام جنك بخود معطوف داشته بود مارگریت کونشیر نام داشت که روابط ایشمان بااو افتضاحات زیادی را بوجودآورده اما آنا ...چیزدیگری بود.آیشمان درسال ۱۹۴۴ همزمان با آشنائی با انگریدفون اشاما با او نیز آشنا شد آنا در ...منشی سازمان مرکزی اس. بود .

صاحب ویلا را باردوگاه مرگ‌فرستاد تااز ویلای او برای عشقبازی استفاده کند

ایشمان برای این منشی زیبا ویلای بسیار قشنگی درشابن برك اختصاص داده بود ویلائی که متعلق بیکی از ثروتمندان بوداپست بود وآیشمان‌پس ازآنکه صاحب آنرا باردوگاه آشویتز فرستاد از ویلایش برای عشق بازی باآنا استفاده میکرد .

آیشمان در همان لحظه اول ملاقات با آنا سخت دل در گروی او باخت چشمان آبی رنك آنا ،اندام موزناو صدای گرم ولذت بخشش که کمی شبیه لهجه اهالی سولینگن مسقط الراس ایشمان بود سخت قلب بزرگترین جلاد تاریخ را تسخیر کرد. آنادر ناحیه‌انس .واقع‌در روهر بدنیا آمده بود و نامزدش‌راکه سروان‌ارتش آلمان هیتلری بود در جبهه‌شرق از دست داده بود از طرف دیگر چشمان آبی ،ولباس‌متحد الشکل ایشمان‌وادب واحترامی‌که نسبت‌بکارمندان‌سرویس اس. دقائل بود وتبسمی که درروبرو شدن بازنان برلبانش ظاهر میگردید در همان لحظات اول آنارا نیز سخت شیفته خود ساخت و در روزهای بعد دیگر آنارفیقه سوگلی ایشمان شده بود واکثراوقات هردو در ویلای شابن‌برك با هم به عیش و نوش میپرداختند .

پس از شکست ارتش آلمان هیتلری درجبهه شرق آیشمان بالمان‌بازگشت ولی آنا را در بیمارستان نظامی بوداپست تنها گذاشت زیرا در همان زمان آنابیك بیماری ریوی شدیدی دچار شده بود .

هزاران سئوال

آنا پس از آنکه بهبودی‌پیدا کردمانند سایر کارمندان سازمان غیر نظامی اس. د توسط ارتش سرخ بزندان افکنده شد .

سرهنك «بریدزه» از او نیز مانند سایر زندانیان آلمانی‌بازجوئی مفصلی بعمل آورد و هفته‌ها آنارا در برابر سرهنك بریدزه که قد متوسطی‌داشت و از چشمانش درخشندگی وذکاوت میبارید قرار میدادند واو که بزبان آلمانی تسلط کامل داشت هزاران سئوال مختلف از آنا بعمل میاورد .

سرهنك بریدزه ازآنجاکه میدانست آنا روابط نزدیکی با ایشمان داشته است علاقمند بود اطلاعات بیشتری‌از او پیرامون بزرگترین جلاد تاریخ بدست آورد .

دو سال پس از آتش بس آنا اززندان آزاد شد وبه مسقط الراس خود اسن بازگشت .در آنجا خواهر آنا که بیوه بود وکار کوچکی داشت از آنا پذیرائی نمود اما آنا هرگز دوران خوشی را که با آیشمان گذرانده بود از یاد نبرده بود ودر صدد بر آمدکه بهر قیمت شده او را پیدا کنم .

درشماره آینده

رفیقه آیشمان دنبالش میگردد

عشقهای ایشمان

هتل بین‌المللی آبادان

احتیاج به کارمندان بشرح زیر دارد :

برای دفاتر - برای امور پذیرائی و تلفن .

فقط اشخاصی پذیرفته می شوند که به زبان انگلیسی مسلط بوده ودارای تحصیلات عالی باشند . و همچنین پیشخدمتهای کاردان ودرجه یك برای رستوران استخدام می شوند .

متقاضیان تقاضای خودرا شخصا تقدیم یابرای قرار وقت بامدیر هتل آبادان تلفن ۱۵-۳۰۱۱ در بین ساعت ۱۰ تا ۱۲ ظهر تماس حاصل نمایند .

۱-۳ آ-۶۵۳۶

برنامه آینده سینماهای

متروپل - دیانا - چارلی

(تراس دیانا)

فیلم باعظمت **کشتی نوح** دوبله بفارسی

۱-۳ آ-۶۸۱۸

تونیمالت صبحانه

بهترین و خوشمزه‌ترین

TONIMALT

مقوی و مغذی‌ترین «عصرانه»

"گی گز"

همه رقم شیرخشك گی گز

سه خمیر دندان

درجه یك دنیا

سانوزیل - ماکلین

ولیسترین (محلول‌دوخمیر)

پیروگار

فنوباربی‌تون - فنازون - امیدوفنازون و ...

شیشه شیرخوری مدرج گی گز - قرص دندوان

اوانس - سرم‌های دیفتری اوانس رسید

آ-۶۸۶۸

بانک بیمهٔ بازرگانان

یک میلیون ریال جایزه

میدهد، ولی برای استفاده از این جایزه هنگفت

فقط تا

۵ خرداد

فرصت دارید که با یك مبلغ ناچیز در یکی از شعبات بانک بیمه بازرگانان بافتتاح حساب سپرده اختیاری بپردازید وسرنوشت خود رابا یک میلیون ریال جایزه بستگی دهید.

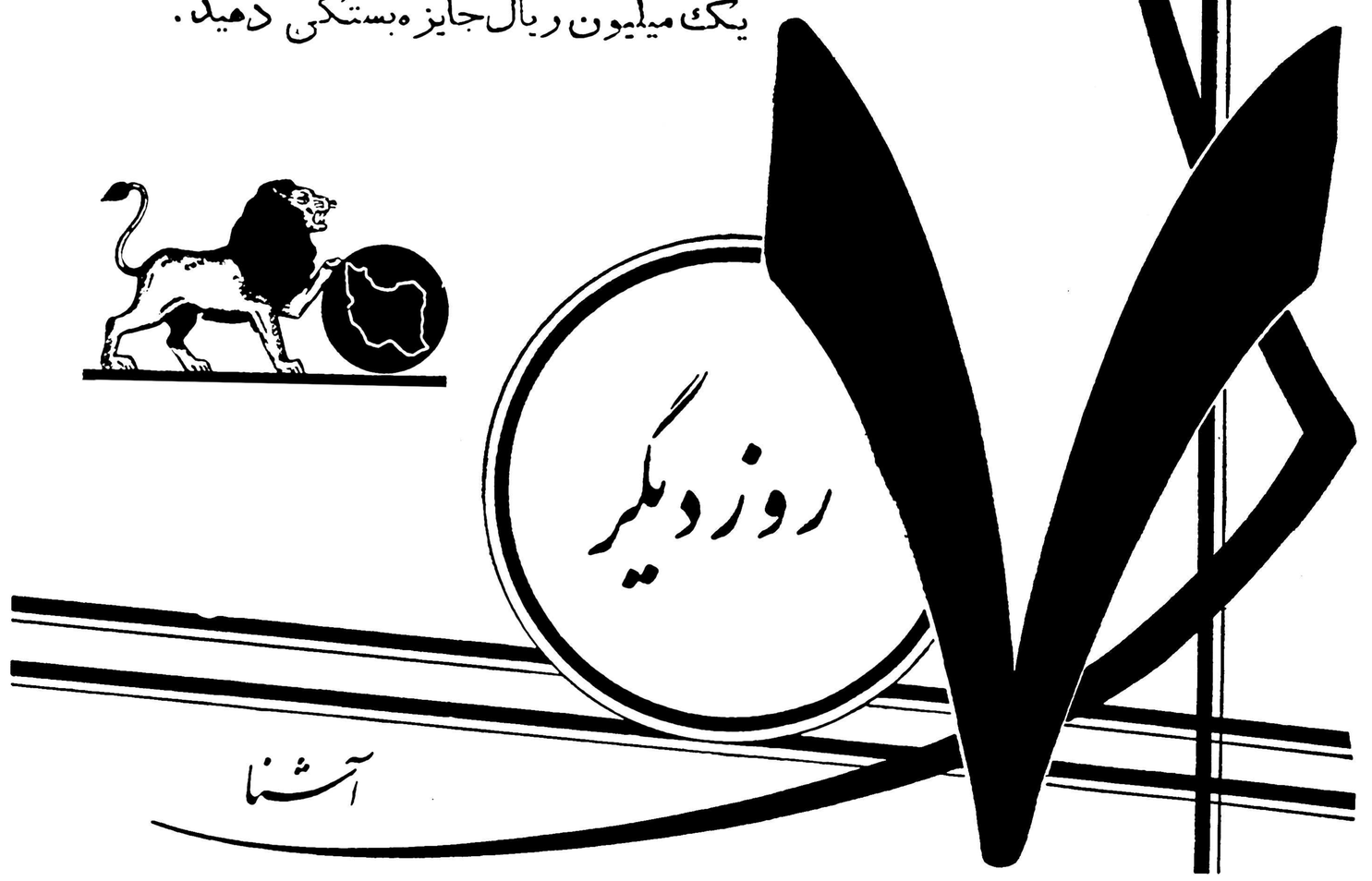

براثر تقاضای انبوه علاقمندانی‌که درساعات اداری نمیتوانند بافتتاح حساب سپرده اختیاری بپردازند روزهای تعطیل وبعداز ظهر ایام دیگر هفته کلیه باجه‌های بانك بیمه بازرگانان برای گشایش حساب سپرده اختیاری آماده هستند .

شعب‌تهران : بوذرجمهری ، مقابل مسجدشاه - سعدی خیابان سعدی - ری ، خیابان ری - بوعلی ، بازارکفاشها - دخانیات ، دروازه قزوین گمرك ، خیابان‌گمرك - شهباز ، خیابان‌شهباز ، شعبه سلسبیل خیابان سلسبیل .

شعب شهرستانها : رشت‌سنگر - بندرپهلوی - لاهیجان - آستانه - لنگرود - رودسر - ساری - بابل - شاهی - زیرآب - خرمشهر - آبادان گنبد قابوس - ساوه

آ- ۶۸۵۴

جشن اطلاعات‌بانوان بافتخار پیروزی معلم

۸۰۰ نفر از بانوان وهمچنین مدیرکل فرهنگ استان بنمایندگی ازطرف وزیر فرهنک دراین جشن پرشکوه شرکت کردند

مدیرکل فرهنک استان گفت : ما امیدواریم همکاری فرهنک ومؤسسه اطلاعات بمقیاس وسیعتری گسترش یابد

سردبیر مجله اطلاعات بانوان گفت : اطلاعات بانوان و مؤسسه اطلاعات همیشه دوستان واقعی فرهنگیان بوده‌اند

آقای صدرالدینی مدیرکل فرهنک استان

از ساعت ۹ صبح دیروز تاساعت یك بعداز ظهر مجلس جشن باشکوهی از طرف مجله اطلاعات بانوان بافتخار پیروزی معلمین کشور در تالارفرهنک برگزار گردید .

در این جشن بیش از هشتصدنفر از بانوان تهران طبق دعوت قبلی حضور یافته بودند و از مقام‌معلم و کوشش این طبقه برای‌تعلیم و تربیت نسل جوان تجلیل فراوان بعمل‌آمد .

برنامه جشن

برنامه جشن‌بوسیله بانو پری اباصلتی عضو هیئت تحریریه مجله اطلاعات بانوان اعلام شد و آقای ایرج مستعان سردبیر مجله اطلاعات بانوان در میان کف زدنهای حضار پشت میکروفن قرار گرفت و مطالبی باینشرح اظهار داشت .

بنده بسیار خوشوقتم که بنا به تصمیم هیئت تحریریهٔ مجله اطلاعات بانوان و شورای مرکزی انجمن‌بانوان جشن امروز ما به جشن پیروزی معلم و تجلیل از مقام این عضو شریف و خدمتگزار پر ارزش‌اجتماع‌اختصاص داده شده‌است .

در حقیقت فرهنک و مطبوعات از هم جدا نیستند و هر دو در یك راه و برای رسیدن بیك هدف گام برمیدارند . هدف فرهنک طبعا باید بالا بردن سطح معرفت عمومی و تعلیم و تربیت نونهالان کشور و پی ریزی بنای آینده باشد . مطبوعات نیز بموازات فرهنک ، بااتخاذ روش صحیحی میتوانند بمقیاس وسیعتر در رواج دانش و بینش و روش شدن اذهان مردم و بیداری افکار بخصوص هدایت و راهنمائی نسل جوان‌نقش مؤثری بعهده داشته‌باشند . بنا براین کاملا بجاست که همهٔ ما امروزپیروزی درخشان خواهران و برادران معلم خود را جشن بگیریم و دومین مجمع عمومی انجمنی را که یگانه نشریهٔ مخصوص بانوان ایران مؤسس‌آنست به تجلیل از مقام معلم اختصاص بدهیم‌زیرا اطلاعات بانوان و موسسه اطلاعات همیشه خدمتگزار و دوستان واقعی فرهنک و معلمین بوده‌اند .

حضار محترم که اغلب عضویت انجمن بانوان را دارند میدانند که قریب سه ماه پیش ، بنا بتقاضای مکرر خانمها مجلهٔ اطلاعات بانوان مصمم به تاسیس انجمنی برای بانوان و دوشیزگان گردید که اکنون دارای متجاوز از دو هزار و پانصد عضو است و متاسفانه ما هنوز نتوانسته‌ایم همهٔ اعضای انجمن را در یك جلسه زیادی ا زاطفال جای خالی در کلاس های مدارس وجود ندارد و جمع‌کثیری از جوانان پشت در دانشگاه‌ها معطل میمانند . تازه همین مدارس موجود نیزدارای انواع نواقص بوده‌اند که از همه‌مهمتر عدم رضایت و دلسردی معلمین است ،معلمین که بانهایت صمیمیت‌بیش‌ازهرصنف دیگر اجتماع زحمت میکشند و خدمت میکنند ولی کسی بفکر آنها نبوده وقدمی برای تامین حداقل زندگی ایشان برنداشته است و بدیهی است که وقتی معلم زندگی آسوده‌ای نداشته باشدهرگز نمیتواند آنچنانکه باید انجام‌وظیفه کند اعتصابات اخیر معلمین برای خاتمه دادن باین وضع شروع شدو مردم باپشتیبانی از آن نشان دادند که ارزش و شخصیتی مافوق تصور دولتها برای طبقه شریف معلم قائل هستند و باصلاح فرهنک بیش از هرچیز علاقمندند .

مردم میخواهند که معلم آسوده باشد ،محترم باشد ، مقام شایسته خودرا دراجتماع احراز کند تابتواند نونهالان کشور و نسل‌جوان‌راافرادی راست ودرست وبامعلومات‌وخدمتگزار تربیت کند . بنابراین مسئله‌اعتصاب معلمین فقط یك مسئله صنفی نبود، بلکه باآمال همه اصلاح طلبان ، بازندگی همه خانواده‌ها،وباسرنوشت آینده کشور بستگی داشت و بهمین جهت نیز از طرف‌عموم‌مردم‌پشتیبانی شد .

مجله اطلاعات بانوان که از آغاز انتشار به‌خدمت بفرهنک کشورافتخار میکند ،بااینکه از وارد شدن بمسائل روز احتراز داشته است ، درجریان اعتصاب معلمین‌سکوت‌راجایز ندانست وسه‌هفته قبل ، در بحبوحه اعتصاب، پشتیبانی صریح وقاطع خودرا از خواستهای معلمین اعلام داشت ، بخصوص که قسمت اعظم معلمین را درسراسر کشور خانمها تشکیل میدهند و طبعا انعکاس خواستهای ایشان وظیفه یگانه نشریه مخصوص بانوان کشور است .

اکنون که باپیروزی معلمین‌زمینه ایجاد تحولی در فرهنک بوجودآمده، اینجانب از طرف نویسندگان‌اطلاعات بانوان این موفقیت رانه فقط بعموم خواهران و برادران‌فرهنگی‌بلکه بعموم خانواده‌ها و بعموم علاقمندان بترقی ایران عزیز تبریك عرض میکنم .زیرا پیروزی معلمین فقط یك پیروزی صنفی نیست ، یك پیروزی اجتماعی و ملی است اساس. بدبختی‌های‌امروز کشورمارا عدم رشد فکری مردم تشکیل میدهد و فقط یك فرهنک مترقی میتواند وضع‌رادگرگون کند.

کل فرهنک‌استان بنمایندگی از طرف دراینهنگام آقای صدرالدینی مدیر وزیر فرهنک پشت‌میکروفن قرارگرفت وبتفصیل در اهمیت مقام معلم ، علل اعتصاب معلمین‌پایتخت وارزش‌پیروزی معلم‌در مبارزات صنفی خود صحبت نمودو گفت من‌بنمایندگی از طرف آقای وزیرفرهنک باینجا آمدم تادر جشنی که‌مجله اطلاعات بانوان‌بافتخار پیروزی معلم ترتیب‌داده شرکت‌نمایم.

آقای‌صدرالدینی در پایان اظهار داشت : ماازآقای مسعودی مومس اطلاعات وهمچنین نشریات اطلاعات که همیشه بافرهنگیان همکاری کرده وبا تشکیل مجالس ومحفل‌بزرك وپرشکوه فرهنگیان را تشویق‌و تهییج‌بخدمت مینماید تشکر نمودمو امیدواریم که این همکاری دائم وپایدار باشد ودر مقیاس وسیعتری گسترش یابد .

بیانات آقای صدرالدینی باکفزدن های حضار مواجه شد وپس‌از ایشان دوشیزه دولتشاهی خبرنگار مجله اطلاعات بانوان درباره نقش بانوان‌در اعتصابات اخیر معلمین کشور بتفصیل صحبت نمودو اظهار داشت که‌بانوان معلم‌دراعتصاب پیروزمندانه دوهفته‌قبل درسنگراول مبارزه قرار داشتند .

آنگاه چندبرنامه هنری جالب‌بوسیله هنرمندان هنرهای زیبای کشور و هنرمندان عضو انجمن دوشیزگان و بانوان اجرا شد که‌مورد توجه خاص مدعوین قرار گرفت

گوشه‌ای از اجتماع خانمها درجشن پرشکوه اطلاعات بانوان

درپناه کولر
کریر
ازگرمای سوزان تابستان درامان خواهیدبود
کولر کریر
باسرویس مجهز دارای بزرگترین قدرت خنك کن - بی صدا وکم مصرف.
کولرکریر بدست کسانی ساخته شده که صنعت تهویه مطبوع رابوجود آورده وبیش ازنیم قرن درجهان رهبری کرده اند
نماینده انحصاری
شرکت شعله‌خاور
خیابان تخت جمشید ،چهارراه بهار - تلفن ۶۸۹۶۲-۶۸۹۶۱
Carrier
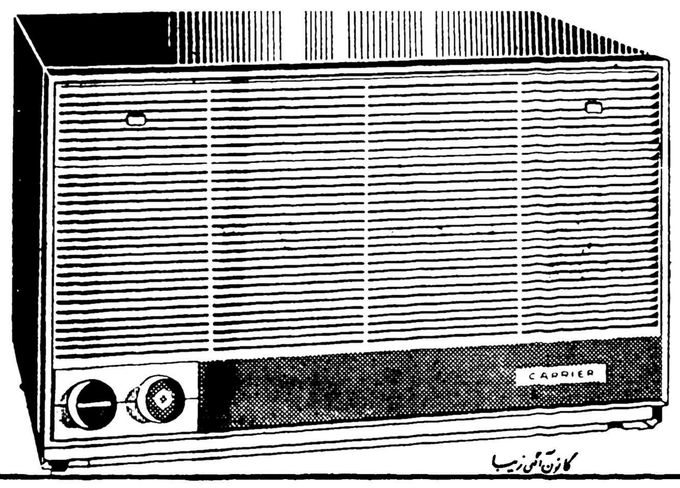

کانون آهن زیبا

جناب آقای دکتر امینی نخست‌وزیر رونوشت‌جناب‌آقای وزیرمحترم‌دادگستری

محترما باستحضار میرساند : چندسال بود عده ای زمین‌خوار باتبانی بابعضی از مامورین نادرست ثبت املاك مقدار زیادی از اراضی طرشت ملکی‌موروثی‌چاکران راکه درسال ۱۳۰۹ ثبت شده بعناوین مختلف‌غاصبانه تصرف میکردند وشبانه بدیوار کشی و احداث بنا میپرداختند تا اینکه درسال گذشته چاکران که‌توانائی و قدرت مالی دیوار کشی‌و حفظ اراضی موروثی خودرا نداشتیم به آقای رحیمعلی‌خرم بموجب‌اسناد رسمی وکالت دادیم که اراضی مذکور را دیوارکشی نموده و بعمران‌و آبادی آن‌بپردازد و آقای خرم در خلال یکسال گذشته با صرف مبالغ هنگفت و زحمات شبانه روزی اراضی موروثی این چاکران را دیوارکشی کرده و مشغول عمران و آبادی آن گردیده ولی زمین خواران که اقدامات خیرخواهانه آقای خرم مانع ادامه عملیات غیر قانونی آنهامی‌باشند بعناوین مختلف‌باشاعه اکاذیب پرداخته اند تاآقای خرم راازمیدان خارج کرده و مانند گذشته اراضی موروثی چاکران را غصب نمایند !یك از آنمقام وزارت استدعا داریم اکنون که قدمهای اصلاحی‌مفیدی برداشته میشود امر و مقرر فرمایند بارسیدگی دقیق به پرونده اراضی طرشت که‌درسال ۱۳۰۹به ثبت رسیده‌و طبق آن صد ها سند مالکیت صادر شده از عملیات زمین‌خواران که به‌هیاهو و جنجال و هتك‌حیثیت شخص شریفی مانند آقای رحیمعلی خرم پرداخته اند جلوگیری‌بعمل‌آید

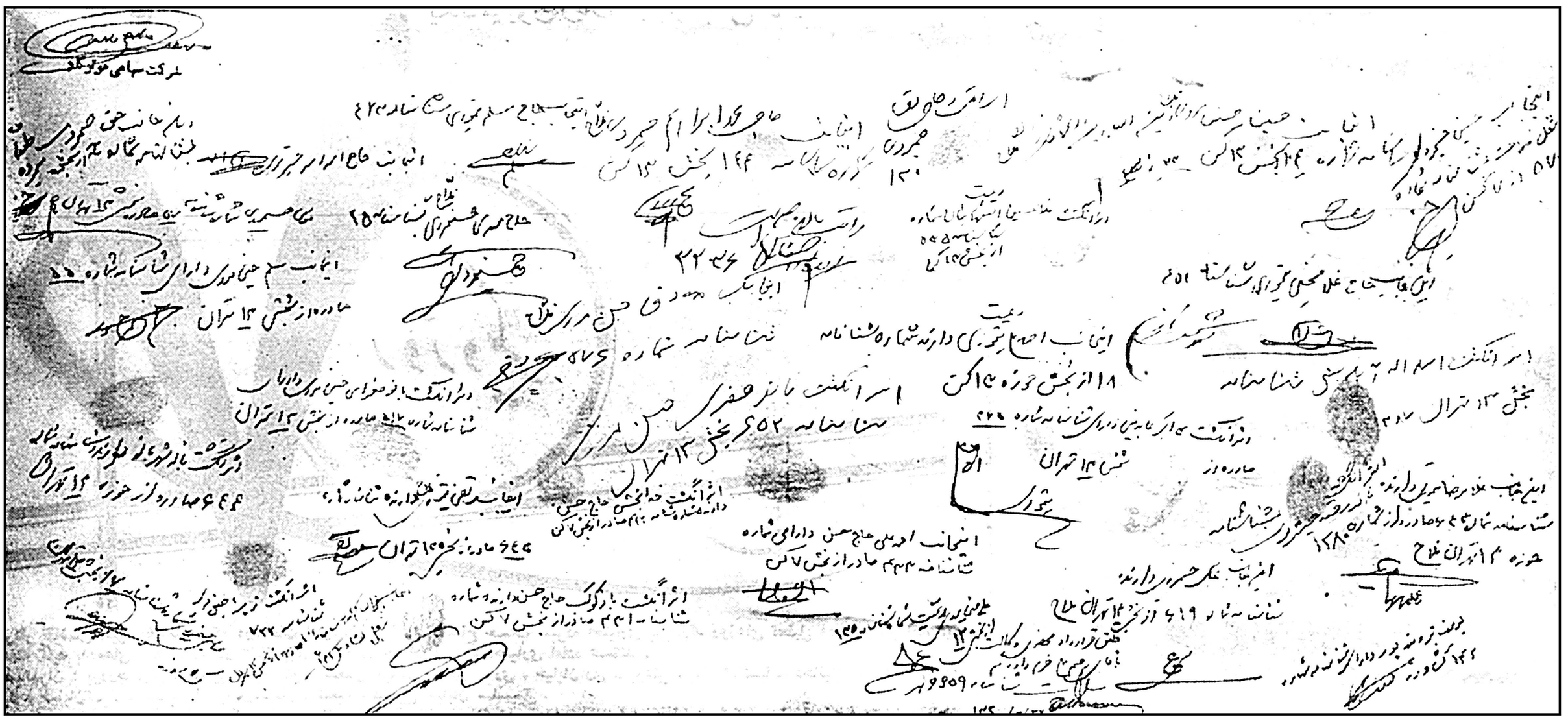

عبور از پنج قاره

بزودی اولین زن فضانورد بآسمان خواهد رفت

یکماه بعداز پرواز یوری گاگارین شورویها آماده‌اند تا زنی بفضا بفرستند

ملکه زیبائی ایتالیا به‌پنج زبان صحبت میکند

الیزابت ولینسکی ۲۰ ساله که‌در سال ۱۹۵۸ بعنوان ملکه زیبائی در ایتالیا شناخته شد تصمیم‌گرفته است بعالم سینما قدم بگذارد.

ولینسکی که به پنج‌زبان صحبت میکند دانشجوی‌علوم اقتصادی‌دانشگاه بولوگنا است.

چندین روز است که متصدیان رصد خانه‌بوخوم در آلمان غربی روی امواج رادیوئی مخصوص قمر های مصنوعی شوروی صدای زنی رامی‌شنوند.

احتمال میرود که این دومین فضا نورد شوروی بین سه بار تا هفده بار زمین را دور بزند - این اخبار اینك بصورت شایعه دهان بدهان میگردد. کشتی فضائی گاگارین در طی ۱۰۸ دقیقه یك دور زمین را گردش کرد. شك نیست که اینك تمام تلاش دانشمندان شوروی معطوف بدآنست که فضا نورد دومی‌خودرامدت‌بیشتری در فضا بچرخش در آورند. ازسوی دیگر اطلاع میرسد که دانشمندان چنان تجهیزاتی در سفینه های‌فضائی خود تهیه دیده‌اند که سرنشین‌آنها قادر خواهد بود ده روز در فضا اقامت نماید.

سه تاهفده بار گردش بدور زمین

مقدار گردشهای سفینه فضائی بدور زمین چندان محقق نیست، هربارکه سفینه زمین را دور میزندنقطه اوجش مسافتی معادل دوهزارو پانصدکیلومتر بسمت باختر متمایل میشود. بهمین جهت اگر فضا نورد شوروی از سیبیری شرقی پرواز کند و سه بار زمین را دور بزند نقطه فرود او دیگر در خاك شوروی نخواهد بود.

حال اگر سفینه هفده بار زمین را دور بزند در همان نقطه عزیمت‌فرود خواهد آمد بطور منطقی مدت سه‌دور پرواز بر گرد زمین چهارساعت و نیم و مدت هفده بار گردش بدور آن بیست‌و چهار ساعت خواهد بود.

احتمال کمی وجود دارد که مدت پرواز دومین فضا نورد شوروی به بیست‌و چهار ساعت برسد ولی‌احتمال یك حادثه غافلگیر کننده دراین‌مورد کم نیست بخصوص که شوروی ها تاکنون چندین بار مردم جهانرا در برابر کار های خودشان بتحیر وا داشته اند.

مدیر رصد خانه‌بوخوم‌اظهارنموده که کارشناسان این رصدخانه درطی دو، سه روز اخیر مرتبا امواج رادیوئی مخصوص اقمار مصنوعی شوروی را ضبط نموده‌اند.

روی همین امواج صدای یك زن مخلوط با صدای یك مرد شنیده‌شده است.

کامینسکی مدیر رصد خانه‌بوخوم افزود: یکماه بعد از پرواز گاگارین اولین مرد فضا نورد شوروی باید در انتظار آن بود که خبر اولین زن فضا نورد شوروی نیز منتشر شود.

فرانس سوار

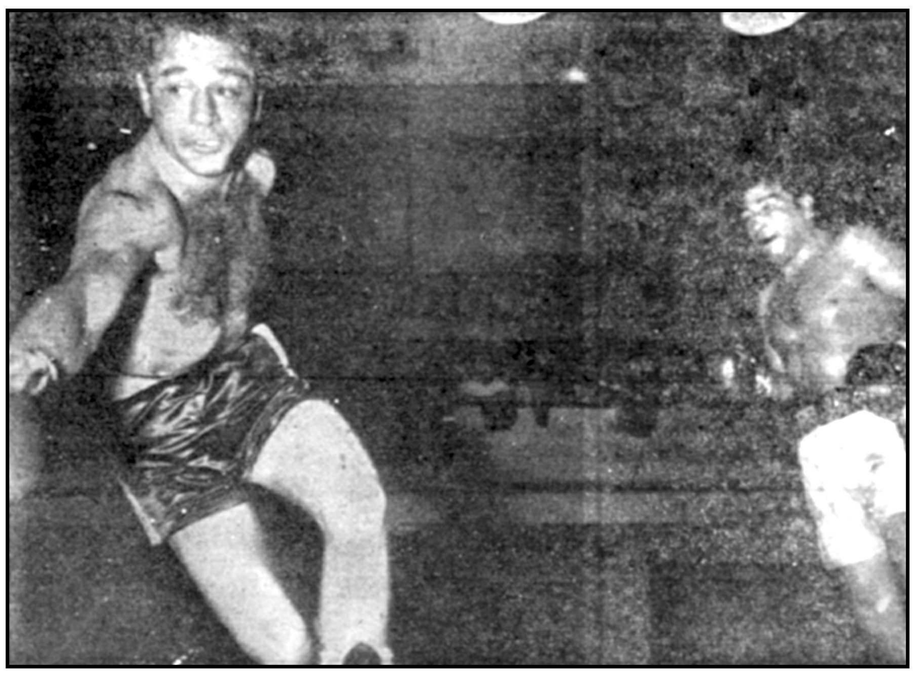

مشت‌بازی‌که بفضا پرتاب شد!

درمسابقه بوکسی که اخیرا در نیویورك انجام شد «دانیل مارتین» بوکسور آمریکائی باضربه چپ رقیب آرژانتینش «مانوئیل آکونیور» به‌آن سوی رینك پرتاب شد. ولی‌بوکسور آمریکائی بلافاصله ازجای برخاست و رقیب خودرا بزانو درآورد.

خبرگزاری فرانسه

صدوپنجاهمین سال تولد لیست باشکوه تمام دراطریش برگزار گردید

امروز مراسم صدوپنجاهمین‌سال تولد فرانتس‌لیست آهنگساز بزرك مجارستانی در اطریش باشکوه‌تمام برگزار شد. این مراسم در قلمرو سابق شاهزادگان استرهازی برپا شد که لیست دردربار آنها بعنوان موسیقیدان وآهنگساز خدمت می کرد.

درمراسم امروز عده‌ای ازشخصیت های برجسته اطریش از جمله‌وزیر فرهنك این کشور شرکت‌داشتند. دراین مراسم از ماسك مرك لیست توسط فرماندار بایروت که لیست درآنجا بدرود زندگی گفت پرده برداری شد. این ماسك در منزل لیست که‌بصورت موزه‌ای درآمده بمعرض نمایش گذارده خواهدشد

خبرگزاری‌فرانسه

ادبیات عامیانه

روباه و درازگوش

روباه به دراز گوشی برخورد و از او پرسید:

ـ موجود یا کله از کجا این طرف ها؟

ـ همین الان از پیش شیر میآیم! ای خواهر نیروی او معلوم نیست چه شده:

گاهی اوقات وقتی نعره میکشد، تمام جنگل سرتاسر به لرزه در می آمد.

و من هم از خود بیخود میشدم و به تاخت فرار میکردم.

وتا چشم هایم سو داشت ازاین عجوبه دور میشدم.

اما امروز در دوران پیری هم‌ـ فرتوت است و هم تو هم شکسته شده

یکلی نیروی خود را از دست داده است.

ومانند کنده‌بی‌جانی‌در دره افتاده است.

باور کن که جانوران تمام ترسی که سابق از اوداشتند از بین رفته،

و او ـ مکافات اعمال گذشته را داد!

هر کس از نزدیك شیر رود میشد یك انتقامی از او میگرفت.

البته بسبك خودش.

بعضی با دندان و برخی با شاخ بـه او خدمت میکردند....

روباه حرف درازگوش را قطع‌کرد و گفت:

ـ اما توالبته‌جرات نکردی به شیر نزدیك شوی؟

دراز گوش دو پاسخ گفت: ـ به، چه حرف ها!

من چرا بترسم؟ من هم لگدی نثارش کردم:

تازه سم خرکی را هم چشیده باشد!

***

اتنا اجل معلق افکند

این عکس خارق‌العاده از یك آتش‌بازی برداشته نشده است بلکه آخرین فوران‌کوه اتنا در سیسیل را نشان میدهد.

کوه آتش فشان اتنا که مدتی خاموش بود چند روزی است که مجددا مواد مذاب‌از دهانه آن بخارج پرتاب‌میشود والتر اتین یك جهانگرد۳۱ ساله بلژیکی جان‌خودرابخطر انداخت تا موفق شد از نزدیك این عکس بی‌نظیر را تهیه کند.

آسوشیتدپرس

اشخاصی هم که دارای روحیه پست هستند، اگرشخصی سرشناس ونیرومند باشد جرات نمیکنند که حتی به چشم هایش نگاه کنند.

اما بمحض آنکه از بزرگی افتاد، از اولین برخورد آنها باید انتظار توهین و جسارت را داشته باشد.

خودکشی عجیب

یکنفر فرانسوی خودرا از برج ایفل بزیر افکند. او قبلا زن خودرا بطرز وحشیانه‌ئی کشته بود

دیشب مردی خود را از طبقه دوم برج ایفل بزیر افکند و در دم جان سپرد.

این مردقبلا همسر خود را بطور وحشیانه‌ای کشته‌بود.

هنگامیکه این قاتل خودرا ازطبقه دوم برج پرت کرد بدنش چندین بار بشدت با میله های عظیم وفولادین‌برج تصادف کرد وخرد شد و سرانجام در ارتفاع چهل متری از سطح زمین در میان این میله های عظیم آویزان ماند.

بلافاصله بعد از وقوع حادثه ماموزین پلیس در محل حضوریافتند و بیش از یکساعت طول کشید تا توانستند جسد خرد شده اورا ازمیان میله ها بیرون بکشند. پائین‌بیاورند.

در همین حین جمعیت انبوهی از مردم کنجکاو و جهانگردان گردبرج جمع شدند و با تعجب و تحیر باین صحنه تاثرانگیز مینگریستند.

این خود کشی باعثشد که پلیس موفق بکشف یك جنایت اسرارآمیز گردد.

موقعیکه ماموزین پلیس بمنزل قربانی حادثه رفتند در آنجا با جسد همسر او که بقتل رسیده بود روبرو شدند.

کارآگاهان فکر میکنند که این فاجعه از بعد از ظهر دیروز آغاز شده است.

زن‌وشوهریکه بدین‌وضع‌عجیب‌جان سپردند سه دختر داشتند که در موقع بازرسی در منزل نبودند.

بزرگترین فرزند آنها قرار بوددو ماه دیگر عروسی کند.

پدراین دختر ها از چندی پیش بیك بیماری ریوی دچار شده بود زنش اداره امور خانه و معیشت فامیل را بعهده گرفته بود و برای تهیه پول در محله‌ئی که زندگی میکرد بکار پرداخته بود.

یکماه قبل زن و شوهر نزاع‌سختی کرده‌بودند و بنظر میرسد که مرد مقتول با پرتاب بطری و تکه های آهن زنش را از پای درآورده و بعدا خود را از برج ایفل بزیر افکنده است.

جدول کلمات متقاطع شماره ۱۸۱۳

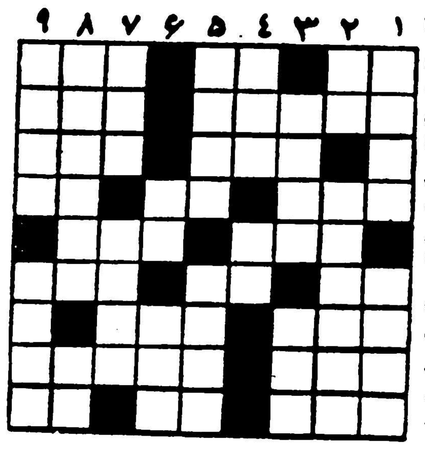

افقی: ۱ـ اگر باشد باید در کاسه سر باشد ـ ریشه پا در هوا ـ هنوز هم بعضی پیر مرد های مبادی آداب درزمستان می بندند ۲ـ ترك دنیا میگویند و به آنجا می روند ـ به شهر طلاق شهرت یافته است۳ـ از فلزات ـ اگر آنرا یافتید این را به چشم خواهید دید۴ـ داروئی برای ضد عفونی کردن ـ رودخانه‌ای‌در اروپا ـ صدای ناله۵ـ در تابستان بیشتر باز است ـ ایوان و سکو ۶ـ با پیچ هم می‌آید اما البته میوه نیست ـ ناخن چهار پا ـ عدد مجهول ۷ـ سکه را هم اینطور می‌کنند ـ قوت غالب ۸ـ آواز ـ لابد گرمش شده که جامه از تن‌در آورده ۹ـ خویشتن آراستن‌ـ غالبا سوغات پاریس است‌ـ اگر بدیك باشد خوشمزه تر میشود

عمودی: ۱ـ کارش تصنیف کردن است نه تصنیف ساختن ـ رنك محاسن ۲ـ عادت ـ اسم قدیم یکی از ایالات ایران ۳ـ از القاب ذات احدیت در اصطلاح گروهی ازفلاسفه‌ـ ترس ۴ـ میگویندخوشبختی می آورد ـ فرارش یکی از ماجراهای پرجنجال جنك بود ۵ـ هنوزبیابان نرسیده که تابستان شروع شده است ـ به کوه و دشت و بیابان غریب نیست ۶ـ چیزی از نصف کم دارد ـ لقب عده‌ای ازشاهان قدیم ۷ـ در دست رستم از دشمن پشته ها میساخت ـ در این دنیا چیست که چنین نیست؟ ۸ـ از مصالح ساختمانی ـ گوشت به زبان خارجی ۹ـ چاقوکشر گاهی هوس زرع کردن آنرا میکند ـ وسیله‌ای برای جلوگیری از سرکشی ونافرمانی.

حل جدول شماره ۱۸۱۲

افقی: ۱ـ دامن دوست ۲ـ غم ـ زن ۳ـ قمری ـ سر ٤ـ سایونارا ۵ـ طی‌ـ مد ٦ـ بالاخانه ۷ـ لـه‌ـ نزله ۸ـ شب ـ نی ۹ـ پوراندخت

عمودی: ۱ـ دغل ـ طبله ۲ـ ام ـ سیام ۳ـ قا ـ شو ٤ـ نامی‌ـ انبر ۵ـ زو ـ خز ٦ـ وزین ـ الکن ۷ـ سن ـ نه ۸ـ سرمه ـ نخ ۹ـ نراد ـ پیت.

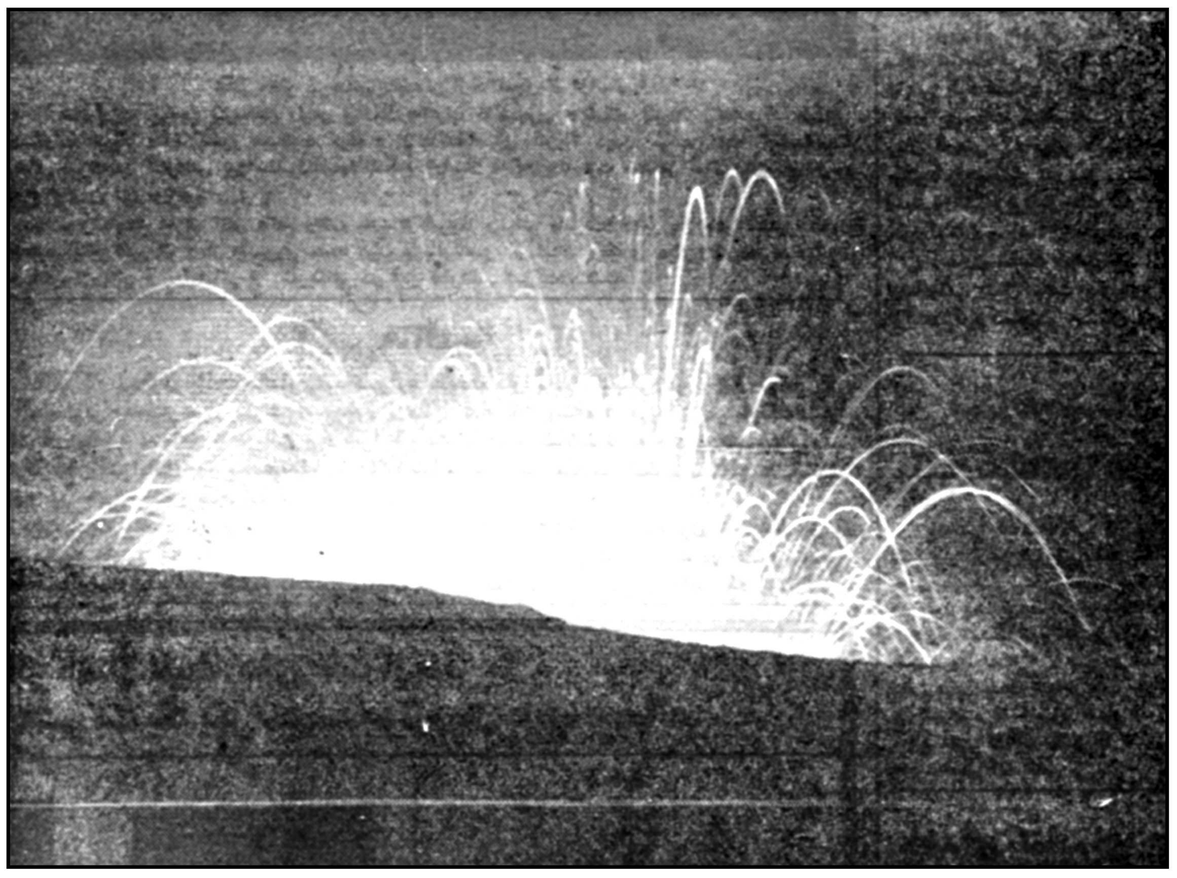

ـ٤٦ـ

نوشته: ژان ساوان
عضو فرهنگستان فرانسه

ماری والوسکا

فریاد زد:

ـ بیش از این اصرار نکنید. همانطور که گفتم نمی‌توانم بسالن بروم و به مهمانی امروز هم نخواهم رفت.

گنت که بشدت خشمناك شده بود اطاق را ترك گفت و با همان حال عصبانیت نزد مهمانان رفت و گفت:

ـ آقایان، خود من هم از رفتار زنم سردر نمی‌آورم. خواهش میکنم بمن کمك کنید و بیائید همگی باطاق او برویم.

پرنس پونیاتووسکی، مارشال‌دروك و چند نفر دیگرازشاهزادگان و اشراف لهستانی همراه گنت‌باطاق ماری رفتند و پس از ادای مراسم احترام گنت باز لب بسخن گشود:

ـ ماری، شما حق ندارید نسبت بانجام هدف مقدسی که مادر پیش‌داریم بی‌قید باشید و نمی‌توانید از شرکت دراین مهمانی‌خودداری کنید ودر حالیکه روی خودرا بطرف دروك برگردانیده بود افزودوآنطور که مارشال بزرك میگویند وجود شما دراین ضیافت اجتناب‌ناپذیر است.

هنگامی که گنت اسم مارشال را بر زبان آورد دروك بحال احترام سر خود را فرود آورد. گنت بسخنان خود ادامه داد

رسم دربار اقتضا میکند که شما باید حتما دراین مهمانی‌شرکت کنید. اگر غیراز این باشد نمی‌توانید از اجتماعات درباری رانده‌خواهید شد گنتس از شنیدن این حرف از شرم سرخ شد ولی سعی کرد ناراحتی خودرا پوشیده دارد. با خود گفت:

شوهرم نمیداند چه نقش خطرناکی بازی میکند. تمام کوشش من در این است که برای او زن باوفائی باشم ولی او نفهمیده‌میخواهد مرا بادست خود در آغوش ناپلئون بیفکند.

ـ٤٧ـ

ماری باز سردرد را بهانه کرد و گفت:

ـ راستی حالم خیلی بد است. و تنها سردرد شدید مانع از آن شده‌است که از اطاق خود خارج نشوم و مجبورم استراحت کنم.

حاضرین بدون توجه بگفته های او باصرار و التماس خودافزودند و اظهار امیدواری کردند که تا چند ساعت دیگر سردرد گنتس‌تسکین یابد و بتواند سر وقت در مجلس مهمانی شرکت کند. دراین‌هنگام یکی از شخصیت های برجسته لهستانی که پیر مرد محترم و عضودولت موقتی بود لحظه‌ای بصورت گنتس خیره شد و با لحن جدی گفت:

ـ خانم! در مقابل مقتضیات بزرك که پای منافع یك ملت در میان است باید همه چیز را فدا کرد. توجه کنید اکنون موضوع‌سرنوشت لهستان در میان است. ما امیدواریم که سردرد شما تافرارسیدن ساعت مهمانی برطرف شود واز شما بعنوان یك زن میهن پرست حقیقی انتظار داریم که دراین مجلس شرکت کنید.

پس‌از آنکه‌سخنان پیرمرد تمام شد حاضرین اطاق ماری راترك گفتند ولی چندلحظه دیگر گنت برگشت وبار دیگر بااوقات تلخی زبان‌شکایت گشود:

ـ هیچ ازاین رفتار شما خوشم نمی‌آید. راستش اینکه نمی‌خواهم مردم مراشوهرحسودی بدانند. درحالیکه رفتار شما خلاف این را ثابت میکند. ازطرفدیگر میخواهم زنم مقام ومنزلتی راکه شایسته اوست بدست‌آورد. ماری باز دوچار شك وتردید شد. لحظه‌ای درصدد برآمد همه‌چیزرا برای شوهرش بگوید وعقده‌ای‌راکه‌از چند روز پیش دردل داشت بگشاید واعتراف کندکه ناپلئون اورا دوست داردو اونیز عاشق‌ودلباخته کسی‌است که‌باید لهستان راازیوغ بیگانگان نجات دهد. ولی‌باز صلاح‌درآن دیدکه مهرخاموشی برلب زند و سکوت اختیار کند.

گنت‌وقتی سکوت همسرش رادید به‌تندی گفت:

ـ خانم! زودتر لباسهای خودرا عوض کنید وبدون معطلی‌بمنزل گنتس «ووبان» بروید. گنتس که‌بتمام رموزو آداب ورسوم معاشرت واردست شمارا درطرز پوشیدن لباس وآرایش ورعایت «اتیکت» کمك وراهنمائی خواهد کرد.

ماری والوسکا ناگهان ازجای خودبرخاست ویکسره بطرف

ـ٤٨ـ

همسرش رفتو آهسته گفت:

ـ حالاکه اصرار میکنید حرفی ندارم.

یکساعت بعدماری نزد گنتس «ووبان» بود. گنتس درخانه‌ای که‌پرنس‌پونیا تووسکی دراختیار اوگذاشته بود زندگی میکرد. خانم «ووبان» بامحبت ومهربانی زیاد ازوی پذیرائی کرد. خانم ابرا موویچ که‌در ماجرای «بلونی» همراه ماری‌بود نیزدرآنجا حضورداشت.

بلافاصله صحبت ازطرز آرایش ورسوم وآداب ومقرراتی که باید خانمها درمهمانیهای رسمی رعایت کنند آغازشد. ماری والوسکا باردیگر یقین‌کرد که‌دست تقدیر برای‌او نقش مهمی درآزادی‌لهستان واگذار کرده است.

یك‌ربع‌پس‌از بازگشت ماری به‌هتل والوسکی نگذشته‌بود که خانم «ابرایوویچ» دوست دیرینش نفس‌نفس زنان نزداو آمد. نامه های ناپلئون راکه صبح‌آن روزبوسیله ماری‌به «دروك» پس‌داده‌شده بود دردستش بود.

خانم ابرایوویچ زبان‌بشکایت گشود ورفتار او رادر مقابل امپراتورنکوهش کرد وسپس نامه دیگری راکه دردستش بودباز کردو شروع‌بخواندن آن‌کرد. مطالب این‌نامه ازطرف‌پرنس‌پونیاوسکی تهیه شده بودودرآن چنین گفته میشود:

خانم! این ضرب‌المثل هارا همیشه بخاطر داشته باشید:

«چه‌بسا کارهای جزئی که‌نتایج مهمی ببار می‌آورد.» «زنها درهر زمان نفوذ زیادی درسیاست جهان‌دارند. تاریخ قرون گذشته ومعاصر این حقیقت رابا‌وضوح تمام برای‌ما ثابت می‌کند.

تاهنگامیکه عشق میتواند قلوب مردان راتسخیر کند شمازنها دارای قدرت خارق‌العاده‌ای هستید.» حتی مردان شمارا برای رسیدن به‌هدف های عالی‌از دست نمیدهند

والوسکا فریاد زد:

ـ ترابخدا دیگر بس‌است. دارم خفه میشوم.

ـ نه، نه‌بایداین‌پیغام ملت‌را که‌از طرف زمامداران مابعنوان شماتهیه شده‌است تاآخر گوش کندو پس‌از آن باز شروع‌بخواندن کرد:

در مسابقات ورزشی داخلی دانشکده افسری

قهرمانان بکس وطناب‌کشی وتیمهای بسکتبال ووالیبال دانشکده افسری تعیین شدند

صبح‌امروز آقای سرگرد دهباد رئیس اداره تربیت بدنی دانشکده افسری اطلاع داد که مسابقات بوکس‌دانشکده‌افسری به‌سرپرستی ستوان یکم شیرازی و ستوان‌دوم غیاثی تبریزی و بداوری‌دانشجویان سال سوم اکبر خوجینی‌و داریوش نیک باقری و منوچهر طلوعی‌انجام ونتیجه بشرح زیر اعلام گردید :

در وزن اول علی جابوسی و کاظم محمودیان در وزن دوم فیروزفرهپور و محمود کلالی ، در وزن سوم داریوش نیك باقری و فریدون بخشائی در وزن چهارم منوچهر طلوعی و مهدی قادسی در وزن پنجم ماردیروس بقوسیان و هوشنك تهرانی دروزن‌ششم ابوالقاسم جدلی و مجید آتشی در وزن هفتم بیژن کبیری و منوچهر قبادی دروزن هشتم‌نوشزاد قائم‌مقامی و احمد ساسانیان دروزن نهم‌بهمن‌میرهادی و محمود مرادمند و در وزن دهم اکبر خوجینی و قدیر موحدی بترتیب بمقامهای اول و دوم هروزن را بدست آوردند .

درجمع امتیازات گروهان چهارم‌با ۴۳ امتیاز اول وگروهان سوم با ۱۹ امتیاز دوم گردید .

طناب کشی

مسابقات طناب کشی دانشکده افسری بسرپرستی ستوان‌یکم پورفرید درمیدان چمن دانشکده افسری انجام گردید و درجمع امتیازات گروهان هشتم‌با ۱۶امتیاز مقام اول را کسب کرد، وگروهانهای ششم با۱۲امتیاز دوم‌و هفتم با ۸امتیاز مقام سوم این مسابقات را بدست آوردند .

بسکتبال

مسابقات سالیانه بسکتبال دانشکده افسری زیرنظر سرگرد بهاء در سالن سرپوشیده دانشکده انجام گردید . درنتیجه گروهان چهارم‌با ۴۲ امتیاز اول‌وگروهانهای سوم با ۳۰ امتیاز و یکم با ۲۴مقامهای دوم وسوم این مسابقات راکسب کردند .

والیبال

مسابقات والیبال سالیانه دانشکده افسری بین‌گروهانهای مختلف‌دانشکده افسری زیرنظر هیئت والیبال انجام و نتیجه بشرح‌زیر اعلام‌گردید :گروهان چهارم با ۴۲امتیاز مقام اول وگروهان های ششم با ۳۰ امتیاز ودوم با۲۴ امتیاز بترتیب دوم وسوم شدند .افراد تیم قهرمان اول عبارتند از :دانشجویان خسرو امیراحمدی ، ایرج روستائیان ، مرتضی پاك سرشت ، حسین‌امجدی ، محمود شهید،خسرو زنهاری . درخاتمه رئیس تربیت‌بدنی دانشکده افسری [illegible] جوائز قهرمانان رشته‌های مختلف در جشن سالانه دانشکده افسری توزیع خواهد شد .

ضیافت بافتخار اعضاء باشگاه روتاری ممالك اسکاندیناوی

اعضای هیئت‌مدیره باشگاه روتاری تهران وچندتن از نمایندگان باشگاه‌های‌روتاری کشورهای اسکاندیناوی درسرمیز ناهار

بعداز ظهر روز پنجشنبه نودو پنج نفر از اعضاء باشگاه روتاری کشور های اسکاندیناوی که برای شرکت در کنفدراسیون‌سالانه‌باشگاه های روتاری عازم توکیو میباشند وارد تهران شدند و مورد استقبال اعضاء هیئت مدیره باشگاه‌روتاری تهران واقع گردیدند .

نمایندگان باشگاههای‌روتاری‌کشور های اسکاندیناوی روز پنجشنبه و جمعه را در تهران اقامت نمودند و از نقاط دیدنی تهران بازدیدبعمل‌آوردند و صبح امروز تهران را بمقصدتوکیو ترك کردند .

ظهر دیروز نیز از طرف هیئت مدیره باشگاه روتاری تهران ضیافتی بناهار بافتخار این عده در پارك هتل برپا بود که در آن عده‌ای از شخصیت های ایرانی و خارجی‌شرکت داشتند .

در سر میز ناهار آقای منتصراز طرف هیئت مدیره باشگاه روتاری تهران بحضار خوش آمد گفت : و سپس مطالبی پیرامون فعالیت های باشگاه روتاری و هدفهای آن باطلاع حضار وسانید .

سپس آقای تجدد عضوهیئت‌مدیره نیز مطالبی اظهار داشت و آنگاه چند نفر از نمایندگان کشور های اسکاندیناوی مطالبی پیرامون هدف باشگاه روتاری بیان داشتند ومجلس ضیافت در ساعت دو و نیم بعد از ظهر پایان یافت .

همانطوریکه ذکر شد همه ساله کنفدراسیون باشگاههای روتاری سراسر کشور های دنیا دریك شهر تشکیل میشود . هفته آینده نیز این کنفدراسیون در توکیو تشکیل خواهد شد و در آن قریب یکهزار و پانصد نفر از اعضای کلوبهای روتاری شرکت مینمایند

بازدید از غار کهك

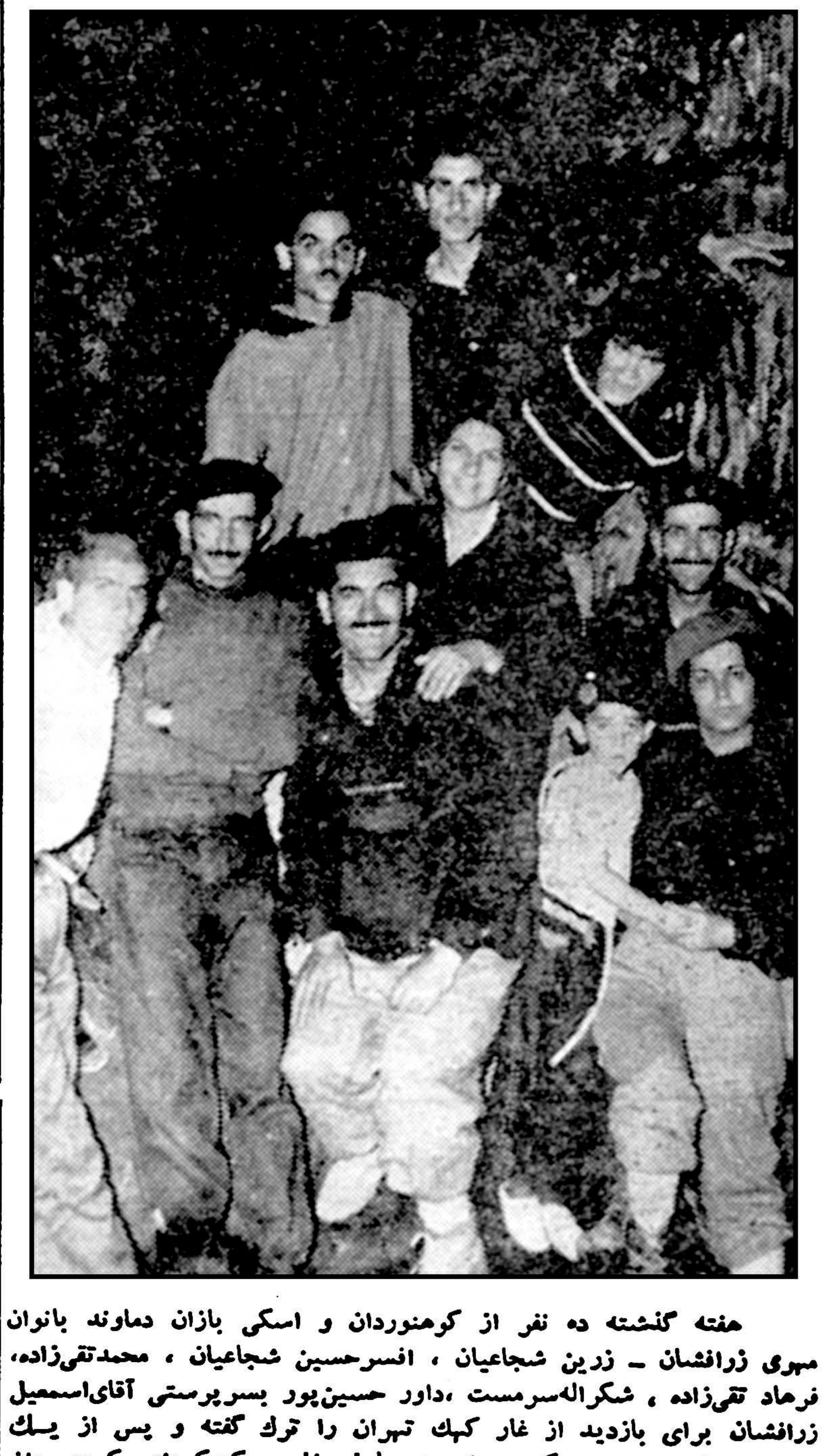

هفته گذشته ده نفر از کوهنوردان و اسکی بازان دماوند بانوان مهری زرافشان ـ زرین شجاعیان ، افسرحسین شجاعیان ، محمدتقی‌زاده، فرهاد تقی‌زاده ، شکراله‌سرمست ،داور حسین‌پور بسرپرستی آقای‌اسمعیل زرافشان برای بازدید از غار کهك تهران را ترك گفته و پس از یك شب استراحت در دودهکده روز بعد بطرف غار حرکت‌کردند .کوهنوردان مزبور درمدت ۵ر۴ساعت از تمام‌شعب غار بازدید بعمل آوردند و پس از گرفتن عکس و گذاشتن یادبود مراجعت نمودند .

رئیس سازمان دختران دانشجو درکنفرانس بین‌المللی زنان

خانم دکتر بیرجندی باچندتن از دانشجویان «واسار »

خانم دکتر پروین بیرجندی رئیس سازمان دختران دانشجوی دانشگاه تهران که‌اخیرا طبق دعوت دولت امریکا به‌آن کشور مسافرت کرده و از دانشگاههای امریکا دیدن میکند هفته گذشته به نمایندگی ایران در کنفرانس بین‌المللی‌زنان‌دردانشکده «واسار » که بمناسبت صدمین سال دانشکده مزبور تشکیل گردیده بود شرکت نمود .

علاوه‌برنماینده ایران آقای دکتر رالف بانچ از آمریکا و بانو «امریت کانور »و بانو«لکشمی منن » از هند و بانو «مرزوق » از جمهوری متحد عرب و بانوناصر از لبنان وعده‌ای دیگر از رهبران بانوان کشورهای اروپائی و آسیائی و امریکائی در این کنفرانس شرکت داشتند .

آگهی مناقصه خرید پیه‌صنعتی مشابه پیه گاو

شرکت سهامی کارخانجات قندایران مقدارچهل‌وسه هزارونهصد کیلو (ـر۴۳۹۰۰ کیلو) پیه صنعتی مشابه‌گاو راکه مورد نیاز واحدهای تابعه میباشد از طریق مناقصه خریداری ـ مینماید .

شرایط و مشخصات مربوطه در اداره معاملات داخلی شرکت واقع در خیابان ویلا ـ خوشبین موجود بوده و پیشنهادات واصله تاروز ۲۸ر۳ر۴۰ پذیرفته میشود و در ساعت ده صبح روز بعد رسیدگی خواهد شد .

شرکت در مناقصه بمنزله قبول کلیه شرایط مناقصه است .

۱ـ۲ ۱ـ ۶۸۶۲

آگهی مناقصه

اداره کار پردازی وزارت کشاورزی هفتهزارو سیصد متر لوله لاستیکی مورد نیاز اداره کل دفع آفات نباتی را طبق چهار رقم نمونه موجود دردائره تدارکات بمناقصه خریداری مینمایدوطلبان شرکت در مناقصه میتوانند با دریافت برك شرایط‌و مشخصات و مشاهده نمونه های موجود پیشنهادات خود راتا آخروقت اداری روز یکشنبه ۱۴ر۳ر۱۳۴۰ باداره کل دفتر وزارت کشاورزی واقع در انتهای لاله زار نو جنب خیابان شاهرضا تسلیم و رسیددریافت دارند .

پیشنهادات واصله در ساعت ده صبح روزدوشنبه ۱۵ر۳ر۱۳۴۰ در کمسیون مناقصه باز و قرائت میشود حضور پیشنهاد دهندگان یا نماینده‌آنها که کتبا معرفی شده باشند در جلسه مناقصه آزادو کمسیون دررد و قبول یك‌یا کلیه پیشنهادات مختار است .

رئیس اداره کار پردازی

نمایشگاه سمعی وبصری

دراین نمایشگاه ۴۶ دبستان بخش ۷ فرهنگی شرکت کرده‌اند

ساعت نه ونیم‌صبح روز پنجشنبه نمایشگاهی از وسائل آموزش سمعی و بصری دبستانهای ناحیه۷ فرهنگی در سالن‌دبستان دولتی پروین‌گشایش یافته در مراسم افتتاح این نمایشگاه عده ای ازروسای ادارات و بخشهای فرهنگی شرکت‌داشتند.آقای بصیری رئیس ناحیه ۷ فرهنگی بخبر نگارما اظهار داشت . این نمایشگاه آزوسائل ابتدائی تهیه شده و برای‌دانش ـ آموزان کوچکترین خرجی نداشته است .در نمایشگاه مزبور ۴۶دبستان بخش ۷ فرهنگی شرکت کرده‌اند و بانوان : لطفی رئیس‌دبستان پروین دوست حقیقی رئیس دبستان‌گلستان، سلطانی نوری رئیس دبستان فاطمیه، جلالی رئیس دبستان سودابه وآقای عابدی متصدی قسمت آموزش و پرورش بخش ۷ در برگزاری آن کوشش کرده‌اند

در این‌نمایشگاه بتعداد مواددرسی غرفه ساخته شده‌و درهرغرفه‌چندین دبستان کار هائی از ساخته دانش آموزان خود رانشان میدهند .

نمایشگاه آموزش و پرورش بخش ۷فرهنگی تاتاریخ ۵ خرداد جهت مشاهده عموم فرهنگیان باز خواهد بود .

جشن سالیانه کودکستان و دبستان‌ملی عصر دانش

از ساعت ۶ونیم بعد از ظهر روز پنجشنبه ۲۸ اردیبهشت ماه مجلس جشن باشکوهی بمناسبت آغاز چهارمین سال تاسیس موسسه فرهنگی عصردانش در محل دبستان واقع در خیابان جمشید آباد جنب آموزشگاه بهیاری برپابود در این جشن عموم اولیای کودکان و دانش آموزان وآقای قریب رئیس بخش یك فرهنگی و چند تن از فرهنگیان حضور داشتند.

پس از پذیرائی که از مدعوین بعمل آمد برنامه جشن‌بانواختن سلام شاهنشاهی آغاز شد ابتدا خانم مریم بینا (مظهری) موسس و رئیس کودکستان و دبستان عصر دانش گزارش موسسه و موفقیتهائی که‌دراین مدت کوتاه نصیب این موسسه شده بیان داشت وطرز تدریس زبان فارسی که برابر نامه وزارت فرهنك با متد سمعی و بصری اجرا میشود و همچنین تدریس زبانهای فرانسه و انگلیسی را باطلاع مدعوین رسانید آنگاه برنامه جشن در ۱۷قسمت وسیله کودکان و دانش‌آموزان کودکستان و دبستان ملی‌عصر دانش بطرز جالب انجام گردید.

مقارن ساعت ۸ونیم بعد از ظهر مجلس جشن در یك محیطسرور وشادمانی پایان یافت واولیای اطفال ضمن اظهار تشکر از موسس و اولیای کودکستان و دبستان مجلس راترك کردند.

باطلاع اقوام و دوستان میرساند که نام خانوادگی اینجانب از مدنی شریفی به کاتوزیان تغییر یافته است

محمد تقی کاتوزیان

آ ـ ۵۳۵۷

مسابقه شنا و شیرجه قهرمانی آموزشگاهها درساری انجام میشود

صبح ۵شنبه اداره کل تربیت بدنی طی‌اعلامیه‌ای اطلاع دادکه‌مسابقات شنا و شیرجه قهرمانی آموزشگاههای کشور در نیمه دوم مردادماه سال جاری در شهرستان ساری برگزار خواهد شد . چون درنظر است که از هم‌اکنون وسایل‌آسایش و مواد اولیه غذای شرکت کنندگان دراردوی‌قهرمانی شنای آموزشگاه‌های کشور فراهم گردد از این لحاظ شهرستانهای شرکت کننده موظفند از حالا صورت تعداد شرکت کنندگان را باتوجه بمفادبخشنامه قبلی دردوقسمت شنا و شیرجه تااول خردادماه باداره کل تربیت بدنی در تهران و فدراسیون شنای آموزشگاه‌های کشور درساری اعلام دارند تادر موقع مقرر از قهرمانان آن شهرستان نیز برای شرکت در مسابقات شنا دعوت بعمل آید .

اهدای کتابهای حقوقی بدانشگاه تهران

هفته پیش دوازده جلد کتاب حقوقی از طرف مردم ایالت یوتا واقع در آمریکا به‌کتابخانه دانشکده حقوق‌دانشگاه تهران اهداء شده است . این کتابها به‌پیشنهاد پروفسور« آلفرد اسنلگرو » مشاور اموراداری‌دانشکده کشاورزی کرج از طریق دانشگاه بزرك یوتا بدانشگاه تهران اهداءشده‌است.

این کتابها که ابتدا بدانشکده کشاورزی کرج فرستاده شده بودوروز شنبه گذشته توسط آقای دکتر مهدوی رئیس دانشکده کشاورزی به‌آقای دکتر موسی عمید رئیس دانشکده حقوق تحویل گردید .

عده‌ای از استادان دانشگاه یوتا از ده سال پیش تاکنون طبق قرار دادی که میان اداره اصل ۴و دانشگاه مزبور منعقد شده‌است در دانشکده کشاورزی کرج مشغول خدمت می‌باشند .

آگهی فروش اتومبیل

کارخانه میمان تهران واقع در غنی آباد شهر ری سه دستگاه ماشین مستعمل مشروحه زیر را:

۱ـ جمس کمپرسی مدل ۵۴ یکدستگاه

۲ـ جمس وانت مدل ۵۴ یکدستگاه

۳ـ استودبیکر وانت مدل ۵۴ یکدستگاه

به فروش می‌رساند طالبین ازتاریخ نشر آگهی جهت مشاهده‌حضوری ماشین های مزبور باین کارخانه مراجعه و پس از بازدید پیشنهاد خود را در زمینه خرید بدفتر کارخانه تسلیم نمایند. ۱ـ ۳

آگهی مناقصه یکدستگاه الکتروپمپ

شرکت سهامی کارخانجات قند ایران یکدستگاه الکتروپمپ مورد نیاز واحد های تابعه را از طریق مناقصه خریداری مینماید .

شرایط و مشخصات مربوط در اداره معاملات داخلی شرکت واقع در خیابان ویلا خوشبین موجود بوده و پیشنهادات‌واصله‌تا روز۱۳ر۳ر۴۰ پذیرفته میشود و در ساعت ده صبح روز بعد رسیدگی خواهد شد .

شرکت در مناقصه بمنزله قبولی کلیه شرایط مناقصه است

۱ـ۲ آ ـ ۶۸۶۴

چند نفر از برندگان جوائز ممتاز بلیط های بخت آزمائی ملی که هرکدام فقط ۱۰ ریال پرداخته‌وباشرکت یکدیگر سیصدهزارریال‌جایزه‌برده‌اند

چهارشنبه روز خوشبختی است

آقای علی عدنانی
کارمند روزنامه کیهان

آقای ابراهیم یگانگی
صفحه‌بند روزنامه کیهان

چهارشنبه روز خوشبختی است

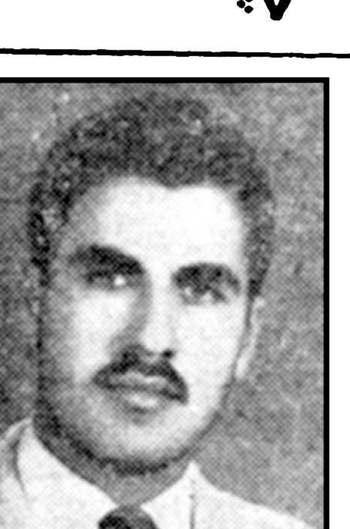

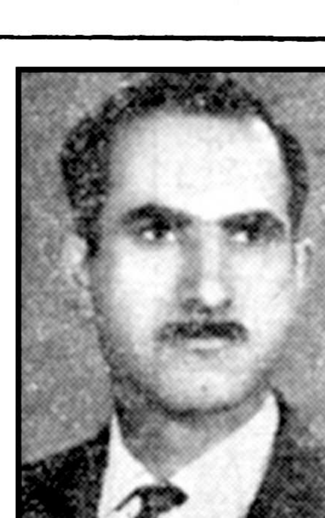

آقایان رضا مداح و علی ساعي از ساکنین محترم شهرستان بهشهر

آقایان اسماعیل حاجی‌زاده و حسین مرغدامی از ساکنین محترم شهرستان آبادان

آ ـ ۶۷۵۰

اجتماعی

مردم حرف میزنند

به شماره ۳۰۰۱۰

همه روزه غیر از روزهای تعطیل از ساعت ٦ تا ۷٫۳۰ بعدازظهر تلفن کنید وباما مشکلات ودرددلهای خودرا در میان بگذارید. ماحرفهای شمارا در همین ستون بگوش مسئولین امور میرسانیم.

•••

اداره برق تهران

خیال میکند مردم حساب سرشان نمیشود

• دست اداره کل برق تهران درد نکند با این ارزان یا تثبیت کردن نرخ برقش ، شمارا بخدا ، ببینید چقدر سرمردم علنا میخواهند کلاه بگذارند وبعد باآب وتاب تمام منتی هم میگذارند ، دلیل سفسطه آمیز اداره برق هم اینست که چون مردم حساب سرشان نمیشود یعنی نمیتوانند حساب برق را مطابق جدول معمولی که هرماه برای دریافت وجه مصرفی برق بمردم میدهد دقیقا بفهمند ، اینست که بطور مقطوع (بدون چك‌وچانه) کیلووواتی ۳٫۵۰ ریال آنهم بدون حساب کردن حق اشتراك و مالیات متعلقه تعیین و اعلام کرد.

تاکنون برق مصرفی از ۱ تا ٤۰ کیلووات ۳ ریال و از ٤۰ تا ۸۰ کیلووات ۳٫۵ ریال و از ۸۰ تا ۱۰۰ کیلووات ۳٫۵ ریال واز ۱۰۰ تا ۱۵۰ کیلووات ۳٫۵ ،از ۱۵۰ تا ۲۰۰ کیلووات ٤ ریال بود.

خوبست بدانید که برق مصرفی خانواده ها غالبا با صرفه جوئی در ماه ۸۰ الی ۱۲۰ کیلووات میشود که مجموعا بطور متوسط کیلووواتی ۳٫۵ حداکثر ۳ ریال میشد حالا اداره برق برای مبارزه باگران فروشی و کمك بطبقه متوسط مردم برق رابه ۳٫۵ ریال ترقی داده است وصریحا اعلام میکند مردم حساب سرشان نمیشود از اینجهت برای سهولت حساب بهای برق را ۳٫۵ ریال تعیین و تثبیت کرده است حالا من میخواهم بگویم اداره کل برق شاهکار کرده !واین تثبیت قیمت بصرفه کارخانه‌ـ دارها ، سینما دارها صاحبان هتلها ، خلاصه آنها که پول دارند وقیمت برق برایشان مثل قیمت‌آب خوردن است میباشد نه بصرفه کارمند دولت و کاسب و طبقه زحمتکش مملکت .

ج‌ـ لسانی

•••

درانتظار اقدام شهرداری

• هر چند که گوش شنوائی نیست ولی باز هم میگویم شاید این گوش شنوا پیداشود . بنده مشترك برق فیروز هستم، خداسایه این برق را از سرما «کم‌کم »کم نکند ! منزل من شرق شهباز خیابان حایری کوچه حمام زمانی شماره ۵۴میباشد مدتی است که از ساعت ٦ بعداز ظهر تاساعت ده شب که همه مردم تهران برق دارندمامشترکین کوچه نامبرده باچراغ نفتی گذران میکنیم چون برق‌به ۹۰ولت هم نمیرسد ما مردم و مشترکین همه‌اش منتظر اقدامات شهرداری هستیم که ببینیم بالاخره شراین برق‌های اختصاصی را از سرما کم میکند یانه هر چندوقت یکبار سرو صدائی راه میاندازند و بعد یکدفعه سرو صدا ها میخوابد .

حسین ـ کیخسروئی

•••

پس مردم بمیرند

• ساعت یازده پریشب یکدفعه محل آپاندیس پسرم دردگرفت و خیلی هم ناراحتش کرده بود دراینصورت عمل فوری ضروری بنظر میرسید ، او رابرداشته به بیمارستان‌پهلوی‌بردم بعد از مدتی‌سرگردانی با آن حال درد و ناراحتی گفتند تخت خالی نداریم بگوئید ببینم درچنین مواقعی برای اینگونه بیماران چه فکری کرده‌اند و در کدام بیمارستان تختخواب خالی آماده گذاشته اند ، پس مردم این شهر میگوئید در اینگونه مواقع برونه و بمیرند ، مگر نه اینکه هرهربیمارستان‌بایددیو تختخواب خالی جهت اینگونه بیماران وجود داشته باشد . چرامقامات مسئول رسیدگی نمیکنند .

مادر بیمار

•••

خود ما افسانه زیاد داریم

• برنامه‌های رادیو تهران تمام اقتباس از نوشته‌های خارجی است حتی داستانهای برنامه کودکان از داستانهای خارجی‌اقتباس شده ویکشت لغتهای نامانوس صبح بصبح بخورد بچه‌های مردم میدهند، لازم است اداره رادیو دراین گونه برنامه ها تجدید نظر نماید مگر کشور افسانه خیز ما افسانه ندارد.

همه خارجیها این کشور را ، کشور افسانه ها مینامند آنوقت ماخودمان عقب افسانه های مللل میرویم .

امیر تهرانی

•••

جوابهای شهرداری

گفتیم حصار بکشند

اداره محترم روزنامه اطلاعات : عطف بشرح مندرج درشماره ۱۰۴۸۱ـ۲۹ر۱ر۴۰ آن جریده شریفه درمورد شکوائیه آقای‌عیسی صفائی اززمین بایر کوچه یخچال منشعب از خیابان عباس‌آباد برابر گزارش اداره کل امور شهر اشعار میدارد.

نامبرده در تاریخ ۳۱ر۱ر۴۰ شکایتی دراین مورد ببرزن نموده‌است که بلافاصله اقدام و بمالك زمین بنام آقای شرفی‌ابلاغ شدکه یك قسمت از زمین خودرا که غیر محصور است حصار کشیده تارفع مزاحمت بعمل آید .

•••

اداره محترم روزنامه اطلاعات عطف بشرح مندرج درشماره ۱۰۴۹۶ ـ ۱۶ر۲ر۴۰ آن جریده شریفه در مورد تقاضای مردم راجع به جدول سازی خیابان سید ملك خاتون برابر گزارش اداره کل فنی اشعار میدارد.

جدولسازی خیابان فوق الذکر در برنامه سال گذشته‌منظور نگردیده و چون اسفالتکاری وجدول سازی سال جاری و سالهای آینده تحت نظر شورای عالی انجمن های محلی تهران تنظیم خواهد شد لذا بانجمن نامبرده اطلاع‌داده شد که‌درموقع تنظیم برنامه جدول سازی خیابان مزبور رانیز منظورنمایند .

•••

اداره محترم روزنامه اطلاعات عطف بشرح مندرج درشماره ۱۰۴۸۳ مورخه ۳۱ر۱ر۴۰ آن جریده شریفه در مورد ساختمان ۱۹شکوبه اول خیابان ورزش برابر گزارش اداره کل امور شهر اشعار میدارد.

ساختمان فوق‌الذکر متعلق بوزارت بازرگانی است وشرح لازم بشرکت سیمانکار ساختمانی مزبور نوشته شد .

شهرداری

خواستها و احتیاجات کامیونداران

دولت به‌قیمت لاستیك وابزار یدکی نظارت ندارد

کامیونداران بمعاون نخست‌وزیر وکالت دادند

در شماره گذشته قسمتی از مطالبی را که در اجتماع کامیونداران باحضور معاون نخست وزیر مورد بحث قرار گرفت چاپ کردیم ولی چاپ تمام گفتگو های این اجتماع بعلت کمی‌جا مقدور نشد و باین شماره موکول گردید .

آقای آذرفر گفت دولت‌بایك‌تقاضای ما موافقت کرد ولی چهار مورداساسی از تقاضا های ما باید بعدا موردتوجه قرار گیرد یکی از مهمترین مشکلات کامیونداران گرانی لاستیك است‌ناطق اظهار داشت که دولت در فروش‌ابزار یدکی نظارت ندارد و فروشندگان اجحاف میکنند کشور ما نمایشگاه کامیونها و اتومبیلهای دنیا است هر کشور سازنده مبتدی اولین پارتی کامیونهای ساخته شده را بایران میفرستد اکنون صدها نوع کامیون برادرش در گاراژها و توقف گاههای مملکت از کار افتاده و میلیارد ها ثروت مملکت بدون استفاده در گوشه ای افتاده و مانده است‌کامیون داران تقاضا دارند ورود کامیون بـه کشور ، ممنوع شود و فقط دولت با ورود چند نوع کامیون که آزمایش خودرا در کشورما داده‌است موافقت نماید. مورد دوم گرفتاری‌کامیونداران دخالت‌دولت درامر بارکشی است آقایان ماصریحا میگوئیم که‌بار را باکرایه رسمی شاهی ببریم ولی‌وزارت گمرکات وانبارکاری که‌بخرج داده‌برایش سه‌ریال‌ودهشاهی تمام میشودما تقاضاداریم دولت‌برقابت با کامیونداران پایان دهد ودر امر بارکشی دخالت نکند تقاضای سوم کامیونداران تثبیت نرخ بار است و میخواهند نرخ حمل و نقل درچهار فصل معین گردد و از این طریق نیز نظر کامیونداران تامین گردد . آقای آذرفر پس‌از پایان پیشنهادات خود گفت آقای اشتری کامیونداران بمن وکالت داده‌اندو من‌هم بشماوکالت میدهم در هیئت دولت مطالب ما را منعکس فرمائید ووکیل تام‌الاختیارما باشید واقدامی بفرمائید تا ضمن یك تصویبنامه بشورای حمل‌ونقل رسمیت داده شود تااین شورا بتواند مشکلات این افراد زحمتکش رارفع نماید .

آنگاه آقای آذرفر گفت آقای اشتری دولت‌باید باین طبقه توجه کند اینها مردمان فعالی هستند سه‌سال و نیم است که باینها حرف تحویل داده‌اند و اکنون فوق‌العاده ناراحت هستند قطعا توجه دارید که اتحادیه‌کامیون‌ـ داران یکی از متشکل ترین اتحادیه های اصناف است روزیکه ماتصمیم باعتصاب گرفتیم رئیس شورای‌عالی اصناف باتحادیه ماآمد و گفت که در شرائط فعلی باید از این دولت پشتیبانی کرد و از ماخواست تااز اعتصاب منصرف شویم ولی‌عصبانیت افراد بحدی بود که اگر دولت بهمین سرعت رسیدگی‌نمیکرد وقوع‌اعتصاب قطعی بود . پس از پایان سخنان آقای آذرفر معاون نخست‌وزیر به کامیونداران وعده داد که‌تمام‌مشکلات آنانرا در هیئت دولت مطرح نموده و توجه‌سازمانها را نسبت به‌آن جلب نماید دراین موقع تمام افرادی که در سراسر خیابان قزوین و محل‌اتحادیه اجتماع کرده بودند شدیدا نسبت به دولت ابراز احساسات کردندواجتماع پایان یافت .

غرش هواپیمای جت

شبها مردم جنوب شهر را بیخواب میکند

● نیمه شبها غرش مهیب هواپیماهای‌جت مسافربری، مردم تهران را از بزرك‌وکوچك پیرو جوان، بیماروسالم‌بوحشت‌میاندازد

● مردم تقاضا دارند مسیر هواپیماهای جت تغییر یابد

امروز عده ای از ساکنین محلات جنوبی شهر باداره روزنامه آمدند و از طرف هزاران نفر سکنه این محلات تقاضا کردند که خط سیر هواپیما های مسافربری جت که شبها از آسمان تهران میگذرند‌تغییر یابد آقای دکتر پیروز بنمایندگی‌از طرف مردم جنوب شهر گفت متاسفانه های مسافر بری جت هنگامیکه به آسمان تهران میرسند برروی تهران دور میزنند و زاویه فرودی خود را کم کرده و در ارتفاع صد و پنجاه متری زمین پرواز میکنند پزشك مزبور گفت قوسی که این هواپیما های غول پیکر طی میکنند دوست بر رو ی‌نیمی از آسمان تهران‌واقع است صدای مهیب و غرش سرسام آور هواپیما ها یك میلیون نفر از مردم این شهر را که در بستراحت غنوده اند از خواب بیدار کرده و آنها را متوحش میسازد ۰این مردم‌که از تلاش‌مداوم‌روزانه خسته‌اندمستحق این ظلم نیستند غرش ناراحت‌ـ کننده هواپیما های جت مردم‌جنوب شهر را دچار هیجانات روحی ساخته و آنها را بناراحتی عصبی مبتلا میسازد اطفال براثر این ناراحتی‌ها از خواب میپرند و بفلج اعصاب گرفتار میگردند ۰ غرش هواپیما های جت در ها و پنجره های منازل را بحرکت میآورد و چه بسا که شیشه ها را نیز میشکند ببینید مردم جنوب این شهر از دست چه چیز هائی باید زجر بکشند و تحمل رنج کنند ۰

تقاضای مردم

این عده گفتند که مردم تهران از مسئولین امور تقاضا دارند که به‌خلبانان هواپیما هایاد آوری‌نمایند که چون فرودگاه در شهر واقع است برای جلب آسایش مردم قوس‌نزولی خود را در فضای خارج از شهر تهران انتخاب وبروی آن دور بزنند. امید است این تقاضای هزاران‌نفر از مردم جنوب شهر ما مورد توجه مقامات مسئول قرار گیرد ۰

توجه

باخرید یک قطعه زمین مسکن خود را تأمین نمائید

زمین قابل ساختمان واقع در مهرآباد بر جاده دوم کیلومتر جنب کارخانه پوشکو

بقطعات مختلف تقسیم و بشرایط نقد و اقساط بفروش میرسد

برای توضیحات بیشتر و دیدن محل مراجعه فرمائید

دفتر ساختمانی کوه نور

خیابان ناصرخسرو شمیران طبقه فوقانی پلاك ۷۴۶ تلفن ۷۰۱۵۶

خیابان قزوین مقابل اداره خابات تلفن ۳۲۴۴

آ ـ ۵۲۹۲

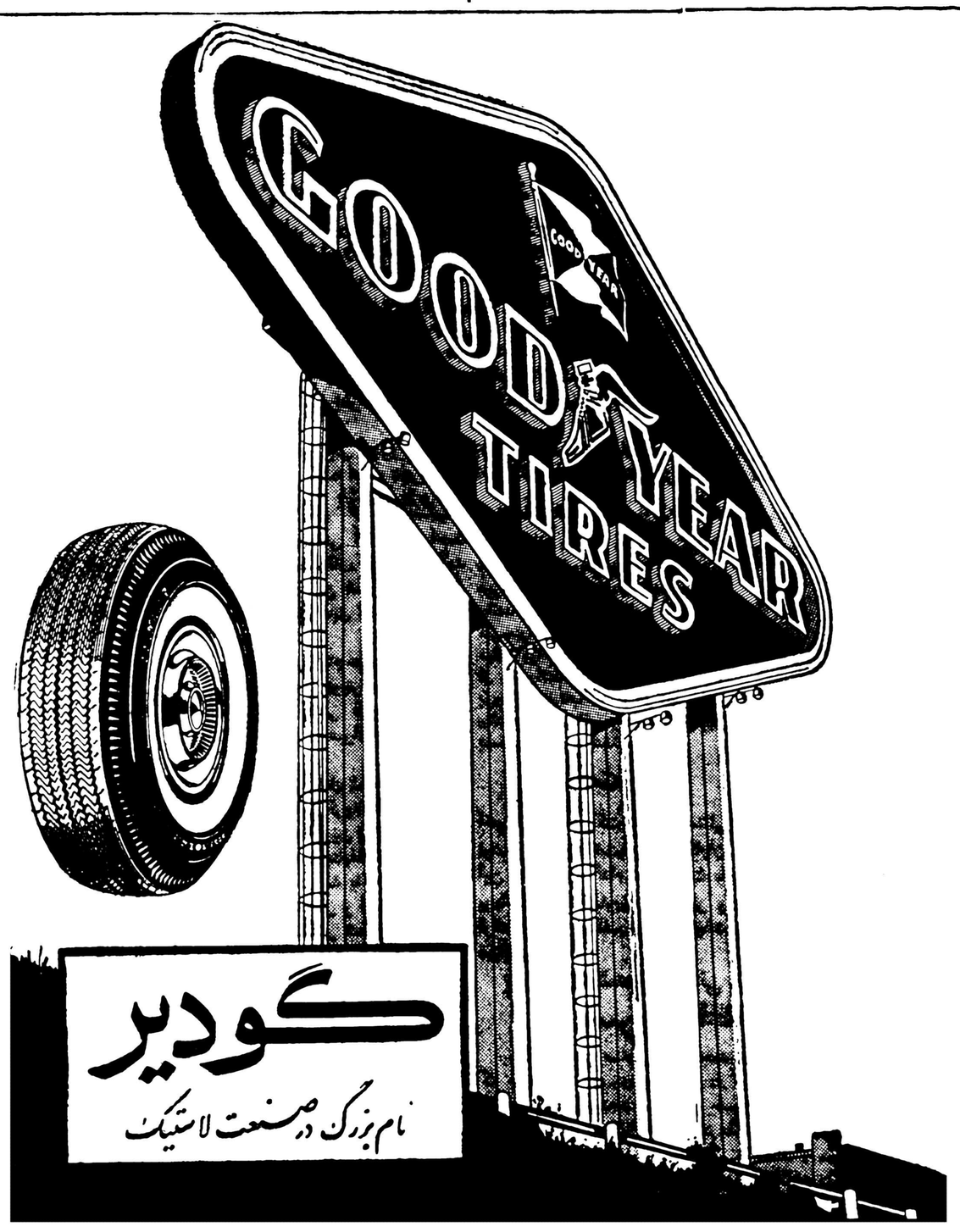

شهرداری ـ صنف فخار ـ بانك رفاه کارگران

برای سی هزار کارگر بیکارکوره‌ها خانه میسازند

بدستور نخست وزیر شهردار تهران ومقامات بانك رفاه مادران وهیئت مدیره اتحادیه صنف فخار بااجرای طرحی بمنظور احداث ساختمان برای سی هزار نفر از کارگران کوره پزخانه موافقت کردند. برای انجام این طرح شهرداری زمین‌مورد نیازرا در اختیار کارگران میگذارد وآجر ومصالح ساختمانی را نیز اتحادیه صنف فخار مجانا بشهرداری تحویل میدهد ودستمزد وسایر هزینه ها را نیز بانك رفاه کارگران میپردازد بااین ترتیب سی هزار نفر کارگران کوره پزخانه‌ها که هم اکنون بعلت نبودن کار بیکار هستند بکار گمارده شده ودر کار ساختمانی مشغول خواهند شد قطعه زمینی که برای اینکار اختصاص داده شده در جنوب تهران است ومتعلق بشهرداری است و بزودی عملیات ساختمانی در این زمین شروع خواهد شد .

سینماها نمایش میدهند...

سینماهای درجه یک

سینما آسیا تلفن ۴۲۹۰۹
آنچنانکه خدا آفرید (سوپر بانو رامیك ـ رنگی ـ دوبله بفارسی) با شرکت: ماریزاآلاسیو ـ ریك‌باتاگلیا شروع: ۱۱ صبح‌ـ ۳ـ ۵ـ ۷ـ ۹ بعد از ظهر

سینماامپایر تلفن ۶۷۲۵۲ـ۴۹۰۸۱
خانه قبل از تاریکی با شرکت : جین‌سیمونز‌ـ روندا فلمینك. شروع: ۱۰ر۳۰ صبح‌ـ ۳ـ ۵ـ ۷ـ ۹بعدازظهر

سینماایران (تلفن : ۳۶۳۰۴)
مرغابی سرخ کرده با شرکت: وحدت ـ شهلا شروع : ۱۰ر۳۰ صبح ۲ر۳۰ـ ٤ر۳۰ ـ ٦ر۳۰ـ ۸ر۳۰ بعد از ظهر

سینما پلازا تلفن ۴۳۵۵۰
ولگردان ساحل (سینما سکوپ ـ رنگی‌ـ دوبله بفارسی) . با شرکت: اگوتو نیاتسی ـ کریستین مارتل . شروع: ۱۰ر۳۰ صبح‌ـ ۳ـ ۵ـ ۷ـ ۹ بعد از ظهر

سینما تخت جمشید تلفن ۴۳۵۵۰
جولی باشرکت: دوریس‌دی‌ـ لولی جوردان. شروع: ۳ـ۵ـ۷ـ۹بعدازظهر

سینما حافظ (تلفن : ۳۴۰۷۴)
نازك نارنجی (دوبله بفارسی) با شرکت ۰ جری لوئیس ۰ شروع :۱۱ صبح ۳ـ۵ـ۷ـ۹ بعد از ظهر

سینما دنیا تلفن ۳۳۸۱۲
ولگردان ساحل (سینما سکوپ ـ رنگی‌ـ دوبله بفارسی) باشرکت : اگوتو نیاتسی ـ کریستین مارتل . شروع: ۱۰ر۳۰صبح‌ـ ۲ر۳۰ـ ٤ر۳۰ـ ٦ر۳۰ـ ۸ر۳۰ بعد از ظهر

سینما دیانا (تلفن : ٤۲۰۱۰)
مرغابی سرخ کرده با شرکت: وحدت ـ شهلا شروع : ۱۰ر۳۰ صبح ۲ر۳۰ـ ٤ر۳۰ ـ ٦ر۳۰ـ ۸ر۳۰ بعد از ظهر

سینما رادیوسیتی (تلفن :۴۳۳۲۰)
برهنه و سرگردان (سینما سکوپ‌ـ رنگی ـدوبله بفارسی) با شرکت : جینالولوبریجیدا آنتونی‌فرانچیوزا ـ شروع : ۱۱ صبح۳ـ۵ـ۷ـ۹بعدازظهر

سینما رکس (تلفن : ۳٤۱٦۹)
ملکه تاتار ها (سینما سکوپ ـ رنگی ـ دوبله بفارسی) با شرکت : چلو آلنسو ژاك سرناس شروع : ۱۰ر۳۰ صبح ـ ۲ر۳۰ ـ ٤ر۳۰ ـ ٦ر۳۰ـ ۸ر۳۰ بعد از ظهر

سینما رویال تلفن ۴۹۷۸۵
ولگردان ساحل (سینما سکوپ ـ رنگی‌ـ دوبله بفارسی) . با شرکت: اگوتو نیاتسی ـ کریستین مارتل . شروع: ۱۰ر۳۰صبح‌ـ ۲ر۳۰ـ ٤ر۳۰ـ ٦ر۳۰ـ ۸ر۳۰ بعد از ظهر

درایوین سینما (تهران‌پارس) تلفن ۹۱۱۰٤۳
آنچنانکه خدا آفرید (سوپر بانو رامیك ـ رنگی ـ دوبله بفارسی) با شرکت: ماریزاآلاسیو ـ ریك‌باتاگلیا شروع: ۷ر۳۰ـ ۹ر۳۰ بعد از ظهر

سینما سعدی تلفن ۳٦٤٦۸
آنچنانکه خدا آفرید (سوپر بانو رامیك ـ رنگی ـ دوبله بفارسی) با شرکت: ماریزاآلاسیو ـ ریك‌باتاگلیا شروع: ۱۰ر۳۰ صبح‌ـ ۲ر۳۰ـ ٤ر۳۰ـ ٦ر۳۰ـ ۸ر۳۰ بعد از ظهر

سینما سهیلا (تلفن : ۳٦٤۲٤)
نازك نارنجی (دوبله بفارسی) با شرکت : جری لوئیس ۰ شروع : ۱۰ر۳۰ صبح ۲ر۳۰ ـ ٤ر۳۰ـ ٦ر۳۰ ـ ۸ر۳۰ بعد از ظهر

سینما میامی (تلفن : ۴۷۳٤۹)
مرغابی سرخ کرده با شرکت: وحدت ـ شهلا شروع : ۱۰ر۳۰ صبح ۲ر۳۰ـ ٤ر۳۰ ـ ٦ر۳۰ـ ۸ر۳۰ بعد از ظهر

سینما پارك تلفن ۳۹٦۳۷
همسر قلابی باشرکت: میناکماری‌ـ کیشور کماری. شروع: ۱۰ر۳۰صبح‌ـ ۲ر۳۰ـ ٤ر۳۰ـ ٦ر۳۰ـ ۸ر۳۰ بعدازظهر

سینما نیاگارا (تلفن : ٦۵۳۰۷)
نازك نارنجی (دوبله بفارسی) با شرکت : جری لوئیس شروع :۱۰ر۳۰ صبح ۲ر۳۰ ـ ٤ر۳۰ ـ ٦ر۳۰ ـ ۸ر۳۰ بعد از ظهر

سینما المپیا (تلفن : ٦۵۷۹۸)
قفل باز کن (دوبله بفارسی) با شرکت : نورمن ویزدم ۰ شروع : ۲ر۳۰ ـ ٤ر۳۰ ـ ٦ر۳۰ ـ ۸ر۳۰ بعد از ظهر

سینما زهره تلفن ۳۰٤۸۰۸
کشور بزرك (سینما سکوپ ـ رنگی ـ دوبله بفارسی) باشرکت : چارلتون هستن ـ گریگوری پك . شروع: ۱۰ر۳۰ صبح‌ـ ۲ر۳۰ـ ٤ر۳۰ـ ٦ر۳۰ـ ۸ر۳۰ بعد از ظهر

سینما مولن روژ تلفن ۷۲۹۲۹
لیلا (رنگی ـ دوبله بفارسی) با شرکت: یوآخیم هانسن‌ـ اریکارمبرك شروع: ۱۱ صبح‌ـ ۳ـ ۵ـ ۷ـ ۹ بعد از ظهر

سینما ایفل تلفن ۴۳۱۱٦
ژنرال دلار دوره. (دوبله بفارسی باشرکت: هانس مسمر ـ ویتوریو دسیکا ـ جوانالوالی. شروع: ۱۰ر۳۰ صبح‌ـ ۱۵ر۲ـ ۳۰ر٤ـ ٤۵ر٦ـ ۹ بعد از ظهر

سینما اسکار تلفن ٤۵۷۹۷
دوازده مرد خشمگین (ویستاویژن‌ـ دوبله‌بفارسی) باشرکت: هنری‌فوندا‌ـ لی.ج‌ـ کاب. شروع: ۱۰ صبح‌ـ ۲‌ـ ٤ـ۸ بعد از ظهر

سینما آریا
قطار سه‌ودقیقه(سینما سکوپ‌ـ دوبله بفارسی) باشرکت :گلن فورد‌ـ وان هفلین ۰ شروع : ۱۰ر۳۰ صبح‌ـ ۲ر۳۰ ـ ٤ر۳۰ ـ ٦ر۳۰ ـ ۸ر۳۰ بعد از ظهر

سینما برلیان تلفن ۳۳۰۳۵
لیلا (رنگی ـ دوبله بفارسی) با شرکت: یوآخیم هانسن‌ـ اریکارمبرك شروع: ۱۰ صبح‌ـ ۲‌ـ ٤‌ـ ٦‌ـ ۸ بعد از ظهر

سینما تهران (تلفن : ۳۸۱٦۵)
مرغابی سرخ کرده با شرکت: وحدت ـ شهلا شروع : ۱۰ر۳۰ صبح ۲ر۳۰ـ ٤ر۳۰ ـ ٦ر۳۰ـ ۸ر۳۰ بعد از ظهر (تابستانی :۷ر۳۰ـ۹ر۳۰ بعد از ظهر)

سینما چارلی تلفن ٦۸٤٦۱
سالهای خطرناك (دوبله بفارسی) باشرکت: جکی‌لین ـ فرانکی ون ۰ شروع : ۱۰ر۳۰ صبح ۳ـ۵ـ۷ـ۹بعد از ظهر

سینما کریستال تلفن ۳۷٦۷۰
لیلا (رنگی ـ دوبله بفارسی) با شرکت: یوآخیم هانسن‌ـ اریکارمبرك شروع: ۱۰ر۳۰ صبح‌ـ ۲ر۳۰ـ ٤ر۳۰ـ ٦ر۳۰ـ ۸ر۳۰ بعد از ظهر

سینما کاروان تلفن : ٤۰۰٦۵
آهنگ دهکده ـ فارسی ـ با شرکت مجید محسنی ـ آذرشیوا شروع : ۲ر۳۰ ـ ٤ر۳۰ ـ ٦ر۳۰ ـ ۸ر۳۰ بعد از ظهر

سینماامترویل (تلفن:۳۹٤۱۰)
فناناپذیر (دوبله بفارسی)باشرکت: ویلیام‌رینولدز ـ آندرامارتین ـشروع: ۱۰ر۳۰ صبح ـ۲ر۳۰ـ۴ر۳۰ـ ٦ر۳۰ ـ ۸ر۳۰ بعد از ظهر

سینما همای (تلفن : ٤۲۱٦۹)
استالینگراد (دوبله‌بفارسی) شروع ۱۰ر۳۰ صبح ـ ۳ ـ ۵ ـ ۷ ـ ۹ بعد از ظهر

سینماهای درجه دو

سینما سیلوانا تلفن ۳۳۷۷۷
قفل بازکن (وایه اسکرین ـ دوبله بفارسی) باشرکت: نرمن ویزدم . شروع: ۲ر۳۰ـ ٤ر۳۰ـ ٦ر۳۰ـ ۸ر۳۰ بعد از ظهر

سینما پردیس
تاثریانه‌انتقام رابرت واگنر ـ روری کالهون ۰ شروع : ۱۰ر۳۰ صبح ـ ۲ر۳۰ ـ ٤ر۳۰ ـ ٦ر۳۰ ـ ۸ر۳۰ بعد از ظهر

سینما فردوسی تلفن ۳٤۷۸۵
جاده غولها (سینما سکوپ رنگی‌ـ دوبله بفارسی) با شرکت : دن مکوان ـ چلو آلونسو . شروع : ۱۰ر۳۰صبح‌ـ ۲ر۳۰ـ ٤ر۳۰ـ ٦ر۳۰ـ ۸ر۳۰ بعد از ظهر

سینما فری تلفن ۲۷۸۹۳
جاده غولها (سینما سکوپ ـ رنگی‌ـ دوبله بفارسی) با شرکت : دن مکوان ـ چلو آلونسو . شروع : ۳ـ ۵ـ ۷ـ ۹ بعد از ظهر

سینما مراد تلفن ۳۷۳۸۹
آفت زندگی باشرکت : شهلا ـ جعفری‌ـ روانبخش. شروع: ۱۰ر۳۰ صبح‌ـ ۲ر۳۰ـ ٤ر۳۰ـ ٦ر۳۰ـ ۸ر۳۰ بعد از ظهر

سینما مشعل (تلفن : ۳۳۸۲٦)
وقتی‌برای مردن نیست (رنگی)با شرکت : ویکتورماتیور ۱۰ر۳۰ صبح ۲ر۳۰ـ ٤ر۳۰ـ ٦ر۳۰ـ ۸ر۳۰ بعدازظهر

تئاترها

جامعه باربد (تلفن :۳۲۲٦۵)
دومین برنامه فستیوال تاتر ـ امشب بقتل میرسدباشرکت :جعفری‌ـ شهلا ـآزاده . شروع:۸ر۳۰ بعدازظهر

تاتر پارس (تلفن : ۳۳۸۱۱ ـ ۳۳٤۲۳)
داماد بشیمان (باتضمام کنسرت آفت) شروع:۸ر۳۰ بعدازظهر ۰

با افتتاح دستگاه جدید تلفن خودکار یکهزار شماره‌ای شهری

تلفنهای شهری اصفهان ۵هزار شماره شد

استاندار اصفهان دستگاه جدید تلفنهای خودکار این شهر را افتتاح کرد

خبرنگار ما در اصفهان گزارش میدهد پریروز دستگاه جدید تلفن خودکار یکهزار شماره‌ای اصفهان طی مراسمی بوسیله آقای دهاآقای استاندار استان اصفهان افتتاح شد.

در این مراسم که آقایان سرهنگ رستگار نامدار معاون مرکز توپخانه، روسای ادارات دولتی و جمعی از معتمدین‌ومعاریف شهرحضورداشتند ابتدا آقای بهروش رئیس ادارهٔپست و تلگراف استان خیر مقدم گفت و سپس آقای مهندس مطیعا رئیس ادارهٔ تلفن اصفهان گزارشی از وضع تلفن این شهر را باستحضار رسانید و اظهار داشت که تاکنون چهار هزار شماره تلفن خودکار در اصفهان دائر شده است وبا بهره‌برداری از این دستگاه جدید تلفن یکهزار شماره‌ای ، شهر اصفهان دارای ۵ هزار شماره تلفن خودکار شهری میگردد .

بعد از سخنرانی آقای مهندس مطیعا ، آقای دهاآقای استاندار اصفهان دستگاه جدیدتلفن یکهزارشماره‌ای را افتتاح کرد در پایان این مراسم آقای استاندار و سایر مدعوین از از طرف آقایان بهروش ومهندس تاسیسات ادارهٔ پست و تلگراف مطیعا توضیحات لازم باستحضار استان بازدید کردند و در هر قسمت رسید.

چندخبر کوتاه

نوشهر ـ چند روز قبل آقای «دشمیوخ»وزیر کشاورزی‌هندوستان باتفاق آقای مهندس جلالی بنوشهر وارد شد و از سازمان مطالعات اکولوژی این شهرستان بازدید بعمل آورد .

زاویه زرند ـ از طرف وزارت بهداری یك دستگاه یخچال فقتی برای بهداری زاویه‌زرند ارسال‌شده است و این یخچال واکسن های‌ضد دیفتری ـ سیاه سرفه و کزاز نگهداری میشود .

خوانسار ـ ازطرف وزارت‌بهداری برای تکمیل ساختمان نیمه تمام بیمارستان خوانسار اقدام شده‌است اهالی از این اقدام سودمند اظهار خشنودی میکنند .

چالوس ـ آقای دکتر شروینی مدیر کل بازرسی وزارت بهداری بچالوس وارد شد و از بیمارستان این منطقه بازدید بعمل آورد آقای دکتر شروینی باتفاق آقای دکتر صدیق رئیس بهداری چالوس از درمانگاه های نقاط تابعه نیزبازدید کرد .

بابل ـ سی نفر از دانش آموزان عضو سازمان جوانان شیر وخورشید سرخ بابل بسرپرستی آقای علی اکبر حقی و خانم بیکائی و بهجت صعیدی زند برای گردش علمی از بابل عازم رامسر شدند .

پلشت ورامین ـ پانزده نفر از ماما های محلی قراء تابعهٔ ورامین برای شرکت در یك کلاس کار آموزی سه ماهه دعوت شدند این کلاس از طرف ادارهٔ بهداشت‌استان تهران تشکیل گردیده است .

استاندار جدید آذربایجان غربی درخوی

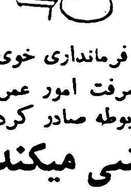

طبق گزارش خبرنگار ما در خوی پریروز تیمسارسرلشگر دیلمی استاندار جدید آذربایجان غربی که با اتومبیل عازم رضائیه بود بخوی وارد شد و از طرف آقایان فرماندار ، روسای ادارات دولتی و معتمدین و معاریف شهر مورد استقبال قرار گرفت .

بعد از ورود آقای استاندار مجلس‌معارفه‌ای در فرمانداری خوی تشکیل گردید و در این مجلس آقای استانداربرای پیشرفت امور عمرانی و اصلاحی این شهرستان دستوراتی بمتصدیان مربوطه صادر کرد.

دوهواپیما مزارع گرمسار را سمپاشی میکند

بزودی آفت سن از مزارع این منطقه ریشه‌کن میشود

خبرنگار ما در گرمسار مینویسد اخیرا ازطرف وزارت کشاورزی دو فروند هواپیمای سمپاش‌برای سمپاشی مزارع این منطقه و مبارزه با آفت سن بگرمسار اعزام شده است در حال حاضر مامورین و مهندسین ادارهٔ کشاورزی و دفع آفات گرمسار بسرپرستی آقای مهندس‌مهرجو با دو فروند هواپیما و چندین دستگاه کامیون و تلمبه های مخصوص سمپاشی در مزارع این شهرستان مشغول مبارزه با آفت سن میباشند.

آقای مهندس مهرجو از نتیجه‌عملیات مامورین و مهندسین ادارهٔ کشاورزی راضی است و کشاورزان این منطقه نیز با مامورین سمپاشی صمیمانه همکاری‌می کنند خبرنگار ما در گزارش خود اضافه میکند کشاورزان قراء تابعه گرمسار ازمساعی آقای‌مهندس مهرجو خشنودند و اظهار امیدواری میکنند که‌مزارع آنها از خطر آفت سن مصون بماند .

تودیع با افسران وظیفه

خبرنگار ما در خرم آباد مینویسد چند روز قبل بمناسبت پایان دوره خدمت عده‌ای از افسران وظیفه لشگر ۸ لرستان مجلس تودیعی‌در باشگاه افسران برگزار شد در این مجلس که تیمسار سرلشگرنکوزاد فرمانده وافسران ارشد لشگر حضور داشتند تیمسارنکوزادخطاب‌بافسران وظیفه اظهارداشت : اکنون که خدمت مقدس سربازی رابه پایان رسانیده اید امیدوارم در راه خدمت بشاهنشاه و میهن عزیز موفق‌گردید در عکس بالاافسرانی که دوره خدمت وظیفه خودرا به پایان رسانیده‌اند باتفاق تیمسار نکوزاد وسایر افسران ارشد لشگر ۸ دیده میشوند .

صدور رای درباره دوپروندهٔ مالیاتی ۱۴ میلیون تومانی

خبرنگار ما در شیراز گزارش‌داد نمایندگان اعزامی وزارت دارائی در شیراز پس از رسیدگی به‌پرونده‌های مالیاتی این شهرستان با تشکیل ـ کمیسیون مالیاتی‌استان فارس‌درباره بدهی شرکت نساجی پارس و پرونده مالیاتی مرحوم موسی صادقی رای صادر کردند و رای صادره در باره این دو پرونده معادل۱۴ میلیون‌تومان استکه این مبلغ در هیچیك ازاستان ها سابقه نداشته است . این بدهی مالیاتی مدت ده سال معوق مانده و وصول نشده بود .

این دو رای مالیاتی با حضور نمایندگان اعزامی وزارت دارائی و نماینده اطاق بازرگانی صادر شده است .

طبق مواد قانون دو رای مزبور بموجبان ابلاغ گردیده است تاچنانچه بآن اعتراض دارند معادل مبالغ‌آراء صادره در اداره پیشکاری دارائی استان ظرف مدت یکماه تودیع نمایند تا پرونده مالیاتی آنان در کمیسیون

کشف جنازه

خبرنگار مادر شمیران گزارش میدهد دیروز جنازهٔ مردی درحوالی سه‌راه فرمانیه بوسیله ماموریـن کلانتری تجریش کشف شدوبرای تشخیص علت مرك باداره پزشکی قانونی حمل گردید . از محتویات جیب بوی معلوم شد که نام اوبیك میرزا میباشد .

بازدید تشکیلات ژاندارمری

خبرنگار ما در ایلام گزارش میدهد پریروز تیمسار فتوت فرماندهٔ ناحیه ژاندارمری استان کرمانشاه برای بازدید تشکیلات ژاندارمری منطقهٔ پشتکوه بایلام وارد شدتیمسار فتوت در خاتمهٔ بازدید های خود از مساعی آقایان ستوان نعمت زاده و ستوان‌فلاحمند فرماندهان گروهان های ژاندارمری ایلام ومهران اظهار قدردانی کرد .

سیاحان پیادهٔ ایرانی از فیروزکوه گذشتند

ورزشکاران‌فیروزکوه ازاین‌دوجوان قوی‌اراده‌استقبال‌کردند

سیاحان جوان باراهنمائی نمایندگی اطلاعات براه‌پیمائی خود ادامه دادند

خبرنگار ما درفیروز کوه‌گزارش میدهد ساعت ۷بامداد پریروزآقایان غلامعلی قلی نیا و محمد علی ولی عیدی سیاحان پیاده ایرانی که خبر حرکت آنهادرهمین‌صفحه‌باستحضار خوانندگان عزیز رسید پس از سه روز راه پیمائی به فیروز کوه وارد شدند جمع کثیری از اهالی وعده‌ای از ورزشدوستان فیروز کوه که با خواندن روزنامهٔ اطلاعات از تصمیم خارق العادهٔ این دو جوان قوی‌اراده اطلاع داشتند ازآنها بگرمی‌استقبال کردند .

آقای ولی عیدی

آقای قلی‌نیا

آقایان قلی نیا وولی عبدی بلافاصله برای استراحت بدفتر نمایندگی اطلاعات در فیروز کوه آمدند وظرف مدت کوتاهی که در دفتر نمایندگی حضور داشتندجمعی‌از ورزشدوستان و ورزشکاران فیروز کوه با سیاحان پیادهٔ ایرانی از نزدیك آشناشدند.

سیاحان ایرانی که‌در این‌مسافرت قهرمانی خود از هر نوع کمك و راهنمائی‌نمایندگان‌اطلاعات‌برخوردار خواهند بود بعد از چند ساعت استراحت براه پیمائی خود بطرف مازندران ادامه دادند . هنگام‌عزیمت سیاحان جوان جمعی ازورزشکاران فیروز کوه‌آنها را تا مسافتی‌مشایعت کردند .

نمایندگان اطلاعات درخدمت مردم

مردم شهرستانها بوسیله نمایندگان اطلاعات خواسته‌های خود را شرح میدهند

ساکنین خیابان حکمت شمیران چه میگویند ؟

پریشب عده‌ای از ساکنین خیابان « حکمت » شمیران دسته‌جمعی بدفتر نمایندگی اطلاعات مراجعه کردند . این عده دربارهٔ تصمیمی که راجع بتعریض خیابان حکمت گرفته شده است مطالبی بشرح زیراظهار داشتندوتقاضا کردند این خواسته آنان در روزنامهٔ اطلاعات منعکس گردد تا مورد توجه مقامات مربوطه قرار گیرد.

ساکنین خیابان حکمت میگفتند : عرض این خیابان دو کیلومتری قبلازطرف شهرداری دوازده‌متراعلام شده بود و ما که میخواستیم خانه بسازیم باتوجه بحریم دوازده متری این خیابان ساختمان خانه های‌خود راابنا کردیم . حالا بااعمال نفوذ یکی دو نفر از متنفذین تصمیم بتوسعه وتعریض این خیابان گرفته شده و عرض خیابان حکمت ۲۱ متراعلام گردیده است . در اجرای این تصمیم نقشه کشی خیابان مزبور هم‌با توجه بحریم ۲۱ متری‌آن انجام شده است . ولی حتی در نقشه‌کشی و تعریض خیابان حکمت هم اعمال نفوذ شده‌است باین ترتیب که‌طوری نقشه‌کشی شده است که فقط باید ساختمان های یکطرف خیابان‌خراب گردد تا خیابان حکمت توسعه یابد و عریض شود.

ساکنین خیابان حکمت میگفتند : در این خیابان عده‌ای سکنی گرفته وخانه ساخته‌اند که با سیلی صورت خودرا سرخ‌نگهمیدارند. اغلب ساکنین خیابان حکمت هنوز بهای خانهٔ خودرا بدهکارند و یا با اجاره کردن مقداری زمین ازاوقاف در زمینهای استیجاری ساختمان بنا کرده‌اند .

علاوه بر این ابتدای خیابان فرعی حکمت خیابان اصلی‌بوعلی است که عرض‌آن دوازده متر است . انتهای خیابان حکمت هم بیك کوچه‌دومتری در چیذر منتهی‌میشود با این ترتیب انصاف نیست که با اعمال نفوذ چند نفر متنفذ ، شهرداری بعنوان تعریض خیابان موجب بیخانمانی عده‌ای شود .

ساکنین خیابان حکمت میگفتند : ما منکر یامخالف توسعه و تعریض معابر نیستیم ولی در حالیکه عرض خیابان بوعلی که خط اتوبوسرانی از آن میگذرد ویك خیابان اصلی است دوازده متر میباشد سزاوار نیست خیابان فرعی حکمت فقط بخاطر اعمال نفوذ دیگران به ۲۱متر تعریض شود ودرنتیجه عده‌ای بیخانمان گردند.

***

دیروز هم عده‌ای از ساکنین کوچه امامزاده صالح تجریش‌بدفتر نمایندگی اطلاعات مراجعه کردند . این عده هم تقاضا کردند ازطرف برزن مربوطه توجه بیشتری نسبت بنظافت این کوچه مبذول شود و یك نفررفتگر جدی برای نظافت کوچه مزبور تعیین گردد.

تاکسی کیوسك اغذیه‌فروشی راازجاکند

خبرنگار ما در اهواز مینویسد تاکسی شماره۵۸۰برانندگی جعفری هنگامیکه قصد داشت با وجود روشن بودن چراغ قرمز ازخیابان‌سیمتری وارد خیابان پهلوی اهواز گردد بعلت سرعت زیاد ناگهان از مسیرخود بطرف پیاده رومنحرف شد و باکیوسك اغذیه فروشی آقای اکبرنوری تصادف کرد ، شدت این تصادف باندازه ای بود که کیوسك از جاکنده شد و باتومبیل نیز خساراتی وارد آمد در عکس بالا صحنه ای از این تصادف دیده میشود .

نشست وبرنخاست ...

بعداز ۱۴ سال بوطن بازگشت ولی اجل مهلتش نداد

چهارده سال پیش عبدالکریم‌زادگاه خود قریه « کوهستك » واقع در نزدیکی میناب را بقصد شیخ نشین های خلیج فارس ترك کرد در این مدت چندین بار بستگان‌عبدالکریم نوشتند که برای چند روز هم شده « بکوهستك » بیاید تا با وی‌دیداری تازه کنند ولی اوبنامه های‌بستگانش جواب رد داد مدتی از این جریان گذشت تا اینکه اخیرا یکی ازبستگان‌عبدالکریم بقصد دیداروی به شیخ نشین قطر رفتو ضمن چند روز توقف او را راضی کرد که به زادگاهش باز گردد.

عبدالکریم ناچار باین امر راضی شد و بعد از جمع آوری اثاثهٔ اندوختهٔ چهارده‌سالهٔ خودراه میناب را در پیش گرفت تا از آنجا « بکوهستك » برود ولی متاسفانه عبدالکریم هنگامی که‌پا بخاك‌میناب گذاشت ناگهان بزمین نشست و جنازهٔ عبدالکریم را به بهداری‌انتقال قلبش از طپش افتاد مامورین‌انتظامی دادند و پس از معاینات دقیق اجازهٔ دفن صادر کردند فردای آن روز قریهٔ حمل‌کردند وتحویل بستگانش بجای اینکه خود عبدالکریم به قریهٔ دادند این جریان را خبرنگار ما در کوهستك برود ، جنازه‌اش را به آن میناب گزارش داده است

کشف پارچه وسیگار قاچاق درسقز

خبرنگار ما در سقز مینویسد بر اثر مساعی آقای سروان رشیدی فرماندهٔ گروهان ژاندارمری سقز اخیرا مامورین ژاندارمری ایـن شهرستان بسرپرستی آقای ستوان دوم کیانی مقدار زیادی پارچه و سیگار و صابون قاچاق کشف کردند و تحویل ادارهٔ گمرك دادند در عکس بالا مامورین ژاندارمری در کنار اجناس مکشوفه دیده میشوند.

دیوانه‌ای خودرا ازپشت‌بام‌پرت کرد و عاقل شد !؟

اهالی شوشتر از این پیش‌آمد باور نکردنی درحیرت مانده‌اند

چند روز قبل یك دیوانه زنجیری بنام علی حسین اهل قریه«جنت مکان» ازتوابع شوشتر بوسیله بستگانش جهت معالجه بشهر منتقل گردیدعلی حسین هنگامیکه بشوشتر وارد شد ناگهان بنای‌داد وفریادرا گذاشت و در حالیکه از شدت ناراحتی کف بر لب آورده بود دیوانگیش گل کرد در مدخل یکی از کاروانسراهای شهر عصیان و دیوانگی علی حسین اوج گرفتو با یك حمله ناگهانی باطرافیان خود از دست آنها گریخت و به پشت بام کاروانسرا پناه برد .

علی حسین‌لب بام ایستاد ومانند کسانیکه جنگی را فتح میکنند قهقهه مظفرانه ای راسرداد و بستگان خودرا بادتمسخر گرفت در این هنگام عده ای از اهالی شوشتر که در محل‌اجتماع کرده بودند برای دستگیری او اقدام کردندولی هنوز پای کسی به پشت بام کاروانسرا نرسیده بود که علی حسین ناگهان فریادی کشید وخودرا از پشت بام بزمین پرت کرد بستگان علی حسین بگمان اینکه او براثر ضربات وارده فوت کرده است شیون کنان بطرف وی دویدنداما باکمال تعجب متوجه شدند علی حسین نه تنها فوت نکرده ، بلکه در نتیجه این عمل‌عقل خودرانیز باز یافته است !؟

علی حسین که در این جریان فقط ازناحیه بینی مجروح شده بود درنهایت صحت وسلامت بخانه خویش بازگشت و اکنون این ماجرای جالب وباور نکردنی نقل محافل اهالی شوشتر شده است ،جریان‌بالارا خبرنگار ما در شوشتر گزارش داده است .

چندخبر از قزوین

•براثر مساعی آقای بنی احمد رئیس اداره اوقاف قزوین درآمد اداره اوقاف این شهرستان نسبت بگذشته بطور قابل توجهی افزایش یافته است .

• شخصی بنام حیدر طاهری که کارش سرقت دوچرخه بود بوسیله مامورین آگاهی قزوین دستگیر شد وتحویل دادسرای‌این‌شهرستان گردید .

•چند روز قبل شخصی‌بنام‌محمد یکی از اهالی قریه «کوه تل» از توابع آوج قزوین بر اثراختلافاتی بوسیله شخصی‌بنام‌غلامعلی‌باضربات سیلی ازپای‌درآمد با اطلاع جریان بمقامات انتظامی و قانونی قزوین غلامعلی دستگیر شد و برای دفن جنازه محمد اقدام گردید .

•سه نفر ازسارقین‌باسابقه‌تهران باسامی داود ـ رجب ویوسف که‌به قصد سرقت بقزوین آمده بودند بوسیله مامورین آگاهی این شهرستان دستگیر شدند ، ضمنا سه نفر از سارقین تاکستان‌باسامی علی اکبر ، محرم و غیبباله که در قریه «پرسوفیان» از منزل آقای غلامرضا جباری ۶ راس گوسفند بسرقت برده‌بودنددستگیر گردیدند

سقوط درردودخانه

خبرنگار ما در شمیران گزارش میدهد ساعت پنج و نیم بعد ازظهر دیروز اتومبیل شماره ۸۱۵۵ بـه رانندگی فردوس پیراللهی که باچهار نفر سرنشین از سربند بطرف دربند میآمد براثر سرعت زیادو مستی‌زیاده‌ از حد راننده در مقابل هتل در بند برودخانه پرتاب شد و در این حادثه راننده وچهار نفرسرنشینان اتومبیل بسختی مجروح شدند

پرداخت وام

اخیرااز‌طرف شرکت تعاونی‌روستائی نوشهر‌برای پرداخت‌وام‌به‌برنجکاران این شهرستان اقدام شده است با پرداخت وام کشاورزان نوشهر و قراء تابعه از سلف فروشی نجات میبابند .

بازوبندی‌که نشانه برتری است

خبرنگار ما در شیراز مینویسد چند روز قبل بمناسبت اعطای بازوبند به بهترین درجه‌داران و سربازان لشگر ۱۰ فارس مراسمی درمیدان هنك ۲۸ برگزار شد دراین مراسم تیمسار سرلشگر نوذری فرماندهٔ سپاه بازوبند بهترین درجه داران و سربازان را اعطاء کردو سپس سربازان لشگر رژه رفتند و بسلامتی شاهنشاه هورا کشیدند در عکس بالا فرماندهٔ سپاه بازوبند یکی از سربازان را اعطاء میکند.

پدرجوان‌گمشده شمیرانی میگوید :

پسرم را اغفال نکرده‌اند

آقای ناصر صادقی پدر محمد تقی صادقی جوان گمشدهٔ شمیرانی که خبرپیدا شدن وی در اهواز در این صفحه بچاپ رسید دربارهٔ خبر مزبور توضیح میدهد : آقایان حسین پور دائی و علی افاضل نه‌تنها فرزند اینجانب را اغفال نکرده‌اند بلکه این دوجوان پاك سرشت‌مسببین اصلی پیدا شدن فرزندم محمدتقی میباشند و من از عمل جوانمردانهٔ آنان که آدرس محمد تقی را بخانواده‌ام اطلاع داده‌اند بی نهایت‌ممنون وسپاسگزارم دراین‌جریان هیچگونه‌اغفالی در کار نبوده است .

درعشق شکست خورد و خود را آتش زد

خبرنگار ما در رودسر مینویسد چند روز قبل دوشیزه‌ای بنام‌شورائی کیائی یکی از اهالی « ییلاك جان» از توابع رودسر بعلت شکست در عشق با ریختن مقداری نفت روی لباسهایش خود را آتش زد و دچار سوختگی شدیدی شد . دوشیزه شورائی به بهداری رودسر انتقال یافتو برای‌معالجهٔ وی اقدام گردید.

گوشتها را آتش زدند

چند روز قبل آقای نورالله فلاحی باز رس‌بهداشتی گوشت و مسئول کشتار گاه مرودشت لاشه چندراس گوسفند بیمار را که در قصابخانه کشتار کرده بودند کشف نمود .

لاشه های گوسفندان بیمار با حضور صاحب آنها آتش زده شد.

ناو جنگی انگلیسی «لاخ فاین» در بندر عباس

خبرنگار ما در بندر عباس گزارش داد دیروز ناو جنگی انگلیسی «لاخ فاین» برای بازدید دوستانه‌واردآبهای بندر عباس گردیـد هنگام ورود ناو مزبور از طرف منطقه نیروی دریائی بندر عباس ۲۱ تیر توپ بعلامت احترام شلیك شد عصر دیروز آقای جاویدیان فرماندار بندرعباس و عده ای دیگر در عرشه ناو لاخ فاین از فرمانده ناو دیدن کردند بافتخار فرمانده و کارکنان ناو مزبور ضیافتی در محل فرمانداری کل بندر عباس ترتیب داده شد که در آن عده زیادی از روسای ادارات دولتی شرکت داشتند امروز بین تیم کلنی فوتبال بندر عباس و تیم فوتبال ناو لاخ فاین مسابقه ای انجام گردید که نتیجه ۴ بر ۴ مساوی اعلام

انتخابات انجمن شهر در شهرستانها

بندر جنوب ـ پریروز اعضای هیئت‌نظارت بر انتخابات انجمن‌شهر بندر بوشهر انتخاب شدند و آیت‌اله غدنانی امام جمعه شهر بریاست‌این هیئت تعیین گردید ، طبق تصمیم هیئت نظارت از روز بیست و نهم اردیبهشت ماه اخذ رای دربندر بوشهر شروع خواهد شد .

مهاباد ـ دوازده نفر از کاندیدا های نمایندگی انجمن شهر مهاباد برای سومین بار استعفای خودرا تسلیم فرمانداری این شهرستان کردند این عده علت استعفای خودرا وجود اختلافات و دو دستگی های محلی ذکر نموده اند اهالی معتقدند تا زمانی که دسته بندیها و اختلافات محلی درمهاباد وجود دارد این شهر از داشتن انجمن شهر محروم‌خواهد بود.

نیازمندیها و آگهی‌های کوچک

استخدام میشود

دو نفر بانو یا دوشیزه
با تحصیلات درحدود ششم ابتدائی برای کار در آزمایشگاه (عصر ها) استخدام میشود ـ بعد از ظهر هابه شماره ۶۸۱۵۶ تلفن فرمائید

آگهی استخدام
سازمان جنگلبانی ایران احتیاج بیک نفر مهندس که در امور کلی فنی و میکانیکی وبرق اطلاعات کافی وتجربه عملی داشته‌باشدبرای مسئولیت فنی کارخانه چوب اسالم دارد داوطلبان میتوانند بادر دست داشتن مدارک مربوطه همه روزه تاسی اردیبهشت ماه ۱۳۴۰ از ساعت ۸صبح تا ۲ بعد از ظهر باداره کارگزینی سازمان انتهای خیابان فیشر آباد مراجعه و ثبت نام نمایند
رئیس سازمان جنگلبانی ایران.
سرتیپ خواجه نوری
۱ـ۳ ۱ـ۶۵۱۴

یک‌بانوی ماشین نویس‌فارسی‌ولاتین
با سابقه کار و تسلط کامل استخدام میشود خواهشمند است نقط واجدین شرایط روزهای شنبه‌ـ دوشنبه ـ چهار شنبه بین ساعت ۵ تا ۷ بعد از ظهر بدفتر شرکت بالاکا اول خیابان ویلا باتلفن۴۰۸۲۳ مراجعه فرمایند.
۱ـ۲ آ ـ۶۴۹۶

"FOR SALE
I'FIAT, Type 1900
Model 1956
Poul Rasmussen
KAMPSAX
Tel. No. 303381".

دو نفر کارمند برای‌صندوقداری
وامور بانکی مورد نیاز است داوطلبان بایدـ ازحسابداری بانکی اطلاع‌داشته علاوه‌برحسن‌شهرت واصالت‌خانوادگی پانصدهزار ریال‌تضمین‌ملکی‌بسپارند. واجدین شرایط باذکر نشانی کافی باصندوق پستی شماره ۱۵۱۹ مکاتبه نمایند.
۱ـ۲ ۱ـ۶۴۲۶

استخدام
۵ نفر دوشیزه یابانو برای فروشندکی سیار درتهران استخدام میشود ، به‌خیابان شاه‌آباد پاساژ اقبال طبقه چهارم شماره ۹۷ وگا مراجعه فرمائید
آ ـ۶۷۸۲

فروشنده
جوان های فهمیده و با تربیت که در فروشندگی چراغ های گازی سابقه داشته باشندو بتوانند تضمین کافی بسپارند و در شش ماهه‌اول کار با ماهی سه هزار ریال حقوق کار کنند استخدام میشوند .
باذکر تجربیات ـ معلومات و معرفین با
صندوق پستی ۶۹۲ تهران
مکاتبه نمایند .
آ ـ ۶۷۶۰

بچند نفر پرستار
خوب و خدمتکار زن نیازمندیم تلفن ۳۰۳۷۷۴ ـ ۷۱۴۰۲
آز ـ۶۸۳۴

به چند نفر بانو یا دوشیزه
جهت فروشندگی محصولی در منازل تهران و شهرستانها نیازمندیم تلفن ۶۲۴۹۸
آ ـ۵۴۱۱

بعده ای خبر نگار افتخاری
نیازمندیم بتلفن ۲۴۰۵۳ مراجعه شود .
۱ـ۱۰ آ ـ۶۷۸۸

دو نفر جوان که پایه تحصیلات
آنها لااقل دیپلم ششم متوسطه‌باشد برای کارنویسندگی‌استخدام میشوند کسانیکه سابقه نویسندگی و مطبوعاتی داشته باشندمقدم بردیگران هستند داوطلبان براهنمای شماره ۱۸۴ اطلاعات مراجعه فرمایند.
۱ـ۲ آ ـ

Wanted
Foreign corporation requires experienced short-hand typist with perfect knowledge of English (preferably British or American). Write full particulars to FORCOREL POB 193.
آ ـ۶۶۷۶

REQUIRED BILINGUAL MALE SHORT - HAND SECRETARY AND A BILINGUAL MALE TYPIST. FOR INTERVIEW REPORT B. F. GOODRICH FACTORY, TAPEH SEFID, SAVEH ROAD, TEHERAN.

فروش اتومبیل

خریدار اتومبیل
از هر نوع و هر مدل که باشد مشتری داریم فروشگاه اتومبیل ۴۰ـ جمشید آباد شمالی کاشی ۴۰ تلفن ۴۹۶۳۳

بازار اتومبیل ۹۴۰
بعد از ظهر روز های یکشنبه و سه شنبه و ۵شنبه درتوقفگاه کاروان بین سرچشمه و سه راه امین حضور تشکیل میشود خریدوفروش ومعاوضه اتومبیل تلفن ۵۶۸۲۷
۱ـ۲۶ آ ـ۳۹۹۷

اتومبیل شما را فوری میفروشیم
و نمیگذاریم در معامله مغبون شویدبورس اتومبیل و املاک‌حکیمی خیابان پهلوی مقابل کافه شهرداری تلفن ۶۸۹۴۸
۱ـ۲۶ آ ـ۴۶۸۶

تعمیرگاه مجاز و
لوازم یدکی اوپل خیابان دانشگاه بلیس تلفن ۷۰۵۷۸
۱ـ۲۴ آ ـ۱۶...

هرنوع وهرسیستم اتومبیل
داشته باشید ما زمینهای مرغوب معاوضه میشود . میدان سپه نبش فردوسی موسسه فام تلفن ۳۰۳۱۲۴
۱ـ۱۰ آ ـ۴۷۰۳

فروشگاه و بورس اتومبیل
اتومبیل های زیر را با شرایط آسان نقد و اقساط بفروش میرساند فولکس ۶۰ ـ ۵۹ ـ ۵۸ ـ ۵۷ ـ۵۶ اپل کاپیتان ۶۰ ـ ۵۹ ترانزیت‌نو اپل رکورد ۵۹ و ۵۵ کاروان فورد آلمانی ۵۸ ـ ۵۲ و ۶۰ دکاو ۵۶بارادیو وانواع اتومبیلهای امریکائی مجسمه شاهرضا ـجمشید آباد شمالی کاشی ۴۰ تلفن ۴۹۶۳۳
آ ـ۳۱۶۰

شورلت ۵۴
بقیمت‌بسیار مناسب‌تلفن ۶۶۷۴۷
آ ـ۵۴۳۷

برای فروش
سفارت امریکا اتومبیل زیررا از طریق مزایده بوسیله پیشنهاد های مهر و لاک شده برای فروش عرضه میدارد .
یکدستگاه شورلت استیشن ۶ ـ سلیندر ـ رنگ سیاه مدل ۱۹۵۸ دارا ی‌بار بند و دستگاه تهویه هوا اتومبیل فوق را میتوان در روز های دو شنبه اول خرداد ـ و سه شنبه دوم خرداد ۸ صبح تا ساعت چهار بعد از ظهر در گاراژ سفارت امریکا رویت نمود ـ پیشنهاد های واصله روز چهار شنبه سوم خرداد ساعت ۱۰ صبح در همان گاراژ باز خواهند شد .
۱ ـ ۲۰ آ ـ ۵۴۵۱

فولکس واگن ۵۹
تمیز و مرتب بارادیو موج کوتاه و بار بند خارجی مقطوع ۱۰۲۰۰۰ ریال بعد از ظهر ها بتلفن ۶۰۴۳۰
آ ـ ۵۴۳۳

یک دستگاه اتومبیل فورد
مدل ۱۹۵۳ چهار درب مرتب مجهز به بخاری و دنده غیر اتوماتیک بمبلغ ۶۵۰۰۰ ریال بفروش میرسد. خواستاران به‌آقای پرنیکل یوسفاوت کبرای امریکا تلفن شماره ۴۹۲۰۱ شماره داخلی ۲۲۰۹ یا ۲۱۵۵مراجعه فرمایند .
۱ ـ ۲ آ ـ۴۷۷۱

فروش اثاثیه

اعلام زیر که تماما صحیح وسالم
میباشند بعلت مسافرت بقیمت مناسب بفروش میرسد :
تخت خواب بچه با تشک فنری ـ صندلی بلند بچه ـ جاروب برقی‌ـ رادیوگرامافونهای فیدیلتسی‌تلفونکن چرخ خیاطی ـ دستگاه ضبط صوت تلفونکن ـ نوار ضبط صوت‌تلویزیون فیلیپس طالبین به آقای پرنیکل سفارت کبرای امریکا تلفن ۴۹۲۰۱ شماره داخلی ۲۲۰۹یا ۲۱۵۵ مراجعه فرمایند .
۱ ـ ۲ آ ـ۴۷۷۱

بیک نفر مترجم و ماشین نویس انگلیسی
که قادر بمکاتبات و ترجمه نامه های انگلیسی بفارسی و بالعکس‌باشد احتیاج است‌داوطلبین که از قسمت بایگانی و دفتر اطلاع داشته باشند رجحان داشته و با حقوق مکفی‌جهت یک کار آبرومند با آتیه برای تمام وقت استخدام میکردند از ساعت۹ الی ۱۲ صبح و۴ره الی ۶ر۵ بعد از ظهر به تلفن ۳۱۰۱۱ مراجعه‌شود.
۱ـ۳ آ ـ۶۷۴۸

بفروش میرسد

آب ژاول تلفن ۴۱۸۳۸
آ ـ۵۱۴۴ ۱ـ۲۶

زمین فروشی برخیابان‌دوتجریش
از ۲۰۰ متری ببالا تلفن ۸۵۱۰۰۲
آ ـ۴۳۵۹ ۱ـ۱۰

در امیر آباد
یک قطعه زمین ساختمانی بقیمت ارزان بفروش میرسد تلفن ۴۲۵۴۴
آ ـ۶۳۵۰ ۱ـ۱۰

چندین قطعه زمین
ساختمانی و چند دستگاه ساختمان با سند مالکیت واقع در خیابان کرج «عمیدی» بفروش میرسد تلفن۴۲۵۴۴
آ ـ۶۳۵۲ ۱ـ۲۶

چند قطعه زمین
خوشقواره در خیابان پهلوی‌شمال بلوار و فرمانیه شمیران و دروس و زعفرانیه بفروش میرسد . تلفن ۲۲۳۶۸
۱ـ۳ آ ـ ۵۳۵۹

منزلی باتمام‌لوازم
(برق و تلفن و آب لوله کشی) واقع در خیابان ناهید کاشی ۲۴۰ فروخته میشودعصر هامراجعه‌فرمائید
۱ـ۳ آ ـ۵۳۲۹

زمین و مغازه
زمین یک باب مغازه بمساحت۶۳ متر مربع (۵۰ر۴x۱۴) بسر خیابان اصلی روزولت شمالی بمبلغ سی هزار تومان بفروش میرسد به بازرگانی جاده سوم خیابان روزولت شمالی ایستگاه دارائی‌خط ۸مراجعه فرمائید .
۱ ـ ۳ آ ـ۵۴۱۳

خیابان پهلوی شمیران
محمودیه‌کوچه‌فرهادخانه شماره۱۰ دارای ۱۱ اطاق و دو زیر زمین دو هال بزرگ‌با برق‌سه فازشهرداری و برق یک فازملی و تلفن واستخر بزرگ بفروش و یا اجاره واگذارمی شود . طالبین بتلفن ۲۲۸۰۲ و یا ۸۴۴۵۳ مراجعه فرمایند .
۱ ـ ۷ آ ـ۵۳۶۱

دفاتر اسناد رسمی

دفتر اسناد رسمی ۱۷۵
سید عبدالعلی واحدی
خیابان خواجه نظام الملک نبش متری ارامنه تلفن ۷۰۵۴۳
آ ـ۲۹۶۶ ۱ـ۲۴

دفتر خانه ۲۷۱ مجتهدی
خیابان نواب چهار راه خاکباز تلفن ۵۶۷۹۷
۱ ـ ۲۶ آ ـ ۶۸۴۲

شماره ۱ ۳سردفتر جواد نوبخت
خیابان آیزنهاور تلفن ۴۴۲۸۸
آ ـ۴۸۳۸ ۱ـ۲۶

دفترخانه رسمی ۱۳۹عاصم
شاهرضا ، نزدیک میدان شهناز تلفن ۳۵۸۳۴ و ۳۰۳۷۰۳
۱ـ۲۴ ۱ـ۳۹۳۶

دفتر اسناد رسمی ۱۱۴
درجه اول فلکه میدان فوزیه‌تلفن ۳۹۸۵۷
سردفتر عمید
آ ـ۸۲۲ ۱ ۱ـ۳ ۱

دفترخانه ۳۳ محمدرضائی
شهباز مقابل ورزشگاه شماره ۳تلفن ۵۱۰۵۰ و۵۱۱۵۵
آ ـ۸۲۰ ۵ ۱ـ۲۶

دفترخانه ۱۱۱ علی سیروس
شاه‌چهارراه پیروز تلفن ۴۴۳۹۴
۱ـ۶۲۸۸ ۱ـ۲۶

دفتر اسنا رسمی ۶۰
به‌تصدی مسیح حمارانی به خیابان پهلوی اول خیابان بزرگمهر انتقال یافت
۱ـ۶۶۴۴ ۱ـ۱۰

راهنمای تلفن‌ها

آتش نشانی ۴۴۴۴۴
اداره راهنمائی ۳۰۳۶۱۴
سازمان آب تهران ۵۱۰۰۰
سرکلانتری ۴۹۱۶۱
اطلاعات راه آهن ۵۱۰۵۹
شرکت تلفن ۳۰۰۵۱۱
وزارت بهداری ۳۰۰۷۱

پلاک وممهرلاستیکی ایران ۳۹۹۶۱
۱ـ۳۹۰۸ ۱ـ۲۶

میدان‌کاه شمالی (باشگاه‌حکمی)
۷۰۴۴۷ ـ۷۰۴۴۸
۱ـ۳۸۰۰ ۱ـ۲۴

صاحب امتیاز و مدیر مسئول : عباس مسعودی
جای اداره خیابان خیام چاپخانه اطلاعات

مستغلات

نارمک ـ تهران‌پارس
تهران‌نو ـ نیروی هوائی
برای خرید و فروش
نقد و اقساط زمین ـ خانه
ببازرگانی امینی
اول سی‌متری نارمک
تلفن۹۱۰۰۹۰ مراجعه‌فرمائید
آ ـ۱۶۴۱ ۱ـ۲۶

آژانس معاملاتی پارس
پل چوبی تلفن ۳۲۰۱۵
آ ـ۳۵۷۲ ۱ـ۲۴

زمین درجاده پهلوی
بلوار کرج، ناهید ، بلوار ، شهیار خیابان فرح ـبابک ـ خیابان ایوبی . تلفن :۶۹۶۶۶ املاک نسیم شمال .
آ ـ۹۴۷۶ ۱ـ۱۰

نقشه ساختمان
فراز نو تلفن ۳۰۲۶۰۱
۳ـ۲۴ آ ـ۴۵۰۴

اراضی نارمک را خریداریم
نارمک بازرگانی حمید تلفن۹۱۱۰۹۴
آ ـ۴۸۳۴ ۱ـ۲۶

آژانس ۹۰۰
بورس معاملات ،ملاک روبروی کلانتری سوار تلفن ۷۰۲۵۲
۱ـ۶۲۸۶ ۱ـ۲۶

بنگاه کوشان ۳۹۷۸۴
مخصوص معاملات املاک ـپول اجاره درشهر وشمیران‌نشانی لاله‌زارجنوبی شماره ۲۲
آ ـ۱۱۹۲ ۱ـ۱۳

تعدادی آپارتمان سه اطاقه
وخانه دربست برای اجاره بخارجیها مورد احتیاج است تلفن ۳۹۹۵۳
۱ـ۶۵۲۴ ۱ـ۱۰

برای اجاره
آپارتمان طبقه اول چهار اطاقه و پنج اطاقه با سرویس کامل جهت دو خانواده اروپائی مورد نیاز است تلفنهای ۶۲۹۶۴ و ۴۹۷۱۳ مراجعه فرمائید .

سفارت کبرای ژاپن در تهران
یک دستگاه خانه ییلاقی مبله و مشجر در شمیران که دارای سالن پذیرائی و نهار خوری و پنج اطاق دیگر و سایر لوازم کامل و استخر شنا و گاراژ باشد برای چهار ماه از قرار ماهی در حدود هفتاد هزار ریال اجاره مینماید داوطلبان‌پیشنهاد خودرا کتبا به صندوق پستی شماره ۲۱۶۵ و یا مستقیما دفتر سفارت کبرای ژاپن واقع در میدان کاخ خیابان ابتهاج ارسال نمایند .
۱ـ۳ آ ـ۶۸۴۸

یک ساختمان مدرن
که دارای سه یا چهار اطاق خواب و استخر و غیره باشد در حدود دروس ـ نیاوران زعفرانیه ـ و یا محمودیه برای سکونت یک خانواده خارجی مورد نیا زاست تلفن۲۲۳۶۸
۱ـ۳ آ ـ۵۳۵۹

گم شده

دیپلم موقت پزشکی اینجانب
مفقود شده‌از یابنده تقاضامیشود بشماره ۹۱۱۹۰۰ اطلاع‌داده مژدگانی دریافت دارد .
دکتر رحمت سیمائی
۲ـ۳ آ ـ۲۴۳۹

پول موجود است

هرقدر پول شرطی بخواهید باورقه مالکیت مستقیم رجوع فرمائید لاله‌زار جنوبی شماره ۲۲تلفن ۳۹۷۸۴ بنگاه کوشان
آ ـ۲۲۶ ۵ ۱ـ۰ ۱

پول شرطی موجود است .
بدون واسطه مراجعه فرمائید آژانس ۹۰۰ روبروی کلانتری‌سوار تلفن ۷۰۲۵۲
۱ـ۵ آ ـ ۶۷۱۸

آموزشگاههای رانندگی

هنرستان رانندگی شهاب
شاهرضا مقابل بهار تلفن۳۲۲۰۲
۱ـ۲۴ آ ـ۲۷۳۸

رانندگی میکانیکی ادیب
بوذرجمهری نو تلفن ۵۵۵۷۵
۱ـ۲۶ آ ـ۴۳۱۴

معاملات تلفن

هرنوع شماره تلفن نقد و اقساط معامله میشود. ضمنا دستگاه تلفن هم خریداریم تلفن ۲۲۶۵۶

اجاره داده میشود

شمیران ـخیابان الهیه
خانه تازه سازدوطبقه‌مشتمل بردوازده اطاق باشوفاژـ گاراژ وبسیار مدرن واقع در روی تپه در شمیران ـخیابان فرشته (الهیه) اجاره داده میشود طالبین بتلفن ۴۷۱۹۳ از ساعت ۲ تا ٤ بعدازظهر مراجعه فرمایند
آ ـ۵۲۳۷ ۱ـ۳

مستاجرین محترم مستغلات ۱۰۰۰
آپارتمان و منزل اجاره ای شمال شهر و شمیران موجود داریم بدون دریافت کمیسیون اجاره میدهیم ـ آژانس تهیه مسکن تلفن ۳۹۹۵۳
۱۵ـ۲۴ آ ـ۳۹۹۵

دو دستگاه آپارتمان پنج اطاقی با
تمام لوازم ۱۱۰۰ و۱۰۰۰ تومان در طبقه سوم ساختمان‌اول‌وصال ـشیرازی وصل پمپ بنزین‌شاه رضااجاره‌داده میشود بمحل رجوع شود .
۱ـ۱۰ آ ـ۵۳۱۵

خیابان شمیران جنب سینما ـ مولن روژ
دودستگاه آپارتمان دارای سه‌و چهار اطاق متناسب برای مطب یا شرکت یا دفتر باجاره واگذار می شود طالبین به تلفن ۷۰۲۰۷ مراجعه فرمایند .

دو آپارتمان
هر یک چهار اطاق نوساز تلفن مشترک آب گرم‌و سردو گاراژ خیابان دانشکده ۶۰ نزدیک سازمان برنامه تلفن ۶۶۷۴۷
۱ ـ ۲ آ ـ۵۴۲۵

آپارتمان اجاره
یکدستگاه آپارتمان در خیابان فروردین شمالی دارای پنج اطاق با آشپزخانه ، روشوئی برق و آب لوله برا ی‌دفترخانه مطب وسکونت شخصی مناسب است اجاره پانصد تومان به تلفن ۳۲۲۳۷مراجعه شود.
۱ـ۳ آ ـ۵۴۲۷

معاوضه میشود

مالك یک قطعه باغ مشجر
سه نبش بمساحت ۲۱۰۰ متر مربع باآب جاری واقع در ضلع میدان پاستور حاضر است تمامی یا قسمتی از محل مزبور را باساختمان نوساز و مجهزی در شمال شهر معاوضه نمایدطالبین به‌بنگاه‌مهدی پور تلفنهای ۶۹۵۴۴ و ۶۹۷۲۱ مراجعه نمایند

تقویم اطلاعات

شنبه سی ام اردیبهشت ۱۳۴۰
شنبه بیست ام مه ۱۹۶۱
شنبه پنجم ذیحجه ۱۳۸۰
اذان صبح ساعت سه و نوزده دقیقه
طلوع آفتاب ساعت پنج و یک‌دقیقه
غروب آفتاب : ساعت هفت‌و ۲دقیقه

مد و آرایش

سالن ارایش آلبا
آرایش موزیر نظر متخصصین ایتالیائی توالت عروس‌وسیله‌متخصص دیپلمه پاریس میدان فردوسی تلفن ۴۶۷۸۵

سالن آرایش آرمان
افتتاح سالن مدرن آرایشگاه‌آرمان رابعموم دوشیزگان‌وبانوان ونوعروسان مژده میدهیم تلفن ۶۳۱۳۲در اختیار شمااست .

سالن آرایش افسر
دیپلمه اورآل پاریس ـ میلان ـ میزآمپلی ـ رنگ مو ـ توالت عروس شاه چهار راه باستان تلفن۴۵۸۰۹

سالن آرایش لادن
بامجهز ترین وسائل خیابان‌پهلوی مقابل سوپرمارکت

سالن زیبائی مینو
ایرانشهر شمالی کوی ایرانشهر کاشی ۹ تلفن ۶۱۴۸۴
آ ـ۲۷۶۴ ۱ـ۲۴

آرایشی طوسی
مخصوص بانوان کاخ چهار راه ناهید تلفن ۴۳۷۱۱
آ ـ۶۷۹۸

مژده سالن آرایش مژده
آیدا افتتاح شد
سالن آرایش آیدا مخصوص بانوان تحت نظر متخصص زیبائی از آکادمی هالیوود امریکا
نشانی: چهارراه شاه جنب تعمیرگاه پاساژ دنیا آپارتمان شهرداری
سالن آرایش آیدا

احتیاجات زندگی

خیاط شانل
جدید ترین و شیک ترین لباس زنانه مطابق با آخرین مدل های روز را در خیاطی شانل تهیه‌فرمائید تلفن ۶۳۱۳۲
آ ـ۵۱۳۸ ۱ـ۲۶

قنادی فرد میهن
همه‌گونه سفارشات انواع‌شکلات و آب نبات از شهرستانهاقبول‌میشود. گلوبندک جنب وزارت بهداری تلفن ۵۰۲۲۴
آ ـ۳۵۷۰ ۱ـ۲۴

قنادی گلستان
بالای عزیزخان تلفن ۶۶۶۲۹
۱ـ۲۶ آ ـ۴۴۰۶

پخش آبلیموی جهاندوست
چهار راه سرچشمه تلفن۳۰۸۵۴
آ ـ۲۷۵۴ ۱ـ۲۴

جوجه کشی
ماشینهای جوجه کشی مدل جدید فروشگاه کشور طیور سه راه امین‌ـ حضور
آ ـ۶۸۳۲

بنفش
برای انجام امور تزئینات رنگ ـ آمیزی ساختمان خود با شرکت دکوراسیون بنفش تماس بگیرید . ساختمان هدایت تلفن ۷۰۴۶۶
۱ ـ ۶ آ ـ۶۸۳۸

آموزش زبانهای خارجی

زبان انگلیسی را در انگلستان
ودریک هتل راحت و مناسب در کنار دریا و دروقت کوتاه یاد بگیرید هر روزه‌ره ساعت درس‌داده میشود کلیه هزینه پانسیون ۵ر۱۲لیره برای یک هفته ویا ۱۲۰ لیر ه‌برای۱۲هفته میباشد . کلاس همیشه‌بازوداوطلبان ازهر سن پذیرفته میشوند (دور ۲۰ کیلومتر لندن ۱۰۰ کیلومتر)
The Regency Ramsgate England.
آ ـ۶۷۵۲

واگذار میشود

دو اطاق بزرگ
با تلفن در پاساژ ۲۶ اول خیابان فردوسی با شرائط مناسب واگذار میشود .
طالبین به تلفن ۳۸۷۷۳ مراجعه نمایند .
آ ـ۶۷۷۶

آموزشگاههای فرهنگی

کلاس انگلیسی
یک کلاس مبتدی انگلیسی روز دوم خردادماه زیر نظر استاد فارغ التحصیل از انگلستان تشکیل‌میشود قبلانامنویسی کنید.
کاخ دانش
نادری‌ـ نرسیده‌بچهارراه اسلامبول پاساژ معتمد

ماشین نویسی فارسی ولاتین
در کلاسهای ماشین نویسی کاخ دانش که با کاملترین ماشینهای تحریر مجهز است شرکت کنید و بلافاصله بامعرفی ما استخدام‌شوید :
کاخ دانش
نادری‌ـ نرسیده‌بچهارراه اسلامبول پاساژ معتمد .
آ ـ ۶۷۹۶

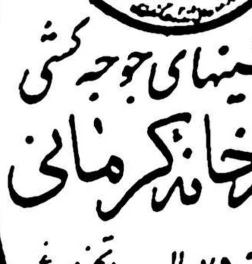
ماشینهای جوجه کشی
کارخانه کرمانی
ظرفیت ۷۵ الی ۱۰۰۰ تخم مرغ
تهران خیابان سیروس ایستگاه کلانتری شماره ۸۶۷ تلفن ۵۲۹۰۴

آموزشگاههای فنی

برای اولین مرتبه
یك آموزشگاه تدریس
آرایش گیسو بنام

آنتونیو
تحت‌نظر بانوی متخصص آلمانی دیپلمه پاریس در ایران تاسیس شد برای نام نویسی همه روزه به‌انتهای خیابان ایرانشهر کوی تقوی کاشی ۳۶ مراجعه فرمائید .

کلاس تعلیم آرایش مو
در سالن مدرن و مجهز مهتاب تحت‌نظر متخصصین دیپلمه اروپادایر است علاقمندان از این فرصت بی نظیر استفاده نمایند اسم نویسی همه روزه .
آدرس ، انتهای خیابان ایرانشهر کامیار ـ کاشی ۳۶ تلفن ۶۳۷۸۱
۱ـ۱۵ آ ـ۳۸۲۸۵

ماشین نویسی
از آموزشگاه جدید ومدرن‌بیژن دیدن کنید میدان ژاله جنب پمپ بنزین تلفن ۳۸۵۳۰
۱ـ۲۴ آ ـ۷۴۰ ۲

آگهی های متفرقه

جرثقیل اتفاق
خیابان امیر کبیر مقابل پامنار تلفن ۵۴۳۹۹
آ ـ۳۶۵۰ ۱ـ۲۴

برای خاکبرداری وتسطیح اراضی
وسیله تراکتور های کاترپیلارمجهز به کلنگ بتلفن ۴۶۹۵۵ مراجعه فرمائید
آ ـ۵۱۶۴ ۱ـ۵

لباس رسمی ملیله دوزی
اداری ـقضائی ـاستادی ـژاکت ـ فراك ـاسموکین موجود شمس‌العماره عبدالوهات زردوز تلفن ۵۲۲۴۷
۱ـ۶ ۱ـ۶۶۴۰

دفتر فنی شاخص
نقشه برداری ـ افراز ، تشخیص حدود تحت نظر مهندسین و کارشناسان رسمی دادگستری تلفن ـ ۸۲۱۰۷۸
آ ـ۶۸۴۰

رستورانهای خانوادگی

رستوران راله مخصوص‌خانواده‌ها است دارای جلوکباب مطبوع وسایر اغذیه متنوع و لذیذ ایرانی ، فرنگی اول لاله زار نو جنب سینما سروبل تلفن ۳۲۳۳۱ ناهار کامل ۵۵ ریال

رستوران شاهین دژ
بدون مشروبات الکلی
لاله‌زار کوچه خندان تلفن ۳۳۰۰۶
۱ ـ ۲۶ آ ـ۴۶۸۸

جویای کار

جوانی با گواهینامه سیکل اول
متوسطه باچند سال سابقه ـ دفترداری وبایگانی و واردبامور تلفنخانه جویای کار است لطفا به شماره ۱۸۲ دفتر راهنمای روزنامه اطلاعات مراجعه فرمائید .

جوانی‌دیپلم در زبان‌انگلیسی
و ماشین نویسی و مکاتبه در زبان انگلیسی و دانستن فارسی‌و تاحدی ترجمه نامه ها و معاف از سربازی و ضامن معتبرجویای‌کار است به راهنمای شماره ۱۸۵ اطلاعات‌مراجعه شود .
آ ـ۵۴۴۵

جوانی لیسانس شیمی
که خدمت وظیفه را انجام داده حاضر است تمام روز در موسسات خصوصی کار کند لطفا به شماره ۱۸۲ راهنمای‌روزنامه اطلاعات‌مراجعه فرمائید .
۱ـ۲ آ ـ۵۴۲۹

راهنمای پزشکی اطلاعات

دکتر محمدرضا مسدد
ورزیدنت سابق بیمارستان های امریکا درمان قطعی بیماری های مقاربتی دروازه دولت‌روبروی‌ساختمان فیات تلفن ۳۰۲۵۴۸ ـپذیرائی عصر ها از ساعت ۵الی ۸بعد از ظهر

دکتر دانشگر
امراض مقاربتی و جلدی وسوزاک تازه و کهنه ورم پرستات ضیق مجرا سستی و بواسیر امراض زنانه و نازائی خیابان سپه مقابل پستخانه تلفن ۳۰۲۴۱۶

دکترعباس نیک‌نژاد
متخصص از دانشگاه پاریس در بیماری های معده ـ روده ـکبد ـ لوزالمعده درمان بواسیر بدون عمل فیستول ـ فیسوربا متد مولر دروازه شمیران خیابان گرامی

دکتر ابوالحسن خلوتی
جراح دندان پزشک
پیوند دندان
سه راه شاه تلفن ۶۲۰۰۰

دکتر مرتضی شریفی
متخصص امراض داخلی ـ قلب و عروق از دانشگاه پاریس خیابان استخر حسن آباد ـ کوی خواجو شماره ۶ تلفن ۴۹۷۴۸ پذیرائی ۵ تا ۸ عصر

پلی کلینیک
دکترمجاهدی ـ دکترصدیقی
وزیدنت سابق بیمارستانهای‌امریکا بیماریهای‌داخلی اطفال مقاربتی ترک تریاک وسایر مواد مخدره ترک‌الکل مجهز به دستگاه های رادیوسکپی نورسل تراپی(بخورینی‌سیلین‌وغیره) دیاترمی پذیرائی بعدازظهر ها و ایام تعطیل‌وشبها تا صبح خیابان شاه روبروی مسجد سجاد شماره تلفن ۴۹۵۲۶

کلینیک قلب ، ریه
پروفسور نجات
شاهرضا کوچه مقابل بیمارستان زنان تلفن ۷۲۷۶۵

دکتر درطب پولوسا
متخصص بیماریهای مقاربتی ـ مجاری ـ ادرار ـتناسلی ـ امراض زنانه ـنازائی ـ خیابان فردوسی بالا کوچه صادق پذیرائی ۹ تا ۱۲ ـ۵تا ۸ تلفن ۴۶۵۸۹

دکتر معانی
امراض مقاربتی مجاری ، ادرار معالجه سوزاک تازه‌و کهنه‌ـ ورم پروستات و سستی وناتوانی‌ـ ضیق مجرا امراض زنانه خیابان فردوسی مقابل بانک ملی مرکز

دکتر رحمانی
متخصص امراض اعصاب و روح از دانشگاه لندن خیابان پهلوی‌بالاتر از چهارراه امیر اکرم تلفن ۵۹۱۱۴ پذیرائی صبح‌و عصر

دکتر عنایت‌الله مکرم افشار
متخصص بیماریهای داخلی وقلب شاه رضا اول خیابان کاخ شمالی پذیرائی عصر ها ٤ تا ۸ تلفن مطب ٤٤١٤٨ منزل ٤١٣٢٥
۱ـ۱۶ آ ـ۵۴۰۵

ختنه اطفال ـعصر هاتلفن۱۰۱۲۹

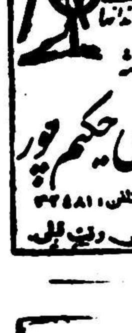
باپیدایش دستگاه جدید
پرکردن دندان بایک جلسه
مژده میدهیم
بخش دندانپزشکی خصوصی حکیم پور

برای جلوگیری قطعی از بیماری
فلج کودکان
و سایر بیماریهای واگیردار به :
واکسیناسیون پاستور
دروازه دولت ...
مراجعه فرمائید

فروشنده و مدیر کارخانه
با سابقه ده سال کار و آشنا به کلیه امور تجارت آماده کار است بتلفن ۳۰۲۹۶۸ مراجعه فرمائید .
آ ـ ۵۴۲۳

جوشکاری ـ لوله کشی
سیم کش ساختمان تابلو که چندین سال سابقه دارد برای تمام روزآماده کار است لطفا بشماره ۱۸۱راهنمای روزنامه اطلاعات مراجعه فرمائید
آ ـ۵۳۴۹

آگهی مناقصه‌ازطرف شهرداری شاهی

شهرداری شاهی انجام عملیات سنگ فرش خیابان و محلات شهر در حدود چهل هزار متر مربع بارعایت شرایط زیرین به مناقصه برگذار مینماید .

۱- پیشنهاد دهندگان میتوانند با مراجعه بدفتر شهرداری وپرداخت پانصد ریال مشخصات و واحد بهای کار را از دفتر شهرداری دریافت و مطالعه نمایند .

۲- پیشنها ددهندگان باید دارای سابقه انجا م‌این قبیل کار ها بوده و حسن شهرت داشته باشند

۳- شهرداری ممکن است مبلغ کل کار را ۲۵٪ اضافه یاکسرنمایند کسر نمایند .

۴- پیشنهاد دهندگان میبایستی ۵٪ کل کار را بنام سپرده بحساب ۱۰۵۰ شهرداری در بانك ملی‌شاهی پرداخت وفیش آنراضمیمه پیشنهاد خود نمایند بدیهی است در صورت اصابت پیشنهاد و استنکاف از انجام آن سپرده مذکور به نفع شهرداری ضبط خواهد شد .

۵- پیشنهاد دهندگان بایستی پیشنهاد خود را تا آخر وقت روز سه‌شنبه ۴۰ر۳ر۹ در دو فقره پاکت سر بسته و لاك مهر شده بشرح‌زیر: پاکت الف - محتوی صلاحیت فنی و فیش سپرده بانك ملی‌خواهد بود .

پاکت - ب محتوی پیشنهاد باذکر حد اقل بهاء کار خواهد بود که بایستی بطور خوانا و واضح نوشته شود بدفتر شهرداری تسلیم و رسید دریافت دارند پیشنهادات واصله در ساعت ده صبح روز چهار شنبه ۴۰ر۳ر۱۰ باحضور کمیسیون مربوطه باز و قرائت خواهد شد.

۶- به‌پیشنهادات فاقد سپرده ویا مشروط بشرایط و مبهمه مطلقا ترتیب اثر داده نمیشود .

۷- کلیه هزینه های متعلقه از قبیل مالیات و عوارض و نشرآگهی بعهده برنده مناقصه میباشد .

۸- برنده مناقصه موظف است بمحض انعقاد قرار داد بفاصله پنج روز شروع بکار نماید .

۹- حضور پیشنهاد دهندگان در جلسه آزاد وشهرداری در ردوقبول یك یا کلیه پیشنهادات مختار است.

شهردار شاهی - مجد

آ-۶۸۷۲

آگهی مناقصه

اداره کارپردازی وزارت کشاورزی دو دستگاه تریلر چهار چرخ با منبع آب طبق صورت مشخصات موجود دردائره تدارکات را جهت اداره کل دفع آفات نباتی بمناقصه خریداری مینماید .

داوطلبان شرکت در مناقصه میتوانند با دریافت برك شرایط و مشخصات و مطالعه آن پیشنهادات خود را تا آخر وقت اداری روز دوشنبه ۱۵ر۳ر۱۳۴۰ باداره کل دفتر وزارت کشاورزی واقع درانتهای لاله‌زار نو جنب‌خیابان شاهرضا تسلیم ورسید دریافت دارند پیشنهادات واصله درساعت ۱۰روز سه شنبه ۱۶ر۳ر۱۳۴۰ در کمیسیون مناقصه بازو قرائت میشود حضور پیشنهاد دهندگان یانماینده‌آنها که کتبا معرفی شده‌باشند درجلسه مناقصه آزاد و کمیسیون در ردوقبول یك‌یا کلیه پیشنهادات مجاز است .

رئیس اداره کار پردازی

دسته چك اتوبانك پارس

در جیب آقا و در کیف هر خانم باشخصیتی پیدا میشود

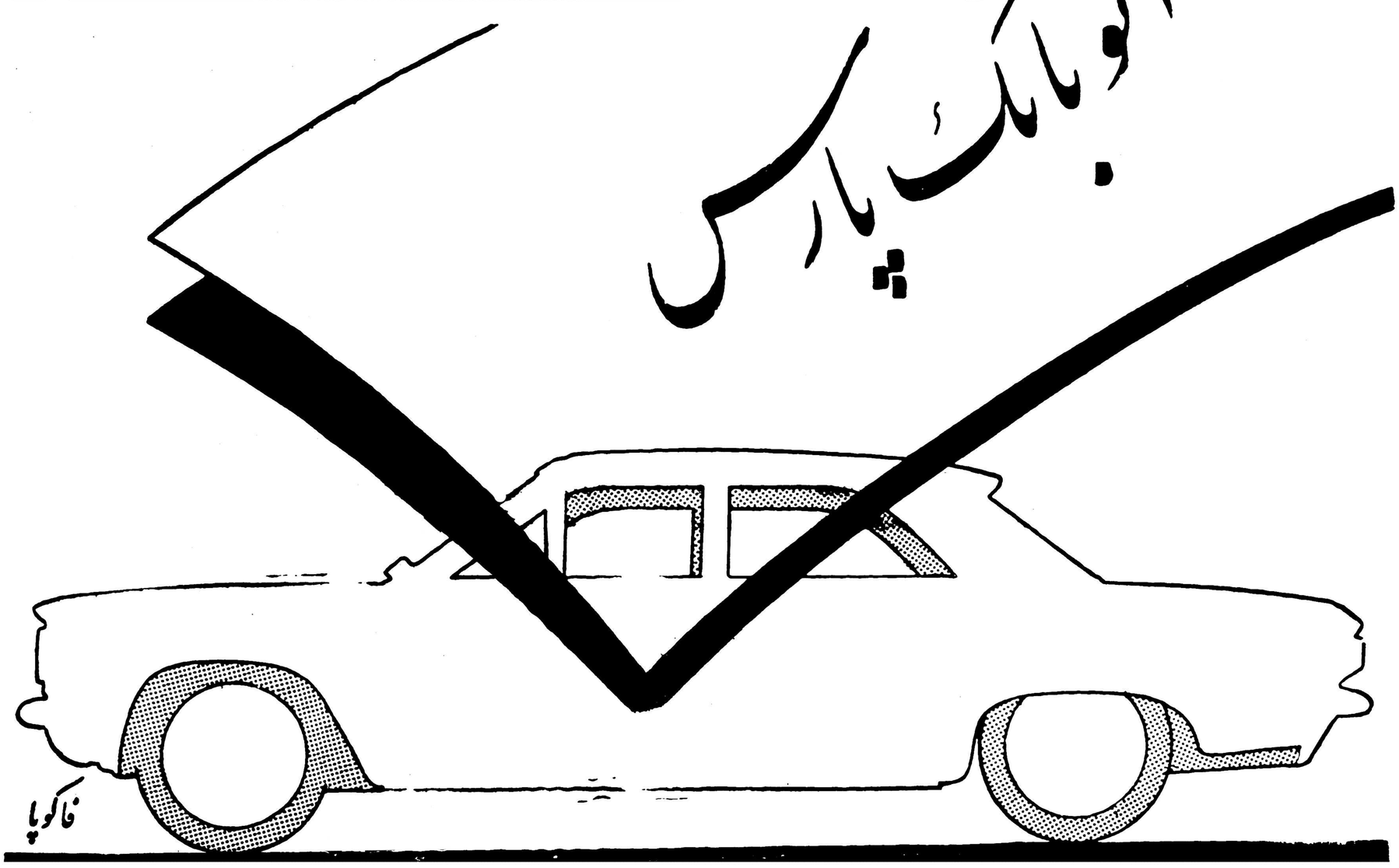

اتوبانك پارس بزودی افتتاح می‌شود

شرکت هواپیمائی پارس

آسایش بیشتر

پذیرائی بهتر

پرواز سریعتر به اروپا

PAS

برای کسب اطلاعات به آژانس مسافرتی خود یا
آپتا ۶۲ خیابان فردوسی
تلفن ۴۸۸۴۳-۶۷۹۹۷-۶۹۹۸۸ مراجعه فرمائید

قابل توجه اهالی محترم اصفهان

پیك سلامت ونشاط اول خرداد همراه با بستنی پاستوریزه خیابان پهلوی جنب هنرستان فروشگاه مرکزی کیم .

کیم

وارد اصفهان میشود . نمایندگی کیم دراصفهان

آ- ۶۸۷۸ آگهی مودت

جبهه ملی خواستار انجام انتخابات است

بقیه از صفحه اول

برقراری نظم و آرامش دستورهائی از آن پخش می شد .

شعار اصلی

شعار اصلی که بوسیله بلندگوها زیاد تکرار می شد از این قرار بود :

«هدف جبهه ملی ایران درسیاست خارجی اتخاذ یك سیاست مستقل ایرانی بر اساس احترام متقابل به معنی حاکمیت ملی و دوستی با جمیع کشور ها خاصه همسایگان است »

تریبونی که سخنرانان برروی آن قرار داشتند در وسط میدان قرار داشت .

برای برقراری آرامش و امنیت چندین کامیون ارتشی و کامانکار مملو از سرباز و دانشجوی دانشکده پلیس بود که در انتهای میدان جلالیه مستقر شده بود .

ولی نظم و آرامش میتینك بوسیله دانشجویان مامور انتظامات عمومی حفظ و همیشه با شعار هائی که داده می شد حفظ امنیت را بحضار توصیه می کردند .

وقتی آقای اللهیار صالح بمیدان آمد بلندگو شروع بدادن شعار بنفع وی کرد .

در این میتینك آقایان دکتر سنجابی و دکتر صدیقی و دکتر بختیار به ترتیب سخنرانی کردند که ذیلا باطلاع خوانندگان محترم میرسد .در پایان سخنرانیها قطعنامه میتینك بوسیله آقای داریوش فروهر قرائت گردید :

متن نطق آقای دکتر سنجابی

هموطنان خواهران برادران از آخرین میتینك ما که در بهمن‌ماه سال گذشته در خانه ۱۴۳ خیابان فخر آباد با حضور ده‌ها هزار نفر از شما بر پا بود تاکنون بیش از سه ماه می گذرد دراین مدت برای ما فرصت و سعادتی حاصل نشد که در اجتماع سیاسی با شما روبرو شویم و در باره مسائل اساسی مملکت و آزادی های خود بحث کنیم . اجتماعات ما تنها به مناسبت مصائبی که برما وارد آمد تشکیل می شد از یك طرف فرزند رشید وقهرمان جبهه ملی مرحوم نریمان در گذشت واز طرف دیگر مرحوم دکتر خانعلی یکی از بهترین مربیان کشور در حین نظاهرات مسالمت آمیز برای احقاق حق معلمین هدف گلوله واقع گردید، اجرای مراسم ملی و مذهبی مربوط باین مسائل وسیله‌ای بود که باردیگر نیروی عظیم ملت واراده قاطع او بصورت های جدید جلوه گر شود در سه ماه پیش دولتی که مدعی مشروطیت وانتخابات آزاد بود در آستانه انتخابات به اصطلاح آزاد صد ها نفر جوانان مبارز وآزادی خواه و میهن‌دوست مارا به جرم اعتراض بانتخابات غیرقانونی توقیف کرده وزندان قزل قلعه را بصورت باستیل قرن بیستم ایران در آوردند باشگاه جبهه ملی را پلیس تصرف کرد اجتماعات ممنوع گردید جرائد را از درج اخبار جبهه ملی و اعتراضات وشکایات مردم در باره انتخابات باز داشتند مجلس سنا را برای متحصنین به زندان مبدل کردند و در محیط خفقان و بانشر اکاذیب بصورت متحدالمال روزنامه هارا مانع شدند که جواب های مارا درج نمایند در چنین اوضاع و احوالی دستگاه فاسد و رشوه خوار و ضد ملی و دروغ پرداز به تصور خود انتخاباتی به دلخواه خویش انجام داد ولی اتحاد وهم آهنگی و یکپارچگی مردم ایران را نتوانست درهم بشکند .

دانشجویان دانشگاه تهران بوظیفه ملی خود عمل کردند ولی دولت این کانون علم‌را بیش از چهل روز تعطیل کرد دانشجویان دانشگاه‌های شهرستان ها به برادران وخواهران خود قامی جستند آنها هم باتعطیل دانشگاه های خود رو برو شدند هزاران نفر دانشجویان غیرتمند ایرانی در آلمان امریکا و انگلیس فرانسه و هلند و بلژیك فریاد اعتراض خودرا بلند کرده واجری قانون اساسی و انجام انتخابات آزاد و ابطال فوری انتخابات غیرقانونی را خواستار شدند بااین که دولت بابی اعتنائی و گستاخی بکار خود ادامه داد بازاریان اصناف پیشه‌وران کارگران- کارمندان- آموزگاران دبیران وتمام طبقات دانشجویان را مورد پشتیبانی قرار دادند .

درود بر دانشجویان میهن‌دوست وآزادی خواه ایرانی مقیم کشور های خارجه که صدای حقانیت ملت خودرا به گوش جهانیان در سراسر دنیا رسانیدند درود بر بازاریان و اصناف و کارگران که بار دیگر دراین مبارزه حق پرستی ومیهن دوستی و آزادی خواهی‌خود را آغاز کرده و حقانیت‌خودرا ثابت کردند درود بر مردم آزادیخواه شهرستان ها که در برابر فشارو تهدید دولت برای انتخاب وکلای قلابی از مبارزه دست نکشیدند و بادادن قربانیها نام‌میهن عزیزو ملت ایران را سر بلند ساختند .

هموطنان در آنروز ها که معترضین برانتخابات غیر قانونی زندانی‌بودند دانشجویان بازاریان و دانشجویان وزنان و مردان گروه گروه مورد تهاجم قرار گرفتند و زندان ها در آنروز ها از معترضین بانتخابات غیر قانونی پر شد . مجلس غیر قانونی با جلال و تشریفات باز شد ولی افراد فاسد و رشوه خوار نمی سخنی نمی گویند نخست وزیر کنونی تایید کرد که ایران در آستانه سقوط است تایمز لندن‌هم این مطلب را می نویسد آیا واقعا این ها خطر را تشخیص داده اند آیا واقعا خطر رااز نظر مصالح ملت در نظر گرفته اند ویااز نظر منافع اقتصادی سیاست های خود که ایران رامثل یك صفحه‌شطرنج میدانند وبه زندگی مردمی که‌در آن زندگی می کنند وقعی نمی گذارند نقشه هائی ترتیب میدهند و برای‌خود جز شکست وناکامی و برای ما سوای بدبختی و فلاکت چیزی بار نمی آورند . ما بنام ملت ایران و به عنوان جبهه‌ای که خود را نماینده افکار عمومی می داند

قطعنامه میتینك جبهه ملی

۲۸ اردیبهشت ۱۳۴۰

ما کارگران - پیشه‌وران - بازاریان - کارمندان - دانشجویان- آموزگاران -دبیران -نویسندگان- وکلای دادگستری -روزنامه‌نگاران استادان دانشگاه و روحانیون حاضر در اجتماع بزرك جبهه ملی در روز پنجشنبه ۲۸ اردیبهشت ماه ۱۳۴۰ پس از استحضار از نظریات جبهه ملی‌ایران درباره امورمملکتی وباتوجه بحقایق‌کشور قطعنامه زیر را تصویب میکنیم :

نظر باینکه بموجب اصل بیست و ششم متمم قانون اساسی قوای مملکت ناشی از ملت است و برطبق اصل هفتم متمم قانون اساسی مشروطیت کلا و جزئا تعطیل بردار نیست - و پس از انحلال مجلس‌بر طبق اصل ۴۸ قانون اساسی استنادی دولت ظرف یکماه باید انتخابات جدید صورت گیرد و حد اکثر ظرف سه ماه مجلس کار خود را آغاز کند وعدم رعایت اصول فوق و تعویق انتخابات تجاوز آشکار بحقوق ملت‌ونقض‌قوانین‌اساسی است‌ودولت کنونی‌باآنکه‌روز ازانحلال‌مجلس گذشته‌و برای شروع انتخابات بیش از بیست‌روزوقت باقی نمانده است تاکنون نه تنها اقدامی در این زمینه بعمل نیاورده بلکه در برنامه‌دولت و سخنرانیهای مقامات مسئول نیز به آن اشاره‌ای نشده و نظر باینکه طرز عمل فوق نشانه آنستکه دولت‌قصد دارد ازاجرای انتخابات سرباززند و این امر حیاتی را در بوته فراموشی نگهدارد واز آنجا که در موقع حساس و خطیر فعلی نبودن پارلمان صدمات و لطمات جبران ناپذیربر مصالح کشور وارد خواهد آورد . .

و نظر باینکه بر طبق اصل شانزدهم قانون اساسی کلیه‌قوانین باید بتصویب مجلس شورایملی برسد و تغییر قانون انتخابات باتصویب نامه بر خلاف اصل مذکور واصل هفدهم قانون اساسی است و فساد انتخابات در ادوار اخیر ناشی از نقص مقررات قانونی نبوده بلکه ناشی از عدم اجرای قانون و نتیجه تجاوز متصدیان امور بحقوق مردم و ایجاد محیط غیر قانونی و ارعاب و تهدید وزجر و شکنجه آزادیخواهان بوده که به آن وسایل مجلس تحمیلی و غیر ملی رابوجود می‌آورده‌اند ...

ونظر باینکه عنوان کردن نواقص قانون انتخابات از یکطرف سرپوشی برای اعمال خلاف قانون گذشته و از طرف دیگر بهانه‌ای برای ادامه فترت است، در حالیکه اجرای انتخابات صحیح که نماینده افکار عمومی باشد بر طبق قانون موجود وبا اجرای صحیح مقررات آن میسر است ...

و نظر باینکه برطبق اصول مشروطیت دولت قانونی براثر ابراز تمایل ورای اعتماد نمایندگان ملت مستقرمیگردد واکنون که سالهاست دولت متکی بمجلس قانونی که ناشی از انتخابات آزاد باشد و جودندارد مهمترین وظیفه متصدیان حکومت اجرای انتخابات آزاد یعنی اعاده حاکمیت بملت میباشد - و باآنکه مسائل مهم مملکتی از قبیل اتخاذ یك سیاست خارجی مستقل ایرانی و برنامه سنجیده و مترقی در جمیع شئون اقتصادی و سیاسی واجتماعی و اداری مملکت اهمیت بسزائی‌دارد واصولا خود جزئی از برنامه جبهه ملی‌ایران است - ولی در حال حاضر ایجاد محیط قانونی از طریق تامین کلیه آزادیهای مصرح در قوانین اساسی و اعلامیه جهانی حقوق بشر و اعاده حاکمیت بملت از طریق‌اجرای انتخابات آزاد و قانونی در درجه اول اهمیت قرار دارد و اساسی‌ترین و فوری ترین امری است که مصالح ملك و ملت اجرای آنرا ایجاب مینماید ....

نظر بمراتب فوق وباتوجه باین اصل مسلم که تنها دولت ملی و قانونی و متکی بمجلس قانونگزاری که اعضای آن منتخب ملت و نمایندگان واقعی افکار عمومی باشند صلاحیت حکومت داشته ومی توانند در این طوفان حوادث منافع وطن را حفظ و حراست کند و در سیاست داخلی و خارجی برفع مشکلات اقدام نماید ...

ماشرکت کنندگان در این اجتماع با عظمت جبهه ملی - باتکیه بافکار قاطبه ملت ایران - خواهانیم که انتخابات پارلمان بیدرنك وبدون هیچگونه بهانه جوئی برطبق قوانین موجود و در محیط آزاد وبارعایت جمیع آزادیهای مصرح در قوانین اساسی و خاصه آزادی مطبوعات‌و اجتماعات شروع گردد تا دراسرع وقت قوه مقننه بتواند بوظایف خطیر خود بپردازد .

ما اعلام میداریم که توسل بروشهای گوناگون بمنظور سرگرم نمودن مردم بهیچوجه ملت را از توجه باساسی‌ترین و مهمترین حق‌خود یعنی انتخاب نمایندگان و تشکیل مجلس‌واعاده حاکمیت بملت‌منصرف نخواهد ساخت .

ما اعلام میداریم که هرگز نخواهیم گذاشت قوانین اساسی مملکت پایمال و حقوق مقدس ملت ضایع گردد- بنابراین با جمیع وسائل مقتضی وباتائید الهی واتکاء بقدرت ، ملت درراه‌این هدف اساسی مبارزه خواهیم کرد و تا حصول نتیجه از پای نخواهیم نشست .

صفت‌هستند قوانین را مسخره می کنند خود خواه و استفاده جوعشرت طلب و نادرست میباشند مردم را دوست ندارند و مردم نیز از آنان بیزار هستند در عرصه سیاست و اجتماع همواره این قبیل اشخاص با خارجیان مربوط بوده و معیار قضاوت خارجیان نسبت بما شده‌اند د ونظر این افراد بدترین حکومت ها حکومت ملی است وبهترین حکومتها بند و بست با سفارت خانه ها تامنافع آنها را تامین کند بتوسط ای ن‌افراد است که قرار داد های شرم‌آور باکنسرسیوم و شرکت های خارجی منعقد میشود و بتوسط این قماش افراد است که مقاطعه کاریهای زیان بخش به ملت تحمیل میگردد . بیت المال خالی میشود و بملت چیزی نمیرسد .بوسیله این اشخاص است که اصول مشروطیت و حکومت ملی از میان میرود میهن پرستان ماجراجو معرفی میشوند وسیله‌این اشخاص است که شب نشینی های رقص و قمار برپا میگردد

ما با آنها مخالفیم

ما با آنها که وضع را خطرناك تشخیص داده‌اند همداستانیم ولی‌این خطر شاید در خارج از مرز ها نباشد این خطر در داخل مملکت است این خطر ناشی‌از احساسات ملت تحقیر شده و ملت گرسنه که می بیند همه چیز او وحقوق و دارائی و همه آزادیهای اورا از وی سلب کرده‌اند میباشد راه چاره آنست که‌باصداقت روی‌بملت آورند سالها است آزمایش های مکرر برای ایجاد وضع عادی در ایران بعمل‌آمده که یکی بعد از دیگری بورشکستگی منجر شده اول با برقراری حکومت نظامی خواستند ونشد پس از آن خواستند با حکومت‌های بی‌شخصیت مانند اقبال و شریف امامی ومجالس غیر قانونی و بی‌اراده که نتیجه آنهم تهی شدن خزانه عمومی ورشکستگی اقتصادی‌ازهم گسیختگی که‌در روزنامه تایمز هم بآن اشاره شده است بوده اینك که حکومت آقای دکتر امینی حکومت باصطلاح مقتدری بدون مجلس‌بوجود آورده‌اند پس از بطلان تجربیات گذشته که بدون اراده و دخالت ملت بوده بطلان تجربه‌دکتر امینی‌هم‌اگر تکیه‌ای در میان ملت نداشته باشد بزودی ثابت خواهد شد .

ما علناًاشعار و اعلام میداریم که ایران صفحه شطرنج نیست ایران صفحه ای‌نیست‌که بازیگران بدلخواه سواران آنرا جا بجا کنند ایران تخته نرد هم نیست که هر روزنقش باطلی بر آن ترسیم کنند و روزدیگر آنرا پاك کنند ایران جایگاه ملت زنده ایست که‌میخواهد در این‌جهان وبین ملت‌های‌آزادوشرافتمند زندگی کند و حاکم سرنوشت خود باشد مقدرات ملت ایران باید بدر تهران بوسیله نمایندگان حقیقی ملت ایران تعیین شود نه در لندن و نه در واشنگتن و نه در مسکو افکار جبهه ملی جز این چیز دیگری نیست جبهه ملی تشکل آمال و افکار و آرزو های ملت ایران است که بیاری خداوند متعال و با اتکاء بملت و همه افراد آزاد برای احیای آزادیهای ملت و حق قانونی واصول مشروطیت و اتخاذ سیاست خارجی مستقل ایرانی و براساس مبارزه با هرگونه دخالت خارجی‌استوارمیباشد.

هموطنان برافرمبارزاتی که‌در جریان سال گذشته جبهه ملی پرچمدار آن بود مجلس که زائیده آن اوضاع بود تاب نیاورد و منحل گردید موقعیت خطیر لزوم احترام بافکار عمومی ملت ایران و بالاخره نص صریح قانون اساسی حکم میکند که بلافاصله انتخابات در محیط قانونی شروع شود و حق حاکمیت بملت ایران‌اعاده گردد از همان روز های‌اول تشکیل حکومت جدید نظر و نقشه دولت و کسانیکه این ترتیب حکومت را برای رفع مشکلات اندیشیده‌اند غیر ازاین است‌که ازمتن‌فرمان‌معلوم میشود‌که تهیه کنندگان پیش نویس فرمان‌حسن نیت نداشته اند . .

ناطق دراین متن اصل ۴۸ متمم قانون اساسی را قرائت کرد درفرمان انحلال قید شده که چون‌حکومت‌مقتدر بر سر کار است و دست او باید در اجرای اصلاحات باز باشد باین‌دلیل مجلسین منحل میشود این منطق به هیچوجه منطبق با قانون‌اساسی‌نیست زیرا مفهوم مخالف آن این است‌که هر وقت دولت مقتدر و اصلاح طلب سرکار باشد بایدپارلمان‌وجودنداشته باشد و مجلس در زمان دولتی‌ضعیف مجددا تشکیل گردد بعلاوه بر خلاف نص صریح قانون اساسی اشاره به تاریخ انتخابات نشده ما اعلام‌میکنیم دولتی که بر خلاف قانون اساسی انتخابات را بتعویق اندازد ملت‌حق دارد با آن دولت رفتار حکومت غاصب و غیر قانونی را بنماید

مجلس را شما منحل گردید

یکی از وزرای دولت گفته است که ما مجلس را منحل کردیم آنها باید بدانند که انحلال مجلسین‌برا‌گرمبارزه شما مردم شریف و غیرتمند صورت گرفت .

در آن وقت که هزاران نفر افراد می گوئیم سر چشمه نارضائی این استکه ملت ایران با رنج تمام می گوید حاکمیت اورا سلب کرده‌اند مردم ایران حکومت را از خود نمی دانند بلکه می پندارند غالب‌کسانی که بروی حکومت می کنند حافظ منافع ملت نیستند دست نشانده های سیاست های خارجی هستند.

در ایران خانواده هائی هستند که نسلا بعد نسل در پناه سیاست های معینی بوده‌اند پس از آشفتگی های جنك دوم و ورود بیگانه و مداخلات آنها افراد بی ایمان و نوکر ماب خودرا در حریم خاص آن سیاست ها وارد کردند این ها در همه جا و در میان تمام طبقات هستندو احیانا دارای مسلك مختلف هستند هروقت به مقتضای وقت دسته ای از آنان نمودار می‌شوند مردم آنان را خوب می شناسند پوشاندن واستتار آنها برای سیاست های بیگانه ممکن نیست اینها نوکر دانستند که شما مردم موفق‌خواهید شد تا بار دیگر دور هم گرد آئید واز حقوق ملت خود دفاع کنید. اینك بیش از چند روزی از این واقعه نمی گذرد و شما افرادباشرف مملکت دراین تظاهرات شرکت کردید دنیا باین مبارزات شما با نظر اعجاب می نگرد در چندروز پیش در جرائد تهران از خبرگزاری های نیمه رسمی از قول‌هریمن‌خبری منتشر کردند وی از وضع ایران به‌کشور های غربی اعلام خطرکرده است محافل خارجی ذینفع‌درایران تاچندی پیش دموکراسی ایران‌را ستایش می کردند و آنرا دارای برنامه مترقی میدانستند اینك‌حقایق اوضاع آنهارا ناچار کرده که به حقیقت معترف گردندرجز خوانی‌ها پایان یافته آهنك خودستائی آنان رو به خاموشی نهاده دیگر مقامات مسئول از ایران آباد که دکتر اقبال تا یکسال پیش مدعی آن‌بود

توضیح دربارهٔ پخش اوراق

در پایان میتینك چون دیده شد بعضی اوراقی بین جمعیت بنام جبهه‌ملی راجع به روزنامه اطلاعات انتشار میدهند خبرنگار ما دربارهٔ پخش این اوراق که چندی است بصورت و عبارات مختلف دیده میشود از سران جبههٔ ملی عضو شورای مرکزی سئوال کرد و در جواب چنین گفتند که «این قبیل اوراق بهیچوجه و مطلقا ارتباطی بجبههٔ ملی ندارد ، زیرا شعار هائیکه از ناحیهٔ جبههٔ ملی است یا بوسیله بلندگو پخش میگردد یا بر روی پارچه های سفید نوشته‌شده ویا آنکه ناطق بزبان می‌آورد .»

مشروطیت ایران انتخابات معروف به آزاد را با تهدیدات و زجر هاو بازداشتها و حبس ها و شکنجه ها آغاز کردند و جمعی افراد سست عنصر وبی خود در دنیائی که اراده و دانش بشری فضا را تسخیر کرده است .باحقوق مردم چنان معامله‌ای کردند که انسان از گفتن آن‌شرم دارد مانند : نقض کامل قوانین اساسی واعلامیه حقوق بشروتضعیف قوه قضائیه و سایر مسائل که تشریح آنها از حوصله این‌اجتماع خارج است . عاقبت بر اثر نفرت و خشم عمومی مجلسی که‌جبهه ملی آنرا غیر قانونی میدانست منحل‌شد ما میدانستیم که هر چند هم‌بتوانند باناد رستی قدرت را بدست آورند سرانجام رسوا و نابود خواهند شد حق این بود با انحلال پارلمان طبق اصل ۴۸ متمم قانون‌اساسی‌مقدمات انتخابات پارلمان فراهم آید .لکن در فرمان مزبور که ناقص تهیه شده لزوم ذکر تاریخ آغاز انتخابات رعایت نگردیده است جبهه ملی از تمام مسائل مهم کشوری‌بیشتر بضرورت انجام انتخابات صحیح و آزاد توجه کرده است اگر درسال های اخیر ما پارلمان ملی میداشتیم هرگز این دوا ت‌های بی‌بندوبار نمیتوانستند منافع ملت را مورد تهاجم قرار دهند کارما بجائی‌رسید دولتی دروغ پرداز ایران رابهشت برین معرفی کرد ولی پس از رفتن آن‌دولت بعدی اعلام کرد کموضع اقتصادی مملکت وحشتناك است و کار بجائی رسید که وزیر کابینه فعلی رسما اعلام کرد در جریان انتخابات از سه نفر کاندیدا یکی یك میلیون تومان و دیگری در همین حدود و سومی سه میلیون تومان برای وکالت مجلس پول خرج کرده‌اند با این همه‌فضاحت مجلس بدنام منحل‌شد ووزیر کابینه رسما گفت که وقتی مردم خبر انحلال مجلس را شنیدند درخیابان هابرقص و شادی پرداختند و گویا یکی از وکلا بوزیر تلفن کرده و گفته است که مجلس را منحل کردید پس تکلیف پولی که من داده‌ام چه میشود ؟(خنده شدید حضار) این مطالب‌را وزیر کشاورزی دولت گفته اس ت. جبهه ملی نمی توانست شاهد انتصابات معروف به انتخابات باشد .

هموطنان عزیز اگر ما درسال های اخیر پارلمان ملی میداشتیم‌و قوه قضائی کشور تضعیف نمی شد دولتها کار را به آنجا نمیکشاندند که ۱۸۰ میلیارد ریال عواید نفت را با میلیارد ها ریال عایدات‌مالیاتی و قرضه ها چنان حیف و میل کنند که امروز نخست وزیر اعلام کند که خزانه تهی است‌و باورشکستگی وحشتناکی روبرو هستیم آقایان محترم‌دولت‌باید از ملت الهام‌گیرد ودولتها باید بر طبق اراده قانونی که ناشی از ملت کار کنند جناب آقای نخست وزیر ! دیگران راست نشستند و کج گفتند شما کج بنشینید و راست بگوئید از گناه‌های نابخشودنی دولت‌ها محدود کردن آزادی مطبوعات و آزادی بیان‌است آزادی‌انتخابات‌بدون‌آزادی‌مطبوعات میسر نیست رعایت این امر مظهر بسیاری از اصلاحات اجتماعی‌است باهمین قانون انتخابات مردان با شهامتی مانند مشتیر الدولها مستوفی الممالك ها ، دکتر محمد مصدق ها ، (در این موقع از طرف مردم ابراز احساسات شد) بعمل آمد انتخاب شده‌اند اکنون بسیاری از روزنامه هاتوقیف شده‌اند باید این توقیف ها بیدرنك منفع ملت خاتمه یابد در جهان کنونی‌که عرصه فرح افزای فکر انسان ماوج وعظمت‌رسیده‌باید مصلحت ملت را بمعیار وسیاست‌تدبیر درنظر گرفت‌و به دلیل بی بنیان نقص قانون نباید توسل جست‌دولت بایدبه مسئولیت خطیر خود بیاندیشد اکنون که به مصالح کشور ما مجبور بحفظ‌منافع ایران عزیز وکهن شده‌ایم امیدواریم بتوانیم آنرا انجام دهیم آنرا به فرزندان و نسل های آینده تحویل دهیم .

آقای دکتر صدیقی بیانات خود را با شعر ذیل خاتمه داد :

«باری چو فسانه میشوی ای بخرد
افسانه نیك شو نه افسانه بد »

«ابراز احساسات مردم»

بیانات آقای دکتر بختیار

سپس سومین سخنران میتینك آقای دکتر شاپور بختیار شروع بصحبت کرد وی‌چنین گفت :

در هشت سال‌پیش‌باکودتای‌سرلشکر بازنشسته زاهدی حکومت ایران‌وضع دیگری بخود گرفت و هدف این‌کودتا سرنگون کردن حکومت ملی مردم‌بود این کودتا برای این بوجود آمد تا ماتلاف بیت‌المال ادامه دهند در این مدت‌دستگاه ها برای‌تحریك‌احساسات میهن‌پرستان بیست‌و چهار ساعته‌دروغ شاخدار تحویل ملت دادند و مدعی شدند منابع ما توسعه عظیم پیدا کرده ولی هیچ نگفتند که این توسعه بحدیست که از چهار سال پیش تا حالا گندم از خارج وارد می‌کنیم (خنده‌حضار) و بدینمنوال در سال آینده برنج ونخودو حبوبات ازامریکا وارد خواهد شد .

پای آمریکا و شوروی

اگر وضع کارخانجات را بحساب بیاوریم باید گفت وضع صنایع و کارخانجات ما بپای امریکا و روسیه تواما رسیده‌است .(خنده‌حضار) .

ودر حقیقت از هیچکس پوشیده نیست که نام یك کارخانه در مراحل مختلف‌ورود نصب و گمرك وتحویل و غیره ده مرتبه تکرار میشود .

دائما نشر اکاذیب ادامه دارد اما مردم ایران خواهان حقیقت‌اند و هیچ دولت و دستگاهی نمی‌تواند آنها را مجبور بقبول دروغ نماید .

در کشور هائی که خیلی از ما کوچکترند مانند مصر در ظرف چهر سال کارخانه ذوب آهن‌بوجودآورده‌اند ولی ما سالها است که فقط صحبتش را میکنیم .

کار اقتصاد مملکت بجائی رسید

که وقتی‌آقای‌شریف‌امامی نخست‌وزیر شد گفت مسئول اینهمه فجایع چه کسی است ما در خزانه باندازه سه روز ارز نداریم .

باید از آقای نخست‌وزیر پرسید که این‌همه ارز خارجی‌چگونه‌خرج شده است و شریف امامی که مسئولیت مشترك در کابینه دکتر اقبال داشت چگونه تا آخرین روز این امررا پرده‌پوشی کرده‌وچگونه یکنفر در مجلس حاضر نشد که بگوید و سئوال کند که موجودی ارز مملکت چه مقدارست ؟ ناطق آنگاه گفت : با کدامیك از دول دنیا روابط دوستی داریم الساعه روابط ما با امریکا تعریفی نداردبا عراق‌بد است با افغانستان بداست با مصر منقطع است با شوروی بد است و اگر کیاست سیاستمداران هندوستان نبود لابد با آنها نیز رابطه خوبی نداشتیم . بی عقلی و عدم کفایت مسئولان ورشکستگی اقتصادی و سیاسی . اختناق افکار این وضع‌را بوجودآورده‌است‌جبهه ملی ایران مفتخر است که ازهشت سال پیش تاکنون‌باوجوداختناق‌تمام تذکرات‌لازم‌راداده‌است. هموطنان ! ما بشما دروغ نگفته ایم ما خودرا بدرم‌و درهم نفروخته ایم از بندر آبادان تا دانشگاه تبریز و از کرمانشاه تا رود هیرمند بندای ما جواب مثبت می دهند ما همیشه یك فکر و یك ایده داشته ایم‌وآن استقلال و عظمت ایران بوده‌است :

روزنخست‌چون‌دم‌رندی زدیم وعشق
شرط‌این‌بود که‌جزره‌آن‌شیوه‌نسپریم

. (کف زدن شدید حضار)

حقوق قسطی

ناطق سپس ادامه داد :دولت شریف امامی سقوط کردو آقای نخست‌وزیر فعلی‌فرمودند که وضع ما وحشت‌آور است‌و حتی بیکی‌از نزدیکان خود گفتند حقوق اردی‌بهشت ماه کارمندان ممکن است در دو قسط پرداخت شود .

(خنده حضار)

دکتر بختیار افزود : جبهه ملی ایران فقط بامالکیت های محدود میتواند موافقت داشته باشد مالکیت محدود است که جبهه ملی بآن‌معتقد است . اصول قانون اساسی و حقوق ملت‌ایران نباید بنام مصالح پوچ ملعبه گردد جبهه ملی‌ایران باتعلیمات اجباری موافق وبافرهنگ استعماری مبارزه خواهدکرد فرهنگ مجموعه‌ای از دانش و تقوی است جبهه ملی کشور را بر اساس عدم اختلافات خودرا با یك دسته و جماعت پیوند طبقاتی استوار میداند و بدین لحاظ خود را با یك دسته و جماعت پیوند نداده است ما معتقد به تساوی حقوق افرادکشوری ولشکری هستیم و با کمال دقت کلیه‌افرادی را که از مقام خود سوء استفاده کرده و بقانون اساسی و حقوق بشر تجاوز کرده‌اند بیرحمانه مجازات خواهیم کرد .

مجازات خائنین‌نباید مانند‌تصمیمی باشد که درباره دکتر اقبال گرفته شد فردی که بقول خود دکتر امینی خیانت کرده اکنون در ایتالیا و در ویلای سفارت‌ایران استراحت‌میکند جبهه‌ملی به پشتیبانی شمامردم که مظهر افکار حقیقی ملت هستید در دهسال پیش برهبری دکتر محمد مصدق صنعت نفت را ملی کرد(کف زدن شدید حضار) ملی شدن صنعت نفت برای آن نبود که در تهران ده دوازده نفر بیکار با حقوق گزاف و مزایای فرعونی از مزایای ملی‌شدن صنعت نفت بهره‌مند شوند و مردم ایران که بار زحمت ملی شدن‌صنعت نفت بدوش آنها بوده از این ثروت بی‌بهره بمانند‌اکنون‌که‌جبهه ملی‌دهبر ملت ایران است برای رفع دردهای شمامردم از شما تقاضادارد اعتماد به نفس‌داشته باشید و در تمام موارد صفوف خود رامستحکم سازید .

در سیاست خارجی ما از هر اقدامی که کمك بجنك سردکند برکنار خواهیم‌بود‌جبهه‌ملی‌سیاست خارجی خود را بر اساس تعهدات سازمان ملل تنظیم می کندو از شرکت در بلوکهای نظامی وبسته بندیهای نظامی بیزار است

الهام از نهرو

ماازشرکت در بلوکهای نظامی در راه ایجاد یك ایران‌آزاد وبرای ایجاد یك صلح و صفا بین تمام‌ملل از بزرگترین شخصیت‌جهان‌جواهر لعل نهرو الهام می گیریم جبهه ما از تمام فعالیت های‌ملل‌استفاده‌مادی و معنوی خواهد کرد . دانشگاه تهران مغزمتفکرو پالایشگاه‌آبادان بازوی توانای مملکت دو سمبل و سنگر فنا ناپذیر ملت است رهبری دسته جمعی جبهه ملی ما را از اقدامات‌فردی باز خواهد داشت در دنیا جبهه ملی بصورت‌تنها نیروی ملی و معتقد به دموکراسی‌درایران شناخته شده و هوشیاری شما ملت ایران امید بد خواهان را از حریم ملت ایران‌دور خواهد کرد اتحادو حفظ نظم شما نقشه بر هم زدن صفوف ما رانقش‌برآب خواهد کرد ملت‌ایران‌جبهه‌ملی‌رامظهر تمایلات خود میداند دولتی که متکی به‌ملت وجبهه ملی‌باشد با کمال قدرت پیش‌خواهد رفت‌و ابرازاحساسات مردم»

تقاضا و استدعا

بسته پانصد تومانی پیش از ظهر امروز در شهر ری تا میدان صبه در ماشین مفقود شده از یابنده خواهشمند است به شهرداری‌شهر ری‌باینجانب تحویل‌نموده ومژدگانی حلال خودرا بردارد .

جعفر شکوهی - شهرداری‌شهرری

اولین تانکر ایرانی بظرفیت ۵۵۰۰۰۰ پاند بآب انداخته شد

بقیه‌از صفحه اول

خبرنگاران چنین اظهار داشت :

باکمال مسرت یکی دیگر از آرزوهای کشور ما برای پیشرفت صنایع روغن نباتی که امروزهمپایه بزرگترین کشورهای جهان پیش میرود جامه عمل میپوشد و آن داشتن تانکر مخصوص حمل روغن برای تقلیل هزینه تولید و تسهیل حمل و نقل و امکان تهیه‌محصولات بقیمت ارزانتر و ایجاد صادرات در بازارهای خارجی است .

آقای مهندس رضوان اضافه کرد کشوریکه صادرات نداشته باشد اقتصاد سالم ندارد و صادرات جز، صرفه جوئی در هزینه تولید وحمل و نقل و تهیه محصول بمقدار زیاد ویکنواخت مخصوصا دقت در تهیه محصول مرغوب امکان پذیرنیست زیرا در بازارهای بین‌المللی بقدری رقابت شدید است که بایستی از تمام امکانات برای‌تقلیل هزینه‌تولید و مرغوبیت جنس‌استفاده نمود‌بهمین منظور این تانکر در حضور شما به آب انداخته میشود امید است‌با پشتیبانی هموطنان عزیز که همواره مشوق صنایع نوزاد کشور خود میباشند تهیه کنندگان روغن‌نباتی بتوانند در راه صادرات کشور و تقلیل هزینه زندگی در داخل کشور گامهای مؤثرتری بردارند .

شاطر نسیم عیار و باباشباهنك دستگیر شدند

شاطر نسیم چپقی راکه داخلش خنجر بوددود میکرد وبابا شباهنك هم خودرا بصورت یك پیرزن درآورده بود

دیشب ماموربن ژاندارمری تهران شاطر نسیم عیار و بابا شباهنگ را دو تهران دستگیر کردند ۰

ساعت یازده بعد از ظهر دیروز یکی از ژاندارمهای (دسته تجسس) که‌با لباس شخصی در حوالی‌شهرآرا یك زن قاچاق فروش را تعقیب می کرد پیر زن وپیر مردی‌را دید که کنار دیوار خانه ای روی زمین نشسته و مشغول صحبت بودند ، ژاندارم مخفی خوب به این دو نفر نگاه کرد و دید مردی بسن ۶۰سال کهنه شلوارپکی‌گداشته‌و لباس‌دهقانان را بتن دارد کنار یك پیر زن ۵۵ ساله که‌چادر عربی بسردارد نشسته و مشغول چپق کشیدن است ۰

ژاندارم پس از دیدن این‌دو نفر براه خود ادامه داد و یکساعت بعد یك‌زن قاچاق فروش را که مهستی نام‌دارد و ظاهرا گارسن کافه است موقع مبادله تریاك دستگیر کرد و بنزدیکترین پاسگاه تحویل داد ۰ این زن در بازجوئی گفت که چون خودش معتاد است مجبور است تریاك را از محل توزیع تریاك بدست آورد۰

ژاندارم مخفی پس از تحویل‌دادن این زن برا ی‌انجام ماموریت دیگری بطرف بیابانهای طرشت رفت و در کنار دیوار یك باغ بزرگ که خانه شخص سر شناسی است دو مرد را دید که روی زمین دراز کشیده‌اند و ظاهرا بخواب رفته‌اند ۰ او چون بیشتر دقت کرداین‌دو نفررا شناخت زیرا آنها همان پیر زن و پیر مرد دهاتی بودند لذا به آنها نزدیك شد ولی هنوز سه چهار متر با آنهافاصله داشت که ناگهان‌این دونفر صدائی شبیه صدای جغد از خود درآورده مقداری خاکستر بصورت ژاندارم پاشیدند و فرار کردند ژاندارم با سلاح خود چند تیر شلیك کرد و ژاندارمهای گشت که در آن‌نزدیکی قدم‌میزدند فراریانرا دستگیرکردند۰

چهل سال سابقه !

در بازرسی بدنی در جیب این دو نفر دو دستگاه مخصوص که با آن صدای جغد در میآوردند بدست‌آمد و در کومه پشتی آنها نیز چند ریش و سبیل مصنوعی ۰ دودست لباس مردانه و زنانه دهاتی یك چپق که داخلش خنجری تعبیه شده بود یك دستگاه ضبط صوت کوچك و یك جعبه جواهرات زنانه بدست آمد ۰ در جیب بغل یکی از این دونفر دفترچه ای‌بدست‌آمد که‌شرح‌دستبرد های خود و صورت حساب دزدیشان نوشته‌شده بود۰دو این صورت‌حساب نا م‌یکی شاطر نسیم عیار و دیگری باباشباهنگ نوشته شده بود ۰

در بازجوئی این دونفر خود را حسن و شکرالله معرفی کرده و گفتند چهل‌سال است که دزدی می کنند و سالها در زندان بوده‌اند ۰ شکرالله میگفت من در جوانی جزء لشکریان ماشاءالله خان کاشی یاغی و با هزار کلك دزدی میکنیم ولی معروف کاشان بودم من به شاطر تاحالا درشهرستانها بودیم و بتازگی نسیم‌و حسن به‌باباشباهنگ معروفیم به تهران آمده ایم ۰ حسن وشکرالله ما با لباس زنانه باریش بالباس عمله بدادسرا اعزام و زندانی شدند۰

«میناس» سهم‌شرکاء را بالاکشیده بود !

برای شریك مرده مفاصا حساب جعل‌کرد وبشریك زنده هم‌گفت اورا نمیشناسد

روز پنجشنبه شعبه اول دادگاه عالی جنائی برای رسیدگی بپرونده مردی بنام میناس تشکیل جلسه‌داد میناس که چند ماه قبل باتهام جعل و استفاده از سند مجعول تحت تعقیب دادسرای تهران قرار گرفته است در دادگاه جنائی محاکمه و چون جرمش بنظردادگاه محرز شد بدو سال حبس مجرد محکوم گردید .

چند سال قبل مردی بنام سروش باتفاق خانم صاحب دیوانی مبلغ سیصد و پنجاه هزار ریال پول به میناس سپردند و طبق سند رسمی باوی شریك شدند میناس باتفاق‌دو نفر شریکش تجارت میکرد ومنافع آنرا بایکدیگر تقسیم میکردندچند سالی این شرکت مشغول کار بود تا اینکه سروش یکی از شرکاء درگذشت بعد از مرك وی میناس پولهای سروش وخانم صاحب‌دیوانی رابالا کشید و شرکت‌را تعطیل‌کرد وقتی وراث سروش بوی مراجعه کردند یك ورقه مفاصا حساب به امضاء سروش به آنها ارائه داد و اظهار داشت که وی حساب خود را با سروش تسویه کرده و شرکت را منحل نموده است‌و در ضمن‌بخانم صاحب دیوانی هم اظهار داشت که او را نمیشناسد و فقط با آقای سروش شریك بوده وبا او هم قبل از مرك تسویه حساب کرده است

وراث مرحوم پس از اطلاع از جریان بدادگستری شکایت‌کردند و مفاصا حساب جعلی را ضمیمه پرونده نمودند این پرونده پس از تحقیقات مقدماتی و اعلام اینکه مفاصا حساب جعلی است برای رسیدگی بدادگاه عالی‌جنائی ارجاع گردید .

دادگاه عالی جنائی پس ازرسیدگی باین پرونده میناس را باتهام جعل واستفاده ازسند مجعول بدو فقره دوسال حبس مجرد محکوم کرد و در مورد ضرر و زیان شاکیان خصوصی قرار شد پرونده درداگاه شهرستان مطرح گردد خانم‌صاحب دیوانی تقاضای هفتادو سه هزار و پانصد تومان ضرر و زیان کرده‌بود

وقتی شنید ساعت ۷ونیم است کیف خانم را دزدید !

دیشب خانم شیرین ضیائی از خانه خود برای خریدخارج شد و هنگامیکه از خیابان کاخ عبور میکرد جوانی باو رسیدو گفت‌خانم‌خیلی‌معذرت میخواهم ممکن است بفرمائید چه ساعتی است .خانم‌ضیائی نگاهی بساعت خود انداخت وجوابداد ساعت هفت و نیم است .جوان با شنیدن این جواب ناگهان کیف خانم را از دستش کشید و پابفرار گذاشت اما چند قدم دور تر در اثر داد و فریاد او یکی‌از مامورین کلانتری آن جوان را دستگیر کرد وبکلانتری برد.در کلانتری‌پس‌ازبازجوئی معلوم شد که نام وی مختار است .

در کیف خانم سه هزار تومان پول نقد ویك‌انگشتر برلیان‌و مقداری چك تضمین شده‌بود که اگر مختار موفق میشد بدست او میافتاد . متهم با پرونده بدادسرای تهران فرستاده شد وقرار بازداشت وی صادر گردید .

سرتیپ نویسی

بقیه از صفحه اول

کرده اند . امروز بازپرسی از آقایان سرتیپ بازنشسته احمد آجودانی مدیر کل سابق برق و سرتیپ نویسی مدیر عامل سابق شرکت شیلات در دیوان کیفر شروع شد .

ساعت ده صبح امروز آقای‌سرتیپ بازنشسته احمد آجودانی‌مدیر کل سابق برق بدنبال احضاری که‌ازطرف آقای ساکت بازپرس شعبه ٤ دیوان کیفر صادر شده‌بود (که خبر آن چند شماره قبل باطلاع خوانندگان محترم رسید) بدادسرای دیوان‌کیفر آمد و یکسر بشعبه ٤ بازپرسی‌رفت و خود را در اختیار بازپرس‌گذاشت.

همانطور که قبلا اطلاع دادیم مدیر کل سابق بنگاه برق متهم است که‌در خرید های آن بنگاه سوء استفاده هائی نموده و بعلاوه با یکی از شرکت های ساختمانی درباره ساختمان برق‌آلستوم‌سازشهائی‌نموده است تا یکساعت بعد از ظهر امروز خبرنگار ما گزارش داد در اطاق بازپرس شعبه چهار همچنان قفل استو بازپرسی از سرتیپ آجودانی ادامه دارد .

سرتیپ نویسی در دیوان کیفر

ظهر امروز تیمسار سرتیپ‌نویسی در حالیکه یك سرگرد دژبان اورا همراهی می کرد از زندان دژبان به دادگستری آمد و باطاق دادستان دیوان کیفررا‌هنمائی شد . پس از چند لحظه سرتیپ نویسی به اطاق آقای اکبر حاج سید جوادی بازپرس دیوان کیفر رفتو در حالیکه‌سرگرد همراه وی پشت در مانده بود در اطاق بازپرس قفل شدو تحقیقات از سرتیپ نویسی مدیر عامل سابق شرکت شیلات با حضور آقای مخبر دادیار دیوان کیفر آغاز گردید .

تیمسار سرتیپ نویسی متهم به سوءاستفاده از شرکت مزبورمیباشد خبرنگار ما کسب اطلاع کرده‌است چون تیمسار نویسی متهم می باشد علاوه بر شرکت شیلات درزمان تصدی مدیر کلی غله و نان نیز سوءاستفاده هائی نموده است‌بدستور مقامات قضائی پرونده این اتهام وی نیز در اختیار بازپرس گذاشته‌شد تا یکجا مورد رسیدگی قرار گیرد .

دستور جلب مدیر کل سابق

امروز خبرنگار ما کسب اطلاع کرد که دادسرای دیوان کیفر دستور جلب‌جوادطباطبائی‌مدیرکل‌سابق‌دارائی سازمان تدارکات کشوری را صادر کرده‌است .

آخرین خبری که بدست خبرنگار ما رسیده حکایت میکند مامورین جلب برای اجرای این دستور بخانه آقای طباطبائی مراجعه کرده‌اند ولی وی در خانه نبوده و تا ساعت دو بعداز ظهر باو دسترسی پیدا نشده‌است . جواد طباطبائی متهم است که هنگام تصدی سازمان تدارکات سوء استفاده هائی کرده‌است .

اعلام‌جرم علیه شرکت واحد

چون اعلام جرم های متعددی علیه شرکت واحد اتوبوسرانی شده بود و برسر این موضوع که دادسرای دیوان کیفر صلاحیت رسیدگی باین اعلام جرم ها را دارد یا دادسرای تهران ، اختلافی وجود داشت موضوع مورد اختلاف در دیوانعالی‌کشور‌مورد رسیدگی قرار گرفت و شعبه ۸ دیوانعالی کشورنظر به‌صلاحیت‌دیوان کیفر داده از این‌جهت باین‌اعلام‌جرم‌ها یکجا در دیوان کیفر رسیدگی‌میشود.

در اعلام جرم های متعددی که به دادسرای دیوان کیفر و دادستان تهران علیه شرکت واحد شده یکی از امرای بازداشت شده و عده‌دیگری منجمله رئیس هیئت مدیره‌ومدیرعامل وچند تن از روسای سابق‌شرکت‌واحد متهم میباشند .

یاراه عاقلانه، یاازدست دادن جان ومال

بقیه از صفحه اول

ساعت نه و نیم‌صبح‌امروز‌کنفرانس روسای‌کشاورزی استانها برای‌بررسی قانون اصلاحات ارضی و تبدیل آن‌به صورتی قابل اجرا در بانك کشاورزی با نطق آقای دکتر امینی نخست وزیر افتتاح شد .

در این کنفرانس آقای نخست‌وزیر گفت باوجود تمام گرفتاریهامن‌شرکت در کنفرانس روسای کشاورزی را استقبال کردم زیرا آنرا کنفرانس مفیدی میدانم چه کشور ما یك کشور کشاورزی است که اقتصاد آن برپایه کشاورزی قرار دارد و ۸۰ در صد مردم آن از اینراه ارتزاق میکنند .

باید کوشش زیاد کرد که در درجه اول از همین سطح کشت فعلی برای ازدیاد تولید استفاده شود .

مادر درجه اول نباید توجه‌زیادی بصادرات کشاورزی بخصوص مواد غذائی داشته باشیم چون در درجه اول مردم این مملکت باید غذای کافی داشته باشند .

کمی تولید در ایران علل مختلف دارد که شاید یکی از آن علل رابطه زارع و مالك و نحوه خاص مالکیت ارضی در ایران باشد .

دولت نمیخواهد تبلیغ کند

دولت نمیخواهد موضوع اصلاحات ارضی را وسیله تبلیغاتی برای خود قرار دهد بلکه مقصودفقط ازدیادتولید و انجام کاری است که صلاح مملکت است .

ما میخواهیم بدانیم آیا قانون اصلاحات ارضی برای انجام مقاصدی که داریم کافی هست یانه . دراین باره همکاری مالکین در تامین نظریات دولت در زمینه اصلاحات ارضی‌کاملا لازم و مفید است .

جبر تاریخ پاره‌ای اقدامات ازجمله اصلاحات ارضی را به ماتحمیل میکند همین تاریخ نشان داده اجتماعاتی‌که خودرا با مقتضیات زمانی‌تطبیق‌میدهند از تشنجات مصون هستند شاید خود مالکین بدانند که به نفع آنهاست که در مالکیت در ایران تجدید نظر هائی بشود .

من نمیدانم خودم مشمول قانون اصلاحات ارضی هستم یا نیستم ولی آنچه مسلم است برای جلوگیری‌از تشنج و پیشرفت مملکت در زمینه اصلاحات ارضی باید اقدامات اساسی شود .

متاسفانه در چند ساله اخیر که صحبت از اصلاحات ارضی بمیان‌آمده است بعضی مالکین از سرمایه گذاری در دهات خودداری میکنند .

آنها باید این روحیه را کنار بگذارند . نباید بگویند حالا که‌باید املاك تقسیم شود چرا ما قنات را اصلاح کنیم .

یکی‌از دو راه

آنها باید بین مصادره جان ومال و انتخاب یك راه عقلانی یکی را انتخاب کنند .

امیدوارم آنها که در خارج‌هستند حرفهای من بگوششان برسد چه زارعین کشور اغلب بی سوادند و متوجه اوضاع و احوال مملکت خود نیستند این مالکین هستند که باید در اصلاح وضع آنها بدولت کمك کنند تا دولت اصلاحات ارضی را طوری عملی کند که عکس العمل نامساعدی ایجاد ننماید .

باید ترتیبی داده شود که آنچه زارع تولید میکند برای زندگی او کافی باشد .

این درست نیست که اقلیتی‌راضی و اکثریتی ناراضی باشند چون این وضع انفجاری بدنبال خواهد داشت امیدوارم آنها که‌میتوانند‌برای‌اصلاحات ارضی با دولت کمك کنند پرده طمع از جلو چشمانشان را تکیرد ۰

صحنه سازی میخانند

انشاالله این کنفرانس برای هدف نمیدانند و بدهات خود نرفته اند و مباشرین آنها زارع را غارت میکنند و مقداری هم به مالك میدهند اگر ما‌بتوانیم اوراق قرضه چاپ کنیم و دراز اء املاك به مالکین واگذار کنیم کار خوبی است بشرط آنکه بتوان این اوراق را دربانك تنزیل کرد و واگذار نمود و آنهم شرطش قدرت اعتباری بانکهاست ۰ و شاید هم بتوان املاك را با کارخانه های سود ده دولت عوض کرد که البته باید همه این راهها مطالعه شود ۰

چهل میلیون وسیصد هزار دولار وام بانك صادرات ووارادات بایران درواشنگتن امضا شد

واشنگتن ـ ۳۰اردیبهشت ـ دیروزموافقتنامه ای برای دادن۴٫۳۰۰٫۰۰۰ دلار وام به ایران بین بانك صادرات و واردات امریکا و دولت ایران در واشنگتن بامضاء رسید . این وام برای ساختمان سیلو ها یغله بظرفیت ۶۰۰۰۰ تن بمنظور تامین احتیاجات در مواقع ضروری مورد استفاده قرار خواهد گرفت .

اسناد وام مزبور توسط آقای اردشیر زاهدی سفیر کبیر ایران در واشنگتن و هرولد لیندر رئیس بانك‌صادرات و واردات‌واشنگتن بامضاءرسید.

انعکاس متینگ جبهه ملی

بقیه‌از صفحه اول

شده که‌در آن درخواست شده‌است انتخابات عمومی طبق قانون اساسی تا یکماه دیگر انجام شود .

***

تهران ـ ۱۸مه ـ اسوشتید پرس ـ روز پنجشنبه بیش ازشصت هزارنفردر میتینك جبهه‌ملی اجتماع کردند ودرخواست نمودند که انتخابات ایران هرچه زودتر انجام گیرد .

۱۷ کامیون سرباز ـ ۲۹جیپ پلیس چهار ماشین آب پاش ویك دسته پلیس سوار برای جلوگیری از اغتشاشات احتمالی در کنارمیدان محل اجتماع تظاهر کنندگان ایستاده بود .

درهمان هنگام هواپیمائی در ارتفاع بسیار کم که بر فراز میدان جلالیه پرواز کرد .

ناظران سیاسی اظهارداشته‌اند که در هشت سال اخیر یعنی از هنگامی که کمونیست ها در زمان حکومت دکتر مصدق اجتماعات بزرك تشکیل میدادند اجتماع روز پنجشنبه بی سابقه بوده است .

جبهه ملی به وسیله حامیان پر حرارت دکتر مصدق رهبری می شود وذکر نام او چندین بار باکف زدنهای شور انگیز حاضرین در اجتماع استقبال گردید .

این اجتماع باجازه دکتر امینی نخست‌وزیر جدید ایران ، که بعد ا زمدتی طولانی محدودیت های مربوط به اجتماعات مخالفین دولت را از بین برده صورت گرفته‌است

دکتر سنجابی اظهار داشت که سرنوشت ایران باید در اینجا و به وسیله خود مردم تعیین شود نه در لندن و واشنگتن .

ممکن است فشار جبهه ملی برای برگزاری انتخابات جدیدبرای دولت دکتر امینی بصورت یك حطر جدی تظاهر نماید .

امینی مدعی است که دراوضاع نابسامان کنونی وقانون ناقص انتخابات برگزاری یك انتخابات درست لااقل تا مدت ششماه غیر ممکن است .

معذلك اقدامات امینی در مبارزه بافساد کماکان ادامه دارد وپلیس آبادان دستور یافته است تا ازافراد عناصر مشکوك از فرودگاه آبادان جلوگیری نماید .

چند روز پیش لیستی از اسامی افراد مشکوك که مظنون به سوء استفاده از اموال دولتی می باشند به مقامات فرودگاه مهر آبادتهران نیز داده شده است .

مقامات پلیس اظهار داشته اند که دستگیری اشخاص مشکوك ادامه دارد اما دولت امینی که‌ظاهرا می کوشد تا محیطرا آرام‌نگهدارد این گزارش را تکذیب کرده‌است

* * *

رادیو لندن ـ دیروز درتهران میتینگی از طرف جبهه ملی که سابقا دکتر مصدق رهبری آنرا به عهده داشت برپا گردید . گفته می شود که چنین میتینگی در این چندسال سابقه‌نداشته است‌خواسته بر گزار کنندگان میتینك این‌بود که‌در ظرف یکماه انتخابات ملی آغاز گردد .

رادیو مسکو ـ در تهران‌میتینگی با شرکت شصت هزار نفر بر پا شد شرکت کنندگان میتینك طلب کردند که دولت بیدرنك موجبات انتخابات مجلس را فراهم آورد . دکتر صدیقی وزیر کشور کابینه مصدق که از سال ۱۹۵۱ تا ۱۹۵۳ زمامدار بود در میتینك نطق کرد وضمن آن مانند سایر ناطقین خدماتی را که مصدق بملت ایران نمود خاطر نشان ساخت .

شرکت کنندگان میتینك ذکر نام مصدق رابا کف زدنهای شور انگیز استقبال نمودند .

تهران ـ یونایتدپرس ـ ۱۸ مه‌ـ متجاوز از ۸۰ هزار نفر امروز در میدان جلالیه در میتینك جبهه ملی طرفدار نخست‌وزیر پیشین ایران ، مصدق شرکت کرد .و به‌قصد دولت مبنی بر تعویق انتخابات اعتراض کردند .

سخنگویان اظهار داشتند دولت قانونا حق وضع قانون جدید انتخابات ندارد و انتخابات باید با همین قانون انجام بگیرد .

ناطقین گفتندایران‌سیاست مستقلی داشته و نباید از مسکو و واشنگتن و لندن دستور بگیرد .

چون میتینك با نظم برگزار شد مقامات انتظامی دخالت نکردند وحادثه سوئی روی نداد ۰

ارتجاعیون

بقیه از صفحه اول

میآورد .زیراهروقت شاهنشاه‌ایران در تقسیم املاك سلطنتی پیشقدم شده‌اند از طرف عناصر ارتجاعی‌با کار شکنی روبرو گردیده‌اند . در عین حال در امور اجتماعی مملکت شاهنشاه مصلحت نمی بینند که این عناصر در دستگاه دمکراسی جدید اعمال نفوذ کنند از این رو ما قبلاناظر دو کوشش بزرك‌بودیم که هدف آن ایجاد دولتهائی بود که واقعا مورد پشتیبانی مردم‌باشد.

روزنامه دیلی تلگراف مینویسد شاهنشاه میخواهند درها را بروی طبقه متوسط باز کنند .

هدف شاهنشاه اینست که اصلاحات اجتماعی مورد تقاضای مردم عملی گردد.

روزنامه دیلی تلگراف مینویسد : تردیدی نیست بهترین کسیکه میتواند در باره‌تحولات جدیدایران داوری نماید خود شاهنشاه است. در سرمقاله دیگری دیلی تلگراف ازآقای دکتر امینی ستایش میکند ومینویسد دکترامینی با شهامت سیاست بیطرفی را رد مینماید ، در صورتیکه این سیاست ممکن بود برای ایشان حمایت بیشتری‌ببار آورد.

ایران اکنون بیش از همه به ثبات وضع سیاسی و جلب اعتماد مردم بزمامداران آن مملکت نیازمند است . اگر در اوضاع این کشور آشفتگی ببار آید نه تنها برای ایران بلکه برای دول غرب فلاکت بار خواهد بود .

دیلی تلگراف در پایان مینویسد اعلیحضرت شاهنشاه ودولت‌معظم‌له میتوانند ایمان داشته باشند که متحدین آنها در پشت سر آنها خواهند ایستاد و غرب مشکلات آنها را رفع میکند .

محصلین همشاگردی خود را گلباران کردند

سیاوش بابا وندی درمیان دانش‌آموزان دبیرستان داوری

ساعت ده صبح پریروز عده‌ای از دانش‌آموزان دبیرستان داوری با چند اتومبیل ودسته‌های گل به‌بیمارستان سینا آمده ولی مراسمی همشاگردی خود سیاوش بابا وندی را که‌در حادثه روز ۱۲ اردیبهشت ماه در میدان بهارستان بضرب گلوله زخمی شده بود دربیمارستان سینا خوابیده بود به دبیرستان خود بردند .

اتومبیل های‌همراهان سیاوش‌ساعت دهونیم صبح‌به دبیرستان داوری واقع در خیابان سلسبیل رسید ودر آنجا دبیران ودانش‌آموزان این دبیرستان سیاوش راکه درراه‌پشتیبانی ازمعلمین خود زخمی شده بود روی دست بلند کرده‌و نقل وگل برسرورویی اوریخته دانش آموزان سپس بخاطر سلامتی دوست خود به‌رقص وشادی پرداختندو چند تن‌از دبیران دبیرستان سخنرانی کردند .

بامرخص شدن سیاوش تمام‌زخمی های حادثه ۱۲ اردیبهشت ماه از بیمارستان مرخص شده‌اند .

انواع باطریهای ری.اُ.واك

برای هر نوع رادیو ترانزیستوری وچراغ دستی

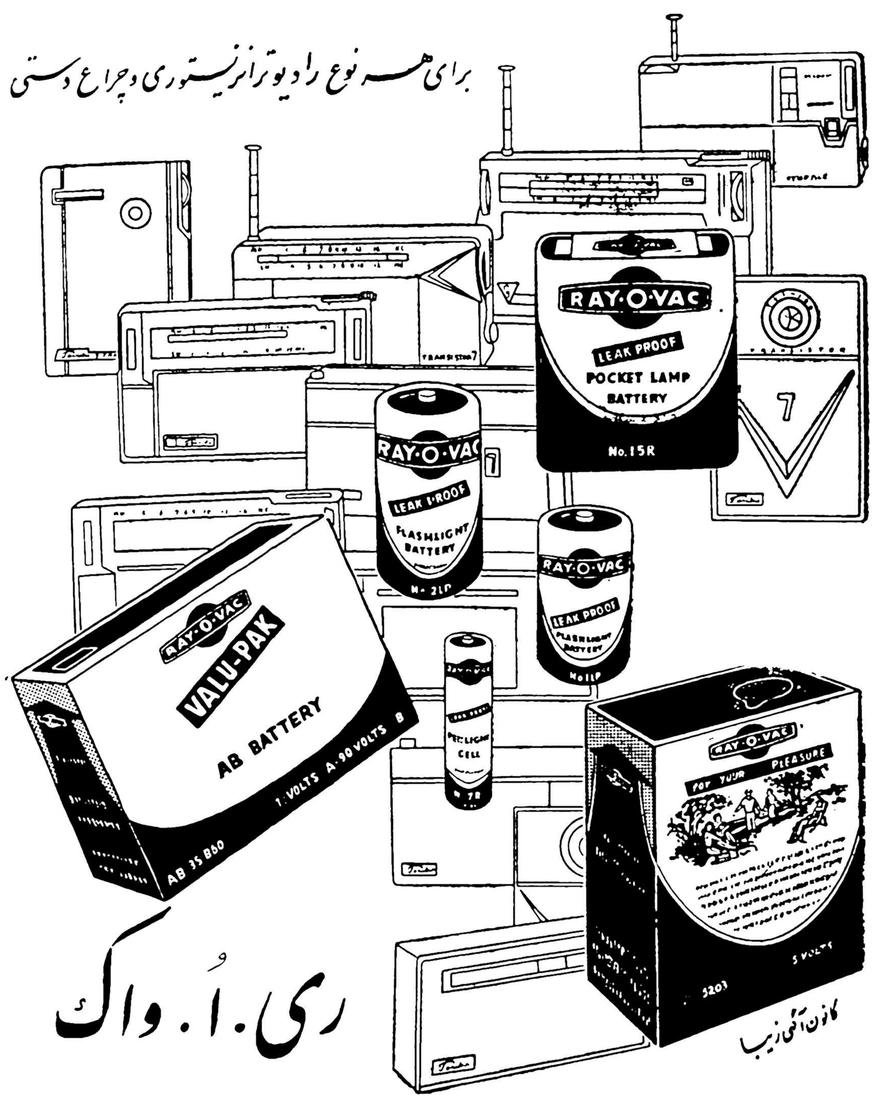

ری.اُ.واك

کانون آگهی زیبا

معروف ترین و بادوامترین باطری دنیاست

بیانات شاهنشاه و پادشاه نروژ

بقیه‌از صفحه اول

نطق پادشاه نروژ

در سر میز شام اعلیحضرت‌اولاف پادشاه نروژ نطقی باین شرح ایراد کردند :

اعلیحضرتا ـ علیا حضرتا

برای من مسرت بزرگی است که سفر اعلیحضرتین را به نروژ ازجانب خود و ملت نروژ از صمیم قلب‌خوش آمد بگویم .

دو کشور ما را مسافت زیادی از هم جدا میسازد سنن و آداب و تاریخ و فرهنگ ما نیز باهم فرق‌بسیاردارد. ما سفر اعلیحضرتین را به نروژ که در واقع نخستین سفر رسمی یك رئیس حکومت ایران به نروژ است نشانه ای از تمایل به گذشتن ازاین سد های تاریخی و جغرافیائی و ایجاد روابط نزدیك و صمیمانه میشماریم .

بسیاری از مردم نروژ بخوبی با تاریخ کهن و مشهور تمدن ایران آشنا هستند ما بخوبی آگاهیم که کشور شما از لحاظ‌تاریخی و فرهنگی در میان کشور های جهان وضع یگانه و منحصر بفردی دارد . ملت نروژ همچنین کشور شما را با محصولات و آثار زیبائی که نشان دهنده ذوق و احساس عالی هنری ملت‌شما است بخوبی میشناسد .

بلوجود این و شاید بهمین دلیل من احساس میکنم که در کشور من تمایل فراوانی بشناختن بیشتر ایران و فرهنگ کنونی و مسائل امروزایران وجود دارد من از جانب کشور خود اطمینان دارم که گسترش مناسبات دو کشور ما سود فراوانی برای ما خواهد داشت .

من امیدوارم که اعلیحضرتین در کشور ما نیز چیز هائی بیابند که برای ایران‌جالب‌توجه‌باشد و اطمینان دارم که سفر اعلیحضرتین بر تفاهم متقابل ما خواهد افزود و در نتیجه مناسبات بین دو کشور ما را استحکام بیشتری خواهد بخشید .

این مناسبات همیشه خوب بوده است . دو کشور مادر گذشته‌مناسبات بازرگانی‌طولانی و سودمندی‌داشته‌اند. دریانوردان نروژی غالبا از سواحل ایران دیدن میکنند و هموطنان من‌در گذشته فرصت کار و فعالیت در کشور شما را بدست آورده‌اند آنها در بازگشت به نروژ همواره تحت تاثیر عمیق احساسات دوستانه و روح میهمان نوازی نجیبانه ملت‌ایران قرار داشته اند . تحت رهبری فعالانه و خردمندانه آن شاهنشاه ، ایراندر راه پیشرفتهای روز افزون در زمینه توسعه اقتصادی گام برمیدارد .توسعه صنایع جدید در کشور شما ، کشت اراضی تازه ، اکتشاف منابع معدنی، اجرای برنامه های اصلاحات ارضی و تامین شرایط زندگی بهتری برای ملت شما از نتایج محسوس این پیشرفت ها است .

مادر عصری زندگی میکنیم که‌بیش از هر دوره دیگر تاریخ‌نیازمندهمکاری و تفاهم بین‌المللی هستیم حقایق سیاسی زمان ما ـ جهانی را که در آن زندگی میکنیم بسرعت بصورت یك دنیای محدود با سرنوشت واحد درآورده‌است ـ نسل کنونی بشر سرنوشت مشترکی دارد و زندگی و سرنوشت ما چنان بهم آمیخته است که هر حادثه در گوشه ای از جهان فورا در زندگی مللی که در کشورهای دیگر و در گوشه دیگری از جهان زندگی میکنند اثر میگذارد .

اگر ما بخواهیم برسرنوشت خود حاکم باشیم نخست‌باید بیاموزیم‌که در صلح و آشتی زندگی کنیم .

نخستین گام در این راه یافتن وسائل و اصولی است که ملت ما را بیکدیگر نزدیکتر میسازد و بهترین زمینه رابرای همکاری بین آنها فراهم میکند .

بازدید آن اعلیحضرت از کشور من گام پر ارزشی در راه رسیدن‌به این هدف بشمار میرود من اطمینان دارم که حضور شما در این کشور رشته‌های علائقی راکه بین ماوجود دارد محکمتر خواهد ساخت و احترام و دوستی موجود بین دوملت را تقویت خواهد کرد .

مهمترین هدف برای دو ملت ما کوشش برای صلح و زیستن در صلح و صفا با ملت‌های دیگربدون توجه به سیستم اقتصادی وسیاست آنها است . تنها با حفظ صلح‌است که ما میتوانیم رفاه و آسایش‌ملت های خود را حفظ کنیم و منابع درآمد کشورهای خودرا توسعه دهیم . برای هیچ ملتی هدفی عالی‌تر و شرافتمندانه ترازاین وجود ندارد

اعلیحضرتین پس از پایان سفر رسمی خود در نروژ دو برنامه سفر دیگر در نروژ انجام خواهند داد . من امیدوارم که صنایع نروژ نظر شما را جلب کند و مناظر طبیعی نروژ برای‌اعلیحضرتین‌خوش آیند ولذت‌بخش باشد . اطمینان دارم که اعلیحضرتین در همه جا باگرم‌ترین و پرشورترین استقبال و میهمان‌نوازی مردم‌نروژروبروخواهند شد و هموطنان من ثابت خواهند کرد که تاچه اندازه به‌ارزش سفر شما باین کشور آگاهند .

بیانات شاهنشاه

در پاسخ سخنان اعلیحضرت پادشاه نروژ شاهنشاه فرمودند :

اعلیحضرتا :

برای ملکه و من مایه بسی‌مسرت است که دعوت محبت آمیز آن اعلیحضرت رابرای بازدید ازکشور شما میپذیرم و اجازه میخواهم از استقبال دوستانه‌ای که از مابعمل آمد و همچنین ازمیهمان نوازی‌آن اعلیحضرت سپاسگزاری کنم .

من و ملت من برای پادشاهی و ملت نروژ احترامی بس عمیق و تحسین آمیز قائلیم ،ملت وپادشاهی نروژ در نظر ما مظهری از شهامت متانت و پایداری است ومظهر ملتی است که مبارزه تسلیم ناپذیر آن در مقابل حوادث و دشواریها بهمه دنیانشان داد که سلحشوری واراده تزلزل ناپذیر ملتی میتواند تگاه‌دارنده آزادی و استقلال وطن اودر برابر هر حادثه‌ای باشد .

جای شگفتی نیست اگر ملت نروژ مردمی‌که‌در این‌نزدموکراسی و آزادی ساکنند هرگز تجاوز بیگانگان را بی کیفر نگذاشته .چه آنها فرزندانوایکینگ‌های شیردلند که در هنگامیکه جدا گشتن از ساحل شبیه تسلیم خویشتن بکام مرگ بود تا اعماق اقیانوسها پیش رفتند .

قرنها پیش از آنکه دیگران به ایسلند گرین‌لند و سر انجام بقاره امریکابرسندوایکینگهارامسهمگین اقیانوسها را گشودند . این روح دلیری و استقبال از خطر تا بامروز نیز درمیان دریانوردان کشتی‌سازان وکاشفان نروژی درسرزمین های قطب و اقیانوسهای بیکران باقی و زنده مانده است .

اعلیحضرتا ـ گرچه فاصله‌زیادی دو کشور ما را از یکدیگر جدامی سازد مردم دو کشور مابیکدیگر نزدیکند زیرا آنها از یك خانواده آریائی هستند و خواست ها و الهامات آنهایکی است .

ملل هر دو کشور بسابقه تاریخی و سنت‌های ملی خود مفتخرند و هردو میکوشند تاآزادی ووحدت‌خود را حفظ کنند .

آنها بطوریکسان آرزومندزندگی مرفه ترو بهتری هستند و در این راه مبارزه میکنند .

ما رهبران دو کشور علاقمندیم که مراقب باشیم تا ملل مابدون‌اختلال وبدون توقف‌در برابر موانع درراه پیمائی خود بسوی ترقی اجتماعی و سعادت اقتصادی پیش بروند .

من صمیمانه احساس میکنم در قرن ماکه‌تسهیلات‌فوق‌العاده وسائل مسافرت و ارتباطات یکی از وجوه مشخصه آنست‌برای‌آنها که‌یکسان ه ی‌اندیشند و هدف مشترکی را تعقیب میکنند کمال اهمیت رادارد که بایکدیگر از نزدیك آشنا شوند و تبادل نظر کنند و بهمین سبب‌من از آن اعلیحضرت که با دعوت خود بمن فرصت دادند از مظمله‌و نیز ملت شایسته تحسین نروژ دیدن کنم و شخصا موسسات اجتماعی راکه پدران با درایت شما و بعدا با رهبری عاقلانه آن پادشاه روشنفکر پدید آمده مشاهده کنم سپاسگزارم .

با مسرت بسیار اعلام میدارم که مناسبات دو کشور ما براساس‌استقرار دوستی متقابل بناشده و در گذشته و حال کوششهای مادر زمینه‌همکاری های بین‌المللی همیشه از اعتماد متقابل و هم‌آهنگی کامل الهام گرفته است . در اینجا اجازه میخواهم نام‌نانسن شخصیت برجسته ای راکه‌جدا از سنت مورد پسند آن روز مردم‌نروژ در زمینه کاوش و اکتشاف باکمال بی‌باکی خود را وقف خدمت ببشریت کرد و ثابت کرد که دوست واقعی ایران است ذکر کنم .

کار های نانسن ناشی از افکار بلند او بود در کشور ما نانسن به عنوان چهره درخشان تاریخ‌مناسبات بین‌المللی و نیز بعنوان کسی که از آنچه شرافتمندانه و عادلانه بود دفاع میکرد شناخته میشود .

اعلیحضرتا ـ من تردید ندارم که مبادلات بیشتر فرهنگی و بازرگانی و تماس مستقیم بیشتر میان مردم کشور های آزادیخواه‌جهان رشته های علاقه و همفکری و همدردی بین آنها را محکمتر خواهد ساخت . بااین عقیده است که تصمیم داریم درآینده نزدیك جشنهای دو هزارو پانصدمین سال بنیان گزاری شاهنشاهی ایران را برپا داریم و من اطمینان داریم‌این کار فرصتی بدست خواهد داد تا گروه بیشتری از مردم سراسر جهان بوطن ما بیایند و اطلاعات دقیق تری درباره هنر و فرهنك و سیم ایران در بنیان گذاری تمدن بشری بدست آورند .

من امیدوارم در کشور خورشید نیمه شب توجه و علاقه‌بیشتری‌نسبت بوطن خود که کشور شیرو خورشید است جلب کنم .

من اطلاع یافته ام که در دانشگاه های نروژ نسبت بزبان و فرهنك وطن ما علاقه و توجه فراوانی ابراز میشود و دانشمندان شما باشکیبائی بسیار در زمینه لهجه های محلی‌زبان پارسی و شکل زندگی مردم وطن‌من مطالعه و تحقیق میکنند .

دراین جا اجازه‌میخواهم‌ازپروفسور مورگن‌استاینر که واقعاستاره‌درخشان تحقیقات شرق است و از سایر دانشمندان که دراین کار شرکت‌دارند سپاسگزاری کنم .

کشور شما نیز در نزد ماایرانیان بخاطر تاریخ‌رزمی ملت دلیروپیروزی های شگفت انگیز و پایدار آن‌کشور کاملا شناخته شده‌است .

تفکرات و الهامات خلاق شعرای شما ـ نثر نویسان ـ مجسمه‌سازان‌ـ نقاشان و موسیقیدانان نروژی آثاری بدنیا عرضه کرده‌اند که از جمله کار های فنا ناپذیر فرهنك بشری است .

فقط کافی است کهکشان وسیع بزرگان نروژ ادوارد گریك ، وهنریك ایبسن ، را که با آثار و افکار خود نقش بزرگی در پرورش دانش بشری بازی کرده‌اند نام ببرد هر دو ملت‌ما از آن خوشحال و مفتخرند که‌پدرانشان چنین کار های بزرك و گنجینه های ارجمندی را در فرهنك ـ علوم ـ فلسفه و هنر های زیبا برای آنان بجای نهاده‌اند . اما کوشش و توجه امروزی ما باید براین اصل استوار باشد که از راههای‌علمی تری‌گنجینه های مذکور را حفظ نمائیم .

وظیفه ای که در کشور من دردرجه اول اهمیت قرار دارد این است که باتمام قوا بکوشیم تا آنچه را که‌شما هم‌اکنون به آن رسیده‌اید بخاطررفاه و سعادت مردم کشورم بدست آورم این کار بسیار سنگین است لکن لازم و جبری است و انجام آن تنها باوجود روح حسن نیت و اعتماد و همکاری بین کشور هائی که بسوی یك هدف پیش میروند عملی است.

اعلیحضرتا ـ من امیدوارم درمدت اقامت خود در کشور شما آنچه را که نروژ بخاطر آن مشهور است ، کوههای پر برف ـجنگلها و بخصوص موسساتی که اساس صنایع و زندگی اجتماعی و اقتصادی شمارا تشکیل میدهد ببینم .

من امیدوارم دو کشور ما همچنان و پیوسته از نعمت آرامش و ثبات‌که به آنها امکان میدهد هدفهای عالی‌خود را تعقیب کنند بهره‌مند شوند و نیز خواستار سلامت و مسرت اعلیحضرت و خاندان سلطنتی و طالب سعادت و رفاه بیشتر مردم نجیب و قهرمان‌نروژ هستم .

در میهمانی شهردار اسلو

طبق برنامه ایکه تنظیم یافته بود، پیش از ظهر دیروز شاهنشاه و شهبانوی ایران ـ اعلیحضرت‌پادشاه نروژ شاهزاده خانم استرید ازقایق تاریخی«کون‌تیکی» بازدید فرمودند . سپس یك مزرعه نمونه در حومه‌اسلو مورد بازدید قرار گرفت .

شاهنشاه و شهبانوی ایران بعد از ظهر دیروز از کشتی وایکینك ها دیدن کردند و سپس در میهمانی ناهار شهردار اسلو شرکت فرمودند.

دیشب از طرف اعلیحضرت‌همایونی و علیا حضرت فرح پهلوی ضیافتی بشام در گراند هتل اسلو بافتخار پادشاه نروژ و خاندان سلطنتی آن کشور ترتیب داده شد .

برنامه امروز

در ساعت ده‌و نیم بامداد امروز شاهنشاه و پادشاه نروژ از کارخانه کشتی سازی « اکر » بازدید فرمودند ودر همین ساعت علیاحضرت فرح پهلوی باتفاق دختر پادشاه نروژ از قسمت کودکان بیمارستان دولتی و موسسه « مارتا » بازدید فرمودند.

نیمساعت بعدازظهرامروز اعلیحضرتین باتفاق پادشاه نروژ و چند تن از اعضای خاندان سلطنت آنکشور با کشتی‌سلطنتی«نورژ»دررویاچه اسلوبه گردش پرداختند و ناهار را بطور خصوصی بر روی عرشه کشتی صرف فرمودند .

این گردش تا ساعت ده امشب ادامه خواهد داشت .

انتصابات

در وزارت راه

آقای مهندس امیر منصور بسمت معاون فنی اداره کل بازرسی راه

تودیع

دراین هنگام که برای زیارت خانه خدا از طریق بیروت عازم حجاز می باشم و به‌علت ضیق‌وقت نتوانستم حضورا خدا حافظی نمایم پوزش طلبیده و بدین وسیله از تمام دوستان و آشنایان تودیع نموده وسلامتی همه را طالبم.

کمال‌الدین بهبهانی

کنفرانس درمان سوختگیها

ساعت هشت بعد از ظهر فردا در بیمارستان سینا کنفرانسی‌راجع بدرمان سوختگیها بوسیله آقای دکتر شاهقلی‌انجام‌می شود .حضور در این کنفرانس برای آقایان پزشکان و جراحان کشور آزاد است .

برنامه امشب

تلویزیون ایران

ساعت ۶٫۳۰ره ـ برنامه آهنگهای غربی در خواستی رادیونی

ساعت ۶٫۰۰ ـ اعلام برنامه تلویزیونی

ساعت ۶٫۰۳ ـ برنامه فرهنگ استان تهران

ساعت ۶٫۳۰ ـ فیلم های کارتون

ساعت ۷٫۰۰ ـ برنامه تاریخ

ساعت ۷٫۱۵ ـموسیقی کلاسیك‌غربی

ساعت ۷٫۳۰ ـ برنامه بانوان

ساعت ۸٫۰۰ ـ هنر های زیبا

ساعت ۸٫۳۰ ـ اخبار و فیلم خبری

ساعت ۸٫۴۵ ـ برنامه تبلیغاتی

ساعت ۹٫۰۰ ـ نقاب سیاه

ساعت ۹٫۳۰ـ فیلم سینمائی

ساعت ۱۱٫۰۰ ـ پایان برنامه

تبریکات

جناب آقای سعیدی فیروز آبادی

انتصاب حضرتعالی به مدیریت کل سازمان چای را به اصلاح طلبان مملکت تبریك می گوئیم.

صفرعلی ذوالفقاری رئیس کارخانه تعمیرگاه سیلو ، امیر علی سیفی نماینده کارگران سیلو .

جناب آقای دکتر رضا مهران استاد گرامی

استادی کرسی جراحی دهان و دندان دانشکده دندانپزشکی‌راکه باعث افتخار شاگرد شماست بحضور عالی تبریك عرض مینماید

دکتر محمد تقوی آ_۵۴۵۵

جناب آقای مهندس گنجی وزیر محترم راه

انتصاب آقای مهندس علاءالدین طباطبائی وکیلی که ازصاحبمنصبان عالیرتبه آن وزارتخانه هستند به سمت عضو هیئت مدیره و ریاست کل خط و ابنیه تبریك عرض موفقیت آنجناب را از خداوند خواستاریم

م۰ معمار ضیاء ـح۰ معمار ضیاء ایلخانی

جناب آقای دکتر امینی نخست وزیر محبوب ایران

در اینموقع حسب‌الامر رهمایونی فرمان نخست‌وزیری آنجناب‌صادر گردید عموم طبقات استان گیلان ضمن عرض تبریك موفقیت آنجناب را در حل مشکلات اقتصادی کشور وتامین آسایش بیشتر مردم ایران‌از خداوند خواستار و پشتیبانی خود را در کلیه اقداماتی که برای رسیدن هدف مقدس مبذول خواهند فرمود باکمال صداقت و صمیمیت اعلام میداریم .

سید تقی جدی قندچیان ـاحمد یکتا ـ غلامرضا داداش زاده ـ محمد تقی اصغرنیا ـ رضا نوربخش علیزاده ـ اکبر آذربخش ـ محمد نوحدانی ـ رضا پور عباس ـرضا کاشی ـ لالهی ـ جواد قریشی ـ علی اکبر سیف ـ محمد صابری ـ منوچهر جنتی ـ حسین اصغر نیا ـ تقی کاشی ـ جبار پور عباس ـ رحیم سبحانی پور ـ احمد مساوات ـ شعبان حاجی آقا فراهانی ـ حسن اصغرنیا ـ رستمعلی اصغرنیا ـ علی اسدی‌ـ محمد صرفه جو ـ علی سلطانی ـ هدایت انصاری ـ میر مهدی حمزه زاده ـ عباس ستوده ـ محمد حایری ـ رمضانعلی صلاحی ـسید محمد عظیم زاده ـ حبیب‌الله ـ احمدعلی مشعری ـ حاجی معافی زاده ـ وحدانی ـ محمد علی اخوان خالقی ـ محمد اسمعیل اخوان خالقی ـ محمد باقر یوسفعلی پور ـ نیك نژاد ـ حسن آذرنیا‌ـ میر محمد حسین برنجی ـ احمد علی موافق ـ اسمعیل جفرودی ـمحمد مسافر‌ـ پارسا‌پسند توکلی ـ حسن کشاورز ـ حاجی آقائی ـ ابوطالب نژاد گشتی ـ محمد سبحانی‌پور ـ حاجی منوری ـمحمد حشمتی ـنصیر حیدری ـ غلامحسین جلائی ـ ابراهیم چهاردهی ـ حاجی رجائی ـ سید محمد واسعی ـ محمد معانی ـ کسرائیان ـ رضا کنارلوی ـ حسین ارزاقی ـ حسین میلانی ـ محمد رضا الماسی ـ و هزار امضاء دیگر

جناب آقای درخشش وزیر محبوب فرهنك

انتصاب آنجناب را بمقام وزارت که از خواسته ها و آرزو های معلمین سراسر کشوربود ، صمیمانه بحضورت تبریك و تهنیت عرض پیروزی و موفقیت کامل آن شخصیت بزرك را در راه تامین حقوق فرهنگیان و خدمت بشاهنشاه محبوب و میهن عزیز از خداوند قادرتوانا مسئلت داریم .

آموزگاران آموزشگاه سپهرلاهو کلاردشت حیدر نژاد‌ـاسفندیار میار ـرحیمی‌ـعلی‌نقی‌ـ سیار‌ـرستمی‌ـ غـلامرضا باباسوئی

جناب آقای مهندس اکبر خبیری

انتصاب شایسته جنابعالی را بسمت مدیریت کل فنی راه آهن صمیمانه تبریك می گوئیم .

مهندس طوفانیان‌ـ حسین یوسفزاده ـ محمود یوسف زاده

استاد محترم جناب آقای دکتر گاگیك هاروطونیان

بدین وسیله تبریکات صمیمانه خود را تقدیم داشته و موفقیت آن استاد بزرگوار را همیشه خواستاریم .

دکتر رازمیك‌ـ دکتر منصور مهدوی

از اقوام و دوستانیکه در مصیبت فوت‌بانو ایران و مراسم‌تشییع‌و مجلس ترحیم در تهران و نهاوند شرکت فرموده اند صمیمانه تشکر می نماید .

آ_۵۴۹۳ **خانواده بیات ـسمیع‌ـ صالح**

کاپ هفته اطلاعات جوانان

کارخانه‌کوکاکولا در هرهفته یك کاپ بزرك به خوانندگان اطلاعات جوانان اهداء میکند واطلاعات جوانان این کاپ را به دقیق‌ترین خواننده خود تقدیم مینماید ازاینهفته، یك‌کاپ همراه اطلاعات جوانان بخانه شما می‌آید

شما که یخچال ندارید

ازفروش مخصوص **هفته لنیده** استفاده‌کنید

یخچال لینده

باندازه‌های ۵٫۴ـ ۵ـ ۵٫۲۵ـ ۶ـ ۷٫۲۵ـ ۹٫۵ فوت

۱۲ قسط بخرید

۱۱ قسط بپردازید

بمناسبت هشتادوسومین سال فعالیت جهانی‌لینده از تاریخ ۵ شنبه ۲۸ اردیبهشت‌تاچهارشنبه۳خرداد بنام هفته لینده اعلام شده‌است. فروشندگان‌لینده‌در سراسر ایران بکلیه خریداران یخچالهای خانگی در هفته لینده یك قسط ازاقساط ۱۲ گانه را بعنوان هدیه لینده تقدیم میدارند.

مراکز فروش :

تهران‌ـ کلیه فروشگاههای لوازم خانگی

نمایندگان لینده در شهرستانها :

کرمان خیابان شاهپور آقای حسین فهیمی

شیراز شرکت تعاونی کارکنان دولت

کرمانشاه فروشگاه فرهنك کرمانشاه

ملایر شرکت تعاونی فرهنگیان

آمل فروشگاه لوکس آقای عزیز عمرانی

گرگان آقای رضا قلی نژاد

اصفهان خیابان حافظ‌فروشگاه حاجی مصطفی سبوحی چرخچی

خراسان (مشهد) خیابان بهار فروشگاه جنرال

تبریز بازرگانی آقای حاجی میرابراهیم نیکدل

رضائیه خیابان پهلوی فروشگاه جنرال الکتریك

قم خیابان آستانه فروشگاه پیرایش

کاشان آقای ابراهیم سیاح

رشت فروشگاه فردوسی آقای یدالله چرمساز

زاهدان بازرگانی آقای کاظم سلمان زاده

بابل برادران شهپر

فروشگاه مرکزی تهران‌ـخیابان بوذرجمهری مقابل نوروزخان تلفن ۲۲۶۵۴

آ_۶۹۱۳

گردونه

اطلاعات

شنبه پنجم ذی‌الحجه ۱۳۸۰ـ بیستم مه ۱۹۶۱

سال سی‌وپنجم ـ شماره ۱۰۵۰۸

رئیس جمهوری اندونزی در تهران

پرزیدنت سوکارنو امروز مدت یکساعت ونیم در تهران توقف کرد

دکتر سوکارنو رئیس جمهوری اندونزی هنگام ورودبتهران ...

والاحضرت شاهپور عبدالرضا پهلوی و آقای دکتر امینی نخست‌وزیر که برای استقبال رئیس جمهوری اندونزی بفرودگاه آمده بودند در طرفین دکتر سوکارنو دیده میشوند .

هر ساعت دوازده امروز پرزیدنت سوکارنو رئیس جمهوری اندونزی وارد تهران شد و مدت یکساعت و نیم در جایگاه سلطنتی فرودگاه استراحت کرد . در فرودگاه مهرآباد والاحضرت شاهپور عبدالرضا پهلوی ـ آقای دکتر علی امینی نخست وزیر ـ آقای قدس نخعی وزیر امور خارجه و رئیس تشریفات وزارت خارجه ـ سفیر کبیر و اعضای سفارت اندونزی و همچنین اندونزیهای مقیم تهران از ایشان استقبال کردند .

هنگام ورود رئیس جمهوری اندونزی از طرف دوشیزگان خردسال دو حلقه گل بگردن پرزیدنت سوکارنو و والاحضرت عبدالرضا پهلوی نهاده شد .

رئیس جمهوری اندونزی پس از بازدید از افغانستان عازم اروپا می‌باشد .

پرداخت حقوق اردیبهشت شروع شد

باتصویب بودجه اردیبهشت ماه خزانه‌داریکل اعتبارات لازم شهرستانها را امروز حواله کرد

امروز وزارت‌دارائی متن‌تصویبنامه هیئت وزیران مربوط‌به یکدوازدهم بودجه اردیبهشت ماه را در اختیار خبرنگار ما گذاشت .

بموجب این تصویب نامه به وزارت دارائی اجازه داده شده که حقوق ومزایای کارمندان وخدمت گزارانو مصارف‌مستمرو غیرمستمر وزارت خانه ها وادارات و بنگاه‌ها وشرکت های دولتی وسایر مخارج کشور را بابت‌اردیبهشت ماه۱۳۴۰ در حدود یك دوازدهم قانون بودجه سال ۱۳۳۹ مشروط بر این‌که از هم پرداخت تهران شروع شد .

بودجه پیشنهادی سال ۱۳۴۰تجاوز ننماید با رعایت قوانین و مقررات مربوطه از محل در آمد عمومی پرداخت و درآمد های پیش بینی شده را در حدود قوانین مصوب دریافت نماید. وزارت دارائی مکلف است به محض گشایش مجلس شورایملی لایحه‌قانونی‌را تقدیم‌نماید

باابلاغ تصویب نامه فوق‌بوزارت دارائی صبح امروز خزانه داریکل اعتبارات لازم را به شهرستان ها حواله کرد و از آخر وقت امروز پرداخت تهران شروع شد .

نخست‌وزیر راجع بادعانامه‌دادستان‌ارتش نسبت بدکتربقائی مطلبی نگفته

این اطلاعیه بعداز ظهر روز پنجشنبه بطور رسمی از رادیو منتشرشد:

در یکی از مطبوعات عصر تهران خبری انتشار یافته بود حاکی از اینکه آقای نخست وزیر در مصاحبه بایکی از خبرنگاران خارجی درباره ادعانامه دادستان ارتش نسبت به آقای دکتر بقائی مطالبی بیان داشته اند لزوما اعلام میدارد که آقای نخست وزیر بهیچوجه مطلبی بیان نداشته و آنچه از قول ایشان نوشته شده بکلی بی‌اساس است .

سمنان، همدان ولرستان بصورت فرمانداری‌کل درآمدند

بنا باظهار سخنگوی وزارت کشور هیئت وزیران در جلسه روز بیستو سوم اردیبهشت ماه بنا به پیشنهاد وزارت کشور باستناد تبصره دو از ماده دو قانون تقسیمات کشوری تصویب نمودند که شهرستانهای سمنان‌و همدان و لرستان به ترتیب از استانداریهای‌مازندران ، کرمانشاه وخوزستان منتزع شود و باین ترتیب شهرستانهای زیر تبدیل به فرمانداری کل گردیده است :

۱ـ فرمانداری کل سمنان ، مرکز سمنان ، شهرستانهای دامغان و شاهرود با بخشهای تابعه جزو فرمانداریکل

۲ـ فرمانداری کل همدان . مرکز همدان . شهرستانهای ملایر و تویسرکان با بخشهای تابعه جزو فرمانداری کل

۳ـ فرمانداری کل لرستان مرکز خرم آباد ـ بروجرد ـ الیگودرز با بخشهای تابعه جزو فرمانداری کل

دولت در تشکیلات بانك ملی مرکزی تغییری‌نخواهد داد

دیروز در یك اطلاعیه رسمی اعلام شد که در سازمان بانك ملی وبانك مرکزی تغییراتی داده نخواهد شد .

متن اطلاعیه بدین شرح است :

در یك هفته اخیر در مطبوعات گزارشها و اخباری بصورت شایعات منتشر شده دائر بر اینکه دولت در نظر دارد در سازمان بانك ملی و بانك مرکزی تغییراتی بدهد و این دو سازمان را مانند گذشته بیك سازمان تبدیل نماید بدینوسیله اعلام میدارد که این شایعات بی‌اساس است و دولت در نظر ندارد در تشکیلات این دو بانك تغییری بدهد .

آگهی های تسلیت

بانو مهندس سیمین معینی

خواهشمندم عرض تسلیت مرابپذیرید شوکت زال‌بیگی

جناب سرهنك معینی معاون محترم اداره گذرنامه

قهرمانان و ورزشکاران سازمان ورزشی تاج کشور مصیبت وارده را به‌آنجناب تسلیت عرض نموده سعادت و سلامت خانواده سرکار را از خداوند بزرك آرزومندند .

بایکدنیا تاثر مصیبت وارده را بخانواده محترم معین الملکی تسلیت عرض نموده وسلامت وبقاء آن خانواده را خواستاریم

زهراقائم مقامی ـ مریم انواری ـ مهندس انواری

کارمندان امور اجتماعی سازمان برنامه مرك نابهنگام آقای محمد عظیمی انارکی همکار عزیز خودرابکلیه‌بازماندگان آنمرحوم تسلیت میگویند .

آ ـ ۵۵۵۵ مدیرکل امور اجتماعی ـ دکتر گودرزی

حق‌لیسانس دوماهه‌پرداخت می‌شود

کارمندانی‌که هنوز کوپن در دست دارند تاپایان خرداد ماه میتوانند بفروشگاههای تدارکات برای خرید جنس مراجعه‌کنند

امروز اطلاع حاصل شد که با انحلال سازمان مستقل تدارکات کشوری معادل کوپنی که برای دریافت اجناس به‌کارمندان مشمول د لیسانسیه‌ها داده میشد از این ماه وجه نقد داده میشود و این مبلغ مربوط بدوماه فروردین واردیبهشت خواهد بود چون درفروردین ماه‌حق لیسانس داده نشده بود .

تصفیه حساب

سازمان تدارکات‌از امروزمشغول تصفیه حساب شد ماست فروشگاه ها تاپایان خرداد ماه دائر خواهد بود تاکارمندانی که کوپن دردست دارند وهنوز اقدام بخرید نکرده‌اند اجناس مورد احتیاج خود را از فروشگاههای مزبور در مقابل کوپن خریداری نمایند .

اجناس فروشگاهها

اجناس قابل توجهی که هم اکنون در فروشگاهها وجود دارد در درجه اول خواربار از قبیل برنج‌و روغن و قند و شکرو چای وصابون ولوازم دیگر است که قسمتی ازاین کالاها که‌از کالاهای انحصاری است به سازمانهای مربوطه برگشت داده میشود و بقیه آنچه که هنوز پولش بصاحبش‌داده‌نشده‌خودجنس‌برگشت داده میشود .

در درجه اول به شرکتهای تعاونی باشرایط سهل فروخته میشود ودر صورت باقیماندن جنس همه آنها تحویل فروشگاه فردوسی خواهد شد .

معاف‌از خدمت

کارمندان روز مزد این دستگاه بعلت تعطیل کار از ادامه کار معاف خواهند شد و کارمندان رسمی آن‌بدستگاههای دیگروزارت خانه منتقل می‌شوند .

اعتصاب کارگران کارخانه شهناز هم پایان یافت

آخر وقت امروز خبر نگار ما در اصفهان تلفنی گزارش داد بعد از ظهر پنجشنبه طی مذاکراتی که وزیر کار با نمایندگان کار گران اعتصابی کار خانه شهناز بعمل آورد کارگران کارخانه مزبور هم از اعتصاب دست کشیدند . دیروز آقای وزیر کار و همراهان از کوی کار گران اصفهان بازدید کردو بخانه چند نفر از کار گران رفت وا زطرف خانواده کار گران با چای و قلیان پذیرائی شد آقای وزیر کار واستانداراصفهان از دیروز تاساعت ده صبح امروز از وضع کارخانجات اصفهان بازدید کردند . مقارن ظهر امروز نمایندگان کارگران و کار فرمایان کارخانجات اصفهان با وزیر کار ملاقات کردند و آقای وزیر کار برای آنان بیاناتی ایراد کرد و آنها را بهمکاری بیشتر تشویق نمود . عصر امروز آقای‌وزیر کار د راجتماع کارگران که‌در باشگاه ورزشی و فرهنگی کار گران تشکیل میشود سخنرانی میکند و صبح‌فردا یك مصاحبه مطبوعاتی تشکیل میدهد و بعد از ظهر فردابتهران مراجعت مینماید .

تاآخر وقت امروز ۵۰۰ حکم تغییر اشل حقوق معلمین صادرشد

همانطور که قبلا اطلاع دادیم اداره کارگزینی فرهنك استان تهران وادارات شهرستانها مامور صدور احکام مربوط به تغییراشل حقوق معلمین شده اند .

خبرنگار ما اطلاع میدهد که تا ساعت‌دهامروز ۳۸۰ فقره از احکام مربوطه صادر شده و تا آخر وقت امروز تعداد این‌احکام‌به۵۰۰خواهدرسید در شهرستانها نیز صدور احکام تغییر اشل معلمین آغاز شده‌است .

مابه‌التفاوت تغییر اشل حقوق آموزگاران و کمك آموزگاران و رتبه های پائین از تاریخ صدور تصویب نامه به آنها پرداخت میگردد و مابه‌التفاوت رتبه های بالاتر پس از تامین اعتبار لازم پرداخت خواهد شد .

دانشجوی برجسته ایرانی در مؤسسه اطلاعات

ساعت ده صبح امروز آقای‌موسوی نسل دانشجوی برجسته ایرانی که از طرف اداره انتشارات و تبلیغات و از میان دانشجویان ایرانی مقیم آمریکا برای بازدید از کشور دعوت شده است در موسسه اطلاعات حضوریافت‌و از قسمت های مختلف موسسه بازدید نمود .

آقای موسوی‌نسل ضمن بازدید قسمت های مختلف موسسه با آقای مسعودی مدیر موسسه اطلاعات ملاقات کرد .

یکی از خبرنگاران حین بازدیدآقای موسوی‌نسل از اطلاعات مصاحبه‌ای پیرامون وضع دانشجویان ایرانی مقیم آمریکاوهمچنین نظریات این‌دانشجوی برجسته ایرانی پیرامون اوضاع‌واحوال اقتصادی‌وسیاسی ایران بعمل آوردکه در شماره‌آینده‌بتفصیل‌بنظرخوانندگان عزیز میرسد .

میتینك‌بزرگی‌باشرکت‌اللهیار صالح در کاشان برپاشد

خبر نگار مادر کاشان تلفنی‌گزارش داد ساعت ۹صبح دیروز آقای‌اللهیار صالح باتفاق آقای سرهنگ بزرگمهر با اتومبیل وارد کاشان شد و پس از بازدید باقشاه ساعت هفت و نیم بعد از ظهر بدون اطلاع قبلی برای تشکیل‌میتینگ در میدان کمال الملك این شهرستان حضور یافت . بااینکه کسی برای شرکت در این میتینگ دعوت نشده‌بود معهذاپنجهزار نفر از اهالی درمیتینگ مزبور شرکت‌کردند در این میتینگ آقایان اللهیار صالحو سرهنگ باز نشسته علی‌اکبر غفاری سخنرانی کردند مردم کاشان که در این میتینگ شرکت کرده بودند با سخنرانی آقای اللهیار صالح شعار های‌مهیج میهنی میدادند .

دکتر طبا بایران آمد

شب گذشته آقای دکتر طبا رئیس سازمان بهداشت جهانی‌منطقه‌مدیترانه شرقی وارد تهران شد .

قرار است آقای دکتر طبا امروز با آقای نخست وزیر ملاقات کند .

هیلر وریاحی علیه پان آمریکن اقامه دعوی کردند

تولسا ـ ایالات اوکلاهما ـ امریکا ـ ۱۹مه ـ آسوشیتد پرس ـ منوچهر ریاحی اهل ایران و وینسنت هیلر امروزدر دادگاه‌محلی تولسا واقع دراوکلاهما اقامه دعوی کردند . آنها می خواهند شرکت نفتی‌پان‌امریکن‌پترولیوم کورپوریشن که شعبه ای از شرکت استاندارد اویل واقع دراینجا است بیش‌از ۳۰ میلیون دلار به آنها به پردازد. که موسسه مورد بحث به آنهاوعده داده بود تاهر ساله ۲۵ هزاردلار به اضافه دو در صد نفع خودرابابت کمیسیون در مورد کمك بامضای قرار داد اکتشافات نفتی شرکت مذکور با دولت ایران به پردازد ولی در این وعده تجدید نظرکرده واز اجرای قول خود سرباز زده‌است

ای ـ اف بولار رئیس شرکت پان امریکن و ا ـ ال ـ سولیدی ریاحی و هیلر اظهار داشته‌اند معاون مدیر عامل این شرکت در شکوائیه ریاحی وهیلر به عنوان طرف معامله نام برده شده‌اند .

هیلر و ریاحی مدعی هستند که پان امریکن مدت کوتاهی بعد از امضای قرار داد خود با دولت ایران درتاریخ ۵ژوئن ۱۹۵۸ شعبه‌جدیدی بنام پان امریکن اینترنشنال اویل ـ کمپانی تشکیل داد تا بدین ترتیب از اجرای توافق پان امریکن با آنها (ریاحی وهیلر) شانه خالی کند، هیلر اظهار میدارد که۲۷۴ هزار دلار بعد از امضای قرار داد تاکنون از پان امریکن دریافت داشته اما ریاحی می گوید که‌مبلغ کمتری گرفته است .

درآئین‌نامه امتحانات ابتدائی تجدیدنظر میشود

معاون وزارت فرهنك امروز درباره آئین نامه امتحانات نهائی ششم ابتدائی به خبرنگار ما گفت : ما نمیتوانیم آئین نامه ای را که شش ماه قبل بتصویب شورایعالی فرهنك رسیده لغو کنیم ولی در جلسه شورایعالی‌فرهنك که بعداز ظهر روز یکشنبه (فردا)تشکیل خواهد شد در بعضی از مواد این آئین نامه تغییراتی داده خواهد شد .

درباره نمرات مواد حساب ، هندسه ، املاء وانشاء که طبق این‌آئین‌نامه نباید از ۱۰ کمتر باشد آقای دکتر فاطمی گفت : نظر این است که چنانچه در امتحانات نهائی دانش آموزان در یکی ازمواد نمره حد نصاب را نیاورد در شهریور ماه مجددا در همان ماده از او امتحان بعمل خواهد آمد در حالیکه آئین نامه مصوبه شورایعالی فرهنك این موضوع را پیش بینی نکرده است.

شرکتین هواپیمائی ایران وپارس

باطلاع عموم میرسانند که د رسال جاری کلیه زائرین ایرانی بیت‌الله‌الحرام که تعداد آنها ۱۴۸۰۱ نفر بوده در ظرف مدت ۱۳ روز از طهران ـ اصفهان ـ شیراز و آبادان با هواپیما های شرکتین حرکت و همگی بسلامت بجده رسیده‌اند .

ضمنا خاطرنشان می‌سازد که حمل تعداد مسافر زیاد در مدت کم با هواپیما که هر سال بوسیله شرکتین هواپیمائی ایران و پارس انجام میشود در سایر کشور ها کمتر وجود داشته و از اموری است که بی‌نهایت حساس بوده و انجام آن مشکل می‌باشد و شرکتین هواپیمائی ایران و پارس خوشوقت هستند که مانند سنوات گذشته موفق بانجام این وظیفه گردیده و توانسته‌اند در سال جاری سه روز قبل از موعد مقرر کلیه زائرین بیت‌الله‌الحرام را با هواپیما بجده برسانند .

آ ـ ۵۵۴۵

آگهی بانك تهران

بانك تهران برای دانشجویانی که قصد مسافرت بخارج‌دارند ویا در خارج از کشور مشغول تحصیل میباشند ومایلند درتابستان ویا در مواقع دیگر برای دیدار فامیل خود بایران آمده ومراجعت نمایند تسهیلات فوق‌العاده‌ای از نظر تهیه بلیط هواپیما و حواله ارز دانشجوئی در نظر گرفته است اولیاء محترم دانشجویان برای کسب اطلاعات بیشتر میتوانند بشعبه مرکزی واقع در خیابان فردوسی کوچه برلن (قسمت ارز دانشجویان) مراجعه فرمایند

بانك تهران

آ ـ ۶۸۲۴

ازطرف مرزداران ایرانی در پل نو خرمشهر

دیشب روی اشتباه باتومبیل‌کنسول عراق تیراندازی شد

خبرنگار ما در آبادان تلفنی گزارش داد روز پنجشنبه آقای عبدالکریم الامیر کنسول عراق در خرمشهر با اجازه سفارت عراق در ایران برای دیدار بستگان خودبا اتومبیل مخصوص کنسولگری عازم بصره گردید و پس از یکشبانه‌روز توقف در بصره ساعت نه بعد ازظهر دیروز از طریق پل نو عازم‌خرمشهر شد .

پس از آنکه در مرز عراق اثاثیه و اتومبیل‌وگذرنامه آقای‌عبدالکریم الامیر از طرف شرطه‌های مرزدار عراقی بازرسی شد کنسول عراق که شخصا اتومبیل را هدایت میکرد با سرعت زیاد به خرمشهر عزیمت نمود واز مقابل پاسگاه مرزبانی ایران در پل نو بدون توجه بطرف خرمشهر حرکت کرد. در نتیجه مرز داران‌ایران که‌اتومبیل کنسول عراق را در تاریکی نشناخته بودند برای توقف کردن این اتومبیل تیراندازی کردند و اتومبیل متوقف شد براثر این تیراندازی لاستیك های اتومبیل کنسولگری عراق‌پنجر شد و طرف راست شیشه‌های جلو و عقب‌اتومبیل شکست آقای عبدالکریم الامیر پس از متوقف ساختن اتومبیل در حالیکه بسیار مضطرب بود از اتومبیل پیاده شد مرزبانان ایران که در اینهنگام کنسول عراق را شناختند او ۱۰ با اتومبیل مرزبانی بپاسگاه هدایت کردند .

بلافاصله جریان به آقای‌سرهنك میثمی رئیس مرزبانی آبادان و خرمشهر گزارش داده شد و آقای سرهنك میثمی شخصا باتفاق‌فرمانده ژاندارمری خرمشهربپاسگاه‌مرزبانی پل نو رفت و از جریانی که پیش آمده بود اظهار تاسف نمود

کنسول عراق در خرمشهر اظهار داشت البته مرزداران ایرانی‌وظیفه خود را انجام دادند این جریان بعلت آنکه من در تاریکی شب با سرعت زیاد اتومبیل متوجه‌پاسگاه مرزبانی ایران و فرمان توقف‌مرز داران نشدم پیش آمد. آقای عبدالکریم الامیر ضمن عذر خواهی از این جریان از ماموزین مرزبانی ایران که بامهارت خاصی فقط لاستیکها و شیشه‌های اتومبیل را هدف قرار داده بودند اظهار تشکر کرد .

امروز صبح کنسولهای خارجی مقیم‌خرمشهر بدیدار آقای‌عبدالکریم الامیر رفتند و ازاینکه دراین جریان آسیبی بشخص وی وارد نیامده است بأو تبریك گفتند.

خبرنگار ما اضافه کرد امروزدر ملاقاتی که باکنسول عراق در خرمشهر دست داد آقای عبدالکریم الامیر به تقصیر خود در جریانی‌که پیش آمده اعتراف کرد و ازاینکه خودش سلامت مانده است‌خوشحال بود .

دشمن سرسخت فساد

اکنون رهبری دولت ایران را بدست‌دارد

روزنامه تایمز در ستون مخصوص خود بنام «مرد اخبار» که مخصوص شرح زندگی و عقاید کسانی است که در اخبار زیاد نام از آنان برده می شود، درباره دکتر علی امینی شرحی تحت عنوان «دشمن سر سخت فساد ، ایران رارهبری‌می کند» نوشته است :

دکتر علی امینی سالها آشکارا از فساد در محافل‌دولتی و هرج‌و مرج مالی که نتیجه آنست، انتقاد می کرده است . در حقیقت ، انتقاد های اوسبب شده است که ، وی با مقامات رسمی و متنفذ در بیافتد و تقریبا بیقین‌میتوان‌گفت‌که‌برداشتن او از پست سفارت کبرای‌ایران در واشنگتن ، در سال ۱۹۵۸ معلول همین انتقاد ها بوده است .

اکنون او فرصت دارد که چیزی را که سالها تبلیغ می کرد بفعل در آورد .و چند روزه اول زمامداری وی نشان داده است که او خط مشی محکم ، ولی نه بیرحمانه . در پیش گرفته است تا فساد راریشه‌کن کند و اقتصاد ایران را بسوی اصلاحات لازم ببرد . تا ایران بتواند از عهده تعهدات مالی بین‌المللی خود برآید وبودجه داخلی را نیز متوازن و متعادل کند

دکتر امینی چه ذاتا وچه از لحاظ تعلیم و تربیتی که‌دیده است ، یك مصلح امور مالی است او در سال۱۹۰۳ بدنیا آمد ، درایران‌وفرانسه‌تحصیلات خود را در رشته اقتصادادامه داد . اولین خدمت دولتی او در اداره گمرك بود که در سال ۱۹۳۹ رئیس آن شد .مقامات دولتی بعدی او سبب شد که تقریبا منحصرا در زمینه مالی و اقتصادی فعالیت کند .

دکتر امینی هنگامی که‌وزیر دارائی‌بود ، در خارجه بعنوان مردی پر کار و پاکدامن کسب احترام کرد

موقعیت بین‌المللی دکتر امینی درسال ۱۹۵۴تحکیم شد ، زیرا او در مذاکرات بین دولت ایران و کنسرسیوم آمریکائی ـ انگلیسی برای‌حل مسئله نفت ، که در دوران دکتر مصدق پیش آمده بود ، شرکت‌داشت . او رئیس‌هیئت نمایندگی ایران بودو بعلت مهارت و دیپلماسی خودتحسین همگی‌را بر انگیخت .

اگر وعده‌های امینی عملی شوددموکراسی درایران مفهوم پیدا میکند

تهران ـ ۱۸ مه ـ آسوشیتدپرس

داستان حوادث اخیر ایرانمیتوان از روی قیمت پیاز توجیه کرد . که هفته پیش انتصاب دکتر علی امینی به نخست وزیری ایران برای‌ایرانیان که از دروغ ، فساد ، فشار و بالاتر از همه قیمت های عجیب و غریب اجناس سیر و زده شده‌اند . بعنوان « انقلاب سفید » مورد استقبال قرار گرفت .

شکری‌که از کشورهای دور ، مانند فرمزو کوبا وارد ایران میشودوتحت کنترل دولت است هر پوند ۱۷ سنت قیمت دارد و قیمت پیاز که در چهار فرسخی تهران کاشته‌میشود و بسیار مورد علاقه ایرانیان است ، هر پوند ۲۳ سنت میباشد .

در دوران حکومت‌امینی ، شهردار تهران که قیمت های بازار را کنترل میکند قیمت پیاز را پائین آورد و اکنون پیاز در تهران پوندی ۶ سنت فروخته میشود .

دکتر امینی « میدان رژه جلالیه »را بعنوان « هاید پارك» ایران اعلام‌کرد. مردم میتوانند دراین میدان اجتماع کنند و سخنرانان میتوانند هر چه دلشان بخواهد بر زبان آورند .

فعالیته های سازمان امنیت و اطلاعات کشور کمتر محسوس و مشهود است .

به جبهه ملی که مدت های طولانی تحت کنترل قرار داشت اجازه‌فعالیت داده شده‌است . با وجود آنکه‌میدانند که ممکن است برای دولت امینی بزرگترین درد سر را فراهم آورد .

بعلت آنکه اتحاد شوروی در مرز های‌شمالی ایران قرار دارد ، فعالیت های کمونیستی همچنان ممنوع‌است.

اما غیر از مسئله‌قیمت ها ، زندگی مردم کوچه و بازار ایران کمتر‌تغییر کرده‌است ، جز آنکه مردم از زندانی شدن افسران ارشد و مامورین‌کشوری از طرف دکتر امینی ابراز شادی میکنند .

اگر دکتر امینی بوعده‌های خودوفا کند ممکن است دمکراسی مفهومی پیدا کند .

موقعیت آمریکا در ایران حساس و دقیق است ، اگرچه ایرانی متوسط، آمریکائی متوسط را بطور کلی‌ه آدم خوبی میداند .

در حدود ۳۰۰۰ آمریکائی درایران هستند ولی وجود یك‌ایستگاه‌فرستنده تلویزیون و رادیو برای آمریکائیها این فکر را برای ایرانی ها ایجاد کرده که عده آنها بیش از سه‌هزار نفر است . گاهگاهی برخورد هائی با آمریکائیان پیش می‌آید ولی در سالهای اخیرشعار « یانکی ، بخانه‌ات برگرد » بگوش نخورده است .

ولی بعضی ها احساس میکنند که اگر لازم باشد مرجعی را گیر بیاورند که تقصیر دشواری ها و مشکلات ایران را بگردن آن بیاندازند این مرجع آمریکا خواهد بود .

اسکاندیناوی زیبا

با هزاران دریاچه وکرانه های گرم ووسائل تفریح

توام با پذیرائی دوستانه خاطره تعطیلات امسال

شما را فراموش نشدنی خواهد ساخت

برنامه شیرین ترین مسافرت خود تا را حالا تنظیم فرمائید .

SAS

با هواپیما های جت

شرکت هواپیمائی اسکاندیناوی اس.آ.اس