اطلاعات

سه‌شنبه ۲۲ مهر ماه ۱۳۴۸ . شماره ۱۳۰۱۸

. . . . . سال چهل و چهارم تکشماره ٤ ریال

۲۰ صفحه

با ابلاغ آئین‌نامه های قانون نوسازی

دستور اخذ عوارض از املاک و مستغلات تهران صادر شد

• عوارض از اول سال ٤٨ حساب میشود

• قیمت های منطقه‌ای املاك آماده است

• میزان پرداخت عوارض هر ملك ومستغل تعیین وبمالکین ابلاغ میشود

در صفحه چهارم

شرفیابی سفیر جدید آمریکا

دوگلاس مك آرتور سفیرجدید ایالات متحده دیروز طی تشریفات خاصی استوارنامه‌های خودرا تقدیم شاهنشاه آریامهر نمود . این شرفیابی در ساعت ده بامداد دیروز در کاخ سعدآباد صورت گرفت

در مراسم تقدیم استوارنامه سفیران خارجی ، روسای تشریفات دربار شاهنشاهی و آجودان های لشکری و کشوری شاهنشاه بالباس تمام رسمی افتخار حضور داشتند .

واین عکس شاهنشاه را هنگام ابراز تفقد نسبت به سفیر امریکا نشان میدهد آقایان علم وزیردربارشاهنشاهی ونصرت‌الله معینیان رئیس دفتر مخصوص شاهنشاه نیز در عکس دیده میشوند .

جنگ دریائی شدید کره جنوبی و کره شمالی

• در یك نبرد سهمگین ۹ ساعته یك کشتی کره شمالی با ۲۵ سرنشین غرق شد

• دراین نبرد جنگنده های نیروی هوائی کره جنوبی نیز شرکت داشتند

در صفحه چهارم

پروفسور هشترودی گفت :

برنامه تحقیقات فضائی درایران باید شروع شود

در صفحه چهارم

میلاد حسین بن علی (ع)

فرداسوم شعبان ومصادف‌است بامیلاد باسعادت حضرت حسین بن‌علی (علیه‌السلام)، کسی که باایثار خون پاك و مقدس‌خود نهال آزادی وعدالت راآبیاری نمودو حق و حقیقت را جای‌گزین زورو کفر گردانید ما سالروز میلاد باسعادت سرور شیعیان را به‌عموم شیعیان جهان شادباش میگوئیم و رستگاری آنان‌را از درگاه ایزد یکتا خواستاریم و ضمنا توجه خوانندگان محترم رابه مقاله‌ای که آقای دکتر صالحی کرمانی در صفحه‌نهم امروز دراین باره نوشته جلب میکنیم .

۳ سفینه با ۷ انسان در مدار زمین قرار گرفتند

ایستگاه فضائی شوروی امروز ساخته میشود

• فضانوردان شوروی

• به یک سلسله عملیات مهم علمی در فضا دست میزنند

• شاتالف فضانورد باسابقه شوروی رهبری عملیات فضانوردان را بعهده گرفت

در صفحه ۲

سرهنك ولادیمیر شاتالف (نفر سمت‌چپ) والکسی یلی‌سیف سر نشینان سایوز هشتم یك‌لحظه قبل از آغاز پرواز تاریخی خود .
عکس رادیوئی اطلاعات

سرهنك فضانورد شاتالف
فرمانده سایوز هشت .

الکسی یلی‌سیف
مهندس سایوز هشت

این عکس‌از روی صفحه‌تلویزیون‌مسکو گرفته شده‌ودرآن «گئورگی شولین »سرنشین سایوز ـ۶هنگام پرواز در مدار زمین در داخل سفینه دیده می شود .

دفتر حضوروغیاب کارمندان شهرداری جمع شد

دستور جدید شهرداری: باید کارها بدون مکاتبه انجام شود

بدستور شهردار تهران ازامروز دفاتر حضور و غیاب کارمندان در شهرداری جمع شد

۱۰

یك بررسی آماری از سینما رفتن جوانان

سینما رفتن جوانها کنترل میشود

• بیسوادها کمتر سینما میروند و دیپلمه ها بیشتر

• ۲۲ در صد ازجوانان بدون اجازه اولیاء به سینما میروند

• ۳۲ درصد از جوانان بخاطر سرگرمی ٦ درصد نیز برای وقت‌کشی بسینما میروند

سینما رفتن جوانان در یك بررسی آماری تجزیه و تحلیل شده تا درآینده مورد کنترل قرار گیرد در این‌بررسی که توسط کمیته تحقیق و بررسیهای انجمن ملی اولیاء و مربیان صورت پذیرفته علت سینما رفتن جوانها، سن جوانان سینمارو ، رابطه سینما رفتن ودرآمد جوانان با آمار های تفکیکی مشخص شده است .

بقیه در صفحه هفدهم ستون‌چهارم

مجله جوانان با مطالب جالب منتشر شد

بازار فروش اتومبیل در نمایشگاه آسیائی گرم است

• شاهزاده کارلوس و همسرشان دیروز از نمایشگاه آسیائی بازدید کردند

ساعت چهار بعداز ظهر روزگذشته شاهزاده «کارلوس» وارث‌تاج‌وتخت اسپانیا و همسرشان شاهزاده خانم «سوفی» از نمایشگاه آسیائی دیدن کردند . در این‌بازدید سفیراسپانیا در دربار شاهنشاهی و عده‌ای از شخصیت های برجسته ایرانی و اسپانیائی وارث تاج‌و تخت اسپانیا را همراهی کردند .

شاهزاده «کارلوس» وهمسرشان پس از آنکه با واگن مخصوص از محوطه نمایشگاه دیدن کردند ، غرفه های صنایع ایران و چندغرفه دیگر را مورد بازدید قرار دادند و سپس به دیدار ازغرفه کشور خویش پرداختند .

بقیه در صفحه هفدهم ستون اول

دراراضی مصادره‌شده بختیار دو شرکت سهامی زراعی تاسیس شد

• ٤٥٦ خانوار زارع در این اراضی سهیم شدند .

دراراضی مزروعی تیمور بختیار که پس‌از اجرای مقررات‌اصلاحات ارضی تحت عنوان اراضی مکانیزه ویاسهم قانونی‌ناشی از تقسیم ملك به نسبت بهره مالکانه بازارعین‌در اختیار او باقیمانده بود دو شرکت سهامی‌زراعی تشکیل گردید که زارعین مناطق‌مذکور مجانا از آن بهره‌برداری خواهند کرد .

این مطلب را صبح امروز آقای ولیان وزیر اصلاحات ارضی‌وتعاون روستائی دریك مصاحبه مطبوعاتی اعلام داشت .

وزیراصلاحات‌ارضی گفت : در اجرای قانون سلب عناوین و ضبط اموال تیمور بختیار ، نظر باینکه ، املاك مزروعی‌وماشین آلات کشاورزی نامبرده در اختیار وزارت اصلاحات ارضی گذارده شده است .

با استفاده از این املاك درقریه «دزك» واراضی مزروعی متعلق به زارعین مقیم دهات و مزارع «قلعه سلیم»و«پورنجان»واقع درفرمانداری کل‌چهارمحال بختیاری یك شرکت سهامی‌زراعی تشکیل گردید .

دراین منطقه اراضی مزروعی یکهزار و ۳۲۷ هکتار وسعت‌دارد که دارای ۲۱۰ خانوار زارع‌صاحب نسق می‌باشد .

شرکت‌دوم

وزیر اصلاحات ارضی و تعاون روستائی اضافه کرد که همچنین نسبت‌به تشکیل شرکت سهامی دیگری‌با استفاده از املاك‌مزروعی

بقیه در صفحه چهارم

به غرفه صنایع پتروشیمی ایران بیائید تا باهمیت این صنعت بزرگ پی ببرید

یک خیاط چهاربار برنده جوایز بزرگ و یکبار قهرمان شانس بلیطهای اعانه‌ملی شده است

در شماره گذشته شما را با معرفی قهرمانان شانس میردازیم میلیون‌ریالی و سه‌بار برنده سه برندگان جوایز یك میلیون‌ریالی نکته جالب توجه در رپورتاژامروز جایزه یکصد هزار ریالی شده و و پانصد هزارریالی بلیط های‌اعانه اینست که سومین قهرمان‌شانس علاوه برآن هموزن خود نیز پول ملی آشنا کردیم و امروز به تاکنون یکبار برنده جایزه‌یك گرفته است .

بقیه در صفحه ۷

از امشب

الهه

با ارکستر مخصوص خود در

هتل میامی

بانضمام برنامه های جدید

تلفن های ٦٢٣٥٦٢ـ٦٢٧٠٢١ ـ ٦٢٢٤٣٢ ـ ٦٢٠٢٠٠

برای رزرو جا

بدخت مصطفی یزدان پسرداد الایا مرتضی چشم تورروشن

خجسته مولود مسعود سرور آزادگان ، پیشوای شهیدان ، مولی الکونین ابی عبدالله الحسین . علیه صلوات الله رالعموم مسلمین جهان خاصه جانبازان آستان حسینی تهنیت میگوئیم .

صندوق پس انداز بانك ملی ایران

بدستور شهردار تهران

تشریفات صدور پروانه پارکینگ لغو شد

صاحبان اراضی بمحض مراجعه به اداره ترافیك میتوانند پروانه پارکینگ دریافت دارند

شهرداری پایتخت بمنظور کمك به ترافیك شهر و نیز مساعدت به کسانی که مایل به تبدیل زمین های خود به پارکینگ وبهره‌برداری از آن هستند کلیه تشریفات قبلی را نسبت بصدور پروانه پارکینگ حذف نموده است. متقاضیان‌بشرطی که زمین آنها در محدوده پایتخت بوده و در برنامه های شهری‌مشمول نوسازی نباشند میتوانند با مراجعه به دفتر مهندسی ترافیك پایتخت خیابان صبای شمالی شماره ۱٦۸ در صورتی که زمین آنها دارای حداقل شرائط احداث . پارکینگ باشد پروانه کسب دریافت دارند .

شهردار پایتخت

یک تیر دو نشان

ضمن بازدید ازنمایشگاه آسیائی برای صدور بیمه‌نامه‌اتومبیل‌وشخصی‌ثالث به غرفه‌شرکت‌سهامی‌بیمه ایران سالن شماره ۱۰۹ مراجعه نمائید

یك پیکان پرازاسکناس

در صفحه ۹

سازمان مدیریت صنعتی

برای کلاسهای زیر که در تاریخ هفدهم آبانماه ۱۳٤۸ شروع میگردد نام‌نویسی مینماید

دوره عمومی مدیریت ، آشنائی با ماشین‌های محاسب الکترونیك (Computer) برنامه نویسی کامپیوتر (Fortran & Cobol)، اصول تئوری سیستم ، اصول مدیریت تولید ، برنامه ریزی و کنترل تولید ، حرکت و زمان سنجی ، برنامه‌ریزی خطی و سیستم کنترل پروژه ، آشنائی با مفاهیم مدیریت، سرپرستی ، کارگزینی ، ارزیابی وطبقه‌بندی مشاغل ، حقوق صنعت وتجارت ، حسابداری مدیریت ، بودجه برنامه‌ای ، حسابداری صنعتی و بازرگانی، حسابرسی ، بازاریابی ، مدیریت فروش، توسعه صادرات، آمار، بایگانی، مدیریت اسناد (تکمیلی بایگانی)، سیستم کنترل انبار .

آدرس : خیابان تخت‌جمشید ـ نبش ملك الشعراء بهار سازمان مدیریت صنعتی

تلفن : ٧٦٤٤٥٦ ـ ٧٦٤٤٥٨ـ ٧٥٦٢٧٥ الف ٧٧٢٨

جنگ دریائی شدید کره شمالی و کره جنوبی

سئول - آسوشیتد پرس - یك کشتی متعلق به نیروی دریائی کره جنوبی وجت‌های جنگنده متعلق به نیرو های هوائی این کشور یك کشتی جاسوسی کره شمالی را با ۲۵ سرنشین غرق کردند. پیش از غرق شدن بین کشتی و جنگنده های کره جنوبی و ناو جاسوسی کره شمالی بمدت ۹ ساعت تیراندازی شدیدی روی‌داد. کلیه سرنشینان این کشتی کشته یا غرق شدند. پس از حادثه غرق کشتی جاسوسی کره شمالی وزارت دفاع کره جنوبی اعلامیه‌ای دراین زمینه انتشار داد و اعلام نمود که نبرد بین کشتی جاسوسی کره شمالی و جنگنده های کره جنوبی در «سانولند» واقع در ۴۰۰ کیلو متری جنوب سئول رخ داد لیکن به جنگنده ها و کشتی کره جنوبی خسارت جانی و مالی واردنگردید.

اعلامیه وزارت دفاع کره‌جنوبی اطلاع داد که کشتی جاسوسی کره شمالی دو شنبه شب توسط یك ناوگشتی کره‌جنوبی در سواحل غربی دیده‌شد و هنگامیکه جنگنده های جت نیروی هوائی این کشور به تعقیب آن پرداختند بسرعت فرار کرد. اما دراین هنگام کشتی کره جنوبی آتش خودرا بروی کشتی کره شمالی گشود و کشتی جاسوسی کره شمالی به این تیراندازی پاسخ داد و نبردسهمگینی درگرفت که منجر به غرق شدن ناو جاسوسی کره شمالی گردید.

دراین هنگام کشتی کره‌جنوبی جریان را توسط بی سیم به‌نیروی هوائی‌این کشور اطلاع‌داد وتقاضای کمك کرد و بی‌درنگ چند جت جنگنده اف-پنج-آ برای نجات کشتی کره جنوبی بمحل اعزام گردید.

گاردهای سرخ

سراپای خبرنگار انگلیسی را با مرکب پوشاندند

لندن - خبرگزاری فرانسه - انتونی‌گری خبرنگار خبرگزاری رویتر که ۲۶ ماه درچین کمونیست دریك‌اتاق کوچك تحت نظر بودوسه اخیرا پس‌از آزاد شدن از زندان به لندن بازگشته است در یك مصاحبه مطبوعاتی حوادثی‌راکه در این‌مدت برای او روی داده برای خبرنگاران تشریح کرد و گفت‌یکی ازبدترین روز های زندگی من در چین کمونیست روزی بود که گارد های سرخ باتاقم هجوم برده و سراپایم را با مرکب‌آندود کردند.

گری گفت‌در اواسط شب ۱۷ اوت ۱۹۶۷ هنگامی‌که تازه تحت نظر قرار گرفته‌بودم دوپست نفراز گاردهای سرخ‌به‌اتاقی که من در آنجا تحت نظر قرار گرفته بودم هجوم آوردند. آن شب هواگرم بود و من لباس زیر بتن داشتم آنها بلافاصله پس‌از آنکه‌وارداتاق‌شدند بازوانم رابشدت پشت‌سرم‌پیچاندند ودر همان حال مقدار زیادی مرکب بسرو رویم ریختند در حالیکه پیوسته فریاد میزدندواورابدارنزنید. ویلسون‌رابدار بزنید وتا آنجا که میتوانستند کتکم زدند.

گری بدنبال‌سخنان خود افزود: تاوقتی مورد حمله گاردهای سرخ قرارنگرفته بودم می‌توانستم آزادانه در خانه خود بهر اتاقی که بخواهم بروم کتاب بخوانم و نامه بنویسم یابوسیله تلفن با یکی ازدوستان خود شطرنج‌بازی کنم ولی از روز ۱۷ اوت‌نمی‌توانستم از یك اطاق کوچك بطول دو متر و ۸۰سانتیمترو عرض ۲ متر و هشت سانتیمتر خارج شوم در های این اتاق همیشه برویم بسته‌بود وفقط می‌توانستم به دست‌شوئی که در هشت قدمی قرارداشت بروم.

اختلافات عراق وسوریه باوج شدت رسید

بیروت - خبرگزاری فرانسه - انتشاراعلامیه‌های فرماندهی‌منطقه‌ای حزب بعث لبنان و بعثی های‌عراقی مخالف رژیم فعلی از رادیو دمشق نشان میدهد که باردیگر روابط‌بین بعثی های سوریه و عراق سخت‌روبه وخامت گذاشته است.

از هنگامی که بعثی ها از ماه ژوئیه ۱۹۶۸ برای دومین بار ازسال ۱۹۳۱ قدرت را در عراق بدست گرفته‌اند رهبران بغداد و دمشق از هر فرصتی برای متهم کردن یکدیگر استفاده کرده‌اند.

احمد حسن‌البکر و بعثی های عراق حتی کار مخالفت با بعثی های سوریه را بجائی رسانیدند که بعثی های سابق را که از دمشق تبعید شده بودند پذیرفته. حزب‌بعث سوریه نیز رهبران عراق‌و فرماندهی جدید بین‌الاعراب را که در بغداد تشکیل شده برسمیت نمی شناسد.

اکنون با انتشار اعلامیه های بعثی های مخالف رژیم عراق و فرماندهی منطقه حزب‌بعث لبنان بحران روابط دو کشور باوج شدت خود رسیده است.

دکتر ابراهیم سعید (ازانگلستان مراجعت)
درمان بواسیر وفیسور بدون جراحی
خیابان قاآنی (تیرسابق) پلاك ۱۰۰ تلفن ۴۰۳۱۸۳

نوبام باتسهیلات جدید عملیات خانه سازی‌وساختمانی شمارا باهر بودجه عهده دار میگردد.
موسسه فنی وساختمانی نوبام ۳۰۵۱۶۷

قابل توجه شرکتهای ساختمانی و مقاطعه کاران

• باموتورهای جاپ - ویلیز
• دارای کلاچ اتوماتیك
• روی پایه گردان

ویبراتورهای بتون موتوری وبرقی مارك فاین - هومدینگر
FYNE-HUMDINGER ساخت انگلستان
باامتیازات بی نظیر وعمر طولانی برای کارهای مداوم
نماینده انحصاری: شرکت تیکوا بامسئولیت محدود
خیابان سعدی جنوبی شماره ۵۹۲ تلفن ۳۳۶۲۶۵-۳۳۴۶۸۷

مسکو - خبرگزاری فرانسه - آسوشیتدپرس - پس از پرتاب سومین سفینه شوروی بنام سایوز هشت بادوسرنشین کارشناسان غربی‌اعلام کردند که‌دوسفینه‌سایوزهفت‌وسایوزهشت‌امروز بایکدیگر جوش میخورند و سفینه سایوز شش براین‌کار نظارت خواهد کرد. باین‌ترتیب انتظار میرود امروز با جوش خوردن سفینه‌های‌شوروی‌بیکدیگر اولین ایستگاه فضائی جهان بوجود آید.

بعداز ظهر دیروز شوروی سومین سفینه ازسری سفینه های سایوز را برای ایجاد پایگاه فضائی بمدار کره زمین پرتاب کرد.

تاس خبرگزاری رسمی شوروی گزارش داد که سفینه سایوز هشت در ساعت یك و ۵۹ دقیقه بعدازظهر دیروز در مدار قرار گرفت.

این عکس‌دیشب ازطرف‌خبرگزاری تاس منتشر شد و در آن گروهی از فضانوردان شوروی که چندتن‌از آنها هم اکنون در فضا بسر میبرند دیده می شوند. در عکس ازراست به چپ الکسی‌یلی‌سف، والری‌کوباسف، گئورگی‌شونین، ولادیسلاولکف، ولادیمیر شاتالف، گئورگی‌برگوئی آناتولی فیلیپ چنکو و ویکتور «گورباتکو» دیده میشوند. عکس رادیوئی اطلاعات

اولین ایستگاه فضائی امروز بوجود میآید؟

فرماندهی‌سایوز ۸ را «ولادیمیر شاتالف» قهرمان اتحاد جماهیر شوروی و قسمت مهندسی آن را «الکسی‌یلی‌سف» یکی دیگر از قهرمانان شوروی بعهده دارد.

شاتالف‌ویلی‌سف در ماه ژانویه گذشته درپرواز سفینه های کیهانی «سایوز ٤» و «سایوز ٥» شرکت داشتند.

در پرواز دستجمعی سه سفینه یك رشته آزمایش های علمی و تکنیکی مهم پیش‌بینی شده است ازجمله:

- اقدام به تجسات علمی در فضای کیهانی اطراف زمین
- آزمایش یك سیستم پیچیده هدایت سه سفینه کیهانی که‌در یك‌زمان هنگام پرواز دستجمعی انجام میشود.
- اقدام بیك رشته مانور های متقابل در مدار کره زمین بمنظور حل مسائل مربوط به سیستم هدایت کیهانی.

سرهنك ولادیمیر شاتالف فرماندهی سفینه اندکی پس‌از قرار گرفتن‌سایوز ۸در مدارگفت که‌حال همه فضانوردان خوب است و بین سه سفینه تماس رادیوئی برقرار شده این نخستین بار است که سه سفینه کیهانی با هفت سرنشین باهم‌درمدار کره‌زمین گردش میکنند.

برنامه‌ای که برای تجسات و مطالعات علمی و فنی در جریان این آزمایش‌ها در نظر گرفته شده اطلاعات جدیدی درباره فضای اطراف زمین‌در اختیار دانشمندان خواهد گذاشت و تکمیل تکنیك فضائی واستفاده ازاین تکنیك‌ها منظورهای علمی واقتصادی را تسهیل خواهد کرد.

خبرگزاری فرانسه در گزارشی که پیرامون آزمایش های جدید فضائی شوروی از مسکو مخابره کرده نوشته است که آزمایش های سه سایوز تا روز ۱۸ اکتبر (شنبه ۲۶ مهر) طول خواهد کشید فرماندهی کل عملیاتی را که در فضا انجام خواهد شدسرهنك شاتالف بعهده خواهد داشت این مطلب را شاتالف قبل از سوار شدن به «سایوز ۸» اعلام داشت و اضافه کرد که پرواز گروهی سه سفینه بماامکان خواهدداد که بیك رشته آزمایشهای مهم علمی و تکنیکی دست بزنیم. شاتالف گفت اکنون دوسفینه کیهانی شوروی‌وپنج فضانورد شجاع‌درمدارزمین در گردش هستند و تاچند دقیقه‌دیگر نوبت‌سایوز ۸ خواهد بود.

شاتالف گفت: ما این پرواز را به یکصدمین سالروزتولدلنین‌بنیان‌گزار حزبمان اختصاص خواهیم داد. مابنام سرنشینان سفینه های سایوز ۶و۷و۸به ملت‌شوروی قول میدهیم که وظیفه‌ای را که بعهده‌مان گذاشته شده است بخوبی انجام دهیم.

خبرگزاری تاس گزارش داد که دو فضانورد هنگام سوار شدن بسفینه کیهانی سایوز ۸کت های چرمی مخصوص هوانوردی را بتن داشتند.

سرهنك شاتالف در این ماموریت ضمنا سمت خبرنگاری خبرگزاری‌تاس را بعهده دارد. هفت سرنشین سه سفینه سایوز در پیامی که بعنوان‌کمیته مرکزی حزب کمونیست شوروی فرستاده‌اند اطمینان داده‌اند که‌برنامه اکتشافی فضائی خود را بطور کامل انجام خواهند داد.

هفت فضانورد شوروی اضافه کرده‌اند: روحیه ماعالی وحالمان بسیار خوب است. لئونیدبرژنف دبیر کل حزب کمونیست والکسی کاسیگین نخست‌وزیر نیز ازکاخ کرملین پیام‌های شادباش برای سرنشینان سه سفینه مخابره کرده‌اند.

● تغییر مدار

سایورها بطوردستجمعی‌درفاصله چند کیلومتری یکدیگر پرواز می‌کنند. و ظاهرا ملاقات فضائی‌بین دوسفینه سایور ۷و۸ صورت‌خواهد گرفت زیرا سفینه سایوز۶بطوری که بارها اعلام شده دارای‌وسائل لازم برای اتصال به سفینه های دیگر نیست و هنوز بدرستی‌معلوم نیست که سه‌سفینه چه آزمایش هائی را انجام میدهند.

سفینه سایوز ٦ در جریان سی‌ودومین پرواز خود بدور زمین مدار خودرا بایك مانور ساده تغییر داد.

سفینه سایوز ۸ در مداری‌قرار گرفته‌است که‌دورترین فاصله آن اززمین ۲۲۳ کیلومترونزدیك‌ترین فاصله‌اش ۲۰۵ کیلومتر است.

سفینه در هر ۸۸ دقیقه و شش ثانیه یك‌بار بدور زمین میگردد.

در ساعت پنج بعدازظهر دیروز سفینه‌های سایوز ۶-۷ به‌ترتیب سی‌وچهاربار و ۱۸باربه دور زمین گردش کرده بودند. و در همین موقع سایوز ۸ دومین دورگردش خودرا بدور زمین پایان داده بود.

الکسی کنستانتینف عضوآکادمی علوم شوروی در یك مصاحبه تلویزیونی اظهار داشت که سفینه های سایوز ۶و۷ نخستین آزمایش های خودرابا موفقیت انجام داده‌اند.

این آزمایش ها جنبه های زمین‌شناسی و جغرافیائی داشته است.

آشنائی با سرنشینان سایوز ۸

مسکو - سرهنك شاتالف فرمانده سفینه سایوز ۸ یکی از فضانوردان باسابقه شوروی است. وی در ماه ژانویه گذشته دوسفینه سایور ٤و سایور ٥ را به‌یکدیگر متصل کرد وبه‌این ترتیب نخستین پایگاه فضائی آزمایشی را بوجود آورد.

شاتالف که بزودی ٤۲ ساله خواهد شد ۲۰ سال از عمر خودرا در امور هوائی‌وفضائی صرف کرده است.

شاتالف در قزاقستان‌شمالی چشم‌بدنیا گشوده وتحصیلات خودرا در نیروی هوائی به پایان رسانیده وی پس از انجام‌دادن دو هزار ساعت پرواز در سال ۱۹۶۳ به مقام «خلبان درجه یك» رسید ودر دسته فضانوردان مشغول کار شد. پدر شاتالف یك کارگر بازنشسته راه‌آهن و همسرش «آنرونا» فارغ‌التحصیل کشاورزی است.

شاتالف دوفرزند دارد و پسرش «ایگور» اکنون در انستیتوی هوائی مسکومشغول تحصیل است.

«یلی‌سف» سرمهندس سفینه سایوز ۸ برای‌دومین‌بارمامور انجام یك آزمایش فضائی شده است.

وی در ماه ژانویه سال‌جاری باتفاق یك فضانورد دیگر شوروی «فرونف» از سفینه‌خود خارج‌شد و به سفینه‌ای که فرماندهی آنرا شاتالف‌بعهده داشت وارد گردید.

الکسی‌یلی‌سف درسال ۱۹۳٤ در شهر کوچك «زنیزدرا» در نزدیکی «کالوگا» چشم بدنیا گشوده و پس از پایان دوره تحصیلات متوسطه درمسکو وارد دانشکده فنی «بوهان» گردید وپس از آن در یك دفتر مطالعاتی کار میکرد. «یلی‌سف» ازدوسال قبل به عضویت حزب کمونیست درآمده است. همسریلی‌سف نیز مهندس است و ثمره وصلت آنها یك دختراست که اکنون ۹سال دارد.

اعلامیه سفارت آمریکا در بیروت

امریکا از استقلال لبنان حمایت میکند

بیروت - آسوشیتدپرس - دولت امریکا به دولت لبنان اطمینان دادکه اگراستقلال و تمامیت‌ارضی لبنان‌مورد تهدید قرار گیرد، امریکا ساکت نخواهد نشست. ضمنا دولت امریکا این مطلب را که در مذاکره باشوروی مانند وکیل مدافع اسرائیل رفتار میکند تکذیب کرد.

در اعلامیه‌ای که سفارت آمریکا در «بیروت» منتشر ساخت اضافه شده که‌شرکت‌آمریکادر مذاکرات دوجانبه برمبنای قبول این حقیقت است که اگر اعراب و اسرائیل بحال خود گذارده شوند نمی‌توانند به برقراری صلح در خاور میانه نائل آیند.

اطمینان هائی که آمریکا خیرابه لبنان داده پس از ادعای اسرائیل مربوط به اینکه از دهم مرداد تاکنون ٤۸ بار از خاك لبنان به اسرائیل حمله شده بسیار بااهمیت میباشد.

اسرائیل در این مورد اعلام کرده که اقدامات لازم برای دفاع از خود بعمل خواهد آورد.

روزنامه های «بیروت» با عناوینی نظیر: «تضمین تمامیت ارضی لبنان از طرف آمریکا،» و آمریکا از استقلال لبنان دفاع‌می‌نماید. «ایالات متحده آمریکا درمنطقه خاور میانه دوست همه است.» «دخالت آمریکا در امور داخلی لبنان» اعلامیه سفارت آمریکا را مورد بررسی قرار داده‌اند روزنامه «المحرر» که دارای تمایلات ناسیونالیستی ضد آمریکائی است در این‌باره می‌نویسد واشنگتن در پشت‌سر لبنان روی آن معامله میکند. اعلامیه آمریکا فقطمانوری‌است برای‌پوشاندن همدستی آمریکا و اسرائیل.

اگر آمریکا واقعا به امنیت لبنان علاقمند بود میتوانست اسرائیل را از حمله به لبنان باز دارد.

روزنامه «المحرر» نتیجه میگیرد که «این اعلامیه خطرناك است زیرا در زمانی منتشر میگردد که لبنان در مرحله حساسی قراردارد. این اعلامیه به دسته‌ای علیه دسته دیگر یاری‌میدهد دسته‌ای که قصدش جدا کردن لبنان‌از جامعه عرب است.»

محاکمه مایکل روهن ۱۷ روز بتعویق افتاد

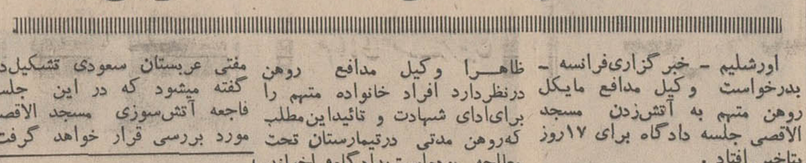

اورشلیم - خبرگزاری‌فرانسه - بدرخواست وکیل مدافع مایکل روهن متهم به آتش‌زدن مسجد الاقصی جلسه دادگاه برای ۱۷روز بتاخیر افتاد.

وکیل مدافع روهن در جلسه دیروز دادگاه تاکید کرد که موکل‌او هنگام آتش‌زدن مسجد بیماری روانی داشته است و برای تایید این مطلب لازم است که‌به دقت تحت آزمایشهای پزشکی‌و روانی قرار گیرد.

رئیس دادگاه درخواست وکیل مدافع روهن را پذیرفت و گفت روان‌پزشکانی که مشغول آزمایش متهم هستند هنوز کار خود را به‌پایان نرسانیده‌اند واین‌آزمایشها قبل از پایان ماه اکتبر جاری تمام نخواهد شد وبنابراین بادرخواست وکیل مدافع متهم موافقت میشود

گزارش های رسیده از جده حاکی است که شورای جهانی اتحادیه مسلمانان دیروزیازدهمین جلسه خودرا در مکه معظمه برپاست ظاهرا وکیل مدافع روهن درنظردارد افراد خانواده متهم را برای‌ادای شهادت و تائیداین‌مطلب که‌روهن مدتی درتیمارستان تحت معالجه بوده‌است‌بدادگاه‌فراخواند. باین ترتیب دادگاه پس از دوهفته جلسات خودرا تعطیل کرد. در جلسه دیروز آخرین شهود از ٤۳ گواه‌ادای شهادت کردند ولی اظهارات آنها مطلب تازه‌ای که مورد استفاده دادگاه باشدنداشت. در جلسه دیروز برای توضیح و تشریح اظهارات یکی از شهودفیلم آتش‌سوزی مسجد الاقصی که در روز حادثه توسط اکیپ تلویزیونی اسرائیل تهیه شده است‌نمایش‌داده شد.

دادگاه بامداد روز ۳۰ اکتبر پس‌ازمعاینات پزشکی روهن‌تشکیل جلسه خواهد داد.

احزاب افراطی دست‌چپی و دست‌راستی ترکیه بسختی شکست خوردند

آنکارا - آسوشیتد پرس - حزب عدالت ترکیه که طرفدار غرب است، اکثریت استواری در انتخابات پارلمانی ترکیه بدست آورد.

این حزب درحدود نیمی از آراء مردم و۲۵۲ کرسی در مجمع‌ملی ترکیه که٤۵۰ کرسی دارد‌بدست آورد و محقق است که حکومت آینده بر ۳٤ میلیون مردم ترکیه را تشکیل خواهد داد. تاکنون نتایج ۸۰ در صدآراء بدست‌آمده و معلوم شده که حزب رقیب، یعنی حزب جمهوریخواه خلق در حدود ۳۰ در صد آراء و ۱٤۰ کرسی را بدست آورده است.

عناصر مستقل وشش حزب کوچك، که نمایندگان جناح‌های مختلف سیاسی، از راست افراطی گرفته تا چپ افراطی هستند ٤۸ کرسی بدست آورده‌اندوسرنوشت ۱۰ کرسی هنوز نامعلوم است.

نتایج فعلی ازاین قرار است:

حزب عدالت ۲۵۲ کرسی
حزب جمهوریخواه خلق ۱٤۰ کرسی.
عناصر مستقل و احزاب کوچك ٤۸ کرسی.
معلوم نشده ۱۰ کرسی
جمع ٤۵۰ کرسی

نتایج رسمی تا چند روز دیگر اعلام نخواهد شد، زیرا آراء۳٤ هزار دهکده پراکنده و دوردست ترکیه باید برسد و مورد تصویب شورای عالی انتخابات قرار گیرد.

سلیمان‌دمیرل نخست‌وزیرترکیه پس از یقین به پیروزی درانتخابات در برابر خبرنگاران قول داد که حکومت آینده حزب‌عدالت‌همچنان به صنعتی کردن‌ترکیه ادامه دهد، بطوریکه حزب عدالت در انتخابات ۱۹۷۳ شاهدیك‌پیروزی‌دیگرباشد.

منابع مطلع میگویند احتمال دارد که‌از۱۰ کرسی که‌سرنوشت آنها هنوز معلوم نیست چهار کرسی به حزب عدالت تعلق یابد وباین‌ترتیب حزب مزبور با اکثریت ۲۵٦ رای در پارلمان مستقر گردد.

احزاب دست راستی و دست چپی افراطی در این انتخابات شکست فاحشی خوردند. دست راستی های افراطی که درمجمع قبلی ٦۰نماینده داشتند اکنون۲۰ نماینده دارند.

حزب دست چپی کارگر ترکیه که ۱٤ نماینده داشت درانتخابات جدید فقط دو کرسی بدست‌آورده است.

شورویپیشنهاد صلح آمریکا را در مورد خاورمیانه رد کرد

قاهره - مجله سیاسی «روزالیوسف» در شماره امروز خود گزارش داد که اتحاد شوروی در مذاکرات اخیر دوجانبه خود باامریکا سه پیشنهاد واشنگتن را درباره بحران خاور میانه رد کرده است.

این مجله نوشته است که ویلیام راجرز وزیر امور خارجه آمریکا در ملاقات خود بااندره گرومیکو پیشنهاد کرده بودکه آمریکا وشوروی مشترکا دولتهای عربی واسرائیل را وادار کنند که اصل مذاکرات‌مستقیم را بانظارت گونارياريناك بپذيرند.

دومین پیشنهاد آمریکا این بوده که دودولت «مافوق بزرك» بیدرنك برای استقرار یك نیروی بین‌المللی در خطوط آتش‌بس‌اسرائیل‌و اعراب‌بجای ناظران سازمان ملل متحد اقدام‌کنند تانیرو های دوطرف ناچار شوند مقررات آتش‌بس را بپذیرند.

سومین پیشنهاد آمریکا این بود که بیدرنك مذاکراتی بین دوکشوربزرك برای محدود کردن ارسال سلاحهای آمریکائی و شوروی به خاور میانه آغاز شود.

ولی گرومیکوهرسه پیشنهادآمریکا را رد کرده است

برای مقابله با شورش ایرلند در صورت لزوم:

انگلیس نیروهای خود را از ناتو فرا میخواند

بلفاست - رویتر - سربازان انگلیسی بیش ازهزارنفر پروتستان خشمگین ایرلند را با بارانی از بمب‌افکن گاز اشك‌آور سرکوب کردند. درسراسر خیابان شانکیل در بلفاست‌تیراندازان بطورپراکنده شلیك می کردند تا خاطره شورش روز یکشنبه را که در آن سه‌نفر کشته و ٦٦ نفر زخمی شدند زنده نگهدارند.

پروتستان ها میله های نرده‌ها و سنك های خیابان را می کندند و بسوی قوای انگلیس پرتاب می نمودند. یك باریکادبارتفاع سه‌متر در خیابان ساختند که زیربنای‌آنرا کامیون های کارخانه مجاورخیابان تشکیل داده بود.

هزاران نفر با صدای گرفته فریاد میزدند سربازان انگلیس به خانه‌تان برگردید، درمیان‌جماعت روحانیان با لباس کشیشی نیز دیده میشدند، کودکان گریه میکردند، زنان می نالیدند و مردان فحش می دادند.

عده‌ای نیز از مردم تقاضا می کردند به خانه های خود بروند و سبب خونریزی بیشتر نشوند، اما گوش مردم بدهکار نبود.

سربازان انگلیسی بصف ایستاده بودند و بالاخره در اواخر شب توانستند آرامش متزلزل و موقتی برقرار کنند.

دولت انگلیس دیشب اخطارکرد که اگر وضع در ایرلند شمالی بدتر شود، ممکن است نیرو های خود را از سازمان پیمان «ناتو» فرا خواند تا از آنها در ایرلند شمالی استفاده کند.

این مطلب را دنیس‌هیلی وزیر دفاع انگلیس در مجلس عوام گفت. وی گفت متاسف است که بگوید بحران ایرلند شمالی یك بحران طویل‌المدت است که حل آن نه ماهها بلکه سال ها بطول خواهد کشید. ما هنوز از نیرو های خود در ناتوبرای ایجاد آرامش‌در ایرلند شمالی استفاده نکرده‌ایم، ولی‌اگر وضع بدتر شود ممکن است این کار را بکنیم.

یك کارخانه‌اسرائیل مورد حمله موشکی اعراب قرار گرفت

عمان - خبرگزاری فرانسه - پنج هواپیمای اسرائیلی با موشك، بمب و مسلسل پایگاه کماندوهای فلسطین را در منطقه «سلت» در ۲۲ کیلومتری شمال غربی عمان مورد حمله قرار داده‌اند.

سخنگوی نظامی اردن گفت که آتشبار های ضد هوائی اردن هواپیما های مهاجم رازیرآتش گرفته ومجبور بفرار کردند.

در این حمله به پایگاه های کماندو های فلسطین هیچگونه آسیبی وارد نشد.

طی یك ماه اخیر این ششمین بار است که هواپیما های اسرائیلی منطقه «سلت» را بمباران میکنند.

در تل‌آویو یك سخنگوی نظامی اسرائیل اظهار داشت که یك‌هواپیمای نظامی اسرائیل وابسته به سرویس ارتباطات ناگهان در حین پرواز برفراز صحرای سینا منفجر گردید و سه افسر اسرائیلی که دو نفر آنها درجه سروانی و سومی درجه ستوانی داشته و همچنین دوسرباز اسرائیلی در این حادثه کشته شدند.

سخنگوی ارتش اسرائیل افزود که دیشب کارخانه یطاس «سودوم» در کنار بحرالمیت باراکت کاتیوشامورد حمله قرار گرفت و دو غیر نظامی اسرائیلی زخمی گردیدند و بخود کارخانه خسارات وارد شد.

سخنگوی نظامی‌مصر در قاهره‌اظهار داشت که‌دیشب یك هلیکوپتر اسرائیلی برفراز منطقه «السلط» در ساحل‌شرقی کانال سوئز سرنگون گردید وکلیه سرنشینان آن کشته شدند - وی گفت هلیکوپتر اسرائیلی هنگامی که می‌خواست سربازان زخمی شده اسرائیلی را از این منطقه تخلیه کند هدف گلوله نیروهای مصری قرار گرفت.

محصول آخرین تکنیك سیمانکاری درجهان

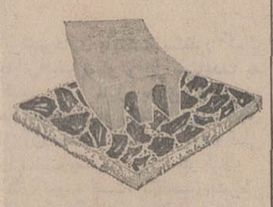

موزائیك ناهید
در مدت گشایش
نمایشگاه آسیائی
فروش با ۱۰ درصد
تخفیف
خیابان پهلوی سه‌راه عباس آباد
تلفن ٦۲۱۰۵۲ - ٦۲۱۰۵۳

آگهی مزایده شماره ۳٦۳

شرکت ملی نفت ایران تعداد ۲۷ دستگاه انواع الکترو موتور - کمپرسور - ماشین تراش ویخچال مستعمل و۳۷ قلم لوازم یدکی‌کار نکرده کمپرسور وغیره ۲ دستگاه تلمبه نزریق مواد نفتی بچاه کاملا نو - شش دستگاه لیلاند شاسی‌وانوبوس وکامیون یدك‌کش جمس وفوردجرانقال‌دار ۱٫۵ تن مستعمل و فرسوده موجود در اداره انبارها واداره باربری منطقه کرمانشاه را بوضع موجود ودر چهار گروه مجزا از طریق مزایده عمومی بفروش میرساند.

(دو دستگاه کامیونهای جمس‌یدك‌کش وفورد جرانقال دار فاقد شماره شهربانی‌و مدارك مربوط به شماره گذاری میباشد.)

۱- علاقمندان میتوانند برای دریافت برگ مشخصات وشرایط شرکت درمزایده درتهران به اطاق ۱۲۲ طبقه دوازدهم‌اداره‌مرکزی شرکت واقع درخیابان‌تخت‌جمشید ویا در کرمانشاه به امورر اداری منطقه کرمانشاه مراجعه نماید.

۲- پیشنهاد دهندگان میتوانند قبل‌ازتسلیم پیشنهاد عین اجناس رادرساعات اداری روزهای شنبه ۲٦ر۷ر٤۸ ودوشنبه ۲۸ر۷ر٤۸ و چهارشنبه ۳۰ر۷ر٤۸ درانبار های نامبرده رویت نموده پیشنهاد خودرا برای یك یاهرچند گروه که مایل باشند تنظیم وتسلیم نمایند.

۳- سپرده شرکت درمزایده طبق‌مبلغ ذکر شده درمقابل هر گروه میباشد که در برگ مشخصات وشرایط شرکت درمزایده‌منعکس شده وبایستی بصورت‌اسنادخزانه بصندوق حسابداری مرکزی شرکت ویا امور مالی منطقه کرمانشاه تسلیم گردیده ضمیمه پیشنهاد گردد. سپرده بجز اسنادخزانه که تحویل صندوق‌شرکت‌شده‌باشد هیچ نوع دیگری نیز پذیرفته نخواهدشد. ضمنا اسناد خزانه تودیع شده در بانك مورد قبول نمیباشد.

٤- پیشنهادات تاآخر وقت اداری روز شنبه ۳ر۸ر۱۳٤۸ پذیرفته و درساعت ۹ صبح روز پنجشنبه ۸ر۸ر۱۳٤۸ در کمیسیون معاملات واقع در عمارت مرکزی طبقه ۱۲ اطاق کنفرانس باز وقرائت‌خواهدشد. حضور پیشنهاد دهندگان و یا نمایندگان آنها بادر دست داشتن معرفی نامه در جلسه مزبور آزاد است شرکت در رد یا قبول یك یاکلیه پیشنهادات‌بدون‌آنکه‌محتاج بذکر دلیل باشد مجاز است.

۱-۲ ۴۹۵۸٤-آ

آموزشگاه خزائلی

برای سری دوم کلاسهای کنکور ادبی، حقوق، اقتصاد، حسابداری، علوم اداری، پزشکی، علوم وکشاورزی ثبت‌نام می نماید.

آدرس: شاه‌آباد کوچه محمودی روبروی پاساژ علمی تلفن ۳۳٤۸۸۱

۱-۲ ۵۰۰٤۸-آ

فردا بزرگترین تظاهرات ضدجنگ ویتنام در امریکا انجام میشود

واشنگتن ـ کاخ سفیداعلام کرد که‌پرزیدنت‌نیکسون بدنبال‌مذاکره باهنری کابوت‌لاج روز سوم نوامبر یك گزارش کامل تلویزیونی از وضع‌ویتنام به ملت آمریکاخواهد داد ووضع را «آنطور که در حال حاضر وجود دارد» تشریح خواهد کرد.

روز سوم نوامبر همزمان با روز قطع بمباران ویتنام شمالی توسط پرزیدنت جانسون می‌باشد.همزمان با این‌نیکسون در جوابی به نامه یك دانشجوی جوان بنام راندی‌ـ دیکنز تاکید کرد که خود راوقف صلح ویتنام کرده است، اما از تظاهرات ضدجنك که‌روزچهارشنبه «فردا» انجام می شود جا نخواهد خورد.

نیکسون درنامه خود گفته‌است از تظاهرات درسی‌نمی‌توان‌آموخت. روش فعلی مادرویتنام نتیجه‌مطالعه وتحقیق‌طولانی‌است که‌برای‌نیل‌بهدف خود یعنی صلح در ویتنام به عمل آورده‌ایم.

رهاکردن سیاست خود بخاطر تظاهراتی که در خیابان ها انجام میشود، یك عمل بدون مسئولیت خواهد بود.

در این‌ضمن ،تدارکات‌تظاهرات فردا که‌برضد جنك ویتنام‌صورت می‌گیرد در سراسر امریکا ادامه دارد.

زیگلر سخنگوی نیکسون گفت که نیکسون باهنری کابوت‌لاج رئیس هیئت نمایندگی امریکا در کنفرانس صلح ویتنام در پاریس مذاکره کرده‌است. این دومین مذاکره مهم نیکسون درموردویتنام دردوروز اخیر می‌باشد. مذاکره قبلی نیکسون با ژنرال ویلر رئیس ستاد بود.

کاخ سفید اعلام کرد که‌لاج امروز «سه شنبه» از نیویورك به پاریس بر می‌گردد تا در جلسه منظم کنفرانس صلح که روزهای پنجشنبه تشکیل میشود شرکت نماید.

سخنگویان‌تظاهرات ضدجنك اعلام کردند که‌فردا بزرگترین‌اعتراض مردم امریکا برضد جنك ویتنام بیان خواهد شد.

تظاهر کنندگان تصمیم گرفته‌اند سرکار نروندوبجای آن‌درتظاهرات شرکت نمایند.عده زیادی‌سناتورو عضو کنگره، از تظاهرات ضد جنك‌حمایت کرده‌اند ،بشرط آنکه این تظاهرات آرام وبدون خشونت باشد.

در همه ایالات آمریکااجتماعات راه‌پیمائی های طولانی برای صلح و مراسم مذهبی مخصوص انجام خواهد گرفت.

در واشنگتن تظاهرات شبانه با مشعل در اطراف کاخ سفیدصورت می‌گیرد ۴۵ هزار نفر قرار است به یك راه‌پیمائی دست بزنند که بیوه «مارتین لوترکینك» فقید در راس آن‌قرار دارد.

در تظاهرات مزبور قشر های سیاسی ومذهبی مختلف،ازیهودیان وکاتولیك هاو پروتستانها،جوانان، تجار، کارگران و غیره شرکت خواهند نمود. درچند شهر نیز تصمیم گرفته شده که‌تظاهراتی‌به نفع جنك ویتنام راه بیفتد.

سناتور ادوارد کندی پشتیبانی خودرااز تظاهراتی که‌روز ۱۵ اکتبر (فردا) علیه جنك ویتنام در امریکا برپا خواهد شد اعلام داشت.

سناتور ادوارد کندی که درراهرو مجلس سنای آمریکا به سئوال خبرنگاران پاسخ میداد گفت با سیاستی که دولت نیکسون درپیش گرفته برقراری صلح در ویتنام امکان پذیر نخواهد بود.

سناتور کندی اضافه کرد که خود او نیز فردا در چهار چوب تظاهرات علیه ویت‌نام نطقی در «لستون» ایراد خواهد کرد.

ونظر خودرا درباره وسائلی که با بکار بستن آنها میتوان از راه مسالمت‌آمیز به‌جنك‌ویتنام پایان‌داد تشریح خواهد کرد.

اشتراوس وزیر دارائی آلمان غربی گفت خروج فوری نیرو های آمریکا از ویتنام ممکن است اثر بدی بر «موقعیت معنوی امریکادر جهان»بگذارد. اشتراوس که برای بازدیدی به آمریکا آمده است گفت آنها که خواهان خروج‌فوری آمریکا از ویتنام هستند، آثار نامطلوب این کاررا نمیتوانندببینند.

اشتراوس درباره مسائل دیگر، ازجمله پیروزی سوسیال دمکرات ها در آلمان، روابط شرق و غرب وموقعیت نیرو های آمریکائی در اروپا نیز نظر خود رابیان کرد.

*** در جستجوی مخزن اسلحه**

دوتیپ چترباز امریکائی در جستجوی یك «مخزن اسلحه» در ویتنام هستند چتربازان میخواهند این مخزن زیرزمینی را که به ویت کنگها تعلق دارد و با آن‌می‌توان سه‌هزار نفر را کاملا مسلح کرد پیدا کنند. مخزن مزبور در «مثلث‌آهنین» در حدود ۴۰ کیلو متری سایگون است و در تونلهای زیرزمینی قرار دارد.

از جبهه های جنك ویتنام فقط خبر درگیریهای پراکنده میرسد. در ۲۴ ساعت گذشته فقط۹ حادثه جنگی مختصر روی داده است.

اما هواپیما های آمریکائی به بمباران مواضع مشکوك کمونیست ها ادامه میدهند. دیروز هواپیما های ب‌ـ۵۲ هفت پرواز برای‌بمباران انجام دادند و مواضع کمونیست‌ها را در «ارتفاعات مرکزی» ویتنام جنوبی مورد حمله‌قرار دادند.

در کنگره امریکا بین اعضای آن مشاجره شدیدی درگرفت. عده‌ای ازاعضاء کنگره قصد دارند تمام‌شب رادر تالار کنگره بمانندو نطق کنند تانشانه همدردی‌آنهابا تظاهرات ضد جنك ویتنام باشد.

عده دیگری با این کارمخالفند. تظاهر کنندگان از هواداران خود در کنگره تقاضا کرده‌اند کاری کنند که تمام شب چراغهای کاخ کنگره روشن باشد.

میافارو صاحب فرزند میشود

نیویورك ـ میافارو ستاره سینما و «آندره پروین» آهنك سازو رهبر ارکستر منتظر فرزندی هستند. ظاهرا این بچه دراواخر زمستان متولد خواهد شد. پدر و مادر کودك باهم ازدواج نکرده‌اند.

سخنگوی «پروین» در لندن گفت محققا «پروین» پدر این کودك است و قصد ندارد در آینده‌اعلامیه‌ای‌دراینباره‌صادر کند. وی گفت «پروین» حاضر نشده است در باره امکان ازدواج بامیافارو صحبت کند.

میافارو ۲۳ساله‌در نیویورك است و «پروین» ۴۰ ساله در لندن، ارکسترسمفونیك لندن را رهبری میکند. «پروین» دومین زن خود را چندی‌پیش طلاق گفت. میافارو هم‌سه سال پیش از فرانك سیناترا هنرپیشه طلاق گرفته بود.

۱۲ سال زندان برای معاون آیشمن

برلن ـ فریتزوهرن، سروان سابق آلمان نازی و معاون آدولف آیشمن دیروز در دادگاه به ۱۲ سال حبس محکوم شد.

وی که‌اکنون ۶۴ سال‌دارد در «هنك‌امنیتی‌هیتلر» کارمی‌کرده ومتهم است که به کشتار هزاران یهودی هلندی و آلمانی کمك کرده. دادگاه اورا رسما معاون جرم آیشمن شناخت.

مستشار سفارت آمریکا در برزیل تهدید بقتل شد

برازیلیا ـ امروز افشا شد که تلفن کننده های‌ناشناس، تهدید کرده‌اند که «استفن‌ـ لاو» مستشار سفارت امریکا را بقتل خواهند رساند. تلفن کنندگان خود را عضو یك سازمان تروریستی معرفی کرده‌اند.

از مدتی پیش این تلفن‌ها میشد ولی مقامات پلیس آنرا جدی نمی‌گرفتند ،تا اینکه‌در ماه گذشته «بورك» سفیر آمریکا راشورشیان دزدیدند وبا آزاد کردن تعدادی از زندانیان سیاسی مکزیك او را آزاد کردند.

دکانداران پاریس اعتصاب کردند

پاریس ـ صدها دکاندار خشمگین پاریسی‌در حالیکه سنك می‌پراندند وفریاد میکشیدند که مالیات نخواهندداد، باپلیس در خیابانها به‌زدو خورد پرداختند، دریکسال‌ونیم اخیر این بدترین شورش پاریس بوده است. در نبرد دکانداران باپلیس ۲۵ نفر زخمی شدند، زیرا پلیس راه رابر آنان که میخواستند بسوی ایستگاه رادیو تلویزیون فرانسه بروند بسته‌بود.

بیش‌از ۲ هزار دکاندار پاریسی جلسه‌ای تشکیل داده بعنوان اعتراض به‌سیاست مالی‌دولت، اعتصاب مالیاتی کردند. پس‌از خروج دکانداران ازاین جلسه بود که‌عده‌ای ازآنها باپلیس زدو خورد کردند.

رهبر دکانداران گفت اعتصاب مالیاتی تنها راه اعتراض مابه دولت پومپیدو است.

چریکهای رباینده هواپیمای آمریکائی آزاد شدند

عمان ـ دولت سوریه دوچریك عرب را که بمناسبت ربودن هواپیمای مسافربری‌امریکائی وآوردن‌آن به‌دمشق توقیف شده بودند آزادکرد. یکی از این چریك ها یك دختر عرب بنام لیلاخالدو ۲۱ساله است. نفر دیگر سلیم العیاوی نام دارد. جبهه خلق برای آزادی فلسطین اعلام کرد دو نفر مزبور نیمه شب‌دیشب‌بوقت‌محلی آزادشده‌اند و به پایگاه واحد خودبرگشته‌اند.

نطق مادر سرحان بشاره در سازمان ملل

سازمان ملل‌متحد ـ خانم ماری‌سرحان، مادر سرحان بشاره قاتل رابرت‌کندی، دیروز میخواست در مجمع عمومی سازمان ملل نطق کند، اما باو اجازه داده نشد.او میخواست پیامی‌ازجانب آوارگان فلسطین به‌مجمع بفرستد. وی‌گفت پسرش و سناتور فقید کندی هر دو قربانی «صهیونیسم» هستند.

منیرسرحان، یکی از برادران قاتل، نیز همراه مادرش بود. خانم سرحان با استاوردپولوس معاون دبیر کل سازمان ملل مذاکره کرد و بعد به‌خبرنگاران گفت اوبمن اطلاع داد که نمیتوانم ازجانب آوارگان فلسطین سخن بگویم، زیرا که آنها قدرتی ندارند. این حرف‌مرا بسیار غمگین کرداما بمن‌قول داده‌اند که پیامم را به‌اوتانت برساند.

سیل بزرك الجزایر تلفات‌وخسارات سنگینی وارد کرد

الجزایر ـ باردیگر ریزش باران‌های سیل‌آسا و طغیان رودخانه ها در الجزایر تلفات‌و خسارات‌سنگین‌ببار آورده است. نخستین گزارش های رسیده حاکی است که تاکنون۵۹ نفر براثر جاری شدن سیل کشته شده و۱۱۳ نفر دیگر زخمی گردیده‌اند سیل هزاران خانه را خراب کرده و براههای اتومبیل‌رووراه‌آهن خسارت‌شدیدی‌واردنموده است.

از طرف‌دیگر آب‌های گل‌آلود داخل چاههای آب شده و آب آشامیدنی مردم نواحی سیل زده‌را آلوده کرده است.

این آمار تنها شامل شش‌ولایت است و بسیاری از مناطق الجزایر نیز مورد هجوم سیل قرار گرفته ولی هنوز آمار تلفات و خسارات وارده باین مناطق‌انتشار نیافته‌است وطبق اظهار مقامات بهداری در مناطق سیل‌زده‌بیماری‌سرخك‌شیوع یافته است.

هفتمین عمل پیوند قلب در آفریقای جنوبی

دوربان ـ جراحان بیمارستان «ونت‌ورث» ،هفتمین‌عمل پیوند قلب را در افریقای جنوبی انجام دادند. سخنگوی بیمارستان گفت‌عمل‌در ساعت ۸ونیم بعدازظهر دیروز (بوقت تهران) انجام شده است.

ششمین عمل پیوند قلب آفریقای جنوبی در۲۷ آوریل روی یك مرد ۲۷ساله انجام گرفت که ده‌روز بعد مرد.

فعلا ازهفت عمل پیوندقلب در این کشور سه نفرشان زنده مانده‌اند. دونفر دیگر که‌زنده‌مانده‌اند توسط‌پروفسور بارنارد عمل شده‌اند ویکی‌از آنها بیش‌از یك سال باقلب پیوندی زندگی کرده است.

تلویزیون بلر جام جهان نما

ازامشب فقط در
سینما حافظ
هنری فاندا . رابرت شاو
رابرت رایان . پیرانجلی . چارلزبرونسون
تلی ساوالاس در فیلم پاناویژن رنگی

BATTLE OF THE BULGE

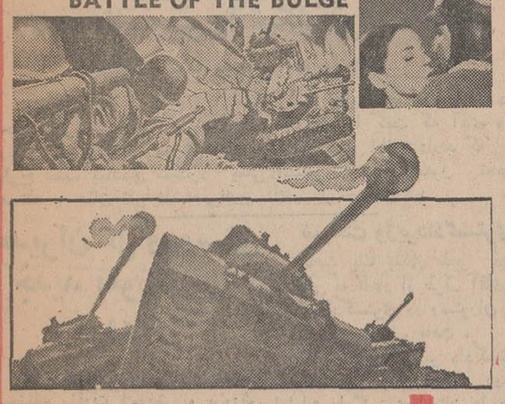

برای پیروزی
محصول برادران وارنر پخش ازمتروگلدوین‌مایر

بزودی درسینما
آریا
اشکها
ولبخندها

امشب در کاباره
افق طلائی
ام کلثوم ایران روحپرور

بانضمام
شیدا ـ پروا
ستارزاده ـ کورس
رقص: هما ـ ژنی
گروه بزمندان: شیرازی، آذربایجانی، گیلانی
بزم باباطاهر عریان
تلفنهای رزرو: ۳۳۴۰۴۶ـ۳۰۴۴۵۵
دارای پارکینك اختصاصی

ازفرداصبح
فقط در سینما
کریستال
برای اولین بار دو غول معروف سینما «جولیا ـ نوجما» و «لی‌وان‌کلیف» درمقابل هم‌ظاهرمیشوند

مونتگمری وود
(جولیانوجما)
لی وان کلیف
در اثری بزرگ ـ خشن و بی‌نظیر
روزهای خشم
تکنی اسکوپ ـ رنگی

باشرکت: والتر ریلان
کریستا لیندر

بخ‌سازی
از ½ تا ۲۰ تن درروز
مدرن تکنیک
خیابان ایرانشهر نبش ثریا تلفن ۶۹۰۵۷

شن وماسه
بدون پیش‌خرید
بدون معطلی
شرکت سهامی (شن‌ما) مفتخراست که بزودی محصول کارخانه خودراکه‌با آخرین سیستم ماشین‌آلات شن‌شوئی دنیا مجهز میباشد به بازار عرضه میدارد
تلفن ۴۷۷۱۷

درگذشته تنها وسیله ایزوله رطوبتی در کارهای ساختمانی قیر وگونی بود ولی به موازات پیشرفت علم و صنعت‌گونی جای خود را به تیشو داده و اینك درسرتاسر اروپا وآمریکا درکلیه کارهای ساختمانی
تیشو
بجای گونی مصرف میشود
چون تیشو از الیاف شیشه ساخته شده است حرارت، اسید، رطوبت وهیچ عامل دیگردر آن اثر نمیکند.
با تمام این مزایا
تیشو بمراتب ازگونی ارزانتراست
تیشو آغشته به قیر مشمعی است با عمر جاویدان
ISORAN ایزوران
شرکت سهامی پشم شیشه ایران
خیابان شاهرضا ـ صبای جنوبی شماره ۱۳ تلفن های ۶۷۵۳۷ ـ ۴۸۵۲۱
آوازه

ازفردا صبح
فقط در
سینمانمونه کسری
مجهز به تریای مدرن وجداگانه
دومین برنامه‌انتخابی‌وممتاز دوره جدید فعالیت
عشقی بزرك که درتلاطم قرن پرآشوب و کثیف ما به آلودگی میگراید و شیرازه‌آن ازهم میپاشد
میری‌دارك
درفیلمی بکارگردانی: ژرژلوتنر
گالیا

باشرکت: فرانسوازپره‌و ـ ونانتینوونانتینی
سناریست: واهه‌کاچا محصول مشترك فرانسه و ایتالیا
فقط امشب نمایش فیلم مکتب عشق درسینماکسری

به‌آنهاکه دوستشان دارید بگوئید...
شوره سر
برازنده شخصیت شمانیست

ABBOTT
SELSUN سلسون
درمان قطعی: شوره سر که اطباء درسراسر جهان آنرا تجویز میکنند
سلسون محصولی از گروه کارخانجات ابوت آمریکا
ساخته شده درایالات متحده آمریکا • فروش درکلیه داروخانه ها
سوزه

خبرهای روز

تلگرام تبریك شاهنشاه به پادشاه افغانستان

امروز این تلگرام از طرف شاهنشاه آریامهر بمناسبت تولد اعلیحضرت پادشاه افغانستان به کابل مخابره شده است .

اعلیحضرت محمدظاهر شاه پادشاه‌افغانستان ـ کابل

برای‌من موجب کمال خوشوقتی است که به مناسبت‌سالروزفرخنده تولد آن اعلیحضرت تهنیت قلبی وتبریکات صمیمانه خودرابآن‌برادر گرامی‌ابراز دارم ، سلامت‌وسعادت وعزت آن اعلیحضرت و همچنین ترقی‌و تعالی ورفاه روزافزون ملت برادر وهم‌کیش افغانستان‌را از خداوندمتعال‌لایزال‌مسئلت مینمایم.

محمدرضا پهلوی

شرفیابی هیئت رئیسه مجلسین

ظهر امروز هیئت‌رئیسه مجلسین سنا وشورایملی برای تقدیم‌عریضه جوابیه واعلام آمادگی مجلسین‌در کاخ سعدآباد بحضور شاهنشاه آریامهر شرفیاب شدند .

جشنهای تولد شهبانو

دیشب وامروز بمناسبت سالروز تولد علیاحضرت شهبانوی ایران جشنهائی در سراسر کشوربرگزار گردید.

دختران‌دانش‌آموزوورزشکاربعد از ظهر امروز طی مراسمی در پیشگاه علیاحضرت شهبانوسالروز تولد شهبانورا جشن می گیرند و برنامه‌های هنری وورزشی اجرا می‌کنند .

ازساعت ۱۰تا ۱۲ هیئت های سیاسی مقیم دربار شاهنشاهی در کاخ اختصاصی شهری‌حضوریافتند ودفتریادبود تولد شهبانورا امضاء کردند .

به‌مناسبت سالروز تولدشهبانو عصرامروز پارك‌نارمك‌توسط‌شهردار تهران افتتاح می‌شود .

بهمین مناسبت بعد ازظهردیروز دختران باشگاه ورزشی آریاپیکره علیاحضرت شهبانو فرح‌را گلباران کردند .

اعضای جمعیت‌امید فردا نیز بعد از ظهر دیروز سالروز تولد شهبانو را جشن گرفتند .

لایحه تاسیس دانشگاه تربیت معلم عطف بماسبق نمیشود

بدنبال انتشار طرح دانشگاه تربیت معلم صبح امروزآقای دکتر حسن هنربخش رئیس هنرسرایعالی بخبرنگار ما گفت که آقای دکتر رهنما وزیر علوم و آموزش عالی به هنرسرایعالی اطلاع دادند که این طرح عطف بماسبق نمیشود یعنی دانشجویانی‌که مشغول تحصیل هستند با همان شرایط فعلی‌فارغ‌التحصیل خواهند شد .

مدیران کل وروسای جدید آموزش و پرورش

امروز چند انتصاب در پست‌های مختلف وزارت آموزش و پرورش بشرح زیر انجام گرفت .

۱ـ آقای فتحعلی‌پوربرویز ـ مدیر کل آموزش و پرورش سابق خوزستان بسمت مدیر کل آموزش وپرورش فارس .

۲ـ آقای علی جدلی مدیر کل آموزش و پرورش فارس به سمت مدیر کل امتحانات .

۳ـ داود رزین رئیس آموزش و پرورش دماوند به‌سمت رئیس‌ناحیه ۱۰ آموزش و پرورش تهران .

٤ـ محمدتقی‌موحد ـ بسمت رئیس اداره آموزش و پرورش گلپایگان

۵ـ آقای عبدالله رضائی بسمت رئیس اداره آموزش و پرورش هشترود .

ضیافت وزیردادگستری

ساعت یك بعداز ظهر دیروز ضیافتی به ناهار از طرف آقای‌پرتو وزیر دادگستری در رستوران کاخ دادگستری ترتیب یافت .

دراین میهمانی‌وزیر دادگستری، معاونان این وزارتخانه ، روسای ادارات دادگستری استان ها ،مدیر کل شورا های داوری و خانه های انصاف و نمایندگان‌خانه‌های انصاف روستا های سراسر کشور حضور داشتند .

پس‌از صرف ناهار آقای سلیمی‌پور رئیس حوزه هفت شورای داوری به نمایندگی از طرف‌نمایندگان شورا های داوری و خانه های انصاف سخنانی ایرادکرد وسپس پیام‌وزیر دادگستری پخش گردید .

مدیر کلی که بخشدار شده بود مشغول کار شد

سخنگوی وزارت کشور گفت یکی‌ازمدیران کل وزارت کشور که بسمت بخشدار حومه میناب منصوب شده بود در محل کارخود حاضر شد و مشغول انجام وظیفه گردید .

۱۰ نفر نشان عدالت‌گرفتند

بنابراستدعای آقای منوچهر پرتو وزیر دادگستری و تصویب شاهنشاه آریامهر ده نفر آقایان زیر بدریافت نشان درجه یك عدالت مفتخرشده‌اند:

تیمسار سپهبد محمود معزی معاون عملیاتی ژاندارمری کل کشور تیمسار سرتیپ مهدی رحیمی رئیس شهربانی استان‌مرکز . آقایان حسین مرتضوی ـ رئیس کل دادگاههای شهرستان تهران . محمدباقر صفوی ـ رئیس کل دادگستری استان خراسان جلال طاهری ـ رئیس کل دادگستری استان مازندران . علی ابهری ـ رئیس کل‌دادگستری استان خوزستان . جعفر رئیسیان ـ رئیس کل‌دادگستری استان فارس . عمادالدین فریدی ـ رئیس کل دادگستری استان کرمان . اسمعیل مرتضوی ـ رئیس کل دادگستری‌استان سیستان وبلوچستان . کورس گویا ـ رئیس کل دادگستری استان اصفهان

کارآموزان‌شرکت‌ملی‌گاز گواهی‌نامه های خود را دریافت کردند

ساعت ده صبح امروز بمنظور توزیع گواهینامه های ۱۶۵ نفر کارآموزان شرکت ملی گازایران مراسمی با حضور معاون نیروی انسانی‌وعده‌ای‌از مدیران کل‌وزارت کاروامور اجتماعی وروسای‌قسمت های‌شرکت ملی گاز ایران ، در مرکز تعلیمات حرفه‌ای شماره دو وزارت کار وامور اجتماعی ترتیب یافت .

بدوا رئیس مرکزضمن گزارشی نحوه کار کارآموزان را توضیح داد ،آنگاه معاون نیروی انسانی ازاینکه ترتیب این جشن مصادف بازادروز خجسته علیاحضرت شهبانوی ایران شده است اظهار مسرت کرد ودرباره‌توجه‌مخصوص شاهنشاه آریامهر ودولت نسبت به تعلیمات‌حرفه‌ای بخصوص در این موقع که کشور ایران بسرعت به طرف صنعتی شدن پیش میرود و تاثیرشگرف تعلیمات حرفه‌ای در پیشرفت صنعت وازدیاد محصول و برنامه های آموزش‌حرفه‌ای وزارت کار وامور اجتماعی بیاناتی ایراد نمود .

بازگشت

آقای دکترمنصور حشمتی‌متخصص غدد مترشحه داخلی ازاروپا بتهران بازگشت .

پیش‌بینی هوا

هوای کرانه های دریای مازندران‌ابری‌همراه‌بابارندگی که بتدریج از سمت غرب قسمتی ابری خواهد شد . هوای استان های آذربایجان قسمتی ابری همراه بارگبار پراکنده ، هوای شهرستان های‌غربی ایران‌کمی تاقسمتی ابری ، هوای شهرستان های شمالی استان خراسان ابری همراه با بارندگی‌که بتدریج قسمتی ابری همراه بارگبار پراکنده ، هوای تهران‌صاف گاهی کمی ابری همراه باباد نسبتا شدید د رسطح زمین، هوای بقیه‌نقاط صاف دربعضی ساعات کمی ابری و غبارآلود ضمناحداکثر درجه‌حرارت امروز تهران نسبت بروز گذشته ۳ تا ٤ درجه خنك‌تر خواهد شد .

گرمترین نقطه‌در ۴٤ساعت گذشته ابرانشهر با حداکثر ۳۸ و حداقل۲۱ ، خنك‌ترین نقطه خوی با حداقل ٤درجه، تهران با حداکثر۲۹ وحداقل ۱۳ درجه بوده است .

سناتور مسعودی با رهبران کره مذاکره کرد

سئول ـ آسوشیتدپرس ـ آقای سناتور عباس مسعودی نایب رئیس مجلس سنای ایران و مدیرموسسه اطلاعات که‌بنابدعوت دولت کره بمدت یکهفته باین کشور سفر کرده است دیروز با رهبران کره ملاقات کرد ودرباره مسائل مهم سیاسی و روابط دو کشور ایران‌و کره‌با آنها مذاکره نمود .

سناتور مسعودی قرار است به چند کشور دیگر آسیائی‌و ازجمله ژاپن ، هنك كنك، فیلیپین، اندونزی سنگاپور ، مالزیا ، ویتنام‌وتایلند سفر کند .

آقای سناتور مسعودی دیروزبا «شین‌بوم‌شیك» وزیر فرهنك و اطلاعات کره ملاقات کرد ودرباره مسائل مختلف و از جمله همکاری های اقتصادی و فرهنگی دوکشور گفتگو نمود . سناتورو روزنامه‌نویس ایرانی‌در عین حال با «چین‌پیل‌شیك» معاون وزارت امور خارجه کره ملاقات کرد .

دیروز سناتورمسعودی بدعوت رئیس پارلمان کره به‌عمارت‌پارلمان رفت‌وضمن بازدید از آنجابا «پائی یونك‌هو» رئیس پارلمان ملاقات و مذاکره نمود .

این عکس از ملاقات سناتور مسعودی با «شین‌بوم‌شیك» وزیر فرهنك و اطلاعات کره برداشته شده است . نفروسط مترجم‌است.

عکس‌رادیوئی اطلاعات

برنامه تحقیقات فضائی در ایران باید شروع شود

پروفسور محسن هشترودی‌استاد فیزیك‌اتمی دانشگاه تهران‌دیروز اظهار نظر کرد که ایران باید هرچه‌زودتر برنامه‌تحقیقات فضائی‌را وزدیك به یکهزار تن ازکسانی که تاکنون عضویت باشگاه را پذیرفته‌اند حضور داشتند .

استاد فیزیك‌اتمی که در عین حال یکی‌از صاحبنظران بین‌المللی دربرنامه‌های تحقیقات فضائی است این مطلب را عصر دیروز هنگام گشایش‌باشگاه فضائی ایران بیان داشت و گفت پایه های‌علم‌تحقیقات فضائی در چهل سال قبل گذاشته شد ودر آن زمان بسختی تصور میرفت که بشر تا این حد در این رشته پیشرفت کند و قدم برسطح کره‌ماه بگذارد .

درمراسم گشایش‌باشگاه‌فضائی آقای تدین معاون نخست وزیر جمعی از شخصیت های مملکتی و استادان ودانشجویان‌دانشگاه‌تهران ونزدیك به یکهزار تن ازکسانی که تاکنون عضویت باشگاه را پذیرفته‌اند حضور داشتند .

آقای ابوالحسن کمالی مدیر مجله فضا و بنیانگذار باشگاه فضائی ایران ضمن خیرمقدم‌یادآور شد که تحولات همه جانبه کنونی مملکت این‌امکان را فراهم آورده است‌که ایران از لحاظ تحقیقات وبررسی های علمی‌رفته‌رفته‌موقعیت شایسته خودرا بازیابد .

مدیر مجله فضا گفت تاکنون بسیاری از شخصیت های علمی کشور وفارغ‌التحصیلان دانشگاه های معتبر خارجی ودانشگاههای ایران عضویت این باشگاه علمی را پذیرفته اند .

بدنبال سخنان رئیس باشگاه فیلم پرواز هیجان انگیز آپولوی آقای پروفسور محسن هشترودی یازده به نمایش گذارده شد .

درباره‌امکانات وجود حیات‌در سایر کرات و پس‌از ایشان آقای علی لیاقت تحت عنوان«رصدخانه های بزرك‌دنیا» سخن گفتند و در پایان

خانم دکتر هاراتونیان و خانم شاه‌بنده سرپرست و دبیرو گروهی از اعضای شورای بهداشتی انجمن دوشیزگان و بانوان هنگامی که باتفاق مسئولان بیمارستان مسعودی از کودکی عیادت میکنند و اسباب‌بازی دراختیارش میگذارند .

فعالیت انجمن بمناسبت تولد شهبانوی ایران

بامداد امروز ، اعضای شورای بهداشتی‌انجمن دوشیزگان وبانوان بسرپرستی خانم دکتر هاراتونیان رئیس این شورا ، در بیمارستان مسعودی حضور یافتند و هدایائی را که بمناسبت زادروز علیاحضرت شهبانو تدارك دیده بودند ، در میان کودکان بستری‌تقسیم کردند. این هدایا که‌عبارت از اسباب‌بازی های مختلف بود ، شادی فراوانی در کودکان برانگیخت و همه‌برای سلامت بانوی اول مملکت دعا کردند .

عصر امروز نیز بهمین مناسبت جشنی با حضورمتجاوز از هزار نفر از اعضای انجمن در تالار انجمن برگزار میشود . دراین جشن ، فیلمی از زندگی شهبانو. نمایش داده میشود و «پوران» خواننده معروف رادیو،برنامه‌ای اجراخواهد کرد .

آخرین اخطار وزارت کشور به‌سینماها

ازطرف وزارت کشور در مورد رفع نواقص سینما ها اخطاریه‌ای بشرح زیر صادر گردید .

طبق گزارش‌بازرسان اعزامی اغلب از سینما های تهران و سایرشهرستانهای کشورفاقد ایمنی مقررات مربوطه بوده‌و درصورت بروز حریق ویا خاموشی یا سایر خطرات احتمالی ممکن است جان تماشاچیان بخطر افتد .وزارت کشور برای آخرین بار به سینما ها اخطار مینماید در صورتیکه هرچه زودتردر رفع نواقص ایمنی‌مخصوصا ازدیاد درهای خروجی و تامین‌سرعت تخلیه تماشاچیان سالن سینما در صورت بروز خطر اقدام لازم رانمایند، برای‌حفظ جان تماشاچیان به‌کلیه‌فرمانداران در سراسر کشور و بازرسان مخصوص وزارت کشور در تهران دستور داده خواهدشد با استفاده از قوانین مربوط سینما های فاقد شرایط‌ایمنی را تعطیل نمایند .

اعزام مشمولین دیپلمه از فردا شروع میشود

صبح‌فردا کلیه مشمولین‌دیپلمه وفوق دیپلم متولد سالهای ۱۳۱۲ تا ۱۳۲۶ باستثنای دیپلمه های کشاورزی که از حوزه های تهران برك آماده به خدمت گرفته‌اند به خدمت اعزام می گردند .

همچنین مشمولین دیپلمه و فوق دیپلم متولد سال ۱۳۲۷ روز پنجشنبه به خدمت اعزام میشوند .

ضمنا مشمولین ۱۳۱۲ تا ۱۳۲۸ که به لکنت زبان مبتلا هستند و همچنین اقلیت های مذهبی روز پنجشنبه بخدمت اعزام میشوند .

صبح‌امروز بقیه لیسانسیه های مشمول که فارغ‌التحصیلان کلیه رشته‌های ادبیات .الهیات، کشاورزی علوم‌انسانی و هنری بودندبه‌پادگان های‌آموزشی اعزام شدند .

مدال انقلاب سفید بفروش میرسد

بانك ملی ایران بیادبود جشن فرخنده تاجگذاری اعلیحضرتین وبه منظور بزرگداشت انقلاب سفیدایران تعدادی مدال بشرح ذیل که از طرف دانشگاه پهلوی شیراز تهیه شده بود در تمام شعبه های بانك ملی بفروش میرساند

۱ـ مدال طلا بوزن ۳۰ گرم بعیار ۹۰۰ بها ۵۰۰۰ ریال

۲ـ مدال نقره بوزن ٤۰ گرم‌بعیار ۹۲۵ بها ۵۰۰ ریال

۳ـ مدال برنز بوزن ۸۰ گرم بها ۲۵۰ ریال

متقاضیان محترم میتوانند برای خرید مدال های فوق مستقیما بروسای شعب بانك ملی مراجعه نمایند .

توزیع گواهینامه۱۶۲ نفر کارآموزان‌خدمات‌اجتماعی وزارت کار

بمناسبت خجسته سالروز شهبانوی ایران ، درمرکزشماره سه خدمات اجتماعی وزارت‌کار و امور اجتماعی جشن و مراسمی برگزار شد .

دراین مراسم‌معاون اموراجتماعی این‌وزارتخانه‌سالروزتولدعلیاحضرت فرح پهلوی‌شهبانوی‌ایران راتبریك گفت و از اینکه مرکز خدمات اجتماعی وزارت کارهمزمان‌بازادروز شهبانوی مهربان‌وملت‌دوست اولین سالگرد خودرا جشن میگیرد ابراز خوشحالی کرد و گفت :این حسن تصادف رابه‌فال‌نیك‌گرفته امیدوارم تحت توجهات معظم‌لها بتوانیم در راه خدمت به میهن توفیق یابیم. آنگاه گواهینامه های ۱۶۲ نفر از هنرآموزان دوره های خیاطی،خانه‌داری و فارغ‌التحصیلان پیکار با بیسوادی را توزیع کرد .

جشن در صحن حضرت عبدالعظیم

سازمان اوقاف اطلاع میدهدچون فردا مصادف با سوم شعبان سالروز ولادت فرخنده حضرت امام‌حسین علیه‌السلام امام سوم‌شیعیان میباشد باین مناسبت از ساعت پنج بعداز ظهر امروز مجلس جشن‌و سخنرانی مذهبی در صحن مطهر حضرت عبدالعظیم علیه‌السلام تشکیل می شود .

بیتل ها و هیپی ها ازهنرستان صنعتی اهواز اخراج شدند !

همزمان با آغاز کار هنرستان صنعتی اهواز،هنرجویانی که بسبك بیتل ها و هیپی ها موهای بلند داشتند از هنرستان اخراج‌شدند !

خبرنگار ما دراهواز گزارش داد :این‌اقدام بدستور آقای‌سیادت‌رئیس انستیتوتکنولوژی و هنرستان صنعتی اهواز صورت گرفت .

برای استفاده از شاهراهها عوارض وضع میشود

پیشنهاد وضع عوارض برای شاهراهها از طرف وزارت‌راه‌ودولت مورد بررسی ومطالعه قرار گرفته ومسئولان در نظر دارند برای نگاهداری راهها از اتومبیلها حق عبوردریافت‌دارند .

این‌فکر بااستقبالی که رانندگان‌از شاهراه تهران کرج کرده‌اندمطرح شده‌ومسئولان متوجه شده‌اند که بادریافت عوارض راه از مردم می توان برای ساختمان شاهراههائی که موجب آسایش مردم‌است‌اقدام کرد

چندی پیش نیز جمعی از کامیونداران به وزارت راه‌پیشنهاد کردند که برای‌امتدادشاهراه کرج تا قزوین عوارض وضع شود کامیونداران حتی آمادگی خودرا برای وصول عوارض در گاراژهای باربری و موسسات مسافربری‌اعلام داشتند .

خبرنگار اطلاعات امروز ضمن تماس‌با مسئولان مربوط اطلاع‌داد که‌کمیسیون صلاحیتداری مسئله وضع‌عوارض‌راه رابرشاهراههامورد بررسی قرارداده و بزودی نظرخود رادر این زمینه اعلام‌خواهد کرد.

در مشهد دانشکده کشاورزی‌تاسیس‌میشود

پیشنهاد دانشگاه مشهد دائربر تاسیس دانشکده کشاورزی در این شهرستان درجلسه‌اخیرهیئت امنای دانشگاه مشهد که‌درتهران تشکیل شده بود موردرسیدگی قرارگرفت وبه‌تصویب رسید .

دراین جلسه موافقت شد که از سال تحصیلی آینده یك دوره دو ساله کشاورزی در دانشگاه مشهد تاسیس شود و این دوره مقدمه تاسیس دانشکده کشاورزی در این شهر خواهد بود .

در اراضی مصادره شده بختیار

بقیه از صفحه اول

تیمور بختیار در قریه «اورگان» واراضی مزروعی‌متعلق‌به‌زارعین‌مقیم دهات «کلیبك»و «دستگرد» واقع درفرمانداریکل چهارمحال بختیاری درمنطقه‌ای به وسعت ۳هزار و۵۰۰ هکتارکه دارای ۲٤٦خانوار زارع صاحب نسق می‌باشد اقدام خواهد شد .

آقای ولیان در این مصاحبه گفت: بااین ترتیب زارعین‌عضواین دو شرکت‌سهامی زراعی‌جدیدالتاسیس ازاراضی مزروعی تیمور بختیارکه پس‌از اجرای مقررات اصلاحات ارضی‌دراختیار مشارالیه باقی‌مانده بود مجانا بهره‌برداری و استفاده خواهند کرد .

وزیراصلاحات ارضی در پایان اضافه کرد که‌چندی قبل‌نیز مزروعی مکانیزه تیمور بختیار در منطقه گلپایگان با کلیه‌وسائل کشاورزی وسه حلقه چاه عمیق در اختیار شرکت‌سهامی زراعی متشکله در گلپایگان گذارده شدتا زارعین اراضی‌نامبرده مجانا برای بهبود شرایط زندگی خود از آن استفاده کنند .

صد اتومبیل کورسی فردا وارد مرز بازرگان میشوند

کاروان سریعترین اتومبیلهای جهان که در مسابقه بزرك اتومبیلرانی اروپا شرکت کرده‌اند ساعت ۱۲٫٤۵ دقیقه فردا از طریق مرزبازرگان وارد ایران میشود.

خبرنگارما در ماکو گزارش داد: این مسابقه از آلمان غربی شروع شده و رویهم دویست نفر راننده با یکصد دستگاه اتومبیل درآن شرکت کرده‌اند . ازطرف پلیس راه سرهنك اشراقی و سرهنك کوثر راهنمائی اتومبیلهارا از مرز بازرگان تاتهران بعهده دارند سروان خرم‌رودی رئیس پلیس راه ماکو راهنمائی اتومبیلها رادر جاده ترانزیتی‌ماکو ـ تبریز عهده‌دار می‌باشد از طرف مسئولین بختیاری شیرو خورشید سرخ‌واداره گمرك‌ماکو اقدامات احتیاطی لازم بعمل آمده است .

دستور اخذ عوارض

بقیه از صفحه اول

دستور اجرای قانون نوسازی و عمران شهری در تهران صادر شد و وزارت کشور پس از طی مراحل قانونی متن قانون و آئین‌نامه های اجرائی را جهت اجرا بسازمانهای مسئول فرستاد .

بدنبال صدور این دستورمقدمات اجرای‌قانون‌ووصول عوارض‌نوسازی در ت... ان فراهم گردید .

*** خاتمه ممیزی**

یك مقام رسمی اعلام کرد که بزودی اطلاعیه پایان ممیزی املاك تهران رسما اعلام خواهد شد و پس از صدور این اطلاعیه ومستند قانونی در این زمینه متن موادناظر به وصول عوارض نوسازی جهت آگاهی عموم منتشر خواهد شد .

بموجب مقررات قانون عوارض نوسازی صرفا ، برای مصرف در مواردی که تعیین شده است‌وصول میشود و مصرف آن در غیر مورد در حکم تصرف در اموال دولت محسوب و جرم تلقی خواهد شد .

*** میزان عوارض**

برطبق مقررات قانون نوسازی و عمران شهری از املاك تهران نیم در هزار عوارض نوسازی دریافت‌خواهد شداین عوارض ازتاریخ اول فروردین ماه ٤۸ بحساب میآید .

در شهر تهران عوارض املاکی مودیانی که مجموع عوارض هریك‌از آنان در سال تا مبلغ یکهزار وپانصد ریال باشد بخشوده میشود .

در مناطقی از محدوده تهران که هریك از خدمات شهری آب وبرق و اسفالت در آنجا انجام نشده باشدبابت هریك از این خدمات بیست وپنج در صد از رقم عوارض کاسته میشود ولی این معافیت شامل اراضی نخواهد شد.

برای اجرای این قانون اراضی تهران بصورت منطقه‌ای قیمت‌گذاری شده و قیمت اراضی املاك بر اساس قیمت منطقه‌ای تعیین خواهد شد و ساختمانهای تهران را نیز به پنج‌طبقه تقسیم کرده‌اند وقیمت هریك ازانواع ساختمان‌ها نیز تعیین شده است .

عوارض نوسازی با توجه به قیمت منطقه‌ای اراضی و همچنین طبقه‌بندی ساختمانها تعیین میشود ماموران پس از ممیزی ملك و تعیین ارزش زمین وساختمان‌عوارض‌مربوطه رادرشناسنامه ملك‌ثبت وسپس‌به مالك اطلاع میدهند مالك ملك میتواند باین ارقام اعتراض نمایدودر کمیسیون‌خاصی‌به اعتراضات رسیدگی خواهد شد .

دنباله حوادث تهران و شهرستانها

یک هفته پس از آزادی دوباره بزندان رفت!

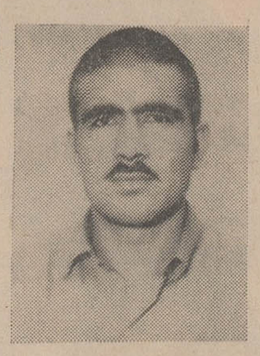

مامورین شهربانی‌آمل سارق زبردستی بنام کاظم ستاری را که باشکستن قفل یك‌مغازه اسلحه فروشی ، وارد مغازه شده بود ، حین سرقت اسلحه ها ، دستگیر کردند ، وی ابتدا با کارد بیکی از مامورین‌حمله‌ورشد، ولی‌بارسیدن چند مامور دیگر ناچار تسلیم گردید .

خبرنگار مادر آمل جریان رابه شرح زیر گزارش‌داد .

حدودساعت ۹٫۳۰شب که‌خیابانهای آمل خلوت شده‌بود و دو نفر محصل کنار یکی‌از خیابانها سرگرم‌مطالعه بودند ، ناگهان متوجه شدند جوانی در حالی که کیسه سفیدرنگی بدست‌داشت ، آهسته آهسته بطرف مغازه‌اسلحه فروشی حسینی پیش رفت و پس‌از آنکه مطمئن شدکسی درآن‌حوالی نیست ،در کیسه را باز کرد و قیچی آهنی‌مخصوصی‌رابیرون‌آورد وبایك حرکت سریع قفل مغازه‌را شکست‌ووارد مغازه شد .

اطلاع بکلانتری

محصلین مزبور که درگوشه‌ای مخفی شده وناظر این‌جریان بودند بلافاصله به کلانتری مراجعه‌کرده وماجرا را با افسر نگهبان درمیان گذاشتند .

بدستور افسر نگهبان ، یکنفر مامور به محل واقعه رفت و وارد مغازه اسلحه فروشی شد .

دراین لحظه سارق که سرگرم جمع‌آوری اسلحه ها بود ،ناگهان باکاردی به مامور حمله کرد ، مامور کلانتری خودرا به بیرون پرت‌نمود وبا سوت مخصوص ، تقاضای کمك کرده بلافاصله‌چند مامورديگربه محل حادثه شتافتند وسارق درحالیکه دو قبضه اسلحه گازی‌بکمر بسته بود، ابتدا به تهدید مامورین پرداخت ولی پس از چند لحظه تسلیم گردید .

نقشه سارق

سارق‌که خود راکاظم‌ستاری معرفی کرده‌است‌دربازجوئی اظهارداشت‌یکهفته‌پیش‌اززندان بابل آزاد شدم در زندان شخصی‌بنام‌سید اسمعیل‌آدرس ۷مغازه آمل رادر اختیارم گذاشت وتصمیم گرفتم بهر هفت مغازه دستبرد بزنم :

ابتدا به تهران رفتم و پس ازچند روزبه آمل آمدم و شبرا در قهوه‌خانه کربلائی حسن خوابیدم وحدود ساعت ۹ امشب‌بقصدسرقت مغازه ها از قهوه‌خانه‌خارج شدم . ابتدا قفل لباسشوئی‌رویال‌کسپرس را شکستم وبعد به سراغ مغازه اسلحه فروشی رفتم ، ولی حین سرقت دستگیر شدم .

از کاظم‌ستاری دو قبضه اسلحه گازی ، ۱۹عدد فشنك خفیف‌ومبلغ ۱۵۷۰ریال وجه نقد بدست آمد . کاظم‌اینك بموجب قرار بازپرس زندانی است .

مسئولان اتحادیه فیلمسازان و سندیکای هنرمندان اعلام‌داشتند :

«حیدر کاظمی» صلاحیت فیلمسازی نداشت

● حال «ایلوش» روبه‌بهبودی است .

خبرنگار ما گزارش میدهدکه فیلم«آخرین نبرد»که حیدرکاظمی در یکی از صحنه های آن به‌وضع اسف‌انگیزی درگذشت با سرمایه حیدر کاظمی فیلمبرداری میشد و غیر از خود او هنرپیشگان دیگر ، پروین‌غفاری ،ماری‌الوندی وایلوش درآن شرکت داشتندوحال ایلوش که دچار سوختگی شده رو به بهبودی است

کارگردانی این فیلم به عهده صمد صباحی بوده است که امروز به خبرنگار ما که از حال‌ایلوش از وی کسب اطلاع کرد ،گفت که حال او خوبست .

خبرنگار ما در گزارش خود می‌افزاید که‌این‌واقعه درداگستری دماوند مورد رسیدگی قرار خواهد گرفت . زیرا حادثه در حوزه قضائی دماوند اتفاق افتاده است .

امروز ما با چند تن ازمسئولین و هنرپیشگان سینمای فارسی در مورد این حادثه گفت وشنودی داشتیم که در زیر بنظرخوانندگان عزیز میرسد :

عضو اتحادیه نبود

آقای‌مهدی‌میثاقیه رئیس‌اتحادیه صنایع فیلم ملی ایران در مورد این حادثه گفت : اتحادیه ماچند ماه پیش اعلام کرد اگر کسی در نظر دارد فیلمی درست کند ، تا باید باتحادیه مراجعه کند ، تا راهنمائی شود و میتوانم بگویم برای کسانی که عضو اتحادیه بوده‌اند تاکنون چنین حادثه‌ای پیش نیامده است .

آقای میثاقیه افزود : بعضی‌ها بدون مطالعه و بدون تخصص‌دست بکار تهیه فیلم فارسی میزنند که با اشکال روبرومیشوند فیلمسازی یك کار تخصصی و فنی میباشد و چون ایشان در این مورداطلاعی نداشته‌اند این حادثه پیش آمده است .

● صلاحیت نداشت

بهروز وثوقی هنر پیشه دیگر سینمای ایران در یك مصاحبه تلفنی به خبرنگار ما گفت : وقوع حادثه اسف‌انگیز آتش سوزی اتومبیل حیدر کاظمی که هنگام فیلم‌برداری در صحنه از فیلم « آخرین نبرد » که قرار بود در آن اتومبیل آتش بگیرد و هنرپیشه فیلم آنرابراند ، باعث تاسف وتاثر کلیه هنرمندان‌کشور می‌باشد و این حادثه به‌ماهشدار میدهد که پای‌اشخاص بی‌صلاحیت را از جامعه هنری قطع کنیم . و متاسفانه آن مرحوم صلاحیت‌این کار را نداشت .

وی گفت : امیدواریم باکنترل هائی که از طرف‌سندیکا و وزارت فرهنك وهنر بعمل خواهد آمد از وقوع حوادثی نظیراین حادثه‌جلوگیری بعمل آید .

آقای حمید قنبری رئیس‌سندیکای هنرمندان ایران نیز ضمن اظهار تاسف گفت : مرحوم حیدر کاظمی عضو این سندیکانبوده و باسرمایه شخصی اقدام به ساختن فیلم کرده و خود نیز «رلی» گرفته بود که دچار این حادثه شد

ماجرای چلوکبابی‌ها وفروش چلوخورشت!

صفحه فروشیها کار پرکردن صفحه ها رابابتذال کشانیده‌اند

چلوکبابی نباید بعلت فروش چلوخورشت جریمه شود و صفحه‌فروشی و تولید کنندگان‌صفحه کاربرکردن صفحات را به ابتذال کشانده‌اند .

این مطالب دیشب در اجتماع افراد صنف چلوکبابی و صفحه فروشی عنوان گردید .

دیشب افراد اتحادیه صنف چلوکبابی در حزب ایران‌نوین جلسه داشتند . در این جلسه آقای کریمی گفت جریمه چلوکبابی بجرم فروش چلوخورشت درست نیست و اظهار داشت که این قبیل اقدامات با اصول‌صنفی مغایر است .

چلوکبابی ها گفتند که همه مردم اشتیاق خوردن چلوکباب را ندارند و بسیاری از آنها چلوخورشت می خواهند و روی این اصل نباید رستوران و یا چلوکبابی را بخاطر آنکه برای مشتری چلوخورشت تهیه کرده‌است تحت فشار قرار داد .

در این جلسه افراد صنف صفحه فروش نیز شرکت داشتند و در زمینه ایجاد شرکت تعاونی و دیگر مسائل صنفی مطالبی بیان داشتند .

آقای رئیس‌زاده در این جلسه گفت تشکیل شرکت تعاونی صنفی لازم است بطوری که کسب اطلاع شد بین بعضی تولید کنندگان صفحه و افراد صفحه فروش‌اختلاف نظر وجود دارد و روی این اصل تشکیل شرکت تعاونی بااشکال روبرو شده است .

ناطق گفت نظرات افراد صنف صفحه فروش‌درزمینه ابتذال وضع صفحه ها از طرف سازمان امور اصناف به وزارت فرهنك و هنر فرستاده شده و درخواست شده‌است تا باین نظرات توجه شود .

دیداری از چند شورای داوری تهران

دراین گزارش شرح ۳ اختلاف خانوادگی ۳ اختلاف موجرومستاجری وچند واقعه دیگررا می‌خوانید .

مردی که زنش راننده‌او بود به اتهام رانندگی بدون گواهینامه دستگیر شد !

دیروز ـ ۲۱ مهر ماه ـ برابر با روز خانه های انصاف بود. خانه های انصاف درروستاها، و شورا های داوری در شهر ها تاکنون در حل اختلافات مردم که عموما جزئی وزود گذراست ، ازطریق کدخدا- منشی به پیشرفتهای درخشانی نائل شده‌اند . اعضای خانه های انصاف و شورا های داوری که برگزیده اهالی هر محل هستند بدون رعایت تشریفات سعی می کنند که اختلافات مردم را از طریق سازش دادن آنها حل کنند. به این مناسبت مطلب امروز رااختصاص به شرح مشاهدات یکی ازخبرنگاران خودداده‌ایم که اخیرا از چند شورای داوری تهران دیدن کرد :

دریك شورای داوری زنی که‌از رفتار شوهرش به ستوه آمده‌بود می‌گفت :

درخواست من این است که شوهرم وادار شود که به تعهدات من اعتنا کند او را دوست دارم،از او فرزند دارم و آرزویم این است که تاپایان عمر بااو باشم، ولی‌تنها «خواست» من این است که‌شوهرم کمی رعایت حال مرا بکند. اومرد خوبی است، وظیفه خودرا درمورد تامین هزینه زندگی خانواده انجام می‌دهد، من و بچه‌هایش را دوست می‌دارد، پدری مهربان و شوهری وفادار هم هست، ولی‌بی- اعتنائی او به تعهدات من‌ومسائلی که آنهارا «حاشیه زندگی» می - گوئیم مرا به‌ستوه آورده،بطوری که ناچار شده‌ام به‌اینجامراجعه‌کنم تاشاید اعضای شورای داوری اورا وادار کنند که دست ازعادت خود بمثل زده‌ام و او را از زدن‌کراوات وپوشیدن لباس اطو شده منع کرده‌ام و چون حریفش نشده‌ام ، امروز کراواتهای او را در کمد پنهان کردم که«در» کمد راشکست و بدنبال آن مرافعه ما شروع‌شدو حالاهم حرفم‌همین است .می‌گویم:

مرا جواب کرده است . بعبارت دیگر به نیمی از کسانی که برای دیدن من به «در» خانه می‌آمدند جواب رد می‌داده یا می گفته در خانه نیستم و یا اصولا منکرسکونت من در آن خانه می‌شده است!..

به این موضوع موقعی من پی‌بردم که او به عزیزترین دوست من - دوستی که حاضر شده بود بمن۳۰ هزار تومان قرض بدهد تاخانه‌ای خریداری کنم - گفته بود که من خانه نیستم ! من این دوستم را به خانه‌ام دعوت کرده بودم تا مراتب حقشناسی خود را به او ابراز دارم،

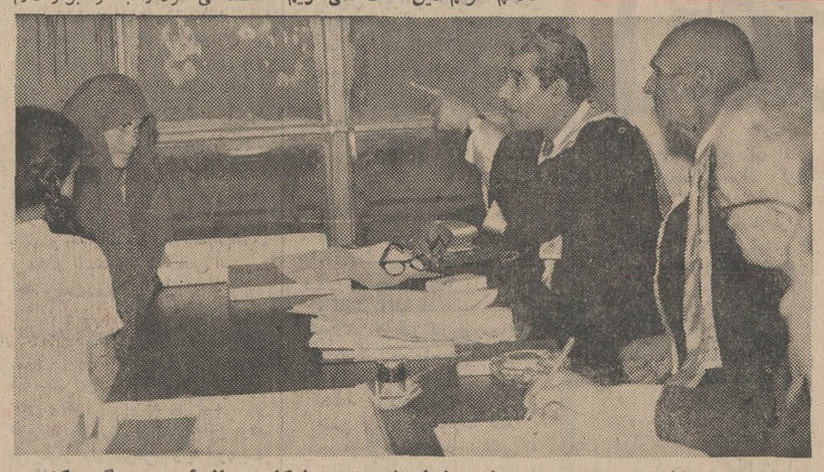

درحوزه ۱۵ شورای داوری تهران، اعضای شورا به شکایت بانوئی رسیدگی‌میکنند

روز به همه پیشخدمتهای اداره ساندویچ میدهد ، همه پاداش سالانه‌اش‌رابه پیشخدمتها می‌بخشد این چه حرفی است می‌زنید»؟!

معاون اداره حتی مرا متهم کرد که می‌خواهم بااین دروغ آبروی شوهر خود راکه پول‌برایش‌بمنزله «ریك» است ببرم !

*** آرایش**

در راهرو همین شورا، یك زن وشوهر که باهم مشاجره کرده بودند دیده می‌شدند زن میگفت: شوهرم می‌گوید که ابدا آرایش نکنم، در حالیکه یکزن ولواینکه‌از خانه خارج نشود علاقمند است زیبا باشد و آرایش کردن ازقدیم- الایام مورد توجه خانمها بوده است وآثار باستانی‌این موضوع رابخوبی ثابت می‌کند ، ولی این استدلال من به خرج شوهرم نمی‌رود ، لذااز دو روز قبل منهم دست به مقابله اگر آرایش کردن باید در خانه‌ما قدغن شوداین ممنوعیت شامل‌اوهم باید بشود و یك طرفه نباید باشد. این بود نمونه‌هائی از اختلافات خانوادگی که در شورا‌های داوری کوشش می‌شوداز راه کدخدامنشی ونصیحت واخذ تعهد حل و فصل شود . یکی از اعضای یك شورای داوری تهران می‌گفت برای آشتی دادن یك زن و شوهر یك شب‌تا ساعت ۴۳جانه زدیم و پس‌ازاینکه پیروزمندانه به خانه رفتیم خودمورد اعتراض همسرانمان قرار گرفتیم.و اما اختلافات همسایگی.

مستاجر پررفت‌وآمد!

در راهروی یك شورای داوری موجری می‌گفت که مستاجرش ۵ ماه است که‌به اواجاره نداده است. مستاجر می‌گفت: به این دلیل نمی‌دهم که او بدترین کار رانسبت بمن کرده است ، یعنی ٤ماه وچند روز قبل فهمیدم که نیمی ازمراجعین در شورای داوری دیگرزنی‌می- گفت .

شوهرم هرماه یکهزار وششصد و هفتاد وپنج تومان حقوق‌می‌گیرد، اجاره خانه هم نداریم، ولی ازاین پول فقط چهارصد تومان‌آن‌صرف من وبچه‌هایم می‌شود بقیه‌اش را شوهرم هدر می‌دهد. مثلا یك روز که حاضر نشد ۱۰ تومان‌بمن‌بدهد تا بچه‌ام را به دکتر ببرم‌بعدازظهر که راننده اداره اورابه‌منزل‌رسانید به‌او ۲۰ تومان انعام داد .

در اداره‌اش به آدم ولخرج معروف است، ولی درخانه‌خسیس- ترین شوهران دنیا است .

یك روز که از خستش به تنك آمده بودم ، نزد معاون اداره‌اش رفتم تااز وی بخواهم شوهرم‌را نصیحت کند، معاون حرفهایم را باور نکرد وباتعجب گفت :

«خانم ناروا نگوئید، این مردهر

اما صاحبخانه باگفتن این جمله : « چنین کسی را نمی شناسم باعث رنجش عمیق دوستم از من شد ، بطوری که دیگر عذر مرا نپذیرفت و موضوع پول منتفی شدونداد اجاره کوچکترین انتقامی بودکه می توانستم از این موجر بگیرم.

موجر می گفت که او این‌حرف زانزده ، شاید بچه هایش چنین حرفی را گفته باشند زیرا آنهااز دیدو بازدید های این مستاجر به تنك آمده بودند . او یك اطاق‌در طبقه سوم خانه ما اجاره کرده ، ولی روزی دست کم پنج‌مهمان دارد و «در خانه را ما باید بروی مهمانان او باز کنیم و این خود زحمتی است بزرك .

فیوز برق

در شورای داوری بعدی ، یك مستاجر می گفت پسر من حاضر نشد به پسر موجر درس بدهد ودر نتیجه پسر موجر در امتحانات شهریور مردود شد، از آن پس موجر هر شب ساعت ۹ فیوز برق را برمی دارد تا پسر من که تا نیمه شب درس می خواند نتواندبه درس خواندن خود ادامه دهد و مشاجره مابر سر همین امر بوده است .

دختر زیبا

در همین شورا مستاجری می گفت که چون حاضر نیست دختر زیبا و نازنینش راکه‌دهها‌خواستگار دارد به پسر بیکاره و مفت‌خور صاحبخانه بدهد ، صاحبخانه انواع دردسر ها را برای او بوجودآورده است که کوچکترین آنها باز کردن گرامافون درنیمه‌شب است در شورا های داوری اصولاشکایت موجرها بیش از مستاجران بود.

رانندگی بدون پروانه

جرم دیگری را که شورا های داوری رسیدگی‌می‌کنند «رانندگی بدون پروانه» است .

یکی از این قبیل متهمان می گفت :

مادرم چند روز قبل از ده به تهران آمد و بمن گفت شنیده‌ام اتومبیل خریده‌ای ؟ من رانندگی می دانم ، ولی تصدیق واتومبیل نداشتم با وجود این به‌مادرم‌جواب مثبت دادم تا او را خوشحال کنم موقع رانندگی دستگیر شدم ! : خریداری کردم ولی دو ساعت بعد و همان روز یك اتومبیل دست دوم راننده بدون گواهینامه‌دیگرمی گفت : من از رانندگی خوشم‌نمی آید . رانندگی مرا خانمم بر عهده داشت که اخیرا مریض شده و بستری است ،بناچار یکی دوبار خودم به اتومبیل سوار شدم و چون ناشی بودم به دام افتادم .

امور خلافی

پرونده های دیگر شوراهای داوری سفته واخواست شده و اختلافات مالی جزئی و امورخلافی از قبیل سد معبر ، بیان مطالب رکیك در خیابان و با پیژاما راه رفتن در معابر عمومی بود . یکی‌از کسانی که پول سفته خود رانداده بود می گفت با سفته اتومبیلی خریداری کردم چون موتور آن‌از کار افتاد منهم پول سفته ها را پرداخت نکردم ! در شورا های داوری به حوادثی نظیر تصادف رانندگی منجر به خسارت نیز رسیدگی میشود .

غرفه سویس ساعت میلوس جایزه دارد

دیروز نیز غرفه سویس در دومین نمایشگاه آسیائی تهران ، یك دستگاه ساعت به یکی از بازدید کنندگان خود جایزه داد .

قسمت ساعت در غرفه سویس هر روز یك‌ساعت زیبا و معروف ساخت سویس را به‌یکی از بازدید کنندگان خوشبخت خود تقدیم میدارد وشما هر روز که از این قسمت بازدید کنید شانس بردن یك دستگاه ساعت را خواهید داشت.

برنده خوش شانس دیروز غرفه سویس‌خانم‌عزت‌ارشاد بودند . در عکس بالا هنگام دریافت‌یك دستگاه ساعت زیبای میلوس از دست‌آقای«بیزان»نماینده کارخانجات ساعتسازی سویس درخاورمیانه دیده میشوند .

گروه سینمائی متروپل رویال پولیدور ایفل سانترال

از امشب نمایش میدهد

داستانی عجیب وخارق‌العاده برای یافتن بزرگترین الماس جهان‌موسوم به «ستاره جنوب» اقتباس از اثر نویسنده بزرك و مشهور «ژول‌ورن»

اورسولاآندرس ـ جرج‌سگال ـ اورسن‌ولز ـ ایان‌هندری در فیلم رنگی وتکنی‌اسکوپ

محصول کمپانی کلمبیا

راج کاپور ـ هماما لینی

در فیلم رنگی ـ ایستمن‌کالر

سوداگر خوشبختی

آغاز دومین هفته نمایش‌فقط در

سینما شهر فرنگ

اولین سینمای‌ممتاز ٤ ستاره ایران

★ ★ ★ ★

اثری عشقی وحادثه‌دار باشیوه‌ای نوین‌که درهفته اول نمایش تماشاگران را به‌تحسین و تمجید واداشت .

استیومك‌کوئین ـ فی‌داناوی در فیلم

«حادثه توماس کراون»

پاناویژن رنگی

باشرکت : پل‌بورك ـ جك‌وستون
کارگردان : نرمن‌جوئیسن موزیك از : میشل‌لوگراند
محصول کمپانی یونایتدآرتیست
United Artists Entertainment from Transamerica Corporation

ازپذیرفتن اطفال‌کمتر از ۵ سال معذوریم

سئانسها ۱۵ر۱۱ صبح ـ۳ـ۱۵ر۵ـ ۳۰ر۷ـ۹ر۴۵ بعدازظهر

رستوران شهر فرنگ بابهترین اغذیه آماده پذیرائی است

برنامه آینده ـ فقط در

رستوران‌سینماو در ایوین‌سینماونك

دارای درجه ممتاز چهارستاره

★ ★ ★ ★

سازمان مدرن و مجللی که‌درسراسر دنیابی‌نظیروبی‌همتاست

پخش‌صدای‌فیلم برای‌اولین‌بار بزبانهای فارسی وانگلیسی دریکزمان

فیلمی‌قوی‌تر و مهیج‌تر از ۱۲ مرد خبیث ـ برای پیروزی وقلعه عقابها

ویلیام‌هولدن ـ کلیف رابرتسون
وینس‌ادواردز در فیلم پاناویژن‌رنگی

هنگ شیطان

باشرکت : مایکل رنی ـ دانا اندروز
کارول اوکانر ـ ریچارد جیکل
جك واتسون
کارگردان : اندرو مك‌لاگلن

United Artists Entertainment from Transamerica Corp

محصول کمپانی یونایتدآرتیست

همه روزه رستوران ـ تریا ـ بار رونك از ساعت ۱۰صبح تایك‌ساعت‌بعد از نیمه شب آماده پذیرائی است .

سئانسها ۳۰ر۶ـ۳۰ر۹ بعدازظهر

«فخرالدین» محبوب همه بعداز موفقیت بزرك در فیلمهائی چون یوسف وزلیخا ونسل شجاعان اینك در فیلم عظیم وپرحادثه حاجی‌مراد

ازامشب درسینماهای رکس ـ مولن‌روژ ـ دیانا

مهتاب ـ نپتون ـ شهوند ـ لیدو ـ همای

اسکار ـ پاسارگاد ـ شرق ـ ارانوس

فخرالدّین
در فیلم

حاجی مُراد

باشرکت
شهرآشوب
مظفر تمنا
حسین باراداران

از : هرالدتریبون

متن کامل مصاحبه با «دین‌آچسن» وزیر امور خارجه اسبق آمریکا

دین آچسن: جنگ امریکا را خسته کرده است!

دین آچسن

انگلستان ورشکسته‌شده ، فرانسه دچار چنددستگی گردیده ، چین ملی کارش تمام‌است‌وشوروی‌وحشت زده‌است » این‌خلاصه نظرات‌دین‌آچسن وزیر خارجه امریکادردوران ریاست‌جمهوری ترومن می باشد که‌اخیرا ص مصاحبه‌ای اعلام‌داشت دراین‌مصاحبه «دین‌آچسن »درمورد تلاشی که از طرف منابع مختلف برای خراب کردن کار پرزیدنت نیکسون می شوداخطار کرد وگفت اگر ما آمریکائی ها عادت کنیم که کارروسای جمهوری خود را خراب کنیم دچار یك بحران‌بزرك حکومتی میشویم .

مادامریکائی ها» پس از جنك‌داخلی و هنگامی کار ریاست جمهوری موقع‌انتقال از «اندروجانسون » به «مك کینلی»عملا منتفی شده‌بودبا چین بحرانی‌روبروشدیم . نیکسون قصدندارد ونمیخواهدهر کاری رابه طرز بدی انجام دهد ولی‌اگراین کار را کرد او را طرد کنید و از دستش خلاص شوید . آخراین مسئله چه اهمیتی دارد و چه‌تفاوتی میکنداگررئیس جمهوری برای‌چمن کاخ سفید یاآشپزخانه و یا حتی اطاق خوابش ، اگرمایل‌باشد ، خدمه‌ای داشته باشد یانه ؟و یا چه‌لباسی به تن می کند ؟»

دین‌آچسن در مصاحبه خودگفت: وی قصد دارد مادامی که‌امریکا ها این‌روحیه لطمه زدن به‌حیثیت رئیس جمهوری‌را ترك نکرده‌اند جدا از نیکسون حمایت کند .

مصاحبه با «آچسن»در دفترحقوقی او که یك محله باکاخ سفید فاصله دارد انجام شد و اوگفت که‌گمان نمی‌کند اگر حتی چیزی به‌نام وزارت‌خارجه امریکاوجود نداشته باشد دنیابه آخر برسد . بلکه بعکس زمین همچنان‌بگردش خود ادامه میدهدزیرا اساس‌دنیا مستحکم تراز آنست که ما تصور میکنیم.

آچسن در حال تهیه کتابی‌است که تحت‌عنوان «سال های من در وزارت امورخارجه »انتشار میابد. او میگوید .دنیابدون نویسنده و مولف پایان خواهد یافت و حتی‌یك دقیقه هم‌دوام نخواهد آورد !

● سخت نگیرید

آچسن هنگامی که وزیر خارجه بودبه‌شوخ‌طبعی شهرت‌داشت .او میگفت : «زیاد سخت‌نگیرید ،زیرا این‌نیز بگذرد . »وحالا میبینید با آن اشتباهات عظیمی که مرتکب‌شدم بعدافهمیدم که چه آدم خرفتی بودم !

آچسن می گوید : «در دوران حکومت آیزنهاور من از خیلی دردسر ها نجات یافتم زیراهیچکس با من کاری نداشت جز وزرای‌امور خارجه که مرتبا با من مشورت‌می کردند . در دوران حکومت کندی من یکبار گزارش مفصلی درباره ناتو برای رئیس‌جمهوری تهیه کردم و سپس هنگامی که دوگل‌سازمان نظامی ناتو را ترك کرد . گزارش دیگری در مورد آن تهیه نمودم .

در جریان بحران موشکی کوبا مرابرای مشورت و تبادل نظر دعوت کردند و در مورد ویتنام نیز تاکنون بار هامرابه مشورت دعوت کرده‌اند.»

● ناراضی

دین‌آچسن از جانشینان خود در وزارت خارجه زیاد راضی نیست او می گوید من در وزارت خارجه مانند دالس معتقد نبودم که دنیا صحنه نبردی است بین خوبی وبدی

وزیر خارجه‌پیشین امریکانظرات خود را درباره مسائل مهم داخلی و خارجی بشرح زیر ابراز داشت :

جنك داخلی که از سال ۱۹۱۴ در اروپا شروع شد و در سال۱۹۴۵ پایان یافت به عمر تمام امپراطوری های اروپائی پایان داد .

انگلستان بکلی تجزیه شده و نمی تواند موقعیت جدید خود را قبول کند .

موازنه استرلینك بهم خورده و ورشکسته‌ای است که همچنان اکنون انگلستان مانند تاجر به تجارت ادامه میدهد . آنها باید خود را از این وضع نجات دهند

فرانسه خیلی بیشتر از آنچه بنظر میرسد دچار تفرقه است و ایتالیا

متأسفانه اعتماد از وزارت امور خارجه امریکا سلب شده است

چین کمونیست کشور ضعیفی است و هندهم مانندچین کمونیست ضعیف است .

● ریاست جمهوری آمریکا

در مورد پست ریاست جمهوری امریکا باید گفت کسی که این پست را اشغال می کند از هرطرف تحت فشارهای سنگین قرارمی‌گیرد و باین ترتیب که ما مردم را عادت میدهیم ممکن است دیگر کسی حاضر بقبول مسئولیت‌ریاست‌جمهوری نشود .

● وزارت امور خارجه

اشکال کار وزارت خارجه‌امریکا اینست که‌مورد حمایت‌طبقه بخصوصی نیست .

خزانه‌داری امریکا از حمایت بانکدار ها ، ووزارت کشاورزی از پشتیبانی کشاورزان برخوردارند . اما وزارت‌خارجه بااموری سروکار دارد که همه از آنها خسته‌شده‌اند.

مسئله مهم در این مورد اینست که همه اعتمادشان را به وزارت خارجه از دست داده‌اند ، این عدم اعتماد از کاخ سفید شروع میشود و به تمام ما ادامه پیدا میکند و در کنگره تمام میشود .

* پنتاگون

اشکال مهم پنتاگون (وزارت دفاع) اینست که با مسئله‌ای روبرو است که برای همه دردناك است. یعنی مسئله جنك . جنك یعنی مالیات مرك ، ویرانی و خلاصه یعنی حرفه‌ای که وحشت‌ها را بوجود میآورد.

● جوانان

بنظر من بحران جوانان ناشی از جنك ویتنام است .

من از هر جهت نگران آنهاهستم و باتمام وجوم باآنها احساس همدردی میکنم . برای جوانان‌این سئوال‌وجود دارد که چرا وقتی جنك جهانی‌شروع میشود «بیرها» که خودشان جنك را آغاز کرده‌اند بمیدان نمی‌روند و نمی‌جنگند ؟

از نظر جوانان مسئله اینست که وقتی جنك شروع شد ، جنگی که آنها آغازنکرده‌اند ، فقط بدلیل‌جوان بودند باید درآن شرکت کنند. حالا ممکن است صبر وحوصله جوانان تمام شود . اگر من گرداننده جهان بودم کمی جدی‌تر از آنچه اکنون جامعه‌ما عمل میکند رفتار میکردم .

اگر شما بگوئید «فلان و بهمان کار را نکنید» جوانان همان کاری را میکنند که شما منع کرده‌اید ، اما اگر کلمات وعبارات شما انعطاف‌پذیرتر باشند و اقدامات و اعمال شما هم‌محکم و مبتذل باشند بهتر و منطقی است.

● روشنفکران

بلافاصله بعد از جنك ، من مجبور بودم با دانشمندان اتمی کلنجار بروم. در میان این دانشمندان افرادی نظیر «اوپنهایمر» بودند که من فوق‌العاده ارزش برایشان قائل بودم. من یکبار «اوپنهایمر» رابا خود به دفتر ترومن بردم .

«اوپنهایمر» ساده دل‌ترین مردی بود که من میشناختم او در دفتر کار ترومن دستهایش را بهم مالید وگفت «در دستهای من خون جریان دارد».

بعد از آنکه «اوپنهایمر» از دفتر کار ترومن رفت ، رئیس جمهوری‌بمن گفت : «دیگر هیچوقت این احمقرا با خودت اینجا نیاور . او که بمب اتمی را منفجر نکرد . من اینکار را کردم . رفتار این جور آدمها مرا ناراحت میکند .»

این ماجرادر حقیقت‌مراهم ناراحت کرد . زیرا دانشمندان خیال میکردند با ساختن بمب اتمی دیگر همه چیز را درباره روابط خارجی میدانند وبا این بمب میتوان صلح جهانی را حفظ کرد .

حمله روس ها به چکسلواکی نشانه قدرت نبودبلکه‌ترس ووحشت آنها را نشان میداد . کار چین‌ملی تمام است .

بالاخره نیکسون درراه «جنك علیه جنایات» بایدکاری صورت‌میداد !...

از: هرالد تریبون

جهانگیر افخمی نماینده اطلاعات‌در آمریکا گزارش میدهد

ماجرای «کلاه‌سبزها» و «چوین» هنوز مورد بحث جراید امریکاست

سرنوشت جاسوس دوجانبه!!

چند ماه قبل درشب‌بیستم ژوئن ، در ساحل‌دورافتاده‌ای در ویت‌نام جنوبی ، چند نفر از تاریکی شب‌استفاده کرده ودور ازنظر نگهبانان ساحلی جسدی را که قبلا با زنجیر به وزنه‌سنگینی بسته بودندد‌ر نقطه دور افتاده‌و عمیقی در آب انداختند و باین ترتیب به زندگی «چوین» ویت‌نامی که برای‌هردو طرف‌جاسوسی می‌کرد خاتمه دادند ولی با تمام کوشش های آنها این ماجرای سرو صدای فراوان بوجود آوردو طولی‌نکشید که ژنرال ابرامز فرمانده کل قوای امریکا در ویت‌نام‌شش نفر از افسران گروه «کلاه سبز » را باتهام قتل «چوین» زندانی کرد .

● محاکمه

دراین چندماه اخیرهرروز در جراید امریکاو حتی در کنگره صحبت از توقیف افسران‌امریکائی بودوخانواده های متهمین‌چندنفر ازو کلای درجه اول امریکا را برای وکالت آنها انتخاب کرده بودند .هرقدر تاریخ محاکمه نزدیکتر می شدبر سروصدا وهیجان این ماجری افزوده میشد . دراین میان اداره «سی.ای.ا» تشکیلات ضد ـ جاسوسی ومقامات ارتشی‌که متفقا علیه‌این‌افسران ادعانامه مفصلی تهیه کرده بودند توافق‌و همفکری نداشتند . تشکیلات ضد جاسوسی اگر چه درابتدای امرپیشقدم‌شده وادعا کرده بود که «چوین » توسط افسران گروه « کلاه سبز » کشته شده است‌نمی‌خواست در محاکمه علنی افسران شرکت کند و ماموریتش را بعنوان شاهد به‌دادگاه بیاورد واز آنطرف ژنرال ابرامز که دستورتوقیف آنهارا صادر کرده بود،پس ازاین همه سرو صدا نمی‌خواست افسران راآزادکند.

عاقبت بدستور نیکسون وزارت جنك امریکا قدم‌پیش گذارده اعلام داشت که‌چون بدون شهادت مامورین اداره ضد جاسوسی افسران گروه «کلاه سبز» نخواهندتوانست از خودشان دفاع کنند ازاین جهت ازمحاکمه آنهامنصرف شده و آنزادشان خواهند کرد .

* چه موقع

برای اینکه ببینیم این ماجری از کجاو چه موقع شروع شدوچرا افسران‌گروه «کلاه سبز » به زندان‌رفتند و آزاد شدند باید به ۹سال قبل برگردیم و فعالیت این گروه مخصوص رامورد‌توجه قرارد‌هیم .

گروه«گرین‌بیر» که کلاه سبز رنگی بسر می گذارند، جزء ارتش امریکا میباشند ولی با اداره «سی.ای.ا» همکاری مستقیم دارند. برای چندین سال‌فعالیت این‌گروه درمرز کامبوج وویت‌نام‌شمالی بودو عده‌ای از قبایل محلی را تجهیز کرده و خطوط ارتباطی دشمن را قطع می‌کردند واطلاعاتی راکه از فعالیت‌های‌سربازان ویت‌کنك ویا ویت‌نام جنوبی به دست می آوردند در اختیار مقامات امریکائی می‌گذاشتند .

در این‌اواخر دامنه‌فعالیت گروه «گرین‌بیر»توسعه‌یافته ووظیفه کسب اطلاعات دقیق تری ازفعالیت سران ویت‌نام شمالی وویت‌کنك نیزبه‌آنها واگذار شده بود و در داخله امریکا باانتشار مقالات‌متعدد وآهنگ هائی که برای این گروه ساخته شد بود بر محبوبیت آنها افزوده می‌شد و فیلمی هم از آنها تهیه کرده‌اند .

این فعالیت هاو محبوبیتی که در داخله امریکا بدست آورده بودندبرین قسمت‌های مختلف ارتش و تشکیلات «سی.ای.ا» تولید اختلاف و دو دستگی کردو چهار ماه قبل حلقه فیلمی که ازیك اجتماع سربازان ویت کنك گرفته شده بود منجر بقتل «چوین»وتوقیف افسران گروه «گرین‌بیر» شد .

* حلقه فیلم

در اواخر ماه آوریل یکی از تکیه‌گاههای ویت کنك به تصرف‌ارتش‌امریکا درآمد وماموربن ضد جاسوسی‌حلقه فیلمی بدست آوردند که در یکی از صحنه های آن‌یکی از افسران‌تشکیلات جاسوسی ویت کنك باچوین» افزوده می‌شد که دستور قتل «چوین» را صادر کنند مامور «سی. ای . ا» با نظر افسر مزبور موافقت کرد ولی اظهارداشت که کتبا نمی تواند چنین دستوری صادر کند وباید با مقامات بالاترتماس بگیرد .

افسران گروه «گرین‌بیر» مقدمات از بین بردن «چوین» رافراهم کرده ودر یك شب تاریك‌او را که در اثر تزریق مرفین بی‌حال بود سوارقایقی کرده وبه نقطه عمیقی بردند وپس‌از آنکه دو گلوله در مغزش جای‌دادند با زنجیر سنگینی که بوزنه آهنی‌بسته شده‌بود به آب‌انداختند .

یك‌هفته ازاین ماجری نگذشته بود که همان سرجوخه‌ای که در حلقه‌فیلم «چوین» را شناخته بود به تشکیلات«سی.ای.ا» مراجعه کرده و گفت که مطابق اطلاعاتی که بدست‌آورده‌است «چوین» توسط افسران فوق‌الذکر کشته شد و چون افسران مزبورمیداند که‌اواز موضوع باخبر است تشکیلات «سی . ای . ا»باید به او تامین جانی بدهد .

* سرجوخه اسمیت

گزارش سرجوخه«اسمیت» باطلاع روساء تشکیلات« سی. ای . ا» فرمانده کل قوای امریکا درویت‌نام‌رسید.ژنرال «ابرامز»فورا سرهنك‌رهیولت فرمانده افسران مزبور را احضار کرده سرهنك‌رهیولت در جلسه اول اظهار داشت که «چوین» هفته قبل به ماموریتی‌رفته و هنوزمراجعت نکرده است ولی اطلاعاتی که تشکیلات « سی . ای. ا» دراختیار ژنرال ابرامز گذارد خلاف اظهارات‌سرهنك‌راتایید کرد و این قیمت بیشتر از اصل موضوع باعث‌اوقات‌تلخی ژنرال شد و فورادستورتوقیف افسران‌را صادر کرد .

تشکیلات « سی.ای.ا » قبول‌نداشت که «چوین»برای دشمن کار می کرده‌و معتقد بود که افسران مزبور یکی ازفداکارترین ماموربن این تشکیلات ، را به قتل رسانده‌اند ولی در بازجوئی های مقدماتی ماموری که نظر افسر گروه«گرین بیر» را در از بین بردن «چوین » تایید کرده بود وگفته افسر مزبور را تائید کرد . ولی‌خاطرنشان ساخت که دستور از بین بردن «چوین» منوط به‌موافقت‌مقامات بالاتری بوده‌است و چنین دستوری کتبا صادر نشده است .

این ماجری تا ۲۹ سپتامبر ادامه داشت و ارتش امریکا مقدمات محاکمه افسران‌را فراهم کرده‌بودولی‌در آن‌روز وزارت جنك امریکا اعلام داشت که چون تشکیلات «سی . ای . ا » به علت امنیتی نمی تواندماموربن‌خود رادر محاکمه به عنوان شاهد حاضر کند وبدون شهادت آنهاافسران گروه«گرین‌بیر» نخواهند توانست بدرستی از خودشان دفاع کنند ، ناچاراز محاکمه آنها صرفنظر می شود .

* ادامه دارد

زن بیوه «چوین»که درماه گذشته به مقامات دولتی ویت‌نام جنوبی وسفارت‌امریکا مراجعه کرده وخواهان‌حقیقت امربود در ٤ اکتبر با دریافت ٦٤٧٣ دلار که معمولا به خانواده سربازان مفقود شده داده‌می شود خودش‌را کنار کشید و افسران گروه «گرین‌بیر» از ویت‌نام‌بامریکا منتقل شدند و ظاهرا ماجرای «چوین» خاتمه یافته است‌ولی باین زودی هافراموش‌نخواهد شد وبلافاصله پس‌از پرداخت مبلغ فوق‌الذکر به بیوه «چوین» دو خانواده دیگر نیز نظیرشکایات‌بیوه(چوین) رابه مقامات مربوطه فرستاده وادعا می کند که یکی از افراد خانواده آنها بهمین سرنوشت دچار شده است.

دسته‌ای ازگروه «گرین‌بیر» بودصحبت می کرد.سرجوخه‌ای که «چوین» را در عکس شناخته بود فورا به افسران مربوط‌گزارش دادفوراً«چوین» را توقیف کرده وتحت‌بازجوئی قراردادند . در آن اواخر عده‌ای ازمامورین محلی‌اداره ضد جاسوسی امریکا بدون علت مفقود شده ویا توسط دشمن کشته‌شده بودندواین قسمت همکاری «چوین» با ویت‌کنك را تائید می کرد واطلاعات او باعث ازبین‌رفتن آن عده شده بود .

در بازجوئی های مقدمات «چوین» جدا اظهار بی‌اطلاعی میکرد وتشکیلات«سی.ای.ا»هم خودش‌را کنار کشیده‌وحاضر نبود «چوین» را از گروه «گرین‌بیر» تحویل بگیرد و خودش محاکمه کند در بازجوئی‌های بعدی برای‌افسران امریکائی شکی باقی نماند که «چوین» برای‌هردو طرف جاسوسی می کرده است و یکی از افسران‌باداره« سی. ای.ا»مراجعه کرده وپیشنهاد کرد که دستور قتل «چوین» را صادر کنند مامور «سی. ای . ا» با نظر افسر مزبور موافقت کرد ولی اظهارداشت که کتبا نمی تواند چنین دستوری صادر کند وباید با مقامات بالاترتماس بگیرد .

افسران گروه «گرین‌بیر» مقدمات از بین بردن «چوین» رافراهم کرده ودر یك شب تاریك‌او را که در اثر تزریق مرفین بی‌حال بود سوارقایقی کرده وبه نقطه عمیقی بردند وپس‌از آنکه دو گلوله در مغزش جای‌دادند با زنجیر سنگینی که بوزنه آهنی‌بسته شده‌بود به آب‌انداختند .

یك‌هفته ازاین ماجری نگذشته بود که همان سرجوخه‌ای که در حلقه‌فیلم «چوین» را شناخته بود به تشکیلات«سی.ای.ا» مراجعه کرده و گفت که مطابق اطلاعاتی که بدست‌آورده‌است «چوین» توسط افسران فوق‌الذکر کشته شد و چون افسران مزبورمیداند که‌اواز موضوع باخبر است تشکیلات «سی . ای . ا»باید به او تامین جانی بدهد .

* سرجوخه اسمیت

گزارش سرجوخه«اسمیت» باطلاع روساء تشکیلات« سی. ای . ا» فرمانده کل قوای امریکا درویت‌نام‌رسید.ژنرال «ابرامز»فورا سرهنك‌رهیولت فرمانده افسران مزبور را احضار کرده سرهنك‌رهیولت در جلسه اول اظهار داشت که «چوین» هفته قبل به ماموریتی‌رفته و هنوزمراجعت نکرده است ولی اطلاعاتی که تشکیلات « سی . ای. ا» دراختیار ژنرال ابرامز گذارد خلاف اظهارات‌سرهنك‌راتایید کرد و این قیمت بیشتر از اصل موضوع باعث‌اوقات‌تلخی ژنرال شد و فورادستورتوقیف افسران‌را صادر کرد .

تشکیلات « سی.ای.ا » قبول‌نداشت که «چوین»برای دشمن کار می کرده‌و معتقد بود که افسران مزبور یکی ازفداکارترین ماموربن این تشکیلات ، را به قتل رسانده‌اند ولی در بازجوئی های مقدماتی ماموری که نظر افسر گروه«گرین بیر» را در از بین بردن «چوین » تایید کرده بود وگفته افسر مزبور را تائید کرد . ولی‌خاطرنشان ساخت که دستور از بین بردن «چوین» منوط به‌موافقت‌مقامات بالاتری بوده‌است و چنین دستوری کتبا صادر نشده است .

این ماجری تا ۲۹ سپتامبر ادامه داشت و ارتش امریکا مقدمات محاکمه افسران‌را فراهم کرده‌بودولی‌در آن‌روز وزارت جنك امریکا اعلام داشت که چون تشکیلات «سی . ای . ا » به علت امنیتی نمی تواندماموربن‌خود رادر محاکمه به عنوان شاهد حاضر کند وبدون شهادت آنهاافسران گروه«گرین‌بیر» نخواهند توانست بدرستی از خودشان دفاع کنند ، ناچاراز محاکمه آنها صرفنظر می شود .

* ادامه دارد

زن بیوه «چوین»که درماه گذشته به مقامات دولتی ویت‌نام جنوبی وسفارت‌امریکا مراجعه کرده وخواهان‌حقیقت امربود در ٤ اکتبر با دریافت ٦٤٧٣ دلار که معمولا به خانواده سربازان مفقود شده داده‌می شود خودش‌را کنار کشید و افسران گروه «گرین‌بیر» از ویت‌نام‌بامریکا منتقل شدند و ظاهرا ماجرای «چوین» خاتمه یافته است‌ولی باین زودی هافراموش‌نخواهد شد وبلافاصله پس‌از پرداخت مبلغ فوق‌الذکر به بیوه «چوین» دو خانواده دیگر نیز نظیرشکایات‌بیوه(چوین) رابه مقامات مربوطه فرستاده وادعا می کند که یکی از افراد خانواده آنها بهمین سرنوشت دچار شده است.

از : لوموند

خاورمیانه عربی

مذاکرات، امیدی که برباد رفت!

امیدی که بمذاکرات مستقیم اعراب و اسرائیل بوجود آمده بود ازبین رفت

ماجرای «فرمول رودس» که ازطرف مصر برای‌حل اختلافات اعراب‌واسرائیل عنوان شد وضع سیاسی آشفته‌ای در کشور های عربی‌و اسرائیل بوجودآورده است . در حالیکه کشور های «تندرو» عربی هنوز هم‌پیشنهاد مقامات مصری را در مورد آغاز مذاکرات غیر مستقیم با اسرائیل بشدت مورد حمله قرارمیدهند در اسرائیل بانو گلدامایر ازاینده در ملاقات اخیر به شروع گفتگو های غیر مستقیم با اعراب تن داده است سخت مورد انتقاد قرار گرفته است .

در اسرائیل درست در هنگامی که روزنامه های تل‌اویو و اورشلیم ازنتایج مسافرت گلدامایر بامریکا اظهارخوشحالی میکردند در جلسهٔ فوق‌العاده دولت که قبل از بازگشت نخست‌وزیر اسرائیل از واشنگتن تشکیل شده بود «یگین» وزیر مشاور و رهبر جناح راستی ناسیونالیست ها رئیس دولت وا ازاینده تحت فشار امریکا به آغاز گفتگو های غیر مستقیم با اعراب تن در داده است بشدت مورد انتقاد قرار داد .

* بدون اعلامیه رسمی

حال باید دید که در جریان‌مسافرت گلدامایر به واشنگتن چه حوادثی روی داده است.نخستین مسئله که درمسافرت اخیر نخست‌وزیر اسرائیل به امریکا جلب توجه میکند اینست که در پایان مذاکرات‌هیچگونه اعلامیه رسمی انتشار نیافت .

در نتیجه در تل‌اویو شایع شد که «گلدا» توانسته است دولت امریکا را با دادن اعتبارات جدید به اسرائیل موافق کند .

بعدا محافل امریکائی و اسرائیلی گفتند مسائلی‌راکه نیکسون وگلدامایر درباره آن‌بتوافق رسیده‌اند نمیشد دریك اعلامیه رسمی منعکس ساخت .

بطور کلی گفته میشد که‌نیکسون تمام درخواست های اسرائیل را اعم از کمك های نظامی‌و اعتبارات مالی پذیرفته ولی تاکید کرده‌است که امریکانمیتواند در مورد آغاز مذاکرات مستقیم بین اسرائیل و کشور های عربی پافشاری کند .

رئیس جمهوری امریکا به نخست‌وزیر اسرائیل خاطر نشان ساخته است که به پیشنهادی که از طرف محمودریاض‌وزیر امور خارجه‌مصر در مورد آغاز مذاکرات غیر مستقیم بین اعراب واسرائیل عنوان شده است عکس‌العمل مثبت نشان دهد و یکبار دیگر اعلام دارد که هدف‌های توسعه طلبی‌ندارد . ولی ظاهرا اختلافاتی دراین مورد بروز میکند و در نتیجه اعلامیه مشترك منتشر نمیشود .

ولی گلدامایردیروز نطق تلویزیونی تاکید میکند که اسرائیل هدفهای‌توسعه طلبی ندارد و مسئله‌ای که بیشتر مورد توجه این کشور است بر قراری صلح در منطقه عربی خاورمیانه است نه تجدید نظر در مرز های سابق .

گلدامایر همچنین‌دراین نطق‌تلویزیونی میگوید که اسرائیل‌ازیکبار بستن«فرمول رودس» برای‌حل‌اختلافات موجوداستقبال میکند بشرط‌آنکه‌این مذاکرات‌سرانجام به گفتگو های دو جانبه منجر شود .

معذلك اعضای‌تندرو کابینه‌اسرائیل که در راس آنها «بگین» قرار دارد میگویند که بانو گلدامایر در قبول مذاکرات غیر مستقیم از حدود اختیارات خود تجاوز کرده است .

باین ترتیب «فرمول رودس» در اردوگاه کشور های عربی و در داخل اسرائیل جنجال بزرگی به‌پا کرده وحل سیاسی مشکل خاورمیانه را بیش ازپیش دشوارتر ساخته است .

اینك امیدی که با طرح پیشنهاد مذاکرات غیر مستقیم‌از طرف‌مصر به‌حل اختلافات اعراب واسرائیل بوجود آمده بود کاملا از میان رفته و ظاهرا تنها اسلحه باید بین دو طرف قضاوت کند .

ماه هنوز دست نخورده و دوشیزه باکره آتشفشان!

از : لوموند

در حالی که شوروی هایه آزمایش های جدیدی برای ایجاد نخستین پایگاه فضائی در مدار کره زمین دست زده‌اند مقامات فضائی امریکا بسرعت مقدمات پیاده شدن فضانوردان خود را در دریای «طوفانها» فراهم می‌کنند .

مراسم نامگذاری دوسفینه «آپولو» و«لم» که روز ۲۳ آبان پایگاه کیپ کندی را بسوی کره ماه ترك می‌کنند انجام شد .

برای سفینه لم که روز چهارشنبه ۲۸ آبان«چارلز ـ کنراد» و «آلن‌بین» رادر کره ماه پیاده می‌کند نام اینتر ـ پرایز» انتخاب شده است. سفینه «آپولو ۱۲»نیز «بانکی کیپر » نامیده شده است.

* ۳۲ ساعت

بموجب آخرین برنامه‌ای که برای‌سفر فضانوردان‌تهیه شده است «چارلز وبین»۳۲ ساعت در سطح کره ماه اقامت خواهند کرد‌و ریچارد کنراد در این مدت با سفینه مادر در مدار کره‌ماه گردش خواهد کرد .

چیزی که در جریان‌فرود آمدن سفینه در سطح کره ماه بیشتر مورد توجه قرار خواهد گرفت دقت درانتخاب محل است. سرنشینان‌سفینه «لم» سعی خواهند کرد از ۳۳۵ متری بقایای سفینه سورویور ۳که درسال۱۹۶۷ به آرامی در کره ماه‌نشسته است فرود آیند .

باز گردانیدن قسمت های مختلف سفینه سورویور ۳و مخصوصادستگاه‌های‌فرستنده تلویزیون وکابلهای آن به زمین ماموریت اصلی سفینه آپولو ۱۲ را تشکیل‌می‌دهد. زیرا بررسی این لوازم که دو سال در شرایط کره‌ماه قرار داشتند از لحاظ ایجاد پایگاه های مخصوص درقمر طبیعی زمین‌حائز اهمیت‌فراوان است .

* تلویزیون رنگی

یکی از مزایای ماموریت سفینه آپولو ۱۲ این است که عکس های تلویزیونی‌با وضوح‌بیشتری برای‌بینندگان تلویزیون نمایش داده‌خواهد شد و در پخش تصاویر از فرستنده‌رنگی استفاده‌میشود در حالی که آلدرین و آرمسترانك در ماه ژوئیه گذشته که در دریای‌آرامش فرودآمدندبرای پخش‌تصاویر تلویزیونی از فرستنده سیاه وسفید استفاده می‌کردند.

یکی دیگر از تغییراتی‌که در برنامه سفر آپولو ۱۲داده شده این‌است که‌دوفضانورد هفت ساعت ونیم‌تاهشت‌ساعت در خارج‌از کابین بسرخواهند برد درحالی که آرمسترانك و آلدرین چهار ماه‌قبل فقط دو ساعت‌ونیم در کره ماه‌قدم زدند ، پیداکردن بقایای سفینه «سورویور۳» برای‌دو فضانورد کار طاقت فرسائی خواهد بودزیرا «سورویور۳» دردا‌خل یك‌دهانه آتش‌فشانی قرارد‌ارد و ممکن است‌دیدن آن ازخارج براثر گردوخاکی که در این مدت روی سفینه نشسته است امکان پذیر نباشد .

برای وارد شدن بداخل دهانه آتش «آلن بین» و «چارلز کنراد»مانند کوهنوردان عمل خواهند کرد ویك‌طناب ده متری با خود خواهندبرد.

این کشتی فضائی وسیله حمل و نقل بین زمین و ایستگاه مداری خواهد بود.

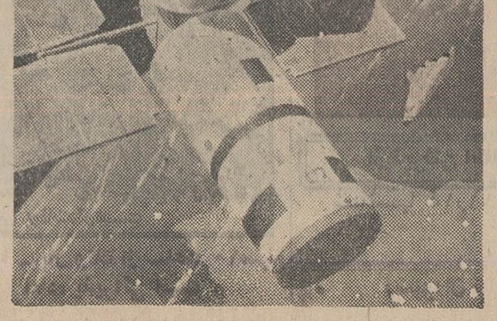

یك ایستگاه فضائی که در سال ۱۹۷۴ بوجود می‌آید.

جنگ «تیغ» در جهان

یك کمپانی پانصد هزار دلار برای پیروزی در این جنك خرج میکند

ماموربن مخفی با دقت و احتیاط تمام مراقب مبارزه تبلیغاتی پرهیاهوئی هستند که میلیونها دلار در راه‌آن خرج میشود. بااین آگهی وتبلیغات سرسام‌آور دومین«جنك‌خود ـ تراش» آغاز میشود .

یك کمپانی سازنده‌تیغهای ریش‌تراشی این هفته آخرین شاهکار آزمایشگاههای خود رابه‌بازار عرضه کرد و به تبلیغات بیسابقه‌ای در باره محصول جدید خوددست‌زده است .

این شاهکار جدید عبارت از یك نوع تیغ ریش‌تراشی جدید است که از «کروم» و «پلاتین» ساخته میشود و برای موفقیت‌فروش‌آن کمپانی مزبور تنها پانصد هزار دلار برای آگهی تلویزیونی اختصاص داده است .

سودسرشار

این‌نوع رقابت در بازارتیغ حائز اهمیت زیادی است‌زیرا سازندگان تیغ هنوز هم‌سود سرشاری می‌برند و بویژه آنکه خودتراشهای برقی باوجود کوششی که‌درتکمیل ساختمان آن بعمل آمده‌هنوز نتوانسته است جای تیغ های سلمانی سابق یا تیغ های خودتراش را بگیرد .

طبق آماری که تهیه‌شده هنوز هم ۷۵ درصد امریکائی ها از تیغ صورت‌تراشی استفاده می‌کنند .

نخستین جنك تیغ درسال های ۶۳ ـ ۱۹۶۲ روی داد. این هنگامی بود که تیغ‌های فولادی ضدزنك به بازارآمد وسرانجام یك کمپانی در این نبرد برنده شد و پنجاه‌وپنج درصد بازار تیغ را به خود اختصاص داد و ۲۵ درصد بازار بدست یك کمپانی‌دیگر افتاد و ۲۰ درصد دیگر بین سایر کارخانه‌ها تقسیم گردید.

در مدت پنج‌سال هریك‌از کارخانه‌های‌سازنده‌تیغ‌صورت تراشی وضع خودرا در بازار حفظ کرده بودند ولی‌دراوایل سال جاری یك کمپانی تیغ جدیدی از «کروم» به بازار عرضه کرد و برای بازاریابی به تبلیغات شدیدی دست‌زد. اینك کمپانی رقیب با حمله متقابل برقیب خود پاسخ داده است .

از : سرویس مخصوص

خبرگزاری فرانسه

بازیهای مقدماتی فوتبال جام جهانی در گروه آسیا

امشب کره جنوبی ـ استرالیا در دیدار سرنوشت گروه الف

ژاپن ۱ـ۳ مغلوب استرالیا شد و در برابر کره جنوبی به نتیجه مساوی ۲ـ۲ رسید

تیم پیروز در دیدار امشب با رودزیا در یك کشور بیطرف بازی خواهد داشت

سئول (کره جنوبی) ـ یکشنبه گذشته در کادر مسابقات فوتبال مقدماتی جام جهانی سال ۱۹۷۰ مکزیکو، در گروه «آ» دسته پانزده منطقه آسیا، دو تیم ملی فوتبال ژاپن و کره جنوبی در برابر هم قرار گرفتند.

این مسابقه که در حضور سی و پنج هزار تماشاگر کره‌ای و «چونك هی پارك» رئیس جمهوری این کشور انجام شد، پس از دیداری سخت و کشنده برای هر دو تیم، (۲ـ۲) مساوی پایان یافت و ژاپنیها که با امید بسیار، مسابقات را آغاز کرده بودند، پس از این مساوی، عملا خودرا از دور مسابقات حذف شده احساس کردند!

چون ژاپن در دیدار نخست که در برابر تیم ملی فوتبال استرالیا انجام داد، با نتیجه غیرمنتظره (۱ـ۳) مغلوب این تیم شد، واکنون کره جنوبی که برابر ژاپن مساوی کرده است، تنها حریف احتمالی استرالیا بر کسب عنوان قهرمانی این گروه است. و کره در صورتی قادر به سد کردن راه قهرمانی استرالیا خواهد بود که براین تیم پیروز شود، در حالیکه نتیجه مساوی مسابقه ایندو، منجر بقهرمانی استرالیا خواهد گردید.

تیم ملی فوتبال ژاپن پس از شکست (۱ـ۳) در برابر استرالیا با روحیه‌ای بسیار ضعیف در دیدار با کره حاضر شد و با وجود حفظ تعادل بازی در دقایق اول دیدار با کره، در دقیقه نهم نیمه اول اولین گل خود را از دست دادند.

* اولین گل کره جنوبی

«کی‌بوك کیم» گوش راست تیم ملی فوتبال کره جنوبی، در دقیقه نهم پس از عبور از آخرین مدافع ژاپنی، یوکویاما، باشوتی دلپذیر گل اول کره را بثمر رسانید.

کره‌ایها با بدست آوردن اولین گل، برفشار خود بردروازه ژاپن افزودند، لیکن دفاع ژاپن پس از گل اول باهوشیاری بیشتر حملات حریف را دفع میکرد وحتی در دقیقه سی وسوم مسابقه، بدنبال دومین حمله جدی خود بردروازه کره، صاحب گل مساوی شدند.

«تروکی میاموتو» بغل چپ تیم ملی ژاپن در این دقیقه زننده گل اول ژاپن بود.

لیکن نتیجه مساوی (۱ـ۱) بیش از شش دقیقه بطول نیانجامید و در دقیقه ۳۹، سوایل پارك، بغل راست تیم کره، روی پاسی که از جناح چپ دریافت کرده بود، دومین گل را وارد دروازه ژاپن کرد

* وقت دوم وگل مساوی

پایان وقت اول همچنان حاکی از پیروزی (۱ـ۲) کره‌ایها بود. نیمه دوم را ژاپنیها با حملات خیلی بیشتری نسبت بوقت اول آغاز کردند و پس از اینکه دوبار در برابر دروازه کره، شانس گل حتم را از دست دادند، در بار سوم، بوسیله یاسو ـ یوکی کواهارا فوروارد خوب خود صاحب گل مساوی شدند.

مهمترین حادثه پس از گل دوم ژاپن در وقت باقیمانده، اخراج کوك چان لیم مدافع راست کره‌ای بود که داور بعلت خشونت بیش از حد امر به خروج او از میدان مسابقه داد.

اکنون برای روشن شدن سرنوشت قهرمان این گروه، استرالیا و کره جنوبی امشب بایکدیگر دیدار خواهند کرد و هریك از این دو تیم که مسابقات را فتح کنند، بدیدار رودزیا خواهند رفت.

در گذشته قرار براین بود، رودزیا نیز در این تورنمنت مقدماتی شرکت کند، ولی پس از تصمیم دولت کره جنوبی مبنی براجازه ندادن به افراد تیم رودزیا برای سفر به کره، طبق تصمیم فدراسیون جهانی فوتبال برنده مسابقه سه تیم ژاپن، کره و استرالیا، دردو دیدار رفت و برگشت دریك کشور سوم مقابل تیم ملی فوتبال رودزیا قرار خواهد گرفت.

برنده این مسابقه، حریف اسرائیل در دیدار نهائی تیمهای گروه آسیائی برای مسابقات فوتبال جام جهانی سال ۱۹۷۰ مکزیکو خواهد بود. چون اسرائیل درگروه «ب» دسته بانزدهم منطقه آسیا همراه بانیوزیلند شرکت داشت، در دو مسابقه رفت و برگشت در تل‌آویو برتیم ملی نیوزیلند غلبه کرده است.

* جاکارتا (اندونزی)

فدراسیون فوتبال اندونزی اعلام کرد، این کشور در مسابقات فوتبال دوجام مهم آسیای جنوب شرقی که در آتیه نزدیك در دوشهر بانکوك و کوالالامپور برگزار خواهد شد، شرکت خواهد کرد.

مسابقات فوتبال جام مردکا در کوالالامپور پایتخت مالزیا برگزار خواهد شد که اکثر کشورهای آسیائی در آن شرکت خواهند کرد، در مسابقات جام پادشاه تایلند که در بانکوك انجام خواهد شد اکثر تیمهای حاضر در مسابقات جام مردکا حضور خواهند داشت. چون مسابقات جام پادشاه تایلند و مسابقات جام مردکا بفاصله ده روز در پایان ماه جاری و اوائل ماه آینده مسیحی برگزار خواهد شد.

ورزش

فوتبال مقدماتی جام جهانی

رومانی در گروه اول، پرتقال را ناکام کرد

رومانی ـ بخارست:

شب گذشته تیم ملی رومانی ـ با پیروزی (۰ ـ ۱) مقابل پرتقال بعد از برگزاری ۵ دیدار در حالیکه هنوز یك بازی دیگر در مقابل یونان باقی دارد، برای پیروزی در گروه اول بازیهای مقدماتی جام جهانی محتاج یك نتیجه مساوی مقابل یونان می باشد، آنهم در شرایطی که یونان با پیروزی سوئیس راپشت سرگذارد.

در گروه اول مسابقات مقدماتی جام جهانی ٤ تیم رومانی، یونان، سوئیس و پرتقال شرکت دارند، که درزمان حال رومانی با ۷ امتیاز از ۵ دیدار در صدر رده‌بندی قرارگرفته، بازیهای باقی مانده در گروه اول باین شرح می باشد.

سوئیس ـ پرتقال، رومانی ـ یونان

و یونان ـ سوئیس آنهم در حالیکه تیم های یونان و سوئیس هر کدام از ٤ بازی صاحب ٤ امتیاز میباشند واگر رومانی در مقابل یونان مغلوب گردد هرکدام از تیم های یونان و سوئیس با دو پیروزی از دوبازی باقی مانده شانسی بیشتر از تیم برتر کنونی این دسته خواهند داشت.

تنها گل مسابقه

پیروزی رومانی بر تیم ملی پرتقال در حالی بدست آمد که تنها گل این مسابقه در دقیقه ۳۰ بوسیله «دوبرین» فورووارد سریع رومانی بثمر رسید.

در این مسابقه ۹۰ هزار تماشاگر در استادیوم بزرگ شهر بخارست دیدن کردند. بهر حال در پایان مسابقه دیروز رده‌بندی کلی این گروه باین شرح میباشد.

۱ـ رومانی ۷ امتیاز از ۵ دیدار، ۲ـ سوئیس و یونان مشترکا ٤ امتیاز از ٤ دیدار، ۳ ـ پرتقال ۳ امتیاز از ۵ دیدار.

تیم امید پرتقال در حالیکه چهره درخشانی چون اوزه‌بیو را در خدمت داشت، با همه تلاش در پنجمین دیدار بعد از شکست (۰ـ۱) مقابل رومانی بدون شانس بازیها را ترك میگوید، ولی بحکم جدول بدون آنکه در سرنوشت این تیم تاثیری داشته باشد، هنوز یك بازی با سوئیس باقی دارد.

ضمن آنکه این بازی برای سوئیس سخت حیاتی است.

اگر مسابقات کشتی از بازیهای آسیائی حذف گردد، ایران در بازیهای آسیائی شرکت نخواهد کرد

در نهمین جلسه هیئت اجرائیه کمیته ملی المپیك ایران که یکشنبه گذشته در حضور والاحضرت شاهپور غلامرضا پهلوی و به ریاست ایشان تشکیل گردید ضمن گزارشهای مختلف گزارش دبیرکل کمیته ملی المپیك ایران در مورد اعزام آقای امیر علائی عضو هیئت اجرائیه کمیته ملی المپیك ایران به فدراسیون بازیهای آسیائی ۱۹۷۰ که درآبانماه تشکیل خواهد گردید، مطرح و مقرر گردید در صورتیکه فدراسیون بازیهای آسیائی از تصمیم خویش مبنی بر حذف مسابقات کشتی منصرف نگردد، ایران در ششمین دوره بازیهای آسیائی «۱۹۷۰» شرکت ننماید.

در پیشگاه

علیاحضرت شهبانو فرح پهلوی

مسابقات تنیس بازان حرفه‌ای جهان انجام میگردد

ری مور

قهرمان قهرمانان تنیس جهان از آفریقای جنوبی

● ریموند جان مور ۲۲ ساله از آفریقای جنوبی یکی از تنیس بازان مشهور جهان است در سال گذشته درمسابقات «ویمبلدون» و «فرست هیلز» بر رقیب معروف خود «آندراس جیمنو» پیروز شد و شهرت بیشتری بدست آورد. استیل مخصوص و ضربه های قوی او قابل دفاع نمیباشد. «ری‌مور» دو سال عضو گروه کاپ دیویس آفریقای جنوبی بود وچندی قبل بواسطه پیروزی بزرك خود بر قهرمان جهان توانست لقب قهرمانی تنیس جهان را بخود اختصاص دهد.

این مسابقات در باشگاه ورزشی شاهنشاهی باهمکاری بانك عمران برگزار خواهد شد.

● **این مسابقات شش هزار دلار جایزه دارد و جایزه اول آن که ۲۵۰۰ دلار معادل ۱۹۰۰۰۰ ریال میباشد توسط بانك عمران اهداء خواهد شد.**

تاریخ اجرا : ساعت یك و نیم بعدازظهر : پنجشنبه ۲۴، جمعه ۲۵ و یکشنبه ۲۷ مهرماه ۴۸ درزمین تنیس باشگاه ورزشی شاهنشاهی.

محل فروش بلیط : باشگاه ورزشی شاهنشاهی ـ بانك عمران شعبه مرکزی : خیابان اسلامبول ـ بانك عمران شعبه هیلتون : هتل هیلتون ـ بانك عمران شعبه سپند. خیابان سپهبد زاهدی آژانس مسافرتی سفرمن ـ بانك عمران شعبه شاهرضا: خیابان شاهرضا ـ آژانس مسافرتی پرسپولیس ـ هولینك ـ قصریخ ـ فروشگاه باشگاه تاج ـ فروشگاه نوظهور.

بانك عمران بمنظور بالا بردن سطح ورزش تنیس درایران مشاهده این مسابقات ارزنده را به دوستداران تنیس توصیه میکند.

بزودی در سینما آریا

اشکها ولبخندها

فرزین ظهوری

در فیلم دنیای پرامید

آغاز دومین هفته نمایش

باارزش‌ترین وموثرترین درام اجتماعی سال

ازفردا فقط در سینما آتلانتیک

کلیف رابرتسون

برنده جایزه اسکار برای همین فیلم

درنقش

چارلی

تکنی‌اسکوپ ـ رنگی

باشرکت : کارلوم ـ لیلیا اسکالا ـ لئون جانی

کارگردان : رالف نلسون موزیك از : راوی شانکر

محصول کمپانی سینه‌راما FROM CINERAMA RELEASING CORPORATION

علاوه برفیلم «چارلی» فیلم کامل رنگی پرواز سفینه آپولو ـ ۱۱ به ماه ـ فرود درسطح ماه ـ عملیات فضانوردان امریکائی درسطح کره ماه ـ ترك کردن ماه وبازگشت به کره زمین اختصاصا درسینما آتلانتیك نمایش داده میشود.

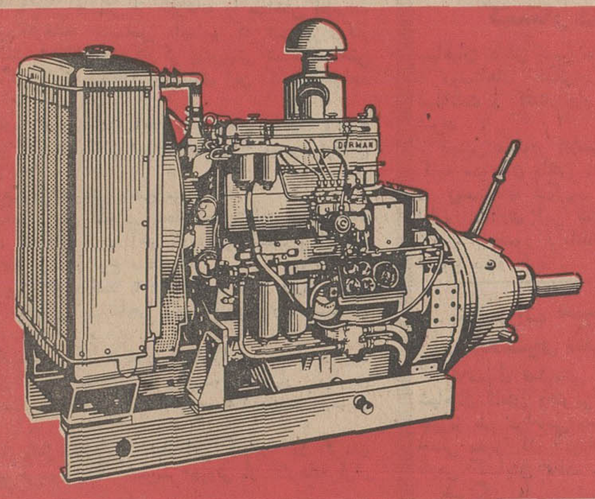

شرکت سهامی دُرمن دیزل ایران

یکی از واحدهای صنعتی مدرن و طراز اول کشور و اولین کارخانه سازنده موتور دیزل در ایران

موتورهای دیزل

دُرمن

بقدرتهای از ۲۰ تا ۲۵۰ ـ اسب

برای روشنائی، چاههای عمیق، مصارف کشاورزی صنعتی، راهسازی و وسایط نقلیه دریائی با همکاری کارخانجات دُرمن انگلستان در ایران ساخته میشود

شرکت سهامی درمن دیزل ایران

اداره مرکزی: بلوار ایزابت دوم شماره ۲۲۶ ـ تهران ـ تلفن ۶۱۳۵۶۶ ـ تلگرافی ۵۷۷۵

کارخانه: کیلومتر ۱۰ ـ ایستگاه راه آهن تبریز

برای بازدید از غرفه شرکت سهامی درمن دیزل ایران بسالن شماره ۹ نمایشگاه بین‌المللی آسیائی مراجعه فرمائید

امتیازات مخصوص

برای خریداران ژیان در نمایشگاه آسیائی

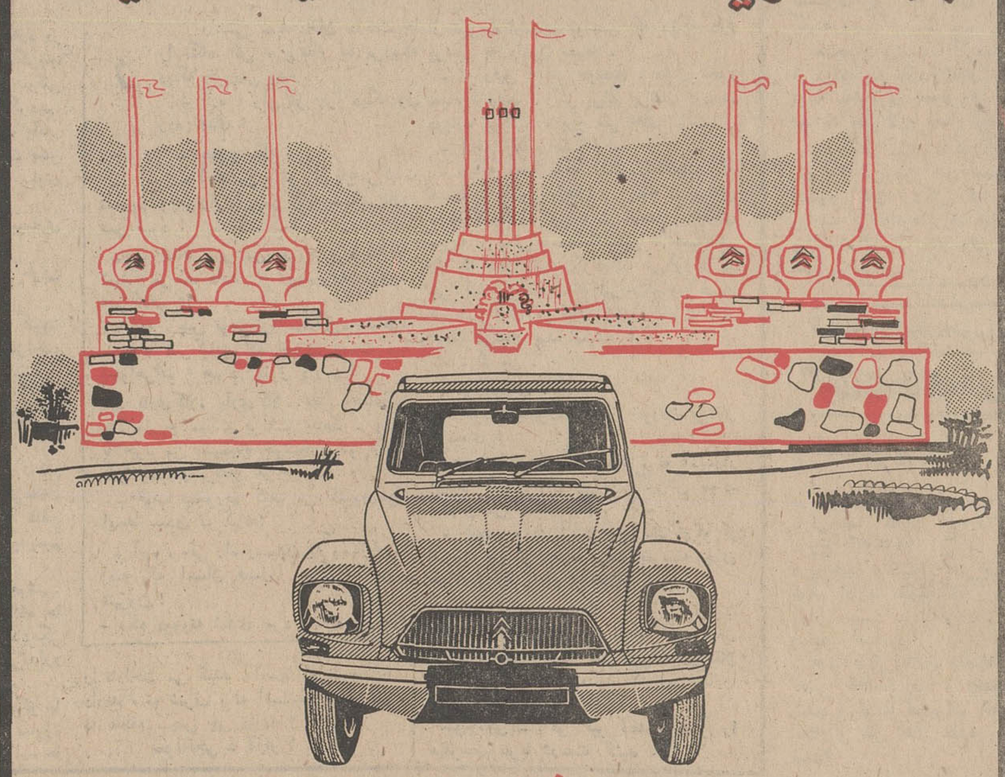

شرکت سهامی ایرانی تولید اتومبیلهای سیتروئن

مقدم شما را برای بازدید از غرفه سیتروئن گرامی میدارد

و امتیازات مخصوصی برای خریداران ژیان در نمایشگاه آسیائی قائل میشود

سیتروئن ژیان

برای کسب اطلاعات بیشتر، لطفاً به غرفه سیتروئن ایران

ساختمان شماره ۹ مراجعه فرمائید

صفحه ۸
سه‌شنبه ۲۲ مهرماه ۱۳۴۸
شماره ۱۳۰۱۸

بدستور شاهنشاه برای فرزندان پروفسور «بولون»
مستمری تعیین گردید

بامر شاهنشاه آریامهر به خدمات پرفسور بولون اظهار داشت: فرزندان مرحوم پرفسور عبداله پرفسور بولون بعنوان رئیس بخش بولون کمك هزینه تحصیلی بطور جراحی بیمارستان شاهرضای مشهد ماهیانه پرداخت میگردد . آقای متجاوز از شانزده سال انجام بیرنیا استاندار خراسان در جلسه وظیفه کرده بود و در سالهای آخر شورای اداری استان که پریروز زندگی خود بدین مبین اسلام مشرف باحضور مدیران کل و مسئولان شده بود ، استاندار خراسان افزود سازمان های اداری تشکیل شده شاهنشاه مقرر فرمودند ماهیانه بود ، ضمن اظهار مطالب فوق سیصد دلار بعنوان کمك هزینه گفت : درموقع عزیمت خانواده تحصیلی فرزندان مرحوم پرفسور مرحوم پرفسور بولون آستانقدس بولون تاپایان دوره تحصیلات آنها رضوی نهایت مساعدت را برای از طرف آستانقدس رضوی پرداخت خشنودی همسر وفرزندان آن مرحوم گردد .
بعمل آورد . وی ضمن تجلیل از

سیمای شهر شما تنها

از : ا. مسعود (۴۴۸)

استقلال اقتصادی
برای کارخانه ذوب آهن

دراین محوطه وسیع شما باشکل تازه‌ای از زندگی روبرومیشوید ، دراینجا درپیرامون شماهمه چیز نمودارجنبش و سازندگی وکار و فعالیت است ، شور تحرك درهمه‌جا پاشیده شده واز آنچه سیمای ظاهری شهرهارا مشخص میکند ، از آرامش و سکون ، از لباسهای اطوکشیده و دامنهای کوتاه ، از عقده‌های سرکوفته ، بیکاره‌های شهر نشین دراینجا خبری نیست ، کارهدف اصلی و فعالیت و کوشش تنهاقدرتی است که در این محوطه حکومت میکند ازکارگر ساده تا مهندسان عالیقدر همگی باپیگیری وبدون توقف بکار خود سرگرمند ، ماشینهای سنگین جاده‌سازی باغرشهای خوفناك دل زمین را میتراشند و راه را هموار میکنند و برروی راهها اتومبیلهای باری غول‌پیکرشب و روز روانه‌اند و وسائل ساختمانی و ماشینهای بزرك را به محوطه کارخانه می‌آورند .

جرثقیلهای عظیم دائما در کارند تا لوازم کارخانه را از گرده‌تریلیها خالی کرده بجای خود بگذارند . در گوشه و کنار این محوطه صدها ساختمان عظیم بنظر میرسند که چند روز پیش از دل زمین قدکشیده‌اند وچند روز دیگر هرکدام بسوی آسمان چنك میاندازند ، ازدور «کوره‌بزرك» مثل هیولای مقتدری بنظرمی‌آید که‌طبیعت‌را مسخره میکند این کوره‌بلند گوئی موجود مقتدری است که بزودی جان خواهد گرفت ووقتی بسوی آسمان‌تنوره کشید همه‌چیز رادگرگون خواهد کرد ، سیمای زندگی مردم را تغییر داده و زندگی تازه‌ای در پیرامون خود بوجود می‌آورد ، گوئی‌این هیولای عظیم خلق‌شده است تاعصر نوینی را در زندگی اجتماعی مردم ایران اعلام کند . بهرحال از کنار ساختمانهای مختلف که‌هرکدام قسمتی از کارخانه را دربر میگیرد میگذریم وبساختمان مرکزی که دفترکار مهندس شیبانی رئیس کارخانه ذوب آهن اصفهان در آنجاقرار دارد میرویم ، آقای مهندس شیبانی بافروتنی بسیار از ما استقبال میکنند و ضمن توضیحات مفصلی در مورد نحوه کار و شرایط ساختمانی همچنین اشکالاتی که در خلال کارهای ساختمانی باعث رکود امور میشود اظهار میدارد :

بتاریخ نیمه ژانویه ۱۹۶۶ از روزی که قرارداد خرید ماشین‌آلات ذوب‌آهن و طرح نظارت تکنیسین‌های‌شوروی در کارهای ساختمانی این واحد بزرك صنعتی بین دولت ایران و اتحاد جماهیر شوروی امضاء شد ، تاآنروزبیشتر وقت ما صرف این مسئله شده تامکان و موقعیت مناسب‌را برای کار جستجو کنیم و تحقیقات وسیعی روی‌خصوصیات مناطق‌مختلف صورت گرفت تاسرانجام بعدازبیست‌ویکماه مشخصات کلی و مکان مناسب برای پیاده‌شدن نقشه مناسب مشخص شد و مابعد از این مدت‌مدید توانستیم‌با طرح روشن وبرنامه مشخص ودقیقی آغاز بکار کنیم ، بدین‌ترتیب کار ساختمانی ما از نه‌ماه پیش آغاز شد و همچنانکه ملاحظه میفرمائید دراین مدت اندك به‌پیشرفت های قابل ملاحظه‌ای توفیق یافته‌ایم این موفقیتها را ما مرهون پشتکار مهندسین جوان و باهوش و صمیمیت کارگران ایرانی و همچنین فعالیت قابل تحسین تکنیسین ها و مهندسین خبره شوروی هستیم .

این کارخانه یکی از بزرگترین کارخانه های ذوب آهن جهان است که تنها محصول فولادآن در مرحله‌اول بهره‌برداری ۷۰۰٫۰۰۰ تن در سال خواهد بود و ظرفیت کوره‌بلند ۱۰۳۳ متر مکعب می‌باشد . واین ظرفیت و مقدار تولید قابل توسعه‌می‌باشد اغلب کارخانه های‌ذوب آهن دراروپا فاقد کارخانه «کك‌سازی» و تهیه موادنسوز هستند اما ما حتی قسمتی از کارخانه را بساختن قطعات یدکی خودکارخانه اختصاص داده‌ایم که تنها برای‌کار دراین قسمت ۱۷۰۰ نفر کارگر پیش‌بینی شده وساختن قطعات یدکی باعث استقلال اقتصادی این کارخانه‌خواهد شد ....

درباره‌وضع معادن آهن و همچنین کیفیت و نوع سنك آهن که از معادن ایران استخراج میشود توضیح میخواهم .

آقای مهندس شیبانی پاسخ میدهند :

- معدن آهن که در محل چقارت‌بافق ، در ۵۴۰ کیلومتری کارخانه ذوب آهن آریامهر کشف و آماده بهره‌برداری است از نوع سنك آهن بسیار خوب در دنیا است که بین ۵۰ درصد تا ۷۰ درصد آهن دارد ، مواد دیگری که دراین سنك‌آهن وجود دارد عبارت است از «سولفورآرسنیك» و فسفر .

بااکتشافاتی که تاکنون بعمل آمده مقدار ذخیره سنك آهن دراین معدن از یکصدوسی‌وچهار میلیون متجاوز است که ۶۶٪ آن اکسیده‌و ۳۴ درصد خاصیت مغناطیسی دارد .

معدن ذغال‌سنك مورد نیاز این کارخانه در کرمان درفاصله‌ای قریب ۷۰۰ کیلومتر دورتر از کارخانه قرار دارد .

معادن دیگری نیز مثل دولومیت ، سنك‌آهك ، کوارتزیت و منگنز . در حوالی اصفهان کشف شده که تمامی آنها دراین کارخانه مورد استفاده است .

عظیم‌ترین کورهٔ بخار
در هفت‌تپه خوزستان نصب میشود

کار توسعه طرح نیشکر «هفت‌تپه» بسرعت پیشرفت میکند . از جمله اقداماتی که تاکنون در اینمورد صورت گرفته طرح‌ریزی واحداث یك دستگاه کوره بخار بظرفیت دویست تن در ساعت است که بتواند احتیاجات بخار کارخانه یکصد هزار تنی را پس ازتکمیل عملیات توسعه ، تامین نماید .

بخار تولیدشده بمصارف‌مختلف از قبیل گرداندن آسیابهای غول پیکر ، استخراج و تهیه شکرخام وبالاخره تصفیه شکر سفیدخواهد رسید .

گزارش خبرنگار مادر اهواز حاکیست : قرارداد خرید ونصب کوره‌بخار مذکور پریروز دردفتر کار آقای هوشنك وصال مدیر عامل سازمان آب و برق‌خوزستان بایك شرکت آلمانی امضاءومبادله شد .

ساختمان این کوره بخار عظیم تاتاریخ دهم مردادماه‌آینده‌تکمیل شده و بهره‌برداری از آن آغاز میگردد .

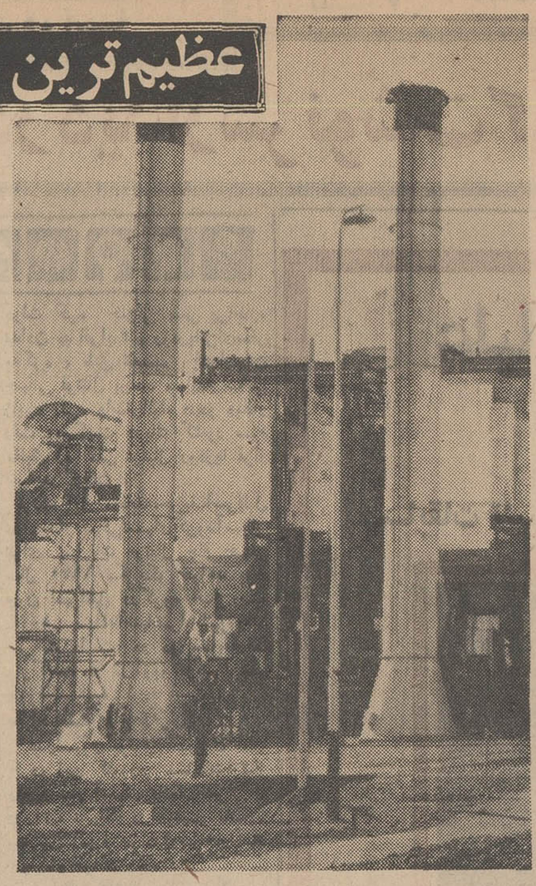

استادان ژاپنی در آبادان

پروفسور «ناواتا» استاددانشگاه «شمیان» ژاپن باتفاق آقای «ناکامورا» محقق تاریخ درانستیتو تحقیقاتی خاورمیانه در ژاپن وارد آبادان شد .

استادان ژاپنی پس از بازدیداز پالایشگاه آبادان و مشاهده فیلم های مستند درباره پیشرفت های صنعت نفت ایران باآقای بهادر حق‌جو رئیس دانشکده نفت‌آبادان قسمتهای مختلف‌دانشکده را مورد بازدید قرار دادند .

بازرسان شاهنشاهی در هشترود

بازرسان شاهنشاهی اعزامی باستان های آذربایجان شرقی‌وغربی بسرپرستی تیمسار سپهبدمبین جهت رسیدگی بشکایات‌ونیازمندیهای اهالی هشترود وارد این شهر شدند و مورد استقبال قرار گرفتند .

بازرسان شاهنشاهی در مدت اقامت کوتاه خود در هشترود از پل «قوانقو» که براثر جریان سیل اخیر آذربایجان آسیب دیده‌است بازدید کردند .

تشکیل هیات مدیره شرکت صنایع دستی

بمنظور تعیین هیئت مدیره شرکت تعاونی صنایع دستی اصفهان جلسه‌ای با حضورآقایان سام استاندار و نگهبان معاون استانداری و فرماندار اصفهان در باشگاه کارگران تشکیل شد .

دراین جلسه استاندار اصفهان درباره لزوم تشکیل شرکت های تعاونی سخن گفت و اظهارامیدواری کرد که این شرکت در کارخود موفق وپیروز باشد .

اخبار شهرستانها

۵۰ کیلو تریاك کشف شد

ماموربن ژاندارمری تربت‌جام در ارتفاعات «چشمه‌جوهر» وقراء قلعه‌نو ، محمودآباد و گردبند وپاقوئین تربت‌جام از عده‌ای قاچاقچی مقدار پنجاه کیلو تریاك کشف کردند .

خبرنگار مادر تربت‌جام گزارش داد : قاچاقچیان باسامی آقاخان دلاوری ، عبدالرحیم ، عبدالرحمان ، عبدل کریمی وحاجی‌احد بدادگاه لشگر خراسان تحویل شدند و تریاکهای مکشوفه باداره نظارت بر موادمخدر تربت‌جام تحویل گردید .

دختران تفنگدار... در صحنه تیراندازی

تعلیمات تیراندازی دختران سپاهی دانش و سپاهی ترویج و آبادانی حوزه فارس باحضورآقای صدری استاندار فارس و تیمسار سپهبد ضرغام ،فرماندهی ارتش سوم در میدان تیر مرکز سپاه دانش شیراز انجام شد .

این عکس دختران سپاهی رادر صحنه‌تیراندازی نشان میدهد .

هیات بازرسی شاهنشاهی در بروجن

صبح دیروز هیئت بازرسی شاهنشاهی اعزامی به استان‌اصفهان وارد بروجن چهارمحال بختیاری شد وکارخودرا آغاز کرد .

خبرنگار مادر بروجن گزارش داد : تیمسار سرلشگر نقدی‌رئیس هیئت بازرسی شاهنشاهی اظهار داشت : مدت توقف این هیئت دراین شهر بستگی به‌میزان مراجعات مردم دارد .

دومین سمینار روسای آموزش وپرورش آذربایجان غربی درماکو تشکیل شد .

تقلیل ساعات تدریس معلمین
در سمینار آموزش و پرورش آذربایجان پیشنهادشد

دراین سمینار پیشنهاد شد : ساعات کار دبیران وآموزگاران تقلیل یابد و در نقل و انتقال معلمین تجدید نظر شود .

این سمینار با حضور فرماندار ماکو و آقای نبوی مدیر کل آموزش و پرورش آذربایجان‌غربی وآقای احراری رئیس آموزش و پرورش ماکو در سالن کتابخانه عمومی این شهر گشایش یافت .

در اولین روز سمینار پیشنهاد شد ضمن تقلیل ساعات کار آموزگاران کلاس های ششم دبستان و دبیران دبیرستان ها بمنظور تشویق و ترغیب آنان‌پاداش مستمری نیز به آنان پرداخت گردد .

همچنین پیشنهاد گردید دربند ۶ مربوط به نقل وانتقال معلمان‌با توجه به‌تساوی حقوق زن و مرد تجدید نظر لازم بعمل آید .

خبرنگار مادر ماکو گزارش داد : اولین روز این سمینار با حضور آقای دکتر کیا معاون وزارت فرهنگ‌وهنر تشکیل‌گردید پیرامون اهمیت جشنهای فرهنگ‌و هنر سخنرانی شد .

نمایندگان اطلاعات در خدمت مردم

بخش طالقان و تقاضای روستائیان

بخش وسیع طالقان که اکثر ساکنانش از طریق کشاورزی امرار معاش‌میکنند احتیاج به‌یك‌دبیرستان‌حرفه‌ای دارد واین نیاز در سال های اخیر بیشتر احساس میشود، چون هرساله دانش‌آموزان پس از اتمام دورهٔ دبیرستان برای ادامه تحصیل به‌تهران و یاشهرستان های دیگرمی‌روند،ودر نتیجه امور کشاورزی این‌بخش که از آغاز منبع درآمدی برای ساکنانش‌بوده بمخاطره میافتد و کمبودافراد ورزیده و متخصص عامل این جریان است . اگر درطالقان دبیرستان حرفه‌ای تاسیس گردد ، فارغ‌التحصیلان این مرکز آموزشی‌میتوانند کمبود نیروی انسانی را در امرزراعت وسایر امور روستائی جبران کنندامیدواریم‌مقامات‌آموزش و پرورش دراین باره اقدام نمایند ، مطالب بالا را عده‌ای از اهالی طالقان به نماینده روزنامه اطلاعات گفتند .

این جاده را اسفالت کنید

جاده بیست‌وچهار کیلومتری رامهرمز به اهواز ، باید اسفالت شود ، در اینمورد تاکنون تقاضاهای زیادی از جانب اهالی برای مقامات مسئول ارسال شده است ، امروز که باطرح برنامه‌های عمرانی وسیع جاده‌هاوشاهراه های بزرك در مملکت ایجاد میشود ، جادارد مقامات‌مسئول توجهی به تقاضای ما بنمایند و مانع تکرار حوادث‌رانندگی دراین جاده خاکی شوند ، با توجه باین موضوع که این جاده شاهراه رامهرمز-اهواز میباشد ، مطالب بالا راعده‌ای از اهالی رامهرمز در دفتر نمایندگی اطلاعات دررامهرمز عنوان کردند .

در دهکده «حاج‌آباد کشاور» آذربایجان
حریق ، چند خانه وانبار را بکام کشید ...
ماموران آتش‌نشانی مهاباد بافعالیت‌زیاد ، شر را خاموش کردند

بدنبال حریقی که در یك انبار «یونجه» واقع در دهکدهٔ حاج‌آباد کشاور آذربایجان روی داد، چندین‌خانه ، اصطبل و انبار علوفه بکام آتش‌افتاد وخسارت نسبتا زیادی بروستائیان وارد شد .

خبرنگار مادر کشاور گزارش داد:حریق‌انباریونجه هنگامی رویداد که باد بشدت میوزید ، بهمین جهت آتش درانددك‌مدتی توسعه یافت و خانه های مسکونی وانبارها و اصطبل‌هارا فراگرفت بااطلاع جریان به‌پاسگاه ژاندارمری محل ، موضوع‌را به‌ژاندارمری میاندوآب اطلاع داده‌شدوجریان واقعه از میاندوآب به‌مهاباد اعلام گردید و اتومبیل‌های آتش‌نشانی باماموربن وارد گردیدندو حریق بافعالیت آنان خاموش شد .

خوشبختانه در جریان آتش‌سوزی به کسی‌صدمه نرسید ولی خساراتی که بروستائیان وارد شده نسبتا زیاد است .

دانشجویان کوهنورد در قله دماوند

اعضای یك گروه پنج‌نفری مرکب از دانشجویان انستیتوتکنولوژی تبریز که عضو کلوپ کوهنوردی واسکی آذربایجان شرقی میباشند وبرای گذراندن یك دوره کلاس «صخره‌نوردی» به اصفهان اعزام شده بودند قبل از بازگشت‌به‌تبریز اولین عملیات کوهنوردی خودرابا صعود به‌قله «دماوند» که ارتفاع آن از سطح زمین ۵۸۵۰ متراست انجام دادند .

گزارش خبرنگار مادر تبریز حاکیست : اعضای این گروه‌همچنین در سرراه خود از قله‌های «الوند» در همدان بارتفاع سه‌هزاروششصد متر و «اشترانکوه» در لرستان بارتفاع چهارهزار متر بالا رفتند .

اعضای این اکیپ عبارتند از : آقایان حسن توفیق ، علی‌پیرمرد عباس شیوری وبهزاد دالائی

افتتاح خانه انصاف

خانه انصاف قریه «جوی‌آباد» همایون‌شهر اصفهان طی مراسمی باحضور رئیس دادگاه‌بخش‌همایون شهر گشایش یافت .

خبرنگار مادر همایونشهر گزارش داد :در مراسم افتتاح خانه‌انصاف قریه جوی‌آباد گروهی از اهالی و معتمدین محلی شرکت داشتند.

دامهای تفت مایه‌کوبی شدند

گزارش خبرنگارمادرتفت‌حاکیست اکیپ سیار مبارزه با امراض‌دامی اداره دامپزشکی یزد ، کلیهٔ دام های تفت را برضد بیماری های دامی مایه‌کوبی کرد .

سرپرستی این اکیپ را آقای ولی‌زاده بعهده داشت .

آشنائی با اصول کشتار دام

سپاهیان دانش پسر مامور خدمت در روستاهای لنگرود با اصول بهداشت و کشتار دام آشنا می‌شوند .

بهمین منظور کلاسی باشرکت کلیه سپاهیان دانش مامور خدمت در روستاهای لنگرود در سالن اداره بهداری این شهر تشکیل شد و باحضور فرماندار لنگرود شروع بکار کرد .

دختران سپاهی در کلاسهای تعلیماتی

کلاسهای تعلیماتی گروه سوم سپاهیان دانش دخترمرکزآموزشی شیراز طی مراسمی وسیله آقای جدلی مدیر کل آموزش وپرورش فارس گشایش یافت .

خبرنگار ما در شیراز گزارش داد : دراین کلاسها یکصدوشصت تن سپاهی دختر از حوزه فارس و استان بنادر و جزائر خلیج فارس ودریای عمان شرکت دارند .

سوغات و لالایت

سوغات اهواز

الو... پسرتون افتاد توحوض!

آقای سوغاتچی سلام‌علیکم، مردیم ازدست این مزاحمان تلفنی سوغاتچی جان . ساعت ۹ شب یکشنبه سیزدهم مهر ماه بود که زنك تلفن همسایه‌ی‌مابصدادرآمد. منزل ما در خیابان مولوی کوچه صبا می باشد . ما یکهودیدیم زن‌همسایه‌مان دارد جیغ میکشد !

عیال پنده گفت حتما بازهم فاطمه خانم با علی‌آقا دعوایش شده دارند بزن‌بزن می کنند ! گفتم راستی میگی ؟ گفت آره ، نمیدانی این فاطمه خانم وقتی‌دست به لنگه کفش میبرد چه محشری بپا می کند !

گفتم پاشو برو یك سری بزن شاید یك خبر دیگر باشد . گفت نه‌توبمیری فاطمه خانم میخواهد برود منزل‌مادرش، علی‌آقا هم نمیگذارد و برای همین دعوایشان درگرفته !

دیدم خیر ،عیال بنده‌دارد تفسیرسیاسی می کند ، باشدم سری به منزل همسایه زدم دیدم خانم همسایه دارد گریه می کند . از شوهرش پرسیدم چی شده ؟ شوهره هم زد زیر گریه !

ای دادبیداد عجب کاری کردیم ها ! بیخود بغض آقا را باز کردیم‌و گریه‌اش انداختیم. گفتم جان من گریه نکن . گفت نمیشه ! گفتم مرك آقای سوغاتچی گریه نکن !گفت آقای‌سوغاتچی راکفن کردی باید گریه کنم !

گفتم چکار کنم چکار نکنم ، چاره در این دیدم که خودم هم بزنم زیر گریه. حالا گریه نکن ، کی گریه بکن .وقتی خوب همه‌مان گریه هایمان را کردیم. گفتم - حالا میگوئید قضیه چیست یانه. گفتند الان یکنفر تلفن کرد گفت پسر شما در آبادان از پشت‌بام افتاده توی حوض !

گفتم - خو ب‌حالا شما برای بیماری پسرتان گریه می کنید ؟

گفتند - نه بابا . میدانیم که طرف مزاحم تلفنی بود .

گفتم - پس برای چه گریه می کنید؟

گفتند -برای بیماری‌آن شخص‌مزاحم، چون این آدمها واقعا مریض هستند . بیمار هستند . مجنون هستند !

گفتم - شما از کجا فهمیدید که‌طرف مزاحم تلفنی است ؟

گفتند - آقا این روز ها آنقدر تعداد این مزاحمان زیادشده که‌ما دیگرعادت کرده‌ایم . حتی همان موقعی که تلفن زنك میزند از صدای زنك تلفن میفهمیم که طرف مزاحم است یا خیر !

گفتم - بارك‌الله . چه‌خانواده باهوشی.

گفتند - بعله . اگر همه خانواده ها یك‌خورده حواسشان را جمع کنند‌دیگر این مزاحمین تلفنی حنایشان رنگی‌ندارد و ازبین میرود .

حالا جناب آقای سوغاتچی ، توبگو با این مزاحمین تلفنی چگونه باید مبارزه کرد . آخر چرا آنها اینطور خانواده ها را ناراحت می کنند . اینها که نه‌وجدان دارند ، نه شرف ، نه انسانیت ، نه‌رحم، نه عاطفه ، پس چی دارند ؟

سوغاتچی - آزار ؟

آقای سوغاتچی! پرتقال بفرست!

سوغات نوشهر

راستی مسعودخان درخت ها از تهرون اومدیم نوشهر که دیگه داغ پرتقال به دلمون نمونه .

- نه رفیق ، گورخوندی ، دنبال نخود سیاه اومدی ! اگر برای پرتقال اومدی دوباره برگرد ، برو سر جای اولت !

- آخه چطور ممکنه .

- دیگه آخه ماخه !نداره . همینه که هست . میدونی رفیق . اینجا تا پرتقال ها اصلا بطور کلی تا مرکبات روبه‌زردی میزنه ، یعنی رسیده میشن ، جعبه‌هائی را که قبلا تهیه کرده‌اند می‌آورند پر می کنند و میفرستند تهرون!واسه همین هم در فصل مرکبات توی مغازه های اینجا پرتقال پیدا نمیشه !

- مرك من .

- تو بمیری .

- خودت بمیری که از خوردن پرتقال ناامیدی !

- خیلی خوب من ناامید . تو امیدوار ببینیم کی امسال پرتقال گیرش میاد. پس من چکار کنم .

- هیچی ، به آقای سوغاتچی بگو از تهرون پرتقال بخره برات بفرسته چون هم ارزونتره ، هم فراوون‌تر !

جناب آقای سوغاتچی ! باین ترتیب نتیجه مذاکرات ما این شده که درفصل مرکبات جنابعالی‌از تهران‌برایمان‌پرتقال بفرستید . حالا بفرمائید که این کاررا می کنید . یانه .

سوغاتچی - اگر گیر آمد پوستش را میفرستم مربا درست کنید .

توضیح مسئولین امور درباره تقاضاهای مردم

اسفراین

در مورد مطلب مربوط به«صحبت باکره‌ماه» که در شماره ۱۲۹۹۹ مورخ ۴۸٫۶٫۳۱ روزنامه اطلاعات درج شد توضیحی بشرح زیر از طرف اداره اطلاعات و مطبوعات وزارت پست و تلگراف و تلفن رسیده است :

«... طبق اطلاع واصله حکم تعمیر خط‌اسفراین - بجنوردصادر شده و قریبا تعمیرات خط مزبور انجام و نظر اهالی تامین خواهد شد.»

پلیس در صحنه

-۲۷-

-خیر، صدای غریبه بود .

-درصورتی که آقای پلیسیه‌آن‌ساعت از مهمانخانه خارج شده‌بود ، چطورشما مظنون نشدید ؟دخترك که کم کم از کوره در میرفت باعصبانیت گفت :

-آقای کلانتر ، مگر من کف‌دستم رابو کرده‌بودم که آقای‌پلیسیه ازمهمانخانه خارج شده ؟ معمولا کسانی که به ملاقات مشتریان‌میروند از اطاق آنها با تلفن صحبت‌می‌کنند . من یقین کردم ، تلفن کننده از مهمانان آقای پلیسیه است .

زیرا فقط دربان‌است که از رفت‌و آمدو حضوروغیاب مشتریان مطلع میشود نه تلفنچی.

«مانو»آهی از دل کشید وگفت:

-واقعا عجب‌روز خوشی گذرانیدیم.. وشماآقای دربان ، آیاامروز پیش ازظهر غریبه‌ای را در مهمانخانه ندیدید ؟

-نه هیچکس ، بجز آن مرد یك چشمی کارگراداره برق .

کلانتر با نگرانی مخصوصی تکرار کرد:

-کارگریکچشمی ؟مال‌اداره برق ؟ چکارداشت ؟

-اوکارگرفنی‌است که مامور کنترل کابلهاومخصوصا کنترل برق گیراست. آنها را هر چندوقت یکبار از اداره‌می‌فرستند.

-پس شما او را میشناسید ؟

-همیشه یکنفربخصوص را نمی‌فرستند . بلکه هر بار یکنفر می آید که‌بندرت اتفاق افتاده‌سابقا هم‌آمده‌باشد. کارگرامروزی برای اولین بار بود که باینجا آمده بود زیرا از من نشانی‌بلکان سرویس ومحل « کنتور »راپرسید:

-لابد این ماجرادر حدود یکربع‌قبل از ظهر اتفاق‌افتاده ؟

-درست همینطوراست ،یکربع بظهر مانده‌بود که‌کارگربرق از من سراغ کنتور وبلکان راگرفت زیرا همانموقع هم کشیك من سررسید و من بساعت نگاه کردم.

مانوسرش‌را با هر دودست‌گرفت و دربان افزود:

-یك مرد قدبلند ریشوئی بود که یك چشم‌بندسیاه هم روی چشم چپش بسته بود ومیگفت چشم چپش رابراثر برق‌زدگی از دست داده‌است ، یك‌بابش هم میلنگید . راستی ، فراموش‌کردم بگویم که لباس آبی کارگری پوشیده بودویکجفت کفش باسکت بال پاداشت.

-اوکارگرفنی‌است که مامور کنترل کابلهاومخصوصا کنترل برق گیراست. آنها را هر چندوقت یکبار از اداره‌می‌فرستند.

-پس شما او را میشناسید ؟

-همیشه یکنفربخصوص را نمی‌فرستند . بلکه هر بار یکنفر می آید که‌بندرت اتفاق افتاده‌سابقا هم‌آمده‌باشد. کارگرامروزی برای اولین بار بود که باینجا آمده بود زیرا از من نشانی‌بلکان سرویس ومحل « کنتور »راپرسید:

-لابد این ماجرادر حدود یکربع‌قبل از ظهر اتفاق‌افتاده ؟

-درست همینطوراست ،یکربع بظهر مانده‌بود که‌کارگربرق از من سراغ کنتور وبلکان راگرفت زیرا همانموقع هم کشیك من سررسید و من بساعت نگاه کردم.

مانوسرش‌را با هر دودست‌گرفت و دربان افزود:

-یك مرد قدبلند ریشوئی بود که یك چشم‌بندسیاه هم روی چشم چپش بسته بود ومیگفت چشم چپش رابراثر برق‌زدگی از دست داده‌است ، یك‌بابش هم میلنگید . راستی ، فراموش‌کردم بگویم که لباس آبی کارگری پوشیده بودویکجفت کفش باسکت بال پاداشت.

بسرعت جاخالی کرد مات ومبهوت شده بود .

مانو گوئی بال درآورده بود . فاصله هتل تا بیمارستان را مانند یك دونده حرفه‌ای میدوید ! خبر خوشی شنیده‌بود، متهم اصلی و مظنون شماره یك بهوش آمده بود و او می توانست تحقیقاتش را از همان لحظه آغاز کند .

در سرسرای بیمارستان ابتدا یکی از آن زنان جاافتاده و مسنی که معمولا سلطان بی‌تاج‌و تخت بیمارستان هاهستند وباتندخوئی و بداخلاقی‌با مراجعین روبرو میشوند . ویك مرد سبیلوی دیگری که دست‌کمی‌ا پیرزن‌نداشت،مواجه گردید. پیرزن باخشم وتندخوئی همیشگی گفت:

-ملاقات این بیمار قدغن است . حتی اجازه ندارید رابطه تلفنی‌بااطاقش برقرار کنید. هرکس ولوهر مقامی که باشدحق ورود به‌اطاق بیمار -ویا مذاکره با او را ندارد .

مانو درحالیکه کارت شناسائیش را به طرف او پیش برده بود بالحن خشونت - آمیزی گفت :

-پلیس، من رئیس کلانتری سنت - مارگریت هستم .

پیرزن بالحن خشن‌تری گفت :

می توانید تا برداشتن آثار انگشت ،از اطاق دیگری در این مهمانخانه استفاده کنید .

مدیر مهمانخانه که ازاین‌ماجرا بشدت اوقاتش تلخ و افسرده بود ، آپارتمان دو اطاقه مجاور را دراختیار مشتریش گذاشت و تصور کرد با این عمل ،همه کار هاروبراه میشود . ضمنا از مانو خواهش کرد که ناهار را همانجا صرف کند و مهمان او باشد . مانو در موقعیت های دیگر تعارف او را ردنمیکردوچه‌بسا حوادث معکوسی ، ممکن بود اشتهای کلانتر را تیز نماید ولی اکنون بازرس آگاهی در سرسرای مهمانخانه منتظرش بود و نمی توانست باین زودی ، آتش گرسنگی معده را فرو نشاند .

بازرس ژولیوس ، کلانتر را بکناری کشید و در گوش او گفت :

- یکی از زنان پرستار بیمارستان که مامور خفیه ما است ، چند لحظه قبل اطلاع داد که‌برتران کوزس‌بهوش‌آمده است .

هیچ قدرتی‌نمی‌توانست کلانترا بسرعت موشك ، از مهمانخانه خارج کند .مدیر مهمانخانه از خروج برق آسای مهمان افتخاری خود که بدون انجام مراسم عادی و بدون یك خداحافظی ساده ، برمغز «مانو» فرود آمد و برخلاف میل باطنی‌اش به پلیسیه گفت :

- آقای پلیسیه این عامل جدید ، تاحدی از شما رفع اتهام میکند . ولی قبل ازاینکه ازطرف دادسرا احضارشوید نباید دور از دسترس‌قاضی تحقیق‌باشید. زیرا شما مکلف بودید آن نامه را که تقاضای پول کرده بودند ، همراه خود به کاپیتو آورده و بمن تسلیم کنید . فعلا نمی خواهم بدانم که آیا این اشتباه سهوی بوده یا حساب شده ؟ در هردو صورت نتیجه از لحاظ عدم اعتمادی‌که من بشما دارم یکی است ، قاضی خودش در این باره نظر خواهد داد . فعلا شما آزادید و می توانید بروید .

رژژ که همچنان عصبانیتش لحظه‌ای فرو ننشسته بود ، بالحن تندو خشونت‌بار گفت :

- بلی ، اما بعد از شما ، اینجا اطاق منست . راهروآنجاست .بفرمائید بیرون کلانتر درحالی که با تیر نگاهش او را بمباران میکرد گفت :

- من بشما دستور میدهم ، همین حالا از این اطاق خارج شوید . من میخواهم اینجا را لاك‌و مهر کنم تا آثارانگشت روی در ورودی ، تلفن و کشوی میز و احتمالا جا های دیگر ، محو نشود .شما کیف‌ابزارش رابه پشتش‌بسته بود .

کلانترگفت:

-اداره‌برق رافورابرای من بگیر ... ولی من قبلا میدانم چه‌جوابی خواهند داد.

دو دقیقه بعد از اداره برق اطلاع دادند که هیچ‌ماموری‌رابه‌مهمانخانه ریتس نفرستاده‌اند. یکایك‌مستخدمین مهمانخانه موردبازجوئی قرارگرفتند . فقط یکی‌از زنان مستخدم که‌ساعت‌کارش سر ظهر شروع می شد وآنروز قدری‌تاخیرداشت گفته بود که هنگام ورود از در عقب مهمانخانه مردی را با این‌نشانی هادیده بودکه از پلکان سرویس پائین آمدو از مهمانخانه خارج شد ، همین زن‌گفته بود:

- بنظر من اوشبل مصلحتی بود . زیرا همینکه از مهمانخانه خارج شد بنا کرد بدویدن .موقعی که‌ازمقابل من‌میگذشت تشخیص دادم که ریش اوهم مصنوعی است و همین مسئله نظر مرا باو جلب کرد و بانگاه او را دنبال میکردم تا از مهمانخانه بیرون رفت . من یقین دارم چشمانش هم مانند پاهایش سالم بود وبنا به مصلحتی خود را یك چشم وانمود می کرده است .

اظهارات زن‌خدمتکار، همچون‌صاعقه‌ای

دکتر محمد رضا صالحی کرمانی

حسین (ع)

تنها فرزند اسلام و محدود بمرزهای اسلامی نیست

حسین (ع) در روزی مانند فردا (سوم‌شعبان از سال‌سوم هجری) قدم به‌صحنه‌زندگی نهاد.

میلیاردها بشر از چنین سرنوشتی برخوردار شده‌اند قدم بعرصه حیات نهاده‌اند، روزها، ماهها و سالها رادر نوردیده‌اند و سرانجام‌هم‌بکام مرگ درود نموده‌ونابودشده‌اند.

این‌قبیل افراد همچون حبابی زودگذر بر سطح اوقیانوس زمانه خودی نشان داده و بلافاصله هم محو گردیده و فراموش شده‌اند.

اما حسین (ع)...

او مانند تمام افراد بشریه بستر زندگی ورود کردومانند همگی آنها روزها، ماهها و سالها را درهم نوردید و سرانجام هم از دروازه مرگ عبور کرده و در ابدیت جای گرفت، ولی نابود نگردیدو فراموش نشد.

او درخشش ۵۸ ساله داشت ولی نه‌بسان حبابهای زودگذر بلکه‌ایندرخشش همانندموجی که در وسط اوقیانوس پدید آید، هرچه بیشتر برعمرش می‌گذرد، دامنه‌ی بیشتری می‌یابد.

موج از یك نقطه شروع میشود، ولی در آنجا متوقف نمی‌گردد، بربستر نرم و لغزنده اوقیانوس به‌پیش می‌تازد جلو میرود و دامنه خودرا به آخرین مرزهای کرانه می‌رساند و تمام سطح اوقیانوس رادربرمی‌گیرد.

حسین بصورت موجی بر سطح اوقیانوس زمانه پدید آمد، نقطه شروعش سالهای زندگیش بود. ویا بهترگفته باشم، حسین بهمراه قیامی ظلم‌شکن که عنوان جاوید «عاشورا» بخود گرفته است حرکت خودرا در بستر زمان و در محیط مغزها و فکرها، آغاز کرد.

انکار نمی‌توان کرد که این حرکت هرچه بیشتر از نقطه شروع خود دور میشود، بر دامنه و وسعت موجش‌افزوده می‌گردد و هرلحظه بمرزی تازه قدم‌می‌نهد، و آنرابروی خود می‌گشاید، واینك این ما هستیم که پس از قرن‌ها شاهد گسترش عظیم‌وبیکران جلال و شکوه حسین‌میباشیم.

چرا؟

خیلی روشن است که قلمرو موج عاشورا را نمی‌توان در چهارچوب ملتی ویا زمانی محدود و محبوس ساخت، حسین دیگر تنها فرزنداسلام و محدود بمرز های اسلام نیست.

زیرا حسین‌خودرا در قالب حادثه عاشورا، حادثه‌ای که از ظلم‌شکنی و عدالت پروری روح گرفته است، جای داده واین قالبی است نامحدود با کرانه‌هائی ناپیدا.

ازآن روزی که بشر در سطح کره خاکی، پدید آمده، ظلمها و ستمها و بیعدالتیهائی نیز در برابر خود دیده است. و آنگاه بشریت در برابر سیاهیهای ظلم و تاریکیهای ستم‌به‌دسته های مختلفی تقسیم‌شده‌است. یکدسته خود عامل این‌ظلمها و ستمها بوده‌اند، واینها بدترین طبقات انسانی را تشکیل داده‌اند.

ویا نه ... اینها حتی از مقام انسانی‌هم‌سقوط کرده‌اند و درندگانی هستند که درزیر ماسك انسانی قیافه کریه و بدمنظر خودرا پنهان‌نموده‌اند.

دسته‌ای دیگر بی‌تفاوت رژه ظلمها راسان دیده وبا سکوت خویش میدان رابروی پیشروی آن باز گذارده‌اند.

اینها نیز مانند دسته اول چیزی جز بدنامی وسیه‌روزی بار نیاورده‌اند.

دسته سوم آنها که دربرابر ظلم وبی‌عدالتی عکس‌العمل نشان داده‌اند و کم‌وبیش تا آنجا که شرائط روحی و امکانات فردی‌واوضاع‌اجتماعی اجازه می‌داده است، در سرکوب‌کردن و ریشه‌کن ـ ساختن ظلم و ستم بـه پا خاسته‌اند.

بشریت از این دسته احترام می‌کند و نام‌آنهارادرسرلوحه تاریخ خود جای می‌دهد.

ولی دراین بین گاه مردانی ظهور کرده‌اند که در راه محکوم ساختن ظلم‌هیچ‌منطقی جز عدالت و وظیفه و خدانمی شناخته‌اند، برای آنهاشرائط روحی و امکانات فردی و اوضاع اجتماعی بهانه‌هائی محسوب میشده‌برای انجام وظیفه‌نکردن.

در منطق آنان بی‌عدالتی‌در هرحالی و در هر شرایطی و در هر اجتماعی محکوم‌است وباید ریشه‌کن شود.

این قبیل شخصیتها براساس این فکر خودرا به‌خون‌وآتش کشیده‌اند و بجنك ظلم‌وستم رفته‌اند.

نام افتخارآمیز حسین در سرلوحه این قبیل شخصیتها قراردارد.

او همچون پدرش علی‌بن ابیطالب در راه برانداختن ستم‌وستمگر بشرائط بی‌اعتقاد بود.

در روزهای اول خلافت‌علی به‌او گفتند معاویه را معزول مکن، شرائط فعلی اجازه‌این عزل را نمی‌دهد، چندی‌صبر کن تاپایه‌های حکومتت‌مستقر شود و شرائط از هرجهت آماده گردد، آنگاه معاویه رااز فرمانداری‌شام‌بر کنارنما.

اماعلی که در راه برقراری عدالت واز کار برکنارنمودن ستمگر، شرائط نمی‌شناسد در همان روزهای اول فرمان عزل معاویه را نوشت و بشام فرستاد.

حسین فرزند این پدر و شاگرد این مکتب بود.

بی‌باکانه قدم بعرصه‌پیکار نهاد و در راه مبارزه با ستم و ستمگر که‌ایده‌نهائی‌بشریت است همه چیز خودرا فدانمود و اینست که بشریت نیز او، و مکتب او، ونام اورا جاوید داشته وبه‌این جهت است که حسین از مرزهای زمان و مکان عبور نموده و باابدیت پیوند گرفته است، سلام‌خدا ودرود بشریت براوباد.

تغییر محل قسمت بار هواپیمائی ملی ایران

ازتاریخ اول آبانماه ۱۳۴۸ قسمت‌بار هواپیمائی ملی ایران در شهر از محل سابق میدان فردوسی بمحل جدید:
خیابان فرصت ـ رسیده بچهارراه تخت‌جمشید ساختمان شماره «پنج» منتقل میگردد.

توجه کنید:

هم اکنون بیماری نیازمند خون شماست
ماه تعبر نکنید، شاید شما هم روزی محتاج خون بشوید
مرکز انتقال خون شیر خورشید سرخ آماده است
بشما خون بدهد یا خون شمارا در اختیار نیازمندان بگذارد
خیابان نادر خسرو جنب ۲۱ اسفند
تلفن ۳۰۳۴۷۵

اطلاعات دختران و پسران روز های یکشنبه منتشر میشود

بمناسبت روز فرخنده ۴ آبان
بنگاه اعانه ملی یك سری بلیط مخصوص انتشار داده است:

جایزه ممتاز ۳۰۰ هزار تومان

جایزه قهرمان شانس

یك پیکان یراز اسکناس

بلیطهای مخصوص اعانه ملی

آگهی مزایده

سازمان قند وشکر تعدادی گونی وکیسه متقالی موجود در انبار هفت طبقه واقع درانتهای خیابان امیریه ـ مقابل ایستگاه راه‌آهن را بشرح ومشخصات ذیل:

۱ـ کیسه گونی چغر اسقاط یکصد کیلوئی	۵۷۷۱۸ تخته
۲ـ کیسه کنفی یکصد کیلوئی اسقاط	۵۱۷۰۰ تخته
۳ـ کیسه کنفی پنجاه کیلوئی اسقاط	۵۶۰۰۰ تخته
٤ـ کیسه متقالی مستعمل اسقاط	۱۶۱۸۱ تخته
۵ـ لفاف کیسه متقالی پاره تکه پاره	۱۱۲٫۵۰۰ کیلو
۶ـ گونی کنفی تکه پاره ورقی	۱۲۶۹٫٤۰۰ کیلو
۷ـ پاره تکه متقالی ورقی	۶۵٫٤۰۰ کیلو

از طریق مزایده باشرایط زیر بفروش میرساند.

۱ـ داوطلبان بایستی مبلغ هشتاد هزار ریال بعنوان سپرده اسناد خزانه خریداری وبصندوق اداره‌کل امورمالی سازمان قند وشکر تسلیم ورسید آنرا پیوست پیشنهاد خود ارسال دارند بدیهی است هرگاه برنده مزایده از پیشنهاد خود عدول نماید سپرده او بنفع سازمان قند وشکر ضبط خواهد شد.

۲ـ داوطلبان میتوانند قبلا گونیهای مورد مزایده را در انبار مزبور ملاحظه نمایند.

۳ـ داوطلبان بایستی پیشنهادات کتبی خودرا باتعیین حداکثر بهای هرتخته گونیهای مورد مزایده بضمیمه رسید اسنادخزانه تاآخر وقت اداری روز چهارشنبه بیست وهشتم آبانماه سال‌جاری به دبیرخانه سازمان قند وشکر تسلیم ورسید دریافت دارند.

٤ـ پیشنهادات واصله در ساعت ده صبح روز پنجشنبه بیست ونهم آبانماه سال جاری در کمیسیون خرید و تدارکات سازمان قند و شکر مفتوح وقرائت و ظرف ده روز بررسی و نظریه داده خواهد شد حضور پیشنهاد دهندگان درجلسه کمیسیون آزاداست.

۵ـ محل تحویل گونیها در تهران ـ انبار هفت‌طبقه واقع در انتهای خیابان امیریه. مقابل ایستگاه راه‌آهن میباشد.

۶ـ برنده مزایده موظف است بمحض ابلاغ از طرف سازمان قند و شکر وحداکثر بفاصله ده روز نسبت به پرداخت بهای گونیها اقدام و حداکثر ظرف یکماه از تاریخ پرداخت بهاء وابلاغ سازمان قند وشکر گونیهای مورد مزایده را از انبار خارج‌نماید.

۷ـ به‌پیشنهادات فاقد سپرده و مشروط و مبهم وهمچنین به پیشنهاداتیکه بعد از موعد مقرر در آگهی برسد ترتیب اثرداده نخواهد شد.

۸ـ کلیه هزینه‌های متعلقه و هرنوع عوارض ومالیات بعهده برنده مزایده خواهد بود.

۹ـ سازمان قند و شکر در رد وقبول یك یاکلیه پیشنهادات مختار است.

۱۰ـ سازمان قند و شکر مختار است میزان صدی وبیست‌وپنج (۲۵٪) از جنس مورد معامله را کسر یا اضافه نماید.

۱۱ـ سپرده نفر دوم پس از فروش و دریافت بهای گونیهااز نفر اول مسترد خواهد شد.

۱۲ـ شرکت در مزایده و تسلیم پیشنهاد بمنزله قبول کلیه شرایط فوق خواهد بود. م‌الف ۷۸٤۵

محمد جزایری مدیر کل سازمان‌قند وشکر

۱ـ۲ آ ـ ۵۰۰۰٤

دانشکده دندانپزشکی دانشگاه ملی ایران برای‌مراجعه بیماران آماده است

بدینوسیله باطلاع عموم اهالی محترم تهران و مخصوصاساکنین شمیرانات میرساند که کلیه کلینیکهای دانشکده دندانپزشکی دانشگاه ملی ایران واقع در اوین برای قبول ودرمان بیماران باحداکثر تسهیل آماده کار است.

کسانیکه مایل باشند از بخشهای درمانی این دانشکده استفاده نمایند میتوانند از ساعت ۸ تا ۱۲ صبح‌واز یك‌تا ٤ بعد ازظهر مراجعه نمایند.

دانشگاه ملی ایران

۱ـ۳ ٤۹۶۱٤ـ۱

دیداری از «نمایشگاه ۵۰۰۰ سال تاریخ ریش تراشی»

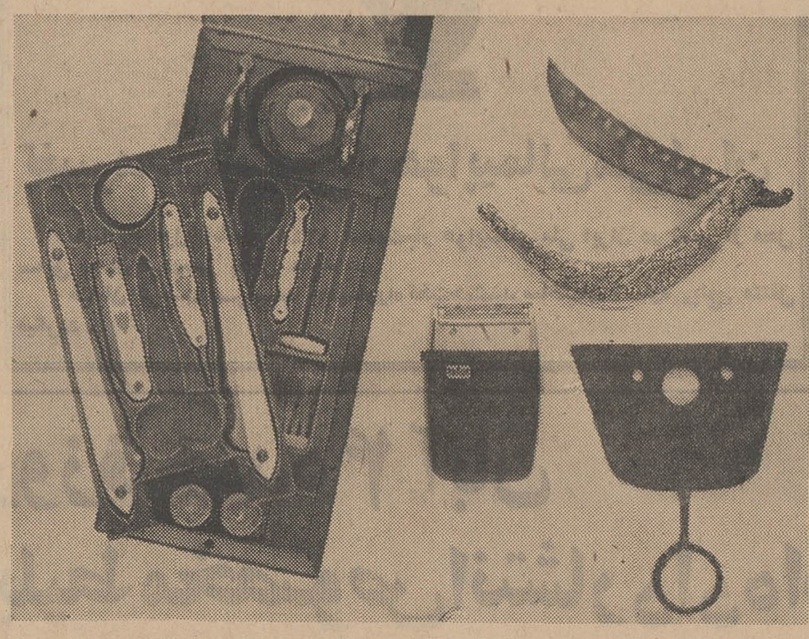

دروسط ریش تراش برقی براون ودر اطراف آن وسایل ریش‌تراشی‌قدیمی‌متعلق بموزه براون . در سمت چپ یک جعبه وسایل آرایش ظریف فرانسوی که در آن پاشنه‌کش برس وجعبه‌های کوچك کرم‌نیز وجود دارد ومتعلق به ۱۶۰ سال‌پیش‌است.

درسمت راست یك تیغ‌ریش تراشی قدیمی که دسته‌آنرابانقش‌های‌هنرمندانه‌ای زینت داده‌اند .

درپائین یك وسیله ریش تراشی بسیار قدیمی (۲۰۰۰ سال پیش) که در آتن پیدا شده است .

تمام این اشیاء به موزه براون‌تعلق دارد وبخش مهمی ازآن درنمایشگاه‌آسیائی درتالارآغرفه‌یك‌آ بنمایش‌گذاشته شده است .

شاید اگر ناپلئون در جزیره الب صاحب یك ریش تراش برقی بود از سرنوشت اسفناکش کم‌تر گله میکرد و آسودگی خاطر بیشتری نصیبش میشد . ولی‌وسیله ریش تراشی او بیك «رنده‌نجاری» بیشتر شباهت داشت‌وهمین‌موضوع او را ناراحت میداشت کسی چه میداند احتمالا نیچه هم جمله معروفش را در باره «زن و شلاق» بر زبان نمی آورد اگر ... وشاید هم هرگز قیام زنان در چین‌اتفاق نمیافتاد اگر که چینی ها اندکی بیشتر صلح‌جو و انسان دوست بودند برای ریش تراشیدن‌ازچنان وسایل خشن و درد آوری استفاده نمیکردند اما یك واقعیت را نباید فراموش کنیم و آن اینکه اگر راسپوتین در هنگام ملاقات بازنان پترزبورك ریشش را میتراشید . مسلما این همه فتنه و بلا ببارنمی آورد .

افتتاح دومین نمایشگاه‌آسیائی خوشبختانه موقعیت بسیار جالبی برای اشخاص با ذوق و جستجوگر بوجود آورده است که میتوانند جهت تماشا و مقایسه و بررسی بنمایشگاه منحصر بفرد « قدیمی ترین وسائل ریش تراشی » که در غرفه کمپانی براون در تالارآ- غرفه ۱ آتشکیل شده‌است بروند.

کارشناسان شرکت آلمانی براون با کوشش و صرف وقت بسیار موفق شده‌اند . از درون بسیاری‌از موزه ها و مجموعه های شخصی موجود در سراسر جهان بالغ بر ۸۰ عدد وسائل‌ریش‌تراشی قدیمی که بشر در طول ۵ هزار سال تاریخ خود آنها را مورد استفاده قرار داده است جمع‌آوری نمایند و جالب اینکه کارشناسان براون این اشیاء جالب و عتیقه‌را درست در مکانهایی یافتند که حتی تصورش هم نمیرفت و اکنون بخشی از این گنجینه استثنائی‌در غرفه براون بنمایش گذاشته‌شده است .

محققا جوانان عصر حجر نیز همانند جوانان امروز با این مشکل روبرو بوده‌اند که‌آیاباید صورتشان را اصلاح کنندیانه ؟باستانشناسان اشیائی یافته‌اند که بدون شك در زمان خود جهت اصلاح‌صورت‌بکار میرفته است و بدین ترتیب درطول تاریخ بشریت انسانها و نژاد های مختلف هر کدام بنسبت توانائی‌و درجه تمدن موفق بساختن‌وتکامل وسائل ریش تراشی مختلفی‌شدند. بعنوان مثال مدتها پیش از میلاد مسیح اهالی کشور « پرو» برای آنکه ریش خود را یك‌یك‌یادسته دسته بکنند از موکن های دسته طلائی استفاده مینمودند .

همچنین جوانان یونانی تا پیش از فرمانروایی اسکندر کبیر برای از بین بردن مو های صورت خود از موکن استفاده میکردندوروایت است که برای اولین بار اسکندر استفاده از قیچی را جهت اصلاح صورت متداول ساخت . مشاهده موکن هائی که متعلق به ۳۰۰۰ سال قبل از میلاد مسیح میباشند و تجسم کار با آنها وحشت عظیمی در انسان تولید میکند .

بکار بردن تیغ های‌ریش‌تراشی که در زمان هومر شاعره باستانی یونانی متداول بود و آنها رامعمولا بشکل خروس ، مرغابی و سایر پرندگان میساختند در مقام مقایسه با وسائلی که « اتروسکها » در حدود ۵۰۰ سال قبل از میلادمسیح از ترکیب چاقو و موکن ساخته بودند وسیله نسبتا ظریف تری بشمار می آید .

ساکنان بعضی از نواحی‌آفریقا وحشیان جزایر « رموت » واقع در دریای جنوب صورتشان را باقطعات سنك آتش زنه ، شیشه و حتی بوسیله قطعات نی و خیزران‌اصلاح میکردند جالب اینکه با مشاهده ابزار ریش تراشی قرن هیجدهم که آدم های با ذوق بدانها لقب «رنده نجاری » داده‌اند چنین‌بنظر میرسد که قرن بیداری اروپا در این مورد چندان پیشرفتی نداشته است .

ریش تراشهای برقی و مدرن براون در مقایسه با این وسائل اولیه نمایشگر تفاوت بسیارعظیمی است . هر کس که ریش‌تراشهای براون را مورد آزمایش قراردهد مسلما برای همیشه پیوند خود را با شیوه های زجرآوراصلاح‌صورت انسانهای قرون پیشین خواهدبرید.

باآزمایش نمودن‌براون سیکستانت که بهتر از تیغ صورت را صاف و نرم می تراشد و یا با آزمایش براون سیکستانت - اس جدید که دارای دم خط زن اتوماتیك‌بوده و بعلت روی جلد مخصوص هیچگاه از دست لیز نمی خوردو یا با آزمایش براون سیکستانت که هم با برق و هم با باطری کار میکند باین حقیقت پی خواهد برد که امروز دیگر با وجود ریش تراش برقی دوران ریش تراشیدن های‌شکنجه‌آور گذشته‌برای‌همیشه بپایان رسیده است .

طرح یک پروژه عظیم پتروشیمی و کودشیمیائی

براساس تجربه‌کلوك دربندر شاهپور
گزارشی به سمینار پتروشیمی دومین نمایشگاه آسیائی

آقای ژوان تریپ ریاست افتخاری هیئت مدیره شرکت‌هواپیمائی پان آمریکن پس از بازدید کوتاهی از تهران و ملاقات با شخصیت‌های برجسته صبح روز بیستم مهرماه تهران را به‌سمت نیویورك ترك کردند.

در فرودگاه آقای جك دیتو مدیر شرکت هواپیمائی پان‌آمریکن در ایران و آقای کلام رئیس پان‌آمریکن در فرودگاه مهرآباد از آقای ژوان تریپ مراسم بدرقه را بعمل آوردند.

گزارشی تحت عنوان « طرح یك‌پروژه عظیم پتروشیمی و کود شیمیائی » بر اساس تجربه کلوك بعنوان پیمانکار و ناظر کارخانه عظیم کود شیمیائی که هم اکنون برای شرکت شیمیائی شاهپور در بندر شاهپور ایران در دست ساختمان است توسط جان . سی. ریچاردز مدیر سازمان توسعه پیشرفت شرکت بین‌المللی کلوك لندن که تابع شرکت سهامی پولمان میباشد به سمینارپتروشیمی دومین نمایشگاه آسیائی‌درتهران تسلیم شد . علاوه بر شرکت در سمینار پتروشیمی که از ۱۲ تا۱۷ اکتبر برگزار خواهد شد . کلوك همچنین در تمام مدت برگزاری نمایشگاه در بخش پتروشیمی فعالیت عرضه و نمایش خواهدداشت

آقای ریچاردز قبل از این انتصاب در ژانویه امسال مدیر تجارتی پروژه کارخانه بزرك بندر شاهپور بودو بعنوان معاون شرکت سهامی کلوك ایران وی همچنین مدیر دفتر مرکزی کلوك ایران بود . در گزارش مزبور مسئله طرح ریزی و ساختمان‌یك کارخانه بزرك چند واحدی روی زمین مسطحی بمساحت ۱۰۸ جریب در ساحل شمال عربی خلیج فارس‌مورد بحث قرار گرفته است .

گزارش همچنین شامل مطالبی در باره کمك مالی بین‌المللی به پروژه سازمان مدیریت پروژه ، آمار گیری ، کنترل مخارج ،جدول بندی و بهره برداری میباشد . در گزارش از مدیریت و روش های ساختمانی بابکار بردن سیستم های محاسبه‌ای برای وضعیت مواد نحوه مصرف بودجه و پیش بینی مخارج‌و همچنین استفاده از کمك سرویس های دفاتر محلی بحث‌شده است .

پلاق لابراتوریز اینك مالك اختراع شماره ۴۴۱۳ مربوط به (ترکیبات سیلسیونی برای جلوگیری دردهای معدی و روده‌ای و طرق استفاده ازآنها)

میل دارد باصاحبان صنایع در ایران برای بهره‌برداری از اختراع خود وارد مذاکره شود برای اطلاع بیشتر به دفتر حقوقی دکترا . آقایان‌وهمکاران خیابان سوم اسفند ۱۴۹ مراجعه‌فرمائید.

آگهی استخدام لیسانسیه

ارکستر سمفونیك ودفتر اپرای تهران بدو نفر لیسانسیه با مشخصات زیر از محل طرح مربوط احتیاج‌دارد .

۱- دارا بودن حداقل لیسانس در رشته حسابداری و امور اداری و مدیریت مالی .
۲- سن حداقل ۲۵ سال و حداکثر ۳۵ سال.
۳- تسلط به یکی از زبانهای انگلیسی و فرانسه .
۴- دارابودن حداقل ۵ سال سابقه کار در حسابداری وامور اداری و مدیریت مالی .
۵- داوطلبان مشخصات خودرا به آدرس وزارت فرهنك و هنر اداره کل فعالیت های هنری ارسال دارند .

آدرس و شماره تلفن داوطلب در برك مشخصات ذکر گردد.
م الف۷۸۳۷

وزارت فرهنك و هنر
آ-۴۹۷۳۸ ۱-۳

آگهی استخدام ماشین نویس

ارکستر سنفونیك و دفتر اپرای تهران به یکنفر ماشین‌نویس فارسی و لاتین از محل طرح مربوط با مشخصات زیر احتیاج دارد .

۱- دارا بودن دیپلم کامل متوسطه و گواهینامه ماشین‌نویسی فارسی و لاتین .
۲- دارا بودن ۵ سال سابقه کار .
۳- تسلط به یکی از زبانهای انگلیسی و فرانسه .
۴- بانوان‌داوطلب مشخصات خودرا به آدرس وزارت فرهنك و هنر اداره کل فعالیت های هنری ارسال دارند.

آدرس و شماره تلفن داوطلب در برك مشخصات ذکر گردد.
م الف ۷۸۳۷

وزارت فرهنك و هنر
آ-۴۹۷۳۸ ۱-۳

آگهی تجدید مناقصه

شرکت ملی ذوب آهن ایران تعداد۱۷۰۰عدد کلاه کاسك حفاظتی و ۳۹۰ عدد کمربند مونتاژ را از طریق مناقصه خریداری می نماید .داوطلبان مایل به شرکت‌در این مناقصه میتوانند اسناد مناقصه و برك مشخصات را در مقابل پرداخت مبلغ ۵۰ ریال از دبیرخانه قسمت کار - پردازی شرکت واقع در خیابان پهلوی نبش خیابان تخت جمشید دریافت نمایند . پیشنهادات باید در پاکت لاك‌و مهر شده با ذکر جمله مربوط بمناقصه کلاه کاسك و کمربند مونتاژ تا ساعت ۹ صبح روز ۴۸٫۸٫۷ در مقابل اخذ رسید بدبیرخانه قسمت کارپردازی شرکت تحویل‌شود . پیشنهادات واصله در ساعت ۹٫۵ صبح همانروز باز و قرائت میشود . حضورپیشنهاد دهنده در جلسه مناقصه آزاد است . شرکت ملی ذوب‌آهن در ردو قبول یك یاکلیه پیشنهادات مختار است . در صورتی که برنده اول حاضر بعقد قرارداد نشود سپرده او ضبط و از نفر دوم دعوت میشود . در صورتی که نفر دوم حاضر بعقد قرارداد نشود سپرده وی نیز ضبط خواهدشد . شرکت کننده درمناقصه باید معادل ۵ درصد مبلغ پیشنهادی اسناد خزانه ببانك تسلیم و حواله آنرا در پاکت جداگانه به پیوست پاکت پیشنهاد ارسال نماید . مدت تحویل ظرف یکماه پس از اعلام برنده شدن میباشد و در صورتی که شرکت صلاح بداند از عقد قرارداد خودداری خواهد نمود و دراین صورت سپرده شرکت در مناقصه بمنزله سپرده حسن اجرای پیمان تلقی واز نظر ضبط تابع همان شرایط‌است پیشنهاد دهندگان میتوانند هریك از مواد مناقصه را بتنهائی یا تواما پیشنهاد دهند و شرکت ملی ذوب آهن نیز میتواند از یك فروشنده یافروشندگان مختلف‌خریداری‌نماید. سایر شرایط در اسناد مناقصه مندرج است . م‌الف ۷۶۷۳

شرکت ملی ذوب‌آهن‌ایران

آگهی مزایده

سازمان قندوشکر تعدادی گونی اسقاط‌چغری موجود درانبار نمایندگی سازمان‌قند وشکر در کارخانه قندشاهرودرابشرح‌زیر:

۱- گونی اسقاط چغری یکصد کیلوئی ۱۲۱۲۸۶ تخته
۲- گونی اسقاط چغری پنجاه کیلوئی ۴۰۷۸۹ تخته
۳- کیسه متقالی اسقاط وچغری پنجاه کیلوئی ۷۸۳۰ تخته

از طریق مزایده باشرایط ذیل بفروش‌میرساند :

۱- داوطلبان بایستی مبلغ هشتاد هزار ریال بعنوان سپرده اسناد خزانه خریداری وبصندوق اداره کل امور مالی سازمان قند وشکر تسلیم ورسید آنرا پیوست‌پیشنهادخود ارسال‌دارند. بدیهی است هرگاه برنده مزایده از پیشنهاد خود عدول نماید سپرده وی بنفع سازمان قند وشکر ضبط خواهد شد .
۲- داوطلبان میتوانند قبلا گونیهای مورد مزایده رادر انبار مزبور ملاحظه نمایند .
۳- داوطلبان بایستی پیشنهادات کتبی خود راباتعیین‌حداکثر بهای هرتخته گونیهای مورد مزایده‌بضمیمه رسیداسناد خزانه تاآخر وقت اداری روز چهارشنبه هفتم آبانماه سال جاری در تهران به‌دبیرخانه سازمان قند وشکر ودر شاهرود به‌دفتر اداره قند وشکر محل تسلیم ورسید دریافت دارند .
۴- پیشنهادات واصله در تهران درساعت ده‌صبح‌روزپنجشنبه هشتم آبانماه سال جاری درکمیسیون خرید و تدارکات‌سازمان قند وشکر وپیشنهادات تسلیمی درشاهرود درهمان ساعت وهمان تاریخ در کمیسیون مربوطه دراداره قند وشکر شاهرود مفتوح وقرائت وظرف ده‌روز بررسی و نظریه داده خواهد شد. حضور پیشنهاددهندگان در جلسات کمیسیون آزاد است .
۵-محل تحویل گونیها. انبار نمایندگی سازمان قند وشکر درکارخانه قند شاهرود میباشد
۶- برنده مزایده موظف است بمحض ابلاغ ازطرف‌سازمان قند و شکر وحداکثر بفاصله ده روز نسبت به پرداخت بهای گونیها اقدام وحداکثر ظرف یکماه‌ازتاریخ پرداخت بهاءوابلاغ سازمان قند وشکر گونیهای موردمزایده راازانبار خارج‌نماید.
۷- به پیشنهادات فاقد سپرده ومشروط ومبهم وهمچنین به پیشنهاداتیکه بعد از موعد مقرر درآگهی برسد ترتیب‌اثرداده نخواهد شد .
۸- کلیه هزینه‌های متعلقه وهرنوع عوارض ومالیات بعهده برنده مزایده خواهد بود .
۹- سازمان قند وشکر در رد وقبول یك یاکلیه پیشنهادات مختار است .
۱۰- سازمان قند وشکر مختار است میزان‌صدی بیست‌وپنج (۲۵٪) از جنس مورد معامله را کسرویا اضافه نماید .
۱۱- سپرده نفر دوم پس از فروش ودریافت بهای گونیها از نفر اول مسترد خواهد شد .
۱۲- شرکت در مزایده وتسلیم پیشنهاد بمنزله قبول کلیه شرایط فوق خواهد بود.- م‌الف ۲۸۵۶

محمد جزایری
مدیر کل سازمان قند وشکر

اعلام فوت ناشناس

بدینوسیله اعلام میشود که در تاریخ ۴۸٫۵٫۱۶ مردی در حدود ۲۵ ساله بااندامی قوی موی سر سیاه -چشمان مشکی دراثر ماندن زیر شن در محل گلشهر کرج فوت شده و از نامبرده برك هویتی بدست نیامده است مراتب باستناد ماده ۸۸قانون آئین دادرسی کیفری اعلام میشود که چنانچه کسی از مشخصات وهویت نامبرده اطلاع دارد مراتب‌را بوسیله‌نامه یاحضورا باین بازپرسی اطلاع دهد.
م. الف ۷۸۴۹
بازپرس شعبه اول دادسرای کرج- پارسا .

نوافرم
NOVAFORM
از غرفه شرکت سهامی نوافرم
اولین سازنده انواع چراغهای پلاستیکی، خیابانی پارکی، باغی، سقفی، دیواری، صنعتی، تزئینی وچراغهای مخصوص بیمارستان در سالن شماره ۲ نمایشگاه بین المللی بازرگانی آسیائی تهران دیدن فرمائید.
ASIA 69 TEHRAN

باسابنا میتوانید ازدوراه به ژاپن* بروید

راه قطبی ازطریق بروکسل وانکورج *
راه شرقی ازطریق بمبئی وبانکوک

سابنا
شرکت هواپیمائی جهانی بلژیک
آمریکا - افریقا - اروپا - خاورمیانه - آسیا

بآژانس مسافرتی خود ویا سابنا ، تهران خیابان ویلا شماره ۴۸ تلفن ۶۱۲۵۰۹ - ۴۹۶۳۸ - ۶۸۵۱۵ مراجعه فرمائید

انجمن دوشیزگان و بانوان

کلاس منشیگری

دوره ٤ ماه - شهریه ۸۰۰ ریال

شامل : حسابداری ، بایگانی ، اصول نامه‌نگاری، آشنائی با قوانین ، آشنائی با ماشین‌های‌حساب

علاوه براین ، برای دوره جدید این کلاس ها نیز نام نویسی میشود

خیاطی - آشپزی - آرایش و زیبائی - ماشین‌نویسی - زبان انگلیسی - فارسی

برای نامنویسی بدبیرخانه انجمن دوشیزگان‌و بانوان(خیابان بهار شمالی - نبش نامجو -شماره ۲۵٤) مراجعه فرمائید .

جناب آقای دکترخطیبی مدیرعامل جمعیت شیروخورشید سرخ ایران

حادثه‌ای ناگهانی‌پدر اینجانب حاج سید عباس چوبچیان را در بیمارستان شیروخورشید لنگرود بستری ساخت ولی دستور اکید جناب آقای دکتر ابوالهدا مدیر عامل جمعیت‌شیروخورشید لنگرود وسرعت عمل آقایان دکتر کریمی جراح‌و رئیس‌بیمارستان ودکتر یوسفی وفداکاری‌ومراقبت بهیاران وپرستاران بیمارستان ، او را از چنگال مرك نجات داد. بهمین جهت لازم میدانم که تشکرات صمیمانه خود را به آنجناب که دارای چنین همکاران صدیق وفداکاری هستید تقدیم داشته و توفیق همگی را ازخداوند متعال مسئلت دارم .

میرابوطالب چوبچیان
آ-۲۲۵۸۷

اطلاعیه شرکت تعاونی منازل کارمندان نفت

عطف به‌آگهی مندرج در جراید - کیهان شماره ۷۷۳۱ مورخ ۴۸٫۲٫۱۳ و اطلاعات شماره ۱۲۸۸٤ بتاریخ ۴۸٫۲٫۲۰ و یادداشت روز شماره ۱۱۱۰ بتاریخ ۴۸٫۲٫۱٤ بدینوسیله باستحضار سهمداران محترم شرکت تعاونی منازل کارمندان نفت میرساند.

طبق موافقت وزارت منابع طبیعی که طی نامه شماره ۵۱۱٤ بتاریخ ۱۳٤۸٫۵٫۱۸ باین شرکت ابلاغ شده است اراضی ملکی شرکت تعاونی منازل کارمندان نفت واقع در دودانگه فرحزاد پلاك ۵۸۲ فرعی از سنك ۱۱۶ اصلی خارج‌از محدوده اراضی جنگلی شناخته شده و از شمول آگهی وزارت منابع طبیعی‌مندرج در روزنامه اطلاعات شماره۱۲٤۶۲ بتاریخ ۱۳٤۶٫۹٫۲۵ مستثنی گردید مراتب بدینوسیله بعموم سهمداران ابلاغ میشود تا در اسرع اوقات نسبت به‌پرداخت مانده بدهی و تصرف قطعه‌مربوطه خود اقدام لازم و سریع‌مبذول دارند.

مدیر عامل شرکت تعاونی منازل کارمندان نفت -منوچهردبیری
آ-۲۲۵۳۱

شرکت درستی D.C.

ازلوازم انشعاب آب ، فاضل آب وگازساخت

کارخانجات دُرستی

درسالن شماره ۲ نمایشگاه بازرگانی بین المللی آسیائی تهران دیدن فرمائید

تبریکات

جناب دکتر فرخ‌روپارسای

انتصاب سرکار خانم اشرف مهشت بمقام مدیریت کل‌آموزش و پرورش خوزستان: طلیعه شکوهمندی از نهضت ترقیخواهانه زنان میهن است . این انتصاب رابه‌آن وزیر دانشمند و به‌جامعه بانوان ایران تهنیت میگوید .

میهن روحی
آ-۵۰۲۵٤

سرکار خانم مهشت مدیریت کل آموزش و پرورش خوزستان

انتصاب شایسته سرکار را به جامعه فرهنگیان و مردم شرافتمند خوزستان تبریك میگوید .

هوشنك شاهدی
آ-۵۰۲۵٤

جناب آقای دکتر نیك‌پی شهردار محترم پایتخت

انتصاب جناب آقای مهندس نیرومند راد بسمت قائم‌مقام‌ومعاون فنی و آقای مهندس برمك معاون‌طرح و بررسیها و آقای مهندس جواد صالحی معاون شهری و آقای شیخ‌بهاء معاون مالی واداری را به آنجناب تبریك عرض میکنیم .

هیئت مدیره و کارکنان شرکت ساختمانی جلگه
آ-۲۲۶۱۳

جناب آقای اربابی

انتصاب مجدد آنجناب را بسمت معاونت وزارت راه‌و ریاست سازمان هواپیمائی کل کشور تبریك عرض نموده ادامه خدمت جنابعالی را به میهن عزیز از خداوند متعال خواهانم .

محمد رضا فرخوی
آ-۲۲۶۱۱

جناب آقای دکتر مجتبائی

انتصاب جنابعالی را بسمت معاونت وزارت آبادانی و مسکن تبریك میگویم .

بهمن جوان
آ-۲۲۶۰۱

جناب آقای اربابی معاونت محترم وزارت راه و ریاست هواپیمائی کل کشوری

با کمال خرسندی ابقاء چهارمین دوره معاونت وزارت راه و ریاست کل هواپیمائی کشوری را به آن دوست محبوب صمیمانه تبریك عرض مینمایم

رئیس اداره فرودگاه رضائیه - فرخ‌مشرفی
آ-۵۰۰۷۸

جناب آقای دکتر ورهرام

کلیه پزشکان بیمارستان شماره ۱ مولوی انتصاب بجا وشایسته جنابعالی را بمقام ریاست بخش جراحی بیمارستان لولاگرتبریك گفته موفقیت بیشتر شما را در خدمت بمردم آرزومندند.

دکتر فولادی . دکتر علی نفیسی . دکتر منوچهر نفیسی . دکتر سرکاری . دکتر پارسای . دکتر محبی . دکتر فهاری . دکتر فاتح‌پور . خانم دکتر ضرغام . دکترعرفان منش . خانم دکتر لطفی . دکتر فروزش .دکتر صرافی . دکتر جعفری . دکتر فرزد .دکتر صفاریان . دکتر محیطی . دکتر حافظی . دکتر کاظمی
آ-۲۲۵۹۱

آگهی دعوت

چون مجمع عمومی فوق‌العاده شرکت روز چهارشنبه ۲۳ مهرماه ساعت ٤ بعدازظهر در محل شرکت تشکیل میشود از صاحبان سهام تقاضا میشود در روزوساعت‌مقرردر جلسه حضور بهمرسانند.

دستور جلسه
استعفای مدیر عامل و انتخاب مدیرعامل جدید

مدیر عامل شرکت سهامی صادراتی پوست‌تهران
۱-۲۲۶۱۵

برنده ساعت لونژین درنمایشگاه آسیائی

قسمت ساعت غرفه سویس‌درنمایشگاه‌بین‌المللی‌آسیائی تهران یك سری ساعتهای معروف وزیبای سویس را برای هدیه به بازدید کنندگان عزیزخود اختصاص داده است و شما هر روز که ازاین قسمت دیدن کنید شانس بردن یك دستگاه‌ساعت‌خواهید داشت.

در میان بازدید کنندگان دیروز قسمت‌ساعت‌در غرفه سویس، خانم طلعت طباطبائی این بازدید کننده خوش شانس بودند.

عکس . خانم طباطبائی را هنگام دریافت یك‌ساعت مشهور لونژین‌از دست آقای جبار زاده نشان میدهد .

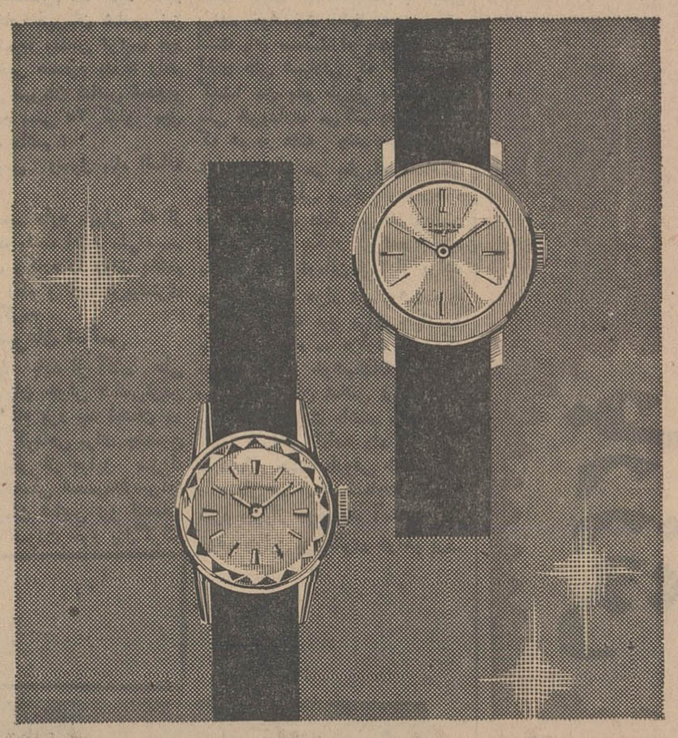

لونژین، ساعتی از هر حیث ممتاز
برای خریداران ممتاز

به عقیده‌ی صاحب نظران

ساعت لونژین بیش از بهای آن ارزش دارد

ساعت رکوردهای دقت

۱۸۶۷ ۱۹۶۷

LONGINES

ساختمان اونیورسال شاهرضا - شماره ۱۲۰ بین کالج و پهلوی

خیابان شاه - ساختمان آلومینیوم - شماره ۷۹/۵

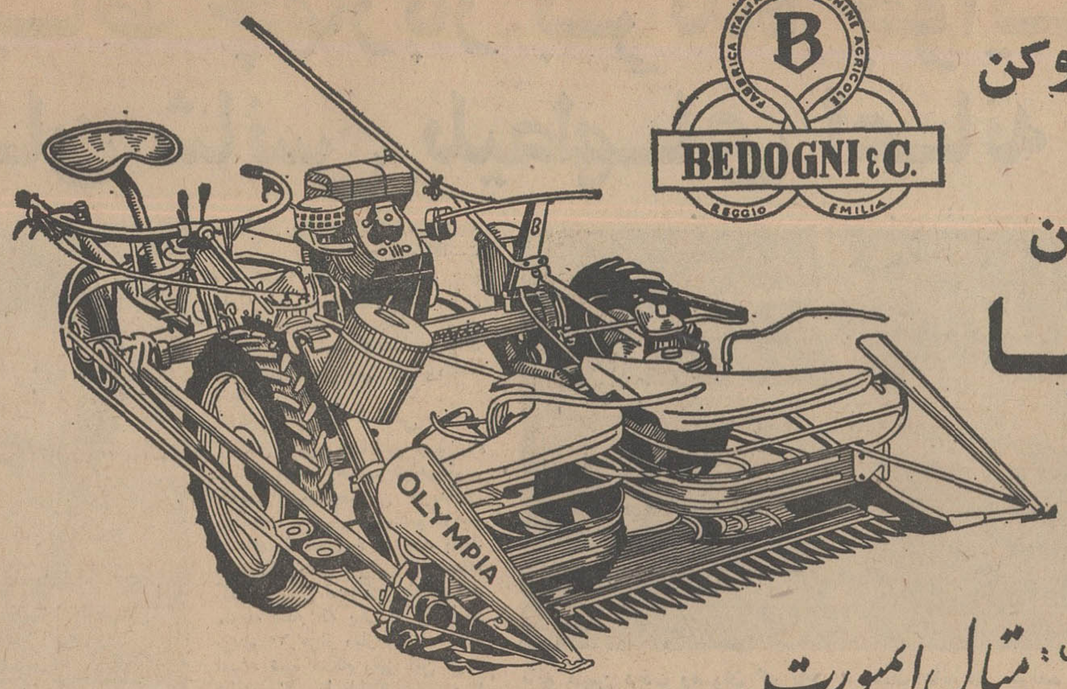

BEDOGNI & C.
REGGIO EMILIA

دستگاه دروکن و علف چین
الیمپیا

مجهز به موتور دیزل

نمایندهٔ انحصاری : متال ایمپورت

خیابان سپه شماره۵۷۰ تلفنهای۳۰۳۴۶۰-۳۰۳۲۲۷-۶۱۳۸۳۴ همگام بانهضت کشاورزی نوین ایران برای پیشرفت امورکشاورزی خود از دستگاه خودکار دروکن و بسته‌بند الیمپیا کمك بگیرید .

الیمپیا - با ۱۵ ریال گازوئیل روزانه۵ هکتار گندم وجو را بدون ازبین‌بردن‌کاه درو وبسته‌بندی میکند

الیمپیا - با ۱۵ ریال گازوئیل روزانه ۷ هکتار یونجه‌میچیند.

الیمپیا - منطبق باامورکشاورزی درایران ساخته‌شده‌است .

فقط بابیست روزکار الیمپیا میتواند قیمت خودرا مستهلك نماید .

افرادکشاورز درمدت ٤ ساعت باطرزکار دستگاه‌آشنا میشوند متخصصین شرکت دستگاه را درمحل‌کارآزمایش وتحویل میدهند .

علاقمندان میتوانند برای دیدن ماشین‌آلات و دریافت اطلاعات بیشتر به غرفه این شرکت واقع درنمایشگاههای آسیائی سالن غرفه‌های ایتالیا مراجعه فرمایند . آ-۵۰۲۶۰

مژده به اهالی منطقه کردستان

نمایندگی بانکملی پخش دهگلان در روز شنبه نوزدهم مهر ماه ٤٨ وسیله جناب آقای تراب زاده فرماندار محترم‌شهرستان قروه افتتاح و بریاست آقای بهمن جمالی شروع بکار نموده است‌و برای انجام کلیه معاملات بانکی آماده میباشد.

شعبه بانك ملی قروه کردستان

آ-۵۰۱۳۰

یکصدوپنجاه سند تاریخی

(ازجلایریان تا پهلوی)

نشریه ستاد بزرك ارتشتاران -کمیته تاریخ در ٤٥٠ صفحه وبا ۱۵۰ عکس رنگی وسیاه ازاسناد وهفت‌فهرست

منتشر شد

بکتابخانه‌های معتبر مراجعه فرمائید

۱-۲ آ-۵۰۰۰۸ م الف ۷۸٤۱

گندم‌های بذری‌روشن و مکزیکی

محصول

دانشکده کشاورزی کرج

بفروش میرسد - داوطلبان در ساعت‌اداری مراجعه فرمایند .

قابل توجه آقایان اطباء وداروخانه محترم

تهران وشهرستانها

بدینوسیله باطلاع میرساندکه داروهای ذیل رسیده‌و بهای مصرف‌کننده آنها ازاین قرار میباشد .

بنادون آمپول ۳۰۰ میلی‌درجعبه ٦ عددی ۱۲۵ ریال

پروستیك مین‌قرص۱۵میلی‌درشیشه ۲۰ عددی۵۸ریال

۱-۲ آ-۲۲٤۸۱ نمایندگی«روش» سویس

پیرو آگهی مزایده

چون ناحیه ژاندارمری جنوب غیر از هفت دستگاه خودرو جیپ واترپروف موضوع آگهی مزایده مورخه ٤٨٫٦٫۳۰ خودروهای دیگری دارد که باید بحراج‌بگذارد لذا آگهی قبلی کان‌لم‌یکن بتاریخ بعدی بطور تفکیك اعلام میگردد.

ناحیه ژاندارمری جنوب

۱-٤-۵۰۱۸٤

شماره۸۸۰۵
تاریخ ٤٨٫۷٫۳۰

آگهی مناقصه

شهرداری شاهی باستناد تصویب نامه سی و سومین جلسه انجمن شهر عملیات زیر سازی و اسفالتکاری و جدول سازی خیابان «کفشکرکلا» راکه هزینه آن در حدود دو میلیون و دویست هزار ریال برآورد گردیده باشرائط زیر بمناقصه می گذارد .

۱-داوطلبانی که صلاحیت‌فنی‌ومالی آنها از طرف دفترمهندسی استان مازندران گواهی شده باشد میتوانند بدایره فنی‌شهرداری شاهی مراجعه و باپرداخت مبلغ یکهزار و پانصد ریال نقشه و مشخصات و واحد بها و شرائط مناقصه را دریافت نمایند.

۲-پیشنهاد دهندگان باید مبلغ صدو ده هزار ریال صدی پنج کل کار را اسناد خزانه یاضمانت نامه بانکی بسر رسید دو ماه بعنوان سپرده مناقصه ضمیمه‌پیشنهاد خود نمایند.

۳- پیشنهاد دهندگان باید پیشنهاد خود را د ردو پاکت سربسته و لاك‌ومهر شده الف و ب :

پاکت الف : محتوی برك صلاحیت و اسناد مناقصه که‌ذیل هریك بامضاء و مهر پیشنهاد دهنده رسیده باشد بانضمام ضمانت نامه یا اسناد خزانه .

پاکت ب : محتوی برك پیشنهاد تاساعت ۱۱ صبح روز چهار شنبه ٤٨٫۸٫۱٤ بدفتر شهرداری شاهی تسلیم و رسید دریافت دارند .

پیشنهادات واصله در ساعت ۱۱و نیم همانروز در کمیسیون عالی معاملات بازو قرائت خواهد شد و شهرداری در رد یاقبول یك یاکلیه پیشنهادات واصله مختار است .

٤- سایر اطلاعات و جزئیات در اسناد مناقصه مندرج است.

شهردار شاهی . اسکندر متولی علی آبادی

آ-٤٦-۵۰۰

موسسه بازرگانی خارجی مترونکس‌ارقام زیر را پیشنهاد مینماید :

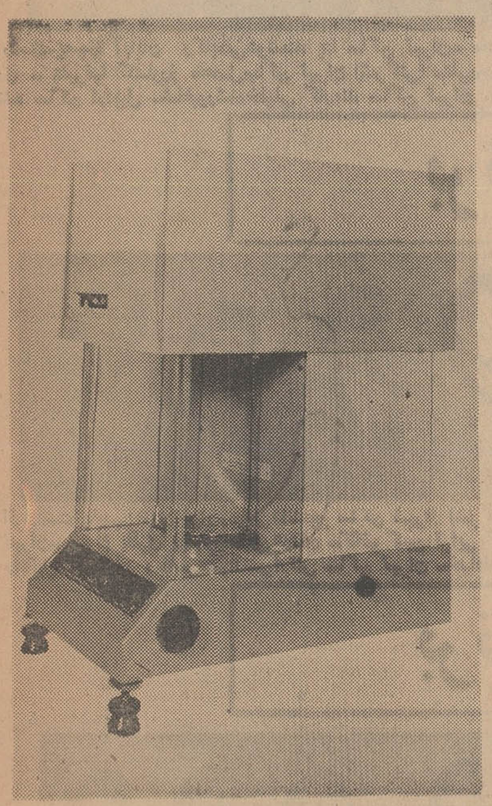

دستگاههای الکترونیکی اندازه‌گیری
وکنترل‌وسائل‌اندازه‌گیری‌الکترونیکی
دستگاههای‌کنترل‌واندازه‌گیری‌هسته‌ای
کمپیوتر وماشینهای حساب بازرگانی
وسائل اندازه‌گیری صنعتی
وسائل خودکار صنعتی
وسائل بصری
وسائل ونجهیزات آزمایشگاهی
دستگاههای کامل آزمایشگاهی
وسائل و لوازم مدرسه
انواع لوارم شیشه‌ای آزمایشگاهی

مترونکس ازکلیه علاقمندان دعوت مینماید‌که‌برای دیدن وسائل‌بصری‌ووسائل ولوازم‌مدرسه‌وآزمایشگاهی کامل تجزیه زوآزمایش پشم ازغرفه این موسسه در دومین نمایشگاه بازرگانی بین‌المللی آسیائی تهران‌سال ۱۹٦۹ در روزهای ۵ تا ۲٤ اکتوبر ۱۹٦۹ (۱۳مهر تا ۳ آبان ۱۳٤۸) دیدن فرمایند.

METRONEX

ENTREPRISE POLONAISE DU COMMERCE EXTERIEUR
WARSZAWA 1, Al. Jerozolimskie 44,
Tel: 26-20-11, 26-22-21 26-74-41,
Adresse télégraphique: METRONEX-WARSZAWA
Boîte postale: 198 Telex: 81671

این هواپیمای بوئینگ ۷۰۷ است
که بعنوان آخرین پدیده هواپیمائی درفرن جت پذیرفته شده است

درهواپیمای بوئینگ، مسافرین آسایش فوق العاده وجای کافی برای بارخواهند داشت

هواپیمائی کویت

با هواپیمای بوئینگ مجلل خود ازطریق کویت بهبیروت - دمشق - عمان - عدن - قاهره - و به آتن - رُم - ژنو - پاریس - فرانکفورت - دهران - دوها - دوبی - شارجه - کراچی و بمبئی ارتباط دارد.

برای کسب اطلاعات بیشتر به آژانس مسافرتی خود و یا به شرکت هواپیمائی کویت تهران - خیابان ویلا - شماره ۲۳ تلفن ٦۱۲۲۸۸-۸-٦۸٤۵۲ - آبادان - بریم سان شاین - شماره ۲۵-۲٦ - تلفن ۲٦۸۰-۲۵۹٤ مراجعه فرمائید

KUWAIT AIRWAYS الخطوط الجوية الكويتية

از غرفه کارخانجات پشمبافی افشار یزد در سالن شماره ۱۰ بازدیدفرمائید

کتاب

عدم دخالت در حقوق بین‌المللی

دکتر عبدالکریم انواری

جان راسکین منقد هنری‌و جامعه شناس معروف انگلیسی میگوید : «کلماتی هستند که همه آنها را استعمال می کنند و اکثر مردم بخاطر آنها می‌میجنگند، زندگی‌میکنند وحتی بخاطر آنها جان میسپارند ولی هیچکس آنهارا نمیفهمد و هر کس‌بسلیقه خود این کلمات‌را معنی می کند» .

کلمه «دخالت»که عنوان‌یکی از مهمترین مباحث حقوق‌بین‌المللی بشمار می آید از این جمله است .

حقوق بین‌المللی با محکوم کردن «دخالت» و قبول اصل «عدم دخالت» درحقیقت زیربنای محکمی جهت تامین تساوی دول درصحنهٔ روابط بین‌المللی و حفظ حریم استقلال وحاکمیت و امنیت ملتها بنیان گذارده است ، امابعلت آنکه معنای دقیق کلمه «دخالت» و اصل «عدم دخالت» هرگز مشخص نشده و مورد اتفاق قرارنگرفته بلکه هرکس مطابق سلیقه‌خود و بمنظور خاصی آنرا تعبیر و تفسیر کرده است تااین زمان هنوز ملتها از مفهوم واقعی حاکمیت درشرایط مساوی برخوردار نشده‌اند و اقویا هم‌چنان بخود حق میدهند حریم حاکمیت دیگران را نقض کنند و بمداخلات خویش جامه مشروعیت بپوشانند .

آقای دکترعبدالکریم انواری وکیل دادگستری که فارغ - التحصیل حقوق و علوم سیاسی می باشد با اعتقاد باینکه«اصل عدم دخالت» یك اصل حقوقی است و بانجزیه و تحلیل و تعریف دقیق مفاهیم آن‌ازجنبه اخیر ، می توان اعمال خلاف را مشخص ساخت و خلافکاررا شناخت» و بتهیه و تدوین کتابی تحت عنوان « عدم دخالت درحقوق‌بین‌الملل» اهتمام ورزیده است که مطالعه آنرا بعلاقمندان توصیه میکنیم .

یک خیاط چهاربار برنده جوایز بزرگ و یکبار قهرمان شانس بلیطهای اعانه ملی شده است

آقای عزت‌اله‌کریم زاده نماینده مطبوعات ساکن آستارا برنده جایزه یك میلیون ریالی‌که در شماره‌گذشته چگونگی برنده شدن ایشان را مطالعه‌کردید.

خانم مهین‌دخت رضوان خانه‌دار تهرانی که به‌نمایندگی از جانب برادر کوچك خود که برنده ۷۰ هزار ریال جایزه نقدی بلیط های اعانه ملی شده‌بود، در مراسم انتخاب قهرمان های شانس بلیطهای اعانه ملی حضور پیدا کرده بود. تعریف میکرد :

– سه شنبه هفته‌قبل در حالی که باتفاق برادر ۱۶ ساله‌ام از یکی از خیابانهای تهران گذر میکردم، بلیط فروش سالخورده‌ای که لنگان لنگان طول خیابان را طی میکرد. توجه مارا جلب کرد و مابایکدیگر قرار گذاشتیم هریك از او بلیطی خریداری نمائیم. تصمیم اتخاذشده فورا بمرحله اجراء درآمد و مادو بلیط از او خریداری کردیم‌وپس از انجام کارهای ضروری به منزل بازگشتیم‌وروز بعدهنگامیکه‌مراسم قرعه‌کشی بلیط های اعانه ملی از رادیو پخش میشد، متوجه شدیم که یکی از دوبلیطی که‌روزگذشته پول‌را هم برادرم برای تامین‌هزینه تحصیلی خوددربانك‌خواهد گذاشت تاهنگامیکه به‌دانشگاه رسید هیچ گونه نگرانی‌نداشته‌باشد. بنابراین ملاحظه می‌کنید که چگونه خرید یك یا چند بلیط اعانه‌ملی می‌تواند درزندگی انسان‌نقش بزرگی‌داشته باشد.

دومین قهرمان شانس

اسم‌من سیروس‌وفامیلی‌ام‌رسول‌پناه میباشد وپیشه‌ورهستم. اینراهم‌بگویم که‌یکی‌ازپروپاقرصترین خریداران بلیطهای اعانه‌ملی میباشم وهیچ هفته‌ای را بدون خرید چند بلیط اعانه ملی پشت سرنمی‌گذارم. هفته گذشته وقتی قرعه‌کشی انجام شد متوجه شدم که یکی از چندبلیطم برنده ۶۰ هزار ریال پول‌نقد شده است، شب هنگام وقتی این مژده شادی بخش را باطلاع همسر و ۳ فرزندم رسانیدم، خانه کوچك مارا شادی فراوانی دربر گرفت و در از پیرمرد بلیط فروش‌خریده‌بودیم ومتعلق به‌برادرم بود برنده ۷۰ هزار ریال جایزه نقدی شده‌است. برادرم وقتی متوجه شد برنده ۷۰ هزار ریال پول نقد شده‌است باخوشحالی فراوان گفت :

بدلم برات شده که درمراسم‌قرعه کشی قهرمان شانس نیز پیکان را بدست خواهیم آورد .

خوشبختانه همانطور که برادرم در منزل پیش‌بینی کرده‌بودمنکه بجای اودر مراسم قرعه‌کشی‌شرکت‌کرده بودم بعنوان اولین قهرمان شانس برگزیده شدم ویکدستگاه پیکان ۴۸ تحویل گرفتم .

خانم مهین‌دخت رضوان درحالیکه برنده اصلی یعنی برادر خویش‌را نشان میداد افزود: حالانه‌تنها او، بلکه همه خانواده ما خوشحال و خوشوقتند. زیرا با پیکانی که از برکت بلیطهای اعانه ملی بدست آورده‌ایم بیشتر خواهیم توانست‌از زندگی خود لذت ببریم .

بانو مهین دخت رضوان که باخرید بلیط اعانه ملی برنده هفتاد هزار ریال پول نقد شده بود بعنوان اولین قهرمان شانس انتخاب شد و یکدستگاه پیکان ۴۸ را نیز تحویل گرفت .

آقای رسول حسینیان پیشه‌ور ساکن‌بندرپهلوی‌برنده‌جایزه پانصد هزار ریالی‌که در شماره پیش بخوانندگان‌عزیز معرفی‌شد

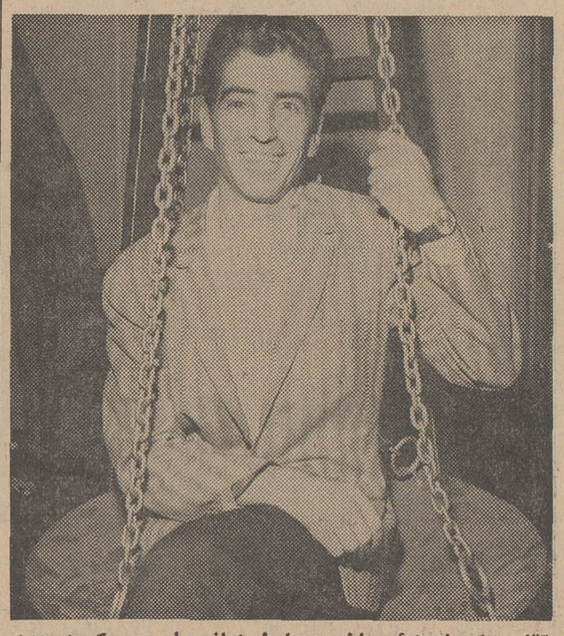

آقای علی شهلائی باخرید بلیط اعانه ملی هم یکصد هزار ریال پول نقدگرفت و هم قهرمان شانس شد وهموزن خود یعنی ٦٤ کیلو پول بدست آورد .

همان موقع همسرم دعا کرد که‌در مراسم انتخاب قهرمان شانس نیز برگزیده شوم، وبدین ترتیب بود که دعای خیر همسرم بدرقه راهم شد ودومین قهرمان شانس شدم و هموزن خودم یعنی ۷۵ کیلو پول نقد دریافت داشتم :

آقای سیروس رسول پناه اضافه کرد :

– حالا تصمیم دارم باپولی که از طریق خرید بلیط اعانه ملی‌نصیبم شده کسب وکارم را رونق بخشم تابتوانم از رفاه و آسایش‌بیشتری برخوردار گردم .

سومین قهرمان شانس

بدون تردید باید از آقای علی شهلائی بعنوان خوش شانس‌ترین برنده سال نام برد چه ایشان در مدت بسیار کوتاهی برای چندمین بار برنده یکی از جوایز بزرگ بلیطهای اعانه‌ملی شده‌وعلاوه‌برآن بعنوان قهرمان شانس نیز انتخاب گردیده و هموزن خود پول گرفته است. برای اینکه بیشتر با این برنده خوشبخت آشنا بشویم بهتر است پای صحبت او بنشینیم .

آقای علی شهلائی که خیاط‌است گفت: من بدو طریق بلیط اعانه ملی خریداری می‌کنم بدین‌ترتیب که هم در هفته چند دسته چك خوشبختی و هم بطریقه تصاعدی بلیط اعانه ملی می‌خرم وهدف‌خود را از دوطرف دنبال می‌کنم وبااین روش قابحال یکبار برنده جایزه یکصد هزار تومانی و ۲ بار برنده دو جایزه ده هزار تومانی‌شده‌بودم وهفته گذشته نیز برای چهارمین بار یك جایزه ده هزارتومانی‌دیگر نصیبم شد و خوشبختانه بعنوان سومین قهرمان شانس نیز٦٤ کیلو پول نقد دریافت داشتم .

آقای شهلائی ادامه داد :

– مطمئن هستم باروش خاصی که دارم باز هم همای سعادت بربالای سرم بپرواز درخواهد آمد و من بازهم جوایز بزرگتری خواهم برد.

برندگان جوایز ۵ هزار تومانی

از راست به‌چپ آقایان رکابعلی‌هوشمند بنا ساکن تهران- محمد صوفی پیشه‌ور ساکن تهران (شرکتی) -جلیل حبیبی‌فرش‌فروش ساکن تهران -غلامحسین مقصودپیشه‌ور ساکن تهران (شرکتی) -سعید بوند محصل ساکن بندرپهلوی -رضا غلام عکاس ساکن ساری - علیرضا کشاورز محصل‌ساکن تهران (شرکتی) -علی‌رجبی‌پیشه‌ور ساکن گرگان - فریدون‌حبیبی مقدم خواربار فروش ساکن بازکیاگوراب- داود ایمانی‌درجه‌دارارتش ساکن تهران (شرکتی) -اسماعیل عابدی گلگیرساز ساکن تهران- نورالدین شکوری مقدم راننده ساکن اردبیل -شاهپورشاه‌خلیلی کارمند ساکن تهران .

برندگان جوایز ٦ هزار تومانی

از راست به‌چپ آقایان‌اخوان‌زنجانی دانشجو ساکن شیراز (شرکتی) -اصغر ناظم‌زاده دانشجوساکن‌شیراز (شرکتی) - سیروس سیروسی کارمند ساکن زنجان - منوچهر نظری‌زاده دیپلمه ساکن تهران -قدیر بازگرراننده ساکن تهران -سیروس رسول پناه پیشه‌ورساکن تهران- بهرام باقری پیشه‌ورساکن‌همدان -کاظم کهن ترابی کارمندساکن کرج - اسماعیل علیزاده‌فروشنده مطبوعات ساکن مراغه -جرج برجسته محصل‌ساکن‌آبادان- ابوالقاسم آرین‌نژاد کامیون‌دارساکن تهران - محمد شهریاری‌پیشه‌ور ساکن شهری (شرکتی)- رافائیل آقامالیان، افسر مهندسی ارتش ساکن تهران -خدادادرنجبر کارگر ساکن شهری (شرکتی)- جلیل آریان نژاد کارمند ساکن اهواز- خانم شهربانو رمضانپورسکرتر ساکن تهران .

برندگان جوایز ۷ هزار تومانی

از راست به‌چپ آقایان‌اصغرممانی کارمند ساکن تهران - محمدعلی محلوجیان کارمند ساکن تهران-احمد اعرابی کارمند ساکن رشت (شرکتی) -رجب فرح‌بخش خرازی‌فروش ساکن تهران- محمد رضارسولیان کارمند ساکن نهاوند -علی واحد زحمتکش راننده ساکن رشت (شرکتی) -محمد رضانوحه‌خوان کشاورز ساکن‌تهران-محمد مشتاقی دانشجو ساکن‌تهران-داود باقری‌پور بازنشسته شهربانی‌ساکن تهران - فرامرز رجب‌پور پیشه‌ور ساکن ساری -میرعطاءاله‌سیدصادق پیشه‌ور ساکن تهران-سیداسماعیل حجازی آجیل‌فروش ساکن‌تهران- خانم مهین‌دخت رضوان خانه‌دار ساکن تهران - دوشیزه فرشته کیوان محصل‌ساکن‌تهران-رمضان توکلی خیاط ساکن تهران -سیدعبدالرسول کاشفی راننده ساکن تهران .

برندگان جوایز ۱۰ هزار تومانی

از راست به چپ آقایان غلامعلی شهریاری سرپاسبان ساکن بوکان (شرکتی) -محمدرضا الهیاری دیپلمه ساکن‌تهران (شرکتی) - هوشنك برقی کارمند ساکن قوچان - نوراله کرباسیان کارمند ساکن تهران- حسن امینی پیشه‌ور ساکن تهران (شرکتی) رسول ممیز گلخوران‌دستفروش ساکن تهران - سیدمهدی مهاجرانی بنا ساکن تهران-علی شهریاری خیاط‌ساکن‌تهران- حبیب‌اله نیك‌زاد پیشه‌ور ساکن‌تهران - خانم فاطمه علی حسینی‌خانه‌دار ساکن تهران (شرکتی) -داود یزدی کارمند ساکن تهران (شرکتی) -غفور میری سرپاسبان ساکن بوکان (شرکتی) -منصور مهمانی پیشه‌ور ساکن تهران .

چکمه‌زرین
مزین به:
زمرد - بسرلیان -
یاقوت و تخت طلائی
بارزش
نیم میلیون ریال
جایزه بی نظیر خریداران
کفش بابا
هوزه

قراردادی بین خبازان طهران بابلدیه منعقدشد

چهل سال قبل درهمین روز

نمایندگان منتخبه صنف خباز در بلدیه حضور یافتند ومواد ذیل راملزم ومتعهد شدند واین موادتقدیم هیئت‌دولت گردید و بتصویب رسید:

۱ـ صنف خبازمعادل‌شصت هزارخروار گندم را از موسسه محترم بلدیه از قرار نود و پنج من یکخروار پاك کرده بمبلغ خرواری پانزده تومان خریداری وماهی پنجهزار خروار تحویل گرفتند قیمت آنرا از اول برج‌الی آخر برج روزبروز بضمانت یکدیگر تمام و کمال خواهند پرداخت و خرج حمالی و بوجاری بعهده صنف است .

۲ـ چنانچه معلوم گردید که مصرف قشونی و نظمیه از مصرف یومیه شهرداده شود نصف ازمصرف قشون وبقیه ازشصت هزار خروار خریداری صنف خباز کسر خواهد شد .

۳ـ برای مساعدت باصنف خباز و تسهیل جریان‌امر نان‌دربدوامر پنجهزار خروار گندم ازطرف موسسه محترم بلدیه بآنها فروخته میشود از قرار خرواری ۱۵ تومان که قیمت آنرا درظرف ۱۲ برج بضمانت یکدیگر استهلاکابپردازند.

٤ـ برای‌تهیه انبارهائی مطابق اصول جدید و مخارج اداری خبازخانه عموم صنف خرواری ۱۵قران از مصرف یومیه شهر وزاویه مقدسه و شمیرانات علاوه بر پانزده تومان گندم ده‌روز به ده‌روز بصندوق بلدیه‌پرداخته قبض رسیددریافت خواهند داشت .

۵ـ پس از ختم‌عمل خرید شصت هزار خروار جنس از طرف خبازان ازاداره بلدیه اعلان آزادی خرید و فروش جنس صادر خواهد شد .

٦ـ صنف خباز بضمانت یکدیگر متعهدند که بقیه مصرف شهر را از جنس مرغوب شخصا تهیه نمایند.

۷ ـ برای جلوگیری از ترقی جنس که ممکن است بوسیله احتکار بعمل‌آید و برای تعدیل قیمت نان شهر نرخ‌گندم ونرخ نان شهر در مواقع لازمه مثل سایر ارزاق از طرف اداره بلدیه معین خواهد شد .

۸ـ نصف‌سهم زاویه‌مقدسه وشمیرانات کمافی‌السابق از مصرف یومیه شهر پرداخته خواهد شد .

امضاء ۱۵ نفر نمایندگان صنف : حاجی‌علی . حاجی‌کریم. حاجی‌جعفرقلی حاجی غلامعلی . حاجی میرزا حبیب‌اله میرزا غلامحسین . امیرآقا . عباس‌آقا. حاجی سیداسدالله . ارباب محمدجواد. حاجی‌محمدحسین . میرزاهادی .مشهدی محمدحسین . حاجی سیدحسین . حاجی شعبانعلی .

ملکه گل ها بزمین افتاد

چند روز قبل در سالون مدرسه ارامنه جلفای اصفهان نمایش الهه که چندین‌بار در طهران داده شده بود بمعرض نمایش گذاشته میشود . مادام پری‌آقابابف رل ملکه‌گل‌ها را بازی میکرد ، پس از بالا رفتن پرده‌مادام پری یا ملکه گلها بوسیله ریسمانی که از سقف آویخته شده بود پائین می‌آید ، درنیمه راه فرودآمدن ریسمان پاره شده بزمین میخورد وتآتر تعطیل میگردد . مادام پری مختصری صدمه دیده است .

خسوف قمر

دیشب سه ساعت و نیم از شب گذشته جزئی خسوف در ماه رویداد ، هاله مخصوصی قرص قمر رااحاطه کرده بود وتا ساعت۱۱شب هاله‌مزبور بنظرمیرسید.

هیئت تفتیشیه شرق

سرلشگر امیرفضلی

تربت ـ آقای امیر لشکر امیرفضلی باتفاق آقایان هیئت تفتیشیه‌که بطرف فردوس و طبس رفته بودند از راه کویر که تقریبا هفتاد فرسخ مسافت دارد به ترشیز وارد شده و از قراریکه مذاکره میکردند دربین راه بواسطه نبودن جاده و آب بزحمت افتاده بودند .

کلوب ورزش اجتماعیون

آقایان محترم : فکر نکنید که روز جمعه چه بکنید ، تشریف فرمائی برای تماشای جشن کلوب ورزش اجتماعیون خیال شما رااز هر حیث راحت میکند.

خانمهای محترمه : تاکنون مکرر به تماشای تآتر و سینما تشریف برده‌اید ، ولی درجشن ورزش و تماشای عملیات آن حاضر نشده‌اید زیرا برای شما میسر نبوده . ما این منظور شما را عملی‌نموده ومحل مخصوصی‌برای‌شمامعین کرده‌ایم.

ساعت سه بعد از ظهر جمعه خیابان علاءالدوله کوچه میرشکارکلوب ورزش اجتماعیون .

تلگراف تسلیت

بمناسبت سقوط و وقوع‌حریق درسفینه هوائی (ر-۱۰۱) که برای اولین‌مرتبه بقصد پروازبهندوستان حرکت کرده بود از طرف دولت ایران توسط وزارت‌امور خارجه تلگراف تسلیتی بدولت انگلستان مخابره و از وقوع این قضیه اسف‌انگیز ابراز تاثر شده است .

تعمیر خیابانها

نظر به نزدیکی فصل زمستان و وقوع بارندگی و خاك وگل خیابانها از طرف بلدیه طهران دستور لازم جهت تعمیرات خیابانها داده شده و یکی دو روز است ازطرف نواحی بلدی شروع به لکه‌گیری خیابانها و پر کردن چاله‌هاشده است .

(نقل ازاطلاعات ۲۲ مهر ۱۳۰۹)

خانه معمارسازی !

از: داود ذوالفقاری

انتقاد

خدا هیچ بنده‌ای راگرفتار این خانه های معمار سازی نکند ، دماری از روزگارش در میاید که نبین و نپرس .

شاید خیلی ها ندانند خانه معمار سازی یعنی چه و این نوع خانه با سایر خانه های معمولی چه فرقی دارد . چون علی‌القاعده خانه زیر نظرمعمار ساخته میشود ولو مهندس آن تحصیلکرده فرنك باشد اما جماعتی که گرفتار خانه های معمار سازی و سر هم‌بندی کار آنها هستند به فرقی که میان خانه معمار سازی و خانه معمولی هست واقفند .

منظور از خانه های معمار سازی آندسته از خانه‌هائیست که معمار باشی خود مالك آنست و این خانه رامیسازد که بفروشد بنابر این درتهیه مصالح ساختمانی ، پی ریزی، جرز بندی ، سیم کشی‌داخلی لوله کشی و غیره‌صاحب‌اختیار است ، هر کاری دلش‌خواست میکند بدون این که آقا بالاسر داشته باشد .

سابقه کار هم اینست که از چندین سال قبل که نو ـ سازی در تهران شروع شد و محلات جدید یکی بعد از دیگری ساخته شد گروهی از معماران کهنه کار باپول و پله‌ای که بهمرسانیده بودند بفکر مشارکت با یکدیگر افتادند و دست اندر کار خانه سازی شدند ، باین ترتیب‌که میرفتند زمین های تپه ماهور های اطراف تهران را می ـ خریدند و آنها را به قطعات مختلف ـ هرچه کوچکتر بهتر ـ تقسیم میکردند وخانه های متعدد کنار هم یك‌شکل و یك رنك میساختند و به جماعت خانه بدوش نقد و اقساط میفروختند ـ کوچه های قناس ، خانه های‌آلونکی وقوطی کبریتی در محلات جدید تهران نمونه‌هائی از فعالیت های عمرانی این‌آقایان است ـ نظیر چنین فعالیتی هنوز هم ادامه دارد حتی از معمار هاگذشته عده‌ای ازبنا ها هم دست اندر کارشده‌اند بناهائی که حالا بنز ۲۲۰زیر پایشان است و پولشان از پارو بالا میرود .

البته من خدای نخواسته بد این جماعت زحمتکش را که باید به آنها مردان خود ساخته لقب داد نمیخواهم ولی آرزو میکنم خداوند روی مال و مکنت قدری هم انصافشان بدهد که مردم آزاری‌نکنند.

چه مردم آزاری از این بدتر که آدم در زمینه کار و حرفه‌ای که دارد وجدان کار نداشته باشد و حاصل دست او چیزی از آب درآید که برای همنوع ناراحتی ببار آورد .

چندی قبل یك روز با مهندس جالینوس مدیرعامل سابق برق تهران که حالا در یك گوشه دنج نشسته و به اعصابش راحت باش داده است راجع به خاموشیهای موضعی برق‌صحبت میکردیم، من پرسیدم با این همه‌برقی که در نیروگاه ها ذخیره دارید چطور برقها ضعیف‌است و گاهی کار به خاموشی می کشد ؟ مهندس جالینوس که دل پر خونی از خانه های معمار سازی داشت ، درجواب گفت : یك مشت معمارخدا نشناس برای این که سیم ـ کشی داخلی خانه هاراارزانتر تمام کنند از سیم هائی با قطر کمتر استفاده کرده‌اندو بهمان نسبت کنتور ۵آمپری کار گذاشته‌اند در چنین شرایطی وقتی در یك خانه‌با این طرز سیم کشی و کنتور مصرف بالا میرود نظم‌توزیع بهم میخورد ، بخصوص اگر ده تا خانه مشابه با همین وضع در یك محله‌وجودداشته باشد کار به کابل سوزی و احیانا آتش سوزی میکشد و مابه نمونه های زیادی ازاین قبیل برخورد کرده‌ایم .

از برق و سیم کشی‌داخلی خانه های معمار سازی گذشته چند روز قبل بخانه یکی از آشنایان که در یك ساختمان معمار سازی سکونت داردرفته بودم . بیچاره این آشنای‌ما مانده بود مستاصل که با حمام خراب خانه‌اش چه‌کند، او میگفت فقط برای این‌که سازنده ناجوانمرد این خانه معمار سازی حاضر نشده ۳۰ تومان موقع ساختن حمام‌خرج نصب زانوئی در راه آب‌حمام کند من تابحال چهار صد تومان خرج‌تعمیرات کرده‌ام هنوز هم فاضلاب حمام سر از اطاق ناهار خوری در میاوردو نشست میکند این بی انصاف ها حتی از ریختن قیر زیر کاشیهای حمام نیز مضایقه کرده‌اند و حالا دست من مانده است تو پوست گردو، اگر بخواهم حمام را درست کنم باید کلی خرج‌تعمیرات اساسی بکنم تازه هیچ معلوم نیست که آیا درست بشود یانشود .

این دو ماجری از سر هم بندیهای معمولی در ساختمان خانه های معمار سازی در خاطره‌ام باقی بود تا این که دو روز پیش بایك مهندس ارشیتکت برخورد کردم، او ضمن انتقاد شدیدازشهرداری میگفت : من از خانه های معمار سازی و بناسازی چیز ها میدانم که اگر برایت تعریف کنم مات و مبهوت میمانی ،این بنا ها میروند یك تکه زمین میخرند برای ده‌تاساختمان یکنوع مصالح ساختمان میریزندوسط‌شروع میکنند به ساختن خانه های مشابه ، در این ساختمان ها معمولا جرز ها مشترك است یعنی یك پی میکنند برای‌بالا بردن یك دیوار بعرض یك آجر ، در واقع اگر بخواهیم برای دو ساختمان کنار هم جرزی و دیواری و حدی‌تعیین کنیم باید دیوار یك آجری را از وسط نصف کنیم ! ۲۰ سال دیگر که این ساختمان ها کهنه و کلنگی میشود آنوقت معلوم خواهد شد که حضرات چه بلائی بسرمردم آورده‌اند . اگر یك خانه را بخواهیم کلنگی کنیم باید جرز دیگری را هم خراب کنیم . یك نمونه دیگر مثال میزنم تاببینید مردم‌ازسکونت در خانه های معمار سازی و کنار هم چه میکشند !

دیوار بین اطاقهای این خانه ها با همدیگر فاصله‌ای بقطر یك تیغه باریك دارد ، بطوری که صدای یك‌نجوای آهسته از این اطاق دراطاق همسایه شنیده میشود ، در چنین شرایطی تجسم کنیداز صدای رادیو و تلویزیون یکدیگر مردم چه عذابی می برند ، مثلا این همسایه که پیر مردی ساکت و آرام‌است میخواهد استراحت کند ولی صدای ضبط صوت بچه های آن همسایه که به آهنك‌آن « جرك » میرقصند اعصابش‌را خرد میکند . آن یکی می‌خواهد بچه‌دار نشود که اعصابش راحت باشد ولی ناگزیر است شب تا صبح صدای ونك ونك بچه شیرخوار این یکی همسایه راکه گوش درد گرفته است تحمل کند . در سقف اطاقهاباریك‌ترین تیر آهنها را کار گذاشته‌اند که وقتی بچه‌ای در اطاق جست‌و خیز می کند انگاری زمین‌لرزه شده است. این گرفتاریها را مشتی از مردم که برای خلاصی از خانه بدوشی و اجاره نشینی اقدام به خرید خانه قسطی معمار سازی و بنا سازی کرده‌اند متاسفانه دارند ودر شرایطی که خانه آنها در گرو بانکها است نه راه پس دارند نه راه پیش‌ومع‌التاسف باید گفت اینگونه‌فعالیت‌های باصطلاح عمرانی در محلات نو ساز تهران هنوز هم ادامه دارد .

نمیدانم چطور اجازه داده میشود خانه هائی جدا از هم باجرز مشترك ساخته شود ؟ شرایط ایمنی و مصونیت در برابر خطر آتش سوزی و زلزله و غیر ذلك پیشکش ، لااقل باید اندکی به شرایط امکان ادامه زندگی‌فکر کرد، پس پلیس ساختمان برای چیست و اگر به این کارها نمیرسند ، چه میکنند ؟

مسائل روز از نظر نویسندگان اطلاعات

«پارك‌وی»

اهالی تهران چندروز است که بسلامتی صاحب «پارك‌وی» شده‌اند واین «پارك‌وی» جاده‌ایست که بین میدان کندی و زیر هتل هیلتون ونمایشگاه آسیائی کشیده شده است .

روزیکه کلمه «پارك‌وی» در روزنامه مورداستفاده‌قرار گرفت عده‌ای بماایراد گرفتند که‌چرا میگوئید «پارك‌وی» و چرامشابه این لغت‌رادر فارسی پیدا نمی‌کنید جای آن استعمال کنید بدنبال این توصیه ما هرچه نشستیم با متخصصین فن فکر کردیم لغتی مشابه «پارك‌وی» پیدا کنیم و بکار بریم دیدیم لغتی که معنای عام «پارك‌وی»را بدهد پیدا نمی کنیم درست مثل «اتوبان» که من هنوز هم‌قبول ندارم بجای آن‌میشود کلمه‌ای چون«شاهراه» رابکار برد زیرا کلمه «شاهراه» راما قبل از احداث اتوبان هم مصرف می‌کردیم مثلا به‌جاده‌های عریض ومهندسی مثل جاده های رشت وهمدان میگفتیم «شاهراه» .

شاید بسیاری از رانندگان شهرما هنوز فرق بین «اتوبان» و«پارك‌وی» وجاده راندانند ـ دلیل این گفته طرز رانندگی آنهااست که که‌درجاده‌همانطور میرانند که‌در اتوبان و پارك‌وی رانندگی میکنند ـ درحالیکه‌هر یك از خطوط ارتباطی مقررات خاصی دارد که باید رانندگان به‌آنها آشنائی داشته باشند مثلا رانندگان باید بدانند که در اتوبان بایدبرای سبقت‌سایر وسائل نقلیه بازباشد استفاده از چراغ‌راهنما درمواقع سبقت حتما ضروری است . توقف در اتوبان ممنوع است وازاین‌قبیل مقررات که فکر میکنم مقامات راهنمائی رانندگی در آموزش آن بمردم کوتاهی کرده‌اند.

فرق «پارك‌وی» با «اتوبان» اینست که پارك‌وی راه عبوری کنارشهرها است که در آن تقاطع وچراغ راهنما وجوددارد حداکثر سرعت در پارك وی معمولا کمتراز اتوبان است‌ولی مقررات حرکت در آن شبیه اتوبان می‌باشد یعنی‌باید مسیر عبور وسط برای سبقت های مجاز بازگذاشته شود وسرعت هاو حرکت ها طوری‌باید انجام پذیرد که‌نزدیك‌چراغهای قرمز راهنما یاتقاطعها امکان کنترل اتومبیل و ترمز کردن وجود داشته باشد در پارك وی هم‌باید حتمابرای‌سبقت گرفتن‌رانندگان از چراغ راهنما استفاده کنند استفاده از این نوع خطوط ارتباطی با پیشرفت هائی که‌در کشور ما بوجود آمده نمیتوان گفت برای مردم مازود است بلکه بایدمردم‌رابسرعت‌آموزش دادوبه‌نحوه استفاده صحیح از آنها آشناساخت، یعنی‌همزمان باپیشرفت هائی که از این‌قبیل بوجود می‌آیدبایدسطح‌اطلاعات و دانش عمومی‌افزایش پیدا کند والا آن‌منظورخاص که‌ازاحداث چنین راههائی‌هست حاصل‌نمی‌شود و این جای تاسف دارد . تاسف ازاینکه‌ما بهترین‌وسائل وپیشرفته ترین امکانات را در اختیار داریم اما نحوه استفاده صحیح از آنها را هنوز بلد نیستیم .

داود ـ ذوالفقاری

اطلاعات مردم

دیوار شهرداری

۳۱۱۰۸۰

شهرداری اعلام کرده‌است که از ریختن‌خاك بنائی در معبرعام که‌باعث ازدیاد کثافت میشود احتراز شود که این توصیه‌بسیار بجاوسودمندبحال مردم این شهراست ، ولی‌می خواستم موضوعی را که بایستی حتما مورد توجه شهرداری قرار گیردپیرواین دستور اضافه کنم و آن‌سد معبری است‌که حدودیکسال است‌ازطرف شهرداری‌بعنوان نوسازی در محل‌مابعمل آمده است یکسال است که وسط خیابان بیست متری ابتدائی، دراول خیابان آرامگاه مقابل انبار کالای‌راه‌آهن را دیوار کشیده‌اندو گفته‌اند میخواهیم دراینجانوسازی کنیم و بااین که‌یکسال‌است که از نوسازی خبری‌نشده‌است ،ولی این دیواربه‌جای خودباقی مانده وباعث قطع ارتباط دو طرف خیابان‌شده‌است ، لطفا بفرمائیداگربخواهند برنامه نوسازی را اجرا کنند ،می توانند بدون این دیوار هم انجام دهند.

ساکن محل

عبور اتوبوسها ازشهر قزوین

بدستور اداره راهنمائی‌و رانندگی شهرستان قزوین عبور و مرور اتوبوسهای مسافربری از خیابان‌های اصلی این شهر ممنوع گردیده است . البته نباید منکر این مطلب شد که این تصمیم‌در بهبود وضع ترافیك شهر موثر است ولی همین امر باعث ایجاد مشکلی برای مسافرینی که‌ازسایر مناطق به‌قزوین می‌آیند و شب هنگام باین شهر میرسند شده، چون اکثر اتوبوسهائی که از استانهای آذربایجان ، کردستان و کرمانشاهان بعدازظهر حرکت مینمایند بعداز نیمه‌شب به قزوین میرسند و بعلت اینکه ازخیابان های اصلی شهرعبورومروراتوبوس ممنوع است مجبورند از خیابانهای کناره‌شهر بگذرند و مسافرین خودرا هم که گروه کثیری از آنها دارای بار و چمدان و یا بهمراه خانواده وزن و بچه هستند خسته و کوفته در همین خیابان‌ها پیاده کنند که بعلت دوری‌ازمرکز شهر از مسافرخانه و هتل وگاراژ وانباری درآن خبری نیست و مسافر مجبور است اگراهل‌قزوین نبوده و یااثاثیه وبار زیادی به همراه داشته باشد که خود قادربه حمل آن نباشد از نیمه‌شب تاصبح کنار خیابان بیتوته کند و صبح وسیله‌ای پیدا کرده و باآن به هتل یامسافرخانه‌ای برودبخصوص بافرارسیدن فصل سرما اینموضوع واقعا برای آن دسته از مسافرینی که شبانه به‌قزوین‌میرسندمشکلی بزرك ایجاد مینماید .

جادارد مسئولین مربوطه‌حرکت اتوبوسهای مسافربری را درساعات شب از خیابانهای اصلی آزاد نمایند ویا در همان خیابان فرعی وکنار شهر محلی را برای اقامت مسافرین و نگهداری بار واثاثیه آنها ایجاد کنند .

داریوش‌فضلی

ازطریق ماهواره‌مخابراتی، برنامه تلویزیونی‌زنده پخش‌میشود

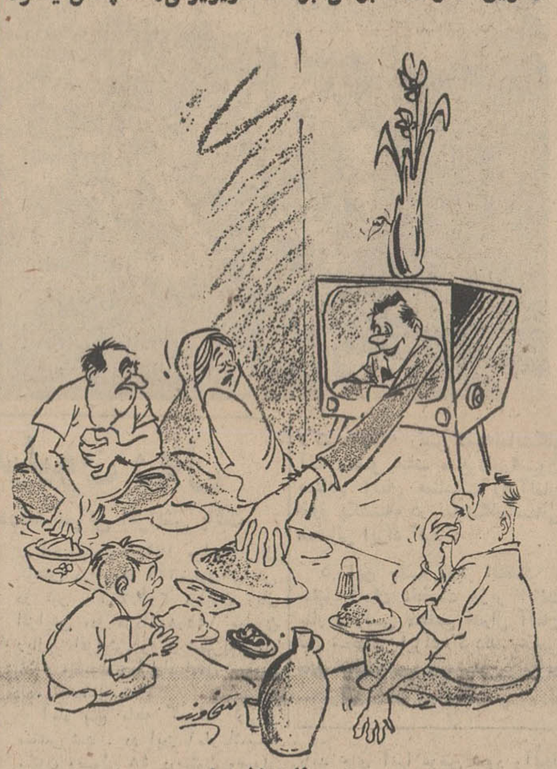

برنامه زنده !

اطلاعات مردم

بفرمائید پول اب‌را بگیرید

۳۱۱۰۸۰

بفرمائید پول‌اب رابگیرید منزل من درخیابان سبزوار منشعب از خیابان سی متری پلاك شماره ۱٦می‌باشد .سابق براین هردو ماه یکبار مامور آب می آمد وپول‌آب مصرفی را عنوان می کرد ، ولی از خرداد امسال تااین تاریخ‌هنوز برای بازدید کنتور آب نیامده‌اند وفکرمیکنم آب‌بهاء زیاد شود قادر به پرداخت آن نخواهیم بود ، لذا تقاضا دارد تا هنوز خیلی دیر نشده مراجعه کنید و پول خود را بگیرید .

مشترك میرخانی (زارع)

خط‌کشی جاده

جاده کرمانشاه به قصر شیرین فاقد خط‌کشی می باشدوبعلت‌آنکه این جاده مرزی بسیار ترافیك‌دارد، اگر خط کشی شود ، از بسیاری تصادفات خونین جلوگیری شده است ، لذا تقاضا دارد در این مورد اقدام کنند .

قصرشیرین حسین مقیمی

کارت خوشروئی ونظافت شهر

شهرداری بمامورین نظافت دستور داده است که در هنگام برقراری نمایشگاه آسیائی بیشتر معابر را نظافت کنند واز طرف دیگر نمایشگاه آسیائی تعدادی کارت «خوشروئی» در اختیار مهمانان خارجی گذارده که اگر من و شما با آنان مهربان باشیم و بتوانیم از این کارتها بدست آوریم ، میتوانیم مثلا از مغازه محل صابون وروغن مجانی تهیه کنیم اولا که چه اشکالی خواهد داشت که شهرداری این دستور خودرا در مدت برقراری نمایشگاه محدود نکند و موافقت کند که مامورین همیشه و هرروز بهتراز روز قبل نظافت کنندواما در مورد دوم آیاچه میشد که خود ما باهم خوش‌رفتار و مهربان بودیم و با کمال خوشروئی بدیگران کمك میکردیم و هرگز پوست خربزه‌و خیار و غیره رابه‌داخل کوچه نمی‌انداختیم و خلاصه آنکه با یکدیگر بانزاکت رفتار مینمودیم تا مجبور نباشیم کارت خوشروئی داشته باشیم .

بهرام مهرتاش

دست انداز های‌جاده شهرری

۳۱۱۰۸۰

یکبار در این‌ستون یادآور شدید که در تجدید اسفالت ومرمت خیابان شهرری بعضی نقاط از دیدن مامورین خارج مانده و بصورت چاله درآمده است و درهمان مطلب یادآور شدید که اگر این چاله هارا اکنون مرمت نکنند روزبروز گسترش بیشتری خواهدیافت و نقاط بیشتری از این جاده پررفت‌وآمد را خواهد گرفت. من چند روز قبل که از این جاده میگذشتم در تمام طول مسیر چاله‌ها را شمارش کردم و تا سرپل سیمان تعداد این دست‌انداز ها به ٦٤ رسید . لذا بازهم یادآوری بمسئولین برای جلوگیری ازبیشترشدن چاله ها ضرری ندارد .

امید است با اقداماتی که بسرعت انجام خواهدشد دیگر مجال اضافه شدن به چاله ها پیدا نشود .

محمد عبیری

اطلاعات مردم

۳۱۱۰۸۰

همه روزه ازساعت ٦ تا ۷ بعد ازظهر نظریات شمارا منعکس می کند

جلوی رقابت در نابغه سازی را بگیرید

چند سالی است رقابت و همچشمی روی شهریه‌گران مدارس شروع شده یعنی برای اینکه والدین گرانی شهریه مدارس فرزندان خودرا برخ اطرافیان بکشند بدون اینکه واقعا توجهی بوضع تحصیلی فرزندان‌داشته‌باشند وصرفابرای اینکه از قافله مدواشرافیت عقب نمانده باشند بدون‌اینکه قدرت پرداخت شهریه سنگین را داشته باشند با گرفتن وام و گرو گذاشتن فرش و تحمل رنج پرداخت شهریه سنگین ، فرزندان خود را چندین کیلو متر و فرسخ دورتر از خانه بمدارس خیلی گران میگذارند و بیچاره کودك را حتی برای کودکستان ساعتها در ماشین‌های مدارس سرگردان و خسته میسازند. که نتیجه‌ای هم ندارد از طرف دیگر اینك دو سه سالی است که نابغه سازی کودکان مد شده است یعنی‌عده‌ای‌ازمدارس،سودجو که‌نتوانسته‌اند از شهریه کودکی‌چشم بپوشند و کودکی را که‌پدریا مادر اصرار داشته‌اندبصورت شنونده آزاد در کلاس پذیرفته‌اند بعد آن کودك به ترتیب کلاس های دبستان را بدون کارنامه ، خوانده و کلاس‌ششم را بدون رعایت سنی متفرقه !!؟ امتحان داده و در ۷و۸سالگی بدبیرستان رسیده است بدیهی‌است‌این وضع برای کودکان خیلی باهوش چندان خطری ندارد اما در مورد کودکان باهوش معمولی و کمتر و کودکانی که‌توانائی رسیدن به کلاس را ندارند چون مغز کودك باندازه‌سنش رشد میکند گنجایش دریافت بیشتر را ندارد و فشار به مغزش می‌آید درنتیجه در کلاس‌های‌دبیرستان نمیتواند درردیف دانش‌آموزان خوب و نمونه قرار گیرد و گاهی توانائی رسیدن به دانش آموز متوسط را هم ندارد و ضعیف میشود و صرفنظر ازاینکه رشد مغزیش متوقف میماند این‌عقب‌ماندگی‌تولید سرخوردگی وحقارت وده عقده دیگر که منشاء آنها همین واماندگی است خواهد شد .

اینك والدین که نتیجه خطرناك‌این اقدام و رقابت نابغه‌سازی خود رانمیدانند و فکر میکنند به‌یك تیر دونشان میزنند، هم چند سال‌در هزینه فرزند صرفه‌جوئی کرده‌اند و هم اورا به افتخار نابغه بودن نائل ساخته دراین امر پافشاری میکنندو مدارس هم که بر تعداد دانش‌آموزان آنها افزوده میشود ومسئولیتی هم‌ندارند میپذیرند !!؟

بنا براین وزارت آموزش و پرورش باید بانهایت‌قدرت از این کارجلوگیری کند و نگذارد این مسابقه نابغه‌سازی دور از اصول تعلیم و تربیت ادامه پیدا کند .

ملکه بقائی کرمانی

جدول کلمات متقاطع

شماره ٤۱۵۸

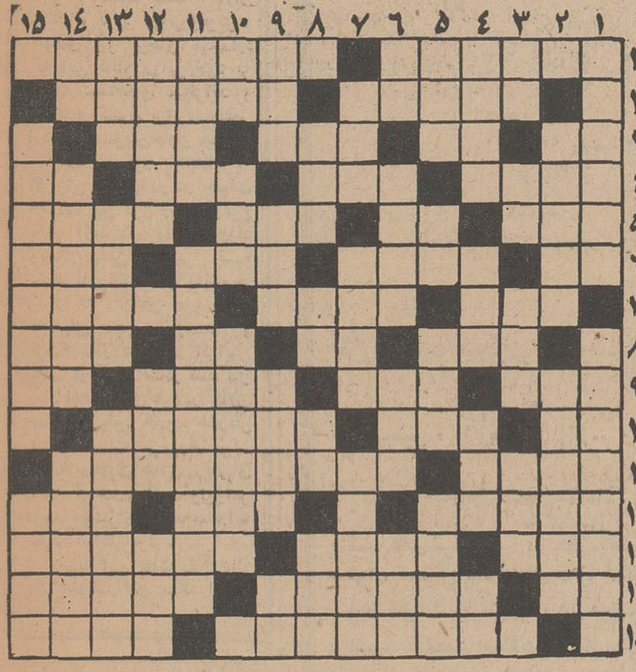

افقی : ۱ـ اهل رزم و جنك ـ لقب عزرائیل ۲ـ اگردرمعده زیادباشد انسان سرگیجه می گیرد ـ امتحان ۳ـ از مابهتران ـ ضمیر متکلم‌مع‌الغیر ـ ازجان شما دورباشد ـ دستور و فرمان ٤ـ بزرك و کوچکش درشکم است ـ ترکیب آهن و ذغال ـ سلسله جبالی دراروپا ـ گرفتن از راه هوا ۵ـ پارچه‌نازك ـ اقسام مدیر و رئیسش در ادارات دولتی هست ـ سنك ریزه ـ از کشور های آسیای جنوب شرقی که حالا بنام دیگری شهرت یافته ٦ـ حیوان‌وحشی ـ دست چپ ـ آخرین منزل هستی ـ عوض ۷ـ موئی برزنخ و چهره ـ پدر مازیار ـ شاگرد هرکول ۸ـ محیط بی خطر ـ بچه به پستان مادر میزند ـ پهلو و خشکی ـ حرف آرزو ۹ـ رودمرزی ـ انتظار ـ روزه‌دار ـ شامه‌نواز ۱۰ـ میدهند و گیرمیاندازند ـ ازبلایای آسمانی ـ پای اصلی ساندویچ ۱۱ـ القب شاهان روسیه ـ درجبهه جنك برای جلوگیری ازنفوذ دشمن برپا میکنند ۱۲ـ دعاهای‌زیر لب‌وآهسته ـ مجلس رقص ـ یکی از رنگهای‌اصلی ۱۳ـ کریه ونازیبا ـ ازاقسام‌اتومبیل باری ـ همنشینان و مونسان ۱٤ـ از فلاسفه‌و دانشمندان فرانسه ـ منسوب و مربوط به یمن ۱۵ـ دانشمندی در دربار شاه‌عباس کبیر ـ شاعر می گوید به‌آن خوکن که ازآن بلاخیزد

عمودی: ۱ـ رودی دردشت‌تهران ـ کتابی‌از آناتول‌فرانس۲ـ آنچه کمیاب است ـ دوروی گیتی ۳ـ سوغات اصفهان ـ کانون محبتش میدانند ـ گل‌نومیدی ـ هنر ٤ـ بابتون‌همنشین میشود که ساختمان محکم از کار درآید ـ ازسنگهای تزئینی ـ منزل و خانه ـ عددیست معروف ۵ـ کتاب مذهبی هندیان ـ اگر در خانه‌هست یك حرف بس است ـ پیغمبر و رسول ـ سرگیجه ٦ـ علامت مفعول صریح ـ دستو پایش ناقص است ـ رسمی درعرب ـ برج نجومی ماه مرداد ۷ـ جریان شدید هوا ـ از اقسام بازی باورق ـ ماده‌ای که در رنگرزی مصرف دارد ۸ـ مرتجع معروف ـ حرف صریح ـ قسمتی‌از لباس مردان ـ همینطور هم‌تمام است ۹ـ بی‌سرو پا و بی‌پول ـ کشوری‌در آسیا ـ مالك و دارنده ـ نت‌منفی ۱۰ـ پشم برآتش میگیرد ـ حرف شرط ـ شبه جزیره‌ای در اروپا۱۱ـ آرزو ها و مقاصد ـ قهرمان مبارزه درراه استقلال ایتالیا ۱۲ـ سلف‌چراغ برق ـ مادر است ـ تیم آشفته‌حال ۱۳ـ آقا و سید ـ راه‌پیمای صورت نشین ـ فرم تشکیلات اداری ۱٤ـ مثل‌و مانند ـ آنچه دومرتبه بدست آدم بیاید ـ تصنیف و آواز ۱۵ـ جوهری که برای صاحبانش بدبختی می آورد ـ گیتی و جهان .

حل جدول شماره ٤۱۵۷

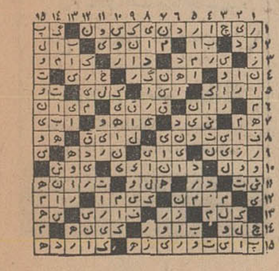

تقویم اطلاعات

سه‌شنبه ـ بیست‌و دوم مهر ماه ۱۳٤۸ ـ دوم شعبان ۱۳۸۹ ـ چهاردهم اکتبر ۱۹٦۹

ساعات شرعی

استخراج دکتر ریاضی کرمانی اذان صبح ساعت ٤ و ۳۷ دقیقه طلوع آفتاب ساعت ٦ و ۷ دقیقه ظهر شرعی ساعت ۱۱ و ۵۱ دقیقه اذان مغرب ساعت ۵ و ۵۱ دقیقه .

تلویزیون ملی ایران

کانال ۳

برنامه امشب

۱۸ـ۰۰ آهنگهای درخواستی
۱۸ـ۳۰ اعلام برنامه
۱۸ـ۳۲ فیلم مستند
۱۹ـ۰۰ قهرمان
۱۹ـ۳۰ دکتر هو
۲۰ـ۰۰ موسیقی ایرانی
از وزارت فرهنك و هنر
۲۰ـ۳۰ مشروح اخبار همراه با فیلم های خبری
۲۱ـ۰۰ درباره موسیقی
۲۱ـ۳۰ واریته
۲۲ـ۰۰ فیلم سینمائی

برنامه بامدادی فردا

٦ـ۳۰ اعلام برنامه
٦ـ۳۲ نیایش
٦ـ۳۵ ورزش
٦ـ٤۵ مضحك‌قلمی
۷ـ۰۰ اخبار
۷ـ۱۵ موسیقی ایرانی
۷ـ۳۰ خانه و زندگی
۸ـ۰۰ پایان

کانال ۷

برنامه امشب

درخواستی
۱٦ـ۰۰ پخش‌مراسم زاد روز علیاحضرت شهبانوی ایران از استادیوم فرح پهلوی .
۱۹ـ۰۰ اخبار
۱۹ـ۱۵ موسیقی جاز
۱۹ـ۳۰ عرصه هنر
۲۰ـ۰۰ دختر شاه پریان
۲۰ـ۳۰ مشروح اخبار همراه با فیلم های خبری
۲۱ـ۰۰ دکتر بن کیسی
۲۲ـ٤۵ فیلم‌زادروزعلیاحضرت شهبانوی ایران
۲۲ـ۳۰ موسیقی ایرانی

برنامه نیمروز فردا

۱۲ـ۱۵ اسلاید و موزیك
۱۲ـ۳۰ اعلام برنامه
۱۲ـ۳۲ هفت شهر عشق
۱۳ـ۰۰ اخبار
۱۳ـ۱۵ واریته
۱۳ـ۳۰ روز های زندگی

تلویزیون آموزشی

برنامه امشب

۱٦ـ۰۰ آهنگهاوچشم‌اندازها
۱٦ـ۳۰ برنامه کودکان
۱۷ـ۰۰ شیمی دوره دوم
۱۷ـ۳۰ برنامه های هنری
۱۷ـ٤۰ ریاضیات کلاس‌پنجم
۱۸ـ۱۰ فیلم آموزشی
۱۸ـ۲۰ طبیعی دوره دوم
۱۸ـ۵۰ انگلیسی دوره دوم
۱۹ـ۱۰ هنر و هنرآموزی
۱۹ـ۳۰ پایان

تلویزیون آمریکا

برنامه امشب

۱٦ـ۳۰ جین‌ایر
۱۸ـ۰۰ خلاصه اخبار
۱۸ـ۱٦ اطلاعات مخصوص
۱۸ـ٤۰ برنامه دانشگاهی
۱۹ـ۰۵ جیم بوئی
۱۹ـ۳۰ هانی‌وست
۲۰ـ۰۰ رداسکلتون
۲۱ـ۰۰ دودباروت
۲۱ـ۵۵ فیلم سینمائی

اطلاعات ۱۳۲۸

صفحه ۱۴

سه‌شنبه ۲۲ مهرماه ۱۳۴۸

شماره ۱۳۰۱۸

قیمت فرش بیش از بیست درصد گران شده

- بازار فرش برای صادرات و معاملات داخلی پررونق است
- در شش ماهه اول سال جاری فرش رقم اول صادرات را تشکیل داده

صادرات فرش بازار گرمی دارد وباوجودی که خریدفرش های صادراتی تقریبا بپایان رسیده معهذا معاملات رونق دارد . درحال حاضر کوشش وفعالیت بیشتر مصروف حمل فرش های صادراتی به اروپا است .

بازرگانان صادرکننده تلاش دارند که فرش های آنها دو ماه قبل از تعطیلات ژانویه به بازار اروپا برسدتا درخرید های ژانویه مردم اروپا مورد معامله قرار گیرد .

قیمت فرش روبترقی است بابرآورد و مقایسه‌ای که از قیمت امسال شده قیمت فرش بین ۲۰ تا ۲۵ در صد ترقی کرده است.

● **افزایش قیمت**

علت ترقی قیمت تغییراتی است که در نیروی کارگری این صنعت بوجود آمده و ازکار اطفال در کارگاه های فرشبافی جلوگیری می شود و کارگاهها باتاسیسات و وسایل بهداشتی جدید مجهز شده است و حقوق بیمه نیز بر هزینه فرش افزوده شده و در نتیجه قیمت تمام شده فرش ترقی کرده‌است .

این امر فورا برروی قیمت فرش اثر گذارده ، بطوری که قیمت فرش صادراتی امسال بین ۲۰ تا ۲۵ درصد بیشتر از سال قبل است . فیلا پیش بینی میشد که افزایش قیمت موجب کاهش صادرات خواهد شد اما عملا معلوم شد که صادرات برخلاف انتظار رونق فراوان دارد ودر شش ماهه گذشته فرش کالای اول صادراتی بوده‌است .

● **بازار فعال**

بازار فرش باب ایران نیز در داخل کشور رونق دارد ، باوجودی که این دسته فرش نیز ترقی قیمت پیدا کرده معهذا بازار آن نیز فعال است . فرش باب داخل به سه دسته ارزان قیمت و فرش های میانه وفرش عالی تقسیم میشود .

درحال حاضر هرسه دسته بازار گرمی دارند و پیش بینی میشود فرش در بازار عید امسال که از اوایل بهمن شروع می‌شود بازار رضایبخشی داشته باشد .

طبق آمار وزارت دارائی در شش ماهه اول سال جاری ۵۲۹۳ تن قالی به ارزش ۲ میلیارد ویکصد میلیون ریال به خارج صادر گردیده واین رقم نسبت بسال قبل از نظر وزن ۱۰۳ تن و از نظر ارزش ۸۳ میلیون و ۷۷۴ هزار ریال افزایش داشته است .

باوجودی که فرش از نظر درصد نسبت بکل صادرات قریب ۱۲ درصد ازسال قبل کمترشده ، معهذا مقام اول را در کل صادرات به عهده دارد ودر شش ماهه دوم سال ۲۷٫۴۵ درصد کل صادرات کشور بوده است

باید جای آنها عوض شود وآنچه که باسم کاهش نوشته شده در حقیقت افزایش است. اشتباه مزبور در ارسال سیاهه وصولی گمرک پیدا شده که اقدام به تصحیح آن خواهد شد .

تفسیر اقتصادی روز

تضعیف یا تسویه ریال ؟

(۱)

هفته گذشته وقتی بانك مرکزی نرخ خرید و فروش دلار را حدود یك ریال افزایش داد این امر به‌نوعی تنزل ضمنی ریال تعبیر شد. دو روز قبل رئیس کل بانك مرکزی ایران استحکام وضع ریال را با اطمینان خاطر در حضور روسای غرفه‌های خارجی شرکت کننده در دومین نمایشگاه بازرگانی بین‌المللی آسیائی تشریح کرد واظهار داشت : پول ایران در جهتی از تکامل سیر میکند که در آینده نزدیکی بتوان آنرا در ردیف پولهای قابل تبدیل جهان درآورد و به‌این نکته اشاره کرد که : ممکن است نرخ خرید و فروش ارزها ، بدون تغییر برابری رسمی آن تعدیل و ارزش ریال افزایش داده شود و باین ترتیب موقتی بودن تصمیم مربوط به بالابردن قیمت خرید وفروش دلار و سایر ارزهارا تذکر داد.

نکته ایکه تاکید روی آن ضروری است اینست که برابری نرخ ارزها امروز الزاما باید متکی بروافعیتهای اقتصادی باشد و طرح مسائل صرفا حینیتی نمیتواند جوابگوی مسائل مربوط به تعیین نرخ ارز و یا حتی تعیین محتوی طلای یك پول باشد .

قیمت دلار در قبال ریال در حد تغییر مجاز، افزایش یافت ویا به تعبیری دیگر ریال در قبال دلار تنزل کرد ولی صرف این نکته نباید مارا به این نتیجه برساند که ریال تضعیف شده است . بعقیده من اصطلاح «تعدیل قیمت ارز» ویا «ایجاد برابری بهتر» برای اقدام بانك مرکزی مناسب‌تر است . شاید آرزوی هریك از ما این باشد که هریك ریال قدرت خریدی برابر یك دلار داشته باشد، اما واقعیتها را باید از آرزوها تفکیك کرد . مساله اینست که اگر نرخ دلار در سطح سابق باقی میماند هیچکس رغبت نمیکرد دلارهای خود را به بانکهای ایرانی بفروشد وهمه دارندگان دلار سعی میکردند دلارهای خود را نگهدارند و یا آنرا باپول دیگری که دلار باآن پول به قیمت بهتری بفروش میرفت، معاوضه نمایند و درست بهمین جهت هرکس سعی میکرد ریال خود را تاحد امکان به دلار تبدیل کند، در چنین صورتی عرضه فراوان ریال و تقاضای بسیار دلار سبب میشد که قیمت دلار دربازار آزاد بسرعت وبشدت افزایش داده شود و احیانا ، در چنین مواردی که کار به دست سفته بازان میافتد ، تاثیر روانی ناخوش‌آیندی نیز برجای میگذارد که این تاثیر روانی خود بر شدت سفته‌بازی میافزاید و درنتیجه کنترل برابری واقعی ازدست مسئولین خارج میشود.

بانك مرکزی باقدام به افزایش قیمت دلار در حقیقت اختلاف بین نرخ رسمی ونرخ بازار آزاد دلار را نقصان داد وبادادن مبلغی بیشتر به دارندگان دلار آنها را تشویق کرد که دلارهای خود را به بانکهای مجاز بفروشند و عرضه دلار در بازار افزایش یابد. از طرفی صادرکنندگان کالا اینك برای هردلار کالای صادراتی خود حدود یك ریال بیشتر بدست می‌آورند بی‌آنکه محتوی طلای ریالهای آنها کم شده باشد. واین امر درحد خودبرای توسعه صادرات مفید خواهد بود .

دنباله این بحث را فردا از نظر خوانندگان میگذرانیم .

کاغذ دیواری دکورا

یک لا قابل شستشو متر مربع ۲۰ ریال

دوبل بوجته قابل شستشو متر مربع ۴۰ ریال

با مراجعه به تلفنهای

۷۶۲۳۸۳ - ۲۴۰۸۰ - ۵۰۱۸۵

کاتالوگ مخصوص دکورا جهت مشاهده شما ارسال میگردد

دفتر کارخانه ونمایشگاه تخت جمشید مقابل سفارت آمریکا

دیدار ازغرفه دکورا درنمایشگاه آسیائی تهران درسالن شماره ۱۴ این امکان را بشما میدهد که باطرح‌های جدید آشنا واز تخفیف مخصوص بهره‌مند شوید .

روز ملی آلمان در نمایشگاه آسیائی

دکتر «منبه» رئیس کمیته نمایشگاه آلمان وعضو هیئت مدیره فدراسیون صنایع آلمان بمناسبت روز آلمان «روز یکشنبه» در نمایشگاه آسیائی سخنانی ایراد کرد .

در این جلسه وزیر اقتصاد ، سفیر آلمان ،نخست وزیر ایالت سار و رئیس مجلس فدرال آلمان نیز سخنانی ایراد کردند. عکس بالا آقای دکتر منبه رادرحال ایراد سخنرانی نشان می دهد .

یکهزار میلیون ریال

طی شش‌ماهه اول امسال درآمدگمرکی افزایش یافت

گزارش خبرنگار ما حاکی است که درآمد گمرك در شش‌ماهه اول سال جاری بده میلیارد و ۹۶۵ میلیون و ۲۹۶ هزارو ۶۹۷ ریال رسید که نسبت بمدت مشابه مارپه قبل ۹۸۲ میلیون و ۷۲۶ هزارو ۲۱۴ ریال افزایش داشته است.

این در آمد شامل وجوه نقدو اسناد بهادار دیگراست .گمرك در شش ماهه اول امسال افزایش وصول داشته وفقط در اردیبهشت ماه در وصول آن نه در صد کاهش دیده میشود .

بموجب همین آمار در ماه فروردین بیش از ۴۳٫۶ میلیون ریال افزایش در اردیبهشت ۱۷۴٫۸ میلیون ریال کاهش درخرداد ۲۲۹ میلیون افزایش در تیر ماه ۳٫۴۷ میلیون ریال افزایش ،در مرداد ۱۴۵٫۸ میلیون ریال افزایش و در شهریور ماه ۴۳۴ میلیون ریا لافزایش وصولی داده شده است .

آمار پنج ماهه گمرك دیروز منتشر شد . در این آمار اشتباها ستون وصولی ۴۸ درستون وصولی ۴۷ نوشته شده و بهمین جهت در جمع وصولی پنج ماهه کاهش نشان نشان داده شده است .

امروز دفتر آمار گمرك اطلاع داد که این دوستون اشتباه شده و

جوشکاری دیزل پتبو

- ازاختراعات جدید صنایع انگلستان
- موتوری دیزل وبرقی سیار
- مجهز به دینام نوع بدون ذغال (BRUSHLESS)
- در ۴ قدرت مختلف :
- ۳۰۰ ● ۴۰۰ ● ۴۰۰ × ۲ ● ۷۵۰ آمپری

نماینده انحصاری درایران:

شرکت تجارتی ایران وانگلیس

نمایشگاه ماشین آلات صنعتی و کشاورزی

خیابان قدیم شمیران مقابل خیابان آمل تلفن ۷۲۰۰۳-۷۰۸۸۹

از نمایشگاه ماشین آلات جوشکاری ساخت کارخانجات معظم پتنودر غرفه شماره ۱۳ انگلستان بازدید فرمائید

آ-۵۰۰۱۲ ۱-۲ (وگا)

ماشینهای تراش جامع ساخت رومانی معروفیت جهانی دارد

محکم - دقیق - با سهولت انتقال - قیمتهای رقابت‌آمیز

حداکثر گردش کار	SN250	SN320	SN400
روی گیدها	۲۵۰ میلیمتر	۳۲۰ میلیمتر	۴۰۰ میلیمتر
فاصله بین مرغکها	۵۰۰ میلیمتر	۷۵۰ میلیمتر	۷۵۰ میلیمتر ۱۰۰۰ میلیمتر ۱۵۰۰ میلیمتر ۲۰۰۰ میلیمتر
نیروی موتور اصلی	۲٫۲ کیلووات	۳ کیلووات	۷- ۵٫۷ کیلووات یا ۵ کیلووات
	۱۵۰۰ دور	۱۵۰۰ دور	۱۰۰۰ دور
	۲۲۰ر۳۸۰ ولت Hz ۵۰	۲۲۰ر۳۸۰ ولت Hz ۵۰	۲۲۰ر۳۸۰ ولت یا ۶۶۰ر۳۸۰ ولت Hz ۵۰
ابعاد سرتاسری	۱۵۰۰ر۵۶۰	۱۰۵۰ر۲۲۰۰	۱۴۲۰ر۲۸۵۰
طول-عرض-ارتفاع	۱۱۵۵ میلیمتر	۱۳۵۰ میلیمتر	۱۵۷۵ میلیمتر ۱۴۲۰ر۳۳۵۰ ۱۵۷۵ میلیمتر ۱۴۲۰ر۳۸۵۰ ۱۵۷۵ میلیمتر ۱۴۲۰ر۴۳۵۰ ۱۵۷۵ میلیمتر
وزن خالص :	۷۷۵ کیلوگرم	۱۰۵۰ کیلوگرم	۲۰۰۰ کیلوگرم ۲۱۶۰ کیلوگرم ۲۲۵۰ کیلوگرم ۲۸۰۰ کیلوگرم

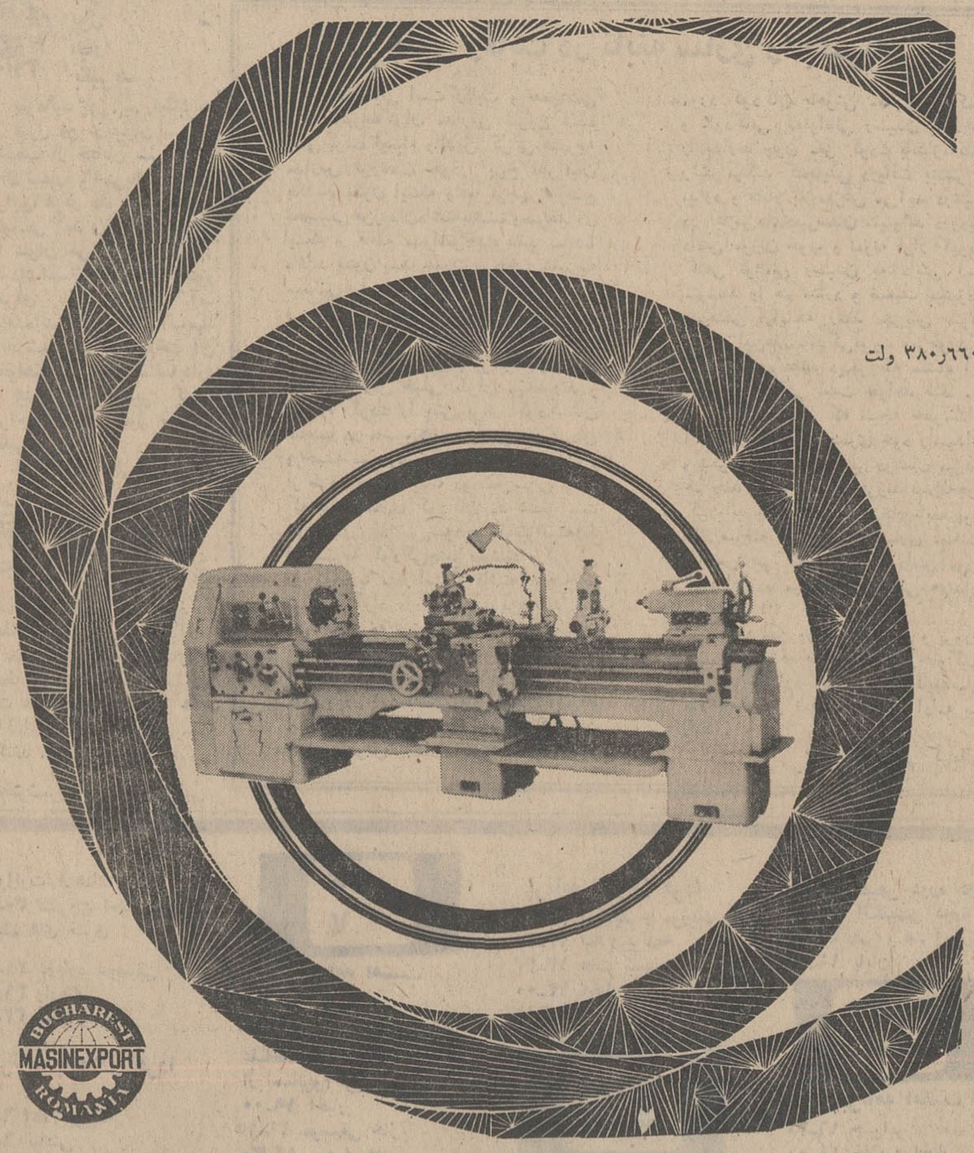

ماشین‌های تراش ۴۰۰ SN بقطر مرکزی ۲۰۰۰ میلیمتررا میتوان تحویل داد بایك محل شکاف (GAP) که بوسیله آن بتوان قطعات را تاقطر ۶۰۰ میلیمتر وعرض ۱۸۰ میلیمتر تراشید . تحت استاندارد بازبینی پروفسور SCHESINGER آزمایش وقبولی اجرا میشود .

صادرکننده : ماشین اکسپرت بخارست رومانی

MASINEXPORT

FOREIGN TRADE STATE COMPANY-BUCHAREST ROMANIA

BUCHAREST - ROMANIA

7. Matei Millo Str. Cables: MASEXPORT-Bucharest

Telex: 216.

صمیمانه ازشما دعوت می‌کنیم از غرفه کشور رومانی در نمایشگاه بین‌المللی آسیائی تهران درساختمان شمارهٔ ۵ دیدن فرمائید .

نمایندگان شرکتهای تجارت خارجی رومانی هرگونه اطلاعات لازم را دراختیار بازرگانان محترم وبازدیدکنندگان گرامی قرار میدهند .

غرفه رومانی همه روزه ازساعت ۱۰ صبح الی ۱۰ شب وروزهای جمعه ازساعت ۸ صبح الی ۱۰ شب مفتوح میباشد .

برنامه سینماها

- حادثه توماس کراون - رنگی - استیومك کوئین
شهر فرنك (۶۲۷۶۲۸) ۱۵ر۱۱_۳_۱۵ر۵ _۷ر۳۰_ ۹ر۴۵
- مکانی برای عشق - رنگی - فی‌داناوی - مارچلوماستروپانی
گلدن‌سیتی (۶۱۳۲۶۹) ۱۵ر۱۱_ ۳۰ر۳_۳۰ر۵_۷ر۳۰_۹ر۴۵
- ایستگاه زبرا - رنگی - رالف‌هودسن - ارنست بورگناین
ادئون (۳۳۸۱۱۸) ۳۰ر۱۰_۳۰ر۲_۵_۷ر۳۰_۱۰
- بزن دستخوش داری - سینماسکوپ - رنگی - جولیانوجما
رادیوسیتی (۴۳۳۲۰) مولن‌روژ (۷۲۹۲۹) ۱۵ر۱۱_۳۰ر۳_ ۳۰ر۵_ ۷ر۳۰_ ۹ر۳۰ نیاگارا (۶۵۳۰۷) رویال (۴۹۷۸۵) ۱۱_۳_۵_۷_۹ سمیلا (۳۳۶۴۲۴) الوند (۳۵۶۵۳۸) ۳۰ر۱۰_ ۳۰ر۲_ ۳۰ر۴_ ۳۰ر۶ ۸ر۳۰
- سرافینو - دیاموند (۶۲۸۴۰۰) ۱۱_۳۰ر۳_۳۰ر۵_۷ر۳۰_۹ر۳۰
- ماشین سحرآمیز - رنگی - دین‌جونز - میشل‌لی
سینه‌موند (۴۸۳۲۲) ۱۵ر۱۰_ ۳ _ ۵_ ۷_ ۹ پارامونت (۴۸۳۲۱) ۳۰ر۳_ ۳۰ر۵_۷ر۳۰_۹ر۳۰
- جائی برای سومی نیست - رنگی - رودا ستایگر - کلربلرم
امپایر (۶۲۳۹۴۲) ۱۵ر۱۱_۳۰ر۳_ ۳۰ر۵_ ۷ر۳۰_ ۹ر۴۵
- ستاره جنوب - رنگی - سینماسکوپ - اورسولا آندرس
پولیدور (۶۴۵۸۵) ۱۵ر۱۱_ ۳۰ر۳_ ۳۰ر۵_ ۷ر۳۰_ ۹ر۳۰
متروپل (۳۳۹۴۱۰) ۳۰ر۱۰_ ۳۰ر۲_ ۳۰ر۴_ ۳۰ر۶_ ۸ر۳۰ ایفل (۳۱۱۴۷۷) ۱۰_۲_۴_۶_۸_۱۰ رویال (۴۹۷۸۵)
سانترال (۴۸۶۸۶) ۱۱_۳_۵_۷_۹
- برای پیروزی - سینماسکوپ - جفری‌هانتر
حافظ (۳۳۴۰۷۴) ۳۰ر۱۰_۱_۳۰ر۳_۶_۸ر۳۰
- قطار سریع‌السیر فن‌راین - رنگی - فرانك‌سیناترا
تخت‌جمشید (۴۳۵۵۰) ۳_۵_۷_۹ر۱۵
- حادثه‌جویان - سینماسکوپ - رنگی
درایوین تهران‌پارس (۷۸۱۷۹۵) ۷_۹
- روسها دارند می‌آیند - رنگی - اوامری‌سنت
درایوین ونك (۶۲۲۵۵۷) ۳۰ر۶_۹ر۳۰
- راهی زیبا برای مردن - رنگی - کرك‌داگلاس - سیلواکوشینا
کاپری (۴۸۴۰۱) ۱۱ _۳ _۵_ ۷_۹ ریولی (۷۵۷۷۷۷) ۱۵ر۱۱_ ۳۰ر۳_ ۳۰ر۵_۷ر۳۰_ ۹ر۳۰
- شجاعان غرب - سینما سکوپ - رنگی - ریچاردهریسون
پولیدور (۶۴۵۸۵) ۳۰ر۱۱_ ۳۰ر۳_ ۳۰ر۵_ ۷ر۳۰_۹ر۳۰ مهتاب (۴۷۷۷۷) ۱۱_۳_ ۵_۷_۹ ب.ب (۶۹۶۴۱) ۳۰ر۱۰_ ۲_ ۴_ ۶_ ۸_۱۰ کریستال (۳۳۷۶۷۵) ۱۵ر۱۰_ ۳۰ر۲_ ۳۰ر۴_۶ر۳۰_۸ر۳۰
- چارلی - سینما سکوپ - رنگی - کلیفت رابرتسون - کلربلوم
آتلانتیك (۶۲۷۱۷۱) ۱۱_۳۰ر۳_۳۰ر۵_۷ر۳۰_۹ر۳۰.
- جدائی - پوری بنائی - ایرج قادری - ظهوری
اونیورسال (۶۶۹۵۳) ۳۰ر۱۰_ ۳۰ر۱۲_ ۴۵ر۲_ ۵_۷ر۳۰ _ ۹ر۴۵ تراس ۶ر۱۵ اروپا (۳۰۳۱۷۹) میامی (۷۴۳۲۹)
۳۰ر۱۰_ ۳۰ر۱۲_ ۳۰ر۲_۴۵_ ۴۵ر۶_۹ ایران (۳۳۶۳۵۴) ساینا (۳۵۲۴۴۲) تیسفون (۹۵۸۸۸۲) داریوش (۲۶۲۶۵) مونت کارلو (۷۹۷۴۱) آستارا (۸۴۰۲۲) ۳۰ر۱۰_ ۳۰ر۲ _ ۳۰ر۴_ ۶ر۳۰ _۸ر۳۰ پانوراما (۷۹۳۵۷۰) ۱۱_۳_۵_۷_۹
- ۱۲ مرد خیث - سینماسکوپ - رنگی - لی‌ماروین
ماندانا (۷۹۹۸۲) ۳۰ر۱۰_۳۰ر۲_۳۰ر۵_۸ر۳۰
- یك مرد، یك طپانچه - سینماسکوپ - رنگی - گلن‌فورد
شهرام (۷۷۴۵۴۹) ۳۰ر۱۰_۳۰ر۲_۳۰ر۴_۳۰ر۶_۸ر۳۰
- دزد بغداد - رنگی - داراسینك - هلن - نیشی
پلازا (۴۴۲۵۵) ری (۲۲۵۷۸) فردوسی (۳۳۵۷۸۴) پرسپولیس (۵۸۱۰۸۳) ۱۱ _ ۳_۵_ ۷_ ۹ کیهان (۹۵۷۳۶۰) مراد (۷۳۳۸۲) کارون (۹۵۱۰۶۵) دریا (۷۹۱۷۴۶) شرق (۵۴۰۲۴) ۳۰ر۱۰_۳۰ر۲_۳۰ر۴_۳۰ر۶_۸ر۳۰
- طولانی‌ترین روز - سینما سکوپ - جان‌وین
پارك (۳۳۹۶۳۷) ۱۱_۱_۳_۵_۷_۹
- رابطه - آرمان - نیلوفر - قادری - شهلا
لیدو (۹۵۱۲۸۲) اسکار (۹۵۰۸۹۸) همای (۳۱۱۶۶۹) رکس (۳۳۵۲۹۳) ۳۰ر۱۰_ ۳۰ر۲_ ۴۵ر۴_ ۳۰ر۶_۸ر۳۰
- پاسارگاد (۷۹۲۷۸۲) ارانوس (۲۷۹۷۱) ۱۰_۱۲_۲_۴_۶_۸ شهوند (۳۵۴۰۴۰) نپتون (۷۶۰۱۳۶) ۱۱_۱_۳ _۵_۷_۹ دیانا (۴۷۳۶۵) ۱۵ر۱۱ _۳۰ر۳ _ ۳۰ر۵ _ ۷ر۳۰ ۹ر۳۰
- بازی تقدیر - آنتونی کوئین
ماژستیك (۶۸۴۶۱) ۱۱_ ۳_ ۵_ ۷_ ۹
- ۷ گناه کبیره - رنگی - راکل‌ولش
آریا (۳۳۹۸۸۴) ۱۱ _۳_۵_۷_۹
- همسران جوان - رنگی - هیلی‌میلز - جان‌میلز
بولوار (۶۰۲۹۲) ۱۱_۲_۴_۶_۸_۱۰
- اکتب عشق - رنگی - ربرت حسین - ناتالی‌دلون
کسری (۷۵۶۹۳۹) ۳۰ر۱۰_۲_۴_ ۶_ ۸_ ۱۰
- زن بدون چهره « سینما سکوپ - رنگی
گلدیس (۶۲۸۷۱۳) ۳۰ر۳ _ ۳۰ر۵ _ ۷ر۳۰ (۹ر۳۰ بزبان اصلی)
- گرفتار - ملوین‌داگلاس
فری (۹۵۳۳۳۶) ۳۰ر۱۲_۳۰ر۲_۳۰ر۴_۳۰ر۶_۸ر۳۰
- جهنم در نرماندی - سینما سکوپ - رنگی - گای‌مدیسون
نادر (۳۱۴۴۹۵) فلور (۲۸۰۹۶) ۹_۱۱_۱_۳_۵_۷_۹
- یکقدم تامرك - سهیلا - بیك‌ایمانوردی - بوتیمار
دنیا (۳۳۳۸۱۲) ۳۰ر۱۰_۳۰ر۲_۳۰ر۴_۳۰ر۶_۸ر۳۰

گمشده !

از عزت نادری سرلك (عکس بالا) ده روز است خبری نیست هرکس اطلاعی از نامبرده دارد خواهشمنداست بنشانی پشت‌سرقبر آقا (میدان امین‌السلطان) کوچه شاهین‌شماره ۲۳۵ر۳۶ یا کلانتری ۱۵ خبر دهد .

آ-۲۲۵۹۹

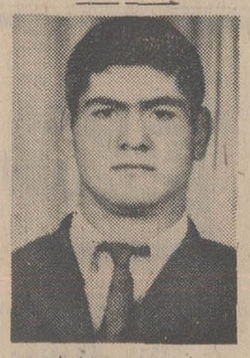

آقای عیسی عباسلو

هرکجا هستی پدر و مادرت را که شتاب است نگران حال تو هستند باخبرساز . و از نگرانی وناراحتی رهائی ده . ضمنا هر کس اطلاعی از نامبرده دارد خواهشمنداست در تهران دبیرستان نظام به عبدالله عباسی خبر دهد .

آ-۲۲۶۰۹

کیف گمشده

کیف دستی محتوی شناسنامه شماره ۴۰۳۰۶ بخش ۹ تهران و مدارك ومقداری اسناد واخواست شده اشخاص با نضمام یکدسته چك از شماره ۴۴۲۸۶۷ الی ۴۴۲۸۷۵ بانك پارس شعبه کاخ جاری ۱۳۵ که از درجه اعتبار ساقط گردیده و کلا برای دیگران ارزشی ندارد در خیابان مولوی مفقود گردیده است از جوینده خواهش میشود به تلفن ۶۱۱۴۱۲ یا ۶۲۷۵۲۰ اطلاع و مژدگانی خوبی دریافت دارد.

آ-۵۰۱۵۴

ALUSUISSE

ورقه آلومینیوم عایق LONG SPAN

به عرض یک متر و بطول ۱۲ متر یا بیشتر برای پوشاندن سقف کارخانجات و انواع شش آلومینیوم ساخت سوئیس

کارخانجات تهیه قدحه Elba

ساخت هلند در اندازه‌های مختلف ۱۰۰ و ۱۶۰ و ۶۰۰ کیلو در ساعت

نماینده انحصاری :

شرکت عرضه و تقاضا

خیابان بوذرجمهری - تلفن ۲۶۳۱۱

نیازمندیهای شما

تلفنهای ۳۱۱۲۲۴ و ۳۱۱۲۲۰

خرید و فروش اثاثیه

خرید

فرش کیهان تلفن ۷۶۳۷۷۶
خریدانواع فالی وقالیچه
در منازل می‌باشد لطفاً یادداشت فرمائید برای معاملات همه نوع فرش با تلفن ۷۶۳۷۷۶ فرش کیهان مکالمه فرمائید خیابان روزولت میدان ۲۵ شهریور

فرش‌رضوی تلفن ۷۶۴۸۰۰
خریدار انواع فرشهای کهنه و نو صادراتی سنگین قیمت و فروشنده بهترین فرش های نو کاشان‌روزولت میدان ۲۵شهریور

فرش پارس‌نو تلفن ۷۳۳۰۶
فرشهای کهنه و سنگین قیمت جهت صادرات با وجه نقد از منازل‌باعالیترین قیمت‌خریداریم فرشهای کهنه یانو معاوضه می‌شود .

فروشگاه حاجیان
تلفنهای ۳۵۱۸۳۸ و ۳۵۰۱۴۴
انواع قالی وقالیچه کهنه ونو جهت صادرات وهمچنین یخچال تلویزیون و سایر لوازم منزل‌شما را عادلانه توسط کارشناسان‌مبرز خریداری مینمایدانتهای‌امیر کبیر سه‌راه امین‌حضور

فروشگاه فرش فروردین
تلفنهای ۶۱۱۶۵۵ و ۴۳۰۸۵
با پول نقد و قیمت عالی فرشهای کهنه را جهت صادرات خریداریم خیابان شاه چهار راه اردیبهشت

نمایشگاه فرش گلشن
تلفنهای ۶۲۸۳۵۵ و ۶۲۱۴۲۱
انواع فرشهای نو از تمام شهرستانها موجود می‌باشد قیمت یك کلام در ضمن فرش نو وکهنه خریداریم

فروشگاه صمدتلفن ۴۹۹۸۵
خریدار همه رقم فرشهای کهنه ونو واشیاء قدیمی ولوازم منزل

فرش محسن
بورس فرش‌تبریز فرش های‌کهنه و نو شما نقدا خریداری و معاوضه‌می‌شود تلفن ۶۰۹۴۰
سیمتری بین شاه و خدمت‌الدوله

فروشگاه آریا ۴۹۲۹۳
بهترین خریدار یخچال نفتی و برقی ، فرش ، تلویزیون خیابان شاه

فرش ملك- باغ صبا
تلفنهای ۷۶۴۶۱۷ - ۶۲۱۴۱۵
همه رقم فرش‌نو موجود درضمن فرشهای کهنه و نو شما را نقدا جهت صادرات باروبا خریداریم

فرش اردیبهشت تلفن۶۸۱۶۴
بمدیریت اسماعیل اسدی
فرشهای کهنه و قدیمی شمارا با عالیترین قیمت خریداریم . خیابان شاه مقابل سینماژستیك

فرش طوسی تلفن ۷۵۹۰۲۹
فرشهای کهنه مخصوصا سنگین قیمت شما را برای صادرات از سایرین بهتر خریدار است

فروشگاه و نمایشگاه آسیب
یخچال - تلویزیون - اجاق گاز و فرش عادلانه خریداریم شاه چهارراه پیروز تلفن ۶۶۲۸۳۲

فروشگاه خالقی
تلفنهای ۳۰۳۰۸۰ و ۳۵۳۰۹۰
فرشکهنه‌و نو ویخچال، تلویزیون و لوازم منزل شما را خریداریم.

فروشگاه ایران فرش
تلفن ۷۷۴۹۷۲
کلیه لوازم شما بهر مبلغ‌باشد بیشتراز سایرین‌نقد خریداریم

فروشگاه بختیاری
تلفن۷۵۹۳۲۹
منصفانه‌ترین خریدار کلیه لوازم منزل‌کولر-پنکه - رادیو-فرش

فروشگاه ارمان‌تلفن ۶۹۶۲۴
بهترین خریدار تلویزیون فرش چراغ‌گاز و هر نوع یخچال‌نفتی

فروشگاه شایان‌تلفن۶۱۳۳۸۱
خریدار قالی و قالیچه صادراتی

موسسه فرش‌بهمن ۶۳۱۸۰۰
خریدار قالی و قالیچه صادراتی
۱-۲۶ آ-۲۱۰۸

فروش دست‌اول

فروشگاه رویال ۳۳۸۹۷۵
رادیو گرام تلویزیون شما مبله میشود‌سعدی‌شمالی جنب‌سینما‌ائون

سرویس تجارت بین‌المللی
استا هرگونه اجناس مجاز در اسرع وقت با ارزانترین قیمت از تمام نقاط جهان در اختیار شما میگذارد .
خیابان روزولت بین ثریا و تخت جمشید کوچه هدایت شماره ۳۴ تلفن ۷۶۱۲۹۳
۱-۵۱ آ-۲۸۶۷

نمایشگاه‌های مبل

پیراهن مبل ۳۳۹۵۰۵
تعویض پارچه مبل ۳۳۹۵۰۵
پرده دوزی شهرزاد ۳۳۹۵۰۵

شستشوی مبل وفرش

شستشوی مبل وفرش کلین سرویس مهر میتکر و پیشرو
نظافت مبل وفرش‌در جای‌خود باموادد آزمایش شده بادستگاه منحصر بفرد تلفن ۹۵۲۵۴۶
۱۱-۲۶ آ-۳۲۲۹

دوراکلین سرویس آمریکا
خشکشویی مبلمان فرش وابسته بکارخانجات تاول ماستر ایران ۷۵۸۳۹۵ و ۷۵۸۴۹۶ و ۷۳۶۸۳
۱-۲۶ آ-۲۵۸۲

سرویس فرش‌ومبل‌شوییِ‌نوین
مجهزترین موسسه نظافت‌فرش موکت وتشك‌اتومبیل‌تلفن ۲۷۲۹۰ و ۶۲۴۹۰۰
۲۳-۳۶ آ-۲۱۷۱

شستشوی مبل وفرش ادیب
مبل و فرش تشکهای ماشین در جای خود تمیز میناید ۹۵۲۴۵۴
۷۱-۳۶ آ-۲۴۲۶

شستشوی مبل وفرش ساحل
نظافت مبلمان ویلیش بوسیله دستگاه برقی در جای خود ۹۵۶۶۶۵
۱۷-۳۶ آ-۲۴۲۵

کارخانه فالی‌شویی داوید
فردوسی ۱۳۱ تلفن ۳۱۲۵۴۲
۱۵-۳۶ آ-۲۴۰۸

تعمیرات

تعمیرگاه تلویزیون‌الکترون
تلفن ۷۶۳۶۸۲
تعمیر تلویزیون های R.C.A شاوب لورنس - تلفنکن-سیبرا فیلیپس - وسایر مارکها ونصب کنورتور و آنتن تمام کانال با سرویس مجهز سیار بویژه شمیرانات

موسسه فنی تلویزیون
تعمیر تلویزیونهای فیلیپس R—T—I تلفنکن گروندیك - شاوب لورنس و کنورتو ۶۴۰۱۲۸

اهم الکترونیك سرویس
یگانه‌تعمیرگاه مجهز تلویزیونهای شاوب لورنس
فیلیپس تلفنکن آرتی آی - گروندیك و کنورتور ۶۲۴۸۱۷

یگانه تعمیرگاه‌مجهز
R.T.I.-R.C.A
فیلیپس . شاوب‌لورنس. تلفونکن. وستینگهاوس بلاپونکت وتلویزیونهای اروپائی وآمریکائی .
تلفن ۶۹۵۱۴ و ۴۲۷۳۳
۱-۷ آ-۲۷۵۳

سرویس تلویزیون گارانتی
سرویس سیار RTI — RCA
هدیاتور جنرال الکتریك درتهران
بویژه شمیرانات تلفن ۶۲۸۳۷۱

سرویس کامل یخچال
و رادیو تلویزیون مهندس داریوش دیپلمه از آلمان
نشانی خیابان فرح آباد مقابل کوکاکولا۲۱۷ متری‌تلفن۷۹۳۶۸۸
آ-۲۸۷۲

شرکت تلویزیون سرویس
R.C.A آر - سی - آ
تعمیر انواع تلویزیون ۳۱۳۲۷۸ و ۳۱۳۲۶۲

تعمیرگاه تلویزیون‌حمید
فیلیپس- RTI-RCA
شارپ لورنس- ۳۱۳۱۴۷

تعمیرگاه یخچال فریجیدر
تحت نظر متخصص ۳۰ سال تجربه دد امور یخچال - لوازم یدکی موجود است تلفن۷۲۳۳۶

تعمیر انواع‌تلویزیون یخچال
وشوفاژ با تضمین ۷۶۱۴۹۵

بخاری

کارگاه فنی فردوسی
رنك وسرویس همه نوع بخاری با حمل و نقل۶۰ تومان روپوش برزنتی و سرویس کولر تلفن کارخانه ۹۶۰۹۰۴
۱-۲۶ آ-۲۵۲۸

رنك سرویس هرنوع
بخاری و آبگرمکن ۷۶۵۲۶۴
۱-۱۵ آ-۲۶۶۶

روکش کولر

برای حفاظت مرغوب کولر
تلفن ۷۶۵۲۶۴

استخدام

لاکو
برای دایره روابط عمومی بده نفر بانو یا دوشیزه احتیاج‌دارد خیابان پهلوی بالاتر از سینما مهتاب طبقه فوقانی بانکملی پلاك ۱۲۰۴
۱-۲ آ-۲۸۴۴

بیکنفر طراح تبلیغاتی
نیازمندیم تلفن ۹۶۲۰۲۱
۱-۲ آ-۲۸۴۳

یکنفر راننده پایه ۲ شخصی
متاهل و سابقه حداقل سه سال داشته باشد با تلفن ۵۱۴۴۱ تماس گیرید .
۱-۲ آ-۲۲۴۳۹

سازمان پاك
عده‌ای ویزیتورفعال نیازمندیم طالبین ۶تا۸ بعداز ظهر بمیدان ژاله پاساژ لاله مراجعه نمایند.
۱-۵ آ-۲۶۸۷

استخدام
تعدادی دوشیزه و بانوی‌کارگر جهت بسته‌بندی موردنیاز است تلفن ۴۶۴۵۱
۱-۲ آ-۴۹۳۲۸

یکی از بزرگترین کارخانجات تولیدی وسائط نقلیه سنگین در ایران
بافراد ذیل نیازمند است :
۱- رئیس تولید و مونتاژ
تحصیلات : مهندس مکانیك
تجربه - ۸ تا ۱۰ سال سابقه درکارخانجات‌تولیدی که حداقل سه سال آن مربوط به کار های ساخت و مونتاژ وسائط نقلیه باشد .
۲- رئیس بازرسی فنی
تحصیلات : مهندس مکانیك ، برق و الکترونیك
تجربه : ۸ تا ۱۰ سال سابقه‌در امورمختلف‌بازرسی فنی که‌حداقل ۲ تا سه سال آن مربوط به بازرسی ساخت قطعات و مونتاژ وسائط نقلیه باشد .
۳- رئیس امور اداری
تحصیلات : لیسانس‌اموداداری اقتصاد و یا فوق دیپلم در امور اداری
تجربه : با تحصیلات‌لیسانس ۸ سال کار در امور اداری که حداقل ۳ سال آن در امور پر مسئولیت اداری صرف شده‌باشد. با تحصیلات فوق دیپلم ۱۰سال تجربه که حداقل ۴ سال آن در کار های پرمسئولیت اداری‌صرف شده باشد .
۴-مدیرطرحهای فنی واقتصاد مهندسی
۱-تحصیلات : مهندس‌مکانیك مهندس برق و الکترونیك
۲- تجربه : حداقل ۸ سال سابقه کار در طراحی قطعات، بدنه‌سازی ، قالب سازی وآهنائی با مهندسی اقتصاد طرحها .
از متقاضیان متعنی است بادر نظر گرفتن شرایط مشاغل فوق با صندوق پستی شماره ۱۴۱۵۶ عکاتبه و جزئیات مربوط به تحصیلات و تجربه کاری خویش را ذکر نمایند .
۱-۶ آ-۲۲۱۴۷

راننده پایه دو همگانی
متاهل موردنیاز است داوطلبان‌به امیرآباد شمالی بالاتر از پمپ بنزین دست راست خیابان انتصاریه آخر خیابان دست‌چپ عمارت هفت طبقه نیمه تمام‌رجوع فرمائید تلفن ۶۳۰۱۶۸
۱-۲ آ-۲۲۳۰۵

بیمارستان مروستی به‌تعدادی
نرس ماما و ماما برای تمام‌وقت با حقوق مکفی نیازمند است .
خیابان فرانسه بیمارستان‌مروستی
۱-۳ آ-۲۲۱۳۷

Lady with 13 years office experience speaking 4 languages seeking bilingual (French/English) secretarial/supervisory employment. Sorry no shorthand. Please write Kayhan Box No.

راننده
یکی از موسسات‌تولیدی تعدادی راننده که دارای مشخصات زیر باشند استخدام میشوند :
۱-گواهی‌نامه پایه دوهمگانی
۲- دارابودن معلومات حدود سوم متوسطه .
۳- حداکثر ۳۰ سال
۴- داشتن ضامن معتبر
داوطلبان میتوانند همه روزه از ساعت ۹ تا ۱۱ بنشانی خیابان آیزنهاور چهار راه خوش کوچه برق‌شهاب شماره ۱ مراجعه‌نمایند.
۱-۳ آ-۵۰۲۵۲

دکتر داروساز جهت
شهرستان ۳۳۶۴۵۰
۱-۲ آ-۲۲۶۰۷

کارمند با سیکل اول
خوش خط دفتر خانه ۳۳۸ تهران چهار راه مخبرالدوله بدو نفر کارمند احتیاج دارد واجدین در سرویس اداری مراجعه نمایند.
آ-۲۲۵۸۹

کارخانجات کفش بلا
بافراد زیر نیازمند است :
۱- پستائی ساز
۲- چرخکار
۳- وردست پستائی‌ساز
آدرس کیلومتر ۲۳ جاده‌قدیم کرج نرسیده به کاروانسرای کارخانه کفش بلا
۱-۳ آ-۲۸۵۴

یك واحد صنعتی
بیکنفر مهندس شیمی نیازمند است متقاضیان که مانع‌استخدامی ندانسته باشند با ارسال یك قطعه عکس با صندوق پستی ۱۴۱۳۳۱ مکاتبه فرمایند .
۱-۳ آ-۲۸۶۰

استخدام کارگر نقاش
رنك کار ورق کار موردنیاز است نشانی سه راه امین حضور خیابان نایب‌السلطنه شماره ۲۰۸ تلفن ۳۵۲۰۶۲
۱-۳ آ-۲۸۶۵

تعدادی فروشنده زن ومرد
با حقوق ماهی ده هزار ریال نیازمندیم امیرآباد شمالی‌ایستگاه شیراز اول کاشان پلاك ٤ طبقه سوم موسه بهمن
آ-۲۸۶۹

بتعدادی راننده پایه یك ودو
همگانی برای کار در تهران و اطراف تهران نیازمندیم طالبین با تلفنهای ۴۵۹۲۸ و ۶۱۲۳۲۹ تماس گیرند .
آ-۲۲۶۲۱

پرستار بچه موردنیاز است با تلفن ۴۰۷۳۳ تماس بگیرید .
آ-۲۸۷۴

شرکت سهامی فروشگاه بزرك ایران استخدام‌میماید
۱ - دو نفر بایگان زن و مرد متخصص و باتجربه که به زبان انگلیسی و ماشین نویسی فارسی و لاتین تسلط کامل داشته باشد.
۲- یکنفر مرد وارد بامور تاسیسات - سردخانه - یخچال تهویه که بتواند مسئولیت کامل تاسیسات فروشگاه را بعهده بگیرد .
داوطلبین میتوانند همه روزه از ساعت ٤ الی ۸ بعد از ظهر به اداره امور کارمندان فروشگاه بزرك ایران واقع در چهار راه شاه ساختمان مرشد طبقه سوم مراجعه فرمایند .
۱-۲ آ-۵۰۱۲۲

پزشك برای کارصبح وشب
در یك کلینیك مورد احتیاج است تلفن ۹۵۴۶۷۷
آ-۲۲۵۳۳ ۱-۲

آگهی استخدام
شرکت سهامی صنایع شیمیائی آسیرکو چهار نفر دیپلمه ششم طبیعی با شرایط زیر برای اداره فروش استخدام مینماید :
۱- سن حداکثر ۳۰ سال
۲- آشنائی بزبان انگلیسی
۳- داشتن علاقه بکار های فروشندگی
٤- داشتن برك‌خاتمه خدمت‌یا معافیت دائم از خدمت نظام
داوطلبان میتوانند بین ساعت ٤ تا ۷ بعد از ظهر روز های ۲۶ - ۲۷ - ۲۹ - مهر ماه‌باداره مرکزی شرکت واقع در انتهای خیابان گاج شمالی (بالای بلوار البرابت) شماره ۱۲۲ مراجعه نمایند .
شرکت سهامی صنایع شیمیائی آسیرکو
آ-۵۰۲۰۰

کارخانجات بیسکویت گرجی
جهت فروش محصولات‌خویش فروشنده‌واجد شرایط زیر رابرای تهران وشهرستان‌احتیاج‌دارد.
۱- سابقه فروشندگی جهت پخش اجناس با ماشین های‌سیار.
۲- دارای تحصیلات درحدود دیپلم
۳- تضمین ملکی حداقل‌پنجاه هزار تومان.
٤- دارای برك خاتمه خدمت یا معاف دائم .
- ٥کسانیکه دارای گواهی نامه‌رانندگی باشند حق تقدم دارند .
داوطلبان حائز شرایط با در دست داشتن سندمالکیت و مدارك فوق همه روزه بین ساعت ۱۰الی ۱۲ بشرکت سهامی بیسکوپرس . خیابان بوذرجمهری غربی ساختمان گرجی مراجعه فرمایند.
۱-۳ آ-۵۰۰۸۶

کانون هنری پاترا
عده ای خانم و آقا جهت هنرپیشگی برای بازی در فیلم های فارسی و تآتر و تلویزیون میپذیرد . احمدکاشانی کارگردان تآتر . دروازه دولت دوبروی پمپ بنزین کوچه حمیدالدوله تلفن ۳۱۴۵۳۹
آ-۲۲۶۰۳

شرکت انتزوپوز
تعدادی حسابدار برای کار در کارگاههای خارج استخدام می‌نماید . متقاضیان باید آشنا به حسابداری و یك زبان فرانسه یا انگلیسی باشند . خواهشمند است تقاضای خود را کتبا بنشانی صندوق پستی ۱۳۰۷ تهران ارسال دارید .
۱-۲ آ-۵۰۰۸۰

۱۵نفر دوشیزه یابانو دیپلمه
پس از یکدوره کارآموزی حسابداری و دفترداری دوبل مشغول بکار خواهند شد تلفن ۳۳۵۰۴۰
۵-۲ آ-۲۵۲۵

آگهی استخدام‌پرستار وبهیار
سازمان بیمه های اجتماعی به تعدادی پرستار لیسانسیه و بهیار فارغ‌التحصیل یکی از آموزشگاه های پرستاری و بهیاری رسمی کشور برای خدمت تمام وقت در بیمارستانهای مرکز و شهرستان های اصفهان - شاهی - تبریز - یزد - آبادان - کرمان - مشهد و رشت نیازمند است . داوطلبان واجد شرایط میتوانند با همراه داشتن فتوکپی میدرك پرستاری یا بهیاری همه دوزه فز ساعات اداری بادایره سرویس های کارگزینی‌سازمان‌واقع درخیابان آیزنهاور طبقه چهارم مراجعه فرمایند .
ضمنا استخدام در سازمان‌بیمه های اجتماعی رسمی بوده ومیزان حقوق پرستاران در مرکزچهارده هزار ۱۴۰۰۰ ریال و بهیاران هفتهزار و هشتصد و نود ۷۸۹۰ ریال و در شهرستانهای مذکور علاوه‌برحقوق بالا مزایای‌دیگری از قبیل افزایش حق اشتغال و فوق‌العاده دوری از مرکزپرداخت خواهد شد ۱۴٫۱۵
سازمان بیمه های اجتماعی
آ-۴۹۸۷۶ ۱-۲

یکنفر حسابدار ورزیده که
که در امور دفترداری دوبل شرکتهای تجاری حداقل ۵ سال سابقه کار و تجربه داشته باشد تمام وقت نیازمندیم بعد از ظهر
تلفن ۲۴۹۷۷ - ۲۴۰۷۵
آ-۲۲۵۳۹

فروشنده وصندوقدار
فروشگاه نمونه تهران‌جهت تکمیل کادر فروشندگی و صندوقداری خود احتیاج بچند نفردوشیزه یابانو که‌سن‌آنها بین ۲۸ و۳۵‌ودارای‌تحصیلاتی درحدود سیکل اول متوسطه باشند دارد داوطلبان‌میتوانند جهت مصاحبه روزهای ۲۳ و ۲۴ مهرماه جاری از ساعت٤ ونیم تا۶ ونیم‌بعدازظهر باآدرس خیابان عباس‌آباد- چهار راه فرح ساختمان مکارم مراجعه نمایند .
افرادیکه دارای سابقه‌کار در رشته فروشندگی و صندوقداری باشند حق تقدم خواهند داشت .
آ-۵۰۱۹۲

آگهی استخدام
یکنفر مهندس یا تکنیسین کمپرسورهای سردخانه جهت‌اداره امورفنی‌مربوطه با موقعیت‌بسیار عالی منزل و حقوق مکفی در تهران موردنیاز است بصندوق پستی ۲۷۰۶ یا تلفنهای شماره ۹۵۰۰۱۰ یا ۹۵۰۴۹۵ مراجعه‌شود.
۱-۳ آ-۲۸۲۶

خدمتکار زن
شبانه روز استخدام میشود تلفن ۳۱۱۲۱۳ راهنمای شماره ۶۳۱ روزنامه اطلاعات مراجعه شود .
۱-۳ آ-۲۲۹۰۳

تعدادی دوشیزه یا بانوی
فروشنده بازاریاب با حقوق مکفی مورد احتیاج است ازساعت ۸ صبح تا ۵ بعد از ظهر تلفن ۷۶۰۱۳۷
۱-۳ آ-۲۸۲۳

One experienced purchasing officer required. Good knowledge of English necessary. Reply to p.o. Box 2444 Tehran.

One experience bilingual typist required. knowledge of English necessary. Reply to p.o. Box 2444 Tehran.

استخدام کارگر جوشکار
بچندنفرکارگر ورزیده متخصص در جوشکاری و برق نیازمندیم. داوطلبانی که دارای برك خاتمه خدمت یا معافی نظام وظیفه می‌باشند میتوانند از تاریخ ۲۱مهر ماه الی ۳۰ مهر ماه بآدرس کارخانجات اجاق گاز جاده قدیم کرج بعدازکارخانه شیرپاستوریزه مراجعه نمایند .
۱-۲ آ-۲۲۴۷۱

چند نفر حسابرس باتجربه
در کار حسابرسی و مسلط بزبان انگلیسی با حقوق و مزایای‌مکفی استخدام میشود . تلفن ۶۳۳۰۷۷
۱-۲ آ-۲۲۵۱۱

آگهی استخدام‌پرستار وبهیار
سازمان بیمه های اجتماعی به تعدادی پرستار لیسانسیه و بهیار فارغ‌التحصیل یکی از آموزشگاه های پرستاری و بهیاری رسمی کشور برای خدمت تمام وقت در بیمارستانهای مرکز و شهرستان های اصفهان - شاهی - تبریز - یزد - آبادان - کرمان - مشهد و رشت نیازمند است . داوطلبان واجد شرایط میتوانند با همراه داشتن فتوکپی میدرك پرستاری یا بهیاری همه دوزه فز ساعات اداری بادایره سرویس های کارگزینی‌سازمان‌واقع درخیابان آیزنهاور طبقه چهارم مراجعه نمایند .
ضمنا استخدام در سازمان‌بیمه های اجتماعی رسمی بوده ومیزان حقوق پرستاران در مرکزچهارده هزار ۱۴۰۰۰ ریال و بهیاران هفتهزار و هشتصد و نود ۷۸۹۰ ریال و در شهرستانهای مذکور علاوه‌برحقوق بالا مزایای‌دیگری از قبیل افزایش حق اشتغال و فوق‌العاده دوری از مرکزپرداخت خواهد شد ۱۴٫۱۵
سازمان بیمه های اجتماعی
آ-۴۹۸۷۶ ۱-۲

یکنفر حسابدار ورزیده که
که در امور دفترداری دوبل شرکتهای تجاری حداقل ۵ سال سابقه کار و تجربه داشته باشد تمام وقت نیازمندیم بعد از ظهر
تلفن ۲۴۹۷۷ - ۲۴۰۷۵
آ-۲۲۵۳۹

فروشنده وصندوقدار

فروشگاه نمونه تهران‌جهت تکمیل کادر فروشندگی و صندوقداری خود احتیاج بچند نفردوشیزه یابانو که‌سن‌آنها بین ۲۸ و۳۵‌ودارای‌تحصیلاتی درحدود سیکل اول متوسطه باشند دارد داوطلبان‌میتوانند جهت مصاحبه روزهای ۲۳ و ۲۴ مهرماه جاری از ساعت٤ ونیم تا۶ ونیم‌بعدازظهر باآدرس خیابان عباس‌آباد- چهار راه فرح ساختمان مکارم مراجعه نمایند .
افرادیکه دارای سابقه‌کار در رشته فروشندگی و صندوقداری باشند حق تقدم خواهند داشت .
آ-۵۰۱۹۲

راننده

یکی از موسسات‌تولیدی تعدادی راننده که دارای مشخصات زیر باشند استخدام میشوند :
۱-گواهی‌نامه پایه دوهمگانی
۲- دارابودن معلومات حدود سوم متوسطه .
۳- حداکثر ۳۰ سال
٤- داشتن ضامن معتبر
داوطلبان میتوانند همه روزه از ساعت ۹ تا ۱۱ بنشانی خیابان آیزنهاور چهار راه خوش کوچه برق‌شهاب شماره ۱ مراجعه‌نمایند.
۱-۳ آ-۵۰۲۵۲

دکتر داروساز جهت
شهرستان ۳۳۶۴۵۰
۱-۲ آ-۲۲۶۰۷

بیمارستان مروستی به‌تعدادی
نرس ماما و ماما برای تمام‌وقت با حقوق مکفی نیازمند است .
خیابان فرانسه بیمارستان‌مروستی
۱-۳ آ-۲۲۱۳۷

Lady with 13 years office experience speaking 4 languages seeking bilingual (French/English) secretarial/supervisory employment. Sorry no shorthand. Please write Kayhan Box No.

راننده
یکی از موسسات‌تولیدی تعدادی راننده که دارای مشخصات زیر باشند استخدام میشوند :
۱-گواهی‌نامه پایه دوهمگانی
۲- دارابودن معلومات حدود سوم متوسطه .
۳- حداکثر ۳۰ سال
٤- داشتن ضامن معتبر
داوطلبان میتوانند همه روزه از ساعت ۹ تا ۱۱ بنشانی خیابان آیزنهاور چهار راه خوش کوچه برق‌شهاب شماره ۱ مراجعه‌نمایند.
۱-۳ آ-۵۰۲۵۲

دکتر داروساز جهت
شهرستان ۳۳۶۴۵۰
۱-۲ آ-۲۲۶۰۷

بزرگترین تخفیف‌سال برای‌داوطلبان‌استخدام
فقط ۱۰۰ تومان بجای ۶۰۰ تومان
آموزشگاه فرهنك بمناسبت آغاز فعالیت جدید بمنظور معرفی کلاسهای خود بعموم و تامین احتیاجات استخدامی موسسات ملی ودولتی
کاملترین‌کلاس دفترداری دوبل وحسابداری
را که شامل حسابداری بازرگانی ، صنعتی ، دولتی، حسابرسی بایگانی و پروژه می‌باشد برای اولین بار در ایران با سیستم های ایتالیائی ، انگلیسی و آمریکائی و بانکی همراه با ماشین حساب برقی مجانی تحت نظر آقای **منوچهر جمشیدی‌مولف‌کتابهای‌حسابداری**
ماشین‌نویسی مجانی بافقط ۱۰۰ تومان شهریه تشکیل داده‌است
استخدام خانمها باحقوق مکفی
با توجه به‌احتیاجات روزافزون موسسات به منشی **کاملترین کلاس منشیگری (سکرتری)ایران**
با ارزانترین شهریه تحت نظر اساتید دانشگاه تشکیل گردید
ماشین نویسی فارسی بالاتین را یکماهه
باپرداخت فقط ۵۰ تومان بجای ۱۵۰ تومان کنتراتی فراگیرید با گذراندن کلاسهای بالا و اخذ دیپلم آن مجانا به موسسات داوطلب برای استخدام معرفی‌خواهید شد . ضمنا از کلیه موسسات ملی و دولتی تقاضا میشود احتیاجات استخدامی خودرا قبلا اطلاع دهند تا این موسسه بدون دریافت وجهی کارمند مورد نظر آنان را معرفی نماید
آموزشگاه فرهنك شاهرضا نبش‌ایرانشهر

استخدام بشرط یکماه کارآموزی
هنرکده عالی ارژنك بمنظور تکمیل کادر استخدامی ادارات دولتی و سازمانهای معتبر ملی برای رشته های زیر ۳۰ نفر هنرجو از طریق مصاحبه میپذیرد و قبولی آنها را تضمین مینماید .
حسابداری عالی ودفترداری دوبل. منشیگری وسکرتری- ماشین نویسی فارسی و لاتین
فردوسی جنوبی مقابل کیهان هنرکده ارژنك تلفن۳۳۴۴۵۸
آ-۲۸۳۲ ۲-۳

سازمانهای فنی و فرهنگی

برای استخدام فوری
در آموزشگاه فائز تعلیم‌ماشین نویسی با متجدید شاه آباد روبروی دبیرستان شاهدخت
۳۱۰۶۹۷
آ-۲۸۷۱ ۱-۱۰

آموزشگاه‌هنری سیامك

اولین آموزشگاه‌عالی تدریس رقص های‌بین‌المللی درخاورمیانه (باامتیاز رسمی از وزارت‌فرهنك و هنر) زیرنظر استاد رقص از مجامع بین‌المللی آلمان و انگلستان‌و عضو انجمن سلطنتی استادان رقص انگلستان برای دوره های مختلف نام‌نویسی می کند .
کلاسهای مخصوص برای متاهلین و جوانان و کودکان دایر است .
چهارراه قصر خیابان عباس‌آباد شماره ۳۷۵ طبقه چهارم تلفن ۷۱۳۷۷
۱-۶ آ- ۴۸۹۳۸

تعلیم رانندگی

هنرستان فنی پرستو
مرکز آموزش صحیح‌رانندگی، مکانیکی ، ترافیك‌مجهز به‌بهترین ومدرنترین وسیله آموزش تهران خیابان شاهپور چهار راه گمرك
تلفن ۳۳۹۱۶

تدریس خصوصی

انگلیسی با فرانسه توسط خارجی تلفن ۴۷۱۴۱

تدریس خصوصی- ریاضیات فیزیك - شیمی - انگلیسی - دانشجوی دانشکده فنی تلفن ۷۵۹۸۲۱
آ-۲۲۶۰۵

کلاس رادیو تلویزیون

از کلیه کسانیکه برای کلاس رادیو تلویزیون دوره نودوشش گاج دانش نامنویسی نموده‌اند دعوت میشود روز پنجشنبه اول آبان ماه ساعت ۵ بعد ازظهرجهت شرکت‌درکلاس بدفتر گاج دانش خیابان فرانسه کوچه مرجان مراجعه نمایند .

کلاس منشیگری

از کلیه کسانیکه برای کلاس منشیگری دوره سی وپنج گاج دانش نامنویسی نموده اند دعوت می شود روز یکشنبه ۲۷ مهر ماه ساعت ٤بعداز ظهر جهت شرکت در کلاس منشیگری‌بدفتر گاج دانش‌خیابان فرانسه کوچه مرجان مراجعه فرمایند .

کلاس حسابداری

دوره جدید کلاس حسابداری ودفترداری دوبل زیر نظر
استاد محترم‌جناب آقای حمیدی
باسابقه‌تدریس دردانشگاه‌تهران‌و بااستفاده‌ازماشینهای برقی‌ودستی معروف فاسیت در گاج دانش تشکیل میشود . قبلا نامنویسی فرمائید .

کلاس تکنیسین برق

دوره جدید کلاس تکنیسین برق گاج دانش با کاملترین وسائل و لوازم فنی و لابراتوار های مدرن از تاریخ سه شنبه ٦ آبانماه تشکیل میشود . در این کلاسها شرکت کنید و بلافاصله با حقوق مکفی استخدام شوید . قبلا نامنویسی فرمائید .

کلاسهای خیاطی

دوره جدید کلاس خیاطی با روش ابداعی گرلاوین پاریس تشکیل میشود تاریخ تشکیل ششم آبانماه قبلا نامنویسی‌فرمائید.

کلاسهای خصوصی نقشه‌کشی

درکلاسهای نقشه‌کشی خصوصی گاج‌دانش که بااستفاده ازلوازم مدرن نقشه‌کشی مجهززیر نظر مهندسان اداره میشود شرکت کنید و پس از پایان دوره بلافاصله و با معرفی ما استخدام شوید . قبلا نامنویسی فرمائید .

گاج دانش

خیابان نادری . پاساژ معتمد خیابان فرانسه . کوچه مرجان

معاملات املاك و مستغلات

فروش

اراضی نارمك تهران‌پارس
پول شرطی امینی تلفن ۷۹۰۰۹۰
۱-۳۰ آ-۱۹۹۱

ویلای شخصی سازجنوبی پهلوی مقابل نمایشگاه آسیائی ساختمانی محکم در محلی مرغوب
بفاصله یکصد متر از پهلوی به مساحت ۶۰۰متر ۲۰×۳۰ طبقه اول سالن و ناهار خوری - اطاق دفتر - هال وسیع وآشپزخانه طبقه دوم پنج اطاق خواب و دو حمام لوکس بانضمام سه‌اطاق و سرویس کامل برای مستخدم جداگانه با دو گاراژ و استخر شوفاژ و تلفن کانال‌کشی کولر با سه کولر.
در اختیار آژانس شایسته ۴۰۵۳۴۹
۱-٤ آ-۲۶۳۵

باغ فروشی واقع در ویلا شهر کرج
بمساحت ۲۲۵۰۰ متر براسفالت ۳ شبث بانضمام استخر چاه آب برق و ساختمان های فلزی مشجر محصور دارای‌بهترین پیوندمیوه که در نوع خود بی‌نظیر است‌با کابل‌کشی لوله‌کشی بفروش می‌رسد طالبین به تلفنهای ٦۵۴۰۸و ٦۴۵۷۴
۱-٦ آ-۲۷۰۵

ویلای فروشی
بین‌متل‌قو و شهسوار نشتاروه بمساحت ۴۵۰۰ متر مربع مشجرو محصور دارای ساختمان وحمام‌با درب آهنی پایه چراغ سیم کشی‌و کابل‌کشی ولوله کشی آب بر اسفالت مشرف بدریا آماده فروش طالبین جهت اطلاع بیشتر به تلفنهای ٦۵۴۰۸و ٦۴۵۷۴ مراجعه نمایند .
۱-٦ آ-۲۷۰۴

منزلی بمساحت ۳۰۰ متر
دوبر اول‌خیابان حسام‌السلطنه قیمت ۵۴ هزار تومان بتلفن ۹۵۷۰۷۷ سلیمی مراجعه شود.
۱-۵ آ-۲۷۷۶

بعلت مسافرت بخارج سالن آرایش وزیبائی در شمال شهر بفروش‌می‌رسد . تلفن ٦۲٦۰۲۴
۱-۳ آ-۴۹۷۲۴

خیابان بهار
بالای تخت جمشید دوباب‌خانه هر باب بمساحت ۱۵۵ متر با آب و برق و تلفن بعلت مسافرت‌فودی بفروش میرسد تلفن ۷۵۶۹۵۷

لاله‌زارنیگ کوشان ۳۳۹۷۸۴
با ۳۲ سال سابقه و حسن‌شهرت فروشنده املاك در همه جا لطفا باتلفن دستور فروش بفرمائید
۱-٦ آ-۴۹۴۱۸

دارندگان مستغلات تضمین وتسهیل در امر مباشرت مستغلاتی‌شمارا تعهد مینمائیم ۲۷۹۴۳
۱-۵ آ-۲۸۲۴

اوکازیون. فروش فوری عمارت سه طبقه فروخته میشود تخلیه فروخته میشود بقیمت ۱۴۰ هزار تومان
هرطبقه دارای چهار اطاق و لوازم بادر مجزا مستقلاتی نزدیك میدان سپه از فردوسی جنوبی ماهی‌دوهزار تومان اجاره میکنند رجوع فرمائید لاله‌زار ۳۳۹۷۸۴ به بنگاه کوشان
۱-۳۱ آ-۴۹۹۱۲

چند دستگاه مسغل وویلا
دو- شمال شهر نقد و معاوضه بفروش میرسد تلفن ۷۳۳۵۱
۱-۲٦ آ-۱۷۷۹

بهترین نقطه امیرآباد
منزل دو طبقه شخصی ساز با ۷ اطاق آب و برق فروشی صبحها ۴۲۵۷۳ عصر ها ۹۵۰۰۲۱
۱-۳ آ-۲۸٦٦

منزلی در خیابان بهار
بالای‌تخت‌جمشید بمساحت۱۵۵ متر ۷ اطاق با آب و برق وتلفن بعلت مسافرت بفروش میرسدتلفن ۷۵۶۹۵۷
۱-۲ آ-۲۸۵۸

خیابان بهار بالای
چهار راه تخت جمشید خانه‌ای بمساحت ۴۰۰ متر ده‌اطاق با تلفن بعلت‌مسافرت بفروش میرسد تلفن ۷۵۶۹۵۷
۱-۲ آ-۲۸۵۵

مستغلات تازه ساز
شخصی ۳ طبقه ۴۰۰متر تقریبی زمین ۸۰۰ متر بنا بالوازم مدرن فرح جنوبی ۴۰۰ هزار تومان نقد ومعاوضه تلف

مذاکرات انجمن محلی بخش دوتهران

جمع آوری زباله‌را به‌بخش خصوصی محول کنید

● **تنها راه مبارزه باگران- فروشی اعلام هزینه تولید کالاها است**

انجمن محلی مرکز بخش دو بمنظور همکاری با شهرداری پیشنهاد کرد که در آستانه شروع فصل باردگی ماموران شهرداری ناودان های خیابانها و کوچه‌ها را کنترل نمایند . این انجمن از شهرداری درخواست کرد تا ماموران از ناودان‌های شره‌ای به کوچه‌ها و خیابانها جلوگیری نمایند .

اعضای انجمن محلی بخش دو بشهرداری یادآور شدند که طرحی درزمینه اسفالت سریع کوچه‌هاو مرمت پیاده‌روها با همکاری مردم تهیه نماید زیرا که در حال حاضر همانطور که شهردار در انجمن شهر اعلام کرده قسمت عمده پیاده‌روهای تهران خراب است و حق عابران در این معابر رعایت نشده است .

● **جمع‌آوری زباله**

انجمن محلی در مورد نحوه جمع آوری زباله تهران نیز اظهار نظر کرد و اعضای این انجمن اعلام کردند که امرجمع آوری زباله باید ازشهرداری منتزع و به بخش خصوصی واگذار گردد . انجمن اعلام داشت که اگر شهرداری بموجب قرارداد امرجمع آوری زباله را در تهران به‌بخش خصوصی واگذارنماید در اینصورت مشکلات اینکار بسرعت حل خواهد شد.

انجمن از شهرداری درخواست کرد تا برای اسفالت ونهرسازی و مرمت معابر اعتباراتی در اختیار شهرداری‌های ناحیه گذاشته‌شود. زیرا که در صورت داشتن اعتبار تقاضای مردم بوسیله ماموران‌فورا عمل میشود و از ناراحتی آنها جلوگیری خواهد شد.

● **کنترل قیمت‌ها**

انجمن محلی بخش دو تهران‌به شهرداری پیشنهاد کرد تا در مورد کنترل قیمت کالاها روش تازه‌ای‌در پیش گیرد و اعضای انجمن بمنظور همکاری‌باشهرداری پیشنهاد کردند که‌راه‌حل نهائی جلوگیری از گرانفروشی تعیین واعلام قیمت‌تمام کالاها است این انجمن شهرداری راباین نکته توجه داد که بطورمثال اگر شهرداری باهمکاری وزارت کشاورزی‌ووزارت تولیدات و یابه تنهائی بامحاسبه هزینه‌های تولید یك کالا و کرایه حمل آن تامن کز را تعیین وقیمت واحد وزن آن کالا را در دفتر چه‌هائی ثبت واعلام‌نماید، بااین اقدام همه مردم شهر ودیگر استانها خواهند فهمید که هزینه تولید و قیمت تمام شده یك کیلو سیب پرای کشاورز ، بار فروش و میوه فروش چند تمام شده است‌و درصورت انجام چنین برنامه‌ای گرانی مصنوعی و گرانفروشی‌بطور کلی ریشه کن خواهد شد.

● **کانال سازی**

انجمن درخواست کرد عملیات کانال سازی برای هدایت آبهای سطح شهر به خارج تهران سریع انجام شود وبخصوص اعضای‌انجمن تاکید کردند که ساختمان این کانال درمنطقه شاه‌آباد ،اسلامبول لاله‌زار رودتر از دیگر نقاط‌انجام شود. زیرا که کسبه این‌خیابان‌به انجمن اطلاع داده‌اند که درموافع بارندگی سطح‌این‌خیابانها به‌دریای آب تبدیل میگردد و عبور از آنجا بسختی ممکن میشود.

اعضای انجمن از مردم تهران درخواست کردند تا عوارض شهرداری را درموعد معین پرداخت کرده و با این سازمان همکاری نمایند زیرا که در صورت پرداخت عوارض و همکاری مردم شهرداری میتواند برای تهران منشاءخدماتی باشد .

این انجمن‌در این هفته‌انتخابات کرد و در اجتماعی که بدین‌منظور تشکیل شده بود آقای هاشمی شیرازی تحت‌عنوان هدف‌های‌انجمن سخنرانی کرد و سپس اساسنامه انجمن توسط آقای برهانیان قرائت وآقایان دکتر ناری‌وانوار و معین آزاد بسمت ناظران بر انتخابات تعیین‌شدند.

در نتیجه‌آقایان سیدعلی‌هاشمی، دکتر ضیاء الحق، مهندس‌عندلیبی، معین‌آزاد انوار ، آرایش ،دیده‌ور، مهندس چیدزی ، دکتر موسی عندلیبی ،دکتر میردامادی ، دکتر درویش ،بسمت اعضای اصل‌انجمن انتخاب شدند .

اجتماعی

درانجمن محلی ویلا

ازاهالی پایتخت برای‌رفع مشکلات شهری دعوت شد

برای جوانان سرگردان تهران باید فکری کردو این جوانان اگر باوضع موجود باقی بمانند عاطل و باطل وبیکاره شده وبرای مملکت ومردم وخانواده‌هامشکلاتی ایجاد خواهند کرد. این مسئله درانجمن شهر تهران‌ویلا مطرح شد .

آقای سلطانمراد رئیس انجمن دراین‌جلسه مردم‌تهران وبخصوص ساکنان تهران ویلا را به‌همکاری دعوت کردو ضمن بررسی تقاضاهای مردم به اهم آنها که مسئله سرگردانی جوانها است پرداخت. رئیس انجمن گفت : جوانان تهران بعلت نداشتن محل تفریح، قرائت خانه ، کتابخانه وزمین ورزش در کوچه‌ها و خیابانها سرگردان هستند وی اظهار داشت که دراین عصر وزمان نه‌جامعه و نه‌خانواده‌ها قادر به‌کنترل جوانان نیستند وروی این اصل راه بیراهه رفتن باز است .

آقای ناصر نجمی گفت: فلسفه حکومت‌مردم‌برمردم آنست که مردم رشد ملی واجتماعی پیدا میکنند و در شرائط حاضر مملکت‌ما هرکسی نخواهد نسبت به امور اجتماعی وخدمات شهری از خود حرکتی نشان دهد و از دور ناظر باشد نمیتواند از مسئولان انتظار بیجا داشته و بخواهد که آنها برای تلاش وی‌اقدام کنند. ناطق‌ازمردم شهر درخواست کردتا دراین زمینه بادولت و شهرداری همکاری کرده وراه حل مناسبی برای رفع مسئله اخلاق جوانان وحل مشکلات اجتماعی وشهری پیدا کنند .

ناطق بعدی ضمن اشاره به مشکلات شهری گفت : باوجود انجمن‌های محلی وکوشش‌هائی که مقامات‌مسئول نسبت به‌امور وخدمات شهری میکنند، هنوز بعضی مردم باگرفتاریهائی روبرو هستند وباید برای‌رفع آنها کوشید.

دراین انجمن پیشنهاد شد که‌درتهران‌حل‌مشکلات باید باهمت خود مردم برطرف شود ومردم محلات تهران نباید اینطور تصور کنند که مسئولیت‌آنهانسبت به‌جامعه شهری تنها مربوط به محل میشود که در آنجا زندگی می کنند .

مذاکرات انجمن محلی رباط‌کریم

درجنوب‌غرب‌تهران‌سطح آب‌های نافذ بالا آمده

● **جنوب غرب تهران‌استعداد فراوانی برای درختکاری دارد**

در جنوب غرب تهران سطح‌آب های نافذ بالا آمده و در شش تا ده متری زمین از چاهها آب درمی آید . علت این مسئله قسمتی مربوط به بارانهای مداوم سال و برخی ناشی از نفوذ روزه‌مره‌حدود پانصد هزار متر مکعب آب‌درسطح زمین تهران است .

این مطلب در جلسه انجمن محلی رباط کریم مطرح شد و حاضران اعلام کردند که طبق‌نظر مهندسان و کارشناسان منطقه جنوب غربی تهران باخطرلغزندگی روبرو است و کارشناسان نظر داده‌اند که باید برای ساختمان اگو در تهران اقدام شود .

اعضای انجمن اعلام کردند که از کارشناسان سازمان دفاع غیر- نظامی در این مورد دعوت‌کرده‌اند تا ضمن بازدید مناطق جنوب‌غربی تهران این مسئله را از نزدیك بررسی و نتیجه را باطلاع مسئولان شهرداری و مردم برسانند‌درجلسه انجمن پیشنهاد شد که‌باوجودوفور آبهای سطح زمینی در جنوب غرب تهران ، شهرداری باحفر چاههای عمیق در این ناحیه اقدام به‌درخت کاری وسیع نماید.

انجمن محلی رباط کریم اعلام کرد که در صورت ساختمان فاضل آب تهران روزانه از هدر رفتن و نفوذ پانصد هزار مترمکعب آب به زیراراضی تهران‌جلوگیری میشود و از این آب برای زراعت در دشت های وسیع جنوبی تهران استفاده های فراوانی خواهد شد.

انجمن‌پیشنهاد کرد شهرداری‌طرح‌و نقشه ساختمان اگوی تهران را آماده نماید . زیرا با پیش بینی کارشناسان قبلا بر کمبود آب‌در تهران در صورت لزوم میتوان : تصفیه آب اگو مجددا از آن برای مصارف کشاورزی استفاده کرد .

انجمن شهر برای ساختمان مدارس از نیکوکاران دعوت کرد

باهمکاری مردم نیکوکار تهران که بدون تظاهر زمین وپول اهداء کرده‌اند .امسال درتهران و بخصوص محلات جنوبی سه برابر سال گذشته مدرسه ساخته شود . این گزارش را آقای کریمی آشتیانی نماینده انجمن شهر تهران به انجمن داد و اعلام داشت که درسال جاری چهل وسه‌باب مدرسه در تهران ساخته وبانوسازی شده‌است.

نماینده انجمن شهر گفت: این مدارس دارای هفتصد و چهل اطاق‌است که مورد استفاده دانش آموزان قرار گرفته و اعتبارات مورداحتیاج از محل صدی سه شهرداری وصدی بیست شهریه دانش آموزان و اعتبارات سازمان برنامه و کمك‌های مردم‌است. در این مورد وزارت‌آموزش وپرورش نیز کمکهای لازم‌را در زمینه توسعه عملیات ساختمانی مدارس انجام داده ومردم عادی نیز از کمك و همراهی دریغ نکرده‌اند . نماینده انجمن شهر گفت : اگر افراد خیر و نیکوکار - تهران کمك نمایند مسئله کمبود مدرسه در تهران از میان خواهد رفت واز تجار ، اصناف ،کسبه و دیگرطبقات مردم درخواست کرد تا بااین کمیسیون همکاری نمایند.

آغاز مخابرات فضائی ایران با اروپا وامریکا

نخستین تماس تلویزیونی ایران با دنیای عرب از طریق مخابرات فضائی .یکشنبه عصر بمدت ۴۵ دقیقه بین ایران و سویس برقرار گردید و در حالیکه مردم سویس از طریق شبکه تلویزیونی کشور خود از نمایشگاه آسیائی شهر تهران و رقص های محلی ایران دیدن کردند بینندگان تلویزیون در تهران مناظر زیبائی از سرزمین سویس را مشاهده نمودند و در جشن یکصدمین‌سال امضای‌قرارداد مخابرات جهانی شرکت جستند.

تصاویر برنامه فوق هم‌درتهران و هم در سویس بطورقابل‌ملاحظه‌ای روشن بود و کارشناسان امور مخابراتی فضائی اظهار نظر کردند که ایستگاه زمینی اسدآبادهمدان از هر لحاظ آماده ارائه سرویس های مختلف ارتباطات فضائی می- باشد .

برنامه مذکور در عین حال آزمایش کاملی برای ایران در تماس تلویزیونی با مراکزاروپائی بشمار رفت و دومین‌تماس تلویزیونی از طریق اقمار مصنوعی که روز ۲۹ مهر ماه با ایالات متحده برقرار خواهد شد آغاز یك سلسله برنامه های مبادلاتی میان اروپا و دنیای‌غرب را تکمیل خواهد کرد.

ایستگاه زمینی اسد آبادازنوع «استاندارد A» که شصت‌و نهمین ایستگاه زمینی تماس با اقمار مصنوعی در دنیا است در حال‌حاضر فقط با ماهواره « انتل سات ۳» که بر فراز اقیانوس اطلس همگام با کره زمین حرکت میکنددر ارتباط است و بزودی تماس آن باماهواره اقیانوس هند نیزبرقرار خواهدشد.

ایستگاه زمینی ایران دارای ظرفیت حداکثر ۶۰ خط تلفنی ، تلگرافی و تلکس و یك خط تلویزیونی است که میتواند با ۱۴ کشور جهان در قاره آمریکا و اروپا تماس برقرار کند.

ایستگاه مذکور قرار است از آبانماه آینده وارد بهره برداری تجارتی گردد .

بدرقه ضریح شاهزاده سلطانعلی

بمنظور تنظیم برنامه استقبال و بدرقه ضریح مطهر شاهزاده سلطانعلی فرزند بلافصل حضرت امام محمد باقر علیه‌السلام ، کمیسیونی در محل فرمانداری شهرستان قم تشکیل و تصمیم گرفته شد :ضریح مطهر با تشریفات خاصی که در خور شان امامزاده واجب‌التعظیم میباشد در میان استقبال مسئولان سازمان های مختلف اداری و وجوه طبقات به شهر مذهبی قم وارد و سپس‌بدرقه گردد .

والاحضرت سوفی‌در آموزشگاه عالی پرستاری اشرف پهلوی

آموزشگاه عالی پرستاری اشرف پهلوی وابسته‌بسازمان شاهنشاهی خدمات اجتماعی دیروز مورد بازدیدوالاحضرت سوفی همسر والاحضرت دون ژوان کارلوس پادشاه آینده اسپانیا قرار گرفت . این عکس پرنسس سوفی را هنگام بازدید از یکی از کلاسهای درس آموزشگاه، نشان میدهد .

درانجمن محلی جنوب تهران

گودها را تبدیل به پارک کنید

● **در جنوب شهر شبها از آسمان دوده میبارد**

کوره داران تهران روز ها کوره ها را بکار نمیاندازند و ماموران و مردم اینطور تصور میکنند که کوره را خاموش کرده‌اند ولی همینکه تاریکی شب فرارسیددود غلیظی از دودکش کوره خارج میشود و تا سحر این وضع ادامه دارد .

انجمن محلی جنوب تهران و خیابان ری این موضوع را مورد رسیدگی قرار داد زیرا جمعی از مردم به انجمن شکایت کرده‌اند که شبها در این ناحیه از آسمان دوده می بارد و از انجمن خواستند تا شهرداری را از این وضع مطلع سازد و جلو اقدامات آنهارابگیرد.

در این جلسه اعضای انجمن از اقدامات شهرداری‌درزمینه‌ساختمان کانال هدایت سیلابهای سطحی تهران تقدیر کرده وآنرااز ضروری ترین اقدامات شهرداری دانستند. اعضای انجمن اظهار داشتند که منطقه میدان شوش و خیابان‌جاده ری در فصل بارندگی به دریاچه آب و سیلاب مبدل میشود و این موجب مسرت مردم این مناطق است که مشاهده میکنندشهرداری در این زمینه اقدام کرده و به فکر مردم و رفاه آنها بوده‌است.

در این جلسه نمایندگان محلات سنگتراش ها ، میدان کاه‌فروشان ومحله دباغها ضمن‌اظهارقدرشناسی از شهرداری در زمینه‌ساختن کانال های سیل‌گیر اظهار داشتند که باید برای نظافت این محلات‌اقدام گردد و ترتیبی داده شود تا این زباله و آشغال در سطح کوچه‌و خیابان ریخته نشود . سا کنان این محلات اعلام کردند که یك سوم زباله تهران در این ناحیه جمع - آوری میشود ولی تاکید کردندکه وسائل کار شهرداری در ناحیه شش بسیار کم و اساسا قابل مقایسه با محلات دیگر نیست .

انجمن محلی جنوب تهران درخواست کرد که طرح عمران جنوب تهران که هدفش اصلاح وضع معابر ناحیه شش و گودها بوده مجددا فعالیت خود را از سر گیرد و برای عمران‌وآبادی‌محلات این ناحیه که در عین حال نیازمند ترین مناطق تهران است اقدام نماید . انجمن همچنین درخواست کرد که هر چه زودتر اراضی گود ها از مالکان خریداری و درآنجا اقدام به تاسیس پارك شود .

درخواست اتحادیه کارخانجات سنگ بری

اتحادیه کارخانجات سنگ کوبی وسنگ‌بری درخواست کرد تا در تصمیم پلیس راه نسبت به ممنوعیه حرکت کامیونهای حامل سنگ در راه قم تجدیدنظر بعمل‌آید. اداره پلیس راه از چندی پیش بمنظور برقراری شرائط ایمنی در راه قم حرکت کامیونهای سنگین وحامل‌سنگ را دراین راه ممنوع کرده است .

کارخانجات اعلام داشته‌اند که چون معدن‌سنگ‌در کنار جاده قم قرار دارد، محل سنگ ازاین‌معادن ازطریق راه سنگین گران تمام میشود و توجه مسئولان را باین مطلب جلب کرده‌اند .

هفت‌ستاره‌در آسمان بخت شما میدرخشد

اولین ستاره یك هواپیمای شخصی ٤ نفره سسنا مدل ۱۹۷۰ ساخت امریکا دومین ستاره دومیلیون ریال پول‌نقد - سومین ستاره خانه‌ای بارزش یك میلیون ریال - چهارمین ستاره ۱٤ جایزه ده برابر موجودی وام ٥ ساله بدون بهره - منتظردرخشش پنجمین ستاره بخت‌خودباشید

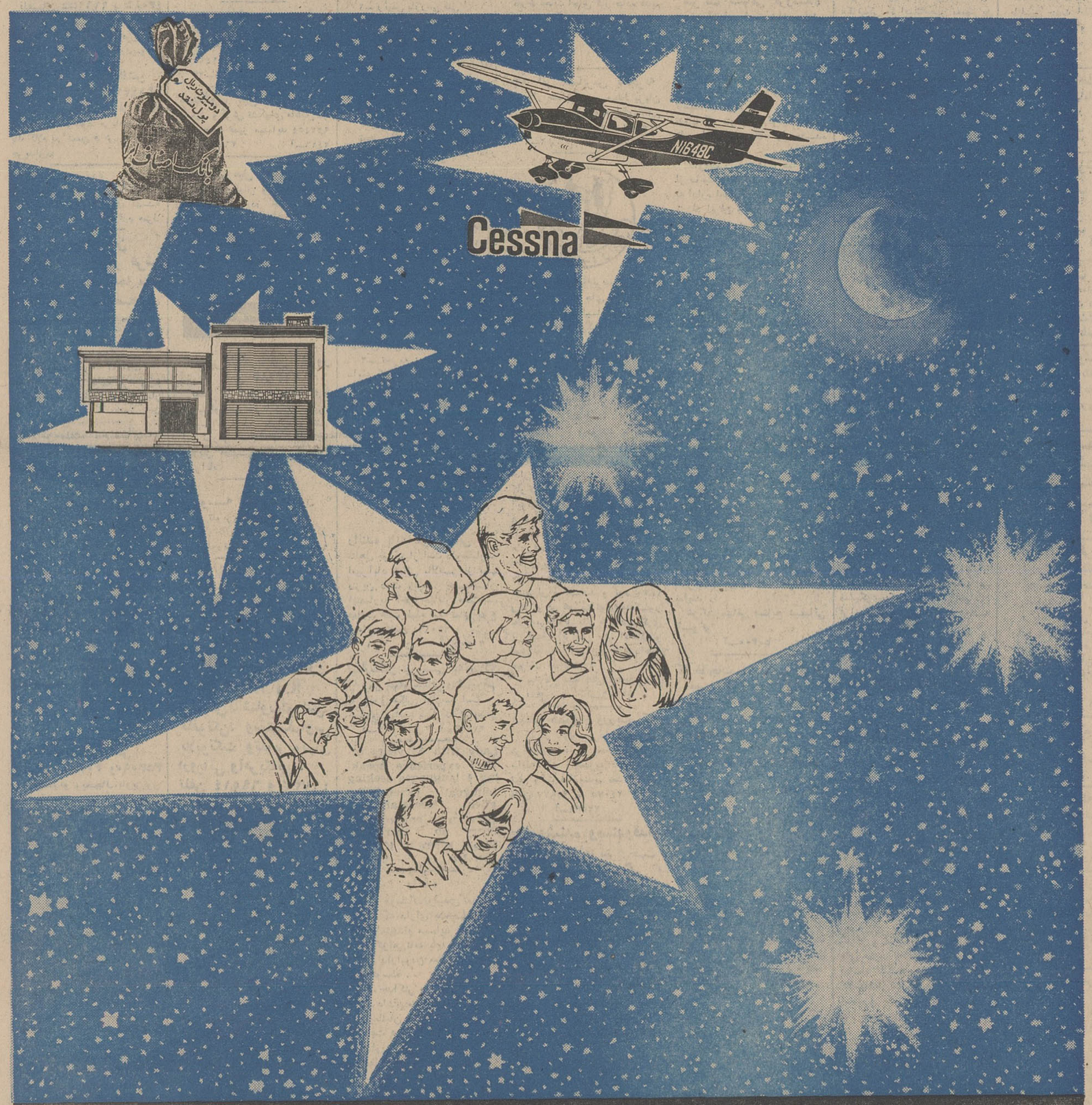

درخشش چهارمین ستاره در آسمان بخت شما

دارندگان

حساب ذخیره بانك اصناف ایران

چهارده جایزه ۱۰ برابر موجودی (وام ۵ ساله بدون بهره)

(هرجایزه تاحدود یك میلیون ریال)

بانك اصناف ایران

بازار فروش اتومبیل در نمایشگاه آسیائی گرم است

بقیه از صفحه اول

● روز ملی فرانسه

دیروز فرانسه روز ملی خود را در نمایشگاه آسیائی تهران جشن گرفت . در ابتدای این مراسم که در میدان ملل‌متحد برگزار شد آقای «تینوژان‌لوئی» افسر رابط نخست‌وزیر و پارلمان فرانسه ، آغاز تشریفات روز ملی فرانسه را طی سخنان خود اعلام کرد و سپس درباره روابط اقتصادی ایران و فرانسه توضیحاتی داد .

در مراسم روز ملی فرانسه آقایان دکتر اقبال رئیس هیئت مدیره و مدیرعامل شرکت ملی نفت ایران، سفیر فرانسه در دربار شاهنشاهی، فرخ نجم‌آبادی معاون صنعتی وزارت اقتصاد ، «سینوم» رئیس کمیته نمایشگاه های فرانسه و جمعی از شخصیت های اقتصادی ایران و فرانسه شرکت داشتند .

● روز ملی ایتالیا

امروز مراسم رسمی روز ملی ایتالیا در میدان ملل نمایشگاه آسیائی برگزار شد و بعد از انجام تشریفات رسمی ، مدعوین از غرفه های ایتالیا بازدید بعمل آوردند .

● صنایع دستی

مرکز صنایع دستی وزارت اقتصاد، مجموعه‌ای از کالا های دستی ایران را در غرفه خود در نمایشگاه آسیائی گردآوری کرده است . در این غرفه انواع سرامیک وچینی، انواع زربافت و پارچه‌های دستباف بمعرض نمایش گذاشته شده است .

● دفتر سیار واردات

دولت آلمان باتوجه باین مسئله که صادرات آن کشور بر وارداتش افزایش یافته است و این امر سبب بهم خوردن موازنه صادرات‌وواردات شده ، کوشش دارد که این توازن را با افزایش واردات خود بدست آورد .

باین منظور دولت آلمان یك دفتر سیار در بعضی از کشور های درحال توسعه تشکیل داده است که یك هیئت سه نفری از کارشناسان ، بازرگانی آنرا اداره می کنند .

در مقابل غرفه اسپانیا، به‌همسر شاهزاده کارلوس دسته‌گل زیبائی تقدیم شد .

اعضای این دفتر ضمن سفر به کشور های در حال توسعه کوشش می کنند که تا بازرگانان این کشور ها را برای صدور کالا های خود به آلمان راهنمائی و ترغیب کنند .

این دفتر همزمان با گشایش نمایشگاه آسیائی تهران در غرفه آلمان مستقر شده و فعالیت خود را شروع کرده است . فعالیت های این دفتر بعد از اتمام نمایشگاه‌نیز در ایران ادامه خواهد یافت .

● سیلوی شکر

آقای عضدنایب‌رئیس اطاق‌صنایع و معادن پس از بازدید از غرفه‌چك- اسلواکی پیشنهادی برای خریدیك سیلو ده هزارتنی ذخیره شکربیکی از شرکت های چکسلواکی داد .

در غرفه چکسلواکی ، ماکت کارخانه ماشین‌سازی تبریز که به وسیله «اشکودا اکسپورت»ساخته شده و همچنین ماکت کارخانه شکرسازی‌بمعرض نمایش گذاشته شده است .

روز پنجشنبه آینده (۲۴مهر) سمیناری باشرکت کارشناسان و سرمایه گذار خارجی و داخلی ،با همکاری وزارت اقتصاد و بانك اعتبارات صنعتی‌در ساختمان‌حفاظتی روبتوسعه و پیشرفت است .

دراین سمینار که نمایندگان کلیه مراکز اقتصادی و مالی کشور شرکت دارند کیفیت صنایع کشور ها و نحوه سرمایه گذاری در آنها مورد بررسی قرار خواهد گرفت .

● بازار اتومبیل

در نمایشگاه آسیائی بازارفروش اتومبیل های خارجی گرم است و تاکنون بیشتر اتومبیل هائی که برای نمایش‌درغرفه‌های سازندگان اتومبیل گذاشته‌شده بود بفروش رفته است . از اتومبیل هائی که بفروش رفته، یك‌اتومبیل مینی‌کوپه و یك جاگوارآبی رنك در غرفه بریتانیا می‌باشد .

غرفه بنز طی‌سه‌روز گذشته ۸ سفارش فروش‌اتومبیل بمیزان۲۴۶ هزار و ۸۵۰ مارك سفارش داشته است. برای اتومبیل پلاستیکی که در غرفه آلمان عرضه شده تاکنون بیش‌از همه تقاضای خرید رسیده است. یکی از شرکت ها ۳مدل از اتومبیل های خود رابه دو میلیون ریال که‌حقوق گمرکی آن‌پرداخت شده بفروش رسانده است .

شرکت برق از بدحسابی مشترکین شکایت دارد

* بنگاه برق ۱۳۰میلیون‌تومان پول برق طلبکار است

شرکت برق منطقه‌ای تهران اعلام کرد که مشترکین برق با این شرکت بدحسابی میکنند مسئولان این شرکت همچنین از ماموران اشتباه کار برق که بانوشتن ارقام ناصحیح و دادن آن ارقام به‌ماشین چاپ بدهی مشترکین را بالامی - برند انتقاد کردند شرکت برق منطقه‌ای اعلام داشت که بموجب آمار موجود در حسابداری شرکت برق مشترکین شرکت‌مبلغ یکصد وسی میلیون تومان به‌شرکت برق بدهکار هستند .

ازاین رقم پانزده میلیون تومان بدهی موسسات‌دولتی است که‌نمی- خواهند بهای برق مصرفی خود را بدهند و پنجاه میلیون تومان نیز صاحبان صنایع به‌شرکت بدهکار هستند واز پرداخت آن طفره می- روند و شصت و پنج میلیون تومان نیز مردم ومشترکین معمولی بدهکار هستند که تابحال بدهی‌خود رابابت وام‌برقو بهای‌مصرف‌برق به‌شرکت برداخت نکرده‌اند .

* اصلاح وضع

شرکت برق منطقه‌ای تهران‌هم اکنون مشغول اقداماتی است و کوشش میکند که تارابطه خود را بامشترکین اصلاح کرده واعتماد آنها راجلب‌نماید. مسئولان‌شرکت برق تائید کردند که یکی از علل بدبینی مردم ناموزون بودن وضع حساب چه‌از نظر کنتورنویسی وچه از جهت پرداخت بهای برق‌درراس موعد از طرف مشترکین است .

تعداد مشترکین برق در تهران از یکصد و بیست هزار نفر به‌چهار صد هزار نفر رسیده وبراین تعداد باز هم‌علاوه‌میشودوبراثر اشتباهاتی که درامر کنتورنویسی و سایر موارد میشود، دفتر شرکت برق همه روزه مملو از مشترکینی‌است که‌برای‌شکایت‌آمده‌اندو رسیدگی به‌این شکایات قسمت عمده وقت ماموران را میگیرد .

شرکت برق منطقه‌ای تهران در حال حاضر درصدد آنست که از کنتورنویسی غلط که منتج به‌دادن حساب غلط‌به‌ماشین شده‌ودر نتیجه بدهی‌مشترکین رابطورسرسام‌آوری بالامیبرد جلوگیری نماید. شرکت برق‌باین نتیجه رسیده است که ریشه شکایت‌مردم از شرکت برق ناشی از کار نادرست بعضی از کنتورنویس هااست و اعلام شده‌که برای اصلاح‌وضع واحد تشخیص‌و ماموران کنتورنویس‌اقدامات‌اساسی صورت خواهد گرفت .

سازمان صنایع کوچك و نواحی صنعتی ایران

بدینوسیله ازصنعتگران و بازرگانان محترم

دعوت میکند که :

در تالار شماره ۸ دومین نمایشگاه آسیائی وزمین مقابل آن

ازمحصولات صنایع کوچك ایران دیدن فرمایند

درخارك غرور ملی ایرانیان ارضاء میشود... خارك شکوه یك صنعت بزرگ را عرضه میکند

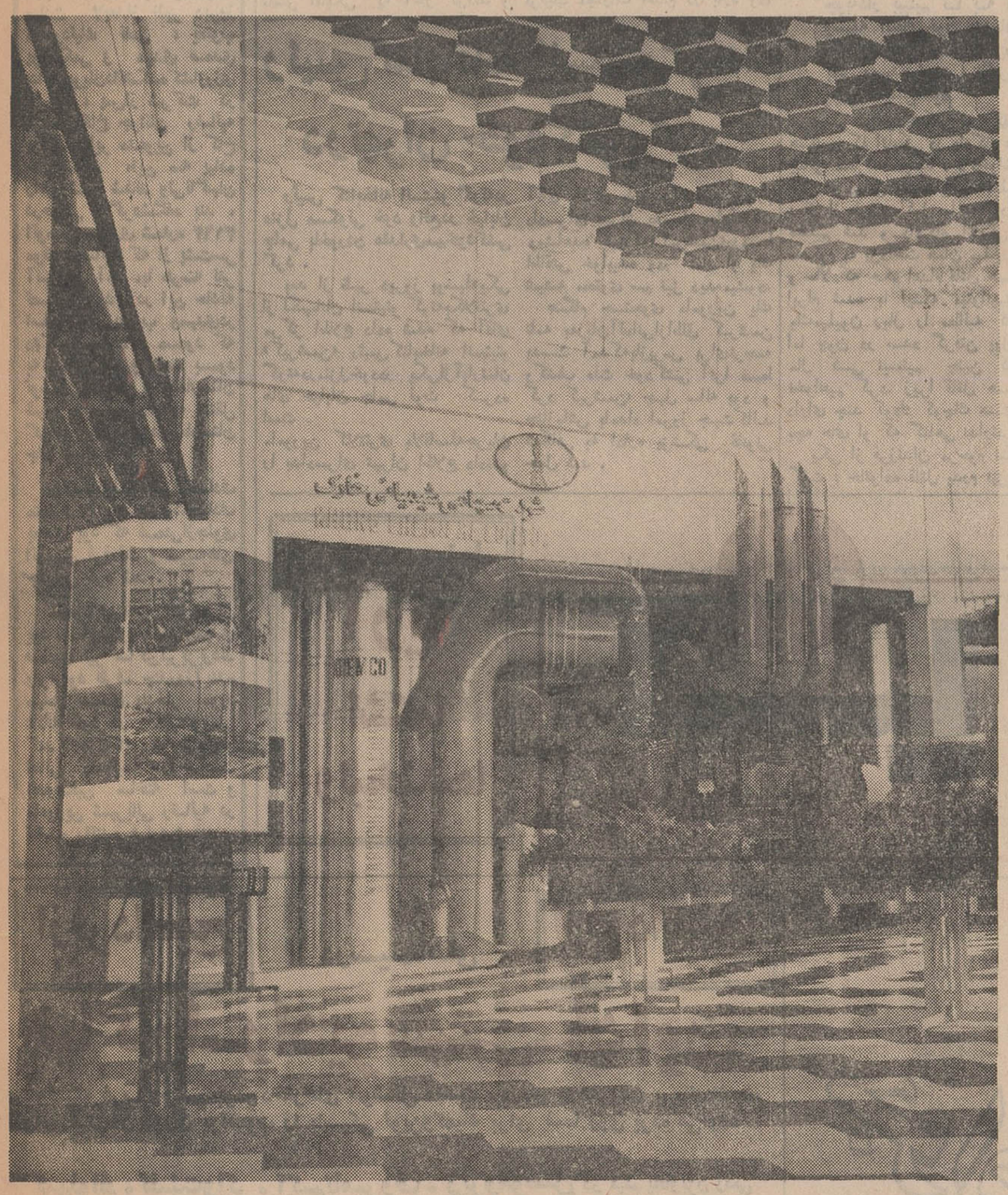

مردم می‌توانند سهام شرکت های جدید راخریداری کنند

مقررات پذیرش سهام شرکت های سهامی درسازمان بورس تهران مورد تجدید نظر قرار گرفت و بموجب تصویب شورای بورس از این پس سهام شرکت ها از بدو تاسیس و قبل از آغاز بهره برداری در تالار معاملات بورس‌قابل معامله خواهد بود .

این تصمیم که‌بنابر پیشنهادآقای فریدون مهدوی دبیرکل سازمان بورس تهران اتخاذ گشته در کار معاملات سهام و بازار سرمایه‌ایران تحول بیسابقه‌ای ایجاد خواهد کرد وشرکت های صلاحیت‌دار می‌توانند سهام خود را از ابتدای تاسیس و از طریق سازمان بورس تهران دراختیارصاحبان‌پس‌اندازهای کوچك قرار دهند .

بعبارت دیگر از این پس‌مردم می توانند در اجرای‌سیاست توسعه صنعتی کشور که یکی ازهدف‌های اصلی آن توزیع مالکیت صنعتی‌می باشد شانس خرید سهام شرکت های صنعتی بزرك و جدیدالتاسیس را پیدا کنند و بعنوان سهامدار چنین‌شرکت هائی از سرمایه خود حداکثر استفاده را بعمل آورند .

بموجب مصوبات شورای‌بورس ، تاکنون فقط‌شرکت‌هائی میتوانستند سهام خود را در تالار معاملات‌بورس بفروش برسانند که حداکثر سه سال از تاسیس و بهره برداری‌آنها گذشته باشد .

دکتر در طب پولوسا

امراض آمیزشی و مجاری ادرار از مسافرت مراجعت و مریض می‌پذیرد .

خیابان فردوسی شمالی کوچه صادق تلفن ۳۱۲۵۸۹

۱-۳ آ-۲۲۶۴۹

فریدون «پسرمن» منتشرشد

مرکزفروش انتشارات نیل

اطلاعات دختران و پسران روز های یکشنبه منتشر میشود

سینما رفتن جوانها کنترل میشود

بررسی آمار نشان میدهد که ازکل افراد جامعه جوانان (بین ۱۵ تا ۲۵ ساله) ۸۱ درصد سینماروها را مردها و۱۸ در صد آنهارا زنها تشکیل میدهند .

جوانان ۱۸ ساله‌بیشتراز سایرگروه های سنی به سینما میروند و بعد از آنها سنین ۱۷ — ۱۹ — ۱۶ — ۲۰ به ترتیب در مقامهای بعدی قرار دارند.

بطور کلی تعداد زنان سینمارو در گروه سنی ۱۵ و ۱۶ ساله هستند وبه ترتیب که سن بالاتر میرود سینمارفتن زنها کمتر میگردد .

از نظر وضع سواد نیز جوانان سینمارو مورد بررسی قرار گرفته‌اند از بررسی آمار این نتیجه بدست‌میآید که بطور کلی۳٫۷در صد جامعه‌جوانان سینمارو بیسواد هستند ۵ درصدسواد خواندن و نوشتن دارند ۱۷ در صد تحصیلاتشان باندازه دبستان و ۲۷٫۶ در صد دوره اول دبیرستان ، ۳۴٫۷ در صد دوره دوم یا دیپلم و ۱۰٫۶ در صداز کل جوانان سینمارو دانشجو هستند .

این نکته‌نیز جالب‌است که درحدود ۱۶٫۱ در صد از جوانان با همراه و ۳۸٫۹ تنها بسینما میروند .

این راهم بدنیست برای‌توجه اولیاء یادآور شویم که ازجوانانیکه باهمراه به سینما میروند ۶۷٫۳ درصد آنها باموافقت اولیاء و۲۲٫۷ درصد بدون موافقت اولیاء راهی سینما میشوند.

از کسانیکه با موافقت اولیاء به سینما میروند ۳٫۳ در صد سانس ۱۰ تا ۱۱ صبح و ۱۹٫۶ درصد سانس ۲تا ۳و۳۲٫۵ درصد سانس‌های چهار وپنج و۳۲٫۱ درصدسانس‌شش‌وهفت و۲۲٫۷ درصد سانس ۸یانه ودر حدود ۰٫۸ در صد سانس ۹ یا ۱۰ بعد از ظهر رابرای سینما رفتن انتخاب میکنند واکثریت در این جمع با کسانی است که بدون اجازه خانواده‌ها به سینما میروند.

* هدف

جوانان سینمارو تهران در گروه های سنی ۱۵ تا ۲۵ ساله اکثرا بخاطر تفریح و سرگرمی به سینما میروند وعده کسانی که بخاطر هدفهای مختلف‌بسینما میروند باین‌ترتیب‌است ۳۲٫۲ در صد هدفشان از سینما رفتن سرگرمی است ۲۲٫۷ در صد تفریح ، ۲۰٫۱ درصد آموزش ۱۷٫۶ در صد هنر ۶٫۶ در صد وقت‌کشی ومحصلین دوره دوم و دیپلمه ها بیش از سایرین سینما میروند واین‌امر دلایل‌گوناگون میتواند داشته باشد . محصلین دوره اول در ردیف بعدی قرار دارند و بیسوادان کمتر از سایرین بسینما میروند ، درواقع هرچه میزان سواد از دیپلم یا دوره اول کمتر یابیشتر است درجه‌سینما رفتن نیز کمتر میشود.

اعلام فوت ناشناس

در تاریخ ۱۵ر۵ر۴۸ وسیله‌پاسگاه ژاندارمری آدران کرج اعلام شده که جسد مردی بالباسی فرم کت‌و شلوار سرمه‌ای . کفش چرمی مشکی موی سر لوتاه سن درحدود ۵۵ ساله در دریاچه سد امیر کبیر کشف و پزشك قانونی علت مرك نامبرده را خفگی درآب اعلام‌داشته است از جیبهای نامبرده یك جلد کیف مشکی‌و یکعدد خود کار شش عدد کلید باجلد چرمی مشکی و مقداری وجه نقد کشف گردیده که در گنجینه آگاهی شهربانی کرج نگهداری میشود.چون برگه‌ای که هویت متوفی راتعیین نماید ازوی کشف نشد ۰مراتب باستناد ماده ۸۸ قانون آئین دادرسی کیفری اعلام میشود تا چنانچه کسی از هویت متوفی اطلاع دارد مراتب را کتبا باین بازپرسی اعلام نماید.

م.الف ۷۸۵۰

بازپرس شعبه اول دادسرای کرج- پارسا

آ-۵۰۲۶۴

ابونصر عضد یك سیلوی ده هزار تنی به چکسلواکی سفارش داد

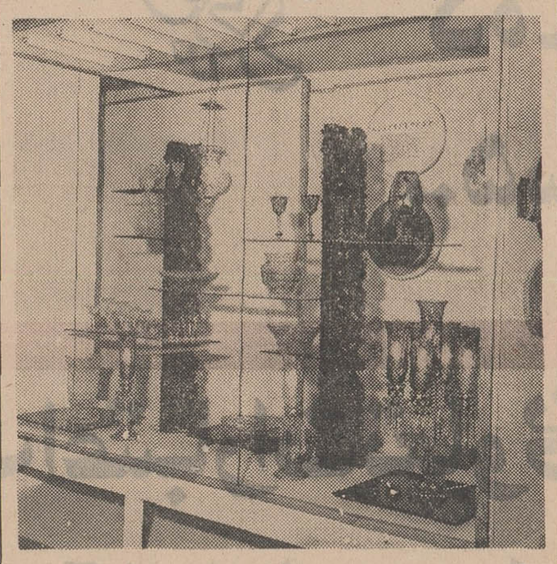

آقای ابونصر عضد معاون اطاق صنایع و معادن از نمایشگاه‌چك- اسلواکی درسالن شماره ۷بازدید بعمل آورد .

آقای ابونصر عضد در ماه‌سپتامبر گذشته از چکسلواکی بازدیدکرد و دیداروی‌درحقیقت‌ادامه مذاکرات تجاری ایشان در پراك وبرنو است.

آقای عضد با دقت تمام از فرآورده های چکسلواکی درسالن های سرپسته وبازبازدیدنمودو مخصوصا نسبت‌به مدل‌ماشین‌های ساخته‌شده توسط تکنوا کسپورت علاقمندی فراوان نشان داد در پایان بازدید آقای عضد به‌مقامات مربوطه‌تکنو- اکسپورت یك «اف‌سیلوی ده‌هزار تنی تسلیم نمود .

عکس بالا یکی از ویترین های نمایشگاه چکسلواکی را نشان‌می- دهد این‌ویترین از بلورجات‌ساخته شده در چکسلواکی است که در ساختمان اجزاءآن‌از شیشه‌بوهمیان (شیشه چکسلواکی) استفاده شده وبعضی از آنها باروش واستیل ایرانی ساخته‌شده‌تا‌مشتریان‌ایرانی رانسبت به‌خود جلب کند .

سناتور پائولو برلاندا دیشب باتفاق سه‌نفر از همکاران خود برای شرکت در روز ملی ایتالیا در دومین نمایشگاه آسیائی باهواپیمای ملی وارد تهران شد .

درعکس فوق سفیر ایتالیا درایران از نامبرده استقبال مینماید.

کلاس کنکور بوسیله مکاتبه

آموزشگاه فرهنگی دوره صندوق پستی ۱۱۲۳۴

آگهی نیروی دریائی شاهنشاهی

داوطلبان‌استخدام‌دانشکده‌افسری‌نیروی‌دریائی‌شاهنشاهی‌از ردیف‌یك تا ۴۵۰ که در امتحانات شفاهی شرکت نموده‌اند شایسته است حداکثر تاتاریخ ۲۶ر۷ر۴۸ جهت انجام امور استخدامی خود به ستاد فرماندهی نیروی دریائی شاهنشاهی دایره استخدام مراجعه نمایند .

۱-۳ آ-۴۹۸۲۰ نیروی دریائی شاهنشاهی

آگهی نوبت دوم

چون در جلسه اول مورخ بیستم شهریورماه حدنصاب قانونی حاصل نشد لهذا مجددا از صاحبان‌سهام‌شرکت سهامی کارخانه کاغذ ایران دعوت میشود که روز شنبه پانزدهم آذرماه ۱۳۴۸ ساعت چهار بعدازظهر در محل سابق دفتر شرکت (میدان ۲۸ مرداد پلاك ۴۰۳) برای تغییر بعضی از مواد اساسنامه و اتخاذ تصمیم نسبت بانحلال شرکت حضور بهمرسانند .

صاحبان بیشتر از دوخمس سهام شرکت وهیئت‌مدیره سابق

آ-۲۲۶۳۹

آگهی دعوت مجمع عمومی فوق‌العاده

چون درتاریخ پنجشنبه ۱۰ر۷ر۴۸ چهارونیم بعدازظهر مجمع عمومی فوق‌العاده صاحبان سهام شرکت بیمه آریا بعلت عدم حصول اکثریت رسمیت نیافت طبق ماده ۳۶ اساسنامه‌ازصاحبان سهام دعوت میشود برای تشکیل مجمع عمومی فوق‌العاده‌درتاریخ روز شنبه اول آذر ۱۳۴۸ ساعت ٤ بعدازظهر در محل شرکت واقع در خیابان ویلاشماره ۴۸ حضور بهمرسانند .

دستور جلسه طبق آگهی پیشین تغییر بعضی‌ازمواد اساسنامه این آگهی دوبار هریك بفاصله هشت روز در روزنامه رسمی کشور شاهنشاهی و روزنامه اطلاعات منتشر خواهد گردید .

شرکت سهامی بیمه آریا

۱-۲ آ-۵۰۱۳۶

غرفه زیبا و خیال انگیزپتروشیمی که یکی از زیباترین غرفه های نمایشگاه آسیائی است برای ما مردم ایران غرور و سربلندی نیز بهمراه دارد .

این غرفه باشکوه که بچندین غرفه دیگر تقسیم شده نمودای است از زیبائی و حسن سلیقه‌ولی آنچه که قابل توجه است زیبائی غرفه‌و محوطه غرفه اصلی نیست بلکه امید شکوهمندی است که در فضای غرفه ها موج میزند .امید بیك آتیه درخشان .

کشور ما پس از عبور ازبسیاری موانع‌و مشکلات و پس از انقلاب سفید شاه و مردم آماده شد تا بسرعت راه پیشرفت و ترقی را به‌پیماید و از کلیه منابع طبیعی این سرزمین برای بهبود زندگی مردم استفاده شود .

نقشه ها و طرح های برجسته عمرانی و اقتصادی که بمرحله‌اجرا درآمد برای ملت ما آتیه درخشانی رانوید میدهد و یکی از این‌طرح ها استفاده از گاز های طبیعی است . گاز هائی که در مناطق نفت خیز وجود دارد اعم‌از گاز هائی که پس از پالایش نفت بدست میاید و یاگاز هائی که بوسیله حفر چاه استخراج میشود .

برای این که بتوان از این منابع عظیم استفاده شایسته بشود بفرمان شاهنشاه آریامهر شرکت ملی صنایع پتروشیمی تاسیس شد که‌مادر فرصت مناسبی درباره این شرکت مادر اطلاعاتی در اختیار خوانندگان عزیز خود خواهیم گذاشت .

یکی از واحد های تابعه شرکت ملی صنایع پتروشیمی‌ایران‌شرکت سهامی شیمیائی خارك است که در غرفه پتروشیمی بخشی بدان اختصاص داده شده . در این غرفه ما نموداری از قسمتی از واحدمورد بحث را می بینیم که بسیار قابل توجه ساخته شده وتماشای آن سودمند است.ولی منظرهسودمندتر از آن آشنا شدن باشرکت‌سهامی شیمیائی خارك است که یکی از امید های آینده است ... شرکتی که باید سالانه میلیون ها ریال ارز خارجی بخزانه کشور تقدیم دارد تا سرمایه‌ای برای‌ایجاددیگر صنایع ، یا عمران و آبادی بخش های مختلف کشور باشد .

تیر ماه سال ۱۳۴۵ برای‌جزیره خارك که چون کودکی در بستر خلیج فارس کنار مادرش ایران خفته بود ماهی بس بزرك بود . ماهی که خون تازه‌ای برك های فرتوت خارك میبایست جریان‌یابد و بر تارك تخته سنك هایش تاجی دگر نهاده شود .

در تیر ماه ۱۳۴۵ قراردادی به امضاء رسید قرارداد تاسیس یك واحد عظیم صنعتی... بنام شرکت سهامی شیمیائی‌خارك.. نمیبایست‌از گازهائی که‌دردل خاك آن جزیره نهفته شده بود صرف‌نظر کرد...

شرکت سهامی شیمیائی خارك چگونه تاسیس شد .

شرکت (آموکو اینترناشنال) که یکی از شرکتهای فرعی کمپانی (استاندارد اویل ایندیانا) است داوطلب مشارکت و فعالیت در جزیره خارك شد وپس‌ازیك‌سلسله مذاکرات قراردادی براساس ۵۰- ۵۰بین‌شرکت ملی‌صنایع‌پتروشیمی ایران وشرکت مذکور دربالامنعقد گردید .

این قرارداد مراحلی را که در اساسنامه شرکت ملی صنایع پتروشیمی ایران پیش بینی شده بود گذراند ومورد تصویب واقع شد .

سرمایه ومدیران شرکت

سرمایه اولیه شرکت سهامی شیمیائی خارك ٤٦ میلیون دلار در نظر گرفته شد که هفت میلیون دلار آن ازطرف‌سهامداران‌پرداخت گردید وکسری آن از طریق اعتباری که دولت ژاپن در اختیار دولت ایران‌نهاده تامین شده است و هیئت مدیره شرکت ٦ نفر درنظر گرفته شد که بنابر ماده۵قرارداد سه‌نفر آن ازطرف‌شرکت (آموکو) وسه نفر دیگراز طرف شرکت‌ملی صنایع پتروشیمی ایران تعیین میگردد . رئیس هیئت‌مدیره ازمیان اعضاء ایرانی و مدیر عامل‌ازمیان منتخبین شرکت(آموکو)برگزیده میشود .

آنگاه برای انتخاب پیمانکار تهیه ماشین آلات ونصب آن و دیگر اقدامات لازمه برای تاسیس کارخانه اقدام شد و شرکت‌ژاپنی چیودا (Chyoda Eng. Co.) برنده مناقصه گردیدودراول ژوئیه ۱۹۶۷ قرارداد لازم با شرکت (چیودا) منعقد شد و شرکت (چیودا) بلافاصله شروع بکار نمود ودردل خاکهای آفتابزده خارك‌اولین سنك یکی‌ازبزرگترین‌تاسیسات‌پتروشیمی جهان نهاده شد .

فرآورده‌های خارك وبازارفروش

فرآورده‌های شرکت شیمیائی خارك عبارت است از روزانه ۵۰۰ تن گوگرد و ۶۷۰۰ تن گاز مایع در اوائل سال ۱۹۶۹ قراردادی برای فروش گاز مایع تولیدی‌این واحد باژاپنی‌ها منعقد گردید و مدت این قرارداد ده سال است .

همچنین اقدامات لازم بازاریابی برای فروش گوگرد تولیدی واحد مزبور بعمل آمده و برای فروش فرآورده‌های مزبور بازار آماده است .

★★★

امروز جزیره آفتاب زده خارك پس از قرون متمادی مرکز یك صنعت بزرك شده صنعتی که‌علاوه برایجاد گاز علاوه‌بر اینکه سالانه مقدار معتنابهی ارز را متوجه‌کشور میکند. غرور ملی ما را نیز ارضاء خواهد کرد. ملوانان کشتی هائی که از دریای پارس میگذرند تادر بنادر آن دریا لنگر افکنند ازدور دود کش‌ها و برج های‌عظیم‌شرکت شیمیائی خارك را می‌بینند و می- بینندملتی که قرنها و قرنها دراین دریای نیلگون عظمت نام بلندخود را برامواج خروشان حك کرده‌بود باردیگر باایجاد یك‌صنعت غول‌آسا نشان داده که قادر است دردریائی که به‌نام اوست شخصیت و قدرت خودرا نشان دهد .

جزیره کوچك خارك دیگر در برابر امواج دریای پارس‌سرافکنده نیست.... نه تنها جزیره‌خارك‌غرور خودرا بردامان امواج میریزدبلکه آن امواج خروشان‌این‌غرورشیرین رابه پهنه اقیانوس منتقل میکنند.

در برابر غرفه خارك‌دورنمای‌یك صنعت بزرك‌همچنان باقدرت‌وابهت خودنمائی میکند و شکوه خودرااز درون غرفه زیبای شرکت ملی صنایع پتروشیمی ایران برفراز محوطه وسیع نمایشگاه آسیائی‌فرو میریزد .

دریك حادثه تاسف‌آور که دررضائیه روی داد

۳ دانشجو کشته شدند

یکی ازدانشجویان مقتول قرار بود بزودی دامادشود

این حادثه اهالی رضائیه را سخت اندوهگین ساخت

بعداز ظهر دیروز براثر یك حادثه‌اسف‌انگیزرانندگی که دررضائیه رخ داد، سه‌تن از دانشجویان دانشکده کشاورزی رضائیه کشته شدند .

خبرنگارمادررضائیه گزارش‌داد ساعت ۷ بعداز ظهر دیروز مسعودنیك نفس ، یعقوب پورحکمی و مهدی صمدی دانشجویان‌دانشکده کشاورزی رضائیه ، پس‌از شرکت در برنامه کاخ جوانان رضائیه باتفاق سایر مدعوین از کاخ خارج‌شدند ،این سه پیاده راهی شهر شدند ولی‌ناگهان درحوالی گردشگاه بند ، اتومبیل سواری شماره ۳۱۶۴ موقت رضائیه که از پشت‌سر آنها می آمد ،با هرسه نفر تصادف کرد . در این حادثه اسف‌انگیز یعقوب ومهدی‌در دم‌کشته شدند و مسعود که به سختی مجروح‌شده بود توسط عابران به بیمارستان شیرو خورشید رضائیه منتقل گردید .ولی‌اونیزدربیمارستان جان سپرد .

راننده‌اتومبیل پس‌ازتصادف متواری گردید .شدت‌تصادف بحدی بود که قسمتی‌ازجلوی اتومبیل فرورفت و شیشه‌های جلونیز خرد شد .

مسعود نیك‌نفس اهل‌تهران بود ، یعقوب‌پورحکمی ومهدی صمدی نیز ساکن‌تبریزبودند وقراربود ظرف چندروزآینده مهدی صمدی بادختر مورد علاقه خود در رضائیه‌عروسی کند . مرگ این سه دانشجو اهالی رضائیه را سخت اندوهگین ساخته است و مامورین شهربانی رضائیه در تعقیب راننده فراری‌هستند.

ناصر اتابکی در یکقدمی مرگ!

تنها دوراه برای نجات از مرگ باقی است
خانواده مقتول حاضر نیستند رضایت بدهند و حتی از دریافت ضرر و زیان هم خودداری میکنند

دیروز اطلاع دادیم که دادرسان‌دیوانعالی کشورحکم اعدام امیر ناصر اتابکی را که در شعبه‌دوم دادگاه‌جنائی مرکز صادر شده بود ابرام نمودند .

اتابکی‌در شعبه‌دوم دادگاه‌جنائی به جرم قتل مرحوم رحمت‌الله نیکفر به اعدام‌وپرداخت یك‌میلیون ریال ضرر وزیان به خانواده‌مقتول محکوم گردید .

هنگامی که در دادگاه جنائی منشی دادگاه مشغول قرائت رای بود همسر مرحوم نیکفر آهسته میگریست ودخترانش‌او رادلداری میدادند .

اما اتابکی ، حتی هنگامی که منشی دادگاه کلمه «اعدام» رابر زبان آورد خودرا نباخت و لحظه خروج از سالن دادگاه نیز با خونسردی گفت:از هیچکس‌رضایت نخواهم خواست !

پرونده امیر ناصر اتابکی ده روز بعد از صدور حکم اعدام در دادگاه عالی جنائی ، به دیوانعالی کشور ارجاع شد و دادرسان‌شعبه ۱۲ دیوانعالی کشور به‌ریاست آقای احمد فلاح رستگار از دوماه پیش رسیدگی به پرونده امیر ناصر اتابکی را آغاز کردند و بالاخره دیروز دیوانعالی کشور ، عالیترین مرجع قضائی کشور به اتفاق‌آراء رای دادگاه عالی جنائی را ابرام کردند و اتابکی را قاتل مرحوم نیکفر شناختند و به این ترتیب مجازات اعدام در باره وی یکقدم دیگر بمرحله اجرا نزدیك شد .

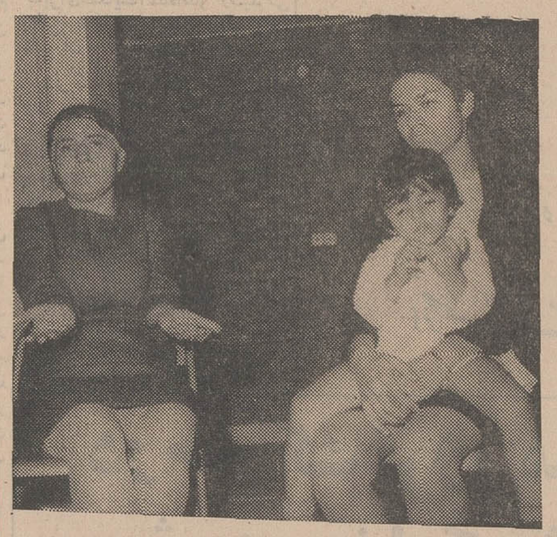

همسر ودخترمرحوم نیکفر هنگام گفتگوباخبرنگار اطلاعات

خوشحال شدیم

بدنبال انتشار این خبر ، امروز خبرنگار ما با خانواده مرحوم نیکفر تماس گرفت و دختران آنمرحوم به خبرنگار ما گفتند : هنگامی که در روزنامه خواندیم که دیوانعالی کشور حکم اعدام اتابکی را ابرام کرده است بی‌اندازه خوشحال شدیم . و اکنون تنها آرزوی‌ما اینست که هرچه زود قاتل را بالای چوبه‌دار ببینیم تا به این وسیله انتقام خون پدرمان‌را که باشکنجه‌این قاتل بی‌رحم بقتل رسیده است . بگیریم.

● پول نمیخواهیم

همسر مرحوم نیکفر نیز گفت: هنگامی که اتابکی در دادگاه عالی جنائی محاکمه میشد ، دادخواست ضرر و زیانی به مبلغ یك‌میلیون ریال از طرف وکیل ما به دادگاه تسلیم شد و دادگاه اتابکی را محکوم به پرداخت همان مبلغ‌نمود و حالا که حکم اعدام قاتل همسرم ابرام شده با اینکه میتوانیم‌تمام یك‌میلیون ریال را مطالبه کنیم، اما چون در صدد گرفتن پول و مال کسی نیستیم چنین کاری نخواهیم کرد. زیرا قاتل همسرم دارای چند کودك کوچك هست و بچه های او که گناهی ندارند .

یکی از فرزندان مرحوم نیکفر گفت : خانواده قاتل پدرم نیز دل خوشی ازاونداشتند . زیرا تاکنون هیچکدام از آنها برای گرفتن رضایت ، مستقیما به ما مراجعه نکرده‌اند و فقط یکی دوبار ،غیر مستقیم بوسیله اشخاص یا باتلفن از ما خواسته‌شد که رضایت‌بدهیم و ما هم پاسخ منفی دادیم‌وهیچوقت هم دراین‌فکر نبوده و نیستیم که خون پدرمان را با پول عوض کنیم.

دختران مرحوم نیکفر به‌اصرار قاریخ اجرای حکم اعدام امیرناصر اتابکی‌را از خبرنگارما میپرسیدند و میگفتند که میخواهند هنگام اجرای حکم در محل باشند .

● فقط دوراه

امیر ناصر اتابکی اکنون در یکی از سلول های‌زندان قصر بسر می‌برد و ظرف چند روزآینده حکم دیوانعالی کشور به او ابلاغ میشود . اتابکی فقط‌دوراه درپیش دارد که احتمالا از مرگ نجات‌یابد یکی‌اینکه اگربتواند دلائل‌جدیدی بیاورد که دلائل گذشته‌را که‌باعث محکومیت او شده نفی‌کند تا با اعاده دادرسی او موافقت شود و راه دیگر برای او رضایت مدعیان خصوصی (خانواده مرحوم نیکفر) است .

رئیس کتابخانه «انستیتو گوته» درتهران خودکشی کرد

رئیس کتابخانه انستیتو گوته‌در منزل مسکونی خود واقع‌در خیابان جامی باخوردن مقداری‌سم‌خودکشی کرد .

بعد از ظهر دیروز بوسیله‌یکی از نگهبانان انستیتو گوته‌بکلانتری مرکز اطلاع داده شده که آقای «کیرشمن» رئیس کتابخانه انستیتو گوته‌درمنزل‌خوددر یکی‌از آپارتمان های خیابان جامی فوت کرده است .

مامورین کلانتری بلافاصله‌جریان را بدادسرای تهران اطلاع دادندو آقای باقری بازپرس شعبه چهارم دادسرای تهران به‌محل حادثه‌رفت ومشاهده شدکه «کیرشمن» دروسط اطاقش خوابیده ودر کنار او یك شیشه محتوی سم نیز دیده‌میشود.

هنگام جستجوی مامورین یك نامه به‌زبان‌آلمانی‌ازاطاق کیرشمن بدست آمدکه‌بازپرس برای‌ترجمه وکشف علت خودکشی آنرا ضبط کرد کیرشمن، چهل ساله بود و جنازه‌اش بامداد امروز جهت‌کالبد شکافی به اداره پزشکی قانونی حمل شد .

بزودی درسینما آریا

اشکها ولبخندها

بزودی آسیا

بادنیائی‌از شکوه وزیبائی

ازصبح پنجشنبه درسینماهای
پلازا ـ الوند ـ قصرطلائی ـ ری ـ کیهان ـ مراد
فردوسی ـ پرسپولیس ـ دریا ـ کارون ـ رز ـ فلور ـ جهان
اثری بزرك‌ودیدنی‌از سینمای ایران‌که همگان را به‌تحسین‌واخواهد داشت ـ سناریوازعبدالعلی همایون

ازفرداصبح
درسینماهای
نیاگارا ـ رادیوسیتی ـ ادئون
وقتیکه غرب وحشی بود، دخترهای خوشگل داشت ، دزدان وراهزنان بی‌باك‌داشت، واین فیلم آن دوران پرآشوب را باسبکی نوین‌وکمیك برای شما روی پرده می‌آورد
گیم‌نواك . کلینت‌واکر . آکیم‌تامیروف . زیروموستل در فیلم پاناویژن رنگی

ازفرداصبح
نمی
جوایز نرگس جدید در
ده خانه مُدرن
۵۰۰ سکه پهلوی طلا
بانك اعتبارات تعاونی توزیع
فقط تانهم آبانماه فرصت دارید تا باافتتاح حساب پس انداز «تأمین مسکن» از ۵۰۰ سکه پهلوی طلاوده خانه‌مدرن باقساط دهساله بدون بهره استفاده فرمائید

۳۰ جوان مزاحم اهوازی جریمه‌شدند

مامورین شهربانی‌اهواز سی‌جوان اهوازی راکه‌مقابل دبیرستانهای دخترانه‌این‌شهر برای‌دختران دانش‌آموزایجاد مزاحمت می کردند، دستگیر کردند و شورای داوری شهرستان اهواز هریك‌از جوانان مزاحم را به پرداخت جریمه نقدی محکوم کرد .

خبرنگار ما در اهواز گزارش داد :این‌اقدام بدنبال شکایات متعددی که‌از طرف والدین دختران دانش‌آموزبه شهربانی میرسید صورت گرفت و مامورین با لباس شخصی‌در جلو مدارس کمین کرده ومزاحمین را دستگیر ساختند .

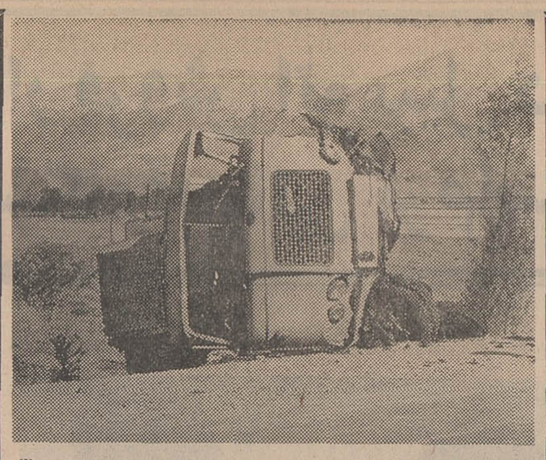

کامیون حامل تریلی شماره ۱۳۱۸ بلغارستان به رانندگی «پژنیگولوف گدلوبوف» تبعه بلغارستان که بایکنفر سرنشین‌از تهران‌عازم تبریز بود ، در ۹ کیلو متری میانه ، حدود قافلانکوه با کمپرسی داف شماره۱۳۱۶ تهران برانندگی کمال‌صالحی که از تبریز به تهران می‌آمد ، تصادف کرد و بعلت‌شدت تصادف ، کامیون‌حامل تریلی واژگون شد .

خبرنگار ما در میانه گزارش‌داد : براثر این حادثه راننده کمپرسی بسختی مجروح شدودر بیمارستان‌بستری گردید، و راننده کامیون حامل‌تریلی‌که دچار جراحات مختصری شده بود ، پس از پانسمان از بیمارستان مرخص شد . ولی مامورین وی را که عامل این‌حادثه بود ، بازداشت کردند.

در عکس بالاتریلی بلغاری‌پس از واژگون شدن دیده‌می شود .

قارچ‌سمی ۵ نفررا مسموم‌کرد

یکی از مسمومین در بیمارستان درگذشت

دیروز در قریه «دل‌مرز» ساری یك خانواده ۵ نفری براثر خوردن قارچ سمی‌دچار مسمومیت شدند ویکی‌ازافراد این خانواده بنام محترم ۱۶ ساله بعلت شدت مسمومیت در بیمارستان فوت کرد .

خبرنگار ما در ساری‌گزارش داد: افراداین خانواده‌روستائی چند قارچ از کوهستان کنده و خوردند ولی چند لحظه بعد دچار مسمومیت شدند سه نفر باسامی محترم ۶ ساله ، صنم سه ساله و رستم ۱۶ ساله که مسمومیت آنها شدید بود به بیمارستان پهلوی‌ساری انتقال یافتند ولی معالجات در مورد محترم موثر واقع نشد و او در بیمارستان جانسپرد .

مجالس ترحیم

مجلس ترحیم مرحوم رجبعلی صدری

باکمال تاسف فراوان واندوهی بیشمار فوت شادروان رجبعلی صدری بزرگ خانواده صدری راباطلاع خویشان و آشنایان میرساند. مجلس ختم آنمرحوم از ساعت ۳تا ۵ بعدازظهر روز پنجشنبه ۲۴ مهرماه جاری در مسجد مجد برگزار میگردد.

سپهبد فرج‌اله آق‌اولی
آ ـ ۵۰۳۵۴

بانهایت تاسف وتاثر درگذشت شادروان رجبعلی صدری ابوی گرامی آقای منصور صدری عضوارشد این شرکت را باستحضار میرساند. مجلس ترحیم فقیدسعید از ساعت۳تاه بعدازظهر روز پنجشنبه ۲۴ مهرماه جاری در مسجد مجد منعقد خواهد بود.

شرکت ملی نفت ایران

اطاق بازرگانی تهران فوت شادروان رجبعلی صدری یکی از بازرگانان فعال و خوشنام وبنیان گذار صنایع نوین ایران را به‌خاندان محترم صدری خصوصا آقای منصورصدری صمیمانه تسلیت میگوید.

مجلس ختم زنانه و مردانه آنمرحوم روز پنجشنبه مورخ ۲۴ مهرماه از ساعت ۳تاه بعدازظهر در مسجد مجدبرگزار میشود.

رئیس اطاق بازرگانی تهران
۱ـ۲ آ ـ ۵۰۱۵۲

صاحبان صنایع باکمال تاثر و تاسف درگذشت شادروان رجبعلی صدری راباستحضار میرسانند. مجلس ترحیم فقید سعید از ساعت ۳تاه بعدازظهر روز پنجشنبه ۲۴ مهرماه‌جاری در مسجد مجد منعقد خواهد بود.

ابونصر عضد
۱ـ۲ آ ـ ۵۰۱۵۲

کمیته ایرانی اطاق بازرگانی بین‌المللی فوت شادروان رجبعلی صدری بازرگان محترم پدر بزرگوار آقای منصور صدری راباطلاع عموم میرساند. مجلس ختم آنمرحوم روز پنجشنبه ۲۴ مهرماه از ساعت ۳تا ۵ بعدازظهر در مسجدمجد برگزار میشود.

کارکنان کمیته این مصیبت رابه‌خاندان محترم صدری صمیمانه تسلیت میگویند.

کمیته ایرانی اطاق بازرگانی بین‌المللی
۱ـ۲ آ ـ ۵۰۱۵۲

بانهایت تاسف وتاثر درگذشت شادروان رجبعلی صدری مدیر عامل شرکت امن را در استرالیا باطلاع‌خویشان و دوستان میرساند.

مجلس ختم آن مرحوم روز پنجشنبه ۲۴ مهرماه‌جاری از ساعت ۳تاه بعدازظهر در مسجد مجد برگزار میگردد.

هیئت مدیره شرکت امن
۱ـ۲ آ ـ ۵۰۱۵۲

بدینوسیله باکمال تاسف وتاثر فوت شادروان رجبعلی صدری رادر سیدنی(استرالیا) باطلاع دوستان و آشنایان میرسانیم. مجلس ترحیم زنانه و مردانه آن فقیدسعید روز پنجشنبه ۲۴ مهرماه ۴۸ از ساعت ۳تاه بعدازظهر در مسجد مجدبرگزار میگردد.

خانواده‌های: صدری، قوام‌صدری، شکرائی، آق‌اولی دیمیمی، اسکندری، دفتری، فائقی، آژیر، سلطانی، امیرحاجبی، شادپی، توکل، سپهبدی، پیرخاموشی، قاجار، نصری، زاهدی، شریفی، معتقدی، رزاقی، بهنیا، ضیائی اعتماد، دانش، روزبه‌تهرانی، جهانشاهی، مهندس طریقی، مهندس هوشیار
آ ـ ۵۰۳۷۸

باکمال تاسف وتاثر درگذشت شادروان آقای محمداخوان کارمند صندوق اداره کل راهسازی وزارت راه‌رادرلندن‌باطلاع همکاران میرساند. مجلس ترحیم آنمرحوم روز ۲۳ مهرماه از ساعت ۱۰الی ۱۲ صبح در مسجد مجد منعقد خواهدبود.

وزارت راه
۲ـ۲ آ ـ ۲۲۵۵

باکمال تاسف درگذشت ناگهانی محمد اخوان رادرلندن باطلاع دوستان و آشنایان میرساند. مجلس ختم مردانه‌و زنانه آنمرحوم صبح روز چهارشنبه ۲۳ مهرماه از ساعت۱۰ تا۱۲ صبح در مسجد مجد منعقد خواهد بود.

خانواده‌های: اخوان، منتظم، سعیدی، محتشمی، رعیت‌خواه، زارع، ریشار، مرعشی، قائدی، عسگری، درخشان‌پور
۲ـ۲ آ ـ ۲۲۵۵

درگذشت آقای محمداخوان موجب تاسف است مابعموم بازماندگان بویژه آقایان مرتضی وعلی‌اخوان مصیبت وارده راتسلیت میدهیم

بانهایت تاثر وتاسف فوت شادروان مرحوم آقای‌محمد مجیدی راباطلاع اقوام و دوستان میرساند. مجلس ختم آن مرحوم روز چهارشنبه ۲۳ مهرماه جاری از ساعت ۳ونیم الی ۵ونیم بعدازظهر در مسجد رحمتیه واقع در خیابان شکوفه‌و ختم زنانه در همان روز و همان ساعت در منزل آن مرحوم منعقد میباشد.

خانواده‌های مجیدی، دانش‌زاده، اشتهاردیان، یگانه، صدوقی، عشرتی، فرخدل، ملتی، سبحانی، صنیعی‌نژاد، جمشیدی‌نیا، حمیدزاده
آ ـ ۲۲۶۳۱

بعموم بازماندگان آن مرحوم مصیبت وارده را تسلیت میدهیم

بمناسبت وفات حضرت آیت‌اله‌غروی آملی مجلس ترحیم درروز پنجشنبه ۲۴ مهر از ۶ونیم تا ۸ونیم بعدازظهر دریامنار مسجد حضرت آیت‌الله ثقفی برقرار است.

حسن ثقفی ـ علی شفیعی
آ ـ ۲۲۵۸۱

هوالحی

خانواده‌های: تاج‌بخش، حسامی، احتشامی، حسامی، قاجار، عالمشاهی، رازانی، امیربیگی، بدیعی، آذرنوش، سیروس

باتاسف وتاثر درگذشت نابهنگام مرحومه مغفوره زیبنده تاج‌بخش (عزت‌الحاجیه) مادر گرامی انیس‌الملوك امامقلی، الله‌قلی، ناصرقلی و مهدیقلی تاج‌بخش را در قم و همچنین فوت جانگداز دکتر ناصرقلی تاج‌بخش را در آمریکا باطلاع دوستان و آشنایان میرسانند. مجلس ترحیم و شب هفت‌از ساعت ۳تاه بعدازظهر روز پنجشنبه ۲۴ مهرماه در شهرستان قم‌آرامگاه فاطمیه (مقابل آرامگاه ابوحسین) برقرار میباشد متمنی است باتشریف‌فرمائی و شرکت دراین مراسم روح‌آن درگذشتگان را شاد فرمایند.
آ ـ ۴۹۹۵۲

بعموم فرزندان وبازماندگان آنمرحومان مصیبت وارده راتسلیت میدهیم

باکمال تاسف درگذشت شادروان سرهنك‌علی‌اکبر علا افسر بازنشسته شهربانی راباطلاع اقوام و دوستان و آشنایان میرساند. مجلس ترحیم مردانه روز چهارشنبه بیست‌وسوم مهرماه از ساعت ۳ونیم تاه‌ونیم بعدازظهر در مسجد حاج‌حسن واقع در خیابان شاهپور خیابان بوعلی وختم زنانه نیز درهمان ساعت در منزل شخصی آنمرحوم در خیابان امیریه سرپل امیربهادر کوچه سرهنك اسدالله‌خان کوچه‌درختی کاشی شماره یك منعقد است.

خانواده‌های: نوری‌علا، علا، ملك‌محمدی نوری، مصطفوی‌نوری، مجتهدزاده، جزایری، منوچهری، سلیمانی سپانلو، امیرمختاری، سرهنك‌اقبال‌پور، موسوی نوری، اسفندیاری، فخیمی، شریفی، شقاقی، ناهید، کچوری، قربانی، فیروزفر، جعفری، صادقی‌بهروزی، ازهاریان
آ ـ ۲۲۶۲۷

بعموم بازماندگان آن مرحوم مصیبت وارده را تسلیت میدهیم

بمناسبت درگذشت اسف‌انگیز حضرت آیت‌اله آقای آقامحمدغروی که از علمای‌اعلام‌شهر آمل بودندروز ۴شنبه ۲۳ر۷ر۴۸ از ساعت ۳الی ۵ بعدازظهر در مسجد ارك مجلس ترحیم منعقد است انشاءاله آقایان علمای اعلام و مومنین و تجار و اصناف محترم با شرکت درآن مجلس تعظیم شعائر خواهند فرمود.

العبدمحمدتقی آملی، الاحقر بهاءالدین نوری، سیدمحمد باقرجلالی‌موسوی، الاحقر میرزاهاشم آملی، ابوالحسن‌پیشنماز میرزامحمد ثقفی

سناتورها و نمایندگان مازندران و گرگان باکمال تاسف ضایعه درگذشت حضرت آیت‌اله محمد غروی‌رادرآمل‌باطلاع میرسانند. مجلس ترحیم فقیدسعید در مسجد ارك در روز چهارشنبه ۲۳ر۷ر۴۸ از ساعت ۳تاه بعدازظهر منعقداست.

مصطفی تجدد، موسی‌نوری اسفندیاری، دکتر جواد سعید، دکتر عزت‌اله یزدان‌پناه، فضل‌اله کاسمی، حبیب‌اله ملك‌زاده‌آملی، دکتر حسن متین، مهندس افراسیاب کیا، مهندس ابوالفضل بریمانی، مهندس عبدالوهاب کیاکجوری، مهندس سیدمحمد حسین قادرپناه، رحمت‌اله فهیمی، مهدی تهرانی، موسی‌صالحی

باکمال تاسف درگذشت خلدمقام آیت‌اله آقای آقامحمدغروی از علمای اعلام آمل وعم بزرگوار آقای ابوطالب کیوان را باطلاع دوستان و آشنایان میرساند. مجلس ترحیم فقید سعید در روز چهارشنبه ۲۳ر۷ر۴۸ از ساعت ۳ تاه بعدازظهر در مسجد ارك منعقد میباشد.

جلال غروی، ابوطالب کیوان، سیدجواد حکیمی‌لاریجانی عبداله مشاور، علی‌شهابی طبری، دکتر محمد شهابی، حاج احمدمحمودزاده، نعمت‌اله ملك‌زاده‌آملی، محمدتقی‌دانش‌پژوه دکترعلی‌اصغر حداد، دکتر غلامحسین جلالی، دکتر علی اصغر نبوی، دکتر تمدن، دکتر احمد معتمدی، دکتر گرانفر، دکتر دانش‌پژوه، مهندس احمد دانش‌پژوه، محمد تقی‌جوان آملی، مرتضی‌اشرافی، دکتر عباس شمس امیری دکتراسمعیل هاشمی‌نژاد
آ ـ ۲۲۵۷۱

بااندوه فراوان درگذشت شادروان سرکار سرهنك بازنشسته ارتش غلامحسین هوشیار راباطلاع عموم میرساند. مجلس ترحیم فقیدسعید روز چهارشنبه ۲۲ مهرماه جاری‌از ساعت ۳ لغایت پنج بعدازظهر و مجلس زنانه از ساعت پنج الی هفت بعدازظهر همان روز در خانقاه صفی‌علیشاه برگزار میشود تشریف‌فرمائی عموم بازنشستگان نیروهای مسلح شاهنشاهی و طبقات مختلف موجب خشنودی روح آن مرحوم خواهد بود.

کانون افسران و درجه‌داران بازنشسته

بانهایت تاثر درگذشت همسر وپدر بزرگوار خودشادروان سرهنك غلامحسین هوشیار افسر بازنشسته آرتش را باطلاع بستگان، خویشاوندان و دوستان میرساند. مجلس ختم مردانه آن فقیدسعید روز چهارشنبه ۲۳ مهرماه ۱۳۴۸ از ساعت سه الی‌پنج بعدازظهر و مجلس زنانه از ساعت پنج الی هفت بعدازظهر همانروز در خانقاه صفی‌علیشاه برگزارمیشود.

شرف‌الزمان هوشیار، وحیده‌بانو هوشیار، مهری‌بانوهوشیار حبیب‌اله سپهسالاری

خانواده‌های: هوشیار، خلعتبری درخشان، سپهسالاری کامیاب، راسخ‌قائم‌مقامی، علوی، کیدفر، گیتی، گروسیان رجائی، فرزین، خلعتبری، دادرس، درایه، جباری، منتظمی، دکتر خزائلی، دکترفومنی، صابر، بزرك‌خلعتبری طاهری، مومنی، نظری، دادور، شیفته، والی‌جلالی، پورداد توکلی، مهندس شهروان، دکتر شریفی، مهندس پاکباز، الفت‌پور، زمردیان، شیبانی، تقوی، صفامنش، نوری، وکیلی دیده‌ور، سرهنك علی‌اصغر شیروانی‌نژاد

بانهایت تاسف درگذشت شادروان سرهنك غلامحسین هوشیار افسر بازنشسته آرتش بزرك خاندان هوشیار را باستحضار بستگان ـ خویشاوندان و دوستان و آشنایان میرساند. مجلس ختم مردانه آن فقیدسعید روز چهارشنبه ۲۳ مهرماه ۱۳۴۸ از ساعت سه‌الی پنج بعدازظهر و مجلس ختم زنانه از ساعت ۵الی هفت بعدازظهر همان روز در خانقاه صفی‌علیشاه برگزار میشود.
۲ـ۲ آ ـ ۲۲۵۱۹

از شهرری

مدیر عامل و اعضای انجمن بهداری شهرستان ری

باکمال تاسف وتاثر فوت ناگهانی‌مرحوم حاج‌سیدمحمد باقرمعینی رئیس محترم انجمن بهداری شهرستان ری را که از شخصیتهای باایمان و خدمتگزار مردم این شهرستان‌بودند باستحضار میرسانند. مجلس ترحیم آنمرحوم از ساعت۳تاه بعدازظهر روز پنجشنبه ۲۴مهرماه جاری در مسجد جامع حضرت عبدالعظیم علیه‌السلام برگزار میگردد.

دکترسید شفیع‌شکرائی، اقاقالعباد حاج سیدمحمد فیروزآبادی، سرهنك یوسف سپهبور، حاج سیدعلی اکبر فتوحی، دکتر علی حکیمی، سید عبدالمجید آل‌طعمه، ابوطالب شاه‌حسینی
۱ـ۲ آ ـ ۵۰۴۰۲

بانهایت تاسف وتاثر فوت ناگهانی مرحوم حاج‌سیدمحمد باقرمعینی رئیس اداره سابق انجمن شهر شهرری را که از رجال خادم این شهرستان بوده‌اند باستحضار کلیه دوستان‌و آشنایان آنمرحوم میرساند. مجلس ترحیم آنمرحوم‌ازساعت ۳تاه بعدازظهر روز پنجشنبه ۲۴ مهرماه جاری در مسجد جامع حضرت عبدالعظیم علیه‌السلام برگزار میگردد.

شهردار ی‌شهرری ـ ابوطالب‌شاه‌حسینی
۱ـ۲ آ ـ ۵۰۳۹۸

درگذشت آقای حاج‌سیدمحمد باقرمعینی که ازخدمتگزاران صدیق مرد م‌شهرری بود موجب تاسف است مامصیبت وارده راباهالی شهرری و خانواده آنمرحوم تسلیت میگوئیم

باکمال تاسف درگذشت سیداحمدمیرجلالی افسربازنشسته شهربانی راباطلاع بستگان و آشنایان میرساند. مجلس‌ختم مردانه آنمرحوم روز چهارشنبه ۲۳ر۷ر۴۸ از ساعت ۳ تاه بعدازظهر در مسجد فخرالدوله دروازه شمیران و مجلس ختم زنانه در همان روز در منزل شخصی واقع در جاده تهران‌نو ایستگاه مدرسه خیابان ۱۵متری میرفخرائی کوچه روهانی (جنب مسجد شیلاتی) پلاك ۸۶ برگزار میشود.

ملك‌میرجلالی، امیرمحمود میرجلالی، دکتر منوچهر ارجمند و خانواده‌های: شهبازی، کیا، کی‌منش، آتشبار، امیریان، اسمعیلی
آ ـ ۲۲۶۶۹

مصیبت وارده را بعموم بازماندگان آن مرحوم تسلیت میدهیم

فوت بانوزهرا طاوسی راباطلاع میرساند. مجلس ختم مردانه روز چهارشنبه از ساعت ۲تاه بعدازظهر در مسجد سلمان خیابان شهباز ایستگاه غیائی و ختم زنانه در منزل شخصی آنمرحومه منعقد میباشد.

عباس ندیم‌طاوسی
آ ـ ۲۲۶۷۳

بعموم بازماندگان آن مرحومه مصیبت وارده را تسلیت میدهیم

باکمال تاسف فوت شادروان آقای ابراهیم القانایان را باستحضار کلیه دوستان و آشنایان و فامیل میرسانیم. ختم آن مرحوم روز پنجشنبه ۲۴ر۷ر۴۸ از ساعت ٤ تا ٥ونیم بعدازظهر در کنیسای حئیم واقع در خیابان قوام‌السلطنه کوچه سیمی برگزار میشود.

خانواده: القانایان، یعقوب، مهدی، حاج‌عزیز، میرزاآقا، عبدالله القانایان، یعقوب برطیلی، ابراهیم‌مسیان، روح‌اله برکهنائی، ماشاءالله کشریم، خلیل کشریم، لطف‌اله ویکتوری
آ ـ ۵۰۳۸۲

بعموم بازماندگان آن مرحوم مصیبت وارده را تسلیت میدهیم

بدینوسیله فوت مرحوم سیدعلاءالدین میرمطهری پدر گرامی آقای سیداحمد میرمطهری کارمند بانك را باطلاع میرساند. مجلس ترحیم آنمرحوم از ساعت ۸ونیم صبح تا ۱۰ونیم روز چهارشنبه ۲۳ مهرماه در خانقاه صفی‌علیشاه منعقد است.

بانك عمران
آ ـ ۵۰۳۱۲

خاندان میرمطهری و دیلمقانی باکمال تاسف فوت مرحوم مبرور سیدعلاءالدین میرمطهری را باطلاع میرسانند. مجلس ترحیم مردانه آنمرحوم از ساعت ۸ونیم صبح تا۱۰ونیم وزنانه از ساعت ۱۰ونیم صبح تا۱۲ روز چهارشنبه ۲۳ مهرماه در خانقاه صفی‌علیشاه برگزار میشود.

سیدعمادالدین میرمطهری، تاج دیلمقانی (میرمطهری) فریده جعفری (میرمطهری)، سیدمرتضی میرمطهری، سید احمد میرمطهری
آ ـ ۵۰۳۱۴

بخانواده محترم میرمطهری بویژه بازماندگان آنمرحوم مصیبت وارده را تسلیت میدهیم

یادبود

حسینیه ارشاد

... ضمن ابراز تاسف وتاثر ازدرگذشت مرحوم مغفور آقای‌حسین گی‌استوان رحمة‌اله‌علیه به‌پاس خدمات ارزنده اسلامی آن‌فقیدسعید و کوشش زائدالوصفی که همواره در انجام فرائض دینی و تعظیم شعائر مذهبی مبذول میداشتند بیادبود هفتمین شب درگذشت آن مرحوم مجلس تذکری از ساعت ۳الی ۵ بعدازظهرروزچهارشنبه ۲۳ر۷ر۴۸ (سوم‌شعبان) درتالار حسینیه برگزار مینماید. شرکت عموم طبقات خاصه آقایان علماء اعلام و خطباء گرامی موجب تشویق‌خدمتگزاران دین و مایه تسلیت خاطر بازماندگان آن مرحوم خواهدبود.

موسسه خیریه تعلیماتی و تحقیقات علمی و دینی حسینیه ارشاد
آ ـ ۵۰۳۶۴

درود برسرور آزادگان حسین‌بن‌علی
صلواة‌الله‌وسلامه‌علیه

هفتمین شب درگذشت شادروان حسین گی‌استوان‌چاکر آستان مقدس حضرت سیدالشهداء (ع) مصادف با روز ولادت باسعادت آن بزرگوار واین تصادف نمودارحسن عقیدت فقید سعید مرحوم گی‌استوان است.

حسینیه ارشاد مراسم هفته مرحوم گی‌استوان را از ساعت۳تاه بعدازظهر روز چهارشنبه سوم شعبان (فردا)درمحل حسینیه برگزار خواهد کرد.

اینك باابراز قدردانی از اولیای محترم حسینیه ارشاد، از تمام دوستان وآشنایان و همچنین‌ازعلاقمندان‌بخدمتگزاران آستان مقدس حسین‌بن‌علی (ع) تقاضا میشود با شرکت در این مراسم روح مرحوم گی‌استوان را شاد فرمایند.

دکترناظرزاده کرمانی، دکتر سیدمحمد جزایری، حسینعلی گرگانی، غلامرضا دبیران، سرتیپ ناصر سطوتی، سرهنك محسن دادفر، سرهنك علی‌اصغر خواجه‌نظام‌الملکی، هلال‌الدین جدلی، محمد رهبر، علی‌اصغر خانه‌ساز علی اردلان، ابراهیم کریم‌آبادی، داریوش فروهر، ابوالفضل قاسمی، حسین شاه‌حسینی، عباس محمودی، محمدعلی علیجانی، ابراهیم عینك‌چی حاج‌محمدتقی دیبائی وپسران، برادران کاظمی، حاج حسن کرمانیان، حاج‌هاشم شبستری‌زاده، حاج‌ولی‌اله‌صمدی حاجی کاظم شاکری، برادران قدیریان، حاج‌میرزاابوالقاسم حبیرسرائی

خانواده‌های: گی‌استوان، برگستوان، ترابی تهرانی، رزم‌جو، صادقیان، یمینی، شامبیاتی، غفاری، ضرابی، پروشانی، مجتبوی، افسری

بمناسبت چهلمین روز درگذشت مادر عزیزم بانو فاطمه الموتی (عمیدی‌نوری) مراسمی از ساعت ۳تاه بعدازظهر روز جمعه ۲۵ مهرماه ۱۳۴۸ در آرامگاه آن شادروان درامامزاده عبداله‌برپاست از عموم بستگان و علاقمندان خواهشمند است باشرکت دراین مراسم روح پرفتوح آن شادروان را شاد فرمایند.
آ ـ ۵۰۴۱۲

ابوالحسن عمیدی نوری

تسلیت

جناب آقای مراد پناهپور

باکمال تاسف درگذشت شادروان بانوخاور ایران‌پور را به‌جنابعالی و اعضای خانواده‌های محترم پناهپور و ایران‌پور تسلیت گفته‌وبقاء عمر وسلامت عموم بازماندگان راآرزومندیم
آ ـ ۵۰۳۹۰

برادران ممتاز

جناب حاج‌علی‌فائقی‌دوست محترم
مدیر عامل فروشگاه قصرپوشاك

باقلبی اندوهناك از واقعه تاسف‌انگیز درگذشت‌شادروان مرحوم رجبعلی صدری دائی جنابعالی را که عمری به‌نیك‌نامی وپاکدامنی گذرانیده به‌آن‌دوست عزیز و خانواده محترم و فامیل بزرك صدری تسلیت عرض مینمایم واز خداوند بزرك بقاء عمر و صبرجمیل برای بازماندگان آن مرحوم تمنی‌دارم

سازمان تولیدی مسعود ـ رضاورشوچی
دوست عزیز آقای علی‌فائقی
آ ـ ۵۰۳۸۰

فقدان دائی عزیزتان موجب تاثر خاطر ما گردید واینك بشما و خانواده‌تان‌وهمچنین فامیل محترم صدری عرض‌تسلیت میگوئیم و امیدواریم که آخرین غم آن فامیل باشد.

مجید اسماعیلی ـ منوچهر افشار
آ ـ ۵۰۳۸۰

جناب آقای مراد پناهپور

مرك مادر عزیزتان را تسلیت گفته و مارا در غم خود شریك بدانید.

سیدکمال‌الدین و سید محی‌الدین جوکار ـ نعمت‌اله یاراحمدی ـ محمدعلی رافتی
آ ـ ۵۰۲۰۸

جناب آقای مراد پناهپور

مصیبت وارده را تسلیت گفته طول عمر و سعادت‌وسلامت جنابعالی و خاندان محترم را مسئلت دارم.

دکتر سیروس‌اعتصامی
آ ـ ۲۲۶۱۹

جناب آقای مراد پناهپور
جناب آقای مهندس مظفر پناهپور

مصیبت وارده را به‌شما و خانواده محترم تسلیت عرض نموده وبقاء وسلامت شمارا خواهانم.

محمدعلی بهارلو
آ ـ ۲۲۶۳۳

جناب آقای‌مرادپناهپور

باتاسف فراوان مصیبت وارده را به‌جنابعالی وآن خانواده محترم تسلیت میگوئیم.

شرکت ملاوی با مسئولیت محدود
آ ـ ۲۲۶۴۵

جناب آقای‌مرادپناهپور

باکمال تاثر مصیبت وارده را تسلیت گفته سلامت و بقاء جنابعالی و خانواده محترم را خواستاریم.

مهندس شمس‌الدین نهاوندی ـ مهندس جلال‌الدین‌فاطمی
آ ـ ۲۲۶۴۳

آقایان شاهپور و سیروس استخر

بدینوسیله درگذشت استاد و دانشمند ارجمندشادروان محمدحسین استخر پدرگرامیتان را تسلیت عرض نموده و عمیقا دراندوه شما شریکم.

فرهنك بهادرانی
آ ـ ۵۰۳۷۰

کارکنان سازمان شهرستانهای روزنامه اطلاعات

درگذشت اسفناك بانوجهان آسودگان را به همکار محترم خود آقای محمد آسودگان نمایندهٔ روزنامه اطلاعات‌در قم صمیمانه تسلیت میگویند و برای ایشان‌وسایرخویشاوندان آنمرحومه سلامت و سعادت از درگاه احدیت مسئلت‌دارند.
آ ـ ۲۳۶۶۵

جنابان‌آقایان مرادپناهپور و مهندس مظفر پناهپور

باکمال تاثر مصیبت وارده را تسلیت عرض نموده سلامت شما و خانواده ارجمند را از ایزد متعال خواستارم.

حسن هوشمند
آ ـ ۲۲۶۶۱

جناب آقای محمد آسودگان

بانهایت تاسف مصیبت وارده رابجنابعالی و خانواده محترمتان تسلیت عرض مینماید.

ع ـ ابوالفضل خوش‌آمد
آ ـ ۵۰۴۳۶

جناب آقای مراد پناهپور

مصیبت وارده را بجنابعالی تسلیت عرض نموده بقای عمر ودوام عزت خاندان جلیل را از درگاه خداوند متعال خواستاریم.

تیزپا ـ شاملو
آ ـ ۲۲۶۷۱

جناب آقای کمال‌طاهائی

بانهایت تاثر و تاسف مصیبت وارده را صمیمانه تسلیت عرض میکنند.

رئیس دبیرستان میترا ـ طوبی مینو
آ ـ ۲۲۶۷۷

تیمسار معظم سرلشگر اشتوداخ
پیشاهنگان ـ مربیان ـ سرپرستان ـ واعضای شورای پیشاهنگی ناحیه دهم تهران مصیبت وارده را بحضورجنابعالی و فامیل محترم تسلیت عرض مینمایند.

رئیس شورای پیشاهنگی ناحیه دهم تهران
سرلشگر منوچهر رکنی
آ ـ ۲۲۶۲۳

سپاسگزاری

بدینوسیله از کلیهٔ دوستان و مقامات محترم کشوری‌و لشگری که در تشییع جنازه شادروان دکتر صورتگرشرکت نموده ویا بوسیلهٔ تلگراف و نامه باخانواده مصیبت‌زدهٔ آن مرحوم ابراز همدردی فرموده‌اند، از طرف مادر داغدار و خواهرانم صمیمانه سپاسگزاری می‌نمایم.

شیراز ـ شمس‌الملوك فوالقدر
آ ـ ۵۰۳۴۰

خانواده‌های: رفیع‌زاده‌باقرپور ـ اعتمادی‌وسایرخانواده‌های‌وابسته از کلیه سروران معظم و ذوات محترمی که در فوت مرحوم صادق چینی‌ساز (باقرپور) همسر و پدر عزیزمان در تهران‌و شهرستان نورباحضور در مراسم تدفین و مجلس ترحیم و برگزاری شب هفت شرکت و یاکتبا و تلگرافا ابراز تفقدو همدردی فرموده‌اند از صمیم قلب سپاسگزاری نموده‌وچنانچه بعلت تالمات روحی در شرفیابی و عرض سپاس حضوری‌قصور رخ دهد امید عفو داریم.
آ ـ ۲۲۶۵۷

خانواده محترم ثمودی

مصیبت وارده را تسلیت عرض نموده بقا و سلامتی‌آن فامیل جلیل را مسئلت داریم.

محمود والانژاد وبانو ـ احمدوالانژاد وبانو
آ ـ ۲۲۶۵۵

جناب آقای حبیب‌اله سپهسالاری

بانهایت تاسف و تاثر مصیبت وارده را به‌جنابعالی‌وخانواده محترم تسلیت گفته بقاء و سلامتی بازماندگان را از خداوند بزرك مسئلت داریم.

کارکنان گروه صنعتی بهشهر
آ ـ ۵۰۳۵۰

همکار محترم جناب آقای سهراب مولائی

مصیبت وارده را از صمیم قلب تسلیت عرض مینمائیم.

حمید نعمتی ـ آبتکیان ـ فرهنك
آ ـ ۵۰۳۸۸

جنابان آقایان مرادپناهپور و مهندس مظفر پناهپور

هیئت مدیره و کارکنان شرکت سهامی جنرال‌تایر و رابرایران باندوه فراوان مصیبت وارده‌رابه‌آن جنابان‌تسلیت میگوییم‌وطول‌عمر و مزید سعادت آن خانواده محترم را آرزودارند.
آ ـ ۵۰۴۰۸

سرکار سرهنك ستاد عزیز صباحی

افسران ـ درجه‌داران و سربازان نیروی زمینی شاهنشاهی مصیبت وارد ه‌را بسرکار تسلیت گفته سلامت و دوام عمر بازماندگان را از درگاه خداوند متعال مسئلت دارند.

نیروی زمینی شاهنشاهی
آ ـ ۲۲۶۷۹

جناب آقای روزبه ـ سرکار سرهنك امیرحاجبی

باندوه فراوان فوت ناگهانی آقای صدری را تسلیت عرض مینماید.

سپهبدعمیدی
آ ـ ۲۲۶۴۷

جناب آقای بهاری

درمصیبت فوت برادر گرامی سرکار خودرا شریك‌میدانیم وبقاء وسعادت شما و خانواده محترم را از خداوند مسئلت داریم.

تیزپا ـ شاملو
آ ـ ۲۲۶۷۱

جناب آقای کمال‌طاهائی

بانهایت تاسف وتاثر فوت پدر بزرگوارتان را بشماو فامیل محترم تسلیت عرض مینمائیم.

فیروز، نیازمند، قاسمیان، حقیقت
آ ـ ۲۲۶۷۵

اعضاء انجمن ملی مدارس هم‌آهنك

درگذشت مادر دوست ارجمند خود آقای مهندس تدین رابه‌ایشان تسلیت میگویند.
آ ـ ۵۰۳۸۴

جشن های میلاد

ولکن منکم امة یدعون الی الخیر

«حسینیه ارشاد»

... باکمال مسرت‌ولادت باسعادت حضرت اباعبدالله الحسین علیه‌السلام پیشوای آزادگان جهان و امام‌برحق مسلمانان را بعموم برادران و خواهران دینی تهنیت می گوید و برنامه مخصوص این عید مذهبی را بشرح زیر اعلام میدارد:

۱ـ روز چهارشنبه (سوم شعبان) سخنرانی جناب آقای سید صدرالدین بلاغی درباره «حق پرستی و آزادگی»

۲ـ روز پنجشنبه سمخنرانی جناب آقای حسین‌نوری تحت عنوان «درس هائی از مکتب حسین‌بن‌علی علیه‌السلام»

۳ـ روز جمعه سخنرانی جناب آقای مرتضی مطهری درباره «آزادی عقیده»

شروع برنامه از ساعت ۵ر۷ بعداز ظهر

موسسه خیریه تعلیماتی و تحقیقات علمی و دینی حسینیه ارشاد

تلفن ۷۷۴۶۵۱ ـ ۷۷۳۹۹۹

هیئت ابوالفضیلیان تهران
میلاد مسعود بزرك پرچمدار کربلا حضرت ابوالفضل (ع)

رابعموم شیعیان تبریك عرض نموده وباین مناسبت مجلس جشنی روز چهارشنبه سوم شعبان‌المعظم ۱۳۸۹ (۲۳ر۷ر۴۸) در مسجد حضرت ابوالفضل واقع در خیابان صفاری منعقد می‌نماید.

امیداست عموم طبقات بالاخص علماء اعلام و هیات مذهبی از ساعت ۶الی۱۰ بعدازظهر درمجلس مذکور شرکت نموده و از بیانات یگانه واعظ محترم جناب آقای فلسفی مستفیض شوند.

میرزاآقاشیرازی

ان‌الحسین مصباح‌الهدی و سفینة‌النجاة

بمناسبت میلاد مسعود حضرت‌مولی‌الکونین ابی‌عبدالله‌الحسین علیه‌السلام و ولادت باسعادت حضرت ولی‌عصر حجة‌ابن‌الحسن ارواحنا فداه مجلسی از شب چهارشنبه چهارم تا شب نیمه‌شعبان د رمسجد فخریه اول خیابان امیریه منعقد دانشمند عالیقدر جناب آقای فلسفی از ساعت ۷تا۸ افاضه میفرمایند امید است آقایان مومنین و هیئت مذهبی مخصوصا آقایان علماءاعلام دامت‌برکاتهم باتشریف فرمائی خود تعظیم شعائر خواهند فرمود.

العبد محمدحسین الطباطبائی‌العلوی البروجردی

به میمنت ایام متبرکه میلاد مسعود سرور آزادگان حضرت حسین‌ابن‌علی علیه‌السلام و ولادت با سعادت سردار نامی اسلام باب‌الحوائج قمربنی‌هاشم ع از ساعت ۶ تا ۹ بعداز ظهرپنجشنبه در انجمن دانشوران ایران و از ساعت ۱۰ تا ۱۲ صبح جمعه در مجمع دین و دانش مجلس جشن و شعر و خطابه برقرار است.

(کانون دانشوران)

قال‌النبی صلی‌اله‌علیه‌وآله
ان‌الحسین علیه‌السلام مصباح‌الهدی وسفینة‌النجاة

مکتب الغدیر تهران

ولادت سراسر سعادت یگانه‌مبارز راه‌حریت و آزادی حضرت اباعبداله‌الحسین‌علیه‌السلام سومین جانشین پیغمبرعالیقدراسلام و میلاد فرخنده سپهسالاروعلمدار نهضت فناناپذیر عاشورای

امام‌حسین علیه‌السلام
حضرت ابوالفضل‌العباس‌بن علی‌بن ابیطالب (ع)

رابه همه دوستداران شرافت و انسانیت و مردانگی تبریك‌میگوید بمناسبت دومولود میمنت مسعود مجلس جشنی از ساعت ۳ الی ۹ بعدازظهر روز چهارشنبه سوم شعبان ۱۳۸۹ ـ ۲۳ر۷ر۴۸ منعقد مینماید.

از پیشگاه علماء اعلام، هیئات محترم دینی و همه طبقات تجار و کسبه علاقمند دعوت میشود که‌با شرکت در این جشن بزرك قلب مبارك امام‌زمان‌عجل‌ا... تعالی‌فرجه راشاد فرمایند.

آدرس: خیابان سپه چهارراه بهلوی جنب بیمارستان نجات

خادم‌مکتب‌الغدیر رضاصرامی
آ ـ ۲۲۶۸۳

آگهی دعوت از سهامداران

مجمع عمومی عادی سالیانه شرکت سهامی گروه مشاوران فرهنگی و تربیتی مهر وپرورش در ساعت ۵ بعد از ظهر روز پنجشنبه هشتم آبانماه ۱۳۴۸ در محل دبستان مهر و پرورش واقع در عباس‌آباد خیابان فرح‌شمالی کوی سرمد شماره ۳۵ تشکیل خواهد شد. از عموم سهامداران تقاضامیشود جهت شرکت در جلسه مزبور درساعت مقرر در محل دبستان حضور بهم‌ رسانند.

دستور جلسه: تصویب ترازنامه‌سال ۱۳۴۷ ـ ۱۳۴۸ تجدید انتخاب‌هیئت مدیره

مدیر عامل
آ ـ ۵۰۳۶۸

تصحیح

در اسامی قبول شدگان رشته فرانسه مدرسه عالی ترجمه‌سطر ۳۸ نام‌دوشیزه مهرنوش کامیاران بوده است که بدین وسیله تصحیح میشود.

اطلاعات هفتگی
۱۳۰۴
سه‌شنبه
دوم شعبان ۱۳۸۹
چهاردهم اکتبر ۱۹۶۹
شماره ۱۳۰۱۸
سال چهل و چهارم

چائوشسکو
از برنامه‌هنرمندان ایرانی درورومانی بازدید کرد

یك گروه از هنرمندان‌ایرانی که براساس برنامه های‌مبادلات فرهنگی به رومانی رفته‌اند دراپرای شهر بخارست برنامه‌موفقیت‌آمیزی اجرا کردند . ازاین‌برنامه‌نیکولای چائوشسکو رئیس شورای دولتی رومانی با آنکه عازم بازدید رسمی از کشور هند بود وهمچنین گروه زیادی از اعضای هیئت های‌سیاسی خارجی مقیم بخارست، روزنامه ـ نگاران ،هنرمندان‌واستادان‌دانشگاه رومانی دیدن کردند .

برنامه هنرمندان ایرانی مورد تحسین فراوان قرار گرفت

رئیس بانك جهانی در مصاحبه با خبرنگار اطلاعات درآمریکا اظهار داشت :

پاسخ بانك جهانی بتقاضای ایران مثبت است

● مك‌نامارا تاکید کردایران کلیه شرایط‌موردنظربانك را در دریافت‌وام‌حائزاست

● ایران بطرز صحیحی وام های بانك‌جهانی‌رابمصرف رسانیده

لیلی کسری خبرنگار اطلاعات جمعه گذشته با مك‌نامارا رئیس بانك جهانی که قرار است روز۱۴ آبان به ایران‌بیاید مصاحبه کرد. این عکس خبرنگار اطلاعات را دریایان‌مصاحبه‌باشخصیت‌امریکائی در اطاق کارمك‌نامارا واقع درطبقه دوازدهم عمارت بزرك و قرارگاه بانك جهانی در واشنگتن نشان می دهد .

«رابرت مك‌نامارا» رئیس بانك جهانی ووزیر سابق دفاع امریکا که قرار است روز پنجم نوامبر«۱۴ آبان» برای یك‌بازدید چندروزه و مذاکرات بامقامات دولت ، بایران سفر کند بطور غیرمستقیم گفت‌که پاسخ بانك جهانی به‌تقاضای دولت ایران درمورد دویست میلیون دلار وام برای تسریع در اجرای برنامه های‌عمرانی برنامه‌چهارم‌مثبت‌خواهد بود .

شخصیت برجسته بین‌المللی‌این اشاره را در قالب این مطلب که ایران حائز تمام شرایط و عوامل مورد نظر بانك جهانی در دریافت وام می‌باشد بیان نمود . ویکی از این عوامل وشرایط «مهم»راقدرت ولیاقت ایران‌در بهره‌برداری کامل واستفاده صحیح ازاین وام هاذکر کرد .

در انتظار دیدار

این مصاحبه را «لیلی کسری» خبرنگار اطلاعات بمناسبت سفر قریب‌الوقوع «مك‌نامارا» بایران با وی انجام داده است مك‌نامارا طی این گفتگو گفت که مشتاقانه در انتظار دیدار از ایران است تا از این‌همه ترقیات اقتصادی‌که درباره آن سخن‌ها شنیده است از نزدیك آشنا گردد .

وی بخبرنگار ما در واشنگتن گفت بااینکه تاکنون بایران سفر نکرده معهذا باین حقیقت واقف است که‌وضع اقتصادی ایران‌بطرز «سریع و محکم وقابل اطمینانی» روبتوسعه است و پیشرفت است .

مك‌نامارا که معتقد است بانك جهانی بیشترجنبه‌یك آژانس‌توسعه دهنده تایك سازمان انتفاعی دارد گفت که بانك جهانی در مقابل کشور های عضو احساس مسئولیت میکند و در وام دادن بکشورهای عضو هدف های عالی و انسانی و مفیدی دارد.

وی خاطرنشان ساخت ، دربانك جهانی به بهره برداری و ازدیاد منافع از طریق پرداخت وام توجهی نمیشود و سعی براین است که‌تا حدامکان به‌پیشرفت‌و توسعه‌کشور ها کمك شود .

در مورد پرداخت وام بایران مك‌نامارا گفت با اینکه ایران ازمنابع سرشار نفت بهره‌منداست و ازاین منبع درآمد در راه‌توسعه و پیشرفت امور مختلف بخوبی میتواند بهره‌برداری کند معهذا بانك جهانی با پرداخت وام‌بایران کمك به‌تسریع پیشرفت این‌برنامه های عمرانی ایران خواهد کرد .

رئیس بانك جهانی درگفتگوی خود از تغییرات و تحولات وسیع در سیستم های تولید محصولات کشاورزی سخن گفت و افزود که بانك جهانی علاوه بر کمك های مالی سعی دارد بنحو احسن کشور های در حال توسعه را در جریان این تحولات قرار دهد که‌بتوانند هرچه زودتر مستقلا موادغذائی و مواد خام مورد نیاز صنایع خویش را فراهم سازند و طریقه صحیح و جدید سرمایه گذاری و بهره‌برداری از آن را فراگیرند .

* عضویت شرق

رئیس بانك جهانی در پاسخ‌یك پرسش گفت چنانچه بانك جهانی تقاضائی مبنی بر عضویت ازکشور های اروپای شرقی دریافت کند آنرا مسلما مورد توجه قرارخواهد داد .

وی گفت قوانین بانك جهانی که در سال ۱۹۴۵ وضع گردیده هیچگونه تمایزی بین کشور های جهان قائل نگردیده است .

وی گفت یوگسلاوی یك‌کشور عضو بانك جهانی است و تاکنون در حدود ۳۷۵ میلیون دلار ازبانك مذکور وام گرفته است .

جناب آقای دکتر اقبال رئیس هیئت مدیره و مدیر عامل شرکت ملی نفت ورئیس هیئت مدیره شرکت ملی صنایع پتروشیمی ایران و آقای باقر مستوفی مدیر عامل شرکت ملی صنایع پتروشیمی در حال ورود به‌غرفه پتروشیمی در نمایشگاه آسیائی .

تلویزیون آمریکائی
وستینگهاوس
باتصویر فوری

کنسرت هنرستان باله مادام
لیلی لازاریان
در انجمن دوشیزگان و بانوان
شامل : رقصهای اصیل‌ایرانی ـ باله‌مدرن ـ یونانی ـ ارمنی ـ امریکای‌لاتین ـ باله کلاسیك ورقص های شادتوسط هنرجویان‌هنرستان ساعت ۷٫۳۰ بعدازظهر روز پنجشنبه ۲۴مهرماه
محل تهیه‌بلیط :انجمن دوشیزگان‌وبانوان (خیابان بهارشمالی نبش نامجو)ودفتر هنرستان (خیابان‌شاه پیست متری‌اول جهارراه تیرتلفن ۴۲۳۹۸)
ضمناسرویس تلفنی ۳۱۱۲۲۵ بلیط مورد نظرشما رابه‌محل کاریامنزل میاورد.

شهردار در جلسه خصوصی انجمن شهر گفت :
برای اصلاحات شهری
برنامه های دراز مدت و کوتاه مدت تنظیم میشود

در شماره دیروز اطلاعات خبر مذاکرات انجمن شهر تهران را که بعد از ظهر روز یکشنبه در پارك شهر تشکیل شده بود نوشتیم در این خبر اشاره باین نکته شده بود که انجمن شهر جهت‌بررسی برنامه های شهرداری یك جلسه خصوصی نیز تشکیل داد .

امروز آقای سپهر سخنگوی انجمن شهر تهران مذاکراتی را که درجلسه خصوصی انجمن شهر مورد بحث‌واقع شده است در اختیار خبرنگاران‌قرار داد .

دراین‌جلسه اعلام گردید که درشهر تهران مشکلات فراوانی وجود داردو نیز تاکید گردید که در تشکیلات شهرداری باید تجدید نظر شود .

آقای نیك‌پی شهردار تهران دراین جلسه ضمن تشریح برنامه کار خود در شهرداری اظهار داشت که برای‌رفع مشکلات‌شهری باید دونوع‌برنامه‌یکی کوتاه و دیگری دراز مدت تنظیم‌و مو بمو اجرا گردد . شهردار گفت از اینطریق میتوان‌برای‌تامین رفاه‌عمومی هرچه زودتر اقدام کرد .

درجلسه خصوصی نمایندگان انجمن شهر تهران و شهردار که‌مدت دوساعت بطول انجامید نمایندگان انجمن شهر بررسی های دقیق وسریع شهرداز را درزمینه مشکلات شهری ونیازمندیهای عمومی مردم تهران‌ستودند وضمن‌تائید برنامه های شهردار اعلام داشتند که در زمینه اصلاحات شهری و اجرای برنامه‌های عمرانی از هر جهت بین شهردار و نمایندگان انجمن وحدت نظر وجود دارد .

آقای نیك‌پی شهردار تهران طی بیانات خود در انجمن یادآور شدکه هر تصمیمی را شهرداری اتخاذ کند حتما با نظر انجمن شهر بوده ونظریات وپیشنهادات نمایندگان را موجب و عامل اصلی پیشرفت کارها میداند.

روزنامه فردا
فردا منتشر میشود

روزنامه دیپلمات
چهارشنبه‌ها خواندنی است

کمك‌های‌شیروخورشید بسیل‌زدگان تونس

سخنگوی جمعیت شیرو خورشیدسرخ ایران اعلام داشت که بعد ازظهر دیروز نخستین قسمت ازکمك های این‌جمعیت‌برای آسیب‌دیدگان‌سیل‌اخیرتونس بوسیله‌یك‌هواپیمای‌نیروی هوائی شاهنشاهی به تونس حمل شد . این کمك ها شامل ۲۵تن خواربار ، دارو و مقدار کافی‌لباس و وسائل گرم‌کن برای سه هزار نفر است که با مبلغ پنج‌هزاردلار وجه نقد ، بنمایندگان جمعیت‌هلال‌احمر تونس تحویل می شود .

HAWI LUX
هاویلوکس
معتبرترین نام در صنعت رنگسازی

آغاز دومین هفته نمایش موفقیت‌آمیز بهترین فیلم ایرانی
در سینماهای
اونیورسال ـ اروپا ـ میامی ـ ایران ـ سانیا
تیسفون ـ پانوراما ـ داریوش ـ مونت کارلو ـ وآستارا (تجریش)
جدائی
پوری بنائی
ایرج قادری
قائم مقامی
ظهوری
هاله . کامی‌کروی . مهرداد شیده
آزاد . میری . شهرزاد . اشراق
کارگردان رضا صفائی
خیابردار همایون ارجمند
پخش از: نوروز فیلم
ازکسانیکه درهفته اول‌نمایش فیلم «جدائی» را دیده ولذت برده‌اند بپرسید که «جدائی» چگونه فیلمی است وآنگاه‌آن‌را تماشا کنید .

ازامروز
فخرالدین در فیلم
حاجی‌مراد
با شرکت : شهرآشوب ـ مظفرتما

آگهی قبول هنرجو
اداره‌برنامه‌های‌تئاتر وزارت فرهنك و هنر یکدوره شش ماهه برای تدریس تئاترترتیب داده است ، از علاقمندان دعوت میشود جهت ثبت نام وکسب اطلاعات بیشتر همه روزه‌قبل‌ازظهرها (۹ـ۱۲) به دبیرخانه اداره برنامه های تئاترواقع در خیابان شاهرضا . خیابان پارس شماره ۳۲ مراجعه نمایند .
دبیرخانه اداره برنامه های تئاتر

دانشگاه تهران
دانشکده پزشکی
روز چهارشنبه ۲۳٫۷٫۴۸ ساعت ۱۰ صبح درسالن کنفرانس بیمارستان پهلوی راجع بمطالب زیر بحث‌خواهد شد .
اول ـ یك بیمار مبتلا به‌فشار خون کلیوی
دوم ـ یك بیمار مبتلا به‌آنوریسم شریان‌زیرچمبری
سوم ـ یك بیمار مبتلا به‌آنوریسم شریانی وریدی ریه‌راست
ورود برای کلیه همکاران محترم و علاقمند آزاد است . م‌الف۷۹۲۳
ازطرف سرپرست دانشکده‌پزشکی

آ ـ ۵۰۲۷۶

ازفرداصبح درسینما
گلدن‌سیتی

بزرگترین اثر دراماتیك سال ... فیلمی برتر از آنچه تاکنون درجهان سینما بوجود آمده است

آنان اورا متهم شناختند، محکومش‌کردند، شکنجه‌اش نمودند ولی درهمه حال بیش ازهمیشه ازاووحشت‌داشتند

مترو گلدوین مایر تقدیم میکند ـ فیلمی ازجان‌فرانکن‌هایمر MGM
اقتباس از نوول پرناردمالامود برنده جایزه پولیتزر
مردسرنوشت
رنگی
باشرکت آلن بتس ـ درك بوگارد ـ هیوگریفیت ـ الیزابت هارتمن
the fixer

تماشای این فیلم برای اشخاص کمتر از ۱۴ سال ممنوع است

او دختری بود جوان ، سرکش ، دوست داشتنی‌وآماده برای عشق ، تنفر و نابودکردن یك کانون‌خانوادگی

ازامشب فقط در
سینما امپایر

روداستایگر ـ کلربلوم
جودی‌گیسون
در فیلم رنگی
"3 into 2 won't go"
جائی برای سومی نیست
باشرکت : پگی‌اشکرافت ـ پل‌راجرز
محصولی از کمپانی یونیورسال

تماشای این فیلم برای اشخاص کمتر از۱۸سال ممنوع است