اطلاعات

شنبه ـ ۹ اسفندماه ۱۳۵٤ ـ سال پنجاهم
شماره ۱٤۹٤۷ تکشماره ۱۰ ریال
۲۸ صفحه

شهبانو: افریقا فصل تازه‌ای در تاریخ تحول بشر میگشاید

علیاحضرت شهبانو هنگام ورود به سنگال در فرودگاه داکار مورد استقبال پرزیدنت سنگور رئیس جمهوری سنگال قرار گرفتند. در صفحه ۲۵ عکس رادیوئی آسوشیتدپرس

تعطیل نوروزی مدارس اعلام شد

درصفحه ٤

حقایق تازه درباره عکس امیر کبیر

صفحه ۱۲

درمرکز بررسی قیمتها مورد مطالعه قرار گرفت

قیمت جدید اتومبیل‌های داخلی

صاحبان کارخانه‌ها ازمرکز بررسی قیمتها خواستار افزایش قیمت اتومبیل شدند

در صفحه آخر

★ طرح عوارض جدید از اتومبیل‌ها با تغییراتی در کمیسیون امور دارائی و اقتصادی مجلس تصویب شد

نحوه وصول عوارض و مالیات از اتومبیل‌ها اعلام گردید

۲۰۰ هزار اتومبیل از پرداخت عوارض معاف شدند

درصفحه ٤

۳ سوک بزرگ

درصفحه ٤

هوا

تا ۱٤ ساعت برفی است

درصفحه ٤

وزیر بازرگانی در فروشگاه کورش

درصفحه آخر

ایرانی‌ها به هیمالیا میروند

درصفحه ٤

باتهام رشوه‌خواری در اداره مهندسی نیروی زمینی

۱۹ نفر در دادگاه نظامی محکوم شدند

۷ سرهنگ، یک سروان و ۱۱ نفر غیر نظامی به زندان و پرداخت جریمه محکوم شدند

۷ نفر از متهمان بیش از ۱۱ میلیون ریال رشوه گرفته بودند

درصفحه ٤

جوانان ما پیروز شدند

«غلام پیروانی» کاپیتن پر فروغ تیم فاتح جوانان ایران شادمانه سومین جام بین‌المللی ولیعهد را برسر دست بلند کرده است و باین سان به احساسات شوق‌انگیز ۲۰۰۰۰ تماشاگر حاضر در استادیوم تاجگذاری شیراز پاسخ می‌گوید. ایران باشکست ۰ـ۱ شوروی قهرمان شد. در صفحه ۷

پس از ٤۰ روز محاکمه و یک هفته شور

رئیس سابق کارخانه قند اصفهان به ٤ سال زندان محکوم شد

درصفحه ٤

در یک مسابقه جهانی

دختر ۱٤ ساله گیلانی برنده جایزه اول نقاشی شد

درصفحه ٤

اخطار یک زن پیشگو درباره حمله مریخی‌ها به امریکا

درصفحه ٤

حراج بیسابقه

اشتیاء عتیقه

رجوع بصفحه ۱٤ نیازمندیها

تلفن دکتر احمد بهادری از ٦۲٦۳۱۱ به ۸۹٦٦۱۱ انتقال یافت.

جناب آقای مهندس حسن شریفیان

عضو هیئت مدیره شرکت سرا و آقایان مهندس محمود و محمدعلی شریفیان با اندوه فراوان درگذشت دائی گرامیتان آقای سید مصطفی شیخ‌الاسلامی را تسلیت عرض نموده سلامتی و بقای عمر آن خانواده محترم را از درگاه خداوند متعال خواستاریم.

هیئت مدیره و کارمندان شرکت سرا

بانهایت تاسف وتاثر فوت مادر گرامی دوست و همکار عزیزمان آقای حسینعلی اعتضادی رابه عموم دوستان وخانواده محترم اعتضادی تسلیت می‌گوئیم.

مجلس ختم از ساعت ٤ الی ٦ بعدازظهر روز دوشنبه ۱۱ر۱۲ر۵٤ در خانقاه صفی علیشاه برگزار خواهد بود.

شرکت صنعتی پلاستیک پرسپولیس

جناب آقای حسینعلی اعتضادی

بانهایت تاسف فوت مادر گرامیتان را بشما و آن خانواده محترم تسلیت می‌گوئیم.

هیئت مدیره و کارکنان شرکت سهامی تیک تاک ـ شرکت سهامی ایران ریوت.

اطلاعیه

شرکت پس‌انداز ووام مسکن کورش بزرگ

بقیه در صفحه نیازمندیها

امضاء کنندگان زیر اعضای نظام معماری و ساختمانی جناب آقای دکتر محمدحسین کاشانی ثابت و جناب آقای مهندس عبدالله بزرگ‌زاد را برای عضویت هیئت مدیره نظام معماری در رشته ساختمان که نامزدی خود را اعلام داشته‌اند کاندید مینمائیم.

مجتبی سلطانی، محمود توانا، علی اصغر اقتصاد، احمد افشار، مصطفی کرمانی، بزرگ علویان، محمد شایگانی، عزت‌الله اسکندری، نعمت مین‌باشیان، محسن معارفی، فتحعلی ایزدپناه، محمدحسین پیروز، علی صالحی، طهماسبی، رحمت‌الله صفائی، محمود خوئی، محمدعلی مروارید، حسین سهیل، ابراهیم موسویان، عمادالدین عمادی، محمد ادیب سمیعی، حبیب مهدوی اردبیلی.

جناب آقای مهندس منوچهر آزموده

مدیریت عامل و رئیس هیئت مدیره شرکت معاملات خارجی ایران

ضمن تبریک، انتصاب شایسته آنجناب باعث خوشحالی دوستان بوده و موفقیت بیشتر شما را در پیشبرد هدف های شاهنشاه آریامهر از خداوند آرزومندیم.

مهدی عظیمی. مهندس کاظم لک نژادی. ایرج یمینی. هوشنگ بهار

جناب آقای شهرستانی وزیر محبوب راه و ترابری

ازاینکه بندای کارکنان اداره راه و ترابری اراک پاسخ مثبت فرمودید صمیمانه سپاسگزاریم توفیق هرچه بیشتر جنابعالی را در اجرای منویات مقدس شاهنشاه آریامهر ازخداوند بزرگ مسئلت داریم.

کارکنان اداره راه و ترابری اراک

آقای دلیر حقیقی شهردار محبوب مراغه و وکیل محترم دادگستری

انتخاب شما بعنوان عضو اول هیئت مدیره اتحادیه شهرداریهای کشور با رای قاطع شهرداران محترم نشانه دموکراسی انتخابات مزبور بوده ومثل تمام اقدامات عمرانی و خدمتگزارانه شما باعث خوشحالی و سربلندی عموم همشهریان مراغه‌ای میباشد توفیق بیشترتانرا در خدمت به شاهنشاه عظیم‌الشان و شهرداریهای کشورآرزو می نماید.

از طرف مردم مراغه ـ رئیس انجمن شهرستان مراغه ـ جواد پورسلطانی

جناب آقای دکتر منوچهر تسلیمی

وزیر محترم بازرگانی

ضمن آرزوی موفقیت هر چه بیشتر آنجناب در راه پیشبرد هدفهای رهبر عالیقدر شاهنشاه آریامهر انتصاب بجای آقای مهندس منوچهر آزموده را بسمت رئیس هیئت مدیره و مدیر عامل شرکت معاملات خارجی ایران تبریک میگوئیم.

دکتر ضیاء ـ مهندس باقر هیئت ـ مهندس محمود احمدی

جناب آقای خسرو افقهی

مدیر عامل محترم شرکت فارانل

درگذشت پدر گرامیتان را تسلیت گفته، سلامت شما و سایر بازماندگان را آرزو مندیم.

مدیران و کارکنان شرکت فارانل

درگذشت پدر بزرگوار جناب آقای خسرو افقهی همکار عزیز خودرا بایشان و سایر بازماندگان آن مرحوم تسلیت میگوئیم.

هیئت مدیره شرکت فارانل

جناب آقای دکتر منوچهر تسلیمی

وزیر محترم بازرگانی

انتصاب شایسته آقای مهندس منوچهر آزموده را به سمت مدیریت عامل و رئیس هیئت مدیره شرکت سهامی معاملات خارجی ایران تبریک عرض مینمائیم و توفیق همگان را درانجام نیات عالیه شاهنشاه آریامهر و خدمت به میهن عزیز از خداوند متعال خواستاریم.

علی اصغر عظیمی. مهدی عظیمی

جناب آقای حسینعلی اعتضادی

فوت مادر گرامیتان را تسلیت می‌گوئیم.

کارکنان و هیئت مدیره شرکت آما

فارغ التحصیلان دانشکده فنی تبریز

مشخصات و آدرس کامل خود را به انجمن فارغ‌التحصیلان صندوق پستی ۳۷۷ تبریز ارسال دارند.

جناب آقای صمد شله‌چی

انتصاب شایسته جنابعالی رابه مدیریت کل اداره اشتغال اتباع بیگانه تبریک گفته موفقیت روزافزون شمارا خواهانیم.

شرکتهای ای‌تی‌تی ایران. دکتر بهنام

آ ـ ٤۷۰۰۹

اهالی غرب و شمال تهران (گیشا)

افتتاح تاکسی سرویس «گیشا» را جشن خواهند گرفت

تلفن‌ها: ٦۳۳۲٤۲ ـ ٦۳۸۹۹۸ و ٦۳۷٦۵۷

۷ گنج

قرعه‌کشی ۱۸ روز دیگر

۲

MANN FILTER

شرکت مان‌فیلتر (سهامی خاص)

به آدرس زیر انتقال یافت

تخت طاوس مقابل خیابان جم شماره ۲۰۹

تلفن ٦۲۷۱۱٤ ـ ٦۲۹۳۱۲

تأسیس شعبه جدید

بانک ایران و انگلیس در شهرستان تبریز

باکمال خوشوقتی باطلاع میرساند که به موجب اجازه‌نامه شماره ۱۹٦۷ رتب مورخه ۲۵ر۱۰ر۱۳۵٤ بانک مرکزی ایران شعبه کورش کبیر بانک ایران و انگلیس در خیابان کورش کبیر شهرستان تبریز در تاریخ سیزدهم اسفند ماه ۱۳۵٤ گشایش میباید.

بانک ایران و انگلیس

جلسه همگانی

انتخابات نظام معماری و ساختمانی

شورای همکاری سازمانهای معماری و ساختمانی از کلیه شخصیت های حقیقی، معمار، شهرساز، راه و ساختمان، تاسیسات، و نمایندگان شخصیتهای حقوقی دعوت می کند بمنظور آشنائی بیشتر با کاندیداها و همگامی در انتخابات نظام معماری و ساختمانی در جلسه همگانی که در ساعت چهار و نیم بعدازظهر روز دوشنبه یازدهم اسفندماه در محل کانون مهندسین ایران واقع در خیابان پهلوی ـ بالاتر از میدان ونک امتداد میرداماد تشکیل میشود شرکت فرمایند.

کانون مهندسین ایران ـ انجمن آرشیتکتهای ایران ـ جامعه مشاوران ـ سندیکای شرکتهای ساختمانی ـ سندیکای مهندسان مشاور و معمار سندیکای شرکتهای تأسیساتی ـ انجمن مهندسان مشاور ایران ـ کانون فارغ التحصیلان دانشکده معماری و شهرسازی دانشگاه ملی

ریچارد نیکسون رئیس جمهوری‌پیشین آمریکا به سفر خصوصی‌خود در جمهوری خلق چین پایان داد و رهسپار کشورش شد. ناظران پکن ونیز چندتن از مقامات بلندپایه چینی‌سفر نیکسون به چین را مهم و«ثمر بخش» خواندند. عکس از نیکسون‌در جریان سفر چین ودر دانشگاه «تسینگوا» گرفته شده است. رئیس‌جمهوری پیشین آمریکا دراین عکس به پوستر های دیواری می نگرد که درآنها «رهروان سرمایه داری» چین بشدت محکوم شده‌اند. «عکس رادیویی آسوشیتدپرس»

جنگجویان صحرا، یک جمهوری عربی مستقل تشکیل دادند

الجزایر ـ خبرگزاری فرانسه ـ رویتر ـ دبیرکل جبهه « پولیزاریو » بعد از ظهر دیروزرسما تشکیل جمهوری عربی دموکراتیک صحرا ، را در سرزمین های آزاد شده صحرای غربی اعلام داشت . دبیر کل جبهه پولیزاریو تصریح کرد که از روز جمعه پرچم جمهوری عربی صحرا در سراسر مناطق‌آزادشده‌صحرا باهتزاز در آمده است .

شورای ملی موقت صحرا در اعلامیه‌ای که دیشب در الجزایر انتشار یافت تاکید کرد که جمهوری جدید یک کشور آزاد و مستقل‌بوده‌و ازیک سیستم دموکراتیک ترقیخواه الهام میگیرد مذهب رسمی جمهوری جدید اسلام است . در اعلامیه شورای ملی موقت صحرا که توسط خبرگزاری الجزایر انتشار یافت تصریح شده است که کشور عربی متحد جدید صحرا کلیه قرارداد های بین‌المللی را محترم شمرده و وابستگی خود را به کشور های غیر متعهد و منشور اتحادیه عرب و سازمان وحدت افریقاو اعلامیه حقوق بشر اعلام‌میدارد.

شورای ملی موقت صحرا از همه کشور های برادر و ممالک جهان درخواست میکند که جمهوری دموکراتیک جدید را برسمیت بشناسند و در پایان اعلامیه اضافه شده است که کشور جدید صمیمانه مایل استروابط خارجی خود را براساس دوستی ،همکاری و عدم مداخله در امور کشور های دیگر استوار سازد. از سوی دیگر دبیر کل جبهه پولیزاریو ضمن پیامی‌که دیشب برای برزیدنت مختار اولدداداً رئیس جمهوری موریتانی فرستاده توطئه موریتانی را علیه مردم عرب صحرا محکوم کرده و پس از اشاره به حوادثی که منجر به ورود نیرو های مراکش و موریتانی به صحرا شده تاکید کرده است که غاصبین حقوق دیگران تا وقتی که قربانیان این اقدام غیر قانونی وجود دارند نمی‌توانند روی آرامش به‌بینند .

ناظران سیاسی در الجزایر اظهارعقیده کردند که تشکیل جمهوری عربی صحرا ابعاد تازه‌ای به مسئله صحرای غربی میدهد در عین حال که این اقدام آغاز مجدد درگیری مسلحانه‌بین جبهه پولیزاریو و نیروهای مغرب و موریتانی را بدنبال خواهد داشت بیم آن میرود که جنگ‌صحرا جنبه بین‌المللی‌خود بگیرد زیرا کشور های تندرو پیشاپیش آنها الجزایرولیبی که بدون قید و شرط از خود مختاری مردم صحرا پشتیبانی میکنند . جمهوری جدید را برسمیت خواهند شناخت

دولت مغرب هنوز در برابر جمهوری دموکراتیک صحرا عکس‌العملی نشان نداده است اما این اقدام جبهه « پولیزاریو» موجب تسکین محافل سیاسی نشده است زیرا پولیزاریو قرار بود در ماه ژانویه تشکیل جمهوری جدید را در صحرای غربی اعلام کند ولی بعدا صلاح در این‌دید تا پایان دوره محکومیت اسپانیا اعلام جمهوری جدید را بتعویق بیاندازد . دیروز پس از حدود یکصد سال حضور اسپانیا در صحرای غربی پایان یافتو نیرو های اسپانیا دو روز قبل از تاریخی که تعیین‌شده بود تا آخرین نفر این سرزمین را ترک کنند .

دولت اسپانیا ضمن اعلامیه‌ای کمپنجشنبه شب در مادرید انتشار یافت تاکید کردکه کلیه تعهدات خود درانسبت به‌صحرا محترم خواهد شمرد ولی دراعلامیه وضع‌قضائی صحرای غربی پس‌از خارج شدن نیروهای اسپانیا از این سرزمین روشن نشده است .

تهدید مراکش

ظاهرا اسپانیا که‌از دیروز اداره صحرا را به مغرب و موریتانی واگذار کرده می‌خواهد همان روش پیشین خودرا نسبت به‌این مسئله دنبال کند. اسپانیا معتقد است تاوقتی‌که مردم‌صحرا نتوانند آزادانه سرنوشت خودرا تعیین کنند استعمار ازاین منطقه رخت برنخواهد بست خبرگزاری الجزایر متن اظهارات دبیرکل جبهه‌پولیزاریو را درباره تشکیل جمهوری دموکراتیک عربی صحرا چنین نقل کرده است .

بنام خدای بزرگ وبیاری ایزد توانا برای تحقق بخشیدن به‌اراده‌ملت عرب‌که برای به‌ثمررسانیدن فداکاری های عظیمی‌که مردم صحرا متحمل شده‌اند پرچم‌جمهوری دموکراتیک عربی ازامروز درسرزمین ساکویا، «الحمرا» و وادی‌ذهاب به‌اهتزاز درآمده است. دیشب مراکش و موریتانی تهدید کردند که‌اگر سازمان وحدت افریقا جبهه پولیزاریو را بعضویت بپذیرد آنها از این‌سازمان خارج خواهند شد .

تهدید بی‌سابقه مغرب ومراکش کنفرانس وزیران کشورهای افریقائی راکه در آدیس‌آبابا تشکیل شده با بحران بزرگی روبرو ساخته است .

در واشنگتن وزارت امور خارجه امریکا از تفسیر اعلامیه مربوط به‌تشکیل جمهوری دموکراتیک صحرا خودداری کرده اما شک نیست‌که امریکا در شناختن جمهوری جدید شتاب نخواهد کرد .

از سوی دیگر سرهنگ قذافی رئیس شورای انقلاب لیبی ضمن پیامی‌که بعنوان سلطان حسن دوم فرستاده مخالفت خودرا باالحاق صحرای غربی به‌مراکش اعلام داشته وتاکید کرده است‌که اقدام مغرب به‌ملحق کردن صحرا بمراکش با توسل بزور صورت گرفته است . سرهنگ قذافی درپیام خود که توسط خبرگزاری لیبی انتشار یافت بوخامت اوضاع در صحرای‌غربی اشاره‌کرده باخودمختاری مردم صحرا موافقت نموده است .

تنگ‌سیائوپینگ رسما متهم به‌خیانت شد

پکن‌ـ آسوشیتدپرس ـ دیروز (جمعه) پوستر های تبلیغاتی جدیدی با حروف بسیار درشت بردیوارها ی‌انستیتوی زبانهای خارجی دانشگاه پکن ظاهرشد که در آنها برای نخستین‌بار اسم تنگ سیائوپینگ معاون اول نخست وزیر چین بعنوان هدف اصلی تبلیغاتی که اخیرا در این کشور علیه «پویندگان راه سرمایه‌داری» برپا شده است ذکر گردید .

در پوستر های جدید گفته شده است که «تنگ» یک‌دست راستی است و برای نابود کردن ثمرات انقلاب فرهنگی چین تلاش و دسیسه‌چینی‌کرده است .

از این مهمتر اتهامی است که در مورد جنبه دیگری از فعالیتهای تنگ عنوان شده‌است وطبق آن معاون اول نخست وزیر چن، ومردی که تنهادر حدود یکماه پیش از اوبعنوان نخست وزیر آینده چین نام برده میشد. برای تبرئه کردن صدها نفراز افسران ارتش و صاحب منصبان سابق دستگاه های دولتی پس از محکوم شدن آنان در انقلاب فرهنگی ۱۹۶۷ چین تلاش‌کرده است .

در یکی دیگر از پوستر ها تنگ متهم شده که حتی از چیانگ‌کای‌شک رئیس‌جمهوری سابق چین ملی(فرمز) طرفداری کرده است. این اتهام درواقع به معنای متهم کردن تنگ به ارتکاب خیانت به کشوروحزب کمونیست است .

تصفیه سیاسی

یکی از مفسران شوروی دیروز پیشگویی کرد که‌درچین تصفیه سیاسی جدیدی صورت خواهد گرفت که هدف از آن ضعیفتر کردن بازهم بیشتر مخالفان مائوتسه‌تونگ خواهد بود .

آناتولی کراسیکوف ازمفسران خبرگزاری رسمی شوروی ـ تاس‌ـ درتفسیر خود اظهارنظر کرده است که مبنای تئوریکی تصفیه جدیدی را که در چین برپا خواهد شد بحثهای جاری مطبوعات چین درباره اهمیت نسبی‌پیشرفت اقتصادی ومبارزه طبقاتی تشکیل خواهد داد . طرفداران مائو عقیده دارندکه ملاحظات طبقاتی و سیاسی بیش از هرچیز دیگر اهمیت دارد. مفسر روسی خاطرنشان کرده است که روزی نمیگذرد که در چین با حملات سخت و جدید علیه دشمنان‌مائوتسه تونگ درداخل حزب‌کمونیست همراه نباشد وروزنامه مردم ارگان حزب کمونیست چین مستقیما توصیه‌میکند که‌انقلاب فرهنگی چین ژرفتر شود و ادامه یابد.

مفسر خبرگزاری تاس اضافه کرده است که در چین عده زیادی از اشخاصی‌که‌درگذشته آبرو و احترامی داشته‌اند هم از جنبه جسمی و هم ازلحاظ اخلاقی بوسیله دار و دسته مائوتسه‌تونگ مورد آزارقرار گرفته و درهم شکسته شده‌اند.

اخبار کوتاه جهان

ژرژ مارشه : بین کمونیستهای فرانسه و شوروی اختلاف عمیقی وجود دارد

● پاریس ـ خبرگزاری فرانسه ـ ژرژ مارشه دبیرکل حزب کمونیست فرانسه برای نخستین‌بار تاکید کرد که‌بین احزاب کمونیست‌فرانسه‌وشوروی اختلاف عمیقی وجود دارد .

ژرژمارشه‌در یک‌گفتگوی رادیوئی گفت‌بعلت وجود اختلاف نظر شدید با مسکو دربیست‌و پنجمین کنگره حزب کمونیست شوروی شرکت نکرده است .

اختلاف نظر احزاب کمونیست شوروی و فرانسه براثر خط مشی سیاسی جدیدی است که حزب کمونیست فرانسه پس‌از کنگره اخیر خود پیش گرفته و دیکتاتوری پرولتاریا را ترک گفته است .

مرزهای کنیا و اوگاندا بسته‌شد

● نایروبی ـ خبرگزاری فرانسه ـ دولت‌کنیا اعلام داشت که مرز های‌خود رابروی کالاهای‌صادراتی و کالا هایی که بمقصد اوگاندا فرستاده میشود، بسته است .

این اقدام بدرخواست یکصد هزار نفر ازتظاهر کنندگان کنیائی علیه ادعا های مارشال امین که ادعای مالکیت قسمت هائی از سرزمین کنیا را نموده بعمل آمده است.

تلاش برای برکناری پرون

● بوئنوس آیرس ـ آسوشیتدپرس ـ دیروز درحالی که‌تلاش رهبران نیرو های اقلیت‌آرژانتین برای برکنار کردن خانم ایزابل پرون رئیس جمهوری این کشور بیش‌از هر زمان دیگر شدت یافته بود وی با هواپیما بوئنوس آیرس‌را برای‌گذراندن یک‌مرخصی طولانی ترک گفت .

اولین کتاب در پیرامون طبقه بندی مشاغل و حقوق و مزایای کارمندان تدوین مهندس مجتبی فاضلیان تلفن ۳۱۰۵۷۵
آ ـ ۱۹۳۳۰

یک پزشک برای تحقیق درباره خطر امواج رادیو اکتیو بسفارت امریکا درمسکو اعزام شد

واشنگتن ـ رویتر ـ وزارت خارجه آمریکا یک پزشک متخصص را به مسکو فرستاده است در این‌باره تحقیق کند که آیا بکار برده شدن امواج میکروویو بوسیله مقامات ضد اطلاعاتی شوروی برای بدست‌آوردن اطلاعات‌محرمانه از سفارت امریکا در مسکو باعث ابتلای کارکنان‌این سفارت به سرطان لمفاوی (خون) و یابیماری آنمی (بیحالی) نشده است .

طبق گزارش منابع صلاحیتداری‌که‌این خبر از آنها بدست آمده است پزشکی که وزارت خارجه آمریکا برای انجام‌دادن این ماموریت به مسکو فرستاده است‌دکترسام زوائیل نام دارد و انتظار میرود که مطالعاتو معاینات خود را در سفارت آمریکا ظرف دوهفته آینده انجام‌دهد.

آگاهان سفارت آمریکا در مسکو گفتند که دولت آمریکا به همسر یک کارمند زن سفارت آمریکا در مسکو که ظاهرا براثر تشعشعات رادیو اکتیویته ناشی‌ازادوات الکترونیکی اطراف ساختمان سفارت آمریکا در مسکو دچار سرطان شده بود خسارت سنگینی پرداخت کرده است ، این زن که بعنوان کارمند در سفارت آمریکا در مسکو کار میکرد تشعشات رادیو اکتیویته دچار بیماری سرطان شد و در سال ۱۹۶۹ درگذشت شوهر او از دولت آمریکا تقاضای ده هزار دلار خسارت کرد که با این تقاضا موافقت شد .

منابع مطلع میگویند اما بنابه دلایلی دولت آمریکا افشای این مطلب را تاکنون مسکوت گذارده بود .

فورد : مسئله ماری جوانا کشیدن پسر من حل شده است

واشنگتن ـ یونایتدپرس ـ جرالدفورد رئیس‌جمهوری آمریکا اعلام کرد که مساله «ماری‌جواناکشیدن» پسروی «جک» حل شده است .

از فورد در میامی طی مصاحبه‌ای سئوال شد که برای‌هزاران‌نفر پدرانی که کشف می‌کنند که فرزندانشان مواد مخدر میکشند چه اندرزی دارد ؟ رئیس‌جمهوری آمریکا درجواب گفت : من با هربچه‌ای ـ خواه مال خودمو یا فرزند هر خانواده دیگری باشد و ماری‌جوانا بکشد شدیدا مخالفم . هنگامیکه ما در خانواده خود پی بردیم که انحرافی وجود دارد از صمیم قلبما فردی ازاعضای خانواده که انحراف به او مربوط بودصحبت کردیم و من فکر میکنم که اکنون اگر واقعا مساله‌ای در خانواده ما بنام استعمال ماری جوانا وجود داشته، حل شده است .

مخترع تلفن یک ایتالیائی بوده است

نیویورک ـ یونایتدپرس ـ انجمن تاریخ ایتالیا طی شکایتی که عنوان کرده مدعی شده است کـه الکساندر گراهام‌بل‌به ناحق مخترع تلفن معرفی گردیده است .طبق ادعای‌شکایت کنندگان مخترع واقعی تلفن مردی ایتالیایی بنام «آنتو نیوموچی» است .

این شخص بطوریکه شکایت کنندگان گفته‌اند ۵ سال جلوتر از گراهام بل درصددبرآمد که اختراع تلفن‌رابه‌نام خود ثبت‌کند اما بدلیل احساسات‌ضدایتالیایی شدیدی‌که‌آن زمان در آمریکا وجود داشت تقاضای وی پذیرفته نشد .

مردان اندونزی درخواب از زنان خود اجازه ازدواج مجدد میگیرند

جاکارتا ـ خبرگزاری فرانسه ـ اتحادیه بانوان اندونزی مردان این کشور را متهم کرد که با استفاده از خواب همسران علامت انگشت آنها را روی کاغذی که در آن به شوهران‌شان اجازه داده شده است یک زن جدید بگیرند میگذارند ..

طبق قانون جدیدی که در اندونزی وضع شده کلیه مردان متاهل در صورتی که بخواهند یک همسر دیگر اختیار کنند باید رضایت همسر اولی خود را جلب کنند .

مغز موسولینی را بسرقت بردند

پرمداپیو (ایتالیا) ـآسوشیتدپرس ـ دزدان ناشناس صبح زود دیروز (جمعه) قبل از طلوع آفتاب به مقبره‌ای‌که بنیتوموسولینی دیکتاتور فاشیست سابق ایتالیا در آن دفن شده است دستبردزدند وقسمتی از مغز وی‌را ربودند . این سرقت هنگامی صورت گرفته که ده سال قبل از آن راشل همسر سابق موسولینی که اینک ۸۶ سال دارد در پایان یک کشمکش ۲۰ساله حقوق توانسته بود حکمی‌ازمقامات‌دادگستری ایتالیا دریافت کندو بموجب آن اجازه یابد که قسمتی از مغز شوهرش راکه قبلا برای مطالعات روانشناسی به یکی از بیمارستانهای نظامی آمریکا در واشنگتن فرستاده شده بود پس بگیرد .

علاوه بر قسمتی از مغز موسولینی که پیکرش در ۱۹۵۷ در آرامگاه کنونی دفن شده تعدادی از کلاه های گوناگون وی نیز از داخل محفظه های بلوری به‌سرقت رفته است.

اسرائیل ، طرح‌صلح اردن وسوریه را جالب میداند

اورشلیم ـ رویترـ مقام‌های رسمی دولت اسرائیل دیشب گفتند اردن و سوریه سرگرم بحث و بررسی درباره طرح تازه صلح خاورمیانه هستند.

مقام های دولت اسرائیل این طرح را «جالب» و درعین حال با ارزش توصیف کردند.

گزارش مربوط به طرح مشترک اردن ، سوریه رایک روزنامه چاپ بیروت انتشار داده ونوشته است ملک‌حسین و حافظ‌اسد سرگرم بررسی طرحی هستند که بموجب آن دو کشور به اسرائیل قول میدهند دست از خصومت و جنگ علیه این کشور خواهند شست . اسرائیل نیز به نوبه خود بایدکرانه غربی‌رود اردن و بلندی‌های جولان را تخلیه کند .

به گفته مقام های اسرائیل پیشنهاد و طرح تازه اردن و سوریه مورد توجه رهبران اسرائیل واقع‌شده‌و این‌کشور آماده است درباره آن باسوریه و اردن وارد مذاکره شود .

در صورت صحیح بودن گزارش وروزنامه چاپ بیروت ملک‌حسین در سفر آینده‌اش به واشنگتن درباره طرح پیشنهادی صلح با رهبران آمریکا گفتگو خواهد کرد .

رادیو پنوم‌پن گفت :

جتهای امریکائی کامبوج را بمباران کردند

بانکوک ـ آسوشیتدپرس ـ دولت کامبوج امریکارا متهم ساخت که جت‌های‌بمب‌افکن‌این کشور پایتخت و چند نقطه این کشوررا بمباران‌کرده وسبب‌قتل ۱۵ تن‌وزخمی شدن ۳۰ نفر گردیده‌اند . سفارت آمریکا در کامبوج اتهام را رد کرد .

بااینحال رادیو پنوم‌پن در برنامه‌ای گفت که چند جت اف ۱۱۱«امپریالیستها » سه بمب برمرکز «سیم ریپ » فرو ریخت وباعث‌قتل و زخمی‌شدن‌عده‌ای بیگناه شد . هواپیماها پس از بمباران دهکده بطرف تایلند گریختند .

در مسکو خبرگزاری تاس گزارش رادیو پنوم‌پن‌رابا آبو تاب انتشار داد .تاس نوشت‌سه هواپیمای اف ۱۱۱ ساخت آمریکا یک شهر کامبوج را بمباران کردند .

با وجود تکذیب رسمی سفارت آمریکا در تایلند رادیو پنوم‌پن اعلام کرد هواپیماهای متجاوز بعداز بمباران شهر بسوی غرب و به سمت تایلند گریختند .

این رادیو اضافه کرد دولت کامبوج این تجاوز وحشیانه امپریالیزم امریکارا شدیدا محکوم میکند . رادیو پنوم‌پن گفت بمب های فرو ریخته شده به مدارس و یک کلینیک‌پزشکی آسیب های‌شدیدواردساخته‌اند.

در واشنگتن وزارت خارجه امریکا گزارش رادیو پنوم‌پن‌را خنده‌دار خواند .

پراموج نخست‌وزیر تایلند نیز دیروز گفت ادعای دولت کامبوج درست نیست و هیچ هواپیمایی درروز این حمله ادعایی از کامبوج به خاک تایلند نگریخته بود .

رهبران زئیر وآنگولا باهم ملاقات میکنند

نیروهای افریقای جنوبی درمرز آنگولا بحال آماده‌باش درآمدند

اونداگوئا ـ خبرگزاری‌فرانسه‌ـ طی ۲۴ ساعت اخیر در طول مرز های هزار و سیصد کیلو متری بین آنگولا و نامی آرامش ظاهری برقرار شده و هیچگونه نقل و انتقال نظامی بچشم نمیخورد معذالک نیرو های‌مسلح افریقای‌جنوبی بحال آماده‌باش کامل جنگی درآمده‌اند . چندین هزار نفر از سربازان افریقای جنوبی با توپخانه های سنگین و واحد های‌زره‌پوش‌همچنان درجنوب آنگولا موضع گرفته‌اند دولت پرتوریا از دیروز واحد های ضد چریکی را که دارای‌تحرک فوق‌العاده‌ای هستند نیز بحال آماده‌باش کامل‌درآورده است.

این نبردها با هلیکوپتر های مسلح به مسلسل های سبک و سنگین و زره‌پوش های سبک مجهز هستند .

رهبران افریقای جنوبی بیم آن دارند سربازان کوبائی که اکنون ازکارآزاد کردن‌سراسر آنگولا فراغت حاصل کرده‌اند به کمک نهضت ملی نامی بی «سواپو» وارد جنگ شوند ، با اینکه نیرو های افریقائی جنوبی در مرز های نامی‌بی بدقت مراقب‌اوضاع هستندولی وضع زمین طوری است که نمیتوانند از نفوذ چریک های «سواپو» به‌نامی‌بی جلوگیری کنند .

در کامپالا مارشال ایدی امین اظهار داشت که پرزیدنت موبوتو حاضر است پس از خلع‌سلاح‌یکمیلیون آنگولائی که به زئیر پناهنده شده‌اندآنها را به آنگولا باز گرداند بشرط آنکه پرزیدنت نتو امنیت آنهارا تضمین کند .

سخنرانی رهبران خارجی احزاب کمونیست درکنگره حزب کمونیست شوروی

در بیست و پنجمین کنگره حزب کمونیست شوروی چندتن‌از رهبران خارجی احزاب کمونیست از جمله رهبر حزب کمونیست ایتالیاسخنانی ایراد کردند. رهبر حزب کمونیست ایتالیا از این نظریه که حزب ایتالیا محق است راه مستقل خود ازمسکو را پیموده و بااحزاب دیگر سیاسی ایتالیا همکاری نزدیک داشته باشد، دفاع کرد. از جمله سخنرانان فیدل کاسترو دبیر اول کمیته مرکزی حزب کمونیست کوبابود که عکس وی را حین سخنرانی نشان میدهد. «عکس رادیویی یونایتدپرس»

ایدی امین دیروز پس از مذاکره با وزیر امور خارجه زئیر تلگرافی در این زمینه به عنوان دبیر کل‌سازمان وحدت افریقا مخابره کرد .

در این مذاکرات وزیر امور خارجه زئیر نگرانی دولت متبوع خود را از تهدیدی که حضور نیرو های کوبائی و شوروی در آنگولا برای‌امنیت زئیر پیش آورده است ابراز داشت .

روی‌میسون وزیر دفاع انگلستان اعلام کرد که امکان مداخله نظامی کشور وی‌در رودزیا وجود ندارد .

وزیر دفاع بریتانیا در حالیکه برای گروهی‌ازمردم حوزه‌انتخابی خود سخنرانی میکرد گفت :برای انگلستان منطقی نیست که در مناطق آشوب زده جهان ایفای نقشهای نظامی را برعهده بگیرد.

روز جمعه در کینشازا کسب اطلاع شد که رهبران زئیرودولت جنبش خلق برای آزادی آنگولا (مپلا) قرار است ظرف ۲۴ساعت آینده هر دو بطور جداگانه به پایتخت‌جمهوری کنگو،برازاویل بروند و با رئیس جمهوری آن ملاقات کنند . ناظران سیاسی عقیده دارند که این دیدار های جداگانه کوششی بسیار جدی برای برطرف کردن اختلافات‌زئیر و دولت مپلااز راه دیپلماتیک است . با اینحال هنوز روشن نیست که آیا ترتیبی داده‌خواهد شد تا رئیس جمهوری زئیر ورهبر دولت میلادرکنگوی سابق فرانسه با یکدیگر ملاقات کنند یاخیر.

حمل‌ونقل کالابین‌موزامبیک و رودزیا قطع شد

سالیسبوری ـ رویتر ـ وزارت حمل و نقل رودزیا دیروز اعلام کرد که بدنبال بازداشت شدن ۱۶ نفر از مقامات راه‌آهن‌رودزیا در موزامبیک قسمت عمده‌ترافیک وارداتی رودزیه دچر توقف شده است .راه آهنی که از طریق موزامبیک ارتباط رودزیا را بادریا تامین میکند مهمترین راه‌ترافیک بازرگانی خارجی رودزیاست .این راه آهن به‌رودزیا اجازه داده‌است که تا حدود زیادی بار مجازات و محاصره اقتصادی‌را که‌بدستور سازمان ملل در معرض آن‌قرار گرفته است‌سبک‌ترکند.سخنگوی وزارت حمل و نقل رودزیا اظهار داشت که ۱۶ نفر از کارکنان راه آهن این کشور در مجاورت مرز رودزیا در موزامبیک بدستور مقامات‌این‌کشور بازداشت‌شده‌اند

طرح ساختمان مسجد مسلمانان دررم تهیه‌شد

رم ـ آسوشیتدپرس ـ چهار طرح که از طرف معماران عرب وایتالیایی‌برای ساختمان‌مسجد مسلمانان در مرکز شهر رم ـ یعنی‌درقلب‌قلمرو آئین‌کاتولیکی جهان پیشنهاد شده‌است‌دیروز در بردن جایزه‌ای که برای اینکار تعیین شده است سهیم شدند . با اینحال‌هیئت‌داورانی که طرح های پیشنهاد شده را ارزیابی میکندو از کارشناسان عرب و ایتالیائی تشکیل شده است اظهار نظر کردکه‌هیچیک از طرح های برنده مسابقه‌ای که جنبه بین‌المللی داشته بقدر کافی خوب و رضایت بخش نیست .

طی مراسمی‌که روز گذشته‌در رم‌برپا شدبعد از آنکه ابتدایکی از روحانیون آیاتی‌ازقرآن را تلاوت کرد پرنس محمد زید‌ـ الحریبش رئیس مرکز اسلامی رم اعلام نمودکه‌جایزه ۲۲۵۰۰ دلاری به چهار قسمت تقسیم شده و به چهار طرحی که از همه بهتر شناخته شده‌اند تعلق گرفته‌است .دونفر ازآرشیتکت های پیشنهاد کننده طرحهای مذکور به سبک سنتی و دو نفر دیگر از آنان طرح های خود را به سبک مدرن‌پیشنهاد کرده‌اند .

مقامات شهرداری رم پس از آنکه دربار واتیکان‌از مخالفت با فکر بنا کردن‌مسجد اسلامی در قلب قلمرو آئین کاتولیکی صرفنظر کرد ۳۰۰۰۰ مترمربع زمین را که در کنار «سفارت مصر»دررم قرارگرفته است به رایگان در اختیا مکز اسلامی رم قرار دادندتا برای بناکردن مسجدمورد استفاده قرارگیرد. امیر حریبش اظهار داشت که اعانات سخاوتمندانه‌ای در کشور های مختلف اسلامی و خصوصا در عربستان سعودی برای بنا کردن مسجد اسلامی رم پرداخت شده است ولی هنوز پول های جمع آوری شده کافی نیست و در میان ممالک مسلمان‌مخصوصا ایران وعده داده استکه بازهم از پرداخت کمک مالی به مرکز اسلامی رم خودداری نخواهد کرد.

حج عمره نوروزی
تشویق و ترغیب زائران محترم عمره نوروزی سالهای قبل بنده را بر آن داشت که‌این‌خدمت مقدس را باموافقت سازمان محترم اوقاف در سطحی عالی و بهترین هتلها تجدید نمایم. حرکت ۲۵ اسفند بمدت۲۴روز حاج بسطامی تلفن دفتر مرکزی ۹۵۴۶۶۲ و شعبات: ۹۶۲۳۵۴ خیابان آذربایجان رودکی و ۳۵۴۵۰۰ بوذرجمهری نو و ۷۹۲۷۳۰ نارمک
آ ـ ۴۶۷۲۶
۱ـ۲

CARPIGIANI
کارپی‌چیانی
ماشین بستنی سازی کارپی‌چیانی ایطالیائی قیفی دو رنگ و توربینی (سفت‌کن) بزرگ و کوچک رسیده مراجعه فرمائید .
شرکت بهروز خیابان تخت‌جمشید شماره۱۷۶و۱۷۸
تلفن ۸۲۹۰۷۱
۱ـ۲

بهترین هدیه نوروزی
رباعیات حکیم عمر خیام
با ۵۰ مینیاتوررنگی از
استاد حسین بهزاد
باهتمام دکتر اسفندیاری
۱ـ فارسی ـ انگلیسی ـ عربی
۲ـ فارسی ـ انگلیسی ـ آلمانی
۳ـ فارسی ـ انگلیسی ـ فرانسه
محل فروش: کتابفروشی کیوان
وسایر کتابفروشی‌های معتبر

هدیه
جوان
پسند
پارکر
مدل ۲۱ و ۴۵
قلم خود نویس پارکر
۴۵ و ۲۱ مخصوص
دانش‌آموزان وجوانان
است.
PARKER
نماینده انحصاری
شرکت ادکا
خیابان سپهبد زاهدی (فیشرآباد)
ساختمان پارکر
تلفن:۸۳۰۵۲۸ـ۸۲۶۳۰۴
هرقلمی با
جوهر سوپر
کوئینک پارکر
بهتر می نویسد.

بالابر کارن
باوینچ امریکائی کوئنینگ
KOENIG WINCHES

اولین شرکت سازنده بالابرکاران درایران
ظرفیت: ۳۰۰ـ۵۰۰ـ۱۰۰۰ کیلوگرم
برقی ـ بنزینی ـ دیزل
۶۵۸۸۸۴ـ۶۵۷۸۳۰ـ۹۶۰۹۸۰

هیچ
ماشین تحریراین مشخصات راندارد
فقط هرمس
● خط فارسی کاملاً جدیدو متفاوت هرمس، در اوج زیبائی
● هرمس با حاشیه بند اتوماتیک
● هرمس با نوار مخصوص حروف برجسته (مانندچاپ)
● باظرافت و دقت سوئیس
● تضمین شده
باتکمه
ریال ۱/۲
مرکزماشینهای اداری ایران

ساختمان مرکز ماشینهای اداری ایران: خیابان شاه روبروی لاله
تلفن: ۶۶۴۱۴۵ـ۶۶۴۳۴۵ـ۶۶۳۳۷۶ـ۶۶۷۴۵۳ تلکس: ۲۱۵۱۱۳

پیام والاحضرت شاهدخت اشرف پهلوی

برای رسیدن به برابری کامل زن و مرد هنوز راه درازی در پیش داریم

در ضیافتی به ناهار که به افتخار شاهدخت اشرف پهلوی در نیویورک‌برپا شد، هنری کی سینجر وزیر خارجه آمریکا، ذوالفقار علی بوتو نخست وزیر پاکستان و نیز همسر سناتور یاکوب جاویتس نیز شرکت داشتند. در عکس بترتیب از چپ براست: هنری کی‌سینجر، والاحضرت اشرف، بوتو و یاکوب جاویتس دیده میشوند (عکس رادیوئی آسوشیتدپرس)

والاحضرت شاهدخت اشرف پهلوی ریاست عالیه سازمان زنان ایران، بمناسبت سالروز هشتم اسفند ۱۳٤۱ و صدور فرمان برابری کامل حقوق زن و مرد ایرانی پیامی فرستادند.

دراین پیام والاحضرت تاکید فرموده‌اند که در تاریخ تحولات زندگی زن ایرانی روز هشتم اسفند سرآغاز فصلی پر شکوه ودرخشان است.

در این روز نیمی از جمعیت کشور فرصت یافتند که در ساخت‌نهادهای اجتماعی و سیاسی مملکت مشارکت فعالانه داشته باشند و در حقیقت حقوقی که به‌آنان اعطا شد نیمی از سرمایه عظیم نیروی انسانی کشورما را که در گذشته بیحاصل تباه میشد در راهسازندگی و پیشرفت بکار گرفت و راهی راکه اعلیحضرت رضاشاه کبیربنیانگذار ایران‌نوین در ۱۳۱٤ آغاز کرده بود بسر منزل مقصود نزدیک ساخت.

ضمن تجلیل خاطره شکوهمند این روز تاریخی بجاست که به وضع زن در جامعه جهانی باجمال نظر افکنیم و موقعیت او را در دنیای پرتلاش امروز ارزشیابی کنیم.

در سفرهای اخیرخود به‌بعضی از کشورهای آفریقائی چون همه جا توجه اصلی من به بهبود وارتقاء مقام زن معطوف است متاسفانه دریافتم که زنان در بسیاری از نقاط‌جهان درشرایط دردناکتر ازآن چه در یکچنین دورانی قابل تصور است بسر می‌برند.

والاحضرت در قسمت دیگری از پیام خود افزوده‌اند:

بعقیده من در این مورداین خود زنان هستندکه چنین‌وضعی را پذیرفته‌اند. چه اگرمساوات کامل وحقوق واقعی خود را می‌خواستندمسلمابدست‌میاوردند. درمیان این دو قطب مختلفکه به آن اشاره کردم در کشور ما به نسبت مدت کوتاهی که امکانات برای زنان ایرانی فراهم شده پیشرفت زنان قابل توجه ورضایت بخش‌بوده است ولی در عصری که سرعت پیشرفت‌ها و کثرت دستاوردها بحدیست که پیوسته موفقیت‌های گذشته رابه بایگانی خاطرات‌شیرین می‌سپارد وهر روز بیش ازپیش آدمی‌را در انتظار آینده‌های درخشان‌تر نگاه می‌دارد،

احساس رضایت در هیچ مرحله‌ای از پیشرفت نباید مارا آنچنان قانع و غافل‌سازد که از تلاش و کوشش خود بکاهیم زیرا با همه نتایجی که تاکنون بدست آمده هنوز برای رسیدن به برابری کامل زن و مرد و شرکت جدی وفعالانه زنان در فرایند توسعه‌رامدرازی در پیش داریم. اکثریت زنان ما بیسوادند و باسوادان نیز از دانش خود بهره‌کافی نمی‌گیرند ونمی‌رسانند هنوز در بسیاری از خانواده‌ها پندارها و برداشت‌های نادرست برای زن مقامی فروتر وکهتر می‌شناسد

در مقابل این همه امکانات و این میدان وسیع بسیاری اززنان ایرانی در حال بی‌تفاوتی بسر می‌برند. کشورما می‌خواهد و می‌باید هر روز پیروزی تازه‌ای در جهان داشته باشد این پیشرفت زمانی سریع و کامل صورت می‌گیرد که زنان ایران‌به نقش حساس خود پی‌ببرند و مسئولیت ورسالت خطیری راکه تاریخ بخصوص در این زمان بعهده آنان گذاشته است باز شناسند.

درپیام والاحضرت اشرف همچنین آمده است:

سال بین‌المللی زن به پایان رسید ولی دهه بین‌المللی زن‌آغاز گردیده است وامیدوارم دراین دهه زنان سراسر جهان بکوشند تاجامعه جهانی را بیشتر با واقعیت‌های موجود و نابرابری هائی که تحمیل آن به زنان‌دور از شئون انسانی و منافی‌حقوق بشر است آشنا و آگاه سازند.

اکنون که در آستانه سال نو قرار داریم و ملت حق‌شناس ایران بزودی پنجاهمین سال شاهنشاهی پهلوی را جشن می‌گیرد، زنان کشورکه ازمواهب تلاش‌های سازنده پنجاه سال‌اخیر بیش از همه بهره‌مند گردیده‌اند به یقین در جریان این آئین فرخنده به‌اصالت واهمیت‌تحولاتی که بهمت برادرتاجدارم سرنوشت ساز جامعه ایرانی گردید بیشتر پی‌می‌برند و امیدوارم ازامکاناتی که این سال برای آنان فراهم می‌سازد در راه پیشرفت خودو جامعه خود حداکثر استفاده را بعمل آورند.

٤ خمره در خارك کشف شد

جزیره‌خارك ـ خبرنگار اطلاعات

چهار خمره سفالی ، درجزیره خارك ،ازدل‌خاك بیرون آورده‌شد. قدمت خمره ها هنوز معلوم‌نشده ولی گفته میشود ، قرن‌ها پیش این خمره ها را زیرخاك پنهان کرده‌اند .

خمره‌های قدیمی ، هنگامی کشف شد که کارگران اسکله جنوب ، درساحل دریا، سرگرم کندن کانال برای کشیدن کابل برق بودند وقتی اولین خمره از زیرخاك بیرون آمد، کارگران کار خود ـ کندن کانال ـ را متوقف کردند و ماجرا را به مامورین انتظامی و مقام های محلی اطلاع دادند.

عده‌ای از ساکنان جزیره‌خارك که‌از ماجرای کشف خمره آگاه شده بودند . دور کانالی را که کارگران برای کشیدن کابل‌برق کنده بودند،اجتماع کردندومنتظر بودند تا محتویات خمره ها راکه خیال میکردند طلاو جواهر است تماشاکنند. اما خمره هاخالی‌بود وجز سنك ریزه‌و خاك چیزی‌داخل آنها نبود!

عامل افشای سوءاستفاده شهرداری آمل باکتک از کار بر کنار شد!

آمل ـ خبرنگار اطلاعات:

عزت‌اله مهدوی متصدی اعتبارات شهرداری آمل که سوء استفاده درشهرداری این‌شهررافاش کرده‌بود، آخروقت روز پنجشنبه پس‌ازاین که توسط آقای‌اویسی شهردار ازکار برکنار شد باوی به مشاجره پرداخت واز چندتن ازکارکنان شهرداری کتك خورد.

اویسی شهردارآمل ،عزت‌اله‌مهدوی راکه از بدوورود بازرسان اعزامی‌باآنها همکاری کرده بوداز کار برکنار کردو دراختیار کارگزینی گذاشت .

مهدوی عصر دیروز هنگامی‌که بازرسان استانداری مازندران دریکی از اتاقهای شهرداری سرگرم رسیدگی به پرونده سوء استفاده درشهرداری‌آمل بودند برای تحویل فتوکپی بعضی اوراقو اسناد وارد اتاق شدنواز برکناری‌خود از سمت متصدی اعتبارات آگاه گردید.

مهدوی به اویسی شهردارآمل که‌درآنجا حضورداشت گفت:

درپی این ماجرا بین اووشهردارمشاجره لفظی شدیدی درگرفت . مهدوی باوساطت بازرسان ازاتاق خارج شد اما در محوطه شهرداری احسان‌اله یوسفی رئیس امور ساختمانی شهرداری و چندتن دیگراز کارمندان شهرداری ضمن‌توهین به وی، اوراکتك‌زدند .

عزت‌اله‌مهدوی بلافاصله شکایتی تسلیم مقامات انتظامی کرد وچون اظهارناراحتی میکردبه پزشکی قانونی معرفی شدتا مدت درمان برای‌وی تعیین شود.

سابقه ماجرا

٦ماه پیش شخصی بانام مستعار «رسول‌حق‌گو» شکایاتی همراه اسناد و مدارك‌علیه شهرداری بوسیله پست سفارشی برای دادستان آمل فرستاد.

چون هویت مدعی آنطورکه‌بایدوشاید مشخص نبود رسیدگی دقیق به‌پرونده موکول به شناسائی این‌شخص شد.

سرانجام با اعلام‌جرم آقای محمود پیرزاد رئیس سابق انجمن شهر آمل‌وآقای غلامعلی فرهنگی بازرس اتاق اصناف علیه شهردار و ۷تن ازکارکنان شهرداری واعضای انجمن شهر ، این شخص خودرامعرفی کردو معلوم شدوی کسی نیست جز عزت‌اله مهدوی متصدی اعتبارات شهرداری.

مهدوی پس‌از معرفی خودبه‌اعلام جرم کنندگان پیوست وشکایاتی علیه شهردارو۷ تن‌ازکارکنان شهرداری تسلیم دادستان آمل‌کرد.

باتوجه به‌این مسایل ۳بازرس از استان مازندران‌مامور رسیدگی به‌پرونده شدندوآقای رضوانی رئیس دادگستری‌آمل نیز بادریافت نیابت قضائی از طرف دادستان دیوان کیفر تحقیقاتی رادراین زمینه آغازکرد.

دیروز نیز ازطرف وزیرکشور آقای‌دیرین دوست بازرس وزارت‌کشور مامور رسیدگی به‌پرونده‌شدوکارخود راشروع کرد.

طرح بهبود تاکسی رانی تهران تهیه شد

کل تاکسی های تهران تعداد تاکسی های تلفنی محدوداست و طرح فوق شامل آنها نمی شود .

تاکسی اتوبوس !

در این طرح قید شده است که تاکسی های معمولی‌تهران در مسیر خود براساس میل راننده مسافر راسوار و پیاده میکنند ، بنابراین سرویس این قبیل تاکسی ها نوعی سرویس بین تاکسی و اتوبوس است‌که در نتیجه طرز حرکت آنها نه شبیه تاکسی واقعی و نه شبیه اتوبوس است . در طرح پیشنهادی کمیته حزبی‌ترافیک و حمل و نقل ضمن تاکید به اینکه این نوع طرز حرکت‌تاکسی ها یکی‌ازعوامل ایجادبی‌نظمی ترافیک‌تهران است اشاره شد که : در شرایط فعلی مسافرین تاکسی در نقاط پراهده درکنار خیابان ها و در نقاطی ازلحاظ ایمنی نیزمناسب نمی باشندمی ایستند وباصدای‌بلند به راننده تاکسی در حال حرکت مقصد خود را می فهمانند .

همچنین تاکسی ها نیزبرای سوار کردن مسافر ناچارند با سرعت کم از مقابل مسافرین‌که در نقاط مختلف بطور پراکنده ایستاده‌اند عبور کنند وگاهی نیز بدون گرفتن مسافر توقف نمایند که در نتیجه وضع‌معلی بازده کار تاکسی ها را پائین آورده و بالاخره از نقطه‌سایر مسائل ترافیک‌شهری این‌وضع باعث کم شدن کشش خیابان‌ها وناراحتی عصبی و گاهی نیز باعث تصادف میشود .

کارت سبز مسافران

با توجه به‌مطالب فوق‌کمیته پیشنهاد کرده‌است‌که رانندگان تاکسی های معمولی تهران موظف شوند در مناطق شلوغ در ایستگاه های مخصوص مسافر سوار یا پیاده کنند و در سایر نقاط از روش معلی‌پیاده و سوار کردن مسافر استفاده نمایند ، برای تسهیل درانجام طرح فوق پیشنهاد شده است که در مناطق شلوغ تهران‌فعلا از ایستگاه های اتوبوس‌برای ایستگاه سوارو پیاده کردن مسافر تاکسی ها استفاده‌شود. همچنین پیشنهادشد برای‌اینکه تاکسی هامجبور نباشنددرتمام ایستگاده های اتوبوس واقع در مسیر خود جهت گرمن مسافر توقف کنند کارت‌های مخصوص با رنگ و علامت مشخص جهت توزیع بین مسافران تاکسی ها تهیه شود تا مسافرین این کارت ها را هنگامی که قصد سوار شدن‌به تاکسی‌دارنددر ایستگاه‌اتوبوس در دست بگیرند و تاکسی ها نیز برای گرفتن مسافر فقط در ایستگاه هائی‌که مسافرین‌حامل کارت مخصوص در انتظارند توقف کنند .

آجر فشاری را گران‌میفروشند

آجر فشاری بعلت کمبود عرضه در روز های اخیر عملا گرانتر از قیمت های اعلام شده بفروش می رسد و قیمت آن از هزاری ۱٤۹۰ ریال به ۲۰۰۰ ریال رسیده است .

فروشندگان آجر فشاری وقتی در برابر پافشاری برخی از مشتریانی که می خواهند آجر را به قیمت رسمی خریداری کنند ،قرار می گیرند ، تاریخ تحویل‌را به چند هفته بعد موکول می کنند .

بعبارت دیگر قیمت آجر برای تحویل فوری و یکی دو روز ، دو هزار ریال است .

خبرنگار ما اضافه میکند که کمبود عرضه در یکی دو روز اخیر در برخی ازکوره های تولید آهک دیده‌میشود و قیمت‌این‌مصالح ساختمانی نیز تحت تاثیر قرار گرفته است .

MACO · MEUDON
M
AIR COMPRIME
کمپرسورهوای فشرده
ماکومرون
ساخت فرانسه
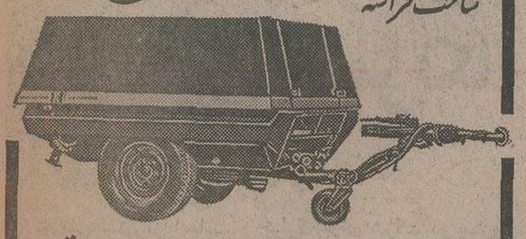
ظرفیت از ۱۳۰۰ الی ۱۷،۰۰۰ لیتردردقیقه ـ متحرک‌بموتور دُوئیتس
نماینده انحصاری وزنه (شرکت سهامی خاص)
خیابان ایزنهاور ٦٤٦ تلفن ۸٤ ـ ۹۵۰۰۸۱

لاستیک
ویکتوریا
برای تراکتور
باقدرت واستحکام بی نظیر
مخصوص انواع تراکتور
VICTORIA
نماینده انحصاری در ایران
شرکت دنیای طایر
تهران خیابان ملت‌سه‌راه‌اکباتان تلفن ۳۰٤٦۷٤ ـ ۳۱۱٤٦۲ ـ ۳۰٤٤۸۳

آماده تحویل
چیلر از ۲۰ الی ۱۲۰ تن اسمی
تهویه از ۵ الی ۳۰ تن اسمی
برای کسب اطلاعات بیشتر به شرکت
برودت
خیابان روزولت ـ روبروی دانشسرایعالی
کوچه ثاقب شماره ۱٤ تلفن ۸۳۰۸۷۳ ـ ۸۳۰۸۷٤
مراجعه فرمائید.

خنك در تابستان ـ گرم در زمستان
با استفاده از سوخت ارزان گازوئیل یا گاز بجای برق
با دستگاه تهویه مطبوع آبزروبشن
نیگاتا
خیابان تخت‌طاووس ـ روبروی‌امیراتابك شماره ۱۴۵
تلفن ۸۵۶۶۹۰ ـ ۸۵۸۷۷۸ ـ ۶ و ۸۵۳۲۲۵

برای فروش کاشی وسرامیك های ساخت فرانسه وایتالیا ازتهران و شهرستانها نماینده فعال‌میپذیریم
تلفن‌های ۸۳۲۲۹۹ و ۸۳۷۷۸٤

مشعل الکو ELCO
ساخت سوئیس
مخصوص سوخت گاز ـ گازوئیل ـ گازمازوت
نمایندگی انحصاری شرکت مهندسی
پاپلابن تلفن ۸۳۰۳٦۱
ازشهرستانهای شیراز ـ اصفهان ـ مشهد نمایندگی میپذیرد

شرکت اوزانگ
اجراکننده:
رنگ آمیزی ترافیك
طرح و خط‌کشی جاده‌ها ـ شهرها
فرودگاهها و پارکینگ ها
رنگ آمیزی صنعتی
(سند بلاستینگ)
رنگ آمیزی ساختمانی
تهران ـ خیابان قدیم شمیران
روبروی سینما مولن روژ
نبش شهناز یك شماره ۳۱۲
تلفن ۷۵۸۲۴۰

تی.پی.ال
یك راه عملی برای حل مشکلات تلفنی

امتیازات انحصاری تی.پی.ال
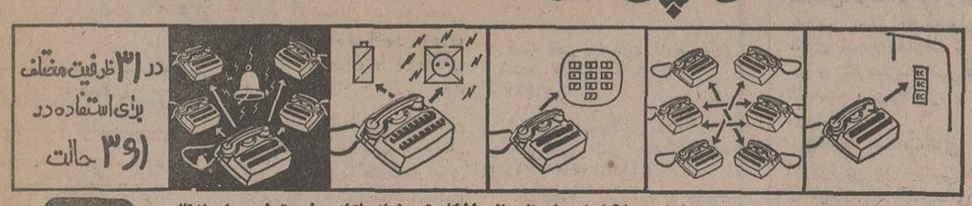

جهت اخذ نمایندگی :
کلیه . موسسات و افراد علاقه‌مند را در تهران و شهرستانها، بهمکاری دعوت میکنیم
نماینده انحصاری در ایران شرکت ایران مکانس
تهران ۱۵ ـ خیابان تخت جمشید شرقی . خیابان جهان شماره ۲۴
تلفن : ۷۵۹۶۰۰ ـ ۷۵۹۶۷۷ ـ ۷۵۷۳۳۸ ـ ۷۶۵۷۹۸

آژانس مسافرتی موندیال تقدیم میدارد
IATA
WATA
تورهای نوروزی با هواپیمای جت، در هتلهای درجه‌یك،
صبحانه وناهار، ایاب وذهاب، گردش و ورودیه‌ها، عوارض فرودگاهها، در معیت‌مترجم ایرانی و راهنمایان محلی
اروپا ۱۲ روز باصبحانه قیمت ٦٤۰۰ تومان
لندن ـ هامبورك ـ پاریس
حرکت ۲٦ـ۲۷ اسفند و دوم فروردین
اروپا : ۱۵ روز قیمت ٦۲۰۰ تومان
لندن ـ هامبورك باصبحانه
حرکت ۲٦ و ۳۰ اسفند ۱ و ۲ فروردین
تور لندن ۱٤ روز
قیمت ۵٤۰۰ تومان باصبحانه
حرکت ۲۲ـ۲۳ـ۲٤ـ۲۵ اسفند و اول‌ودوم فروردین
تور ۱۹ روزاروپا وجزایر قناری
قیمت ۸۸۵۰ تومان
مادرید ـ سانتاکروزتناریف ـ لندن ـ رم ـ حرکت ۲۸ و ۲۹ اسفند ۱ و ۲ فروردین
اروپا ۱٤ روز باصبحانه قیمت ۵۹۹۰ تومان
لندن ـ پاریس
حرکت ۲۲ـ۲۳ـ۲٤ـ۲۵ و ۲٦ اسفند
اروپا ۲۱ روز قیمت ۸۵٤۰ تومان
نیس ـ بارسلون ـ لندن ـ پاریس ـ رم. حرکت ۲۱ـ۲۲ـ۲۳ـ۲٤ـ۲۵ و ۲٦ اسفند
موندیال
تمام ایام هفته حتی جمعه ها از ساعت ۸،۵ صبح تا ۷،۵ شب یکسره باز است
برای رزرو جابه‌آژانس مسافرتی موندیال
خیابان ویلا شماره ۱۵ تلفن‌های ۸۲۱۹۹۰ و ۸۳۸۳۰۲ ـ ۸۲۰۲۵٦ و ۸۲۵۳٦٦ مراجعه فرمائید .

صاحبان صنایع و بازرگانان کشور
الاخاء
تنها مجله عربی زبان ایران با داشتن نمایندگی در ۱۱ کشور عربی
روزهای شنبه منتشر میشود

اخبار ایران وجهان

گزارش حسین حصاری فرستاده اطلاعات به تولیدو

روسها با چهره‌ای دگرگون به‌امریکا آمده‌اند

تیم ملی کشتی آزاد ساعت ۱۱٫٤٥ دیروز بوقت آمریکا به «تولیدو» رسید و اولین برنامه پس از اقامت انجام یک تمرین سریع و سبک بود.

از آرایش کشتی‌گیران تیم کشور میزبان «آمریکا» هنوز اطلاع قاطعی نداریم.

در مورد ارنج تیم شوروی ضمن‌اینکه «شاهمرادف» مربی تیم سعی داشت حرفی نزند بالاخره توانستیم اسامی‌نفرات تیم شوروی را از او بگیریم.

٤٨کیلو: آناتولی‌خاریتانیوک. ٥٢ کیلو: تلمان پاشایف. ٥٧ کیلو: ولادیمیررامونوف. ٦٢ کیلو: الکسی زورا. ٧٤ کیلو: روسلان آشورعلیف. ٨٢ کیلو: رومان بیشویلی. ٩٠ کیلو: بکخان تونگانف. ١٠٠ کیلو: ولادیمیرگلوتکین. ١٠٠ کیلو ببالا: سسلان‌اندیف.

و اینطور که از اسامی تیم برمی‌آیدروسها با چهره‌دگرگون به آمریکا آمده‌اند و از ۹ تن کشتی‌گیران روس که درتفلیس قهرمان شدند فقط ۲ نفر دراین تیم حاضرند.

شوروی در حال حاضر در تدارک برای شرکت در بازی های المپیک و قهرمانی اروپا میباشد و گروهی از کشتی گیرانش در اردوی آمادگی برای‌حضور در مسابقات‌قهرمانی اروپا بسر میبرند.

تیم ایران فردا برابر آمریکا اولین مسابقه خود در کادر مسابقات «جام جهانی» را انجام خواهد داد.

تعطیل مدارس

از ۲۸ اسفند تا ١٤ فروردین‌است

کلاسهای مدارس سراسر کشور تا روز ۲۷ اسفند ادامه خواهد داشت و تعطیل ایام نوروزی واحد های آموزشی ایران از روز ۲۸ اسفند تا ١٤ فروردین سال ۱۳۵۵است.

سخنگوی وزارت آموزش و پرورش امروز به خبرنگار فرهنگی اطلاعات گفت:

کلیه دبستانها و دبیرستان های کشور برنامه تحصیلی‌سال ۱۳۵٤ را طبق معمول تا آخرین روز های هفته پیش از نوروز ادامه می‌دهند و دانش‌آموزان موظفند تمام مدت در کلاسها حضور یابند.

این منبع همچنین افزود: جز در بعضی از مدارس‌کشور که بعلت ریزش برف سنگین موقتا تعطیل شده هیچ واحد آموزشی تعطیل نیست و طبق برنامه تعیین شده تا روز ۲۷ اسفند معلمان به تدریس‌اشتغال خواهند داشت.

هفته گذشته در پاره‌ای از مدارس شایع شده بود که‌مدت تعطیلات نوروزی دبستانها و دبیرستانها افزایش یافته است و احتمالا از ۱۵ اسفندمدارس تعطیل خواهند شد ولی طبق گفته‌مقامات‌رسمی‌وزارت‌آموزش و پرورش این شایعه‌بی‌اساس است و تعطیلات نوروزی مدارس مانند سالهای قبل خواهد بود.

برف دراصفهان واراک

دیشب در اصفهان، باران بارید و از سپیده‌دم امروز، ریزش برف در این شهر شروع شد و تا ظهر ادامه یافت.

در این مدت در اصفهان ۶ سانتیمتر برف بزمین نشست.

در همایونشهر، درچه، نجف آباد، تیران، فریدن، چادگان، فریدون شهر و در شهر های دیگر اصفهان و چارمحال بختیاری امروز، برف‌می‌بارید.

دراراک

● ریزش برف در اراک از نیمه شب دیشب شروع شده و همچنان ادامه دارد. تا این ساعت (۱۰ صبح) در اراک ۱۰ سانتیمتر برف بزمین‌نشسته است.

صبح امروز سرمای اراک ۳ درجه زیر صفر بود.

ده متهم کارخانه قند محکوم شدند

محمود هاشمی‌پور

ولی رحیمیان

سیدعباس شهیدی

منوچهر ربیعی

محمد شریفی

جعفر کریمی

حسن‌پوران شیروانی

حاجی دائی

منوچهر زندی

خسرو دادگر

بعد از ٤٠ روز محاکمه و یک هفته شور، دادگاه‌شعبه سوم دیوان کیفر با صدورحکم محکومیت ده نفر از متهمان و تبرئه ٥ نفر دیگر، رای خودرا صبح امروز اعلام کرد.

متهمان پرونده عبارت بودند از هفت نفر کارکنان کارخانه: محمود هاشمی‌پور مدیر عامل سابق، ولی رحیمیان مسئول فنی، سید عباس شهیدی‌حسابدار انبار، منوچهر ربیعی انباردار، محمد شریفی سرپرست باسکول، جعفر کریمی کارگر متصدی باسکول وحسن پوران‌شیروانی دربان و هشت نفر ازکارمندان دولت: مرتضی بینا فرماندار سابق اصفهان، عزیز معماریاشی مدیرکل اداره کشاورزی،حسن ظهیرالدینی مدیرکل کارخانه‌قند اصفهان، منوچهر زندی معاون و حسین حاجی دائی کارمند اداره قند و شکر. اسماعیل اشرفی معاون اداره گمرک، خسرو دادگستر سرپرست سرویس ارزیابی و یوسف سیمون ارزیاب گمرک‌اصفهان.

رای دادگاه

محمود هاشمی‌پور مدیر عامل سابق کارخانه با ۲۰ فقره اتهام به ٤ سال حبس جنحه‌ای.

ولی رحیمیان با ٥ فقره اتهام، محکومیت: ۹ماه‌حبس‌جنحه‌ای، عباس شهیدی با ١٤ فقره، منوچهر ربیعی با ۹ فقره، و محمد شریفی با ۷ فقره اتهام هرکدام به یکسال حبس‌جنحه‌ای. جعفر کریمی و حسن پوران شیروانی هر یک به‌٦ ماه‌حبس جنحه‌ای. حسین حاجی دائی با٤ فقره اتهام به دوسال‌حبس جنائی درجه دو و پرداخت یک فقره ۳٤ هزار و پانصد ریال و یک فقره ٦۹هزارریال جریمه و انفصال ابد ازخدمات دولتی محکوم شدند.

منوچهر زندی به یکسال‌حبس جنحه‌ای و پرداخت ٦٤۲هزار و ٦٦٠ ریال جریمه و خسرو دادگستر به‌٦ماه‌حبس جنحه‌ای و پرداخت ۱۹٥ هزار ریال جریمه محکوم شدند

دادگاه همچنین حکم تبرئه مرتضی فرماندار سابق اصفهان، عزیز معماریاشی‌مدیر کل اداره کشاورزی، اسماعیل اشرفی معاون اداره گمرک، حسن‌ظهیرالدینی مدیرکل‌کارخانه قند و یوسف سیمون ارزیاب گمرک اصفهان‌را صادر کرد.

نظر رئیس دادگاه

درپایان جلسه امروز دادگاه، حسین حسن‌قاجار رئیس شعبه سوم دادگاه دیوان کیفر که متهمان را محاکمه‌کرد درپاسخ پرسش خبرنگارما پیرامون‌کار دادگاه گفت:

بنظر من جریان این محاکمه در پرونده دادگستری ایران ثبت خواهد شد. جنجال و هیاهو در اطراف این پرونده زیاد بود، ولی‌وقتی که ماوارد شور شدیم با استعانت از خدا و وجدان و بر طبق محتویات پرونده رای دادیم.

خبرهای کوتاه

ایرانی ها سال آینده به هیمالیا صعود میکنند

فدراسیون کوهنوردی ایران و ژاپن توافق‌کردند صعود مشترکی‌روی سلسله جبال همالیا انجام دهند. سال گذشته قراردادابتدائی صعود ایران و ژاپن در توکیو بین‌نماینده‌کوهنوردی ایران، مهندس نوروزی ـ و آتانابه ـرئیس فدراسیون کوهنوردی ژاپن ـ امضاء شد.

پس از یکسال تهیه مقدمات و چند بار تمرین‌در تیم امروز از کمیسیونی‌که‌با حضور نمایندگان ایران و فدراسیون کوهنوردی ژاپن تشکیل شد قرار داد نهائی صعود به هیمالیا به امضاء رسید.

ایرانیها و ژاپنی‌ها سال آینده به قله ماناسلو که ۸۱٦۷ مترارتفاع‌داردصعود خواهند کرد.

حکم قطعی بازداشت مهندس موسی‌زادگان

دادسرای دیوان کیفربعد از۲٤ ساعت تحقیق‌ازموسی زاده دومین متهم پرونده سوء استفاده در زمین های عباس آباد، حکم بازداشت قطعی او را صادر کرد.

اکنون‌ماموران‌در تعقیب‌بیژن بدر متهم سوم، پرونده می باشند لیکن تاکنون از او خبری بدست نیامده است.

تشکیل اولین کانون حزبی پست

اولین کانون حزبی‌کارکنان پست در محل آموزشگاه حرفه‌ای‌پست با حضوروزیر پست و تلگراف‌و تلفن‌تشکیل شد. در این اجتماع، حاضران هیات مدیره کانون را برگزیدند

انتصابات

انتصابات زیر امروز در وزارت‌تندرستی و‌رفاه‌انجام شد.

دکتر کاظم یزدی بسمت مدیرکل داروئی ـ توفیق غفوری بسمت مدیر کل‌دفتر آموزش بهداشت.

رئیس سازمان جوانان

در دهمین اجلاس‌سازمان جوانان‌و دانشجویان ایرانی طرفدار ملل متحد که روز پنج شنبه در تالار مرکز مطالعات بین‌المللی دانشگاه تشکیل شد آقای امیرعباس ملک محمدی مجددا بعنوان رئیس‌سازمان مذکورانتخاب شد.

مسافرت رایگان‌با هواپیما

در سال آینده بمناسبت برگزاری جشن‌های‌پنجاهمین سال شاهنشاهی سلسله پهلوی مردم تهران و شهرستانها بطور رایگان با هواپیما، قطار، اتومبیل، اتوبوس و کشتی‌ازپیشرفت های سایر استانهای مملکت بازدید خواهند کرد.

شرکت در مجمع توسعه اقتصادی ایران

به دعوت دانشگاه بروکسل دکترهوشنگ نهاوندی‌رئیس دانشگاه تهران برای شرکت در مجمع توسعه اقتصادی ایران که با همکاری موسسه تحقیقات اروپائی و بازار مشترک ترتیب‌داده شده‌است عازم بلژیک گردید.

دکتر نهاوندی در این سمینار زیر عنوان توسعه اقتصادی ایران، سخنرانی خواهد کرد.

در دانشگاه فرح پهلوی

بمناسبت‌روز هشتم‌اسفند سالگرد آزادی و اعطای حقوق سیاسی زنان ایران مراسمی در سالن‌اجتماعات دانشگاه فرح پهلوی‌برگزار شد.

در این مراسم گروهی از استادان و دانشجویان حضور داشتند.

برکناری رئیس برزن

اهواز ـ محمد علی‌سمیعی استاندار خوزستان دربازدید ازبولوار کورش وپل‌آسیاباد بعلت وجود پاره‌ای نارسائی ها وکم‌کاری و سهل‌انگاری درامر نظافت منطقه دستور برکناری رئیس برزن ناحیه ٦ را صادر کرد.

دربازدید استاندار ازشهر اهواز، شهردار، اعضای انجمن‌شهروگروهی‌ازروسای ادارات‌نیز حضور داشتند.

استاندار دربازدید ۳ ساعته خود دستوراتی‌جهت اجرای طرح ضربتی‌زیباسازی اهواز تا پیش‌از عید صادر کرد.

سقوط دانش‌آموز به رودخانه

خرم‌آباد ـ دانش‌آموز ۸ ساله‌ای بنام زیبا هنگام عبور از روی پل «مازو» واقع‌در نزدیکی‌پاسگاه‌حسینیه خرم‌آباد بداخل رودخانه سقوط کردو وکشته‌شد. جسدزیبا توسط ماموران از رودخانه بیرون کشیده شد.

۲۰۰ هزاراتومبیل درتهران عوارض نمیدهند

درلایحه‌اخذ عوارض‌شماره گذاری‌وسالانه که‌بااصلاحاتی از تصویب کمیسیون دارائی گذشت‌دارندگان۲۰۰هزار وسیله نقلیه‌تهران‌ازپرداخت عوارض سالانه اتومبیل معاف شدند، لیکن دارندگان ٥٥٠ هزار اتومبیل دیگر باید سالانه بین ٥ تا ۳٠ هزار ریال عوارض اتومبیل بپردازند.

در حال‌حاضر تعداد اتومبیل های تهران الف، تهران ـ ب، تهران ـج، تهران ـ د، تهران‌ـ س، تهران ـ ص، تهران‌ـط، تهران ـ ع، تهران‌ـق‌وتهران ل ٥٠٠ هزار دستگاه است که در صورت تصویب نهائی لایحه مورد بحث، صاحبان آن مشمول پرداخت عوارض سالانه بین ٥ تا ۳٠ هزارریال می‌شوند.

براساس لایحه‌جدید شماره گذاری و عوارض سالانه، دارندگان ۲٠٠ هزار وسیله نقلیه تهران که پلاک شخصی دارند(وانت‌بارها، اتومبیل ها، تاکسی ها و کرایه‌ها) از پرداخت عوارض سالانه معاف شده‌اند.

براساس آمار دایره شماره گذاری تهران تعداد وسائط نقلیه پایتخت اعم از پلاک شخصی یا کرایه ۷٥٠ هزار دستگاه است.

امروز همچنین یک مقام مسئول اعلام کردکه پلاک‌های جدید اتومبیلهای‌تهران دارای یک «کد» ۳ رقمی است که با حروف قرمزو در کناره پلاک نوشته می‌شود لیکن شماره پلاکهای اتومبیل های تهران همان شماره‌های٥رقمی‌خواهد بود.

این مقام افزود که تعویض پلاک فقط، یکبار، و از اول سال آینده‌انجام‌میشود ونحوه دریافت عوارض سالانه در سالهای بعد مستلزم تعویض پلاک نخواهد بود.

از دارندگان اتومبیلهائی‌که از روز شنبه ۱٦ اسفند ماه جاری برای دریافت پلاک به دایره شماره گذاری تهران مراجعه خواهندکرددرصورت تصویب نهایی لایحه جدیدطبق قانون جدید برای اتومبیلهای تا ٤ سیلندر ۳٠ هزار ریال، ٦ سیلندر ٥٠ هزار ریال و ۸ سیلندر به بالا ۷٠ هزار ریال اضافه بر نرخ شماره گذاری کنونی دریافت خواهد شد.

اکنون در تهران روزانه یکهزار اتومبیل برای دریافت پلاک به‌شماره‌گذاری پایتخت مراجعه‌میکنندو این‌روزهاتعداد مراجعین این دایره بیش از گذشته است زیرا گروه کثیری که دارای اتومبیل‌پلاک موقت یا ترانزیت هستند سعی دارند قبل ازاجرای قانون جدید وسائط نقلیه خود را شماره کنند.

طبق آمار موجودهر سری از پلاک های وسائط نقلیه شخصی دارای ٥۹ هزارو ٦٠ عدد پلاک است، به این ترتیب تعداد وسائط نقلیه‌شخصی که ازابتدای صدور پلاک تهران‌ـ الف‌تاکنون پلاک‌دریافت‌کرده‌اند به ٥٥٠ هزارو ٥٤٠ دستگاه رسیده‌است‌که این‌تعداداتومبیل و سایر وسائط نقلیه پلاک شخصی که در آینده شماره خواهند شد مشمول پرداخت مالیات سالانه‌باتوجه به‌تعداد سیلندر اتومبیل خواهند شد.

طبق برنامه پیش بینی شده از ابتدای‌سال‌آینده دارندگان وسائط نقلیه پلاک تهران ـ الف به ترتیب تاپلاکهای سری بعد طبق برنامه‌ای که اعلام خواهد شد باید برای تعویض پلاک و پرداخت عوارض سالانه مراجعه کنند.

تجلیل ازیک نویسنده قدیمی اطلاعات

طی مراسم با شکوهی که پنجشنبه بعدازظهر دردبیرخانه سندیکای‌نویسندگان‌و خبرنگاران مطبوعات برپا گردید ازصدری میرعمادی یکی از قدیمی ترین نویسندگان موسسه اطلاعات تجلیل شد، و هدایایی که همکارانش تهیه کرده بودندبه وی تقدیم شد.

صدری میرعمادی بدعت‌گذار ورزش نویسی در مطبوعات است و هنوزهم همکاری خود را با موسسه اطلاعات ادامه می‌دهد.

هوا تا ۱٤ساعت برفی است

یک جبهه هوای گرم مدیترانه‌ای از شب گذشته از جنوب غرب به آسمان ایران نفوذ کرد و در زمان کوتاهی سراسر جنوب‌غرب ـ جنوب‌ـ غرب ومرکز کشور رافراگرفت و باعث ریزش‌باران های‌شدید در مناطق جنوبی و نزول‌برف در غرب و مرکز شد.

گزارش اداره پیش‌بینی سازمان هواشناسی حاکیست که جبهه هوای نسبتا گرم مدیترانه حدود ١٤ساعت دیگر پس‌از انتشار روزنامه در ساعت ۳ بعداز ظهر در آسمان این مناطق وپایتخت فعالیت‌خواهد داشت و از فردا از سمت‌شرق، از آسمان ایران می رود. با خروج این جبهه، هوای پایتخت و مناطق مرکز نیمه ابری خواهد شد.

ریزش برف در پایتخت از اولین ساعات صبح امروزآغاز شد. شدت‌برف در شمال‌شهر، واز جمله در شمیرانات ـ قلهک ـیوسف‌آباد ـ عباس‌آباد و ونک بیش‌از نواحی مرکزی بود. در این مناطق بواسطه نشستن برف بر روی زمین، عبورو مرور به دشواری و کندی انجام میگرفت، خاصه برای اتومبیل هائی که فاقد لاستیک های‌یخ‌شکن و زنجیر بودند.

وضع پیست‌های اسکی

گزارش هواشناسی همچنین حاکیست که پیست‌های اسکی آبعلی و دیزین برای اسکی مناسب است. ارتفاع برف در پیست آبعلی بترتیب ۱۱٠ در بالا، ۱٠٠ در وسط و ۱۱٠ در پائین و در پیست دیزین‌در بالا ۱۱٠ و در وسط وپائین ۱٠٠ سانتی متر گزارش شده است.

رشوه‌خواران درداد‌گاه نظامی

بطوریکه کسب اطلاع شده است در اثر اطلاعاتی که در مورد وجوه سوء استفاده‌مالی در اداره مهندسی نیروی‌زمینی شاهنشاهی واصل شده بود، ماموریـن‌مربوطه مراتب‌را مورد بررسی و رسیدگی قرار داده وپس از تایید موضوع وجمع آوری دلایل و مدارک لازم، عده‌ای افسر و غیر نظامی به اتهام ارتشاء تحت تعقیب‌واقع شده و پرونده‌اتهامی آنان‌پس از طی مراحل قانونی بدادگاه تجدید نظر نظامی‌ارجاع‌گردید که‌درهفته‌گذشته‌رای‌دادگاه‌تجدید نظر بشرح زیر صادرشده‌است.

۱ـ سرهنگ ابوتراب صالحیان ثابت ۲سال ونیم حبس جنائی درجه۲ و رد مبلغ ۳میلیون و ٦٠٠هزارریال وجه‌موردارتشاء

۲ـ سرهنگ احمد ذوالفقاری ۲ سال حبس جنائی درجه ۲ ورد مبلغ ۳ میلیون‌و ۱٦٠ هزار ریال وجه مورد ارتشاء

۳ـ سرهنگ بازنشسته عباسقلی آیرملو مهاجر ۲ سال حبس جنائی درجه دو و رد مبلغ‌یک میلیون و ٤٠٠ هزار ریال وجه مورد ارتشاء

٤ـ سرهنگ دوم قوام‌الدین رسولیان ۲ سال حبس جنائی درجه دو ورد مبلغ یک‌میلیون و ۲٠٠ هزار ریال وجه مورد ارتشاء

٥ـ سرهنگ‌دوم‌مرتضی‌داروئی ۱۳ ماه حبس جنحه‌ای و رد مبلغ پانصد و بیست هزارریال وجه مورد ارتشاء

٦ـ سرهنگ دوم محمود پاینده آزاد ۲ سال ونیم حبس جنائی درجه دوورد مبلغ‌یک میلیون‌و ٥٨٤ هزار وپانصد ریال وجه مورد ارتشاء

۷ـ سروان محمود فتح‌الهپور ۲سال حبس جنائی درجه دو ورد مبلغ ۱٥٠ هزار ریال‌وجه مورد ارتشاء

۸ـ غیر نظامی کیومرث خزاعی یکسال حبس جنحه‌ای.

۹ـ غیرنظامی بهمن اسکوئی پرداخت سی هزارریال جزای نقدی.

۱٠ـ غیرنظامی کاظم فکری پرداخت مبلغ ۲٥هزار ریال جزای نقدی.

۱۱ـ غیر نظامی اسحق امیدالحاج پرداخت مبلغ ۳٠ هزار ریال جزای نقدی

۱۲ ـ سرهنگ بازنشسته غلامرضا روزبی پرداخت مبلغ ۲٥هزار ریال جزای نقدی

۱۳ـ غیرنظامی چنگیزفردوس پرداخت مبلغ ۲٥ هزار ریال جزای نقدی

١٤ـ غیرنظامی علی‌باقر آل پرداخت مبلغ ۱۲٥ هزار ریال جزای نقدی

۱٥ـ غیرنظامی جهانگیر‌ناظمیان پرداخت ۲٥هزارریال جزای‌نقدی

۱٦ ـ غیر نظامی وجیه‌اله صالحیان ثابت پرداخت مبلغ ۲٥ هزار ریال جزای نقدی

۱۷ـ غیر نظامی حشمت‌هادیان پرداخت مبلغ سی هزار ریال جزای نقدی

۱۸ـ غیرنظامی علی‌حق‌دوست گیلانی پرداخت مبلغ سی هزار ریال جزای نقدی

۱۹ـ غیرنظامی پرویزمنتصر پرداخت مبلغ ۲٥ هزار ریال جزای نقدی.

اطلاعات ونیازمندیهای فوری شما

نرخ مسکوکات

در بانک ملی

ربع پهلوی ۷٥٠ ریال. نیم پهلوی ۱٤٥٠ ریال. یک پهلوی ۲۸٠٠ ریال. دو و نیم پهلوی ۷٠٠٠ ریال. پنج پهلوی ١٤ هزار ریال.

نرخ ارز

یک دلار آمریکا ٦۹٫٤٠ ریال. یک‌لیره‌انگلیس۱٤۱٫۲٠ ریال. یک مارک آلمان غربی ۲۷٫۲٠ ریال. یک فرانک سوئیس ۲۷٫۲٥ ریال یک فرانک فرانسه ۱٥٫٦٠ ریال. یکصد فرانک بلژیک ۱۷۹٫۳٥ ریال. یکصد لیر ایتالیا ۹٫۱٥ ریال. یکصد ین ژاپن ۲۳٫۲٠ ریال.

آسمان

هوای تهران‌ابری همراه با ریزش برف ومه که‌بتدریج از مقدارابرها کاسته‌خواهد شد. سواحل دریای خزر نیمه ابری ـ هوای استان های کردستان ـ نواحی غربی ـ مرکزی کشور ابری همراه با ریزش با دورگبار و رعد وبرق.

هوای کرمان ـ خراسان ابری همراه با برف و باران هوای سایر نقاط نیمه ابری گرمترین روزرادر ۲٤ساعت گذشته چاه بهار باحداکثر ۲٦ درجه بالای صفر وسرد ترین شب را مشهد باحداقل ۱٠ درجه زیر صفر داشته.

حداکثر تهران ٦ وحداقل آن یکدرجه زیر صفر.

تلفنهای ضروری

تصادفات راهنمائی و رانندگی ۳۳۳۳۳۳ ـ ۳٤۳٤۳٤ ـ ۳٥۳٥۳٥

ستاد مبارزه با گرانفروشی: ۸۲۹٦۱۳ و ۷ـ ۸۲۲٠٦۱
بیمه ایران (۲٤ ساعته) ۳٠٤٠۲٦

کمیته ملی حمایت ازمصرف کننده ۸٥٤۷٤۷و ۸٥٤۸٤۸ـ ۹٥٦۷٦۷

اطلاعات فرودگاه: ٦٤۳٠١٤
هواپیمائی ملی ۹۱۱۳۱٥ ۹۱۱۳۱٤ ۹۱۱۳۱۳

هواپیمائی ملی پرواز های خروجی ۱۲ ـ٦٤۳٠ـ ٦٤۳٠١٤
آتش نشانی‌تهران ۱٤٤٤٤٤
آتش نشانی شمیران ۲۷۷۷۷۲ ۲۷۷۷۷۱
مرکز اورژانس: ٦٦۹۹۹۱ و ٦٦۹۹۲۱

مریخی ها به زمین حمله می کنند!

واشنگتن‌ـ خبرگزاری‌فرانسه‌ـ ساکنان کره مریخ قبل از ماه ژوئیه (تابستان) برای نجات بشر در کره‌زمین پیاده‌خواهند شد. این ادعای یک خانم پیشگوی امریکائی‌به‌نام«لینکلن» است که امروزدریک کنفرانس مطبوعاتی در واشنگتن عنوان کرد.

خانم لینکلن توضیح داد که مریخی‌ها بایک بودن‌نیرومند از بشقاب های پرنده برودی درامریکابزمین خواهندنشست.

خانم لینکلن ادعا میکند ازراه «تله پاتی» باساکنان کرات‌دیگر بویژه مریخی‌هادر تماس‌است.

پیشگوی امریکائی گفت در مریخ و زهره«نیرو های مثبت» و درکره پلوتون (نیرو های منفی) زندگی میکنند، ساکنان پلوتون مقهور مریخی ها و زهره‌ای‌ها شده‌و دیگرهیچگونه نفوذی ندارند. ساکنان مریخ شباهتی بمردم‌کره زمین ندارند آنها میتوانند خود را بصورت ماده درآورند و یا از حالت ماده خارج کنند ولی رهبران مریخ و زهره همانهائی‌هستند که در زمین زندگی میکرده‌اند و پس از مرگ روح آنها در مریخی ها حلول کرده است.

بگفته خانم لینکلن‌اکنون جرج واشنگتن رهبری ستاره زهره را بعهده دارد و پس از آنکه ابراهام لینکلن اشتباهاتی مرتکب شد قدرت را ازدست وی خارج کرده است خانم لینکلن همچنین ادعا کرد که عده‌ای از مریخی ها وساکنان زهره هم‌اکنون در کره زمین زندگی میکنند

مریخی ظرف نیم ساعت از کره مریخ بزمین‌میرسند «مریخی‌ها پس از مدتی شک و تردید اکنون تصمیم گرفته‌اند به‌کره زمین حمله کنند.

علت آنکه مریخی هاتصمیم گرفته‌اند به کره زمین بیایند یکی آلودگی هوا است که محیط زیست آنها را مختل میسازد، و دیگری فاجعه های بزرگی است که بصورت زلزله های وحشتناک زمین را تهدید میکند و آنها تصمیم گرفته‌اند دنیارا ازاین دو بلای بزرگ نجات دهند.

۳ سوگ بزرگ

سرور عالمیان، پیامبر اسلام حضرت محمد بن عبدالله (ص) و آن یگانه فرزند خلقت و انسان اعظم سراسر تاریخ عالم و رهبر گرانمایه بشریت هزار و سیصد و اندی سال پیش چشم جهان‌بین و دیده تفقد و رحمت از روزگار فرو بست وبا رحلت خویش که امسال مصادف با ۱٠ اسفند (بیست و هشتم ماه صفر) است میلیونها پیرو خاکسار و دلداده معنوی خود را بسوگ نشاند.

حضرت ختمی مرتبت رسول اکرم (ص) با الهام از منبع انوار الهی و فیوضات‌ربانی احکام و مبانی اخلاقی را به جهانیان ارزانی داشت که رستگاری و فلاح ابناء آدمی در گروگان آنست.

پیامبر جلیل‌القدر اسلام، با کلام فاخر و بی‌همتایش که ازانوار قرآن‌کریم‌متجلی‌است جهان را به صلح ومعنویت فرا خواند وباعجاز وجود عزیزخویش دنیا را به‌راستی و رستگاری هدایت فرمود.

● عالم اسلام در روز سوگواری‌رحلت رسول‌اکرم (ص) سالگرد شهادت فرزند زاده شریف او حضرت‌حسن بن علی (ع) دومین پیشوای شیعیان را نیز با قلبی آکنده از غم برگزار میکند وبراین عزیز خاندان نبوت و سلاله جلیل طهارت اشک اندوه می‌فشاند.

حضرت حسن مجتبی(ع) در ظلمت ایامی که‌دنیاداران مدعی خلافت بودند برای حفظ آئین الهی و وحدت جامعه اسلامی به خلافت معنوی‌اکتفاورزید و ازمیراث جد اکبر خود به رهبری و حمایت خلق بسنده کرد تا احکام‌اسلامی و کلمه توحید را در دوره حیات به مومنان ابلاغ کند و همین راه و رسم معنوی موجب هراس جهان پرستان گردید و عزیز خاندان نبوت‌برنعمت شهادت نائل شد.

● در این روز که اندوه دیگری یعنی شهادت حضرت علی‌بن‌موسی‌الرضا (ع)، امام هشتم شیعیان را نیز در ۱۱ اسفند بدنبال دارد به ذکر جمیل خاتم‌الانبیاء پیغمبراکرم و نوادگان شهید مظلوم او می‌پردازیم و این مصیبت را بهمه مسلمانان جهان خاصه شیعیان هموطن خود تسلیت می‌گوئیم.

کنترل شدید بهداشتی زائران عتبات

کنفرانس سه روزه نمایندگان کشور های ایران وعراق‌برای هم‌آهنگی عملیات مبارزه با مالاریا در نقاط مرزی که از هفته گذشته آغاز شده بود پایان یافت.

کنفرانس در قطعنامه خود تصمیم گرفت که کلیه برنامه‌های اجرائی مبارزه با مالاریا در نقاط مرزی ایران و عراق هم‌آهنگ شود.

همچنین کنفرانس تصمیم گرفت با توجه به برنامه سفر زائران ایرانی به عتبات عالیات ضمن مراقبت های عمومی بهداشتی، پیش بینی های لازم برای پیشگیری از ابتلای آنان به بیماری مالاریا انجام شود و درصورتیکه مواردی از بیماری درمیان زائران دیده شد، بیمار تحت درمان قرار گیرد. جلسه آینده کنفرانس ایران ـ عراق سال آینده در بغداد تشکیل خواهد شد.

دختر ١٤ ساله برنده‌جایزه اول نقاشی شد

یک دختر دانش آموز ١٤ ساله بندر پهلوی‌برنده جایزه اول مسابقه نقاشی بین‌المللی نوجوانان شد. این دختر نزهت نصیری صفرزاده نام دارد و در کلاس سوم‌راهنمائی مدرسه دیبا تحصیل میکند.

۹ نفر درحوادث جاده ها کشته شدند

اردستان ـ خبرنگار اطلاعات

اتوبوس شماره ۷۸۲٤۲ ـ تهران الف متعلق به شرکت مسافربری ایران پیما، به رانندگی «رضا عسکرچی» از رفسنجان به اردستان میرفت که در ٤٥ کیلو متری این شهر با یک کامیون ـ دیزل ماک ۲٤۱٤٥ ـتهران ج برانندگی غلامرضا حکیمیان برخورد کرد و در هم شکست.

کشته شدگان رضا عسگرچی محمدعباس بافقی‌ـاصغرعباس و قمربافقی بودند. در این حادثه ۸ مسافر هم مجروح شدند.

اتومبیل واژگون شد

رشت ـ خبرنگار اطلاعات

اتومبیل ب. ام. و ـ۲٤٤۷۷ـ تهران ط که‌ازتهران به رشت میرفت، در نزدیکی امامزاده هاشم واژگون گردید و راننده آن کشته شد.

قربانی حادثه محمد جواد زایدفر نام داشت و ۲۹ ساله بود.

جاده کرمانشاه

کرمانشاه‌ـ خبرنگاراطلاعات

با واژگون شدن یک کامیون در جاده کرمانشاه ٤ نفر کشته‌ودو نفرمجروح شدند.

کامیون ۲۲۲۷۱ ـ تهران برانندگی داود شعبانی مقدم که از شاه آباد غرب عازم کرمانشاه بود در ٤ کیلو متری پاسگاه ژاندارمری ماهیدشت واژگون شد.

مقتولین جاده کرمانشاه

کرمانشاه‌ـ هویت ٤ نفرقربانیان حادثه رانندگی جاده کرمانشاه اعلام شد. اینعده عبارت بودند از جعفر مالک نژاد، احمد محمد نوری، مجید شادفر و یداله بختی.

در این حادثه چهار نفر نیز باسامی شمس‌اله اسماعیلی، کیومرث‌صادقی، مصطفی‌راسخ احمدی و داود شعبانی مقدم مجروح شدند.

مقتولین و مجروحین‌سرنشین کامیون ۲۲۲۷۱ ـ تهران‌بودند که در گردنه «چهارزبر» به‌دره سقوط کرد.

سهراب ـ دلاوری که دستش از تن جدا شد ـ «امید» را فراموش نکرده است

بادست بازیافته‌ام، دوباره قهرمان خواهم شد

دست قطع‌شده سهراب امیرحسینی قهرمان وزن ۵۲ کیلو کشتی فاشنوایان کشور، چنان بهبود یافته که او، مثل گذشته سرحال و پرنشاط، تمرین های ورزشی را از سر گرفته است. او به قهرمانی دوباره می‌اندیشد: قهرمانی با دستی بازیافته

ضربهٔ مرگ ـ

دست سهراب قهرمان پس از حادثه. گفتی ضربه مرگ بردست او فرود آمده بود. هیچکس امیدی نداشت. آیا به یک تکه گوشت‌خرد شده می توان جان دوباره بخشید. همه چیز درگرو دستهای ماهر و انگشتهای سریع جراحان بود.

محمدویژگان (خبرنگار اطلاعات) باسهراب درکانون گرم خانوادگی او، گفت‌وگو میکند. اعضاء خانواده سهراب، فرزند قهرمان خود را، عضوی بازیافته میدانند.

درکانون گرم خانواده ـ

سهراب، بهبود یابد. پزشکان، طی یک عمل جراحی معجزه‌آسایی که هشت ساعت طول کشید، دست اورا پیوند زده بودند».

۳ ماه بستری

سهراب سه‌ماه‌تمام‌دربیمارستان سینا ماند. درین مدت، پزشکان یقین حاصل کردند که دست او دیگر سیاه نخواهد شد و دوقسمت جداشده‌ازهم کاملا جوش خواهد خورد.

روزی که سهراب‌ازبیمارستان مرخص شد، نتوانست بخانه خود برگردد. او از پدرش تقاضا کرد که بلافاصله اورا به زیارت امام هشتم حضرت رضا (ع) ببرد.

سهراب بهمراه پدرش به مشهد مقدس رفت و چند روز بعد، به تهران، به‌خانه خود بازگشت درحالیکه قهرمانان کشتی ودوستان و آشنایان سهراب، خانه او را درانبوهی از سبد های گل غرق کرده بودند.

سرگذشت قهرمان

سهراب امیرحسینی جوان ناشنوایی که پزشکان بیمارستان سینا، دست قطع شده‌اش را باو بازگرداندند حدود بیست‌سال‌دارد. پدرش میگوید:

«من اهل ساوه هستم. حدود سی سال پیش به تهران آمدیم ودر این شهر ازدواج کردم. دوسال بعد از ازدواج، سهراب متولد شد او بچه‌ی آرام و ساکت وچاق بود اما پس از مدتی فهمیدم که متاسفانه کرو لال است او را نزد پزشکان بردیم اما متاسفانه موفق بدرمان او نشدم. ناچار اورا به مدرسه (باغچه‌بان) بردم. در آنزمان مرحوم‌جباریاغچه‌بان موسس مدارس ناشنوایان زنده بود.

«مرحوم باغچه‌بان از سهراب آزمایش کرد و بعد بمن گفت که پسر تو واقعا مستعد و باهوش است.

سهراب هشت سال در مدرسه باغچه‌بان درس خواند و گواهینامه ششم ابتدایی گرفت بعد به‌مدرسه حرفه‌یی نظام مافی واز آنجا به دبیرستان باغچه‌بان رفت. درسال ۱۳٤٦ درباشگاه ورزشی‌شفق‌ثبت‌نام کرد و سه ماه بتمرین‌کشتی‌پرداخت اما باتوصیه اطرافیانم، اورا به باشگاه ناشنوایان (در خیابان گوته) بردم. درآنجا آقای اسفندیاری ـ مسئول باشگاه (ناشنوایان)، سهراب‌رابگرمی‌پذیرفت و او با ادامه تمرین‌هایش، یک کشتی‌گیر تمام‌عیار شد تا آنجا که درسال ۱۳۵۰، در مسابقات قهرمانی ناشنوایان کشور، دروزن ٤۸ کیلو، قهرمان شد.

نور قهرمانی

پدرسهراب ادامه میدهد: «سهراب آنقدر جست و چالاک بود که اغلب حریفانش را درسه دقیقه اول ضربه میکرد.

درسال ۱۹۷۳ سهراب به المپیک ناشنوایان که در سوئد برگزار میشد راه یافت و در آنجا، درکشتی فرنگی، مقام چهارم را بدست آورد.

«در ۱۷ مهرماه ۱۳۵٤ سهراب به استخدام شرکت

بقیه‌درصفحه۸

سه‌شنبه پیش، سهراب در حالیکه از شدت خوشحالی در پوست نمی گنجید، باردیگر به باشگاه ناشنوایان رفت، برتشک کشتی بوسه زد، خاک تشک را برسم دیرین‌همه‌قهرمانان‌وپهلوانان، توتیای چشم کرد و به ورزش پرداخت.

بامداد سه شنبه، قهرمانان باشگاه ناشنوایان ـ که هنوز نمی توانستند بازگشت سلامت‌به دستهای قطع شده سهراب را باورکنند ـ گردقهرمان ناشنوا حلقه زدند وگونه او را غرق بوسه ساختند.

دست‌راست سهراب، چهارماه پیش، دریک حادثه‌دردناک، قطع شد اما او پس از یک عمل‌معجزه‌آسا سلامت خود را بازیافت. حالا سهراب امیرحسینی با همان دستی که از مچ قطع شده بود، نه تنها میتواند بنویسد، آنرا بحرکت هم می آورد ومثل هرقهرمان دیگر، ازآن استفاده می‌کند.

خبر داغ

خبر پیوند دست قطع شده سهراب که از نظر پزشکی یک معجزه بشمار میرود، نخستین‌بار وبطور اختصاصی در شماره چهارشنبه اطلاعات چاپ شد. چاپ این خبر هیجان‌انگیز، توجه‌محافل پزشکی و اجتماعی رابرانگیخت سهراب امیرحسینی چهار ماه پیش دچار این حادثه دردناک شد:

«صبح روز دوازدهم‌آبانماه در حالیکه سهراب سرگرم تعمیر یکی از جرثقیل های شرکت دخانیات‌بود، ناگهان‌«بولبرینگ» جرثقیل خردشد و دکل‌چهار متری آن که نزدیک چهار تن وزن داشت، باسرعت‌بائین آمد درست روی دست راست‌سهراب این ضربه، ضربه مرگ بود ـ سنگین و هراس‌انگیز... دست سهراب زیر دکل چهارتنی له شده بود. بلافاصله، کارگران شرکت دخانیات به کمکش‌آمدند واورا به بیمارستان‌سینا رساندند. دراین‌باره پدر سهراب به گزارشگر ما گفت:

«حدود ظهر بود که از بیمارستان بمن تلفن کردند. گفتند که دست سهراب بریده شده. من سراسیمه به بیمارستان سینا رفتم اما زمانی به بیمارستان رسیدم که فرزند جوان و ناشنوای من‌چهار ساعت تمام در اتاق عمل بود. سهراب چهار ساعت دیگرهم در اتاق عمل ماند. وقتی اورا بیرون آوردند پزشکان گفتند: تاچهار روز دیگر نمی‌توانند نظر بدهند که برسر سهراب چه خواهد آمد. اما بعدازچهار روز، که برمن باندازه چهار قرن گذشت، بمن امیدواری دادند که تا هشتادرصد احتمال میرود دست قطع شده

یادگار قهرمانی ها ـ

«سهراب» پس از حادثه، همچنان دراندیشه تجدید روزهای خوش قهرمانی است. اگرچه در مجموعه کاپها ومدالهای قهرمانی او جایی برای نشانی تازه دیده نمیشود اما او هنوز قدرت خود را از دست نداده و جویای افتخاراتی افزونتر است.

۷ گنج
قرعه‌کشی ۱۸ روز دیگر

فقط یک حساب کافیست
تا بلافاصله در ۵۰۰ شعبهٔ بانک ملی ایران صاحب حساب شوید

حساب پس انداز درگردش

با افتتاح حساب پس انداز درگردش بانک ملی ایران

پول شما گم نمیشود، بهره میگیرد و در کلیه شعب بانک ملی ایران در سراسر کشور در اختیار شماست

هاویلوکس
معتبرترین نام در صنعت رنگسازی ایران

رنگ بزرگترین نقشهارا در زندگی ایفا میکند
زیبائیهای ظاهری و حالات روحی از تاثیر رنگ دور نیستند ـ رنگهای‌مختلف در زمان و مکانهای مختلف القاء کننده حالات مختلفی هستند، با قبول این واقعیت آیا در انتخاب رنگ برای محل کار یا زندگی خود دقت میکنیم؟

هاویلوکس دقت لازم را در تمام موارد بعمل میاورد تا رنگهای هاویلوکس تمام سلیقه های متفاوت را در موقعیتهای مختلف جوابگو باشد.
هاویلوکس با تنوع رنگها زیبائی ظاهری و آرامش روحی بخصوص به محل کار و زندگی میبخشد و کیفیت دوام و صافی و یکدستی رنگهای هاویلوکس با صرفه بودن آنرا تضمین میکند

اگر از هر نقاش علت انتخاب رنگ هاویلوکس را جویا شوید کم و بیش همین دلایل را باز گو خواهد کرد که دلیل گویائیست بر لقب معتبرترین نام در صنعت رنگسازی ایران و پذیرش اینکه

بالاتر از هاویلوکس رنگی نیست

موسسه استاندارد و تحقیقات صنعتی ایران

54·H·6

مقالات سیاسی

سرمقاله

اینها «تصادف» نیست!

گزارش ویژه «اطلاعات» در شماره گذشته به تصادفات اتومبیل مخصوصا در تهران و جاده‌های اطراف آن اختصاص یافته بود. این گزارش، چند عکس از حادثه دلخراش‌برخورد تریلر حامل تیرآهن با کامیون «سه‌شنبه شب ـ جاده آرامگاه» بهمراه داشت. و نیز جدولی از تصادفات و آمار تلفات که آن را بحق «جدول مرگ» نام نهاده بودند.

ما، سوانح‌اتومبیل را عادتا «تصادف» میگوئیم. این کلمه در شرایط فعلی، مفهوم و معنای‌درستی‌ندارد. حوادث‌اتومبیل را تا وقتی میتوان «تصادف» گفت که فی‌الواقع تصادفی و از اختیار انسان خارج باشد. اگر برسبیل اتفاق و بدون سابقه‌قبلی کوه ریزش کند واتومبیلی که در جاده میرود مورد اصابت چند تخته‌سنگ قرار بگیرد، این اسمش «تصادف» است و گناه آن‌راباید متوجه سرنوشت و تقدیر دانست، اما اگر همین‌حادثه بهمین صورت و در همین محل‌برای‌دومین‌و سومین ودهمین‌بار تکرار شود و هربار چند نفری از بین بروند، دیگرنمیتوان‌آن را «تصادف» گفت.

از مجموع حوادثی که در جاده‌های کشورما روی‌میدهد، فقط معدودی جنبه «تصادف» دارند و متاسفانه اکثر این حوادث معلول بی‌بندوباری و سهل‌انگاری و احتمالا نفع‌پرستی است. هیچ مساله‌یی برای انسان جدی‌تراز مرگ وزندگی‌نیست و عجب اینکه ما اصولا نسبت به‌این مساله‌جدی نیستیم. بسیاری از ما مردم آنقدر که به یک وام بانکی یا گرفتن اضافه حقوق و ترفیع رتبه یا خریدوفروش‌یک‌قطعه‌زمین اهمیت میدهیم، موضوع مرگ و زندگی را جدی نمیگیریم. حال آنکه هر مساله دیگری درزندگی انسان فرع بر زنده بودن و سلامت اوست. یقین بدانید اگر هرکدام از ماهمان دقت و وسواس و احتیاط و تامل را که نسبت به‌حفظ کیف پولمان بکارمیبریم، در حفظ جان خودمان و دیگران بهنگام رانندگی بخرج میدادیم میزان تصادفات تا یک‌سوم پائین می‌آمد.

در همین هفته گذشته، دو حادثه اتومبیل در جاده‌های داخل شهرروی دادکه بطورقطع، هرکس خبرآن رادر روزنامه خوانده باشد قلبش از تاثر و تالم فشردمشده است. این دو خبر، از مرگ‌فجیع دو دختر جوان در دوحادثه‌رانندگی‌حکایت داشت. هرکدام ازین‌دو دختر، دریکی از جاده‌های برفرتو آمد راه تهران ـ شمیران زیر چرخهای اتومبیل و کامیون جان سپردند. عفریت‌مرگ، هردوی آنها را درنیمه‌راه مدرسه شکار کرد. یعنی‌هنگامی که‌عازم مدرسه بودند و میخواستند ازعرض خیابان عبورکنند ناگهان هیولای آهنینی غرشکنان وصفیرکشان ازگرد راه رسید و تابخودشان بجنبند، زندگی برایشان تمام شده بود.

شما یک لحظه خودتان را بگذارید بجای آن خانواده نگون‌بخت، آن‌مادربدری که هفده، هژده‌سال بپای پرورش دادن و بزرگ کردن جگرگوشه خود رنج برده‌اند و درست آن زمانی‌که دختر قشنگشان به‌مرحله رشد و بلوغ رسیده، زیبا و فتان‌شده، فهم و کمال پیدا کرده است، ناگهان در خانه را میزنند و جسد غرقه بخون نوگل‌آنهارا در آغوششان‌میگذارند. ماجرا ازچه‌قرار است؟ هیچ! فقط راننده کامیونی هوس‌کرده است سربعتر ازپیچ خیابان بگذرد یارانده دیگری دلش خواسته است پایش را بیشتر روی پدال گاز بفشارد...

تفسیر سیاسی

استمداد سفیدپوستان

با بحران جدیدی که رودزیا را فرا گرفته انگلستان خود را با اکراه عهده‌دار مجدد وظایفی می یابد که سال هاپیش‌به عنوان یک قدرت امپریالیست در رودزیا بر عهده داشته است و به گفته رهبرانش ترجیح میداد که دیگر ناگزیر از اعمال کردن این وظایف و مسئولیت ها نباشد.

پیروزی مداخلات شوروی و کوبا در آنگولا نتایجی وخیم به بار آورده که اینک خطر آنها رودزیا را به عنوان مستعمره سابق انگلستان در جنوب آفریقا بشدت تهدید میکند. این خطر چنان جدی است که بهمین زودی بحث های تندی را در سطح ملی درباره نقشی که انگلستان هنوز هم قادراست در جنوب آفریقا ایفا کند در لندن برپا کرده است.

گرچه دولت کارگری و قسمتی از افکار عمومی‌انگلستان از رژیم اقلیت سفید پوستان در رودزیا و از سیاست تبعیض نژادی در آفریقای جنوبی بیزار شده‌اند هنوز همپیوند هایی از جنبه عاطفی وجود دارد که انگلستان و اقلیت سفیدپوستان رودزیا و آفریقای جنوبی را بیکدیگر مربوط میکند.

به استثنای عده‌ای معدود که هنوز هم در انگلستان‌دریغ روز های خوش عظمت امپراطوری سابق بریتانیا رامیخورند هیچکس دیگر را در این کشور نمی‌توان یافت که‌بطور جدی به مداخله نظامی بریتانیا برای حمایت از ۲۵۰ هزار سفید پوست رودزیائی در برابر عصیان ۵میلون سیاه پوستان‌رودزیا که مورد حمایت کشور های همسایه آفریقایی هستند واز نظر نظامی از جانب چین و اتحاد شوروی و کوبا نیز پشتیبانی میشوند فکر کند.

سفید پوستان رودزیا از هنگامی که در ۱۹۶۵ بمیان اسمیت (نخست‌وزیر) اجازه دادندکه استقلال رودزیا و خارج‌شدن آن از زیر سلطه بریتانیا را بطور یکجانبه خودسرانه اعلام‌کند عملا حق استمداد از بریتانیا را ازدست دادند.

از آن تاریخ تاکنون تمام مجاهدات دولت های پی‌درپی انگلستان و بکار بستن مجازات های بازرگانی و اقتصادی بر ضد رودزیای یاغی نتوانست یان اسمیت را وادار کند که از سیاست خود دست بردارد. رودزیا که از ۱۹۶۵ به «دژ سفید پوستان» در قاره آفریقا بدل شده است به پیروی از سیاد عناد آمیز اسمیت تمام کوشش هایی را که برای سهیم کردن اکثریت سیاه پوست در حکومت رودزیا صورت گرفته باناکامی روبرو ساخته است.

آنچه که اینک اسمیت را ناگزیر کرده‌تا به گفته‌خودش یک تغییر تاکتیکی را بپذیرد و دست استمداد به سوی لندن دراز کند پیروزی خیره کننده‌ای است که در آنگولا نصیب نیروهای کمونیست مپلا و ارتش کوباومداخله و جنگ‌افزار های کارآمد شوروی شده است.

سفید پوستان وحشت زده رودزیایی از این پس‌مجبورند تمام امید خود را به دخالت اکراه آمیزی ببندند که انگلستان انجام خواهد داد. نخستین قدمی که تاکنون در این راه برداشته شده فرستادن یکی از نمایندگان دولت انگلستان به سالیسبوری است.

با اینحال دولت کارگری هارولد ویلسون علنا اعلام کرده است که مداخله محدود بریتانیا در رودزیا تنها در صورتی صورت خواهد گرفت که مورد تائید کشور های حمایت کننده چریک های ناسیونالیست آفریقایی رودزیا یعنی ممالک موزامبیک تانزانیا و زامبیا بشد.

احتیاط خارق‌العاده‌ای که انگلستان در پذیرفتن نقش‌جدیدش در ماجرای رودزیا به خرج می دهد بوسیله دو واقعیت‌جدید سیاست بین‌المللی‌ا که‌درتجارب اخیر آنگولا خودنمایی‌کرده‌اند قابل توضیح است. یکی از این واقعیت ها خوداری آمریکا از مداخله کردن است در حالی که واقعیت دیگر دقیقا وجه معکوس روش آمریکا یعنی مداخلات موثر شوروی و کوبا دولت های انگلستان از تاریخ لشکرکشی به کانال سوئز است که در ۱۹۵۶ صورت گرفت هر علاقه‌ای را برای درگیر شدن در این قبیل مداخلات و ماجراجویی های نظامی خارجی اساسا بدلیل عدم برخورداری از پشتیبانی آمریکا از دست داده‌اند. در واقع بسیار روشن است که کنگره آمریکا هرگز نظر مساعد ندارد که ایالات متحده پس از درس عبرتی که‌در هندوچین گرفته است در هر نوع مداخله در خارج و ازآن جمله در قاره آفریقا ـ ولو بصورت درگیریهای محدود گرفتار شود.

برعکس روش آمریکا اتحاد شوروی و کوبا حتی در مورد رودزیا صریحا علاقه و آمادگی خود را برای کمک کردن به‌ناسیونالیست های آفریقایی اعلام کرده‌اند، وچنانکه گفته میشود ـ حاضرند این‌پایمردی‌را در نامیبیاسرزمین‌آفریقای جنوب غربی که تحت سیومت دولت آفرقای جنوبی قرار دارد نیز عرضه کنند.

تنها امیدی که ناظران انگلیسی به اوضاع رودزیا دارند حضور چینی ها در کنار ناسیونالیست های آفریقایی‌است که ممکن است کوبا و شوروی را ناچار به تامل کند.

با اینحال دورنمای تبدیل شدن رودزیا بمیدان رقابت های چین و شوروی در آفریقا نیز چنان ماهیتی ندارد که رغبت انگلیسی ها را برای وارد شدن در چنین عرصه‌ای برانگیزد.

شوروی بعد از کنگره بیست و پنجم

«پدرو خوزه مروانلونی» نماینده آنگولا در کنگره حزب کمونیست شوروی «نفروسط» در میان چند تن از نمایندگان شرکت کننده در کنگره بیست‌و پنجم دیده‌میشود. عکس رادیوتلویزیون یوگاسلاوی

سخنرانی بزرگ لئونید برژنف دبیرکل‌حزب کمونیست شوروی در کنگره‌بیست‌و پنجم این حزب سندی است که وقف حفظ «وضع موجود» یعنی مداومت در هر دو زمینه سیاست های خارجی‌و داخلی شوروی شده است.

کارشناسان باختری امور شوروی بیهوده کوشیدندتادر گزارشی که برژنف به کنگره حزب کمونیست ارائه داد نشانی از یک مشی یا ابتکار های تازه پیدا کنند. مفاد این سخنرانی چنانکه دانسته است در حقیقت به منزله دستورالعملی‌است که راه و روش حزب کمونیست و دولت شوروی را لااقل تا کنگره‌آینده حزب‌تعیین‌خواهد کرد.

برژنف در سخنرانی مفصل خود اعلام کرد که خواهان دوام سیاست «دتانت» در روابط‌شرق و غرب‌ومخصوصا در مناسبات دو ابرقدرت‌آمریکا و شوروی و ادامه کمک اتحاد شوروی به جنبشهای آزادی‌بخش ملی و ادامه نبرد بر ضد مائوئیسم و جستجوی راهی برای خلع سلاح‌است. این‌سخنرانی‌درست مانندبرنامه‌افتتاحیه‌یالشوی‌تئاتر شوروی در پائیز گذشته بود که به مناسبت دویستمین سالگرد ایجاد گروه هنرمندان موسس این تئاتر سنتی اجرا گردید.

در آن مراسم نیز گروه تئاتر بالشوی بجای آنکه اثری جدید و هیجان انگیز ارائه دهد بار دیگر برنامه معروف بوریس گورونوف یعنی همان برنامه ای را که از ۱۹۴۸ تاکنون ۲۳۵ بار بروی صحنه آمده است اجرا کرد.

رهبرحزب‌کمونیست‌شوروی نیز مانند تئاتر بالشوی صرفا به مشی ها و سیاستهایی که از نظر مردان کرملین مرکب از تجارت و فرمولهای آزمایش شده و به همین اعتبار متکی‌بر سندی‌که‌ارزش‌تاریخی‌دارد‌مورد ستایش قرار داده‌اند.

این احتمال وجود دارد که‌شاید هنوز وقایع مهم و زیروزبر کننده در شوروی در پیش باشد. پانزده نفر اعضای دفتر سیاسی کمیته مرکزی حزب کمونیست شوروی مردان فرتوتی هستند که سن متوسط آنان از ۶۶ سال بیشتر است و در واقع پیر ترین گروهی هستند که‌تاکنون براتحادشوروی فرمانروایی کرده‌اند.

تغییرات بزرگ

گرچه هیچکس واقعا انتظارش را ندارد باز هم ممکن است تغییراتی بزرگ در رهبری شوروی روی‌دهد وحتی این تحول هنگام پایان یافتن کار کنگره جاری حزب کمونیست شوروی‌جامه عمل بپوشد. بعنوان مثال آیا این‌لکته بشارت دهنده یک تحول نیست که نیکلای پادگورنی صدر ۷۳ ساله هیئت رئیسه شورایعالی اتحاد شوروی را انتخاب نکردند تا همانطور که در کنگره قبلی حزب در ۱۹۷۱ مشاهده شد کنگره بیست‌و پنجم حزب کمونیست را افتتاح کند؟

یکی از نشانه هایی که آوچه آمیخته باکنجکاوی تمام کارشناسان باختری امور شوروی‌را جلب‌کرده توانایی برژنف برای ایراد کردن سخنرانی ۳ساعت و نیمه وی در جلسه افتتاحیه کنگره بوده‌است. این کنجکاوی از آنجا برانگیخته شده که‌طی ماه های گذشته شایعات فراوانی در باره بیماری دبیرکل ۶۹ ساله حزب کمونیست شوروی بر سرزبانها افتاده بود.

مهمترین نکات سخنرانی برژنف تاکید وی بر ضرورت دنبال‌کردن سیاست تشنج زدایی یاباصطلاح «دتانت» میان آمریکا وشوروی بود.

وی در عین حال‌محافل پرنفوذ و معلول‌الحالی راکه در آمریکا برای ورشکسته ساختن سیاست دتانت تلاش میکنند و با بهبود روابط دوابر قدرت دشمنی‌میورزند سباد انتقاد گرفتو گفت که‌اتحاد شوروی خواستار آن است که دتانت راطبق شرایط خودش حفظ کند. مفهوم شرایط شوروی‌برای دنبال کردن سیاست دتانت این است که مسکو همچنان مانند نمونه آنگولا به یاری «نهضت های آزادی بخش‌ملی» بشتابد و در همان حال ازگزند تمهیداتی که خصوصا در آمریکا برای دخالت کردن‌درامور داخلی‌شوروی صورت میگیرد در امان باشد.

مسائل مهم و اساسی نظیر روابط شوروی با چین و بحران خاورمیانه و مشکلات اقتصادی شوروی کماکان لاینحل است. معهذا از نقطه نظر رهبر حزب کمونیست شوروی‌و سایر رهبران کرملین میتوان استدلال کرد‌که اوضاع در سطح جهانی آنچنان‌بر وفق مراد شوروی است که‌واقعا هیچ نیازی برای ایجاد تغییردر سیاست های شوروی وجودندارد.

در باره خاورمیانه‌برژنف درنطق خود اعلام کرد که اتحادشوروی بعنوان یکی از روسای مشترک کنفرانس صلح ژنو مایل و آماده است که نقش خودرا دراقداماتی که برای پایان دادن به کشمکش های اعراب‌و اسرائیل صورت‌می گیرد ایفاکند و همچنان یکی از مذاکره کنندگان مهم‌و طراز اول درباره شرایط صلح خاورمیانه باشد.

برژنف گفت که اتحاد شوروی فعالیت برای برقرار کردن صلح در خاورمیانه را در چارچوب تنگ کنفرانس ژنو نیز محدود نمی‌کند بلکه حاضر است در ایجادضمانت های بین‌المللی برای امنیت و نقض ناپذیری مرز های‌تمام ممالک ذیمدخل در مناقشات خاورمیانه نیز شرکت کند و محدوده‌ای که برای عرضه این ضمانت ها مورد استفاده قرار خواهد گرفت از نظر دولت‌شوروی میتواند سازمان ملل ویاسایر مراجع جهانی باشد.

در تفسیر قسمت اخیرسخنان برژنف بعضی از ناظران خارجی اظهار نظرکرده‌اند که اشاره ضمنی برژنف دراین مقام به‌امکان مشارکت فرانسه و انگلستان به عنوان دو «ابرقدرت کوچکتر» در ایجاد ضمانت های بین‌المللی برای سرحدات وامنیت آینده کشورهای عرب درگیردرمناقشات اسرائیل‌است.

دبیرکل حزب کمونیست شوروی علاوه براین در قسمتی‌ازسخنانش که به خاورمیانه مربوط میشد یک بار دیگر اهمیتی راکه مسکوبرای روابطش با مصر قایل است گوشزد کردو گفت که علیرغم تحریکات خصمانه‌ای که درقاهره برای تیره کردن روابط دوکشور صورت گرفته استاز نظر اتحاد شوروی پیمان دوستی دوجانبه‌اش با مصر کماکان یک مبنای استوار ووادامی برای روابط دو کشور شناخته میشود.

دبیرکل حزب‌کمونیست‌شوروی بالاخره آمادگی کشورش‌را برای دبیرکل حزب کمونیست‌شوروی عادی‌کردن روابط خود بااسرائیل نیز اعلام کرد، دراین زمینه‌برژنف گفت که اتحاد شوروی مایل و آماده است‌که باتمام کشور های منطقه «خاورمیانه» روابط عادی داشته باشد و اسرائیل را نیزاز این قاعده مستثنی نمیداند.

فیگارو

پیروزی فورد در انتخابات مقدماتی

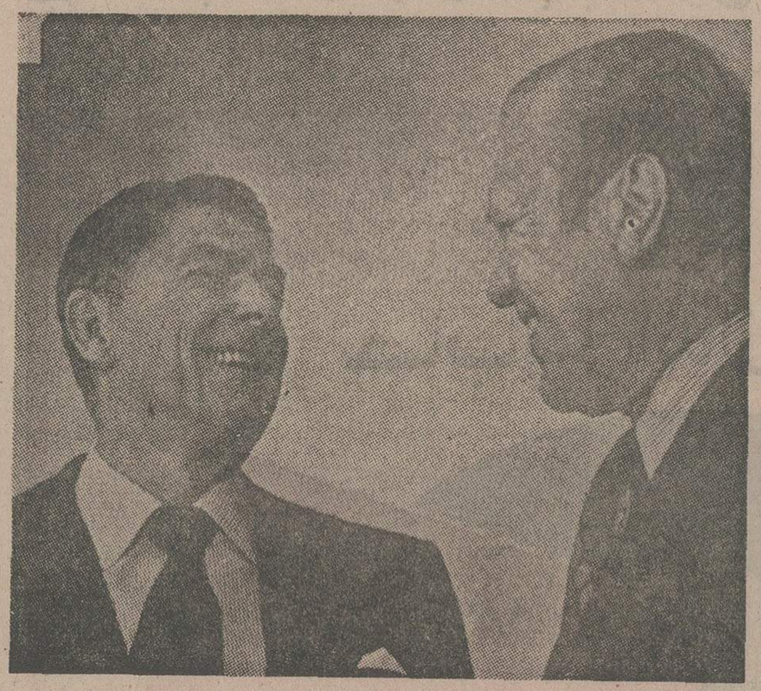

رونالدریگان و جرالدفورد

دمکرات که یک شخصیت میانه‌رو خواهد بود شکست خواهد خورد.
جرالدفورد به‌رای دهندگان «نیوهامپشایر» هشدار داد که اگر حزب جمهوریخواه رونالدریگان را بنامزدی‌انتخاب کندماجرای گلدواتر در سال ۱۹۶۴ تکرار خواهدشد.

رونالد ریگان نامزد ریاست جمهوری و رقیب سرسخت جرالدفورد از بالا بپائین هنگامی که دانشجوی نظامی بود (سال۱۹۳۸) ودرچند صحنه از فیلمهای خود.

نخستین انتخابات مقدماتی برای تعیین نامزدهای دو حزب جمهوریخواه و دمکرات در نیوهامپشایر با پیروزی جرالد فورد برریقب جمهوریخواه محافظه‌کار خود رونالدریگان پایان یافت. درست‌است که در این انتخابات برخلاف پیش‌بینی بسیاری از مطبوعات و محافل سیاسی فرماندار پیشین کالیفرنیااز رئیس جمهوری کنونی شکست خورد ولی هنوز نمیتوان درباره نتیجه نهایی مبارزه شدیدی که‌بین دو رقیب زورمند درگرفته است اظهارنظر کرد. تا روز هشتم ژوئن نامزدهای کاخ سفید از جمله مستاجر کنونی آن (فورد) باید درسی ویک انتخاب مقدماتی شرکت کنند. رقابت ومبارزه برای‌تعیین «بهترین‌ها» در تمام شئون زندگی آمریکا متداول‌است ومساله انتخاب ریاست جمهوری نیز ازاین قاعده مستثنی نیست. آمریکائیها میخواهند بهترین وکارآزموده‌ترین سیاستمدار خود را در کاخ سفید مستقر سازند. از این‌رو در روزها و هفته‌های آینده مبارزات انتخاباتی باوج شدت خواهد رسید. از سال ۱۹۰۵ ببعد کلیه روسای جمهوری آمریکا در چنین آزمونی شرکت کرده‌اند ولی تاکنون هرگز انتخابات مقدماتی در چنین محیط متشنج در دورانی که ایالات متحده دوچار آشفتگی سیاسی شدیدی‌شده انجام نگرفته است.

مساله مهم در انتخاباتی که روز ۲۴ فوریه در نیوهامپشایر انجام شد و در روزهای آینده در مناطق دیگر برگذار خواهد شد این نیست که کدامیک (جرالد فورد یا رونالدریگان) قهرمان حزب جمهوریخواه در انتخابات ماه نوامبر خواهند بود بلکه مساله ادامه یکسیستم دولتی است که آمریکا را در راس کشور های جهانی قرارداده است. بازیگرپیشین فیلمهای وسترن هالیوود و فرماندارسابق ایالت کالیفرنیا ورقیب وی جرالد فورد این مطلب را بخوبی میدانند.

رونالدریگان که از دو ماه پیش در گوشه و کنار نیوهامپشایر در گردش بود بیش از جرالد فورد مورد استقبال مردم قرار می‌گرفت‌زیرا او درسخنرانیهایش بیشتر بناتوانی واشنگتن حمله میکرد تا شخص رقیب انتخاباتی خود.

بااینحال ریگان با جزیی اختلاف رای از جرالد فورد شکست خورد. اما هنوز معلوم نیست انتخابات مقدماتی چه «سورپریز» هایی همراه خواهد داشت.

اما نیوهامپشایر محافظه‌کارترین ایالت آمریکا بیشتر روش سیاسی ریگان رادر مسائل داخلی و خارجی تائید میکند. آنها در این مورد که روشنفکران و لیبرالها واشنگتن را بپایتخت هرج ومرج‌تبدیل کرده‌اند با رونالد ریگان همداستان هستند وبهمین جهت ۴۹ درصد رای دهندگان آراء خود را بنفع هنرپیشه سابق به صندوق‌ها ریختند. جرالد فورد در دو دیدارکوتاه از نیوهامپشایر کوشید مسیر افکار عمومی را که ریگان بوجودآورده بود تغییر دهد و در این مورد تاحدی هم پیروز شد و توانست در آخرین‌لحظه ۵۱ درصد آراء را بدست بیاورد.

فورد برای دهندگان آمریکایی اطمینان داد در صورتی که از طرف مردم بریاست جمهوری انتخاب شود از اختیارات ریاست قوه اجرائیه کشور بهتر استفاده خواهد کرد.

فورد که پس از خلع ریچارد نیکسون از ریاست جمهوری بکاخ سفید راه یافت به انتخاب کنندگان اطمینان داد اگر ریگان در انتخابات مقدماتی پیروزشده وسرانجام در کنوانسیون ۱۶ اوت «کانزاس‌سیتی» به نامزدی جمهوریخواهان برگزیده شود در انتخابات ماه نوامبر بطور قطع ازرقیب

اسرار جنگ داخلی ۹ ماهه لبنان

پیشنهاد الحاق چهار استان لبنان به سوریه

صلحی که در لبنان برقرار شده صلحی است سخت‌وتلخ زیرا این صلح پس از نبردی خطرناک، یعنی «نبرد دامور» و جنگ داخلی که مدت نه ماه ونه‌روز و شش ساعت طول کشید برقرار شده‌است.

مهمترین پرسشهائی که مطرح میشوداین است: آیا واقعا صلح در لبنان برقرارشده است؟

آیا آتش بس فعلی‌مقدمه‌ایست برای‌پایان بخشیدن به جنگ و یا اینکه آتش‌بسی‌است مانند آتش بس‌های ناپایدار گذشته.

جنگ اخیر به چه مواردی تحقق داد وبه‌چه اموری تحقق نبخشید ... ودرآینده چه مواردی را تحقق خواهد داد؟

دورنمای لبنان واقعا عوض شده و بدون مبالغه باید گفت که لبنان در آینده نزدیک سوای لبنانی خواهد بود که‌مردم به آن عادت کرده بودند.

نقش فالانژیستها

جنگ لبنان را فالانژیستها با برخوردی باfلسطینیها آغاز کردند. این برخورد روز سیزدهم آوریل ۱۹۷۵در عین‌الرمانه‌صورت گرفت و طی آن فالانژیستها بیست وچهار نفر فلسطینی غیر مسلح را بقتل‌رساندند.

نتیجه این اقدام آن شد که برتعداد فلسطینیها و میزان فعالیت آنان افزودمشد بگونه‌ای که هم‌اکنون ارتش رهائی‌بخش فلسطین در لبنان و نقاط دیگر حضور دارد وعلاوه بر وظایف خود بر امور امنیت این کشور نظارت میکند.

فالانژیستها و هوادارانشان بدان جهت جنگ داخلی لبنان را آغاز کردند، تاضربتی پیشگیرانه در برابر نهضت ملی لبنان تحت شعار جنگ با کمونیسم بین‌المللی و «مبارزه باکمونیسم» وارد سازند.

نتیجه چه بود؟

بطور ساده باید گفت که نتیجه‌اش افزایش نفوذ و فعالیت جبهه‌های ملی و دست‌چپی بود. تاریخ لبنان تاکنون شاهد دوره‌ای نبوده است که نهضت‌های ملی‌و دست چپی آن به‌این فعالیت و میزان‌اسلحه آن تا این‌حد بوده بگونه‌ای که جنبه‌نظامی آن برجنبه سیاسی‌اش غلبه کند.

کسانیکه این بار از مسلمانان و وطن پرستان لبنان دفاع کردند، کمونیستها و ناصریها و بعثی‌ها بودند. همچنین تحولات وسیعی که صورت یافت، پایه‌های‌تشکیلات دست‌چپی و ملی را استوارتر ساخت. کسانیکه از مسلمانان شیعه روستای «حاره‌الفوارنه» که دهکده‌ایست در وسط منطقه مارونیها دفاع کردند، مسیحیان ارتدکس و مارونیها بودند. و در مقابل کسانی که از ساکنان اردوگاه فلسطینی «حنینه» که همه ارتدکس و کاتولیک‌هستند دفاع کردند.

مسلمانانی بودند که با نام فتح و صاعقه وجبهه رهایی بخش عربی بدفاع پرداختند.

این رویدادها و رویدادهای دیگر پایه‌های احزاب مزبور و تشکیلات دست چپی و ملی را استوار ساخت و به آن جنبه غیر مذهبی داد. همچنانکه شجاعت افراد و کشته شدن‌عده زیادی از رهبران واعضای آن اثری عمیق در افراد مردم‌داشت و نامهایی مانند «مرابطین» و «ناصریها» محبوبیتی بیش ازمحبوبیت رهبریهای‌سابق بدست آوردند. این بود دومین نتیجه این جنگ.

جدائی از مسلمانها

فالانژیستها همچنین جنگ مزبور را بدان جهت شروع کردند تا لبنان را از درگیری با مشکلات عرب واز خوداعراب دور سازند. ماورنیها دراین باره بیانیه‌ها و اعلامیه‌های زیادی دادندکه مهمترین آنها بیانیه‌ای بود‌که‌به «کوودومورديل» فرستاده ویژه رئیس جمهوری فرانسه تسلیم‌کردند. دراین بیانیه گفته شده بود که‌ماورنیها معتقدند که میبایستی از مسلمانان جدا شوند و موجودیت مستقلی برای خود بوجود آورند و بطور پنهانی مسیحیان شرق را تحریک میکردند تا به آنها ملحق شوند. همین یادداشت استقلال لبنان رادر سال ۱۹۴۳ کاری اشتباه معرفی کرد زیرا یک موجودیت «مارونی ـ مسلمان» ناهماهنگ بوجود آورده بود. به همین جهت‌در این بیانیه تقاضا شده بود که اشتباه‌سال ۱۹۴۳ تصحیح شود و برای مارونیها موجودیت مستقلی از مسلمانان و اعراب بوجود آید.

ولی فرستاده رئیس جمهوری فرانسه بیانیه مزبور را رد کرد و گفت من بعنوان میانجی به‌اینجا آمده‌ام نه‌بعنوان یک فرد مسیحی. گذشته از این‌شما با این بیانیه خواهان برپائی یک جنگ جهانی میشوید و جهانیان حاضر بقبول این امر نیستند.

پس جنگ با این هدف شروع شد که از اعراب جدا شوندولی نتیجه‌اش آن‌شد که اعراب از طریق نزدیکترین همسایگان لبنان سوریه در زندگی این کشور نقش بیشتری پیدا کنند. از لحاظ عرف وتاریخ مشهور است که سوریه نفوذ سیاسی و اقتصادی و اجتماعی‌زیادی در لبنان دارد. موقعیکه مصر در حوادث سال ۱۳۴۸ در لبنان دخالت کرد دخالت آن از طریق سوریه و در زمان وحدت و جمهوری متحده عربی صورت گرفت. مارونیها این واقعیت را بخوبی میدانند و دعوت آنان هم از شهرهای حمص و حما یعنی از سرزمین سوریه شروع شد.

لذا برای اینکه به نقشه خود تحقق دهند بطور سری و صریح پیشنهاد کردند که چهار استان از اصل پنج استان لبنانی به سوریه ملحق شود. آنها تصور کردند که میتوانند ازاین راه‌یک جمهوری مستقل و مارونی تشکیل دهند.

ولی این پیشنهاد سری که برای اولین بار افشا میشود نتایجی کاملا معکوسی در برداشت. میتوان گفت‌که‌زندگی سیاسی لبنان وارد یک دوران سوریه‌ای شده که سابقه نداشته و ممکن است نتایج سیاسی وسیع و ژرفی در بر داشته باشد و این نتایج از مرزهای لبنان هم تجاوز کند و روی مناقشات اعراب واسرائیل در مرحله آینده اثر گذارد.

دنباله دارد

مسابقات فوتبال بین‌المللی جام والاحضرت همایون ولایتعهد

فتح بزرگ جوانان ما

برای سومین‌بار ، بازهم جام بین‌المللی والاحضرت همایون ولیعهد در ایران ماند . با کلی که «بهتاش فریبا» در دروازه تیم شوروی کاشت ، جوانان‌ما جام را فتح کردند . اوبراستی شیراز را از هیجان به لرزه درآورد. تیم «آ» ، آنانکه در شیراز بودند ، با این گل تیم شکست ناپذیری را که حتی تا پدین روز دروازه‌ی خود را بسته نگاهداشته بود، مغلوب کردند و لبخند بر لب مربی خود، رئیس‌فدراسیون و همه‌ی ایرانیهای علاقمند آوردند، آنها این را ثابت کردند که درمقابل قدرتهای اروپایی ، همتاهای جوان خود از کشورهای صاحب فوتبال و بزرگ اروپا و آمریکای جنوبی ، نه‌تنها تسلیم بلاشرط نیستند،بسیاری حرفها برای گفتن دارند، حتی نوجوانان ما که اقبالی برای صعود نداشتند ، درمقابل با تجربه‌تر از خود ، نانوان و لقمه‌ای لذیذ نبودند .

پیروزی ما در جام بین‌المللی ولیعهد ، بویژه در این‌سومین دوره که تیمهای‌ملی‌کشورهای اروپایی ، مدعیان بزرگ آن بودند ، یکنوع افتخار است‌که میتواند اقبال جوانان و نوجوانان را به این ورزش جلب کند و درواقع صحیحتر بگوئیم ، ما را به هدفی که داریم نزدیکتر میکند وگامهایی را که در این چند ساله دربی نظم مسابقات و برگذاری‌جام های بین‌المللی داخلی بطور پایدار ، برداشته شده‌محکمتر و مصمم‌تر میسازد اما همین ها مسئولیت‌گردانندگان‌فوتبال باشگاهها و فدراسیون‌رابیشتر و توقع مردم‌را ده چندان می سازد . نهالی که کاشته شدو حالا به درختی پایدارو تنومند بدل میشود و بظاهر باروبر بسیار دارد ، اما نباید غافل بمانیم که ریشه‌هایش بتواند این درخت را دربرابر تندبادها برجا نگهدارند و بتوانند ساقه‌ها ، شاخه‌ها و برگها را خوب غذا برسانند .

در دیدار نخست روز پایان خوزستانیها ، نیمه دوم تیم ملی جوانان ما تا دقیقه ٦٤ پیروزی را در آستین داشتند و گل مساوی مجارها جوانان خوزستانی را از مقام سوم که به نهایی میتوانستند داشته باشند به شریک شدن با این تیم خوش‌ترکیب‌اروپایی‌راضی کرد. در دیدار نهایی که بوی مساوی بیشتر از دیدارنخست می‌آمد و حساسیت قهرمانی هردو تیم را تاحدی ملج کرده بود،با شوت‌سنگین‌فریبا بسود ایران تمام شدودراین‌دودیدار که واقعیت از قدرت دو تیم ایران ، یا دو نیمه تیم ملی جوانان ما ، حکایت میکرد ، دلیل شادمانی‌و اندوه ، هردو را در چهره‌های جوانان‌خود دیدیم .

خوزستانیها

خوزستانیها آن تیم یکپارچه، سریع و پر احساس روزهای پیش نبودند ، همین دلیل که این تیم را درمقابل روس‌ها از دیدارنهایی محروم‌کرد. دراین تیم ، مهمتر از همه یکانگی سه مهاجم این تیم به چشم میخورد. چشمهای این هرسه جوان فقط به پای فاسمپور کاپیتن و هافبک خود دوخته شده بود، گویی که در این‌تیم کسی جز فاسمپور ، کارمیی نیست .

فاسمپور که از قضا، بازیکنی است درعین جوانی پخته ، خوشفکر و مغز تیم‌خوزستان، اساس هر حمله‌ای هم بود ، با پاسهای بلند و کوتاه ، اما این را همه‌ی حریفانی که خوزستان را زیر نظر گرفته بودند ، میدانستند بدین دلیل بود که نقش او آنطور که‌در دیدارهای پیش موثر بود ، این‌بار نتیجه نمیداددرحالیکه طاهر موسوی‌وحتی میرافضل قادر به کمک او بودند ، تیم همه چیز را در نقش قاسمپور می‌جست و همین او را در نیمه دوم ، خسته و کوفته و تاحدی کندکرده بود .

خوزستان که میتوانست در برابر شوروی ـ که سه گل خورد ـ و دربرابر مجار که ۱ـ۱ شد با سرعت همیشگی‌و پاسهای سریع وکوتاه‌همه‌کاره باشد ، دیدیم که اغلب اوقات این چنین نشد و اگر این ویژگی نبود که شوت های دور جوانان خوزستانی ، چاشنی آن سرعت همیشگی شود ، شاید این یک دیدار را هم میباختند . بشکار که خوب سنگین‌و به هدف، شوت‌میزند، سرانجام گل خود را زد ، اما آنچه سبب گل مساوی شد ، حرکات منظم و پیگیر مجارها بود که ۱٤ دقیقه بعد نتیجه داد .

تیم ملی جوانان

اما برای جوانان «آ» بحث صورت دیگری میگیرد . اینان براستی از یک مهرمکارگردان و کارچرخان در میانه‌ی‌میدان رنج میبردند ، آنها که بایدیکی مثل فاسمپور را داشتند تا بوقت نیاز در حفظ توپ و پاسهای دقیق بکوشد،ازکمبود آن در بیشتر اوقات رنج می بردند ، درست که مسلم‌خانی و بهتاش فریبا توانستند غیبت حبیب خبیری را جبران‌کنند و بهتاش با روحیه‌ی که ازگل نیمه نهایی داشت ، گل‌پیروزی دیدار نهایی را هم زد . اما در این تیم هیچکس آنطور که باید شروع‌کننده باشدندیدیم .

میشود گفت ، ملک احمدی کم اشتباه،و رویهمرفته‌درمقابل شوتهای دور خوب جا می ـ گرفت. روسها که به‌خوزستان اینطور گل زدند ، به تیم جوانان ما نتوانستند.عابدیان یک مدافع راست خوب بود ، خونسرد و خوشفکر اما با حرکات‌خط‌دفاع بیگانه‌میماند. بویژه در آفساید گیریها که میرفت با شیوه‌ی جنگ وگریز مهاجمان روس لطمه‌هم‌بمابزند و پرچم کمک داور کرمی‌مانع از آن میشد .

پیروانی که باید یک آغاز کننده و یک مدافع پوششی بود، گاهی شتابزده میشد ، نه همه‌گاه ، اما آن دوسه بارهم نباید اتفاق می‌افتاد .

درمیان میدان هرسه هافبک از هم جدا بودند و در خط حمله باز این جدایی به چشم میخورد . بویژه که هر مهاجم میخواست خودخالق‌گل‌باشد. شوتهای دور و سرعت بازی یکی از چاره‌ها برای شکستن دیوار دفاعی تیمی بودکه‌خود باهمه‌ی قدرت بدنی خوب و شکست ناپذیر ، گاه شتابزده مینمود وسرانجام‌هم یکشوت دور آنها را مغلوب کرد . این امید هست که وقتی چهره دو تیم‌را درهم بریزیم و یک تیم منتخب بسازیم نقص‌ها برطرف شود .

ایران ۱ـ شوروی صفر

جمعه ۸ اسفند ، ورزشگاه تاجگذاری شیراز (دیدار فینال سومین دوره مسابقات بین‌المللی جام والاحضرت ولایتعهد)

جوانان ایران ۱ (بهتاش‌فریبا

بقیه در صفحه۲۵

بهتاش فریبا هافبک نورسیده تیم‌ملی جوانان ایران درنیمه نهائی وفینال ۲ بارگل زد. گل دیروز او مقابل شوروی منجربه‌قهرمانی تیم ایران‌شد. تصویرمحمدجان‌فدا بازیگر تیم جوانان را نشان‌میدهد که ازشوق بهتاش را میبوسد.

دیدارهای والیبال جام شهبانو

از بعد از ظهر چهارشنبه این هفته دیدار های مرحله نهائی والیبال جام‌شهبانو با حضور ٦ تیم در تهران آغاز میگردد .

«فدراسیون والیبال» با توجه به چندبار تغییر زمان بازیها، تاکید نمود که با برطرف شدن دشواریها،مرحله نهائی مسابقات از این تاریخ آغاز خواهد شد .

خوزستان ـ اصفهان ـ گیلان و «هما ـ پاس ـ تاج» از تهران شش‌تیم شرکت‌کننده در بازیها هستند که‌تیمهای شهرستانی سه‌شنبه ۱۲ اسفند به تهران می‌آیند وبازیها از چهارشنبه آغاز میشود .

دیدار افتتاحیه بازیها در سالن محمدرضاشامپهلوی و بقیه بازیها در سالن شماره ۲ نصیری برگزارمیگردد .

والیبال جام پاسارگاد

تاج سوم شد

★ جمعه ۸ اسفند ـ سالن محمدرضاشاه پهلوی (والیبال جام پاسارگاد ـ دوربرگشت). تاج ۳ (گیم سوم ۷ـ۱۵، گیم چهارم۱۲ـ۱۵،گیم پنجم٤ـ۱۵) هما ۲ (گیم اول ۱۲ـ۱۵، گیم دوم ۳ـ۱۵). سر داور :عباس مقدس‌زاده . داور : محمود کشفی . تماشاگر بیش‌از ۱۰۰۰ تن . دیدار رفت ۱ـ۳ هما .

ارزش بازی ★★★★

تاج : مصطفی ذوقی (★★★- کاپیتن)، جواد محتشمیان (★★★★) ، مهدی صابریور (★★★)، احمد پورکاشیان (★★) ، محسن نخعی (★★★) ، رسول آوازی (★)- مجید اسکندری (★★) ، رضا قهوه‌ای (ـ) ، مجیدارگی (ـ). مربی: فخرالدینی .

هما : جمیس پارسیان (★★★- کاپیتن) ، اصغر رزاقی (★★★★) ، مصطفی ابهری (★★) ، محمود محب (★★★) ، اسماعیل حبیبی (★★) ، جمشید قدیری (★★) ـ حسن‌مرادخانی(ـ). مربی: پیشوا .

وقتی همائیها در گیمهای‌اول و دوم با آن‌موجودیت‌جنگنده و درخشان «تاج» ر شکست دادند ، همه نظرها به پیروزی ۰ـ۳ آنان متوجه‌شد ولی از گیم سوم شکل صحنه دگرگون گردید و عامل بزرگ این تغییر «بدی» کار همائیها در روی تور و اسپک بود.

دفاع تاج ازگیم سوم مقابل «اسپکهای بلند» حریف خوب عمل میکرد و بخصوص‌شلیک هائی که با پاسهای لب تور زده میشد بی‌نقص برابر آنها دیوار دفاعی میساخت‌ومجیب اینکه همائیها سه گیم بهمین شکل به دفاع تاج کوبیدند و امتیاز دادند و آخرش هم باختند !

تاج با پیروزی ۲ـ۳ برابر هما مقام سوم بازیها را ازآن خود کرد، ضمن اینکه دو حریف با امتیازهای مساوی ۳۷ بمصاف هم رفتند .

در گیم اول جنگ دو حریف سخت داغ و هیجان‌انگیزبود، و همائیها پس از اینکه به برتری ۱۱ـ۱٤ رسیدند با خراب کردن ۲بار سرویس بالاخره گیم را ۱۲ـ۱۵ بردند ولی در گیم دوم کوبندگی هما جای حرفی برای تاج باقی نگذارد و نتیجه ۳ـ۱۵ بسود هما شد .

در گیمهای سوم ، چهارم و پنجم «تاج» به لطف دفاع استوارش هما را سخت‌عذاب داد ضمن اینکه جنب وجوش وبی‌آرامی‌تاجیهاکیفیی‌موفقتر در کارشان به آنها میداد .

پس از اینکه تاج دو گیم را ۷ـ۱۵ و ۱۲ـ۱۵بردو حساب کلی ۲ـ۲ شد ، گیم پنجم با اضطراب آغاز گرفت‌ضمن‌اینکه تاجیها با روحیه بهتر ، در حرکاتشان مطمئن‌تر نشان‌می‌دادند که هما بالاخره گیم‌پنجم را با کمال آرامش ٤ـ۱۵باخت و چهارم شد .

موتور پمپ دیزل
مارگو
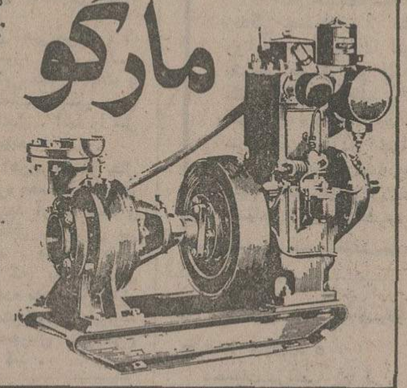
موتورپمپ دیزل «مارگو» ـ موتور و مولد برق مارگو ـ قوی ـ ساده ـ اقتصادی. موتورپمپ دیزلی «مارگو» با صرفه‌ترین و محکمترین پمپ برای آبیاری است، موتورپمپ دیزلی مارگو بصورت ثابت و سیار، در اندازه و قدرتهای مختلف و با لوازم یدکی فراوان و ارزان، در تمام نقاط ایران در دسترس شماست.
با داشتن موتورپمپ «مارگو» هرگز نگران کم آبی نخواهید بود. ۱۰ نوع مختلف موتورپمپهای دیزلی «مارگو» سوپاپ سرخود و گل‌کش ساخت کارخانجات معظم کرلوسکار اویل انجینز لیمیتد ـ پونا ـ ایندیا، برای استفاده مقاطعه‌کاران نیز موجود است.
نمایندگی انحصاری:
شرکت ایران مارگو محدود
خیابان ایزنهاور ـ شماره ۲۲۲
بین چهارراه اسکندری و کندی
ساختمان مارگو تلفن ۹۲۱۰۸٤ـ۹۲۱۰۸۳
Kirloskar
ENGINEERING EXPORT PROMOTION COUNCIL
A Member of Engineering Export Promotion Council Calcutta (India)

پارس سوپرجم
روغن موتور اتوماتیک
برای تمام فصول

انواع محصولات نفت پارس
ماشین آلات را جوان نگاه میدارد

آسوده خاطر در سایه پس انداز
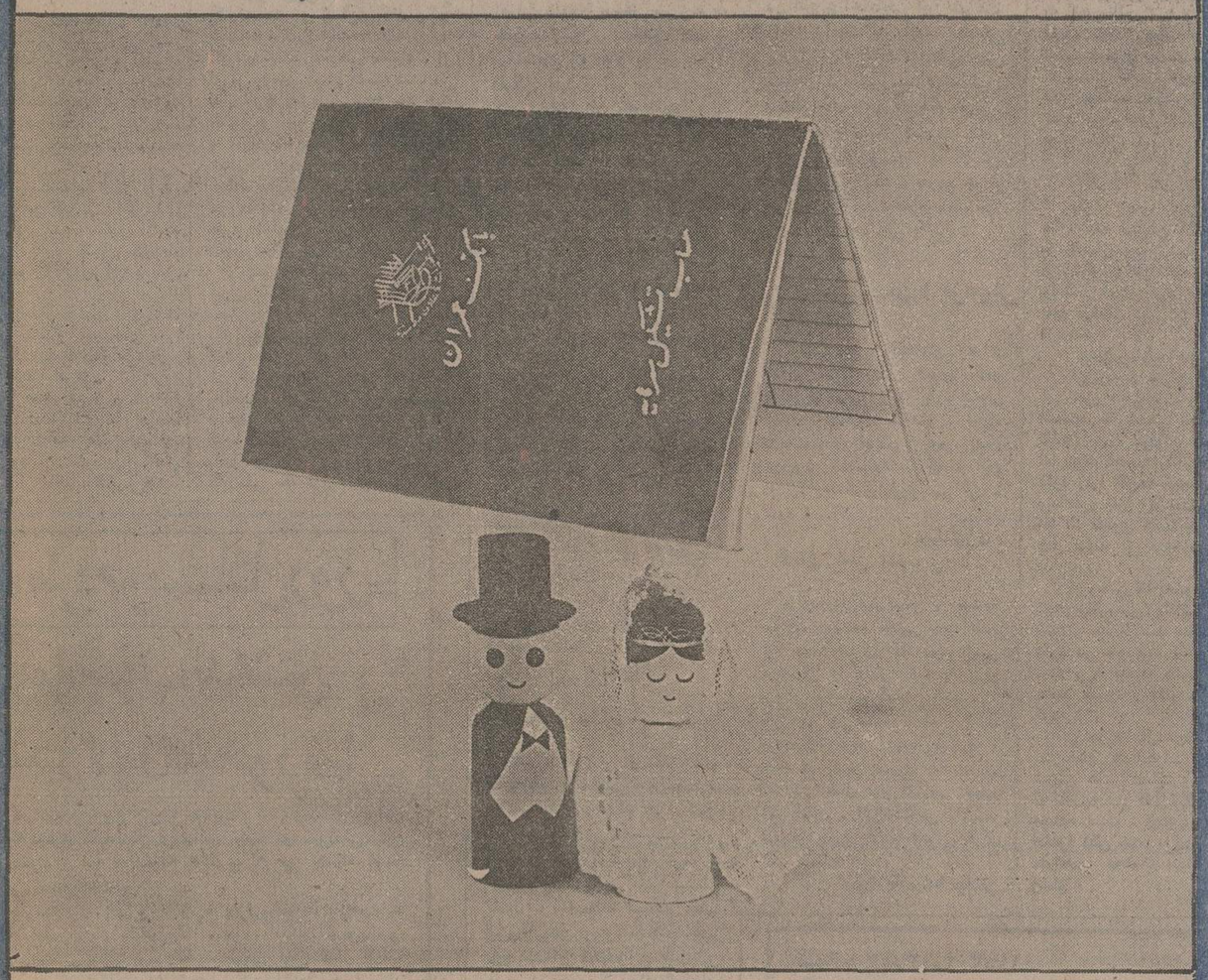

پس اندازکنندگان در بانک عُمران میتوانند ۵ برابر پس اندازخود تاسه میلیون ریال وام طویل المدّت با بهرهٔ ۹ درصد برای خرید خانه ـ اتمام ساختمان ـ عُمران وآبادی و امورکشاورزی و هر منظور و مصرفی دیگر دریافت دارند.
پس انداز در بانک عمران آینده سازاست

اطلاعات ومردم

صفحه ۸
شنبه ـ ۹ اسفندماه ۱۳۵٤
شماره ۱٤۹٤۷

چهل سال قبل درهمین روز

هادی خرسندی

اصغرآقا به‌پکن میرود

اصغرآقای ما ، در تدارک یک سفر رسمی به چین‌کمونیست است او می خواهد در این‌سفر، روابط چین و آمریکا را بهم جوش بدهد ودرباره سیاست خارجی آمریکا ، با آقای‌مائو وارد مذاکره شود.

من می گویم ـ اصغرآقاجان. شما سرپیاز هستی یا تمپاز ؟ (آنهم توی این گرانی پیاز !) تواصلا چکاره هستی وروابط چین وآمریکا کجایش به تو مربوط می شود که می‌خواهی دخالت کنی ؟ باکدام‌ماموریتمی خواهی چنین کـاری بکنی اصغرآقا ؟

اصغرآقا می گوید :

ـ آقا ، مگر ریچاردنیکسون ماموریت دارد ؟حالا کـه‌مرکزی‌ـ هرکی شده و هرکسی حق‌دارد باآقای مائو درباره‌آمریکامذاکره کند، چرا مانکنیم ؟

می گویم ـ اصغرآقاجان . آقای نیکسون اقلا در سابق رئیس جمهوری آمریکا بوده ، اما تو که نه در سابق کاره‌ای بوده‌ای ، نه حالاکاره‌ای‌هستی، صلاحیت این کارراداری .

اصغرآقامی‌گوید :

ـ آقا . اتفاقا صلاحیت ماازد آقای نیکسون بیشتر است ، چونکه برزیدنت جرالد فورد ، رسما اعلام کرده که نیکسون کاره‌ای نیست وماموریتی در مسافرت چین ندارد ، ولی‌چنین حرفی را هنوزدرباره مائوه‌اندو اصلا برزیدنت فورد اسمی از اصغرآقا در این مورد نیاورده. بنابراین معلوم می شود کـه بنده هنوز می توانم که درباره آمریکا بارهبران چین کمونیست، مذاکره کنم. علی‌الخصوص کـه نه درزندگیم واترگیتی داشته‌ام نه اینکه می خواهم به موقعیت انتخاباتی آقای جرالدفـورد صدمه‌ای بزنم . من بی‌طرف هستم آقا .

می گویم ـ ولی‌اصغرآقاجان. معلوم نیست که مسئولان چین کمونیست از شما استقبال‌رسمی بکنند و آقای مائو شما را بـه حضور بپذیرد

اصغرآقا ، یک سری اسناد ومدارک از کیفش در می‌آورد و فاتحانه می گوید :

ـ فکر اینجایش را هـم کرده‌ایم آقا . یک عالم از ایـن اسناد ومدارک جمل کرده‌ایم‌که نشان می دهد ما چهار سال پیش‌هم یک سفری‌بپکن‌رفته‌ایم. چینی‌ها هم عادت دارند کـه هرکس یکبار به مملکتشان رفته باشد ، بعداز ٤ سال ، دوباره دعوتش می کنند وسالروزسفرش را جشن می گیرند . اگر مـا بتوانیم این اسناد تقلبی را به چینی‌ها قالب کنیم ، کارتمام است و برای باردوم (!) بمچین می‌رویم .

ـ ولی‌اصغرآقاجان . چینی‌ها از آدم حقهباز خوششان نمی آید . اگر بفهمندتوتقلب‌کرده‌ای، کارت ساخته است .

اصغر آقای می گوید :

ـ اتفاقا خداکند بفهمند آقا . آنوقت به همان خوبـی که از ریچاردنیکسون استقبال کردند ، از ماهم‌استقبال‌می‌کنند.

از: اسماعیل یغمائی ـ کارشناس مرکز باستانشناسی ایران

مهندسان ناوارد، موزه ایران باستان را ترک دادند!

ضرب‌المثل معروف «آمدنزیر ابرویش را بردارند ، چشمش راهم کور کردند »

در مورد موزه ایران باستان مصداق پیدا کرده است! این روز ها بازدید کنندگانی که برای تماشای اشیاء تاریخی به موزه می‌آیند ، اولین سئوالی که به مغزشان خطور می کند وآنان رابه تعجب وامیدارد ، وجود آهن‌پاره هائی‌است که در کنار ساختمان موزه روی هم تلنبارشده است . این خروار ها آهن که‌بامنظره بدی روی هم ریخته شده نظر هر تماشاچی مشتاق بـه موزه را جلب میکند ، تا جائی‌که‌علاقمندان بـه فرهنگ وتمدن ایران که با اشتیاق زیاد به این مرکز علمی و تاریخی کشیده میشوند باهر نگاهی که به ویترین های موزه می اندازند نظری هم به تیرآهن های پاره‌پاره شده می افکنند !

در نگاه پرسشگر همه آنان بخوبی میشودخواندکه‌وجود این همه‌تیرآهن برای چیست؟

طرح دگرگونی موزه ایران باستان که از دیروز بـه‌چشم مسئولین یک امر حیاتی بنظر میرسید ، بالاخره باتحمل مخارج گزاف و صرف وقت زیاد ناتمام ماند ، البته اجرای طرح منکور از آغاز اشتباه و نادرست بود ، چون مهندسان و مقاطعه‌کارانی که طراح و مجری آن بودند شناخت کافی و دقیقی از موزه و قدمت‌بنای آن نداشتند .

نیاز به گسترش و تحول موزه ایران باستان از زمانی احساس شد که کشفیات جدید آثار باستانی در مناطق غنی‌و تازه شناخته شده ، حتی انبار های موزه ها را هم پر ساخت باین ترتیب نه تنها وجودابعاد گستردەتری در موزه ایـران باستان‌یاموزه مادر،محسوس میشد بلکه تاسیس موزه‌هائی درسطح‌استان ها و شهرستان های دیگر و حتی موزه های محلی‌و بومی نیزکاملاضروری بنظر می‌رسید . باتوجه‌بهمین نیاز موزه های زیادی در سطح مملکت‌بناشد که بی‌شک ایجاد هرکدام از آنها گامی موثردر نضج فرهنگ و شناسائی‌تمدن باستانی ایران است ، اما متاسفانه در برنامه گسترش موزه ها با اینکه موزه ایران باستان بودجه‌کلانی رابه‌خود تخصیص داد ، اما عملا نتوانست موفقیتی بدست آورد .

موزه ایران‌باستان نه فقط از یک توسعه و گسترش مناسب و شایسته محروم ماند ، بلکه بـا اجرای نیمه‌کاره‌طرحی اشتباه ، از ارزش پیشین آن‌هم کاسته شد. در این طرح پیش‌بینی شده بود کـه علاوه بر استفاده از زیرزمین‌موزه به منزله یک سالن ، دوگنبد باکلاف آهنی‌هم برروی دو فضای سبز یا حیاط خلوت های موزه‌متعبیه گردد، در حالیکه فضا های سبز داخل موزه مهمترین منبع برای تامین نور طبیعی سالن وویترین‌ها است .

مهمتراز‌همه اینکه‌ساختمان‌موزه ایران باستان از ویژگیهای یک معماری ناب ایرانی‌برخوردار‌است: تاق ایوان ورودی موزه بالهام از ایوان مدائن ساخته‌شده وساختمان آن نیز بادو فضای سبز ، از کاخ ساسانی فیروزآباداقتباس‌شده‌است. هرچند برروی فضاهای سبز ایـن کاخ، دوگنبد برپا داشته‌اند ، اما بافت ساختمانی وموارد استفاده گنبدهایی که قرار بود در طرح گسترش موزه ایران باستان‌ساخته شود ، کاملا با آنچه در بنای‌موزه ایران باستان درنظر گرفته‌بودند متفاوت است .

از سوی دیگر ساختمان موزه ایران باستان باتوجه به موقعیت حساسی که دارد ، بسیار مستحکم واستوار ساخته شده است.مقاومت ساختمان موزه بمنظور حفظ و نگهداری اشیاء در برابر هرنوع ویرانی و تخریب طبیعی بخصوص زلزله کاملا محاسبه شده است . درنتیجه هرگونه دخالت و دست‌ـ اندازی دربنای قدیمی‌موزه موجب ازبین رفتن ارزش معنوی‌واستحکام آن میشود .

متاسفانه در طرح گسترش‌موزه ایران باستان مهندسان ومقاطعه ـ کاران توجهی به این مسایل نکردند وبا شتاب زیاد برای مقاومت‌بیش‌تر بنا ، زیرهریک ازپی های اصلی پرارزش وارد آمده بهیچ عنوان‌قابل چشم‌پوشی نیست‌وباید موزه‌ایران‌ـ باستان ، از مجریان این طرح ادعای خسارت کند .

موزه سست شده و با نفوذ برف و باران ، ترک های سطحی و عمقی در دیوارهای سالن موزه بوجود آمد که البته در تمام طول اجرای طرح نیمه‌کاره ، اشیاء درون ویترین‌ها نیز ازآسیب لرزش مته های برقی در امان نمانده‌اند.

به هرحال پس از صرف‌هزینه زیاد و متحمل شدن لطمه‌ها و خسارات جبران ناپذیر، چون‌امکان برپا داشتن ستون های آهنی در کنار بی‌بتون آرمه موزه وجود نداشت ، پس از بررسیهای زیاد، دستور برچیدن پایه های آهنی از طرف مهندسان طراح ومقاطعه ـ کاران مجری صادر شد.درعین‌حال شاید این عاقلانه‌ترین راهی بود که بعدازاین همه مخارج مورد توجه مسئولین طرح قرار گرفت ، چون سرپرستان موزه ایران باستان را از سرگردانی و تحمل‌هزینه بیشتر نجات داد .

اینک مسئولین موزه ایران باستان با استخدام تعداد زیادی کارگر مشغول جمع‌آوری پایه های آهنی و پرکردن چاله‌چوله های ناشی از خرابی مهندسان ناوارد هستند .

ستون های آهنی بی‌قواره که قراربود بنای موزه باستان‌شناسی تهران را دگرگون کند ، اینک با اره ومته به قطعات کوچکی تبدیل میشود تا باجرانقال ، آنها را مثل آشغال بدور بریزند !

وجود این آهن‌پاره‌ها در حال حاضر یک منظره مضحک بـرای مشتاقان موزه پدید آورده است و آنان را در مقابل سئوالهای بی پاسخ قرارمیدهد . مهمتراز همه، لطمه و آسیبی که به این بنای چشم‌پوشی نیست‌وباید موزه‌ایران‌ـ باستان ، از مجریان این طرح ادعای خسارت کند .

نامه‌های کوتاه

مد خام‌خواری

بابراه افتادن جنجال‌خام‌خواری، عده‌یی به تبعیت از این مسلك چندین هزار ساله ،در مجالس و میهمانیها خام خواری میکنند . شاید این عده از مردم که‌همیشه دنبال تازه های روز هستند ، این بار هم «مده» جدیدی را دست آویز کرده باشند تا باین‌وسیله خود را برتر از جامعه قرارده‌ند!

رحیم وجدانی

مزاحمت شرکت گاز

اخیرا شرکتی برای لوله کشی گاز اقدام به تخریب‌پیاده روهای خیابان ظفر کرده است در اثر بی‌احتیاطی این شرکت تاکنون چند بار کف خیابان ریزش‌کرده است ، اهالی ایـن خیابان از سروصدای ماشین و مته های برقی کـه‌مدام کارمی کنند هیچ‌آسایش ندارند . چرا این شرکت زودتر به کارش خاتمه نمی دهد تا مردم هم از این همه‌مزاحمت‌خلاص شوند؟

احمد علی یاسی

بازنشستگان‌را فراموش نکنید

باتمام وعده وعیدهائی که تا کنون بـه‌بازنشستگان قدیمی دادند تا این‌زمان‌هنوز حقوق‌بازنشستگی آنان ترمیم نشده است . شاید بازنشستگان قدیمی بامرورزمان فراموش شده باشند که تا این اندازه به آنان بی‌توجهی می ـ شود !

جهانگیری

اعمال غیر انسانی

در تاریخ ۱۸ بهمن در صفحه حوادث روزنامه مطلبی چاپ شده بود تحت عنوان «یك مرد ۲پسر خردسال را وادار کرد ٦ سال برایش مجانی کـار کنند » ، خواندن این مطلب تاسف زیادی برای خواننده ایجاد میکرد ، چون در چنین عصری دست زدن به این اعمال غیر انسانی تعجب آور است . این شخص بایـد شدیدا مورد تنبیه قانونی قرار بگیرد .

از آلمان غربی: غلامرضا سلامی

سه عامل کمبود مسکن

برای‌ازمیان برداشتن مشکل مسکن باید سه عامل اساسی را مورد توجه قرار داد که عبارتند از ، مصالح‌ساختمانی و اجرت کارگر.در واقع‌شرط اصلی کمبود مسکن مربوط به کمبود زمین . کمیابی مصالح ساختمانی و بالا بودن مـزد کارگر است . اگر دولت زمین های خارج از محدوده رادر حصار محدوده‌تهران قراردهد و سازندگان ساختمان ها را از نظر مصالح‌ساختمانی تامین کند بناچار مزد کارگر همپائین آمده و نسبت به عرضه مسکن بیشتر میشود . در نتیجه دیگر تهران با کمبود مسکن روبرو نمی شود .

محمود حسنی

جاده تاریك

در جاده ساوه از پل راه آهن به بعد ، خاموشی مطلق است . بعد از غروب آفتاب رانندگی کردن در این جـاده بسیار خطرناک است . بـا توجه به تصادفاتی که پیاپی‌در این جاده رخ می دهد، لازم است وزارت نیرو نسبت بـه تامین برق این جاده توجـه نماید .

شهراکی

تصحیح مطلب

چندی قبل برای ستون‌نامه های کوتاه مطلبی فرستاده بودم مبنی براینکه چرا کمک های غیر نقدی معلمان را در نواحی آموزش‌وپرورش‌توزیع نمیکنند تا دریافت کوپن‌آسانتر باشد . متاسفانه بهنگام چاپ این‌مطلب‌در روزنامه،اشتباهی رخ داده و مضمون مطلب‌باین صورت تغییر کرده‌که کمکهای غیر نقدی دبیران‌ناحیه ۲توزیع نشده است .باین وسیله‌مطلب قبلی خود را اصلاح میکنم‌و ازروزنامه‌محترم اطلاعات‌برای درج مجددآن سپاسگزارم .

هادی کیانوش : دبیر دبیرستان های ناحیه ۲ تهران

نقش انجمن های محلی

تشکیل انجمن های محلی در تهران وشهرستان ها ،یکی از عوامل رشد اجتماعی و سیاسی گروه های مختلف‌مردم است . من که از نزدیک بایکی از همین‌انجمن‌ها درشهرستان «راوز» (اردستان) برخورد داشتم ، براستی احساس‌کردم که نیاز به تشکل چنین انجمن هائی در سطح کشور عمیقا احساس میشود . در انجمن محلی راوز اقدامات خیـر ـ خواهانه‌یی انجام شده است که هرکدام از آنها به نوبه‌خود قابل اهمیت است.

احمد خضری : دانشجو

بحث وانتقاد

از: مصطفی محمدی آشتیانی

مستأجر من میخواهد مرا از خانه‌ام بیرون کند!

درتنظیم لایحه مربوط به مالک و مستاجر نباید یکطرفه بقاضی رفت. تابحال هرچه گفته و نوشته شده، درباره اجحافی است که صاحبخانه‌ها به‌مستاجر میکنند، اما کمتر کسی بفکر مشکلات و درگیری‌های مالکان‌بوده است . برای ازمیان بردن اختلافات مالک و مستاجر ، باید همه جوانب را بررسی کرد.

من که یک کارمند بازنشسته دولت هستم بعد از سی سال خدمت بالاخره با کمک چند پسرم ، خانه‌یی دست و پا کردم و برای اینکه بتوانم بدهکاری آنـرا بدهم، دو طبقه خانه را به اجاره دادم که اجاره آنهـم نسبتا ارزان است . طبقه پائین منزل را هم برای سکونت خودم اختیار کردم . درحال حاضر که یکی از پسرانم ازدواج کرده ، دو طبقه دیگر خانه را که در اجاره‌است برای سکونت آنها درنظر گرفته‌ام ، اما هرچه بـه مستاجران تذکر میدهم که منزل را تخلیه کنند زیر بار نمی‌روند .

حتی در جواب من میگویند اگر بیشتر پافشاری کنی، خودت را هم از خانه بیرون میکنیم . درنتیجه هنوز موفق نشدم که مستاجرانم را وادار به‌تخلیه کنم. باین ترتیب نباید تصور شود که همه صاحبخانه‌ها از امکانات مالی وسیعی برخوردارند وهرکدام چنـدین ساختمان یا آپارتمان دارند.

اکثر صاحبخانه‌های تهرانی مثل‌من برای‌کمک‌هزینه زندگی چند اتاق از خانه خود را اجاره داده‌اند ، اما روابط مستاجران با آنها بشکلی است که از کرده خود پشیمان هستند! در لایحه جدید، باید مالکان راط‌قه‌بندی کنند. کسی که فقط یک منزل دارد و یک یا دو طبقه آنرا اجاره داده، نباید او را مجبور کرد که تا آخر عمر منزل خود را در اختیار مستاجر قرار دهد.

بنابراین توصیه میکنم در تهیه و تنظیم لایحه جدید سهم مالک فراموش نشود چون مالک هم به اندازه مستاجر درگیری دارد.

با دست بازیافته‌ام

بقیه از صفحه ٥

دخانیات درآمد.

اوچنان به کارخود علاقمند بود که هرروز ساعت شش صبح بیدار میشدوبس از کمی‌نرمش، سرکار میرفت .

اوکه دیپلم‌فنی‌داشت ،تعمیرکار شرکت دخانیات شد اما هنوزیکماه از شروع کارش نگذشته بود که آن حادثه دردناک اتفاق افتاد.

صبح روز دوازدهم آبان ماه... ناگهان بولبرینگ جرثقیل خراب شد و دکل چهارتنی پائین آمد و دست فرزند جوانم له شد.

اما خدا را شکر که بخیر گذشت .

پدر سهراب که یک دخترکرو لال نیز دارد وقتی از آن‌حادثه دردناک یاد می کند ، به گریه می‌افتد . می گوید :

« آن روز ظهر تا لحظه‌یی که به بیمارستان سینا رسیدم ، عمرم نصف شد. نزدیک بود قلبم از شدت هیجان بایستد ، اما حالا ، خوشحالم که پزشکان حاذق‌ایرانی نگذاشتند دست پسرجوان وقهرمانم قطع شود خداراشکر ، صدهزار مرتبه شکر ...

نظریه پزشکان

پس‌از چاپ خبر پیوند دست قطع شده قهرمان کشتی توسط پزشکـان بیمارستـان سینا ، گزارشگران اطلاعات باچندتن از پزشکان تهران درباره این واقعـه مهم پزشکی در ایران گفت‌وگو کرده‌اند .

دراین‌باره ، دکتر علی‌خالقی‌ـ ارتوپد و جراح اعصاب گفت:

عمل جابجایی استخوان‌دربدن اشخاص،کارآسانی است وهرروزه نظایر آن ، فراوان دیده میشود، اما پیوند عصب بستگی به نوع آن دارد زیرا اگرچه نتیجه آن‌دردست وساعد و بازو رضایت‌بخش است ، اما اگرعضوی کاملا قطع‌شده‌باشد، عمل پیوند آن بهیچوجه امکـان ندارد .

از زمانی که عضو قطع میشود تابه بیمارستان واتاق عمل‌رسانده شود ، حداقل سه ساعت وقت‌لازم دارد در صورتیکه « عضو قطـع شده » به فاصله یکساعت سیاه و فاسد میشود . دکتر خالقی اضافه کرد :

در مورد عمل مجدست سهراب امیرحسینی‌هم بجرئت باید گفت که شریان ها واعصاب و پوست‌دست اوسالم بوده و عمل تغذیه را انجام میداده است . بهمین جهت عضو ظاهرا قطع شده ، بعداز یک عمل جراحی بهم « پیوند» خورده است .

دکتر مرتضی شریف نژاد متخصص اطفال و طب عمومی میگوید : « پیوند عضو آسیب دیده به چند عامل بستگی دارد کـه بزرگترین آن را باید در قبولـی « عضو » جدید، به بدن دانست ، چون خاصیت بدن در این است که به سبب ترشحات هورمونی ، هرجسم خارجی را از خود دفـع میکند ، همچنانکه دکتر باردادهم بارها عمل « پیوند قلب » راانجام داد ، ولی تاکنون به نتیجه مثبت و کامل نرسیده و پاپیوند کلیه که حداکثر عمر آن تاکنون از ۳ یا٤ سال تجاوز نکرده است .

امادرمورد پیوند عضلات‌دست‌و پا باید بگویم که در خارج ازایران صدها بار انجام شده ومخصوصا این کار روی میمون و سگ اثـر خوبی داشته ولی نتیجه قطعی‌ندانده است.

بهمین جهت عمل مچ دست سهراب امیر حسینی‌کارگردخانیات بسبب آنکه پوست واعصاب‌وشریان هاقطع نشده بودند ، موفقیت‌آمیز بوده است .

دکتر علاءالدین عزب دفتری‌هم گفت :

زمانی یک « عضو آسیب‌دیده» قابل ترمیم و پاپیوند خواهد بود که عروق آن باقی مانده باشد.

نقش پرستاران

خانم رخشنده ریاحی کـه تحصیلات خود رادرانگلستان‌انجام داده و فعلا مدیرکل آموزش یکـی از سازمانهای دولتی است ، گفت: دراین موارد ، پرستاران‌هم باید اعصابی کاملا سالم و قوی‌داشته باشندتابتوانندرموقع‌مواجه با « آسیب‌دیده » دست‌وپای‌خودرا گم‌کنند.بعلاوه پرستاربایدموقعیت مریض را درک کند و نیاز های دارویی اورا تشخیص دهد تااگر ناگهان مثلا تب مریض بالارفت و یاحادثه تازه‌یی پدید آمد بلافاصله به کمک مریض بشتابد ».

جواد قوامی کارشناس علوم اجتماعی ومددکاری اجتماعی هـم عقیده دارد : انجام این اعمال جراحی موجبات افتخار ملت و مملکت مارا فراهم میکند.

چرامابابد دایمابخوانیم و پا بشنویم که مثلا درچین باطبسوزنی بیماران را معالجه میکنند و یا در اروپا عمل پیوند دست ویارا روی سگ ومیمون انجام داده‌اند ، در حالیکه مهارت‌پزشکان ما درسیاری موارد اگر از آنها بیشتر نباشد ، مسلما کمترهم نخواهد بود ، ولی باید به آنها فرصت داد،تشویقشان کرد ، وسایل وابزارکار را در اختیارشان قرارداد تابتوانند دراین رشته هم مهارت و تجربیات خودرا ارائه کنند .

فرمایشات والاحضرت همایون ولایتعهد خطاب به‌استادان‌دانشسرای عالی

والاحضرت همایون ولایتعهد در بازدید از لابراتوار دانش‌سرای عالی‌ـ آقای دکتر صدیق رئیس دانشسرا افتخار حضور دارد .

مسابقه های قهرمانی

در جریان تشریف‌فرمائـی والاحضرت همایون ولایتعهد بـه دانشسرای عالی که پس از آنکه گزارش دانشسرا از طرف آقـای دکتر صدیق‌رئیس‌دانش‌سرامعروض گردید والاحضرت همایون ولایتعهد فرمودند : « البته آقایان استادان میدانند که وظیفه بزرگ و سنگینی بعهده ایشان‌محول است . دراینجا معلم و دبیر تربیت مینمایند وآنچه که از علوم و دانشهای پیشینیان آموخته‌اند بجوانان‌دانش‌آموزامانت میسپارند که آنها نیز دراطراف کشور به نشر علم و معرفت مشغول شوند . پس سرنوشت تمام افراد کشور را دردست دارند و باید سعی و جدیتشان این باشد که‌روح میهن پرستی و شجاعت و شهامت دانشجویان دانشسرا را که‌علماء آتیه مملکت هستند تاسرحدامکان تقویت کنندویرای کشور خدمتگزان شایسته تربیت نمایند » . آقای حکمت وزیر معارف در جواب فـرمایشات والاحضرت همایون ولایتعهد عرض کردند که بحمدالله آقایـان استادان دانشگاه نیات والاحضرت را تاکنون بخوبی انجام داده واز خود امتحان کامل در صداقت و خدمتگزاری نسبت بشاه ومیهن داده‌اند واز هرجهت مراقب تربیت دانشجویان میباشند . بعداز بیانات آقای وزیر معارف‌آقای دکتر شیبانی معاون دانشسرا‌حدودیکصد مجلد کتاب که همه از آثاراستادان دانشکده ادبیات و دانشکده علوم بودبه‌پیشگاه همایونی تقدیم‌داشت.

اعلانات عروسی

آقای ضیائی درطی مشروحه مختصری بمانمینویسد : « من که یکنفر از خوانندگان‌روزنامه‌اطلاعات هستم آرزو بدلم ماند یک روزبجای اعلانات فوت و مجلس ترحیم اشخاص که با حاشیه های سیاه وحروف درشت‌جلب نظر را مینماید یک اعلانی‌هم با حاشیه طلائی‌خبر از عروسی و شادمانی خانواده‌ای انتشار داده شود. اگـر تصور صرفه‌جوئی شود تصور باطلی‌است زیرا هرکس بقدر توانائی‌خودوقتی برای خبر مرگ‌اجرت‌اعلان میدهد محققا برای سرور و عروسی بیشتر مایل است خرج‌کند ، بنابراین بعقیده بنده بواسطه عدم اعتیاد یا حجب ازنشر اعلانات عـروسی و سرور خودداری مینماید، بهرحال چون دراین عصر درخشان هرکس ملزم است بقدر بضاعت فکری و مادی خود در ترقی کشور و ترویج عادات پسندیده و نیکوکوشش کند، باین سبب بخیال افتادم بوسیله‌این نامه تمنا کنم برای رفع حجب یـا برای اینکه فرضا بعضی‌ها درتادیه چند ریال قیمت اعلان « شادمانی » صرفه‌جوئی میکنند تا مدت کمـی درج روزی یکی دو اعلان شادمانی را مجانابیذیرند » . خیلی‌خوشوقت هستیم که آقای‌ضیائی‌دراین‌موضوع سودمند یادآوری نموده‌اند . ما حاضر هستیم بایک قیمت بسیار ارزانی از نظر اینکه‌درترویج‌عادات پسندیده و نیکو بسهم خود خدمت کرده باشیم اعلانات مزبور را چاپ کنیم و حاضر هستیم یک محل و ستون مخصوصی برای درج و انتشار اینگونه اعلانات که مژده مسرت‌بخش بسایرین میدهد تعیین وباکمال مسرت اعلانات عروسی‌را چاپ کنیم چون معتقدیم اینگونه کارها وسیله موثری برای شاد زیستن است .

« نقل از اطلاعات ۹ اسفند ۱۳۱۵»

شرکت ملی نفت ایران

اطلاعیه

قابل توجه مصرف کنندگان نفت‌گاز دستگاه های حرارتی سهرآن

باطلاع کلیه دارندگان دستگاه هـای حرارتی (شوفاژ) میرساند که تلفنهای شماره ۷۵۳۲۱۷ و ۷٦٥۹۱۲ در کلیه ایام هفته‌از ساعت ۸صبح الـی ۸ بعدازظهر آماده پاسخگوئی بمراجعات تلفنی مصرف کنندگان در زمینه «نفت گازحرارتی» میباشد . ازکلیه مصرف کنندگان درخواست میشود درصورت مواجه بودن با هرگونه مشکلی مراتب رابوسیله تلفنهای مورد اشاره بـه مسئولان‌مربوطه اطلاع‌فرمایند تانسبت برفع اشکال اقدام شود .

شرکت ملی نفت ایران

آگهی مزایده شماره ٤٠٨

شرکت ملی نفت یکدستگاه‌حفاری متحرك مستعمل ـ تعدادی لوله حفاری ٥ اینچ برسوده مقداری لوازم یدکی وسائل وماشین های مختلف‌تراشکاری(تو) وتعدادی وسائل ولوازم مستعمل را که در انبار های حفاری و تدارکات امـور اکتشاف و استخراج سری موجود است در پنج گروه مجزا واز طریق مزایـده عمومی بفروش می رساند .

۱ـ علاقمندان به شرکت‌درمزایده می توانند از ساعت ۸½ تا ۱۱½ روز هـای شنبه ۱٦ر۱۲ر۱۳٥٤ ویکشنبه ۱۷ر۱۲ر٥٤ و دوشنبه ۱۸ر۱۲ر۱۳٥٤ بـا مراجعـه بـه صندوق اداره کل حسابداری مرکزی در تهران ـ خیابان تخت جمشید و پرداخت مبلـغ ۱۰۰۰ ریال وارائه رسید آن به اداره اجناس مازاد در طبقه دوم ، اطاق ۲۰٦، ساختمان مرکزی دوم واقع در خیابان سپهبد زاهدی برگ مشخصات وشرایط شرکت در مزایده را دریافت نمایند .

۲ـ پیشنهاد دهندگان می توانند قبل از تسلیم پیشنهاد خود ازساعت ۸½الی۱۱½روزهای شنبه۲۳ر۱۲ر۱۳٥٤ یکشنبـه ۲٤ر۱۲ر۱۳٥٤ و دوشنبه ۲٥ر۱۲ر۱۳٥٤ به انبار های حفاری و تدارکات امور اکتشاف و استخراج‌ـ ری مراجعه وبه اتفاق نماینده‌شرکت‌ازکالای مورد مزایده بازدید نموده و سپس پیشنهاد خود را برای یك ویا هرچنـد گروه که مایل باشند باتوجه به مفـاد برگ مشخصات و شرایط مزایده تنظیم وتسلیم نمایند .

۳ـ سپرده شرکت در مزایده برای هرگروه در برگ مشخصات تعیین گردیده و بایستی بصورت پرداخت‌وجه نقدبه صندوق شرکت وارائه رسید آن ویا ضمانتنامه بانکی مورد قبول شرکت که ٦۰ روز از تاریخ آخرین مهلت‌قبول پیشنهادات معتبرباشد ضمیمه‌پیشنهاد گردد .

٤ـ پیشنهادها فقط تا ساعت ۱۱½ روز دوشنبه۱٦ر۱۳٥٥درتهران توسط اداره اجناس مازاد پذیرفته می شود ، ودرساعت ۹ صبح روز سه‌شنبه ۱۷ر۱۳٥٥ در کمیسیون‌معاملات‌واقع‌در ساختمان مرکزی دوم باز و قرائت خواهد شد .

٥ـ شرکت در رد ویاقبول یك یا کلیه پیشنهاد های واصله بدون آنکـه محتاج‌به ذکر دلیل باشد مختار است‌و حضور پیشنهاد دهندگان شخصا در راس ساعت مقرر در جلسه قرائـت پیشنهاد آزاد می باشد .

م الف ۲٤٦۳۱ ـ ٤٦۸٤٥

مردم ومسائل روز

ما، چوب نداشتن مدرك را میخوریم!

در مرحله دوم قانون استخدام کشوری، قراربراین بود که ترفیع کارمندان براساس تجربه و کاردانی آنان داده شود . اما متاسفانه تاکنون به این مساله مهم توجهی نشده است .

کارمندان قدیمی و باتجربه وزارتخانه‌ها بازهم باید چوب بی‌مدرکی را بخورند . چون اساس ترفیع ، و گروه‌بندی کارمندان برمدرک تحصیلی آنان قرار گرفته است، بنابراین کارمندان تحصیل‌کرده تنها به استناد مدرک تحصیلی دارای پست و مقام میشوند، درحالیکـه کارمندان قدیمی و بی‌مدرک که یک عمر در اداره‌ها تجربه‌اندوخته‌اند ، باید از مزایای مادی ومعنوی‌محروم باشند درنتیجه، کارمندان قدیمی امید چندانی به ترفیع و مزایای اداری نمیتوانند داشته باشند و باید باناامیدی به آینده کار کنند و حسرت داشتن مدرک را بخورند ، چـرا ؟

زیرا سازمان های دولتی برای‌توضیح‌کارمندان آزمایش کاردانی و کارآئی ترتیب نمی‌دهند ، تابراساس موفقیت در این آزمایشات ترفیع و مزایای کارمنـدان داده شود. اگر پایه‌های پیشرفت کارمندان در موسسات دولتی صرفا برمدرک تحصیلی متکی باشد ، تحصیلکرده های ما هیچ سعی و کوششی برای پیشبرد کار و انجام امور محوله بکار نمیبرند . چون با مدرکی که ارائـه داده‌اند ، مطمئن هستند تمام پله‌های ترقی را در اداره طی خواهند کرد . بنابراین موردی برای زحـمت کشیدن و کارکردن نمی‌بینند . بناچار کارها هم در مسیر عادی خود قرار نمیگیرد .

اگر سازمان امور استخدامی در روشی کـه‌برای ترفیع کارمندان اتخاذ کرده است تجدیدنظر نکند، حق عده زیادی از کارمندان قدیمـی و بی مدرک از بین میرود، درعوض کارمندان جدید وبامدرک، بدون هیچ‌ضابطه‌یی مدارج اداری را طی میکنند .

بهمن یکتا ـ کارمند وزارت امور اقتصادی و دارائی و پنجاه امضای دیگر

شماره ۱۷ر۰۳ر۳۰۲ر۱٤
تاریخ ٤ر۱۲ر٥٤

ژاندارمری کشور

آگهی‌مناقصه حمل‌مشمولین و افراد ژاندارمری

اداره منطقه ۲ ژاندارمری قم حمل مشمولین و مامورین و افراد مشروحه زیر را :

۱ـ حمل مشمولین و مامورین و افراد وسربازان‌خدمت‌منقضی‌ژاندارمری از مرکز گروهانهای‌قم ـ اراك ـ محلات ـ ساوه ـ تفرش ـ کاشان بکلیه مراکز آموزشی کشور و شهرستانها .

۲ـ حمل مشمولین و مامورین و افرادوسربازان خدمت‌منقضی‌ژاندارمری از مرکز گروهان های قم اراك ـ محلات ـ ساوه ـ تفرش ـ کاشان بکلیه مراکز آموزشی تهران .

از طریق مناقصه انجام میدهد .

پیشنهاد دهندگان می توانند با مراجعه به رسد پشتیبانی منطقه ۲ ژاندارمری قم ملاحظه و دریافت بـرگ شرایط ومشخصات‌معامله پیشنهادخود را طبق مفاد مندرجه در شرایط معامله تنظیم و تاساعت ده بامداد روز بیست وچهارم اسفند ماه وچهار به دفتر ستاد منطقه ۲ ژاندارمری قم واقع در قم خیابان تهران تسلیم نمایند .

مناقصه‌گذار ـ منطقه ۲ژاندارمری قم

پارتی زدگان

از: دکتر زین‌العابدین شیدفر استاد دانشگاه تهران

وضوح وروشنی کلام‌خدا در آیات ۹۰و۹۱و از سوره مائده» که‌فرشته وحی الهی به پیغمبر اکرم «ص» نازل گردانیده عیان تراز‌آنست که‌حاجت به‌بیان داشته باشد.

طبق نص صریح این‌آیات شرب مسکرو قمار کردار های اهریمنی بشمار رفته وصفت پلیدی‌بدانها داده شده است.

سلامت وروانی که‌خودگوشه‌ای از اعجاز‌آورنده قرآن مجید است دراین آیات‌چنان است که‌نه با معلوماتی ژرف‌درادبیت وعربیت بلکه‌تنها با دانستن معنای ظاهر وتحت لفظی عبارت مفادآن بی هیچ‌ابهامی درك میکردد . باملاحظه منظور ازبیین این مختصرمی توانم گفت که‌دین حنیف اسلام‌از یك‌نظر دین فطرت شناخته شده‌و نادر هستند سورات‌و آیاتی ازکتاب آسمانی که پایه دلیل‌وبرهان مطلب درآنها بر تعقل وتفکر و شعور فطری ودریافت واندیشه طبیعی نوع بشر واگذار نشده باشد.

آیاکسی هست که تنها باحواس ظاهرو بی هیچ تحذیر و تنذیری مفاسدو معایب این‌دوکردار یعنی میخوارگی وقماربازی راباچشم سرندیده وبا دست لمس نکرده باشد،حال فرض‌کنیم آدمی سرپراه هر صبحگاه سرکار خوددرودو شامگاه بازگردد نه به میخانه‌اش گذر افتد‌نه رنك‌قمارخانه های‌باظاهر کلوپ های اختصاصی رابیند‌نه به پارتی های دوره‌ای که هرشب خدادادند درچند هزارخانه ازاین شهر دایر است قدم نهد.

نه عربده دهشت انگیز هل‌من مبارز طلب مستان از خود ،بیخبر رانبوشد‌نه نعره‌جگرخراش چاقوکشان میدانی وخیابانی را درپرده‌گوش طنین انداز سازد.

یونانی رادرمقام رسانه‌های همگانی بهم رسانده که بحضور و شنود می‌نگرد.

وبدان وآگاه‌باش وخاطر خویش جمع‌دار که تلویزیون این مظهر اعجاز دانش بشری و شاهکار ظرافت هنری‌وفنی انسان عصر فضا تانباشد چیزکی ندهدنشان از چیزها .

اکنون‌میخواهیم بدانیم این محافل که دراصطلاح فنی «پارتی»خوانده میشوند وشروع‌آنها بنابر سنت از پنج بعدازظهر و پایان آنها اگرتاسه‌و چهاربعداز نیمه شب‌نباشد از نیمه شب هم زودتر نیست ـ واین روزگذرانیها وشب‌نشینی های انس آکنده از دودو دم واشباع شده ازرایحه تندوزننده وسرگیجه آور الکل ایتلیك بازفعل‌و انفعال یافته دردستگاه گوارش پارتی نشینان ـ وتکان های‌عصبی که‌بازیکنان راهم در مقام بردوهم درمنزلت باخت ازخود بیخودو گیج‌و منك میسازد ـ ونتائج‌عمل که‌درپایان کاربازیکنان باختگان را ازهستی ساقطو لاشیئی محض وخاکستر نشین ونیم‌باختگان رابه گیفرگناه پای درهوانگاه‌می دارد ... آیا اینهمه تیغشان آنقدر برا نیست‌که میگساران راهشیار سازدو کهنه‌قماربازان رابر سر عقل‌آرد، تا بترك این کار های ناروا متافی بهی تن وروان گویند ؟

البته که‌نه !ـ صد البته که‌نه! اگر چنین‌بودکه روی سفیدکاغذ رابرای خاطر ردیف خاج‌عرق‌دوآتشه و ویسکی اسکاچ سیاه نمیکردند.

بزن بزن‌های وسترن

این آدم فرضی دربازگشت بخانه پیچ تلویزیون راکه میگشایدـبزن‌بزن های وسترنوهفت‌تیر کشیهای روندگان طریقت لاس‌وگاس راکه بالمعاینه می‌بینند ـ رفتار وکردار سیاه مستان ینگی‌دنیائی راکه اکنون انتقام دوران‌حرمت میخوارگی را اززمین وزمان‌می کشند که مشاهده میکند ـ همه‌اینها راهم باطرحهای جوروواجورکه دوتاشان هم باهم همانند نیست در تلویزیون ،که‌امروز منزلت پیك‌خدایان المپ‌نشین متبع باشد؟ـ البته که هست اماخیلی وقت‌هم هست که خلاف آن باثبات رسیده اگر باورنداری شبی‌در کوچه خیابان های شهربراه افت‌بخانه قومی‌خویشی دوستی آشنائی اگردر برویت گشودند آنگاه چشم دل بازکن که‌آن بینی ـ هرچه‌نادیدنی است آن‌بینی. درکانون گرم خانوادگی بساط قمار برپاست جماعتی حلقه‌وار گرداگرد نشسته اما درچه حالت وصورت ؟... کشمش‌لرکش آلوده بهرچیز در حوضچه‌های ناپاك ریخته و باپاهای‌ناپاکتر لگدمال شده، از دستگاه‌عرق کشی نمره قبولی آورده و از خانه خمار با شناسنامه «عرق کشمش اعلا (اعلی) » گذرنامه گرفته اکنون کار خودراکرده وحضرات رابحال وروزی انداخته‌که مسلمان نشنود کافرنبیند .یکی مست لایعقل که‌سر ازپای نمی شناسد آن دگر تامرتبه سیاه مستی در جایگاه واژگون ،سومی می‌خورده تابمی گردداندوه جهان پیر در کناری از دنیابی‌خبر، فردی ازاینهای‌بشر همچون آدمك خیمه‌شب بازی خودکارو ماشینی ورق پخش کن نه‌حریفان را ازکاروی خبری ونه‌وی ازکار خویش دست‌بردار .ورقهای ریخته راپیش میکشد وبا سرعتی‌حیرت آورباز می‌گستراند ،همچون گاوعصار بدور آسیا سنك گردان وباز بنقطه اول برگردان.

حرفهای بی سروته وشوخیهای رکیك درآغازکار بمنزله پیش‌پرده بازیکنان ـ درشتخوئی ها گفتار های قبیح‌ـ کلمات والفاظ شرم‌آور که چاروادران میدان را قابناگوش برنك سرخ تاج خروس درآورد درتمام ساعات همچون سکه‌زرد‌رواج دارد.

کردارهای مقرون بلهو

در فضای تیره وتار از دودو آلوده از دم میخواران هر نفسی که فرومیرود نه ممد حیات بلکه تباه ساز آن‌وچون برمیاید نه مفرح ذات بلکه‌خودجان است که از تن بدرآید!...

یك شب عمر بدینسان گذشت، ستاره سحر برآمدو سپیده صبح دمیدو :

آمدبانك خروس موذن میخوارگان
صبح نخستین نمود روی بنظارگان
که‌بکتف برفکند چادر بازارگان
روی بمشرق نهاد خسرو سیارگان
باده‌فراز آورید چاره بیچارگان
قوموا‌شرب الصبوح یا ایها‌النائمین

سخن دراین باره بسیار است که اگر صدرایکی گوهم باشیم مثنوی هفتاد من کاغذبرد وهرچند قطع کلام‌بناگهان‌ازادب‌بدور است امامچه توان کرد مگر گفتار پیرامون ملاهی ومناهی براعت استهلالی داردکه حسن ختامی تواند داشت!...

با همه این احوال باحتمال زیاد کارآگاه خصوصی‌کم جیره‌و مواجب بنده نقشه‌این گزارش غرض‌آلود رابمنظوری هنوز نامعلوم ازپیش‌طرح ودر ذهن من خوش باور پیاده کرده‌و خداکند که چنین باشد، وگرنه دروهم نگنجد مردمی که دیروزپدرانشان پای منبر نشین خلدآشیان حاج شیخ محمد سلطان الواعظین‌هو خود امروز با امکانات بیشتر رسانه‌های همگانی ازگفتارهای حکیمانه ودلنشین راشدها باآن مرتبت‌از علم وتقوی وصفای عقیدت دکترمهاجرانی‌ها باآن ژرف‌دانشی ونکته‌دانی ـ دکتر صالحی کرمانی‌هایا آنچنان خلوص نیت‌وفضیلت ـ دکتر بهبهانی هابا‌آن فصاحت وبلاغت کم‌نظیر در دل سنك اثر گذارودیگر برگزیدگان از سخنوران منبری عالی مقام بهره می گیرند و استفاضه میکنند گردآنچنان کردار های مقرون بلهوگردند. معاذالله که‌اندیشه آن هم ازحد تصور بیرون است. وبالله التوفیق.

1911

اتفاقی که در آنسال در سَنت ژوزف میشیگان افتاد، امروز رابطه مستقیم با آسایش زن ایرانی و اقتصاد کشور ما دارد!

درست ۶۵ سال پیش هنگامی که مادر بزرگ‌های امروزآمریکا در عنفوان‌جوانی آستین‌ها را بالا میزدند و درتشت‌های چوبی در حیاط خلوت‌خانه‌شان با رخت و لباس زور آزمائی میکردند و آنها را با قالب‌های صابون میشستند و چنگ میزدند و هنگامی که راه آهن و قطار برای خیلی از آمریکائیان تازه‌گی داشت گروهی نسبتا کوچك در (سنت ژوزف میشیگان) برای نجات و استقلال و راحتی بیشتر خانمهای خانه‌دار گردهم آمدند .

شعارشان این بود که از پا ننشینند و تا آخرین دم برای موفقیت بکوشندتا به آنجائیکه همیشه درجهان اولین باشند ـ و آرزوی هر زنی ،

درسال ۱۹۱۱ با تأسیس شرکت(آپتون ماشین) این تصمیم جامه عمل بخودپوشید وهسته‌مرکزی‌یکی ازبزرگترین‌مجتمع‌های‌صنعتی‌جهان بوجودآمد.
در سال ۱۹۲۹ شرکت (آپتون ماشین) پس از ۱۸ سال تلاش با شرکت دیگری بنام (نایتین‌هاندرد)که در سال ۱۸۹۸ درنیویورك تأسیس شده بود ادغام شد .
در سال ۱۹۵۰ گروه (نایتین‌هاندرد) به گروه «ویرپول» تغییر نام داد واین شروع گسترشی سریع بود ـ آنچنان سریع که تا سال ۱۹۵۵ «ویرپول» کارخانه‌های جدیدی را در (لاپورت ایندیانا) (کلاید اوهایو) و (ماریون اوهایو) احداث کرد .
در همان سال ۱۹۵۵ بودکه «ویرپول» باشرکت (سیگر رفریجریتور)ادغام شد و از قدرت مالی و مدیریت وسازندگی بیشتری برخوردار شد .

و امروز .....
در حالیکه ما مشغول معرفی یك گروه عظیم صنعتی هستیم دانشمندان ، مهندسین و تکنسین‌های «ویرپول» برای فردا نقشه میکشند .

Whirlpool

آوا نگارد 630

در تلاش یک لقمه نان حلال

این است دنیای دستفروشان تهرانی

عکس‌ها از جعفر دانیالی

سروصدای دستفروشان تهرانی دیگر بلندنیست! آنهایی که سوار بر قاطر، گاری یادوچرخه، صبح و ظهر وعصر، ازکوچه پس کوچه‌های تهران میگذشتند و بافریاد وسروصدا ، نمک سه‌من هفتقرون!، میفروختند یا آنرا با نان خشک و خرده شیشه عوض میکردند، کمکم از دورگردی در کوچه پس کوچه‌ها دست می‌کشند !

حالا، بیشترآنها، حداقل یک جعبه یا میز کوچک برای خود دست و پاکرده‌اند که بتوانند از خیابان گردی خلاص شوند.

نوع جنس‌های دستفروشان هم تغییر کرده است:

سیگار ، کبریت، آدامس، نقل ونبات، آجیل، سوهان، واشر، کاغذ و پاکت و چیزهایی از این دست ـ حتی سفته‌های کوچک و بزرگ ـ جای نمک‌کوبیده و جوبک و پیاز وخیارچنبر را گرفته است.

حالا دستفروشها ،کمتر ـ خیلی کمتر ـ از چند سال‌پیش ـ درکوچه ـ پس‌کوچه‌ها میگردند. بسیاری از آنها بقلب شهر ،به حاشیه همیشه پر از رهگذر پیاده‌رو ها و حتی به وسط چهار راههای شلوغ و پر هیاهو کوچ کرده‌اند . بعضی از آنها ، بیک میز وحتی جعبه‌یی کوچک قناعت کرده‌اند ، آنقدر کوچک که حتی نام«دکه» هم نمیتوان برآن گذاشت.

بعضی‌دیگر بایک دوچرخه بائی ،هنوز خصلت دورگردی را برای خود حفظ کرده‌اند ، مثل همان دستفروشان اندکی که‌هنوز فریاد مطالبی ورامین» آنهاصلوه ظهر را در کوچه ـ پس‌کوچه های‌جنوب شهر خبر میدهد.

دنیای دستفروشان تهرانی ، دنیای جالبی است. دنیایی که یک لحظه از حرکت وجنبش باز نمی‌ایستد . اینهمه حرکت و جوش وخروش برای این است که از صبح صادق تا غروب خورشید ، از دل یک جعبه‌کوچک که جمع مساحتش به یک متر مربع هم نمی‌رسد، یا از ترک یک دوچرخه بایی که کمتر از یک وجب جا دارد ، خرجی خانه ونان شب زن و بچه‌را تامین کرده و به آنها با هر ناملایم کوچکی از زندگی‌سیر میشوند و فریاد شکوه وشکایتشان به‌آسمان میرسد ، نشان دادکه نان حلال خوردن از عرق جبین وکد یمین ، اگر کمی بیش از کارهای دیگر زحمت دارد ، درعوض بیشترلذت بخش وگوارا است.

بهرحال، سری به دنیای دستفروشان تهرانی میزنیم و در رپورتاژ مصور این صفحه، از آنها با تحسین و احترام یاد میکنیم: آنها که صبح تاشب، برای بدست آوردن یک لقمه نان حلال، تلاش میکنند.

خدارا شکر ،ما که ناراضی نیستیم.

این پیرمرد ، یک دستفروش قدیمی و آشنای تهران است. مجموع سرمایه‌اش همین است که درون یک مجمع برنجی‌ریخته ودرگوشه خیابان، عیان گرده است. درکار این پیرمرد هیچ شیله‌پیله‌یی نیست .هرچه هست ،همین است : یک مشت نقل وبادام ونخود وکشمش ونان برنجی، بایک ترازوی قدیمی، فقط همین !

آنچه از این مجمع کوچک برنجی، درمی‌آید البته هنگفت نیست. ولی بهرحال آنقدر هست که وقتی شب، پیرمردبساطش را جمع‌میکند و بخانه میبرد، دستش پر از رزق و روزی خانواده باشد. امـا خوبیش در این است که پیرمرد، بـه همین مختصر قانع است ، آنقدر قانع که‌وقتی شب، بخانه میرود ، ازشکر خدا هم غافل نیست.!

خسته نباشی ،پیرمرد !

این همه زحمت ودردسر برای یک لقمه نان حلال...

راستی که این پیرمرد عجب غیرت وحمیتی دارد، میخواهد بایک دست ،هفت ـ هشت هندوانه بردارد و اتفاقا موفق هم می شود !

جای پای روزگار برچین وچروک چهره‌اش دیده میشود. پیرمرد ، چنان به کارش دلبسته است که گویی در هیچ کجای دنیا، کاری جز سوار شدن به یک سه‌چرخه دستی وفروشریک ساک پر از سیگار، دستمال کاغذی و بیسکویت وجود ندارد ....

همین دلخوشی ودلبستگی است که پیرمرد را تا امروز به سه‌چرخه دستی نشانده و به رسیدن روزی» از درون همین سه چرخه امیدوار ساخته است ومگرنه این است که «عادت» شوق و انس ودلبستگی می‌آفریند؟

راستی که خسته نباشی پیر مرد ، دست مریزاد!

آقا ناخنک نزن !

ناخنک های رهگذران ، دردسر بزرگ سیگار فروشان است . بیشتر ناراحتی و دلخوری هم بخاطر ناخنک زدن به «کبریت» بوجود می‌آید!

از وقتی که قیمت کبریت ترقی کرد وبه ۱٫۵ ریال (وعملا ۲ ریال) رسید ، «تک سیگاریها» ـ رهگذرانی که «دانه‌یی»سیگار میخرند ـ ترجیح میدهند که «تک‌ـسیگار» را با تک دانه‌یی از کبریت سیگار فروش هم روشن کنند.

حرام کردن یک کبریت ۲قرانی برای یک سیگار ۲ ریالی، برای رهگذرانی که ناگهانی هوس «دود کردن» بسرشان می‌افتد، صرف نمیکند ، اینجاست که کاریه دلخوری‌وحتی گاهی مشاجره می کشد !

سیگار فروشهای حاشیه پیادمرو ها، تنها بااین دردسردرگیر نیستند ، سروصدا و همهمه‌یی که آنها درتمام لحظات کار خود تحمل میکنند ،براستی طاقت فرسا است. اما تحمل اینهمه دردسر وناراحتی برای چیست ؟ مگر این میز چرخدار کوچولو چقدر «صرفه» میکند؟

قطعا آنقدر هست که خرج یک خانواده چهارـپنج نفری (والبته قانع) را تامین کند. اگر جز این بود ، سیگار فروش آشنای کنار شمس‌العماره، حتما حرفه دیگری برای خود انتخاب میکرد، اگرچه او، از بعضی «همحرفه» های خود زرنگتر بوده و در کنار بساط سیگار وکبریت فروشی خود، یک دم و دستگاه تعمیر همه رقم فندک را هم براه انداخته است !

سرویس حمل بار «هما» درخدمت بازرگانان و همه‌ی مردم

وقتی شما نام «هما» را میشنوید بلافاصله شهرتی را که هواپیمائی ملی ایران درحمل‌مسافر وتامین‌آسایش‌آنهاداراست برایتان تداعی میشود درحالیکه «هما» همان‌خدمات رادرحمل بار نیز انجام میدهد.

واردکنندگان و صادرکنندگان کالا و آژانسها میتوانند در تهران برای کسب هرنوع اطلاع با تلفن ۹۱۱۵۶۹ و۹۱۱۵۹۳ تماس حاصل فرمایید.

دفاتر شعب و نمایندگیهای «هما» در خارج از کشور نیز در خدمت مراجعان است.

«هما» سریعترین وسیله حمل‌بار به امارات و کشورهای خلیج‌فارس ، اروپا ، آمریکا و بالعکس

هواپیمائی ملی ایران ـ هما

۷ گنج

قرعه‌کشی ۱۸ روز دیگر

صاحبان صنایع وبازرگانان کشور

الاخبار

تنها مجله عربی زبان ایران

ازگروه نشریات مؤسسه اطلاعات

باداشتن نمایندگی در ۱۲ کشور عربی،

روزهای شنبه منتشر میشود

اطلاعات

ویژه ایرانیان مقیم خارج از کشور

ایرانیان مقیم خارج از کشور از طریق اطلاعات هوائی درجریان اخبار و رویدادهای کشورمان ایران قرار میگیرند و مشتاقانه این نشریه پرخبر و پرمطلب را مطالعه میکنند.

شماهم اطلاعات هوائی را برای دوستان پستگان خود آبونه شوید.

تلفن ۳۲۸٤۰۸

«بخت» میفروشم !

صدای زن ، سالهاست در خیابانهای تهران شنیده میشود. او، بلیت فروش شهر ماست. قانع به «۵قرانی» که ازفروش هر بلیت، نصیبش‌میشود و میتواندشکم بچه، مادرپیرباحتی‌شوهرفلج واز کار افتاده‌اش را سیر کند.

او هر چهار شنبه بدیگران «بخت» میفروشد ، اما خود هرگز درزندگی رنگ «بخت» را ندیده و طعم خوش آنرا نچشیده است! شاید ازمیان خریداران بلیت هایش، چندنفری هم یکشبه میلیونر شده باشند . زن چادری ، ندانسته بادستهای خود، همای بخت را بربام خانه آنها نشانده، اما خودش هرگز رنگ این مرغ خوش آواز ومبارک را ندیده است.

او از دستفروشان دوره گرد خیابانهاست ،اما ترجیح میدهد بیشتر دراطراف میدان سپه مستقر باشد و به مسافران شهرستانی که همیشه درتوپخانه تهران» برسه میزنند یاکسبه پر هیاهوی مغازه های پشت شهرداری بلیط بفروشد.

فئودالیزم دانشگاهی را باید درهم کوبید

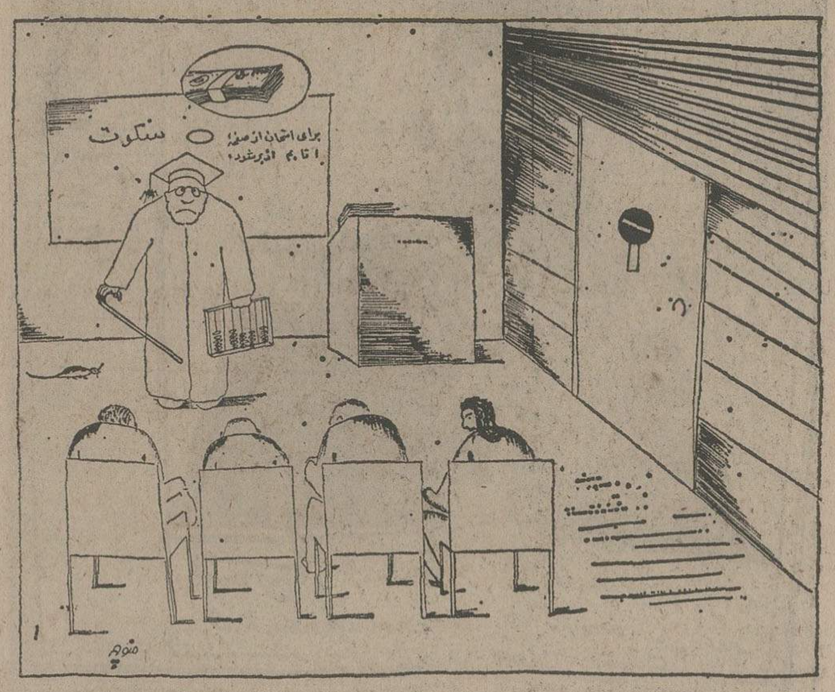

نوشته :
فرهت قائم‌مقامی
(استاددانشگاه)

مدتی است که مسئله بی‌تفاوتی‌دانشجویان به کسب دانش و علم‌اندوزی و درگیریهای سیاسی تبدیل به‌مشکلی هراسناک و عقده‌ای پیچیده گشته است. بااینکه واقعیت عدم درگیری سیاسی جوانان در فعالیتهای مملکتی یکی از خطرناکترین ضرباتی است که ممکن است بربیکر جامعه واردآید،ولی متاسفانه تاکنون در برنامه ریزیهای‌سیاسی و فعالیتهای دانشگاهی وحتی نوشته‌های اندیشمندان و صاحبنظران معاصر،تفکراتی درخور توجه وعملی برای حل مسئله بی‌تفاوتی دانشجو واز بین بردن تضاد مخرب میان استاد و دانشجو، مشاهده نمی‌کنیم.

گوئی برای مدیران دانشگاهی و برنامه‌ریزان آموزشی ما فقط مادیات ارزش صحبت دارند، چرا که تاکنون اقداماتی قاطع وموثر از طرف آنها برای ایجاد و برقراری یک نظام آموزشی «گفتگویی» صورت نگرفته است.برنامه‌ریزان ما،اساس روحی ومعنوی، رابطه استاد ودانشجو و دانشگاه ودانشجو را فراموش کرده‌اند. اکثراساتیدما خودشان‌حتی اهمیت نظام آموزش گفتگویی رانفهمیده‌اندو یا اصولا نمی‌دانندکه«آموزش‌گفتگویی»یعنی‌چه؟اساتید ما احتیاج‌بیازآموزی‌دارند، زیرا اشرافیت موجود نظام دانشگاهی آنها را ازدانشگاه ودانشجو جدا کرده است.

برخی از آنها هنوز هم باتفاخر و تکبر بادانشجو چون سفیهی بی‌مسئولیت رفتار می‌کنند وبجای درگیری برای رسیدن‌به یک ترکیب سنتز علمی‌در کلاسهایشان،هنوز باروشهای قرون وسطایی اروپایی، مکرراتشان را بذهن دانشجو تحمیل‌میکنند وتمام نارضایتیها، بی‌انضباطی‌ها وقصور های آموزشی‌رابه‌بی‌علاقگی، دانشجویان نسبت می‌دهند. گوئی فراموش کرده‌اند که بی‌علاقگی وبی‌تفاوتی در دانشجو، تنها در بطن دانشگاهی بی‌مسئولیت واساتیدی بی‌علاقه‌به‌علم پرورش می‌یابد.

اگر دانشجو نسبت به مطالعه ورشته تحصیلی‌اش تمایلی ندارد، اگر دانشجو کتاب نمی‌خواند، اگر دانشجو به کلاس نمی‌آید، اگر دانشجو برای درگیری‌سیاسی در مسائل ملی بی‌تفاوت است، باید ریشه های آن را در تدریس،تعلیم وبی‌مسئولیتی اساتید دانشگاه یافت. زیرا آنها هستند که بامعیارهای غلط و «من‌درآوردی» گزینش دانشجو می‌کنند. آنها هستند که پس از ورود بدانشگاه، بدانشجوی معصومی‌که تصور می‌کند در محیطی برمسئولیت وارد شده، درس بی‌مسئولیتی می‌دهند. آنها هستند که باتکرار مکررات پوسیده در جزوات چهل، پنجاه صفحه‌ای خود و تحمیل نشخوار آن، هرگونه قدرت تفکر انتقادی ومسئول رادر دانشجو می‌کشند. آنها هستند که بادیرآمدنها و زود رفتنهای خویش، بی‌انضباطی را در اولین‌لحظات ورود بدانشگاه به دانشجو می‌آموزند. آنها هستند که بابکار بردن الفاظ عجیب وغریب بیگانه وتعریف وتمجید از مظاهر فرهنگ بیگانه، بیگانه‌گرائی را نسبت‌بمسائل ملی رواج می‌دهند وبالاخره آنها هستند که بجای اینکه هر درس و هر تئوری را در کلاس درسشان بمشکلات ونیازهای مردم این مملکت مربوط کرده وراهیابی نمایند، فقط از مباحثی صحبت می‌کنند که اساتید بیگانه در آنها تزریق کرده‌اند.

ولی در آخر این دانشجو است که در محکمه‌دانشگاههای‌ما،متهم بتنبلی،بی‌علاقگی وبی‌فکری می‌شود و مهر بی‌لیاقتی بر پیشانیش داغ می‌گردد و بالاخره محکوم می‌شود واستاد فارغ از هرگونه مسئولیتی تبرئه می‌گردد.

در دادگاه دانشگاههای ما، دانشجویان همیشه بدهکارند وفریاد اساتید در باره تنبلی، سستی، بی‌لیاقتی وبی‌سوادی دانشجو، از ناله‌های دانشجویان که همین اتهامات را به‌اساتیدشان نسبت می‌دهند، رساتر است. ولی در پیشگاه دادگاه حقیقت باید اقرار کنیم که بعضی ازاساتید مطب، دارالوکاله، دفترکار، سمت‌پژوهشی ویا سمتی در دستگاه اداری نداشته‌باشند، حتما در بورس‌بازی یابساز وبفروش‌ها دست دارند. گوئی اینان فراموش‌کرده‌اند که کسی که جامه‌ی‌مقدس‌استادی رابوشید، باید فقط به تدریس اشتغال داشته باشد . اکثر اساتید بخصوص در علوم اجتماعی و انسانی ، عناصری هستند که نه فکرشان ایرانی است. نه رفتارشان،نه‌تحقیقاتشان ونه‌جزواتشان.

اغلب آنها هرگز به‌روان‌و خلق وخوی ایرانی و دانشجوی‌اصیل دانشگاههای ما فکر نکرده‌اند . آنها کسانی هستند که‌بجای آنکه محتوای مغزیشان با مشخصات و ویژگیهای خاص این مملکت تطبیق‌داشته‌باشد، حیطه‌فکرشان به‌اندازه «واحدهای درسی» که در دانشگاههای بیگانه گذرانده‌اند ،محدود و منجمد شده است.گوئی آنها نمی خواهند بدانند که دانشگاه باید وقف توده های این ملت باشد و تئوریهای دانشمندان غربی‌رانمی توان بدون‌تفکر به ذهن دانشجوی ایرانی‌تحمیل کرد، بلکه بین تئوریهای علمی وویژگیهای ملی ما باید دائما در رابطه‌ای دیالکتیکی تحول و دگرگونی ایجاد نمود تا بتوانند باروحیات ما منطبق گردند .

طرز تفکر در دانشگاه های ما بیگانه کننده‌است. زیرا در «برج عاجی» که بعضی‌ازاین تاجرپیشگان ساخته‌اند روش تاجری وسودجوئی را تدریس می‌کنندو کسانی کدر کلاسهای این تاجرپیشگان کسب علم می کنند به جای اینکه « دانشجو » باشند «نمره‌جو» شده‌اند ، چرا که اساتیدما به جای دانشجویی ، نمره جویی را تشویق می کنند . اگر سیستم مبتذل طبقاتی نمره دادن های اساتید نبود واگر آنها دانش را با مدرک گرفتن منطبق نکرده بودند،دانشجو ،نمره‌جو و مدرک پرست نمی‌شد . دانشگاه‌های ماهر روز ازمردم این مملکت‌و مسائلش فاصله میگیرند و تنها تبدیل به کارگاه هایی برای صدور مدرک گشته‌اند .

یک جامعه‌ی متحول و پویا ، احتیاج به یک انقلاب دانشگاهی‌دارد، چرا که مشکلات دانشجویی فقط با تغییر در مدیریت و اصلاحات ظاهری حل نخواهدشد.برنامه‌های تحصیلیمان باید دگرگون شده واساتیدمان را باید بازآموزی دهیم .

هم اکنون درآمد یک استادشاید بیش از چهار برابر حقوق یک معلم‌و ده برابر حقوق یک پاسبان و بیست برابر حقوق رفتگر میباشد . مگر اینها فراموش کرده‌اند که درممالک اروپایی و امریکایی که این همه در سخنانشان ازآن تعریف و تمجید می‌کنند، حقوق یک استاد ، یک معلم و یک رفتگر و یک پاسبان تفاوت چندانی باهم‌ندارند، چرا که دستمزد ها برحسب مقدار فعالیت داده‌می‌شود ونه مقدارتحصیلات یعنی یک پاسبان و یک رفتگر بمراتب وقت بیشتری را وقف کمک بمردم نموده و زحمت بیشتری را متحمل‌می شوند . بنابراین باید سئوال کرد در مقابل حقوق گلانی که‌مابه این استادان می‌دهیم ، آنها چه خدمتی میکنند ؟

زیرا مگرنه اینست که آنها در زیر کرسیهای دانشگاه تنها باعث شده‌اندکه دانشجوی ایرانی ، نسبت به علم ، مملکت و مسئولیت‌های اجتماعی‌خود بی‌تفاوت شود ؟ مگر نه اینکه بعضی از همین استادان هستند که سبب گشته‌اند که‌دانشگاه‌مابه سمت‌تحصیلات نظری میل کرده و دانشجو را پشت میزنشین بارببارد؟ مگر همینها نیستند که با توصیه و سفارش در استخدام استاد ، نظام دانشگاهی ما را نظامی مبتنی بر پارتی بازی ساخته‌اند و در نتیجه به جای آنکه استادانی باعلاقه، با ایمان و معتقد به حرفه استادی کرسیهای دانشگاه رااشغال کنند،عده‌ای بی‌علاقه ، متنفذ ،بی‌سواد وبی‌تخصص جای‌آنها را بگیرند. آیافساد دانشگاهی به غیر از این‌استکه به جای‌استخدام افراد علاقه‌مند به علم‌و معتقد باهداف ملی، برحسب ضابطه‌ای عیانی‌و ملموس اساتید دانشگاه را برحسب رابطه‌های شخصی انتخاب کنیم ؟

بنابراین زمانی که دانشجو بی‌می برد که هیچگونه دانشی را نمی‌تواند ازاستادش کسب کند ، زمانی که می‌فهمد مطالبی که به او گفته می شود کوچکترین ارتباطی‌باواقعیات اجتماعی کشورش ندارد ، آیا حق ندارد که به جای گوش دادن سخنان استاد،چرت بزند ، سرکلاس نرود ، از خود بی‌علاقگی نشان دهد و نسبت‌به‌رشته تحصیلی‌اش بیگانه گردد . دانشجوی فهمیده ایرانی درک می کند که یک صاحب مدرک رشته ریاضی یا منطق قادر به تدریس جامعه شناسی و یا علوم سیاسی نمی باشد.ضابطه‌استخدام استاد در دانشگاه های ما باید تغییر پذیرد . چرا که هرصاحب مدرکی‌نمی تواند از عهده وظایف سنگین حرفه استادی و پژوهش های علمی برآید.

استاد برای اینکه بتواند درس بدهد و سازنده افرادی مومن ،معتقد، با مسئولیت و متخصص گردد ، برای اینکه بتواند خود راوقف علم ودانش بکند و به خاطر دانشجو بخواند ، بنویسد و زحمت بکشد ، باید علاقه، ایمان ، وجدان کار و پشتکاروفعالیت داشته باشد . مگر فراموش کرده‌ایدکه در خارج نیز اساتید را فقط برحسب مدرک تحصیلی استخدام نمی کنند و چه خوب می‌دانندکه‌هر صاحب‌مدرکی قادر به استادی نیست .مگر نه اینکه بسیاری از دانشگاه های اروپایی و آمریکائی فقط براساس ضابطه های انتشارات علمی و شیوه تدریس استاد استخدام میکنند وافرادی را که‌دائما درحال پژوهش وتدریس نیستند فورا از دانشگاه اخراج می‌نمایند.

نظام‌انتخاب واحددرسی رادرهم ریزید

نظام واحدی، نظام لیسانس و فلسفه مدرک گرائی تنها بدرد جوامع اشرافی اروپائی که نیروی انسانی ماهر زیاد دارند و مجبورند چهارسال وقت افرادشان رابرای جلوگیری از ورود به بازار کاردردانشگاه ها هدر دهند، می‌خورد، نه‌بدرد جامعه‌ای مانند جامعه ماکه احتیاج‌به ۲۱۰ هزار نفر نیروی انسانی داریم وآنوقت ۱٤۰ هزار نفرشان را در دانشگاه های ایران و ۷۰ هزار نفرشان رادرخارج ازایران به‌صورت غیر فعال وغیر تولیدی نگه‌داشته‌ایم . خیر، مملکت ما احتیاج به خوش‌نشینان مصرف کننده غیر تولیدی‌ندارد. زمینه بایدطوری فراهم آید که‌دانشجوی فعال و وطن‌پرست ایرانی بتواند در ضمن این‌که تحصیل میکند، حداقل نیمی‌از وقتش رادر کارهای تولیدی مملکت صرف‌کند و حقوقی درخورتوجه برحسب شغلش بگیرد.

در «نظام واحدی» دانشجو تبدیل به ماشینی میشود که بجای آنکه یکباره باك خودرا از بنزین پر کند، درمدت چهارسال، مغز خودرا از ۱٤۰ «واحددرسی »بی ربط پرمیکند ودرهمین مدت دانشگاه واستاد تفکر و انتقاد را دردرونش می کشند.بهمین دلیل، هم استاد، هم دانشجو و هم‌مسئولین امور می‌دانندکه‌دانشگاه محلی است‌برای چرت زدن ، تریاکشتن، معطل شدن‌وسپس مدرکی برای کسب روزی گرفتن . سیستم بوروکراسی دانشگاه باعث شده که دانشجو بدنبال نمره بدود و تنها با استادانی درس بگیرد که بهتر نمره بدهند،وتکلیف کمتری را تجویز نمایند وتنها حفظ‌کردن ونشخوار کردن بخواهند، نه تفکرو انتقاد. آیا این همه بی علاقگی تقصیر دانشجو است؟ آیا تقصیر دانشجو است که‌از ابتدای ورودش به‌دانشگاه هیچ مطلب ارزشمندی رافرا نگرفته است ؟مگرنه‌این است که اغلب دانشجویان می‌دانند که ۲۰واحد درسی ویا بیشتر رامی‌توان تنها دردوهفته مانده به امتحانات، شروع به‌خواندن کردو قبول‌هم شد ؟اگرهدف تنهاحفظ‌کردن می صفحه جزوه وتحویل دادن آن‌است، چرا بجای‌یك سال ویاحداکثر دوسال، چهارسال دانشجو را معطل می‌کنیم، وقتش رامی‌گیریم ،در کلاسهای مرده حبسش‌می‌کنیم واورا هرروز به بهانه‌ای آزار میدهیم ؟

درنظام آموزشی که معتقدبه تحول‌آن هستیم، به بعضی از استادان‌برمی‌خوریم‌که نه‌علاقه‌دارندو نه‌قدرت تفکر.افرادی فاقد هرگونه خلاقیت روشنفکری ، که شاید بتوانند نمره بدهند، آزار بدهند، قبولو یاردکنند،ولی هرگز نمی‌توانند سازنده، مفید و مسئول بودمو دانشجو رابه تفکر وادارند. شاید برخی از اساتید در ظاهر دانشجو راتشویق به‌تفکرکنندولی هرگز زیر بار نتایج‌تفکرات انتقادی و انعکاسات فکری دانشجو نمی روند .

اینان عده‌ای اشرافی‌پیشه هستند که در برجهای عاجشان نشسته‌اند و مردم را درروزروشن می‌چاپند وبه‌آن افتخار می‌کنند. آیا تاکنون فکر کرده‌اید که بر سر بودجه‌های تحقیقاتی دانشگاهی چه‌آمده است ؟

بعضی استادان امروزه راحت طلب شده‌اند ودانشگاه راتبدیل به«استراحتگاه» و «تفریحگاه» کرده‌اند . زیرا دانشجویی که به جای تحقیق و مطالعه به تفریح‌وتفریح بپردازد وبجای بحث وتفکر مسئول درباره مسائل اجتماعی، به‌مجادله‌وگریه‌وزاری برای نمره‌جوئی مشغول گردد، دیگر در کلاس های درسش برای استادانی که تمامی معلوماتشان درحدی یاچهل صفحه جزوه خلاصه شده است، « موی‌دماغ» نمی شود. زیرا کتاب‌دادن به دانشجو مستلزم کتاب خواندن‌استاد است و ...

یخچال ٦ فوت کن‌وود

مخصوص ● بیمارستانها ● هتل‌ها
● بخش‌خصوصی
● موسسات دولتی
● مدارس

یخچال ٦ فوت
کن‌وود

ویژگی‌های یخچال ٦ فوت کن‌وود
جادارترین یخچال در اندازه ٦ فوت
با ترموستات قابل تنظیم از صفر تا ٦ درجه
دارای قوی‌ترین و با دوام ترین کمپرسور
با دستگیره لوکس ازکرم و بدنه از رنگ لعابی پخته شده
کم مصرف‌ترین یخچال در انداز ٦ فوت
در برابر نوسانات ولتاژ برق مقاوم است
مواظبت‌کمتری میخواهد وبدون ایجاد درد سر کارمیکند
در طرح های ساده و زیبا مناسب با محل کار

انواع یخچال خانگی کن‌وود
در اندازه‌های ۸ فوت ـ ۱۱ فوت با فریزر و انواع فریزر جداگانه
شرکت نمود (سهامی‌خاص) نماینده انحصاری کن وود انگلستان درایران
قسمت بازرگانی و نمایشگاه : خیابان تخت جمشید ـ ساختمان بلر تلفن های ۱۸ تا ۸۳۲۰۱۷ ـ ۷ تا ۸۳۳۰۰۵ ـ ۹ تا ۸۳۸۰۷٦ ـ ۸۳٦۷۷۹
قسمت سرویس : خیابان سوم اسفند شماره ۴۴ ـ تلفن های ۱۵ تا ۳۰۹۱۱
۵۴-۲۶۵
KENWOOD

عمره وزیارت اماکن متبرکه
به مدیریت حاج‌محمد محمدی مومن تاریخ
حرکت هفتم فروردین تلفن تهران ۵۲۵۳۵۳ و ٦۵۳۹٤۸ تلفن مشهد ـ ۲٤٤۵۹

۷ گنج
قرعه‌کشی ۱۸ روز دیگر

بانك‌مرکزی ایران باطلاع‌میرساند
خزانه جواهرات سلطنتی روز یکشنبه دهم اسفند ماه ۱۳۵٤ تعطیل خواهد بود .

گزارش از : محمدعلی سفری

باهمه تلاش وجستجو متاسفانه هنوز:

چهره امیرکبیر، همچنان ناشناخته مانده است

مرکز پژوهش اطلاعات تمام صاحبنظران، کارشناسان ومورخان را به‌شناخت چهره امیر کبیر دعوت میکند

مرکز پژوهش اطلاعات برای رسیدن به‌حقیقت از همه امکانات خود استفاده میکند

چهره امیرکبیر مرد بزرگ و افتخارآفرین تاریخ ایران یکباردیگر از سوی مرکز پژوهش روزنامه اطلاعات در معرض افکار عمومی قرار میگیرد واین بار مرکز پژوهش «اطلاعات» جستجوگر شناخت «امیر» است بدانگونه که بود زیرا همانطور که قبلا باستحضار خوانندگان گرامی رسیدآنچه‌تاکنون درمطبوعات و کتب درج گردیده نقاشی چهره امیر بوده است نه عکس او.

طرح این مطلب که از چندی پیش بهمراه دیگر مسائل ومطالب ابهام‌آمیز از تاریخ دویست ساله ایران عنوان‌شددرحقیقت‌استعدادی بود از همه هموطنان تا غبار از چهره تاریخ دو قرن اخیر گرفته شود.

خوشبختانه به ندای «اطلاعات» گروهی از هموطنان آگاه وعلاقمند به گونه‌ای که سزاوار ملتی باتاریخ کهن است پاسخ دادند و بیدریغ صدها سند ومدرک وعکس‌بمرکز پژوهش اطلاعات ارائه دادند.

بی گمان همه کسانی که‌دستی از دورو نزدیک به امر تاریخ‌دارند و آشنا به واقعیت‌های گذشته‌ایران بخصوص در سلسله‌قاجاربدخوبی این حقیقت را پذیرا هستند که «قاجار» بدلیل ویژگیهای این سلسله هنوز بدانگونه که لازم‌است شناسائی نشده و از آنجا که نه تنها بحکم تاریخ بلکه بدلیل مقایسه بین دوقرن (گذشته و حال)، لازم است ازچهره ایران دیروز پرده برگیریم تا امکان اظهارنظر باشد، بنابراین کنکاش درهمه رویدادهای این زمان وازجمله شناسائی دست‌اندرکارانش ضرورت دارد.

امیر کبیر، صدراعظم سالهای اولیه سلطنت ناصرالدینشاه بخاطر نقشی که درپایه‌گذاری کارهای بزرگ باالهام از اندیشه بلندش داشت مقامی شامخ در مجموع رجال دوره ناصری دارد لکن متاسفانه از او عکسی‌بیادگارنمانده ویا اگر مانده در دسترس‌مطبوعات نبوده تا امکان شناساندن او به جامعه باشد و آنچه هست نقاشی، از چهره اوست.

«اطلاعات» دریکسال اخیر سخت درپی پیداکردن عکسی از این رادمرد بود تا اینکه‌چندی‌پیش آقای احمد بازرگان باارائه قطعه عکسی از عده‌ای که در میانشان چهره‌ای شبیه آنچه دست‌نقاشان از امیرکبیر ترسیم کرده وجود داشت همراه باعکسهای دیگری از رجال دوره ناصری ارائه داد وبا توجه باسناد ومدارکی که نشان دهنده پذیرش این عکس بعنوان امیرکبیر بود، عکس مذکور بهمین عنوان در شماره چهارشنبه ششم اسفند ماه اطلاعات انتشاریافت‌ولی درهمان شب انتشار، تیمسار سرتیپ علی والی یکی ازنوادگان مرحوم «قاسمخان والی» اعلام کرد که عکس مربوطه‌به «قاسمخان والی» است‌نه‌امیرکبیر. وقاسمخان جد بزرگ او است.

ملاقات دو مدعی

مرکز پژوهش که تا این لحظه هیچ مرجعی برای اظهارنظر نسبت به عکس ارائه شده در اختیار نداشت، رامتازه‌ای برای بررسی پیدا کرد وبلافاصله ترتیب ملاقات بین آقای احمدبازرگان‌مدعی‌داشتن عکس‌امیرکبیر را باتیمسار علی‌والی که ادعا کرد این عکس از پدر بزرگ اوست نه امیرکبیرداد.

دیدار در منزل تیمسار والی انجام یافت دریک اطاق پذیرائی مملو از آثار جالب دوران گذشته بایک آلبوم بزرگ که آثار قدمت از جلد و محتوای آن آشکار است دراین نشست به طرفین گفته شد این مهم نیست که بین شما دوتن ویادیگر مدعیان احتمالی گفته شود «حاکم»، کیست بلکه مهم این است که ثابت گردد «حقیقت» چیست و برای «اطلاعات» تمامی اهمیت مطلب آن نیست که منتشر کننده نخستین عکس امیرکبیرباشد زیرا تمام کوششها براین است که پرده از روی این راز ناگفته تاریخ برگرفته شود وملت ایران بتواند چهره حقیقی این مرد راستین رادر قرن گذشته بشناسد و بنابراین خواهش این است که دور ازهر گونه نعصب یاری دهید تا درین بررسی آنچه واقعیت است عیان گردد.

دلایل مدعی

گفتگو و دیدار از اسناد و مدارک چند ساعت بطول انجامید آنچه آقای بازرگان درباره عکس انتشار یافته بیان کرد. کلا در این زمینه بود که عکس موردنظر را درسال ۱۳٤٦ باچند عکس دیگر بدست آورده و بعد باتوجه به شباهتی‌که بین این عکس و صورت نقاشی شده امیرکبیر وقالیچه‌ای‌که در تبریز از چهره «امیر» بافته‌اند وجود دارد و همچنین بامراجعه به چندنفر کارشناس ومورخ از جمله ملک ساسان و دوستعلی‌خان معیرالممالک که خودخویشی‌نزدیک به خاندان والی دارد اطمینان‌یافت که این عکس متعلق به‌امیرکبیر است و درترکیه (ارزنةالروم) برداشته شده وافزود که سوای آنچه برای اثبات نظرم گفتم، بدلیل اینکه درآن زمان رجال «لباده» بلند می‌پوشیدندوکلاهشان هم بلند بود واین فقط امیرکبیر بود که لباده بلند نمی پوشید و کلاهش هم به آن بلندی نبود، بنابراین باشباهتی که لباسهای صاحب‌عکس باشناسایی‌های یادشده دارد یقین کردم که این شخص امیرکبیر است بانشان و حمایل که در فرمانی از آن یادشده است دارد

آقای بازرگان به مطالبی که گفت اضافه کرد که نه ازخانواده قاجار است و نه نسبتی بانواده امیرکبیر دارد، فقط بازرگانی است که علاقمند باینگونه مسائل اجتماعی است و میخواهد در این رهگذر بدون آنکه «سوادگر» بمعنای خاص آن باشد در جمع صاحب‌نظران نام و خاطره‌ای از تلاش او در جمع‌آوری اسناد و مدارک و آثار گذشته اعم ازسند یاعکس یا عتیقه و اشیاء باقی بماند.

عکس با قاب کهنه

تیمسار سرتیپ علی والی با سکوت کامل دلایل مدعی‌عکس امیرکبیر را گوش کرد و بعد عکسی در یک قاب کهنه وقدیمی از روی میز برداشت و ارائه داد و گفت این عکس همان عکسی است که روزنامه اطلاعات چاپ کرده با مختصر تفاوتی از جابجا شدن کسانی که در عکس هستندو این‌عکس با همین قاب سالیان درازاست که در خانواده ماست و تا دیروز در اطاقی بود که‌مادرم در آن زندگی میکندو ماامروز ازآن اطاق بازحمات فراوان توانستیم عکسرا برداریم زیرا مادر ۹۸ ساله من که سخت بیمار است دلبستگی فراوان‌به یادبودهای گذشته مخصوصا این عکس دارد و بنابراین، عکس مورد بحث‌سال‌هاست‌که در خاندان ماست و عموم افراد خاندان «والی» آن را می‌شناسند و بهمین جهت بود که دیروز وقتی روزنامه اطلاعات منتشر شد از جانب بستگان و دوستان بمن تلفن شد که آیا عکس منتشر شده در اطلاعات همان‌عکسی نیست که در خانواده ما هست؟

با این ترتیب عکسی که شما آقای بازرگان چندسال پیش بنا بگفته خودتان ازخانواده زنگنه با واسطه آقائی به‌نام «معلمزاده» بدست آوردید، در خانواده من‌سال‌های سال‌است که نسل اندر نسل وجود دارد و افرادی هم که دراین عکس هستند ازمنسوبین‌درجه اول «قاسمخان والی» میباشندکه‌فرزندانشان‌هم‌اکنون حیات دارند و از منسوبین من هستند و صدها عکس و سند هست که این واقعیت را ثابت میکند و بنابراین چگونه یک نفر درآن واحد هم میتواند امیرکبیر باشد و هم محمد قاسمخان والی.

سند دیگری که در خانواده ماهست روزنامه زمان قاجاریه است، بنام «روزنامه‌دولت‌علیه ایران و در قسمت اخبار ممالک محروسه ایران» و در صفحه اول این‌روزنامه‌نقاشی همین عکس هست که بالای آن نوشته شده صورت محمد قاسمخان والی .. و در پشت همین روزنامه با قلم این‌مطلب یادداشت شده «عمده‌الخوانین العظام مقرب الخاقان محمد قاسمخان والی گیلان‌دام‌مجده العالی ـ رقعه‌جات متفرقه شهر رجب سنه ۱۲۸۰

تیمسار والی‌افزود «قاسمخان والی جدبزرگ ماباین عکس را در روسیه (پترزبوغ) گرفته و شخصی هم که درعکس‌شما ایستاده و «عکاس» معرفی کرده‌اید در این عکس بصوری که می‌بینید نشسته است‌ومگان هم دارد و عکاس نیست چون در آن روزگار اجازه نمیدادند عکاس در ردیف صاحبان مقام باینصورت بنشینندمضافا باینکه اصولا عکاس نمیرفت هم عکس بگیرد هم در عکس‌باشد چون وسایل عکاسی بصورت امروز کامل نبود.

البته تیمسار والی یادآورشد که مرحوم‌قاسمخان‌والی‌نظامی نبود منتهی اعلام کرد که این لباس هم لباس نظامی زمان نیست بلکه لباس رسمی است که رجال برتن‌میکردند.تیمسار والی درباره سوابق قاسمخان والی و اولادان وی‌به‌تفصیل مطالبی بیان‌کرد که از آن‌جمله گفت، این خوراک «میرزا قاسمی» که هم‌اکنون درگیلان رواج کامل دارد، ازارمغانهای زمان والی‌گری میرزاقاسمخان در گیلان است.

تیمسار والی آنگاه بااستفاده از آلبوم کهن‌خانوادگی‌عکسها و نشان‌های دیگری ارائه داد که جملگی‌برای‌اثبات‌نظرایشان نسبت به‌صاحب عکس یعنی میرزاقاسمخان والی بود.

استمداد ازمورخان

بهرصورت، درپایان‌مذاکرات طرفین نتوانستند یکدیگر را قانع کنند، آقای احمدبازرگان بعقیده خود باقی ماند که این عکس متعلق به امیر کبیراست و تیمسار والی نیزاعلام کرد که چنین نیست و عکس ازآن میرزا قاسمخان والی است.

اینک روزنامه اطلاعات‌بارائه عکسهای جدید باردیگر دست نیاز بسوی همه کسانی که در این امور تبحر دارند دراز میکند وبخاطر روشنی‌افکندن بر روی مجهولات دهشته، مخصوصا دوره قاجار طلب میکند که از همکاری و یاری علاقمندان‌به واقعیت‌های تاریخ ایران محروم نباشند. اگر اطلاعات این عکس را منتشر نساخته بود مسلما نه تیمسار والی و نه دیگرافرادخانواده مرحوم میرزا قاسمخان والی آگاه نمیشدند که چنین عکسی وجود دارد و بنام عکس امیر کبیر معرفی شده است.

انتشار اسنادو مدارک‌اعصار گذشته همواره بحث‌انگیزبوده و حاصل‌همین بحث وبررسی است که پرده‌های‌تاریک و ابهام آمیز را از چهره تاریخ به کناری میکشد.

اطلاعات، با انتشاراین‌عکس نخستین گام را برای‌جستجوی عکس واقعی امیرکبیر برداشت و حال این نوبت مورخان، صاحبنظران و کارشناسان‌عهد قاجار است که برای معرفی چهره حقیقی امیرکبیر کوشش کنند و ما را درجریان آن قرار دهند تا معلوم‌شودعکسی که انتشار یافته و نمونه‌های دیگر آن در همین صفحه ملاحظه میشود تاچه‌حد از اصالت تاریخی برخوردار است.

مرکز پژوهش‌اطلاعات‌بخاطر آنکه در این‌مورد بخصوص‌و دیگر مواردرعایت کامل‌بیطرفی را کرده باشد، از هرگوشه کمکی و بهرصورتی که باشد اعم از عکس، سند، روزنامه، روایات تاریخی استقبال می‌کند زیرا یکی از هدفهای پویندگان، پژوهشگران باید بررسی‌و روشن ساختن‌وقایع تاریخی باشد و چون دوران قاجاریه همانگونه‌که یاد شداز نظر مقایسه در ارتباط‌مستقیم با عصر حاضرمیباشدوشناخت آن کمک ارزنده‌ای است برای کسانی که جستجوگر حقایق پیشرفت زمان هستند.

بهرحال اطلاعات مجدانه در تعقیب این امر است تا کاملا روشن شود عکس منتشر شده در شماره چهارشنبه ششم اسفند ماه در اطلاعات عکس واقعی امیر کبیر بوده است یا نه و در این راه از همه صاحبنظران یاری میگیرد.

این عکس است که‌درروزنامه دولت علیه ایران‌از نقاشی‌صورت محمد قاسمخان والی چاپ شده است و تیمسار سرتیپ علی‌والی دراختیار روزنامه اطلاعات قرار داد.

این عکس، نظیر همان عکسی است که در اطلاعات چاپ شده با این تفاوت که یک نفر از آنان کم شده و یکی دو نفر جابجا شده‌اند و سال‌هاست که در اطاق مادر سرتیپ والی در یک قاب چوبی وجود دارد اما زیرنویس ندارد لکن تیمسار سرتیپ علی والی معتقداست نفر اول از چپ علی‌خان والی پسر کوچک محمد قاسمخان، نفر دوم‌ناشناس، نفر چهارم محمد قاسمخان والی، نفر پنجم ناشناس، نفر ششم‌محمدخان پسر ارشد محمد قاسمخان والی است.

روزنامه دولت علیه ایران را، بازرگان بررسی میکنندو تیمسار والی توضیح میدهدکه مدارک دیگری هم برای اثبات مدعای خود دارد.

محمد علی سفری، آلبوم قطور خاندان والی را آقای احمد

از راست به چپ آقای احمد بازرگان و تیمسار سرتیپ علی والی روی عکسی‌که در اطلاعات چاپ شده برای محمد علی سفری‌نویسنده‌اطلاعات توضیح میدهند و دلایل خود را ابراز میدارند.

این یکی از مدارک احمدبازرگان است درباره نشان و حمایل‌میرزا نقی‌خان امیرکبیر که ضمیمه‌عکس او بوده واستدلال میکند که‌آنچه دراین نامه سخن از حمایل و نشان رفته است عینا چیزهایی بوده که امیر کبیر در سفرترکیه حامل آن بوده است.

آگهی دعوت

بدین وسیله از صاحبان سهام گروه صنعتی‌خاور «شرکت سهامی عام» دعوت میشود تا در جلسه‌مجمع عمومی‌فوق‌العاده که در ساعت ۱۰ صبح روز شنبه ۱۶ر۱۲ر۱۳۵٤ درمحل شرکت واقع در تهران، بلوار البزابت دوم کوچه سوم شماره ۳تشکیل میشود حضور بهمرسانند.

دستور جلسه:
۱ـ ازدیاد سرمایه.
۲ـ اصلاح بعضی مواد اساسنامه
۳ـ شور و اخذ تصمیم درباره سایر امور شرکت

گروه‌صنعتی‌خاور «شرکت سهامی عام»

آگهی شرکت ترالی (سهامی‌خاص)

از شرکاء محترم‌دعوت میشود ساعت۵بعد ازظهر ۱۸ر۱۲ر۵٤ بمنظور پرداخت ۳۵٪ دوم سرمایه در محل شرکت حضور بهم رسانند.

مدیر عامل ـ بهروز محمدخان

دانشگاه تهران
دانشکده‌دندانپزشکی

سخنرانی در آمفی‌تئاتر
ساعت ۱۱ صبح دوشنبه ۱۱ اسفند ماه ۵٤
سخنران: دکتر مصطفی میرزابیگی
عنوان: انساع کام در درمانهای ارتودونسی
محل: آمفی‌تئاتر دانشکده دندانپزشکی
پس از پایان سخنرانی فیلم علمی پرکردن رتروگراد ریشه دندان با آمالگام نمایش داده میشود.
ورود برای کلیه‌دندانپزشکان ودانشجویان آزاداست.
م‌الف ۲٤۸۷۷

۷ گنج
قرعه‌کشی ۱۸ روز دیگر

نیازمندیهای اطلاعات

تلفنهای: ۳۱۱۲۲۹-۳۱۱۲۳۰ ۳۲۸۳۸۸-۳۲۸۳۹۱

آپارتمان فروشی

پهلوی ایوبی
تعدادی دیگر از آپارتمان های مدرن دواطاق خواب مهندسی مجهز به شوفاژ پارکینگ تلفن موکت کولر وسرایدار در ساکت‌ترین نقطه پهلوی ـ ایوبی آماده فروش گردید تلفن صبحها ۶۸۷۶۵۶ بعدازظهرها ۶۳۰۶۹۹
۱ـ۹ آ ـ ۲۸۳۱۷

نقدواقساط
آپارتمان های فروشی برای دفتر کار تلفن ۳۰۳۱۳۵

آپارتمان فروشی درمیدان شهیاد تلفن ۹۷۹۴۰۰

آپارتمان
۳و۴و۵ اطاقه بقیمت مناسب نقد واقساط تلفن ۷۹۴۶۵۴

یوسف‌آباد و امیرآباد همه نوع آپارتمانهای نوساز بفروش میرسد ۶۲۲۳۸۰

با ۱۵۰ هزار تومان پیش قسط باوام بانکی طویل‌المدت مالک آپارتمان ۴ اطاقه درآیزنهاور میشوید ۹۳۷۳۵۶

بلوار الیزابت خیابان هما کوی پنجم
تعداد کمی از آپارتمان های مهندسی‌ساز و مستقل باتاسیسات و آسانسور ۶ نفره تمام اتوماتیک باقیمت ۶۵۳۴۲۶ و ۶۵۰۲۷۴

تخفیف بیسابقه
آپارتمان های ۳و۴و۵ اطاقی اکثرا باشوفاژ روشن وپارکینگ واستخر و آسانسور بقیمت‌های ۲۰۰ و ۲۲۰ و ۲۵۰ و ۲۶۵ و ۲۸۵ و ۳۰۰ و ۳۵۰ و ۳۷۰ هزار تومان بفروش میرسد تلفن ۷۹۵۷۷۱ و ۷۹۱۵۵۴
۱ـ۶ ا ـ ۲۸۱۵۳

روزولت مقابل سینما دیاموند
چند دستگاه اپارتمان ۲ اطاق خوابه باسرویس کامل فروشی بتلفن ۸۲۸۵۵۵ مراجعه شود.
۱ـ۱۰ آ ـ ۲۸۸۴۲

پیش‌فروش نقدواقساط
آپارتمان ۲اطاقه مدرن‌مهندسی ساز فعلا نیمکاره باتعهد ۳ماهه تکمیل خواهد شد ۲۵۰ هزار تومان‌شرق باغ‌صبا خیابان‌سرباز ـ ۸۵۲۱۷۶
آ ـ ۲۷۹۸۳

چند دستگاه
آپارتمان لوکس با دو اطاق خواب خیابان شاه عباس کبیر شمالی کوچه ورهرام پلاک ۱۱

سید خندان
آپارتمان فروشی یک‌اطاق وسالن شوفاژ روشن قیمت ۲۷۰ هزار تومن بدهی بانکی بیواسطه‌تلفن ۲۳۶۲۶۲
۱ـ۱۰ آ ـ ۲۹۰۳۸

خیابان پهلوی
آپارتمان ۲ اطاق‌خوابه باانباری وپارکینگ ۴۲۰ هزارتومان‌فروشی ۸۴۴۰۲۳ و ۸۴۵۷۰۱
۱ـ۲۱ آ ـ ۲۹۲۲۹

آپارتمان لوکس
دواطاق خوابه ۱۲۰ مترزیربنا با ۱۵۰ هزار تومان بدهی‌بانکی واقع در خیابان کورش کبیر روبروی پارک‌کورش ۵۰۰ هزار تومان بدون واسطه فروشی ـ ۲۳۴۲۲۴
۱ـ۲ آ ـ ۲۹۲۱۵

یکدستگاه آپارتمان لوکس واقع درامیرآباد شمالی باتلفن‌وشوفاژ کولر کرکره بمساحت ۹۰ متربا بدهی بانکی بمبلغ ۵۰ هزار تومان بفروش میرسد ۳۱۸۸۸۱ و ۶۳۱۳۴۲
۱ـ۲ آ ـ ۲۹۴۸۱

آپارتمان فروشی
آپارتمان های ۳و۴ اطاقه‌مهندسی ساز باوام بانکی تهرانپارس ـ ۷۸۰۴۶۸
۱ـ۲۶ آ ـ ۲۹۴۵۷

۷دستگاه آپارتمان مهندسی‌ساز یکجا ـ جدابیواسطه فروشی‌جاده قدیم انتهای سهیل‌تلفن ۲۶۳۲۷۸
۱ـ۵ آ ـ ۲۹۴۵۴

آپارتمان فروشی
آپارتمان‌های ۳ـ۴ـ۵ اطاقی در نارمک‌وتهرانپارس بدون‌واسطه باموکت و شوفاژ روشن و پارکینگ قیمت ۱۹۰ تا ۳۵۰ هزار تومان تلفن ۷۹۵۷۷۸
۱ـ۲۰ آ ـ ۲۹۱۰۴

یکدستگاه آپارتمان سه طبقه دارای ۱۰ اطاق ویک مغازه‌بر خیابان رودکی ازساعت ۴ ببعد تلفن ۹۶۵۹۳۴
۱ـ۲ آ ـ ۲۹۰۸۹

۴دستگاه آپارتمان‌لوکس در یوسف‌آباد بفروش میرسد ۶۲۷۲۱۸

آپارتمان فروشی
پهلوی بالاتر از میدان ونک‌جنب فروشگاه اکسیرکوی‌لیداشماره ۱۴ تلفن‌های ۶۵۰۲۷۷۴ و ۶۵۳۴۲۶
۱ـ۱۲ آ ـ ۲۸۴۳۰

آپارتمانی درشهر زیبا دارای سه اطاق کرکره وسرویس کامل بفروش میرسد تلفن ۹۴۰۱۷۷
۱ـ۳ آ ـ ۲۹۰۹۰

اکازیون واقعی
آپارتمانهای مدرن ومجهز بتمام وسایل باپارکینگهای اختصاصی در بهترین منطقه خیابان پهلوی مشرف به جنگل زیبای ساعی از ۶۲۵ تا ۶۵۰ هزار تومان ـ ۷۱ـ۶۸۱۵۶۹
۱ـ۲ آ ـ ۱۸۷۴۲

واقع در ۲۵ شهریور
۱۱ دستگاه آپارتمان با شوفاژ و آسانسور با پارکینگ هر دستگاه دارای ۳ اطاق با یک اطاق مستخدم یک جا و یا جداگانه بفروش میرسد. تلفن ۸۴۲۳۱۹

ایوبی و وزراء
آپارتمان های ۲و۳و۴ اطاق‌خوابه باتمام وسایل وتلفن‌مستقل‌فروشی تلفن صبح و عصر ۸۲۵۴۲۶ و فقط عصرها ۲ـ۶۸۵۲۸۱ و ۲ـ۶۸۵۴۰۱
۱ـ۳ آ ـ ۲۸۸۳۵

بهترین نقطه فرح‌شمالی
یکدستگاه آپارتمان یک اطاق‌خوابه با ۶۵ متر زیربنا با سرویس و پارکینگ آب وبرق‌شوفاژ روشن آماده تحویل ۲۲۰ هزار تومان شرکت ساختمانی پیام تلفن ۸۲۹۶۷۷ و ۸۳۹۵۷۷

آپارتمان های فروشی
در بهترین نقطه فرح شمالی آپارتمان های دو اطاق خوابه سالن ناهار خوری آسانسور انباری پارکینگ آب‌برق‌وشوفاژ روشن ۴۸۰ هزار تومان نصف نقدا بقیه‌بمدت ۱۰ سال باسود بانکی، آماده تحویل باشرکت ساختمانی پیام تلفن ۸۲۹۶۷۷ و ۸۳۹۵۷۷

اکازیون ـ آپارتمان
آپارتمان باقیمتهای ۱۸۰ تا ۳۵۰ هزار تومان درتهرانپارس سید خندان و پل رومی . داودیه فروشی ۲۳۱۴۹۲ و ۲۳۶۱۵۶
آ ـ ۱۸۷۶۲

در بهترین نقطه گیشا
آپارتمان‌های شخصی‌ساز چهار اطاقه‌باموکت شوفاژ، پارکینگ کاغذ دیواری از ۲۶۰ تا ۳۰۰ هزار تومان ۶۳۶۵۳۶
۱ـ۷ آ ـ ۲۹۴۶۶

قابل توجه پزشکان
آپارتمان فروشی در خیابان کاخ نزدیک چهارراه سزاوار دارای هال و دو اطاق بزرگ سرویس کامل جهت پزشکان بدون واسطه باتلفن ۶۴۱۷۱۱ ازساعت ۱۶ تا ۱۸ تماس گرفته شود

چند دستگاه آپارتمان و ساختمان مسکونی ۳ و ۴ اطاق خواب با سرویس کامل در بهترین نقطه شهر بدون‌واسطه‌بفروش میرسد. مهندسین‌مشاور تهران آکتیو تلفن ۶۸۵۴۲۱ و ۶۴۴۳۵۸

در بهترین نقطه
جردن
پارک
آپارتمانهای
بسیار مدرن
فروشی
موقعیت مناسب بدوست داران واقعی (سکنای شخصی) مهندسی و محکم ، فلزی در سطح استاندارد های بین ـ المللی فقط ۸ دستگاه دارای حیاط بزرگ که حکم ویلا دارد با محل پارکینگ سر پوشیده اختصاصی هر دستگاه دارای ۴ اطاق، انبار، هال و سرویس های بسیار لوکس با جدید ترین نقشه و تزئینات عالی که در نوع خود در خاور میانه بی نظیراست دارای تلفن مستقیم و آسانسور ،، کاملامجزاو مجهز آماده زندگی هر دستگاه نقدا مقطوع ۶۴۵ هزار تومان بازدید روز و شب جردن بالا تر از خیابان ظفر (پمپ بنزین) خیابان دولشاه شرقی شماره ۱۹ تلفن های ۲۲۰۱۵۵ ـ ۲۲۳۳۶۴

آپارتمان فروشی در شمال شهر ۲۳۴۸۹۵

آپارتمانهای مهندسی ساز
۲الی ۵ اطاق‌خوابه‌درخیابانهای جردن پهلوی ظفر گاندی موجود ۶۲۰۱۰۷ و ۶۲۲۰۶۵
آ ـ ۲۸۳۲۰

آپارتمان فروشی ۵ اطاقه با سرویس لوکس‌وشوفاژ روشن‌در طبقه اول ودوم وسوم‌واقع در حدود خیابان تاج تماس با تلفن ۶۳۴۱۲۲
۱ـ۳ آ ـ ۲۹۳۶۷

آپارتمان مهندسی ساز واقع در خردمند شمالی
دونبش شمالی ۲اطاق‌خواب‌سالن وناهارخوری وانباری‌وتلفن‌مستقل شوفاژ کولر و آسانسور بعلت مسافرت فروشی تلفن ۸۳۸۰۴۰
۱ـ۲ آ ـ ۲۹۳۴۶

خانه‌فروشی

اکازیون
یکباب خانه درمیدان خراسان به مساحت ۱۹۸ متر ۵ اطاق با سرویس کامل آب و برق وفیش تلفن مروشی‌از ۱ تا ۳ـ ۵۳۶۹۰۰ و ۶ تا ۷ ـ ۳۹۱۹۵۹
۱ـ۳ آ ـ ۲۶۹۲۷

ساختمان در شمال‌شهر
دارای ۱۰۰ اطاق یکجا بفروش میرسد تلفن ۸۴۷۶۹۲
۱ـ۱۰ ا ـ ۲۸۲۰۸

فروش خانه های مستغلاتی و ویلائی و اپارتمان تهرانپارس ـ ۷۸۲۱۲۸
۱ـ۱۵ ا ـ ۲۶۵۶۵

خانه‌ای در تجریش
۲طبقه بفروش میرسد ۲۶۴۷۵۵
۱ـ۱۲ آ ـ ۹۵۲۷

خانه‌ای ۴۶۰ متر شمال شرق دانشگاه تهران بفروش میرسد ـ ۹۳۷۲۹۷
۱ـ۵ آ ـ ۲۵۳۲۱

آپارتمان و خانه‌درشمال غرب تهران .توکلی ۹۴۳۳۷۷

خانه فروشی
خانه‌ای بمساحت ۳۰۰ متر (۲۰ × ۱۵) مناسب‌برای‌آپارتمان سازی واقع‌در نارمک‌خیابان‌مهر ۲بر ۴ اطاق و سرویس تلفن و کولر برمیدان ۸ هزارمتری بدون واسطه فورا بفروش میرسد تلفن ۷۹۱۸۵۶
۱ـ۲ آ ـ ۲۹۴۵۸

خانه دوطبقه جنوبی ۱۷۲ متر واقع در سید خندان ۱۶ متری اول مجیدیه با آب و برق وتلفن ۳۶۰ هزارتومان ۵۲۷۶۱۴
۱ـ۳

خانه‌ای ویلائی مدرن
۵ اطاق خوابه باشوفاژواستخر ۶۷۰ متر زمین درسلطنت‌آباد فروشی ۸۴۴۰۲۳ و ۸۴۵۷۰۱
۱ـ۱۲ آ ـ ۲۹۲۳۰

خانه‌ای فروشی
بمساحت ۱۹۰ متر در خیابان سیروس جنب پمپ بنزین تلفن ۳۱۱۴۰۸
۱ـ۲ آ ـ ۲۹۲۱۲

جمشیدآباد شمالی‌بالای بلوار خانه‌ای شمالی ۲۰۸ متر دوطبقه ۵اطاق یك انباری و دو هال سرویس ، باتلفن‌بسیار تمیز مقطوع ۷۹۸ هزار تومان تلفن ۹۲۱۶۷۰

اکازیون
ساختمان مهندسی‌ساز واقع در خیابان جردن ژوبین در سه طبقه یلا بهترین‌مصالح‌ساختمانی سه بر دو تلفن استخرـ تصفیه ، شوفاژ کولر، ۵۰۰ متر مساحت ۹۰۰ متر بنا مستغلاتی باقیمت مناسب بفروش میرسد تلفن ۶۶۰۷۰۰ از ۶ تا ۸ بعدازظهر

خانه قدیمی ۱۵۰ متر درخیابان تقریبی ۱۵۶ متر دارای ۶ اطاق آب و برق و کولر و حمام گرم واقع‌در خیابان‌سینا کبریت‌سازی به قیمت ۳۲۵ هزار تومان به فروش میرسد تلفن ۵۴۵۳۶۳ از ساعت ۳ بعدازظهر تا ۸
۱ـ۲ آ ـ ۲۹۲۱۰

در بهترین نقطه دروس
ساختمان مسکونی ۶۰۰ متر زمین و ۸۰۰ متر ساختمان‌در ۴ طبقه‌شامل ۲ واحد دوپ‌لکس ۴ و۵ اطاق‌خوابه با سالن های پذیرائی و نشیمن ، آشپزخانه و سرویس کامل و اطاق مستخدم شوفاژ کولر موکت وحیاط سازی‌با استخر وتصفیه بفروش میرسدداوطلبین به شرکت ساختمانی فارسینه تلفن ۲۳۸۹۵۹ دو ساعت ۹ تا ۱۲ صبح و ۱۷ تا ۱۹ بعدازظهر مراجعه فرمایند

منزلی دوطبقه ویلائی با ۴اطاق خواب واقع در خیابان‌پیراسته بدون واسطه بفروش میرسدتلفن ۲۹۱۳۹۲
۱ـ۳ آ ـ ۲۹۰۶۶

پارک‌وی خیابان دهم پلاک ۵۵ یک منزل باتمام تاسیسات بفروش‌میرسد تلفن ۹۳۶۱۰۲

میدان ونک
دربهترین نقطه میدان ونک‌شمال غربی قصریخ‌سه‌دستگاه آپارتمان هردستگاه بمساحت تقریبی ۲۳۵ مترمربع سه‌اطاق‌خواب ـ لوکس ـ مدرن ـ نیمه‌مبله‌آماده برای سکونت که تحت نظارت مستقیم‌ومداوم‌مهندسین‌آرشیتکت ساختمان و کارشناس تزئینات کلیه مراحل آن اجرا گردیده مجهز به شوفاژروشن‌ـ لوله‌کشی گاز ـ آب ـ برق ـ کولر ـ موکت ـ کرکره ـ درب و پنجره کشوئی آلومینیومی ـ تلفن اختصاصی وپارکینگ بدون واسطه بفروش میرسد .
آدرس : انتهای بزرگراه ونک (اتوبان ایوبی) بطرف میدان ونک ـ دست راست‌اولین‌خیابان قواره دوم شمالی تلفنهای : ۶۸۵۰۳۶ ـ الی ۶۸۵۰۳۸
۱ـ۳ آ ـ ۲۹۰۸۵

خانه‌ای دوطبقه ۸اطاق ۲سرویس شمالی آبوبرق فیش‌تلفن‌خیابان ایران اول کوچه سرتیپ‌مهدوی تلفن ۵۳۰۴۷۶
۱ـ۳ آ ـ ۲۹۲۱۳

منزل جنوبی درامیرآباد شمالی مقابل پارک فرح بمساحت ۱۴۰ متر ۳ طبقه مستغلاتی هر طبقه دارای یک اطاق خواب وسالن وهال و سرویس کامل باپرده کرکره ، کولرودرب کشوئی‌و دوشماره تلفن تخلیه بقیمت ۷۰۰ هزار تومان بدون واسطه‌بفروش میرسد تلفن ۹۳۶۰۵۴
۱ـ۲ آ ـ ۲۹۲۲۰

خانه و آپارتمان تهران‌پارس ۲ تا ۱۲ اطاقه نقد واقساط بانکی ۷۸۱۹۱۸

خانه فروشی در بهترین نقطه تجریش مجهز ۲۷۰۹۲۱
۱ـ۲ آ ـ ۲۹۱۷۷

شهرستانیها
تهرانیها
کرج را برای سکونت انتخاب نموده‌اند
شما هم‌جهت تهیه‌مسکن با ما مشورت نمائیدتاباکمترین وقت ونازلترین قیمت نقد و اقساط ۱۵ ساله
خانه یا ویلای دلخواه خود را تهیه نمائید .
سازمان املاک
تماشا
میدان کرج
کد ۰۲۲۲۱ تلفن ۳۳۸۸

منزلی بمساحت ۱۳۰متر ۶ اطاق درفرح‌آباد ژاله بفروش میرسد ۷۸۱۴۲۰

خانه ۳ طبقه کلنگی دو بر ۵۸۲ مترنزدیک‌میدان تجریش (دزاشیب) بدون واسطه بفروش میرسد ۶۲۵۱۲۸

قلهک خیابان نونهالان
خانه فروشی ۹۶ مترتلفن ۲۶۶۲۳۴
۱ـ۲ آ ـ ۲۹۳۲۱

منزل جنوبی مستغلاتی میرداماد نفت ۴۵۲ متر شوفاژ روشن تلفن ۳۱۷۰۲۰

یکدستگاه ساختمان ۲ طبقه جنوبی در تهران پارس نفکیک شده هر طبقه‌مجهز بعلت‌مسافرت بدون واسطه بفروش می رسد تلفن ۷۸۹۶۲ از ساعت ۸ شب ببعد

چند خانه شمالی‌وجنوبی
ویلا وآپارتمان درعباس‌آباد و یا شمال‌شهرواطراف‌تهران‌موجود است تلفن ۸۴۴۱۴۹
۱ـ۴ آ ـ ۲۸۳۱۹

ساختمان مسکونی در ۳ طبقه‌با ۱۶۱ متر زمین و ۳۰۰ مترزیر بنا ، ۷ اطاق، ۲ مغازه،جنوبی واقع درمیدان بروجردی ، بر خیابان ولیعهد ، ۳۸۵۰۰۰ تومان بفروش‌میرسد،یابا‌خانه‌ای کوچکتر معاوضه میشود . تلفن ۴۰ـ۶۵۶۰۳۱ شاه‌احمدی.
۱ـ۲ آ ـ ۱۸۸۸۸

ساختمانی مستغلاتی شخصی ساز سه طبقه و نیم قابل اجاره تا ۷ هزار تومان با حیاط ماشین رووشوفاژروشن و تلفن هفتصد هزار تومان مقطوع برای‌بازدید جمعه (فردا) از ۹ تا ۱۲ صبح خیابان هدایت کوچه سپهبان ، پلاک ۲۶ و ۲۸

منزلی دوطبقه‌واقع‌درخیابان‌سینا بمساحت ۱۶۰ متردارای ۶ اطاق آب برق‌تلفن قیمت ۳۳۰ هزار تومان بفروش میرسد از ۶ تا ۹ ۵۴۷۰۴۹
آ ـ ۲۹۳۷۱

یکباب منزل سه طبقه واقع در خیابان بهارستان خیابان دانشسرا ۷ اطاق تلفن و سایر لوازم ۱۲۲ مترمقطوع ۴۰۰ هزار تومان بدون واسط ـ تلفن ۳۱۸۶۴۹ مراجعه فرمایند.

خانه شمالی دو طبقه بمساحت تقریبی ۱۵۶ متر دارای ۶ اطاق آب و برق کولر و حمام گرم واقع درخیابان سیناکبریت‌سازی به قیمت ۳۲۵ هزار تومان به فروش میرسد تلفن ۵۴۵۳۶۳ از ساعت ۳ بعدازظهر تا ۸
۱ـ۲ آ ـ ۲۹۴۹۱

منزل شخصی‌ساز بمساحت ۴۰۰ مترچهارراه تکش عباس‌آباد دو طبقه ۷ اطاق وهال وسرویس بفروش میرسد بتلفن ۸۴۳۵۱۰ از ساعت ۲ببعد .
آ ـ ۲۹۴۸۵

ویلافروشی

آپارتمان ،ویلا فروشی واجاره بخارجی ۸۳۱۳۴۹
۲۱۶۵۸

۳ دستگاه ویلائی
درقلهک وشمیران فروشی ـ ۲۶۱۸۶۱
۱ـ۱۲ ۱ـ۲۵۸۲۷

ویلا و آپارتمان
برای‌فروش‌موجوداست ۸۵۳۷۳۶

ویلااز ۵۰۰ تا ۲۰۰۰ متر
در شمال شهر بقیمت ۸۰۰ هزار تادو میلیون و پانصدهزارتومان تلفن ۲۳۱۴۹۲ و ۲۳۶۱۵۶
۱ـ۲ آ ـ ۲۹۱۸۵

یکوویلادرشمیران‌بمساحت ۶۰۲ متر شمالی و جنوب خوش‌قواره تراکم زمین ۲۰۰ درصدنوسازو شخصی‌ساز یکطبقه ۳۷۰ مترزیر بنا باشوفاژ تلفن استخرکرکرمو کولر بمبلغ یک میلیون ونیم بفروش میرسد تلفن ۲۶۳۷۰۲
۱ـ۳ آ ـ ۲۹۲۳۶

ویلاوخانه های شخصی‌ساز
درپهلوی و جردن نیاوران و ظفر ۵۰۰ الی ۵۰۰۰ متری بفروش میرسد تلفنهای ۶۲۲۰۶۵ و ۶۲۰۱۰۷
آ ـ ۲۹۴۵۰

باغ فروشی

فروش باغ دروس بمساحت ـ ۵۰۰ متر با ۳ اتاق باغبان‌از ساعت ۴ونیم تلفن ۲۸۳۱۷۵
۱ـ۵ آ ـ ۱۹۱۶۷

باغ فروشی در شمال
صد هزار متر باسند مالکیت ، ویلای مدرن آبوبرق کنارجاده اسفالته چهار کیلومتری مثل قو فروشی صبحها ۸۲۳۴۵۱ عصرها ۲۶۱۵۸۶
۱ـ۵ آ ـ ۲۹۴۳۶

زمین فروشی

اراضی صنعتی و انبار و کارخانه تلفن ۹۷۹۱۹۵

سه راه زاهدی خیابان ارغوان ۷۰۰ متر زمین باجواز ۱۴۰۰ متر ساختمان بفروش میرسد تلفن ـ ۶۶۲۷۹۰ و ۶۴۴۲۴۶
۱ـ۳

قابل‌توجه سازندگان ساختمان
یک قطعه زمین دو نبش تراکم ۶۰۰٪ به مساحت ۵۰۰ متر مربع باجواز ۱۰ طبقه جمعابمساحت ۳۸۷۰ مترمربع ساختمان، ۲۰ واحد مسکونی و ۳۶ واحدپارکینگ در خیابان بهجت‌آباد ـ رودسر مناسب‌برای ساختمان‌های‌اداری وشرکتها به قیمت مناسب‌بفروش میرسد .
تلفن های ۶۶۸۴۲۵ و ۶۴۰۴۵۶
آ ـ ۲۹۴۷۲

زمین کوچک تجارتی در اهواز تهران ۲۶۲۶۳۷ واهواز ۲۱۵۱۱
۱ـ۲ آ ـ ۲۹۴۵۵

زمین صنعتی ـ کارخانه فروشنده‌ایم ۹۳۹۱۶۴

دوقطعه زمین ۲۵۰ متری داخل محدوده کرج کوی ولیعهد بقیمت‌روز بفروش میرسد تلفن ۷۵۹۴۷۰

زمین فروشی
۴کیلومتری جنوب اتوبان‌خروجی کرج به تهران بقطعات ۱۱۲۵ و ۲۲۵۰ متری بر خیابانهای ۱۶ و ۲۰ متری ارزانترین قیمت وغیر ممکن است بتوانید در اطراف ۴کیلومتری کرج‌باین‌ارزانی زمین مشابه خریداری کنید . باسند مالکیت ، تفکیک‌شده‌آماده‌تحویل ۴ الی ۷ بخیابان شاه ساختمان آلومینیوم شماره ۱۵ همکف‌تلفن ۶۶۶۴۹۲ مراجعه فرمائید.
آ ـ ۲۸۸۹۰

زمینهای صنعتی و غیره
تهران. کرج و قزوین ۹٫۵ الی ۱۲ ظهر تلفن ۹۷۹۲۳۹
۱ـ۱۵ آ ـ ۲۷۹۵۹

زمینی‌بمساحت ۱۲۵۱ مترواقع‌در ولنجک ۱۲ متری روحانی‌بدون واسطه بفروش میرسد تلفن ـ ۳ـ۶۶۵۸۸۱ طالع
۱ـ۳ آ ـ ۲۵۳۳۷

۵۰۰۰ متر زمین شهرصنعتی کورش باجوازرنگسازی‌بفروش میرسد ۷۹۹۴۱۱
۱ـ۵ آ ـ ۲۹۱۰۵

چند قطعه زمین شمالی
و جنوبی یا ۲ نبش درعباس‌آباد و یاشمال شهر واطراف‌تهران‌از ۲۰۰ متر الی ۲۰۰ هزار متر موجود است تلفن ۸۴۴۱۴۹
۱ـ۴ آ ـ ۲۸۳۲۱

زمین مرغوب فروشی
۵۹۰ مترمربع دونبش بر جاده شمیران قلهک پائین‌تر ازسفارت انگلیس بدون واسطه تلفن ـ ۲۶۱۲۴۶
۱ـ۳ آ ـ ۲۸۳۱۵

فروش زمین
قطعات ۱۲۰ متری‌باسند مالکیت نزدیک‌سه‌راه‌آذری بفروش‌میرسد ۳۱۲۸۹۸
۱ـ۳ آ ـ ۲۹۳۳۲

سرقفلی

میدان فوزیه یکباب‌مغازه پوشاك جنب مسجد امام حسین سه طبقه آب و برق کولر تلفن ۷۵۷۸۱۱

جمشید آباد شمالی نرسیده به پادگان‌مغازه دونبش سه‌دهنه واگذار میشود مساحت ۷۰ متر تلفن ۹۳۵۵۸۶

بهترین منطقه جردن یکباب مغازه با جواز اسباب‌بازی فروشی با شوفاژ و تلفن مستقل فروشی ۸۵۹۹۶۳

مغازه ۳دهنه دونبش بازیرزمین تلفن واقع در خیابان خورشید مقابل دبیرستان آزرم واگذار میشود تلفن ۵۹۱۶۲۸ جلالی .
۱ـ۲ آ ـ ۲۹۲۱۴

اکازیون
مغازه‌ای واقع در بهترین نقطه پامنار سه نبش ۵ دهنه واگذار میشود ۳۵۵۵۱۵

مغازه ساندویچ فروشی جاده قدیم شمیران ۷۵۳۹۷۴

مغازه قالی فروشی در کانزاسیتی آمریکا بفروش میرسد تلفن ۲۹۰۶۰۴

خیابان پهلوی مغازه لوکس‌فروشی با جواز بعلت مسافرت فوری واگذاری ۶۶۲۰۲۰

مغازه‌ای واقع در بهترین نقطه پامنار سه نبش ۵ دهنه واگذار می‌شود (اکازیون) تلفن ۳۵۵۵۱۵

دوباب مغازه بازیرزمین واقع‌در خیابان سعدی جنوبی جنب کازرونی بفروش میرسد طالبین بتلفن ۳۹۲۰۴۰ مراجعه‌فرمایند
آ ـ ۲۹۴۹۴

یکباب مغازه در خیابان طوس نرسیده به ۲۱ متری‌جی‌جنب‌گرمابه خداداد بفروش میرسد ۵۲۷۷۶۴
۱ـ۲ آ ـ ۲۹۴۹۳

یک کارگاه مجهز ساخت در وپنجره آلومینیومی به مساحت حدود ۷۰۰ متر مربع با کلیه ماشین ـ آلات واگذار میشود طالبین جهت کسب هر گونه اطلاع از ساعت ۸ شب ببعد با تلفن ۷۸۹۶۲ تماس حاصل فرمایند .

داروخانه‌فروشی
تلفن ۵۲۴۲۶۴

کافه رستوران با فروش عالی تلفن ۵۴۰۶۹۳

یک جواز آرایشگاه زنانه واگذارمی‌شود ۸۵۷۶۱۵

یکباب خشکشوئی چهاردهنه با موقعیت عالی مجهز به آبوبرق وتلفن‌زیرزمین‌وماشین‌خشکشوئی سوپر وترشوئی واقع‌درزیباشهر کوی شهداد بمبلغ ۲۲۰ هزار تومان فوری بفروش‌میرسد تلفن روز ۹۴۰۳۷۹ شب ۶۳۵۷۳۳
۱ـ۲ آ ـ ۲۹۰۶۰

محل مناسب کارخانه‌یا انبار
برخیابان تهران نو مساحت ـ ۸ × ۲۱ متر شمالی با برق‌سه‌فاز ویک فاز سرویس کامل آب لوله‌کشی ، فیش تلفن فروش یا اجاره واگذاری‌بعدازظهرها ۵ تا ۷ تلفن ۷۹۴۲۷۵
آ ـ ۲۹۴۲۰

اکازیون ملك بسیار ارزان
گاراژی بمساحت ۲۵۲۰ متر واقع در خیابان شیروخورشید خیابان انبار نفت دارای ۸ مغازه وموقعیت عالی بفروش‌میرسدویا معاوضه میشود تلفن ۹۲۷۲۲۱ و ۹۷۰۰۸۰ ساعی
آ ـ ۲۴۳۱۵

محل کار
بسیارشیک دارای ۳ اطاق بزرگ و هال و سرویس کامل دوشماره تلفن مستقل اجاره‌بهاء ناچیز طبقه دوم واقع در اول آیزنهاور باجواز کارفورا واگذار می‌شود تلفنهای ۹۳۲۲۹۰ و ۹۲۰۹۶۴

محلی به مساحت ۳۷۰ مترمربع تمام مسقف بارتفاع ۶ متر با چهارباب مغازه خالی وآب‌وبرق واقع درخیابان قزوین خیابان سلیمانیه واگذار میشود تلفن ـ ۵۴۸۹۱۱
۱ـ۲ آ ـ ۲۹۲۰۹

سالن آرایش درجه۲ در غرب تهران بفروش میرسد تلفن ـ ۹۵۵۹۳۱
۱ـ۳ آ ـ ۲۹۱۰۹

۲۰ متری همایون نیروی هوائی نبش کوچه حمام مغازه خواربار فروشی با آب و برق ، تلفن ،سقف بلند ، زیر زمین، دارای چاه بزرگ‌ویابرای‌مشاغل دیگر نیز بفروش‌میرسد تلفن ۳۳۰۲۶۰ ۱ـ۳

اجاره‌داده‌میشود

اجاره کاوش
آپارتمان های ۳ تا ۳۰۰ اطاقه جهت دفترکاروسکونت ۶۶۵۲۲۳
۱ـ۴۲ آ ـ ۹۵۳۲

اجاره آپارتمان
آپارتمان ۲۵۰ متری فرست‌کلاس در بهترین نقطه تهران جهت‌شرکت هاوموسسات باپارکینگ تلفن ـ تلکس ـ فن‌کویل خیابان سپهبد زاهدی ساختمان کاوه شماره ۱۹ تلفن ۸۳۹۶۶۰

یکدستگاه آپارتمان دارای۲اطاق خواب سالن نهارخوری هال بزرگ سرویس کامل ایرانی و فرنگی پارکینگ تلفن‌وکولرمستقل خیابان پهلوی نزدیک چهارراه پارکوی کوچه‌خاکزاد شماره ۲۵ تلفن ۲۹۳۰۴۴
آ ـ ۲۸۳۱۸

در عباس آباد
یکدستگاه آپارتمان با ۵ اطاق سرویس کامل اجاره ماهیانه ـ ۵۰۰۰ تومان تلفن ۸۵۳۸۰۷
۱ـ۲ آ ـ ۲۹۳۳۸

آپارتمانهای ۲ تا ۱۲۵ اطاقه
درتخت‌طاوس، عباس‌آباد،وزراء، امیر آباد ونک . شمیران‌برای جاره خیابان‌وزراء نبش‌خیابان یازدهم ساختمان ۱۳۸ طبقه‌سوم دریچه‌تلفن ۶۲۴۶۱۳ و ۶۲۲۹۵۴

موسسه‌پرستو ۸۲۵۴۱۲
مرکز اجاره خارجی‌وایرانی‌برای سکونت و محل کار .
آ ـ ۲۵۴۳۵

قابل‌توجه
مالکان‌عزیز
یک شرکت جدید ـ التاسیس امریکائی و انگلیسی برای سکونت کارمندان خود احتیاج فوری به منازل ویلائی‌و آپارتمانهای شمال تهران مبله و غیر مبله دارد لطفا با تلفن
۹۵۶۳۹۱
تماس بگیرید .

مورد نیاز اجاره

مورد نیاز خارجیان
سازمان خارجی بتعداد زیادی ویلا و اپارتمان مبله وغیرمبله محل کار در شمال‌شهر موری نیازمندیم ۸۲۴۹۵۲ و ۸۲۳۱۵۵

مورد نیاز اجاره
یکدستگاه آپارتمان جمعا ۳اطاق وبا اجاره ماهیانه حدود ۱۵۰۰ تومان برای یک زن و شوهر نیازمندیم تلفن ۳۱۲۴۱۳ و ۳۲۸۳۹۰

نیازمندیهای بین‌المللی
ویلا و آپارتمان مبله و غیرمبله اجاره بخارجی‌وایرانی ۸۴۹۴۶۹ و ۸۵۸۵۹۸
۱ـ۳ آ ـ ۲۹۱۸۸

سالن اجاره
بیك سالن جهت کارگاه در و پنجره سازی در منطقه صنعتی نیازمندیم تلفن ۹۳۹۵۱۸

نیاز اجاره در شمیران
ویلائی‌حدود ۴۰۰۰ تومان‌اجاره میشود برای یک سفیر ۶۲۹۶۵۲
آ ـ ۲۹۴۵۱

دو تاسه‌اتاق جهت یک خانواده دو نفری‌اجاره میشود ۱۲۰۰ تومان ۵۴۵۳۷۸

نیازاجاره
ویلا وآپارتمان
تعداد ۲۵ دستگاه آپارتمان ۲یا۳ طبقه با استخر برای مهندسان آمریکائی‌موردنیازاست
کیوهاسینک
۲۸۵۳۸۰ و ۲۸۵۶۸۵

یک طبقه آپارتمان مستقل‌ومجزا ۲الی ۳ اطاق‌خوابه دو نبش خیابان آیزنهاور در حدود۲الی ۳ هزار تومان مورد نیاز است تلفن ۹۵۵۸۳۴ از ساعت ۱۳الی ۱۶بعدازظهر وتلفن ۹۵۰۵۳۹از ساعت ۸ صبح تا ۸ شب
۱ آ ـ ۲۹۲۱۱

نیاز اجاره بخارجی
۴ دستگاه ویلایا آپارتمان جهت محل کاروسکونت‌مبله وغیرمبله نیازاست تلفن ۸۴۷۹۸۲ و ۸۵۳۷۳۶
آ ـ ۲۸۸۳۰

آپارتمان دو اطاقه جهت‌دفترکار باتلفن نیازمندیم تلفن ۹۳۲۱۹۵
۱ـ۳ آ ـ ۲۹۳۳۷

چند دستگاه آپارتمان در جنوب شهربرای اجاره موردنیاز است تلفن ۶۶۲۷۹۰ و ۶۴۴۲۴۶
۱ـ۳ آ ـ ۲۹۳۳۵

نیاز فوری اجاره ویلا وآپارتمان برای خارجیان
نیازمند تعدادی ویلا وآپارتمان طبقه اول بااستخر هستیم‌لطفا باآقای سیمون تماس بگیرید تلفن ۸۴۹۴۶۹ و ۸۵۸۵۹۸
آ ـ ۲۹۳۶۹

اجاره بخارجی
هر نوع خانه و آپارتمان خودرا همین‌امروزتوسط خانم امریکائی لوسی به خارجیان اجاره دهید تلفن های ۶۵۱۲۱۲ـ ۶۵۱۲۱۳

ویلا یا آپارتمان
برای سکونت خانواده خارجی
نیازمندیم
۲۳۹۱۱۸
۱ـ۵ آ ـ ۲۸۳۸۷

مورد نیاز طبقه اولیاویلاجهت اجاره بخارجیان تلفن ۸۴۹۶۲۵
آ ـ ۲۴۳۴۵

جهت سکونت روسای چند شرکت خارجی به تعدادی ویلا و طبقه همکف با استخر برای اجاره فوری نیازمندیم ۸۴۸۴۲۴ و ۸۵۳۸۵۳

مورد نیاز برای خرید

زمین
زمینهای کشاورزی
خریدار و فروشنده‌ایم ۹۳۹۱۶۴

یکقطعه زمین شمالی حدود ۳۰۰ متر کم‌تراکم در محدوده تخت‌جمشید تخت طاوس ، پهلوی و روزولت مورد نیازاست ۷۵۵۳۸۷ و ۶۸۴۴۹۲

زمینهای تهرانپارس خریداریم ـ ۷۹۳۰۲۰

خانه شما را در شمال تهران فوری میفروشیم تلفن ۶۲۲۰۶۵ و ۶۲۰۱۰۷

خریدار زمین های تهران پارس تلفن ۷۸۰۰۶۱

خریداراراضی‌شمیران درمشقلاق زعفرانیه ولنجک تلفن ۶۸۵۵۳۳
۱ـ۲ آ ـ ۲۹۱۸۳

خانه‌های
کلنگی و
زمینهای
ساختمانی
در شمال شهرخریداریم دفتر جمشید تلفن ۹۲۸۰۸۲

بنگاههای معاملات املاک

خرید و فروش زمینهای صنعتی و یافت‌آباد ۹۶۰۸۹۶

خریدار و فروشنده
خانه وزمین در تهرانپارس تلفن ۷۸۱۳۷۲

مرکز فروش آپارتمانو خانه های کوچک‌وبزرگ در تمام نقاط‌شمال شهر تلفن ۹۳۷۰۶۲ شاهی

بورس اراضی گوهردشت مهر شهر فردیس وملارد ۹۲۲۷۳۹

زمین صنعتی فروشنده وخریداریم تلفن ۹۵۱۲۷۵

دفتر پارس
مرکز معاملات املاک‌شهر و شمیرانات ۸۴۱۵۵۸

اراضی گوهردشت‌مهر ـ ویلا و مهر شهروشهرک نمونه ـ خریدار و ـ فروشنده‌ایم ۶۴۳۶۸۲ و ۶۴۸۲۵۵

معاملات پول

پول موجود
پول
در مقابل
چک
هزاری ۲۰ تومان
در مقابل سند
اتومبیل
تلفن
و مازاد
ملک
هزاری ۱۵ تومان
چنانچه در رهن یاگروباشد در اسرع‌وقت فوراپرداخت می‌نمائیم
فقط تا ۲۰اسفند
فرصت دارید
۶۶۰۴۰۰
۶۶۹۷۰۰
شاهرضا مقابل سینما دیانا شماره ۱۶۳ طبقه سوم شرکت ارورا

وام روی ملك با بهره ارزان ۷۶۷۷۵۵ و ۷۵۷۵۳۰

دوست‌من
به شما در مقابل چك ، اتومبیل ، تلفن ومازاد ملك
در صورتی که در گرو باشد فورا پول تقدیم میکنیم
۶۴۲۲۲۷

وام با چك فوری
۷۵۴۴۹۲

وام‌درمقابل چك‌کارمندی
۶۴۶۴۵۵

وام‌درمقابل چك‌کارمندی
۶۶۳۳۳۱

خانه‌شمارا بخارجیان اجاره‌میدهیم

مؤسسه نیازمندیهای خارجیان
خانه بخارجیان اجاره میدهد
۸۳۰۰۸۲ ـ ۸۳۰۰۸۱
۸۲۱۸۱۱ ـ ۸۲۱۷۲۳
۳۰۱ تخت جمشید مقابل سفارت آمریکا

مؤسسه امپایر ۲۳۷۵۰۰
خانه بخارجیان اجاره میدهد
۲۳۸۹۵۵ ـ ۲۳۲۲۲۲

سازمان مسکن پارس
مرکز ۸۵۳۸۵۳
۸۴۸۴۲۴
اجاره ۸۵۷۵۸۵
بخارجیان

مشاور خارجیان
اجاره بخارجیها ۸۲۴۴۱۶ و ۸۳۲۹۵۸

خانه شما رافوری به خارجیان اجاره می دهیم تلفن ۶۲۲۰۶۵ و ۶۲۰۱۰۷

ویلا و آپارتمان بخارجیان ـ ۸۵۰۰۵۶
ا ـ ۴۲۰۶۳

مؤسسه امور خارجیان
مرکز اجاره تخت جمشید جنب ۵۰۳
۷۵۱۷۸۲ ـ ۷۵۲۳۵۸

موسسه ایفل
اجاره بخارجیان ۸۵۹۹۶۰

موسسه ظفر ZAFAR
اجاره فوری
خانه بخارجیان اجاره میدهد
تلفنهای ۲۲۷۷۴۶ ۲۲۸۵۸۹

سازمان نیازمندیهای پارس
۶۲۷۲۹۴ ـ ۶۲۳۷۴۶
مرکز اجاره ـ خرید و فروش هر نوع منزل ـ آپارتمان

اجاره بخارجی وایرانی از ۴ تا ۵۰ اطاقه
۸۴۲۸۸۴

اجاره ویلا و آپارتمان
بخارجیان فوری
تلفن ۸۵۹۹۸۸

۸۲۹۷۶۶ ـ ۸۳۵۱۲۰
سازمان کورش
اجاره منازل بخارجیان

اجاره بخارجیان
وزیری
۸۴۶۱۶۳
۸۵۶۱۷۴
۸۳۳۹۱۲
۶۵۶۹۵۷

آژانس بین‌الملل
۸۳۰۸۴۱ ـ ۸۳۰۸۴۲
اجاره هر نوع مستغلات مبله‌وغیر مبله به‌خارجیان

۲۴ ساعته
سازمان نیازمندیهای بین‌المللی
اجاره بخارجیان
فرخ
با ده سال تجربه
۲۳۸۷۹۹ ـ ۲۳۹۱۱۸

آژانس فارنر
ازتجربه و آشنائی مابا شرکت‌های خارجی برای اجاره‌دادن‌ویلاهاو آپارتمان های خود استفاده نمائید تلفن ۸۴۷۹۹۸
۱ـ۲۰ آ ـ ۲۵۳۱۵

سازمان خدمات تهیه مسکن
مرکز اجاره بخارجیان ـ ۹۳۶۲۷۸

تعدادی ویلا و آپارتمان برای خارجیان شرکت احتیاج است تلفن ۲۹۲۹۸۲

آژانس سی ـ اند ـ ار
اجاره بخارجیان ۸۴۹۶۲۵

سازمان نیازمندیهای خارجیان
خانه شمارا اجاره میدهد
۸۲۳۱۵۵ ۸۲۳۹۳۹
۸۲۸۱۰۶

مؤسسه کیو
۲۸۵۶۸۵
۲۸۵۳۸۰
مرکز اجاره بخارجیان

پیشتاز
پیشتاز اجاره بخارجیان
۳۱۷۷۴۲ ـ ۳۹۱۰۵۵

شرکت هماهنگی حدمات
شخصا بوسط آژانس مورد نظر مشخصات دفاتر کارومحل‌های سکونی را منحصرا برای اجاره بخارجیان بدایره منازل این شرکت اعلام فرمائید ۶۲۲۴۷۰ ۶۲۲۴۳۰

NCOA
Service Center
(انجمن خارجیان مقیم ایران)

خانه ویلا و آپارتمان‌شما رافورا اجاره میدهد تلفن ۲۳۵۳۷۸ واز ۸ تا ۵ بعدازظهر ۷۹۵۹۸۹

آژانس هایلند
مرکز اجاره به خارجیان
تلفن
۸۴۶۱۶۳ ـ ۸۵۶۱۷۴

نیازمندیهای اطلاعات

برای دادن آگهی تلفنی باشماره‌های ذیل تماس حاصل فرمائید

تلفنهای: ۳۱۱۲۲۴-۳۱۱۲۲۵

استخدام

تعمیرگاه حقیقت
بچندنفر کارگر گلگیرساز ونقاش اتومبیل باسابقه کار نیازمندیم تلفن ۲۳۸۵۳۸

استخدام
۱ـ پرسکار
۲ـ کابینت‌ساز
۳ـ نجارفرنگی‌ساز
۴ـ کارگر ساده
واجدین شرایط بین ساعت ۸ صبح الی ۴ بعدازظهر به کیلومتر۱۶ جاده‌مخصوص کرج‌مقابل پمپ‌بنزین شرکت‌وارکو و یا به تلفن ۹۵۵۷۱۷ مراجعه نمایند.

خانم یا آقائی
که کاملا به تایپ و تامه‌نگاری بازرگانی به زبان انگلیسی واردباشد در هفته سه روزعصرها مورد نیاز است تلفن ۸۳۵۰۶۳ و ۸۳۵۰۴۶

فروشنده
یک فروشنده دوشیزه یا بانو با حقوق خوب نیازمندیم پیدو کیوبهار نرسیده به تخت جمشید شماره ۱۵۲ تلفن ۸۲۸۴۴۵

تعدادی راننده موردنیاز است ـ ۹۲۹۴۷۰ آ ـ ۲۹۰۷۸

موسسه تی.تی.اس به تعدادی راننده پایه یک و دو نیازمند است آدرس :خیابان آیزنهاور ۲۱ متری جی

به‌یکنفر دوشیزه‌یابانوی ساکن حوالی آیزنهاور که بتایپ‌فارسی آشنائی داشته و بتواند به تلفن پاسخ دهد نیازمندیم به تلفن ۱۷ و۹۷۵۰۱۶ ـ رجوع شود.

استخدام دبیر ریاضیات فیزیک شیمی لیسانس ببالا
۸۳۳۳۱۹

بچندنفر وردست‌پیراهن مردانه نیازمندیم تلفن ۳۰۴۸۷۱

بیک نفر دوشیزه، یابانو جهت کار در مطب دندانپزشکی‌احتیاج‌است تلفن ۶۲۵۱۳۸

دونفر کارگر ساده با حقوق مکفی جهت آشپزخانه رستوران روزنامه اطلاعات مورد نیاز است داوطلبین به اداره حفاظت مراجعه نمایند.

مهندس راه و ساختمان باتجربه راهسازی‌حداقل ۲ سال برای نظارت در خارج‌از تهران‌ایرانشهر شمالی خیابان کامیار شماره ۱۹

کدبانوی منزل
یکنفر بانو جهت اداره اموریک خانواده سه نفری بطور شبانه روزی باضامن استخدام میشود از ۵ بعدازظهر بمهد تلفن ـ ۹۳۱۲۱۳ آ ـ ۲۹۱۰۸

کارخانه کوکاکولا، گانادادرای ساری استخدام میکند
۱ـ یکنفرلیسانسیه‌شیمی باتغذیه
۲ـ یکنفر دیپلمه مکانیک با سابقه کار.
داوطلبین به ساری‌جنب‌پل‌هوائی کارخانه کانادادرای‌ها تهران‌تلفن ۹۶۰۰۰ داخلی ۴۴ مراجعه‌نمایند
آ ـ ۲۶۱۸۲

یک نفر دوشیزه‌مایابانوخوش‌بیان جهت تایپ فارسی‌وتلفن تمام‌وقت نیازمندیم تلفن ۸۲۳۸۷۱ ۲ـ۱ آ ـ ۲۹۴۰۳

راننده
شرکت آرایه دونفر راننده با شرایط زیر استخدام مینماید داشتن ضامن معتبر و سابقه کار روی سواری شخصی‌طالبین از ساعت ۵ بعدازظهر ببعد بخیابان روزولت خیابان نامجو پلاک ۱+۱۲ مراجعه نمایند. ۲ـ۱ آ ـ ۲۹۴۶۱

استخدام مسئول عینک‌سازی
باحقوق مکفی ، ایران عینک کرمانشاه خیابان سپه صندوق پستی ۹۰ ۱ـ۱۰ آ ـ ۹۳۹۷

پرستار

خانمی مهربان و باتجربه برای نگهداری یک بچه کوچک نیازمندیم تلفن ۶۸۴۹۵۷

کارگر زن

که از عهده اداره کردن یک‌خانواده دونفره‌برآید تمام وقت یا بعد ازظهر ها از ۴ تا ۷ صبح روز بعد مورد نیاز است.
۶۵۲۷۹۵

آشپز

آشپز خوراک پز ـ شیرینی پز خیلی خوب باضامن معتبربرای‌منزل استخدام میشود ـ خواهشمند است باتلفن شماره ۲۸۲۵۴۹ تماس بگیرند.

لوله‌کش برقکار کانال‌ساز

چندکار استخدام میشود تلفن ـ ۸۵۷۹۸۳ آ ـ ۲۹۳۷۲

مسئول فروش

برای ویزیت وبستن‌قراردادامور ساختمانی تمام یا نیمه وقت با حقوق و پورسانت و پاداش نیازمندیم داوطلب باید ضامن معتبر ومعافی (دائم یا تحصیلی) و تحصیلات‌دیپلم‌ببالا وسه سال سابقه ویزیت داشته‌و بتواندشخصاقسمتی‌ازامورفروش ومشتریهای شرکت راداره کند لطفا فقط بین ساعات ۲تا۴بعداز ظهر به شرکت ایران . اس.ت.ام لاله‌زارنو ساختمان شماره۳البرز مراجعه فرمائید. ۳ـ۱ آ ـ ۲۹۴۳۲

سکرتر

بیکنفر دوشیزه که‌آشنا به تایپ فارسی و جوابگوی تلفن باشد نیازمندیم تلفن ۹۳۷۶۰۶ ۲ـ۱ آ ـ ۲۹۴۶۳

بیمه تهران
شرکت سهامی عام
یکنفر مترجم ورزیده زبان‌آلمانی را بطور تمام وقت باحقوق مکفی استخدام میکند.
ویلا خیابان خوشبین شماره ۴۴ ساختمان بیمه تهران.
آ ـ ۲۹۴۳۳

استخدام
روابط عمومی یک‌شرکت ساختمانی بیک نفر دوشیزه یا بانو دیپلم یا حدود دیپلم با آشنائی بتایپ فارسی نیازمند است.
متقاضیان خواهشمند است بنشانی خیابان پهلوی چهارراه‌شاه‌کوچه سیمرغ شماره ۶۶ طبقه سوم مراجعه فرمایند.

صندوقدار

زن
گارسون و کمک آشپز استخدام می‌شوند از ساعت ۱۷ به بعد تلفن ۶۳۶۶۱۹

خانم جوان با داشتن ضامن معتبر جهت کار درآبدارخانه شرکت‌مورد نیازاست. تلفن۸۳۷۰۰۴

نظافتچی جوان با داشتن ضامن‌معتبر برای‌شرکت مورد نیاز است تلفن ۸۳۷۰۰۴

دوشیزه یا بانوئی‌ماشین نویس و آشنا به امور تزئیناتی با حقوق مکفی استخدام می‌شود.

دوشیزه منشی برای مطب تلفن ۶۴۲۴۴۵ ۱ـ۳ آ ـ ۴۶۷۰۰

خانمی با معلومات در حدود دیپلم باسابقه بایگانی و سکرتری‌مورد نیاز است.تلفن۸۳۷۰۰۴

خانم‌ارمنی

چندنفر جهت جوابگوئی تلفن و یا فروشندگی مورد نیاز است تجربه قبلی لازم نیست لطفا همه‌روزه از ساعت ۵ الی ۷ بعدازظهر به موسسه گیسوی آی. بی. اس ساختمان آی. بی. اس خیابان پهلوی جنب سینما امپایر مراجعه نمایند.

یکنفر زن وشوهربدون بچه‌برای کارهای خانه و سرایداری مورد نیاز است تلفن ۲۹۲۱۵۲ ۲ـ۱ آ ـ ۲۹۲۰۴

سرایدار با ضامن معتبر برای کارخانه با کلیه مزایا احتیاج است تلفن ۹۵۱۹۳۰

راننده دو شخصی با ضامن معتبرباکلیه مزایا برای کارخانه احتیاج است تلفن ۹۵۱۹۳۰

تعدادی نقشه‌کش ومترور جهت‌کار در همدان و کرمانشاه استخدام میشوند

متقاضیان با راهنمای شماره ۳۹۳ روزنامه اطلاعات مکاتبه نمایند.

شرکت C.M.H
تعدادی دختر فروشنده و بازار یاب پسر ودختر دبیرستانی باحقوق‌مکفی تمام وقت و نیمه وقت مورد نیاز است تلفن ۳۵۹۲۰۰

تعدادی کارگر سرویس کاروکانال‌سازنیازمندیم تلفن ۳۴۴۶۸۰

بچند نفر کارگر نصب و سرویس کولر وآبگرم کن نیازمندیم تلفن ۶۵۳۰۵۱

به دو نفر خانم ورزیده جهت فروشندگی لوازم آرایش و دو خانم جهت صندوق داری مورد نیاز است به‌داروخانه‌پاسکال جاده قدیم شمیران ـ روبروی خیابان تخت‌ـ طاوس مراجعه شود.

پرستار بچه
برای نگهداری بچه یکسال‌و نیمه به پرستار شبانه روزی باحقوق مکفی نیازمندیم تلفن ۶۴۲۶۰۸ ۲ـ۱ آ ـ ۲۹۱۸۹

کارگر زن

بچند نفر دوشیزه یا بانو جهت‌کاردرکارخانه صنعتی و تولیدی حدود میدان خراسان خیابان خاوران نیازمندیم تلفن ۳۵۲۴۶۹

یک دوشیزه یا بانوبرای منشیگری که ماشین نویسی هم بداند و یک نفر راننده مجرب ـ استخدام میگردد. تلفن ۸۴۰۲۲۲

به‌مهندس راه‌وساختمان جهت کارگاه شیراز و اصفهان احتیاج است با تلفن ۸۳۸۴۱۴ و ۸۲۷۰۱۷ تماس گرفته شود

آرایشگاه زنانه
بکارگر متخصص درجه یک دائمی برای کار دربهترین آرایشگاه زنانه شمال‌شهر با حقوق ومزایای فوق‌العاده‌جالب نیازمند است تلفن ۸۴۲۶۴۲ ـ ۸۵۷۹۷۲ آ ـ ۲۹۳۴۲

یکنفرآشپز ایرانی و فرنگی شبانه روز ـ نیازمندیم تلفن۲۸۰۵۲۸

باحقوق مکفی استخدام شوید
۱ـ خانم آرایشگرکیسو دو نفر
۲ـ خانم ماشین نویس فارسی و بایگان دونفر
۳ـ پیشخدمت و نظافتچی زن یا مرد۲نفر
همه روزه حتی جمعه به آدرس زیر مراجعه فرمائید .جاده قدیم شمیران چهار راه‌حقوقی نبش کوچه زرین پلاک۱ طبقه اول

بچند نفر دوشیزه یابانو جهت بسته بندی نیازمندیم باتلفن ـ ۷۶۲۹۴۳ از ساعت۸تا۱۰صبح تماس بگیرید ۳ـ۱ آ ـ ۲۹۰۵۵

استخدام نظافتچی

به‌تعدادی‌کارگر نظافتچی زن و مرد تمام وقت نیازمندیم تلفن ۷۵۵۷۷۹

چند نفر خیاط سری‌دوز زنانه مورد نیاز است ۹۳۷۱۵۶

استخدام

شرکتی دونفر کارمند و یک کمک‌حسابدار و چندنفرفروشنده زن ومرد جوان برای تمام وقت استخدام مینماید خیابان ویلا مقابل دامغان ساختمان ۴۸طبقه دوم جنگ نور. ۲ـ۱ آ ـ ۲۹۱۳۹

استخدام نظافتچی مرد تمام‌وقت یاحقوق مکفی‌نیازمندیم۷۹۵۷۵۹ ۲ـ۱ آ ـ ۲۹۲۱۸

کمک آشپز پیتزا و دو نفر گارسون مورد نیاز است ۸۲۳۸۱۳

بچند کارگر چرخکار، وردست شب‌کاردانه‌گیر و یکنفر منشی که دارای سیکل باشد مورد نیاز است‌خیابان‌پهلوی‌مقابل فروشگاه کورش کوچه نوربخش شماره ۱۴تلفن ۸۹۱۷۷۴

مهندس ماشین‌ساز
برای ساخت ماشین‌آلات ساختمانی (دامپروبتونیر)بیکنفر مهندس ماشین‌ساز برای کار در شهر قم نیازمندیم تلفن ۹۳۸۰۳۰ ۲ـ۱ آ ـ ۲۷۳۱۳

استخدام فوری
سفارت لهستان برای یکمترجم انگلیسی بزبان لهستانی یا انگلیسی بزبان فارسی احتیاج دارد لطفا بسفارت‌لهستان‌مقابل سینما تخت جمشید ـ پلاک ۱۴۰ مراجعه کنید. ۲ـ۱ آ ـ ۱۹۱۸۱

ماشین نویس مرد
تعدادی ماشین‌نویس فارسی‌مرد نیازمندیم کسانی که به ماشین آی‌بی‌ام آشنائی داشته باشند مقدمند تلفن ۶۶۰۶۳۶ آ ـ ۲۹۳۰۳

استخدام کارمندمرد
باآشنایی به ماشین‌نویسی‌فارسی و لاتین برای تمام وقت نیازمندیم تلفن ۸۴۹۶۵۲ ـ ۸۵۳۵۸۵ ۲ـ۱ آ ـ ۲۹۳۱۶

سازمان پزشکی به‌یکنفر کارمند مرد با معلومات در حدود ۹متوسطه‌برای کار شبانه نیازمند است طالبین از ۴ تا ۷ بعداز ظهر بوسیله تلفن ـ ۶۶۴۲۸۸ مراجعه‌نمایند.

شریک
سرمایه گذاری‌درشرکت های انگلیسی
صندوق پستی ۱۸۵۹
تهران

شریک
بیک نفرشریک‌باسرمایه ۳۰۰ هزار تومان ببالا نیازمندیم تلفن۶۶۳۴۶۸

آگهیهای متفرقه

نظری وجلالی
بورس تیر آهن ،کاشی و لوازم بهداشتی کلی‌و جزئی سه راه تهرانویلا ۹۷۳۲۵۳

شرکت پاپ فیلم
کلیه فیلمهای سوپر۸ بامدرنترین دستگاه دوبله می‌شود تلفن ـ ۸۳۵۱۰۵ آ ـ ۲۹۳۶۲

توجه توجه
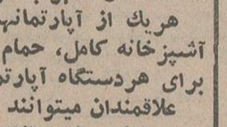
ماهی های قرمز حوض و استخر شما را خریداریم ۶۳۴۵۴۹

کرکره‌چوبی میشلر MISCHLER
سرما، گرما و نوزار کرکره‌چوبی میشلر عبور نمیکند
پارکت BW
نمایشگاه: شاهرضا کوچه فتوتی
۸۲۹۳۹۰-۸۲۴۳۰۷
۸۲۴۸۷۰-۸۲۹۵۹۶

برق سیار تا۱۵۰ آمپر برای‌هرنوع کار های صنعتی آماده است‌دشتی ۲۸۳۸۴۷

کلیه کارهای تایپی را اعم از فارسی و لاتین بطور قراردادی در اسرع وقت انجام میدهیم‌از ۴تا۵ر۷ بعدازظهرتلفن۶۴۹۵۲۸ ۲ـ۱ آ ـ ۲۹۱۷۳

شرکت صنایع فلزی
حفاظ
با مسئولیت محدود ـ تهران سازنده مبلمان فلزی اداری
دفتر مرکزی تخت جمشیدشرقی بعداز بهار شماره ۵۴۳ تلفن ـ ۷۵۷۳۲۷ و ۷۵۲۳۷۴ فروشگاه خیابان شاهرضا مقابل سعدی شماره ۶۰۰ تلفن ۸۲۵۰۳۱ فروشگاه خیابان فردوسی‌شمالی شماره ۵۵ تلفن۳۱۲۶۰۵کارخانه کیلومتر ۱۰ جاده دماوند تلفن ۷۴۱۱۲۴ و ۷۸۸۹۸ ۱ـ۱۰ آ ـ ۲۹۴۶۰

حویای کار

آشپز وارد به غذاهای ایرانی‌و فرنگی جویای‌کاراست راهنمای ۲۹۹ تلفن ۳۱۱۰۸۰ روزنامه اطلاعات. ۱ـ۲ آ ـ ۱۹۲۹۹

راننده پایه یک جویای کارتلفن ۳۱۱۰۸۰ راهنمای ۲۹۷روزنامه اطلاعات. ۱ـ۳ آ ـ ۱۹۳۲۹

راننده ۲ همگانی باسواد متاهل سابقه کار ۱۴ سال سن ۴۵ ساله جویای کار راهنمای ۳۹۸ تلفن ۳۱۱۰۸۰ روزنامه‌اطلاعات آ ـ ۱۹۳۰۵

تنظیم دفاتر حسابداری بطور کنتراتی فقط در بازار ۵۳۳۶۰۰

گمشده

چک شماره ۰۷۶۳۴۴۷ بانکملی ایران شعبه کندی بمبلغ ده‌هزار ریال دروجه حامل مفقودگردیده از درجه اعتبار ساقط است. آ ـ ۲۹۴۴۹

چون پایان نامه موقت پزشکی اینجانب پورانرخت صادقی صادره از دانشگاه ملی مفقود شده لذا از درجه اعتبار ساقط میباشد. ۱ـ ۹۵۴۵

کارنامه تاکسی اینجانب عباس میثائی فرزند جمعه بشماره ـ ۱۶۵۵ از تاریخ ۲۳ر۱۰ر۵۴ مفقود از یابنده خواهشمنداست باتلفن ۹۵۶۹۲۷ تماس بگیرید آ ـ ۲۹۳۵۴

فرصت استثنائی برای خرید آپارتمان در شمال شهر
چند دستگاه آپارتمان کاملا مدرن که مجهزبه سیستم فن‌کویل است با آسانسور در بهترین نقطه شمال شهر به فروش میرسد.
هریک از آپارتمانها دارای دو اطاق‌خواب ، آشپزخانه کامل، حمام مجهز ، پارکینگ وانباری برای هردستگاه آپارتمان میباشد.
علاقمندان میتوانند صبح هرروز از ۱۰ تا ۱۲ و بعدازظهر از ۳ تا۶ از آپارتمانها در خیابان تخت‌طاوس ـ خیابان میرعماد ـ کوچه یکم دیدن کنند.

آگهی استخدام
یک شرکت تولیدی و صنعتی
واقع در جاده ساوه یکصدنفر کارگر ساده را که سواد خواندن و نوشتن داشته باشند با برخورداری از حقوق مکفی سود ویژه نهار مجانی و سرویس رفت‌و آمد استخدام مینماید. داشتن برگ پایان خدمت یا معافیت دائم غیر پزشکی جهت کلیه متقاضیان یا داوطلبان ضروریست واجدین شرایط می توانند همه‌روزه به‌استثنای ایام تعطیل با تلفن ۵-۹۶۱۰۰۱ تماس‌حاصل فرمایند.

توجه توجه

برای خرید فرمیکا گوزن نشان با تلفنهای زیر تماس حاصل نمائید
تلفن های دفتر ۵۲۱۵۸۸ ـ ۵۲۴۳۳۶ ـ ۵۲۱۰۷۵
تلفنهای کارخانه۹۶۳۸۳۱ ـ ۹۶۳۸۳۲

آگهی پذیرش کارآموز
مرکز آموزش حرفه‌ای سیمان تهران و شرکت های وابسته
برای رشته های ماشین افزار (تراشکاری ـ صفحه تراشکاری ـ فرزکاری) برق (الکترو مکانیک) و جوشکاری (گازو برق) تعدادی کارآموز از طریق مسابقه می‌پذیرد.
داوطلبان میتوانند همه روزه باستثنای روزهای تعطیل از ساعت ۸ صبح الی ۲ بعد ازظهر حداکثر تا ۲۵ اسفند ماه ۵۴ بادردست داشتن مدارک زیر بدفتر مرکز آموزش حرفه‌ای واقع در غنی‌آباد جنب‌کارخانه سیمان تهران برای ثبت نام مراجعه نمایند.
۱ـ اصل ویکبرگ فتوکپی مدرک تحصیلی (حداقل سوم متوسطه)
۲ـ اصل‌و یکبرگ فتوکپی برگ خاتمه خدمت یا معافیت از خدمت نظام وظیفه
۳ـ سه قطعه عکس ۴×۳
۴ـ یکبرگ فتوکپی شناسنامه

ELIN
شرکت سهامی الین ایران (خاص)
نماینده کمپانی الین‌یونیون اطریش که یکی‌از بزرگترین سازندگان لوازمات برقی در اروپا میباشد. خوشوقت است خدمات خود رابه شرح زیر معرفی نماید.
۱ـ موتور ژنراتور
۲ـ ترانسفورماتور
۳ـ کلید های گردان
۴ـ الکتروموتور
۵ـ کمپرسور هوای فشرده دراندازه های‌مختلف
۶ـ پمپ های شناور
۷ـ دیزل ژنراتور
۸ـ کارخانجات کاغذسازی
۹ـ و سایر لوازمات صنعتی
علاقمندان به اطلاعات بیشتر میتوانند باتلفن های ۸۲۸۷۲۶ ـ ۸۲۹۳۰۸ـ ۸۲۵۸۱۰ و یا به نشانی خیابان شاه‌عباس کبیر شماره ۱۷۲ شرکت الین ایران مراجعه فرمایند
صندوق پستی ۱۷۶۱ تهران

گروه صنایع ساختمانی آکام
افراد زیر را دعوت به همکاری می‌نماید.
۱ـ مهندس راه و ساختمان
تحصیلات فوق‌لیسانس ، آشنائی کامل به زبان انگلیسی وحداقل ۵سال سابقه‌کاراجرائی.
۲ـ مهندس راه و ساختمان
تحصیلات فوق‌لیسانس، آشنایی کامل به زبان انگلیسی و حداقل ۳سال سابقه کار در زمینه برنامه ریزی ساختمان.
۳ـ مهندس مکانیک : تحصیلات لیسانس با حداقل ۲سال سابقه کار
۴ـ تکنسین درجه یک راه‌و ساختمان
تحصیلات دیپلم و ۵سال سابقه کار
متقاضیان واجد شرایط به اداره استخدام گروه ، واقع در خیابان سپهبد زاهدی نرسیده‌به کریمخان‌زند شماره ۲۸۵ مراجعه نمایند.

گروه‌صنعتی بهشهر
در تهران افراد ذیل را استخدام می‌نماید :
۱ـ راننده متاهل با : گواهینامه رانندگی پایه دو ، تحصیلات ابتدائی و ۳سال تجربه.
۲ـ تحصیلدار و نامه‌رسان با : تحصیلات متوسطه ، یا حداقل ششم ابتدایی ، گواهینامه موتورسیکلت دنده‌ای و سپردن تضمین کافی.
واجدین شرایط به نشانی خیابان سپهبد زاهدی ـ شماره ۷۰ امور کارمندان مراجعه فرمایند.

قابل توجه مسافران مونیخ
هتل پانسیون آنگورا با غذاهای ایرانی و سرویس جهت راهنمائی شما آماده میباشد
HOTTEL PENSION ANCORA8
MUNCHEN 2, LANDWEHR STR 32C.
TEL (.89) 592078

حراج اشیاء عتیقه
نفیس‌ترین اجناس عتیقه که شامل نوروزی‌و تنک‌های مرصع بلور و بارفتن قندان و چای‌دان و کوزه‌قلیان های صورتشاهی و دانه‌دار اقسام ظروف چینی و مرغی همه رقم ساعت شمعدان و مجسمه برنزی تابلوهای نقاشی و مینیاتور بهترین لوستر های سقفی کریستال و بارفتن قالیچه های نفیس و چراغهای بی‌نظیر میباشد از تاریخ چهاردهم اسفندماه بمدت چندروز از ساعت ۴ بعدازظهر الی ۹ شب بمعرض حراج گذاشته میشود.
آدرس : خیابان پهلوی بالاتر از بازار صفویه بولوار ناهید پلاک ۱۴
تلفن ۲۹۰۹۱۷

SOOFER CO.
آگهی استخدام
شرکت سوفر دو نفر تکنیسین فنی مکانیک و الکتریک را با حقوق‌مکفی فورا استخدام مینماید
جهت مصاحبه با تلفنهای ۸۳ـ ۶۶۰۵۸۰ با آقای مهندس میناسیان تماس بگیرید.

شرکت سهامی (عام) بی.اف گودریچ ایران به کارمندان ذیل نیازمنداست
۱ـ کارمند تدارکات
دانستن زبان انگلیسی ، وارد به امورگمرکی، حداقل ۳ سال سابقه کار.
۲ـ کارمند ارشد کارگزینی
حداقل ۵ سال‌سابقه کار ، وارد به امور پرسنلی ، دانستن زبان انگلیسی . حداکثر سن ۳۵ سال.
متقاضیان به کارگزینی شرکت واقع درخیابان آیزنهاور جنب کمپانی ژیان مراجعه نمایند.

اخوان گلپایگانی
فروش مینی بوس ۲۱ نفره
تحویل فوری

نشانی : انتهای خیابان شاهپور پارکینگ اتو توکل تلفنهای
۵۲۱۷۸۹-۵۲۰۴۷۱
مرتضی ـ مجتبی ـ محمد نظری گلپایگانی

IRAN AMERICA
شرکت بیمه بین‌المللی‌ایران و آمریکا به آگاهی علاقمندان میرساند
این شرکت بحسب موقعیت ، بازیافتی‌اتومبیلها ـ کالاهای‌تجارتی، وارداتی وسائل مقاطعه‌کاری و اشیاء متفرقه‌زیان‌دیده رابفروش میرساند.
از کسانی‌که مایل‌بخرید این‌قبیل بازیافتی‌ها می‌باشند دعوت می‌شود جهت ثبت‌نام در وقت اداری به آقای تهرانی رئیس قسمت خسارت اتومبیل‌این شرکت‌به نشانی‌خیابان‌روزولت خیابان زهره شماره ۸ مراجعه‌ویا با تلفنهای ۴۵ـ۸۲۳۱۴۱ تماس حاصل نمایند.
شرکت بیمه بین‌المللی‌ایران و آمریکا

شرکت پس‌انداز ووام مسکن کورش بزرگ
بانهایت خوشوقتی به اطلاع می‌رساند که دهمین شعبه شرکت‌واقع در شرق میدان کندی از تاریخ ۱۲ر۱۲ر۵۴ شروع به‌کار نموده و آماده افتتاح حساب های پس‌اندازروزشماروام‌خواه‌و سپرده مدت‌دار و جواب‌گوئی امور مراجعین محترم میباشد تلفن ۹۲۴۸۰۵

نیازمندیهای اطلاعات

برای دادن آگهی تلفنی باشماره‌های ذیل تماس حاصل فرمائید

تلفنهای: ۳۱۱۲۲۵-۳۱۱۲۲٤

شرکت سهامی خاص پارس‌متال
استخدام مینماید

۱ـ تکنیسین‌برق با تحصیلات دیپلم ویا فوق دیپلم ۳ نفر
۲ـ تراشکارورزیده باحداقل سه‌سال تجربه کار ٥ نفر
۳ـ صفحه تراشکار باحداقل سه‌سال تجربه کار ۳ نفر
٤ـ کمک‌مدل‌ساز چوبی باتجربه و اطلاعات کافی ۳نفر
٥ـ مدل‌ساز چوبی که دارای پنج‌سال سابقه کار و تجربه کافی باشد ۱ نفر
متقاضیان می‌توانند همه‌روزه غیر از ایام تعطیل از ساعت ۷صبح الی ٤ بعدازظهر به کارگزینی کارخانه شرکت سهامی خاص پارس متال واقع در جاده مخصوص کرج کیلومتر ۸ جنب ایستگاه شهوند خیابان رنگین مراجعه فرمایند

استخدام پرستار و بهیار

جمعیت شیروخورشید سرخ استان تهران‌به تعدادی پرستار لیسانسیه و بهیار دیپلمه همچنین تکنسین دیپلمه آزمایشگاه احتیاج‌دارد. داوطلبان میتوانند همه‌روزه در ساعات اداری صبحها از ۸ ـ۲ و بعدازظهرها از ٥ـ۸ به محل جمعیت واقع در خیابان بهجت‌آباد شماره ۱٤۳ مراجعه نمایند.

شرکت الکتروکس به یک ماشین نویس فارسی ولاتین نیازمنداست لطفا با آدرس خیابان تخت جمشید مقابل سفارت آمریکا شماره ۳۵۱ مراجعه نماید. تلفن ۸۲۲۹۷۸

شرکت ایرتویا
نمایندگی تویوتا درایران بافراد زیر نیازمند است:

۱ـ۲ نفر مکانیک
۲ـ کارگر فنی لوله‌کشی کامیون
۳ـ ۲ نفر کارگر فنی مونتاژ کامیون
٤ـ یکنفر کارگر برقکار
٥ـ ۲ نفر کارگر گلگیرساز
٦ـ ۲ نفرکارگر فنی مونتاژبا سابقه جهت کنترل
۷ـ یکنفر کارگر جهت رساندن قطعات
لطفا بشرکت ایرتویا: خیابان بهار جنوبی شماره ٥۳ آقای فرشچی مراجعه میشود ۱ـ۳

آگهی استخدام

انجمن توانبخشی بمنظور تکمیل کادر مورد نیاز واحد های تابعه خود عده‌ای کارمند با شرایط زیر استخدام مینماید:
۱ـ مسئول تغذیه لیسانس تغذیه
۲ـ مسئول رختشویخانه ششم متوسطه‌با دو سال سابقه کار
م‌الف ۲٤٥٤٥ ۱ـ۳

شرکت‌سهامی الکتریک
استورج باطری ایران
استخدام‌میکند

۱ـ ۳۰ نفر کارگر ساده مرد
سن ۱۸ الی ۳۵ سال تحصیلات ششم‌ابتدائی
۲ـ ۱۵ نفر کارگر ساده زن
سن ۱۸ الی ۲۵ سال تحصیلات‌ششم‌ابتدائی
متقاضیان به کارگزینی شرکت واقع‌درکیلو متر ۱٤ جاده مخصوص‌کرج کارخانه ری.او.واک مراجعه نمایند.

گروه صنعتی بهشهر در تهران افراد ذیل رادعوت به همکاری مینماید:

۱ـ اپراتور کامپیوتر ۳۷۰ با حداقل ۲ سال تجربه
۲ـ پانچیست با حداقل ۱ سال تجربه
شرایط کلی، دارا بودن دیپلم‌متوسطه وبرک خاتمه خدمت یا معافیت دائم.
واجدین شرایط به نشانی خیابان سپهبد زاهدی شماره ۷۰ امورکارمندان مراجعه‌فرمایند

شرکت‌هاوس‌هلد
استخدام‌میکند

شرکت هاوس هلد جهت تکمیل کادرسرویس خود دررشته لوازم‌خانگی درتهران‌وشهرستان نیاز به تعدادی مراکز سرویس دارد.
علاقمندان میتوانندضمن ارسال‌کروکی‌محل کارگاه و میزان سرقفلی و قید تعدادکارگران خود بانضمام‌دوقطعه‌عکس وفتوکپی‌جوازکسب به صندوق‌پستی ۶۲۶۰ر۸تهران ارسال‌دارند.

بیمه حافظ
(شرکت سهامی عام)

افراد زیر را به‌همکاری دعوت می‌نماید
۱ـ ماشین‌نویس فارسی ٤ نفر
۲ـ لیسانس در رشته حسابداری یکنفر
۳ـ دیپلم ریاضی آشنا به امورحسابداری یك نفر
متقاضیان میتوانند همه‌روزه غیر از ایام تعطیل ازساعت ۸ صبح تا ٤ بعدازظهر به اداره کارگزینی این شرکت واقع در خیابان تخت طاوس ـ خیابان دریای‌نور شماره ٤٤ مراجعه فرمایند

استخدام

بیك نفرآقای فعال‌وآشنا باموروادارات‌مختلف‌جهت تماس با سازمانها و موسسات گوناگون به منظوررفع نیاز های اداری با حداقل ۳۰سال سن نیازمنداست.
آشنایان بزبان‌انگلیسی حق تقدم دارند تلفن ٦۹ـ۸۳٦۰٦٥ داخلی٤٤

استخدام

بیك نفر مهندس ماشین برای خدمت در شهرستان رشت نیازمند است.
کسانی که تحصیلات خود را در آلمان به پایان رسانده باشند، حق‌تقدم خواهند داشت.
واجدین شرایط می توانندبرای‌کسب‌اطلاع بیشتر همه روزه تا ۱۵ اسفند از ساعت ۹ صبح الی ۲بعدازظهر به تلفن های ۲۹ـ٦٦۷۷۲٥ مراجعه فرمایند.

آگهی استخدام

یك‌واحدمعتبر تولید کننده‌لوازم‌بهداشتی‌وآرایشی از یك‌گروه صنعتی‌بزرك اشخاص مشروحه زیرین را استخدام مینماید:
۱ـ یکنفر مدیر کارخانه با تحصیلات عالی (مهندس مکانیك یا صنایع) دارای دوسال‌سابقه کار مدیریت کارخانه و آشنا بزبان انگلیسی
۲ـ یکنفر مدیر فروش باتحصیلات عالی در یکی از رشته های مدیریت، بازرگانی، اقتصاد و سایر رشته های مربوطه. دارای دوسال‌سابقه کار موثر در پست مدیریت فروش یك شرکت معتبر و آشنا بزبان انگلیسی.
۳ـ دونفر معاون فروش با تحصیلات عالی‌در رشته‌های بازرگانی، اقتصاد و سایر رشته‌های مربوطه و آشنا بزبان انگلیسی
٤ـ یکنفر مدیر امور اداری با تحصیلات عالی در رشته مدیریت اداری وپرسنلی دارای‌دوسال سابقه کار در امور اداری وآشنا بزبان‌انگلیسی
داشتن برك خاتمه خدمت یا معافیت دائم ضروری است.
ازمتقاضیان خواهشمنداست مشخصات‌کامل خود را با ذکر آدرس دقیق وشماره تلفن به صندوق پستی ۱۳۳۱ر۱۲ تهران ارسال‌فرمایند.

آگهی استخدام

بچند نفر دوشیزه که معلومات آنها حدود سیکل اول متوسطه باشد برای تمام وقت‌جهت انجام امور اداری استخدام میشوند، متقاضیان میتوانند همه روزه از ساعت ٤تا ٦ بعد ازظهر به آدرس خیابان کریمخان زند چهارراه ویلا استودیو جواد مراجعه فرمایند. ۱ـ۳

بیمارستان ایران مهر

واقع در دوراهی قلهك به‌تعدادی دوشیزه‌یا بانو نیازمند می‌باشد. حداکثر سن ۲٥ و حداقل تحصیل ششم ابتدائی.
داوطلبین میتوانند همه‌روزه غیراز روزهای تعطیل بین ساعت ۱۰ تا ۱۲ بدفتر بیمارستان مراجعه فرمایند. شماره تلفن ۲٦٥۰۱۱ تا ۱٤

استخدام ماشین نویس

دفتر مرکزی دانشگاه گیلان بیکنفر ماشین نویس با تجربه نیازمند است داوطلبان‌میتوانند همه روزه باستثناء ایام تعطیل با تلفن٦٦۷۹۸۸ تماس حاصل کنند.

استخدام‌سکرتر

شرکت اینترنشنال هاوزینك ایران احتیاج به سکرتر وارد به ماشین‌نویسی فارسی و لاتین با سابقه‌کاردارد متقاضیان میتوانند به تلفنهای: ۳ـ٦۲٥٦۹۲ یا به آدرس خیابان آبان شمالی بالاتراز اداره گذرنامه شماره ۱۰٤ مراجعه فرمایند.

شرکت بتون باتیمان
به‌همکاری‌دعوت‌میکند

بتون‌باتیمان

برای مدیریت تولید بتون‌ومصالح‌ساختمانی در بندر شاهپوربمدیری با مشخصات زیر نیازمند است:
۱ـ تبعه ایران
۲ـ پایان خدمت نظام وظیفه وبرگ معافی غیرپزشکی
۳ـ پنجسال تجربه کاردر مدیریتفنی واداره‌کارگاههای‌تولیدی
٤ـ دانستن زبان انگلیسی
٥ـ مهندسی‌در رشته برق ومکانیک ـساختمان ویامعادل آن
حقوق ومزایای خوب برای فردواجد شرایط در نظر گرفته شده است.
لطفا برای تعیین وقت مصاحبه باتلفن‌ها ٦٥٦۳٦۰ و ٦٥۹۹۹۱ و ٦٥۹۹۹۰ تماس بگیرید.

آگهی استخدام

یك واحد صنعتی در تهران یك کارمند امور اداری را با شرایط‌زیر به همکاری دعوت مینماید:
دارا بودن‌لیسانس مدیریت‌اداری‌یا بازرگانی ویا دیپلم کامل‌متوسطه با ٥سال سابقه کار در کارخانجات‌تولیدی.
متقاضیان میتوانند برك‌درخواست‌خود را همراه بایك قطعه عکس و ذکر حقوق درخواستی به صندوق‌پستی (٦۳۰۱ـ ۸) ارسال دارند.

قابل‌توجه‌جویندگان کار

از جویندگان کار برای مشاغل‌زیر دعوت میشود جهت مصاحبه و راهنمائی‌شغلی تاتاریخ ۲۹ر۱۲ر٥٤ به مرکز کاریابی و اشتغال قزوین‌و یا به نزدیکترین مرکز کاریابی و اشتغال محل سکونت خود مراجعه نمایند. کارگران ماهر و نیمه ماهر که دارای گواهینامه مهارت حرفه‌ای از مرکز آموزش حرفه‌ای ذیصلاح باشند حق تقدم خواهند داشت.

ردیف نام شغل	جنس	تحصیلات	سابقه‌کار	تعداد
۱ـ مهندس برق	مرد	مهندس	۲سال	۲
۲ـ مهندس مکانیك	مرد	مهندس	۲سال	۲
۳ـ مهندس قالبساز	مرد	مهندس	دوسال	۱
٤ـ حسابدار	مرد	لیسانس	۲سال	۲
٥ـ مدیر تولید	مرد	لیسانس	دوسال	۱
٦ـ نقشه‌کش‌فنی	مرد	دیپلم‌یافوق‌دیپلم	دو سال	۲
۷ـ تلفنچی‌وکارمندساده	مرد	دیپلم یاسیکل	دوسال	۸
۸ـماشین‌نویس‌فارسی‌و لاتین	مردویازن	دیپلم	دوسال	٤
۹ـ جوشکار وآهنگر	مرد	ششم ابتدائی	دوسال	٥
۱۰ـ انباردار فنی	مرد	دیپلم به بالا	دوسال	٦
۱۱ـمکانیك‌ماشین آلات صنعتی	مرد	خواندن‌ونوشتن	۳ سال	۱۲
۱۲ـ کارگر بافنده	مرد	خواندن‌ونوشتن	۲ سال	۳۰
۱۳ـ کارگر ساده	زن‌ومرد	خواندن و نوشتن	۲	۳۰

اداره کل اشتغال ـ وزارت کار وامور اجتماعی
م‌الف ۲٤۸٤٦

آگهی استخدام

شرکت سهامی صنایع شیر ایران به دونفر انباردار که دارای تضمین کافی بوده‌ومختصری به زبان انگلیسی‌آشناباشند نیاز دارددداوطلبان استخدام میتوانند تقاضا و مدارك تحصیلی‌و شغلی خودرا وسیله پست سفارشی به آدرس کیلومتر ۷ جاده قدیم کرج شرکت سهامی صنایع شیر ایران ارسال دارند.
شرکت سهامی صنایع شیرایران
م‌الف ۲۳۸۱۰ ۱ـ۲

آگهی استخدام

وزارت امورخارجه به یکنفر ماشین نویس ورزیده فرانسه که به آن زبان آشنائی داشته باشد نیازمند است.
از داوطلبان خواهشمند است تا تاریخ ۱۵ر۱۲ر٥٤ به دفتر کارگزینی مراجعه نمایند.

آگهی استخدام

شرکت ایمپرجیلوتسا
بمنظور تکمیل نیروی‌انسانی خود تعدادی دیپلمه فنی «رشته ساختمان» راکه قادر بخواندن نوشتن زبان‌انگلیسی باشند ازطریق مصاحبه باحقوق‌مکفی برای خدمت در یکصد کیلو متری‌جاده تهران هراز استخدام مینماید. داوطلبین‌می توانند بادردست داشتن‌مدرك تحصیلی همه‌روزه ازساعت ۸ الی ۱۷ بدفتر مرکزی کارگزینی شرکت‌واقع دربلوار الیزابت خیابان هماکوچه هفتم‌پلاك ۹۳ مراجعه فرمایند.
شرکت ایمپرجیلوتسا

شرکت ملی نفت ایران

شرکت ملی‌نفت ایران جهت تکمیل کادر بهداری و بهداشت تهران تعدادی بهیارباحقوق مکفی با شرایط زیر استخدام مینماید:
۱ـ ملیت ایرانی
۲ـ شاغل‌نبودن در سازمانهای دولتی و یا موسسات وابسته به‌آن
۳ـ دارا بودن دیپلم بهیاری
متقاضیان واجدشرایط میتوانند همراه با فتوکپی مدارك مربوطه و چهارقطعه عکس٤×٦ و یکبرك رونوشت شناسنامه ظرف مدت دوهفته از تاریخ انتشار این‌آگهی همه‌روزه از ساعت ۸ تا ۱۲ صبح باستثناء پنجشنبه و جمعه وایام تعطیل به‌اداره‌استخدام‌و کاریابی شرکت ملی نفت ایران واقع در تهران خیابان کاخ شمالی شماره ۷٦ مراجعه نمایند.
م‌الف ۲٤۸۸۱

شرکت آنتروپوز
استخدام‌میکند

۱ـ اپراتور رادیو (مرد) مسلط بزبان فرانسه برای خدمت در شهرستان.
۲ـ ماشین نویس‌لاتین مسلط بزبان فرانسه (برای خدمت در تهران و شهرستان)
لطفا برای تعیین وقت ملاقات و مصاحبه با تلفنهای ۲٦ـ٦٥۹۰۲۲ داخلی ٤۹ تماس گرفته شود.
آدرس: تهران ـ خیابان آناتول فرانس شماره ۹۹

حسابدار صنعتی

یك نفر حسابدار صنعتی آشنا به زبان انگلیسی با حداقل سه سال سابقه کار جهت خدمت در شهر صنعتی البرز (قزوین)موردنیاز است واجدین شرایط به شرکت سهامی ـ گلوکزان واقع در خیابان ویلا خیابان سپند شماره ٤۸ طبقه‌دوم تلفن ۸۲٤٤٦۸ ـ۸۲۸۳۰۱ مراجعه فرمایند. ۱ـ۳

استخدام فوری

مهندسین مشاور سردار افخمی برای کار در تهران به‌یکنفر مهندس راه و ساختمان متخصص برآورد و متره در امور ساختمانی با ۱۰ الی ۱۵ سال سابقه کار نیازمنداست خواهشمند است داوطلبین درخواست خود را به راهنمای شماره ٤۰۰ روزنامه اطلاعات ارسال فرمایند.

انجمن ملی حمایت کودکان

انجمن ملی حمایت کودکان افراد زیر را استخدام مینماید:
۱ـ ماشین نویس با تحصیلات دیپلم‌وتسلط کامل به تایپ فارسی.
۲ـ هشت نفر دوشیزه یا بانو با حداقل تحصیلات خواندن ونوشتن برای‌شغل‌مادریاری.
۳ـ ده نفر دوشیزه‌یا بانوباحداقل تحصیلات ششم ابتدائی برای شغل مادرخواندگی
٤ـ برقکار اتومبیل با حداقل سه سال‌سابقه کار.
٥ـ نظافتکار زن و مرد با حداقل تحصیلات ششم ابتدائی
داوطلبان میتوانندازساعت۸الی۱۳بواحل‌پرسنل انجمن واقع در اوین انتهای خیابان دانشگاه ملی مراجعه نمایند. ۱ـ۲

آگهی استخدام

گارد جاویدان‌شاهنشاهی‌تعدادی غیر نظامی را با حقوق و مزایای‌مکفی جهت خدمت در تهران استخدام سی نمایدواجدین‌شرایط بادردست‌داشتن مدارك تحصیلی و شناسنامه‌عکس‌دار و٦ قطعه عکس ٦×٤ همه روزه بجز روز های تعطیل به آجودانی گارد جاویدان شاهنشاهی واقع در تهران پادگان لویزان مراجعه نمایند.
۱ـسرآشپز ۲ـ راننده پایه ۱ـ۳ـ باغبان ٤ـ متخصص فاضل‌آب
شرایط
۱ـ تابعیت دولت شاهنشاهی ایران.
۲ـ داشتن حداکثر سن ۳٥ سال.
۳ـ داشتن‌گواهینامه‌ششم‌ابتدائی و یا سوم متوسطه.
٤ـ داشتن صحت مزاج برابر گواهی بهداری ارتش شاهنشاهی.
٥ـ داشتن کارت‌پایان‌خدمت‌وظیفه و یا برك معافیت غیر پزشکی
م‌الف ۲٤۳۸۲ گارد جاویدان شاهنشاهی

قابل‌توجه جویندگان کار

از جویندگان کاربرای مشاغل زیر دعوت میشود جهت مصاحبه و راهنمائی شغلی تا تاریخ۱۰ر۱ر٥٥ به مرکز کاریابی و اشتغال ساری‌و یا به نزدیکترین مرکز کاریابی و اشتغال محل سکونت خود مراجعه نمایند. کارگران ماهر و نیمه ماهر که دارای گواهینامه مهارت حرفه‌ای از مراکز آموزش حرفه‌ای ذیصلاح باشند حق تقدم خواهند داشت.

ردیف نام شغل	تحصیلات	تعداد
۱ـراننده بولدزر، لودر، گریدروجرثقیل	ششم ابتدائی یاخواندن و نوشتن	۱۹
۲ـ متصدی دستگاه مخلوط کن‌بتون	ششم ابتدائی یاخواندن و نوشتن	۱۷
۳ـ متصدی ماشین سنگشکن	ششم ابتدائی یاخواندن و نوشتن	٤
٤ـ مکانیک اتومبیل و کمپرسور	ششم ابتدائی یاخواندن و نوشتن	۱٤
٥ـ جوشکاربرق	ششم ابتدائی یاخواندن و نوشتن	٤
٦ـ برقکار آشنا به تابلوهای برق	ششم ابتدائی یاخواندن و نوشتن	٦
۷ـ لوله‌کش	ششم ابتدائی یاخواندن و نوشتن	۳
۸ـ منشی مسلطبه زبان انگلیسی و ماشین‌نویس‌لاتین	سیکل تالیسانس	۱

اداره‌کل اشتغال‌ـوزارت کار وامور اجتماعی
م‌الف ۲٤٦۸۹

آگهی استخدام

گارد جاویدان شاهنشاهی جهت تکمیل کادر درجه داری خود عده‌ای را با شرایط و امتیازات زیرباسمت سرباز پیمانی و دانش آموزاستخدام مینماید.
۱ـ تابعیت دولت شاهنشاهی ایران و متدین بدین مبین اسلام.
۲ـ داشتن حداقل‌سن برای دانش‌آموزان ۱۷ وحداکثر ۲٤ سال‌و برای سربازان‌پیمانی حداقل ۱۸و حداکثر ۲٤ سال کسانی که‌خدمت سربازی را انجام داده باشند ۲٥ سال.
۳ ـدارابودن مدرك سوم متوسطه یا پایان دوره راهنمائی برای دانش اموزان و برای سربازان پیمانی سواد درحدود خواندن و نوشتن.
٤ـ داشتن حداقل قد۱٦٥ سانتی متر برای دانش آموزان وحداقل ۱۸۰ سانتی متر برای سربازان پیمانی.
٥ـ نداشتن همسر و کسان تحت‌تکفل.
امتیازات:
دانش‌آموزان در طی دوره یکسال‌آموزشگاه از حقوق و مزایای معادل ٦۸۰۰ ریال علاوه برخوراك و پوشاك استفاده و پس‌از طی دوره یکسال به درجه گروهبان دومی مفتخر. از حقوق و مزایای معادل ۲۰٥۰۰ ریال و درصورت طی دوره های چترباز ـتکاور و تخصصی ویژه از حقوق و مزایای معادل ۲٤۰۰۰ ریال‌بهره‌مند میگردند.
سربازان پیمانی در طی دوره چهارماهه اولیه از حقوق و مزایای معادل ۹۸٥۰ ریال و پس‌از دوره چهار ماهه از حقوق و مزایای معادل ۱۹٤٥۰ ریال‌و در صورت طی دوره های چتر باز و تکاور از حقوق‌و مزایای معادل ۲۱٤٥۰ ریال بهره‌مند میگردند.
ضمنا دانش آموزان و سربازان پیمانی علاوه‌بر حقوق‌و مزایای فوق‌از امتیازات‌دیگری مانند دوماه حقوق‌پاداش درسال، دفترچه‌خواربار با تخفیف قابل ملاحظه‌ای ـدفترچه بهداشت رایگان بتعداد افراد تحت‌تکفل دفترچه‌پس‌انداز بانك سپه که ماهیانه برابر مبلغ پس‌انداز سهمیه وزارت جنك به‌حساب وی منظور و پس‌از بازخرید ویابازنشستگی اندوخته قابل ملاحظه‌ی نامبردگان تعلق میگیرد واجدین شرایطبادر دست داشتن‌مدرك‌تحصیلی و٦قطعه عکس ٤×٦ همه روزه بجز ایام تعطیل به‌آجودانی گارد‌جاویدان شاهنشاهی واقع در پادگان لویزان مراجعه نمایند
م‌الف ۲٤۱۰۹
گارد جاویدان شاهنشاهی

نیازمندیهای اطلاعات

برای دادن آگهی تلفنی باشماره‌های ذیل تماس حاصل فرمائید

تلفنهای: ۳۱۲۴۱۳-۳۱۱۲۲۷

فروشگاه مبل

شهرک مبل

بهترین مبلمان و دکوراسیون آخرین مدل ۱۹۷۶ راجهت منزل و محل کار عرضه مینماید خیابان کوروش کبیر سه راه ضرابخانه
تلفن
۲۳۶۱۵۷

فروش دست دوم

یك دستگاه خشکشوئی با تجهیزات کامل و موقعیت ممتاز درمیدان ۲۵ شهریور به فروش میرسد طالبین با تلفن ۳۴۵۵۹۷ تماس حاصل نمایند .

مبلمان منزل چندخانواده خارجی بفروش میرسد. آدرس ـ سلطنت آباد . مقابل تعمیرگاه بنز ـ کوی تلفنخانه پلاك ۳۴ ـ تلفن ۲۳۴۴۹۳ بین ۳ الی ۸

دودستگاه دوربین فیلمبرداری «کائون» (۱۰۱۴) بفروش میرسد ۶۶۹۱۶۶
۱ـ۲ آـ ۹۶۵۷۰

یك دستگاه تلویزیون رنگی ۱۹ اینچ تمام ترانزیستوری ساخت آمریکا بفروش میرسد ۵۳۶۸۵۳

اکازیون
فروش لباس و کفش خارجی نوو دست دوم به مدت یك هفته آدرس ـ رازانیه جنوبی خیابان ششم پلاك ۱۰ طبقه ـ چهارم شماره ۱۰

اکازیون
تعدادی فرش و تابلو نقاشی و مقداری ظروف واثاث منزل در مدت ۵ روز بحراج گذاشته میشود . خیابان ونك خیابان تك ـ پلاك ۲۲ توانا .
آـ ۹۷۳۵

یکدست لباس عروسی (سایز۳۸) ومقداری لباس فرنگی دست‌دوم بانازلترین قیمت بفروش میرسد، شنبه تاپنجشنبه از ساعت ۱۰ صبح تا ۶ بعدازظهر خیابان شمیران بالاتر از سه راه ضرابخانه خیابان کتابی میدان پرستو بعداز میدان پلاك ۴۵ تلفن ۲۳۰۹۰۶
۱ـ۳ آـ ۲۷۳۰۹

مقداری اثاثیه منزل از: قبیل مبل استیل وفرش تبریزوکرمان و مقداری ظروف قدیمی عتیقه به علت مسافرت فوری به فروش میرسد خیابان ونك خیابان تك پلاك ۲۲ توانا

بانوئی خارجی
در حال مراجعت به کشورش مقداری لباس دست اولو دوم ایتالیائی را با قیمت ارزان حراج میکند تلفن ۹۲۱۴۷۹

خرید اثاثیه

فرش ایران نوین
خریدار قالی وقالیچه وتعویض فرشهای کهنه بانو ۶۵۳۱۹۵
ا ـ ۲۵۳۱۵

فرش خیام
خرید و فروش فرش نو با کهنه ۹۳۸۷۲۳

فروش اتومبیل

دوج
صفر کیلومتر دوج چلنجررنگ زرد بانوار سیاه کمپانی رینگ اسپرت، لاستیك پهن دورنوشته سفید ۸ سیلندر فرمان هیدرولیك ترمز هیدرولیك، گیربکس هست، بدون گمرك ۵۹ هزارتومان تلفن ۸۲۷۱۹۹
۱ـ۲ آـ ۲۹۲۰۷

بنز
یکدستگاه اتومبیل بنز ۲۸۰ اس مدل ۷۵ ویك دستگاه اتومبیل دوج مدل ۶۹ کرنت بعلت مسافرت فورا بفروش میرسد ، خیابان ونك خیابان تك پلاك ۲۲ توانا تلفن ۶۳۱۸۳۶

بنز ۲۸۰ اس شیری مدل ۷۱ فرمان هیدرولیك سقف کشوئی الکتریکی بدون واسطه قیمت ۹۰ هزار تومان تلفن ۶۵۷۵۷۶

بنز ۲۲۰ اس مدل۵۹ دوازده هزار تومان تلفن ۵۳۶۸۵۳

فولکس استیشن ووانت ۷۹۷۶۸۰
ا ـ ۲۵۳۲۵

بی‌ام‌و
بی‌ام‌و ۲۰۰۲ بسیار تمیز مدل ۷۳ با ۲۰ تومان بدهی ولوازم اضافی ۶۳ تومان جاده قدیم‌شمیران اول عباس‌آباد جنب خشکشوئی پلاك ۳۳۹ طبقه سوم ۴ تا ۸ تلفن ـ ۸۴۳۴۹۵
۱ـ۳ آـ ۲۸۳۱۵

بی‌ام و ۲۰۰۰ کوپه ۶۷ رادیو ضبط کولر ۸ الی ۸ تلفن ۸۴۳۳۵۲
۱ـ۳ آـ ۲۹۲۳۹

بی‌ام‌و ۲۵۰۰ آلبالوئی مدل آخر ۷۱ چهاردرب بارادیو پخش‌صوت انعام رینگ‌جوانان تلفن ۳۱۸۲۴۸ از ساعت ۹ صبح الی ۶ بعدازظهر.
۱ـ۲ آـ ۲۹۵۰۳

رنجرور مدل ۷۵
کاملا نو قرمز خوش‌رنگ باشیشه رنگی ونصب یک سرویس بار پذیرائی برای بشقاب و لوازم باضافه یک دستگاه استریوسونی با تودوزی مخمل بزوپشت‌سری ودوعدد پوست نصب شده به صندلی های جلو و عقب ماشین وموکت شده بدون کولر وفرمان هیدرولیك قیمت مقطوع بدون واسطه ۱۳۵ هزار تومان و در ضمن با ب.ام.و مدل ۷۰ یا فقط متالیك معاوضه‌میشودتلفن ۸۵۰۵۵۶ حریری
۱ـ۲ آـ ۲۹۲۳۷

رنجروور
رنجروور مدل آخر ۷۵ سبز خوش رنك بدون کولر بعلت مسافرت فوری بفروش میرسد از ساعت ۳ بعداز ظهربعد تلفن ۸۹۹۸۸۲ آقای محمد گودرزی

پیکان
پیکان کار ۵۴ رنگ آبی‌تمیز با پخش‌صوت تلفن ۷۶۳۹۸۴
۱ـ۲ آـ ۲۹۴۹۸

پیکان صفر کیلومتر بفروش میرسد تلفن ۳۴۵۰۷۵ و ۳۴۱۰۶
۱ـ۳ آـ ۲۹۴۸۳

۲ عدد پیکان مرتب‌مدل ۵۲ و ۵۳ دولوکس بفروش‌میرسد ۷۹۵۷۷۱ و ۷۹۱۵۵۴
۱ـ۳ آـ ۲۹۲۴۷

پیکان ۵۴ شیشه رنگی، سپربهن‌با بیمه بدنه ۴۰۰۰۰ تومان تلفن ۷۵۷۳۲۳ ـ ۵ تا ۷ بعدازظهر .
۱ـ۲ آـ ۲۹۲۲۱

جوانان تمیز مدل ۵۱
لیموئی باپخش‌صوت مقطوع ۲۸ تومان جاده تهران‌نو خیابان وحیدیه بالاتر از دکتر آزاد مصالح فروشی .
۱ـ۳ آـ ۲۸۳۱۶

پیکان دولوکس ـ ۵۴ صفرکیلومتر سپر جوانان رنگ سفید آبی سفارشی ۸۵۸۹۷۵
آـ ۲۹۳۵۳

پیکان ۵۳ تمیز بدون واسطه ۳۵ هزار تومان تلفن ۲۴۰۰۶۷
آـ ۲۹۳۵۲

پیکان ۵۴ کیلومتر صفر رنگبز بیواسطه تلفن ۸۵۳۳۰۲
آـ ۲۹۳۵۱

پیکان آخر ۵۳
بسیار تمیز بالوازم اضافی بفروش میرسد تلفن ۲۶۲۹۱۳
۱ـ۳ آـ ۲۹۴۷۰

پیکان ۵۳ لوکس باتجهیزات ۳۷ هزار تومان و پیکان دولوکس تمیز ۳۵ هزار تومان تلفن ۷۵۳۰۳۸
۱ـ۲ آـ ۲۹۴۶۲

داتسون ۷۶
کوپه اسپرت ۱۲۰ و ۱۸۰ چهار درب اقساط بابهره بانکی در ۳۰ قسط ۹۳۵۰۵۰ـ۵۳

کامارو ۷۴ سرمه‌ای متالیك شش سیلندر دنده‌ای با کولر ورادیو پخش ۸۵۰۰۰ تومان تلفن ۷۹۶۴۹۴

آلفارومئو جولیا ۱۳۰۰ تی‌آی مدل ۷۰ سالم باپخش صوت قیمت ۳۳۰۰۰ تومان تلفن ۸۲۵۱۶۲
آـ ۲۹۴۸۶

فروش اتومبیل
یکدستگاه لندرورسواری ۱۹۶۸ و یکدستگاه ژیان سواری ۱۳۴۹ بفروش میرسد ، طالبین برای دیدن ماشینها و انجام معامله همه روزه ازساعت ۸ صبح تا ۳ بعداز ظهر به کارخانه تولیما واقع در کیلومتر ۴ جاده ساوه مراجعه فرمایند.

داتسون ۷۶
شیك ومدرن کوپه ۲ درب و ۴ درب اقساطی بمدت ۳۰ ماه فورا تحویل داده میشود نماینده رسمی فروش نمایشگاه ... جهان تلفن ۷۹۴۴۳۸

شورلت
شورلت ایران ۲۸۰۰ مدل ۵۴ سقف چرمی باکولر ورادیوضبط استریو فروشی تلفن ۸۲۰۷۹۱

شورلت کامارو رنگ آبی متالیك تو دوزی سفید اتوماتیك شش سیلندر فرمان هیدرولیك، ترمز هیدرولیك تهویه هوا، لاستیك دور سفید اسپرت رادیو با آنتن شیشه‌ای بدون گمرك ۵۵ هزار تومان تلفن ۸۲۷۱۹۹
۱ـ۲ آـ ۲۹۲۰۶

مدل ۱۳۵۵
شورلت ایران
رویال ۲۸۰۰ آماده تحویل با بهره بانکی ۳۰ ماهه ۹۳۵۰۵۰ـ۵۳

شورلت ایران ۲۸۰۰ مدل ۵۴ اتوماتیك با ۲۲ هزار تومان بدهی بعلت مسافرت فوری بفروش میرسد تلفن ۲۲۱۹۳۹

اتومبیل *AUDI*
بعلت مسافرت فوری اتومبیل اودی مدل ۷۲ـ۱۰۰ ال اس ساخت کارخانه بنز وفولکس آلمان رنگ آجری دارای یخ‌شکن ورادیوپخش صوت استریو در وضعیت بسیار عالی بفروش میرسد. (درصورت احتیاج دارای لوازم اضافی با قیمت جداگانه.) مقطوع ۴۹۰۰۰ تومان از ۴ بعدازظهرالی ۱۰ شب تلفن ۶۸۲۴۴۵
آـ ۲۷۴۲۱

جاگوار ۷۱
اتوماتیك رادیو ضبط صوت پخش صوت فرمان هیدرولیك بفروش می رسد بعداز ظهرها ۶۸۱۷۹۸

بیوك
بیوك اسکای‌هاوك مدل ۷۰ رنگ متالیك سربی دنده اتوماتیك فرمان هیدرولیك کولر رادیونو گمرك ونمره شده بدون واسطه تلفن ـ ۸۴۱۱۹۹ از ۲ به بعد .
آـ ۲۹۳۰۶

شاهین ۴۹ تلفن ۶۸۱۵۴۱

بیوك سنچوری
مدل ۷۴ فول اتوماتیك کولررادیو پخش شیشه اتوماتیك صندلی برقی رنگ آبی فیروزه‌ای‌متالیك سقف چرمی بالاستیك های‌بنو رینگ پهن بفروش میرسد قیمت بدون واسطه ۱۲۰ هزارتومان تلفن ۲۳۲۵۴۹
آـ ۱۷۳۱۵

مزدا
مزدا روتاری مدل ۷۳ چهاردرب بارادیو پخش کار تریج خیلی تمیز کارکرد ۲۳ هزار کیلومتر بفروش میرسد. تلفن : ۹۷۳۷۱۷
آـ ۲۹۴۲۸

یك دستگاه اتومبیل فول اسپرت آمریکائی شورلت کرون مدل آخر ۷۴ نو با کارکرد ۵ هزارمایل با ۶۰ هزار تومان بدهی بفروش میرسد تلفن ۹۵۹۸۴۷ صبح ۹ تا ۱۱

مینی وان
مینی‌وان مدل ۷۰ موتور ۱۰۰۰ زرد رنك بالوازم اضافی تلفن ۷۸۱۰۵۸

ماشین فروشی
تویاتا سیلیکال ـ تی‌چهاردنده وارد شده از امریکا ازساعت ۶ تا ۸ ـ ۵۲۰۹۱۰
آـ ۲۹۲۳۵

داتسون
فروش فوری داتسون دو لوکس ۱۸۰ ک مدل ۱۹۷۵ با استریو ۲۵۰۰ کیلومتر شش‌ماه‌کارکرده ۳۲۰۰۰ تومان مالیات پرداخت نشده تلفن ۸۴۹۸۱۱
۱ـ۳ آـ ۲۹۳۰۵

لانچیا مدل ۷۰ رنگ نقره‌ای ۱۶ هزار کیلو متر کارکرده دروضع بسیار خوب بعلت مسافرت فروشی قیمت‌حدود ۸۴ هزارتومان بعدازظهرها ۸۹۸۳۲۳
۱ـ۳ آـ ۲۹۳۱۲

مستانك
فورد مستانگ‌مدل ۶۷ تمیزکولر رادیو وبخاری‌رنگ‌متالیك‌زیتونی فروشی تلفن ۲۲۴۱۷۳ ازساعت ۴ و ۵ بعدازظهر پنجشنبه وجمعه
آـ ۲۷۳۱۲

یکدستگاه موستانگ مدل ۶۸ رنگ آبی متالیك نقد واقساط بدون واسطه بفروش میرسد صبحها تلفن ۵۳۴۹۲۱ عصرها تلفن ـ ۲۳۷۹۰۴ بهرامی .
آـ ۲۹۴۲۹

پونتیاك
یکدستگاه پونتیاك مدل ۷۵ فول اتوماتیك کولر فرمان هیدرولیك به‌علت مسافرت بفروش میرسد تلفن ۶۲۰۸۶۱

اتومبیل ۲۰٪ نقد و بقیه به اقساط یکساله ـ فروشنده و خریداریم تلفن ۶۳۹۱۷۱

مکوان
یکدستگاه مکوان ۷۲ دنده گیربکس رنگیشمی بعلت‌مسافرت بفروش میرسد قیمت مقطوع ـ ۷۸۰۰۰ تومان تلفن : ۶۴۵۸۵۲
آـ ۲۷۴۲۴

تویوتا
اکازیون
ماشین تویوتا مهتسی بیشی مدل ۷۳ رنگ شیری شیشه رنگی با رادیو استریو کارکرده ۷۰ هزار بعلت مسافرت بفروش‌میرسدتلفن ۳۱۲۴۰۲

فیات
فیات ۱۲۴ ـ ۱۶۰۰ مدل ۷۱ اسپرت رنگ نقره‌ای متالیك با گرمکن شیشه عقب فروشی ـ ۸۲۰۷۹۱
ا ـ ۲۹۳۲۸

فیات ۱۲۸ مدل ۷۵
سیستم اسپورت ۱۳۰۰ عصرها تا ۷ تلفن ۲۸۳۵۹۴
۱ـ۲ آـ ۱۸۷۴۱

فیات ایکس ۱۹ مدل ۷۴ کارکرد ۳۱۰۰۰ کیلومتر بسیار تمیز فروش یامعاوضه تلفن ۸۵۲۰۹۴
آـ ۲۹۳۴۰

اکازیون برای خانم‌های مشکل‌پسند
فیات کوپه اسپرت مدل ۷۱ سند ۷۰ موتور واطاق عالی کارکرد بسیار کمرادیو پخش استریو کنسول مخصوص ۶ حلقه لاستیك رادیال نوروکش‌پوست. پرژکتور ووسائل اضافی دیگر قیمت فقط ۲۸۵۰۰ تومان تلفن ۶۴۳۸۵۳

پژو
پژو ۲۰۴ مدل ۶۹ بارادیو ضبط بسیار تمیز باقیمت مناسب ـ ۷۹۲۱۸۰
۱ـ۲ آـ ۲۷۴۱۵

پژو ۵۰۴ مدل ۷۰ رنگ آلبالوئی بسیار تمیز ۶۵۷۸۹۴
آـ ۱۸۷۴۱

الفارمئو
آلفارمئو مدل ۶۹ سیستم ۱۷۵۰ جی‌تی رینگ پهن پخش‌صوت بفروش میرسد ازساعت ۵ الی ۷ تلفن ۸۵۸۸۹۷
۱ـ۳ آـ ۲۹۴۳

خرید اتومبیل
امتیازاتومبیل دانشجوئی خریداریم ۸۵۳۹۸۷

کامارو ۷۵ گمرك نشده خیلی تمیز خریداریم تلفن ۳۱۸۴۴۷

فروشگاههای اتومبیل

شورلت ایران
آماده‌تحویل نقد واقساط با بهره بانکی
تلفن ۸۴۸۸۸۷

اتوبوس و مینی بوس
شمار اخریداریم
تلفن ۵۲۰۴۷۱ و ۵۲۱۷۸۹

برای اتومبیل شما

مژده

با نصب
تاندرجت

به دارندگان اتومبیل
موتور اتومبیل چه نو باشد چه کهنه تا ۲۰٪ در سوخت آن صرفه‌جوئی و تا ۳۰٪ نیرومندتر و تا ۴۰٪ آلودگی هوا را کمتر ودرهرهوائی آسانتر روشن‌میشود
چطور ؟
باتنظیم و تقویت بی سابقه جرقه شمع‌ها و ممکن ساختن احتراق کامل سوخت ـ مرکز فروش‌در تهران خیابان سعدی ـ اول منوچهری شماره ۴۲ تلفن ۸۲۴۵۸۱ و ۳۰۱۴۶۶
نماینده فعال ازشهرستان میذیریم

لوازم یدکی اصلی ژیان
میدان محمدرضاشاه فروشگاه امیر تلفن ۹۳۵۰۵۱ـ۳

ماشین آلات

ماشین های موکت بافی با گارانتی ۲۵۳۰۴۲ رفیعی

لیفتراك جهت اجاره موجود است تلفن ۸۳۹۱۷۷
۱ـ۲ ۴ـ ۲۹۳۶۳

دیاموند ابزار
وارد کننده و فروشنده کلیه ابزارآلات صنعتی و ماشین‌آلات جوشکاری. دفتر مرکزی خیابان سپه مقابل موزه تلفن ۳۹۲۴۳۴

رادیاتور های آلمنیومی آل‌ملت بسیار شیك محکم زیبا بادوام جهت هتل‌ها، بیمارستانها منازل و شرکت‌های ساختمانی جدیدبا بهترین رنگها مناسب با هرنوع سلیقه از ایتالیا وارد شد جهت سفارش و اطلاع بیشتر با تلفن ۹۳۴۴۲۹ شرکت رامون تماس حاصل فرمائید .
۱ـ۲ آـ ۲۹۲۴۲

پیمانکاری صادقیان
مجهز به وسیله خاکبرداری و راهسازی لودروبلدوزر وکامیون تلفن ۸۵۱۹۲۹

تریلر
یک عدد تریلرکفی ۱۲ متری‌مارك یورك مدل ۷۵ کارنکرده فاصله محور ۲ متر رینگ ۲۰ ساجی بالاستیك های‌میشیلن‌نوقیمت ۷۷ هزار تومان تلفن ۷۹۲۳۳۰
آـ ۲۹۳۰۴

کامیون لودر
بولدوزر برای خاکبرداری ـ زیر سازی‌تسطیح ۷۶۱۶۱۶ و ۷۶۱۵۱۵
۱ـ۲ آـ ۲۹۳۶۸

خریدار و فروشنده ماشین‌آلات دست دوم نجاری‌ایرج‌حسینی ـ ۷۹۱۳۶۶

کرایه اتومبیل

اتوآسیا
اتومبیل های تشریفاتی کرایه با راننده در ۲۴ ساعت در خدمت شماست تلفن ۷۵۴۹۸۰ و ۷۵۱۶۲۰

آریاتاکسی
شبانه روزی
اتومبیل با راننده بدون راننده تلفن ۳۴۹۸۷۹ـ ۳۴۵۸۲۹ ـ ۳۳۸۷۴۱ـ

تندرتاکسی
مدرنترین اتومبیلهای تشریفاتی‌را دراختیار شما باراننده میگذارد تلفن ۶۲۹۴۳۰ و ۶۲۱۲۱۷
۱ـ۱۰ آـ ۲۸۱۴۳

کرایه اتومبیل کیان
تلفن ۵۲۵۸۸۸ منیریه
۱ـ۲۰ آـ ۲۶۷۰۳

شرکت آ.جی.تو
با انواع اتومبیلهای مدرن، آماده خدمت به شماست ۶۳۶۲۳۰

پرنس تاکسی
اتومبیلهای سریفانی کرایه‌جاده قدیم شمیران نرسیده بمیدان تجریش ۲۷۱۸۴۰ و ۲۷۵۱۱۲
آـ ۲۵۳۵۲

کمان سرویس تاکسی
در تمام مدت ۲۴ ساعت با مجهزترین اتومبیلهای آخرین سیستم باراننده وبدون‌راننده در اختیار شماست تلفن ۶۵۴۴۴۶ و ۶۵۶۵۴۴

اتومبیل کرایه متقیان با راننده و بدون راننده ۳۱۷۰۶۲ـ ۳۱۴۹۱۳

کاب تاکسی
۸۴۵۵۰۱ و ۸۴۲۸۰۱

تهران‌توریست‌تاکسی
با اتومبیلهای سواری و لندرور با راننده بدون راننده در ۲۴ ساعت تلفنهای ۶۵۵۵۶۰ و ۶۵۵۵۷۰

جرثقیل

جرثقیل کامیون فرح بار
۸۵۵۵۵۴
۸۴۸۴۴۴
بارکش شهرستان

جرثقیل وتریلی
بابك
مجهز به جرثقیل های سبك‌و سنگین، گردون و هیدرولیکی‌و تلسکوبی و برقی بارتفاع ۱۵۰ متر و بوزن ۲۰۰ تن جاده مخصوص‌کرج کیلو متر ۱۱ جنب تهرانسرا

جهان پیما
تریلی کمرشکن ۷ محورو ۱۱ محور جرثقیل ۲۰ تنی ، ۳۰ تنی، ۱۰ تنی بادکل ۴۰ متری .
سه‌راه آذری به طرف فرودگاه تلفن ۹۵۲۲۱۱ و ۹۵۴۰۹۸
۲ـ آـ ۲۹۵۶۱

آموزشگاهها

ماشین نویسی بیژن
باحسن شهرت میدان ژاله تلفن ۳۴۸۳۸۴

ماشین نویسی آزرم بی‌نظیراست میدان خراسان تلفن ۳۵۵۱۳۱
۱ـ۲۰ آـ ۲۰۹۰۶

کلاس رقص آلیس
مقابل بزرگمهر بالای بتهون ساعت کار ۱ تا ۸ شب ۱ـ۱۰

تدریس خصوصی

انگلیسی
کنتراتی تضمینی
۶۵۲۴۵۷

انگلیسی کودکان
۶۵۲۶۵۹

تدریس کلیه دروس توسط دانشجوی آریامهرتلفن ۹۶۷۵۰۷
آـ ۲۸۳۴۵

ریاضی فیزیکمکانیکشیمی‌دوره دوم‌دبیرستان‌توسط فارغ‌التحصیل آریامهر ۹۷۴۶۹۴ جلسه اول مجانی جهت توافق
آـ ۲۳۴۱۵

تدریس انگلیسی و آلمانی‌توسط تحصیلکرده‌های خارج ۷۵۸۵۸۰
آـ ۲۷۳۱۹

انگلیسی کنتراتی تضمینی تلفن ۹۷۱۸۷۶

ریاضیات فیزیك دبستان ۹۷۱۸۷۶

MR. TOFT
۸۴۳۵۴۸

ریاضیات
فیزیك وشیمی
توسط لیسانس ببالا
باتضمین
قبولی
کنتراتی ۸۳۳۳۱۹

انگلیسی راهنمائی‌نظری دبیرستانو آمادگی‌برای اعزام و کنکور ۹۲۹۵۷۶

دانشجوی مجرب مهندسی ساختمان قبولی فرزندان شما را در ریاضیات و علوم تضمین‌میکند تلفن ۵۳۸۳۹۸
آـ ۲۹۴۶۸

تدریس زبان مخصوص
کودکان
۵ الی ۱۵ ساله
توسط متخصص خارجی ۸۳۳۳۱۹

انگلیسی کنتراتی
۸۵۰۷۳۶

مکالمه ۳۰ ساعته با استادان خارجی
۶۵۵۷۰۵

تدریس خصوصی
ریاضی و فیزیك راهنمائی و دبیرستان توسط دانشجویان دانشگاه آریامهر به زبانهای فارسی و فرانسه ۹۲۲۳۴۷
۱ـ۴ آـ ۱۹۱۲۵

انگلیسی فرانسه
کنتراتی تضمینی
۹۳۹۸۹۳

تدریس فرانسه توسط تحصیلکرده فرانسه ۶۳۴۶۲۱

کلیه دروس دبیرستانی با استادان ورزیده در منزل
۶۵۲۶۵۹

ریاضیات نظری راهنمائی ۶۶۰۷۷۹

تدریس خصوصی
ریاضیات ـ فیزیك و شیمی توسط دانشجویان مهندسی مکانیك دانشگاه آریامهر تلفن ـ ۲۶۶۲۰۰
۱ـ۳ آـ ۱۹۰۹۹

درس خصوصی زبان انگلیسی تلفن ۸۹۲۷۲۳
۱ـ۳ آـ ۱۹۱۹۷

تدریس خصوصی‌کلیه‌دروس‌دوره راهنمائی ومتوسطه توسط دانشجویان‌باتجربه‌پلی‌تکنیك‌تلفن ۸۴۲۰۸۲
آـ ۲۹۵۰۴

تدریس‌ریاضیات‌وفیزیکراهنمائی و ششم توسط دانشجویان و فارغ‌التحصیلان‌ممتازآریامهرتلفن ۳۳۲۳۹۸
آـ ۲۹۶۹۹

انگلیسی
فرانسه آلمانی خصوصی در منزل وموسسه
۶۴۵۰۲۷
۱ـ۵ آـ ۲۹۴۴۰

ششم طبیعی
ریاضی ـ حق‌پرست
شیمی ـ فرهنگی
ریاضی ـ رضائی
فیزیك ـ مهندس عربشاهی
۳۵۷۲۱۴
۳۵۰۷۷۷
آـ ۲۹۴۴۵

انگلیسی برای‌راهنمائی نظری ـ دبیرستان و آمادگی برای‌اعزام‌وکنکور تلفن ۹۲۹۵۷۶

تدریس خصوصی
راهنمائی ـ نظری ـ دبیرستان
وسیله گروه فارغ ـ التحصیلان ودانشجویان سال‌آخر دانشگاه آریامهر لطفا از ساعت ۴ بعدازظهر هرروزبوسیله تلفن ۹۵۹۰۱۵ تماس بگیرید .

کامپیوتر ، ریاضیات کنکور . برنامه نویسی انگلیسی توسط لیسانسیه ریاضی . فوق‌لیسانس کامپیوتر از انگلستان ۲۳۰۳۰۰
۱ـ۵ آـ ۲۹۲۲۴

مکالمات انگلیسی
با نوار های کاست تلفن ۳۰۵۲۰۰

کلیه دروس دبیرستانی وزبان انگلیسی توسط دانشجویان دانشگاه تهران با تضمین قبولی ۹۲۷۹۲۲

پانسیون

پانسیون مدرن مینا
ویژه بانوان ودوشیزگان ۸۴۷۹۸۱

کاغذدیواری آلمانی موکت مخملی ونمدی
پلاستر
(باشرایط دلخواه شما)
نمایشگاه مرکزی: چهارراه امیراکرم
۶۶۶۶۶۱۰ـ۶۶۶۶۶۵
۶۶۸۸۳۳ـ۶۶۸۸۳۲
شعبه‌کیش ۹۳۲۹۱۴ / ۹۳۱۹۴۷
شعبه بانشاه ۶۶۰۷۷۲
نمایشگاه تجریش ۲۷۴۳۰۲

کنگ
کاغذدیواری
موکت‌کفپوش
وکلیه تزئینات ۳۱۴۸۰۵

کاغذ دیواری موکت نقاشی ساختمان و تعمیرات کرکره
تلفن ۷۳۱۳۷۰ ـ ۷۳۳۷۴۴

تزئیناتی پاتوك
کلیه کارهای‌تزئیناتی‌در ۲۴ ساعت
نقد و اقساط
تلفن های ۶۴۹۰۹۳ و ۶۴۷۹۵۸
۱ـ۱۰ آـ ۲۶۹۳۸

موکت
موکت متری
۱۷۵ ریال
کاغذ دیواری
۱۵ ریال
خیابان شاه اول کاخ شمالی جنب بانك ملی .
موسسه افشین
تلفن ۶۶۷۶۴۴

نقدواقساط
انواع کاغذ دیواری ، موکت ونقاشی‌ساختمان ۳۴۰۶۴۵

کاغذ دیواری باتخفیف کلی و نصب فوری سازمان نصب ـ ۸۴۷۱۲۲

تزئینات شب نور
تهیه و نصب کاغذ دیواری ، پرده کرکره ، فرش ماشینی و انواع موکت های بلژیکی ، فرانسه‌وآلمانی دراسرع وقت با نازلترین قیمت تلفن ۷۹۸۱۶۶

نقدواقساط
پرده کرکره ، موکت ، کاغذ دیواری ، پرده پارچه‌ای‌وتعمیرات‌کرکره بی‌تا تلفن ۹۲۱۰۴۹

نقاشی‌وتزئینات ۳۱۴۸۰۵

حراج
شرکت ایران‌پالاگر
انواع کاغذ دیواری‌موکت‌کفپوش پرده‌کرکره با نازلترین قیمت ۷۵۵۷۷۹ و ۷۵۷۳۶۹
آـ ۱۸۷۶۳

پلاستر
پرده‌کرکره ـ کاغذ دیواری دیوارکوب ۵۹۲۲۰۷
۱ـ۱۵ ا ـ ۱۵۴۵۳

نقاشی ،تزئین ،آسفالت ۸۹۵۷۳۳

کاغذ دیواری
متری ۳ تومان
ببالاموکت‌بانصب
متری ۲۷۰ ریال
تلفن ۶۴۸۰۶۳

تزئینات الهام
پرده پارچه با دوخت و نصب تحویل در عرض ۲۴ ساعت
نوردراپه با تخفیف کلی تلفن ـ ۹۵۶۹۸۰

تعمیرات پرده کرکره و نقاشی ساختمان
تلفن ۷۳۱۳۷۰

برای ساختمان شما

پاکتان
انجام کلیه امورنظافتی نقاشی و دکوراسیون ساختمان ۸۳۸۱۷۲ و ۸۲۴۵۸۱

بازرگانی امیر
(امیررضائی)
فروشنده آهن آلات ، پروفیل، چدن و کلیه لوازمات ساختمانی و بهداشتی خیابان خیام مقابل پارك شهر تلفن ۷۹۱۵۵۹ و ۳۰۲۴۳۸

نقاشی ساختمان تلفن ۶۴۷۱۴۳ و ۹۲۴۳۸۰

نقاشی
ساختمان
۸۲۹۳۳۴
شرکت دموس

پیمانکاری یاوری
مجری شهرکهای‌تعاون‌روستائی درهرنقطه ایران ـ اجاره دهنده ماشین‌آلات سنگین و آسفالت ـ کاری و جاده سازی
تلفن ۵۲۳۰۸۶

حفر چاه
نیمه عمیق وچاه ساختمان در تهران و حومه تلفن ۵۴۷۹۹۸
۱ـ۱۰ آـ ۲۸۴۸۳

ایزوسیل
بام شمارا در مقابل باران وبرف حفظ می‌کند تلفن‌های ۳۱۱۱۸۴ـ ۳۱۱۱۸۱ شرکت ایران‌اس.آ.ام

پرویز ناصحی
فروشنده انواع اجر نسوز فردوسی مقابل خیابان ثبت تلفن ۳۱۵۳۵۵

نقاشی ساختمان
و تزئینات با کارگران فنی‌مجرب اعظمی
۷۵۷۸۸۲

شرکت نشتجو
محل آسیبدیده و ترکیدگی‌لوله های آب را بادستگاه پیدا کرده وبا جزئی حفاری قسمت‌فرسوده راتعویض مینماید تلفن ـ ۲۷۷۹۹۲ـ۳
آـ ۲۸۷۴۷

پارکت
تعمیرو نصب‌وصاب‌ولاکبرداری و ۱۵ درصد زیر قیمت سایرین ۹۲۳۴۳۸
آـ ۲۹۱۶۲

آسفالت وعایق
شمیران ـ قلهك ـ تلفن
۲۶۱۳۲۷

رابیتز
فروش و نصب سقفهای کاذب تلفنهای ۸۱ـ ۷۶۱۲۸۰

شرکت پرتوان
مقاطعه کلیه‌کار ساختمان وجاده کاغذ دیواری موکت با شرایط سهل ۶۴۸۰۶۳

تاسیسات ، طرح، نظارت و اجراء ساختمان ۶۶۱۴۲۰

نقاشی ساختمان تلفن ۹۲۸۹۷۶

کابلکشی و سیمکشی وتعمیرات برق تلفن اف‌اف ایمون ۶۴۰۴۱۴

طرح، نظارت و اجراء ساختمان تلفن ۶۶۵۶۴۳

آسفالت‌قیرگونی‌آسفالت بام ۵۳۶۲۱۶ـ ۶۳۸۱۴۳

داربست فلزی
سوپرمن بانصب‌سریع
آدرس‌خیابان تاج مقابل تلفن ـ کاریر پلاك ۶۲۹ تلفن ۹۷۵۶۹۹

پیمانکاری هر نوع ساختمان
شرکت هاتکول
تلفن ۸۴۵۴۳۹

آسفالتکاری و بنائی ساختمان
۳۵۴۸۸۳

چکه‌سقف
ایزولاسیون پشت بام بدون خرابی درهر فصل ۷۵۰۶۳۴ کابل‌کشی و سیم‌کشی و تعمیرات برق تلفن اف‌اف‌آیمون ۶۴۰۴۱۴

ایران پالاگر
نظافت کلیه‌قسمت‌های ساختمان ۷۵۵۷۷۹ و ۷۵۷۳۶۹

تعمیرات ساختمان و آسفالت وبنائی ۹۵۲۵۰۴

تهیه‌نقشه های‌ساختمانی زیرنظر مهندس معمار با پروانه اشتغال تلفن ۸۲۱۵۳۳

مهندس
آرشیتکت
باداشتن پروانه اشتغال‌ازوزارت مسکن و شهرسازی
آماده تهیه نقشه‌و نظارت هرگونه‌ساختمان ۹۳۸۳۷۲
۱ـ۵ آـ ۲۵۳۴۴

کانال‌کشی ساختمان و نصب کولر تلفن
۷۶۰۹۹۳
۷۶۵۸۹۴

شستشوی مبل و فرش

R·U English service
آر.یو
انگلیش‌سرویس
خشکشوئی
موکت.فرش
مبلمان.پرده
وتشك‌اتومبیل‌درمحل
۸۴۳۸۴۵

Duraclean International

دوراکلین سرویس آمریکا
خشکشوئی مبلمان موکت فرش و تشك اتومبیل در محل مطابق با آخرین تکنیك متداول آمریکا گران‌تر مطمئن‌تر
۸۴۵۶۸۳ و ۸۴۸۳۹۶ و ۸۴۸۳۹۵

کلینر هوم سرویس
خشکشوئی مبل، فرش موکت ،پرده داخل اتومبیل‌درمحل ۷۶۹۹۰۳ و ۷۵۳۸۷۳ و ۷۵۳۸۸۵

لیدرهوم‌سرویس
باتکنیك جدید خشکشوئی‌مبلمان فرش ، موکت ، داخل اتومبیل، نظافت کلیه ساختمان بهتر و ارزانتر انجام میشود
۸۵۳۷۸۰ ـ ۸۵۶۵۳۰
آـ ۱۸۷۶۳

قالیشوئی بی‌دی(طهمورثی)
شهرری چشمه علی پروانه نمر ۸۰۰۴۱ اهالی محترم تهران فرشهای اصیل و دست بافت ایرانی خود را بدست کارگران کارآزموده‌دست کار بسپارید ، درمدت یکهفته پس از خاك‌گیری و شستشور تطهیرشده وجوهر برداری‌وپرداخت و خشك تحویل بگیرید، اجرت با ایاب و ذهاب متری یکصد ریال تلفن ۵۹۶۹۷

قالیشوئی‌رضوان
۳۵۲۶۸۷

خشکشوئی پرده و نصب فوری تلفن ۸۴۳۸۴۵

کلین پیام
مبل موکت ـ پرده
تلفن ۳۲ـ ۸۵۳۰۳۱

قالیشوئی
شربت‌اوغلی
۵۲۳۲۰۳ـ۹۲۶۱۸۹

قالیشوئی امید ۵۹۱۳۸۴

شرکت ایران پالاگر شستشوی‌موکت،مبلمان تشك اتومبیل و نظافت کلیه قسمتهای‌ساختمان ۷۵۵۷۷۹ و ۷۵۷۳۶۹

کارخانه قالیشوئی بیوك تلفن های ۲۲۹۹۱۵ و ۹۷۷۱۱۸

کلین ماستر
خشکشوئی مبلمان موکت‌فرش‌تشك اتومبیل پرده‌درمحل با کادرورزیده درخدمت خانواده ها ۸۳۳۷۲۷ و ـ ۸۲۸۶۶۶

کارخانه قالیشوئی‌اطلس
تلفن ۹۵۲۵۴۶ و ۹۷۵۴۳۰

ایران‌نظیف‌خشکشوئی
فرش ، موکت، کفپوش، مبلمان، پرده، تشك اتومبیل در محل ۸۴۵۵۶۴ ، ۸۴۴۴۰۶

نیازمندی های اطلاعات تلفنی آگهی قبول میکند

تلفنهای ۳۱۱۲۲۴-۳۱۱۲۲۵ ۳۱۱۲۲۹-۳۱۱۲۳۰

خشکشوئی
مبلمان موکت - فرش، پرده وتشک اتومبیل در محل
تلفن ۷۳۱۳۷۰ - ۷۳۳۷۴۴

آناهیتاسرویس بزرگترین خشکشوئی مبلمان فرش موکت نظافت کلی ساختمان
۷۳۵۳۰۷

ایران ناوارا
خشکشوئی مبل و موکت
۸۵۷۵۲۴

پارس کلین
موسسه حدمات نظافتی
خشکشوئی فرش، موکت، مبلمان کفپوش . پارکت، کاشی، موزائیک شیشه و تشک اتومبیل درمحل
۷۵۳۶۵۶ - ۷۵۴۴۹۳

قالیشوئی شمس
شستشوی فرش با دستگاه های مدرن قالیشوئی و قیمت مناسب تحویل در مدت ۲۴ ساعت‌تلفن- ۹۶۲۷۱۱

خشکشوئی مبلمان‌اطلس
یك دست ۵۰ تومان
تلفن ۹۷۵۴۳۰

کلین سرویس
اولین موسسه خشکشوئی مبمان فرش‌موکت‌بادستگاه‌تلفن۹۵۲۵۴۶

قالی‌شوئی تاج
در خدمت شما
حتما به تلفن های ۵۲۱۳۴۴ - ۵۳۳۲۶۲ در تماس باشید . مدت تحویل ۲۴ ساعت

خشکشوئی ناتاشا
شستشوی مبلمان،موکت، فرش، پرده،داخل اتومبیل در محل -
تلفن ۹۷۲۷۵۱

تعمیر و شستشوی پرده کرکره
تلفن ۹۷۲۲۵۷

کارخانه قالیشوئی
زمرد ۶۶۳۸۰۳

کلین سرویس پاکزا
خشکشوئی مبلمان موکت فرش پرده‌وکفپوش باآخرین‌متددرمحل
تلفن ۸۵۳۹۹۵

خشکشوئی پرده ظرف
۲۴ساعت ۷۳۵۳۰۷

تهران اکسپرس
شستشوی موکت . مبل پرده . تشک اتومبیل در محل
۹۶۰۷۴۴
۹۶۵۶۲۴

آمریکن سرتیفایدهم
سرویس کلینیك تلفن‌های ۷۵۴۸۱۲ و۷۵۸۴۹۶

تعمیر تلویزیون

تلویزیون شما فوری در منزل تعمیر میشود ۲۷۴۷۷۰

تعمیر همه‌نوع تلویزیون و نصب آنتن فوری ۷۵۱۷۲۰

تلویزیون فوری درمنزل تعمیر میشود ۸۲۸۳۴۷

تعمیرگاه مجاز
آر . تی . آی
آر . سی . ای
مخصوص شمال شرق شمیرانات
۷۶۹۶۳۰
۷۵۵۴۵۰

آشیانه امواج
سرویس تلویزیون ونصب آنتن
۶۲۵۲۶۵
آ- ۲۵۳۲۰

تعمیرگاه مجازفیلیپس گروندیک رنگی تلفن ۹۶۰۸۳۲

شاوب لورنس
فیلیپس
آر. تی . آی ، بلر
تلفنکن، وسایر مارکها
۲۳۶۹۴۴
نصب آنتن تمام کانال

تعمیرگاه مجاز شماره ۱۶ شاوب لورنس
بلاپونکت . تلفونکن . بلر
آر . تی . آی
سرویس سیار فوری
۳۱۳۲۶۲

سرویس سیار گارانتی
تلفن ۶۲۸۳۷۱
R.T.I-R.C.A گراندیک
شاوب‌لورنس ، جنرال‌الکتریک
سیبرا درتهران بویژه‌شمیرانات

تعمیر و سرویس شوفاژ

شرکت تنابل
راه‌اندازی - سرویس ونگهداری شوفاژ - تهویه مطبوع- چیلر- کندانسینگ‌یونیت - پکنج‌یونیت برق‌وتابلو های مرمان
تلفن ۸۴۱۶۳۶

شبانه‌روزی
سرویس و تعمیرات
شوفاژ - تهویه
۸۴۱۲۴۶

نصبو تعمیر-نگهداری
شبانه‌روزی شوفاژ ۷۹۳۸۹۷

شرکت آناژتکنیك
سرویس و نصب شوفاژ وتهویه وسردخانه تلفن ۷۶۲۶۴۲

سرویس و نگهداری شوفاژ
فوری ۷۹۶۱۰۳

نصب شوفاژ گازسوز ۷۵۸۶۷۹

الکترو پطروسیان
سرویس و نصب شوفاژ وتهویه تلفن ۷۶۴۱۳۹ - ۷۶۴۳۷۸

نصب نگهداری تعمیرات شوفاژ تهویه با شرایط بهتر شرکت روفتاپ ۸۵۸۰۱۹

طرح ، نصب ، تعمیرات ونگهداری شوفاژ،تهویه
شبانه روزی
۸۹۱۷۴۸
۸۹۴۱۵۱

تاپ دیوترم
نگهداری شوفاژ
تعمیرات فوری نصب‌تهویه مطبوع و موتورخانه لوله کشی سرد وگرم برق‌ونصب سرویس در تمام نقاط
۷۶۴۴۰۳ و۷۶۸۸۲۶

سرویس و نگهداری شوفاژ
شبانه روزی
۶۲۱۴۴۸

راهنمای سرویس
ارج
درسراسرکشور
۹۶۲۰۴۵
ازساعت ۷ ۱/۲ صبح تا ۷ ۱/۲ بعدازظهر

نصب نگهداری تعمیرات شوفاژ تهویه باشرایط بهتر شرکت روفتاب ۸۵۸۰۱۹

ترموکار
شوفاژ
تاسیساتی- لوله کشی - شوفاژ کاری سرد وگرم ونصب‌موتورخانه
تلفن :
۸۵۳۵۹۶

تعمیر و سرویس یخچال

تعمیرگاه یخچال واژگن
۸۴۶۷۹۳

تعمیرات انواع یخچال
۷۳۹۲۸۵و ۷۳۰۰۶۷

تعمیرگاه‌یخچال‌فریجیدر
اثاث یدکی موجود ۸۴۸۷۵۶
۱-۱۵ آ- ۱۸۸۶۲

تعمیر و سرویس لوازم‌منزل

تعمیرلباس شوئی‌وظرف شوئی فوری ۹۲۵۶۴۷

تعمیر لباسشوئی فوری
۷۶۴۰۳۰

سرویس بخاری‌آبگرمکن لوله‌بازکنی ۷۵۵۷۰۹

تعمیر بخاری سرویس آبگرمکن ۹۳۶۲۴۱ ۶۲۸۰۴۷ امداد سرویس

تاپ دیوترم
لوله‌بازکنی
لوله‌کشی و سرویس
تلفن ۷۶۴۴۰۳ و ۷۶۸۸۲۶

تعمیر و سرویس
هرگونه ماشین لباس - شوئی ظرفشوئی یخچال بخاری آبگرمکن
تلفن سرویس
۹۲۰۱۷۵

لوله کشی گاز

لوله‌کشی گاز با تائید شرکت ملی گاز
هومبکو تلفن ۷۵۵۶۹۱

لوله‌کشی گاز با تائید شرکت ملی‌گازمهندسی هژیر ۹۲۸۹۷۶

لوله‌کشی گاز
دراسرع وقت با تائید شرکت ملی گاز شرکت مهندسی برنز
تلفن ۹۷۰۸۴۶

لوله‌کشی گاز
مورد تائید شرکت ملی گاز
۸۳۹۲۹۹ و ۶۶۷۷۷۰
۱-۱۲ آ- ۲۹۴۳۱

لوله‌کشی گاز
باتائید شرکت ملی گاز
مهندسی بارتکنیك
تلفن : ۶۴۰۷۶۶

لوله بازکنی

لوله بازکنی ولوله‌کشی
روزولت ۶۴۷۱۴۳

لوله‌بازکنی‌ولوله‌کشی
مقدم ۹۲۵۳۷۴

لوله بازکنی فقط ۲۵ تومان
فوری یکساعته ۷۶۵۲۴۴

لوله بازکنی روزولت
۳۶۰۴۳۹

لوله بازکنی لوله‌کشی
تشخیص محل ترکیدگی لوله با دستگاه الکترونیک
۹۲۸۰۴۷ ۹۳۶۲۴۱ امداد سرویس

لوله بازکنی یکساعته
۹۲۴۳۸۰

تاپ دیوترم
آبگرمکن
نصب و تعمیر
تلفن ۷۶۴۴۰۳ و ۷۶۸۸۲۶

لوله بازکنی فوری
سعدی ۳۵۵۴۷۳

لوله باز کنی فوری
۹۲۱۵۵۲

لوله باز کنی فوری
۷۵۰۲۴۴

لوله بازکنی و لوله‌کشی
نوین ۶۵۰۵۴۴

تخلیه‌چاه

تخلیه چاه
تعمیرچاه ولوله‌بازکنی فوری‌هما ۵۴۶۴۱۶

لوله بازکنی ۲۵شهریور
۳۵۴۸۸۳

نشت‌یابی اتحاد
محل ترکیدگی لوله های سردو گرم بادستگاه الکترونیکی - ۹۴۱۷۲۸

تخلیه‌چاه ولوله‌بازکنی
۹۵۳۸۶۸
شرکت سیاد

تخلیه‌چاه
۵۳۱۵۵۰

تخلیه‌چاه
۹۲۹۳۲۰
متر مکعب ۱۵ تومان

تخلیه چاه
لوله‌بازکنی متری ۱۰ تومان
۶۶۷۹۱۳ و ۵۳۷۸۸۵
۱-۱۰ آ- ۲۹۳۳۹

تخلیه چاه کاوه
باپمپ‌مخصوص لجن کش
تلفن ۹۷۴۷۲۹
آ- ۲۵۴۳۵

فروش شیشه

پخش شیشه خیام
فروشنده انواع شیشه های ساختمانی خارجی وایرانی از یک میلیمترالی۲۰ میلیمتر کلی‌و جزئی بقیمت تجارتی ۵۲۷۵۶۰ ۵۳۸۸۸۴

شیشه فروشی رجبی
ایزنهاور مقابل سمراه‌اذربایجان ۹۷۸۸۶۱ - ۹۵۵۱۳۷

رستوران‌ها

سالن طلائی
آماده‌پذیرائی برای‌جشن های عروسی و میهمانی
۹۷۴۱۹۲

کاباره

باکارا
پیشرو کاباره‌های ایران همه شب مجموعه‌ای از برنامه های خارجي و ایرانی را برای شما انتخاب کرده است تلفن های رزرو
۶۲۸۲۰۸ - ۶۲۵۱۷۷

شکوفه‌نو
یکی از چهار کاباره بزرك جهان بهترین برنامه های ایرانی و خارجي را همه شب تقدیم میکند . تلفن های رزرو
۵۴۴۰۴۴ - ۵۴۳۰۳۳

پول
در مقابل سند اتومبیل تلفن
ملک
وچك
کارمندی
از همه‌جا ارزانتر
۷۵۶۴۲۴
۷۵۶۴۲۵
۷۵۷۵۳۵
۷۵۷۲۹۴
۷۶۷۷۵۵
آدرس جاده قدیم شمیران مقابل سینما مولن‌روژجنب شهناز یك ساختمان ۳۱۲ طبقه اول پلاك ۵ شرکت ویکتوریا

پول
در ۳ دقیقه با بهره ۲- درصد در مقابل اتومبیل تلفن تاکسی ساختمان چك کارمندی مازاد ملك میدان رشدیه
۹۲۵۰۰۸

پول شرطی درمقابل‌ملك تومانی ۳ شاهی موجود ۸۳۲۷۴۱ و۸۳۴۵۷۰

آپارتمان اوکازیون
بهترین نقطه خیابان ظفر بفروش میرسد خواهشمند است بین ساعت ۴ تا۷ بعداز ظهر باتلفن ۶۶۱۰۴۹ تماس بگیرید.

تخلیه کامل هرنوع چاه فوری
شرکت سالجو (امداد سرویس) ۹۳۶۲۴۱-۶۲۸۰۴۷

تخلیه چاه فاضلاب
تخلیه چاه فاضلاب و توالت و سپتك‌تانك و فوسپتیك و حفر چاه با دستگاه موتوری شرکت ایران شوشتر ۸۲۹۵۵۶- ۸۳۰۷۲۲

آگهی استخدام

باغ گیاه‌شناسی آریامهر

بخدمت افراد زیر نیازمند است :

ردیف شغل	تعداد	تحصیلات	سابقه کار	سایر شرایط
۱ـ کارشناس هرباریوم	۱ نفر	لیسانس گیاهشناسی	ـ	آشنا به زبان انگلیسی
۲ـ کارشناس باغبانی	۱ نفر	لیسانس کشاورزی	ـ	آشنا به زبان انگلیسی
۳ـ سرپرست دبیرخانه	۱ نفر	لیسانس	دوسال	آشنا به زبان انگلیسی
۴ـ تکنیسین هرباریوم	۱ نفر	دیپلم یا فوق دیپلم کشاورزی	ـ	اشنا به زبان انگلیسی
۵ـ نقشه‌کش	۱ نفر	دیپلم یا فوق دیپلم	ـ	آشنا به زبان انگلیسی
۶ـ تلفنچی	۱ نفر	حداقل سوم متوسطه	یکسال	
۷ـ ماشین نویس‌لاتین	۱ نفر	حداقل سوم متوسطه	یکسال	آشنا به زبان انگلیسی
۸ـ خدمتگزار جزء	دو نفر	ششم ابتدائی	یکسال	

داوطلبان بایستی دارای برك خاتمه خدمت سربازی یا معافیت دائم داشته باشند .

ازواجدین شرایط خواهشمند است فرم زیر را همراه بایك قطعه عکس به آدرس صندوق پستی ۶۰۹۶ـ۸ تهران ارسال دارند .

فرم درخواست شغل

نام — نام خانوادگی — نام پدر — شماره شناسنامه
تاریخ تولد — داوطلب شغل شماره — آدرس وتلفن :
امضاء

م الف ۲۴۸۳۰ — آـ ۴۶۹۰۵

آگهی استخدام
لشکر۹۲ زرهی درسال جاری تعدادی غیر- نظامی بمنظور انجام وظیفه در آمادگاه دوکوهه دزفول جهت متخصص برق فشارقوی‌استخدام مینماید داوطلبین میتوانند همه‌روزه باستثنای روزهای تعطیل جهت‌کسب اطلاع بیشتر به آجودانی لشکر۹۲ زرهی اهواز مراجعه نمایند.
شرایط :
۱ـ داشتن‌سواد کافی
۲ـ تجربه کافی در مورد شبکه فشار قوی
۳ـ داشتن گواهی کارکرد از سازمان ها و شرکتها یا کارگاههای معتبر
لشکر ۹۲ زرهی اهواز

آگهی مناقصه شماره ۱۰۵
(خرید زیر پیراهنی‌وزیرشلواری)
نیروی هوائی شاهنشاهی تعدادی زیرپیراهنی و زیرشلواری مورد نیاز خود را از طریق‌مناقصه‌خریداری مینماید . داوطلبان شرکت در مناقصه میتوانند پس از پرداخت مبلغ ۱۰۰۰۰ ریال‌به‌حساب۱۲۰۱ دارائی‌نیروی هوائی در بانک مرکزی ایران به ستاد فرماندهی نیروی هوائی (خیابان فرح‌آباد ژاله) مراجعه و با ارائه فیش بانکی برگ شرائط دریافت و پیشنهادات خود را برطبق مفاد مندرج در برگ شرائط تنظیم نموده و تاساعت۱۳ روز یکشنبه ۱۷ر۱۲ر۵۴ به دفتر دبیرخانه ستادفرماندهی نیروی هوائی تسلیم نمایند .
م‌الف ۲۳۶۶۲
نیروی هوائی شاهنشاهی

آگهی تشکیل مجمع عمومی
بدینوسیله از کلیه صاحبان سهام شرکت سهامی خاص طبع کتاب تهران و شهرستان ها دعوت میشود در ساعت چهار بعد از ظهر روز دوشنبه بیست و پنجم اسفند ماه ۱۳۵۴ در محل شرکت واقع در خیابان‌ناصر خسرو کوچه خراسانیها پلاک ۳۰ حضور بهمرسانند
دستور جلسه :
۱ـ انحلال یا ابقای شرکت
۲ـ در صورت ابقا تعیین و انتخاب هیئت مدیره‌و بازرس .
۳ـ مشی آتی شرکت .
۴ـ تعیین روزنامه جهت درج آگهی
مدیر شرکت سهامی طبع کتاب (خاص)

وام‌ارزان
درمقابل اتومبیل تلفن و ملك فرح شمالی
۸۵۹۵۰۶

وام درمقابل ملک، تلفن، فرش و قبض بانک کارگشائی۴۴۹۸۱

خانه پول - فرح شمالی مرکز معاملات پول تهران۸۴۸۳۸۸

پول شرطی فوری جهت خانه و مستغلات
۸۳۰۸۳۵

پول ارزان فوری
۸۲۲۶۵۹

پول فوری باسودبانکی مقابل خانه تلفن
۹۲۸۴۶۵

مورد نیاز
پول شرطی نیازمندیم ۸۲۲۶۵۹

پول در مقابل ملك‌وغیره نیازمندیم.تلفن۶۳۹۱۷۱

پول شرطی مقابل خانه مستغلات فورا نیاز
۹۲۰۸۲۹

وام‌بهرطریق
تلفن۹۳۱۷۳۱-۹۳۱۷۲۱

پول راکد شما را در مقابل‌مبیع ارزنده باسود عالی نیازمندیم ۸۳۲۷۴۱ و ۸۳۴۵۷۰

قبوض

خرید اوراق‌قرضه‌دولتی و قبوض مرحله سوم‌و قبوض شهرداری
۶۴۵۹۵۷

آگهی استخدام
لشکر ۹۲ زرهی درسال جاری تعدادی داوطلب غیرنظامی باشرایطزیر جهت رسته موزیك استخدام مینماید. داوطلبین میتوانند همه روزه باستثنای روزهای تعطیل جهت کسب اطلاع بیشتر وثبت‌نام به شعبه استخدام آجودانی لشکر ۹۲ زرهی مراجعه نمایند.
شرایط الف:
۱ـحداقل سن۱۶ سال‌و حداکثر ۱۸ سال‌تمام.
۲ـ نداشتن پیشینه بدو عیال واولاد و کسان تحت تکفل.
۳ـ داشتن گواهینامه ۶ابتدائی.
ب- امتیازات :
۱ـدانش‌آموزان در مدت یکسال دوره دانش آموزی ماهیانه مبلغ ۵۰۰۰ ریال حقوق دریافت خواهند نمود.
پس‌از طی دوره بدرجه گروهبان‌سومی مفتخر واز حقوق و مزایائی بمبلغ ۱۲۱۵۰ ریال بعلاوه نسبت بمیزان مهارت نوازندگی از حقوقی مربوطه استفاده مینمایند.
لشکر ۹۲ زرهی اهواز

شرکت ملی نفت ایران
آگهی
شرکت ملت نفت ایران جهت انجام عملیات خودبه قطعه‌زمینی‌بمساحت۱۵۱۷ متر مربع ازپلاک۱۲۸۴ر۶۹۲۳ بخش۲تهران‌خیابان تخت طاوس احتیاج دارد که به مالک آن آقای احمد کوهسار دسترسی نمی باشد مراتب بدینوسیله اعلام میشود تا مالک یا مالکین‌ظرف مدت یک هفته از تاریخ نشر این آگهی‌ها در دست‌داشتن سند مالکیت خود به امور حقوقی شرکت ملی نفت‌ایران واقع در خیابان سپهبد زاهدی (فیشر آباد) مراجعه نمایند در غیر اینصورت نسبت به تحصیل زمین مرقوم از طریق هیئت سه نفری اقدام خواهد شد
م‌الف ۲۴۸۷۴
شرکت ملی نفت ایران

آگهی مناقصه
شرکت کنگ (سهامی خاص) در نظر دارد۲۲۰ر۰۰۰ عدد کارتن و ۴۵۰ر۰۰۰ عدد کیسه نایلونی جهت بسته بندی ماهی خریداری نماید لذا از علاقمندان دعوت می نماید حداکثر تا تاریخ ۱۷ر۱۲ر۱۳۵۴ برای دیدن نمونه و دریافت سایر مشخصات و شرایط قرارداد به این شرکت واقع در خیابان امیرآباد جنوبی‌بالاتر ازچهارراه نصرت شماره ۲۵۸ مراجعه نمایند .
شرکت کنگ (سهامی خاص)
م‌الف ۲۴۸۲۹

آگهی مناقصه شماره ۱۱۰
(خرید تشك و بالش اسفنجی)
نیروی هوائی شاهنشاهی تعدادی تشک و بالش اسفنجی مورد نیاز خود را از طریق مناقصه خریداری مینماید . داوطلبان شرکت در مناقصه میتوانند پس از پرداخت مبلغ ۱۰۰۰۰ ریال به حساب ۱۲۰۱ دارائی نیروی‌هوائی در بانک مرکزی ایران به ستادفرماندهی نیروی هوائی (خیابان فرح آباد ژاله) مراجعه، وبا ارائه فیش بانکی برگ شرائط دریافت وپیشنهادات‌خود را برطبق مفاد مندرج در برگ شرائط تنظیم نموده‌و تا ساعت ۱۳ روز دوشنبه ۲۰ر۱۲ر۵۴ بدفتر دبیرخانه‌ستاد فرماندهی نیروی هوایی تسلیم نمایند .
م‌الف ۲۳۶۶۴
نیروی هوائی شاهنشاهی

در انبار راکد اداره‌راهنمائی و رانندگی‌تهران صدها بوق‌اتومبیل ازدهسال‌پاینطرف‌نگاهداری میشود . آنروزها تعداد اتومبیلهای تهران‌اندکی بیش‌از ۵۰ هزار اتومبیل بود،ولی بصدادرآوردن بوق گناهی بزرك محسوب میشد و رئیس وقت راهنمائی دستور داده‌بود تا هر کجاکه راننده‌ای دست روی بوق اتومبیل میگذارد، افسران فورا بوق اتومبیل وی را باز کرده به انبار راکداداره راهنمائی و رانندگی تحویل بدهند . این‌صدها بوق موجود در انبار از این‌راه جمع‌آوری شده و به انبار فرستاده شده است ....

بابوق‌های هنگ‌کنگی چاق‌سلامتی نکنید!

در نخستین سالهای ورود اتومبیل به‌ایران ،مردم شهرها که‌ازصدای بوق اتومبیل خوششان می‌آمد ، ساعت‌هامنتظرمیماندندتااتومبیلی ازراه برسد وبرای آنها بوق‌بزند!

درشکه: سمبل بوق!

هاو اتومبیل های سواری ،از نخستین باز ، رسم سلام و علیک و چاق سلامتی بوسیله آوردن بوق، با او احوالپرسی بوق را رانندگان درشکه هاباب کرده‌اند . بعدا رانندگان‌کامیون هنوزهم شنیدن‌صدای بوقهای این رسم پیروی کردند و هرجا که آشنایی می دیدند بابصدادر گوشخراش آدمی را به یادبوق درشکه ها میاندازد میکردند . درشکه ها ، هنوزهم سمبل «بوق» شیپوری هستندو

اما در روزگاران جلوتر

باز هم جلوتر،مردم که‌اتومبیل ندیده بودند ، از صدای بوق خوششان میامد ! در نخستین سال های‌ورود‌اتومبیل بایران مردم شهر ها ساعتی بانتظار میماندند تا اتومبیل حرکت‌کند وبوق بزند تا آنها صدای‌بوق وطرزحرکت‌این ماشین‌متحرک را تماشا کنند . در راه های آن زمان که بیشتر کاروان ها حرکت میکردند ، همینکه از دوراتومبیلی پیدا میشد وبوق خود را به صدا درمیاورد ، کاروان ها با شنیدن صدای‌بوق دچار هیجان میشدندو درحالی که چهارپایان را به خارج‌جاده هدایت میکردند، خودبتماشای اتومبیلو شنیدن بوق آن که در آنزمان به صورت بوق‌های جرقه‌ای ساخته میشد می ایستادند .

بوق واعصاب !

ناگفته نماند که اکنون بوق های جرقه‌یی و گاوی آنزمان خیلی ارزش پیدا کرده است و برخی افراد و نسل جوان که کمتر به موقعیت و ارزش وجودی خود توجه دارند ،به جای خودنمائی در زمینه های علمی ،هنری ، ورزشی،انسان دوستی با خریدن یک بوق‌از مدل های قدیمی و نصب آن در روی اتومبیل آخرین مدل در خیابانها تظاهر میکنند و بوق اتومبیل را وسیله‌یی‌برای تشخص می پندارند. تا آنجا که اعصاب‌مردم‌شهرها براستی از صدای بوق های باموقع و بیموقع اینان خسته است .بر تعدادآنهاو موتوریهای‌بی‌اعتنا به مقررات و آسایش عمومی آن چنان زیاد شده که دیگر کنترل نیز مشکل بنظر میرسد واین یکی از مسایل مبتلا به مردم تهران است .تا یکجوان عاشق اتومبیل‌از بنگاهی‌اتومبیل میخرد ، پیش از آنکه به خانه رود به خیابان چراغ برق مراجعه میکند و پس از خرید یک بوق از نوع قدیمی‌و یا پر صدای جدید ، بدر دکان باطریسازی میرود و آنگاه که بوق را درروی اتومبیل‌سوار میکند اعصاب مردم،عابران ، ساکنان خانه ها را خسته می کند و تا به خانه‌میرسد ، در محله باصدای بوق ، کاسب‌ها، جوان های گذر ، همسایه‌هاو سرانجام اهل خانواده خودرا با بصدا درآوردن بوق تازه خرید آگاه میکند و این چیزی است که از سال هاست در تهران مد شده و در زمینه گریز از آن ظاهرا کاری از دست هیچکس ساخته نیست .

زندگی جنجالی

و اما بنشینیم پای صحبت آقای مرتضی لاریجانی نایب رئیس اتحادیه صنف لوازمیدکی فروشی . او میگوید :

در چراغ برق علاوه بر بوق های جدید ، فروشندگان هزاران‌بوق کهنه‌راکه‌خریداری ویاازروی اتومبیل های‌قدیمی جدا کرده‌اند،به بازارآورده‌اند. لاریجانی ادامه‌می‌دهد .جوان های شهر ما بدو گروه تقسیم شده‌اند . عده‌ای اتومبیل‌دارند و از آن به عنوان یک وسیله رفت و آمد استفاده میکنند و جمعی نیز اتومبیل‌راوسیله‌یی برای جنجالی کردن زندگی‌می خرند . افراد این دسته‌انواع بوق های قدیمی را بابوق شیپوری ، توام روی اتومبیل نصب میکنند و اینهابوجود آورندگان سرو صدادرخیابان ها هستند . نایب رئیس صنف لوازم یدکی طی این گفتگو اظهار داشت :

صنف ما بیشتر به این‌جهت کار توجه دارد که میخواهد برای بوق اتومبیل نرخ‌تعیین شود زیرا که فروشندگان در شرایطی که نرخ برای این‌کالا داده نشده با ترس و لرزدادو ستد میکنند و گاهی هم به این علت که نرخی ندارند جریمه های سنگین نیز میپردازند .

در مورد بوق اتومبیل ها گفتنی زیاد است و داستان‌بوق همواره اسباب دردسر برای ساکنان شهر تهران بوده‌است. برای نخستین بار رانندگان درشکه ها و پس از آن‌رانندگان کامیون ها و اتومبیل های بارکش سلام دادن و احوال پرسی را درراه ها بوسیله‌بوق در کشور رواج دادند . پیش از این ،احوال پرسی درتلاقی ها ، با روشن کردن چراغ صورت میگرفت ولی بعد ها معلوم نشد که روی چه اصلی این رسم بدون ضرر ، با بوق زدن جا عوض کرد و اکنون‌تقریبا سلام‌ها،خداحافظی ها، خبرکردن‌اهل خانه،تعرض ها، حتی تعارف های‌دوستانه هم با صدای‌بوق انجام میشود و این‌عامل‌سروصدا وافزایش ارتعاش های‌فراوان وخستگی اعصاب مردم شهر تهران‌است.

بوق یا بهمن ؟

درمورداهمیت‌و نقش‌مخرب صدای بوق روی اعصاب‌انسان ها، همینقدر کافی است که‌گفته شود یک‌بوق کوچک کم‌اهمیت میتواند بهمن ویا تخته‌سنگ بزرگی را از کوه ها بحرکت درآورد و ارتعاش های یک بوق همانقدر که عامل‌جابجائی در محیط طبیعی است‌در مورد سلامتی انسان نیز زیانبخش است .

بعضی رانندگان حرفه‌ای که ضمن درگیری های روزانه با دیگران از کوره بدر میروند علاوه‌براستفاده‌از بوق‌بمنظور تلافی جوئی ،واکنش های خود را در حالت عصبی روی تابلوهائی نوشته و دم دست توی اتومبیل قرار داده‌اند این قبیل افراد در موارد لازم تابلو ها را برای تلافی جوئی و جوابگوئی به طرف متخاصم نشان می‌دهند.

باطریساز های تهران‌نیزدر این بازار سهمی دارند . آنها که در برابر تقاضا های روز افزون اتومبیل داران قرار دارند در اکثر روز ها به گورستان های اتومبیل‌میروند و در آنجا با جستجو های خود ، بوق‌اتومبیل های‌قدیمی وایت ، گاز ، گرام، زیس ، فورد ، شورولت ، دوج رااز خرابه هاو انبار اتومبیل هاو آهن آلات قراضه جمع‌آوری و پس ازنوسازی‌و رنگ‌کردن آنها را به مشتری می دهند .

در ضمن بوق های دوبل سازندگان ژاپنی‌وهنگ‌کنگی در بازار تهران خریداران فراوان دارد . آنهاهزاران‌بوق‌شیپوری وبادکنکی طی سال به تهران صادر میکنند .

ناخنا

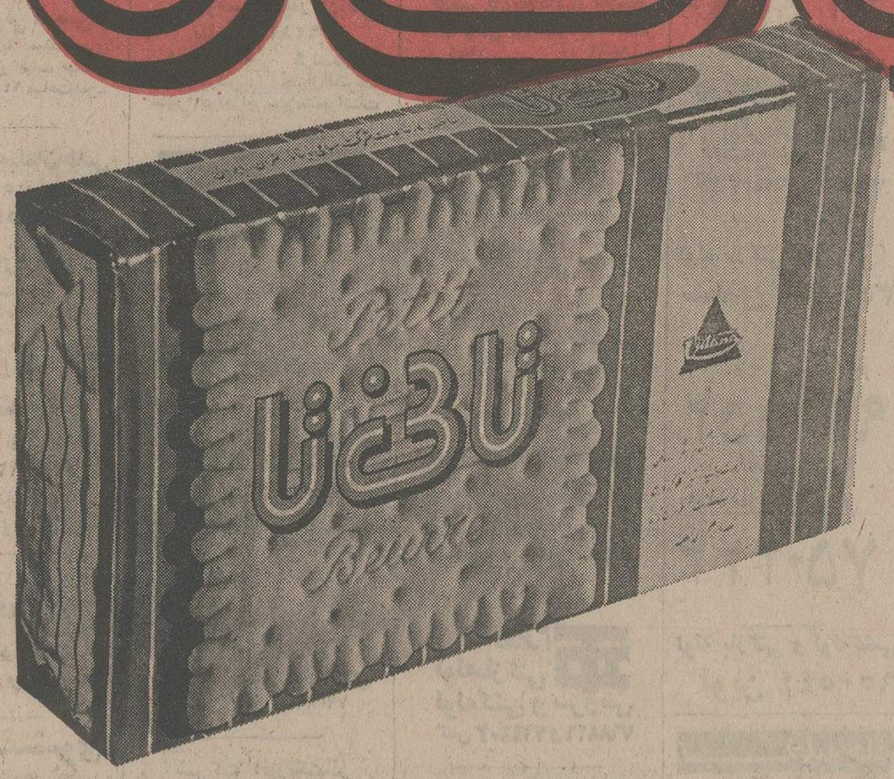

همیشه یك بسته ناخنا همراه داشته باشید
تاازگرسنگی شمادرمیان روزجلوگیری کند.

ویتانا

VI.101

ماشین آلات ساختمانی ۷۶

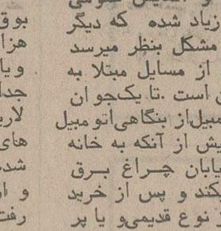

Deutsche Messe- und Ausstellungs-AG
D-3000 Hannover 82
Messegelände

ماشینها و ادوات مربوط به کارهای بنیادی‌ساختمان تواما در بالا و زیر زمین ، ماشین آلات و تجهیزات برای خاکبرداری و کار در معادن ،ماشینهای راهسازی و وسایل‌تعمیر و نگهداری جاده‌ها ، ماشین‌آلات ریل گذاری ، تجهیزات و افزارهای کمکی ساختمان و ماشین آلات و ادوات دیگر و خودروهای مخصوص برای صنعت ساختمان .

فرصت دست‌یافتن به‌آنچه را که در این آمیزه بسیار مدرن و مرکب از ۲۶ بازار صنعتی‌برای خود و حرفه خویش‌قابل انطباق و استفاده میابید از دست ندهید : ما برای اینکه به شما کمک کرده‌باشیم تا مقدمات سفرتان‌را تدارک‌ببینید ، به‌پیوست راهنمای‌برنامه ریزی‌نمایشگاه و کاتالوگهای شعبات‌صنایع موردنظر شما را همراه فهرست مقدماتی و موقتی‌اسامی صاحبان غرفه ارسال کرده‌ایم .

* راهنمای برنامه‌ای نمایشگاه با تمام بازارهای‌صنایع وتخصص آن .
* بازار اختصاصی ماشین آلات ساختمانی
* بازار اختصاصی مصالح ساختمانی و قطعات بنیادی ساختمان و قطعات پیش ساخته و تکنیکهای مکانیکی نصب .
* بازار اختصاصی سیستم های حمل و نقل .

Company
Street
Name
Place

Hanover Fair '76
Wednesday, April 28
Thursday, May 6

حقایقی از هانور مبانی طرحهای نو

تنها هانور است که در ۱۹۷۶ تصویری کامل از آخرین استانداردهای مهندسی ساختمانی را به معرض نمایش خواهد گذاشت . تمام سازندگان برجسته آلمانی با آخرین محصولاتشان از این نمایشگاه شرکت خواهند کرد . این موسسات درمحدوده قلمروبخشی ازصنایع که‌ساختمان‌نام‌دارد ماشین‌آلات ساختمانی مصالح ساختمانی ،قطعات بنیادی ، قطعات پیش‌ساخته و تکنیکهای مکانیکی نصب قطعات و همچنین‌ماشین‌آلات سازنده مصالح ساختمانی و سیستم‌های حمل و نقل را عرضه خواهند داشت . هدف آنها معرفی کردن خودشان در عرضه رقابتهای بین‌المللی است ، اما در عین حال دارای این انگیزه‌اند که تخصص‌ها و تجارب‌فنی خود را در خدمت حل مسائل‌خاص صنعت ساختمان قرار دهند .

فرصت چنین‌بررسی جامعی‌را تنها درهانور ۰۰۰۰ در ۱۹۷۶ و در قالب یک مطالعه همه جانبه که بنوبه خود انگیزه‌های‌تازه‌ای برای پیشرفت بوجود خواهد آورد ، باید جستجو کرد .

این بررسی تواما بخاطر توسعه فنی و کاربرد آن در رابطه با روندهای تازه است .

بهمین دلیل تمام کسانی که نقشهائی در تصمیم‌گیری دارند ، در هانور گرد آمده‌اند و این گرد هم‌آئی‌ها در روزگار ما بخاطر حفظ مواضع موسسات ذینفع در میدان رقابت واجب است .

اطلاعاتی که در هیچ جای دیگر بدست نخواهید آورد

IHM 227/GB INT

روزی ۲۰۰ معلول به مراکز توانبخشی مراجعه می کنند

توانخواهان، به کمک نیازمندند!

پیرمرد صورتی سوخته و قامتی تکیده دارد، ٦۰ ساله به‌نظر می‌رسد، بانتظار نشسته، که صدایش می‌زنند. میخواهد بلندشود اما نمیتواند، مرد جوانی به‌کمکش می‌شتابد. پای پیرمرد از ناحیه مچ به‌عقب خم‌شده‌و راه‌رفتن برایش‌دشوار است.

پیرمرد که می‌رود، صدای خنده‌های دخترکی در سالن انتظار می‌پیچد. یك دست دخترك را مادرش‌ودست‌دیگراورا برادرش محکم‌چسبیده‌اند. فریاد می‌زند می‌خندد و گاه خنده‌هایش به ناله‌ای دلخراش تبدیل میشود، او یك کودك عقب‌افتاده ذهنی است که‌حتی از انجام کوچکترین کارهای خویش عاجز است.

اینجا سالن امور اجتماعی یکی از مراکز توان‌بخشی است. روزانه بیش‌از ۲۰۰ معلول‌به این مرکز مراجعه میکنند، تا دریچه‌ای بسوی فردای آنان گشوده‌شود و دستی معجزه‌آسا به جسم وروح آنها قدرت وجانی تازه به‌بخشد.

★ در بخش «کار درمانی» به توانخواهان آموخته می‌شود که چگونه از وسایل کمکپزشکی استفاده‌کنند

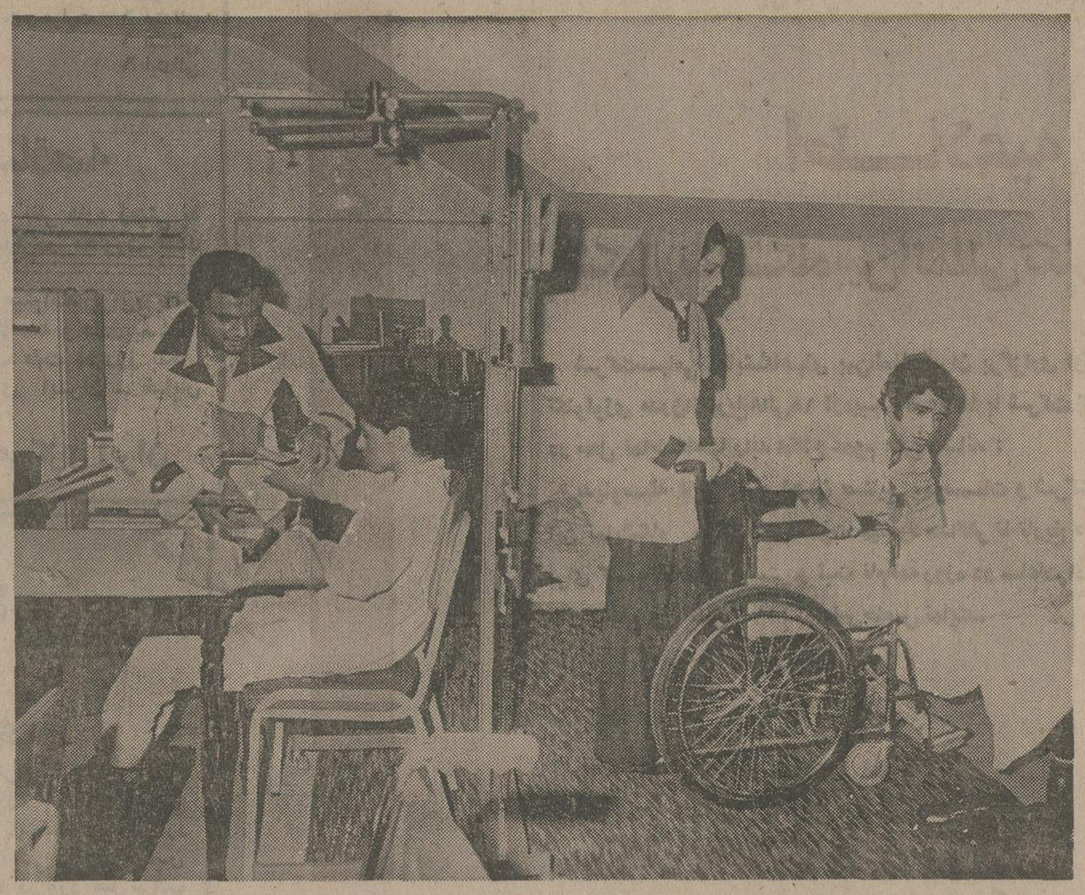

★ هرروز دهها نفر معلول از گوشه و کنار مملکت به مراکز توانبخشی مراجعه‌می‌کنند وتو انبخشان باصبروبردباری به کمک توانخواهان می‌شتابند.

توان بخشی چیست؟ توان‌خواه به چه کسی اطلاق می شود؟ و توان بخشان چه کسانی می‌توانند باشند.

قشر معلولین همواره توجه کشور های مختلف جهان را به خود معطوف کرده است. مقامهای مسئول درصدد حل مشکلات این قشر نسبتاوسیع جامعه‌برآمده‌اند.

هنگامی که از توان خواهان صحبت می شود تصویر شخصی در نظر مجسم می شود که فاقد دست، پا، چشم، گوش یا بطور کلی یك یا چند عضو از بدن باشد، اماسالخوردگان، معتادین، عقب افتادگان ذهنی، متکدیان، نیز هر یك بنوعی احتیاج‌به‌توان خواهی دارند و برنامه های‌توان بخشی برای این گروهها نیزاجرا میشود.

در سالهای اخیربا بوجودآمدن چند مرکز پزشکی مجیزدرتهران ومراکزی‌درشیراز، ساری، تبریز وکرمانشاه گامهای تازه‌ای برای رفاه و آسایش توان خواهان برداشته شده است.

اجتماعی وحرفه‌ای

★ فعالیتهای توان بخشی‌علاوه بر توان بخشی‌پزشکی، توان‌بخشی اجتماعی و توان بخشی حرفه‌ای را نیز در بر می‌گیرد. کارشناسان و متخصصان در امور اجتماعی به شناسایی شخص معلول‌و خانواده وی می‌پردازند. از لحاظ مادی و موقعیت اجتماعی وضع او را مورد بررسی قرارداده. تا در صورتی که معلول بودن او باعث از هم پاشیدگی وسرگردانی‌خانواده‌اش شود، از هر لحاظ به کمکش بشتابند.

برای مثال اگر پدر خانواده‌ای در شهرستان براثر یك حادثه عضوی از اعضای بدنش صدمه ببیند توان‌بخشان سعی میکنندتا او را به زندگی جدید عادت داده، حرفه‌ای‌هماهنك‌با موقعیت‌جسمی‌اش به‌او یاد دهند.

در صورتی که این شخص به علت شدت حادثه یاکبر سن‌قادر به فراگیری حرفه‌ای نباشد، مدد کاران اجتماعی طی بازدید هایی که از خانه و خانواده‌اش بعمل می‌آورند میزان کمکهای مادی و معنوی را که باید برای ادامه زندگی به او و خانواده‌اش داده شود، تعیین میکنند.

انجمن توان بخشی در سال ۱۳٤٦ با تصویب مجلسین‌بوجود آمد هدف‌اصلی آن‌بازگرداندن معلول به‌زندگی اجتماعی ومستقل ساختن اوست.

در سال ۱۳٤۸ کانون اصلی فعالیتهای توان بخشی پزشکی در «بیمارستان شفایحیائیان» بوجود آمد. این بیمارستان مخصوص آموزش‌و درمان «معلولین جسمی» است. علاوه بر آن بیمارستانهای رازی، کهریزك، سعادت، چهارم آبان‌وازگل، برای بیماران روانی وکودکان عقب افتاده اختصاص یافت. معتادین در بیمارستانهای ونك و یافت‌آباد نیز مورد درمان قرار میگیرند.

● از آنجا که نحوه پذیرش و مدد دهی به‌توان خواهان در اکثر مراکز توان بخشی یکسان است گزارش حاضر را به بیمارستان «شفایحیائیان» اختصاص داده‌ایم تا خوانندگان با نحوه عمل در این مراکز آشناشوند.

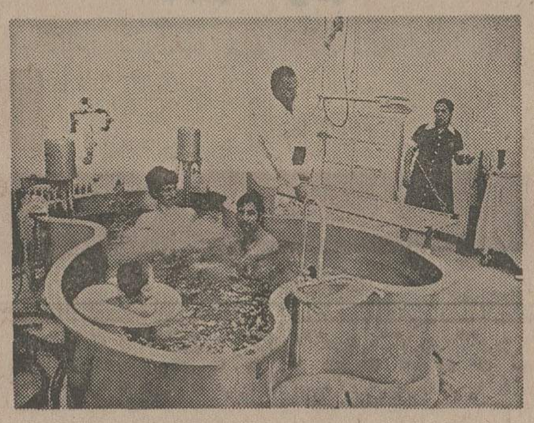

★ بسیاری از معلولین‌بوسیله آب گرم، سرما، جریانهای الکتریکی، اشعه های نورانی و اصوات تحت درمان قرار میگیرند. این بیماران در وان آب گرم تحت درمان هستند.

امور اجتماعی

درنخستین گام بخش پذیرش امور اجتماعی، معلول را می‌بیند و طبق ضوابطی از قبیل (شهرستانی‌بودن، شغل، سطح درآمد، خانواده، بیمه) برای بیمار اولویت قایل می‌شود. سپس برای او پرونده تشکیل می‌شود.

بیمارانی که احتیاج به تشخیص دقیق‌تری داشته باشند، بوسیله پزشک‌معاینه شده، نحوه درمانشان‌مشخص می‌شود. در این میان‌مددکاران اجتماعی منازل معلولین را بازدید می‌کنند تا به ارزشیابی موقعیت زندگی معلول و خانواده‌اش، جهت هزینه های کمکهای اولیه مثل آزمایشگاه و رادیولوژی بپردازند.

ارزشیابی پزشکی

معلولین‌پس از تکمیل‌پرونده اجتماعی، جهت ارزشیابی پزشکی بامور اجتماعی‌بیمارستان شفا می‌آیند و کمیسیون های اولیه تشخیص، معین‌میکند که در صورت احتیاج به عمل جراحی، چه‌مدت بیمار نیاز به مراقبت دارد.

بیماری که احتیاج به جراحی نداشته باشد از وسایل کمک پزشکی از جمله‌صندلی‌چرخ‌دار، کفش طبی، پای مصنوعی، دست مصنوعی، کرست‌استفاده می‌کند.

مددکاران اجتماعی ازابتدای ورود بیمار به مرکز توان‌بخشی تا آخرین مرحله، حتی پس از مرخص‌شدن‌بیمار لحظه به لحظه مشکلات‌بیمار را پیگیری می‌کنند.

مهمترین مشکل یک معلول مواجه شدن با مردم است. بهمین جهت رفتار مردم با یک معلول میتواند ازاوشخصی باشخصیت و متکی به نفس بسازد، یا اورا به فردی وابسته بدیگران تبدیل کند.

مردم باید از هرگونه ترحم و دلسوزی برای معلول پرهیز کنند متاسفانه اکثر مردم بمحض مشاهده یک معلول در خیابان دست به جیب برده و ازروی سخاوت سکه‌ای کف دست او می‌گذارند. بدون در نظر گرفتن این واقعیت که معلول اصولا متکدی است یانه؟

فیزیوتراپی

فیزیوتراپ، با وسایل مختلف کمکی و ماساژ های دستی عضله‌ها سعی میکندعضو آسیب دیده را بحال اول برگرداند. برای اینکار بسته به نوع بیماری معلول راه های گوناگون وجود دارد. مانند استفاده از حرارت، سرما، جریان های الکتریکی اشعه های نورانی (برق)، آب، حرکت‌توی آب و اصوات.

کار فیزیوتراپها بیشتر مربوط به تقویت قسمتهای فوقانی بدن معلول و آموزش طرز استفاده از وسایل کمک‌شکی است. برای مثال به‌خانمی‌که پایش در «بریس» (میله های آهنی قالب پا) بسته شده‌است، آموخته شود چگونه درمنزل بکارهای خانه بپردازد و خود را با موقعیت اجتماع تطبیق دهد.

گفتار درمانی

روانشناسان با دسته‌ای از افراد که به هنگام حرف زدن دچار لکنت زبان می‌شوند ویا در واژه‌بندی جملات نقایصی دارند کار می‌کنند. گروهی‌که نقص واژه‌بندی دارند حروف را جابجا تلفظ می‌کنند و یا از قلم می‌اندازند.

۷۰ تا ۸۰ درصد از این بیماران کودکان بالاتر ازسن مدرسه، (کودکان ۷-۸ ساله) هستند. دسته دیگری از معلولین نیز بعلت شکاف در کام یا لب (لبشکری) کلمات‌را درست بیان نمی‌کنند. عده‌ای نیز از نظر روانی دچارشوک شده‌اند و لکنت زبان دارند یا بعضی از کلمات را بیان‌نمی‌کنند و در نتیجه حرفهایشان‌نامفهوم است. گروهی از عقب افتادگان ذهنی که بهره «هوشی» آنها از طفل ٦ ساله بالاتر است‌طی دوره های طولانی درمان می‌شوند.

برنامه های توان بخشی در سطوح مختلف، در حال پیشرفت است. اما همکاری سایر سازمانها و ادارات در سراسر کشور، در بهبود کار توان بخشی، اهمیت‌زیادی دارد. در حال حاضر بخش امور اجتماعی توان بخشی به‌طور مرتب با مسئولان استانداریها- بهداریهای کل - شهرداریها و سازمانهایی نظیر این تماس می‌گیرند و قصد دارند به یک سلسله معلول یابی در سطح کشور دست بزنند. همچنین برای معلولین و توانخواهان کاریابی کنند.

آگهی مناقصه

شرکت‌دخانیات ایران تعدا دینج دستگاه ماشین‌ظرفشوئی موردنیاز خودرا مبی الله ای یکی از بنادر یاتحویل مرزجلفای ایران از طریق مناقصه خریداری مینماید داوطلبان شرکت در مناقصه میتوانند بادریافت مشخصات وشرایط و طرح پیمان ازاداره خرید خارجی این‌شرکت واقع در تهران خیابان ایرانشهر شمالی پیشنهاد های صریح و قطعی خودرادرسیمه مبلغ چهارصد هزار ریال «٤۰۰۰۰۰» ریال وجه نقدیا ضمانت‌نامه‌بانکی بعنوان سپرده شرکت در مناقصه تاساعت ۹صبح روز ۱۱ر۲ر۱۳۵۵ مطابق بااول می ۱۹۷٦ به‌اداره دفتر شرکت دخانیات ایران تسلیم‌نمایند. جلسه مناقصه درساعت ۱۰ صبح‌همانروز دراداره خرید خارجی تشکیل میشود حضور پیشنهاد دهندگان یا نماینده آنان درجلسه آزادوشرکت در مناقصه‌و دادن پیشنهاد به‌منزله تصدیق وقبول شرایط‌مناقصه میباشد سپرده نفردوم قاطعیت معامله بانفراول آزادنخواهدشد.

م‌الف ۲٤۹٤۲ آ-٤٦٧٦٦

شرکت دخانیات ایران

اطلاعیه پست ایران

چون همه ساله با فرارسیدن عید نوروز حجم مبادلات پستی به چندین برابر افزایش مییابد و انجام امور وسرعت در امر توزیع و ارسال پاکات ایام عید بدون تشریك مساعی عموم امکان پذیرنخواهد بودلذا ازفرستندگان مرسولات خواهشمند است نکات ذیل را رعایت فرمایند.

۱- از ارسال پاکتهائی که اندازه آنها از ۱٤×۹ سانتیمتر کمتر است خودداری فرمایند.

۲- تمبر پستی را درگوشه سمت راست بالای پاکت الصاق نمایند (تا ابطال تمبر وسیله ماشین امکان‌پذیر باشد).

۳- بر روی‌پاکت نام‌ونشانی وشماره پستی گیرنده و در پشت آن‌نام‌ونشانی و شماره منطقه پستی فرستنده رابطوروضوح و خوانا مرقوم دارند.

٤- پاکتهای تبریك را قبل از ۲۰ر۱۲ر۵٤ تحویل پست فرمایند پست قبلا از تشریك مساعی که دراینمورد خواهند فرمود سپاسگزاراست

م‌الف ۲٤٦۹۱ ۱-٤

آگهی حراج عمومی

بانك ملی ایران شش دستگاه اتومبیل بشرح زیر:

۱-اتومبیل لندرور	مدل ۱۳۵۰	شماره شهربانی	۵۵۹۹۲
۲-اتومبیل لندرور	مدل ۱۳۵۰	شماره شهربانی	۵۵۹۹۳
۳-اتومبیل لندرور	مدل ۱۳۵۰	شماره شهربانی	۵۵۹۹۵
٤-اتومبیل سواری‌شوی‌تو	۱۹٦۵	شماره شهربانی	۲۷۲۳۱
۵-اتومبیل جیپ استیشن	۱۳٤۷	شماره شهربانی	۲۷۲۱۳
٦- اتومبیل جیپ وانت	۱۳٤۹	شماره شهربانی	٤۸٤۸۷

از طریق حراج عمومی درساعت سه بعدازظهر روز چهارشنبه ۲۰اسفندماه ۱۳۵٤ در ساختمان مرکزی بانك ملی ایران واقع درخیابان فردوسی محوطه جلوی دایره فنی درمقابل وجه نقد بفروش میرساند.

طالبین شرکت در حراج‌میتوانند تاقبل از فرارسیدن تاریخ حراج همه روزه باستثناء ایام تعطیل درساعات اداری درمحل تعیین شده از نزدیك اتومبیلهای مشروحه رامشاهده‌وبازدید نمایند. ضمنا کلیه هزینه های متعلقه و همچنین ضبط و حراست اجناس فروخته شده پس از هفت روزازتاریخ خرید بعهده خریدار می‌باشد و پس ازمدت مزبور برابر مقررات‌مبلغ‌پرداختی واتومبیل فروخته شده بنفع‌بانك‌ضبط خواهدشد.

حضور درجلسه حراج برای عموم آزاد می‌باشد.

آ-٤٦۸۳۱ ۱-۲

بانك‌ملی‌ایران

آگهی مناقصه خرید سموم آفات چغندر

شرکت سهامی قند تربت‌حیدریه مقدار ۱٤۰۰۰ لیتر سموم مختلف را از طریق مناقصه خریداری می نماید فروشندگان بامراجعه بدفتر کارخانه در تربت‌حیدریه و دفتر شرکت درتهران عباس‌آباد میدان‌نفت ساختمان زمرد وملاحظه صورت سموم و شرایط مناقصه پیشنهادات‌خود را تاساعت ۱۲روز ۱۹ر۱۲ر۵٤ بدفتر کارخانه تسلیم دارند، پیشنهادات ساعت ٤ بعدازظهر همان روز باز و رسیدگی خواهد شد.

آگهی

هموطنان عزیز

فرشهای شمارا با هرنوع اتومبیل سیستم آمریکائی و اروپائی معاوضه مینماییم. آلمان‌غربی باما مکاتبه نمائید

ORIENT-TEPPICHE- TEHERAN SIGRIDKAZEMI
33 BRAUIVSCHWEIG
STEINWEG 31
TELEFON: 0531 43284
PRIVAT: 49957
WEST-GERMANY

اطلاعیه

وزارت علوم وآموزش‌عالی
سازمان امور دانشجویان کشور

بدینوسیله باطلاع کلیه داوطلبانی که‌در امتحان زبان انگلیسی اعزام دانشجو بخارج مورخ ۲۲ر۱۲ر۵٤ نامنویسی نموده‌اند می رساند:

داوطلبان جهت دریافت کارت ورود به جلسه امتحان با دردست داشتن عین‌شناسنامه خود بشرح زیر:

۱- داوطلبانی که اول نام خانوادگی آنان «الف» و «ب» میباشد از ساعت ۸ تا ۱۲ صبح روز جمعه ۱۵ر۱۲ر۵٤ و داوطلبانیکه اول نام خانوادگی آنان از «پ» تا«خ» میباشد ازساعت ۲تا٦ بعدازظهر روزجمعه ۱۵ر۱۲ر۵٤ به‌محل دبیرستان رضاشاه کبیر واقع درخیابان حافظ مراجعه نمایند.

۲- داوطلبانیکه اول نام‌خانوادگی‌آنان از «د» تا «ش» میباشد از ساعت ۸ تا ۱۲صبح روزجمعه ۱۵ر۱۲ر۵٤ و داوطلبانیکه اول نام خانوادگی آنان از «ص» تا «ف» میباشد از ساعت ۲تا٦ بعدازظهر روز جمعه ۱۵ر۱۲ر۵٤ به‌محل دبیرستان دخترانه رئوفی واقع در خیابان‌نادرشاه نرسیده به‌تخت‌طاووس خیابان بیست‌وچهارم مراجعه نمایند.

۳- داوطلبانیکه اول نام‌خانوادگی آنان «م» و «ن» میباشد از ساعت ۸ تا۱۲ صبح‌روز جمعه ۱۵ر۱۲ر۵٤ و داوطلبانیکه اول نام خانوادگی آنان از «ق»تا«ی» میباشد (باستثنای حرف (م) و (ن) ازساعت ۲تا٦ بعدازظهر روز جمعه ۱۵ر۱۲ر۵٤ به‌محل‌دبیرستان دکتر ولی‌اله نصر واقع در خیابان تخت‌جمشید خیابان سهیل مراجعه نمایند.

٤- کلیه داوطلبان زبانهای فرانسه، آلمانی وایتالیائی از ساعت ۸تا۱۲ صبح روز جمعه ۱۵ر۱۲ر۵٤ به‌محل دبیرستان رضاشاه کبیر مراجعه نمایند.

۵- داوطلبان مقیم شهرستانها نیز می توانند بشرح زیر:

الف: داوطلبانیکه اول نام خانوادگی آنان از «الف» تا «س» میباشد از ساعت ۲ تا ٦ بعدازظهر روز پنجشنبه ۲۱ر۱۲ر۵٤ به محل دبیرستان رضاشاه کبیر واقع در خیابان حافظ مراجعه نمایند.

ب: داوطلبانیکه اول نام خانوادگی‌آنان از «ش» تا «ی» میباشد از ساعت ۲تا٦ بعداز ظهر روز پنجشنبه ۲۱ر۱۲ر۵٤ به محل دبیرستان دکتر ولی‌اله نصر واقع در خیابان تخت‌جمشید خیابان سهیل مراجعه نمایند.

تذکر مهم: از داوطلبان ارجمند، تقاضا میگردد در ساعاتی که تعیین گردیده مراجعه نمایند.

م الف ۲٤٦٤۹

وزارت علوم وآموزش عالی

آگهی تجدید مناقصه

شرکت سهامی پخش کود شیمیائی وابسته به وزارت کشاورزی و منابع طبیعی در نظر دارد حمل مقدار ۷۵ هزار تن کودشیمیائی خود رادر کیسه های ۵۰ کیلوئی از طریق مناقصه بشرح زیر حمل نماید:

۱- مقدار ۷۵ هزار تن کود شیمیائی ازانبار اصفهان یا از ایستگاه راه‌آهن اصفهان‌به کلیه نقاط و استانهای اصفهان - یزد و چهارمحال بختیاری بمدت یکسال‌بشرح مندرج در شرایط و مشخصات.

الف: پیشنهاد دهندگان میبایست برای شرکت در مناقصه مبلغ یک میلیون ریال به عنوان سپرده شرکت در مناقصه بصورت‌وجه نقد به حساب شماره ۹۰۰۱۳ شرکت سهامی پخش کود شیمیائی بانك ملی ایران شعبه‌کاخ شمالی بلوار پرداخت نمایند و یا معادل آن ضمانت‌نامه بانکی یک ماهه بنفع این شرکت به امور مالی شرکت تسلیم و رسید صادره را ضمن اسناد مناقصه بشرکت تسلیم نمایند

آخرین مهلت تسلیم‌پیشنهادات تا آخر وقت داری روز چهارشنبه بیستم اسفند ماه ۱۳۵٤ و افتتاح پاکات ساعت ۱۰روز بعد میباشد و کمیسیون مناقصه حداکثر در مدت چهار روز نتیجه مناقصه را اعلام خواهد نمود.

ب: پیشنهاد دهندگان میتوانند برای دریافت شرایط و مشخصات و نمونه قرارداد در تهران به امور حمل و نقل شرکت سهامی پخش کود شیمیائی واقع در خیابان زرتشت پلاك ۷۳ در ساعت اداری مراجعه نمایند. حضور پیشنهاد دهندگان و یا نماینده آنان‌در جلسه مناقصه آزاد است.

پرداخت کلیه هزینه‌ها و عوارض ومالیات و نشر آگهی و غیره کلا بعهده برنده مناقصه میباشد.

شرکت سهامی پخش کودشیمیائی وابسته‌به‌وزارت کشاورزی‌ومنابع‌طبیعی

م‌الف ۲٤۸۱۹

هواپیمائی ملی ایران «هما»

آگهی مزایده

هواپیمائی ملی ایران «هما» تعدادی دوربین عکاسی و فیلمبرداری که صورت کامل آن در دفتر دایره اموال تدارکات به‌نشانی ساختمان‌آشیانه فنی طبقه سوم واقع در فرودگاه مهرآباد بعد از ساختمان ادارات مرکزی «هما» موجودمیباشدازطریق‌مزایده بفروش میرساند:

۱- داوطلبین از تاریخ نشر این آگهی‌تا آخروقت‌اداری‌روز شنبه ۲۳ر۱۲ر۵٤ میتوانند پیشنهاد های خود را در پاکت لاک و مهرشده به ضمیمه قبض رسید صندوق بمبلغ بیست هزار ریال (۲۰۰۰۰ ریال) که بعنوان سپرده شرکت در مزایده باید به صندوق هواپیمائی ملی ایران «هما» پرداخت نموده باشند به دفتر دایره اموال تدارکات به آدرس فوق تسلیم نموده و رسید دریافت نمائید.

۲- پیشنهاد دهندگان میتوانند همه‌روزه به استثنای روز های تعطیل جهت بازدیداقلام مورد مزایده ودریافت صورت ریز آنها بدفتر دایره اموال مراجعه کنند.

۳- کلیه هزینه‌ها از قبیل هزینه آگهی و حمل وسائل موضوع مزایده از انبار ومالیات چنانچه مشمول پرداخت مالیات گردد بعهده برنده مزایده خواهد بود.

٤- پیشنهادات واصله در ساعت ۹صبح روز یکشنبه ۲٤ر۱۲ر۵٤ در دفتر دایره اموال تدارکات «هما» واقع در ساختمان آشیانه فنی طبقه سوم باز و قرائت خواهد شد.

۵- به پیشنهادات فاقد سپرده یا کمتر از مبلغ سپرده مقرر و همچنین‌پیشنهاداتی که‌بعد از تاریخ ۲۳ر۱۲ر۵٤ واصل گردد ترتیب اثر داده نخواهد شد.

٦- چنانچه پس از قرائت پیشنهادات و اعلام برنده مزایده ظرف مدت ۳ روز برنده مزایده حاضر به پرداخت مبلغ پیشنهادی و انجام معامله نشود معامله با برنده دوم انجام و سپرده او به نفع «هما» ضبط خواهد شد.

۷- هواپیمائی ملی ایران در رد یاقبول یک یا کلیه پیشنهادات مختار میباشد وحضور پیشنهاد دهندگان در جلسه قرائت پیشنهادات بلامانع است.

تدارکات هواپیمائی ملی‌ایران «هما»

«قابل توجه داوطلبان استخدام در شرکت سهامی حسابرسی»

باطلاع کلیه داوطلبان مشاغل کمک حسابرس و ماشین‌نویس فارسی که تقاضای خود را در موعد مقرر به کارگزینی این شرکت ارسال داشته‌اند میرساند که ، امتحان کتبی برای شغل کمک‌حسابرس ساعت ۹ صبح روز پنجشنبه ۱٤ر۱۲ر۵٤ و برای شغل ماشین‌نویسی فارسی ساعت ۹ صبح روز جمعه ۱۵ر۱۲ر۵٤ در محل شرکت واقع در تهران خیابان پهلوی ، خیابان زرتشت شماره ۳۰ انجام و کارت ورود بجلسه‌آزمایش ساعت۸ صبح روز امتحان در محل فوق بین داوطلبان توزیع خواهد شد.

ضمنا دعوت‌نامه نیز بوسیله پست جهت داوطلبان ارسال شده است .

شرکت سهامی حسابرسی
م الف ۲٤۸۲۲

آگهی استخدام

لشگر ۹۲ زرهی درسال جاری تعدادی داوطلب بمنظور تکمیل کادر افزارمندی خود جهت‌انجام وظیفه در خدمات‌های ـاهواز ـ دزفول ـ دشت‌میشان ـ هفتگل با حقوق مکفی استخدام مینماید . داوطلبین می‌توانند همه‌روزه باستثنای روزهای تعطیل جهت استخدام و کسب اطلاع بیشتر به آجودانی لشگر ۹۲ زرهی مراجعه نمایند .

تخصصهای‌موردنیاز	حداقل‌مدرک‌تحصیلی
۱ـ نجار	٦ ابتدائی
۲ـ متصدی مولد برق	٦ ابتدائی
۳ـ شاطر	٦ ابتدائی
٤ـ خمیرگیر	٦ ابتدائی
۵ـ باغبان	٦ ابتدائی
٦ـ حفار	٦ ابتدائی
۷ـ کفاش	٦ ابتدائی
۸ـ خیاط	٦ ابتدائی
۹ـ تکنیسین ساختمان	فوق دیپلم
۱۰ـ انباردار مصالح ساختمان	دیپلم
۱۱ـ متخصص دستگاههای‌تهویه وحرارت	٦ ابتدائی
۱۲ـ سیمکش	٦ ابتدائی
۱۳ـ متخصص لباسشوئی	٦ ابتدائی

آگهی مناقصه

بانك مرکزی ایران در نظر دارد زمینی به مساحت ۲۰٦۸ متر مربع‌را در مجاورت بانك اسفالت نماید .

داوطلبین و موسسات میتوانند برای‌دریافت برگ شرایط شرکت در مناقصه و دادن‌پیشنهاد از تاریخ نشر آگهی ظرف مدت ده روز بدفتر اداره خدمات بانك مرکزی ایـران ـ خیابان فردوسی مراجعه نمایند.

بانك مرکزی ایران

شرکت ملی ذوب آهن ایران

آگهی استخدام

واحد ساختمانی آریاشهر به تعدادی کارشناس مترور برای‌مدت معینی باحقوق مکفی نیازدارد متقاضیان می توانندبادردست داشتن‌اصل‌مدرك تحصیلی .برگ‌پایان خدمت یا معافیت ازخدمت‌و شناسنامه عکس‌داروچهارقطعه عکس‌جهت‌انجام مصاحبه‌وآزمایش بواحد مزبور واقع درکیلومتر ۳۵ اصفهان ـشهرکرد مراجعه نمایند.

م‌الف ۷٦۸۸

سرپرست کل عملیات ذوب آهن آریاشهر

آگهی

شهرداری پایتخت در اجرای قانون نوسازی و باستناد تصویبنامه شماره ۳۳۹٦ مـورخ ۸ر۱۱ر۱۳۵٤ انجمن شهر پایتخت در نظردارد طرح خریدیك‌باب مغازه نانوائی واقع‌درخیابان صاحب‌جمع را بمرحله اجرا دراورد لذا مراتب باستناد ماده ۱۷ قانون نوسازی و ماده ۱۵ ـ آئین‌نامه طرز اعلام طرحهای مصوب به‌اطلاع مالکین میرسد که با مراجعه به اداره‌کل‌املاك واقع در خیابان ایرانشهر شمالی ساختمان شماره ٤ نقشه و سیاهه ارزیابی را ملاحظه‌و چنانچه به ارزیابی شهرداری اعتراض دارنـد ظرف مدت دوماه از تاریخ نشر اولین آگهی اعتراض کتبی خود را منظم به فتوکپی اسناد و مالکیت به اداره مذکور تسلیم ورسیددریافت دارند . م‌الف ۲۳۷۰٤

شهردار پایتخت

وزارت بازرگانی
شرکت سهامی نمایشگاههای بین‌المللی ایران

اطـــلاعیه

تشکیل نمایشگاه بین‌المللی تکنولوژی مدرن

شرکت‌سهامی نمایشگاههای بین‌المللی ایران برگزاری اولین نمایشگاه بین‌المللی تکنولوژی مدرن‌ازتاریخ۸الی۱۵ اردیبهشت ۱۳۵۵ با شرکت کشور های مختلف جهان در محل نمایشگاهها رابه اطلاع عموم مـی رساند :

بدینوسیله از کلیه صاحبان صنایع ،موسسات و شرکتهائی که مایل‌بشرکت‌در این نمایشگاه میباشند دعـوت میشود حداکثر تا تاریخ ۲۵ اسفند ماه سال جاری برای کسب اطلاعات بیشتر و ثبت نام‌همه‌روزه در ساعات اداری با مدیریت‌نمایشگاه های داخلی و یا تلفن ۲۹۹۳۱٤ تماس‌حاصل نمایند.

شرکت سهامی نمایشگاه
های بین‌المللی‌ایران

راه‌آهن دولتی ایران

برنامه‌حرکت روزانه‌تورىوتن به‌قم‌واراك

ساعات‌حرکت‌ورسیدن تورىوتن‌از تهران به‌مقاصد قم‌واراك‌وبالعکس تااطلاع ثانوی بشرح زیر اعلام‌میگردد

همه‌روزه

مبداء	ساعت‌حرکت	مقصد	ساعت‌ورود
تهران	۸	قم	۱۰ر۱۰
قم	۱۰ر۲۰	اراك	۱۲
اراك	۱۴	قم	۱۵ر۴۲
قم	۱٦	تهران	۱۸ر۱۲

توجه: ۲۰ درصد به بلیط‌های رفت وبرگشتی که درمبدا خریداری گردد تخفیف‌داده میشود

ناصر تقوائی

قضایا از فرط جدی بودن، خنده دارند

گفت‌وشنود با ناصر تقوائی درباره سریال دائی جان ناپائون

ناصر تقوائی کارگردان سینمای ایران براساس قصه «دائی جان ناپلئون» رمان معروف ایرج پزشکزاد، سریالی برای تلویزیون کارگردانی و تهیه کرده که در دست تدوین است و مراحل فنی را میگذراند.

تقوائی در سینمای ایران شناسنامه روشنی دارد. آثاری که وی در دوره فعالیت خود به سینما عرضه داشته راه و رسم او را در فیلمسازی مشخص نموده است و اینک با شناختی که از تقوائی داریم میتوان یقین داشت که «دائی جان ناپلئون» با محتوای ویژه‌اش، اثری بحث انگیز باشد با تقوائی به گفتگو نشسته‌ایم.

میگوید: «دائی جان ناپلئون» تنها رمان طنزالود ماست و جای آن در ادبیات ایران خالی بود اما این اولین، خالی از اشکال هم نیست و با اینکه هوشمندانه نگاشته شده است اما شتاب زدگی در آن بخوبی آشکار است تا آنجا که به تداوم قصه میزند. شاید دلیلش اینست که دائی جان ناپلئون ابتدا بصورت پاورقی درآمده نویسنده هر هفته با شتاب مطلبی را تدارک میدیده و بخاطر یاد آوری مقداری از ماجراهای قبل در اتفاقات بعدی وارد شده است و اگر از این کم و کاستی بگذریم دائی جان ناپلئون یکی از آثار برگزیده معاصر است تقوائی را به امکانات تماشایی زمان توجه میدهم و اینکه چرا این قصه را برای سریال انتخاب کرده است؟

شاید بنظر آید که امکانات نمایشی و به تصویر در آوردن قصه محدود باشد اما در لحظات بسیاری، ادمهای قصه زنده بنظر میایند و اتفاقات چنان واقعی تصور میشوند در بطن قصه پرورش میابد که صورت نمایشی و تصویری بخود میگیرد، جالب اینکه در همین پرورش قصه و بطن ماجرا آن خصوصیت طنزآلود زمانی نیز آشکار میگردد.

قضایای رمان دائی جان ناپلئون در دوره جنگ دوم جهانی میگذرد و نویسنده که قصه گوی ماجرا نیز هست یک خانواده اشرافی را تصویر میکند که در آن وکیل دادگستری سرهنگ ارتش، عضو عالیرتبه وزارت خارجه و پزشک وجود دارند، قاعدتا اینها باید آنسانهای هوشمند و با ذکاوتی باشند اما هیچ یک از اینان متوجه خطری که در ورای جنگ آنها را تهدید میکند نیستند و هریک درگیر مسائل خودشند و تنها در آن جمع آدمی که او را دیوانه مینمایند خطر را دوردادور لمس میکند، او افسانه‌هائی از انگلیسیها شنیده است و از اینکه ممکن است بعد از جنگ زندگی او را در تنگنا قرار دهند هراس دارد.

هراس و وحشت این بظاهر دیوانه از انگلیسیها مایه اصلی این قصه است که تمی از طنز و شوخی دارد.

سئوال میکنم: آثاری را که تاکنون پدید آورده‌ای همگی جنبه جدی داشته‌اند، این یکی را که شکل کمدی وطنز دارد چگونه توجیه میکنی؟

ویژگی این رمان در بررسی وقایع آنست نویسنده نمیخواهد از آدمها کاریکاتور بسازد یا وقایع کمیک خلق کند بلکه آدمها را آنطور که هستند میبیند بسیار جدی با آنها روبرو میشود. اما همین روابط جدی که در قصه میگذرد پدید آورنده عنصر طنز در قصه‌اند و روابط مضحکی که از روابط جدی این آدمها حاصل میشود خنده آور و کمدیست.

ـ در باز گرداندن رمان به فیلم آیا رعایت امانت کرده‌ای؟

تقوائی: برای رها ساختن بیننده از ازدحام فکری، اتفاقاتی را که ضروریست در کنار هم باشد تفکیک کرده‌ام و این تنها بدلیل نمایش **تلویزیونی بوده که باید برنامه یکساعت**

ناصر تقوائی کارگردان سریال دائی جان ناپلئون

و کامل باشد و ضمن انکه به قسمتهای قبل و بعد پیوسته است حادثه و اتفاقات باید مستقل باشد تا تماشاگر را راضی نگاه دارد.

حالا که صحبت از خصوصیت تلویزیونی یک سریال شد خوبست بگویم دائی جان ناپلئون یک ویژگی دیگر نیز از لحاظ قصه نویسی دارد. اصولا سریالهای تلویزیونی اغلب سریال نیز از چنین ویژگی برخوردار باشند.

ـ من فکر میکنم دائی جان ناپلئون بخاطر روایت وقایع، شنیدنی‌تر باشد تا تصویری و طنز آن بیشتر وابسته به کلام باشد.

تقوائی ـ درپاسخ هر دو سئوال میگویم در کتاب دیدن وقایع نیست که خنده دار است بلکه روایت کردن نمایشنامه‌های رادیوئی هستند که فیلم شده‌اند یعنی میتوان فارغ از تماشای یک سریال تنها با گوش کردن قصه یک فیلم، سریال تلویزیونی را دنبال کرد.

این خصوصیت سالهاست که در آثار تلویزیونی بچشم میخورد، ولی بنظر من بعد از گذشت سالها تجربه، کار نمایش تلویزیونی باید جدی‌تر شده باشد یعنی باید ویژگی نمایشی داشته باشد بیننده بنشیند و آنرا **«تماشا» کند امید من اینست که این** ماهها و یل سالها طول میکشد یک تیم سازنده و عوامل بوجود آورنده سریال باشد. اما نگاه من و اثر من در ان نمایان گردد.

در همین فیلم لحظات بسیاری پیش آمد که هرگز فکر نمیکردم این کتاب پزشکزاد است که من آنرا تصویر میکنم فکر میکردم آنچیزی است که خود پدید میاورم.

اگر عدم توفیقی هم باشد مربوط به مشکلات اجرائی فیلمسازی در ایرانست. ما هنوز یک تیم خوب سینمائی نداریم تا چه رسد به یک تیم متشکل تلویزیونی. مشکلترین کار من در ثبت این سریال هماهنگ ساختن افراد تیم سازنده سریال بود چه خوب شد این سئوال مطرح شد که روی سخنی هم با تلویزیون داشته باشیم

هر بار با تهیه یک سریال که رفتن سرمایه و وقتی که در حقیقت متعلق به تلویزیون است پیشگیری کند

ـ از عوامل سازنده سریال سخن گفتی بهتر است چگونگی انتخاب بازیگران این سریال را نیز بگوئی

عوامل اصلی و شخصیتهای سریال اینان‌اند

غلامحسین نقشبنه، دائی جان ناپلئون ـ پرویز فنی زاده، مش قاسم ـ پرویز صیاد، اسداله میرزا ـ نصرت اله کریمی، آقا جان ـ اسماعیل داورفر، دوستعلیخان ـ محمد علی کشاورز، دائی جان سرهنگ ـ پروین ملکوتی عزیز السلطنه ـ سعید کنگرانی کودکی نویسنده است که داستان از زبان اوست و گروهی دیگر.

و لازم است بگویم که برای انتخاب هریک از اینان مدتها مطالعه و مرور کرده‌ام و بحق همه‌شان آنچه را که نظر من بود خوب درک کرده‌اند من در مورد کمدی بودن این سریال اصراری نداشته‌ام بهمین جهت هرگز یک ساختمان کمیک برای سریال در نظر نگرفته‌ام.

من فکر میکنم روابط آدمهای این قصه چنان است که از فرط جدی بودن خنده دار میشود منظورم اینست که شوخی خارج از متن ماجرا نیست، بلکه تداوم شوخی و جدی این قصه را محکمتر بیان میکند و در بیان این تداوم سیر طبیعی آن تا حد زیادی مرهون هنرپیشه‌ها و اجرای نقشهای بازیگنان سریال هستم که بخوبی توانسته‌اند فضای خود را بشناسند و آنرا بخوبی درک کنند.

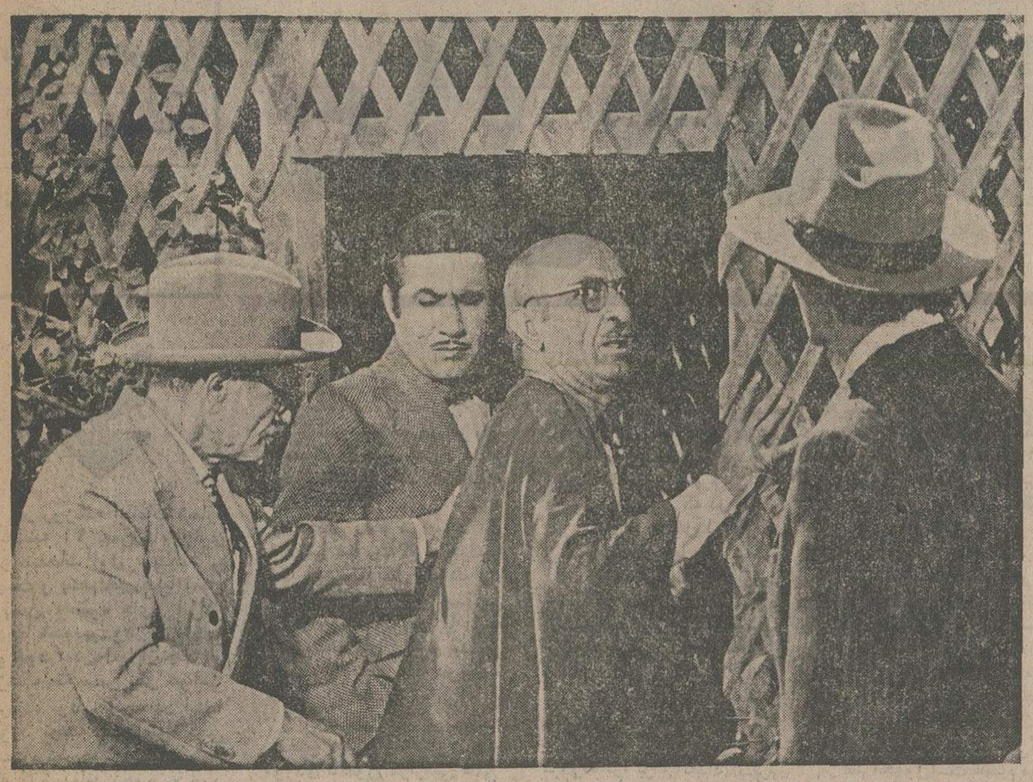

نقشبنه در نقش دائی جان ناپلئون ـ نفر دوم دست راست پرویز صیاد در نقش اسداله میرزا

من به شعر جاری امید بسته‌ام

کاظم ـ سادات اشکوری

شعر در ترنم جویباران، هوای مطبوع کوهساران، خلوت دره های خزان زده، سکوت شن زارهای کویری، دامنه های سرسبز مراتع، چمن های خرد بین راهها ـ وقتی به سفری دراز می روی نشسته برزین اسبی ـ موجهای بلند که از دورها می آیند و آب ها را به ساحل می باشند، تنها مردی که بار هیزم به ده می برد، زنی که بربام روستا چشم به راهکوره دارد تا شویش بازگردد، گرمای مطبوع بخاری دیواری، نسیم خنکی که با نه می آید و با ماه می رود، غروب یک ده، یک نسل، یک قبیله و..... جاری‌ست.

شعر را تعریف می کنم، اما تفهیم نمی شود. به کتاب ها روی می آورم، به نوشته های دیگران. شعر را «تعریف» کرده‌اند. اما روزنه‌ای به جانب افق های تازه نگشوده‌اند.

خواننده را به جای آنکه برپای دارند، برجای نگهداشته‌اند. «حرکت» را به «سنگ» سپرده‌اند، و اگر چشمی در کار نبود «رود» دیده نمی شد. هیچ دستی «حرکت» را بهتر از طبیعت ترسیم نمی کند. نرمش و کشش حرکت را می گویم. «سرعت» در «علم» مفهوم تازه‌ای را مطرح می کند، که «حرکت» نیست. در «سرعت» می توان «سکون» را دید. شعر در جریان و حرکتش به «رود» مانندتر است اما...

شعر را در «سکون» تعریف کرده‌اند، که گوئی «سد»ی بسته‌اند بر رودخانه‌ای. وقتی که «سد» بسته شود، رودخانه سه قسمت می شود:

الف ـ آن قسمت که آب های خرد را جمع می کند و از بلندی ها می افتد واز پیچ و خم ها می گذرد و از دهانه‌ی دره‌ای سربردن می آورد.

ب ـ آن قسمت که می ماند و تلاش و توانش گرفته می شود.

ب ـ ان قسمت که پس از درنگی دران سوی سد، آرام و خسته از دره ها و جلگه ها عبور می کند. تعریفی می تواند جامع باشد که سه قسمت را در برگیرد. تنها به «سد» اکتفا کردن کاری است عبث. قسمت نخستین توانمند، والاست و هم اوست که می تواند قسمت دوم را ـ حتی ـ از میان بردارد و به قسمت سوم نیرو و توان بدهد. پس «حرکت» در قسمت نخستین است. گاه با جهشی حرکت از قسمت نخستین به قسمت سوم می رسد و این والاترست چرا که «سد» از میان برداشته می شود.

از طریق تجربه ها و ادبیات غنی گذشته سه گونه شعر به «ما» نزدیک می شود:

۱ـ شعر متحرک

۲ـ شعر ساکن

۳ـ شعر خسته

۱ـ شعر متحرک: ـ در شعر متحرک، تحرک تا «ما» می آید. اگر ما به سوی «درنگ» کشیده شدیم، «ماندن» خواهیم آموخت و اگر «حرکت» را دنبال کنیم، شعر با ما خواهد آمد و جلوتر از دیگران خواهیم بود. اهم از این روست که شاعران بزرگ همواره پیشرو بوده‌اند و تفکری والاتر از متفکران زمان خود داشته‌اند.

۲ـ شعر ساکن: ـ شعری است که تکرار می شودو درجا می زند. شعری اینچنین «حرکت» را از شاعر می گیرد و شعر محدود می شود به چشم‌اندازی یزدیک که «نشستن» و «خفتن» اجزاء آن را تشکیل میدهد. بارانهای یکریز در آن تاثیری ندارد، و سیلابها گل آلودش می کند و خم به ابرو نمی آورد. این شعر ساکن، چونان دریاچه‌ای به دلدادگان آرامش می بخشد و بدیده های اطرافش را در خود منعکس می کند و شب هنگام زیرابی آسمان به خواب می رود.

۳ـ شعر خسته: ـ شعری که شاعرش را می یابد. این شعر به دنبال پذیرنده می گردد و بسیارند شاعرانی که آن را پذیرا نمی شوند: اگرچه برخی شاعران پرجنب و جوش پس از سرخوردگی ها و دلگیری ها به ناچار تن به شعر خسته می دهند و آوازهای نومیدشان را به آرامی زمزمه می کنند.

***

این سه گونه شعر، از یک زاویه چهره می نمایانند و شاعر را سرانجام از شاخه‌ای به شاخه‌ی دیگر می کشانند. شعر متحرک سرانجام به «سکون» می گراید و تنها معدودی می مانند که همواره تحرک را دنبال می کنند. شعر ساکن در سکوتی یکنواخت دم فرو می بندد و خاموش می شود. و شعر خسته، شاعر را به سرزمین های یاس و بدبینی می کشاند. پس «رود» را پذیرا باید شد. چرا که «سد» بازدارنده است. رود در حرکتش، درنگ و خستگی را نیز دارد. پیچ و خم دره ها از «سرعت» می کاهد و آین درنگ مختصر فرصت تعمق می دهد، که بلندی های رود را از شکل می اندازد و خستگی در پس خاربوته ها و سنگهای سیل آورده، به سراغ رود می آید، تا نیروئی به دست آید و سنگ و خار بوته از سر راه برداشته شود.

جلو تحرک رود را، که از بلندی ها می افتد و با خود سنگ و خاربوته و شاخ و بال درخت می آورد، اگر سد کنیم، یک روز سیلابی سد را از میان برخواهد داشت و مزارع و خانه های سر راه را با خود خواهد برد. وقتی به «شعر» می نگریم، می بینیم: شاعرانی بوده‌اند که «زمان حال» را از میان برداشته‌اند و «گذشته» را به «فردا» پیوند زده‌اند. شاعرانی بوده‌اند که «حال» را توصیف کرده‌اند، بی آنکه به گذشته و آینده چشم داشته باشند، و شاعرانی که همه از «فردا» داد سخن داده‌اند. می گویند «امید» در شعرهائی هست که درآنها سخن از فردا«ست» اما از «امید» حرف زدن فایده‌ای ندارد، بلکه «امید» را باید در «حال» کاشت و فردا بهره گرفت.

من به شعر جاری امید بسته‌ام که گذشته و آینده را به هم می پیوندد، و «حال» تنها پلی‌ست برای عبور. ریشه اگر در گذشته باشد آینده پربارتر خواهد بود وگرنه به «حال نمی توان به گونه‌ای عمیق نگریست چرا که «حال» دستخوش تغییر است.

شعر جاری را می ستایم، که جویباران خرد را در خود دارد و چمن ها و مزارع از ان تغذیه می شوند و به سوی گسترده‌ی دریا می تازد.

چشم های بسیار به رود دوخته شده‌اند، که رود زندگی بخش است و زنده. نهال های جوان از رود سیراب می شوند و قد می کشند تا در باغهای بهاری ببالند.

رود جاری شعر زمان است و شعر جاری رود را تداعی می کند. شعر جاری ستودنی‌ست.

تاریخ ادبیات روسیه

تالیف: د.س. میرسکی
ترجمه ابراهیم یونسی
موسسه انتشارات امیرکبیر

«د.س. میرسکی» منتقد صاحب آوازه روسی الاصل که سالها قبل از شوروی به سوی کشورهای اروپای غربی کوچید، از معدود منتقدانی است که در نوشته هایش بدون در نظر گرفتن موقعیتهای خاص سیاسی و حالت ناسیونالیستی افراطی، با واقع بینی کامل، پیرامون آثار نویسندگان روسیه نظر داده است.

«تاریخ ادبیات روسیه» که نخستین جلد آن به زبان فارسی ترجمه شده و در دسترس قرار گرفته، یکی از آثار برجسته (د.س.میرسکی» است که در آن تاریخ نگاری را با شیوه نقد و نظر درآمیخته است.

نخستین مجلد «تاریخ ادبیات روسیه» از چگونگی پیدایش زبان ادبی در روسیه آغاز می شود و با شرح چگونگی ارزشیابی آثار تولستوی پایان می پذیرد.

اطلاعات ما، قبل از ترجمه کتاب «تاریخ ادبیات روسیه» در زمینه ادبیات این کشور بیشتر منحصر به تعدادی کتاب از نویسندگان بزرگ این کشور که در اواخر قرن نوزده و نیمه اول قرن بیستم می زیسته‌اند، می شد و تمام نقد و نظرهایی که راجع به آثار شعرا و نویسندگان روس قلمی گردیده، حکایت از وجود نویسندگان و شعرایی می کند که هرگز ضعف و لغزش در کارشان مشاهده نشده است. به این ترتیب که کمتر منتقدی شهامت این را داشته است که به کار نویسندگان و شعرای روسی ایرادی وارد بداند، چون در این صورت به کوته فکری و یا ارتجاعی بودن متهم می شد.

قبل از هر عامل «درتاریخ ادبیات روسیه» باید شهامت «د.س. میرسکی» را ستود. چون او این شهامت را دارد تا لفاف سیاست را که سخت بدور این آثار پیچیده شده، بدرود بگوید که ضعف و قدرت آثار هنرمندان در سلامت و مرض سیاست کشور دارای، صددرصد اثری تعیین کننده ندارد.

«... ادبیات روسیه از آغاز خود در قرن یازدهم (میلادی) پایان قرن هفدهم، با جریانهایی که در خلال این مدت در جها مسیحیت مردم لاتینی زبان می گذشت بی ارتباط نبود. این ادبیات نیز مانند هنر روس شاخه‌ای از درخت «یونانی» بود و بذر آن با مذهب ارتدکس، در اواخر قرن دهم از قسطنطنیه آورده شد...»

د.س. میرسکی، در «تاریخ ادبیات روسیه» به هنگام بازگویی کم و کیف آثار نام اوران ادب این کشور، ابتدا با رعایت یک توالی منطقی، وضعیت اجتماعی خاصی را که باعث شکل گرفتن و بروز حسن و ضعف در آثار ادبای روسی شده، برشمرده است. او در مقام قیاسی و تأثیر پذیری ردپای نویسندگان روسی و غیر روسی را در کار نویسندگان مورد نظر خود بازیافته و نیک و بد این تاثیر و تاثر را بازگفته است.

زبان ادبی

«زبان ادبی روسیه قدیم به زبان «کلیسایی قدیم» «اسلاو» مشهور است. اساس این زبان بریکی از لهجه های بلغاری اطراف «سالونیکا» استوار است که در قرن نهم میلادی توسط رسولانی چون «س.س.سیریل» و «متودیوس» به سطح یک زبا، درخور مناسک نماز و عبادت و نیز یک زبان ادبی اعتلا یافت.

در کار «میرسکی»، بی اغراق خواننده با صداقتی رودروست که امکان هرگونه بداندیشی وظن را از میان می برد و هیچ چاره‌یی برای او باقی نمی ماند جز اینکه بپذیرد حق با «میرسکی» است.

گفتیم که خاصه بزرگ کار او یافتن شباهتها به منظور دریافت تاثیر و تاثرات است و باید در اینجا اضافه کنیم که حوزه اطلاعات او که صلاحیتش را هرچه بیشتر تائید می کند، آنقدر وسیع است که می تواند برای هر نویسنده و شاعری پایگاهی، یاهمتایی و همتاهایی بیابد.

«... در عرصه درام، ضوابط و معیارهای کلاسیک فرانسه اندک اندک در برابر درام احساساتی یا کمدی به اشک آلوده که از قریب به بیست سال پیش کم‌کم در روسیه رخنه کرده بود، سرتسلیم فرود آورد و...»

در این مجموعه او کیفیت کار نویسندگان و شعرایی چون : تردیاکوفسکی، لامونوسوف، درژاوین، کارامزین، کریلوف، ژوکوفسکی، پوشکین، باراتینسکی، بازیکف، گریبایدوف، کالستوف، تیوچف، لرمانتوف، گوگول، بلینسکی، داستایفسکی، اکساکف، گنچارف، پیزمسکی، هرزن، تولستوی، نکراسف، استروفسکی، سوخاوو، کاپیلین، پیزمسکی و شچدرین را مورد بررسی و نقد و نظر قرار داده است و خط سیر کار این گروه را به اضافه بازشناسی خط سیر گروه فراوان دیگری را اساس به کار یک «تاریخ ادبیات» به شیوه انتقادی و التقاطی قرار داده است.

اگر موضوع پذیرفتن این مجموعه بعنوان یک کتاب سالم و پایه‌یی با سوءنظر تعبیر نشود، باید بگویم که هیچ ایرادی برکار «میرسکی» وارد نیست.

مترجم کتاب، که قبل از این، خود کتاب «هنر داستان نویسی» را نوشته و کتابهایی نظیر جنبه های رمان، سیری در ادبیات غرب را به فارسی ترجمه کرده است و در زمینه اصول و قواعد نویسندگی و تاریخ ادبیات جهان صاحب اطلاعات ارزنده‌یی است، غیر از امانت‌داری پسندیده، بخوبی از عهده برگردان این کتاب پرامده است و با افزودن فصلی تحت عنوان «افزوده ها» ارزش کتاب را بالا آورده است.

در فصل افزوده ها، مترجم گروه زیادی از نویسندگان و شعرای غیر روسی را که نامشان در متن کتاب برای مقایسه و یافتن مشابهتها برده شده، معرفی کرده است. جالب اینکه در معرفی این گروه، مترجم نیز شیوه‌یی چون شیوه میرسکی را برگزیده است. اگرچه جادادن این مطالب در کتاب «تاریخ ادبیات روسیه» از ارزش آنها نکاسته، ولی بهرحال می توانست مجموع افزوده ها خود یک کتاب مستقل با ارج باشد.

کتاب تازه

کی حافظ واقعی را خواهیم شناخت؟

علی‌اکبر عبداللهی

✱ آیا نزدیک به ۵۰ متن انتقادی و اصلاحی، کافی نیست؟
✱ چراکار مصححان متون قدیمی تابع هیچ ضابطه‌یی نیست؟
✱ اجتماع حافظ شناسان، سرمایه همه ناشرانی که متنی از حافظ را چاپ کرده‌اند می تواند آخرین تلاش برای ارائه یک متن درست و بی نقص از دیوان حافظ باشد.

تصحیح واقعی یک اثر قدیمی برمبنای نسخ خطی که از چنگ حوادث فراوان، طی سالهای بسیار، چان سالم به دربرده‌اند، کاری کمتر و آسانتر از خلق یک اثر تازه نیست و ارج این کار هم کمتر از تالیف یک کتاب نمی تواند باشد.

اما متاسفانه موضوع و تنظیم آثار نویسندگان و شعرای متقدم مدتهاست که وضع نابسامانی بخود گرفته است. قضیه به این صورت قابل بررسی است که تصحیح متون قدیمی از طرف مصححان دست کم گرفته شده است. درحالیکه در کشورهایی که آثار هنرمندان متقدمشان را گرامی میدارند موضوع از دیدگاهی دیگر قابل بحث و بررسی‌ست بعنوان مثال، برای تصحیح و تحقیق در آثار ویلیام شکسپیر، نویسنده بزرگ انگلیسی، افراد متخصصی تربیت شده‌اند و تخصص آنها نیز یک تخصص جدی تلقی میشود. ولی در ایران موضوع تصحیح اصلا به این صورت مطرح نیست. فرضا حافظ بزرگ شاعر جهان، از هر نظر که حساب کنید کمتر از شکسپیر نیست. درحالیکه ما هنوز نتوانسته‌ایم یک متن سالم و بی غلط از دیوان او را به دوستداران بی شمارش عرضه کنیم.

برای تصحیح آثار متقدمان، روشهایی وضع شده که شناخته‌ترین آنها روش قیاسی، روش انتقادی، روش التقاطی و روش تفسیری است. اگر مصححی تصمیم به ارائه یک متن انتقادی از یک اثر بگیرد، بدون درنظرگرفتن دشواری و یا سهولت کار، با استفاده از اصول وضع و تجربه شده کارش را به انجام میرساند. متاسفانه درایران، پاره‌یی از مصححان محترم در تصحیح متون قدیمی از روشهای ابداعی خود، که من در مجموع همه این روشها را با عنوان کلی «روش من دراوردی» می شناسم، استفاده میکنند و برای تصحیح یک اثر بیشتر به نام خودشان می اندیشند و کمتر به نام صاحب اثر.

اشکالات کار

لازم به توضیح نیست که گشتن به دنبال نسخ خطی قدیمی ـ نسخی که قابل خواندن باشند ـ و نسخه برداری از آنها و مقابله نسخ متعدد و حتی مقابله متن های تصحیح شده دیگران، کار آسانی نیست.

چون حتی نسخه های تصحیح شده مورداستفاده مصحح هم نقصهایی دارد وگرنه هیچ مصحح عاقلی حاضر نیست وقت و نیروی خود را صرف تنظیم مجدد یک متن خالی از ایراد بنماید.

یک نمونه آشکار از سهل انگاری مصححان درکار تصحیح متون قدیمی وجود نسخ متعدد از دیوان حافظ است.

دیوان حافظ به این دلیل که از چند قرن بیش موردتوجه مردم بوده، طبعا بیشتر از آثار دیگر شعرا و نویسندگان متقدم ایران مورد دخل و تصرف قرار گرفته است. فرضا یک کاتب وقتی تصمیم به بازنویسی دیوان حافظ می کرد، بسته بمیزان سواد واصلاعی که در زمینه شعر داشت به خیال خود واژه ها و ابیات ناخوانا و نادرست را درست میکرد و صورتی به غزل میداد که برایش قابل فهم باشد. گروهی نیز برای اینکه اشعار سست خود را جاودانه کنند در لابلای اشعار شعرای متقدم اشعاری از خودشان را می گنجاندند که این گونه اشعار، امروزه به «اشعار دخیل» موسوم است. با این شرایط و با توجه به محبوبیت دیوان حافظ میتوان تصور کرد که تصحیح آن تاچه حد دشوار است و به اطلاع و دقت نظر نیاز دارد.

تاکنون نسخه های بسیاری از حافظ به بازار عرضه شده و گروه زیادی در تصحیح آن زحمت کشیده‌اند اما به جرات میتوان گفت که هیچ یک از نسخه های عرضه شده نمیتواند متن کاملی به حساب آید. قدرمسلم این است که درآینده نزدیک شاهد چاپ متنهای فراوان دیگری از دیوان حافظ خواهیم بود به امید اینکه صورت حقیقی اشعار او را بازشناسیم.

مصححان حافظ

برای آگاهی، نام عده‌یی از مصححان دیوان حافظ را دراینجا می آوریم:

محمدعلی فروغی دکتر محمدمعین، ۱ـ بامداد (احمد شاملو) ـ پژمان بختیاری ـ سیدابوالقاسم انجوی شیرازی ـ قدسی ـ مسعودی ـ فرود ـ فرهاد ـ ستایشگر ـ پرتو ـ مسعود فرزاد ـ سیدمحمدرضا جلالی نائینی (نایینی به همراه دکتر نذیراحمد آخرین تصحیح دیوا، حافظ را عرضه کرده است و قبل ز آن نیز برمبنای نسخه خطی آ صوفیه به تنهایی دیوان حافظ ر تصحیح کرده است) احسانی، هومن، خانلری، غنی، سلیم نیساری و.....

غیرازمتن های تنظیم شده وسیله افراد مذکور متنهای دیگری هم عرضه شده که نام آنها را به یاد نمی آورم و پاره‌یی از نسخ هم مانند نسخه چاپ بروکرس مسکو وجود دارد که نام مصحح آن را نمیدانم.

راستی انصاف است که این همه آدم فاضل و دانشمند روی یک دیوان شعر کارکنند و هنوز هم متن بی نقصی از ان در دست نداشته باشیم؟

با این همه متن هنوز هم نقصهایی دراخرین تصحیح دیوان حافظ به چشم میخورد که تلاش دیگری را برای تصحیح دیوان حافظ ضروری میسازد. مشغول خواندن یکی از آخرین نسخ چاپ شده دیوان حافظ بودم که ـ غیرازاغلاطی که نظر دادن روی آنها دشوار است ـ بیش از یکصد غلط چاپی پیدا کردم که این اغلاط باعث میشود که درآینده شخص دیگری این نسخه پرغلط را ملاک کار قرار دهد و با یافتن لغزشهای چاپی، یک متن انتقادی دیگر به بازار عرضه کند. مسلم این است که آن نسخه هم خالی از غلط چاپی نیست و با رفع غلطهای چاپی این متن غلطهای تازه‌یی بجا میماند ـ برای تلاش مجدد و صرف وقت دوباره.

دستور برای تصحیح

بهرحال وجود این همه نسخه تصحیح شده از دیوان حافظ باعث میشود که به کار مصححان زحمتکش متون کهن ادبیات کلاسیک ایران خرده بگیریم و قادرنباشیم با اعتقاد کامل کار هیچ یک از آنان را نپذیریم و درعین حال به دشوار بودن کار تصحیح هم معتقد شویم.

به نظر من ارائه یک دستورالعمل جامع و کامل حتی بصورت فرمایشی هم که شده برای تصحیح متون قدیمی ضرورت دارد. ضمنا با ارائه و تنظیم چنین دستورالعملی باید مصححان ملزم به رعایت اصول وضع شده در آن بشوند از طرف مقامات مسوول هم وقتی اجازه چاپ و پخش به یک متن اصلاح شده داده شود که از حداقل صحت ـ برابر با ملاکهای درنظر گرفته شده ـ برخوردار باشد.

چندی قبل نسخه‌یی از «سفرنامه ناصر خسرو» را می خواندم؛ باور کنید موقع خواندن بقدری غلط چاپی و املایی و انشایی درآن دیدم که از شدت ناراحتی کتاب را پاره کردم. راستی چرا باید سرمایه های واقعی ادبیات کشور ما که این همه به وجودشان می نازیم چنین مورد بی مهری قرار گیرند؟ وقتی تمام دلخوشی ما همین آثار هستند، چرا باید به هرکس اجازه بدهیم که فقط برای بدست آوردن چندصدتومان وجه ـ که از طریق دیگری هم میتوان آن را بدست اورد ـ آثار قدما موردستبرد قرار گیرد؟

کاتبان قدیمی، جون زحمتی برای ثبت و ضبط این آثار میکشیدند ـ و نتیجه کار همین آدمهاست که امروز میتوانیم به ادبیات کلاسیک‌مان فخر کنیم ـ دخل و تصرفشان قابل گذشت بود، چون حاصل کارشان مورد استفاده شخصی قرار می گرفت. ولی امروز نمیتوان هیچ دخل و تصرف نابجایی راحتی از سرخیرخواهی هم که باشد، پذیرفت. این اظهارنظر بدان مفهوم نیست که کار مصححان واقعی نادیده گرفته شود، بلکه هدف این نوشته توجه دادن اذهان مشتاقان به ضعفهاست، به این خاطر که کارهای نیکو بیش از پیش با ارج شناخته شود.

قتل در هلند

(۱۹)

نوشته : ژرژ سیمنون

برادرزن از استردام آمد و عمه از «لیواردن» ودوخویشاوند دیگراز جمله یک مردلاغر با دماغ قرمز که هنوز عزادارپدرش بود و به دفتر قاضی ـ دوستش آنتوان گردن ـ خوانده شد که از اوباادب و معذرت استقبال کرد و چند سئوال بی اهمیت پیش کشید:

ـ کالبد شکافی انجام شده است و بهمین دلیل نباید درتدفین تاخیر کرد...

کوپروس یک دست لباس مشکی سفارش داد و یک اتاق خانه‌اش برای انجام مراسم تزئین شد. برادرزن درمنزل کوپروس مانده بود، عمه به ماهی فروشیش رفته بود ولی برای تدفین بازمیگشت.

نیل همانشب بالحنی جدی گفته بود:

ـ تاوقتی خانم را بخاک نسپرده‌اند من حاضر نیستم...

وکوپروس درچشم هایش نگاه کرده بود.

ـ به یک شرط: نباید دراتاق زیر شیروانی پهلوی کارل بخوابی.

حسود بود؟ نمیتوانست تحمل کند که کارل و نیل پهلوی هم بخوابند. سب دوبار بلند شد تاازِ حضور نیل در اتاق کناری مطمئن شود.

...برخی اورا مظنون میدانستند. اما روزنامه محلی بدلیل گم شدن کیف شوتر عامل قتل رابک دزدمیدانست. ولی حطور میشد به این موضوع نیندیشد که ممکنست قتل جنبه عاطفی و هیجانی داشته باشد؟

قاضی درین باره با دادستان و رئیس پلیس بحث نکرده بود؟ آیا مراقبش نبودند؟ آیا بدون تظاهر به سختی دراطرافش تحقیق نمیکردند؟

ـ وقتی برای خرید رفته بودی کسی را ندیدی؟

نیل درپاسخ پرسید:

ـ نه. مقصودتان چیست؟

ـ هیچ.

مقصودش یک «پلیس» بود. ممکن بود همانطور که رسم است یک ماموراز امستردام آورده باشند و برای اینکه سوءظن کوپروس برانگیخته نشود احتمال داشت که این مامور در کوچه یا دریک مغازه سرصحبت را با «نیل» بازکرده باشد.

خواهر الیس روز تدفین آمد. خط به خط صورتش شبیه خواهر مقتولش بود، فقط پنج سال از او جوانتر بود و کوپروس مرتبا دورویرش می چرخید. آیا به هیچ چیز مظنون نشده بود؟ غیرممکن بود و با اینهمه کوپروس نتوانست هنگام نزدیک شدن به او تغییر حالتی دروجودش ببیند. انطور که رسم خانوادگی بود گونه هایش را بوسیده بود وزن درحالیکه میگفت: «چه کسی فکرش را میکرد...» کمی گریسته بود. آخر این یک تشییع جنازه معمولی نبود و بهمین جهت حرف های متداول بیجا بنظر میرسید. هرکس که میآمد مدتی دست کوپروس را می فشرد و بی کلامی دور میشد.

الیس گولش زده بود ابرویش را دربرابر جمع برده بود. این اولین بار بود که چنین حادثه‌ای در «اسنیک» رخ میداد و کسی نمیتوانست انرا برای بچه هایش بازگو کند. خواهر الیس هم از بیم اینکه پسر هفت ساله‌اش مطلبی بشنود، او را همراه نیاورده بود.

عده زیادی آمده بودند. ولی مراسم سردوبیحال بود. کسی نمیگریست و خوب پیدا بود که همه برای انجام وظیفه آمده‌اند.

خیلی ها دربرابرخانه شان ایستاده بودند تا کوپروس را ببینند که قامتش را راست نگاهداشته بود و بجای اینکه به تابوت بنگرد، درچشم مردم خیره میشد. و طبیعی است که هیچکس دسته گل یا تاج گل نفرستاده بود.

و فردای آن روز همان آدم هاجسدشوتر را تشییع کردند، به اضافه دوزن سیاهپوش وخیلی ظریف. دوخویشاوندی که از استردام آمده بودند.

علل چند قلوزائی

دکتر رضا شاپوریان
استاد روان‌شناسی
دانشگاه پهلوی

در روزنامه اطاعات شماره سه‌شنبه ۲۱ بهمن ماه جاری در صفحات اول ، پنجم و بیست و پنجم خبر بدنیا آمدن دومین ۵ قلوه های ایرانی چاپ شده بودودر بارهنحوه بوجود آمدن آنها از چند نفر پزشک متخصص نظر خواهی گردیده بود . آنچه در اینجا مورد توجه است توضیحی است برنظر دونزازمتخصصین که کوشیده‌اند نحوه بوجود آمدن چندقلو ها را از نظر علمی روشن سازند .

این دومتخصص در باره چند قلوها تقریبا بطور مشابه چنین نظر داده‌اند :هنگامیکی تخمک وارد رحم زن میشود و بجدار رحم می‌چسبد اگر مقاربتی صورت گیرد چنانچه یک اسپرم بداخل تخمک راه یابد ، نطفه یک قلو بسته می شود و چنانچه دو یا سه اسپرم همزمان با هم بداخل تخمک راه یابند نطفه دو یاسه قلو بسته میشود .

این اظهارنظر بهیچوجه صحیح نیست زیرا در هیچ موردی تاکنون گزارشی علمی داده نشده است که تخمک قادر است بیش از یک اسپرم مرد را بخود راه دهد . به عبارت دیگر همه کتب علمی متفق القول برآنند که بمجرد ورود نخستین اسپرم از بین میلیونها اسپرمی که در هربار عمل لقاح در مدخل لوله رحم ریخته میشود تنها یکی شانس دارد که تخمک را بارور سازد ومسابقهرابرد وبمجردورود نخستین اسپرم بدرون تخمک غشاء خارجی تخمک حالتی دفاعی بخود میگیرد و رامرا بر سایر اسپرم ها می‌بندد . بنابراین باید علت چندقلو بودن رادرجای‌دیگری جستجو کردونه‌آنرا براثر تعداد اسپرم هائی دانست که وارد تخمک میشوند .

بطور کلی اگر بحث برسر دوقلو زادن باشد باید گفت دوقلو ها بردو نوعند : ۱ ـ دوقلوهای همسان و ۲ ـ دو قلو های غیر همسان . منظور ازدوقلو های‌همسان ، دوقلو های تک تخمکی میباشند که درایجادآنهافقطیک‌تخمک‌ویک اسپرم دخالت‌داشته‌است منتهی بلافاصله پس از ورود اسپرم به‌تخمک‌و تشکیل سلول‌نطفه‌ای بیش از آنکه سلول نطفه‌ای شروع به تکثیر کند و ایجاد توده سلولی نماید دراثر پیشامدی که هنوز چگونگی‌آن بر علم مجهول‌است تقسیم می‌شود و در نتیجه بجای‌یک سلول نطفه‌ای دوباره سلول نطفه‌ای بوجود می‌آید ، که هردو آنها یا دخترندویاپسر. اینگونه دوقلوهای همسان از نظر خصوصیات ژنتیکی کاملا باهم شبیه میباشند وچه ازنظر خصوصیات فیزیکی و چه از لحاظ قدرتهای هوشی تاحد قابل توجهی بیکدیگر شباهت دارند و همین همسانی‌ژنتیک هم هست‌که‌مورد توجه روان شناسان قرار گرفته است و از وجود آنها برای ثابت نگاهداشتن عوامل ژنتیکو مطالعه دگرگونیهای محیطی بر روی نحوه رفتار و استعداد های هوشی آنان استفاده شده است.نتیجه مطالعات‌درامریکای شمالی نشان داده است که از هر ۳۶۰ سلول نطفه‌ای یکی از آنها قبل از تکثیر تقسیم میشود و در نتیجه یک جفت دوقلو های همسان بجهان می‌آید .

نوع دوم دوقلوهای غیر همسان میباشند که از دوتخمک ودواسپرم بوجود آمده‌اند دو قلوهای اخیر یاهر دو پسرندیا هر دو دخترند ویایکی دخترو دیگری پسر است (علت امراخیر هم اینستکه دو اسپرم پدر یاممکن است هر دو کروموزوم Y داشته باشند که در نتیجه هردو نوزاد پسر است یا هر دو کروموزوم X داشته باشدکه در نتیجه هردو نوزاد دختر خواهند بود ویا یکی دارای کروموزوم Y ودیگری دارای کروموزم X خواهد بود که نتیجتا یکی از نوزادان پسر و دیگری دختر خواهد بود).
این نوزادان ازنظر خصوصیات ژنتیکی بهمان اندازه باهمشباهت خواهند داشت که سایرنوزادان یک خانواده باهم شباهت دارند. علت رها شدن دو تخمک‌هم از تخمدانهای زن در یک ماه‌اینستکه بطور عادی در هر ۲۸ روز یکی از تخمدانهای زن یک تخمک رسیده از خود خارج‌میسازد ولی گاهی اوقات ممکن است هر دو تخمدان زن این عمل را انجام دهند بعبارت دیگر بجای یک تخمک در یکماه هریک ازتخمدان ها یک تخمک رها سازند وچون همانطور که گفته شد تعدادا‌سپرم ها بیشمار است بنابرین هردو تخمک بارور خواهند شد.

واما در مورد سه قلوها،چهار قلوها وغیره. اگر این چندقلوها همسان باشند یعنی همه یاپسر باشند ویا دختر و کاملا ازنظر خصوصیات ژنتیکی باهم شبیه باشند شایدعلت‌این باشد کسلول نطفه‌ای درعوض‌اینکه دو قسمت شده باشد چند قسمت شده باشد که بازهم علت آن معلوم نیست. ولی اگر چند قلوها باهم شباهت نداشته باشند بطور قطع‌تخمدان های زن‌بجای‌یکیادو تخمک‌چند تخمک رها کرده است و همه‌آنها بارور شده‌اند و در نتیجه چند قلوها بوجود آمده‌اند بلافاصله باید افزود که این چند قلوهاهم یاهمه پسرند یا همه دختر و یابعضی دختر خواهند بود. خصوصیات ژنتیکی این نوزادان هم بهیچوجه باهم شباهتی‌ندارد واگر شباهتی وجود داشته‌باشد درحد شباهت بین فرزندان عادی یک خانواده است.

همانطور که در مقاله از قول متخصص صاحبنظری نقل شده است علت ایجاد تخمک‌های‌زیادتر هم شاید بخاطر داروهائی باشد که زنان عقیم جهت بارداری‌شدن مورد استفاده قرار میدهند.

چارلز برونسون، کلکسیونر موتوسیکلت‌های گرانقیمت است

آیا هرگز باین‌فکر افتاده‌اید که بزرگترین سرگرمی‌چارلز ـ برونسون گرانترین هنرپیشه حال حاضردنیای سینماچیست؟

★ جیل همسربرونسون بجز اسبهای‌واقعی،کلکسیونرمجسمه های عتیقه این‌حیوان نیزهست. درعکس ، برونسون و مامور مراقبت از اسبهای‌جیل‌در حال حمل‌یک اسب آنتیک بداخل خانه دیده میشوند.

درشناخت چارلزبرونسون مرد اول سینمای حال‌حاضر کمترین تردیدی نباید داشت . برونسون که دوران شهرت را بافیلم دیدنی «هفت‌دلاور» آغاز کرد ، اکنون گذشته از تعداد قابل توجه فیلمهایش درهرسال برای بازی در هر فیلم حداقل یک میلیون دلار دستمزد .دریافت میکند.آخرین فیلم او «آرزوی مرگ»بمراتب سهمی بیشتر از این رقم‌عاید اوخواهد کرد.

برونسون‌که بهمراه‌همسرش جیل‌وفرزند سه‌ساله‌شان‌زولیکا وپنج فرزند دیگر که این دو از همسران قبلی خود دارند درخانه ۲۶۰ هکتاری‌اش در «ورمونت» زندگی میکند ،در زندگی خصوصی‌خود وخاصه در اوقات فراغتش بیش ازهر چیز به‌کلکسیون موتورسیکلت هایش توجه میکند ، درست بهمان اندازه که همسر اوجیل

به‌کلکسیون اسبهایش توجه میکند.

بی‌دلیل نیست که در اکثر فیلمهای برونسون حداقل در یکصحنه او را سوار بر موتوسیکلت می‌بینیم ، این خواست خود اوست که‌کمتر کارگردانی قادر به‌شانه‌خالی کردن از زیر این خواست هنرپیشه اول فیلم خود است.

بنابرآخرین آماری که از تعدادموتوسیکلتهای برونسون تهیه شده از اکنون ۳۴ موتوسیکلت در خانه دارد. برونسون میگوید :

ـ روزیکه‌بعنوان فرزندیازدهم یک خانواده معدنچی خود را شناختم ، هرگزدر رویاهم‌باور نمی‌دیدم که باین‌آرزوی‌بزرگ خود دست یابم ولی‌باموفقیت درسینما این خواست رویای من نیز حالابه واقعیت‌پیوسته است

علاقه‌برونسون به موتوسیکلت بقدری است‌که اوترجیح‌میدهد حتی دررفت و آمد های‌معمولی خود در شهر هم یکی‌از موتورسیکلتهایش را بخدمت بگیرد.

۷ گنج
قرعه‌کشی ۱۸ روز دیگر

عضلات شما..

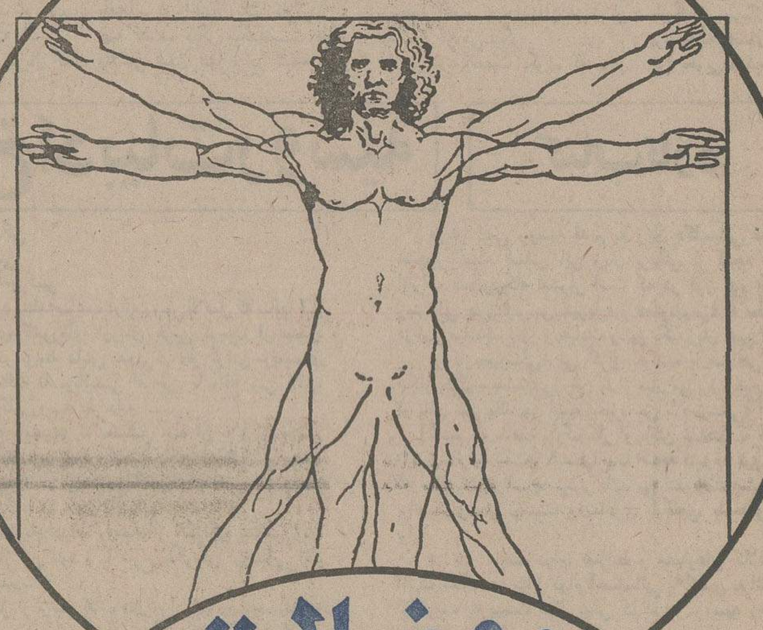

وعضلات پولادین ما..

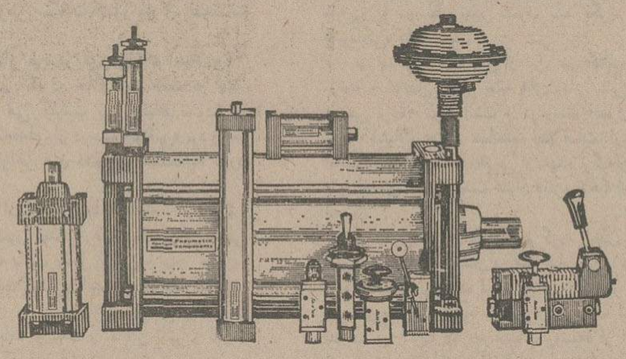

وسائل ودستگاههای بادی اطلس کوپکو

هوای فشرده همواره زمینه های جدیدی‌را در صنایع مختلف تسخیر می کند بطوریکه امروزه بندرت رشته ای از تکنولوژی را خواهید یافت که در آن از اینچنین نیروی انعطاف پذیر و باصرفه ای‌استفاده نشده باشد . هوای فشرده‌عاملی‌است بالقوه که ازامتیازات بسیاری برخوردار‌است بخصوص‌در امور مکانیزه و خودکار کردن بسیاری از کارهای اجرائی در کارخانجات و غیره . استفاده از وسائل و دستگاههای بادی که بکمک هوای فشرده کار می کنند باعث‌می شود که‌کارها بهتر، سریع تر و مطمئن تر انجام پذیرد ومهمتر از همه هزینه را نیز به حداقل می رساند .

اطلس کوپکوسری کاملی‌از وسائل ودستگاههای بادی‌را برای مواردا‌ستفاده گوناگون و مکانیزه کردن صنایع عرضه می نماید . تا سیسات مجهز و کادر ورزیده اطلس کوپکو همواره آماده است تا بالاترین خدمات را به مشتریان خود عرضه نماید . مهندسین و متخصصین مجرب ما بهترین‌راهنمای شما در انتخاب نوع دستگاه ها خواهند بود .

لطفا" برای کسب اطلاعات بیشتر با مراکز اطلس کوپکو تماس حاصل فرمائید .

مراکز هوای فشرده:

اطلس کوپکو ایران ا . ب
خیابان آیزنهاور شماره ۳۶۸
تهران ـ ایران
تلفن ۱۹ ـ ۹۳۷۷۱۰

اطلس کوپکو ایران ا . ب
خیابان جی ـ مقابل خیابان پروین شماره ۲۵۱
اصفهان ـ ایران
تلفن ۵۲۹۰۵

اطلس کوپکو اولین مرکز هوای فشرده در ایران Atlas Copco

CASPIAN AT-132

از حساب پس انداز مسکن تا سند مالکیت

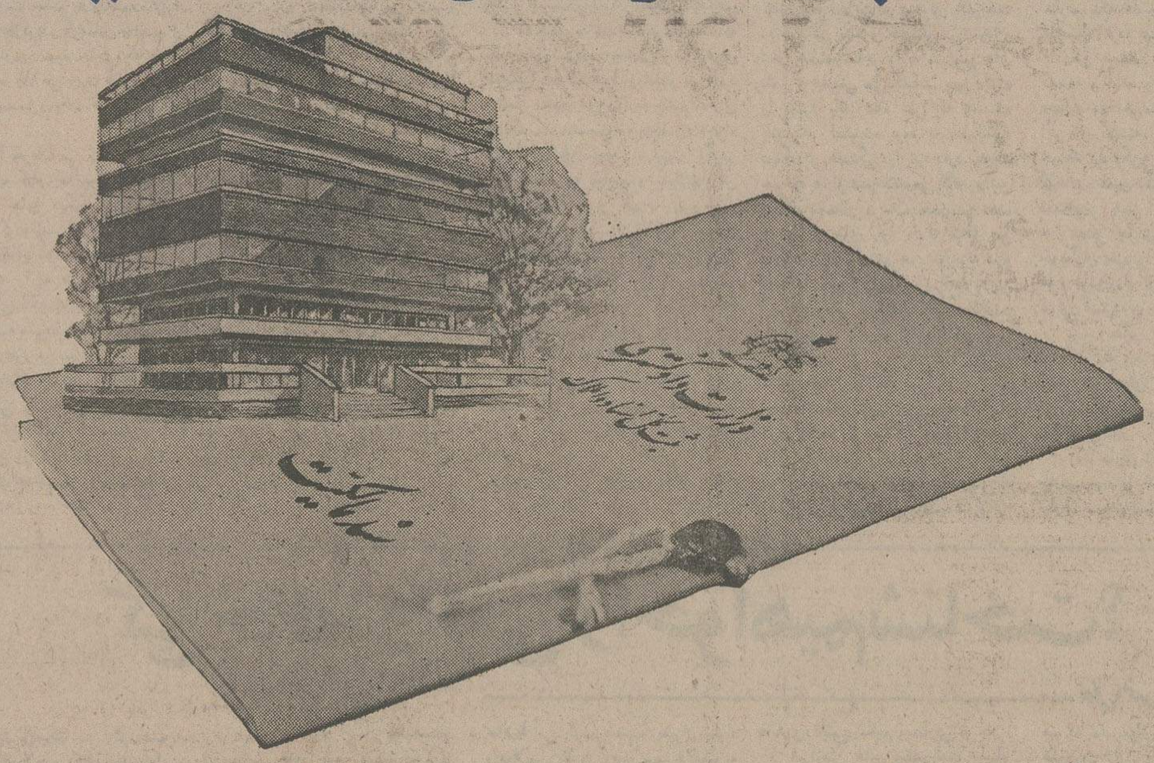

برای بدست آوردن سند مالکیت خانه ویا آپارتمانی که آرزویش را دارید
پس انداز مسکن بانک رهنی ایران مطمئن ترین راه است

در بانک رهنی ایران پس انداز کنید
وباتوجه بشرایط زندگی خود یکی از شش برنامه جدید و مترقی
پس انداز مسکن بانک رهنی ایران را انتخاب نمائید وبرای تهیه مسکن
دلخواه خود تا ۷،۵۰۰۰۰۰ ریال وام بگیرید و با
کمترین بهره وباز پرداخت طولانی ۲۰ سال
باسانی صاحب خانه شوید.

بانک رهنی ایران
بانک رهنی ایران، بانک مسکن شما

BRA_106

واردات شکر بیش از سال گذشته

اقتصاد جهان

ده هزار شغل جدید در انگلستان

بنابر گزارش وزارت کار بریتانیا، تعداد بیکاران این کشور در ماه ژانویه به ۵٫۶ درصد نیروی کار کاهش یافته‌است. این رقم در ماه ژانویه ۱٫۶ درصد بود. در همین گزارش گفته‌شده‌است که تعداد بیش از ده هزار محل شغلی جدید در کاهش بیکاران اثر عمده‌یی داشته است.

سومین شرکت اتومبیل امریکا مواجه با کسر درآمد

شرکت کرایسلر، در سال ۱۹۷۵ مبلغی برابر ۲۵۹٫۵ میلیون دلار کسر درآمد داشته است و این بیشترین رقم کسر درآمد در تاریخ اتومبیل‌سازی آمریکاست . مضافا براین که زیان خالص این شرکت در سه ماهه آخر سال ۱۹۷۵ برابر ۲۷٫۷ میلیون دلار بوده است. و این ششمین سه ماهه پی‌درپی است که کرایسلر ،سومین شرکت سازنده اتومبیل در آمریکا متحمل کسر درآمد میشود.

فروش اتومبیل در اسرائیل ۵۰ درصد کاهش یافت

وزیر دارائی اسرائیل اعلام کرده است که تولید ناخالص ملی این کشور در سال ۱۹۷۶ فقط در حدود یك درصد رشد خواهد یافت.

او همچنین گفت که در سال ۱۹۷۵ اسرائیل شاهد توفیق هایی در زمینه تحدید مصرف بود بطوری که هر اسرائیلی توانست ۵ درصد از هزینه‌های مصرفی خود بکاهد و فروش اتومبیل نو تا ۵۰ درصد کاهش یافت.

در بودجه سال ۱۹۷۶ اسرائیل بازپرداخت بدهی ها ۲۱ درصد رقم هزینه‌است و در پایان سال جمع بدهی های خارجی اسرائیل به ۹ میلیارد دلار میرسد که ۱٫٤ میلیارد دلار بیش از پایان سال ۱۹۷۵ است.

واردات اسرائیل برابر ۸٫۱ میلیارد دلار خواهد بود که بیش از یك چهارم آن مستقیم یا غیر مستقیم مربوط به تجهیزات نظامی است.

فروش یك میلیون جارو برقی

یکی از شرکت‌های معروف امریکایی سازنده دستگاه های رختشویی و جاروبرقی، در سال گذشته وضع مطلوبی داشت. سود خالص این شرکت که در سال ۱۹۷٤ به ٤٫۹۲۵ پوند «۹٫۸۵ میلیون دلار» رسیده بود در سال ۱۹۷۵ به ۱۹٫۲ میلیون پاوند «۳۸٫٤ میلیون دلار» افزایش یافت .برای نخستین بار بیش از یك میلیون جاروبرقی ساخت این واحد صنعتی طی یکساله ۱۹۷۵ درلندن فروخته شد. و بدین ترتیب بود که فروش کل این شرکت در بریتانیا از ۱۱٤ میلیون پاوند «۲۲۸ میلیون دلار» در سال ۱۹۷٤ به ۱۶۳ میلیون پاوند «۳۲۶ میلیون دلار » افزایش پیدا کرد.

قیمت چند نوع کالای مصرفی در بورس نیویورك

تازه ترین بهای پاره‌یی از کالاهای مصرفی مورد نیاز در بورس نیویورك بشرح زیر اعلام‌شده است :

روغن نارگیل هر پاوند ۱۶ سنت
ذرت هر بوشل ۲٫۶۷۵ دلار
گندم هر بوشل ۳٫۹۶۵ دلار
جو سیاه هر بوشل ۱٫۶۲۵ دلار
پنبه هر پاوند ۵۷٫٤ سنت
پارچه پنبه‌یی هر یارد ۳۸ سنت
فولاد قراضه هر تن ۸۰٫۵ دلار
سیمان هر تن ۳۶٫۳۵ دلار

وام ۸ میلیون دلاری نپال

انجمن عمران بین‌المللی وابسته به بانك جهانی ، به تازگی اعلام کرده است که برای اجرای یك طرح روستایی در نپال ،۸ میلیون دلار به این کشور اعتبار میدهد.

همین انجمن ، اعتباری برابر ۲۳۰ میلیون دلار ، در اختیار هند خواهد گذارد تا برای افزایش صادرات خرج کند.

بزودی از واردات ذرت بی نیاز میشویم

اگر تاکنون مقدار واردات گندم از خارج زیاد است و بعلت محدود بودن کشت آن در کشور که بیشتر بعلت پائین بودن قیمت آن در ایران است ، نیاز به واردات این محصول از خارج هست ولی بعلت افزایش تولید ذرت در کشور بخصوص در استانهای کرمانشاهان ، فارس ، مازندران و چند شهرستان دیگر مانند نهاوند وتویسرکان موجب شده تا واردات این فرآورده پرمصرف در صنعت مرغداری ، بمقدار قابل توجهی کاهش یابد .

درگذشته عمده واردات این محصول از ایالات متحده امریکا بود و بیشتر بوسیله صندوق عمران مراتع بین مرغداران توزیع میگردید.

قیمت ذرت در بازار آزاد کیلوئی ۱٫۵ تا ۱۲ ریال است ولی صندوق عمران مراتع این محصول را بقیمت کیلوئی ۹٫۵ ریال در اختیار مرغداران میگذارد .

درسال گذشته قریب ۲۲۳ هزار تن ذرت بارزش ۲۸۷۹ میلیون ریال از خارج بخصوص امریکا وارد کشور شده است، درصورتیکه مجموع واردات این محصول در ششماهه اول سال جاری فقط ۲۷ هزار تن بارزش ۲۹۶ میلیون ریال بوده است .

یک مقام مطلع بخبرنگار ماگفت مسلما با افزایش مقدار تولید ذرت در آینده نزدیک ایران از واردات ذرت بی نیاز خواهد شد وشاید بتوان همه ساله مقدار قابل ملاحظه‌ای نیز بخارج ازکشور صادر کرد.

بازار

تاعرضه محصول نو ، نوسان قیمت برنج زیادنخواهد بود

معاملات روی انواع برنج همچنان باگرمی جریان دارد ولی بعلت موجودی زیاد برنج محصول داخلی و خارجی درتهران، نوسان قیمت‌ها بخصوص در چند روزه اخیر زیاد بوده است.

محصول برنج امسال ایران، قریب ۱۵۰ هزار تن بیش از محصول سال گذشته بود و مقدار واردات برنج ازخارج بیش از سال قبل بوده است.

درسال گذشته قریب ۱۹۲ هزار تن برنج بارزش ۸۹۱۵ میلیون ریال وارد کشور شده در صورتیکه واردات برنج در ششماهه اول سال جاری حدود ۱٦٤ هزار تن بارزش ٦۲٤۰ میلیون ریال بوده است.

یکی از بازرگانان گفت چون مقدار موجودی برنج زیاد است و چندی قبل نیز مقدار قابل توجهی سفارش خریداده شده و تدریجا وارد و ببازارهای داخلی عرضه خواهد شد به همین جهت میتوان پیش‌بینی کرد نوسان قیمت تا عرضه محصول نو زیاد نباشد.

قیمت زیره ترقی کرد

قیمت زیره سبز ماشینی که اخیرا به کیلوئی ٦۵ ریال رسیده بود مجددا قیمت آن ترقی‌کرد و به کیلوئی ٦۸ تا ۷۰ ریال رسیده است، یکی از بازرگانان گفت شاید قیمت این محصول بهبیش از کیلوئی ۷۰ ریال هم برسد.

علت ترقی قیمت بیشتر ناشی از صدور چند پارتی در یکی دو هفته اخیر است که قیمت آن نیز در کشورهای خریدار حدود تنی ۵۰ تا ۷۰ دلار ترقی کرده و به تنی ۱۲۰۰ تا ۱۲۳۰ دلار رسیده است.

مغز بادام کیلوئی ۵ ریال ترقی کرد

نرخ مغز بادام که بعلت کاهش مقدار صادرات آن تقریبا ثابت مانده بود اخیرا کیلوئی ۵ تا ۷ ریال ترقی کرده و قیمت آن به کیلوئی ۱۷۲ تا ۱۸۲ ریال رسیده است، یکی از بازرگانان گفت: علت ترقی قیمت مغز بادام افزایش فروش این محصول در روزهای اخیر بمناسبت نزدیکی شب عید است.

این بازرگان افزود: امسال نه‌تنها مقدار تولید مغز بادام در داخل کشور زیاد بود بلکه در بسیاری از کشورهای تولید کننده مغز بادام نیز، مقدار محصول سال جاریشان بیش از سالهای گذشته بوده و همین امر موجب شده تا قیمت‌بازار های جهانی این محصول کمتر از سال گذشته باشد و صدور آن برای صادر کنندگان ایرانی بی‌صرفه باشد.

این بازرگان گفت اگر مقدار صادرات این محصول مانند بعضی از فرآورده‌های دیگر افزایش می‌یافت ویا محصول گردو در داخل کشور حداقل در حدود کیلوئی ۱۹۰ تا ۲۲۰ ریال بود.

براساس آمار منتشره ازطرف اداره آمار گمرک ایران در سال گذشته مقدار ۱۲۱ هزار تن شکر تصفیه نشده بارزش ۵۳٦٤ میلیون ریال و شکر تصفیه شده قریب ۹۸٫۳ هزارتن بارزش ٤۲۲۱ میلیون ریال وارد کشور شده‌است، در صورتیکه واردات شکر تصفیه نشده تنها در ششماهه اول سال جاری قریب ۱۰٦ هزار تن بارزش ٦٤۸۳ میلیون ریال ووارادات شکر تصفیه شده حدود ۱۳۵ هزار تن بارزش ٦۳۵۹ میلیون ریال بوده است .

آمار فوق نشان میدهد که مجموع واردات شکر تنها در ششماهه اول سال جاری بیش از مقدار شکرهای وارداتی در سال گذشته بوده است وازلحاظ ارزش نیز قیمت خریداری شده شکرهای وارداتی بالاتر از قیمت های سال گذشته بوده است . حال آنکه قیمت شکر درسال جاری دربورسهای جهانی ارزانتر از سال گذشته‌بوده است .

قیمت اخیر شکر تصفیه شده دربورس نیویورک هر پوند (٤۵۹ گرم) حدود ۲۰ سنت و شکر خام هر پوند قریب ۱٤٫۵ سنت بوده درصورتیکه در مدت مشابه سال گذشته قیمت شکر تصفیه شده پوندی ۴۹٫۵ سنت و شکر خام پوندی ۳۸ سنت بوده است . بعبارت دیگر قیمت شکر خام و تصفیه شده درسال جاری در بورسهای مهم جهانی نسبت بسال گذشته بیش از صددرصد تنزل کرده و زمینه آن نیز در حال حاضر بیش از مدت مشابه در سال گذشته میباشد .

جالب آنکه واردات قند دردو سه ساله اخیر کم شده و این میرساند که کارخانه های داخلی قادر به تامین مقدار مصرف داخلی می باشند .

در ششماهه اول سال جاری مجموع واردات قند از خارج قریب ۳۲٦ تن بارزش ۲۲٫٤ میلیون ریال بوده است .

توصیه ترکها به تنگ کردن کمر بندها!

اقتصاد ترکیه به دردسرهایی گرفتار شده است و مفسران اقتصادی ترکیه نسبت به امکانات بازگشت به دوران رونق اقتصادی زیادخوش‌بین نیستند .

در سال ۱۹۷۵ ترکیه درجه رشد شدیدی برابر ۸ درصد داشت و نرخ تورم را یک سوم تنزل داد و به حدود ۲۰ درصد رساند ، اما این توفیق هابراثر کمبود در موازنه پرداخت های ارزی و دربودجه به مقدار زیادی مخدوش شد .

مشکلات اقتصادی ترکیه تا حدی براثر افول اقتصاد جهانی و افزایش بهای نفت پدید آمده است اما اوضاع محلی نیز در تیره‌کردن چشم انداز اقتصادی ترکیه موثر بوده است از آن جمله‌اند : بدبینی خارجی ها دیوان سالاری زیان بخش و افزایش سرسام آور تو الد و تناسل.

مسئله اصلی این است که صنایع ترکیه هنوز در حال گسترش و نیازمند ورود مقدار هنگفتی کالا های سرمایه‌یی و مواد اولیه است . بطور مثال در حالی که ترکیه سه کارخانه اتومبیل سازی دارد بیش از نیمی از قطعه های اتومبیل درکشورهای دیگر ساخته میشوند و به ترکیه وارد می‌گردد و علاوه بر این هیچ‌یک از این اتومبیل ها به خارج از ترکیه صادر نمیشود .

این امر برنامه ریزان را در وضع دشواری قرار میدهد اگر آنها بخواهند از میزان ورود قطعه های اتومبیل به خطوط کاستن از کمبود موازنه پرداخت های ارزی بکاهند مسلما از میزان تولید و نیز از تعداد شاغلان کاسته خواهد شد . در حالی که برنامه‌ریزان در زیر فشار شدید برای تهیه شغل بیشتر قرار دارند و تعداد بیکاران در ترکیه به ۲۰ درصد نیروی کار نزدیک میشود .

صادرات ترکیه تقریبا ۲۵ درصد بیشتر از سال پیش است و به مبلغی برابر ٤٫۷ میلیارد دلار رسیده است صادرات ترکیه هنوز هم بطور عمده عبارت است از فرآورده های کشاورزی و هنگامی که رکود اقتصادی اروپا را دربرگرفته صادرات ترکیه اندکی تنزل کرده و به ۱٫٤ میلیارد دلار بالغ شده است .

کمبود بازرگانی ترکیه را معمولا پس‌انداز های کارگران ترک شاغل در صنایع اروپائی کمبرای خانواده هایشان به ترکیه می‌فرستند جبران میکند اما همان وضعی که به صادرات ترکیه لطمه زده باعث توقف در استخدام کارگران جدید ترک در صنایع اروپائی شده است عده‌یی از کارگران ترک که در صنایع اروپائی بوده‌اند بیکار شده‌اند. برخی هم براثر نگه داری پس‌انداز های خود در بانک های خارجی سبب بی‌اطمینانی به اقتصاد ترکیه شده‌اند .

نتیجه این شده است که وجوه ارسالی کارگران مهاجر ترک برای خانواده‌های خود کاهش یافته و ترکیه مجبور است مقدار زیادی دلار اروپایی از بازار تهیه کند . و بیش از نیمی از ذخایر ارزی خود را ازدست بدهد .

از نظر اقتصاددانان ترک پاسخ فوری برای مسئله بحران اقتصادی ترکیه دریافت کشتی است یک مفسر اقتصادی می‌گوید مردم ترکیه باید خود را به زندگی کردن با آن‌چه خود دارند عادت بدهند و تاحدی که ممکن شان میشود کمربندشان راتنگ کنند .

اما ترکیه نزدیک به ۵ سال است که فاقد یک دولت قوی و پایدار است و سلیمان دمیرل نخست‌وزیر فقط دربهار گذشته موفق به اخذ رای اعتماد شده است . سیاست مداران ترک با توجه به انتخابات عمومی که قرار است درسال آینده صورت گیرد به جلب آرای مردم بیش از کم کردن کمربند ها توجه دارند .

اقتصاد دانان ترک میگویند آن‌چه برای مدتی دراز مورد لزوم است نو سازی صنایع ترکیه است تکیه موکد در این زمینه باید بر صادرات باشد و الویت خاصی به صنایعی داده شود که از مواد معدنی تغذیه میشود یا مواد غذائی تهیه میکنند .

بورس

● تازه‌ترین نمودار میانگین بهای سهام سی موسسه صنعتی وابسته به داوجونز بدین شرح گزارش شده است :

سهام صنعتی ۱۵٫۷٤ واحد کاهش یافته ، و به ۹۹٦٫۱٤ واحد رسیده است .

سهام حمل و نقل ۲٫۰۱ واحد کاهش یافته ، و به ۲۰۹٫۰۷ واحد رسیده است.

● تازه‌ترین نمودار میانگین بهای سهام دربورس نیویورک، بشرح زیر اعلام شده است :

سهام صنعتی ۰٫۹۹ واحد تنزل کرده ، و به ۵۹٫۱۵ واحد رسیده است .

سهام حمل و نقل ۰٫۶۵ واحد تنزل کرده ، وبه ۳۹٫۳٤٦ واحد رسیده است .

دنیای آینده دنیای میکروگرافیك

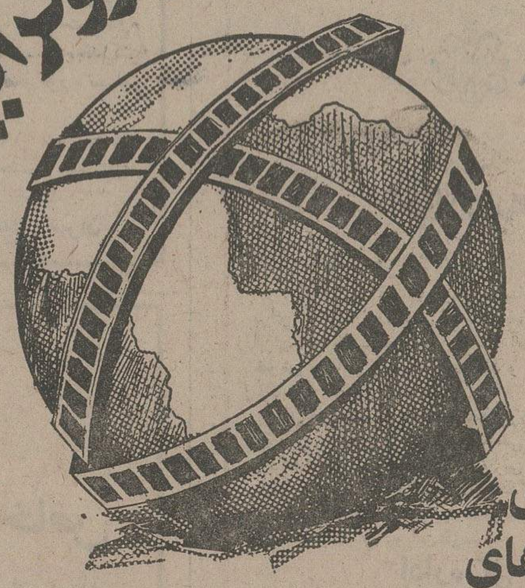

دنیای شگفتی‌های بل اند هاول

BELL & HOWELL

نیاز روزافزون ما برای دستیابی سریع باطلاعات دقیق وصحیح در دنیای شگفت‌آور میکروگرافیك را بوجود آورده است .

سیستمهای پیش‌رفته بل اند هاول دنیای میکروفیلم را بگونه‌ای شگرف دگرگون کرده است .

دنیائی که وسیعترین امکانات را در زمینه بایگانی سریع و راحت در اختیار همگان قرار میدهد .

از نمایشگاه بل اند هاول در مرکز بازرگانی آمریکا ، بلوار الیزابت شماره ٦۱ دیدن فرمائید .

برای دریافت کارت دعوت وکسب اطلاعات بیشتر لطفا با :

شرکت تهران الکتریک (سهامی خاص)
قسمت سیستمهای اداری خیابان ویلای جنوبی
شماره ٦٤ ـ تلفن : ۸ ـ ۸۳٤۱۲٤

تماس بگیرید.

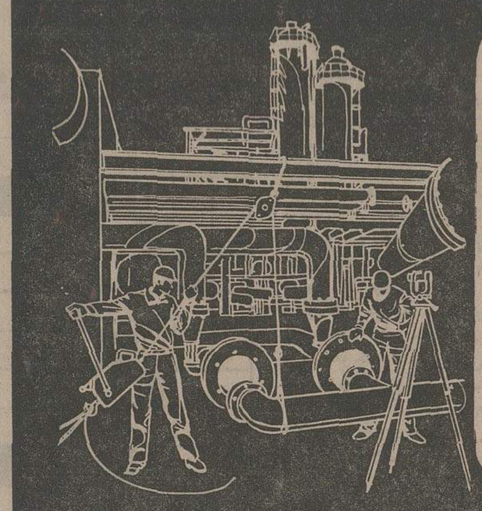

TIRFOR

جرثقیل دستی تیرفور

قابل حمل به همه جا

قابل استفاده برای هر کاری توسط فقط یک نفر

با کمترین مصرف انرژی

و با قدرت فوق‌العاده

آدرس شرکت صنعتی ایران تراکسیون
تهران تخت جمشید پلاك ۵۹۳ تلفن ۷٦۲٦۲۷

FELCA

anywhere
anytime
OUTSTANDING

Felca watches are not a mass production article. Individual styling and the highest possible quality are your guarantee to lasting satisfaction. This is backed up by a most up-to-date factory and our long experience in the manufacture of jewelled lever watches suitable for all climates.

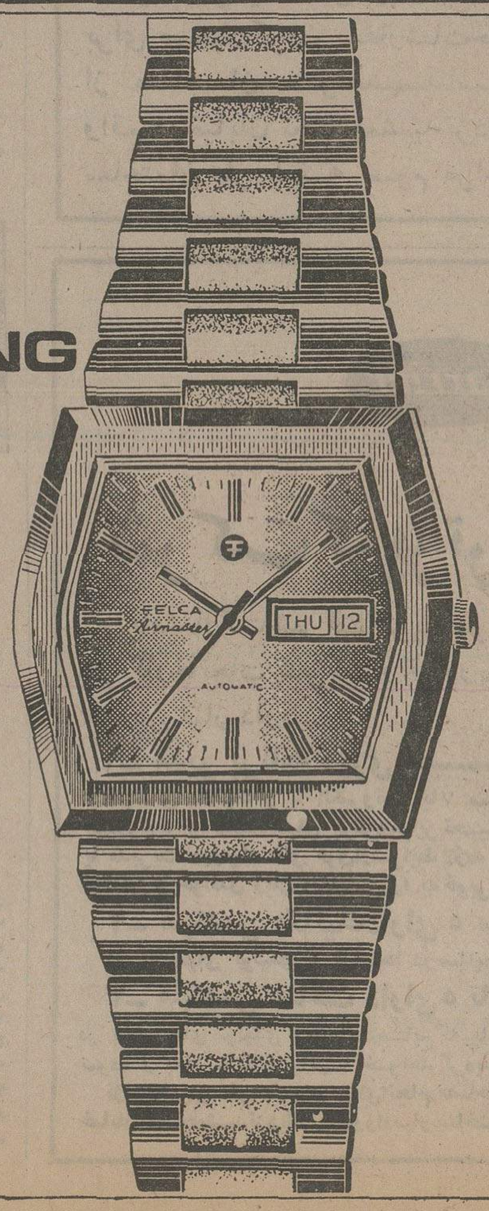

فلکا

کفش پیام

فروشنده انواع کفش های زنانه ـ مردانه و بچه‌گانه
نشانی ـ شاهین شهر ـ پاساژ شهیاد .

آگهی

بدینوسیله باطلاع کلیه اعضای اتحادیه صادر کنندگان روده وابسته به اتاق بازرگانی و صنایع و معادن ایران میرساند .

انتخابات ۹ نفر اعضای هیئت مدیره اتحادیه صادر کنندگان روده در روز دوشنبه ۵٤ ۱۲٫٤ در اتاق بازرگانی و صنایع و معادن ایران زیر نظر هیئت نظارت انجام یافت و در نتیجه استخراج و قرائت آراء آقایان زیر انتخاب شدند :

۱ـ آقای حمید میراب زاده با ۲٦ رای
۲ـ آقای باقر شیپورانی با ۲۰ رای
۳ـ آقای مهدی پاکناد با ۱۷ رای
٤ـ آقای واهان قرمگوزیانس با ۱۷ رای
۵ـ آقای محمود ریاحی با ۱٦ رای
٦ـ آقای قاسم دارابی با ۱۵ رای
۷ـ آقای غلامرضا نوبری با ۱۲ رای
۸ـ آقای محمد رضا جعفرقلی زهتاب با ۱۲ رای
۹ـ آقای غلامرضا دارابی با ۱۰ رای

ضمنا این آقایان دارای رای بودند :

آقایان رمضان عالی مشرب ـ ارهارد کهلر ـ پرویز حقیقت ـ اسداله صالحی ـ حسن نفر .

بنابراین کسانی که از جریان انتخابات شکایت و یا به آن اعتراضی داشته باشند از تاریخ انتشار آگهی در مدت یک هفته شکایت و یا اعتراض خود را به دفتر انجمن نظارت انتخابات در اتاق بازرگانی و صنایع و معادن ایران واقع در خیابان تخت جمشید شماره ۲۵٤ طبقه هشتم ارسال دارند .

اتاق بازرگانی و صنایع ومعادن ایران

فیلمخانه ملی ایران ـ سفارت لهستان

نمایش فیلمهای برجسته لهستانی

از ۱۲ اسفند ۱۳۵٤ تا ۳۱ فروردین ۱۳۵۵

۱ـ داستان گناه از : ازبوروفچک
۲ـ وسوسه از : لیزلویچ
۳ـ طوفان از : یرژی هوفمان
٤ـ خاکستر والماس از : آندره وایدا
۵ـ شکار مگس از : آندره وایدا
٦ـ سرزمین موعود از : آندره وایدا
۷ـ تعادل از : زانوسی

اعضای کانون فیلم تهران با در دست داشتن کارت عضویت می توانند از فیلم‌ها دیدن نمایند و دیگر علاقمندان بایستی قبلا برای دریافت بلیت و کارت عضویت به آقای خجسته به نشانی ساختمان شماره ۳ وزارت فرهنگ و هنر واقع در خیابان تخت جمشید ـ نبش بندر بهلوی مراجعه فرمایند .

سازمان جشن هنر از همه نویسندگان و نمایشنامه نویسان برای شرکت در مسابقه نمایشنامه نویسی براساس داستانهای شاهنامه فردوسی دعوت میکند .

مراعات نکات زیر برای پذیرش نمایشنامه ضرورت دارد

۱ـ اقتباس یا برداشت شخصی از روی شاهنامه فردوسی آزاد است .
۲ـ مدت نمایش کمتر از ٦۰ دقیقه وبیش از ۱۲۰ دقیقه نباشد و امکانات اجرای صحنه‌ای در نظر گرفته شود .

به سه نفر که نوشته آنان انتخاب شود جوایزی بشرح زیر پرداخت میشود.

جایزه اول ۱۵۰۰۰۰ (صدوپنجاه هزار ریال)
جایزه دوم ۹۰۰۰۰ (نود هزار ریال)
جایزه سوم ٦۰۰۰۰ (شصت هزار ریال)

علاقمندان می توانند آثار خود را حداکثر تا ۲۵ اسفند ماه ۵٤ به سازمان جشن هنر تئاتر شهر چهارراه پهلوی یا صندوق پستی ۲۰۰ـ۳۳ تهران ارسال دارند . م الف ۱۵۵۹۹ آ ـ ٤٦۷۰۷

گروه کاترا با موفقیت فراوان

جهارشنبه شب شاهد کنسرتی ارزشمند از گروه کاترا بودیم که آثاری از اسکارلاتی و بتهوون و لیست اجرا شد در قسمت اول خانم «سدادانیل» پیانیست جوان با قدرت اجرائی فوق‌العاده وظرافت خاص زنانه حاضران را برای شنیدن اجرائی بیشتر مشتاق خود نمود. در قسمت دوم خانم سوزانا میلدونیان با هارپ آثاری از آهنگسازان مختلف اجرا کرد، گرچه این آثار باتمام زیبائی‌شان اغلب برای هارپ نوشته نشده بود مثل «سوناتا مهتاب» دبوسی ورقصهای محلی رومانی اثر بارتوک. باتمام اینها اجرای ماهرانه میلدونیان شنیدنی بود ژاکروویه وژان‌راک کونتوروو فیلیپ مولر باویولن، پیانو و ویولنسل با آثاری که برای اولین بار درایران اجرا میشد ازخودویان، خاچاتوریان وتریوی مشکل «فادیز ـ مینور» ازبابا جانیان برای دوستداران موسیقی کلاسیک شبی فراموش ـ نشدنی آفریدند و ثابت کردند در صورتی که هنرمند از شایستگی فنی واحساسی برخوردار باشد هر قطعه‌ای را میتواند براحتی بشنونده منتقل نماید. هراچ‌مانوکیان باگروه کاترا سال گذشته کنسرتی درپاریس اجرا نمود که با استقبال روبرو شد. باتماسهائی که با مقامات هنری ایران برقرار شد گروه کاترا درنظر دارد گروه ارکستر مجلسی خود را که عبارت از ده هنرمند برجسته بین‌المللی است سال آینده بتهران آورد واز هنرمندان ایرانی بعنوان تکنواز استفاده نماید. در میان سولیستهای ایرانی اسم علی فروغ شنیده میشود. کاترا در چهار سال گذشته در شهرهای مختلف اروپا کنسرتهائی اجرا نموده و آثار آهنگسازان ایرانی مانند ملیک اصلانیان و چکناوریان را دربرنامه خود داشته است.

گروه کاترا درتالار فردوسی

ستاره بخت شما

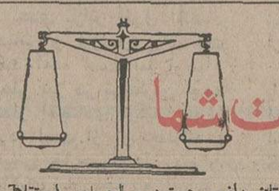

- فروردین: از کارتان راضی هستید و احساس استقلال بیشتری می‌کنید. از مصاحبت افراد جدید وجالبی برخوردار خواهید شد.
- اردیبهشت: مسئولیت های اضافی بر عهده شما می‌گذارند اما موفقیت وپیشرفت شما حتمی است. مشکل بزرگ شما حل میشود.
- خرداد: تیرگیهای مختصری که در روابط شغلیتان پیداشده بکلی برطرف میگردد، دعوتهای دوستانه‌ای از شما بعمل می‌آید.
- تیر: خودپسندی و تکبر بیش از حد شما باعث رنجش یك دوست میگردد. با یك شخصیت مهم گفتگو می‌کنید.
- مرداد: ازنظر شغلو مسئولیت وهمچنین آینده تامین میشوید بها متولدین آذرماه توافق وهماهنگی دارید.
- شهریور: نتیجه دلخواهتان ازکاری که شروع کرده‌اید حاصل میشود. چنانچه قصد خرید دارید عجله نکنید.
- مهر: مسائل خانوادگی واسرار شخصی را با دیگران در میان نگذارید چون بنفع شما نیست. یکی از دوستان بکمك شما نیاز دارد.
- آبان: باعملی کردن یك نقشه تازه موفقیت های چشمگیری نصیبتان میگردد. یك سفر تفریحی کوتاه یا گردش دستجمعی درپیش است.
- آذر: ازیك دوست خبرهای جالبی می‌شنوید که درباره آنها بیشتر بیاندیشید. پیشنهاد مهمی نیز دریافت میکنید.
- دی: نگرانی شما ازسوی شخص موردنظر برطرف می‌گردد. احتیاجات مالی وپولی شما ازطریق کار بیشتر برآورده میشود.
- بهمن: برنامه‌های زیادی رابه انجام می رسانید که سودبخش و پر منفعتند. درمورد یك کدورت قدیمی گذشت می‌کنید.
- اسفند: خاطرات گذشته و شیرین شما بایک دیدار غیر منتظره تجدید میگردد. فاگزیر به اتخاذ تصمیم غیر عادلانه‌ای هستید.

آدام داریوس در اصفهان

آدام داریوس «میم» مشهور هنگام گفتار با جعفری خبرنگار اطلاعات دراصفهان.

آدام داریوس میم بزرگ جهان میهمان اصفهان بودودر تالار انجمن ایران وآمریکا برنامه‌یی در ۱۵ قسمت اجراکرد.

دوستداران «میم» استقبال فراوانی از این هنرمند آمریکائی کردند. در پایان برنامه‌اش به خبرنگار اطلاعات در اصفهان گفت: درشهر نیویورک متولد شده‌ام تا کنون استادی نداشته‌ام، در آغاز سرگرم باله بودم بعد به «میم» علاقه مندشدم.

درباره مارسل مارسو هنرمند مشهور فرانسوی گفت.

مزو «مارسو» در کاروزندگی شباهتهای بسیاری بایکدیگر داریم اما چنانکه میدانید او بیشتر پیرو «میم» سنتی است و من تابع «میم» جدید. من در پنج قاره جهان برنامه اجرا کرده‌ام وهربار که فرصت پیدا کنم بعنوان استاد میهمان درکلاسهای میم به تعلیم این هنرمی پردازم.

جدول

جدول عادی — شماره ۹۲۷۸

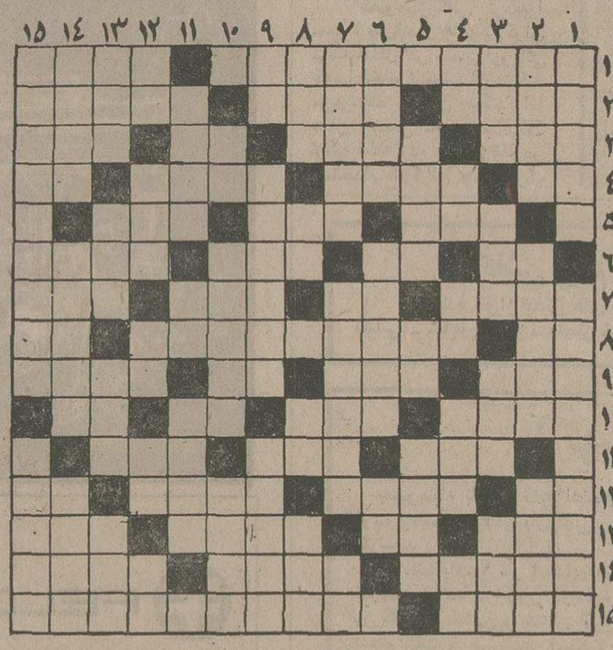

افقی:
۱ـ از مشهورترین نویسندگان روسی که قمارباز یکی از کتابهای اوست ـ صدمه و چشم زخم ۲ـ ماهی در سال ـ اجرا کننده ـ به دورخانه می‌کشند ۳ـ به گرو گذاردن ـ شاعر فایده‌اش را در دیدن دلبر دانسته !ـ آغوش ـ طناب ۴ـ گوشت در زبان آذری ـ حاکم شهر کوران است ـ برپوست سوخته میزند ـ علامت مفعول صریح ۵ـ بارفت‌آید ـ قوت لایموت ـ از کشور های آفریقایی ۶ـ شخص و ذات ـ بالا در لفظ انگلیسی ـ زمانی جای شراب بود ـ برقرار ومعمور ۷ـ شهر انار ـ مادر است و عزیز ـ طایفه و عشیره ـ شکافتن قبر ۸ـ با آن شعله را خاموش میکنند ـ همه کارها کار اوست حتی عاشقی !ـ حرف تعجب ۹ـ زادگاه نیما ـ از تن لش کسی ندیده ـ شمادر زبان فرانسوی ـ صدائی که از ته دل برآید ۱۰ـ نوعی نمایشنامه است ـ دیگر سرکشی نمیکند ـ زهر ـ از علامات جمع ۱۱ـ خالص ـ بآن به جان گندم می‌افتند ـ از انواع پارچه زنانه ۱۲ـ دهان پرنده ـ اگر سردرگم شود چه باید کرد ؟!ـ در دستورش جای حرف نیست ـ ازنفیرش مرد و زن نالیده‌اند ۱۳ـ از مکانهای مذهبی ـ برابر ـ در کشتی خدمت میکند ـ حیوانی است ۱۴ـ غم و غصه ـ همه راهها به آن ختم میشود ـ نویسنده کتاب کنت مونت‌کریستو ـ ۱۵ـ سرشت و ذات ـ دوتن ازعشاق مشهور که رقیبی در عشقشان غوغا کرده بود.

عمودی:
۱ـ شهری در استان فارس ـ اثری از جکلندن ۲ـ شکوه است وگاهی چشم را خیره میکند ـ زمانی نام زنگیان بود ـ گاهی به آسانی از دل بیرون نمیکنند ۳ـ در ارتش دیدنی است ـ از مشهورترین نویسندگان فرانسوی ـ مقام و مرتبه ـ لباس بلند ۴ـ گوشت درون قوطی ـ از کشیدنی ها ـ علامت جمع ـ کارخانه ماشین سازی اروپا ـ عشق و دوستی ۵ـ نوعی پارچه باشد ـ شراب فرنگی ـ بلاها ۶ـ سمت راست ـ ورق بازی ـ واحدی در سطح ۷ـ بیدارش باعث جلوگیری از خیلی کار هاست ـ ردیف و پشت سرهم است و در دستور زبان هم در مورد کلمات بکار رفته ـ درشورمزار روید ۸ـ خالص و پسندیده ـ تکخال ورق ـ ضمیریست ـ پا ندارد اما تند میرود ۹ـ چه کس ـ به کار غلیان کش می‌آید ـ چیزی به آن نمانده ۱۰ـ حرف همراهی ـ از موجودات ذره‌بینی ـ اکنون با آن سالاد درست می کنند ۱۱ـ زمانی چوپانی بسیار میگفت ـ قدم یکپا ـ با نمک است ۱۲ـ حرف ندا ـ رودی در سیبری ـ زیر دست موبد درس میخواند ـ بالا آمدن آب دریا ـ ماهی در سال ۱۳ـ میهمانی عروسی ـ فرزند عرب ـ از وزارتخانه ها ـ سرای آخرت ۱۴ـ سهل و آسان ـ پدر و مادر ـ بلند آوازه و مشهور ۱۵ـ شوخ طبع ترین نویسنده اروپائی ـ کتاب شعر.

حل جدول شماره ۹۲۷۷

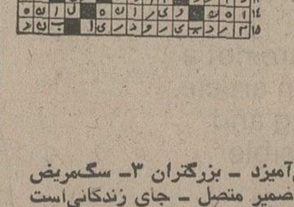

جدول ویژه — شماره ۶۳۸

افقی:
۱ـ از مشهورترین موسیقی دانان آلمانی در قرن نوزدهم که ذوق سرشار داشت و کنسرت های بزرگی ترتیب میداد ـ مردی که دچار تنگدستی شده باشد ۲ـ اذیت کردن ـ بی‌دست و پایش هم روزی میخورد ـ ستاره‌ای در آسمان ۳ـ جز به نیکوکاری نمی اندیشد ـ ماده‌ایکه از درخت بلوط میگیرند ـ رود آرام اروپا ـ اهلی شده ۴ـ علامت صفت تفضیلی ـ دارای لقباست ـ کام را خوش آید ـ پرنده‌ایست ۵ـ دومین انسان ـ میوه خوبرویان ـ گاهی با عادت می‌آید ۶ـ آنچه خداوند میدهد و می‌بخشد ـ شیشه شکم گنده ـ از اجسام مفرده ـ در مصب رودخانه تشکیل میشود ۷ـ قلب است و عقل ـ حرف صریح ـ نومیدی ـ ساقی به دوش میکشد ۸ـ پسوندیست ـ کاشف مایه کوبی ـ قاعده وروش ۹ـ علامت و نشان ـ گودال و مغاک ـ ضربه باسر در فوتبال ـ از قبایل مشهور عرب ـ ۱۰ـ ازشهر های استان مرکزی ـ همه در پوشیدنش نمیکوشند !ـ قصد و اراده ـ عیب و عار ۱۱ـ خیرو شرش در دل میگذرد ـ کوهی دراستان فارس ـ سرزمین هفت‌تیرکشان بود ۱۲ـ ابله و احمق ـ خوبان وعده به آن میدهند ـ ماهی‌گیر ـ پسوند مانند ۱۳ـ خشک ـ شکوه از جدائیها دارد ـ سنگین و با وقار ـ خالص ۱۴ـ از مصالح ساختمانی در قدیم ـ راحت ترین نوع پای‌افزار ـ از وسایط نقلیه ۱۵ـ بنابه‌کارش گیرد ـ از نویسندگان آمریکائی که افسانه های پیاز کتابی از اوست.

عمودی:
۱ـ سلول است اما زندان نیست !ـ از آهنگسازان قرن نوزدهم آلمان که رهبر ارکستر سمفونیک بود ۲ـ مهره‌ای در شطرنج ـ گاهی با ماست می‌آمیزد ـ بزرگتران ۳ـ سگ مریض ـ به دست و پا می‌بندند !ـ ضمیر متصل ـ جای زندگانی است ۴ـ واحدی در سطح ـ کل خیالش از آن راحت است ـ بلی به زبان خارجی ـ برسر شیشه می‌نهند ـ نیم صدای حشره ۵ـ گاهی برای عمل قرار میدهند ـ نقطه و خال ـ یکی از مرکبات ۶ـ درخشان و نورانی ـ گوسفند چاق و چله ـ روز گذشته ۷ـ خوشبخت و با سعادت ـ کشوری در آمریکای شمالی ـ زبانه آتش ۸ـ پدر در زبان عربی ـ خالص از هرچیز ـ کاش دندمی کم نداشت ـ حرفی در زبان فارسی ۹ـ ابر رقیق ـ شاید عشق به‌این روزش انداخته ـ خطی برگرد زمین ۱۰ـ باتخته جور میشود ـ بزرگوار ـ مامش عزیز است ۱۱ـ اصل و منشاء دندان ـ دشتی معروف در ایران ۱۲ـ یال اسب ـ سست و زودشکن ـ لخت و برهنه ـ سخن خشمگین زیرلب ـ پسوندیست ۱۳ـ با آن بیهوش میکنند ـ ماهی برتن دارد ـ بازگشت و مرجع ـ کشتی جنگی ۱۴ـ زین و برگ اسب ـ چندی دیگر بازارش رواج می‌یابد ـ لباس خانم هندی ۱۵ـ صاحب تئوری جریان الکتریک که از ریاضی‌دانان قرن هجدهم آلمان بود ـ یکی از پسران آدم.

حل جدول شماره ۶۳۷

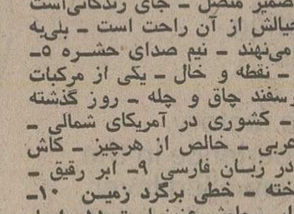

بعلت ایام سوگواری امشب سینماها تعطیل است

۷ گنج
قرعه کشی ۱۸ روز دیگر

کاشی سعدی
پیشرو صنعت سرامیک ایران

آگهی مناقصه شماره ۱۰۴
(خرید جوراب)
نیروی هوائی شاهنشاهی تعدادی جوراب نخی و پشمی مورد نیاز خود را از طریق مناقصه خریداری می‌نماید. داوطلبان شرکت در مناقصه میتوانند پس از پرداخت مبلغ ۲۰۰۰ ریال به حساب ۱۲۰۱ دارائی نیروی هوائی در بانک مرکزی ایران بستاد فرماندهی نیروی هوائی (خیابان فرح آباد ژاله) مراجعه و با ارائه فیش بانکی برگ شرایط دریافت و پیشنهادات خود را برطبق مفاد مندرج در برگ شرایط تنظیم نمود و تا ساعت ۱۳ روز دوشنبه ۲۰ر۱۲ر۵۴ بدفتر دبیرخانه ستاد فرماندهی نیروی هوائی تسلیم نمایند.
م الف ۲۳۶۶۰
نیروی هوائی شاهنشاهی

عروسی ۱۴۹ ریال با سرویس
فیلمبرداری رنگی ♡ تشریفات بی‌نظیر استقبال
دیسکوته استریوفونیك ♡ سالن‌های مجلل
(همگی مجانی) تلفن ۶۶۳۶۳۵

اطلاعیه
همشهریان گرامی
موعد پرداخت عوارض نوسازی شما نزدیک است برای آنکه با ازدحام مراجعین آخر سال شعب بانک ملی ایران مواجه نشوید و بخاطر آنکه ۱۰ درصد جایزه خوش حسابی را از دست ندهید و ۹ درصد جریمه تاخیر پرداخت متوجه شما نشود.
خواهشمند است هرچه زودتر عوارض نوسازی خود را به یکی از شعب بانک ملی ایران محدوده تهران پرداخت فرمائید ضمنا در صورتی که قبوض مزبور به مالکین محترم نرسیده باشد بواحد های نوسازی محل وقوع ملک مراجعه یا به تلفن شماره ۸۳۰۶۰۰ اطلاع دهند تا علت آن روشن گردد.
اداره کل درآمد
م الف ۲۴۸۸۰

چینی ممتاز آلمانی ـ الگانت ـ شیک
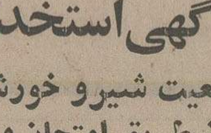
بادرومیزی آبی
گل الگانت آبی «با شکوه و اشرافی»
IR Porzellan
ایرپرسلان
MADE IN GERMANY
ایرپرسلان کریمخان زند شماره ۱۳۲ تلفنهای: ۲ ـ ۸۳۵۸۰۱

آگهی تشکیل مجمع عمومی شرکت تعاونی مسکن فرهنگیان کرج
از کلیه اعضاء شرکت تعاونی مسکن فرهنگیان کرج دعوت میشود به منظور استماع گزارش هیئت مدیره و انتخاب هیئت مدیره و بازرسان جدید روز شنبه ۱۶ر۱۲ر۵۴ ساعت ۳ و نیم بعد از ظهر در سالن امور تربیتی حضور بهمرسانند
رئیس هیئت مدیره دکتر یزدانی

اطلاعیه
شرکت پس‌انداز و وام مسکن کورش بزرگ
همانطوریکه درجراید آگهی شده است آخرین مهلت برای خریداری سهام شرکت پس‌انداز و وام مسکن کورش بزرگ آخروقت اداری پایان اسفندماه سال ۱۳۵۴ میباشد علیهذا مراتب را بدینوسیله یادآوری و اضافه مینماید چنانچه سهامداران فعلی شرکت در مهلت مقرر از امتیاز خود استفاده ننمایند و یا حق‌تقدم خود را به‌دیگری منتقل نکنند شرکت هیچگونه تعهدی دربرابر آنان نخواهد داشت و حق مزبور از این‌قبیل سهامداران ساقط میشود.

آگهی مناقصه شماره ۲۴۳۴۷۰۰۶
سازمان آب منطقه‌ای تهران تعمیرات و اسفالتکاری محوطه های سازمان مرکزی خود را از طریق مناقصه عمومی واگذار مینماید.
شرکت کنندگان در مناقصه میتوانند برای دریافت برگ شرائط و قرارداد همه‌روزه درساعات اداری بدبیرخانه کل سازمان واقع در بولوار الیزابت دوم خیابان لوس‌آنجلس مراجعه و پیشنهادات خود را بانضمام رسید سپرده حداکثر تا ساعت ده صبح روز چهارشنبه ۲۰ر۱۲ر۵۴ بدبیرخانه مذکور تسلیم و رسید دریافت دارند.
پیشنهادات واصله درساعت ۱۰½ صبح روز ۲۰ر۱۲ر۱۳۵۴ با حضور اعضاء کمیسیون درقسمت تدارکات باز و قرائت خواهد شد و حضور پیشنهاد دهندگان و یا نمایندگان مجاز آنان در کمیسیون مناقصه آزاد است.
سازمان آب منطقه‌ای تهران

Carrier
شرکت کریر ترموفریک سهامی خاص
یك نفر لیسانس زبان انگلیسی یا دیپلمه ریاضی برای صحبت کردن سفارشات خارجی استخدام می‌نماید از متقاضیان خواهشمند است که بدفتر مرکزی شرکت واقع درخیابان تخت جمشید نزدیك چهارراه بهار ساختمان بلر طبقه سوم مراجعه نمایند.

Carrier
شرکت کریر ترموفریک
بامشارکت شرکت کریر آمریکا بافراد زیر برای کار در کارخانجات شرکت واقع در شهر صنعتی البرز در قزوین نیاز دارد
FACILITIEIS PLANNING MANAGER
۱ـ مدیر برنامه ریزی تاسیسات
مهندس مکانیك و یا الکترونیك با ۷ سال سابقه در نگهداری پرسهای هیدرولیك و دستگاههای برش وسایر تجهیزات سنگین، تجربه سرپرستی و یا مدیریت درزمینه های فوق‌ازشرایط لازمه بوده و بایستی صحبت کردن ـ نوشتن و خواندن زبان انگلیسی را به‌خوبی بداند
۲ـ مهندس مکانیك دارای ۵ سال سابقه کار
در بخشهای تولیدی و ترجیحا درصنایع ورق‌فلزی و ساخت لوازم‌خانگی
۳ـ مهندس ساخت دارای ۵ تا ۱۰ سال سابقه کار.
در بخش های تولیدی ومدیریت صنایع که بامتخصصین خارجی شرکت همکاری نموده و بعدا جایگزین آنها خواهد گردید.
ازمتقاضیان خواهشمند برای انجام مصاحبه بشرکت سهامی کریر ترموفریك خیابان تخت جمشید نزدیك چهارراه بهار ساختمان بلر طبقه سوم مراجعه نمایند.

آگهی استخدام
جمعیت شیر و خورشید سرخ ایران از طریق امتحان و مصاحبه
۱ـ سیستم آنالیست
۲ـ سیستم پروگرامر
۳ـ برنامه‌نویس ANS COBOL
۴ـ دیپلمه ریاضی
استخدام میکند. داوطلبان میتوانند تا تاریخ ۱۶ر۱۲ر۵۴ از ساعت ۹ الی ۱۵ با تلفن ۸۵۵۱۳۸ تماس بگیرند.

تلویزیون

برنامه اول — کانال ۷

شنبه
۱۶ـ۳۰ اخبار
۱۶ـ۳۵ برنامه روستائیان
۱۷ـ۰۰ نقالی
۱۷ـ۱۱ برنامه کودکان
۱۸ـ۲۰ اخبار استان
۱۸ـ۳۰ برنامه آموزشی
۱۸ـ۴۵ اخبار ورزشی
۱۹ـ۰۵ ماجرا های هاکل ـ بری‌فین
۱۹ـ۳۰ فیلم مستند
۲۰ـ۰۰ اخبار
۲۰ـ۳۰ اشعار مذهبی
۲۰ـ۵۰ میزگرد مذهبی
۲۱ـ۳۵ بحث و گفتگو درباره راهنما
۲۲ـ۰۰ فیلم سینمائی

یکشنبه
بخش اول
۱۲ـ۰۰ اخبار
۱۲ـ۰۵ تلاوت قرآن مجید
۱۲ـ۱۵ اشعار مذهبی
۱۲ـ۳۰ کارگر
۱۳ـ۰۰ سخنرانی مذهبی
۱۳ـ۳۰ فیلم مستند
۱۴ـ۰۰ اخبار
بخش دوم
۱۶ـ۳۰ اخبار
۱۶ـ۳۵ تلاوت قرآن + اشعار مذهبی
۱۷ـ۰۰ نقالی
۱۷ـ۱۱ برنامه کودکان
۱۸ـ۰۰ برنامه بارگاه مقدس علی‌بن موسی‌الرضا
۱۸ـ۳۰ فیلم مستند
۱۹ـ۰۰ چهار دیواری (خانواده)
۱۹ـ۳۰ میزگرد مذهبی
۲۰ـ۰۰ مشروح اخبار
۲۰ـ۳۰ کنفرانس بین‌المللی اسکان
۲۱ـ۰۰ دانش
۲۱ـ۳۰ سخنرانی مذهبی
۲۲ـ۰۰ فیلم سینمائی

برنامه نیمروز دوشنبه
۱۲ـ۰۰ اخبار
۱۲ـ۰۵ تلاوت قرآن مجید
۱۲ـ۱۵ اشعار مذهبی
۱۲ـ۳۰ سخنرانی مذهبی
۱۳ـ۱۵ حفاظت و ایمنی
۱۳ـ۳۰ فیلم مستند
۱۴ـ۰۰ اخبار

برنامه دوم — کانال ۹

شنبه
برنامه بین‌المللی
۱۶ـ۰۰ دنیای اطراف ما
۱۶ـ۱۶ مقدمه برنامه ـ اخبار
۱۶ـ۲۰ مایا
۱۷ـ۰۴ شهردار
۱۷ـ۵۵ برای آگاهی شما
۱۸ـ۱۵ لنسر
۱۹ـ۰۰ اخبار

برنامه عادی (برنامه دوم) و برنامه امریکا شنبه بمناسبت شهادت امام حسن تعطیل است.

یکشنبه
برنامه بین‌المللی
۱۶ـ۲۵ مقدمه + اخبار
۱۶ـ۳۰ تمدن
۱۷ـ۲۰ برنامه مخصوص رادیو تلویزیون ملی ایران
۱۷ـ۳۶ فیلم سینمائی: (شکارچیان وحوش)
۱۹ـ۰۰ اخبار

برنامه‌های عادی از برنامه دوم و برنامه امریکا بمناسبت شهادت امام حسن (ع) پخش نمیشود.

بنای شهر شهبانو فرح پهلوی آغاز شد

★ دانشگاه داکار دکترای افتخاری خود را به علیاحضرت شهبانو تقدیم داشت

روز پنجشنبه ، در سومین روز اقامت علیاحضرت شهبانو در سنگال، ضیافت ناهاری از طرف پرزیدنت سنگور رئیس جمهوری این کشور و بانو به افتخار معظم‌لها ترتیب یافت .

در این ضیافت سرکار علیه‌خانم فریده دیبا، آقای هویدا نخست‌وزیر، آقای دکتر منوچهر اقبال رئیس هیت مدیره و مدیر عامل شرکت ملی نفت ایران، آقای مجیدی وزیر مشاور و رئیس سازمان برنامه و بودجه و دیگر همراهان علیاحضرت شهبانو مقامهای برجسته سنگالی شرکت داشتند .

پرزیدنت لئوپولدسدار سنگور در سر میز ناهار ضمن اظهار خوشحالی خود و ملت سنگال از مسافرت علیاحضرت شهبانوی ایران به کشورشان قطعه شعری از منوچهری شاعر ایرانی را شاهد آوردند. و سخن را به توصیف سجایای اخلاقی واستعداد های ذاتی واکتسابی علیاحضرت کشاندند و ایشان را یکی از استثنائی ترین شخصیت های جهان شمرد.

رئیس جمهوری سنگال با اشاره به سالهای موفقیت آمیز تحصیل شهبانو افزود که ایشان همزمان به پرداختن به امور مهندسی و کسب دانش از سلامت بدن و ورزش نیز غفلت نکرده و همواره مشوق ورزشکاران بوده‌اند وافزود که دراثر چنین آموزشهای روحی وجسمی ، امروز معظم‌لها نقشی عظیم در پیشبرد هدفهای اجتماعی ایفا می کنند .

وی سپس اظهار داشت علیاحضرت حتی پیش از پایان تحصیلات متوسطه با انتخاب یك رشته تحصیلی مشکل و خلاف معمول برای دختران از خود اراده واتکاء به نفس نشان داده‌اید .

وی سپس حق انتخاب شاهنشاه را در برگزیدن چنین همسر شایسته‌ای ستودند و به نقش شهبانوی ایران در تحقق بخشیدن به آرمانهای بزرگ شاهنشاه اشاره کرد و گفت : «علیاحضرت علاوه بر پرداختن به زندگی خانوادگی و نظارت مستقیم بر پرورش کودکانتان به تمام جنبه های زندگی اجتماعی ملت علاقه‌مندید و همواره از پیشرفت هنر و مبادلات فرهنگی حمایت کرده‌اید .

حضرت سدار سنگور در خاتمه سخنانشان ضمن اشاره به نقش شهبانو در مقام یک نایب‌السلطنه، شهبانو را یکی از استثنائی‌ترین شخصیت‌های ممتاز جهان‌خواندند وزنان و دختران سنگالی را به پیروی ازایشان دعوت کردند.

بیانات شهبانو

علیاحضرت شهبانو در پاسخ به اظهارات رئیس جمهوری سنگال سخنانی ایراد فرمودند و گفتند حضرت رئیس‌جمهوری به خاطر سخنان محبت آمیزی که در مورد کشورم ، اعلیحضرت همایون شاهنشاه ایران و من بیان فرمودید سپاسگزارم.

مایلم دراین موقعیت استثنائی که امروز تصمیم شده احساسات دوستانه و احترام خودرا نسبت به ان شاعر گرانمایه و آزادمرد عالیقدر بیان کنم و درود های برادرانه مردم ایران را به مردم سنگال ومراتب دوستی شاهنشاه رابه آن حضرت ابراز دارم . و بازارتصمیم قلب به خاطر استقبال گرم و دوستانه‌ای که مردم داکار هنگام ورود از ما به عمل آوردند از شما تشکر کنم.

این استقبال گرم و احساسات نشانه زنده‌ای از پیوند های مودت آمیزی است که دو کشور ما را به یکدیگر پیوند می دهد و دراین جا به نام خود و همراهانم مراتب سپاس گزاری خویش را ابرازمی دارم.

حضرت رئیس جمهوری ، مقام شما به‌عنوان یک شخصیت جهانی و به عنوان شاعری که مورد قبول همگان است به شما در میان جامعه بشری هم مسئولیت دنیوی و هم ارزش معنوی می‌بخشد.

آرزوهای مشترك

علیاحضرت شهبانو ، همچنین گفتند: آقای رئیس جمهوری دیدار ما از سنگال تاییدی بر آرزوی مشترک دو کشور در تحکیم دوستی میان ما است که عبیرعم فاصله درازجغرافیایی و واقعیت های تاریخی و از سنت‌هایی که فقط اختلاف ظاهری دارند ما را به یکدیگر نزدیک‌میکنند.

در اینجا می خواهم به این نکته اشاره کنم که شما باحضور خود در جشنهای دوهزار و پانصد ساله شاهنشاهی ایران افتخار بزرگی به ما بخشیدید .

دیدار کنونی ما دور از جنبه‌های تشریفاتی آن درزمینه تبادل نظرهای دو کشور که از یکسان بودن نظر های ما مایه می‌گیرد جای مناسبی پیدا کرده است .

شعرهای زیبایی که از منوچهری و سعدی قرائت کرده‌اید بازتابی از این فکرها و اندیشه‌های مشترک است .

حضرت‌رئیس جمهوری شما به گونه‌ای خستگی‌ناپذیر برای گسترش برنامه‌های اقتصادی ، صنعتی و تکنولوژی کشورتان تلاش می‌کنید و همراه با آن می کوشید تا روح سرزمین سنگال و میراث معنوی و انسانی آن حفظ شود . ما نیزبنوبه خود کوشش می‌کنیم تا هدف هایی راکه شاهنشاهان برای رساندن ایران به پایه پیشرفته ترین کشورهای جهان تعیین فرموده‌اند اجرا کنیم. در عین حال ضمن آن که از اندیشه های دنیای امروزمبهره می‌گیریم سنت های باستانی خود رانیز الهام‌بخش اندیشه‌هایمان قرار داده‌ایم .

حضرت رئیس جمهوری نمی دانید از آگاهی به‌این حقیقت چقدر خوشوقتم که هدف های ماتابه‌این پایه با یکدیگرهماهنگ هستند. ما هنگامی خواهیم توانست آینده‌خودرا استحکام بخشیم که‌بتوانیم میراث‌معنوی خویش را پاسداری کنیم .

دو کشور ما تحت رهبری خردمندانه رهبران خود پیکار مشترک و مشابهی را برای پاسداری از استقلال ملی‌خود دنبال می کنیم علاقه کسانی را در زمینه سیاست تشنج‌زدائی بین‌المللی نشان می‌دهد و به یک‌اندازه در گسترش همکاری های بین‌المللی و سازش میان ملتها می کوشند ، و هر دو برای ازمیان برداشتن دشواری های جهان امروز رامحل‌های مفیدی را پیشنهاد می کنند ، کوشش ما این است که دردو نقطه مختلف جهان خوشبختی ورفاه یکسانی برای مردم فراهم کنیم و جامعه جدیدی بوجود آوریم که در آن انسان تنها یک عامل پیشرفت مادی نباشد بلکه خود عامل معنوی این پیشرفت و ارتقاء بشمار آید.

نصب نخستین سنگ بنای پالایشگاه نفت ایران و سنگال نه‌تنها از نظر اقتصادی دارای اهمیت است بلکه به یک آرزو جامه عمل می‌پوشاند . تلاش هایی که تاکنون برای ایجاد این تاسیسات انجام گرفته‌نشانه تصمیم دو ملت در به وجود آوردن جهانی برپایه دوستی، برادری وامید است .

ما اینک در دورانی زندگی می‌کنیم که مردم جهان ارزش های عمیق تمدن ما را به‌حساب می‌آورند و در عین حال مارا ملزم می‌سازندکه برای پیشرفت وتکامل به‌یکدیگر نزدیک تر شویم .

در اینجا باید تاکید کنم که شاهنشاه‌ایران‌علاقه‌مندند همکاری گسترده و همه جانبه‌ای بین دو کشور به منظوردست‌یافتن به هدفهای مشترک و مشروع بوجود آید .

باید بگویم که امروز ما با نصب نخستین سنگ بنای پالایشگاه ، دوستی دو جانبه و خوشبختی ملتهای ایران و سنگال را پایه‌گذاری می کنیم تا نسل فردا آن را نیز چون مناسبات خشاریارشاه با آتیوپی، بیاد داشته باشد .

بازدید های شهبانو

علیاحضرت شهبانو در خلال سه روز اخیر از چند موسسه اجتماعی سنگال دیدن فرمودند .

موزه مردم شناسی ایفان ، مرکز صلیب سرخ سنگال و تاسیسات جزیره «کورمی» ازجمله جاهائی‌بودکه مورد بازدید علیاحضرت شهبانو قرار گرفت .

در این بازدید ها ، مسئولان سنگالی توضیحات لازم را به عرض شهبانومی رساندند .

مشخصات شهر فرح پهلوی

هنگام آغاز ساختمان شهر شهبانو فرح پهلوی، پرزیدنت سنگور طی بیاناتی مشخصات شهررا چنین تشریح کرد

شهر نوین فرح پهلوی بهمراه بندر ، صنایع وفضای سبز آن باین منطقه حیاتی جدید خواهد بخشید .

احداث شهر در پنج مرحله صورت می‌گیرد طوری که در نخستین‌مرحله ۱۰،۰۰۰نفر درمرحله‌دوم ۵۰،۰۰۰ درمرحله سوم ۱۰۰،۰۰۰ درمحله چهارم ۱۵۰،۰۰۰نفر وبالاخره‌درمرحله آخر ۲۰۰،۰۰۰نفر درآن‌سکونت‌خواهندگزید. که‌درآن مرکزفرهنگی ـ تئاتر باسالن کنسرت ـ نمایشگاه یک‌تالارکنفرانس و یک کتابخانه احداث خواهد شد .

مذاکرات اقتصادی ایران و سنگال

قبل از ظهر روز جمعه مذاکرات نخست وزیران ایران و سنگال و هیئت‌های اقتصادی دو کشور در داکار آغاز شد پس از انجام این جلسه مشترک دکتر مجیدی وزیر مشاور و رئیس سازمان برنامه وبودجه اظهارداشت: بلافاصله پس از خاتمه این جلسه د رکمیته فنی مختلط یکی برای امور بازرگانی و فرهنگی و دیگری برای امور اقتصادی ومالی تشکیل گردید این دو کمیته طی دو روز با توجه به موافقتنامه‌هائی که قبلا وسیله دوکشور بامضاء رسیده صورتجلسه نهائی مذاکرات مشترک دو کشور را تهیه میکنند که بامداد یکشنبه بامضاء آقای هویدا نخست‌وزیر ایران و آقای عبدو دیوف خواهد رسید .

ضمنا درنظر است در جهت تحصیل دانشجویان سنگالی در دانشگاه فارابی نیز مذاکراتی صورت بگیرد.

رئیس‌جمهوری سنگال درضیافتی بافتخار علیاحضرت شهبانو گفتند :

دختران سنگالی باید از شهبانو پیروی کنند

داکار ـ سیما دبیرآشتیانی ـ فرستاده ویژه اطلاعات به سنگال

علیاحضرت شهبانو امروزدر سومین روز اقامت رسمی در سنگال ازداکاربه «کازامانس»در جنوب این‌کشور تشریف فرما شدند . در کازامانس وزیر کشور سنگال و بانو ، و فرمانداران منطقه از معظم‌لها وبانو سنگور استقبال‌کردند .

علیاحضرت شهبانو پس‌ازورود به کازامانس با اتومبیل به میدان «گوآ» نزول اجلال فرمودند و در این‌محل وزیر خارجه‌و مسئول‌سیاسی‌استان «کازامانس» تشریف فرمائی علیاحضرت شهبانو را به این استان خوشامد گفت و سپس معظم‌لها‌ازاین شهر دیدن‌کردند.

علیاحضرت شهبانو بعد از ظهر به داکار بازگشتند و قبل از ظهر فردا سفر رسمی معظم‌لها به این کشور پایان می‌یابد .

جایزه افتخاری

علیاحضرت شهبانو بعد ازظهر دیروز در سومین روز دیدار رسمی خود از کشور سنگال اولین سنگ ساختمان‌پالایشگاه کایار و اولین سنگ بنای شهر فرح پهلوی را نصف فرمودند.

علیاحضرت شهبانو که‌دیروز از داکار با کشتی به جزیره کوری تشریف‌فرما شدند‌پس‌ازدانشکده‌ادبیات و علوم‌انسانی دانشگاه داکاردکترای افتخاری دریافت داشتند .

این اولین دکترای افتخاری است که ازطرف این‌دانشکده‌به یکی از شخصیت های خارجی داده میشود ، و شهبانوی ایران تنها بانوئی هستند که دارای‌دکترای افتخاری‌دانشکده ادبیات و علوم‌انسانی دانشگاه داکار شدند .

قبل ازمعظم‌لها رئیس‌جمهوری ساحل‌عاج‌موفق بدریافت‌دکترای افتخاری از دانشکده حقوق دانشگاه داکار شده بودند .

در این مراسم که طی آئین ویژه و باشکوهی برگزار شد علیاحضرت شهبانو بارهای مخصوص استادی دانشگاه داکار باتفاق حضرت رئیس جمهوری سنگال و همسرشان در حالی که سرکار علیه بانو فریده دیبا همراه بودند بتاتار دانیل سورانو محل برگزاری مراسم تشریف فرما شدند و مورد استقبال هویدا نخست وزیرو عبدودیوف نخست‌وزیر سنگال ، وزیران آموزش عالی و فرهنگ این کشور ، وزیر مشاور و رئیس‌سازمان برنامه و بودجه ایران قرار گرفتند .

سپس علیاحضرت شهبانوی ایران به‌همراهی حضرت‌رئیس جمهوری سنگال‌و همسرشان، سرکار علیه بانو فریده دیبا وزرای آموزش‌عالی و فرهنگ در جایگاه مخصوصی قرار گرفتند . در این هنگام سلام شاهنشاهی و سرود ملی جمهوری سنگال نواخته شد .

آنگاه رئیس دانشگاه داکار و رئیس دانشکده ادبیات وعلوم انسانی این دانشگاه سخنانی ایراد کرد .

بیانات شهبانو

سپس علیاحضرت‌شهبانو طی بیاناتی فرمودند :

این افتخار خاص که با دریافت درجه دکترای دانشگاه داکار یعنی یکی از والاترین کانون های‌معنوی قاره عظیم افریقا نصیب من شده است برای من همراه بانوعی تردید و در عین حال هیجانی بسیار است .

تردید از این جهت که پس‌از سخنان ستایش آمیز شما آقای رئیس دانشگاه و آقای رئیس دانشکده و در برابر استقبالی چنین شکوهمند نمیدانم‌چگونه سپاسگزاری خود را ابراز کنم زیرا این سپاسگزاری میبایست با چنان گرمی ابراز شود که من کلماتی‌راشایسته آن‌نمی‌یابم. بنابراین فقط بدین اکتفا میکنم که از صمیم‌قلب‌بگویم متشکرم.

علیاحضرت شهبانو سپس در باره تاثیر تمدن‌ایران بر مدنیت بشر و نیز خطر از بین رفتن تنوع فرهنگها سخن گفتند و افزودند :

این رئیس جمهوری سنگور بود که‌بهنگام بازدید اندرمالرو از داکاربوی‌گفت :(هدف‌تمدن، ساختن یخچال‌نیست) و بدین گفته افزود که من افریقا را میخواهم ولی‌در راه این هدف با ماشین مبارزمنمیکنم زیرافقط ماشین است که بر فقر غلبه خواهد کرد .

بدین ترتیب زمزمه پراضطرابی که در این کشورها برخاسته بود جای خود را بدین‌پرسش حیاتی می‌سپارد که چگونه میتوان همه چیز را تغییر داد بنابراین ما در عین استفاده از تجربیات کشور های دیگر روشهائی ایرانی و اصیل و منطبق با نبوغ ملت خویش برگزیدیم و در هرموقع‌که لازم بود این تجارب را بامقتضیات ملی خود هماهنگ ساختیم .

این است معنی عمیق‌آن‌اصالت ایرانی که روح‌انقلاب اجتماعی ایران بشمار می‌رود .

لزومی نمی‌بینم که دراینجا موفقیت های مادی را که ما بدست آورده‌ایم و شما از آنها بخوبی اطلاع دارید شرح‌دهم ولی اجازه دهید یادآوری کنم که در عین این پیشرفتهای‌مادی ارزشهای اخلاقی و میراث فرهنگی ما سهمی خاص ومهم در توسعه ملی ما دارد .

درنیائیم یعنی کسانی نباشیم که رل اتومبیل را در اختیار دارند ولی فقط راندن ماشین را میدانند .

ما باید فرهنگ دانش را بیاموزیم زیرا بدون‌آن‌نمیتوان ماشین را مهار کرد ولی در عین حال میباید مراقب حفظ ارزشهای خاص خودنیزباشیم.

از چنین دیدگاهی است که برای قاره بزرگ آفریقا اهمیت ارزشهای فرهنگی دنیای سیاه آشکار می‌شود . این سیاه نژادی که رئیس جمهوری سنگوران را جستجو وبازیابی هویت ملی توام با تاکید منافع تمام آفریقا در صحنه بین‌المللی در مواجهه با واقعیتها و مسائل جهان امروز تعریف‌میکند تحکیم اصالت فرهنگی ملت شما همانند دیگر ملتهای‌آفریقا عامل نوید دهنده‌ای است زیرا تنوع فرهنگی ضامن خلاقیتی است که بدون آن هیچ تمدنی روی زمین نمی‌تواند مایه‌بگیرد.

اصالت ایرانی

شهبانو در قسمتی دیگر از بیانات خود گفتند :

ما ایرانیان بنوبه خویش ضرورت اساسی حفظ وتقویت (اصالت ایرانی) خویش را احساس کرده‌ایم و براساس درک همین ضرورت بود که ۱۴ سال پیش در رامنوسازی سریع و همه جانبه کشورخویش قدم نهادیم .

این اصالت در استمرار شگفت انگیزی که وجه مشخص تمدن ما از پنجاه قرن پیش تا بامروز بوده‌وپیوسته از نسلی به نسل دیگر سپرده شده است نهفته است ودرست به همین غنای سنت ملی است که همچنانکه شما آقای رئیس دانشگاه متذکر شدید به ما امکان قول آزادانه تاثیرات گونه‌گون خارجی را داده‌است بی‌آنکه جوهر معنوی ما از این رهگذر آسیب بیند .

تاثیر های یونانی (عربی) چینی و مغولی و حتی‌آفریقائی هرکدام بنوبه خود در فرهنگ ملی ما جذب شد و رنگ‌ایرانی گرفت . در عصر اسلامی نیز ایران در عین آمیختگی با همه ارزشهای تمدن اسلامی خود بدین ارزشها غنا و توسعه بخشید . و این فرهنگ زیبا و لطیفی را که در طول‌قرون پدید آورده بود همواره بعنوان یک وسیله هماهنگی میان ملت‌ها بکار گرفت . در چنین شرایطی همچنان که شاهنشاه آریامهر متذکر شده‌اند برای کشوری که طی هزاران سال تا بدین حد در غنای اندیشه و فلسفه و منطق‌بشری کوشیده بود شایسته نبود که اندیشه های بیگانه را بهمان صورت اصلی آن پذیرا شود.

بنابراین ما در عین استفاده از تجربیات کشور های دیگر روشهائی ایرانی و اصیل و منطبق با نبوغ ملت خویش برگزیدیم و در هرموقع‌که لازم بود این تجارب را بامقتضیات ملی خود هماهنگ ساختیم .

این است معنی عمیق‌آن‌اصالت ایرانی که روح‌انقلاب اجتماعی ایران بشمار می‌رود .

لزومی نمی‌بینم که دراینجا موفقیت های مادی را که ما بدست آورده‌ایم و شما از آنها بخوبی اطلاع دارید شرح‌دهم ولی اجازه دهید یادآوری کنم که در عین این پیشرفتهای‌مادی ارزشهای اخلاقی و میراث فرهنگی ما سهمی خاص ومهم در توسعه ملی ما دارد .

فتح بزرگ جوانان ما

بقیه از صفحه ۷

دقیقه (۵۱) ـ جوانان‌شوروی صفر، داوری خوب لهستی از ایتالیا ، کمک داوران لی از کره جنوبی و بلا ازمجارستان، تماشاگر ۲۰ هزار نفر ، هوا سرد ، زمین‌نیمه چمن، بازیکنان اخطار گرفته راماز شنگیا از شوروی ، بهرام میرشیبانی و غلام پیروانی‌از ایران. بازیکنان دو تیم :

جوانان ایران : حمید ملک احمدی ـ بعدیک عابدیان ، اصغر صدری ، غلام پیرواسی (کاپیتن) ، محمد جان‌دا ، بهرام میرشیبانی ، مسلم‌خانی، بهناش هریبا ـ محمد زادمهر (ابرت باعومیان‌از دقیقه ۷۷)، حمید مجد تیموری ، حسین فرکی، مربی: حسمت‌مهاجرانی

جوانان شوروی : ایگور زاکویف ـ سرگی بوزوفسکی، والری شاویکو ، ویکتور ساموحین ، ولری کونچورف ـ نیکولای‌واسیلی‌اف ،بوریس کوستنسف ، آلکساندرکوژلف ـ آلکسی‌بیلنکف، رامازشنگلیا، آندری ردکوس (نیکولای کولایچف از دقیقه ۴۱، بعد ویکتور استولچین از دقیقه ۵۶). مربی: والنتین‌نیکولایف.

در حضورو الاحضرت‌شاهپور غلامرضا پهلوی ریاست عالیه کمیته ملی المپیک ایران،بعداز ظهر روز گذشته دیدار نهائی سومین‌دوره‌مسابقات بین‌المللی فوتبال ، جام والاحضرت همایون ولایتعهد، در ورزشگاه تاجگذاری شیراز انجامشد.

تیم ملی جوانان ایران با پیروزی ۲-۱ در این دیدار و مقابل تیم ملی جوانان‌شوروی فاتح این مسابقات شدو باردیگر جام بین‌المللی ولیعهد در خانه ماند .

پیش از شروع بازی همه‌چیز بسود روسها حکم میکرد ، نتیجه دیدار نخست دو تیم در دور مقدماتی که ۲-۱بسود جوانان شوروی تمام شده بود، فتح آسان آنان در نیمه نهائی و از همه مهمتر اینکه روسها با ۶ پیروزی پیاپی ، پیشاپیش جام را زیر بال های سنگین خود می‌نشردند .

اما فوتبال هرگزقابل‌پیش‌بینی نیست. جوانان ایران‌که‌دیروز فهمیده‌ترین بازی خودرا ارائه کردند با حسابگری تمام و با همان اسلحه خود روسها ، فاتح دیدار مینال شده و غلام پیروانی کاپیتن تیم ایران این افتخار را پیدا کرد که در پایان جام زیبای والاحضرت‌ولایتعهد را ازدست والاحضرت‌شاهپور غلامرضا پهلوی ریاست عالیه کمیته ملی المپیک ایران‌دریافت دارد .

نیمه اول بازی تقریبا با احتیاط‌دوجانبه‌ای‌که برمیدان حکومت میکرد ، بی‌حادثه گذشت . ولی در نیمه دوم ، این توپچیهای خودی‌بودندکه با رویای قهرمانی در جام‌سوم جنگ را آغاز کردند .

روسها آنطور که طول ۶ دیدار گذشته ، خویش نشان داده بودند ، بیش از هرچیز به دژ دفاعی خود می‌بالیدند ، اما معلوم نبود که اگر سنگر روسها از فاصله‌ای دورتر و قبل از درگیری با مدافعین این تیم هدف قرار گیرد ، فتح نشود !

با این فکر ، اولین کسی که بفکر گشودن دروازه روسها افتاد ، محمد زادمهر گوش راست تیم جوانان بود . او سوار بر توپ ، قبل ازرسیدن به محوطه پنالتی‌حریف ،آهنگ دروازه شوروی را کرد .ولی توک پای شاویکو توپ را به آغوش دروازه‌بان فرستاد .

پس از یک کرنر بی‌نتیجه در دقیقه ۵۰ که چهارمین کرنر جوانان ایران روی دروازه شوروی بود، باردیگر نوبت‌به بهناش هریبا رسید ، کسی که روز چهارشنبه باگل گرانبهایش ، گره بازی با مجارستان را باز کرده بود .

هریبا در فاصله ۲۵ متری ، از یک پاس عرضی و کوتاه مسلم‌جای که توپ را برای شلیکی سر ضرب جوی پای او پخته کرد، حداکثراسعده را برد . او با چنان ضربه‌ای که از جثه او بعید مینمود ، توپ را در نهایت قدرت و از همان فاصله به زیر دیرک افقی دروازه شوروی کوبید. توپ درمیان فریاد شوق وچشمان حیرت‌زده بیست هزارتماشاگر چرخی خورد و بدرون‌رفت ، این همان یک گلی بود که در تمام طول هفت بازی روسها در جام سوم بدرون دروازه آنها کوبیده شد و آنها را از قهرمانی دور ساخت .

دقیقهٔ ۷۰ «شنگلیا» مغز خط حمله شوروی در مسیر شلیک استولچین در فاصله۲-۳متری دروازه ایران ، صاحب‌بهترین فرصت برای گل مساوی بود. اما توپ‌اندکی‌سریعتر ازسرعت او از جلوی دروازه خالی به بیرون رفت . این بهترین شانس روسها برای‌خل‌مساوی بود .

جوانان ایران پس از کسب گل برتری درعین تلاش بیشتر برای حفظ نتیجه ، از خلق فرصتهای تازه برای تثبیت‌بهتر پیروزی خود نیزغافل نبودند، بفاصله ۳ دقیقه به پایان‌زادمهر در بهترین فرصت بعدی پس‌از گل می توانست زننده گل‌دوم باشد . تیموری در چند قدمی او با نوک پائی طلائی ، او و توپرا تنها روانه دروازه کرده بود، اما این موقعیت بدلیل برخورد سنگین زادمهر با بوزوفسکی مدافع روسی که منجر به آسیب دیدگی زادمهر گردید ، نتیجه‌ای نداد .

خوزستان ۱ـ مجارستان ۱

جمعه ۸ اسفند ۱۳۵۴ ، ورزشگاه تاج گذاری شیراز (دیدار رده‌بندی سومین دوره مسابقات بین‌المللی جام والاحضرت ولایتعهد) .

جوانان خوزستان (مجید بشکار دقیقه ۵۰) ـ جوانان مجارستان ۱ (گیمتی دقیقه۶۴)، داوری خوب عظیم زاده از شوروی ، کمک داوران محمد ریاحی و بهمن پهلولی از ایران ، هوا خوب ، زمین نیمه چمن ، تماشاگرحدود ۱۵ هزار نفر . بازیکنان دو تیم :

جوانان خوزستان : یعقوب فرسیات ـ حسن علی‌پور ، سعید سودانی ، صادق‌عویدی، حسن سلیمانی زاده (مکری ار دقیقه۷۴) ـ غلامعلی‌میرافضل (شیرانی از دقیقه ۸۱) ، طاهر موسوی، ابراهیم‌قاسم‌پور (کاپیتن) ـ اصغر محمدیان (حبیب کارجو از دقیقه ۸۷) ، عبدالرزاق خادم پیر ، مجید بشکار . مربی : عباس گیشوئی.

جوانان مجارستان : ایمره کیس (یانیگا از دقیقه ۶۱) ـ توما ، فرانس ففس . گیرون (کاپیتن) ، فارکاس ـ گیمتی ، هگدوس ، سپرگی ـ ایمره‌ناگی، پیتر زولتان ، ساندورو نیکزه (ساندور فورکو از دقیقه ۶۷ ، بعد ماتر از دقیقه ۸۳).

در روزنامه مورخه پنجشنبه ۷ر۱۲ر۵۴ در آگهی مجمع عمومی پارساون اشتباها نام شرکت پارس ساون چاپ شده بدینوسیله اصلاح میگردد .

۲۴ ساعت گذشته : کشته‌شدگان، مجروحین وحوادث گوناگون

لوله ترکید وآب وارد ۸ خانه شد

شب گذشته اهالی کوچه مافی واقع در خیابان خیام برای تخلیه آب ناشی از ترکیدن لوله، تا صبح درتلاش بودند . عکس‌زنی را نشان می دهد که درب منزل خود را سد کرده و باظرف آب های منزل را به بیرون می ریزد .

یک اتومبیل سواری در خیابان وصال شیرازی پسر ۱۲ ساله‌یی بنام محمد زیرکی‌را زیر گرفت و فرار کرد محمد در این حادثه کشته شد .

● دردومین حادثه رانندگی باردیگر یک راننده خاطی و بی‌توجه با دختر ۷ ساله‌یی بنام زهرا عزیزیان درخیابان امیریه قلمستان تصادف کرد و فرار کرد . زهرا به بیمارستان سینا منتقل شد اما بعلت شدت جراحات جان داد .

۲ کارگر در زیر آوار

دوکارگر باسامی « نظامعلی امرالهی» ۲۵ ساله و «شقاقی» ۴۰ ساله که در تپه ماهور «وردآور» در داخل گودالی مشغول خارج کردن سنگ بودند ناگهان دیواره گودال فروریخت و دوکارگر را در کام خود فرو برد بعد از کوشش‌بسیار ماموران‌واهالی موفق به خارج کردن کارگران شدند ولی دوکارگر لحظه‌ای بعد در بیمارستان جان دادند .

آب وارد ۸ خانه شد

دیشب بعلت ترکیدن‌لوله‌آب در خیابان خیام پشت سید ـ نصرالدین کوچه مافی اب در چندکوچه‌سرازیر شد و وارد هشت خانه شد .

ماموران سازمان آب به محل اعزام شدند و بابستن لوله اصلی از خارج شدن اب جلوگیری کردند .

Carrier

Carrier Thermo Frig Corp. in joint venture with Carrier Corp. U.S.A. requires the following personnel for the factory located in Alborz Industrial City. Ghazvin.

1. FACILITIES PLANNING MANAGER — Mechanical or Electrical Engineer with minimum 7 years experience in maintenance of hydraulic presses and shears and other heavy equipment. Supervisory or management background is a must. Must speak, read and write English fairly well.

2. MECHANICAL ENGINEER — with minimum five years production experience preferably in sheet metal and household products. Must speak, read and write English fairly well.

3. MANUFACTURING ENGINEER — with 5-10 years experience in manufacturing companies to work with our Carrier Specialists and eventually replace them in a management position. Must know English well.

All applicants will receive on-the-job training from our Carrier Expatriates.

For appointment please contact:

Carrier Thermo Frig Corp.
Belair Building, Bahar Sq.
Takhte Jamshid Avenue
Tel: 824087-9.

بازدیدوزیر بازرگانی از فروشگاههای کورش

بقیه از صفحه آخر

گروه تولیدی کورش

وزیر بازرگانی و همراهان پس از بازدید از فروشگاه‌های جنوب شهر ، از واحد های گروه تولیدی کورش واقع در جاده کرج دیدن کرد .

در این قسمت ، ابتدا کارخانجات « مبلیران » که انواع مبلمان خانه را تولید می‌کند مورد بازدید قرارگرفت.

مهندس سعید خیامی، مدیر عامل گروه تولیدی کورش توضیحاتی درباره این کارخانه که با مشاورت متخصصین سوئدی اداره می‌شود ، دادو گفت : درعصراقتصاد شکوفان کشور ،مبل یکی ازضروریات زندگی مردم است و هدف ما این است که مبل زیبا ، مدرن، بادوام و ارزان عرضه کنیم .

در واحد تولیدی « جامکو » که انواع لباس های مردانه با همکاری طراحان‌و متخصصین ایتالیائی تهیه می‌شود ، دکتر تسلیمی وزیر بازرگانی قیمت متوسط لباس را سئوال کرد و مهندس خیامی پاسخ داد : سیستم کاری ما براساس‌ضوابط صحیح‌صنعتی پایه‌گذاری شده است‌و به‌همین‌دلیل یک‌دست‌لباس شیک در استاندارد اروپائی از دستی چهارصد تا هفتصدتومان عرضه می‌شود .

وزیر بازرگانی گفت که با راهنمائی های دولت بایستی پوشاک ارزان‌تر در همین‌سطح برای طبقه متوسط وکشاورزان تهیه کنید .

وزیر بازرگانی تاکید کرد که موضوع تامین پوشاک ازمسائلی است که‌دولت به آن سخت توجه دارد واظهار امیدواری کرد «مجامکو» بتواند از جهت تامین نظرات دولت قدم های مثبتی بردارد.

مرکز توزیع کالا

مرحله بعدی بازدید، دیدار از مرکز کل توزیع فروشگاه های کورش بود.این‌مرکزکه درمتجاوز از ۷۰ هزار متر مربع زمین در جاده‌کرج‌ساخته می شود، دارای انبارهای مخصوص‌برای نگهداری مواد غذائی ومواد غیر غذائی نانوائی است.

آقای مسعود خیامی ، مدیر مرکز توزیع،ضمن توضیحاتی که داد خاطرنشان ساخت که انبارمرکزی با بیش‌از۴۵ هزار متر مربع زیر بنا،ازبزرگترین انبارهای موجود در کشور خواهد بود.

در میان مردم

وزیربازرگانی آنگاه به‌فروشگاه مرکزی کورش واقع درخیابان پهلوی رفت و ضمن دیدار از این فروشگاه بامشتریان گفت و گو کرد. اکثر سئوالات وزیر در باره قیمت ومرغوبیت کالا بود.

مردم ضمن پاسخ‌به پرسش ها، مشکلات‌و پیشنهاداتی را که‌داشتند اظهار میداشتند ووزیر دستورات لازم را برای رفع فوری آن ها به‌دکتر خطیبی میداد.

از جمله مطالب جالبی که عنوان شد، توسط یکی از مشتریان بود که گفت: آقای وزیر همین که‌به جای گرفتن تصمیم‌دراتاق دربسته بمیان‌ما آمده‌اید و مشکلات‌مصرف کننده، توزیع کننده و تولیدکننده را از نزدیک بررسی می کنید ، امیدوار کننده است.

وزیر بازرگانی وقتی نظر آقای عباس صیرفی، قائم‌مقام مدیر عامل رادرمورد پیشنهادات‌مردم رسید. او جواب داد. نظرات مشتریان راهنمای خوبی برای پیشرفت کار است و خوشحالیم که اکثر قریب به اتفاق آنها ازما راضی هستند.

قبل از ترک فروشگاه در باره نحوه اجرای سیستم صحیح فروشگاهی و مقایسه فروشگاه فعلی کورش باسایر فروشگاه‌های درحال افتتاح ،وزیر سئوال کرد که دکترحمید خیامی مدیرسازمان گسترش توضیح داد: مادر این مورد از تجربیات فروشگاه های لنگلیس، آلمان و آمریکا استفاده کرده‌ایم‌و از آغاز کار، متخصصین خارجی مارا همراهی‌کرده‌اند. و بدون شک کلیه فروشگاه های بعدی که افتتاح می شوند از هر جهت‌به‌این‌فروشگاه‌مزیت خواهند داشت و سرویس خیلی بهتری‌به مشتریان خواهند داد.

بازدید وزیر بازرگانی و همراهان از طرح ایجاد فروشگاه های زنجیره‌ای کورش که از ساعت شش و نیم صبح پنجشنبه گذشته آغاز شده بود ، تاساعت یک بعد ازظهر به طول انجامید.

یغما

شماره اسفند ۱۳۵۴ (آخرین شماره سال ۲۸)

آثار: منوچهری دامغانی ـ احمد بهمنیار ـ دکترجواد شیخ‌الاسلامی ـ حبیب‌اللهی نوید. ایرج افشار ـ دکتر باستانی پاریزی ـ سید محمد مشکوة (استادان‌دانشگاه) ـ مهدی ابراهیمی ـ دکتر محمد تقی سیاه پوش ـ منظومه‌ای‌از قوام السلطنه .. فهرست مندرجات سال بیست و هشتم.

افسر قلابی قصد داشت یک میلیون تومان از بانک برداشت کند

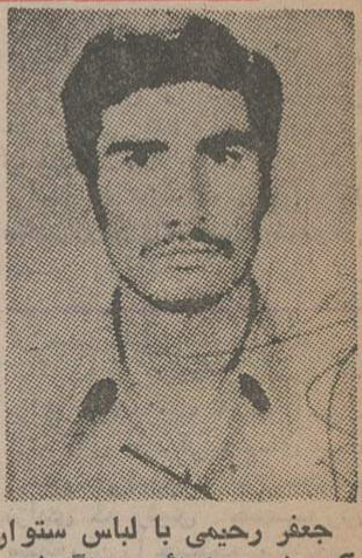
جعفر رحیمی با لباس ستوان یکمی نیروی هوائی دستگیر شد

★ مبلغی که او در دفترچه پس‌انداز نوشته بود، آنقدر درشت بود که خودش هم نتوانست آنرا به دقت بخواند و بنویسد

جوان ۱۸ ساله‌یی که عاشق پوشیدن لباس افسری است و یک بار نیز باتهام پوشیدن لباس افسری دستگیر و زندانی شده بود، بار دیگر بوسیله ماموران دستگیر شد.

این جوان که «جعفر رحیمی» نام دارد چند روز پیش درحالی که لباس نیروی هوائی را با درجه ستوان یکمی به تن داشت بوسیله یک گروهبان دژبان به دام افتاد.

«جعفر» سوار یک تاکسی شده بود که در آن تاکسی یک درجه‌دار دژبان نیز نشسته بود دژبان با دیدن «جعفر» سن و سال کم او به «جعفر» مشکوک شد و از او کارت شناسائی خواست جعفر ابتدا گفت که کارت شناسائی را همراه ندارد و بعد چون متوجه شد دژبان او را رها نخواهد کرد در صدد برآمد برای فرار از گرفتاری که پیش آمده بود به دژبان رشوه بدهد. دژبان از گرفتن رشوه خودداری کرد و جعفر را به ماموران انتظامی تحویل داد. در بازرسی بدنی از جعفر یک دفترچه پس‌انداز بانک صادرات که در جیب داشت، پیدا شد که «جعفر» در این دفترچه مبلغی بیش از یکصد میلیون تومان نوشته بود. مبلغ بقدری درشت بود که خود او نتوانسته بود آنچه را که با عدد در دفترچه نوشته بود در ستون دیگر با حروف بنویسد.

در تحقیقاتی که از جعفر به عمل آمد معلوم شد چندی پیش نیز به اتهام پوشیدن لباس افسری دستگیر شده بود و ۴۵ روز نیز در زندان بود. «جعفر» بعد از آزادی مجددا لباس افسری پوشید و این بار در دفترچه پس‌انداز نیز دست برد.

پرونده جعفر رحیمی به شعبه چهار بازپرسی تهران فرستاده شد و دکتر «حق‌اندیش» بازپرس دادسرای تهران او را زندانی کرد.

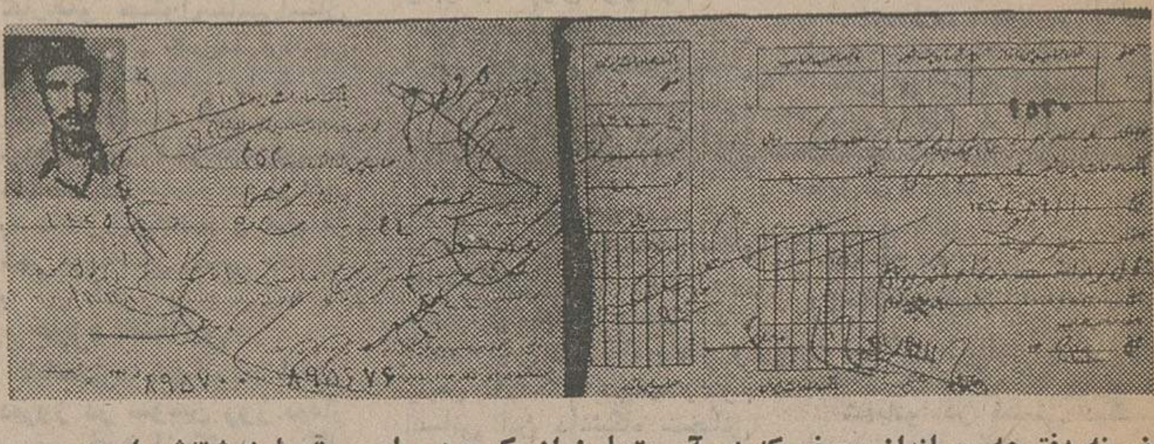
نمونه دفترچه پس‌انداز «جعفر» که در آن متجاوز از یک صد میلیون تومان نوشته شده است.

دختر ۱۴ ساله را اغفال کردند!

«شهین» در مراجع قانونی مدعی شد مادرش او را ده هزار تومان به یک راننده بیابانی فروخته است

یک دختر ۱۴ ساله در مراجع قضایی و انتظامی مدعی شد که مادرش، او را ده هزار تومان به یک راننده فروخته است.

چند روز قبل زنی بنام «فاطمه» همراه دختر ۱۴ ساله‌اش که «شهین» نام دارد، بکلانتری ۷ تهران رفت و اعلام شکایت کرد که راننده سرویس یک مدرسه «شهین» را اغفال کرده است. فاطمه گفت: دخترم در مدرسه‌یی کار می‌کرد و هنگامی که اتومبیل سرویس، بچه ها را بخانه هایشان میبرد، راننده مدرسه که «اردشیر» نام دارد «شهین» را به بهانه رساندن به خانه، به بیابان‌های اطراف کرج برد و اغفال کرد.

ماموران «اردشیر» را به کلانتری بردند و تحقیق از او را آغاز کردند. «اردشیر» گفت: «شهین» چند ماه قبل با شناسنامه‌یی که در دست داشت، برای استخدام بمدرسه آمد. در شناسنامه سن «شهین» ۱۸ سال ذکر شده بود و صفحه مربوط به ازدواج و طلاق شناسنامه نیز نشان میداد که او مطلقه است. «شهین» در مدرسه استخدام شد و پس از چندی ما با هم دوست شدیم. مدیر مدرسه در این مورد گفت: «شهین» با شناسنامه خواهرش بمدرسه آمد و استخدام شد. اما پس از چندی باین علت که نامرتب بود و ناراحتی بوجود می‌آورد، اخراج شد.

پرونده این ماجرا به شعبه دوم اداره آگاهی رفت و «شهین» در آگاهی مدعی شد که مادرش در مقابل دریافت ده هزار تومان او را به یک راننده بیابانی بنام «حسین» فروخته است و «حسین» نیز او را مدتی در تبریز نزد خود نگاهداشته و بعد در تهران رها کرده است. «شهین» گفت: چون اغفال شده بودم و از طرفی، هنوز به سن قانونی نرسیده بودم. باشناسنامه خواهرم در مدرسه استخدام شدم. پس از چندی «اردشیر» سر راهم قرار گرفت و یکروز باین بهانه که می‌خواهد مرا با اتومبیل مدرسه بخانه برساند، به بیابانهای کرج برد و بمن تجاوز کرد.

«شهین» ۲۴ ساعت بعد از این ادعا، حرفهای خود را تکذیب کرد، و این بار مدعی شد: کلیه حرفهایی که در مورد مادرش و راننده‌یی بنام «حسین» زده، دروغ بوده و «اردشیر» به تنهایی او را اغفال کرده است. وی همچنین مدعی شد که مطالبی را که علیه مادرش گفته بود «اردشیر» باو آموخته، تا در حضور ماموران بیان کند زیرا «اردشیر» قول داده بود زنش را طلاق دهد و با او ازدواج کند.

«اردشیر» اظهارات «شهین» را تکذیب کرد و گفت: او دروغ میگوید و بوسیله یک راننده بیابانی بنام «حسین» اغفال شده است.

«فاطمه» او طراح شکایت عجیب است. شکایتی ظاهرا به نفع دخترش اما دختر در مراجع قانونی، مادر را متهم کرده است. «فاطمه»، حالا در مظان یک اتهام بزرگ قرار دارد.

بازپرس شعبه هشت دادسرای تهران که مامور رسیدگی به این پرونده شده پس از مطالعه و بررسی، پرونده را باداره سرپرستی فرستاد تا معلوم شود قیم «شهین»، چه کسی است؟ کار رسیدگی قطعی به پرونده پس از روشن شدن قیمومیت «شهین» آغاز خواهد شد.

درجاده‌ها بخاطر پنچری توقف نکنید
بامینی کمپرسور فورا لاستیک را باد کرده وراه بیفتید
فروش در نو فروشیهای معتبر.
نماینده درایران: ایران عینک کرمانشاه صندوق‌پستی ۹۰

باتهام کشتن دانش آموز ۱۸ ساله
یک زن لهستانی در اهواز محاکمه میشود

آبادان ـ خبرنگار اطلاعات

در پی زندانی شدن یک زن لهستانی بنام «کریستاناکوویچ» باتهام کشتن یک جوان ۱۸ ساله آبادانی (حین رانندگی) آقای «آدام استاز» دبیر اول سفارت لهستان در دربار شاهنشاهی، با هواپیما وارد آبادان شد و در زندان شهر با خانم «کوویچ» ملاقات کرد.

چند روز پیش «کریستانا کوویچ» که تبعه لهستان است هنگام رانندگی با یک اتومبیل شورلت در خیابان «پیروز» آبادان دانش آموز ۱۸ ساله‌یی بنام «حسین کریمی» را زیر گرفت و کشت.

«حسین»، دانش‌آموز کلاس پنجم ریاضی دبیرستان «فرخی» آبادان بود در پی مرگ «حسین»، جوانی که مالک اتومبیل بود، خود را راننده اتومبیل شورلت معرفی کرد. اما دوستان «حسین» شهادت دادند که یک زن خارجی رانندگی اتومبیل را بعهده داشته است.

بانو «کوویچ» توسط ماموران کلانتری ۲ آبادان دستگیر و پس از بازجوئی اعتراف کرد که رانندگی اتومبیل را بعهده داشته است.

«حسین کریمی» دانش آموزی که کشته شد.

زن لهستانی از طرف بازپرس دادسرای آبادان باتهام رانندگی بدون گواهینامه و کشتن دانش اموز آبادانی حین رانندگی باقرار بازداشت موقت روانه زندان شد.

دبیر اول سفارت لهستان «سیدمحمد مستوفی» را بوکالت خانم «کوویچ» انتخاب کرد.

«حسن کریمی» پدر «حسین»، هنوز حاضر بدادن رضایت نشده و با صدور کیفر خواست از طرف دادستان بزودی پرونده برای رسیدگی در دادگاه جنائی خوزستان باهواز ارسال میشود.

در حریق بزرگ ساری پیازهای احتکار شده سوخت

ساری ـ خبرنگار اطلاعات

در یک آتش سوزی پردامنه در ساری یک کاروانسرا و ۱۳ مغازه سوخت.

آتش ساعت ۴ و ۳۰ دقیقه سحرگاه دیروز از یک مغازه نجاری واقع در خیابان «نادر» ساری زبانه کشید و در فاصله کوتاهی به کاروانسرا و ۱۲ مغازه اطراف سرایت کرد.

ماموران شهربانی، شهرداری و آتش نشانی ساری برای مهار حریق بسیج شدند و پس از ۴ ساعت و نیم تلاش موفق بخاموش کردن آتش شدند.

در یکی از مغازه های بقالی که در جریان آتش سوزی خسارات فراوانی دیده مقدار زیادی پیاز احتکار شده وجود داشت که زیر تخم پنبه پنهان شده بود. پیاز ها پیش از آنکه ماموران موفق بخارج کردنش شوند بکلی سوخت و از بین رفت.

نامزد جوان برای گریز از ازدواج از پدر دختر مورد علاقه‌اش شکایت کرد
شاکی در پاسگاه کلانتری متهم از آب درآمد

پسر جوانی که نزد پدر دختر مورد علاقه‌اش خود را مهندس معرفی کرده بود، علیه پدر دختر به پاسگاه کلانتری ۱۶ شکایت کرد ولی در کلانتری خود متهم شناخته شد.

این جوان که «مراد» نام دارد چندی پیش با پدر دختر مورد علاقه خود طرح دوستی ریخت و خود را مهندس ساختمانی معرفی کرد و گفت حقوق ماهانه‌ام چهار هزار تومان است. من با این حقوق می‌توانم دختر تان «محترم» را خوشبخت کنم. پدر این خواستگاری خوشحال شد و رضایت خود را اعلام کرد. بعد از انجام مراسم نامزدی پدر محترم برای تحقیق در اطراف شخصیت داماد خود به محل کار او رفت و در آنجا متوجه شد که «مراد» یک کارگر ساده است. «مراد» وقتی فهمید که دستش نزد پدر همسر آینده‌اش رو شده به بهانه های مختلف بنای ناسازگاری را گذاشت. او روز گذشته نیز به پاسگاه کلانتری شانزده تهران رفت و مدعی شد که نامزدش «محترم» با یکی از اقوام خود طرح دوستی ریخته است. ماموران پاسگاه برای تحقیق بمحل رفتند ولی وقتی پدر محترم موضوع تهمت را شنید از کوره دررفت و با «مراد» گلاویز شد.

ماموران هردو را به پاسگاه بردند و در پاسگاه پدر «محترم» طی شکایتی که تسلیم پاسگاه کلانتری کرد، مدعی شد «مراد»، مدتها با دخترش معاشر بوده و اورا اغفال کرده است. وی همچنین گفت: «مراد» برای طفره رفتن از ازدواج با دخترم تهمت زده است.

بدنبال اعلام این شکایت، ماموران «مراد» را همراه پرونده بدادسرای تهران بردند و بازپرس شعبه ۱۲ مامور رسیدگی باین پرونده شد.

تبریکات

جناب آقای دکتر دلیر حقیقی شهردار محبوب مردم مراغه

انتخاب بجا و شایسته و افتخار آفرین آن جناب رابسمت عضو اول هیئت مدیره شهرداران کشور صمیمانه تبریک عرض نموده و موفقیت روز افزون شمارا آرزو مندیم.

مراغه ـ هوشنگ حریری. دیباج. ناهی خیری. ناظمیه. جعفری. شمس اختری. شیله‌باف. فرهودی. آزادی.

جناب آقای فرحبخش لقمانی

انتصاب شایسته جنابعالی رابه‌معاونت مالی و اداری بهداری استان مازندران تبریک عرض نموده موفقیت شمارا در راه خدمت به شاهنشاه آریامهر و اهداف ملی که همانا عدالت اجتماعی می باشد از خداوند متعال خواستارم.

بابل ـ هوشنگ بازوکی

جناب آقای منصور سرفراز

انتخاب شایسته آنجناب را بدبیری حزب رستاخیز ملت ایران در شهرستان داراب صمیمانه تبریک عرض مینمایند.

سید حسن مجتبوی

جناب آقای منصور سرفراز

انتخاب شایسته آنجناب را بدبیری حزب رستاخیز ملت ایران در شهرستان داراب صمیمانه تبریک عرض مینمایند.

گشتاسب هنرور

جناب آقای منصور سرفراز

انتصاب بجا و شایسته آنجناب رابدبیری حزب رستاخیز ملت ایران در شهرستان داراب صمیمانه تبریک میگوییم.

سیروس ضیایی

جناب آقای منصور سرفراز

انتخاب شایسته آنجناب را بدبیری حزب رستاخیز ملت ایران در شهرستان داراب صمیمانه تبریک عرض مینمایند.

همایون ضیائی

زلفعلی شقاقی فرزند حسنعلی اهل قزوین ساکن تهران از تاریخ ۱۶ر۱۱ر۵۴ گم‌شده هر کس اطلاعی از وی دارد خواهشمند است با تلفن ۹۰۵۴۰۳ کارخانه شاهین به پدرش خبر داده و از نگرانی نجات دهد.
آ ـ ۱۹۳۲۳

پرویز قهرمانیان فرزند حاجی بابا ۲۱ ساله از روز سه شنبه ۵ر۱۲ر۵۴ مفقود گشته خواهشمند است هر کس ازوی اطلاعی دارد به آدرس خیابان انبار نفت ـ خواربارفروشی حاجی قهرمانی ـ جنب کوچه ایمانی یا بتلفن ۶۶۱۳۹۳ عینکسازی نایس اطلاع دهد.

بلاک اند دکر
بهترین هدیه نوروزی
فروش در کلیه سوپرمارکتها، فروشگاههای بزرگ و ابزار فروشی‌های معتبر

بابلاک اندکر هر کاری را خودتان انجام دهید.
Black & Decker

مجله
دانشکده ادبیات و علوم انسانی دانشگاه فردوسی
بامقالاتی از:
غلامحسین یوسفی. یوسف حسین بکار. جلال متینی. جواد حدیدی. سیروس سهامی. محمد مهدی علوی مقدم حسنقلی مویدی. مهدی صدیقی. رضا زمردیان. ژاله متحدین. زیبا خرسند و غلامرضا زرین‌چیان منتشر شد.
محل فروش در تهران: کتابفروشی منوچهری، انتشارات طوس و کتاب فروشی طهوری محل فروش در مشهد: کتاب فروشی باستان بنگاه کتاب وسازمان انتشارات دانشگاه فردوسی

برای تماشای یک فیلم شیرین و پرانتریک آماده شوید
ازصبح دوشنبه ۱۱ اسفند در
سینما گلدن سیتی

پخش از: پارادیا فیلم

از فردا عصر فقط در
سینما ونک
اولین سینمای مبله و ممتاز ایران

میبد
گوش بزنگ است
فقط باتلفن:
۸۳۳۸۲۳
تمام کارهای تزئیناتی شما انجام میشود

«اطلاعیه»
فولاد روشلینک
انبار شرکت از ۱۶ر۱۲ر۱۳۵۴
فروشگاه شرکت از ۲۱ر۱۲ر۱۳۵۴
برای موجودی گرفتن و حساب سالیانه تعطیل خواهند بود. متمنی است مشتریان محترم احتیاجات خود را قبلا سفارش و تهیه فرمایند.
شرکت فولاد و صنعت

برنامه آینده فقط
سینما امپایر

تماشای این فیلم برای اشخاص کمتر از ۱۸ سال ممنوع است.

مجالس ترحیم

درگذشت دوست و همشهری گرامی آقای حاج‌محمود وانا را باستحضار میرساند.
مجلس فاتحه فقید سعید از ساعت ۲ونیم تا ٤ونیم روز دوشنبه ۱۱ اسفند ماه در مسجد فخرالدوله واقع دردروازه شمیران برگزار خواهد شد.

سناتور سید محمود جلیلی

آ_۴۷۰۶۳

باکمال تاسف درگذشت آقای حاج محمود توانا کدیکی ازمردان خیر ونیکوکار بوده‌اند باستحضار میرساند.
مجلس ختم فقید سعید ازساعت ۲ونیم تا ٤ ونیم روز دوشنبه ۱۱ اسفند ماه جاری درمسجد فخرالدوله دردروازه شمیران منعقد است.
خانواده‌های: توانا. جاوید. کافی. طرازی. بهرامی. مریف. چیتی. خرازی و خانواده‌های وابسته.

آ_۴۷۰۶۳

اطلاعات: مصیبت وارده را بخانواده‌های مصیبت دیده بخصوص به آقای امیر بهرامی عضو محترم اداره بازرسی مجلس سنا تسلیت میدهد.

بسمه تعالی

بمناسبت فوت ناگهانی وتاثرانگیز خاله زاده محترم‌واخ‌الزوجه اینجانب مرحوم حاج محمد باقر نقشینه مجلس‌ختم‌در روز دوشنبه ۲۹ صفر مطابق ۱۱ر۱۲ر۵٤ از ساعت ۳الی ۵ بعد ازظهر در مسجد ارک منعقد خواهد بود شرکت عموم مومنین مخصوصا علماء اعلام دامت برکاتهم موجب تسلیت بازماندگان خواهدبود.
الاحقر: محمد مهدی موسوی خلخالی

آ_۴۷۰۸۷

باکمال تاسف و تاثر درگذشت ناگهانی شادروان حاج محمد نقشینه برادر گرامی وهمسر خواهر وداماد عموی اینجانبان را باطلاع دوستان میرساند. مجلس ختم آن مرحوم روز دوشنبه ۱۱ر۱۲ر۵٤ در مسجد ارک برگزار میشود.
حاج مهدی نقشینه. حاج باقر برکت. حاج احمد برکت. دکتر رسول برکت.

آ_۴۷۰۸۷

باکمال تاسف درگذشت ناگهانی شادروان حاج محمد باقر نقشینه را باطلاع فامیل ودوستان میرساند. مجلس ختم آنمرحوم روز دوشنبه ۲۹ صفر مصادف با ۱۱ر۱۲ر۵٤ از ساعت ۳الی ۵ بعد از ظهر در مسجد ارک برقرار است. ضمنا مجلس ختم زنانه همانروز وساعت‌درفاطمیه بانوان واقع‌درپشت مسجد سپهسالار، انتهای کوی نظم‌الدوله منعقد میگردد. شرکت شما دراین مجلس باعث تسلی خاطر بازماندگان آنمرحوم خواهد گردید.
خانواده های: نقشینه. برکت. نخجوانی. خلخالی. عرفانی. خوئی. صدری. جمشیدیان. رستمی. طباطبائی. قمی. معروفی. تاجبخش. ظلی‌پور. تهرانی قائمی. نجفی تبریزی. کاظمی.دلشاد. محسنیان.

آ_۴۷۰۸۸

اطلاعات ـ مصیبت وارده را بعموم خانواده های عزادار تسلیت میدهد.

با نهایت تاسف و تاثر درگذشت آقای سید مصطفی شیخ‌الاسلامی دائی آقای مهندس حسن شریفیان عضو هیئت مدیره شرکت سرا را باطلاع میرساند.
مجلس ختم آن فقید سعید روز یکشنبه ۱۰ر۱۲ر۵٤ از ساعت ۲ تا ۵ در مسجد صادقیه کاشان برگزار میگردد.
هیئت مدیره و کارکنان شرکت سرا

آ_۴۷۰۸۰

با کمال تاسف و تاثر فوت سید مصطفی شیخ‌الاسلامی فرزند مرحوم نظام‌الاسلام کاشانی را ضمن عرض تسلیت به خانواده آن مرحوم باطلاع دوستان و آشنایان میرساند.
مجلس ترحیم آن مرحوم از ساعت ۲ تا ۵ بعدازظهر روز یکشنبه دهم اسفند ماه در مسجد صادقیه کاشان و مجلس ختم زنانه همان روز در منزل خواهر آن مرحوم واقع در درب اصفهان کاشان برگزار میشود.
خانواده های: شیخ‌الاسلامی، صانعی، نظام، حسام، شریفیان، کیوان، ارجمند، پاکروان، عمرانی، ایمانی، شمسا، دقیق، افسری، طبسی، فیروز حسامی، دکتر اعظمی، آسودگی، اصفهانیان، مطهریان، حسین یزدلی، رزاقی، رزاقیان فراهی، امینی

آ_۱۹۳۶۱

اطلاعات ـ بعموم خانواده های عزادار تسلیت‌میدهد.

بانهایت تاسف درگذشت بانو بتول معدنی (معدنچی) همسر آقای حاج غلامی آذری را به‌اطلاع دوستان و فامیل میرساند. مجلس ختم مردانه وزنانه آن مرحومه روز دوشنبه مورخ ۱۱ر۱۲ر۵٤ ازساعت۳ الی‌۵ بعدازظهر درمسجد حضرت امام صادق واقع در آریاشهر نرسیده به‌فلکه دوم منعقد می باشد، شرکت شما در این مجلس ترحیم باعث تسلی خاطر بازماندگان خواهد بود.
خانواده‌های آذری.معدنچی.معدنی. امینی. عشقی. قیطانچی. ترابی. برهنه‌پوشان. هنری. گلبریان. مشعریان اکباتانی. خوشنویس. طائب. انجمنیان.

آ_۴۷۰۸۲

اطلاعات ـ بعموم خانواده‌های عزادار تسلیت می‌دهد

باکمال تاسف فوت مرحومه بانو بی‌بی خاتون گرامی را باطلاع بستگان و آشنایان میرساند. مجلس ترحیم زنانه ومردانه روز دوشنبه ۱۱ر۱۲ر۵٤ ازساعت ٤تا٦ بعد ازظهر در مسجد ولی عصر خیابان حشمت‌الدوله چهارراه کیوان منعقد خواهد بود.
خانواده‌های: گرامی. محمدشاهی. صدری. بهجت. روحانی. صدقی.

آ_۱۹۳۵۷

اطلاعات ـ بعموم بازماندگان آنمرحومه تسلیت می‌دهد

با کمال تاسف درگذشت مرحوم علی‌اکبر باباخانی بزرگ خاندان باباخانی را باطلاع دوستان و آشنایان می رساند.
مجلس ختم آن فقید سعید از ساعت ۲ الی ٤ بعداز ظهر روز یکشنبه ۱۰ر۱۲ر۵٤ در مسجد فخرالدوله‌دروازه شمیران منعقد است. خواهشمند است با تشریف فرمائی خود روح آن مرحوم را شاد فرمائید.
خانواده های: باباخانی، صداقت، روزبهی، آرائی، عظیمی، نفیسی، نیک‌صفت، شرقی، ضیاپور، رضائی‌پور، غفرانی، قوامی، حلاج نیشابوری.

آ_۱۹۳۷۹

اطلاعات ـ مصیبت وارده را بعموم بازماندگان تسلیت میدهد.

با اندوه فراوان درگذشت ناگهانی سید رضا وجدانی طباطبائی را که از کارمندان صدیق راه‌آهن دولتی ایران بودند باطلاع کلیه اقوام و آشنایان میرساند.
مجلس ترحیم آن مرحوم روز یکشنبه دهم اسفند ماه از ساعت ۹ تا ۱۱ صبح در خانقاه صفی علیشاه برگزار خواهد شد.
خانواده های: وجدانی طباطبائی، مشیری، رشوند، پناهی مقدم، شیدفر، بنکدار، صفویان.

آ_۱۹۳۷۱

درگذشت ناگهانی سید رضا وجدانی طباطبائی راکه از کارکنان شایسته راه‌آهن دولتی ایران بودند باطلاع آشنایان و همکاران میرساند.
مجلس ترحیم فقید سعید از ساعت ۹الی ۱۱ بامداد روز یکشنبه دهم اسفند ماه در خانقاه صفی‌علیشاه برگزار خواهد شد.
نمایشگاه مبل شبانکاره

آ_۱۹۳۷۱

اطلاعات ـ بعموم خانواده های عزادار تسلیت میدهد

باکمال تاسف ضمن عرض تسلیت به آقای دانیان‌رفیعی درگذشت برادر عزیزشان آقای یهودا رفیعی را به اطلاع دوستان و آشنایان می‌رساند.
مجلس ترحیم آن مرحوم از ساعت ۱۰ الی ۱۲ روز یکشنبه ۱۰ر۱۲ر۵٤ در کنیسای اتفاق واقع در خیابان آناتول فرانس شرق دانشگاه تهران برگزار می‌گردد.
هیئت مدیره و کارکنان شرکت فریت با مسئولیت محدود

آ ـ ٤۶۹۶۹ ۲_۲

بانهایت تاثر وتاسف درگذشت مادر عزیزمان حاجیه‌خانم سالار اعتضادی (عزالملوک اردلان) را باطلاع عموم فامیل و دوستان محترم میرساند مجلس‌ختم‌مردانه وزنانه‌آنمرحومه روز دوشنبه ۱۱ اسفند ماه از ساعت ٤ الی ٦ بعداز ظهر در خانقاه صفی علیشاه برگزار می‌گردد.
حسین اعتضادی. فرحبخش افخم ابراهیمی. هوشنگ اعتضادی. کاترین ماکون.

آ_۱۹۳۴۷

بانهایت تاثر وتاسف درگذشت خواهر عزیزمان حاجیه‌خانم سالار اعتضادی (عزالملوک اردلان) راباطلاع عموم فامیل و دوستان محترم میرساند مجلس‌ختم‌مردانه وزنانه‌آنمرحومه روز دوشنبه ۱۱ اسفند ماه از ساعت ٤ الی ٦ بعداز ظهر در خانقاه صفی علیشاه برگزار می‌گردد.
حاج عزالممالک اردلان. رضا قلی اردلان. ناصر قلی اردلان. عباسقلی اردلان. دکتر علی قلی‌اردلان. درخشنده اردلان. وجیهه اردلان. نیک‌اختر روحانی. محمد حسن اردلان. محمدعلی اردلان.

آ_۱۹۳۴۷

خانواده‌های: اعتضادی. اردلان. سالور. مستوفی. روحانی. افخم ابراهیمی. شاهین نوری. امیرشاهی. بدر. خواجه نوری.
باکمال تاثر وتاسف درگذشت بانو حاجیه خانم سالار اعتضادی (عزالملوک اردلان) را باطلاع دوستان و آشنایان می‌رساند مجلس‌ختم‌مردانه و زنانه آن‌مرحومه در روزدوشنبه ۱۱ اسفندماه ازساعت ٤تا٦ بعدازظهر در خانقاه صفی علیشاه برگزار می‌گردد.

آ_۱۹۳۴۷

اطلاعات ـ مصیبت وارده را بعموم افراد خانواده‌های عزادار بویژه بازماندگان آنمرحومه تسلیت میدهد.

بانهایت تاسف درگذشت شادروان کربلائی اسد اخوان خوئی بزرگ خاندان اخوان‌را باطلاع اقوام، دوستان و همشهریان محترم می‌رساند. مجلس ترحیم مردانه وزنانه آن مرحوم روز یکشنبه ۱۰ر۱۲ر۵٤ ازساعت ۱٤ تا ۱٦ درمسجد ولی عصر واقع در خیابان حشمت‌الدوله منعقد خواهدبود.
الاحقر حاج سید علی اصغر صادقی خوئی. الاحقر حاج سید ابراهیم علوی خوئی. الاحقر حاج شیخ‌ابوطالب فاضلی. الاحقرحاج‌شیخ‌خلیل‌قبله‌ای. الاحقرحاج سیدابوالحسن مدنی. الاحقر حاج شیخ عبدالصمد خوئی. الاحقر محمد حسن بکائی.
خانواده‌های: فروتن. عارفی. هاشمی. بحری. پسیان. جعفرزاده. بافته‌چی. مهدی‌زاده. حسنی. کاظمیان. خوئی. کاظمی. صباغی. زرگری. برمکی. صالحی. علاقه‌بندی. تیموری. رضوی. میثمی‌طمار. برنجی. جوادی. فرونچی. فخری. قلیزاده. اخوان وخانواده‌های وابسته.

آ_۱۹۳۵۱

اطلاعات ـ بعموم خانواده‌های عزادار تسلیت میدهد

باکمال تاسف فوت مرحومه بانو شمسیه صرافی‌زاده رفسنجانی مادر ومادر بزرگمان‌را به‌اطلاع می‌رساند. مجلس ترحیم مردانه از ساعت ٤ الی‌٦ بعدازظهر روز دوشنبه یازدهم اسفندماه درمسجد مجد برگزار می‌گردد.
اکبر صرافی‌زاده رفسنجانی. دکتر احمد صرافی‌زاده رفسنجانی. مهندس حسین صرافی‌زاده رفسنجانی. احمد راشدی.

آ_۴۷۰۵۵

باندوه فراوان فوت مرحومه بانو شمسیه صرافی‌زاده مادر گرامی آقای مهندس حسین صرافی‌زاده مدیر عامل‌این شرکت‌را به‌اطلاع می‌رساند. مجلس ترحیم مردانه از ساعت ٤ الی‌٦ بعدازظهر روز دوشنبه یازدهم اسفند ماه در محل مسجد مجد برگزار می‌گردد.
کارگران و کارکنان شرکت تولیدی ایران‌کمبر

آ_۴۷۰۵۷

بانهایت تاسف وتاثر درگذشت بانو شمسیه صرافی‌زاده رفسنجانی را به‌اطلاع می‌رساند. مجلس ترحیم مردانه روز دوشنبه یازدهم اسفندماه درمسجد مجد ازساعت ٤ الی‌٦ بعد ازظهر برگزار می‌گردد.
خانواده‌های: صرافی‌زاده. صرافی. اورندی. راشدی. اوحدی. نعیمی. آگاه. مرشد. زند. باقری. معین‌زاده. معین. الوندیان. میلانی. مروتی. امیری. میرحسینی. بیکنظر. حجتی. مرتضوی. نبوی‌زاده. عبداللهی و خانواده‌های وابسته.

آ_۴۷۰۵۶

اطلاعات ـ مصیبت وارده را بعموم خانواده‌های عزادار بویژه بازماندگان تسلیت می‌دهد.

مرکز پزشکی رضا شاه کبیر

باکمال تاسف فوت مرحومه بانو ایران ثابت آزاد همشیره جناب آقای عنایت‌اله خدابنده رئیس امور مالی پزشکی رضا شاه کبیر را باطلاع می‌رساند. مجلس ترحیم آنمرحومه روز یکشنبه ۱۰ر۱۲ر۵٤ ازساعت ٤ الی ٦ بعدازظهر در مسجد مجد منعقد میباشد.

آ_۹۷۵۹

بانهایت تاسف درگذشت مرحومه مغفوره ایران ثابت آزاد مادر گرامی دکتر علیرضا ثابت آزاد را کەبرحمت‌ایزدی پیوسته است باطلاع عموم بستگان ودوستان میرساند.
مجلس ترحیم زنانه ومردانه آنمرحومه از ساعت ٤تا٦ بعدازظهر روز یکشنبه دهم اسفند ماه در مسجد مجدبرگزار می‌باشد.
خانواده‌های: ثابت آزاد. خدابنده. شادمان. ثابت. مظلوم. میرطلوعی. نقیبی. الیاسی. توکلی نوری. حبیبی امیرحسین شکوهی. مصطفوی کاشانی.پویا کاشانی. نیکپور. فرجامی. جعفر شکوهی.

آ_۱۹۳۵۵

اطلاعات ـ مصیبت وارده را بعموم خانواده‌های عزادار تسلیت می‌دهد.

با نهایت تاسف درگذشت شادروان محمدابراهیم‌حاجیان همسر و پدر عزیزمان را باطلاع خویشان و دوستان می رسانیم.
مجلس ترحیم مردانه و زنانه آن فقید سعید از ساعت ۱٤ تا ۱٦ روز سه‌شنبه دوازدهم اسفند ماه در خانقاه صفی علیشاه منعقد میگردد.
فاطمه حاجیان (ابهری)، ناهید ایرانفر (حاجیان)، شیرین حاجبی (حاجیان)، وحیدو فرهاد حاجیان.

۱_۲ آ_۱۹۳۷۲

خانواده های: حاجیان، ابهری، ستوده، ایرانفر، حاجبی، تدین، سعیدی، ناصر قندی، افشاری، دادخواه، قمری.
با نهایت تاسف درگذشت شادروان محمدابراهیم حاجیان را باستحضار خویشان و آشنایان میرسانند.
مجلس ترحیم مردانه و زنانه آن مرحوم از ساعت ۱٤ تا ۱٦ روز سه‌شنبه دوازدهم اسفندماه در خانقاه صفی علیشاه برگزار میگردد.

۱_۲ آ_۱۹۳۷۳

اطلاعات ـ مصیبت وارده را بعموم خانواده های عزادار بویژه بازماندگان تسلیت میدهد.

با نهایت تاسف فوت مرحوم حاج محمدحسن طریقت (قنات‌آبادی) را باطلاع دوستان و آشنایان آن مرحوم می رساند.
مجلس ترحیم مردانه روز یکشنبه ۱۰ر۱۲ر۵٤ ازساعت ۳ تا ۵ بعداز ظهر در مسجد قنات‌آباد ـ خیابان مولوی مقابل بانک ملی و دوشنبه ۱۱ر۱۲ر۵٤ از ساعت ۲ الی ٤ بعداز ظهر در مسجد مجد مردانه وزنانه و مجلس ترحیم مردانه دیگری سه‌شنبه ۱۲ر۱۲ر۵٤ از ساعت ۲ الی ۵ بعداز ظهر در مسجد مشیرالسلطنه ـ خیابان مولوی منعقد خواهد شد
خانواده های: طریقت، بخشی، کشاورزی، هاشمی، سیادت‌پژو، حیدری، علی‌الحسابی، رستمی، زکی‌خانی، بختیاری، عرب، سرمدی، معتمد، رحمانی، رئیسی، امامی، صادقی تهرانی و خانواده های وابسته.

آ_۱۹۳۹۵

اطلاعات ـ بعموم خانواده های عزادار تسلیت میدهد

انا لله و انا الیه راجعون

با یکدنیا اندوه‌مرگ جانگداز جوان ناکام بهنام‌محمدی دانش‌آموز سال پنجم ریاضی دبیرستان البرز فرزند آقای غلامحسین محمدی خمینی را باطلاع همشهریان و آشنایان میرساند.
مجلس ترحیم مردانه و زنانه آن مرحوم روز یکشنبه دهم اسفند از ساعت ٤ الی ۵ونیم بعداز ظهر در مسجد فخرالدوله برگزار میگردد. الاحقر حاجیه میرزا خلیل کمره‌ای

خانواده های: محمدی،مشایخی، جدیدی، سیدین، رجبی، تنهائی، توکلی، مومنی، بهشتی، قطبی، ادیب، سرمدی، رضوانی، افشار، نبی‌زاده، نیری، نراقی، عرب.
با نهایت تاسف و تاثر مرگ جانگداز جوان ناکام بهنام محمدی را باطلاع همشهریان و آشنایان میرسانند.
مجلس ترحیم مردانه و زنانه آن مرحوم روز یکشنبه ۱۰ر۱۲ر۵٤ از ساعت ٤الی ۵ونیم بعداز ظهر در مسجد فخرالدوله برگزار میگردد.
اطلاعات ـ مصیبت وارده را بعموم خانواده های عزادار تسلیت میدهد.

باکمال تاسف درگذشت شادروان آقای رضا طباطبائی که از بازرگانان نیک نام بودند باطلاع میرساند.
مجلس ترحیم فقید سعید از ساعت ٤الی٦ بعد ازظهر روز سه شنبه ۱۲ اسفند ماه جاری در مسجد جواد برگزار میشود.
اتاق بازرگانی و صنایع ومعادن تهران

با اندوه فراوان درگذشت همسر و پدر عزیزمان‌شادروان آقای سید رضا طباطبائی را باطلاع میرساند.
مجلس ختم زنانه و مردانه آن مرحوم از ساعت ٤تا٦ بعداز ظهر روز سه‌شنبه ۱۲ر۱۲ر۵٤در مسجد الجواد منعقد می گردد.
شوکت طباطبائی (رضائی کاشانی)، دکتر جعفر طباطبائی، دکتر محمود طباطبائی، احمد طباطبائی، نسرین و نیره طباطبائی.

با تاثر و تاسف‌فراوان درگذشت مرحوم آقای سیدرضا طباطبائی که از بازرگانان محترم بودند باستحضاردوستان و همشهریان و آشنایان میرساند.
مجلس ترحیم زنانه و مردانه آن شادروان از ساعت ٤ تا ٦ بعداز ظهر روز سه‌شنبه ۱۲ر۱۲ر۵٤ در مسجد الجواد برگزار می گردد.
خانواده های: طباطبائی، رضائی، احمدی‌کاشانی، نقوی، عباسیان، پزشکی، صالح‌آبادی، مفیدی، تیمورطاغ، پاد، کمپانی، شریعت احمدی، دائی‌زاده، یزدی، فقیه، مخبر، روانبخت، بخشایش، نراقی، قمصریان، کیهان، نعیمی، احمدی موسوی، فوائدی، شریعتمدار، ریاضی، تبریزی، باکوچی.
اطلاعات‌ـمصیبت واردەرا به خانواده محترم‌طباطبائی و سایر خانواده های‌عزادار بویژه فرزندان آن مرحوم‌تسلیت میدهد.

بنام خدا

با کمال تاسف و تاثر درگذشت ناگهانی شادروان‌مرحومه نینایونسی (نصرت‌آبادی) همسر و مادر بزرگوارمان را به اطلاع بستگان، دوستان و آشنایان میرساند.
مجلس ترحیم آن شادروان‌درروز دوشنبه ۱۱ر۱۲ر۵٤ از ساعت ۳ تا ۵ بعداز ظهر در کنیسای عراقی‌ها واقع در شاهرضا اول آناتول‌فرانس برگزار میگردد.
حاج میکائیل نصرت‌آبادی، رفائیل، دانیال، دکتر رستم، مهندس عزیز، ویکتوریا، خلیل، مهندس ارسطو، مهندس سلیمان، مهندس ایوب نصرت‌آبادی.

بنام خدا

بدین وسیله فوت نابهنگام شادروان نینا یونسی (نصرت‌آبادی) خواهر عزیزمان را باطلاع بستگان، دوستان و آشنایان میرسانیم.
مجلس ترحیم آن شادروان در روز دوشنبه ۱۱ر۱۲ر۵٤ از ساعت ۳ تا ۵ بعداز ظهر در کنیسای عراقی‌ها واقع در شاهرضا اول آناتول‌فرانس برگزار میگردد.
یاری یونسی، داود یونسی، استر میبطاحی، خورشید یونسی (خیراندیش)، بهجت یونسی (تحسینی)، شمسی یونسی (رحیمیان).
و خانواده های:داودیان، دکتر رحیم نصرت‌آبادی، الیاهو، یعقوبیان، الیاس رحمیان، شکوری، کاشانی، خیراندیش، تحسینی، حمیدی، شبتائی، دکتر داوران، کاووسی، باخاج، ربانیان، حی، سرودی، عمرانی، نظریان، شماش، کهن‌باش، داودی، میبطاحی، ناسی، نظری، پروانه، سیار، یعقوبیان، رحیمیان، شایع، بوداغی، نقدی، ریحان‌زاده، حبیب الیاهو.
اطلاعات ـ به خانواده یونسی وسایر خانواده های عزادار مصیبت وارده را تسلیت میدهد.

یادبود

بمناسبت اولین سال درگذشت مهندس عطاءاله فرهادی جلسه تذکری در تاریخ یکشنبه دهم اسفند از ساعت ٤ الی ٦ بعد از ظهر در منزل آن مرحوم واقع در شمیران‌خیابان پیراسته‌کوی‌کامبیز پلاک ۵ر۱ برگزارخواهد شد. دوستان و سروران گرامی با حضور خود در این جلسه با ما همدردی نموده و با محبتشان باعث شادی روح آن‌مرحوم خواهند بود.
فرح ـ مهوش ـ کامروز ـ شعله و شهرزاد فرهادی

باطلاع کلیه آشنایان و دوستان میرساند مراسم هفت مرحومه شادروان پری سمیعی همسر گرامی آقای محمد جانسپار از ساعت ۳ الی ۵ بعداز ظهر روز دوشنبه یازدهم اسفند ماه جاری در شبستان شماره ۱ بهشت‌زهرا برگزار میشود
خانواده های: جانسپار، سمیعی و فامیل وابسته

بدینوسیله باطلاع دوستان و آشنایان میرساند بمناسبت شب هفت درگذشت علی محمدی رهنما کارمند راه آهن دولتی ایران‌مجلس یادبودی‌عصرروز یکشنبه۱۰ر۱۲ر۵٤ در بهشت‌زهرا برقرار خواهد بود ساعت حرکت ۲ بعد ازظهر (فردا) درانتهای شاهپور ـ روبروی دبستان ششم بهمن پلاک ۳۲۸ جنب دبستان نمودار است باتشریف فرمائی خود روح آنمرحوم را قرین‌رحمت فرمایند.
خانواده‌های: محمدی رهنما. پارسیان. فتحی. سروری خسرو اسماعیلی.

با نهایت تاسف درگذشت همسر، پدر و برادرگرامیمان (داود کوچکپور) را به آگاهی خویشاوندان و آشنایان میرساند.
شب هفت آن مرحوم سه‌شنبه ۱۲ اسفند در سالن شماره یک بهشت‌زهرا از ساعت ۳ تا ۵ منعقد میباشد.
فروغ کوچکپور، سیمین، بیژن، نسرین، فریدون و فرهاد کوچکپور، اکبر کوچکپور، خانواده های محسنی، نجفی، عندلیب، عابدینی و چنگیزی.

مجالس وعظ و سوگواری

طبق سنوات همه ساله از طرف تربتی های مقیم‌مرکز مجلس سوگواری خامس آل‌عبا (ع) در مسجد امین‌السلطان مقابل بانک رهنی واقع در خیابان فردوسی بعد از نماز جماعت تشکیل است و تا شب ۲۸صفرادامه خواهدداشت.

هیئت انصارالحجة (ع)

بمناسبت ایام رحلت رسول اکرم (ص) و شهادت حضرت امام حسن مجتبی (ع) دومین پیشوای شیعیان‌جهان روز یکشنبه ۲۸ صفر المظفر که مطابق است به دهم‌اسفند ماه ۱۳۵٤ مجلس سوگواری منعقد است.
آدرس خیابان سعدی شمالی مقابل بیمارستان‌امیراعلم سه‌راه باغ سپهسالار منزل آقای‌حاج ابوالقاسم معمارصابری
ضمنا بمناسبت شهادت جانگداز ثامن‌الحجج حضرت علی‌ابن موسی‌الرضا (ع) روز دوشنبه ۲۹ صفر المظفر مطابق ۱۱ اسفند ۵٤ مجلس سوگواری منعقد است.
امید است برای حفظ شعائر دینی و تسلیت بحضور مبارک ولی عصر عجلا ... فرجه علاقمندان شرکت‌بفرمایند.
آدرس ـ خیابان ری اول کوچه دردار کوچه سالاری منزل آقای حاج ماشاءالله پورکیانی

تسلیت

همکار گرامی خانم شهلا یونسی

باالندوه فراوان مصیبت وارده را به آن دوست گرامی و خانواده محترم تسلیت گفته آرزوی صبرو شکیبائی برای شماو بازماندگان آن مرحومه داریم.
گیتی نامدار. مینو افراسیابی. سونیا طاهبازاف. انسیه صراف زاده. مسیح اسداللهی. بیژن رفیعی. رضا قوامی. بیژن قوامی. رضا تقوی.

آ_۴۷۰۹۱

سرکار خانم یونسی

مصیبت واردەرا به‌سرکار تسلیت عرض می‌کنیم.
کرداوغلی ـ رمضانی

آ_۴۷۰۹۱

جناب آقای رضا هاشمی وخانواده‌های محترم هاشمی

مصیبت وارده را تسلیت عرض می‌نمائیم و ما را در غمتان شریک بدانید و از خداوند بزرگ بقای عمر بازماندگان را خواهانیم.
گرگان ـ علی‌اکبر ـ علی‌اصغر و بهرام نادری

آ_۹۷۵۳

باکمال تاسف وتاثر درگذشت جانگداز همسر آقای محمد جانسپاررابابازماندگان آن‌مرحومه‌تسلیت وبقای عمربازماندگان را خواهانیم.
ازطرف کلیه کارگران شرکت حمل‌ونقل جانسپار اهواز

آ_۹۷۶۲

خانواده محترم ادیب‌پور

فوت بزرگ آن خاندان موجب تاثر واندوه ما گردید مصیبت واردەرا تسلیت میگوئیم.
خانواده‌های: نقشینه. ادیبی. عطار. حقیقت. شهیدی. مفاخر. ترابی. جزایری. شرف‌الدین.

آ_۴۷۰۹۱

جناب آقای دکتر عطاران

باکمال تاسف مصیبت وارده را بەشما و خانواده محترم تسلیت عرض می‌نمائیم.
رزیدنت‌های بخش داخلی دانشکده پزشکی جندیشاپور

آ_۹۷۶۱

سرکار خانم سعیده پارسا

باکمال تاسف مصیبت وارده را تسلیت میگوئیم.
مرسده مسچی. فروزان بازرگان

آ_۴۷۰۸۹

جناب آقای حسین طرشتی

باکمال تاسف و تاثر فوت مرحومه مغفوره والده آنجناب را به جنابعالی و فامیل محترم تسلیت عرض مینماید.
مهدی رمضانی ـ علی‌اکبر رمضانی

آ_۴۷۰۹۲

خانواده های مهدی پور ـ دقیقیان ـ پورات

مصیبت وارده را به خانواده رفیعی بخصوص‌جناب آقای دانیان رفیعی تسلیت می‌گویند.

آ ـ ٤۶۹۷۲

هوالباقی

سروران ارجمند آقایان‌حاج مرتضی و مصطفی‌محی‌الدین‌راد ما را در سوگ غم‌انگیز فوت مادرتان شریک بدانید، امید است خداوند متعال بشما و خانواده محترمتان صبر جمیل عنایت فرماید.
بازار کویتی‌ها ـ امدادی ـ مولائی ـ وطنی

آ ـ ۱۹۳۳۹

آقای پیرمرد فرزانه

مصیبت وارده را تسلیت عرض می‌نمائیم.
بندرشاه ـ حاجی شیخ و برادران

همکار محترم خانم شهلا یونسی

فوت ناگهانی عمه عزیزتان را بشما و خانواده محترم صمیمانه تسلیت گفته بقاء عمر شمارا از خداوند بزرگ خواهانیم.
سید رضا ناصری. علی اصغر عادل‌نیا. قربان رحمانی علیرضا حبیبی‌مهر. سوسن قراگزلو. عباس امیری‌نژاد.

جناب آقای حمید اوجی مدیر محترم اخبار تلویزیون

درگذشت جوان ناکام شادروان رحیم اوجی را در کانادا بشما و خاندان گرامی از صمیم قلب تسلیت عرض مینمائیم.
خانم فریده جباری، ابراهیم کلانتران

آ_۴۷۹۶۷

جناب آقای حاج محمدحسین شیخ‌الاسلامی

در نهایت تاسف خود را در این غم شریک میدانیم.
هوشیارنژاد، اسمائی، نیکو

آ_۱۹۳۶۹

جناب آقایان: اکبر مهندس حسین ودکتر احمد صرافی‌زاده

مصیبت وارده را بەخانواده محترم صرافی‌زاده ودیگر وابستگان تسلیت گفته، خودرا درغم شما شریک میداریم.
سازمان رواج

آ_۴۷۰۵۸

جناب‌آقایان دکتر حسین سیف‌اللهی و مهندس‌یداله سیف‌اللهی

مصیبت وارده را بەشما وخانواده محترم تسلیت میگوئیم
شرکت تولیدی و صنعتی ایلکو

آ_۱۹۳٤۹

جناب آقای عباس یمانیان

بانهایت تاسف مصیبت وارده را تسلیت عرض نموده بقای عمر جنابعالی وخانواده محترم‌را آرزو مینمایم
اصفهان ـ نورصادقی

آ_۹۷۵۲

سپاسگزاری

از کلیه سروران گرامی ودوستان واقوام که در مصیبت جانگداز فوت شادروان دکتر محمد علی بهنیای تهرانی ابراز تفقد ومهربانی فرموده‌اند تشکر نموده و چنانچه بەواسطه تالمات روحی درعرض سپاسگزاری تاخیرشود پوزش‌میطلبیم
خانواده‌های بهنیای تهرانی و اعلائی

آ_۴۷۰۶۶

بدینوسیله باکمال احترام ازکلیه سروران گرامی ودوستان و خویشاوندان محترم‌که با تشریف‌فرمائی خود در مراسم تشییع ومجلس یادبود وشب‌هفت مرحوم حسام‌الدین مصباح شرکت فرموده ویا بوسیله تلفن، و تلگرام ابراز همدردی فرموده وموجبات تسلی بازماندگان را فراهم نموده‌اند صمیمانه سپاسگزاریم برای همگان سلامت وطول عمر از خداوند متعال خواستاریم.
خانواده مصباح و فامیلهای وابسته

آ_۲۷۰۶۲

تشکر

بدینوسیله ازکلیه سروران گرامی ودوستان عزیز همکاران ارجمندی‌که بااظهار لطف ومحبت با تشریف فرمائی در مراسم تشییع وتدفین ومجالس ختم وشب هفت شادروان مرحوم حاج محمد محسنیان پدر وبزرگ خاندان ما شرکت فرموده ویا بارارسال تلگراف ونامه وتلفن و یادرج آگهی‌در جراید باما اظهار همدردی فرموده‌اند سپاسگزاری نموده سلامتی وتوفیق همه آن بزرگواران را ازدرگاه باریتعالی مسئلت مینمائیم چنانچه در عرض تشکر حضوری قصوری حاصل شود معذورمان خواهند فرمود.
اکبر. داود. محمد رضا محسنیان وخانواده‌های وابسته.

آ_۹۷۶۰

اطلاعیه اداره راهنمائی ورانندگی تهران

چون روز یکشنبه مورخ۱۰ر۱۲ر۵٤ مصادف بابیستو هشتم صفر می‌باشد و عبورومروروسائط‌نقلیه ورفتو آمد مردم در جاده های آرامگاه و سپهبد رزم‌آرا و امامزاده‌حسن بیشتر از روز های عادی میباشد لذا بمنظور حفظ انتظامات و جلوگیری از تصادفات وسائط نقلیه‌وتسهیل عبورو مروراداره راهنمائی و رانندگی مقررات زیر را در روز مذکور بموقع اجرا میگذاردوانتظار دارد که اهالی و رانندگان محترم‌پایتخت دراجرای‌آن باماموررین‌راهنمائی‌همکاری فرمایند

۱ـ خیابان قم حدفاصل میدان شهرری الی چهارراه آرامگاه از ساعت ۷ تا ۲۰ روز ۱۰ر۱۲ر۵٤ از شرق به غرب و ادامه آن ازشمال بجنوب‌یکطرفه میباشد.

۲ـ جاده قم از سه‌راه پمپ‌بنزین تا چهارراه آرامگاه در ساعات فوق‌الذکر از جنوب بشمال واز چهارراه آرامگاه تا سه راه بیمارستان رضاشاه کبیر از شرق بغرب یکطرفه میباشد.

۳ـجاده‌های آرامگاه وسپهبدرزم‌آرا کماکان دوطرفه میباشد.

٤ـ اتوبوسهای شرکتهای‌مسافربری که در روز ۲۸ صفر از تهران قصد عزیمت به‌قم وسایر شهرستان های جنوبی کشور را دارند مجاز به عبور از جاده سپهبد رزم‌آرا نمی‌باشند ومنحصرا باید از جاده آرامگاه‌رفت‌وآمد نمایند.

۵ـ عبور و مرور کامیون (باستثنای (تانکر های نفت‌کش)موتورسیکلت موتورسیکلت سه‌چرخ، دوچرخه‌پائی‌وسائط نقلیه کندرو و چهارپایان در ساعات و روز فوق‌الذکر در جاده های آرامگاه، سپهبدرزم‌آرا و امامزاده‌حسن ممنوع میباشد.

٦ـ عبور و مرور وسائط نقلیه در جاده امامزاده‌حسن از ساعت ۹ تا ۱۲ روز فوق‌الذکر بکلی ممنوع می‌باشد.

۷ـتوقف کلیه‌وسائط نقلیه‌درطرفین جاده های مذکور ممنوع میباشد، به استثنای موارد ضروری که درمنتهی‌الیه سمت‌راست جاده بلامانع خواهد بود.

۸ـ عابرین پیاده مجاز به عبور از وسط خیابان و جاده ها نخواهند بود.

۹ـ حداکثر سرعت وسائط‌نقلیه درجاده‌های مزبور ۵۰کیلو متر در ساعت خواهد بود.

نیروی دریائی شاهنشاهی

آگهی استخدام «اعزام به‌خارج»

نیروی دریائی شاهنشاهی برای تکمیل کادر درجه‌داری خود تعدادی داوطلب بامدرک‌قبولی‌سوم‌متوسطه یا«پایان دوره راهنمائی» استخدام وپس‌از موفقیت درآزمایشات جهت‌طی‌دوره‌بخارج‌ازکشور اعزام مینماید

داوطلبینی که سن آنها بین ۱۵ تا ۲۰ سال تمام می باشد می توانند همه روزه با دردست داشتن آخرین مدرک تحصیلی و اصل شناسنامه و یك قطعه عکس ٤ × ۳ بمعاونت پرسنلی نیروی دریائی شاهنشاهی واقع در طهران خیابان سپهبد زاهدی‌بالاتراز‌بیمارستان آپادانا (مدیریت استخدام)و یابه‌پایگاه هاو نمایندگی های نیروی دریائی شاهنشاهی در شهرستان های بندر پهلوی. خرمشهر. بندرعباس. بوشهر. کرمانشاه. رضائیه. اصفهان. مشهد نزد زاهدان کاشان. شیراز. کرمان مراجعه نمایند. مالف ۱۱۳٤۱

اطلاعات ۱۳۰۴

بنیانگذار : عباس مسعودی
صاحب امتیاز ومدیر : فرهاد مسعودی
سردبیر : منصور ناراجی
محل اداره : خیابان خیام. ساختمان اطلاعات. تهران
تلفن : ۳۲۸۱
تلکس : ۲۱۲۳۳۶ - تلگرافی : اطلاعات - تهران

تقویم اطلاعات

شنبه- نهم اسفندماه ۱۳۵٤
بیست و هفتم صفر ۱۳۹٦ - بیست وهشتم فوریه ۱۹۷٦
استخراج دکتر ریاضی کرمانی

ساعات شرعی

اذان مغرب ..... ساعت ٦و١٤ دقیقه
اذان صبح (فردا) .... ساعت ٥و٦ دقیقه
طلوع آفتاب (فردا)... ساعت ٦و٣٥ دقیقه
ظهر شرعی (فردا)... ساعت ١٢و١٨دقیقه
اذان مغرب (فردا) ... ساعت ٦ و١٥ دقیقه

طرح عوارض جدید اتومبیل

بااصلاحاتی از تصویب کمیسیون دارائی مجلس گذشت

پیشنهاد یك نماینده برای افزایش عوارض پذیرفته نشد
اتومبیلهائی که بعدها تجدید شماره میکنند ، مشمول مقررات طرح نمی‌شوند
پول عوارض منحصرا به مصرف ایجاد مترو، پلها و تونل‌های خیابانی، ایجاد پارکینك وتهیه وسائل نقلیه عمومی خواهد رسید

طرح پیشنهادی نمایندگان مجلس شورای ملی برای افزایش عوارض اتومبیل بصورت ماده واحده و چهار تبصره از تصویب کمیسیون امور اقتصادی و دارائی مجلس شورای ملی گذشت و آماده بررسی در جلسه علنی روز یکشنبه این مجلس گردید تادر صورت تصویب به سنا فرستاده شود .

در جلسات صبح و عصر کمیسیون امور اقتصادی و دارائی مجلس شورای ملی که مامور بررسی طرح پیشنهادی جمعی از نمایندگان بود پیشنهاد افزایش عوارض لوکس تصویب شدو ارقام طرح بهمان صورت که نمایندگان در طرح خود پیشنهاد کرده بودند ، به تصویب رسید.

آقای دکتر صدری کیوان نماینده اهواز و رئیس کمیسیون امور اقتصادی و دارائی مجلس شورای ملی در یک گفتگو اظهار داشت که در جلسات صبح و عصر کمیسیون که با شرکت وزیر مشاور ، قائم مقام وزیر امور اقتصادی و دارائی همچنین امضاکنندگان طرح تشکیل گردید بحث و گفتگو پیرامون کلیات طرح دنبال گردید و درباره نحوه اجرای آن نظریات بسیاری که بصورت پیشنهاد به کمیسیون رسیده بود بررسی شد و با توجه به توضیحات نمایندگان دولت و پیشنهادات رسیده پیشنهاد دکتر بقائی یزدی را درباره افزایش عوارض اتومبیلهای لوکس نپذیرفت و بی‌آنکه در ارقام پیشنهادی تغییر بدهد فرم و شکل طرح را اصلاح کرد و درمورد رعایت اصل تحصیص و چگونگی مصرف وجوه عوارض ماخوذه و تمرکز آن در خزانه‌کل کشور تصمیمات تازه‌ای بصورت تبصره به طرح نمایندگان الحاق کرد .

چهار مورد مصرف

در یکی از تبصره‌ها که به طرح اضافه گردید.

اتومبیلهائی که طبق طرح پیشنهادی شماره‌گذاری میشوند اگر بعدها تجدید شماره بعمل آید دیگر مشمول مقررات طرح نخواهند شد و از شمول آن معاف خواهند بود بموجب تبصره دیگر ، عوائد حاصل از اجرای طرح و وجوهی که بابت عوارض ازشماره‌گذاری اتومبیلها گرفته میشود در خزانه متمرکز و هیچ مقامی حق برداشت از آنرا نخواهد داشت تبصره دیگری به طرح اضافه شده است که براساس آن مصارف وجوه حاصل از اخذ عوارض در چهار مورد معین، محدود و محصور شده است و این وجوه منحصرا بمصرف ایجاد (مترو) و (پلها و تونل های خیابانی) و (ایجاد پارکینگ)و (تهیه وسائل نقلیه عمومی) خواهد رسید .

طرحهای مربوط بموازد چهارگانه در سال آینده (۱۳۵۵) ازطرف شهرداری پایتخت پیشنهاد و پس از تائید انجمن شهر و موافقت سازمان برنامه و بودجه کمیسیون بودجه وپس از تصویب کمیسیون بودجه مجلس، به مرحله اجرا درخواهد آمد .

در سالهای بعد نیز «کد» مخصوصی برای این طرحها و مصارف مربوط به آن در بودجه کل کشور منظور خواهد شد .

آئیننامه اجرائی

در تبصره دیگر اشاره شده است که آئین‌نامه‌های اجرائی مبنی بر چگونگی اجرا و تعیین جرائم ناشی از عدم اجرای قانون وتعیین تکلیف افرادی که خارج از تهران اتومبیلهای خود را شماره‌گذاری میکنند از طرف وزارت دادگستری - وزارت کشور و وزارت امور اقتصادی و دارائی و کمیسیونهای کشور - دارائی و دادگستری مجلس شورای ملی بمرحله اجرا درخواهد آمد .

اتومبیل های مدل ۵۵ داخلی گران میشود

★ **مرکز بررسی قیمت ها سرگرم بررسی قیمت هائیست که از سوی کارخانه‌ها تسلیم شده است**

★ **میزان افزایش قیمت اتومبیل‌های داخلی بین ۱۰ تا ۲۰ درصد پیش‌بینی میشود**

کارخانه‌های اتومبیل سازی داخلی پیشنهاداتی برای افزایش قیمت های خود تسلیم مرکز بررسی قیمت ها کردند .

کارخانه های داخلی علت تقاضای افزایش قیمت‌های خود را ترقی قیمت کارخانه های اتومبیل سازی خارجی و بخصوص کارخانه های مادر ذکر میکنند .

کارشناسان مرکز بررسی قیمت ها اکنون سرگرم بررسی قیمت انواع اتومبیل سواری ساخت داخل هستند و به دقت سعی دارند قیمت تمام‌شده هر یک را تعیین کنند و سپس بااحتساب سودی عادلانه ، قیمت اتومبیل ها را اعلام کنند .

باین‌ترتیب پیش‌بینی می‌شود انواع اتومبیل شورولت ایران ، ژیان و پیکان و جیپ و لندرور هر یک به تفاوت چند درصد افزایش پیدا کند .

خبرنگار ما در گزارش خود حداقل این افزایش را حدود ۱۰ درصد و حداکثر را حدود ۲۰ درصد پیش‌بینی میکند .

قیمت جدید اتومبیل احتمالا تا پایان سال اعلام خواهد شد و از اول سال آینده که مدل ۵۵ اتومبیل های داخلی به بازار عرضه خواهد شد، قیمت های جدید ملاک عمل خواهد بود .

خبرنگار ما اضافه میکند که در اتومبیل های ساخت داخل سال ۱۳۵۵ فقط تغییراتی جزئی داده میشود و شکل ظاهری و داخل و موتور آن ها تغییری نخواهد کرد .

اتومبیل های جدید

در سال آینده کارخانه های داخلی چند نوع اتومبیل جدید بازار عرضه خواهند کرد که از جمله آنها ساخت « رنو» فرانسوی بوسیله کارخانه ژیان و یکی دو نوع اتومبیل جدید بوسیله پیکان است .

خبرنگار ما در پایان اضافه میکند که در مورد میزان افزایش قیمت اتومبیلهای ساخت داخل هنوز نمیتوان نظر دقیقی ابراز داشت و باید در انتظار تصمیمی بود که ازسوی مرکز بررسی قیمتها و وزارت بازرگانی اتخاذ خواهد شد .

اهواز کمبود برق تهران را رفع می کند

★ **تهران نیمی از برق شبکه سراسری ایران رامصرف میکند**

با بکار افتادن یک واحد ۱٤۰ مگاواتی تولید برق در اهواز، میزان برق دراختیار تهران افزایش خواهد یافت.

تهران، درساعات اول شب که مصرف برقش به حداکثر میرسد، ۷۰۰ مگاوات یا ۷۰۰ هزار کیلووات برق دراختیاردارد که آنرا بمصرف میرساند.

یک مقام آگاه به خبرنگار ما گفت : با بهره‌برداری از واحد تولید برق اهواز، سال آینده که با چراغانیهای وسیع مردم تهران بمناسبت جشنهای پنجاهمین سال سلطنت خاندان پهلوی مصرف برق افزایش خواهد یافت ، برق کمکی لازم موجود خواهد بود .

وی پیش‌بینی کرد که با این ترتیب برق تهران خاموشیهای برنامه‌ای نخواهد داشت، ولی باحتمال قوی ولتاژ برق بویژه در تابستان ضعیف خواهد بود.

این مقام توضیح داد که برای حفظ ولتاژهای برق در ۲۲۰، احتیاج به سیستمهای خاندن است و چون احتمال نمیرود که این سیستم‌ها تا سال آینده نصب شود، لذا برق دربسیاری از نقاط تهران کمتر از ۲۲۰ و تا حدود ۱۸۰ وات خواهد بود .

مقام مذکور گفت : تهران حدود نیمی از نیروی برق شبکه سراسری کشور را می‌بلعد .

وی در پایان متذکر شدکه تعمیر آخرین واحد تولید برق نیروگاه فرح‌آباد امروز انجام خواهد شد ولی انتظار نمیرود که امشب احتیاج به دادن خاموشی در شهر باشد.

علت ندادن خاموشی آنست که شبهای جمعه بعلت تعطیل بودن مراکز اداری و موسسات و سازمانهای دولتی و خصوصی، مقدار زیادی برق صرفه‌جویی میشود که درنتیجه در ساعات اول شب میتوان از این محل کمبود ۸۰ مگاواتی واحد در دست تعمیر فرح‌آباد را تامین کرد و در شهر خاموشی ایجاد نکرد . فرح‌آباد با سه واحد ۸۰ مگاواتی جمعا به قدرت ۲٤۰ کیلووات برق تولید میکند.

متن ماده واحده عوارض اتومبیلها

ماده واحده - وزارت امور اقتصادی و دارائی مکلف است:

۱- از اتومبیل‌هائی که در تهران نمره شده یامیشوند از اول فروردین سال ۱۳۵۵ مبالغ زیرراد دریافت دارد.

الف- اتومبیل های سواری و سواری بیابانی چهار سیلندر یا کمتر سالانه ۵۰۰۰ ریال

ب- اتومبیل های سواری و سواری بیابانی شش سیلندر سالانه ۱۰۰۰۰ ریال

ج- اتومبیل های سواری و سواری بیابانی هشت سیلندر یا بیشتر سالانه ۳۰٫۰۰۰ ریال

۲- از اتومبیلهائی که از تاریخ ۱۵ اسفند ماه ۱۳۵٤ ببعد در تهران شماره گذاری میشوند مبالغ زیر رادریافت دارد:

الف- اتومبیلهای سواری و سواری بیابانی چهار سیلندر یا کمتر ۳۰٫۰۰۰ ریال

ب- اتومبیلهای سواری و سواری بیابانی شش سیلندر ۵۰٫۰۰۰ ریال

ج- اتومبیلهای سواری و سواری بیابانی هشت سیلندر یا بیشتر ۷۰٫۰۰۰ ریال

تبصره - اتومبیلهای سواری و سواری بیابانی که برای کرایه وتاکسی در تهران شماره گذاری شده یامیشوند ، از شمول این قانون معاف هستند.

تبصره ۱- تجدید شماره اتومبیلهای سواری و سواری بیابانی که قبل از تاریخ ۱۵ اسفندماه ۱۳۵٤ شماره گذاری شده و همچنین تجدید شماره اتومبیلهائی که بموجب مقررات این قانون شماره‌گذاری میشوند، مشمول بند ۲ این ماده واحده نخواهند بود.

تبصره ۲- وجوه حاصل از اجرای این قانون در حساب مخصوصی در خزانه نگاهداری وهمه ساله منحصرا بمصرف سرمایه گذاری در امر بهبود عبور ومرور تهران از قبیل احداث پارکینگ ، ایجاد پل، خرید وسائل نقلیه عمومی و کمک به شرکت راه آهن شهری تهران وحومه (مترو) به پیشنهاد شهرداری پایتخت و تائید انجمن شهر وموافقت سازمان برنامه و بودجه خواهد رسید و همه ساله تحت عنوان خاص در لایحه بودجه کل کشور منظور خواهد شد .

تبصره ۳- مصرف درآمد حاصل تاآخر سال ۱۳۵۵ بارعایت موازین این قانون باتصویب کمیسیون بودجه مجلس شورای ملی مجاز میباشد.

تبصره ٤- نحوه اجرای این قانون و تعیین جرائم تخلفات و نیز مقررات مربوط باستفاده از اتومبیلهائی که خارج از تهران شماره گذاری‌شده‌ومیشوند بوسیله وزارت امور اقتصادی ودارائی، وزارت کشور و وزارت دادگستری تهیه و به تصویب کمیسیون های امور اقتصادی‌ودارائی ودادگستری وکشور و مجلسین‌خواهد رسید.

والاحضرت ولیعهد جوایز کارگران ممتاز را اهدا کردند

کارگران برگزیده ، پس از آنکه نشان های مهارت فنی خود را از دست والاحضرت ولیعهد دریافت کردند، افتخار یافتند که بامعظمله عکس بگیرند.

والاحضرت همایون ولایتعهد ریاست عالیه کمیته ملی مسابقات مهارت فنی کارگران پیش از ظهر دیروز ٤۸ تن کارگران ممتاز جوان کشور را که درپنجمین دوره مسابقه های مهارت فنی کشور مقام های اول ،دوم وسوم را در ۱٦ رشته مختلف حرفه‌ای بدست آورده‌اند وهمچنین ۷ نفر کارگر ماهرزن ممتاز این مسابقه ها رادرکاخ نیاوران بحضور پذیرفتند و مدالهای کاردرجه اول تاسوم قهرمانان این دوره را به آنان مرحمت فرمودند.

دراین مراسم امیرقاسم معینی وزیرکار و امور اجتماعی اعضای کمیته ملی مسابقات مهارت فنی معاون نیروی انسانی وزارت کار و امور اجتماعی ودبیر کل کمیته ملی مسابقات مهارت فنی افتخار حضور داشتند وزیرکار و امور اجتماعی در این مراسم گزارش مسابقات را باستحضار والاحضرت همایون ولایتعهد رساند و گفت:

مسئولیت کارگران

برگزاری مسابقات مهارت فنی به کارگران جوان امکان می دهد تا با روح انضباط و رقابتی انسانی در برخورد افکار و نشان دادن انواع مهارت ها و تخصص ها در دوره های مختلف مسابقات مهارت فنی به نوعی تبادل اطلاعات فنی و حرفه‌ای بین خودشان دست یابند و با آشنائی به خصوصیات اخلاقی و اوضاع و احوال اجتماعی مناطق مختلف کشور برتجزیات خویش بیافزایند.

والاحضرت ولیعهد پس از اهدای جوائز قهرمانان مهارت کار و گفتگوئی با خبرنگار خبرگزاری پارس فرمودند :

من از تلاشی که کارگران عزیز ایرانی برای پیشرفت کار خود می کنند راضی هستم ولی انتظار بیشتر هن از آنان این است که سعی بکنند هر روز سطح مهارت خودشان را بالاتر ببرند تا درنتیجه سطح مهارت فنی در ایران همسطح باکشور های صنعتی بجلو برود. افزایش سطح مهارت مسلما هم بسود جامعه و هم به نفع کارگران و صنعتگران کشور خواهد بود و به آنان امکان خواهد داد تا از زندگی بهتر برخوردار شوند.

والاحضرت ولیعهد همچنین گفتند : هرکارگر یا صنعتگری وظیفه دارد در هرواحد کار وظائف خود را به نحو صحیح وکامل انجام دهد بدون اینکه نیازی باشد سر به ست یا ناظری کار او را زیرنظر بگیرد انجام کار خوب ودرست مسلما باعث افزایش میزان درآمد کارگر خواهد شد واز سوی دیگر جامعه از یک صنعت همه‌جانبه پیشرفته برخوردار خواهد گردید.

اطلاعات فردا منتشر نمیشود

برای اطلاع از نظر مصرف کننده، وزیر بازرگانی از فروشگاههای کورش دیدن کرد

بازدید دکتر تسلیمی وزیر بازرگانی از فروشگاههای زنجیره‌ای کورش ۷ ساعت و نیم طول کشید

آقای دکتر تسلیمی هنگام گفت و گو با مسئولین فروشگاه و مردم مشاهده میشوند.

دکتر موچهر تسلیمی، وزیر بازرگانی در یک بازدید هشت ساعت و نیمه از سه واحد فروشگاه کورش که صبح پنجشنبه‌دسته صورت‌خبرنگاران‌خبر: منصور از بازدید امروز اطلاع از چگونگی پیشرفت طرح فروشگاه های زنجیره‌ای کورش و آگاهی از نظرات مردم درباره چگونگی تامین منابع مصرف کننده بود.

وزیر بازرگانی افزود : در باره عملیات ساختمانی و سازمانی کورش باید بگویم که هیه کارها خوشبختانه به خوبی پیشرفت‌کرده است .در مورد دوم نیز نه تنها تماسهایم را با مردم بیشتر خواهم کرد، بلکه مذاکرات مداومی نیز با تولید کنندگان خواهم داشت تا بتوانیم برای مسائلی که پیش‌می آید راه حلهای عملی پیدا کنم.

توضیح صحیح

وزیر بازرگانی سپس ضمن اشاره به اهمیت توزیع صحیح کالا گفت : اصولا توزیع صحیح نه تنها اجناس را ارزان بدست مردم میرساند بلکه بعلت عدم وجود واسطه‌ها و سایر عوامل گرانی سبب‌میشود که صاحبان تولید، اعم از صنعتی و کشاورزی نیز از سود بیشتری برخوردار شوند و در نتیجه به تولید زیادتر تشویق گردند . ازجمله برنامه هایی که ما در این مورد داریم توسعه فروشگاه های زنجیره‌ای است که قطعا درجهت کاهش قیمت ها اثر بسزائی دارد.

دکتر تسلیمی سخنانش را اینچنین ادامه داد : همانطور که گفتم ایجاد فروشگاه های زنجیره‌ای از هدف های اساسی دولت برای مبارزه با گرانی است و نظر به اهمیتی که به جنوب شهر و بطور کلی به وضع مردم کم درآمد تر داریم ، تاسیس فروشگاه ها را از این نقاط آغاز کردیم .

وزیر بازرگانی که به اتفاق آقای حسین معادی ، قائم مقام مدیر عامل بانک توسعه کشاورزی و دکتر نصرت‌اله خطیبی ، مدیر عامل شرکت سهامی گسترش خدمات بازرگانی از طرف ایجاد فروشگاه های زنجیره‌ای کوروش دیدن می کرد، هنگام بازدید ازفروشگاه شماره ۳ واقع در خیابان شیروخورشید ، ازآقای احمد خیامی ، رئیس هیئت مدیره فروشگاه های کورش درباره تعداد فروشگاه ها سئوال کرد.

آقای خیامی در پاسخ گفت : پس از صدور اوامر شاهنشاه آریامهردر مورد ایجاد فروشگاه های زنجیره‌ای ، بلافاصله شروع به کار کردیم و چون هدف ماتامین رفاه هرچه‌بیشتر مردم بوده و هست ، تصمیم گرفتیم این برنامه را از جنوب شهر آغاز کنیم .

آقای خیامی سپس افزود : در سه ماه آینده این فروشگاه و تا شش ماه دیگر شش فروشگاه بزرگ و مجهز و مدرن در جنوب شهر برای بهره برداری آماده خواهیم کرد . سایر فروشگاه های ما نیز در نقاط مختلف پایتخت و در ۱۵ شهرستان تا دو سال دیگر ساخته خواهد شد. وحسب الامر شاهنشاه آریامهر ایجاد فروشگاه های بزرگ در سراسر کشور ادامه خواهد یافت .

در مورد کارخانجات جنبی فروشگاه‌ها آقای خیامی گفت : با ایجاد کارخانجاتی نظیر مبل سازی ، تولید پوشاک و همچنین واحد کشت وصنعت، مصمم هستیم نه تنها کمبود بعضی از کالاها را مرتفع سازیم بلکه مواد غذائی ولوازم ضروری را با قیمت ارزان در دسترس مردم بگذاریم .

در فروشگاه شماره ۲ کورش واقع در خیابان مولوی، وزیر بازرگانی خطاب به آقای امیرپرویز، مدیر عامل فروشگاه های کورش گفت : امیدوارم در مورد تامین مایحتاج اولیه مردم نظیر گوشت و سایر مواد غذائی اقداماتی کرده باشید.

آقای امیرپرویز پاسخ داد : ما پیش بینی این کارها را کرده‌ایم ، از جمله دستگاه های اتوماتیک نان پزی خریده‌ایم که بزودی نصب خواهد شد . برای آنکه نان ماشینی باب سلیقه مردم باشد ، متخصصین خارجی از شش ماه قبل بررسی نهایی را آغاز کرده‌اند تا نان مورد پسند مردم را بتوانیم تهیه کنیم .

امیرپرویز سپس به موضوع گوشت اشاره کرد و گفت : هم‌اکنون یکی از شرکت های جنبی کورش به صورت کشت و صنعت مشغول دامپروری است وما امیدواریم بوسیله این واحد و همچنین با مذاکراتی که با خارجیان انجام داده‌ایم ، گوشت مورد احتیاج فروشگاه‌ها را تامین کنیم .

وزیر بازرگانی در اینجا یادآوری کرد که گوشت وارداتی باید حتما ذبح اسلامی باشد تا شعایر اسلامی از هرحیث رعایت گردد .

آقای امیرپرویز پاسخ داد که پیش بینی های لازم شده است .

بقیه در صفحه ۲۵

اطلاعیه سازمان پزشکی استخر
(شبانه روزی)
آقای دکتر محمود رحیمیان متخصص بیماریهای اعصاب و روان از ساعت ۱۷ الی ۲۱ با سازمان پزشکی استخر همکاری می‌نمایند
آدرس - گمرک - خیابان شیروخورشید - چهارراه استخر تلفن ۵٤۸۰۱۱-۱۷

قابل توجه فارغ‌التحصیلان سال ۵۳-۵٤ مدرسه عالی ادبیات و زبان های خارجی
جشن فارغ‌التحصیلی سال ۵۳ -۵٤ در ساعت ٤ بعد از ظهر روز پنجشنبه ۲۱ اسفند ماه جاری در محل مدرسه عالی برگزار میگردد از فارغ‌التحصیلان سال تحصیلی مزبور دعوت میشود که برای دریافت کارت شرکت در جشن، حداکثر تاتاریخ ۱۷ر۱۲ر۵٤ به دبیرخانه مدرسه عالی مراجعه نمایند .

۷ گنج
قرعه کشی ۱۸ روز دیگر

از روز دوشنبه ۱۱ اسفند در
باکارا
پیشرو کاباره‌های ایرانی
هایده خواننده‌ای باصدای جاودانی
ستار - نوش آفرین
بابلوهالیك از هندوستان
بهمراه سوزی باشار
وبهترین شوهای دختران انگلیسی و گره‌ای
تلفن های رزرو ۸۹۵۱۷۷ - ۸۹۸۲۰۸

از صبح سه‌شنبه در بهترین گروه سینمائی پایتخت
اروپا - نیاگارا - میامی
مولن روژ - الوند - کیهان
مارلیک - پارس (جوادیه)
ارانوس - شهرام - شرق
و... سیلوانا

همزمان باتهران در شهرستانهای * اصفهان (نقش جهان- مایاك) *شیراز (پارس- سعدی) *مشهد (متروپل- سانترال)* اهواز (آریا) * تبریز (متروپل - کریستال) * قزوین (آریا) * بابل (شهرفرنك)