# اطلاعات

۲۸ صفحه

یکشنبه ۲۳ آبانماه ۲۵۳۵ ـ شماره ۱۵۱۶۲ ـ تکشماره ۱۰ ریال


## اوپک: ما از تهدیدهای امریکا نمی ترسیم

## ۳ شرط اساسی برای موفقیت داوطلبان ورود بدانشگاهها

★ روز اول آذر دفترچه راهنمای ورود بدانشگاه ها در سراسر کشور در اختیار داوطلبان قرار میگیرد

در صفحه ۲۳

## مرکز فرهنگی اهدائی شهبانو درعمان

علیاحضرت شهبانو دیروز هنگام ورود به عمان مورد استقبال اعلیحضرت ملک حسین ،ملکه اردن ونخست وزیر وجمعی از مقامات این کشور قرارگرفتند عکس هنگام‌عزیمت‌علیاحضرت به عمان برداشته شده‌است.

در صفحه ٤

## مسئله نفت

# ایران رهبری افزایش قیمت نفت را بعهده میگیرد

ایران کوشش خواهد کرد که عربستان از مخالفت جدی دست بردارد

قیمت هر بشکه نفت ۱ر۱۵ تا ۱ر۷۳۰ دلار افزایش خواهد یافت

درصفحات ۲و٤

# مقررات ارتقاء گروه کارمندان تغییر کرد

نحوه احتساب تجربه برای ارتقاء گروه تعیین شد

●

کارمندان دیپلمه تا گروه ۱۰ استخدامی ارتقاء میابند

●

از ۲٤ رشته شغلی مدرک لیسانس حذف شد

در صفحه آخر

فاطمه زنگنه امروز در دادگاه چگونگی قتل شوهرش راشرح داد. درکنار فاطمه‌وکیل مدافع اونشسته است.

فاطمه زنگنه در دادگاه فاش کرد :

## اسرار قتل شوهری که باشلیک ۱۲ گلوله بدست زنش کشته شد

★ دادستان دادگاه : متهمه تحت تاثیر فیلمهای «زنان هفت تیرکش» قرار گرفته بود

در صفحه ۲۲

جدول اعزام مشمولان دیپلمه اعلام شد

## اعزام ۷ گروه از مشمولان به تعویق افتاد

در صفحه آخر

با ورود زائران ایرانی

## قیمتها درجده ومدینه گران شد

★ هوای جده و مدینه بین ۲٤ تا ۲٦ درجه است

جده ـ مهدی کاشیان ـ خبرنگار اعزامی اطلاعات به عربستان سعودی : با ورود زائران ایرانی صاحبان مغازه ها و فروشگاه های این شهر قیمت اجناس خودرا افزایش داده‌اند. یک ایرانی ساکن جده اظهار میداشت قیمت اجناس تا ۵۰ درصدنسبت به‌چند ماه گذشته افزایش یافته است .

در حال حاضر تمام‌زائران ایرانی در جده و مدینه بیشتر اوقات خود را صرف خرید میکنند .

کالا هائی که مورد توجه زائران ایرانی‌است عبارت‌است از اسباب‌بازی‌بچه‌ها، رادیو ـ ضبط صوت و پوشاک و انواع‌پارچه ها وحتی از یک زائر سئوال کردم که چرا با وجوداینکه‌قیمت ضبط‌صوت در اینجا از تهران‌گرانتر است اقدام بخرید میکند جواب‌داد: منظورمن‌ضبط مراسم مذهبی و دعا های مختلف است ، نه خرید ضبط صوت بعنوان سوغاتی.

در بین کالا های‌فروشگاه ها ، بسیاری از پارچه های محصول ایران وجود دارد که زائران بدون توجه آنهارا بعنوان‌پارچه خارجی‌خریداری میکنند .

خبرنگار اعزامی ما می‌افزاید:با برقراری خط‌ارتباط تلفنی بین جده و تهران جمعی زائران برای صحبت کردن با اقوام خود در اداره تلفن و مخابرات جده و مدینه صف کشیده‌اند .

هوای جده و مدینه معتدل است‌و بین ۲٤ تا ۲٦ درجه بالای صفر در نوسان است . ولی هوای مدینه شبها خنک‌می‌شود و به حدود ۱۲ تا ۱٤ درجه‌بالای صفر میرسد .

در حال حاضر بنابه اظهار مقامات بهداری و شیر و خورشید سرخ ایران تمامی زائران در سلامت بسرمیبرند و تنها ۲۷ نفر بخاطر کسالت های‌جزئی چون‌سرماخوردگی وناراحتی ناشی از تغییرآب و هوا به درمانگاه های شیر و خورشید مراجعه کرده‌اند.

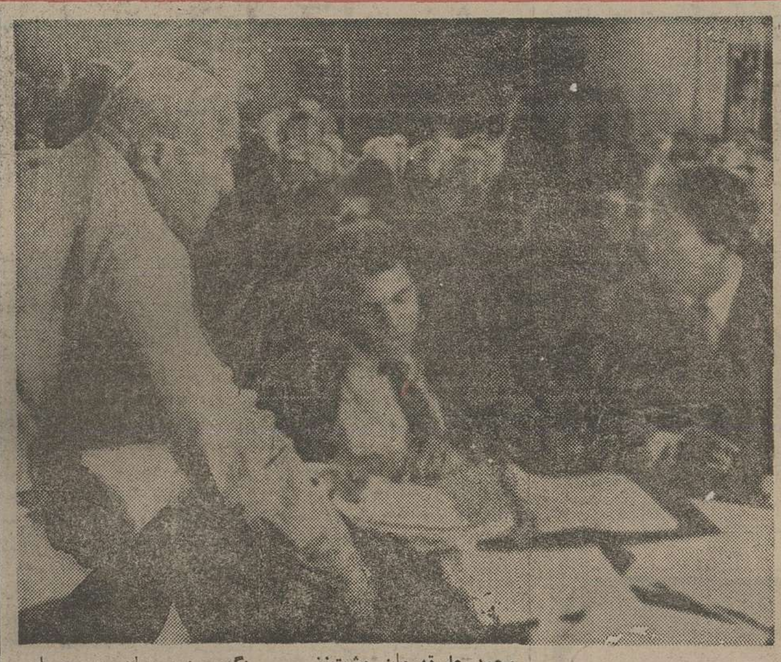

فیلمی از زندگی محمدعلی

محمد علی‌قهرمان مشت‌زنی قیلمی‌که از زندگی اوباعنوان صحنه بازجویی دادگاهی از خدمت سربازی را می‌نمایاند . «تومگریا» ( سمت چپ) و «بل ( سمت راست) و محمد علی‌را می‌کند.

سنگین وزن جهان در جریان «بزرگترین » تهیه میشود ، وی به خاطر امتناع ازانجام کارگردان فیلم‌زندگی‌محمد علی «مین‌فیلد» یکی از هنرپیشه ها برای فیلم برداری صحنه آماده عکس رادیوئی‌آسوشیتد پرس

در تالار وزنه برداری آریامهر

## نصیری وورونین امشب بجنگ هم خواهند رفت

درصفحه۲۱

# ۳ محتکر حبوبات به‌زندان محکوم شدند

محتکران کالا های پرمصرف به کمیسیون امنیت اجتماعی فرستاده میشوند

در صفحه ٤

## بدرقه در ایستگاه راه‌آهن ممنوع شد

راه آهن دولتی ایران امروز اعلام کرد : بمنظور جلوگیری از شلوغی در ایستگاه راه آهن تهران از ورود مشایعین و استقبال کنندگان مسافران راه آهن به داخل ایستگاه ممانعت‌می شود .

این تصمیم بخاطر کمبود گنجایش سالن ایستگاه و برای رفاه بیشتر مسافران گرفته شده است .

موارد تخلف و مجازات در آئیننامه انضباطی کارگران

## کم کاری کارگر تخلف محسوب میشود

در صفحه ۳


### شاهنشاها

ماکارگران کارخانجات جوراب استارلایت بندای پدر تاجدارمان باتمام وجود پاسخ مثبت میدهیم و مثل همیشه در امر تولید بیشتر و ضایعات کمتردر رامرسیدن بمتمدن بزرگ از هیچ کوششی فروگذار نخواهیم بود.
دبیر سندیکای کارگران استارلایت ـ رحیم‌بهمنی

### دانشگاه صنعتی آریامهر دانشکده مهندسی سازه

آگهی پذیرش دانشجو برای دوره فوق‌لیسانس برای سال تحصیلی ۳٦ـ۲۵۳۵

در صفحه ۲۰

جناب آقای مهدی حاجی منیری
ریاست محترم سازمان هواپیمائی کشوری

انتصاب شایسته آنجناب را صمیمانه تبریک گفته ، موفقیت وپیروزی آن مقام را در راه خدمت بشاهنشاه آریامهر و میهن عزیز آرزومند است.
از طرفکارکنان شرکت هواپیمائی ارتاکسی کامبیز دادستان .

### اطلاعیه

نظر باینکه بررسی مقررات عمومی صادرات و واردات سال ۲۵۳٦ در وزارت بازرگانی آغاز گردیده است از بازرگانان و صاحبان صنایع و علاقمندان خواهشمند است‌هر نظریاپیشنهادی در مورد مقررات مذکور دارند بطور مستدل و مشروح بضمیمه اسناد ومدارک مربوط با تعیین ردیف تعرفه کالا ، حداکثرتا پانزدهم دیماه‌سال جاری به اداره کل مقررات صادرات و واردات وزارت بازرگانی ارسال دارند .

۴ الف ۱۸۹۸۵ وزارت بازرگانی

خانواده محترم مهدوی

درگذشت نابهنگام وجانسوز شادروان آقای جواد مهدوی رئیس قسمت رفاه معدن سرچشمه و فرزندش غزل را بخانواده محترم مهدوی بخصوص پدر و مادر وهمسر داغدارش تسلیت گفته وبرای بازماندگان آن مرحوم از خداوند متعال صبر و شکیبائی مسئلت مینماید.
کارکنان شرکت ملی صنایع مس ایران

با نهایت تاثر و اندوه درگذشت همسر و پدر عزیزمان مرحوم مهندس تقی سرلک را به اطلاع‌بستگان و دوستان و آشنایان محترم می رسانیم مجلسی بیاد این عزیز از دست رفته (زنانه و مردانه) از ساعت ۲تا٤ بعداز ظهر روز دوشنبه ۲٤ آبان در خانقاه صفی‌علیشاه منعقد میباشد .
مهین سرلک ، ماندانا سرلک (میرعمادی) ، پردیس سرلک (نکش) .

در نهایت تاثر و تاسف درگذشت ناکهانی آقای مهندس تقی‌سرلک را به‌اطلاع میرساند ضمن عرض تسلیت‌اعلام‌میدارد مجلس ترحیم‌آن مرحوم روز دوشنبه ۲٤ر۸ر۲۵۳۵ از ساعت ۲ الی ٤ بعدازظهر در خانقاه صفی‌علیشاه برگزار میگردد
دکتر هوشنگ رام

باکمال تاسف درگذشت شادروان مهندس تقی سرلک راباطلاع کلیه کارمندان رده‌ستان وآشنایان آن‌مرحوم‌میرساند مجلس ترحیم روز دوشنبه ۲٤ر۸ر۲۵۳۵ ازساعت۲الی٤ بعدازظهر در خانقاه صفی‌علیشاه برگزار میگردد
بانک عمران

بانهایت تاسف و تاثر فوت ناکهانی دوست و همکار گرامم آقای مهندس تقی سرلک را به خانواده محترمشان تسلیت‌عرض نموده‌و باطلاع کلیه دوستان وآشنایان میرساندمجلس ترحیم آن مرحوم روز دوشنبه ۲٤ر۸ر۲۵۳۵ ار ساعت ۲ الی ٤ بعدازظهر درخانقاه صفی‌علیشاه برگزار میگردد .
مهندس احمد طالقانی

کارکنان سازمان نوسازی و عمران اراضی غرب تهران

درگذشت ناکهانی و تاسف‌آور جناب آقای مهندس تقی سرلک را تسلیت عرض نموده و به اطلاع میرساند مجلس ترحیم آن مرحوم روز دوشنبه ۲٤ر۸ر۲۵۳۵ در خانقاه صفی‌علیشاه از ساعت ۲ الی ٤ بعدازظهر منعقد میگردد .

با ابراز همدردی درگذشت شادروان جناب آقای مهندس تقی سرلک را بخانواده محترمشان تسلیت عرض نموده‌و باطلاع میرساند مجلس ترحیم‌آن‌مرحوم‌روزدوشنبه ۲٤ر۸ر۲۵۳۵ ازساعت ۲ الی ٤ بعدازظهر در خانقاه صفی‌علیشاه برگزار میگردد .
پطروس واهیک

آقای دکتر عباس حاج هادیان
متخصص زنان از مسافرت اروپا مراجعت‌کرد و آمادمهذیرائی‌از بیماران خود میباشد.
آمل بیمارستان پیمان تلفن ۲۱٤۱
۶۲۱۸ـT

خانواده محترم مکرم
بانهایت تاسف وتاثر فوت شادروان حاج باقر مکرم را تسلیت عرض نموده سلامتی وبقای عمر بازماندگان را از خداوند مسئلت داریم .
خانواده توکلی

کارکنان شرکت صنایع الکترونیک ایران با نهایت تاسف وتاثر درگذشت جناب آقای علی بیجارچی، پدرهمکار گرامی آقای ایرج بیجارچی را به‌اطلاع میرسانند .
مجلس ختم آن مرحوم از ساعت ۱٤ الی ۱٦ روز سه‌شنبه در خانقاه صفی علیشاه برگزار خواهد شد.

روزنامه اطلاعات بمنظور رفاه کسانیکه بهنگام مراجعه برای دادن آگهیهای روزانه بادارهٔ مرکزی روزنامه اطلاعات بامشکلاتی روبرو میشوند در محل انجمن دوشیزگان وبانوان دفتر جدیدی دائر کرده است
صاحبان آگهی ازاین پس علاوه بردفتر مرکزی وشعب روزنامه اطلاعات میتوانند بدفتر آگهیها در محل انجمن دوشیزگان وبانوان ـ خیابان بهار خیابان نامجو مراجعه نمایند تلفن ۳۲۸۳۱۲
استفاده از پارکینگ اختصاصی برای آگهی دهندگان مجانی است

ونزوئلا ، عراق ، اندونزی ، کویت و الجزایر اعلام کردند :

# «اوپک» از تهدیدهای امریکا نمی‌ترسد

واشنگتن- خبرگزاریها انتشاربرخی گزارش‌های مربوط به افزایش احتمالی بهای نفت توسط سازمان اوپک و اکنش وسیع جهانی، دربی داشت. در پایتخت‌های چند کشورعضو اوپک نظیر عراق، کویت، ونزوئلا، الجزایر، اندونزی، مقام های بلندپایه و روزنامه‌های این کشورها در واکنشی شدید نسبت به تهدیدهای غرب، ضمن توجه علت های لزوم‌افزایش بهای نفت تصریح کردند که اوپک از تهدیدهای آمریکا و غرب نمی‌ترسد و به‌این ترتیب در فاصله زمانی چند ساعت پس‌از اظهار نظرهای تا حدودی خشمگینانه مقام‌های آمریکایی در مورد اینکه (اوپک) باید از افزودن بربهای نفت منصرف شود. عزم راسخ خود را در زمینه ایستادگی دربرابرهرنوع تهدید اعلام کردند.

واشنگتن - خبرگزاری ها- هجوم سرسام آوری که در سراسر دنیای‌کشورهای صنعتی مصرف کننده نفت بطرف‌بازار نفت خام وبرای خریدوذخیره کردن هرچه بیشتر آن‌آغازشده است بدنبال شایعاتی که‌اخیرا درباره افزایش قریب‌الوقوع قیمت نفت اوپک منتشرگردیده همچنان ادامه دارد .

شرکت های بزرگ نفتی بطوری که رسانه های خبری گزارش می دهند اکنون دست اندرکار فعالیتی شتاب آلوده هستند تا قبل ازآنکه‌با افزایش بالفعل قیمت نفت خام روبرو شوند تا آنجا که ممکن است مقادیر بیشتری از نفت خام‌را به قیمت کنونی خریداری و انبار کنند .

مجله « آفریقای سیاه »چاپ پاریس نوشته است که قیمت نفت خام در دسامبر آینده احتمالا۱۵درصد افزایش‌خواهد یافت و این افزایش در جلسه وزیران کشور های عضو اوپک که ماه دسامبر آینده‌در قطر تشکیل خواهد شد به تصویب خواهد رسید .

قبلا انتظار میرفت‌که‌افزایش جدید قیمت نفت خام‌صادراتی اوپک در دسامبر آینده از ۱۰ درصد تجاوز نخواهد کرد . بدنبال انتشار همین گزارش هاست که تبخرید نفت‌درکشور های صنعتی سطح و شدت بی‌سابقه‌ای پیدا کرده است.

روز جمعه منابع رسمی‌واشنگتن اظهار داشتندکه ایالات متحده میکوشد که از افکار عمومی جهانیان نیز کمک‌بگیردوکشور های تولید کننده نفت‌را متقاعد کند که‌به خاطراجتناب ازلطمه خوردن به‌منافع مالی‌خودشان از افزودن قیمت‌نفت جلوگیری کنند .

## فاجعه

وزارت خارجه آمریکا برآورد کرده است که اگر قیمت نفت خام تنها ۵ درصد افزایش یابد این افزایش برای مجموع کشور های صنعتی مصرف کننده نفت در حدود۶میلیارد دلار تمام خواهد شد و در صورتی که افزایش آتی قیمت نفت خام ۱۵ درصد باشدکشور های صنعتی جمعا ناگزیرخواهند بود ۱۸ میلیارد دلار از منابع ارزی خود رابابت‌مابه‌التفاوت قیمت‌نفت‌خام‌کشورهای تولید کننده پرداخت کنند .

یک مقام رسمی آمریکایی گفته است که از دست دادن ۱۸ میلیارد دلار از طرفکشور های جهان‌صنعتی برای‌ممالکی نظیر ایتالیا و انگلستان که هم اکنون نیزدرآستانه ورشکستگی اقتصادی قرار دارند عواقبی در سطح یک فاجعه بدنبال خواهد داشت .

## گناه خرابی

عبدالرحمن عتیقی و زیردارائی کویت دیروز اظهار داشت که گناه خرابی وضع اقتصادی جهان متوجه امریکا و سایر قدرت های صنعتی است نه کشور های‌عضو سازمان‌ممالک صادر کننده نفت (اوپک) .

عتیقی به تهدید های آمریکا که ممالک عضو اوپک را از بالا بردن قیمت نفت برحذر داشته است جواب دادوگفت که اعضای اوپکتدابیر مقتضی به عمل خواهندآورد تا ازمنافع خود دفاع کنند . در اینحال کمیسیون اقتصادی اوپک‌قرار است روز دوشنبه( فردا) در وین تشکیل جلسه‌دهد و انتظار میرود که تصحیح مجددی را در قیمت نفت خام به کشور های عضو اوپک توصیه‌کند. البته توصیه های کمیسیون اقتصادی برای ۱۳ کشوری‌که در اوپک عضویت دارند الزام آور نیست و میتوانند ازبکار بستن آنها خودداری کنند .

بهر حال گزارش هائی که کمیسیون‌کارشناسان اقتصادی اوپک تهیه خواهد کرد مبنای مذاکراتی خواهدبود کموزیران اوپک ماه دسامبر آینده در اجتماع خود در قطر درباره افزایش قیمت نفت انجام خواهند داد بطوری که در کتابچه راهنمای اوپک گفته شده است کمیسیون اقتصادی یکی ازارگان‌های دایمی‌اوپک است و وظیفه آن یافتن و توصیه کردن تدابیری است‌که برای کمک به‌ثبات عادلانه‌قیمت نفت خام در سطح بین‌المللی ضرورت دارد کاری که کمیسیون‌اقتصادی اوپک‌انجام خواهد داد احتمالا ۷ تا ۱۰ روز طول‌خواهدکشید و بحث های آن‌کاملا‌سری‌خواهد بود

اوپک نوشته است :

تاکنون کشورهای صادرکننده نفت با تن دردادن به فداکاری های زیاد به‌کشور های‌صنعتی امکان داده‌اند که‌برای بوجود آوردن یک نظم‌اقتصادی جدید کوشش کنند و شاید این بار نیز تولید کنندگان نفت همان روش سابق‌خود را ادامه‌داده و باردیگرلزوم برقراری روابط بازرگانی بین‌المللی عادلانه‌ای را خواستار شوند .

## واکنش ونزوئلا

دراین‌میان «کارلوس آندرس پرز» رئیس‌جمهوری ونزوئلا، دیروز گفت که‌اوپک‌در مورد افزایش بهای نفت، به اقدام بلهوسانه دست نمی‌زند، واز این افزایش بها سوء استفاده نمی کند.

او همچنین گفت که افزایش بهای نفت حق‌گروهی‌از کشور هاست که نگران منابع خود هستندو باتورم‌فزایندهٔ افزایش پیوسته بهای کالا های وارداتی ازکشور های صنعتی مواجه هستند.

پرزگفت: ونزوئلا آماده‌است که با امریکا نه‌تنها دربارهٔنفت بلکه درباره بهای دیگر کالا هانیز گفتگو کند.

رئیس جمهوری ونزوئلا گفت: «تازمانیکه جهان صنعتی علاقه بیشتری‌به‌عدالت‌درروابط خود باجهان سوم نشان ندهد، مساله‌بهای نفت حل نخواهد شد.

بطوری که هیچ اعلامیه‌ای منتشر نخواهد کرد .

## توجیه ترقی

یک کارشناس نفتی‌دیروز اظهار نظر کرد که اوپک‌قادر است درسال جاری تنها‌افزایشی به میزان یک دلار در بشکه را برای بالا بردن قیمت نفت‌خام خود توجیه‌کندو برای‌افزایش قیمت در سطحی بالاتر از بشکه‌ای یک دلار عذرموجه ندارد .

کارشناس مذکور که «جان لیشت‌بلو» نامیده میشود مدیر اجرایی بنیادپژوهش های‌نفتی است وی به خبرنگاران گفت که یک دلار افزایش در قیمت هر بشکه نفت صادراتی اوپک صورت واردات نفتی آمریکارا ۳ میلیارد دلارافزایش خواهد داد و این بدان معنی خواهد بود که در امریکا قیمت بنزین گالنی یک ونیم سنت افزایش خواهد یافت .

## کامروایی

روزنامه کویتی الرای‌العام دیروز بیانیه وزارت خارجه امریکا را که در آن اعضای اوپک از بالا بردن قیمت نفت برحذر داشته شده‌اند به‌منزله تمهیدی از طرف کشور های ثروتمند برای حفظ کامروایی آنان به خرج کشور های‌تولید کننده مواد خام و بزیان این کشور ها توصیف کرده است .

روزنامه کویتی درسرمقاله خود سئوال کرده که آیاواقعا سرنوشت مختوم دنیای سوم باید عبارت از این باشد که همواره خدمتگزار دنیای‌باختری باشد و در فقر تماشاگرضیافت های پرزرق و برقی باشد که ممالک ثروتمند باختری با غارت کردن منابع ثروت طبیعی دنیای سوم از قبیل نفت و آهن و سایر مواد خام دنیا برپا کرده‌اند .

## واکنش عراق

روزنامه عراقی «العراق» در سرمقاله امروز خود به‌شدت روش آمریکا را نسبت‌به‌اوپک محکوم کرده و نوشته است هدف ابتکار آمریکا جلوگیری از افزایش‌قیمت‌های نفت‌است.

«العراق» اظهار عقیده کرده است که اجلاس آینده اوپک در قطر « طوفانی» خواهد بود زیرا در این مذاکرات کسانی که از آنها بنام«اعراطی» نام برده میشود در برابرمیانه رو ها که از نظریات آمریکا پیروی میکنند قرار خواهند گرفت .

العراق لزوم هماهنگی کامل «نیرو های‌ملی» را درسازمان اوپک تاکید کرد و توجه آنها را به نتایجی که حمله‌احتمالی آمریکا و متحدانش به مناطق نفت خیز در پی خواهدداشت جلب کرده است .

## واکنش الجزایر

خبرگزاری الجزایر ضمن بحث از روش آمریکا نسبت‌به

## شکستن بینی موجب خودکشی داماد شد

شیکاگو - یونایتدپرس - برنه آبرو مرد ۲۹ ساله‌ای که قرار بود دیروز روز دامادیش باشد خود را کشت .

بطوریکه یک‌مقام مسئول‌پلیس محلی در شیکاگو گفته است«برنه آبرو» که شغل‌آموزگاری داشت مدتی قبل از خودکشی درمجلس عروسی بزمین خورده وبینی وی‌به نشان پایان یافتن روزگار عزوبت وی خونآلود شد .

«آبرو» در حالیکه بینی وی شکسته بود به سراغ خویشان‌و میهمانان رفت و به تک‌تک آنها گوشزد کردکه دیگر مایل به ادامه یافتن مراسم عروسی‌نیست چون میل ندارد که‌ازاو به‌پیراهن خونآلود عکس بگیرند.

وقتیکه قضیه را به عروس ۱۹ ساله در یکی دیگر از اطاق های آپارتمان محل عروسی خبردادند او همراه عده‌ای از بستگان به نزد داماد رفتو متهمش کردکه قصد واقعی‌اوظرفه رفتن ازازدواج است آبرو که خشمگین شده‌بود جواب داد‌که اصلا خیال عروسی کردن ندارد .

بعد داماد اعلام کرد که می‌خواهد پیراهن خودرا عوض‌کند. چند دقیقه بعد حاضران صدای شلیک شدن گلوله‌ای را ازاطاقی که داماد‌برای‌عوض کردن‌پیراهن به آنجا رفته بود شنیدند . و هنگامیکه سراسیمه وارد اطاق شدند او را در حالیکه طپانچه‌ای در دست داشت و به خون خود درغلطیده‌بودمشاهده کردند.گواهی مرگ داماد‌ناکام درحالیکه‌گلوله‌ای باکالیبر ۳۹ در شقیقه راست وی جای گرفته‌بوددریکی ازبیمارستان های محل صادر شد .

نبردها بشدت ادامه دارد

# بیروت زیر آتش توپخانهٔ سنگین بخاک و خون کشیده میشود

بیروت- خبرگزاری فرانسه- در حالیکه بیروت همچنان زیر آتش توپخانه سنگین بخاک و خون کشیده میشود. یک منبع وابسته به‌اتحادیه عرب دیشب اظهار داشت که کلاه‌سبز های عربی برخلاف آنچه که انتظار میرفت بامداد روزیکشنبه (امروز) وارد پایتخت نخواهند شد. قرار است امروز فرماندهی نیروهای پاسدار صلح بار دیگر بطور جداگانه در باره این مسئله بانمایندگان فلسطین وترقیخواه وپس از آن بارهبران محافظه‌کار گفتگو و تبادل نظر کنند.

سخنگوی اتحادیه عرب دراین مورد به خبرنگاران گفت که در قطعنامه‌های ریاض تاریخ معینی برای ورود نیروهای عربی به پایتخت لبنان تعیین نشده است بنابراین تعویق‌ورود کلاه‌سبزها را نباید به ناتوانی نیروهای عرب تعبیر کرد.بلکه برای جلوگیری از خون‌ریزی‌های احتمالی لازم است جزئیات استقرار نیروهای عربی در بخش‌های بیروت مورد بررسی بیشتر قرار گیرد. به گزارش رادیو ترقیخواهان کلاه سبز های عربی بامداد دوشنبه وارد پایتخت خواهند شد. رادیو ترقیخواهان اضافه کرد که عملیات نیروی باز دارنده عرب بدو علت بتعویق افتاده است: اول اینکه برخی از طرفهای درگیر معتقدند واحدهای سوری که اکنون عملا بمنتهائی پایتخت را محاصره کرده‌اند در انتظار ورود دیگر واحد های کلاه سبزها از کشورهای عربی هستند.

## منطقه داغ

جنبلاط رهبر ترقیخواهان تاکید کرده‌است که‌واحدهای دیگر کشورهای عربی باید در اشغال شهر بیروت شرکت‌کنند. بااینحال از ماه ژوئن گذشته دوهزار و سیصد سربازسوری، سودانی، عربستان سعودی از جانب اتحادیه عرب به‌لبنان فرستاده شده‌اند. این عده اکنون زیر فرماندهی سرهنگ‌لبنانی احمد الحاج که فرماندهی نیروی بازدارنده عربی را بعهده دارد قرار گرفته‌اند اما آمادگی شرکت در عملیات راندارند. واحدهای نظامی کشورهای عربی دیگر هنوز وارد لبنان نشده‌اند نخستین واحد از نیروهای امارات متحد عربی روز شنبه وارد دمشق شده است. علت دیگر ادامه مذاکرات‌مسئله خارج شدن سربازان عراقی از لبنان است که چند ماه قبل برای جنگ در کنار فلسطینی‌ها وترقیخواهان وارد لبنان شده‌اند به‌گفته منابع محافظه کاران نیروهای عراقی اکنون در یک منطقه «داغ» که زیر کنترل مبارزان گروههای «جبهه امتناع» است متمرکز شده‌اند.

از سوی دیگر خبرگزاری فلسطینی «وفا» گزارش‌داد که کاردار سفارت شوروی در بیروت دیروز با یاسرعرفات رئیس کمیته اجرائیه سازمان آزادی بخش فلسطین ملاقات کرده و«پیام بسیار مهمی» از جانب رهبران کرملین بوی‌داده است. عرفات روز چهارشنبه پس از یک دیدار طولانی از چندین کشور عربی به بیروت بازگشته است.

خبرگزاری وفا در باره عملیات نظامی در لبنان گزارش داد که ظرف ۲۴ ساعت اخیر نبرد توپخانه درمنطقه «بنت‌جبیل» در نزدیکی مرزهای اسرائیل ادامه داشت.

خبرگزاری وفا اضافه کرد که توپخانه اسرائیل همچنان مواضع فلسطینی‌ها و ترقیخواهان را در این منطقه درهم می‌کوبد.

در بیروت پس از نبردهای خونین روز جمعه پیکار واحدهای توپخانه از بامداد روز شنبه از سرگرفته شد. بگزارش «وفا» در جریان نبردهای روز جمعه پنجاه نفرکشته شده و ۱۰۰ نفر دیگر زخمی گردیده‌اند.

نبرد واحدها بعد از ظهر دیروز باوج شدت رسید و تاسحرگاه امروز ادامه داشت.

از سوی دیگر «اتحادیه فرهنگی» که از مهاجران‌لبنانی تشکیل میشود درخواست کرد که نیروهای غربی نیز درکنار کلاه سبزهای عربی بخدمت گمارده شوند.

## اظهار تاسف

«اتحادیه فرهنگی» ضمن پیامها یکه بعنوان الیاس‌سرکیس، جیمی کارتر رئیس جمهور منتخب وپاپ پل ششم فرستاده از اینکه لبنان توسط نیروهای عربی اشغال شده بشدت‌اظهار تاسف کرده است. از سوی دیگر یک کشتی «صلح برای‌لبنان» که توسط شورای جهانی صلح» اجاره شده است دیشب با ۱۵۰ تن مواد غذائی وداروئی بندر مارسی را بسوی آبهای لبنان ترک کرد. محمولات این کشتی قرار است به‌فلسطینی‌ها وچپ گرایان لبنان تحویل داده شود.

محمود ریاض دبیر کل اتحادیه عربکه برای مذاکره در باره عربستان برای تثبیت اوضاع لبنان وارد ریاض شده‌است اظهار داشت که دولت ریاض متعهد شده است به‌تنهائی بیست درصد هزینه نگهداری نیروهای عربی را در لبنان بپردازد و تاکنون هشت میلیون دلار در اختیار جامعه عرب گذاشته‌است.

## فلسطینی ها یک سوری را اعدام کردند

بیروت - یونایتدپرس - مقام های فلسطینی و چپ‌گرا ، دیروز یک جوان سوری را در میدان جمال‌عبدالناصر ، در شهر صیدان‌تیرباران کردند ویک جوان فلسطینی را هم به جرم شرکت در قتل و غارت به ده سال زندان‌محکوم کردند .

رادیو بیروت که در اختیار چپ‌گرایان است ، دیروز گفت که یک دادگاه صحرائی « احمداسماعیل‌الحریر » ، ۲۰ ساله اهل سوریه را محکوم بمرگ کرده و محمدابراهیم فلسطینی ۱۵ ساله را که در اردوگاه مهاجران در یارموک ، واقع در سوریه زندگی می‌کرد به ده سال زندان محکوم کرد .

این دو ، مردی را در صیدان واقع در ۴۸ کیلومتری جنوب بیروت کشته و پول و اتومبیل اورا به سرقت برده بودند .

موشک «ایکس» نیز تکمیل خواهد شد

# زیردریائی اتمی «لوس آنجلس» درخدمت نیروی‌دریائی امریکا

نیوپورت- (ویرجینیا) یونایتد پرس- نیروی دریائی آمریکا دیروز زیر دریایی لوس‌آنجلس را که اولین فروند از نوگان جدیدی اززیردریایی هایی است که هدف از ساختن آنها ایجاد برتری برای آمریکا نسبت به شوروی است به‌خدمت خوددرآورد نیت آمریکائیان این است که برتری عددی زیر دریایی های شوروی را با برتری کیفی زیر دریایی های طبقه نوظهور لس‌آنجلس خنثی کنند. قرار است جمعا ۲۳ فروند از این نوع زیر دریایی های اتمی سریع‌السیردر خدمت نیروی‌دریایی آمریکاقرار گیرد . در پرده سرعت دقیق زیر دریایی «لوس‌آنجلس» مقامات نیروی دریایی آمریکا تنه به افشا کردن‌این‌نکته اکتفاکرده‌اند که سرعت حرکت زیر دریایی مذکور در زیر آب از ۲۰گره دریایی در ساعت بیشتر است.زیر دریایی اتمی‌لس‌آنجلس‌دارای ۱۲ افسرو ۱۱۵ ملوان‌است‌وفرماندهی آن را ناخدا دجان کریستن‌سن» برعهده دارد . زرادخانه این زیر دریایی مرکب از چهار لوله اژدر ۲۱ اینچی است و بطوریکه کارشناسان نیروی دریایی می - گویند پیشرفته‌ترین تجهیزات جنگ ضد زیردریایی‌در‌لس‌آنجلس گرد آمده است .

موشک ایکس

- وزارت دفاع آمریکادر سال آینده تقاضای اعتبارات بیشتری خواهد کرد تاموشک ایکس‌را که بزرگتر ومرگبارتر از تمام‌موشک های استراتژیکی‌وآسیب‌ناپذیری آن دربرابرموشکهای ضدموشکی دشمن کمتر است تکمیل کند. موشک «ایکس» ضمنا‌پرخرج‌ترین سلاح استراتژیکی آمریکاخواهد بود .

موشک ایکس که «ام.ایکس» نیز نامیده میشود و قرار است جای تمام‌موشکهای استراتژیکی نسل اول طبقه «مینوتمن-۳ » را بگیرد ساخت و تکمیل این‌موشک برای آمریکا در حدود۳۰میلیارد دلار خرج خواهد داشت .

کارتر درباره شخصیت وزیرخارجه آینده بادین‌راسک مشورت کرد

# کارتر وزارت دفاع امریکا رادگرگون خواهد کرد

پلینز- خبرگزاری فرانسه- جیمی‌کارتر رئیس جمهوری منتخب آمریکادیروزدر دهکده زادگاهش ( پلینز) دین‌راسک وزیرامورخارجه‌پیشین آمریکا را پذیرفت و سه ساعت درباره مسایل سیاست‌خارجی وبویژه شخصیت وزیر امور خارجه آینده آمریکا با وی به‌گفتگو پرداخت .

راسک در این باره تاکید کرد که رئیس‌دیپلماسی آمریکا باید مورداعتماد کامل‌رئیس جمهوری باشد و از سوی دیگر بایدمعلوم‌باشد که رئیس جمهوری کیست و وزیرامور خارجه چه کسی است .

دین‌راسک با این‌سخنان بطور ضمنی از هنری‌کیسینجر انتقاد کرد جیمی کارتر نیز در جریان مبارزه‌انتخاباتی بارها این مسئله را عنوان کرده بود . دین راسک که یکی از طرفداران جیمی کارتر است بارها اعلام کرده است که‌از قبول‌یک‌پست‌سیاسی در کابینه آینده آمریکا خودداری‌خواهد کرد .

رئیس جمهوری منتخب درتعطیلات‌آخر هفته به‌بررسی جزئیات برنامه‌های خود خواهد پرداخت‌وبعد از ظهر روز دوشنبه در یک مصاحبه مطبوعاتی شرکت می‌کند .

کارتراکنون میکوشداختلاف شدیدی را که در باره ورود احتمالی سیاه‌پوستان در سازمان کلیسای تعمیدی‌دهکده پلینز پیش آمده است برطرف کند .

این اختلافات که بعنوان نخستین‌بحران بزرگ ، رئیس جمهوری منتخب تلقی شده برخورد های نژادی دهه ۶۰ را بیاد می‌آورد . در سال ۱۹۶۵ مجمع مومنان جامعه کلیسای تعمیدی قطعنامه‌ای تصویب کرد که بموجب آن ورود سیاه‌پوستان بجامعه کلیسای تعمیدی ممنوع شد .

## از چهار گوشه جهان

### رهبر چریک‌های نیکاراگوئه کشته شد

هاوانا - رویتر - گروه چریکهای دست‌چپی کشور نیکاراگوئه که جنبش « ساندی نیست » نام دارد دیروز در هاوانا اطلاع داد که رهبر آن « کارلوس فونسکارآمادور » روز دوشنبه گذشته در زد و خوردی با نیرو های دولتی نیکاراگوئه در ناحیه کوهستانی شمال آن کشور به قتل رسیده است .

خوزه‌اسکوبار نماینده گروه مذکور در هاوانا دیروز پس از آنکه خبر مرگ آمادور را اعلام کرد آمریکا را متهم ساخت که با فرستادن ۱۱۰۰ نفر از سپاهیانی که آموزشهای ویژه دیده‌اند به کمک رژیم دست راستی نیکاراگوئه شتافته است ، جنبش دست چپی « ساندی نیست » از ۱۳ سال‌پیش تاکنون برای برانداختن حکومت موجود نیکاراگوئه تلاش کرده است اسکوبار که در یک کنفرانس مطبوعاتی درهاوانا صحبت میکرد گفت‌که‌آمریکا عملا برای چهارمین بارنیکاراگوئه را اشغال کرده و رژیم‌های آمریکائی عملیات خود را برای حمایت از رژیم‌دست راستی آناستازیاسوموزا ، رئیس‌جمهور کنونی نیکاراگوئه از ۲۰ ماه قبل آغاز کرده‌اند .

### ساندی میرور :

### ولیعهد انگلیس ازدواج می‌کند

لندن- خبرگزاری فرانسه - ولیعهد انگلیس پرنس چارلزامروز بیست‌وهشتمین سالروز خودرا جشن میگیرد .

نشریه«ساندی میرور» بهمین مناسبت نوشته است که احتمال دارد پرنس‌چارلز باپرنسس «ماری‌ستراید» لوکزامبورگ ازدواج کند.

ساندی‌میرور اضافه کرده است که‌دیدار الیزابت دوم ازلوکزامبورگ این شایعات را تائید میکند. بعقیده ساندی میرور تنها مانعی که‌در راه ازدواج ولیعهد انگلیس باشاهزاده خانم نرکزامبورگی قرارداردا این است که پرنسس‌ستراید آئین‌کاتولیک راترک کرده و به‌آئین پروتستان درآید .

## شورش در زندان

در جریان شورش زندانیان زندان ایالتی ردزویل جورجیا سه زندانی شورشی کشته‌شدند و چند تن زخمی گردیدند.عکس از جریان‌انتقال‌یکی ازمجروحین حادثه به آمبولانس گرفته شده است .

عکس رادیوئی آسوشیتدپرس

# سیاست سازمان آزادیبخش فلسطین در قبال اسرائیل تغییر می کند

بغداد - خبرگزاریها - «نبیل شعنات» رئیس کمیته برنامه‌ریزی سازمان آزادی بخش فلسطین دیروز در سمپوزیوم بین‌المللی بررسی صهیونیسم که در بغداد تشکیل شده گفت که سازمان آزادی بخش فلسطین سرگرم مطالعاتی برای تغییر دادن روش های خود در برابر اسرائیل‌است و این امر باعث میشود که‌حمله علیه اسرائیلی هائیکه مایل به همزیستی اعراب با یهودیان در اسرائیل هستند ممنوع گردد .

او گفت که گروه میانه‌روی چریکی الفتح به‌رهبری یاسر عرفات باتعداد فزاینده‌یی از یهودیان اسراییلی برای تبدیل اسرائیل به‌یک کشور غیر فرقه عرب و یهودی تماس برقرارکرده است شعنات همچنین گفت که هیچ واحد مسکونی اسرائیلی به شرط آنکه ساکنان آن درگفتگو های مربوط به همزیستی شرکت کنند مورد حمله چریکهای فلسطینی قرار نخواهد گرفت .

او اضافه کردکه برداشت جدید، قسمتی از مبارزه دستگاه رهبری سازمان آزادی بخش فلسطین برای اعتبار بخشیدن به پیشنهاد ایجاد یک کشور آزاد و غیر فرقه‌یی در اسرائیل است .

کنفرانس دمشق

- در آستانه کنفرانسی به ریاست یاسرعرفات رهبر سازمان آزادی بخش فلسطین که‌قراراست روز چهارشنبه همین‌هفته دردمشق برگزار شود، اختلافهای شدیدی بین کوماندو های هوادار سوریه که گروه الصاعقه را تشکیل‌می‌دهند و گروه اصلی سازمان آزادی بخش فلسطین یعنی‌سازمان الفتح پدید آمده است .

# اخبار کوتاه جهان

شکستگی پای هیپورن

● لوس‌آنجلس- آسوشیتد پرس- دیروز «کاترین - هیپورن» ستاره نامی سینمای امریکا ، پس از بازگشت‌ازنمایش‌موضوع جاذبه» درخانه‌اش‌برزمین افتاد ، ومچ پای او شکست.

خانم «هیپورن» ۶۷ ساله براثر شکستگی ناچارشده است که نمایش موزیکال خود را درتئاتر مرکز «آهمانسون» تعطیل کند. اماانتظارمیرود که این نمایش دوشنبه‌دیگرمجددا آغاز شود وتاپنجم‌دسامبر ادامه یابد.

عفو جنایتکار نازی

● رم - رویتر - تقریبا تمام روزنامه های ایتالیائی دیروز گزارش دادند که « هربرت‌کاپلر» ۶۹ ساله جنایتکار زمان جنگ پس از ۲۹ سال اقامت در زندان در آستانه آزادی است ، دوران زندان تمام عمر این سرهنگ سابق اس . اس در مارس گذشته ، پس از آن که هلموت اشمیت صدراعظم آلمان غربی اورابخشید تعلیق شد . او اکنون در یک بیمارستان نظامی در رم براثر سرطان‌معده در حال احتضار بسر میبرد . کاپلر به علت کشتار ۳۳۵ غیرنظامی به انتقام حمله پارتیزان های ایتالیائی به یک اردوگاه اس . اس در رم ، محکوم به حبس ابد شده بود .

# سادات: امریکا باید نیازهای سلاحی مصر را تأمین کند

قاهره - آسوشیتدپرس - دیروز انورسادات رئیس جمهوری مصر گفت که وی عقیده دارد آمریکا مجبور است نیاز های تسلیحاتی‌مصر را برآورده کند ، زیرا که او با آمریکائی‌ها در جریان سیاست خاورمیانه همکاری صمیمانه‌تری به عمل آورده است .

سادات‌که این سخنان را خطاب به گروهی از سناتور های آمریکائی که در سفر خاورمیانه‌ئی خود هستند ایراد می‌کرد ، گفت : موقتی که من درخواست می‌کنم به من اسلحه بفروشید ، نمی‌دانم شما اعضای کنگره آمریکا چه گوئید ، اما فکر می‌کنم که فروش اسلحه به مصر یک تعهد برای شماست،باهم دوست هستیم و شما منظور های مرا می‌دانید ، من فکر می‌کنم که ما باهم کارکرده‌ایم.»

سادات ، با اشاره به مسئولیت اسرائیل در مورد برهم زدن نخستین دور مذاکرات مربوط به جداسازی نیروها در مارس ۱۹۷۵ و تصمیم خودش به بازگشائی آبراه سوئز گفت : « من فکر می‌کنم که صمیمیت خودم را بثبات ثابت کرده‌ام . اما در قبال آن چیزی دریافت نکرده‌ام که جای تجهیزات و تسلیحاتی را بگیرد که مصر در جنگ ۱۹۷۳ از دست‌داده است .

سادات گفت که متحداو سوریه تسلیحات تازه‌ئی از شوروی‌ها گرفته و آمریکا هم تسلیحات از دست رفته اسرائیل را جبران‌کرده‌است .

در آغاز سال جاری ، کنگره‌آمریکافروش۶ هواپیمای حمل و نقل سی - ۱۳۰ به مصر را تصویب کرده اما این زمانی صورت گرفت که هنری کی‌سینجر وزیر امورخارجه آمریکا به کنگره اطلاع داد که امسال دیگر هیچ تقاضائی برای فروش تسلیحات به مصر از کنگره نخواهد کرد.

سادات نگفت که آیا او تقاضائی برای خرید اسلحه داده است یانه اما گزارشهای پیشین حاکی از این بود که مصری‌ها خواستار غرامت موشک های ضد تانک و هواپیما های جنگنده اف - ۵ بوده‌اند . هیات نمایندگی سناتور های آمریکائی که ۱۲ تن هستند برای مطالعه درباره امکان های توسعه تکنولوژی اتمی درخاورمیانه به این منطقه سفر کرده‌اند . مصر و اسرائیل قول داده‌اند که از راکتور اتمی خود فقط برای مقاصد صلح‌جویانه استفاده خواهند کرد . کنگره آمریکا ابراز نظر کرده‌است که راکتور اتمی مصر و اسرائیل ممکن است این کشورها را به تولید سلاح های اتمی سوق دهد .

منتشر شد :

نظریه‌شناخت

نوشته: م. ك. فورت

ترجمه: فرهاد نعمانی ومنوچهر سناجیان

کاوشی در شناخت ذهن و جسم، ذهن محصول و بازتابی از ماده، کاراجتماعی و تفکر اجتماعی ، اندیشه،زبان،منطق، ایدئولوژی،پندار های ایدئواوژیکی، علم، علم و جامعه نو

مؤسسه انتشارات امیرکبیر

آگهی کارتن البرز (شرکت سهامی عام) ثبت شده به شماره ۱۶۹۵۰

برابر صورت جلسه هیئت مدیره کارتن‌البرز « شرکت سهامی عام» مورخ۲۴ر۷ر۲۵۳۵ تغییرات زیر درشرکت‌صورت گرفت .

۱- آقای مهندس‌جمشید گنجی ازسمت مدیریت عامل شرکت استعفا کردندو آقای‌پرویزصالحی‌قاپیان مدت‌ماموریت بسمت مدیرعامل شرکت‌انتخاب شدند. اختیارات مدیرعامل شرکت بشرح آگهی منتشره درشماره ۸۴۸۶ روزنامه رسمی مورخ۹ر۲ر۵۲ میباشد.

۲- آقای عزت‌اله قاسمی بسمت قائم‌مقام مدیر عامل‌و مدیرمالی شرکت‌انتخاب شدند.

۳- کلیه اسناد‌و مدارک تعهدآور شرکت از جمله‌کلیه چکها ،سفته‌ها ،بروات، قرارداد ها‌و غیره باید بشرح‌زیر امضاء گردد:

الف -امضای مدیرعامل یاقائم مقام مدیرعامل باتفق امضای‌یکی از اعضای هیئت‌مدیره.

ب- امضای متفق دوعضو هیئت مدیره.

مدیر کل اداره ثبت شرکتها‌و مالکیت صنعتی- یحیی‌مدنی م‌الف ۱۹۹۸۶

سه کتاب ازمحمدعلی اسلامی‌ندوشن

۱- ایران را از یاد نبریم چاپ ششم

بهمراه

بدنبال سایه همای چاپ پنجم

۲- آواها و ایماها

۳- فرهنگ و شبه فرهنگ

انتشارات توس، اول‌خیابان‌دانشگاه

جلد دوم

عصر ایمان وعمل

از رفیع بهزادپور

در مبارزه دامنه‌دار بابی دینی و خرافه پرستی منتشر شد

شرکت تعاونی ناشران و کتابفروشان

# لایحه تنظیم مهاجرت تهیه میشود

وزارت کار و امور اجتماعی طرحهائی در زمینه کاهش مهاجرت و تمرکز نیروی انسانی در مناطق مختلف کشور تهیه میکند .

براساس طرح مزبور دهها مدرسه حرفه‌ای در جوار کارخانه‌ها ایجاد خواهد شد .

بدستور دکتر منوچهر آزمون وزیر کار و امور اجتماعی معاونان وزارت کار و امور اجتماعی ، با کارشناسان و مدیران این سازمان جلسات مشترکی دارند که نتیجه بررسیها و جلسات آنان حداکثر تا پایان آبان ماه بصورت خطوط اصلی طرح های جدید تسلیم وزیر کار و امور اجتماعی خواهد شد تا پس از یک بررسی کلی بصورت لوایح جدید آماده شود و به دولت و مجلس تقدیم گردد .

خطوط اصلی طرحهای تازه عبارتند از گسترش هرچه بیشتر آموزش حرفه‌ای ، ایجاد نظم بیشتر در کار ـ ادغام دستگاه های مختلف و مشابه در وزارت کار و امور اجتماعی و تضمین و جلوگیری از جابجا شدن حساب نشده و غیر منطقی نیروی کارگر و بالاخره لایحه تنظیم مهاجرت برای تمرکز نیروی انسانی در مناطق مختلف کشور .

یک مقام آگاه گفت : ایجاد مدارس حرفه‌ای در جوار کارخانه‌ها هدف اصلی در طرح های جدید است.

این مقام درباره جلوگیری از جابجائی نیروی کار در مناطق صنعتی افزود :

اجرای این هدف با توجه به ضوابط خاصی و اجرای آئین نامه های تازه موجب میشود که صاحبان صنایع با آسودگی بیشتر سرمایه گذاری های خود را افزایش دهند که این امر با افزایش تولید و بهبود کیفی کالا همراه است ، وزارت کار درباره تنظیم مهاجرت و جلوگیری از شهرگرائی طرح هائی آماده میکند تا واحدهای تولید در سطح کشور بتوانند از نیروی انسانی منطقه‌ای بهره‌برداری بیشتری به عمل آورند.

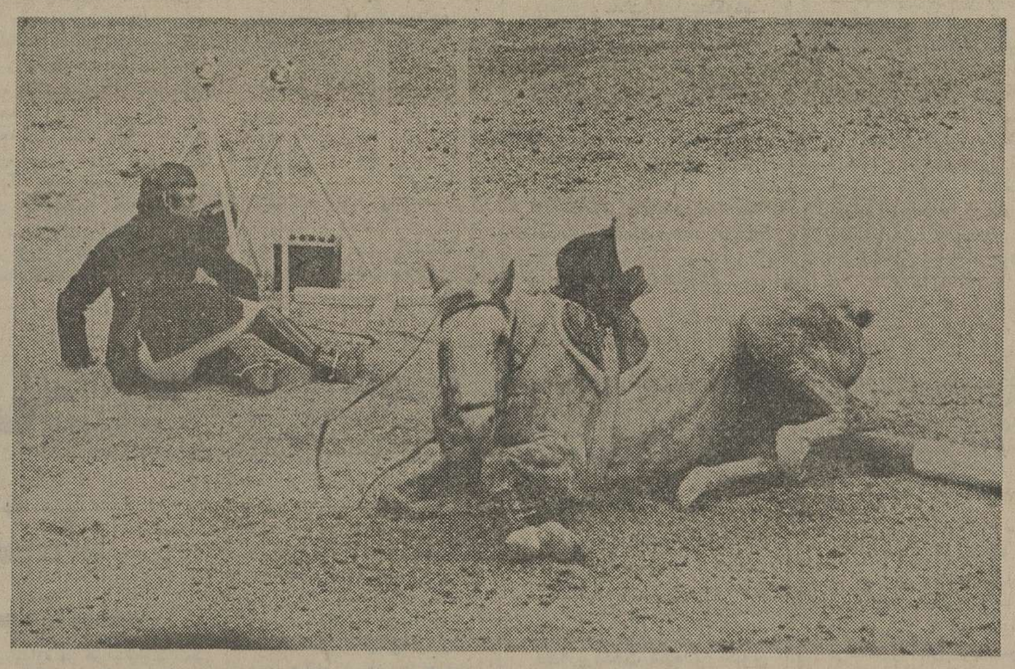

سوارکار قبل از خود نگران اسب است

در جریان آخرین دور جام آریامهر که صبح روز جمعه مسابقات بین‌المللی پرش با اسب درسالن ۱۲ هزارنفری مجموعه ورزشی آریامهر صورت گرفت برای یکی از سوارکاران خارجی حادثه‌ای پیش آمد و اسب و اسب سوار هنگام پرش از مانع برزمین غلطیدند. اما جالب آن بود سوارکار قبل از آنکه در فکر آن باشد که چه بلائی برسر خودش آمده ، نگران سلامت اسب خود بود. عکس این صحنه دیدنی را نشان میدهد.

( عکس از جعفر دانیالی خبرنگار عکاس اطلاعات )

## خوانندگان ومجموعه ۲۸ هزار روز

امروز در صفحات ۲۸ هزار روز تاریخ ایران و جهان « از صفحه ۶۲۱ تا ۶۲۴ » ادامه مطالب برگزیده سال ۱۳۲۱ روزنامه اطلاعات تقدیم خوانندگان گرامی شده است.

سپاسگزاری می‌کنیم از آقایان :فیاض ، علی رفیع ، محمد یوسف شهنما ، رضا مجید خیری والله‌الدین پهلوان که برایمان نامه نوشتند و مطالبی را با ما در میان گذاشتند.

در سلسله گزارش‌های مربوط به جنگ جهانی دوم که تحت عنوان «گزارش قرن » از چندی پیش در صفحات ۲۸ هزار روز تاریخ ایران و جهان تقدیم خوانندگان گرامی شده است ، ماجرا های این جنگ خانمان برانداز، همراه زنده‌ترین عکس های چاپ نشده و اختصاصی تا پایان از نظر خوانندگان ارجمند گذشت. اما اخبار جنگ جهانی دوم که همزمان وبطور روزانه در اطلاعات چاپ می شده، در صفحات ۲۸ هزار روز ادامه خواهد داشت . این توضیح به لحاظ این که برای خوانندگان گرامی تصور تداخل مطالب با یکدیگر پیش نیاید ، ضروری به نظر رسیده است.

● تلفن های ۳۲۸۴۰۵ و ۳۲۸۲۸۲ همه روزه از ساعت ۸ صبح تا ۸ شب در مورد نحوه تهیه شماره های کسری‌وارسال روزنامه به هر نشانی که مایلند، شما را راهنمائی میکنند.

● همه روزه از ساعت ٤ تا ۷٫۵ بعدازظهر تلفن های ۳۲۸۶۲۸ و ۳۲۸۶۲۷ درمورد محتوا ، عکس ها و مندرجات ۲۸ هزار روز به پرسش‌های شما پاسخ میدهد.

## موارد تخلف و مجازات در آئین‌نامه انضباطی کارگران

# «کم کاری» جزء موارد تخلف کارگران محسوب میشود

آئین‌نامه انضباطی کارگران درکارگاه‌ها تهیه شد و تسلیم وزیرکار و امور اجتماعی گردید.

براساس این آئین‌نامه چگونگی تخلفات کارگران درکارگاه ها و مجازات های مربوط به این تخلفات تعیین شده است و در هرمورد که کارگری به عنوان کارگر متخلف شناخته شود، موضوع تخلف وی در کمیته‌ای با حضور نمایندگان کارگران وکارفرمایان کارگاهها ، مطرح میشود و براساس ضوابط مقرر در آئین‌نامه ، مجازات، درباره کارگر اجرا خواهد شد.

مجازات ها عبارت خواهدبود از :

★ توبیخ شفاهی .
★ توبیخ کتبی .
★ تعلیق ازکار ، حداکثر به مدت ۱۰ روز .
★ عدم پرداخت مزد به‌مدت ۶ روز .
★ وبالاخره اخراج ازکار.

کم‌کاری ، غیبت ، عدم توجه به‌دستور مافوق ، بی‌احترامی به مافوق ، عدم رعایت نظامات کارگاه ، عدم استفاده از وسایل حفاظتی و ایمنی ، ضایع کردن مواد اولیه ، آسیب رسانیدن به ماشین‌آلات از موارد تخلف کارگر محسوب می‌شود .

این آئین‌نامه بوسیله کارشناسان وزارت کار و امور اجتماعی تهیه شده است و برای تصویب به‌دکتر منوچهر آزمون وزیر کار و امور اجتماعی تسلیم شده است .

## شیرازیها ده روز نقشه جامع را تماشا میکنند :

استاندار فارس اعلام کرد ، نقشه جامع شهر شیراز مدت ۱۰ روز در معرض دید واظهارنظر مردم شیراز قرار میگیرد و توضیح داد که شیرازیها می توانند دراین مدت بامطالعه و بررسی نقشه جامع شهر ، نظرات منطقی خود را به کمیته‌ایکه تشکیل خواهدشد تسلیم کنند تا چنانچه اصولی باشد مورد استفاده قرار گیرد.

## شهرداران ورؤسای جدید انجمنها در شهرستانها

### ۳۲ سال شهرداری

تبریز ـ انجمن شهر آستارا دراولین جلسه خود آقای جلیل حسینی شهردار سابق این شهر را درسمت خود ابقاء کرد . جلیل حسینی یکی از قدیمی ترین شهرداران ایران است و ۳۲ سال است که شهردار آستارا میباشد .

قدیمی‌ترین شهردار ایران میگوید : مردم آستارا با من پیمان ناگسستنی بسته‌اند و تا روزیکه بتوانم کار کنم، مردم این شهر مرا بسمت شهردار انتخاب خواهند کرد . زیرا در طول ۳۲ سال ، باین مردم صمیمانه خدمت کرده‌ام .

### شهردار تازه شاهی

شاهی ـ محمدحسن صادقیان دبیر دبیرستانهای شاهرود شهردار شاهی شد.

انتخاب وی ، درچهارمین جلسه انجمن شهر شاهی انجام گرفت .

وی سال گذشته نیز مدت چهار ماه شهردار شاهی بود که در پی استعفای او ، صالحی به این سمت برگزیده شده بود ،

### گزینش شهردار مراغه

مراغه ـ سیف‌الدین عبدی شهردار پیشین مراغه ، باردیگر برای مدت دوسال عهده‌دار این سمت شد.

عبدی شش سال پیش شهردار مراغه بود و گزینش دوباره او، بااکثریت آرا در سومین نشست انجمن شهر مراغه ، انجام گرفت .

### دوباره شهردار شد

اورفارس ـ انجمن شهر اوز، رنجبر شهردار این شهر را برای مدت دوسال دیگر ، به سمت شهردار برگزید .

### شهردار جدید سیاهکل

سیاهکل ـ خبرنگار اطلاعات ـ انجمن شهر سیاهکل در جلسه اخیر خود آقای احمد یوسفی‌نژاد مقدم را به سمت شهردار جدید سیاهکل انتخاب کرد . شهردار جدید از فرهنگیان فعال این شهر است .

اردبیل ـ انجمن شهر اردبیل آقای کریم‌شاه‌علیزاده شهردار قبلی این شهر را درسمت خود ابقاء کرد .

### یک شهردار برای دوشهر

بوشهر ـ خبرنگار اطلاعات : ایرج سلامتی شهردار منتخب شهرضای اصفهان در دومین جلسه انجمن شهر بندر بوشهر بسمت شهردار جدید این شهر انتخاب شد.

شهردار جدید بندربوشهر که قبلاز طرف انجمن شهر شهرضا بعنوان شهردار انتخاب شده‌است از سمت شهرداری شهرضا استعفا خواهد داد و در بندر بوشهر به کار خواهد پرداخت .

### شهردار مهاباد

مهاباد ـ انجمن شهر مهاباد در مهندس محمد آریارا بسمت شهردار جدید این شهر برگزید.

مهندس آریا فارغ‌التحصیل رشته کشاورزی است و قبلا در شرکت سهامی زراعی مهاباد فعالیت می‌کرد . شهردار سابق مهندس حسن خاتمی بود .

### دبیر شهردار شد

قصرشیرین ـ انجمن شهر قصرشیرین دردومین جلسه خود، آقای ایرج خسروفر دبیر دبیرستان های این شهر را بسمت شهردار قصرشیرین انتخاب کرد .

# سد رضاشاه کبیر از دهم آذر شروع بکار میکند

روز دهم آذر ماه آینده بابسته شدن دریچه های پشت سد رضا شاه کبیر و شروع آبگیری ، بهره‌برداری از آن آغاز میشود. توربین های عظیم سد قادر است سالانه ۴۲۰۰ میلیون کیلووات برق تولید کند.

سد رضا شاه کبیردر محلی‌بنام «بردقمچی» واقع‌در ۵۵ کیلومتری مسجدسلیمان قرار دارد .

چهارتوربین مولد برق سدهر یک به‌ظرفیت ۲۵۰هزار کیلووات مجموعا یک میلیون کیلووات‌برق تولید خواهد کرد که‌تا دو هزار مگاوات قابل افزایش است .

ساختمان خطوط اتصال‌نیروی سد رضا شاه کبیر باظرفیت ۴۰۰ کیلوولت مجموعا به طول ۷۸۰ کیلومتر در چهار مسیر اصفهان. امیدیه آغاجاری «اراک» واهواز

دردست اجراست ..

دریاچه‌ای که در پشت سد مزبور بوجود می‌آید با ۵۵کیلو متر مربع مساحت ۲۹۰۰ میلیون متر مکعب آب را در خود ذخیره می‌کند و آب‌مورد نیاز اهالی‌زیر سدونیروگاه‌آنرا فراهم‌میکند .

## در تهیه برنامه ششم عمرانی طبقات مختلف‌مردم شرکت داده میشوند

نتیجه بررسی کمیته های ۳۶ گانه برنامه ریزی برنامه عمرانی ششم تاآخر سال جاری بتدریج در اختیار سازمان برنامه قرار میگیرد واین بررسیها درسازمان برنامه تلفیق‌وهماهنگ خواهدشد.

سازمان برنامه و بودجه به هماهنگ کردن نتیجه بررسی کمیته‌های برنامه ریزی نخستین گزارش مقدماتی برنامه عمرانی ششم راتهیه میکند و براساس آن در سال آینده طرح کلی برنامه عمرانی ششم تهیه می ـ شود.

پیش‌بینی میشود لایحه برنامه عمرانی ششم دراوایل سال‌آینده آماده تقدیم به مجلسین گردد.

کمیته های ۳۶گانه برنامه ریزی برنامه عمرانی ششم ازمهر ماه گذشته شروع بکار کرده‌اند و تاکنون نیز هریك از این کمیته ها تعدادی کمیته فرعی تشکیل داده‌اند که در کمیته های مذکور تدوین پیشنهادات وتهیه گزارشات‌مربوط به طرحهای عمرانی برنامه ششم جریان دارد.

سازمان برنامه و بودجه برای کمیته‌های ۳۶گانه برنامه ریزی گزارشی پیرامون رشدو پیشرفت بخش‌های مختلف اقتصادی و اجتماعی در طول برنامه پنجم عمرانی کشور تهیه کرده‌اند تا این کمیته ها متناسب با آن رشد بخش‌های مختلف در برنامه عمرانی ششم را تعیین کنند.

در جلسات کمیته های برنامه ریزی علاوه بر کارشناسان و متخصصین نمایندگان طبقات مختلف نیز شرکت داده میشوند ونتایج بررسی در کمیته ها به صورت گزارش برای سازمان برنامه و بودجه ارسال میگردد.

تدوین لایحه برنامه عمرانی ششم همزمان بالایحه‌بودجه سال ۲۵۳۷ کل‌کشور که‌درسال آینده اعتبارات عمرانی اولین سال‌اجرای تهیه میشود پایان خواهد یافت و برنامه ششم در لایحه بودجه‌سال ۲۵۳۷ منظور خواهدشدو پس از تصویب‌در اختیار دستگاه‌های اجرائی قرار خواهدگرفت.

## اطلاعات ونیازمندیهای عمومی

### نرخ ارز

یک دلار امریکا ۷۵ر۷۰ ریال . یک لیره انگلیس ۷۵ر۱۱۵ ریال . یک‌مارک آلمان غربی ۴۵ر۲۹ ریال یک فرانک سوئیس ۱۰ر۲۹ ریال . یک فرانک فرانسه ۳۰ر۱۴ ریال . یکصد فرانک بلژیک ۷۰ر۱۹۱ریال .یکصد لیرایتالیا ۲۵ر۸ ریال،یکصدین ژاپن ۱۵ر۲۴ ریال .

### مسکوکات

ربع‌پهلوی ۷۰۰ ریال ، نیم پهلوی ۱۳۵۰ ریال یک پهلوی ۲۶۰۰ریال ، دو ونیم پهلوی ۶۵۰۰ریال،پنج‌پهلوی ۱۳۰۰۰ ریال

### تلفنهای ضروری

صادرات راهنمائی و رانندگی ۳۳۳۳۳۳ـ ۳۴۳۴۳۴ ستاد مبارزه باگرانفروشی ۴۷ تا ۸۹۲۱۴۰ بیمه ایران ( ۲۴ ساعته ) ۳۰۴۰۲۶ ـ ۶۴۳۰۱۴

کمیته‌ملی‌حمایت از مصرف کننده ـ ۸۵۴۷۴۷ ـ ۸۵۴۸۴۸ ـ ۹۵۶۷۶۷

اطلاعات فرودگاه ۶۴۳۰۱۴ هواپیمائی ملی ۹۱۱۳۱۵ ـ ۹۱۱۳۱۴ ـ ۹۱۱۳۱۳ ـ هواپیمائی ملی پرواز های خروجی ۶۴۳۰۱۳

۶۴۳۰۱۴ ـ آتش نشانی تهران ۶۴۴۴۴۴ ـ آتش‌نشانی شمیران ۲۷۷۷۷۲ و ۲۷۷۷۷۱ مرکز اورژانس ۶۶۹۹۹۱ و ۶۶۹۹۲۱

مرکز اطلاعات مسمومیت ـ ۹۲۶۶۰۰ ـ ۹۲۷۷۰۰ ۶۶۹۹۲۱

مرکزمبارزه با خودکشی ـ مرکز اطلاعات و درمانگاه های‌آسیب دیدگان حوادث ۶۶۰۵۵۱


جوایز بزرگ بلیط های بخت آزمائی

قرعه‌کشی ۳ روز دیگر

مخصوص آبان

● تلویزیون رنگی
● ب.ام.و ۳۲۰ مدل ۱۹۷۶ ● دوردنیا باپان آمریکن ● قالی تبریز
● اثاث خانه ● خرید آزاد ● یک سری جواهر

باضافه

یک میلیون و دویست هزار تومان پول نقد

کلیه جوائز ، خالص و بدون کسر مالیات

تلویزیون رنگی
گروندیک ـ سونی ـ لوه اپتا
وسایر دستگاههای مرغوب
درانواع مدلها
باخرید تلویزیونهای رنگی ازفروشگاههای
دیسکو ۲۰۰۰ و دیسکو ۳۰۰۰ نام وآدرس
شما ثبت میشود وبایک تلفن ازسرویس
وتعمیرمجانی استفاده میکنید

35-113

دیسکو ۲۰۰۰ خیابان میرداماد (بلوارپهلوی) میدان محسنی
دیسکو ۳۰۰۰ بلوارالیزابت جنب بانک تجارت خارجی

تبریک پنجاهمین سال سلطنت پهلوی
کارمندان و کارکنان بانکهای صادرات ـ سپه ـ عمران
وایرانشهر
برشکار ـ شاهمرادی ـ پارسا ـ رحیمی


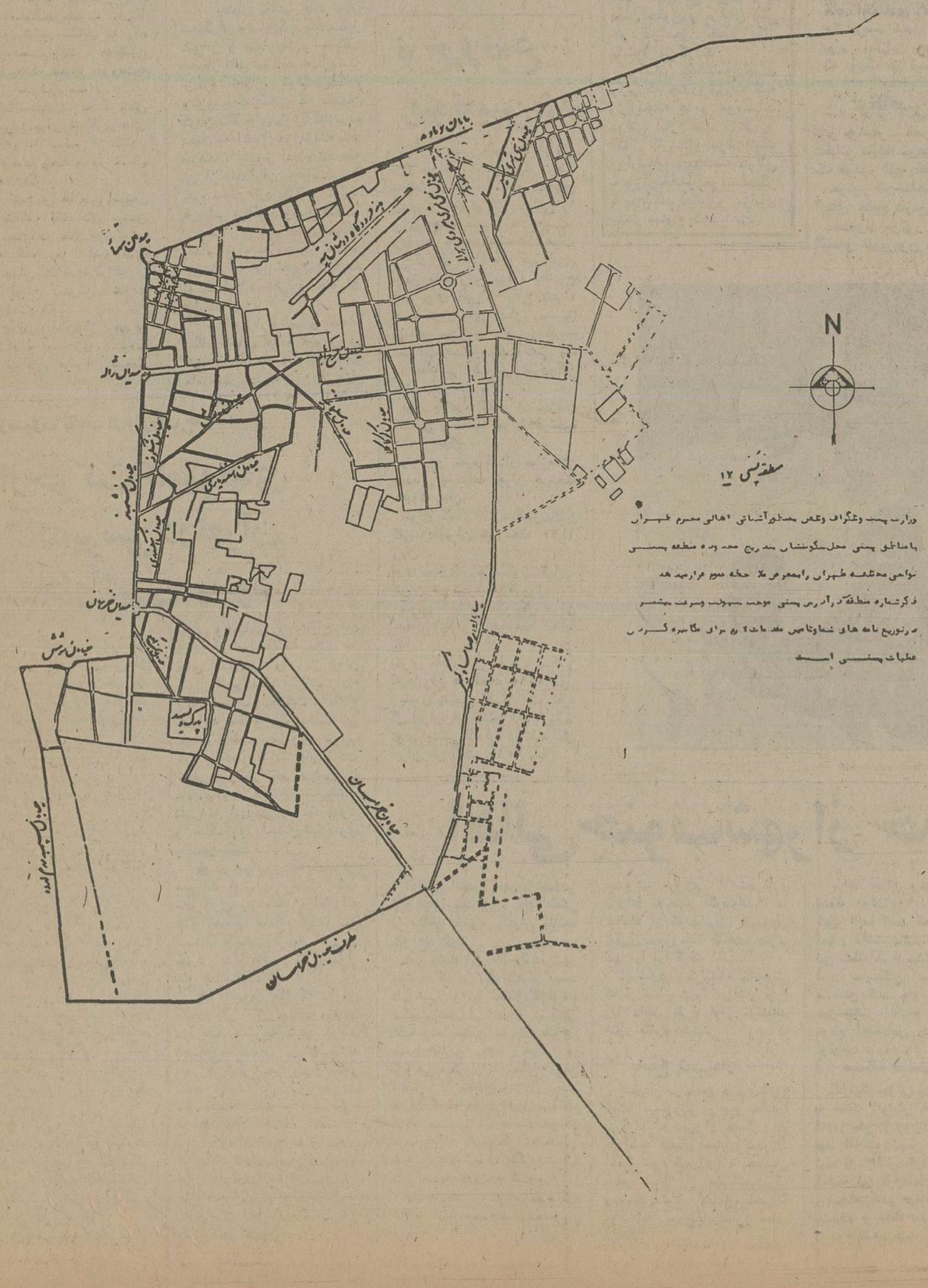

شاهنشاه آریامهر دیروز صافوهاری دلامینی، نخست وزیر سوازیلند را بحضور پذیرفتند. در این شرفیابی آقای امیر عباس هویدانخست وزیر افتخارحضور داشت.

نخست‌وزیر سوازیلند

## ایران، نمونه‌همکاری اقتصادی با کشور های درحال توسعه است

دیشب آقای هویدا شیافتی بشام به افتخار نخست‌وزیر سوازیلندبرپا کرد که در آن همراهان‌نخست‌وزیر سوازیلند و عده‌ای از شخصیت های ایرانی حضور داشتند.

هویدا در نطق سر میز شام ضمن خوش‌آمدگویی‌به‌میهمانش گفت:

شما بدون شک میدانید که ایران بموازات پیشرفت های داخلی نقش‌پرتحرکی در صحنه بین‌المللی ایفاکرده است. چنین نقشی از این‌اعتقاددیرین ما سرچشمه میگیرد که صلح و رفاه بشریت بستگی به گسترش روحیه تفاهم برادری و همکاری بین همه ملت ها دارد.

آقای «مانوهاری دلامینی» نخست‌وزیر سوازیلند درپاسخ ضمن تشکر از میهمان نوازی وعنایت‌شاهنشاه ایران گفت کشور وی نیز دارای رژیم‌سلطنتی و مخالف تبعیض نژادی است و درباره موفقیت کشور خود توضیح داد:

ما همیشه در تمام مطالب سیاسی درمنطقه جنوب‌آفریقا حامی مذاکرات صلح آمیز بوده‌ایم. ما اقداماتیکه برای صلح و استقلال مردم‌زیمبابوه صورت‌میگیرد استقبال‌خواهیم کرد و امیدواریم که کنفرانس ژنو موفقیت‌آمیز باشد. ما همچنین امیدواریم‌که‌گروههای نژادی مختلف‌درجنوب آفریقا براساس تفاهم متقابل به راه مناسبی دست یابند. همچنین امیدواریم که نامیبیا بفوریت‌به استقلال خود برسد.

مابا‌علاقه‌خاصی به کوشش های ایران برای همکاری های اقتصادی با بعضی از کشور های توسعه یافته و در حال توسعه مینگریم.

این کوشش ها پلی استمر روی شکاف اقتصادی بین کشور های در حال توسعه و توسعه یافته. ما ازکشورهای دیگر جهان خواستاریم که از دولت ایران بعنوان نمونه پیروی کنند.

وی در پایان از رهبری شاهنشاه و پیروزی انقلاب ایران ستایش فراوان بعمل آورد.

## مرکز فرهنگی اهدائی شهبانو امروز در عمان افتتاح میشود

بعد از ظهر امروز مرکز فرهنگی اهدائی علیاحضرت شهبانوی ایران در پارکی‌کو نیک عمان ملی مراسم باشکوهی با حضور اعلیحضرت ملک حسین و ملکه عالیا افتتاح میشود.

علیاحضرت شهبانو بعد ازظهر دیروز برای آغاز یک سفر چند روزه خصوصی که بدعوت اعلیحضرت ملک حسین و علیاحضرت ملکه عالیا صورت میگیرد وارد عمان شدند در فرودگاه عمان اعلیحضرت ملک حسین، علیاحضرت ملکه عالیا و اعضای خاندان سلطنتی ونخست وزیر اردن از شهبانو وهمراهان استقبال کردند.

والاحضرت شاهدخت فاطمه پهلوی وسرکار علیه بانو فریده دیبا باتفاق علیا حضرت شهبانو وارد عمان شدند و خانم لیلی امیر ارجمند مدیر عامل کانون پرورش‌فکری کودکان‌و نوجوانان نیزدر این‌سفردر التزام‌علیاحضرت است. امروز سالروز تولد اعلیحضرت ملک حسین است و بهمین مناسبت شهر عمان تزئین شده و مردم اردن امروز راجشن میگیرند.

شهبانو بمناسبت سالروز تولد اعلیحضرت ملک حسین دو سال قبل هدیه‌ای بمردم اردن‌مرحمت فرمودند این هدیه کتابخانه و سالن نمایشی است که در پارک عمان بنا شده است و امروزافتتاح میگردد.

در مراسم امروز نیز یک مینی‌بوس کتابخانه سیارکانون پرورش‌فکری‌کودکان‌و نوجوانان است بمناسبت سالروز تولد اعلیحضرت ملک حسین هدیه شد همراه تجهیزات فوق ٤ هزارجلد کتاب از انتشارات کانون پرورش فکری بزبان عربی نیز وجود دارد این کتابها که برای اولین بار منتشر میگردد هدیه نفیسی تلقی شده که در اردن از آن استقبال گرمی بعمل آمده است.

طرح ساختمان کتابخانه‌اهدایی باسبک معماری ایران از جمله حمام وکیل شیراز و همچنین سبک معماری اردن (یکی از قصر های قدیمی) تهیه شده که بسیار زیبا و جالب درآمده است.

صبح امروز بانوان همراه علیاحضرت شهبانو با علیاحضرت ملکه عالیا ملاقات کردند و در زمینه مسائل مختلف بخصوص مسائل مربوطبه‌بانوان دوکشور ونقش و فعالیت آنان مذاکره و گفتگو بعمل آوردند.

وزیر کار در اجتماع کارگران وکارفرمایان اعلام کرد.

# ازهر نوع آنارشیسم در محیط کار جلوگیری خواهد شد

**وزیر کار اعلام کرد: هر نوع آنارشیسم در محیط کار، در جامعه انقلابی‌امروز ایران‌محکوم است.**

نخستین اجلاس توجیهی طرح جهاد ملی سواد آموزی برای کارگران وکارفرمایان تهران عصر دیروز درسالن ٦ بهمن‌وزارت‌کار و امور اجتماعی‌گشایش‌یافت‌منوچهر آزمون وزیر کار و امور اجتماعی بهنگام افتتاح این اجلاس، کارگران رااز رقابت‌های‌نامعقول‌ـ زیاده روی‌وکم‌کاری برحذرداشت وگفت: از ثروت مملکت نباید برای تجمل‌پرستی بهره گرفت.

دکتر آزمون ممهنین یادآور شد: تنها ثروتی در جامعه‌پایدار وتضمین کننده آینده مملکت است که براساس‌نیروی انسانی‌استوار باشد.

آزمون ضمن اشاره به برنامه سوادآموزی خاطر نشان‌ساخت: زمانی میشود از نیروی ملت‌برای منظور یاد شده بهره گرفت که قدرت درک مسائل و شعور شناسائی مسائل را پیدا کنیم. کارفرمایان باید بهشکرانه موفقیت هائی که در اثر انقلاب ایران برایشان فراهم شده در دانش ـ آموزی سهم اساسی به‌عهده‌داشته باشند. نباید بفکر یک نیروی ارزان بدون توجه بکیفیت تولید باشند و نباید فقط به منفعت خود فکر کنند. امروز تنهانیروی آگاه وماهر کار است که‌میتواند خود را هم‌آهنگ با تکنولوژی جدید کند وجامعه صنعتی مارا پیش برد. بدین جهت وزارت‌کار وامور اجتماعی در کنار هدفهای خود، بدنبال مسئله سوادآموزی در تمام کارگاهها است.

وی افزود: تلاش ما این خواهد بود که آموزش سیاسی را به تمام کارگاههای کشور بکشانیم. هر کارگر باید بداند طبقه‌ای که ایجاد ثروت میکند بکجا میرود. یک کارگر حق ندارد از کنار مسائل بگذرد. یک کارفرما هم باید بداند زمانی میتواند به حرکت خود ادامه دهد که جزئی از انقلاب ایران باشد. یک کارفرما نمی‌تواند بی‌اعتنا به سرنوشت جامعه فقط به منفعت و سود خود فکرکند. هرکارگاه باید در سراسر کشور برای بالا بردن سطح دانش و حرفه مبدل به مدرسه شود.

وزیر کار سپس با اشاره به کم‌کاری و بی‌نظمی در کار افزود: من اعلام میکنم هر نوع آنارشیسم بهر اندازه در هر سطح درمنطق انقلاب ایران وفرماندهی ایران محکوم است. در محیط کارباید نظم جانشین و مقدم بر هرچیز شود. نظمی که بی‌تردید باید از سوی کارگر وکارفرما رعایت شود.

بعد از وزیر کار به ترتیب‌آقای افخمی دبیر کل پیکار پابیسوادی ودفتریان استاندار مرکزی درباره برنامه جهادبا بیسوادی‌در کارگاه سخن گفتند.

## ۴۰۰ میلیون تومان زمین در شهستان پهلوی فروخته شد

**نمایندگان انجمن شهر، به دعوت شهردار پایتخت، بعداز ظهر دیروز ازمحل شهستان پهلوی وماکت‌آن بازدیدکردند.**

شهردار، در این بازدید گفت: این با آینده نگری شاهنشاه آریامهر بود که ما اکنون در شهر تهران، محل نسبتا وسیع بکر و دست نخورده‌ای داریم که امروز بتوانیم با ایجاد یک شهر در داخل شهر تهران، به مشکلات شهری موجود در پایتخت پایان دهیم.

وی خطاب به نمایندگان انجمن افزود: طرح شهستان پهلوی برای سکونت بیش‌از ۵۷ هزار سکنه آماده می شود و مراکز دولتی‌دراین شهستان متمرکز خواهند بود. دراین شهستان، بزرگترین میدان‌دنیا، با ۸۰ هزار متر مربع وسعت، بنام «میدان انقلاب» ساخته خواهد شد.

**شهردار پایتخت افزود: تاکنون بالغ بر ٤۰۰ میلیون تومان از زمین های شهستان به‌بخش خصوصی‌فروخته شده که یکصد میلیون تومان آن نقدا پرداخت شده و اکنون نزد شرکت شهستان پهلوی موجود است.**

وی اضافه کرد: هزینه ساختمان‌طرح‌شهستان، بیش‌از ۶۰ هزارمیلیون تومان برآورد شده است که طی ۱۲ تا ۱۵ سال آینده کلیه فعالیت های ساختمانی آن آماده خواهد شد.

باوجود مخالفتهای شدید امریکا

# ایران رهبری افزایش قیمت نفت را بعهده میگیرد

**در تهران امروز تایید شد که ایران کوشش‌خواهد کرد در اجلاسیه آینده اوپک قیمت نفت را بمیزان معقول و ممکن افزایش دهد. در مورد «میزان افزایش» توضیح داده شده که رقم نهائی هنوز معلوم نیست.**

کمیسیون اقتصادی اوپک که هم‌اکنون درویین‌جلسه‌دارد میزان آنرا برآورد کرده وبه اجلاسیه وزرا پیشنهاد خواهد کرد. در تهران گفته میشود این میزان بابرآورد های اقتصادی رقمی درحدود ۲۵ درصد قیمت نفت خواهد بود. اما این بمعنی آن نیست که اوپک هم قیمت نفت را ۲۵ درصد افزایش خواهد داد. ایران نظر نهائی خود را براساس گزارش کمیسیون اقتصادی و مطالعاتی که در بانک مرکزی و سازمان های اقتصادی انجام میگیرد بزودی تعیین و در کنفرانس اعلام خواهد کرد.

در تهران پیش بینی‌میشود که میزان افزایش حداقل ۱۰ درصد و حداکثر ۱۵ درصد خواهد بود و اگر این ارقام بتصویب برسد، در آنصورت قیمت هر بشکه نفت از ۱۱٫۵ دلار به ۱۲٫۶۶ تا ۱۳٫۲۴ دلار ترقی خواهد کرد.

هیئت ایران برای یک ماه دیگر به قطر خواهد رفت، ریاست هیئت را آقای جمشید آموزگار بعهده خواهد داشت و این نکته نیز تایید میشود که ایران در پیشبرد هدف خود مثل سابق فعالانه‌تلاش خواهد کرد. توصیه هائی که تاکنون در سطح دیپلماتیک بعمل آمد، و فشار هائی که از طریق وسائل ارتباطات جمعی کشور های صنعتی انجام‌میگیرد هیچگدام مانع‌کار ایران نخواهد بود بعقیده محافل دیپلماتیک مقیم تهران ایران کماکان رهبری افزایش قیمت نفت را در قطر عهده‌دار خواهد بود. در محافل نفتی نیز گفته میشود که‌نماینده‌ایران کوشش‌خواهد کرد که عربستان سعودی را در صورت مخالفت، قانع کند که بخاطر حفظ منافع ملت های صاحب نفت با افزایش قیمت به میزان معقول موافقت نماید، و اگر مخالفت سخت وجدی باشداین‌تلاش را بعمل خواهد آورد که مخالفت عربستان مانع‌ایجادتصمیم‌نهائی نشود.

## محاصره قاچاقچیان در خلیج‌فارس

**بندر بوشهر ـ خبرنگار اطلاعات: ماموران زاندرمری بوشهر طی عملیاتی شبانه موفق به کشف ۵ میلیون‌تومان‌جنس قاچاق از داخل یک موتور لنج مجهز به بی‌سیم شدند.**

**موتور لنج بناخدائی علی علیزاده در خور «بیدو» واقع در آبهای خلیج فارس به محاصره ماموران درآمد.**

**محموله موتور لنج بالغ بر ۵ میلیون تومان جنس قاچاق شامل البسه‌و تلویزیون بود وصاحبان آن‌فتح‌اله وعبدالله‌زراعی‌بودند**

## ۳ محتکر حبوبات به‌زندان محکوم شدند

**پرونده محتکران بخاری علاءالدین به دادگاه فرستاده شد. هم‌اکنون بررسی هایی درحال انجام است تا پرونده چند توزیع کننده کالا های پرمصرف فصل زمستان، بعلت ایجاد بازارسیاه و گرانفروشی دراختیار کمیسیون امنیت اجتماعی قرار گیرد.**

بدنبال تعقیب چند تن‌از محتکران وسایل‌گرم کننده‌نظیر شوفاژ و بخاری و متعاقب اخطار اتاق اصناف به آن‌دسته از فروشندگان، تولیدکنندگان وتوزیع کنندگانی که باپنهان کردن کالا های مورد نیازمردم دست به اخلال در عرضه کالا میزنند، امروز اعلام شد سه تن از بنکداران حبوبات به جرم مخفی کردن‌کالا و گران‌فروشی محکوم‌به‌زندان شدند.

بنکداران حبوبات‌در میدان اعدام اقدام به احتکار حدود ۱۵ تا ۱۸ تن حبوبات کرده بودند این محتکران حبوبات عبارتند از:

اسداله زارع اسدی بنکدار بنگاه اسدی عمده فروش در میدان اعدام، محکوم به چهار ماه حبس جنحه و ۲۰۰ هزار ریال جزای نقدی و عزت‌الله آقاجانی عمده فروش میدان اعدام بنگاه طلوعی محکوم‌به۶۱ روزحبس و پرداخت ۱۰۰ هزار ریال جزای نقدی.

ریال جزای نقدی، سید قاسم جمالی عمده‌فروش میدان‌اعدام محکوم به چهار ماه حبس جنحه و ۲۰۰ هزار ریال جزای نقدی و عزت‌الله آقاجانی عمده فروش میدان اعدام بنگاه طلوعی محکوم‌به۶۱ روزحبس و پرداخت ۱۰۰ هزار ریال جزای نقدی.

## نرخ ۸ نوع پتو تعیین شد

مرکز بررسی قیمت ها امروز نرخ جدید ۸ نوع پتو بافت سازمان پشمباف تهران،گلریس ایران و پتوی گل ایرانی را برای مصرف‌کننده اعلام‌داشت. نرخهای جدید که به تائیدهیات نرخ‌گزاری کالا های غیر فلزی مرکز مذکور رسیده، بشرح زیر برای اجراء ابلاغ شد، ضمنا نرخ های مذکور بطریق تعهدی محاسبه و از تاریخ تصویب حداقل بمدت شش ماه و فقط برای‌فروش غیردولتی معتبر خواهد بود.

پتو یکنفره گلدار سازمان صنعتی پشمباف تهران هرتخته ۱۰۵۰ ریال.

پتو دو نفره گلدار سازمان صنعتی پشمباف تهران هرتخته ۱۶۵۰ ریال.

پتوی گلدار ویسکوزساتن گلریس ایران هر تخته ۱۳۲۰ ریال.

پتوی گلدار ویسکوز گل ایران هر تخته ۷۱۵ ریال.

پتوی گلدار ویسکوزگل ایران بابعاد ۱٫۵ ر ۲ هرتخته ۱۱۷۰ ریال.

پتوی گلدار دو نفره ویسکوز گل ایران هر تخته ۱۵۹۵ریال.

پتوی پشمی گلدار یک نفره گل ایران هر تخته ۱۹۵۵ریال.

توی پشتی گلدار دونفره گل ایران هر تخته ۲۳۱۰ ریال.

## مقررات نقل و انتقال کارمندان

طرح ادغام سازمان های مشابه در وزارتخانه ها و موسسات دولتی تهیه شد و بزودی برای تصویب به سازمان امور اداری و استخدامی کشور ارسال خواهد گردید.

کلیه کارمندانی که در اجرای این طرح در هریک از وزارتخانه‌ها وموسسات دولتی از اداره‌ای به اداره دیگر منتقل می شوند، با همان حقوق و مزایای قبلی خود در محل جدید بکار مشغول می گردند.

براساس بخشنامه نخست وزیر که چندی قبل به کلیه وزارتخانه ها و موسسات دولتی ابلاغ شد، نقل و انتقال کارمندان دولت‌ازیک وزارتخانه وموسسه دولتی به وزارتخانه‌و موسسه‌دیگر با پرداخت حقوق‌و مزایای بیشتر ممنوع شده است.

درصورت تخلف از مقررات جدید:

## از حرکت کامیونهای کمپرسی در تهران جلوگیری میشود

حمل و نقل بار و رفت‌و آمد کامیون های کمپرسی از اول آذر ماه براساس‌مقررات ویژه‌ای در تهران صورت خواهد گرفت. سخنگوی‌اتاق اصناف پایتخت امروز اعلام کرد: براساس توافقی که بین این اتاق و شهرداری و اداره راهنمائی و رانندگی صورت گرفته است از اول آذر ماه مقرراتی بشرح زیر در مورد حرکت کامیون های کمپرسی‌در سطح شهرتهران‌باجرا گذاشته میشود.

از تاریخ ۱ر۹ر۳۵ اداره راهنمائی و رانندگی تهران، کلیه کامیون های کمپرسی را که در اجرای صورت جلسات قبلی به رنگ های(اتاق‌کمپرسی سبز ـ بدنه نارنجی) مشخص نیستند، درسراسرشهر متوقف کرده و در محلی‌که بین‌نماینده راهنمایی و رانندگی و اتاق اصناف توافق شده است(جلوی شهستان پهلوی) نگهداری خواهد نمود.

● اداره کل انتظامات و اجرائیات‌شهرداری پایتخت به هیچ کامیونی که کارت‌کار از طرف اتاق اصناف پایتخت نداشته‌باشداجازه‌تردد درمسیر شهر نخواهد داد.

● **هرگاه شهرداری اعم از امانی و مناطق، احتیاج به خاک اضافی داشته باشد به جای آنکه خود راسا از پیمان کاران تامین نماید مراتب را به** اطاق‌اصناف پایتخت اطلاع خواهد داد و اتاق اصناف نیز از طریق‌اتحادیه‌مربوطه ترتیب لازم راخواهدداد تا پرداخت مبلغی‌که‌توافق خواهدشدبابت مابه‌التفاوت هزینه‌تا منابع‌خارج شهر به شهرداری تادیه شود و خاک‌مورد احتیاج‌شهرداری راتامین کنند.

● در مواردی که کامیونی مقررات فوق را رعایت نکند، شهرداری بلافاصله مراتب‌را به اتاق اصناف منعکس‌کرده‌و اتاق اصناف پایتخت برطبق مقررات خود اقدام لازم را معمول خواهد داشت.

● کامیون هائی‌که دارای کارت کار اتاق اصناف بوده‌و در نقاط ممنوعه شهر زوائد مصالح ساختمانی را تخلیه‌کنند پس از تذکر شهرداری‌و یکبار تخلف کارت آنان طبق مقررات لغو خواهد شد.

● اتاق اصناف همچنین برای کلیه کامیون های مجاز کارت کار مخصوص صادر و اداره راهنمائی و رانندگی علاوه بر کنترل رنگ کامیون کارت کار اتاق اصناف رانیز **کنترل خواهد کرد.**

## اهالی جنوب شهر از خدمات شهری محرومند

**اعضای انجمن شهر پایتخت‌در گروههای چندنفری، بطورهفتگی از مناطق جنوبی تهران بازدید خواهند کرد.**

در جلسه این هفته انجمن‌شهر پایتخت که بریاست تیمسار رشید نادرخانی و با حضورغلامرضا نیکپی شهردار تهران تشکیل شد، ابتدا مهدی حریری طلوع، ضمن تشریح دیدار خود و گروهی دیگر از نمایندگان این انجمن، از مناطق جنوب شهر تهران گفت: من از این پس‌فقط در باره‌جنوب شهرصحبت‌خواهم کرد، زیرا، اگر کسی به مناطق جنوبی شهر برود، دیگر ازشمال شهر سخن نخواهد گفت.

مردمی که در حال حاضرساکن خارج از محدوده محسوب میشوند، روزی از شهرداری پروانهٔ ساختمان گرفته‌اند، در حالیکه از کوچکترین خدمات شهری محرومند. کثافت جنوب شهر را فرا گرفته است.

از سوی دیگرتکلیف خانه‌هائی که در سطح شهر، در کنار طرح ویا داخل طرح قرار گرفته‌اند هنوز معلوم نیست.

### پاسخ شهردار

شهردار در پاسخ حریری‌طلوع گفت: دستوراتی راجع به‌ایجاد بزرگراه انوشیروان دادگر در جوادیه، اتصال خیابان شهرزاد (جاده سوم شهرری) تا خیابان سیلو، تبدیل باغ سلیمانیه‌بپارک وپوشش تونل آبهای سطحی تا رودخانه سرخه حصار صادر کرده‌ام.

برای عمران ونوسازی این منطقه دولت ۷۰ میلیون تومان کمک کرده است که تا جایی که امکان داشته باشد، برای آبادی این منطقه خرج میشود. فقط‌بهتر است نمایندگان انجمن شهر مشخص کنند جنوب شهر بچه چیز بیشتر احتیاج دارد تا در موقع اختصاص بودجه به آن اولویت داده شود.

### مساله قیمت بنزین

**آلیرت‌کوچوئی،نیز درسخنانی به مسئله افزایش قیمت بنزین، که در یکی از روزنامه‌ها از قول چند نماینده انجمن شهر، نوشته شده بود اشاره کرد و گفت: در انجمن شهرگروبندی مطرح‌نیست وهیچکس حق ندارد سر خود پیشنهاد و نقطه نظرهای خودرا از قول انجمن شهر مطرح کند.**

باستانپور نماینده دیگر انجمن هم مسئله فرمان اخیر شاهنشاه را مورد بحث قرار داد وگفت: نمایندگان انجمن شهر تهران مشتاقانه علاقمندند به نحو موثری در مسیر حرکت بزرگ اجتماعی که مورد نظر رهبر ماست قرار گیرند.

او سپس به موضوع عدم همکاری پیمان کاران در انجام قراردادهای کوچک شهری که هم‌اکنون در کمیسیونهای فرعی انجمن شهر مطرح است اشاره کرد.

شهردار گفت: در مورد کندن خیابانهای تهران بوسیله شرکت های آب، برق، تلفن و گاز با مشکل مواجه هستیم. در حال حاضر، برای آسفالت مجدد و مرمت خرابیهای‌این شرکت‌ها‌اداره امانی و مناطق۱۲ گانه‌شهرداری، دست تنها مانده‌اند، زیرا علاوه برآنکه پیمانکاران پول زیادی مطالبه میکنند، حاضر بکار کردن در ترافیک تهران هم نیستند.

لیلی سمیعی پیشنهاد کرد: به منظور برقرار کردن یک رابطه مردمی باجامعه و پاسخ دادن به نیازهای آنها، طرحی تهیه شود که در افراد تحرک اجتماعی و ملی، در زمینه مسئولیت‌هائی که بعهده‌شان گذاشته شده ایجاد شود.

سپس جلسه وارد شور شد و ۲۰ طرح از جمله طرح تعریض تقاطع خیابان زرتشت و یزدانی واجرای طرح خیابان لارستان، کوچه فرشتگان، منشعب ازخیابان نادرشاه را مورد تصویب قرار داد.

## اخبار کوتاه

### دبیر کمیسیون شاهنشاهی

**شاهنشاه آریامهر ساعت ۱۱ امروز آقای نصرت‌الله معینیان رئیس‌دفتر مخصوص شاهنشاهی‌رادرکاخ نیاوران بحضور پذیرفتند. در این شرفیابی آقای‌معینیان آقای‌علی موسوی‌نسل را بسمت دبیر کمیسیون شاهنشاهی‌نظارت بربرنامه‌های‌توسعه اقتصادی و اجتماعی کشور بپیشگاه شاهنشاه آریامهر معرفی‌کرد. در این شرفیابی شاهنشاه آریامهر اوامر موکدی‌درباره وظایف این کمیسیون و دبیرخانه‌آن صادر فرمودند.**

### هیئت پارلمانی چین به تهران می‌آید

بدعوت‌آقای مهندس‌جعفر شریف امامی رئیس مجلس سنا یک هیئت پارلمانی از کنگره خلق‌چین بریاست‌آقای «او لان‌فو» ساعت ۱۱ بامداد بتهران می‌آید.

### مجمع آسیایی شورای بین‌المللی موزه ها

نخستین مجمع آسیایی شورای بین‌المللی موزه ها صبح دیروز در تالاروزارت فرهنگ و هنر توسط‌وزیر فرهنگ و هنر افتتاح شد. و سپس هیئت رئیسه این مجمع انتخاب گردید.

شرکت کنندگان در مجمع آسیایی شورای بین‌المللی موزه‌ها عصر دیروز به بازدید موزه ایران باستان رفتند و جلسات بحث و گفتگو از صبح امروز در محل نگار خانه شاه برپاشد و تا روز ۲۷ آبانماه ادامه خواهد داشت.

### افزایش تولیدو صادرات نفت

آمارمنتشره ازطرف شرکت ملی نفت حاکی‌است که‌تولید نفت ایران در ماه اکتبر به مرز ۶ر۷ میلیون‌بشکه در روز ۲۰۱ میلیون بشکه در ماه رسیده است از این مقدار تولید ۱۷۲ میلیارد بشکه آن بخارج صادر شد که رقم صدورروزانه مرز جدیدی پیداکرد وبه بیش‌از ۷ر۸میلیون بشکه رسیداست.

### سازمان‌اقدامات تامینی و تربیتی

اجازه تاسیس یک‌سازمان جدید بنام «سازمان اقدامات تامینی وتربیتی» به وزارت دادگستری داده شد. دراین سازمان موسسات تامینی کانون اصلاح وتربیت اطفال، تیمارستان مجرمین‌غیر مسئول، مراکز معالجه مجرمین، کارگاههای کشاورزی و صنعتی مربوط به محکومین متمرکزخواهد شد.

سازمان اقدامات تامینیو تربیتی وابسته به وزارت دادگستری است و رئیس آن عنوان معاونت وزارت دادگستری راخواهد داشت. خدمت قضات در این‌سازمان خدمت قضایی محسوب می شود ومامورین انتظامی موردنیازسازمان راشهربانی کشورتامین خواهد کرد که حقوق‌ومزایای‌آنان از طرف وزارت دادگستری پرداخت خواهد شد.

### اعتبار شاه‌لوله‌گاز

لایحه ۶ر۳۹ میلیارد ریال اعتبار سالهای آینده برای شاه لوله گاز ایران‌تقدیم مجلس‌شد. بموجب این لایحه از این مبلغ ۲ر۱۰ میلیارد اعتبار برای سال آینده پیش‌بینی شده و رقمی که برای سالهای بعد از برنامه عمرانی پنجم برای کار گازرسانی در نظر گرفته شده. ۲۹ر۴ میلیارد ریال است وهر سال برمقدار مورد احتیاج در بودجه‌های سالانه کل کشور پیش‌بینی خواهد شد.

### مرکز آموزشی دانشگاه آزاد در آباده

دراین هفته ساختمان مرکز آموزشی دانشگاه آزاد ایران در شهرستان آباده‌با خودیاری مردم ایجاد میشود.

برای این مرکز یک هیئت امنای مجلس تعیین گردیده

### جلسه انجمن مدیریت تشکیل نمیشود

جلسه ناهار ماهانه انجمن مدیریت ایران که روزچهارشنبه این هفته قرار بود در محل باشگاه بانک سپه تشکیل شود بعلت موکول شد.

علت تغییر وقت، سفر سخنران این جلسه آقای‌دکتر هوشنگ نهاوندی رئیس سابق دانشگاه تهران ورئیس دفتر علیاحضرت‌شهبانوی‌ایران‌بخارج بود.

### مدیرعامل سازمان عمران قزوین

بدستور مهندس روحانی‌وزیر کشاورزی، مهندس مسعود کمیلی‌زاده بسمت مدیرعامل سازمان عمرانی قزوین منصوب شد کمیلی زاده فارغ‌التحصیل از دانشگاههای‌اوهایو ویوتاست و قبلا مدیریت کل نظارت و ارزشیابی وزارت کشاورزی را بعهده داشت.

### هفته کتاب

نمایشگاه و غرفه های فروش کتاب که با همکاری ناشران و کتابفروشان پایتخت درضلع جنوب غربی پارک فرح بمناسبت نهمین جشن فرهنگ و هنر برپا گردیده است بامداد دیروزبا حضورآقای امیرعباس‌هویدا نخست وزیر گشایش یافت.

مراسم ویژه نیز دیروزدر کتابخانه مرکزی پارک شهر با حضور وزیر فرهنگ و هنر و وزیر آموزش و پرورش و گروهی از نویسندگان و ناشران و دوستداران‌کتاب برگزارشد.

### ضیافت رئیس مجلس شورا

هیئت پارلمانی مجارستان که بریاست رئیس مجلس‌ملی این کشور بایران امده است عصر دیروز ازسفر دوروزه خود به خارک، بندرعباس، شیراز واصفهان به تهران بازگشت. امشب از طرف مهندس عبدالله ریاضی‌رئیس مجلس شورای‌ملی ضیافتی بشام بافتخار هیئت پارلمانی مجارستان برپا میشود.

### کنفرانس وزیران جهانگردی‌ایران، ترکیه و پاکستان تشکیل شد

قبل از ظهرامروز کنفرانس وزیران جهانگردی سه کشور ایران ترکیه وپاکستان در تهران گشایش یافت. درسال های‌اخیر کارشناسان‌سه کشور در زمینه گسترش جهانگردی منطقه‌ای مطالعاتی انجام‌داده‌اند و محفل آگاه معتقدند در کنفرانس جاری تصمیمات‌نهائی در باره این مطالعات گرفته خواهد شد. میرافضل خان‌وزیر جهانگردی پاکستان دیشب به هنگام ورود به تهران اظهار امیدواری کرد که مذاکرات وزیران جهانگردی سه کشور منجر به ایجاد تسهیلاتی برای بازدید جهانگردان‌از سه کشور عضو آر.سی.دی گردد. وی سپس اظهار داشت قرار است باوزیر بازرگانی ایران نیز ملاقات کرده و مذاکراتی در باره دادو ستد بین دوکشور انجام خواهد داد.

### شرکت در کنفرانس سازمان بهداشت‌جهانی

روسای مراکز رفرانس سرطان سازمان بهداشت جهانی از فردا جلساتی در توئس خواهند داشت.

دکتر عطار مجتبائی استاد و رئیس انستیتو سرطان‌تاج پهلوی که سمت نایب رئیس اتحادیه بین‌المللی مبارزه با سرطان را بعهده دارد و کارشناس سرطان سازمان جهانی بهداشت نیز میباشد بدعوت این سازمان در اجتماع توئس شرکت‌خواهد کرد.

### آخرین نتایج‌سرشماری

براساس گزارش سنتاد سرشماری کل کشور تاپایان ۲۱ آبانماه جاری ۲۵ میلیون و۲۷۷ هزار و ٤۱٤ نفر در سراسر کشور سرشماری شده‌اند.

از این عده ۱۲ میلیون و ۸۹۵ هزار و ۶۵۱ نفر مرد و ۱۲ میلیون و ۳۸۱هزار و ۷۶۳ نفر زن بوده‌اند. تعداد خانوار های سرشماری شده در این مدت ۵ میلیون و ۶۸ هزار و ۹۹۹خانوار بوده است.

### ایران روی خط زلزله قرار دارد

سمینار بررسی کاهش خطرات‌زلزله امروزباحضور نمایندگان‌و کارشناسان‌کشور های عضو سنتو درسازمان برنامه و بودجه گشایش یافت.

دکتر مجیدی وزیرمشاور و رئیس سازمان برنامه در این سمینار ضمن اظهار خوشوقتی از تشکیل سمینار اظهار داشت، کشور های پاکستان، ایران‌و ترکیه‌روی کمربند زلزله‌ای قرارگرفته‌اند و هرچند گاه یکبار شاهد زلزله شدید در این کشورها هستیم.

بهمین جهت کارشناسان کشور های عضو سنتو همکاری های وسیعی را در این زمینه آغاز کرده‌اند و بررسی ها و مطالعات کارشناسان در این سمینار مطرح می شود تاکارشناسان از نتایج این مطالعات مطلع شوند.

## سخنرانی

ساعت یک‌بعداز ظهرفردا در جلسه‌ناهارکلوب روتاری مرکز (پارک هتل)، دکتر فرهنگ‌مهر رئیس دانشگاه پهلوی‌شیراز درباره«آموزش و اشتغال» سخنرانی می کند.

★★★

برنامه های سخنوری‌انجمن سخنوران در مکتب اول سخنوری ساعت ٦ و نیم‌بعداز ظهر فردا در محل انجمن واقع درخیابان پهلوی‌بالاتر از پارک ساعی خیابان ۳٤ اجرا می شود.

حق انشعاب جدید برای آب :

# مردم شمال شهر پول کمتری می‌پردازند

**مردم جنوب شهر علاوه بر وجوه قبلی باید برای هرمتر مربع زیربنا ۵۰۰ ریال بپردازند**

تعیین نرخ صعودی برای آب‌بها به این دلیل‌که رشد روزافزون مصرف آب درتهران، پایتخت را باخطر کمبود آب مواجه کرده است، اقدامی توجیه شدنی بود، اما یک تصمیم جدید سازمان آب را که دریافتی وجوهی اضافی بابت دادن انشعاب است ، نمی‌توان توجیه کرد و منطقی دانست . زیرا اگر نرخ صعودی ، تنها طبقات بردرآمد و مرفهی را که از جیب سازمان آب برای پرکردن استخر و آبیاری باغچه‌های وسیعشان خاصه‌خرجی میکنند، ملزم به‌پرداخت پول‌بیشتر - و یا صرفه‌جوئی در مصرف آب کرده، تصمیمات جدیدسازمان درمورد دریافت وجوهی جدید برای دادن حق انشعاب - بشرحی که خواهید خواند - بیشتر بر مردم کم‌درآمد جنوب تهران تحمیل خواهد شد .

از سوئی در این شرایط که بدون موافقت مرکز بررسی قیمت‌ها نرخ‌هیچ‌کالائی را نمیتوان افزایش داد، مطلوب‌نیست سازمان‌آب منطقه‌ای تهران تحت چه‌مجوزی تصمیم بدریافت وجوهی اضافی از متقاضیان انشعاب‌آب گرفته است و از نظر دور نداشته باشیم که شروع دریافت این وجوه اضافی برنرخ سایر کالاها وخدمات و بویژه هزینه ساختمان وکرایه مسکن که خود مادر مشکلات کنونی جامعه ماست، می‌افزاید. گزارش امروز ما روشنگر این واقعیات است :

این‌عکس نشان دهنده ازدحام جمعیت در پشت در سازمان آب، و برای دریافت انشعاب آب‌است. آن‌ها امیدوارند پیش از اجرای تصمیمات تازه بتوانند انشعاب بگیرند و مجبور نباشند وجوهی اضافی بپردازند.

## مقررات پرداخت پول برای حق انشعاب باز هم تغییر کرد

سازمان آب منطقه‌ای‌تهران پایتخت را به سه منطقه تقسیم کرده و برای هر منطقه ، حق انشعاب جداگانه‌ای قائل شده است .

منطقه یک ، از خیابان تخت‌طاووس بمبالا است و سراسر منطقه شمیرانات را هم در بر می‌گیرد.

متقاضیان انشعاب اب در این‌منطقه، علاوه‌بر ۹۵۰۰ریال حق اشتراک مقرر برای لوله نیم‌اینچی بایدبرای مساحت‌کل زمین، هر متر ۱۲۵ ریال بابت سطح زیربنا ، متری ۷۰۰ریال به‌سازمان‌آب‌منطقه‌ای بپردازند. منطقه ۲ از خیابان سپه شروع میشود و تا خیابان تخت‌طاووس ادامه می‌یابد . ساکنان این منطقه علاوه بر ۹۵۰۰ ریال حق اشتراک و ۱۲۵ ریال بابت هر متر مربع زمین ، باید ۸۰۰ ریال هم بابت هر متر مربع ازسطح‌زیر بنای ساختمان نیز پرداخت کنند .

سومین منطقه تقسیم‌بندی سازمان آب ، محدوده جنوب شهر تهران از خیابان سپه به پائین و حتی محدوده‌شهرری را ، دربرمی‌گیرد . ساکنان‌این منطقه تا مدتی پیش ، علاوه بر ۹۵۰۰ ریال مقطوع، بابت هر متر مربع از سطح زمین فقط ۱۲۵ ریال می‌پرداختند ، و از پرداخت پول بابت هر متر مربع ازسطح زیربنا معاف بودند. اما مدتی پیش سازمان آب طی یک آگهی اعلام کرد که از دهم آبانماه به بعدکلیه اهالی منطقه ۳ - یعنی جنوب شهر - برای هر متر مربع از سطح زیربنا هم بایدمتری۵۰۰ ریال پرداخت کنند تا به آنها انشعاب اب داده شود.

بدنبال این آگهی ، مردمی که در محدوده جنوب تهران «از میدان سپه تاشهرری»قصد خانه‌سازی داشتند یا هنوز انشعاب آب برای خانه‌های ساخته شده نگرفته بودند ، بخاطر آنکه مشمول تصمیم جدید سازمان آب نشوند ، برای گرفتن انشعاب به این سازمان هجوم آوردند . این هجوم ، بنوبه خود صفی جدید بر صف‌های طویلی که مردم در ایستگاههای اتوبوس یا فروشگاههای توزیع سیمان تشکیل میدهند ، افزود.

ازدحام مردم جنوب شهر در محل سازمان آب چنان بود که تا چند روز کلیه فعالیتهای روزمره ماموران این سازمان رامختل کرد ،با این حال ، گروه کثیری از مردمی که قصد خانه سازی داشتند نتوانستند به دریافت انشعاب‌درضرب‌الاجل تعیین‌شده موفق شوند و حالا مجبورند بابت هر متر مربع از سطح زمین زیربنای ساختمان خود مبلغ ۵۰۰ ریال به سازمان‌آب بپردازند . هجوم بیسابقه ساکنان جنوب شهر برای استفاده از ضرب‌الاجل‌سازمان آب و برخورداری از معافیت پرداخت هر متر مربعی ۵۰۰ ریال بی‌ریشه و دلیل نبود . این معافیت مستقیما با زندگی مردم این منطقه وقیمت خانه ها ارتباط مستقیم و موثر داشت .

### ۷۵ هزار تومان

برای پی‌بردن به میزان‌تاثیر حق انشعاب جدید آب در قیمت خانه‌ها ، یک محاسبه ساده می‌کنیم :

**اگر یک خانه کوچک تازساز جنوب تهران ۱۲۰ متر مربع زیربنا داشته باشد، با شاخص های جدیدسازمان آب، شش هزار تومان تعرفه جدید انشعاب آب آن میشود. این، منهای متر مربعی ۱۲۵ ریال بابت کل مساحت زمین‌و ۹۵۰۰ ریالی است که سازمان آب بطور مقطوع ازهرصاحب ساختمان در هر منطقه تهران می‌گیرد. شاخص‌های سازمان آب در مناطق دیگر تهران هم بر قیمت تمام شده ساختمان‌ها اثر بد گذاشته است . صاحب یک ساختمان تازمساز مثلا ۸۰۰ متری در منطقه مرکزی تهران «ازسپه‌تا تخت‌طاووس» باید جمعا حدود ۷۵ هزار تومان بابت هزینه‌های متفاوت و متعدد انشعاب‌اب‌به این شرح:**

**۹۵۰ تومان بطور مقطوع، ده هزار تومان بابت سطح‌حل زمین (که در این مورد با فرض اینکه بنا آپارتمانی است و تمام سطح‌زمین زیربنا رفته همان سطح زیربنای ساختمان حساب شده است) و ۶۴ هزار تومان‌هم بابت سطح زیربنا ... حالا اگر همین ساختمان در محدوده شمالی شهر (از تخت‌طاووس به‌بالا) قرار داشته باشد ، رقم حق انشعاب آب حدود ۶۷ هزار تومان می‌شود ، یعنی ساکنان مناطق شمالی شهر که معمولا از درآمد بیشتری بهره‌مندند ، حق انشعاب کمتری نسبت به ساکنان منطقه پائین طاووس می‌پردازند.**

این ، ظاهر قضیه است ، حقیقت این است که سازمان آب بر امر مهم و حیاتی خانه‌سازی که دولت با همه قوای خود سعی دارد دراین باره هرگونه فعالیت مثبتی را تشویق کند، خواسته یا نخواسته ودانسته یاندانسته، عوارض بسته است ، آنهم عوارضی سنگین که این‌بسهم خود میتواند بصورت عامل بازدارنده‌ای در امر توسعه خانه‌سازی بشمار اید.

دلیل این مدعا ، هجوم بی‌سابقه هزاران نفر ازساکنان جنوب‌تهران برای‌برخورداری از معافیت ۵۰۰ ریال حق انشعاب در ضرب‌الاجل معین سازمان آب است . این‌ازدحام گرچه نزدیک دو هفته از پایان‌ضرب‌الاجل‌میگذرد، هنوز ادامه دارد . دلیل ادامه آنهم این است که سازمان آب ، قصد دارد خانه‌های جنوب تهران را هم که سطح زیربنای آنها کمتر از صد متر مربع است مشمول پرداخت حق انشعاب تازه‌ای براساس هر متر مربع کند. سازمان آب هنوزتاریخی برای‌آغازدریافت چنین وجهی از صاحبان‌خانه های کمتر از صد متر مربع تعیین نکرده است و همین مساله ، هجوم ساکنان‌منطقه جنوب تهران را برای دریافت حق انشعاب براساس نرخ افزایش نیافته کنونی، افزایش داده است . اما در کنار این مساله ، ناآگاهی ماموران و بی‌توجهی و کم‌توجهی آنان به راهنمائی مردم نیز انگیزه دیگر افزایش ازدحام بوده و هست . گزارشگران اطلاعات که از هشتم آبان ، سه بار بطور متناوب به محوطه سازمان آب رفته‌اند، وباانبوه مردمی که تقاضای انشعاب‌آب برای خانه یا محل کار وکسب خود داشته‌اند گفت وگو کرده‌اند ، در گزارش خود می‌نویسند :

اغلب مردمی که برای گرفتن انشعاب آب مراجعه می‌کنند از مراحل انجام‌کار با اطلاع نیستند ودرسراسر محوطه وسیع این سازمان هم مامور مطلعی گمارده نشده تا مردمی را که می خواهند با دست خود ، پول به حساب سازمان‌آب بگذارند ، راهنمائی کند . بهمین خاطردرده - پانزده روز اخیر ازدحام توام با سرگردانی مردم در محوطه سازمان آب نظم این سازمان را مختل کرده است .

گزارشگران اطلاعات اضافه میکنند :

قبل از ورود به سالن این سازمان که معمولا کلیه تشریفات و امور مربوط به صدور اجازه انشعاب آب در آنجا انجام میشود ، یکسیز اطلاعات قرار دارد که‌مقصدی آن ، ازمقررات‌وسلسله‌مراتب انجام امور اداری بی‌اطلاعیو بخاطر دست تنها بودن از راهنمائی اکثر مراجعین‌عاجز است. اگر متقاضیان ازمامور باجه اطلاعات ، سراغ محل و مقصدی انجام کار را بپرسد ، بدون هیچ توضیحی بداخل سالن راهنمائی میشوند و در داخل سالن هم چنان غوغائی برپاست که آنسرش ناپیدا !

در مقابل باجه‌های متعدد سالن هم ازدحام چنان است که تاکنون چندمرد مسن‌بی‌حال شده‌اند . یا یک مرد مسن که خسته در گوشه سالن‌ایستاده بود گفت‌وگو کردیم .

میگفت : یکماه نیم است که هر روز به این سالن می آیم و هرچه‌ازظهر دست‌خالی بخانه میرویم و هنوز که هنوز است کارم درست نشده و نتوانستم اجازه انشعاب بگیرم .

یک مرددیگر در همین‌مورد گفت: نزدیک یکماه دوندگی کردم از کار و زندگیم افتادم، به شهرداری منطقه وراهنمائی ورانندگی هم رفتم تا توانستم برای محل کسبم اجازه‌انشعاب آب بگیرم . درسازمان آب‌بر همین سالن‌برایم پرونده‌ای تشکیل دادند وگفتند که‌امروز بیایم و امروز که آمده‌ام می گویند پرونده‌ات گم شده‌مو باید مجددا پرونده را تشکیل‌دهیم!

### صف برهم خورد

در گوشه دیگری از سالن، «عیسی شاه‌محمدی» که برای گرفتن انشعاب آب به این‌سالن آمده بود میگفت : از ساعت سه ونیم شب در بیرون محوطه سازمان آب برصف ایستادم و چون تعدادمان‌زیاد بود،شماره هائی تقسیم کردیم تا صبح ، هرکس براساس شماره و به نوبت به سالن وارد شود اما صبح، مامور ، شماره را به رسمیت نشناخت و نظم ما را بهم زد . حالا هم که ساعت یازدهصبح‌است هنوزنتوانستم پرونده تشکیل دهم .

زیادعطی صاحبی‌افضل که ساکن نازی‌آباد (جادمآرامگاه) است) هم میگفت :

بعد از چند روز دوندگی، کارم را در شهرداری منطقه تمام کردم و امروز به اینجا آمدم. از ساعت ۵ صبح پشت در سازمان ، درصف طویل نوبت انتظار کشیدم و ساعت هفت‌ونیم هم مدارکم را به متصدی مربوطه دادم ، اما هنوز جهت تکمیل پرونده مرا صدا نکرده‌اند .

یک خانم خانه‌دار به نام مقدیجه کاووسی، هم گلایه دیگر داشت . میگفت : از ۵ مهرماه تا امروز دوندگی کردم تا توانستم برای منزلم پلاک آب بگیرم . امروز به سازمان آب آمدم اما مسئول مربوطه دو یا را در یکجائش گره و میگوید : تا شناسنامه نداشته باشی نمی‌توانیم کارت را درست کنیم، درحالیکه سند منزل همراه من است . کسی هم روز اول بمن‌نگفت که حتما یک تابلو ننوشتند که حتما باید شناسنامه همراه‌آدم باشد!


## این آگهی برای همه نیست

# از آنها

**برای آنهاست که زندگی درمیان مردم، بویژه روستائیان رادوست دارند، برای آنها که درمیان مردم زندگی کرده واز آنراه معنای زیستن وانسان‌بودن رافراگرفته‌اند، برای آنها که پیوندشان بامردم آرزوها ورؤیاهایشان رادرمسیری دیگرقرار داده‌است.**
**ازهمه‌آنها که زندگی واقعی رابرگزیده‌اند.**

## از همه آنها که زندگی واقعی را برگزیده‌اند.

**نه ازآنها که میخواهند بازندگی خود دادوستد کنند.**
**ازهمه جوانانی که میخواهند ازراه‌یک زندگی خلاق وانسانی شکوفان‌شوندوخدمت کنند.**
**ازآنها که دریکی ازسپاههای انقلاب، باچنین برداشتی، خدمات خود راتمام کرده‌یادرشرف‌تمام کردنند، بویژه ازآنها که درزمینه‌های زیربنائی وتوانائی خاصی بدست آورده‌اند.**

**دررشته‌های پزشکی وبهداشتی - فرهنگ و آموزش - امورمالی - حسابداری - حسابرسی - رشته‌های وابسته به کشاورزی ودامداری - صنایع دستی - محیط زیست - تکنولوژی روستایی**

**ومرعلم ومهارت‌دیگری که‌برای پرورش انسانها وآماده ساختن آنها برای مشارکت مؤثرشان دراجتماع سودمند وبدردبخورباشد.**
**دعوت‌میشود که، برای آشنایی باگروهی که همین هدفها رادارند وطرحهایی رابرای توسعهٔ انسانی لرستان آغاز کرده‌اند، با نشانی، لرستان ، بخش‌سلسله، الشتر، طرح توسعه منطقه‌ای سلسله ویا با مرکز مکاتبات توسعه درون‌زا تهران‌صندوق پستی ۹۳۸ «مجله‌مردم یار» تماس بگیرند.**

**برای ماآنها مدرک‌علمی ومدرسه‌ای اساس نیست، آنچه‌مهم است هوش‌دل، روشن‌بینی، احترام وایمان به‌مردم، ذوق‌وتوانایی لازم برای کار دسته‌جمعی وزندگی درشرایط‌روستایی، صلاحیت فنی‌و علمی لازم دررشتهٔ فعالیت داوطلب وازهمه بیشتر قدرت‌تشخیص وطرح مسائل وپیدا کردن راههای خلاق برای حل آنهاست.**



## آگهی ثبت نام دوره پنجم کلاسهای آموزش نمونه «تیپ»

دانشگاه ملی ایران جهت آموزش ضمن خدمت وبمنظور ایجاد شرایط لازم برای ارتقاء گروه کارکنان سازمان های دولتی و موسسات خصوصی و آموزش قبل از خدمت داوطلبان ورود بخدمت دولت برای دوره پنجم کلاسهای نمونه (تیپ) که از روز شنبه پانزدهم آذرماه ۲۵۳۵ تشکیل میگردد ثبت نام مینماید .

| ردیف | دوره آموزش | جمع ساعات درس | ساعات درس درهفته | میزان‌شهریه (ریال) | حداقل شرایط تحصیلی داوطلب |
|---|---|---|---|---|---|
| ۱ | کارشناس آمار | ۱۹۸ | ۲۰ | ۱۹۸۰۰ | لیسانس |
| ۲ | کارشناس بودجه | ۱۰۰ | ۲۰ | ۱۰۰۰۰ | لیسانس |
| ۳ | تکنیسین آمار | ۱۹۶ | ۲۰ | ۱۹۶۰۰ | دیپلم |
| ٤ | حسابرسی | ۲۰٤ | ۲۰ | ۲۰٤۰۰ | لیسانس ( حسابداری ، بازرگانی ، اقتصاد،علوم بانکی) |
| ۵ | حسابداری مقدماتی و بازرگانی‌شرکتها | ۱٤۰ | ۱۶ | ۱٤۰۰۰ | دیپلم |
| ۶ | حسابداری تکمیلی (دولتی) | ۱٤۰ | ۱۶ | ۱٤۰۰۰ | دیپلم |
| ۷ | کارگزینی | ۱۲۲ | ۱۶ | ۱۲۲۰۰ | دیپلم |
| ۸ | منشیگری | ۱۲۲ | ۱۶ | ۱۲۲۰۰ | دیپلم |
| ۹ | مبانی‌کامپیوتر | ۶۰ | ۱۶ | ۱۲۰۰۰ | دیپلم |
| ۱۰ | متصدی‌اموردفتری | ۷٤ | ۱۶ | ۵۹۲۰ | دوره اول متوسطه |
| ۱۱ | بایگان ۱و۲ | ۶۸ | ۱۶ | ۵٤٤۰ | دوره اول متوسطه |
| ۱۲ | کارپردازی | ۸۲ | ۱۲ | ۶۵۵۰ | دوره اول متوسطه |
| ۱۳ | انبارداری | ٤۰ | ۱۲ | ۳۲۰۰ | دوره اول متوسطه |
| ۱٤ | جمعدار جنسی۱و۲ | ۱٤٤ | ۱۶ | ۱۱۵۲۰ | دوره اول متوسطه |

دوره‌های بالا براساس ضوابط تعیین‌شده‌سازمان امور اداری واستخدامی کشور برگزارمیشود و شرکت کنندگان درصورتیکه هریک از دوره‌های مذکور را باموفقیت بگذرانندبدریافت گواهینامه دوره مربوطه نائل میشوند که ازنظراحراز مشاغل مندرج درطرح طبقه‌بندی و ارزشیابی مشاغل و شرایط لازم برای تغییر گروه در سازمانهای دولتی معتبر خواهد بود.

**مدارک وشرایط لازم برای ثبت‌نام:**

۱- مدارک مورد نیاز : یکبرگ فتوکپی آخرین مدرک تحصیلی . یکبرگ رونوشت یفتوکپی شناسنامه ، چهار قطعه عکس ۳×٤ که درسال جاری گرفته شده باشد . فیش بانکی‌مبلغ معادل شهریه دوره انتخابی پرداخت‌شده‌بحساب جاری ۱۳۱۰ دانشگاه ملی ایران‌نزد بانک ملی شعبه دانشگاه ملی (قابل پرداخت درتمام شعب بانک ملی ایران سراسرکشور).

۲- داوطلبانی که از طرف سازمانهای‌دولتی یاخصوصی معرفی میشوند باید برای‌ثبت نام شخصا بادردست داشتن مدارک لازم مراجعه و فرمهای لازم رانکمیل فرمایند .

۳- ثبت نام داوطلبان از تاریخ نشراین آگهی لغایت ۲۵۳۵٫۹٫۷ ازساعت ۸صبح‌تاساعت ۱۹ باستثنای روزهای پنجشنبه وجمعه درمحل جدید «سازمان مجتمع های‌فنی‌وآموزش‌ضمن خدمت دانشگاه ملی ایران» واقع درخیابان تخت طاووس- خیابان‌جم - کوی‌مدائن- شماره ٤٦ تلفنهای: ۸۳۷۲۰۷ - ۸۳۷۲۰۹ بعمل‌خواهد آمد .

٤- کلاسهای دوره پنجم‌ازروز دوشنبه۲۵۳۵٫۹٫۱۵ شروع وهمه روزه از ساعت۱۷تا۲۰ دایر خواهد بود .

۵- کلاسها درصورتی تشکیل خواهدشدکه حداقل بیست نفر داوطلب در آن رشته‌ثبت نام کرده باشند.

دانشگاه ملی ایران



## جوایز بزرگ بلیط های بخت آزمائی

قرعه‌کشی ۳ روز دیگر

**مخصوص آبان**

**ب.ام.و ۳۲۰**

- دوردنیا باپان آمریکن
- قالی تبریز
- اثاث خانه
- تلویزیون رنگی
- خرید آزاد
- یک سری جواهر

باضافه

**یک میلیون و دویست هزار تومان پول نقد**

کلیه جوائز ، خالص و بدون کسر مالیات

بنیانگذار: عباس مسعودی
صاحب امتیاز ومدیر: فرهاد مسعودی
سردبیر: منصور تاراجی
سال پنجاهویکم
محل اداره: خیابان خیام. ساختمان اطلاعات.
تلکس. ۲۱۲۳۳۶- تلگرافی: اطلاعات- تهران
تلفن ۳۲۸۱

## سرمقاله

# منع شکار متخصص!

در جلسه‌یی که با شرکت نمایندگان بخش خصوصی و مقامات دولتی برای اتخاذ رویه واحدی در زمینه اجرای‌اوامر شاهانه تشکیل شده بود، توافق اصولی بعمل آمد که بعد ازین سازمانهای دولتی و بخش خصوصی از رقابت در جلب‌افراد متخصص خودداری کنند.

این اقدام یکی از شروط لازم برای نظم دادن به محیط اقتصادی و تولیدی کشور تلقی شده است. همچنان در محیط کارگری، ایجاد یک انضباط جدی با هدف بهره‌گیری کامل از نیروی انسانی و متناسب ساختن دستمزدها با میزان کار وبازده آن موردتوجه قرار دارد.

در سال‌های اخیر، براثر رشد سریع اقتصادی و توسعه صنایع، مشکلاتی از حیث تامین افزار و عوامل تولید بروز کرد که مهمترین و محسوسترین آنها همین مضیقه نیروی انسانی است.

البته این مشکل اختصاص به کشور ما نداردوکشورهایی که سال‌ها قبل از مامراحل صنعتی‌شدن را آغاز کرده‌اندوامروزه در عداد بزرگترین صادر کنندگان محصولات صنعتی قراردارند، با چنین تنگنایی مواجهند. اما در ایران از آنجا که ما عادت کرده‌ایم در اکثر موارد، ساده‌ترین و فوری‌ترین راه‌حل‌ها را برای مشکلات خود به‌کار بندیم درمورد اخیر علاوه بر ذات مشکل، یک رشته مشکلات جنبی نیز پدید آمده است.

در یک محیط منضبط، وقتی چنین مشکلی رخ نمود فورا مدیران صنعتی متوجه میشوند که باید برای تربیت و تجهیز کادر متخصص دست‌به‌کار شوند و همانطور که برای توسعه و تکمیل ماشین‌های خود برنامه دارند، در زمینه‌تربیت نیروی انسانی مورد نیازشان هم برنامه‌ریزی میکنند. بخاطر چنین هدفی اگر لازم باشد با موسسات آموزشي و دانشگاهها وارد مذاکره میشوند و بورس‌هایی دراختیار آنها میگذارند که هرکس برای مدت معینی بعد از خاتمه تحصیلاتش تعهد خدمت نسبت به دهنده بورس بپذیرد، میتواند از آن استفاده کند و تحصیلات خود را با هزینه موسسه‌یی که متقابلا نسبت به استخدام او تعهد دارد به‌پایان برساند. اگر هم مقتضی بدانند خودشان یک سازمان آموزشی دایر میکنند و به تربیت و تجهیز کادر مورد نیازشان می‌پردازند.

ولی ما چه میکنیم؟ ما به «شکار متخصص» میرویم و به‌اینطرف و آنطرف چشم می‌اندازیم، هرجا مدیر کاربر ولایق، متخصص کارآزموده و کاردان، کارگر ماهر و خلاصه عنصر کارآمدی سراغ کردیم به سراغش میرویم و سعی میکنیم با وعده حقوق و درآمد و امکانات بیشتر، او را «قر» بزنیم، کسی که این‌کار را شروع میکند بخیال خودش زرنگی بخرج میدهدولی هنگامی که یکی‌دیگر روی دست خودش بلند شد و «شکار» او را با وعده و وعید بیشتر «قر» زد و برد، آنوقت میفهمد که این زرنگی نیست. این دورنگی و نیرنگ است. نیرنگ هم حد و مرزی ندارد.

درهرحال، روشی که سازمانهای دولتی و بخش‌خصوصی برای تامین کادر متخصص خودشان از طریق ربودن‌متخصصان وکارشناسان یکدیگرپیش گرفته‌اند، فعلا به‌یک رقابت نامحدود و پر خرج منتهی شده است و از بالاترین سطوح دستگاه‌دولتی گرفته تا سطح واحدهای کوچک تولیدی در بخش خصوصی، هیچ صاحب کاری مطمئن نیست که فردا همکاران امروز خود را خواهد داشت یا دیگران آنهارا «قر» خواهند زد!

با چنین وضعی، محیط تولید هرگز رنگ سکون و ثبات بخود نمی‌بیند و این رقابت بی‌قاعده دائما سطح دستمزدها و در نتیجه هزینه تولید را به بالا و بالاتر میکشاند.

حالا که نمایندگان دولت و بخش خصوصی یک قرار اصولی برای اجتناب از همچو رقابتی گذاشته‌اند بجاست که روش‌های منطقی تجهیز و تربیت کادر ماهر را نیز موردمطالعه جدی قرار دهیم و کاری را که میبایستی مدتها قبل آغاز شده باشد لااقل از امروز شروع کنیم.

## مقالات واندیشه‌ها

# ماکجائیم دراین بحرتفکر، توکجائی

نوشته: حسین مهری - پاریس

روی جلد «توسن غرور»، اثر «پیر ژاکه الیا»: ۵۰۰ هزار نسخه در یکسال

**اشاره:**

**در آستانه آغاز هفته کتاب «حسین مهری نماینده «اطلاعات» در پاریس، و نویسنده مشهور مقاله‌ای پیرامون وضع انتشار کتاب در فرانسه نوشته وفرستاده است که میخوانید. اطلاعاتی که در این مقاله آمده، در مقایسه با وضع و تیراژ انتشار کتاب در ایران - بویژه در دوسه ساله اخیر که هم تیراژ و هم عنوان کتاب های منتشر شده، به نصف تنزل کرده، میتواند وضع تاسف انگیز کتابخوانی را در ایران تصویر کند. این تاسف بویژه آنها را که گزارش هفته پیش روزنامه اطلاعات را با عنوان «تیراژ کتاب درایران به مرز صفر میرسد» خوانده‌اند، بیشتر رنج خواهد داد.**

چند روز پیش تلویزیون کانال اول فرانسه گفت، از کتاب «توسن غرور»، اثر «پیرژاکه‌الیا»، در یک سال گذشته ۵۰۰ هزار نسخه به فروش رفته است.

آری، پانصد هزار نسخه: به‌رقم بیندیشید ،کوچک نیست.

«لوموند» نیز همین رقم را اعلام کرد ،البته اولین بارنیست که در فرانسه، تیراژ کتابی، مرزنیم میلیون را میشکند و من هم در پی آن‌نیستم‌که‌بدانم در این‌کتاب چه کیفیتی است که تیراژ آن را بگفته فرانسویان «به پرواز درآورده» است. آنچه مرا درشگفت فرو میبرد این است که این مردم، با آنکه‌اکنون‌بهیچ‌روی، چون گذشته، پیشتاز اندیشه و دانش در جهان پیشرفته نیستند، این همه میخوانند، این همه کالای فرهنگی مصرف میکنند. باید در مترو، و اتوبوسها ببینید که چگونه همه بمجد، سرگرم خواندن‌اند، باید در متروها، خاصه در ساعات ازدحام ببینید که چگونه و باچه‌ولعی، فرانسوی میخواند - روزنامه میخواند، رمان‌میخواند، آثار سیاسی و اجتماعی و هنری میخواند و خلاصه، وقتش را بعبث نمیگذراند، به‌تماشای قیافه مسافران دیگر، و این مردیاآن زن چه پوشیده، نمیگذراند.

این ملت میخواند و تازه این ملت،پیشرفته ترین نیست، من آمار اخیر دنیای نشر فرانسه راندارم، اما این را میدانم که تولید کتاب در فرانسه درسال ۱۹۷۲ به‌بیش از ۲۲۰۰۰ عنوان رسید، و مجموع تیراژ این ۲۲۰۰۰ عنوان، میدانید چه رقمی را تشکیل میدهد؟ خواهش میکنم به رقم بیندیشید: ۳۳۷ میلیون نسخه (شش کتاب برای هر فرانسوی) و آیا میدانید که در سال ۱۹۷۳ همه این ارقام به‌تقریب، دوبرابر شد، ازمیزان ارقام سال ۱۹۷۴ و ۱۹۷۵ خبر ندارم.

امروز در یک گفت و گوی اتفاقی با «فرانسوا فرومان - موریس»، از سازمان اسناد و مدارک» فرانسه، به‌نکته های‌تازه‌یی پی میبرم، او میگوید: «فرانسویان مسحور کلمه چاپی‌اند و فرانسه، سرزمین آفرینش کلمه چاپی است، برای اثبات این مدعا کافی است یادآوری کنم که هرسال در فرانسه، هفتصد جایزه ادبی توزیع میشود و توزیع مشهورترین این جوایز (گنکور، فمینا، رنودو، انترآلیه، مدیسی، و جایزه بزرگ رمان یا ادبیات آکادمی فرانسه)، همواره درحیات هنری این سرزمین، رویدادی است از این گذشته، در فرانسه، حدود چهار هزار ناشر حرفه‌یی فعالیت دارند. رقم فروش آنها در سال ۱۹۷۲ به بیش از دو میلیارد و هفتصد میلیون فرانک رسید، (هر فرانک به تقریب ۱۵ ریال)، «نه بنگاه‌بزرگ نشر(از جمله‌آشت «پرس دولاسیته ولافون) «بیش از ۵۰ درصد این رقم را در اختیاردارند».

بدیهی‌است که عوامل متعددی دست بدست هم داده‌اند و این بازار نشر پررونق و این اعتیاد ترک نشدنی به خواندن را پدید آورده‌اند. از عمومیت فرهنگ پایه و نرخ باسوادی که بگذریم، عامل علاقه تقریبا جنون آمیز فرانسویان به زبان و ادبشان به‌چشم‌می‌آید، و سپس تسهیلی که دولت و قانون، در زمینه نشر، فراهم آورده‌اند.

هم‌سخن من‌میگوید: «دولت درسال ۱۹۴۶، صندوق ملی ادبیات»، را بوجود آورد که به راستی یارغمخوار نویسندگان است، این صندوق به‌آنها بورس میدهد، وام میدهد، کمک بلاعوض میدهد. کتاب هایشان را میخرد، به ناشران وام و کمک بلاعوض میدهد، نیز قانون مطبوعات ۱۸۸۱، آزادی چاپ و فروش کتاب را مقرر میدارد. درعین حال، قانون حمایت از جوانان ۱۹۴۹ به وزیر کشور اختیار میدهد فروش نشریات گمراه کننده را به صغار ممنوع سازد، که‌البته ممنوعیت های این چنین، معدود است».

با تسهیل هایی از اینگونه است که فرانسه **این همه کتاب چاپ میکندو شاعران و نویسندگانی باآوای جهانی میپرورد که بسیاری‌شان نوبل ادبی گرفته‌اند: سولی پرو دوم - میسترال - رومن رولان - آناتول فرانس - آنری برگسون - روژه مارتن دوگار، آندره‌ژید،فرانسوا موریاک، آلبرکامو، سن ژون‌پرس، ژان‌پل سارتر، ساموئل بکت (ایرلندی مقیم فرانسه) ...**

فرانسویان همه‌جامشغول فروش‌کتاب‌اند. چهل درصد کتاب هایی که‌درفرانسه منتشر میشود، درکتاب فروشی هابه فروش‌میرود، بااین‌همه، سهم‌نسبی فروش‌کتاب فروشی هابه سود «جایگاه‌های فروش» موصوف به «عمومی» (کیوسک ها و مغازه های فروش مطبوعات و ...) کاهش می‌یابد. این «جایگاه های فروش» بیستو هفت درصد فروش کتاب رادر فرانسه به‌خود اختصاص داده‌اند. سی درصد فروش نیز متعلق به سوپرمارکت ها و فروشگاه هاست. فروش از طریق‌مراجعه و مکاتبه نیز هرسال اهمیت بیشتری کسب میکند.

ظهور کتاب جیبی که درسال ۱۹۵۳ باموفقیت برق‌آسایی‌در فرانسه روبرو شد‌نیز بازارنشر را سراپا دگرگون کرده است. قیمت‌کتاب جیبی قاعدتا کمتراز مزدیک‌ساعت کار است.

کمتر از ۲۵ درصد فرانسویان «خاصه دانشجویان» بیش‌از ۷۵ درصدکتاب های جیبی راخریداری میکنند.

درباره کتابخانه های گوناگون، تعدادشان، تعداد کتاب‌های‌شان و طرز کارشان، درمقاله دیگری بحث‌خواهم کرد،اما دراین‌جا، یک‌نکته را نمیتوانم فروگذارم‌وآن‌این‌که باهمه‌رونق و جوشش بازار نشر فرانسه وبا همه اعتیاد سرسختانه فرانسویان به‌خواندن «وبا همه اعتباری که فرانسوی برای نویسندگانش قایل است، دست اندرکاران نگارش‌و نشر، نگران وضع کتاب وفرهنگ درفرانسه‌اند. «آلن لانس»، شاعر و نویسنده فرانسوی‌که فارسی رابه لهجه اصفهانی تکلم‌می کند «دراصفهان دوسه سال فرانسه درس میداده»، چندی پیش ضمن صحبت‌بامن دردفتر سردبیر مجله ادبی «اوروپ» (اروپا)ناله کنان می‌گفت:

«فرهنگ‌دراین‌مملکت‌دارد سقوط میکند... کیفیت کتاب سر در نشیب دارد... وکمتر نویسنده جدی میتواند از حق‌التالیف کتاب و حق‌التحریر مقاله اعاشه‌کند... «فرانس - انتر» (فرستنده رادیوئی فرانسه شعرهای‌مرامیخواندوحق پخش‌آن هاراکاهی نمی‌پردازد، اما در آلمان، کوچک ترین شعری که‌ازمن دررادیو خوانده شود، دوروز بعد حق‌پخش‌آن بصورت چک درصندوق نامه‌های من است و ...و...»

در پاسخ او، این مصرع سعدی‌را خواندم: «ماکجا ییم دراین بحر تفکر، توکجایی». کمی مکث‌کرد، گفت:«دوباره بخوان، نفهمیدم» دوباره خواندم، گفت:« هان، توداری افسوس وضع موجود مارا میخوری؟»

## اندیشه‌های گسسته

دکتر انورخامه‌ای

# ابتکار نوظهور

مردم ازاین باغ بری میرسد! تاثیر فیلمها و داستان های آمریکائی وحوادث‌جنائی که بوسیله باصطلاح «رسانه های گروهی» منتشر میشود در روحیه مردم هرروز بصورت نوی‌آشکار میگردد:

تاکنون بصورت گسترش قتل وجنایت وآدم‌کشی و دزدی و راهزنی و گانگستریسم وصور گوناگون وابتکاری‌آنها بروز میکرد، در هفته‌های اخیر ماشاهد یک‌نوع نوظهور آن بوده‌ایم، «بمب تهدید بخودکشی» در ملاءعام!

همین سه‌چهار هفته‌پیش بودکه‌یک جوان تهدید میکرد که خودرا از بالای کاخ‌دادگستری پائین خواهد انداخت‌وخود راخواهد کشت، مگر این‌که داداورا ازفلان شرکت بستانند. وبدین ترتیب یک صبح تاظهر عبورو مرور را دریکی ازخیابان های پرجمعیت شهربند آورده بود.

دیروزجوان دیگری همین‌عمل رابرفرازیکی ازچنار های مرتفع خیابان پهلوی انجام‌داد‌و ترافیک دشوار این خیابان را مشکل‌ترویکی دوساعت بکلی مختل‌ساخت. چون‌این قبیل اعمال مسری است‌وبسرعت درمیان مردم نفوذ میکند،باید انتظار داشت‌که فرداخانمی که با شوهرش اختلاف دارد از بالای عمارت شرکت‌نفت قصد پرتاب خویش‌را داشته باشد و پیرمردیا فلان کارمند بازنشسته که‌درآمدش کفاف مخارج‌را نمیدهد ازبالای هتل هیلتون تهدید بسقوط خویش بکند.

از سوی دیگرچون انسان همیشه جویای اقدامات‌نوظهور و ابتکاری است و«رسانه های‌گروهی» نیز ازدادن تعلیمات لازم هیچگاه دریغ نمی‌ورزند ومرتبا مردم را از طریق آموزش سمعی و بصری در جریان آخرین عملیات جنون‌آمیز گانگستر ها و اشخاص مخبط کشورهای غربی‌قرار میدهند، میتوان‌منتظر بود هنگامی‌که تهدید بخودکشی برای مردم‌عادی گردید، تهدیدات خطرناک‌تری بمنصه ظهور برسد، مانند گروگان گرفتن اشخاص و تهدید بکشتار جمعی وازاین قبیل ،بااین نمونه‌هائی‌که‌امروز مشاهده میکنیم هیچ بعیدنیست که چند صباح دیگر فلان شخص مختل الحواس، مثلا دانش‌آموزان یک دبستان رادرکلاس محبوس و تهدیدبقتل عام کندیا فلان کارمند که‌ازحال طبیعی خارج‌شده استبا اسلحه‌ای هر هست افراداداره‌ای رادرخطر قرار دهد.

بروز عصیان زدگی دربعضی اشخاص یکی‌از مشخصات جامعه صنعتی استو پیدایش عناصر عصیان زده درگوشه‌و کنار چنین جامعه‌ای شگفتی‌ندارد. آنچه شگفت‌انگیز است این‌که «رسانه‌های گروهی» که‌وظیفه اصلی‌شان آموزش و پرورش اخلاقی مردم وجلوگیری ازبروز عصیان زدگی‌است برعکس آنرا‌تقویت کنندوآتش آنراتیزتر‌میسازند. دنباله روی از احساسات‌وغرائزنادرست مردم کاری آسان است. برعکس تربیت و هدایت‌آنها کاریس دشواری‌است.امیدواریم متصدیان «رسانه های گروهی» کارآسان رابر وظیفه دشوار خویش ترجیح ندهند.

## نامه روز

از: سمیرزنجانی

# دفتر ثبت وعده‌ها را نگشوده، بستند!

روی جلد مجله ماهانه«کانون سردفتران»، که یکی از مجلات تخصصی است وبه همت عده‌ای از سردفتران باسابقه و علاقمند انتشار می‌یابد قطعه شعری درج‌می‌گرددکه‌خواندنش خالی از لطف‌نیست، بخصوص اینکه بابحث این نامه هم مناسبتی پیدا می کند. شعر اینست:

به‌انصاف و عدالت کوش‌وبامردم نکوئی کن
که بهر ثبت نیک وزشت گیتی دفتری‌دارد...

بی‌تردید، شما که خودتان اهل فضل هستید معنی ومفهوم این شعر اخلاقی که همگان را به انصاف و عدالت ونیکی‌کردن دعوت می‌کند بخوبی می‌دانید و همچنین هشدار شاعرراکه دنیا برای ثبت کارهای نیک و یا زشتی که انجام می‌دهیم دفتر دستکی دارد که بانهایت دقت و بی‌نظری آنها راثبت و ضبط میکند و برحسب مورد پاداش و عقوبت نیز میدهد، به وضوح استنباط میکنید. ضمنا در کتابهای دستور خوانده‌اید، ترکیب «دفتر گیتی» که دراین شعر پندآموز بکار رفته‌ و اضافه استعاری» است. یعنی شاعر از باب استعاره‌گیتی‌راموجودی مادی فرض کرده که صاحب دفتری است و در این دفترهمه اعمال بشر را اعم از نیک و زشت درج می‌کند.

و نتیجه نهائی واخلاقی‌شعر هم اینست که ماانسان های‌دنیا و پرشور و شر باید خیلی مواظب خود باشیم و دست ازپا خطا نکنیم. بهرحال مسئله اینست که اگر «گیتی» درعالم واقع دفتری‌ندارد و شاعر بطور استعره‌آنرا صاحب‌دفترو دستک تصور کرده است، اما در دنیای خارج خوشبختانه دفاتر زیادی داریم که هریک‌از آنها درجای خودداراي ارزش واهمیت فراوانی‌میباشند...مانند دفتر اسناد رسمی، دفتر ثبت املاک، دفتر ازدواج و طلاق و «دفتر ثبت وعده‌ها»، که معلوم نیست این آخری‌چرا بخلاف سایردفاترکه‌بازارشان گرم و پررونق است، این‌چنین مهجور و غریب مانده است.

بطوری که گفته بودند، قرار‌بود، دفتری بنام «دفترثبت وعده‌ها»، ایجاد بشودتاهرگونه وعده ووعیدی که بوسیله یکی ازمسئولان درباره مسائل‌مختلف عنوان میشود، در آن ثبت گردد و بعدها از وی‌سئوال‌شود که چرا در مورد عملی شدن وعده های خود اقدامی نکرده است.

مسلما وجود چنین دفتری، متضمن فایده های زیادی بود که مهمترین آن این بود که مسئولان نتوانند، برای جلب توجه‌مردم وعده های بیهوده بدهند واز این راه‌موجبات‌سلب اعتمادعمومی را فراهم‌آورند... «دفترثبت وعده‌ها میتوانسته عامل هشدار دهنده‌ای برای برنامه‌ریزان مدیران و مسئولان باشد و آنهائی را که‌ندانسته‌ویا ندانسته و بنحوی‌ازانحاء وعده های دروغ میدهند،بمردم‌معرفی کند وروشنگر مسائل بسیاری درزمینه شناخت‌وارزیابی‌کوشش‌ها واقدامات مسئولان باشد.

... اما متاسفانه مدتهااست که از سرنوشت این دفتر که به آن امید فراوان داشتیم بی خبریم و نمی‌دانیم که کجاست وآیا تاکنون چیزی هم در آن ثبت شده است ویاخیر؟ ویا اینکه در این دفتر آنقدر وعده ثبت کرده‌اند که دیگر جائی سفید باقی نمانده و درنتیجه آنرا تعطیل کرده‌اند؟ و شایدهم حق‌باآنهائی‌باشد که می گویند: تشکیل دفتر ثبت وعده‌ها، در واقع و بنوبه خود، اساسا وعده‌ای آنهم ازنوعی که خوبان فراوان میدهند، بیش نبوده است...

## چهل سال قبل درهمین روز

# این نامهای فامیلی از القاب منسوخه سابق بدتر است!

«اطلاعات» در مقاله مبسوطی که به امضای «یکی‌ازنویسندگان» چاپ شده است مینویسد: دفتر تلفن را که تازه آورده‌اند ورق میزدم. کاری ندارم که دفتر تلفن خط سابق خود را تکرار واسامی اشخاص را پشت‌هم ردیف کرده است بطوری که در اسم محمد مثلا انسان باید چند صفحه را پشت‌سرهم بزند ورویه صحیح اینست که نامهای فامیلی را عنوان پیدا کردن قرار دهد. آن چیزی که مرا متاثر کرد دوچیز بود که هیچکدام آنها تقصیر اداره تلفن نیست. تقصیر روح ضعیف و تظاهر دوست‌وبچگانه خودماست.

یکی مصادف شدن انسان باهمان القاب مضحک واحمقانه‌ای که نیم‌قرن اخیر مارا در معرض‌لبخند تمسخر و تحقیر دنیا قرار داده بود چیز دومی که خاطر مرا مکدر کردنام‌های خانوادگی‌عجیب‌و غریبی بود که کمتراز‌القاب‌منسوخه نیست. آیا شما تفاوتی می‌بینید مابین امیر حکمت. طبیب‌افخم، فروغ اعظم بااصف‌الدوله و آصف جا یا مسنن‌الدوله وامیر مسنن‌یا تاج‌الحکماء و تاج‌بخش‌الخ ... که اولی‌ها القاب مسوخه ودومی‌ها نام فامیلی است؟ بعقیده من از پاره‌ای جهات این نامهای فامیلی بدتر از آن القاب است.

### عزیمت به اروپا

آقای محمدعلی مجد معاون وزارت صناعت باتفاق آقای‌عزیز بیگلو برای خرید و تحویل گرفتن کارخانه هائی که از طرف‌وزارت صناعت به اروپا سفارش داده‌شده از تهران عزیمت نمودند.

### سگ هار

سه روزقبل سگهاری از یکی از قراء مجاور نهاوند بشهر آمده وهیجده نفر مرد وزن رامجروح مینماید. مامورین سگ را تعقیب ودر نزدیکی دهنو می‌کشند کلیه مجروحین از طرف شهرداری‌برای معالجه‌به مرکز اعزام گردیده‌اند

### کارخانه نختاب

ماشین‌آلات کارخانه نختاب اصفهان شروع بکار نموده و محصول آن که انواع قرقره‌های الوان و ساده میباشد به بازار عرضه شده است.

### ورق بازی

ورق های بازی سفارش مخصوص به کمپانی انگلیسی «توماس‌دلارو» که یکی ازمهمترین وبهترین سازندگان ورق بازی‌در دنیا است باکاغذنفیس و نقش‌های ایرانی و شرق فوق‌العاده زیبا ترسیم نقاش اعزامی به لندن که نظر آن چه از حیث نفاست طبع‌وکاغذ وچه از لحاظ ارزانی بها تاکنون دیده نشده و به ایران نیامده اخیرا دارد و در سیگار فروشها ولیمونادفروشیها ومغازه های عمده باندرل شده بمعرض فروش گذارده شده است. قیمت ثابت هردسته ورق باندرل شده۱۴ ریال است. فروشندگان بهیچوجه حق‌مطالبه واخذ وجهی علاوه‌بر ۱۴ ریال ندارند. از خرید دسته های بی‌باندرل احتراز نمائید زیرا قاچاق محسوب وخریداروفروشنده هردو تعقیب خواهند شد-انحصار دولتی ورق.

### پروپاگاند عجیب

- خانمها بیائید واز پالتو های بارانی گلبهار استفاده کنید.
- وا، این پروپاگاند عجیب است!
- برای اینکه تا شما بیائید تمام شد.
- پس چرا اعلان می‌کنید؟
- برای اینکه شما بیائید!

«نقل از اطلاعات ۲۳ آبان - ۱۲ ۶»

## ازنگاه سخاورز

گفتگوی اختصاصی اطلاعات با «علی اصغر حکمت» -۳-

از: محمدعلی سفری

# کارخانهٔ لغت سازی را بستیم

علی اصغر حکمت قاب عکس مرحوم فروغی را به دست گرفته و با احترام از آن مرد فرهنگ دوست با نویسنده اطلاعات سخن می‌گوید

در دو قسمت اول گفتگوی اختصاصی «اطلاعات» بااستاد علی اصغر حکمت ، پیرامون تاسیس وزارت معارف بحث‌شد و در شماره امروز سخن استاد پیرامون فرهنگستان و علل تاسیس آنست .

از استاد سئوال میکنم ، در باره «فرهنگستان» و انگیزه بوجود آوردن آن‌سخن بسیار است و همچنین نسبت به نحوه فعالیت آن و کسانی که در آن دست اندر کار بودند ، آیا در این زمینه مطلب گفتنی بخاطرتان مانده است .

استاد حکمت ،قیافه شاگردی را بخود میگیرد که میخواهد از استاد یادکند ،نگاهی بعکس روی میز می‌اندازد (عکس متعلق به مرحوم فروغی «ذکاء الملک» است) میگوید :

دوست دانشمند و بزرگوار بلکه رئیس عالیمقام و استاد ارجمندم محمد علی فروغی «ذکاء الملک» در روز جمعه ششم آذر سال ۱۳۲۱ در اثر بیماری ممتد قلبی درگذشت ، مرحوم فروغی‌از آغاز سلطنت رضاشاه کبیر از رجال مقرب و مورد وثوق بود،او آخرین رئیس‌الوزرای زمان سلطنت رضا شاه کبیر و هم اولین نخست وزیر در آغاز سلطنت شاهنشاه آریامهر بود . افتخار همکاری من با آن مرحوم از سال ۱۳۱۲ شمسی شروع‌شد و تااواسط ۱۳۱٤ دو سال تمم مستقیمازیر دست‌آن‌مرحوم که نخست وزیر بود بخدمت تصدی وزارت‌معارف واوقاف و صنایع مستظرفه اشتغال داشتم و از آن پس نیز در طول حیاتش روابط معنوی بس محکمی داشتیم ،یکی از آثار برجسته مرحوم فروغی تاسیس فرهنگستان یعنی «آکادمی زبان ایران» در سال ۱۳۱٤ در زمان سلطنت و به امر اعلیحضرت رضاشاه بودو این‌بنده‌بنوبه‌خود دستیارایشان بودم.

## کارخانه لغت‌سازی

استاد حکمت دقایقی چند سکوت میکند و بعد به مرور یادداشت هائی که در باره فرهنگستان نوشته میپردازد و میگوید :

عظمت اینکار ایجاب میکند که به پاس حق شناسی از آن‌مرد خردمند و خدمتگزاراجمالا به سابقه و تاسیس فرهنگستان اشاره کنم . در سال ۱۳۰۳ هنگامی که رضا شاه کبیر از سفر ترکیه بازگشت فرمود ، جنبش و نهضتی در مقامات رسمی و محافل ادبی به قصد تصفیه زبان فارسی از کلمات بیگانه آغاز شد ، امارویه‌ای که پیش گرفته بودند معقول نبود ،زیرا بعضی سعی داشتندکه‌لغات خارجی‌بخصوص کلمات عربی‌را اززبان برداشته و بجای‌آن لغات غیر فارسی باستانی بگذارند و یا واژه‌ای تازه و بدون اصل وضع کنند. عده‌ای هم بمنظور استفاده شخصی و تقرب بمقامات بالا میکوشیدند که از این نهضت فرهنگی بنفع خود بهره‌گیری کنندو درنتیجه بحدی راه‌افراط و مبالغه را پیمودند که در اثر اعمالشان رفته‌رفته بیم‌آن‌میرفت که بنای رفیع و عالیقدر زبان شیرین فارسی‌که ازمفاخر این قوم و ملت‌است و ازگون‌شود. جلوگیری از تندرویهای آنها اندک اندک مشکل گردید،حتی وقتی یکی از آن محافل که بعضی کلمات تازه وضع کرده و بعرض‌رسانیده‌بود برای‌کلمه امضاء واژه دستینه را در ضمن تشریفات‌بدفتر مخصوص تقدیم و توسط مرحوم شکوه الملک بعرض‌رسانیدند پادشاه بزرگ این پیشنهاد و آن کلمه مجعول رانپسندیدند وفرمودند که وزارت معارف در این باب با مسئولیت رسمی که‌دارد باید که در این کلمات غیر مانوس تجدید نظر نماید و این بنده که در آن موقع متصدی‌وزارت معارف بودم ،برای جلوگیری از آن افراط کاریها مشغول کار شدم . در تاریخ اسفند ماه ۱۳۱۳ در ضمن‌بخشنامه‌ای که با شماره ۷۵٦۱ ثبت است، به تمام وزارتخانه ها مراتبرا اعلام داشتم و مخصوصاتاکید کردم که موضوع زبان هرملت که از مسائل مهمه اجتماعی است و اصلاح آن را شخص اعلیحضرت شاهنشاه از نظر دوربین خود لازم دانسته‌اند بایستی‌ازهرگونه عجلهو شتاب زدگی در تغییر و تبدیل کلمات و اصطلاحات خودداری کنند تا با مطالعه و تعمق خاص ، وزارت معارف برحسب وظیفه اقدام نماید . و اکنون درنظر دارد که انجمن مخصوصی مرکب از دانشمندان و اهل ادب و تحقق تشکیل دهدکه موضوع را مورد بحث و شور قرار دهند و نتیجه مطالعات و تحقیقات آن‌انجمن گزارش شود، و بعرض‌پیشگاه همایونی برسد .

این اخطار در ابتدابامقاومت شدید اشخاص افراطی یا متعصب و همچنین کسانی که این امر را بخیال خود محل استفاده میخواستند قرار دهند واقع شد، ولی من بحکم‌وظیفه پیشنهاد خود را بعرض مبارک شاهنشاه رسانده موردتصویب قرار گرفت که بتاسیس آن انجمن، اقدام نماید درهمانحال برای جلوگیری از اعمال آنگونه اشخاص بیاری و مساعدت آقای فروغی که در آنوقت سمت ریاست دولت را داشتند متوسل شدم و آن مرد دانشمند و ادب دوست نیز استمداد بنده را اجابت کرده بدون اینکه دقیقه‌ای فرصت را از دست بدهد ، یا اندکی ملاحظه از افراد ذینفع نماید ، جدا درخواست‌وزارت و معارف را پشتیبانی فرمودو با تدابیر عاقلانه از تشبثات آنها جلوگیری کرد و وزارت معارف در اوائل۱۳۱٤کارخانه لغت‌سازی آن اشخاص را متوقف ساخته و آن انجمن ادبی که برحسب پیشنهاد این بنده بنام «فرهنگستان» موسوم گردید بصورت رسمی تشکیل یافت ـ در همین اوقات‌نامه‌ای از ریاست وزراء به وزارت معارف مرقوم شد که عین آنرا دراینجا عرض میکنم .

ریاست وزرا
شماره ۸۵٤
۱۸ فروردین ۱۳۱٤
وزارت معارف و اوقاف و صنایع مستظرفه .

چنانکه مستحضرید برای بعضی از علاقمندان‌فارسی این فکر پیش آمده است که برای معانی که امروزه‌الفاظ فارسی کلماتی بجهت آن‌ها وجود ندارد، یا استعمال نمیشود ، لغات و اصطلاحات وضع‌کنند ولیکن غالبا دیده میشود که کارهائی همدراین‌باب میکنند که بی‌رویه استو از روی مبنای صحیح و ذوق سلیم نیست و این فقره مورد توجه ذات مبارک اعلیحضرت شهریاری نیز شده و باین جانب امر فرمودند مراقبت کنم که فکر پخته و معقولی بشود که این منظور مهم که اساسا بسیار خوب و بجاست از رویه صحیح منحرف نشود. ونظر باینکه‌اصلا این‌مسئله‌ازاموری است که از صلاحیت وزارت معارف است و ملاحظه‌کرده‌ام که اولیای آن وزارت خود نیز متوجه بوده و علاقمندی خود را باین موضوع نشان داده‌اند ، اینک تاکید اوامر مبارک ملوکانه را هم ابلاغ و تقاضا میکنم که هرچه زودتر اقدامی را که برای‌حسن‌انجام این منظور مقتضی است با مطالعه صحیح بفرمایند ،خود اینجانب هم برای تعادل نظر و شرکت در کار حاضرم و منتظر اعلام نتیجه میباشم .

رئیس‌الوزرا ـ محمد علی فروغی

بعد از وصول این مراسله وزارت معارف بی‌درنگ به تهیه مقدمات تشکیل «آکادمی زبان» یعنی «فرهنگستان»، شروع‌نمود و بدستیاری و همقدمی‌نخبه‌ای از افاضل و ادباء وقت که متاسفانه اکثر آنها اکنون‌وفات یافته‌اندولی بعضی دیگربحمدالله درحال حیات و شاهد این مراتب هستند ـ اولین جلسه فرهنگستان در عمارت سابق مدرسه حقوق «لالهزار کوچه اتابکه در تاریخ خرداد۱۳۱٤ در تحت ریاست خود مرحوم فروغی انعقاد یافت .

لازم بذکر نیست که تاچه پایه مرحوم فروغی برای‌تدوین اساسنامه و تنظیم مقررات و آئین‌نامه‌های مربوطه به آن تحمل زحمت و صرف وقت فرمود ، زیرا این انجمن بزرگ فرهنگی که در آنوقت کودکی نوزاد بود احتیاج به آراء صائب و افکار عمیق ایشان داشت . تا آنکه‌درنتیجه عرایضی که بعرض همایونی میرسید، و همچنین مذاکره و مباحثه با صاحبان عقاید مختلف ، بالاخره افکاری متین و عقلائی و منطقی درکارامد و فرهنگستان تا مدتی بعد از روز سوم شهریور ۱۳۲۰ با توجه و عنایت شاهنشاه عظیم آریامهر که حتی در هنگام افتتای مجدد بقدوم‌مبارک‌خود به فرهنگستان‌تشریف‌فرما شدند بکار و خدمت خود مشغول بود و صدها لغت واصطلاح که اکنون متداول است وضع کرده و در مجموعه‌ای آن را چاپ کرده‌اند .

مرحوم فروغی خلاصه‌ای از اصول مبادی صحیح و صائب خود را چهارماه بعد از انعقاد آن در ضمن خطابه بلیغی که به‌عنوان (فرهنگستان چیست) ایراد فرمود ، درحقیقت خط مشی فرهنگستان را در ضمن آن خطابه شرح داد .

## برکناری فروغی

بعد از آن در مقاله‌ای که بنام «پیام من به فرهنگستان» ، نوشته و اکنون در دفتر فرهنگستان یافت میشود همین استدلال‌ها و راهنمائی‌ها را فرموده است و بسیارسودمند بود، ولی برای وضع سیاسی خود آن مرحوم چندان مفید نیفتاد و مغرضین با سوء نیت برخلاف او برخاستند و او را مخالف با «تصفیه زبان» جلوه دادند . باری در آذرماه‌همان سال فروغی بعللی چند ازکار ریاست دولت برکنار شد ودر گوشه انزوا به نگارش کتبو تحریر آثار نافع و سودمند خود مشغول گردید .

وی هرچند که از سیاست منقطع شد ولی رابطه خودرا با فرهنگستان تا آخر عمر حفظ کرد.

**در شماره آینده استاد علی اصغر حکمت‌پیرامون «۱۷دی» سخن میگوید ، واز نهضت بانوان و علاقه رضاشاه کبیر به اینکار بزرگ یاد میکنند و همچنین مخالفتهائی که با او دراین زمینه وجود داشت ، از جمله تلگرافی به رضاشاه کبیر مبنی براینکه این وزیر معارف «علیه ماعلیه» دختران را در ملاء عام به «ترقص» واداشته است .**

# جمبوجت مدرن وجدید «هما» درخدمت زائران خانه خدا

اولین‌گروه زائران شانزدهمین دوره حج طی مراسمی که هفته گذشته با حضور جناب آقای امیرعباس هویدا نخست وزیر در فرودگاه مهرآباد برگزار شد با یک هواپیمای بدنه وسیع ۲۰۰ـ ۷٤۷ تهران را بمقصد جده ترک کردند دراین مراسم آقای هویدا نخست وزیر بداخل هواپیمای جدید و مدرن «هما» رفتند و اولین گروه زائران خانه خدا را بدرقه کردند.

تیمسار سپهبد علی‌محمدخادمی مدیر عامل هواپیمائی ملی ایران «هما» دراین مراسم روحانی که‌با حضورگروه کثیری‌ازروحانیون، مقامات کشوری و لشکری و زائران اولین گروه برگزار گردید طی سخنانی اظهار داشتند :

جناب آقای نخست‌وزیر

اجازه میخواهد از طرف هیئت مدیره و از جانب عموم کارکنان «هما» و شخص‌خود ازتشریف ـ فرمائی آنجناب بمنظور شروع پرواز های زائران ایرانی خانه خدا سپاسگزاری و عرض تشکر کنم .

حضور آنجناب در این مراسم و عنایت خاصی که همیشه‌نسبت به هواپیمائی ملی ایران داشته‌اند یقینا موجب سرفرازی و افتخار «همائیان» است . همچنین اجازه میخواهد از وزرای‌عظام، سفرای کشورهای برادر و مسلمان بخصوص علمای اعلام ،نمایندگان مجلسین ، نمایندگان مطبوعات و نیزاز عموم ذوات میرزو محترم‌ی کمباتشریف فرمائی در این مراسم کارکنان هواپیمائی ملی ایران را قرین مباهات فرموده‌اند عرض امتنان کنم.

اینک که اولین کاروان زائران خانه خدا برای انجام فریضه حج به جده پرواز میکنند در پیشگاه قادر متعال سپاسگزاریم که به «همائیان» توفیق مرحمت فرمودتا دراجرای منویات مقدس شاهنشاه آریامهر امکانات حمل و نقل گروه عظیم زائران خانه خدا رابه بهترین وجه ممکن فراهم آورند.

همچنانکه خاطر عالی ومدعوین گرامی مستحضر است عملیات‌حج هواپیمائی ملی ایران که امسال برای شانزدهمین بار انجام می‌شود ، از نظر اهمیت و عظمت در زمینه حمل و نقل هوائی بازرگانی دردامنه بین‌المللی‌درنوع خود نمونه و بی‌نظیر است و هواپیمائی ملی ایران‌افتخار دارد کهدر ۱۵ نوبت گذشته توانسته است در سایه عنایاتو بارهبری های‌خردمندانه‌همایونی‌و همراهی های آنجناب و مقام‌های دیگر مسئول ، این امر ملی و بزرگ را با موفقیت به انجام برساند .

تیمسار سپهبدعلی محمدخادمی مدیر عامل «هما» در مراسم آغاز پرواز های زائران خانه خدادست آوردها و پیشرفت های «هما» را تشریح کردند .

کوشش مادر طول۱۰سال‌گذشته متوجه این‌امر بوده است که زائران ایرانی در کمال آسایش و در سریعترین زمان ممکن و با نظم و ترتیب خاص به جده‌منتقل شوند و از آنجا به وطن عزیز بازگردند.

جناب آقای نخست وزیر ، باتشریف فرمائی همه ساله‌آن جناب برای شروع پرواز های حج فرصتی بدست می‌آید تا پیشرفت های‌روزافزون‌هواپیمائی ملی ایران معروض حضورتان گردد .

درطول سالی که گذشت سه فروند هواپیمای بدنه وسیع جمبوجت بوئینگ از نوع ۷٤۷به گروه هواپیما های تمام جت هواپیمائی ملی ایران افزوده شد که دو فروند آن از اوایل بهار جاری‌درخطوط بین‌المللی بهرواز درآمدندو یک فروندآن‌نیزامسال‌در خدمت زائران ایرانی خانه‌خدا کار خود را آغازخواهدنمود. و «هما» اکنون تنها شرکت هواپیمائی دنیاست که فاصله بین نیویورک‌ـتهران رایکسره وبدون‌توقف می‌پیماید ودومین شرکت بزرگ هواپیمائی بین ـ المللی است که این هواپیما ـ های بدنه وسیعرا در خطوط پروازی بازرگانی بین‌المللی بکار گرفته‌است هواپیمائی‌ملی ایران در بین سایر شرکت های حمل ونقل‌هوائی جهان امروز مقام والائی را کسب کرده است و در سراسر جهان از موقعیت خاص برخوردار‌است.

سیستم نگاهداری جا (رزرواسیون) در پرواز های «هما» از اوایل‌بهارسال جاری به دستگاه کامپیوتر مجهز شده و بطور خودکار عمل میشود و تاکنون برخی از شعبات داخلی و خارجی به مرکز کامپیوتر ما ارتباط یافته‌اند بقسمی که در نیویورک ظرف ۷ ثانیه و دربستون در ظرف ٤ثانیه جواب گرفته میشود. بهمین قسم از شیراز ،اصفهان، مشهد و سایر مراکز پروازی داخلی «هما» نیز ظرف چند ثانیه میتوان بوسیله دستگاه جواب گرفت .امید میرود که در چند ماه آینده بتوانیم تمام شعبات «هما» در سراسر دنیا را به این سیستم ارتباط دهیم ملاحظه میفرمائیدکه هواپیمائی ملی ایران همیشه تمام سعی خود را بکاربرده‌است تابتواند باارائه سرویس و خدمات بهتر ، رضایت مسافران خود را چه در داخل وچه درخارج از کشور به نحو اکمل تامین نماید و اگر برخی از دستگاه های مسئول‌که بنحوی‌کارشان با «هما» ارتباطمی‌یابد همکاری بیشتری را با ما آغاز نمایند ، بدون شک دستهای ما برای استفاده ا زآخرین پدیده های تکنولوژی روز و برای ارائه آن نوع سرویسی که تمام دنیا از «ایرانی» توقع دارند بارزتر خواهد شد . مثلا ما کاملا آمادگی داریم تا در صورتی که کانتر های کنترل مسافر در فرودگاه ها قابلیت داشته باشند سیستم‌کنترل رزرواسیون را در آنها جا سازی نمائیم تا امور مربوط به بررسی‌جا بطور اتوماتیک انجام شودو مسافران مجبور نباشند در صفوف طولانی منتظر نوبت کنترل بلیت های خود دقایقی را بهدر دهند.

در ضمن استفاده از هواپیما های جمبوجت ۷٤۷در خطوط داخلی بستگی کامل دارد به اینکه فرودگاه‌های‌کشورآمادگی پذیرش این هواپیماها را داشته باشند در صورتی که حتی فرودگاه های شیراز ، مشهد اهواز ، در حال حاضرمساعد برای نشست و برخاست آنی هواپیما نمیباشد.

علاوه بر آن کمبود پارکینگ هواپیماوکوچک بودن‌تاسیسات پروازی بارهای ورودی و خروجی ، کوچک بودن ترمینال ها برای پذیرش‌مسافر در هنگام ورود یا خروج و محدودیت ساعات کار برخی از فرودگاه ها از مشکلات‌دیگری هستند که اگر نسبت به رفع آنها اقدام گردد هم هواپیمائی ملی ایران به پیشرفت های برتری دست خواهد یافت و هم مسافران «هما» راحت‌تر و راضی‌تر خواهند بود ، تمام مسافران که از کشور های خارجی به ایران می‌آیند ، شناسائی ایران‌را از نوع‌ارائه خدمات شرکت هواپیمائی‌ایران شروع میکنند و شایسته است توجه بیشتری به این مسایل به عمل‌آید . باهمه مشکلاتی که فوقا بعرض رسید و با وجود کمبود نیروی‌انسانی متخصص و آگاه هواپیمائی ملی ایران اینک قادر است برای سالی‌که گذشت کارنامه خوشحال ـ کننده‌ای را ارائه دهد در سال ۲۵۳٤ بیش از دو میلیون نفر مسافر با «هما» پرواز کردندکه این رقم نسبت به سال ۲۵۳۳ نشان دهنده ٤۲در صدافزایش است در حالی که رشد متوسط افزایش مسافر طی ۱٤ سال گذشته ۲۱٫٤ درصدبوده است

همچنین مسافر کیلو متر حمل شده در سال ۲۵۳٤ به دو میلیارد و چهارصد میلیون کیلو متر بالغ شده که نسبت به سال قبل از آن مبرز ٥٦ درصد افزایش است و رشد متوسط افزایش۱٤ سال‌گذشته ۲۸٫۳ در صد بوده است.

طول شبکه پروازی «هما» در سال ۲۵۳٤ به ۱۰۳۰۰۰ کیلو متر بالغ گردیده که نسبت به سال‌تاسیس (۲۵۲۰) ٦٦٦ در صد افزایش داشته است.

امید است در سال جاری با ایجادتسهیلات رفاهی‌گونه‌گون برای مسافرین و برخورداری از امکانات بیشتر و باهمکاری سازمان ها و دستگاه های مسئول هواپیمائی ملی ایران بتواند کارنامه باز هم درخشان تری را ارائه دهد . DC-10

در پرواز های حج امسال برای اولین بار از هواپیمای جمبوجت بدنه وسیع ۲۰۰ ـ ۷٤۷«هما»و یک فروندهواپیمای ۷۰۷ «هما»و یکفروند اجاره‌ای استفاده‌به‌عمل‌خواهد آمد. برای تسهیل امر زائران مقیم در جنوب وجنوب غرب ۳۷۰۰ نفر از زائران مستقیما از شیراز و آبادان به جده پروازخواهند نمود.هواپیمائی ملی ایران امیدوار است‌امسال نیز چون تمام سال های پیش بتواند موجبات رضایت هرچه بیشتر هموطنان عزیز را فراهم آورد.

جناب آقای نخست وزیر

با عرض‌تشکرمجدد ازتشریف فرمائی جنابعالی و شخصیت های معزز وگرامی ، ازحضور آنجناب تقاضادارداجازه‌فرمایند پرواز اولین کاروان هوائی حج سال ۲۵۳۵ شاهنشاهی انجام شود.

شماره ۵۹۳
تاریخ ۲۰ر۸ر۲۵۳۵

## آگهی مزایده حضوری

### آستانه مقدسه امامزاده عبدالله (ع) آمل

هیئت امناء آستانه امامزاده‌عبداله (ع) آمل در نظر دارد بانظارت اداره‌کل اوقاف استان مازندران وسائل موجود در انبار آستانه را که شامل‌مس‌ـچراغ وسماورهای شکسته (مفرغ) ـلوستر ـچادرشب ـ شمد ـ سفره ـپارچه های سبز ومتفرقه و غیره را از طریق‌مزایده حضوری باشرایط زیر بفروش‌میرساند

۱ـداوطلبین میتوانند از تاریخ‌انتشار این آگهی تامدت ۱۵ روز همه روزه از ساعت ۸ صبح الی ۵ بعدازظهر بدفتر آستانه واقع در ۱۲کیلومتری جنوب غربی آمل مراجعه و از نزدیک جنس‌هارا بازدید نمایند

۲ـمزایده در روز سه‌شنبه‌مورخه ۱٦ر۹ر۳۵ در دفتر آستانه تشکیل می‌شود

۳ـداوطلبین باید قبل از شرکت‌درمزایده مبلغ پنجاه هزار ریال وجه بعنوان تضمین خریدبحسابداری‌آستانه بسپارند (بدیهی است در صورت‌برنده شدن ) وجه آن درهمان روز پرداخت خواهدشد

٤ـ برنده مزایده باید وجه جنس‌های خریداری شده را نقدا بحساب آستانه واریز وسپس نسبت به‌تحویل جنس‌ها اقدام نماید

۵ـکرایه حمل وهزینه نشر آگهی بعهده خریداران است

٦ـهیئت امناء دررد یاقبول هریك‌از پیشنهادات مختار است

هیئت امناء آستانه مقدسه امامزاده عبدالله (ع) آمل

مشاهدات لحظه بلحظه و عکسها و مصاحبه خبرنگار جوانان از طرز کار دکتر معجزه گر فیلیپینی

یك مصاحبه استثنائی با جعفر کاشانی فوتبالیست مشهور در آلمان ـ تنها مصاحبه با «دبی رینولدز» در تهران‌ـ اسرار فعالیت های آرسن لوپن ـ خواهر زن جرج بست در تهران ـیك رپرتاژ استثنائی از تعمیر کاران‌برقی و مشکلات مردم ـ مصاحبه جالب‌مجله جوانان با جولوئی قهرمان‌بوکس‌سابق جهان

دوشنبه‌هاشماهم پرتیراژترین نشریه ایرانی ـ مجله جوانان رامطالعه کنید

نظریه احتمال و کاربردهای آن
تالیف
پرویز جبه‌دار مارالانی
شماره ۱۵۳٦
ناشر : مؤسسهٔ انتشارات و چاپ دانشگاه تهران

قرعه‌کشی ۳ روزدیگر

جوائز بزرگ بلیط‌های بخت آزمائی
مخصوص آبان
• اثاث خانه
• ب.ام.و ۳۲۰ مدل ۱۹۷٦ • دور دنیا با پان آمریکن • قالی تبریز
• تلویزیون رنگی • خرید آزاد • یک سری جواهر
باضافه
یک میلیون و دویست هزار تومان پول نقد
کلیه جوائز، خالص و بدون کسر مالیات

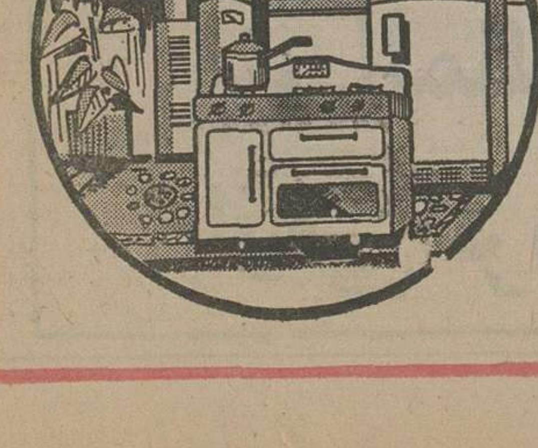

اطلاعات

کشورهای باختری از اخطار به «اوپك» طرفی نخواهند بست

# «تب نفت» غرب را فرا گرفته است

یکماه قبل از تشکیل کنفرانس کشورهای صادر کننده نفت (اوپک) در قطر باردیگر «تب نفت» امریکا و دیگر کشورهای باختری را فرا گرفته است. بگفته سخنگوی وزارت امور خارجه آمریکا واشنگتن «مخالفت شدید» خود را با هرگونه افزایش احتمالی بهای نفت به آگاهی (اوپک) رسانیده و از طرفی ژاپن و کشورهای غربی اروپا را به «مشاوره و تبادل نظر فوری» فرا خوانده است.

موضوعی که آمریکا را نسبت به آینده دچار تشویش کرده افزایش سریع مصرف نفت در داخل ایالات متحده است.

محافل ویژه ایالات متحده تاکید میکنندکه میزان مصرف نفت در این کشور بسرعت درحال افزایش است. امریکا درحال حاضر ۴۰درصد مصرف نفت خود را از خارج وارد میکند درحالیکه در سال ۱۹۷۳ این نسبت از ۲۹درصدتجاوز نمیکرد.

کارشناسان اقتصادی پیش‌بینی میکنند که این افزایش‌مصرف ممکن است تولید کنندگان را وادار کند بهای نفت رابمیزان زیاد افزایش دهند. اکنون مصرف تولیدات نفتی امریکا ۱۶ میلیون و ۸۰۰ هزار بشکه‌در روز تخمین‌زده‌شده‌یعنی چهار درصد نسبت به سال گذشته افزایش یافته است.

### افزایش مصرف

سازمان صنایع نفتی امریکا، پیش‌بینی کرده استکه درطول سال ۱۹۷۶ بطور متوسط میزان مصرف مواد نفتی در امریکا به ۱۷ میلیون بشکه در روز و بعد در سال ۱۹۷۷ به هفده میلیون و هشتصد هزار بشکه خواهد رسید. (قبل از افزایش بهای نفت در سال ۱۹۷۳ امریکا همه روزه ۱۷ میلیون و سیصد هزار بشکه نفت مصرف میکرد) رونق اقتصاد امریکا با اینکه طی ماههای اخیر بازهم دچار رکود شده اما عامل اصلی بالا رفتن میزان مصرف بشمار میرود. از سوی دیگر کاهش میزان تولید نفت در امریکا به افزایش واردات نفتی کمک میکند. بعقیده کارشناسان امریکائی طی ماههای آینده بعلل گوناگون میزان مصرف با سرعت بیشتری افزایش خواهد یافت.

از یکسو رکود اقتصادی امریکا ممکن است درآینده نزدیک پایان یابد و بسیاری‌از رشته‌های صنعتی که مصرف کنندگان اصلی نفت هستند با رونق گرفتن بازار میزان تولید خود را افزایش دهند.

از سوی دیگر کمبود گاز طبیعی در زمستان سال جاری کاملا محسوس خواهد بود و در نتیجه مصرف کنندگان‌بزرگ و بویژه کمپانی‌های تولید کننده برق به مواد سوختی دیگر مخصوصا نفت روی خواهند آورد.

### سردی هوا

بموجب پیش‌بینی مکمیسیون فدرال انرژی میزان توزیع گاز طبیعی در زمستان سال جاری ۱۸درصد کمتر از نیازمندیهای امریکا خواهد بود. از سوی دیگر بطوریکه پیش‌بینی میشود زمستان ۱۹۷۶_۷۷ از سردترین‌زمستان های امریکا در سال های‌اخیر خواهد بود. سازمانهای هواشناسی ملی‌امریکا پیش‌بینی کرده‌اند که امسال در بسیاری از قسمت‌های ایالات‌متحده‌هوا بطور غیر عادی سرد خواهد شد. بی‌شک سرمای فوق‌العاده هوا افزایش شدید مصرف‌مواد نفتی را دربی خواهد داشت. امریکائیها امسال یک مـاه اکتبر بسیار سردی‌را پشت‌سر گذاشته‌اند و بطوریکه تخمین زده شده میزان مصرف مواد نفتی در ماه گذشته (اکتبر) نسبت به ماه اکتبر سال ۱۹۷۵ سیزده درصد بالا رفته است. بعقیده کارشناسان اقتصادی‌بیم آن میرود که این افزایش سریع میزان مصرف در امریکا که بزرگترین مشتری‌کشورهای تولید کننده‌نفت است، سازمان (اوپک) را وادار کند در ماه دسامبر قیمت نفت خود رابیش از ده درصد افزایش دهد. باین ترتیب ممکن است میزان نفت وارداتی امریکا بازهم افزایش یابد. میزان واردات نفتی امریکا در سال جاری ۳۵میلیارد دلارتخمین‌زده شده درحالیکه در سال ۱۹۷۵ این رقم از ۲۷ میلیارد دلارتجاوز نمیکرد.

مقر تازه سازمان کشورهای‌صادر کننده نفت (اوپک) در دل ایـن ساختمان عظیم در «وین» جای گرفته است. (اوپک) که اینک باردیگر با داغ شدن مسئله نفت مورد توجه جهانیان قرار گرفته درآینده جلسات مهم خود را در این ساختمان تشکیل خواهدداد. «عکس رادیوئی‌یونایتدپرس»

### قدرت خرید

پس از تحولات نفتی اکتبر ۱۹۷۳ کشورهای تولید کننده نفت تعیین یک قیمت عادلانه را برای نفت حق مسلم خود میدانند. درعین‌حال‌کشورهای تولید کننده نفت معتقدند که همزمان با افزایش قیمت نفت بهای کالاهای وارداتی آنهااز اواخر سال ۱۹۷۴ چهل‌درصد افزایش یافته و اگر کشورهای توسعه یافته اقدامی در جهت متعادل ساختن‌تورم انجام‌ندهند کشورهای‌در حال‌رشد‌نمیتوانند نتایج حاصله از تورم راتحمل کنند. کشورهای صادر کننده نفت همچنین میگویند که‌قدرت خرید نفت ظرف دوسال‌اخیر ۲۰ درصد کاهش یافته و (اوپک) میخواهد با بالا بردن قیمت نفت در پانزدهم دسامبر این‌کاهش را جبران کند.

کشورهای عضو سازمان (اوپک) همچنین میگویند دشواریهایی که در چند سال اخیر جهان صنعتی با آن روبرو بوده از قبیل تورم، بیکاری و عوامل دیگر موجب شده که صادر کنندگان نفت روش متعادلی درپیش گیرندو اکنون که رونق‌اقتصادی‌جهان صنعتی - ولو بطور محدود - ازسر گرفته شده (اوپک)خود را از تعهدات اخلاقی درقبال غرب آزاد میداند.

از سوی دیگر بسیاری از صاحبنظران امور نفتی ابراز عقیده میکنند که غرب از اخطار به اوپک و مخالفت باافزایش احتمالی بهای نفت طرفی نخواهند بست. چرا که دلایل (اوپک) در افزایش بهای نفت موجه و مستدل بوده وبرپایه حقایق و واقعیات عقلائی استوار است.

«خبرگزاری فرانسه»

---

## هدفهای من در کاخ سفید

نوشته: جیمی کارتر رئیس جمهوری منتخب امریکا

ترجمه: پروفسور منوچهر بورسه

# از تسلط سیاهان بفرزندانشان شگفت‌زده می‌شدم

گرچه آن خرده‌چوبها ارزش پولی کمی‌داشتند ولی برای مافوق‌العاده مفید واقع شدند زیرا این نوع‌چوب فورا بایك کبریت مشتعل میشود و برای روشن کردن هیزم دربخاری خوراك پزی کمك فوق‌العاده موثری بود. بخاطر دارم که ما آن خرده چوبها را در گودالی که‌برای ذخیره سرخس وگل در فصل زمستان‌مورداستفاده قرار میدادیم انباشتیم و لااقل مدت هفت سال برای روشن کردن فوری آتش ازآن استفاده کردیم.

خواهر کوچکتر من که‌نامش «سی‌سی» بود خیلی موردعلاقه تمام افرادخانواده بود زیراهیچوقت حرکاتی که‌از خواهر بزرگش گلوریا سرمیزد از او دیده نشده بود. موقع ازدواج اوشام خیلی مفصلی درخانه تهیه کردیم. تمام افرادخانواده چندین روز زحمت کشیدند که اغذیه خوشمزه‌ای تهیه کنند وتمام میهمانان ماراکه ازنقاط مختلف استان جورجیا آمده بودند تحت‌تاثیرقرار دهند. غذای اصلی بمناسبت تعداد زیادی مرغ و خروس که درحیاط های‌روستائی خود داشتیم سالاد جوجه بودولی درگرماگرم میهمانی وقتی که میهمانان ما بالباس های زیبای عروسی در سایه درختان حیاط ما نشسته بودند ناگهان ده، پانزده جوجه ماجلوی چشممان مردند.

برای‌این‌که میهمانان متوجه این مرگ و میر ناگهانی نشوند ما با هزار تمهید، مثلا بارها رفتن چهار دست‌وپا درروی زمین جسد جوجه‌ها را از روی‌زمین برداشتیم. ابتدا خیال کردیم که‌مسمومیت غذائی موجب مرگ جوجه‌ها شدهولی بعدها معلوم شد که‌درخانه همسایه مقداری «نیترات دوسود» را در حیاط ریخته بودند ومرغ و خروس‌ها که‌درخانه های دیگرهم سری میکشیدند بوسیله آن‌مسموم شده بودند.

### زورآزمایی

همبازیهای سیاهپوست من تنها کسانی‌بودند که‌در کاریکه در مزارع میکردیم بمن کمك و مساعدت میکردند. من بکمك رفقای سیاهپوست نوجوانم از چاه‌آب کشیده وبه‌کارگران‌مسن‌تری که‌در مزارع کار میکردند میرساندیم. پنبه‌را پاك میکردیم، سیب‌زمینی‌ها راپشت ورو میکردیم و شاخه های هندوانه رابوضعی قرار میدادیم که‌آفتاب مستقیما به هندوانه‌ها بتابد.

هندوانه های‌کوچك راکه‌در نتیجه محروم بودن از آفتاب خراب‌شده وازترکیب افتاده بودند قطع میکردیم، چوب برای بخاریها خرد میکردیم، حیاط ها راجاروب میکردیم، تخم مرغ هارا جمع آوری‌و بسیاری کار های دیگر که در مقابل آنها هیچکس از ما یك تشکر خشك‌وخالی هم نمیکرد، انجام میدادیم. علاوه براین کارهای روستائی، بسیاری کارهای دیگر هم انجام‌میدادیم مثلا قاطرها و اسبها راسوار شده ازمیان بیشه ها عبور میکردیم ازبالای انبار های بلند به‌روی تل‌های عظیم کاه میپریدیم ودرهمانجا باهم‌کشتی گرفته وزورآزمائی‌میکردیم ودربرکه‌ها ماهی‌گرفته و شنا میکردیم. وقتی که من بمنزل دوستان سیاهپوست خود میرفتم متوجه میشدم که‌مادران آن نوجوانان‌سیاهپوست تسلط‌فوق‌العاده‌ای‌به‌اطفال خود داشتند. که‌مرا شگفت‌زده میساخت ولی هیچگاه بخاطرندارم که‌پدران‌آن کودکان سیاهپوست تسلطی بفرزندان خود داشته باشند بهترین و نزدیکترین دوست من درآغاز نوجوانی پسری‌بود بنام «دیویس» این مرد اکنون در یك‌کارخانه چوب‌بری‌کار میکندو گمان میکنم‌چهارده فرزند داشته باشد.

دورانی‌که بدبیرستان میرفتم، در محلی‌که بمنظور تیراندازی باکمان ساخته‌بودند یك‌تیم بیس‌بال داشتیم که‌ده‌بازیکن درآن شرکت‌داشتند. «دزیکن دهمی نگهبان خلفی بودکه‌در عقب‌گیرنده توپ می‌ایستاد که‌توپ از محوطه خرج نشود».

شهرك نزدیك ده ما پلینز نام داشت که نفوس آن تقریبا پانصد و پنجاه نفر، بودو برای من یك مرکز بازرگانی، آموزش وانجام‌مراسم مذهبی بود. ماشین کوچکی که‌برای جداکردن الیاف پنبه از پنبه‌دانه تعبیه شده بود درآن‌شهر بودوبازاری برای خریدبادام کوهی، هندوانه، تخم مرغ، طالبی، کرم، کره، توت‌وحشی و سایر محصولات کشاورزی دراین شهرك موجود بود.

---

۴_ مصاحبه «پلی بوی» با کارتر

# آیزنهاور پای ما را به ویتنام کشاند

پلی بوی - پس شما در مقام ریاست جمهوری امریکا راجع به انتصاب قاضیان دادگاه عالی ...

کارتر - من فکر میکنم که اگر شما سئوالهای دیگری داشته باشید این پرسش وپاسخ به درازا میکشد ... ببینید من سعی خواهم کرد نظراتم را توضیح بدهم. اینجا سخن از محکومیت یا تعقیب کیفری درمیان نیست. من چهارسال فرماندار بودم هرکس میتواند سابقه شغلی وزندگی مرا بررسی‌کند من باین دروان‌در نزدم تاببینیم کدام مردم مرتکب فحشا شده‌اند. چنین کاری بسیار مسخره است.

پلی‌بوی - مامیدانیم که شما چنین کاری نکرده‌اید. اما برای پاسخ گرفتن به این پرسش اصرار زیادی داریم. زیرا که این موضوع اطمینان به شما رااز‌لحاظ اخلاقی تایید میکند. مردم نمیدانند که آیا جیمی کارتر به اخلاق خود اطمینان دارد یانه. آیا او هرگز مرتکب خطایی شده است؟ آیا او هرگز تسلط براعصابش را از دست داده است؟

کارتر - اگر آنچه را که اکنون میدانم دراوایل زندگی‌ام میدانستم خیلی کارها بود که نمیکردم. من در مورد حقوق‌مدنی با صراحت و قاطعیت فراوانی بارها وبارها سخن گفته‌ام. من بارها از ملت امریکا خواسته‌ام که اجازه ندهند امریکا در جنگ ویتنام درگیر شود. درسال ۱۹۷۲ من به ملت امریکا گفتم‌که‌رسوایی واترگیت‌ه جرمی وحشتناکتر از آن است که در آن موقع این ملت بدان توجه کرده باشد. گفتن این‌که اگر شما درگذشته دارای اطلاعاتی بودید که حالا هستید و با این اطلاعات چه میکردید، بسیار آسان است.

پلی‌بوی - آیا مواردی درزندگی شما وجود دارد که کاری کرده باشید که مطلقا درست نبوده است؟

کارتر- من ازبیان چنین مواردی واهمه ندارم. درزندگی من خیلی از این موارد وجود دارد.

بطور مثال این‌که من درنخستین‌مراحل مبارزه برای برابری حقوق سیاهان و سفید ها در جنوب وارد مبارزه شدید نشدم. اگر در آن هنگام افکاری چون زمان حال‌داشتم از مبارزه های انتخاباتی‌ام دست میکشیدم ومبارزمی جانانه را برای استقرار حکومت اکثریت سیاه درافریقای جنوبی ورودزیا آغاز میکردم.

ضمنا این واقعیت که درسال ۱۹۵۴ من خود را از جریان کار دادگاه موارن» کنار کشیدم اشتباهی بود، که مرتکب شدم. اما این‌ها موضوع هایی است که شما درموقعی راجع بدان قضاوت‌میکنید که قبلادربارەشان تصمیم گرفته باشید. در آن موقع کنگره امریکا، رئیس جمهوری امریکا، نویسندگان مطبوعات ومبارزان حقوق مدنی همگی گفتند که تسهیلات جداگانه اما برابر برای سیاه وسفید کافی است.

پلی‌بوی - اکنون که شما می‌گوئید اگر در گذشته چیزهایی رامی دانستید که‌امروز میدانید مسلما خیلی از کارها رادرست‌انجام میدادید. آیا این نتیجه‌گیری واقع‌بینانه است که شخصی‌که برای احراز برترین‌مقام در این سرزمین مبارزه میکند خیلی‌اشتباه‌ها یاحتی تردید های خود را نمیتواند قبول کند؟

کارتر- من فکر میکنم که این یک‌جریان عادی درزندگی انسان است.اما اگرموضوع هائی وجود دارند که من بعلت کم‌شهامتی از آن کنارمگرفته‌ام یا آنها را تشخیص نداده‌ام یا نمیتوانم خود را برای شناختن آنها آماده کنم، این مسئله دیگری است.

پلی‌بوی - شما از ویتنام سخن گفتید. آیا احساس میکنید کـه در نخستین مراحل این جنگ علیه آن صریح وجسورانه سخن گفته‌اید؟

کارتر - نه صریح وجسورانه سخن نگفته‌ام. من تامارس ۱۹۷۱ هرگز درباره خروج کامل نیروهای امریکائی از امریکا سخن نگفتم.

پلی بوی - چرا؟

کارتر - این نخستین باری است کـه کسی در این‌باره از من پرسش میکند. پیش‌از مارس ۱۹۷۱ من یک مزرعه‌دار بودم و تازمانی که به فرمانداری رسیدم‌کسی دراین زمینه‌از من پرسشی نکرده بود. در این کشور احساس عمومی چنین بود کـه اصلا ما نمی‌بایستی نیروبه‌ویتنام‌میفرستادیم. به مردم امریکا در مورد دورنمای میزان درگیری امریکا و نیز بهای سنگین ایـن جنگ از لحاظ زندگی مردم آمریکا تصور غلطی القا شده بود. اگر درسالهای دهه ۶۰ من آنچه را که درسالهای دهه ۷۰ میدانستم درسرداشتم فکر میکنم‌کمباصراحت وقاطعیت زیادی علیه جنگ ویتنام صحبت میکردم. درسال ۱۹۷۰ هنگامی که من فرماندار شدم شروع کردم‌به‌بیان این‌عقیده‌ام که‌امریکا باید کلیه نیروهای خود را از ویتنام بیرون آورد. البته من در بیان ایـن عقیده تعلل کردم. اما فکر میکنم که این حرف دقیقا درست باشد که کنگره امریکا ومردم امریکا به استثنای معدودی در این عقیده بامن همداستانند که ماداشتیم از متحدان دموکرات خود حراست میکردیم.

پلی‌بوی - حتی بی آنکه فرماندار باشد شما بایستی درباره جنگ نظراتی میداشتید چه موقع برای‌نخستین‌باراحساس کردید که جنگ خطای بزرگی است؟

کارتر - من و خیلی های دیگر تقریبا در زمان واحدی بدین نظر مورد قبول رسیدیم که هرگز نمی بایستی خود را درگیر جنگ ویتنام میکردیم و بایستی که فوری از آن خارج شویم.

پلی‌بوی - شما در سراسر سالهای دهه ۶۰ چنین نظری داشتید؟

کارتر - بله درست است ولی فوری باید بگویم که این همان نظری است که سناتور «راسل» و سناتور «تالماج» محافظه‌کارترین شخصیت های سیاسی جنوب داشتند. آنها هم فکر میکردند که درگیری امریکا درویتنام کاملا غلط بوده است.

پلی‌بوی - پسر شما جک درآن جنگ شرکت کرد آیا شما درآنموقع نسبت بدین امر تردیدی داشتید؟

کارتر- بله درآن موقع من نسبت بـه ورود پسرم به جنگ ویتنام مردد بودم. اما هرگز به خود اجازه نمیدادم که به‌جای پسرم تصمیم بگیرم. با این همه جک درحالی به جنگ رفت که فکر میگرد این کار دیوانگی، ضایع کردن وقت و بسیار بدتر ازآن است که من فکر میکردم. اوهم چنین احساس میکرد که کاملا غیر منصفانه است که بسیاری از جوانان فقیرتر از او به جنگ بروند ولی او نرود.

---

# الجزایر: تلاش برای بازیافتن هویت اسلامی و عربی

**دو انتخابات مهم درپیش دارد**

قانون اساسی جدید الجزایر که در آخر هفته گذشته متن آن برای آگاهی مردم انتشار یافت ایجاد یک مجلس ملی قانونگذاری را پیش‌بینی میکند ولی در عین حال رئیس جمهور را از قدرت و اختیارات بیشتری برخوردار میسازد.

وعده برپا کردن یک انتخابات ریاست جمهوری برای ماه آینده و یک انتخابات پارلمانی برای ژانویه ۱۹۷۷ به مردم الجزایر داده شده اما حواری بومدین‌رئیس جمهور کنونی، تنها نامزد احراز مقام ریاست جمهوری است.

طبق قانون اساسی تازه، رئیس جمهور در عین‌حال‌فرمانده کل قوا ورئیس سازمانهای دفاعی کشور نیز خواهد بود. وی بر جلسات مشترک دستگاه رهبری حزب ودولت یا شورای وزیران ریاست خواهد کرد. وزیران کابینه از طرف او منصوب خواهند شد و از میان نمایندگان پارلمان‌دستچین نخواهند گردید. شورای انقلاب که طی ۱۰ سال گذشته یعنی از تاریخ‌تعلیق قانون اساسی سابق تاکنون قدرتمندترین دستگاه‌رهبری واداره کشور بوده - هرچندمدتی است که تعداد اعضایش به ۹نفر کاهش یافته واین عده را نیزاکثرا نظامیان تشکیل میدهند- بموجب قانون اساسی جدید منحل‌خواهد شد. ایدآل قدیمی‌ایجادمسئولیتهای دسته‌جمعی و مشترک در رهبری‌از این‌پس جای خود را به سلیقه و تصمیم رئیس جمهور خواهد داد.

### جمهوری

گزینش یک معاون ریاست جمهوری ویا یک نخست‌وزیرامری است که قانون اساسی تازه برای عمل کردن بـه آن و یا مسکوت نهادن آن رئیس جمهور را مخیر گذاشته است. حتی بهره‌مندی ارگان جدیدی به اسم شورای‌عالی امنیت ملی که به رئیس جمهوردر اداره امور مملکت اندرزهای مشورتی خواهد داد از هرنوع قدرت و مسئولیتهای واقعی قانونی، تاحدود زیادی بستگی بدان خواهد داشت که شخص رئیس جمهور تاچه اندازه حاضر به واگذاری چنان قدرتهایی به شورایعالی ملی باشد. قانون‌اساسی جدید مضافا پیش‌بینی میکندکه الجزایر کشوری بارژیم‌جمهوری سوسیالیستی اسلامی‌ومردم‌آن‌واجد حق‌رای در تجارب انتخاباتی همگانی شناخته خواهند شد. و حقوق اساسی ابناء مملکت‌وتغییر ناپذیری مرزهای کشور ضمانت شده خواهد بود. قانون اساسی صراحت دارد که قسمت اخیر مفاد آن بکلی لایتغیر و غیرقابل جرح واصلاح است.

ماده ۵۶ قانون اساسی قدیم که درآن پیش‌بینی میشد که‌مجلس ملی قانونا قادر است رئیس‌جمهور را استیضاح واورا ناگزیرازاستعفا کند درقانون اساسی تازه بکلی ناپدید شده است. جای آن ماده را مدلول نوظهوری گرفته که حتی رئیس مجلس ملی را منع میکند از اینکه مدعی ویا نامزد احراز مقام ریاست جمهوری شود. رئیس مجلس ملی تنها درصورتی‌عهده‌دار تصدی وظائف ریاست جمهوری و آنهم کفالتا خواهد شدکه‌سانحه‌ای برای رئیس جمهور روی دهد.

### پشتیبانی

متن قانون اساسی تازه‌امروز جمعه آینده دریک همه پرسی به رای مردم‌خواهندگذاشت. مطبوعات دولتی الجزایر ازهم‌اکنون مردم‌را دعوت میکنند که هرچه وسیع‌تردر دادن رای سهیم شوند. درولایات کشور مدتی است که عملا برپا-کردن اجتماعات عمومی آغاز شده است تامردم پشتیبانی خود را از کاندیدا توری‌بومدین برای ابقاء شدن دریست ریاست جمهوری ابراز کنند.

رای‌مثبتی ازجانب‌شرکت‌کنندگان دررفراندم به معنای رای اعتماد مستقیم ملت به حواری بومدین تلقی خواهد شد. ناظرانی که با احوال‌الجزایر آشنایی دارند پیشگوئی میکنند که بومدین این رای اعتماد را باکثریتی وافرتر از ۹۶٫۸ درصد از کل آراء مردم الجزایر یعنی بیش از درجه‌اقبالی که نصیب قانون اساسی سابق در ۱۹۶۳ شده بود تحصیل خواهد کرد.

بومدین هفته گذشته در یک سخنرانی صحبت از ثبات رژیم خودبه میان آورد و ضمنا گفت که قانون اساسی ماضی درحقیقت تنها ۱۳ روز عمر کرده است.

انتشار متن‌آن قانون اساسی همچون جرقه‌ای بود که آتش‌فتنه رادرکوهپایه‌های‌بربرنشین‌«کامبیلیا» شعله‌ور کرد تا آنجا که احمد بن بلارئیس جمهور وقت‌از مجلس ملی برای سرکوب کردن شورش اختیار فوق‌العاده‌خواست. فروخواباندن شورش کاری بود که درآن زمان بوسیله سرهنگ‌بومدین درمقام وزیر دفاع انجام‌گرفت‌ولی قانون اساسی‌سابق‌عملاجزتا۱۹۶۵ که‌دولت بن‌بلا سرنگون شد، جای خودرا به حکومت بومدین داد دچار فترت تعلیق نگردید.

تغییراتی که‌در قانون اساسی الجزایر حادث شده به معنای احیای جبهه‌آزادی‌بخش ملی«فلن» پس‌از سالیان ابهام و بی قدرتی نقش آن امت با اینحال ظهور دوباره این «جبهه» چنانکه باید واقعه مبارکی تلقی نشده است.

### عربی کردن واژه‌ها

نخستین وظیفه بزرك ملی که به جبهه آزادی‌بخش ملی یعنی حزب دولتی و تنها حزب الجزایر سپرده شده «عربی کردن» شئون کشوری است که هنوزهم بغایت متاثر از نفوذهای عنصر فرانسوی است.

ظرف‌یکماه گذشته صد ها نفر از کارکنان حزب و رفتگران شهرداری در حالی که سطلهای پر از رنك در دست داشتند در خیابان های الجزیره سرازیر شدند و هزاران تابلو مغازه های شهر راکه تا آن وقت حروف و واژه‌های فرانسوی داشت «عربی» کردند.

نیت از «عربی کردن»، طبق‌قول رهبران «فلن» احیاء و کشف دوباره هویت عرب و اسلامی الجزایر است. خرده‌گیرانی‌که به نهضت عربی کردن بی‌مهری نشان میدهند این جنب و جوش را «پرش بزرك قهقرائی» وصف کرده‌اند چون نفوذ فرانسوی که اکنون منفور رهبران الجزایرقرار گرفته عملا از ۱۸۳۰ تاکنون مداومت یافته‌است.

مقاومت در برابر نهضت نوظهور از داخل دولت الجزایر نیزابراز شده است: چندین وزارتخانه به «کمیسیون ملی عربی کردن» اطلاع داده‌اند که بدلایل فنی و تجارتی برایشان رهاکردن زبان فرانسه غیر ممکن است و قصد دارند که آن را همچنان‌در کنار زبان عرب در فعالیت های خود بکار برند. حتی فضای اخلاقی کشور نیز عوض شده است. دختران دانش آموزی که ازخانه ها بطرف‌مدارس میروند درصورتی که بوسیله ماموران‌پلیس متوقف شوند باید کارتهای شناسایی ارائه دهند تانیروی انتظامی‌مطمئن شود که بادختران محصل سرو کاردارند.

بازار شایعات بسیار پر رونق است هفته‌گذشته‌هر فردالجزایری دست کم‌یك زن یا دختر رامی شناخت که‌به‌گناه‌شلوار پوشیدن بوسیله پاسبان ها در کوچه و خیابان متوقف شده بود.

مطبوعات دولتی که شایعه‌ها و بسیاری دیگراز مضامین‌سخنان درگوشی مردم راتکذیب میکنند گناه پراکندن این شایعات را به‌گردن عناصر «بورژوا» و یا «کاپیتالیست های» بیگانه‌ای می دانند که آرزویشان برهم زدن ثبات‌وآرامش زندگی ملت‌الجزایر است.

تایمز

---

## یوگسلاوی در انتظار دیدار قریب الوقوع برژنف

# تیتو به‌عرصه بین‌المللی بازمی‌گردد

انتظار میرود «لئونید برژنف» رهبر حزب کمونیست شوروی دراین‌هفته وارد بلگراد شود وبه‌ازای مکررساختن وعده قدیمی پرهیز از مداخله درامور داخلی‌کشوریوگسلاوی‌به تلاش تازه‌ای‌برای اعمال نفوذ کردن‌برسیاست خارجی دولت بلگراد انجام دهد.دیپلماتهای باختری نگرانی خودرا ازبابت نقشی که یوگسلاوی درقبال اعمال شوروی در مواجهه‌با‌بحران‌های از قضایای مهم بین‌المللی ازقبیل جنگ۱۹۷۳ اعراب‌واسرائیل وکشمکش آنگولا درسال گذشته ایفاکرده است پنهان نداشته‌اند.

در ۱۹۷۳ یوگسلاوی فرودگاه های خودرا دردسترس روسها گذاشت‌تا ازآنها برای رساندن اسلحه‌و تدارکات جنگی ازراه هوابرای «مصر» و «سوریه» - استفاده کنند. چنانچه درگزارش های سال گذشته آمده است یوگسلاوی ایفای همان نقش رابار دیگر هنگامی برعهده گرفت‌که اجازه داد‌تاشوروی ازطریق شریان‌حیاتی مشابهی که ارسال اسلحه به آنگولا را امکان‌پذیر میساخت برای نیروهای کوبایی‌و جنگجویان یکی‌ازگروه‌های جنبش استقلال طلبان آنگولا «مپلا» جنگ‌افزار و سایراقلام تدارکات جنگی راتامین کند. کمک‌های‌شوروی درآن‌قضایا سبب‌شد‌که‌یک رژیم‌مارکسیستی مورد حمایت شوروی بریاست «آگوستینونتو» درآنگولابرسر کار آید.

دولت یوگوسلاوی‌معتقد است که چنین پایمردهایی‌با شوروی دارای هیچ‌نوع دوگانگی باسیاستی که بلگرادبعنوان یکی از ممالک گروه غیر متعهدها درپیش گرفته‌ونیازمند همستگی باکشورهای جهان سوم است ندارد. با اینحال پیروی ازاین سیاست تاکنون عاملی برای اصطکاك سیاست بلگراد با روشهای بسیاری از ممالك دیگر بوده است. برنامه سفر برژنف به‌یوگسلاوی را اعلام نکرده‌اند. وی ظاهرا روز ۱۶ نوامبر برای انجام‌دادن سفری که‌در گزارش های منابع بلگراد «کوتاه» وصف شده است، وارد پایتخت یوگسلاوی خواهد شد. تیتو وبرژنف قبلا نیز بارها یکدیگر را ملاقات کرده‌اند.

رهبر شوروی یکی ازسفرهایش رابه بلگراد در ۱۹۷۱ انجام دادو در آنزمان وعده سابق مسکورا که حاکی ازقصدش مبنی‌بر محترم شمردن‌حقوق حاکمیت ملی وتمامیت ارضی یوگسلاوی بود یکبار دیگرموکدساخت ودرواقع تعهدی را که نیکیتا خروشچف رهبر پیشین شوروی در۱۹۵۵ پس‌ازعادی شدن روابط دوکشور «بدنبال یك‌دوره گسیختگی ۷ساله» در بلگراد برذمه گرفته بودتجدید کرد. تیتو بنوبه‌خود در۱۹۷۳ به مسکو رفت.رهبران دوکشور همچنین ماه ژوئن گذشته وقتی‌که برای شرکت کردن‌در کنفرانس‌سران احزاب کمونیست اروپای خاوری به‌برلن شرقی رفته‌بودند ملاقات دیگری انجام دادند و درهمانجا بودکه مسکو موافقت‌کرد تا دراسناد و اعلامیه های‌نهایی‌کنفرانس ازگنجاندن هرا‌شاره‌ای به‌مضمون «کهنه آقایی مسلکی شوروی‌برجهان کمونیسم» چشم بپوشد.

### بازگشت

درزمان حاضر عزم‌وعلاقه یوگسلاوی به‌دریافت وعده دوباره‌ای ازشوروی بدلیل آنکه مخصوصا هاله‌ای ازبی‌اطمینانی وابهام سرنوشت رهبری آینده دولت بلگراد رافراگرفته ازهر زمان دیگربیشتر است. یکی ازدلایل متعدد این ابهام وضع شخصی مارشال‌تیتواست که اکنون۸۴ سال دارد و تنهاتازگی ازیك عارضه کلیه‌که‌مدت دوماه اورامجبور به‌ترك مجامع ومحافل رسمی وعلنی‌کرده بود، رهایی یافته‌است.

سفر برژنف به بلگراد نشان دهنده بازگشت تیتو به عرصه بین‌المللی است. روابط یوگسلاوی وشوروی درسال های اخیر ازبسیاری جهات وخصوصا درمبادلات بازرگانی در حال بهبود و توسعه بوده‌است. در۱۹۷۵ برای‌نخستین‌باردرپس‌از ۱۹۶۷ شوروی جای‌آلمان غربی‌را بعنوان بزرگترین طرف بازرگانی خارجی یوگسلاوی اشغال کرد. صادرات‌یوگسلاوی به شوروی در ۷ماه اول سالجاری ۳۱درصد درمقایسه بامدت مشابه سال گذشته افزایش یافته‌است.

مقام‌های دولت یوگسلاوی میگویندکه کشورشان هرگز تقاضایی از جانب شوروی رابرای تحصیل پایگاه های نظامی دایمی درقلمرو یوگسلاوی اجابت نخواهدکرد. روسها در گذشته یوگسلاوی راتحت فشار گذاشته‌اندتابرای ناوگان جنگی مدیترانه‌ای شوروی‌دربنادر ساحل آدریاتیك یوگسلاوی که روبروی کرانه شرقی ایتالیا -یعنی کشوری از اعضای پیمان ناتو -قرارگرفته‌اندپایگاه های «پشتیبانی»تحصیل کنند. انتظارمیرودکه سخنان‌رسمی برژنف‌و تیتو و اعلامیه‌ای‌که درپایان‌ملاقاتشان صادر خواهندکردحاکی از تشدیدمبانی‌دوستی و روابط مبتنی برعدم مداخله دوجانبه آنها درامور کشورهای یکدیگر باشد.

آسوشیتدپرس

زیرآسمان کبود

تنظیم: محمد صالحی آرام

# کامپیوتر گیج از هیبت «امتحان» گیج ترشد

کامپیوتر، اگر برای همه‌حقایق نان » باشد ، برای چغندر کاران رضائیه « قاتل‌نان شده» است ! معمولا ارزش چغندر برمبنای‌میزان قند آن برآورده میشود ، یعنی هرچغندر هرچه قندش بیش‌پولش بیشتر ... اما چگونگی‌سنجش‌میزان قند ، بین مسئولان‌دستگاه‌کامپیوتر قند سنج وچغندرکاران‌راه‌شکرآب‌به گرده است ، چون کامپیوتر مرتب اشتباه میکند ...

بدنبال این اختلاف حسابها ، چند روزقبل‌عده‌ئی از چغندرکاران ومسئولان کارخانه قند رضائیه دست‌به‌آزمایش‌حضوری «کامپیوتر» زدند .

کامپیوتر که گویا مثل خالق خود از «امتحان» ترسیده بود ، باراول میزان قند و چغندر یک مزرعه را باعدد ۹ نشان داده بار دوم باعدد۱۴ !

این پراکندگوئی سبب شد که بارسوم کامپیوتر را امتحان کنند، اما کامپیوتر که درست و حسابی خودش را باخته بود ، این‌بار عدد «۲۵ر۲۲» را نشان داد !

چغندرکاران‌به‌خبرنگار اطلاعات در رضائیه گفته‌اند ماقبل‌ازاختراع کامپیوتر سالیان سال چغندر کاربوده‌ایم

اگر کارخانه قند رضائیه‌حرف مارا قبول دارد، درصد قندچغندر در این شهر معادل «۱۶۰»است اگر تشخیص کامپیوتر راقبول دارد ، پس زحمت کاشتن چغندر راهم به همان کامپیوتر گیج بدهد ! . .

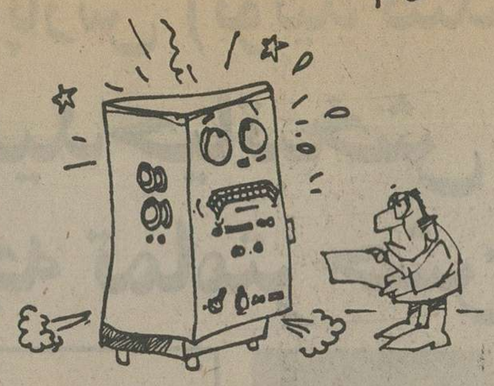

## پارکومتر، که‌مال کسی رانخورده

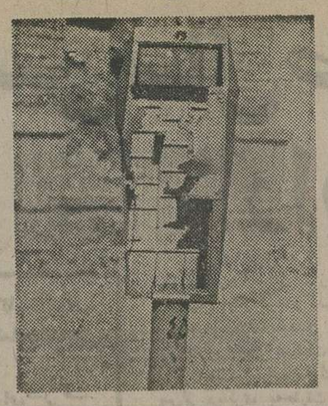

پارکومترهای شکسته خیابان‌های اصفهان ، آدم رابیاد هیچ روش واصولی متداولی نمی اندازد ، بلکه فقط و فقط موجبی برای حال‌گیری و تاسف میتواند باشد ...

اگر در بسیاری از موارد ، ازشهرداری یا اداره راهنمائی و رانندگی انتقاداتی اصولی میشود، صرفا بخاطر بهبوداوضاع‌خیابانها است و لاغیر . آن وقت درجائیکه عده انگشت شماری افرادندانم بکار، بامشت پاسنگ ، پارکومتر شهریاخیابانشان را بشکنند ، آیا کسی رویش میشود ، از بی‌نظمی ترافیک شهر ، گله یا انتقادکند؟

البته اگرپارکومترهم اخلاق تلفنهای عمومی را داشت و مال مردم‌خور بود، احتمال میرفت کسی مشت به فلک آن کوبیده باشد ، تا پولش را پس بگیرد ، اما پارکومتر که اهل این‌حرفها نیست ، چرا باید چوب‌بخورد ؟

## صدر حمت به کفن دزداولی!

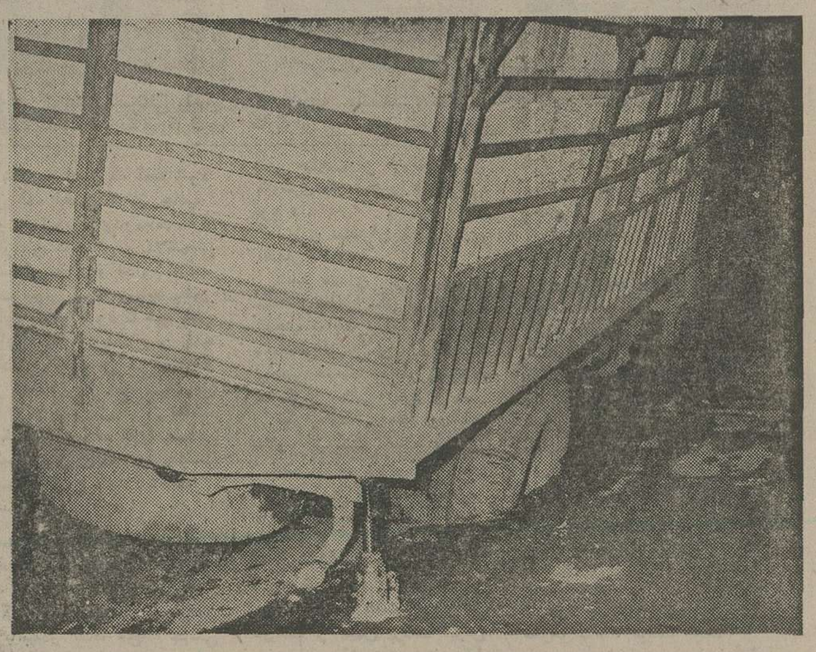

زمانی که‌عهد ،عهدچهارپاو چهارپاسواری ، بود و کفخیابانها و کوچه‌ها خاکی ، مرتب‌خر بود که‌پایش داخل گل میماند و این موضوع حتی شان نزول یک ضرب‌المثل نسبتا معروف نیز شد!

بعدها ، ماشینی ظهور کردو اسفالتی پیدا شد، اما در خیلی از خیابانهای اسفالته ایران‌مشکل «پای خر درگل ماندن » جای‌خود را به چرخ اتومبیل در اسفالت فرورفتن داد ، با این تفاوت که پای خر را بطرفةالعینی،از میان‌گل بیرون میکشیدند ، اما چرخ‌اتومبیل که در «چاله» های مربع شکل سازمان آب ، یا «چوله»های شرکتهای گاز یاتلفن میرود، تا یک رامبندان درست و حسابی بوجود نیاورد و مبلغی به صاحب‌ماشین ضررنزند ، حل و فصل نمیشود، به قول معروف‌دورازجان‌صدرحمت به کفن دزداولی !

عکس از : نعیمی‌پور

## دهن کجی به‌ورزشدوستان!

لنها«جایگاه ورزش» خرمشهر چهار پنجسال است ، که ورزش واازچشم‌ورزشکاران‌وورزشدوستان انداخته است ...

این جایگاه ، ازلحاظ ساختمان « کلنگی» شده، از نظر « چمن» نیز فقیر است. روی این اصل در روزهای مسابقه ورزشکار و ورزش‌دوست ماتم میگیرند (!)چون دیوارهای فروریخته و سکوهای خرابه جایگاه ، به ورزش‌دوستان دهن‌کجی میکند ، کمبود چمن به ورزشکاران . حال بی توجهی‌های مسئولان ورزش درسال‌های‌گذشته توسط تازه‌نفس‌ها جبران میشود یاخیر ، بزودی معلوم خواهدشد!

## هنرجویان،هنوز «دشت» نکرده‌اند!

هنر جویان هنرستان «میاندوآب»احساس میکنند این‌روزها « روی آب» ، بسر میبرند ! آنها نه کتاب دارند که کسب «علم » کنند نه وسیله وابزار ، که وارد «عمل » شوند .

اولیاء نوجوانان‌هنرجو ، که باامید و آرزوی بسیار،فرزندان خود رابه هنرستان‌فرستاده‌اند، باین ضرب‌المثل متوسل‌شده‌اند، که « شترسواری دولا ، دولا نمیشود » وهنرستان امکانات لازم دارد ، یعنی هنگامیکه مسئولان‌آموزشی،هنرستان‌افتتاح میکنند » ، قبلا باید پیش‌بینی تهیه وسایل وابزار « کارگاه» هنرستان راکرده‌باشند ، که عجالتا فرزندان آنها فقط با مشقل کمبود « کتب درسی » ( که در بسیاری از نقاط کمو کسری آن مشهود است) روبرو باشند نه اینکه پس از پنجاه روز دشت کلاس وکارگاه را نکرده‌باشند !


جوایز بزرگ بلیط های بخت آزمائی

قرعه‌کشی ۳ روزدیگر

مخصوص آبان

• ب.ام.و ۳۲۰ مدل ۱۹۷۶ • دوردنیا باپان آمریکن • اثاث خانه
• تلویزیون رنگی • خرید آزاد • یک سری جواهر
• قالی تبریز

باضافه

یک میلیون ودویست هزار تومان پول نقد

کلیه جوائز ، خالص و بدون کسر مالیات

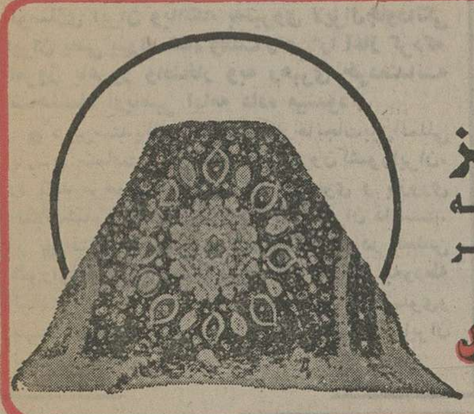

نوروز گلها

تورنستون ۱۴ روز در پاریس ولندن
۴۷۰۰ تومان حرکت جمعه‌ها

توریاسهن ۱۴ روز در لندن
۴۲۸۵ تومان حرکت پنجشنبه‌ها

تورسنبل ۱۶ روز در لندن، پاریس ودم
۵۹۰۰ تومان، حرکت جمعه‌ها

• شامل بلیط مسافرت درجهٔ توریست رفت وبرگشت.
• دیدار از نقاط جالب و دیدنی.
• اقامت درهتلهای درجهٔ یک باصرف صبحانه.
• انتقال ازفرودگاه به هتل وبالعکس.
• پرواز باجت های سریع هواپیمائی ملی ایران «هما» وسایرخطوط یاتا.

برای رزرو وتهیهٔ بلیط وگرفتن برنامه ها، به آژانس مسافرتی خود ویا به دفتر هواپیمائی ملی ایران «هما» مراجعه فرمائید.

شعبهٔ فردوسی ـ نبش میدان فردوسی ـ تلفن : ۸۲۰۶۵۳۲-۹۱۱۵۸۰

هواپیمائی ملی ایران «هما»



شرکت ملی ذوب آهن ایران

آگهی استخدام

شرکت ملی ذوب‌آهن بمنظور تکمیل کادر خود در شرکت سهامی ذوب‌آهن آریامهر (اصفهان) تخصصهای زیر را باحقوق ومزایای مکفی وبرخورداری‌ازامکانات ویژه استخدام مینماید.

۱ ـ فوق لیسانس و یا لیسانس در رشته مهندسی معدن با پنجسال سابقه کار .
۲ ـ فوق‌لیسانس و یالیسانس در رشته مهندسی معدن.
۳ ـ فوق‌لیسانس و یا لیسانس دررشته مهندسی برق.
۴ ـ فوق‌لیسانس و یا لیسانس در رشته مهندسی مکانیک.
۵ ـ فوق‌لیسانس یالیسانس دررشته‌مهندسی معماری.
۶ ـ فوق‌لیسانس یالیسانس دررشته مهندسی الکترونیک.
۷ ـ فوق لیسانس و یا لیسانس در رشته مهندسی راه و ساختمان .
۸ ـ فوق دیپلم و دیپلم در رشته برق.
۹ ـ فوق‌دیپلم و دیپلم در رشته مکانیک.
۱۰ـ فوق‌دیپلم و دیپلم در رشته راه و ساختمان.
۱۱ـ فوق دیپلم در رشته برنامه‌نویسی .
۱۲ـ راننده پایه یکم .
۱۳ـ مونتوراسکلت فلزی
۱۴ـ مونتور مکانیک .
۱۵ـ تعمیرکار مکانیک .
۱۶ـ جوشکار برق و کاربیت
۱۷ـ تراشکار
۱۸ـ برقکار
۱۹ـ بنای نسوزچین
۲۰ـ راننده لیفتتراک باگواهینامه ویژه.
۲۱ـ کارگر باسواد بامدارک ششم‌ابتدائی ویا سیکل.
۲۲ـ آهنگر
۲۳ـ نقاش ساختمان .
۲۴ـ شیشه‌بر
۲۵ـ تکنیسین نقشه‌برداری (فوق دیپلم)
۲۶ـ بنای عمومی
۲۷ـ آرماتوربند
۲۸ـ نجار قالب‌بند
۲۹ـ تعمیرکار رادیو وتلویزیون .

داوطلبان می‌توانند برای آگاهی بیشتر و ثبت‌نام همه روزه باستثنای روزهای پنجشنبه و جمعه و ایام تعطیل باداره کاریابی و استخدام شرکت ملی ذوب‌آهن ایران واقع در خیابان کاخ شمالی شماره ۱۳۰ ویا اداره کاریابی و استخدام شرکت سهامی ذوب‌آهن‌آریامهر واقع در ۴۵ کیلو متری جاده اصفهان شهرکرد مراجعه نمایند.

م الف ۱۸۳۵
آ ـ ۲۶۳۵۸



*INVITATION TO BID*

THE American Embassy would like to invite all qualified packing and forwarding companies to bid on a Pack and Crate tender which involves the packing, shipping and delivery of goods including surface and airfreight shipments into and out of Iran.

Only companies meeting the following requirements will be considered.

1. Must have valid Customs Brokers Permit issued by Customs Administration for the year 1354. A copy must be submitted for the Embassy's perusal.
2. Warehouse facilities, and adequate covered storage space. The embassy's Contracting Officer will inspect the premises.
3. The embassy must be assured that adequate packing facilities and packing personnel familiar with the best commercial standards are available.

After the above pre-requisites have been established, invitations will be mailed to companies interested in bidding.

If you wish to receive a bid or for further information please call Mr. Golzari, at 820091, Ext. 2531.

All completed tenders must be submitted to the American Embassy's Contracting Officer prior to the close of business on Thursday, December 9, 1976.

Successful bidders will be notified by Sunday, December 19, 1976. and contract effective date will be January 1, 1977.


مجله دنیای ورزش
شنبه‌ها منتشر میشود

# کارخانجات بین‌المللی محصولات پارس (تولیدکننده پودر لباسشوئی تاید)

# پنجاهمین سال طلوع خورشید حیاتبخش شاهنشاهی پهلوی را باشکوه هرچه تمامتر جشن گرفت

**«رونالدجی پیرس» مدیر عامل کارخانجات بین‌المللی پارس ، پنجاهمین سال شاهنشاهی پهلوی را تبریک گفت .**

● محمد حیدری مدیر بازاریابی شرکت از طرف مدیران شرکت گفت :

**ابر مرد تاریخ ایران ، رضاشاه کبیر با ایمان وعشق به ایران و باهدف بازسازی و توسازی ایران وبااتکاء به‌نیروی لایزال‌جاودانگی ایران یعنی پیوند شاه وملت راهی را آغاز کردکه امروز باغرور وافتخار وبه رهبری خردمندانه شاهنشاه آریامهر ادامه داده میشود .**

● دبیرسندیکای کارگران کارخانجات‌بین‌المللی پارس :سعادت و موفقیت روز افزون کشورایران، را باید مرهون عصر درخشان پهلوی و باروری انقلاب‌شاه و ملت ورستاخیز ملت ایران دانست.

● فتح‌اله حاتمی نماینده کارگران در مجلس شورای ملی : کشور ایران که میرفت به‌ورطه نیستی سقوط کند ، بدست شاهنشاهان‌پهلوی‌و بهمت ملت شاهدوست و میهن‌پرست ایران نوسازی شد .

★ محمود حیدری‌مدیربازاریابی ★ رونالد . جی. پی پرس مدیر عامل

شرکت بین‌المللی محصولات پارس (تولیدکننده تاید ) با برگزاری جشنی بسیار پرشکوه‌و لبریزاز احساس‌های‌ملی ومیهنی، پنجاه سال شاهنشاهی سازنده و ثمربخش پهلوی‌ها جشن گرفت.

جشن بزرگداشت نیم قرن شاهنشاهی پر از خیرو برکات پهلوی که نتایجش برای ملت نجیب ایران، پیشرفت و ترقی و تعالی بوده، باچنان کیفیتی از طرف شرکت‌بین‌المللی محصولات پارس تولید کننده تایدبرگزار شدکه بی‌تردید قالار فلامینکو محل برپائی این جشن، پیش از آن، نظیر این گردهم آئی ، لبالب از شور، هیجان و علائق میهنی و شاهدوستانه را هرگز بخاطر نداشته است .

کارگران، کارکنان، هیئت‌مدیره ومدعوین، «شرکت بین‌المللی محصولات پارس» تولید کننده تاید از ساعت۱۸روزجمعه‌چهاردهم آبان ۲۵۳۵ باهم‌آیش خود ، مقدمات یکی ازبهترین جشن ها واکه ایرانیان میهن خواه هر روز نمونه‌هائی از آنرا در یکی ازنقاط سرزمین پهناور آریائی برپه می‌دارند برپا داشتند .

در ساعت ۱۹ ابتدا سرود شاهنشاهی نواخته شد و سپس رونالد. جی. پیرس مدیر عامل شرکت پارس‌طی سخنانی به‌زبان انگلیسی به حضار خوش آمد گفت و ضمن عرض تبریک پنجاه سال شاهنشاهی‌پهلوی محمدحیدری مدیر بازاریابی شرکت رابعنوان نماینده مدیران‌شرکت‌جهت‌ایراد سخنرانی معرفی‌نمود. آقای‌محمد حیدری پس‌از ترجمه گفتارکوتاه آقای پیرس به‌سخنان خودادامه دادو گفت :

سروران ارجمند ، همکاران گرامی ،

به افتخار به‌نمایندگی ازطرف مدیران و کارکنان شرکت بین‌المللی محصولات‌پارس پنجاهمین سال شاهنشاهی پهلوی‌را که‌دوران شکوفائی واعتلای‌این ملت‌آریائی است تبریک میگویم و از اینکه توفیق این گردهم آئی را با تشریف فرمائی‌خودفراهم‌آورده‌اید بی‌نهایت سپاسگزارم .

سخن از ۵۰سال دوران‌دگرگونی دوران سازندگی و شکوفائی ، دوران پی‌ریزی پایه‌های پیشرفت‌و تعالی یک‌ملت یک‌ملت سربلند، یک ملت، به‌شتوانه‌ای از افتخار قرون و اعصار، کاری بس‌دشوار است ، اما افتخار آفرین‌و غرور انگیز نیز هست .

هر انسان واقع بین که‌شاهد، آن چیز هائی است که درایران امروز میگذرد،حتی‌بعنوان تماشائی تلاش و کوشش ملت ایران راباا تحسین و اعجاب مینگرد . اما شماو من که درطن قضایاهستیم اندیشه‌ای غیر از این داریم‌و باید هم داشته باشیم. سن و اکثریت شماهاشنیده‌ایم وبعضی ما هم بچشم خود دیده‌اند که درست ۵۰ سال پیش هنگامی که کشورهائی از جهان باسرعت و شتاب به‌سوی تمدن بسوی عصر ماشین‌و بسوی تکنولوژی‌پیشرفته گام برمیداشتند مردم ایران در گوشه و کنار این مملکت غرق در فریب‌و عقب ماندگی وبردگی بودند وزیر یوغ‌استثمار و در کشاکش نیروهای‌مختلف‌استعماری له میشدند و به‌چیزی بنام‌زندگی ادامه میدادند. ارزش های‌انسانی ارزش فردوسایر ارزشهای‌اخلاقی درگرو قدرت بود، قدرت مالک قدرت فئودال و یاقدرت استعمار که اینها باهم فرقی هم نمی‌کردند . ملتی باقرن‌ها تاریخ درخشان میرفت که‌در اعماق‌همان تاریخ مدفون شود .استثمار و استعمار از داخل و خارج چون خوره در اجتماع ایران ریشه دوانیده بود و چرخ‌هائی که‌باید می‌چرخیدند و زندگی ساز می‌بودند ازحرکت ایستاده‌وفرسوده وزنگ زده میرفت که در زیر خاکستر و غبار تاریخ مدفون شود .

کاروان تمدن در جهان آن‌روز به‌سرعت به راه خود ادامه میداد ولی دشمنان خفتگان کشور مارا خواب نوشین بامدادرحیل چنان گرفته بود که بانگ جرس هارا یانمی‌شنیدند و یا عواملی‌نمی‌گذاشتند که بشنوند . اماارداده خدای بزرگ که به‌شهادت تاریخ همیشه ماجی این سرزمین بوده است نمی‌خواست که‌ایران، این سرزمین پاکان، این خاک‌آریائی به‌یکباره نابود شود .

در همین زمان‌بودکه ابرمردی از تاریخ ایران، یعنی رضاشاه کبیر بپاخاست . رهبری بزرگ ، مصمم با ایمان، باعشق به‌این سرزمین، باهدف بازسازی و نوسازی ایران ، با اتکاءبه‌نیروی لایزال جودانگی‌ایران یعنی‌پیوند شاه و ملت راهی را آغاز کرد که امروز ادامه آن پیموده می‌شود، راهی بسوی تمدن بزرگ، راهی بسوی سرافرازی و افتخار وبزرگی وعظمت .

راه آغاز شد و چرخها دوباره به‌گردش‌درآمدند سرزمین‌آریائی خودبخود رونق‌گرفت‌وگلهای‌راستین بجای گلهای کاغذی در مزرع الهای ایرانیان شکست، امیدها و آرزو های ایرانیان پاک دل یکی پس‌از دیگری به‌حقیقت پیوست.

درست دراوج‌این کشمکش‌وکوشش ها، دنیا متشنج شد خروش‌بمب وخمپاره ، صدای توپ وطیاره‌دل هارا بلرزه‌درآوردوجهان‌وحشتناک ترین حادثه زندگی انسانی رادر جنگ جهانی دوم تجربه کرد و ایران که دوران نقاهت خویش‌را میگذرانید ومیرفت که سلامت کامل بازیابد ، از این آشوب برکنار نماند ، این را اغلب ما خوب بخاطر داریم . خاک‌آریائی پل پیروزی لقب گرفت اما خود پل نیز فرسوده شد و هر آن زمان بود که شاهنشاهی جوان رهبری این ملت‌را بعهده‌گرفت.

شاهنشاهی که اراده کرده بودو می‌خواست که ایران آبادتر ، ایرانی آزادتر و سربلندتر در جهان بسیار پیشرفته،سربرافرازد وبا این تصمیم در ادامه راه‌رضا شاه بزرگ وبازهم باهشتیبانی آن نیروی لایزال جاودانگی ایران یعنی پیوند شاه و ملت تلاشی‌را آغاز نمود که‌نتیجه‌اش جهانی را به تحلیل‌وتفکر یم‌وامیدارد .تلاشی که هر دوران این نسل همه‌ما شاهد آن بوده ودر آن سهیم هستیم. واین راه را بافتخار و خستگی ناپذیری ادامه خواهیم داد .تلاشی که‌ازدوران‌شاهنشاهی شاهنشاه آریامهر حماسه‌ئی جاودان میسازد که چون دیگر حماسه های تاریخ سینه به‌سینه روایت خواهد شد .

شاهنشاهی پهلوی را شاید بتوان در اصول انقلاب شاه‌وملت خلاصه کرد اصولی‌که با دقت بسیار ویژه‌ای هر کدام درمن‌و شفابخش آن قسمت‌از کمبود - هائی است که باید جبران می - شد تا اجتماع ایرانی ، اجتماعی سالم، نیرومند، مومن‌واندیشمند وآماده برای دست یافتن‌به‌تمدن بزرگ باشد .وامروز ما برآستانه ورود به‌دروازه‌های‌تمدن بزرگ گوش میدارید ندای رهبر ملت ایران شاهنشاه آریامهر را :

«..تمدن‌بزرگ‌فقط موقعی‌ممکن خواهد بود که میهن‌پرستی بزرگ هر قلب فرد فرد ایرانی هاباشد معنای میهن پرستی بزرگ هر زندگی واقعی اینست که هرفرد هر هر مقامی ، نه تنها کارخود را از روی وجدان‌و دلسوزی‌انجم دهد، بلکه حاضر باشد بیش‌از وظیفه خود هم کار کند . میهن پرستی بزرگ یعنی بیش ازآنچه از میهن‌میگیریم‌به میهن‌بدهیم.» از خداوند یکتا میخواهم همه ما را هر پیروی از نیات عالیه و رهبریهای خردمندانه شاهنشاه آریامهر پیروز دارد .

جاوید شاهنشاه آریامهر ، پاینده ایران.

## حاکم‌برسرنوشت‌خویش

در این هنگام آقای‌علی‌اوسط کمیجانی رئیس هیئت مدیره سندیکای کارگران شرکت‌بین‌المللی‌محصولات پارس‌محمدعلی فراهانی دبیر سندیکا اظهار داشت :

ـ بنام خداوند یگانه و بنام نامی شاهنشاه آریامهر بسیار مفتخرم از طرف هیئت مدیره سندیکا و کارکنان‌شرکت بین‌المللی‌محصولات پارس‌پنجاهمین سال‌شاهنشاهی پرافتخارپهلوی را تبریک و تهنیت بگویم و از میهمانان و همکاران گرامی‌که با تشریف فرمائی خود ما را سرافراز فرموده‌اندسپاسگزاری بنمایم . امروز ما درحالی آئین بزرگداشت پنجاهمین‌سال شاهنشاهی پهلوی را جشن می گیریم که نهال انقلاب شاه و ملت بارور شده و عصر تازه‌ای در زندگی ملت ایران گشوده شده است ، عصر رستاخیز ما را بسوی دروازه های تمدن‌بزرگ به پیش می‌برد و باروری این انقلاب و این رستاخیز ملت،سعادت‌و موفقیت روزافزون کشور شاهنشاهی ما را تضمین کرده است .

امروز ثروت کشور متعلق به همه است حیثیت ، غرور و استقلال کشوردر قلب همه‌ملت ایران جایگزین است ، سیاست مستقل ملی اجازه داده است که‌ازهرجهت حاکم برسرنوشت خویش باشیم، اقتصاد مملکت را توسعه دهیم و در هرمورد راهی را برگزینیم که مصالح ملی ما را بهتر و بیشتر تامین کند .

وحدت ملی ما تحت تاثیر هیچ عاملی قرار نخواهدگرفت و تمامی ملت‌ایران متفقاحافظ و نگهبان مرز و بوم این کشورند .

در ایران امروز ، فرصت برای ائتلاف وقت باقی نمانده و پیشرفت افرادجامعه منوط به تلاش و کار و کوشش و شایستگی آنهاست .

بدون هیچ شک و تردیدی میتوان گفت پیروزی های ملت ایران دراین پنجاه سال اخیرتحت‌رهبری های‌خردمندانه و شجاعت‌وشهامت و ازخود گذشتگی بنیان‌گذار ایران‌نوین، پهلوی اول‌اعلیحضرت رضاشاه کبیر و فرزند برومندشان اعلیحضرت همایون شاهنشاه آریامهر چنان مشهود است‌که هرکدام از پیشرفت های سریع و غیرقابل تصور این مملکت در طول نیم قرن اخیر بر هیچکس پوشیده‌نیست و آشکار است که چه دگرگونی هایی برای قشر های مختلف مملکت مخصوصا برای کارگران ، دهقانان و زنان ایرانی بوجود آمده است .

شاهنشاه پرتوان و اندیشمند ما دربحرانی ترین وضع‌سیاسی و اقتصادی وبیکاری‌و گرسنگی که قدرتمند ترین کشور های دنیا را بزانو درآورده بود زمام امور کشور را بدست گرفتند و با ایمانی راسخ و اراده‌ای‌خلل‌ناپذیرجهت رسیدن به هدف های عالیه‌خود شب‌و روز تلاش نمودند .

ما کارگران بیش‌از هرطبقه و صنفی میتوانیم تائید عمیق این موفقیت ها را در زندگی شخصی و اجتماعی خود مشاهده کنیم ، با برگشت به گذشته‌های‌نزدیک‌تاریخ‌کشورمان کاملا می توانیم‌بر کامیابی ها و پیشرفت های چشمگیر عصر پهلوی گواهی دهیم .

امروز در سایه پنجاه سال شاهنشاهی‌پهلوی کشور باستانی ما چهره دیگری بخود گرفته و گام های بلند و استوار بسوی رسیدن به گروه کشور های بزرگ و مترقی جهان برداشته است تا به دوران تمدن بزرگی‌که شاهنشاه‌آریامهر رهبر اندیشمندملت ایران‌رسیدن به آن را نوید داده‌اند برسیم.

شاهنشاه آریامهر، همواره پیشاپیش حوادث قدم برمی دارند و این امر موجب شد که طرح ها و برنامه هائی که از فکر بلند رهبر عالیقدر ما سرچشمه می گیرد از برنامه های روز جلوتر باشد .

امروز با مشارکت طبقات مختلف مردم دموکراسی در ایران بصورت ترکیبی از دموکراسی‌سیاسی بادموکراسی اقتصادی و عدالت اجتماعی درآمده است ، و باین‌جهات است که تشکیل این جشن‌های فرخنده از دیدگاه‌هائی مختلف، بسیار حائزاهمیت‌است ازجمله در این مراسم‌باشکوه تحولات ودگرگونی‌های همه‌جانبه‌کشور مورد بحث و تجزیه و تحلیل قرارمی گیردو در این‌بررسی‌ها نقش سردار بزرگ ایران اعلیحضرت رضاشاه کبیر که سرنوشت ساز و پایه گذار ایران پیشرفته امروز است کاملا مشخص می گردد و همچنین اهمیت رهبری های داهیانه شاهنشاه آریامهر را در کسب مقام و موقعیت فعلی ایران بیش‌از پیش نمایان و آشکار می سازد . اصول ۱۷ گانه انقلاب شاه و ملت تحت رهبری‌های خردمندانه‌شاهنشاه آریامهر ملت ایران را درشئون مختلف اقتصادی و سیاسی و اجتماعی به پیش برده و میبرد و هریک از اصول این انقلاب بزرگ طبقه‌ای از طبقات ملت ایران را به اوج خوشبختی رسانیده است. ما که از برکت امنیت و ثبات کشور دامنه فعالیت و خدمات‌خود راتوسعه داده و در راه سازندگی اقتصادی و اجتماعی کشور کوشش خستگی ناپذیر را در دوران انقلاب شاه و ملت شروع نموده‌ایم باعلاقه هرچه بیشتر به‌فعالیت‌های شبانه‌روزی خود ادامه خواهیم داد و همه کارکنان و مدیران این کارخانه همصدا قول میدهیم که :

شاهنشاها ، همانطوریکه از همه افراد ایران انتظار دارید ما نیز با توجه به نقش روزافزون کشور خویش در صحنه جهان و با هوشیاری کامل به مسئولیتهائی که در برابر نسل آینده این سرزمین باستانی داریم تلاش خواهیم کرد تا هرچه بیشتر شایسته‌این آزادی‌و دموکراسی‌که اکنون از آن برخورداریم باشیم .

خوشبختانه در اثر ثمره انقلاب شاه و ملت قانون‌کار، کارگر امروز ایران پایه‌ای پیشرفته ترین کشور های دنیا رسیده و بزرگترین افتخاری که نصیب ما کارگران شده اینست که از رهبر عالیقدرخود لقب شریف گرفته‌ایم . ما کارگران نیز وظیفه خود می دانیم با تلاش و کوشش شبانه روزی خود و با بهره وری هرچه بیشتر پاسخ‌مثبتی‌به ندای‌رهبراندیشمند ملت ایران شاهنشاه آریامهر داده واین لقب‌شریف‌را که حقیقتاشایسته و لایق کارگران ایران است حفظ نمائیم . کارگری که تا قبل از انقلاب شاه و ملت‌در هیچ محفل و مجلسی نامی‌از اوبرده نمیشد امروز بمجلس قانون گذاری و سایر مشاغل مهم مملکتی دست یافته و در سرنوشت مملکت ، آزادانه ، چون‌دیگر صاحب نظران‌اظهار نظر میکند و این خود نشانه پیشرفت کارگر امروز ایران است .

تمام این نعمتها و رفاه و آسایشی‌که نصیب ما ملت‌ایران شده ، همه و همه مدیون رهبریهای خردمندانه شاهنشاه آریامهر است که ۱۷ اصل انقلاب شاه و ملت را طراحی فرمودند .

در پایان ما کارکنان شرکت سهامی بین‌المللی محصولات پارس به پاس حق شناسی و سپاسگذاری از رهبر اندیشمند خود شاهنشاه آریامهر سر تعظیم فرود می‌آوریم و مجددا پنجاهمین سال شاهنشاهی پهلوی رابه عموم ملت ایران تبریک می گوئیم .

جاه بیداد شاهنشاه آریامهر ، زنده باد اعلیحضرت شهانشوی محبوب ایران پاینده باد والاحضرت‌ولایتعهد

★ محمد علی فراهانی دبیر سندیکای کارگری

★علی اوسط‌کمیجانی رئیس هیئت مدیره سندیکای کارگری

★ فتح‌اله حاتمی نماینده کارگران در مجلس شورای ملی

★ قاسم مست علی نماینده کارگران در انجمن‌شهر

شهر منتخب از گروه‌های کارگری که آخرین سخنران بود داد .

آخرین سخنران طی سخنانی اظهار داشت :

شاید عده‌ای از پارهای سخنان ظاهرا مکرر سخنرانان تعجب نمایند ، اما آیامیدانید که‌بعضی از فرامین و دستورات مذهبی هم گاه در هر روزچند اما تکرار مطالب مفید و مثمر تکرار مطالب مفید و مثمر علاوه بر آنکه خسته کننده نیست از هر زبانی هم که شنیده شود از جهت کیفیت نامکرر و از تازگی خاصی برخوردار است .

زیرا ایرانی که میرفت تا نابود شود بدست شاهنشاهان پهلوی و به همت ملت شاه دوست و میهن پرست ایران بخصوص قشرهای محروم‌قبل ازعصر طلائی پهلوی نوسازی شدو تمامی گروه های‌فراموش شده قبل از دوران شکوفان پهلوی امکانی تازه یافتند تا بحدی که من کارگر که یکی‌از شما هستیم و بعضی از دیگر همکارانم به مجلس شورایملی سمبل و محل دموکراسی و انجمن های ملی نمودار همبستگی ملی راه یافته‌ایم این سخنران در ادامه سخنانش کارگران را به مشارکت بیش از پیش در مسائل و کانونهای حزبی و مجامع میهنی دعوت کرد .

پس از پایان سخنرانی ها، برنامه های هنری آغاز گردید و گروه موزیک فرخ و خانم سایه و چندتن دیگر از هنرمندان که جزو کارگران شرکت بین‌المللی پارس بودند، به هنرنمایی پرداختند و پس از صرف شام ، مراسم جشن و سرور و شادمانی در ساعت ۲۳ بپایان رسید .

نمائی‌از نمایندگان اداره‌کارو رفاه اجتماعی و نمایندگان کارگران در مجلس شورایملی‌و انجمن های ملی

★ گروهی از کارکنان شرکت بین‌المللی‌محصولات پارس‌درجشن بزرگداشت پنجاه سال شاهنشاهی پهلوی

★ کارگران کارخانجات بین المللی محصولات‌پارس‌با مشارکت در پایکوبی و هنرنمائی بهمراه خانم سایه یکی از هنرمندان‌شور و هیجان خاصی به جشن داده بودند .

★ گوشه‌ای‌از جشن‌بزرگداشت پنجاهمین سال شاهنشاهی پهلوی‌بوسیله شرکت بین‌المللی محصولات پارس

# نیازمندیهای اطلاعات

برای دادن آگهی تلفنی باشماره های ذیل تماس حاصل فرمائید
**تلفنهای: ۳۱۲۴۱۳-۳۱۱۲۲۷**

**دکتر سیف‌اله رضائی وجراح**
**بیماریهای زنان و زایمان**
از اول آذرماه در کلینیک سلطنت‌آباد صبح‌و عصر بیمارمی‌پذیرد تلفن۴۱ـ۲۴۱۰۴۰ و ۲۴۶۳۸۴ آدرس سلطنت‌آباد نبش گلستان یک

**فروش دست اول**

**مبلیران**
محل فروش چهار راه تخت طاوس مبل ناز ۸۴۳۱۸۲

**پالتو پوست**
شرکت خز بمناسبت‌تغییر فصل انواع پالتوپوست ـ اشارپ‌ـ کت و غیرما با بهترین‌دوخت وقیمت استثنائی نقد واقساط به معرض فروش گذاشته تا فرصت باقیست از این موقعیت استفاده نمائید ـ آدرس میدان ۲۴ اسفند اول شاهرضا مقابل سینما کاپری ساختمان ۳۲۲ طبقه سوم
نمایشگاه پالتو پوست شرکت خز تلفن
**۶۶۵۹۶۹**
۱ـ۱

**فروش دست دوم**

مقداری لباسهای زنانه و بچگانه‌تو و اسباب بازیهای جدید امریکائی بفروش میرسد تلفن ۶۲۶۴۹۰

مقداری اثاثیه منزل بعلت مسافرت خیلی ارزان بفروش میرسد خیابان تاج دریان نو خیابان سوم شماره ۹۴
۱ـ۱

مقداری زیادی پالتو لباس‌شب وروز نو دست دوم درسایز های مختلف همه روزه بفروش میرسد آخر فرح شمالی خیابان ابن‌یمین ۱۶ متری سروش روبروی مری‌لند پلاک ۲ر۱ طبقه دوم

انواع لباسهای ایرانی‌و خارجی دست دوم و نو مردانه ، زنانه‌وبچه‌گانه خریداریم‌تلفن ۲۷۲۴۳۳

سرویس اطاق خواب مجلل و سایر وسایل منزل کاملا نو ساخت آمریکا بفروش‌می رسد تلفن ۶۸۳۷۸۵

**فروش وسایل امریکائی**
یخچال ۲۴ فوت ـ گازکنانپه ـمیز ناهارخوری‌با ۶ صندلی‌ـ وبوفه‌کشوئی‌ـ لباس‌ـ آباژور‌ـ موکت ـ سرویس غذاخوری‌ـ وسایر وسایل منزل بفروش میرسد تلفن ۲۴۰۵۴۴ از ۲تا ۶ بعدازظهر

**فوری فروشی**
میزو صندلی ناهار خوری پاکستانی لوستر ایتالیائی بوفه نیمه استیل خارجی فوری بفروش میرسد تلفن ۷۶۴۶۳۵

**خرید اثاثیه**

فرش ایران نوین
خریدارقالی‌و قالیچه و تعویض فرشهای‌نو باکهنه تلف.۶۵۳۱۹۵

**تعمیر تلویزیون**

تعمیرگاه مجاز تلویزیون
**شاوب‌لورنس**
آر تی آی فیلیپس وانس‌رنگی ۳۴۱۲۹۸

تلویزیون شما فوری در منزل تعمیر می‌شود ۲۷۴۷۷۰

تعمیر شاوب‌لورنس آرتی‌آ آنتن رنگی وسیاه و سفید ۷۵۱۷۲۰

تعمیرگاه مجاز
رنگی ـ سیاه و سفید
**گروندیک**
تبدیل به سیستم‌جدید سکام
**شاوب‌لورنس صبا**
نصب آنتن رنگی خارجی
**۹۶۰۸۹۲**

**تعمیرگاه مجاز**
**آر. تی. آی. شاوب‌لورنس**
سرویس فوری **۷۵۵۴۵۰ ۷۶۹۶۳۰**

سرویس تلویزیون رنگی
**لـوه‌آلـمـان**
مراکزسرویس‌تهران:
تلفنهای: ۵۳۵۵۱۵
۵۲۸۳۹۵-۵۲۲۹۱۴
۶۲۸۳۰۷-۶۲۶۹۰۶
اصفهان:تلفن: ۳۸۱۴۲
اهواز:تلفن: ۲۳۴۴۸
آبادان:تلفن: ۲۳۷۴۸
شیراز:تلفن: ۲۷۸۹۰
مشهد:تلفن: ۲۹۴۰۷

**تزئینات دکوراسیون**

**نصب**
و تعمیر
**پارکت**
دراسرع وقت
میرداماد ـ ظفر اول نفت تزئینات مهر ۲۲۶۷۶۳
آـ۶۱۸

**موکت**
**کاغذدیواری وسایر تزئینات**
بقیمت‌تجارتی‌بانصب فوری در شرکت جی.کا.تی تلفن ۶۴۰۶۲۰

**ملوس**
بایک زنگ گوش بزنـگ انواع موکت ، کاغذ ـ دیواری ، نقاشی ۶۵۵۲۷۳

**پارتیشن**
دکوراسیون کلی ، تزئینات‌و رنگ آمیزی فورا تلفن ۷۵۱۶۶۸

**نقاشی‌وتزئینات**
موسسه تاج ۷۵۹۱۳۲
۱ـ۱۰

**نصب فوری**
فروش کاغذ دیواری موکت پرده کرکره تلفن ۸۵۲۶۲۵
آـ۳۵۲

انواع‌کاغذدیواری پرده موکت رادراسرع وقت نقد و اقساط) طولانی از شرکت کالیران بخواهیدتلفن ۳۱۰۷۷۲سفارش تلفنی پذیرفته میشود.

**ارزان فوری**
انواع کاغذ دیواری موکت و نقاشی ساختمان بایک تلفن در اسرع‌وقت.
تزئینات‌نعیمان۳۴۰۶۴۵

**تزئینات‌پیمان**
انجام کلیه امور تزئینات
۹۷۱۸۱۵ ـ ۹۴۰۳۰۸

**برای ساختمان شما**

**پاکتان**
انجام کلیه امور نظافتی نقاشی و تعمیرات ساختمان ۸۲۴۵۸۱

داربست فلزی رویال استاج فروش انواع بست‌نو داربست ۸۵۶۲۵۴

**نقد واقساط**
برطرف کردن رطوبتهای داخلی نوسازی‌وتعمیرات ساختمان و آسفالت
**۳۵۶۱۴۹**

**رابیتز**
فروش و نصب سقفهای کاذب
**۷۶۱۲۸۰**
**۷۶۱۲۸۱**

**آسفالت**
عایق بندی و آسفالت بـام محوطه سازی و انبار جاده های محدود
قبول اجرای‌کلیه‌عملیات ساختمانی‌تلفن ۶۶۱۹۵۲ و ۶۴۰۱۰۵

**توجه توجه**
قبل از هرگونه اقدام جهـت ساختمان با ما تماس بگیرید زیرا:
تهیه نقشه ساختمانی اخذ جواز شهرداری
**خاکبرداری**
وفراهم آوردن کلیه
**مصالح‌ساختمانی**
شمارا در اسرع وقت انجام خواهیم داد.
شرکت ساختمانی لوماشل ۹ الی ۱۴ و ۱۷ الی ۱۹ تلفن ۷۵۷۱۶۵ و ۷۶۱۴۹۵

اسفالت قیر اندود با تضمین کاغذ دیواری موکـت نقاشی ساختمان
**۷۳۱۳۷۰ و ۷۳۳۷۴۴**
۱ـ۲

**داربست پلیت**
نصب فوری داربست فلزی تلفن ۷۳۱۶۰۶ و ۷۳۰۴۷۹

**قیر و گونی وآسفالت**
باتضمین ۷۳۸۴۵۵ـ۷۳۰۱۰۸

**ایزولاسیون پشت بام با ایزوگام ۶۳۶۰۱۴**
یوسف‌آباد محمدرضاشاه شماره ۱۳۰ شرکت ساختمانی بام پاد ( اتل پریکاست) شعبه ایران ایزول

شیشه پاک‌کنی
**نورمن**
ارزان سریع ۹۲۴۹۷۷

**اسکلت فلزی**
**تلفن ۸۴۵۸۰۷**

شرکت مهندسی
**ریوارمکو**
طرح‌ـمحاسبه‌و اجرا، تسیسات حرارتی و پروژه های برق ساختمان
۶۵۶۰۰۰

تعمیر دربو پنجره نما سقف آلومینیم نصب‌هر نوع سقف و نماپذیرفته میشود ۷۹۱۶۸۷

پیمانکار آسفالت و نقاشی
تلفن ۸۹۵۷۳۲ و ۶۳۳۱۹۴

طـرح و نقشه ساختمانـی ۸۳۲۴۴۰

اسکلت و در پنجره فلزی
تلفن ۳۴۶۱۶۵
آـ۳۳۵

**نقاشی**
نقاشی ساختمان و کارخانجات باارتفاع باوسایل مجهز انجام میگردد تلفن ۷۶۱۸۵۷
۱ـ۳ آـ۲۶۹

**نقاشی**
**ساختمانی**
**۷۶۵۵۵۴**

**طرح ـ محاسبات واجرای‌ساختمان**
بااخذ جواز وتعیین کلیه
**مصالح‌ساختمانی**
شرکت گانیت
۶۴۱۰۹۷

**خاکبرداری**
وتخلیه خاک ۵۶۰۶۶۵
۱ـ۱۰ آـ۲۹۵

**شستشوی مبل وفرش**

**دیاموندسرویس**
خشکشوئی مبلمان ، موکت ، پرده،کفپوش ،پارکت و نظافت کلیه ساختمان تلفن ۷۶۹۷۲۵

قالیشوئی
**شربت اوغلی**
۹۲۶۱۸۹ ـ ۵۲۱۰۴۲

**پاکتان**
شستشوی فرش موکت در محل تلفن ۸۲۴۵۸۱

قالیشوئی رضوان ۳۵۲۶۸۷

**پیام کلین**
خشکشوئی مبلمان‌فرش موکت پرده
۸۵۳۰۳۱ و۸۵۳۰۳۲

**قالیشوئی شمس**
بامدرنترین دستگاه با اصول مذهبی کر میدهد باسر پرستی اسماعیل
داستانپورتلفن۳۶۰۵۴۹

**کلین سرویس پاکزا**
خشکشوئی فرش . مبل،موکت وکلیه کفپوشها با آخرین تکنیک تمیزتر و ارزانتر تلفن ۸۵۳۹۹۵

**قالیشوئی دی(طهمورثی)**
خاکگیری ، شستشو ، تطهیر ۵۹۶۹۷

**قالیشوئی بیوک به سرپرستی داریوش**
مجهز به تمام دستگاه هـای مدرن قالیشوئی فنی متری ۹۰ ریال رنگ برداری و رفوگری پذیرفته میشود ۵۵۱۳۶۰ و ۹۷۷۱۱۸

AMERICAN JANITORIAL SERVICE سرویس نظافتی
آمریکن
خشکشوئی مبلمان فرش.موکت.تشک اتومبیل.واکس‌پارکت، وموزائیک ۳۰۴۲۱۴

**دوراکلین**
**سرویس امریکا**
تلفن های دزرو وقت ۸۴۸۳۹۵ و ۸۴۸۳۹۶ و ۸۴۵۶۸۳

**بدون ادعا**
ناتالی اکسپرس خشکشوئی موکت‌مبل‌فرش پرده و نظافت کلی ساختمان ۸۳۳۲۳۲ و ۸۳۷۹۰۳
آـ۱۳۴

**پارت‌کلین**
خشکشوئی فرش موکت‌مبلمان موزائیک شیشه پارکت و اتومبیل
**تلفن ۷۶۲۵۰۲**

**تعمیروسرویس شوفاژ**

**سرویس شوفاژ**
۷۶۰۹۹۳ و ۷۶۵۸۹۴

سرویس شوفاژ فوری
**۷۹۶۱۰۳**

سرویس و تعمیرشوفاژ و آبگرمکن ۳۰۵۴۱۶ و ۳۱۴۷۲۵ و ۳۱۸۷۴۰

سرویس نگهداری‌شوفاژ بخاری آبگرمکن فوری ۳۱۸۴۱۴

**نصب فوری**
**شوفاژ**
**تهویه**
شرکت استونیکا
۶۶۰۶۷۵ و ۶۶۳۰۹۵

**سازمان فنی کلاد**
نصبفوری شوفاژ، آبگرمکن، لباسشوئی ، لوله بازکنی ، بخاری، لوله‌کشی و تشخیص ترکیدگی لوله و تعمیرات‌تلفن ۷۶۳۴۷۲ و ۷۶۰۶۲۷
آـ۳۵۰

نصب‌سرویس‌نگهداری‌شوفاژ
**۹۲۱۱۰۸**

نصب فوری شوفاژ وتهویه مطبوع با اقساط طولانی
شرکت ایلون کلد
تلفن ۶۴۰۶۰۴

نصب و نگهداری شوفاژ تهویه برق و لوله‌کشی گاز باتایید باسرویس شبانه روزی ۸۹۱۷۴۸ و ۸۹۴۱۵۱

طرح واجرا و نگهداری
**شوفاژ**
**تهویه**
شرکت ان.کی.تکنیک
۸۵۳۹۹۴ـ ۸۴۹۷۹۲

**فرانس شوفاژ**
سرویس و نگهداری شوفاژ در اسرع وقت عباس آباد نظامی تلفن ۸۵۲۵۶۸ و ۸۴۱۱۲۵

نصب شوفاژ و تهویه مطبوع و آب رسانی شرکت مکرول ۸۲۲۷۸۸

**نصب‌فوری**
**شوفاژ**
**وتهویه**
درتهران وشهرستانها باقساط ۱۰ ماهه شرکت رام شین
**۹۳۹۷۳۱**
**۹۳۹۷۳۲**

نصب سرویس و نگهداری شوفاژ
**شمیرانات**
**۲۶۲۶۸۵**

نصب موتورخانه و سرویس‌شوفاژوگارانتی و نصب لوازم بهداشتی
**تلفن ۲۷۷۲۸۶**

راه اندازی و تعمیر نگهداری شبانـه روزی شوفاژ و تهویه مطبوع و آسانسور ۸۹۰۰۴۴ ـ ۸۴۱۳۴۶

شرکت مهندسی جوّ
**نصب‌و سرویس**
و نگهداری شوفاژ و تهویه
**تلفن ۸۳۷۵۰۰**

**لوله کشی گاز**

**شرکت‌مهندسین**
**آتی پی**
بامسئولیت محدود طرح و اجراء لوله‌کشی گاز با تائید شرکت ملی گاز تلفن : ۹۸۹۱۷۴۸ و ۸۹۴۱۵۱

**شرکت هلپ**
لوله‌کشی گاز منازل زیر نظر متخصصین در اسرع وقت با تائید شرکت ملی گاز ایران
**تلفن ۷۶۵۵۵۴**

**تعمیروسرویس یخچال**

تعمیر گاه‌یخچال فریجیدر اثاث جکی موجود ۸۴۸۷۵۶

تعمیرات انواع یخچال تلفن ۷۳۰۰۶۷ و ۷۳۹۲۸۵

تعمیرگاه سید حسین تعمیر یخچال‌لباسشوئی ۲۴۲۴۳۸
۱ـ۱

**تعمیروسرویس لوازم‌منزل**

تعمیر لباسشوئی ۷۶۴۰۳۰
۱ـ۳ آـ۲۴۴

شرکتهای عامل
**لوله‌کشی گاز**
با تائید شرکت ملی گاز با قیمت های یکسان

| | |
|---|---|
| پایه | ۶۲۹۱۹۲ |
| تهران‌گاز | ۵۵۱۵۷۵ |
| ان.گی.تکنیک | ۸۵۳۹۹۴ ۸۴۹۷۹۲ |
| هات‌واتر | ۶۴۹۸۹۱ |
| مای نینک | ۲۶۸۰۷۸ |
| شرکت گازاما | ۸۳۴۴۷۹ |
| مهندسی الیزه | ۸۲۴۳۸۰ |
| مهندسی گتس | ۸۴۴۴۹۴ |
| جنرال ایما | ۹۲۳۳۲۳ |
| گاز مرکزی | ۷۳۴۲۶۲ ـ ۸۴۸۸۰۸ |
| مهندسی هژیر | ۹۲۸۹۷۶ |
| کولد واتر | ۹۲۱۱۰۸ |
| گازافروز | ۶۵۲۲۵۷ |
| تهران کارانو | ۷۶۳۶۴۶ ۷۶۴۶۴۵ |
| تنگستان | ۸۳۴۸۳۴ |
| مهندسی‌میم‌سه | ۶۸۱۶۵۷ |
| مهندسی بتاگام | ۷۵۶۸۰۹ |
| فنی‌نور | ۸۵۱۵۱۴ |
| تایپلین‌گاز | ۶۴۰۱۲۱ |

**تخلیه‌چاه**

**تخلیه‌وحفر**
هر نوع چاه باتجهیزات کامل لوله بازکنی فوری شرکت مهندسی امید تلفن ۶۵۹۰۴۷

تخلیه هرگونه چاه و لوله‌باز کنی تعمیر و حفر چاه
**۹۳۵۲۸۶**
۱۰٪ ارزانتر از تمام شرکتها

**تخلیه چاه**
تعمیرچاه و لوله بازکنی فوری هما ۵۴۶۴۱۶

تخلیه چاه رلوله‌بازکنی ۶۶۷۹۱۳

ارزانترین تخلیه وتراش
۶۶۵۲۷۰ـ۶۴۸۵۵۲
حفر هرنوع چاه پیمان

تخلیه چاه فوری
**تلفن ۵۴۸۱۶۸**

تخلیه چاه فاضلاب ارزان فوری
تعمیر توالت
تلفن ۵۵۰۵۵۶
نوروزی

**لوله‌بازکنی**

لوله‌بازکنی فوری سعدی ۳۵۰۴۷۳

لوله بازکنی ولوله‌کشی
همانندسات ۸۲۷۴۰۸

**لوله‌بازکنی‌ولوله‌کشی مقدم ۹۲۵۲۷۴**

لوله‌بازکنی شبانه‌روزی فوری ۶۳۶۳۷۹

**تخلیه‌چاه ۹۵۳۸۶۸**
ترکیب ۱۵ تومان

تشخیص ترکیدگی لوله
**تلفن ۳۰۵۴۱۶**

**آگهیهای متفرقه**

**یکدستگاه مولد بخار**
بظرفیت حدود ۶۰۰۰۰۰ کیلو کالری در ساعت نو یا کمی کارکرده مورد نیاز است.لطفا بشرکت سیویل‌تلفن ۸۲۰۸۴۷ مراجعه فرمائید.
۱ـ۲

**بوقلمون**
**ایرانی و خارجی**
بوقلمون‌های پرورش‌داده
**ایرانی‌از**
**شرکت زیاران**
کشته شده‌در ایران‌تمیز وآماده و بوقلمون هـای خارجی موجود می باشد.
فروش کلی و جزئی
مرکز فروش سرچشمه سردخانه مرکزی
تلفن ۳۰۴۴۹۴
**۳۹۳۴۲۹**

**اطلاعیه**
قابل‌توجه تولیدکنندگان لباسهای زنانه‌برشکاری در محل خود آماده انجام کار میباشد تلفن ۸۴۸۶۸۶

**قابل‌توجه**
**مرغداران**
**محترم**
مرغوبترین دانه مرغ و جوجه تولید و تضمین شده مجتمع گوشت مرودشت فارس‌سرشار از پروتئین و داروهای مخصوص جلوگیری از امراض زیر نظر متخصصین‌خارجی ببازار آمد .
تلفن‌مرکز پخش‌وفروش ۵۴۷۱۴۱ـ ۵۴۷۷۴۳ ـ ۲۳۲۷۵۰

**پیمانکاری**
**حسین‌زاده**

آماده تنظیم و ثبت دفاتر قانونی توسط حسابداران مجرب وارد بامور مالیاتی صبح ها ۹۲۴۷۴۵
۱ـ۲ آـ۶۲۲۷

**مدرن یاکلاسیک**
برگزاری میهمانی تلفن ۸۹۵۷۳۲

ترجمه ارزان کارنامه و اوراق رسمی و غیر رسمی در اسرع وقت مقابل سینما حافظ ربانی ۳۱۷۱۳۵

آواز و کلیه سازها ۶۴۲۶۳۳
۱ـ۱

دفتر هنرمندان ۶۴۲۶۳۳ و ۶۵۱۹۲۰

**فروشگاههای اتومبیل**

**فیات ۱۲۵ جدید**
**اتومبیل‌امیر**
**با پیش قسط**
**۱۵۲۹۰ تومان**
بقیه در ۳۰ قسط با بهره‌بانکی
تلفن
**۹۳۵۰۵۱ ـ ۵۳**
انتهای‌شاه میدان محمدرضاشاه
۱ـ۱

**فروش اتومبیل**

فیات
**مؤسسه هما**
**فیات ۱۲۵**
نقدواقساط۹۳۷۵۰۰۷و۸

فیات ۱۳۱ مدل۷۶گمرک شده و شماره نشده تلفن ۷۹۳۵۰۱

**فیات ۱۳۱**
مدل ۷۶ آبی متالیکبا قیمت مناسب فوری بفروش میرسد ساعت ۵ تا ۸ بعد ازظهر تلفن ۵۴۱۶۶۲
۱ـ۲ آ۷۲۶

فیات ۱۳۲ـ ۱۸۰۰ طرح ۷۷ فروشی ۸۴۰۲۹۶
آـ۶۰۷ ۱ـ۳

بامو
ب ام و۳۲۰ مدل ۷۷رنک شرابی‌بدون گمرک‌ونمره فروشی تلفن ۱۵۲۳۹۳۹از ساعت ۲ تا۶ بعدازظهر

ب ام و
ب امو ۵۲۰ مدل ۷۵ رنك قهوه‌ای متالیك شیشه رنگی‌رادیو پخش استریو فابریك ، در وضع بسیار خوب بدون واسطه فوری به فروش میرسد تلفن ۸۹۶۸۸۶

اکازیون
بی‌امو ۲۰۰۲ مدل تی‌آی آی رینگ اسپرت سقف کشوئی ـ رادیو پخش ـ گرمکن شیشه عقب در موقعیت عالی قیمت ۵۰۰۰۰ تومان یا با پیکان جوانان مدل بالا معاوضه‌تلفن صبح تا عصر ۵۳۳۷۲۵
۱ـ۲ آـ۳۰۵

بی‌امو ۲۰۰۲ خردلی مدل ۷۰ رینگ اسپرت استریو کامل برزکتورو بیمه بدنه دروضعیت خوب بعلت مسافرت فروشی ۹۶۸۸۴۹
آـ۳۱۰

پژو

**پژو ۷۳**
مدل ۳۰۴ تمیز،سالم بیواسطه ساعت ۱۶ تا ۱۹ تلفن۷۵۱۹۶۷
۱ـ۲ آـ۲۶۱

**پژو ۵۰۴ ال رنك جدید لیموئی مدل ۷۷ بدون واسطه بفروش میرسد تلفن ۸۳۰۸۷۶ بعد ازها**

پژو
**پژو ال مدل ۷۷گمرك شده نمره نشده‌بفروش میرسدتلفن ۳۰۹۷۸ و ۸۵۰۴۳۵**

**بنز ۲۳۰ـ۶ مدل ۷۲ نمره نشده گمرك شده سقف کشوئی بسیار تمیز بفروش‌میرسدتلفن ۹۷۶۲۱۶**

اکازیون
اتومبیل بنز سواری ۲۳۰مدل ۱۹۷۷ سفارشی با لوازم‌اضافی بدون واسطه بفروش میرسد بعد از ظهرها تلفن ۹۴۳۰۳۱ الی ۹۴۳۰۳۳
۱ـ۲ آـ۳۰۶

**بنز ۴ر۲۳۰ مدل ۷۶**
**فرمان‌هیدرولیك**
**متالیك کنیاکی**
**گرمکن عقب**
پشت‌سری کارکرد۶۵۰۰ کیلومتر بدون واسطه از ساعت ۲ به بعد تلفن ۷۵۰۶۸۸
آـ۳۵۷

بیوک اسکای لارک مدل ۶۶ هشت‌سیلندر اتوماتیک باکولر، شیشه رنگی موتور وگیربکس تازه تعمیر دو درب خیلی تمیزقیمت ۳۱ هزار تومان تلفن ۶۳۴۰۶۲ و ۶۳۳۲۴۴
۱ـ۳ آـ۲۴۷۰۷

اکازیون
اتومبیل بیوک الکترا مدل۶۶ باکولر و تهویه فرمـان هیدرولیک دنده اتوماتیک ۸ سیلندر شیشه هاو صندلی‌برقی فوق‌العاده تمیز ۳۳ هزار تومان بااتومبیل هم تعویض میشود تلفن ۹۶۳۶۴۱
۱ـ۲

تویوتا
**تویوتا ۲۶۰۰ کرون‌رنك قهوه‌ای متالیك با تجهیزات فوق‌العاده شیشه رنگی ، رادیو پخش استریو کامـل ، قفل های اتوماتیك‌فرمان هیدرولیك ، گمرك‌شده نمره نشده بدون‌واسطه فوری بفروش میرسد تلفن ۸۹۶۸۸۶**

**شورولت**
وگا مدل ۷۲ موتور ۷۶ رنگ قهوه‌ای متالیک شیشه رنگی کمربند ایمنی رینگ های‌کرومی اسپسیال پهن با زنجیر، رادیو پخش صوت ۲ لبه آنتن داخل شیشه باکولر ۶۸ هزار تومان ۵۲۴۶۱۲
۱ـ۳ آـ۳۱۱

شورولت کـامارو ۷۵ شش سیلندر دنده‌ای سفید رنـگ ۴۶۰۰ کیلو متر کار کرد ۱۰۵ هزار تومان تلفن ۹۳۱۷۵۹
۱ـ۲ آـ۳۳۷

دوج کرنت ۷۱ بیمه بدنه ، شخص ثالث سقف چرمی‌بدون واسطه ۵۷۰۰۰ هزار تومـان ۲۷۷۸۰۰
۱ـ۳ آـ۶۱۷۶

فورد
**فورد تانوس جی ال استیشن سبز متالیـك تلفن ۹۷۵۶۶۴**

فولکس واگن مدل ۷۵ برای فروش تلفن ۸ـ۸۹۰۷۴۷
آـ۳۶۴

رنجرورو۷۵ رنگ پشمی‌کارکرد ۳۶ هزار کیلو متر گرمکن‌عقب پخش صوت استریو پرژکتور گازی و کولر در شرایط عالی تلفن ۶۶۵۸۹۳ و ۶۳۸۱۸۵
۱ـ۱

کامارو ۷۴ ـ۸ سیلندردنده‌ای باکولرو پخش مقطوع ۷۳۰۰۰ تومان تلفن ۳۰۵۰۳۲
آـ۳۶۵

فورد موستانگ مدل ۷۳ ـ رنگ آبی متالیک سقف‌چرمی سفید ـ برای فروش تلفن ۸ـ۸۹۰۷۴۷
آـ۳۶۳

هیلمن
هیلمن نمره هشت فروشی ۹۳۵۳۵۲
۱ـ۵ آـ۳۲۸

**آلفارمئو ۱۹۷۶ صفر کیلومتر مدل‌آلفتا۱۸۰۰ شیشه رنگی تلفن ۸۲۳۵۴۰ ـ ۸ الی ۱۲ صبح ۳ الی ۶ بعدازظهر**

**مونت‌کارلو ۷۴ خیلـی تمیز فول با کارکردکم. صندلی گـردان رنـك خردلی‌بالاستیك‌یخشکن و چراغهای یدك به علت مسافرت‌باقیمت‌مناسب بفروش میرسد تلفن‌روز ها ۶۵۹۸۸۵ و شبها ۶۸۲۴۳۲**

وانت‌پیکان‌باعاج ازدم قسط واگذار میشود تلفن ۵۴۲۴۱۴
آـ۱۴۲۱۷

جگوار ۷۳ رنگ سرمه‌ای با رادیو پخش بفروش میرسد تلفن ۸۵۶۶۵۲ از ساعت ۲ تا ۵
۱ـ۳ آـ۶۰۲

**خرید اتومبیل**

اتومبیل تصادفی را خریداریم تلفن ۵۴۶۳۹۱
۱ـ۱۰

**کرایه‌اتومبیل**

**اتوآسیا**
اتومبیل های تشریفاتی کرایه باراننده‌در۲۴ ساعت درخدمت شماست تلفن ۷۵۴۹۸۰ و ۷۵۱۶۲۰

**کایت تاکسی**
**۹۷۵۱۰۱ ـ ۹۷۰۵۱۵**

**تاکسی سرویس ارابه**
آیزنهاور۹۶۰۳۸۰و ۹۵۸۶۳۸

**ژوزف تاکسی ۶۵۵۶۱۵**
اتومبیلهای آخرین سیستم تشریفاتی و پیکان بطورشبانه روزی و قرار دادی تهران و حومه ۶۵۰۴۹۶

**آسیا توریست تاکسی**
۲۴ ساعته بااتومبیل هـای مدرن در اختیار شماست تلفن ۷۵۰۳۵۵ـ ۷۵۰۹۰۱

**روزولت بار**
**۸۵۴۸۳۸**
**۸۴۹۹۰۳**
مجهزترین موسسه حمل ونقل بتمام نقاط ایران
روزولت سه‌راه عباس‌آباد

**ماشین آلات**

کمپرسور سیار وثابت برای کندن آسفالت چال زدن در معدنهای سنگ و شرکت های جاده سازی کرایه تلفن ۵۹۰۰۳۰ و ۵۹۲۱۰۶

**پرس**
**باکلیت**
**قدرت ۳۵ تن**
**فروشگاه ابزار نو تلفن ۷۳۲۷۰۰**

**اطلاعیه قلك‌تلفن آلسا**
قلك های ۲ و ۵ ریالی مجاز به نصب درمغازه هاواماکن‌عمومی وارد شد
**شرکت بازرگانی شبستریان**
تلفنهای: ۳ـ۹۳۴۷۵۱
۸ـ۹۳۸۸۴۷

**برای اتومبیل شما**

**توجه توجه**
فروشندگان وتعمیر ـ کاران اطاقهای پیکـانو مینی‌بوس ناسیونال کلیه قطعات بدنه موجوداست با تلفن ۳۵۹۴۶۹ تماس بگیرید .

**گمشده**

۴فقره‌دسته چك‌بشماره حسابهای ۶۶۸ و ۹۳۳ بانك‌سپه‌شعبه‌آیزنهاور ۳۲۲۶۵۴۹و ۳۲۲۴۲۷۹ بانك ایرانو هلندشعبه وزراء مفقود گردیده و از درجه اعتبار ساقط میباشد .

دو برگ چك ۲ـ ۷۱۷۷۶۱ یکی‌بمبلغ پانصد هزار ریال و دیگری پنجاه هزار ریال بانك سپه شعبه شهناز در وجه یعقوب موشلیان از حساب شماره ۶۲۲ بدون تاریخ‌مفقود شده از درجه اعتبار ساقط است.
آـ۱۴۲۰۳

پیکان شماره ۴۶۸۶۵ رنگسبز روشن مدل ۵۵ کار در شیراز مفقود گردیده از جوینده خواهشمند است باتلفن۲۱۱۲ بندر عباس اطلاع دهد مژدگانی دریافت نمایند.
۱ـ۱

کیف دستی مشکی محتوی اسناد و چك شماره ۹۳۸۶۲۶ بانك صادرات شعبه خیابان اشرف پهلوی بشماره حساب ۱۱۹بمبلغ ۷۰ هزار تومان بنام رشید فخرائی امضاء شده‌بدون تاریخ مفقود شده از درجه اعتبار ساقط است و همچنین مبلغ ۵۰ هزار تومان وجه نقد از یابنده تقاضا میشود به تلفن۹۶۹۶۸۵آقای علی رضائی اطلاع دهد.
آـ۱۴۲۴۱

دفترچه آرد شماره ۳۰۵۲ مفقود شده لطفا بتلفن۷۶۱۱۶۷ اطلاع فرمائید .
آـ۳۷۱

پاکت پستی خارجی محتوی شناسنامه برگ معافی‌سربازی ناصر اثباتی حدود شمیران‌تا نیروی هـوائی در تاریخ ۱۵ر۸ر۳۵ مفقود شده است تلفن ۳۳۹۵۳۳ آدرس‌پشت‌پاکت معتبر است.
آـ۷۶۹

یکبرگ چك بشماره۶۱۴۹۷۲ سفید بدون امضاء از جاری شماره ۵۳۲ بانـك صادرات شعبه ۶۶۶ میدان رباط کریم بنام احمد رمضان مفقـود گردیده از درجه اعتبار ساقط است .
آـ۱۴۱۴۱

دسته‌چك بانك تهران‌فردوسی شماره ۳۶۱۱ اینجانب محمد رحیم محلوجی از شمـاره ۲۱۵۹۵۲ الی ۲۱۶۰۰۰ باسه یا چهار برگ سفید امضاء با ۱۴ برگ سفته امضاء محمد علی زرگر زاده مفقود شده‌از درجه اعتبار ساقط است.
آـ۱۴۱۳۷

۵فقره چك ۱ـ بانك صادرات آهنحرها شماره ۱۵۱۵۷۳ از حسابجری ۶۹۳۰۰ تاریخ ۱۵ر۸ر۳۵ ، ۲ـ چك بانـك ایران و ژاپن شماره۴۸۶۸۲۶ تاریخ ۱۵ر۸ر۳۵ مبلغ ۲۲۰۰۰ ریال ۳ـ چك بانك تهران میدان‌خراسان بشماره۶۷۶۰۲۳ تاریخ۱۵ر۸ر۳۵ بمبلغ۱۰۰ر۰۰۰ ریال ۴ـ چك بانك صادرات بازار حضرتی به شماره ۸۲۰۸۶۹ تاریخ ۱۵ر۸ر۳۵ بمبلغ ۲۲۵۰۰ ریال ۵ـ چک باك تهران میدان خراسان‌به شماره۷۱۷۰۴۴ تاریخ۱۵ر۸ر۳۵ بمبلغ ۱۲۵۰۰۰ ریال که جمع آنها ۳۳۸۸۰۰ ریال و مبلغ ۸۰۰۰ریال‌وجه نقد روزجمعه ۱۴ر۸ر۳۵ مفقود شده چك ها از درجه اعتبار ساقط است.
یدالله داود زاده
آـ۱۴۱۸۳

**پیدا شده**
مقداری وجه در یوسف آباد خیابان‌سعادت پیدا شده صاحب آن باتلفن ۶۵۲۴۳۲ تماس بگیرد.

**کادو ـ کادو ـ کادوارزنده برای عروس خانمهاوشاه دامادهائیکه قبل از برگزاری جشن عروسیشان باتلفن ۹۲۴۷۲۵ تماس حاصل فرمایند**

# نیازمندیهای اطلاعات

برای دادن آگهی تلفنی باشماره‌های ذیل تماس حاصل فرمائید
**تلفنهای: ۳۱۱۲۲۹-۳۱۱۲۳۰**

## آپارتمان فروشی

**جردن اول دولتشاه (باغوحش)**
طبقه دوم آپارتمان نو ساز به مساحت حدود ۱۴۰ متر دارای‌دو اطاق خوابپذیرائی وناهار خوری سرویس کامل تماما موکت شده با شوفاژ روشن تلفن مستقل واستخر بقیمت ۹۰۰ هزار تومان به فروش میرسد تلفن ۳۱۱۲۳۰ لطفا در ساعت اداری از ۸ صبح الی ۴ر۰ بعد از ظهر تماس بگیرید.
۱ـ۳ آـ۳۳۲

**آپارتمان ۳ و ۴ اطاقه و خانه فروشی تلفن ۷۹۰۵۳۶**

آپارتمان ۲ اطاق خوابه ۱۲۰ متر زیر بنا با وام بانکی در یوسف آباد ۸۴۴۰۲۳ - ۸۴۵۷۰۱
آـ۴۴

**توجه توجه**
آپارتمانهای ۲ تا ۵ اطاق خوابه در بخارست ، گاندی‌و ابن‌سینا از ۴۵۰ هزار تا یک میلیون تومان ۸۳۴۵۷۰ و ۸۳۳۷۴۱
آـ۲۴۸

**فرح جنوبی**
آپارتمان ۳اطاق خوابه‌مجهز ۱۸۰ متر فروشی تلفن ۸۵۳۸۰۷
۱ـ۳

فروش یکدستگاه آپارتمان ۲ اطاق‌خوابه تمام سرویس تلفن وآب و برق طبقه چهارم به فروش میرسد تلفن ۶۵۰۷۵۰
۱ـ۲

آپارتمان با ۳ اطاق خواب و سرویس کاملا مجهز و بدهی بانکی بمبلغ هشتصد هزار تومان‌بفروش‌میرسد میرداماد- خیابان نفت - کوی ۸ بعد از رودخانه دستچپ - ساختمان سوم ساعت مراجعه ۳ تا۶بعد ازظهرهر روز تلفن ۲۲۷۴۸۳
آـ۱۴۰۴۹ ۱ـ۳

دو دستگاه آپارتمان در طبقه دوم و سوم دو اطاق خوابه، مدرن و مهندسی ساز، مجهز به کلیه وسائل و پارکینگ اختصاصی واقع در خیابان آپادانا- نیلوفر - کوچه چهاردهم - پلاک ۵۱ بفروش میرسد هر طبقه مقطوع۷۳۰- ۷۰۰ هزار تومان
۱ـ۴ آـ۱۴۱۲۱

**آپارتمانهای فروسی اکازیون**
برای سکونت و کار و پیشه قواره دوم ازخیابان فردوسی شمالی سه طبقه دو اطاق خوابها ۶ دستگاه آپارتمان تلفن ۹۲۹۰۷۲ عصرها ۵تا۸
۱ـ۴ آـ۸۲۳

**یکدستگاه ساختمان ۵ طبقه**
۶۰ اطاق با پارکینگ شمال آیزنهاور- خوش شمالی‌آماده برای فروش یا اجاره تلفن ۹۳۷۵۴۲
آـ۲۴۶۵۸

**آپارتمان طبقه دوم۴اطاق خواب شوفاژ کولر در آیزنهاور ۵۰۰۰ تومان ۹۳۶۲۷۸**

**در سید خندان**
آپارتمان یک اطاق و سالن از ۲۹۰ تا ۳۶۰ هزار تومان با وام بانکی تلفن ۲۳۶۲۶۲
۱ـ۱۰

**آپارتمان فروشی تهران- پارس**
باوام بانکی ۱۵۰ هزار تومان پیش قسط باقساط ۱۵ ساله از یک الی ۵ اطاقه تلفن ۷۸۲۰۳۰ و۷۸۰۰۶۱

**آپارتمان**
۳و ۴ و ۵ اطاقه باقیمت‌مناسب نقد و اقساط تلفن ۷۹۴۶۵۴
۱ـ۱

**آپارتمان ۳ تا ۵ اطاقه ۳۰۰ و ۴۰۰ و ۵۰۰هزار تومان تهرانپارس ۷۸۰۴۶۸**

**آپارتمان تهران پارس با وام بانکی ۷۸۱۹۱۸**

**میدان گلها**
آپارتمان۱اطاق خوابه‌مهندسی سوپرلوکس باتراس‌اختصاصی ۶۲۴۰۳۸
آـ۳۲۳

طبقه هم کف آپارتمانی مناسب برای شرکت و مطب بفروش میرسد تلفن ۹۲۵۴۶۱ ازساعت ۲تا۴ بعدازظهر
۱ـ۲ آـ۳۴۵

زعفرانیه آپارتمان مهندسی ساز ۳ اطاق خوابه ۱۸۰متر فروشی ۸۴۴۰۲۳ و۸۴۵۷۰۱
۴ـ۸

**در مجتمع ایران سکنا (ونک)**
**آپارتمانهای ۲و۳ اطاق خوابه**
برای فروش عرضه می شود تلفن ۶۸۵۵۳۱

آپارتمانهای فروشی در انتهای محمدرضا شاه تلفن ۶۸۱۶۰۶

**فروش آپارتمان**
تعدادی آپارتمان در بهترین نقاط شمال تهران ۱ و ۲ و ۳اطاق خوابه با قیمت های استثنائی بفروش میرسد ۸ر۰ تا۷ر۰ عصر سازمان تهیه مسکن موریس ۶۲۳۷۴۶ و ۶۲۷۳۹۴ و ۶۲۴۷۳۱
آـ۷۰۱

**اکازیون بی نظیر**
واقع در جاده قدیم شمیران باغ صبا یک دستگاه آپارتمان هم کف بمساحت ۱۹۶ متر دارای‌سه اطاق خوابسرویس شوفاژ و کولر یک طبقه زیر دارای یک اطاق خواب و سرویس و حیاط بزرگ و استخر یکجا بفروش میرسد تلفن ۷۵۱۱۲۸ از ۸ الی ۱۲ و ۴الی ۸ بعد ازظهر
۱ـ۳ آـ۷۶۷

**اکازیون**
آپارتمان ۳اطاق خوابه با انباری و پارکینگ درانتهای وزراء خیابان گاندی ۷۰۰هزار تومان فروشی ۸۴۴۰۲۳ و ۸۴۵۷۰۱
۱ـ۷

**چند دستگاه آپارتمان**
نوری بفروش‌میرسد۸۴۴۶۵۴
۱ـ۳

بامراجعه به شرکت مجهزما شمارا فوری در خیابان های جردن ، پهلوی، گاندی، ظفر، میرداماد صاحب آپارتمان ویلا ومستغلات خواهیم کرد تلفن ۶۲۰۱۰۷ و ۶۲۲۰۶۵
آـ۳۲۷

## خانه‌فروشی

**دست نگهدارید**
طبقه اول یک خانه دو طبقه بنای ۳ ساله شمالی ۱۷۷ متر۴ اطاق هال زیر زمین بزرگ و حیاط و حیاط خلوت با تجهیزات کامل وامتیاز ۱۸۰ هزار تومان وام بانکی ۵۸۰ هزار تومان آیزنهاور مقابل دانشگاه آریامهرتلفن۹۶۵۴۳۳
۱ـ۳ آـ۷۵۲

خانه‌ای به مساحت ۳۰۰ متر مربع و ۷۰۰ متر مربع زیر بنا ۳ طبقه باکلیه تاسیسات بین پهلوی و جردن بمبلغ ۴ میلیون تومان بفروش میرسد تلفن ۲۹۲۲۰۰
۱ـ۱۰ آـ۲۳۷

خیابان خواجه نظام الملک کوچه فرجی نژاد خانه‌ای یک طبقه شمالی بمساحت حدود ۱۳۰ متر ۳ اطاق و سرویس کامل بفروش میرسد تلفن ۸۴۰۲۵۱
۱ـ۳ آـ۴۰۹

**خانه‌فروشی در اهواز**
زیتون کارمندی مساحت ۲۸۰ متر زیربنا ۱۶۵ متر ویلائی باسرویس‌کامل تهران۹۷۷۳۸۶ اهواز ۳۴۸۰۴
۱ـ۳ آـ۶۲۳۶

خانه ۵ اطاقه دو طبقه ونیم دارای‌آب ،برق، تلفن‌وسرویس کامل قیمت ۸۵۰ هزار تومان ۹۵۵۰۷۰
آـ۳۴۶ ۱ـ۳

**فرح‌آباد ژاله کوکا کولا انتهای ۲۱ متری رضا- پهلوی کوچه منوچهری پلاک ۵۲**
خانه بمساحت ۱۰۸ متر دو طبقه دو سرویس روکار سنگ بافیش تلفن و آب و برق به فروش میرسد تلفن ۹۵۷۲۳۴
۱ـ۳

**اکازیون**
خانه ۲ طبقه بمساحت ۱۵۰ متر دارای ۵اطاق سرویس کامل آشپزخانه و حمام و کولر خیابان شهباز سرتیپ مهدوی تلفن ۷۸۳۶۱۶
۱ـ۱

**خانه دو طبقه**
اوایل خیابان خواجه نصیرـ الدین طوسی ( نبش خیابان دقت) باتراکم مختلط ساختمانی ۳۳۰ درصد و دارای تاسیسات وعبور مستقل ، آب و برق‌و تلفن بمساحت ۱۶۰ متربفروش میرسد تلفن ۳۰۲۶۰۱ و ۸۴۳۴۷۵ صبح ها ساعت ۹ تا ۱۲ و عصرها ساعت ۳ الی ۸ بعد ازظهر
۱ـ۲

ساختمانی بر خیابان سنائی وشاهین شامل ۹ آپارتمان و ۶ مغازه عموما با مستاجر فروشی ۲۷۲۴۹۴
آـ۲۳۲ ۱ـ۲

**واقع درخیابان‌پاکستان**
یک منزل ۴ طبقه هر طبقه ۵ اطاق باشوفاژ تلفن فوری بفروش میرسد تلفن ۸۳۴۲۳۷
آـ۷۲۷

**واقع در میرعماد عباس‌آباد**
یک منزل سه طبقه با ۳۵۰متر زمین هر طبقه دارای ۴اطاق با۳ شماره تلفن فوری بفروش میرسد تلفن ۸۳۴۲۳۷
آـ۷۲۸

**اکازیون**
یکباب منزل شمالی به مساحت ۱۸۰ متر مربع واقع درقواره دوم‌خیابان تاج دریانو دو طبقه‌جمعا ۶ اطاق آب و برق تلفن بفروش‌میرسد ۹۲۲۷۳۹

جنب میدان فردوسی کوچه شرابی منزل قدیمی بمساحت ۶۳۰ متر دوبر بدون واسطه فروشی تلفن ۳۱۲۶۹۱ بعداز ظهرها
۱ـ۲ آـ۷۰۱

خانه‌ای در خیابان مزینی بین خیابان شمیران و بهاربمساحت ۳۵۳ متر با شوفاژ و ۹اطاق بفروش میرسد تلفن ۸۲۳۵۴۳
۱ـ۲ آـ۴۴۲

خانه شمالی بمساحت ۱۵۶متر مجهز به کولر تلفن مستقل ۲ طبقه هر دستگاه ۳ اطاق هال وحمام و آشپزخانه بیواسطه بفروش میرسد تلفن ۹۰۶۱۳۶
۱ـ۳ آـ۸۰۶

**خانه ومستغلات**
در بهترین نقاط شمال‌تهران تعدادی مستغلات با موقعیت عالی و قیمتهای استثنائی به فروش می رسد ۸ر۵ صبح تا ۷ر۰ عصر سازمان تهیه مسکن موریس ۶۲۳۷۴۶ و ۶۲۷۳۹۴ و ۶۲۴۷۳۱
آـ۷۵۰

**شاه عباس**
خانه‌ای سه طبقه مستغلاتی تلفن و کولر و شوفاژ با پارکینگ قیمت دو میلیون و ۴۰۰ هزار تومان صبح هاو عصرها ۷ ببعد ۸۳۱۹۹۰
آـ۸۰۵
۱ـ۲ آـ۸۰۵

خانه چهار طبقه شمالی ساز بمساحت حدود ۴۵۰ مترمربع که شامل سه‌آپارتمان مجهز بوسائل شوفاژ ،کولر ، تلفن‌مستقل، پارکینگ‌اختصاصی واستخر در شرائط بسیارعالی بفروش میرسد . پهلوی - روبروی پارک شاهنشاهی - بلوار نادر- پلاک ۴۸ ساعت مراجعه ۳تا۶ بعد از ظهرهر روز تلفن ۲۲۳۸۹۱
آـ۱۴۰۵۱ ۱ـ۳

خانه‌ای به مساحت ۱۶۰ متر واقع در جمشید آباد شمالی‌۸ متری عباسی پلاک ۴۴ دارای ۵اطاق آب برق کولر تلفن حمام گازی و میش گاز اطاق هاتمام موکت شده دوبرماشین رو گلخانه و یک انباری بعلت مسافرت فوری بفروش میرسد قیمت ۹۵۰ هزار تومان تلفن ۹۳۴۱۷۶ بعد از ظهر ها ۲ به بعد
۱ـ۲ آـ۳۰۱

**اکازیون**
ساختمان مهندسی ساز سه طبقه باسرویس کامل‌بمساحت ۸۳۵ متر و ۱۰۰۰ متر بنا با استخر شنا و پارکینگ واقع در جاده قدیم شمیران خیابان سهیل مهر دوم پلاک ۴۷بعلت مسافرت‌به قیمت سه میلیون و پانصد هزار تومان بفروش‌می رسد صبحها ساعت ۷الی ۳ بعد ازظهر تلفن ۳۴۸۰۱۷ و جمعه ۲۷۱۱۹۵ شیخان
۱ـ۱

**ساختمان تخلیه‌فروشی**
سه اشکوبه دارای ۸اطا ق و گاراژ و حیاط بمساحت‌تقریبی ۲۰۰ متر واقع در خیابان خورشید شرقی کوی گرجی شماره۱۹۲بدون‌واسطه بفروش میرسد طالبین عصر هابتلفن ۷۵۸۵۸۴ مراجعه فرمایند.
۱ـ۱

**اکازیون**
خانه‌ای شخصی ساز دو طبقه مستغلاتی ۳۰۰ متر زمین۲۸۵ متر زیربنا خیابان تاج تلفن - کولر- سرویس کامل-قیمت ۱۵۵۰۰۰۰۰ ریال‌بدون واسطه تلفن ۹۳۰۴۸۰
۱ـ۱

**اکازیون**
**قابل توجه بازاریان محترم**
یکباب خانه سه طبقه دارای ۹اطاق آب ، برق ، تلفن به مساحت۱۶۰ متر قیمت۷۵۰۰۰۰ تومان از ساعت ۷ صبح الی ۱۱ تلفن ۳۹۱۰۵۹
۱ـ۲ آـ۳۶۷

**فروش یکدستگاه منزل سه طبقه مستقل دارای ۱۲۰ متر زمین ۱۶اطاق و تمام وسائل تلفن ۷۵۴۸۱۷ از ساعت ۲ الی ۶ بعدازظهر**

**اکازیون**
خانه‌ای بمساحت ۲۱۰ متر نو ساز امیریه خیابان مهدی خان کوچه سعادت دو طبقه و نیم مستقل باسرویس کامل قیمت یک میلیون‌وپنجاه هزارتومان تلفن ۸۵۶۱۳۴
۱ـ۳

**خانه و زمین فروشی ۳۴۴۳۶۵**

**اکازیون منزل ویلائی**
یکدستگاه منزل ویلائی سه طبقه دارای ۱۳اطاق خواب سالن پذیرائی بسیار بزرگ با گچبری و آینه کاری شوفاژ - کولر - تلفن و سرویس کامل درزمینی بمساحت ۱۰۰۰ متروزیربنا۱۶۰۰ متر واستخر کوچک بین پهلوی و جردن کمی‌بالا تر از باغوحش بلوار حافظ شیرازی بفروش میرسد تلفن ۳۱۱۲۲۵- ۳۱۱۲۲۴ قیمت۶میلیون تومان

## ویلافروشی

**ویلا و مستغلات**
از ۲ میلیون تومان ببالاموجود است ۸۵۳۷۳۶ و ۸۴۷۹۸۲

**فروشی ویلای ۱۰۰۰ متری سلطنت‌آباد**
بین ۱۰ تا ۱۲ صبح ۲۳۲۱۵۷

ویلا- آپارتمان - خانه وزمین شمارا فروشنده‌ایم تلفن ۳۵۳۶۱۷
آـ۳۶۳

## زمین‌فروشی

**عباس‌آباد**
یکقطعه زمین ۴۰×۲۰ باتراکم ۲۵۰ درصد فورا بفروش می رسد تلفن ۶۲۱۵۳۸و ۶۲۰۰۱۹
۱ـ۳

فروش باشرکت برای ساختمان زمینی موقوفه بمساحت ۲۹۳ متر و عرض ۱۲ متر باآب و جواز ساختمان ۴ طبقه مقابل برق آلستوم ۷۶۶۶۹۵
۱ـ۲ آـ۳۳۱

**اکازیون جالب**
زمینی به مساحت ۱۲ میلیون متر (قابل‌تفکیک) در ۵ کیلومتری شهر صنعتی اراک با اب کافی مناسب برای شهرسازی احداث کارخانجات بزرگ دامداری و غیره به یک چهارم قیمت واقعی یا کمتر فروخته میشود تلفن ۴ـ۳۰۴۶۶۲

**زمین فروشنده‌ایم ۹۲۲۷۳۹**

۵۵۰۰ متر جاده آرامگاه جنب نهم‌آبان ۵۲۶۹۶۰

**زمینی بمساحت‌۷۶۰متر دراختیاریه‌شمیران‌بدون واسطه بفروش میرسد با تلفن ۲۸۰۰۲۴ تماس بگیرید .**

**قابل توجه کارگاههای فنی**
شهرری‌سه راه آرامگاه و جاده قم مقابل پمپ بنزین ۴ قطعه زمین ۳ نبش جمعا بمساحت ۱۲۹۵ متر صنعتی با اجازه ساختمان فروشی تلفن۵۹۶۸۶ معمار علی اکبری
۱ـ۳ آـ۱۰۶۵

**زمین و خانه های کلنگی ۸۳۸۸۳۳**

زمین بلوار وافسریه نقد و اقساط تلفن ۳۴۵۶۵۳
۱ـ۲۶

**زمین فروشی**
**درجردن**
دوقطعه زمین هر یکبمساحت ۱۱۶۰ متر (۵۸×۲۰) شمالی که کنار هم قرار گرفته باتراکم کم واقع در خیابان ۱۲ متری فورا بدون واسطه بفروشمی رسد جهت کسب اطلاعات‌بیشتر از ساعت ۹ صبح تا۴ بعد از ظهر به شماره ۸۲۰۶۳۱ تلفن فرمائید.
۱ـ۲ آـ۷۱۹

یک قطعه زمینی ۲۵۰۰ متر با ۵ دهنه مغازه مناسب برای گاراژ انبار، تعمیرگاه کارخانه باچاه آب واقع دراول جاده ساوه چهار راه میرال بمتلفن ۵۲۶۶۷۸ مراجعه شود.

**فرح شمالی**
زمینی‌بمساحت ۴۱۲متر مربع واقع در خیابان فرح شمالی خیابان صغیری دو نبش بدون واسطه به فروش‌میرسد. تلفن ۳۰۳۷۰۱

**اکازیون**
زمینی مشجر با درختهای کهن مناسب برای بلوک آپارتمانی یا ویلائی بسیار لوکس در سطح بالا بمساحت حدود ۲۲۰۰ متر مربع در امامزاده قاسم تجریش- خیابان نخجوان بی واسطه متری ۲۲۰۰ تومان به فروش می رسد. تلفن ۲۹۵۰۴۶ از ساعت ۱۸ تا ۲۱
۱ـ۳ آـ۳۶۰

**قابل‌توجه**
**علاقمندان اراضی زعفرانیه کرج**
سری دوم زمین های زعفرانیه تفکیک شده به قطعات ۱۰۰۰ و ۱۵۰۰ متری باآب لوله‌کشی آماده فروش می باشد. تلفن ۲۲۶۰۸۱و ۲۲۶۰۸۳ ازمالکین محترم سری اول تقاضا می شود جهت نصب انشعاب‌آب به دفتر زعفرانیه مراجعه نمایند.
۱ـ۱

**زمین فروشنده‌ایم ۹۲۲۷۳۹**

۳۰۰۰ متر زمین در عالیترین نقطه رودهن ۳۵۳۴۸۸ و ۳۵۰۲۷۱
۱ـ۱۲ آـ۱۰۱۹

## سرقفلی

**در سید خندان**
تعدادی‌مغازمو اگذاری ۲۳۶۲۶۲

**نارمک فلکه هفت حوض**
یکباب مغازه بمساحت ۱۰۸متر با زیر زمینی بمساحت ۱۲۸ متر یکجا بفروش می رسدبعد از ظهرهااز ساعت ۴ تا۷ تلفن ۷۹۶۸۵۳
۱ـ۳ آـ۲۱۹

مغازه‌چهارچمفروشی با زیر زمین آب وبرق و تلفن دربهترین نقطه امیریه ۵۳۹۵۴۸
۱ـ۳ آـ۳۴۷

دو درب مغازه که مساحت آندو روبهم ۱۹ متر میباشد واگذار میشود آدرس: نارمک- خیابان سامان شمالی - چهار راه بهمن آرایشگاه فدرا.
۱ـ۲ آـ۱۴۲۴۵

سرقفلی یکباب مغازه ۱۳×۴ متر مربع واقع در خیابان‌تاج سه راه تهران و ویلا پلاک ۷۰۴ واگذار می شود تلفن ۵۴۶۷۱۹
۱ـ۲

**ملك یا سرقفلی**
قابل توجه دفاتر خصوصی وبانکها ۵ باب مغازه باضافه ۲۰۰ متر سالن در طبقه دوم وزیر زمین دارای آب و برق واقع در بوذرجمهری غربی جنب پمپ بنزین تلفن۵۲۳۹۰۸
۱ـ۱

یکباب مغازه ۲ دهنه با آبو برقو تلفن در خیابان‌بهارستان چهارراه هدایت بفروش می رسد تلفن ۳۰۴۰۱۹
۱ـ۲ آـ۷۵۳

**مغازه فروشی**
در تهران نو با عرصه‌و اعیان نوساز واقع در منطقه تجارتی دارای پارکینگ باشوفاژ روشن بمساحت های تقریبی ۲۳ تا ۱۱۰ متر مربع ۷۹۵۲۶۸

یک باب مغازه ۴ دهنه باآب وبرق و تلفن در موقعیت‌بسیار عالی فورا بفروش میرسد تهران‌نو فلکه اطلاعات۷۹۸۲۳۷ ۹الی ۱۰ صبح
۱ـ۳

یکباب مغازه واقع درسلامبول ۲ دهنه بفروش میرسد طالبین می توانند همه روزه ازساعت ۹الی ۵ بعد ازظهر به تلفن ۸۲۵۸۷۴
۱ـ۳ آـ۸۲۸

یک کارگاه سری دوزی با جواز و تلفن واگذار میشود ۷۲۴۵۷۹ و ۳۰۴۵۵۱
آـ۷۳۵

یک بابمغازه فروشی بادو اطاق و توالت باتلفن شماره ۸۲۸۸۴۶ بر شاهرضا.
آـ۲۴۶۳۹

یک مغازه تراشکاری با جواز وماشین آلات باموقعیت بسیار عالی فروشی ساعت ۸ الی ۱۲ صبح‌تلفن ۳۶۲۴۵۶ احمدتوکلی

فروش تعمیرگاه و توقفگاه باملکصبح ۵۲۷۵۹۹ عصر ها ۲۷۴۴۶۶
۱ـ۵ آـ۶۲۷

**۲ دهنه مغازه**
بمساحت ۶۰ متر با تلفن و دکوراسیون چهارراه‌سیروس اول بوذرجمهری نوبیواسطه فروشی تلفن ۳۵۱۱۲۷ و ۳۱۴۲۸۰ و ۳۹۱۶۸۲
۱ـ۱۰

**جواز یك سلمانی زنانه واگذار میشود . ۷۵۳۷۹۱**

مطب عمومی در جنوب غربی تهران واگذار میشود تلفن ۸۲۳۸۳۰ تماس بگیرید.
۱ـ۳ آـ۳۲۸

## اجاره‌داده‌میشود

**دفتر کار**
**۳ دستگاه آپارتمان ۶ اطاقه واقع در عباس‌آباد با سرویس کامل آماده اجاره میباشد ۶۶۵۷۲۷**

سه دستگاه ویلا مبله در مریار کناریاخزر شهر بطور سالیانه بدون واسطه اجاره میشود بین ساعات ۸ تا ۱۳ و ۱۶ تا ۲۲ بتلفن ۸۴۶۵۶۳ مراجعه شود.
آـ۱۴۱۷۳

تعدادی ویلا و آپارتمان‌برای محل کار و سکونت اجاره داده میشود شرکت ویلا روز ۸۴۴۶۵۴
۱ـ۷ آـ۲۶۸

**آپارتمان های اجاره‌ای**
مبله شده کامل درشمال شرق‌تهران بمبالغ۴۰۰۰ و۵۰۰۰ و ۶۰۰۰ تومان موجوداست‌تلفن ۷۹۱۵۵۴ و ۷۹۵۷۷۱

**خدمات‌بین‌المللی**
مرکز اجاره بخارجی و ایرانی ۶۸۱۲۳۱ و ۶۸۵۳۳۳ و ۸۵۰۸۳۴
آـ۳۶۱

**اجاره فوری به ایرانی**
۱۶ دستگاه آپارتمان ۱ و۲ و ۳ اطاق خوابه در نقاط مختلف تهران برای سکونت بااجاره حدود ۴ هزار تومان ببالا موجود است تلفن ۶۵۰۴۹۶ و ۶۵۵۶۱۵
آـ۳۲۶

طبقه دوم مستقل دارای ۳ اطاق خواب سالن پذیرائی هال بسیار بزرگ و کولر موکت‌برده‌مکرکره بدون شوفاژ وتلفن مشترک اجاره داده می شود تلفن ۲۳۱۷۸۸
آـ۳۱۴

اجاره داده میشود آپارتمان هم‌کف سه اطاق خوابه مجهز یوسف آباد تلفن ۲۲۵۲۷۲
۱ـ۳ آـ۳۴۸

دو دستگاه آپارتمان اجاره ۲ و۳ اطاق خوابه فوری اجاره دادهمیشود ۶۵۵۶۱۵
آـ۳۷۰ ۱ـ۲

آپارتمان۲ اطاق خوابه با تلفن کولر و پارکینگ مستقل و سرویس کامل ایرانی وفرنگی آماده اجاره ۲۹۰۸۷۸
آـ۳۲۹

**اجاره خانه وآپارتمان**
جهت‌کارمندان‌عالیرتبه‌موسسات دولتی و شرکت های ایرانی وخارجی ۲۳۷۶۱۳
آـ۷۴۰

**اجاره فقط**
**بایك زنك ۶۵۶۷۷۳**

سازمان تهیه مسکن موریس
**اجاره جهت محل کار**
از۴ تا ۱۲۰ اطاق بهترین‌منطقه تجاری ۶۲۳۷۴۶ و ۶۲۷۳۹۴ و ۶۲۴۷۳۱

سازمان تهیه مسکن موریس آپارتمان و ویلا مستغلات اجاره ۲تا۵اطاق‌خوابه جهت‌سکونت ۶۲۳۷۴۶ و ۶۲۷۳۹۴ و ۶۲۴۷۳۱

**۱۰هزار**
**محل کار وسکونت**
**از ۴ هزار تومان به بالا در تمام نقاط تهران آماده برای اجاره داریم**
لطفا به عباس آباد چهار راه فرح جنب باجه تلفن آژانس ۸۵۰ مراجعه فرمائید تلفن ۸۴۶۶۲۳ـ ۸۵۵۴۴۷

آپارتمان اجاره‌ای در امیرآباد نصرت‌۳اطاق هال تلفن مستقل ۹۲۲۴۳۲ از ۳ ببعد امان
۱ـ۲ آـ۷۵۶

**خانه اجاره‌ای**
یک طبقه از منزل دو طبقه‌ای ۴اطاقه باسرویس کامل در میدان شهیاد جنب پلیس راه پشت پمپ بنزین کوچه شهناز پلاک ۶ اجاره داده میشود
آـ۲۴۷۰۶ ۱ـ۳

**محل کار اکازیون**
چندستگاه ساختمان در بست جهت‌محل کار در خیابان های جردن ،الوند، گاندی، ونک، عباس آباد، موجود۶۲۵۰۲۰۱ و۶۲۳۵۱۱ و ۶۲۴۶۱۳ و ۶۲۲۹۵۴
۱ـ۱۰ آـ۶۰۸

**اجاره خانه وآپارتمان**
درشمال شهر تلفن ۲۳۷۶۱۳

**واقع در روزولت عباس آباد**
طبقه‌سوم آپارتمانی باسرویس کامل اجاره داده میشود تلفن ۸۳۴۲۳۷
آـ۷۲۹

**اجاره‌آپارتمان**
طبقه سوم آپارتمان نو سازی دارای ۴ اطاق خواب سالن پذیرائی و نهار خوری تمام موکت سرویس کامل شوفاژ تلفن واقع در خیابان ونک خیابان آفتاب اجاره داده می شود تلفن ۶۸۷۱۷۲
۱ـ۱

**محل کاروسکونت**
از ۴هزار تومان ببالا اجاره ۶۸۱۲۳۱ و ۶۸۵۳۳۳ ۸۵۰۸۳
آـ۳۶۰ ۱ـ۷

**مژده به مستاجرین**
آپارتمان اجاره‌ای موجود ۸۴۴۶۵۴
۱ـ۳

## موردنیازاجاره

موردنیاز ویلا و آپارتمان در منطقه سلطنت آباد یا پهلوی ۸۴۹۶۲۵
۱ـ۱۲

**جهت سکونت‌روسای چندشرکت خارجی به تعدادی ویلاوطبقه‌همکف با استخر برای اجاره فوری‌نیازمندیم۸۴۸۴۲۴ و ۸۵۳۸۵۳**

ویلا و آپارتمان و محل کار شمارابه افراد مطمئن باتضمین کافی اجاره میدهیم ۲۳۷۶۱۳
آـ۴۰۷

**ویلا و آپارتمان درشمال شهر برای کارمندان عالیربه شرکت خارجی فوری‌نیازمندیم۲۲۲۶۳۰ و۲۲۷۵۱۱**

**بدون کمیسیون**
آپارتمان‌و ویلای شمارافروخته یا اجاره میدهیم شرکت ویلا روز ۸۴۴۶۵۴
۱ـ۷ آـ۲۶۷

**هر نوع آپارتمان** کوچک و بزرگ برای
**دفتر کار**
**با سند مسکونی در خیابان اصلی وفرعی**
بااجاره بیشتر فورا نیازمندیم ۸۵۰۸۵۰ ، ۸۵۵۴۴۷ ، ۸۴۴۹۹۶
۱ـ۵ آـ۷۸۸

**تعدادی ویلا واپارتمان برای خارجیان شرکت احتیاج است تلفن ۲۹۲۹۸۲**

**توجه**
**در هرکجای تهران انبار وزیرزمین بزرگ بدون سرقفلی اجاره می کنیم ۵۲۳۰۰۱**

بیک آپارتمان ۲ اطاق خوابه در شمال شهر جهت یک مقام خارجی نیازمندیم تلفن۸۵۳۸۵۳
آـ۳۶۹

**نیاز اجاره فوری**
۱۰۰ دستگاه آپارتمان درشمال شهر فوری نیاز است۸۴۹۴۶۹
آـ۳۶۸

**مرکز اجاره به‌خارجیان**
نیاز دارد: منشی دوشیزه یا بانو تمام یانیمه وقت، خدمتکار زن، متصدی معاملات قطعی ، راننده‌پایه‌دو شخصی،ویزیتور باموتورسیکلت جهت‌خانه‌یابی تلفن ۹۳۶۲۷۸ و ۹۲۲۲۱۶
۱ـ۲

یک خانه یا آپارتمان جهت دفتر و انبار شرکت نیازمندیم ۷۵۷۳۵۷
آـ۳۳۴

**مورد نیازکارگاه اجاره**
**کارگاهی در حدود ۳۰۰ متر با سقف با آب وبرق صنعتی موردنیاز اجاره برای یکسال می باشد تلفن ۷۵۴۷۱۴ تماس حاصل نمایند .**

## موردنیاز برای خرید

زمینهای تهرانپارس خریداریم ۷۹۳۰۲۰

**زمین خریداریم۹۲۲۷۳۹**

**زمینهای اهوازخریداری میشود تلفن۸۹۴۹۱۳**

**خانه‌های کلنگی وزمینهای ساختمانی**
**شمال‌شهر راخریداریم دفتر جمشید ۹۲۸۰۸۲**

**زمین‌در فرامرزیه کرج**
**خریداریم ۳۱۲۷۳۹ و۳۱۱۸۳۶**

**اراضی‌مهرشهر ۸۲۴۰۷۳**

خریدزمینهای‌افسریه ۲۴۳۳۴۶

سازمان تهیه مسکن موریس
**با کادر مجهز خود**
مشاور شما درامر خرید و فروش واجاره میباشد تلفنهای ۶۲۳۷۴۶ و ۶۲۷۳۹۴ و ۶۲۴۷۳۱

**زمین‌جوادیه حکیمیه‌خاك سفیدخریداریم۷۸۰۴۶۵**

**اراضی صنعتی جاده‌های** کرج خریدار و فروشنده‌ایم ۹۵۹۷۵۵

**زمین خریداریم۹۲۲۷۳۹**

**زمین اطراف تهران**
داخل محدوده حدود ۱۰۰۰ متر جهت آپارتمان‌سازی‌فوری خریداریم تلفن ۶۲۵۶۷۳ و ۶۲۹۶۵۲
۱ـ۳ آـ۳۷۲

زمین در تهران و شهرستان ها خریداریم شرکت ویلاروز تلفن ۸۴۴۶۵۴
۱ـ۳

**نیاز خرید**
یکدستگاه‌ویلا بمساحت تقریبی ۵۰۰ تا ۷۰۰متر با ۳ یا ۴ اطاق خواب‌با سالن و پذیرائی بزرک در منطقه زیر فوری نیازمندیم .
**نیاوران - زعفرانیه - صاحبقرانیه -قیطریه- کامرانیه - دروس - دزاشیب - الهیه - محمودیه و سایر نقاط شمال شهر از جردن ببالا تلفن ۳۱۱۲۲۹ ساعات اداری از ۸ر۵ صبح الی ۴ر۵ بعدازظهر**

چند دستگاه آپارتمان خریداریم شرکت‌ویلا روز تلفن۸۴۴۶۵۴
۱ـ۳

## بنگاههای‌معاملات‌املاک

**بورس‌اراضی گوهردشت مهرشهر فردیس وملارد ۹۲۲۷۳۹**

**بورس املاك شمیران**
دفتر براتی ۲۷۲۵۷۵

**زمین صنعتی کارخانه و انبار خریدار و فروشنده‌ایم ۹۳۹۱۶۴**

**خریدار و فروشنده اراضی صنعتی و انبار وکارخانه‌تلفن ۹۷۹۱۹۰**

**بورس اراضی مهرشهر کوی ولیعهدوگوهردشت ۶۴۸۲۵۵**

**دفتر پارس**
**مرکز معاملات املاك‌شهر و شمیرانات ۸۴۱۵۵۸**

خریدار: همه نوع ملك و مستغلات تلفن ۹۷۹۴۰۴
۱ـ۱۰ آـ۵۷۰

تفکیک آپارتمان و زمین تلفن ۵۴۲۹۴۸
۱ـ۱۰ آـ۶۲۱۲

## معاملات‌پول

**پول**
**فوری**
در مقابل اتومبیل تلفن چک کارمندی ساختمان و یا مازاد ساختمان تقدیم میکنیم.
**۶۴۱۷۷۳**
شاهرضا نرسیده به چهار راه پهلوی‌اول‌خیابان‌برازی‌ساختمان نیکخواه طبقه چهارم پلاک ۲۵
۱ـ۱

**پول‌شرطی موجود**
**۶۸۴۵۲۵**

**پول**
**فوری درمقابل چك کارمندی**
و در مقابل هر نوع سند **اتومبیل و تلفن**
و مازاد سند ملك چنانچه در رهن یا گرو باشد در اسرع وقت فورا پرداخت مینمائیم تلفن
**۶۶۰۴۰۰**
**۶۶۹۷۰۰**
شاهرضا مقابل سینما دیانا شماره ۱۶۲ طبقه سوم شرکت اورورا

**پول شرطی**
در مقابل چك کارمندی وملك
**تلفن ۸۳۹۷۴۰**

**وام در معابل ملك**
نوری بابهره ارزان۸۳۳۷۷۵

**وام بهر طریق**
تلفن۹۳۱۷۳۱-۹۳۱۷۲۱

**پول فوری با سود بانکی مقابل خانه ، مستغلات ۹۲۸۴۶۵**

**مورد نیاز**
پول شرطی مقابل خانه مستغلات فوری‌نیازمندیم ۹۲۰۸۲۹

**بپول راکد شما**
**هزاری ۵۰ تومان سود میدهیم ۷۶۳۸۴۰**

**پول شرطی در مقابل خانه ارزنده مورد نیاز است ۷۵۷۵۳۵ و ۷۵۶۴۲۴**

**پول راکد شما را با انتقال مبیع هزاری ۵۰ تومان سود میدهیم ۷۵۶۴۲۴ و ۷۵۷۵۳۵**

پول در مقابل مبیع ارزنده نیازمندیم تلفن ۸۳۹۷۴۰

ول‌درمقابل ملك موردنیازاست ۸۲۵۲۶۳ و ۸۲۹۵۲۷

## معاملات‌تلفن

**خرید و فروش تلفن ۸۵۳۰۳۱**

خرید و فروش تلفن ۸۴۶۵۶۵

## قبوض

**خریداوراق قرضه‌دولتی و قبوض مرحله سوم و قبوض شهرداری ۶۴۵۹۵۷**

**شرکت‌مهندسی‌ریوا**
**تابع سازمان گسترش و نوسازی صنایع ایران استخدام مینماید.**
**ماشین نویس‌باآشنائی‌کامل به تایپ فارسی ولاتین مورد نیاز است .**
**متقاضیان‌باتلفنهای ۶۸ـ۸۵۹۵۶۷ درساعات اداری تماس حاصل نمایند .**

## خانه‌شمارا بخارجیان اجاره‌میدهیم

مؤسسه امپایر ۲۲۷۵۰۰
خانه بخارجیان اجاره میدهیم
۲۳۸۹۵۵-۲۳۲۲۲۲

موسسه امور خارجیان
مرکز اجاره تخت جمشید جنب شماره ۵۰۲
۷۵۱۷۸۲-۷۵۲۳۵۸

اجاره بخارجیان
وزیری
۸۳۳۹۱۲
۶۵۶۹۵۷

۸۲۴۹۵۳
سازمان نیازمندیهای خارجیان
خانه شمارا به خارجیان اجاره میدهد
۸۲۷۹۰۱-۸۳۸۱۰۶

سازمان مسکن پارس
مرکز ۸۵۳۸۵۳
۸۴۸۴۲۴
اجاره ۸۵۷۵۸۵
بخارجیان

موسسه ظفر ZAFAR
بزرگترین مرکز اجاره خانه بخارجیان در شمال شهر
تلفنها: ۲۲۵۵۰۴
۲۲۷۷۴۶-۲۲۸۵۸۹

۲۴ساعته
سازمان نیازمندیهای فرخ
اجاره بخارجیان
با ده سال تجربه
مرکز خرید وفروش
تلفن ۸۴۶۱۶۳-۸۵۶۱۷۴

ایران مسکن
با اولین تلفن ویلا ، آپارتمان و دفتر کار بدون کمیسیون شمارا بخارجیان اجاره میدهد
۲۳۰۸۴۴-۲۳۰۲۷۳

**تهیه مسکن کندو**
**سریع ویلا وآپارتمان‌به خارجیان اجاره میدهد -**
**۲۲۷۶۳۸ ـ۲۲۷۶۳۹**

**آژانس بین‌الملل**
اجاره هر نوع مستغلات بخارجیان مبله و غیر مبله در شهر و شمیرانات ۸۳۰۸۴۱ - ۸۳۰۸۴۲

سازمان خدمات تهیه مسکن
مرکز اجاره بخارجیات - ۹۳۶۲۷۸

**ویلا و آپارتمان شما را**
درشمال شهربخارجیان اجاره میدهیم تلفن ۸۳۲۴۴۰

**آژانس سی‌اند آر**
**اجاره‌بخارجیان۸۴۹۶۲۵**

**تهیه مسکن برج**
**ویلا آپارتمان شما را در اسرع وقت به خارجیان اجاره میدهد ۶۲۶۷۱۰و ۶۲۳۳۷۷**

# نیازمندیهای اطلاعات

برای دادن آگهی تلفنی باشماره‌های ذیل تماس حاصل فرمائید
## تلفنهای: ۳۰۳۷۰۲-۳۱۱۲۱۹-۳۱۱۲۲۵-۳۱۱۲۲۴

## استخدام

یکنفر خانم تلفنچی تمام وقت و یکنفر مستخدم نیازمندیم ۶ـ۸۲۰۰۰۴

## سکرتر

دوشیزه یا بانوی تلفنچی با حقوق‌مکفی تمام‌وقت نیازمندیم ۶۴۱۷۷۳
۱ـ۲ ۸۰۸

پزشك عمومی اماده‌بکار صبحها باتلفن۹۲۰۶۲۹

**شرکت صنعتی و تاسیساتی**
افراد واجد شرایط زیر با حقوق ومزایای مکفی‌استخدام میکند
۱ـ لوله‌کش خم و جوشکار با ۵ سال سابقه کار (افرادی که‌لوله‌خم‌کن ودستگاه جوش کاربت داشته‌باشند حق تقدم‌داشته واز حقوق‌ومزایای بهتری بهرمند خواهندشد)
۲ـ لوله‌کش فیتینگکار وارد به لوله‌کشی لوله های پی‌ـ وی‌ـسی باه سال سابقه کار
داوطلبین از ساعت ۸ صبح الی ۳۰ر۵ بعداز ظهر با تلفن های ۸۳۰۴۸۸ و ۸۳۵۸۲۴ تماس بگیرند.
۱ـ۲ آـ۷۱۵

به چند نفر کارگر جهت بستن داربست فلزی نیازمندیم ۷۶۳۸۷۶ـ ۷۵۲۴۹۹
۱ـ۱

## لابراتوارمارین

بچند نفر کارگر برای بسته بندی با حقوق‌و مزایا احتیاج دارد تلفن ۷۳۰۴۳۸

## یك شرکت تاسیساتی

بچند نفر تکنیسین و تعمیرکار شوفاژ نیازمند است.
خیابان کریمخان زند خیابان مدیرشماره۳۵ ساعت مراجعه از۴ تا ۷ بعداز ظهر
آ ـ۳۴۹

## استخدام

بیك شخص ورزیده‌جهت تعمیر و نصب کولر اتومبیل با حقوق مکفی نیازمندیم فقط، از۴بعد تلفن ۲۳۷۵۸۶

## تلفنچی

دوشیزه یابانوی تلفنچی تمام وقت احتیاج است لطفا با تلفن ۶۵۹۸۴۹ و ۶۵۶۴۲۶ شرکت چاوسی تماس بگیرید.

ویزیتور مرد برای شهرستان نیازمندیم میدان کندی کوچه۸متری کندی داروساز فاز تلفن ۹۲۰۸۱۸

**بیك نامه‌رسان‌با گواهینامه موتور داشتن‌موتور احتیاج است. تلفن ۸۳۴۶۴۶**

## درمانگاه غرب تهران

تعدادی پزشك نیازمند است
۹۶۳۰۹۱

به‌تعدادی‌چرخکاردوشیزه یا بانو جهت بچه‌گانه دوزی‌و یکنفرمادگی‌دوز باچرخ‌اتوماتیك‌نیازمندیم سه‌راه‌شاه کوچه‌سیمرغ پلاك۳۰ همکف۶۴۳۲۶۶ نمینی

---

## گرافکو

گرافکو
افراد زیر را استخدام مینماید
۱ـ نظافتچی ۲نفر
۲ـ کارگر ورزیده (برای کار های انبار) ۳ نفر
داوطلبین به آدرس خیابان حافظ ـخیابان رشت اولین کوچه سمت چپ شماره ۲۳ مراجعه نمایند.

بیکنفر راننده پایه دو شخصی نیازمندیم تلفن ۸۲۲۳۲۳
آـ۷۳۸

بیک خانم سکرتر و یک مرد مستخدم تمام وقت نیازمندیم تلفن ۷۵۲۴۹۹ ـ ۷۶۳۸۷۶
آـ۷۴۱

یک نفر ماشین نویس (مرد) که تسلط کافی در تایپ فارسی داشته باشد مورد نیاز است. لطفا از ساعت ۲ تاه بعد از ظهر باتلفن ۸۳۶۹۷۹ تماس بگیرید.
۱ـ۳

**بدو نفر تکنیسین علوم آزمایشگاهی جهت‌صبح ها نیازمندیم تلفن ۹۲۳۹۹۸**

**لابراتوارمارین**
دکتر دارو ساز برای کار مورد احتیاج‌است تلفن ۷۳۰۴۳۸

**به یکنفرکارگر مردبرای پرستاری با حقوق‌مکفی نیازمندیم تلفن۶۴۳۷۶۷**

## تحصیلدار

با ضامن معتبر وگواهی موتور تلفن ۸۹۲۲۴۳

بیکنفر باغبان نیازمندیم۵۴۹۷۷۱ و ۵۴۹۶۱۹
آـ۳۰۳

بانو ماشین نویس فارسی‌تمام روز یانیمه روز مورد نیاز است تلفن ۶۳۰۱۶۸

**حقوق عالی**
بتعدادی خانم یا آقای جوان که دارای اتومبیل باشند و آشنا به مکالمه انگلیسی با حقوق و مزایای بسیار خوب جهت راهنمائی خارجیان برای تهیه مسکن مورد نیاز میباشد عباس آباد چهارراه فرح جنب باجه تلفن آژانس ۸۵۰
۱ـ۲ آـ۳۴۰

**بیکنفر منشی نیازمندیم تلفن ۸۲۲۷۸۸**

تلفنچی برای شرکت ساختمانی نیازمندیم ۵۴۸۰۵۳
آـ۳۵۱

بچند نفر کارگر ساده مورد نیاز است تلفن ۸۹۶۴۲۷
۱ـ۲ آـ۳۴۱

بیک دوشیزه یا بانو جهت دفتر کار مورد نیاز استتلفن ۷۹۴۷۰۶
۱ـ۱

بیک خانم پرستار بچه ایرانی یاخارجی تمام وقت با حقوق مکفی نیازمندیم تلفن ۸۲۱۸۸۱
۱ـ۲

بیکنفر سکرتر جهت یکشرکت ساختمانی مورد نیاز است ۶۲۵۶۷۳
۱ـ۲

مبل‌موناکو به‌افرادزیر نیازمند است
۱ـ فروشنده‌تمام‌وقت با سابقه فروشندگی
۲ـ راننده با گواهینامه دو شخصی
۳ـ رنگ کارـ کارگر ساده تلفن ۸ـ۸۹۰۸۴۷
آـ۳۶۶

نصب کار باتجربه پرده پارچه‌ای نیازمندیم ۷۵۷۳۵۷
آـ۳۳۵

---

## عالی نسب

**استخدام کارگر ساده**

**کارخانجات عالی نسب واقع در تهران**
تعدادی کارگر ساده با حقوق مکفی و مزایای سود سهیم شدن وناهار رایگان با شرایط زیر استخدام مینماید
۱ـ سواد خواندن و نوشتن
۲ـ پایان خدمت زیر پرچم یامعافی دائم
افرادی که گواهینامه ششم ابتدائی یا سیکل اول‌متوسطه داشته باشند از مزایای‌بیشتری برخوردارخواهند شدواجدین شرایط میتوانند همه روزبه استثنای پنجشنبه و تعطیلات رسمی از ساعت ۲ الی ۶ بعد ازظهر به دفتر کارخانه واقع در پشت باغ شاه سه راه اکبر آباد خیابان خرمشهر مراجعه نمایند.
۱ـ۶

**بچند نفر فروشنده دوشیزه‌یابانو نیازمندیم فروشگاه نایس تلفن ۸۹۰۹۰۵**

**شرکت تولیدی فیلتر ایران‌مان**
افراد واجد شرایط زیر رابا حقوق ومزایای مکفی دعوت به همکاری مینماید:
۱ـ رئیس حسابداری صنعتی حداقل دارای ۵ سال تجربه وسابقه کافی در حسابداری صنعتی موسسات تولیدی
۲ـ کارمند حسابداری صنعتی باتجربه‌کاردر موسسات‌تولیدی و آشنابه‌امور گزارشات‌تولیدی وانبارها (محل کار قزوین)
۳ـ کارمند حسابداری باتجربه کافی‌درصدور اسنادو تشخیص حساب
۴ـ کارمند حسابداری باسابقه معین نویسی
۵ـ کارمند ارشد تدارکات با سابقه و آشنائی کامل بامور اعتبارات اسنادی و سفارشات خارج
۶ـ رئیس انبار حداقل دارای ۵ سال سابقه در انبار داری (محل کار قزوین)
۷ـ کارمند انبار باحداقل ۳ سال سابقه کار درامور انبار داری (محل کار قزوین)
۸ـ ماشین نویس فارسی و لاتین
از متقاضیان خواهشمند است مشخصات کامل خودرا به صندوق پستی شماره۱۱۸۴ر۱۴ ارسال دارند (کلیه اطلاعات ارسالی محرمانه تلقی خواهد شد.)
آـ۴۲۶

### جویای کار

راننده پایه یکم باسابقه ۲۰ ساله آماده کار تلفن ۵۴۲۴۱۴

آشپزایرانی و فرنگی باسابقه وضامن معتبر آماده کارتلفن ۳۱۱۰۸۰راهنمای ۵۸۶روزنامه اطلاعات.
۱ـ۲ آـ۱۴۱۸۷

جوانی ۲۸ ساله وارد بهکار های آهنگری و لوله‌کشی و فنی‌جویای کار است راهنمای ۵۸۲ تلفن ۳۱۱۰۸۰ روزنامه اطلاعات
آـ۱۳۹۰۷ ۱ـ۳

### آموزشگاهها

دیپلم در رشته‌تلویزیون یکساله تمام وقت دوساله نیمه وقت
British Television
Training Centre
23 Grosvenor
Strete, London,
W.I. England
Tel: 629-5069.

فقط ۳۵۰ ریال
اصول ماشین نویسی فارسی یالاتین رادر آموزشگاه ربانی بیاموزید شاه‌آباد ۳۱۷۱۳۵

### تدریس خصوصی

**مکالمه انگلیسی**
در کوتاهترین مدت
**۶۵۵۷۰۵**

**انگلیسی**
فرانسه کنتراتی
تلفن ۶۵۲۴۵۷

---

## معلمین

مدارس راهنمائی و دبیرستان های تهران آماده تدریس کلیه‌دروس راهنمائی . نظری و دبیرستان در منزل شما تلفن ۹۷۶۵۵۴

**انگلیسی‌فرانسه**
در محل‌شما ۸۵۰۷۳۶

MISS JANE
تلفن ۶۲۲۵۵۳

فقط در ۱۷روزانگلیسی یاد بگیرید
**۹۷۱۸۷۶**

## مجرب ترین

دبیران دبیرستان های تهران آماده تدریس کلیه دروس پنجم و ششم دبیرستان، دوره نظری و راهنمائی در منزل شما
**تلفن :**
**۸۵۰۱۱۱**
**۸۵۸۱۱۱**
۱ـ۵ آـ۷۱۷

ریاضی فیزیک شیمی انگلیسی دانشجوی فنی تلفن ۶۳۹۳۲۱
آـ۷۶۲

برای تدریس زبان آلمانی دو کودک خردسال بیک خانم آلمانی نیاز استتلفن۲۸۴۷۲۵
۱ـ۱۰ آـ۲۶۴۷۵

حتی اگر انگلیسی نمیدانید تضمین میکنیم ۱۰۰ ساعته مکالمه روزمره‌رابشما بیاموزیم. نوار و کتاب رایگان
**تلفن ۸۵۰۱۱۱**
**۸۵۸۱۱۱**
آـ۷۵۹

## انگلیسی کودکان

با روش مخصوص
تلفن ۹۷۱۸۷۶

## حتی‌اگر

انگلیسی نمیدانید ۱۰۰ ساعته تضمین میکنیم درحد مکالمه روزمره (خواندن ، نوشتن،گرامر و مکالمه) بیاموزید
تلفن ۹۷۶۵۵۴

کلیه دروس راهنمائی و دبیرستانی توسط دانشجویان رشته مهندسی و علوم تدریس میشود تلفن ۶۶۱۹۴۱
آـ۶۳۶ ۱ـ۲

**نظری ریاضیات راهنمائی ۶۶۰۷۷۹**

تدریس کلیه دروس راهنمائی با تضمین‌صد درصدقبولی تلفن ۶۶۸۴۲۲

## خصوصی

انگلیسی ـ فرانسه‌ـ آلمانی
تلفن ۹۲۵۴۲۸

**۹۶ ساعته**
## انگلیسی
صحبت کنید
تلفن ۸۳۳۳۱۹

**رسم فنی**
**حساب فنی**
**درس فنی**
فلزکاری و مکانیک خصوصی ۹۷۶۵۵۴

دروس دبیرستانی و راهنمائی وزبان توسط دانشجویان دانشگاه تهران با تضمین قبولی ۹۲۷۹۲۲

ریاضیات مخصوص‌خانم ها تلفن ۹۳۸۳۸۹

### پانسیون

پانسیون کودک زهره و منیژه نوزاد تا ۶ سال روز و شب تلفن ۸۴۵۰۰۴

---

# شرکت ایران جاندیر

شمارا بهمکاری دعوت می کند

**شرکت ایران جاندیر سازنده تراکتور وماشین الات کشاورزی عده‌ای فوق دیپلم و دیپلم‌مکانیك یا ماشین های کشاورزی‌و رشته های مشابه را جهت دایره سرویس و قطعات یدکی با شرایط زیر استخدام مینماید .**
۱ـ دارا بودن برك پایان خدمت و یا معافی دائم
۲ـ دارابودن‌گواهینامه رانندگی
۳ـ آشنا بزبان انگلیسی
۴ـ مایل بخدمت در یکی از شهرستانها
قبول شدگان پس از یك دوره آموزشی در مرکز آموزش کارخانه بیکی از شهرستانها اعزام خواهند شد : جهت اطلاعات بیشتر به آدرس زیر تهران ـعباس آباد ـخیابان میرعماد کوچه‌یازدهم ـپلاك ۱۶یاتلفن های۸۵۱۵۳۷ ـ۸۵۱۶۴۹ مراجعه نمایند.

## آگهی استخدام

شرکت افست (سهامی‌عام) چاپخانه بیست‌و پنجم شهریور ، ۱۵۰ نفر کارگر ساده و پنج نفر موتورسیکلت‌سوار با حقوق مکفی و قابل توجه استخدام می‌نماید .
شرایط استخدام :
برای کارگران ساده ـ حداقل پایه‌تحصیلات پنجم ابتدائی نظام جدید یا ششم قدیم ، دارا بودن برك خاتمه‌خدمت یامعافیت‌های‌دیگر قانونی حداکثر سن ۲۵ سال .
برای موتورسوار ـضمن مدارك‌بالا دارابودن گواهینامه رانندگی موتورسیکلت دنده‌ای
افراد با سابقه و با پایه تحصیلات بالاتر حق‌تقدم خواهند داشت .
لطفابرای نام‌نویسی به کارگزینی شرکت‌به آدرس زیر مراجعه فرمائید .
آدرس : تهران‌خیابان گوته‌شماره ۴۶شرکت افست «سهامی‌عام»

# شرکت آلفالاوال

بدو نفر کارگر با تجربه در امور فنی با حقوق مکفی و ۵روز کار در هفته نیازمند است کسانیکه در مورددستگاههای شیر دوشی‌تجربه داشته‌باشند ارجحیت دارندداوطلبان‌بین ساعت ۳تا۴ بعداز ظهر با تلفنهای ۳۷و ۶۸۴۰۳۶ آقای میرآئی تماس حاصل نمایند.

## استخدام کارگر ساده

**الیاف** ـ شرکت سهامی عام تعدادی کارگر ساده را باسواد خواندن و نوشتن با حقوق ومزایای مکفی استخدامیمینماید.
متقاضیان میتوانند در ساعات اداری از ۷ الی ۱۴ به کارگزینی این شرکتواقع در جاده قدیم کرج کیلومتر ۱۸ مقابل آمادگاه‌ارتش ابتدا جاده علیشاه عوض مراجعه نمایند.

# کارخانجات صنایع پارس و آمریکا

# استخدام میکند

۱ـ نقشه کش فنی با تحصیلات دیپلم ۱ نفر
۲ـ مونتاژکار درجه دو با یکسال تجربه کار ۱۰نفر
۳ـ نقطه‌جوشکار با یکسال تجربه کار ۵نفر
۴ـ سرویسکار یخچال با ۴ سال تجربه کار ۵نفر
۵ـ جوشکار لوله‌کش با تجربه‌کار ۱ نفر
۶ـ مکانیك ماشین‌آلات ثابت باتجربه‌کار ۱ نفر
۷ـ نجار درجه دو ۱ نفر
۸ـ تراشکار درجه یك ۲ نفر
۹ـ قالبساز پلاستیك ۱ نفر
۱۰ـ برقکار درجه یك‌باتحصیلات سوم متوسطه ۱نفر
۱۱ـ کارگرنیمه‌ماهر ۲۰ نفر
۱۲ـ کارگر ساده ۲۰ نفر

**شرایط استخدام :**
در همه موارد داشتن سواد خواندن و نوشتن بجز ردیف ۱۰ وورقه خاتمه خدمت یامعافی دائم غیرپزشکی نظام وظیفه ضروری است.
متقاضیان بکارگزینی کارخانجات صنایع پارس و آمریکا واقع در کیلو متر ۴ جاده قدیم کرج مراجعه نمایند.

## شرکت‌سهامی‌خاص‌ثابت‌پاسال

چندنفر فروشنده جهت فروش اتومبیل های نو (فولکس‌واگن) را که دارای شرایط زیر باشند استخدام مینماید .
۱ـ حداقل چهارسال تجربه در امر فروش اتومبیل های نو .
۲ـ داشتن اطلاعات کافی در مورد قطعات اتومبیل .
۳ـ دانستن زبان انگلیسی درحد متوسطه
۴ـ با داشتن معافی نظام‌وظیفه
آدرس خیابان‌آیزنهاور خیابان‌جیجون‌ساختمان ثابت پاسال تلفن ۹۵۴۰۵۱

# کارخانجات‌تولیدی آجرماشینی‌ثبات

**تولید کننده آجرهای سفیدنما**
برای کادر فنی کارخانه خود واقع در جاده ورامین قریه قرچك احتیاج بافرادزیر دارد .
۱ـ مکانیك ماشین های دیزلی ۱ نفر
۲ـ آهنگر کامیون ۱ نفر
۳ـ نقاش اتومبیل ۱ نفر
۴ـ باطری ساز وسیم‌کش ۱ نفر
۵ـ گلگیر ساز ۱ نفر
۶ـ جوشکار ۱ نفر
علاقمندان بدفتر شرکت کریم‌خان زند ـ چهارراه ویلا شماره ۱۳۰ طبقه دوم تلفن ۹ الی ۸۹۳۲۳۶ مراجعه نمایند .

## نماینده‌علمی

**خانم یا آقای تکنیسین آزمایشگاه تشخیص طبی برای معرفی اتو آنالیزر مورد نیاز است .**
**تلفن ۸۹۱۰۴۱**

## آگهی استخدام

یک سازمان آموزشی برای کادر آموزشی و دفتری وخدمات خود نیازمند همکاری دبیران آزموده برای دوره دبیرستان (نظام جدید) در هر رشته ، همچنین کارمند دفتری، ماشین نویس فارسی، راننده و خدمتگذار میباشد. داوطلبان میتوانند همه روزه از ساعت ۸ صبح تا ۴ بعد ازظهر به نشانی:
خیابان پهلوی ـ بالاتر از میدان ولیعهد جنب سینما اتلانتیك کوچه خورشید پلاك ۲۳ تلفن ۸۹۳۹۹۳ مراجعه نمائید

**شرکت ساختمانی ایران مکا**
بهیک دوشیزه یابانوبرای‌ماشین نویسی فارسی و جوابگوی تلفن همچنین یک کارگر مرد بطور تمام وقت نیازمند است تلفن ۷۶۳۴۷۲

## مهندسین آرشیتکت ومحاسب

آماده تهیه نقشه‌های ساختمانی تلفن ۶۶۱۳۹۰

# استخدام جهت کارخانه بی‌اف‌گودریچ‌ایران

**شرکت سهامی بی‌اف گودریچ ایران (سهامی عام) به تعدادی کارمندوکارگر با مشخصات زیر در محل کارخانه نیاز دارد**

| ردیف | شغل | مشخصات شاغل | سن |
|---|---|---|---|
| ۱ | کارمند انبار قطعات و ابزار | سیکل‌اول متوسطه با ۲ سال سابقه کار مربوط | ۲۵ تا ۳۵ سال |
| ۲ | مکانیک عمومی ، تعمیرات و اتومبیل | سواد خواندن و نوشتن ۴ سال سابقه کار مربوط | ۲۲ تا ۳۵ سال |
| ۳ | لوله‌کش تعمیرات | سواد خواندن و نوشتن ۳ سال سابقه کار مربوط | ۲۲ تا ۳۵ سال |
| ۴ | کارگر مکانیک ابزار دقیق | سواد ششم ابتدائی ۳ سال سابقه کار مربوط | ۲۲ تا ۳۵ سال |
| ۵ | کارگر لوله‌کش با آشنائی به مکانیکی و تعمیرات | سواد خواندن و نوشتن ۵ سال سابقه کار مربوط | ۲۲ تا ۳۵ سال |
| ۶ | کارگر برق تعمیرات صنعتی | سواد ششم ابتدائی ۳ سال سابقه کار مربوط | ۲۲ تا ۳۵ سال |
| ۷ | کمک مکانیک تعمیرات | سواد خواندن و نوشتن ۲سال سابقه کار مربوط | ۲۲ تا ۳۵ سال |
| ۸ | دیزلیست ( مکانیک دیزل برق) | سواد خواندن و نوشتن ۵ سال سابقه کار مربوط | ۲۲ تا ۳۵ سال |
| ۹ | کارگر ساده تولید (مرد) | سواد خواندن و نوشتن | ۲۵ تا ۳۵ سال |

مزایا: دستمزد عالی ـ استفاده از آموزش حین خدمت ـ دستمزد تشویقی ـ وسیله‌ایاب وذهاب ـ سودویژه ـ بیمه کامل ـ استفاده از خرید سهام شرکت.
شرایط عمومی استخدام : معافیت غیرپزشکی یاپایان خدمت ـ سلامت کامل طبق تاییدپزشک معتمد شرکت.
متقاضیان میتوانند بادر دست داشتن مدارک لازم‌به‌اداره استخدام شرکت واقع در خیابان آیزنهاور روبروی پپسی کولا جنب نمایشگاه سیتروئن مراجعه فرمایند.

### تکنولوگ

مشاوران مهندسی و صنعتی

شرکت سهامی‌تکنولوك وابسته به سازمان گسترش و نوسازی صنایع ایران افراد زیر را باحقوق‌و مزایای‌عالی استخدام مینماید :
۱ـ مهندس مکانیك ، شیمی و صنایع بادرجه فوق لیسانس‌درمدیریت یا مدیریت بازرگانی .
۲ـ مترور با ۲ سال سابقه کار (محل کار ساری)
۳ـ مترور با ۵ سال سابقه کار (محل‌کار تهران)
۴ـ متخصص ماشین آلات نساجی با ۵ سال سابقه کار .
داوطلبان باید به زبان انگلیسی کاملا مسلط باشند .
لطفا با تلفن ۲۹۴۱۱۱ تماس بگیرید

### گمشده

بدین وسیله باطلاع میرساندکه کارت بازرگانی شرکت ریام با مسئولیت محدود بشماره ۳۷۰۶۲ شماره ثبت ۲۲۶۵۷ صادرمتهران سال ۲۵۳۴مفقود گردیده از درجه اعتبار ساقط است.
۱ـ۱

۶ قطعه سفته از شماره ۴۷۷۰۴۱ الی ۴۷۷۰۴۶ یک قطعه سفته ۲۰۸۹۸۱ بمبلغ ۶۰ هزار ریال ۶ قطعه قولنامه زمین قرچک ورامین دسته چک جاری ۳۱۸ بانک صادرات از شماره ۱۸۲۹۳۶تا ۱۸۲۹۵۰ گواهینامه پایه دوم شخصی بنام محمدحسن‌آشوب دوکارت شهربانی به‌ابو و سند آنها دسته چک با نک ایرانشهر شعبه مرکز گمشده چکها و سفته ها از درجه اعتبار ساقط است یابنده با تلفن ۷۲۱۸۲۶ تماس گرفته مژدگانی دریافت دارد.
۱ـ۱

یک پاکت زرد رنگ حاوی مقداری اسناد ومدارک در حدود دو راهی یوسف آباد مفقود گردیده شماره تلفن ۸۹۰۴۲۴ مراجعه و مژدگانی دریافت دارند.
آـ۷۶۳

چک شماره ۲۰۱۳۲ بانک بازرگانی شعبه میدان گمرک بمبلغ ۲۰۰ هزار ریال مفقود شده و از درجه اعتبار ساقط میباشدـ تلفن ۷۵۷۰۳۵
آـ۴۳۰

**نیازمندیها اطلاعات**
۳۱۱۲۲۴
۳۱۱۲۲۵
۳۱۱۲۲۹
۳۱۱۲۳۰

SCOTSMAN
**یخسازی اسکاتسمن**

۱۰۰، ۲۰۰، ۵۰۰ کیلو
در ۲۴ساعت‌واردشد
فروشگاه منصور تلفن ۷۵۴۲۹۲ ۷۶۲۵۲۷

# ۱۱۰۰ مترابزار فروشی

باجواز مناسب آهن فروشی ـ پروفیل ـ مصالح ساختمانی و آپارتمان‌سازی داخل محدوده‌تهران و کارهای تجارتی دیگر ۴۸۰ متر ساختمان ـ۸۰۰ مترزمین ۴دیواری آسفالت شده‌دودرب بزرك‌ماشین‌رو بر شاهراه ۴۵متری‌اول جاده‌ساوه باآینده‌درخشان‌فرودگاه جاده‌ساوه مقابل دانشکده دامپزشکی . ملك، سرقفلی ، ساختمان ، جواز ۲۵ میلیون‌ریال نقد و اقساط تلفنهای ۹۶۲۵۸۰ و ۹۶۱۴۰۶ و ۹۵۳۱۷۰

یک‌تلفن کافی است تابلافاصله‌مشکل مسکن‌شمارا پاسخ گوئیم.
مسئله‌مسکن‌درشرایط فعلی یکی ازپیچیده ترین‌واساسی‌ترین امرزندگی است که ذهن‌خانواده‌هارابه‌خودمشغول‌میسازدو زمان‌زیادی‌رابرای‌تهیه‌مسکن‌بهدرمیدهند شرکت‌راپیدسرو بامطالعات‌دقیق وبررسی کامل‌شرکتی‌را پایه گذاری نموده‌تابا امکانات‌وسیع‌وسرویس‌مجهز بتواندرد زمانی‌کوتاه‌بدون‌صرف‌وقت‌وانرژی‌شما کلیه‌خواسته‌یتان‌راتامین‌نماید
شرکت راپیدسرو تهران‌درخدمت‌شما
آدرس: تهران‌بالاتر ازسه‌راه ضرابخانه‌خیابان کتابی‌شماره ۳۶ تلفن‌ـ۲۳۷۱۸۳

# نماینده‌فروش برای استان آذربایجانغربی

شرکت تولیدی مواد غذائی علاقمند است فروش محصولات خودرا به شخص یا شرکت معتبری در رضائیه نمایندگی فروش بدهد . اشخاص یا شرکتهای مقیم که قادربه گرفتن نمایندگی و فروش محصولات غذائی در آنجا میباشند لازم است در عرض یکهفته به آدرس تهران : خیابان بزرگمهر شماره۱۴طبقه اول مراجعه نمایند .

# نیازمندیها اطلاعات

برای دادن آگهی تلفنی باشماره های ذیل تماس حاصل فرمائید

تلفنهای: ۳۰۳۷۰۲-۳۱۱۲۱۹-۳۱۱۲۲۵-۳۱۱۲۲۴

## استخدام
## کارگر

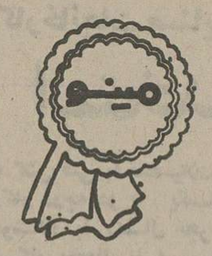


با استخدام در واحدهای گروه صنعتی مینو علاوه بر دریافت حقوق مکفی از مزایای زیر نیز برخوردار خواهید بود.

۱ـ استفاده از کمک هزینه مسکن .
۲ـ سهیم شدن درسود کارخانه
۳ـ غذای گرم و کامل بقیمت وق العاده ارزان
۴ـ امکان استفاده از وام برای رفع احتیاجات ضروری
۵ـ استفاده از بیمه درمانی ـ حوادث ـ بازنشستگی
۶ـ استفاده از وام مسکن برابر ضوابط شرکت .
۷ـ امکان خرید مایحتاج از تعاونی باقساط و ارزان
۸ـ سرویس از تمام نقاط شهر به کارخانه و بالعکس .

۱ـ خیابان ۲۰ متری فلاح نبش ۱۶ متری حسنی دفتر استخدام مینو
۲ـ کارخانجات گروه صنعتی مینو کیلومتر ۱۴ جاده شمالی کرج

## استخدام

افراد واجد شرایط زیر برای کار تمام وقت در محل کارخانه داروئی و آرایشی با حقوق و مزایای شایسته استخدام میشوند .

**مکانیک درجه یک** با حداقل ۵ سال سابقه کار در ماشین آلات داروئی

**مکانیک درجه دو** با حداقل دو سال سابقه کار در ماشین آلات داروئی

**نقشه کش قطعات فنی** با ۵ سال سابقه کار .

**تراشکار درجه یک** با ۸ سال سابقه کار .

**مونتاژ کار ماشینهای صنعتی** با ۶ سال سابقه کار

**جوشکار و ورقکار** با ۵ سال سابقه کار .

**فرزکار** با ۵ سال سابقه کار .

داشتن برگ انجام خدمت نظام وظیفه یا معافی ضروری است . لطفا از ساعت ۸ صبح الی ۵ بعداز ظهر به آدرس دوپار جاده مخصوص کرج کیلو متر ۲۲ روبروی کارخانه ژیان مراجعه نمایند .

## آگهی استخدام

گارد شاهنشاهی بمنظور خدمت در تهران تعدادی غیرنظامی مرد با داشتن دیپلم کامل متوسطه بشرح زیراز محل خرید خدمت بکار میکمارد.

الف ـ ماشین نویس فارسی با داشتن گواهینامه ماشین نویسی
ب ـ متصدی اقدام
پ ـ خوشنویس با داشتن سابقه کار درزشته مربوطه

داوطلبین می توانند جهت ثبت نام و کسب اطلاعات بیشتر همه روزه به استثناء پنجشنبه وجمعه وتعطیلات رسمی بادر دست داشتن شناسنامه عکسدار و برگ پایان خدمت ـ گواهینامه تخصصی و ۲ قطعه عکس پرسنلی ۴×۶ به آجودانی گارد شاهنشاهی واقع در تهران پادگان لویزان مراجعه نمایند .

گارد شاهنشاهی

## آگهی استخدام

گروه صنعتی برق بمنظور تکمیل یکی از شرکتهای وابسته خود در تهران و شهرستانها افراد واجد شرایط زیر را بهمکاری دعوت مینماید

| سمت | شرایط | محل خدمت | نفرات موردنیاز |
|---|---|---|---|
| ۱ـ رئیس قسمت فروش | لیسانس یا دیپلم با سابقه کار موثر | تهران | ۵ نفر |
| ۲ـ حسابدار ارشد | لیسانس با سابقه کار موثر | تهران | ۲ نفر |
| ۳ـ حسابدار | دیپلم بادو سال سابقه کار | تهران | ۶ نفر |
| ۴ـ متصدی آمار و گزارشات | دیپلم بادو سال سابقه کار | تهران | ۱ نفر |
| ۵ـ صندوقدار | دیپلم با سابقه کار و تضمین کافی | تهران | ۱ نفر |
| ۶ـ بازرس و ویزیتور فروش | دیپلم باسابقه کارموثر | تهران | ۷ نفر |
| ۷ـ فروشنده | دیپلم باسابقه کار | تهران و شهرستانها | ۸ نفر |
| ۸ـ کمک فروشنده | ششم ابتدائی باسابقه کار موثر | تهران | ۶ نفر |
| ۹ـ ماشین نویس دوزبانه | دیپلم باسابقه کار | تهران | ۳ نفر |
| ۱۰ـ متصدی تلکس | دیپلم باسابقه | تهران | ۱ نفر |
| ۱۱ـ تلفنچی | سیکل بادو سال سابقه کار | تهران | ۲ نفر |
| ۱۲ـ راننده پایه یک و دو | ششم ابتدائی با سابقه کار | آماده خدمت | ۶ نفر |
| ۱۳ـ خدمتگزار | ششم ابتدائی با سابقه کار | تهران | ۳ نفر |
| ۱۴ـ نگهبان | ششم ابتدائی با سابقه کار | تهران | ۴ نفر |
| ۱۵ـ کارگر ساده | باسواد | تهران | ۶ نفر |

متقاضیان می توانند همه روزه باستثنای ایام تعطیل از ساعت ۸ تا ۱۶ به طبقه ششم ساختمان برک واقع در تهران بلوار الیزابت خیابان وصال شیرازی مراجعه نمایند.

۱ـ۱

## آگهی استخدام

**الیاف** ـ شرکت سهامی عام افرادی را برای مشاغل زیر با حقوق و مزایای مکفی بهمکاری دعوت مینماید.

۱ـ تنیسین برق
۲ـ تکنیسین ابزار دقیق
۳ـ اپراتور دیزل برق
۴ـ اپراتور تابلو های برق فشار قوی
۵ـ کارگر برق کار
۶ـ کارگر تهویه مطبوع
۷ـ اپراتور دیگهای بخار ( بدون سابقه قبلی با مدرک سوم متوسطه)

از ۱ تا ردیف ۶ حداقل یکسال سابقه کار لازم است پذیرفته شدگان در سه شیفت انجام وظیفه خواهند نمود انجام خدمت نظام یامعافیت دائم

متقاضیان میتوانند در ساعات اداری از ۷ الی ۱۴ به کارگزینی این شرکت واقع در جاده قدیم کرج کیلو متر ۱۸ مقابل آمادگاه ارتش ابتدای جاده علیشاه عوض مراجعه نمایند.

## SECRETARY

AMERICAN COMPANY REQUIRES FOR IMMEDIATE EMPLOYMENT A SECRETARY WITH PERFECT KNOWLEDGE OF ENGLISH AND CONVERSATIONAL KNOWLEDGE OF FARSI.

FIVE DAYS, 8-4, LOCATED ON PARDIS AVE., VANAK AREA. CALL 685691.

## استخدام کارگر ساده

با مسکن مجانی و آب و برق

کارخانه میخسازی ایران تعدادی کارگر ساده را با حقوق مکفی و مسکن رایگان و بیمه کامل و بازنشستگی بهمکاری دعوت مینماید.

از داوطلبین خواهشمند است همه روزه از طریق میدان ۲۴ اسفند خیابان جمالزاده بوسیله اتوبوسهای فرحزاد به محل کارخانه مراجعه فرمایند.

گروه تولیدی دوروش KOUROSH MFG. GROUP

## مبلیران ـ جامکو ـ برلیان

دعوت بهمکاری مینماید

۱ـ مددکار اجتماعی ( بانو باحداقل ۳ سال تجربه کاری مفید)
۲ـ سیکل فنی (فلزکاری ـ نجاری)
۳ـ تعمیرکار چرخهای صنعتی دوخت
۴ـ رویه کوب و رویه دوز مبل
۵ـ برقکار صنعتی
۶ـ ماشین کار و مونتاژ کار نجاری
۷ـ خیاط مرد و زن
۸ـ اطوکار باپرسهای بخار
۹ـ دوشیزه یابانوی مبتدی جهت آموزش ضمن اشتغال بهکار زیرنظر متخصصین ایتالیائی
۱۰ـ جوشکار برق و کاربیت

متقاضیان میتوانند جهت انجام مصاحبه و آزمایش به کارگزینی شرکت واقع در کیلو متر ۱۵ جاده مخصوص کرج مراجعه نمایند.

## استخدام فروشنده

شرکت شبرنگ به چند نفر فروشنده با شرایط زیر نیازمند است :

۱ـ دارا بودن دیپلم متوسطه
۲ـ دارای گواهینامه رانندگی
۳ـ آشنا بزبان انگلیسی
۴ـ معافیت نظام وظیفه

واجدین شرایط جهت مذاکره استخدام روزانه بین ساعت ۸ صبح الی ۳ بعد ازظهر به شرکت شبرنگ تخت جمشید مقابل سفارت آمریکا به آقای احمد وزیر مراجعه نمایند.

## آگهی استخدام

شرکت داروئی ایران اورگانون

جهت کادر ویزیت وفروش خوددر تهران وشهرستان بطور مقیم نیازمند به همکاری افرادی با مشخصات ذیل است :

۱ـ دیپلم طبیعی
۲ـ حداکثر سن ۲۷ سال
۳ـ معافی نظام وظیفه

اشخاصیکه دارای تجربه یا تحصیلات پایه های پزشکی ، دارو سازی ، و شیمی هستند حق تقدم دارند . داشتن گواهینامه رانندگی و اتومبیل امتیاز محسوب میشود. واجدین شرایط میتوانند از ساعت ۸ صبح الی ۴ بعداز ظهر با تلفن های ۸۴۱۱۱۹ و ۸۴۲۱۲۷ تماس حاصل نمایند .

۱ـ۲

## آگهی استخدام

شرکت کاوکار سهامی خاص نماینده انحصاری خودروهای ماك در ایران

جهت تکمیل کادر فنی تعمیرگاه خود در تهران افراد زیر را باحقوق مکفی وسایر مزایای قانونی استخدام مینماید .

۱ـ میکانیک ورزیده باحداقل ۵ سال سابقه کار ۱۰ نفر
۲ـ صافکار ورزیده باحداقل ۵ سال سابقه کار ۸ نفر
۳ـ آهنگر ورزیده باحداقل ۵ سال سابقه کار ۵ نفر
۴ـ برقکار کامیون باحداقل ۵ سال سابقه کار ۵ نفر
۵ـ تلفنچی باحداقل ۲ سال سابقه کار ۱ نفر

داوطلبان میتوانند همه روزه از ساعت ۸ صبح الی ۱۲ ظهر به امور اداری شرکت واقع در خیابان قزوین جنب پمپ بنزین محل شرکت مراجعه نمایند.

## آگهی استخدام

یك شرکت دولتی برای تکمیل کادر تلفنخانه خود به تعدادی تلفنچی زن باحداقل تحصیلات سیکل اول متوسطه نیاز دارد ، متقاضیان می توانند همه روزه باستثنای روزهای پنجشنبه و جمعه حداکثر تا تاریخ ۲۷ر۸ر۳۵ باتلفن ۲۹۹۲۳۳ تماس حاصل نمایند .

Pfizer

## SECRETARY

(Iranian or expatriate married to Iranian.)

To Deputy Chairman of the Board of Directors of Pfizer Laboratories

Please write in confidence giving your qualifications, experience, and telephone number to

Personnel Manager
P O Box 725
Tehran

## استخدام منشی

به منشی که تسلط کافی به ماشین نویسی داشته باشد بطور تمام وقت با حقوق مکفی نیازمندیم جهت تعیین وقت مصاحبه از ساعت ۹ الی ۱۸ به استثنای روز های تعطیل با تلفن های شماره ۶۴۹۷۰۹ و ۶۴۹۷۲۳ تماس بگیرید.

## شرکت مهندسی و بازرگانی پارس استخدام میکند

۱ـ کمك انباردار با حداقل مدرك دیپلم و ۲ سال سابقه کار
۲ـ راننده با حداقل مدرك ششم ابتدائی و ۳ سال سابقه کار
۳ـ نگهبان باحداقل مدرك ششم ابتدائی
۴ـ آشپز با ۲ سال سابقه کار
۵ـ کارگر ساده باسواد خواندن ونوشتن

متقاضیان میتوانند در روز های اداری از ساعت ۸ صبح الی ۴ بعد از ظهر به انبار شرکت مهندسی و بازرگانی پارس واقع در کیلو متر ۱۸ جاده کرج روبروی ایران ـ ناسیونال مراجعه نمایند.

## شرکت جنرال موتورز ایران (شرکت سهامی خاص)

GM IRAN

GENERAL MOTORS IRAN LTD.

جنرال موتورز ایران استخدام میکند :

مهندس مکانیك و صنایع : با ۲ سال سابقه کار و تسلط به زبان انگلیسی
مدیر فروش منطقه‌ای : با ۳ سال سابقه کار و تسلط به زبان انگلیسی
مدیر سرویس منطقه‌ای : با ۳ سال سابقه کار و تسلط زبان انگلیسی
نقشه کش فنی و ساختمانی : با ۳ سال سابقه کار و تسلط به زبان انگلیسی .
حسابدار و حسابرس : با ۳ سال سابقه کار و تسلط به زبان انگلیسی
سکرتر (زن) : با ۲ سال سابقه کار و تسلط به زبان انگلیسی .
ماشین نویس فارسی ولاتین (زن) : با آشنائی به زبان انگلیسی .
تکنیسین لابراتوار : با ۲ سال سابقه کار و آشنائی به زبان انگلیسی
تکنیسین مکانیك : با ۲ سال سابقه کار و آشنائی به زبان انگلیسی
کارمند سفارشات ـ انبارخرید: با سابقه و آشنائی کامل به زبان انگلیسی
برقکار تعمیرات
لوله کش

از واجدین شرایط دعوت میشود که همه روزه باستثنای پنجشنبه و جمعه از ساعت ۸ صبح الی ۴ بعداز ظهر بادردست داشتن شناسنامه و برك پایان خدمت سربازی یاورقه معافی به کارگزینی شرکت جنرال موتورز ایران واقع در کیلو متر ۱۴ جاده مخصوص کرج مراجعه فرمایند.

## استخدام کارگر ساده

جهت کارخانه بی اف گودریچ ایران

با دستمزد حدود ۳۰۰ ریال

پس از پایان دوره موقت

## بعلاوه

دستمزد تشویقی ـ سودویژه ـ وسیله ایاب و ذهاب ـ آموزش حین خدمت

شرایط استخدام :

سلامت کامل ـ معافیت غیر پزشکی یاپایان خدمت ـ سواد خواندن و نوشتن ـ حداکثر سن ۳۰ سال

طالبین میتوانند با در دست داشتن اصل شناسنامه و مدارک مربوطه از ساعت ۷ الی ۱۰ صبح به اداره استخدام شرکت واقع در خیابان آیزنهاور روبروی پپسی کولا جنب نمایشگاه سیتروئن مراجعه فرمایند.

## قابل توجه جویندگان کار

ازجویندگان کار برای مشاغل زیر دعوت میشود جهت مصاحبه و راهنمائی شغلی تا تاریخ ۳۵ر۹ر۱۵ به اداره نیروی انسانی کرمان ویا به نزدیکترین مرکز کاریابی واشتغال محل سکونت خود مراجعه نمایند. کارگران ماهر که دارای گواهینامه مهارت حرفه‌ای از مراکز آموزش حرفه‌ای ذیصلاح باشند حق تقدم خواهند داشت .

| ردیف | نام شغل | تحصیلات | سابقه کار | تعداد |
|---|---|---|---|---|
| ۱ | جوشکار لوله ۲ اینچ ببالا | ششم ابتدائی یا خواندن و نوشتن | ۵ سال | ۳۰۰ |
| ۲ | سرپرست جوشکار لوله | ششم ابتدائی یا خواندن و نوشتن | ۵ سال | ۳۵ |
| ۳ | سرپرست عمومی جوشکار لوله | ششم ابتدائی یا خواندن و نوشتن | ۵ سال | ۶ |
| ۴ | سرپرست مونتاژ کار کارخانه | ششم ابتدائی یا خواندن و نوشتن | ۵ سال | ۳۵ |
| ۵ | سرپرست عمومی کارخانه | ششم ابتدائی یا خواندن و نوشتن | ۵ سال | ۶ |
| ۶ | مونتاژ کار کارخانه | ششم ابتدائی یا خواندن و نوشتن | ۵ سال | ۳۰۰ |
| ۷ | برقکار صنعتی فشارقوی و ضعیف | ششم ابتدائی یا خواندن و نوشتن | ۵ سال | ۵۰۰ |
| ۸ | سرپرست عمومی برقکار صنعتی فشار قوی و ضعیف | ششم ابتدائی یا خواندن و نوشتن | ۵ سال | ۱۰ |
| ۹ | سرپرست برقکار صنعتی فشار قوی و ضعیف | ششم ابتدائی یا خواندن و نوشتن | ۵ سال | ۶۰ |
| ۱۰ | کارگر ابزار دقیق | ششم ابتدائی یا خواندن و نوشتن | ۵ سال | ۲۵۰ |
| ۱۱ | سرپرست عمومی ابزار دقیق | ششم ابتدائی یا خواندن و نوشتن | ۵ سال | ۵ |
| ۱۲ | سرپرست ابزار دقیق | ششم ابتدائی یا خواندن و نوشتن | ۵ سال | ۳۲ |
| ۱۳ | لوله‌کش صنعتی ۲ اینچ ببالا | ششم ابتدائی یا خواندن و نوشتن | ۵ سال | ۵۰۰ |
| ۱۴ | سرپرست لوله‌کش | ششم ابتدائی یا خواندن و نوشتن | ۵ سال | ۶۰ |
| ۱۵ | سرپرست عمومی لوله‌کش | ششم ابتدائی یا خواندن و نوشتن | ۵ سال | ۱۰ |
| ۱۶ | لوله‌کش معمولی | ششم ابتدائی یا خواندن و نوشتن | ۵ سال | ۱۰ |
| ۱۷ | مهندس تاسیسات | لیسانس | ۲ سال | ۱ |
| ۱۸ | مهندس ساختمان | » | ۲ سال | ۱ |
| ۱۹ | مهندس مکانیک | » | ۲ سال | ۱ |
| ۲۰ | تکنیسین تاسیساتی | فوق دیپلم | ۱ سال | ۱ |
| ۲۱ | تکنیسین ساختمان | » » | ۱ سال | ۱ |
| ۲۲ | تکنیسین مکانیک | » » | ۴ سال | ۱ |
| ۲۳ | ماشین نویس فارسی و لاتین | دیپلم | ۱ سال | ۱ |
| ۲۴ | نقشه کش | » | ۲ سال | ۲ |
| ۲۵ | انباردار | سیکل | ۲ سال | ۲ |
| | | آشنا بزبان انگلیسی | | |
| ۲۶ | فروشنده زن | ششم ابتدائی | ـ | ۲ |
| ۲۷ | آشپز فرنگی | » » | ۱ سال | ۱ |
| ۲۸ | کمك آشپز | » » | ـ | ۲ |
| ۲۹ | نقاش ساختمان | » » | ۱ سال | ۱ |
| ۳۰ | برقکار ساختمان | » » | ۲ سال | ۱ |
| ۳۱ | نجار قفل زن در چوبی | » » | ۲ سال | ۱ |
| ۳۲ | بنانماچین | » » | ۲ سال | ۱ |
| ۳۳ | جوشکار اسکلت | » » | ۳ سال | ۱۷ |
| ۳۴ | جوشکار در و پنجره | ششم ابتدائی | ۳ سال | ۸ |
| ۳۵ | درو پنجره ساز | ششم ابتدائی | ۳ سال | ۲ |
| ۳۶ | راننده کمپرسور | گواهینامه ویژه | | ۱ |
| ۳۷ | راننده پایه یک | ششم ابتدائی یا خواندن و نوشتن | | ۲۲ |
| ۳۸ | سکار | ششم ابتدائی یا خواندن و نوشتن | ۵ سال | ۲ |
| ۳۹ | میکانیک | ششم ابتدائی یا خواندن و نوشتن | ۵ سال | ۱۰ |
| ۴۰ | کمك میکانیک | ششم ابتدائی یا خواندن و نوشتن | ۲ سال | ۱۰ |
| ۴۱ | مونتاژ کار نصب ماشین آلات صنعتی | ششم ابتدائی یا خواندن و نوشتن | ۲ سال | ۲۰ |
| ۴۲ | لیسانس شیمی | لیسانس | ۱ سال | ۱ |
| ۴۳ | آرموتوربندآشنابه نقشه خوانی | » | ۴ سال | ۲ |
| ۴۴ | موتوربان دیزل جنراتور | ششم ابتدائی | ۳ سال | ۳ |
| ۴۵ | تکنیسین برق | فوق دیپلم | ۱ سال | ۳ |
| ۴۶ | راننده لودر | باگواهینامه ویژه | ۱ سال | ۳ |
| ۴۷ | کارگر غذایی | ـ | ـ | ۱۵ |
| ۴۸ | کارگر ساده زن و مرد | ـ | ـ | ۳۰۰ |

مالف ۱۹۹۷۴ اداره کل اشتغال ـ وزارت کار و امور اجتماعی

برگزیده‌ای ازمیان نامه‌ها

# همه راهها به قلب تهران ختم میشود

از: دکترسید حسن‌حسینی وکیل پایه یك دادگستری

همواره گفته شده که یکی از علل مهم هجوم مردم شهرستان ها به پایتخت،تمرکز بیشتر امور در تهرانست که قهرا موجب و موجدمشکلات فراوان ومنجملهتراکم ترافیک شده استولذاکوشش مصادر امور همواره معطوف به این بوده که با واگذاریاختیارات بیشتر به استان ها ازمهاجرت شهرستانیها به مرکزجلوگیری شود

اینک تهران نزدیک به پنج میلیون نفر جمعیت و در حدودپنجاهزار هکتارمساحت دارد . در شهری با چنین عظمت متاسفانه تعداد شعبو نحوه گسترش سازمان های اداری و شهری در سطحشهر جوابگوینیازمندیهای عمومی نیست . بطور مثال شاید قابل تصور نباشد اگر بگوئیمبرای دریافت امانات پستی منحصرا یک مرکز « اداره کل پست تهران» واقع در خیابان سپه و برای طرح دعاوی‌دردادگاه های بخش منحصراًیکساختمان واقع در خیابان جنوبی پارک شهر وجود داردو بدین‌ترتیب واضح است که در پیرامون این نقاط وضع ترافیک دچار چه آشفتگی و تراکمی‌خواهد شد .

اشاره باین چند مرجع از باب نمونه بود و اگرنه صدها سازمان دیگر در این محدوده کوچک هست کهمورد مراجعه روزمره مردم قرار میگیرد . و متاسفانه این قبیل ادارات‌شعب خود را در یک نقطه متمرکز کرده و این نقطه‌مانند آهن‌ربا سیل جمعیت را از شرقوغرب و شمال وجنوب تهران جذب میکند.

یکی از نویسندگان‌روزنامه اطلاعات پیشنهادی برای حل مشکل‌ترافیک داده بود که از یک جهت بسیار جالب‌ودارای نکاتی ظریف و پرمعنی بودلکن از جنبه عملی تقریبا غیر ممکن به نظر میرسید .پیشنهاد دهنده توصیه کرده بود که چون ازدحام مردم در خیابان های‌شهر بیشتربمنظورمراجعه به ادارات‌دولتی‌است لذاخوب است مسئولین امور سعی‌کنند تماس مردم را با سازمان های اداری قطع کنند یا بحداقل تقلیل بدهند . چنین امری در شرایط کنونی که افراد برای سادەترین کار ها ناگزیر از مراجعه به دوائر دولتی و شهری هستند غیر ممکن‌است.

بطور مثال شما که احتیاج به ده تن سیمان برای‌ساختمان خود دارید ناگزیر از مراجعه به وزارت اقتصاد و ارائه جواز ساختمان هستید وبرای گرفتن جواز ساختمان بایستی رونوشت سند مالکیت و برگ مفاصاحساب‌شهرداری وگواهی اینکه زمین درمحدوده آبادانی و مسکن و سازمان‌جنگل و مراتع ویا داخل در طرح‌شهر سازی نیست به ناحیه مربوطه تسلیم کنید .

در اینصورت چگونه می‌توان با مراجع مذکور قطع رابطه کرد ، بدیهی است‌ایجاد شرایطی‌کهمردم کمتر باادارات دولتی سرو کار داشته باشند امریست کاملا مطلوب امانه در کشور ما بلکه در هیچیک از کشور های دنیا تحقق پیدا نمی‌کند .

ساختمان های جدیدوزارتخانه های کشور، دادگستری،نیرو ، آبادانی و مسکن وپست و تلگراف ودهها موسسه اداری ومالی‌دیگر همگی‌درمحدوده‌ای حداکثر بطول و عرض پانصد متر قرار دارندکمتر از ده سال است که بنا نهاده شده است. آیا دولت نمی توانست محل دیگری برای احداث این موسسات در نظر بگیرد ؟

اخیرا یکی از اقدامات‌شایسته وزارت دادگستری این بودکه مقرر داشت‌مستاجرین در آتیه مال‌الاجاره خود را به عوض صندوق اداره ثبت در شعب بانک ملی ایران تودیع‌کنند این اقدام‌مصرف‌نظر ازتسهیلاتی که برای هر دو طرف موجر و مستاجر فراهم داشت بکاهش ترافیک در خیابان سوم اسفند هم کمک کرده است امیداست که وزارتخانه مزبور فکری هم برای گسترش شعب دادگاه‌ها و دادسراهادرتمام سطحتهران بکند تا از این‌رهگذر درخیابان های اطراف پارک شهر وکاخ دادگستری و پزشکی قانونی و زندان موقت وغیره تاحدی از تحمل سنگین‌ترافیک رهایی یابند .

## حرف‌هایی از آنسوی سیم!

### مشکلات خودرا با «اطلاعات» درمیان بگذارید:

تلفن : ۳۲۸۴۶۷ هر روز باستثنای(پنجشنبه‌ها) از ساعت شش تا هشت ونیم بعداز ظهر

● محمد محبی
در خیابان پهلوی نزدیک تجریش ، یک میوه ـ فروشی قرار دارد که صاحب آن‌هم گرانفروش است و هم کم‌فروش . چرا اتاق اصناف‌شمیران بوضع این فروشنده رسیدگی نمی کند .

● حسین عزیزی
چند روز پیش از یک فروشنده حاشیه میدان سپه یکدستگاه باصطلاح آب آنارگیری خریدم که پس‌از دو روز از کار افتاد . وقتی که آنرا برای‌تعویض‌نزد فروشنده آوردم گفت باید ببرید بازار به فلان تیمچه‌فلان مغازه ...یعنی‌باید حداقل یک روز وقت صرف‌کنم و مبالغی خرج کنم تایک جنس ۲۵ تومانی را عوض کنم، می خواستم بپرسم مگر پول علف خرس است که اینطوری از کیسه ما می بخشندو به دهن خارجی ها می ریزند !

★ فضل‌اله کاظمی :
یکماه پیش تلویزیونم راکه نقص فنی پیدا کرده بود برای تعمیر به‌یک تعمیرگاه‌در خیابان کارون بردم.صاحب این تعمیرگاه مرتبا از من پول میگیرد، اما هنوز تلویزیون را درست نکرده است.

★ محسن فکری :
یک سری آپارتمان درمیدان هفت حوض ساخته شده است. برای خریدبصاحب آپارتمان‌ها مراجعه کردم تا یکی از آنها را به ۲۶۰هزار تومان بخرم، اما صاحب آپارتمان تمام آپارتمانها رابه یک دلال فروخته بود. این دلال هر دستگاه آپارتمان‌را ۲۷۰ هزار تومان خرید و حالا ۳۶۰ هزار تومان میفروشد.

★ محسن اعتماد:
برای پرداخت عوارض اتومبیل‌های سری «الف» و «ب» از ۱۵ مهر بمدتیکماه مهلت داده شد، اما چون من در مسافرت بودم فرصت نکردم عوارض را پرداخت کنم، وقتی چند روز بعد از تاریخ مقرر مراجعه‌کردم‌گفتند که باید جریمه هم پرداخت کنم!

★ محسن اهرابی:
مادرم تحت تکفل من است، به بیمه خدمات درمانی مراجعه کردم تا برای او دفترچه بیمه بگیرم، اما بمن گفتند که هنوز اعتبار بیمه برای پدر و مادرتامین نشده است.

## امانات پستی با لاك‌پشت حمل میشود !

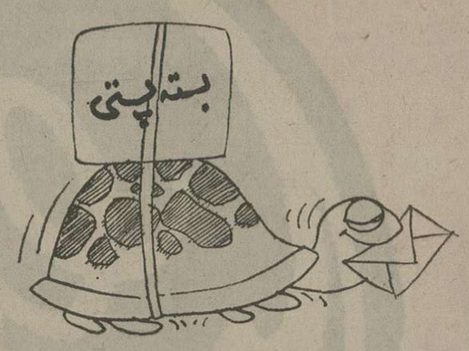


**حدود هشت ماه قبل بحکم ضرورت اجناسی را کدر ایران مشابه آنها وجود ندارد از یکدارخانه امریکائی تقاضا کردم تابرایم به‌ایران بفرستند چون زمان انتظار طولانی شد واجناسی که خواسته بودم بدستم نرسید، مجددا باکارخانه مکاتبه کردم.**

طرف کارخانه بمن جواب دادند که در تاریخ ۲۷بهمن سال گذشته بستمئی بوزن تقریبی یک کیلو با شماره بیمه ۷۱۹۷ـ۲ به مقصد تهران ارسال کرده‌اند با اطلاعات‌موجود به‌اداره امانات پستی مراجعه کردم و مسئولین مربوط دو دفتر ثبتی جلوی من گذاشتند تا از روی این دفاتر نشانی‌بسته خود را پیدا کنم. پس از بازرسی دفاتر متوجه شدم که‌هیچ اثری از بسته من نیست تا بالاخره باهمکاری چهار نفر از کارمندان اداره اطلاع پیدا کردم که بسته ارسالی در تاریخ۱۳ اسفند ماه سال گذشته بایران ارسال شده است، اما رئیس قسمت اجازه نداد که بسته خود را تحویل بگیرم و اظهار داشت که‌بایداز کارخانه‌تقاضا کنم تابرای‌این اداره‌مرکلماسیون» صادر کنند. خلاصه با دردسر فراوانی موفق شدم بسته پستی خود را تحویل بگیرم، اما فرض از مطرح ساختن این‌مساله بی‌توجهی وعدم دقت بعضی از کارمندان ادارات دولتی است که جز سردواندن ارباب رجوع کار دیگری انجام نمیدهند. بهمین جهت اغلب کارهای فوری وفوتی مردم بتعویق می‌افتد وتسریع لازم در انجام کارها بوجود نمی‌آید.

محمد علی صالح پور

# خوانندگان مینویسند

### بدرفتاری باکودکان عقب‌افتاده

**مکانه آسایش و پناهگاه کودکان عقب مانده مناسب بچه‌هائی که باین محیط سپرده میشوند نیست.**

دراینجا با بچه‌های عقب افتاده بدرفتاری می‌شود وشایع است که به آنان آمپول خواب‌آور تزریق‌میکنند.بهتر است‌مسئولین خانه آسایش وپناهگاه کودکان به بچه‌ها توجه بیشتری نشان دهند وبا آنان‌بمهربانی رفتار کنند.

ثریا احمد سرتیپ

### ادغام دو وزارتخانه

اخیرا قسمت‌هائی در وزارت تعاون و امور روستاها در وزارت کشاورزی و منابع طبیعی ادغام شد در حال حاضر در هر شهرستان این دو وزارتخانه اداره مستقلی دارند وهرکدام در ساختمان جداگانه‌ای مستقر هستند، آیا با انجام این دستورالعمل ساختمان این ادارات هم در شهرستانها یکی میشود؟

ناصر سعید

### تکلیف مالك

مالکی که خانه خود را باجاره داده‌است اگر بعد از مدتی بعلت نیاز شخصی‌احتیاج به خانه پیدا کند تکلیف او با مستاجر چه خواهد بود؟ آیا میتواند هر موقع که خواست مستاجر را وادار بتخلیه کند.

علی معصومی

### پزشك بیمه

بنظر من انتقاد از بیمه خدمات درمانی در بسیاری از موارد پایه واساس درستی ندارد، چون من وخانواده‌ام هر موقع‌که به پزشک بیمه یاداروخانه‌های بیمه مراجعه کردیم، درست مثل سابق با ما رفتار شده‌و هیچگونه رفتار غیر اخلاقی از پزشکان بیمه ندیده‌ایم.

غلامعلی دربندی

### تاخیر هواپیما

باهواپیما از تهران به خرمشهر پرواز کردیم وبادوساعت تاخیربابن شهر رسیدیم، یکساعت برای تحویل گرفتن کیف دستی‌و یکساعت هم تاخیر در پرواز هواپیما ، درهمین هواپیما مریضی نشسته بود که حال بسیار بدی داشت . و می‌بایست به بیمارستان در کویت میرفت ، حالا حساب کنید که بعداز چند ساعت تاخیر این مریض به بیمارستان میرسد یانه؟

نیکوسلامی‌پور

### فوق‌العاده شغل آموزگاران

حدود یکسال ونیم است که دولتبرابر موازین قانون استخدام کشوری دستور پرداخت فوق‌العادەشغل‌مدیران کل،معاونان آنان و رسته‌های فنی و بهداشتی راصادر کرده است. گویا دولت هنوز در مورد فوق‌العاده شغل رسته‌های آموزشی و اداری ومالی تصمیمی نگرفته است، باتوجه باینکه کارمندان این رسته‌ها در ادارات خدمات شایسته‌ای که همان آموزش نونهالان‌کشور باشد انجام میدهند، چرا در موردفوق‌العاده شغل این رسته‌ها هنوز اقدامی نشده‌است.

فرج‌اله قلی‌زاده وده امضاء دیگر

### بخش یا شهرستان

بخش «اوز» در استان فارس‌همه‌شرایط لازمبرای شهرستان شدن را دارد ، این بخش در حال حاضر حدود ۵۰ هزار نفر جمعیت دارد و از نظر امکانات وتسهیلات شهری کاملا مثل یک شهرستان پیشرفته است ،لذا از مسئولین وزارت کشورتقاضا میشود که ترتیبی بدهند تا این بخش ازنظر تقسیمات کشوری بشهرستان تبدیل شود.

احمد خضری

### ارزیابی کار در ادارات

بعضی از سازمان های دولتی ازاینکه نیروی انسانی کافی ندارند گلەمند هستند، اما نکته جالب در اینجاست که وقتی موسسه دولتی با سازمان‌دیگری به تعدادی کارمند جهت‌انجام کار نیاز پیدا میکند همان سازمانی که دم از کمبود کارمند می‌زند تعداد زیادی از کارمندان خود را به آن موسسه میفرستد و معلوم نیست درمواقعی که‌این کارمندان در اداره خودشان خدمت میکنند چه‌کاری انجام‌میدهند.باید بکارمندان دولت ازنزدیک رسیدگی شود و کارانان مورد ارزیابی قرار گیرد .

### شرکت مخابرات مشهد

چهارده ماه قبل برای گرفتن تلفن به شرکت مخبرات مشهد مراجعه کردم و بمن گفتند در اولین فرصت پول بحساب بریزم وقول دادند که تلفن حداکثر تاسه ماه‌دیگر وصول خواهدشد.منهم بدنبال این‌توصیه طی فیش بانکی شماره ۳۵۰۵۲۸ سری الف بانک ملی ایران پول بحساب واریز کردم اما بعداز آن هربار که باین شرکت‌مراجعه کردم بمن گفتند بزودی خبرتان می‌کنیم اما هنوز مرا خبر نکرده‌اند .

رقیه حیدری ـ مشهد

### خوابگاه دانشجویان

دانشگاه اصفهان خوابگاه درست و حسابی ندارد و چهار نفر دانشجو باید در یک اطاق‌بسیار کوچک و نامرتب‌زندگی کنند و در ضمن وسیله ایاب و ذهاب در اختیار دانشجویان نیست ، با این حال‌اگر دانشجوئی ۵ دقیقه دیرتر بکلاس برود استاد او را نمی‌پذیرد .

سید حسین میرعابدینی

## از طرف اتحادیه صنف فرش فروشان تهران:

# نیم قرن شاهنشاهی دودمان پهلوی در بازار تهران جشن گرفته شد

★ قاب فرش مزین به تمثال مبارک حضرت رسول اکرم(ص) بوسیله آقای حاج عباسعلی اسلامی و آقای سید حسن صحرائی بپاس خدمات ارزنده آقای رسول رحیمی رئیس اتاق اصناف پایتخت اهداء شد .

آقای سیدحسن صحرائی نماینده مجلس‌شورایملی :

## اتاق اصناف پایتخت به بسیاری از نارسائی ها و تنگناهای موجود در کارصاحبان‌واحد های‌صنفی خاتمه داده است

بازاریان تهران در یک‌اجتماع پر شکوه ،آئین بزرگداشت پنجاهمین سال شاهنشاهی پر افتخار دودمان پهلوی‌راهمزمان بامیلادخجسته حضرت‌امام رضا علیه‌السلام هشتمین پیشوای شیعیان جهان ، در بازار جشن گرفتند .

این مراسم شکوهمند که از سوی اتحادیه صنف فرش فروشان تهران‌دربازارگاهشاهو سرای رحیمیه دوم برگزار شد، از سری جشنهای بزرگداشت پنجاهمین سال شاهنشاهی‌پهلوی اتاق اصناف پایتخت میباشد که مرتبا دراتحادیه های وابسته‌و قسمت های سی‌گانه‌شبکه‌نظارت اتاق اصناف پایتخت برپا می‌گردد . در آئین برگزاری‌جشن اتحادیه فرش فروشان تهران، آقای رسول رحیمی رئیس‌اتاق اصناف‌پایتخت،جمعی.ازشخصیت های مملکتی ،نمایندگان مجلس شورایملی ،نمایندگان انجمن های ملی و بیش از دوهزارنفر از اعضای اتحادیه فرش‌فروشان وبازاریان‌تهران حضورداشتند .

اعضای اتحادیه فرش فروشان بازرگانان و اصناف بازار دراین مراسم پرشکوه به نمایندگی از سوی جامعه اصناف‌پایتخت مراتب سپاس خودرااز رهبری های‌داهیانه اعلیحضرت‌همایون شاهنشاه آریامهر به پیشگاه ملوکانه تقدیم داشته و برای سلامت وبقای عمر شاهنشاه عظیم‌الشان ،شهبانوی گرانقدر ووالاحضرت ولیتعهد رضا پهلوی نور دیده ملت ایران‌دعا کردند .

جشن بزرگداشت پنجاه سال شاهنشاهی دودمان پهلوی‌پیش از ظهر روز پنجشنبه سیزدهم آبان‌ماه که مصادف با سالروز میلاد فرخنده حضرت‌امام رضا علیه‌السلام بود ازسوی‌اتحادیه صنف فرش فروشان تهران در انتهای بازار کفاشها سرای رحیمیه‌دوم برپا شد . در آغاز مراسم آقای سید حسن صحرایی نماینده مجلس شورایملی‌ورئیس اتحادیه فرش فروشان تهران به حضار خوش‌آمد گفت و آنگاه به بررسی اوضاع‌سیاسی‌ـ اقتصادی ـ فرهنگی‌و اجتماعی ایران قبل‌از سلسله پهلوی و نیم قرن شاهنشاهی دودمان جلیل پهلوی پرداخت .

آقای صحرائی گفت :جشن های پنجاهمین سال شاهنشاهی پهلوی که با نظارت اتاق اصناف پایتخت‌دراتحادیه‌هاو سایرارگانهای اتاق اصناف برگزار می‌شود، این فرصت وامکان را پدید آورده که اصناف شریف و زحمتکش که اکنون‌ازنعمت‌امنیت کامل و رفاه شغلی برخوردار هستند ،مراتب سپاس خودرا به پیشگاه شاهنشاه‌عظیم‌الشان ابراز دارند .

چرا که اصناف و بویژه بازاریان پیوسته درآزمون‌های گوناگون مراتب جان‌بازی خود رابه اثبات رسانده‌اند و همواره در صفوف مقدم پیشگامان انقلاب شاه و ملت‌گام‌برداشته‌اند.

درمملکت مامساله قابل تعمق و مهمی که بیش‌از هر حرکت اجتماعی دیگر به چشم می‌آید، مساله امنیت کامل‌و استقلال‌و آزادی است . امنیتی که‌اکنون مملکت را زیربوشش قرار داده به افراد این‌جامعه فرصت میدهد که‌به فراهم‌آوردن‌امکانات رفاهی برای خود دست‌بزنند و بی آنکه کمترین دغدغه‌خاطری داشته‌باشند روز به روزکسب وکار وفعالیت‌های گوناگون‌و سازنده اجتماعیشان راگسترش دهند .

آن دسته از بازاریان ـ بازرگانان و اصنافی که در این اجتماع پر شکوه‌حضور دارند وروزهای تاریک‌پنجاه سال‌قبل این مملکت را بخاطرمی‌آورند، امروز دقیقا بازیرو بم مفاهیم امنیت در کشور بخوبی آشنا هستند ومیدانند که گذشته و حال ایران چگونه‌درمدت زمان کوتاهی دستخوش دگرگونی شده است .

درسایه‌امنیتی‌که به رهبریهای داهیانه شاهنشاه آریامهر به این مرزوبوم ارزانی‌شده ،ملت ایران در سراسر کشور حکمفرماست وبه جامعه‌اصناف و بازرگانان‌این امکان را میدهد که بی دغدغه خاطر به توسعه کار و کسب خود بپردازند ، مایه سرفرازی هرایرانی است . در مقابل این همه موهبتی که شاهنشاه عظیم‌الشانمان بما افراد صنفی و بازرگان‌ایرانی‌ارزانی‌داشته‌اند، برماست که حدود مسئولیت های‌خودرا در قبال مصرف ـ کنندگان بشناسیم و در واقع با رعایت اصول‌و مقررات نظام صنفی،اصل چهارده‌انقلاب را دقیقا به‌اجرا بگذاریم تا از یکسو رضای خاطر خطیر شاهنشاه آریامهر را فراهم کرده‌باشیم واز سوی دیگر امکانات لازم را در دسترس مصرف کنندگان قرار دهیم .

★ آقای سید حسن صحرائی نماینده مجلس شورای ملی

ایران در شهرها ـ شهرستانها ـ روستاها و قصی نقاط مملکت به فعالیت های اجتماعی خود ادامه میدهند واین بزرگترین نعمتی است که دراین دنیای متلاطم ،خداوند متعال به‌دست توانای شاهنشاه آریامهر به ملت شریف‌و مسلمان ایران اعطاء فرموده است .

## اقدامات چشمگیر سردودمان پهلوی

بعداز دوران تیره و تاریکی که قبل از سلسله پهلوی براین مملکت گذشت ، اعلیحضرت رضاشاه کبیر سردودمان‌پهلوی سکان کشتی طوفان‌زده ایران رادر دستهای توانای خود گرفتند و آنرا به ساحل نجات رهنمون ساختند . رضاشاه کبیر در طول سلطنت خود با آرمانهای گسترده ووسیعی‌که داشتند ، نخستین سنگ‌زیربنای ایران نوین را بنانهادندوکشور ایران‌را که در خطرتجزیه‌وزیر نفوذ بیگانگان و سر سپردگان خارجی قرار گرفته بود ، به استقلال و امنیت رساندند .

آقای سید حسن صحرایی‌در دنبال سخنان خودخاطرنشان ساخت :

در زمانیی که ایران‌دردست اجانب گرفتار بودو بیگانگان‌از هرسو کشورمان را احاطه کرده بودند ،رادمردی بزرگ که به میهن خود عشق میورزید ، دست بیگانگان را از این آبو خاک کوتاه کرد و ایرانیان را از یوغ بردگی و بندگی اجانب رهایی‌بخشید .در اندک زمانی بیگانگان از این ملک رانده شدند وصلاحات در سطوح گونه‌گون آغاز شد . درست‌در روزگاری که مملکت میرفت راه ترقی وتکامل را به رهبری‌های اعلیحضرت رضاشاه‌کبیرببیماید، جنگ دوم جهانی‌آغازشد وخاک مابار‌دیگر عرصه‌ترکتازی‌بیگانگان شد . اعلیحضرت رضاشاه‌کبیر با مشتی خاک میهن ایران عزیزمان را ترک کردند وسکان کشتی طوفان‌زده کشور رابه دست فرزندبرومندشان‌سپردند.

ازهمین هنگام بود که‌ایران پس‌از جنگ به لطف درایت شاهنشاه جوانبخت به سوی پیشرفت و ترقی به حرکت درآمد واین حرکت‌روزبه روز سریع‌و سریعتر شد .

دگرگونی مملکت از ششم بهمن سال ۲۵۲۱ رنگ دیگری بخود گرفت واصول انقلاب شاه وملت‌که نقطه عطفی‌است درتاریخ این مرز و بوم به‌مدد مسایل اجتماعی ،فرهنگی ، سیاسی‌و اقتصادی ایران‌شتافت. از آن پس چهره‌ایران‌و ایرانی عوض شد وراه ترقی و تکامل با سرعت و جنبش بی نظیری پیموده شد. تا جائیکه امروز ایران در موضعی‌ازقدرت‌ایستاده که‌مایه فخر و مباهات هرایرانی وطن پرست ورشک و حسادت بی‌وطنان‌و آنهائی شده است‌که نمی‌توانند این‌همه پیشرفت را درمملکت ما ببینند . امروز ایرانی به‌ایرانی بودنش میبالدو همه‌جا با سربلندی و افتخارمی گوید که‌ایرانی است . امروز کشورمان از لحاظ قدرت اقتصادی ، فرهنگی ، سیاسی و اجتماعی در ردیف بزرگترین کشور های جهان قرار گرفته است و این همه پیشرفت هاکه نصیب ملت ما شده و امنیتی‌که درسراسر کشور حکمفرماست وبه جامعه‌اصناف و بازرگانان‌این امکان را میدهد که بی دغدغه خاطر به توسعه کار و کسب خود بپردازند ، مایه سرفرازی هرایرانی است . در مقابل این همه موهبتی که شاهنشاه عظیم‌الشانمان بما افراد صنفی و بازرگان‌ایرانی‌ارزانی‌داشته‌اند، برماست که حدود مسئولیت های‌خودرا در قبال مصرف ـ کنندگان بشناسیم و در واقع با رعایت اصول‌و مقررات نظام صنفی،اصل چهارده‌انقلاب را دقیقا به‌اجرا بگذاریم تا از یکسو رضای خاطر خطیر شاهنشاه آریامهر را فراهم کرده‌باشیم واز سوی دیگر امکانات لازم را در دسترس مصرف کنندگان قرار دهیم .

× حوشه‌ای از اجتماع پرشکوه اعضای اتحادیه فرش فروشان و بازاریان تهران در جشن پنجاهمین سال شاهنشاهی پهلوی

## نقش مهم و سازنده اتاق اصناف

**رئیس اتحادیه فرش ـ فروشان سپس به دست‌آورد های انقلاب شاه‌وملت‌ازجمله ایجاد اتاق های اصناف در سراسر کشور اشاره کرد و افزود :**

در تهران قبل از تشکیل اتاق اصناف پایتخت ، اصناف فی‌الواقع وضع نابسامان و نامرتبی داشتند.اما اتاق‌اصناف با اینکه سازمانی‌نوپاست وعمر آن از پنج سال تجاوز نمی‌کند ، در همین مدت کوتاه توانست‌به‌بسیاری از نارسائیها و مشکلات موجود در کار صاحبان واحد های صنفی خاتمه دهد .

در شرایط فعلی اتاق اصناف پایتخت با حمایت های بیدریغ‌دولت ، وزارت‌بازرگانی و سایر سازمانهای زیربط و فعالیت های‌خستگی ناپذیرآقای رسول رحیمی که‌یک‌خدمتگذار واقعی شاهنشاه آریامهر و دولت می‌باشد ، قدمهای موثری در جهت بهبود وضع کسبه وحمایت‌ازمصرف‌کنندگان در مقابل فروشندگان متخلف برداشته و برنامه های وسیع‌تری را نیزدر این‌زمینه به اجرا میگذارد .

بازاریان تهران امید دارند که آقای رسول رحیمی رئیس اتاق اصناف پایتخت بتواند در اجرای اوامر شاهنشاه ـ آریامهر و نظرات دولت و حزب رستاخیز ملت‌ایران بیش از گذشته برای جامعه اصناف پایتخت و مصرف کنندگان تهرانی گامهائی موثر بردارد . زنده و جاوید باد شاهنشاه آریامهر پاینده باد ایران

## سخنان نایب رئیس مجلس شورای ملی

سپس آقای دکتر سعید نایب رئیس مجلس‌شورای ملی پشت تریبون قرار گرفت و از برپایی چنین جشنی اظهار خوشوقتی کرد .

دکتر سعید ضمن تبریک میلاد مسعود حضرت امام رضا علیه السلام به بازاریان و اصناف،طی‌سخنانی پیشرفت های‌مملکت درنیم‌قرن‌شاهنشاهی پهلوی را تشریح‌کردوخاطر‌نشان ساخت : ایران تحت رهبری‌های داهیانه‌اعلیحضرت همایون‌شاهنشاه‌آریامهر اکنون در موضع قدرت قرار گرفته است و پیشرفت‌هائی که در امور سیاسی ـ اجتماعی ـ فرهنگی و اقتصادی نصیب‌این مرزوبوم شده است ، صرفا به دلیل رهبریهای مدبرانه و خردمندانه‌اعلیحضرت همایون شاهنشاه آریامهر بوده است.

پس از سخنان دکتر سعید نایب رئیس مجلس شورایملی آقای دکتر محمد رضا عاملی تهرانی نماینده مجلس شورای ملی طی سخنان مشروحی به ولادت حضرت امام رضا علیه السلام و تقارن‌اینروز مبارک با ماه آبان که میلاد خجسته شاهنشاه آریامهرو والاحضرت ولیتعهد رضا پهلوی در آن صورت گرفته‌است اشاره کرد و گفت :

زمینه مساعدی که امروز برای فعالیت های اجتماعی سیاسی ـ اقتصادی و فرهنگی مردم این مملکت بوجود آمده است ، این امکان را به فردفرد ملت ایران میدهد که زیر پوشش حزب رستاخیز ملت ایران بتوانندازفرداه و آسایش بیشتری برخوردار شوند و این‌همه امکانات رفاهی که در شرایط فعلی در نقاط مختلف مملکت‌دردسترس‌مردم‌قرار دارد. ثمره انقلاب عمیق اجتماعی شامو ملت است‌که‌بارهبریهای خردمندانه اعلیحضرت همایون شاهنشاه آریامهر راه گشای بسیاری از مشکلات و مسایل جامعه بوده و اکنون اصول هفدەگانه انقلاب شاه و ملت و در سرلوحه آن سه اصل کلی نظام شاهنشاهی ـ قانون اساسی و انقلاب شاه و ملت است که‌مارابسوی تمدن بزرگ راهبر می‌شود .

پس از سخنان آقای دکتر عاملی‌تهرانی،یکی‌از روحانیون تهران قطعه شعری را بمناسبت میلاد مسعود حضرت امام‌رضا علیه‌السلام قرائت‌کرد و همراه با بیش از دو هزار تن از اعضای اتحادیه صنف فرش فروشان تهران ـ بازاریان ـ اصناف و بازرگانان برای سلامت شاهنشاه آریامهر ، علیاحضرت‌شهبانو ووالاحضرت همایون ولایتعهد،دست‌بدعا برداشتند.

## اهدای تمثال به رئیس اتاق اصناف

در این هنگام دو قاب‌فرش مزین به تمثال‌حضرت‌محمد بن عبداله (ص)و آیاتی از کلام‌اله مجید که از طرف اتحادیه صنف فرش‌فروشان تهران‌تهیه شده بود ، بوسیله آقای حاج عباسعلی اسلامی‌که از معمرین سرشناس بازار تهران میباشد و آقای سید حسن صحرایی نماینده مجلس شورای ملی بپاس خدمات ارزنده وزحمات آقای‌رسول‌رحیمی رئیس اتاق اصناف پایتخت و همچنین مدیرکل‌روابط‌عمومی‌اتاق‌اصناف پایتخت به آنها اهداء شد .

در پایان این مراسم از کلیه مدعوین‌بگرمی پذیرائی شد .

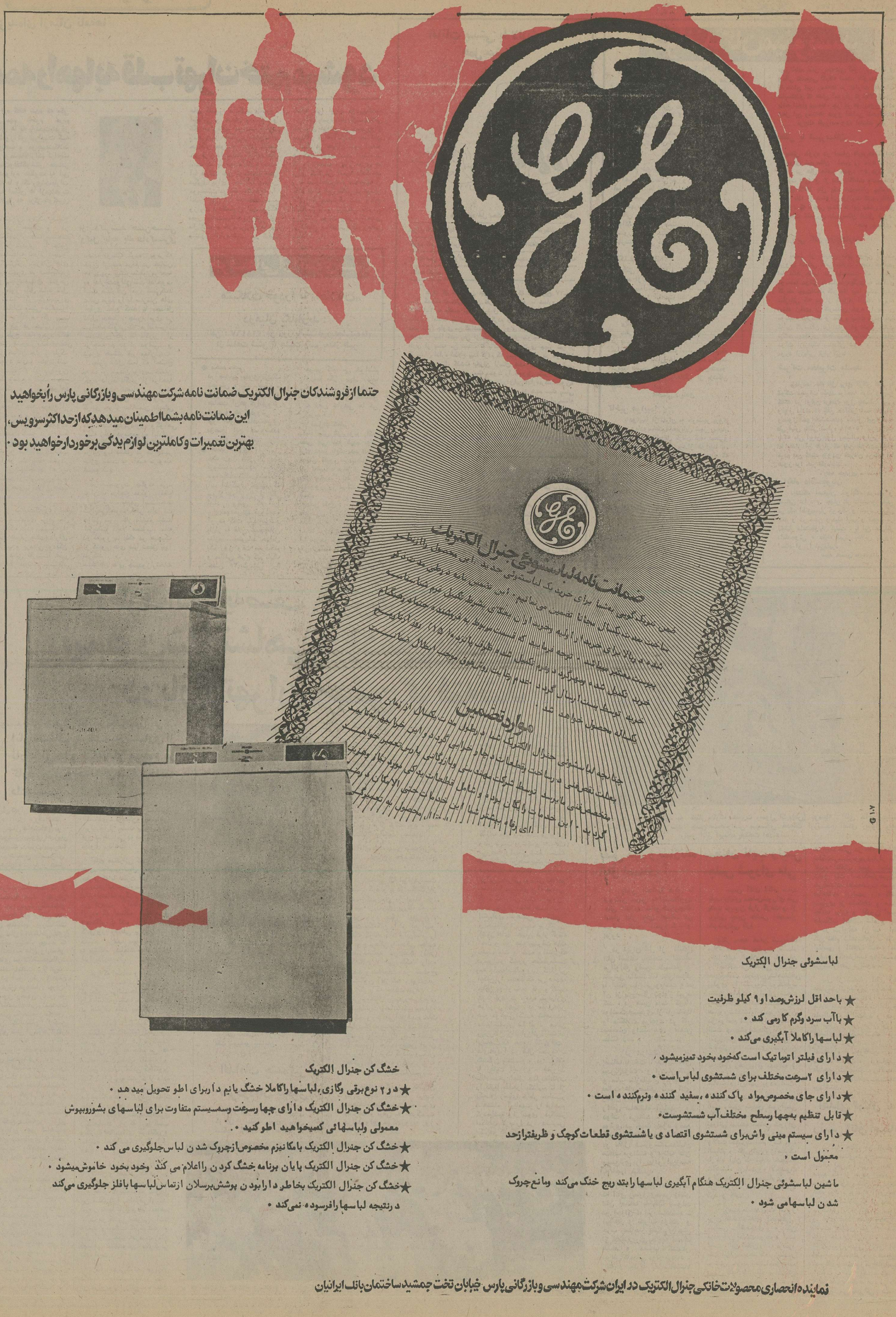


**حتما از فروشندگان جنرال الکتریک ضمانت نامه شرکت مهندسی و بازرگانی پارس را بخواهید**
**این ضمانت نامه بشما اطمینان میدهد که از حداکثر سرویس،**
**بهترین تعمیرات و کاملترین لوازم یدکی برخوردار خواهید بود .**



لباسشوئی جنرال الکتریک

★ با حداقل لرزش وصدا و ۹ کیلو ظرفیت
★ با آب سرد وگرم کار می کند .
★ لباسها را کاملا آبگیری می‌کند .
★ دارای فیلتر اتوماتیک است که خود بخود تمیز میشود .
★ دارای ۲ سرعت مختلف برای شستشوی لباس است .
★ دارای جای مخصوص مواد پاک کننده ، سفید کننده ونرم‌کننده است .
★ قابل تنظیم به چهار سطح مختلف آب شستشو است .
★ دارای سیستم مینی واش برای شستشوی اقتصادی یا شستشوی قطعات کوچک و ظریف تا زحد معمول است .

ماشین لباسشوئی جنرال الکتریک هنگام آبگیری لباسها را بتدریج خنک می‌کند ومانع چروک شدن لباسها می شود .

خشک کن جنرال الکتریک

★ در ۲ نوع برقی وگازی ، لباسها را کاملا خشک یا نیم دار برای اطو تحویل میدهد .
★ خشک کن جنرال الکتریک دارای چهار سرعت وسه سیستم متفاوت برای لباسهای بشور و بپوش معمولی ولباسهائی که میخواهید اطو کنید .
★ خشک کن جنرال الکتریک با مکانیزم مخصوص از چروک شدن لباس جلوگیری می کند .
★ خشک کن جنرال الکتریک پایان برنامه خشک کردن را اعلام می کند وخود بخود خاموش میشود .
★ خشک کن جنرال الکتریک بخاطر دارا بودن پوشش برسلان از تماس لباسها با فلز جلوگیری می‌کند در نتیجه لباسها را فرسوده نمی‌کند .

علی پودفرخ سرپرست سازمان باله در یک مصاحبه مطبوعاتی :

# هنرمند میهمان، شبی چهل هزار تومان دستمزد میخواهد

امشب باله «دریاچه قو» در تالار رودکی به صحنه می‌آید.

چایکوفسکی در زمینه‌ی موسیقی باله، آثار زیبایی خلق کرده که از میان آنها، سه باله‌ی مشهورتر او زیبای خفته، فندق‌شکن و دریاچه‌ی قو مشهورند. اما ازمیان این سه اثر، دریاچه‌ی قو، بخاطر کیفیت زیبای موسیقی‌اش مقامی بالاتر دارد. دریاچه‌ی قو، یک باله‌ی شاعرانه و رمانتیک است و اکترویژگی‌های کارچایکوفسکی در آن موجود است

طرحهای گوناگونی از این باله توسط گروه های مختلف باله اجرا شده است. اینبار طراح باله، نیکلاس بریاسف است که آن را درسبکی جدید طراحی نموده است.

نیکلاس بریاسف به عنوان کارگردان و رهبر باله آثار فراوانی را کارگردانی کرده است. زیبای خفته، سیلفیدها، رمئو و ژولیت، دریاچه‌ی قو، فندق‌شکن، شهرزاد و دهها باله دیگر را با تالارهای بزرگ دنیا چون اپرای پاریس، زوریخ، اپرای ملی هلسینکی، تاتر بزرگ ژنو، شتوتگارت، لیسبون، ژوهانسبورگ، کانادا و کشورهای دیگر به‌صحنه برده است.

پورفرخ سرپرست سازمان باله در یک‌جلسه مطبوعاتی در مورد انتخاب باله دریاچه قو گفت :

قبلا قرار بود باله زیبای خفته اجرا شود اما هنرمندان میهمان که دعوت شده بودند، بموقع پاسخ ندادند و در نتیجه‌این باله‌انتخاب شد. وی اشاره کرد: دریکجا‌له می‌توان‌تاحدی ایده‌ها را تغییر داد، اما تغییر اساسی جایز نیست.

ما معمولا ازکسانی دعوت‌می‌کنیم‌که بتوانیم ازآنها علاوه‌مبریادگیری‌شیوه‌ها، انتظارهمکاری طولانی‌تری هم داشته باشیم. گاهی رقصنده‌ای ازنظر بدنی خوب میرقصداما ازنظراحساسی نمی‌تواند کار خوب عرضه کند. از پور فرخ سئوال شد دراین دوماه که از آمدن شما گذشته چه کرده‌اید؟ پورفرخ پاسخ داد: «کار گروهی احتیاج به‌همکاری همه افراد دارد، از سوئی مگر می‌شود ماشینی را که با سرعت ۱۵۰ کیلومتر درحرکت است به یکباره تغییر مسیر داد. وخارج از همه این مثال‌ها مادراین سازمان گرفتارجریانات اداری‌هستیم بایدبگوئیم ما درایران صحنه مناسب باله نداریم.

حتی صحنه تالار رودکی هم که برای اپرا ساخته شده، زیر قدمهای رقصندگان صدامیکند کف صحنه را مثلا باید از فرانسه خرید. برای خریدن یک کف صحنه باید ابتدا به سازمان تولید کننده نامه نوشت ومنتظر پاسخ شد. بعد بودجه تصویب کرد پول را بوسیله بانک فرستاد. سپس مخارج پست را باید تهیه کرد. بعداز دهها نامه‌نگاری، شش ماه طول میکشد تایک وسیله خریداری شود.

باحذف بسیاری از قید وبندهای اداری، خرید یک کفش از خارج برای ما سه ماه‌طول می‌کشد. گذشته از این همه می‌گوید هنرمند میهمان خوب بیاوریم. بفرمائید با چه پولی؟ اصلا ماچه‌قدر پول به یک رقصنده بدهیم که بتواند اینجا یک خانه اجاره کند وزندگی‌اش را ادامه بدهد.

هنرمندان درجه یک برای‌هر برنامه سه‌تا پنج‌هزار دلار دستمزد می‌خواهند، بلیط‌درجه یک‌هواپیمامی‌خواهند، هتل هیلتون‌میخواهند، تازه برای دوشب اجرا، چه چیزی باید مامی شود؟ ما هنرمند ایرانی کم‌داریم،چرا؟ چون فلان خانواده می‌گوید: پسر من درقاص‌شود؟ نه، من آبرو دارم، اینجا هنر خصوصا «هنر رقص» تحقیر می‌شود. باید قبول کرد همین‌کار هایی که انجام می‌گیرد، معجزه است، حتی ترافیک تهران نیز یکی از موانع کارهنرمندان ما است، رفت وآمد یک هنرمند به تالار چند ساعت ازوقت اورا می‌گیرد. این‌عده‌که درتالار رودکی در هر رشته‌ای تلاش می‌کنند واقعا معجزه می‌کنند، زیرا کار کردن با این شرایط فقط با عشق و علاقه فردی به هنر ممکن‌است.

## نسل جوان، میتواند شنونده خوبی باشد

ورنر آندراس
رهبر ارکستر

ارکستر سمفونیک تهران به رهبری ورنرآندراس آلبرت و تکنوازی پیانو جیمزتوکوآثاری از وبر «باریر»بتهوون را در تالار رودکی اجرا کردند.

ورنرآندراس آلبرت درآلمان متولد شده وشاگرد هربرت فون‌کارایان بوده است. او از سال ۱۹۶۵ مدیر هنری ارکستر سمفونیک نورنبرگ است و سالها نیز به سمت استاد تدریس کرده است وجیمزتوکو در امریکا بدنیا آمده و تا بحال چندین جایزه مسابقات‌بین‌المللی گرفته است. توکو با «گیلان اکبر» که یک تکنواز پیانو و ایرانی است ازدواج کرده و در اکثر کنسرت هایش‌همسرش او راهمراهی میکند.

در یک جلسه مطبوعاتی آندراس آلبرت درمورد انتخاب رپرتوار کنسرتو پیانو اپوس ۳۸ از ساموئیل‌باربر گفت :

در گذشته روی این کنسرتو کار کرده بودم و بعلت‌علاقه‌ی من‌آن راجزء پرتوار آوردم، بغیراز این، بقیه قطعات با مشورت‌فرهاد مشکوت‌انتخاب شده‌اند.

سئوال شد این‌کنسرتو بعلت سخت بودن چه‌اشکالاتی‌ایجاد میکند. آندراس توضیح داد : مشکلات تا اندازه‌ی جنبه تکنیکی دارند و بستگی به گامهادارد. سئوال شد از سال گذشته تاکنون چه تحولاتی‌در ارکستر می‌بینید؟

پاسخ داد من در تعریف کردن خیلی محتاط هستم. چهره‌های‌جدید آمده‌اندو کارشان هم خوب است.

آندراس درپایان گفت : من همیشه کوشش زیادی میکنم که برای جوانها کنسرت های خاصی بدهم و به جنبه‌آموزشی کارم فکر میکنم. باید نسل جوان را آماده کرد که‌شنونده خوبی باشند. زیرا در سن های بالا، مردم‌را به موسیقی سنفونیک علاقمند کردن کارمشکلی است.

## پری زنگنه شیفته موسیقی محلی

پری زنگنه خواننده مشهور ایرانی در ماه آبان چندین‌برنامه متعدد اجرا کرد. برنامه اول او در دانشگاه ملی با استقبال دانشجویان روبرو شد و سپس در انجمن فیلارمونیک تهران در دانشکده هنرهای زیبا و آخرین برنامه او در شانزدهم آبان در تالار رودکی با اجرای آثاری از باغچه‌بان، امین‌اله حسین، شیدا قرچه‌داغی و روبیک گریگوریان انجام گرفت.

پری زنگنه با شرکت دراپراها و برنامه‌های ویژه با ارکستر سنفونیک وعلاقه و کوشش در بازسازی و اجرای موسیقی محلی ایران و سرانجام با صفحاتش‌که همیشه پرفروش بوده‌اند، یک چهره شناخته شده هنری‌است.

پری‌زنگنه، تحصیلات موسیقی خود را دیر آغاز کرد. امابخاطر استعداد، علاقه و عشقی که به خوانندگی داشت، خیلی زود در این زمینه به پختگی وکمال‌رسید.

اولین برنامه‌های او در کنسرت خیریه نابینایان بود، اما خیلی زود شهرتی بین‌المللی یافت در برنامه اخیر، نیز چند قطعه از موسیقی محلی ایران‌را کم‌روبیک گریگوریان و شیدا قرچه‌داغی تنظیم کرده‌اند خواند.

شیدا قرچه‌داغی در این کنسرت پری زنگنه را با پیانو همراهی کرد. شیدا فارغ‌التحصیل رشته پیانو و آهنگسازی از وین است. او برای فیلمهای کوتاه و بلند موسیقی متن نوشته که معروفترین آنها «رگبار» ساخته‌ی بهرام بیضایی است. از کارهای اخیر او تنظیم و تصنیف موسیقی براساس رباعی‌های باباطاهرعریان برای آواز و ارکستر است که با صدای پری زنگنه پخش شده‌است.

## اعلامیه حقوق بشر به‌زبان جهانی

اعلامیه حقوق بشر که ۲۸ سال پیش در دهم‌سامبر ۱۹۴۸ (۱۹ آذر ماه ۱۳۲۷ شمسی) به‌وسیله سازمان‌ملل متحد، به عنوان عالی ترین درک ارزش های انسانی عصر ما، تدوین و اعلام‌شده است، اینک به وسیله دبیرخانه سازمان ملل متحد، به زبان جهانی اسپرانتو نیز ترجمه و انتشار یافته‌است. اعلامیه حقوق بشر، نخستین سند از اسناد مهم سازمان ملل متحد است که تصمیمیه ترجمه و انتشار آنها به‌زبان اسپرانتو گرفته‌اند، انتخاب اسپرانتو، افزون بر دیگر زبان های‌رسمی سازمان‌ملل متحد برای ترجمه اسناد سازمان ملل بیشتر انگیخته‌از این ملاحظه است که اکثریت مردم جهان سوم‌که‌دو سوم از جمعیت بشری را تشکیل می دهند، باهیچیک اززبان های غربی آشنایی ندارند، لیکن با صرف تنها یکصد ساعت وقت به خاطرتحصیل زبان بسیار ساده اسپرانتو، می توانند از مفاد آنها آگاه گردند، افزون براین، هم‌اکنون بالغ بر ۸۵ کشور عضو سازمان ملل متحد اسپرانتو پذیرفته‌اند.

دبیرخانه سازمان ملل متحد در نیویورک متن منتشره اعلامیه حقوق‌بشر به زبان اسپرانتو را، برای خواستاران آن‌به‌طورمجانی ارسال می دارد.

چنگک : کارگردان ایرج انور.

## چنگک، همچنان ناموفق

ابراهیمیان

یکبار درباره چنگک‌نوشتیم که‌ظرفیت داشت تامسائل اجتماعی را درقالب یک سریال، نشان دهد ودیدیم‌که دستهاچگی غریبی تهیه کنندگان و کارگردانان این مجموعه را گرفتارکرده‌بود تا بسبک فیلمهای فارسی مطالبی سر هم کنند که نتیجه‌اش شکست این مجموعه بود. این مجموعه با بی‌ریزی دقیق میتوانست جاذبه‌ای ایجاد کند، چون درکل اسیر یک خط‌مشخص نبود تا کارگردانان مجبور باشند با توسل به شاخه‌های‌متعددیک‌قصه درگسترش‌آن‌بکوشند واحتمالا در برخورد با اقبال تماشاگر یازود تمامش کنند ویا آنرا کش بدهند که نمونه‌اش را در مورد چند سریالی که پخش شده‌دیده‌ایم.

اما متاسفانه در مورد چنگک چنین نشد و دیدیم که اغلب قصه‌ها بدون اصالتی درمتن، با ابتدائی‌ترین شکل سینمائی ممکن به تصویر میامدکه خسته کننده، بی‌روح و بی‌جذبه‌بود. وجود هنرپیشگان شکست خورده سینماباضافه موجی که پیدا نبود از کجا آمده در شکست این مجموعه سهم فراوانی داشتند و سریال‌که ظاهرا وبا توجه به پیش درآمدش می باید پلیسی، جنایی باشد، دراغلب موارد سیرمنطقی نداشت، ضمن اینکه هرکس گریزی بجائی‌میزد، هنرپیشه ها اغلب بد بازی می‌کردند، صحنه‌ها تصنعی ارائه می‌شد و فضاغیرواقعی بود. چرا مانمیتوانیم یکزندگی ملموس‌راآنطور که هست وآنطورکه باید باشد بسینما برگردانیم؟ چون بشخصیت‌ها نمی‌پردازیم، باستخوانبندی قصه نمی‌پردازیم، و بمتن هویت نمی دهیم. این نیست مگر سهل انگاشتن کار، ساده‌انگاشتن مردم و تقویت نوعی ابتذال که خود بارها محکومش کرده‌ایم.

هفته گذشته قسمتی از مجموعه‌چنگک با مفهوم وعنوان «احمد آقا داماد می شود» به کارگردانی ایرج انور پخش شد، متن که می توانست دریک صفحه نوشته خلاصه شود، عروسی‌پسری بود که لکنت زبان داشت اما درست درلحظاتی که عروسی داشت شکل می گرفت حادثه‌ای که البته نمی‌توانست اساسی باشد عروسی رابهم‌ریخته بدون‌اینکه‌کوششی درمنطق دادن بعوامل سازنده حادثه در کار باشد. احمد آقا از سوی محضر احضارمیشد تاپولی را به‌آدمی باسم اصطهباناتی برساند، اما چرا احمد آقا انتخاب شده بود، چون صاحب محضر فقط باو اطمینان داشت و البته توجهی هم نکرده بودکه احمدآقا در مرخصی است روز هم پنجشنبه است. امایکی از عوامل کشش‌دار قصه این بود که صاحب محضر می‌گفت فقط یک ربع دیگر وقت داری تاپول را به‌اصطهباناتی برسانی در غیر این صورت به آدرس منزلش مراجعه می‌کنی. بین راه مسافری مثل اجل معلق سرمیرسد و باصطلاح گره قصه می‌شود واین میان آنچه فراموش میشود کیف محتوی پول‌است وآدمی که مجهول است ودر انتظاررسیدن کیفوعروسی که باضرب وزور بچه‌ها ورقاصه ناخوانده‌ای پیش‌میرود وسکانس بی‌منطق کلانتری‌که‌بیهوده ماجرا را کش می‌دهدکه‌تماشاگر را درالتهابی ناشناخته بگذارد وزمانی که همه چیز به خیر وخوبی می‌گذرد آنچه ازیاد رفته کیفوصاحب کیف است که‌درابتدا میتواند اساس‌یک‌حرکت را بی‌ریزی کند. و کارگردان بدون تکیه براثر این عامل تنها به عروسی می‌پردازد و درآن به‌کشف نکات طنزآمیز طبقه‌ای برمیخیزد که زندگیش اساسا تراژدیست واگر طنزی درمتن نهفته‌دارد، طنز تلخی است که خنده بر لب نمیاورد و گشایشی برای نجات این قسمت مجموعه نیست.

انتخاب عروسی که پیاپی می‌بلعد، رقص رقصنده‌ای که رقاص ناخوانده عروسی است، وجود چند بچه که بامیزانسن کارگردان روی پله چیده شده‌اند و آدمهائی که فقط دست می زنند، مرد عاشقی که میخواهد عروسی را بهم بریزد، دعوای ساختگی مادر شوهر ومادرزن ووجود جوانکی‌که‌بادختری توی‌عروسی روی هم می‌ریزند ونگاههای رایج که بین دخترها و پسرهای یک مجلس عروسی رد وبدل میشود ومسائلی از این قبیل که ایتالیائیها در فیلم‌هایشان به بهترین وجهی ارائه کرده‌اند شاید اگردرپرداخت زیبا ارائه می‌شدند، میتوانستند جذابیتی بیافرینند. اما درکل این قسمت چه چیز دستگیر بیننده می‌شود چه شخصیتی برایش ملموس است، چه عاملی انگیزه‌مدنبال کردن قصه می‌شود. بجز یک ملودرام سنتی که‌ازفیلم‌ها ی‌فارسی هم مبتذل‌تر وغیرواقعی‌تر است.

ده دقیقه عروسی، پنج دقیقه میز وصندلی از سه‌چرخه‌ای پائین آوردن، ده دقیقه در کلانتری و باز عروسی و پایان خوش اینها یعنی چه؟


## دانشگاه جندیشاپور

### آگهی پذیرش دستیار دررشته‌های تخصصی بالینی برای مراکز پزشکی جندیشاپور و گلستان

مراکز پزشکی جندیشاپور وگلستان عده‌ای دستیار را برای طی دوره تخصصی از طریق امتحان کتبی ومصاحبه می‌پذیرد رشته های مورد نیازمرکز پزشکی جندیشاپور عبارتنداز: داخلی ـ جراحی عمومی ـ زنان ومامائی ـ کودکان ـ بیهوشی ـ ارتوپدی ـ چشم پزشکی ـ رادیولوژی ـ وپاتولوژی ـ برای مرکزپزشکی گلستان عبارت خواهند بود از : داخلی ـ جراحی عمومی ـ زنان و مامائی ـ کودکان ـ بیهوشی ـ اعصاب و روان و رادیولوژی داوطلبان می‌توانند مدارک زیر را به انضمام‌فرم درخواست از تاریخ نشر اولین نوبت‌این آگهی لغایت ۳۵٫۸٫۲۰ به‌آدرس اداره‌آموزش‌مرکزپزشکی جندیشاپور بهست تحویل‌نمایند. مدارک منحصرا‌ازطریق پست سفارشی پذیرفته‌خواهد شد و به‌مدارکی که دیرتر از موعد مقرر تحویل شود ویا ناقص ارسال گردد‌ترتیب اثر داده نخواهد شد. شرط شرکت‌در امتحان داشتن حداقل معدل تجمعی ۷ ساله‌پزشکی ۲٫۵ وبالاتر خواهد بود.

۱ـ فتوکپی دیپلم دکتری ۱ برگ
۲ـ فتوکپی تائید شده ریز نمرات ۷ساله‌پزشکی ۱ برگ
۳ـ فتوکپی برگ پایان خدمت یا معافیت‌دائم ۱ برگ
۴ـ فتوکپی شناسنامه ۳ برگ
۵ـ عکس ۴×۶ ۴ قطعه
۶ـ رسید بانکی به‌مبلغ یکهزار و پانصدریال بحساب شماره ۱۰۰۱ مرکز پزشکی جندیشاپور بانک عمران‌شعبه جندیشاپور تاریخ انجام امتحان ساعت ۱۰صبح روز پنجشنبه ۳۵٫۸٫۲۷ درمحل سالن کنفرانس مرکزپزشکی‌جندیشاپور و تاریخ مصاحبه در روز امتحان باطلاع‌شرکت کنندگان‌خواهدرسید. داوطلبان می‌توانند فقط دریکی از رشته‌های تخصصی وفقط برای یک مرکز ثبت‌نام نمایند خدمت دستیاری تمام وقت بوده‌ودستیاران هیچگونه سمتی در ادارات دولتی و خصوصی نباید داشته باشند.

نام و نام خانوادگی :
رشته درخواستی :
مرکز پزشکی: جندیشاپور
گلستان
مرکز پزشکی جندیشاپور



## مهمترین برنامه‌های فردای جشن فرهنگ و هنر

### درسراسر کشور ـ ۲۴ آبان

| | | | |
|---|---|---|---|
| نمایشگاه ترمه های سلطنتی ایران و کشمیر. | تهران | خانه آفتاب ساعت ۹ تا ۱۳ و ۱۶تا ۲۰ | |
| نمایشگاه آخرین کشفیات باستانشناسی | تهران | موزه ایران باستان ـ ساعت ۹تا۱۲و ۱۵تا۱۸. | |
| نمایشگاه عکس ـ پوستر ـ طرح | تهران | تالار رودکی ساعت ۱۶ تا ۱۸ | |
| بزرگداشت پوریای ولی | تهران | باشگاه جعفری ساعت ۱۷ | |
| گشایش نمایشگاه هنرستان بهزاد | تهران | نگارخانه سولیوان ساعت ۱۷ | |
| موسیقی ایرانی | تهران | دانشگاه سپاهیان انقلاب ساعت ۱۹ | |
| نمایشنامه قصه آفرینش | یاغچی آباد | موسسات آموزشی فرح ساعت ۱۷٫۳۰ | |
| نمایشنامه جسد | تهران | مدرسه عالی کامپیوتر ساعت ۱۸ | |
| سخنی بر مولوی | تهران | کاخ جوانان مهر ساعت ۱۸ | |
| نمایشنامه باغ آرزوها | تهران | کاخ جوانان شوش ساعت ۱۸ | |
| نمایش روحوضی | تهران | کاخ جوانان مرکزی ساعت ۱۸ | |
| کنسرت جاز | تهران | کاخ جوانان غربی ساعت ۱۸ | |
| نمایشگاه نقاشی و مجسمه نقالی | تهران | انستیتو مربیان امور هنری ساعت ۱۸ | |
| | تهران | قهوه‌خانه‌ها. | |

**رقص ـ موسیقی ـ نمایش**

رضوانشهر ـ اردبیل ـ مرافه ـ مهاباد ـ کرمانشاه ـ هرسین، اهواز، شیراز، جهرم، فسا، آرسنجان، سروستان، کرمان، سبزوار، ایرانشهر، گرگان، شهرضا، مشهد.

**نمایشگاه عکس، کاردستی، نقاشی**

اسالم، گنبدکاوس، اردبیل، اسکو، مهاباد، شاه‌آبادغرب، شوش، دزفول، آبادان، نیشابور، میناب.

**سخنرانی**

اسالم، تبریز، مسجد سلیمان، میناب، سمنان، رشتیه، اصفهان.

**شب شعر خوانی**

قزوین، رشت.

**نمایشگاه کتاب**

شهسوار، رشتیه، آباده، خاش، ایلام، خرم‌آباد، گناباد.

**بزرگداشت**

بدر عباس، همدان.

**نقالی و شاهنامه خوانی**

زابل.



## اطلاعیه وزارت کار و امور اجتماعی درمورد پذیرش کارآموز

اداره کل آموزش حرفه‌ای وزارت کار و امور اجتماعی برای دوره‌های جدید کارآموزی مراکز تعلیمات حرفه‌ای روزانه شماره ۱ و ۲ و ۳ خود واقع در تهران و مرکز شبانه روزی کرج واقع در شهر صنعتی کرج در رشته های مشروحه‌ذیل کارآموز می‌پذیرد مدت کارآموزی چهار ماه از ساعت ۷½ تا ۱۷ و در مراکز ۱ و ۲ و ۳ تهران به کارآموزان روزانه یکصد ریال کمک هزینه کارآموزی ویک وعده غذا مجانا داده می شود و در مرکز شبانه روزی کرج نهار وشام وصبحانه خوابگاه بطور رایگان دراختیار کارآموزان قرار می گیرد ضمنا از کارآموزان تعهد خدمت گرفته نمی‌شود وانتخاب رشته‌باتوجه بسواد و استعداد کارآموز ازطریق آزمایش توسط مسئولین انجام می‌گیرد کارآموزان میتوانند حداکثر تا ۲۵ آبان ماه ۳۵ در روزهای اداری از ساعت ۸½ تا ۱۶ بادر دست داشتن اصل شناسنامه فتوکپی مدرک تحصیلی، برگ خاتمه خدمت یا معافیت و ۸ قطعه عکس جهت ثبتنام به اداره کارآموزی اداره کل آموزش حرفه‌ای وزارت کار و امور اجتماعی واقع در طبقه چهارم کاخ وزارت کار ـ خیابان آیزنهاور مراجعه نمایند حداقل تحصیلات لازم ششم ابتدائی یا معادل آن میباشد.

**رشته‌های کارآموزی**

۱ ـ اتومکانیک
۲ ـ پلاستیکسازی
۳ ـ لوله‌کشی
۴ ـ بتن‌آرمه
۵ ـ ظزکاری
۶ ـ قالبسازی
۷ ـ ریخته‌گری
۸ ـ مدلسازی
۹ ـ تراشکاری
۱۰ ـ نجاری
۱۱ ـ جوشکاری برق
۱۲ ـ جوشکاری گاز
۱۳ ـ ورقکاری
۱۴ ـ تهویه و تبرید
۱۵ ـ سیمکشی برق ساختمان
۱۶ ـ الکترومکانیک
۱۷ ـ الکترونیک
۱۸ ـ نقشه‌کشی صنعتی
۱۹ ـ تعمیرات و نگهداری
۲۰ ـ دیزل
۲۱ ـ نقشه‌کشی ساختمان
۲۲ ـ تعمیر وسائل خانگی
۲۳ ـ نصب تاسیسات روشنائی
۲۴ ـ وسائل اندازه‌گیری
۲۵ ـ شبکه
م الف ۱۹۹۰۸



کامیون ولوو — وانت نیسان

## نماینده فروش

### شرکت سهامی خاص زامیاد وابسته بگروه صنعتی رنا

برای شهرستانهای تهران، تبریز، بندرعباس، قزوین کرمانشاه، شاهرود، زاهدان، زنجان، نماینده فروش کامیون ولوو ـ وانت نیسان (متفقاً) میپذیرد.

**شرایط نمایندگی**

ـ حداقل پنج سال سابقه‌کار درامرفروش وسایل نقلیه وبافعالیت در امرحمل‌ونقل.
ـ ایجاد تعمیرگاه بامشخصات زیرجهت سرویس وتعمیر ماشین‌آلات مورد نمایندگی وفروشگاه لوازم یدکی ونمایشگاه.
حداقل مساحت تعمیرگاه‌های تهران وتبریز مترمربع ۶۰۰۰ ـ ۶۰×۱۰۰
حداقل مساحت تعمیرگاه دربقیه شهرستانها مترمربع ۳۲۰۰ ـ ۴۰×۸۰
(اشخاصی‌که دارای تعمیرگاه‌آماده باشند حق تقدم خواهند داشت).
ـ ضمانت فروش حداقل ۲۵ دستگاه کامیون و ۷۵ دستگاه وانت در سال اول نمایندگی.
ـ عدم فعالیت درامرفروش ماشین‌آلات مشابه.

برای دریافت فرم‌تقاضای نمایندگی لطفاً به‌آدرس زیرمراجعه ویا مکاتبه فرمائید.

شرکت سهامی خاص زامیاد (اداره‌کل فروش) تهران خیابان سعدی جنوبی شماره ۷۳۲

## سینما حافظ : ورق برنده

### «یاکوژا» را بخاطر بسپارید

هشت پای مخوف مافیا در ژاپن بنام «یاکوژا» معروف است واین داستانی است پرآنتریك از مبارزه یـك پلیس آمریکائی با تبهکاران «یاکوژا»

از فرداصبح فقط در

# سینما کاپری

رابرت میچام
یاکوژا
YAKUZA
زنگی ـ باشرکت: برایان کیت

## سینما ادئون

باتشکیلات وتزئینات ودکوراسیون ومدیریت صحیح اکنون به صورت یك نمایش دهنده فیلمهای برگزیده جهان درآمده وبرای دومین برنامه اختصاصی خودیك اثر کوبنده وبیسابقه را عرضه میدارد.

ازصبح سه‌شنبه فقط در

# سینما ادئون

خیابان سعدی ـ بالاتر از مخبرالدوله ـ تلفن ۳۱۸۱۱۸

پلیس فداکار
dirty o'neil
زنگی ـ باشرکت: مورگان پل
جین مانسون ـ گیتی سیلور

چرا این مرد باکشتن زنان میخواهد زنی را همیشه زنده نگهدارد ؟

ازفرداصبح فقط درسینما

# متروپل

فیلمی هیجان‌آور باهنرمندی «اوا اولین» ستاره سکسی فیلم کندی

اوا اولین
خون آشام زنده بگور
باشرکت: لوچیا بوزه ـ اسپارتاکوسانتونی
تماشای این فیلم برای اشخاص کمتر از ۱۸ سال ممنوع است

## EMPLOYMENT

POLYACRYL Iran Corp., located at Km. 42, south of Isfahan, needs an accounting supervisor with the following qualifications:

1— Fluent in both Farsi & English.

2— B.S. degree (or equal knowledge) plus experience.

Contact Mr. Aflaki at

قابل توجه بازرگانان محترم

# فروش

## پمپ والکتروپمپ

بعلت کمبود فضای انبارها تعدادی پمپ والکتروپمپ باتخفیف استثنائی برای خرید کُلی بشرح زیر بفروش میرسد.

| قطر لوله آبدهی | ارتفاع آبدهی | میزان آبدهی درهردقیقه | قیمت پمپ بریال | قیمت الکترو پمپ بریال |
|---|---|---|---|---|
| ۱/۵ اینچ | ۱۸ متر | ۲۰۰ لیتر | ۶۸۵۰ | ۱۱۱۰۰ |
| ۱/۵ « | ۳۰ « | ۴۰۰ « | ۸۲۰۰ | ۱۴۸۰۰ |
| ۳ « | ۱۲ « | ۱۱۰۰ « | ۱۱۳۰۰ | ۲۱۰۰۰ |
| ۴ « | ۱۲ « | ۱۱۰۰ « | ۱۱۹۰۰ | ۲۲۹۰۰ |
| ۴ « | ۱۰ « | ۱۱۰۰ « | ۱۰۵۰۰ | ۲۰۱۰۰ |
| ۵ « | ۱۲ « | ۳۰۰۰ « | ۱۴۱۰۰ | ۲۶۵۰۰ |
| ۵ « | ۳۰ « | ۳۵۰۰ « | ۲۲۶۰۰ | — |
| ۸ « | ۱۸ « | ۶۰۰۰ « | ۲۴۳۰۰ | — |

برای سفارش ویاکسب اطلاعات بیشتر درمورد تخفیف کُلی با صندوق پستی ۱۸۳ـ تبریز قسمت فروش پمپ مکاتبه فرمائید.

## گمشده

زنی ۵۰ ساله بنام حاجی سکینه خاتون از سبزوارکه‌از نظر فهم عقب مانده ولکنت زبان دارد از چندی قبل مفقود کسانیکه از نامبرده اطلاعی دارند تقاضا می شود بنشانیهای ذیل اطلاع و خانواده‌ای را از پریشانی نجات داده ومژدگانی خودرا دریافت دارند. مشهد ـ آقای سید حسین حسینی تلفن ۲۲۳۸۵ سبزوار ـ کربلائی اسداله فخاری تلفن ۲۹۲۸

آ ـ ۶۲۵۶

چکهای شماره ۲۷۸۵۲۵ الی ۲۷۸۵۵۰ از حساب جاری شماره ۴۳۷۷۲ بانک ملی ایران شعبه مرکزی و چکهای شماره ۱۹۱۴۲۵ از حسابجاری شماره ۸۸۳ بانک تهران شعبه مرکزی چهار راه استانبول مربوط به ۲۴ سال قبل مفقود شده از اعتبار ساقط است.

حسین زهسازیان

آ ـ ۶۲۲۰

شرکت ملی نفت ایران

شرکت ملی نفت ایران برای خدمت دربهداری وبهداشت تهران به‌یکنفررادیو گرافر بامشخصات زیر نیازمند میباشد.

۱ـ ملیت ایرانی
۲ـ شاغل نبودن‌درسازمانهای دولتی‌وموسسات وابسته به‌آن
۳ـ دارابودن دیپلم تخصصی در رشته رادیوگرافی از انگلستان یا آمریکا.
۴ـ دارا بودن حداقل یکسال سابقه کار و آشنائی با دستگاههای آنژیوگرافی
۵ـ حداکثر سن ۳۵ سال
۶ـ دارا بودن برك خاتمه خدمت یا معافیت از خدمت وظیفه عمومی.

متقاضیان کار واجد شرایط میتوانند بمدت سه هفته از تاریخ انتشار این آگهی روز های شنبه تا چهار شنبه‌با دردست داشتن فتوکپی مدارك و سوابق و چهار قطعه عکس وشناسنامه خود به استخدام و کاریابی شرکت ملی نفت در تهران ـ خیابان کاخ شمالی شماره ۷۶ مراجعه فرمایند. م‌الف ۱۹۹۳۰

بدینوسیله اینجانب محمد رضا محزونیان فرزند حسن باستحضار و آگاهی همکاران ومعاشرین کسبی و آشنایان‌و بستگان خود میرسانم که بعلت ورشکستگی درامور کاری برای وصول تتمه حسابهای معوقه عازم مسافرت بخارج از مملکت میباشم و هیچگونه دینی و بدهی‌ای به شخص یا شرکتی ندارم و از کلیه دوستان خداحافظی مینمایم.

این یك آب نبات چوبی با طعم پرتقال نیست... ...یك فیلم‌است‌باطعم زندگی

ازصبح سه‌شنبه درسینماهای

# گلدن سیتی شهر تماشا

خوزه فرر
کارن والنتن
آب نبات چوبی

وبا شرکت : دو کودك سفید و سیاه « نورمن ناکس » و «مونتوندبل » و سك بامزه شوگربال

## اتومبیل سوزوکی

تندرو سوزوکی، کم‌مصرف سوزوکی، پرقدرت‌سوزوکی، ارزان سوزوکی اتومبیلهای سوزوکی درانواع چهاردر و دو در ، شکاری ، جیپ کروکی و کالسکه‌ای .

سوزوکی پاسخگوی تحرك جوانان امروزاست

## دانشگاه تهران
## دانشکده پزشکی پهلوی

سخنرانی علمی درتالار میر انستیتو تاج‌پهلوی

آقای پروفسور آرتورجونز رادیو تراپی دانشگاه لندن در باره درمان تومورهای مغز و درمان تومورهای‌پستان‌وآقای پروفسورروبرك استاد رادیولوژی دانشگاه ایلی نویز در باره حفاظت در مقابل اشعه ایکس در ساعت ۹صبح روز دوشنبه ۲۴ آبان ماه جاری درتالار میر ـ سخنرانی مینمایند.

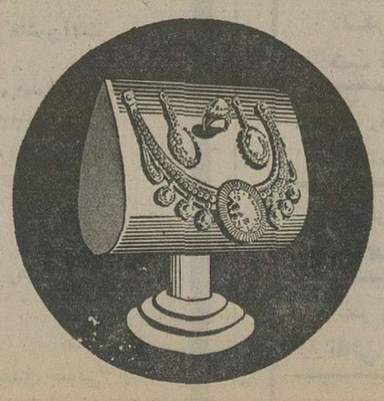

## جوایز بزرگ بلیط های بخت آزمائی

مخصوص آبان • یك سری جواهر

• ب.ام.و ۳۲۰ مدل ۱۹۷۶ • دوردنیا باپان آمریکن • قالی تبریز
• اثاث خانه • تلویزیون رنگی • خرید آزاد

باضافه

یك میلیون ودویست هزار تومان پول نقد

کلیه جوائز ، خالص و بدون کسر مالیات

قرعه‌کشی ۳ روزدیگر

## سینماکسری: هدیه مادربزرك

# برنامه سینماها

تماشای فیلمهائی که باعلامت(×) مشخص‌شده برای اشخاص کمتر از ۱۸ سال ممنوع است

★ آسمان‌خراش جهنمی ـ رنگی ـ استیومکوئین
شهرتماشا (۹۲۸۶۸۶) ۱۰ـ۱ـ۴ـ۷ـ۱۰
★ (×) اریکا ـ رنگی ـ پیربرایس
ب.پ (۸۲۹۶۴۱) ۱۰ـ۱۲ـ۲ـ۴ـ۶ـ۸ـ۱۰
★ اسیر وسوسه ـ رنگی ـ لاندوبوزانکا
ادئون (۳۱۸۱۱۸) ۹ـ۱۱ـ۱ـ۳ـ۵ـ۷ـ۹
★ بازهم کلک رفیق ـ رنگی ـ هیلی‌میلز
کاپری (۹۲۸۴۰۱) ۱۱ـ۱ـ۳ـ۵ـ۷ـ۱۵ر۹
★ باروت ـ رنگی ـ سینماسکوپ
ستاره (۵۳۹۷۲۱) ۹ـ۱۱ـ۱ـ۳ـ۵ـ۷ـ۹
★ (×) تکخال در آستین ـ رنگی ـ عمرشریف
امپایر (۸۹۳۹۴۲) ۳۰ر۱۱ـ۳۰ر۱ـ۳۰ر۳ـ۳۰ر۵ـ۳۰ر۷ـ۴۵ر۹
)×( پرستار خصوصی ـ سینما سکوپ ـ رنگی
آریا (۳۱۹۸۸۴) ۹ـ۱۱ـ۱ـ۳ـ۵ـ۷ـ۹
★ تنها رقیب کلی ـ راه سیاه
پردیس (۳۰۴۲۵۹) ۹ـ۱۱ـ۱ـ۳ـ۵ـ۷ـ۹
★ (×) پرستار کمرباریک ـرنگی ـ اورسولااندرس
دیاموند (۸۲۸۴۰۰) ۱۵ر۱۱ـ۴۵ر۱ـ۳۰ر۳ـ۳۰ر۵ـ۳۰ر۷ـ۳۰ر۹
★ حامی ـ ژورک ـ مرجان ـ بیک‌ایمانوردی
انیورسال (۹۲۶۹۵۳) ۱۱ـ۱ـ۳ـ۵ـ۱۵ر۷ـ۳۰ر۹
ایران (۳۱۶۳۵۴) ۳۰ر۱۰ـ۳۰ر۲ـ۳۰ر۴ـ۳۰ر۶ـ۳۰ر۸
ساینا (۳۵۲۴۴۲) ۱۰ـ۱۲ـ۲ـ۴ـ۶ـ۸ـ۱۰
پاسیفیک (۷۵۳۳۱۱) ۳۰ر۱۱ـ۳۰ر۱ـ۳۰ر۳ـ۳۰ر۵ـ۳۰ر۷ـ۳۰ر۹
تیسفون (۹۵۸۸۸۲) ۹ـ۱۱ـ۱ـ۳ـ۵ـ۷ـ۹
رنگین‌کمان (۷۵۶۷۶۰) ۹ـ۱۱ـ۱ـ۳ـ۵ـ۷ـ۹
پرسپولیس (۵۳۸۰۸۳) ۱۰ـ۱۲ـ۲ـ۴ـ۶ـ۸
دریا (۳۴۱۷۴۶) ۹ـ۱۱ـ۱ـ۳ـ۵ـ۷ـ۹
کارون (۹۵۵۱۶۵) ۳۰ر۱۰ـ۳۰ر۲ـ۳۰ر۴ـ۳۰ر۶ـ۳۰ر۸
موناکو (۷۳۵۵۷۶) ۱۰ـ۱۲ـ۲ـ۴ـ۶ـ۸
★ جانبازان بزرگ ـ رنگی ـ استیفن‌بوید
رویال (۸۲۹۷۸۵) ۱۰ـ۱۲ـ۲ـ۴ـ۶ـ۸ـ۱۰
★ چهار سوار ـ سینماسکوپ ـ رنگی
خرم (۹۵۷۱۷۶) ۱۰ـ۳۰ر۱۲ـ۳۰ر۲ـ۳۰ر۴ـ۳۰ر۶ـ۳۰ر۸
★ دنیای قشنگ والتدیسنی ـ رنگی
گلدن‌سیتی(۶۶۳۲۶۹) ۳۰ر۱۱ـ۳۰ر۱ـ۳۰ر۳ـ۳۰ر۵ـ۳۰ر۷ـ۴۵ر۹
★ (×) دیدار با شیطان ـ رنگی ـ مارکلستر
رادیوسیتی (۶۴۳۳۲۰) ۱۵ر۱۱ـ۳۰ر۳ـ۳۰ر۵ـ۳۰ر۷ـ۳۰ر۹
★ دختری بنام جسی ـ رنگی ـ ساندرادی
پولیدور (۸۹۲۷۳۱) ۳۰ر۱۱ـ۳۰ر۱ـ۳۰ر۳ـ۳۰ر۵ـ۳۰ر۷ـ۴۵ر۱
★ دزیره دختر هوس ـ رنگی ـ کلودیاجنینگر
کریستال (۳۱۷۶۷۵) ۹ـ۱۱ـ۱ـ۳ـ۵ـ۷ـ۹
دردسرهای مرد مجرد رنگی سینماسکوپ
پارک (۳۱۹۰۶۷) ۹ـ۱۱ـ۱ـ۳ـ۵ـ۷ـ۹
★ رولربال ـ رنگی ـ جیمزکان
شهرفرنگ (۶۲۷۶۲۸) ۱۵ر۱۱ـ۳۰ر۲ـ۵ـ۳۰ر۷ـ۱۰
★ راز شب ـ رنگی ـ الیزابت تیلور
گلدیس (۶۲۸۷۱۳) ۳۰ر۳ـ۳۰ر۵ـ۳۰ر۷
★ راه اژدها ـ رنگی ـ بروس‌لی
تاج (۳۱۳۸۶۴) ۱۰ـ۱۲ـ۲ـ۴ـ۶ـ۸ـ۱۰
★ ریسک بزرگ ـ سینماسکوپ ـ رنگی
متروپل (۳۱۹۴۱۰) ۹ـ۱۱ـ۱ـ۳ـ۵ـ۷ـ۹
★ زورو دستقشنگه ـ رنگی ـ فرانکو
شهرقشنگ (۶۴۷۷۷۷) ۱۱ـ۱ـ۳ـ۵ـ۱۵ر۷ـ۱۵ر۹
★ زخمی گرفتار ـ رنگی ـ راکش‌روشن
فمای (۳۱۱۶۶۹) ۳۰ر۱۰ـ۳۰ر۲ـ۳۰ر۴ـ۳۰ر۶ـ۳۰ر۸
★ سینما پارامونت بعلت‌تعمیرات تعطیل است
★ شوهرم بخانه‌ات برگرد ـ رنگی ـ میری‌دارک
شهرقصه (۶۲۷۲۹۰) ۱۰ـ۱۲ـ۲ـ۴ـ۶ـ۸ـ۱۰
ستیز قدرتها ـ مردی ازشانتون
فلور (۵۲۸۰۹۶) ۹ـ۱۱ـ۱ـ۳ـ۵ـ۷ـ۹
سفر های طلائی سندباد ـ بازگشت ساباتا
البرز (۳۰۲۵۸) ۳۰ر۸ـ۱۲ـ۳۰۰ر۱ ـ۷ـ۳۰ر۸
★ طوفانگر ـ رنگی ـ ژان‌پل‌بلموندو
ماژستیک (۶۶۸۴۶۱) ۱۱ـ۱ـ۳ـ۵ـ۱۵ر۷ـ۱۵ر۹
برلیان (۳۹۳۵۳۵) ۹ـ۱۱ـ۱ـ۳ـ۵ـ۷ـ۹
★ (×) عشق مثلث ـ رنگی ـ سینماسکوپ
بولوار (۶۵۵۲۹۲) ۱۱ـ۱ـ۳ـ۵ـ۱۵ر۷ـ۱۵ر۹
★ قاصدک ـ نوش‌آفرین ـ سعید راد
اروپا (۳۰۳۱۷۰) ۳۰ر۱۰ـ۳۰ر۲ـ۳۰ر۴ـ۳۰ر۶ـ۳۰ر۸
میامی (۷۵۴۳۲۹) ۱۱ـ۱ـ۳ـ۵ـ۷ـ۹
مولن‌روژ (۷۵۲۹۲۹) ۱۱ـ۱ـ۳ـ۵ـ۷ـ۹
الوند (۳۵۶۵۳۸) ۱۰ـ۱۲ـ۲ـ۴ـ۶ـ۸ـ۱۰
کیهان (۵۴۶۳۶۰) ۹ـ۱۱ـ۱ـ۳ـ۵ـ۷ـ۹
مارلیک (۹۶۳۶۱۶) ۱۱ـ۱ـ۳ـ۵ـ۷ـ۹
ارانوس (۵۲۷۹۷۱) ۳۰ر۱۰ـ۳۰ر۲ـ۳۰ر۴ـ۳۰ر۶ـ۳۰ر۸
سیلوانا (۳۶۳۷۷۷) ۱۱ـ۳ـ۵ـ۷ـ۹
شرق (۵۳۴۰۲۴) ۳۰ر۱۰ـ۳۰ر۲ـ۳۰ر۴ـ۳۰ر۶ـ۳۰ر۸
شهرام (۸۴۴۵۴۹) ۱۱ـ۳۰ر۲ـ۳۰ر۴ـ۳۰ر۶ـ۴۵ر۸
نیاگارا (۶۶۵۳۰۷) ۱۱ـ۱ـ۳ـ۵ـ۷ـ۹
آستارا (۲۷۴۰۲۲) ۳۰ر۱۰ـ۳۰ر۲ـ۳۰ر۴ـ۳۰ر۶ـ۳۰ر۸
★ قدرت یک پهلوان ـ زیبای پررو
آسمان آبی (۳۴۱۶۶۸) ۱۰ـ۱۲ـ۲ـ۴ـ۶ـ۸
★ گناه معشوقه‌داشتن ـ رنگی ـ ببالونکار
سیلورسیتی (۲۶۱۲۰۵) ۱۱ـ۱ـ۳ـ۵ـ۱۵ر۷ـ۳۰ر۹
★ گرگ دریا ـ سینماسکوپ ـ رنگی
دروازه‌طلائی (۳۵۲۱۶۰) ۹ـ۱۱ـ۱ـ۳ـ۵ـ۷ـ۹
★ مسابقه مرگ در سال ۲۰۰۰ـ رنگی ـ دیویدکارادین
سانترال (۹۲۸۶۸۶) ۱۱ـ۱ـ۳ـ۵ـ۷ـ۱۵ر۹
ریولی (۷۵۷۷۷۷) ۱۱ـ۳۰ر۳ـ۳۰ر۵ـ۳۰ر۷ـ۳۰ر۹
★ ماری‌شیطونه، لاری دیوونه ـ رنگی ـ سینماسکوپ
تخت‌جمشید (۶۵۲۵۵۰) ۱۱ـ۲ـ۴ـ۶ـ۸ـ۱۰
★ میمون بغرب میرود ـ رنگی
پلازا (۶۴۴۲۵۵) ۱۵ر۱۱ـ۱۵ر۳ـ۱۵ر۵ـ۱۵ر۷ـ۱۵ر۹
سهیلا (۳۱۶۴۲۴) ۳۰ر۱۰ـ۳۰ر۲ـ۳۰ر۴ـ۳۰ر۶ـ۳۰ر۸
مراد (۷۵۳۳۸۲) ۹ـ۱۱ـ۱ـ۳ـ۵ـ۷ـ۹
ری (۵۲۲۵۷۸) ۱۰ـ۱۲ـ۲ـ۴ـ۶ـ۸
★ مهمان ـ ملک‌مطیعی ـ لیلافروهر
آسیا (۶۴۲۹۰۹) ۱۱ـ۱ـ۳ـ۵ـ۷ـ۱۵ر۹
رکس (۳۱۸۲۴۲) ۳۰ر۱۰ـ۳۰ر۲ـ۳۰ر۴ـ۳۰ر۶ـ۳۰ر۸
شهوند (۳۵۴۰۴۰) ۹ـ۱۱ـ۴۵ر۱ـ۴ـ۱۵ر۶ـ۳۰ر۸
نپتون (۷۶۰۱۳۶) ۹ـ۱۱ـ۱ـ۳ـ۵ـ۷ـ۹
لیدو (۵۴۱۲۸۲) ۱۰ـ۱۲ـ۲ـ۴ـ۶ـ۸ـ۱۰
ژاله (۳۰۴۱۲۰) ۳۰ر۱۰ـ۳۰ر۲ـ۳۰ر۴ـ۳۰ر۶ـ۳۰ر۸
توسکا (۵۳۹۵۴۴) ۳۰ر۱۰ـ۳۰ر۲ـ۳۰ر۴ـ۳۰ر۶ـ۳۰ر۸
المپیا (۹۲۶۷۹۷) ۹ـ۱۱ـ۱ـ۳ـ۵ـ۷ـ۹
پاسارگاد (۳۴۲۷۸۲) ۹ـ۱۱ـ۱ـ۳ـ۵ـ۷ـ۹
چرخ‌فلک (۹۵۰۵۵۸) ۱۰ـ۱۲ـ۲ـ۴ـ۶ـ۸
★ معبد خورشید ـ رنگی
سینه‌موند (۶۴۸۳۲۲) ۱۱ـ۳ـ۵ـ۷ـ۹
★ نگهبان شب ـ درک‌بوگارد ـ شارلوت‌رامپلینگ
آتلانتیک (۸۹۷۱۷۱) ۳۰ر۱۱ـ۳۰ر۱ـ۳۰ر۳ـ۳۰ر۵ـ۳۰ر۷ـ۴۵ر۹
★ ورق برنده ـ رنگی ـ سونیل‌دات ـ سارابانو
حافظ (۳۹۱۰۷۴) ۳۰ر۱۰ـ۳۰ر۲ـ۳۰ر۴ـ۳۰ر۶ـ۳۰ر۸
★ وحشی‌های سرزمین گمشده ـ دست چپ مرگ
نادر (۳۱۴۴۹۵) ۹ـ۱۱ـ۱ـ۳ـ۵ـ۷ـ۹
★ هدیه مادربزرگ ـ رنگی ـ ادویژفنگ
کسری (۸۲۶۹۳۹) ۱۰ـ۱۲ـ۲ـ۴ـ۶ـ۸ـ۴۵ر۹
ستانس انگلیسی
گلدیس ساعت ۳۰ر۹ (راز شب)

## کریستال : دزیره دختر هوس

## خداحافظی

چون به‌امید خداوند متعال عازم زیارت خانه خدا هستم بعلت کمی وقت بدینوسیله‌ازتمام فامیل و دوستان و همکاران عزیزم خداحافظی می کنم به‌امید دیدار

سیدجواد شایسته یکتاوکیل‌دادگستری

# توافقهای جدید اقتصادی ایران و هلند

**همکاری در زمینه قطعات کارخانه ـ های قند ـ مجتمع های لبنی**

**همکاری درزمینه حمل ونقل ـ کشتیرانی وساخت کشتی**

**مشارکت درطرحهای پتروشیمی ـ لاستیك وپلاستیك**

**همکاری در ساخت اسکله های جدید در ایران ولاروبی کانال خورموسی**

هلند از نظرات و خواسته های ایران دربازار مشترك پشتیبانی میکند . دو کشور پس از پایان مذاکرات اقتصادی پروتکل تازه‌ای درلاهه امضاء کردند که براساس آن همکاریهای جدیدی را برای طرحهای مشترک صنعتی وکشاورزی آغاز خواهند کرد.

براساس این پروتکل ، در بخش کشاورزی طرفین توافق کردند درزمینه ساخت قطعات کارخانه های قند ، ایجاد مجتمع های لبنی ، تولید بذر ، مرغداری وماهیگیری بایکدیگر همکاری کنند .

در بخش‌صنعت و حمل و نقل طرحهای مختلف دو کشور بررسی گردیدوموافقت شد . همکاریهای طرفین درزمینه های کشتیرانی و ساخت کشتی و تجهیز لاروبی گسترش‌یابد . هلند آمادگی خود را برای ایجاد تسهیلات لازم‌برای کارآموزان ایرانی در رشته های مختلف صنعتی ، جهانگردی و سایر فعالیت های‌اقتصادی اعلام داشت.

### صنایع پتروشیمی

طرفین همچنین موافقت گردند که در زمینه صنایع پتروشیمی همکاریهای تازه‌ای آغاز نمایند این همکاریهابصورت‌اجرای طرحهای مشترک برای تولید مواد پتروشیمی از قبیل الیاف‌مصنوعی حلالهای شیمیائی ، لاستیک و پلاستیک، مسائل پژوهشی،آموزش افراد ایرانی در هلند واستفاده از خدمات مهندسین هلندی در صنایع پتروشیمی ایران خواهد بود.

### توسعه بنادر

درزمینه بنادر طرفین طرح‌های مشترکی را که در مورداحداث و توسعه بنادر درایران دردست اجرا میباشدشامل‌طرحهای مربوط به لایروبی‌کانال خورموسی‌وساخت اسکله های جدید مورد توجه قرار دادند وموافقت‌نمودند که مذاکرات مربوط به اجرای طرحی جهت نظارت درایجاد تاسیسات بندری دربندرعباس هرچه زودتر نهائی شده و بمورد اجرا گذارده شود.

دوکشور همچنین‌موافقت‌کردند که درزمینه های خانه سازی ، بیمه ولایروبی سدها نیزهمکاریهای خود را گسترش دهند .

در این پروتکل هلندآمادگی کامل خود را برای نهائی‌ساختن مقدمات مربوط به‌شروع مذاکرات بین ایران و بازار مشترک و نیز حصول نتیجه رضایت‌بخش از مذاکرات مزبور اعلام داشت.

---

براساس مطالعات کمیته ساختمان

## مقررات دست و پاگیر فعالیتهای ساختمانی لغو میشود

کمیته ساختمان، یکی ازکمیته های ۳۶ گانه برنامه ششم ، ضمن توصیه هائی که درزمینه امورساختمانی‌به سازمان‌برنامه و بودجه خواهد داد تاکید خواهد کرد که‌برای رفع‌کمبود نیروی انسانی برنامه های آموزشی اجرا شود و مدارس حرفه‌ای توسعه یابد و به آموزش حین کار نیز توجه خاص شود .

در کمیته ساختمان سی نفر از نمایندگان دانشگاه‌ها ،بخش خصوصی ، اتاق بازرگانی ، اتاق اصناف و افراد متخصص شرکت دارند .

مهندس منوچهروحیدی‌معاون وزارت مسکن و شهر سازی ضمن گفتگوئی‌در موردوظائف این کمیته گفت : در کمیته ساختمان چهار اصل جامعیت برنامه ها ـ هماهنگی با سایر بخش ها ، آمایش سرزمین و تمرکز زدائی (عدم تمرکز)مورد توجه ویژه است .

منوچهر وحیدی

کمیته باین نکته اعتقاد دارد که تامین اعتبار، اصل نخست نیست ، بلکه مهمتر از اعتبار ظرفیت ها مطرح‌است بعبارتی دیگر مصالح‌ساختمانی ـ‌رامها، بنادرونیروی انسانی ازوجود اعتبار اهمیت بیشتری‌دارد .

در مورد اصل هماهنگی مدل برنامه ریزی چند بخشی تهیه شده است و بخش ساختمان یکی از بخش های عمده را تشکیل میدهد .

در این زمینه آمار نشان‌میدهد که سی در صد سرمایه گزاری ثابت‌ناخالص‌داخلی‌را ساختمان تشکیل میدهد ، در مورد آمایش سرزمین ، توجه به محورهای صنعتی ، کشاورزی و مراکز تجمع آتی مردم و مراکز تجاری و اداری خواهد شد ، بعبارت دیگر اراضی هر منطقه باید مشخص باشد و هیچ فعالیتی جای فعالیت دیگر را نگیرد .

در خصوص تمرکز زدائی ، کوشش خواهد شد که چه در سطح برنامه ریزی و چه در سطح اجرا ، فعالیت‌ها درمحل انجام گیرد و توجه بمصالح ساختمانی و نیروی انسانی محلی شود و سنت ها نیز از نظر دور نماند.

از جمله هدفهای مهم کمیته ساختمان که برنامه های آنجر پنج کمیته فرعی رسیدگی می‌شود تجهیز و مشارکت بخش خصوصی در زمینه فعالیت‌های ساختمانی و ایجاد صنایع ساختمانی است و پیشنهاداتی برای رفع هرگونه مشکلات و مقررات دست‌و پاگیرکه در این زمینه وجود دارد ارائه‌داده خواهد شد.

---

## رسیدگی به تنگناهای واحدهای تولیدی دراتاق ایران

دکتر بنکدارپور

کمیته‌ای در اتاق بازرگانی و صنایع و معادن ایران مامور رسیدگی به تنگنا های واحد های تولیدی و صنعتی شد .

در اجرای فرمان شاهنشاه آریامهر در جلوگیری از هر گونه ضایعات و اتلاف نیروی انسانی تولیدات کشاورزی وصنعتی و تاخیرها ونارسائی هائی که موجب ضایعات می ـ گردد ، اتاق بازرگانی‌وصنایع و معادن ایران با تشکیل یک کمیته ویژه از همه واحد های تولیدی وابسته خواسته است تا با بررسی دقیق تنگناها وعلل عدم استفاده از ظرفیت کامل واحدها ، نتیجه را حداکثر تا اواسط آذرماه آینده از طریق سندیکای وابسته و یا بطور مستقیم به اتاق ایران ارسال دارند.

دکتر بنکدار ور دبیر کل‌اتاق ایران ضمن تائید مطلب فوق گفت : اتاق کوشش دارد در اواسط آذرماه مرکز پژوهش های‌بازرگانی را هم افتتاح کند و از این مرکز برای بررسی و شناخت علمی مشکلاتی که‌از سوی واحدهای تولیدی مطرح میشود بهره‌گیرد، وی افزود این مرکز که با همکاری اتاق ایران ،وزارت‌بازرگانی وبانک توسعه کشاورزی‌ایران تاسیس شده ،بصورت یک شرکت‌اداره میشود . سرمایه این شرکت۶۰ میلیون ریال است‌که۵۱ درصد سهام آن مربوطبه اتاق ایران وبقیه مربوطبه‌وزارت‌بازرگانی و بانک‌توسعه کشاورزی‌است.

---

## اقتصاد جهان

### سکون و آرامش معاملات فلزات

لندن ـ آسوشیتدپرس ـ گزارش‌هائیکه از بازارهای فروش فلزات لندن میرسد حاکی از آن است که طی روزهای اخیر معاملات آرامی روی فلزات صنعتی صورت گرفت و پیش‌بینی‌های ناظران صنعتی حکایت از این دارد که در روزها وشاید هفته‌های آتی این وضع تغییر نخواهد کرد.

در عین‌حال باوجود کاهش جزیی قیمت های تثبیت‌شده فلزات بهای رسمی نقره در بازارهای لندن ترقی چشمگیر پیدا کرده واین به سبب ثباتی است که‌طی روزهای گذشته در بهای طلا بوجود امده است .

آگاهان امور وسائل فلزات صنعتی در پایتخت انگلیس اظهار نظر میکنند که آرامی معاملات در بازارهای فلزات ممکن است پیش‌درآمد یک رکود نامنتظره درزمینه فلزات باشد. درصورت‌تحقق این پیش‌بینی ممکن‌است تغییراتی نیز در قیمت‌های کالاهای صنعتی فلزی بوجود آید. از طرفی ادامه سکون و آرامش بازارهای معاملات فلزی ممکن است اخطار و هشداری باشد در این زمینه که در اینده تاسیسات صنعتی در جهان نیزدستخوش دگرگونیهایی گردیده و در قیمتهای کالاهای صنعتی نیز تغییراتی داده شود.

### تولید بیسابقه نفتی

بیروت ـ رویتر ـ نشریه معتبراقتصادی و نفتی عبررسی‌اوضاع اقتصادی خاورمیانه» در اخرین شماره خود گزارش داد که‌کمپانی مختلط نفتی آمریکایی ـ عربی (آرامکو) درماه اکتبر، با تولید ۸٫۹۲۳٫۰۰۰ بشکه نفت بطور روزانه به یک میزان تولید بیسابقه دست یافته است .

تولید نفتی کمپانی آرامکو در ده ماهه نخست سال ۱۹۷۶ بطور میانگین از ۸٫۲۲ میلیون بشکه نفت در روز تجاوز نکرد و این طبق معیارهای تعیین شده توسط دولت عربستان سعودی کمتر از مقداری است که قرار است کمپانی از نفت عربستان استخراج و بهره‌برداری کند.

از سویی بمنظر نشریه اقتصادی‌خاورمیانه علت کاهش میزان تولید در ده ماهه گذشته بدی هوا و برخی اشکالات‌فنی‌بوده است.

### کویت ٤ نفتکش ازفرانسه می‌خرد

کویت ـ آسوشیتدپرس ـ یک هیئت عالیمقام کویتی به منظور مذاکره با مقامات فرانسوی درباره سفارش ٤ نفتکش بزرگ گاز طبیعی بزودی رهسپار پاریس خواهد شد . هیئت کویتی در طول‌دیدار ازفرانسه سفارشی درایـن‌زمینه به‌کارخانه معظم نفتکش‌ـ کشتی سازی «لاسیوتا» خواهد داد .

هریک از نفتکش‌های مورد سفارش کویت ظرفیت حمل ۷۱ هزار متر مکعب گاز طبیعی را خواهد داشت. بموجب‌توافق‌طرفین نفتکش‌ها در اکتبر ۱۹۷۷، سپتامبر ۱۹۷۸ و فوریه و سپتامبر ۱۹۷۹ تحویل کویت داده خواهد شد. کویت بنوبه خود از این نفتکش ها جهت حمل گاز طبیعی‌خود به بنادرسراسر جهان استفاده خواهد کرد.

---


## آگهی مناقصه واگذاری رستوران

شرکت سهامی مجتمع صنعتی گوشت فارس واقع در جاده‌سدداریوش کبیر کیلومتر ۱۵ تهیه وتوزیع‌غذای‌گرم‌رستورانهای خود را که دارای کلیه وسایل لازم می‌باشد باشرایط زیر به‌مناقصه میگذارد .

۱ـ اداره ۲ رستوران کارگری و کارمندی‌بصورت‌سلف‌سرویس‌وپذیرائی مستقل .

۲ـ تامین غذای در حدود ۱۰۰۰نفر در رستوران کارگری و ۵۰۰ نفر در رستوران کارمندی .

۳ـ غذا بصورت صبحانه ونهار و شام می‌باشد .

٤ـ شرکت کنندگان باید کلیه پرسنل باشگاه های کنونی مجتمع رابه خدمت پذیرفته و حقوق آنان را مستقیما بحساب مجتمع واریز نمایند .

شرکت کنندگان می‌بایستی بهای‌غذا های مشروحه زیررا در پاکت های دربسته تاآخر وقت اداری ۱ر۹ر۳۵ به‌اداره بازرگانی مجتمع واقع د رمرودشت تحویل نمایند . پیشنهادات در ساعت ۱۰ صبح‌روز ۲ر۹ر۳۵باز وقرائت‌خواهد شد .

۱ـ پلوخورشت (قرمه‌سبزی .قیمه . بادمجان . کرفس . فسنجان).

۲ـ پلو (سبزی‌پلوبا ماهی.کلم‌پلو باگوشت .لوبیاپلو باگوشت. زرشک‌پلو بامرغ) .

۳ـ چلوکباب (برگ . کوبیده جوجه‌کباب باکمی مرغ) .

٤ـخوراك مرغ . خوراك زیگو .خوراك ماهیچه باسبزیجات .

۵ـ سوپ . آش . ژله . بستنی .کرم‌کارامل . میوه . شیرینی .سالاد .

۶ـ نان‌کره ومربا وپنیر باچای نانو دوعدد تخم‌مرغ نیمروباچای . نان ودوعدد تخم‌مرغ عسلی با چای هریك ازردیف های ۱ الی ۶باید یك قیمت واحد داشته باشد و این قیمت معدل قیمت‌های یك ردیف باشد هرشرکت کننده فقط ۶قیمت برای ۶ ردیف فوق خواهدداد .

هر شرکت کننده میبایستی‌ضمانت‌نامه‌ای بمبلغ ۱۰۰۰۰۰۰ ریال به عنوان ضمانت‌نامه شرکت در مناقصه‌ارائه نماید که بعداز برندگان اول ودوم که تاعقد قرارداد نزد شرکت خواهدماند بقیه آزاد خواهد شد .

حضور شرکت کنندگان در جلسه‌مناقصه آزاد . مجتمع در ردیاقبول یك یاکلیه پیشنهادات آزاد خواهد بود .

شرکت سهامی مجتمع صنعتی گوشت فارس



## آموزش رشته‌سکرتری

قسمت آموزش اتاق بازرگانی وصنایع و معادن ایران برای دوره سیزدهم آموزش رشته سکرتری داوطلبانی که دارای شرایط زیر باشند می‌پذیرد :

۱ـ دارا بودن دیپلم کامل متوسطه یادیپلم های دیگری که وزارت آموزش و پرورش بعنوان دیپلم متوسطه برسمیت شناخته باشد .

۲ـ داشتن اطلاعات کای در زبان انگلیسی بطوریکه بتواند از مطالب درسی که منحصرابه زبان انگلیسی تدریس میشود استفاده نمایند .

داوطلبان با در دست داشتن فتوکپی‌دیپلم وفتوکپی شناسنامه وچهار قطعه عکس ٤×٦ به قسمت آموزش اتاق بازرگانی وصنایع و معادن ایران واقع در خیابان تخت جمشید جنب‌سفارت امریکا شماره ۲۵٤ مراجعه نمایند .

اتاق بازرگانی وصنایع ومعادن ایران



## قابل توجه صاحبان صنایع

آرکو تهیه کننده آجر های سبك وزن عایق دردو نوع ۱۳۰۰ درجه و۱۵۰۰ درجه سانتیگراد

آدرس : شهرری ـ امین‌آباد

تلفنهای : ۵۹٤۵۵ـ۵۹۰۰۸۱



زمانی طبیعت دلپذیرکرانه های خزر فقط درفصل تابستان شماراوسوسه میکرد....

چهار شب ۵ روز ـ ۱۲۰۰ تومان
شامل بلیط هواپیما دوسره هواپیما(از تهران) اطاق، صبحانه، شام

...... پائیزامسال هایت خزرشمارابه آرامش بی نظیردامنه سرسبزالبرزدرکرانه دریای خزرمیخواند. تعطیلاتی فراموش نشدنی، باحداقل هزینه در۵ روزاستثنائی وسرشارازآسایش، غرق درزیبائی اعجاب انگیزوعظمت پرشکوه هتل هایت خزرفقط با ۱۲۰۰* تومان بابت تمامی مخارج شما از بلیط دوسره هواپیما تا اطاق راحت وصبحانه دلچسب وشام در محیطی رویائی...وحتی هزینه انتقال ازفرودگاه تاهتل وسرویس. اگرترجیح میدهیدکه با اتومبیل خودتان جاده زیبای چالوس را طی کنید، آنوقت میتوانیدفقط باهزینه‌ای معادل ۸۸۰* تومان تعطیلات رویائی پائیزخودرابمدت ۵ روزدرهتل هایت خزر بگذرانید وبازهم ازتمامی خدمات اشرافی هتل هایت خزر برخوردارباشید.

ولی فقط هایت در خدمت شماست

برای رزرو جا در تهران بادفترمرکزی رزروهتل هایت، خیابان ایرانشهرشماره ۱۳۳ تلفنهای ۸۳۰۴۲۶، ۸۳۱۱۳۳، ۸۳۳۱۵٤، ویا آژانس مسافرتی خود تماس بگیرید.

* برای هرنفردر اطاق دونفری
* برای اطاق انفرادی ۶۰۰۰ ریال اضافه میشود.
این برنامه تا ۱۰بهمن ماه ۲۵۳۵ ادامه خواهد داشت

هایت خزر
HYATT REGENCY CASPIAN
چالوس ـ نمك آبرود تلفن : ۲۰۰۲-۲٤۵۱-۰

برای رزرو جا در شهرستانها
اصفهان: آژانس مسافرتی پرستیژ خیابان سعادت آباد شماره ۷۰ تلفن ٤٤۵٤٤
اهواز: شرکت مهاجری وشرکاء خیابان بهمن شماره ۲٤ تلفن ۲۲۳٤٤ بلوارکورش کبیر تلفن ۲۳۹۰۰
آبادان: شرکت مهاجری و شرکاء بریم تلفن ۳۲٤۸۰
تبریز: تبریز اکسپرس خیابان شهباز تلفن ۵۶۰۰٤ ویا ۵۲٤۳۰
شیراز: شرکت مهاجری وشرکاء چهارراه زند تلفن ۲۶۹۶۳
همدان: آژانس مسافرتی بوعلی تلفن ۶۲۳۲
مشهد: آژانس مسافرتی سرویس سالن هتل هایت عمرخیام تلفن ۳۷۰۱۱ ویا ۳۷۰۲۱



۲ر۲۲۲٤۵ ـ ۹ر۸ر۲۵۳۵

## آگهی استخدام رسمی

اداره‌آموزش وپرورش منطقه‌ای شهرستان بهبهان طبق مفاد قانون استخدام کشوری عده‌ای راازطریق‌امتحان‌ومسابقه‌بشرح زیر استخدام میکند :

| ردیف عنوان شغلی | طبقه | محل جغرافیائی خدمت | گروه قطعی شغل | شرایط احراز |
|---|---|---|---|---|
| ۱ ـ هنراموز | ۳ | بهبهان | چهار | دیپلم کامل متوسطه در یکی از رشته های منشیگری یا بازرگانی |
| ۲ ـ هنرآموز (استادکار ) | ۲ | بهبهان | سه | تحصیلات‌دوره اول متوسطه و تائیدیه اطلاعات حرفه‌ای |
| ۳ ـ پیشخدمت | یک | بهبهان | یک | گواهینامه پایان تحصیلات دوره ابتدائی |

داوطلبان‌واجد شرایط میتوانندبرگ درخواست ذیل این آگهی را تکمیل و با مدارک مشروحه زیر: ۱ ـ عکس ٤×۳ با ذکر مشخصات سجلی در ظهر آنها ۲ قطعه ۲ ـ فتوکپی مدرک تحصیلی ۳ ـ فتوکپی شناسنامه عکس‌دار ٤ ـ فتوکپی کارت پایان خدمت وظیفه یا معافیت دائم از خدمت وظیفه ۵ ـ رسید بانکی مبنی بر پرداخت ۳۵۰ ریال برای ردیف های ۱و۲ و ۱۵۰ ریال برای ردیف سه در یکی از شعب بانک ملی ایران بحساب شماره ۹۸۰ خزانه نزد بانک مرکزی ایران بعنوان حساب حق ثبت نام داوطلبان استخدام حداکثر تا ۱۰ روز پس از انتشار این‌آگهی با پست سفارشی یا شخصا به نشانی بهبهان . خیابان بهرامی اداره آموزش و پرورش ارسال دارند . به مدارکی که فاقد رسید بانکی باشد یا بعد از مهلت مقرربه پست تحویل شده باشد ترتیب‌اثر داده نمی شود .

ضمنا وجه مزبور بهیچ عنوان مسترد نخواهدشد برای اطلاع از تاریخ امتحان و مسابقه ۱۰ روز پس از درج آگهی باین اداره مراجعه نمایند . پروانه ورود به جلسه امتحان یک روز قبل از برگزاری امتحان درمحل اداره آموزش و پرورش توزیع خواهد شد .

توضیح : ۱ ـ سپاهیان دانش خدمت منقضی و همچنین افرادیکه متعهد خدمت یا شاغل خدمت در ادارات دولتی هستند و کسانیکه سن آنها از ۱۸ سال کمتر یا از ٤۰ سال بیشتر باشد نمیتوانند طبق مفاد آین آگهی درخواست شغل نمایند .

مصطفوی
رئیس اداره آموزش و پرورش منطقه بهبهان

### برگ درخواست شغل

نام — نام خانوادگی — نام پدر — شماره شناسنامه و محل صدور
تاریخ تولد به روز و ماه و سال — مدرک تحصیلی و رشته آن
وضع خدمت نظام — داوطلب شغل (فقط یک شغل)
محل جغرافیائی مورد تقاضا — نشانی کامل : شهر — خیابان — کوچه
کوی — شماره منزل — امضاء داوطلب

۱۰٤۱ م الف ۱۵ر۸ر۲۵

## تلویزیون

برنامه‌های تلویزیونی زیر از طرف سازمان رادیو تلویزیون ملی ایران اعلام شده است. مسئولیت هرگونه تغییر در ساعات و چگونگی برنامه‌ها با آن سازمان است

برنامه اول کانال ۷

**یکشنبه**
۱۷ـ۰۰ اخبار
۱۷ـ۱۰ برنامه کودکان
۱۸ـ۲۰ درباره روستا
۱۸ـ۵۰ اخبار ورزشی
۱۹ـ۰۰ مسابقه بزرگ
۱۹ـ۳۰ خانواده
۲۰ـ۰۰ اخبار + تقویم تاریخ
۲۰ـ۴۵ شما و تلویزیون
۲۱ـ۴۵ برنامه ویژه
۲۲ـ۱۵ تئاتر

**برنامه نیمروز دوشنبه**
۱۲ـ۰۰ اخبار
۱۲ـ۰۵ حفاظت
۱۲ـ۲۰ ترانه‌های ایرانی
۱۲ـ۳۰ کمدی کلاسیک
۱۳ـ۱۰ ویژه تضاد
۱۴ـ۰۰ اخبار

برنامه دوم کانال ۹

## رنگی

**یکشنبه**
۱۹ـ۰۰ موسیقی و تصویر
۱۹ـ۲۰ دکتر الیوت
۲۰ـ۱۰ شیوه‌های دیدن
۲۰ـ۴۰ اخبار از برنامه دوم
۲۱ـ۰۰ سمک عیار : قسمت ششم
۲۲ـ۰۰ موسیقی کلاسیک
۲۲ـ۳۰ مسابقات جهانی بولینگ
در پایان برنامه : اخبار

برنامه سومین المپیک آسیایی کانال ۵

**یکشنبه**
۱۴ـ۳۰ فیلم اول برنامه
۱۶ـ۰۰ اخبار
۱۶ـ۰۵ آزمایشگاه دریایی
۱۶ـ۳۰ خیابان سه‌سامی
۱۷ـ۳۵ کارتون
۱۸ـ۱۵ روهاید
۱۹ـ۰۰ اخبار
۱۹ـ۳۰ شو جیمی‌استیوارت
۱۹ـ۵۵ فیلم سینمائی «آنهارا هوض‌من‌ببوس»
۲۱ـ۴۰ مری‌تیلرمور
۲۲ـ۰۵ اخبار
۲۲ـ۳۰ فیلم سینمائی : میک اتفاق خارجی»

### درفستیوال فیلم تهران

# هریتاش و اصلانی رقبا را شکست دادند

امسال کارگردانان ایرانی‌حدود دوازده فیلم برای شرکت در جشنواره جهانی‌فیلم تهران به دفتر فستیوال ارائه کردند که ازمیان فیلم های ملکوت ساخته خسرو هریتاش و شطرنج باز ساخته محمد رضا اصلانی برای شرکت در بخش مسابقه انتخاب شدند.

دو فیلم کوتاه «زمان» ساخته حسین صدر و «دایره» ساخته سودابه آکاه نیز در بخش مسابقه شرکت خواهند داشت. فیلم پسر ایران از مادرش بی‌خبر است ساخته رونانشاد فریدون رهنما و فانوس خیال ساخته بهرام ری‌پور خارج ازمسابقه نشان داده می شوند.

دو فیلم «خروج اضطراری» ساخته منصور مهدوی و «رقص مرگ» ساخته رامین مولائی که هر دو ایرانی هستند، به ترتیب از انگلیس و آلمان در بخش مسابقه پذیرفته شده‌اند.

«باغ سنگی» ساخته پرویز کیمیاوی نیز در بخش جشنواره جشنواره ها نشان داده می شود. فیلم های بخش جشنواره جشنواره ها ازبین فیلم های ۱۲فستیوال جهانی گذشته انتخاب‌شده‌اندکه تعدادشان به ۲۸ فیلم میرسد.

در جشنواره امسال ۶۸ کشورشرکت کرده‌اند و تنها ۲۸ فیلم در قسمت مسابقه نمایش داده می شود.

در برنامه فانوس خیال ما ۲۹فیلم بلند و ۵۸ فیلم کوتاه بنمایش گذاشته خواهد شد.این برنامه مروری در سینمای ایران از آغاز تا به امروز دارد.

## پری ثمر، کارمن زیبای شرق

پری ثمر خواننده ایرانی اپرا بنابه دعوت تئاتر سلطنتی دانمارک دراپرای کارمن‌شرکت کرد.

برنامه پری ثمر با استقبال مردم دانمارک روبرو شد و در شب اول برنامه، علیاحضرت انگرید برای تماشای این اپرا در تئاتر حضوریافت. روزنامه های مختلف دانمارک نیز مقالاتی‌دربارهپری ثمرنوشته‌اند.

پری‌ثمر تحصیلات خود را در وین باتمام رسانده، کارش را شروع کرد. در اپرای‌وین و ازآن پس‌دراپرا های‌مختلف در آلمان و فرانسه و ایتالیا

پری‌ثمر بنقش کارمن برنامه هائی اجرا کرده است. پری‌ثمر بعداز برنامه کینهاک برای اجرای کارمن به توکیو خواهد رفتو سپس در ایران برنامه‌ای اجرا میکند.

یکی از روزنامه های‌دانمارک در مورد پری‌ثمر نوشته است:

ـ پری‌ثمر «کارمن ایرانی»به تمام معنی زیبائی را که خاص نژاد اوست دارد و به بهترین وجهی نقش‌کارمن دختر کولی اسپانیائی را اجرا می کند.

پری‌ثمر زیباست ولی‌صدایش زیاد رسا نیست اما آنقدرهست که در تمام‌تئاتر طنین‌اندازباشد.

## آنها از کوهستان آمدند

انجمن روابط فرهنگی ایران با اتحاد جماهیر شوروی برنامه آبان ماه خود را بدین ترتیب ادامه میدهد.

۲۴ آبان ماه نمایش فیلم «مسافرت طولانی» به زبان روسی‌و ۲۵ آبان ماه‌نمایش فیلم «آنها از کوهستان آمدند» با زیر نویسی فارسی، این فیلم در ۲۹ آبان‌ماه مجددا تکرار خواهدشد.در۲۶ آبان ماه برنامه تفریحات سالم اجرا می شود. ساعت نمایش فیلم و شروع برنامه های دیگر ۶ بعداز ظهر اعلام شده است. محل انجمن روابط فرهنگی ایران با شوروی در خیابان وصال شیرازی شماره ۱۸۹ قرار دارد.

## نمایشگاه آثار کورت کرامر

از چهارشنبه سوم الی دهم آذرماه‌مبدت یک هفته نمایشگاهی از آثار نقاشی کورت کرامردر محل گالری سیحون برگزار خواهد شد.

کورت کرامر در سال ۱۹۴۵ در فریلند اتریش متولد شد. برای سکونت شهر وین را انتخاب کرد. این هنرمندبیشتر در زمینه گرافیک و رنگو روغن کار میکند. از سال ۱۹۳۶ ببعد کار هایش را در بیشتر نقاط دنیا مانند وین، توکیو، پاریس، لندن، اشتوتکارت، فرانکفورت نمایش گذارده است او قبلا درایران در شهر های تهران، آبادان و شیراز نمایشگاه هایی‌ترتیب داده است. درنمایشگاه جدید حدود ۵۰ اثر مختلف او به نمایش گذارده می شود که در اغلب آنها تاثیر اقامت وی‌در ایران مشهود است. گالری سیحون درخیابان وزراء کوچه چهارم قرار دارد.

## بعد از بزم شمع

مصطفی گل‌آور برنامه‌ای‌داشت با عنوان بزم شمع که بزمی بود وطرفداران زیادی داشت، حالا گل‌آور در تدارک تهیه‌یک برنامه دیگر است‌که‌در آن‌کوشش خواهد شد از وجودهنرمندان صاحب نام قدیمی‌موسیقی استفاده شود و در کنار آنها یک‌خواننده از نسل امروز که موردقبولشان باشد هنرش را عرضه کند.

دکور این برنامه که جالب‌است آماده شده و منتظر ضبط‌اولین برنامه هستند.

## آقای هالو در دانشگاه پنجاب

با همکاری خانه فرهنگ ایران دردهلی‌نو و انجمن‌دانشجویان ایرانی در دانشگاه پنجاب فیلم های شهیاد آریامهر و آقای هالودر دانشگاه‌مذکور نمایش داده شد. همچنین فیلم های «بانوان‌ایران» و «ستون‌شکسته» در خانه فرهنگ‌ایران به‌نمایش گذاشته شد.

## یک «افشین» دیگر

افشین بازیگر خردسال‌سریال «غریبه» که چندی پیش از تلویزیون پخش شد به سینما کشانده شده است.

او در فیلم سینمایی «تنها حامی» به کارگردانی فریدون ژورک با رضا بیک‌ایمانوردی و مرجان همبازی است.

## امشب در تلویزیون

**ساعت ۱۰ر۲۲ برنامه شبکه‌نمایشنامه«آخرین بیداد»**

امشب در ساعت ۱۰ر۲۲ نمایشنامه‌آخرین‌بیداد (نوشته) امین فقیری پخش میشود، کارگردان هنری این نمایش رحیم هودی و کارگردان فنی احمد هاشمی است، این نمایشنامه توسط بازیگران گروه ملی نمایش فارسی‌اجرا میشود.

**ساعت ۱۵ر۱۹ برنامه دوم «دکتر الیوت»**

معاون یک موسسه بامنشی خود بظاهر برای انجام کارو در باطن برای خوشگذرانی عازم سفر هستند.

در هواپیمای آنها اکترالیوت و آلبرت‌دوست خلبانش‌حضور دارند. هواپیما سقوط میکند و درگیری های دکتر الیوت آغاز میشود.

**ساعت ۲۰ برنامه دوم «شیوه های دیدن»**

برنامه‌ی این هفته شیوه های دیدن در باره‌ی مهرعلی «نقاش معاصر فتحعلیشاه قاجار است، او چند سالی سمت نقاشباشی دربار قاجار راداشت، در این برنامه هنر این دوره بررسی میشود.

**ساعت ۲۱ برنامه دوم «سمک عیار»**

دربخش‌پنجم‌این سریال‌ایرانی می‌بینیم که دل افروز باردیگر به زندان دایه میرود، «نگهبان نره غول و نیمه دیوانه زندان که عاشق دل افروز کنیز شده است اورا به‌ساقیگری ومطربی وا میدارد.

دل‌افروز با استفاده ازفرصت داروی بیهوشی درکوزه‌شراب او میریزد و بکمک سمک عیار و دیگران او را از پای درمی‌آورند و زندانی های دیگر را نجات میدهند.


گالری خانهٔ هنر

* * *

فروش بهترین تابلوهای قدیمی و مدرن
اجناس عتیقه متفرقه با تخفیف کلی
از ۲۰ آبان الی ۱۰ آذر
از ۹ صبح تا ۹ بعد از ظهر
خیابان روزولت شمالی ـ سه‌راه دیبا پلاک ۳۵۷
تلفن: ۸۳۶۷۲۸ و ۸۳۶۷۲۲

IR TUC ۱۹۷۷ ژانویه

لندن ۱۴ روزه
حرکت: ۲۸ و ۳۰ اذرماه
فقط ۴۲۷۹ تومان
شامل: بلیط رفت و برگشت ـ تورگردشی
اقامت درهتل باصبحانه ساده

لندن وپاریس ۱۴ روزه
حرکت: اول دی‌ماه
فقط ۵۹۵۰ تومان
شامل: بلیط رفت و برگشت ـ تورگردشی
اقامت درهتل باصبحانه ساده

اروپا ۲۰ روزه: حرکت ۲۹ آذرماه
لندن ـ مادرید ـ لترز ـ مولینوس ـ آتن
۹۹۹۰ تومان

اروپا ۲۱ روزه: حرکت ۲۵ اذرماه
رم ـ هامبورگ ـ پاریس ـ لندن
۱۰۱۰۰ تومان

خاوردور ۱۶ روزه حرکت اول اذرماه
بانکوک ـ سنگاپور ـ هنگ‌کنگ
۸۸۰۰ تومان

شامل: بلیط رفت و برگشت ـ تورهای گردشی اقامت درهتل ـ صبحانه‌وناهار

تلفن دررو ایرتوک ۳۱۲۳۲۵-۹
شاهرضا بین میدان فردوسی و خیابان ویلا شماره ۸۷۲


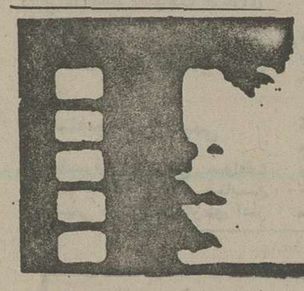

# سومین جشنواره انجمن سینمای جوانان ایران

## تم جشنواره: هنر و تاریخ معاصر ایران

## ۲۷ـ۲۸ـ۲۹ آبانماه ۲۵۳۵

نهمین جشن فرهنگ و هنر

دفتر جشنواره انجمن سینمای جوانان ایران واقع درساختمان شماره ۲ وزارت فرهنگ وهنر پیچ شمیرا ن

تا بیست وچهارم آبانماه فیلم هاوسری اسلایدهای پیشنهادی برای شرکت درجشنواره را می‌پذیرد.


ایرتوک تقدیم میکند
تور خاوردور ۱۶ روزه (بنکوک ـ سنگاپور ـ هنگ‌کنگ)
حرکت اول آذر



اطلاعیه
لوِه LOEWE

کلیه تلویزیونهای رنگی لوِه ساخت آلمان علاوه بردارا بودن کامپیوتر مخصوص برای تنظیم سکام وپال، مجهز به سیستم سکام مخصوص ایران نیز می باشند.

لوِه یک نام مطمئن درصنایع الکترونیکی آلمان غربی.

نمایندگی لوِه اپتا آلمان.



دانشگاه صنعتی آریامهر
دانشکده مهندسی سازه

آگهی پذیرش دانشجو برای دوره فوق‌لیسانس برای سال تحصیلی ۳۶ـ۲۵۳۵

شرایط ورود به‌دوره فوق لیسانس

۱ـ دارا بودن درجه لیسانس در یکی از رشته های مهندسی و یا علوم از یک دانشگاه ویا موسسه معتبر.
۲ـ دارا بودن برگ خاتمه خدمت ویا معافی‌متولدین‌قبل‌از ۲۵۱۷ (۱۳۳۷).
۳ـ پذیرفته شدن در امتحانات ورودی فوق لیسانس که در ساعت ۸ صبح روز پنجشنبه ۷ بهمن ماه ۲۵۳۵ بشرح‌زیر انجام میشود:
امتحان کتبی در سطح دروس‌دوره لیسانس دانشکده مهندسی سازه در:
۱ـ ریاضیات، ۲ـ مکانیک (استاتیک ودینامیک)، ۳ـ مکانیک جامدات، ۴ـ تحلیل وطرح‌سازه‌ها.
۴ـ پذیرفته شدن‌درامتحان‌شفاهی
۵ـ دارا بودن تسلط کافی بزبان انگلیسی

مدارک لازم
۱ـ یک برگ فتوکپی یا رونوشت شناسنامه
۲ـ دو قطعه عکس ۴×۶ جدید با مشخصات داوطلب در پشت آن
۳ـ قبض رسید بانکی بمبلغ یکهزار ریال بحساب شماره ۹ بانک عمران، شعبه دانشگاه صنعتی آریامهر تهران. این مبلغ مسترد نخواهد شد.
۴ـ فتوکپی برگ خاتمه خدمت یا معافی از آن. برای متولدین قبل از ۲۵۱۷ (۱۳۳۷).
۵ـ مدرک یا گواهی اتمام دوره لیسانس

داوطلبان واجد شرایط باید مدارک فوق‌وآدرس وشماره‌تلفن‌خود راتوسط پست سفارشی به ترتیبی که‌تا روزشنبه ۲ بهمن ماه ۳۵ به آدرس زیر رسیده باشد ارسال دارند.

دفتر دانشکده مهندسی سازه ـ تهران ـ دانشگاه صنعتی آریامهر صندوق پستی ۳۴۰۶ ـ امتحان‌ورودی فوق‌لیسانس


## جدول ویژه شماره ۱۰۵۳

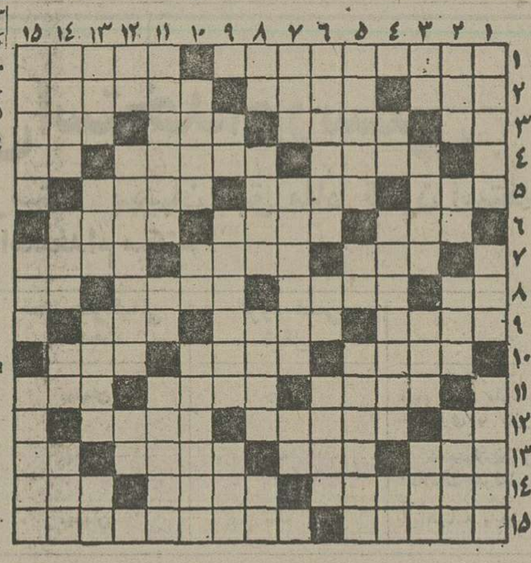

افقی:
۱ـ از دریاچه های معروف آفریقا ـ دست نخورده است! ۲ـ فتح و ظفر ـ استواری و پایداری ـ کاشف جاذبه عمومی! ۳ـ گل سرخ ـ تورکاهکشان ـ پسوند مانند ـ وقتی که بیاندازند میدان را خالی کرده‌اند! ۴ـ خلوتگه عشاق قرن بیستم ـ با فشاری کردن در کار ـ بلی به زبان روسی ۵ـ شهری در مازندران ـ نیابت کردن به جای کسی ـ طیانچه است و برگونه نوازند! ۶ـ از امراض جلدی ـ بهلوانان ـ دسته‌ای از اعداد در علم حساب ۷ـ از نواحی پایتخت ـ افسونیس ـ صدای خنده بلند ۸ـ تیرپیکان‌دار ـ روان ـ همدم و یار ـ خداوند یکتا ۹ـ گاهی به ماه تشبیه میکنند ـ پیامبری که در صبوری ضرب المثل است ـ از چیدنی ها ـ مکان ـ ایسال را دوست میداشت ۶ـ چهره مومن را چنین دیده‌اند! ـ علامت مفعول صریح ـ شتر قوی هیکل ۷ـ حافظه و ذهن ـ مایعی است فرار که از اکسید کردن الکل بدست میاید ـ از تزدیکان پدری ۸ـ اندک ـ جاهها ـ جاویدان و پا برجا ـ از کمر خوش باشد ۹ـ فحش و دشنام ـ تخم مرغ عسلی ـ خشم و غضب ۱۰ـ هنوز کال است ـ صدای بلند ـ شکرو سپاس ۱۱ـ از حواس پنگانه ـ به کار خیاط آید ـ ماهی در سال سریانی ۱۲ـ ضمیر مفرد ـ دل از کف سلیمان برده بود ـ بدی و فساد ۱۳ـ با علم براه می اندازند ـ در کنار که باشد نیکوست ـ باغش میروند ـ یال اسب! ۱۴ـ رفتار ـ جوی آب ـ بره گوسفند ـ پشیمانی ۱۵ـ جزیره‌ای در جنوب ـ سود پول ـ ذلیل شدن!

کشورهای عربی:
عمودی:
۱ـ سرزمینی در شاهنامه ـ از عشاق وطن ـ به ثبوت رساندن ۲ـ به گریه میکنند ـ ناراست ـ امر به آمدن میکنند ـ خوب را از بد تشخیص میدهد! ۳ـ برج قدیمی فرانسه ـ فرق میان سر ـ مزه خوشایند ـ ورقی در بازی گنجفه ۴ـ صد متر مربع ـ از دیدنی های پاریس ـ خیابانی قدیمی در تهران ۵ـ قطعه‌ای از عالم را گویند ـ ۱۰ـ خاندان پیامبر اسلام (ص) ـ کاش همه چنین بودند ـ طایفه و عشیره ۱۱ـ پست و فرو مایه ـ پیشبنیان ـ رنگی است ۱۲ـ سپس در لفظ عرب ـ بی شمار ـ گاهی از «نادانی به ریشه میزنند! ۱۳ـ ساختمان ـ در دست به هر شکل در آید ـ میوه بهشتی ـ توانائی! ۱۴ـ نزدیکی و پیوستگی ـ مضر ترین نوع سرگرمی ـ ماه شب چهارده! ۱۵ـ ثبت کردن اشعار و مطالبی در یک دفتر ـ از

## حل جدول عادی

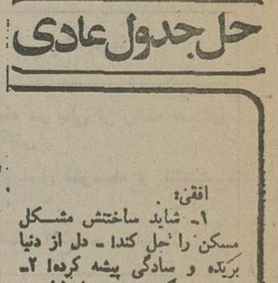

افقی:
۱ـ شاید ساختش مشکل مسکن را حل کند! ـ دل از دنیا بریده و سادگی پیشه کرده! ۲ـ عیب و ننگ ـ قسمتی از لباس ـ زمانی در کشتی نقش حساسی داشت ۳ـ حیوان از سروفا تکان میدهد ـ حتما همزبان هم هست ـ در بازی که پرتند پنج تا جلو افتاده‌اند ـ عقاید ۴ـ گاهی برای عمل قرار میدهند ـ ماه گرما ـ ضمیر مفرد ۵ـ از موجودات عالم بالا ـ از گلهای گلدانی ـ خدا نکند خراب شود ۶ـ دانه آشی ـ رشد کردن ـ زین و برگ اسب ۷ـ عاشق باید بکشد! ـ بزرگان قوم ـ افسوس! ۸ـ عیب و عار ـ شهر معروف توت ـ فریاد تشویق آمیز ـ راه بی پایان! ۹ـ طاقت ـ آب در لفظ خارجی ـ از نواحی مکه ۱۰ـ با آن تیر می اندازند ـ چهره در آن پنهان می کنند ـ پارچه ایست زنانه ۱۱ـ اواز خوان با دل دلی می گوید! ـ بخشنده ـ میمون در می آورد ۱۲ـ بالا در لفظ انگلیسی ـ پرهیزکاری ـ شیشه شکم گنده ۵ـ قلبی در اروپا ـ جاده بزرگ ـ نوعی مشروب خارجی ۱۰ـ در هند پیروان زیادی دارد ـ تازه ـ معمولا به روی سقف اتومبیل می بندند ۱۱ـ یکی از مرکبات ـ از غزال خوشتر است ـ ظلم وجورا ۱۲ـ اثر ـ از معروفترین تنگه های جهان ـ صد متر مربع ۱۳ـ مرض خانمان برانداز ـ خانه ـ آرزوها ـ ضمیر متصل ۱۴ـ توانائی ـ با آن اسفالت فراهم میاورند ـ ضربه با سردرفوتبال ـ درمان درد می کند ۱۵ـ در آب رها شده و غوطه می خورد ـ اتاقی در دل کوه ـ رنگارنگ.

## جدول عادی شماره ۹۴۹۲

مثل و نظیر ـ از واحدهای پول ۱۳ـ حجمی در هندسه ـ زمانی در خانه خدمت میکرد ـ از سبزیهاست ـ ورزش مادروورزشها ۱۴ـ هوای سالم را در آنجا بایدجست ـ از سازهای بادی ـ آهنگی در موسیقی ۱۵ مرد با غیرت از ان دفاع می کند! ـ اثری از جک لندن.

عمودی:
۱ـ پایان کار جنایتکار است ـ مغلوب در بازی شطرنج ـ همیشه در ته چاه است ۲ـ بادیست خطرناک! ـ تردستی در کار ـ کیف همیشه چنین نیست ـ حوصله ۳ـ عدد و شمارش ـ جای بودن ـ حرف شرط ـ آنچه اهمیت داشته باشد ۴ـ دانه خوشبو ـ آخرش را خوش می دانند ـ طرف و جهت ۵ـ طبیعی و عادی ـ فلزیست ـ انسان را به یاد درو کردن می اندازد! ۶ـ وسیله نوشتن است ـ ضمیر مفرد ـ فرزند شمشیر! ۷ـ جاده ترن رو ـ اگر مگسان گرد شیرینی نباشند نیکوست؟ ـ حرف نفی ۸ـ تنفس بلند ـ درخشان و تابان ـ پاکی و

# اخبار ورزشی

تفسیر روز

## چراحنای ما دیگر رنگ ندارد؟

### چوب این بد قولیها را ورزش ما میخورد!

چندی پیش نامه‌یی به فدراسیون فوتبال ایران رسیدکه برای خیلی‌ها متن آن جالب، خواندنی و تعجب‌آور بود و بعضی‌ها را به حسرت خوردن واداشت.

نه‌آنکه در نامه چیزی عجیب و غریب و خارج ازمعمول نوشته شده باشد، نه، همه‌ی نوشته‌ها وکلمات ساده،روان، گویا وبمروال طبیعی بود، اما ما را عادت بدینگونه نوشته ها ومفاهیم کم است.

در آن نامه، فدراسیون فوتبال فنلاند درخواست کرده بود که اگر قرار است بازهم تیم جوانان آنها به جام‌بین‌المللی ولاپتهد دعوت شود، از هم‌اکنون به آنها اطلاع داده‌شود تا برای سال ۱۹۷۷، زمان دقیق آنرا در تقویم خودبگنجانند.

درخواست دیگر آنان این بود که اگر فدراسیون‌فوتبال ایران مایل است دریکی از جامهایی که در کشور فنلاندبرای جوانان وهرساله انجام میشود، حضور یابد، برای سال ۱۹۷۸ (دو سال دیگر) از همین حالا ثبت‌نام کند.

در ظاهر چیزی غیر عادی دراین نامه نیست، اما آنها که کنجکاوترند پی میبرند که بمصداق هفت شهر عشق را عطار گشت، ما هنوز اندر خم یک کوچه‌ایم» آنها برای دو سال دیگر برنامه‌های خود را ازهم‌اکنون تنظیم میکنند وما، حتی برای وقایع مهم واساسی ورزشمان، تا واپسین‌لحظه‌ها برنامه‌یی نداریم.

برای یکبارهم که شده وقتی یک تیم ورزشی میخواهد به سفر برود، گوش بزنگ باشید وببینید که تا روزهای‌آخرنه انتخاب آنها که باید بسفر بروند از پیش معلوم است ونه حتی گذرنامه در دست، امیدی به این مسافرت میرود.

بهترین ونزدیکترین نمونه‌اش همین سفر تیمهای بسکتبال ووالیبال بود که بهم خورد. شاید عنوان شود کم‌جلوگیری از سفر بسکتبالیستها به امریکا کار خوبی بود واینان بیشتر به تفریح میرفتند تا شرکت در یک مسابقه‌ی رسمی وپیا آموزنده، اما ممانعت از سفر والیبال به مسابقات آسیایی که فردا در هنگکنگ آغاز میشود با هیچ تعبیر وتفییری جور درنمیاید.

آنطور که دست اندرکاران ومفسران والیبال نوشته‌اند تیم ایران میتوانست در غیبت ژاپنی‌ها، شانس خوبی داشته باشد وخود را باحتمال زیاد در ردیف یکی از دو تیم برگزیده‌ی این مسابقات قرار دهد و بخت شرکت در جام جهانی والیبال را که ژاپنی‌ها میزبان آنند، پیدا کند.

تنها، تاسف از این نیست که چرا در مسابقات آسیایی شرکت نکردیم واحتمال حضور در جام جهانی را کمایده‌آل بسیاری کشورهاست و میتوانست برای والیبال مابسیار آموزنده باشد، از دست داده‌ایم، بلکه عدم حضور ما در هنگکنگ، بیش از اینها به اعتبار ورزش‌ما لطمه میزند وحتی ما را در نزد فدراسیون بین‌المللی بی‌رنگتر میسازد.

شاید ندانید که فدراسیون والیبال ایران بدلایل بدقولیهای فراوان حتی در فدراسیون بین‌المللی جایی‌نداشت وباکوشش فدراسیون اخیر در مونترال وپرداخت جریمه هایی که به‌ایران تعلق گرفته بود، جای پای دوباره‌یی‌دراین فدراسیون جهانی باز کرد. تاپیش از این، حتی درمسابقات آسیایی والیبال محلی بمانداده بودند و در هنگکنگ، نام ایران را که از فدراسیون جهانی والیبال بیرون رانده شده بود، در جدول مسابقات نگنجانیده بودند که با پرداخت جریمه وگفتگو با مسئولان، جدول مسابقات آسیائی تغییر کرد و گروهبندی تازه‌ی مسابقاتها حضور تیم‌ایران قرعه‌کشی شد. اما یک تصمیم ناگهانی وبی‌دلیل مانع از رفتن تیم ایران به‌این مسابقات گردید.

شما فکر کنید، آن تیمهای آسیایی کمدر هنگکنگ‌حضور دارند، از غیبت وبدقولی تیم ایران چه میگویند وچه تعبیرها که نمی‌کنند وفدراسیون جهانی والیبال چه دلیل دندان‌شکنی برای آینده دارد، حتی اگر این بارهم جریمه‌ی معین شده‌را بپردازیم، آیا رویمان میشودکه از بدقولیهای تکراری‌خودو از این بی‌بند وباریها دفاع کنیم؟ بیائیم حتی برای حفظ‌اعتبار ورزشمان در خارج از ایران هم که شده یک تقویم جامع بین‌المللی برای همه‌ی ورزشهای خود بنویسیم.

## یک آلمانی فاتح دوصحرانوردی تهران

فدراسیون دوو میدانی‌کشور یک مسابقه بیست کیلومتری دو صحرانوردی باشرکت۱۴۸ ورزشکار از باشگاه ها و دستجات آزاد برگزار نمود. این مسابقه در اطراف‌نمایشگاه بین‌المللی تهران و در مسیر اوین ـ فرحزادو پارک وی انجام گرفت.

«لفناوینکل» استاد آلمانی مدرسه عالی ورزش از باشگاه صنعت نفت ومحرم علی‌یافتیان از باشگاه نیروی هوائی‌رقابت فشرده‌ای در این مسابقه‌داشتند که وینکل در چند متری خط پایان‌بایک‌کشش سریع‌توانست خود را زودتر از یافتیان به خط پایان برساند و مقام اول را به خود اختصاص دهد.

ناگفته نماند که‌لفناوینکل که با عنوان استاد در مدرسه‌عالی ورزش مشغول‌کار است‌چندی پیش در جریان مسابقه های قهرمانی باشگاه های تهران عنوان ستاره مسابقه ها را با کسب ۳ عنوان قهرمانی بدست آورده بود.

رده بندی‌نفرات‌اول توسوم این مسابقه بشرح زیرمیباشد:

۱ـ لفناکوزه وینکل( صنعت نفت) با زمان ۴۹٫۰ـ ۷۳دقیقه ۲ـمحرم علی یافتیان ( نیروی هوائی ) با زمان ۵۵٫۰ـ ۷۳ دقیقه ۳ـ کریس تانوول( اهل انگلیس و بصورت آزادشرکت کرد) با زمان ۷۵ دقیقه.

مبارزه دوستانه تیم‌های ملی وزنه‌برداری ایران وشوروی در تالار وزنه‌برداری آریامهر

# جنگ نصیری، ورونین درخروس وزن دیدنی است

تیم وزنه‌برداری شوروی که با دو قهرمان المپیک مونترال آلکساندر ورونین ودیوید ریگرت بتهران آمده امروزدرنخستین رویاروئی با میزبان خود بروی صحنه میرود.

درتیم روسی کمقبلا حضور کولسهنیکف و آلکسیف نیز اعلام شده بود، بدلایلی این هردوتن غایب هستند ولی بااینحال باید اوج این مبارزه این دیدار را دردسته خروس‌وزن رویت کرد جائی‌که هنوز برای حضور نصیری بزرگ ستاره تیم‌ایران تردید باقی است.

نصیری که‌اشتیاقی فراوان برای مقابله باحریف روسی‌داشت باآسیب‌دیدگی مچ دست هنوز باتردید بحضور خود روبروست ولی برومند مربی تیم وزنه‌برداری ایران گفت: نصیری آسیب دیدگی‌اش به‌آن شکل نیستکه درمبارزه امروز نتواند بروی صحنه بیاید ولی این صدمه از کیفیت نصیری کاسته‌است، ولی بهرحال رقابت دو ابرقدرت دسته مگس وزن جهان این بار در خروس وزن خواهد بود. جائی‌که سوای دوتن یادشده فیض‌اله ناصری نیز دربی آنها گام برمیدارد.

در المپیک مونترال، نصیری و ورونین برای دومین‌بار بایکدیگر دست وپنجه نرم کردند که ورونین (چپ) طلا گرفت ونصیری (راست) بمدال برنز قناعت کرد حالا باید دید امشب نتیجه نبرد این‌دو چه خواهد بود.

### سومین مبارزه

نصیری ـ ورونین کمسومین رویاروئی را باهم امشب‌برگزار می‌کنند از مسابقات جهانی سال ۱۹۷۵ مسکو مبارزه بایکدیگررا آغاز کردندکه‌درآن مسابقه نصیری بواسطه بیماری در یکضرب اوت کرد، دیدار دوم همین سه‌ماه قبل در مونترال بودکه‌نصیری شجاعانه پیکار کرد واگر درحرکت سوم دوضرب موفق میشد کار تمام بود. ولی میدانیم کمنصیری باکسب مدال برنز وورونین باعنوان قهرمانی از میدان المپیک فارغ شدند حالا در شرائطیکه برای سومین‌بار این‌دو بروی صحنه میایند که نصیری همچنان با آسیب‌دیدگی بمیدان میاید، آنهم در خروس وزن. وزنی که هنوز رکورد استثنائی اورا درحرکت دوضرب بمقدار ۱۵۱ کیلو بعنوان بهترین رکورد جهان میشناسد.

بهرشکل بااین خصوصیات آرایش دوتیم ایران و شوروی ازاین قرار است.

شوروی: ۵۶کیلو ورونین ـ ۶۰کیلو ورتینکف ـ ۶۷٫۵کیلو کولونکو، ۸۲٫۵ کیلو شیرکف ۹۰ کیلو زیگرت، ۱۱۰ کیلو: تروفی‌منکو ودر فوق‌سنگین گنابادی کوزمین.

ایران: لطف‌اله ناصری (۵۲ کیلو)، نصیری و فیض‌اله ناصری (۵۶ کیلو) داود ملکی (۶۰ کیلو)، پاکیزه جم و درمنکی (۶۷٫۵ کیلو) مهدی عطار اشرفی ـ رضا آئیسی (۷۵ کیلو)، علی‌والی در ۱۱۰ کیلو.

مسابقه‌های شمشیر بازی‌جام فرهنگ‌وهنر

# یک کرمانشاهی فاتح مبارزه‌های فلوره‌مردان

درآستانه مسابقه‌های بین‌المللی شمشیر بازی جام پهلوی که‌از روز پنجشنبه در تهران آغاز می شود، فدراسیون شمشیر بازی کشور برای تدارک و آمادگی بهتر و بیشتر نفرات برگزیده خودی، ازدیروز بعد ازظهر اقدام به برگزاری‌مسابقه های شمشیر بازی جام فرهنگ وهنر نمود.

در مسابقه‌های جام فرهنگ و هنر که در تالار شمشیر بازی امجدیه برگزار می شود بیش از ۷۰ شمشیر باز دختر وپسر ازتهران و استانهای‌کرمانشاهان، خوزستان، خراسان ومازندران شرکت دارند وطول ۴ روزدر ۴رشته فلوره مردان، فلوره زنان، اپه مردان و سابر مردان بطور انفرادی مبارزه می‌کنند.

دیشب ۱۹ شمشیر باز، مبارزه‌گران فلوره‌مردان بودند که در پایان کیهان گوران از کرمانشاه بمقام قهرمانی رسید وفاتح جام فرهنگ وهنر شد.

وی دردور نهائی مسابقه‌ها که باه چهره فینالیست دیگر برسر مقام قهرمانی پیکار می کرد، با برتری مطلق و با ۵ پیروزی درصدر ایستاد. محمد قدیری شمشیرباز جوان‌تهرانی باتنها شکستی که مقابل‌گوران نصیب برد بدلیل ۴پیروزی در ۴مسابقه دیگرش دوم شد و مجید قلی‌پور امیدجوان ودیگر پایتخت در فلوره با ۳ بردو ۲باخت سوم شد.

قلی‌پور در دور مقدماتی در گروه خود با ۵ پیروزی اول شده بود ـ محمدقدیری درگروه دوم وحسین نیکنام در گروه سوم در صدر ایستاده بودند. نفرات دوم تا چهارم گروههای سه‌گانه مسابقه‌های دورنخست نیز قدم به دور دوم گذاردند. دراین دور بود که حادثه‌بزرگ مسابقه‌های دیشب روی‌داد و حسین نیکنام چهره ملی‌هوش این رشته در سد مدعیان‌جوان مغلوب و حذف شد.

محمد قدیری و احمد اسکندر پور ازدسته‌اول، عباس‌فاریابی وکیهان گوران از دسته دوم، مجید قلی‌پور و مطی اوری از دسته سوم شانس حضوردر مسابقه‌های نهائی را پیدا کردند.

رده‌بندی پایانی به‌این شرح بدست آمد:

۱ـ کیهان گوران ازکرمانشاه با ۵ برد و بدون باخت ۲ ـ محمد قدیری از تهران با۴برد و ۱ باخت ۳ـ مجید قلی‌پور از تهران با۳برد و۲ باخت ۴ـ عباس فاریابی از تهران با ۲ برد و ۳ باخت ۵ـ احمداسکندر پور از تهران با۱برد و ۴باخت ۶ـ مطی‌اوری‌از اسرائیل بدون برد و با۵ شکست.

امروز در ادامه مسابقه ها، مبارزات سایر پسران انجام‌می شود.

### جام پهلوی

بمناسبت بزرگداشت ۵۰سال‌سلطنت‌دودمان‌پهلوی فدراسیون شمشیر بازی ایران‌با همکاری‌مرکزورزش از روز پنجشنبه این هفته مسابقه های بین‌المللی شمشیربازی جام پهلوی رابا شرکت شمشیربازان برگزیده کشورونفرات برگزیده‌ای از کشور های هلند، آلمان غربی، انگلیس، فرانسه، بلژیک و اسرائیل برگزار مینماید برای شرکت دراین مسابقه‌ها از کشور های ترکیه، ایتالیا، یونان نیز دعوت شده است که این ۳ کشور هنوز حضور یا عدم حضور قهرمانان خود را در مسابقه های جام پهلوی اعلام نداشته‌اند.

مسابقه های جام پهلوی نیز در ۴ رشته‌فلوره‌مردان، فلوره زنان، سابر مردان‌و آپه مردان انجام می‌شود و فلورسینهای پسر مبارزه گران روز نخستین مسابقات خواهند بود.محل برگزاری مسابقه ها، تالار شمشیر بازی امجدیه میباشد.

مسابقه‌های قهرمانی تنیس روی‌میز باشگاههای تهران

# کارمن گالستیان وحمید برادران قهرمان شدند

**برادران باشکست ۱ـ۳ سنجری و گالستیان باپیروزی ۰ـ۳ مقابل رضوان علائی به پیروزی رسیدند.**

کارمن گالستیان دیشب‌پیروزی سال پیش را با برتری تحسین انگیزی تکرار کرد، حریف فینالیست او نتوانست چهره‌یک مدعی‌را نشان دهدوباشکست ۰ـ۳ تسلیم شد. گالستیان با پیروزی دراین‌مسابقه به سومین عنوان قهرمانی رسید. او قبلا در دیدار های تیمی و دوبل‌نیز فاتح شده بود.

حمید برادران‌بازیکن جوان تنیس روی میز تیم ملی ایران دیشب با پیروزی ۱ـ۳ مقابل فرخ سنجری چهره پرسابقه‌و آشنای این ورزش نقطه پایان مسابقه های قهرمانی باشگاه های پایتخت را برجای گذارد.

دیدار برادران و سنجری که دوئل دو بازیکن از دو نسل این ورزش بود با فروغ تحسین انگیز حمید برادران بازیکن تیم هما همراه بود و این بازیکن‌پر روحیه‌و جنگنده بلطف «فورهند های» بدون نقص و بی‌دفاع برای‌سنجری، چیزی نمانده بود که بازی را ۰ـ۳ بسود خود تمام کند ولی سنجری آن دو امتیاز حساس ۲۰ـ۲۰ را در گیم سوم برای خود به ثبت‌رساند و بازی را به چهارمین کشاند.

معدود کسانی‌که آمده‌بودند تکرار قهرمانی سنجری را ببینند در گیم چهارم امید های خود را از دست دادند ،زیرا پیروزی گیم سوم‌نیز میتوانست در نتیجه کلی بازی تغییری بوجود آورد وسنجری بابک بازی ضعیف نتوانست حتی نیمی از خصوصیات خود را ارائه دهد .برعکس، برادران که گیم چهارم را از آغاز با برتری ادامه داد و به ترتیب ۱ـ۴، ۲ـ۸، ۵ـ۱۰، ۷ـ۱۳، ۱۱ـ۱۴، ۱۳ـ۱۷، ۱۶ـ۱۹ جلو افتاد و در پایان ۱۶ـ۲۱ به پیروزی رسید. باین ترتیب حمید برادران با پیروزی ۱ـ۳ قهرمان تازه باشگاه های‌تهران شد.

برادران گیم اول‌را ۱۵ـ۲۱ و دومین‌گیم‌را۱۳ـ۲۱ فاتحانه پشت‌سر گذارد و این برتری بلطف روحیه‌ای بود که از پیروزی بر مجید احتشام‌زاده برای او باقی‌مانده‌بود.

برادران که فورهندهایش کمتر بخطا رفت بلطف چهره تهاجمی بازیکنی ناآرام‌و مسلط بر میز بود،او با جثه کوچک و پرتحرکش همه جای میز حریف را زیر نظر داشت و از کوچک ترین فرصت برای بالا بردن امتیازات خود بهره می گرفت.

در این رده‌برادران ـ سنجری و مجید احتشام‌زاده‌در رده‌بندی قرار گرفتند.

### نبرد فینال دختران

بازی دختران گرمی مبارزه پسران را نداشت، زیرا کارمن گالستیان چهره‌برتر حال‌حاضر بانوان ایران‌مجالی به‌رضوان علائی نداد و علائی حتی ضعیفتر از سال پیش شکست را پذیرفت.

علائی که نقطه مشخصه بازی‌اش دربازی تهاجمی‌است، برای مقابله با گالستیان تغییر شیوه داد و همین سبب شد که شکستی سنگین‌تر رامتحمل شود.

گالستیان تازه عروس‌ورزش پینگ‌پنگ با تسلطی کاملا چشمگیر و یک بازی برتر در سه گیم پیاپی بر حریف غلبه کرد و بلطف همین برتری، قهرمانی‌اش را چون سال گذشته تکرار کرد.

۱۰ـ۱۲، ۸ـ۲۱و ۱۴ـ۲۱ حساب سه‌گیم‌بازی دو فینالیست بانوان بود.

دربی گالستیان بازیکن تیم تاج ـ رضوان علائی از تاج و سیمین انفراد از هما بمقام های دوم و سوم رسیدند. هفته آینده تیم ها و چهره‌های فاتح جوایز خود را طی مراسمی دریافت خواهندداشت.

حمید برادران‌بازیکن پرفروغ دیشب برای نخستین بار در جایگاه قهرمانی جلوس کرد، این ستاره تازه تنیس روی میز ۱ـ۳ بر فرخ سنجری پیروزشد و قهرمانیش را مسجل ساخت. حمید نیز که دربازی های دوبل قهرمان شده بود از این‌منزلگاه دو مقام قهرمانی بچنگ گرفت.

## نتایج امتحان مقدماتی توفل بررسی میشود

از امروز کار بررسی نتایج امتحان مقدماتی توفل در انستیتو سیمین آغاز شد.

روز جمعه صد هانفر که قصد شرکت در امتحان بین‌المللی توفل‌نوامبر را دارند ـ صبح وبعداز ظهر ـ درمرکز آموزش توفل تست شدندو از نظر پیچیدگی و اهمیتی که‌این تست برای‌داوطلبان تحصیل‌در دانشگاه های انگلیسی زبان دارد پاسخ نامه هاپس از تصحیح در حضور فرد فرد داوطلبان رسیدگی خواهد شد تا نارسائی های احتمالی باراهنمائی اساتید متبحر توفل برطرف‌گردد.

بررسی نتایج و راهنمائی جمعی وفردی داوطلبان توفل نوامبر تا ساعت ۲۱ چهارشنبه ۲۶ آبان پایان می‌پذیردکه‌در این‌راهنمائی هاشرکت کنندگان‌با انواع‌کتاب وکاست بدون استاد برای دریافت امتیازات بالاتر دانشگاهی حمایت خواهند شد.

مسئولان مرکز آموزش توفل بارها دو نقص جدی امتحان ـ شوندگان ایرانی‌را یادآورشده‌اند و آنها راجدید ترین مانع‌دریافت نمرات قابل قبول‌دانشگاهی، حتی برای باسوادان در زبان‌انگلیسی ـ دانسته‌اند این نواقص یکی عدم آشنائی امتحان شونده بانحوه برگزاری تستو دیگر ضعف او درزمان بندی برای پاسخ‌گوئی بهمه سئوالات است.

با آنکه‌تست با۱۵۰ سئوال دقیقا ۲ساعت وقت نبگیرد گاه راهنمائی های ضروریکو پر کردن مشخصات در پاسخ‌نامه بیش‌از۴۵ دقیقه طول میکشد که متاسفانه برخی داوطلبان متفرقه بالاخره آنرا نمی‌فهمند.

اهمیت درست پر کردن‌مشخصات پرسش نامه در آن است که‌این اوراق درامریکاو با ماشین‌تصحیح میشود و کوچکترین بی دقتی در پر کردن خانه‌ها زحمات داوطلب رابهدر خواهد داد.

در سالهای اخیر بسیاری از سازمان های دولتی و خصوصی بدلیل تحصیلاتی که مرکز آموزش توفل برای شرکت داوطلبان متفرقه‌در امتحان‌مقدماتی قائل شده استو بدلیل اعلام‌فوری نتایج تعیین میزان‌تبحر کارمندان وبورسیه‌های خودرا‌درزبان‌انگلیسی بعهده انستیتو سیمین گذارده‌اند.

امتحان مقدماتی بعدی ـ برای داوطلبان توفل ژانویه‌جمعه سوم دیماه صبحو بعداز ظهر درمراکز امتحان کاخ‌وتخت جمشیدانستیتو سیمین گرفته خواهدشد.

**انجمن ادبی‌سخن‌سنج‌فردوسی هر هفته روز های دوشنبه ازساعت ۱۷الی۹بعدازظهر دائر است حاج‌اسدالله طوفانیان**

## شکست، آخر دنیا نیست

ـ «اگر انگلیس روز چهارشنبه این هفته در دیدارها تیم ملی فوتبال ایتالیا مغلوب شود، این شکست به معنای به‌پایان رسیدن دنیا نخواهد بود.»

دان‌ریوی مربی تیم ملی فوتبال انگلیس روز پیش طی مصاحبه‌ای در لندن ضمن گفتن این مطلب اضافه کرد:

ـ «ما حداقل برای مساوی به‌رم میرویم وبردنیز در دسترسمان نیست. معهذا بایك باخت ۰ـ۱ هم من‌ناراضی وناامید نخواهم شد. چراکه ایتالیائیها هم مجبورند که به ویمبلی بیایند. گذشته از این بخاطر داشته باشید که ایتالیائیها هر۲ بازی خود بافنلاندراهم انجام نداده‌اندو ۲ پیروزی برابر این حریف، برای آنها کارآسانی نیست.»

دان ریوی درمورد نفرات تیم ملی انگلیس تاکید کرد تریورچری، دیو کلمنت واملین هاگز ۳یار مصدوم اونیز، سلامت خود را بزیافته‌اند.

تیم ملی انگلیس فردا شب عازم رم میشود. انگلیسیها در حال حاضر با ۲ پیروزی ۱ـ۴ و۱ـ۲ مقابل فنلاند با ۴ امتیاز درصدر گروه خود جای دارند. در حالیکه ایتالیا تنها مسابقه خود مقابل لوکزامبورك را۱ـ۴ برده است. این هر ۴ تیم در کادر مسابقه های مقدماتی جام جهانی دراروپا دریك گروه قرار دارند.

## فردا ۲۱ تیم‌میز بان‌شناخته‌میشوند

فردا بعد از ظهر، قرعه‌کشی برای تعیین دو تیم میزبان مسابقه های مرحله نیمه‌نهائی جام حذفی (پهلوی) باشگاه ـ های ایران‌درفدراسیون فوتبال انجام می‌گیرد. در این‌مرحله ۳ تیم شهرستانی تراکتور سازی تبریز،ملوان‌بندرپهلوی، رستاخیز خرمشهر وپاس‌بعنوان تنها تیم پایتخت نشین حضور دارند.

ـ در نیمه‌نهائی پاس‌وتراکتور سازی، ملوان و رستاخیز حریفان یکدیگرند.

## دانشجویان شرکت کننده‌درسمپوزیوم پول وبانکداری درباشگاه بانک‌ملی ایران

بعدازظهر روز دوشنبه ۱۷ آبان‌ماه دانشجویان شرکت کننده در سمپوزیوم پول وبانکداری که زیرنظر وزارت دربار شاهنشاهی توسط بانک مرکزی ایران تشکیل‌شده‌بود، پس‌ازشرکت درضیافت ناهاری که ازطرف آقای‌خوش‌کیش مدیر کل بانک ملی ایران ترتیب یافته بود از عملیات وورزشهای باستانی در باشگاه بانک ملی دیدن کردند.

این مراسم با دعاگوئی بذات مبارك شاهنشاه آریامهر و خاندان جلیل سلطنت خاتمه یافت.

مسابقه های فوتبال قهرمانی باشگاه های آلمان

# بایرمونیخ، بهترین فاتح روز

بورشیا مونشن‌گلادباخ قهرمان آلمان، دیروز شکست سال پیش خود را مقابل شالکه تیم محبوب شهر گلزن‌کرشن با همان نتیجه ۰ـ۲ تلافی کرد. این پیروزی که دهمین برد مردان ادولاتك طی ۱۳ هفته از مسابقه های فصل جاری بود،موجب گشت مونشن‌گلادباخ‌همچنان، تنها صدرنشین جدول‌مسابقه های قهرمانی‌باشگاه های آلمان باشد.

پشتسر مونشن‌گلادباخ، ۲ تیم مشترکا در رده دوم جای دارند.امامعدل گل بهتر بایرمونیخ مکان بالاتررا نصیب یاران بکن‌باثر کرده است. بایرمونیخ دیروز پنج بار دروازه ساربروکن را گشود. درحالی که دو تیم که در ورزشگاه المپیک مونیخ بازی می کردند در پایان وقت اول با نتیجه ۱ـ۱ مساوی بودند. هرتا برلین و اینتراخت برانشویک دو تیم دیگری هستند که با بایرمونیخ همخانه هستند.

### نتایج‌روز سیزدهم

مونشن گلادباخ ۲ شالکه ۰
کارلسروهه ۲ هامبورگ ۲
کایزرزلاوترن ۷ روتوریس‌اسن ۱
وردربرمن ۲ فرانکفورت ۱
بوخوم ۱ برانشویک ۱
هرتابرلین ۲ بورشیابرلین ۰
دویزبورگ ۱ اف.سی. کلن ۱
بایرمونیخ ۰ ساربروکن ۱

### رده‌بندی:

۱ـ بورشیا مونشن‌گلادباخ ۲۳ امتیاز ۲ـ بایرمونیخ، هرتا برلین، اینتراخت برانشویک ۱۸ امتیاز ۵ـ دویزبورگ ۱۶ امتیاز ۶ـ اف.سی. کلن، شالکه ۱۵ امتیاز ۸ـ بوخوم ۱۴ امتیاز ۹ـ بورشیا دورتموند ۱۳ امتیاز ۱۰ـ وردر برمن هامبورگ ۱۲امتیاز ۱۲ـکارلسروهه، دوسلدورف ۱۱ امتیاز ۱۴ـ کایزرزلاوترن ۱۰ امتیاز ۱۵ـ بورشیا برلین۹ امتیاز ۱۶ـ اینتراخت‌فرانکفورت، ساربروکن ۷ امتیاز ۱۸ـ روتوایس‌اسن ۵امتیاز.

بورشیا دورتموند ۱ فورتونادوسلدورف ۲

## پیروزی قهرمانان چینی

یوئن‌هوا، چهره برجسته تیم ملی مردان تنیس روی‌میز چین باشکست میستوروکونو از ژاپن، قهرمان مسابقه‌های انفرادی مردان در مسابقه های پینگ پنگ کشورهای آسیائی ـ آفریقائی ـ امریکائی که درمکزیکو برگزار میشود، گردید.

قهرمان چینی در دیدار فینال فقط در گیم دوم ۱۸ـ۲۱ مغلوب حریف ژاپنی‌اش شد. در ۳ گیم بقیه او ۱۳ـ۲۱، ۱۸ـ۲۱ و ۱۹ـ۲۱ برکونو چیره شد.

در مسابقه‌های انفرادی زنان هم یک چینی بنام چانگ‌لی قهرمان شد.

## تاج ترکیه بتهران آمد

بدعوت باشگاه تاج‌تهران دیشب تیم‌بسکتبال مردان‌تاج ترکیه برای انجام چنددیدار دوستانه با تیم های باشگاه های پایتخت، وارد تهران شد.

تیم تاج ترکیه اولین‌دیدار دوستانه خود را درتهران فردا ( دوشنبه) در مقابل تیم دخانیات برگزار می نماید. ضمن اینکه تاجی های ترکیه در ۵ دیدار دیگر مقابل تیم های دیگر پایتخت مسابقه خواهند داد.

برنامه دیدار های تیم بسکتبال تاج ترکیه‌در تهران بدین شرح اعلام شده است:

- دوشنبه ۲۴ آبان: تاج ـ دخانیات
- چهارشنبه ۲۶ آبان: تاج ـ آرارات
- جمعه ۲۸آبان: تاج‌ـ راه آهن
- شنبه ۲۹ آبان: تاج پاس
- یکشنبه ۳۰ آبان:تاج‌ـ تاج تهران
- دوشنبه اول آذر:تاج ـپرسپولیس

درضمن احتمال دارد با موافقت تیم تاج ترکیه یک دیدار دیگر به برنامه دیدار های این تیم‌درتهران افزوده شودکه مقابل‌تیم‌منتخب‌تهران میباشد و طبق تصمیم فدراسیون بسکتبال کشوردر روز سه‌شنبه ۲ آذر انجام خواهد شد.

کلیه دیدار های‌تاج‌ترکیه در برابر حریفان تهرانیش‌در سالن محمد رضا شاهپهلوی برگزار میشود.

**کارخانه معروف ایتالیائی**

سازنده بیش از ۳۰ مدل مختلف دوچرخه برای کودکان و نوجوانان نماینده و واردکننده در ایران میطلبد.

AURELIA EXPORT
VIA LESSONA 13
10143 — TURIN (ITALY)

آـ ۲۶۵۶۶

### اعتراف عجیب «فاطمه زنگنه»

# شوهرم را کشتم تا زنده بمانم

★ دادستان برای «فاطمه» تقاضای مجازات اعدام کرده است

★ فاطمه در دادگاه صریحا به قتل اعتراف کرد

★ نماینده دادستان در دادگاه عمل «فاطمه» راعکس‌العمل تماشای فیلم های سینمائی دانست

شعبه پنجم دادگاه عالی‌جنایی به ریاست جهانگیر حسنخانی کار رسیدگی به پرونده اتهامی «فاطمه زنگنه» را از دیروز آغاز کرد.

«فاطمه» متهم‌است که باشلیک ۱۲ تیر از اسلحه کمری متعلق‌به شوهرش حسن نورشاهی معروف به «هوشنگ» اورا دربعداز ظهر سرد یکی از روز های اسفندماه سال گذشته، کشته است.

«فاطمه» علت قتل وانگیزه‌عمل خودرا در مراحل بازجویی بدین گونه بازگفته است :

ساعت دو بعدازظهر « روز حادثه » اعصابم بشدت ناراحت بود، زیرا از چند روز قبل‌اختلاف بین من‌وشوهرم که طی ۱۴ سال ازدواج مرتب‌باهم بگومگوداشتیم به‌اوج رسیده بود. شوهرم زخمی شدن دخترمان راکه هنگام عبور از کنارچرخ‌خیاطی دراتاق‌خانه‌مان روی آن سقوط کرده‌بود ، بهانه کرد ومرتب سرمن فریاد می ـ کشید و فحاشی میکرد. من‌بقصد خوردن قرص مسکن برای راحتی اعصاب ، هرکمد راباز کردم . بشدت می‌لرزیدم ناگهان اسلحه کمری شوهرم که روی کمد بود توجه مرا جلب‌کرد. آنرابرداشتم وبطرف شوهرم رفتم . اوبا دیدن من رویش را از من برگرداندو در مقابل تهدید من که گفته‌بودم ترا می‌کشم ، بابی‌باوری به‌تحقیر من‌ادامه داد. من نیز از پشت‌سر به‌او شلیک کردم ، لحظه‌ای بعد، خون ، تمام بدنش را پوشاند. شلیک های بعدی من ادامه یافت. وقتی گلوله تمام شد، خشاب دیگری در اسلحه گذاشتم و مجددا شلیک کردم.

دیروز در دادگاه «فاطمه» پس‌از پاسخگوئی به سئوالات رئیس ، کیفرخواست صادره از سوی نماینده دادستان را نیز شنید و جلسه دادگاه به علت پایان وقت‌اداری به‌روز بعد«امروز» موکول شد.

**شرح جریان دادگاه**

«فاطمه » پس از رسمیت یافتن جلسه، پای میزمحاکمه فراخوانده شد و بعداز آنکه خودرا معرفی کرد در مقابل پرسش های‌رئیس اتهامات‌خود را تایید کرد و صریحا‌اظهار داشت که شوهرش را کشته است .

**آنگاه کیفرخواست‌دادستان توسط منشی دادگاه‌خوانده شد و سپس نماینده دادستان دادگاه ضمن دفاع از کیفرـ خواست بشرح روز ونحوه وقوع حادثه پرداخت و گفت:**

طبق مدارک موجود ، متهمه هنگامی که بیش‌از۱۶ سال نداشته علیرغم‌میل‌باطنی خود و با فشار ووساطت اولیاء و بستگانش به عقد ازدواج «حسن نورشاهی» درآمده است. حاصل این پیوند ۱۴ ساله دو دختر است که اولی «عاطفه ـ ۱۲ سال و دومی ـ نغمه ـ ۶ سال دارد. طبق اظهارات فاطمه در بازپرسی روز ۱۱ر۷ر۵۴ «متهمه «نغمه»را برای تماشای‌تلویزیون به اتاق بالا می‌برد و برای‌اینکه خود نیز بتواند هنگام خیاطی برنامه‌ها را تماشا کند ، چرخ خیاطی را کنار نغمه و در برابر تلویزیون قرار میدهد . «نغمه» بعللی‌از جا برمیخیزد و براثرغفلت، روی میله قرقره چرخ‌سقوط میکند که از قسمت داخلی بالای ران او خون جاری میشود. پدر دختر با دیدن این صحنه به تصور اینکه‌به نغمه لطمه جسمی واردشده و آینده‌اش را تاریک‌ساخته به‌خشم می‌آید و فاطمه را به دلیل بی‌احتیاطی و کم توجهی نسبت به فرزند ،بباد کتک می‌گیرد .

**پس از این ماجرا دختر را به بیمارستان لیلا پهلوی منتقل می‌کنند و دکتر امیر چوپانی پزشک بیمارستان صریحا اعلام می‌دارد که «نغمه» کاملا بسلامت استو از بروز حادثه لطمه‌یی ندیده است ، باوجود این پس از مراجعت آنها بمنزل ، باردیگر پدر عصبانی میشود و با فریاد میگوید : اگر نظریه پزشک درست هم باشد ، من قبول ندارم زیرا این مساله را همه بستگان و آشنایان فهمیده‌اند و بدین ترتیب دختر ما برای همیشه بدنام شده است . به گفته فاطمه مقتول باردیگر او را بباد کتک می‌گیرد .**

**تو سگ کی‌باشی ؟**

دادیار دراین موقع اضافه کرد که این مشاجرات بهمین ترتیب ادامه داشت تا اینکه‌در روز حادثه متهم شوهرش را تهدید به قتل می‌کند و هنگامیکه او پاسخ میدهد «توسگ کی باشی» فاطمه سلاح کمری را از روی کمد برمیدارد و شوهرش را که پشت به او داشته هدف قرار میدهد .

شوهر با همان حال از خانه خارج میشود، اما فاطمه ضمن فشنگ‌گذاری مجدد ، دیگربار چند گلوله به او می‌زند و او را به قتل می‌رساند ... متهمه با شرح جزئیات ماجرا مدعی شده است که اگر من او را نمیکشتم او مرا میکشت .زیرا بارها مرادر حضور مردم‌تهدید به قتل کرده بود .

**حال آنکه هیچیک‌از گواهان این گفته‌فاطمه‌را تائیدنکرده‌اند. بعقیده من انگیزه قتل باسبق تصمیم بوده و متهمه تحت‌تاثیر فیلمهای هیجان‌آوری مانند «زنان هفت‌تیرکش» یا «زنان هفت‌تیربند» و امثال اینهاقرار گرفته بوده است .**

حال آنکه این کارها در شان زن ایرانی‌نیست. طبق‌محتویات پرونده شوهر این زن‌بی‌نهایت به همسر خود علاقه داشته و هرگز مایل به طلاق دادن وی نبوده است. «فاطمه» میگوید حتی عاطفه دختر بزرگما گفته است که بابا بیماری روانی دارد.

حال آنکه اگر اینطور میبود این مرد به پست‌های حساس نمیرسید . در این هنگام‌دادیار مشاغل مقتول را برشمرد و افزود : آنچه که به‌هوشنگ» نسبت داده‌اند، هیچکدام وارد نیست همچنان‌که فرشته‌خواهر فاطمه برای موجه نشان دادن عمل ناپسند خواهرش در مقام ادعا برآمده که مقتول به او نظر داشته است .

درصورتیکه همسایه ها گفته‌اند اختلاف این زن و شوهر بر سر سکونت خواهر و برادر فاطمه در آن خانه بوده است .

دادیار در ادامه سخنان‌خود طبق قانون مجازات عمومی ، برای متهمه درخواست‌مجازات اعدام کرد و وکیل شاکی خصوصی نیز ضمن مدافعات خود و ستایش از رفتار و روحیات مقتول‌پس از تقاضای صدور رای عادلانه از دادگاه، خواهان سه میلیون ریال‌ضرر و زیان گردید .

### در حاشیه دادگاه

- قبل از تشکیل‌دادگاه عده زیادی از تماشاگران که مشتاق‌بودند محاکمه را ازنزدیک ببینند، درسالن بزرگ کاخ‌دادگستری در انتظار شروع محاکمه بودند.
- عده‌ای نیز بعلت نبودن جا درسالن پشت در ماندند.
- ساعت ده صبح جهانگیر حسن‌خانی «رئیس دادگاه » جلسه را رسمی اعلام‌کرد.
- مادر مقتول که ساعت ها قبل ازمحاکمه ،به‌دادگاه آمده بود، بمحض دیدن فاطمه زنگنه « متهم به‌قتل » گریه‌کرد.
- شوهر «سیمین شخود »زنی‌که سال گذشته ناپسری خودرابه قتل رسانیده وبه حبس ابد محکوم‌شده است بین تماشاچیان نشسته بود.
- بستگان مقتول که ابتدا تقاضای یك میلیون ریال ضرروزیان کرده بودند درخواست خودرابه سه میلیون ریال افزایش دادند.
- « فاطمه زنگنه » درطول محاکمه سعی میکردبا قراردادن دست روی صورت ، مانع کارخبرنگاران‌عکاس شود.
- «فاطمه » قلم‌ویادداشتی همراه داشت‌وگفته‌های دادیار دادسرای استان را یادداشت میکرد.

حسن‌نورشاهی شوهر فاطمه

«فاطمه زنگنه» در دادگاه‌درمیان وکلای مدافع خود نشسته است

۵تن از جیب برهای‌تبریز که بدام پلیس افتادند.

## شبکه‌تعلیم‌دزدی‌در تبریز متلاشی شد

**تبریز ـ خبرنگار اطلاعات :**

۶ جوان و نوجوان تبریزی که تحت تاثیرفیلمهای سینمایی باندی تشکیل داده و بسرقت‌و جیب بری میپرداختند دستگیر شدند .

اعضای باند پس از اجتماع در یک محل و استفاده از تجربیات یکدیگردر شهرپراکنده میشدند و در اتوبوسها و اماکن عمومی جیب مردم را میزدند .

اعضای باندکه‌پس ازدستگیری ادعا کردند قصد داشته‌اند از این راه قهرمان شوند عبارتند از : محسن محمود نژاد ،علی رضاپور ، مجید شمس آذر ، علی عالی‌پور و محمد رضا پارچه‌باف .

جیب برها ۱۲ تا ۱۶ ساله‌اند و دستگیری یکی از آنها بقیه اعضای باندرانیزبدام انداخت.

وی در اتوبوسی سرگرم‌خالی کردن جیب یک مسافر بودکه دستگیر شد و سایر رفقایش را معرفی کرد.

گزارش مشابه‌ای‌نیزازخبرنگار اطلاعات در تبریز ارسال شده که ذیلا درج میشود .

مردی که بچه های‌ساده‌لوح را اغفال میکرد وآنها را در شهرهای مختلف بدزدی وا ـ میداشت در تبریزدستگیر شد .

دستگیری این مرد که«پایدار» نام دارد وبه‌بابا قدرمعروف است درپی بدام افتادن دو نفر از شاگردانش صورت گرفت .

علی و اکبر فیضی دو برادر ۱۴ و ۱۲ سالهکه توسط‌پایدار در کرمان اغفال شده‌و درشهر های مختلف از جمله رشت و بندر پهلوی به سرقت و کیف زنی پرداخته بودند ، پس از سرقت های متعدد همراه‌پایدار راهی تبریز شدند .

در این شهر یکی‌از دو برادر بنام علی هنگامی که در بازار «شیشه‌گرخانه» کیف خانمی را بسرقت برده و در حال فرار بود توسط ماموران آگاهی دستگیر شد.

علی در جریان بازجوئی به اغفال خود و برادرش توسط پایدار اعتراف کرد و به این ترتیب «باباقادر»نیز بدام‌افتاد.

## بازرگان آبادانی در ترکیه کشته‌شد

**آبادان ـ خبرنگار اطلاعات :**

جنازه بازرگان معروف‌آبادانی که هنگام بازگشت از انگلستان در یکحادثه رانندگی درشهراستانبول کشته شده بود به آبادان منتقل شد.

جنازه این بازرگان که میداله حکیم » نام داشت توسط کنسولگری ایران در ترکیه صبح دیروز به آبادان انتقال یافت و پس از معاینه پزشک قانونی و بازپرس آبادان وصدور جواز دفن بخاک سپرده شد.

## به‌اتهام سقط جنین غیرمجاز پزشک‌اصفهانی به‌زندان‌محکوم‌شد

**اصفهان ـ خبرنگار اطلاعات :**

بازپرس شعبه دوم دادسرای اصفهان ، یک پزشک‌آبادانی‌را که در اصفهان به کار طبابت مشغول است،به اتهام سقط جنین‌غیرمجاز به‌زندان محکوم کرد .

این پزشک چندی قبل‌به‌اتهام اغفال دختری بنام «ریحانه»ناگزیر شد دردادسرا با اوازدواج کندولی باجلب رضایت همسر وخانواده‌او، ریحانه را تحت عمل غیر مجاز سقط جنین قرارداده است .

دادگاه ریحانه را نیز به‌اتهام معاونت درانجام عمل غیرمجاز سقط جنین محکوم وروانه زندان کرد .

## کشف ۲ کامیون لباس ومواد‌غذایی قاچاق

**۲کامیون پوشاك و مـواد غذائی قاچاق ضبط و تحویل گمرك ایران شد .**

روز گذشته سه تن ازمامورین گلانتری ۱۳ تهران در خیابان بوذرجمهری به ۲ کامیون بزرگ مشکوک شدند ، پس از بازرسی کامیونها معلومشد که «نفرمشترکا دوکامیون مواد‌غذائی و پوشاک بصورت قاچاق واردایران‌کرده‌اند ۶۰۰ قوطی کمبوت آناناس ۵۶۴ تن ماهی ، ۷۵۲ بسته‌خلال‌دندان، ۲۸۰ کنسرو قارچ و چندین‌کارتن مارچوبه ، سوپ بزرگ قالبی و پاکتی ، آدامس خارجی وکنسرو های مختلف و شیر عسلی و مقدیر زیادی مواد خوراکی‌دیگردرکامیون کشف شد.

دراین کامیون ، چندین‌چمدان بزرگ و کوچک لباس وبسته های بتو وساك که شامل مقادیر زیادی اشیاء زینتی و پوشاکـی بود . ضبط شد ، پرونده ۶ قاچاقچی به دادسرای ویژه مواد غذایی و دارویی ارسال شد و «داود ناظم‌پور» سرپرست این‌دادسرا ، پرونده متهمان را برای تعیین‌میزان جریمه و تقاضای تعقیب جزایی ، به اداره کل حقوقی گمرك ارسال کرد .

## بیمار قلبی باچاقو خودکشی کرد

**شاه‌آباد غرب ـ خبرنگار اطلاعات:**

یك زن سی ساله «روستائی‌که به‌بیماری‌ناعلاجی‌مبتلابود‌ازفرط ناراحتی باچاقو خودکشی کرد .

حادثه در روستای «کوچکدل» از توابع شاه‌آباد غرب رخ داد .

ظریفه مرادی زن بیمار که چاقو را در سینه خود فرو کرده بود پس‌از انتقال به بیمارستان جان سپرد .

**پرونده مرگ این زن توسط آقای بهمن کاوه‌بازپرس‌دادسرای شاه‌آباد غرب تحت رسیدگی است .**

## شوهر بخاطر ناهار همسرش‌را کشت

**تبریز ـ خبرنگار اطلاعات :**

زنی به‌نام «ننه آقا » ساکن روستای «سوتی» از توابع قره چمن تبریز که نتوانسته بود ، ناهار مورد علاقه شوهرش راتهیه کند، بدست او کشته‌شد .شوهر این‌زن دربازجوئی‌اظهارداشت وقتی به‌زنم اعتراض کردم که چرا غذای خوب تهیه نکرده،با من‌دعوا کردو من هم با مشت به صورت اوکوبیدم که همین ضربه باعث مرگش شد .

## ۵ جوان باتهدید چاقو دختر هارا به پارتی میکشاندند!

جوانانی که به بهانه مسافرکشی، دختران را سوار اتومبیل می‌کردند و آنان را با زور و تهدید چاقو به پارتی‌های‌خصوصی می‌کشیدند، دستگیر شدند.

منصوره ۱۴ ساله یکی از دخترانی که گرفتار این جوانان‌شده دربازجوئی ماموران اداره آگاهی گفت : ساعت ۵ر۳۰ دقیقه بنجشنبه گذشته در حالی که همراه خواهرم «معصومه» و یکی از همکلاسانمان بنام هایده ۱۶ ساله برای رفتن بکلاس شبانه در انتظار تاکسی بودیم یک پیکان شخصی که‌دو دختر سرنشین‌ان بودند ما را بقصد رساندن به مقصد سوار کردند.

کمی پس از حرکت اتومبیل ، دختران سرنشین پیاده شدند و در فاصله چندمتری ما جوانی دست بلند کرد و سوار شد .

هنگامی که اتومبیل بحرکت درآمد، راننده گفت اجازه بدهید اول این‌آقا را به مقصد برسانم وبعد شمارا بجائی که میخواهید ببرم . پس از این حرف یک خیابان فرعی پیچید و موقعی که خیابان را طی میکرد ، ما متوجه شدیم که راه نامشخصی را درپیش گرفته است. از این رو درصدد اعتراض برامدیم و آماده بیرون‌پریدن ازاتومبیل شدیم یکباره مسافر اتومبیل خود را به تشک عقب رساند و با چاقو ما را دعوت به سکوت کرد

از انجائی که ما از دیدن چاقو بی‌نهایت ترسیده بودیم ، ناچارسکوت کردیم تا اینکه پس ازنیمساعت بخانه‌ئی رسیدیم و بدستور جوانان واردمنزل شدیم . جوانان در هال ساختمان ما را از یکدیگر جدا کردند و هرکدام را به اتاقی بردند .

منصوره بدنبال توضیحات خود، افزود: لحظاتی از اقامت من در اتاق گذشته بود که سه جوان داخل شدند و بی‌توجه به اعتراض و التماس‌های من، مرا اغفال کردند.

بعد از رفتن آنها من از پنجره اتاق خود را بخانه یکی از همسایگان انداختم وبا کسب کمک از آنان به ماموران پلیس متوسل شدم. ماموران خانه مذکور را محاصره‌کردند وموقعی که وارد منزل شدند بدستگیری بیش از ۳۰ دختر و پسر جوان پرداختند و باوجود این عده‌ئی‌ازآنان توانستند متواری شوند.

**بنابر اعلام‌ماموران آگاهی‌متهمان اصلی واقعه که ۵جوان هستندحسین، احمد، جهانگیر، محمد و سعید نام دارند که حسین دایرکننده پارتی بوده است .**

متهمان بازداشت شده از سوی ماموران ، همراه پرونده تنظیمی به دادسرا اعزام شدندورسیدگی به‌پرونده به «سهامی» بازپرس شعبه ۸ محول گردید.

بدستور بازپرس، ماموران‌درصدد دستگیری بقیه شرکت‌کنندگان‌در پارتی، بویژه سه جوانی که منصوره رافریب داده و متواری شده‌اند، هستند.

## علل عدم تأسیس کلاس نظری در بندر شرفخانه

در روزنامه دوشنبه ده‌آبان ۲۵۳۵ شاهنشاهی شماره ۱۵۱۵۱ مطلبی از قول خبرنگار اطلاعات در شرفخانه راجع‌به عدم تاسیس کلاس نظری‌عنوان شده است که دراین‌باره لازم است توضیح داده شود .

۱ـ شرفخانه برای تاسیس کلاس نظری از هیچ لحاظ واجد شرط‌نبود.

۲ـ برخلاف آنچه عنوان شده دانش آموز از ۱۹نفر تجاوز نمیکرد.

۳ـ ساختمان مدرسه موجود نبود.

۴ـ دبیر برای تدریس دردبیرستان که‌رکن اصلی است وجود نداشت .و دبیرستان های موجود این منطقه باکمبود شدید دبیر مواجه‌است که حتی این‌اداره باپرداخت حق‌التدریس هم تاکنون نتوانسته کمبود دبیر را تامین نماید.

۵ـ امکان تهیه تجهیزات آزمایشگاهی با در نظرگرفتن تعداد دبیرستان‌های منطقه مقدور نگردیده بناء تاسیس دوره نظری در شرفخانه با دستورالعمل وزارتی مغایر واین اداره نتوانسته در آن محل دایر نماید باوجود نداشتن شرایط لازم عده‌ای از اهالی در مورد تاسیس دبیرستان اصرار وابرام زیاد داشتند وطی مکاتبات عدیده بامقامات مصرانه تقاضای تاسیس دبیرستان رامی‌نمودند و اخیرا برابر درخواست مورخ ۱۹ر۷ر۳۵ که‌فتوکپی آن‌به ضمیمه ارسال میشود بابررسی امکانات‌این اداره قبل نموده‌بودند ساختمان مستقل تهیه و تجهیزات آزمایشگاهی فراهم و فوق‌العاده دبیران را تامین نمایند . این‌اداره باتوجه بدرخواست اهالی نامه شماره ۱۵۰۲۷ ـ۳۵ر۷ر۲۴ در پاسخ تقاضای مورخ۱۷ر۷ر۳۵ و تعهدآنان مبنی برتامین احتیاجات مندرج در فوق نوشته ملاحظه میفرمایند که اقدامات لازم درحد مقدور صورت گرفته است.

رئیس اداره آموزش وپرورش منطقه‌شبستر.
زینی
۱۹ر۷ر۳۵

درخواست اهالی بندر شرفخانه برای تاسیس کلاس .

ریاست محترم‌آموزش و پرورش شهرستان شبستر

باکمال احترام باستحضار عالی میرساند براینکه برای دوره دوم نظری تعداد ۳۴ نفردانش آموز فعلا موجودو اهالی‌برای تامین فوق‌العاده دبیران تقبل ومحلی دردبیرستان فعلی برای دایر کردن کلاس‌نظری موجودضمناچنانچه اداره محترم آموزش وپرورش لازم بداند امکان دارد ساختمان مستقلی نیز ازطرف اهالی بندر شرفخانه دراختیار گذاشته شود وتجهیزات آزمایشگاهی را نیزتهیه نمائیم و دونفر دبیر لیسانسیه و یکنفر فوق‌دیپلم برای تدریس رشته‌های طبیعی و شیمی وریاضی که‌اهل محل نیز می‌باشند داوطلب خدمت هستند استدعا دارد بابذل توجه مقرر فرمایند کلاس‌مزبور تشکیل و دانش آموزان‌ازبلاتکلیفی وسرگردانی خلاص شوند.

باتقدیم احترامات فائقه از طرف اهالی‌بندر شرفخانه
آ ـ ۶۲۵۴

تهیه‌ونصب ایرانیت وآردواز
تلفن ۳۰۳۱۳۲

## مجله‌دنیای ورزش شنبه ها

## آگهی استخدام

**یك کارخانه تولیدی در اصفهان جهت تکمیل کادر فنی خود به‌افراد زیر احتیاج دارد .**

**۱ـ کارگر فنی آشنا به امور جوشکاری ۴ نفر**
**۲ـ کارگر فنی آشنا به امور مونتاژکاری ۳ نفر**

**از متقاضیان خواهشمند است جهت اطلاع‌بیشتر با شماره تلفن ۳۶۲۵۵ تماس یا به آدرس زیر اصفهان ـ خیابان عباس‌آباد شماره ۱۰۶مراجعه نمایند .**

## مژدگانی برای سگ گمشده

**در حوالی فروشگاه کوروش**

رنك خاکستری ۱۰ ساله با قلاده چرم قرمز موی گوش راست بعلت عمل جراحی تراشیده است.این سك هنوز تحت درمان است از یابنده تمنا داریم‌با تلفن ۸۹۳۵۴۵ یا ۶۳۰۲۰۷فوری تماس بگیرندو ۵ هزارریال مژدگانی دریافت کنند

## تبریکات

**جناب آقای علی الهی**

باکمال مسرت ارتقاء شایسته آنجناب را صمیمانه تبریک عرض مینمائیم.

**غلامعلی ، تقی ، عباس ، علی ، قاسم حاجی بابا اصفهانی.**

**جناب آقای دکتر نجف زاده**

انتصاب شمارا بسرپرستی انجمن توانبخشی‌استان خراسان از صمیم قلب تبریک عرض مینمائیم .

**مشهد ـ دکتر جلیل مختاری ، دکتر نجفیان ، دکتر رسول بهزادی .**

**جناب آقای سید عبدالله عظیمی**

انتخاب شایسته و بجای آنجناب را بسمت شهردار قم صمیمانه تبریک عرض نموده وموفقیت جنابعالی را در راه خدمت بمشاهنشاه آریامهر و میهن عزیز از خداوند متعال خواستارم.

**قم ـ رئیس اتحادیه تاکسی‌رانان ـ علی اصغر صیادی**

**جناب آقای دکتر مهدی نجف زاده**

انتصاب شایسته آن پزشک لایق‌رابسرپرستی‌انجمن توانبخشی خراسان تبریک عرض نموده موفقیت روزافزون شما رادر راه خدمت به‌آرمان های مقدس رهبر عظیم‌الشان شاهنشاه آریامهر از خداوند متعال خواستاریم.

**پرستاران و کارمندان مرکز جامعه روانی مشهد**

**جناب آقای کریم شاهعلیزاده**

**مسئول کمیته رستاخیز ملت ایران شهرستان‌اردبیل**

انتخاب مجدد جنابعالی را بسمت شهرداری اردبیل صمیمانه تبریک عرض مینمایم .

**اردبیل ـ جعفر پور صفرقلی**

**جناب آقای بهمن بهادری**

انتخاب مجدد شما رابسمت شهردار شهرستان‌مغان ( بیله‌سوار) تبریک‌عرض مینمایم .

**حمید معادی**

**جناب آقای دکتر فرحبخشیان**

انتصاب حضرتعالی را بمقام وزارت راه وترابری صمیمانه تبریک عرض مینمایم .

**آمل ـ سید عماد جلالی**

جوایز بزرگ بلیط های بخت آزمائی

مخصوص آبان

• خرید آزاد

• پ.ام.و ۳۲۰ مدل ۱۹۷۶ • دوردنیا باپان آمریکن • قالی‌تبریز
• اثاث‌خانه • تلویزیون‌رنگی • یك‌سری‌جواهر

باضافه

یك میلیون ودویست هزارتومان پول نقد

کلیه جوائز ، خالص و بدون کسر مالیات

قرعه‌کشی ۳ روزدیگر

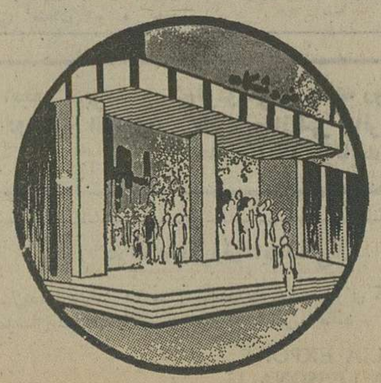

# مجالس ترحیم

بمناسبت درگذشت مرحومه **بانو محمدی** مادر گرامی جناب مستطاب حجةالاسلام والمسلمین آقای حاج سید هاشم رسولی محلاتی مجلس ترحیمی روز دوشنبه ۲۲ ذیقعده از ساعت ۲ و نیم تا ٤ ونیم بعد از ظهر در مسجد جامع امامزاده قاسم شمیران منعقد خواهد شد. شرکت آقایان محترم باعث تسلی خاطر بازماندگان آن مرحوم است.

**محمدتقی فلسفی**

آ ـ ۱٤۲٦٥

---

**بسمه تعالی**

باکمال تاسف فوت ناگهانی مرحومه مغفوره متعلقه مرحوم آقای آیت‌اله رسولی قدس سره والده مکرمه حجةالاسلام والمسلمین آقای حاج سید هاشم رسولی محلاتی را بدینوسیله باطلاع میرساند. مجلس ترحیم روز دوشنبه ۲۲ ذی‌القعده ۹٦ (۲٤ آبان ماه جاری) از ساعت ۲ر٥ الی ٤ر٥ بعد از ظهر در مسجد جامع امامزاده‌قاسم شمیران برقرار شرکت عموم مومنین محترم مورد انتظار است.

**مرتضی مطهری ـ سید محمد بهشتی ـ محسن‌موسوی خلخالی ـ ابوالحسن شریف عسکری ـ ذبیح‌اله عسکری محلاتی ـ محمد مفتح ـ سید حسن مصطفوی ـ مصطفی ملکی ـ عباس مغیثی مرندی ـ سید محسن هزاوه‌دانی ـ سید علی غیوری ـ سید ابراهیم شریفی ـ سید محمدتقی حکیم ـ سید مهدی امام جمارانی ـ سید حسن موسوی اصفهانی ـ حاجی مقدس ـ مهدی شاه‌آبادی ـ سید مهدی موسوی ـ سید علی‌اصغر هاشمی ـ سید ابراهیم خسروشاهی ـ سید جمال‌الدین دین‌پرور ـ امامی‌کاشانی ـ علی‌اصغر مروارید ـ جعفر شجوئی ـ نجم‌الدین اعتماد زاده ـ سروش محلاتی ـ عبدالحسین معزی ـ سید حسین رضوی ـ عبدالعلی معزی ـ سیدجمال‌الدین مرتضوی ـ فضل‌اله محلاتی.**

آ ـ ۱٤۲٦٥

---

**هو الباقی**

بدینوسیله فوت ناگهانی‌مرحومه مغفوره **بانو محمدی** محلاتی متعلقه مرحوم آیت‌اله رسولی محلاتی و والده محترمه حضرت حجةالاسلام والمسلمین آقای حاج سید هاشم و جناب آقای مهندس محمد رسولی را به اطلاع همشهریان محترم میرساند. مجلس ختم عصر روزدوشنبه ۲۲ ذی‌قعده (۲٤ آبان ماه جاری) در مسجد جامع‌امامزاده قاسم شمیران و از ساعت ۸ الی ۱۰ بعد از ظهر همان روز مجلسی در حسینیه محلاتیها واقع در خیابان‌شهباز بالای گرمابه خرم منعقد میباشد.

**هیئت حسینی محلاتیهای مقیم مرکز**

آ ـ ۱٤۲٦٥

---

فوت ناگهانی مرحومه مغفوره **بانو محمدی محلاتی** رحمة‌اله علیها را با تاثر فراوان باطلاع دوستان‌و آشنایان میرساند. مجلس ختم مردانه عصر روز دوشنبه ۲۲ ذی‌القعده ۹٦ (۲٤ آبان ماه) از ساعت ۲ و نیم الی ٤و نیم بعد از ظهر در مسجد جامع امامزاده قاسم شمیران و مجلس ختم زنانه در همان روز و همان ساعت در منزل شخصی در امامزاده قاسم منعقد میباشد.

**خانواده های: رسولی محلاتی ـ صادقی خلخالی ـ ناطق نوری ـ شهیدی محلاتی ـ شرفی ـ آل‌احمد ـ شانی ـ اسفندیاری ـ قادری ـ درودیان ـ خواجی ـ موسوی محلاتی.**

آ ـ ۱٤۲٦٥

اطلاعات ـ مصیبت وارده را بخانواده های عزادار بویژه فرزندان و بازماندگان آن مرحومه تسلیت میدهد.

---

باکمال تاسف و تاثر درگذشت مرحوم **محمدتقی صالحی** فرزند مرحوم حاج آقا علی رفسنجانی را باطلاع دوستان و اخوان گرامی میرساند. مجلس ختم مردانه و زنانه آن مرحوم روز دوشنبه ۲٤ آبانماه از ساعت ۳ الی ٥ بعد از ظهر در مسجد شیخ واقع در خیابان سیروس ایستگاه تکیه کوچه پروفسور شهاب برگزار میگردد. ضمنا شب هفت آن مرحوم روز پنجشنبه ۲۷ آبانماه در سالن شماره ۳ بهشت زهرا منعقد است.

**محمداسماعیل ابراهیمی (آقازاده کرمانی) ـ محمود صالحی اعظم ـ حمید صالحی ـ مجید صالحی ـ سیروس صالحی ـ سید زین‌العابدین رضوی ـ دکتر محمود صالحی ـ دکتر علی صالحی ـ محمود امیرابراهیمی ـ جهانگیر امیرابراهیمی ـ محمد امیرابراهیمی ـ یحیی امینیان ـ دکتر احمد رفیعی ـ حسین مهرابی ـ علیرضا مهرابی ـ محمد ندومی ـ خانواده های رئیسی ـ ناظپور ـ صادق زاده اسکوئی ـ بایگان.**

اطلاعات ـ بخانواده های عزادار بویژه بازماندگان آن مرحوم تسلیت میدهد.

---

بانهایت تاثر درگذشت همسر و پدر عزیزمان شادروان **محمدعلی مهین** را باطلاع میرساند مجلس ترحیم‌مردانه وزنانه روز دوشنبه (فردا) ازساعت٤تا٦بعداز ظهردرخانقاه صفی‌علیشاه منعقد می‌باشد.

**فریده ـ همایون ـ کتایون ـ فرناز ـ ارشیامهین**

آ ـ ۲٦٥٦۸

---

بانهایت تاسف درگذشت شادروان **محمدعلی مهین** رابه اطلاع دوستان، فامیل وبستگان میرساند مجلس ترحیم مردانه وزنانه آن مرحوم روز دوشنبه (فردا) از ساعت ٤تا٦ بعدازظهر درخانقاه صفی‌علیشاه برگزار میگردد.

**خانواده‌های‌مهین‌تهرانی ـ تقوی‌کیوانی ـ داعی‌مرادی‌فرد ـ آقامیری ـ میرفخرائی ـ حقیقتکار ـ تقوی راد ـ روحانی ـ میرصمدزاده ـ حاج امیری ـ عرب.**

آ ـ ۲٦٥٦۷

اطلاعات ـ درگذشت شادروان محمدعلی مهین دائی همکار عزیزمان آقای رضا تقوی موجب تاسف است. مصیبت واردمرا به‌ایشان وسایر بازماندگان و خانواده‌های وابسته‌تسلیت‌میدهد

---

بدینوسیله فوت مرحوم **حاجی محمد حسین** بزرگ‌خاندان صمد نوری را باطلاع میرساند، مجلس ختم آن مرحوم در روز دوشنبه ۲٤ر۸ر۳٥ ازساعت ۳۰ر۱۲ الی ۳۰ر۱٤ در دروازه شمیران مسجد فخرالدوله برقرار می‌باشد.

**خانواده‌های صمد نوری کلاری. شاهمیری. خرمی. پدرامی. جودت. نراقی. اعتمادی. کتابتی. پیهانی. آراسته.**

آ ـ ۲٦٦۱٥

اطلاعات ـ به خانواده‌های عزادار بویژه بازماندگان آن مرحوم تسلیت می‌دهد.

---

در نهایت تاسف فوت مرحومه **بانو زهرا پورزاده** همسر آقای علی طاهری وخواهر حاج عبدالله پورزاده امام را به اطلاع دوستان و آشنایان میرساند. مجلس ترحیم ازساعت ۲تا۵ بعدازظهر روز سه‌شنبه ۲٥ر۸ر۳٥ در خیابان فرح‌آباد ژاله ـ خیابان ارجمندی مسجد امام صادق (ع) منعقدمیباشد

**حاج عبدالله پورزاده امام**

آ ـ ۱٤۳۸۱

اطلاعات ـ بیازماندگان آنمرحومه تسلیت میدهد

---

بانهایت تاسف و تاثر فوت ناگهانی **مرحوم‌نقی‌فرهمند** رابه اطلاع کلیه همکاران و دوستان میرساند. مجلس ترحیم آنمرحوم روزدوشنبه ۲٤ آبانماه از ساعت ۳الی ٥ بعداز ظهر درمسجد حاج حسن واقع در خیابان شاهپور ـ اول خیابان ارامنه برگزار خواهد شد.

**حاج حسن پورعظیما ـ حاج مسعود باقرزاده ـ پرویز آقاجانزاده ـ مسیبزاده ـ حاج محمد دائی ـ مجید صمدزاده ـ مقدم ـ حاج کبیری ـ حاج عباس رفیعی ـ حاج محمد صلاحی ـ حاج عباس صادقی ـ برادران مالکی تهرانی ـ جواد مبلغ‌حسینی ـ مجید اهرابی.**

آ ـ ۱٤۲٥٥

اطلاعات ـ بخانواده‌های عزادار مصیبت وارده را تسلیت میدهد.

---

بدینوسیله فوت مرحوم کاظم دادرس همسر بانوزهراداور کارمند و عموزاده آقای جواد دادرس صاحب منصب بانک را باطلاع آشنایان و همکاران میرساند، مجلس ختم آن مرحوم روز دوشنبه ۲٤ آبانماه ۳۰ از ساعت ۲الی ٤ بعداز ظهر در مسجدالجواد واقع در میدان ۲٥ شهریور برگزار است.

آ ـ ۲٦٥٥۰

---

با نهایت تاسف و تاثر درگذشت شادروان **[illegible] قاسم فرزامیان** بزرگ خاندان را باطلاع بستگان و دوستان میرساند مجلس ختم زنانه ومردانه ازساعت ٤ الی٦ بعدازظهر روز دوشنبه ۲٤ر۸ر۲٥۳٥ شاهنشاهی در مسجد الجواد واقع در خیابان روزولت میدان ۲٥ شهریور منعقد خواهد شد.

**خانواده‌های: فرزامیان. کابنیان. خطاطان. باطومچی. باقرزاده. هاتف. فرلادگر. زرینه‌پور. فرشی. محبوبی. نقوی. سنجری.**

آ ـ ۲٦٦٤۹

اطلاعات ـ مصیبت وارده را بعموم افراد خانواده‌های عزادار بویژه به‌آقای فرزامیان مدیر کل وزارت کار و سایر بازماندگان آنمرحوم تسلیت می‌دهد.

---

خانواده‌های: **سرلک. منوچهری معتمدی گرجی. بهرامی. میرعمادی. تکش. سرخوش. شیمی. خلعتبری. موتمنی. اکبر. اشرف محمدی. آریانا. افخمی. مصباح خاوری. سنجری. بیابانی.**

بااندوهی فراوان وتاثری عمیق درگذشت مرحوم **مهندس محمد تقی سرلک** را باطلاع بستگان ودوستان و آشنایان می‌رساند. مجلس ترحیم زنانه ومردانه آنمرحوم از ساعت۲ تا٤ بعداز ظهر روز ۲شنبه بیست وچهارم آبان در خانقاه صفی علیشاه منعقد میباشد.

آ ـ ۲٦٥۳۸

---

دوستی خلیق، متواضع، با تقوی از میان ما رفت و درگذشتش دل‌های بسیاری را داغدار وسوگوار نمود روز دوشنبه ۲٤ آبان ازساعت ۲تا٤ بعدازظهر ماهم در خانقاه صفی گردهم آمده در سوک او شریک ویاد اورا که هرگز فراموش نخواهد شد گرامی میداریم.

**عبدالوهاب اقبال. علی ایزدی. اسمعیل اکبر. فرج‌اله اکبر. مهندس احمد افشار. محمود اصلانی. محمود ایازی. نصرت بهنام. مهندس همایون پورسردار. دکتررضاتهرانچی. مهندس جواد جوادی. دکتردفتریان. یوسفرضوی. مهندس نعمت صوفی. مهندس احمد طالقانی. ایلخانی ظلی. فرخ کیوانی. مهندس حمید مالک. مهندس پرویز مالک. دکتر علاءالدین منوچهری. عباس‌ماکوئی‌پور. دکتروحید مهدوی. رشید مهدوی.**

آ ـ ۲٦٥٤۰

# یادبود

بمناسبت سالروز درگذشت همسر عزیز و پدر مهربانمان شادروان **سرهنگ مهندس احمد نصیری مجلس** یادبودی از ساعت ٤ تا ۷ بعد از ظهر روز دوشنبه ۲٤ آبانماه ۳٥ در منزل آن مرحوم واقع در خیابان روزولت شمالی ـ خیابان زهره ـ پلاک ۱۱ برگزارمیشود. شرکت فامیل و دوستان موجب تسلی خاطر ما و شادی روح بزرگ‌آن مرحوم میگردد.

**همسر و فرزندانت ـ نیره ـ منیژه ـ سودابه وثریا نصیری**

آ ـ ۱٤۲۷۹

# تسلیت

دوست و همکار دانشمند جناب آقای دکتر منصور مصیبت وارده را تسلیت عرض نموده سلامتی و موفقیت جنابعالی و خانواده‌محترم را خداوند خواستار.

**دکتر مروستی**

آ ـ ۱٤۲۷۳

---

با اندوه فراوان فوت جانگداز جناب آقای مهندس تقی سرلک را به عموم فامیل وخانواده محترم‌آن‌شادروان تسلیت عرض مینمائیم.

**تبریز ـ نصرالله بهرامی و بانو**

آ ـ ٦۲٦٤

---

**همکار گرامی آقای مسعود آذرلی**

کارکنان شرکت باریت ایران‌درگذشت مادرارجمندتان را بشما و خانواده محترم آذرلی تسلیت میگویند.

**شرکت باریت ایران**

آ ـ ٦۲٦۳

---

**دوست عزیز آقای مسعود آذرلی**

مصیبت وارده را بشما و خانواده محترم آذرلی تسلیت میگویم.

**سناالدین دری**

آ ـ ٦۲٦۲

---

**آقای مسعود آذرلی**

مصیبت وارده را تسلیت میگوئیم.

**جمشید بهشتی ـ محمد بهشتی ـ نصرالله بهشتی**

آ ـ ٦۲٦۱

---

**جناب آقای خبیری و بانو**

مصیبت وارده مارا عمیقا متاثر و متالم کرد ما را در این سوک بزرگ همدرد فرمائید برای کلیه بازماندگان آن مرحوم صبر و شکیبائی، عزت و نیکبختی از درگاه احدیت خواهانیم.

**اهواز ـ حسن اصیل زاده و بانو**

آ ـ ٦۲٥۹

---

درگذشت مهندس تقی سرلک را به خانواده آن مرحوم تسلیت عرض نموده بقاء بازماندگان را از خداوند مسئلت دارم.

**مراد پناهپور**

آ ـ ۲٦٦۲۹

---

**همکاران گرامی خانم آرسته و آقای اسلامیان**

کارکنان اداره بازرسی بانک تعاون کشاورزی ایران با نهایت تاثر مصیبت وارده را تسلیت می‌گویند.

**نیکخواه، ارشد، صالحی، وثوقی، ملک، صالح، سرمدی، دبیران، جهانشاهی، عقیلی، یزدان‌پناه، آزاد، بزازان، اردلان، تاجبخش، قربانی‌زاده، نیکدوست، خوئی، هدایتی، ناصری، حیدری.**

آ ـ ۱٤۲٦۱

---

**سرکار خانم خزین**

مصیبت وارده را تسلیت عرض می‌کنیم.

**تبریز ـ مهندس اسدی و بانو**

آ ـ ٦۲٦۹

---

**جناب آقای دکتر مشرف زاده**

**ریاست محترم بیمارستان علیرضا پهلوی**

بانهایت تاسف و تاثر درگذشت پدر خانمتان را تسلیت گفته و بقاء عمر جنابعالی و بازماندگان محترم را از خداوند متعال خواهانیم.

**پزشکان ـ پرستاران و کارکنان بیمارستان علیرضا پهلوی**

آ ـ ٦۲۷٦

---

**آقای مسعود آذرلی**

مصیبت وارده را تسلیت میگوئیم.

**اختر مهندسی ـ آذر مقدس زاده**

آ ـ ٦۲۷٥

---

بانهایت تاسف فوت بانو رباب شماس را به خانواده‌های وابسته مخصوصا آقایان منوچهر، ایرج، جهانگیر و دکتر بهرام وهوشنگ شماس وخانمها شمس‌الملوک، پریچهر، گیتی، افروز و مهرآفاق شماس تسلیت گفته بقای عمر و سلامتی کلیه بازماندگان را از ایزد یکتا خواستاریم.

**علی هوشیار و بانو**

**هوشنگ، شهریار، فخری، مهین، شهین، شیدا، هوشیار و سایر خانواده.**

آ ـ ۲٦٦۲۲

---

**خانم منیر تبریزی ـ خانواده محترم مهدوی**

باقلبی آکنده از غم، درگذشت تالم‌انگیز دوست عزیزو همکار صدیقم جواد مهدوی را بشما تسلیت می‌گویم. از دور دراین واقعه اسفناک سوگوار وبا شما همدردم. ازخداوند صبر وشکیبائی برایتان آرزو میکنم.

**خرم‌آباد ـ مهندس علی مظاهری**

آ ـ ۱٤۲۷۱

---

**سرکار خانم پردیس سرلک**

بانهایت تاسف مصیبت وارده را بسرکار عالی و آن خانواده محترم تسلیت عرض می‌کنیم.

**هیئت مدیره وکارکنان شرکت یوتوپیا**

آ ـ ٦۲٦۷

---

**جناب آقای رضا محتشم**

با نهایت تاسف وتاثر مصیبت واردمرا تسلیت گفته بقاء عمر وسلامتی جنابعالی وبازماندگان را خواستاریم.

**کارکنان شرکت دهو**

---

**همکار گرامی جناب آقای رضا محتشم**

مصیبت واردمرا بشما وخانواده محترم تسلیت گفته خودرا درغم شما شریک می‌دانم.

**مهندس احمدی‌زاده**

---

**همکار گرامی جناب آقای رضا محتشم**

در اندوه گرانی‌که شما را افسرده ساخته مارا نیز شریک بدانید.

**رهبان ـ شعبانی ـ هارونی.**

آ ـ ۲٦٦۲۰

---

**خانواده‌های محترم سیمائی و ذهتاب**

باکمال تاسف وتاثر فوت واردره را بشما و بازماندگان آن مرحومه تسلیت گفته بقاء عمر همگی را از خداوند متعال خواهانیم.

**خانواده‌های الله‌کرم. حمیدی. آشتیانی.**

---

**جناب آقای ایرج‌زروان**

بانهایت تاسف درگذشت همسر گرامیتان را تسلیت‌عرض نموده بقای عمر جنابعالی و خانواده محترم را از خداوند متعال مسئلت دارم.

**مصطفی زرین‌نام**

---

**جناب آقای پرورش و بانو**

بانهایت تاسف درگذشت مرحومه مغفوره بانو عصمت الحاجیه میرزائی قمی را تسلیت عرض مینمایم.

**یوسف نادری**

آ ـ ٦۲۷۸

---

**جناب آقای حسین انساندوست**

بدینوسیله مصیبت وارده را از صمیم قلب تسلیت عرض نموده برای جنابعالی و سایر فامیل محترمتان صبر و شکیبائی آرزومندیم.

**علیرضا خوارزمی ـ محمدصادق سالکی ـ رسول خندانی ـ محمدتقی نوبری ـ غلامرضا شهری ـ اسدالله جلالیان ـ محمدرضا سینائی زاده ـ حمیدشریفی ـ اسماعیل سیفپور.**

---

**جناب آقای مهندس سهراب**

باکمال تاسف و تاثر مصیبت وارده را بجنابعالی تسلیت عرض نموده دوام و بقاء سایر بازماندگان را از خداوند متعال خواستاریم.

**فضل‌اله احمدی ـ عبدالرضا بنکداریان ـ سیروس علیرضائی ـ ابراهیم اولیا زاده ـ عبدالعلی محمدی ـ رضا توانائی پور ـ جلیل مهابادی ـ عبدالوهاب وثوقی ـ حاجی خرم پور.**

آ ـ ۲٦٦٥۰

---

**خانواده های محترم سرلک**

با قلبی مملو از اندوه مصیبت وارده را تسلیت عرض نموده برای آن خاندان گرامی صبر و شکیبائی آرزو داریم.

**امین‌خسرو الهامی ـ مسعود گودرزی ـ اسداله حقیقی فرد ـ نصراله ناصریان ـ احمد خسروی ـ حجت نصرالهی ـ ایزدی ـ فرهاد رحمانی پور ـ کاووس اسماعیلی ـ شمس‌الدین سامپور.**

آ ـ ۲٦٦٥۰

---

**آقای جواد دادرس**

بانهایت تاسف و تاثر مصیبت وارده را بجنابعالی تسلیت گفته دوام و بقاء سایر بازماندگان را از ایزد متعال مسئلت مینمائیم.

**علی‌اصغر جعفری ـ هیت‌اله مولودی ـ حسین‌شهبازی ـ محمدرضا صیائی داد ـ سید محمد ایلخانی ـ اکبر صرافیان ـ ابراهیم وکیل زاده ـ محمدجواد عسگری ـ رسول عباسیان.**

آ ـ ۲٦٦٥۰

---

**جناب آقای دکتر رضا آرمین**

بانهایت تاسف و تاثر مصیبت وارده را بجنابعالی از صمیم قلب تسلیت عرض نموده دوام و بقاء سایربازماندگان را از خدای بزرگ خواهانیم.

**فیروز کندری ـ فرامرز مرزن‌آبادی ـ رمضانعلی کجوری ـ علیرضا رفتاری پور ـ قنبر قندریور ـ سیروس وحیدخانی ـ ناصر سهرابی ـ بهمن مهدی زاده ـ فریدون الهیان زاده.**

آ ـ ۲٦٦٥۰

---

# سپاسگزاری

بدینوسیله ازکلیه دوستان وهمسایگان وبستگان عزیزکه در مراسم تدفین وترحیم وشب هفت مرحوم ابوی اینجانبان (غلامحسین سلطانمرادی بازرجانی) شرکت‌نموده و یابوسیله تلگراف و تلفن و نامه اظهار همدردی نموده‌اید صمیمانه سپاسگزاریم وچنانچه بعلت تالمات روحی توفیق شرفیابی و تشکر حضوری از یکایک سروران حاصل نگردید پوزش خواسته از درگاه ایزد متعال سلامت و سعادت شما را خواستاریم.

**حاج محمد وحاج خلیل وابراهیم وکریم سلطانمرادی**

---

ازکلیه سروران گرامی، دوستان و آشنایان و بستگان محترم‌که‌درمراسم تشییع،تدفین ومراسم هفته پدربزرگوارمان باحضور خود وارسال گل یابوسیله تلگرافـ نامه ـ روزنامه وتلفن موجبات تسلی خاطر مارا فراهم نموده‌اند صمیمانه سپاسگزاری می‌نمائیم وسلامت وسعادت همگی را از خداوند متعال خواستاریم.

**خاندان ابراهیمیان فریدی**

آ ـ ۱٤۲٦۷

---

**عرض تشکر و معذرت**

از خانمها، آقایان ذوات محترم، سروران، بزرگان، دوستان، آشنایان وبستگان‌گرامی‌و عزیز، از همشهریان‌ارجمند شهرستان بابل ـ امیرکلا ـ بابلسر ـ فریدون‌کنار ـ آمل ـ شاهی وساری که با تشریف‌فرمائی وشرکت در مجالس ختم‌ومراسم شب هفت شادروان **محمد صادق شفیع‌زاده** در بابل و در تهران وبا ابراز لطف ومرحمت ـ باتلگراف وتلفن و نامه ـ خانواده شفیع‌زاده و خانواده‌های وابسته را رهین الطاف و محبت‌های کریمانه خود فرموده‌اند صمیمانه تشکر و سپاسگزاری می‌کنیم وچنانچه بعلت‌تالمات روحی نتوانیم‌برای عرض تشکر حضوری شرفیاب شویم، باعرض پوزش‌و معذرت خواهی، استدعای عفو وبخشش داریم.

**ازطرف خاندان شفیع‌زاده وخانواده‌های وابسته: دکتر حسن متین. دکتر قاسم شفیع‌زاده. دکتر محمد شفیع‌زاده. محمود شفیع‌زاده. احمد شفیع‌زاده. دکتر محسن شفیع‌زاده. دکتر جعفر شفیع‌زاده. اصغر شفیع‌زاده. مهدی شفیع‌زاده. رضا شفیع‌زاده. مهندس داریوش شفیع‌زاده.**

آ ـ ۲٦٦۱٦

---

از سروران گرامی که بمناسبت درگذشت برادر ارجمندم مرحوم **سرهنگ سید حسین قائم‌مقامی** اظهار همدردی فرموده‌اند صمیمانه تشکر نموده وچنانچه بعلت تالمات روحی قصوری در عرض تشکر حضوری شده امید عفو داشته و از درگاه قادر متعال برای همه سلامت و سعادت و طول عمر مسئلت دارد.

**اهواز ـ سید حسن قائم‌مقامی**

آ ـ ٦۲٦۰

---

راهنمائی های سازمان سنجش آموزشی کشور

# ۳ شرط اساسی برای موفقیت داوطلبان ورود بدانشگاهها

راهنمائیهای سازمان سنجش آموزش کشور در زمینه شرکت داوطلبان ورود به دانشگاهها و موسسات آموزش عالی و پذیرش دانشجویان در نیمسال‌دوم‌تحصیلی حاوی نکات اساسی وعمده‌ایست که آگاهی از آن‌درتسریع امور تحصیلات عالی و سهولت ارتباط دانشجویان بامراکز آموزش‌عالی نتایج ثمربخشی دارد واز سوی دیگر مانع ازبروز مشکلات و پره‌ای از نارسائیهای تجربه‌شده و احتمالی سالهای قبل خواهد شد.

سازمان سنجش آموزش‌کشور در این راهنمائیها که بکلیه دانشگاهها ارسال شده وجزئیات آن از طریق جرائد در اختیار داوطلبان گذارده میشود به‌نکات زیر تاکید میورزد:

## محرومیت همیشگی از تحصیلات عالی

● طبق مصوبات پنجمین‌اجلاسیه شورای مرکزی دانشگاهها و موسسات آموزش عالی کشور به اظهارات داوطلب در برده صحت معدل که در کارت درخواست پذیرش قید میشود اعتماد می‌کند و نمره قید شده را بعنوان اصل مورد قبول ورود به‌تحصیلات عالی خواهد پذیرفت ولی هرگاه عدم صحت معدل‌به‌ثبوت برسدداوطلب متخلف برای همیشه از ورود به نظام آموزش عالی کشور محروم خواهد شد.

همچنین اگر داوطلبی شرایط کامل ورود بدرشته‌ای راکه‌درآن پذیرفته شده است دارا نباشد و نام او در فهرست پذیرفته‌شدگان رشته‌ای درج شده باشد از ورود وی به آموزش عالی جلوگیری خواهد شد.

## نحوه تعیین امتیازات‌داوطلبان

داوطلبان‌رشته‌های آموزش‌عالی بشماره کمتر از ۵۰۰ به این ترتیب انجام می‌گیرد که نمره های آزمونهای همگانی ونیزمعدل امتحانات نهائی متوسطه داوطلبان ورود به آموزش عالی در نیمسال دوم سپس میانگین نمره‌ای خام با احتساب ضریب های تعیین شده‌وحاصل ضرب نمره کل بدست خواهد آمد.

یادآوری این نکته مجددا‌ضروری است که‌براساس ضوابطی معدل امتحانات کتبی‌نهائی ششم‌متوسطه با ضریب۵ونتایج آزمایش‌همگانی با ضریب ۲ انجام می‌گیرد. به این ترتیب میزان‌نمره های‌آزمون همگانی ومعدل ۲ شرط دیگر با موفقیت داوطلب بشمار میرود.

## علت نابرابری نمرات کامل

● دو نمره کل داوطلبی که در هردو نیمسال تحصیلی‌تقاضای پذیرش کرده است معمولا برابر نخواهد بود باین ترتیب که‌تراز کردن نمره‌های خام آزمونهای ـ سه‌گانه آزمایش همگانی ومعدل امتحانات نهائی‌داوطلبان برحسب نوع دیپلم، تعداد داوطلبان دارنده هریک ازاین انواع، سطح نمرات خام و سطح معدل انجام می‌گیرد و چون از این عوامل لااقل تعداد داوطلبان دو نیمسال‌و سطح نمره درسهای آنان‌یکسان نیست از این رو نمره‌های کل یک داوطلب در دو نیمسال نمی‌تواند برابر باشد.

● در صورت‌دارا بودن‌شرایط تعیین شده داوطلبی که بالاترین نمره کل را بدست آورده‌باشد در اولین رشته انتخابی خود در رشته های باشماره کمتر از ۵۰۰ پذیرفته میشود.

## یادآوری لازم

● ضوابط گزینش دانشجو نظیر نمره کل، جنسیت، نوع دیپلم، برای داوطلبان ورود به هریک از رشته های تحصیلی با استفاده از برنامه‌ریزیهای‌دستگاه های شمارش‌گر (کامپیوتر) مورد بررسی قرار می‌گیرد و نام‌کسانی که واجد حتی یکی از شرایط نباشند از تعداد داوطلبان آن رشته حذف میشود.

---

# روزانتشاردفترچه راهنمای داوطلبان

از روز دوشنبه اول‌آذر ماه دفترچه راهنمای داوطلبان ورود به دانشگاه در نیمسال دوم و پاکت مخصوص ارسال مدارک محتوی کارت درخواست پذیرش و برگ گواهی معدل در ۲۳۵ شعبه بانک ملی ایران در سراسر کشور در اختیار داوطلبان گذارده خواهد شد.

توزیع دفترچه و کارت درخواست پذیرش را در تهران ۴۰ شعبه بانک ملی عهده‌دارخواهد بود و طبق آمار شعبه های بانک ملی‌در استانهای مختلف دفترچه راهنمابشرح زیر در دسترس خواستاران قرار می‌گیرد:

استان مرکزی ۱٦ شعبه ،مازندران ۱٦ شعبه خوزستان، ۱٥ شعبه، آذربایجان غربی ۱۲ شعبه فارس۱۲ شعبه ،گیلان ۱٤ شعبه، اصفهان ۱٥شعبه آذربایجان شرقی ۱۷ شعبه کرمانشاهان ۸ شعبه، کرمان ۸ شعبه، لرستان ٤ شعبه، همدان ٤ شعبه سیستان و بلوچستان ٦ شعبه، کردستان ٦ شعبه، زنجان ۳ شعبه، یزد ٤ شعبه ،بوشهر ۲ شعبه، ایلام ٤ شعبه، هرمزگان ۳ شعبه، چهارمحال بختیاری ۲ شعبه، سمنان ۳ شعبه، کهکیلویه‌و بویراحمد ۳ شعبه همچنین علاوه بر ٤۰ شعبه بانک‌ملی در تهران و شمیران دفترچه راهنمائی نیمسال دوم در شهرری و کرج نیز توزیع خواهد شد.

سازمان سنجش آموزش کشور بدنبال اعلام این خبر می‌افزاید: داوطلبان با مطالعه راهنمائیهای قید شده در دفترچه و آگاهی کامل از چگونگی شرکت در این مرحله آموزشی پس از تنظیم اوراق و اطمینان از صحبت مطالب نوشته شده باید تا پایان روز چهارشنبه ۱۰ آذر مدارک خود را به دفاتر پست سفارشی‌تحویل دهند.

یک مقام آگاه سازمان سنجش آموزش‌کشور تاکید کرد که بمدارک ناقص و پاکت های ارسالی بعد از تاریخ یادشده (۱۰ آذرماه) ترتیب اثر داده نخواهدشد.

خبرنگار دانشگاهی ما اطلاع‌داد که سازمان‌سنجش آموزش کشور روز ۲ آبان ماه‌در مورد چگونگی‌مراجعه داوطلان به شعبه های‌بانک ملی اطلاعیه‌ای منتشرخواهد کرد.

---

# ۵ سال زندان برای پوشیدن غیرمجاز لباس نظامی

بمنظور جلوگیری از سوء استفاده کسانیکه بدون حق یامجوز لباس‌وعلامات امتیازی یادرجه نظامی‌پرسنل نیروهای مسلح شاهنشاهی یا خارج را بکار میبرند ،مجازات مقرر در قانون به دوتا ۵ سال زندان تشدیدشد.

درلایحه‌ای که در اینمورد تقدیم سناشدمواد٤۰٤ و ٤۰٥و ٤۰٦ قانون‌دادرسی‌وکیفرارتش باین شرح اصلاح شده‌است:

ماده ٤۰٤ـ«هرغیرنظامی که لباس یادرجه‌یاعلامات امتیازی نظامی‌نیروهای‌مسلح‌شاهنشاهی یاخارجه یالباس رسمی دولتی را بدون حق یامجوز علنا استعمال نماید بحبس جنایی درجه ۲ ازدوتاپنج سال‌محکوم میشود.»

ماده ٤۰٥ـ«هرغیرنظامی که البسه مخصوص‌پرسنل‌نیروهای مسلح شاهنشاهی یاخارجه را بدون مجوز استعمال کند اعم ازآنکه‌ازعلامات امتیازی‌استفاده کرده‌یانکرده‌باشد وعلنابصورت یکی ازپرسنل نیروهای مسلح شاهنشاهی یاخارجه‌ظاهرشود بحبس جنایی درجه ۲ از دو تاپنج سال محکوم میشود.»

---

# وظایف سازمانهای منطقه‌ای بهداری تعیین شد

امروز متن اساسنامه سازمان های منطقه‌ای بهداری وابسته به وزارت بهداری انتشار یافت.

دراین اساسنامه کلیه وظائف و اختیارات سازمانهای منطقه‌ای بهداری اعلام شده است.

وظائف این سازمانها عبارت خواهد بود از: انجام وظائف اجرائی‌وزارت‌بهداری وبهزیستی در استانها وفرمانداریهای کل.

سازمانهای منطقه‌ای دارای شورای مخصوص خواهد بودکه اهم وظائف و اختیارات شورابدین شرح است: بررسی و تصویب برنامه سازمان، بررسی و تائید بودجه،تصویب تشکیلات‌سازمان.

منابع درآمد سازمانها عبارت خواهد بود از اعتبارات مصوبه در بودجه‌عمومی ـ کمکوهدایای اشخاص حقیقی یا حقوقی داخلی وخارجی، درآمد حاصله ازانجام خدمات.

هر شورا دارای یک مدیرعامل خواهد بود که باید دارای‌سوابق علمی وتجربی در امور بهداری‌و بهزیستی بوده باشد.

---

# قبول تقاضای آژانس مسافری موقوف‌شد

هواپیمائی کشوری‌از قبول تقاضاهای جدید برای تاسیس آژانس حمل و نقل هوایی‌به بلیطموسسات هواپیمائی‌داخلی و خارجی است.

رسیدگی‌به تقاضاهای‌واصله ظرف ده روز آینده درکمیته‌ای ویژه مورد بررسی قرارخواهد گرفت، تادرصورتی‌که شرایط متقاضیان با آئین نامه های اجرایی سازمان مطابقت‌داشته باشدبه تعدادی معدود از درخواست ها اجازه دریافت پروانه داده شود.

به این سازمان و عدم امکان دسترسی آژانس های جدید به بلیطموسسات هواپیمائی‌داخلی و خارجی است.

---

# مدرسه‌عالی شهرداری‌ها شهردار تربیت می‌کند

یک مقام آگاه در شهرداری به اطلاعات گفت: پایه ریزی طرح تاسیس مدرسه عالی شهرداریها، چهار سال پیش آغاز شد. و اکنون که پس ازاین مدت، این طرح،بصورت نهایی خود آماده شده است، در صورتی که از تصویب وزارت علوم و آموزش عالی بگذرد، مدرسه مزبور برای تربیت شهردار و کارمندان شهرداریها در تهران شروع بکار خواهد کرد.

---

# ۵ شرکت جدید تعاونی رانندگان کامیونداران تاسیس میشود

قرار داد توسعه شرکتهای حمل و نقل بین شرکت‌ترابری زمینی وزارت راه و ترابری‌و شرکت تعاونی رانندگان کامیونداران‌تهران بامضا رسید.

براساس این قرارداد ظرف یک ماه آینده ۵۰۰ دستگاه کشنده و بارگیر اینترناش بشرکت تعاونی کامیونداران تهران‌واگذار میشود تابتدریج در شبکه راههای کشور مورد بهره برداری قرار گیرند.

همچنین برای سرعت بیشتر درکارحمل و نقل بار درنقاط مختلف کشور بزودی ۵شرکت تعاونی ترابری در مناطق خوزستان، رضائیه، سنندج، مازندران و تبریز تاسیس خواهد شد.

در حال حاضر از ۳ هزار و ۸٤٤ دستگاه کامیون و ۱۲ هزار تریلر مسقف و روباز خریداری شده از سوی‌وزارت راه و ترابری، حدود ۲ هزار و ٦٤٤ دستگاه کامیون و ۳ هزار دستگاه تریلر در اختیار شرکت تعاونی حمل و نقل قرار گرفته است و کار تحویل‌بقیه کامیونها و تریلرها به شرکتهای تعاونی رانندگان ادامه دارد.

---

**انتخاب شهردار بیرجند**

بیرجند ـ انجمن شهر بیرجند، مهندس هاشم شالچیان را بسمت شهردار جدید این شهر انتخاب کرد.

مهندس شالچیان فارغ‌التحصیل رشته راه و ساختمان و عضو هیئت علمی دانشکده علم وصنعت است.

## تقویم اطلاعات

یکشنبه ـ بیست و سوم آبان ماه ۲۵۳۵
بیست و یکم ذیقعده ۱۳۹۶ ـ چهاردهم نوامبر ۱۹۷۶

استخراج دکتر ریاضی کرمانی

ساعات شرعی

اذان مغرب ....... ساعت ۵و ۱۶ دقیقه
اذان صبح (فردا) ... ساعت ۵ و ۵ دقیقه
طلوع آفتاب (فردا).. ساعت ۶ و ۳۸ دقیقه
ظهر شرعی (فردا)... ساعت ۱۱ و ۵۰ دقیقه
اذان مغرب (فردا) ... ساعت ۵و ۱۶ دقیقه

# مقررات جدید احتساب تجربه برای ارتقاء گروه کارمندان

### کارمندان دیپلمه تا گروه ۱۰ استخدامی ارتقاء میبابند

مقررات جدید احتساب سنوات خدمت کارمندان برای ارتقاء گروه در شورای سازمان امور اداری و استخدامی کشور تصویب شد و برای اجرا به وزارتخانه ها و موسسات دولتی مشمول قانون استخدام کشوری ابلاغ گردید.

در نظام جدید « جایگزینی تجربه بجای مدرک تحصیلی »، مقررات تازه احتساب سنوات خدمت کارمندان برای ارتقاء گروه، ابتدا در مورد ۲۴ رشته شغلی که مدت تحصیلی دانشگاهی از شرایط احراز آنها حذف شده است، بمورد اجرا گذاشته میشود.

مقررات جدید سپس بتدریج درباره آن دسته از مشاغلی که طرح حذف مدرک تحصیلی دانشگاهی از شرایط احراز آنها عملی میشود، نیز بمورد اجرا گذاشته خواهد شد.

مقررات جدید احتساب سنوات خدمت کارمندان برای ارتقاء گروه در نظام جدید جایگزینی تجربه بجای مدرک تحصیلی بشرح زیر است :

● کارمندان دیپلمه در بدو ورود به خدمت دولت وطی دوره آموزشی ضمن خدمت مقدماتی در گروه ۴ استخدامی قرار میگیرند.

● کارمندان دیپلمه بشرط گذرانیدن دوره آموزش ضمن خدمت مقدماتی و دارا بودن دو سال تجربه در گروه ۵ استخدامی قرار میگیرند.

● کارمندان دیپلمه در صورت کسب ۴ سال تجربه و گذرانیدن دوره آموزش ضمن خدمت مقدماتی به گروه ۶ استخدامی ارتقاء می‌یابند.

● آندسته از کارمندان دیپلمه که دارای ۶ سال تجربه بوده و دوره آموزشی تکمیلی ضمن خدمت را گذرانیده باشند، در گروه ۷ استخدامی قرار میگیرند.

● کارمندان دیپلمه بشرط داشتن ۱۰ سال تجربه و گذرانیدن دوره آموزش ضمن خدمت تکمیلی به گروه ۸ استخدامی ارتقاء می‌یابند.

● کارمندان دیپلمه در صورت کسب ۱۶ سال تجربه و گذرانیدن دوره آموزش ضمن خدمت تکمیلی در گروه ۹ استخدامی قرار خواهند گرفت.

● شرط ارتقاء کارمندان دیپلمه دولت به گروه ۱۰ استخدامی داشتن ۲۰ سال تجربه و گذرانیدن دوره پیشرفته آموزش ضمن خدمت تعیین شده است.

● در نظام جدید احتساب سنوات خدمت برای ارتقاء گروه، کارمندان لیسانسیه در بدو ورود به خدمت دولت، در گروه ۷ استخدامی قرار میگیرند.

● کارمندان لیسانسیه دولت در صورت گذرانیدن دوره تکمیلی آموزش ضمن خدمت و کسب ۴ سال تجربه به گروه ۸ استخدامی ارتقاء می‌یابند.

● کارمندان لیسانسیه در صورت داشتن ۱۰ سال تجربه و گذرانیدن دوره تکمیلی آموزش ضمن خدمت در گروه ۹ استخدامی قرار می گیرند.

● لیسانسیه ها با ۱۴ سال تجربه و گذرانیدن دوره پیشرفته آموزش ضمن خدمت به گروه ۱۰ استخدامی ارتقاء خواهند یافت.

ضوابط جدید در هریک از وزارتخانه ها و موسسات دولتی درباره ۲۴ رشته شغلی زیر به مورد اجرا گذاشته میشود.

مدیر کارو امور اجتماعی، متصدی کارو امور اجتماعی، مدیر امور ثبت احوال، متصدی امور ثبت احوال، کارشناس اشتغال و کاریابی، متصدی اشتغال و کاریابی، مسئول پذیرش ومدارک پزشکی، مدیر امور پستی، کارمند امور پستی، کارگزین، متصدی امور دفتری، بایگان، منشی، کارپرداز، انباردار، کارشناس امور تعاونی، تکنیسین امور تعاونی، تکنیسین آمار، مسئول روابط عمومی، کارشناس روابط عمومی وامور پارلمانی، مدیر امور دینی، متصدی اوقاف، مدیر دفتر قضائی و تقریرنویس.

## ۲۰۰ خانم میهمان وزیر کشاورزی بودند

رستوران ملاصدرا ، ظهر دیروز ، مرکز بزرگترین تجمع زنان، وزراء ، سناتور ها ، نمایندگان مجلس شورایملی وشخصیتها و مقامات مملکتی بود دویست خانم میهمان منصور روحانی وزیر کشاورزی وهمسر وی بودند تا ضمن صرف ناهار در رستوران مجتمع ملاصدرا، با مدرنترین فروشگاه مواد پروتئینی کشور آشنا شوند در حالیکه بسیاری از آنها با «ملاصدرا» از قبل آشنا بودند و جزو مشتریان پروپا قرص آن بشمار میرفتند.

آشپزهای خارجی و ایرانی برای میهمانان انواع خوراک سرد ، بوقلمون و ماهی ، انواع سالاد، کباب ، جوجه کباب ، پلوو دسر تهیه دیده بودند .

غذاها روی میز سراسری چیده شده بود و مدعوین بشقاب بدست هرچه میخواستند برمیداشتند . بعد هر چندنفر بدور یک میز در سالن گرد هم می نشستند . در جریان خوردن غذا ، بحث ها ازهر دری بود، درباره مجتمع گوشت ملاصدرا واین که کار خرید خانمها « البته باپرداخت پول بیشتر » راحت شده و از تخم مرغ، کره، پنیر ، ماهی ، گوشت ، مرغو دیگر مواد پروتئینی خارجی و داخلی گرد هم جمع شده است و بسیاری خبر های دیگر روز.

بعداز صرف ناهار خرید شروع شدو تقریبا بزرگترین خرید فروشگاه ظرف حدود یک ساعت انجام گرفت.

## جدول اعزام مشمولان دیپلمه اعلام شد

# اعزام ۷ گروه از مشمولان به تعویق افتاد

جدول اعزام مشمولان دیپلمه وفوق دیپلمه تهران امروز از طرف منطقه وظیفه عمومی مشخص و اعلام شد.

براساس این جدول دفترچه آماده بخدمت مشمولان دیپلمه که در روز های ۲۴ ، ۲۵، ۲۶ و ۲۷ آبانماه سال جاری جهت اعزام بخدمت زیر پرچم ، درتهران به سالن ورزشی پادگان فرح آباد مراجعه می‌کنند بشرح زیرتمدید خواهد شد.

**۲۳ آبانماه**

● امروز دفترچه آماده بخدمت مشمولان دیپلمه‌ای که دارای معدل ۱۴٫۳۴ الی ۱۴٫۰۱ هستند برای آذرماه سال جاری تمدید شد این مشمولان در روزهای ۱۶ تا ۲۲ آذرماه بخدمت اعزام میشوند .

**۲۴ آبانماه**

★ دفترچه آماده بخدمت مشمولان دیپلمه که معدل ۱۳٫۵۹ تا ۱۴ دارند وفردا مراجعه خواهند کرد برای دیماه سال جاری تمدید خواهد شد . این مشمولان درروز های ۱۶ تا ۲۲ دیماه بخدمت اعزام می‌شوند .

**۲۵ آبانماه**

● دفترچه آماده بخدمت مشمولانی که روز ۲۵ آبانماه به سالن اعزام تهران مراجعه می کنند برای بهمن ماه تمدید خواهد شد این مشمولان که معدل ۱۵٫۶۵ الی ۱۶٫۰۹ دارند از روز ۲۲ بهمن بخدمت اعزام می شوند . درهمین روز دفترچه مشمولانی که بامعدل ۱۳٫۰۵ تا ۱۳٫۵۸ مراجعه خواهند کرد نیز برای بهمن ماه تمدید خواهد شد. این مشمولان در روزهای ۱۶ تا ۲۲ بهمن ماه بخدمت اعزام میشوند .

**۲۶ آبانماه**

★ دفترچه آماده بخدمت مشمولانی که بامعدل ۱۰ الی ۱۳٫۰۴ روز ۲۶ آبانماه به سالن اعزام تهران مراجعه خواهند کرد برای اسفند ماه تمدید خواهدشد، این مشمولان در روز های ۱۶ الی ۲۲ اسفندماه بخدمت اعزام خواهند شد درهمین روز دفترچه آماده بخدمت مشمولان فوق دیپلمه های رشته‌های کشاورزی ، بهیاری و دانشسرائی که به سالن اعزام مراجعه خواهند کرد برای بهمن ماه تمدید خواهد شد واین مشمولان درروزهای ۱۶ تا ۲۲ وگروهی دیگر از روز ۲۲ بهمن ماه بخدمت اعزام میشوند

**۲۷ آبانماه**

دفترچه آماده بخدمت مشمولان دیپلمه فنی که روز ۲۷ آبانماه به سالن اعزام پادگان فرح آباد تهران مراجعه میکنند برای بهمن ماه تمدید خواهد شد این مشمولان در بهمن بخدمت اعزام میشوند .

دوگروه از مشمولان تهران که دیروز وامروز به سالن ورزشی فرح آباد واقع در انتهای خیابان فرح آباد تهران مراجعه کرده بخدمت اعزام شدند لیکن دفترچه آماده بخدمت یک گروه از این مشمولان برای آذرماه تمدید شد.

وظیفه عمومی یادآور شد که در روزهای ۲۴ و ۲۵ و ۲۶ و ۲۷ ابانماه مشمولان دیپلمه و فوق دیپلمه باید طبق برنامه‌ای که در اطلاعیه قبلی وظیفه عمومی ذکر شده بود به سالن ورزشی پادگان فرح آباد مراجعه کنند تا دفترچه آماده بخدمت آنان برای ماههای یادشده تمدید شود .

این برنامه مخصوص مشمولان دیپلمه تهران است لیکن مشمولان شهرستانها برای اعزام خودبرنامه جداگانه دارند .

مشمولان نامبرده می‌توانند در صورتی که قبل از تاریخ اعزام بخدمت در کنکور اعزام دانشجو یا ترم دوم کنکور دانشگاهها پذیرفته شوند خدمت وظیفه رابعد ازتاریخ فراغت از تحصیل خود انجام دهند .


آژیر خطر 3M محافظ منزل شما ازسرقت
شرکت شبرنگ تخت جمشید تلفن : ۸۲۸۰۴۵


ثبت نام دوره پنجم کلاسهای آموزش نمونه «تیپ»

در صفحه ۵


پس انداز و وام مسکن اکباتان
پرداخت وام مسکن
درپس انداز و وام مسکن
اکباتان
خیلی سریعتر انجام می گیرد وشما زودتر صاحب خانه می شوید
اکباتان به سپرده های شما ۱٪ بیش از سایر بانکها بهره پرداخت می نماید.
کریمخان نبش مدیری تلفن ۹ـ۸۳۵۸۰۱


## درمحافل ومجالس

### آموزگار و اوپک

باوجوداین که شایعات درباره برنامه‌های آینده دبیرکل جدید حزب وبخصوص درمورد تعیین قائم مقام‌ها ودبیر ومعاون دبیرکل روز بروز بیشتر میشود، معهذا خودآموزگار ساکت وبی‌حرف وحتی بی‌ملاقات دائم مشغول مطالعه وبررسی کار های خود هست. خبراین که ملی فرشچی برای تصدی پستی در حزب اسباب‌کشی کرده‌است هم صحیح است‌وهم ناصحیح. اصل اسباب‌کشی صحیح‌است اما اسباب وچمدان متعلق به فرشچی نیست، بلکه همه‌ی آن به‌خودآموزگار تعلق داشت. در تحقیق مامعلوم شدکه چمدان ها همچون کارهای آموزگار در مورد اوپک بود. آموزگاردرهیئت وزیر مشاور کما کان عهده‌دار مسئولیت امور اوپک می‌باشدویکی از ماموریت مهم و سنگین وی درماه آینده انجام میگیرد، که هدف آن افزایش قیمت نفت است .ظاهرا آموزگار درمطالعات این روزها مقداری از وقت خودرا به‌این کار اختصاص میدهد چون وی باید رهبری طرفداران افزایش قیمت را در«دوحه» عهده‌دار گردد . در مورد افزایش قریب الوقوع بهای نفت ایران نظر خودرا قبلا بطور صریح اعلام کرد .ایران معتقداست که بهای فعلی باید ۱۵درصد بالا برود .اگربافشارهای جهانی، وبرآورده های مختلف اقتصادی و موانع داخلی اوپک آنرا ارزیابی کنیم حداقل افزایش ۱۰ درصد آن قطعی است.

### اعتصاب دانشجویان ایرانی درلندن

خبرهای رسیده حاکی است که هفته گذشته صد ها دانشجوی ایرانی که در لندن تحصیل میکنند از رفتن بسر کلاس خودداری کردند این عمل بعداز انتشار خبر مربوط به بالا رفتن هزینه تحصیلی برای دانشجویان خارجی انجام گرفت ظاهرا منظور اصلی ازاین تصمیم متوجه دانشجویان عرب و ایرانی است.

دانشجویانی که برسر کلاس نرفتند اعتراض نامه‌ای علیه همین تصمیم به کابینه انگلیس فرستادند. درلندن گفته میشود ازسال آینده قرار است شهریه دانشگاه های انگلستان ـ فقط برای دانشجویان خارجی درحدود ۲ برابرو نیم افزایش یابد . چون اکثرنزدیک به اتفاق دانشجویان که درانگلستان تحصیل میکنند ایرانی و عرب ـ از همه بیشتر ایرانی هستند ـ لذا این اقدام دولت انگلیس مستقیما بضررآنها تمام میشود. درمورد دانشجویان عرب گفته میشود این افراد اغلب ازخانواده های بسیار ثروتمندی هستند که مجللزندگی میکنندو افزایش شهریه هم تاثیری درزندگیشان نخواهد داشت. اماوضع برای دانشجویان ایرانی فرق میکند آنها معتقدند که لبه تیزاین تصمیم تنها برگردن دانشجویان ایرانی قرار خواهد گرفت ،و اجرای آن ضرر بزرگی به آنها خواهدزد. تاکنون دانشجویان دانشگاه های «ال ـ اس ـ ای» که یکی از بهترین و معروفترین دانشگاه های دنیاست بمدت یک هفته درسالن اجتماعات دانشگاه خود اعتصاب کردمو به‌سر کلاس نرفته‌اند.

### معلمان در ضیافت وزیر

در ضیافت پنجشنبه شب گذشته که بدعوت دکتر گنجی وزیر آموزش وپرورش به‌افتخار وزیرفرهنگ وآموزش اندونزی برپاشد دهها معلم ومدیر مدرسه شرکت داشتند.

این نخستین باربودکه این تعداد ازمعلمان عادی ومدیران دبستان ودبیرستان به‌یک ضیافت وزیردعوت شده‌بودند. یکی از معلمان میگفت وقتی دعوتنامه به‌من رسید تعجب کردم‌واینک احساس می کنم که روی‌ماحساب میشود. هنگام صرف شام، سرمیز دو وزیر ،چند معلم‌ویک‌رئیس دبیرستان نشسته بودند. این مجلس بصورت یک جلسه تبادل نظر معلمان تهران و همراهان وزیر آموزش‌وپرورش اندونزی درآمده‌بودوبرای تماس های بعدی آدرس‌های‌خودرابه یکدیگر دادند، معلمان‌از این‌که دکتر گنجی گفته است درنظردارد باآنها جلسات منظمی داشته باشد واز نظریات آنها استفاده کند اظهار خرسندی میکردند. درپایان ضیافت که درباشگاه نخست‌وزیری برپا شده بود وزیرآموزش‌وپرورش تاساعت ها به‌پرسش‌های معلمان ومدیران که‌بطور جداگانه بعمل آ... پاسخ‌میداد.

### وزیر شیک پوش

شیک‌پوش‌بودن منوچهر گنجی وزیر جدید آموزش‌و پرورش باعث شد درمهمانی‌شامی که‌از طرف‌او بمناسبت ورود وزیر فرهنگ اندونزی به‌ایران ترتیب‌داده شده بودعده زیادی از مدعوین به بحث‌و گفتگو درباره شیک‌پوشی وزیران بپردازند. گنجی دراین ضیافت یک‌لباس سبز رنگ بادست دوزی‌های بلوچی پوشیده بودکه توجه مهمانان خارجی‌وایرانی رابخود جلب کردو وی‌مجبور شد چندین باربرای دوستداران خارجی لباسش توضیح دهد که کار های دستی این لباس کار کجاست. این‌مهمانی درباشگاه نخست وزیری که‌این روزها مد جدید وآخرین مد برای برگزاری ضیافت‌های سیاسی شده برگزارگردید.

# نخست وزیر مصر در تهران

سفرقریب الوقوع ممدوح سالم نخست وزیر مصر به ایران که قرار است تا دو هفته دیگر بنا بدعوت امیرعباس هویدا نخست وزیر به تهران بیاید ازهم اکنون توجه محافل سیاسی تهران و جهان عرب را بخود جلب کرده است .

مفسرین معتقدند این سفر خواهد توانست روابط بسیار نزدیک و عالی تهران و قاهره را وارد مرحله نوینی بکند ، روزنامه معتبر مصری الاهرام چند روز پیش ضمن انتشار این خبر بمناسبات تهران وقاهره اشاره کرده ضمن بررسی روابط اقتصادی گسترده دو کشور اظهار نظر کرد که ممدوح سالم در تهران ضمن گفتگو با هویدا نخست وزیر ومقامات طراز اول اقتصادی ایران خواهد توانست روابط اقتصادی دو کشور را وارد مرحله تازه‌ای بنماید .

مفسرین آگاه میافزایند ممدوح سالم ضمن سفر به ایران کوشش خواهد کرد که حجم کمک های اقتصادی ایران به فعالیت های قاهره در بازسازی اقتصاد مصر بیشتر شود . هم اکنون مصر در آستانه پیاده کردن یک برنامه وسیع پیشرفت اقتصادی میباشد و مقامات مصری تاکنون بارها اعلام کرده‌اند که این کشور برای عملی کردن این برنامه نیاز به کمک های اقتصادی بیشتری از سایر کشور های جهان دارد .تاکنون یک کنسرسیوم متشکل از چند کشور عرب آمادگی ضمنی خود را برای دادن کمک بیشتر به مصر اعلام کرده است ولی مقامات قاهره از کوشش برای جلب کمک های بیشتر از کشور های دیگر از جمله ایران وامریکا وقدرت های اروپائی دست نکشیده‌اند.

ممدوح سالم در تهران در باره آخرین تحولات خاورمیانه و تاثیری که تغییر دستگاه رهبری امریکا بر روند کلی جریان خاورمیانه دارد نیز مذاکراتی انجام خواهد داد.

## اطلاعات دیپلماتیک

# مسکو وافزایش بهای نفت

در حالی که مدت زیادی به اجلاس وزیران کشور های عضو اوپک درقطر برای بررسی ازدیاد قیمت نفت باقی نمانده خبرگزاری تاس ارگان رسمی خبری دولت شوروی طی تفسیری از ازدیاد بهای نفت وسیله اوپک حمایت کرد و افزود افزایش قیمت نفت باین کشورها امکان میدهد که با تورم جهانی که ناشی ازسیاست های جهان سرمایه‌داری است مقابله کنند ، خبرگزاری تاس سپس میگوید این امر که در جهان غرب گفته میشود ازدیاد قیمت نفت باعث وارد آمدن صدماتی به اقتصاد غرب می‌شود امر نادرستی است و افزایش تورم ریشه‌هایش در بهای نفت نیست.

این اولین بار نیست که مسکو از فعالیتهای سازمان اوپک برای افزایش قیمت نفت حمایت میکند ودرواقع همیشه کرملین بطور درست هوادار این فعالیت های اوپک بوده است ، دلایل حمایت مسکو از اقدامات اوپک مختلف و متفاوت است واگر چه جنبه های سیاسی وتبلیغاتی این حمایت حائز اهمیت وتوجه فراوان است ، ولی نباید فراموش کرد که در عین حال شوروی که خود یکی ازبزرگ ترین تولید کنندگان و صادر‌کنندگان نفت خام خارج از چارچوب اوپک است وتاحال توانسته بدنبال تصمیمات اوپک جهت افزایش بهای نفت ،خود نیز بهای نفت صادراتی باروپای شرقی را بطور قابل توجه افزایش داده از این طریق بدرآمدارزی خود بطور قابل توجه بیافزاید .

کشور های اروپای شرقی شاهدند که در عرض دوسال گذشته در بهای نفت وارداتی از شوروی افزایش بهائی کم و بیش معادل افزایش قیمت اوپک حادث شده و بنابراین میتوان دید که شوروی علاوه بر برخوردار بودن از دلایل سیاسی برای حمایت ازاوپک، علل اقتصادی قابل توجهی هم دارد.


جناب آقای سید عبدالله عظیمی
انتخاب شایسته و بجای آن جناب را به سمت شهردار قم صمیمانه تبریک عرض می‌نماید.
قم ـ رئیس اتحادیه صنف عطار وسقط فروش
حاج اسماعیل هدایتی
آ-۶۲۴۴



جوایز بزرگ بلیطهای مخصوص آبان
● ب. ام. و ۳۲۰ مدل ۱۹۷۶
● دور دنیا با پان امریکن و ۵۰۰۰ دلار
● یک سری جواهر بمبلغ ۵۰ هزار تومان
● خرید آزاد بمبلغ ۵۰ هزار تومان
● فرش تبریز با طرح شیخ صفی
● تلویزیون رنگی با رادیوگرام وضبط صوت
● اثاث ومبلمان بمبلغ ۵۰ هزار تومان
باضافه :
یک میلیون ودویست هزار تومان
۳ روز دیگر قرعه کشی
باخرید سری ۵ تائی بلیطهای مخصوص بخت آزمائی، کلیه این جوایز رایکجا برنده شوید.



بانک تجارتی ایران و هلند با کمال خوشوقتی باطلاع میرساند که بموجب اجازه نامه شماره نب/۳۱۰ ـ ۲۵۳۵/۳/۲ بانک مرکزی ایران، شعبه جدید این بانک واقع در
شیراز ـ خیابان نمازی
از روز سه شنبه ۲۵۳۵/۸/۲۵ گشایش یافته وآماده انجام کلیه امور بانکی خواهد بود.
تلفن ۲۵۴۳۲
بانک تجارتی ایران وهلند
MERCANTILE BANK OF IRAN AND HOLLAND

# غائله ۱۷ آذر

احمد قوام (قوام‌السلطنه)

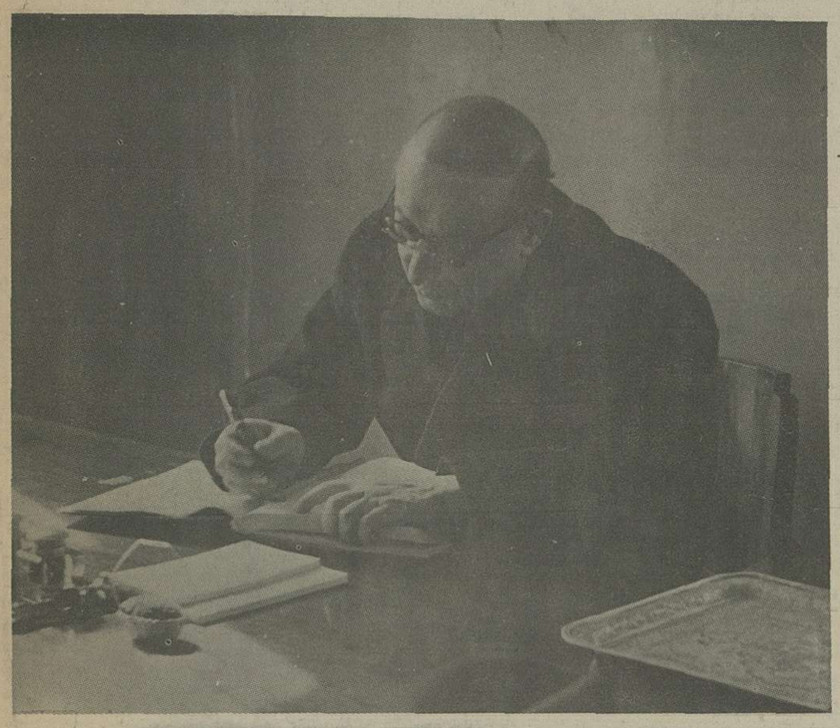

## قوام‌السلطنه تقاضای اختیارات تام کرد

## در مجلس با این تقاضا مخالفت شد

### گزارش مشروح نخست‌وزیر درباره مسائل و مشکلات مملکتی

روز ۱۷ آذر ۱۳۲۱ درتاریخ روزهای تاریک ایران، بدلیل حوادث شومی که دراین روز روی داد و درپی آن مصائبی برمملکت حادث شد، از دیدگاه ملت ایران روزی نامیمون است.

از آنجا که انعکاس همه مطالب ومسائلی که از ۱۷ آذر ۱۳۲۱ تاسقوط دولت قوام‌السلطنه در ۲۴ بهمن ۱۳۲۱ حادث شد، بعلت کمی جا امکان ندارد، اهم حوادث با مروری کوتاه از روزهای قبل از ۱۷ آذر و اختلاف بین مجلس و دولت بنظر خوانندگان ارجمند میرسد، با این توضیح که مدت عمر دولت آقای قوام دراین سال فقط ششماه و دوازده روز بود....

اختلاف با توجه بجریانات مملکتی و بحران سیاسی ـ اقتصادی از زمانی آشکار میشود که آقای احمد قوام از مجلس شورایملی تقاضای اختیارات می کند و مجلس با این تقاضا موافقت نمی کند....

بدنبال این جریان «اطلاعات» درشماره دوم آذرزیر عنوان مجلس و دولت می نویسد:

«... آنچه از اوضاع و احوال برمی آید هنوز اختلاف نظر که میان مجلس و دولت پیدا شده بجای خود باقیست....»

«اطلاعات» سپس اشاره به شرفیابی رئیس مجلس و جمعی از نمایندگان بحضور ملوکانه کرده و می نویسد:

«.... نمایندگان نظریه مجلس را معروض داشته و اعلیحضرت همایون علاقمندی کامل خود را نسبت باجرای قانون اساسی و حفظ اصول مشروطیت و لزوم همکاری صمیمانه بین مجلس و دولت برای ایجاد رفاه و آسایش عمومی خاطرنشان فرمودند....»

روز بعد «اطلاعات» درشماره مورخ چهارم آذر زیر عنوان «جریان روز» می نویسد:

«.... البته جای انکار نیست که اخیرا میان دولت و مجلس سوء تفاهمهائی پیش آمده ولی برای مبارزه با مشکلات گوناگون و غلبه برآنها آقایان نمایندگان باید باوحدت نظر و اشتراک مساعی کامل این مسائل را میان خود هرچه زودتر حل نمایند و اگر واقعا برئیس دولت فعلی معتقد نیستند، تصمیم خود را فورا آشکار نمایند و هرکس را که صالح و لایق میشمارند روی کار آورند و اگر هم برخلاف، بقای حکومت آقای قوام معتقدند این مطلب را هم زودتر معلوم کنند.....»

ماجرا ادامه پیدا می کند تا «اطلاعات» درشماره دهم آذرماه می نویسد «از مامیپرسند بالاخره چه شد؟ مجلس چه تصمیمی گرفت و جریان اختلاف دولت و مجلس بکجا منجر شد، نه تنها این سئوال از ما میشود بلکه در هرمحفل و مجلس هم قدم گذاریم چنین گفتگوها درمیان است ولی متاسفانه ما هم نمیتوانیم یک جواب قطعی باین پرسش ها بدهیم، روز سه شنبه که دولت لایحه اختیارات را بمجلس آورد و درجلسه خصوصی مطرح گردید، همه با آن لایحه مخالفت نمودند و رئیس دولت بحال قهر و تعرض از جلسه خارج گردیددرحالیکه تصور میرفت ایشان از کارکناره خواهند نمود ولی برعکس اندیشه و تصور نمایندگان، ایشان ماندند و اقداماتی نمودند و جریاناتی پیش آمد که فعلا مجال بحث آن نیست و درنتیجه سوءظن شدیدی برای بسیاری از نمایندگان مجلس پیدا شد....»

شماره دوشنبه شانزدهم آذرماه آخرین شماره روزنامه اطلاعات قبل از وقایع ۱۷ آذر است و پس از آن دیگر روزنامه اطلاعات و دیگرروزنامه ها و مجلات منتشر نشد و توقیف گردید تا پس از ۴۳ روز که شماره بعدی اطلاعات در چهارشنبه ۳۰ دی ماه منتشر گردید.

اینک ضمن درج آخرین «گفتار روز» در ۱۶ آذر تحت عنوان «انتقاد از رویه دولت» بوقایع چهل و سه روز که از شماره مورخ ۳۰ دی ۱۳۲۱ ببعد انتشار یافت اشاره میشود تا درمجموع خوانندگان ارجمند درجریان وقایع تا سقوط دولت آقای احمد قوام قرارگیرند....»

در اینموقع اقای نخست وزیر باتفاق چندتن از آقایان وزیران در جلسه حضور یافتند و آقای نخست وزیر پشت تریبون رفتند.

**آقای نخست وزیر**ـ چون در اطراف لایحه درخواست اختیارات از مجلس در خارج تغییراتی شده است بنده لازم میدانم عین لایحه را در اینجا بخوانم و بعدا توضیحاتی بدهم.

سپس شروع بخواندن متن لایحه نمودند که بصورت اعلامیه دولت در شهر نیز منتشر شده و متن آن بشرح زیر است:

**متن اعلامیه**

در حدود سه ماه است که اینجانب باتکای حسن نیت و کمال اعتماد نمایندگان محترم و بحکم وجدان و با خلوص ایمان امر اعلیحضرت همایون شاهنشاهی را اطاعت کردم و برای خدمتگذاری بملک و ملت و انجام مسئولیتی که در این موقع سخت بمن رجوع شده است عازم شدم که تا حد اعلای امکان و مقدرت در راه حصول مقصود پافشاری و فداکاری نمایم.

البته مشکلات و موانع کار از پدو امر بدرجهٔ بود که حتی نمایندگان محترم نیز باوجود اطلاع کامل و بصیرتی که در کلیه شئون کشور دارند چنانکه باید از عظم و اهمیت آن آگاه نیستند و چون شرح آن موجب ملال خاطر است انصاف نمی بینم که در این موضوع بسط مقال دهم و خاطر آقایان را بجزئیات آن مشغول دارم. فقط بطور خلاصه یادآور میشوم که اگر با همه مشکلات ومحظورات در خدمتگذاری ایستادگی کردم و بلکه روز بروز در مجاهده و مقاومت جازم تر شدم از این جهت بوده است که بقطع و یقین میدانستم که مجلس شورای ملی بپاس وظیفهٔ که بسمت نمایندگی ملت بر عهده دارد بلاتردید خواهان تقویت حکومت است و در آن ساحت محترم اغراض ونظریات سوءراه ندارد و بهمین جهة مجلس با آنچه موجب ضعف و ناتوانی کشور باشد مطلقا موافق نیست و جای تردید نبود که در این موقع خطیر شانه از کار تهی کردن مستلزم بروز بحران و بحران ناجار موجب ضعف و ناتوانی است.

بعلاوه بنابر آنچه هر روز میدیدم آنافان در این حقیقت راسخ تر میشدم که با این همه عوارضی که بر مزاج و پیکر مملکت طاری شده است اگر بنا باشد دولت دائما تغییر کند یا دچار بحران و تزلزل گردد تمام اوقات

بقیه در صفحه بعد

## نخست‌وزیر و چندتن از وزیران موضوع اختیارات را در جلسه خصوصی مطرح کردند

## ولی با مخالفت روبرو شد

**گزارش امروز مجلس**
**۲۶ آبان ۱۳۲۱**

**موضوع اختیارات در مجلس**
**نمایندگان مجلس بادادن اختیارات باقای نخست وزیر موافقت نکردند**

چون ممکن است نوشتن این خبر «تشکیل جلسه خصوصی و مذاکره در اطراف مسائل مالی» باشایعاتی که هست ایجاد سوء تفاهمی برای مردم بنماید و همانطور که دیده شد منجر بگرانی کالاها و سوء استفاده و زحمت مردم گردد لازم دانستیم خلاصه جریان جلسه خصوصی امروز را برای تسکین افکار عامه چاپ نمائیم تا ایجاد نگرانی ننماید و وسیله سوء استفادهٔ نشود.

***

بنابود امروز جلسه علنی در مجلس شورای ملی تشکیل شود و دولت لایحه گرفتن اختیارات را برای کارهای مالی و اقتصادی و مسائل مربوط به خواربار تقدیم مجلس نماید.

دوساعت بظهر آقای نخست وزیر و آقایان وزیران در مجلس حضور یافتند که در جلسه علنی مطالب خود را اظهار و لایحه که تهیه نمودند تقدیم دارند نمایندگان با تشکیل جلسه علنی موافقت نکرده و پیشنهاد نمودند که چون موضوع حل نشده و لازم است قبلا راجع بتقاضاهای دولت شور و مطالعه بعمل آید مقتضی است اول جلسه خصوصی تشکیل بشود. چنانچه موافقت نظر در لایحه پیشنهادی دولت حاصل بود جلسه علنی انعقاد یابد.

باین جهت یکساعت بظهر مجلس خصوصی تشکیل گردید و آقای نخست وزیر لایحه‌ای که در خصوص خواستن اختیارات تهیه کرده بودند خواندند موضوع را در معرض افکار نمایندگان قرار دادند.

آقای نخست وزیر اختیاراتی برای مسائل بولی و ارزی تقاضا داشتند توام با تامین خواربار و پائین آوردن هزینه زندگی، جیره بندی مایحتاج مردم، اصلاح وضعیت حمل و نقل، محدود کردن معاملات، مجازات شدید در باره کسانیکه برخلاف مصالح اقتصادی کشور عمل میکنند، محتکرین، حیله‌گرها و غیره و خلاصه هرگونه اقدامی که برای تهیه کالا از خارجه صورت پذیر باشد و احتیاجاتی که به پول هست بود.

آقای نخست وزیر اختیارات تام خویش را تا آخر شهریور ماه ۱۳۲۲ تقاضا داشتند.

درطی نطقهای مفصلی که در پیرامون این تقاضا بعمل آمد مجلس چنین اظهار عقیده نمود که دادن اختیارات تام بدولت برخلاف مصلحت کشور و مخالف قانون اساسی است زیرا دراین صورت وجود مجلس زائد خواهد بود و ثانیا برای اموری که دولت پیشنهاد می نماید قوانین و آئین نامه هائی اکنون وجود دارد که برطبق آن بدولت اختیارات داده شده که نسبت به محتکرین شدیدترین مجازات را معمول دارد اشخاص متعدی و متجاوز و متخلف و هرکس را که موجب گرانی نارو و اجحاف نسبت بمردم میگردد تعقیب کند بنابراین دولت اختیارات لازم را داراست و اگر برای انجام منظورهای دیگر دولت قوانین و اختیاراتی ضرورت داشته باشد یا بعدا پیدا کند می تواند در هر موقع بصورت لایحه بمجلس پیشنهاد نماید و بدیهی است مجلس هم همانطور که تا کنون عملا نشان داده هرگونه اختیاراتی را که بمصلحت کشور باشد بدولت خواهد داد.

بعلاوه برای حل مسائل بولی و مالی، که دولت احساس بداشتن اختیاراتی مینماید و برای برداخت احتیاجات بولی متفقین باز بهتر است دولت راه های عملی این کار را پیشنهاد کرده و هر اقدامی مینماید با مشورت وصلاحدید مجلس باشد و شایسته است در امور مالی و اقتصادی جلب نظر مستشاران آمریکائی و دکتر میلسپو هم بشود و لوایح مالی باجلب نظر ایشان تهیه شود.

***

این خلاصه نظر مجلس بود که نسبت بلایحه اختیارات آقای نخست وزیر اعلام و ابراز گردید و در تعقیب توضیحاتی که از طرف دولت داده شد باز مجلس عقیده خود را در مخالفت بادادن اختیارات تایید نمود و اظهار شد که مجلس با مسئولیتی که برعهده دارد نمیتواند اختیارات تام بدهد و بیرون گذاشته و همانطور که پیشنهاد کرده بودیم بمجلس آمده از عقاید و نظریات آقایان نمایندگان درباره روش دولت خود آگاه گردند و همانطور که گفتیم تمایل مجلس را راجع بماندن یا کنار رفتن خود بخواهند و بالاخره اگر اکثریت ابرازاعتماد نمود با پشتیبانی مجلس مرحله جدید کار خویش را شروع کنند و کشور را دربلاتکلیفی باقی نگذارند.

شایسته است آقای نخست وزیر باین نکته توجه نمایند که وضع امروز کشور بابیست سال پیش که ایشان زمامدار بودند خیلی فرق دارد.

نمیتوان انکار کرد که سطح فکر عمومی اکنون ترقی نموده، شماره اشخاص تحصیل کرده و منور وداشمند زیاد شده است و درنتیجه همین عوامل و موجبات هم نمایندگان مجلس درسیاست داخلی و خارجی ورزیده تر است ولی شما بهیچوجه این مقتضیات زمان را درنظر نگرفته و همان رویه واصول قدیمی خودتان را درکار پیش گرفته‌اید که امروز بهیچوجه عملی نیست.

انروزها با دیدوبازدید از این و آن و یک سلسله اقدامات مخصوص و بندوبست ها شاید ممکن بود بمقصود رسید ولی امروز تصور نمیرود اینگونه اقدامات منتج بنتیجه‌ای گردد.

انصافا تصدیق بفرمائید شایسته نیست وقت کشور را بدین نحو آن هم با این پریشانیها وبدبختیهائی که مردم را فراگرفته تضییع نمود.

تاشما بخواهید زمینه مساعد کنیدوجلب نظر نمایندگان را بنمائیدو فلان و بهمان را بکاخ ابیض دعوت نمائید صدها مردم از گرسنگی و بی نانی وسرماوبیچارگی درگوشه وکنار کشور خواهند مرد. همانطور که مطابق گزارش خبرنگار شهری مادراین چندروزه درخود تهران هم چندتنی از گرسنگی مرده‌اند ودریک دکان نانوائی چشم زنی برای گرفتن یک قرص نان کور شده است.

گذشته از این، آقای قوام، امروز مردم با ایمان وشرافتمندی که این وضع غم‌انگیز وفلاکت بار مردم را می بینند و اینده تاریک انرا درنظر میگیرند هرگز نمیایند برای خاطر جنابعالی عقیده و ایمان خودرا زیر پا گذارند.

***

دیروز مجلس که کاملا از اوضاع رقت بار کشور ودرماندگی مردم متاثر است ثابت کرد که از دولت شما ناراضی است و معتقد بسیاست وروش شما نمیباشد.

منتها درحالی که مایلند هیچگونه بحران وکشمکشی پیش نیاید شمارا متوجه اهمیت موضوع میسازند که یا وضعیت خودتان را با مجلس اصلاح کنید یا کنار بروید.

درمقاله روز جمعه عرض کردم که رای بلوایح دولت را دلیل براکثریت معتقدبخود فرض نفرمائید زیرا اکثریت مجلس نمیخواهد روش متین و ارام خودرا ازدست بدهد و درکار های کشور اخلال نماید.

شاید تصور فرمودید صحیح نیست ولی جریان دیروز مجلس وواردنشدن دردستور قطعا شک وشبهه‌ای برای شما باقی نگذاشته است.

حالا هم هنوز وقت نگذشته اگر در خود توانائی اداره امور کشور را میبینید ومیتوانید موفقیت پیدا کنید وجلوی این وضع ناگوار را بگیرید کیست مخالف شما باشد ما و همه نمایندگان و مردم همین را میخواهیم بفرمائید مخالفین خودرا روی استدلال قانع کنید و بانها اطمینان بدهید که میتوانید سروصورت باوضاع دلخراش امروز بدهید وگرنه این مقاومت برای چیست؟

***

بعضی ها میگویند اگر آقای قوام برودچه باید کرد. بعد چه میشود؟

قدر مسلم اینست که مجلس راضی نیست یک روز کشور بلاتکلیف بماند چنانچه درتمام تغییرات کابینه ها درظرف ۲۴ ساعت تمایل مجلس معین گردید ودوروز بعدکابینه جدید مهیای کارشده است فقط درمورد خود آقای قوام تشکیل کابینه بیش از یکهفته بطول انجامید چون زیاد دقت درانتخاب وزیران داشتند!

پس وضعیت حاضر زیان آور است تکلیف این وضع را باید زود روشن کرد

***

خیلی تاسف داریم از اینکه مطالب حقه ما خاطرشما را ازرده میسازد ولی اگر بعضی ها ندانند خودشما بهتر میدانید که ما هیچگونه اختلاف نظر شخصی وخصوصی باشما نداریم و بشما اطمینان هم میدهیم که نظرموافقت با شخص یا اشخاص نداریم.

همکاری وپشتیبانی ازدولت شیوه وروش دیرین روزنامه مابوده و چون مامعتقدبوده‌ایم که فقط درپرتو وحدت نظر واشتراک مساعی دولت ومجلس ومطبوعات و ملت ممکن است دراین روزگار سیاه و طوفانی از خطر وبدبختی نجات یافت، همواره تاتوانسته‌ایم این فکر را تبلیغ نموده و حتی تاممکن بوده با ایجاد بحران درکشور مبارزه کرده‌ایم مصمم بودیم این روش خودرا درباره دولت شما هم حفظ کنیم ولی متاسفانه برمانابت شد روشی که شما پیش گرفته‌اید بمصلحت کشور نیست.

چندی بامید اینکه شاید تغییری درطرز کار خود بدهید و یا هزاران شاید دیگر دم از مخالفت نزدیم و سکوت اختیار کردیم تا جائیکه دیدیم صبروحوصله نمایندگان مجلس هم بپایان رسیده است و دیگر بیش از این سکوت و تامل برخلاف مصالح کشور است که ما ساعی هستیم همواره دران راه بکوشیم.

بنابر این مطمئن باشید که ما فقط پیروی از ایمان وعقیده خود می کنیم و جزمصلحت کشور و میهن هیچ منظوری نداریم و بهمین جهت هم اگر هدف تیر تهمت وملامت وفحش ودشنام کسانی که این روز ها برانگیخته شده‌اند درعین حالیکه با ما لاف دوستی میزدند بمافحش ودشنام بدهند باک نداریم و درهمه حال خدا را سپاسگذاریم که پیش وجدان خود سرافرازیم.

آقای قوام ـ شاید شما ندانید ولی آنها که باخلاق و روحیات و طرز کار ما آشنائی دارند خوب میدانند که ما اصولا اهل مبارزه و مجادله نیستیم وبهمین جهت هم بوده که درتمام دوره روزنامه نویسی خود از اینکار جدا اجتناب نموده و پس از این هم احتراز خواهیم نمود و اینک هم اگر انتقادی از حکومت شما شده همه با نزاکت ومراعات اصول ادب واخلاق بوده است و خیلی هم ارزوداشتیم که شما این تذکرات را بیغرضانه بپندارید و مورد توجه قرار دهید.

آقای قوام: شما باین انتشارات وتذکرات بیغرضانه اطلاعات وسایر همکاران محترم وحقیقت پرست ماوهمچنین نظریات آقایان نمایندگان مجلس وقعی ننهادید و بجای اینکه درصدد برائید اگر فرضا مادراشتباه بوده‌ایم با دلیل وبرهان رفع اشتباه نمائید باقداماتی متوسل شدید که هرگز شایسته شما نبود سه روز نامه را دعوت بطرفداری از خود نموده و برانگیختید که بما و نمایندگان مجلس اهانت کنند و تاخت آورند وچیزهای دیگری هم شنیده شد که ماحتی نمیخواهیم انرا باور کنیم ولی بازبشما اطمینان میدهیم این اقدامات بکار امروز نمیاید و نه تنها تاثیر خوبی نمیبخشد بلکه عکس العمل آن شدید است

***

ماکه اکنون خواه وناخواه درعرصه سیاست وارد شده وقلم دردست گرفته‌ایم میدانیم کارما مبارزه است و البته انها که دلیل ندارند وبا منطق آشنائی ندارند وبالاخره از هرجهت ضعیفند فحش ودشنام میدهند ولی آیا کسی را سراغ دارید که درعرصه مبارزات اجتماعی وسیاسی وارد شود وهدف تیرتهمت وملامت وفحش قرار نگیرد ولی آنکس که بوجدان وشرف و ایمان خود متکی است از اینها باک ندارد وازراه خود بازنمیگردد ومامهم راه وروش خود را بتوفیق خداوند ادامه خواهیم داد ویقین داریم حقیقت هیچوقت دربرده نمانده و آشکار میگردد.

## گفتار روز

## انتقاد از رویه دولت

نوشته: عباس مسعودی

۱۶ آذر ۱۳۲۱

اقای قوام میخواهند مقام خودرا حفظ کنند و تا آخرین لحظه کاخ ابیض را ترک نگویند.

بسیار خوب، براین نظر ایشان ایرادی نیست، اما روشی که برای حفظ مقام وموقعیت خود پیش گرفته‌اند با مقتضیات امروز بهیچوجه وفق نمیدهد وحتی میتوان گفت کاملا بلاتاثیر وبی ثمر است.

مانمیدانیم آقای قوام که میل دارند درمقام خود باقی بمانند واقعا معتقد بهمکاری با مجلس میباشند و پیروی از افکار عمومی مینمایند یا خیر؟

اگر معتقد بمجلس وافکار عمومی هستند این راه و رسم کارنیست که پیش گرفته‌اند واگر هم اعتنائی بمجلس ونظریات مردم ندارند آن بحثی جداگانه است؟

اما اگر واقعا میخواهند درمقام خودباقی بمانند و با مجلس کار کنند لازم است قدمی هم از کاخ ابیض بیرون گذاشته و همانطور که پیشنهاد کرده بودیم بمجلس آمده از عقاید و نظریات آقایان نمایندگان درباره روش دولت خود آگاه گردند و همانطور که گفتیم تمایل مجلس را راجع بماندن یا کنار رفتن خود بخواهند و بالاخره اگر اکثریت ابرازاعتماد نمود با پشتیبانی مجلس مرحله جدید کار خویش را شروع کنند و کشور را دربلاتکلیفی باقی نگذارند.

شایسته است آقای نخست وزیر باین نکته توجه نمایند که وضع امروز کشور بابیست سال پیش که ایشان زمامدار بودند خیلی فرق دارد.

نمیتوان انکار کرد که سطح فکر عمومی اکنون ترقی نموده، شماره اشخاص تحصیل کرده و منور وداشمند زیاد شده است و درنتیجه همین عوامل و موجبات هم نمایندگان مجلس درسیاست داخلی و خارجی ورزیده تر است ولی شما بهیچوجه این مقتضیات زمان را درنظر نگرفته و همان رویه واصول قدیمی خودتان را درکار پیش گرفته‌اید که امروز بهیچوجه عملی نیست.

انروزها با دیدوبازدید از این و آن و یک سلسله اقدامات مخصوص و بندوبست ها شاید ممکن بود بمقصود رسید ولی امروز تصور نمیرود اینگونه اقدامات منتج بنتیجه‌ای گردد.

انصافا تصدیق بفرمائید شایسته نیست وقت کشور را بدین نحو آن هم با این پریشانیها وبدبختیهائی که مردم را فراگرفته تضییع نمود.

تاشما بخواهید زمینه مساعد کنیدوجلب نظر نمایندگان را بنمائیدو فلان و بهمان را بکاخ ابیض دعوت نمائید صدها مردم از گرسنگی و بی نانی وسرماوبیچارگی درگوشه وکنار کشور خواهند مرد. همانطور که مطابق گزارش خبرنگار شهری مادراین چندروزه درخود تهران هم چندتنی از گرسنگی مرده‌اند ودریک دکان نانوائی چشم زنی برای گرفتن یک قرص نان کور شده است.

گذشته از این، آقای قوام، امروز مردم با ایمان وشرافتمندی که این وضع غم‌انگیز وفلاکت بار مردم را می بینند و اینده تاریک انرا درنظر میگیرند هرگز نمیایند برای خاطر جنابعالی عقیده و ایمان خودرا زیر پا گذارند.

***

دیروز مجلس که کاملا از اوضاع رقت بار کشور ودرماندگی مردم متاثر است ثابت کرد که از دولت شما ناراضی است و معتقد بسیاست وروش شما نمیباشد.

منتها درحالی که مایلند هیچگونه بحران وکشمکشی پیش نیاید شمارا متوجه اهمیت موضوع میسازند که یا وضعیت خودتان را با مجلس اصلاح کنید یا کنار بروید.

درمقاله روز جمعه عرض کردم که رای بلوایح دولت را دلیل براکثریت معتقدبخود فرض نفرمائید زیرا اکثریت مجلس نمیخواهد روش متین و ارام خودرا ازدست بدهد و درکار های کشور اخلال نماید.

شاید تصور فرمودید صحیح نیست ولی جریان دیروز مجلس وواردنشدن دردستور قطعا شک وشبهه‌ای برای شما باقی نگذاشته است.

حالا هم هنوز وقت نگذشته اگر در خود توانائی اداره امور کشور را میبینید ومیتوانید موفقیت پیدا کنید وجلوی این وضع ناگوار را بگیرید کیست مخالف شما باشد ما و همه نمایندگان و مردم همین را میخواهیم بفرمائید مخالفین خودرا روی استدلال قانع کنید و بانها اطمینان بدهید که میتوانید سروصورت باوضاع دلخراش امروز بدهید وگرنه این مقاومت برای چیست؟

***

بعضی ها میگویند اگر آقای قوام برودچه باید کرد. بعد چه میشود؟

قدر مسلم اینست که مجلس راضی نیست یک روز کشور بلاتکلیف بماند چنانچه درتمام تغییرات کابینه ها درظرف ۲۴ ساعت تمایل مجلس معین گردید ودوروز بعدکابینه جدید مهیای کارشده است فقط درمورد خود آقای قوام تشکیل کابینه بیش از یکهفته بطول انجامید چون زیاد دقت درانتخاب وزیران داشتند!

پس وضعیت حاضر زیان آور است تکلیف این وضع را باید زود روشن کرد

***

خیلی تاسف داریم از اینکه مطالب حقه ما خاطرشما را ازرده میسازد ولی اگر بعضی ها ندانند خودشما بهتر میدانید که ما هیچگونه اختلاف نظر شخصی وخصوصی باشما نداریم و بشما اطمینان هم میدهیم که نظرموافقت با شخص یا اشخاص نداریم.

همکاری وپشتیبانی ازدولت شیوه وروش دیرین روزنامه مابوده و چون مامعتقدبوده‌ایم که فقط درپرتو وحدت نظر واشتراک مساعی دولت ومجلس ومطبوعات و ملت ممکن است دراین روزگار سیاه و طوفانی از خطر وبدبختی نجات یافت، همواره تاتوانسته‌ایم این فکر را تبلیغ نموده و حتی تاممکن بوده با ایجاد بحران درکشور مبارزه کرده‌ایم مصمم بودیم این روش خودرا درباره دولت شما هم حفظ کنیم ولی متاسفانه برمانابت شد روشی که شما پیش گرفته‌اید بمصلحت کشور نیست.

چندی بامید اینکه شاید تغییری درطرز کار خود بدهید و یا هزاران شاید دیگر دم از مخالفت نزدیم و سکوت اختیار کردیم تا جائیکه دیدیم صبروحوصله نمایندگان مجلس هم بپایان رسیده است و دیگر بیش از این سکوت و تامل برخلاف مصالح کشور است که ما ساعی هستیم همواره دران راه بکوشیم.

بنابر این مطمئن باشید که ما فقط پیروی از ایمان وعقیده خود می کنیم و جزمصلحت کشور و میهن هیچ منظوری نداریم و بهمین جهت هم اگر هدف تیر تهمت وملامت وفحش ودشنام کسانی که این روز ها برانگیخته شده‌اند درعین حالیکه با ما لاف دوستی میزدند بمافحش ودشنام بدهند باک نداریم و درهمه حال خدا را سپاسگذاریم که پیش وجدان خود سرافرازیم.

آقای قوام ـ شاید شما ندانید ولی آنها که باخلاق و روحیات و طرز کار ما آشنائی دارند خوب میدانند که ما اصولا اهل مبارزه و مجادله نیستیم وبهمین جهت هم بوده که درتمام دوره روزنامه نویسی خود از اینکار جدا اجتناب نموده و پس از این هم احتراز خواهیم نمود و اینک هم اگر انتقادی از حکومت شما شده همه با نزاکت ومراعات اصول ادب واخلاق بوده است و خیلی هم ارزوداشتیم که شما این تذکرات را بیغرضانه بپندارید و مورد توجه قرار دهید.

آقای قوام: شما باین انتشارات وتذکرات بیغرضانه اطلاعات وسایر همکاران محترم وحقیقت پرست ماوهمچنین نظریات آقایان نمایندگان مجلس وقعی ننهادید و بجای اینکه درصدد برائید اگر فرضا مادراشتباه بوده‌ایم با دلیل وبرهان رفع اشتباه نمائید باقداماتی متوسل شدید که هرگز شایسته شما نبود سه روز نامه را دعوت بطرفداری از خود نموده و برانگیختید که بما و نمایندگان مجلس اهانت کنند و تاخت آورند وچیزهای دیگری هم شنیده شد که ماحتی نمیخواهیم انرا باور کنیم ولی بازبشما اطمینان میدهیم این اقدامات بکار امروز نمیاید و نه تنها تاثیر خوبی نمیبخشد بلکه عکس العمل آن شدید است

***

ماکه اکنون خواه وناخواه درعرصه سیاست وارد شده وقلم دردست گرفته‌ایم میدانیم کارما مبارزه است و البته انها که دلیل ندارند وبا منطق آشنائی ندارند وبالاخره از هرجهت ضعیفند فحش ودشنام میدهند ولی آیا کسی را سراغ دارید که درعرصه مبارزات اجتماعی وسیاسی وارد شود وهدف تیرتهمت وملامت وفحش قرار نگیرد ولی آنکس که بوجدان وشرف و ایمان خود متکی است از اینها باک ندارد وازراه خود بازنمیگردد ومامهم راه وروش خود را بتوفیق خداوند ادامه خواهیم داد ویقین داریم حقیقت هیچوقت دربرده نمانده و آشکار میگردد.

# دنباله غائله ۱۷ آذر

مملکت صرف ان خواهد شد که اولیای امور منحصرا ازجریان کار مسبوق شوند و بمحض وقوف جای خود را بدیگری واگذار کنند و چون این جانب کمک باین وضع را از وطن پرستی خارج می دانستم با این که دوام خدمت را علانیه با نقاهتی که دست داده بود منافی می دیدم از کار کناره نگرفتم و بانجام وظیفه دوام دادم و اکنون با مطالعه کاملی که در ظرف این مدت در امور و احتیاجات داخلی و خارجی کشور نمودم و مذاکرات ممتد و مفصلی که در هر باب و هر مورد با مقامات ذی دخل بعمل اوردم و وسایلی که در نتیجه تجربه سه ماهه برای انجام مقصود عمومی اندیشیده‌ام امروز مصمم شده‌ام که خلاصه نظریات خود را با کمال صراحت ووضوح بمجلس شورای ملی عرضه نمایم و برای اینکه فقط بشرح مشکلات اکتفا نکرده باشم تنها راهی را هم که برای نجات مملکت از این ورطه پر مخافت بنظر اورده‌ام در برابر فکر دوربین نمایندگان محترم بگذارم.

بطوری که از اغاز کار تصمیم گرفته شد و نمایندگان محترم نیز بارائی که داده‌اند همین نظر را تصویب نموده‌اند این جانب تمهید امنیت و تامین خواربار را در صدر احتیاجات کشور قرار دادم و در عرض این مدت بیشتر اوقات خود را مصروف همین دو مطلب و ملحقات و متعلقات آن نمودم.

حاجت بذکر نیست که با اوضاع فعلی کشور توانائی دولت در تامین این دو منظور و مخصوصا امر ارزاق موقوف باسبابی است که اگر همه انها جمع نشود هر امیدی که بحصول کامل مقصود باشد بیم ان میرود از راهی رخنه‌ای در ان ایجاد شود و در ان موقع اگر فرصت هم فوت شده باشد تلافی کار صورت نگیرد و جز تاسف و تحسر چیزی عاید ما نشود.

مقدم بر همه اسباب این است که بر عموم مردم مسلم شده باشد که در نتیجه توسعه دامنه جنگ و طول مدت آن امروز دیگر مملکت ایران نمیتواند متوقع باشد که عواقب قهری ان در اوضاع اقتصادی و مالی ایران بکلی بلاتاثیر بماند و جنس و کالای خارجه از هر نوع بحد وفور وارد مملکت شود هر کس و هر چه بخواهد باسانی در دسترس خود ببیند و یا چنانچه در یکی از محصولات کشور در نتیجه خشکسالی یا نا امنی یا غیر آن نقصانی رسیده باشد بدون هیچ اشکال از خارجه بخواهند و مرتبا وارد شود.

مطلب دیگر اینکه در چنین دوره سخت آنچه ممکن است کمکی بحل مشکل بکند و یا مانعی را از جلوی راه بردارد بردباری و خودداری است که با استقامت و پایداری و بیداری در راه انجام مقصود توام باشد نه ابراز ناشکیبائی و ایجاد وحشت و هراس که خسران عظیم مملکت در چنین حالتی نه تنها در قرون و ادوار سالفه بدرجه ثبوت رسیده بلکه در همین جنگ نیز همه عالم بچشم دیده‌اند که هنگام هجوم مصائب اگر ملتی را توفیق بدست امده است ببرکت متانت و استقامت بوده نه ازراه یاس و بد دلی و شتابزدگی.

مطلب سوم اینکه در تمام ممالک دنیا ثابت شده است که هر وقت موجودی جنس در مملکت محدود باشد اگر اشخاص در میزان خرید خود و همچنین در تعیین نرخها و در عملیات و معاملات مانند زمان عادی ازاد باشند طولی نمیکشد که در نتیجه اقدامات سودجویانه مردمان صاحب مایه و بی انصاف اثار گرانی و نگرانی ظاهر میشود و اگر از طرف دولت اقدام جدی در مقید نمودن یا ممنوع کردن این عملیات و معاملات که شقوق کثیره دارد بعمل نیاید رفته رفته طوری عرصه زندگی بر عامه مردم تنگ و سخت خواهد شد که قحط و غلا دامنگیر عموم خواهد گردید و در چنین احوال جز بوسیله برقراری قواعد شدید که بمحض احساس ضرورت وضع شود و مجازات و عقوبت فوری که محدود بنظامات و تشریفات متعارفی نباشد و اسباب عبرت ناظرین شود حاره دیگری بفکر هیچیک از ممالک دنیا نرسیده است و بهمین جهت در کشور ما نیز اندکی غفلت از اجرای ان اصول موجب ندامتی عظیم و خسرانی غیر قابل جبران خواهد گردید.

نکته دیگر که مخصوصا شایان توجه است این است که دولت ایران بر اساس پیمانی که با متفقین خود دارد در برابر انها تعهداتی نموده و باقتضای سیاست همکاری خود با انها که بموجب تصمیمات مجلس شورای ملی نیز مکرر تایید شده قبول نموده است که بشرایط معین ریالی را که متفقین برای رفع حوائج خود در ایران لازم دارند به نحوی که عملیات انها دچار وقفه و تعطیل نشود در اختیارشان بگذارد و البته در این همکاری متفقین نیز تعهداتی در مقابل ما دارند و طبق فصل هفتم پیمان اتحاد متعهد هستند بهترین مساعی خود را بکار ببرند که حیات اقتصادی ملت ایران را در مقابل تضییقات و اشکالاتی که در نتیجه جنگ حاضر پیش بیاید محفوظ دارند.

در مورد این تعهدات متقابل چیزی که از ابتدا فکر دولت را مشغول نموده بود یکی این بود که برای انتشار ریالی که متفقین در ایران مصرف میکنند طرقی اتخاذ شود که از هیچ راه ممد گرانی نباشد و قیمت ها بمظنه عادله باقی بماند.

دیگر اینکه ذخیره پول رایج کشور بر اساس مطمئن و متینی مستقر شود بطوریکه از این رهگذر هرگونه اضطرابی برخاطر عامه راه نیابد سوم اینکه حداقل مایحتاج مردم از خارجه برسد تا از این بابت حتی المقدور در مضیقه نیفتند. و مهم‌تر از همه انکه خوار بار کشور تامین گردد و کسر آن از خارجه تدارک شود. و برای تامین این مقاصد با نمایندگان ملل متفق گفتگو کردم و در اینجا مخصوصا لازم میدانم از مراتب وداد و کمال صمیمیتی که همواره برای حسن ختام این مذاکرات ابراز داشته‌اند امتنان خود را باطلاع مجلس برسانم. در قرارداد مالی که در خرداد گذشته بین دولت شاهنشاهی و دولت بریطانیا منعقد و تقدیم مجلس شورای ملی شده بود و نکته پیش بینی شده یکی اینکه در اخر هر ششماه بحساب موجودی لیره رسیدگی شود و دیگر اینکه چهل درصد از ان موجودی ها قابل تبدیل بزر باشد و با اینکه این قرار داد را دولت وقت امضاء کرده و در این مدت نیز اجرا شده بود در نتیجه مذاکرات طولانی و مخابرات عدیده چون اصل مسلم حسن تفاهم و رعایت حیات اقتصادی ما بود باین نتیجه مطلوب رسیدیم که بجای چهل درصد شصت درصد ان قابل تبدیل به زر باشد بشرحی که در قرار داد مالی مقید است حتی اینکه انچه تا کنون بماخذ چهل درصد داده‌اند بیست در صد نیز طبق موافقت جدید بر میزان زر بیفزاید و نیز در مذاکره هستیم بلکه بتوانیم بقبولانیم که بجای هر ششماه در انقضای هر سه ماه بحساب موجودی لیره رسیدگی شود و محتاج به توضیح نیست که همین دو نکته در نظم گردش پول ماو تامین پشتوانه ان تا چه اندازه موثر خواهد بود و نکته دیگر اینکه با زمینه که تهیه شده است هرگاه دولت در پائین اوردن قیمت ها موفق گردد بنحویکه معلوم شود که نرخ لیره بریال بیش از ارزش حقیقی ان تعیین گردیده دلیلی دیده نمیشود که برای تعدیل نرخ لیره و دلار نیز با امیدواری بموفقیت داخل مذاکره نشویم لیکن چون موقع شروع بانجام این مقصود هنوز نرسیده است نمیتوانم بیش از این توضیح دهم.

اهمیت موفقیت در دو نکته بالا مخصوصا از این جهت است که با این مساعدت دولت ایران میتواند ذخیره اسکناس را بر همان اساس شصت در صد زر و سیم که در بدو امراز طرف دولت و مجلس برقرار شده بود و پس از یکچند تغییر کرد و تنزل یافت بر اساس نرخ طلا و نقره در بازار بین المللی از نو مستقر نماید و با این ترتیب از بابت ذخیره اسکناس از هر حیث موجبات اطمینان خاطر مردم فراهم شود

ساعدت بار ملت در پائین آوردن قیمتها و اجرای جیره بندی مقامات بریتانیا موضوع امکان خرید های محلی خودرا بوسیله دستگاههای دولتی تحت رسیدگی قرار داده‌اند و تاکنون پیشرفت هائی دراین‌راه حاصل گردیده است.

در باب وسائط نقلیه نیز هیئتی تعیین گردیده واقدامات وتصمیمات آن تاکنون نتایج مطلوب داده و انتظار پیشرفتهای بیشتری میرود. درموضوع وارد کردن کالا های ضروری غیر از گندم باوجود اشکالات ناشی از جنگ جدیتهائی شده و درآینده نیزاقداماتی بعمل‌خواهد آمدکه ازکالا های‌مزبورتا حداکثر امکان واردشود.

ودر نتیجهٔ اقدامات و مذاکرات موافقت کرده اند باسرع اوقات بیست وپنجهزار تن‌گندم بعنوان ذخیره‌بتهران برسانند که درموقع لزوم‌مورداستفاده واقع شود و علاوه برآن تمام کمبود تهیهٔ نان کشور را نیز تا جمع آوری محصول‌آینده بتدریجی که مورداحتیاج باشد از خارجه وارد نمایندواین‌جانب اطمینان دارم که با حسن تفاهمی که فیما بین موجود است‌ارزاق‌اهالی‌مملکت کاملاتامین‌شده وجای هیچگونه نگرانی باقی نخواهد ماند والبته خود‌آقایان نمایندگان بخوبی میدانند که با وضع فعلی مملکت این مساعدتها حائز چه مقدار اهمیت‌وشایستهٔ چه‌اندازه‌قدردانی و استفاده از موقع‌است ومخصوصاًجای کمال خوشوقتی‌است که متفقین‌نیز برای انجام مساعدتهای سابق‌الذکر خود با ضرورت اجرای کلیهٔ مقرراتی که‌دولت بنا بمصلحت‌کشور وبمنظور جلوگیری از ترقی هزینهٔ زندگی وتعدیل قیمتها و تامین ارزاق مردم و وسایط نقلیه کشور لازم دانسته وشرح آن‌مذکور گردید اظهار موافقت کمل نموده اند ودولت‌اطمینان دارد که باحسن‌مرافقت وکمال صمیمیتی که در خلال مذاکرات اخیرهمواره درکار بوده‌وموجب‌پیشرفت مقاصد ونظریات خیرخواهانهٔ دوطرف شده است. تدابیر مزبور از هر جهة مصالح‌کشورراتامین و موجبات‌آسایش عموم را فراهم خواهد نمود.

همینکه مسلم شد که این اقدامات باید بموقع اجرا درآید وکلیه‌وسائلی که برای جمع آوری اسکناس مانند آن‌چه درعموم ممالک‌متمدنه‌مجری‌است بکار بیفتد. بجرئت تمام میتوان گفت که تامین اسکناس که بلا وقفه برای رفع حوائج متفقین‌در ایران لازم‌شود بهیچ‌وجه مواجه باسوء عواقبی که در این ایام گذشته شرح و بسطهای اغراق آمیز درآن‌خصوص دادهاند و نتیجهٔ آن جزاین نبوده است که عامه مردم را دچارترس وبیم فوق‌العاده‌کنند نخواهد گردید. مخصوصا در موقعی که‌ذخیرهٔ آن‌بشرحی که گذشت دارای آن درجه استحکام و ثبات باشد که کمتر اسکناسی‌در دنیا بپایهٔ آن می رسدزیراکه شصت‌درصد‌آن‌زر و سیم خواهد بود ومابقی لیره و دولاریعنی پول دوممالکت‌معتبر و مستغنی دنیا.

این بود رؤس اقداماتی که در نتیجه مطالعات شبانه روزی ‌سه ماهه دولت مصمم به اجرای آنهاست‌لسکن از آنجاکه توفیق دراین گونه امور موقوف بر آنست که تصمیمات‌دولت آنا اجراشود وبکسانی که‌این تصمیمات را مضر بحال خودی بینند مجال داده نشود که در ضمن انجام تشریفاتی که اصولا برای مواقع عادی وضع شده است استفاده نمایند یا راه طفره‌پیدا کنند ویا وسیلهٔ بدست بیاورند که‌اقدام دولت را خنثی کنند نظر دولت بر این است که بدون داشتن یک نوع اختیارات لازم شروع باین اقدامات نه تنها مفید نخواهد بود بلکه‌ازجهة بغوه و صعوبتی که‌خواه و ناخواه‌در گذرانیدن اینگونه قوانین‌بوقوع‌خواهد پیوست مسلما بیشتر بضرر‌تمام‌خواهد شد.و این مطلب نه تنها عقیده‌دولت فعلی است بلکه عموم ممالک دنیا در نتیجه تجربیاتی که کرده اند هم در گذشته و هم در این زمان بصحت‌این نظر پی برده و بهمین جهت‌عموم آن ها یا از سابق اختیارات وسیعی حتی در مواقع صلح در این‌مسائل‌داشته‌اند و یا آنکه بموجب قوانین مخصوص این اختیارات را تحصیل کرده‌اند.

اگر باینگونه قوانین رجوع‌شود درجهٔ اهمیتی را که ممالک بزرگ دنیا درحسن جریان امور کشور در مواقع فوق‌العاده برای‌اختیارات‌استثنائی‌دولت قائل شده اند بخوبی واضح و مبرهن میشود و اگرچه اینجانب بالفعل آن اندازه اختیار را مورد حاجت نمی بینم.

لکن بدلایلی که گذشت تأمین مقاصد مذکوره راکه بلوضع فعلی‌دنیا تنها وسیله تضمین حیات اقتصادی‌ومالی و سیاسی کشور و مردم است جز با داشتن یکنوع اختیارات غیر ممکن می دانم وچون بدون‌تعقیب و انجام‌مقاصد مزبورنیزهر گونه‌اقدامی‌رااز ناحیه‌دولت بیحاصل‌و ناقص‌میدانم باطلاع نمایندگان محترم میرسانم که تصویب اختیاراتی‌را که در ماده واحده تقدیم میشود شرط توفیق خود در خدمتگذاری میدانم و با اتکای بحسن اعتمادی که نمایندگان محترم باینجانب ابراز داشته اند ماده واحدهٔ راجع باختیارات را تقدیم و تصویب آنرا بقید دوفوریت تقاضادارم

## ماده واحده

مجلس شورایملی برئیس دولت فعلی اختیار میدهد که تاآخر شهریور ماه۱۳۲۲ برای‌حفظ‌امنیت‌کشوروفراهم کردن موجبات تهیه وحمل خواربار وسایرحوائج ضروری ازداخله‌وخارجه وجیره بندی وتوزیع عادلانهٔ مایحتاج عمومی و جلوگیری از گرانی هزینهٔ زندگی وتعدیل وتثبیت نرخها وتامین وسائط باربری بحدکافی و ممانعت از موجبات‌هیجان‌افکار و عملیات‌ومعاملات مضر بانجام مقاصد مزبورهر اقدامی‌را لازم‌بداند‌بعمل‌آورد وهر گونه‌مقرراتی که‌برای این منظور مقتضی باشد فوراً بموقع‌اجرا گذارد.

درصورتی که‌تامین‌مقاصد مزبور مستلزم تجدید نظر در قوانین مربوط بپول رایج کشور بشود دولت مکلف است‌اصل‌شصت درصد پشتوانه‌اسکناس رابراساس‌نرخ‌رسمی بین‌المللی زروسیم محفوظ بدارد.

مقرراتی راکه دولت باستناداین قانون وضع‌میکند دارای‌اعتبار قانونی است وپس‌از انقضاء شهریور ۱۳۲۲ کلیه‌این مقررات برای تصویب بمجلس شورایملی تقدیم میگردد وتاوقتیکه ازطرف مجلس اصلاح‌ویاردنشده باشد باعتبار قانونی باقی خواهد بود.

***

آقای نخست‌وزیر پس‌از آنکه‌لایحه‌را خوانده‌اند اظهار نمودند این لایحه رافقط برای این خواندم که معلوم شود اختیاراتی که من‌خواسته‌بودم نامحدود نبود بلکه محدود بود و این لایحه‌را بمجلس میدهم که بکمیسیون مراجعه شود و اما فعلا لایحه دیگری است که تقدیم میدارم که فوریت دارد و تقاضای تصویب آنر باقید دو فوریت دارم و متن لایحه مزبوررا بشرح‌زیر قرائت کردند:

### متن لایحه

### مجلس شورای‌ملی

بمنظور آنکه پشتوانه اسکناس بر اساس نرخ زرو سیم در بازار بین‌المللی تثبیت شود مواد زیر پیشنهاد و تصویب آن بقید دو فوریت تقاضا میشود.

ماده ۱ - از تاریخ تصویب این قانون اجازه انتشار اسکناس بهیئت نظارت‌اندوخته‌اسکناس‌واگذار میشود.

ماده ۲ - رئیس کل دارائی‌دکتر میلسپو نیزپس‌ازورود‌عضویت‌هیئت‌نظارت اندوخته‌اسکناس را خواهد داشت.

ماده۳ - شرائط انتشار اسکناس که بموجب این قانون اجازه آن بهیئت نظارت‌اندوخته اسکناس داده میشود به پیشنهاد‌هیئت‌نظارت وتصویب نامه هیئت‌وزیران‌تعیین‌خواهد شد.

ماده ٤ - اسکناسهائی که‌بموجب این‌قانون منتشر میشود باید دارای پشتوانه بشرح ذیل باشد.

الف - ٦٠ درصدزر بهای‌رسمی این‌تاریخ در بازاربین‌المللی و بالیره ودلاری که‌قابل تبدیل بزر باشد.

ب - چهل در صد لیره ودلاری که‌تنزل‌آنها نسبت بزر بهای امروز تضمین‌شده باشد.

ماده ۵ - پشتوانه سه هزار و پانصدو میلیون ریال‌اسکناسی که‌تا این تاریخ اجازه‌انتشار آن داده‌شده است براساس ٦٠ در صدزر وسیم که نرخ بازار بین‌المللی تقویم شده باشد و بقرار زیر خواهد بود.

الف - هفتصدو پنجاه میلیون‌ریال جواهراتیکه بموجب قانون مصوب ۳۰ آبان ۱۳۱٦ بانک ملی ایران واگذار شده است.

ب - دوهزار و هفتصد و پنجاه میلیون‌ریال‌دیگر از‌اجناس پشتوانه مشمول ماده ۵ خواهد بود.

پس ازقرائت لایحه اظهارنمودند

آنچه‌درآن لایحه‌اختیارات خواسته‌ام شامل این قانون هم میشود و آن قانون هم همانطور که‌عرض شدمیرود به‌کمیسیون اگر خواستند اختیارات می دهند و گرنه دولت‌مطیع مجلس‌وقانون است.

**آقای امیر تیمور** - معمولالوایح مالی که تقدیم مجلس میشود طبق نظامنامه و دوشوری است علت آنهم معلوم است زیرا بازندگی مردم تماس دارد و بقانون گزار فرصت میدهدکه در اطراف آن غور و مطالعات لازم نماید و با بصیرت کامل اظهار نظر کند.

من بار ها بدولت تذکر داده ام که برای اسکناس‌باید‌فکر اساسی کرد ولی حالا این لایحه را با دوفوریت تقدیم داشته‌اند وبرای مجلس مجال مطالعه نیست که بادرنظر گرفتن‌مصلحت کشور و منفعت عامه درآن غور کند و بنابراین شایسته است که این‌لایحه بقیدیک فوریت باشد و مجلس بتواند روی آن مطالعات کافی کند.

بفوریت اول و دوم رای گرفته و تصویب‌شد و شور در کلیات آغاز گردید.

**آقای دشتی** - روزسه شنبه‌وقتی وارد مجلس‌شدم‌دیدم یک‌حالت نگرانی واضطرابی در میان نمایندگان حکم فرماست وگفتند دولت لایحه‌ای‌تقدیم کرده واختیاراتی خواسته‌است.مطابق اصل از این ستون به آن ستون فرج است راه‌گریزی که پیدا کرده بودند این بود که جلسه خصوصی تشکیل‌دهند بنده اصولا خیلی معتقد بجلسه‌خصوصی نیستم ومعتقدم‌که درحکومت مشروطه تمام‌کار های عمومی را باید در مقابل انظارمردم حل کرد. خیلی نادر اتفاق می‌افتد که مسائلی پیش بیاید که مصلحت بجلسهٔ خصوصی باشدو باین‌جهت گفتم برویم بجلسه علنی و هر چه میخواهیم بگوئیم درمقابل افکار عمومی بگوئیم زیرا شترسواری دولادولا نمیشودوقتی شخصی وکیل مجلس باشد باید حقایق راباکمال‌صراحت درحضورمردم بگوید (صحیح است)

بعد معلوم شدکه دولت هم‌تقاضا داشته جلسه علنی تشکیل شود ولی بالاخره رأی وکلا غالب شد و جلسه خصوصی‌تشکیل شدولایحه‌مطرح گردید وامروز هم‌بنده واقعاً خیلی متاسفم که چرا چنین شد و لایحه بجلسه خصوصی رفت وآن‌جلسه خصوصی علنی‌نبودزیرا آن جلسه بعقیده‌من بهترین جلسه های مجلس بود - جلسه ای بود پر از صداقت و ایمان و میهن دوستی و صراحت‌لهجه

آقای قوام السلطنه اختیاراتی خواسته بودندکه مقدمه آنرا الان در مجلس خواندند وفردا شاید درروزنامه هامنتشر شود ودررادیو هم‌ممکن‌است بگویند اما همانطوری که در جلسه خصوصی صحبت کردیم این‌مقدمه ابداً تناسب وتلازمی باماده واحده‌اختیارات نداشت (صحیح‌است)

استدلالاتی که دراین لایحه شده مانند اغلب استدلالاتی‌است که‌درایران میشود. یک کلیات خوب‌که تلازمی با نتیجه ندارد ومنطبق برهیچ نتیجه‌ای نیست

من‌هروقت اینطور استدلال‌هارا می بینم یاداین قصه می‌افتم که میگویند روزی‌پیش یک‌آخوندشیعه‌و یک‌آخوندسنی برسر خلافت حضرت امیرالمومنین(ع) دعواشد آخوند شیعه گفت مگرراست نیست که‌در جمله ضرب‌زید عمروا ضرب فعل ماضی است.

آخوندسنی گفت« بلی» آخوندشیعه گفت زید فاعل اوست و عمر ومفعول نیست آخوند سنی گفت چرا ؟ آخوند شیعه گفت پس علی ابن ابیطالب(ع)خلیفه بلافصل پیغمبر است.

مقدمه این‌لایحه با اختیارات هم مثل‌اینست که بگویند شب تاریک‌است وزمستان سرد است و ذغال سیاه‌است پس‌لازم‌است‌اختیارات بگیریم(خندهٔ‌حضار)

مورد ابتلاء دولت دومسئله است یکی‌ازآنها خوار بار‌است واختیاراتی هم که دولت خواسته یک قسمت برای خوار بار است.

درقسمت خواربار اولا ماآمدیم یک قانون منع احتکار درست کردیم اختیارات زیادی بدولت میدهد که محتکررا بسختی تعقیب کند ( آقای مرانجی حتی تا اعدام ) بقول‌شما تا اعدام. بعد کابینه‌سهیلی که‌روی کار‌آمد باین هدهم قانع نشد یک ماده واحده آوردند واختیارات بیشتری خواستند ومجلس هم در اینمورد برای اینکه گفته نشود مجلس اشکالتراشی نمود با کمال سخاوت آن ماده واحده را تصویب کرد

علاوه بر اینها در خود قوانین سابق‌مان مثل قانون‌مجازات موادی‌هست که بدولت حق واجازه می دهدمحتکر و متجاوزرا بسخت‌ترین و شدیدترین وجهی تعقیب و تنبیه کند.

علاوه بر این فرض کنیم کابینه آقای قوام‌این‌اختیارات‌راکافی نداشت ممکن است یک‌لایحه بیاورند ودرطی چند ماده‌مجازاتی یا ترتیب تازه ای برای جلو گیری از بالا رفتن سطح معیشت که میخواهند درخواست کنند اینطور مطلق تا آخر شهریور ماه ۱۳۲۲ دولت اختیار داشته باشدبرای چه ما چطور میتوانیم موافقت کنیم حالا مجلس هست و اختیار مطلق هم نداده اسم شما مرتباً روزنامه ها را توقیف میکنیدو حتی مدیر روزنامه‌را بدون محاکمه تهدید و تعقیب‌میکنید

امروز روزنامه آزاد را توقیف کردند برای‌اینکه ازیک وزیر منصفی تعریف کرده است از خدمت معاف کردن وزیری که مورد اعتماد مجلس است چه معنی دارد مگر دولت می تواند وزیر مورد اعتماد مجلس را از کاربرکنار کند که معاون نخست وزیر و رئیس تبلیغات‌شمابروز نامه‌ها‌دستور میدهند و دررادیو میگویند که چون کاظمی برخلاف‌مسئولیت مشترک رفتار کرد از خدمت‌معاف‌شد

آیا باین‌شکل میخواهید ازمجلس اختیار مطلق بگیرید

بمجلس شورای ملی صددرصد و یا اقلا ۹۰ درصد با لایحه اختیارات آقای قوام‌السلطنه مخالف‌است(صحیح است - صحیح است.) و نمیتواند از حق خود صرف نظر کند و از حالاتا شهریورماه‌آینده اختیارات تام‌بدولت بدهد و این‌امر در تاریخ مشروطیت دنیا نظیر ندارد. (صحیح‌است)

## یکی دیگر دادن پول بمتفقین است.

در اینجا مجبورم یک مطلبی‌راکه در جلسه خصوصی گفته شد ومعکوس آنرا در خارج نشر داده اند بگویم مجلس شورای ملی همواره بایک نظر مساعدی نسبت باحتیاجات متفقین نگاه کرده است (صحیح است) واینرا هم اضافه کنم که اگر مجلس شورای ملی همکاری‌صمیمانه و جدی راباممتفقین لازم‌میداند‌ازلحاظ‌مصالح‌ایران‌است(صحیح است) یعنی‌ازنقطه‌نظروطن پرستی‌ماالازم میدانیم که نهایت‌حسن مناسبات‌را با دو همسایه‌بزرگ‌خودداشته باشیم(صحیح‌است) در مجلس شوری از اول که این مسئله پیش آمد پیمانی بود که باروس وانگلیس بسته‌شد. مجلس در این مورد وظیفه خودرا باکمال حسن نیت انجام دادولی همانطوریکه دوستی های شخصی‌وقتی محکم میشود که‌بر اصل تبادل دوستی ومنافع مشترک باشد همانطور یک‌ملت وقتی صمیمانه بایک ملت دیگرهمکاری میکند که‌صلاح‌خود‌دراین‌دوستی بداند پس‌بدین‌ترتیب اول مجلس شورای ملی باید مصلحت ایران را درنظر بگیرددر ازروی‌مصلحت‌ایران‌دست‌دوستی‌واتفاق بطرف دیگران‌دراز کندوازهمین‌لحاظ اگرمثل‌تمام مسائل مشورتی نهایت‌دقت را در بستن پیمان نمود وبحث زیادی در آن کرد برای این‌بود که پایهٔ دوستی و اتفاق‌را بر جای محکمی استوارسازد ولی متاسفانه من استنباطات خصوصی دارم که یکعده اشخاص مغرض بشروع گردانیدن‌اذهان‌محافل خارجی‌را نسبت‌به‌مجلس شوری‌مشوب‌کنند(صحیح‌است) من‌فعلالازم نمیدانم‌وارد تفصیل شوم ولی اگر‌ لازم‌شد باهمان صراحتی که ازخصایص خودم‌است مطالب‌را خواهم گفت.

راجع بدادن ریال بمتفقین‌ماالان میدانیم که یک قسمت از مقدرات‌جنگ بستگی بکمکی دارد که انگلیس وامریکا باید بروسیه نمایند و مهمترین وسیله رساندن این کمک کشور ماست و برای رساندن این کمک‌و ساختن جاده‌ها‌وغیره محتاج ریال هستند.

وباکمال‌انصاف باید اعتراف‌کرد معامله‌ای‌هم‌که در این‌قسمت باماشده خیلی خوب وخیالی از عدم‌راست صدی شصت بما طلا میدهند وصدی چهل ارز و باین ترتیب ایران در پایان جنگ مقدار زیادی طلاواسعاز خارجی دارد و وسیله بسیار خوبی است‌که بزودی میتواند با آن پول شروع باقدامانی کرده وبتجدید تشکیلات صنعتی برای ترقی‌خود بپردازد.

اما در اینجا حرفی که مجلس‌دارد و انتظار دارد دولت برود با متفقین آنرا دوستانه و ازروی کمال‌صمیمیت حل کند دو چیز است یکی قیمت لیره است.در سابق یک قیمت مصنوعی برای لیره معین‌کرده بودند که ٦۸ ریال بود و بعد آمدند بطور مصنوعی‌آنرا ۱۲۸ ریال قرار دادند.

ما میگوئیم این نرخ مصنوعی‌را تغییر دهید وبا جلب نظر متفقین یک نرخ‌عادلانه‌تری برای‌آن‌درنظر بگیرند صحیح‌است)البته‌ماآنقدر بی‌انصاف نیستیم که بگوئیم نرخ‌لیره رابکلی آزاد کنید زیرا ممکن است آنوقت بدو تومان برسد غرض ما اینست که نرخی برای آن معین شود که قابل تحمل باشد و باصطلاح نه سیخ بسوزد و نه کباب.

ما میدانیم که متفقین ما و دولت و مردم انگلستان اهل انصاف واهل حق وحسابند وذره‌ای میل ندارند بما تحمیل شود

ومیتوان بخوبی باآنها کنار آمد چیزی که هست دولت در این قسمت اقدام جدی نکرده و نرفته با آنها بنشیند و قضیه را دوستانه حل کند

موضوع‌دیگری که ماانتظارداریم حل شود اینست که هرقدر فرضا طلا در‌کشور باشدو‌پشتوانه اسکناس‌محکم باشد وقتی معادله با میزان کالاها در بازار نکند طبعاباعث گرانی و بالارفتن هزینهٔ زندگی میشود من‌میگویم‌بالفرض در کشور ما احتکار نمیشود یا سوء استفاده نمیشود البته باید دراین‌قسمت دولت جداً جلو گیری کند.

جیره بندی‌را معمول‌داردوآزادی حریه را محدود کنند.

ولی نکته مهم باید درنظر گرفت اینستکه بینه‌کالا و پول که در جریان است باید تبادلی برقرار باشد و هر وقت این‌تعادل ازمیان رفت ارزش‌پول کم میگرددو کالاگران میشود و طبقه پائین مردم‌دچار‌عسرت میشوندوزندگی برای آنها مشکل‌میگردد. باین‌جهت ما تقاضاداریم یک پورسانتاژی که‌مطابق احتیاجات مملکت است بماگندم قماش لاستیک. کامیون‌وکالاهای‌موردضرورت بدهند واین دو تقاضای ملت ایران‌و مجلس شورای ملی است (صحیح‌است - صحیح است)

چه فایده‌دارد که مردم درمملکت ازگرسنگی و بی‌نانی بمیرند و ما طلا در کانادا یا افریقا داشته باشیم و البته امروز وظیفه انسانیت هم بمتفقین حکم میکند که آنها با ما در این قسمت کمک کنند.

ملت انگلیس امروز یک مخارج کمرشکنی برای جنگ متحمل میشود آیا میتوان تصور کرد که ملت انگلیس میل داشته باشد نیم درصد ازمصارف جنگ‌را بدوش ماتحمیل کند؛ هرگز(صحیح‌است)

ما دو کلمه حرف حساب باآنها داریم یکی تعدیل نرخ لیره ودلارو یکی هم دادن کالاهای موردنیاز بما.

حالا آیا میتوان گفت این حرف حساب برخلاف منافع متفقین‌است من تصور نمیکنم که‌متفقین اینقدر بی‌انصاف باشند که‌چنین تصوری نمایند. چیزی که‌در این لایحه باید ذکر شود یالازم‌است‌در نظر بگیرند همین موضوع است البته همانطور که گندم بسربازان خودمیدهند باید بمردم‌ایران‌هم بدهند که‌ازگرسنگی نمیرند(صحیح‌است صحیح‌است).

**آقای تهرانچی** - من‌میخواهم‌از دولت بپرسم‌چه علت داردلجازه‌انتشار اسکناس را از مجلس‌میگیرید‌و‌میدهید بکمیسیون نظارت - اسکناس ماییک اسکناس‌تازه مولوداست واگرضرری به آن وارد آید برای کشور زیان خواهد داشت اگر علت آن اینست که احتیاج بپول زیادتر داریدهر وقت احتیاج بوده باذکر دلایل آن‌می‌توانید از مجلس تقاضا کنید.

آقای نخست وزیردر مقدمه‌لایحه اختیارات که خواندند بملت ایران اندرز داده اند که در مصرف قناعت کنند و صرفه‌جوئی نمایند بنده‌خواستم عرض کنم ملت ایران از ناچاری مصرف خود را بحد اقل رسانیده و با نهایت قناعت درعسرت‌وسختی زندگی می کند

**آقای هژیر** - در طی نطق مبسوطی اظهار نمودند باتصویب این قانون هیچگونه حقی از مجلس سلب نمیشود هروقت مجلس تشخیص دهد و صلاح بداند میتواندفورا این قانون‌را لغو کند ودو باره اختیاررا بدست خود گیردگذشته ازاین مجلس شورایملی که مظهر نیرو و قدرت ملی است در کلیه مسائل اختیاراتی از خود بمراجع صلاحیتدار میدهند و درآنموقع هم اختیار بکمیسیونی میدهد که مرکب از ۸ نفرازبزرگترین و بهترین افرادی هستند که مصادرکار میباشند.

ازطرفی دیگر ذخیرهٔ پشتوانه اسکناس ما باترتیبی که‌درلایحه ملاحظه میکنید صد درصد خواهد بود چه‌اشکالی دراین‌است و چراجای نگرانی است.

بماده اول رأی گرفته و تصویب شد.

ماده دوم‌مطرح گردید.

**آقای تهرانچی** - اظهار داشتند شرایطی که در این ماده‌نوشته شده‌که باید بتصویب هیئت وزیران‌باشد یعنی چه من‌اینطور استنباط میکنم که در نظر دارند شرایط فعلی را تغییر دهند واین خوب نیست.

آقای هژیر درپاسخ‌اظهار نمودند شرایطی که‌گفته‌میشود بهیچوجه نمیتوانند مخالف قانون باشد وطبیعی‌است اگر شرایطی باشد که‌میتوان درقالب‌قانون ریخت قابل اجراست و اگر برخلاف قانون باشد طبعاً قابل‌اجرا نخواهد بود.

بماده سوم رأی‌گرفته و تصویب شد وماده چهارم مطرح گردید.

**آقای نقابت** - این‌ماده‌مبهم است وبنده از آن اینطور میفهمم که عرض میکنم ماخودمان برای یک لیره طلا ۱۰۰ ریال‌نرخ قانونی تعیین‌کرده ایم وحالا اگر بخواهیم ماخذرا نرخ بازار بین‌المللی قراردهیم بهای یک‌لیره طلا۲۵۷ ریال میشودآنوقت مایک‌لیره طلارا با ۱۰۰ ریال‌پشتوانه میکردیم‌و حالاباً ۲۵۷ ریال.

**آقای هژیر** - ماطلا را با نرخ بین المللی حساب‌میکنیم و البته آقایان میدانند‌که خرید وفروش طلا ازمدتی پیش دردنیا آزاد نیست وما در نتیجه مذاکره‌ای که‌کردیم توافق حاصل شد و قرار‌شد مطابق نرخ رسمی خودشان ۶۰ در صد بما طلا بدهند.

آقای نقابت‌پیشنهادی‌نموده‌بودند بنام‌تبصره یاماده‌الحاقیه بقانون ضمیمه شود که‌مورد توجه‌واقع نشدوماده پنجم تصویب گردید.

نسبت بمجموع لایحه‌با قیام‌وقعود رأی‌گرفته وتصویب شد.

**آقای نخست وزیر** - از حسن نیت آقایان کمال سپاسگزاری را دارم و با این همکاری مجلس دولت امیدوار است بتواند خدمات خودرا ادامه‌دهد ومقاصد و منویات مجلس را اجرانماید

# بازداشت شدگان «اطلاعات»

**۳۰ دی ۱۳۲۱**

دراین چهل و سه روز که روزنامه ما تعطیل بود گذشته از ضررو خسارت فوق‌العاده‌ای که درنتیجه توقیف ناروای اطلاعات به بنگاه ما وارد امد حوادث غم انگیزی برمن و خانواده‌ام و کارمندان روزنامه اطلاعات گذشت که باوجود تاثرو تاسف فراموش نشدنی که از ان دارم مصمم بودم چیزی از ان برزبان نرانم و سکوت و خاموشی پیشه گیرم.

ولی چون از یکطرف این حوادث بامسائل و جریانات روز ارتباط پیدا کرده و از طرف دیگردشمنان بداندیش ما پس از انهمه صدمات و لطماتی که بمن واردآوردند دردنبال اقدامات و تحریکات خودانتشارات سوئی هم داده و میدهند خود را ناچاردیدم که شمه‌ای از این حوادث را برای خوانندگان عزیز حکایت نمایم و درعین حال میکوشم تاعنان قلم را درکف احساسات نسپرم و انچه بایدم گفت فعلا نگویم.

روز سه شنبه ۱۷ آذرهنگامیکه بقصدارام کردن مردم و ابلاغ پیام شاهانه و بتصوراینکه با جمعی افرادبیغرض سروکاردارم واردصحن بهارستان شدم بتحریک چندتنی که از ذکر نام انها خودداری میکنم گروهی از اجامرواوباش بمن حمله نمودند.

انچه برمن دراین لحظه و دراین ساعت هولناک گذشت خودداستان مفصلی است که مختصری از انرا درمقاله دیگربرای شما حکایت خواهم کرد و فعلا از ان میگذرم.

با تنی خسته و کوفته درحالیکه غرق اندوه و تاثراز این پیش امد بودم بخانه رفته و دربستربیماری افتادم.

دراین هنگام همان دشمنان بداندیش و بدنهادی که قصد جان مرا کرده و تیرانها بسنگ خورده بود از پای ننشسته و شروع باقدامات خطرناکی برضد من مینمودند.

من درانموقع از جریان اقدامات انها اگاه نبودم و تا دو روز بعد هم مطلع نشدم...

ساعت ۱۰ روز پنجشنبه ۱۹ آذر آگاه شدم که مامورین شهربانی دوبرادر من و چندتن از کارمندان اطلاعات را دستگیرنموده و درشهربانی بازداشت کرده‌اند.

من ابتدا نمیتوانستم این خبررا باور کنم و سخت براشفتم برادران من و کارمندان اطلاعات چه گناهی کرده‌اند؟! جرم انها چیست؟! ایا حقیقت دارد؟!

طولی نکشید که مطلب روشن شد و معلوم گردید مرا که بیش از همه از وقایع ۱۷ اذرصدمه و اسیب دیده‌ام متهم نموده‌اند که درجریان این وقایع دست داشته و محرک و مسبب این بلوا و غارت بوده‌ام.

حه علتی داشت که این نسبت را بمن دادند میدانم و نمیدانم.

فقط این نکته را بخوانندگان محترم اطمینان میدهم که خودشان هم میدانستند که دروغ میگویند و این نسبتها بمن و خانواده‌ام نمی چسبد.

بهرحال وقتی خبرگرفتاری برادران و کسانم را شنیدم با تلفن باقای سپهبد احمدی فرماندارنظامی وقت و اقای سرتیپ اعتماد مقدم رئیس کل شهربانی اطلاع دادم که اگرسوءظنی نسبت بمن و کسانم یا کارمندان روزنامه‌دارید از هرحیث برای بازجوئی و تحقیقات حاضریم و حتی اگربخواهیداز خودمن هم بازجوئی کنید با اینکه قانون مرامصون نموده حاضرم برضایت خاطرهرکجا بگوئید حاضرم شوم تا حقیقت روشن شود و اگراز کارمندان و کسان من اشخاصی را باز میخواهید و دسترس ندارید اطلاع دهید خودم انها را تسلیم خواهم نمود.

همین کارارا هم کردم و اشخاصیرا که میخواستند و اطلاع میدادند میفرستادم

دراین موقع هریک از دوستان و آشنایان که بعیادت من میامدند شمه‌ای از شایعات خارج را برایم حکایت می کردند.

یکی میگفت انتشار دارد مخبر اطلاعات در راس غارتگران خانه نخست وزیررا حابیده است.

دیگری میگفت میگویند مسعودی فلانقدرحک بانک را از .... گرفته و حتی بعضی ادعا کرده بودند که شماره انرا هم میدانند و بانک ملی هم تصدیق کرده است.

شایعه سلب مصونیت و گفتگو از زندان و‌مجازات و تبعید و همه چیز میشد. خلاصه انچه قوه تصوروپندارادمی ممکن است خلق و ایجاد کند راجع بمن و چگونگی دخالت من دربلوا گفته بودند همه را بابرد باری و صبر و حوصله تحمل میکردم زیرا چیزی که پیوسته مرا تسلی میداد و دربرابرمصائب و سختی پایدارم میساخت اول لطف خداوندی و دوم اعتماد بغلبه حق و حقیقت بود.

***

بسیارخوب، فرض کنیم همه این شایعات یا هزاریک ان راست باشد اینها همه مربوط بمن است و مخبرموهومی روزنامه اطلاعات.

گناه برادران من چه بوده؟ زرهی حسابداراداره که جز باعددورقم با چیزی اشنا نیست چه تقصیری کرده؟ گناه صاعدی که درتمام ساعات روز سه شنبه از پشت میز اداره تکان نخورده چیست؟ عضور دیگرما که بیمار و دران روز فقط برای گرفتن حقوق باداره امده بود چه کرده؟ خیلی از خوانندگان معذرت میخواهم اگربگویم هنوز هم این مطلب برمن مجهول است.

جز اینکه فرض کنیم برائرسعایت دشمنان خواسته بودند جمعی از بستگان و کارمندان روزنامه ما را توقیف کنند و برای این مقصود مخصوصا دوبرادرمرا درنظرگرفته بودند و ان چند نفررا هم اتفاقا در انموقع دراداره پیدا کردند و گرنه تصورنمیکنم دراین دنیا کسی یافت شود که زرهی یا احدی بی ازاررا متهم کرده باشد و یا بتواند نسبت سوئی بصاعدی بدهد؟

ببخشید اندکی عنان و اختیارقلم از کفم رها شد غرض من دراینجا شرح وقایع بود نه بیان احساسات شخصی خودم.

باری، چون به بی گناهی و بی غرضی و حسن نیت خود و کسانم و کسانیکه دستگیرشده بودند یقین قطعی داشتم برای نجات و رهائی انها بهیچکس متوسل نشدم و از احدی تمنا و خواهش مساعدت و کمکی ننمودم و پیش خود فکر میکردم و اطمینان داشتم که پس از یکی دوروز بی گناهی انها مسلم میشود و انها را رها میکنند ولی این اطمینان خاطری که برهائی انها داشتم بیمورد بود.

ده روز تمام گذشت و از انها تحقیقات نکردند و حتی با اینکه قانونا بایدحداکثرپس از ۲۴ ساعت که اززمان توقیف میگذردعلت توقیف را بانها بگویند آن را هم نگفتند.

دراین قسمت شایدجای ایرادی نباشد زیرا علتی نداشت که بگویند.

پس از ده روز بالاخره بازجوئی از انها شروع شد.

تحقیقات خاتمه یافت و بی گناهی انها مسلم شد ولی باز هم از ازادی انها خبری نبود.

گفتند پرونده را بایدبکمیسیون عالی که درنخست وزیری تشکیل می شود ببرند.

روز چهارشنبه ۹ دیماه پرونده را بان کمیسیون فرستادند درانجا هم رای ببرائت انها دادند ولی با وجود این ۱۳ روز دیگردربازداشت ماندند و بالاخره برادران من و زرهی و احدی پس از انکه مدت ۳۳ روز در بازداشت بودند ازادشدند و صاعدی بی گناه هنوز بلاتکلیف درتوقیف مانده است.

اما بایدبگویم هنوز هم برمن روشن نیست چه علت و سببی پیدا کرده بود که اینها را دستگیرنمودند.

ضمنا بایدبگویم جمعی از مدیران جراید و نویسندگان نیز سرنوشتی نظیرسرنوشت برادران من و کارمندان اطلاعات پیدا کردند که چندنفر از انها ازاد و بقیه هنوز توقیفند.

حالا بایددید چه اقدامی برای اعاده حیثیت و جبران خسارت این بی گناهان که بغلط یا بغرض مسبب بلوا قلمدادشده‌اند بعمل خواهد امد؟ و با مفتریان چه معامله میشود؟

ع. مسعودی

# حوادث ۴۳ روز کشور

سه شنبه ۱۷ آذر

هم میهنان دور از پایتخت وقایع شوم ۱۷ و۱۸ آذر را نمیدانند. خبرهائی بوسیله رادیو شنیده‌اند ولی چون غالبا بصورت اعلامیه وابلاغیه بوده وازجزئیات واقعه بی خبرند ومسافرین هم اخبار عجیب وغریبی را نقل کرده‌اند هرکس برای خود این واقعه را بشکلی تعبیر وتفسیر نموده و مخصوصا راجع به انچه اتفاق افتاده است مبالغه کرده‌اند از جمله خرابی و خسارات مالی و جانی را خیلی بیشتر ازحقیقت واقعه گفته‌اند مثلا چه بسیار کسانی که دورازمرکز هستند واقعه مجلس و خرابی وارده بعمارت را خیلی بزرگ جلوه داده و حتی قسمتی از عمارت پارلمان را ویران وتل خاکستری نقل کرده‌اند واین موضوع از نامه‌ای که باداره رسیده و استعلام کرده بودند روشن میشود درصورتیکه خسارات وارده بمجلس چیز مهمی نبود. مقداری شیشه های درپنجره شکسته شده بود مقداری هم از صندلی هاومبزها خراب شده بود و بیشتر از هرجا ابدارخانه مجلس خسارت دیده بود که تمام اثاثیه ولوازم را اوباش واراذل غارت کرده بودند و جمع مبلغ خسارت وارده که درکمیسیون متشکل از نمایندگان دولت وکارپردازان مجلس تعیین شد درحدود دوازده هزار تومان بود که این مبلغ صرف تعمیر میز وصندلی وشیشه وتدارک اثاثیه ابدار خانه گردد. دیگر موضوع پاره کردن ویا سرقت تابلوهای کمال الملک وقالیهای مجلس بکلی بی اساس میباشد. بنابراین خسارات وارده بمجلس انطور که درافواه مردم مخصوصا اشخاص دورازپایتخت شایع شده صحیح نیست وعلت اصلی رسوخ ونفوذ این گونه شایعات درافکار وافواه مردم تنها نبودن روزنامه ها بود که حقیقت مطلب را بنویسند و تشریح کنند و جزئیات را باطلاع مردم برسانند تابی جهت نگرانی واضطراب تولید نشود وافکار عمومی مشوب نگردد.

ضمنا این نکته را یادآور میشویم که آنچه مادراینجا مینویسیم مشاهدات و اطلاعات خودمابوده وممکن است مطالب دیگری نیز باشد که بواسطه عدم اطلاع بدان اشاره نکرده باشیم و نیز ممکن است درپرده جریانهای دیگری بوده که ماآز ان آگاه نیستیم والبته پس ازروشن شدن ریشه وعلل حوادث ان روز شاید اطلاعات صحیح تری بدست اید و البته لازم است دولت هم نتیجه تحقیقات خودرا دراین خصوص باطلاع عامه برساند.

***

برای بیان وقایع باید برگردیم. بمندرجات شماره ۵۰۷۶ روز دوشنبه ۱۶ آذر اطلاعات دران شماره اخرین خبری که راجع بمسائل مربوط بمجلس ودولت انتشار یافت این بود که یک عده پانزده نفری از اقایان نمایندگان درکاخ سلطنتی دعوت شده‌اند که درحضور اعلیحضرت همایونی درباب جریان مجلس مذاکره نمایند. این جلسه درساعت چهار ونیم بعداز ظهر روز ۱۶ آذر تشکیل گردید وبیش از دوساعت بطول انجامید و بالنتیجه قرار شد قبل از ظهر روز سه شنبه ۱۷ آذرجلسه خصوصی درمجلس تشکیل شود اقای نخست وزیرهم درجلسه حضور می یابند تادرباره تعیین تکلیف قطعی دولت تصمیم اتخاذ گردد.

***

همان روزاجتماع محصلین ازساعت ۶ ونیم صبح درمجلس شروع شد. ابتداء دانش اموزان دارالفنون کلاس هاراتعطیل کرده از مدرسه خارج شدند و بحال اجتماع بسمت خیابان سعدی وشاه اباد رهسپار گردیدند درهمین موقع دانش اموزان دبیرستان ایرانشهر نیز تعطیل کرده بانها پیوستند وبطرف مجلس رفتند بازدرهمین موقع دانش اموزان دبیرستان البرز وهمین طور دانش جویان دانشکده حقوق وفنی وبعضی از دانشکده ها و دبیرستانهای دیگر نیز بتدریج دبیرستان ودانشکده را ترک وبطرف مجلس امدند.

محصلین درصحن مجلس جمع شدند واظهاراتشان درپیرامون وضع نان وگرسنگی وپریشانی بود و دربین انها ازطبقات کارمدارس نیز صحبت میشد ولی متسفانه این اجتماع ان به ان زیادتر میگردید و بواسطه وجود بعضی عناصر نامطلوب بیشتر صورت اعتراض بخود میگرفت چنانچه جمعی از انها ازسرسرای مجلس بالارفته وارد تالار جلسه وسایر اطاقها شدند و بهمین جهت نمایندگان مجلس ناچار شدند اطاقهای جلسه را ترک گفته درحیاط وباغ مجلس دسته دسته اجتماع نمایند.

دران روز آقای اسفندیاری رئیس مجلس بواسطه کسالت حضورنداشتند اقای بیات نایب رئیس مجلس برای استقرارنظم و ارامش درداخل مجلس اهتمام میکردند آقای بیات اقـای سرپاس رادسر رئیس شهربانی و اقای سرتیپ قدرفرماندار نظامی تهران را خواستند و کمک انان را دربرقراری ارامش جلب نموده و اظهارکردند وظیفه شما آقایان است که انتظامات را برقرارسازید و نگذارید ازدحام و هجوم جمعیت بداخل مجلس بیشتر شود و چون انتظامات بداخل مجلس را نمیتوان و نبایدباقوه قهریه جلوگیری نمود و مجلس خانه ملت است از طرف اقای بیات بمحصلین اطلاع داده شد که با این وضع کاریش نمیرود بهتر است نمایندگانی از جانب خود انتخاب نمائید تا با اقـایان نمایندگان مجلس مذاکره کنند چندنفر امدند و رفتند پیغام دادند و بردند لیکن چون هجوم جمعیت زیادشده بود موثرنیافتاد و جمعیت تمام سرسرا و اطاق جلسه خصوصی را پرکرده بود و بهمین جهت عده‌ای از اقـایان نمایندگان که مایوس از تشکیل جلسه خصوص و علنی شده بودند رفته رفته مجلس را ترک میکردند

کم کم صحبت ها رنگ دیگری بخودگرفته و از جمعیتی که آن به ان روبفزونی می نهاد نغمه های دیگری بلند شد.

ابتدا تظاهرات راجع به گرسنگی و نان و ساعات کاربود و صورت اعتراض به نمایندگان و مجلس داشت ولی دراین هنگام کسانی پیدا شدند که مجتمعین را از مخالفت با مجلس و نمایندگان منع میکردند و درنتیجه تظاهرات برعلیه دولت شروع شد.

دراین پرده دوم وضع شکل دیگری بخودگرفت اشخاصی از بین محصلین نزد وکلامی امدند و اقایان را بتشکیل جلسه و کاردعوت میکردند. وکلا که عده معدودی بودند اظهارموافقت می نمودند ولی باین شرط که محصلین نظم و ارامش را برقرارسازند و عناصرماجراجو واوباش را از بین خود دورسازند محوطه عمارت مجلس را خالی کنند از اطاق های مجلس و سرسـرا خارج شوند تا نمایندگان بتوانند جلسه تشکیل بدهند جمعی از محصلین درانجام این منظوراهتمام می نمودند و مردم را تشویق بخروج از اطاق ها میکردند ولی بواسطه هجوم جمعیت خارج که منظورانها روشن نبود و شاید قصدشان اختلال بود موفقیت نمی یافتند ولی بالاخره موفق شدند که جمعیت را از داخل اطاق جلسه بیرون کرده و از سرسرا نیز پائین بیاورند و راهی برای عبورنمایندگان باز کردند و اطلاع دادند که اطاق ها خالی شده و اقایان نمایندگان می توانند تشکیل جلسه بدهند.

عده‌ای از نمایندگان که درپشت عمارت و دربین جمعیت بودند از اطاق تلفن واردشدند و برای عبورهریک از انها راه میدادند کف میزدند و فریادهورا و زنده بادنمایندگان و مجلس می کشیدند نمایندگان باین ترتیب برای تشکیل جلسه خصوصی واردعمارت شدند. یکربع بیشتر بظهرنمانده بود عده زیادی ازنمایندگان که از تشکیل جلسه مایوس شده بودند رفته بودند فقط سی و شش نفر از نمایندگان بتدریج درطالارجلسه خصوصی جمع شدند اقای ساعدوزیرخارجه و اقـای عدل وزیرکشاورزی نیز درین جلسه حضورداشتند.

مذاکرات مفصلی جریان یافته و عقیده عمومی براین شد که نمایندگان مجلس را ترک نکنند و بوسیله تلفن به سایر اقایان نمایندگان نیز اطلاع بدهند که درجلسه شرکت نمایند ظهرهم بمانند و حتی اگرتا شب هم کارادامه پیدا کند از مجلس خارج نشـوند و بتقاضـاهای مردمـی که درمجلس اجتماع کرده‌اند رسیدگی کنند و مردم را آرام و ساکت و دعوت به آرامش و نظم سازند خلاصه اینکه مجلس با تشریک مساعی دولـت دراستقرارارامش و سکوت مردم بکوشد تا این اجتماع بجای بدی منتهی نشود. از اقـای سـاعد نیز تقاضـا شد که درانجام این منظورهمکاری کنندو با اقای نخست وزیرمذاکره نمایند و همچنین گفتگو شد نمایندگانی را انتخاب و حضور اعلیحضرت همایونی شرفیاب شوند و از شاه که بین مردم محبوبیت دارند تقاضا کنند بوسیله اعلامیه یا صدوربیانیه و یا نطق درپای رادیو مردم را دعوت بارامش سازند تا دولت و مجلس مجال داشته باشند کارخود را انجام دهند.

هنوز این مذاکرات تمام نشده بود که ناگهان جمعیت دوباره بطرف تالار و سرسرا هجوم اورد فریاد و هیاهو بلند کرد و معلوم شد رشته حفظ نظم بواسطه هجوم جمعیت نامناسب از دست محصلین خارج شده است. خلاصه عده کثیری سرسرای عمارت را دوباره اشغـال کردند و درپشت دراطاق جلسه خصوصی هیاهو و جنجال مینمودند ولی نمایندگان درجای خود ماندند و درتصمیم خویش باقی بودند و از همین نظراقای دکترملک زاده قبول کردند که با پند و اندرز جمعیت را دعوت بسکوت نمایند. اقای دکترملک زاده از جلسه بیرون رفتند و پشت درتـالارروی صندلی بالارفته شروع به صحبت کردند ولـی هرقدرکوشش کردند که جمعیت را ارام کنند سودی نبخشیددرهمین موقـع فشارجمعیت دررا باز کرد و جمعی باطاق جلسه خصوصی ریختند و بنای فریاد و جنجال را گذاشتند صندلی ها بهم ریخته شد پرده ها افتاده و اقایان نمایندگان بعضی دربین جمعیت ماندند و بعضی از دردیگرخارج گردیدند و با این پیش امد موضوع اجتماع نمایندگان و تشکیل جلسه از بین رفت.

این پرده سوم با شروع باختلال و بی نظمی بود که دیگرجلوگیری از ان امکان پذیرنشد. درهمین موقع بود که اقای ساعد وزیرخارجه میخواستند از مجلس خارج شوند ولی درجلـوی درمجلس مصادف با ازدحام مردم شدند و برای اینکه جمعیت را متفرق سازند بالای اتومبیلی رفته و شروع بصحبت نمودند و مردم را دعوت بارامش و حفظ انتظام کردند ولی جمعیت قانع نشد و ایشان را روی دست بداخل مجلس اوردند. دراین موقع چندنفر از مستخـدمین مجلس و جمعـی از محصلین و دانشجویان دورایشان حلقه زده و از تعرض مردم جلوگیری نمودند. اقای ساعددرصحن مجلس مجددا شروع بصحبت کرده و اظهاراتی دائربراینکه پیغام مردم را بهیئت دولت خواهندرساند نمودند ولی باز دراثرهیاهو نگذاشتند ایشان صحبت خود را خاتمه دهند و چون هراس بیم ان میرفت که جمعیت متعرض ایشان بشود لذا چندنفری اقای ساعدرا احاطه کرده و از جمعیت خارج نمودند و بالاخره موفق شدند که از دردیگرمجلس باتومبیل اقای مشارنماینده مجلس ایشان را بوزارت خانه برسانند.

***

یکساعت بعد از ظهربود که آقای سیداسمعیل خلیلی از پنجره اطاق جلسه خصوصی با صدای رسای خود مردم را دعوت بسکوت و ارامش نمودند و چنین اظهارداشتند که مردم متانت و ارامش را حفظ کنید چندنفر از آقایان نمایندگان بتقاضای عده‌ای از جمعیت حضوراعلیحضرت همایونی شرفیاب خواهند تا عرایض ملت را بعرض ایشان برسانند تامل کنید ارام بگیرید تا اقایان بروند و جواب بیاورند بعد اسامی چندنفر را که حضورداشتند اسم بردند اقای صدر - آقای بهبهانی - آقای تهرانچی - آقای یمین اسفندیاری - اقای نراقی - آقای نبیل سمیعی - اقای حسن اکبر - آقای مسعودی بعضی اشخاص نیز از لحاظ دعوت مردم به ارامش این خبررا بین جمعیت منتشرساختند و مردم درانتظاربازگشت نمایندگان از حضورهمایونی بودند.

این شرفیابی و رفت و آمددرحدود یکساعت بطول انجامید و دراین مدت ازدحام بیشتر شد و عناصرماجراجو و اشوب طلب دربین جمعیت و همچنین اراذل واوباش زیادشد و شکستن دروپنجره شروع و اطاق های جلسه اشغال شده بود و با اهتمامی که محصلین و جمعی از مردم برای جلوگیری از خرابی و شکستن شیشه و بیرون کردن مردم از اطاق جلسه علنی می نمودند باز نمیتوانستند جلوی هجوم چندهزارنفرجمعیت بی اراده که معلوم نبود برای چه امده‌اند بگیرند و این جمعیت تحت تاثیرعناصرفاسد و اشوب طلب بهرج و مرج قیام کرده بودند و دراین قسمت حقیقتا مستخدمین مجلس فداکاری نمودند که نگذاشتند خرابی و خسارت بیشتر واردشود والا با این جمعیت هنگفت و عوامل خطرناک بیم غارت و خرابی زیادتری میرفت بدیهی است علاوه برمحصلین عده بسیاری از اشخاص علاقمند نیز بودند که از پیش آمد های سوء جلوگیری میکردند و مردم را به حفظ خانه خود مجلس شورای ملی که از پول ملت و برای ملت دایرشده دعوت مینمودند.

دوساعت و ربع بعد از ظهر بود از بین آقایانی که حضور ملوکانه شرفیاب شده و بازگشت کرده بودند دونفر آقایان صدرومسعودی مشغول صحبت و دادن پیام شاه بمردم بودند.

پیامی که خطاب بملت داده میشد از این قراربود

(اعلیحضرت همـایونی از این پیش امد بسیارملول و متاثرند البته از وضع سخت معیشت و نان آگاهی دارند و براثرشرفیابی هفت نفر از اقـایان نمایندگان ایشان دستورلازم بوزیرخواربارب‌رای افزایش دکاکین نانوائـی و گشـایش درامـرنان صادرفرمودند و البته وضعیت از فردا بهترخواهدشد و مراقبت بیشتری میشود ولی پیام اعلیحضرت همایونی بملت این است که حفظ نظم و ارامش وظیفه هرفردایـن کشورمیباشد این پیش امد موجب اختلال امورخواهدشد نه مجلس و نه دولت هیچکدام نخواهند توانست وظایف خودرا برای رفاهیت مردم انجام دهند اعلیحضرت همایونی توقع دارند" که مردم اطاقهای جلسه را خالی کنند و از بی نظمی جلوگیری نمایند و نگذارند رشته انتظامات از هم پاشیده شود و مجال بدهند تا مجلس تشکیل شود و بکارهای خود مشغول گردد و دولت نیز باقداماتی که موجب رفاه مردم میشود اهتمام ورزد و الا. بابی نظمـی هیچ کاری صورت پذیرنیست برای کشورزیان اوراست.

هنوز صحبت این دوناطق که دردوگوشه حیاط مشغول بودند، تمام نشده بود که برضد انها تحریکاتی از طرف چندنفراشخاص معین دربین مردم شروع گردید و جمعیت که درچنین موقع هیچ اراده‌ای از خود ندارد و دیوانه‌واربهرطرف بنـاطقین حمله‌ورشدند اقای صدرزودتربوسیله عده‌ای که ایشان را شناختند و حفظ نمودند از معرکه نجات یافتند و آقای مسعودی بواسطه اینکه وارداباغ مجلس گردید و جمعی از ماجراجـویان هم براثرتحریک او را دنبال نمودند صدمه بیشتری دیدند تا بالاخره بسعـی و مجاهدت جمعی از مردم نجات یافتند ولی عده‌ای که ایشان را حفاظت می نمودند فداکاری عجیبی از خودنشان دادند البته آقایان ناطقین دچاراشتباه شده بودند تصورنمـی کردند که اشخاص ناباب و هرج و مرج طلب و اوباش اینقدردرمجلس و بین جمعیت واردشده باشند ویا تحریکاتی هم برضد نمایندگان جریان دارد و درحقیقت از پرده سوم که برعلیه مجلس و نمایندگان و برای خرابی و خسارت واردساختن و حتی غارت شروع شده بود و بی اطلاع بودند.

درهمین ساعات بود که هروکیل مجلس درخطرواقع میشد و چندنفر از نمایندگانی که تا ان موقع درداخل مجلس بودند بزحمت توانستند خود را از داخل جمعیت خارج سازند اقای طوسی نیز درهمین موقع دچار صدمه گردیدند و بازحمت توانستند از مجلس خارج شوند.

فراموش شد از آوردن چندتانک درمیدان بهارستان ذکر شود این تانکها و یک دسته نظامی از پیش از ظهر جلوی مجلس دیده شد.

این مطلب دربادی امربخشم مردم افزود درضمن اظهارات و شکایاتی که پیش از ظهرقبل ازحدوث وقـایع ناگواراز طرف جمعیت درمجلس میشد یکی هم این بود که چرا تانک و سرنیزه اورده‌اند ما که قصد و غرضی نداریم البته این حرف مربوط بصبح بود ولی عصرکه وضعیت شکل وخیمی بخودگرفته بود از طرف مامورین دولت برای جلوگیری و حفظ انتظامـات بهیچوجه اقدامی صورت نمی گرفت و معلوم نبود اوردن تانک و نظامیان درجلوی مجلس از صبح و درخیابانها از بعد از ظهر برای چه بود؟ و حال انکه جلوگیری اجتماع درساعت های اول بسیارسهل و ساده بود با کمترین اقدام انتظامات برقرارمیشد و حتی بقول یکی از نمایندگان مجلس یک اتومبیل آب پاش کافی بود جمعیت رامتفرق سازد.

پرده وحشت آور و ننگین غروب ۱۷ آذرآغاز گردید این پرده شوم و خطرناک که پرده چهارم این ترازدی است درتاریخ کشورما بی سابقه و بی نظیربوده است. ایرانی و غارتگری؟ ایرانی و چپاول؟ بسیارشرم اور بود.

ماجراجویان، اشوب طلبان، هرج و مرج خواهان، اوباش و اراذل از گوشه و کنارسربراورده عصرسه شنبه بسمت بهارستان هجوم بردند و به عناصرفاسدی که درانجا بودند ملحق گردیدند و مقارن غروب دستجاتی با چوب و چماق بداخل خیابانها و بسمت منزل آقای نخست وزیربرای غارت سرازیرشدند این غارتگران ولگردکه عده انها معدود بود و لازم است بگوئیم از محصلین و دانشجویان درمیان انها کسی نبوده است با هیچ مقاومتی از طرف مامورین دولت مواجه نشـدند وبهمین جهت برتجـری و شرارت انها افزوده شد و قسمتی از مغازه ها را غارت کردند و عده زیادی از شیشه ها و پنجره ها و تابلوی دکان ها را با چوب شکسته و فروریختند خسارات زیادی وارد کردند و ننگی باراوردند که هرایرانی را متاثر و غرق دراندوه و تالم ساخت.

این کارهای زشت و ناپسند که از غروب ۱۷ آذرشروع گردید تا ساعت ۹ شب دوام داشت و از ان به بعد براثردخالت مامورین و شلیک روبهوا کم کم تخفیف یافت و نیمه شب ازدحام مردم دربهارستان و خیابـانها متوقف گردید همه نگران و از این پیش امد متاثر و از طرفی خطر ووحشت شهر را تهدید میکرد چنانچه همان شب چندخانه درخیابان کاخ و حوالی انجا نیز دچارغارت و خسارت شد دراین شب بعد از ساعت ۷ و ۸ اتفاقات سوء و ناگواردیگری هم رخ داد که منجربه قتل و مجروح شدن عده‌ای شد و خلاصه نا امنی و هرج و مرج قیافه مهیب خود را به ساکنین تهران نشان داد همان شب اقای سپهبداحمدی بسمـت فرمـانداری نظامی و ریاست فرماندهی پادگان مرکز انتخاب شدند و ایشـان برای حفظ اسایش و امنیت که دران موقع مشکل بود ناچاربه اقدامات شدیدی شدند ولی جای کمال تاسف است پیش امدی را که با کمال سهولت ممکن بود ابتداء جلوگیری کرد بالاخره دولت ناچارشد باقوه قهریه جلوگیری نماید اقدمات و فعالیت اقای سپهبد از همان شب شروع گردید و بعد از نیمه شب همان شب که مجلس و خیابانها خالی شد عده کافی قوا درداخل و خارج بهارستان گمارده شدند، تانکها و نظامیها درنقاط مختلف شهردرحرکت و درچهار راه ها مستقـر گردید و درحقیقت شهر برعلیه هرج و مرج و ناامنی مسلح شد.

صبح روز چهارشنبه مردم نگران و مضطرب از خانه ها بیرون ریختند باز خیابانها شلوغ و پر از جمعیت گردید ولی کمترین حرکت سوئی از طرف جمعیت دیده نمیشـد. میدان بهارستـان پراز جمعیت گردید ولـی همینـکه عده‌ای دربین جمعیت پیدا شدند و خواستنـد مردم را بدخـول درمجلس تحریک نمایند شلیک اول بطرف هوا و بعد بطرف جمعیت شروع شد و از دخول مردم به داخل مجلس جلوگیری گردید و درهرکجای شهرکه ماجراجویان و اشوب طلبان خواستند باز تولید ناامنی نمایند تا به مقصود خویش برسند فورا باشلیک مسلسل جلوگیری شد بهمین جهت مقـارن ظهرانروز ارامش و امنیت درتمـام شهربرقـرارگردیددراین روز عده‌ای مقتول و مجروح شدند که بیشتر انها مردم تماشاچی و بی گناه بودند.

صبح روز چهارشنبه اعلامیه زیر از طرف اقای نخست وزیر منتشر گردید:

**اعلامیه**

قبل از ظهر امروز عده‌ای به بهانه اینکه میخواهنـد عرض حال خود را بسمع نمایندگان برسانند بطرف مجلس شورای ملی روانه شدند و مامورین شهربـانی نی برای اینکه مانع بیان عرضحال کسی نشده باشنـد مزاحـم نگردیدند لیکن رفتـه رفتـه دستجـات دیگری به انها ملحق شدند و جمعیت بصورت حملـه هجـوم اورده بنـای شرارت و شکستن در و پنجره مجلس را گذاشتند و خسارات و مزاحمت بسیاری به نمایندگان مجلس و عابرین و مردم ان حوالی وارد کرد و امنیت ان حدود را بکلی مختل نمود. در بدو امر مامورین تامینیه نهایت اهتمام را بخرج دادند که بلکه غائله بدون اعمال قوه خاتمه پذیرد لکن هر چه نصیحت و دلالـت کردند ثمـری نبخشـید و بر تجری عمال و محرکین غائله افزوده و کم کم از اظهاراتی که میکردند معلوم شد که غرضشان از آنچه که در آغاز کار میگفتند جز بهانه و کتمان حقیقت چیزی نبوده و در باطن مقاصدی دارند که منافی مصلحت مردم و امنیت کشور است بنا بر این همینکه سوء نیت این جمع بر دولت مسلم شد و محقق گردید که بیش از این اغماض موجب اختلال نظم و پریشانی خاطر مردم و سلب آسایش عامه خواهد بود و بیم ان میرود که مضرات آن موجب عواقبی بشود که چاره ان باین سهولت ممکن نباشد و جز حسـرت و ندامت باری نیاورد دولت دستور داد که مامورین حفـظ انتظامـات شهر از قوای ارتش و شهربانی به اشخاصی که موجب این اشوب و بلوار شده‌اند اخطار کننـد متفرق شوند وچنانچه اطاعت نکننـد انها را به پراکنده شدن مجبور سازند و کمال مراقبت را بعمل اورند که از هر گونه بی نظمی و اغتشاش جلوگیری شود و همه کس حد خود را بشناسد و از وظائف و تکالیفی که دارد تخطی نکند و ایشان نیز مشغول انجام این ماموریت هستند.

این است که عموم اهالی را برعایت سکون و آرامش مراعات نظم و انضبـاط دعـوت میکنـم واطمینـان میدهم که دولت بیدار و مراقب کار و شب و روزمشغول تهیه وسایل راحت مردم و تامین لوازم اسایش عموم و مخصوصا خواربـار است و نتیجـه اقدامات دولت همین دو روزه بر عموم واضح و اشکار خواهد گردید.

**احمد قوام**

و نیز این اعلامیه از طرف آقای سپهبد احمدی انتشار یافت.

**اعلامیه فرمانداری نظامی**

بطوری که عموم سکنه پایتخت مستحضر هستند متاسفانه روز گذشته از طرف پاره‌ای عناصر اشوب طلب اقداماتی که بکلی منافی صلاح جامعه است بعمل امده است و در نتیجه خسارت بعده مردم بی گناه و فلـج کردن مامور را فراهم نمودند.

در صورتیکه راه وصول بمقصود و بیان حقـایق و رسـانیدن شکایات بمقامات مسئول کشور غیر ازاین طریقی است که اتخاذ شده و این رویه مسلما جز ایجاد هرج و مرج و اتلاف نفوس بیگناه نتیجه دیگری را در بر نخواهد داشت. نظر باین که در این قبیل موارد حکومت نظامی طبق قوانین مصوبـه برای اعـاده نظم و امنیت وظایف مهمی را عهده دار است لذا پاره‌ای از مواد قانون حکومت نظامی را ذیلا بعموم سکنه یاد اور شده و مخصوصا از عناصر صالح و میهن پرست انتظار دارم که خود را الـت دست مغرضین و اشوب طلبان قرار نداده و با اتخاذ رویه عاقلانه و متینی که لازمه موارد بحرانی و خطرناک است با مامورین فرمانداری نظامـی همکاری نمایند در پایان فرمـانداری نظامی مواد ۴ - ۵ - ۷ - ۱۰ - ۱۱ قانون حکومت نظامی برای اطلاع عموم گوشزد و ضمنا از ساعت ۸ شب عبور و مرور را در شهر ممنوع و پروانه های سابق ملغی گردید.

***

دیگر از وقـایع قابـل ذکر روز چهار شنبه این است که پیش از ظهر جمعی از محصلین و دانشجویان که ظاهرا در حدود چند صد نفر بودند در دانشگاه جمع شده و صفهائی تشکیل داده رو بسوی کاخ سلطنتی اوردند و در انجا چند نفر نماینده از طرف خود معین نموده آقای سرلشگر جهانبانی را ملاقات و نامه متضمن عرایض خود به ایشان دادند که بعرض اعلیحضرت همایونی برسانند و سپس متفرق شدند.

***

عصر روزچهار شنبه ۱۸ آذر نیز اتفاق سوئی رخ نداد گاهگاهی صدای شلیک تیر شنیده میشد تمام دکاکین و مغازه ها چه درخیابان ها و چه در بازار بسته بود فقط نانوائیها و گوشت فروشیها و بعضی از اغذیه فروشی هاباز بودند.

بعد از ظهر و عصر نیز جمعیت زیادی در خیابـانها بود لکن هیچ تظاهراتی نداشتند.

باین ترتیب واقعه شوم و ناگوار ۱۷ و ۱۸ آذر پایان یافت و ساعت هشت بعد از ظهر بر اثر اعلامیه فرمانداری نظامی خیابان ها خالی از جمعیت گردید و جز مامورین شهربانی و افراد نظامی و حرکت تانکها و نظامیان که تا صبح در شهر گردش می کردند صدائی شنیده نمیشد.

***

روز پنجشنبه شهر رفته رفته وضع عادی بخود گرفت کم کم دکاکین و مغازه ها باز شد و مردم سر کار خود رفتند ولی باز عصر ان بواسطه پیش امد مختصری دوباره بازار بسته شد و در نتیجه قسمتی از خیابان نیز دکاکین را بستنـد و پس از روشـن شدن موضوع که اتفاقی نبوده و صدور ابلاغیه فرمانداری نظامی تهران روز بعد دکاکین باز شد و دیگر هیچگونه اتفاقی رخ نداد.

این است ابلاغیه فرمـانداری نظامی در این خصوص.

**اعلامیه فرمانداری نظامی**

بدینوسیلـه بعمـوم بازرگانان و اصناف و کسبه (اعـم از بازار و خیابانها) اخطار میگردد که در نتیجه اقداماتیکه از طرف فرمانداری نظامی برای تامین انتظامات و وسایل اسایش اهالی بعمل امده است جای هیچگونه نگرانی برای ادمـه کسـب و کار هیچکس باقی نیست وچون تعـطیل دکاکین و بازار لطمـه کلـی به احتیاجات اهالی و همچنین اعاشـه کسبه وارد میسازد لازم است بفوریت عموم تجارتخانه ها و دکاکین و مغازه های خود را باز و بانهایت اطمینان خاطر مشغول کار و کسب خود باشند ضمنا مامورین فرمانداری با نهایت جدیت مراقب انتظامـات بوده و هر گونه تجاوزی را که نسبت به اسایش عمومـی شود شدیدا جلـو گیری و متخلف طبق مقررات حکومت نظامی بکیفر معینه خواهد رسید.

**فرمانده مرکز و فرماندار نظامی تهران - سپهبد احمدی**

همین طور اعـلامیه دوم دولـت بشرح زیر روز پنجشنبه انتشار یافت.

**اعلامیه دولت**

اقدامـات شرارت آمیز جمعـی آشوب طلب که دیروز میخواستند نظم و ارامش را بر هم زنند و اسـایش اهالی را سلـب نماینـد از هر جهت برخلاف انتظار و موجب کمال تاثر و تاسف دولت است زیرا که شرارت بخودی خود از هر کس و هر جا دیده شود نماینده انحراف مزاج مرتکب و مظهر خیالات فاسد اوست و اگر این فساد در تهران که سواد اعظم مملکت و مقر سلطنت و مرکز فکر و عقل ملک و ملت است ظاهر شود در حفظ سلامت کشور بیشتر موجب تشویش خاطر میشود و قلع ماده ان تصـمیم عاجل ترو اقدام قاطع تر میخواهد تا اعتدال مزاج مملکت هر چه زودتـر مستقر گردد و تشویش خاطر برطرف شود ضمنا اگر بشهود برسد که در میان مصادراین شرارت یک عده محصل و دانشجو هم دستشـان در کار باشد ناجار بر میزان تاسـف و تحسـر میافزاید و جدیت سریع و اقدام قطعی را برای برگردانیدن آنها بصراطـی مستقیم ایجاب میکند زیرا که محصلین و دانشجویان با معرفتی که کسب کرده و میکننـد باید در عقـل و درایت سرمشق دیگران و راهنمـای وظیفـه شناسی و انضباط باشنـد و شالـوده آسایش عموم را محکم نمایند.

بالاتر از همه انکه اگر معـرض این شرارت را مجلس شورای ملـی قرار دهند غظلت ماده فساد بیشتـر جلـوه می کند زیرا که مجلس باید جایگاه امـن و فراغـت باشـد تا نمایندگان بتوانند با فراغ بال به بحث و فحص در امـور بپردازند و برای معضلات امور مملکت چاره جوئـی کنند والا بمجلس هجوم بردن و در و پنجره و شیشه ها را شکستن و بدستیاری دستهای الوده بضرب و ایذای مردم پرداختـن و در سـاحـت مجلـس و پیرامون ان که مامن عامه است امنیت را سلب کردن نتیجه‌اش همانست که اراذل و اوباش جرئت و جسارت یافته متعرض خانه ها و دکاکین و مغازه ها شدند و از هر حیث ایجاد وحشت وهراس نمودند.

باامعان نظر در کیفیت اجتمـاع دستجات و وضع نمایشات و اظهارات و اقداماتی که کردند غفلت یا غرضی که داشتند معلوم شد زیرا هر چند بواسطه دیر رسیدن و کم رسیدن گندم به تهران در دکاکین نانوائی در هفته های اخیر اجتماع اشخاص دیده میشد لیکن باقی الجملـه تاملـی اشـکار میگردید که چنین حرکاتی که بمنظور گسستن نظم عمومی تهیه میشود فورا سختی خواربار را به قحطی مطلق تبدیل می کنند و دوبلای قحطی و ناامنی دیگر رمقی برای کشور و همین اشخاص بی فکری که الت اغراض قرار گرفته‌اند و سایر مردم باقی نمی گذارند لهذا بر حسـب تجـربیات مکرری که در جریان امور سیاست و کشـور شده اسـت این جانب و همکارانم بدون هیچ تردید خاطری بران شدیم که مانع این مقصود شوم گشتـه و در کمـال قدرت مراقـب انتظامات باشیم و هرگونه بی نظمی و اشوب طلبی را با اشد مجازات پاسخ دهیم تا این سابقه شرم اور را از خود بیادگار نگذاریم که در برابر یک چنین ازدحام مغرضانه باسهل طرق که شانه خالی کردن از مسئولیت باشد متوسل شویم و یا در ایفـای وظـایف خود متزلزل شده و امور مملکت را برای حفظ راحتـی خود مختـل نمـائیم و خطرات مسلمی را حالا و مالا برای کشور جلب نمودة باشیم این است که بر حسب اوامر بلیغ اعلیحضـرت همایون شاهنشاهی بیش از پیش در حسن اداره امور کشور مصمم و از هیچ نوع جدیت و اهتمام در نظم امور و آسایش عموم فرو گذار نخواهیم نمود.

بنابراین دستور داده شد که برای اعاده نظم و استقرار کامل امنیت مامورین ارتش و شهربانی بهر گونه وسائلی که لازم بدانند متوسل شوند و بقوه قهریه ریشه فساد و تحریک را براندازند و مفسدین را دستگیر کنند و اجتماعات را از میان ببرند و مقررات حکومت نظامی را با تمـام شدت و سختی بموقع اجرا بگذارند و موجبات تشویش خاطر عامه را از هر حیث مرتفع سازند و آسایش مردم را تامین نمایند و البته دولت در این ضمـن اقداماتی را که برای رفع عسرت و مضیقه ارزاق مردم پایتخت ضرورت دارد با عجله و جدیت کامل دنبـال میکند و اطمینان میدهد که دقیقه‌ای ازاینکار غافل نیست و نتیجه مطلوب ان قریبا دیده خواهد شد. بنابراین لازم است افـراد مردم ازهر حیث اسوده خاطر بوده دنبال کسب و کار خود را رها نکنند و به اقدامات دولت کاملا مطمئن و امیدوار شوند.

۱۸ آذر ۱۳۲۱

**نخست وزیر - احمد قوام**

**سومین اعلامیه دولت**

روز جمعه ۲۰ آذر سومین اعلامیه دولت بشرح زیر انتشار یافت.

دیروز و پریروز حوادثی بر مردم تهران گذشت که از هر حیث قرین تاسف و افسردگی بود لکن در میان ان همه وقایع زشت و ناگوار حقیقتی که مانند آفتاب میدرخشید موید این نکته بود که عامه مردم در بحبوحه مصائب و هنگام هجوم بلا یا نیز حس تشخیص و قریحه ملی خود را از دست نمیدهند و حتی در مواقع سخت و پر هیجان هم با شتـاب زدگی باستقبـال حوادث نمیروند و ملعبه افکار پلید و خیالات فاسد این و ان نمیشوند بصرافت طبع، خوب را از بد و صحیح را از سقیم میشناسند و از کسـانیکه بخاطـر اغراض پست خود میخواهند نظم و امنیت را بر هم زنند بیزاری میجویند زیرا بخوبی درک کرده‌اند که اگر جند روز پخت نانوائی ها کم شده باشد جبران انرا باید به ارامی و شکیبائی خواست و بدولت مجال اقدام برای رفع عسرت و مضیقه داد والاتوسـل بعملیاتی که رشته انتظام و انضباط را بگسلد و در نتیجـه برای دولت که مخصوصـا در چنین مواقعـی تمـام اوقاتش باید مستغرق تامین و تکثیر ارزاق اهالی باشد مشغله تازه فراهم نمودن و نظم و ارامش را پریشـان ساختن ثمری جز این نخواهد داد که از یک طرف از ان مقدار گندمی هم که بتدریج بشهر میرسید روز بروز کاسته شود و دستگاه رسانیدن و پخت و تقسیم نان بکلی از کار بیفتد و از طرف دیگر مردم نا اصل و نا اهل از اشوب و اغتشاشی که خواه ناخواه با هر ازدحام و غوغا همراه است استفاده کنند بجان و مال مردم بتازند و بنهب و تاراج بپردازند و مجموع این حوادث قرار و ارام را از مردم ببرد وخواب و خوراک را بر انها حرام کند تا انجا که مردم بیچاره و بی ازار نه تنها در تهیه قوت لایموت خود فرو مانند بلکه در خانه و کاشانه و در کوی و برزن هم حیات و زندگی خود را در خطر ببینند و از فکر فردای خود و زن و فرزند مدام در بیم و هراس باشند و همین حسن تشخیص وتمیز ملی بود که باین جانب قوت قلب داد تا در برابـر تحریک و فساد بایستم و بیاری خداوند و تاکیدات اعلیحضـرت همایون شاهنشاهی و پشتیبانی حسن نیت و پاکی طینت هموطنان نگذارم امنیت از شهر تهران رخت بر بندد و مردم را پریشانی و مصیبت از هر سو فرا گیرد و اکنون که این مرام حاصل شده و نعمت توفیق خداوند در راه استقرار امنیت و ارامش دست داده و مردم بجان و مال خود ایمن گشته و عده‌ای از محرکین اشوب و فسـاد دستگیر شده‌اند. دو مطلب را برخود فرض میدانم یکی اینکه از عامه مردم که حصول این نتیجه گرانبها در این موقع سخت و پر خطر جز بوسیلـه حسن اعتماد ایشان بدولت امکان پذیر نبوده است از صمیم قلب سپاسگزاری کنم و کامروائی انها را در مبارزه با اهریمن فساد و اغتشـاش از درگاه خداوند مسئلت نمایم.

مطلب دیگر اینکه برای تامین و تضمین راحت عموم، با سخت ترین مجازاتهای قانونی در مورد محرکین و سلسله جنبانان اشوب مبارزه نمایم و شدیدترین عقوبتها را نسبت بکسانی که هنگام بلوا متعرض جان و مال مردم شده‌اند بفوریت اعمال نمایم تا انجا که شدت ان بر خاطرها نقش بندد و منبعد اینگونه خیالات فاسد بر ذهن هیچکس راه نیابد.

برای انجام این منظور کمیسیونی مرکب از جند تن از رجال مجرب و بی غرض و کارآگاه تشکیل داده‌ام که هر گونه رسیدگی و تحقیقی که برای کشـف حقیقـت امور وتعیین میزان مداخله و درجـه تقصیر متهمین و دستگیر شدگان لازم باشد بمراقبت و نظارت آنها انجـام پذیرد و بحسـن جریان و صحت خاتمت ان اطمینان باشد و باین مناسبت بعموم اهالی ابلاغ میشود که اولا از هر اطلاعی و خبری که در این ابواب داشته باشند و بتواند موثر در کشف حقیقت بشود کمیسیون مزبـور را که در نخسـت وزیری تشکیل شده است مستحضر سازند و ثانیا هر کس خساراتی را که در ضمن این حوادث براو وارد امده باشـد صورت بدهد تا رسـیدگی و جبران گردد. در خاتمه برای اطـلاع عامـه می نگارم که از میان کلیه اشخاصی که در این اشوب و بلـوا زیانی بانها وارد امده است اینجانب شخصا هیچگونه توقعی برای جبـران خسارات وارده بر خود ندارم و چیزی قبول نخواهم کرد لکن برخود فرض میدانم که تمام خسارات وارده بر مردم را تا دینار آخر جبران کنم و عموم اهالی را بیش از پیش به الطاف و اشفاق اعلیحضرت همایون شاهنشاهی امیدوار و شکر گزار نمایم.

۱۹ آذر ۱۳۲۱

**نخست وزیر - احمد قوام**

این اعلامیه نیز در روز جمعه از طرف فرمانداری نظامی منتشر گردید.

**اعلامیه فرمانداری نظامی**

در تعقیب اعلامیه قبل بطوریکه صریحا باقایان بازرگانان - تجار و کسبه اطلاع دادم فرمانداری نظامـی خود را مسئـول حفـظ اسـایش و انتظامات عمومی دانسته و با اطمینانی که داده شده بود که دکاکین و تجارتخانه ها برای حسن جریان امور زندگانی اهالی و سکنه تهران باز بوده و هیچ قسم نگرانی نداشتـه باشنـد معهذا در ساعت چهار و ده دقیقه بعد از ظهر امروز (۲۱/۹/۹) در اثر افکار اشخاص اشوب طلب با مختصر تلقین وضـعیت بازار مختـل شده تجارتخانه ها و دکاکین عموما بسته شدند در صورتیکه اشخاصی که در بازار بودند برای العین مشاهده کردند که خود من با قسمت نظامی که همه قسم برای حفظ اسایش تجار و اعاده نظم حاضر بودند وارد بازار شده و مرتکبین دسیسه کار را بازداشـت و تسلیم مجازات خواهم نمود.

تصور نمینمایم برای اهالی بازار تامین دیگری بهتر از این عمل وجود داشته باشد معهذا مجـددا بیانات گذشته را تکرار مینمـایم که اقـایان بازرگانان و کلیه اهالی پایتخت بایستی مطمئن باشند که فرمانداری نظامی با تمام قوائیکه در دست دارد در حفظ اسایش و امنیت پایتخت مراقبت و اقدام خواهند نمود و دسیسه کاران قادر نخواهند بود کوچکترین عملی را مرتکب شوند و عناصریکه مبادرت باین قبیل اعمال نمایند تسلیم مجازات خواهند شد.

بنابراین انتظار دارم که از روز شنبه کلیه دکاکین و تجارتخانه ها عموما باز بوده و همگی بکسب و کار عادی اشتغـال ورزند و مخصوصـا یادآور میشوم که عموما بایستی متانت و شهامت وخونسردی که صفـات مشخصه ایرانی است حفظ نموده و بدسیسه کاری این قبیل اشخـاص ماجراجو کوچکترین توجهی ننمایند و یقین داشتـه باشنـد هیچکس قادر نخواهد بود بمال و جان و اسـایش عامه مختصر مزاحمتی را وارد سازد.

**فرمانده پادگان مرکز و فرماندار نظامی تهران - سپهبد امیر احمدی**

**انتشار روزنامه اخبار روز**

چون کلیه روزنامه های مرکز بنا بتصمیم دولت از روز سه شنبه ۱۷ آذر تعطیل گردید از روز چهارشنبه ۱۸ آذر ماه روزنامه‌ای بنام (اخبار روز) از طرف اداره کل انتشارات و تبلیغات منتشر گردید که اعلامیه های رسمی دولت و خبرهای کشور و خلاصه اخبار جهان در ان چاپ گردید که ما خبرهای داخلی را از این روزنامه اقتباس کرده‌ایم.

**❋ ریاست کل شهربانی**

آقای سرتیپ عبدالعلی اعتماد مقدم معاون اداره کل ژاندارمـری بریاست اداره کل شهربـانی بجـای اقای سرپاس رادسر انتخاب و از روز جمعه ۲۰ آذر شروع بکار نمودند.

**❋ انتقال بژاندارمری کل**

بفرمـان اعلیحضـرت همـایون شاهنشاهی اقای رضا قلی کریم قوانلو مجـددا با درجـه سرتیپی باداره ژاندارمری کل کشور منتقل گردیدند.

**❋ مسافرت وزیر خواربـار بآذربایجان**

اقای فرخ وزیر خواربـار برای رسیدگی باوضاع محصول اذربایجان و تعین میزان مازادغله ان صفحات روز شنبه ۲۱ آذر باذربایجان حرکت کردند.

**❋ دوشنبه ۲۳ آذر**

اعلامیه اقای نخست وزیر راجع بجلسه علنی مجلس

نظر بلـزوم پاره‌ای تعمیرات در مجلس شورای ملی بطوریکه از طرف ریاست مجلس هم اطلاع داده شده است جلسه علنی مجلس شورای ملی روز یکشنبه ۱۹ اذر دو ساعت قبل از ظهر تشکیل خواهد شد.

**نخست وزیر - احمد قوام**

**سه شنبه ۲۴ آذر**

**بخشنامه نخست وزیری**

روز سه شنبه بخشنامه زیر از طرف اقـای نخست وزیر بتمام وزارتخانه ها ابـلاغ گردید. بطوریکه اطلاع دارید بواسطه وضعیت سخت و

# حوادث ۴۳ روز کشور

فقدان وسایل مسافرت در داخله کشور تهیه وسائط باربری تغییر و تبدیل مامورین دولت از شهر بشهر دیگر خالی از اشکال نبوده و از این راه زیان فوق العاده بانها و بالنتیجه بدولت وارد میشود بنابراین قدغن فرمائید بادارات تابعه ان وزارت خانه دستور داده شود که بدون جهت از تغییر و تبدیل مامورین در این موقع خودداری نموده و اگر هم تخلف و تخطی مامورین تغییر انها را ایجاب نماید قبلا رسیدگی و بازجوئی دقیق بعمل اورند مقصود این است از تغییر و تبدیل بی مورد و بی دلیل خودداری شود.

نخست وزیر ـ احمد قوام

*** استرداد اموال و دستگیری غارتگران**

بطوریکه اداره کل شهربانی اطلاع میدهد در قضایای اخیر شهری که منجر به چپاول و غارت اموال عده‌ای از اهالی شده است تا کنون متجاوز از پنج میلیون ریال از اموال مزبور از غارتگران گرفته و ضبط شده است و نیز چهل و چهار نفر از غارتگران دستگیر و بموجب قرار قانونی بازداشت شده‌اند.

*** اعطای نشان**

نظر بلیاقت و شایستگی آقای سپهبد امیر احمدی فرمانده پادگان مرکز و فرماندار نظامی تهران بدریافت نشان همایون درجه یک از طرف اعلیحضرت همایون شاهنشاهی مفتخر شده‌اند.

*** کمیسیون جبران خسارت**

از طرف آقای سپهبد امیر احمدی فرمانده پادگان مرکز و فرماندار نظامی تهران دستور داده شد از امروز مرتبا کمیسیونی مرکب از نمایندگان فرمانداری نظامی ـ وزارت کشور و شهربانی تشکیل و مغازه هاو دکاکینی که در جریانات اخیر از طرف اراذل و اوباش به یغما رفته معاینه و بازدید گردیده و میزان حقیقی خسارت وارده بهر یک را تعیین نمایند تا نسبت بترمیم خسارت وارده تصمیم لازم اتخاذ گردد.

*** بیانات آقای نخست وزیر در برابر رادیو**

ساعت هشت و ربع بعد از ظهر روز ۳ شنبه ۲۴ آذر آقای نخست وزیر بیاناتی بشرح زیر در برابر رادیو تهران ایراد نمودند.

**هم وطنان عزیز: برنامه دولت که چهارماه قبل بتصویب مجلس شورای ملی رسید شامل بسط و توسعه امنیت و تهیه خواربار بوده و درسیاست خارجی شامل رعایت کامل مصالح کشوراجرای پیمان و قراردادهای جاری و مخصوصا همکاری صادقانه با دولتهائی که منافع ایران با منافع آنها ارتباط کامل دارد و این سه مطلب را دولت از روزا ول درهرقدم و هرباب همواره نصب‌العین خودنموده و برای فراهم اوردن وسایل جهد بلیغ بکاربرده و بتناسب مقدماتی که بتدریج مهیا ساخته مقاصد مزبوررا صورت فعلیت داده است و اکنون بطوریکه مشهودمیباشد درظرف این مدت حسن مناسبات و مراتب دوستی دولت ایران با متحدین خودروزبروز روبتوسعه و تقویت نهاده و درنتیجه ابراز حسن نیت و صمیمیت مساعدت متحدین درتامین حوائج کشورتا حد امکان جلب شده است و علاوه برموافقتهای دیگردراموررمالیی از تامین کسرغله کشورتاخرمن اینده و از تحویل وسایل نقلیه که چگونگی ان قبلاباطلاع عموم رسیده است حسن مساعدت کاملا اشکار و مبرهن گردیده است. حاجت بتوضیح نیست که روابط ایران با متحدین همواره براساس دوستی و همکاری برقرار و درضمن رعایت وداد و اتحادهیچوقت مصالح و منافع کشورفوت نشده و دراین موقع سخت باگرفتاری های نامطلوب بحمدالله از وظایف وطن پرستی و ایران دوستی دقیقه‌ای فروگذارنگردیده است و البته دوستان و متحدین ما نیز احترامات کشورباستانی ما را که قرن های بسیاردرراه تمدن و تربیت سهمی بسزا داشته از نظردورنکرده و درحفظ اصول ازادی و استقلال و بسط موجبات ترقی و تکامل از مساعدت های دوستانه فروگذارنخواهند نمود و از این نظراست که دولت برای سازمان ادارات و تجدید نظردرتشکیلات از حسن نیت دولت و ملت امریکا استمداد کرده و کارشناسان لایقی برای دوایرمختلفه کشوراستخدام نموده است و امید است از این راه نتایج بسیارسودمند عایدمملکت شود و راه سعادت و موفقیت درتمام شئون اداری قریبا افتتاح یابد.**

**بنابراین چنانچه دولت فعلی مصالح و منافع ایران را درموافقت و دوستی با متحدین تشخیص داده باشد و دراین موقع باریک و هنگامه عالم گیر با انها همکاری صادقانه و صمیمانه نموده باشد قدمی درخیرو صلاح کشوربرداشته و درمنظوراصلی که سعادت ملک و ملت است به خطا نرفته و با کمک و همراهی هموطنان موفقیتهای شایان و سعادتمندی های فراوان را درسایه توجهات و تائیدات اعلیحضرت همایون شاهنشاهی برای مملکت پیش بینی نموده است.**

**بایدعموم هموطنان بدانند که اساس سعادت و سلامت هرکشور جز برپایه اتحاد و اتفاق و پشتیبانی ووداد صورت پذیرنتواند بود و این مقصودگرامی هرگز باتظاهرات بی اساس که برای خودنمائی و عوام فریبی مشهود میگردد حاصل نتواند شد باید افراد صالح و وطن دوست باحسن برادری و ایران دوستی نورمعرفت و پرچم هدایت را راهنمای خیروسعادت شمرده دست اتحاد و اتفاق بیکدیگردراز کنند و مطمئن باشند که همواره دست جماعت قوی است و همت جوانمردان وغیرت و شهامت فدارکاران هرمشکلی را اسان و هرسختی و زحمتی را بپایان خواهدرسانید.**

**و اما درخصوص خواربارالبته خاطرعموم از نقصان محصول امسال درسرتاسرکشور و از مشکلات حمل و نقل بخوبی آگاه است باین معنی که از اردیبهشت امسال که درنقاط گرمسیرمانند خوزستان و فارس و کرمان برداشت محصول شروع شد و بتدریج هنگام رفع خرمن سایرنقاط فرارسید میزان کم بود غله طرف توجه کامل قرارگرفت معهذا تاکنون درنتیجه اقدامات شبانه روز بهروسیله و با هرگونه مجاهدت که بوده است درظرف این چهارماه درحدود نود و پنج هزارخروارگندم که بیش از مصرف سالیانه تهران درزمان سابق است واردتهران شده و بمصرف نان این شهررسیده و این مقدارفقط و فقط از محصول کشورتهیه شده است درصورتیکه غله بلوکات تهران نسبت بسالهای پیش کمتر بوده وولایات نزدیک نیز بعضی کسرمحصول داشته و برخی محتاج بکمک خارج بوده است معهذا با مقاومت دولت درمبارزه با مشکلات و با مساعدتی که دولتین امریکا و انگلیس مینمایند و با اهتمام کاملی که ازطرف مقامات مربوطه شوروی درحمل گندم و خواربارمعمل امده و مساعدتی که از ذخایرارتش انگلیس برای نان تهران نموده‌اند بایدکاملا مطمئن بود که زمان سختی و عسرت سپری شده و روزهای خصب و فراوانی قریبا فراخواهد رسید با این شرط که دهرجا که مصرف نان خود را تامحصول جدید ذخیره نموده‌اند حسن ارفاق و ایثار را نسبت ببرادران سایر ولایات منظور داشته کسر غله انها را از موجودی ذخیره خود بانها برسانند وبعد از گندمی که در راه است و قریبا خواهد رسید عوض دریافت دارند و این پند شاعر شهیر را بخاطر بسپارند که:**

**نیم نانی گرخورد مرد خدای**
**بذل درویشان کند نیم دگر**

امیدوارم با مقدماتی که تهیه شده رفع عسرت و شدت هر چه زودتر بعمل اید و نان مردم در تمام کشور بترتیب منظم تامین شود و با حسن اعتمادی که عامه مردم بدولت دارند مخصوصا با تجربه تلخی که در این چند روزه اخیر از عملیات مفسدت امیز محرکین و اشرار حاصل شد و نتایج شوم تبلیغات مغرضانه ارباب نطق و قلم در اشفتگی و هراس عامه بعرصه شهود رسید یقین دارم من بعد هیچکس باظهارات مردم فریب وقعی ننهاده و این عناصر مفسده جو و بدخواه را بکلی از خود دور خواهند نمود و برای مزید اطمینان عموم مجددا تاکید می کنم که هر کس منشاء این فتنه و اشوب اخیر بوده است بسرعت تعقیب و بشدت مجازات خواهد شد و در این کار مخصوصا دولت بتقویت باطنی و بهمراهی عملی اهالی پاک دل و بی غرض مستظهر است که قلع مواد فساد و ایجاد حسن وفاق و اتحاد بروجه اتم و اکمل فراهم گردد ضمنا بی مناسبت نمیدانم گفته شود که در نتیجه تعقیب و بی جونی حوادث ناگوار اخیر تا این تاریخ یکصد و پنجاه و شش نفر از عاملین فساد توقیف و تحت بازجوئی قرار گرفته و متجاوز از شش میلیون ریال از اموال منهوبه جمع اوری شده که بتدریج بصاحبان انها تسلیم خواهد شد و با مراقبتی که در نظر است کلیه خسارات وارده باشخاص تا دینار اخر جبران شود البته این نتایج بالخاصه در پرتو توجهات اعلیحضرت همایون شاهنشاهی است که تاکیدات بلیغه در کشف حقیقت و استقرار امنیت و تامین اسایش عموم صادر فرموده‌اند در اجرای منویات ملوکانه همواره دولت باعتماد نمایندگان مجلس شورای ملی که یگانه مظهر افکار عامه و مورد تکریم و توقیر عموم بوده و هست مستظهر است زیرا در حکومت مشروطه فقط همکاری صمیمانه مجلس و دولت ضامن حسن انجام خدمات ملی است و بس و جای بسی تاسف است که در این هنگامه اخیر مجلس شورای ملی یعنی مقام امن و مرکز قدرت و عظمت ملی ما که پناهگاه عموم و ملجاء و متکای ایرانیان است از تجاوز اشرار و فرومایگان مصون نمانده و پاس احترام ان مرعی نشده. است لکن بدیهی است که با تاکیدات بلیغه دولت محرکین غائله قریبا معلوم و کیفر و مجازات انها برای ایه درس عبرت و سرمشق حسرت و ندامت خواهد گردید و اگر برای تنبیه مرتکبین و کیفر خائنین بی رحمی شدید شود و بلکه خونها ریخته شود موجب تاثر و تاسف نخواهد بود و راجع بگرانی ارزاق و عسرت و مضیقه اهالی نیز باید عموم متوجه باشند که مملکت ایران روزهای غیر طبیعی و فوق العاده‌ای را میگذارند و با اینکه داخل در جنگ نیست در مسیر جنگ واقع و در مصائب و نوائب ان متاسفانه شرکت دارد بطور کلی در نتیجه اشفتگی جهان و هرج و مرج زمان از زندگانی عادی و طبیعی دور مانده و از هر جهت چه از حیث احتیاجات خارجی معسور و بلکه محروم گردیده و با گرانی ارزاق و کم بود مواد مورد احتیاج مواجه شده و باین جهت هزینه زندگانی روز بروز بالا رفته است بعضی از عناصر صالح لکن بی اطلاع دولت را مورد ایراد قرار میدهند که در رفع گرانی و پریشانی اقدامی ننموده لکن چنانچه بحقیقت امر پی برند و بکمیسیونهائی که مکرر در مکرر برای تثبیت نرخها تشکیل و نتیجه‌ای که حاصل شده دقت نمایند تصدیق خواهند نمود که از طرف دولت بهیچوجه قصور نشده و جلوگیری از ترقی اجناس کاری نبوده است که بسرعت و سهولت انجام شده باشد.

دولت پس از مطالعات زیاد اختیارات بسیار محدودی از مجلس شورای ملی خواست و بواسطه بعضی پیش امدها مسکوت و معوق ماند و البته بار دیگر در این موضوع مذاکره و مباحثه بعمل خواهد امد و تا اعلی درجه امکان سعی در تثبیت و خواهد نرخها خواهد شد لکن مسلم است که تا غائله جنگ برپاست این مقصود ممکن است بروجه کامل و دلخواه عملی نشود زیرا کشورهای همسایه ایران مانند کشور دوست و گرامی ما ترکیه نیز با اینکه داخل در جنگ نیست و وسایل ورود کالاهای مختلف برای ان فراهم است بیش ازکشور ایران در مضیقه و سختی است و بهای اجناس در انجا بدرجات از کشور ما گران تر است و همچنین کشورهای دوست دیگر ما افغانستان و عراق نیز از این سختی و عسرت مصون و مامون نمانده‌اند معهذا انچه میسر و مقدور باشد در اصلاح وضع کنونی فرو گذار نخواهد شد و اکنون که دولت بمدد الطاف ملوکانه با قدرت و نیروی جدید زمام امور را در دست دارد سعی خواهد کرد در اسایش عموم پیش از پیش اقدامات جدی بعمل اورده کلیه اهالی کشور خاصه طبقاتی را که رنج و زحمت عموم بیشتر بر انها وارد است ازحیث معاش و راحت مورد کمال توجه قرار داده وضعیت بهتری برای انها ایجاد نماید و بیش از پیش این طبقه را از نعمت رفاه و اسایش متمتع سازد.

مخصوصا یکی از معایب کار آنچه مربوط بپول و قیمت کالاهاست انتشارات بی اساس است که از راه جهل یا غفلت یا خدای نخواسته از راه غرض ترویج میشود و نگارشهائی است که اغلب از ناحیه اشخاص جاهل و بکلی بی اطلاع از امور فنی با لباس دلسوزی و غمخواری حتی گاهی صرفا برای تحصیل شهرت به معرض اطلاع عموم گذارده میشود متاسفانه بسیاری از مردم که بسخیف بودن این عنوانات واقف هستند اگر از افراد صالحند به بی اعتنائی میگذرانند یا از راه احتیاط تعبیر بصحت نموده بنفع خود یا باصطلاح خودشان بدفع ضرر اقدام میکنند و اگر از اشخاص استفاده جو و مغرض باشند برای معاملات و استفاده های گوناگون خود چنین انتشارات را مفید میدانند و اخبار بی اصل را به میل و صرفه خود توسعه داده و بمعاملات نامشروع خود می پردازند در نتیجه ریال ما که با ترتیب مقرر قانونی از محکم ترین پولهای گیتی بشمار میرود بی اعتبار جلوه گر میشود و از طرف دیگر کالاهای مورد نیاز مردم روز روز گرانتر میشود و این دور و تسلسل است که ما را بالاخره بحال حاضر کشانیده کلیه اجناس را گران، قاطبه مردم را نگران نموده است.

دولت از دیر زمان باین نکات کاملا پی برده بود و با جدیت هر چه تمامتر کوشید تا راهی پیدا کرده که هم احتیاج متفقین بریال تامین شود و هم پشتوانه ان باین استحکامی که طبق قانون اخیر مقرر شده است تامین و باقی ماند.

محتاج بگفتن نیست که در عین حال دولت از فکر پائین اوردن و تثبیت قیمتها و جلوگیری شدید از سفته بازی و استفاده های بیحد از زمان جنگ بوده و هست و بی شک نتیجه مطلوب بدست خواهد امد.

در هر حال امیدواریم با تائیدات ملوکانه و افکار صائبه نمایندگان محترم و همراهی عامه وطن خواهان روزهای مشکل را بپایان رسانیده ایام سهل و اسان و روزگار روشن و درخشان را دریابیم و باتیه کشور با راهنمائی عقل و تدبیر از هر جهت مطمئن و امیدوار باشیم.

**جلسه ۱۱۷**

**مجلس شورای ملی**

مجلس سه ربع ساعت قبل از ظهر یکشنبه ۲۹ اذر ماه ۱۳۲۱ بریاست آقای اسفندیاری تشکیل گردید صورت مجلس روز یکشنبه ۱۵ اذر ماه خوانده و تصویب شد.

آقای رئیس ـ در صورت مجلس نظری نیست؟ (اظهاری نشد) صورت مجلس تصویب شد.

**بیانات آقای اسفندیاری راجع به وقایع روز هفدهم اذر.**

آقای رئیس ـ روز سه شنبه ۱۷ که روز جلسه علنی مجلس بود اگر چه بنده بواسطه تب و کسالت از شرفیابی خدمت اقایان ممنوع بودم ولی خاطر مشغول خدمت همه تان بود هیچ تصور نمیکردم که اتفاق سوئی در مجلس واقع شود برخلاف انتظار از مجلس به بنده تلفون کردند که جمعیتی از دانش اموزان به مجلس امده و از بابت نان شکایت دارند از شنیدن اینخبر برای بنده تاسف و تحیر حاصل شد که دانش اموزان چرا وظیفه تحصیلی خود را ترک کرده و بطور اجماع بمجلس امده‌اند در صورتی که هر وقت مطلبی داشتند بتوسط نماینده معدودی بمجلس مراجعه میکردند از طرف مجلس هم پذیرفته شده اقدام مقتضی بعمل می امد و این اقایان که از خاندان های محترمند و نان اور شان پدران یا اولیای انان هستند تکلیف خود را که التزام مدارس است چرا فراموش کرده باقدامی که وظیفه اولیای خودشان است مداخله نموده‌اند و اولیای مدارس هم چرا انها را بوظیفه خود اشنا نکرده‌اند؟ این تحیر و تاسف البته فوق العاده شد وقتی خبر رسید که مردمان نامناسب و ناروا باین اقایان ملحق شده‌اند بنده یقین داشتم که دانش اموزان فورا خود را از ان اشخاص در اینحال دور میگیرند بجای این شنیده شد که واردین جدید نغمات غیر منتظری دارند که اقدامات و رفتار انها مجلس را تهدید میکند با حالت کسالت و پریشانی از اندازه بیرون بهر جا مقتضی و لازم بود تلفون کرده و بمحاکم نظامی هم که در مجلس بودند تلفون نموده با بی صبری منتظر جلو گیری بودم بدبختانه بجای جلو گیری خبر دادند که جمعی باطاق های رسمی و جلسه و غیره مجلس تجاوز کرده از بی احترامی و غارتگری و شکست و خسارت خود داری نکرده‌اند و بعضی نمایندگان هم متعرض شده‌اند این خبرها هنوز تمام نشده اطلاع دادند بخانه رئیس دولت و بدکاکین خیابان ها حمله برده و کاری کرده‌اند که ملت حقیقی ایران از این اعمال یقین ننک دارند (صحیح است) طوری این اعمال زشت در بنده و همه اقایان رفقای من اثر کرد که زبان و قلم از بیان ان شرم دارد ما ایرانیان همه ارزومند هستیم که جوانان تحصیل کرده و دارای معارف و اخلاق حسنه خدمات شرافتمندانه بدولت و ملت خود بکنند بنده و همه همکاران بنده انتظار داریم که دولت و وزارت فرهنگ بالخصوص این کار را کوچک نگرفته و انچه لازمه غور رسی است بعمل اورند که ماده فساد کشف شده و دامن اولیای مدارس و دانشجویان و دانش اموزان که جز صلاح کشور و اخلاق کریمه و معارف فاضله چیزی باید از انها روز و ظهور نکند مبری گردد. بنده در این مقام مقدس اظهار مینمایم در تهران و شهر های دیگر در این مدت عمر بسی انقلابات دیده‌ام هیچوقت یاد ندارم که ملت ایران اولا بیک مقام مقدسی که برای خودشان محل امن و امان و تکیه گاه میدانند چنین بی حرمتی و جسارتی نموده در صورتی که مجلس و اسباب مجلس مال عموم است و همه باید احترام و حفظ ان را بر همه چیز خود ترجیح بدهند بابی ادبی داخل شده بشکنند و غارت کنند و نفهمند که داخل و خارج از این رفتار وقیح نفرت داشته و با چه تنفری بان نگاه میکند (صحیح است) این هم عجب است که همیشه یکی از تمجید هائی که از ایرانی میکردند این بود اگر وقتی اتفاقی و انقلابی واقع میشد دست بمال مردم نمیزدند حالا مردم تهران که بایستی سرمشق ملت ایران باشند از بعضی نسبت بمجلس انطور رفتار شود و نسبت بخانه رئیس دولت ان قسم تجاوز شده و نسبت به دکاکین و اشخاصی که بر طبق قانون مقدس اسلام و قانون مشروطیت مملکت مال و جان ان ها مثل همه ملت در امان و حفظ است مانند وحشیان بریزند بشکنند و بچاپند و این سرشکستگی را برای همه فراهم نمایند ولی این را هم نا گفته نمیگذارم که مسلما ملت نجیب ایران از این عده که داخل این اعمال ناشاست شده‌اند نفرت داشته‌و انها را مورد مذمت و محل سرزنش می دانند و همگی از انها بیزارند و یقین است که عموما مانند اقایان نمایندگان مجلس انتظاردارند که دولت یکان یکان متجاوزین را تعقیب نموده و تحقیق کرده مجازات مرتکبین و محرکین انها را قانونا مقرردارند بلی دولت از این اقدام غفلت نکرده محاکم صالحه لشگری و کشوری ازاشخاص شایسته بصیربی غرض و عالی رتبه معین شده‌اند که باین وظیفه مشغولند و مبلغ گزافی هم از اموال مردم بدست اورده و مرتکبین راتحت توقیف و رسیدگی شروع شده است.

این است که مجلس شورای ملی انتظاربلیغ دارد که این محاکم باکمال پاکی و طرزی که رسم انها است دراین امرمهم وظیفه خود را بعمل اورده و دولت شاهنشاهی هم بطوری که رسم مملکت داری است از این اقدام نتیجه مطلوبه قانونی را حاصل نمایند و اشخاصی که مالشان رفته و دچارخسارت شده‌اند. بزودی جبران شده و این لکه ناروا از جامه شرافت ایران پاک شود و ضمنا بذل اهتمام کافی بفرمایند که گذشته از مسئله نان دراین زمستان باید طوری مقررشود جلوی دکاکین نانوائی خلوت شده و اسباب مرض و ناراحتی تازه دراین فصل برای اهالی حاصل نشود از ترقیات روز افزون اجناس که در واقع برای همه کس خاصه کارمندان دولت و ضعفا و بینوایان طاقت فرسا است و سازی دردست بعضی شده و هرروز نغمه از ان میخواهند کوک نمایند بقسمی جلوگیری شود تا مردم به راحت و خیال دولت و فراغت مصروف امورمهمه باشد می شنیدم ملت واقعی ایران ازتعطیل چندروزه مجلس از راه علاقه که بمجلس خودشان دارند نگران بودند این تعطیل هیچ علتی نداشته جز اصلاح خرابیهائی که به مجلس اورده از اول هفته گذشته به همت و مراقبت اداره کارپردازی مجلس و پشت کار و صمیمیت کارمندان و مستخدمین مجلس که لازمه تسریع را دررفع خرابیها نموده‌اند فورا روز جلسه امروز تعیین شده از حضوراقایان همکاران محترم خودم استفاده میشود از حق نمیشود گذشت که اگرتوجه و مراقبت کارپردازی مجلس و جان فشانی کارمندان و مستخدمین نبود خسارت مجلس زیاده از اینها و شاید از بعضی جهات جبران ناپذیربود این است که بنده از طرف خودم و از طرف آقایان نمایندگان محترم عموما از زحماتی که کشیده‌اند و خدماتی که نموده‌اند امتنان مینمایم درخاتمه این نکته را هم بعرض میرسانم که دراین موقع باریک و دراین زمانی که امواج فتن دنیا را فروگرفته و از جهت مشکلات داخلی و سیاست خارجی هزاران ملاحظه و هزاران نکته درکاراست بنده امیدوارم که شاهنشاه جوان بخت ملکوتی خدمات ما و دولت سیاست مدارو بیدارایران و نمایندگان مجلس شورای ملی که همگی خدمت به کشور ودولت و ملت را وظیفه اولیه خودمیدانند وملت واقعی و نجیب ایران که بایستی با شرافت و شایستگی از هرحیث وظیفه ملی خود را دائما عمل بیاورند بااتفاق کلمه و با موافقت و دوربینی با یکدیگرهمکاری نموده ازخدا بخواهند که همه را موافق و کشتی سلامت و سعادت ایران را درساحل نجات و دور از اسیب این روزگارحفظ فرماید (انشاءالله)

اقای رئیس ـ اقای نخست وزیرفرمایشی داشتند؟

اقای نخست وزیر ـ امروز که بعد از دوازده روز جلسه مجلس شورای ملی برای مذاکره ومشاوره درامورکشورو تشخیص مصلحت مملکت تشکیل یافته است با اینکه مروربوقایع دوازده روز قبل ناچارباعث رنج خاطرو ملالت قلوب میشود و از این جهت بهتربود ذکری از ان بمیان نمی امد لیکن چون یاداوری ان حوادث با همه تلخی و ناگواری مستلزم مزید تجربت و موجب حصول تنبهی برای عامه تواند بود تذکاران را خالی از فائده نمیدانم جنگ سه ساله عالمگیرکه دامنه‌اش ان بان وسیع تر شده و شراره‌اش روز بروز بالاترمیگیرد هیچ مملکتی را از اثارشوم و سهمگین خودبی نصیب نگذاشته و هرقومیراز راهی گرفتار مرارت و عقوبت کرده چنانکه ملت ایران را نیز دچارسختی معیشت نموده است اما دولت و ملت ایران که قرنها است جز صلح و صفا امیدی برخاطرنگذرانیده و جز امنیت و اسایش خیالی بخودراه نداده است هیچگاه بتمهید مقدمات و ایجاد تشکیلاتی که مختص دوره جنگ است نپرداخته و هیچ قدمی دراین راه برنداشته است و بالاتر از همه اینکه مردم مملکت بهیچ طریق به انتظاماتی که جزء لاینفک اینگونه تشکیلات است اشنائی نداشته و انها را درحکم خرق افکارعامه و سلب حقوق جماعت می پنداشتند دراین حال وقتی که اینجانب به عزم خدمتگذاری قبول مسئولیت کردم دولت مشکلی عظیم دربرابرخودداشت و مسلم بود که حل ان جزباصرف اوقات و حوصله وافر انهم بتدریج و به تناسب جمع امدن وسائل امکان پذیرنخواهد بود زیرا معلوم بود که مشکل اساسی مردم وقتی کاملا اسان خواهد شد که بساط جنگ بالمره برچیده شودفرشته صلح و سلم دستگاه خود را درسرتاسرعالم بگسترانند و مادام که چنین روزی مردم گیتی را روزی نشده است هراقدامی دولت ایران بکند قلع ماده مشکلات را ننموده و فقط موجب تهیه اسباب ووسائل هم کاراسانی نیست زیرا این مقدمات باید در روزگار خصب و نعمت فراهم شده باشد امروز که راه اسایش و راحت برعموم ممالک بند امده و امکان قبول سفارش از همه دنیا سلب گردیده و طرق رفت و امددرهمه جا مسدود شده و درداخله کشورنیز مردم بجای اینکه خود را بمقتضیات روز عادت دهند و دولت را درتدابیری که می اندیشد مساعدت کنند مدام از عسرت و مضیقه که دچاران شده‌اند شاکی باشند و باحتمال آنکه اقدامات دولت نتوانسته است رفاه کامل را برگرداند مایوس و نا امیدشوند و درنتیجه این پیش امد اشکال تازه‌ای درکارچاره‌جونی های دولت ظاهرگردید با تمام این احوال دولت بحکم وطن پرستی و اطمینان و اعتماد کاملی که بعناصر خیرخواه و ایرانیان پاک نهادووطن دوست داشت از مسئولیت نهراسید و از مبارزه با مشکلات و اهتمام دراگاه کردن مردم بحقایق اعراض نکرد و ایرادات و اعتراضاتی را که بیقین میدانست مردم کم طاقت و بی خبر از اوضاع خواهند داشت به چیزی نشمرد همچنین بعضی از اقایان که باحساسات وطن پرستی و عادت و اخلاق من خوب واقفند و مرادرپیچ و تاب سیاست سالها ازموده‌اند اشتباهاتی کردند و نیامدند یک مجلس با من بنشینند و اگرسوءتفاهمی هست رفع کنند با این حال دولت باحاطه و اطلاع اقایان نمایندگان نسبت باوضاع کشوراطمینان کامل دارد و باهمین اطمینان است که قبول مسئولیت نموده و با اعتماد به افکارعامه و پشتیبانی ملت مستغرق درمطالعه و اقدام گردیده است.

یقین دارم آقایان تصدیق میفرمایند که پیشرفت کارمرهون وقت وزمان است و هیچ دولتی هرقدرکاردان و قوی باشد نمی تواند درظرف چهارماه و شش ماه بانجام وظایف موفق شود خاصه اینکه از یکطرف تواردمشکلات و تراکم موانع دست قدرت را بسته و از طرف دیگربی مهری طبیعت ونامساعدتی احوال پای موفقیت را شکسته باشد.

البته آقایان نمایندگان نظربحسن نیت و فرط ارادتی که درامورمملکت دارند طالب سرعت عمل و خواهان پیشرفت بی وقفه اصلاحات هستند و شاید از این نظربوده است که بعضی از اقایان گفته‌اند انتظاری که از حسن انجام امور داشته‌اند درزمان تصدی این دولت صورت فعلیت نیافته است درصورتیکه با اندک توجه تصدیق خواهند نمود که اگرتامل و توقفی رفته از این جهت بوده است که امورکشوررا بی نقشه دقیق و بی مطالعه کامل برهم نزده و اصلاحات را برپایه متین و محکم استوارنموده باشیم این است که دولت دراین چندوقت مشکلاتی را که همه دست بهم داده بودند یکایک موردتوجه و دقت قرارداده و با شکیبائی و ملایمت بحل انها همت گماشت و خود راههائی را که برای تطبیق وضع کشوربا اوضاع عمومی دنیا ضروری دید باز کرد.

دراین اثنا معلوم شد چون اشتغال دولت باین جانب فرصت نداده است که مرتبا نمایندگان محترم را به جزئیات امور و خصوصیاتی که هریک از مشکلات مملکت دربرداشته است واقف سازم براثرمضیقه‌ای که درامرمعاش مردم روی نموده و زحمت و رنجی که از این جهت براهالی واردشده بعضی از نمایندگان را این توهم دست داده است که دولت درانجام وظایف خودراه تغافل پیش گرفته و دچار مسامحه و تکاهل شده است و باین جهت گفته شد دولت روز سه شنبه هفدهم اذربرای بیان مطالب و مشاوره با نمایندگان محترم و استماع مصلحت بینی و صلاح اندیشی ایشان درمجلس خصوصی حاضرشود لکن دران روز وقایعی رخ داد که مجلس تشکیل نشد و دولت بموقع حضورنیافت و برای ترمیم خساراتی که دران روز واردامد انعقادجلسه تا امروز بعهده تعویق افتاد ذکر جزئیات وقایع مزبورجز انزجار خاطر ثمری ندارد و بهتر میدانم دراین خصوص چیزی نگویم اما با کمال تاسف از اظهار این نکته نمیتوانم خودداری کنم که اینگناه هرچندبخودی خودنیز صعب و خطیراست لکن بالخاصه از دو جهت از وخامت و سوء عاقبت ان بایدنگران بود و مجلس شورای ملی و دولت برای دفع علل و مبادی ان هرکس و هرجه باشد بایستی نهایت جهد را بکار برند.

**یکی اینکه آغازاین هیجان راجمعی که نام محصل دارند بر پاکرده‌اند**

و دیگر اینکه این آشوب، برخلاف صورت ظاهر آن که دادخواهی از مجلس بوده بحمله و تخریب و شکستن و سوختن و غارت و تاراج انجامیده و این حرکات زشت و ناشایسته نسبت به مجلس شورای ملی که خانهٔ ملت است شروع شده پس از آن باصورتی کریه و منظرهٔ نفرت آور بدکاکین وخانه های شهر منتهی گردیده است وحاجت بذکر نیست که عموم افراد صالح و وطن دوست بلکه توده ملت ایران ازاین پیش آمد شرم آور ومتنفر بیزار است (نمایندگان ـ صحیح است) این جوش و خروشی که متجاوز ازسه سال است درعالم برخاسته و این همه مصیبتی که ملل بزرگ و آزاد دنیا نه تنها در این جنگ بلکه در تمام دوره تاریخ برخود همواره کرده و میکنند برای این است که فرزندان آنها وقتی میدان‌دار صحنه زندگی میشوند شایسته نام بلند پدران خود باشند وهمیشه در دنیا بخصال پسندیده وبفضل وهنر و عظمت یاد شوند. این ایثار وفداکاری درمیان مردم ایران نیز همواره آشکار بوده و هست زیرا که در هر عصر و زمان هرگونه زحمت وسختی را بجان خریدار بوده اند تا فرزندی برومند بپرورند که دارای هنر وکمال باشد وبزرگی را از آنها میراث برد و نام وآوازه آنهارا ابدالاباد باقی دارد با این وصف محصلی که نه تنها چشم امید خانواده باوست بلکه ملت نیز شان ومقام مملکت رادر آینده درناصیه او جستجو میکنند باید قدر زحمتی را که کشیده‌اند تااو را بدین پایه ومایه رسانیده‌اند بداند وبفرمان برداری شرط انصاف را رعایت کند. اما اگر بجای کسب کمال غوغا برپاکند و آشوب برانگیزد شایسته توبیخ است و مستحق تادیب تا براه مستقیم بر گردد و بسرجای خود قرار گیرد. در ملاقاتهائی که بعد از حادثهٔ ناگوار سه شنبه هفده آذر با نمایندگان محترم دست داد حزن واندوهی را که بر اثر این اعمال زشت درقلوب نقش بسته و بیم و هراسی را که از عواقب شرارت برخاطر ها راه یافته آشکار میدیدم وچون [illegible] مملکت در این نظر هم [illegible] که دولت باید در سیاست مقصرین و قلع ریشه فساد و سد راه معایبی کمه بروز کرده است دقیقه‌ای تامل راجائز ندانسته فی‌الفور دستور دادم که اولا کسانی راکه دخیل دراین واقعه بودند تعقیب و توقیف کنند ثانیا هر تدبیری را که مقتضی باشد سریعا بکار برده شود تا منبعد مدرسه که جای فرزندان صالح و پاک دل کشور است جایگاه افراد تیره‌ضمیر و غوغا طلب نشود و روح پاک محصلین واقعی بجهالت افراد ناخلف مکدر وآلوده نگردد (نمایندگان صحیح است) ثالثاً کسانی را که در شهر بشرارت پرداخته و در و پنجره را شکسته و مال مردم را از دکان و خانه ربوده وباعث ناامنی و اغتشاش شده اند بزندان برند تااشد مجازات قانونی دربارهٔ آنها اجراشود همه کس بداندکه امنیت و آسایش مردم ملعبه نیست وهرکس این سدرا بشکند بحکم افکار عامه و بامر قانون جان خود را برسر این کار خواهدگذاشت (صحیح است)

راجع بزیانی که در این واقعه به اشخاص وارد آمده هرچه زودتر معلوم تادینار آخر جبران شود واکنون هم تمام این مطالب مامورین دولت هیئتهائی که معین شده‌اند با جدوافی مشغول اقدام‌اند و عنقریب نتیجهٔ نهائی آن باستحضار مجلس شورای ملی خواهد رسید مطلب دیگر که در این میانه حائز کمال اهمیت میباشد کشف محرکین واقعه وسلسله جنبانان آشوب است که‌مامورین مشغول آن هستند وآنها را از هر پایه ودر هر مقامی باشند باید بشدت تعقیب و بدون ملاحظه بمجازات سخت رسانید تا من‌بعد هیچکس را جرات آن نباشد که بهوی و هوس قرارو آرام را ازمردم سلب کند ومملکت را به پرتگاه اغتشاش وناامنی سوق دهد بطور خلاصه نتیجه اقدامات دولت این شد که هر آشوب و غوغا رو بکوتاهی گذاشت و از طرف بیست وچهار ساعت نظم کامل برقرار گردید و مردم بدوام امنیت اطمینان حاصل کردند و بفراغ بال بکسب وکار خود پرداختند وشکی نیست که این پیشرفت تنها در نتیجه تاکیدات بلیغه اعلیحضرت همایون شاهنشاهی واتحاد و پشتیبانی نمایندگان حاصل آمد وفی‌الواقع توجه و تقویت ملوکانه وتائید وهمکاری نمایندگان محترم بود که نگذاشت دامنهٔ آشوب توسعه یابد وامنیت کشور مختل شود و باین ترتیب ثمرهٔ توافق کامل مجلس ودولت دراین امرفی‌الفور بعرصه شهود رسید و امیدوارم که به مظاهرت نمایندگان محترم دولت موفق باجرای اطلاعاتی شود که من بعداساسا بیم تکرار اینگونه حوادث نرود.

بهر حال اکنون که حسن نیت ملوکانه وتقویت و مساعدت مجلس شورای ملی و افکار صائبه عموم وطن‌خواهان در استقرار اوضاع عادی‌صورت وقوع یافته و یکبار دیگر تاثیر نیات خیر خواهانه قوه مقننه وافکار صائبه وطن خواهان برهمه کس ظاهر شدمواقداماتی که دولت برای تامین نان اهالی نموده است بنتیجه رسیده و اثر آن درظرف همین چند روز مشهود گردیده دولت امیدوار است باستظهار مجلس شورای ملی بیش از پیش هم انجام وظایفی که برعهده گرفته است توفیق حاصل کند زیرا برای پیشرفت کارها اولا اطلاع بر کم و کیف مطلب و اوضاع و احوال قضایا لازم است ودر این زمینه دولت درظرف این چند ماه برموز ودقایق امور آگاه شده ووسائل و لوازم رفع مشکلات را تا آنجاکه مقدور باشد از هرجهت سنجیده‌است.

ثانیا وجود قوه‌ای ضرورت دارد که در پیشرفت مقصود پشتیبان دولت باشد و در این رشته دولت اطمینان دارد که مجلس شورایملی دولتی را که برآورده اوست و بانجام خدمات ملی واجرای نیات خود در اینموقع دنیا کماشته است تا دقیقه آخر خواهد نمود تادوراه فداکاری و از گذشتگی ثابت قدم باشد خصوصاً دولتی که اساسا وجود خودرا از پرتواستقرار اصول مشروطه میداند و بسرعموم نمایندگان واضح است که اینجانب خود پرورش یافته دوره مشروطیت هستم و درراه تحکیم آن اساس مرارتهادیده‌ام وتامین مصالح ملك و ملت را جز به استظهار نمایندگان ودر نتیجه پیروی از آرای ایشان نیشمارم چنانکه تا کنون هیچگاه نشده است که جز برای مجلس شورای ملی‌مسئولیت امورکشور را برعهده گرفته باشم یا جز توقیر و احترام باصول مشروطیت قدمی‌بردارم و بااین مقدمات یقین دارم که بتایید نمایندگان محترم خدماتی که دولت تا کنون انجام‌داده و اقداماتی که نموده بحسن خاتمه مقرون شود و نتایج مطلوب آن‌عاید عموم گردد وخواربار اهالی بارعایت مقرراتی که هیچیك از ممالك دنیا نتوانسته است خود را از آنها بی نیاز بداند ومانیز خواه و نا خواه از قبول آن نا گزیریم تامین شود.

آقایان محترم با عطف نظر به اوضاع کشور ونقصان محصول انصاف خواهند داد که از من انتظار امری فوق قدرت بشر نمیتوان داشت زیرا نه مدعی سحر واعجاز هستم نه خالق گندم وارزاق ونه مسئول خشك سالی وآفات ارضی وسماوی میباشم‌وظیفه من فقط این بوده وهست که ازهرجا ممکن شود گندم تهیه کنم ومردم را ازخطر وگرسنگی برهانم روزی که من وارد خدمت‌شدم مخزن گندم تهران خالی بود وحتی یك خروار گندم هم وجود نداشت وبرجمعیت تهران‌دائما افزوده میشد خوبست اقدامات دولت تفتیش شود ومعلوم گردد بچه زحمت ومرارت معادل نودوپنج خروار گندم برای مصرف چهار ماهه تهران از محصول کشور گندم تهیه شده است و بحمدالله یکنفر از گرسنگی نمرده است در این چند روزسرشماری قریب هشتصد هزار نفر جمعیت‌طهران باکمال نظم و ترتیب مثل یك‌دستگاه منظم اروپائی انجام شد و جیره بندی نان شروع گردید و بحمدالله از این جهت خاطر نمایندگان محترم و عموم مردم شهر آسوده‌شد در سایرولایات و ایالات نیز از آنچه مقدور بوده کوتاهی نشده است و باکمال اطمینان امیدوارم آذوقه کشور تا محصول آینده و بلکه بعد از آنهم بعون‌الله‌تامین‌شود وجای نگرانی باقی نماند

و در موضوع تثبیت نرخ اجناس نیز امیدوارم بطرزی که‌حتی‌المقدور با اوضاع مملکت وفق دهد و فایده‌آن عام باشد صورت فعلیت گیرد واصلاح ادارات که آسایش مردم و اطمینان دولت در بسیاری ازشئون مملکت‌جز بآن وسیله صورت نخواهد بست از قوه به فعل آید و در نتیجه‌همکاری و یگانگی دائم با مجلس شورای ملی بتدریج موانع ومشکلات رفع شودو راه فلاح و آسودگی بروی‌مردم باز گردد

بدیهی است اینجانب نمیخواهم ادعا کنم‌در این‌چهار ماه خدمت‌مهمی بکشورخود کرده. اماما اگر روزی بشب آورده ام تمامی‌اوقاتم مصروف‌خدمت بوده است و در شبانه روز جز چهار ساعت خواب و راحت نداشته ام و این نکته را بخوبی درك کرده‌ام که با وحدت نظر بین مجلس و دولت و همکاری وموافقت‌صمیمانه وطن‌خواهان حقیقی میتوان بموفقیتهای مهمی نائل گردید بدیهی است هر دولت هرقدرمقتدر باشد و از طرف مجلس و افکار عامه تائید و تقویت شود و از مذاکراتی که موجب ضعف و سستی دولت است خودداری شود و بدولت فرصت و مجال کار داده شود امور کشور و راحت و سعادت افراد بهتر و بیشتر تامین میگردد مخصوصا در این موقع فقط وحدت نظر و همکاری صمیمانه مجلس و دولت است که میتواندضامن رفع مشکلات و تحکیم موجبات خیر و صلاح گردد و یقین است با حسن‌وطن پرستی وایران دوستی و حسن نیتی که در آقایان سراغ دارم این مقصود بر وجه اتم واکمل عملی شود و بامعاونت و معاضدت آقایان موفقیتهای شایانی را درك میکنم وآتیه روشن‌ودرخشانی [illegible] (نمایندگان [illegible]