اطلاعات

۳۶ صفحه

دوشنبه ۳۰ خردادماه ۲۵۳۶ ـ شماره ۱۵۲۴۱ تکشماره ۱۰ ریال

نحوه دریافت کارت کنکور اعلام شد

★ فردا و پس‌فردا کلیه کارت ها در اختیار داوطلبان قرار میگیرد ★ کارت کنکور برای جلسه صبح آبی و برای بعدازظهر قرمز است ★ توصیه‌های سازمان سنجش آموزش کشور بداوطلبان شرکت در کنکور صفحه ٤

تظاهرات دانشجویان و حمله پلیس با مبارزه نفت آغاز شد

در خرید اسلحه از امریکا تا امروز اشکالی نداشتیم

تروریسم و تروریسم فکری جزو منشور حقوق بشر نیست

هیچ دلیلی ندارد ما به امریکا بیش از آنچه امریکا به‌ما محتاج است نیازمند باشیم

امریکا تنها فروشنده اسلحه نیست انگلیس و فرانسه و شوروی هم وجود دارند

شاهنشاه آریامهر، ادوارد اسابلیه نویسنده ومفسر سیاسی فرانسوی را بحضور پذیرفتند وبه پرسش های او در باره مسائل گوناگون پاسخ گفتند. متن این مصاحبه در صفحه ۲۳ چاپ شده است

دوقلوهای بهم چسبیده برای جداسازی به آلمان رفتند

امام جمعه مسجد امامزاده صالح شمیران در گوش لاله و لادن دعای سفر میخواند. در عکس از راست بچپ مهدی ذکائی نماینده اعزامی مجله جوانان ـ خانم اکرم حکیمیان نماینده امین موقت دوقلوها و نماینده برنامه حمایت از خانواده‌های بی‌سرپرست و متواضع نماینده اطلاعات در شمیرانات دیده میشوند که دوقلوها را از زیر قرآن مجید عبور میدهند.

★ محافل پزشکی جهان در انتظار نتیجه این عمل جراحی مهم هستند ★ دوقلوها در فرودگاه مهرآباد درباره عمل خود چه میگفتند

در صفحه ٤

محل دریافت مالیات اتومبیل

اعلام شد.

درصفحه ۳۳

برای تعیین شرائط جدید

صدور پروانه ساختمان در تهران و شمیران ممنوع شد

امروز شهرداری‌های نواحی دوازده گانه تهران از صدور پروانه ساختمانی خودداری کردند.

نواحی دوازده‌گانه شهرداری در پاسخ متقاضیان دریافت پروانه ساختمانی اعلام داشتند که بنا بدستور شهرداری‌تهران تا اطلاع ثانوی از صدورپروانه ساختمانی خودداری خواهد شد.

امروز در نواحی مختلف شهرداری گفته‌شدکه این‌تصمیم بخاطر کمبود مصالح ساختمانی و نیروی انسانی و مبارزه با تورم‌قیمت‌ها اتخاذگردید وطرف یکی، دو روز آینده محدودیت هائی که قرار است برای‌صدور پروانه ساختمانی درنظر گرفته شود اعلام خواهد شد.

فوتبال ایران از سد هنگ کنگ براحتی گذشت

درصفحه۱۰

تولید آجر به ۲۰ میلیون قالب در روز میرسد

اخلالگران در کار توزیع آجر تبعید میشوند

در صفحه آخر

اعتبار ویزای سفر امریکا ۴ سال شد

در صفحه ٤

هزاران خانه در تهران بلافروش مانده

★ تعداد واحدهای مسکونی وتجاری که امسال به بازار عرضه شده و یا خواهد شد ۲٤۰ هزار دستگاه تخمین زده میشود ★ قیمت خانه و آپارتمان سیر نزولی را آغاز کرده‌است.

در صفحه ۳

اعلامیه پذیره نویسی افزایش سرمایه شرکت کارخانه‌های صنعتی آزمایش (سهامی عام) از ششصد میلیون ریال به یکهزار ودویست میلیون ریال

بنابر تصمیم متخذه درجلسه ۲۸ خردادماه ۲۵۳٦ مجمع‌عمومی فوق‌العاده صاحبان سهام شرکت کارخانه های صنعتی آزمایش (سهامی عام) سرمایه شرکت از ششصد میلیون ریال به یکهزار ودویست میلیون ریال افزایش داده شد وبه هیئت مدیره اختیار داده‌شد که بارعایت مقررات اساسنامه نسبت بفروش سهام بصاحبان سهام باسایر داوطلبان خریدسهام اقدام‌لازم بعمل آورد.

بقیه‌در صفحه آخر

ترازنامه بانک ملی ایران در سال ۲۵۳۵

چهل‌و هشتمین مجمع عمومی سالانه بانک‌ملی ایران (سه‌شنبه ۲٤ خردادماه ۲۵۳٦)

درسال ۲۵۳۵:

- اعتبارات ۷٤٫۰۰۰ میلیون ریال افزایش یافت
- سپرده‌های اشخاص ۸۹٫۱٤۷ میلیون ریال افزایش یافت
- موجودی پس انداز ۳۰٫٦۰۹ میلیون ریال افزایش یافت
- بهره‌و کارمزد پرداختی ٤٫۹۵۵ میلیون ریال افزایش یافت

در صفحات ۱ و ۲۷

سرمایه بانک تهران ٦ میلیارد ریال شد

ترازنامه سال ۲۵۳۵ بانک مورد تصویب قرار گرفت

مجمع عمومی عادی سالیانه بانک تهران ساعت ٤ بعدازظهر روز شنبه ۲۸ خردادماه در محل ادارات مرکزی تشکیل گردید وترازنامه سال ۲۵۳۵ بانک مورد تصویب قرار گرفت.

جمع دارائیهای بانک تهران در پایان سال ۲۵۳۵ به‌رقم ۱۸۱ میلیارد ریال رسید که نسبت‌به پایان سال ۲۵۳٤ رقم ٦۲ میلیارد ریال یعنی ۵۲ درصد افزایش داشت.

سپرده های بانک با افزایش معادل ۳۸ میلیارد ریال از مرز ۱۰٤ میلیارد ریال گذشت.

مجمع عمومی‌فوق ـ العاده صاحبان سهام‌نیز در ساعت ½۵ بعدازظهر تشکیل‌و پیشنهاد هیئت مدیره را مبنی برافزایش یك میلیارد ریال به سرمایه بانك تصویب کرد.

سرمایه بانك تهران از مبلغ ۵ میلیارد ریال بزودی به مبلغ ٦ میلیارد ریال افزایش می‌یابد.

ترزنامه بانك تهران

در صفحه ۲٤

KF

KLACH FOUNDRY

آگهی تغییر آدرس

دفتر مرکزی شرکت کارخانجات لوله واتصالات چدنی (کلاچ)

از تاریخ ٤ تیرماه ۳٦ به خیابان تخت‌جمشید غربی خیابان‌کیوان شماره۳۱ تلفنهای ٦٦٦۰۹۷ـ ٦٦۸۹۱٤ـ ٦٦۵٦۷۳ انتقال خواهد یافت

تلفن مرکز اطلاعات اورژانس تهران

۱۲۳

شرکت ملی نفت ایران

انتخاب دیپلمه کارآموز جهت تامین کادر افسری دریائی شرکت ملی نفتکش ایران

در صفحه ۳۱

جناب آقای محمد خسرو شاهی

باکمال تاسف و تاثر مصیبت وارده راتسلیت میگوئیم.

مصطفی وکیل‌زاده- ناصر نعمانی- مرتضی وکیل‌زاده

همکار ارجمند جناب آقای دکتر شاهین پور

باکمال تاثر مصیبت وارده را تسلیت گفته سلامتی جنابعالی وخانواده محترم‌را ازخداوند متعال مسئلت‌داریم

بخش مهندسی مکانیک دانشکده مهندسی‌دانشگاه‌پهلوی

با نهایت تاسف و تاثر درگذشت شادروان حاج غلام صابونی بزرگ خاندان صابونی را باطلاع عموم بستگان، دوستان و همشهریان عزیز می‌رساند مجلس ترحیم آن‌فقید سعید روز چهارشنبه ۱ر٤ر۳٦ از ساعت ٤تا۷ بعداز ظهر در مسجد معتضدی کرمانشاه منعقد می‌گردد شرکت عموم در این مجلس موجب شادی روح آن مرحوم و تشکر و سپاس بازماندگان خواهد بود.

خانواده صابونی

سفر تاریخی برژنف به فرانسه آغاز شد

دیروز وامروز تظاهرات علیه سفر رهبر شوروی ادامه یافت: برژنف فردا درطاق نصرت پاریس حضور می‌یابد

پاریس ـ خبرگزاری ها ـ شهر پاریس امروز با شلیک ۱۰۱ تیر توپ از لئونید برژنف رئیس کشورجدید شوروی استقبال کرد ،و باین ترتیب سفر تاریخی‌برژنف به‌فرانسه آغاز شد.

هواپیمای حامل برژنف در ساعت دوازده ظهر (بوقت‌فرانسه)درفرودگاه اورلی بزمین نشست‌و والری، ژیسکاردستن درپای پلکان هواپیما از میهمان عالیقدر خود استقبال کرد. پس‌ازکنفرانس هلسینکی این‌نخستین بار است که برژنف از یک کشور خارجی غیر کمونیست دیدن میکند.

چهار هواپیمای «میراژ» از دسته «نورماندی‌نیمن» که‌در جنگ جهانی دوم در جبهه شرق در کنار شورویها علیه آلمان هیتلری نبرد میکردند هواپیمای حامل برژنف را از مرزهای هوائی فرانسه تا فرودگاه اورلی‌اسکورت کردند.

از امشب گفتگو های سران دو کشور در کاخ «رامبویه» آغاز میشود. برژنف تنها بعد از ظهر روز سه‌شنبه برای شرکت در مراسم سنتی طاق نصرت پاریس اقامتگاه خودراترک خواهدکرد وشب هنگام درضیافتی که در سفارت شوروی ترتیب داده میشود شرکت‌خواهد کرد.

برنامه فشرده

در برنامه‌ای که دولت فرانسه برای سفر برژنف تهیه کرده دیدار از شهرداری پاریس منظور نشده است و از این روژاک شیراک شخصا از رئیس جمهوری شوروی دعوت کرده است اماباابرنامه فشرده‌ای که برای مدت اقامت‌برژنف درنظر گرفته شده انتظار نمیرود برنامه بازدید از شهرداری پاریس عملی شود.

اما شیراک در مجلس ضیافتی که در سفارت شوروی برگزار میشود شرکت خواهد کرد.

دبیر کل حزب کمونیست شوروی در مدت توقف در پاریس دوبار بطور خصوصی با رئیس جمهوری فرانسه درباره مسائل مهم جهانی و مناسبات دو جانبه شوروی و فرانسه گفتگو و تبادل‌نظر خواهد کرد.

اوضاع افریقا ، سیاست تشنج زدائی ، خلع سلاح و مسائل مربوط بحقوق بشر جلوگیری از گسترش سلاحهای اتمی ، اوضاع خاورمیانه و همچنین همکاری سیاسی فرانسه و شوروی از جمله مسائلی‌است که در مذاکرات سران دوکشور ، مورد بررسی قرار گیرد.

رئیس پلیس پاریس دیشب با صدور اعلامیه‌ای هرگونه تظاهرات خیابانی را بمناسبت دیدار برژنف از پایتخت فرانسه قدغن کرد.

باوجود این دیروز نیز نظیر روز های پیشین تظاهرات وسیعی در نقاط مختلف پاریس علیه سفر برژنف برپاشد ، تظاهر کنندگان در پلاکاردهایی که با خود داشتند از والری ژسکار دستن رئیس جمهوری فرانسه خواستار شدند از برژنف بخواهد ناراضی های زندان شوروی بفوریت آزاد شوند.

تظاهرات دیروز که نسبت‌به‌تظاهرات دو روز قبل گسترده‌تر بود، در خیابان های پاریس برپا شد و پلیس برای جلوگیری از غیر قابل کنترل شدن تظاهرات در آستانه ورود برژنف وارد عمل شد و باتظاهر کنندگان درگیری پیدا کرد.

تظاهرات امروز

امروز هنگام ورود برژنف به پاریس نیز اغتشاش هایی در چند نقطه پاریس بوقوع پیوست لیکن‌مراقبت شدید پلیس ضد شورشی بخصوص در اطراف‌فرودگاه اورلی مانع آن شد که تظاهر کنندگان به اسکورت برژنف نزدیک شوند.

برژنف که‌علاوه بر رهبری حزب ریاست جمهوری کشور را نیز احراز کردو در میان استقبال رسمی‌وارد پاریس شد ، و والری ژسکار دستن و دیگر رهبران‌طراز اول فرانسه از رهبر شوروی استقبال کردند.

طی یکسال ۱۴۳۲ تن در حملات ارتش‌رودزیا کشته شده‌اند.

نبرد موزامبیک ـ رودزیا شدت گرفت

مابوتو ـ رویتر ـ فرماندار ایالت «ته‌ته» در شمال موزامبیک دیروز اعلام کرد که جنگ با نیروهای مسلح رودزیایی که نواحی‌مرزی موزامبیک رامورد تجاوز قرارداده‌اند بشدت‌ادامه دارد. فرماندار «ته‌ته» که «آنتونیوتای» نام دارد ضمن سخنرانی در اجتماع بزرگی‌که در «ته‌ته» برپا شده بود گفت که ما اکنون در ناحیه چیوکو مورد حمله سپاهیان متجاوز رودزیا قرار داریم.

اجتماعی که روز گذشته‌در ته‌ته برپاشد برای‌ابراز‌پشتیبانی ازتقاضای پریروز ساموراماشل رئیس جمهور موزامبیک بود که طی نطقی در آن روز خواستار تشکیل فوری جلسه شورای امنیت سازمان‌ملل‌برای بحث در باره تجاوز نظامی رودزیا علیه موزامبیک شده است. ساموراماشل اظهار داشت که در یکسال منتهی به مارس گذشته ۱۴۳ فقره‌تجاوز ازطرف نیروهای مسلح رودزیا علیه موزامبیک صورت‌گرفته و بین مه ۱۹۷۶ وژوئن سال جاری ۱۴۳۲ نفر در حملات ارتش رودزیا به موزامبیک به قتل رسیده‌اند رئیس جمهور موزامبیک در سخنان خود رودزیا رامتهم بمرتکاب‌اعمالی علیه موزامبیک کرد که دارای ابعاد یک تجاوز و تهاجم‌بزرگ است. وسپس‌ازجامعه‌بین‌المللی تقاضا کردکه ازدادن کمک نظامی به موزامبیک مضایقه نکنند.

یاری به موزامبیک

درماپوتو پایتخت موزامبیک ناظران سیاسی عقیده دارندکه تقاضای ماشل برای تشکیل فوری‌جلسه فوق‌العاده شورای امنیت سازمان ملل کوششی برای درفشار گذاشتن دولت های مختلف جهان و متقاعد کردن آنها به یاری دادن موزامبیک است.

رئیس جمهور موزامبیک، در سخنرانی پریروز قبل ازهر چیز از کشور های آفریقایی تقاضای کمک کرد و گفت که ممالک این قاره باید مسئولیت هایی را کمدر مبارزه علیه رژیم نژاد پرست رودزیا دارند بپذیرند. ماشل علاوه براین اشاره‌کردکه‌اقدامات‌و ابتکارهای مشترک آمریکا وانگلستان‌برای حل مسائل رودزیا شانسی‌برای پیروز شدن ندارد.

اخبار کوتاه جهان

آزادی رهبر کمونیست

● بن، آسوشیتدپرس ـ بنابر اعلام سفارت شیلی ، دربن، دیروز ، یک رهبر حزب کمونیست شیلی ، در ازای آزادی ۱۱ زندانی تبعه‌آلمان شرقی» که در آلمان غربی‌به زندان‌های درازمدت محکوم شده بودند ، از زندان آزاد شد، و با هواپیما به آلمان شرقی پرواز کرد.

«یورگ‌مونته» ، ۵۱ ساله ، سناتور پیشین شیلی و عضو برجسته حزب کمونیست این کشور ، که سه سال پیش در «بن»به‌زندان افتاده بود، دیروز عصر واردآلمان شرقی شد.

دو زندانی از ۱۱ زندانی آزاد شده در آلمان شرقی، محکوم به زندان تمام عمر بودند، مدت محکومیت ۹تن دیگر بین ۲۵ تا ۱۵ سال بود.

زدوخورد بین جوانان سوئدی و ترک‌ها

● استکهلم، رویتر ـ پریشب و دیروز ، براثر زدوخورد های شدیدی که بین گروهی از جوانان سوئدی وعده‌ئی از آوارگان ترک در «سوئد رتالج» واقع در ۴۰کیلومتری استکهلم روی داد ۱۴ تن بشدت مجروح ، و به بیمارستان ها منتقل شدند. این زدوخوردها پریشب هنگامی آغاز شد که در حدود ۲۰۰ سوئدی جوان‌که از استکهلم به «سوئدرتالج» آمده بودند، وارد پارک‌این شهر شدند. و خود را با گروهی کثیرالعده از ترک های آواره که در جشنواره شبهای تابستانی سوئدشرکت کرده بودند مواجه دیدند.

مسئله انرژی انگیزه شروع جنگ

● واشنگتن ، آسوشیتدپرس ـ دین‌راسک، وزیر پیشین‌امور خارجه امریکا در سالهای ۱۹۶۱ تا ۱۹۶۹ باجان‌کندی و لیندون‌جانسون کارمیکرد، بااشاره به پیش‌بینی جیمز شلزینگر مشاور کاخ سفید در امور انرژی که ذخایر نفت و گاز طی ۳۰ تا ۴۰ سال آینده پایان می‌یابدگفته است : «مساله انرژی انگیزه جدیدی‌است برای فرارسیدن جنگ».

دین‌راسک که این نظر را ضمن مصاحبه‌ئی با نشریه «خبرهای امریکا. و گزارش جهان» عنوان‌کرده، همچنین گفته است : «مدت‌ها پیش‌از آن که چنین وضعی روی دهد، ملت‌های‌جهان به‌خاطر تدارک انرژی گلوی یکدیگر را خواهند فشرد.»

تکذیب کودتا

● عمان ـ خبرگزاری فرانسه ـ دولت هاشمی اردن‌گزارش‌یک روزنامه فلسطینی رادایر براینکه یک توطئه کودتا برای سرنگون کردن ملک حسین پس از آنکه شوروی احتمال وقوع آنرا به مقامهای اردنی اطلاع داد سرکوب شده است تکذیب کرد.

سخنگوی رسمی دولت اردن گفت گزارش روزنامه فلسطین درباره توطئه کودتا علیه ملک حسین کاملا بی‌اساس است .این‌روزنامه‌نوشته بود که پس از شکست توطئه ۱۲۰ افسر اردنی بازداشت شده‌اند.

آتش‌سوزی درمیلان

● میلان ، ایتالیا ، یونایتدپرس ـ چریک های شهری مسلح به مسلسل های خودکار ، که عده‌ئی از آن ها ، لباس پلیس برتن داشتند دیروزدرچند نقطه‌صنعتی از میلان آتش سوزی وسیعی براه انداختند که که گفته می‌شود دست‌کم ۵۵ میلیون دلار به دو کارخانه سازنده وسایل برقی زیان زده است.

این گروه‌چریکی که‌خود را «سازمان خط مقدم کمونیست» نامیده‌اند مدعی هستند که‌مسئولیت این آتش سوزی برعهده آنهاست.

مانوور بزرگ نظامی ارتش اسرائیل ازدیشب آغازشد

مناهیم بگین، کابینه خودرامعرفی کرد

اورشلیم خبرگزاری فرانسه ـ مناهم بگین رهبر حزب لیکود امروز کابینه ائتلافی خود را به پارلمان اسرائیل معرفی کرد.

حزب مذهبی بعد از ظهر دیروز نمایندگان خود راکه دردولت‌تازه شرکت‌خواهند داشت باتفاق آراء برگزیدو باین ترتیب آخرین مانعی‌که در راه تشکیل کابینه وجود داشت بر طرف شد.

در کابینه جدید موشه‌دایان پست وزارت امور خارجه را بعهده داردامادوامکابینه به حمایت حزب مذهبی ارتدوکس «آگودات‌اسرائیل» بستگی خواهد داشت.

حمایت کابینه

این حزب با شرایطی حاضر شده است از مناهم بگین پشتیبانی کند و اگر چهار نماینده «اگودات» از حمایت‌کابینه منصرف نشوند لیکودناسیونالیست های مذهبی بیش از ۵۴ کرسی‌از ۱۲۰ کرسی پارلمان را در اختیار نخواهند داشت از طرفی‌حزب مذهبی‌ارتدوکس شرایط سنگین برای پشتیبانی از دولت بگین‌قایل شده است و اگر قوانینی که این حزب میخواهد به بگین تحمیل کند تصویب شود اسرائیل در سلطه احزاب مذهبی قرار خواهد گرفت. در کابینه جدیدمناهم بگین‌شخصا بمسائل سیاست خارجی‌ودفاع کشورنظارت خواهد کرد.

اداره امور اقتصادی‌کشور به لیبرال های لیکود سپرده شدمو احزاب مذهبی‌بمسائل اجتماعی و داخلی خواهد پرداخت.

وزرای مراکشی‌الاصل

ناظران آگاه معتقدند که کابینه مناهم‌بگین با اکثریت ناچیزی که در پارلمان دارد در اداره امور کشور با مشکلاتی روبرو خواهد شد بگین پس از یک ماه تلاش سرانجام نتوانست موافقت حزب «داش» به رهبری ایگال یادین رابدست آورد. از سوی دیگر برای نخستین‌باردر تاریخ‌اسرائیل دو وزیر کابینه مراکشی ـ الاصل هستند.

دیشب در آستانه تشکیل کابینه جدید منابع وابسته به حزب لیکود اظهارداشتند که بگین بابتکار امریکا و شوروی و به پیروی از قطعنامه های شورای امنیت در کنفرانس ژنو شرکت خواهد کرد. امروز بگین ضمن معرفی اعضای کابینه این مطلب را تاکید میکند.

دیشب کابینه کارگری اسرائیل آخرین جلسه خود را تشکیل داد، شمعون پرز وزیر دفاع و رهبر حزب کارگر پس از پایان‌این‌جلسه گفت سیاست خارجی دولت بگین رهبران حزب کارگررا دچار ترس و نگرانی کرده است.

مراقب کارها

پرز که امروز برای نخستین بار بعنوان رهبر اقلیت در جلسه افتتاحیه پارلمان شرکت میکند گفت من‌بدقت مراقب کار های دولت‌جدید خواهم بود.

همزمان با تشکیل کابینه جدید اسرائیل از دیشب به بزرگترین تمرین بسیج نیرو های ذخیره دست زد.

رادیو تلویزیون اسرائیل در تمام مدت دیروزودیشب برای احضار نیرو های ذخیره به زیر پرچم پیام‌های رمز پخش میکرد. در بین این پیام کلمات :«جرقه» ، «پلیس بیمه» ، «کارنوید ـ بخش» ، شنیده شد.

افراد ذخیره

افراد نیرو های ذخیره‌با شنیدن این‌پیامها بایدبیدرنگ بواحد های تابعه خودملحق شوند.

مقامهای نظامی از یک هفته قبل دستور های سری برای تمرین بسیج نیرو های ذخیره صادر کرده وتصریح نموده‌اند افرادی که به زیر پرچم فرا خوانده میشوند پس از چند روز بمرخصی خواهند رفت.

تفسیر تاس

از سوی دیگر خبرگزاری رسمی شوروی (تاس)ضمن تفسیری پیرامون اوضاع خاورمیانه گفت امریکا در مسئله حل اختلافات اعراب واسرائیل همچنان‌ازاسرائیل جانبداری میکند تاس ضمن گزارشی ازسان فرانسیسکو قسمت هائی از سخنرانی والتر موندال را که یکی از سرسخت ترین طرفداران اسرائیل دردولت کارتراست مخابره کرده است معاون رئیس جمهوری امریکا در این سخنرانی باسرائیل‌قول داده است که ایالات متحده به دادن کمک های نظامی بی‌قید و شرط به اسرائیل ادامه خواهد داد.

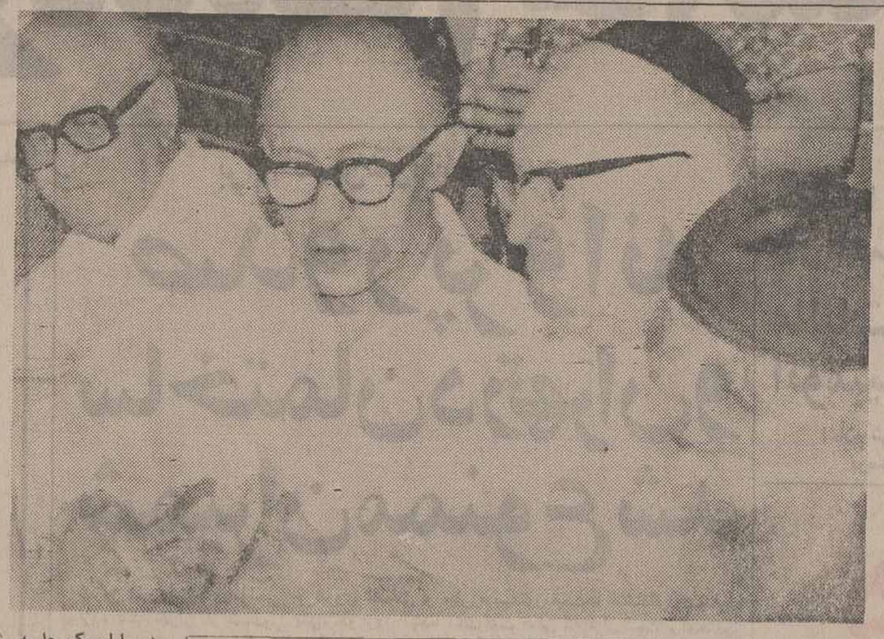

در پایان یک جلسه مشورتی مناهم‌بگین رهبر حزب لیکود (نفردوم ازسمت‌چپ) معاهده‌ای با رهبران احزاب دیگر که حاضر به ائتلاف با حزب‌لیکود در ترکیب کابینه تازه اسرائیل شده‌اند ، امضاء کرد

عکس از مراسم امضای قرارداد همکاری گرفته شده است.

عکس رادیوئی‌آسوشیتدپرس

بوتو باقذافی ملاقات‌کرد

انتخابات پاکستان اکتبر آینده برگزار میشود

لاهور ـ آسوشیتدپرس ـ عبدالحافظ پیرزاده وزیردارائی پاکستان دیروز گفت‌که‌انتخابات همگانی جدید پاکستان ، در نخستین هفته اکتبر (مهرماه آینده) برگزار خواهد شد.

پیرزاده این خبررا درمجمع هواداران حزب حاکم ـ حزب مردم ـ در لاهور اعلام کرد.

از سوی دیگر، ذوالفقارعلی بوتو، نخست وزیر پاکستان گفت که او آماده است فصل جدیدی در دوستی پاکستان ـ امریکا بگشاید، بوتو همچنین گفت که او و حزب او مدتی است که در مورد اتهام های مربوط بمداخله امریکا درامور داخلی پاکستان ، و برانگیختن گرفتاری های سیاسی برای حکومت پاکستان ، تجدیدنظر هائی کرده است.

از طرفی بوتو دیروز از ریاض به طرابلس رفت و با قذافی رهبریبن در باره‌مسائل کوناگون از جمله روابط پاکستان ـ لیبی گفتگو کرد.

افراد مسلح ناشناس سرتیپ‌رزوق رادرآستانه‌خانه‌اش به گلوله‌بستند

فرمانده‌موشکی ارتش سوریه بقتل رسید

بیروت ـ رویتر ـ فرمانده واحدهای موشکی ارتش‌سوریه که سرتیپ «عبدالحمید رزوق» نام داشت دیروز در دمشق به قتل رسید. طبق این خبر که دیروز از قول مسافرانی که از پایتخت سوریه به بیروت رسیده‌اند نقل شده فرمانده سپاهیان‌موشکی ارتش سوریه هنگامی‌که از خانه‌اش خارج میشد بوسیله افراد مسلح ناشناس به قتل رسیده است. مسافرانی که این اطلاعات را داده‌اند درباره جزئیات این سوء قصد سکوت کرده‌اند.

از طرف منابع رسمی سوریه تاکنون اعلامیه‌ای درباره این قتل صادر نشده‌است.

گزارش دیگری که بوسیله‌یونایتدپرس از دمشق فرستاده شده از قول منابع سیاسی محلی حکایت از این دارد که بدستور مقامات امنیتی سوریه تاکنون عده‌ای از اشخاص مشکوک بعنوان‌کسانی که احیانا میان آنها و قتل فرمانده سپاه موشکی ارتش سوریه رابطه‌ای وجود داشته است بازداشت شده‌اند.

در قاهره روزنامه الاهرام نوشته‌است که سرتیپ رزوق روز شنبه هنگامیکه از خانه‌اش در دمشق بیرون می‌آمد بوسیله ضارب ناشناسی که طپانچه مجهز به صداخفه‌کن دردست داشت مورد حمله‌قرار گرفته و به قتل رسیده است.

قتل فرمانده سپاه موشکی ارتش‌سوریه تازه‌ترین فقره از سلسله قتل‌های سیاسی متعددی است که در این اواخر در سوریه اتفاق افتاده است.

یکی دیگر از قربانیان این قبیل سوء قصدها محمدالفاضل رئیس سابق دانشگاه سوریه است و علاوه بر او سه نفر دیگر نیز در جریان همین وقایع به‌قتل رسیده‌اند.

اجویت نخواهد توانست رای‌اعتماد بگیرد ـ دمیرل

اختلاف نظر شدید اجویت ـ دمیرل برسر تشکیل کابینه

آنکارا ـ رویتر ـ «بلندجویت» نخست وزیر منتخب ترکیه و رهبرحزب جمهوریخواه خلق دیروز اعلام کرد که علیرغم اخطار های سلیمان دمیرل نخست وزیر دولت کنونی دایر براینکه‌کابینه‌آینده اجویت نخواهد توانست از پارلمان مثبت‌ترکیه‌ای اعتماد بگیرد، تلاش‌خودرا برای تشکیل‌دادن دولت آینده ادامه خواهد داد.

اجویت‌ودمیرل دیروز طبق تقاضای فخری کوروتورک رئیس جمهور ترکیه با یکدیگر ملاقات کردند ولی مذاکراتی که‌مدت‌یکساعت بین انهاجریان یافت‌نتوانست اختلاف‌نظرهایی راکه بعنوان دو رقیب‌سیاسی برسر چگونگی فرمانروایی کردن برکشورشان درشرایط بعد از انتخابات اخیر ترکیه دارندبرطرف کند. و این‌اختلاف نظر شدید هنوز ادامه دارد.

اجویت پس از ملاقات با دمیرل به خبرنگاران گفت:من عقیده‌دارم که ما اکنون‌به‌جایی رسیده‌ایم که قادریم رای‌اعتماد مورد نیازمان را از پارلمان دریافت کنیم و به این دلیل است که من تصمیم گرفته‌ام کوشش‌هایم را تا پایان برای تشکیل‌دادن کابینه آینده دنبال کنم.

اجویت اضافه کرد که در نظرداردروز دوشنبه(امروز) بارئیس جمهور ترکیه ملاقات کندواورا در جریان‌مجاهداتی که‌تاکنون‌برای روی کارآوردن دولت آینده انجام داده است قرار دهد.

اجویت گفت که بعد از آن تصمیم خواهد گرفت که چه وقت صورت اسامی اعضای دولت آینده‌اش را به رئیس جمهور ارائه بدهد.

سرهنگ ماریال به‌جیبوتی میرود

ارتش ۳۰۰ هزار نفری دهقانان اتیوپی علیه‌اریتره‌وارد جنگ میشود

بلگراد ـ یونایتدپرس ـ اتیوپی تا پایان هفته جاری «ارتش دهقانان»خود را که تعداد نفراتش‌تقریبا به ۳۰۰ هزار نفر میرسند برضد شورشیان ضد دولتی و تجزیه طلبان اریتره وارد میدان کارزار خواهد کرد.

خبرگزاری «تانیوگ» متعلق به کشوریوگسلاوی که این گزارش را از آدیس آبابا فرستاده گفته است‌که رژیم نظامی مارکسیست اتیوپی تصمیم فوق را رسما اعلام کرده و علاوه براین اطلاع داده است که نیروی دفاع غیر نظامی اتیوپی ، مرکب از کارگران‌و دهقانان مسلح شده این کشور در اطراف سرزمین جیبوتی مستقر خواهند گردید و آرایش جنگی پیدا خواهند کرد. جیبوتی که تاکنون یکی از مستملکات فرانسه در آفریقا بوده‌قراراست روز۲۷ژوئن جاری‌استقلال‌بگیرد .اتیوپی و سومالی هر دو دارای دعاوی ارضی نسبت به جیبوتی هستند.

ازطرف دیگر رادیوی دولتی اتیوپی دیروز دریک سخن پراکنی اعلام کرد که درشهرستان«اوگادن» واقع در ایالت جرار و در شهر دیگری بنام «ایرداوا» بازرسی های خانه به خانه ازطرف ماموران نیروی امنیتی آغاز شده است . در نایروبی اظهار نظر میشود که هدف‌دولت نظامی‌اتیوپی از این عملیات درهم‌شکستن بلوای جدیدی است که در نواحی یادشده در حال جرثومه زدن و شکل گرفتن است و بیم آن میرود که قوت گرفتن‌آن کنترل دولت اتیوپی را بریک سوم از قلمرو این کشور به خطر اندازد.

«اوگادن» در جنوب شرقی اتیوپی قرار دارد و بازرسی های مورد اشاره رادیو اتیوپی متعاقب بالا گرفتن اخیر زدوخورد های مسلحانه در این ناحیه می باشد . چندی قبل راه‌آهن جیبوتی و آدیس آبابا که اهمیت حیاتی دارد و در نزدیکی ایرداوا قرار گرفته است مورد حمله شورشیان واقع شد و در جریان آن حداقل سه پل خط آهن مذکور منفجر شدند.

رادیو آدیس آبابا دیروز گزارش داد که هیئتی از مقامات عالیرتبه‌لیبی بریاست وزیر امور شهرداریها در ماجماهیریه‌لیبی برای‌دیداری از اتیوپی وارد این کشور شده است.

گزارش دیگری که ازرادیو آدیس آبابا فرستاده شده حاکی است که سرهنگ‌من جیستوهایل ماریام رئیس شورای‌نظامی موقت‌اتیوپی دیروز پیامی برای حسن «گولد» نخست‌وزیر جیبوتی فرستاده و در آن موافقت خود را با پذیرفتن دعوت نخست وزیر جیبوتی برای حضوریافتن‌در مراسم‌اعطای استقلال‌به آن سرزمین‌اعلام کرده است.

پراودا: هیاهوی کارتر نیرنگ‌آمیز است.

کارتر: مسئله‌حقوق بشر شوروی‌را به‌هراس افکنده‌است

واشنگتن ـ آسوشیتدپرس ـ جیمی‌کارتر رئیس جمهور آمریکا دیروز اظهار داشت که فعالیتهای وی به نفع حقوق بشر باعث هراس و دستپاچگی اتحاد شوروی‌و سایر کشور هایی که رژیم های خودکامه دارند گردیده است.

کارتر گفت‌که مبارزات وی در راه‌حقوق بشر باعث‌شده که اهمیت این مسئله بیشتر مورد توجه قرار گیردو تمام رهبران ملی‌در سراسرجهان وقوف‌بیشتری برمطرح‌بودن دایمی مسئله حقوق بشربیدا کنند.

رئیس جمهور آمریکااین سخنان را هنگامی عنوان کرد که پس از گذراندن یک دوره‌مرخصی ازاستراحتگاه ریاست جمهوری در کمپ دیوید (ایالت مریلند) بکاخ سفیدو اشنگتن بازگشته‌بود.

کارتر همچنین مفاد یک گزارش را که در روزنامه پراودا ارگان حزب‌کمونیست شوروی به چاپ رسیده و در آن آمریکا متهم شده‌است که به بهانه تضمین حقوق بشر و در پشت این نقاب خود را آماده می‌کند تا نیروی‌نظامی ایالات‌متحده‌را تقویت نماید و جنگ افزار های بیشتری انبار نماید تکذیب کرد.

روزنامه ارگان حزب کمونیست شوروی در شماره پریروز خود نوشته است‌که‌هیاهوی کارتردرباره طرفداری وی‌از حقوق بشر در حقیقت نیرنگی است که مقصود از آن پنهان کردن اقدامات‌آمریکا برای‌بوجود آوردن یک زرادخانه جنگی جدیدتر و بزرگتر است.

بانصب دستگاه میلیون ۱۰ کرولال از برنامه‌های تلویزیونی استفاده می کنند

دستگاه جدید تلویزیونی برای کرولال‌ها

واشنگتن ـ آسوشیتدپرس ـ کمیسیون ارتباطات فدرال‌امریکا استفاده وسیع‌تر از دستگاهی را به حکومت امریکا توصیه کرده که با نصب آن روی تلویزیون به تعداد بیشتری از امریکائی‌های کرولال امکان میدهد ازبرنامه‌های تلویزیونی بهره‌مند شوند.

این‌دستگاه مخصوص‌هنگامی که‌روی تلویزیون نصب شود ، برخلاف شیوه پیشین نمایش برنامه‌های تلویزیونی برای کرولال‌ها بهیچوجه باعث ناراحتی افراد شنوا و گویا نمی‌شود. بنابراین شیوه، هنگام پخش برنامه‌های‌خبری‌وگفت‌وگو های تلویزیونی در گوشه پائین وراست تلویزیون ، روی صفحه کوچکی، شرح خبرها و گفتگو ها بوسیله یک گارشناس زبان کرولال‌ها باشاره دست‌ها و لب‌ها و چشم‌ها بیان می‌شود. ولی دستگاه جدیدی که برای استفاده‌کرولال‌ها روی‌تلویزیون ها نصب می‌شود ، میتواند هر برنامه‌ئی را برای کرولال‌ها هم پخش کند و بدین‌ترتیب کرولال های بیشتری از برنامه‌های های تلویزیونی استفاده‌می‌کنند.

هم‌اکنون ۱۳٫۴ میلیون امریکائی کر وکم‌شنوا ازبرنامه تلویزیونی استفاده می‌کنند.

اسرائیل زندانیان سیاسی عرب را شکنجه میدهد

لندن ، یونایتدپرس ـ اسرائیلی‌ها برای‌کسب‌اطلاعات و اقرار گرفتن و ناامید کردن ناراضی‌های زندانیان سیاسی عرب را بطور منظم شکنجه می‌دهند.

«ساندی‌تایمز» ، نشریه چاپ لندن، دیروز در یک گزارش سه و نیم صفحه‌ای که توسط یک گروه پژوهش تهیه شده‌بود نوشت که پژوهش‌های پنج‌ماهه در کرانه غربی رودخانه اردن و نوار غزه نشان میدهد که تمام افراد سرویس مخفی اسرائیل در شکنجه دادن زندانیان سیاسی عرب دست دارند.

ساندی‌تایمز نوشته است که این شکنجه‌ها سازمان یافته و مرتب صورت میگیرد.

همین روزنامه نوشته است: دست‌کم ۶ مرکز شکنجه در نابلوس ، رام‌اله ، حبرون ، در کرانه غربی رود اردن و نیز در نوار غزه و یک بازداشتگاه در بیت المقدس وجود دارد.

ازچهار گوشه‌جهان

آمریکا درقبال اسرائیل تعهدات سنگین دارد ـ وانس

واشنگتن ـ سایروس‌وانس وزیر امور خارجه امریکا تعهدات سنگین این کشور را برای تامین نیازهای تسلیحاتی اسرائیل تاکید کرد اما حاضرنشد بگوید در صورت درگیری جنگ درخاورمیانه امریکا برای نجات اسرائیل مداخله خواهد کرد یا نه.

وانس در یک مصاحبه تلویزیونی گفت که درباره کاهش فروش سلاحهای نظامی بکشور های خاورمیانه بامسئولان این کشور ها گفتگو کرده است اما درباره تعهدات نظامی امریکا در برابر اسرائیل جای حرف‌باقی نیست وتاکید کرد که امریکا متعهد است سلاحهای مورد نیاز اسرائیل را در اختیار این‌کشور قراردهد و این مسئله‌ای است که بهیچوجه جای سئوال باقی نمیگذارد.

پزشکان آمریکائی هشدار دادند.

خطرات خشونت تلویزیونی برای کودکان

شیکاگو ، آسوشیتدپرس ـ پزشکان عقیده دارند که‌در میان کودکان آمریکائی مراجعه کننده به مطب‌آنها، آثاری از خشونت های تلویزیونی رامی‌بینند و این‌امر مخاطره شدیدی برای والدین کودکان پدید می‌آورد.

این یکی از یافته های یک نظرخواهی پزشکی‌است که زیر نظر انجمن پزشکان امریکا صورت گرفته و بصورت گزارشی در شماره اخیر خبر های پزشکی امریکا ارگان انجمن پزشکان امریکا انتشار یافته است.

اکثر کارگران فرانسوی مشاغل خودرا جالب تلقی میکنند

پاریس ، آسوشیتدپرس ـ بنابر یک بررسی آماری‌که بتازگی در پاریس‌انتشار یافته ، بیشتر کارگران دست مزدبگیر فرانسه، مشاغل خود را جالب تلقی می‌کنند ، اما دارای این احساس هستند که‌مردم عادی به‌آنها درمقام مقایسه با کارکنان روشن فکر صنایع بعنوان یک طبقه پائین نگاه میکنند. براساس این بررسی ۳۳ درصد کارگران مشاغل خود را بسیار جالب ۵۰ درصد جالب و فقط ۱۷ درصد نه زیادجالب یابکلی خسته‌کننده تلقی میکنند.اما۵۳ درصدکارگران عقیده دارند که «متاسفانه مردم فرانسه بکارگران دست مزد بگیر ارج لازم نمی‌گذارند، زیراکه مقام واقعی آنها را درک نمی‌کنند.»

۵ مورد تازه وبا در ژاپن

توکیو ، آسوشیتدپرس ـ پنج مورد تازه ابتلای به وبا دربندر «آریداء»ی ژاپن دیده شده است ، اما یک مقام وزارت بهداشت ژاپن دیروز گفت که ازواگیر شدن وبادر این بندر غربی تاسک هفته دیگر بطور قطع جلوگیری‌خواهد شد

از روز چهارشنبه گذشته که نخستین بیمار وبایی در بندر «آریداء» مشاهده شد، تاکنون ۵۵ تن دیگر مبتلا بوبا شده‌اند . ولی فقط یکی از آنان مرده است.

آشنائی با فلسفهٔ آموزش و پرورش

نوشتهٔ جرج ف. نلر

ترجمهٔ فریدون بازرگان

شماره ۱۵۸۲

فروشگاه شماره ۱ خیابان غربی دانشگاه (۲۱ آذر)
فروشگاه شماره ۲ خیابان شاهرضا ایستگاه لاله‌زار
فروشگاه شماره ۳ امیرآباد شمالی خیابان شانزدهم

ناشر: مؤسسهٔ انتشارات و چاپ دانشگاه تهران

تست شناخت ایران و فرهنگ ملی

تألیف عباس علمی

چاپ سوم این مجموعه با تجدید نظر واضافاتی عرضه شده که آنرا با کتابهایی که دراین زمینه تدریس می‌شود، هماهنگ می‌کند.

مؤسسه انتشارات امیرکبیر

۲

آگهی دعوت

ازکلیه شرکاء شرکت اتیکت با مسئولیت محدود بدینوسیله دعوت می‌شود که‌درجلسه مجمع شرکاء شرکت که در تاریخ ۱۲٫۴٫۲۵۳۶ ساعت ۱۶ درمحل شرکت‌تشکیل می‌گردد حضور بهمرسانند.

دستور جلسه:

۱ـ اصلاح بعضی ازمواد اساسنامه
۲ـ تجدیدنظر درانتخاب هیئت مدیره
۳ـ تعیین خط‌مشی شرکت

هیئت‌مدیره شرکت اتیک‌با مسئولیت محدود

آ ـ ۱۸۷۷۵

هزاران واحد مسکونی در تهران بلافروش مانده است

★ تعداد واحد های مسکونی و تجاری که امسال به‌بازار عرضه شده و یا خواهد شد ۲۴۰هزاردستگاه تخمین‌زده میشود .

★ قیمت خانه‌و آپارتمان سیر نزولی راآغاز کرده است .

★ سال گذشته ۸۸۳٫۵ میلیارد ریال دربخش ساختمان سرمایه گذاری‌شده‌است

طبق یک آمار غیر رسمی، حدود۲۴۰ هزارواحدمسکونی در تهران ساخته شده و یا در دست ساختمان است که‌گروه نخست در حال حاضر به‌بازار عرضه شده و گروه دومظرف ماههای قبل از پایان سال‌برای فروش عرضه خواهد شد.

این اولین باریست که چنین تعداد زیادی واحد مسکونی‌در پایتخت ببازار مصرف عرضه میشود.

دست اندرکاران فعالیتهای ساختمانی متذکر شدند : در دو هفته اخیر تعداد فروشندگان واحد مسکونی برخریداران بیشی گرفته‌اند و این تغییر ناحش پس از یک تب تند خرید، بسیار چشم‌گیر وشاید هم غیر مترقبه است ونشانگر آن‌ست که‌رابطه عرضه وتقاضا در تهران ناگهان دگرگون شده است .

سرمایه‌گذاری در بخش ساختمان

آخرین آمارنیز نشان میدهد که در تهران بیش از ۸۷۰هزار واحد مسکونی وجود داردکه باین ترتیب تعدادی بیش ازیک چهارم واحدهای مسکونی موجود ظرف سال جاری ببازار عرضه میشود.

گزارش بانک مرکزی‌ایران نیز تاکید کرده است که‌مجموع سرمایه‌گذاری در کشور طی سال گذشته ۱۵۵۰ میلیارد ریال بوده است که ۵۷ درصد ازاین رقم یعنی ۸۸۳٫۵ میلیارد ریال در بخش ساختمان سرمایه ـ گذاری شده است.

افزایش سرمایه‌گذاری درامر مسکن نیز خود نشانگراحتیاج شدید مردم به مسکن وازسوی دیگر یک کاسبی پرسودبوده است.

در نواحی‌مختلف شهرتهران بساز وبفروش‌ها ـ شرکتهای کوچک فامیلی و غیر فامیلی ، شرکتهای رسمی ویا شرکتهای غیر رسمی وافراد مختلف بکار ساختمان مشغول شدند وعمیقا بارسنگینی بر دوش مصالح ساختمانی ونیروی انسانی نهادند و باعث ایجاد بازار سیاه مصالح ساختمانی وگرانی قیمتها وبالا رفتن بیسابقه دستمزد کارگران ساختمانی شدند.

نقش مسکن در هزینه زندگی

آمار بانک مرکزی تاکید میکند که سال گذشته هزینه زندگی ۱۶ درصد ترقی داشته است که ۳۶ درصد این رقم سهم شاخص گروه مسکن‌بوده است وترقی‌سهم‌مسکن بالاترین رقم را در بین سایر گروهها داشته است.

ارزش افزوده مسکن طبق آمار بانک مرکزی رشدی‌معادل ۴۳ ٪ صد داشته و سبب‌شده است که کارگران زیادی از بخش صنعت و کشاورزی‌باین رشته جلب شوند و فعالیتهای مسکن بطور کلی سبب افزایش فشارهای‌تورمی‌در کشورشود.

طی چند سال اخیر قیمت زمین وبهای عوامل ومصالح ساختمانی بسرعت ترقی کرد . مزد کارگر در سال۲۵۳۴حدود ۴۷ درصد و در سال۲۵۳۵بیش از ۳۹ درصد ترقی کرد وقیمت زمین بطور متوسط درمناطق شهری رشدی معادل ۷۸ درصد داشت.

افزایش فوق‌العاده دستمزد دربخش ساختمان از یک‌طرف موجب شد تاهزینه‌هر مترمربع ساختمان ۳۴ درصد افزایش یابد واز سوی دیگر سبب شد که باجلب کارگران صنعتی و کشاورزی خلاء بزرگی در این دو بخش بوجود آید.

سود کلان

باتمام افزایش‌هائیکه درقیمت مصالح ساختمانی و دستمزد کارگران و قیمت زمین طی‌یکی دو سال اخیر بوجود آمده . معهذا سود کلان و سرشار برای سازندگان ساختمانها اعم از واحدهای مسکونی و یا ساختمانهای اداری و دفتری فشار برروی پروانه ساختمان وایجاد واحدهای مسکونی‌زیاد بوده است.

ودر نتیجه حدود ۲۴۰ هزار واحد مسکونی و دفتری یا آماده بهره‌برداری است و یا بزودی ببازار عرضه خواهد شد.

افزایش عرضه ساختمان بر تقاضا بویژه در دو سه هفته اخیر سبب شده که قیمتها رشد سریع خود را از دست بدهد و در موارد نیزکاهش یابد.

این موارد بیشتر مربوطبه سازندگانیست که بعلت کمبود سرمایه ناچار به گرفتن قرض از بازار آزاد و یافروشندگان مصالح ساختمانی شده‌اند ودر نتیجه اینگونه فروشندگان با ارزان کردن قیمتها سعی در فروش سریعتر واحدهای ساختمانی وپرداخت بدهی‌های فوری خود دارند.

نافروش مانده است

تغییرات اساسی در بازار مسکن، بویژه پس از افزایش ناگهانی «بهره» بازار مسکن‌را گیج‌تر کرده و سبب شده‌است که خریداران فعلا در خرید واحدهای مسکونی و تجاری عجله نکنند و در نتیجه‌هزاران واحد مسکونی فعلا تا روشن شدن وضع بازار ساختمان بلافروش بماند.

والاحضرت شاهپور علیرضا پیش ازظهر دیروز آموزشگاه خلبانی و آموزشگاه فنی باشگاه هواپیمائی شاهنشاهی را درقلعه‌مرغی مورد بازدید قراردادند ودر هر قسمت مسئولان مربوطه توضیحاتی دادند ووالاحضرت دستگاه های مختلف رامورد آزمایش قرار دادند. در عکس یکی‌از مسئولان دربارطرز کار یک هلیکوپتر مدل توضیحاتی میدهد .

آمارجالبی درباره معتادان

بیشتر معتادان متأهل هستند!

بیشترین عده معتادان افراد بین ۲۵ تا ۳۴ ساله هستند و کمترین عده بین افراد ۵۵ساله ببالا قراردارند .

دربین معتادان عده افرادی که تحصیلات عالیه‌دارندبیش‌از کسانی است که‌تحصیلات‌قدیمی دارند .

انجمن توانبخشی شیراز برروی گروهی از معتادان مرد که درسال گذشته‌بامتادون‌مورد درمان سرپائی قرار گرفته‌اند بعمل آورده است که در آن وضع آنان از چند جهت از جمله از نظر سن ، میزان تحصیلات و وضع تاهل‌مورد بررسی قرار گرفته است .

عده افراد موردآزمایش۴۴۵ نفر بوده‌اند و سنشان بین۱۵ تا ۶۵ سال بوده است . افراد از ۲۵ تا ۳۴ سال بیشترین و افراد از ۵۵ سال ببالا کمترین عده معتادان بوده‌اند، بررسی نشان میدهد بتدریج که سن از ۳۴ سالگی افزایش میابد عده معتادان کاهش‌یافته‌است بررسی همچنین نشان میدهد که افراد از ۱۵ تا ۲۴ سال از نظرعده وضعی مشابه با افراد حدود ۴۰ ساله دارند.

درگزارش تحقیقی انجمن توانبخشی شیراز تحصیلات این گروه معتاد هم‌موردبررسی قرار گرفته است و بیشترین عده معتادان بانسبت ۳۲٫۱۳ درصد بین کسانی است که از کلاس اول تاششم متوسطه درس خوانده‌اند و کمترین‌عده نیز بانسبت ۲٫۹۲ کسانی هستند که سواد خواندن و نوشتن و تحصیلات قدیمی دارند .

نکته جالب توجه این است که معتادانی که‌دارای‌تحصیلات عالی (از فوق دیپلم ببالا) بوده‌اند تعدادشان از معتادانی که فقط سواد خواندن‌ونوشتن داشته‌اند بیشتر است .

این عده ۸٫۴۴ درصد کل معتادان مورد بررسی راتشکیل میداده‌اند از نظر وضع تاهل نیز این بررسی قابل‌توجه بوده است کسانیکه متاهل‌بوده‌اند با نسبت ۶۳٫۳۷ درصد بیشترین عده و طلاق‌داده‌ها با نسبت ۲٫۲۵ درصد کمترین عده معتادان است .

انتقال آبهای زیرزمینی تهران برای کشاورزان ورامین وگرمسار

★ مصرف آب تصفیه شده‌در بعضی روزها به یك میلیون متر مکعب میرسد

آب رودخانه جاجرود به مصرف آب آشامیدنی تهران میرسد و آب جمع‌آوری شده از مناطق جنوب تهران‌بمصارف کشاورزی اراضی ورامین خواهد رسید .

جمع‌آوری این آبها از سال آینده شروع میشود و ازطریق یک کانال آب جمع‌آوری شده به‌زمینهای کشاورزی انتقال داده خواهد شد.

براساس طرحی که در این زمینه تهیه شده‌است آب جمع‌آوری شده در مناطق جنوب تهران‌مصارف کشاورزی‌اراضی ورامین را تامین میکند و آب جاجرود که‌هم‌اکنون دراراضی ورامین جاری میگردد دراختیار سازمان آب تهران قرارخواهد گرفت تا آب آشامیدنی تهران را تامین نماید. علاوه بر این تدابیر دیگری نیز برای‌جبران کمبود آب آشامیدنی تهران اتخاذ گردیده و سازمان آب تهران‌ضمن‌ارسال صورتحساب آب مصرفی فرم تقاضای حفر چاه عمیق را در اختیارمشترکین قرار داده است تا متقاضیان‌این فرمها را پر کرده و برای سازمان آب پست کنند. مطابق مقررات آب این چاهها باید بمصارف فضای سبز برسدو استفاده از آن برای آشامیدن مجاز نخواهد بود.

سازمان آب اعلام کرده‌است مصرف آب آشامیدنی تهران‌در طول سالهای اخیر مرتبا‌افزایش یافته وهم اکنون در بعضی از روزها تا یک میلیون مترمکعب است. محدودیت منابع تامین کننده آب آشامیدنی تهران موجب گردیده که صرف نظر از صرفه جوئی در مصرف ، برای آبیاری پارکها و بطور کلی فضای سبز صاحبان باغات می‌توانند مبادرت باحداث حفر نمایند و از آب آن مصرف فضای سبز را تامین نمایند .

از سوی دیگر سد لار دردست ساختمان است که پس از پایان آن تا ۱۷۵ میلیون متر مکعب آب برمنابع آب آشامیدنی‌تهران افزوده خواهد شد.

ساختمان این سد قراراست تاسال ۲۵۳۹ پایان یابد وبهره برداری از سد شروع شود.

مجمع عمومی پس‌انداز ووام‌مسکن شیراز تشکیل شد

بعداز ظهردیروز نخستین مجمع عمومی عادی سالانه پس‌انداز و وام مسکن‌شیراز به ریاست آقای دکتر هدایتی و باحضور آقای محمدجعفر کریمی رئیس‌اداره کل‌بررسی ها و نظارت بر شرکت های مسکن و گروه کثیری از سهامداران تشکیل گردید .

دراین جلسه گزارش‌اقدامات ۱۰ ماه فعالیت شرکت‌درسال ۲۵۳۵ که در آن به میزان قابل توجه عملیات مالی و گسترش‌پس‌انداز ووام‌مسکن شیراز اشاره‌شده بود،توسط آقای دکترجلال‌الدین صادقی رئیس هیئت مدیره ، و خط مشی و برنامه شرکت بوسیله آقای محمود مصلائی مدیر عامل ونایب‌رئیس هیئت‌مدیره مطرح شدوبدنبال آن‌ترازنامه و پیشنهاد تقسیم سود به تصویب سهامداران رسید .

مشروح جریان جلسه مزبور بعدا به آگاهی خوانندگان محترم میرسد

برای همسفرشدن با
گروه تورهای ایران
به آژانس پرشین گلف آجنسی
یکی از ۱۵ آژانس بزرگ گروه تورهای ایران
مراجعه نمائید.
تخت طاووس میرعماد شماره ۲ تلفن ۵ ـ ۸۵۸۲۷۳
G-۳۶-۱۳

تلویزیون رنگی
پارس
سوپرکالر
طبیعت رابخانه شمامی آورد

مدل ۸۲۰۰
● سیستم سکام مخصوص ایران
● کنترل ازراه دور
● کانال یاب اتوماتیک
● صفحه بزرگ ۲۶ اینچ

SUPER COLOR
848
ساخت کارخانجات پارس الکتریك باکمك فنی GRUNDIG آلمان

با لاتراز هاویلوکس رنگی نیست
هاویلوکس
معتبرترین نام درصنعت رنگسازی
اولین رنگ استاندارد شده ایران
۱۶۰۴۰۹
ش ۱۱۱۹

اطلاعات و نیازمندیهای عمومی

تلفنهای ضروری

تصادفات راهنمائی و رانندگی ۳۳۳۳۳۳ـ ۳۴۳۴۳۴ بیمه‌ایران(۲۴ساعته) ۳۰۴۰۲۶ـ ۶۴۳۰۱۴
کمیته‌ملی حمایت از مصرف کننده ۸۵۴۷۴۷ ـ ۸۵۴۸۴۸ ۹۵۶۷۶۷
اطلاعات فرودگاه ۶۴۳۰۱۴ هواپیمائی ملی ۹۱۱۳۱۵ ـ ۹۱۱۳۱۴ ـ ۹۱۱۳۱۳ ـ هواپیمائی ملی پروازهای خروجی ۶۴۳۰۱۳ و ۶۴۳۰۱۴ آتش نشانی تهران ۹۵۴۴۴۴ـ ۹۵۵۵۵۴ـ۹۵۵۵۵۵ـ۶۴۴۴۴۵ آتش نشانی شمیران ۲۷۷۷۷۲ و ۲۷۷۷۷۱ مرکز اورژانس۶۶۹۹۹۱و ۶۶۹۹۲۱ مرکز اورژانس ۱۲۳
دفتر ارائه اطلاعات مسمومیت ها ۶۶۰۵۵۱ـ ۶۶۰۵۵۲
دفتر ارائه اطلاعات مسمومیت های مرکز اورژانس تهران ۶۶۰۵۵۲ـ ۶۶۰۵۵۱
مرکز حمایت مسمومین بنیاد والاحضرت شاهدخت شمس پهلوی ۸۴۱۰۲۰ـ ۸۵۱۰۳۰
مرکز مبارزه با خودکشی ۹۲۷۷۰۰ ـ ۹۲۶۶۰۰

توجه
تسمه پلاستیکی اعلاء
در انواع اندازه‌ها و رنگهای مختلف، قدرت زیاد و عاج دوطرف طبق استانداردهای بین‌المللی‌جهت ماشینهای بسته‌بندی دستی و اتوماتیک .
شرکت پاکاژینگ: تولید کننده محصولات پیکره تلفن های ۸۲۷۵۲۴ و ۸۲۸۵۱۱
آ ـ ۱۸۶۴۰

تلویزیون رنگی آریا
سکام ایرانی
ساخت ایران باکمك فنی فیلیپس هلند
دارای باند کامل اف ـ ام برای استفاده ازصدای اصلی فیلمها وبرنامه های اف ـ ام رادیو ایران
ARYA
دنیای رنگی آریا واقعی تراست
ما میخواهیم شما بهترین راداشته باشید
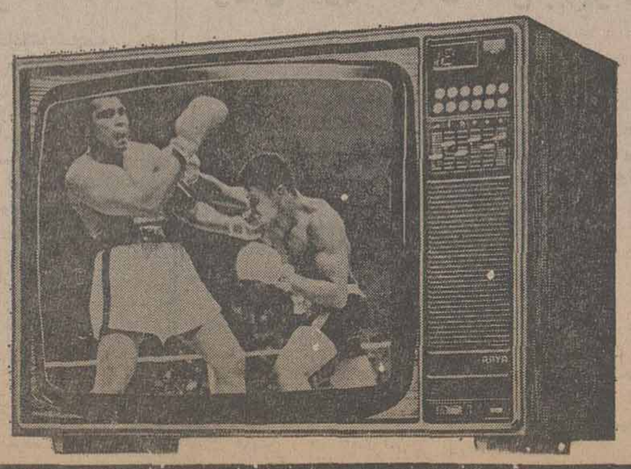

جشن ازدواج والاحضرت بهمن پهلوی

در پیشگاه شاهنشاه‌آریامهر و علیاحضرت شهبانو، مراسم ازدواج والاحضرت بهمن‌پهلوی بادوشیزه شهره دولتی انجام گرفت. دراین‌مراسم والاحضرت همایون ولایتعهد ، والاحضرت فرحناز و والاحضرت شاهدخت شمس پهلوی ، والاحضرت شاهدخت اشرف پهلوی و والاحضرت شاهپور احمد رضا و سایر اعضای خاندان جلیل سلطنت شرکت داشتند.

والاحضرت بهمن‌پهلوی‌فرزند ارشد والاحضرت شاهپور غلامرضا پهلوی هستند. مراسم ازدواج در منزل سرکار علیه ملکه‌تورانمادرگرامی‌والاحضرت انجام گرفت وصیغه عقد توسط آقایان دکتر حسن امامی «امام جمعه تهران» و دکترسیدمهدی روحانی خوانده شد و یکجلد کلام‌اله مجید و یک سکه‌پهلوی مهریه عروس‌خانم بود.

شهود عقد والاحضرت ، آقایان امیر عباس هویدا نخست‌وزیر و مهندس شریف امامی رئیس مجلس سنابودند.

عروس‌خانم ، نوه مرحوم حیدرقلی‌خان امیرسلیمانی‌است. عروس‌و داماد دربارشاهنشاهی که با یکدیگر بستگی فامیلی دارند تحصیلات خود را در خارج‌ازکشوربپایان رسانده‌اند..

والاحضرت بهمن‌پهلوی ۲۷سال دارند، و در شرف اتمام درجه فوق لیسانس‌ادبیات ازدانشکده «سی‌ـ دابلیو‌ـ پست» نیویورک میباشند و عروس خانم مهندس آرشیتکت و فارغ‌التحصیل از دانشگاه پاریس هستند.

عروس و داماد در این‌هفته برای زیارت به مشهد مقدس عزیمت خواهند کرد و سپس ماه‌عسل را درسواحل بحرخزر و شمال کشور خواهند گذراند.

در این مراسم حدود ۱۵۰۰ نفر شرکت داشتند علاوه بر اعضای خاندان جلیل سلطنت، جمعی ازرجال‌ومقامات کشوری ولشگری نیز دراین مراسم حضور داشتند.

عروس‌وداماد دربارشاهنشاهی، پس‌از برگزاری مراسم عقد به‌سالن پذیرائی آمدند و درمیان هلهله و شادی اقوام و بستگان و مدعوین در کنار والاحضرت شاهدخت اشرف پهلوی ، والاحضرت شاهدخت شمس‌پهلوی، والاحضرت شاهپورغلامرضا پهلوی (پدر داماد) قرار گرفتند . در عکس بالا ، والاحضرت منیژه همسر ، والاحضرت شاهپور غلامرضا پهلوی و جمعی‌ازاقوام وبستگان‌عروس و داماد نیز دیده می‌شوند.

طرح صرفه جوئی برق ازامشب اجرا میشود

برق واحد هائی‌که درمصرف آن صرفه‌جوئی نکنند قطع‌می‌شود ، بمنظور جلوگیری از مصرف برق در واحد های‌صنفی و صنعتی و موسسات مختلف تهران کمیته ویژه‌ای از طرف نمایندگان اطاق‌اصناف پایتخت و وزارت نیرو تشکیل شد و براساس تصمیمات اتخاذ شده در این کمیته واحد هائی که صرفه جوئی در مصرف برق را رعایت نکنند اخطار ۲۴ ساعته داده خواهد شدو در صورت‌عدم رعایت صرفه‌جوئی ، برق اقدام به قطع برق آن واحد ها می‌شود .

رئیس اطاق اصناف پایتخت در این مورد اظهار داشت‌طرحی که در این زمینه تهیه شده است از ساعت ۷٫۳۰ امشب‌در تهران به اجرا گذاشته می‌شود . و همزمان با اجرای‌این طرح بازرسان اتحاد اصناف پایتخت با همکاری ماموران وزارت نیرو بصورت گروه های ضربتی کلیه واحد های‌صنفی، موسسات تجارتی و بازرگانی و سایر موسسات را در نقاط مختلف پایتخت موردکنترل‌قرار می‌دهند .

محل برای استفاده در تعطیلات تابستانی

دریک جلسه حزبی که با شرکت دکتر رهنوردی معاون وزارت آموزش و پرورش و معاون دبیر کل حزب تشکیل شد، مقرر گردید علاوه بر۱۶۴ مدرسه‌ای که از طرف وزارت آموزش و پرورش برای‌استفاده دانش‌آموزان در تابستان باز خواهد بود، صد تا دویست مدرسه دیگر نیز که دارای فضای مناسب وامکانات‌ورزشی باشدمورداستفاده دانش‌آموزان در زمان تعطیلات تابستان قرار گیرد.

اخبار کوتاه

شرفیابی

شاهنشاه آریامهر ساعت ده وده دقیقه امروز آقای آمادو مهتارآمبو دبیر کل یونسکورا درکاخ سعد آباد بحضور پذیرفتند. دراین شرفیابی وزیر علوم آموزش‌عالی نیز حضور داشت .

علیاحضرت شهبانو نیز ساعت ۱۱امروز دبیر کل یونسکو و همسرش رادر کاخ سعد آباد بحضور پذیرفتند.

آئیننامه اجازه نمایش فیلم فارسی تغییرمیکند

کمیته‌ای برای‌تغییر آئین‌نامه ممیزی‌وبررسی عوارض گمرکی و وصول مالیات شهرداری از فیلم فارسی دروزارت‌فرهنگ و هنر تشکیل میشود.

نظریات انتقادی‌فیلمبرداران، کارگردانان و چهره‌های دیگر فیلم‌فارسی لزوم تغییر و اصلاحاتی‌را در آئین‌نامه‌ممیزی و تجدیدنظری درباره وصول عوارض و حقوق گمرکی در سینمای امروز ایران مورد تاکید قرار داد.

براساس این ضرورت قرار شد کلیه‌دست‌اندرکاران‌سینمای ایران پیشنهادهای خود را در زمینه های مختلف به کمیته ویژه‌ای که در وزارت فرهنگو هنر تشکیل میشود ارائه‌دهند تا با حضور نمایندگان این وزارتخانه و تولیدکنندگان فیلم و دیگر مسئولان به بررسی و بحث گذارده شود.

مسئولان وزارت فرهنگ و هنر ضمن قبول پاره‌ای نقایص درکار کمیته بررسی فیلم‌اظهار داشتند از آنجا که در آن کمیته فقط یک نماینده دارند آماده‌اند برای اصلاح آئین‌نامه ممیزی فیلم با دیگر مسئولان به تبادل‌نظر بپردازند.

قطع قسمتی از تلفن‌های ۲۲

شرکت مخابرات اعلام کرد که قسمتی از کابل ارتباطی مشترکانی که در محدوده خیابانهای پرتو ، کوروش‌کبیر ، کاخ مرکزی جوانان و میدان محسنی سکونت دارند و شماره‌تلفن آنها با ۲۲ شروع می‌شود به علت انجام‌عملیات حفاری پیمانکار یکی از سازمانهای دولتی از ساعت ۱۲ دیروز قطع شد .

این سخنگو افزود کارکنان فنی مخابرات بلافاصله در محل حاضر شده و اقدامات خود را در جهت برقراری مجددارتباط‌تلفنی مشترکان مزبور آغاز کردند وفعالیت ماموران هنوز ادامه دارد.

همین سخنگو افزود که پیش شماره تلفن شهرکرداز اول‌تیرماه از شماره(۰۳۲۶) به (۰۳۲۸۱) تبدیل خواهد شد .

تمدید مهلت ثبت‌نام داوطلبان امتحانات‌ششم نهائی متفرقه

مهلت ثبت‌نام داوطلبان آزاد امتحانات ششم نهائی رشته‌های طبیعی، ریاضی،ادبی و خانه‌داری برای شرکت‌درامتحانات‌شهریور ماه ۳۶ تمدید شد . بنا به تقاضای مکرر عده‌ای‌ازداوطلبان شرکت در امتحانات نهائی‌ششم که موفق به ثبت‌نام در موعد مقرر نشده‌اند و از شرکت‌در امتحانات خرداد ماه محروم شده‌اند وزارت‌آموزش وپرورش در جهت رفاه حال این قبیل‌از داوطلبان در سطح کشوراعلام کرد ایندسته از داوطلبان‌می‌توانند ازتاریخ‌یازدهم الی‌سی‌ام تیر ماه ۲۵۳۶ برای شرکت‌در امتحانات نهائی ششم متوسطه رشته های طبیعی ، ریاضی ، ادبی و خانه داری شهریورماه ثبت‌نام کنند تا ترتیب شرکت آنان در امتحانات برابرمقررات داده شود پس‌از پایان فرصت ثبت‌نام باید آمار افراد شرکت کننده تفکیک رشته و به‌قیدنوع زبان خارجی که امتحان‌خواهند داد تلگرافی بدارهٔ کل‌امتحانات اعلام شود فرصت ثبت‌نام‌قبلا از ۱۵ بهمن تاآخر اسفند سال ۲۵۳۵ تعیین شده بود .

اسامی داوطلبان سفر حج تهیه شد

صبح امروز مقدمات قرعه کشی اسامی منتخبین حج در تهران در محل استانداری با حضور فرماندار تهران و نمایندگان سازمان اوقاف، حزب رستاخیز، انجمن شهرستان و روحانیون و گروهی ازمعتمدان شروع شد.

امسال از بین ۴۰ هزار نفر متقاضی حج در تهران ۲هزار و ۳۸۵ نفر به حج اعزام می شوند و بدین‌ترتیب از بین هر ۱۷ نفر متقاضی در تهران یک نفر به حج اعزام می‌شود .

امروز در مرحله اول تعیین اسامی منتخبین‌تهران پاکت‌های ارسالی متقاضیان باز شدند و اسامی افراد برای قرعه‌کشی ثبت دفتر شد.

نحوه دریافت کارت ورودی کنکور

توزیع کارت های ورود به آزمون همگانی که در حقیقت‌نخستین مرحله‌شرکت در آزمایش سرنوشت ساز تحصیلی ۲۹۰ هزارداوطلب است از فردا آغاز میشود. از این رو سازمان سنجش آموزش کشور توضیحات کامل و دقیقی در این مورد انتشار داده‌است‌که‌روشنگر همه جوانب این‌مرحله می‌باشد :

ازبامداد فردا «سه‌شنبه» ۳۱ خرداد ماه توزیع کارت ورود به جلسه آزمایش همگانی سال ۲۵۳۶ شاهنشاهی برای کلیه داوطلبانی که‌در این‌آزمایش ثبت نام کرده‌اند در سراسر کشور آغاز خواهد شد و روز چهارشنبه ۱ر۴ر۳۶ نیز ادامه خواهد داشت داوطلبان ورود به آموزش عالی براساس برنامه زمان بندی شده‌ای که از طرف سازمان سنجش آموزش کشور قبلا اعلام شده و در مطبوعات انتشار یافته است براساس حرف یا حروف اول نام خانوادگی برای دریافت کارت صبح ها از ساعت ۷الی ۱۲و در نوبت بعد از ظهر از ساعت ۱۴ الی ۱۹به حوزه های‌توزیع کارت مراجعه‌خواهند کرد.

دیپلمه های سال های گذشته‌در۶ حوزه‌دانشگاهی شهرستانها و ۵ حوزه دانشگاهی در تهران کارت های خود را دریافت می‌نمایند .

دانش آموزان و شرکت کنندگان در امتحانات متفرقه ششم دبیرستان در خرداد ماه جاری که‌امتحانات پایان دوره دبیرستان و یا هنرستان و یا رشته های دیگر دوره متوسطه را گذرانده‌اند در ۲۰ حوزه توزیع کارت در تهران و حوزه های توزیع کارت‌در مراکز استانها وشهرستانها مراجعه خواهندکرد وکارت خود را دریافت خواهند نمود .

درهرحوزه توزیع کارت مسئولان مربوط داوطلبان را راهنمائی خواهند کردتا مشکلی برای انها در پیش نباشد داوطلبان باید شخصا برای دریافت کارت منحصرا در اوقاتی‌که‌در برنامه پیش بینی شده است مراجعه نمایند و به نوبت کارت خود را دریافت کنند .

کارت ورود به جلسه آزمایش همگانی برای‌جلسه صبح با چاپ آبی رنگ و برای جلسه بعد از ظهر با چاپ قرمز کم رنگ مشخص شده است روی کارت‌شماره داوطلب و نام خانوادگی‌و نام و شماره شناسنامه‌ـسال تولدـ زبان خارجی‌آزمایش همگانی‌و محل حوزه‌امتحانی درج شده است .

داوطلبان با دریافت این کارت‌به‌محل حوزه امتحانی خود آشنا خواهند شد و در روز جمعه سوم تیر ماه ۲۵۳۶ برای گذراندن‌امتحان در جلسه صبح یا عصر مراجعه خواهند کرد ، در جلسه توزیع کارت‌راهنمای تکمیلی ، نقشه های‌راهنمای محل امتحان‌و دیگر اطلاعات لازم در اختیار داوطلبان گذاشته خواهد شد ، از داوطلبان‌خواسته شده‌است که با مراجعه به حوزه امتحانی خود در روز قبل ازبرگزاری آزمایش همگانی محل امتحان‌خود‌راشناسائی کنند تا در روز امتحان مشکلی برای مراجعه بمحل های آزمایش‌در پیش‌نباشد.

سازمان سنجش آموزش کشور از داوطلبان ورود به آموزش عالی خواسته است که قبل از فرا رسیدن روزآزمایش همگانی‌راهنمای تکمیلی را بدقت مطالعه کنند و نکاتی را که درآن‌بمنظور رفاه حال داوطلبان وسایر موارد مهم آزمایش همگانی آمده است بخاطر بسپارند.

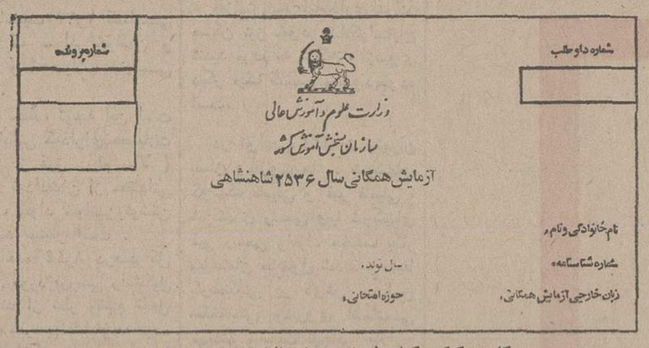

شماره داوطلب

شماره ورود

وزارت علوم و آموزش عالی
سازمان سنجش آموزش کشور
آزمایش همگانی سال ۲۵۳۶ شاهنشاهی

نام خانوادگی و نام

شماره شناسنامه

سال تولد

زبان خارجی آزمایش همگانی

حوزه امتحانی

کارت کنکور که‌از فردا بین داوطلبان توزیع میشود.

● هنگام ورود به حوزه های‌آزمایش همگانی‌ازهمراه داشتن وسایل شخصی و اضافی سوای مداد،پاکن، مداد تراش‌وسنجاق خودداری نمایند.

● آخرین‌توصیه‌سازمان سنجش آموزش کشور به کلیه داوطلبان‌ورود به آموزش عالی آنست کارت ورود به جلسه آزمایش را محفوظ نگاه دارند زیرا در صورت گم شدن کارت امکان صدور کارت مجدد فراهم نخواهد بودازهمه داوطلبان‌خواسته شده است که در صورتی‌که کارت داوطلب دیگری را در محوطه های داخل وخارج حوزه های‌توزیع کارت پیدا کنند فورا به محل توزیع کارت تحویل‌دهند تا دارنده کارت سرگردان نشود .

ساعت ۸ بعد از ظهرروز دوشنبه ۳۰ر۳ر۳۶ کارشناسان سازمان سنجش آموزش کشوردریک برنامه تلویزیونی چگونگی حضور داوطلبان رادر جلسه‌توزیع کارت ورودبه‌جلسه‌آزمایش همگانی توضیح خواهند داد.

سفارت امریکا در تهران اعلام کرد
اعتبار ویزای سفر به امریکا ٤ سال شد

«وارد کریشیانسون» سرکنسول سفارت آمریکا امروز گفت از ابتدای سال مسیحی جاری کلیه ویزا های توریستی ودانشجوئی صادر شده توسط کنسولگری آمریکا تاچهار سال معتبر هستند.تاپایان سال قبل ویزاهای آمریکا برای مدتی کمتر از یکسال معتبر بودند واین موضوع باعث ایجاد ناراحتی‌هائی برای مسافرین عازم آمریکا میشد چون اگر بخاطر دلایلی مسافرتشان چند ماهی به تعویق میافتادمجبور بودند باردیگر تقاضای صدور ویزا کنند.

سرکنسول آمریکا در تهران افزود در حال حاضر تعداد متقاضیان ویزای تحصیلی و توریستی درحدی است که‌احتیاجی به صف کشیدن بیرون کنسولگری نیست.

دوقلوهای بهم چسبیده برای جداسازی به آلمان رفتند

ساعت یازده صبح امروز بوسیله مجله جوانان و بهمت مردم نیکوکاروحمایت معنوی برنامه حمایت از خانواده های بی سرپرست عجیب‌ترین دوقلوی بهم چسبیده دنیا برای عمل‌جدا سازی عازم آلمان شدند تا در بیمارستان «بن» بوسیله ده تیم مجهز پزشکی از هم جدا شوند .

لاله و لادن‌تنها دوقلوئی در جهان هستند که ازناحیه سر بهم چسبیده‌اند وبهمین جهت عمل آنها اینک در مرکز توجه محافل پزشکی جهان و بخصوص مورد توجه خاص وسایل ارتباط جمعی در آلمان است .

مراسم‌دعا

مراسم بدرقه دوقلوها در ساعت هفت و سی دقیقه صبح امروز بوسیله مجله جوانان در مرکز پزشکی رضا پهلوی انجام شد وامام جمعه مسجد امامزاده صالح شمیران شیخ عبداله امامی در گوش لاله و لادن دعای سفر خواند و در آن حال تمام حاضرین که شاهد این مراسم بودند با صدای بلند برای سلامتی آنها دعا می‌کردند

لاله ولادن که بلوز و شلوار زیبائی‌پوشیده بودند با همه حاضرین و گروه اعزامی مجله جوانان که همراه آنها هستند سلام و علیک میکردند و دو کلمه آلمانی سلام و خداحافظی را برای همه میگفتند و هر خبرنگاری که از آنها می‌پرسید : کجا میخواهید بروید میگفتند: میرویم‌آلمان که سرمون را از هم جدا کنیم

مصاحبه در بیمارستان

همراه دو قلوها اکیپی مرکب‌ازدکتر صفائیان‌پزشک جراح ایرانی مقیم آلمان که داوطلبانه با مجله جوانان برای ترتیب عمل جداسازی همکاری دارد ـ خانم اکرم حکمیان ،امین موقت لاله و لادن و نماینده برنامه حمایت ازخانواده های بی سرپرست که در حال حاضر سرپرستی دو قلو ها را بعهده دارد، مهدی‌ذکائی نماینده مجله جوانان وخانم صباغ پرستار مخصوص عازم آلمان هستند و در آلمان نیز یک ستاد خبری ازسوی‌مجله جوانان‌تشکیل شده‌تا مطبوعات وتلویزیون های جهان را در جریان‌عمل جداسازی قرار دهند.

پزشکان آلمانی که‌حاضر شده‌اند دو قلوی بهم چسبیده ایرانی را برایگان عمل کنند اعلام کرده‌اند که تا یک سلسله ازمایش تازه از آنها نکنند نمیتوانند در باره نتیجه عمل اظهار نظر صریحی بکنند .

اظهارات دکترصفائیان

دکتر صفائیان که عضو تیم‌عمل دو قلوهاست وعمل جراحی داخلی را او انجام خواهد داد در یککنفرانس مطبوعاتی در بیمارستان رضا پهلوی گفت : لاله و لادن تنها دو قلو های بهم چسبیده زنده دنیا هستند ، رئیس بخش‌جراحی اعصاب دانشکده پزشکی «بن» بر کار تیمهای جراحی‌که لاله‌و لادن را از هم جدا خواهند ساخت نظارت خواهد کرد که قبلا هم یک عمل جدا ـ سازی را با موفقیت به‌پایان برده است

در فرودگاه مهرآباد

لاله و لادن همراه اکیپ اعزامی مجله‌جوانان سوار بر یک آمبولانس عازم فرودگاه مهرآبادشدندو قبلا از سوی «پان امریکن» که این هیئت را به آلمان میبرد وبرمیگرداند همه اقدامات احتیاطی و طبی‌برای حفظ سلامتی دوقلوها در پرواز به عمل آمده بود .

در فرودگاه عده‌کثیری از مردم اجتماع کرده بودند و برای اینکه لطمه‌ای به لالهو لادن نخورد آنها را ازدر مخصوص‌وارد باندفرودگاه کردندودراینجا نیزنمایندگان مطبوعات وتلویزیون ازلاله و لادن فیلمبرداری کردندو مصاحبه‌ای نیزدرآنجا انجام دادند.

تیم پیروز ایران در هنگ‌کنگ

این سیمای‌تیم‌پیروز ایران‌برابر هنگ‌کنگ است. ایستاده از راست:پروین، کازرانی(زننده گل اول)، حجازی ، غفور جهانی(بنفر رساننده گل‌دوم)، عبداللهی، عادلخانی، روشن ، صادقی.
نشسته،نظری، قاسمپور،خبیری

شرح در صفحه ۱۰

مرد ٦٠ ساله باکارد جوانی را کشت

همدان ـ خبرنگار اطلاعات: مرد ٦٠ ساله‌ای که بر سر بدهی‌اش به یک جوان ۲۱ساله با او گلاویز شده بود با کارد چند ضربه به او وارد کرد و باعث مرگش شد.

حادثه ساعت ٤ بعدازظهر دیروز در «ناحیه چهار» همدان واقع در ۲۰ متری «سنگشیر» اتفاق افتاد مرد ٦٠ ساله‌ای بنام مصطفی مرندی‌نژاد با مقاطعه‌کار ساختمان خود بنام علی‌اکبر زارعی ـ ۲۱ ساله ـ برسر ٦٠ هزار ریال بدهی به مشاجره پرداخت و درگیرودار مشاجره لفظی با کارد بلندی به «علی‌اکبر زارعی» حمله‌ور شدو چند ضربه به او وارد کرد .

«علی‌اکبر» که بشدت مجروح شده بود توسط‌طرافیان به بیمارستان انتقال یافت ولی بین راه بیمارستان جانسپرد.

طرح حزب درمورد ادغام فدراسیونها

کمیته ورزش‌حزب باهمکاری گروهی از کارشناسان ورزش، طرحی برای سازماندهی تربیت بدنی کشور تهیه کرده استکه پس‌ازبررسیهای لازم در حزب، برای اظهارنظر به دستگاههای اجرائی فرستاده شده است .

طرح پیشنهادی ورزش به منظور صرفه‌جوئی وحداکثر بهره‌وری از نیروی انسانی‌برای تعمیم ورزش تهیه شده است براساس این طرح پیشنهادشده است که فدراسیون‌های ورزش درهم ادغام‌شده و ۳۰فدراسیون موجود به صورت۱۲فدراسیون به‌فعالیت در امر ورزش‌بپردازند از جمله فدراسیون‌های شنا و قایقرانی ونجات‌غریق وشیرجه به‌یک فدراسیون تبدیل گردد و فدراسیون های تنیس رومیزی و اسکواش و بدمینتون نیز در یک واحد فعالیت نمایند و به همین‌ترتیب فدراسیونهای جودو وکاراته ـ وزنه‌برداری وپرورش اندام ـ اسکی و کوهنوردی ـ چوگان و هاکی وسوارکاری ـ والیبال و بسکتبال نیز درهم ادغام شوند.

اردوهای دانشجویان دانشگاهها در بابلسر برپا میشود

سازمان دانشجویان کشور برنامه های ورزشی و هنری برای دانشجویان ترتیب میدهد دوازده هزار دانشجو از دانشگاه و موسسات آموزش عالی امسال در اردوی‌بابلسر شرکت میکنند .

اردوی دانشجویان از آخر هفته آینده‌دایر میگرددو دوازده اردوی یکهفته‌ای تا اواسط‌شهریور تشکیل‌میشود.

★ سناتور دکترحجازی: آثار خدمت سناتور مسعودی همه روزه‌به گوشه و کنار مملکت فرستاده میشود

در جلسه علنی‌امروز مجلس سنا که برای رسیدگی به ده لایحه دولت تشکیل گردید ـ ۳ لایحه از تصویب نهائی گذشت و بدولت ابلاغ گردید تا پس از طی تشریفات لازم بمرحله اجرا درآید.

لایحه خدمت غیر تمام وقت بانوان کارمند در سنا

در پایان جلسه ۳ ساعته امروز «سنا» ـ آقای مهندس جعفر شریف امامی رئیس‌مجلس سنا آغاز تعطیلات تابستانی‌سنا را اعلام کرد وگفت مجلس‌سنا در تعطیلات تابستانی نیز بنا بدرخواست دولت جلسه علنی فوق‌العاده خواهد داشت.

در جلسه علنی امروز سنا پنج لایحه برای شور اول در دستور بود که عبارتند از : لایحه مربوط به خدمت غیر تمام‌وقت بانوان ـ لایحه‌اصلاح تبصره دو ماده شش قانون خدمات اجتماعی زنان ـ لایحه مجازات تبلیغ تبعیض‌نژادی ـ لایحه واگذاری قسمتی‌ازاراضی ملی‌شده در استان خوزستان‌و استان اصفهان بشرکت ملی صنایع فولاد ایران ـ لایحه شمول قوانین و مقررات‌کیفری و انضباطی ارتش شاهنشاهی درمورد کارگرانی که درارتش شاهنشاهی خدمت می‌نمایند.

یادی از مرحوم سناتور عباس مسعودی

سناتور دکتر سید محسن حجازی نطق قبل از دستور امروز خود را به بحث‌پیرامون «وطن‌پرستی» اختصاص داد و با یادآوری این نکته که «وطن پرستی نیز آموختنی است» ـ گفت درمیان ما مردم می‌توانیم بگوئیم که‌هیچکس وطن‌پرست‌تر از دیگری نیست اما هستند عده‌ای که با برپائی سازمانهاو تشکیلات مجهز ـ شعار «وطن پرستی آموختنی است» را پیگیری کرده و وطن‌پرستی را می‌آموزند ـ نمونه آن مرحوم سناتور عباس مسعودی است.

امروز که ۳سال ازخاموشی این مرد خودساخته میگذرد اگرچه ما جای‌ایشان رادرمیان خود خالی می‌بینیم ـ اما آثار خدمت شایسته این مرد وطن پرست هر روز به گوشه و کنار میهن فرستاده میشود و درهر شماره از روزنامه اطلاعات درسی از میهن‌پرستی بفردفرد ملت ایران آموخته میشود.

وطن‌پرستی عملی

سناتور دکتر سید محسن حجازی آنگاه گفت در سال ۱۹۳۷ـ۱۹۳٦ میلادی که در برلن معاون یکی از بیمارستانها بودم روزی دربان بیمارستان‌که دوست او قطع شده بود و دوست مصنوعی در جای آن داشت هنگامی که از پله‌های بیمارستان بالا میرفتم خبر داد سفیر ایران میخواهد با شما صحبت کند . پای تلفن رفتم و سفیر ما در مکالمه تلفنی درخواست ملاقات یک بیمار ایرانی را که در دفترش‌حاضر بود مطرح ساخت.

همانروز بیمار، که‌یک‌جوان ایرانی بود و دوربینی بگردن داشت بنزد من آمد و بدنبال اطلاع از وضع بیماریش و درمان آن ـ وقتی‌که‌میخواست مرخص شود این جوان با قدردانی از کار آنروز من در بازگشت به ایران دیدم همه‌روزه روزنامه اطلاعات و نشریات آن را برای من وهر ایرانی دیگر میفرستاد.

مرحوم سناتورعباس‌مسعودی بااین‌کار من و هر ایرانی دور از کشور را که فرصتی برای مرور فارسی نداشتند وادار می‌کرد هرطور شده از حال وطن‌خود باخبرباشیم و«فارسی» یعنی زبان مادری خود را مرور کنیم .

مرحوم‌سناتور عباس‌مسعودی بدین‌طریق در خارج از کشور جوانان وطن را وادار میکرد کهزبان فارسی‌خود رافراموش نکنند و هر روز بیاد وطن و خدمت به آن باشند.

سناتور سرلشگر دیلمی از تشریف‌فرمائی‌علیاحضرت‌شهبانو به‌استان گیلان گزارشی داد و طی سخنانی ضمن تشریح احساسات شاهدوستانه و میهن پرستانه اهالی گیلان یادآورشد که سفرهای‌علیاحضرت همواره منبع خیر و برکت بوده است

متن لایحه خدمت غیر تمام وقت بانوان کارمند

ماده واحده ـ وزارتخانه‌ها و موسسات‌و شرکتهای دولتی و شهرداریها برطبق آئین‌نامه و برای‌مشاغلی که به پیشنهاد سازمان‌امورادارى و استخدامی کشوربه‌تصویب هیئت وزیران میرسد مکلف‌اند در صورت تقاضای مستخدمین زن برای مراقبت از فرزند مادام که به سن ۳ سال تمام نرسیده باشد از خدمت آنان بطور غیر تمام وقت استفاده نماید ، حقوق و مزایا و فوق‌العاده های مربوط به نسبت ساعات‌خدمتی که انجام‌میدهند و در هرحال از نصف ساعات کار در روز کمتر نخواهد بود پرداخت‌می شود .

مدت خدمت اینگونه مستخدمین باپرداخت کسور بازنشستگی‌به نسبت حقوق تمام وقت جزو خدمت آنان محسوب میشود .

هرمستخدم زن در طول خدمت فقط دوبار میتواند‌از این حق استفاده نماید ، حکم این ماده شامل سازمانهائی‌که شمول حکم مستلزم ذکر نام آنهااست نیز خواهد شد.

تبصره ـ مستخدمینی که بترتیب مذکور در فوق نصف ساعات‌کار مقرر را انجام‌میدهند نمیتوانند‌دریقیه مدت درموسسه دیگری بکار اشتغال ورزند،در صورت اشتغال‌حق استفاده‌از حکم این ماده را نخواهند داشت .

متن لایحه اصلاح تبصره ۲ ماده ٦ قانون خدمات اجتماعی زنان

ماده واحده ـ تبصره ۲ماده ٦ قانون‌خدمات اجتماعی زنان مصوب ۱۳ر۱۳٤۷٤ـ (۲۵۲۷ شاهنشاهی) بشرح زیراصلاح میگردد :

تبصره ۲ـ رسیدگی بجرائم زنان مشمول این قانون حین انجام وظیفه و بسبب آن در صلاحیت‌دادگاههای دادگستری است به استثنای جرائمی که رسیدگی به آن‌در مورد افراد غیر نظامی در صلاحیت دادرسی‌ارتش است و درمورد تقصیر و تخلف و قصورداری مقررات وزارتخانه های‌مربوط نسبت به آنان مجری خواهد بود . و در صورت امتناع از انجام وظیفه و تمرد یا غیبت متوالی بدون عذر موجه بیش از یکماه از خدمت برکنارمی شوند .

براعمال تنبیهاتی‌که در آئین‌نامه اجرائی این قانون پیش‌بینی میگردد از خدمت برکنار می میشود.»

تبصره ۲ سابق باین شرح بوده‌است ـ رسیدگی بجرائم زنان مشمول این قانون حین انجام وظیفه و بسبب آن در صلاحیت‌دادگاههای دادگستری است به استثنای جرائمی که رسیدگی به آن‌در مورد افراد غیر نظامی در صلاحیت دادرسی‌ارتش است ودرمورد تقصیر و تخلف و قصورداری مقررات وزارتخانه های‌مربوط نسبت به آنان مجری خواهد بود . و در صورت امتناع از انجام وظیفه و تمرد یا غیبت متوالی بدون عذر موجه بیش از یکماه از خدمت برکنارمی شوند .

شهری که‌قهرمان آرامش بود،خون آلودشد

یزد ـ خبرنگار اطلاعات : دادگاه جنائی استان یزد ، محاکمه « محمدعلی اصغری » معاون سابق دبیرستان«دیهیمی» یزد را آغاز کرد.

صفری متهم است که روز ٤ آذر ۲۵۳٤ همکار خود محمد قدیری صدرآبادی ـ دبیرسابق دبیرستانهای یزدرا بخاطر یک ماجرای عشقی کشته و جسد او را در داخل یک اتومبیل گذاشته و بعد اتومبیل‌را برای ازبین بردن علائم جرم به آتش کشیده است .

دادستان‌یزد در کیفرخواست خود برای معاون دبیرستان «دیهیمی» تقاضای‌مجازات‌اعدام کرده است. در نخستین جلسه دادگاه جنایی یزد ، «خاقانی» رئیس دادگاه خلاصه پرونده متهم را در حضور دادستان و دو وکیل خصوصی متهم بقتل خواند و دادستان ، از کیفرخواست صادره دفاع کرد.

پرونده متهم بقتل نشان می دهد که او بخاطر تعلق خاطر به معصومه رحمانی (۲۸ساله) همسرقدیری‌صدرآبادی، باهمسر خود بنای ناسازگاری گذاشته، تا پس از متارکه باوی، ترتیبی فراهم آورد که با معصومه ازدواج نماید ، اما چون درکار ازدواج ناکام گردید درصدد نابودی همکارش برآمده است.

دومین جلسه رسیدگی به‌این پرونده که در یزد سروصدای فراوانی کرده است ، (امروز) تشکیل میشود.

گروهی ازسناتور های امریکائی فروش نیروگاههای اتمی به‌ایران را توصیه کردند

واشنگتن ـ یونایتدپرس ـ طبق گزارشی به سنای‌آمریکا، کنگره این کشوربایدازفروش نیروگاههای اتمی به کشور ـ های اسرائیل ، مصر و ایران بشرط اینکه‌این‌کشور هامقررات منع اشاعه سلاحهای اتمی را بپذیرند پشتیبانی کند .

«هوارد بیکر» رهبر جمهوری خواهان در سناوسناتور«ابراهم ری‌بیکوف »از حزب دموکرات که در راس یك هیات‌دوازده نفری سال گذشته از خورمیانه دیدن کردند ، اظهار داشتند امکان فروش راکتور های‌اتمی باعث بوجود آمدن این فرصت برای ایالات‌متحده میشود که آمریکا هم بابرنامه‌های توسعه انرژی این کشور ها همکاری نماید و هم‌به‌هدفهای منع‌اشاعه سلاحهای اتمی نزدیکتر گردد. معهذا آنان تاکید کردند که مراقبت در مورد گسترش‌سلاح های اتمی‌میبایدبه‌صرحد امکان دقیق باشد .

این هیئت توصیه کرد که رئیس جمهوری به رهبران‌کشور های متقاضی تمام امکانات را در مورد جلوگیری از اشاعه سلاحهای اتمی در خورمیانه بررسی نماید .

توریست های ایرانی در هتل های درجه یک اروپا ابدوغ خیار و چلوخورش فسنجان میخواهند !

موج مسافران ایرانی درخیابانهای اروپا

قلابی ترین اجناس در فروشگاه های اروپا در فصل تابستان عرضه میشود!

با اغاز تابستان، تب سفر به نقاط خوش آب و هوای دنیا، بخصوص کشورهای اروپایی بالا گرفته است و روزی نیست که گروهی از مردم ما، راهی لندن، رم، پاریس، نیس، وین و شهرهایی نظیر اینها نشوند.

تا ده دوازده سال قبل، تابستان فصل ییلاقات و روستاهای خوش آب و هوا بود. ساکنان شهرهای بزرگ که هوای آلوده دارند، بخصوص ساکنان تهران، برای تغییر آب و هوا، همچنین، برای رفع خستگی و تمدد اعصاب به ییلاقات تهران یا بعضی دیگر از شهرهای بزرگ میرفتند. در این میان گروه زیادی هم بودند که چون زاده دهات و قصبات و روستاهای بزرگ و کوچک بودند، در همین فصل، یعنی در تیر و مرداد و شهریور راهی موطن خود میشدند تا به دید و بازدیدهای فامیلی‌شان بپردازند یا آنکه سری هم به زمین‌ها و مزارع خود بزنند، اما حالا، شکل کار عوض شده، چرا که گروه زیادی از مردم ما، شهرهای شلوغ و پرجمعیت اروپایی را جانشین ییلاقات خلوت و ساکت و آرام خودمان کرده‌اند و در نتیجه تعطیلات تابستانی را در لندن و رم و پاریس ووین میگذرانند.

به عقیده گروهی از اقتصاد دانان اگر چه این مسافرت های توریستی به بالا رفتن آموزش و اطلاعات مردم کمک میکند و آنها را با دنیای تازه و مسائل آن، با ملل دیگر و خصوصیات آنها آشنا میسازد و به روابط حسنه بین ملتها کمک میکند، اما طرف دیگر سکه را هم باید در نظر گرفت، چون با این مسافرت های توریستی، هر سال میلیونها تومان ارزمملکت ما بیهوده و فقط در راه خریدهای گوناگون که غالبا هم جنبه تفننی و تزئینی دارد، خارج میشود بدون آنکه جنبه سازنده و مولد داشته باشد.

همین گروه میگویند: اگر این مسافرت‌ها صرفا جنبه توریستی و جهانگردی داشته باشد، کار بسیار شایسته و پسندیده‌یی خواهد بود یا اگر خریدها بخاطر رفع نیازها انجام بگیرد جای ایرادی نخواهد داشت، اما یک آمار نسبی که در سال گذشته بدست آورده‌ایم، نشان داده است که کم خرج‌ترین توریستهای ما، لااقل دو برابر هزینه مسافرتش به خرید های مختلفی پرداخته که غالبا بمنزله «پول دور ریختن» بوده است.

این گروه توریستهای هموطن ما، مخصوصا کسانی که برای اولین بار قدم به بازارهاو فروشگاههای لندن و پاریس میگذارند، هرچه که دم دستشان باشد، بدون فکر جمع میکنند و توی ساک و چمدانشان میریزند چون برای آنها ماهیت کالا و خرید مهم نیست، برای انها مهم این است که از بازارهای گرانقیمت اروپایی خرید کرده باشند حالا حوله و جوراب و عروسک و ماتیک باشد یا مثلا لباس و کفش و پیراهن، چه فرق میکند؟...

سفرهای خارج، از صدراسلام تا امروز

گروهی از افراد مردم معتقدند که این مسافرت های توریستی یکی از جلوه های افزایش در امدها در اثر پیشرفت های اقتصادی سال های اخیر مملکت است، اگر چه این مساله یعنی مسافرت های گروهی در این چند سال، به شکل بسیار چشمگیری رواج پیدا کرده اما در حقیقت ریشه های کهنه و پیچیده و سابقه های دراز و طولانی دارد، چون دستکم از زمان اغاز اسلام در ایران، این سیرو سیاحت های جمعی به چشم میخورد.

در آنروزهایی که اسلام تازه در ایران نفوذ یافته بود، عده‌یی از افراد طبقات بالای جامعه و ثروتمندانی که تازه مسلمان شده بودند، بعزم زیارت مکه، مسافرت های گروهی تشکیل میدادند، اما این سفرهای جمعی، هم زیارت بود و هم سیاحت، یعنی مسلمین بعد از زیارت خانه خدا از طریق دریای احمرو قاهره و اسکندریه سری هم به شام و بغداد و کربلا و کاظمین میزدند، چون دنیای ان روز، دنیای بیروت و دمشق و بغداد و کربلا یا قاهره و اسکندریه و جده و مکه بود، ولی حالا دنیای رم و لندن و پاریس است و کاروان هایی هم که با اسب و قاطر حرکت میکردند، حالا تغییر شکل داده‌اند و مطابق مد و تکنیک روز، هواپیما و اتومبیل را جانشین آنها ساخته‌اند.

در دائره‌المعارف فرانسه در تعریف لغت توریسم گفته شده «مسافرت بمنظور تفریح و گردش» در صورتیکه این روزها به هرکس که بهر منظور از محل دائم خود به شهر و دیاردیگری برود و مدتی محدود در ان نقطه اقامت کند، جهانگرد یا توریست میگویند، خواه این مسافرت بمنظور گردش و استراحت و تفریح و بازدید باشد و خواه برای تجارت یا معالجه و...

اما در قطعنامه ۱۹۶۳ سازمان ملل گفته شده توریست «جهانگرد» کسی است که بیش از ۲۴ ساعت و کمتر از سه ماه در محل دیگری غیر از محل سکونت دائمی خود اقامت کند.

سیروسیاحت بصورت انفرادی یا گروهی از دیرباز وجود داشته است، مثل مسافرت ملکه سبا که باخدم و حشم بصورت دستجمعی «گروهی» برای دیدار حضرت سلیمان از «یمن» به سرزمین کنعان و نواحی اطراف صحرای سینای کنونی رفت، مسافرتهای مارکوپولو و نیزی که برای سیروسیاحت و در عین حال تجارت از اروپا تا سرزمین چین را زیر پا گذاشت، ابن بطوطه که از شمال آفریقا تا آخرین نقطه جنوب شرقی آسیا را در نوردید، ناصر خسرو قبادیانی یا سعدی شیرازی که تا حد امکانات روزگار خویش به جهانگردی رفتند... لیکن جهانگردی بصورت امروزی از نیمه قرن نوزدهم در اروپا شروع شد و در آن هنگام برای اولین بار گروههائی از مردم عادی انگلستان به اروپا و شمال آفریقا مسافرت کردند.

اولین جهانگرد

نخستین کسی که جهانگردی گروهی را بصورت امروزی به راه انداخت و اولین اژانس مسافرتی و توریستی را بوجود اورد «توماس کوک» انگلیسی بود که در شب ششم ژوئیه ۱۸۴۱ میلادی که اتفاقا مصادف با سالروز تولد ناصر خسرو قبادیانی جهانگرد و توریست معروف ایرانی بود، برای گروهی از دانشجویان انگلیسی یک مسافرت جمعی ترتیب داد.

توماس کوک پس از آن یک برنامه منظم برای این مسافرت های جمعی تنظیم کرد تا کسانی که رفاه بیشتری داشتند بتوانند در کنار هم به مسافرت های دور و دراز دور دنیا بروند. تا اینکه تدریجا بهبود شرایط مسافرت و پیدا شدن وسائل جدید و پیشرفتهای اجتماعی و اقتصادی به این مسافرت‌ها جنبه عمومی داد بطوریکه بعدا مردم اروپا و امریکا از هر فرصتی مخصوصا از تعطیلات سالانه خودبرای این سیروسیاحت‌ها سود میجستند و به تفریح و گردش می پرداختند.

اولین دفتر اطلاعات و جهانگردی بنام «سندیکای دینی سیاتیو» در سال ۱۸۸۹ در «گرنوبل» در دامنه رشته کوههای الپ در فرانسه تاسیس شد، ولی امروز که جهانگردی، مخصوصا در زمینه اقتصادی و اجتماعی اهمیت فراوانی پیدا کرده است همه ممالک بزرگ و کوچک سازمان‌هایی برای جلب توریستها و جذب درآمد ملل دیگر تشکیل داده‌اند و به فعالیت پرداخته‌اند.

ثروتی که به خارج میرود

گروهی از توریستها میگویند: این مسافرت‌ها، چشم و گوش آدم را بازمیکند و باترقیات و پیشرفت‌های ممالک دیگر، باوسائل و خصوصیات ملل دیگر آشنا میسازد و خیلی از رازهای نهفته را برای ماآشکارمیکند.

این گروه همچنین میگویند: تازمانی که پای مابه خارج باز نشده است، تصورمیکنیم دنیای ما، همین چاردیواری است که درآن پناه گرفته‌ایم، در صورتیکه آنطرف دیوار، نقاط دیدنی و جالب فراوان وجود دارد که هریک ازآنها، حتی طرز تفکر و اندیشه‌ی اجتماعی ماراهم عوض میکند.

اما گروه دیگری از محققان و دست اندرکاران میگویند: این رفت و آمد برای کسانی که بدنبال تجربه‌آموزی هستند، بسیار مفید است در حالیکه بسیاری ازاین مسافرت‌های توریستی بدون هدف مشخص و بدون نظم و برنامه منظمی صورت میگیرد و بهمین جهت سوای آنکه هرسال مقدار زیادی پول و ثروت خودمان را ازاین طریق به خارج انتقال میدهیم، بسیاری از آداب و روش‌های ناپسند آنهاراهم باخودمان به ارمغان می‌آوریم.

شرکت مسافرتی یا راننده اتومبیل؟

عده دیگری هم میگویند ازآنجایی که درکار این شرکتهای توریستی که مردم را دسته جمعی به خارج میبرند تقریبا کنترلی وجود ندارد، آنها فقط بصورت مراکزی برای «پول درآوردن» درآمده‌اند، چرا که اینها تادو سه سال قبل، ظاهرا برنامه‌های دورو درازی را برای بازدید آثار تاریخی رم یا ابنیه قدیمی لندن یاموزه‌های دیدنی و جالب فرانسه تنظیم میکردند و مردم را بادیدنیهای دنیای غرب آشنا میساختند، اما حالا ازان همه برنامه‌های آموزشی، هیچگونه خبری نیست، مثل این است که بعضی از اینها فقط نقش یک راننده اتومبیل را بعهده گرفته‌اند. چون کار اکثرشان فقط در سوارکردن و پیاده کردن توریستها خلاصه شده است، اینها فقط میگویند که مسافران را باهواپیما از تهران به لندن و از لندن به پاریس و رم خواهند برد، حالا این توریستها چگونه وقت خودشان را «پر» میکنند، چطوری میخواهند از نقاط دیدنی و آثار تاریخی اروپا بازدید کنند، چطوری میخواهند به خرید و گردش و تفریح بپردازند، به خودشان مربوط است!

اگرقرارباشد که هرکسی،

بقیه در صفحه ۳۱

مسئولیتهای آژانس در برابر مسافر

آژانس‌های مسافرتی میگویند: درقبال تصادفات احتمالی، گم شدن اثاثه، تاخیر در برنامه حرکت، به هر عنوان، مسئولیتی نخواهند داشت، ضمناً هرگونه تغییر جزیی یا کلی را که در برنامه حرکت‌های خود لازم بدانند، انجام خواهند داد.

آژانس در صورتی برنامه حرکت را اجرا خواهد کرد که تعداد مسافرانش به حد نصاب رسیده باشد در غیراینصورت حق ابطال تور را خواهد داشت. از همه مهمتر این است که قیمت و برنامه این آژانس‌ها بدون اطلاع قبلی به مسافران،قابل تغییر خواهد بود.

هزینه های یک مسافر ایرانی در خارج

قیمت‌ها و هزینه‌ها در اتحادیه‌های توریستی برابر و یکسان است، این قیمت‌ها شامل بلیط رفت و برگشت، هواپیما، اقامت در هتل‌ها در اتاق های دو نفره با صبحانه، انتقال از فرودگاهها به هتل‌ها، راهنمایی راهنمایان محلی است ولی هزینه ناهار و شام، گذرنامه، پروانه خروج، اضافه قیمت در اتاق‌های یکنفره، پست و تلگراف و تلفن و انعام و سایر هزینه‌های مشابه بعهده مسافر خواهد بود.

هزینه تور، امسال رقمی در حدود ۲۵ درصد نسبت به سال گذشته افزایش پیدا کرده است، درصورتیکه تا سه چهار سال قبل حتی هزینه ناهار و برنامه‌های روزانه بازدید از مراکز علمی و آثار تاریخی با آژانس‌های توریستی بود درصورتیکه حالا همه آنها بعهده توریست است.

۵۱ مؤسسه جهانگردی

در تهران ۵۱ مؤسسه جهانگردی و توریستی وجود دارد که ۱۷ تای آنها در یک گروه بنام «گروه تورهای ایران» و چهار تای آنها در گروه دیگری بنام «تاب تورز» و بقیه بطور مستقل مسافران را به خارج می برند و یا خارجیان را بایران میاورند.

ایرانیانی که از کشور خارج میشوند

بر اساس امار سالنامه آماری ۲۵۳۵ کشور که از سوی مرکز آمار ایران منتشر شده است، جمع ایرانیان خارج شده از کشور در سال ۲۵۳۴ عبارتند از: ۵۰۱ هزار و ۹۴۲ نفر که گذرنامه ۴۰۴هزار و۳۶۸ نفر عادی و ۵هزار و۳۵ نفر تحصیلی و ۲۲هزارو ۱۲۷ نفر خدمت و سیاسی ۷۰هزار و ۴۱۲ نفر زیارتی و غیره بوده است.

از مجموع ایرانیان خارج شده از کشور ۲۰۷ هزارو ۸۲۳ نفر از تهران و فرودگاه مهرآباد، ۲۸هزار و ۹۸ نفر از آبادان، یکهزار و ۵۳۰ نفر از خرمشهر، ۱۵ هزار و ۷۱۲ نفر از مرز بازرگان، یکهزار و ۵۵۲ نفر از خراسان، ۳۳۹ نفر از خسروی، ۲۶ هزار و ۵۸ نفر از شیراز، ۴۴هزار و ۹۰۷ نفر از بندرعباس، ۹ هزار و ۸۳۱ نفر از بندربوشهر و ۶هزار و ۱۸۰ نفر از طریق سایر شهرهای کشور از ایران خارج شده‌اند.

طبق پیش‌بینی های اماری، هر سال این ارقام رشدی درحدود ۱۰ تا ۱۵ درصد پیدا می کنند که با این محاسبه عده ایرانیانی که سال گذشته، یعنی در سال ۲۵۳۵ از ایران خارج شده‌اند حدود ۵۱۰ هزار نفر بوده‌اند.

باحساب پس انداز بانک ملی ایران

به فردای خود وفرزندانتان،
رنگ وروشنی ببخشید.

صندوق پس انداز بانک ملی ایران

کولرگازی
فریجیدر
ساخت آمریکا
بانصب فوری

- کولر فریجیدر باموتورمخصوص بی‌صدا بدون لرزش و باقدرت خنک کنندگی فوق‌العاده، بادوام ترین کولر جهان.
- کولر فریجیدر بافیلتر مخصوص هوای اطاق شمارا ازهرگونه دود وگرد وغبار تصفیه نموده و رطوبت آنرا تنظیم می‌نماید.
- کولر فریجیدر با ظرفیت های ۱۰۰۰۰ ـ ۱۳۰۰۰ ـ ۱۵۰۰۰ ـ ۱۷۰۰۰ ـ ۱۹۰۰۰ و ۲۴۰۰۰ بی ـ تی ـ یو.
- کولر فریجیدر با مدلهای مخصوص که در تابستان هوا را خنک ودر زمستان گرم می‌نماید.
- کولر فریجیدر با تکنیک پیشرفته جنرال موتورز و ضمانت و سرویس مجهز.

شرکت رانل فریگو
خیابان شاه جنب فروشگاه بزرگ ایران طبقه پنجم
ساختمان امرسون تلفن ۶۶۷۱۴۴ ـ ۶۶۲۳۶۰

FRIGIDAIRE GM

شرکت ملی ذوب آهن ایران

آگهی استخدام
کارآموز

شرکت سهامی خاص ذوب اهن آریامهر (اصفهان) بتعدادی داوطلب با مدرک تحصیلی ششم ابتدائی و سوم متوسطه در نظام آموزشی قدیم و یا پایان دوره اول ابتدائی و پایان دوره اول راهنمائی در نظام آموزشی جدید که سن آنان از سی سال تجاوز ننماید و از نظر وظیفه خدمت کرده و یا معاف دائم باشند برای کار آموزی در مشاغل فنی از طریق مصاحبه احتیاج دارد. علاقمندان می توانند جهت ثبت نام با در دست داشتن شناسنامه عکسدار و سایر مدارک پرسنلی همه روزه باستثنای روز های پنجشنبه و جمعه و ایام تعطیل از ساعت هفت الی شانزده باداره کاریابی شرکت ملی ذوب اهن ایران واقع در میدان کارخ خیابان ابتهاج شماره ۲۳۰ و یا باداره کاریابی و استخدام شرکت واقع در کیلومتر ۴۵ جاده اصفهان شهر کرد مراجعه نمایند.

م الف ۳۸۷۳
۱ ـ ۱۸۵۰۴

اطلاعات
بنیانگذار: شادروان عباس مسعودی
صاحب امتیاز و مدیر: فرهاد مسعودی
سردبیر: حسین بنی احمد
سال پنجاه و یکم
محل اداره: خیابان خیام. ساختمان اطلاعات
تلکس ۲۱۲۳۳۶ ـ تلگرافی: اطلاعات. تهران. تلفن ۳۲۸۱

سخن روز

آفرین بر دادگستری

دادگاه جنائی مرکز در جریان رسیدگی سریع به پرونده متهمان حادثه «پارک وی» رای خود را دایر بر حبس ابد برای سه تن و دوازده سال حبس جنائی درجه یک صادر کرد.

حادثه مربوط به اواخر زمستان سال گذشته است. محکوم شدگان که دو اتومبیل در اختیار داشتند در «پارک وی» راه بر اتومبیلی می بندند و زنی را با صحنه سازی از اتومبیل بیرون کشیده، با خود به بیابانهای شهر ری میبرند و ازو هتک ناموس میکنند.

دستگاه قضائی، این پرونده کثیف را خارج از نوبت در جریان رسیدگی قرار داد و سرانجام روز شنبه شعبه اول دادگاه جنائی، طی یک جلسه سری، پنج ساعته مدافعات وکلای مدافع و اخرین دفاع متهمان را استماع کرد. ساعت یک بعدازظهر وارد شور شد و ساعت شش و نیم بعدازظهر باتفاق آراء حکم به محکومیت های ذکر شده داد.

ان سرعت و قاطعیتی که جامعه از دادگستری انتظار دارد، همین است. رای دادگاه جنائی و سرعت عملی را که در رسیدگی به این پرونده اعمال شد، جامعه یک زبان و یکدل آفرین گفت و ما یقین داریم حتی وسواسی‌ترین حقوقدانان که اصولا با محاکمات سریع و مجازات های شدید موافقتی ندارند و تأنی را شأن دادگستری میدانند، بر اینچنین دادرسی و اینچنین حکمی صحه میگذارند.

هدف از تمام قوانین و تشریفات دادگستری، ایجاد جامعه امن است. جامعه‌یی که حقوق و حدود افراد از تعرض محفوظ باشد و مردم از بابت مال و جان و ناموسشان احساس ایمنی کنند. وقتی کار بجائی رسید که اشخاص حتی در کوچه و خیابان از تجاوز اراذل و اوباش در امان نبودند و علنا در جاده ها زن و مرد را لخت کردند یا مورد تجاوز قرار دادند، دیگر رعایت ظریفکاری و اداب دانی مورد ندارد. انجا موردی است که جامعه با مشتی جنایتکار دد منش و بی شفقت سروکار دارد و اگر انها را بر سر جایشان ننشاند دیری نخواهد گذشت که قانون جنگل جای همه قوانین را میگیرد.

چند روز قبل، روزنامه ما متن نامه دادستان استان را که بر روی پرونده متهمین حادثه «جاده کن» ـ حادثه‌یی مشابه همین قضیه ـ گذارده و به دادگاه فرستاده است، انتشار داد. دادستان استان بر درخواست حداکثر مجازات برای متجاوزان تاکید کرده و نوشته بود اگر احیانا عواملی را مانند جوانی و جهالت متهمان بعنوان دلیلی برای رعایت اغماض و تخفیف نسبت به انها در نظر اورید یکبار دیگر بیندیشید که قربانیان انها با چه وضعی مورد تجاوز قرار گرفته و چه وضعی پیدا کرده‌اند.

هیچ آئینی برای همچو اعمالی که در عین حال تجاوز به حریم امنیت جامعه و حیثیت و فضیلت انسانی است قائل به ارفاق و تخفیف نمیشود. چون افرادی را که به این درجه از رذالت میرسند فقط ترس از عکس‌العمل شدید قانون و عدالت میتواند از ارتکاب فجایع باز دارد.

نامه به سردبیر

نزول شأن انسان در باغ وحش

چندی است که انسانی را در پشت میزی در تنها باغ وحش تهران به نمایش گذارده‌اند. خصوصیت این فرد سنگین وزن (حدود ۲۱۰ کیلو گرم) و تنبلی‌اش، و انگیزه گردانندگان غیر دولتی باغ وحش سود جوئی از هر حیوان از جمله از این انسان سنگین وزن می باشد.

نشاندن انسانی در باغ وحش، در کنار حیوانات، پائین اوردن شان ادمی است، نزول مقام انسان به حد یک حیوان، انهم حیوانی وحشی یک عمل غیر اخلاقی و انسانی است، و نشان دهنده سود جوئی بی حد و حصر یک مرد پول دوست میباشد.

اگر چه در باغ وحش اینگونه استدلال میشود اجازه نشستن در کنار حیوانات یک نوع ترحم به حال این شخص است. و وی ازین طریق در طول تابستان در امدی بدست میاورد و بقیه سال را با خانواده‌اش (یک زن و چهار فرزند) در مسجد سلیمان بسر میبرد و با این پول زندگی میکند.

اینگونه استدلال فریب دهنده است. مساله ترحم ظاهر قضیه میباشد. به نمایش گذاردن چنین انسانی خود یک گونه تبلیغات برای باغ وحش به حساب میاید و به احتمال زیاد جاذبه‌ای برای مشتریهای جدید محسوب میشود. دیدار بازدید کنندگان باغ وحش ازین فرد (علی سعیدیان) و پرداخت پول اضافی علاوه بر حق ورودیه به باغ وحش، وجود این جاذبه را تائید مینماید.

در دورانیکه دولت برای تمام افراد کشور حقوق مساوی بر قرار کرده و فئودالیسم را درهم شکسته است، در زمانیکه مقام زن هم‌سطح مرد گردیده و وظایف و مسئولیتهای یکسان با مرد یافته است، بعید و تعجب اور است که انسانی را در باغ وحش تهران در کنار حیوانات و مثل حیوانات برای بدست اوردن پول بنمایش گذارند. انقدر پول در اوردن، و کار در کشور زیاد است که حتی برای تنبل‌ترین اشخاص نیز کار یافت میشود. تعداد موسسات خیریه که در صورت مریضی و ناتوانی فردی در کار کردن بوی کمک کنند نیز کم نیست.

در ایران متاسفانه بعضی چیزها که میباید متعلق به دولت باشد و بهیچوجه اصل سود جوئی در کار دخالت نداشته باشد، در دست افراد خصوصی است. بر عکس، خیلی کارها یا فعالیتهای اقتصادی که میباید توسط بخش عمومی (شهرداری) نگهداری و اداره گردد، همین باغ وحش است. هیچوقت برای هیچ کاری دیر نیست. حال وقت آن رسیده است که اولیای شهر، نه تنها مانع ادامه این کار غیر انسانی یعنی نشاندن فردی در باغ وحش شوند، بلکه فکری هم به حال باغ وحش و حیواناتش نمایند. باغ وحش در وسط محله مسکونی از نظر بهداشتی خطرناک است. بخصوص که این باغ وحش فوق‌العاده هم کثیف است باید که ازین همه زمینهای وسیع و بایر اطراف شهر مکانی مناسب برای باغ وحش در نظر بگیرند و باین وضع رقت بار بیست و چند ساله باغ وحش خاتمه دهند.

دکتر حسن پور شیرازی

یکسره از کشتزار تا کمپیوتر!

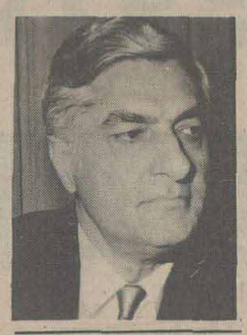

علی اکبر کسمائی

گاهی از بیهودگی یک برنامه رادیویی یا تلویزیونی رنج میبریم، از یاوه بودن برخی نوشته‌ها در هفته نامه‌ها و یا حتی ماهنامه‌ها بیزار میشویم، از تماشای فیلم پیش پا افتاده‌یی پشیمان برمیگردیم و زبان نه تنها به شکوه، بلکه بشگفتی میگشاییم که اگر شمار بیسوادان هنوز در ایران بسیار است، آیا گردانندگان پاره‌یی برنامه‌ها و فراهم اورندگان برخی هفته نامه‌ها و ماهنامه‌ها نیز در زمره همان گروه‌اند و یا آنکه از ذوق آن گروه پیروی میکنند؟

هربار با دست اندر کاران «رسانه‌های گروهی» سخن از این رشته بمیان آمده است، به اهنگ ادمهای درمانده گفته‌اند: «چه میشود کرد؟ ذوق مردم بهتر از این نمی‌پسندد» و یا آنکه: «مردم همین‌ها را میخواهند»

بیچاره مردم که بی ذوقیشان بجای آنکه انگیزه کوشش دست اندرکاران «رسانه‌های گروهی» برای صیقل زدن به این ذوقهای زنگ زده گردد، همیشه دستاویزی برای پسی از پی ذوقیها و اسانگیریها شده است. پیروی از مردم و رعایت جانب انها، در مسائل حقوقی و قانونی و عدالت و مساوات اجتماعی، درست است ولی پیروی از مردم در مسائل ذوقی و پیروی از ذوق مردم در کارهای هنری، کار درستی نیست. درکارهای ذوقی و هنری و بطور کلی امور معنوی، باید دریافت و برداشت گروه نخبه و زبده اهل هنر اصیل و اندیشه بلند، محک و معیار کار قرار گیرد. از این مهمتر: آنانکه غذای روح و خوراک معنوی بمردم میدهند، باید ادم باشند و از ادمیت و انسانیت بویی برده باشند. «شاگال»: نقاش بزرگ فرانسه میگوید: میتوان نقاش بدی بود (و همچنین شاعر یا نویسنده بدی) ولی ادم خوبی بود، اما نمیتوان ادم نبود و هنرمند بود. یافتن مصداقی برپایان این سخن، بویژه امروز، کار دشواری است.

امروز، گونه‌یی سر در گمی و بی پر و پایی در کارهای ذوقی پدید آمده است. شاید بتوان سخن «ایرج میرزا» را که در بیش از پنجاه سال پیش گفت: «ادبیات شلم شور باشد ـ در تجدید و تجدد واشد» امروز هم برای تصویر وضع موجود، تکرار کرد. شلم شوربایی بنام نواوری برهمه چیز فرمانروایی میکند.

اینکه از آوازها و آوازه خوانهای امروز، ازریش و پشم و یال و کوپال و اداو اطوار آنها رنج ببرید از نمایشها و ستایشهای بزرگ و کوچک بیزار شوید، به گوینده‌یی که نه تنها شیوه گفتن بلکه زبان خواندن را نمیداند، گوش دهید و به سریالهایی چشم بدوزید که پیش پا افتاده‌ترین رویدادهای زندگی مردم این جامعه را انهم بشیوه‌یی پرازتصنع و تکلیف نشان میدهند و مسائل حاد زندگی مردم را نادیده میگیرند و لودگی و مسخرگی و متلک پرانیهای مبتذل مبتنی برنام اسافل اعضاء و روابط جنسی را طعن و طنز ادبی که فرسنگها از این خود شیرینیها و تفریها بدور است بشمار میاورند، اهمیتی ندارد، میتوان برنامه‌های خوب را که در لابلای یاوه‌ها پیدا میشود، گوش داد و تماشا کرد و یا میتوان به کتاب پناه برد که بهترین و والاترین وسیله تهذیب نفس و تعالی فکر است. هرچند پیدا کردن کتاب خوب و شناخت آن نیز آسان نیست و شاید هم پرداخت بهای گزاف آن برای همه میسر نباشد.

اما آنچه بیشتر اهمیت دارد و یک خطر فرهنگی تدریجی است، تاثیر مستمرو خرد خرد این یاوه‌هایی است که از انبان ابتذال «رسانه‌های گروهی» دقیقه به دقیقه، ساعت بساعت، روز بروز و هفته به هفته، پیوسته برانبار مغز مردم سرازیر است. این سخافت، در اندرون ملت رسوب میکند و سرانجام مانع هرگونه روشن بینی و روشندلی میشود و داستان دباغی که دماغش ببوی زننده دباغی عادت کرده بود و چون ببازار عطر فروشان رفت، از بوی خوش ناخوش شد، بحال همه صدق میبابد و بزودی روزی فرا میرسد که زبان زیبای حافظ و سعدی و نظامی و فردوسی و مولوی را هم زبانی بیگانه یابیم.

صاحبدلی اهل ذوق ممکن است از شنیدن تصنیف یاوه یا کلمات بیسروتهی دریک آواز رنجیده خاطر شود و از این دیدن و شنیدن باز ایستد و یا صاحبنظری اهل معنی از سخنان بی معنی سخنگویی که می‌پندارد عصاره حکمت را در بلندگوی حقیقت میافشاند، روی برگرداند و از اینهمه تزویر و ریا بخدای خود پناه برد و باری میتوان بشیوه ان فلسفه دیرینه، چشم و گوش و دهان را از دیدن و شنیدن و گفتن فرو بست و آسوده در گوشه‌یی نشست، اما این کار همه کس نیست، درآن لحظه که صاحبدل یا صاحبنظری چنین کاری میکند، انباره ابتذال به فرو ریختن «آل و اشغال» مشغول است و دیگران بدریافت ان سرگرم‌اند. مردم سرگرمی دیگری ندارند. همه نمیتوانند بجهان کتاب و بدنیای تاملات خود پناه برند. انان تنها خوراکی را که در پیش روی دارند، هرچند زهراگین ـ ناچارند فرو دهند.

دراین باره بسیار گفتند و نوشته شده است ولی همه انها چون اینه داری در کوی کوران بوده است رفته رفته ابتذال، اصل و اصالت، استثناء قرار گرفته است. نه تنها موهبت ذوق سلیم و هوشمندی و فرهنگ پروری را خواهانی نیست بلکه مردمی و مردمی ورادی وراد مردی و شهامت اخلاقی و انچه در قدیم «ملکات فاضله» میگفتند، بمسخره گرفته میشود. دراین میان، گروهی از نسل جوان که توانسته‌اند آلوده ابتذال نشوند و بقول صائب: «دراین چمن که صاف درونی نمانده است» آنانکه کوشیده‌اند دل را از زنگار تیرگیها در امان دارند و گوهر انسانی را در خود نگاه دارند، شاید بتوان گفت که قهرمانانی شایسته ستایش‌اند.

باید در اندیشه صیقلی کردن ذوق مردم بود نه اینکه از ذوق مردم پیروی نمود. درهیچ جای دنیا، ذوق عمومی ذوق نمونه نیست بلکه ذوقهای مردم نخبه و زبده هنر و اندیشه است که سرمشق و مقیاس و معیار قرار میگیرد و رفته رفته ذوق مردم را صیقل میزند و اندیشه‌های آنانرا بتمیز و تشخیص زشت و زیبا و درست و نادرست توانا میسازد. اما امروز در نتیجه دگرگونیهای اقتصادی و پیدا شدن پول در دست مردم بی‌هنر، رفته رفته ذوق مردم چیزی شبیه شتر گاو پلنگ شده است. یکی از کارگردانان فهیم میگفت اصولا دشوار است که برای ذوق مردم جامعه کنونی بتوان مقیاس و معیار یا نمونه و مستوره‌یی بدست اورد، طبقات انقدر در هم ریخته و زیر و رو شده و متاثر از فرهنگهای کهنه و نو و دیروز و امروز، شرق و غرب و شمال و جنوب است که پیدا کردن انگاره‌یی برای ذوق انها امکان پذیر نیست.

نگاهی به گروهی از مردمی که همچون قحطی زدگان بفرنگ میروند و یا همانند پیروزمندان از فرنگ باز میگردند و کسانی که به بدرقه یا پیشباز آنان میروند، در تالار فرودگاه، بخوبی نشان میدهد که کیسه‌ها و ذوقها دستخوش چه دگرگونیها شده و چه کسانی با چه پندارها به دیار فرنگ میروند و با چه دریافتها از آن دیار بر میگردند.

شلم شوربا، یا شتر گاو پلنگ، در شیوه زندگی مردم هنگامه میکند: پیروی از ذوق فرانسوی یا انگلیسی و یا امریکایی، داشتن مبل استیل یا مدرن سوئدی و دانمارکی، مراسم زاد روز یا ترحیم بسبک فرنگی یا مسلمانی، حضور در سر سفره حضرت عباس با کفش «شارل جردن» و مقام زن در کنار مرد، در طرف دست چپ یا دست راست، پیش از او یا پس از او، بالای سرش یا زیر پایش..... و دریافت و برداشت از موسیقی و ادب و هنر، بر پایه هیچ میراثی استوار نیست. قشری پدید آمده است که همه چیزش وارداتی است. گویی هم امروز زاده شده است. هیچ شیوه موروثی نمیشناسد.

دهاتیان دیروز شهریان امروز شده‌اند. روزی به این جماعتی که سراسیمه در خیابانهای تهران ریخته‌اند نگاه کنید اگر توانستید یک قیافه شهری، یک ادم جمع و جور، ارام و سر بزیر که ژولیده و دژم نباشد، پیدا کنید. یکسره از کهتزار بسوی کمپیوتر پرتاب شده‌اند...

در ادب و هنر نیز همین دگرگونی پدید امده است. داستان نویسانی هستند که دست «الن روب گری‌یه» را از پشت بسته‌اند. باید حتما نه نثرشان را فهمید و نه مقصودشان را. شعرها و نشرهایی می‌نویسند که جز زبان حرامزاده نمیتوان نامی بر ان نهاد. شنیدن نه تنها اوازی نظیر آواز قمر، بلکه حتی بنان و مرضیه نیز ارزویی شده است.

اینک میتوان گفت حتی دلکش هم در شمار کلاسیکها قرار گرفته است لابد روزی فرا خواهد رسید که شماعی‌زاده هم سمبل موسیقی سنتی ایران شود!!

دودی که از سوختن کتابهای ما بدست تازیان بر آسمان رفت تاریخ را تاریک کرد

ناصر انقطاع

خوشبختانه گسترش گفتگو در زمینه زبان پارسی و کوشش در راه پاکسازی ان، در این روزنامه، انگیزه‌ی چشمگیری شده است برای کشانیدن خوانندگان به سوی این جستار. و این خود در خور نازش فراوان است که بتوانیم مردم ایران را هشیار کنیم تا در نگاهبانی زبان نیایی خویش بیش از گذشته بکوشند. و در این راه بیتابانه چشم به در داریم تا نامه هایی خرده گیرانه، از سوی خوانندگان برای ما برسد، و به یکایک انها پاسخ های شایسته بدهیم. باشد که تاریکی‌ها روشن و نابسامانی‌ها در این زمینه بسامان اید.

در هفته گذشته، خواننده‌ی ارجمندی از تهران، بنام «عبدالرحیم سخایی» نامه‌ی گسترده‌ای همراه با یک رویه‌ی بریده شده از روزنامه اطلاعات (که در بالای واژه های تازی آن ـ نه واژه های لاتین و یا دیگر واژه های بیگانه ـ را خط کشیده بود.) برای ما فرستاده بود

آقای سخایی در نامه خود نوشته است: «چرا شما اینهمه به واژه های تازی می تازید و تنها می خواهید زبان پارسی را از این واژه‌ها پاک کنید؟ اگر براستی در اندیشه‌ی پاک کردن زبان هستید، چرا واژه های غیر تازی ـ حتا افریقایی ـ را بیگانه نمی دانید؟

بنگرید که در همین رویه از روزنامه نزدیک به چند هزار واژه‌ی تازی بکار رفته است. شما چگونه می توانید چیزی بنویسید که واژه‌ی تازی در آن بکار نرفته باشد.»

پیش از اینکه به دنباله نامه آقای «سخایی» بپردازم، شایسته می دانم پاسخ دهم که برای من بکار بردن هر واژه‌ی بیگانه‌ای ناروا است. خواه تازی، خواه مغولی، خواه روسی و خواه هرواژه‌ی دیگری. و براین نکته در همین رویه، و همین روزنامه در روز بیست و دوم خرداد ماه پافشاری کرده بودم که هر واژه‌ی بیگانه‌ای زبان را می آلاید. با این آگاهی که چون واژه های تازی «زاینده» هستند، و هرواژه، شاخه هایی از خود می رویاند، و آلودگی زبان را، ده چندان می کند، بکار بردن آنها نارواتر است.

همچنین نمونه اورده بودم که از واژه‌ی «جمع» شاخه های جمیع اجماع اجتماع. مجموع جامع. جماع. جماعت. جماعات. تجمع. مجتمع. اجتماعات. جمعیت و... می روید.

اما در زمینه‌ی کاری که آقای «سخایی» انجام داده و بالای همه‌ی واژه های تازی رویه ششم روزنامه اطلاعات شماره ۱۵۳۲۵ را خط کشیده (و نزدیک به همه‌ی رویه را سیاه کرده بود) باید بگویم:

اری آقای سخایی. سخن ما هم همین است. خط کشی واژه های تازی «زاینده» های شما بر واژه های تازی گواهی روشن است، برگفته های ما، در زمینه‌ی سهل انگاری های گذشتگان ما. گذشتگانی که برای دانش فروشی، از بکار گرفتن واژه های بیگانه ـ بویژه تازی ـ پروایی نداشتند. و هوده ان شده است که امروز یک رویه از روزنامه‌ای که هم سردبیرش و هم مدیرش از شیفتگان زبان پارسی هستند، دارای اینهمه واژه‌ی تازی باشد.

من می گویم: گذشتگان اینهمه آلودگی پدید اوردند. پاییم ما، اینکار را نکنیم. و تا انجا که می توانیم. پارسی بنویسیم.

خوب بنگرید. گفتم «تا انجا که می توانیم» با شما پیمان می بندم که بخوبی نیز می توانیم این کار را بکنیم.

چرا؟ چون در برابر هر واژه‌ی تازی، یا بیگانه، بیگمان یک واژه پارسی ناب هست. با این شناخت، که این واژه‌ها به انگیزه بیکار ماندنشان، کم و بیش از اندیشه‌ها بیرون رفته‌اند و دارند می میرند. و کسی نمیداند که ایا برخی از انها براستی پارسی هستند یا بیگانه.

همانگونه که خود شما بالای واژه های «سرانجام» و «زمان» و «داوری» را بگمان اینکه واژه های تازی است، خط کشیده بودید، و یا بالای واژه های «شوروی» و «طلا» و «دخل» و «هدف» را بگمان اینکه تازی نیست، خط نکشیده بودید. و از این لغزش‌ها در خط کشی های شما کم و بیش به چشم می خورد.

این گناه از شما نیست. از آنهایی است که از آغاز این زبان را آلودند و انچنان ان را بهم زدند که شناخت خودی از بیگانه دشوار و شاید نشدنی شد.

اما بدانید که شما و مانندهای شما که می گویید اگر واژه های تازی را از زبان خود بیرون بریزیم دیگر برای ما هیچ چیز برجای نمی ماند، به کسی می مانید که برروی گنجی سرشار نشسته بود، و از درماندگی و بی چیزی می نالید و نمی دانست که در زیر پایش چه دارایی هنگفتی نهفته است.

بقیه در صفحه ۳۱

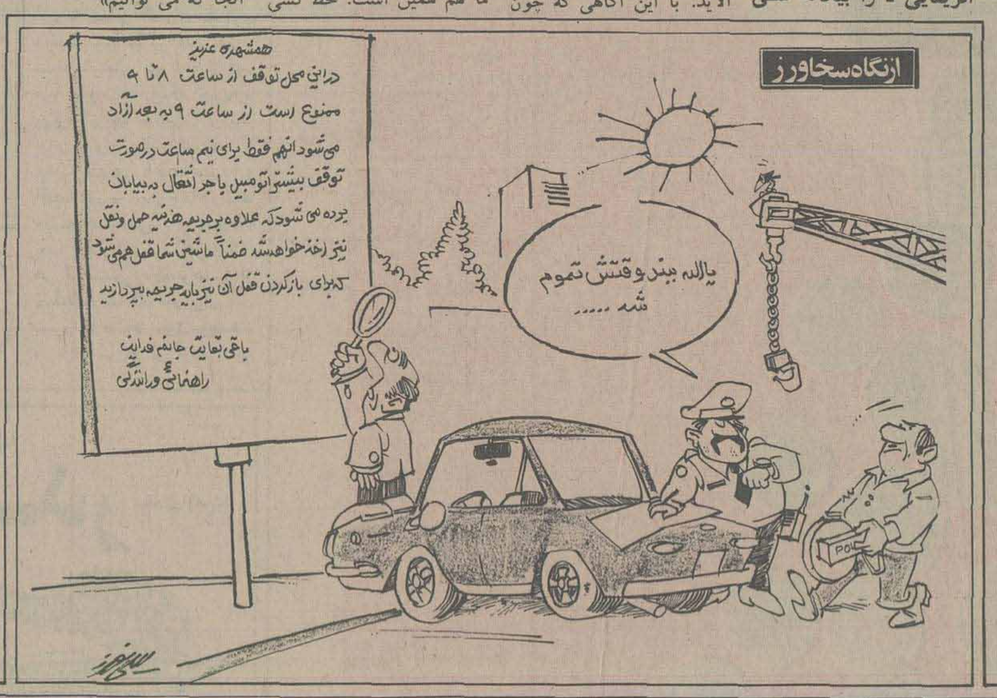

چهل سال قبل...

جشن پایان سال تحصیلی دانشسرا یعالی

بمناسبت پایان رسیدن سال تحصیلی ۱۷ـ۱۳۱۶ و فرارسیدن تعطیلات تابستانی بعدازظهر دیروز از طرف انجمن موسیقی و نمایش دانشجویان دانشسرای عالی و دانشکده علوم و ادبیات جشن و نمایشی در دانشسرای عالی برپا شده بود. آقای اسفندیاری رئیس مجلس شورای ملی و چند تن از آقایان وزراء و جمعی از رجال و محترمین و استادان دانشگاه با خانمهای خوددر این جشن حضور یافته بودند. نخست از مدعوین در فضای دلگشا و مصفای باغ دانشسرا پذیرائی بعمل آمد و در ساعت ۷ و نیم حضار به تالار جنوبی دانشسرا هدایت شدند و برنامه جشن آغاز گردید.

سخن رانی ها

بخش اول برنامه شامل سه سخنرانی بود بشرح ذیل:

۱ـ خیرمقدم و معرفی لیسانسیه های ۱۳۱۷ بتوسط آقای دکتر صدیق رئیس دانشسرای عالی

۲ـ اهمیت این جشن در تاریخ معارف ایران بوسیله خانم شایسته صدیق دانشجوی زبان خارجه، نخستین دوشیزه‌ای که داخل دانشسرای عالی شده و امسال بگرفتن لیسانس نائل میگردد.

۳ـ وظیفه لیسانسیه ها توسط آقای صدرهاشمی دانشجوی زبان و ادبیات پارسی

نمایش رستم و سهراب

بخش دوم عبارت بود از نمایش منظوم رستم و سهراب. پس این نمایش را آقای مهدی فروغ دانشجوی زبان خارجه و رئیس انجمن نمایش و موسیقی از روی شاهنامهٔ فردوسی و پیس رستم و سهراب آقای کاظم زاده ایرانشهر در چهار پرده تنظیم کرده و آهنگهای آن را آقای مهدی مفتاح دانشجوی زبان خارجه و رئیس قسمت موسیقی انجمن ساخته بودند. بازیکنان نمایش عموما از دانشجویان بودند و با اینکه فرصت کمی برای تمرین داشتند معهذا تا اندازه‌ای خوب از عهده برامدند مخصوصا آهنگهای دل‌انگیزی که آقای فروغ ایفا کننده رل سهراب می سرائیدند بی نهایت دلپذیر و مؤثر بود.

فارغ التحصیلان

اسامی ۵۳ نفر فارغ‌التحصیلان دانشسرای عالی که در مراسم دیروز به گرفتن درجه لیسانس مفتخر شدند بقرار زیر است:

از رشته زبان و ادبیات فارسی ۵ تن ـ خانم زهرا اسکندری، آقای احمد کوشا. خانم سراج النساء، خانم شمس‌الملوک مصاحب، خانم زهرا کیا.

از رشته تاریخ و جغرافیا ۹ تن، آقای احمدی کاشانی، آقای پرتوی، آقای پرزگر، آقای محمدعلی بدیهی، آقای ولی‌اله خاتمی، آقای رضا خزائلی کردستانی، آقای عبدالکریم صدقیانی، آقای مصطفی صفوی راد، آقای مهدی عظیما.

از رشته باستان شناسی ۴ تن ـ آقای غلامحسین جباری، آقای ابراهیم خواجوی، آقای ناصر گردنیا، آقای حسین نور صادقی.

از رشته زبان خارجه ۱۶ تن ـ آقای علی اسانی، خانم فروغ پیروزبخت، آقای مصطفی رضوی، خانم بتول سمی زاده، آقای محمدشاکرین، خانم شایسته صادق، آقای مهر صدر هاسمی، آقای سیدعلی عطری، آقای مهدی فروغ، آقای نصرالله قهرمانی، خانم فروغ کیا، آقای اسدالله مصطفوی دهکردی، آقای حسینقلی ملک نصر. آقای محمود میرمیران، خانم تاج الملوک نخعی، آقای مرتضی مولائی.

از رشته ریاضیات ۵ تن ـ آقای باقر امامی تبریزی، آقای محمد طاهری، آقای غلامرضا عسجدی، آقای احمد علوی، آقای جواد کیانی.

از رشته فلسفه و علوم تربیتی ۵ تن ـ خانم بدرالملوک بامداد، آقای محمدعلی دانشور، آقای ابراهیم صفا، خانم مهرانگیز منوچهریان، آقای بهمن حبیبی.

از رشته فیزیک و شیمی ۷ تن ـ آقای اردلان، آقای احمد رفیع زاده، محسن علوی، تمدن فرزانه، آقای علی مستشاری، اصغر نوروزیان، فیض‌الله نوری.

از رشته علوم طبیعی ۲ تن ـ آقایان اصغر اعتمادی و حسام‌الدین بهبهانی

افکار یک پادشاه

نوشته: ر ـ ک ـ کارانچیا ۲۸

نخستین تجربه در دیپلماسی بین المللی

سئوال ـ حتی چرچیل؟

جواب ـ بلی او بخود زحمت نداد که برای دیدن من به مقر اقامت خودم بیاید گرچه من پادشاه کشور میزبان او بودم.

سئوال ـ تشریفات دربار ان اعلیحضرت اقتضا میکرد که چرچیل به کاخ شما بیاید.

جواب ـ ولی استالین همانطور که قبلاً گفتم آداب دانی لازم را داشت که برای دیدن من به محل اقامتم بیاید.

سئوال ـ درباره روزولت چه میفرمائید؟

جواب ـ همانطور که گفتم اوبامن درسفارت شوروی ملاقات کرد وتنها مطلبی که درباره‌اش صحبت کردیم راجع به باغبانی وجنگلداری بود.

سئوال ـ اورا چطور ارزیابی کردید؟

جواب ـ خوب، وشخصیت گیرایی داشت.

سئوال ـ وبالاخره چرچیل؟

جواب ـ من چرچیل را قبلا نیز دیده بودم با اینحال وقتی که آنها (به عقیده من) درکنفرانس تهران توافق کرده بودند که شرایط شوروی ـ یا شرایط استالین را برای تقسیم کردن ایران به قلمروهای نفوذ خود ـ بپذیرند وبراساس ان شمال ایران را منطقه نفوذ روسیه وجنوب ایران را قلمرو نفوذ انگلستان بدانند ـ انتظار داشتید که دیگربامن درباره چه چیز صحبت کنند؟ تمام توافق آنها دراین زمینه بخشی ازهمان سیاست امپریالیستی قدیمی تفرقه انداختن وحکومت کردن بود. سیاستی که دیپلماتهای انگلیسی درآن درجه استادی کسب کرده بودند.

ارزش نقش ایران

سئوال ـ شما سران هرسه قدرت بزرگ را دریکی ازمراحل بسیار خطیر تاریخ هنگامیکه انها به اوج حیات حرفه‌ای خود رسیده بودند وازان پس رفته رفته درکناروطه افول قرار میگرفتند ملاقات کردید. استالین طبق شهادتی که ـ خروشچف درخاطرات خود داده است. دراواخر زندگیش به نوعی «پارانویا» و بیماری خودبزرگ بینی دچار شده بود. روزولت پس از مبتلا شدن به فلج ناقص در زیرسایه شبح مرگ زندگی میکرد وچرچیل به آستانه سقوط وانحطاط سیاسی رسیده بود آیا ناظرجوان ودرست اندیشی چون اعلیحضرت هنگام ملاقات کردن با انها پیش بینی کردند که زوال دولت وسقوط ستاره اقبال رهبران مذکور نزدیک شده است؟

جواب ـ نه درکنفرانس تهران شاید هنوز بیش از آن زود بود که بتوان درآن به چنان تصوراتی رسید با وجود این بطوریکه من بعدهاشنیدم آنچه که شما درباره‌اش صحبت می کنید درکنفرانس یالتا آشکار گردید وبروشنی خودنمایی کرد.

سئوال ـ پس شما درتهران شواهدی نیافتید که حاکی ازافول آتی قدرتهای مردان مذکور بوده باشد؟

جواب ـ نه ـ به هیچ وجه.

سئوال ـ آیا ازطرف ایران نیز نماینده‌ای درکنفرانس تهران شرکت داشت؟

جواب ـ ایران بطور رسمی درکنفرانس تهران مشارکت نداشت درواقع من توانسته بودم انتونی ایدن وزیرخارجه وقت انگلستان را متقاعد کنم تاعلنا به ارزش نقشی که ایران درفراهم آوردن موجبات پیروزی آتی متفقین ایفا میکرد اذعان کند. ایدن یک بار آشکارا اعلام کرد که درانگلستان همه مردم خودرا مدیون کمکهای گرانبهای ایران دررسیدن مابه هدفهای مشترک میدانند.

ایدن این مطلب را درسراه خود به مسکو ـ هنگامیکه برای حضور یافتن درکنفرانس وزیران خارجه متفقین (اکتبر ۱۹۴۳) به آنجا میرفت برزبان اورد. درهمین اجتماع وزیران خارجه بود که تصمیم برپا کردن کنفرانس سران متفقین درتهران گرفته شد.

سئوال ـ ایران بطور اعمّ وآن اعلیحضرت بطور اخص چه نتایجی ازاجتماع سران سه ابرقدرت درتهران بدست اوردند؟

جواب ـ درمورد شخص خودباید بگویم که این اولین تماس من بارهبران سه قدرت بزرگ جهان ونخستین تجربه من درمواجهه بادیپلماسی بین‌المللی بود. از طرف دیگر کشور من نتایجی بمراتب بیشتر ازاین تحصیل کرد. برای درک این مطلب حتما لازم است که ابتدا زمینه وشرایطی را که درآن زمان وجود داشت بشناسیم.

موضع ایران دربرابر متفقین

به محض انکه دانستیم که وزیران خارجه سه قدرت بزرگ توافق کرده‌اند که کنفرانس سرانشان درتهران تشکیل شود، من به وزیرخارجه‌ام «ساعد» دستور دادم یادداشتی تهیه کند و موضع ایران و نیازهایش را درآن بیان نماید. این یادداشت از طریق وزیران خارجه سه کشور که بنوبه خود درجریان برگزاری کنفرانس تاریخی تهران درپایتخت ما بسر میبردند، به دولتهای متبوعشان تسلیم گردید.

نخست وزیر من، علی سهیلی، و ساعد بامولوتوف وزیر خارجه شوروی، «ایدن» وزیر خارجه انگلستان، وژنرال «هارلی» که نماینده ویژه روزولت درتهران بود نشست هایی برپا کردند. درهمان حال که من با روزولت و استالین و چرچیل درباره اصول منعکس شده دریادداشت وزیر خارجه‌ام گفتگو میکردم، نخست وزیر و وزیر خارجه من جزئیات را باوزیران خارجه انگلستان و روسیه و نماینده ویژه روزولت مورد بررسی قرار دادند.

ناتمام

نادرویشی درویش

درجز ـ چند روز پیش دو نفر درویش غلامحسین و قدرت نامان از قوچان بطرف درجز می آمدند. غلامحسین مقداری پول نقد و یک الاغ با خود داشت. هنگامی که به کوه الله اکبر میرسند بواسطه فزونی گرمای هوا در گوشه‌ای فرود امده الاغ را بدرختی بسته و استراحت میکنند. قدرت که پیوسته در صدد ربودن پول و الاغ غلامحسین بود خود را بخواب زده مشغول طرح نقشه شیطانی میشود. آهسته از جا برخاسته تبرزین غلامحسین را برمیدارد و همانطور که او خواب بود ناگهان بسختی ضربتی بصورت او وارد میسازد بطوری که دندانهای او را خرد میکند. غلامحسین سراسیمه از جا پریده با وجود ان زخم سخت با قدرت دست به گریبان میشود. قدرت چون مقاومت سخت او را می بیند فرار میکند ولی غلامحسین با فریاد از گذریان استمداد کرده قدرت را دستگیر و تحویل امنیه میدهند. مامورین امنیه قدرت را بشهربانی درجز تسلیم نمودند. غلامحسین نیز در بیمارستان تحت معالجه است.

برنامه امشب سینماها

ایران: فیلم ناطق اسرار فتح چین باشتراک گاری کوپر
پارس: فیلم ناطق صاعقه سری ۳ باشتراک بوستر گراب
خورشید: زن قشنگ دوهزار ساله
دیده‌بان: فیلم ناطق راه سعادت باشتراک فردریک مارچ
سپه: فیلم ناطق عشاق مکزیک باشتراک ادی کانتور
قصر: فیلم ناطق فویستر فراسترنک
ملی: فیلم ناطق صاعقه سریال ۳
میهن: فیلم ناطق شهر پریان باشتراک ژنه اوتری
همای: فیلم ناطق عربی وداد باشتراک ام کلثوم

«نقل از اطلاعات ۳۰ خرداد ۱۳۱۷»

که عشق آسان نمود اول

هر روز تعداد زیادی از خوانندگان عزیز روزنامه از طریق نامه یا تلفن مشکلات خود را با سرویس خانواده درمیان میگذارند که مانیز تاحد توانائی آنها را راهنمائی می کنیم. دراین میان تعدادی هم بدون خواستن پاسخ و به عنوان درددل باما به صحبت می نشینند. بهرحال این تماسها بیانگراین حقیقت است که درزندگی امروز بیش از احتیاجات مادی، نیازهای عاطفی هم موجب درگیری های شدید خانوادگی میشود، لذا ما برآن شدیم که گهگاه برخی از نامه ها یا گلایه ها را برای آگاهی سایرین، بدون درج نام واقعی آنها دراین صفحه منعکس کنیم. با این امید که بتواند راهگشایی باشد، برای آنها که شبیه همین مشکلات را دارند.

دختر شانزده ساله‌ای مینویسد:

من در کلاس سوم راهنمائی درس میخوانم.

دوسال است عاشق پسری که سه سال از من بزرگتر است، شده‌ام و چون هنوز به سن قانونی نرسیده‌ام، محتاج اجازه پدرومادرم هستم. اما آنها مخالفت می کنند، آیا راهی هست که بدون اجازه آنها بتوانم ازدواج کنم.؟

دریک نامه خصوصی که برای ایندختر عزیز فرستادیم بادلایل منطقی سعی کردیم اورا برای انصراف از این پیوند بی مطالعه قانع کنیم و کوشش نمودیم به او بقبولانیم که هرسنت رایج درجامعه براساس تجارب فراوان بوجود آمده و بتدریج و دراثر تکرار بصورت یک قانون درجامعهٔ پذیرفته شده و اینکه نسل جوان میکوشد تا با سرسختی آنها را نادیده بگیرد و نپذیرد که این سنتها اصالتهای جامعه هستند و باید محترم شمرده شوند، بجز یک مخالفت بی دلیل چیز دیگری نیست. برای این دختر عزیز و ۱۶ ساله نوشتیم که دراین سن و سال بهر حال ازدواج زوداست و تاسن قانونی باید تابع نظروالدینش باشد.

✱ یک مادرسی و چهارساله باماتماس گرفت و گلایه کرد:

«چندی قبل متوجه تغییر حالت دختر هجده ساله‌ام شدم و بالاخره دریافتم که او عاشق پسرهفده ساله‌ای شده که هنوز درسش را باتمام نرسانده. من سعی کردم تا آنجا که ممکن است با دلایل صحیح اورا از اینکار منع کنم. اما او چنان از آن پسر جانبداری میکرد که نتوانستم اورا قانع کنم و عاقبت باتهدید مانع ادامه رابطه آنها شدم.»

✱ و پدری ضمن یک تلفن نیم ساعته بما گفت:

«دختربیست و پنج ساله‌ام که دیپلمه است، عاشق یک پسرکارمند بیست و دو ساله شده، از سوی دیگر جوان بیست و هشت ساله لیسانسیه‌ای که وضع مادی بسیار خوب و اخلاق خوبی هم دارد خواستگار اوست و من مدتهاست برسردوراهی عشق و منطق سرگردانم. شماراهنمایی‌ام کنید؟.»

ماباتذکر به این نکته که عدم علاقه یکی از طرفین نسبت به همسر یکی از مهمترین دلایل طلاق میشود از این پدرخواستیم تا درصورت تامین بودن وضع مادی پسرمورد علاقه فرزندشان، و توجه به این موضوع که بهر حال این زندگی دختر اتهاست نه آنها از او خواستیم ازدواج آنها را با تعمق بیشتری بررسی کنند.

✱ مادردیگری که بشدت عصبانی است از آنسوی سیم فریاد میزد:

«پسربیست ساله من عاشق یک دختر هفده ساله شده و من و پدرش با توجه باینکه هنوز شغلی ندارد و سربازی نرفته با ازدواج آنها مخالفت می کنیم، آیا این کار غیر منطقی است؟»

هر چند که احترام گذاشتن برخواست واحساسات فرزندان نهایت اهمیت را دارد، اما برخی از واقعیتها هم هستند که که دراین میان نمیتوان ندیده گرفت. و باید پذیرفت بهمان اندازه که ازدواج بدون موافقت دختر ممکن است به بی سامانی او بیانجامد، تبعیت کامل از احساسات اوهم احتمالا به تیره بختی وی ختم میگردد و دراین بین باید با انتخاب یک راه صحیح و عاقلانه، خوشبختی فرزند را تضمین نمود.

مخترع جوان یک جوان قمی دستگاههای اتوماتیک «سوهان پزی» «نان سنگک پزی»، «گهواره اتوماتیک» ودستگاه جمع آوری زباله اختراع کرده است

قم ـ خبرنگار اطلاعات:

«دستگاه جمع آوری زباله» که توسط جوان ۲۶ ساله‌ای اختراع شده، توسط فرماندار و شهردار قم مورد بازدید قرار گرفت. شهردار قم پس از دیدن دستگاه گفت: این دستگاه وسیله خوبی برای حفظ زیبایی شهر و جلوگیری از آلودگی هواست و در صورت موفقیت کار آن، تعداد ۲۰ دستگاه دیگر آماده و در ۲۰ نقطه شهر نصب خواهد شد.

«داود عابدی» مخترع قمی به خبرنگار اطلاعات گفت: این دستگاه در زیر زمین نصب میشود و با چند کلید عمل تخلیه را انجام میدهد. دستگاه ۵ تا ۱۰ تن وزن و ۶ الی ۱۲ متر مکعب حجم دارد و میتوان نسبت به میزان جمعیت هر منطقه ظرفیت آنرا افزایش داد. هزینه ساخت این دستگاه، که بطور آزمایشی ساخته شده بالغ بر ۱۵ میلیون ریال است و طبق قرار دادی که بین یکی از کارخانجات صنعتی و مبتکر این دستگاه با شهرداری بسته شده تعداد ۲۰ دستگاه دیگر نیز ساخته خواهد شد و اگر موافقت شود از این دستگاه در سراسر کشور بهره برداری میگردد. وی اضافه کرد: طرح اصلی «مخزن زباله» که قسمتی از آنرا هنوز پیاده نکرده‌ام میتواند به ترافیک شهرهای بزرگی مثل تهران کمک کند، چون از رفت و آمد ماشین‌های زباله کشی، در خیابانها کاسته میشود. به این ترتیب که مخازن زباله بوسیله سیم کشی زیر زمینی به دستگاه شماره اندازی که در شهرداری هر منطقه نصب میگردد وصل خواهد شد و هر مخزن بوسیله شماره انداز یا نام خیابان علامت گذاری میشود و چنانچه مخزنی پر شود با روشن شدن چراغ آن محل ماشین زباله دانی به آن محل فرستاده خواهد شد.

وسایل دیگری که «داود عابدی» موفق به اختراع آن شده است «ماشین تولید لوازم پلاستیکی» میباشد وی درباره کار این دستگاه گفت: کار آن تمام اتوماتیک است و قدرت تولید آن ۳ برابر دستگاههای موجود میباشد. مهمترین نکته در این دستگاه مسئله ایمنی بودن آن است چون خطر قطع شدن دست کارگر در هنگام کار و یا تعویض مواد اولیه در این دستگاه وجود ندارد.

طرح دیگر این جوان، «دستگاه سوهان پزی» است که کار تهیه سوهان از مراحل اولیه یعنی خمیر کردن آرد تا بسته بندی سوهان را بطور اتوماتیک انجام میدهد و قادر است در هر دقیقه ۳ کیلو سوهان را آماده بسته بندی کند و هزینه آن حدود ۹۰۰ هزار ریال است.

طرح دیگری که داود عابدی در نظر دارد آنرا تهیه کند، «دستگاه نان سنگک پزی» است که حدود ۵ میلیون ریال هزینه دارد و نان را بطور طبیعی پخته و تحویل میدهد.

تازه‌ترین اختراع این جوان «گهواره اتوماتیک صوتی» است که طفل را داخل آن خوابانده و چنانچه بیدار شود، دستگاه حرکت کرده و او را تکان میدهد تا دوباره بخوابد. این دستگاه یک دستبند زنانه هم دارد که مادر با بستن آن بدست خود، از گریه طفل توسط گیرنده‌ای که در دستبند بکار رفته با خبر خواهد شد.

فال فردای شما

● فروردین — موقعیت های مناسبی دراختیارتان قرار می گیرد که بهتر است از آنها حداکثر استفاده را بکنید.

● اردیبهشت — برنامه های شما ظرف چندروزآینده با موفقیت روبرو می شوند وبه نتیجه دلخواه می رسید.

● خرداد — موفقیت چشم گیری درانتظارتان است که تحول بزرگی درمحیط کار یا تحصیل برای شما به ارمغان می آورد.

● تیر — ممکن است ازیکنواختی زندگی احساس کسالت کنید، سعی کنید تغییرحالیی پدید آورید.

● مرداد — محبوبیت شما درمیان افراد فامیل افزایش می یابد. یک مهمانی جالب در پیش دارید.

● شهریور — مسائل خصوصی خودرا بادیگران درمیان نگذارید وسعی کنید خودتان تصمیم بگیرید.

● مهر — موقعیت های متعدد در اختیارتان قرار می گیرد تا با چهره های جدید آشنا شوید و اوقات پرتنوعی را بگذرانید.

● آبان — در مورد اشتباهات دیگران زیاد سخت گیری به خرج ندهید زیرا به نوبه خود، شما هم مورد انتقاد قرار خواهید گرفت.

● آذر — در محیط خانواده اختلاف زودگذری بروز می کند که بزودی جای خود را به صمیمیت و تفاهم می دهد.

● دی — آرامش و تفاهم میان شما و شخص مورد علاقه‌تان بستگی کامل به روحیه شما دارد، بکوشید تا بشاش و سر حال بنظر بیائید.

● بهمن — کارهایتان را با موفقیت چشم گیری به پایان می رسانید. مسائل شغلی به سرعت باور نکردنی حل شده راه را برایتان باز می گذارد.

● اسفند — برای حفظ و دوام دوستی های قدیمی بیشتر کوشش کنید. سعی کنید کار های خود را نیمه تمام رها نکنید.

چندخبر کوتاه

توسعه کتابخانه

باشگاه دانشجویان، کتابخانه خود را توسعه داد. این باشگاه هم اکنون با بیش از ۴ هزار جلد کتاب در زمینه‌های اقتصادی، سیاسی، روانشناسی، جامعه شناسی، حقوق، علوم اداری، تاریخ، جغرافیا و هنر و ادبیات آماده استفاده جوانان علاقمند عضو باشگاه است. جوانان دانشجوی عضو باشگاه می توانند صبح‌ها از ساعت ۹ تا ۱۲ و بعد از ظهرها از ساعت ۴ تا ۸ از سالن این کتابخانه استفاده کنند.

خبردار شدیم که به کوشش دانشجویان عضو باشگاه برای توسعه کتابخانه باشگاه، طرحی تهیه شده است که با اجرای این طرح، کتابخانه باشگاه یکی از منابع بسیار غنی علمی و پژوهشی، برای تحقیقات دانشجویان علاقمند خواهد بود.

بازدید از منابع طبیعی

چندی پیش یک گروه ۴۰ نفری از دانشجویان عضو باشگاه دانشجویان استان گیلان از «آبگرم دو هزار» واقع در نزدیکی شهسوار دیدن کردند. آگاه شدیم که باشگاه دانشجویان استان گیلان، بدنبال اقبال دانشجویان از اینگونه بازدیدها برنامه‌ای وسیع برای دیدار جوانان دانشجو از منابع طبیعی این استان تدارک دیده است.

نظر خواهی از جوانان

بنا به درخواست تعدادی از دانشجویان عضو باشگاه دانشجویان تهران دکتر گیتی معاون وزارت دادگستری در جلسه‌ای که با حضور منوچهر سلیمی رئیس باشگاه و تعداد زیادی از دانشجویان تشکیل شده بود، لوایح جدید دادگستری را برای دانشجویان علاقمند تفسیر نمود. در این جلسه که بیش از دو ساعت بطول انجامید معاون وزارت دادگستری ضمن توضیح درباره لوایح جدید دادگستری به سئوالات متعدد جوانان پاسخ داد. وی همچنین از دانشجویان علاقمند دعوت کرد تا عقاید و پیشنهادات خود را پیرامون مسائل طرح شده در میان بگذارند تا در رفع نواقص موجود پی گیری‌های لازم به عمل اید.

آگهی

چون دوره چهارساله انجمن مرکزی تهران پارس رو باتمام است و بایستی طبق ماده ۶ اساسنامه تجدید انتخابات شود. لذا بدینوسیله باطلاع کلیه ساکنین محترم تهران پارس میرساند داوطلبین عضویت باید تقاضای کتبی خود را با تعیین مشخصات و بیوگرافی و آدرس کامل پیوست دو قطعه عکس ۴×۶ تا روز پانزدهم تیر/۳۶ بصندوق انجمن واقع درفلکه سوم ارسال فرمایند.

رئیس انجمن مرکزی تهران پارس

سپهبد بازنشسته شاهرخشاهی

سلامت خانواده خودرا با دتول حفظ کنید!

دتول برای مصارف پزشکی

دتول برای زخم وخراشیدگی

دتول برای بهداشت منازل

دتول، ضدعفونی کننده قوی برای ظروف، وسائل منزل و وسائل بهداشتی

گروه فرهنگی خوارزمی شمیران

تشکیل کلاسهای تجدیدی و تقویتی نظام قدیم ششم ریاضی و طبیعی و نظام جدید و دوره راهنمائی را باطلاع میرساند. داوطلبان برای ثبت نام و کسب اطلاع همه روزه صبحها از ساعت ۸ تا ۱۲ و بعد از ظهرها از ۵ تا ۸ بدبیرستان خوارزمی پسران شمیران واقع درتجریش اول خیابان مقصود بیک مراجعه نمایند. تلفن ۲۷۴۴۱۶ ـ ۲۷۶۹۶۹

آگهی استخدام

یک سازمان وابسته به دولت تعداد /۷۰ نفر افراد واجد شرایط را که دارای دیپلم ریاضی و طبیعی برای کاردرمناطق مختلف ایران با طی یک دوره آموزش مقدماتی از طریق خرید خدمت بکار می گمارد.

داوطلبان باداشتن معافیت دائم و یا برگ پایان خدمت زیر پرچم و دارابودن حداقل ۱۸ سال و حداکثر ۳۰ سال سن میتوانند درخواست خود را حداکثر تا /۱۰ روز پس از انتشاراین آگهی با پست سفارشی به نشانی صندوق پستی /۱۸۴۴ ارسال دارند.

م الف ۶۸۷۴

آ ـ ۱۸۷۰۸

قابل توجه جویندگان کار

از جویندگان کار برای مشاغل زیردعوت میشود جهت مصاحبه و راهنمائی شغلی تا تاریخ ۳۶/۴/۱۵ به مرکز کاریابی و اشتغال کرج و یا شهرستانها به نزدیکترین مرکز کاریابی و اشتغال محل سکونت خود مراجعه نمایند. کارگران ماهر و نیمه ماهر که دارای گواهینامه مهارت حرفه‌ای از مراکز آموزش حرفه‌ای ذیصلاح باشند حق تقدم خواهند داشت.

ردیف	نام شغل	تحصیلات	
۱	دیپلم فنی	دیپلم	۱۰ نفر
۲	ماشین نویس فارسی و لاتین	دیپلم و یا سیکل	۳ نفر
۳	قالبساز	خواندن و نوشتن	۵ نفر
۴	آهنگر	خواندن و نوشتن	۱۰ نفر
۵	سیم کش ساختمان و برقکار صنعتی	خواندن و نوشتن	۵ نفر
۶	پرسکار	خواندن و نوشتن	۵ نفر
۷	نقاش پیستوله	خواندن و نوشتن	۵ نفر
۸	نگهبان	ششم ابتدائی	۲ نفر
۹	مکانیک صنعتی	خواندن و نوشتن	۲ نفر
۱۰	جوشکار برق درجه ۲ و نقطه جوشکار	خواندن و نوشتن	۱۰ نفر
۱۱	مونتاژکار	خواندن و نوشتن	۳ نفر

اداره کل اشتغال وزارت کار و امور اجتماعی

علم و عمل درخدمت شما

دانشسرای عالی فنی بابل دانشجویان ماهروشایسته خود را برای انجام خدمات فنی برق، مکانیک، راه و ساختمان و تدریس خصوصی به شما معرفی می کند.

تلفن ۲۰۷۱ امور دانشجویان از ساعت ۱۵ ـ تا ۱۴ دراختیارشماست

دانشسرای عالی فنی بابل

دنیای ورزش

شنبه‌ها منتشر میشود

گروه تورهای ایران

تابستان وپائیز بهتری پیشنهاد میکند!

برنامه تورهای ۲۵۳۶

● تورتفریحات سواحل یونان ۱۴ روز قیمت ۶۷۵۰ تومان
سالونیکا ـ ساحل پالینی ـ آتن حرکت ۱ و ۲۹ تیر ـ ۲۶ مرداد.

● تور مراکز مداروپا ۱۴ روز قیمت ۷۴۹۰ تومان
رم ـ پاریس ـ لندن حرکت هریکشنبه تا ۷ اسفند

● تور تعطیلات مدیترانه ۱۴ روز قیمت ۷۵۱۰ تومان
آتن ـ رم حرکت ۱۶ تیر ـ ۱۳ مرداد ـ ۱۰ شهریور

● تورگردش وخرید درخاوردور ۱۷ روز ۸۱۹۰ تومان
بانکوک ـ سنگاپور ـ مانیلا ـ هنگ‌کنگ حرکت ۳ و ۳۱ تیر
۲۸ مرداد ـ ۲۵ شهریور ـ ۲۲ مهر ـ ۲۰ آبان ـ ۲۷ آذر ـ ۲۳ دی

● تورشهرهای زرین ۲۳ روز قیمت ۹۵۹۰ تومان
نیس ـ بارسلون ـ پاریس ـ لندن ـ رم حرکت ۱۳ و ۲۳ تیر
۳ ـ ۱۳ و ۲۴ مرداد ـ ۳ ـ ۱۴ و ۲۴ شهریور

● تور تعطیلات اروپا ۲۱ روز قیمت ۹۷۹۰ تومان
ژنو ـ پاریس ـ لندن ـ آتن حرکت ۳۰ خرداد ـ ۱۳ و ۲۷ تیر
۱۰ و ۲۴ مرداد ۷ و ۲۱ شهریور ۴ مهر

● تورپنج ستاره اروپا ۲۸ روز قیمت ۱۱۶۷۰ تومان
رم ـ سورنتو ـ پاریس ـ لندن ـ هامبورگ ـ برلین ـ فرانکفورت
حرکت ۲۶ خرداد ـ ۲ ـ ۹ ـ ۱۶ ـ ۲۳ و ۳۰ تیر ـ ۶ ـ ۱۳ ـ ۲۰ و ۲۷ مرداد ـ ۳ و ۱۰ شهریور

● تور دوراروپا ۲۷ روز قیمت ۱۲۱۹۰ تومان
وین ـ هامبورگ ـ لندن ـ آمستردام ـ پاریس ـ بارسلون ـ رم حرکت ۶ و ۲۰ تیر ـ ۳ ـ ۷ و ۳۱ مرداد ـ ۱۴ شهریور

● تورشمال اروپا ۲۱ روز قیمت ۱۳۴۶۰ تومان
کپنهاک ـ استکهلم ـ اسلو ـ لیک تین ـ استال‌هیم ـ برگن ـ لندن ـ هامبورگ حرکت ۹ تیر ـ ۶ مرداد ۳ شهریور

● تور دنیای جدید ۲۱ روز قیمت ۱۶۴۶۰ تومان
نیویورک ـ بوفالو ـ واشنگتن ـ لاس وگاس ـ لوس‌آنجلس ـ سانفرانسیسکو ـ لندن حرکت ۱ ـ ۱۵ و ۲۹ تیر ـ ۱۲ و ۲۶ مرداد ـ ۹ و ۲۳ شهریور ـ ۶ مهر

● تور دوردنیا ۳۹ روز قیمت ۲۷۲۲۰ تومان
بانکوک ـ سنگاپور ـ هنگ‌کنگ ـ توکیو ـ هاکون ـ آتامی ـ کیوتو ـ هونولولو ـ لوس‌آنجلس ـ سانفرانسیسکو ـ لاس وگاس ـ واشنگتن ـ بوفالو
آبشار نیاگارا ـ نیویورک ـ لندن حرکت ۱۰ تیر ـ ۷ مرداد ـ ۴ شهریور ـ ۱ و ۲۹ مهر ـ ۲ دی

گروه تورهای ایران همسفرشما، درگشت‌های تابستانی وپائیزی

آژانس های مسافرتی گروه تورهای ایران برای تهیه بلیط ورزروجا

● آریا تور خیابان ویلا شماره ۱۰۵ تلفن ۴ـ۸۳۱۹۴۳
● آهیکو شاهرضا نبش خیابان رامسر شماره ۵۸۹ تلفن ۸۳۸۹۱۰
● ارسی خیابان سپهبد زاهدی ـ سپند شماره ۳۲ تلفن ۹۰ـ۸۹۳۰۸۶
● ایران اکسپرس خردمند شمالی شماره ۱۳۵ تلفن ۳ـ۸۳۲۰۷۱
● ایران‌تور خیابان نادرشاه شماره ۲/۶۱ تلفن ۸ـ۸۳۴۳۱۷
● اینترا خیابان ویلا شماره ۱۸ تلفن ۹ـ۸۲۴۸۵۸
● بلموند خیابان ویلا چهار راه ناصر شماره ۳۷ تلفن ۸ـ۸۹۴۲۷۵
● پرسپولیس خیابان ویلا شماره ۱۰۰ تلفن ۳ـ۸۳۱۰۱۱
● پرشین گلف آجنسی تخت طاوس میرعماد شماره ۲۰ تلفن ۵ـ۸۵۸۲۷۱
● پرنده آبی میدان ونک اول خیابان برزیل تلفن ۱ـ۶۸۴۰۰۰
● دور دنیا خیابان ویلا شماره ۹۴ تلفن ۶۲ و ۸۲۹۶۵۹
● ساتی روزولت بین تخت‌جمشید و ثریا تلفن ۵ـ۸۳۵۰۴۱
● سرویس خیابان ایرانشهر شماره ۲۸۰ تلفن ۹ـ۸۲۹۱۴۵
● سفرمن خیابان سپهبد زاهدی شماره ۲۲۰ تلفن ۸ـ۸۹۲۹۸۷
● سیروس تراول خیابان سنائی شماره ۲۳/۳ تلفن ۴ـ۸۳۰۶۵۳
● لوانت اکسپرس خیابان سعدی شماره ۴۴۷ تلفن ۵ـ۳۰۴۹۳۱
● یونیورسال خیابان شاه بین لاله و یغما شماره ۹۵ تلفن ۸ـ۶۶۶۹۶۵

G-۱۲-۳۱

گروه فرهنگی دکتر هشترودی

برای کلاسهای تقویتی و تجدیدی (راهنمائی و دوره نظری ـ کلاسهای ششم طبیعی و ریاضی)

که بترتیب از روز شنبه ۱۱ تیرماه دایر خواهد شد همه روزه صبح ها از ساعت ۸ تا ۱۲ و بعد از ظهرها از ۵ تا ۸ ثبت نام مینماید

محل ثبت نام میدان کاخ دبیرستان دکتر هشترودی تلفن ۶۴۸۲۱۸ ـ ۸۹۳۵۹۵

لوموند

برژنف: هیچ قراردادی به مبارزهٔ شرق و غرب پایان نمیدهد

لئونید برژنف دبیرکل حزب کمونیست شوروی امروز (دوشنبه ۳۰ خرداد) برای یک دیدار رسمی دوروزه از فرانسه وارد پاریس میشود. این نخستین بار است که برژنف در مقام ریاست جمهوری و دبیرکل حزب کمونیست از یک کشور خارجی دیدن می کند. دبیرکل حزب کمونیست شوروی که روز پنجشنبه باتفاق اراء در شورای عالی شوروی بجای پادگورنی به ریاست جمهوری برگزیده شد ضمن مصاحبه‌ای بالوموند پیرامون مسائل مهم جهانی سخن گفته که ترجمهٔ قسمت های مهم ان درزیر اورده میشود.

لوموند ـ اقای دبیرکل، این دومین دیدار شما از فرانسه پس از انتخاب والری ژیسکاردستن به ریاست جمهوری است. میتوانید بگوئید پس از نخستین دیدارتان از فرانسه در دسامبر ۱۹۷۴ چه تغییراتی در روابط دوکشور بوجود امده است؟

برژنف ـ پس از دیدار «رامبویه» شوروی و فرانسه تنها قسمتی از راهی را که درپیش دارند پیموده‌اند. این راه با ملاقاتی که درسال ۱۹۶۶ میان رهبران شوروی و ژنرال دوگل انجام شد، اغاز گردیده است. از ان هنگام نقطه عطفی درمناسبات بین شوروی و فرانسه بوجود امد و دوکشور در راه توسعه همکاری در زمینه های گوناگون گام برداشته‌اند.

کوران های سیاسی

لوموند ـ ازان هنگام ببعد چه حوادث مهمی درجهان روی داده است. مسابقه تسلیحاتی همچنان ادامه دارد. افریقا بدنبال «کورانهای سیاسی» شدید سخت تکان خورده است. بعقیده شما اوضاع بین المللی تثبیت شده و یا سیاست تشنج زدائی و حسن تفاهم شرق و غرب موردتهدید قرار گرفته است؟

برژنف ـ اول باید این مطلب را بگویم: حوادث سه سال گذشته نشان داد که تشنج زدائی توسعه همکاری براساس برابری حقوق و منافع همه کشورها وملت ها و برقراری اصول همزیستی مسالمت‌امیز درمناسبات بین المللی یک واقعیت است، واقعیتی که جریان حوادث درهر صحنه جهان بان بستگی دارد. بالاتر ازاینها بتدریج اتمسفر تشنج زدائی زندگی مردم را فرامی گیرد. و همه بان عادت می کنند. دراین موردکافی است به بینید که چقدر رشته های اقتصادی، فرهنگی و ورزشی میان دهها کشور درحال گسترش است و توریسم بین المللی چقدر توسعه یافته و چه پیشرفتهائی نسبت به زمان به اصطلاح «جنگ سرد» درگسترش همکاری مسالمت‌امیز بدست امده است. با اینحال ما هرگز ادعا نکرده‌ایم که همه چیز روبراه شده و میتوانیم باسودگی از ثمرات سیاست تشنج زدائی برخوردار شویم. هنوز اول کار است و «دتانت» باید جنبه عمومی و جهانگیر داشته باشد. چراکه درعصر ما تکنولوژی ازجمله تکنولوژی نظامی چنان باسرعت پیشرفت می کند که هرگونه اختلافات و کشمکش های محلی ممکن است باسانی بیک جنگ جهانی تبدیل شود.

تسلیحات نظامی

شما از مسابقه تسلیحاتی سخن می گوئید. متاسفانه باید بگویم مسابقه همچنان ادامه دارد و ابعاد گسترده‌تری بخود می گیرد. مثلا «ناتو» بتازگی بکشورهای عضو این سازمان توصیه کرده است هزینه های نظامی خود را افزایش دهند.

افزایش دائمی بودجه نظامی امریکا و تلاشی که این کشور برای تولید سلاحهای جدید بکار می برد همه و همه حکایت ازاین دارد که زمینه برای تشدید مسابقه تسلیحاتی اماده میشود. ما اطمینان داریم که محدودکردن تسلیحات نظامی برای حفظ صلح و توسعه سیاست حسن تفاهم بین المللی یک نیاز ضروری است. اگر باین مسابقه شیطانی پایان داده نشود ما باردیگر به شرایط سالهای «جنگ سرد» بازخواهیم گشت. ازاین جا است که کشور ما اینهمه در راه اقدامات واقع بینانه برای پایان دادن به مسابقه تسلیحاتی پافشاری می کند تا سرانجام خلع سلاح عمومی امکان پذیر شود. ما مردمان واقع بینی هستیم و به دشواریهائی که در راه حل مسائل وجود دارد اگاهیم و به پیروی ازهمین حس واقع بینی تاکید می کنیم که درحال حاضر شرایط و امکانات محسوسی برای تثبیت حسن تفاهم میان شرق و غرب وجود دارد.

نژاد پرستی

شما دراینجا به مسئله افریقا اشاره کردید و پرسیدید آیا حوادثی که دراین منطقه ازجهان روی میدهد موجب بی ثباتی روابط بین المللی خواهد شد؟ دراین مورد باید بگویم که ملت های تازه افریقا برای ازادی و استقلال‌شان فعالانه کوشش می کنند. انها میخواهند درانتخاب راه توسعه و ترقی‌شان ازاد باشند. انها با پدیده های شرم‌اور نژاد پرستی و برتری نژادی مبارزه می کنند. این یک مبارزه عادلانه است و کشور ما پیوسته ازاین مبارزه پشتیبانی کرده و خواهد کرد.

علت بی ثباتی اوضاع افریقا را باید درجای دیگر جستجو کرد. بی ثباتی اوضاع در قاره افریقا نتیجه مداخله نیروهای خارجی است که میخواهند ملت های افریقائی را از انتخاب راهی که درجهت منافع انها است بازدارند.

سیاست مداخله گرانه این قدرتها برخلاف اصول سیاست تشنج زدائی و همزیستی مسالمت‌امیز است که ممکن است به پیدایش کانون های بحرانی تازه درجهان منجر شود.

اتحادجماهیرشوروی مخالف هرگونه مداخله خارجی درامور داخلی کشورهای افریقا است. مادر افریقا نه درجستجوی برتری هستیم و نه درصدد بدست اوردن امتیاز.

سیاست مادراین قاره نیز براساس برقراری روابط مسالمت‌امیز دوستانه با همه ملت ها و کمک به پیشرفت موفقیت‌امیز انها در راه استقلال و ازادی است.

لوموند ـ از نحوه اجرای قراردادهای هلسینکی راضی هستید؟

برژنف ـ خیال می کنم برای هیچ کس جای تردید نباشد که قراردادهای هلسینکی درتحکیم مناسبات بین کشورها، اوضاع اروپا و خارج این قاره تاثیر مثبتی دارد.

علاوه براین، اعلامیه نهائی هلسینکی اکنون یک واقعیت سیاسی محسوس در زندگی بین المللی شده است. تا اکنون کارهای زیادی درچهارچوب این اعلامیه انجام شده گواینکه پیشرفتهائی که درزمینه های گوناگون بدست امده درهمه کشورهای امضاء کننده اعلامیه یکسان نیست.

لوموند ـ دوقسمت اروپا یعنی اروپای شرقی و غربی اکنون از جنبه های نظامی و همکاری اقتصادی درحال همزیستی مسالمت‌امیز بسر می برند درحالیکه از جنبه ایدئولوژیکی بایکدیگر درکشمکش هستند ایا این وضع ممکن است مدت زیادی دوام کند؟

برژنف ـ طی سالهای اخیر پیشرفتهای مهمی در توسعه همکاری میان کشورهای اروپائی براساس برابری حقوق بدست امده و گام های بزرگی در راه تبدیل اروپا بیک قاره صلح پایدار و امنیت برداشته شده است.

همزیستی

بعقیده ما دسترسی باین هدف امکان پذیر است. با اینحال ما اطمینان داریم که مبارزه ایدئولوژیکی یعنی پیکار پندارها قطع نخواهد شد، چراکه ادامه مبارزه ایدئولوژیکی با همکاری اقتصادی کشورهای اروپائی هیچگونه تناقضی ندارد برای اینکه در روی زمین کشورهائی که دارای رژیم های اجتماعی متفاوتی هستند با یکدیگر همزیستی میکنند.

اما مبارزه افکار و ایدئولوژیکی بین این کشورها ادامه خواهد داشت و هیچ قراردادی نمی تواند این مبارزه را ازبین ببرد.

مبارزه ایدئولوژیکی نباید به «جنگ روانی» منجر شود و نباید ازان برای مداخله در اموردا‌خلی کشورها و ملت های دیگر استفاده کرد این مبارزه همچنین نباید یک درگیری نظامی و سیاسی بدنبال داشته باشد.

دراین صورت این بحث ایدئولوژیکی ممکن است به فاجعه‌ای تبدیل شود و میلیون ها تن جان خود را ازدست بدهند.

لوموند ـ پس از انتخابات گذشته در فرانسه چپ گرایان پیشرفت چشمگیری بدست اورده‌اند و پس از انتخابات اینده ممکن است قدرت را دردست بگیرند. روی کارامدن جناح چپ چه تغییری ممکن است درمناسبات شوروی و فرانسه بوجود بیاورد؟

برژنف ـ این مسئله برای فرانسه کاملا جنبه داخلی دارد و این ملت فرانسه است که تصمیم می گیرد. اما درباره روابط فرانسه و شوروی باخوش بینی بایندە می نگریم چرا که عمیقا معتقدیم که توسعه مناسبات دوکشور پاسخگوی کامل منافع اصلی دوملت شوروی و فرانسه است.

لوموند ـ درباره تحولات اوضاع خاورمیانه چه عقیده‌ای دارید؟ خیال می کنید اسرائیل فکر تاسیس یک کشور فلسطین را خواهد پذیرفت؟

کانون خطر

برژنف ـ سیاست مادرخاورمیانه ازبین بردن کانون خطر و برقراری عدالت و صلح پایدار درمنطقه است. بحران خاورمیانه باید هرچه زودتر از راههای مسالمت‌امیز حل شود. ازاین روخیال می کنم شوروی و امریکا که روسای مشترک کنفرانس ژنو هستند باید کوشش کنند که کنفرانس بتواند در پائیز اینده کارخود را ازسربگیرد.

البته حل مسئله خاورمیانه به تنهائی مربوط به کشورهای شرکت کننده درکنفرانس ژنو نیست، بلکه همه کشورهائی که به ازبین بردن کانون خطر دراین منطقه علاقمند هستند باید درجستجوی یک راه حل به شرکت کنندگان درکنفرانس کمک کنند.

ترکیه در گرداب سرگردانی سیاسی

علیرضا جهانشاهی

علیرضا جهانشاهی نویسنده روزنامه اطلاعات هفته پیش برای بررسی اوضاع سیاسی ترکیه و سنجش اوضاع این کشور پس از انتخابات، پنجم ژوئن به ترکیه رفته بود. اولین مقاله او درباره ترکیه در اینجا بنظر خوانندگان میرسد.

ترکیه به حکومت مقتدر نیاز دارد آیا اجویت چنان اقتداری خواهد داشت؟

اگر چه قریب یک هفته از تشکیل اولین اجلاس پارلمان جدید ترکیه می گذرد، این کشور هنوز هم دچار بیماری سرگردانی سیاسی که بارها زیانهای فراوانی به ترکیه وارد کرده میباشد. پس از چند ماه مبارزات شدید انتخاباتی که طی آن بولنت اجویت نخست وزیر جدید و رهبر حزب جمهوریخواه خلق حکومت قبلی سلیمان دمیرل را حکومت دزدان و راهزنان خوانده و سلیمان دمیرل هم به نوبه خود اجویت را سر سپرده کمونیسم خطاب کرد، رای دهندگان ترک به هیچ کدام از احزاب رای قاطعی که برای تشکیل یک حکومت مقتدر در ترکیه لازم است ندادند. قبل از رای گیری روز پنجم ژوئن، مطبوعات ترکیه ضمن بررسی آراء و نظرات مردم، دم از پیروزی کامل بولنت اجویت، این شاعر سیاستمدار میزدند، و بسیاری معتقد بودند روی کار آمدن یک حکومت با قدرت امکان مقابله با مشکلات عدیده ایراکه ترکیه در داخل و خارج کشور با آنها روبروست ایجاب میکند.

با پایان شمارش آراء معلوم شد حزب جمهوریخواه خلق بولنت اجویت با ۲۱۳ کرسی بالاترین تعداد نمایندگان را در مجلس ملی ترکیه بدست آورده، و حزب عدالت سلیمان دمیرل هم توانسته ۱۸۹ کرسی به دست آورد. تنها حاصل قابل توجه انتخابات نصف شدن تعداد کرسی های حزب افراطی اسلامی رستگاری ملی به رهبری آرباکان بود که در مجلس جدید فقط ۲۴ کرسی بدست آورد. حزب دموکرات هم با کسب چند کرسی توانست برای خود سهمی درمانورهای سیاسی پشت پرده به دست آورد.

رای اعتماد

اگر بولنت اجویت بخواهد دولتی تشکیل دهد که قادر به گرفتن رای اعتماد از مجلس ملی باشد، لازم است از رای مثبت ۲۲۶ نماینده اطمینان داشته باشد و چنین است که از هفته گذشته اجویت و دیگر کارگردانان احزاب سیاسی ترکیه مشغول انجام مانوورهای پشت پرده هستند. در این میان هفت نماینده مستقل مجلس ملی نقش حساسی را به عهده گرفته‌اند. تا کنون سه تن از آنان حمایت خود را از بولنت اجویت اعلام کرده‌اند و انتظار میرود تا پایان هفته دو تن دیگر از آنان نیز به طرفداران اجویت پیوسته و تعداد آرای موافق او را به ۲۱۷ برسانند.

در حال حاضر بحث داغ محافل مختلف در ترکیه بر سر این جریان دور میزند که چه کسی و با چه نوع ائتلافی خواهد توانست چه امتیازی را بدست آورد.

چند روز پیش بود که یکی از نمایندگان دموکرات به خبرنگاران گفت از طرف حزب جمهوری خواه خلق باو پیشنهاد تخصیص شش میلیون لیره ترک برای برنامه های عمرانی حوزه انتخاباتی او شده تا وی به دولت اجویت رای موافق بدهد.

قول و قرارها

اگر چه نمی توان این گونه ادعاها را قبول یارد کرد، ولی در هر حال مانورهائی که اجویت و دیگر کارگردانان سیاسی ترکیه انجام میدهند، حاوی قول و قرارهائی هم هست.

اجویت پس از ملاقات با رئیس جمهوری ترکیه که قریب دو ساعت به طول انجامید اظهار داشت وی مصمم است به عنوان رهبر حزبی که بالاترین تعداد کرسی ها را در مجلس ملی دارد بدون ائتلاف با احزاب دیگر کابینه‌ای تشکیل داده و از مجلس رای اعتماد بخواهد. طبق قانون اساسی ترکیه حداقل به طور اصولی این کار ممکن است چون اجویت میتواند دولت خود را معرفی کند و سپس مجلس ملی به کابینه او رای خواهد داد. اگر تعداد آراء موافق از آراء مخالف بیشتر باشد یعنی اگر عده‌ای از حزب عدالت تصمیم بگیرند به جای رای مخالف رای ممتنع بدهند، آنوقت این نقشه عملی خواهد شد. در این صورت حکومت اجویت حکومتی است که باصطلاح با وزش هر نسیمی تزلزل خواهد یافت و اگر به مسائلی که در داخل و خارج رودر روی ترکیه است بنگریم معلوم میشود چنین کابینه و حکومتی قادر نخواهد بود چندان قاطع عمل کند.

از سوی دیگر در محافل مطلع آنکارا گفته می شود که اگر اجویت نتواند این سناریو را عملی کند، این امکان وجود دارد که اجویت برخلاف گفته‌هایش در طول انتخابات بار دیگر به ائتلافی با حزب افراطی سوسیال مسلمان رستگاری ملی ناچار شود. در سال ۱۹۷۴ هم اجویت بائتلاف با این حزب بود که توانست حکومت را تشکیل دهد ـ حکومتی که نتوانست بیش از چند ماه دوام آورد و بدون شک این بار هم عمر زیادی نخواهد داشت.

هستند بسیاری از مردم ترکیه و به خصوص نظامیان این کشور که معتقدند بهترین راه حل، ایجاد یک ائتلاف کبیر بین حزب جمهوریخواه خلق و حزب عدالت ـ یعنی بین اجویت و دمیرل میباشد. شاید هم این بهترین راه موجود باشد ولی اگر واقع بینانه به مبارزات انتخاباتی این دوغول صحنه سیاسی ترکیه بنگریم متوجه خواهیم شد که اجویت و دمیرل بقدری یکدیگر را کوبیده‌اند که هرگز امکان همکاری مسالمت آمیز بین آنها وجود ندارد. ولی البته نمیتوان این امکان را که تحت فشار عواملی چون نظامیان ایندو خود را مجبور به همکاری بیایند را رد کرد.

در هر صورت آینده اوضاع سیاسی ترکیه آنطور که لازم است روشن و با ثبات به نظر نمیرسد در طول دو سال گذشته عواملی چون سرخوردگی از سیستم های سنتی سیاسی و رشد بیکاری و بیداد تورم باعث شده‌اند بسیاری از مردم ترک گرایش هائی افراطی به چپ و راست پیدا کنند. پیدایش یک حزب نئوفاشیستی از یک سو و ازدیاد فعالیتهای کمونیست ها از سوی دیگر چنان پراکندگی‌ای در اذهان عمومی ایجاد کرده که سردرگمی رای دهندگان در انتخابات پنجم ژوئن حاصل منطقی آن بوده است. پیش از ۲۰۰ نفر در دو سال اخیر در اغتشاشات و تظاهرات گروههای افراطی مخالف یکدیگر کشته شده‌اند و دستگاه آموزش و پرورش کشور که زمانی از پیشروترین نمونه ها بشمار می آمد کم و بیش به حال تعطیل درآمده است.

اوضاع اقتصادی کشور سخت بی‌سروسامان است. حکومت سلیمان دمیرل که از ائتلاف حزب عدالت و چند حزب دست راستی ملی‌گرا بوجود آمد، برای کسب آهنگ رشدی چشم گیر، چنان ولخرجی کرد که آثار شوم تورم بین المللی در ترکیه عمیق تر احساس میشود. هزینه زندگی مانند اجاره مسکن و غیره در چند سال اخیر همچون اسبی لگام گسیخته از کنترل خارج شده و در بعضی از موارد برخی هزینه‌ها چندین برابر شده‌اند. شک نیست که حقایقی چون احتیاج ترکیه به واردات سنگین مواد نفتی از خارج چندان کمکی به اوضاع اقتصادی کشور نمیکند.

از سوی دیگر بیکاری و تعداد بیکاران پنهانی (همچون فروشندگان بلیط‌های بخت آزمائی و یا حرفه‌هایی در این سطح) رو به افزایش دارد و اگر دولت مرکزی نتواند با اقداماتی حساب شده که ممکن است و حتی لازم است چون داروئی تلخ از طرف ملت قبول شود جلوی این روند را بگیرد، ترکیه از نظر اقتصادی چنان لطمه‌ای خواهد دید که جبران آن دهه‌ها زمان لازم خواهد داشت.

مسئله قبرس

از نظر روابط خارجی هم ترکیه با مسائل قابل توجهی روبرو میباشد. مسئله قبرس که اجویت در دوران نخست وزیری گذشته‌اش فرمان حمله نیروهای نظامی ترکیه را باین جزیره داد تا منافع ترکهای قبرس پایمال نشود هنوز لاینحل است و علاوه بر آن موضوع دریای اژه و طرز بهره برداری از آن نیاز شدید به اقدامات دیپلماتیک حساب شده آنکارا و آتن دارد.

ترکیه اکنون مدتهاست میکوشد تا عضویت کامل بازار مشترک اروپا را کسب کند ولی اکراه ۹ عضو این بازار از قبول کشوری ۴۲ میلیونی با مشکلات مزمن اقتصادی بخوبی قابل درک است، و تا ترکیه نتواند اوضاع اقتصادی خود را سر و سامان دهد نمیتوان بطور واقع بینانه انتظار پیشرفتی مثبت را در این زمینه داشت.

روابط آمریکا و ترکیه مسئله دیگریست که مدتهاست بحال معلق و سرگردان باقیمانده است. زمانیکه پس از ماجرای قبرس فروش سلاحهای آمریکایی به ترکیه متوقف شد، سوءظنی که بسیاری از روشنفکران ترک نسبت به امریکا دارند بطور جدی تقویت شد.

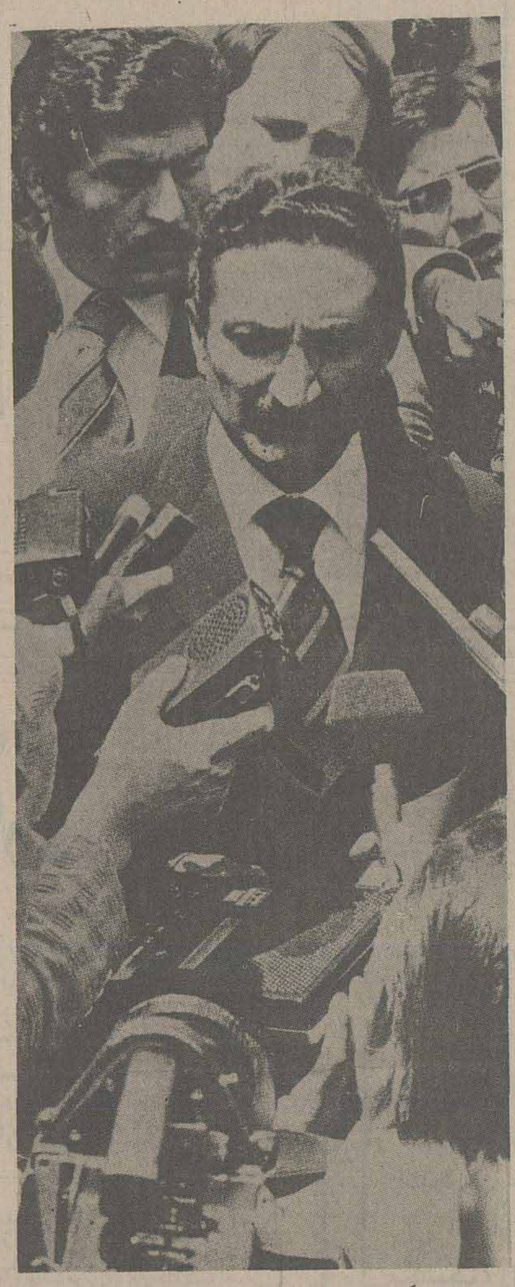

بار دیگر زیر نور افکن‌ها ـ بولنت اجویت رهبر حزب جمهوریخواه خلق ترکیه در محاصره خبرنگاران. آیا او میتواند ترکیه را از محاصره مشکلات نجات دهد؟

اجویت برای مقابله با این مسائل و بسیاری از موضوعات دیگر برنامه‌هایی دارد؟ این دیوان سالار شاعر که مدتی در دانشگاه وارد شاگرد دکتر کسینجر بود میگوید در وهله اول میخواهد چنان کومتی تشکیل دهد که قادر باشد به مردم ترکیه احساس صلح و یت لازم را بدهد تا در آن زمان مردم بهمراه دولت و برنامه‌هایش انند برای سازندگی کشور بکوشند. اگر چه اجویت بارها اعلام ده در زمینه امور اقتصادی هم مانند زمینه‌های دیگر افکار و ده آلهای کمال آتاتورک بنیان گزار ترکیه رامد نظر خواهد داشت، ی این سیاستمدار نسبتا متمایل به چپ معتقد به اصولی در اقتصاد ست که جائی بین بخش خصوصی و بخش عمومی تحت عنوان بخش مردمی» را اساس خود میخواند. سیاستی که بسیاری از ارشناسان اقتصادی هنوز از درک کامل آن عاجزند. در عین حال جویت معتقد است که دوستان ترکیه باید به کمک این کشور بشتابند.

مستقیم ورودرور

در زمینه روابط خارجی اجویت میگوید حاضر است برای حل حران قبرس و مسئله دریای اژه بطور مستقیم ورود رور باکنستانتین کارامانلیس نخست وزیر یونان ملاقات و مذاکره کند. بخاطر داشته باشیم که اجویت در سال ۱۹۷۴ همین پیشنهاد را ارائه داد و با پاسخ مثبت آتن روبرو نشد. شاید این حقیقت که اجویت همان کسی است که دستور حمله نیروهای ترک به قبرس را صادر کرد بر خلاف انتظار همگان او را تبدیل به سیاستمداری کند که خواهد توانست مسئله قبرس و دریای اژه را بطور مرضی‌الطرفین حل و فصل کند.

در باره مناسبات آنکارا و واشنگتن اجویت میگوید اگر چه وی کوشش خواهد کرد اعتماد و تفاهم دو جانبه بار دیگر به روابط ترکیه و آمریکا برگردد ولی در عین حال معتقد است اینگونه روابط را نمیتوان بطور یکجانبه و یکطرفه مورد تحلیل قرار داد بعبارت دیگر اجویت معتقد است آمریکا هم باید سعی فراوان در برقراری مناسبات خوب و سودمند با ترکیه که یکی از عوامل اصلی جناح شرقی سازمان ناتو است بکند.

یکی دیگر از قولهای اجویت به رای دهندگان ترک این بود که در صورت سرکار آمدن، لوایحی به مجلس خواهد داد که طبق آنها آزادی بیان و عقیده به ترکیه برگردد این گفته اجویت نشانه‌ای است از این که حزب کمونیست در ترکیه قانونی شناخته خواهد شد. همه این برنامه‌ها در صورتی عملی میگردد که بولنت اجویت قهرمان ملی ترکیه که زمانی مرید عصمت اینونو رهبر فقید حزب جمهور یخواه خلق بود بتواند دولتی با ثبات تشکیل دهد. حال باید منتظر بود و دید آیا بولنت اجویت خواهد توانست چنین حکومتی را ارائه دهد یا اینکه بار دیگر باید شاهد اغتشاشات سیاسی و بحرانی تر شدن مسائل ترکیه بود.

منافع دراز مدت

ناظران سیاسی این عقیده را تائید می کنند که اگر چه اجویت در ابتدای کار موفق خواهد شد از مجلس ملی رای اعتماد بگیرد ولی این دولت چندان دوامی نخواهد داشت. یک امکان این است که اجویت در چندین ماه حتی یک سال اول کار بتواند چنان اقدامات اصلاح طلبانه‌ای را عملی کند که مردم ترکیه به کار آئی او ایمان مطلق آورند. آن وقت ممکن است اجویت تصمیم به استفاده از انجام دوباره انتخابات زود رس بگیرد باین امید که بتواند اکثریت قاطعی در پارلمان بدست آورد. ولی به خاطر بیاوریم که در سال ۱۹۷۴ همچنین محاسبه‌ای بود که اجویت بخاطر آن انتخابات را بر پا کرد ولی نتوانست اکثریت لازم را بدست آورد و آنوقت بود که سلیمان دمیرل و موئتلفانش روی کار آمدند.

منافع دراز مدت و اساسی ترکیه لزوم یک حکومت با ثبات و مقتدر را سخت ایجاب میکند. حال باید منتظر بود و دید آیا بولنت اجویت خواهد توانست چنین حکومتی را ارائه دهد یا اینکه بار دیگر باید شاهد اغتشاشات سیاسی و بحرانی تر شدن مسائل ترکیه بود.

یمن شمالی: بوی آرامش و ثبات بمشام میرسد

گاردین

الحمدی خود را وقف ایجاد مشکلات متمرکز کرده است

از هوایی که در سومین سالگرد اخرین کودتای بدون خون ریزی یمن (شمالی) در محیط سیاسی این کشور استنشاق میشود بوی آرامش و ثبات به مشام میرسد. رژیم ابراهیم الحمدی که باکودتای سه سال پیش برسرکار امده تاکنون بیش از هر حکومت دیگری که ازتاریخ مرگ امام احمد قدرت فرمان روایی را در جمهوری عربی یمن قبضه کرده دوام اورده است (امام احمد رهبری بود که مرگ وی در ۱۹۶۲ کشورش را دچار جنگ داخلی کرد و خون ریزی و آشوبی که دران زمان اغاز شد ۸ سال طول کشید).

یمن شمالی امروز رونق اقتصادی بهره مند است: فروشگاهها پراز اجناس گران قیمت وارداتی است و کشورهای متعدد خارجی صرف نظر از نظامهای متفاوت سیاسی و اجتماعی خودشان از دادن وام و کمک به دولت الحمدی فروگزار نمی کنند تا اولین برنامه عمران و توسعه اقتصادی را که به سبک فعالیتهای برنامه‌ای درسایر کشورهای متجدد به مرحله اجرا دراورده است پیروزمندانه دنبال کند.

اما سرعت انتقال دریمن شمالی و مبدل شدن آن از امارتی زمین سالاری و دسترسی ناپذیر به کشوری متجدد پرسشهایی جدی درباره ماهیت اقتصاد کشور مطرح کرده است.

از جنبه بین المللی جمهوری عربی یمن اکنون به نحوی پرهیز ناپذیر درگیر کوران های سیاست درمنطقه بحراحمر است. مرگ عبداله الهجری نخست وزیر سابق و یکی از یاران بسیار نزدیک و مورد اعتماد الحمدی که در روزهای عید فصح سال جاری درلندن بدرود زندگی گفت درمحافل سیاسی همچون ضربه‌ای سخت از جهات شخصی و سیاسی برای رئیس جمهوری عربی یمن تفسیر شده است.

درداخل کشور جناح قدرتمندی که الحمدی را دایما به مبارزه‌ی طلبد متعلق به شیوخ پرنفوذی است که اکثرا درشمال کشور تجمع یافته‌اند و درمیان انها مخصوصا شیخ عبداله الاحمر رئیس کنفدراسیون «هاشد» که مرکز آن درشهر «سعدا» قرار گرفته دارای موضعی ممتاز و منحصر به فرد است.

ازسال ۶۳۱ میلادی که اسلام سرزمین یمن را فتح کرد تاکنون شیوخ این کشور مهمترین مجریان عدالت و تواما کنترل کنندگان واقعی قوه مقننه و درهمان حال گردآوری کنندگان اصلی «دبه» ها و مالیات ها و بزرگترین مالکین زمیندار درکشورشان بوده‌اند. درسالهایی که جنگ داخلی جریان داشت شیوخ محلی ستون فقرات نیروی مخالفان رژیم جمهوری را تشکیل میدادند. و از زمانی که میتوان بیاد آورد قدرت و نفوذ آنان در روستاهای سراسر کشور و به ویژه نواحی شمالی آن بسیار زیاد بوده و تا امروز هم استحکام پایگاههای قدرت آنان دردهات مهیب و وحشتناک باقی مانده است.

با این حال تمام شیوخ متنفذ یمن شمالی را نمیتوان از مخالفان الحمدی به حساب آورد. درمیان انها حتی کسان بسیاری را میتوان یافت که درجنگ داخلی ازنیروی جمهوریخواهان پشتیبانی کرده‌اند. برجسته ترین نمونه از شخصیت های پدر قدرت شمال جمهوری عربی یمن که به حمایت از رژیم جمهوری شهرت یافته‌اند سرهنگ دوم «ابوشوارب» است که درگذشته مدتی فرماندهی کل نیروهای مسلح کشورش نیز برعهده وی قرار داشته است. سرهنگ ابوشوارب برادرزن شیخ عبداله است و علیرغم سابقه‌ای که درسالهای جنگ داخلی بعنوان یکی از مدافعان جمهوری از خود باقی گذاشته اکنون ظاهرا دوشادوش عبداله مشغول رهبری کردن یک جنبش غیرقانونی درشمال کشور است. در ماههای اخیر بکرات گزارشهایی از منابع رسمی درصنعا دریافت شده که حاکی از حملات طرفداران عبداله و ابوشوارب به کاروانهای ارتش جمهوری داشته است. ابوشوارب و عبدالله هردو زمانی دردولتهای جمهوری نیز کارکرده‌اند و از آنجا که درصفات شخصی و اخلاقی هیچ یک از آنان هرگز نشانه‌ای از تلون مزاج بسیاری از سیاستمداران دیگر یمن شمالی بچشم نخورده، بنابراین شاید بتوان چنین پذیرفت که ادامه دشمنی ورزیدن آنان با ابراهیم الحمدی احتمالا مبارزه‌ای مستقیم و بی ابهام برای رسیدن به قدرت باشد.

با این حال در صورتیکه حساب سرهنگ ابوشوارب را بطور جداگانه بررسی کنیم ـ خصومتی که شیخ عبداله را دربرابر رئیس جمهوری کنونی یمن شمالی قرارداده هنوز هم تا حدود زیادی یکی از مظاهر عناد ابدی «کهنه دربرابر جدید و پیر در برابر جوان» است.

الحمدی جوان و مصمم است. او دارای ارتشی است که انضباطی مطلوب دارد و تعدادش امروز تقریبا به ۲۵۰۰۰ نفر میرسد. درمیان افسران این ارتش کسان بسیاری را میتوان یافت که اموزشهای نظامی خود را درکشورهای اروپای شرقی دریافت کرده‌اند. الحمدی بعنوان رهبری که خود را وقف افریدن حکومتی با تشکیلات متمرکز و باهدف جایگزین ساختن یک دولت کارامد مرکزی بجای نظم پرتشتت و فعال مایشای فئودالهای بزرگ محلی کرده ـ خود و دولتش برانند که همه ارزش های تازه و پرتحرک وواجد اطمینان به نفس را جانشین کهنگی های گذشته سازند.

الحمدی هنگامیکه چگونگی روی کارامدن خود را وصف می کند از بکاربردن واژه «کودتا» اکراه دارد و به مخاطبانش نیز توصیه می کند که این کلمه را بکار نبرند. عنوان رسمی رژیمی که وی خود را درراس ان قرار داده «نهضت تصحیح کننده» است. این عبارت اشاره به هدف تاکید دوباره براصولی است که محرک کودتای قدیمی تر «عبداله سلال» در ۱۹۶۲ بوده است. کاری که برهبری سلال انجام گرفت همان بود که پس از گذشت قرون متمادی سرانجام بساط فرمان روایی «امام» ها را درسرزمین یمن برچیده ساخت.

اقداماتی که طی سه سال گذشته بوسیله دولت ابراهیم الحمدی انجام گرفته بسیاری از دیپلماتهای خارجی را درصنعا تحت تاثیر قرار داده است. استحکام قدرت او بعنوان رئیس کشور تردید ناپذیر است: درجمهوری یمن فعالیت احزاب غیر قانونی شناخته شده است، ولی نباید فراموش کرد که دراین کشور احزاب به مفهوم واقعی کلمه حتی درشرایط زیر زمینی نیز موجودیتی ندارند.

بجای احزاب دریمن شمالی میتوان از وجود گروه ها یا «محافل» اعمال کننده نفوذ و فشار سخن گفت و گرایش این محافل طبق حسابهای قابل قبول متوجه نافذ ترین قدرتهای خارجی همجوار جمهوری عرب یمن از قبیل عربستان سعودی، عراق و غیره.... است.

سیاست «درهای باز» که بوسیله الحمدی اعمال میشود با خصلت مهم فقدان «مسلک سیاسی». مشخص میگردد و این صفت با محافظه کاری غلاظ و شداد عربستان سعودی ازیک طرف و مارکسیسم جزمی رژیم عدن از طرف دیگر تضاد فاحشی پیدا میکند.

دراکتبر ۱۹۷۵ الحمدی بقدر کافی نسبت به استحکام اساس قدرتش احساس اطمینان کرد تافکر انحلال مجلس مشورتی ۹۰ نفری شیوخ جمهوری عربی یمن را که شیخ عبداله درراس ان قرار داشت به عمل تبدیل کند. از آنجا که مجلس ۹۰ نفری در حقیقت وسیله‌ای بود که به شیوخ اجازه میداد تا بهر تقدیر نقشی درحکومت ایفا کنند، برچیده شدن آن مجلس خواه و ناخواه امکان دسترسی به یک ارگان مستقیمرا برای دخالت درامور دولت ازدست شیوخ قدرتمند بیرون اورد.

الحمدی به هیچ وجه پنهان نکرده است که به حصول نوعی سازش میان دولتش و شیخ عبداله ابوشوارب علاقمند است، اما او برای رسیدن به هر مصالحه‌ای اصرار دارد که تنها شرایط خودش مورد قبول قرار گیرند. بامذاکراتی که در فوریه سال جاری میان دو طرف انجام گرفته، ممکن است الحمدی به روزی که دیگر قدرتهای محدود کننده عمده ترین مخالفان داخلی را دربرابر خود نبیند، نزدیک شده باشد.

رابطه فیلمهای سکسی با انحراف اخلاقی جوانان

به عقیده من عامل اصلی بوجود آمدن صحنه های شنیعی نظیر آنچه‌که‌درجاده کن بوقوع پیوست، نمایش فیلم های سکسی است .چه اکثر فیلم هائی که از خارج وارد میشود و چه فیلم ها های وطنی خودمان جز نمایش بی‌پروای سکس‌هیچ چیز دیگری را به روی‌پرده سینما نمی آورند .

با استقبالی که جوانان کم سن وسال در تماشای این قبیل فیلم ها نشان می دهند ، نبض بازار بدست سینماگران ما افتاده استو آنان هم به‌هیچوجه حاضر نیستند دست از خرید فیلم های مبتذل و آن چنانی بردارند و سرمایه خود را در جهت تهیه‌و یا خریدفیلم های اخلاقی و هنری بکار ببرند . متاسفانه گویا مسئولانی هم که کار کنترل و نظارت برنمایش فیلم ها را در وزارت فرهنگ‌و هنر دارند توجه و دقتی درکار نظارت از خود نشان نمی‌دهند و برای هر نوع‌فیلمی از این دست فورا پروانه نمایش صادر می کنند. حالا حساب کنید ، جوان کم درآمدی که تفریحی جز رفتن به‌سینما ندارد وحداقل هفته‌ای یکی دوبار به سینما میرود و هر بار هم که به تماشای فیلم می نشیند ،ناظر عشقبازی های بی پروای هنرپیشگان می‌شود ،چطور وتا چه‌موقع میتواندجلوی امیال سرکوفته خود را بگیرد . طبیعتا این جوان تاحد مشخصی ظرفیت دارد و وقتی به مرحله اشباع رسید به سختی می تواند از نشان دادن تمایلات خود امتناع ورزد .

البته این حرف بهیچوجه دلیل براین نیست که عمل غیر انسانی‌چند جوان‌مهاجم را که دست به فجیع ترین‌و کثیف ترین عمل زدند توجیه کند ، بلکه هدف‌از اشاره به این موضوع‌و پیش کشیدن این مطلب صرفا نشان دادن ابزار ووسایلی بود که می تواند در تشدید و تشویق عده‌ای از جوانان سبکسر وبی بندو بار در دست یازیدن به‌چنین اعمال‌شنیعی موثر باشد .

بنابراین همانطور که در قانون در مورد این چند جوان‌مهاجم‌هیچ نوع‌گذشتی به خرج نداده و نمی‌بایست هم بدهد ، جا دارد که برای جلوگیری کامل‌از بروزچنین پدیده های منحطی که‌باعث ترس و وحشت خانواده های ایرانی میشود ،بانجام پاره‌ای از طرح های بنیانی اقدام کنیم که یکی از انها همین سخت گیری و حتی ممانعت از نمایش فیلم های مبتذل و آن چنان است . چرا که تاثیر ناگوار روحی این قبیل فیلم هارادرجوانان نمی توان منکر شد و آنرا نادیده گرفت .

امیر دولت آبادی

خوانندگان مینویسند

فشاری بجای لوله کشی !

چند ماه قبل قرار شد که بلوار رضا پهلوی درانتهای‌فرح آباد ژاله را لوله‌کشی آب بدهند اما بجای انجام لوله‌کشی فقط سه‌فشاری در سرتاسر خیابان کارگذاشتند که محل فشاری‌ها هم تبدیل به‌رختشویخانه شده است.

احمد جاهد

همسایه مزاحم

من ساکن نارمک سه راه مهر کوچه ۴۸ هستم در همسایگی ما خانمی زندگی می کند که آسایش و آرامش را از ما سلب کرده است،این خانم هرشب میهمانی میدهد و تا نزدیکیهای صبح صدای خنده وشوخی میهمانان مانع از خواب و آسایش ما میشود.

لیلی کلهر

دوده نانوائی

درخیابان نواب،چهارراه سالار ،خیابان مقتدری یک نانوائی قرار دارد که دوده تنور آن تمام اهالی محل‌را ناراحت کرده است. تاکنون‌چند بار به صاحب نانوائی تذکر داده‌ایم، اما توجهی نکرده‌است.

مریم حسنی

خاموشی برق

در خیابان فرهنگ ارامنه در تاریخ بیست وپنجم خردادماه هفت ساعت تمام خاموشی‌برق ادامه داشت و اهالی هرچه به شرکت منطقه‌ای برق تلفن زدند فایده نبخشید.دراین فصل تابستان با خاموشی طولانی برق غذاهائی که فاسد شدنی‌است دریخچال خراب میشود و ازبین میرود.

علیرضا افشاری

۱۶ ماه در انتظار

کارمند شهرداری پایتخت بودم ودر تاریخ ۱ر۱۲ر۳۴ بافتخار بازنشستگی نائل شدم. حکم‌من جهت تعیین گروه‌قطعی به طبقه بندی مشاغل،سازمان امور استخدامی کشور ارسال وگروه قطعی من طی نامه شماره ۲۵۱۵ر۱ـ۲۹ر۲ر۲۵۳۵تعیین ودر گروه ۸ قرار گرفتم. بعد پرونده جهت گواهی بسازمان بازنشستگی ارسال شد اما متاسفانه در سازمان بازنشستگی اظهار داشتند چون پایه قطعی تعیین نشده است باید جهت اظهار نظر دوباره بسازمان استخدامی کشور ارسال‌شود.

بنابراین پرونده جهت تعیین پایه قطعی مجددا بسازمان مذکور ارسال شد و خوشبختانه پس از یکسال پایه قطعی نیزطی نامه شماره ۲۷۱۴ر۶ـ۲۵ر۱۱ر۳۵ بسازمان بازنشستگی اعلام شد، ولی این‌بار هم پرونده ۷۰ روز در سازمان بازنشستگی خاک خورد و آخر باگزارش مخالف بسازمان امور استخدامی کشور فرستاده شد. اکنون ۱۶ ماه از تاریخ بازنشستگی من میگذرد ودراین مدت دیناری حقوق دریافت نکرده‌ام و در بلاتکلیفی بسر میبرم.

حرفهائی از آن سوی سیم

مشکلات خود را با «اطلاعات» درمیان بگذارید

تلفن: ۳۱۱۲۱۰۰ هر روز باستثنای (پنجشنبه‌ها) از ساعت ۵ر۳۰ تا ۸ بعداز ظهر

★ میرصدر الدین حسینی

کارمند مجتمع صنعتی‌هستم. سال ۱۳۵۱ صندوقی بنام صندوق حمایت کارمندان تاسیس شد که از حقوق کارمندان صنعتی ۶ درصد و از کارفرما ۱۴ درصد مجموعا ۲۱ درصد به صندوق ریخته میشد. این صندوق، کار وام دادن به کارمندان را شروع کرد، سال گذشته صندوق را منحل کردند واعتبار آنرا به تامین اجتماعی دادند. تامین اجتماعی اعلام‌کرده این اعتبار که ۵ میلیارد ریال است صرف خانه‌سازی برای کارمندان یکی ازوزارتخانه هاخواهد شد،و دراین صورت کارمندان‌مجتمع صنعتی‌از صندوق خودبی‌بهره می‌مانند.

★ شمس‌الملوک بهزادی : دبیرانی که میخواهند به گروه ۱۰ ارتقاء یابند بایدلااقل دهسال‌سابقه دبیری با لیسانس داشته باشند .در حالیکه‌برای مادانشگاه فرح تاسیس شد و شبانه‌هم‌گذاشتند. هر کدام ۱۵ تا ۲۰ سال سابقه دبیری بدون لیسانس داریم. باین ترتیب با گذراندن تحصیلات دانشگاهی چه استفاده‌ای خواهیم برد . پس ما هیچوقت ارتقاء پیدا نخواهیم کرد.

★ شاپور اردلان:

در خیابان ایتالیا مقابل بیمارستان‌میثاقیه‌سکونت دارم. روبروی منزل من ۴ مدرسه است. شهرداری ناحیه ۲ تمام زباله‌های این منطقه را جلوی درمدارس و بیمارستان میثاقیه تخلیه میکند ودانش آموزان رادرخطر ابتلا به‌انواع‌بیماری ها قرار میدهد.

بدین وسیله از صاحبان سهم‌الشرکه شرکت دعوت مینماید که برای شرکت در جلسه مجمع عمومی عادی (بطور فوق‌العاده) که‌ساعت ۱۷ روز دوشنبه ۲۰ر۴ر۳۶ درمحل شرکت واقع در خیابان بوذرجمهری غربی ساختمان البرز تشکیل خواهد شد حضور بهمرسانند.

دستور جلسه عبارت خواهد بود از بحث‌واتخاذ تصمیم در مورد مسائلی که در صلاحیت مجامع عمومی عادی صاحبان سهم‌الشرکه شرکت بوده و از طرف هیئت مدیره پیشنهاد شود.

شرکت تولید کارخانجات گونی بافی ایران
با مسئولیت محدود

هات پوینت

با کمپرسور روتاری

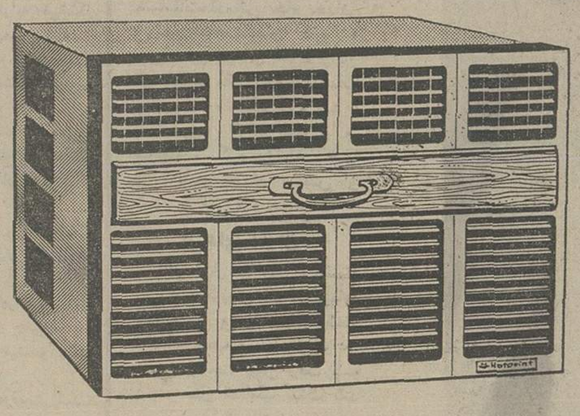

کولرگازی هات پوینت
با جدیدترین سیستم رطوبت گیر
با کمپرسورگردان (روتاری) بدون لرزش
وبی صداترین کولری است که تاکنون عرضه شده
با قدرت خنک کنندگی بیشتر
با ترموستات قابل تنظیم وپروانه دوسرعته
با مصرف برق کمتر

کولرگازی هات پوینت درمدل های متعدد

خویشاوندی باهات پوینت ارزش فراوانی دارد

Hotpoint
A QUALITY PRODUCT OF GENERAL ELECTRIC COMPANY

شرکت مهندسی وبازرگانی پارس
نماینده انحصاری محصولات خانگی هات پوینت در ایران:
تهران: خیابان حافظ کوچه آرژانتین شماره ۳/۱

هات پوینت باسرویس مجهز در سراسر کشور. تلفنهای: ۹۶۳۳۸۱ـ ۶۶۸۶۹۱ ـ ۹۵۷۲۵۳

P.O.86

شرکت کشتیرانی ایران اکسپرس لاین

IRAN EXPRESS LINES

FROM U.S TO IRAN

NAME OF PORTS / NAME OF VESSELS	HOUSTON	NEW ORLEANS	CHARLESTON	MIAMI	BALTIMORE	NEW YORK	HAMILTON ONTARIO *	ETA KHORRAMSHAHR
HOLSTENTAL V.1	SLD	—	—	SLD	SLD	SLD	—	7/10
PISHTAZ IRAN V.11	SLD	SLD	6/23	6/20	6/27	6/28	—	7/20
OREGON RAINBOW V.3	7/9	7/5	—	—	7/15	7/19	—	8/9
A VESSEL	7/22	7/19	7/18	—	7/29	8/2	—	8/23
FRESH OCEAN V.5	8/4	8/1	—	—	8/10	8/15	—	9/6

* HAMILTON & OTHER LAKES PORTS ON INDUCEMENT

FROM FAR EAST TO IRAN

NAME OF PORTS / NAME OF VESSELS	KEELUNG	YOKOHAMA	SHIMIZU	KOBE	ETA KHORRAMSHAHR
PACIFIC RAINBOW V.107 *	7/15	7/6	7/8	7/4	8/2
A VESSEL	—	7/25	7/27	7/30	8/17
PACIFIC RAINBOW V.109 **	8/25	9/6	9/2	8/30	9/24

FEEDER SERVICE FROM HONGKONG & BUSAN
Calls Busan: * 7/10, ** 8/28

شرکت سهامی خاص با مسئولیت محدود
SEA-MAN-PAK CO. LTD.

KHORRAMSHAHR
70 Ave. Ferdowsi
TEL: 3441.3...

خرمشهر
خیابان فردوسی شماره ۷۰

TEHRAN
130 Ave. Soraya
تهران
خیابان ثریا شماره ۱۳۰
TEL: 625076 . 9 . 629733 . 633981

پارکت و درهای پیش ساخته

صنایع چوبی ایران

به مراتب از انواع مشابه خارجی بهتر و ارزانتر است

نمایشگاههای دکور سانترال
۱ ـ بلوار کریمخان زند ـ سه راه ایرانشهر ـ شماره ۸/۵۴ تلفن ۸۲۷۸۶۸ ـ ۸۳۸۷۱۷
۲ ـ خیابان پهلوی ـ مقابل هتل میامی ـ شماره ۱۰۱۶ تلفن ۶۲۶۷۶۹
۳ ـ خیابان کورش کبیر ـ مقابل حسینیه ارشاد تلفن ۲۲۹۱۷۰
کارخانه، تهران‌پارس ـ شمال باشگاه شهرداری تلفن ۷۸۱۰۷۳

صنایع چوبی ایران
پیشرو صنعت پارکت و درهای پیش ساخته در ایران

از علاقمندان به همکاری ، فروش و پخش پارکت با نصب یا بدون نصب دعوت مینمائیم جهت عقد قرارداد و اخذ نمایندگی با نمایشگاههای دکور سانترال تماس حاصل فرمایند.

ایران ۲ ـ هنگ کنگ صفر

گام اول ایران برای رسیدن به آرژانتین پیروزمندانه بود

کازرانی در دقیقه ۲۲ وجهانی در دقیقه ۷۷ دروازه هنگ‌کنگ را باز کردند

عبداللهی ازچهره‌های استوار ایران برابرهنگ‌کنگ بود که یکبار برابرخشونت‌حریف این چنین ازدردبخود پیچید ، ولی ناراحتی او چندان جدی نبود و تا به آخر در میدان ماند . عکس تلویزیونی از: مرتضی خاکی

هنگ‌کنگ صفر ـ ایران ۲

یکشنبه ۲۹ خرداد ـ ورزشگاه دولتی هنگ کنگ (دور دوم مسابقات مقدماتی فوتبال جهام جهانی‌آرژانتین در آسیا و اقیانوسیه) هنگ کنگ صفر ـ ایران ۲(حسین کازرانی دقیقه ۲۲ ـ غفور جهانی دقیقه ۷۷) ـ داوری خوب گسوتی (ایتالیا) هوا گرم و مرطوب ، زمین‌چمن عالی ، تماشاگر حدود ۲۸۰۰۰ نفر . بازیکن اخطاری حسن نظری (ایران) «دقیقه ۸۷»

هنگ کنگ : چوکوک کیون (۲) ـ یون چئونگ وونگ (۱) ، چوی یورکئی (۳) ، تسانگ تینگ (۳) ، چان‌سای کائو (۲) ـ کین‌های (۳) ، از دقیقه ۶۸ تانگ هونگ کووک هونگ (کاپیتن ـ ٤) ، کووک کامینگ (۳) ـ لئونگ مانگیان (۱)، لی‌کواک هونگ (۲) ،چونگ چورکوای (۳) : لومینگ (۳).

ایران : ناصر حجازی (۳) ـ حسن نظری (٤) ، نصرالله عبداللهی (۳) ، حسین کازرانی (۵) ، حبیب خیری (۳) ـ علی پروین (کاپیتن ـ ۵) ، محمد صادقی (۳) ، ابراهیم قاسمپور (٤) ـ حسن روشن (۳) ، غفور جهانی (٤) ، رضا عادلخانی (۳)، از دقیقه ۶۸ ایرج دانایی فرد (۳) .

هنگ کنگی‌ها که حتی تا آخرین لحظه پیش ازشروع بازی چون شیری برفی می‌غریدند و دم از پیروزی می زدند ، فقط ۲۲ دقیقه با این خواب و خیال بسر بردند .

و در دقیقه ۲۲ در پی سومین ضربه گرنر برای تیم ایران ، با ضربه سری که کازرانی یکی ازدومدافع میانی ایران زد و دروازه حریف فرو ریخت ، شیر برفی هنگ کنگ آب شد !

ایران در اولین قدم خود در مرحله سرنوشت ساز مسابقات‌مقدماتی جام جهانی در هر نیمه یکبار دروازه حریف پر مدعای خود راباز کرد و نه فقط خود بادست پر روانه منزلگاه دوم شد ، بلکه مربیان ۳ تیم استرالیا و کویت و کره را که ناظر بر مسابقه بودند ، بیش از پیش به فکر فرو برد .

گل‌های ایران

گل اول را در واقع «پروین» کاپیتن تیم ایران‌پایه گذارد ، او پا بتوپ تا نزدیک خط کرنر حریف در جناح راست پیش رفت که دچار تکل تسانگ تینگ شد و توپ‌به‌کرنررفت .

عادلخانی کرنر را عالی زد، مدافعین حریف بیش از همه متوجه جهانی بودند و غافل از کازرانی ، که این یکی با پرش جالب کار خود را کرد و ضربه سر او توپ را از گوشه راست دروازه هنگ کنگ به تور رساند .

گل تثبیت کننده پیروزی ایران ۱۳ دقیقه پیش‌ازسوت پایان زده شد ، و درست هنگامیکه حریف با استفاده‌از خستگی مهاجمین ایران ، فشاری به سنگر حریف وارد می‌آورد ، این‌بارهم پروین غنیمت ارزنده‌تیم ایران،توپی را که بیرون محوطه ۱۸از صادقی دریافت کرد ، به لطف تکنیک عالی‌اش باعبور از سد ۲ دفاع حریف ، در جناح راست تا روی خط کرنر و تا ۲ ، ۳ قدمی دروازه پیش رفت وباوجود زاویه تنگ و شرایط‌سخت با همه قدرت و دقت این توپ را بشکلی تحسین آور به موازات خط عرضی دروازه پیش فرستاد. وبرای بثمر رساندن این توپ‌غفور فقط یک اشاره کرد .

هنگ‌کنگ قابل حساب نبود

همانطورکه از روی‌سابقه و با مشاهدات چندروزاخیر از تیم هنگ کنگ دریافته بودیم ، حریف هنوز تیمی قابل حساب در حد بزرگان شرق دور نیست . و اگرچه فوتبالی سریع و دلچسب ارائه مینماید و به لطف‌همین حربه در ۱۰ دقیقه اول‌بازی بچه‌های ما را در زمین خود حبس کردند ولی هنوزفاقد مهره‌های سرنوشت‌ساز و بزرگ میباشند .

حتی غیبت دو مهره ثابت و پر تجربه این تیم در ۲ پست بک و گوش راست طوری به این تیم در دیدار با ایران لطمه زد که گوشی صلا جناح راست این تیم از کار افتاده بود و مربی هنگ کنگ بناچار مجبوربه تعویض بازیکن گوش راست خود شد .

تیم ما از نقطه نظر نتیجه در این نخستین منزلگاه با ۲ گلی که به هنگ کنگ زد ، توشه خوبی اندوخت ولی از لحاظ کیفیت بازی قادر به سود بردن از تمامی فرصتها نشدو اگربخصوص ۲ خط حمله و هافبک هماهنگی بیشتری با هم می داشتند ، این نتیجه ۰ ـ ۲ حالا می‌توانست حداقل ۲ برابر باشد .

اگرچه پاره‌ای از فرصت های از دست رفته‌مثل‌همیشه بدلیل کمدقتی یا شتابزدگی بازیکنان بود. نظیر فرصت بی‌نظیری که دانائی فرد در واپسین لحظه‌های بازی از دست داد. او در یک قدمی مرز محوطه پنالتی حریف موفق به گرفتن توپ از یک یار حریف شدو بایکچرخش سریع پا بتوپ خود را به پشت سر او رسانیده و تنها روانه دروازه شد . اتفاقا خروج زودتر از موقع دروازبان حریف فرصت خوبی به او داد ولی گل حتمی را از دست داد .

دقیقه‌ای بعد روی ضربه آزاد نظری از میانه زمین و از جناح راست توپ درست در چند قدمی دروازه روی سر غفور پائین آمد و اودر وهله اول خیلی خوب و با ضربه سر دروازه حریف را بخطر انداخت .

یک شانس مسلم‌وازدست رفته دیگر در دقایق ۳۹فریاد حسرت ما را به آسمان برد. این‌بار قاسمپور در ٤،۳قدمی دروازه که خودش بود و دروازبان حریف توپ را به هدر داد .

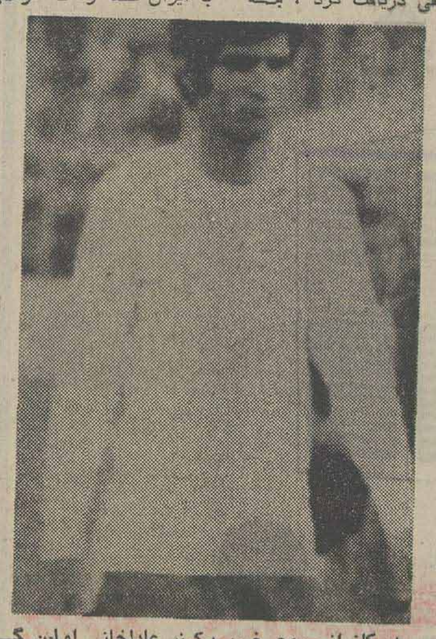

★ کازرانی روی ضربه‌کرنر عادلخانی اولین گل ایران را با سر در دروازه‌هنگ کنگ کاشت .

تفسیر روز

شکست شیطانهای سرخ برابر مردان سپیدپوش

شیطانهای سرخ در مقابل مردان سپیدپوش سرتسلیم فرود آوردند و فرزندان برومند ماباولین قدم‌را هرطور که‌بود محکمتر از انتظار برزمین زدند.

باآنکه در تیم‌مانقاط ضعف هنوز هم برطرف نشده است واین مارابااآن قوت قلب‌کافی ومتکی به۲ گلی که به‌هنگ‌کنگ زده‌ایم رواته « پوسان» نمی‌کند امابايد پذیرفت که تیم ایران دور ازانتظار بود . ۲گل زدو حداقل سزاوار ۲ گل‌دیگر هم بود که ازدست رفت.

میشودگفت بیش‌از آنکه آنهابتوانند پیش‌از مسابقه‌روحیه تیم ماراخراب کنند مابودیم‌که عنوان قهرمانی‌آسیاو بکمك جنگ‌روحی‌روحیه آنها را ازهم‌بپاشیم.

یك‌چیز دراین میان گم‌نشود. بالکوم مربی هلندی هنگ‌کنگ خیلی خوب‌کارکرده است‌وتیمی که ما دربرابرایران از او دیدیم یك تیم سریع‌و خطرناك بودکه اگر همین‌طور ادامه دهدهمانندکره یکی از تیم‌های بزرگ‌و خطرناك درشرق آسیا خواهدبود.

هنگ‌کنگ اگر باخت بدلیل اشتباه محض دروازه‌بان و مدافعان‌اش بودکه زیاده ازحد از۳مهاجم ایران ترسانیده شده بودند. تقریبا ۳مدافع هنگ‌کنگی به یارگیری فشرده پرداخته بودند و آنکه مامور روشن بود باحالت عصبانی دایم خطا می کرد . دراینجا باید ازدفاع خوب‌تیم‌ایران بخصوص کازرانی نام‌برد که‌نه تنها گل‌اول راکل روحی‌بخش‌ایران را زد درقلب دفاع نیز یك مرد استوار بود.

میتوان گفت ازاول یاران تیم میزبان زیر سایه‌مردان پرتجربه ایران قرار داشتند .اگر جز این بودشاید درآن ۱۰ دقیقه بحرانی وقت‌اول که ۲۵۰۰۰ تماشاگر بافریاد های خود ورزشگاه رابه لرزه درآورده بودندایرانیها خودرا می‌باختند.

رهبری کاپیتن پروین راکه سرحال‌تر از جوانهامیدوید و موجب گل دومشد نباید ازنظر دورداشت ، او درجناح راست همه‌کاره بودو اغلب که باروشن جاعوض میکرد درقلب یك‌گوش راست درمیامد.

او در همین موقعیت و نفوذخوبش بودکه دیوار دفاع را شکست و سبب گل دومشد.

تیم‌ایران باآنکه بازی رابرد واین‌اولین‌قدم‌رابه هرشکل محکم‌برداشت امابه‌همین دلیل که«برد»ممکن بود «ببازد»!

واز آنجا که هنگ‌کنگ بنابر واقعیت‌ضعیف ترین تیم‌در این مسابقه‌هاهست باید گفت هنوز راه بسیار مشکل‌وپرپیچ‌و خمی در پیش داریم.

تغییر شیوه بازی در خط حمله که با غیبت مظلومی و جانشینی غفورجهانی درتیم ایران‌به‌اجبار صورت گرفته‌است یك اشکال دیگر بودکه اگر برطرف‌نشود همچنان ازپرندگی خط حمله تیم‌ما خواهد کاست .

غفور که درتیم ملوان یك مهاجم متمایل به عقب و سازنده است درتیم ملی هم‌نمیتواند اینگونه بازی رافراموش کندو دیدیم که بار ها تامیانه میدان هم‌آمد.

همچنین باید اشاره‌کردکه‌عادلخانی هم بنابر قرار قبلی وبه وقت ضرورت به خط میانی می‌پیوست ، در چنین‌مواقعی بود که ایران ناگزیر درزمین خودش محبوس میشدوآرامش خودرا از دست میداد .وحریف خطرناك مینمود.

هنگ‌کنگی‌ها چندین بارچنین صاحب موقعیت شدند که ممکن بود آنهاراصاحب گل کنند.

بودوبااین حال خوب و موفق ظاهرشد.

در آخر باید از خبیری یادکردکه‌اولین بازی ملی‌اش حال بهرشکل از کمند شیطانهای سرخ‌رهائی یافتیم . آنهاکه چندروز خواب‌رابرماحرام کرده‌بودند.

احتشام زاده و برادران درصدر

مسابقه‌های تنیس روی‌میز رده‌بندی پایتخت که با حضور ٤۰ بازیکن از هفته قبل آغاز شده ، دیشب دور بیستم را سپری کرد .

دراین میان مجیداحتشامزاده و حمید برادران دو بازیکن ارزنده تیم ملی وضعی درخشانتر از دیگران دارندو پس از ٤۰۰ بازی که‌تاکنون برگزار شده در کنار هم در صدر قرار دارند .

آرارات ۱ـ نفتچی ۱

در تنها بازی انجام شده دیروز در کادر مسابقات فوتبال جام‌قهرمانی‌باشگاههای شوروی آرارات ایروان ونفتچی باکوبه تساوی ۱ـ۱ برابر هم رسیدند.

بیست‌ویکمین مسابقه پرش بااسب

داود بهرامی بادو عنوان قهرمانی

اسب سواری

جمعه گذشته در مانژ اصلی فرح‌آباد بیست و یکمین‌مسابقه پرش با اسب انجمن سلطنتی اسب و فدراسیون سوارکاری کشور در پنج دوره برگزار گردید و نتایج‌به‌این شرح‌اعلام شد.

دوره اول : نوجوانان رده الف : ۱ـ یوسف خلوتی با اسب پولادمن از باشگاه شاهنشاهی ۲ـ ساسان فخار‌پور با اسب ارم از کانون سوارکاری ایران ۳ـ علی‌امین با اسب ستاره از کانون‌سوار‌کاران ایران .

دوره اول ـ جوانان رده‌الف : ۱ـ جولی اسمیت با اسب شارید از باشگاه‌فرح‌آباد ۲ـ سهیل سهیلی با اسب خورشید از باشگاه فرح‌آباد۳ـ بایک فخارپور با اسب‌ماهواره از کانون سوارکاران ایران.

دوره دوم ـ جوانان رده «ده» : ۱ـ کاظم وجدانی با اسب دلبر از اصطبل شاهنشاهی ۲ـ امیر مراد امیر صالح با اسب ارم‌از اصطبل شاهنشاهی ۳ـ دانیل القانیان با اسب دشت بهشت‌از باشگاه آدمیرام .

دوره سوم ـ بزرگسالان‌رده «ده» استقامت و سرعت :

۱ـ علی رضائی با اسب قهرمان سردار از کانون سوارکاران ایران ۲ـ عزت‌الله وجدانی با اسب دلبرازاصطبل شاهنشاهی ۳ـ نورمحمدحبیبی بااسب ارم‌ازاصطبل‌شاهنشاهی.

دوره چهارم ـ بزرگسالان رده ث : ۱ـ داود بهرامی بااسب سان‌لایت از اصطبل شاهنشاهی ۲ـ گلنار بختیار با اسب ریگوست از نوروزآباد ۳ـ سونس‌سینگلر با اسب‌ولگام گست از باشگاه آدمیرام .

دوره پنجم ـ بزرگسالان‌رده «د»: ۱ـداود بهرامی بااسب سان‌لایت از اصطبل‌شاهنشاهی ۲ـ حسین کریمی مجذوب با اسب هیل‌فارمر از اصطبل شاهنشاهی ۳ـ عزت‌الله‌وجدانی بااسب البرز از اصطبل شاهنشاهی به این ترتیب در بیست و یکمین مسابقه پرش‌با اسب در این فصل داودبهرامی سوارکار جوان و خوب‌اصطبل شاهنشاهی بابدست آوردن دو عنوان قهرمانی که در دوره چهارم و پنجم‌بزرگسالان‌بدست آورد بهترین چهره را در این دور ارائه نمود .

آرژانتین ۱ـ اسکاتلند ۱

تیمهای ملی فوتبال آرژانتین واسکاتلند دردیداری دوستانه دربوینوس‌آیرس‌به‌نتیجه‌مساوی ۱ـ۱ رسیدند .

وقت اول مسابقه بدون گل تمام شد ودردقیقه ۷۷ بود که «مانسون» از نقطه پنالتی گل اول بازی را بسود اسکاتلند بثمررساند .

نتیجه ۰ـ۱ تا۹ دقیقه به آخروقت استوار بود تا اینکه در این زمان (دقیقه ۸۱) گل مساوی نصیب آرژانتین‌شد و جالب اینکه این گل هم از نقطه پنالتی بود.

تنیس قهرمانی باشگاههای ایران

جام راکت طلائی

فردافاتح «جام» شناخته‌میشود

امجدیه ـ در دنباله‌مسابقات قهرمانی تنیس‌باشگاههای‌ایران جام راکت طلائی جمعا ۸دیدار درجریان دومین وسومین روز بازیها درزمینهای تنیس‌امجدیه انجام گردید که مبارزات روز دوم با پیروزی تیم‌های: افسر‌پاس ـ مازیار و تاج همراه بود.

دراین دوره از مسابقات که مرحله نهائی آن در حال انجام است نفرات هرتیم در سه‌بازی بصورت انفرادی‌ودوبل‌بایکدیگر بمبارزه برخواسته‌اند ضمن اینکه بعد ازظهرفردابابرگزاری آخرین جدالها فاتح عنوان قهرمانی باشگاههای ایران شناخته خواهد شد .

تیم تاج با سودبردن‌ازچهره های صاحب‌نام ازهم‌اکنون‌سایه خود را بر مکان اوج بازیها انداخته است و ۷ تیم دیگر بر سرتصاحب مکانهای بعدی با یکدیگر رقابت دارند .

در روز دوم مازیار ـ افسر وتاج هریک حریفان خود را سه برصفر شکست دادند،پاس تهران‌نیزهخامنش‌مسجدسلیمان را بانتیجه دو بریک‌مغلوب‌نمود از پیروزیهای جالب این‌بازیها. برتری‌تیم‌مازیار بانتیجه۳برصفر برتیم باشگاه شاهنشاهی است که یاران این تیم دراین‌مبارزه نمایش جالبی از خود ارائه دادند .

نتایج دومین روز بازیهابدین صورت بود .

افسر ۳ ـ الکترونیك شیراز صفر

● رضا شریفی از افسر ـ خسرو مسگرزاده از الکترونیک (برنده شریفی ۰ـ۶ و ۲ـ۶).

● حبیب صالح از افسر ـ شهرام طاهری از الکترونیک (برنده صالح ۲ـ۶و۱ـ۶)

● مسگرزاده و طاهری از الکترونیک شریفی و وثوقی (برنده شریفی ووثوقی ۱ـ۶ و۳ـ۶) .

پاس تهران ۲ـهخامنش مسجد سلیمان ۱

● عبدالله صالح ازپاس ـ شهرام راکی‌پور از هخامنش (برنده صالح ۰ـ۶ و ۳ـ۶).

● خسرو رافت از پاس ـ مسعود عبدالشاهی ازهخامنش (برنده عبدالشاهی بعلت دیر رسیدن رافت) .

● عبدالله صالح و محمد جعفربای از پاس ـ احتمائی وراکی‌پور (برنده صالح و جعفربای ۳ـ۶و۱ـ۶) .

● حیدری از شاهنشاهی‌ـ عباس خیل‌تاش ازمازیار(برنده خیل‌تاش ۰ـ۶ و٤ـ۶).

مازیار ۳ـ شاهنشاهی صفر

● حسین حسن‌پورازمازیار محمدرضا زرین کلاه از شاهنشاهی (برنده حسن‌پور ۲ـ۶و٤ـ۶) .

● حیدری ورزین کلاه از شاهنشاهی ـ حسن‌پور و خیل‌تاش از مازیار (برنده حسن‌پوروخیل‌تاش۳ـ۶و۶ـ۸).

تاج ۳ـ شهداد صفر

● شیرزاد اکبری از تاج علی جمشیدی از شهداد(برنده اکبری ۰ـ۶و۳ـ۶) .

● حسین اکبری ازتاج فرج‌خدائی از شهداد (برنده اکبری ۲ـ۶و۶ـ۸) .

● کامران درفشی جوان و حسین اکبری از تاج‌ـ فرج خدائی و جمشیدی ازشهداد (برنده درفشی جوان واکبری ۳ـ۶و۶ـ٤ و ۵ـ۷) .

نتایج سومین روز بازیها

شاهنشاهی ۳ ـ الکترونیك شیراز صفر

● صدری ازشاهنشاهی ـ طاهری از الکترونیک (برنده صدری ٤ـ۶و۲ـ۶) .

● مسگرزاده‌ازالکترونیک‌ـ زرین‌کلاه از شاهنشاهی (برنده زرین‌کلاه ۲ـ۶و۱ـ۶).

● حیدری وزرین‌کلاه از شاهنشاهی ـ طاهری و مسگرزاده از الکترونیک (برنده حیدری وزرین‌کلاه ۳ـ۶ و ۵ـ۷).

تاج ۲ـ هخامنش مسجد سلیمان ۱

● شیرزاد اکبری از تاج‌ـ شهرام راکی‌پور از هخامنش (برنده اکبری ۲ـ۶و۲ـ۶) .

● حسین اکبری از تاج ـ مسعود عبدالشاهی ازهخامنش (برنده اکبری ۱ـ۶و۱ـ۶).

● ناصر عبدالشاهی و مسعود عبدالشاهی از هخامش‌ـ کامبیز وحسین‌اکبری از تاج (برنده عبدالشاهی‌ها‌ـ تیم تاج حاضر نشد) .

مازیار ۲ـ افسر ۱

● حبیب صالح از پاس ـ عباس خیل‌تاش از افسر (برنده صالح ۲ـ۶و۶ـ٤و۰ـ۶) .

● حسین حسن‌پور از مازیار ـ رضا شریفی ازافسر (برنده حسن‌پور ۰ـ۶ و۱ـ۶).

● حبیب صالح وهمایون وثوقی از افسر ـ خیل‌تاش و حسن‌پور از مازیار (برنده خیل‌تاش و حسن‌پور ۵ـ۷ و ٤ـ۶) .

هشتمین دوره مسابقه‌های کشتی آزاد قهرمانی جوانان ایران

محمدحسن محبی، صیاد اولین عنوان قهرمانی

کشتی

دورنهائی مسابقه های قهرمانی کشتی آزاد جوانان ایران امشب به نقطه پایان میرسد و بامداد فردا جلسه کمیته فنی فدراسیون کشتی سرنوشت مسافرین « لاس و گاس»را درکشتی آزادمشخص میکند .

بااینکه هنوز تعداد نفرات منتخب کشتی فرنگی جوانان از سوی فدراسیون کشتی‌اعلام نشده ولی پیش‌بینی میشود ، شانس آزاد کارها بیش از همتاهای فرنگی کارشان باشد تا باگروه بیشتری گام به صحنه‌مسابقه های قهرمانی جهان بگذارند .

این اختلاف‌بدون‌دلیل‌نیست، چرا که حضور بزرگانی چون محمدحسن محبی ـ هاشم کلاهی ـ علیرضا سلیمانی ـ محمدرضائی ـ یدالله اعتصامی و ... سبب شده تیم آزاد از کیفیتی بهتر از پیش شناخته ومعرفی گردد .

هرچند که دربرخی ازوزنها بزرگان کشتی درحاشیه اهمیت مطلق بسر میبرند و پیشاپیش پیروزی آنان متصور است .

درطول سه روز گذشته ۵ دوره از مبارزات ۱۶۲ شرکت کننده انجام شد که با انجام‌این دیدارها بیش از نیمی ازنفرات حذف شده‌اند .

دیشب محمدحسن محبی کشتی‌گیر سرشناس‌کرمانشاهی اولین مقام قهرمانی را برای کرمانشاه بدست آورد . او در شرانطی شانس مسلم این‌وزن بشمار میرفت که حریفانی از خوزستان ـ زنجان ومازندران در کمین او نشسته بودند .

مصطفی‌کبابی که با شکست از غلامی حریف زنجانی با آسیب‌دیدگی از دور مسابقه‌ها کنار رفت ، بعداز ناکامی در رشته فرنگی درکشتی آزاد نیز نتوانست کار ساز باشد.

درحالیکه محبی باقدرت‌و توانائی فراوان از کمند همه حریفان گذشت‌ودردیدارآخرین با پیروزی ضربه فنی مقابل گنجی قهرمانی خود را پیش از دیگران در فاصله یکروز بپایان اعلام داشت .

گنجی کشتی‌گیرمازندرانی‌که تا لحظه شکست ۳ـ٤ برتر از ملی پوش این وزن صاحب امتیاز بود قبل از پایان سه دقیقه نخست تسلیم شد .

سوای این حادثه ، حسین فلاحتی کشتی‌گیر سنگین وزن تهرانی با پیروزی ضربه فنی مقابل کیوان درباش حریف اصفهانی حالا برای رسیدن به مقام قهرمانی فقط ایرج هدایتی را درپیش دارد .

در۶۸کیلو نیزیدالله‌اعتصامی در یکقدمی قهرمانی است، او که بدون تهدید بسوی اوج گام برداشته حالا در شرائطی است که‌مقام‌قهرمانی را تردید ناپذیر در کف خود می‌بیند .

مبارزه‌های حساس وزن های ۵۲ ـ ۵۷ ـ ۶۲ کیلورا نوروز امینی‌ـرشیدفرهادی، کوهستانی، رسول حسینی، علیرضا گرشاسبی ـ رضائی در پیش دارند ، ضمن اینکه در ۹۰ کیلو نیز هاشم‌کلاهی باید که از کمند حریفی بنام محمود جانلو بگذرد .

در ۱۰۰ کیلو علیرضا سلیمانی فارغ‌البال از تهدید دیگران در صدر نشسته ، درحالیکه زنگر گشت گیر مازندرانی با پیروزی ضربه فنی مقابل اسکندری ازاستان مرکز خود را به عنوان جدی‌ترین حریف مقابل او مطرح کرده است .

دومین قهرمانی

ایرج هدایتی که گمان میرفت مانعی استوار در راه پیروزی حسین فلاحتی کشتی‌گیر تهرانی باشد ، با ضربه فنی شدن مقامقهرمانی فلاحتی را مسجل ساخت . باین ترتیب سرنوشت ۲۰ وزن از ۱۰ وزن مسابقه ها قبل از دیدارهای دور نهائی مشخص شد .

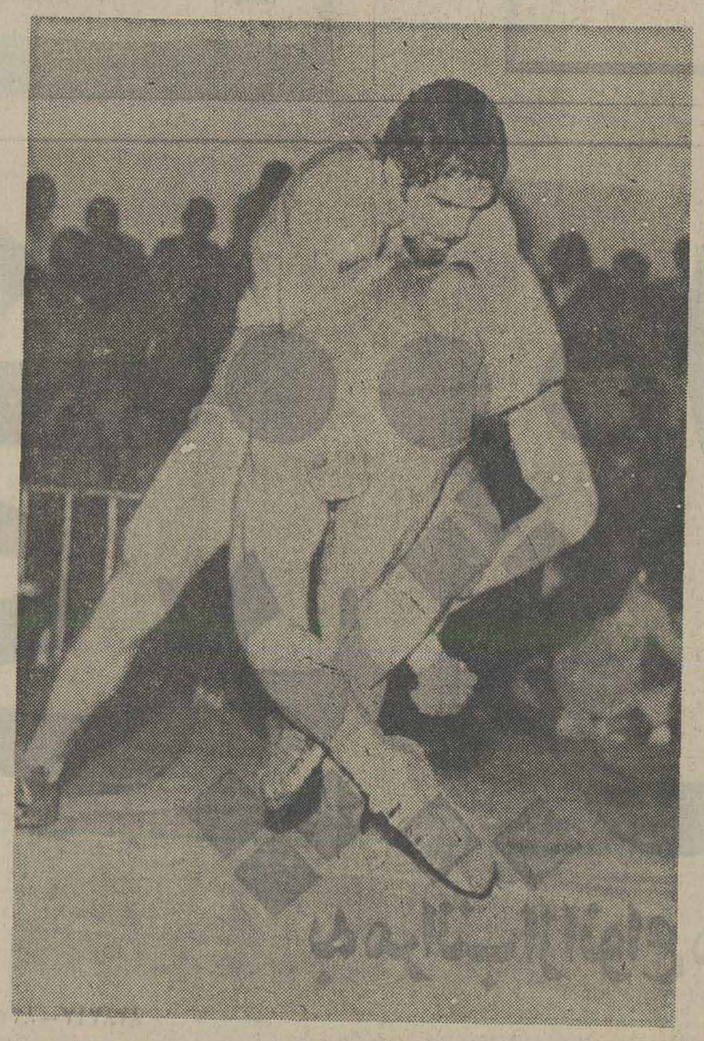

محمد حسن محبی جوان سرشناس کرمانشاهی دیشب با پیروزی ضربه فنی مقابل ایرج گنجی کشتی‌گیر خوزستانی قهرمانی خود را در ۸۲ کیلو بدون امتیاز منفی تثبیت کرد .

محبی که بمانند رضائی یکی از مدعیان گروه بزرگ سالان میباشد ، قبل‌از مقابله با گنجی ، بامداد دیروز غلامی کشتی‌گیرخوب‌زنجانی را شکست داد.مصاف‌آخرین او با گنجی در شرائطی پایان گرفت که گنجی ۳ـ٤ پیروز بود ولی‌محبی‌درحالی که ۱۳۵ ثانیه ازمبارزه‌مسیری شده شانه‌های حریف خودرا به تشک رساند . تصویر محبی را هنگام خنثی کردن تلاش یکی از مدافعان نشان میدهد .

دوشنبه ، روز مشتزنی ، روز مبارزه در رینك ...

امروز، ناقوس تولد دستکش «زرین» به‌صدادرمیآید

ناقوس مشتزنی ایران ، از امروز درعرصه‌ی ورزش«مترنم» میشود و این « ترنم» ، توام با تولد«دستکش زرین »خواهد بود.

مشتزنی ، سالیان سال بود، که در عوالم « خواب طولانی وبیداری نسبی » زندگی می کرد ، ولی چنین مینماید ، که با تولد دستکش‌زرین‌درصحنه‌ی این ورزش ، عمر بیداریها ، برعمر خواب های کسالت‌بار، چیره خواهد شد .

مشتزنی ، اگر چنین تغییر حالتی را بدهد، قدر مسلم روز دوشنبه ۳۰ خرداد ماه به‌عنوان یک نقطه عطف درخشان در کارنامه‌ی حیات خود ترسیم خواهد کرد، روزی را که زنگ ها برای اعلام تولد «دستکش زرین » وورزش مشتزنی بصدا درمی آیند .

درنخستین روزهایی که پیرامون برپائی «دستکش‌زرین» سخن میرفت ، تهران و ۹ شهرستان ، نامزد های‌قطعی برای برگزاری مسابقه های مشتزنی هفتگی ، بشمار می آمدند ، اما دیروز کسب‌اطلاع شد ، که استقبال ازدستکش زرین » در نخستین گام به حدی رسیده ، که جز تهران ، ۱٤شهرستان آمادگی خود را برای حضور در عرصه‌ی «دستکش زرین » اعلام‌کرده‌اند وجالب اینجاست که‌خوزستانی هاهم در این فصل گرما ، در سه منزلگاه جداگانه بیکار خواهند داشت : « اهواز ، آبادان ، خرمشهر » .

بدین ترتیب مسابقه های مشتزنی « دستکش زرین » که هردوره آن سه ماه طول‌خواهد کشید، همزمان‌در ۱۵شهرستان انجام خواهد گرفت : «تهران، اهواز ، آبادان ، خرمشهر ، بابلسر ، آمل ، ساری،همدان، کرمانشاه ، تبریز ، رضائیه ، مشهد ، رشت ، بندرپهلوی ، اراک » .

به احتمال قوی ظرف یکی، دو هفته آینده اصفهان هم خود را برای برگزاری‌مسابقه های مشتزنی بسیج خواهدکرد.

و تربیت بدنی خراسان هم خواهد کوشیدکه‌درتربیت‌حیدریه وقوچان نیز ترتیبات لازم را برای برپایی مسابقه های «دستکش زرین » بدهد .

مبارزات مشتزنی دستکش زرین درتهران ، ساعت ۶بعداز ظهر روز دوشنبه درسالن‌بکس «رضاپهلوی » امجدیه آغاز میشود و مشتزنان تنها در٤ وزن پیکار دارند .

مبارزات در۱۲ وزن

برای گزینش چهره‌های‌برتر مسابقه های «دستکش زرین » طول هر فصل ، کمیته‌ی‌ویژه‌یی زیرنظر فدراسیون مشتزنی تشکیل خواهد شد ، تا بهترین مشتزنان اوزان مختلف را از نظر اخلاقی ، تکنیکی وسایر خصوصیات پسندیده و جالب، شناسایی کند.

این مردان برتر ، هرکدام به دریافت یک مدال مخصوص که باالهام ازنام‌وسمبل«دستکش زرین » ساخته خواهد شد ، نایل میشوند ، ومورد تجلیل قرار میگیرند .

فاتحین مدال‌های « دستکش زرین » بخاطر این‌موضوع زیر نظر کمیته ویژه انتخاب‌میشوند که نخستین دوره‌ی مسابقه‌های « دستکش زرین » عاری از مبارزات باشگاهی و تیمی خواهد بود، و چنانچه ورزش مشتزنی با این برنامه‌ی منظم بارور شود ، بی تردید،مسابقه ها بصورت تیمی و باشگاهی خواهد بود ، ضمن اینکه مشتزنان تهران و شهرستانها، دیدارهایی شبیه « لیگ»خواهند داشت .

فدراسیون مشتزنی‌اعلام کرد که برای گشودن میدان رقابت به روی مشتزنان‌نوجوان ، یک وزن زیر ٤۸ کیلوهم درلیست اوزان قرارداده است ، وبنابر این از این هفته مبارزات‌تهران در۱۲ وزن (منتها درهفته‌های متفاوت ـ ونه در یک هفته) انجام می‌گیرد .

بهرحال ، امروز ناقوس مشتزنی تولد دستکش زرین را در۱۵ شهر ایران همزمان‌اعلام میکند .

هندبال انتخابی تهران

درکادر مسابقات انتخابی هندبال تهران که از روزشنبه در محل زمین مقابل امجدیه آغاز گرفته در دو روز گذشته جمعا ٤ دیدار برپا شد، این مسابقات از ساعت ۵ بعدازظهر امروز همچنان ادامه پیدا می‌کند.

دردیدار های روز گذشته جالبترین مبارزه را تیم‌ایرانا با برق انجام داد که ایندودر حضور مشتاقان ، نمایش دلپذیری ارائه دادند ، و در خاتمه تیم برق فاتح میدان‌بود، دیگر تیم های پیروز میدان ، شهباز ـ ایرانا وانرژی اتمی بودند .

● اسپورت ـ شهباز(۳ـ۵ شهباز) .

● ایرانا ـ ناحیه ۵ (۰ـ۳ ایرانا) .

● اسپورت ـ انرژی اتمی (۰ـ۳ انرژی اتمی) .

● ایرانا ـ برق (۱٤ـ۱۸ برق نیمه اول ۲ـ۹ ـ برق)

فردادر گروه دختران این بازیها انجام میشود:

● ناحیه ۵ـ فرح (ساعت ۵ بعدازظهر) .

● ایرانا ـ آریا (ساعت ۶،۵ بعدازظهر) .

انگیزه ساختن سلاح‌های هیدروژنی

بمب هیدروژنی «سوپر بمب» سلاح جدید

«۲»

از : دریاسالار صفوی

نمایندگان قسمت های مختلف سیاسی ، نظامی ، اقتصادی ، بهداشتی ، مخابراتی و غیره از طرف هرکشور بطور دایم دراین سازمان‌ها شرکت دارند و هر سازمان دبیر کلی دارد که هر دوره از طرف یکی‌از کشور های عضو تعیین میگردد . در قسمت نظامی ، هرسال نیرو های دریائی وهوایی و زمینی این کشور ها در مناطق خود مانور های مشترك ترتیب میدهند که در آن انواع و اقسام‌سلاحهای‌مدرن به‌آزمایش گذارده میشود و تاکتیك جدید جنك مورد تمرین قرار میگیرد.

روسها نیز سازمانی متقابلا متشکل از کشورهای کمونیست آسیایی و اروپایی و آفریقایی تشکیل داده‌اند که‌آنها هم‌تقریبا همین هدف و طرحها را عمل می کنند. ولی تشکیل این سازمان هاو این اتحاد فرماندهی دنیای آزاد برای برتری‌آمریکا نسبت به اتحاد جماهیر شوروی کافی نبود و آمریکائیها محتاج به یك عامل قویتر بودند تابرتری خود راثابت کنند، بویژه از پیش از جنك دوم جهانی،کشور های‌بزرك روسها را در صنعت برابر خود نمیدانستند .البته‌ازلحاظ‌تکنولوژی، الکترونیك و صنایع ظریفه بعد ها اتحاد جماهیر شوروی با ساختن اولین اسپوتینك « قمر مصنوعی »و قرار دادن آن درمدار زمین و بعدا «کاسموس»ونشاندن آنها در روی کره ماه‌وبرداشتن خاك ماه‌وایجاد آزمایشگاه‌فضایی در مدار زمین و پرتاب هزاران ماهواره و کشتی های فضائی با سرنشین و پائین آوردن ونشاندن آنها از فضا بهر نقطه‌ای اززمین که‌مایل بودند ، فکر عقب‌ماندگی صنعتی و تکنیکی روسیه را از ذهن مردم زدود و بدین ترتیب وضع جنك سرد روزبروز بنفع جهان کمونیسم و بضرر و زیان دنیای سرمایه‌داری شد تا در این گیرودار تئوریهای سوپر بمب یا بمب هیدروژنی‌خودنمایی کرد.

بمب‌هیدروژنی(سوپر بمب)

پس از جنك دوم جهانی ، وزارت اطلاعات و ارتش ممالك متحده آمریکا با اطلاعی که از کمو کیف صنعت‌اتمی اتحد جماهیر شوروی داشتند، حدس زده بودند که باین زودیها روسیه شوروی به بمب اتمی دسترسی پیدانخواهد کرد.ولی جلب و جذب و اعزام مغز هاو متفکران و دانشمندان و صنعتگران و مهندسان و متخصصان از تمام کشور های مغلوب و فتح شده‌و انتقال‌کلیه مراکز صنعتی و تکنولوژی‌این کشور ها به اتحاد جماهیر شوروی و استفاده سریع از آنها، وضع صنعت اتمی‌روسیه را تغییر داد و روس ها چهار سال‌و ششماه پس از اولین آزمایش انفجار اتمی امریکا، نخستین بمب‌اتمی خودراساختند و انحصار اتمی ممالك متحده امریکا را شکستند!این‌موفقیت بزرك روسها کلیه نمایندگان کنگره آمریکاو سیاستمداران و ارتشیان این کشور رامات و مبهوت ساخت و آنها با عکس‌العمل هایی که‌در کنفرانس هاو جراید از خود نشان‌دادند، مسجل کردند که‌این موفقیت بزرك روسها برای آنان بسیار ناگوار و تحمل آن دشوار است.

بخصوص قضاوت‌سیاستمداران آمریکا این بود که بمب اتمی امریکا در مقابل قدرت ارتش‌عظیم و مجهزچین و شوروی که با حکومت کمونیستی‌و فلسفه‌قربانی فردبرای‌اجتماع میتوانندارتشهای بزرگ چندصد لشگری تشکیل دهند ، تعادلی است که حتی با چرخیدن کفه آن بنفع کمونیست ها نیز تا حدی‌مردم آمریکا را راضی نگه میدارد، بویژه که کشور های اروپای غربی اساسا در زمان صلح ، ارتش قابل توجهی نگهداری نمیکنند و در زمان جنگ هم به سختی میتوانند ارتشهای کم‌نفر منظم ترتیب‌دهند ،زیرا اولا یک فرد اروپائی یا آمریکائی را به لباس اونیفورم نظامی درآوردن و عمر و آزادی او را خریدن چندصد مرتبه گران‌تر از یک سرباز روسی یا چینی و امثال اینهاست که آزادی بی‌حدغربی را تجربه نکرده‌اند ثانیا افراد اروپائی وآمریکائی شخصیت و حقوق اجتماعی والائی دارند و بسختی تحت تمایلات و نظرات غیر قرار میگیرند.

در چنین حال ووضعی بود که موضوع تهیه سوپر بمب یا «سلاح جدید» در مغز های سیاستمداران و ارتشیان آمریکا قوت گرفت با توجه به اینکه مدت هفت سال سوپر بمب بصورت مسئله‌ای غامض و پرماجرا و سری در اداره امنیت ممالک متحده آمریکا مطرح بود و دانشمندان فیزیک و ریاضی و مهندسان و متخصصان مربوطه لاینقطع روی آن کار میکردند ، با وجود این هرگز فوریت و برتری درجه یک بدان داده نشده بود . امور سوپربمب تحت نظر کمیته‌ای با شرکت دونفر از سرشناسان بزرگ اتمی‌آمریکابه‌اسامی «لیلیانتال» «ادواردتلر» اداره میشد .

کمیته انرژی «ترمونوکلئر» زیر نظر افراد یادشده ، بررسیهای دقیق‌و عمیقی‌روی اثرات خارق‌العاده ناشی از انفجارهیدروژنی، مانندحرارت اشعه رادیواکتیو ، خاکستر، زلزله ، باد و بالاخره نور و غیره را کرده بود و تمام کتابها و طرحها و فرضیه‌ها و حتی برنامه‌ها بررسی شده و دقیقا در کتابهای سری آماده گردیده بود ، بی‌آنکه کوچکترین آزمایشی روی تئوری‌ها تا آنوقت بعمل آید. این بود که سیاستمداران و سران نظامی و شورای عالی جنگ آمریکا بمنظور نشان دادن عکس‌العمل فوری نسبت به بمب اتمی روسیه و حفظ پرستیژ وحیثیت ممالک‌متحده و رفع بحران موجود ، پیشنهاد ساختن سوپر بمب را تقدیم رئیس جمهوری آمریکا کردند.

کمیسیون دفاع ملی دو پیشنهاد برای رفع بحران‌داد.

۱ـ تقویت و توسعه‌فوری برنامه های اتمی آمریکا

۲ـ انجام طرح تهیه بمب‌های «بوستر» BOOSTER

طرح گسترش بمب‌های اتمی

در مورد پیشنهاد کمیسیون دفاع ملی و تقویت و توسعه فوری کار بمب های اتمی او امر موکدی صادر گردیدو مدیر آزمایش های اتمی آمریکا بنام «نوریس‌برادلی» که شخصیتی دانشمند و بسیار فعال بود و در دوران جنگ جهانی دوم خدمات ارزنده‌یی از لحاظ تهیه اتم در صنعت آمریکا کرده بود، بلافاصله دستور داد :

۱ـ تمام پرسنل ادارات اتمی آمریکا هفته‌ای شش روز بجای پنج روز سرکار خود باشند .

۲ـ تعداد فیزیکدانان ، مهندسان و ریاضی دانان‌و متخصصان تهیه بمب های اتمی و پرسنل مورد نیاز بمنظور تحقیق و تجسس دربالا بردن کیفیت انفجار چندبرابر شوند .

۳ـ سازمان ها تشکیل مجدد و توسعه وگسترش، شروع به فعالیت و کار کنند .

در نتیجه انواع واقسام سلاحهای اتمی برای تمام وسائل رزمی از انواع کشتی هاگرفته تا هواپیماها و موشک های اتمی و توپها و تانک ها وزیر دریائی ها و سلاحهای کوچک اتمی بحدی ساخته شد که شایع گردید،آمریکا برای هریک نفر آدم روی کره زمین یک بمب اتمی دارد !

در اینجا لازم بنظر می‌رسد که پیش ازپرداختن به شیوه کار سازمان های یادشده در ساختن انواع سلاح های هسته‌یی ،درباره‌بمب «بوستر» توضیحاتی داده شود.

«بوستر» بطور ساده یعنی اگر ما مقداری از سوختهای اتمی «پالوتونیوم» و یا اورانیوم ۲۳۵ را بشکنیم ، مقدار کمی سوخت حرارتی هسته‌ئی بااثر «اترمونوکلئر» ایجاد میشود و از نوترون های‌حاصل، انرژی‌فوق‌العاده‌ای ساطع میگردد که این‌انرژی، مجددا در شکافتن هسته‌های اتمی عمل می‌کند و دو ماده بوجود آمده به اسامی «دوتریوم DEUTUM و «تریتیوم TRITIUM ، شدیدا سوخته ، انفجارات عظیمی ایجاد میکنند .

تئوری «بوستر» را فیزیک دانان اتمی آمریکا از سالها پیش میدانسته‌اند و روی‌آن کار کرده بودند و تحقیقات و تجسسات و بررسیها تماما آماده عمل وانجام آزمایشات اتمی بود که به اداره سری اتمی ارتش‌آمریکا و «پنتاگون»، وزارت دفاع از این‌رو داده شده بود . در پیشنهاد دوم جهت مقابله با روسها نظر این طرح فورا از فرضیه و تئوری خارج شده صورت عمل بخود گیرد ، و البته‌باید در نظر داشت که طرح بوستر بهیچوجه با طرحهای انفجارات هیدروژنی قابل مقایسه نیست . ادامه دارد

کوه‌یخ آخرین چاره خشکسالی

بقیه از صفحه ۲۲

ذخیره آب در پشت سدها بقدری پائین رفته که‌دیگر نیروئی جهت گرداندن توربین‌ها ندارد و بنابراین برای تولید برق باید ازسوخت استفاده کنندکه این موضوع نیز خود موجب بالا رفتن‌مکرر قیمت برق وگازطبیعی شده‌است. بدیهی است که سدها با چنین وضعی آب هم نمیتوانند به کشتزارها برسانند.

چاره قطعی

اینک دانشمندان آخرین‌راه‌وقطعی‌ترین چاره را برای از بین بردن کم‌آبی و خشکسالی یافته‌اند و آن استفاده از کوهای یخ است . در دو قطب کره زمین آنقدر یخ وجود دارد که‌صرفنظر از آنچه که بغدا درست میشود همین مقدار یخ موجود فعلی میتواند آب‌مورد نیاز تمامی جهان را با احتساب‌افزایش جمعیت و مصرف ، تا هزار سال بطور کامل تامین کند که البته هرچه از آن بردارند مجددا جایش پر میشود و بنابراین درواقع این منبع آب لایزال است و تمام شدنی نیست. درست است که اگر بخواهند بروند و از قطب برای شهرها و کشتزارها یخ بیاورند گذشته از جنبه عملی نبودن‌آن ،اصولا اینکار بسیار گران تمام میشود ولی‌برای استفاده از یخهای قطب نیاز به چنین کاری نیست بلکه خود طبیعت اینکار را برایگان انجام میدهد و مرتبا مقادیر معتنابهی ازیخهای قطب‌رابدون هیچگونه هزینه‌ای بسوی نقاط مسکونی جهان میفرستد ـ باین ترتیب که هرروزتعدادی کوه یخ از حاشیه منطقه قطبی جدا و وارد اقیانوسها میشوند وبکمک باد و امواج و جریانهای دریائی بطرف‌قاره‌ها حرکت میکنند . کوه یخ تا هنگامیکه‌مسیر آزادش را طی میکند برحسب اندازه‌اش از میلیونها تا میلیاردها متر مکعب آب شیرین و رایگان است و هر کشوری حق دارد آنرا تصاحب کند و بدک‌بکشد وبخاک خود ببردکه البته اینکار متضمن هزینه است .

تاهنگامیکه کوه یخ در آب های آزاد بین‌المللی است نه‌تنها هیچ دولتی مانع از انجام اینکار نمیشود بلکه کشورهای نزدیک به حوزه قطبی‌و همچنین ممالکی که خطوط کشتیرانی‌دارند بسیارممنون و متشکر هم خواهند شد زیرا کوههای شناور در اقیانوسها و دریاها همواره بزرگترین خطر برای کشتی ها بشمار میروند و تاکنون کشتی‌های زیادی‌براثر تصادف با آنها غرق شده و به قعرآبها فرو رفته‌اند . از همین جهت هر کوه یخی که وارد اقیانوس میشود از ابتدا تا هنگامیکه از میان برود از سوی یک شبکه مجهز بین‌المللی که امریکافه‌التربن عضو آنست بطور مداوم تحت نظرقرار دارد، هواپیماها روی آن رنگ‌می‌باشند تا از فاصله دور قابل دیدن باشد ، رادارها مسیرش را تعقیب میکنند و رادیوها مرتبا مسیرش را به ایستگاه های ساحلی و به کشتی‌ها خبر میدهند و هروقت هم که خطرجدی شود وکوه یخ در مسیر راههای دریائی قرار بگیرد آنرا بمباران و متلاشی میکنند . نظریه استفاده از آب کوههای یخ‌چندان تازگی ندارد و بیست و پنجسال پیش برای اولین‌بار از سوی گروهی از دانشمندان عنوان شد لیکن چون درآن زمان اینکار وجود نداشت بصورت‌یک نظریه فانتزی جلوه کرد و فراموش شد. اما اینک مجددا تازه شده است و دولتها و هیئتهای علمی روی آن‌بررسی میکنند تا عملی‌ترین راه را برای کشاندن کوههای یخ به کرانه‌ها بیابند .

البته تا امروز نیز هنوز تکنیک دقیق و حساب شده‌ای برای اینکار وجود ندارد لیکن شکی نیست که این امر بزودی جامه عمل بخود خواهد پوشید و احتمال دارد درآینده نزدیک دیدن کاروانهای یخ در دریا که بسوی‌کشور های مختلف کشانده میشوند منظره‌ای عادی باشد .

سال گذشته یک موسسه فرانسوی به عربستان سعودی پیشنهاد کرد که‌حاضر است یک کوه یخ بسیار بزرگ حاوی تقریبا یکصد میلیارد متر مکعب آب را از قطب جنوب باین کشور بیاورد و تحویل بدهد ولی پولی که موسسه فرانسوی از این بابت میخواست بسیار هنگفت‌بود و بعلاوه تحویل کوه یخ را موکول باین کرده‌بودکه‌کارشناسانش روش عملی جهت یدک کشیدن آن را بطور اطمینان بخش بیابند . اگر این پیشنهاد عملی میشد چنین مقدار آبی میتوانست دریاچه نسبتا بزرگی بوجود می‌آمد . برای نمونه کافی است گفته شود که چنین کوه یخی میتواند آب مورد نیاز کشوری مانند ایران را ماهها تامین کند ، دو تن‌از دانشمندان‌امریکائی در این مورد نظریه انقلابی‌تری راعنوان کردند . پیشنهاد آنان این بود که دهها کوه یخ از منطقه قطبی بوسیله کابل‌های قطور بیکدیگر متصل‌وسپس‌باهم‌بصورت یک قطار به استرالیا ، شیلی و کالیفرنیا کشانده شوند و مساله کمبود آب این سرزمینها را حل کنند .

باید اشاره کرد که آب کوه‌های یخ علاوه بر اینکه شیرین است (چون منشاء آن برف است) بسیار پاک و گوارا هم هست و نیاز به تصفیه ندارد زیرا در منطقه قطبی هیچ نوع میکربی نمیتواند وجود داشته باشد . از سوی دیگر کوه یخ به‌آسانی ذوب نمیشود چه در سرمای غیر قابل تصور قطب منجمد شده وآنچنان فشرده است که با یخ معمولی حاصل از انجماد آب در صفر درجه سانتیگراد یا چند درجه پائین‌تر از صفر تفاوت بسیار دارد. بهرحال طبیعت کم‌آبی را داده و کوه یخ را هم داده است و حالا دیگر بدست بشر است که چگونه بخواهد با این هیولا آن‌کمبود را جبران کند و از بین ببرد .

آکام شهر

یك مجموعه ساحلی زیبا با تمام امکانات شهری

● ویلاهای " آکام شهر" در بهترین و زیباترین نقطه ساحلی با امکانات فوق العاده‌و شرایط مناسب بفروش میرسد.

● رفاه‌کامل ،آرامش ،استراحت‌و همه‌امکانات زندگی‌مدرن درشهر ساحلی " آکام‌شهر" فراهم است .

● وجودسوپرمارکت ، لباسشوئی ، درمانگاه ،رستوران ، بانک ، پست ، فروشگاه گوشت ، تلفن ،پارک ،بوتیک ، استخرشنا ، زمین تنیس ، دانسینگ ، گل فروشی ، تعمیرگاه و سرویس اتومبیل‌و..... تعدادی‌از تاسیسات‌رفاهی دارندگان ویلا در " آکام‌شهر" میباشد.

● بچه‌هادر "آکام‌شهر" بجز فضای‌باز و ساحل دریا و مناطق زیبای طبیعی ، میتوانند از پارک ، وسائل تفریح و بازی نیز استفاده کنند .

● پلاژ زیبای‌اختصاصی " آکام‌شهر" در همه‌ساعات روز دراختیار صاحبان ویلاهابوده و بجز ایشان کس دیگری حق استفاده از آنرا نخواهد داشت .

● " آکام‌شهر" در یک منطقه فوق‌العاده زیبا ، در حد فاصل محمودآباد و نوشهر (۱۵ کیلومتر از محمود آباد ، ۵۵ کیلومتر از نوشهر) ،بین جاده و ساحل دریا قرارگرفته است .

● هر یک از ویلاهای "آکام شهر" دارای سالن پذیرائی ، اتاقهای خواب ، شومینه ، سرویس آشپزخانه ، حمام ، دستشوئی و توالت ایرانی و فرنگی میباشد .

● هر ویلا از ۲۰۰ تا ۲۶۵ متر زیربنا و ۵۰۰ تا ۹۰۰ متر فضای سبز (حیاط) دارد .

● یک سرویس کامل نگهبانی علاوه بر رسیدگی به نظافت و امور گلکاری و محافظت از زیبائی " آکام‌شهر" ، پاسداری‌وآبیاری‌ویلاها رانیز درغیاب صاحبان آنها بعهده‌دارد .

● ویلاهای " آکام‌شهر" از یک‌اتاق خوابه تا ۳ اتاق خوابه و با ۷ نقشه و طرح گوناگون ساخته شده و بطور نقد و اقساط بفروش میرسد .

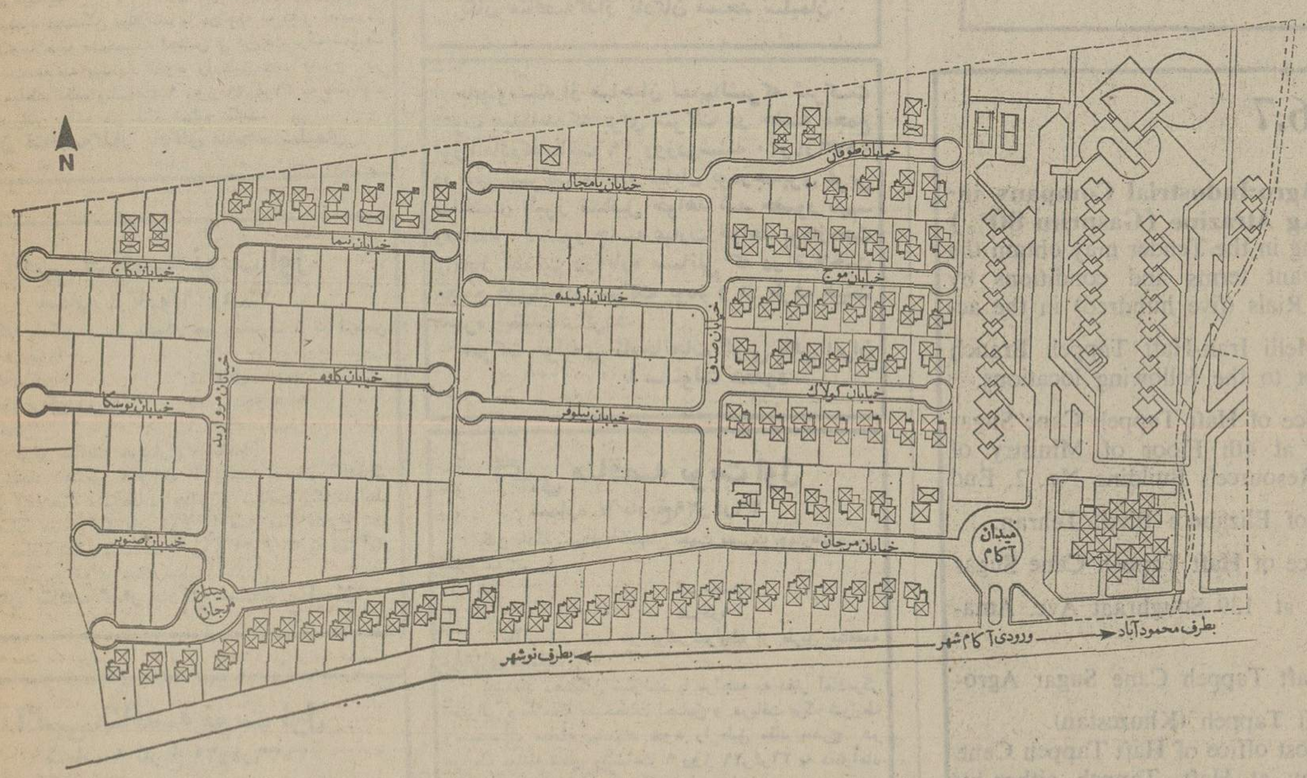

دفترفروش تهران ـ خیابان سپهبد زاهدی شماره ۵۶ تلفن ۸۱۷۲۱۲۳-۸۲۷۸۵۱

دفترفروش شمال ـ آکام شهر کیلومتر ۱۵ محمودآباد به نوشهر

(دعوت مجمع عمومی عادی سالانه شرکت)

هیئت مدیره شرکت اینترکاست البرز (سهامی خاص) از کلیه صاحبان سهام دعوت مینماید که برای شرکت در مجمع عمومی عادی سالانه شرکت ساعت ۵ بعد از ظهر روز سه‌شنبه ۱۴ر۴ر۲۵۳۶ با در دست داشتن سهام خود ویا وکالتنامه و یا نمایندگی دردفتر شرکت واقع در خیابان جمشید آباد شمالی خیابان مشعل شماره ۱۲۱ حضور بهمرسانند.

دستور جلسه

۱ـ استماع گزارش هیئت‌مدیره وبازرس ومذاکره در اطراف آنها و تعیین خط مشی آینده شرکت.
۲ـ رسیدگی به حساب سود و زیان و ترازنامه شرکت و تصویب آن.
۳ـ تغییر محل قانونی شرکت
۴ـ انتخاب بازرس وبازرس علی‌البدل
۵ـ تعیین روزنامه کثیرالانتشار

هیئت مدیره شرکت اینترکاست البرز (سهامی خاص)

آگهی مناقصه نوبت اول

شماره ٤ تاریخ۲۹ر٤ر۳٦

یگان پادگان مسجد سلیمان جهت مصرف‌چهار قلم‌اجناس مشروحه زیر را

۱ـ روغن زیتون
۲ـ آلبالو
۳ـ آلو بخارا
٤ـ خرما

مقدار قید شده در برگ شرایط از طریق مناقصه خریداری مینماید.

پیشنهاد دهندگان میتوانند با مراجعه به دفتر آمادمرکز تعمیراتی وملاحظه مشخصات اجناس و دریافت برگ شرایط ومشخصات معامله پیشنهاد خود را طبق مفاد مندرج در شرایط معامله تنظیم وتاساعت ۹ روز ۲۹ر٤ر۳٦ به دفترآماد مرکز تعمیراتی واقع در نفتک تسلیم نمایند.

یگان مناقصه‌گذار پادگان مسجد سلیمان

دعوت مجمع عمومی عادی سالانه علاءالدین ایران (شرکت سهامی عام)

بدینوسیله باطلاع صاحبان سهام علاءالدین ایران (شرکت سهامی عام) میرساند که مجمع عمومی عادی سالانه شرکت در ساعت ۱۰ صبح روز دوشنبه ۱۳تیرماه ۲۵۳٦مطابق باچهارم‌ژوئیه ۱۹۷۷ در دفتر مرکزی شرکت واقع درکیلومتر ۱٤ جاده مخصوص کرج تشکیل میگردد ودستور جلسه بقرار زیر است.

۱ـ استماع گزارش هیئت مدیره راجع به‌امور شرکت و گزارش بازرس راجع به وضع شرکت ترازنامه و حسابهای تقدیمی هیئت مدیره.
۲ـ مطالعه گزارش هیئت مدیره و اخذ تصمیم راجع به پیشنهادات مذکور درآن.
۳ـ رسیدگی و تصویب حسابهای عملکرد سال ۲۵۳۵
٤ـ اتخاذ تصمیم در مورد میزان سود سهام وتاریخ‌و محل‌پرداخت آن‌به‌پیشنهاد هیئت‌مدیره.
۵ـ انتخاب اعضاء هیئت مدیره.
٦ـ تعیین بازرس حسابرس‌وبازرس علی‌البدل وحق‌الزحمه حسابرسی.
۷ـ تشریح خط مشی شرکت که‌از طرف‌هیئت مدیره و شور و تصویب‌آن.

هیئت مدیره علاءالدین ایران (شرکت سهامی عام)

آگهی مناقصه نوبت اول

شماره ۵ تاریخ۲۹ر٤ر۳٦

یگان پادگا ن مسجد سلیمان جهت مصرف سه قلم‌اجناس مشروحه زیر را

۱ـ پیاز
۲ـ سیب زمینی
۳ـ هویج فرنگی

مقدار قید شده در برگ شرایط از طریق مناقصه خریداری مینماید.

پیشنهاد دهندگان میتوانند با مراجعه به دفتر آمادمرکز تعمیراتی وملاحظه مشخصات اجناس و دریافت برگ شرایط ومشخصات معامله پیشنهاد خود را طبق مفاد مندرج در شرایط معامله تنظیم وتاساعت ۹ روز ۲۹ر٤ر۳٦ به دفترآماد مرکز تعمیراتی واقع در نفتک تسلیم نمایند.

یگان مناقصه‌گذار پادگان مسجد سلیمان

آگهی مناقصه نوبت اول

شماره ۹ تاریخ۲۹ر٤ر۳٦

یگان پادگان مسجد سلیمان جهت مصرف ٦ قلم اجناس مشروحه زیر را

۱ـ لیموعمانی
۲ـ رشته فرنگی ورمیشل
۳ـ کشمش
٤ـ فلفل
۵ـ زردچوبه
٦ـ نمک سنگ

از طریق مناقصه خریداری مینماید.

پیشنهاد دهندگان میتوانند با مراجعه به دفتر آمادمرکز تعمیراتی وملاحظه مشخصات اجناس و دریافت برگ شرایط ومشخصات معامله پیشنهاد خود را طبق مفاد مندرج در شرایط معامله تنظیم وتاساعت ۹ روز ۲۹ر٤ر۳٦ به دفترآماد مرکز تعمیراتی واقع در نفتک تسلیم نمایند.

یگان مناقصه‌گذار پادگان مسجد سلیمان

آگهی مناقصه نوبت اول

شماره ۷ تاریخ۲۹ر٤ر۳٦

یگان پادگان مسجد سلیمان جهت مصرف چهارقلم‌اجناس مشروحه زیر را

۱ـ شیر
۲ـ پنیر
۳ـ ماست
٤ـ کره

مقدار قید شده در برگ شرایط از طریق مناقصه خریداری مینماید.

پیشنهاد دهندگان میتوانند با مراجعه به دفتر آمادمرکز تعمیراتی وملاحظه مشخصات اجناس و دریافت برگ شرایط ومشخصات معامله پیشنهاد خود را طبق مفاد مندرج در شرایط معامله تنظیم وتاساعت ۹ روز ۲۹ر٤ر۳٦ به دفترآماد مرکز تعمیراتی واقع در نفتک تسلیم نمایند.

یگان مناقصه‌گذار پادگان مسجد سلیمان

آگهی مناقصه نوبت اول

شماره ٦ تاریخ ۲۹ر٤ر۲۵۳٦

یگان پادگان مسجد سلیمان جهت مصرف یک قلم اجناس مشروحه زیر را

۱ـگوشت گوسفندبا استخوان

مقدار قید شده در برگ شرایط از طریق مناقصه خریداری مینماید.

پیشنهاد دهندگان میتوانند بامراجعه بدفتر آمادمرکز تعمیراتی وملاحظه مشخصات اجناس و دریافت برگ شرایط ومشخصات معامله پیشنهاد خود را طبق مفاد مندرج در شرایط معامله تنظیم وتاساعت ۹ روز ۲۹ر٤ر۳٦ به دفترآماد مرکز تعمیراتی واقع در نفتک تسلیم نمایند.

یگان مناقصه‌گذار پادگان مسجد سلیمان

شرکت سهامی خاص انقوزه ایران

آگهی

بدینوسیله باطلاع کلیه سهامداران شرکت سهامی انقوزه ایران (درحال تصفیه) میرساندکه چون با فروش انقوزه موجودی وهمچنین‌سه‌قطعه ازاراضی‌شرکت مبلغی‌وجه درحساب‌جاری‌شرکت در بانکملی موجود شده‌مقتضی است‌برای مذاکره درباره نحوه تقسیم‌وتوزیع وجوه حاصله‌درساعت چهار بعداز ظهر روز سه‌شنبه چهاردهم تیرماه ۲۵۳٦ بادردست داشتن اوراق سهام خوددرمحل شرکت حضور بهمرسانند یاوکیل قانونی خودرا به‌آن جلسه معرفی نمایند.

مدیر تصفیه شرکت انقوزه ایران، یزد حاج علی اتابکی

آگهی مناقصه نوبت اول

شماره ۲تاریخ ۲۹ر٤ر۳٦

یگان پادگان مسجد سلیمان جهت مصرف ۵ قلم اجناس مشروحه زیر را

۱ـ گوجه فرنگی
۲ـ کدو
۳ـ بادمجان
٤ـ لوبیا سبز
۵ـ خیار سبز

مقدار قید شده در برگ شرایط از طریق مناقصه خریداری مینماید.

پیشنهاد دهندگان میتوانند با مراجعه به دفتر آمادمرکز تعمیراتی وملاحظه مشخصات اجناس و دریافت برگ شرایط ومشخصات معامله پیشنهاد خود را طبق مفاد مندرج در شرایط معامله تنظیم وتاساعت ۹ روز ۲۹ر٤ر۳٦ به دفترآماد مرکز تعمیراتی واقع در نفتک تسلیم نمایند.

یگان مناقصه‌گذار پادگان مسجد سلیمان

آگهی مناقصه نوبت اول

شماره ۸ تاریخ ۲۹ر٤ر۳٦

پادگان مسجد سلیمان جهت مصرف ۲ قلم‌اجناس مشروحه زیر را:

۱ـ سبزی غذا
۲ـسبزی خوردن

از طریق مناقصه خریداری مینماید.

پیشنهاد دهندگان میتوانند با مراجعه‌به دفترآماد مرکز تعمیراتی و ملاحظه مشخصات اجناس و دریافت برگ شرایط و مشخصات معامله پیشنهاد خود را طبق مفاد مندرج در شرایط معامله تنظیم و تاساعت ۹روز ۲۹ر٤ر۳٦ به دفتر آماد مرکز تعمیراتی مسجد سلیمان (واقع در نفتک) تسلیم نمایند.

یگان مناقصه‌گذار پادگان مسجدسلیمان

آگهی مناقصه نوبت اول

شماره ۱۰ تاریخ ۲۹ر٤ر۳٦

یگان پادگان مسجد سلیمان جهت مصرف ۳ قلم اجناس مشروحه زیر را

۱ـ سیب درختی
۲ـ پرتقال
۳ـ موز

مقدار قید شده در برگ شرایط از طریق مناقصه خریداری مینماید.

پیشنهاد دهندگان میتوانند با مراجعه به دفتر آمادمرکز تعمیراتی وملاحظه مشخصات اجناس و دریافت برگ شرایط ومشخصات معامله پیشنهاد خود را طبق مفاد مندرج در شرایط معامله تنظیم وتاساعت ۹ روز ۲۹ر٤ر۳٦ به دفترآماد مرکز تعمیراتی واقع در نفتک تسلیم نمایند.

یگان مناقصه‌گذار پادگان مسجد سلمان

آگهی مناقصه نوبت اول

شماره ۳ تاریخ۲۹ر٤ر۲۵۳٦

یگان پادگان مسجد سلیمان جهت مصرف یک قلم اجناس مشروحه زیر را

۱ـ تخم مرغ مقدار قید شده در برگ شرایط از طریق مناقصه خریداری مینماید.

پیشنهاد دهندگان میتوانند با مراجعه به دفتر آمادمرکز تعمیراتی وملاحظه مشخصات اجناس و دریافت برگ شرایط ومشخصات معامله پیشنهاد خود را طبق مفاد مندرج در شرایط معامله تنظیم وتاساعت ۹ روز ۲۹ر٤ر۳٦ به دفترآماد مرکز تعمیراتی واقع در نفتک تسلیم نمایند.

یگان مناقصه‌گذار پادگان مسجد سلیمان

بدینوسیله از صاحبان سهم‌الشرکه شرکت دعوت مینماید که برای شرکت در جلسه مجمع فوق‌العاده که‌ساعت ۱۹ روزدوشنبه ۲۰ر٤ر۲۵۳٦ در محل شرکت واقع‌درخیابان بوذرجمهری غربی ساختمان البرز تشکیل خواهد شد حضور بهم‌رسانند. دستور جلسه عبارت خواهد بودازبحث واتخاذ تصمیم در باره مسائلی که در صلاحیت مجامع فوق‌العاده شرکت بوده و از طرف هیئت مدیره پیشنهاد گردد.

شرکت تولیدی کارخانجات گونی بافی ایران با مسئولیت محدود

آگهی مناقصه نوبت اول

شماره ۷ تاریخ۲۹ر٤ر۳٦

یگان پادگان مسجد سلیمان جهت مصرف چهارقلم‌اجناس مشروحه زیر را

۱ـ شیر
۲ـ پنیر
۳ـ ماست
٤ـ کره

مقدار قید شده در برگ شرایط از طریق مناقصه خریداری مینماید.

پیشنهاد دهندگان میتوانند با مراجعه به دفتر آمادمرکز تعمیراتی وملاحظه مشخصات اجناس و دریافت برگ شرایط ومشخصات معامله پیشنهاد خود را طبق مفاد مندرج در شرایط معامله تنظیم وتاساعت ۹ روز ۲۹ر٤ر۳٦ به دفترآماد مرکز تعمیراتی واقع در نفتک تسلیم نمایند.

یگان مناقصه‌گذار پادگان مسجد سلمان

یکدستگاه آپارتمان مستقل

طبقه دوم با تجهیزات کامل ازقبیل شوفاژ گازی ـتلفن ـبرق‌سه‌فاز باچهاراتاق‌خواب‌واقع در برروی خیابان باغ‌ارم شیراز باجاره واگذار میشود به تلفن ۳۸۵۹۵ و۳۱۲٤۸ شیرازمراجعه شود.

Tender No. 2-36-8

Haft Tappeh Cane Sugar Agro-Industrial Company invites Tenders for 32300 Litre Aminsalt 2-4-D

Parties interested in participating in the Tender may obtain the documents, contaning the relevant terms and conditions by depositing the amount of 500 Rials (five hundred) in the account number 160 at Bank Melli Iran-Haft Tappeh Branch and presenting the cash receipt to the following locations:

1— Material Department's office of Haft Tappeh Cane Sugar Agro-Industrial Company at 4th Floor of Ministry of Agriculture and Natural Resource's Building No. 2, End of Azar Avenue, Corner of Elizabeth Blvd. Tehran.

2— Material Departmetn's office of Haft Tappeh Cane Sugar Agro-Industrial Company at 139 Soughraat Ave. Amanieh District, Ahwaz.

3— Materal Department of Haft Tappeh Cane Sugar Agro-Industral Company at Haft Tappeh (Khuzestan).

Bids shall be submitted to the post office of Haft Tappeh Cane Sugar Agro-Industrial Company at Haft Tappeh, either by hand or by registered mail addressed to P.O. Box 75, Ahwaz to be received no later than 9.00 a.m. 13.8.77

The Bids will be opened in the company's Main Office Conference Room at Haft Tappeh at 10.00 a.m. the same day.

Bidders would be at liberty to attend the bids opening session.

Haft Tappeh Cane Sugar Agro-Industrial Company

آگهی مناقصه

شهرداری اوز باستناد بند ۱ ازسانزدهمین جلسه انجمن شهراوزکه طی‌شماره ۵۸۰۳ـ۱۹ر۱۱ر۳۵ بتائیدمقام معظم فرمانداری لارستان‌رسیده عملیات احداث یکباب کشتارگاه ۲۰ تاچهل راسی در شهر اوز طبق‌نقشه و مشخصات و فهرست بهای پایه‌به‌شرح زیر به مناقصه میگذارد.

۱ـ مبلغ کل‌کار طبق برآورددفتر فنی استانداری فارس مبلغ دومیلیون و هفتصد ونود و پنج هزار وپانصدو نودو چهار ریال می باشد که‌درمقابل صورت وضعیت دفتر فنی‌استانداری فارس قابل پرداخت است.

۲ـ صلاحیت فنی شرکت‌کنندگان‌در مناقصه باید مورد تائید دفترفنی استانداری فارس باشد.

۳ـ شرکت کنندگان بایستی ۵٪مبلغ کل کاررابعنوان سپرده‌بصورت نقد یا اسناد خزانه یاضمانت نامه‌بانکی ضمیمه پیشنهاد خود نماید.

٤ـ شرکت کنندگان مناقصه بایدرعایت منع مداخله کارمندان دولت و شهرداری را بنمایند.

۵ـ شرکت کنندگان در مناقصه‌بایستی پیشنهادات خود را در دو پاکت لاك و مهر شده الف وب‌پاکت‌الف محتوی نقشه و مدارك مناقصه‌و برك صلاحیت فنی سپرده بصورت‌نقد و یا اسناد خزانه ویا ضمانتنامه بانکی پاکت‌به‌محتوی‌پیشنهاد شرکت‌کننده که باید مقطوعا با عددوحروف خوانا نوشته شده باشد.

٦ـ پیشنهاد دهندگان باید بدفترفنی استانداری فارس مراجعه‌ونقشه و اسناد مناقصه را دریافت نمایند.

۷ـپیشنهاددهندگان‌بایستی‌پیشنهاد خود را تا ساعت ده صبح روز ـ ۱۵ر٤ر۳٦ به دفتر فنی استانداری‌فارس تسلیم‌و رسید دریافت‌دارند.

۸ـ پیشنهادات در ساعت۱۱صبح همان روز در دفتر فنی استانداری باز و درحضور کمیسیون مناقصه‌قرائت خواهد شد.

حضور پیشنهاددهندگان‌درکمیسیون‌مناقصه آزاد است.

شهرداری می تواند مبلغ ۲۵٪کل کار را کسر و اضافه نماید.

۹ـ شهرداری در رد و یا قبول‌یك‌یا کلیه پیشنهادات مختار است پیشنهاد هائی که بعداز موعد مقرر برسد و همچنین مبهم و مخدوش و فاقد سپرده باشد ترتیب اثر داده نخواهد شد.

۱۰ـ چنانچه برنده اول حاضر به‌عقد قرارداد نشود سپرده او بنفع شهرداری ضبط و با نفر دوم‌قرارداد منعقد خواهد نمود و همچنین درمورد نفر سوم.

۱۱ـ مدت انجام کارازتاریخ‌انعقادقرارداد بمدت چهارماه خواهد بود.

۱۲ـ برنده مناقصه در موقع عقدقرارداد ده‌در صدکل کار را بعنوان حسن انجام کار بصورت تضمین‌نامه‌بانکی یا اسنادخزانه‌بشهرداری‌تادیه نماید.

۱۳ـ هر گونه هزینه ازقبیل‌آگهی‌عوارض مالیات بیمه وغیره بعهده برنده مناقصه خواهد بود.

شهردار اوز ـ رنجبر

Tender No. 2.36.7

Haft Tappeh Cane Sugar Agro-Industrial Company invites Tenders for 20 000 Kg Atrazine (Gasprim 80%)

Parties interested in participating in the Tender may obtain the documents, contaning the relevant terms and conditions by depositing the amount of 500 Rials (five hundred) in the account number 160 at Bank Melli Iran-Haft Tappeh Branch and presenting the cash receipt to the following locations:

1— Material Department's office of Haft Tappeh Cane Sugar Agro-Industrial Company at 4th Floor of Ministry of Agriculture and Natural Resource's Building No. 2, End of Azar Avenue, Corner of Elizabeth Blvd. Tehran.

2— Material Department's office of Haft Tappeh Cane Sugar Agro-Industrial Company at 139 Soughraat Ave. Amanieh District, Ahwaz.

3— Materal Department of Haft Tappeh Cane Sugar Agro-Industral Company at Haft Tappeh (Khuzestan).

Bids shall be submitted to the post office of Haft Tappeh Cane Sugar Agro-Industrial Company at Haft Tappeh, either by hand or by registered mail addressed to P.O. Box 75, Ahwaz to be received no later than 9.00 a.m. 18.8.77

The Bids will be opened in the company's Main Office Conference Room at Haft Tappeh at 10.00 a.m. the same day.

Bidders would be at liberty to attend the bids opening session.

Haft Tappeh Cane Sugar Agro-Industrial Company

آگهی استخدام

آموزشگاه بهیاری شبانه روزی خلیج فارس وابسته بسازمان‌منطقه‌ای بهداری و بهزیستی استان هرمزگان تعداد ٤۰ نفر دانش‌آموز دختر و ۱۰ نفر دانش‌آموز پسر باشرایط زیر میپذیرد:

۱ـ داشتن سلامت جسمی‌و روانی
۲ـ داشتن گواهینامه یا کارنامه‌قبولی سال دوم دبیرستان طبق‌نظام جدید
۳ـ سن بین ۱٦ـ ۲۲ سال
٤ـ ارائه برك خاتمه خدمت یا معافیت دائم‌ازخدمت وظیفه(مشمولین پسر)
۵ـ یکبرك فتوکپی شناسنامه
٦ـ ٦قطعه عکس ٤×۳
۷ـ رسید بانکی مبنی برپرداخت مبلغ ۳۰۰ ریال بحساب شماره ۹۸۰ خزانه‌داریکل از شعب بانك ملی‌ایران

تسهیلات تحداوطلبان‌دختردرمدت ۲سال شبانه‌روزی خواهند بود و ماهیانه مبلغ ۳۰۰ ریال کمك هزینه تحصیلی دریافت خواهند نمود و داوطلبین پسر بصورت شبانه‌روزی میباشند ولی از غذای رایگان سلف سرویس آموزشگاه بهیاری استفاده‌خواهند نمود و ماهیانه مبلغ ۷۵۰۰ ریال کمك هزینه تحصیلی دریافت خواهند نمود.

دانش‌آموزان پس‌از گذرانیدن دوره ۲ساله بهیاری بعنوان‌بهیار باستخدام رسمی سازمان درخواهند آمد وماهیانه مبلغ ۳۳۱۲۰ ریال دریافت خواهند نمودواجدین‌شرایط همه‌روزه غیراز ایام تعطیل میتوانند تا اول تیرماه سالجاری به‌آموزشگاه‌بهیاری خلیج‌فارس جنب بیمارستان ثریا مراجعه نمایند. و یا مدارك خود را با پست به نشانی مذکور ارسال نمایند.

آگهی تاسیس شرکت را هسازی چلگرد (سهامی خاص)

نظر به لایحه قانونی‌اصلاح‌قسمتی‌از قانون تجارت مصوبه ۱۳٤۷وماده ۱۹۷ قانون تجارت و ماده (٦) آئین‌نامه همان قانون خلاصه اظهار نامه و اساسنامه شرکت راهسازی چلگرد سهامی خاص که در تاریخ ۷ر۳ر۲۵۳٦ تحت شماره ۱٦۲ دراین اداره به ثبت رسیده برای اطلاع‌عموم در روزنامه رسمی کشور و روزنامه اطلاعات آگهی میگردد ۱ـ نام و نوع شرکت راهسازی چلگرد (سهامی‌خاص)۲ـ موضوع شرکت عبارتست از ایجاد و نگهداری‌راههای‌روستائی و فرعی ـ ساختمان سد های‌حفاظتی انجام عملیات خاکی تسطیح ـ خاك برداری ـ خاك ریزی ـ کانال‌کشی‌ـ زهکشی و مشارکت در انجام‌سایر طرحهای عمرانی استان و سایر اموریکه مربوط به امور فوق باشد۳ـ مرکز اصلی شرکت شهرکرد٤ـ مدت‌شرکت از تاریخ ۱۹ر۲ر۳٦ به‌مدت نامحدود ۵ـ تابعیت ایرانی٦ـ سرمایه شرکت مبلغ سه میلیون‌ریال‌است منقسم به یکصد سهم با نام سی هزار ریال ۷ـ میزان تعهد شده‌و پرداخت شده سرمایه ٦۵٪سرمایه تعهد شده‌و۳۵٪آن بمبلغ ۱۰۵۰۰۰۰ ریال‌طبق اعلامیه‌مورخه۲٤ر۲ر۲۵۳٦ بانك ملی ایران شعبه شهرکرد نقدا پرداخت گردیده ۸ـموسسین‌شرکت شرکت رهگستر ثبت شده بشماره ۳۵۷۱۸ ـ اداره ثبت‌شرکتهای‌تهران ـ تعاونیهای روستائی چهارمحال و بختیاری ثبت شده بشماره ۵٤ ثبت شرکت های شهرکرد ـ دفتر فنی استان چهارمحال وبختیاری ۹ـ مدیران شرکت و دارندگان‌حق‌امضاءآقایان مجید عرفانی و بهمن کدیور ـ بهمن پروانه ـ علی احمدی ـ عباس جزایری بسمت اعضاء اصلی دفتر فنی استان چهار محال و بختیاری واتحادیه تعاونیهای روستائی استان چهار محال و بختیاری بسمت‌اعضاء علی‌البدل هیئت مدیره برای مدت دو سال انتخاب شده‌اند که آقای بهمن کدیور بسمت رئیس هیئت مدیره‌و آقای مجید عرفانی بسمت‌نایب‌رئیس و آقای خسرو امیر قاسمی بسمت مدیرعامل شرکت برای مدت مذکورانتخاب گردیده‌اند و کلیه اوراق و اسناد مالی و تعهد آور شرکت از جمله چکها و بروات سفته ها با امضای مدیر عامل شرکت‌باتفاق‌آقای‌علی احمدی‌یاآقای‌بهمن کدیور معتبر خواهد بود ۱۰ـ اختیارات مدیرعامل بشرح مندرج در ردیفهای ۳و٤و٦و ۷و۸و۹و۱۰بندب‌قسمت‌اول ماده ۱۵ اساسنامه‌شرکت‌میباشد۱۱ـروزنامه کثیرالانتشاریکه برای درج دعوتها تعیین شده اطلاعات ۱۲ـ بازرسان اصلی وعلی‌البدل‌موسسه حسابرسی داناوآقای علی روستابترتیب بازرس اصلی وعلی‌البدل شرکت برای مدت یکسال انتخاب شده‌اند ۱۳ـ انحلال شرکت طبق ماده (۱۹۹) اصلاحی‌قانون تجارت میباشد.

منوچهر ربیعی ـرئیس ثبت‌اسناد و املاك چهارمحال وبختیاری

شرکت سهامی کشت و صنعت نیشکر هفت تپه

آگهی مناقصه شماره ۷ـ۳٦ـ۲

شرکت سهامی کشت و صنعت نیشکر هفت تپه مقدار ۲۰۰۰۰ کیلو گرم سم نباتی آترازین (کاسپریم ـ ۸۰٪) را از طریق مناقصه خریداری مینماید.

داوطلبین شرکت در مناقصه می توانند ضمن پرداخت مبلغ ۵۰۰ریال (پانصد) بحساب جاری شماره ۱٦۰ بانك ملی ایران ـ شعبه هفت تپه و با ارائه فیش بانکی همه روزه‌ازتاریخ انتشار آگهی در ساعات ۸ الی۱۲و ۱ الی ٤ بعداز ظهر به دفتر اداره ماتریل شرکت واقع در امانیه‌خیابان سقراط پلاك ۱۳۹ در اهواز وهمچنین دفتر شرکت واقع دربلوار الیزابت نبش خیابان ۲۱ آذر ساختمان‌شماره ۲ وزارت کشاورزی طبقه چهارم در تهران مراجعه‌وبرك‌شرایط رادریافت دارند.

پیشنهادات بایدحداکثر تاساعت ۹ صبح‌روز پنجشنبه ۲۷ر۵ر۳٦ در ازاء رسید تسلیم دائره‌پست‌شرکت سهامی کشت و صنعت نیشکرهفت تپه گردد ویاطوری با پست‌سفارشی ارسال شود که‌تا وقت تعیین شده بدائره پست شرکت واصل گردد.

کلیه پیشنهادات رسیده درساعت ۱۰ صبح همان روز دراطاق‌کنفرانس مرکزی شرکت واقع درمحوطه‌صنعتی باز و قرائت خواهد شد. حضور پیشنهاد دهندگان در جلسه‌آزاداست شرکت سهامی کشت‌وصنعت‌نیشکر هفت تپه در رد کلیه و یاقبول‌هریك از پیشنهادات مختار میباشد.

شرکت سهامی کشت و صنعت نیشکر هفت تپه

۰۹۱۲ـ۲۲ر۳ر۳٦

آگهی مزایده

شرکت سهامی نساجی مازندران‌واقع در شهر شاهی مقداری رنك‌و مواد شیمیائی و مواد تعاونی و لوازم‌و قطعات یدکی و آلیاف و نخهای غیر قابل مصرف طبیعی و مصنوعی کارگاه خودرا که جمعا به تعداد ۱۳۹ قلم حاوی ۷ برك صورت ریز میباشداز طریق مزایده بفروش میرساند.

داوطلبین که مایل بخرید کلیه‌یاقسمتی از اجناس مذکور میباشندمی توانند همه روزه در وقت اداری درمحل شرکت حضور بهمرسانیده و با رویت کامل اجناس مندرج درمزایده و دریافت صورت ریز آنهااز دبیرخانه شرکت ضمن کسب هر نوع اطلاعاتی که‌لازم‌باشدپیشنهادات خود راتنظیم وتاآخروقت اداری روزدوشنبه ۱۳ر٤ر۳٦ بدبیرخانه‌شرکت تسلیم ورسید دریافت دارند. ضمنا پیشنهاد دهندگان باید ۱۰٪ مبلغ پیشنهادی خود را بعنوان ودیعه‌به‌حساب ۳۷۹۰شرکت نزد بانکملی ایران شعبه شاهی تودیع و قبض سپرده راضمیمه‌پیشنهاد خودنمایند.

پیشنهادات واصله در ساعت ده‌صبح روز سه‌شنبه ۱٤ر٤ر۳٦ با حضور اعضاء مجاز کمیسیون‌فروش بازوقرائت خواهدشد. به‌پیشنهادات فاقد سپرده واینکه دیرتر ازموعدمقرر برسد و یامشروط بشرایطی باشد که قابل قبول نباشدترتیب‌اثر داده نخواهد شد.

حضور پیشنهاد دهندگان در جلسه‌مزایده آزاد و شرکت درردیاقبول‌یك یاکلیه پیشنهادات واصله مختاراست.

شرکت سهامی نساجی مازندران

نیازمندیهای اطلاعات

تلفنهای: ۳۱۲۴۱۳-۳۱۱۲۲۷

نیازمندیهای اطلاعات تلفنی آگهی میپذیرد

تابستان : فصل دریا ومسافرت
با نصب کافه تریا در اتومبیل خود ، لذت و راحتی مسافرت‌و دریارا چندبرابر کنید.شرکت ماتانا خیابان زرتشت روبروی بیمارستان مهر شماره ۹۷ تلفن ۶۵۴۹۳۲

فروش دست اول

دوچرخه های آون
ساخت هندوستان
«آماده تحویل» تلفن
۳۳ ـ ۸۳۳۰۳۱
بازرگانی سورتمه
ازشهرستانها نماینده میپذیریم

مبلمان دفتری بفروش میرسد آدرس خیابان شاه ـ نشاط ـ بین‌چهارراه‌دقیقی وگلشن‌پلاک۱۰۶ از ساعت ۵ الی۹ بعد از ظهر روز‌ـ های دوشنبه و سه شنبه و چهارشنبه

کلبه‌عروس
از شما صمیمانه دعوت می نمایدتا از جدیدترین‌وشیکترین مدل های لباس عروس وشب درنمایشگاه بزرگ کلبه عروس دیدن نمائید تلفن۳۱۶۶۵۰
۱ـ۳ آـ۶۳۱

دالامی
مرکزفروش
تلویزیونهای رنگی
پارس
گروندیک
باتخفیف مخصوص
تلفن: ۶۲۰۰۳۷

فروش دست دوم

مبل استیل ایتالیائی ۶۵۷۲۹۱
۱ـ۴ آـ۴۷۱۷

لباس‌و مبلمان خارجی‌به فروش میرسد دولت قیطریه کوچه بیگلرپور شماره ۲۲ طبقه اول ۲۴۶۳۱۵

پیانو یاماها کاملا نو به فروش میرسد تلفن۶۲۴۲۴۰

مقداری لباس خارجی و کفش ولوازم‌آرایش‌کاملا نوبفروش‌میرسدشمیران زعفرانیه چهار راه‌آصف خیابان‌مهر کوچه‌خدامراد شماره۳۰تلفن۲۷۰۱۷۸

یکدست اطاق‌خواب‌کامل از چوب فشرده‌باتضمین صدساله نوآمریکائی و یك میز نهار خوری و ۶ صندلی به قیمت مناسب بفروش میرسد .
۲۹۳۴۴۴

نقره آنتیك انگلیسی
زیباترین هدیه عروسی و پس‌اندازی عالی تلفن
۶۵۰۸۶۸

شیکترین لباسهای خارجی‌شب وروزنو بمدت یکهفته بفروش میرسدعباس‌آباد آپادانا نیلوفر کوچه ششم پلاک ۱۰ تلفن ۸۴۳۵۲۷

یک دستگاه ارگ بک‌۵ یاماها مبله بفروش می رسد (عصر ها) تلفن ۷۹۴۹۷۷

آنتیك اروپائی
به علت مسافرت تعدادی تابلو نفیس اروپائی‌ست ساعت‌فرانسه‌چندوینرین فرانسه‌میزوصندلی ناهار خوری مبل گلدان مرغی و سورپاراوان‌و میزلوئی کنز مجسمه و یك جفت گلدان چین که در ایران منحصر بفردمی‌باشدچند قطعه فرش و اشیاء دیگر فروشی تلفن ۲۳۸۷۵۰

امتیازدانشجوئی لوازم کامل منزل بمبلغ ۳۰ هزار تومان واگذار میشود تلفن ۲۲۵۸۳۸
۱ـ۳ آـ۹۶۰

البسه‌نو آمریکائی، پالتو های پوست و قالیچه بفروش می رسد ۶۴۶۲۵۰
۱ـ۲ آـ۶۳۰

پیانو وارگ فارفیسا فروشی ۶۳۰۴۵۹
۱ـ۲ آـ۶۵۸

مبلمان نو امریکائی باضافه کولر گازی کاریر ماکروویو آون و گاز کالریک تلفن ۹۲۷۲۹۱ از ساعت ۵ره بعد ازظهر به بعد
۱ـ۴ آـ۱۱۵۷

مبلمان نو آمریکائی به اضافه کولرگازی‌کاریر.ماکروویو اون و گاز کالریک تلفن ۹۲۷۲۹۱ از ۵ بعدازظهر به بعد
آـ۸۸۹

اکازیون
تعدادی لباس‌نوزنانه و بچگانه از معروفترین مزون های اروپا(بیرکاردن‌ـپوسه‌ـهارب) وتعدادی معدودی کیف و کفش‌کروکدیل‌وچرم فرانسوی وایتالیائی مدت یکهفته بفروش میرسد تلفن ۲۲۰۰۲۰ ازساعت ۴تا۸ بعدازظهر نشانی خیابان ظفر خیابان خجند ـ خیابان بابک شماره ۱۵
آـ۹۸۳

اکازیون
میز مرمر مبلمان شاه عباسی لوسترکریستال چک بارساخت ایتالیا وارک بعلت مسافرت به فروش‌میرسد.نرسیده به میدان ونک انتهای توانیر خیابان برزیل شماره ۳۲
آـ۹۰۴ ۱ـ۲

دو قطعه فرش مشهد ومود بیرجند و موتور یاماها ۲۰۰ بفروش میرسد تلفن۷۵۰۷۱۳
۱ـ۲ آـ۹۵۸

مقداری لباس نو خارجی‌به فروش میرسد امیر آبادشمالی چهارراه انتصاریه پلاک ۱۷۰ تلفن ۶۳۴۷۱۷
۱ـ۲ آـ۹۸۵

بعلت مسافرت
مقداری لوازم منزل و البسه دست دوم بفروش می رسداز روزشنبه ۲۸ خرداد به‌آدرس خیابان اندیشه ۶ غربی شماره ۵۰ طبقه بالای همکف مراجعه فرمائید.
تلفن ۸۵۸۶۹۴
آـ۹۳۵ ۱ـ۲

لباس مردانه و زنانه و لوازم خانه انگلیسی به فروش میرسد تلفن ۶۵۰۸۶۸

بهترین مبلمان ایتالیائی و ایرانی در لیلی‌سرا تلفن ۹۳۷۸۸۴

آگهی فروش
یک خانواده خارجی مقداری لباسهای زنانه و بچگانه بین ۲تا۴ سال و یک عدد گرام را بفروش‌می رساند میدان ونک خیابان ملاصدرا خیابان چهار باغ‌کوچه زایندمرود پلاک ۲۵ طبقه هم کف بین ساعت ۲ تا ۷بعد ازظهر
۱ـ۲ آـ۹۴۶

پیانو یاماها فروشی تلفن از ساعت ۱۸ ببعد ۸۳۸۹۲۷
۱ـ۳ آـ۱۰۹۶

مقداری لباس‌خارجی‌جین ومولوجین وقاب های فرانسوی ،فرش‌آب‌برین میدان فردوسی‌بازارشاه عباس ۸۳۱۱۹۹

فروش انواع لباس های زنانه دست اول‌ایتالیایی وفرانسوی و انگلیسی روزهای ۳شنبه‌و ۴شنبه خیابان میرداماد میدان محسنی خیابان پرتو شماره ۲۷ طبقه دوم ۲۲۸۸۳۹

تعدادی پاراوان میز وبار مشروب‌کاردستی‌کشمیر هندویك عددپالتوپوست باکلاه و خز را بفروش میرساند ازساعت۹صبح تا ۶بعداز ظهر تلفن ۸۳۳۲۹۷

کلیه لوازم منزل لباس مردانه وزنانه‌سایز بزرگ بعلت‌مسافرت بفروش میرسد نرسیده به میدان‌ونک‌انتهای تو انیرخیابان برزیل شماره ۳۲

خریداثاثیه

گالری‌فرش
شایان۶۶۱۰۶۹و ۶۶۶۲۳۰
بهترین خریدار قالی و قالیچه کهنه و نو کاخ ۷۹

فرش ایران کاشان داعی حق
فرشهای نو و کهنه شما را معاوضه‌و خریداریم ۵۳۵۴۵۷ ۵۲۰۱۳۸
آـ۵۴۸

فرش ایران نوین
خریدار قالی‌و قالیچه و تعویض فرشهای‌نو باکهنه تلفن۶۵۳۱۹۵

خرید اجناس دست دوم ۷۶۵۱۶۴ و ۷۶۷۹۸۴ نوروزی

خرید و معاوضه‌فرش کهنه‌با نو تلفن۶۴۵۱۶۸ و۶۴۳۴۹۹

فرش جمالی ۷۵۵۱۱۸ خریدار فرش نو و کهنه

یخچال نفتی و فرش خریداریم تلفن۹۲۹۶۲۳

مبل‌ودکوراسیون

بهترین مبلمان اسکاندیناوی
برای منزل ودویلای شما
دفتر فروش راو
درخیابان روزولت پائین‌تراز چهارراه ثریاکوچه کیوان شماره ۱۳
تلفن ۸۲۲۴۸۷

قابل توجه
اهالی محترم میدان خراسان نمایشگاه مبل لادن برای رفاه هرچه بیشتر مشتریان خود بهترین مبلمان استیل سرویس اطاق خواب عروس را در اختیار مراجعین محترم قرار میدهد . شبهاز مقابل سینما ساینا

تعمیر مبل
هرگونه سفارش و تعمیر مبل وتعمیر رنگهای چوبی از شرکت ها و بیمارستان ها پذیرفته‌می شود تلفن۵۶۰۸۳۶ ساعت ۹ تا۸ شب.

مبل‌شیک‌اردلان
انواع تعمیرات ومبلمان و دکوراسیون هتلها وشرکت هاورنگکاری منازل شمارا میپذیریم
تلفن ۶۲۰۰۱۶

مبل/افشار
سفارشات‌و تعویض رویه مبل فوری انجام میشود۶۶۲۸۹۷

فروش اتومبیل

پیکان
پیکان دولوکس ۵۱ دست اول و پخش‌صوت سالم مرتب تلفن ۹۳۲۳۲۱

پیکان ۵۲ جوانان رنگ سبز حنائی رادیو پخش استریو قیمت ۳۵ هزار تومان تلفن ۶۵۱۶۲۵ بین ساعت ۴ تا۹ شب.

پیکان دولوکس مدل ۴۸ زرشکی تلفن ۸۴۷۵۰۱
آـ۹۰۹

پیکان ۵۲ بدون واسطه بفروش می رسد تلفن ۶۴۸۸۴۵

پیکان۳۶ قهوه تیره صفرکیلو متربدون نمره ۴۸ هزارتومان بعدازظهرها تلفن ۲۷۷۶۶۸
آـ۶۸۸

پیکان دولوکس صفر کیلومتر سفارشی تلفن ۷۶۱۰۸۶

پیکان ۵۵کار ۳۵۰۷۶۶
آـ۶۸۹

پیکان دولوکس ۱۳۵۲ تلفن ۲۲۳۵۲۶
۱ـ۳ آـ۹۰۲

پیکان ۵۰ شیری رنگ سالم فروشی تلفن ۶۳۹۱۳۱

پیکان استیشن‌نو رنگبژ تاریخ تحویل ۲۸ر۲ر۳۶ـ۹۰۰ کیلومتر کار کرد نقد ۵۱۵۰۰ تومان‌تلفن ۵۵۱۸۷۸

جوانان۵۴ سبز قیمت ۳۹هزار تومان تلفن ۶۳۶۸۳۵
۱ـ۲ آـ۹۸۸

پیکان آخر ۵۵ با رادیو ضبط باوضعیت بسیار عالی تلفن ۲۳۹۸۴۵
آـ۹۱۹

پیکان دولوکس ۵۲ جماران فروشگاه دانش ۲۸۷۹۱۱

پیکان ۵۴ـ ۳۸۰۰۰ تومان‌تلفن ۶۵۴۲۹۹
آـ۱۰۰۷

پیکان ۵۰ دولوکس فروشی ۶۶۱۵۳۲عباسی آـ۱۰۰۸

پیکان دولوکس ۵۱ بسیارتمیز مقطوع ۳۲ هزار تومان ۲۳۶۶۲۳
آـ۱۰۰۳

پیکان ۵۴ تمیز با رادیو پخش افام ۴۰ هزار تومان تلفن ۳۳۲۷۲۶ از۴ تا۹ بعدازظهر
آـ۱۱۶۹

پیکان جوانان ۵۴ فروشی تلفن ۱۰ـ۲۷۸۰۰۱ ـ۱تا۹ بعد ازظهر
آـ۳۲۲۰

یکدستگاه پیکان ۵۶رنگ آبی نفتی تلفن ۹۳۲۵۱۶

پیکان اسفند ۵۳ بسیار تمیز ۳۸ هزار تومان ۶۳۶۴۷۱
آـ۱۰۰۰

هیلمن
هیلمن رنگ بژ بسیار تمیز مقطوع۳۸هزار تومان بفروش میرسد تلفن ۵۳۵۸۰۹
۱ـ۲ آـ۱۱۶۸

هیلمن سفید نمره نشده ۵ به بعد تلفن : ۹۲۷۵۳۰
۱ـ۲ آـ۶۶۱

ژیان
ژیان آخر ۵۲ بفروش میرسد تلفن ۶۳۹۶۲۸
۱ـ۲ آـ۱۰۰۴

ژیان صفر کیلو متر با نازل ترین قیمت آماده فروش تلفن ۸۲۵۲۵۴ از ۱ تا ۳ بعدازظهر
آـ۶۶۰

ژیان مدل ۵۳ فروشی طبقه سوم ۹۲۷۸۲۱
۱ـ۲ آـ۱۱۴۸

ژیان مدل ۵۴ گیشا ـ خیابان سی ودو ـ پلاک ۳۳ شماره زنگ اخبار ۱۱
۱ـ۲ آـ۴۸۸۵

ژیان مدل ۵۱ فوق‌العاده تمیز از ساعت ۱ تا۸ شب تلفن ۸۲۳۱۹۱
۱ـ۲ آـ۲۹۱

شورولت
شورولت ایران مدل ۵۴ اتوماتیک بسیارتمیز تلفن ۷۳۲۰۳۰
آـ۱۰۰۳ ۱ـ۲

شورولت رویال بفروش میرسد تلفن ۷۹۱۵۵۴و ۷۹۵۷۷۱

شورولت ۲۸۰۰ بفروش میرسد تلفن ۷۹۱۵۵۴ و ۷۹۵۷۷۱

اکازیون
شورلت ۲۵۰۰ مدل۵۴
بسیار تمیز ۳۰ هزار کیلو متر کارکرد بدون واسطه بفروش میرسد تلفن ۸۳۱۳۲۹
۱ـ۳ آـ۹۷۶

شورولت‌ایمپالا ۱۹۶۸با کولر فابریک و شیشه رنگی تمیز بفروش میرسد ۸۲۹۱۲۳
۱ـ۲ آـ۹۲۹

شورولت ایمپالا دنده‌ای ۶سیلندر بعلت‌مسافرت بفروش میرسد . تلفن ۸۵۵۱۲۳ و ۸۵۳۹۳۶

شورلت ایران ۲۵۰۰ مدل ۱۳۵۴ سبز متالیک با رادیو پخش ودو حلقه لاستیک یخ شکن اضافه کارکرد ۴۰۰۰۰ کیلو متر تلفن ۳۶۶۲۸۳
آـ۹۱۵

شورلت ایمپالا ۶۷ بسیار تمیز رنگ سرمه‌ای متالیک قیمت‌بی واسطه ۴۲ هزار تومان تلفن ۲۸۷۶۱۵
آـ۹۱۶

ب. ام. و
ب‌ام‌و ۲۰۰۲ مدل۷۳رنگ نارنجی ۹ صبح‌الی ۷بعد از ظهر تلفن ۵۳۶۳۵۵

ب‌ام‌و ۲۰۰۲ مدل ۷۴ بارادیو پخش بسیار تمیز ۳۰۴۹۶۸ و ۳۱۷۸۳۶
آـ۱۰۰۰

بی‌ـام ـ و۲۰۰۲ سفارش امریکا رنك‌دودی‌متالیك باکولر و رادیو پخش بیکر ـ مکزیکو استریو مقطوع بعلت مسافرت بدون واسطه۱۲۵هزار تومان ۳۱۱۲۲۴ ۳۱۱۲۲۵

ب‌ام‌و ۲۸۰۰ مدل ۷۰ سفید رنگ بعدازظهر ۲۹۵۸۰۹
آـ۹۶۴۸

بی‌ام‌و ۲۰۰۲ مدل ۷۲ پرتقالی شیشه رنگی تلفن ۶۶۷۴۷۲
۱ـ۲ آـ۱۰۰۹

ب‌ام‌و ۵۱۸ مدل ۷۶ آبی نفتی فروشی ۸۳۳۴۳۸ـ ۶۸۴۶۶۹
آـ ۵۵۵

بی ام و مدل ۷۵ سفارش آمریکا متالیک قهوه‌ای ازساعت ۴تا۸ بعدازظهر تلفن۳۳۰۸۷۷ فرح‌آباد ژاله . اول خیابان پرواز بوتیك توپولی .
آـ ۶۳۴

بی‌ام‌و ۲۰۰۲ مدل ۷۳تارنجی تمیزبفروش‌میرسد تلفن۹۲۶۳۰۸
آـ ۹۴۹

ب‌ام‌و ۵۲۰ مدل ۷۴ قهوه‌ای متالیک‌کارکرد۵۲ هزاروضعیت خوب ۸۲۶۴۰۸ و ۵۳۷۹۱۶
۱ـ۳ آـ۶۴۴

ب.ام.و ۲۸۰۰ مدل ۷۰فوق‌ـ العاده تمیز اتوماتیک کولر دار فرمان هیدرولیک نقداً فقط ۵۰ هزار تومان تلفن ۹۵۵۹۰۶ بعدازظهرها
آـ۶۳۷ ۱ـ۳

بی‌ام‌و ۱۸۰۰مدل ۶۶روضعیت عالی‌قیمت ۲۲ هزار تومان‌تلفن ۹۳۲۴۵۲
آـ۹۱۷

ب‌ام‌و ۵۱۸ مدل ۷۶ آبی‌نفتی بفروش میرسد تلفن ۸۳۳۴۳۸ یا ۶۸۴۶۶۹
۱ـ۲

بی ام و ۵۱۸ مدل۷۷ رادیو ضبط بلاپونکت روکش صندلی موکت و لوازم اضافی رنـك شامونیك‌بدون‌نمره‌قیمت ۱۱۵ هزار تومان تلفن ۹۴۱۶۸۷

بنز
بنز ۲۲۰ مدل ۷۲ کرم رنگ شیشه رنگی رادیو پخش‌خیلی تمیزمقطوع ۱۰۵ هزار تومان ۳۶۲۲۱۲
آـ۹۹۹

بنز۲۳۰مدل ۷۶ زرد درشرایط استثنائی ۱۳۰۰۰ هزار کیلو متر ۶۳۲۸۹۷
۱ـ۲ آـ۷۳۷

بنز ۲۲۰ مدل ۶۴ فوق‌العاده تمیزتلفن ۷۵۹۳۶۹
۱ـ۲ آـ۹۹۷

بنز ۲۲۰ مدل ۷۳ فروشی‌تلفن ۹۳۲۶۳۱
۱ـ۲ آـ۹۹۵

بنز مدل ۲۲۰ رنگ کرم بسیار تمیز بفروش میرسد ۵۲۳۹۷۴
۱ـ۲ آـ۱۰۰۲

بنز ۲۰۰ـ ۷۱ تمیز سقف کشوئی رادیو ضبط ـ شیشه گرمکن ۸۵۱۳۶۹ طبقه دوم
۱ـ۳ آـ۶۴۷

بنز کمپرسی ۱۹۲۱ ال ـ کا مونتاژ خارج دمتن دروضعی بسیارعالی فقط ۴ماه قبل شماره شده با ۲۴ قسط بدهی‌بکمپانی بفروش میرسد بعداز ظهرهااز ساعت ۱۶ تا ۲۰ با شماره ۹۷۸۶۷۶ تماس بگیرید.

فورد
فورد کاپری ۷۴سفارش آمریکا بسیار تمیز به علت مسافرت به قیمت مناسب فورا بفروش می رسد . تلفن ۲۲۱۸۰۱

فولکس
دودستگاه فولکس‌واگن وانت مدل ۶۸ و ۶۶ رنگ سبز وآبی موتورتازه‌تعمیرفروشی ۶۶۲۹۶۳

فولکس گلف
۴درب۷۷ حنائی ترانزیت‌فوری فروشی تلفن ۶۵۲۳۸۱
۱ـ۳ آـ۷۰۱

یکدستگاه اتومبیل فولکسو پاساد ال‌اس استیشن مدل۷۷ رنگ سبز چمنی باوسایل اضافی تلفن از ۸ صبح تا ۵ بعد ازظهر ۹۱ـ۹۲۹۹۹۰
آـ۱۱۵۲ ۱ـ۲

فولکس استیش دوکابین مدل ۶۹ بفروش میرسد ۵۲۲۰۴۴
آـ۹۱۱

فولکس وانت
مدل ۶۵ از ساعت ۴ تا ۷ر۵ بعد ازظهر تلفن ۷۵۵۲۵۱ و ۷۵۷۵۰۹
آـ۶۳۸ ۱ـ۳

پژو
پژو ۵۰۴ ال مدل ۷۷ گمرك شده نمره نشده فوری بدون واسطه به فروش میرسد از ساعت ۸ صبح الی ۲بعدازظهر با تلفن های ۸۹۵۹۶۰و ۸۹۷۳۵۱ تماس حاصل فرمائید باقری

پژو ۵۰۴ جی ال مدل ۷۳شیری رنك‌تمیزقیمت ۵۵هزار تومان تلفن ۸۴۳۲۷۲

پژو ۴۰۴ مدل ۷۱ یشمی تمیز ۴۲ هزارتومان‌تلفن ۳۶۵۵۴۱

پژو ال ۷۶ بسیار تمیز تلفن ۲۳۳۸۰۵

پژو ۵۰۴ ال ۱۲ هزار کیلومتر کارکرد تلفن ۲۲۲۴۳۰

پژو ۵۰۴ مدل ۷۶مجهز با بیمه کامل بدنه تلفن ۷۸۰۲۶۷ از ۴ تا ۱۰بعد از ظهر

پژو ۴۰۴ مدل ۷۱ بدون واسطه به فروش‌می‌رسد تلفن ۲۲۳۹۹۲ از ۹ تا ۵ بعداز ظهر .

پژو ۲۰۴ مدل ۷۴ کارکرد۳۵ هزارکیلومتر عصر ها ۴ تا۸ـ ۸۴۵۶۶۲
آـ۶۴۸

وانت پژو نو مدل ۷۵ کار کرد ۹۰۰۰ کیلو متر مقطوع ۳۶ر۵ تومان تلفن ۳۵۳۹۳۵
آـ۹۱۴ ۱ـ۲

پژوال ۵۰۴ مدل ۷۶ بیمه بدنه و قفلهای ایمنی با رادیو پخش و استریو ۵ تا ۹ بعد از ظهر تلفن ۶۳۱۱۷۵
آـ ۶۶۹

پژو جی‌ال مدل ۷۵ نقره‌ای متالیک مدل امریکائی کارکرد ۳۰ هزار کیلومتر ۲۲۵۱۰۹
آـ ۶۹۰

پژو جی‌ال۵۰۴ مدل ۷۵ بسیار تمیز و استثنائی ۶۵۱۶۸۲
آـ۷۳۶

پژو ۳۰۴ سبزمتالیک سقف کشویی با لوازم اضافی فروشی ۸۵۵۳۳۳
آـ ۳۸۸

پژو ۴۰۴مدل ۶۹ سفیدیخچالی ۹۳۱۹۱۲
۱ـ۲ آـ۱۱۷۱

فیات
فیات ۱۲۴ مدل ۷۵ سرمه‌ای ۱۸۰۰ ـ ۲۲۳۲۱۵
آـ ۶۹۵

برای فروش یا تعویض
فیات۱۲۴اسپرت ۱۸۰۰سفارش آمریکا مدل ۷۴ تعویض با پیکان یا پژو تلفن ۹۷۰۳۹۷ صبح و عصر
۱ـ۳ آـ۹۰۶

فیات ۱۳۲ بدون‌نمره ۱۸۰۰مدل ۷۶ بارادیو پخش مقطوع ۵۸ هزار تومان ۸۳۸۴۱۶

فیات لادا یشمی مدل۶۳ قیمت مقطوع ۳۷۵۰۰ تومان تلفن ۶۳۶۴۳۸ طبقه چهارم از ۵ تا ۱۰ بعدازظهر آقای جلالی .

فیات ۱۲۴ اسپرت ۱۶۰۰ مدل ۷۲ شیشه رنگی گرمکن عقب ۹۴۲۹۱۹

فیات اسپرت ۱۲۸ مدل ۷۴به فروش میرسد باتلفن ۲۲۴۷۵۰ و ۲۲۰۲۳۸ با آقای امیر آقا موسی از ۳تا۸ بعد ازظهر تماس بگیرید.

فیات لادا یشمی مدل ۷۶ قیمت مقطوع ۳۷۵۰۰ تومان تلفن ۶۳۶۴۳۸ طبقه چهارم از ۵ تا ۱۰ بعد ازظهر آقای جلالی.
آـ۶۹۳

فیات ۱۳۱ اس رنگ نارنجی مدل۷۶ کارکرد ۱۲ هزار کیلو متر تلفن ۶۶۲۶۱۱ـ ۹تا ۷بعد ازظهر
آـ۹۱۴

فیات ۱۳۲ جی‌ال اس ۱۶۰۰ مدل ۷۶ تلفن ۸۳۱۵۶۱
۱ـ۳ آـ۱۱۶۵

فیات۸۵۰ مدل ۷۱ بفروش می رسد تلفن ۳ـ۶۵۳۰۸۱ غیاثی
۱ـ۲ آـ۱۱۵۶

به علت مسافرت دودستگاه فیات۱۳۱اس مدل۷۷ بالوازم‌اضافی‌یکجا یاجداگانه فوری بفروش میرسد ۳۰۵۰۵۱

تویوتا
تویوتا سیلکا ۷۳ نقره‌ای
۵۰هزار کارکرد بسیار تمیز با رادیوپخش بدون واسطه ۵۵ هزار تومان ۴ الی ۹ بعداز ظهر شنبه و دوشنبه ۶۸۴۸۰۸
آـ ۶۸۱

تویوتا کارینا ۷۵فوق‌ـ العاده تمیز بدون‌واسطه ۵۲ هزار تومان تلفن ۲۸۶۶۱۹

تویوتاکارینا ۷۵ خیلی تمیز تلفن ۲۸۶۶۱۹
آـ ۸۰۷

دو دستگاه جیپ تویوتا چادری مدل ۷۵ بسیار تمیزفروشی‌تلفن۹۲۴۵۴۱

مینی‌ماینر
مینی موریس مدل ۶۸بسیارتمیز بارنگ متالیک آماده فروش‌تلفن ۳۴۲۰۳۶

مینی‌ماینر کلابمن ۱۰۰۰ مدل ۷۱ به فروش می رسد تلفن ۲۳۵۲۷۸
۱ـ۲ آـ۱۱۵۵

مکوان ۷۱ سرمه‌ای با کولرو دنده اتوماتیك در وضع بسیار بسیارعالی تلفن ۲۲۰۸۶۲ـ۵به‌بعد.

داتسون
داتسون ۱۸۰ کا مدل ۷۷ کار کرد۴ هزار کیلو متر نقره‌ای متالیک ۷۰ هزار تومان تلفن ۶۳۲۸۴۸
آـ۹۱۳ ۱ـ۲

اپل
اپل ۶۰ چهاردر ۳۴۷۹۴۹
آـ۸۰۵

اپل رکورد ۱۷۰۰ مدل ۶۶ رادیو فابریک پخش استریو موتور تازه تعمیر ۲۱ هزار تومان ۸۴۷۸۷۴
۱ـ۲ آـ۱۰۰۵

اپل رکورد مدل ۶۳ دو درب موتورتازه تمیر بقیمت مناسب تلفن ۶۳۵۳۰۴
آـ۹۹۷

اپل رکورد مدل ۶۴ دو در فروشی یا قابل معاوضه با ژیان ۴تا۴ تلفن ۷۹۷۴۹۰
آـ۶۴۵

اپل رکورد ۱۷۰۰ مدل ۶۵ تلفن ۹۲۸۹۶۹
۱ـ۲ آـ۱۱۵۳

اپل رکورد ۶۴ چهار درب ۹۳۵۶۰۹
آـ۱۱۵۱ ۱ـ۲

یکدستگاه اپل ۱۷۰۰ مدل ۶۳ و یک دستگاه فولکس ـ وانت‌مدل۷۱تمیز بدون‌واسطه فروشی ۳۴۳۰۹۵ بعد ازظهر ها از ساعت ۱۳الی ۲۰
۱ـ۲ آـ۱۱۴۹

بیوك
بیوک سنچوری طلائی بسیار تمیز مدل ۷۳ بعلت مسافرت فوری بفروش میرسد تلفن ۸۳۶۷۲۲ ـ ۸۳۶۷۲۸ و ۸۳۶۷۲۱

پونتیاك
اکازیون
پونتیاک فایبر۶۹ رنگ جگری دنده اتوماتیک فرمان‌هیدرولیک موتور تازه‌تعمیر ۲ تا ۵ تلفن ۸۳۰۶۱۷ داخلی ۱۰.
آـ ۹۸۹

لانچیا
لانچیافولویا مدل۷۵ بسیارتمیز به‌فروش میرسد تلفن ۸۲۵۷۴۵

لانچیا بتا ۱۶۰۰ مدل ۷۷ ۹۵۵۲۷۲
۱ـ۳ آـ۶۹۹

جگوار
جگوار آخر ۷۲ وضع‌استثنائی قیمت ۷۵ هزار تومان‌تلفن‌مطب ۶۴۹۱۴۰ تلفن منزل ۲۷۱۶۶۰

جیپ
جیپ‌آهو در وضعیت عالی مقطوع ۲۴ هزارتومان تلفن ۶۴۸۵۴۲

جیپ جنگی اسپرت رنگ زرد موتور تعمیر شده درموقعیت مالی بفروش میرسد ۳۵۲۷۰۳

آلفارمئو
آلفارومئو آلفتا ۱۰۸ مدل ۷۶ باوسایل اضافه گمرک نشده تلفن ۲۸۵۸۱۳

به علت مسافرت آریاشاهین ۴۷ با پخش صوت و رادیو درشرایط عالی رنك لیموئی با لاستیکهای اضافی‌مقطوع ۳۰ هزار تومان تلفن ۲۹۴۴۰۳

کامیون
ماك ۷۵ کمپرسی
مونتاژ خارج ۲۰دنده چرخ۲۴ بدون‌واسطه تلفن ۷۹۹۴۶۸

کامیون
دو دستگاه کامیون کمپرسی ماکسدل ۷۱ ده چرخ ۲۰دنده آماده کار به قیمت مناسب بفروش میرسد بعد ازظهر ها ۴الی۲۰ـ۸۹۱۹۹۸
۱ـ۲ آـ۸۰۰۰

یکدستگاه‌ماشین کمپرسی‌ولوو ده تن ۷۲ فروشی از ساعت ۵ ببعد ۹۴۳۱۸۶
آـ۱۱۵۸

ولوو ۴در ـ ۴ سیلندر آلبالوئی مدل ۷۷ لوکس دانشجوئی بدون واسطه به فروش می رسد تلفن ۹۵۲۴۵۹ و ۹۴۱۵۴۷ از ۴به‌بعد .

۱ـ فوردبراتکو مدل ۱۹۷۵
۲ـ ژیان سواری مدل ۵۴
۳ـ پیکان وانت مدل ۵۴
بدون واسطه بفروش میرسد تلفن ۸۵۹۹۴۶
آـ۶۷۲

نیسان وانت مدل ۵۵ تلفن ۶۸۵۱۹۹ـ ۷ ببعد
۱ـ۳ آـ۶۴۹

ا.و.دی
اتومبیل ا.و.دی ۱۰۰ ال سبز ومسی متالیک شیشه رنگی نمرترانزیت بسیار تمیزفروشی ۷۸۲۷۶۰

موستانگ‌مدل۶۶رنگ سرمه‌ای تلفن ۳۵۳۲۲۰

دوج کرونت ۶۸ شیشه رنگی کولر رنك متالیك ۳۹۵۰۰ تومان ۸۳۸۶۷۳

دوج کرنت مدل ۶۶ بسیارتمیز موتور تازه تعمیر شده کمپلت رنگ شده ۸۳۴۴۹۲
۱ـ۲ آـ۹۳۱

دوج کرنت ۱۹۶۹ بسیار تمیز برای فروش حاضر است‌صبح ها ۹الی ۱۲ تلفن ۸۳۹۸۴۴
۱ـ۲ آـ۹۳۳

خریداتومبیل

نمایشگاه اتومبیل بیرجندی
داتسون دست‌دوم را خریداریم تلفن ۹۵۰۸۷۵ و ۹۵۰۸۷۹

فروشگاههای اتومبیل

فیات ۱۳۱و۱۳۲
مدل ۷۷
آماده تحویل فوری
نقد واقساط
بابهره بانکی
۸۳۸۲۳۳ و ۳۵۰۱۳۷
۸۵۸۳۵۹ و ۸۴۴۰۶۳

اتومبیل امیر
مرکز فروش اتومبیلهای
فیات ایتالیائی
۱۳۱ و۱۳۲ مدل ۷۷ با بهره بانکی
وانواع‌لوازم‌یدکی
فروشگاه شماره یك‌انتهای شاه میدان محمدرضا شاه پلاك ۴۸ تلفن ۵۱ـ۹۳۵۰۵۰
فروشگاه‌شماره دوآیزنهاور تپش زنجان جنوبی پلاك ۵۳۶ تلفن ۵۳ـ۹۳۵۰۵۲

فیات ۱۲۵ پی
مدل ۱۹۷۷ با اقساط بانکی
شرکت پلام
کوروش کبیر نبش‌شهناز پنجم تلفن های۷۵۵۰۸۴ ـ ۷۵۰۴۱۱ ـ ۷۵۳۹۵۸
توضیحا:این شرکت مسئولیتی ازحیث لوازم یدکی وسرویس در مقابل دیگران ندارد

انواع داتسون
در۷ مدل‌نقد و اقساط نیروی هوائی تلفن ۷۹۴۴۲۸

سواری داتسون
مشمول تخفیف در ۴ مدل سه راه تهران‌ویلا تلفن۹۷۴۴۵۳

انواع داتسون
نقد و اقساط
خیابان‌پهلوی ایستگاه‌محمودیه پاکپیکر تلفن ۹ـ۲۹۱۹۰۸

انواع داتسون
نقدو اقساط
خیابان‌جیحون تلفن۹۵۰۸۷۹

جواد
گلپایگانی
تقدیم میدارد
فیات
۱۳۱و۱۳۲
رنگهای مختلف
ایسوزو
نقدواقساط
تحویل
فوری
آدرس چهارراه شاهپور گمرك
۵۳۹۲۳۲

نمایندگی فروش
فولکس‌واگن و.آ.و.دی
نقد واقساط
تلفن ۹۳۷۱۴۸

فروش ورزرو
انواع فولکس واگن و تویوتا بطور نقدواقساط بانکی ۷۵۰۸۶۶ .

بورس پیکان بوستان
انواع اتومبیل۹۳۲۵۲۲و ۹۲۳۶۳۰

هیلمن نو اقساطی
۹۷۵۲۲۰

جیپ و لندرور۵۳۹۸۲۹

کرایه‌اتومبیل

اتوبوس و مینی‌بوس دربست اتو جدید ۷۳۸۶۵۲

لندرور کرایه موجود است تلفن ۵۳۹۸۲۹
آـ۱۱۸۰

شرکت اتوآس
بااتومبیلهای سواری جهت کرایه‌داخل و خارج شهر باهر نوع‌قرارداد و سرویس شبانه روزی در خدمت شماست
تلفن ۹۷۳۴۲۳ و ۹۸۱۸۹۹ و ۹۷۸۹۸۳ ۹۷۸۹۸۳
آـ۵۸۹

نیسان
نیسان وانت ۲۰۰۰ آخرین مدل (۲تا۳تن) با راننده آماده قبول‌کار در تهران وشهرستان ها ویا قرارداد های ماهانه یا هفتگی‌ویاروزانه با تلفن های ۸۴۳۱۴۱ و ۸۴۱۰۱۷ باآقای رضاگو درزی تماس بگیرید.

نیوتاکسی
خیابان تاج دریان‌نو ۹۸۱۹۶۶

اتوبوس‌و مینی بوس‌دربست ۵۱و ۳۵۹۴۵۰ اتو تهرانزی

حافظ‌بار
بارکش شهروشهرستان
مجهز به‌ترولی ـ کابینهای سنگین وکفی
۵۲۲۲۲۰ـ۵۳۷۵۵۳

وانت با ظرفیت ۳ تن ۲۴ ساعته آماده کار ۸۴۳۰۹۶

برای اتومبیل شما

اطاق کاروان ۵ نفره کولر بخاری یخچال آخرین مدل به فروش میرسد تلفن ۹۲۷۳۲۳
۱ـ۲ آـ۱۱۵۴

جرثقیل کرایه
جرثقیل جاسب
۵۲۷۸۱۸ ـ ۵۲۵۷۶۳

جرثقیل توکل
تلفن۷ـ۳۵۸۵۱۱
آـ۶۳۱

ماشین آلات

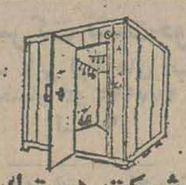

شرکت هرمتیك
طرح، محاسبه، نصب
سردخانه‌های ثابت و متحرك یخسازی‌ـ تهویه

نیازمندیهای اطلاعات

تلفنهای: ۳۱۲۴۱۳-۳۱۱۲۲۷

نیازمندیهای اطلاعات تلفنی آنی میپذیرد

سوپر اکازیون
انواع موکت و کف پوش و فرش های ماشینی
بقیمت تجارتی ۷۹۵۳۷۵
سیمتری نارمک ایستگاه دفتر ۵۰۴
۱-۱۰ آ-۱۱۶۶

تزئینات افشار
کاغذ دیواری ۵۰٪ تخفیف
موکت‌نمدی متری ۲۰تومان‌ببالا

نقاشی
باکادر مجهز دراسرع وقت
۸۴۴۸۰۴

سوپرموکت
برای فروش شرکت‌های آلمانی و فرانسوی در تهران و شهرستان نماینده می‌پذیرد.
۳۱۲۴۰۶ و۳۱۶۳۳۵
آ-۹۳۲

فقط تلفن کنید
وال فلور
انواع کاغذ دیواری موکت، کف‌پوش، پرده کرکره، لوردراپه، آکوستیک، پرسیانا فوری انجام میشود.
۸۴۶۱۱۳

پرده
پارچه‌ای، عمودی، کرکره
۸۵۲۷۶۲

انواع کاغذدیواری پرده کرکره موکت را دراسرع‌وقت نقد و اقساط طولانی ازشرکت‌کالیزان بخواهید تلفن۳۱۰۷۷۲ سفارش تلفنی پذیرفته میشود.

پارکت
بهترین پارکت بلوط دنیا از کشورلهستان وارد شدسفارش ونصب پذیرفته می شود
تلفن ۷۹۲۰۷۹
۱-۳ آ-۷۷۳

تزئینات
نقاشی دراسرع‌وقت‌تلفن
۹۳۸۳۶۶

تعمیر پرده عمودی
۷۵۰۰۵۶

برای ساختمان شما

پاکتان
انجام کلیه خدمات ساختمان
۸۲۴۵۸۱
آ-۶۸۸

داربست پلیت
نصب فوری داربست فلزی‌تلفن
۷۳۶۰۱۹

قیروگونی و اسفالت
باتضمین ۷۳۸۴۵۵ـ ۷۳۰۱۰۸

داربست فلزی یاس
نصب فوری ۸۲۵۶۰۷

قیرگونی و آسفالت کوچه و پشت بام فوری ۷۳۷۳۹۴
۱-۲۰ آ-۶۷۳

با ما مشورت نمائید و صاحب بهترین ساختمانها شوید.
تلفن ۸۵۸۸۲۲

آکوستیک
فروش و نصب سقفهای کاذب
۸۵۲۷۶۲

ایزوبام تکس
پشت بام
جلوگیری از چکه، رطوبت‌از شیروانی تا استخر با تضمین
تلفن ۸۵۴۸۲۵

بایک عایق کاری مطمئن بام منزل شما

نم
پس نمیدهد
تهران
شرکت ایزولاسیون
۲۳۰۳۰۴ و ۲۳۷۶۸۵

داربست فلزی
پیوند
قبول سفارش تلفن ۹۳۵۵۸۲
۱-۱۰ آ-۳۸۰۵

سقفهای سالن سایبان اتومبیل
سقف حیاط خلوت
فروش و نصب
تلفن ۸۵۲۷۶۲

رابیتز
فروش و نصب متنهای کاذب
۷۶۱۲۸۰
۷۶۱۲۸۱

آسفالت قیری باتضمین
۷۳۰۱۴۶

آسفالت
وایزولاسیون
در هر نقطه تلفن ۳۳۲۵۱۹
کرمی ۴تا۸
۱-۱۰ آ-۱۰۰۸

مهندسین مشاور
طرح محاسبات معماری داخلی و اجرای‌ساختمان های مسکونی و صنعتی
تلفن ۶۸۵۱۳۴

توری‌آلومینیوم
درب، پنجره ونمای آلومینیوم نصف سقف کاذب ۷۳۲۹۹۶

واتراستاپ موجود
تلفن ۳۱۰۵۰۷

ورق آزبست سیمان
تلفن ۸۳۶۱۵۰

پیچ
رولپلاک سنگ ۹۷۵۹۹۲

شرکت بازرگانی و خدمات هاوش
نصب کارخانه و تابلو های برق سیستم های اتوماتیک راه اندازی‌های برق و الکترونیکی و تاسیسات برق و تلفن ساختمان های بیش‌از۱۰ طبقه‌تلفن۸۳۳۲۹۷

اسفالت و عایق
شمیران ـ قلهک ـ تلفن
۲۶۱۳۲۷

تعمیرات برق اف. اف
نصب کولرفوری
۷۹۳۴۵۶

ایزولاسیون پشت بام
با ایزوگام ۶۳۶۰۱۴
یوسف‌آباد محمدرضاشاه شماره ۱۳۰ شرکت ساختمانی بام پاد (اهل پریکابت) شعبه ایران ایزول

شرکت مهندسی
کوچیز
طرح محاسبات
پروژه‌های
تاسیسات حرارتی
وتهویه مطبوع
لوله‌کشی گاز و
آبرسانی
تلفن ۸۹۵۸۳۲

شرکت نشت‌جو
تلف یابی لوله های آب ساختمان ۳و ۲۷۷۹۹۲
آ-۹۰۱

تعمیرات ساختمان
۷۶۰۷۰۶

ضدپشه
ومگس
شرکت آلومینیم کارتوری آلومینیم برای منزل و ویلای شما تلفن
۲۲۵۰۲۵

کارهای برقی‌ساختمانی با بهترین کارفوری‌انجام میشود تلفن ۹۴۰۹۶۴
آ-۶۳۴

تشخیص محل ترکیدگی لوله‌بادستگاه‌الکترونیکی
تلفن ۹۳۹۴۲۹
آ-۶۵۰

آجرسفال
هرنوع مصالح ساختمانی تحویل
کنسرسیوم کوپریک
فرح شمالی کمی بالاتر از میدان پالیزی ساختمان۱۵ طبقه سوم ۲۳۶۴۵۰ و ۲۳۲۰۲۷

پیمانکار اسفالت و نقاشی
تلفن ۸۹۰۷۳۲ و ۶۳۳۱۹۴

اسفالت
قیرگونی پشتبام ۵۲۲۱۰۱
۱-۲۶ آ-۲۰۵۸

پشم
شیشه
خارجی موجود است
۹۳۵۲۶۷

سرویس و نگهداری
آسانسور ۲۷۶۸۰۶۱

سقفهای سالن سایبان اتومبیل
سقف حیاط خلوت
فروش و نصب
تلفن ۸۴۵۸۰۷

آسفالت با تضمین تلفن ۹۳۴۲۸۳
آ-۹۲۹

سیمان موجود است . ۲۳۷۱۸۳

نقاشی‌ساختمان فوری۹۳۴۲۸۳
آ-۷۰۱ ۱-۲۰

کف سابی ساختمان ها فوری ۹۳۴۲۸۳
آ-۷۰۲ ۱-۲۰

نصب رولپلاک ساختمان ۹۳۴۲۸۳
۱-۲۰ آ-۷۰۵

پیچ‌ورولپلاک سنگ ۲۷۶۸۶۱

داربست رویال‌استاچ
فروش‌و نصب‌داربست۸۵۶۲۵۴

تعمیرات ساختمان فوری ۹۳۴۲۸۳

سرویس و نگهداری
آسانسور ۲۷۶۸۶۱

آسفالت کاری فوری با تضمین تلفن ۷۶۱۵۵۶
۱-۲۰ آ-۸۳۲

نقاشی ساختمان ۹۳۰۰۴۷

آسفالت فوری ۹۳۰۰۴۷

تعمیرات ساختمان۹۳۰۰۴۷

هرگز
چکه‌سقف
نخواهید داشت
ایزولاسیون پشت بام با قیر پلاستیکی بدون کندن عایق قبلی باتضمین ۷۵۰۶۳۴شرکت ایزومر
آ-۹۶۸

اسفالت کاری برای همه نوع کار فوری باتضمین تلفن ۳۰۳۲۷۲

شستشوی مبل وفرش
پیام کلین
خشکشوئی موکت متری ۳ تومان مبلمان یکدست ۵۰ تومان
بانضمام فرش پارکت کفپوش‌و داخل اتومبیل
۳۳-۳۲- ۸۵۳۰۳۱

قالیشوئی شریت‌اوغلی
شستشو با اصول مذهبی
۹۲۶۱۸۹

قالیشوئی بیوک
بسرپرستی داریوش
مجهز بتمام دستگاه های مدرن قالیشوئی فی متری ۹۰ ریال رنگ برداری‌ورفوگری پذیرفته میشود ضمنا مجموع قالیهای کمتراز۱۵ متر ۱۵ مترمحسوب میشود سرویس ۲۵۰ ریال‌تلفن های ۵۵۱۳۶۰ و ۹۷۷۱۱۸

CERTIFIED HOME SERVICE CLEANING CO. TEL 254812 254846

بعمل کار برآید به سخن دانی‌نیست امریکن‌سرتیفاید هوم سرویس کلیننگ
مجهز ترین سازمان خشکشوئی مبلمان فرش، موکت، پرده ونظافت‌منزل ومحل کار با برخورداری از نیم قرن تجربه‌وتکنیک پرتر امریکائی تلفنهای‌رزرو ۷۵۸۴۹۶ ـ ۷۵۴۸۱۲

قالیشوئی پارس
قالیهای شمارادر اسرع وقت شسته و کر میدهد آدرس سر پل جوادیه خیابان کشتارگاه تلفن ۶۵۷۳۲۱ ـ ۵۳۲۰۴۳
۱-۵ آ-۵۵۱

قالیشوئی رضوان
قالیهای شمارا در اسرع وقت شسته وکر میدهد تلفن
۳۵۲۶۸۷

بدون ادعا
ناتالی اکسپرس خشکشوئی موکت مبل فرش پرده و نظافت کلی ساختمان ۸۳۳۲۳۲ و ۸۳۷۹۰۳

شرکت فورهاش
نظافت کلی ساختمان و خشکشوئی‌مبل موکت فرش وپرده ۷۵۶۵۵۸

R.U. English Service
آر.یو انگلیش سرویس
خشکشوئی موکت . فرش مبلمان و تشک اتومبیل درمحل ۸۵۵۳۴۰ و ۸۴۳۸۴۵

دوراکلین
سرویس امریکا
تلفن های رزرو وقت ۸۴۸۳۹۵ و ۸۴۸۳۹۶ و ۸۴۵۶۸۳

رفوگری فرش پذیرفته میشود تلفن ۷۶۶۱۴۹
۱-۱۵ آ-۴۲۸

آمریکن کلینرهوم سرویس
خشکشوئی مبل، فرش، موکت، پرده داخل اتومبیل در محل. واکس پارکت . موزائیکو مکالئوم ۷۶۹۹۰۳ و۷۵۳۸۷۳و ۷۵۳۸۸۵

قالیشوئی‌وطن
با۲۰سال سابقه درخشان اماده شستن فرش بادستگاه های اتوماتیک تلفن :
۵۵۱۶۷۰

خشکشوئی فرش موکت مبل رفوگری ۵۲۹۹۱۰ پارسا
۱-۱۵ آ-۱۲۴۱

کلین سرویس پاکزا
خشکشوئی فرش مبل . موکت وکلیه کفپوش ها با اخرین تکنیک تمیزتر و ارزانتر تلفن ۸۵۳۹۹۵

تعمیروسرویس کولر
سرویس کولر فقط در شمیرانات تلفن
۲۶۵۳۹۹

نصب سرویس کولر فوری
۷۶۵۲۴۴

کولر سرویس
نصب و تعمیر ۹۳۲۹۰۱

سرویس کولر ۶۳۶۳۷۹

نصب و سرویس کولرو
شوفاژ ۲۶۲۶۹۸

نصب و سرویس کولر
۷۶۵۶۸۸
آ-۵۲۹

سرویس نصب تعویض‌پوشال فوری
۹۳۵۳۸۸

موسسه فنی ۱۱۲
سرویس کولر ، تعمیر یخچال و آبگرمکن‌گازی و نفتی ۹۶۴۱۹۱

تعمیر و سرویس فوری کولر ۲۷۶۸۶۱

الکترو سرویس آسیا
سرویس‌و تعمیر کولر پذیرفته میشود ۵۲۹۶۳۹
۱-۱۰ آ-۹۸۹

نصب و سرویس کولر ۷۶۶۷۳۳

تعمیرات فوری کولر و آبگرمکن ۷۶۳۴۴۷
آ-۸۰۸ ۱-۷

کولر
سرویس‌وتعمیر۹۷۵۹۹۲

سرویس و تعمیرونصب کولر و تهویه مطبوع شبانه‌روزی ۸۵۵۴۸۶

سرویس وتعمیر کولر
تلفن ۶۴۷۷۹۹

نصب و سرویس کولر ۷۵۵۶۱۴

سردخانه
شرکت رستیك
نصب سردخانه و نگهداری کلیه تاسیسات و تعمیر
۵۴۴۱۷۶

آبگرمکن
سرویس‌وتعمیر۹۷۵۹۹۲

سرویس و تعمیرات کولر
۹۳۹۴۲۹
۱-۲ آ-۶۵۱

تعمیروسرویس یخچال

دوست من
کارفنی‌خودرابگاماسپار
سرویس وتعمیریخچال‌و کولر گازی وآبی‌وشوفاژ
تلفن ۷۹۳۸۹۷

تعمیر - یخچال و فریزر تلفن۲۴۲۴۳۸سیدحسین

تعمیرات انواع یخچال‌تلفن ۷۳۰۰۶۷ و ۷۳۹۲۸۵

یخچال
سرویس و تعمیر
۹۷۵۹۹۲

تعمیرگاه یخچال‌فریجیدر اثاث یدکی موجود ۸۴۸۷۵۶

تعمیر یخچال نصب و سرویس کولر در اسرع وقت ۳۴۰۱۰۶

لوله‌کشی گاز

لوله‌کشی گازمنازل
باتائید شرکت ملی گاز ایران شرکت مهندسی گاز مرکزی
تلفن ۷۳۴۲۶۲

لوله‌کشی گاز
با تأیید شرکت ملی گاز
شوفاژ تهویه پی‌اف‌اچ تکنیك
تلفن ۸۴۹۷۱۲

نقشه و اجرای
لوله‌کشی گاز
باتایید شرکت ملی گاز
مشاور شما دلتاگاز
تلفن ۶۳۸۰۵۷

شرکت هلپ
لوله کشی گاز منازل زیر نظر متخصصین در اسرع وقت‌با تائید شرکت فنی گاز ایران
تلفن: ۷۶۱۱۹۶
۷۶۵۵۵۴
آ-۶۲۹

تعمیروسرویس لوازم‌منزل

تعمیر لباسشوئی ۷۶۴۰۳۰

تعمیر آبگرمکن۷۶۷۴۷۳

تعمیر مجاز لباسشوئی
۲۷۶۸۶۱

لباسشوئی
سرویس و تعمیر با تضمین ۹۷۵۹۹۲

تعمیروسرویس شوفاژ

سرویس‌ونگهداری شوفاژ و آسانسور
۹۷۵۹۹۲

نصب شوفاژو تهویه فوری
۷۹۴۶۹۴ و
۸۴۷۱۴۴
شرکت تاوسا
نصب شوفاژ و تهویه مطبوع وآب رسانی شرکت مکرول ۸۲۲۷۸۸

مهندسی‌واترمینز
اجرای تاسیسات بهداشتی شوفاژ، تهویه ، برق، گاز با تائید فوری‌تلفن ۷۳۷۹۹۰

شوفاژ
سرویس و نگهداری
۹۷۵۹۹۲

شبانه روزی
نصب و تعمیر شوفاژ و کولر
۷۶۰۶۲۷
۱-۱۰ آ-۶۵۵

نصب شوفاژ باقساط ۱۰ ماهه
شرکت کولدواتر
۹۲۱۱۰۸
۱-۴ آ-۶۳۲

تعمیر و نگهداری و راه اندازی شوفاژ شبانه روزی فوری ۸۵۵۴۸۶

شرکت‌مهندسین آتی‌پی بامسئولیت محدود
نصب،راه‌اندازی سرویس، نگهداری چیلر - شوفاژ
۸۹۴۱۵۱
۸۹۱۷۴۸

شرکت ساختمانی ولدولت
WELDOLET
شوفاژ و گاز منازل و کارخانجات باتائید تلفن ۸۴۰۵۹۹
آ-۱۲۵۲

سرویس و نگهداری شوفاژ ۲۷۶۸۶۱

لوله‌بازکنی

لوله‌بازکنی شبانه‌روزی فوری ۶۳۶۳۷۹

لوله‌بازکنی فوری سعدی ۳۵۵۴۷۳

لوله بازکنی ولوله‌کشی صفائیه‌دولت ۸۲۷۴۰۸

تخلیه هرنوع چاه ولوله بازکنی دلیجان ۹۶۳۸۲۸

تخلیه چاه کوروش
۷۹۵۷۹۸

لوله بازکنی ولوله‌کشی مقدم ۹۲۵۲۷۴

تشخیص ترکیدگی لوله بادستگاه الکترونیکی
۹۲۶۱۵۶

لوله بازکنی و
تخلیه چاه در تمام نقاط
تلفن ۷۶۷۶۷۳

لوله بازکنی فوری
۷۶۶۷۲۳

لوله بازکنی فردوسی شبانه‌روزی ۳۶۰۶۹۶

لوله بازکنی و تعمیرات‌لوله‌کشی وسرویس کولر۷۳۴۱۶۰
۱-۲۶ آ-۶۰۰۹

لوله بازکنی فوری
۷۶۳۴۷۲

لوله بازکنی ۹۳۹۴۲۹

تخلیه‌چاه
تخلیه‌وحفر
هر نوع چاه با تجهیزات کامل لوله‌بازکنی فوری شرکت مهندسی امید تلفن ۶۵۹۰۴۷

تخلیه چاه کاوه
با پمپهای مخصوص لجن‌کشی ۹۶۲۲۵۳

تخلیه چاه و لوله‌بازکنی ۶۶۷۹۱۳

حفر وتخلیه چاه ۷۶۶۷۳۳و ۵۳۰۰۵۲

تخلیه هرگونه چاه ولوله بازکنی
تعمیروحفرچاه ایران تخلیه ۹۳۵۲۸۶

تخلیه چاه‌و خدمات‌کمالی
۵۴۵۹۰۱

تخلیه‌چاه
۵۶۲۹۰۴ ـ ۵۳۴۴۲۲
۵۳۸۳۲۷ ـ ۵۳۷۸۱۷

لوله‌بازکنی ۵۰ تومان

تخلیه چاه و انبار، حفر چاه و لوله بازکنی با قیمت مناسب۵۳۷۸۸۵

تخلیه چاه فاضلاب‌ارزان‌وفوری تخلیه‌توالت تلفن ۵۵۰۵۵۶ نوروبیرو

آگهیهای متفرقه

تلفنهای دفتر خوانندگان ۶۴۲۶۳۳ و ۶۵۱۹۲۰

امتیاز دانشجوئی‌بفروش میرسد تلفن ۸۵۵۶۰۶

یك بچه شیر شش ماهه تربیت شده بفروش می رسد تلفن ۷۶۲۳۹۲

گروه کارشناسان با تجربه تحصیل کرده برای تنظیم دفاتر وطرح واجرای سیستم مالی و مشاورت مالیاتی تلفن ۸۴۹۲۵۳ و۸۴۶۳۳۰

کلبه‌غذا
هونوع غذای آماده
برای هرگونه مجالس باسرویس کامل
۳۶۶۵۴۸

استخر
سرویس سلیمی
تهیه و نصب و تعمیر دستگاههای تصفیه استخرو جاروب استخر در اسرع وقت۳۶۳۷۱۷

کرکره چوبی
میشلر MISCHLER
سرما، گرما و نور از کرکره چوبی میشلر عبور نمیکند
پارکت BW
نمایشگاه: شاهرضا کوچه فتوحی
۸۲۹۳۹۰-۸۲۴۳۰۷
۸۲۴۸۷۰-۸۲۹۵۹۶

ترجمه‌ارزان‌کارنامه‌واوراق رسمی و غیر رسمی دراسرع وقت مقابل‌سینما حافظ ربانی ۳۱۷۱۳۵
آ-۱۸۸

اخذ پروفورماونمایندگی از کلیه کشور های تولید کننده جهان تلفن ۹۶۴۸۰۴ لطفا عصرها

گمشده

چک شماره ۱۱۴۳۵۶ ازحساب جاری۴۸۵ بانک‌صادرات شعبه دلگشاموزخه ۱۱ر۲ر۳۶مفقود گردیده از درجه اعتبار ساقط است ..
آ-۹۰۴

چک شماره ۳۱۴۳۸۹ ـ ۵ر۴ر۲۵۳۶تهران شعبه‌سلطنت آباد ایستگاه ضرابخانه از حساب جاری شماره ۵۰۰۴به مبلغ‌یکصدهزارریال بنام‌محمود مظاهری‌مفقود گردیده ازدرجه اعتبار ساقط است
آ-۱۱۹۹

کارت اهینامه رانندگی و کارت شناسائی منوچهر سلیمی مقدم مفقود یابنده بتلفن ۸۵۹۶۴۲ اطلاع دهد.
آ-۵۹۰

دو فقره از چک های شماره ۰۸۹۱۹۹ و ۰۸۹۲۰۰ سفید بدون امضاء از حسابجاری شماره ۹۶ بانک صادرات از دفتر اینجانب حاج محمود غفاری سرقت شده لذا بدین وسیله‌اعلام میدارد که ازدرجه اعتبار ساقط است.
آ-۶۶۳

سگی بمشخصات‌زیر گمشده است رنگ سیاه روی سینه سفید ، یك قلاده قرمز دور گردن از یابنده خواهشمند است با تلفن ۳۹۳۶۵۲ تماس بگیرند .
آ-۶۲۸

آپارتمان‌فروشی

در شمال شهر
آپارتمانهای۲ تا۴ اطاق‌خوابه برای فروش موجود است‌تلفن ۸۵۳۷۳۶ و ۸۴۷۹۸۲
آ-۵۰۱۵

آپارتمان یك اطاق خوابه با پارکینك لوله کشی شوفاژموکت پرده‌کرکره کاغذ دیواری لوستر بدون واسطه فوری‌آماده فروش نارمك‌بین‌سرسبز و میدان فرح خیابان ۴۹ جنوبی‌سه طبقه‌سبزرنك طبقه اول

اکازیون
۲ دستگاه آپارتمان ۳ اطاق خوابه بادرب مجزا ۱۱۰ متر و ۱۴۰ متر واقع در یوسف آباد خیابان دوازدهم نبش بیستون بدون واسطه ۵۵۰ و ۶۵۰ هزار تومان بفروش می رسد تلفن ۶۵۷۵۷۷

آپارتمان‌مدرن‌چهارواحد سه اطاق خواب ۱۵۰ متر با پارکینگ شوفاژ روشن بدون واسطه ۸۰۰ هزار تومان ۲۲۹۳۸۶ـ ۷۳۴۶۷۵ جاده قدیم شمیران خیابان سهیل خیابان کیکاوس مقابل کوچه بیستم.
۱-۳ آ-۳۰۴۸

اکازیون
پیش‌فروش
تعدادی از آپارتمان‌های ۲ و ۳ اطاق خوابه مهندسی ساز لوکس واقع در دوراهی قلهك نبش آبادان وکوی‌گل‌یخ تلفن ۷۶۳۹۲۲

آپارتمان یك اطاق‌خوابه خیابان کاج بفروش می رسد تلفن ۶۵۱۹۷۶
آ-۱۱۹۰

بلوار الیزابت خیابان کاج شمالی
آپارتمان بمساحت ۱۷۳ متر مربع دارای ۴ اطاق خواب سرویس کامل هال - آشپزخانه - پذیرائی - پارکینك ، شوفاژ گازی مستقل آسانسور فیش تلفن موکت بفروش می‌رسد تلفن ۸۲۹۸۱۳

آپارتمان های فروشی ۱ و۲ و۳و۴ اتاق‌خوابه‌امیر آباد ویوسف آباد تلفن ۶۳۳۱۲۳

آپارتمان مدرن
دو اطاق خواب ۱۲۰ متر با پارکینگ شوفاژ روشن بدون واسطه ۵۳۰ هزار تومان ۷۳۳۹۶۱ـ ۷۳۴۶۷۵ نارمك خیابان گلبرگ غربی بعد از چهارراه تکش جنب شماره۷۳
۱-۳ آ-۳۰۴۹

قابل توجه
شرکت ها وموسسات
یکدستگاه ساختمان مدرن‌سه طبقه و نیم شامل ۴ دستگاه چهار اطاقی و ۲ اطاق درزیر زمین با پارکینگ در جهت جنوبی خیابان میرداماد‌نزدیک جردن بفروش میرسد۸۴۱۵۵۸
۱-۲ آ-۶۲۲

نیاوران در ۵۰۰۰ متر فضای سبز آپارتمان‌دو اطاق خوابه سرویس کامل استخر پارکینك انباری یك میلیون وصد هزار تومان تلفن ۸۲۰۴۴۶ از ۱۰ الی۱۲ و ۱۷ الی ۲۰

آپارتمان ۲ اطاق خوابه‌و ۳اطاق‌خوابه باآسانسور شوفاژ روشن فیش‌تلفن پارکینك مهندسی سازبا قیمت ۵۵۰ و ۶۵۰ هزار تومان واقع دربهارستان ابتدای خیابان ژاله فروشی تلفن ۸۲۹۸۱۳

آپارتمان ۲و ۳ اطاق خوابه بمساحت ۲۵۳متر مربع و ۱۶۱ مترمربع سالن ، هال و غیرو تف ازپارکت وموکت نماآجر اصفهان سقف بتون‌آرمه شوفاژ ،کولر ،لوله‌کشی گاز ، تلفن ،گاراژ وانبار مهندسی سازواقع‌دراول خیابان فیطریه خیابان شاه خلیلی بفروش می‌رسد تلفن ۲۷۱۱۳۷

پهلوی پائین میدان ولیعهد
آپارتمان مدرن ۲ اطاق خواب هال ۱۵ متر بوفه واشکاف لباسشوئی و یخچال و اجاق‌گازخارجی موکت شوفاژ کولر آسانسور وام‌بانکی‌فیش ۳ ساله تلفن ۶۴۵۳۰۲و ۹۳۱۵۴۲

آپارتمان فروشی
۳ اطاق خواب پذیرائی نهار خوری‌وسرویس کامل‌پارکینگ حدود ۲۰۰ مترمربع تلفن مستقل و گاز و آسانسور و استخر حوالی میرداماد‌باوام بانکی تلفن ۲۸۶۵۰۵ و ۲۸۵۱۱۹

اکازیون
آپارتمان سه اطاق‌خوابه با پارکینك وشوفازدوش پرده کرکره و موکت ، تك واحدی متری ۵ هزار تومان تلفن ۶۴۴۸۱۳

اکازیون واقعی
آپارتمانی واقع در تخت طاووس فوق‌العاده‌لوکس حدود ۷۲ متر مساحت با فن‌کوئل و فیش‌تلفن نزدیك یك اطاق خواب یك‌اطاق کوچك کارسالن ناهار خوری حمام و آشپزخانه برای اجاره یا فروش با تلفن ۲۸۰۲۰۳ تماس حاصل فرمائید .

اکازیون
آپارتمان لوکس‌مهندسی ۲ اطاق خوابه سرویس کامل‌باشوفاژ میدان‌نوك پشت هتل ونك فروشی ۶۸۴۱۰۹

آپارتمان های تجارتی‌در بهترین نقطه جردن به فروش می‌رسد تلفن ۲۲۲۹۶۷

خیابان تاج یکدستگاه‌آپارتمان نوساز ۳ اطاق خواب فروشی تلفن ۹۲۱۶۵۹

چند دستگاه آپارتمان لوکس مهندسی ساز
دو اتاق خوابه باپارکینك آسانسور فن کوئل واقع در جهت شمالی خیابان میرداماد مقابل ساختمان بیمه پیکان‌به فروش میرسد ۸۴۱۵۵۸

آپارتمان فروشی با نازلترین قیمت سمال شهر بویژه شمیرانات ۲۲۸۹۷۱ تفکری

اکازیون
در خیابان گاندی
یکدستگاه آپارتمان ازبکبلوك ۴طبقه بمساحت ۱۸۰ متر با تلفن‌مستقل- پارکینگ، انباری نوفاژ کولر بقیمت یکمیلیون و پانصد هزارتومان بفروش میرسد تلفن۶۲۷۲۹۴ـ۶۲۲۷۴۶ ۶۲۴۷۳۱

آپارتمان مهندسی‌ساز
۳اطاق خوابه حدود پارک ساعی تلفن ۶۸۸۱۴۷
آ-۷۵۹ ۱-۶

به‌چه‌فکر میکنید؟
(آپارتمان)
یکدستگاه
آپارتمان ۲ اطاق خوابه در بهترین نقطه شمال شهر مهندسی‌سازبا فن کوئل و کلیه تجهیزات برای سکونت شما موجود است
۸۳۴۵۷۰ ـ ۸۳۲۷۴۱

یوسف‌آباد یك دستگاه آپارتمان ۱۲۰ متری با تمام تجهیزات بدون واسطه فروشی تلفن ۸۲۰۲۱۳ ساعت ۴ الی۸ بعدازظهر

تهران پارس
آپارتمان لوکس
دو دستگاه دو اطاق خوابها سالن پذیرائی ـ نهار خوری وهال و سرویس نوسازباتمام تجهیزات شوفاژ ـ موکت ـ کفپوش به قیمت مناسب فورا بفروش‌میرسد. تلفن۲۲۱۸۰۱ـ ۳۱۱۲۱۵
آ-۶۷۴

ببینید، بخرید
آپارتمانی با ۱۰۵ متر زیربنا بادواطاق خواب ودکوراسیونی متفاوت دارای تلفن مستقل ، شوفاژ، کولر، پارکینگ‌وسرویس کامل و سرایدار در خیابان یازدهم گیشا بفروش میرسد . تلفن صبحها ۶۳۸۶۴۸ از ۱۰ الی۱و از ۴ر۵الی۷ بعد ازظهر ۶۴۷۰۰۲

آپارتمان لوکس
دو اطاق خوابه با سالن،هال وآشپزخانه لوکس، شوفاژ ، موکت، کفپوش : میدان فرح انتهای ۴۵ متری سید خندان به قیمت خوب فورا بفروش میرسد. تلفن ۲۲۱۸۰۱ ـ ۳۱۱۲۱۵
آ-۶۷۵

آپارتمان ۲ اطاق خوابه با تلفن و شوفاژ تمام موکت و سایر تجهیزات و اقع دریوسف آبادمدبر بدون و اسطه‌فروشی یامبلمان باجاره واگذار می شودتلفن ۶۲۸۸۷۷ بعد ازظهر ها ساعت ۴ تا۸
آ-۹۴۸

آپارتمان‌فروشی واقع درچاله هرز کلوب امریکائیها دارای سالن ناهار خوری هال دو اطاق خواب انباری سرویس خارجی‌و ایرانی و شوفاژ و کولر وتلفن مستقل پارکینگ ۱۵۰۰ متر حیاط مشاع قیمت یک میلیون و پنجاه هزار تومان نقدا تلفن ۲۳۷۷۵۸ و ۲۶۶۹۸۵
۱-۳ آ-۱۱۹۸

میرداماد
چهار دستگاه آپارتمان تجارتی بفروش می‌رسد دفتر مسعود
۲۲۱۰۹۴ و ۲۲۹۳۳۱

آپارتمان تهران‌پارس‌فقط با۲۰۰ هزار تومان‌پیش‌قسط تلفن ۷۸۳۵۳۵

آپارتمان ۱۵۰ متری ۲ اطاق خوابه تلفن مستقل شوفاژ کولر موکت شده کورش کبیر اندیشه ۲ تلفن ۸۴۸۵۹۶ ـ ۷۵۰۰۸۴

آپارتمان
۳و ۴و ۵ اطاقه بافیمت مناسب نقد واقساط تلفن ۷۹۴۶۵۴

آپارتمان فروشی تهران‌پارس با وام بانکی ۲۵۰ هزار تومان پیش قسط‌به اقساط ۱۵ ساله از یك الی ۵ اطاق تلفن ۷۸۲۰۳۰ و ۷۸۰۰۶۱

میدان ونک آپارتمان ۳ اطاق خوابه لوکس بافن‌کوئل پارکینگ ۸۹۰ هزار تومان بیواسطه فروشی ۸۴۵۷۰۱ و ۸۴۴۰۲۳

لوکس با دکوراسیون
سیدخندان
آپارتمان با اسانسور و پارکینگ بمساحت ۱۱۰متر یک اطاق خواب ۵۳۰ هزارتومان بدون واسطه ۲۳۶۲۶۲ و

دوشنبه ۳۰ خرداد ماه ۲۵۳۶ ـ شماره ۱۵۳۴۱

درسمینار ارزشیابی درمان سرپائی اعتیاد به مواد مخدر :

در تمام استانها مراکز درمان سرپائی اعتیاد بمواد مخدر ایجاد میشود

روش درمان سرپائی معتادان بر روشهای دیگر برتری دارد

شیراز ـ نخستین سمینار ارزشیابی درمان سرپائی اعتیاد بمواد مخدر که در شیراز تشکیل شد و بمدت ۳ روز ادامه یافت باصدور قطعنامه‌ای به کار خود پایان داد.

این سمینار بدعوت انجمن توانبخشی و با همکاری سازمان منطقه‌ای بهداری و بهزیستی استان فارس و با شرکت مسئولان توانبخشی استان های مختلف ، روان‌پزشکان ، مددکاران اجتماعی و پرستاران که در مراکز درمان و توانبخشی معتادان سراسر کشور مشغول انجام وظیفه‌اند ، تشکیل شد .

درشش جلسه علمی و رسمی این سمینار ، پس از استماع گزارش های درمان سرپائی مراکز درمان وتوان بخشی معتادان و بررسی و تبادل نظر ، قطعنامه زیر مورد تائید و تصویب شرکت کنندگان درسمینار واقع شد.

با بررسی هائی که در نحوه درمان سرپائی معتادان باتوجه به آخرین نظریه‌های علمی به عمل آمد و باالهام از قطعنامه کنگره پزشکی رامسر که اجرای مفاد آن ازطرف علیاحضرت شهبانوی ایران به مقامات مسئول

بقیه‌در صفحه‌دوم

باتربیت نیروی انسانی لازم وتعلیم کمک پزشکان:

کلیهٔ روستاها زیر پوشش خدمات درمانی قرار می گیرند

کشورهای عضو سنتو، برای حل مشکل کمبود نیروی انسانی درجهت خدمات درمانی وبهداشتی روستائی ، نظر هماهنگ ومشترك دارند

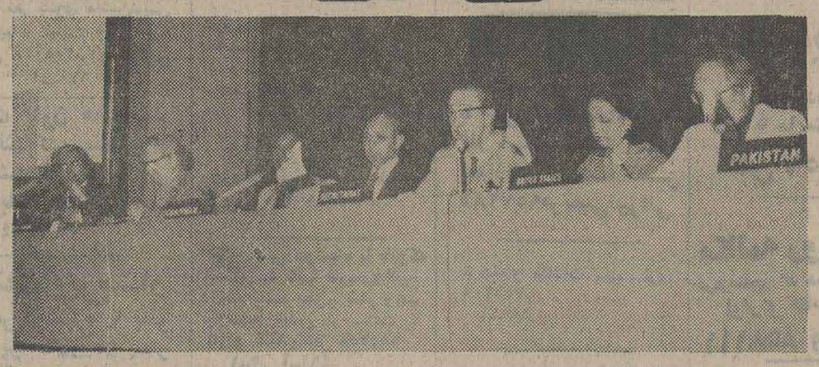

گوشه‌ای از جلسه گشایش سمینار سنتو در زمینه‌خدمات بهداشتی درروستاها

اصفهان: دومین سمینار«سنتو» در زمینه خدمات بهداشتی در مناطق روستائی ، باشرکت ۲۵ نفر از نمایندگان وزارت بهداری و بهزیستی کشور های عضو سنتو باسخنان اکبرزاد استاندار اصفهان در سالن خانه جوانان شیر و خورشید سرخ گشایش یافت .

این سمینار مدت ۷ روز ادامه خواهد یافت و طی آن مسائل مربوط به‌تامین نیروی انسانی لازم برای گسترش خدمات بهداشتی در مراکز درمانی وبهداشتی روستائی کشور های عضو سنتو مورد بحث وبررسی قرار خواهد گرفت .

در جلسه گشایش این سمینار استاندار اصفهان در موردسیاست کلی ایران درزمینه تامین خدمات بهداشتی برای روستاها سخن گفت و طرح شبکه بهداری و بهزیستی را که در اجرای اوامر ملوکانه پیاده می‌شود ، یکی از طرحهای سودمند برای تامین بهداشت ودرمان هرچه بهتر روستائیان دانست واظهار امیدواری کرد که سمینار سنتو در مورد خدمات بهداشتی روستاها نتایج ثمربخشی را برای کشور های عضو داشته باشد .

طرح ایرانی

سپس مدیرعامل سازمان منطقه‌ای بهداری و بهزیستی ، نمایندگان کشورهای ایالات متحده آمریکا ، پاکستان، ترکیه و انگلستان در زمینه هدفهای این سمینار سخن گفتند .

دکتر عطاءالله امینی مدیرعامل سازمان منطقه‌ای بهداری وبهزیستی پیرامون طرح ایرانی سمینار خدمات بهداشتی مطالبی ایراد کرد .

دکتر امینی دریك گفتگوی کوتاه باخبرنگار اطلاعات درزمینه هدفهای سمینار گفت : چون در تمام کشور های عضو منطقه سنتو و همچنین اکثر کشور های دنیا کمبود نیروی انسانی پزشکی در روستا ها کاملا محسوس است. از این رو کشور های مختلف به صورت فردی برای تامین نیروی انسانی پزشکی در روستا ها تلاش می کنند و کشور های عضو سنتو باتلاش همه جانبه سعی دارند این کمبود را به صورت هماهنك در کشور های عضو ، یعنی: ایران، پاکستان و ترکیه رفع کنند .

وی سپس گفت : برای اولین بار قسمت سوکمیته بهداشت سنتو از کشور های عضو دعوت کرد که این سمینار را تشکیل دهند و راه اصلی برای تامین نیروی انسانی پیدا کنند . اولین سمینار

بقیه‌در صفحه‌دوم

ضریح امامزاده جعفر (ع) به یزد انتقال داده شد

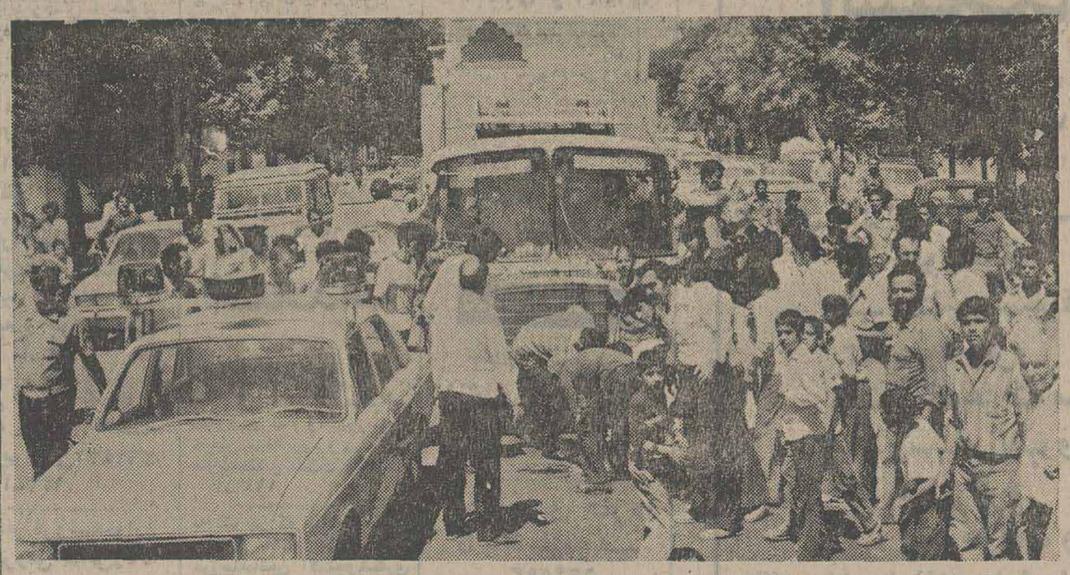

هنگام حمل ضریح مطهر امامزاده جعفر (ع) به یزد، هزاران تن از اهالی این شهر به استقبال کاروان حامل ضریح رفتند و چندین گوسفند جلوی این ضریح قربانی کردند .

هنرمندان اصفهانی ۷ سال روی این ضریح که از طلا ونقره ساخته شده کار کرده‌اند

اصفهان ویزد: ضریح مطهر حضرت امامزاده جعفر فرزند چهارم حضرت جعفر صادق (ع) ششمین پیشوای شیعیان جهان، طی مراسم باشکوهی در میان استقبال روحانیون ، محتشمی فرماندار یزد ، رکنی سرپرست کل اوقاف استان یزد و هزاران نفر از ساکنان این شهر وارد یزد شد و برای نصب در امامزاده جعفر (ع) به این محل انتقال یافت .

هنرمندان اصفهانی برای ساختن این ضریح مقدس ۷ سال وقت صرف کرده‌اند. ضریح امامزاده جعفر یزد از طلا و نقره ساخته شده است واستاد شکرالله صنیع زاده هنرمند بزرگ اصفهانی مینا کاری آن را انجام داده و در ساختن آن استادحسین پرورش ،ظرافت و سبك‌وسلیقه خاصی به کاربرده است . ضریح‌حرم مطهر امامزاده جعفر (ع)، پس‌از ساخته شدن از اصفهان به‌یزد حرکت داده شد و هزاران نفر از ساکنان اصفهان همراه کاروان‌حامل‌ضریح به‌یزد راه افتادند .

بقیه‌در صفحه‌دوم

جزئیات بیشتر درمورد قتل زن ثروتمند شیرازی

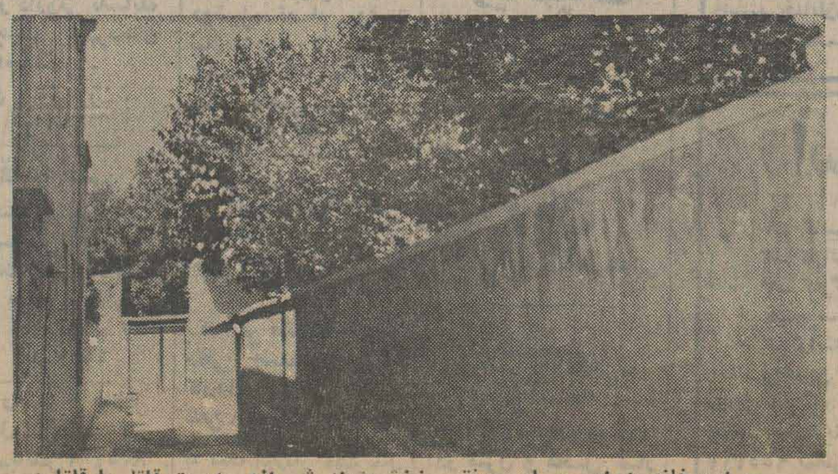

در این خانه بزرك ، سیاره رونق ، زن ثروتمند شیرازی بدست قاتل یا قاتلین ناشناس کشته شد

قاتل یا قاتلین این زن ثروتمند به‌احتمال زیاد از نزدیکان او بوده‌اند

شیراز: همانطور که قبلا به اطلاع رسید: زن ثروتمندی بنام «سیاره رونق»درخانه مسکونی‌اش واقع در خیابان لطفعلی‌خان زند بقتل رسید.

زنی به نام فخر ایران قوامی تلفنی به کلانتری ۲ شیراز اطلاع داد که مادرش سیاره رونق را درخانه مسکونی‌اش به قتل رسانده‌اند. ماموران کلانتری بلافاصله بمحل حادثه رفتند و

بقیه‌در صفحه‌دوم

مدیر کل آموزش و پرورش خوزستان :

کتابهای درسی مدارس درشهریورماه توزیع میشود

اهواز ـ از آغازسال‌تحصیلی جاری امسال «تکنولوژیکی» به کلاسهای درس در استان خوزستان راه خواهد یافت‌و به مدارس «ویدوکاست»داده خواهد شد تا در صورت‌لزوم ازآن بهره‌برداری شود . «ویدکاست» برنامه درسی‌ضبط شده بانوار صدا است.

این مطلب را احمد پرزیده مدیر کل آموزش و پرورش استان خوزستان در جلسه‌اخیر انجمن استان خوزستان عنوان کرد.

وی که در پاسخ به‌سئوالات اعضای انجمن استان درمورد مسائل آموزشی سخن میگفت اضافه کرد: یک هنرستان روستائی درکوی گلستان‌اهواز در مجاورت‌هنرستان روستائی فعلی در سطح سه هکتارزمین ساخته خواهد شد و نظیراین هنرستان نیز در آبادان ایجاد خواهد گردید.

همچنین دوتن از افرادخیر شهرستان شوشتر مبلغ یک میلیون ریال برای ایجاد یک هنرستان در آن شهرستان‌کمک کرده‌اند واگر این مبلغ به‌۱۰۰ میلیون ریال برسد بقیه اعتبار لازم برای این کار از طریق آموزش و پرورش تامین خواهد شد.

توزیع کتب درسی

مدیر کل آموزش وپرورش در مورد توزیع بموقع کتب درسی در مدارس گفت :امسال ازهم‌اکنون کتابهای درسی‌چاپ میشود و در شهریور ماه بوسیله کتابفروشیها عرضه خواهد شد و مطمئنا هیچگونه کمبودی در این زمینه بچشم نخواهد خورد.

بقیه‌در صفحه‌دوم

برای جلوگیری از اعتیاد جوانان به مواد مخدر:

کوپن‌های تریاك را لغو کنید

شیراز ـ در اولین سمینار ارزشیابی درمان اعتیاد سرپائی که در شیراز تشکیل شد و قطعنامه‌ای نیز صادر گردید ، دکتر جمشید یکی از شرکت کنندگان گفت: اصولا کارصدور کوپن تریاك غلط‌بوده وتجربه نشان داده است که از این کوپن‌هاصددرصدسوء استفاده می‌شود ویک معتاد کوپن‌دار برای معتاد کردن دهها جوان کافی است واصولا این کوپن ها باید لغو شود.

وی سپس پیشنهاد کرد : در مدارس یک رشته تحصیلی شناسایی مواد مخدر برای دانش آموزان اختصاص یابد.

دکتر جوهری دیگر شرکت کننده در این سمینار گفت :در این سمینار راجع بهتنها چیزی که بحث نشده اعتیاد به سیگار است، در حالی که در جیبو کیف اکثر شرکت کنندگان‌سیگار وپیپ موجود استو از اعتیاد بهسیگار هم باید سخن گفت و درمان سرپائی آن را تشریح کرد.

وی افزود: در شیراز طی برنامه‌ای دو گروه ۲۶و۲۸ نفری را طی ۵ روز سرپائی درمان کردیم. از گروه اول۱۵ نفر واز گروه دوم ۲۲ نفر ترک اعتیاد کردند.

ورزش سبک به کمر مدیر عامل آسیب رساند!

دکتر انصاری مدیر عامل سازمان‌بهداری وبهزیستی استان فارس باکمر آسیب دیده ، به کمك عصا و در حالی‌که به‌دشواری قدم‌برمی‌داشت در سمینارارزشیابی درمان سرپائی اعتیاد به مواد مخدر شرکت کرد .

شیراز: در مراسم گشایش اولین سمینار ارزشیابی درمان‌سرپائی اعتیاد بمواد مخدر، شرکت دکتر انصاری مدیر عامل سازمان‌بهداری وبهزیستی استان فارس، باکمر آسیب دیده و کرست‌مخصوص که زیر لباس بسته شده بود، بسیار جلب توجه می‌کرد.

مدیر عامل سازمان بهداری و بهزیستی فارس که با کمك عصا وبه سختی قدم برمی‌داشت، در پاسخ پرسشهای کنجکاوانه خبرنگاران به‌شوخی گفت: پیر شده‌ایم، پیری است و دردسرهایش!

اما حقیقت اینستکه دکتر انصاری چند روز پیش هنگام ترمش وورزش سبک روزانه صدمه دید و یکی از مهره‌های کمرش ترك برداشت.

به هر تقدیر معلوم نیست چرا دکتر انصاری گناه آسیب دیدن کمرش را به گردن پیری می‌اندازد، در حالیکه هنوز جوان است و مستعد پرداختن به‌ورزشهای سبک وسنگین.

رئیس کل دادگستریهای استان‌فارس‌وبنادر:

شوراهای داوری فارس منحل میشود

شیراز: شوراهای داوری استان فارس منحل میشود. این مطلب را آقای ناظری رئیس کل دادگستریهای استان فارس و بنادر

بقیه‌در صفحه‌دوم

ذراصفهان :

محتکر گوشت، به ۳ ماه زندان محکوم شد

اصفهان: اصغر کشانی متصدی سوپر گوشت کوی «آبادانی ومسکن» اصفهان ،به جرم گرانفروشی و احتکار گوشت، به ۳ ماه زندان‌محکوم شد.

همچنین دادگاه کیفر گران‌فروشان، او را بپرداخت ۳۰ هزار ریال جریمه نقدی محکوم محکوم کرد.

بازیگران تآتر «امید» اصفهان :

تآتر اصفهان «تیارت» نیست!

چند تن ازبازیگران‌تئاتر گروه امیداصفهان درمیزگرداطلاعات

بازیگرزن به اندازه کافی نداریم

اصفهان ـ اعضای گروه‌تآتر «امید» کانون جوانان اصفهان ضمن شرکت‌درمیزگرد اطلاعات در زمینه فعالیت های تآتری‌و نیاز های خود با خبرنگار ما به گفتگو پرداختند . آنچه که می‌خوانید محصل این نشست است

ناصر داودی کارگردان و نمایشنامه نویس اصفهانی که چهار کار تازه از خود و نویسندگان معاصر برای عرضه در جشنواره‌تآتر۳۶ آماده کرده است درآغازنشست‌اظهار داشت: چهار سال است که به همت کانون جوانان و با همکاری موسسه اطلاعات کار تآتر در اصفهان جدی گرفته شده و گروه‌های جوان‌وفعال که‌پشتوانه های غنی برای تآتر مملکت بحساب می‌آیند به انگیزه شرکت در جشنواره هم که شده تلاش صمیمانه‌ای در این راه مبذول‌داشته‌اند وخوشوقتم که امسال جشنواره ما شکلی تازه و جدی‌تر بخود گرفته که قبول سرپرستی جشنواره تآتر ۳۶ از سوی دکتر شیرانی فرماندار اصفهان نمونه بارزاین تحول است ولی ما همچنان جلو خواهیم رفت .

تآتر اصفهان نیازمند نیست

دوشیزه سیمین جعفری فرد اظهار داشت : من در نمایشنامه گورکن که گروه تآتر امید آنرا برای جشنواره آماده می کند نقش حساسی‌بعهده گرفته‌ام و تصمیم دارم تجربیات چهار ساله‌ام را در زمینه تآتر همراه باتلاشهای‌مداوم‌در جهت‌امضای این نقش حساس بکارگیرم‌تا بتوانم بخوبی از عهده این نقش برآیم . اما نکته‌ای که لازم بیادآوری‌است‌اینست‌که‌شنیدیم می‌گویند تآتر اصفهان همان تجارت است در حالیکه تآتر اصفهان تآتر بمفهوم واقعی‌است وآنهائی که به انگیزه حسادت ونداشتن توانائی‌وقدرت‌درر‌قابت مشروع کوشش میکنند تآتر اصفهان را مسخره جلوه‌دهند باید بدانند که کارشان‌عبث است.

وی افزود : با گستاخانه به تآتر حمله کردن نمیتوان خود را تثبیت کرد و مشت‌اینگونه آدم ها خیلی زود باز میشود . اصولا هر هنرمندی جاومقامی برای خود دارد .

بازیگر زن به اندازه کافی نداریم

جمشید رمضانپور یکی‌دیگر از بازیگران تآتر گفت : مادر بعضی از زمینه های تآتری‌فقیر

بقیه‌در صفحه‌دوم

چندخبر ازاهواز

اهواز ـ زنان اهواز از این پس در بهداشت و پاکسازی محیط زیست همکاری خواهند کرد . این تصمیم‌در جلسه‌ای که با شرکت‌خانم‌شهین‌وزیری دبیر سازمان‌زنان اهوازوگروهی از بانوان عضواین سازمان تشکیل شد ، اتخذ گردید در این جلسه مقرر شد بانوان‌عضو در هر محلی که‌هستند مسئولیت مستقیم پاکسازی آن محل را زیر نظر بگیرند .

اجتماع نوجوانان

● اعضای‌سازمان نوجوانان وابسته به حزب رستاخیز ملت ایران در تالار کورش کبیر اهواز اجتماع کردند در این اجتماع که مسئول سازمان نو جوانان خوزستان، نماینده‌دانش آموزان و گروهی ازنمایندگان دانش آموزان دبیرستانی‌شرکت داشتند پیرامون جلوگیری از ضایعات و برنامه ریزی برای

بقیه‌در صفحه‌دوم

خبرهای کوتاه اصفهان

جلسه عمومی

جلسه عمومی کمیته ملی از حمایت کننده استان اصفهان تشکیل شد . در این جلسه ضمن تشریح وظایف بازرسان در مورد کنترل‌ارزاق عمومی و نحوه نظارت بازرسان مذاکراتی صورت گرفت .

اخطار اتاق اصناف

اتاق اصناف اصفهان به صاحبان کلیه انبارهایی که در آنها کالاها و محصولات‌مختلف از جمله ارزاق عمومی نگهداری میشود و در حال حاضر در عرضه آن کالاها کمبودی مشاهده میشود اخطار کرد که ظرف بیست و چهار ساعت انبارها و نوع کالاهای خودرا به اتاق اصناف معرفی نمایند.

بازدید

دوتن از بانوان عضو

بقیه‌در صفحه‌دوم

نیازمندیهای اطلاعات

تلفنهای: ۳۰۳۷۰۲-۳۱۱۲۱۹-۳۱۱۲۲۵-۳۱۱۲۲۴

نیازمندیهای اطلاعات تلفنی پذیرفته می‌شود

اجاره آپارتمان
آپارتمان ۲ اطاق خوابه ، با هال، سرویس لوکس، کولر، شوفاژ ، مبلمان لوکس در یوسف آباد آماده اجاره به ایرانیان و خارجیان‌است.تلفن ۸۳۴۹۳۲
۱ـ۳ آ ـ۱۸۴۴۵

اجاره
آپارتمان میخواهید
غصه نداره
یك تلفن بما بزنید
تلفن ۷۳۹۰۵۹

باغ باساختمان ویلائی و وسائل واقع در(اوشان) اجاره داده میشود تلفن ۳۱۹۲۶۲ و ۲۴۱۳۳۶
آ ـ۹۰۸

حیاط با ۳ اطاق خواب وگاراژ و زیر زمین و استخر و شوفاژ روشن برای رهن‌واجاره موجود است تلفن ۷۹۵۷۷۱ و ۷۹۱۵۵۴

فرمانیه
یك آپارتمان واقع در طبقه اول ازیك ساختمان دو طبقه با حیاط بزرك و استخر دارای چهاراطاق خواب نهار خوری و پذیرائی شوفاژ ، تلفن و کلیه وسائل اجاره‌داده میشود تلفن
۲۴۷۳۱۴

خانه‌ای ویلائی درتهران، پارس مساحت متجاوزاز ۱۰۰۰ متر مشجر دارای استخرـشوفاژتجهیزات کامل سرویس مستخدم ۳ اطاق خوابه پذیرائی‌با سرویس و تلفن آماده اجاره به سفارت‌خانه ها یا برای سکونت تلفن ۷۸۰۵۳۵

خیابان ویلا ساختمان۵۰ اطاقه برای اجاره به شرکتها ۸۳۸۸۳۳

آپارتمان مبله دو اتاق خوابه با تلفن مستقل در ظفر ۲۲۴۸۰۳
آ ـ۹۹۴

یکدستگاه
آپارتمان شامل۳ اطاق خواب ـ سالن و هال و سرویس کامل واقع در طبقه‌دوم بدون واسطه اجاره‌داده‌میشود خیابان پهلوی خیابان جامی . تلفن ۲۳۱۸۰۰ بعد از ظهر ها ۵ الی ۷

موردنیازاجاره

ویلا آپارتمان‌محل‌کار نیازمندیم ۸۳۸۸۳۳
۱ـ۱۸ آ ـ۸۸۵

ویلا و آپارتمان درشمال شهر برای کارمندان عالیرتبه شرکت خارجی فوری نیازمندیم۲۲۲۶۳۰ و ۲۲۷۵۱۱

نیاز اجاره
آپارتمان۲ یا۳ اطاق خوابه‌از شاهرضا به بالا نیازمندیم تلفن ۷۳۹۰۵۹
۱ـ۳ آ ـ۷۲۰

یک یا دو اتاق باتلفن باقیمت مناسب اجاره نیازمندیم تلفن ۸۲۰۶۲۸
آ ـ۴۸۳۹ ۱ـ۳

نیاز اجاره
خانواده‌ای به آپارتمان با ۳ اطاق خواب بالاتر از تخت جمشید با ۵۰ هزار تومان ودیعه و ۲۵۰۰ تومان اجاره نیازمند است تلفن ۸۴۲۴۲۹
۱ـ۲ آ ـ۹۰۵

نیاز اجاره فوری
بیک دستگاه اپارتمان ۱ یا۲ اطاق خوابه در هر نقطه‌تهران برای سکونت فوری موردنیاز می باشد اجاره حدود ۴۵۰۰ تومان باشد تلفن ۶۵۰۴۹۶و ۶۵۵۶۱۵
آ ـ۱۰۰۴

نهیه مسکن گلدهاوس
ازساعت۹ صبح تا۷بعد ازظهر آماده است آپارتمان ویلا و دفتر کار مورد نیاز شما را در اختیارتان بگذارد تلفن۶۵۰۴۱۳ ۶۵۲۶۳۲
آ ـ ۱۰۷۱

بتعدادی ویلا و آپارتمان جهت سکونت خارجیان اطراف میدان ونك تا تجریش نیازمندیم تلفن ۶۸۴۱۰۹

نیازاجاره
جهت سکونت روسای چند شرکت خارجی و کارمندان آن‌به تعدادی ویلا و آپارتمان درشمال شهر نیازمندیم تلفن. ۸۴۶۱۶۳ و ۸۵۶۱۷۴
۱ـ۱

چندین‌خانواده
آمریکائی و آلمانی
بتعدادی اپارتمان و ویلا در شمال‌شهر مخصوصا پهلوی، داودیه، دروس، سلطنت‌آباد با شوفاژ و کولر و تلفن نیاز فوری دارند تلفن ۶۸۷۸۱۲

نیاز اجاره آپارتمان
۲دستگاه آپارتمان ۲ و ۳ اطاق خوابه برای شکسونت دو خانواده خارجی طبقه اول با استخر مبله یابدون مبله با اجاره ۴٫۵ تا ۷ هزار تومان نیاز داریم ۲۳۸۹۵۵و۲۳۲۲۲۲
آ ـ۶۰۰۲

نیازفوری به‌یك ویلا
جهت سکونت کمپانی خارجی بیک ویلا مبله تا ۱۴ هزار تومان نیازمندیم تلفن۸۵۶۱۷۴ و ۸۴۶۱۶۳
آ ـ۶۰۰۵

جهت سکونت روسای چندشرکت خارجی به تعدادی ویلاوطبقه‌همکف با استخر برای اجاره فوری‌نیازمندیم۸۴۸۴۲۴ و ۸۵۳۸۵۳

موردنیازبرای‌خرید

اهواز
زمین خریداریم۷۹۴۴۱۸

زمین از کریمخان ببالاخریدار و فروشنده‌ایم ۶۲۷۳۹۴ و ۶۲۳۷۴۶ و ۶۲۴۷۳۱
۱ـ۵ آ ـ۳۴۵

زمین‌خریداریم۹۳۳۹۵۲

خرید و فروش اراضی کوچك اطراف شهر پاسنوریزه ۹۵۹۷۵۵

زمینهای‌تهران پارس خریداریم ۷۹۳۰۲۰

تهران‌پارس موسسه‌کیان زمین های تهران پارس خریداریم تلفن ۷۸۰۲۹۴

خریدارزمین افسریه ۳۴۱۳۵۹
۱ـ۱۱ آ ـ۷۹۵

خرید زمین مهر شهر ۹۳۶۷۵۳

اراضی‌مهرشهر
۸۲۴۰۷۳

زمین در مهر شهر خریداریم ۸۲۴۰۱۰ و ۸۳۱۴۰۲
آ ـ۹۷۸

زمین صنعتی کارخانه جاده
کرج خریدار فروشنده‌ایم ۹۲۷۹۶۹

خانه های شمال شهر و زمین تراکم متوسطه خریداریم ۸۳۸۸۳۳

زمین صنعتی بقطعات کوچك و بزرك خریدار و فروشنده‌ایم تلفن ۹۳۹۱۶۴

اهواز
زمینهای‌اهواز‌ـخرمشهر آبادان‌خریداریم۶۶۸۳۷۴

بنگاههای‌معاملات‌املاك

بورس املاك شمیران
دفتر برانی ۲۷۲۵۷۵

دفتر پارس
مرکز معاملات املاك شهر و شمیرانات ۸۴۱۵۵۸

بورس اراضی مهرشهر کوی ولیعهد گوهردشت ۶۴۸۲۵۵

آپارتمان و خانه ارزان در خیابان انوشیروان دادگر بورس املاك‌سعید تلفن ۳۴۲۷۳۵

آپارتمان وزمین های بلوار رضا پهلوی و افسریه خریدار و فروشنده‌ایم دفتر سرویس تلفن ۳۴۵۶۵۳

اراضی کوچك و بزرك صنعتی را خریدار و فروشنده‌ایم تلفن ۹۳۹۱۶۴

برای خرید و فروش‌خانه و آپارتمان در گیشا با ما مشورت کنید ۶۳۶۶۶۰

مرکز خرید و فروش اراضی مهرشهرگوهر ـ دشت فردیس و باغات سرحدآبادملارد۹۲۲۷۳۹

فروشنده خانه و زمین ۲۷۹۵۰۰

معاملات‌پول

وام بهر طریق
تلفن۹۳۱۷۳۱ـ۹۳۱۷۲۱

پول راکد شما رابا انتقال مبیع هزاری ۵۰ تومان سود می‌دهیم ۷۵۶۴۲۴ و ۷۵۷۵۳۵

پول فوری در مقابل‌خانه و مستغلات موجود ۹۲۸۴۶۵

چك کارمندی
تلفن ۸۳۹۷۴۰

پول در مقابل تضمین بانکی مورد احتیاج‌است ۸۲۷۶۸۳

بپول راکد شمابا مبیع ارزنده نیازمندیم ۷۵۹۶۶۹

پول شرطی از صد هزار تا ۵ میلیون تومان نیاز ۹۲۰۸۲۹

برای تهیه وام شرطی از ۵ میلیون ریال ببالا باما تماس بگیرید ۶۶۱۲۶۳و ۶۶۴۶۱۸
آ ـ۶۴۵ ۱ـ۲

مورد نیاز
پول شرطی در مقابل خانه ارزنده مورد نیاز است ۷۵۷۵۳۵ و ۷۵۶۴۲۴

پول مورد نیاز بدون واسطه ۶۲۶۷۱۰ و ۶۲۳۳۷۷

قبوض

خرید فرصه دونی قبوض مرحله سوم و شهرداری ۶۴۵۹۵۷

خریدوام در مقابل‌قبوض فرش و جواهر بانك کارگشائی‌تلفن۶۴۵۱۶۸ و۶۴۳۴۹۹

سهام بانك ها فوری خریداریم
سهام شرکتها ، اوراق قرضه دولتی‌مرحله سوم ، شهرداری ۸۲۷۶۸۳

معاملات‌تلفن

مرکز خرید وفروش‌تلفن ۸۵۳۰۳۱ـ۳۲ـ۳۳

خرید و فروش تلفن ۶۶۹۱۶۱

خرید و فروش تلفن ۶۶۵۴۵۵

خرید و فروش تلفن ۲۲۲۸۸۸

خرید و فروش تلفن ۸۴۶۵۶۵

خریدار تلفن ۳۰۳۲۳۶
آ ـ۳۸۲۶

خرید تلفن ۵۲۳۰۳۰

فروش تلفن ۵۳۳۰۳۰

استخدام

موسسه اطلاعات استخدام میکند
موسسه اطلاعات برای اشتغال در قسمت های اداری‌و فنی خودبافرادی باتحصیلات‌دیپلم‌متوسطه و سوم متوسطه آشنابه ماشین‌نویسی نیازمند است داوطلبان میتوانند به اداره کارگزینی موسسه اطلاعات‌ـ واقع در میدان‌سپه اول‌خیابان خیام‌ـ ساختمان روزنامه اطلاعات مراجعه نمایند .

ویزیتورداروئی
برای ویزیت آذربایجان شرقی استخدام میشود
داوطلبان ساعت ۱۰ تا۱۲ و ۱۷½ تا۱۹½ بتلفن های ۶۶۲۵۸۵ و ۶۴۹۰۱۶ تهران مراجعه نمایند

استخدام بانو ماشین‌نویس
بیک نفر بانوی ماشین‌نویس نیازمندیم از ساعت ۵ الی ۵٫۸ به تلفن ۳۰۵۰۳۸مراجعه شود.
آ ـ ۶۷۰

شرکت بتون هفتادبیك نفر نقشه‌کش معماری‌که در نقشه‌های شهرداری وارد باشد نیازمنداست تلفن ۷۹۶۴۹۴

استخدام‌پرستار
یك نفر دوشیزه یا بانو برای پرستاری دو پسر ۱۱ ساله و ۷ ساله‌برای بعدازظهر ها موردنیاز است‌تلفن ۲۴۰۸۹۹ از ساعت ۵ الی۷ بعدازظهر

به یك نفر چوب‌بر برای کارگاه کلاف سازی احتیاج است تلفن ۹۵۴۷۶۶

استخدام‌آبدارچی
یک نفر آبدارچی با حقوق مکفی‌موردنیاز است۸۳۴۴۴۱
آ ـ۶۰۵

بیکنفر موتور سوار با ضامن که برك خاتمه خدمت‌داشته‌باشداحتیاج است تلفن ۶۵۸۳۷۰

بیك نفرتکنیسین دندان ساز بطورتمام وقت‌مورد نیاز است تلفن۹۵۷۴۲۷ پنجشنبه و جمعه تعطیل
آ ـ۹۱۲

خانمی برای نگهداری یك بچه وامور خانه نیازمندیم تلفن۲۶۱۴۳۱
آ ـ۶۳۳

به چندنفر فروشنده‌وارد جهت فروش قماش‌زنانه نیازمندیم . داوطلبان از ساعت ۹ الی ۱۲ صبح‌با تلفن ۶۶۲۵۲۳ تماس حاصل نمایند .
آ ـ۲۶۴

استخدام میشود
یك راننده مودب برای کار روی کامیونت از ساعت ۸ صبح الی۷شب در تهران استخدام می شود تلفن ۸۲۴۱۰۵
آ ـ۶۶۰

استخدام منشی
شرکت مهندسین‌مشاور به سکرتر با تجربه‌ای آشنا به تایپ فارسی و لاتین نیازمند است تلفن ۶۸۶۰۹۸
آ ـ۱۱۷۸

ویزیتور داروئی باسابقه کار جهت شهرستان استخدام میشود .
تلفن ۶۶۳۲۳۴
آ ـ۱۱۸۵

نقشه‌کش
مهندسین مشاوری‌چند نفر نقشه‌کش دیپلمه را تمام وقت جهت همکاری دعوت می‌نماید تلفن ۶۸۶۰۹۸
آ ـ۱۱۷۹

بیك راننده با حداقل پنج سال سابقه کار نیازمندیم‌باتلفن۸۳۵۴۹۳ آقای پاکرو تماس‌حاصل شود

برای اجرای دوایده‌جدید تجاری و آزمایش شده و فوق‌العاده پرآتیه احتیاج به همکاری تمام وقت یا نیمه وقت‌افرادی بعنوان نماینده شرکت ومسئول منطقه با مشخصات زیر است :
۱ـ حداکثر سن ۲۵ سال
۲ـ فعال زیاده خواه و آتیه‌نگر
۳ـ دارای شخصیت‌و ظاهری گیرا
۴ـ دارای ضامن و یا تضمین کافی
بین ساعات ۹تا ۱۲ و ۱۷ تا ۲۰ به خیابان قاآنی شرق فخررازی شماره ۱۲۶ طبقه دوم مراجعه فرمائید .

شرکت ایمنی رول تعدادی فوق‌دیپلم مرد بطور تمام وقت ویانیمه وقت جهت فعالیت‌در بیرون ازشرکت با حقوق‌ثابت نیازمند است تلفن ۸۹۹۴۵۹
آ ـ۶۳۲

نظافتچی
شرکت آرایه تعداد زیادی نظافتچی با حقوق کاملا مکفی اضافه کار ساعتی ۵۰ ریال مرخصی‌سالیانه ـ مزایای بیمه های اجتماعی و قانون کار استخدام‌مینماید طالبین‌ازساعت ۵ بعد ازظهر ببعد به خیابان روزولت خیابان‌نامجو شماره ۱+۱۲ مراجعه نمایند
آ ـ۶۲۶

بیک منشی دوشیزه یا بانوکه آشنائی به تایپ فارسی‌ولاتین داشته باشد بطور تمام وقت نیازمندیم تماس از ساعت ۷ تا۱ و ۴تا۸ باتلفن ۶۸۵۳۵۸
۱ـ۲ آ ـ۴۶۱

استخدام فوری
۱ـ تحصیلدار مرد یکنفر
۲ـ انباردار مرد یکنفر
۳ـ مستخدم مرد یکنفر
شرایط استخدام
الف‌ـ دارا بودن برگ خاتمه خدمت یامعافیت دائم
بـ تحصیلات برای انباردار وتحصیلدار دیپلم و برای مستخدم سواد خواندن و نوشتن
پـ دارا بودن ضامن معتبر
تـ همراه داشتن عکس و شناسنامه‌و سوابق کار قبلی.
ثـ حداقل ۵ سال سابقه کار
واجدین شرایط : به خیابان عباس آباد بین چهار راه فرح وقصرجنب سوپر آریا شماره ۱۱۰ طبقه سوم شرکت منعال مراجعه صبحها از ساعت ۹ الی ۱۲ و بعد ازظهر ها از ساعت۳ الی ۶
۱ـ۳ آ ـ۶۳۲

استخدام
موتورسوار
بچند نفر با موتور دنده‌ای نیمه‌وقتو تمام وقت‌نیازمندیم. خیابان حافظ روبروی پارک هتل‌ساختمان تـث‌ث طبقه‌ششم
آ ـ۱۱۸۶

به یک نفر که مسلط به زبان انگلیسی باشدو اطلاعات‌کافی درزمینه‌ماشین آلات‌جوشکاری داشته باشد با حقوق مکفی استخدام میگردد . قبل از استخدام برای مدت چند ماه بخرج‌شرکت جهت کار آموزی به انگلستان اعزام خواهد گردید تلفن : ۶۴۳۹۰۸ و ۶۴۸۷۲۸
۱ـ۲ آ ـ۴۸۵۷

به یک نفر پرستار ۲۴ ساعته باحقوق بسیار مکفی‌نیازمندیم. ۸۲۰۲۸۸
۱ـ۳ آ ـ۹۲۸

صندوقدار
باضامن‌معتبرکه بامور حساب‌داری آشنا باشد جهت کار در مشهد مورد نیاز است با تلفن ۸۵۶۰۰۱ـ۲ تماس حاصل نمایند.
آ ـ۶۹۸

شرکت اف هاش
کارگر ورقکار استخدام می کند تلفن ۸۵۰۵۱۵
آ ـ۹۰۶

بیك سکرتر بانو یا دوشیزه تمام وقت نیازمندیم . با تلفن ۸۳۵۴۹۳ آقای پاکرو تماس حاصل شود .
آ ـ۶۷۱

استخدام قالبساز
بیك نفر قالبسازباحقوق مکفی استخدام میشود کارخانه صنعتی سافیاد تلفن ۹۶۰۴۲۸

به کمک انباردار جهت حمل جنس‌در انبار نیازمندیم تلفن ۷۵۷۳۵۷
۱ـ۲ آ ـ۶۹۱

استخدام سکرتر
۱ـ مهارت کافی درتایپ‌فارسی
۲ـ حداقل سه‌سال تجربه
۳ـ دارای معافیت نظام وظیفه
لطفاباتلفن ۶۸۵۳۸۹ خانم مقدم تماس حاصل نمائید.
۱ـ۳ آ ـ۷۰۳

بدو نفر خانم خانه‌دارکه بتواند عصر هادرشرکت معتبر امورات تلفن را اداره کند نیازمندیم‌لطفا صبحها با تلفن۶۶۱۵۸۳ و عصر ها با تلفن ـ ۸۹۱۱۰۴ ـ ۸۹۹۵۳۸ تماس بگیرید.

بازاریاب
باتجربه‌دو سال درآمد ماهیانه ۳۵۰۰۰ ریال قابل افزایش تا ۱۵۰۰۰۰ ریال را بهمکاری دعوت مینمائیم تلفن ۷۶۱۶۹۱ و ۷۶۹۸۲۷
آ ـ۶۹۲

شریک
شریکی باسرمایه یک میلیون تومان جهت کاری پردر آمد نیازمندیم‌تلفن ۶۵۰۶۹۰
آ ـ۶۹۲

جویای کار
سه نفر راننده پایه یك با سوادتمام وقت‌جویای کار است‌صبحها ۹ـ۱۰ بعدازظهرها ۴ـ۵ تلفن ۹۵۷۲۸۵مرتضی‌تهرانی

ترجمه و مکاتبات تجاری ۷۵۶۳۰۹
آ ـ۶۸۹

جوانی ۲۲ ساله با معافی و متاهل وسواد ششم ابتدائی با سابقه سرایداری جویای کار است تلفن ۶ـ۲۲۴۲۵۵ علی دهقان

آموزشگاهها

تعلیم اواز و کلیه سازها ۶۴۲۶۳۳ و ۶۴۱۳۲۲

آموزشگاه زبابی
ماشین نویسی فارسی ولاتین را با متد جدید ده انگشتی در آموزشگاه مجهز و مدرن‌بانی بیاموزید و در بهترین سازمان ها بحقوق مکفی استخدام‌شوید شده آباد مقابل سینما حافظ ۳۱۷۱۳۵
آ ـ۹۱۸

تدریس‌خصوصی

مکالمات روزمره
انگلیسی،فرانسه
۸۴۳۵۴۸

زبانهای خارجه
را با ما شروع کنید ۶۲۲۵۵۳

۱۵۰ریال
برای مکالمه گرامر انگلیسی، فرانسه، آلمانی، کنتراتی و تضمینی تلفن ۷۵۶۰۴۱

تدریس زبان عربی و انگلیسی تضمینی‌توسط جوان تحصیل کرده مصری تلفن ۲۶۳۸۷۸ از ساعت ۵ تا۸ بعد ازظهر
آ ـ۹۲۹

تدریس کلیه دروس توسط دانشجوی‌آریامهر ۹۶۷۵۰۷
آ ـ۱۱۶۳

تدریس خصوصی‌پیانو ارك ۴تا ۸تلفن ۶۴۸۱۱۲
آ ـ۱۱۸۱

ریاضیات
راهنمائی ـ نظری
دبیرستان
۸۲۰۹۷۳

زبان
انگلیسی فرانسه آلمانی‌کنتراتی ۸۲۰۹۷۳

انگلیسی، فرانسه
را در کوتاهترین‌مدت در منزل و محل کار بیاموزید ۶۵۲۶۵۹
آ ـ۱۸۳

انگلیسی برای بزرگسالان
۱۰۰ ساعته گنتراتی ـ تضمینی
نوار و کتاب رایگان
۸۵۰۱۱۱ و ۸۵۰۸۱۵

تدریس فرانسه ۹۳۴۴۰۲
۱ـ۴ آ ـ۳۱۷۲

تدریس فیزیک وریاضی توسط دانشجوی مهندسی صنایع ۸۴۴۲۳۵

تکدرس
تجدیدی‌تقویتی
با تضمین ۸۳۳۳۱۹

زبان انگلیسی برای
کودکان
در ایران و انگلستان ۸۳۳۳۱۹

انگلیسی خصوصی مکالمه
۹۷۱۸۷۶
تجدیدیها
برای صد در صد قبولی قبلا با ما مشورت‌نمائید
تلفن ۶۵۲۴۵۷

مکالمه روزمره را
درهرسطحی که هستید بیاموزید
نوار و کتاب رایگان
۸۵۰۱۱۱ و ۸۵۸۱۱۱

ریاضیات
فیزیك‌و شیمی
توسط لیسانس به بالا
با تضمین ۸۳۳۳۱۹

استخدام منشی
شرکت‌تولیدی کیان تایر
(بی‌اف گودریچ ایران)
بهمکاری چندنفر ماشین نویس دو زبانه با حقوق و مزایای‌مکفی نیازمنداست
متقاضیان می توانندباداره استخدام شرکت واقع در خیابان آیزنهاورساختمان بی‌اف‌گودریچ‌شماره ۵۷۶ مراجعه نمایند .

IRANO SWEDISH COMPANY, AB
TEL. 31 41 61
تلفن : ۶۱ ۴۱ ۳۱
شرکت ایران وسوئد
افراد واجد شرایط زیر را با حقوق ومزایای مکفی به همکاری دعوت می‌کند .
۱ـ حسابدار
باحداقل ۳ سال سابقه کار و آشنائی کامل به زبان انگلیسی
۲ـ کارمند حسابداری
باتسلط به زبان انگلیسی و سابقه کار حسابداری
۳ـ منشی ارشد
مسلط به زبان انگلیسی و آشنائی کامل به امور اداری وماشین نویسی فارسی و لاتین
۴ـ تلفنچی
باسابقه و آشنائی به مکالمه انگلیسی
متقاضیان میتوانند جهت کسب اطلاع و تعیین وقت‌مصاحبه صبح ها بااداره امور کارکنان شرکت تماس حاصل نمایند.

استخدام کارگر ساده
شرکت‌تولیدی کیان‌تایر
(بی اف گودریچ سابق)
تعدادی کارگر ساده را بامزایای زیر بهمکاری دعوت مینماید :
۱ـ حقوق مکفی
۲ـ پاداش تشویقی
۳ـ سود ویژه
۴ـ کمك هزینه مسکن
۵ـ وسیله آیاب وذهاب
۶ـ غذای گرم
۷ـ بیمه حوادث وبیماری
متقاضیان‌میتوانند باداره‌استخدام شرکت واقع درخیابان آیزنهاور ساختمان بی اف گودریچ شماره ۵۷۶ مراجعه نمایند .

دانشگاه فرح پهلوی برای تدریس در رشته طراحی لباس به دو نفر مربی که تخصص در ضخیم دوزی والگو داشته باشند نیازمند است دراوطلبانیکه دارای مدارك‌تخصصی از مؤسسات آموزش عالی معتبر میباشند میتوانند هر روز غیر از پنجشنبه وجمعه به‌اداره‌کارگزینی دانشگاه واقع درونك ـ تلفن : ۵ـ ۶۸۴۰۵۱ مراجعه فرمائید .

گروه ویلاسازی شهرك غرب
به منظور گسترش کادر فنی و اداری‌استخدام مینماید .
۱ـ مهندس محاسب با حداقل ۲سال‌سابقه کار مفید .
۲ـ مترور با ۵ سال سابقه‌کار .
۳ـ تکنیسین ساختمان با ۵سال سابقه کار اجرائی
۴ـ حسابدار با سابقه کار در شرکت های ساختمانی (نیمه‌وقت) .
۵ـ منشی با تسلط کامل به تایپ فارسی و آشنائی بزبان انگلیسی .شرکت‌ابگواینترنشنال پهلوی جنب آتلانتیك کوچه رهبان شماره ۱۴ .

دآستو
یك موقعیت استثنائی برای دوشیزگان‌و بانوان
فقط ۵ ساعت کار از (۴بعداز ظهر تا ۹شب باسرویس) .
داستو از طریق مصاحبه تعدادی کارمندجهت تعلیم تخصص آرایشی با حقوق وپورسانت و سایر مزایا استخدام میکند .
شرایط: سن ۱۹تا ۳۲ سال .
تحصیلات : حدود دیپلم .
لطفا با در دست داشتن ۲ قطعه عکس‌صبح ها از ساعت۱۰ تا ۱و بعدازظهر ۵تا ۷ بکارگزینی داستو خیابان پهلوی روبروی پارك شاهنشاهی ساختمان داستو مراجعه نمایند .

استخدام
۱ـ کابینت ساز و کمدساز (فلزی)
۲ـ کارگر آشپزخانه و سلف سرویس‌ساز
۳ـ کارگر درب و پنجره ساز
۴ـ پرسکار و قالب‌بند
۵ـ راننده پایه دو شخصی
واجدین شرایط بین ساعت ۸ صبح الی ۴ بعداز ظهر به کیلومتر ۱۶ جاده مخصوص کرج مقابل پمپ بنزین شرکت وارکوویا با تلفن ۹۵۵۷۱۷ تماس بگیرند .

آ ـ۶۳۷

نیازمندیهای اطلاعات

تلفنهای: ۳۱۱۲۳۰-۳۱۱۲۲۹

نیازمندیهای اطلاعات تلفنی آگهی میپذیرد

اونیورسال

شرکت سهامی عام

افراد ذیل را به همکاری دعوت مینماید

۱ـ مهندس الکترومکانیك جهت مدیریت قسمت توسعه و نگهداری شرکت باداشتن‌حداقل ٤ سال سابقه‌کار وآشنا بزبان انگلیسی .

۲ـ مهندس ساختمان با ٥ سال سابقه کار وآشنا به زبان انگلیسی .

۳ـ دیپلمه فنی رشته مکانیك جهت تصدی قسمت تعمیرات و نگهداری ماشین‌آلات ثابت با ٦ سال سابقه کار و یافوق دیپلم رشته مکانیك با داشتن ۳سال سابقه‌کار .

٤ـ طراح قالب فارغ‌التحصیل مدارس حرفه‌ای ایران با ٤سال سابقه‌کار .

٥ـ متصدی تعمیر قالب با داشتن حداقل ۷ سال سابقه‌کار .

٦ـ زمان سنج با تحصیلات دیپلم

۷ـ حسابدار صنعتی با داشتن۳سال‌سابقه کار و تحصیلات دیپلم و آشنا بزبان انگلیسی

۸ـ دیپلم فنی جهت نقشه‌کشی

۹ـ جوشکار کاربیت

۱۰ـ تعداد ٥٠ نفر کارگرساده جهت کارگاه‌پرس ومونتاژ .

۱۱ـ قالب‌ساز ـتراشکاروفرزکار باحداقل ششم ابتدائی و ٥سال سابقه‌کار .

داوطلبین به محل کارگزینی شرکت واقع‌در انتهای سیمتری‌نارمك خیابان‌چهل جنب‌دانشکده علم وصنعت مراجعه فرمائید .

ALIAF PUBLIC JOINT STOCK CO.

NEEDED

FEMALE ENGLISH SELF CORRESPONDENT AND BILLINGUAL TYPIST WITH MINIMUM OF 3 YEARS EXPERIENCE AND IRANIAN NATIONALITY, THOSE WHO HAVE EXPERIENCE IN FOREIGN PURCHASING AFFAIRS ARE PREFERED. APPLICANTS SHOULD CONTACT MISS. GHAFARI TEL. NO. 392046 FOR INTERVIEN SATURDAY TO WEDNESDAY BETWEEN 8 to 15.

شرکت ایران ایزول

(سهامی خاص)

به چند نفر حسابدار باتجربه مسلط‌به‌نوشتن دفاتر قانونی بصورت تمام‌وقت با حقوق مکفی نیازمند است . تلفن : ٦٤٨٥٢١ـ ٦٤٤٣١٧

آگهی استخدام

الیافـ شرکت سهامی عام افرادی را برای مشاغل زیر باحقوق ومزایای مکفی بهمکاری دعوت مینماید .

۱ـ مکانیک درجه یک ماشین‌آلات صنعتی باحداقل پنج سال سابقه کار .

۲ـ مکانیک درجه دو ماشین‌آلات صنعتی باحداقل دو سال سابقه کار .

۳ـ کارگر دیگهای بخار و نیتروژن با حداقل یکسال سابقه کار .

٤ـ کارگر دیزل برق با حداقل دو سال سابقه کار.

٥ـ کارگر تابلوهای برق فشار قوی با حداقل یکسال سابقه کار .

پذیرفته شدگان در سه شیفت انجام‌وظیفه‌خواهندنمود.

متقاضیان میتوانند بین ساعات ۷ الی ۱٥ به‌نشانی اداره استخدام تهران واقع در۲۰متری فلاح جنب‌درمانگاه خصوصی داریوش ویا مستقیما بکارگزینی کارخانه واقع درجاده قدیم کرج کیلومتر ۱۸ جاده شهریار مراجعه‌نمایند

شرکت معتبر و باسابقه جهت یکی از شرکتهای وابسته خود نیاز بتعدادی خانم و آقای لیسانسیه یا بالاتر جهت کارهای مترجمی بامشخصات زیر دارد:

۱ـ تسلط کامل بیکی از زبانهای انگلیسی، فرانسه، ایتالیائی ، آلمانی .

۲ـ خاتمه خدمت نظام وظیفه یا معافیت قرعه کشی

۳ـ تابعیت‌دولت‌شاهنشاهی‌ایران

٤ـ حداکثر سن ۳٤ سال

٥ـ برخورداری ازسلامت کامل

متقاضیان طی نامه‌ای به زبان فارسی و زبان مورد تسلط خودباارسال عکس و مشخصات کامل باصندوق پستی۱۲۱۲ تهران‌مکاتبه نموده‌وآدرس وشماره تلفن خودرا ضمیمه درخواست نمایند.

یک شرکت ساختمانی

جهت دفتر مرکزی خود به افرادزیرنیازمند است . واجدین شرایط با تلفن های ٦٤٣٤٠٥ و ٦٤٣٢٥٦ بین ساعت ۸ صبح الی ٥ بعداز ظهر تماس بگیرند .

۱ـ راننده پایه دو با سابقه حداقل ۲ الی ۳ سال رانندگی

۲ـنامه‌رسان آشنا به شهربا موتورسیکلت

۳ـآبدارچی باضامن .

شرکت نفت پارس

PARS OIL CO.

استخدام

شرکت نفت پارس تعدادی کارگر ساده استخدام می‌نماید

خواهشمند است با تلفن های شماره٦٦٠١٤١ و ۲ـ۹۷۰۰۸۱ با آقای یگانه‌تماس حاصل‌نمایند.

نشانی پالایشگاه نفت پارس جاده‌مخصوص کرج کیلومتر ۲۷

آگهی استخدام

شهرداری پایتخت برای خدمت در اداره راهنمائی و رانندگی تهران عده‌ای راننده‌واجد شرایط استخدام مینماید .

داوطلبان میتوانندبرای‌کسب اطلاعات‌بیشتر و ثبت نام از تاریخ انتشار این آگهی ظرف ۱۰ روز به قسمت کارگزینی شهرداری پایتخت واقع در خیابان ایرانشهر شمالی ساختمان شماره ٤ شهرداری مراجعه نمایند .

اداره راهنمائی ورانندگی تهران

آگهی استخدام

چند نفر که واجد شرایط زیر باشندجهت‌امور دفتری استخدام میشوند .

۱ـ داشتن برك خاتمه خدمت یا معافی دائم

۲ـ سن ۲۰ تا۳۰ سال

۳ـ تحصیلات سیکل اول و دیپلم

داوطلبان بشرکت سهامی روغن نباتی جهان واقع درخیابان تخت‌جمشید بین روزولت‌و بهار خیابان ملك‌الشعرابهار پلاك ۱٥ بین ساعت ۹الی ۱۲ مراجعه نمایند .

استخدام فوری زن وشوهر

مرد جهت سرایداری و زن برای خدمت به خانواده مدیرعامل طالبین به کارگزینی شرکت واقع دربلوار پهلوی ـبین‌پهلوی وجردن‌ساختمان آگفا ـگورت تلفن ۱٥ـ٦٨٨٠١١ مراجعه نمایند.

شرکت خدمات کامپیوتری پارس

تعدادی پانچیست رآ با حداقل یك سال سابقه کار بهمکاری دعوت مینماید .

(افراد آشنا به پانچ دیسکت آرجحیت خواهند داشت) .

آدرس : جاده قدیم کرج کیلومتر ۸ طبقه دوم شرکت صنعتی جنرال تلفن ۹ـ۹٦۱۰۹۱ داخلی ۳۱

پارسیلون (شرکت سهامی عام)

استخدام میکند

تکنیسین ساختمان ،

تکنیسین نقشه بردار ،

تکنیسین تاسیسات :

دیپلم یا فوق دیپلم در رشته های مربوط وحداقل پنجسال تجربه در فعالیتهای بزرك ساختمانی‌و آشنا با زبان انگلیسی

(محل کار خرم‌آباد)

برای تهران

کارمند حسابداری

(مرد):دیپلم ریاضی یاطبیعی

پیشخدمت و نظافتچی

(مرد): دارای مدرك تحصیلی‌ابتدائی .

از داوطلبانی که دارای پایان نامه خدمت‌وظیفه و یا معافیت غیر پزشکی هستند و سن آنهاازسی و پنجسال بیشتر نیست، درخواست میشود به کارگزینی شرکت واقع در فرح شمالی ،پالیزی، عدل(دهمین کوچه دست‌راست)،شماره ٦ مراجعه نمایند.

آگهی استخدام

یکنفر مهندس برق و تاسیسات مربوطه که دارای تجربه کافی در امور فوق باشد مورد نیاز فوری است . علاقمندان از ساعت ۸٫۳۰ الی ۲٫٥ بعداز ظهر با تلفنهای : ٦٤٤٦٦٣و٦٤١٦١٣مذاکره نمایند

شرکت امیکو

یك‌نفر دوشیزه‌ویابانوی ماشین نویس‌فارسی با تجربه استخدام مینماید .

تلفن ٤ـ٩٣٩٦٠٣

درمانگاه غرب تهران

بتعدادی دندانپزشك و پزشك داخلی‌نیازمند است

٩٦٣٠٩١

استخدام کارگر ساده

الیاف ـ شرکت سهامی عام

تعدادی‌کارگر ساده با سواد خواندن و نوشتن با حقوق ومزایای مکفی بشرح‌زیر استخدام‌میکند

۱ـ حقوق قابل توجه

۲ـ پاداش بهره‌وری

۳ـ پاداش سالیانه

٤ـ سود ویژه قابل توجه

٥ـ امکان خرید ارزان از فروشگاه تعاونی

٦ـ استفاده از غذای گرم رستوران

۷ـ سرویس ایاب و ذهاب در تمام نقاطشهر

۸ـ برخورداری از مزایای بیمه و بازنشستگی و خدمات درمانی

متقاضیان میتوانند بین ساعات ۷ الی ۸ به نشانی اداره استخدام تهران واقع در ۲۰ متری فلاح جنب درمانگاه خصوصی داریوش و یا بین ساعات ۷ الی۱٥ مستقیما به‌کارگزینی کارخانه واقع در جاده قدیم کرج کیلومتر ۱۸جاده‌شهریار مراجعه‌نمایند.

مهندسین مشاور سودتگ ایران

استخدام میکند

۱ـ مترور و متخصص تهیه فهرست مقادیر کارهای مکانیك و برق برمبنای قیمت های پایه‌با حداقل ٥ سال سابقه کار در امور برآورد وکنترل صورت وضعیت پیمانکاران .

۲ـ مهندس متره برای تهیه فهرست مقادیر کارهای ساختمانی و معماری بر مبنای قیمت‌های پایه با حداقل ۱۰ سال سابقه کار در اموربرآورد و کنترل صورت وضعیت پیمانکاران .

۳ـ مهندس محاسب با حداقل ۱۰ سال سابقه کار در ساختمانهای فولادی و بتون آرمه .

٤ـ نقشه‌کش اسکلت فلزی با حداقل ٥ سال سابقه کار .تسلط بزبان انگلیسی الزامی است

تلفن۱٦ـ ٦٨٤٨١٥

استخدام منشی نیمه وقت

شرکت ریال یکنفر خانم منشی وارد به‌کار منشیگری (درسطح خوب) برای ٤ تا۸بعدازظهر بهمکاری دعوت مینماید تلفن ٦٦٠٢٠٠

شرکت ملی نفت ایران

استخدام کارمند دیپلمه

شرکت ملی نفت ایران جهت‌خدمت‌درمنطقه خطوط لوله و مخابرات اصفهان و تلمبه خانه های مارون ـایذه ـ رامهرمز و باغ ملك به تعدادی کارمند دیپلمه مرد با شرایط مندرج‌در زیر نیازمند است :

۱ـ ملیت ایرانی

۲ـ شاغل نبودن درسازمانهای دولتی ویا موسسات وابسته بآن

۳ـ دارا بودن دیپلم کامل متوسطه در رشته‌های طبیعی ، ریاضی و یا هنرستان رشته‌های برق ـ مکانیك والکترونیك .

٤ـ دارا بودن برك خاتمه خدمت نظام وظیفه عمومی ویامعافیت دائم

٥ـ حداکثر سن ۲۷ سال (متولدین ۱۳۲۹ ببالا) .

٦ـ متقاضیان بایستی بومی‌وساکن شهرهای فوق‌الذکر باشند .

افراد واجد شرایط می توانند جهت ثبت‌نام وانجام مصاحبه با دردست داشتن شناسنامه عکس‌دار ـ اصل وفتوکپی مدارك تحصیلی ونظام وظیفه‌و ٦قطعه عکس٤ × ٦ در تاریخ ٦ر٤ر۲٥۳٦ به خطوط لوله و مخابرات گچساران مراجعه فرمایند .

توضیح اینکه افراد منتخب مدت دو سال در محلهائی که‌شرکت تعیین خواهدنمودکارآموزی نموده سپس در وهله اول در شهرستان های فوق‌ویا در صورت نیاز شرکت در سایر تلمبه خانه ها و تاسیسات بکارگمارده خواهند شد .

م الف ٦٥٨٢

هپکو

هپکو تنهاسازنده ماشین آلات راه سازی در ایران برای تکمیل کادر خود در تهران احتیاج به افراد ذیل دارد :

منشی مخصوص

با حداقل ٤سال سابقه‌کار منشیگری مسلط بماشین نویسی فارسی ولاتین

لیسانس حسابداری

با حداقل ٤ سال‌سابقه‌کار درحسابداری‌مالی‌وبودجه

کارمند دفتری فروش

با حداقل ۳ سال سابقه کار درامور دفتری فروش متقاضیان واجد شرایط مسلط به زبان انگلیسی بوده وسن آنها بین ۲٥ تا ٤٠ سال می‌باشدباتلفن ٦۹ تا ۸۳۹۳٦٠ تماس حاصل نمایند .

INVITATION TO TENDER No. 35/0011

ISIRAN company invites you to tender with the following the specification:

1. Subject of the tender: Ten thousand pressed and welded steel bar/tube pellets' plastic coated or Extra-High Polystyrene.
2. Terms and date of delivery: Last day of delivery will be Deiember 31st 1977 as indicated in tender documents. Delivery must be with Ex-Work, F.O.B., F.O.R. or F.O.T.
3. The tender documents will be available for the applicants who have written representation, at the internal supplies department located in Takhte-Tavous Avenue - Daryaye Nour Street, from 22-6-77 till 29-6-77.
   Payment of 1000 Rials to Current Account No. 364480, Mercantile Bank of Iran and Holland, Daryaye Nour Branch, must accompany all requests for tender documents. The tender documents will not be available after the above date.
4. The applicants should enclose 5% of the sum proposed, as a payment fee or a bank surety-bond which should be credited one month after the opening of the tender.
5. The applicants should give their proposals in the sealed envelopes as described in tenders conditions. A receipt will be given. Closing oate for tenders is 9 A.M. 5-7-77. All proposals will be opened and examined at the tender's meeting which will be held at ten o'clock that morning.
6. The company is free to refuse one or all the proposals. All the conditions of tender are described in the tender docum ents.

isiran

از همه رنگ

مسابقه درسی

کازرون ـ یکدوره مسابقه درسی و هنری بین دانش‌آموزان دبستانی کازرون برگزار شدو اسامی برندگان این مسابقات بشرح زیراعلام گردید.

مهشید زاهدی، نسرین یزدانی ،علی‌اصغر خورشیدی ، جواد آخوندزاده ، علیرضا مظفری، رضا بامیان، مهبد ابراهیمی، سیمین شکوهی ، احمدرضا سلامی، نادر پازنگ ، اعظم لك‌زاده ،هاله‌نعمانی، مرجان تدین، مژگان کشوری ، سید کاظم شمس‌زاده، ژاله مظفریان، فرشید رحمتی ، آمنه‌خاکی، زهرا توانا، وامیر شعاعی.

کلاس ۱۲۰ ساعته

برازجان ـ کلاس کارآموزی یکصدو بیست ساعته معلمان دشتستان در محل‌خانه معلم برازجان باحضور وکیلی فرماندار و روسای ادارات تشکیل شد.

بیلان هزینه ها

یاسوج ـ درسی‌و هفتمین جلسه انجمن شهر یاسوج گفته شدکه شهرداری یاسوج باید هرچه زودتر بیلان هزینه هاو اعتبارات‌مصرف شده خودرابه انجمن شهر ارائه نماید.

بازدید

اصفهان ـ «مجلسی» سرپرست اتاق اصناف اصفهان به‌اتفاق محمود شریف‌النسب رئیس بازرسی این‌اتاق ازچند مغازه نانوائی بازدید کرد.

دراین بازدید چند متخلف به‌دادگاه ویژه رسیدگی به‌تخلفات صنفی معرفی شدند.

نمایشنامه نویسی

یاسوج ـ داود پاکزاد رئیس اداره کاروامور اجتماعی استان کهگیلویه وبویراحمد اعلام کرد مسابقه نمایشنامه نویسی کارگران ایران درسال‌جاری برگزار خواهدشد و به برندگان اول‌تا سوم‌این مسابقه دیپلم افتخار وجوائز دیگری داده خواهدشد.

جشن پایان سال تحصیلی

آغاجاری ـ بمناسبت پایان سال تحصیلی مجلس جشنی در مدرسه کورش میانکوه ازطرف مسئولان این دبستان برپاشد.

صدور کارت بازرگانی

یزد ـ از طرف‌اداره‌کل بازرگانی استان یزد برای ۱۲۸نفر متقاضی کارت بازرگانی صادر شد.

مناقصه

یاسوج ـ فضلعلی‌پور معاون اداره‌کل مسکن و شهرسازی‌استان کهگیلویه اعلام کرد عملیات ساختمانی سه‌مدرسه در روستای «لماده »، «برآفتاب»و باغچه‌خلیل از توابع شهرستان بویراحمدبه مناقصه گذارده شده‌است.

نان ماشینی

یزد ـ ازطرف اداره‌کل صنایع‌و معادن استان‌یزد باتاسیس یك واحد نان ماشینی بظرفیت سالانه ۳۶۰ تن موافقت شد.

جریمه شدند .

اصفهان ـ دادگاه‌ویژه رسیدگی به تخلفات صنفی اصفهان شش نفر از کسبه متخلف این شهررابه پرداخت جرایم نقدی‌محکوم کرد. جریمه شدگان عبارتند از:

اعظم حلاجیان ، ایرج هوشنگی ، حسین توکلی ،منوچهر حسینی ، حسن ملکی و محسن‌هاشم‌زاده .

فعالیت

یاسوج ـ دکتر حسینی رئیس‌اداره بهداری و بهزیستی‌شهرستان بویراحمد اعلام کردودرماه گذشته ۷۸۶ روستا سمپاشی شدهو نیز ۸۳۰۳ نفر روستائی دردرمانگاه های‌بهداری و بهزیستی مداواگردیده است .

اسفالت ریزی

آغاجاری ـ با خودیاری و مشارکت مردمو بخشداری آغاجاری مجموعا ۱۳۰۰۰ متر مربع دراین بخش اسفالت ریزی شد.

روز محیط زیست

یاسوج ـ بمناسبت‌روزجهانی محیط زیست مراسم ویژه‌ای در سالن سینما دنای یاسوج باشرکت روسای ادارات ومردم برگزار شد.

برگزاری امتحان

شاهین شهر ـ ۳۰۰ تن دانش‌آموزان دختر و پسرشاهین شهر و روستاهای گرگاب حاله سیاه ، حاجی آباد و مورچه‌خورت امتحانات نهائی مرحله اول تعلیمات عمومی خود رادر حوزه شماره یک برخوار برگزار کردند .

کلاس های کارآموزی

اهواز ـ کلاس های کارآموزی آموزشگاران استان خوزستان در شش شهر این استان گشایش یافت ـ در این کلاس ها که مدت بیست روز صبح و عصر در آبادان،اهواز، بهبهان ، خرمشهر ، دزفول و مسجد سلیمان دایر خواهدبود ۶۰۰ آموزگار از سراسر استان شرکت دارند و با روش‌های جدید آموزش و پرورش زیر نظرمتخصصان امر آشنامیشوند.

انتخابات

شوشتر ـ نظام شهیدی قائم مقام استاندار خوزستان‌در کمیته ملی جنبش نیکوکاری شوشتر شرکت کرد .

در این جلسه پس‌ازاخذ رای مرعشی پور به عنوان‌رئیس کمیته ، خانم منیژه علوی نایب رئیس ، محمد علی ساداتی‌دبیر و تقی شمالی زاده‌به‌عنوان خزانه‌دار کمیته‌ملی جنبش‌نیکوکاری شوشتر انتخاب شدند .

استعفای شهردار

مامونیه ـ باقری شهردار مامونیه زرندار پست خود استعفا کرد .

وی در استعفانامه خود علت برکناری‌اش را از پست شهرداری اعمال غیر قانونی نفوذ اعضای انجمن عنوان کرده است .

جریمه گرانفروشان

شوشتر ـ دادگاه ویژه رسیدگی به تخلفات صنفی‌شوشتر ۱۹ تن‌ازکسبه‌متخلف‌این‌شهررا به‌پرداخت جرایم نقدی محکوم کرد .جریمه شدگان عبارتند از :

محمد علی سقائیان ، رحیم جدید ، حسن غافل‌زاده،حسن شکرریز ، رجبعلی برامالکی ، حسین گازر ، کاظم عبودی،علی نانوائی ، حسین ابن قاسم ، حبیب الله منجری، جعفرنیا،غلام کالکبر ، مرتضی شیرزاد ، محمد ملتجی ، خسرو نیلداد ، علی اثنی عشری ، عبداله صدری پور ،قباداسمعیل و قباد کریمی .

دعوت به صرفه جوئی

اهواز ـ مرتضی صالحی استاندار خوزستان از همه‌مردم این استان برای صرفه جوئی در مصرف برق بمنظور کاهش دادن میزان خاموشی هاو جلوگیری از نارسائی هاوضایعاتی که با خاموشی های برق پدید می‌آید ،دعوت کرد تا در مصرف برق نهایت صرفه جوئی رابکنند .

گرمای شدید

آبادان ـ به علت گرمای شدید هوا در آبادان و نیازمبرم به‌وسائل خنک‌کننده بازار تعمیرکاران و فروشندگان کولررونق فراوان یافته است .

کلاس توجیهی

اهواز ـ در ادامه تشکیل کلاس های‌آموزشی ازطرف سازمان دفاع غیر نظامی خوزستان یک کلاس توجیهی در اهواز تشکیل شد .

در این کلاس که مدت یازده روز ادامه خواهد داشت ٤٤ نفر از کارمندان دولت شرکت دارند و با اصول دفاع‌غیر نظامی آشنا میشوند .

نمایشگاه کتب

آبادان ـ یک نمایشگاه کتب مختلف در حسینیه اصفهانیهای مقیم آبادان گشایش یافت . این نمایشگاه مدت ۱۰روز برپا خواهد بود .

بهره‌برداری از هتل

گلپایگان ـ عملیات ساختمانی هتل زیبای گلپایگان پایان گرفت و آماده بهره برداری شد .

اکبر زاد استاندار اصفهان از ین هتل که به سبک معماری سنتی ساخته شده دیدن کرد

خرید سهام

آغاجاری ـ کلیه فرهنگیان آغاجاری با مراجعه به شعبه بانک ملی اقدام به خرید سهام بانک فرهنگیان کردند .

بازدید

اصفهان ـ «بالنیسکی» رئیس انجمن صلیب سرخ اتحاد جماهیر شوروی که به منظور شرکت در سی‌امین سالگرد تاسیس بیمارستان صلیب سرخ شوروی ، در راس هیئتی به ایران آمده است وارد اصفهان شد و از بانک خون،مجتمع آموزش و دیگر موسسات جمعیت شیروخورشید دیدن کرد.

در تمام استانها

بقیه ازصفحه اول

ابلاغ گردیده است ، درمان سرپائی معتادان به مواد مخدر به علل زیر بر سایر روشها برتری دارد :

ایجاد اعتقاد و تفاهم متقابل بیشتر بین پزشک و بیمار و قبول مسئولیت مستقیم بیمار برای درمان خویش ـ عدم اختلال در وضعیت خانوادگی وشغلی معتاد در هنگام درمان ودور نشدن از محیط خانواده ـ امکان جذب و مراجعه طبقات مختلف اجتماعی‌برای این نوع درمان ـ از بین رفتن نوبت های طولانی انتظار برای بستری شدن ـ امکان شرکت افراد خانواده در برنامه درمان و توان‌بخشی ـ بی نیازی ازپرسنل و تجهیزات فراوان برای درمان معتادان ـ امکان ایجاد مراکز درمانی درهمه نقاط‌کشور با هزینه کمتر.

بنابراین ، با اینکه مدت زمان اجرای برنامه درمان سرپائی کافی نیست ، امابا در نظر گرفتن نتیجه نهائی درباره کاربرد این برنامه ، روش درمان‌سرپائی رضایت بخش تلقی شده و ادامه‌این روش در قطعنامه سمینار توصیه و تاکید گردیده است .

ضمنا با توجه به بندا‌ول این قعنامه موارد زیر توصیه شده است :

در هر استان مرکزدرمان سرپائی با ضوابط تعیین شده از طرف انجمن توان‌بخشی استان مرکزی تاپایان سال جاری تاسیس شود ـ برای تسریع درایجاد مراکز درمانی سر پائی در سراسر کشور گروه های درمان که شامل پزشک و سایرپرسنل مورد نیاز است ، ایجاد گردد ـ مدیران عامل‌سازمان های منطقه‌ای بهداری و بهزیستی استان ها افراد واجد شرایط را برای گذراندن دوره‌های‌آموزشی کوتاه مدت در این زمینه به مراکز آموزشی انجمن‌توان بخشی استان مرکز معرفی نمایند .

ضمنا ، چون پژوهش همه‌گیری شناسی اعتیاد در سراسر کشور در دست انجام است با تبعیت ازنتایج این پژوهش ، علاوه بر مراکزاستان‌ها، درشهرستان های درجه یک نیز برحسب نیاز ، باید مراکز درمان معتادان ایجاد شود .

همچنین مصرف معتادان برای‌درمان معتادان ،مراکز درمان دولتی و متخصصان روانپزشک مجاز باشند.

کتابهای درسی

بقیه ازصفحه اول

در خاتمه مدیر کل آموزش وپرورش خوزستان در مورد بازنشسته کردن برخی از فرهنگیان گفت:پرسنلهائی که‌در دستگاه‌ها کارآمد نیستند و فقط حقوق بگیر می‌باشند باید کنار بروند تا موجب‌بدآموزی دیگران نشوند. و سعی خواهد شد در اجرای این فرمان ضوابط صحیح رعایت شود تا حق کسی ضایع نگردد.

چندخبر ازاهواز

بقیه ازصفحه اول

ایام فراغت‌جوانان‌بحث‌ومذاکره شد.

ارزیابی زمین

● بدنبال بازدید مرتضی صالحی استاندار خوزستان از ماه شهر و درخواست اهالی‌آن شهرستان مبنی‌برواگذاری‌زمین جهت احداث خانه های‌مسکونی، فرمانداری‌ماه‌شهر اعلام کردکار ارزیابی بخش دیگری‌از اراضی ماه‌شهر با نظارت یکی از اعضای هیات مدیره سازمان مسکن برمبنای ماده ۷۱ دیوان محاسبات‌عمومی آغاز شد .این زمین ها پس‌از طی مراحل قانونی به متقاضیان واگذار خواهد شد .

هدفهای اردو های عمراز

● هدفهای برگزاری اردو های عمران ملی در جلسه گفت و شنودی‌که در محل سازمان پیشاهنگی اهواز تشکیل شد توسط قائم‌مقام استاندار در اردو های عمران‌ملی‌برای سرپرستان اردو ها تشریح شد .

جریمه گران فروشان

● در ادامه تعقیب و جریمه متخلفین صنفی در روز های گذشته ۱۰ نفر از پیشه‌وران متخلف اهوازی جمعا به‌پرداخت ۳۲۶۶۰ ریال جریمه نقدی محکوم شدند .

تثبیت شنهای روان

● دو تن از کارشناسان عالیمقام کشاورزی کشور عراق به منظور بازدید از پیشرفتهای تثبیت شنهای روان ازخوزستان وارد اهواز شدند .

سمینار روسای آموزش و پرورش

● روسای‌آموزش وپرورش شهرستانهای مختلف استان خوزستان دریك‌سمینار یك‌روزه که در اهوازتشکیل شدشرکت کردند . در این سمینار مقرر شد به‌منظور بهبود وضع‌تغذیه دانش آموزان در هر شهرستان وبخش انبار نگهداری‌مواد‌غذائی ساخته شودهمچنین تائید شد برای شرکت دانش آموزان در مسابقات ورزشی دانش آموزان کشور از طرف اداره آموزش‌و پرورش لباسهای متحدالشکل تهیه گردد .

چه خوب است که...

در تبریز :

● شهرداری تبریز هرچه زودتر عملیات اسفالت‌ریزی خیابان بکلر تبریز را آغازکند تا اهالی این خیابان در فصل تابستان ناچار از خوردن گردو خاک نباشند .

در بیجار :

● عملیات ساختمانی پل خیابان امیرتومان که چهارسال است شروع شده هرچه‌زودتر تمام شود.

درماکو :

● جاده بخش سیه‌چشمه بکلیساکندی که براثرزمین‌لرزه وسیل بکلی خراب شده توسط مسئولین مربوطه مرمت شود تا بیش از این مسافران واهالی این منطقه در مضیقه نباشند.

در میانه :

● صاحبان مینی‌بوسهائی که در جاده میانه ـ تبریز فعالیت‌دارند کمی هم به فکر رفاه مسافران خود باشند و آنان راهرجا که دلشان‌خواست به‌امان خدا رها نکنند.

در دهگلان :

● زمین‌های زراعتی وتحت کشت دهگلان ، برای ایجاد صنایع و خانه‌سازی خرید و فروش نشود تا در این اندک زمین‌های زراعتی هم غول‌های سیمانی سرک نکشند.

در میاندوآب :

● رئیس آموزش وپرورش میاندوآب با سوء استفاده از اختیارات قانونی خود بجای معلمین کم‌کار و ازکار افتاده معلمین فعال‌وپرکار رابازنشسته نکند .

سقوط مرگبار

روانسر : کارگر برق‌منطقه‌ای روانسر در سقوط از تیر برق کشته شد .

وی عزیز حیدری نام داشت و هنگامیکه بالای‌تیربرق‌مشغول وصل کردن سیم بود دگهان دچار برق گرفتگی شد و از بالای تیر برق به زمین سقوط کرد . «عزیز » وسیله یکی از همکارانش‌به بیمارستان۲۰۰ تختخوابی کرمانشاه انتقال‌یافت ولی معالجات موثر واقع نشدو او براثر خونریزی مغزی جان سپرد .

تئاتر اصفهان ..

بقیه ازصفحه اول

هستیم و یکی از این زمینه ها فقدان «اکتریس» است وعدم وجود نمایشنامه نویس خوب‌نیز یکی دیگر از مشکلات ما است

تاتر اصمهان غنی است

نسرین جعفری گفت : پنج سال است که‌کار تاتر راشروع کرده‌ام و دراین‌پنج سال‌قصدم این بود که همه نقطه ضعفهاو نقطه قوت های تاتر را تجربه کنم و در آن میتوانم به جرات بگویم که تاتر اصفهان در مقایسه باتاتردیگر شهرستانها یك سرو گردن از همه بالاتر است اما با اینحال آنطور که باید تاتر اصفهان شناسانده نشده و علت این امر نیزهوچی گری و جنجال بیهوده بعضی‌از هنرمندانیست که خواسته‌اند با بی‌هویت کردن تاتر اصفهان برای خود کسب هویت بکنند.

کوتاه ...

تعاونی مسکن

آغاجاری ـ فرهنگیان آغاجاری ضمن جلسه‌ای که درسالن باشگاه آریا تشکیل شد اعضای هیئت مدیره سازمان تعاونی مسکن خود را انتخاب کردند .

کسبه متخلف

اهواز ـ دادگاه ویژه رسیدگی به تخلفات صنفی اهواز ۲۳ نفر از کسبه گرانفروش این شهر را به پرداخت جرایم‌نقدی محکوم کرد .

جریمه گرانفروشان

آغاجاری ـ اتاق اصناف شهرداری آغاجاری ۸ نفرازکسبه متخلف این شهر را به پرداخت جرایم نقدی محکوم کرد .

جریمه شدگان عبارتند ز : حسین بهبهانی ،یحیی‌سلیمانی، علی نوروزی ، علی دهدشتی منصور محمودیان ، نجفعلی چنگیزی، محمد قلی عطائی و اکبر کرمی .

راننده تراکتور کشته شد

خلخال: در سقوط یک تراکتور به دره راننده آن کشته شد.

حادثه در روستای «قریه برقی» از توابع بخش «هشت جین» خلخال روی داد و تراکتور که برانندگی نعمت‌الله عبادی از بالای یک تپه به‌پائین می‌آمد بعلت شیب تند تپه وعدم کنترل راننده به دره سقوط کرد و در نتیجه راننده تراکتور جان خود را ازدست‌داد.

خبرهای کوتاه اصفهان ...

بقیه ازصفحه اول

سازمان زنان پاکستان که به دعوت سازمان زنان ایران به منظور بازدید از فعالیت‌های سازمان زنان به ایران آمده‌اند وارد اصفهان شدند و ازفعالیت های مرکز رفاه‌خانواده سازمان زنان شهرستان اصفهان دیدن کردند. این دو همچنین از مرکز نابینایان مهرآئین رفاه خانواده همایونشهر وکتابخانه شماره ۳ بازدید کردند.

آموزش صنفی

در جلسه عمومی سازمان سپاهیان انقلاب استان‌اصفهان تشکیل شد . در این جلسه فروزنده رئیس امور پروانه‌های اطاق اصناف در مورد اقدامات اتاق در متشکل‌کردن واحدهای صنعتی و لزوم آموزش به‌افراد صنفی سخن گفت .

امتحانات استخدامی

امتحانات استخدامی اداره کل امور اقتصادی و دارائی استان اصفهان با حضور مدیر کل امور اقتصادی و دارائی و نمایندگان سازمان امور اداری واستخدامی کشور واستانداری در سالن دبیرستان جامع‌سعدی انجام شد و ٤۳٦ شرکت کننده ٤۹ نفر پذیرفته شدند.

مبارزه با آفات

عظیم زمردی رئیس سازمان حفظ نباتات کشور به منظور بازدید از عملیات مبارزه با آفات نباتی استان بویژه آفت سن غلات به اصفهان وارد شد و در جلسه‌ای که باشرکت مدیرکل کشاورزی و معاون این اداره کل و رئیس اداره حفظ نباتات استان تشکیل شده بود شرکت کرد و پیرامون دفع آفات و تهیه سموم مورد نیاز برای مبارزه با آفات‌سخن گفت .

محتکر زندانی شد

اصفهان ـ دادگاه ویژه رسیدگی به تخلفات صنفی اصفهان علی جناب نماینده شرکت فرگاز در اصفهان را به جرم احتکار یخچال و کولر و گرانفروشی به چهار ماه‌زندان و پرداخت یکصد هزار ریال جریمه نقدی محکوم کرد.

نمایشگاه

اولین نمایشگاه نقاشی و نوجوانان مجتمع آموزشی کارهای دستی و هنری کودکان آریامهر توسط شیبانی‌سرپرست کل عملیات ذوب‌آهن آریامهر در هتل آریاشهر افتتاح شد.

جریمه گرانفروشان

دادگاه ویژه رسیدگی به تخلفات صنفی اصفهان ۳۰نفر از کسبه متخلف این شهر رابه پرداخت جرائم نقدی و تعطیل محل کسب محکوم کرد، جریمه شدگان عبارتند از :

فرهاد شریفیان ، رضا شیخ بهائی ، تقی رئیسی ، مصطفی کوچکیان ، سیداکبرنبوی‌نژاد، هاشم ترابی، نعمت‌الله‌سرشوق، محمدعلی‌عمومی، حسین‌ضیائی، رضا امین،احمد سلیمی نژاد، محمود جیحانی، محمدخاتمی، رضا جوزوانی، حسین‌نگریان، حسن‌نقاش‌زاده فتح‌الله‌مرادخانی کریم شماره ، عباس آپاراتی، حسن زارع ، علی مستاجران، محمد تقی دهقان، رضاکریمی، عبدالعلی نصراصفهانی ، اکبر ناظری ، سیدحسن‌طباطبائیان، شکراله آجودانیان و حسین طهماسبی و اسداله مظاهری.

تصفیه خانه جدید

سازمان آب و فاضلاب اصفهان اعلام کرد : گودی مناطق شمال اصفهان نسبت به تصفیه‌خانه فاضلاب ، امکان اتصال فاضلاب مانطق شمالی را به این تصفیه‌خانه نمیدهد و همچنین تصفیه‌خانه موجود در حال حاضر بیش از ظرفیت خود مشغول بکار است . از این‌رو تصفیه‌خانه جدیدی در شمال شرقی اصفهان احداث خواهد شد که تا ۳ سال دیگر قابل بهره‌برداری است .

تشریح شبکه ها

دکتر عطاالله‌امینی مدیرعامل سازمان منطقه‌ای بهداری و بهزیستی استان اصفهان ضمن شرکت در اجتماع مردم‌اتصال شبکه‌های بهداری و بهزیستی را تشریح کرد.

بازدید

دبیر سازمان زنان استان اصفهان به منظور بازدید از فعالیت‌های سازمان زنان‌شعبه نائین به این شهرستان عزیمت کرد و از مرکز رفاه خانواده سازمان استان این شهرستان بازدید کرد.

اردوی یکروزه

بمناسبت پایان هفته محیط زیست ۷۵ نفر از پیشاهنگان و سیاران گروه پیشاهنگی رضا شاه کبیر از مدرسه راهنمائی تحصیلی و دبیرستان هرائی در یک اردوی یک روزه کنار چشمه صنوبرتشکیل شدشرکت کردند .

جلسه لژیون

جلسه لژیون خدمتگزاران بشر استان اصفهان با شرکت گروهی از پزشکان ، استادان و متخصصان بهداشتی و درمانی تشکیل شد . در این جلسه فلسفه تشکیل لژیون بشر تشریح شد و پیرامون هدفهای عالی لژیون و برنامه‌های اجرا شده در سطح شهرها و روستا ها مطالبی عنوان شد.

ضریح امامزاده جعفر (ع)

بقیه ازصفحه اول

آقای سیدعلی روحانیون (بانی ساخت این ضریح) و استاد صنیع‌زاده نیز همراه کاروان حامل ضریح بودند . سیدعلی روحانیون که از بازرگانان سرشناس یزد است ۷ سال پیش تصمیم به تعویض‌ضریح حرم مطهر امامزاده جعفر (ع) گرفت و ساختن ضریح را به استاد صنیع‌زاده‌واگذار کرد. در این مدت خود او نیز به‌آینه‌کری داخل حرم پرداخت و پس‌از ماه‌ها تلاش و کوشش در این راه ، با صرف ۱۷ میلیارد و۳۰۰ قطعه آینه ، داخل حرم و رواق آن را به‌سبك معماری شیخ صفی ، آینه‌کری کرد .

آگهی تاسیس

در تاریخ یازدهم خردادماه ۲۵۳٦ شاهنشاهی شرکت سیمانتایل خوزستان با مسئولیت‌محدود تحت‌شماره ۷۷۷در این‌اداره ثبت‌رسیده که‌خلاصه‌شرکت نامه‌رسمی آن‌شماره ۷۰٤ـ ۱۱ر۳ر۳٦ بشرح زیردرروزنامه‌رسمی و محلی آگهی میشود

۱ـ نام ـ شرکت سیمانتایل خوزستان با مسئولیت محدود .
۲ـ موضوع ـ تولید مصالح‌ساختمانی و سایر کارهای ساختمانی ـ تولید آجر وبلوک ـ سایر فرآورده‌های سیمانی‌ومصالح ساختمانی.
۳ـ نشانی ـ اهواز ـ امانیه خیابان سقراط‌شماره ۳ر٤۰ تلفن ۳٤۵۱۷ وشعبه‌آن اندیمشک خیابان کاخ ـ موزائیک‌سازی‌موسوی‌نیا(بولاد) بنمایندگی ومدیریت آقای سید حسین رفیعی .
٤ـ مدت ـ از ۲۸ر۲ر۳٦ بمدت نامحدود.
۵ـ سرمایه ـ یک‌میلیون ودویست هزارریال‌بموجب اقرارنامه مدیر عامل‌تمام نقدی‌پرداخت شد .
٦ـ مدیران ودارندگان امضاء ـ آقایان سید حسن رفیعی ـ سید ابوالحسن هاشمی دزفولی رئیس هیئت مدیره ـ علی موسوی‌نیا عضو هیئت مدیره برای مدت دو سال انتخاب شدند وحق امضاء اوراق مالی (چو ـ سفته ـ برات) واسنادی که ایجاد تعهدی برای شرکت بنمایدبامدیر عامل ومهر شرکت و یارئیس‌هیئت مدیره بامهر شرکت معتبر است .
۷ـ موقع رسیدگی بحساب ـ سال مالی شرکت از اول فروردین ماه هرسال شروع و پایان آن اسفند ماه همان سال است .
۸ـ سود شرکت ـ به نسبت سهم‌الشرکه بین‌شرکاء تقسیم خواهد شد برابر ماده ۱۱ اساسنامه .
۹ـ انحلال ـ مطابق ماده ۱۱٤ قانون‌تجارت و ۲٤ اساسنامه .

دیهیم معاون ثبت منطقه خوزستان و سرپرست ثبت شهرستان اهواز

کلیه روستاها

بقیه ازصفحه اول

سال گذشته در لاهور تشکیل شد . در این سمینار پیرامون چگونگی اجراوارائه‌خدمات‌درمانی تبادل نظر به عمل آمدو همچنین در مورد چگونگی تامین نیروی انسانی لازم در این زمینه ،مقرر شد سمینار دیگری تشکیل‌شود که سمینار کنونی در این جهت تشکیل شده است .

دکتر عطاءالله امینی افزود:هر کشور از کشور های عضو سنتو برای خود یك‌رئیس پروژه‌انتخاب کرده‌اند که در سطح کشورخود مطالعه‌ای انجام دهند و نه تنهادر مورد ارائه خدمات درمانی ، بلکه از نظر بهداشت‌و خدمات‌بهداشتی عمومی مطالعات‌را جمع‌آوری کرده ودراین سمینار ارائه دهند تاعملا یك راه‌حل مشخص برای عرضه خدمات بهداشتی و درمانی در روستاها پیدا شود .

نظرات هماهنك

رئیس طرح ایرانی سمینار خدمات بهداشتی سنتو در گفتگو با خبرنگار اطلاعات، در پاسخ‌به این پرسش که‌آیا هدفهای‌سمینار لاهور در کشور های‌عضواجرا‌شده است یاخیر ؟گفت : در سمینار لاهور همه شرکت کنندگان در این مورد نظر هماهنك داشتندکه امکان تامین پزشك برای همه روستا ها وجود ندارد وبنابراین تصمیم گرفته‌شدبرای‌ارائه‌خدمات بهداشتی ودرمانی در روستاها ، کمك پزشك تربیت شود .

همچنین اعضای سنتو سیستم شبکه‌ای سازمان منطقه‌ای‌بهداری و بهزیستی راکه در حال حاضر مسئول اجرای آن هستیم مورد تایید قرار داده‌ما پس ازتجربیاتی که در طرح آذربایجان غربی داشتیم و همچنین مطالعاتی که صورت گرفته بود ، این شبکه را پیاده کردیم وهمچنین طرح سال قبل درلاهورنیز موردبررسی وتایید اعضای سنتو قرارگرفت دکتر امینی مدیر عامل سازمان منطقه‌ای بهداری‌وبهزیستی‌اصفهان در پایان اظهار امیدواری کرد که با اجرای طرح هماهنگی که برای تربیت نیروی انسانی‌شبکه بهداری و بهزیستی‌دردست تهیه است،بتوانیم کمبود نیروی‌انسانی برای ارائه خدمات درمانی و بهداشتی رادرسطح‌روستاها برطرف کنیم و در حداقل زمان خدمات و سرویس بهداشتی ودرمانی را به دورترین روستاها برسانیم .

شاگرد اول

مهرداد شریفی سده در کلاس سوم دبستان مهرگان یزد با ۱۷ر۷۳ حائز مقام اول گردیده است .

آ ـ ش ۱۵۳۱

شاگرد اول

امین پارسائی شاگرد کلاس دوم دبستان شاهنده اهواز با معدل ۱۹ر٤شاگرداول شناخته شده است .

آ ـ ش ۱۵۳٦

شاگرد ممتاز

مژگان مدنی دانش آموزکلاس اول دبستان دخترانه سازش دستگردبرخوار اصفهان‌بامعدل ۱۹ر۸۰ شاگرد ممتاز شده‌است.

آ ـ ش ۱۵۳۷

شاگرد ممتاز

راضیه جعفری شاگرد ممتاز کلاس دوم‌نظری‌ریاضی بامعدل ۱۷ر۵۹ دبیرستان برانددخت خرمشهر .

آ ـ ش ۱۵۳۸

گزارشهائی از جنوب

جزئیات بیشتر درمورد قتل

بقیه ازصفحه اول

باجسد سیاره که دستهایش را از پشت بسته بودند و او را در اتاق همکف، کنار دیوار نشانده بودند روبرو می‌شوند.

امامی، دادستان شیراز با اطلاع از وقوع جنایت منوچهر تیموری‌بازپرس شعبه یکدادسرای شیراز را مامور رسیدگی‌به‌پرونده کرد وتیموری همراه با ماموران آگاهی به محل جنایت رفتند و مشاهده کردند در مجاور اتاقی که سیاره در آن به‌قتل رسیده‌بود ٤ صندوق وگاوصندوق وجود دارد که قاتل یاقاتلین،با اطلاع قبلی از موقعیت ساختمان و وجود صندوقها وگاوصندوقی که پول و جواهرات و اسناد در آن بوده، وارد منزل شده و مقدار زیادی‌ازجواهرات و اموال داخل گاو صندوق را به سرقت برده ودر راه نیز چند قطعه از جواهرات را به زمین می‌اندازند.

ماموران آگاهی به‌دستوربازپرس از اموال موجود صورت برداری کردند وجسد برای تعیین علت مرگ به پزشکی قانونی حمل شد وپس از کالبد شکافی اعلام‌گردید که سیاره براثر فشار آمدن یک شیئی که به دهان و گردنش‌بسته بودند، خفه شده است. ضمنا هیچ نوع اثری از انگشتان قاتل یاقاتلین روی بدن مقتول دیده نشده.

تیمور بازپرس‌پرونده، پیرامون این قتل گفت: قاتل یاقاتلین با آشنائی قبلی از موقعیت منزل از در وارد شده و گاوصندوق را هم باکلید باز کرده‌اند و این کار را در کمال آرامش‌و راحتی‌انجام داده‌اند و آنقدر ماهرانه عمل کرده‌اند که هیچ نوع اثری از خود برجای نگذاشته‌اند و قاتل یاقاتلین باید از نزدیکان مقتول بوده باشند.

وی سپس افزود: تا امروز باجمع‌آوری مقداری از حسابهای سپرده مقتول حدود ۱۰۰ میلیون ریال برآورد شده و باید اضافه کنم که مقتول تنهااز حساب‌سپرده خود ماهانه مبلغ ۳٦۰ هزارریال بهره می‌گرفته است.

سیاره رونق،دختر رونق‌السلطنه بوده و ۳بار شوهر کرده و طلاق گرفته بوده است. شوهرهای‌وی عبارت بودنداز: اسداله قوامی ـ سرهنگ سوسن برو ـ سرهنگ زالتاش. او از شوهر اولش دو پسر و دو دختر داشته که دو پسر او بنامهای ابراهیم و اسماعیل قوامی در دو سال گذشته، که یکی براثر سرطان و دیگری براثر استعمال مواد مخدر در دوسال گذشته مرده‌اند و دو دختر او بنامهای پوران و فخر ایران قوامی می‌باشندکه اولی درتهران وفخر ایران در شیراز زندگی می‌کنند.

سیاره رونق هنگام مرگ ۷۵ سال داشته است . ماموران آگاهی تحقیقات وسیعی را برای شناسائی و دستگیری قاتلین‌شروع کرده‌اند.

شوراهای داوری فارس ...

بقیه ازصفحه اول

در اولین سمینار منطقه‌ای دادگستری استان فارس اعلام کرد ویادآور شد: با اجرای قانون جدید، تغییر و تحولات تازه‌ای در شوراهای داوری بوجود می‌آید و امکان انحلال حوزه‌های شورای داوری در شهرستانهای فارس زیاد است و این طرح هم‌اکنون تست‌بررسی‌است. باانحلال شوراها انتخابات مجدد صورت میگیرد و این به‌عهده مردم است که باتوجه به قانون جدید و اختیارات شوراهای داوری اعضاء را باکمال دقت انتخاب نمایند.

آگهی حصر وراثت

آقای گرگعلی‌نادری دارای شناسنامه شماره ۱۸٦۱ رامهرمز فرزند عیدی‌ازاین دادگاه درخواست گواهی حصر وراثت‌نموده وچنین توضیح داده‌که پدرش درتاریخ ۱٤ر۹ر۵۱۹ در شهر رامهرمز اقامتگاه دائمی خود بدرود زندگی گفته‌ورثه آنمرحوم منحصر است به‌یک زوجه شش پسر و٤دختر بنامان ۱ـ اللهبس قرزاچه فرزند کوچکعلی بشناسنامه شماره ۱۷۲ـ۱۳۱۱ رامهرمز (زوجه متوفی) ۲ـ گرگعلی بشناسنامه ۱۸٦۱ـ۱۳۰۲ رامهرمز ۳ـ منصوربشناسنامه۲۱۱ـ۱۳۳۳ رامهرمز ٤ـ علیرضابشناسنامه ۸٦۰۵۷ـ۱۳٤۵ رامهرمز۵ـ ناصربشناسنامه ۸۳۵۰ـ۱۳۳۷رامهرمز ٦ـ نصراله بشناسنامه ۸۳۵۱ـ۱۳٤۰ رامهرمز ۷ـ غریب به شناسنامه ۱۸٦۰ـ۱۲۹۹ رامهرمز ۸ـ عجبناز بشناسنامه ۹۰ـ۱۳۳۰ رامهرمز۹ـ قمرنساء بشناسنامه ۱۸۳ـ۱۳۲۱رامهرمز ۱۰ـ نساء بشناسنامه شماره ۲۲۵ـ۱۳۱۹ رامهرمز ۱۱ـ مهری بشناسنامه ٦۷۰۸ ـ ۱۳۱۱ رامهرمز شهرت همگی نادری و لاغیر کمجز اشخاص نامبرده وارثی ندارد بشرح پرونده ۳٦۲ر۲۵ مدنی این دادگاه ـ اینک باانجام تشریفات مقدماتی درخواست مزبور را در سه نوبت پی‌درپی ماهی یکمرتبه آگهی مینماید تا هرکسی اعتراض دارد ویا وصیتنامه از متوفی نزد او باشد از تاریخ نشر نخستین آگهی ظرف سه ماه بدادگاه تقدیم دارد والا گواهی صادر و هر وصیتنامه جز سری و رسمی که بعد از این موعد ابراز شود از درجه اعتبار ساقط و بلااثر خواهد بود .

آ ـ ش ۱۵۳۵

شماره ۳۰٦ ـ تاریخ۱۵ر۳ر۳٦

استانداری اصفهان
آگهی مناقصه
شهرداری وزوان

شهرداری وزوان باستناد تصویبنامه شماره ۱٤ـ۲۵ر۱ر۲۵۳٦ چهاردهمین جلسه انجمن شهر وزوان و تائیدیه شماره ۲۲۵ ۲۷ر۲ر۳٦ بخشداری محترم میمه عملیات جدولبندی وزیرسازی و اسفالت خیابان شاه را برابر نقشه و مشخصات با شرائط زیر به‌مناقصه وگذار می‌نماید ۱ـ مبلغ‌کل‌کاردرحدود (۳۷۰۰٫۰۰۰) ریال (سه میلیون و هفتصد هزار ریال) میباشد

نیازمندیهای اطلاعات

تلفنهای: ۳۱۱۲۳۰-۳۱۱۲۲۹

نیازمندیهای اطلاعات تلفنی آگهی میپذیرد

صنایع هواپیمائی ایران

۱ـ مهندس آرشیتکت،
۴ سال تجربه و آشنائی کامل بزبان انگلیسی

۲ـ مهندس ساختمان،
۴ سال تجربه و آشنائی کامل بزبان انگلیسی

۳ـ مهندس برق،
۴سال تجربه و آشنائی کامل بزبان انگلیسی

۴ـ مهندس مکانیک،
۴ سال تجربه وآشنائی کامل بزبان انگلیسی

۵ـ سکرتر، دیپلم متوسطه با
۳ سال تجربه و آشنائی کامل بزبان انگلیسی

۶ـ کمک حسابدار،
دیپلم متوسطه با۳ سال تجربه وآشنائی کافی بزبان انگلیسی

۷ـ اپراتور کامپیوتر،
دیپلم متوسطه با۳ سال تجربه وآشنائی کافی بزبان انگلیسی.

۸ـ نقشه کش، دیپلم‌متوسطه با ۴ سال تجربه در امور فنی یا معماری

۹ـ انباردار، دیپلم متوسطه با۳ سال تجربه و آشنائی بزبان انگلیسی

۱۰ـ بهیار، دیپلم بهیاری با۳سال تجربه و آشنائی بزبان انگلیسی.

۱۱ـ متصدی ماشین، چاپ
حداقل ششم ابتدائی باه سا ل‌تجربه.

۱۲ـ صحاف،
حداقل ششم ابتدائی با ۵ سال تجربه

۱۳ گارد آتش نشانی،
سوم متوسطه و انجام خدمت زیر پرچم

۱۴ـ پیشخدمت،
ششم ابتدائی باه سال تجربه.

لطفابه‌اداره استخدام شرکت صنایع‌هواپیمائی ایران واقع درخیابان‌پهلوی جنوب پارک‌ساعی شماره ۱۰۹۱مراجعه نمایند.

جرثقیل وتریلی توکل

بهترین موسسه جرثقیل درایران از ۵ الی ۱۵۰ تن

سیدخندان شاه ـ خیابان ری ـ پلاک ۷۱۳ تلفن ۱۲ الی ۳۵۸۵۱۱

اطلاعیه مجتمع آموزشی بین المللی کیاست

مجتمع آموزشی بین‌المللی کیاست برای کلاس های کودکستان ، دبستان ، و دبیرستان درسال تحصیلی ۳۷ـ۳۶ ثبت‌نام میکند . کلیه دروس به زبان انگلیسی توسط معلمین انگلیسی زبان تدریس میشود بجز ادبیات فارسی، تعلیمات دینی وجغرافیای ایران که به زبان فارسی تدریس خواهد شد .

دانش آموزان این مجتمع برای گذراندن امتحان *O'level* و *A'level* آماده میشوند .

محل ثبت‌نام :
خیابان گاندی ـ خیابان دهم ـ شماره ۱۹
تلفن : ۶۸۰۴۷۱

رئیس هیئت‌مدیره مجتمع‌آموزشی بین‌آلمللی کیاست
دکتر محمود عرب اف

شرکت فنی وتولیدی پارس تانکر

سازنده وتولید کننده انواع مخازن آب و سوخت ـ اسکلت فلزی ـدرو پنجره و سقف و انبارهای پیش ساخته :
تلفن ۷۶۳۴۶۷ ـ ۷۶۹۶۷۷

فروش مغازه

سرقفلی یکباب مغازه بمساحت حدود ۹۰ متر مربع همکف و زیرزمین حدود ۴۰ متر مربع با دید بسیار عالی نبش چهارراه تریاوایرانشهر دارای برق‌وآب و تلفن بفروش می رسد طالبین باتلفن ۸۳۹۶۶۱ تماس بگیرند .

تعویض رینك ولاستیك اتومبیل

با۸۰۰ تومان

فروش و نصب لوازم اسپرت ولوکس اتومبیل ایران لوکس ـ خیابان امیرکبیر ـ چهار راه سرچشمه تلفن ۳۱۳۸۴۱

اگر قصد خرید خانه و آپارتمان و هر نوع‌ملك جهت هرگونه اطلاعات‌و مشاوره مجانی و خرید ومستغلات تجاری در لوس‌آنجلس آمریکا دارید بشماره ۳۴۸۷۵۰۰ـ۲۱۳ کد و یاآدرس زیر مراجعه فرمائید.

H. HAGHIGHI
21618. VENTURA. BLVD.
WOODLANDHILLS, CALIF.
91364 U.S.A

اجاره مینماید

یك دستگاه ساختمان دارای حدود ۲ هزار متر زیر بنا که مجهز به آب ،برق ، تلفن ، کولر وپارکینك بوده وواقع در شمال شهرباشدبرای استفاده دفتر مهندسین مشاور موردنیاز است .
از مالکین محترم خواهشمند است مشخصات کامل ساختمان خود را به صندوق پستی شماره ۳۳۹۴ تهران ارسال نمایند .

مشهدمقدس با۴۰۰ تومان

برای آقایان‌وخانمها ۶۴۰ تومان فقط- برای خانمها ۱۲روز از ۲۰ تیر تلفن ۹۵۱۰۱۲ عصرها ۶تا۹

فروش تعمیرگاه

تعمیرگاه مجاز شماره ۱۴ ب .ام. و ـواقع در خیابان شکوفه دلکشا باتمام وسائل وجواز تعمیرگاه بفروش میرسد . تلفن ۳۴۷۶۱۵

DUSTOE

داروخانه تخت جمشید
کمك داروساز نسخه پیچ برای‌شب استخدام میکند
لطفا به دفتر دراگ استور تخت جمشید مراجعه نمائید .

مجتمع‌صنایع آلومینیوم‌آل.وو.کو استخدام میکند

۱ـ معاون مدیرعامل
دارای لیسانس در رشته های مدیریت یا امور اداری

۲ـ فروشنده دیپلم
دارای گواهی‌نامه رانندگی پایه دوشخصی.

۳ـ خانم منشی

۴ـ مستخدم مرد یازن
خیابان آیزنهاور ـ نرسیده به میدان‌شهیاد خیابان شه‌وار پلاك ۷۰

Japanese Restaurant
NIHOH BASHI

اپراتور تلفن

دونفر اپراتور تلفن با تسلط کامل بزبان انگلیسی مورد نیاز است.
تلفن ۶۸۳۷۳۵

رهن وتصرف ویا فروش نقد و اقساط کارخانه یا انبار

کارخانه‌ای واقع در جاده آبعلی ۲کیلو متربعد از سه‌راه تهران پارس روبروی کارخانه هوخست بمساحت ۱۲۹۵ متر زمین و۲۴۵۰ مترساختمان که۳۰۰ مترآن آپارتمان مسکونی استو ۳۰۰متر دفتر و۱۸۵۰ متر سالن وفضای کار میباشد با ۲۰۰ آمپر برق‌ودورشته تلفن بفروش میرسد .
لطفا با تلفنهای۳۱۵۲۷۹ـ ۳۱۶۶۷۱ تماس‌گرفته شود .

فروش واقع در عباس آباد

ساختمانی با ۳۰۰ متر زمین و هزار متر بنادر ۶ طبقه برجنوبی با آسانسور وتاسیسات وتجهیزات کامل
تلفن ۸۵۶۰۷۰ ـ ۸۵۴۹۸۰

آکازیون استثنائی

سه دستگاه آپارتمان یك اطاق خوابه بطور تفکیك ویا یکجا در بهترین محل یوسف‌آباد به فروش میرسد .
لطفا صبحها با تلفن ۳۱۱۸۸۰ و عصرها ۶۵۲۵۸۷ تماس بگیرید .

انبارفروشی یااجاره

یك باب انبار به مساحت ۳۲ هزار مترمربع که ۷ هزار مترمربع آن دارای ۵ باب سالن و چاه عمیق می‌باشد. وصدآمپر برق برای‌اجاره با اندازه موجود است. طالبین می‌توانند با تلفن ۵۴۲۰۴۵ بین ساعتهای ۱۴ الی۱۷ تماس‌بگیرند

شرکت بین‌آلمللی مهندسی ایران

یکنفرحسابدارارشد

با شرایط زیر استخدام مینماید :
۱ـ دارای‌فوق‌لیسانس‌یا لیسانس‌حسابداری.
۲ـ داشتن حداقل ۴ سال سابقه کار .
۳ـ آشنائی کامل بزبان انگلیسی
داوطلبین بنشانی : خیابان کریمخان زند،بین روزولت و خردمند .شماره ۵ر۸ مراجعه نمایند .

SOOFER Co.
SCIENTIFIC PRODUCTS

استخدام تکنیسین

شرکت سوفر جهت تکمیل کادر فنی احتیاج به چند نفر تکنیسین برق و الکترومکانیك دارد.

شرایط استخدام
۱ـ داشتن دیپلم یا فوق دیپلم
۲ـ آشنائی بزبان انگلیسی
۳ـ داشتن برك پایان خدمت
خواهشمند است به آدرس خیابان شاهرضا بین کالج و پهلوی خیابان خارك شماره ۶مراجعه یاباتلفن ۳ـ۶۶۰۵۸۰داخلی ۳۷ تماس حاصل نمائید .

قطعه زمینی بمساحت سیصد هکتار باسه حلقه چاه عمیق وتاسیسات باسند مالکیت واقع در ۶ کیلو متری شهر ورامین بفروش میرسد برای اطلاعات بیشتر بین ساعت ۹تا۱۲ صبح باتلفن ۸۳۸۳۱۶ تماس حاصل شود.

کامپیوتر

آتیه‌ای درخشان برای لیسانسیه ها،دانشجویان دیپلمه‌ها و دبیرستانیها .
آموزش برنامه نویسی و تربیت متخصص کامپیوتر توسط استادان ورزیده بصورت نظری‌و عملی با روشهای نوین آموزش کامپیوتر M.C.CO
آیزنهاور اول نواب جنوبی شماره ۲۳۶ جنب بانك عمران ثبت‌نام از ۵ر۲ تا ۵ر۷ بعدازظهر تلفن ۹۳۶۵۴۰

تحویل اروپا

اتومبیلهای :
فیات ـ لانچیا ـ اتوبیانکی
خواهشمند است برای کسب هرگونه اطلاع به :
شرکت دیزل اتوپارت
تلفن‌های : ۸ـ۸۵۱۰۲۱ تماس بگیرید

سیمان خارجی

تحویل فوری در آذربایجان
تهران ـ شرکت بازرگانی شبستریان
تلفن ۳-۹۳۴۷۵۱

شرکت ملی ذوب آهن ایران

آگهی استخدام فوق‌لیسانس آمار و لیسانسیه علوم اداری

شرکت سهامی ذوب‌آهن آریامهر بمنظور تکمیل کادر خود بتعدادی :
۱ـ لیسانسیه علوم اداری
۲ـ فوق‌لیسانس آمار
نیاز دارد . داوطلبین میتوانند جهت آگاهی بیشتر و ثبت‌نام‌بادردست داشتن مدارك‌پرسنلی تا تاریخ ۸ر۴ر۳۶ همه روزه باستثنای روز های پنجشنبه و جمعه و ایام تعطیل از ساعت۱۷الی۱۶ باداره کاریابی و استخدام شرکت سهامی ذوب آهن آریامهر واقع در کیلومتر ۴۵ جاده اصفهان شهرکردمراجعه فرمایند. مصاحبه درساعت ۱۴ روز چهارشنبه ۸ر۴ر۳۶ در قسمت آموزش‌وطرح ریزی پرسنل شرکت سهامی ذوب آهن آریامهر انجام خواهد شد .

آگهی استخدام حسابدار

آستان مقدس حضرت شاه چراغ علیه‌السلام

در شیراز جهت اداره امور مالی خود احتیاج به یك نفر حسابدار تمام وقت‌با حداقل‌تحصیلات دیپلم متوسطه و ۵ سال‌تجربه در امورحسابداری دارد.
(ضمنا درصورت واجد شرایطبودن محدودیت سنی مطرح نیست) .
از واجدین‌شرایطدرخواست میشودمشخصات خود را بایك قطعه عکس وذکر آدرس پستی تا تاریخ ۱۵ر۴ر۲۵۳۶ به نشانی دفتر آستان‌مقدس حضرت شاه‌چراغ علیه‌السلام در شیراز ارسال فرمایند .
تاریخ مصاحبه بعدا به آدرس متقاضیان اطلاع داده خواهد شد .

کلاسهای تابستانی زبان برای کودکان در ایران و انگلستان تلفن ۸۳۳۳۱۹

واگذاری بوفه‌ورستوران سینمامرمر(شهرری)

بوفه و رستوران مدرن و زیبای سینما مرمر واقع در شهرری که بزودی افتتاح خواهد شدبه شخص یا شرکتی که دارای حسن سابقه‌ـتجربه کافی و اعتبار لازم باشد واگذار میشود .
علاقمندان میتوانند همه روزه در ساعات‌اداری با تلفن ۶۴۷۹۵۰ تماس حاصل نمایند .
مدیریت سینما مرمر

اکازیون

خانه شمالی دوطبقه‌و نیم دارای ۸ اطاق‌ـ به متراژ ۱۸۳ متر و ۲۵۰ متر زیربنا با سرویس کامل آب و برق و تلفن ـ تمام موکت کاغذ دیواری بفروش می‌رسد آدرس: چهارراه شاه نرسیده به چهارراه حشمت‌الدوله کوچه‌کامیاب پلاك ۱۵

استخدام

مدیرمالی

شرکت ابریشم گیلان (سهامی خاص)

وابسته‌به‌بانکهای توسعه برای خدمت‌دراستان گیلان یك‌نفر مدیرمالی مردبا شرایط زیر و حقوق مکفی و مسکن و مزایای عالی استخدام می‌نماید.
۱ـ حداقل سن ۴۰ سال
۲ـ تجربه‌کلی درکار ۱۵ سال
۳ـ حداقل سواد لیسانس حسابداری یا معادل آن
اهالی محترم گیلان و متقاضیان متاهل حق تقدم خواهندداشت لطفا درصورت واجد شرایط بودن ازساعت ۱۴ الی۱۶ هرروز غیر از روزهای پنجشنبه وجمعه به‌آدرس شرکت واقع درخیابان عباس‌آبادبین‌چهارراه فرح‌وخیابان کورش کبیر ساختمان شماره۷۷ طبقه‌سوم مراجعه فرمایند.

اطلاعیه شرکت رادیاتور اتومبیل

شرکت‌رادیاتور اتومبیل‌مفتخراست‌باطلاع برساند که کارخانه جدید رادیاتورسازی شروع به تولید نموده و آماده قبول سفارش هر نوع رادیاتور کامل و شبکه‌و زنبورك‌رادیاتور وسائط‌نقلیه اعم از **سواری-باری-تراکتور** وغیرو میباشد .
درشهرستانهائیکه نماینده‌نداریم‌نماینده فعال باسابقه و آشنا به امور اتومبیل و توزیع لوازم یدکی پذیرفته میشود

تهران-صندوق‌پستی ۶۱۴۴ر۸وبرای تماس‌تلفنی ۳-۹۷۰۰۹۱داخلی۱۵و۲۴

تالار پذیرائی خیام در محیطی کاملا آرام ودلنشین مخصوص برگزاری جشن های خانوادگی ـمیهمانیها ـعروسیها ـ و جشن‌های تولدبا کادری مجهز و تزئینات و دکوراسیون عالی آماده پذیرائی از شما می باشد : نارمك فلکه هفت‌حوض تلفن ۷۹۵۲۲۶

عروسی- تولد- ضیافت و میهمانی (هرگونه جشنی) در پیش دارید قبل‌از هر اقدام با سازمان مطمئن که با شرکت و مسئولیت هنرمندان مشهور کشور تنظیم و اداره می‌شود مشورت نمائید- بلوار الیزابت جنب کاخ خیابان هما تلفن ۶۵۱۹۲۰ و ۶۴۲۶۳۳ دفتر خوانندگان

بانک رفاه کارگران

ترازنامه در ۲۹ اسفند ماه ۲۵۳۵

دارائیها	۲۵۳۵/ ریال	۲۵۳۴/ ریال
اسکناس ومسکوک	۲۴۳۰۴۹۱۰۷۲۷	۲۴۳۰۴۹۱۰۷۲۷
سپرده نزد بانک مرکزی ایران :		
سپرده قانونی	۱۰۰۰۵۳۸۵۳۰۰۰	۶۲۵۹۱۷۳۰۰۰
سایرسپرده ها	۱۸۵۰۰۶۳۴۳۰	۱۱۳۲۴۴۰۸۹۷
	۱۰۰۲۴۳۹۲۴۰۴۳۰	
موجودی نزد بانکهای داخلی (پس از اباپای)	۴۸۸۳۷۷۳۳۴۷	۲۰۷۵۹۱۸۳۷۵۴
نقود بیگانه وموجودی نزد بانکهای خارجی	۳۲۱۰۲۰۸۴۵۲	۲۷۰۰۰۹۰۷۴۴
سپرده های مدتدار نزد بانکها	-	۲۵۰۰۰۰۰۰۰
اوراق بهاء دار دولتی	۳۳۵۴۹۹۳۸۲۷	۲۰۸۵۳۲۹۸۰۴۶
اسناد نزولی وبراتهای خریداری	۳۸۵۲۹۳۷۰۰۸	۲۰۶۷۹۰۲۹۰۷۴۸
واصها واعتبارات وسایرمطالبات	۴۹۹۷۲۰۲۸۷۳۳۹	۳۳۹۲۳۲۴۴۰۴۱۲
سایر دارائیها	۱۰۶۴۸۶۳۱۰۵۰۶	۶۶۳۹۰۱۰۵۸۷
وثائق تطبیق شده	۱۹۰۷۰۳۰۴۵	۲۱۰۲۷۱۰۱۴۴
مشارکت به بهای تمام شده	۱۰۲۳۰۹۴۳۷۵۰	۴۳۰۰۹۴۳۷۵۰
دارائیهای ثابت بقیمت تمام شده پس ازکسراستهلاک :		
منقول	۵۸۵۳۸۶۴۸	۵۳۰۰۴۳۰۹۶
غیرمنقول	۲۸۳۲۴۱۰۱۶۶	۲۲۱۰۶۷۳۹۲۰
سرقفلی	۳۳۴۷۰۰۰۰	۴۳۱۵۳۰۰۰۰
هزینه های تأسیساتی	۳۷۸۲۴۹۰۸۱۴	۴۰۱۰۸۰۹۵
	۵۵۴۰۰۸۳	
	۷۸۱۵۱۰۴۵۸۰۹۱	۵۰۰۵۶۰۷۷۸۹۲۰
تعهدات مشتریان بابت :		
ضمانت نامه هاوپذیرشها	۴۷۴۰۴۰۳۰۴۱۵	۲۱۵۰۰۰۸۶۶۴
اعتبارات بازشده بارز	۲۰۸۸۳۵۵۴۰۸۰۳	۱۰۶۹۱۰۸۴۰۸۹۹
	۸۱۰۵۱۳۰۴۱۵۰۳۰۹	۵۳۴۷۰۳۰۶۲۸۰۴۸۳

بدهیها	۲۵۳۵/ ریال	۲۵۳۴/ ریال
حقوق صاحبان سهام:		
سرمایه ثبت شده وتمام پرداخت شده	۵۰۰۰۰۰۰۰۰۰۰	۵۰۰۰۰۰۰۰۰۰۰
اندوخته ها :		
اندوخته قانونی	۳۱۳۱۵۵۰۶۰۰	۲۱۰۰۹۹۱۰۶۰۰
اندوخته احتیاطی	۴۰۰۰۰۰۰۰۰	۲۵۰۸۲۸۰۲۰۹
مانده حساب سود وزیان قبل ازتقسیم سود / ۲۵۳۵	۱۰۱۴۳۹۹۰۷۹۳	۷۳۳۳۴۴۰۵۵۱
	۱۰۵۰۱۰۱۴۳۹۳	
بستانکاران :	۶۰۵۰۱۰۱۴۳۹۳	
حسابجاری اشخاص و سایرسپرده های دیداری	۱۳۰۱۱۰۲۳۸۳۹۰	۳۷۰۰۱۹۴۰۷۶۱
حساب بانکهای داخلی (پس ازاباپای)	۵۰۶۳۲۰۸۰۶	۳۵۰۱۶۱۰۶۰۸
حساب بانکهای خارجی	۱۰۱۹۸۴۳۸	۲۵۰۱۰۰۰۶۸
سپرده های مدتدار	۴۱۰۱۷۸۰۰۵۰۳۹۴	۲۷۰۵۳۲۰۸۶۲۰۲۶۳
حسابهای پس انداز	۹۰۵۳۳۳۴۵۰۷۱۹	۹۰۴۰۷۳۰۹۰۳۷۸
	۶۳۷۲۹۰۴۷۴۰۷۴۷	
سایربدهیها :		
مبالغ پرداختی وسایراقلام مشابه	۶۴۶۰۸۷۴۷۴۱۲۲	۲۰۱۱۵۰۵۱۱۰۳۱۲
اقلام درراه	۱۰۳۱۳۰۸۹۰۸۲۹	۱۰۷۷۰۰۴۷۳۲۷۰
	۷۰۹۲۰۰۸۳۶۹۵۱	
	۷۸۱۵۱۰۴۵۸۰۹۱	۵۰۰۵۶۰۷۷۸۹۲۰
ضمانتنامه‌های صادره واعتبارات بازشده بارز:		
ضمانت نامه هاوپذیرشها	۴۷۴۰۴۰۳۰۴۱۵	۲۱۵۰۰۰۸۶۶۴
اعتبارات بازشده بارز	۲۰۸۸۳۵۵۴۰۸۰۳	۱۰۶۹۱۰۸۴۰۸۹۹
	۸۱۰۵۱۳۰۴۱۵۰۳۰۹	۵۳۴۷۰۳۰۶۲۸۰۴۸۳

حساب سود وزیان سال منتهی به ۲۹ اسفند ۲۵۳۵

بدهکار	۲۵۳۵/ ریال	۲۵۳۴/ ریال
هزینه کل	۷۷۱۰۳۰۹۰۳۳۶	۵۷۳۷۸۸۹۶۸
بهره وکارمزد پرداختی	۳۶۳۴۰۴۱۰۸۰۴	۲۰۳۸۱۰۹۵۳۱۰۵
هزینه استهلاکات :		
اموال منقول	۱۵۰۰۷۶۴۳۵	۱۴۰۹۲۳۰۹۳۸
اموال غیرمنقول	۸۳۱۴۰۷۹۰	۳۷۸۹۰۹۱۹
سرقفلی	۵۶۸۳۰۰۰	۵۵۵۳۰۰۰
هزینه تأسیساتی	۳۵۵۴۰۱۲	۴۸۹۳۰۴۶۳
ذخیره مطالبات مشکوک الوصول	۲۲۰۶۲۳۰۵۸۰	۱۵۰۰۰۰۰۰۰
	۴۰۴۶۰۹۸۰۹۵۷	۳۰۰۰۳۹۰۵۳۹۳
سود ویژه نقل بحساب تقسیم سود	۱۰۱۴۱۰۲۵۴۸۱۳	۷۳۳۰۵۳۳۲۷۹
	۵۰۶۰۳۲۳۵۷۷۰	۳۰۷۳۶۴۳۷۰۶۷۲

بستانکار	۲۵۳۵/ ریال	۲۵۳۴/ ریال
بهره وکارمزد دریافتی	۵۰۳۶۴۰۶۸۳۰۳	۳۶۳۱۰۵۴۰۹۸۱
سایردرآمدها وخالص نتیجه مبادلات ارزی	۲۳۳۰۵۵۳۰۴۶۷	۱۰۴۰۸۹۱۰۶۹۱
	۵۰۶۰۳۲۳۵۷۷۰	۳۰۷۳۶۴۳۷۰۶۷۲

پیشنهاد تقسیم سود سال منتهی به ۲۹ اسفند ۲۵۳۵

	۲۵۳۵/	۲۵۳۴/
اندوخته قانونی	۱۵۰۰۰۰۰۰۰۰	۱۰۳۱۶۴۰۰۰
سود صاحبان سهام	۸۰۰۰۰۰۰۰۰	۵۰۰۰۰۰۰۰۰
سایرذخائر	۱۸۳۰۰۰۰۰۰۰	۱۲۸۴۷۴۰۵۳۸
مانده سود نقل بسال بعد	۳۹۹۴۰۵۶۲	۴۷۳۵۰۹۸۰
	۱۰۱۴۳۹۹۴۰۵۶۲	۷۳۳۳۷۴۰۵۱۸

	۲۵۳۵/	۲۵۳۴/
سود ویژه نقل ازحساب سود وزیان	۱۰۱۴۱۰۲۵۴۸۱۳	۷۳۳۰۵۳۳۲۷۹
مانده سود نقل ازسال قبل	۴۷۳۵۰۹۸۰	۴۰۸۱۴۰۲۷۲
مازاد ذخیره مالیات بردرآمد سال قبل	۳۷۶۹	۲۳۴۶۷
	۱۰۱۴۳۹۹۴۰۵۶۲	۷۳۳۳۷۴۰۵۱۸

هیأت مدیره

محمد مجیدی - اصغر خرازی - رضاقلی رشیدی

بازرسان قانونی

ابوالقاسم پرتو اعظم - علی پرویز حبیب

رئیس اداره حسابداری

سید مهدی موسوی

آگهی‌های رسمی شرکتها: ● تأسیس شرکتهای جدیدالتأسیس ● تغییرات اساسنامه شرکتها ● افزایش سرمایه ● تصمیمات جدید ● انحلال

آگهی تغییرات شرکت سهامی عام بانک روس و ایران ثبت شده بشماره ٦٤

باستناد صورتجلسه مورخ ۱ر۳ر۲۵۳٦ مجمع‌عمومی شرکت مذکور ۱ـ ترازنامه سال ۲۵۳۵ شرکت بتصویب رسید ۲ـ آقایان پاول دمیتریویچ نیکلایف و والری فئودوروویچ لوخمایف ـ ویکتور الکساندرروویچ ریازانف ایلیاکنستانتینویچ لوماکین ـ گنادی سمونویچ فالوتین بسمت اعضاء اصلی و آقای ولادیمیر واسیلیویچ درکاچ بعنوان عضو علی‌البدل هیئت مدیره برای مدت دو سال و آقایان ادوارد پاولویچ گوستف ـ گنادی سمونویچ پوردیایف ـ الکساندر واسیلیویچ کابورنیف بسمت اعضاء اصلی کمیسیون بازرسی و آقایان نیکلای سرگیویچ ستروچکوفو والری‌ایوانویچ‌سلسارفو واسیلی‌ایوانویچ بلوشیف بسمت اعضاء علی‌البدل کمیسیون بازرسی برای مدت یکسال انتخاب گردیدند ۳ـ روزنامه اطلاعات جهت درج آگهی‌های شرکت تعیین گردید و بموجب‌صورتجلسه مورخ ۱ر۳ر۳٦ هیئت مدیره آقایان پاول دمیتریویچ‌نیکلاف بسمت رئیس هیئت مدیره‌و مدیرعامل و والری‌فئودوروویچ لوخمایف بسمت نایب رئیس هیئت مدیره بانک روس و ایران انتخاب گردیدند و قراردادها سفته ها ـ چکها و هرگونه اسناد تعهدآور بانک باید دارای دو امضاء با مهر بانک باشد امضاء اول باید حتما متعلق به عضو هیئت مدیره و امضاء دوم متعلق بکسی باشد که از طرف رئیس هیئت مدیره و مدیر عامل بانک تعیین‌میشود.

م الف ٦٨١٣

مدیرکل ثبت‌شرکتها ومالکیت صنعتی- یحیی مدنی

آ ـ ۱۸۷۲۷

آگهی تغییرات در شرکت سهامی خاص متارول ثبت شده بشماره ۱۰۸۷۷

طبق صورتجلسه مورخ ۲۵ر۲ر۳٦ مجمع عمومی عادی شرکت سهامی خاص متارول تغییرات زیردر شرکت نامبرده بعمل آمده است ۱ـ ترازنامه و حساب سود و زیان سال ۲۵۳۵ بتصویب رسید ۲ـ آقایان مصطفی‌نورانی و عبدالرحیم و حسین عطارزاده بسمت اعضاء اصلی هیئت مدیره و آقای علی کامکار بسمت عضو علی‌البدل هیئت مدیره برای مدت دو سال انتخاب شدند ۳ـ آقای رضا پاکنیا بسمت بازرس اصلی و آقای محمد ابریشمیان بسمت بازرس علی‌البدل برای مدت یکسال تعیین شدند ٤ـ روزنامه اطلاعات جهت درج آگهی‌های شرکت تعیین گردید طبق صورتجلسه مورخ ۲۵ر۲ر۳٦ هیئت مدیره شرکت سهامی خاص متارول آقای عبدالرحیم عطارزاده بسمت رئیس هیئت مدیره و آقای حسین عطارزاده بسمت نایب رئیس هیئت مدیره و آقای مصطفی نورانی بسمت مدیر عامل شرکت برای مدت دو سال انتخاب و کلیه اختیارات هیئت مدیره به مدیر عامل تفویض و مقرر شد کلیه اسناد و قراردادها و چکها و سفته‌ها و بروات و اوراق بهادار شرکت با امضای آقای مصطفی نورانی مدیر عامل باتفاق آقای حاج عبدالرحیم عطارزاده رئیس هئت مدیره با آقای حسین عطارزاده نایب رئیس هیئت مدیره همراه با مهر شرکت خواهد بود ضمنا نامه‌های معمولی با امضای منفرد مدیر عامل میباشد.

م الف ٦٨٠٤

مدیرکل ثبت‌شرکتها ومالکیت صنعتی- یحیی مدنی

آ ـ ۱۸۷۱

آگهی تغییرات شرکت سهامی خاص جنرال تکنیك ثبت شده بشماره ٦٨٥٧

باستناد صورتجلسات مجمع عمومی عادی وهیئت مدیره مورخ ۲۵ر۲ر۲۵۳٦ تغییرات زیر در شرکت فوق بعمل‌آمده است ۱ـ ترازنامه سال ۲۵۳۵ شرکت‌بتصویب رسید ۲ـ آقایان مهندس محمد علی قیصری ، مهندس صلحجو ساعتچی و خانم سودابه مخزنی بسمت اعضاء هیئت مدیره از تاریخ ۵ر۳ر۲۵۳٦ برای مدت دو سال انتخاب شدند ۳ـ بانو زهرا امامی بسمت بازرس اصلی‌و آقای مهدی موحدزاده بسمت بازرس علی‌البدل برای مدت یکسال از تاریخ ۵ر۳ر۲۵۳٦ تعیین گردیدند ٤ـ روزنامه اطلاعات جهت درج آگهی‌های شرکت تعیین شد ۵ـ آقای محمد علی قیصری بسمت رئیس هیئت مدیره ، آقای مهندس مرتضی صلحجو ساعتچی بسمت مدیر عامل ـ و خانم سودابه مخزنی بسمت نایب رئیس هیئت مدیره‌تعیین گردیدند و کلیه اوراق و اسناد بهادار و قراردادها و موافقتنامه‌های شرکت با امضاء آقایان رئیس هیئت‌مدیره و یا مدیر عامل به تنهائی با مهر شرکت معتبر خواهدبود.

م الف ٦٨١٤

مدیرکل ثبت‌شرکتها ومالکیت صنعتی- یحیی مدنی

آ ـ ۱۸۷۲٦

آگهی تغییرات درشرکت تولیدی ایرکابل‌سهامی خاص ثبت شده بشماره ۲۷٤۱۹

طبق صورتجلسه مورخ ۲ر۱۲ر۲۵۳۵شرکت‌مذکور آقای بهاگوبهای مولتی بهای پانل بسمت مدیر عامل و آقای عباس داداللهی بسمت نایب رئیس هیئت‌مدیره‌انتخاب شده‌اند و بقیه اعضاء هیئت مدیره بسمت خود باقی می باشند حق امضاء کلیه اوراق بهادار «چک ، سفته،برات» و اسناد رسمی و قراردادها و بطور کلی اوراق مالی‌و تعهدآور شرکت با مدیر عامل و یا دو نفر از اعضاء هیئت مدیره متفقا با مهر شرکت معتبر میباشد .

م الف ۳۳۳

مدیرکل ثبت‌شرکتها ومالکیت صنعتی- یحیی مدنی

آ ـ ۱۰٤۸۲

آگهی بانك اعتبارات ایران (شرکت سهامی عام)ثبت شده بشماره ٦۰۱۷

برابر صورت جلسه هیئت مدیره بانک اعتبارات ایران «شرکت سهامی عام» مورخ ۲۳ر۱۱ر۲۵۳۵ آقای فریدون میکده با حفظ سمت دبیری بانک برای‌بقیه‌مدت ماموریت هیئت مدیره بسمت مدیر عامل بانک‌انتخاب‌گردید اختیارات مدیر عامل‌بشرح صورتجلسه مورخ٦ر۹ر۲۵۳۵ میباشد .

م الف ۳۳٤

مدیرکل ثبت‌شرکتها ومالکیت صنعتی- یحیی مدنی

آ ـ ۱۰٤۸۱

آگهی الیاف (شرکت سهامی عام)ثبت شده بشماره ۱۰۷۲۹

برابر صورت جلسه هیئت مدیره الیاف «شرکت‌سهامی عام» مورخ ۲۰ بهمن ماه ۲۵۳۵ آقای پرویز مشیرفاطمی اختیار دارند کلیه چکها و اسناد ومدارک شرکت رابجای آقای مهندس جهانگیر حقشناس امضاء نمایند .

م الف ۳۳۵

مدیرکل ثبت‌شرکتها ومالکیت صنعتی- یحیی مدنی

آ ـ ۱۰٤۸۰

آگهی افزایش سرمایه شرکت سهامی خاص راتنا ثبت شده بشماره ۲۳٤۱۸

برابر تصمیم مجمع عمومی فوق‌العاده مورخ ۲۰ر۲ر۲۵۳٦ سرمایه شرکت مذکور از مبلغ سه‌میلیون ریال به مبلغ چهار میلیون و پانصد هزار ریال‌افزایش یافت و اضافه سرمابه به موجب گواهی شماره ۲۸۵ر۲۵ـ ۲۷ر۲ر۳٦ بانک تهران شعبه تخت طاوس نزد بانک مذکور تودیع شده استو ماده (۵)اساسنامه بشرح زیر اصلاح گردید . ماده (۵) سرمایه شرکت‌مبلغ چهار میلیون و پانصد هزار ریال منقسم به چهارصدو پنجاه سهم ده هزار ریالی بانام تمام پرداخت میباشد . ذیل ثبت از لحاظ امضاء در تاریخ ٤ر۳ر۲۵۳٦ تکمیل شد .

م الف ٦۷۹٤

مدیرکل ثبت‌شرکتها ومالکیت صنعتی- یحیی مدنی

آ ـ ۱۸۷۰۹

آگهی انحلال شرکت سهامی خاص پشم شوئی یزدیان ثبت شده‌بسماره ۱۲۸۹۰

بموجب تصمیمات مجمع عمومی فوق‌العاده مورخ ۱ر۲ر۲۵۳٦ تغییرات زیر در شرکت مذکور بعمل آمد:

۱ـ روزنامه اطلاعات جهت درج آگهی و اعلامیه های شرکت تعیین گردید .

۲ـ شرکت مذکور منحل گردید و آقای محمدعلی تمدن دوست ساکن خیابان تاج نمازی سوم پلاک ٤۱ به سمت مدیر تصفیه میباشد .

م الف ٦۸۰۳

مدیرکل ثبت‌شرکتها ومالکیت صنعتی- یحیی مدنی

آ ـ ۱۸۷۱۷

آگهی تصمیمات شرکت سهامی خاص لوبل ثبت شده بشماره ۹۱

باستناد صورتجلسه مجمع عمومی فوق‌العاده‌مورخ ۲۹ر۱ر۳٦ اولا ترازنامه سال ۲۵۳۵ شرکت به تصویب رسید ثانیا آقای اوانس فوکاس به سمت بازرس اصلی و آقای اشوط پطرسیان به سمت‌بازرس علی‌البدل برای مدت یک سال انتخاب گردید ثالثا آقای مهران پطرسیان به سمت عضو اصلی هیئت مدیره تعیین‌شدرابعا روزنامه اطلاعات جهت درج آگهی های‌شرکت تعیین گردید .

م الف ٦۷۹۹

مدیرکل ثبت‌شرکتها ومالکیت صنعتی- یحیی مدنی

آ ـ ۱۸۷۲۱

آگهی‌افزایش‌سرمایه درشرکت‌شیشه‌سازی مینا سهامی عام ثبت شده بسماره ۱۱۱۱۷

طبق صورتجلسه مورخ ۳۱ر۱ر۳٦ مجمع عمومی فوق‌العاده شرکت مذکور سرمایه شرکت‌ازمبلغ دویست وشصت میلیون ریال به مبلغ چهارصد میلیون ریال‌از طریق مطالبات نقدی حال شده بستانکاران افزایش‌یافته و مواد ۵ و ٦ اساسنامه بشرح زیر اصلاح شده است ماده ۵ـ سرمایه شرکت مبلغ چهارصد میلیون ریال‌است که تماما نقدا پرداخت شده است ماده٦ـ سرمایه شرکت به چهارصد هزار سهم بانام هریک مبلغ اسمی یکهزار ریال تقسیم شده است ذیل ثبت در تاریخ ۲ر۳ر۳٦ ازنظر امضاء تکمیل شد .

م الف ٦۷۹۷

مدیرکل ثبت‌شرکتها ومالکیت صنعتی- یحیی مدنی

آ ـ ۱۸۷۲۳

آگهی تغییرات درشرکت سهامی خاص‌ساختمانی نسرسیوم شرق ثبت‌شده بشماره۱۱۰٦۲

طبق صورتجلسه مورخ ۱ر۳ر۲۵۳٦ مجمع‌عمومی عادی شرکت مذکور اولا ـ ترازنامه و حساب سودو زیان سال ۲۵۳۵ شرکت به تصویب رسید ثالثا آقای‌علی اصغر یاسمی بسمت بازرس اصلی و آقای جهانگیر جانگشا بسمت بازرس علی‌البدل برای مدت یک سال انتخاب شدند ثالثا ـ روزنامه اطلاعات جهت درج‌آگهی های شرکت تعیین شد .

م الف ٦۷۹٦

مدیرکل ثبت‌شرکتها ومالکیت صنعتی- یحیی مدنی

آ ـ ۱۸۷۲٤

آگهی تغییر ماده ٤۰ اساسنامه شرکت سهامی خاص سیدخت ثبت شده بشماره ۲۵۲٦۹

باستناد صورتجلسه مجمع عمومی فوق‌العاده‌مورخ ۲٤ر۲ر۳٦ ماده ٤۰ اساسنامه‌بشرح زیر اصلاح شدماده ٤۰ـ محاسبات شرکت و ترتیب تقسیم سود شرکت ـ سال مالی شرکت از تاریخ اول خرداد هر سال شروع و به آخر خردادماه سال بعد منتهی میشود .

م الف ٦۷۹۸

مدیرکل ثبت‌شرکتها ومالکیت صنعتی- یحیی مدنی

آ ـ ۱۸۷۲۲

آگهی تغییرات در شرکت پرشین گلف تراول ایجنسی (سهامی‌خاص)ثبت شده بشماره ۷۵٤۰

بموجب تصمیم مورخ ۲۰ر۲ر۲۵۳٦ مجمع عمومی عادی سالیانه تغییرات زیر در شرکت مذکور به عمل‌آمد ۱ـ ترازنامه سال ۲۵۳۵ شرکت به تصویب رسید ۲ـ آقای شاهرخ سرور بسمت بازرس اصلی و آقای‌آنفرد موخاتاس بسمت بازرس علی‌البدل برای مدت یک سال انتخاب گردیدند ۳ـ روزنامه اطلاعات جهت درج‌آگهی های مربوط به شرکت تعیین شد .

م الف ٦۸۰۰

مدیرکل ثبت‌شرکتها ومالکیت صنعتی- یحیی مدنی

آ ـ ۱۸۷۲۰

آگهی شرکت مسکو سهامی خاص ۸۹۱۱

طبق صورتجلسه مجمع عمومی مورخ ۲٦ر۷ر۳۵ آقای ابوالفضل حصیری بسمت عضو رئیس هیئت‌مدیره ومدیر عامل و خانم گیتی معتمد به سمت عضو و نایب رئیس هیئت مدیره شرکت مذکور از تاریخ انقضاء ۲٦ر۸ر۳۵ به مدت دو سال دیگر ابقا گردیدند و حق امضاء در کلیه امور و موارد مربوط به‌شرکت کماکان با مدیر عامل به تنهائی و با مهر شرکت میباشد .

م الف ٦۸۰۱

مدیرکل ثبت‌شرکتها ومالکیت صنعتی- یحیی مدنی

آ ـ ۱۸۷۱۹

آگهی تاسیس شرکت سهامی خاص نساجی وشیمیائی علی

خلاصه اظهارنامه و اساسنامه شرکت سهامی خاص‌نساجی وشیمیائی علی‌که در تاریخ ۷ر۳ر۲۵۳٦ تحت شماره ۲۸۷۰٤ در این اداره به‌ثبت رسیده و در تاریخ ۷ر۳ر۲۵۳٦ ازلحاظ امضاء ذیل ثبت تکمیل گردیده برای اطلاع عموم در روزنامه رسمی وروزنامه کثیرالانتشار اطلاعات آگهی میشود.

۱ـ موضوع شرکت: تاسیس وبهره‌برداری از هرنوع کارخانجات نساجی، ریسندگی، بافندگی و چاپ و تکمیل انواع قماش نخی، پشمی وهمچنین هرنوع‌الیاف ومحصولات شیمیائی وپتروشیمی و واردات ماشین‌آلات و مواد اولیه مربوطه و فروش و در صورت لزوم صدور محصولات کارخانه.

۲ـ مدت شرکت: از تاریخ ۳۰ر۲ر۲۵۳٦ بمدت نامحدود.

۳ـ مرکز اصلی شرکت: تهران خیابان سپه نرسیده به باغشاه پلاک ۹۷ ومحل کارخانه شهرستان ساوه جاده‌ملل‌آباد.

٤ـ سرمایه شرکت: مبلغ یکصدوهشتاد میلیون ریال منقسم به هجده‌هزار سهم ده‌هزار ریالی بانام که مبلغ‌شصت وسه میلیون ریال آن در حساب جاری ٤٤٤ بانک پارس شعبه سپه تودیع گردیده وبقیه در تعهد صاحبان سهام است.

۵ـ اولین مدیران ودارندگان حق امضاء : آقایان مصطفی مجتبائی سلیمانی بسمت رئیس هیئت مدیره و مدیر عامل ودکتر سلیمان مجتبائی سلیمانی بسمت نایب رئیس هیئت مدیره و مهندس مرتضی مجتبائی سلیمانی بسمت مدیر فنی و عضو هیئت مدیره برای مدت دوسال تعیین وامضاء کلیه اوراق واسناد مربوط بشرکت از قبیل چک ـ سفته‌ـ برات‌ـ قراردادهای تعهدآور واسناد رسمی با هریک از امضاء هیئت مدیره منفردا وبا مهر شرکت میباشد.

٦ـ اختیارات مدیر عامل: مدیر عامل‌شرکت باتوجه‌بمواد ۲٤و ۲٦ اساسنامه دارای کلیه اختیارات نامه و لازمه‌میباشد.

۷ـ بازرس اصلی وعلی‌البدل: آقایان حاج احمدتوسلی بسمت بازرس اصلی و موسی غلامحسینی‌زاده اقدم بسمت بازرس علی‌البدل برای مدت یکسال انتخاب شدند.

م الف ٦۸۰۷

اداره ثبت شرکتها و موسسات غیر تجارتی یحیی‌مدنی

آ ـ ۱۸۷۱۳

آگهی تصمیمات در شرکت سهامی خاص معادن کهك ثبت شده بشماره ۱٦۵۲۷

بموجب صورت‌جلسه مجمع‌عمومی عادی مورخ ۱۵ر۱۰ر۳۵ شرکت فو ق‌ا ـ آقایان عبداله رحیم‌زاده‌خوئی ،علی رحیم‌زاده خوئی ، مجید طسوجی، فرخ‌محسن‌زاده بسمت اعضاء هیات مدیره برای‌مدت دو سال انتخاب شدند۲ـ روزنامه اطلاعات جهت درج آگهی های شرکت تعیین گردید ۳ـ بموجب‌صورت جلسه هیئت‌مدیره مورخ۱۵ر۱۰ر۳۵ آقای فرخ‌محسن زاده به سمت‌رئیس هیات مدیره وآقای عبداله رحیم‌زاده خوئی به سمت نایب‌رئیس هیات‌مدیره وآقای کریم‌هامی‌زاده بسمت مدیر عامل شرکت‌انتخاب‌شدندوحق‌امضاء کلیه چکها ،بروات، سفته‌ها و سایر اوراق تعهدآور بانکی و اسناد رسمی واوراق عادی با امضاء مدیرعامل وبا امضاء دونفر ازاعضاء هیات‌مدیره وبامهر شرکت معتبر ونافذخواهدبود.

م الف ۱٦۳۷

مدیرکل ثبت‌شرکتهاومالکیت صنعتی- یحیی‌مدنی

آگهی تاسیس بهپرور شرکت سهامی خاص

خلاصه اظهارنامه و اساسنامه شرکت بهپرور شرکت سهامی خاص که درتاریخ ۱۵ر۱ر۲۵۳٦ تحت شماره ۲۸۱۰۰ دراین اداره به‌ثبت رسیده و درتاریخ۱۵ر۱ر۲۵۳٦ از لحاظ امضاء ذیل‌ثبت تکمیل گردیده برای اطلاع‌عموم در روزنامه رسمی و روزنامه کثیرالانتشار اطلاعات آگهی میشود:

۱ـ موضوع شرکت :واردات و صادرات مواد غذائی ، انسانی وحیوانی ،داروهای دامی، مکمل‌های غذائی ، دام‌وطیور، انواع ماشین‌و موتورآلات کشاورزی ،لوازم دامپزشکی، سموم، ماشین‌آلات، خوراك دام‌تاسیس کارخانجات مزبور ، واردات وسائل آزمایشگاهی، خرید و فروش آنها وکلیه معاملات بازرگانی مجاز که مربوط به‌موضوع شرکت باشد.

۲ـ مدت شرکت :۲۵ر۱۲ر۲۵۳۵ بمدت نامحدود.

۳ـ مرکز اصلی شرکت :تهران میدان کندی اول‌خیابان تاج کوچه روشنائی طبقه چهارم پلاك۵۱ .

٤ـ سرمایه شرکت :مبلغ هشتاد میلیون ریال منقسم به دو هزار سهم چهل هزارریالی بانام که ۳۵ درصد ازمبلغ اسمی سهام بحساب‌جاری شماره ۲۲۸۵ دربانك پارس شعبه تخت‌جمشید واریز وبقیه درتعهدصاحبان سهام میباشد.

۵ـ اولین مدیران و دارندگان حق‌امضاء :آقایان‌مهندس محمدعلی علیینی، حسن کلاهی، علی‌اکبر حکمی ،فرج‌اله ناظرو محمودیزدانیان بسمت اعضاء اصلی هیئت‌مدیره‌وآقای مرتضی پروین بسمت عضو علی‌البدل برای مدت دوسال‌انتخاب شدندکه آقای حسن کلاهی بسمت رئیس هیئت‌مدیره وآقای مهندس محمدعلی علیینی بسمت نایب رئیس هیئت‌مدیره و آقای فرج‌اله ناظر بسمت‌مدیرعامل تعیین گردیدند حق‌امضاء کلیه اوراق و اسناد بهادار چکها، سفته‌ها، بروات، اسناد رسمی وتعهدآور بامدیر عامل باتفاق یکی دیگراز اعضاءهیئت مدیره و با مهرشرکت ویا با امضای رئیس هیئت مدیره به اتفاق عضو دیگر هیئت‌مدیره وبامهرشرکت معتبر میباشد.

٦ـ اختیارات مدیرعامل :آقای فرج‌اله ناظرمدیر عامل شرکت هستند نامبرده سرپرستی‌واداره امور شرکت رابعهده داشته و مجری مصوبات هیئت‌مدیره میباشد.

۷ـ بازرس اصلی وعلی‌البدل :آقای علیمحمد شاکری بسمت بازرس اصلی وآقای احمد گرانمایه بسمت بازرس علی‌البدل برای مدت یکسال انتخاب گردیدند.

م الف ۱٦٤۳

مدیرکل ثبت‌شرکتهاومالکیت صنعتی- یحیی‌مدنی

آگهی تاسیس شرکت اسپورت راماسهامی‌خاص

خلاصه اظهارنامه و اساسنامه شرکت اسپورت رام سهامی خاص که‌درتاریخ ۳ر۳ر۲۵۳٦ تحت شماره ۲۸٦٦٤ دراین‌اداره به‌ثبت‌رسیده ودرتاریخ٤ر۳ر۲۵۳٦ از لحاظ امضاء ذیل ثبت‌تکمیل گردیده‌برای اطلاع عموم در روزنامه رسمی و روزنامه کثیرالانتشار اطلاعات آگهی میشود:

۱ـ موضوع شرکت: تهیه وتوزیع وفروش‌وسائل ورزشی از هرقبیل برگزاری مسابقات ورزشی حرفه‌ای و نمایشات تفریحی واجتماعی .مشارکت درشرکت‌های دیگر هرگونه عملیات تجارتی مجاز نسبت بامور شرکت.

۲ـ مدت شرکت: از تاریخ ثبت‌بمدت نامحدود.

۳ـ مرکز اصلی شرکت: تهران خیابان فرصت شمالی کاشی ٤ـ۲۸

٤ـ سرمایه شرکت: مبلغ یك میلیون ریال منقسم به بیست سهم پنجاه هزار ریالی‌که چهل درصد آن نقدا به موجب گواهی شماره ۷ـ۱۲۵ مورخه ۱۸ر۲ر۲۵۳۵ بانك عمران شعبه باشگاه شاهنشاهی پرداخت گردیده وبقیه در تعهد شرکاء میباشد.

۵ـ اولین‌مدیران و دارندگان حق‌امضاء :آقای جمشید بزرگمهر ،مسعود محبی، احمدبهارپور ،اندروش ابکر وحق امضاء بامدیر عامل باتفاق یکی از سه‌نفر اعضاء اصلی هیئت مدیره است .

٦ـ اختیارات مدیرعامل :آقای احمد بهارپور و حدود اختیارات طبق اساسنامه و مصوبه هیئت‌مدیره است.

۷ـ بازرس اصلی و علی‌البدل :آقای شمس‌الدین‌بهبهانی بسمت بازرس اصلی وآقای فرامرز احمدپور بسمت بازرس علی‌البدل برای مدت یکسال انتخاب شدند.

م الف ٦۸۰۸

مدیرکل ثبت‌شرکتهاومالکیت صنعتی-یحیی‌مدنی

آگهی تاسیس شرکت سوکومی ایران سهامی خاص

خلاصه اظهارنامه و اساسنامه شرکت سوکومی ایران سهامی خص که‌درتاریخ٤ر۳ر۲۵۳٦ تحت شماره ۲۸٦۵۷در این‌اداره به‌ثبت‌رسیده ودرتاریخ۵ر۳ر۲۵۳٦ از لحاظ امضاءذیل ثبت تکمیل گردیده برای اطلاع عموم درروزنامه رسمی و روزنامه کثیرالانتشار اطلاعات‌آگهی میشود:

۱ـ موضوع شرکت: نمایندگی شرکت‌هاو کارخانجات خارجی و داخلی ، حق‌العمل‌کاری ،واردات ،صادرات کالا تولید و ساختن مواد و مصالح که بطور مستقیم برای تحقق موضوع شرکت لازم‌باشد.

۲ـ مدت‌شرکت :ازتاریخ۲۷ر۱ر۲۵۳٦ برای مدت نامحدود .

۳ـ مرکز اصلی شرکت: تهران خیابان ایران‌نوین شماره ۳۱۲ طبقه‌دوم.

٤ـ سرمایه‌شرکت :مبلغ یك میلیون و دویست هزار ریال منقسم به ۱۲۰۰ سهم هزار ریالی بانام ممتاز و تمام سرمایه بموجب گواهی شماره ۱۱۵ ـ۲۰ دربانك تجارتی ایران هلند شعبه خردمندشمالی به‌حساب شماره ۲۰۲۲۲۳۰ پرداخت گردیده‌است.

۵ـ اولین مدیران و دارندگان حق‌امضاء : آقایان‌تورج جهانسوزو ملك‌قاسم جهانسوز و خانم‌تابنده حقایق مسلمان بسمت اعضاء اصلی هیئت‌مدیره وآقای هوخست بیگر بسمت عضو علی‌البدل هیئت‌مدیره برای مدت دوسال انتخاب شدندکه آقای تورج جهانسوز بسمت رئیس هیئت‌مدیره وخانم تابنده حقایق مسلمان بسمت نایب‌رئیس هیئت‌مدیره وآقای ملك قاسم جهانسوز بسمت مدیرعامل تعیین گردیدند وامضاء کلیه اوراق و اسناد بهادار وقرارداد های‌تعهدآور بارئیس هیئت مدیره ویامدیر عامل باتفاق یکی از اعضاء هیئت‌مدیره با مهرشرکت معتبر خواهدبود واوراق عادی واداری رامدیرعامل به تنهائی امضاء مینماید.

٦ـ اختیارات مدیرعامل: آقای ملك‌قاسم جهانسوزمدیر عامل شرکت‌و مجری تصمیمات هیئت‌مدیره میباشند.

۷ـ بازرس اصلی و علی‌البدل :آقای دکتر احمدقوامی‌زاده میبدی بسمت بازرس اصلی وآقای عباس‌مهدی زاده‌بسمت بازرس علی‌البدل برای مدت یکسال انتخاب شدند.

م الف ٦۸۰٦

مدیرکل ثبت‌شرکتهاومالکیت صنعتی-یحیی‌مدنی

آ ـ ۱۸۷۱٤

آگهی تغییرات در شرکت سهامی خاص تولید و پخش یخ مصنوعی کارخانجات تهران وحومه ثبت شده بشماره ۱۳۰۳۵

طبق صورت‌جلسه مورخ ۲۰ر۲ر۳٦ مجمع عمومی عادی شرکت سهامی خاص تولید و پخش یخ مصنوعی کارخانجات تهران و حومه اولا ـترازنامه وحساب سودوزیان سال ۲۵۳۵ بتصویب رسید ثانیا آقایان کورس حاج حسین خداداد ،حاج حسین قاسمیه، محمد جوادشرکت، آشوت بارویان، عباس گیلانشاه ، جعفر فتحیه بسمت اعضاء اصلی هیئت مدیره‌و آقایان قاسم هاشمی و مهندس ایرج امیر معتضدی بسمت اعضاء علی‌البدل هیئت‌مدیره برای مدت دوسال انتخاب شدند و نیز آقایان حاج‌حسین خداداد ، آشوت بارویان ، جعفر فتحیه ، رضارضی برای مدت دوسال بسمت هیئت عاملو آقایان حاج حسین خداداد ،آشوت بارویان ، جعفر فتحیه ، ایرج امیر معتضدی، رضارضی بسمت هیئت داوران فنی شرکت برای مدت دوسال تعیین گردیدند. ثالثا ـ آقای حاج مرتضی سیف‌الهی بسمت بازرس‌اصلی وآقای حاج مرتضی سلطانیه بسمت بازرس علی‌البدل برای سال مالی ۲۵۳٦ انتخاب شدندو روزنامه‌اطلاعات جهت‌درج آگهی های‌شرکت تعیین شدو شرح صورت جلسه هیئت‌مدیره آقای کاظم کورس بسمت رئیس هیئت‌مدیره وآقایان حاج‌حسین خداداد وعباس گیلانشاه بسمت نواب‌رئیس وآقای محمدجوادشرکت بسمت منشی هیئت‌مدیره برگزیده شدندو مقرر گردید کلیه اوراق و اسناد بهادار رایکی از آقایان کاظم کورس، حاج حسین خداداد ، محمدجواد شرکت ،حاج‌حسین قاسمیه‌یا یکی از آقایان آشوت‌بارویان ،جعفرفتحیه،رضارضی همراه‌بامهرشرکت خواهد بودو اوراق حسابداری راآقای حسین‌خداداد ودرغیاب ایشان آقای محمدجواد شرکت امضاء خواهدنمود واوراق‌عادی و مکاتبات اداری رایکی ازآقایان هیئت‌عامله شرکت امضاء خواهند نمود .

م الف ٦۸۰۵

مدیرکل ثبت‌شرکتهاومالکیت صنعتی-یحیی‌مدنی

آ ـ ۱۸۷۱۵

آگهی تغییرات وتبدیل نوع شرکت گروه‌صنعتی سپاهان با مسئولیت محدود ثبت شده‌به شماره ۱۱۷٤

باستناد صورت‌جلسه مورخ۱٤ر۹ر۲۵۳۵ مجمع شرکاء شرکت مذکور ۱ـ آقایان محمدحسین جابرانصاری و محمد علی نوید هریك با دریافت مبلغی سهم‌الشرکه های خودرا به ترتیب به سی میلیون ریالو بیست میلیون‌ریال کاهش دادند ۲ـخانم‌ها قمر میرزاحکمتی‌به شناسنامه شماره ۱۳۷۵۹ بادکوبه چهار میلیون ریال ، شهناز جابرانصاری‌به‌شناسنامه شماره ۳۲ـ ۷تهران ،شمسی جابرانصاری بشناسنامه شماره ۹۹۸ تهران و شیوا جابر انصاری بشناسنامه شماره ۲۳٦۳ هریك چهار میلیون وپانصد هزار ریالو فاطمه نونهال به شناسنامه شماره ۳۵ تهران ده میلیون ریالوآقایان محمد رضا جابرانصاری به شناسنامه شماره ۵۹۸۹ تهران‌ـحمیدجابر انصاری به شناسنامه ۱۱٦۹۳تهران علیرضا جابرانصری به شناسنامه ۱۱٦۹٤ تهران، سعید جابرانصاری به شناسنامه شماره ۸٤۸۱تهران ووحید جابرانصاری به شناسنامه ۱۱٦۹۵ تهران هریك هشت میلیون و پانصد هزار ریال وحمید نوید بشناسنامه شماره ۵٤٦۷ تجریش وعبدالمجیدنویدبه شناسنامه شماره ۷۰۹۵۲ تهران هریك ده میلیون ریال بصندوق‌شرکت پرداخت و درردیف شرکاء قرار گرفتند ۳ـ در سهم‌الشرکه آقای محمدعلی نوید‌پنجاه‌میلیون ریال تغییری حاصل نشد٤ـ در میزان سرمایه‌شرکت تغییری حاصل نشد و شرکاء و سهم‌الشرکه هریك بشرح‌بندهای ۱و۲و۳ بالاخواهد بود۵ـ نوع شرکت ازبامسئولیت محدود به سهامی خاص تبدیل‌گردید و اساسنامه جدید شرکت‌مشتمل بر٦۷مادمو ۱۰ تبصره‌تصویب وجایگزین اساسنامه قبلی گردید ٦ـ آقایان محمدحسین جابر انصاری ، محمدرضا جابرانصاری ، حمید جابرانصاری از سهامداران گروه‌الف ـو آقایان‌محمدتقی صرافان چهارسوقی و محمدعلی نوید از سهامداران گروه‌ب بسمت اعضاء هیئت مدیر برای مدت‌دوسال‌وخانم‌ها شمسی جابرانصاری بسمت بازرس اصلی وفاطمه‌نونهال بسمت بازرس علی‌البدل برای مدت یکسال انتخاب گردیدند و روزنامه اطلاعات جهت درج آگهی های شرکت تعیین گردید۷ـ سرمایه شرکت دویست میلیون ریال منقسم به بیست هزار سهم ده‌هزار ریالی بانام میباشدکه صددرصد پرداخت گردیده است‌وبموجب صورت جلسه مورخ۱۵ر۹ر۳۵ هیئت‌مدیره آقایان محمد حسین جابر انصاری‌بسمت رئیس هیئت‌مدیره ومدیرعامل ومحمدعلی‌نوید بسمت نایب رئیس هیئت‌مدیره انتخاب گردیدند.و کلیه‌اوراق مالی از قبیل چك‌و سفته وبرات و اسناد تعهدآور شرکت با امضاء یکنفر از مدیران گروه‌الف و یکنفرازمدیران گروه ب متفقا وبامهر شرکت معتبر خواهدبودو اوراق عادی ومکاتبات با امضاء مدیر عامل ویامهرشرکت معتبرخواهد بود ذیل ثبت درتاریخ۳ر۳ر۳٦ تکمیل امضاء گردید.

م الف ۸۱۰ ٦

مدیرکل ثبت‌شرکتهاومالکیت صنعتی-یحیی‌مدنی

آ ـ ۱۸۷۱۰

آگهی تغییرات در شرکت‌سهامی‌خاص ایران‌متال ثبت شده بشماره ٤۸۷۳

بموجب تصمیم مورخ ۲۸ر۲ر۲۵۳٦ مجمع عمومی‌عادی سالانه تغییرات زیر در شرکت مذکور بعمل آمد ۱ـ ترازنامه سال ۲۵۳۵ شرکت به تصویب رسید ۲ـ آقایان حاج‌عبدالرحیم عطارزاده و حسین عطارزاده وعبدالحسین بیدار مغز بسمت اعضاء اصلی هیئت مدیره آقای منوچهر ضرابی بسمت‌عضو علی‌البدل هیئت مدیره برای مدت دو سال انتخاب گردیدند ۳ـ آقای محمد ابریشمیان بسمت بازرس اصلی آقای رضا پاکنیا بسمت بازرس علی‌البدل برای مدت یکسال انتخاب گردیدند٤ـ روزنامه اطلاعات جهت درج آگهی‌های مربوط بشرکت‌تعیین شد ۵ـ طبق تصمیم مورخ ۲۹ر۲ر۳٦ هیئت مدیره آقای حاج عبدالرحیم عطارزاده بسمت رئیس هیئت مدیره و آقای‌حسین عطارزاده بسمت مدیر عامل و آقای عبدالحسین بیدارمغزبسمت نایب رئیس هیئت مدیره برای مدت دو سال انتخاب وکلیه اختیارات هیئت مدیره بمدیر عامل تفویض و امضاء کلیه‌اوراق تعهدآور وقراردادها و سفته و برات و چک بامضاء هریک از آقایان حاج عبدالرحیم عطارزاده ویا حسین عطارزاده‌به‌تنهائی بامهر شرکت خواهد بود.

م الف ٦۸۰۹

مدیر کل ثبت شرکتها ومالکیت صنعتی یحیی مدنی

آ ـ ۱۸۷۱۱

آگهی تغییرات در شرکت سهامی خاص کیاسا ثبت شده بشماره ۱۷٤۲۱

بموجب تصمیمات مورخ ۱ر۳ر۲۵۳٦ مجمع عمومی‌عادی سالانه وهیئت مدیره تغییرات زیر در شرکت مذکور بعمل‌آمد ۱ـ ترازنامه سال ۲۵۳۵ شرکت به‌تصویب رسید ۲ـ آقایان حسین عطارزاده و بهرام عطارزاده وعبدالحسین بیدار مغز بسمت اعضاء اصلی هیئت مدیره برای مدت دو سال انتخاب گردیدند ۳ـ آقای مجمدابریشمیان بسمت بازرس‌اصلی و آقای منوچهر ضرابی بسمت بازرس علی‌البدل برای مدت یکسال انتخاب شدند ٤ـ روزنامه اطلاعات جهت درج آگهی

جواد میرکریمی ـ امریکا

کوه یخ، آخرین چاره خشکسالی

بزودی کشیدن کوههای یخ از قطب به کشورهای مختلف امری عادی میشود!

کم‌آبی و خشکسالی بلای بزرگی است و شاید بتوان آنرا بزرگترین بلای‌طبیعی‌بشمار آورد زیرا آب مایه زندگی است و وقتی‌آب نباشد زندگی‌هم وجود ندارد، ولی این‌بلا بدون چاره نیست و دانشمندان آخرین و موثرترین علاج را برای آن یافته‌اند که عبارت از استفاده ازکوههای یخ است . طرحی که در این زمینه بوجود آمده است اگر عملی شود دینا را برای همیشه ازبلای کم‌آبی و خشکسالی نجات خواهد داد .

لجبازی طبیعت

بشر از زمانیکه تاریخ بیاددارد ازکم‌آبی و خشکسالی رنج برده است، میلیونهاانسان جای خود را براثر بی غذائی پاکم غذائی که نتیجه مستقیم خشکسالی است از دست داده‌اند و حتی طبق یک محاسبه تقریبی تعداد افرادی که تاکنون در سراسر جهان طی زدوخورد های مربوط به آب و توزیع آن کشته شده‌اندازه‌ده قربانیان سیل وزلزله بیشتر بوده است. شاید منابع آب قابل استفاده موجود دردنیا برای جمعیتی درحد فعلی آن کافی‌باشدلیکن متاسفانه نظام‌توزیع آب در طبیعت بگونه‌ای است که این درد را دوا نمیکند و یکعده را از سیری میکشد وعده دیگری را از گرسنگی . درمناطق معدودی از جهان که غالبا نیز پرت ودور افتاده و بدون سکنه هستند نه تنها ریزش برف و باران خیلی بیش از حد لازم است بلکه در اثر همین بارندگی فراوان رود های بسیار پرآبی نیز در این مناطق جریان دارد. دامنه های سلسله جبال هیمالیا در آسیا و حوزه آمازون در امریکا از جمله این مناطق هستند . آمازون ، پرآب‌ترین رود عالم که دریای جاری لقب دارد ، بی آنکه استفاده‌ای از آن بعمل آید به‌اقیانوس میریزد و آنهمه آب شیرین تبدیل به آب شور میشود . برعکس مناطق پرجمعیت‌بویژه شهرهای بزرگ دنیای امروز بعلت افزایش مداوم سکنه و مصرف روزافزون آب ، تقریبا همگی دچار مشکل کم آبی هستند و این کمبود روزبروز نیز بیشتر ومحسوس‌تر میشود . انسان متمدن بکمک‌دانش و تکنولوژی پیشرفته خود صرفنظر از حفرچاه و قنات برای استفاده از آبهای زیرزمینی و نیز ایجاد کانالهای انشعابی جهت رساندن بخشی از آب رودها به کشتزارها و نواحی مورد مصرف که از قدیم‌الایام معمول بوده است ، راههای دیگری نیز جهت رفع این کمبود یافته که بارور ساختن و بارانی‌کردن ابرها یا باصطلاح عامیانه ایجاد باران مصنوعی ، حداکثر استفاده‌ازآبهای مصرف شده فاضلابها جهت آبیاری‌ونیزتصفیه مکرر آن برای مصرف دوباره و چندباره، ساختن سد برروی رودخانه‌ها از آنجمله است . این اقدامات گرچه تاحد زیادی برفع‌مشکل کم آبی کمک میکند ولی هیچکدام نمیتواند آنطور که باید و شاید مساله را حل کند و بهر حال اگر ابر قابل بارش وجود نداشته باشد و برف و باران نبارد هیچیک از این تدبیرها مفید فایده نیست و درد را دوا نمیکند کمااینکه ایالت کالیفرنیا در امریکا با آنکه از بهترین وسایل ممکن و پیشرفته‌ترین تکنولوژی امروز جهت تولید و توزیع و استفاده هرچه بیشتر از آب بهرمیگیرد و سدهای عظیم بسیار دارد معهذا چون دو سال است که دچار خشکسالی است‌ومیزان باران و برف آن بطورمتوسط کمتر ازنصف سالهای ماقبل است بنحو ناراحت کننده و بیسابقه‌ای درچنگال هیولای کم آبی‌دست‌وپا میزند و آن وسایل و سدها نمیتواند بکمکش بیاید. آب جیره‌بندی است و قیمت آن‌بارها درفواصل کم بالا رفته است . در برخی نواحی سهمیه منازل باندازه‌ای ناچیز است که استحمام روزانه تبدیل به هفتگی یا بیشتر شده است ، آمدن میهمان از نظر مصرف اندکی آب بیشتر ، وحشت‌آور است و بسیاری از مردم بجای تهیه غذا درخانه برای صرف آن برستورانها میروند تا لااقل ازاین‌جهت قدری‌درمصرف‌آب صرفه‌جوئی کرده باشند .

همین امر، دشواریهای بزرگ دیگری نیز بوجود آورده و بطور کلی برهمه‌چیزاثر گذاشته‌وقیمتهارابمیزان زیادی بالابرده‌است.

بقیه درصفحه ۱۱

رشد سرطان

دانشمندان در راه مبارزه با سرطان در هرراهی گام برمیدارند . اخیرا قسمت فیزیک طبی‌دانشگاه آبروین موفق به اختراع وسیله‌ای جالب شده که به کمک آن میتوان میزان رشد غده سرطانی را تشخص داد . بدین معنی که با اندازه‌گیری مقدار آب در بافت از طریق عبور جریان مغناطیسی از داخل دستگاه می توان به میزان رشد غده سرطانی‌پی برد . بیمارستانی که این وسیله‌رادریافت داشته‌اکنون سرگرم آزمایش‌برای انتخاب محل‌مناسبی‌است که‌بیماران در هنگام آزمایش روی آن دراز می کشند .

هیدرژن وسوخت اتومبیل

اخیرا در نمایشگاهی در کالیفرنیااتوموبیلی بمعرض نمایش قرار گرفت که با سوخت هیدرژن حرکت‌می کرد . در کنفرانسی که بعدا تشکیل شد مبتکر آن توضیح داد که چگونه نیروی باد در تهیه و تبدیل هیدرژن نقش اصلی رابعهده دارد .

اتومبیل مزبورکه ازنوع پنتیاک و متعلق به‌جنرال موتوراست دارای کابراتور با سوپاپ هایی مخصوص و دستگاه فشاری‌است که با سوخت هیدرژن به شکل گاز کار می‌کند. گازهیدرژن برای جلوگیری از اشتعال‌با آیرن تیتانیوم مخلوط و در باک اتومبیل‌برای استفاده ذخیره میگردد . از نظر سازنده آن این اتوموبیل‌از لحاظ فنی‌درسطح‌کاملاجالبی قرار گرفته‌وهیچ نوع‌مانعی برای استفاده از این نوع اتومبیل در آینده وجود ندارد .

برای تهیه هیدرژن از توربین های بزرگی که با کمک باد حرکت می کندکه‌با استفاده میشود . الکتریسته حاصل‌ازچرخش این‌توربین ها آب را بصورت اکسیژن و هیدرژن تجریه می نماید. آنگاه تلمبه ها و کمپرسی های مخصوص‌هیدرژن تهیه شده را با فشار در داخل مخزن هائی‌که آماده‌کرده‌اند ذخیره مینمایند .

اکنون در یکی دو شهر کالیفرنیا دقیقا به این مسئله توجه شده تا بلکه از این طریق ضمن دستیابی به‌منبع سوخت جدیدی برای اتومبیل با تامین سوخت اتوبوس های شهری از آلودگی هوانیز جلوگیری کرد . میزان سوخت نیزدر حدی است که با ۲۴ پوند هیدرژن میتوان سوخت یک اتوبوس را باسرعت ۱۰۰نمود.

توازن درادامه حیات

اینهم نمونه‌ای از ادامه حیات در جنگل های گرم‌و مرطوب پاناماست .عنکبوت تار طلائی حشرات کوچکی را بر پشت خود حمل می‌کند . حشره بسیار بزرگی در دام آن گرفتار شده‌است عنکبوت بسوی ان حمله‌می کند اما شکار بزرگتر و قویتر از آن به نظر میرسد که با اولین ضربت از پا درآید امابرای دفعه دوم و سوم مقاومت آن کمتر می شود . اما وقتی که تسلیم شد نوبت حشرات کوچکی میرسد که تاکنون بر پشت عنکبوت نشسته و منتظر چنین لحظه‌ای بوده‌اند تابر لاشه آن حمله برده وشکم خود را از این نعمت باد آورده پر کنند .

ارتباط ما بین عنکبوت‌و حشرات کوچک از یک سو طبعا به نفع حشرات است. امااز‌جانب عنکبوت چطور؟ زیست شناسان این ارتباط را امری پیچیده می دانندو معتقدند که بایستی به نفع دو طرف باشد زیرا با کمترین اشتباه حشرات کوچک به آسانی خود دردام‌عنکبوت گرفتارخواهند شد . نظایر اینگونه توازن و تکامل حیات در طبیعت کم نیست .

SHIRAZ TECHNICAL INSTITUTE

آگهی پذیرش دانشجو برای مرکز آموزش فنی شیراز

مرکز آموزش فنی‌شیراز *Shiraz Technical Institute* وابسته بسازمان شاهنشاهی خدمات اجتماعی برای‌بخش تربیت تکنیسین عالی (فوق دیپلم) که باهمکاری‌دانشگاه *MIT* وانستیتو ونتورث آمریکا برنامه‌ریزی شده‌برای سال تحصیلی ۳۷ـ۲۵۳۶ شاهنشاهی از طریق مسابقه و مصاحبه برای رشته های الکترونیک و مکانیک دانشجو میپذیرد .

شرایط پذیرش

۱ـ دارا بودن دیپلم در رشته های ریاضی، طبیعی ویا هنرستانهای صنعتی کشور

۲ـ حداکثر سن ۲۴ سال (افرادیکه حداقل دو سال سابقه‌کار فنی دارند یا خدمت وظیفه را انجام داده‌اند از نظر سنی‌مستثنی‌بوده وحق تقدم دارند.)

۳ـ نمره کتبی نهائی انگلیسی بالاتر از ۱۰

٤ـ معدل کتبی نهائی در ریاضیات بالاتر از ۱۲

٥ـ معدل کتبی نهائی بالاتر از ۱۲

٦ـ گذراندن آزمایش ورودی: شامل زبان انگلیسی، معلومات عمومی وفنی (ریاضیات، فیزیک، مکانیک وبرق).

۷ـ تعهد شرکت بطور منظم در کلاسهای تقویتی انگلیسی که‌در تابستان بمدت ۱۰ هفته از تاریخ ۱۸ تیرماه لغایت ۲۳ شهریور تشکیل میشود.

۸ـ از بین قبولشدگان در آزمایش ورودی دو برابر تعداد مورد نیاز جهت شرکت در مصاحبه انتخاب خواهند شد.

تبصره۱: مرکز آموزش فنی شیراز در مدت دو سال تحصیل هیچگونه هزینه دریافت نخواهد نمود و ضمنا دانشجویان میتوانند از یک وعده غذا استفاده نمایند.

تبصره۲: کلیه دروس بزبان انگلیسی تدریس خواهد شد.

مدارك لازم

۱ـ تکمیل تقاضانامه شرکت در مسابقه ورودی که در زیرآگهی چاپ شده وارسال آن با پست سفارشی به آدرس شیراز ـ خیابان باغ ارم‌ـ کوچه عشایری‌ـ مرکز آموزش‌فنی شیراز صندوق‌پستی٥٤٤

۲ـ فتوکپی ریز نمرات ششم متوسطه یا هنرستانهای صنعتی‌برای فارغ‌التحصیلان ویا گواهی اشتغال بتحصیل برای دانش‌آموزان سال آخر دبیرستانها یا هنرستانهای صنعتی.

۳ـ فتوکپی شناسنامه ۳ برگ

٤ـ فتوکپی برگ پایان خدمت (برای کسانیکه خدمت وظیفه‌انجام داده‌اند) ۱ـ برگ

٥ـ مدرک سابقه کار

٦ـ عکس ٤×۳ ، ٦ قطعه

۷ـ فیش‌رسیدبانکی‌بمبلغ ٤۰۰ ریال بحساب جاری‌شماره٤۱٥۹ بانک عمران شعبه داریوش شیراز.

۸ـ به تقاضاهائیکه دیرتر از روز پنجشنبه دوم تیرماه به‌اداره‌پست تسلیم شوند، ترتیب اثر داده نخواهد شد.

(دفتر مرکز آموزش فنی شیراز به آدرس فوق جهت ثبت‌نام‌حضوری از روز شنبه ٤ تیرماه تاچهارشنبه ۸ تیرماه از ساعت۸صبح الی۱۲ باز خواهد بود.)

توزیع کارتهای شرکت در امتحان ورودی

۱ـ داوطلبان‌شرکت‌در مسابقه جهت گرفتن کارت ورود به‌جلسه امتحان میتوانند با در دست داشتن شناسنامه عکس‌دار از ساعت ۸ـالی۱ بعد ازظهر روز پنجشنبه نهم تیرماه به‌آدرس زیر مراجعه نمایند.

شیراز‌ـ مرکز آموزش فنی شیراز‌ـ دفتر پذیرش دانشجو ـ خیابان باغ ارم‌ـ کوچه عشایری تلفن مرکز آموزش فنی شیراز۳۱۰٥٤

۲ـ امتحان ورودی ساعت ۸ صبح روز جمعه ۱۰ تیرماه‌برگزار خواهد شد.

تذکر‌ـ مدارک ووجه دریافتی مسترد نخواهد شد.

فرم درخواست ورود به مرکز آموزش فنی شیراز

نام ـــــ نام خانوادگی ـــــ نام پدر ـــــ شماره شناسنامه

متولد ـــــ صادره از ـــــ دارای دیپلم طبیعی ☐ ریاضی ☐

هنرستان صنعتی ☐ ویا دانش‌آموز سال ششم طبیعی ☐ ریاضی ☐

هنرستان صنعتی ☐ داوطلب تحصیل دربخش تربیت‌تکنسین عالی در رشته الکترونیک ☐ مکانیک ☐

مرکز اموزش فنی شیراز میباشم.

کلیه مدارک لازم را ضمیمه ارسال میدارم.

آدرس من ـــــ

تلفن ـــــ تاریخ ـــــ امضاء

تهران ـ شارجه، یك پرواز جدید بین المللی از «هما»

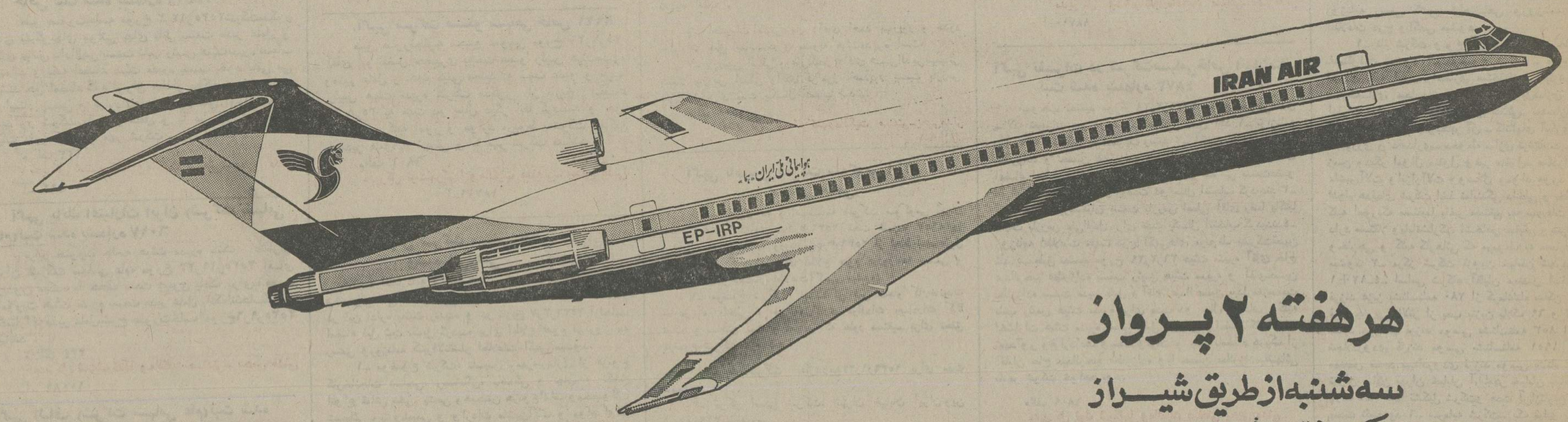

هرهفته ۲ پرواز

سه‌شنبه ازطریق شیراز

حرکت ازتهران ۱۳/۱۵ ـ ورود ۱۵/٤٥

شنبه ازطریق شیراز ـ بندرعباس

حرکت ازتهران ٦/۳۰ ورود : ۱۰ صبح

برای‌کسب اطلاعات بیشتر به‌آژانس مسافرتی‌خود و یا هواپیمائی ملی ایران "هما" خیابان ویلا شماره ۳۲ تلفن ۹۱۱۲٥۹۱ و ۹۱۱۲٥۹۹ مراجعه فرمائید.

هواپیمائی ملی ایران «هما»

مصاحبه ادوارد سابلیه مفسر معروف فرانسوی باشاهنشاه

شاهنشاه: تروریسم جزو حقوق بشر نیست

ادوارد سابلیه روزنامه‌نویس و مفسر معروف فرانسوی اخیرا برای انجام‌مصاحبه‌ای به پیشگاه شاهنشاه آریامهر شرفیاب شد . «سابلیه» اولین‌بار در سال ۱۹۴۵ بعنوان مفسر سیاسی‌لوموند به ایران آمد تا گزارش‌هائی درباره غائله آذربایجان تهیه کند . در همین سفر بود که وی به ایران علاقمند شد و از آن هنگام تاکنون بارها به ایران سفر کرده و گزارش های مفصلی درباره ایران منتشر ساخته است .

ادوارد سابلیه

وی در حال حاضر مفسر سیاسی رادیوی «فرانس‌انتر» است که روزانه بیش از ۸ ساعت برای خارج از فرانسه برنامه دارد . ادوارد سابلیه همچنین رئیس انجمن‌خبرنگاران خارجی درپاریس است . سابلیه تاکنون چندین‌کتاب و تعداد بیشماری مقاله منتشر کرده و علاوه براین‌در توسعه شبکه رادیو و تلویزیون فرانسه‌سهم‌بسزائی داشته است .

حمله به ایران

س ـ اعلیحضرت فکر میکنند که در پس حملاتی که بطور مداوم علیه کشورشان صورت میگیرد چه منظوری نهفته است ؟ منظورم نوشته‌ها و ...

شاهنشاه ـ این حملات در وهله اول با مسئله نفت شروع شد. هنگامیکه ما سعی کردیم سیاست پنجاه پنجاه خود را با ماتهئی ایتالیائی تغییر دهیم و آنرا بصورتی درآوریم که ۷۵ درصد بهره نصیب ما و ۲۵ درصد سهم طرف مقابل شود، اولین حملات علیه من و کشورم‌شروع شد. گرچه ماتهئی کشته شد ، ولی حملات علیه کشور ما ادامه یافت .

تا قبل از این جریان ، هرگز سابقه نداشت که یک دانشجوی ایرانی در خارج از ایران دست به تظاهرات بزند، و هیچگاه وسائل ارتباط جمعی آمریکا و اروپا به ایران حمله نمیکردند ، بی‌تردید پس از بروز مسئله نفت بود که حملات علیه ایران شروع شد ، و چون ماسیاست خود را با قدرت هرچه بیشتر ادامه دادیم ، بطوریکه در چهار یا پنج سال پیش اختیار تمامی ذخایر هیدروکاربور خود را در دست گرفتیم ، این حملات همزمان به اوج خشونت رسید و حتی تقریبا تبدیل به نفرت شد که چراو چگونه یک کشور آسیائی چنین جراتی بخود میدهد ؟

در حقیقت ، ما با واقعیات گام برمیداشتیم درحالیکه آنها از واقعیات دور مانده بودند . دیدیم که بالاخره‌چند ماه پیش حتی بالاترین مقامهای مسئول دنیای‌غرب اعتراف کردند که سیاست انرژی ما بهترین و حقیقی‌ترین سیاستها بوده است و همان پیشنهادهائی را عرضه کردند که ما در چهار سال پیش ارائه داده بودیم . مسئله در اینجاست که چگونه یک کشور جرات میکند پیشنهادهائی ارائه دهد که با منافع اختصاصی بعضی‌ها مغایرت‌دارد منظورم همان کارتلهای نفتی عظیم است .

واقعا که این جز استعمار چیز دیگری نیست . پس از پایان جنگ بنظر میرسید که امپریالیسم و استعماردیگر بپایان رسیده است،معهذا این دو ، در دو شکل مختلف ظاهر شدند : یکی استعمار سرخ و دیگری منافع‌اقتصادی که سرمایه‌داران برای خود مقرر میدانستند ، اینها مایل بودند به چپاول و غارت کشورهای بی‌دفاع ادامه‌دهند.

یکی دیگر از انگیزه‌های این حملات «حسادت»است، حسادت از اینکه چطور ممکن است ایران قادر باشد در مدت ۱۵ سال بیش از هر کشور دیگری در تاریخ جهان پیشرفت کند، این یک ادعای بی‌اساس نیست ، برای‌اثبات آن شما میتوانید تحقیق و مقایسه کنید . این مقایسه‌بسیار آسان است ، حتی دشمنان ما هم میتوانند اگر مایل‌باشند دراین‌باره تحقیق کنند . سرانجام آنچه که نمیتوانم از آن با خشنودی یاد کنم این است که پاره‌ای از این محافل به محیطهایی که اندکی منحط و وامانده هستند وبسوی نیستی گام برمیدارند ، وابسته‌اند و این موجب تاسف است .

س ـ اعلیحضرت حتما توجه کرده‌اند جنبشی که علیه آن عوامل منفی پیکار میکنند ، اساسا از چندکشوری تشکیل شده است که با رژیم پادشاهی باقی مانده‌اند ، منظورم مغرب ، اردن ، عربستان سعودی ، ایران و حتی اسپانیاست . آیا این واقعا به دلیل آن است که در راس رژیمهای پادشاهی افرادی قرار دارند که معتقدند باید از منافع حقیقی کشور دفاع کرد ؟

شاهنشاه ـ شاید چنین باشد ، یک پادشاه اگر از کوچکترین شخصیتی برخوردار باشد ، باید خود را با کشور و منافع کشورش یکی بداند ، نه اینکه سیاست عوام‌فریبی را در پیش گیرد . یک پادشاه حتی اگر از هوش بهره کمی برده باشد ، با در نظر گرفتن منافع کشورش بهترین راه را پیدا میکند و در آن راه گام برمیدارد و این شاید همان چیزی است که ما شاهد آن هستیم .

ایران وامریکا

س ـ بهرحال این آن چیزی است که در حال‌حاضر بچشم میخورد ، ضمنا در مورد آمریکا ، شنیده‌ایم که‌شما در حال حاضر باآنها باشکال برخورده‌اید . ظاهراآمریکا تحویل سلاحهای جنگی و لوازم مختلف را به ایران‌قطع کرده است ، یا لااقل‌چنین‌شایع‌شده است . آیااعلیحضرت فکر میکنند که در این زمینه تغییری روی داده باشد ؟ من که فکر نمیکنم .

شاهنشاه ـ اولا این موضوع ابدا حقیقت ندارد . درثانی من قبلا هم صریحا گفته‌ام هیچ دلیلی وجود ندارد که ما به آمریکا بیش از آنچه آمریکا به ما محتاج است، نیازمند باشیم .

س ـ ممکن است اعلیحضرت کمی دراین‌باره‌توضیح بدهند ؟

شاهنشاه ـ واضح است، مامیتوانیم‌از هرجا که مایل باشیم خرید کنیم ، ولی چه کسی جانشین یک «ایران دوست» برای آمریکا خواهد شد ؟

درباره کارتر

س ـ حالا که صحبت به اینجا کشیده شد ، آیا اعلیحضرت بعد از ۶ ماهی که از روی کار آمدن پرزیدنت کارتر میگذرد ، نظر خاصی درباره او پیدا کرده‌اند ؟

شاهنشاه ـ این مدت ، برای اظهار نظر کافی نیست بخصوص که کارکردن در آمریکا اندکی دشوار است به محض اینکه شور و هیجان اولیه به پایان‌برسد، انتقادها از هرسو سرازیر میشود ، ولی مطالبی که از قول پرزیدنت کارتر بویژه درباره انرژی و سایر چیزها شنیده‌ام نشان میدهد که او مردی با هوش است و مسئولیت را کاملا درک میکند .

س ـ آیا اعلیحضرت از بدو برسرکارآمدن‌پرزیدنت کارتر تاکنون ، تغییری در سیاست آمریکا احساس کرده‌اید ؟

شاهنشاه ـ البته ، هر روز از جانب او احساس مسئولیت بیشتری مشاهده میشود .

س ـ در شرایط فعلی مسئله نفت بکجا منتهی خواهد شد ؟ آیا بهای نفت بازهم افزایش خواهد یافت ؟ سیاست اعلیحضرت در این زمینه چگونه است ؟

شاهنشاه ـ باوجود تمام حرفهائی که زده‌اند ، ما اعتدال را مانند همیشه حفظ خواهیم کرد . شاید تا چندی دیگر عقاب ها (نامی که برای گران فروشان مصطلح است) کشور های غربی باشند. سئوال من از آنهااینست: ۲۰یا۲۵ سال‌دیگر، وقتی که نفت ماتمام شود و کشورهای صنعتی با تکنولوژی‌پیشرفته خود، موادی را برای جایگزین ساختن نفت پیدا کنند، آنوقت آنها این مواد را به چه قیمتی بما خواهند فروخت؟ بقیمتی که ما تعیین خواهیم کرد؟ تصور نمیکنم.

س ـ باید بگویم که اعلیحضرت ازهم‌اکنون سیاستی رااتخاذ فرموده‌اند که کشورشان رابرای این دوران آماده کنند.برای این آمادگی ایران‌هم‌اکنون تقریبا از تمام دنیا بهره‌گیری‌میکند، ممکن است اعلیحضرت در این باره توضیح بیشتری بدهند؟

شاهنشاه ـ اولین بهره‌گیری‌های ما متوجه زمینه‌های شناخته شده است، یعنی استفاده از انرژی هسته‌ای، در این زمینه بافرانسویها وآلمانیها به فعالیت پرداختیم و شاید بزودی با آمریکائیها نیز شروع کنیم. ما با همه حتی با انگلیسی‌ها وسوئدیها نیزدر این زمینه مذاکره میکنیم.

این اقدام ما در مورد منابع شناخته شده بوده است،ولی اکنون صحبت از عمل فیوژن، پلاسما، هیدروژن وتجزیه هیدروژن از آب ونیز صحبت از انرژی خورشیدی میشود که تاحدودی شناخته شده است. باری من رسما میگویم که برای تامین آنچه خودما حتی حاضریم در صورت لزوم در مراکز تحقیقاتی بین‌المللی سرمایه‌گذاری کنیم.

س ـ به‌همین منظور در صنایع آمریکائی واروپائی سهیم شده‌اید ؟

شاهنشاه ـ بلی. مادر «اورانم» و یک شرکت فرانسوی دیگر برای غنی کردن اورانیوم، مشارکت کرده‌ایم یعنی دردو شرکت اروپائی ـ فرانسوی غنی کننده اورانیوم سرمایه‌گذاری کرده‌ایم.

س ـ من صنعت متالورژی وکارخانه‌ها را نیز در نظر گرفته بودم.

شاهنشاه ـ ولی این امر دیگر به بخش انرژی مربوط نمیشود، بلکه به تکنولوژی مربوط است.

س ـ علاوه براین، هدف اینست که بهنگام تمام شدن نفت، از یک صنعت پیشرفته برخوردار باشید ؟

شاهنشاه ـ البته. من فکر میکنم که کشورم در زمینه صنعت فولاد سازی بسیار مستعد است برای اینکه هم در خود کشور منابع سنگ آهن مرغوب وجود دارد وهم‌برای خرید سنگ آهن باهند قرارداد بسته‌ایم علاوه‌براین، در این فاصله معادن کافی در کشور جهت خودکفائی کشف شده است، در دنیائیکه روابط بین‌المللی برقرار است، بایدتجارت کرد. گاز موجود در کشور ما بعلت حجم زیاد آن بیش‌از نفت مادوام خواهد داشت. علاوه براین، از چند ماه پیش، منابع قابل توجهی ذغال سنگ در کویر کشف شده است که مقدار آن دست کم حدود ۳۰ میلیارد تن وحتی حدود ۴۰ میلیارد تن تخمین زده شده است، واین برای ایران عامل‌مهم کاملا جدیدی بحساب می‌آید.

س ـ عاملی که حتی میتوان گفت در درجه اول اهمیت قرار دارد.

شاهنشاه ـ البته، همینطور است.

کودتای سی شل

س ـ آیا میتوانم نظر اعلیحضرت را در مورد آنچه که در همسایگی ایران میگذرد، سئوال کنم؟ در اطراف ایران حوادث مهم ویا نسبتا مهمی رخ داده است. مثلا دراقیانوس هند. منظورم کودتا در جزایر سیشل است. اعلیحضرت‌همیشه گفته‌اند که ایران مایل است صلح را در تمامی این منطقه حفظ‌کند. باتوجه به‌این امر، اعلیحضرت در مورد آنچه گذشت وبطور کلی در مورد اقیانوس هند چه نظریه‌ای‌دارند؟

شاهنشاه ـ این بستگی به ماهیت مسئله دارد. اگرمسئله کاملا جنبه داخلی داشته باشد، البته بمن ربطی نخواهدداشت که چه‌کسی در جزیره سیشل حکومت میکند، ولی اگرشخصی حکومت کند که دست نشانده سیاست خاصی باشد، آنوقت، مسئله بکلیه کشورهای ساحلی اقیانوس هند مربوط خواهد شد. ما نمیتوانیم تنها ژاندارم اقیانوس هند باشیم ولی‌پیشنهاد میکنیم که اقیانوس هند یک منطقه صلح غیراتمی باشد وفقط کشورهای ساحلی باتوافق یکدیگر مسئول برقراری امنیت وثبات منطقه باشند. دو سال پیش من با شهامت پیشنهادکردم جامعه کشورهای اقیانوس هند تشکیل شود، اکنون بنظر میرسد که باگذشت زمان روزبروز علاقه بیشتری نسبت به پیشنهاد ما نشان داده میشود و پاسخ‌های موافقی بدست‌ما میرسد.

س ـ به‌نظر اعلیحضرت آیا فرانسه در پرتو مثلا جزائر رئونیون، جزو کشورهای ساحلی اقیانوس هند محسوب میشود؟

شاهنشاه ـ این بیشتر به فرانسویها بستگی دارد که‌این را ثابت کنند، زیرا ادعای روی کاغذ ویا از طریق تلویزیون، باعمل فرق دارد.

س ـ آیا اعلیحضرت بااندیشه مشارکت فرانسه درحفظ امنیت اقیانوس هند مخالفتی ندارند ؟

شاهنشاه ـ در این مورد من واقعا نمیتوانم اظهار نظر کنم، زیرا از نظریه سایر کشورهای اقیانوس هند اطلاعی ندارم. آیا فقط رئونیون ویا عقد یک پیمان باجیبوتی کافی خواهد بود که فرانسه جزو کشورهای ساحلی محسوب شود؟ این مسئله‌ای است که من جواب آنرا نمیدانم زیرا از قول دیگران نمیتوانم سخن‌بگویم ولی‌مسلم اینست‌که‌اگر قرار باشد کشورهای دیگری به این گروه بپیوندند، مقدم فرانسه در میان آنها گرامی‌ترین خواهد بود.

فلسطین واسرائیل

س ـ به منطقه باز میگردیم. آیا بنظر اعلیحضرت بهبودی در موقع اسرائیل و مخصوصا تغییر وتحولی در روش فلسطینی‌ها پدید آمده است؟

شاهنشاه ـ در مورد فلسطینی‌ها مشکل میتوان اظهارنظر کرد، زیرا دسته‌های مختلفی در میان آنها وجود دارد.و اما اخباری که هم‌اکنون از اسرائیل ستمان میرسد، بهیچوجه دلگرم کننده نیست. آخر چطور ممکن است در مورداعتبار قطعنامه ۲۴۲ سازمان ملل که باندازه کافی همت بخرج داده ودرباره مرزهای مطمئنی برای اسرایل سخن بمیان آورده است، چون وچرا کرد؟ تردید درباره این قطعنامه بدان‌مفهوم است که اشغال بزور سرزمینهای دیگران را بپذیریم، واین امکان ندارد.، زیرا دراین‌صورت دیگر نظام بین‌المللی‌وجود نخواهد داشت‌ماترجیح میدهیم قبل از اظهارنظر قطعی کمی صبر کنیم تادولت جدیداسرائیل تشکیل شود ولی‌آنچه که‌از اولین واکنش‌ها واظهارات حزب ،منظورم بزرگترین حزب است ، برمیاید بهیچ‌عنوان دلگرم‌کننده وحتی امکان‌پذیر نیست . تصور میکنم آنچه که شنیده‌ایم زیادجدی نباشدو امیدواریم که‌هرچه زودتر آنرا فراموش کنیم.

س ـ یعنی درواقع اعلیحضرت چندان خوشبین نیستند، حالا اجازه میخواهم یك سئوال کلی مطرح کنم. ماقبلا در باره پرزیدنت‌کارتر صحبت کردیم اوسیاستی‌خاص خود دارد واینك دویاسه هدف‌وی روشن است یعنی دفاع از حقوق‌بشر، محدودیت فروش اسلحه و محدودیت توسعه اتمی ،بنظر می‌رسدکه این سه هدف تاحدی به‌ایران هم‌مربوط میشود،زیرا در زمینه حقوق بشر، تمام سازمان‌هائی‌که اعلیحضرت از آنها صحبت فرمودند، بااستفاده ازاین موقعیت، ایران را در زمره هدفهای سیاست دفاع ازحقوق‌بشر کارتر قرار داده‌اند. در زمینه تسلیحات به سیاستی اشاره میشودکه قبلا درباره آن با اعلیحضرت صحبت کردیم .درمورد انرژی اتمی مسئله تجدید نظراحتمالی درامر فروش نیروگاه ویامراکز باروركننده به‌ایران ، پیش میاید.

حقوق بشر

شاهنشاه ـ ابتدا درمورد حقوق‌بشر،باید بگویم اگربه تاریخ‌مراجعه کنیم درمی‌یابیم‌که ایران اززمان کورش کبیر (یعنی ۲۵۰۰ سال‌پیش)اولین کشوری بوده است‌که درراه دفاع از حقوق بشرگام برداشته‌است .

س ـ منظور شاهنشاه همان استوانه قانون است؟

شاهنشاه ـ استوانه اصلی هم‌اکنون درموزه های‌لندن نگهداری میشود ومادرایران نمونه‌ای که‌دقیقا ازروی اصل تهیه شده‌است ، دراختیار داریم. منشور حقوق بشر برای ما بسیار عزیزاست ،ولی مانند هرچیز دیگری باید حدود و ثغوری برای آن‌قائل‌شد. آیاحقوق بشر، این‌اجازه رابه‌کسی داده‌است که شخصی رابه‌تنهائی محاکمه کندو بکشد؟ آیا چنین مجوزی وجود دارد؟

س ـ منظور اعلیحضرت تروریسم است؟

شاهنشاه ـ بله ،اشاره‌من متوجه تروریسم است ،ولی پیش‌از تروریسم به‌پاره‌ای از وسائل ارتباط‌جمعی اشاره میکنم که بهمان‌سان عمل میکنند وهرچه راکه‌مایلند می نویسند، درحالیکه اگر تکذیب‌نامه‌ای برای آنها بفرستید، تکذیب‌نامه شما را بهیچوجه چاپ نمیکنند .آنها ازانجام اینگونه کارها ابائی ندارند. کارآنها تروریسم فکری‌است . آیا این جزو منشور حقوق‌بشر است؟ مادر مقابل این اعمال هیچگونه‌هراسی نداریم .حقوق کلیه‌افراد ملت باید درمقابل کسانی که راسا خودرا مجری قانون میدانند، حفظ شود هیچکس حق ندارد به خودی خودقانون را دردست بگیرد، مگر تابع اراده اکثریت باشد. این امکان‌پذیراست ، زیرا انتخابات وجود دارد.کشور هائی وجود دارندکه همه در سطحی هستندکه قادرند عقاید خودرابطور روشن و واضح بیان کنند. این‌امکان برای ماکه هنوز درکشورمان افرادی سوادوجود دارد،تاچندسال دیگر وجود خواهدداشت .بلی قانون باین صورت وضع میشود. اگر ماتعدادی نیهیلیست داشته باشیم ، آنها رادیگر نمیتوان نیهیلیست واقعی خواند، زیرا دراوایل قرن بیستم ویاکمی قبل ازآن نیهیلیسم اندکی هم از رمانتیسم برخوردار بود، در حالیکه در تروریسم کنونی حتی رمانتیسم هم وجود ندارد. در نتیجه ماکاملا بادفاع از حقوق بشر ،بشرطی که‌موافق با منافع اکثریت مردم یك کشور باشد موافقیم .ولی‌اگر قرار باشدکه مارابسوی تبعیت وشکست سوق‌دهد دیگرنام آنرا حقوق‌بشر نمیتوان نذاشت . واما درمورد مسئله فروش‌اسلحه که سرو صدای زیادی بپاکرد ، دردرجه اول باید بگویم که ماتابه امروز هرگز باآمریکابه‌اشکالی برنخورده‌ایم ،و فکر نمیکنم که در آینده نیز اشکالی پیداشود. ولی حتی اگر چنین اتفاقی رخ‌دهد،باید توجه‌داشت که آمریکا تنها بازار فروش اسلحه نیست. درکنار آمریکاماکشورهائی چون‌فرانسه وانگلستان راداریم و در آینده نیزشاید با آلمان هم معامله کنیم. شوروی هم دراین میان وجود داردکه‌ما ازآن خرید میکنیم . درنتیجه می‌بینیدکه سه مسئله‌ای که‌به‌آن اشاره کردید برای ماوجود ندارند.

س ـ در زمینه‌اتمی چطور ؟

شاهنشاه ـ تصور میکنم که‌در آینده‌ای خیلی نزدیك‌با آمریکا قراردادی به‌منظور ایجاد کارخانه های هسته‌ای‌امضاء کنیم . مدت مدیدی است که‌ما قرارداد منع توسعه هسته‌ای رابطورجدی امضاء کرده‌ایم وبطور صریح روشن ساخته‌ایم که ما بهیچ‌عنوان قصد ساختن سلاحهای اتمی راکه مورد استفاده مانیست نداریم . مابرای برخوردداشتن دشمن ازتجاوز، سیاستی خاص خود داریم . سیاست آمریکا وشوروی این است که دشمن راباخطر بمب‌اتمی ازتجاوز برحذردارند و بعضی از کشورها معتقدندکه برای منع تجاوزحتی‌یکبیستم‌یا یکصدم‌واحدنیروی هسته‌ای کافی است اما سیاست‌خاص ما این است که برای منع تجاوز ، ازارتشی آنچنان‌نیرومند برخوردار باشیم که شکست دادن آن جزباسلاح اتمی میسر نباشد و میدانیم که‌بکاربردن بمب‌اتمی بمنزله شروع جنك جهانی خواهدبود که همه‌ازآن اجتناب میکنند.

تا قبل از آغاز مبارزه ایران برای نفت هیچ دانشجوی ایرانی در خارج دست به تظاهرات نمی زد

هر روز ازجانب کارتر احساس مسئولیت بیشتری مشاهده میشود

اگر شخصی که در «سی شل» حکومت میکند دست نشانده سیاست خارجی باشد مسئله بکلیه کشور های ساحلی اقیانوس هند مربوط میشود

س ـ قرارداد های ایران وفرانسه درمورد نیروگاه های اتمی درچه مرحله‌است ؟

شاهنشاه ـ فعالیت ها ادامه دارد... مابه نیروگاه های دیگری هم احتیاج داریم‌که فرانسه هم میتواند از تامین ـ کنندگان آن‌باشد.

س ـ آیا دراین زمینه مذاکراتی بین‌ایران وفرانسه جریان دارد؟

شاهنشاه ـ بله ،مابه فرانسه اطلاع‌داده‌ایم که حداقل‌به چهار نیروگاه هسته‌ای دیگراحتیاج‌داریم چنانچه فرانسه علاقمند باشد حتی حاضریم کلیه هزینه‌های آنها وابانفت پرداخت کنیم. بااین ترتیب پولیکه فرانسه باید برای خرید نفت پرداخت کند در خودفرانسه باقی خواهد ماند و درهمان جا مصرف خواهدشد.

س ـ این‌مذاکرات درچه‌مرحله است؟

شاهنشاه ـ منتظر شما هستیم .

س ـ منتظر پاسخ فرانسه ؟

شاهنشاه ـ بله.

س ـ سایر قرارداد ها درچه مرحله‌ایست ؟

شاهنشاه ـ قرارداد مترو ادامه دارد. بایددیدکه‌شما در مورد برقی‌کردن خط آهن تهران ـ بندرشاهپور چه خواهید کرد؟ما متاسفانه بااین تجربه تلخ‌روبرو شدیم که توربین های شماره یك و دو سد رضاشاه‌کبیرکه ظرفیت آن‌ها ۲۵۰ مگاوات تعیین شده بود، درحدودرسیدن به ۱۰۰ مگاوات شروع‌به گرم شدن کردندواز کار افتادند.

س ـ این‌یك حادثه فنی بسیار مهمی است؟

شاهنشاه ـ بنظر من‌این امرحتی ازمنافع‌ماهم فراتر میرود. البته ایران باید دراین مورد تحقیق‌کند. اماتصور میکنم که این امر مستقیما به فرانسه وصنایع‌فرانسه مربوط میشود.

س ـ اعلیحضرتا سپاسگزارم.

لندن
پرواز روزانه بدون توقف با ۷۴۷

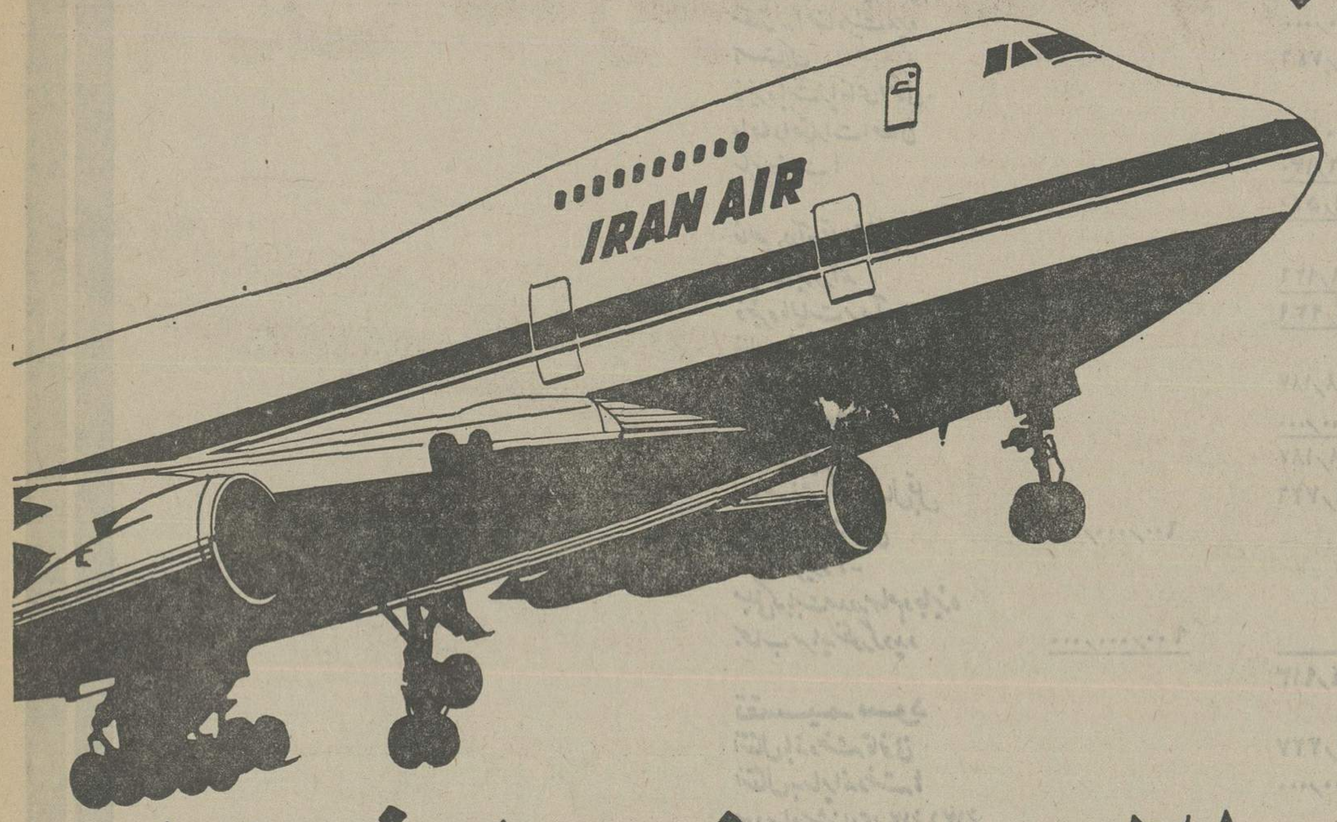

۲۱ پرواز در هفته

یکشنبه ـ چهارشنبه ـ جمعه

۷۳۷/۲۰۰	حرکت از	تهران	۷/۳۰	یک توقف
ورود به	لندن	۱۱/۵۰		

شنبه ـ دوشنبه ـ سه شنبه ـ پنج شنبه

۷۰۷	حرکت از	تهران	۷/۳۰	یک توقف
ورود به	لندن			

همه روزه

۷۳۷/۲۰۰	۷۳۷/SP	حرکت از	تهران	۱۰/۰۰
مستقیم	ورود به	لندن	۱۲/۳۰	

شنبه ـ یکشنبه ـ سه شنبه ـ پنج شنبه

۷۰۷	تهران	آبادان	لندن	ازطریق آتن
حرکت از	تهران	۱۳/۳۰	ورودبه‌لندن	۲۰/۰۰

یکشنبه ـ سه شنبه ـ پنج شنبه

۷۳۷/SP	حرکت از	تهران	۱۸/۰۰	ورود به
لندن	۲۰/۳۰			

برای‌کسب اطلاعات بیشتر به آژانس‌مسافرتی خودو یا هواپیمائی‌ملی ایران "هما" خیابان ویلاشماره۴۴تلفن ۹۱۱۲۵۹۱۰ و ۹۱۱۲۵۹۹ مراجعه فرمائید.

هواپیمائی ملی ایران «هما»

بانک تهران (شرکت سهامی عام)

ترازنامه - ۲۹ اسفندماه ۲۵۳۵

دارائیها

	۲۵۳۴ ریال	ریال	۲۵۳۵ ریال
اسکناس و مسکوک	۲,۷۴۳,۴۹۷,۴۷۸		۳,۷۱۱,۶۸۱,۰۶۶
سپرده نزد بانک مرکزی ایران			
سپرده قانونی	۹,۳۳۸,۶۲۴,۰۰۰	۱۴,۴۱۶,۹۷۴,۰۰۰	
سایر سپرده‌ها	۳,۳۳۱,۸۱۳,۳۴۷	۶,۹۵۶,۴۷۱,۴۱۰	
موجودی نزد بانکهای داخلی	۴,۵۲۲,۴۰۲,۸۸۹		۲۱,۳۷۳,۴۴۵,۴۱۰
نقود بیگانه و موجودی نزد بانکهای خارجی	۱,۰۳۳,۴۷۱,۷۱۳		۷,۸۷۰,۹۲۳,۴۶۹
اسناد بهادار			۱,۱۵۶,۶۱۸,۵۳۳
اوراق قرضه دولتی	۱۰,۷۲۶,۸۱۲,۰۰۰		۱۸,۸۴۳,۸۳۲,۰۰۰
	۳۱,۷۴۶,۶۲۱,۴۲۲		۵۲,۹۵۶,۵۰۰,۴۷۸
بروات نزولی	۲۳,۰۶۱,۲۷۲,۱۳۸		۳۰,۹۰۳,۱۱۵,۰۵۷
وامها، اعتبارات و سایر مطالبات	۱۴,۴۹۹,۲۱۷,۱۸۷		۲۰,۷۰۷,۹۳۲,۴۰۷
سایر دارائی‌ها	۹۰۶,۲۰۱,۵۵۲		۳,۱۹۳,۳۴۰,۶۴۲
وثائق تملیک شده	۱۹,۱۶۲,۹۲۱		۲۶,۰۷۴,۱۷۰
مشارکت به بهای تمام شده	۳۰۲,۵۵۹,۹۸۵		۱,۵۹۲,۵۰۳,۷۱۷
دارائیهای ثابت (خالص):			
منقول	۴۸,۹۹۷,۳۹۵		۱۱۱,۰۵۵,۶۷۵
غیرمنقول	۱,۰۷۴,۶۵۷,۵۴۸		۱,۵۴۲,۸۷۹,۷۳۷
هزینه‌های ابتدائی تاسیس	۴۷,۹۸۹,۱۰۳		۵۴,۳۷۳,۷۶۳
اقلام در راه	۷۶۸,۸۸۳,۴۴۲		۱,۵۵۱,۸۹۳,۳۲۶
	۷۲,۵۲۵,۵۵۹,۶۹۸		۱۱۲,۶۳۹,۶۶۸,۹۷۲
تعهدات مشتریان بابت ضمانت نامه‌های صادره و اعتبارات بازشده	۴۶,۹۵۷,۶۳۲,۸۴۲		۶۹,۰۷۳,۹۱۶,۹۶۰
	۱۱۹,۴۸۳,۱۹۲,۵۴۰ ریال		۱۸۱,۷۱۳,۵۸۵,۹۳۲ ریال

بدهیها

	۲۵۳۴ ریال	ریال	۲۵۳۵ ریال
سرمایه			۵,۰۰۰,۰۰۰,۰۰۰
اندوخته قانونی	۳,۰۰۰,۰۰۰,۰۰۰	۳۴۲,۸۸۶,۴۴۳	
سایر اندوخته‌ها	۲۳۳,۳۰۴,۲۱۶	۱۵۹,۱۶۲,۵۰۹	
سود تقسیم نشده	۱۳۹,۱۶۲,۵۰۹	۱,۵۵۲,۶۸۶	
	۵۸۶,۷۲۶		۵۰۳,۶۰۱,۶۳۸
	۳۷۳,۰۵۳,۴۵۱		۵,۵۰۳,۶۰۱,۶۳۸
	۳,۳۷۳,۰۵۳,۴۵۱		
بستانکاران			
حساب جاری اشخاص و سایر سپرده‌های دیداری	۲۴,۷۵۰,۳۱۵,۷۸۴	۳۴,۶۲۹,۰۵۶,۱۹۹	
حساب بانکهای داخلی	۲۴,۱۵۲,۴۹۵	۱,۴۱۴,۲۶۹,۴۳۱	
مانده حساب بانکهای خارجی	۲۰۰,۸۴۰,۱۵۰	۲,۴۹۵,۱۱۱,۲۷۰	
سپرده‌های مدت دار	۲۹,۰۴۱,۳۶۸,۹۷۸	۴۷,۰۳۸,۸۵۶,۳۱۸	
حسابهای پس انداز	۱۲,۵۰۳,۳۹۰,۲۵۴	۱۸,۵۵۷,۴۱۰,۹۳۵	
	۶۶,۵۲۰,۰۶۷,۶۶۱		۱۰۴,۱۳۴,۷۰۴,۱۵۳
سایر بدهیها			
هزینه پرداختنی و سایر اقلام شامل ذخیره احتیاطی و ذخائر دیگر	۲,۲۷۲,۴۳۸,۵۸۶	۲,۴۰۱,۳۶۳,۱۸۱	
سود سهام پیشنهادی	۳۶۰,۰۰۰,۰۰۰	۶۰۰,۰۰۰,۰۰۰	
	۲,۶۳۲,۴۳۸,۵۸۶		۳,۰۰۱,۳۶۳,۱۸۱
	۷۲,۵۲۵,۵۵۹,۶۹۸		۱۱۲,۶۳۹,۶۶۸,۹۷۲
ضمانت نامه‌های صادره و اعتبارات بازشده بنفع مشتریان			
ضمانت نامه‌های صادره	۳۶,۱۲۴,۶۸۵,۲۸۲	۵۶,۷۲۳,۳۷۹,۴۱۶	
اعتبارات بازشده	۱۰,۸۳۲,۹۴۷,۵۶۰	۱۲,۳۵۰,۵۳۷,۵۴۴	
	۴۶,۹۵۷,۶۳۲,۸۴۲		۶۹,۰۷۳,۹۱۶,۹۶۰
	۱۱۹,۴۸۳,۱۹۲,۵۴۰ ریال		۱۸۱,۷۱۳,۵۸۵,۹۳۲ ریال

حساب سود و زیان و تقسیم سود برای سال منتهی به ۲۹ اسفندماه ۲۵۳۵

درآمد

	ریال	۲۵۳۵ ریال	۲۵۳۴ ریال
بهره		۷,۸۴۴,۹۰۶,۸۹۳	۴,۸۲۱,۷۳۰,۹۵۵
کارمزد		۹۵۳,۰۸۸,۱۶۴	۶۹۷,۶۲۵,۴۳۸
نتیجه معاملات ارزی		۱۲۲,۷۲۹,۴۰۰	۷۰,۸۱۸,۷۲۶
سایر درآمدها		۲۱,۷۶۵,۲۰۹	۴۶,۵۱۱,۵۳۳
		۸,۹۴۲,۴۸۹,۶۶۶	۵,۶۳۶,۶۸۶,۶۵۲

هزینه‌ها

	ریال	۲۵۳۵ ریال	۲۵۳۴ ریال
بهره		۴,۱۰۷,۷۲۸,۷۸۴	۲,۴۷۷,۱۸۰,۱۷۶
کارمزد		۳۰,۸۳۴,۶۷۱	۲۰,۲۱۴,۷۱۲
حقوق و مزایای کارکنان		۱,۸۰۱,۱۷۴,۲۰۹	۱,۲۲۳,۴۹۶,۴۵۷
حقوق، حق الزحمه و پاداش متعلقه به اعضاء هیئت مدیره		۳۷,۰۴۰,۰۰۰	۱۹,۲۰۰,۰۰۰
استهلاک		۱۸۸,۲۹۷,۷۴۶	۱۶۲,۵۷۸,۵۰۱
ذخیره بابت زیانهای احتمالی، وامها و اعتبارات اعطائی		۷۸۷,۵۰۰,۰۰۰	۱۵۱,۵۵۴,۶۷۱
سایر هزینه‌ها		۵۹۵,۲۴۶,۱۳۰	۳۷۶,۴۴۵,۰۴۶
		۷,۵۴۷,۸۲۱,۵۴۰	۴,۴۳۰,۶۶۹,۵۶۳
خالص درآمد قبل از ذخیره مالیات بر درآمد		۱,۳۹۴,۶۶۸,۱۲۶	۱,۲۰۶,۰۱۷,۰۸۹
ذخیره مالیات بر درآمد		۶۴,۱۱۹,۹۳۹	۱۲۰,۷۳۳,۴۰۳
خالص درآمد پس از کسر ذخیره مالیات بر درآمد		۱,۳۳۰,۵۴۸,۱۸۷	۱,۰۸۵,۲۸۳,۶۸۶
انتقال به اندوخته داخلی		۶۰۰,۰۰۰,۰۰۰	۶۰۰,۰۰۰,۰۰۰
سود قابل تقسیم		۷۳۰,۵۴۸,۱۸۷	۴۸۵,۲۸۳,۶۸۶
سود تقسیم نشده نقل از سال قبل		۵۸۶,۷۲۶	۹۵,۰۴۰
انتقال از اندوخته داخلی	۶۰۰,۰۰۰,۰۰۰		۲۲۵,۰۰۰,۰۰۰
کسر میشود :-			
مبلغی که بابت صدور سهام و جایزه بحساب سرمایه منظور گردیده	۶۰۰,۰۰۰,۰۰۰	—	(۲۲۵,۰۰۰,۰۰۰)
		۷۳۱,۱۳۴,۹۱۳	۴۸۵,۳۷۸,۷۲۶

تقسیم سود

	۲۵۳۵ ریال	۲۵۳۴ ریال
انتقال باندوخته قانونی	۱۰۹,۵۸۲,۲۲۷	۷۲,۷۹۲,۰۰۰
انتقال به سایر اندوخته‌ها	۲۰,۰۰۰,۰۰۰	۵۲,۰۰۰,۰۰۰
سود سهام پیشنهادی ۱۲٪ (۱۲٪ در سال ۲۵۳۴)	۶۰۰,۰۰۰,۰۰۰	۳۶۰,۰۰۰,۰۰۰
سود تقسیم نشده نقل بسال بعد	۱,۵۵۲,۶۸۶ ریال	۵۸۶,۷۲۶ ریال

رئیس هیئت مدیره: مصطفی فاتح — مدیرعامل: علی افغانی — بازرسان قانونی: نصرت‌الله طلائی، مجتبی ادیب شهرکی

ترازنامه بانک تهران (شرکت سهامی عام) در ۲۹ اسفند ماه ۲۵۳۵، حساب سود و زیان و تقسیم سود و صورت تغییرات در وضعیت مالی برای سال مختوم بتاریخ مزبور همراه با توضیحات مربوطه منعکس گردیده، مورد رسیدگی اینجانبان قرار گرفته است. رسیدگی مزبور طبق استانداردهای حسابرسی پذیرفته شده عمومی انجام گردیده و شامل بررسی سوابق حسابداری و انجام سایر عملیات حسابرسی بوده که در شرائط موجود ضرورت داشته است. دفاتر، اسناد و مدارک و همچنین کلیه اطلاعات و توضیحات مورد نیاز جهت انجام رسیدگی‌های فوق در اختیار اینجانبان قرار گرفته است. بنظر اینجانبان، صورتهای مالی فوق، وضع مالی بانک تهران (شرکت سهامی عام) در ۲۹ اسفند ماه ۲۵۳۵ و نتیجه عملیات و تغییرات در وضعیت مالی آنرا برای سال مختوم بتاریخ مزبور برطبق اصول حسابداری پذیرفته شده عمومی که اساس آن، باستثنای تغییر در روش حسابداری مربوط به معاملات ارزی که مورد قبول اینجانبان میباشد، با سال گذشته یکنواخت بوده، بنحو مطلوب منعکس میسازد. صورتهای مالی مذکور از لحاظ نحوه ارائه منطبق با مقررات بانک مرکزی ایران میباشد و از نظر منعکس نمودن اطلاعات مالی با مقررات بورس اوراق بهادار تهران مطابقت دارد.

پرویز نبوی: حسابدار رسمی — (۱۱ خرداد ماه ۲۵۳۶) — کوپر زاند لیبراند: حسابداران خبره

زنی که مردان «معصوم» را اغفال میکرد!

اغلب دیده یاشنیده شده ،که مهاجمان فلان زن را بازور و تهدید سوار اتومبیل کرده‌اند، اما این بار در رضائیه عکس قضیه روی داده، یعنی یکزن، مرد یا مردان را مورد تهدید قرار میداده است!

این زن ۲۵ ساله که‌کهلیک نوری، نام دارد شیوه و شگرد کارش چنین بود که ابتدا به عنوان یک مسافر خسته و گرفتار جلو اتومبیلهای‌سواری را میگرفته و با چرب زبانی بعنوان اینکه مقصدش دور است، راننده را به نقاط دور از شهر میبرده، لکن بین راه دریک چشم بهمزدن لخت‌میشده وراننده را تهدید به آبروریزی میکرده است، مگر اینکه حقو حسابش برسد! جالب اینکه‌پس از دستگیرشدن، کهلیک نزمیک به‌۳۰ نفرکه قبلا موردحتایه‌ا، قرار گرفته بودند از وی شکایت کردند.

زن متجاوز طبق‌قراربازپرس زندانی شده، قضیه تحت تعقیب است ...

ژیان زبان بسته، آمبولانس شده

اداره تربیت بدنی گنبدکاووس، همکار خودش را می‌کند، هم جور بهداری را می‌کشد، با اینوصف بازهم افراد ایراد گیر می‌مینشینند، پشت‌سر «ورزش» غیبت می‌کنند !

در جریان ششمین دوره مسابقات جوانان که اخیرا در گنبد برگزار شد چند نفراز بازیکنان دچار آسیب دیدگی شدند، اما نه تنها پزشک و پزشکیاری در زمین مسابقه حضور نداشت بلکه علیرغم خواهش‌و تمناهای‌تربیت بدنی، اداره‌بهداری‌حتی یک‌آمبولانس ناقابل برای حمل ورزشکاران صدمه دیده، نفرستاد .

سرانجام ژیان تربیت بدنی رازین وبرگ کردند و از آن آمبولانسی ساختند که دردنیا نظیر نداشته باشد!

همانطور که در عکس ملاحظه می‌کنید، ژیان زبان بسته که خودش را زورکی راه میبرد، در نقش آمبولانس، انجام وظیفه می‌کند.

مگر از زندگی سیری که سبقت گیری، اندر پیچ؟!

پندو اندرزهائی که تابحال‌به صورت «نثر» به رانندگان بی‌احتیاط تریلرها وکامیونها داده شده، گویا نتیجه چندان مثبتی نداشته است .روی این اصل آقای ابراهیم صابرخسرو شاهی شهرستانی، کماشاءاله اسم خودش هم دست کمی از تریلر ندارد (!) تحت تاثیردیدن یک اتومبیل بربالای سکوی عبرت» پلیس راه ابیات زیر را قلمی کرده تا از طریق «زیر آسمان‌کبود»رانندگان‌بی‌احتیاط را ارشاد کند :

ایا راننده عاقل ، براین سکو ، دمی بنگر
زسرعت می‌نما پرهیز وبرجانها مزن آذر
مگر از زندگی سیری ، که سبقت گیری اندر پیچ،
نمیسوزد دلت، جانا به‌حال‌اهل بیتت هیچ؟!
گرفتم ، سیری از دنیا، گناه کودکانت چیست،
نمی‌گوئی اگر با خود، جهان وزندگی فانیست

● امیدواریم این ابیات«نرم وروان» در دل سخت‌مخاطبان موثر افتد ...

گرانخری، بدتر از گرانفروشی آمدپدید!

عطر درختان نارنج وترنجی که شاخ و برگشان از بالای دیوار کوچه باغها بارهگذران «دالی‌بازی» میکرد، دیگر بمشام نمیرسد، چون این‌نهالهادراثربی‌آبی «بهوت‌افسرده‌هی!»

آلفردیک موسه ـ شیراز شناس نیمه معروف

جز این قطعه شبه شاعرانه کمیته ملی حمایت ازمصرف کننده در شیراز نیز از بوجود آمدن پائیز زودرس درشیراز و خشک شدن درختها و گلها، انتقاد کرد. یکی از اعضاء کمیته گفت نارسائی در آبیاری اشجار همچنین کف صابونهائی که مغازه‌داران به خورد باغچه‌ها میدهند سبب این امرگردیده دیگری گفت: خشکی درختها وپژمردگی گلها ناشی از آثار ماشین ودود گازوئیل است...

عضو دیگر کمیته که دید این موارد تقریبا ربطی به «حمایت از مصرف کننده ندارد!» گفت بساز بفروشها باسود بی‌حسابی که عایدشان میشود سبب بالا رفتن قیمت مصالح ساختمان و مزدکارگر میشوند، ناطق نتیجه گرفت همانطور که گرانفروشی به زیان اهالی محترمست، گران‌خری نیزهمین حکم را دارد، بنابراین با هر دو پدیده باید مبارزه‌کرد.

در پایان جلسه از کمبود شیر خشک، آبگرمکن، باطری قلمی گله شد ویکی از اعضا گفت فقط کمبود باطری قلمی را کم داشتیم که آنهم خوشوقتانه پیدا شد!

«صاحب کرم» پس از ۲۰ سال پشیمان شد!

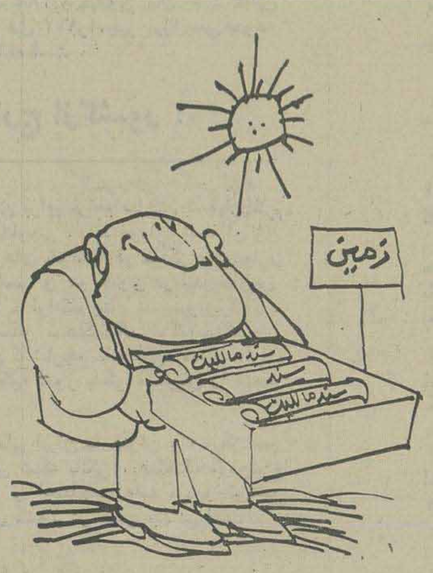

یکی بود، یکی نبود، در بندر کنگان یک‌مرد زمین‌دوست بود.

او در ۵۰ سال پیش که هنوز از جوجه زمین‌خوارها اثری نبود، ۲۰ فرسنگ، ۲۰ فرسنگ زمین برای خودش تفکیک مینمود!

همولایتی‌ها شب وروزکار میکردند، تا اندوختهئی فراهم کنند واز وی قطعه کوچکی زمین بخرند او هم که هدفی جز خدمت نداشت با متری‌که همیشه در جیب داشت، کار راه‌اندازی میکرد (بشرطی که حرف سندو بنچاق بمیان‌نیاید!)

تنها عیب کار این بود که مرد کار راه‌انداز، در اثر مشغله زیاد گاه بگاه یکقطعه زمین را به سه نفر میفروخت ودعوا براه میافتاد. خلاصه، در حدود بیست سال پیش زمین‌دار بزرگ فکر کرد :

نام نیکی گریماند زادمی
به‌کزوماند سرای زرنگار

وبلافاصله قطعه زمینی به اداره‌فرهنگ(آموزش‌وپرورش) واگذار کرد که مدرسه دخترانه بسازد، اما در اینمدت طولانی آموزش و پرورش فرصت‌نکرد یا پولش را نداشت.

جان حکایت، مسئله شکایت اخیر این مرد از آموزش و پرورش است در مورد ! که زمینش را پس بگیرد، چر که زمین ارزنده شده است ...

این موضوع‌که معلوم‌نیست عاقبتش به کجا بکشد در بندر کنگان هم سوژه داغ روزشده، هم مایه حیرت افراد خیر!

نیروی حیوانی را هم بکار کشیدند!

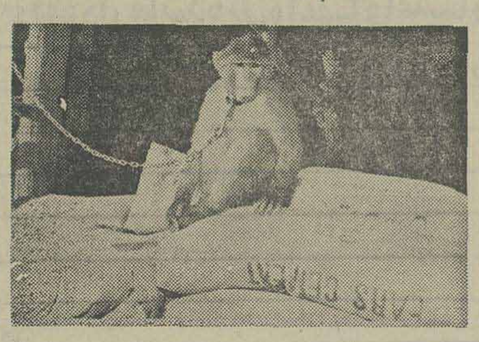

سیمان کمیاب است، نیروی انسانی در زمینه کارهای ساختمانی‌کمتر،امابسازبفروشی که بیش ازهمه صنوف به‌مادیات عشق میورزد، و میداند که معنویات صنار سبزی هم‌نصیب اهل معنا نمیکند، بااستفاده‌از نیروی فکری‌خلاقه‌خود نیروی حیوانی را نیز بکار میکشد.

شمپانزه‌ئی که در عکس ملاحظه می‌کنید، نامش فیروز است ونام هنریش «چیتا» ، مامور یت خطیر چیتاکه بعنوان «شبپا» به صاحب‌بساز بفروش خود خدمت میکند، حفاظت از کیسه‌های سیمان و انبوه‌آجر های ساختمانست، جالب اینکه این کارگر شب پا از لحاظ‌هر کارفرمائی ایده‌آل است، زیرانه صحبت از حقوق میکند، نه اضافه کار نه‌غیدی! در عوض شب تا صبح لحظه‌ئی خواب بچشمش نمیرود ...

عکس از خبرنگار اطلاعات در شیراز

شهردار «همشهری دوست» هم‌سر در نمیکند!

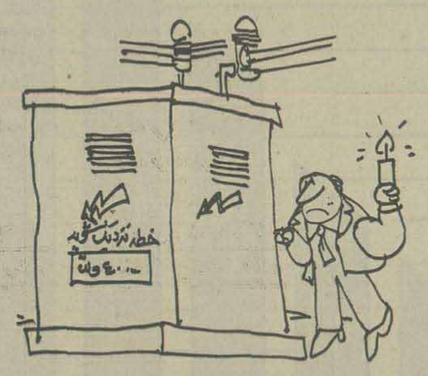

دراین‌هوای سوزناک‌تابستانی، قطع ووصلهای یکماه یکماه برق، بجائی رسیده که‌شهردار درشهر تصمیم گرفته ازدست موتور لعنتی برق اسدآباد استعفا کند! بااین حساب حال وضع اهالی محترم را که نه قادرند فرار کنند، نه‌میتوانند استعفا بدهند، بخوبی میشود حدس زد!

ساکنان منطقه اسدآباد از اینکه می‌بینند آقای‌شهردارهم، با آنها همدردی می‌کند،مقداری از ملالشان کاسته شده، لکن دلخوری شدیدشان از این‌بابت است که آنها حداکثر ٤ ماه‌از سال برق دارند، اما قبض مصرفی برق منظم ومرتب همه ماهه تقدیم حضورشان میشود، حالا،نظم وترتیب‌قبض‌فرستادن، جایش را با منظم بودن‌موتور برق عوض خواهد کرد یاخیر، شهردار همشهری دوست هم سردرنمی‌کند.

سفارش تلویزیون نفتی بدهند!

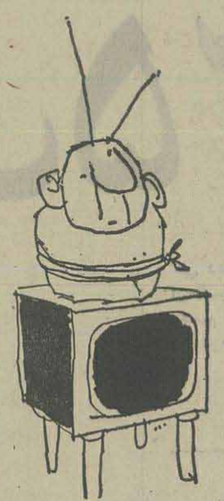

اگر مشکین‌شهر،برق نداشت شبکه تلویزیونی هم‌نمیتوانست داشته باشد، اما خوشوقتانه هردو را دارد و اهالی مشکین‌شهر سالهاست که درزیر «سایه روشن» برق بادلخوری تمام بسر می‌برند وملالی‌ندارند جز عدم امکان تماشای یک برنامه کامل تلویزیونی!

اخیرا گروههای مختلفی از وجوه اهالی با مراجعات‌مکرر به نمایندگی اطلاعات گفته‌اند :

ما از نداشتن پارک وتفریحگاه وباشگاه گله‌مند نیستیم، اما انتظارمان اینست که وضع‌برق شهر ما سروسامانی پیدا کند تا بتوانیم‌ازتنها وسیله‌سرگرمی ودلخوشی‌مان که تلویزیون و برنامه‌های‌تلویزیو نیست‌استفاده کنیم حالا ، چنانچه توقع ما زیاد است وغیر عملی، لطف کنند وبرای ما سفارش‌تلویزیون نفتی بدهند!

اسرار طول عمر، شادابی و تندرستی

اثر جدید : دکتر کیلوردهاوزر — ترجمه مهدی نراقی

«۳۱»

غذای خود را کم روغن تهیه کنید

از سالها باینطرف که من اصول شادابی و تندرستی را تعلیم میدهم اصطلاح « آشپزی کم‌چربی» را بکار میبرم تا به هواداران مکتب من کمک کند که آنها باریکاندام شوند و تندرستی وجوانی خود را برای سالهای طولانی حفظ کنند و طعم‌بهترین غذاهای دنیا را درک کنند.

آشپزی کم‌چربی چیست ؟

آشپزی کم‌چربی اینست که قبل از هرچیز غذاهای کامل، طبیعی، و کم‌چربی را مصرف کنید .

غذاها را زیاد نپزید بلکه خوردنیها باید در مدتی که لازم دارند بپزند تا حداکثر طعم خود را حفظ کنند .

برای بسیاری از سبزیهافقط چند دقیقه زمان پخت کافی است .

است که بایددر مصرف‌چربیهای حیوانی، قندوشکر ومحصولاتی که چاق‌کننده است خست‌بخرج داد و خسیس بود.

وقت و پول خود را برای تهیه شیرینی‌ها و سوسهای‌غلیظ و پرچربی از دست ندهید و برعکس پول خود را برای گوشتهای بی‌چربی، ماهی بی چربی ، مرغ بی‌چربی و شیر چربی‌گرفته و روغن‌های مایع نباتی نان مغذی و خوشمزه ، سبزیها و میوه‌های‌تازه بمصرف برسانید . این غذاهای سالم و طبیعی با ادویه خیلی تند و مواد دیگر خراب نکنیم بلکه آنها را با ادویه غیرمحرک ، نمک نباتی ، پاپریکای شیرین ، انواع و اقسام سبزیها وگیاهان معطر خوشمزه‌تر و با طعم‌تر کنیم .

ما مواد شیرین‌کننده‌مصنوعی را بکار نخواهیم برد و هروقت احتیاج پیدا کردیم از ملاس سیاه نیشکر قند، عسل، قند قهوه (ملاس‌دار) وشیره‌خرنوب استفاده خواهیم کرد .

برای من غیرممکن است توصیه کنم از مواد شیرین کننده مصنوعی استفاده کنیم زیرا اخیرا تردید پیداکرده‌اند که این مواد موجب بعضی از بیماریها می‌شود.

من خوشوقتم بگویم یکی‌از این مواد شیرین‌کننده مصنوعی از بازار جمع‌آوری شده است من امیدوارم که دیگر مواد شیرین‌کننده بدنباله آن جمع‌آوری و از دسترس مردم دور شود .

من معتقدم که تنها غذاهای طبیعی بشما اجازه‌خواهند داد که اشتهای خود را دوباره تربیت کنید .

شروع غذا باسالاد

استفاده از سالاد درابتدای غذا نه تنها پیروی از روش خیلی مطبوع جهانی یا مردم کالیفرنی است بلکه بهترین‌طرز تغذیه سالم است مخصوصااگر میخواهید لاغر شوید و هیکل شما شکل خوبی بخودبگیرد.

وقتی من میگویم غذای خود را با سالاد شروع کنیدمنظور این نیست که یک برگ کوچک کاهو را بایکبرش نازک‌گوجه فرنگی در بشقاب بگذارید و روی آن سوس غلیظی بریزیدو بخورید!..

این کار تقلید حقیرانه‌ای از سالاد است .

برای تهیه سالاد باید ظرف بزرگ سالادخوری راازبرگهای سبز سبزیهای تازه و ترد که بنظر مطبوع و بذائقه خوشمزه باشند پرکنید و با سوس‌های متنوع آنرا چاشنی بزنید و مصرف کنید (در آینده دستور تهیه سالاد و چاشنی‌های برگزیده‌ام را برای شما شرح خواهم داد)

گوشت گران‌است‌و روزبروز مرغوبتر میشود .

من باید سری را در اینجا بشما بسپارم :

تکه‌های سفت گوشت غیراز فیله و راسته ارزانتر است و میتوان آنرا به اندازه کافی‌نرم و کباب کرد و یا در روی تابه سرخ کرد و بمصرف رسانید.

من یک آشپز زن مکزیکی داشتم که روزی‌خروس گنده‌ای دردست گرفته بود ومیخواست برایم غذاتهیه کند باواعتراض کردم که این خروس پیر است و گوشت آن مثل چرم خواهد بود در جوابم گفت :

سنیور ، این پرنده خیلی اختصاصی است پدر جوجه های زیادی بوده پر از عقل بوده و میدانسته است چه بخورد گوشتش به عضلات سنیور و مهمانان محترمش‌قوت و نیرومندی خواهد بخشید . بحرف من اعتماد کنید من‌آنرا بعهده میگیرم و نشان میدهم‌که گوشت این خروس هیچوقت سفت و چرمی نخواهد بود...

برگ خربزه درختی

با تعجب و شگفتی فراوان ما وقتی خروس را درست‌کرده و سر میز آورد من ومهمانان از آن خوردیم بدون اینکه‌سفت و یا چرمی باشد . فردای آن روز آشپز مکزیکی من‌اسرارش را بمن بازگفت و فهماند که خروس را تکه تکه کرده وهر تکه‌ای را لای برگ پاپایا (خربزه درختی) پیچیده و در یکظرف‌سفالی‌گذاشته‌است‌تایک شب تمام به آن حال بماند.

در این فرصت من فهمیدم و یاد گرفتم که قرنها آشپزها گوشت شکارهای وحشی رادر برگ‌های سبز پاپایا می‌پیچیدند تا نرم و لطیف شود و آنها فکر میکردند که برگهای پاپایا برای نرم کردن گوشت‌خاصیت معجزه‌آسا و شگفت‌انگیزی‌دارد ولی شیمی‌دانهای جدید ما این پدیده را خیلی عده وصف می کنند و میگویند برگهای خربزه درختی (پاپایا) دارای شیره (آنزیم) هضم‌کننده‌ای است و مدتهاست عده‌ای از شاگردان و هواداران مکتب من که در کالیفرنیا و یا فلوریدا اقامت دارند و برگ سبز پاپایا در دسترسشان میباشد برش‌های برگهای پاپایا را در آب جوش دم میکنند و دمکرده هضم کننده‌ای بدست می‌آورند و مینوشند و یا برای نرم کردن گوشت از آن استفاده میکنند.

در زمانی که ما زندگی می کنیم شیمی‌دانها موفق شده‌اند آنزیم هضم‌کننده را استخراج کرده و به تمام سوسهای مایع که برای نرم کردن‌سریع گوشت های سفت بکار میرود اضافه کنند .

من خودم، ازاین محصولات که بشکل گرد تهیه شده‌است استفاده میکنم‌زیراگرد نرم‌کننده گوشت خیلی آسان است و به آسانی میشود با دست به گوشت مالید و نتیجه رضایت‌بخشی از آن گرفت.

در بازار این‌گرد تحت‌مارک های مختلف و با تنوع وجود دارد آنچه من مصرف می‌کنم مخلوطی از نمک‌دریایی وشیره گیاهی و برگ پاپایا و گیاهان معطر دیگری است.

این گرد را روی گوشت قبل از اینکه کباب کنید و یا در کوره بگذارید بپاشید . گوشت در برنامه علمی لاغری نقش مهمی بازی میکند و ما بایدهر روز یکخوراک گوشت‌بی‌چربی مصرف کنیم .

حداکثر فایده از گوشت

ببینیم چگونه ما میتوانیم حداکثر فایده را از گوشت‌ببریم تا سالم و خوشمزه هم باشد. سه نکته اصلی است که باید مورد توجه شما قرار گیرد :

۱ـ همیشه گوشت بی‌چربی بخرید و از قصاب خود خواهش کنید که تمام چربیهای مرئی را از گوشت بگیرد و مسلم است که چربیهای‌نامرئی موقع پختن گوشت از آن‌خارج میشود .

۲ـ چربی‌های گوشت را بگیرید و دور بریزید و درهیچ موردی آنرا مورد مصرف‌قرار ندهید.

۳ـ گوشت‌را بطرز صحیحی بپزید یابعبارت دیگر استیک و کتلت را باید سرخ کرد و تکه‌ها ی‌مهم گوشت را باید در کوره و با حرارت کمی در فاصله‌ای کوتاه نه زمانی‌طولانی کباب کرد.

آزمایشهائی که بوسیله وزارت کشاورزی امریکا در موضوع پختن گوشت بعمل آمده ثابت کرده است که گوشت آبدارتر و خوشمزه‌تر خواهد بود وقتی که درحرارت کمی آنرا پخته باشند.

برای اینکه گوشت مورد مصرف خود را متنوع کنید ماهی بخورید ، ماهی یکی از غذاهای شگفت‌انگیز است که دارای پروتئین‌های از نوع‌ممتاز و مقدار قابل توجهی ویتامین‌ها و املاح معدنی مخصوصا «ید» هست . ادامه دارد

آگهی استخدام رسمی استانداری سیستان و بلوچستان

استانداری سیستان و بلوچستان طبق مفاد قانون استخدام کشوری ۳۳ نفررا ازطریق امتحان یا سابقه بشرح‌زیر استخدام میکند .

ردیف	عنوان طبقه شغل	محل جغرافیائی خدمت	تعداد مورد نیاز	شرایط احراز	گروه شغل
۱	مهندس راه وساختمان	زاهدان	۱	دارا بودن مدرک لیسانس یا فوق لیسانس‌راه وساختمان	۷
۲	تکنیسین راه وساختمان	زاهدان	۱	مدرک دیپلم کامل متوسطه در یکی از رشته های راه وساختمان	٤
۳	منشی وماشین نویس	زاهدان	۱	دارا بودن دیپلم کامل متوسطه در رشته منشیگری یا دیپلم کامل وطی‌دوره منشیگری	٤
٤	ماشین نویس	زاهدان وچابهار	۳	دارا بودن گواهینامه پایان دوره اول‌متوسطه وگواهینامه ماشین نویسی	۳
٥	متصدی امور مطالعات اجتماعی	زاهدان	۱	دارا بودن دیپلم کامل متوسطه	٤
٦	متصدی امور دفتری	زاهدان، خاش نیکشهر	۳	دارا بودن مدرک پایان دوره اول متوسطه	۳
۷	تلفنچی	زاهدان	۱	پایان دوره ابتدائی وطی دوره آموزشی	۲
۸	مامور امور حفاظت ورمز ومحرمانه	زاهدان	۱	دیپلم کامل متوسطه وطی دوره آموزشی	٤
۹	نامه رسان	زاهدان ـ زابل	۲	پایان دوره ابتدائی و گواهینامه‌موتورسیکلت	۱
۱۰	پیشخدمت مرد	زاهدان ـ سراوان ـ سیب ورسوران ـ راسک وفیروزآباد ـ سرباز	٦	گواهینامه پایان دوره ابتدائی	۱
۱۱	پیشخدمت زن	زاهدان	۱	گواهینامه پایان دوره ابتدائی	۱
۱۲	سرایدار	زاهدان ـ چابهار ـ ایرانشهر	۳	گواهینامه پایان دوره ابتدائی	۱
۱۳	بایگان ۲	زاهدان	۱	گواهینامه پایان دوره اول متوسطه و طی دوره آموزشی	۳
۱٤	بایگان ۱	زاهدان	۱	گواهینامه پایان دوره اول متوسطه	۲
۱٥	راننده وسائط نقلیه تندرو وسبک	زاهدان ـ خاش	۲	گواهینامه پایان دوره ابتدائی و گواهینامه پایه ۲ رانندگی	۲
۱٦	نظافتچی	زاهدان	۱	مدرک پایان دوره ابتدائی	۱
۱۷	باغبان	زاهدان	۱	مدرک پایان دوره ابتدائی	۱
۱۸	آشپز	سراوان	۱	مدرک پایان دوره ابتدائی	۱
۱۹	متصدی امور انتخابات	ایرانشهر	۱	دیپلم کامل متوسطه	٤
۲۰	تکنیسین راه وساختمان	زاهدان		دارا بودن مدرک فوق دیپلم در یکی ازرشته های راه وساختمان	٥

داوطلبان واجد شرایط میتوانند برگ درخواست ذیل این آگهی را تکمیل کنند وبا دو قطعه عکس ٤×٦ خود ورسید بانکی مبنی‌بر پرداخت مبلغ ۱٥۰ ریال برای گروههای ۱و۲ ومبلغ سیصدوپنجاه‌ریال برای گروههای ۳و٤ ومبلغ ٤۰۰ ریال برای سایر گروههای شغلی‌دریکی از شعبات بانک ملی ایران به حساب شماره ۹۸۰ خزانه نزد بانک‌مرکزی ایران به‌عنوان (حساب حق ثبت نام داوطلبان استخدام) و فتوکپی‌برگ خاتمه خدمت وظیفه یا برگ معافیت دائم حداکثر تا ۱۰ روز بعد از انتشار این آگهی باپست سفارشی به نشانی استانداری سیستان و بلوچستان ارسال دارند به مدارکی که فاقد رسید بانکی باشد و یابعد از این مهلت به پست تحویل داده شود ترتیب اثر داده نخواهد شد (وجوه پرداختی بهیچوجه مسترد نمیشود.) .

پروانه ورود به جلسه امتحان‌ومسابقه در تاریخ شانزدهم تیرماه ۲٥۳٦ در محل استانداری سیستان وبلوچستان بین داوطلبان توزیع خواهد شد امتحان در تاریخ هفدهم تیرماه در محل تالار شهر زاهدان برگزار میشود. م‌الف ۹۰

برگ درخواست شغل از استانداری سیستان و بلوچستان

نام خانوادگی — نام — نام پدر — شماره شناسنامه — محل صدور

تاریخ تولد — مدرک ورشته تحصیلی — وضع خدمت وظیفه

داوطلب شغل (فقط یک شغل) — محل جغرافیائی مورد تقاضا (فقط یکمحل) — نشانی کامل شهر

خیابان — کوچه — شماره منزل — تلفن — م‌الف ۹۰ — امضاء داوطلب

ترازنامه بانک ملی ایران در سال ۲۵۳۵

	سال ۲۵۳۵	سال ۲۵۳۴
درآمد :	۴۵٫۶۷۵ میلیون ریال	۳۵٫۴۸۸ میلیون ریال
سود ویژه :	۸٫۳۸۸ میلیون ریال	۶٫۴۱۶ میلیون ریال
اعتبارات :	۳۳۴٫۰۰۰ میلیون ریال	۲۶۰٫۰۹۹ میلیون ریال
بهره وکارمزد پرداختی :	۲۲٫۴۰۹ میلیون ریال	۱۷٫۴۵۴ میلیون ریال
سپردهای اشخاص :	۳۹۴٫۷۶۶ میلیون ریال	۳۰۵٫۶۱۹ میلیون ریال
پس‌انداز :	۱۳۹٫۵۲۳ میلیون ریال	۱۰۸٫۹۱۴ میلیون ریال

روز سه‌شنبه بیست‌و چهارم خرداد ماه ۲۵۳۶ چهل‌و هشتمین مجمع عمومی سالانه بانک ملی ایران بریاست آقای حوشنك انصاری وزیرامور اقتصادی‌و دارائی‌و اعضای شورایعالی ، هیئت نظار و هیئت‌عامل بانك ملی ایران‌تشکیل و ترازنامه سال ۲۵۳۵ بانك تصویب شدواز فعالیت های‌هیئت عامل وکارکنان بانک‌ملی قدردانی شد. در این اجلاس آقایان امان‌الله اردلان و سیدجلال‌الدین طهرانی مجددا برای مدت سه سال دیگر بعضویت شورای عالی و آقایان جواد سعیدی فیروزآبادی ،خسرو طباطبائی دیبا، محمودمعدل و علی مستوفی مجددا برای‌مدت یکسال دیگر بعضویت هیئت نظار بانك‌ملی ایران انتخاب شدند.

آمار و ارقام مندرج درگزارش سالانه بانك ملی نمودار فعالیت های پی‌گیر این بانك برای پیشرفت امور اقتصادی کشور واجرای سیاست های مثبت پولی وبانکی میباشد.

هیئت‌عامل بانك ضمن گزارش خود به مجمع عمومی سالانه بانك به استحضار رسانید که سال ۲۵۳۵ که‌مصادف باآئین بزرگداشت پنجاه سال شاهنشاهی پهلوی بود ملت حق‌شناس و ضمیمی ایران بایادداشتن مجالس جشن و سرور به‌خدمات هستی‌ساز سلسله پهلوی ارج‌و سپاس‌نهادند.

بانك ملی ایران که یکی از ثمرات ارزنده استقلال ملی و اقتصادی سرزمین‌ما درعصر پهلوی محسوب میگرددو با همت والای رضاشاه‌کبیر تاسیس یافته و به پیروی ازرهبری های خردمندانه شاهنشاه آریامهر به ترقی و تعالی رسیده است ، افتخار یافت که بابرگزاری مراسم سالروز انتشاراولین اسکناس ملی درروزاول فروردین‌ماه ۲۵۳۵ آغازگر این مراسم شکوهمند باشدو این‌آئین ملی رابه نحوی شایسته‌و در سطحی وسیع‌و گسترده آغاز نماید .

در روزهای چهارم‌و پنجم اردیبهشت ماه ۲۵۳۵، کارکنان بانك ملی‌ایران سالروز تاجگذاری رضاشاه کبیر سرسلسله پهلوی راکه یکی از روزهای درخشان وفراموش نشدنی‌تاریخ معاصر ایران است به‌نحوی باشکوه جشن گرفتندو طی‌مراسمی خدمات گرانقدر سردار بزرك ایران راستودند.

در سالروز تاسیس بانك ملی‌ایران (۲۰ شهریورماه ۲۵۳۵) افتخاربزرگی‌نصیب کارکنان بانك‌ملی ایران گردید و شاهد تشریف فرمائی اعلیحضرت همایون شاهنشاه‌آریامهر و علیاحضرت فرح‌پهلوی شهبانوی ایران به‌بانك ملی ایران بودند.

در روز بیست‌و چهارم اسفندماه ۲۵۳۵ که مصادف با زادروز فرخنده رضاشاه کبیر وآئین پایانی بزرگداشت پنجاه سال شاهنشاهی پهلوی بود کارکنان بانك‌ملی ایران جشن باشکوهی برگزار کردندو دراین مراسم خدمات شاهنشاهی پهلوی را ارج‌نهادند.

همچنین درسال ۲۵۳۵ بانك‌ملی ایران برسم یادبود و بزرگداشت شاهنشاهی پهلوی مبادرت به ضرب مسکوکات مختلف نمود، که‌درسراسر کشور توسط واحد های بانك‌در دسترس عموم قرار گرفت و با استقبال عموم مردم مواجه شد.

در جهت شناسائی بیشتر و معرفی هرچه بهتر صنایع دستی ایران که مسلما یکی از ارکان فرهنك ملی و نمونه بارز از ذوق‌و استعداد هنری ملت‌ماست بانك ملی به‌امر علیاحضرت فرح‌پهلوی شهبانوی ایران وبایاری گروهی از اساتید ایرانی‌و خارجی کتاب بسیار نفیسی در این زمینه تهیه کرد. کتاب «صنایع دستی‌ایران» باتصاویر زیباومطالب ارزنده زیر نظر برجسته ترین کارشناسان جهان به چاپ رسید و در سطح‌جهانی منتشر گردید.

هم‌اکنون بیش‌از ۱۸۵۰۰ نفر کارکنان بانك ملی ایران در بیش‌از ۱۶۵۰ واحد این بانك دراقصی نقاط‌ایران و بسیاری از مراکز تجارتی جهان، درخدمت مردم هستند وکوشش دارند در عصر رستاخیز همگام باروند سریع پیشرفت‌های ایران درزمینه‌های ملی وبین‌المللی به‌کسب افتخارات بیشتربرای موسسه‌ای که درواقع نشانه بارزخدمات خاندان پهلوی است نایل آیند وهرچه بیشتر درعرصه خدمات بانکی به ملت ایران اهتمام ورزند .

اعتبارات :

درسال ۲۵۳۵ باتوجه به سیاست‌های عمومی دولت وبه منظورهمگامی بابرنامه های‌اقتصادی کشور،بانك ملی ایران کوشش نمود که تسهیلات اعطائی ، بیشتر برای رشته‌های کشاورزی ، صنعت ،صادرات ،واردات و امور ساختمانی به مصرف برسد و افزایش اعتبارات و تسهیلات بطور وسیع در سراسر کشور اعمال گردد تانیاز های مردم هرچه بیشتر تامین شود.

درسال موردگزارش بانك ملی‌ایران مانندسالهای قبل نیز همکاری خودرابا سازمان های مختلف در سراسر کشور ادامه‌دادو توانست بمنظور گسترش فعالیت های صنعتی‌کشور، همچنین‌توسعه و بهبود وضع کشاورزی ، تسهیلات اعتباری لازم وابانظارت فنی تخصصی دراختیار متقاضیان قرار دهد.

بمنظور توسعه صنایع کوچك‌و گسترش فعالیت های صنعتی در سراسر کشور بادرنظر گرفتن سیاست عدم تمرکز، بانك ملی سیاست اعتباری خودرا دراین زمینه دنبال کردو اعتبارات موردنیاز را ازطریق سرپرستی هاو شعب بانك در مراکز استان هاو شهرستان ها دراختیار صاحبان صنایع‌قرار داد و برای توسعه و بهبود وضع کارگاه های تولیدی در شهرستان ها اقدامات مفیدی بعمل آورد.

جمع کل اعتبارات اعطائی بانك‌ملی ایران درسال ۲۵۳۵ بمبلغ ۳۳۴٫۰۰۰ میلیون ریال رسیدکه بازرشدی معادل ۲۸ درصد نسبت به سال قبل مبلغ ۷۴٫۰۰۰ میلیون ریال افزایش داشت .

بهره وکارمزد پرداختی :

بانك ملی ایران همواره کوشش داشته است که به‌موازات افزایش حجم معاملات خود، منافع عادلانه وقابل توجهی برای مشتریان خویش درنظر گرفته و درحفظ منافع‌مالی آنان کوشا باشد .بدین‌سبب هرساله ارقام بهره وکارمزد پرداختی بانك ملی ایران افزایش قابل ملاحظه‌ای رانشان میدهد.

درسال ۲۵۳۵ باتوجه به گسترش همه‌جانبه فعالیت های بانك ملی، جمع بهره‌وکارمزد پرداختی به ۲۲٫۴۰۹ میلیون ریال رسیدکه نسبت به رقم مشابه سال قبل که۱۷٫۴۵۴میلیون ریال بوده است معادل ۴٫۹۵۵ میلیون ریال یعنی ۲۸ درصد افزایش یافته‌است .

گسترش شبکه بانکی :

در سال ۲۵۳۵ تعدادکل واحدهای بانك ملی ایران به ۱۶۵۳ واحد رسید و تعداد ۸۰ واحد جدیدبه‌واحد های بانك اضافه شدکه به‌این ترتیب خدمات بانك ملی ایران درسطح وسیع‌تری دراختیار همگان قرارگرفت .بانك ملی ایران به منظور تعمیم خدمات اقتصادی وبانکی در نقاط مختلف کشور و آشناساختن مردم به‌مزایای خدمات بانکی ، درسال مورد گزارش نیزسیاست همیشگی خودرا در جهت گسترش شبکه بانکی‌تعقیب کردو اقدامات ارزنده‌ای در جهت فراهم ساختن تسهیلات‌لازم در کلیه‌امور اقتصادی وپولی درسطح کشورانجام داد.

هم‌اکنون در سراسرکشور کلیه طبقات مردم‌از کشاورزان وکارگران تابازرگانان وکارکنان دولت ،صاحبان صنایع و بطورکلی عموم گروه‌های اجتماعی‌ازخدمات بانك ملی ایران برخوردار هستند وکوشش این موسسه پیوسته متوجه فراهم ساختن تسهیلات بهتر بانکی و مزایای بیشتر برای مردم‌است و ایجاد واحد های جدید بانك‌ملی ایران بر مبنای آماری دقیق‌و باتوجه به حجم معاملات‌و نیازمندی های مردم در هر منطقه در نظر گرفته شده‌است .

آموزش :

دردنیای کنونی، پیشرفت کلیه‌امورنیاز به نیروی‌انسانی ماهر و متخصص داردووجود نیروی کارآزموده در موسسات بزرك وشکل‌یافته ضروری ترین سرمایه محسوب‌میگردد. بهمین دلیل در سازمان های امروزی برای تامین کادر مورد نیاز و پرورش آنان ، بوسیله آموزش های لازم اقدامات‌جدی بعمل میاید. بانك‌ملی ایران همواره آموزش کارکنان را درصدراقدامات خود قرارداده ودرسال۲۵۳۵ نیزسیاست همیشگی خودرا دراجرای برنامه‌های آموزشی تعقیب‌نمود وگامهای سودمندی دراین زمینه برداشت .

در سال مورد گزارش مجموعا ۴۰۷ نفر ازکارکنان‌بانك در سمینار هاو دوره‌های مختلف کارآموزی شرکت کردندو با امور مختلف‌بانکی ،مدیریت ،معاونت رشته‌های تخصصی ارزی و ریالی ، مقدماتی وتحویلداری آشنا شدند .در حال حاضر ۱۵۴ نفراز کارمندان بانك در موسسه علوم بانکی مشغول‌تحصیل میباشند و جمعا ۵٫۷۸۴ نفر دردوره‌های دوساله داخلی بانك به تحصیل اشتغال دارند. ۳۲ نفراز کارکنان‌بانك برای کارآموزی دربانك‌های مختلف به‌خارج ازکشور اعزام شدندو۵ نفر نیز ازطرف بانك بصورت دانشجو درخارج‌ازکشور تحصیل مینمایند. به‌این ترتیب جمع کارآموزان‌ودانشجویان اعزامی به‌خارج تاسال ۲۵۳۵ تعداد۳۱۵ نفر میباشند.

درآمد وهزینه بانك :

باوجود گسترش شبکه واحد های بانك درسراسر کشور ، افزایش حجم عملیات بانکی و سایر عواملی‌که موجب افزایش هزینه های بانك میگردد ، درآمد کل بانك ملی ایران طی شانزده سال اخیر مرتبا افزایش یافته است . درآمد کل بانك در سال ۲۵۳۵ به۴۵٫۶۷۵ میلیون ریال رسید که‌بامقایسه با رقم مشابه سال ۲۵۳۴ مبلغ ۱۰٫۱۸۷میلیون ریال یعنی ۲۹ درصد افزایش نشان می دهد . در سال مورد گزارش سود ویژه بانك قبل از کسر مالیات به رقم ۸٫۳۸۸ میلیون ریال رسید که‌این رقم نسبت به سال قبل ۶٫۴۱۶میلیون ریال‌یعنی‌حدود ۳۱ درصد فزونی داشته است .

شعب خارج ازکشور :

بانك ملی ایران برای فراهم ساختن تسهیلات‌لازم در امور بازرگانی خارجی ، دانشجویان، مسافران و جهانگردان ، واحد های خود را در مراکز عمده‌تجاری جهان مستقر نموده است و هم اکنون در لندن‌ـپاریس ـ هامبورگ ـ مونیخ ـ فرانکفورت ـ نیویورک ـ سانفرانسیسکو ـ مسکو ـ هنك‌کنگ‌ـ توکیو ـ قاهره ـ جده ـ بحرین ـ دبی ـ شارجه ـ ابوظبی‌ـ مسقط دارای ۲۹ واحد است که کلیه امور بانکی مشتریان را انجام می دهند .

سیاست بانك ملی ایران به عنوان یک مرکز مهم اقتصادی در گسترش شبکه بانکی ، هماهنگ کردن‌نوع خدمات با نیازمندیها و احتیاجات عامه مردم‌و توسعه فعالیت های اقتصادی کشور در سطح جهانی است .

سپرده‌ها :

بانك ملی ایران به منظور کمك به اجرای برنامه های تولیدی و عمرانی کشور در دوران انقلاب‌وعصر رستاخیز ، با تکیه براعتماد عمومی و با در نظرگرفتن تسهیلات لازم ، در جمع آوری سپرده ها فعالیت خود را ادامه داد . بطوری که جمع سپرده های اشخاص از قبیل سپرده های دیداری ،پس‌انداز و سپرده های مدت‌دار در پایان سال ۲۵۳۵ به ۳۹۴٫۷۶۶ میلیون ریال رسید که نسبت به سال قبل در حدود ۲۹ درصدافزایش یافته است .

در زمینه آشنا ساختن مردم با مزایای پس‌اندازو جمع آوری سپرده های کوچک‌به‌منظور تسهیل اجرای برنامه های اقتصادی،بانك ملی ایران همواره کوششی مستمر داشته است . تعداد حساب های پس‌اندازبانك ملی ایران باتوجه به مزایائی که برای این حساب ها در نظر گرفته شده هم اکنون به ۵٫۲۹۲٫۷۲۱ حساب رسیده است که با توجه به جمعیت کشور نشان دهنده توفیق این موسسه در ترغیب مردم به جمع آوری اندوخته های خود و آشنائی آنان با ثمرات پس‌انداز است .

مانده حساب های پس‌انداز بانك ملی ایران در پایان سال ۲۵۳۵ به ۱۴۹٫۵۲۳ میلیون ریال رسیدکه افزایش آن نسبت به سال ۲۵۳۴ رقم قابل ملاحظه ۳۰٫۶۰۹ میلیون ریال را نشان می دهد .

کامپیوتر

در سال ۲۵۳۵ توسعه خدمات ماشینی واستفاده از روش های جدید در امر بهره برداری از سیستم‌های کامپیوتری در بانك ملی ایران دنبال شد .

در سال مورد گزارش برنامه ماشینی کردن انواع حسابها وخدمات بانکی درواحدهای مختلف بانك ادامه یافت وحسابهای۵۴ واحد دیگر بانك‌ملی ایران درسراسر کشور به کامپیوتر انتقال داده شد .

برای توسعه و تعمیم خدمات ماشینی و تسریع‌در انجام امور مشتریان در سال ۲۵۳۵ تعداد واحد هائی که در سراسر کشور به سیستم کامپیوتر مجهز شده‌اند به ۵۳۵ واحد رسید که نسبت به سال قبل ۲۵ درصد افزایش یافته است که نمایانگر گسترش انواع خدماتی است که وسیله کامپیوتر انجام شده وامید میرود که در سال های آینده در سطح گسترده‌تری ادامه یابد .

خدمات عمومی :

بانك ملی ایران در سال های اخیر علاوه بر خدمات معمول خود به عرضه خدماتی نوین پرداخته که هریک بنوعی در سازندگی امور اجتماعی ، تسریع در انجام سیاست های ملی و رفع نیازمندیهای مردم‌ثمر بخش بوده است . از آن‌جمله میتوان وام های‌مربوط به امور کشاورزی و دامداری ،وام های پرداختی‌به صاحبان صنایع کوچک ، خدمات روزافزون بانك‌کارگشائی مشارکت و سرمایه گزاری در موسسات عام‌المنفعه ، انجام امور دولتی به نمایندگی از طرف‌بانك مرکزی ایران ، پرداخت حقوق کارکنان دولت دریافت وجوه آب ، برق ، تلفن ، جرائم رانندگی، مالیات ، عوارض گذرنامه، پرداخت کمك هزینه های تحصیلی مختلف دولتی به دانشجویان در سطح کشور وقبول وکالت در انجام بسیاری از امور اداری و حقوقی را نام برد .

بانك ملی ایران در دوران انقلاب شاه و ملت‌به منظور هماهنگی با موسسات اقتصادی وبانك های بزرگ جهان از پیشرفته ترین وسائل تکنیکی و سیستم های نوین بانکداری استفاده نموده و در جهت تامین بهداشت ،تهیه مسکن وسایر امور رفاهی نوزده هزار نفر کارکنان خود اقدامات ارزنده‌ای به‌عمل آورده‌است.

ترازنامهٔ بانک ملّی ایران در پایان اسفند ۲۵۳۵

(به ریال)

دارائی

	سال ۲۵۳۵		سال ۲۵۳۴
طلا	۵۷,۸۳۰,۶۲۰		۶۳,۴۸۷,۷۲۶
اسکناس و مسکوک	۴۰,۸۶۶,۵۴۸,۵۶۷	۴۰,۹۲۴,۳۷۹,۱۸۷	۲۱,۷۸۴,۴۸۴,۷۳۱
بانک مرکزی ایران - سپرده قانونی		۵۸,۱۸۸,۳۴۸,۰۰۰	۲۱,۸۴۷,۹۰۲,۴۷۰
اوراق قرضه		۷۹,۲۴۰,۵۲۰,۱۸۲	۴۹,۵۵۵,۲۲۷,۰۰۰
نقود بیگانه و موجودی نزد بانکهای خارجی		۲۷,۷۲۵,۹۰۹,۰۰۹	۵۳,۶۰۱,۹۸۸,۴۷۸
طلب از بانکهای داخلی	۱,۹۹۳,۶۲۳,۰۷۲		۲۱,۶۲۶,۰۸۱,۷۸۰
اسناد نزولی و بروات خریداری	۵۷,۱۱۵,۳۳۶,۷۰۷		۲,۵۰۱,۹۰۰,۳۲۴
وام و سایر مطالبات	۲۹۵,۹۵۹,۴۹۲,۸۴۲	۳۵۵,۰۶۸,۴۵۲,۶۲۱	۴۳,۱۲۷,۴۸۳,۸۱۹
سایر دارائیها		۱,۱۲۵,۷۵۲,۰۲۶	۲۳۵,۰۴۶,۶۱۸,۳۲۶
وثایق تملیک شده		۱۹۱,۲۲۷,۰۵۸	۲۸۰,۶۷۶,۰۰۲,۴۶۹
مشارکت		۱۳,۸۰۸,۷۲۷,۰۵۱	۵۹۸,۰۷۱,۱۷۷
اموال منقول	۲,۹۱۴,۷۷۷,۷۸۷		۱۷۲,۵۴۶,۵۴۲
کسر میشود: استهلاک تا پایان سال ۲۵۳۵	۲,۱۳۹,۹۳۵,۶۰۳	۷۷۴,۸۴۲,۱۸۴	۴,۰۲۱,۳۸۹,۱۶۹
اموال غیر منقول	۸,۴۶۵,۴۱۱,۳۴۶		۲,۵۲۷,۷۳۸,۶۲۷
کسر میشود: استهلاک تا پایان سال ۲۵۳۵	۴,۴۱۶,۶۵۳,۳۷۶	۴,۰۴۸,۷۵۷,۹۷۰	۱,۸۲۳,۳۲۹,۸۵۱
سرقفلی		۷۰۷,۱۸۲,۰۱۶	۷,۷۷۴,۵۵۶,۸۷۶
تعهد مشتریان بابت ضمانت نامه‌ها و اعتبارات بازشده		۵۸۱,۸۰۴,۰۹۷,۳۰۴	۴,۰۳۴,۹۲۷,۸۶۴
		۱۳۹,۳۷۹,۴۰۷,۵۴۴	۳,۷۳۹,۶۲۹,۰۱۲
		۷۲۱,۱۸۳,۵۰۴,۸۴۸	۴۶۵,۱۹۷,۴۱۶
وجوه امانی بانک مرکزی ایران بابت حسابهای دولتی	۱۰۲,۷۱۴,۳۶۹,۳۴۶		۴۳۶,۹۹۸,۵۰۶,۲۸۸
			۱۰۸,۵۷۲,۱۹۲,۸۸۳
			۵۴۵,۵۷۰,۶۹۹,۱۷۱
حسابهای دولتی نزد شعب	۱۰۲,۷۱۴,۳۶۹,۳۴۶		۶۰,۹۵۸,۱۵۳,۱۱۳

بدهی

	سال ۲۵۳۵		سال ۲۵۳۴
سرمایه ثبت شده و تماماً پرداخت شده	۱۶,۰۰۰,۰۰۰,۰۰۰		۱۶,۰۰۰,۰۰۰,۰۰۰
اندوخته ها:			
اندوخته قانونی		۲,۶۳۶,۵۰۰,۰۰۰	۳,۸۹۵,۰۰۰,۰۰۰
سایر اندوخته‌ها		۱,۶۸۴,۰۰۰,۰۰۰	۲,۱۰۱,۰۰۰,۰۰۰
مانده سود ویژه نقل به سال بعد	۵,۹۹۶,۰۰۰,۰۰۰		۴,۳۲۰,۵۰۰,۰۰۰
	۶۷,۵۱۸		۳۷۸,۴۸۰
بستانکاران:			
سپرده‌های مدت‌دار اشخاص از هر قبیل		۱۱۴,۳۰۷,۴۰۰,۸۰۸	۱۵۰,۱۵۶,۳۰۲,۴۰۱
حسابهای پس‌انداز		۱۰۸,۹۱۳,۷۵۶,۱۷۹	۱۳۹,۵۲۲,۹۵۳,۷۴۴
حساب‌جاری اشخاص و سایر سپرده‌های دیداری		۸۲,۳۹۸,۲۴۷,۳۷۵	۱۰۵,۰۸۷,۰۶۶,۷۵۸
بانکها (حسابهای جاری و مدت‌دار)	۵۲۱,۸۶۲,۶۱۰,۵۴۴	۸۲,۶۰۵,۸۶۲,۲۲۳	۱۲۷,۰۹۶,۲۸۷,۶۴۱
			۳۸۸,۲۲۵,۲۶۶,۵۸۵
سایر بدهیها و مالیات پرداختنی		۷,۵۱۸,۱۱۱,۷۲۳	۹,۹۷۹,۹۷۷,۲۳۶
سود صاحب سهام	۱۰,۳۹۳,۵۷۷,۲۳۶	۸۱۵,۰۰۰,۰۰۰	۴۱۳,۶۰۰,۰۰۰
			۸,۳۳۳,۱۱۱,۷۲۳
متفرقه و اقلام در راه	۲۷,۵۵۱,۸۴۲,۰۰۶		۲۰,۱۱۹,۳۴۹,۵۰۰
ضمانت نامه های صادره و اعتبارات بازشده	۵۸۱,۸۰۴,۰۹۷,۳۰۴		۴۳۶,۹۹۸,۵۰۶,۲۸۸
	۱۳۹,۳۷۹,۴۰۷,۵۴۴		۱۰۸,۵۷۲,۱۹۲,۸۸۳
	۷۲۱,۱۸۳,۵۰۴,۸۴۸		۵۴۵,۵۷۰,۶۹۹,۱۷۱
حسابهای دولتی نزد شعب	۱۰۲,۷۱۴,۳۶۹,۳۴۶		۶۰,۹۵۸,۱۵۳,۱۱۳

هیئت عامل:

یوسف خوشکیش — مدیرکل
محمود رئیس — قائم‌مقام
یحیی سهامی — معاون
میر احسان‌الله علائی — معاون
مهدی لشکری — معاون

هیئت نظار:

جواد سعیدی فیروزآبادی — محمدحسن فرخ پارس — خسرو طباطبائی دیبا — محمود معدل — علی مستوفی

حساب سود و زیان و تقسیم سود سال ۲۵۳۵

(به ریال)

	سال ۲۵۳۵		سال ۲۵۳۴		سال ۲۵۳۵	سال ۲۵۳۴
هزینه کل		۱۲,۸۷۶,۶۶۶,۵۱۱		بهره و کارمزد و سود حاصل ازمعاملات ارزی	۴۴,۴۶۶,۷۲۵,۳۱۶	۳۴,۸۲۶,۳۲۱,۶۸۱
ذخیره های متفرقه		۱,۱۳۷,۵۵۷,۱۰۰		سود معاملات فلزات	۳۱۵,۲۹۶,۵۵۱	۲۰,۳۳۹,۱۴۲
بهره و کارمزد پرداختی		۲۲,۴۰۹,۱۰۲,۹۱۹		سود سهام و متفرقه	۱۹۲,۶۶۸,۷۵۵	۶۴۱,۳۶۱,۲۸۳
استهلاک:						
اموال منقول	۳۸۸,۷۳۲,۳۹۵		۳۲۴,۵۴۳,۷۹۸			
غیرمنقول	۴۷۴,۱۸۲,۹۲۶		۴۲۷,۳۵۱,۷۸۰			
		۸۶۲,۹۱۵,۳۲۱		۷۵۱,۸۹۵,۵۷۸		
سود ویژه نقل به حساب تقسیم سود		۸,۳۸۸,۴۴۸,۷۶۹		۶,۴۱۵,۶۹۸,۳۵۷		
		۳۵,۶۷۴,۶۹۰,۶۲۲		۳۵,۴۸۸,۰۲۲,۱۰۶	۴۵,۶۷۴,۶۹۰,۶۲۲	۳۵,۴۸۸,۰۲۲,۱۰۶

حساب پیشنهاد تقسیم سود

	سال ۲۵۳۵		سال ۲۵۳۴		سال ۲۵۳۵	سال ۲۵۳۴
مالیات بردرآمد	۶,۲۹۹,۵۵۹,۱۳۱		۳,۳۱۳,۲۸۸,۷۰۵	مانده نقل ازسال قبل	۲۷۸,۴۸۰	۳۶۸,۸۲۸
اندوخته قانونی	۱,۲۵۸,۵۰۰,۰۰۰		۹۶۲,۵۰۰,۰۰۰	سود ویژه نقل از حساب سود و زیان	۸,۳۸۸,۴۴۸,۷۶۹	۶,۴۱۵,۶۹۸,۳۵۷
سایر اندوخته ها	۴۱۷,۰۰۰,۰۰۰		۳۲۵,۰۰۰,۰۰۰			
سود صاحب سهام	۴۱۳,۶۰۰,۰۰۰		۸۱۵,۰۰۰,۰۰۰			
مانده نقل به سال بعد	۶۷,۵۱۸		۲۷۸,۴۸۰			
		۸,۳۸۸,۷۲۷,۰۴۹		۶,۴۱۶,۰۶۷,۱۸۵	۸,۳۸۸,۷۲۷,۲۴۹	۶,۴۱۶,۰۶۷,۱۸۵

بانک بین المللی ایران

(شرکت سهامی عام)

ترازنامه در تاریخ ۲۹ اسفند ماه ۲۵۳۵ و مقایسه آن با ارقام مشابه در سال ۲۵۳۴* شاهنشاهی

دارائی

	ریال ۲۵۳۵	ریال ۲۵۳۴
اسکناس و مسکوک	۱۰۱/۴۳۰/۴۱۱	۱۰۶/۲۳۴/۲۵۱
سپرده نزد بانک مرکزی ایران:		
سپرده قانونی	۹۸۵/۳۲۸/۰۰۰	۱۶۰/۳۲۶/۰۰۰
سایر سپرده‌ها	۶۰۶/۲۵۵/۴۵۸	۳۱۲/۸۱۶/۹۲۶
	۱/۵۹۲/۰۸۳/۴۵۸	۴۷۳/۱۴۲/۹۲۶
موجودی نزد بانکهای داخلی پس از پاپای	۳۱۴/۴۰۰/۵۴۶	۲۰۱/۶۲۳/۰۱۰
موجودی‌های ارزی:		
اسکناس و نقود بیگانه	۲/۸۶۲/۵۸۹	۴/۰۶۴/۲۳۱
سپرده‌های ارزی دیداری	۹۷/۹۰۶/۲۰۹	۷۶۵/۸۲۰/۴۲۷
	۱۰۰/۷۶۸/۷۹۸	۷۶۹/۸۸۴/۶۵۸
اوراق قرضه دولتی	۱/۰۴۴/۳۰۰/۰۰۰	۴۳۰/۰۰۰/۰۰۰
اسناد نزولی و براتهای خریداری	۵/۳۵۲/۳۶۹/۲۳۱	۲/۸۱۱/۴۷۷/۳۵۶
وام‌ها و سایر مطالبات	۴/۲۳۳/۰۹۶/۸۲۹	۱/۴۸۲/۳۲۰/۳۸۷
سایر دارائیها	۲۸۹/۲۵۸/۱۲۰	۸۴/۴۶۴/۲۴۰
مشارکت	۷۰/۵۰۰/۰۰۰	—
دارائیهای ثابت پس از کسر استهلاک:		
اموال منقول	۵۸/۰۷۴/۶۷۵	۳۹/۱۹۷/۰۵۰
سرقفلی	۱۱۶/۶۶۱/۴۳۸	۸۳/۸۹۵/۳۳۹
	۱۷۴/۷۳۶/۱۱۳	۱۲۳/۰۹۲/۳۸۹
هزینه‌های تاسیس و مقدماتی پس از کسر استهلاک	—	۱۳/۲۰۰/۹۰۳
هزینه‌های تاسیساتی پس از کسر استهلاک	۲۲/۸۹۰/۵۸۸	۹/۹۰۳/۹۲۶
جمع	۱۳/۲۹۵/۸۳۴/۰۹۴	۶/۵۰۵/۳۴۴/۰۴۶
تعهدات مشتریان بابت پذیرشها و ضمانتنامه‌های صادره و اعتبارات اسنادی بازشده	۸/۴۰۳/۳۱۹/۷۲۷	۶/۷۸۹/۸۰۵/۱۲۹
جمع کل	۲۱/۶۹۹/۱۵۳/۸۲۱	۱۳/۲۹۵/۱۴۹/۱۷۵
حسابهای انتظامی:		
براتهای وصولی ـ براتهای وصولی در وثیقه و سایر حسابهای انتظامی	۱۶/۷۲۶/۱۶۰/۲۱۳	۶/۴۲۹/۳۰۹/۳۸۳

بدهی

	ریال	ریال ۲۵۳۴	ریال	ریال ۲۵۳۵
سرمایه:				
دویست هزار سهم ده هزار ریالی با نام تمام پرداخت شده		۱/۰۰۰/۰۰۰/۰۰۰		۲/۰۰۰/۰۰۰/۰۰۰
اندوخته‌ها:				
اندوخته قانونی	۶۶/۶۰۰/۰۰۰	۶/۴۰۰/۰۰۰		
سایر اندوخته‌ها	۵۶/۷۰۰/۰۰۰	۳۵/۸۵۰/۰۰۰		۱۲۳/۳۰۰/۰۰۰
مانده حساب سود و زیان		۴۲/۸۶۶		۵۹/۴۸۰
		۱/۰۴۲/۳۹۲/۸۶۶		۲/۱۲۳/۳۵۹/۴۸۰
بستانکاران:				
حسابهای جاری اشخاص و سایر سپرده‌های دیداری	۲/۵۹۴/۰۴۷/۴۳۶	۱/۸۲۲/۳۲۴/۰۹۳		
حسابهای بانکهای داخلی	۱/۹۶۵/۵۹۸/۸۹۵	۹۱۹/۴۹۲/۴۵۱		
حسابهای بانکهای خارجی	۲/۶۹۳/۳۳۲/۰۷۱	۳۹۹/۵۶۶/۹۷۶		
سپرده مدت دار	۳/۰۱۱/۱۲۴/۸۳۳	۱/۲۳۴/۵۲۸/۲۰۹		
حساب پس انداز	۲۳۵/۵۲۰/۰۷۵	۱۴۰/۳۵۳/۲۴۶		
		۴/۵۳۶/۳۴۰/۳۷۵		۱۰/۴۹۹/۶۲۳/۳۱۰
سایر بدهیها:				
پرداختی صاحبان سهام بابت سرمایه تعهد شده	—	۷۶۱/۰۰۰/۰۰۰		
متفرقه	۲۲۱/۱۷۵/۳۹۹	۱۴۴/۴۸۹/۷۳۲		
ذخائر	۱۳۱/۰۰۰/۰۰۰	۲۱/۲۱۵/۵۲۳		
سود سهام پیشنهادی	۳۲۰/۰۰۰/۰۰۰	—		
		۹۲۶/۷۰۵/۲۵۵		۶۷۲/۱۷۵/۳۹۹
اقلام در راه		۵/۶۵۰		۶۷۵/۹۰۵
جمع		۶/۵۰۵/۳۴۴/۰۴۶		۱۳/۲۹۵/۸۳۴/۰۹۴
ضمانتنامه صادره و پذیرشها	۷/۰۹۵/۴۹۰/۶۷۲	۴/۰۹۶/۱۹۸/۱۵۹		
اعتبارات اسنادی بازشده	۱/۳۰۷/۸۲۹/۰۵۵	۲/۶۹۳/۶۰۶/۹۷۰		
		۶/۷۸۹/۸۰۵/۱۲۹		۸/۴۰۳/۳۱۹/۷۲۷
جمع کل		۱۳/۲۹۵/۱۴۹/۱۷۵		۲۱/۶۹۹/۱۵۳/۸۲۱
طرف حسابهای انتظامی		۶/۴۲۹/۳۰۹/۳۸۳		۱۶/۷۲۶/۱۶۰/۲۱۳

حساب سود و زیان برای سال مالی منتهی به ۲۹ اسفند ۲۵۳۵ شاهنشاهی

	ریال	ریال ۲۵۳۵	ریال	ریال ۲۵۳۴
هزینه کل		۳۵۴/۲۲۸/۲۶۵		۷۶/۷۲۴/۸۳۳
ذخائر:				
ذخیره جبران زیانهای احتمالی	۴۱/۰۰۰/۰۰۰			۷/۰۰۰/۰۰۰
ذخیره مالیاتی	۴۹/۰۰۰/۰۰۰			۱۰/۰۰۰/۰۰۰
سایر ذخائر	۱۸/۵۰۰/۰۰۰			۴/۲۱۵/۵۲۳
		۱۰۸/۵۰۰/۰۰۰		۲۱/۲۱۵/۵۲۳
بهره و کارمزد پرداختی		۳۳۱/۰۴۲/۹۲۸		۲۸/۸۸۰/۴۹۱
استهلاکات:				
اموال منقول	۱۵/۹۹۷/۳۹۰			—
سرقفلی	۱۰/۹۰۵/۹۶۱			—
هزینه‌های تاسیس و مقدماتی	۱۳/۲۰۰/۹۰۳			۴/۴۰۰/۰۷۳
هزینه‌های تاسیساتی	۶/۷۷۴/۰۱۴			—
		۴۶/۸۷۸/۲۶۸		
مانده سود نقل بحساب تقسیم سود		۴۰۱/۰۶۶/۶۱۴		۴۲/۲۹۲/۸۶۶
جمع		۱/۲۴۱/۷۱۶/۰۷۵	جمع	۱۷۳/۵۱۳/۷۸۶
بهره و کارمزد دریافتی				۱/۱۳۲/۷۱۲/۷۱۳
درآمد معاف از مالیات				۵۳/۶۷۱/۳۶۷
نتیجه معاملات ارزی				۵۳/۸۷۱/۲۳۱
درآمد متفرقه				۱/۴۶۰/۷۶۴
جمع				۱/۲۴۱/۷۱۶/۰۷۵

حساب تقسیم سود برای سال مالی منتهی به ۲۹ اسفند ۲۵۳۵ شاهنشاهی

	ریال ۲۵۳۵	ریال ۲۵۳۴		ریال ۲۵۳۵
سود سهام پیشنهادی	۳۲۰/۰۰۰/۰۰۰	۴۲/۲۹۲/۸۶۶	سود ویژه نقل از حساب سود و زیان	۴۰۱/۰۶۶/۶۱۴
اندوخته قانونی	۶۰/۲۰۰/۰۰۰	—	مانده سود سال قبل	۴۲/۸۶۶
سایر اندوخته‌ها	۲۰/۸۵۰/۰۰۰			
مانده سود نقل به سال بعد	۵۹/۴۸۰			
جمع	۴۰۱/۱۰۹/۴۸۰	۴۲/۲۹۲/۸۶۶	جمع	۴۰۱/۱۰۹/۴۸۰

رستم پیراسته	حسین الماسی	پرویز هادیان	احمد فاطمی	منوچهر ملکیان
مدیر عامل	قائم مقام مدیرعامل	رئیس اداره امور مالی	حسابدار رسمی	بازرس قانونی

موسسه حسابرسی امین و موسسه مک لین تاک مین لافرنتز

* تاریخ شروع فعالیت بانک روز ۲۵ آبانماه ۲۵۳۴ شاهنشاهی میباشد.

خنده‌ای گستاخ بر مرگ فئودالی

عروسی کریچینسکی و پرونده
نوشته الکساندر سوخوو - کابیلین
ترجمه ضیاء فروشانی
انتشارات خوارزمی

«الکساندر سوخوو - کابیلین» از نویسندگان زمان نزول ادبیات رمانتیک واوج گرفتن ادبیات اجتماعی درروسیه است. او درسال ۱۸۱۷ دراستان مسکو درخانواده‌ای قدیمی و ثروتمند چشم به جهان گشود و پس از پایان تحصیلات دررشته فیزیک و ریاضی دررشته فلسفه به تحصیل پرداخت و پس از پایان تحصیلات درزمینه فلسفه و فارغ‌التحصیل شدن با درجه ممتاز واخذ مدال طلا به تئاتر روی آورد و زندگی او درتئاتر توام باماجراهای فراوان بود که گفتن این ماجراها دراین مقال نمی گنجد.

موضوع اصلی نمایشنامه عروسی کریچینسکی انحطاط معنوی طبقه اشراف روسیه است. قهرمان داستان که کریچینسکی نام دارد، قمار بازی است پاکباخته، مردی است خوش سیما، خوش هیکل، خوش برخورد و خوش صحبت و با سواد، ولی از لحاظ اخلاقی پوچ، بی ارزش، فرومایه و بی شرم، خود را به دروغ درصف ملاکان صاحب نفوذ قلمداد می کند، با خانواده مورومسکی که دختر دم بختی دارند آشنا می شود، با این امید که دختر را به خانه اقبال خود رهنمون باشد و با تصاحب دختر مورومسکی برثروت آنها چنگ اندازد، اما درپایان کارنه آنگونه که او می خواهد، صورت می گیرد و مدار خواستهای او برنامرادی می گردد و ماجراهای این نمایشنامه کمدی را باعث می آید. نویسنده «درعروسی کریچینسکی» علاوه برنشان دادن فساد، انحطاط نظام «فئودالی - زمین برده» که طبقه ملاکان فرومایه و پوچ را بوجود آورده است، ترسیم می کند، طبقه‌ای که حاضر است به خاطر کسب ثروت به هرپستی تن دردهد. لاجرم این طبقه شیادانی چون کریچینسکی و راسپلیویف را که می خواهند ثروت مورومکسی را تصاحب کنند دربطن خود می پرورد.

نویسنده به این ترتیب مستقیما با خلق صحنه های مضحکی ضعف تربیت اشرافی زمان خود و جهل و بی فرهنگی این طبقه را به روشنی نمایان می سازد.

دراین مجموعه به دنبال نمایشنامه عروسی کریچینسکی، که چند سالی بدون هیچ دلیلی دربندهای توفیق دستگاه اطلاعاتی روسیه تزاری اسیر مانده بود، نمایشنامه پرونده آمده است. نویسنده دراین نمایشنامه که شش سال درآفریدن آن کوشید، و ابتدا آنرا درلایپ‌زیک به چاپ رساند، جزئیات بازپرسی و جریان دادگاهی را به ثبت رسانده که خود متهم بیگناه آن بوده است. بهمین سبب نویسنده درمقدمه آن نوشته است: «این نمایشنامه رویدادی است از واقعیتهای زندگی....»

به هنگام خواندن پرونده، متوجه می شویم که پرونده آدمهای عروسی کریچینسکی، نظیر مورومسکی، لیدیا، آتویواونلکین درآن گشوده مانده است ونویسنده دریافتن ماجراهای دیگری برای زندگی این آدمها تلاش می کند.

دراین نمایشنامه دستگاه دیوانسالاری حکومت مستبد روسیه تزاری از منشی دادگاه گرفته تاوزیر دادگستری تصویر شده‌اند و نویسنده درماندگی مردم روسیه را درمقابل دستگاه جباراداری نشان می دهد. برخلاف نمایشنامه «عروسی کریچینسکی» که کمدی طنز آمیزی است، پرونده درامی هجائی است. عاقبت مورومسکی که قربانی پرونده سازی دستگاه عدالت روسیه می شود، پایانی فاجعه آمیز به نمایشنامه می دهد.

نمایشنامه سوخوو - کابیلین ادامه هنر نمایشنامه نویسی به شیوه آثار نیکلای گوگول است. وی نیز مانند گوگول مخالف دستگاه اداری و دیوانسالاری تزاری بود و آثارش همچون آثار گوگول، تازیانه‌ای بود برپیکر آن نظام. م.ی. سالتیکوف شدرین طنز نویس معروف روس هنرنویسندگی سوخوو - کابیلین را ارج بسیار می نهاد و به اندازه‌ای شیفته قهرمانان سوخوو - کابیلین شده بود که خود در «نامه های عمه جان» زندگی را پیلیویف یکی از شخصیتهای هر سه نمایشنامه کابیلین را درنوشته خود آورده است.

نمایشنامه های کابیلین باگذشت بیش از یکصد سال هنوز هم تازگی واقع گرایانه خود را حفظ کرده است و به حیات خود درتماشا خانه ها ادامه می دهد، زیرا از سلاست و زیبائی، هدف عمیق و طنز شدیدی برخوردار است.

امیرجاهد، خودساخته‌ای از زمان پریشانیها

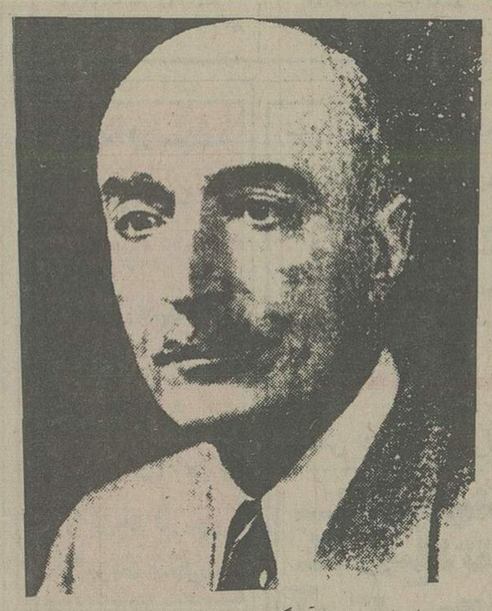

شادروان امیرجاهد، آهنگساز، شاعر و نویسنده

به دنبال برنامه‌ای که چندی قبل بعنوان یادبود امیرجاهد روزنامه‌نگار، نویسنده، شاعر و تصنیف‌ساز معاصر در خانهٔ شادروان ابوالحسن صبا ترتیب یافت، از سوی همکاران روابط عمومی تالار رودکی یک نشست مطبوعاتی تشکیل شد که در این نشست همکاران مطبوعاتی زنده یاد امیرجاهد یاد او را گرامی داشتند و دربارهٔ خصوصیات اخلاقی و کاری او مطالبی گفته شد که در اینجا بخاطر آشنایی بیشتر با فعالیتهای شادروان امیرجاهد فشردهٔ مطالب عنوان شده در نشست مطبوعاتی مذکور درج می شود:

پروین سرلک گفت: امیرجاهد مردی رئوف و مهربان و در کار و فعالیت های هنری سخت کوش و سخت‌گیر بود و با احساس مسئولیتی که در کارها میکرد، مجالی به افراد ناصالح برای خودنمائی نمی داد و در حق دوستان و یاران وفادار خلوص نیت داشت.

ترانه «ای نوع بشر» نشانه تأسف عمیق امیرجاهد و تجزیه و تحلیلی است که او از ناسامانی های گذشته و ستمی که بر مردم می رفت کرده است.

دکتر کورش امیرجاهد درباره زندگی پدرش گفت: پدرم در خلال جنگ جهانی اول و پیش از کودتا، ناسامانی های بسیار را تحمل کرده و در اثر تجربه کردن ناهنجاریهای روزگار، مردی وطن پرست، مصمم، با اراده و باتدبیر از آب درآمده بود. زندگی توأم با کار و تحصیل، از قبیل تصحیح در چاپخانه و خبرنگاری و نگارش مقالات متعدد مایهٔ تجربیات بسیاری برای پدرم شد.

او از طریق نگارش، ترانه سازی، سرودن شعر، فعالیت‌های اداری در مجلس شورای ملی و تدریس آواز در وزارت فرهنگ و هنر آثاری پرارزش از خود بیادگار گذاشت.

مجموعهٔ اشعار او در دو جلد همراه با حاصل ۲۷ سال نگارش سالنامهٔ پارس و پیام جاوید و مقالات دیگر آثار بازمانده از اوست که یادش را برای ما گرامی می دارد.

تصنیف‌های بسیار و آثار چاپ نشده زیادی از او باقی مانده است که باید بر اینها یکصد غزل از وی را نیز افزود. او با مرحوم ملک‌الشعرا بهار، سعید نفیسی، رشید یاسمی و مرحوم دکتر محمد معین آشنایی نزدیک داشت و همین آشنایی مجالی بود که در نحوهٔ فکر او دگرگونی ایجاد شود.

امیرجاهد در دوران استبداد نیز در سنگر مجاهدان راه آزادی بوده و جور و ستم بسیار از ان دوران بدو رسید.

امیرجاهد ضمن انجام وظیفه در اداره هنگام فراغت از کار بسرودن اشعار میهنی می پرداخت. امیرجاهد بر روی ترانه های خود شخصا آهنگ میساخت. از مرحوم امیرجاهد ۱۸ تا ۲۰ صفحه نزد خانواده‌اش باقی است که اکثر آنها از مضمونهای وطن پرستانه برخوردار است.

فرامرز پایور در همین مراسم گفت: در قدیم پرداختن بموسیقی از سوی اشخاص محترم کاری بسیار نادر بشمار می رفت و امیرجاهد با همت والای خود بطرفداری موسیقی و ترویج این هنر پرداخت و آثار ارزنده‌ای از خود بجای گذارد که خاطره زندگی هنری استاد را برای همیشه در لوحه زرین هنر جاودانه خواهد ساخت.

امیرجاهد هم مانند اکثر مردان پرمایه هنری در دبیرستان دارالفنون تحصیل کرد و مانند دیگر مردان خود ساخته بعلت فقدان سرپرست خانواده پس از مرگ بتلاش معاش پرداخت. استاد امیرجاهد در مورد خود ساختگی چنین میگوید:

قضا و قدر هنگامیکه مرا از سرپرستی و نوازش پدر محروم ساخت در کلاس دوم دارالفنون تحصیل میکردم و مرگ پدر باعث شد که از مایه علمی و هنری در آن دوران نوجوانی محروم بمانم و از میراث پدر هم تملکی نداشتم جز یک مشیت عائله که سرپرستی آنها بعهده من واگذار شده بود و دوست پدر مرا بخدمتکاری در مطبوعات واداشت و از ان پس راه خود را برای رسیدن بمقصود و خدمتگزاری وطن یافتم.

امیرجاهد پس از رهائی از زندان روسهای اشغالگر این غزل را پرداخت:

تا تو با عشق گرفتار عزیزان نشوی
کمترین بندهٔ جنبنده جانان نشوی
هیچ کار از تو در این نشئه بسامان نرسد
هرگز از حال پرشیده پریشان نشوی
دل ندانی و بهر سو ز دلی دل ندهی
دردمندان نشناسی پی درمان نشوی
دست بر حلقه گیسوی ملک رخ نزنی
از پریشانی دل دست و گریبان نشوی
پای بر کرسی این اختر تابان نزنی
شعله بر جان نزنی اختر سوزان نشوی
آب و آتش بهم امیخته از چشمه‌ی چشم
بر سر خانه‌ی دل سیل خروشان نشوی
سر و پیکر بقفس نشکن اخر جاهد
بگلستان جهان مرغ غزلخوان نشوی

در بزرگداشت امیرجاهد که مصادف با چهلمین روز درگذشت این ترانه ساز، شاعر و آهنگساز بود هنرمندان وزارت فرهنگ و هنر خاطره او را گرامی داشتند.

پای صحبت مسئولان پنجمین فستیوال تابستانی کانون پرورش فکری کودکان و نوجوانان

تئاتر عروسکی ایران، در راه جهانی شدن

صحنه‌ای از یک تئاتر عروسکی

کانون پرورش فکری کودکان و نوجوانان پنجمین فستیوال تابستانی خود را که بمنظور تدارک برنامه‌های سرگرم کننده و آموزنده برای کودکان و نوجوانان در تابستان ترتیب می‌دهد، در محل پارک نیاوران برگزار خواهد کرد برنامه‌های این فستیوال شامل موسیقی، تئاترهای عروسکی گروه کر و باله خواهد بود. جمعیت خیریهٔ فرح پهلوی، گروه باله هنرستان عالی موسیقی و هنرمندان چند کشور خارجی از جمله بلغارستان و رومانی در این جشنواره تابستانی با کانون پرورش فکری کودکان و نوجوانان همکاری خواهند کرد.

کامران لاهیجی مسئول روابط عمومی کانون، اردوان مفید مسئول گروه تئاتر کانون پرورش فکری کودکان و نوجوانان در یک نشست مطبوعاتی پیرامون جزئیات اجرای پنجمین جشنواره تابستانی در پارک نیاوران بتفضیل سخن گفتند.

در این گفت و شنود پیشنهاد شد که برنامه‌ها را بشکل متنوع در اکثر پارک‌های محلات مختلف متمرکز شود تا کودکان و نوجوانان و اولیاء آنان مجبور نباشند مثلا از جنوب شهر شرق و یا دیگر نقاط تهران بپارک نیاوران بیایند.

در پاسخ به این پیشنهاد گفته شد که در حال حاضر نبودن سالن‌های سرپوشیده در پارک‌های دیگر مانع انجام چنین کاری است. و هرگاه شهرداری در آینده از نظر همکاری با کانون سالن‌های سر پوشیده در پارک‌ها ایجاد کند در آینده برنامه‌های فستیوال تابستانی را در پارک‌های دیگر شهر نیز ارائه خواهد شد.

اردوان مفید در مورد اهمیت تئاترهای عروسکی در ایران سخن گفت و اضافه کرد تئاتر عروسکی در ایران، آینده درخشانی خواهد داشت و ما با الهام گرفتن از تئاترهای عروسکی ممالک اروپای شرقی و ژاپن سعی میکنم در آینده تئاتر عروسکی ایران را با توجه به شیوه‌های سنتی خود نظیر خیمه شب بازی در ایران بعنوان یک تئاتر عروسکی ایرانی، بجهانیان معرفی کنیم زیرا از تلفیق تئاتر عروسکی و خیمه شب بازی با توجه بداستان‌های کهن ایران میتوان یک تئاتر عروسکی بتمام معنی ایرانی بوجود آورد که هم اکنون کودکان و نوجوانان ما با ساختن عروسک‌ها در کارگاه‌های مختلف نخستین سنگ بنای ایجاد چنین تئاتری را میگذارند.

اطلاعیه
به علاقمندان زبان انگلیسی

بدینوسیله باطلاع علاقمندان تحصیل زبان انگلیسی درگروه فرهنگی آنگلو کنتیننتال
ANGLO-CONTINENTAL
EDUCATIONAL GROUP
میرساند که این گروه دارای ۱۲ مدرسه با ۲۶ برنامه مختلف جهت تدریس زبان انگلیسی با آخرین متد ووسائل مدرن توام باسایر برنامه های تفریحی و گردش برای کودکان - نوجوانان - جوانان - بزرگسالان - و همه افراد خانواده با پانسیون نزد خانواده های انگلیسی درشهرهای لندن - پول - بورنموس - ویمبورن و بلند فورد تهیه نموده و همه موقع آماده ثبت نام می باشد.
۳ برنامه از ۵ برنامه مخصوص کودکان بعلت تقاضای زیاد از سراسر جهان تکمیل گردیده است و فقط ۲ برنامه دیگر برای کودکان و نوجوانان باقی است لذا از متقاضیان محترم تقاضا میشود هرچه زودتر با نمایندگی رسمی
ANGLO-CONTINENTAL
EDUCATIONAL GROUP
ایران صندوق پستی شماره ۱۵۵۷-۱۲ طهران و یا تلفن ۶۳۵۳۱۵ برای ثبت نام ورزرو محل تماس حاصل فرمایند.

نمایشگاه وسائل و تجهیزات مربوط به منابع آب
۲۹ خرداد تا ۲ تیرماه ۲۵۳۶
ساعت بازدید همه روزه یکسره از ۱۰ صبح تا ۵ بعدازظهر
این نمایشگاه کیفیت محصولات ۲۶ شرکت آمریکائی را در رشته منابع آب نمایش میدهد.
محصولاتی که بمعرض نمایش گذارده خواهند شد عبارتند از: وسائل مربوط به کنترل آلودگی آب ـ وسائل آب رسانی وسائل تصفیه وجلوگیری ازضایعات آب ـ ماشین آلات آبیاری و فاضل آب.
مرکز بازرگانی آمریکا
بلوار الیزابت شماره ۶۱ تلفن ۶۵۳۵۳۶-۶۵۵۵۳۷

Evian - lake of geneva
Les Ambassadeurs
Avenue du Général-Dupas, 74500 EVIAN
WE ARE pleased to propose the Ambassadors to you: a luxury residence with excellent appointments, very beautiful apartments with loggia or terraces.
The Ambassadors is in an exceptional position, overlooking the boating centre, and two steps from the middle of town, with shops, the casino and the Spa.
To make life more agreable you will also find a certain number of facilities, as well as a restaurant, a bar, an indoor heated swimming-pool, and a Sauna.
Les Ambassadeurs
1, 2 and 3 room apartments
Information and sale
In France
pierre bahon s.a
6, Rond-Point des Champs-Élysées
75008 Paris - Tél. 720.7272
And approved Agents in Evian
International Sales
DAGESCO S.a
44 av. du Général-Guisan
1009 Pully-Lausanne (Suisse) - Tél. (021) 29.5971
For more details and reservations telephone:
Mr. Diday, Room 224
Intercontinental Hotel tel: 656021
Teheran

چرا فقط بهار؟!
تابستان هم میتواند سرآغاز تولدی باشد
و تولد تازهٔ ما زندگی آموزشی نوینی است به چهارگونهٔ زیر:
برنامهٔ ویژهٔ زبان آموزی
برنامه تافل
برنامه اعزام
برنامهٔ آمادگی فوق لیسانس

شما نیز میتوانید از همین تابستان خود را با تمام دنیا پیوند کنید، در
سازمان گسترش آموزش زبان
شاهرضا - اول ویلا - شماره ۲۶ تلفن ۸-۸۳۵۲۴۵

در اجتماع امروز اروپا یک دختر تا چه حد می تواند پاک و عفیف باقی بماند و از گزند گرگهای انسان نما در امان باشد؟

از فردا صبح در سینما های

سیلور سیتی. نیاگارا. ادئون

گناه پاک

باشرکت: جنی تمبوری
گابریله تیین تی

تماشای این فیلم برای اشخاص کمتر از ۱۸ سال ممنوع است

---

۷ گرگ خبیث ـ ۷ مزدور از جان گذشته ـ ۷ تفنگدار بیباک... اسلحه بدست گرفته‌اند تا شهری را در وحشت و دلهره فرو برند و تنها یک مرد شجاع است که در مقابل آنها قدعلم میکند و حماسه‌ای از تهور و مردانگی بوجود میاورد

آغاز هفته دوم در **سینما دیانا**

سینمای ممتاز ٤ ستاره ✱ ✱ ✱ ✱

ریچاردایگان ـ مارتاهایر ـ ریک جیسون
جان موری درفیلم رنگی The Day of the Wolves

۷ گرگ خبیث

گیشه سینما دیانا برای رزرو بلیط آماده است

از فردا صبح فقط در سینما

کریستال

تماشای این فیلم برای اشخاص کمتر از ۱۸ سال ممنوع است

داستانی از دوران کودکی تا آخرین روز زندگی «بروس لی» هنرپیشه پر قدرت نسل جوان

آغاز دومین هفته نمایش در

سینما متروپل

خشم یک قهرمان

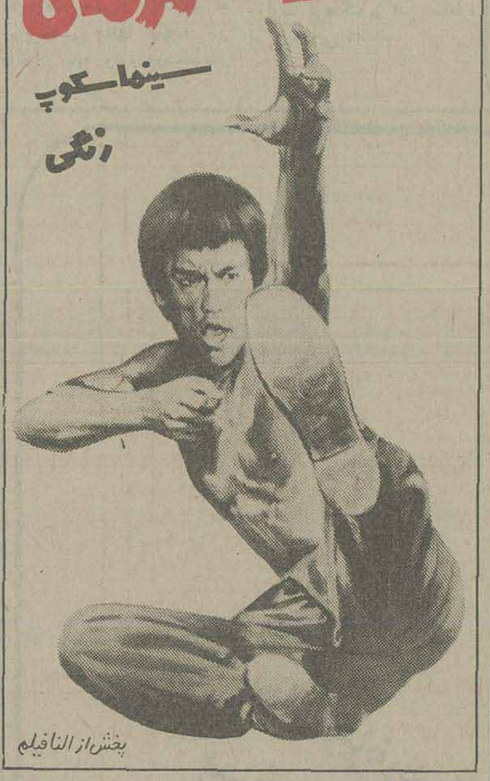

سینما متروپل ـ لاله‌زارنو ـ تلفن ۳۱۹٤۱۰

از امروز فقط در **سینما پلازا**

مهیج ترین فیلم پلیسی جهان سینما

راجرمور ـ استیسی کیچ
درفیلم رنگی

حادثه سانفرانسیسکو

شکوفه نو

حمیرا ـ داریوش
سید کریم

رقص عربی ناگلا سمعی ازقاهره
رقص قفقازی برادران جانباز
گروه اکروبات بندباز
ویولین سیسترز
بندبازان یوگسلاوی
بالت کیم ـ بالت ساندرا
۵٤٤۰٤٤ ـ ۵٤۳۰۴۳
شروع برنامه ۱۰ بعد از ظهر

باکارا

هایده ـ مازیار
شاهرخ ـ رسائی

رقص عربی هلاصفی از قاهره
زیبارویان تایلندی
مهرویان سنگاپوری
پریوشان انگلیسی
آرش و آتش

۸۹۵۱۷۷ ـ ۸۹۸۳۰۸
شروع برنامه ۱۰ بعد از ظهر

ونک

مهستی ـ ستار
شماعی‌زاده

هنریت خواننده ایتالیائی
کریستیانو کمدین های یونانی
مك گرگور شعبده‌باز
تونی شارمن خواننده انگلیسی
رقص قفقازی گروه آتش
بالت لیزا ـ بالت انگلیسی
۶۸۲۵۵۷ ـ ۶۸٤۷۷۵
شروع برنامه ۱۰ بعد از ظهر

از فردا در سینما **گلدیس**

درک بوگارد
شارلوت رامپلینگ
در شاهکار جاویدان
نگهبان شب
سانسها ۲/۴۵ ـ ۵ ـ ۷/۱۵ بزبان فارسی و ۹/۳۰ بزبان انگلیسی

از صبح چهارشنبه فقط در سینما

همای

جویندگان گنج

رنگی محصول ۱۹۷٦

ارمغان

شمارهٔ خرداد ماه منتشر گردید

در سراسر جهان هرکس در هر کجا با زبان و ادب فارسی سروکار دارد با ارمغان پیوند ناگسستنی دارد.

شورانگیز ترین فیلم هندی در ده سال اخیر که با موفقیت روبرو گشته و در همه جا از آن استقبال شایانی بعمل آمده است

از فردا صبح فقط در

سینما حافظ

نمایش دهنده محصولات استثنائی سینمای هند

سانجیو کمار
شارمیلا تاگور
آمیتاب بچن درفیلم رنگی. ابستمن کالر

فراری گرفتار

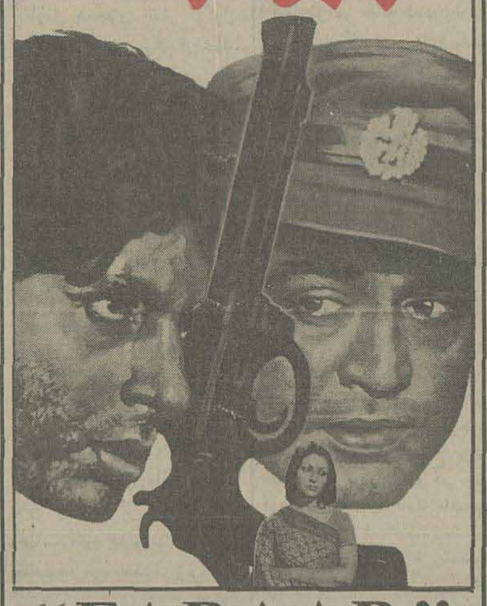

"FARAAR"

پرس توریست

تورهای تابستانی

مدت	مسیر	قیمت به تومان	تاریخهای حرکت
۱۰ روز	لندن	۵٦۵۰	۲۳ تیر ۶ـ۲۰ مرداد ۳ـ۱۷ شهریور
۱۴ روز	رُم (ناپل ـ کاپری ـ سورنتو)	۵۴۵۰	۱۷ ـ ۳۱تیر ۱۴ـ۲۸ مرداد ۱۱ شهریور
۱۵ روز	رُم ـ لندن	۵۹۵۰	۱۵ـ۲۲ ـ ۲۹ تیر ۵ـ۱۲ـ۱۹ـ۲۶ مرداد ۲ شهریور
۱۵ روز	لندن ـ پاریس ـ رُم	٦۸۷۰	۱۶ـ۳۰ تیر ۱۳ـ۲۷مرداد ۱۰ شهریور
۱۵ روز	رم ـ پاریس ـ لندن	٦۸۷۰	۱۶ـ۳۰ـ تیر ۱۳ـ۲۷ مرداد ۱۰ شهریور
۱۵ روز	آتن ـ مامبورک ـ رُم	۷۲۳۰	۲۴ ـ ۳۱تیر ۷ـ۱۴ـ۲۱ـ۲۸ مرداد ۴ـ۱۱ـ۱۸ شهریور
۲۱ روز	لندن ـ پاریس ـ رُم ناپل ـ کاپری ـ سورنتو	۸۲۵۰	۲۳ تیر ۶ـ۲۰ مرداد ۳ـ۱۷ شهریور
۲۱ روز	رُم ـ ناپل ـ کاپری ـ سورنتو پاریس ـ لندن	۸۲۵۰	۲۳ تیر ۶ـ۲۰ مرداد ۳ـ۱۷ شهریور
۲۸ روز	لندن پاریس ـ آمستردام ـ فرانکفورت رُم	۹۷٦۰	۴ـ۱۱ـ۱۸ـ۲۵ تیر ۱ـ۸ـ۱۵ـ۲۲ مرداد
۲۱ روز	نیویورک ـ بوفالو (آبشار نیاگارا) لوس آنجلس (هالیوود ـ دیسنی لند) لاس وگاس ـ واشنگتن ـ لندن	۱۴۸۰۰	۱۴ـ۲۸ تیر ۱۱ـ۲۵ مرداد ۸ شهریور
۲۵ روز	هلسینکی ـ اسلو ـ استکهلم کپنهاک ـ آمستردام	۱۲۲۵۰	۲۳ تیر ۶ـ۲۷ مرداد

اقامت در هتل های درجه یک با صرف صبحانه و گردش

برای دریافت جزئیات برنامه خواهشمند است به **آژانس پرس توریست**
خیابان ایرانشهر چهارراه ثریا **تلفن ۸۳۰۰۷۱** مراجعه فرمائید.

توجه: به علت استقبال بی نظیر از این تورها و کمبود جا ضرورتست از هم اکنون ثبت نام فرمائید.

برنامه سینماها

تماشای فیلمهائی که با علامت (×) مشخص شده برای اشخاص کمتر از ۱۸ سال ممنوع است

✱ افسانه زورو ـ رنگی ـ آلن دولون
دروازه طلائی (۳۵۲۱۶۰) ۹ـ ۱۱ـ ۱ـ ۳ـ ۵ـ ۷ـ ۹
✱ آواره ـ راج کاپور ـ نرگس
ارانوس (۵۲۷۹۷۱) ۱۱ـ ۲ـ ۵ـ ۸
✱ استیسی ـ سینما سکوپ رنگی
آریا (۳۱۹۸۸۴) ۹ـ ۱۱ـ ۱ـ ۳ـ ۵ـ ۷ـ ۹
✱ انسان وحشی، حیوان وحشی ـ رنگی
سینه‌موند (۶۴۸۳۲۲) ۱۱ـ ۳ـ ۵ـ ۷ـ ۹
✱ اژدها وارد می شود ـ رنگی ـ بروس لی
رویال (۸۲۹۷۸۵) ۱۰ـ ۱۲ـ ۲ـ ۴ـ ۶ـ ۸ـ ۱۰
✱ بهترین دوستان ـ رنگی ـ سوزان بنتون
کابری (۹۲۸۴۰۱) ۱۱ـ ۱ـ ۳ـ ۵ـ ۷/۱۵ـ ۹/۱۵
✱ بعدازظهر نحس ـ رنگی ـ آل پاچینو
شهرفرنگ (۶۲۷۶۲۸) ۱۱ـ ۱/۱۵ـ ۳/۱۵ـ ۵ـ۳۰ـ ۵/۳۰ـ ۱۰
✱ بلوف ـ رنگی ـ آنتونی کوئین
دیاموند (۸۲۸۴۰۰) ۱۱/۱۵ـ ۲ـ ۴ـ ۶ـ ۸ـ ۱۰
✱ بازماندگان ـ رنگی ـ نورمالازاریو
آتلانتیک (۹۲۷۱۷۲) ۱۱/۳۰ـ ۱/۳۰ـ ۳/۳۰ـ ۵/۳۰ـ ۷/۳۰ـ ۹/۳۰
✱ پارتیزان ـ رنگی ـ رودتیلور
امپایر (۸۹۳۹۴۲) ۱۱/۳۰ـ ۱/۳۰ـ ۳/۳۰ـ ۵/۳۰ـ ۷/۳۰ـ ۹/۴۵
✱ پاگنده به شرق فیرود ـ رنگی ـ بوداسپنسر
پارامونت (۶۴۸۳۲۱) ۱۱/۱۵ـ ۳/۳۰ـ ۵/۳۰ـ ۷/۳۰ـ ۹/۳۰
✱ پشت و خنجر ـ ایرج قادری ـ فروزان
اونیورسال (۹۲۶۹۵۳) ۹ـ ۱۱ـ ۱ـ ۳ـ ۵ـ ۷ـ ۹
ایران (۳۱۶۳۵۴) ۹ـ ۱۱ـ ۱ـ ۳ـ ۵ـ ۷ـ ۹
ساینا (۳۵۲۴۴۲) ۱۰ـ ۱۲ـ ۲ـ ۴ـ ۶ـ ۸
نیسفون (۹۵۸۸۸۲) ۹ـ ۱۱ـ ۱ـ ۳ـ ۵ـ ۷ـ ۹
رنگین کمان (۷۶۵۷۶۰) ۱۰ـ ۱۲ـ ۲ـ ۴ـ ۶ـ ۸
موناکو (۷۳۵۵۷۶) ۹ـ ۱۱ـ ۱ـ ۳ـ ۵ـ ۷ـ ۹
پرسپولیس (۸۵۱۰۸۳) ۱۰ـ ۱۲ـ ۲ـ ۴ـ ۶ـ ۸
کارون (۹۵۵۱۶۵) ۱۰/۳۰ـ ۲/۳۰ـ ۴/۳۰ـ ۶/۳۰ـ ۸/۳۰
دریا (۳۴۱۷۴۶) ۹ـ ۱۱ـ ۱ـ ۳ـ ۵ـ ۷ـ ۹
پاسیفیک (۷۵۳۳۱۱) ۱۱/۳۰ـ ۳/۳۰ـ ۵/۳۰ـ ۷/۳۰ـ ۹/۳۰
آستارا (۲۷۴۰۲۲) ۱۰/۳۰ـ ۲/۳۰ـ ۴/۳۰ـ ۶/۳۰ـ ۸/۳۰
✱ پرستار کمرباریک ـ سینما سکوپ ـ رنگی
ایفل (۳۱۱۴۷۷) ۱۰/۳۰ـ ۱۲/۳۰ـ ۲/۳۰ـ ۴/۳۰ـ ۶/۳۰ـ ۸/۳۰
✱ تب داغ ـ رنگی ـ ژان پاتریک
پولیدور (۸۹۲۷۳۱) ۱۱/۳۰ـ ۱/۳۰ـ ۳/۳۰ـ ۵/۳۰ـ ۷/۳۰ـ ۹/۳۰
✱ جدال ماجراجویان ـ رنگی ـ اسکوپ
گلدیس (۶۲۸۷۱۳) ۳/۳۰ـ ۵/۳۰ـ ۷/۳۰
✱ حادثه سانفرانسیسکو ـ رنگی ـ راجرمور
پلازا (۶۴۴۲۵۵) ۹ـ ۱۱ـ ۱ـ ۳ـ ۵ـ ۷ـ ۹
✱ حریف ـ رنگی ـ چارلزبرونسون ـ ژاکلین بیسه
کسری (۸۲۶۹۳۹) ۱۰/۳۰ـ ۲ـ ۴ـ ۶ـ ۸ـ ۱۰
✱ خشم و کینه ـ رنگی ـ سینما سکوپ
شهناز (۷۵۴۶۲۶) ۱۰/۳۰ـ ۲/۳۰ـ ۴/۳۰ـ ۶/۳۰ـ ۸/۳۰
✱ خشم یک قهرمان ـ سینما سکوپ ـ رنگی
مترویل (۳۱۹۴۱۰) ۹ـ ۱۱ـ ۱ـ ۳ـ ۵ـ ۷ـ ۹
✱ خوشگله غوغا می کند ـ رنگی ادویژفنک
تاج (۳۱۳۸۶۴) ۱۰ـ ۱۲ـ ۲ـ ۴ـ ۶ـ ۸ـ ۱۰
✱ خوشگلهای هوسباز ـ رنگی ـ پاسکال پتی
شهر تماشا (۹۲۸۶۸۶) ۱۱/۳۰ـ ۱/۳۰ـ ۳/۳۰ـ ۵/۳۰ـ ۷/۳۰ـ ۹/۳۰
✱ دوبرادر ـ رنگی ـ دلیپ کومار
کیهان (۵۴۶۳۶۰) ۹/۳۰ـ ۱۱/۴۵ـ ۲ـ ۴/۱۵ـ ۶/۳۰ـ ۸/۴۵
✱ دو شارلاتان ـ رنگی ـ هماماليني
همای (۳۱۱۶۶۹) ۱۰/۳۰ـ ۲/۳۰ـ ۴/۳۰ـ ۶/۳۰ـ ۸/۳۰
✱ (×) دختری دور از گناه رنگی ـ فرانکاگونلا
شهرقشنگ (۶۴۷۷۷۷) ۹ـ ۱۱ـ ۱ـ ۳ـ ۵ـ ۷ـ ۹
✱ رئیس بزرگ ـ رنگی ـ بروس لی
ری (۵۲۲۵۷۸) ۱۰ـ ۱۲ـ ۲ـ ۴ـ ۶ـ ۸
✱ روح سرگردان ـ رنگی ـ اواالولین
رکس (۳۱۸۲۴۲) ۱۰/۳۰ـ ۲/۳۰ـ ۴/۳۰ـ ۶/۳۰ـ ۸/۳۰
✱ رام نشدنی ـ رنگی ـ کندی دیالسون
رادیوسنی (۶۴۳۳۲۰) ۱۱/۱۵ـ ۳/۳۰ـ ۵/۳۰ـ ۷/۳۰ـ ۹/۳۰
✱ (×) رسوائی عشق ـ رنگی ـ جانی ماکیا
ریولی (۷۵۷۷۷۷) ۱۱ـ ۳/۳۰ـ ۵/۳۰ـ ۷/۳۰ـ ۹/۳۰
✱ زیرپوست شب ـ مرتضی عقیلی
مازستیک (۶۶۸۴۶۱) ۱۱ـ ۱ـ ۳ـ ۵ـ ۷ـ ۹/۱۵
✱ زندانی خیابان دوم ـ رنگی ـ جک لمون
شهرقصه (۶۲۷۲۹۰) ۱۱ـ ۲ـ ۴ـ ۶ـ ۸ـ ۱۰
✱ (×) زن بابا خوشگله ـ رنگی ـ سابینا چوفینی
سیلوانا (۳۶۳۷۷۷) ۱۱ـ ۱ـ ۳ـ ۵ـ ۷ـ ۹
✱ سرداران پیروزی ـ رنگی ـ کرونیف
گلدن سیتی (۶۶۳۲۶۹) ۱۱/۳۰ـ ۳/۳۰ـ ۵/۳۰ـ ۷/۳۰ـ ۹/۴۵
✱ سرافراز ـ رنگی ـ چارلز برونسون
سیامی (۷۵۴۳۲۹) ۱۱ـ ۱ـ ۳ـ ۵ـ ۷ـ ۹
✱ سواران آسمان ـ رنگی ـ جیمزکابرن
برلیان (۳۹۳۵۳۵) ۹ـ ۱۱ـ ۱ـ ۳ـ ۵ـ ۷ـ ۹
✱ شجاعان ـ رنگی ـ گریگوری پک
سیلورسیتی (۲۶۱۲۰۵) ۱۱/۳۰ـ ۱/۳۰ـ ۳/۳۰ـ ۵/۳۰ـ ۷/۳۰ـ ۹/۴۵
نیاگارا (۶۶۵۳۰۷) ۱۱/۳۰ـ ۱/۳۰ـ ۳/۳۰ـ ۵/۳۰ـ ۷/۳۰ـ ۹/۴۵
ادئون (۳۱۸۱۱۸) ۱۱ـ ۱ـ ۳ـ ۵ـ ۷ـ ۹/۱۵
✱ شاهین سرخ ـ دو مردواینهمه ماجرا
فلور (۵۲۸۰۹۶) ۹ـ ۱۱ـ ۱ـ ۳ـ ۵ـ ۷ـ ۹
✱ (×) طالع نحس ـ رنگی ـ گریگوری پک
کریستال (۳۱۷۶۷۵) ۱۰/۳۰ـ ۲/۳۰ـ ۴/۳۰ـ ۶/۳۰ـ ۸/۳۰
تخت جمشید (۶۵۲۵۵۰) ۱۱ـ ۲ـ ۴ـ ۶ـ ۸ـ ۱۰
✱ شب زفاف شیاطین ـ سینما سکوپ رنگی
پارک (۳۱۹۶۳۷) ۹ـ ۱۱ـ ۱ـ ۳ـ ۵ـ ۷ـ ۹
✱ عشق نامادری ـ یک مرد و هزار حقه
نادر (۳۱۴۷۹۵) ۹ـ ۱۱ـ ۱ـ ۳ـ ۵ـ ۷ـ ۹
✱ (×) فدای هرچه خوشگله رنگی ـ دومنیکومدونیو
ب.ب. (۸۲۹۶۴۱) ۱۰ـ ۱۲ـ ۲ـ ۴ـ ۶ـ ۸ـ ۱۰
✱ گلستان عشق ـ رنگی ـ دیواند ـ شارمیلا
حافظ (۳۹۱۰۷۴) ۱۰/۴۰ـ ۲/۳۰ـ ۴/۳۰ـ ۶/۳۰ـ ۸/۳۰
✱ مجنون ـ رنگی ـ آمیتاب بچن
الوند (۳۵۶۵۳۸) ۱۰ـ ۱۲ـ ۲ـ ۴ـ ۶ـ ۸ـ ۱۰
✱ نفرت ـ بزن بریم سرویس
البرز (۳۰۴۲۵۸) ۸/۳۰ـ ۱۲ـ ۳/۳۰ـ ۷ـ ۸/۳۰
✱ نورمن هیپی شده ـ رنگی ـ نورمن ویزدوم
سانترال (۹۲۸۶۸۶) ۱۱ـ ۱ـ ۳ـ ۵ـ ۷ـ ۹/۱۵
✱ والس بزرگ سینما سکوپ رنگی
بولوار (۶۵۵۲۹۲) ۱۱ـ ۱ـ ۳/۱۵ـ ۵/۱۵ـ ۷/۳۰ـ ۹/۳۰
✱ ۷ گرگ خبیث ـ رنگی ـ ریچاردایگان
دیانا (۶۴۷۳۶۵) ۱۱ـ ۳/۳۰ـ ۵/۳۰ـ ۷/۳۰ـ ۹/۳۰
✱ همراهان ـ بیک ایمانوردی ـ سعیدراد
مولن روز (۷۵۲۹۲۹) ۱۱ـ ۱ـ ۳ـ ۵ـ ۷ـ ۹
شهوند (۳۵۴۰۴۰) ۱۰/۳۰ـ ۱۲/۳۰ـ ۲/۳۰ـ ۴/۳۰ـ ۶/۳۰ـ ۸/۳۰
نبتون (۷۶۰۱۳۶) ۱۱ـ ۱ـ ۳ـ ۵ـ ۷ـ ۹
لیدو (۹۵۱۵۱۱) ۱۰ـ ۱۲ـ ۲ـ ۴ـ ۶ـ ۸
ژاله (۳۰۴۱۲۰) ۱۰/۳۰ـ ۲/۳۰ـ ۴/۳۰ـ ۶/۳۰ـ ۸/۳۰
المپیا (۹۲۶۷۹۶) ۱۱ـ ۱ـ ۳ـ ۵ـ ۷/۱۵ـ ۹/۱۵
پاسارگاد (۳۴۲۷۸۲) ۹ـ ۱۱ـ ۱ـ ۳ـ ۵ـ ۷ـ۹
توسکا (۵۳۹۵۴۴) ۹ـ ۱۱ـ ۱ـ ۳ـ ۵ـ ۷ـ ۹
چرخ فلک (۹۵۰۵۵۸) ۹ـ ۱۱ـ ۱ـ ۳ـ ۵ـ ۷ـ ۹
آسیا (۶۴۲۹۰۹) ۹ـ ۱۱ـ ۱ـ ۳ـ ۵ـ ۷ـ ۹/۱۵
اروپا (۳۰۳۱۷۹) ۱۰/۳۰ـ ۲/۳۰ـ ۴/۳۰ـ ۶/۳۰ـ ۸/۳۰
✱ سئانس انگلیسی
گلدیس ساعت ۹/۳۰ (حدال ماجراجویان)

سینما کریستال: طالع نحس

رنگی ـ با شرکت گریگوری پک ـ لی رمیک

شرکت سهامی کشت و صنعت نیشکر هفته تپه

آگهی مناقصه شماره ۸ـ۳۶ـ۲

شرکت سهامی کشت و صنعت نیشکر هفت تپه ۳۲۳۰۰ لیترامین سالت دی ۴ـ۲ از طریق مناقصه خریداری مینماید.

داوطلبین شرکت در مناقصه میتوانند ضمن پرداخت مبلغ ۵۰۰ ریال (بانصد) بحساب جاری شماره ۱۶۰ بانک ملی ایران ـ شعبه هفت تپه و با ارائه فیش بانکی همه روزه از تاریخ انتشار آگهی در ساعات ۸ الی ۱۲ و ۱ الی ۴ بعدازظهر به دفتر اداره ماتریل شرکت واقع در امانیه خیابان سقراط پلاک ۱۳۹ در اهواز و همچنین دفتر شرکت واقع در بلوار الیزابت نبش خیابان ۲۱ آذر ساختمان شماره ۲ وزارت کشاورزی طبقه چهارم در تهران مراجعه و برگ شرایط را دریافت دارند پیشنهادات باید، حداکثر تا ساعت ۹ صبح روز شنبه ۳۶/۵/۲۲ در ازاء رسید تسلیم دائره پست شرکت سهامی کشت صنعت و نیشکر هفت تپه گردد و یا طوری با پست سفارشی ارسال شود که تا وقت تعیین شده بدائره پست شرکت واصل گردد.

کلیه پیشنهادات رسیده در ساعت ۱۰ صبح همان روز در اطاق کنفرانس مرکزی شرکت واقع در محوطه صنعتی باز ق قرائت خواهد شد. حضور پیشنهاد دهندگان در جلسه آزاد است. شرکت سهامی کشت و صنعت نیشکر هفت تپه در رد کلیه و یا قبول هریک از پیشنهادات مختار میباشد.

شرکت سهامی کشت و صنعت نیشکر هفت تپه

آ ـ ۳۲۲۹

وزارت جنگ

تجدید آگهی مناقصه ۱۴ـ۲۶/۳/۲۵۳۶

پشتیبانی منطقه ۲ شیراز شش قلم اجناس مشروحه زیر را از طریق مناقصه خریداری مینماید.

۱ـ لیموخشک بمقدار مندرج در برگ شرایط و مشخصات معامله.
۲ـ فلفل سیاه بمقدار مندرج در برگ شرایط و مشخصات معامله.
۳ـ زردچوبه بمقدار مندرج در برگ شرایط و مشخصات معامله.
۴ـ ارد سوخاری بمقدار مندرج در برگ شرایط و مشخصات معامله.
۵ـ رسته فرنگی بمقدار مندرج در برگ شرایط و مشخصات معامله.
۶ـ نمک معدنی بمقدار مندرج در برگ شرایط و مشخصات معامله.

پیشنهاد دهندگان می توانند با مراجعه بدفتر امار و خدمات واقع در فلکه ستاد و ملاحظه مشخصات اجناس و دریافت برگ شرایط و مشخصات معامله پیشنهاد خود را طبق مفاد مندرج در برگ شرایط و مشخصات معامله تنظیم و تا ساعت ۱۰ صبح روز ۲۵۳۶/۴/۱۴ ساهنشاهی بدفتر امادو خدمات تحویل نمایند.

اداره مناقصه گذارد ـ پشتیبانی منطقه ۲

آ ـ ۳۲۲۷

اطلاعیه نساجی مازندران

قابل توجه کلیه پارچه فروشان و کارگاههای تهیه پوشاک در سراسر ایران

شرکت سهامی عام نساجی مازندران براساس برنامه پیش‌بینی شده بهترین پارچه‌های پائیزسال آینده را باتوجه به رنگهای پیشنهادی مدسازان بزرگ دنیا تهیه و آماده نموده است . پارچه فروشان وکارگاههای تهیه پوشاک می توانند ازهم‌اکنون کلیه احتیاجات کلی وجزئی خود راستیقما به مراکز زیر سفارش نمایند.

۱ـ تهران ـ خیابان شاهرضا کوی کندوان شماره ۵ قسمت توزیع مستقیم تلفن ٦٦۱۰۰۷
۲ـ تهران ـ بازار چهارسوق کوچک پاساژ فرهنگ عامل فروش نساجی مازندران تلفن ۵۲۰۰۷۰

موج مسافران ایرانی در خیابانهای اروپا

بقیه از صفحه ۵

برنامه مسافرتش را به تنهایی تنظیم کند پس به شرکت‌های توریستی چه احتیاجی دارد؟ چون سوارشدن به هواپیما که مشکل بزرگی را حل نمیکند، بلکه مشکل، ندانستن زبان و اصطلاحات رایج، خصوصیات اخلاقی نشناختن بازارها و فروشگاهها، پارک‌ها و سینماهای رم و پاریس و لندن است.

حسن نیک صفت یکی ازاین توریستها میگوید: من در سال گذشته، به اعتبار اینکه آژانس‌های مسافرتی کارم راراحت و آسان خواهند ساخت، بایکی ازآنها مسافرت کردم، اما ناگهان در لندن گفتند که ناهارو شام و گردش و تفریح باخود شمااست و ما هیچگونه تعهدی دراین باره نداریم، ماکه جایی را بلد نبودیم، زبان نمیدانستیم به وضعیت جغرافیایی شهراشنا نبودیم حسابش را بکنید که درآنجا چه حال و روزی پیداکردیم!

آبدوغ خیاردر آمستردام

سعید صارمی یکی از مسئولان آژانس مسافرتی مهاجری میگوید: درست است که تادو سه سال قبل برنامه‌های تفریحی و آموزشی توریستها را تنظیم میکردیم و بعلاوه ناهارانهارا هم تامین میکردیم، اما ادامه این کاربرای ما مشکلات بسیار زیادی را بوجود آورد بطوری که ناچار شدیم در برنامه‌های خودمان تجدیدنظر کنیم و ناهار و شام و گردش آن‌هارا حذف کنیم، چون، مثلا کسی که سراسر سال در تهران، خورش فسنجان نخورده بود ناگهان در شهر پاریس هوس پلوفسنجان میکرد یادرهتل ماریوت آمستردام از ما آبدوغ خیارمیخواست.

از طرفی، ماقبلا اتوبوس‌هایی را برای این گردش و تفریح و بازدید ازآثار تاریخی کرایه و رزرو میکردیم ولی در ساعت حرکت بجای سی نفر، فقط ۳ ـ ۴ نفر حاضر میشدند که با گروه حرکت کنند، ولی حالا توریستهارا درتنظیم برنامه‌ها آزاد گذاشته‌ایم اما درهمه شهرها یک راهنمای مطلع و آگاه دراختیار آنها میگذاریم تابه سئوالات و ابهامات آنها جواب بدهند یادرتنظیم برنامه‌های فردی و گروهی به آنها کمک کنند.

سعید صارمی میگوید: حداقل مدرک تحصیلی این راهنمها درجه لیسانس است، دوسه زبان میدانند بافوت و فن کارآشنائی دارند و همه تسهیلات را برای توریستهای مافراهم میکنند. با همه اینها، متاسفانه هنوز آدم‌هایی هستند که در مقابل آژانس‌های جهانگردی به اصطلاح «جبهه» میگیرند.

سعید صارمی اضافه میکند: تورهای ایران در مسافرت‌های جهانی در معروف‌ترین و گران‌ترین هتل‌ها مثل ماریوت در آمستردام، پلازا درهامبورک، نیکو در پاریس، کنتیننانتال و هیلتون در شهرهای دیگر اقامت میکنند، حالا اگر این توریستها بخواهند دراین هتل‌ها ناهار و شام بخورند هزینه‌شان سرسام‌آور خواهد شد، درحالیکه براحتی میتوانند در رستوران‌ها، غذاهای ارزانتری مصرف کنند.

قرار داد یکطرفه

کسانیکه زیاد مسافرت کرده‌اند، عقیده دارند که تورهای ایران درواقع یک قرارداد یک طرفه است. یعنی همینکه مسافررا از ایران خارج کردند، جز اینکه آنهارا در یک هتل جای بدهند کاردیگری برای آنها نمیکنند و حتی به اعتراضات آنها پاسخی نمیدهند. درحالیکه در ایران برای جلب مشتری همه جور درباغ سبزی نشان میدهند این قرارداد یکطرفه درهیچ یک از تورهای دنیا عمل نمیشود و حتی یک توریست در صورتیکه طبق برنامه بااو رفتارنشود ادعای خسارت خواهد کرد. در حالیکه تورهای ایران، حتی درمورد تاریخ پروازها نیز احساس مسئولیت نمی‌کنند و همین عید دوسال قبل بود که گروهی از مسافرین را در بیروت سرگردان نگهداشتند. از طرفی لغو بازدید از موزه ها و نقاط دیدنی، توررا ازمعنا و مفهوم واقعی خود خارج کرده است و نظارت وزارت اطلاعات و جهانگردی براین تورها ضرورت دارد.

اجناس قلابی!

کسانیکه زیاد سفرکرده‌اند و تجارب وسیعی دراین مورد دارند به کسانیکه دراین فصل به سفرمیروند توصیه میکنند که حتی‌المقدور از خرید خودداری نمایند. زیرا مغازه‌های اروپا باشروع فصل مسافرت قلابی‌ترین اجناس خودرا برای فروش به مسافرین ناوارد عرضه میکنند ـ حتی یک فروشگاه در لندن، سال گذشته مقدار زیادی تریکو از ایران خریداری کرد و. مارک مغازه خودش را به آن دوخت و به ایرانیان فروخت. خرید در اروپا خوب است، ولی در فصل غیرتوریستی. در مهرو آبان که اجناس بنجل را به توریست‌ها فروخته‌اند و اجناس مرغوب را برای فروش به مردم خودشان عرضه میکنند.

دیدار از نقاط دیدنی

مطلعین اظهارنظرمیکنند که اگر در تابستان به سفرمیروید، بجای خرید ازنقاط دیدنی، دیدارکنید تاخاطره‌اش را هرگز فراموش نکنید درحالیکه زیباترین پیراهن‌ها را دو ماه بعد به دور خواهید انداخت.

فقط پایتخت‌ها نه!

اما نقاط دیدنی فقط در پایتخت‌هانیست. یعنی انگلستان فقط لندن نیست. فرانسه به پاریس محدود نمیشود. ایتالیا در رم خلاصه نمیشود و.... اگر چند بار باین شهرها سفر کرده‌اید، بهتراست به محض اینکه وارد هتل شدید، تور خارج ازشهر بگیرید تادریابید که چقدر زیبائی انتظارشمارا میکشد...

شرکت ملی نفت ایران
انتخاب دیپلمه کارآموز جهت تأمین کادر افسری دریائی
شرکت ملی نفتکش ایران

شرکت ملی نفت ایران جهت تأمین کادر افسری دریائی (عرشه، مهندسی و رادیو و مخابرات) شرکت ملی نفتکش ایران داوطلبان دیپلمه مرد را که در آزمون همگانی کشور شرکت کرده باشند با شرایط زیر و از طریق مصاحبه انتخاب و برای اخذ دانشنامه در رشته‌های مربوطه و نیل بدرجه افسری ناوگان بازرگانی به مراکز آموزشی و دانشکده های دریائی خارج از کشور اعزام خواهد کرد:

الف ـ شرایط

۱ـ ملیت ایرانی
۲ـ مجرد
۳ـ داشتن دیپلم کامل متوسطه در رشته ریاضی یا طبیعی با معدل کتبی ۱۲ ببالا.
۴ـ نمرات کتبی نهائی: انگلیسی ۱۲ ببالا ـ جبر و مثلثات، هندسه و فیزیک ۱۰ ببالا.
۵ـ سن حداکثر ۲۲ سال تمام.
۶ـ داشتن بنیه قوی و تندرستی کامل طبق گواهی بهداری و بهداشت شرکت ملی نفت ایران.
۷ـ داشتن قدرت دید کامل و تشخیص رنگها (دارا نبودن نارسائیها چشمی از قبیل رنگ کوری و شب کوری) طبق استانداردهای شرکت ملی نفتکش ایران و گواهی بهداری و بهداشت شرکت ملی نفت ایران.
۸ـ شاغل نبودن و نداشتن تعهد خدمت در سازمانهای دولتی، وابسته بدولت و یا غیردولتی.
۹ـ سپردن تعهد ثبتی ۲ سال خدمت بر روی کشتیهای نفتکش بازای هر سال تحصیل بهزینه شرکت (شروع دوره رسمی خدمت بر روی کشتیهای نفتکش از بعد از اتمام تحصیلات و اخذ دانشنامه افسری خواهد بود).

ب ـ مزایا

۱ـ طی یکدوره آموزش مقدماتی زبان انگلیسی و تعلیمات دریائی در ایران بطور رایگان برای منتخبین پس از سپردن تعهد خدمت مذکور در بند ۹ الف فوق.
۲ـ اعزام منتخبین بخارج از کشور بصورت دانشجوی قراردادی برای طی دوره های ۴ تا ۵ ساله تحصیلی و کاراموزی در دانشکده های دریائی و درکشتی، در صورت کسب موفقیت در امتحانات آموزش مقدماتی مذکور در بند. ۱ ب فوق.
۳ـ تحصیل در دانشکده های دریائی و طی دوره کارآموزی درکشتی. در تمام این دوره هزینه‌های مربوط به مسافرت، خوراک، مسکن، درمان، شهریه دانشکده و پول کتاب بعهده شرکت خواهد بود.
۴ـ دانشجویان حین دوره آموزش، از حقوق دوران کارآموزی استفاده خواهند نمود.
۵ـ استفاده از مزایای استخدامی شرکت ملی نفت ایران از قبیل بازنشستگی، پس انداز، وام مسکن، وام ضروری، بهداشت و درمان رایگان پساز اخذ دانشنامه افسری و اشتغال رسمی در شرکت ملی نفتکش ایران.
۶ـ استفاده از مزایای ویژه افسری دریائی.

ج ـ استخدام رسمی

دانشجویانیکه موفق باخذ دانشنامه افسری عرشه و مهندسی (معادل لیسانس) و رادیو و مخابرات (معادل فوق دیپلم) و طی دوره های کارآموزی گردند پس از مراجعت بایران رسماً در شرکت ملی نفتکش ایران استخدام گردیده و با سمت افسر دریائی بازرگانی بر روی کشتیهای نفتکش مشغول بکار خواهند شد. پیشرفت های بعدی افسران مزبور تا نیل به درجه فرماندهی طبق مقررات شرکت و پس از گذراندن دوره‌های تکمیلی و کسب تجربیات لازم خواهد بود.

د ـ مدارک ثبت نام

۱ـ فتوکپی شناسنامه یکبرگ.
۲ـ فتوکپی دیپلم ششم متوسطه یا مدرک قبولی بانضمام ریز نمرات تأیید شده توسط دبیرستان یا حوزه امتحانی.
۳ـ فتوکپی کارنامه ازمون همگانی یکبرگ (در مورد افرادی که در این آزمون شرکت کرده‌اند).
۴ـ فتوکپی برگ پایان خدمت وظیفه عمومی (در مورد افرادیکه خدمت وظیفه را انجام داده‌اند) یکبرگ.
۵ـ عکس ۴×۳ (آخرین عکس) سه قطعه.

متقاضیان باید مدارک فوق را بضمیمه فرم تکمیلی زیر با پست سفارشی به آدرس: **استخدام و کاریابی شرکت ملی نفت ایران کاخ شمالی، کاشی شماره ۷۶ طبقه چهارم اطاق ۴۰۵ ارسال دارند.**

پس از بررسی مدارک، اسامی داوطلبان واجد شرایط جهت انجام مصاحبه در روزنامه های کثیرالانتشار کشور اعلان خواهد گردید.

برگ درخواست ثبت نام دانشجوئی دریائی در شرکت ملی نفتکش ایران

اینجانب ..... نام پدر ..... دارنده شماره شناسنامه ..... صادره از ..... متولد روز ... ماه ..... سال .....

محل تولد ..... دارای گواهینامه ششم متوسطه در رشته طبیعی ☐ ریاضی ☐ با معدل کتبی نهائی ..... خدمت زیر پرچم: ۱ـ انجام داده‌ام ☐ ۲ـ انجام نداده‌ام ☐ ۳ـ معافی دائم دارم ☐ ۴ـ معافی موقت دارم ☐ (مربع مربوطه با ضربدر مشخص شود)

ساکن (ادرس پستی): تلفن ..... تقاضای ثبت نام دانشجوئی دریائی شرکت ملی نفتکش ایران را دارم.

امضاء داوطلب

بقیه از صفحه ۶

دودی که‌ازسوختن کتابهای مابدست تازیان بر آسمان رفت تاریخ راتاریک کرد

شاید بگویید «سره نویسی» از همبستگی میان مردم می کاهد. زیرا زبان برای پیوند اندیشه‌ها با یکدیگر، درست شده است. و هرگاه شنونده نداند که خواست گوینده از بکار بردن این واژه چیست، این پیوند گسسته شده است.

می گوییم درست است. اما بدنیست بدانیم که ما نمی گوییم اینکار یکباره، و در پهنه‌ای گسترده انجام گیرد، ما می گوییم زبان یک پدیده‌ی زنده و رویا است پس می باید آرام آرام واژه های بیگانه‌ای را که درگذشته به زبان ما آمده‌اند بیرون ریخت و بجای آن واژه های پارسی را بکار برد،

نه اینکه بجای واژه‌ی روسی «درشکه» که مرده است، واژه فرانسه «دلیجان» را برگزینیم! من نمیدانم «ارابه» یا «گردونه» چه زیانی داشت که شهرداری «دلیجان» را برگزید؟

همچنین واژه هایی که همسان و همسنگ آنها در پارسی یافت می شود باید کنار گذارده شوند. یعنی بجای: واژه های «عمل. برودت. ازدواج. احتیاج. شدید. تصور. عمومی. مشاور. دنیا و....» بگوییم: کار. سرما. زناشویی. نیاز. سخت. پندار. همگانی. رایزن. جهان و...»

من با شما پیمان می بندم که اگر این کار رفته رفته گسترش یابد. در زمانی اندک بسیاری از واژه های بیگانه فراموش می شوند، بی آنکه پیوند اندیشه‌ها از هم بگسلد.

دیگر اینکه بکوشیم از درون ریزی واژه های بیگانه‌ای که هرروز به زبان ما می آیند نیز پیش گیریم.

یعنی نگوییم، کامپیوتر. نگوییم فی‌فور سرویس. نگوییم رفراندوم نگوییم هلیکوپتر.

بگوییم: رایانه.
بگوییم: کارانه. بگوییم همه پرسی. و بگوییم پرندک

***

اقای سخایی نوشته است که اگر پارسی نویسی کنیم از «گذشتگان» میبریم!! و گذشته‌ی خود را فراموش میکنیم!

از ایشان میپرسم: شما به چه دورانی «گذشته» میگویید؟ ایا «گذشته» ی ما را تنها دوران پس از تاختن تازیان به ایران میسازد؟ یا پیش از ان دوران هم ایرانی بوده و «گذشته»ای داشته‌ایم؟

بدبختانه،همه‌ی آنهایی که در برابر ما ایستاده‌اند گذشته‌ی ما را در همین ده دوازده سده میدانند و یکسره در اندیشه‌ی آن نیستند که، گذشته‌ای است، از ششهزار سال پیش تاکنون و کسانی که تازی پردازی میکنند، براستی از گذشته‌ی خود بریده‌اید.، نه ما!

اینان برای اینکه مبادا، ما سخن «حافظ وسعدی» را نشناسیم پیراهن چاک میدهند اما برای آن همه کتاب و نوشته و دانشنامه هایی که در کتابخانه های ساسانیان داشتیم و تازیان آن را آتش زدند هیچ نمیگویند و از آنهمه دودی که به آسمان تاریخ رفت و تاریخ را تاریک کرد، چیزی به چشمشان نرفت تا اشکی بدر آید.

اگر ما پارسی مینویسیم، به گذشته‌ی پرنازش خود، یعنی دوران ساسانیان، اشکانیان و هخامنشیان دل بسته‌ایم. شما که تازی مینویسید گذشته را درهمین ده دوازده سده‌ی کنونی کوتاه کرده‌اید و میپندارید همه‌ی سرمایه فرهنگی ما، یعنی انچه که از سده‌ی پنجم تا به امروز نوشته شده است!

***

آقای سخایی در پایان نوشته است.

نویسندگانی که میکوشند تا پارسی نویسی کنند، چندین بار نوشته‌ی خود را پاره میکنند و باز مینویسند تا واژه های تازی را که خود ناآگاه در نوشته‌شان بکار برده‌اند، به فارسی برگردانند و این زحمت بیهوده‌ای است!!

به ایشان میگویم: بخدا من اینکار را نمیکنم. اینک میخواهید باور کنید، میخواهید باور نکنید. وتازه میپنداریم که چنین باشد. آیا برای پارسی نویسی و دل بستن به استوارترین شناسنامه و نماد فرهنگی خود، تا این اندازه هم نباید کوشید؟

آگهی استخدام

شهربانی کشور شاهنشاهی بمنظور تامین کادر پلیس انتظامی هواپیمائی کشوری تعدادی اوطلب مرد با شرایط و امتیازات زیر بسمت پاسبان استخدام مینماید.

الف: شرایط:

۱ـ تابعیت دولت شاهنشاهی ایران
۲ـ متدین بیکی از ادیان رسمی (اسلام. مسیحی ـ کلیمی. زرتشتی).
۳ـ دارا بودن حداقل گواهینامه ششم ابتدائی (نظام قدیم) یا گواهینامه پایان مرحله اول تعلیمات عمومی (نظام جدید).
۴ـ حداقل سن ۱۷ سال و ششماه و حداکثر ۲۴ سال تمام.
۵ـ نداشتن پیشینه بد.
۶ـ حداقل طول قد ۱۶۵ سانتمتر.
۷ـ داشتن بنیه قوی و تندرستی کامل و تناسب اندام طبق گواهی بهداری شهربانی.
۸ـ تعهد ده سال خدمت در شهربانی کشور شاهنشاهی.

ب: امتیازات:

۱ـ مدت آموزش ۶ ماه میباشد که شبانه روزی بوده و کلیه هزینه های آنان از قبیل: خوراک پوشاک و مسکن به عهده شهربانی میباشد.
۲ـ بداوطلبان در مدت آموزش مبلغ (۳۷۵۰) ریال کمک هزینه تحصیلی پرداخت خواهد شد (داوطلبانی که دارای مدرک تحصیلی سوم متوسطه به بالا باشند ماهیانه مبلغ (۴۸۷۵ ریال).
۳ـ داوطلبان پس از خاتمه دوره و موفقیت در آزمایشات مربوطه با درجه پاسبان سومی استخدام و حقوق و مزایای آنان برابر قانون استخدام نیروهای مسلح شاهنشاهی پرداخت خواهد شد، همچنین از مزایائی نظیر دو ماه پاداش سالیانه امکان استفاده از خانه های سازمانی، پس انداز تامین آتیه، درمان رایگان و استفاده از فروشگاههای ارتش با تخفیف قابل ملاحظه بهره‌مند میگردند.

توضیح: داوطلبان برای استفاده از موقعیت و ثبت نام میتوانند با همراه داشتن مدارک زیر در روزهای یکشنبه و سه‌شنبه هر هفته باستثنای ایام تعطیل جهت ثبت نام و کسب اطلاعات بیشتر در تهران به هیئت پذیرش مرکز آموزش شهربانی کشور شاهنشاهی واقع در ضلع شرقی کاخ شهربانی خیابان برمک مراجعه نمایند.

۱ـ عین شناسنامه عکس دار ۲ـ عین مدرک تحصیلی ۳ـ شش قطعه عکس ۴×۶ غیر فوری ۴ـ اصل دفترچه اماده بخدمت (داوطلبانی که سن آنان از ۱۹ سال ببالا باشد).

شهربانی کشور شاهنشاهی

جدول ویژه شماره ۹۶۶۹

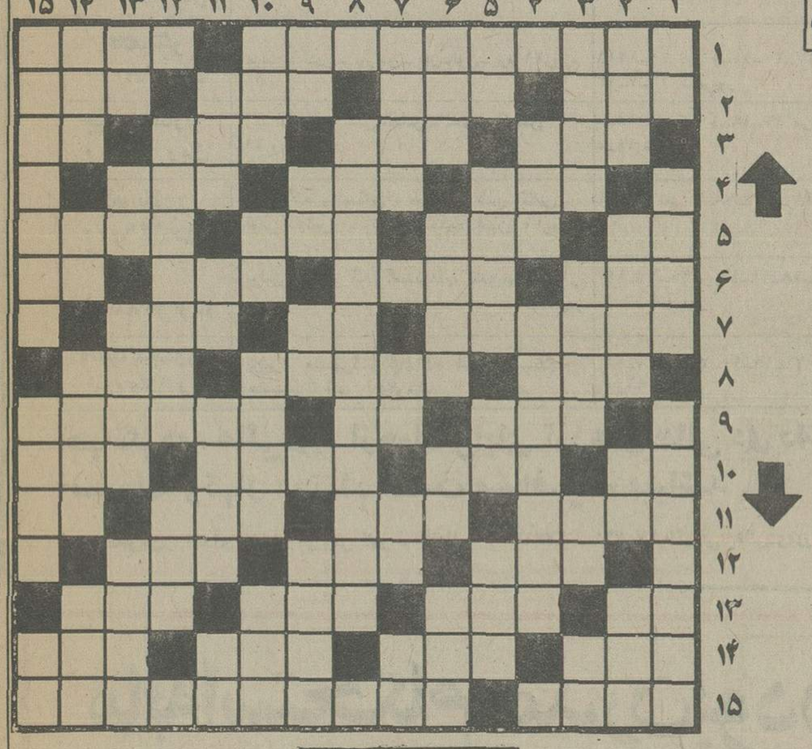

افقی

۱ ـ مکتبی که معتقدین به آن تنها ماده را اساس پیشرفت کارها میدانند ـ میدان اسبدوانی ۲ ـ آواز جرس ـ باز داشتن کسی از کاری ـ گوشه دیوار ـ جوان دلیر ۳ ـ مرض بدمنظر ـ مظهر سبکی ـ اثری از بوعلی سینا ـ شرکتی عظیم! ۴ ـ پیاله شرابخوری ـ همیشه در زندان است ـ ناسپاسی ۵ـ واحد سرعت هواپیمای مافوق صوت ـ گشایش در کار ـ مدتی خواندنش تعطیل است ـ آنکس که بد دیگران را بگوید ۶ ـ علامت مخصوص ـ از اصطلاحات تخته نرد ـ می کارند تا ثمر دهد ـ حرفی در موسیقی ۷ ـ اسب یدکی ـ از ضمایر عرب ـ وقتی که پیشه کنند به کام شیرمیروند ۸ ـ صدای کلفت در موسیقی ـ نوعی شقاب است ـ پارچه‌ای است ۹ ـ از خوردنیها! ـ حرف مفت ـ اهل خانه است و لوازم زندگی ۱۰ ـ وجودش برق می افریند ـ نظافت ـ پارچه ایست ـ در امور مهم باید انجام داد ۱۱ ـ زمانی سرود باران میخواند ـ درس نخوانده ـ دوری ـ شخص و ذات ۱۲ـ باشد! ـ نام کاپیتان زیردریائی ژول ورن ـ نیست شده ـ ۱۳ ـ از نزدیکان پدری ـ بردریا توان دید ـ گل است ـ مظهر آرامی ـ ۱۴ برگردن می ریزد ـ چانه ـ شیرعرب ـ گیاهی که از آن قند رون میگیرند ۱۵ ـ زباله آتش ـ واضع مذهب استدلال هستند

عمودی

۱ ـ از اثرات ماه برزمین ـ دیزی‌اش خوشمزه است ـ فرزند ابراهیم نبی ۲ ـ حاجت و مقصود ـ بر اثر مستی چنین هم میشوند ـ سرای مهروکین ـ چهره زیبا را به آن تشبیه میکنند ـ ۳ ـ فرق میان سر ـ گاهی برای عمل قرار میدهند ـ پدر عرب ـ شلوار ۴ ـ اشتهایش آرزوست ـ طلب رحم و شفقت کردن ـ ۵ ـ دریا ـ جاویدان ـ گاهی بر لب میاورند ـ نوعی بازی قمار مانند ـ ۶ ـ درخت زرد آلوی بی پیوند ـ نادان ـ فاصله را می رساند ـ خدا نکند خراب باشد ـ ۷ ـ عامل درخشش ـ رایحه ـ مردان انگلیسی ـ نفس انسانی آنرا می پذیرد ـ ۸ ـ گاسپارمونژ آنرا ابداع کرد و نامش جاویدان شد. ۹ ـ از چاشنی های غذا ـ سنگ گرانبها ـ مظهر سردی ـ رقص اشرافی ۱۰ ـ گاهی ابکشیده هم می شود! ـ عاشق گندم زار ـ با در روی هم می شود ـ فرزند دختر عرب ۱۱ ـ به کشف پنی‌سیلین کمک کرد! ـ سخت و هموار ـ ستاره‌ها ـ بوی ماندگی ۱۲ ـ واضع مکتب آکادمی ـ پرورشگاه اولیه انسان ۱۳ ـ اشاره به دور ـ عرق نیشکر ـ خواننده‌ای در رادیو ـ حکومت زمان جنگ فرانسه ۱۴ ـ گاهی انسانها بدتر از مار می زنند ـ حرف دلتنگی ـ تغار خمیر گیری ـ فصلش رسیده ۱۵ ـ از امپراتوران معروف رومی ـ پادشاهی در سلسله ساسانی ـ پسوندیست

حل جدول های شماره قبل

جدول شماره ۱۱۹۴۱

افقی

۱ ـ بی نام و نشان مشهور ـ یک درجه بالاتر از مست ۲ ـ جای خوردن مشروب است ـ هم صحبت برهمن ـ شهر معروف شلوغ بی دروپیکر ـ پشت سرهم ۳ ـ مجلسی به یادگار از روم قدیم ـ از نواحی مکه ـ کشت کاری ـ واحدی در وزن ۴ ـ فرزند عرب ـ درد و رنج ـ گول زنک کودک ۵ ـ خاک کوزه گری ـ از وسائط نقلیه که چندیست برقی شده ـ واحد پول ایتالیا ـ طریقه و روش ـ ۶ ـ با زبانش کارها توان کرد ـ سخن بی پرو پایه ـ از موسیقی دانان معروف آلمانی ـ امر به گفتن ۷ ـ کشیدگی و درازی ـ ضمیر مفرد ـ از زیباترین شهرهای فرانسه ـ ۸ ـ عقاید ـ زمانی حاکم آب‌محله بود ـ رودی‌درمرز ۹ ـ اکنون از هوایش خبری نیست ـ بالا آمدن آب دریا ـ مال ورشکسته سوخت شده ۱۰ ـ هدف بکسور است ـ از کنده برخیزد ـ واحدی بیش نیست ـ مفصل ۱۱ ـ بازی شبهای رمضان در قهوه خانه ـ ساختمان با شکوه ـ در بدن مهمان است ـ ضمیر عربی ۱۲ ـ پسوندیست ـ از درخت پرید ـ زادگاه نیما ۱۳ ـ حرف زیادی ـ نثر و از خود راضی ـ سیلی‌اش را به از حلوای نسیه دانسته‌اند ـ از آلات طرب بود ۱۴ ـ طایفه و عشیره ـ دهان است ـ آزاد و رها ـ نخ تابیده ۱۵ ـ جنسش خراب است ـ در موتور اتومبیل بجوئید.

عمودی

۱ ـ فحش و سخن زشت ـ جوان ـ رستم با دلاوری از آن گذشت ۲ ـ سراست ـ از خوردنی های ناگوار ـ گوشش نمی شنود ـ مکر و حیله ۳ ـ زمانی تفنگ معروفی بود ـ معشوقه ـ خسیس پس نمی دهد ـ لنگه بار ۴ ـ وسیله کار ـ از مشهورترین تنگه های جهان ۵ ـ مارکی برسیگاری ـ جان گیر تابستانها ـ ورزش مادر ـ لقبی در اروپا ۶ ـ قدم است ـ در کار خود پشیمان شده ـ دفع مزاحم کردن ـ در وقت خرید بدست میگیرند ۷ ـ از مرغان سخنگو ـ دریا ـ پایه و بنیان ـ ضمیر جمع ۸ ـ پلی معروف در اصفهان ۹ـ گاهی از نهاد براید ـ حرفی در زبان موسیقی ـ آخرین حرف ـ در عشق و عاشقی سروکله‌اش پیدا می شود ۱۰ ـ حدفاصل بین دو کشور ـ شیره گوجه فرنگی ـ جای استراحت ـ از برجهای فلکی ۱۱ ـ واحد زمانی در سال تحصیلی ـ از علامات جمع است ـ روایت کننده ـ همه را شامل شود ۱۲ ـ خیمه های حکمت دوخت ـ روح برعکس ۱۳ ـ خاک کوزه گری ـ با جنجال براه می اندازد ـ همیشه تشنه لب را گول زده ـ لباسی است ۱۴ ـ بهشت شداد ـ تخم مرغ انگلیسی ـ قفس تن ـ شاعر از این هم ملول بود ـ ۱۵ ـ کوهی در خراسان ـ پیش کش ـ جزو اسرار است.

برنامه‌های امروز و فردای تلویزیون

دوشنبه • برنامه اول

ـ ۱۸/ ـ پخش مستقیم مسابقات کشتی قهرمانی کشور
ـ ۲۰/ ـ گزینش دانشجو
۲۰/۳۰ ـ اخبار
۲۱/۳۰ ـ ایران زمین
ـ ۲۲/ ـ آقای مربوطه
۲۲/۱۰ ـ فیلم سینمائی
کارگردان: جک آرنولد
هنرپیشگان: ددوارد.جی رابینسون، جان فورسایت، کارترین هیوز
خلاصه داستان: «دان» وهنری نویسنده نمایش هائی تحت عنوان «جنایت هفته» هستند که براساس ماجراهای واقعی تهیه می شود، این برنامه از آن شرکت «سیگار کونسیال» است که کارگردانش «دیومارکس» وهم چنین مسئول استودیو «بن»، میخواهند قرار دادشان را تجدید کنند و این بیشتر به نوشته های «دان » و هنری بستگی دارد ولی حضور زنی بنام «لائورا» مشکلاتی را بوجود آورده است.
«هنری» بشدت «لائورا» را دوست دارد ولی «لائورا» به او چندان توجهی ندارد و حالا پس از قطع رابطه طولانیش با «دان» از او حق السکوت می گیرد تاماجرای عشقی دان را از همسرش پوشیده نگهدارد.

دوشنبه • برنامه دوم

۱۹/۰۰ موسیقی و اسلاید
۱۹/۳۰ برنامه کودک کاپیتان امریکا
۲۰/۰۰ مسابقه هزار امتیازی
۲۰/۳۰ اخبار
۲۱/۰۰ سوال مردم پاسخ مسئولان
۲۱/۰۵ سوئینی
بوی خوش پیروزی
کارگردان: ویلیام برایان
هنرپیشگان: جان تاو، دینس واترمن گارفیلد مورگان
خلاصه داستان: «جوکاسل» مشهورترین و خطرناکترین یاغی منطقه غربی لندن می میرد. در مراسم تدفین اوتمامی گروه های رقیب حضور دارند. حتی وکیل معروف دعاوی «دانیل کی تور» که یکی از فریب کارترین آدمهای فعال دراین رشته است.
کارآگاه «کارتر» و کارآگاه «ریگان» از دورمراقب براوضاع واحوال هستند. آخرین فردی که درمراسم تدفین شرکت می کند «استیون کاسل» است که از این پس جانشین به عنوان تنها وارث پدرش بطور قطع درخطر خواهد بود.
«اسیتون» روز بعد دردفتر «دانیل کی تور» حاضر می شود. وکیل پدرش می گوید که مقداری از ثروت «جوکاسل» به دختری بنام «آرلین بیکر» و بقیه‌اش به «استیون» خواهد رسید.
۲۲/۰۰ دانش
۲۲/۳۰ گروهنوازی

دوشنبه • بین المللی

۱۴/۳۰ ـ فیلم
۱۶/۰۰ ـ خلاصه اخبار
۱۶/۰۵ ـ خلاصه اخبار
۱۶/۰۵ ـ کارتون
۱۶/۲۵ ـ خیابان سه‌سامی
۱۷/۲۵ ـ سی و چلن اعجوبه و نوجه‌هایش
۱۷/۴۵ ـ مریخی محبوب من
۱۸/۱۰ ـ سرزمین وحشی
۱۹/۰۰ ـ اخبار
۱۹/۲۵ ـ رودا
۱۹/۵۰ ـ فیلم سینمائی
۲۲/۰۰ ـ اخبار
۲۲/۲۵ ـ شکارچی (خلبان)

سه شنبه • برنامه اول

ـ ۱۲/ ـ اخبار
۱۲/۰۵ ـ کارگر
۱۲/۳۰ ـ کارگاه موسیقی
۱۲/۴۵ ـ اتاق ۲۲۲
۱۳/۱۰ ـ دکتر الیوت
ـ ۱۴/ ـ اخبار
بخش دوم
ـ ۱۸/ ـ کودکان
۱۸/۴۵ ـ آموزشی
۱۹/۱۰ ـ اخبار
۱۹/۲۰ ـ اخبار ورزشی
۱۹/۳۰ ـ موسیقی کلاسیک
۲۰/۳۰ ـ اخبار
۲۱/۱۵ ـ سلطان صاحبقران
۲۲/۰۵ ـ ادب امروز
۲۲/۵۵ ـ آقای مربوطه
ـ ۲۳/ ـ داستان پلیس
مرثیه برای خبر چین
خلاصه داستان: این ماجرا در زمینه حمل و قاچاق مواد مخدر است. جوانی با نام «استانلی» ـ که معتاد است و یکی از توزیع کنندگان مواد مخدر به شمار میرود ـ به دام پلیس میافتد و پلیس برای شناسائی رهبران باند، «استانلی» را تحت فشار میگذارد و وادارش میکند تا به عنوان رابط و خبر چین پلیس، کارش را تعقیب کند.

سه شنبه • برنامه دوم

۱۹/۰۰ موسیقی و اسلاید
۱۹/۳۰ اول مارشال
۲۰/۳۰ اخبار
۲۱/۰۰ سوال مردم پاسخ مسئولان
۲۱/۰۵ این جا لندن است
۲۱/۳۰ گفت و شنود در باره سینمای ایران
۲۲/۳۰ فیلم سینمائی بازگشت به خانه

سه شنبه • بین المللی

۱۴/۳۰ ـ فیلم
۱۶ ـ خلاصه اخبار
۱۶/۰۵ ـ اسکابی‌دو
۱۶/۳۰ ـ خیابان سه‌سامی
۱۷/۲۵ ـ بعدا اعلام میشود
۱۸/۰۵ ـ آن دختر
۱۸/۳۰ ـ سرآشپز فرانسوی
ـ ۱۹/ ـ اخبار
۱۹/۲۵ ـ قرن بیست و یکم
۱۹/۵۰ ـ افراد خانواده
۲۰/۱۵ ـ شو کارول برنت
۲۲ ـ اخبار
۲۲/۲۵ ـ فیلم سینمائی «یوری ایو»

جدولهای کلمات متقاطع که قبلا در این صفحه چاپ می شد، در صفحه ۳۱ چاپ شده و از این پس در صفحه ماقبل برنامه های تلویزیونی چاپ می شود

«تپل» روز بروز محبوب تر میشود

تلویزیون ملی ایران اخیرا در لابلای نمایش آگهیهای تبلیغاتی و درفواصل برنامه ها فیلمهای کوتاه مدت کارتون مانندی نمایش میدهد که مورد توجه تماشاگران تلویزیونی قرارگرفته است.این کارتونها که بطرز بسیار زیبایی تهیه میشود بخاطر سوژه ها و موضوعات آنهاازنظرگاهی چند قابل توجه است. بویژه نمایش این کارتونها درفواصل فیلمهای تبلیغاتی.

بهر حال دنیای کنونی نمایش آگهی و فیلمهای تبلیغاتی را درسینما و تلویزیون و بشکل فعلی پذیرفته و ظاهرا دیگر زمانی نیست که نسبت به نمایش این گونه فیلمها اعتراض کرد و در همه جای دنیا متداول شده است که درمقابل فیلمی که به تماشاگران نشان میدهند او را وادار به تماشای چند فیلم تبلیغاتی هم بکنند و ـ مردم هم موجودیت اینگونه فیلمها را قبول کرده‌اند. این پذیرش بیشتر به این خاطر صورت گرفته که کسی خود را مجبور به تماشای آنها نمیداند ولی تا جائیکه این موضوع به صاحبان فیلمها مربوط میشود باید باین آگهی ها توجه شود و برای جلب توجه تماشاگر راه های مختلف وجود دارد که نمایش کارتون های کوتاه و جالب درفواصل فیلمهای تبلیغاتی یکی از این طرق و از ابتکارات تلویزیونی ملی ایران است.

این پسرک تپل میل که مردم اسامی زیادی برای او گذاشته اند بخاطر اینکه هرکار غیر ممکنی را ممکن میکند خیلی زود جای خودش را دردل تماشاگران بخصوص جوانها و نوجوانها باز کرده است و بسادگی گره از پیشانی تماشاگر را که از تماشای بیش از اندازه فیلمهای تبلیغاتی برپیشانی‌اش نشسته با عملیات خارق العاده خود به لبخندی تبدیل می نماید و تا لحظاتی چند او را شادمان میکند.

بهر جهت درزیبایی و ظرافت این کارتونها بخصوص درزیبایی سوژه های آن شکی نیست و تهیه این کارتونها یکی از بهترین کارهای تلویزیونی ملی ایران است.

بیسکویت
تینا
کره‌ای . لیمونی . پرتقالی . زنجبیلی . نارگیلی . سنیم وپنی‌پور

این گردن کلفت پا گنده در تمام ممالک غرب یک سرو کله سالم باقی نگذاشته و حالا عازم شرق دور، سرزمین کاراته بازان وجودوکاران است تا با بزن بهادر های آن دیار نیز دست و پنجه‌ای نرم کند!... و ما از شما دعوت می کنیم برای تماشای آخرین شگرد ها و شیرینکاریهای او از همین حالا خودتان را آماده کنید....

آغاز هفته دوم فقط در

سینماپارامونت
سینمای ممتاز ٤ ستاره

بود اسپنسر درفیلم زنگی
پاگنده به شرق میرود

باشرکت: نانسی سیت . رابرت ویر

خبرهای خارجی

✱لی میجرز و همسر زیبایش «فاره فاوست» هفته گذشته در تهران بودند. این زن و شوهر جنجال برانگیز هردو از طریق تلویزیون بشهرتی جهانی دست یافته‌اند. لی میجرز در سریال مرد شش میلیون دلاری گل کرد و برای بازی در فیلمهای سینمائی دستمزدی معادل یک میلیون دلار پیشنهاد داده است.

از سوی دیگر «فاره فاوست» برای اینکه از شوهرش عقب نماندد ر یک سریال تلویزیونی بنام «فرشتگان چارلی» بازی میکند که هم اکنون از برنامه کانال بین المللی پخش میشود. فاره فاوست با ایفای نقش در این سریال بمحبوبیتی عجیب دست یافته و قرار داد بازی در یک فیلم سکسی را در امریکا، بامضا رسانده است. این فیلم «زیبا و خشن» نام دارد.

✱ آلیا کازان از روی کتاب نیمه تمام «اسکات فیتز جرالد» بنام «آخرین غول» فیلمی بهمین نام آماده نمایش ساخته است که سناریوی آنرا هارولده پینتر نوشته است. در این فیلم غولهای سینمای امریکا نظیر رابرت دونیرو ـ جک نیکسون ـ ژان مورو ـ تونی کرتیس ـ رابرتمیچم و ترزاراسل بازی دارند. برای این فیلم موریس ژار آهنگ متن ساخته است.تهیه این نوع فیلمها نشان میدهد که هالیود برای نجات از ورشکستگی به فیلمهای پرهزینه روی آورده است.

✱ «پیش برویا بمیر» عنوان فیلمی است که از سرگذشت لژیون های فرانسوی به هنگام جنگ جهانی اول تهیه شده است. قسمتهای اعظم این فیلم که توسط دیک ریچاردزودیوید زلاک گودفن نوشته شده در مراکش فیلمبرداری گردیده. برای ایفای نقشهای این فیلم از هنرپیشگان مختلف بین المللی استفاده شده که میتوان از ترنس هیل (ایتالیا) جین هاکمن (امریکا) کاترین دونو (فرانسه) ماکس فون سید و (سوئد) نام برد.

✱ «والریوز ورلینی» شاعر، نویسنده و کارگردان ایتالیائی که فیلم جالب اولین شب آرامش با شرکت آلن دلون از او در تهران جنجال برانگیخت و باعث سروصدای زیادی شد و فیلم مشترک ایران و فرانسه بنام صحرای تاتارها دست پخت او بود، اخیرا با شرکت جولیانوجما بازیگر فیلمهای وسترن ایتالیائی تصمیم بساختن یک فیلم عاشقانه گرفته است که بزودی کلید دور بین آن زده خواهد شد.

آواز «آزناور» در نور شمع

در روز ورود شارل ازناور خواننده معروف فرانسوی به تهران، میهماندار وی که خود نیز یک خواننده لبنانی است کوکتلی برای آشنائی آزناور با روزنامه نگاران ترتیب داده بود که در این کوکتل گروهی از دوستان فرانسوی و ارمنی شارل نیز حضور داشتند.

در اواسط میهمانی در حالیکه شارل آزناور به سئوالات مختلف پاسخ می داد و گرم گفتگو بود ناگهان چراغها خاموش شدند و شارل نیز بی اراده سکوت کرد و لحظاتی چند این سکوت ادامه داشت ـ یک دوست فرانسوی فریاد زد آقای آزناور حرف زدن که احتیاج به برق ندارد، و بعد یکی دیگر از میهمانان پیشنهاد کرد بجای هر کاری بهتر است همه در جای خود بنشینندو تا وقتیکه چراغها خاموش‌اند آقای آزناور از آواز های قشنگ خود بخواند.

در حاشیه رویدادهای هنری

دوبلورها هم اختلاف پیدا کرده‌اند؟

دوبلور های معروف سینمای فارسی هم با یکدیگر اختلاف پیدا کرده اند این چهره های پشت پرده که باعث شهرت هنرمندان میشوند و صدای جذابشان ازدهان بسیاری از ستارگان و هنرپیشگان معروف و دوست داشتنی شنیده میشود، گاهی اوقات با یکدیگر کنار نمی آیند و رقابت حرفه‌ای میانشان اختلاف و در گیری بوجود میاورد. در چند هفته اخیر صحبت از اختلاف میان سه مدیر دوبلاژ معروف و با سابقه است که هر کدامشان بجای چند چهره سرشناسی سینمای ایران و سینمای جهان صحبت میکنند این سه نفر چنگیز جلیلوند، اسماعیلی و ایرج ناظریان هستند که معلوم نیست ریشه اختلافشان از کجا است.

و اما اشکال اینست که بطور مثال اگر قرار باشد در فیلمی ناظریان و اسماعیلی صحبت نمایند، بعلت اختلافی که دارند باید یکی از طرفین به هنگام دوبله فیلم حضور نداشته باشد و همین ماجرا و اختلاف موجب شد تا کار دوبله فیلم تازه عباس شباویز بنام «حاجی فیروز » در هفته گذشته لنگ بماند. زیرا هیچکدام از این دوبلور ها که باید همگی در این فیلم صحبت میکردند نمی توانستند کنار یکدیگر و با یکدیگر کار کنند.

جهانگردی هالی دی

تورهای تابستانی ۲۵۳۶ را به دوستداران مسافرتهای دسته جمعی خود تقدیم میدارد

نام و قیمت تور	مسیر تور	تاریخ حرکت
لندن ۷٤۵۰۰ریال	لندن ١٤ روزه	۲۰ـ۲۱تیر ۱۰ـ۲۰ـ۳۱ مرداد ۷ـ۱۲ شهریور
اروپا ۹۱۰۰۰۰ ریال	رم ـ پاریس ـ لندن ۱۸ روزه	۱۸ـ۲۸ تیر ٥ـ۱٥ـ۲۷ مرداد ۷ـ۱٤ شهریور
ونیز ۹۲۵۰۰ ریال	رم ـ ونیز ـ پاریس ـ لندن ۱۹روزه	۱٦ـ۲۳تیر ۲ـ۱۳ـ۲۳ مرداد ۷ـ۱۸ شهریور
آکروپلیس ۹٦۵۰۰ ریال	لندن ـ پاریس ـ مادرید ـ رم ـ آتن ۲۱روزه	۱٥ـ۲۲ تیر ٦ـ۱٤ ـ ۲۰ـ۲۹ مرداد ۷ـ۱٦ شهریور
مونت کارلو ۹۷۰۰۰ ریال	رم ـ نیس ـ بارسلون ـ پاریس ـ لندن ۲۱روزه	۱۳ـ۲۰ـ۲۷ تیر ٦ـ۱۳ـ۱۷ـ۲٥ـ۳۰ مرداد ٦ـ۱۳ـ۲۰ شهریور
فلامینگو ۹۸۰۰۰ ریال	برلین ـ لندن ـ پاریس ـ بارسلون ـ رم ۲۱روزه	۱۲۱٦ـ۲۰ تیر ٥ـ۱۲ـ۲۰ـ۲۷ مرداد ۱۳ـ۷ـ۱٦ شهریور
جزایر قناری ۹۹۰۰۰ ریال	رم ـ مادرید ـ لاس‌پالماس ـ لندن ـ پاریس ۲۱ روزه	٥ـ۲٥ تیر ۳ـ۱۰ـ۱۹ـ۲۷ مرداد ٥ـ۱٤ شهریور
آمریکا ۱٤۹۰۰۰ ریال	نیویورک، واشنگتن ، میامی ، لاس وگاس لوس‌آنجلس، سانفرانسیسکو، لندن ۲۱روزه	۱۸ـ۲۷ تیر ٦ـ۱۸ـ۲٦ مرداد
لاله ۱۰۸۰۰۰ ریال	برلین، هامبورگ، آمستردام، لندن،پاریس، رم ۲۳روزه	۱٤ـ۲۲ـ۲۹ تیر ٤ـ۱۰ـ۱۸ـ۲٦ مرداد ۷ـ۱٦ شهریور
اسکاندیناوی ۱۳٥۰۰۰ ریال	برلین، هامبورگ، کپنهاک، اسلو، ،استکهلم ، هلسینکی، لندن ۲٥روزه	۱۸ـ۲٦ تیر ۲ـ۱۰ـ۱۸ـ۲٦ مرداد ۲ـ۱۰ شهریور

جهانگردی هالی‌دی: ازجمله‌مزایای تورهای هالی دی داشتن صبحانه ونهار درتمام مدت مسافرت میباشد .

تجریش : ابتدای خیابان کوروش کبیر ـ تلفنهای : ۲۷۷۱۷۹ ـ ۲۷۰۱۹۱ تلگرافی: هالی‌دی‌تور

تمدید ثبت نام پذیرش دانشجو

مرکز آموزش علوم کامپیوتری نیک با امتیاز رسمی آموزشی اطلاع داد که ثبت‌نام کلاسهای برنامه‌نویسی کامپیوتر تا تاریخ ۳۶/۳/۳۱ تمدید شد داوطلبانیکه تاکنون موفق به ثبت‌نام نشده‌اند میتوانند بدفتر آموزش واقع درخیابان پهلوی چهارراه امیراکرم ساختمان کوروش طبقه دوم کامپیوتر آتومیشن مراجعه و ثبت نام نمایند.
تلفن ۶۴۹۲۵۸

انجمن ملی حمایت کودکان

انجمن ملی حمایت کودکان افراد زیر را بهمکاری دعوت مینماید:

۱ـ فوق لیسانس علوم اداری
۲ـ لیسانس علوم اداری با سه سال سابقه کار
۳ـ فوق لیسانس حسابداری
۴ـ لیسانس حسابداری
۵ـ کارگر تاسیسات (موتورچی) با تحصیلات ششم ابتدائی
۶ـ کارگر تاسیسات
۷ـ نظافتکار زن و مرد با تحصیلات ابتدائی.
داوطلبان میتوانند به کارگزینی انجمن واقع در اوین انتهای خیابان دانشگاه ملی مراجعه نمایند.

اطلاعیه
بانک رهنی ایران

از کلیه متقاضیان اپارتمانهای ۱۵۹ مترمربعی کوی آپادانا که قرعه بنام آنان اصابت نموده است بوسیله پست سفارشی دعوت بعمل آمد از تاریخ ۲۵۳۶/۳/۲۸ تا ساعت ۱۱ روز پنجشنبه ۲۵۳۶/۴/۹ به هر یک از شعب بانک رهنی ایران در تهران مراجعه و بقیه پیش قسط مقرررا پرداخت و ضمنا در خلال این مدت برای عقد قرارداد تخصیص آپارتمان به اداره کل املاک و امور مسکن بانک مراجعه نمایند.
مجددا از متقاضیان مذکور خواهشمند است در مهلت مقرر نسبت به پرداخت بقیه پیش قسط اقدام و به بانک مراجعه فرمایند. مهلت مرقوم بهیچوجه تمدید نخواهد شد.

۳ اس ۶۲۶د

بانک رهنی ایران

مابه استحکام، مدرن بودن وراحتی کلاس درس فکرمیکنیم

... مدرسه و دانشگاه خانهٔ دوم جوان است ،بیائیم خانهٔ دوم جوانان‌مان را با ورزالیت مدرن ، محکم و راحت بنا کنیم ...
* صفحات‌پیش ساختهٔ میز و صندلی‌مدارس و دانشگاهها با استانداردجهانی و با ویژگیهای منحصربفرد "ورزالیت"
* صفحات‌پیش ساختهٔ میز و صندلی ورزالیت درمقابل گرما و سرما مقاوم‌است ،آتش سیگار روشن وکبریت آن را نمی‌سوزاند ، ورم نمی‌کند ، نمی‌پوسد و حشرات موذی به آن آسیب نمی‌رسانند .
* صفحات پیش ساختهٔ میز و صندلی ورزالیت محکم ، مدرن و راحت با رنگهای مناسب برای‌کلاس‌درس.
* صفحات پیش ساختهٔ میز و صندلی ورزالیت قابل نصب روی هر نوع پایه است و بآسانی میتوانید آنرا نصب کنید .
* قطعات چوبی پیش ساختهٔ ورزالیت در خدمت مبلمان خانه‌ها ، رستورانها ، هتل‌ها ، سلف‌سرویس‌ها، پارک‌ها ، بیمارستانها ، دانشگاهها و مدارس.

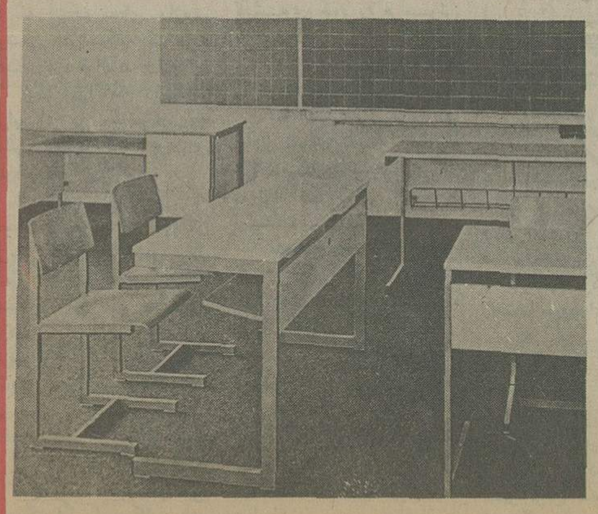

تخته‌گرگان

مرکز پخش ـ تهران ـ شرکت پخش محصولات ورزالیت ـ خیابان‌تخت‌جمشید . شمارهٔ ۴۲۵ـ تلفن۸۳۸۶۰۶ـ ۸۳۶۷۲۰
کارخانه ـ گرگان ـ خیابان کاج ـ تلفن ۲۸۴۸ ـ ۶۴۷۹

مجید محکمی دبیرکل شورایعالی‌شهرسازی و معماری:

طرحهای جامع شهرها به نظر خواهی مردم گذاشته میشود

* پیشنهادهائی که به نفع مردم باشد در طرحهای جامع منظور خواهد شد.

از سال گذشته باهمکاری وزارت کشاورزی و منابع طبیعی برای تعیین ضوابط خانه‌سازی‌روستائی مطالعاتی شروع شده است تا بر اساس این مطالعات‌و نتایج حاصله ازآن‌طرح خانه‌های روستائی منطبق با شرایط اقلیمی و امکانات محلی‌تهیه شود.

دکتر مجید محکمی‌معاون وزارت مسکن و شهرسازی که این مطلب را عنوان‌کرد گفت در سال گذشته چند سمپوزیوم در زمینه‌معماری و شهرسازی‌و صنعتی‌کردن ساختمان ها تشکیل شد که از جمله آنها میتوان به کنگره زنان آرشیتکت در رامسر اشاره کرد.

محکمی که‌سمت دبیر کل شورای عالی شهرسازی و معماری را به عهده دارد در مورد نقش شورا برای‌تهیه طرح های‌جامع گفت :شورا تاکنون ۹۵ طرح جامع در مورد شهرسازی تهیه و تصویب کرده است . ۴۲ طرح آن‌پس‌از تصویب‌برای اجرا در اختیار شهرداری ها قرار گرفته است . وی افزود طرح های جامع شهرستان ها در مرکزاستان یا در شهر مورد نظر در حضور استاندار، نمایندگان انجمن های شهروشهرستان شهردار ،فرماندارو صاحب نظران و حتی افراد عادی که مایل به شرکت در جلسه باشند مورد بررسی قرارمی گیرد و سپس برای پانزده روز درمعرض قضاوت‌افکار عمومی قرار می گیرد تا نظرات خود را مطرح‌کنند. آنگاه پیشنهاد های رسیده‌در کمیته ویژه‌ای مورد بررسی قرار میگیرد و نظریاتی که منافع و مصالح اکثریت جامعه رادربرداشته‌باشد در طرح جامع منظور خواهد شد.

تهیه شناسنامه برای خانه ها

مجید محکمی دربارهٔطرح تفصیلی گفت طرح تفصیلی، مرحله دومطرح‌جامع است. در این مرحله تمامی عوامل و جزئیات شهری مورد مطالعه دقیق قرار می‌گیرد. بطوری که برای تمام واحد های مسکونی در شهر شناسنامه تهیه میشود و سعی خواهدشد اقتصادی‌ترین راه حل برای برطرف کردن‌مشکلات شهری مطالعه و ارائه شود در این‌مرحله هدف نخستین‌آنست که‌خانه های نوساز خراب نشودو حتی‌الامکان ضایعه کمتری بوجود آید.

تحت ریاست شهبانو

محکمی در پایان گفت : شورای عالی شهر سازی‌و معماری ایران‌که امسال‌نهمین سال تشکیل خود را پشت سر میگذارد از جمله‌سازمان های نوپائی است که هم زمان باحرکت‌متحول جامعه مابوجود آمد این‌سازمان‌که علیاحضرت شهبانو ریاست عالیه آن را بر عهده دارند مسئول حفظ بافت سنتی و معماری اصل شهر هاو هم آهنگ کردن نیاز های‌امروز جامعه مادرزمینه شهرسازی با امکانات و توانائی ها و خصوصیات محلی است.

نیازمندیهای اقتصادی

نرخ فروش ارزهای خارجی

نوع ارز	دربانکهای کشور ارزش - ریال	اسکناس دربازار آزاد	حواله در بازار آزاد
دلار امریکا	۷۰٫۷۵	۷۱٫۳۰	۷۱٫۲۵
دلار کانادا	۶۷٫۱۰	-	-
دلار استرالیا	۷۹٫۰۵	-	-
لیره انگلیس	۱۲۲٫۴۵	۱۲۳٫۷۵	۱۲۳٫۵
مارک آلمان فدرال	۳۰٫۱۵	۳۰٫۳۵	۳۰٫۲۰
فرانک سویس	۲۸٫۵۵	۲۸٫۶۰	۲۸٫۴۰
فرانک فرانسه	۱۴٫۴۰	۱۴٫۵۰	۱۴٫۲۵
یکصد فرانک‌بلژیک	۱۹۶٫۹۵	۱۹۷٫۲۰	۱۹۷
یکصد لیر ایتالیا	۸٫۰۵	۸٫۱۰	۸٫۱۰
فلورن هلند	۲۸٫۶۰	-	-
کورن سوئد	۱۶٫۰۵	-	-
کورن نروژ	۱۳٫۴۵	-	-
کورن دانمارک	۱۱٫۷۵	-	-
شلینگ اتریش	۴٫۲۵	-	-
یکصد ین ژاپن	۲۶٫۱۰	۲۶٫۱۵	۲۶
یکصد روپیه هند	۸۱۲	۸۱۲	-
دینار کویت	۲۴۹	۲۵۰	۲۵۰
دینار عراق	۲۴۱٫۵۰	۲۱۲	-
دینار بحرین	۱۸۱	-	-
ریال سعودی	۲۰٫۳۰	۲۰٫۵۰	-
درهم امارات‌متحده	۱۸٫۵۰	-	-

نرخ فروش سکه های طلا

نوع سکه	دربانکملی	دربازار آزاد
ربع پهلوی	۸۵۰	۷۰۰
نیم پهلوی	۱۶۰۰	۱۴۲۰
یک پهلوی	۲۹۰۰	۲۶۸۰
دو و نیم پهلوی	۷۵۰۰	۶۷۵۰
پنج پهلوی	۱۵۰۰۰	۱۳۷۵۰

نرخ فروش طلای شمش (اونس = ۳۱٫۹۹ گرم)

	وزن	ارزش
لندن	اونس	- دلار
پاریس	اونس	- دلار
فرانکفورت	اونس	- دلار
زوریخ	اونس	- دلار
هنگ کنگ	اونس	- دلار
بانکملی ایران	کیلو	۳۴۳ هزار ریال
بازار آزاد	کیلو	۳۴۵ هزارریال

معاملات‌روز یکشنبه بورس ،سهام شرکتها (ارزش به‌ریال)

نام شرکت	قیمت اسمی	قیمت اسمی	قیمت معامله‌شده
بانک صادرات	۳۰۵	۱۰۰۰۰	۲۶۰۰۰
سیمان کرمان(جدید)	۳۰۰	۱۰۰۰	۱۶۷۵
ایران ناسیونال	۲۷۶	۱۰۰۰	۲۵۱۲
گروه صنعتی‌خاور	۵۰۰	۱۰۰۰	۲۵۶۳
پارس‌الکتریک	۴۰۰	۱۰۰۰	۲۱۴۰
سرمایه گذاری‌البرز	۲۵	۱۰۰۰	۱۹۴۰
گروه صنعتی ملی	۶۰۰	۱۰۰۰	۱۵۱۵

سال گذشته در ایران

۲۹۳ میلیون تن نفت خام تولید شد

براساس گزارش سالیانه بانک توسعه صنعتی‌و معدنی ایران در سال ۲۵۳۵ تولید نفت خام ایران به ۲۹۲٫۸ میلیون تن رسید که حدود ۹٫۳ درصد بیشتر از سال گذشته بود از مجموع تولید نفت خام حدود ۲۷۰٫۳ میلیون تن توسط شرکت ملی نفت ایران و ۱۰٫۳ میلیون تن وسیله شرکت نفت ایران وپان ـ آمریکن ۷٫۶ میلیون تن توسط شرکت نفت «لاوان» ۲٫۳ میلیون تن ، وسیله شرکت نفت ایران و ایتالیا ۲٫۳ میلیون تن ، توسط شرکت‌بین‌المللی دریائی‌ایران تولید شده است.

صادرات نفت‌خام ۲۵۹٫۴ میلیون تن بود که ۲۳۶٫۳ میلیون تن آن بوسیله‌شرکت ملی نفت‌ایران صورت گرفت از نظر فرآورده های‌نفتی‌در سال گذشته پالایشگاه‌آبادان ۲۱٫۸ میلیون تن و سایر پالایشگاه های کشور ۱۱٫۶ میلیون تن نفت خام تصفیه کردند شرکت ملی نفت ایران درسال گذشته ۲۴۰۰۰ میلیون لیترمواد نفتی‌شامل بنزین و نفت سفید و نفت گاز کوره و سوخت های هواپیمائی در سراسرکشور پخش کرد مصرف سوخت های هواپیمائی جمعا بالغ‌بر ۱٫۱۴۰ میلیون لیتر شد در حدود ۸۲ درصد کل‌انرژی مصرفی کشور بوسیله فرآورده‌های‌نفتی تامین‌شده است . در پایان سال ۲۵۳۵ جمعا ۲۱٫۶۰۳ محل فروش فرآورده های نفتی که‌شامل ۶٫۷۶۰ فروشندگی تعاونی روستائی بود وجودداشت و فرآورده های نفتی را به قیمت یکسان در دسترس مصرف کنندگان در سراسر کشور قرار داد از کل حمل و نقل فرآورده های نفتی ۵۵ درصد بوسیله لوله ۲۷ درصد توسط نفت کش‌ها ، ۱۱ درصد توسط راه‌آهن‌و ۷درصد از طریق حمل‌آبی صورت گرفت.

شرکت های جدیدالتاسیس

شرکت	موضوع	مدیران و موسسین
جالشگر	صادرات وواردات کالاهای مجاز	پروین افشارزاده
ایرتک سوکومی‌ایران	فروش و پخش‌لوازم‌الکتریکی نمایندگی شرکتهای داخلی و خارجی	رضا الفت حسابی تورج وملک قاسم جهانسوز
ایران ماریتیم ترانسپورت	کرایه و بهره‌برداری ازکشتی های‌اقیانوس‌پیما	پرویز خسروشاهی ومرتضی نامدار
دیتادومین	تسهیلات مدیریت وطرح‌ریزی سیستمها	کنستانتین استیفن‌جیانوپلاس
اکتوئل	انجام عملیات مشاوره‌مهندسی	مصطفی منوچهر شایسته
بازرگانی محمدحسین بوذری‌وپسران	واردات غلات و حبوبات	محمدحسین بوذری
مولفان ومترجمان ایران	تحقیق وتالیف و ترجمه وچاپ	ذبیح‌اله صفا وعبدالرفیع حقیقت
خشکشویی ایران یزدیان	پشم‌شوئی و پشم خشک کنی	محمدعلی تمدن دوست
اپیکور	مقاطعه کاری ساختمان وراه	مهرداد زمانپورومنصورفقیهی
شیمیایی وشتگان	توزیع و فروش چسب ورنگ	محمدنقی یاغلی‌وشهرام‌سمیعی
تعاونی تهیه وتوزیع گلفروشان	تدارک خدمات وابسته‌بکسب	عباس خان میرزا
تهران‌کایر	واردات کالاهای مجاز	محمدعلی تهرانچی

اطلاعیه اداره راهنمائی ورانندگی تهران

بمنظور انجام عملیات حفاری درجاده قدیم کرج ازروزدوشنبه ۲۵۳۶٫۳٫۳۰ بمدت ۱۵ روزمقررات زیر بمورد اجرا گذاشته میشود از رانندگان و ساکنین محترم پایتخت انتظار دارد در اجرای مقررات با مامورین راهنمائی و رانندگی همکاری فرمایند.

۱ـ جاده قدیم کرج حد فاصل سه راه مهرآباد جنوبی (سرآسیاب) الی تقاطع چهارم آبان ازشرق بغرب یك طرفه میباشد.

۲ـ خیابان چهارم آبان از تقاطع جاده قدیم کرج الی خیابان یخچال از شمال به‌جنوب یك طرفه میباشد

قانون جدید مالیاتها پائیز تقدیم مجلس میشود

در یك بحث و گفتگوی تلویزیونی که دیشب ازبرنامه دوم تلویزیون ملی ایران‌تحت عنوان «ملاقات‌بامطبوعات» پخش شد ، هوشنك‌انصاری وزیرامور اقتصادی ودارائی‌در جواب‌سئوال یکی از خبرنگاران‌اعلام‌داشت که قانون جدید مالیاتهای مستقیم بعد ازتعطیلات تابستانی‌مجلسین برای تصویب به پارلمان تقدیم خواهد شد . بیش‌از سه سال در باره مواد قانون جدید کار شده و در اکثر موارد مواد قانون کنونی عوض گردیده و اصل ساده نویسی‌و روشن‌بودن قانون یکی از هدفهای اساسی بوده است .

وزیر اقتصادی‌و دارائی گفت: هم اکنون یك راهنمای‌مالیاتی برای مودیان تهیه گردیده و پس‌از تصویب قانون جدید ، راهنماهای دیگری برای گروه های مختلف مودیان چاپ ودر دسترس آنان قرار میگیرد

ارسال اظهارنامه

هوشنك انصاری سپس‌افزود که کوشش‌زیادی صورت‌گرفته است تا اظهارنامه های مالیاتی، منبعد توسط کامپیوتر طبقه‌بندی شود. همچنین مودیان مالیاتی میتوانند اظهرنامه های خودرا توسط پست سفارشی‌ارسال‌دارند وقبض رسید پستی‌در حکم‌رسید دریافت اظهرنامه توسط ممیز خواهد بود .

در مورد این سئوال که‌آیا با تغییرقانون مالیاتهای‌مستقیم، مشکل سیستم مالیاتها و نارسایی کادراخذ کننده‌مالیات ها را حل میشود ، وزیر امور اقتصادی و دارائی اظهرداشت: از سال قبل وزارت دارائی با فرستادن ۵۰۰نفراز کارمندانش به دانشگاه های داخل وخارج اولین قدم را در راه بالا بردن سطح دانش ماموریتش برداشته است . در سال جاری نیز۵۰۰ نفر دیگر مشغول‌تحصیل‌شده‌اند و این برنامه ادامه خواهد یافت .

افزایش سهم مالیاتی

هوشنك انصاری در جواب سئوال یکی از خبرنگاران که سهم مالیاتها در درآمد ملی چقدر است ، گفت :در حال حاضر این سهم حدود ۷درصد است و تا اواسط برنامه هفتم (هشت سال دیگر) این سهم به ۱۳ درصد خواهد رسید ، و این درست همان سهمی‌می‌باشد که اکنون در ژاپن وجود دارد . در سایر کشور های صنعتی این نسبت بین ۲۲ تا ۲۵ درصد است

وزیر امور اقتصادی‌ودارائی در پاسخ یکی از خبرنگاران که ایراد گرفت در بعضی ازموارد مثلا صنایع مونتاژ اتومبیل ، تداوم سیاست اقتصادی وجود ندارد‌و مدلهای اتومبیل مرتب عوض میشود ، اظهار داشت درگذشته شاید این امرصحت داشته است ، ولی در حال‌حاضر سیاست مونتاژ اتومبیل براین اساس قراردارد که اتومبیلهای متوسط و بزرگ تولید گردد ، چون مردم به خرید اینگونه اتومبیلها تمایل بیشتری دارند. بعلاوه هدف از مونتاژ اینگونه اتومبیل ها فراهم ساختن زمینه صادرات اتومبیل در آینده به بازار های خاورمیانه و آسیا میباشد .

چند کارخانه یخسازی در روستاها ایجاد شد

طرح استقرار صنایع در روستاهای کشور دردو برنامه کوتاه مدت و بلند مدت اجرامیشود .

سازمان ترویج توسعه فعالیت های غیر کشاورزی وابسته به وزارت کشاورزی و عمران روستایی برای تامین یخ مورد نیاز روستائیان استان های جنوبی کشور و جلوگیری از فاسد شدن مواد غذایی‌کشاورزان سال گذشته اقدام به تاسیس چندین واحد کارخانه یخ سازی مدرن نمود .

در اجرای این برنامه ٤ واحد کارخانه یخسازی احداث گردیده و اولین کارخانه یخ سازی واقع در شرکت سهامی بمپور در سفر اخیر آقای نخست‌وزیر باستان سیستان و بلوچستان افتتاح گردید و بهره ـ برداری از آن آغاز شد

کارخانه های دیگری که کار های ساختمانی و نصب‌ماشین‌آلات آنها پایان پذیرفته و بهره برداری از آنها آغاز شده است عبارتست از : کارخانه یخسازی شرکت سهامی قیر ، کارخانه یخسازی شرکت تعاونی روستایی ابرکو ، کارخانه یخسازی شرکت سهامی زراعی جیرفت .

کارخانه های مذکور با ظرفیت تولیدی ۱۰ تا۱۵ تن یخ‌درروز بوده و مجهز به انبار سرد با ظرفیت ۲۰ تن میباشد .

قیمت قهوه تنزل کرد

قیمت قهوه خام اخیرادر کشور های تولید کننده و بورس های مهم جهان ۱۰تا ۱۵ درصد تنزل کرده و معاملات عمده روی این فراورده کاهش یافته است. بهمین جهت قیمت این‌محل بهمین جهت قیمت این محصول در تهران که در چند ماهه اخیر فوق‌العاده ترقی کرده‌بود حدودکیلوئی ۵۰ تا ۸۰ ریال تنزل کرده‌و قیمت آن به کیلوئی ٤۵۰تا ۵۵۰ ریال رسیده است .

یکی از بازرگانان گفت : مصرف قهوه‌درایران خاصه در تهران در چندساله اخیر به مقدار زیادی بالا رفته است ، و همه ساله مقدار زیادی قهوه وارد کشورمی شود

آگهی انحلال شرکت سهامی خاص پشم‌شوئی یزدیان ثبت‌شده به شماره ۱۲۸۹۰

بموجب تصمیمات مجمع عمومی فوق‌العاده مورخ ۲٫۲٫۲۵۳۶ تغییرات زیر درشرکت مذکور بعمل آمد :

۱ـ روزنامه اطلاعات جهت درج‌آگهی و اعلامیه‌های شرکت تعیین گردید. ۲ـ شرکت مذکور منحل گردیدو اقای محمد علی تمدن دوست ساکن خیابان تاج‌نمازی سوم‌پلاک ٤۱ بسمت مدیر تصفیه انتخاب گردید ومحل تصفیه به نشانی مدیر تصفیه میباشد .

م‌الف ۶۸۰۳

مدیر کل‌ثبت شرکتها ومالکیت صنعتی ـ یحیی مدنی

آ‌ـ۱۸۷۱۷

آگهی تصمیمات شرکت سهامی خاص لوبل ثبت شده به شماره ۹۱

باستناد صورتجلسه مجمع عمومی فوق‌العاده مورخ ۲۹٫۱٫۳۶ اولا ترازنامه سال۲۵۳۵ شرکت به‌تصویب‌رسید ثانیا آقای اوانس موکاس بسمت بازرس اصلی و آقای اشوط پطرسیان بسمت بازرس علی‌البدل برای مدت‌یکسال انتخاب گردید ثالثاآقای مهران پطرسیان بسمت‌عضو اصلی هیئت مدیره تعیین شد رابعا روزنامه‌اطلاعات جهت درج آگهی‌های شرکت تعیین گردید

مدیر کل‌ثبت شرکتها ومالکیت صنعتی ـ یحیی مدنی

م‌الف ۶۷۹۹

آ‌ـ۱۸۷۲۱

سندیکای صاحبان کارخانجات صنعت‌پشمبافی ایران نیازبه خدمت یکنفر مهندس نساجی پشمی که در این صنعت سابقه کار نیز داشته باشد و تمام وقت خدمت نماید دارد

داوطلبان میتوانندازتاریخ انتشار این آگهی لغایت هشتم تیرماه ۲۵۳۶ همه روزه غیراز پنجشنبه و ایام تعطیل از ساعت ٤ تا ۶٫۵بعدازظهر بدفتر سندیکاواقع درچهارراه شاه‌ساختمان کشمیر طبقه سوم مراجعه برك نقاضا وفتوکپی مدارك تحصیلی و سابقه کار خود را تسلیم‌دارند.

سندیکای صاحبان کارخانجات صنعت پشمبافی ایران

اطلاعیه بانك مرکزی ایران در مورد انتشار اوراق قرضه

در روز چهارشنبه اول تیر ماه ۲۵۳۶ سری شصت و ششم اوراق‌قرضه به‌مبلغ ۹۶،٤۰۰ میلیون ریال مشتمل بر ۹۰٫۰۰۰میلیون ریال اوراق‌دوساله بابهره ۹ درصد ۳٫۰۰۰ میلیون ریال‌اوراق‌سه‌ساله بابهره ۹½درصد، ۲٫۰۰۰میلیون ریال اوراق پنجساله با بهره ۱۰ درصد و ۱٫٤۰۰ میلیون ریال اوراق هفت ساله با بهره ۱۰½ درصد درسال منتشر میگردد.

بهره اوراق قرضه دولتی ازمالیات بردرآمد معاف میباشد

علاقمندان به خرید اوراق قرضه میتوانند در روز چهارشنبه مذکور ببانك ملی ایران و یا هر یك‌ازبانك های اعتبارات ، اعتبارات تعاونی و توزیع ، ایرانشهر ، ایران‌وانگلیس، ایران وژاپن ، ایران وعرب،ایرانیان، بازرگانی ،بین‌المللی ،پارس، تجارت خارجی ،تجارتی ایران‌وهلند ، رفاه کارگران،رهنی‌ایران ،سپه ،شهریار،صادرات ،صنایع ،عمران ، تعاون کشاورزی و شرکت سرمایه‌گذاری ملی که عامل فروش و باز پرداخت اصل و پرداخت بهره اوراق قرضه میباشند مراجعه نمایند.

اطلاعیه اداره راهنمائی ورانندگی تهران

بدینوسیله باطلاع کلیه‌مالکین‌و دارندگان اتوموبیلهای سواری و سورای بیابانی (پلاك سفید) که در تهران شماره‌گذاری شده‌اندمیرساند بمنظور پرداخت مالیات سالانه‌باتوجه به سری شماره در تاریخهای تعیین شده زیربه شعبات ۳۶ گانه بانك‌ملی ایران که ذیلا مشخص گردیده‌مراجعه وضمن پرداخت مالیات آرم مخصوص را دریافت و در سمت راست شیشه جلو اتوموبیل نصب نمایند .

کسانی که مالیات مربوط را در موعد مقرر پرداخت ننمایند متخلف محسوب وبه پرداخت یك هزار ریال جریمه محکوم خواهند گردید .

افسران انتظامی اشخاصی راکه مالیات سال ۲۵۳۵ را پرداخت ننموده‌اند یك هزار ریال جریمه و برای پرداخت مالیات به شعبات ۳۶ گانه بانك ملی هدایت و مامور شهرداری مستقر در آن بانك برای پرداخت مالیات معوقه آنانرا خواهد داد .

پلاك های سری الف و ب تیرماه
پلاك های سری ج‌ود مرداد ماه
پلاك‌های سری س و ص شهریورماه
پلاك های سری ط و ع مهرماه
پلاك‌های سری ق‌و ل آبان ماه
پلاك های سری م وه وسری تهران ۲۲ آذرماه

نام شعبه و آدرس

۱ـ شعبه جردن خیابان جردن نبش بلوار ناهید شرقی .
۲ـ شعبه دولت چهار راه سلطنت‌آباد .
۳ـ شعبه باغ فردوس تجریش خیابان پهلوی ایستگاه‌باغ فردوس .
٤ـ شعبه آبشار پهلوی‌خیابان پهلوی ـ مقابل پارك ساعی
۵ـ شعبه عباس‌آباد چهارراه پاشا و فرح .
۶ـ شعبه خیابان فرح شمالی خیابان فرح شمالی مقابل منبع آب.
۷ـ شعبه‌پاستورخیابان‌پاستور ایستگاه عسجدی .
۸ـشعبه شاهین‌خیابان‌آیزنهاور مقابل پپسی‌کولا نبش شادمهر .
۹ـ شعبه دریانو خیابان تاج بالاتر از سه‌راه شهرآرا
۱۰ـ شعبه کاج خیابان‌یوسف‌آباد برخیابان کاج.
۱۱ـ شعبه لولاگر خیابان آذربایجان چهارراه رودکی .
۱۲ـ شعبه کوکب خیابان‌امیر آباد شمالی نبش کوکب
۱۳ـ شعبه تهران پارس‌خیابان تیرانداز فلکه دوم .
۱٤ـ شعبه نارمك خیابان سی متری فلکه اول روبروی شرکت‌تلفن.
۱۵ـ شعبه نیروی‌هوائی‌خیابان فرح‌آباد مجاور نیروی هوائی .
۱۶ـ شعبه میدان کلانتری‌خیابان سه‌راه شکوفه خیابان‌دلگشا.
۱۷ـ شعبه میدان شهناز خیابان شمال میدان شهناز .
۱۸ـ شعبه قصرخیابان‌کوروش کبیر سه‌راه زندان .
۱۹ـ شعبه سرچشمه خیابان امیرکبیر مقابل پامنار .
۲۰ـشعبه چهارراه‌کنت‌خیابان‌لاله‌زار نو چهارراه کنت .
۲۱ـ شعبه وزارت دادگستری‌خیابان سپهبد زاهدی ـساختمان وزارت دادگستری .
۲۲ـ شعبه اردشیر خیابان کریمخان زند بین خیابان های آبان وویلا .
۲۳ـ شعبه منصور عباس‌آباد نبش خیابان علوی .
۲٤ـ شعبه داریوش‌خیابان‌بهار جنب بیمارستان شهربانی .
۲۵ـ شعبه بابائیان خیابان بابائیان‌بین خیابانهای‌کارون‌وجیحون
۲۶ـ شعبه کارون‌خیابان‌کارون پائین تر از سپه غربی
۲۷ـ شعبه پارس نبش خیابان های بهمن وپارس .
۲۸ـ شعبه میدان‌رضاشاه‌کبیر جاده قدیم کرج وساوه‌میدان‌رضاشاه کبیر .
۲۹ـ شعبه میدان‌گلچین‌خیابان شانزده متری حسینی‌کوی مهناز پهلوی .
۳۰ـ شعبه منطقه ده راهنمائی نازی‌آباد منطقه ده راهنمائی .
۳۱ـ شعبه امیرکبیرخیابان‌ری ایستگاه آصف.
۳۲ـ شعبه بلوار شهرداری شهرری .
۳۳ـ شعبه پاچنار خیابان‌خیام پاچنار .
۳٤ـشعبه‌خاقانی خیابان‌شهناز ایستگاه خاقانی .
۳۵ـ شعبه خیابان سپهبدرزم آرا نبش عظیما .
۳۶ـ شعبه خیابان مولوی ساختمان بانك کارگشائی ـ خیابان مولوی .

آ‌ـ۱۸۷٤۹

هواپیمائی ملی ایران «هما»

اطلاعیه

قابل توجه مسافران پروازهای داخلی و خارجی «هما»

برای شناسائی وتحویل سریع ترچمدانهای مسافران:

هواپیمائی ملی ایران «هما»

طرح الصاق برچسب نام وآدرس، روی چمدانهای مسافران را از روز ۲۰ اسفند ماه به مرحله اجرا خواهد گذاشت. برچسب پشت چسب دارنام وادرس که نمونه آن درذیل چاپ شده است، بمقدار لازم در دفاتر فروش «هما» وآژانسهای فروش بلیط قرار دارد که برایگان دراختیار مسافران «هما» گذاشته خواهد شد. هواپیمائی ملی ایران «هما» ازمسافران خود تقاضا دارد، حتماً نسبت به نصب برچسب های مذکور بروی چمدان های خود اقدام نمایند.

IRAN AIR

نام _____
Name
آدرس محل اقامت _____
Residence address
تلفن _____
Telephone

دزدان محل دفن جنس مسروقه‌را گم کردند

انگشتری ۴ میلیون تومانی سه‌ماه زیر خاک ماند

انگشتری چهارمیلیون‌تومانی که چندسال قبل بسرقت رفته و در نقطه‌یی ازپارك وی تهران زیرخاك مخفی شده بود، بعلت این که سارقان محل اختفای آن رافراموش کرده بودند، سه ماه تمام در مخفی گاه پنهان ماند!

سه سال قبل به ماموران شعبه ۸اداره آگاهی اطلاع‌داده شد که سارق یاسارقانی وارد خانه یك فرد سرشناس شده‌و یك حلقه انگشتری ۱۶ قیراطی به ارزش چهارمیلیون تومان و مقداری سکه قدیمی طلا رابه سرقت برده‌اند امابیش ازآغاز اقدامات ماموران ، از سوی شاکی مذکور اطلاع داده شد که اشیاء مورد سرقت ، پیدا شده است و موضوع شکایت منتفی است .

سه سال ازاین ماجراگذشت تا این‌که انگشتری یاد شده همراه سکه‌های مذکور مجددا بسرقت رفت و این بار ماموران با مراجعه به محل و انجام تحقیقات گسترده به‌این نتیجه رسیدند که دزدی این اشیاء توسط شخص یا اشخاص آشنا به محل انجام گرفته است .

ماموران در بررسی های بعدی متوجه شدندکه « عادل » پسر مستخدمه منزل با کمك دوستش پرویز ، متجاوز ازسه سال قبل بطرح نقشه این‌سرقت پرداخته‌اند و طبق نقشه،اشیاء مورد نظر راسرقت برده ،اما بعللی آنها راجای خود باز گردانده‌اند !

آنان حدود سه ماه پیش مجددا در صدد اجرای نقشه قبلی برآمدند و ضمن پیده کردن آن ، انگشتری وسکه ها را دزدیده و آنها را در نقطه‌یی از پارك وعزیز خاك مخفی‌کردند تادر موقعیتی‌مناسب دست بفروش اشیاء مسروقه بزنند .

ماموران با دریافت این اعترافات از دزدان‌خواستند که محل اختفای انگشتری و سکه‌ها رانشان دهند امااآنان مدعی شدند که محل‌دقیق اشیاءپنهان شده را گم‌کرده‌اندوطی‌سه ماه گذشته بار ها برای دستیابی به آنها ، محدوده تصوری را جستجو کردمو موفق به یافتن جنس و پول نشده‌اند.

ماموران به اتفاق سارقین به محل رفتندو ضمن استفاده از بیل‌و کلنك ، پس‌ازساعت ها جستجو ، محل اشیاء مسروقه را پیداکرده‌و آنها رابه‌صاحبش پس دادند.

سارقین انگشتری همراه پرونده تنظیمی تحویل‌دادسرای تهران شدند.

جوان پدرکش، دیوانه از آب درآمد!

جوان ۲۱ ساله‌ای‌که باکارد آشپزخانه پدرش را کشته‌است دیوانه شناخته شد .

این جوان که‌محمدصادق نام دارد متهم بود ساعت ۸ و ۱۵ دقیقه بعدازظهر یکی از روز های آبان ماه سال گذشته در خانه‌ای واقع در خیابان‌هاشمی با کارد آشپزخانه پدر ۴۲ساله خود را که هدایت‌الله‌نام‌داشت بقتل رسانده است .

چند لحظه قبل از این‌حادثه بین محمد صادق و پدرش مشاجره لفظی رخ داده بود که محمدصادق با عصبانیت بطرف آشپزخانه رفت‌وکاردی‌برداشت وارد اتاق شد و آن رابه‌سینه پدرش فروکرد .

بدنبال این حادثه ماموران کلانتری ۸ تهران محمدصادق را درحالیکه با آگاهی از مرگ پدرش مقابل خانه‌خودخونسرد ایستاده بود دستگیر کردند و بکلانتری بردند و ضمن تحقیقاتی که از محمد صادق بعمل آمد وی مدعی شد که دشمن خود را کشته است !

محمدصادق‌دانش‌آموزکلاس ششم‌دبیرستان چهارم‌آبان‌بودکه چند ماه قبل از این حادثه‌ترك تحصیل کرده بود .

ازسوی ماموران کلانتری۸ در خصوص اتهام محمد صادق پرونده‌ای تنظیم شد و اورا همراه پرونده به‌دادسرای‌تهران فرستادند .

بازپرس دادسرای تهران پس از تحقیقات اورا باتهام‌قتل پدرش بازداشت کرد وپرونده وی پس از طی مراحل قانونی به دفتر دادگاههای جنائی فرستاده شدروزشنبه «پریروز» قضات شعبه پنجم دادگاه عالی جنائی محاکمه محمد صادق را آغاز کردند و دیروز باتوجه به نظریه پزشکی قانونی که اعلام کرده بود متهم بقتل چون سابقه روانی دارد ودرلحظه‌ای که مرتکب قتل شده‌است‌ازحال عادی خارج بوده طبق‌قانون که دراین گونه‌موارد استثناء قائل شده است اورا تبرئه کردند و به بیمارستان روانی فرستادند.

بامرك یك آموزگار جوان

علیه بیمارستان شهریار شیراز اعلام جرم شد

شیراز ـ خبرنگار اطلاعات پدری که دختر ۲۰ ساله‌اش در اتاق‌عمل بیمارستان شهریار شیراز جان سپرده است ، علیه این بیمارستان اعلام جرم کرد و تقاضای خسارت نمود .

هادی هوشمندپدر «نسرین‌تاج هوشمند «آموزگار ۲۰ ساله دبستان «کوهسوز» مرودشت در شکایتی که تسلیم‌دادگستری شیراز کرده ، نوشته است :

دخترم بخاطر داشتن یک زگیل در پشت دست خود به بیمارستان شهریار مراجعه کرد و پزشک معالج بجای بیهوشی موضعی وی را در بیهوشی عمومی قرار دادو همین مسئله موجب مرگ «نسرین‌تاج» شد، شکایت هادی هوشمند درشعبه ۵ دادسرای شیرازتحت‌رسیدگی است .

مردی بخاطر متلك کشته شد

دریک نزاع خونین‌که‌بخاطر گفتن متلك دردهاردلان‌تاکستان رخ داد مرد ۴۵ ساله‌ای بقتل رسید.

پنج ماه قبل جوان ۲۰ ساله‌ای بنام ابراهیم چوبداری بیکی از زنهای ده که زهرا نام دارد متلك گفت و زهرا ماجرا را باشوهرش حسن ملکی در میان گذاشت.حسن بقصدتنبیه کردن ابراهیم همراه برادران همسرش بنامهای رحمت‌اله و عبداله نوروزی به او حمله کردند ، اما پدرابراهیم‌که‌محمد علی نام داشت بقصد دفاع از پسرش وارد ماجرا شد . در این بین رحمت‌الله نوروزی با کاردی‌که‌همراه داشت ضربه‌ای به ناحیه ران مقتول واردکرد وهمین ضربه باعث پاره شدن سرخ رگ وی گردید که بعلت خونریزی زیاد اورا کشت .

ماموران پاسگاه ژاندارمری سه نفر را باتهام قتل‌دستگیر کردند و پس از بازداشت آنها از سوی بازپرس دادسرای تاکستان پرونده آنها جهت محاکمه به دادسرای تهران فرستاده شد ، روز شنبه قضات شعبه سوم دادگاه عالی جنائی، متهمین را پای میز محاکمه خواندند و پس از قرائت کیفرخواست توسط منشی دادگاه ودفاعیات وکلای مدافع باتوجه به گزارش ماموران ژاندارمری و نتیجه معاینات پزشکی‌قانونی و همچنین اظهارات شاهدعینی جرم رحمت‌الله نوروزی متهم ردیف اول را محرز دانستند و اورا به حبس‌دائم‌محکوم‌کردند. حسن ملکی متهم ردیف دوم نیز به ٤ سال حبس جنائی درجه یک محکوم شد ولی‌بعلت نبودن دلائل کافی عبدالله نوروزی متهم ردیف سوم برائت حاصل کرد .

چنگیز مغول وخانواده‌اش درلباس توریستی از خارجیان کف زنی میکردند

خانواده مغول : از راست، حقیه، چنگیز، پسرخانواده که بسبب سن کم و به‌امید تغییر روش درآینده‌چشمانش‌پوشانده شده ، و حسن مغول.

چنگیز مغول و افرادخانواده‌اش که به چند زبان خارجی تکلم میکردندبا درآوردن قیافه خود به شکل توریست‌ها ازخارجیان مقیم ایران ، کف زنی می ـ کردند !

از چندی قبل عده‌یی از خارجیان مقیم ایران ضمن مراجعه باداره آگاهی تهران مدعی میشدند یك روز که از خیابان می گذشته‌اند ناگهان مورد خطاب سرنشینان یك اتومبیل که متشکل از زن و مردو بچه بودند قرار گرفته‌اند. این افراد که ظاهرا عضو یك خانواده بنظر میرسیدند وچنین مینمود که‌توریست هستندمدعی میشدند چون‌باپول‌ایران‌آشنایی ندارند مابا مشخص کردن اسکناس های خود ، به آنان کمك کنیم.

شاکیان اضافه میکردند هنگامی که ما اسکناس های مختلف ایرانی را از جیب‌خارج میکردیم وضمن مشخص کردن قطعات گوناگون، آنها رابدست آنان میدادیم ، افراد مذکور باتشکر پول ما را پس‌میدادند و دور میشدند ، اما بعدازرفتن آنها متوجه میشدیم که قسمتی از پول مارا ربوده‌اند.

ماموران شعبه ۱۵ اداره آگاهی بدنبال دریافت این نوع شکایت ها به تحقیق پرداختند و پس‌از جستجو و پیگیری دامنه‌دار سرانجام این عده را که بخانواده مغول‌شهرت دارند دستگیر کردند!

دستگیر شدگان که عبارتند از «چنگیز مغول !» اصغر و حسن و حقیه مغول ، طبق‌مدعی شاکیان همگی‌به‌البسه توریست ها ملبس بودند.

ماموران ضمن تحقیق از متهمان دریافتند که این عده چون باچندزبان زنده خارجی آشنا هستند در خیابان های تهران جلو مردان‌و زنان‌خارجی را می‌گرفتند و به ترتیبی که گذشت پول آنان را می‌ربودند.

دستگیر شدگان در اداره آگاهی بده‌فقره کف زنی‌اعتراف کردند و پس‌از تنظیم پرونده‌به دادسرای تهران‌اعزام‌شدند.

از حساب پس‌انداز مشتری بانك ۵۰ هزار تومان اختلاس شد

قم ـ خبرنگار اطلاعات

رئیس بانك صادرات شعبه «دروازه ری» قم ، به اتهام برداشت غیر قانونی از حساب پس‌انداز یکی‌ازمشتریان بانك، تحت تعقیب قرار گرفت .رزاقی بازپرس شعبه دوم دادسرای قم برای رئیس بانك که «علی زبان‌آور» نام دارد یک میلیون ریال قرار تامین صادر کرده است . وی‌متهم‌است باهمکاری مردی‌بنام «اسدالله زهرابی» معروف به «اسداله کدخدا» و «پروین مطرب‌پور» پنجاه هزار تومان از حساب پس‌انداز«علی اسماعیلی» برداشت کرده است. علی اسماعیلی صاحب دفترچه حساب پس‌انداز که مدتی در زندان بسر می‌برد ، پس از پایان دوره محکومیتش از زندان آزاد شد و متوجه‌گردید که پنجاه هزار تومان ازحساب او برداشت شده است . وی ضمن مراجعه به کلانتری ۲قم، علیه رئیس بانك صادرات‌شعبه «دروازه ری» قم شکایت کردو پرونده‌ای در این باره تشکیل شد و به دادسرای قم‌ارسال گردید.

بازپرس برای «پروین مطرب‌پور» همسر سابق علی اسماعیلی ۵۰ هزار تومان و برای رئیس بانك یکصد هزار تومان و برای اسداله نیزپنجاه هزار تومان‌قرار صادر کرد که رئیس بانك و پروین باسپردن قرار تامین آزاد شدند ولی «اسداله کدخدا» به زندان‌رفت.

تشکر و سپاسگزاری از پزشکان معالج

چندین سال بود مبتلا به‌زخم معده، واز ناراحتی اثنی‌عشر رنج میبردم بامعالجات پی‌گیر نتیجه مثبت نگرفتم تااینکه اخیرا بامراجعه به‌بیمارستان بوعلی تحت درمان‌و عمل جراحی جنابان آقایان دکتر فخاری، ودکتر فرهادی پزشکان جراح بیمارستان نامبرده قرار گرفتم، وبحمدالله بهبودی وسلامتی خودرا بازیافتم. اکنون برحسب وظیفه لازم می‌دانم از حذاقت وزحمات معظم‌لها سپاسگزاری‌نمایم.

ذبیح‌الله فروغی

مهاجمان «پارك وی» تقاضای فرجام کردند

محکومی که صورت خود را پوشانده «قدیر پدرام »سردسته مهاجمان است .

مهاجمان جاده «پارك‌وی » که پس از شنیدن رای صادره بسیار متاثر و پشیمان شده بودند نسبت به حکم مذکور اعتراض کردند و طبق قانون، فرجام خواستند .

ماجرایی که باعث تباه شدن آینده این پنج جوان گردید بدین صورت آغاز شد که‌ساعت ۲۳ پنجم آبان‌ماه گذشته‌مردی بنام پرویز ، ضمن مراجعه به پاسگاه کلانتری ۳ تهران‌اعلام کرد: همراه دوستم بانو عصمت با اتومبیل از پارك وی می ـ گذشتم که ناگهان پژو شماره ۳٤٤۳٦ تهران ق که دارای‌سه سرنشین مرد بود جلو ماپیچید و ما را ناگزیر از توقف کرد. پس‌از چند لحظه بنز شماره ۱٦٤۲۲ تهران ص نیز که‌حامل دو مرد جوان بود پشت سرما متوقف شد و سرنشینان دو اتومبیل پیاده شدندو در حالی که چاقو بدست داشتندباتهدید «عصمت »را از اتومبیل پائین کشیدند و پس‌از پنچر کردن تایر اتومبیل من ، او را باخود بردند . دراین هنگام پرویز شماره یکی از اتومبیل های مهاجمان را در اختیارماموران گذارد.

باطرح‌شکایت پرویزوتشکیل پرونده ، ماموران پاسگاه کلانتری بلادرنك درصدد تعقیب آدم ربایان برآمدند و ماوقع‌را به تمام مراجع انتظامی‌گزارش دادند . حدود ساعت یك‌بامداد، ماموران گشت اداره آگاهی به وسیله بی سیم به کلانتری ۳ پیداشدن بانو عصمت را در خیابان راه آهن اطلاع دادند. بانو عصمت حین بازجوئی گفت پنج مرد ناشناس مرا به بیابان های اطراف شهر ری بردند و پس‌از شکنجه هایی که بمن دادند مرا درمیدان راه‌آهن‌پیاده کردندو گریختند .وی همچنین اضافه کرد آدم ربایان‌مقداری طلاو کردنبند مرانیز به‌سرقت برده‌اند .با پیدا شدن عصمت تلاش ماموران برای‌دستگیری آدم ربایان شدیدتر شد و سرانجام توانستند روز هشتم آبان حبیب‌اله‌رجبی «راننده‌بنز» جعفر محمدی ، قدیر پدرام، حیدر رحیمی وعلی اصغر کزازی پنج آدم ربا را دستگیر کنند. با اعتراف متهمان به گناه‌خود وتائید گفته‌های پرویز وعصمت پرونده این گروه بدادسرای تهران فرستاده‌شد و«یامطهری» بازپرس وقت دادسرای تهران که مامور رسیدگی باین‌پرونده بود، مهاجمان رابازداشت کرد.

پرونده این عده پس‌از طی مراحل قانونی به شعبه یك دادگاه عالی‌جنائی ارسال گردید و قضات این شعبه روز شنبه «پریروز » متهمین ردیف اول‌تا سوم را که قدیر پدرام ، حبیب‌الله رجبی و جعفر محمدی نام دارند به حبس دایم وهریك از دو متهم ردیف چهارم وپنجم بنامهای حمید رحیمی و علی اصغر کزازی رابه۱۲ سال‌حبس جنایی درجه یك محکوم کردند. متهمان پس از شنیدن رای‌در حالی که بسیار متاثر وپشیمان بودند از رای صادره فرجام خواستند و براثر این فرجام‌خواهی ، پرونده آنان‌بیکی از شعب دیوان‌عالی کشورفرستاده خواهدشد .

دراین مرحله‌اگرقضات‌دیوان عالی کشور از رای صادره‌نقض بگیرند ،بار دیگر پرونده مهاجمان به جریان می‌افتد و این بار درشعبه دیگری‌محاکمه میشوند ،ولی اگر رای صادره ابرام گردد ،سه‌تن ازمحکومان برای همیشه در زندان خواهند ماند و دو نفر دیگر باید هریك به۱۲ سال در زندان بمانند.

اطلاعیه

دفتر وکالت سید حسین بطحائی وکیل پایه یك دادگستری خرمشهر به خیابان شاهپور کوی ممتاز پلاك ۱۱ تلفن ٤۰۱٦ منتقل شد

تبریکات

جناب آقای هوشنك انصاری وزیر محبوب‌دارائی

حسن انتصاب آقای مقدم از کارمندان عالی‌رتبه ، باایمان، لایق وخدمتگزار صدیق آن وزارتخانه‌را بسمت مدیر کل دارائی استان ایلام بجنابعالی تبریک گفته‌موفقیت ایشان را در راه خدمتگزاری به‌شاهنشاه آریامهر ومیهن عزیز از خدای بزرگ خواستارم .

رئیس خانه انصاف بیستون ـ محمد عباسی

جناب آقای مهدی منیری
معاون محترم وزارت جنك ورئیس سازمان هواپیمائی کشوری

حسن انتخاب بجاوشایسته آقای غلامحسین‌ایزدپناه را که‌از افراد کاردان و صدیق مملکت می‌باشد به سمت معاونت کل فنی وعملیاتی آن سازمان از صمیم قلب‌تبریک عرض می‌نمائیم .

کارشناسان تحقیق و آموزشی مهندسی الکترونیک رضازاده طباطبائی ـ خلیقی منفرد ـ قیومی .

جناب آقای ابوالفضل (بهروز) رزاقی

انتصاب بجا وشایسته جنابعالی‌را بمقام مدیریت‌عامل شرکت کارخانه سیمان‌کرمان صمیمانه تبریک‌عرض‌مینمائیم.

شاهی ـ علی‌اکبر ، صفر و هوشنگ خسروی

جناب آقای ابوالفضل (بهروز)رزاقی

انتخاب ارزنده آن‌سرور گرامی‌را بمقام مدیریت‌عامل کارخانه سیمان کرمان صمیمانه تبریک عرض می‌نمائیم.

شاهی ـ رحمت‌اله توکلی ـ امراله توکلی

جناب آقای مهدی منیری
معاون محترم وزارت جنك و رئیس سازمان هواپیمائی کشوری

انتصاب بجا وشایسته آقای مهندس حسن عالمی‌را که از افراد کاردان و صدیق مملکت می‌باشد به سمت مدیرکل عملیاتی‌آن‌سازمان ازصمیم‌قلب تبریک‌عرض‌مینمائیم.

کارشناسان تحقیق و آموزشی مهندسی الکترونیک رضازاده طباطبائی ـ خلیقی منفرد ـ قیومی .

جناب آقای حاج عابدین عالیخانی
ریاست محترم انجمن استان مرکز

انتخاب آنجناب بریاست انجمن استان مرکز موجب شادی وشعف مردم‌شاهدوست و وطن‌پرست شهرستان‌کرج گردید توفیق بیش‌از پیش جنابعالی را دراجرای منویات شاهنشاه آریامهر وخدمتگزاری بیش‌از پیش به ساکنین استان مرکز دراین وظیفه مقدس آرزومندم .

نماینده شهرستان کرج درمجلس شورایملی ـ عباس‌اخباری

آ ـ ۱۸٦۳۹

جناب آقای دکتر سیروس بهرام

انتصاب شایسته آن‌مقام را به مدیریت کشتارگاههای کشور صمیمانه تبریک عرض می‌نمایم .

دکتر سعید نوروزی

آ ـ ٤۸٤۹

برای خاموشی‌های احتمالی واضطراری برق

داشتن چراغ فلورسنت ترانزیستوری هیتاچی ضروری است

باچراغ فلورسنت ترانزیستوری

هیتاچی

باعمر عدد باطری

برای مواقعیکه برق منزلتان خاموش میشود
برای ییلاقها ومسافرتهای خارج ازشهر
برای استفاده دراتومبیل (بابرق اتومبیل درجافندك)
برای کار درباغها و مزرعه
برای کار درمعدن وچاههای عمیق

HITACHI

هرخانواده حتماً به یك چراغ فلورسنت هیتاچی احتیاج دارد

نماینده انحصاری درایران: **شرکت کارخانجات رادیوشهاب**

تهران ـ ساختمان آلومینیوم ـ تلفن: ٦٦۲۹۱٦ ـ ٦٦٥٦۱۱ ـ ٦٦۲۹۱۷

ملاقات با وایکینگها

کشورهای اسکاندیناوی ، سرزمین وایکینگ هاست ، مردمانی که در اوج تمدن و فرهنگ پیشرفته خود و دستیابی به تکنولوژی برتر و ارائه جلوه‌های خیره کننده آن ، هنوز هم چه بسیار خصوصیات و رمز و رازهای جالب بومی و اجدادی خویش را حفظ کرده‌اند که برای سایر ملل پر جذبه‌ودیدنی و خاطره انگیز است .

AEI تاب تورز TOP TOURS
تورهای بهتر
باهمکاری SAS SCANDINAVIAN AIRLINES

تور اسکاندیناوی راتدارك دیده است

تور اسکاندیناوی

۲۱ روز دیدار از استکهلم ـ اسلو ـ لاردال ـ آلویک ـ برگن ـ لندن ـ هامبورگ ـ کپنهاک

قیمت ـ/۱۲٦۵۰۰ ریال

تاریخ حرکت از ۹ تیر تا ۲۷ مرداد هر پنجشنبه

برای کسب اطلاعات بیشتر و دریافت برنامه کامل تور و رزرو جا به

مهاجری و شرکاء	آپادانا	ایرانین اکسپرس	اراکسپرس
خیابان ویلا شماره ۵	جاده قدیم شیراز چهارراه حقوقی اول خیابان ایرج شماره ۲	خیابان شاهرضا اول ویلا شماره ۱۴۰	خیابان ویلا شماره ۲۳
تلفن ۸۹۲۰۷۴ ـ ۸۳۹۰۸۱	تلفن ۷۵۴۸۳۵ ـ ۷۵۶۲۰۳ ـ ۷۵۷۹۸۹	تلفن ۸۳۴۰۴۶/۹	تلفن ۸۳۱۴۵۷ ـ ۸۳۱۳۵۵ ـ ۸۳۱۳۵۶

یا آژانس مسافرتی خودتان مراجعه فرمائید

96.A.E.8

مجالس ترحیم

اعمل علی مهل فانک میت

باکمال تاسف فوت **سرهنگ علی اکبر تدین** که جوانی‌راست گفتار ودرست کردار بوده باطلاع می‌رساند .

الاسیر الفانی سید نورالدین علوی طالقانی

با نهایت تالم وتاثر درگذشت سرهنگ ستاد نیروی‌زمینی **علی اکبر تدین** فرزند وبرادر وپدر خودرا باطلاع بستگان ودوستان محترم میرساند مجلس ترحیم‌مردانه وزنانه‌درتهران روز سه‌شنبه ۳۱ خرداد ازساعت ۵ تا۷ بعداز ظهر درمسجد الجواد واقع در میدان ۲۵ شهریور برگزار خواهد شد با تشریف‌فرمائی خود روح آن مرحوم را شاد فرمائید .

حاج یوسف تدین، حاج حبیبا... تدین، فرهاد تدین ، فرزاد تدین، خانواده‌های: علوی طالقانی ، شجاعی ، راد ، ریاحی ، رفیعی طالقانی ، دامن‌سوز ، بازرگان ، زجاجی ، گیومچیان، میردامادی .

آ ـ ۴۸۵۳

اطلاعات ـ مصیبت وارده را بعموم افراد خانواده‌های عزادار بویژه بازماندگان آنمرحوم تسلیت می‌دهد .

بسمه تعالی

بمناسبت فوت پدر بزرگوار دوست و برادر عزیزمان واعظ دانشمند حجة‌الاسلام والمسلمین آقای‌شیخ عبدالمجید معادی‌خواه مجلس ختمی درروز سه‌شنبه۳۱ خرداد مامجاری از ساعت ۵ الی ۷ بعداز ظهر در مسجد ارک برقرار میباشد.

مهندس مهدی بازرگان، دکتر یدالله سحابی، حسام‌الدین انتظاری، محمد صادق اسلامی، حسین ابراهیمی، علی اکبر استاد، محمد بسته‌نگار، حسین دانشپور، محمد درویش ، حسن تهرانی، اکبر حاج حاتم، سید تقی خاموشی ، محمد خلیل‌نیا، ابوالفضل حیدری، محمدرازی، بهمن‌رضاخانی،دکتر عباس شیبانی، حسن سعیدی،مهدی‌سعید محمدی ،علی‌صدری، مهدی شفیق، مجتبی قائم‌مقامی، یدالله فتوت، عباس نوری ، دکتر حسین عالی، حبیب‌الله عسگراولادی ، محسن قائمی ، سید مرتضی لاجوردی، عبدالله مولائی .

آ ـ ۹۴۵

هو الباقی

با نهایت تاسف وتاثر درگذشت بانوی متقیه مادرعزیزمان **فاطمه استوار (بغدادی)** را باطلاع بستگان ودوستان‌میرساند. مجلس ترحیم فقیده سعیده از ساعت ۱۵ الی ۱۷ روزسه‌شنبه ۳۱ر۳ر۳۶ درمسجد الجواد برگزار می‌گردد .

محمد استوار ـ حسن استواری

آ ـ ۱۸۶۴۹

باکمال تاسف درگذشت بانوی محترمه **فاطمه استوار (بغدادی)** مادر گرامی آقای محمد استوار و آقای حسن استواری را باطلاع می‌رساند. مجلس ترحیم فقیده سعیده از ساعت ۱۵ الی ۱۷ روز سه‌شنبه ۳۱ر۳ر۳۶ در مسجدالجواد برگزار می‌گردد .

خانواده‌های : استوار، بغدادی، بقائی، خطیبی، صائبی، شکیبا، پوربهلول، دیری ، دیده‌ور ، نقشینه ، اعتمادزاده ، کشفی، شایان، دوست‌محمدی، خوشاب، ضیاء آذری .

آ ـ ۱۸۶۵۰

اطلاعات ـ مصیبت وارده را بعموم افراد خانواده های عزادار بویژه بازماندگان آنمرحومه تسلیت می‌دهد .

با نهایت تاثر وتالم درگذشت شادروان **مهدی نوکلی هدایت‌پور** پدر زن گرامیم را باطلاع کلیه دوستان وآشنایان میرساند. مجلس ترحیم زنانه ومردانه روز سه‌شنبه ۳۱خرداد از ساعت ٤ الی ٦ بعد از ظهر در مسجد فخرالدوله منعقد می گردد .

حمید رضا بوذری و بانو

آ ـ ۴۸۸۷

بانهایت تاثر درگذشت ناگهانی پدر، همسر و دوست عزیزمان شادروان **حاج محمد باقر کاظمی** را باطلاع عموم دوستان می‌رساند. مجلس ختم مردانه وزنانه از ساعت ۱٦ الی ۱۸ روز سه‌شنبه ۳۱ خرداد ماه جاری در خانقاه صفی علیشاه منعقد خواهد بود .

همایون کاظمی، ابطحی، فرهنگ، دکتر صدیقی ، دکتر سلیمانی، کارگرفرد، نقیبی،پورحسینی، فیروزآبادی،خوئینی، کریمی، آذربایجانی، نور، ابوذری، کلانتری .

آ ـ ۴۹۱۹

اطلاعات ـ مصیبت وارده را ببازماندگان آنمرحوم و خانواده‌های عزادار تسلیت می‌دهد .

بانهایت تاسف وتالم درگذشت خلداشیان **حاجی عباس عباسی نیک** بزرگ خاندان عباسی‌نیک و شخصیت بزرگوار و نیکوکار عالم انسانی را باطلاع کلیه اقوام و آشنایان می رساند. مجالس‌ترحیم زنانه‌ومردانه آنمرحوم بشرح‌زیرمیباشد

از ساعت ۱۵ الی ۱۷ روز چهارشنبه ۱ر٤ر۳٦ درمسجد الجواد (ع) (ختم زنانه و مردانه) واز ساعت ۱۷ الی ۱۹ روز پنجشنبه ۲ر٤ر۳٦ در مسجد اعظم قلهک واقع درخیابان دولت مقابل کلانتری قلهک ختم مردانه ودر همین‌روز و همین ساعت ختم زنانه در منزل شخصی آنمرحوم‌واقع در خیابان میرداماد خیابان رازیان جنوبی کوچه یکم پلاک ۱۷

خانواده‌های : عباسی‌نیک، حاجی قاسم و حاجی محمد حیدر محمدآبادی، منظم تبریزی، روستا، ناصری ، حفیظی محمدآبادی، صاحب‌جمع، پرمان، اشجعی، دهقانی، میرزائی، نمازی، ماهوتچیان ، محمدآبادی ، قناد معتمدی، ظاهری ، ملاحسینی، دریائی‌پور، دهقانی محمدآبادی ، تحویلداری ، محمدی، گل‌محمدی، بنی‌هاشمی وخانواده‌های وابسته .

آ ـ ۱۸۷۷۷

اطلاعات ـ مصیبت وارده را بعموم افراد خانواده‌های عزادار بویژه بازماندگان آنمرحوم تسلیت میدهد .

بانهایت تاسف فوت مرحومه مغفوره **بانو صفیه ملکة السادات موثقی** عیال‌مرحوم سرهنگ موسی شاهقلی‌راباطلاع دوستان ، آشنایان وخویشان می‌رساند. مجلس ترحیم آن مرحومه از ساعت ۱۲ تا۲ بعداز ظهر روز سه‌شنبه ۳۱خرداد در خانقاه صفی علیشاه منعقد میباشد .

خانواده‌های: موثقی، شاهقلی و خانواده‌های وابسته .

آ ـ ۴۹۳۱

اطلاعات ـ مصیبت وارده را به بازماندگان آن مرحوم تسلیت می‌دهد

باکمال‌تاسف درگذشت ناگهانی شادروان **بانو عفت فیروزیه** زوجه‌مرحوم دکتر مصطفی تقی‌بیگلو ومادروخواهر عزیزمان را باطلاع دوستان و آشنایان می‌رساند. مجلس ترحیم‌مردانه وزنانه آن مرحومه از ساعت ۲تا٤ بعداز ظهر چهارشنبه‌اول تیر ماه در خانقاه صفی علیشاه برگزار خواهد شد .

منوچهر، داریوش، ایرج، پروین، پروانه تقی‌بیگلو ، حسن، محترم، احترام، حشمت،عشرت‌فیروزیه، خانواده‌های: تقی‌بیگلو، فیروزیه، ارومی،نفر،الفت،قاسمی تبریزی،شیرازی، موحد، میرآفتاب، تفرشیان، حشمتیان، شافع، زهر،تقی‌زاده ، جمالی، برزین، پدرام، الهی، شیردل ، سعادت ، قریشی ، پورملا ، کمالی .

آ ـ ۱۸۷۸۰

اطلاعات ـ مصیبت وارده را ببازماندگان آن مرحومه و خانواده‌های وابسته تسلیت می‌دهد .

بانهایت تاثر درگذشت مرحوم **رضا هروآبادی (جلیلزاده)** از آزادیخواهان صدر مشروطیت بزرگ خاندان هروآبادی را باطلاع می‌رساند مجلس ترحیم ساعت٤تا٦ بعداز ظهر روز چهارشنبه‌اول تیرماه‌درخانقاه صفی علیشاه برگزارخواهدشد.

خانواده‌های هروآبادی، طلیعه، نابغ بختیاری ، نبوی، خطیبی، مکری، ملیحی، روشنائی طلیعه، تحت‌الکسائی، دکتر کیخسروی مقدم، وکیل، بهادر، بزرگ ابراهیمی ، حمیدی ، علیزادگان، نثاری، وخانواده‌های وابسته .

بانهایت تاثر وتاسف درگذشت همسر و پدر عزیزوارجمند خود مرحوم **رضا هروآبادی (جلیلزاده)** را باطلاع بستگان‌و دوستان می‌رساند مجلس ترحیم ٤ الی ٦ روز چهارشنبه در خانقاه صفی علیشاه منعقد می‌گردد .

فاطمه هروآبادی (طلیعه)، شفیقه هروآبادی (نبوی) ، صدیق هروآبادی، طلعت هروآبادی (خطیبی) ، دکتر ثروت هروآبادی ، مهندس اقتدار هروآبادی ، عتیکه هروآبادی (مکری) .

آ ـ ۴۹۰۳

اطلاعات ـ درگذشت شادروان رضا هروآبادی که از میهن‌پرستان و آزادیخواهان صدر مشروطیت بود موجب تاسف است. مصیبت وارده را بکلیه بازماندگان آنمرحوم و خانواده‌های وابسته تسلیت میدهد .

بسمه تعالی

بمناسبت درگذشت ابوی محترم فاضل دانشمند آقای عبدالمجید معادیخواه مجلس تذکری روز سه‌شنبه ۳۱خرداد ازساعت ۵ الی۷ بعداز ظهر در مسجد ارک تهران تشکیل می گردد، شرکت دوستان و فضلای محترم در مجلس مذکور مورد انتظار است .

عبدالرحیم خلخالی ، یوسف صانعی، محمد مهدی ربانی، محمد مومن، حسن صانعی، سید حسن طاهری، محمد عبائی، مرتضی فهیم، محمد رضا فاکر، هادی مروی ، حسین دری، عباس شیرازی .

بمناسبت فوت مرحوم مغفور **آقای آمیرزا حسین معادیخواه** والد معظم اخوان دانشمند آقایان عبدالمجید و عبدالحمید معادیخواه مجلس ترحیم در روز سه‌شنبه ۳۱ خرداد ماه از ساعت ۵ الی ۷ بعداز ظهر در مسجد ارک تهران منعقد است. مقتضی است مومنین درمجلس مزبور شرکت فرمایند .

محمد صادق تهرانی کرباسچی

آ ـ ۴۹۴۱

درگذشت‌والدگرامی‌دانشمندمحترم‌وفاضل‌ارجمند آقای‌عبدالحمید معادیخواه‌را باطلاع دوستان میرساند بدین‌مناسبت مجلس تذکری روز سه‌شنبه ۳۱ خرداد ماه جاری از ساعت ۵ الی۷ بعداز ظهر درمسجد ارک منعقد است، شرکت‌آقایان درمجلس موجب تشکر وتسلی خاطر بازماندگان خواهد بود .

مرتضی مطهری، سید محمد بهشتی، محمد مفتح، محمد جواد باهنر، امامی کاشانی، عبدالکریم موسوی، علی اصغر مروارید، سید نورالدین علوی طالقانی، محمدعلی موحدی ، محمد جواد حجتی ، سید علی غیوری، محمد خامنه‌ای، سید محسن هزاوی همدانی، سید هاشم رسولی، سید ابوالحسن موسوی همدانی،مهدی شاه‌آبادی، مصطفی‌ملکی، سیدابراهیم خسروشاهی، سیدابراهیم شریفی، جعفر شجونی،محمدحسن طاهری ، سید مهدی امام جمارانی ، علی حجتی کرمانی ، حسنعلی کرباسی ، هادی خامنه‌ای، ناطق نوری ، موحدی ساوجی، رضا مطلبی، حجت‌الله کیانی، مهدی کروبی .

آ ـ ۴۹۴۱

اطلاعات ـ مصیبت وارده را بخاندان محترم آن مرحوم وخانواده‌های وابسته بویژه فرزندان فقید سعید تسلیت‌میدهیم

درگذشت خاله عزیزمان **توران سلیمی** را باطلاع کلیه خویشان ودوستان میرساند

مجلس ترحیم مردانه وزنانه روز سه‌شنبه سی ویکم خرداد ماه از ساعت ۱۷ الی ۱۹ در مسجد حضرت امیر واقع در امیرآباد برگزار می‌گردد .

مریم افشار قاسملو، سرهنگ بازنشسته افشار قاسملو، عبداله قاسملو ، نیمتاج سلیمی ، بدری و فروغ و فرنگیس منصورزاده‌وخانواده‌های وابسته‌پاکزاد، امیرپور،نجم‌آبادی، آزاده .

آ ـ ۱۸۷۴۷

اطلاعات ـ مصیبت وارده را بعموم بازماندگان آنمرحومه تسلیت می‌دهد .

انالله و اناالیه راجعون

باکمال تاسف فوت مادر ومادر بزرگ عزیزمان **بانو قمر هزارخوانی** را باطلاع خویشاوندان ودوستان میرسانیم.

مجلس ترحیم از ساعت ۵تا۷ بعداز ظهر روز سه‌شنبه ۳۱ خرداد ماه ۳٦ (فردا) درمنزل آنمرحومه واقع در کوی کارمندان باغشاه خیابان کمالی خیابان ششم شماره ۸۱ منعقد است .

فرحدخت هزارخوانی ـ کامران قره‌گزلو

آ ـ ۴۹۰۵

اطلاعات ـ مصیبت وارده را به بازماندگان آن مرحومه تسلیت می‌دهد .

ضمن عرض تسلیت به‌کلیه بازماندگان بانهایت تاسف درگذشت شادروان **حسین ناظم** پدر ارجمند همکار محترم آقای محمود ناظم را به اطلاع کلیه اعضاء صنف میرساند مجلس ختم آن‌فقیدسعید ازساعت۳تاه بعداز ظهر روزسه‌شنبه ۳۱ر۳ر۳٦ درمسجد مجد واقع در خیابان سپه منعقد میباشد، شرکت دوستان صنفی دراین مجلس موجب شادی روح آن مرحوم وتسلیت بازماندگان خواهد بود .

هیئت مدیره اتحادیه

فروشندگان مصنوعات نفت، گاز، الکتریک

آ ـ ۴۹۱۱

بانهایت تاسف‌درگذشت نابهنگام عزیزانمان **خانم زین‌تاج حاجی رجبعلی (شاهین‌پور) ـ آقای قاسم شعبانی نژاد ـ سیمین‌دخت شاهین‌پور (شعبانی‌نژاد) حسام‌الدین‌شاهین‌پور** و پدرام شعبانی‌نژاد را به‌اطلاع دوستان و آشنایان میرساند. مجلس یادبود عزیزان درگذشته از ساعت ۵تا۷ روز سه‌شنبه ۳۱ خردادماه در مسجد جامع ونک برقرار خواهد بود .

خانواده‌های شاهین‌پور، حاجی رجبعلی، روان‌دوست، شعبانی‌نژاد، مهاجر خامنه‌ای، صالحی، ابراهیمی ، نظری ، جوادزاده موحد، مهاجر سلیمانی، هنربار، بریمانی ، کرامتی، ضرابی ، عمادزاده .

آ ـ ۴۹۳۵

اطلاعات ـ حادثه ناگوار وتاثرانگیز را بعموم افراد خانواده‌های عزادار تسلیت می‌دهد .

با نهایت تاسف وتالم درگذشت تاثرانگیز و ناگهانی **حاج نعمت‌الله کاشانیان** شوهر، پدروبرادر عزیزمان راباطلاع دوستان و آشنایان می‌رسانیم .

مجلس ترحیم آن‌مرحوم در روز سه‌شنبه ۳۱ خردادماه از ساعت ۴٫۵ الی ٦٫۵ بعداز ظهر در کنیسای ابریشمی برگزار خواهد شد .

بتیا نیکنام، اشرف، احترام، توران، یافا، فرج‌الله، عزیزالله کاشانیان‌وخانواده‌های حاج مایر اصفهانی، نورالله‌کاشانیان، نیکنام،دکترکاشانیان، صفائی، الیاس‌نیک، طلاسازان،شبتائی، ملکان، سروری، و خانواده‌های وابسته .

آ ـ ۴۸۸۱

پرسه

با اندوه فراوان درگذشت روانشاد **طوطی جاماسبی (فرهادی)** را باطلاع بستگان و آشنایان میرساند آئین پرسه آن بهشتی‌روان از ساعت ٤ تا٦ پس از نیمروز (اردیبهشت خرداد ماه) برابر با سه‌شنبه ۳۱ر۳ر۲۵۳٦ شاهنشاهی در تالار ایرج خیابان استالین کوچه زرتشتیان برگزار میگردد.

سیمین فرهادی، عطافرهادی، سلطان اهورایی ، بانو اهورایی، اردشیر جاماسبی، جمشید فرهادی و خانواده‌های فرهادی، جاماسبی، اهورایی، شهریاری، اورنگی .

آ ـ ۱۸۷٦۷

اطلاعات ـ مصیبت وارده را بعموم افراد خانواده های عزادار تسلیت میدهد .

تسلیت

آقایان شاهمرادی ـ مشرف

درگذشت اندوهبار و ناگهانی عزیزانتان را به شما و خانواده محترم تسلیت می گوئیم و ما را در غم خود شریک بدانید .

فرج‌الله عسگرزاده و بانو

آ ـ ۴۹۲۳

آقای حسین عراقی

مصیبت وارده را صمیمانه تسلیت عرض نموده وازخداوند برای شما وسایر بازماندگان صبر وبردباری آرزو داریم .

حمداله اعیانی، عبدالرحمن طاهرپور، محمد رضانجاتی، فرخ رحیمی، بهرام اسکندری، محمد حسینی، محمد رحیمیان، صمد مودتی، مهدی مجیدیان .

آ ـ ۱۸۷۸۲

جناب آقای هوشنگ بصیری

درگذشت نابهنگام ابوی گرامیتان ما را بی‌نهایت متاثر ومتالم ساخت امید است تسلیت مارا پذیرفته و در غم خود شریک و سهیم بدانید .

سید مهدی عاقلی، خیراله موذنی، علی عسجدی، حسین خراطی، رضا فراقی، غلامحسین خامنه‌ای، یداله معصومی ، فرامرز طرفیان، محمد داودی .

آقای مجید خامنه‌ای

بدینوسیله درگذشت ابوی گرامیتان را از صمیم قلب تسلیت عرض نموده دوام و بقاء عمر برای سایر بازماندگان از ایزد توانا آرزو مندیم .

قدرت‌اله غضنفری، عبداله جوادی، احمد علی رضائی، علی مسعودی، ابوالفضل کلهری، غلامحسین نراقی ، علیرضا شعبانی، عبداله طالبی، غلامحسین عرفانیان .

آ ـ ۱۸۷۸۲

آقای داریوش مهذبی

درگذشت پدر ارجمندتان را صمیمانه تسلیت عرض می نمائیم امید است مارا درغم خود شریک وسهیم بدانید .

عبدالح ... رستمزاده، جهانگیر ملکزاده، قدرت شهیدی، کاظم اشگری، نصر مقدمپور، مهدی صادقیان ،مهدی سمنانی، رضا شیرازی، علی بابالو .

جناب آقای مهندس امراله دهقانی

باکمال تاسف و تاثر درگذشت غم‌انگیز پدر گرامیتان را از صمیم قلب تسلیت عرض نموده و از خداوند صبروبردباری برای یکایک بازماندگان آرزو می‌نمائیم .

جهانگیر صادقی، محمود نوریان، یعقوب ناصری،احمد ذوقی، عباسعلی بکتاش، میرمحمد رنجوری، بهروز عبدیان ، علی اکبر مفیدی، ناصر محمدزاده .

آقای کرامت‌اله حسینی

درگذشت نابهنگام مادر عزیزتان را در نهایت تاسف تسلیت عرض نموده و از خداوند برای یکایک بازماندگان صبر و بردباری آرزو داریم .

سید رضا تقی‌زاده، رحیم اولیائی، علی ترابیان، ناصر باقری، بیژن هادوی، محمد محمدیان، غلامحسین سلیمی ، احمد ایمانلو ، فریدون رفعتیان .

آ ـ ۱۸۷۸۲

آقای عباسعلی قائمی

باکمال تاسف وتاثر مصیبت وارده را از صمیم قلب تسلیت عرض نموده و از خداوند برای سایر بازماندگان صبر و بردباری آرزو داریم .

رضا زارع‌پور، کریم اسدالهی، ابراهیم اسماعیلی، حسین پرویزی، بهرام جهانگیری، صادق‌عمادی، حسین پورداد، رضا رازقی، اسماعیل بهرامی .

آ ـ ۱۸۷۸۲

همکار ارجمند آقای علی عزیز جهان

با نهایت تاسف وتاثر درگذشت شادروان پدر گرامیتان را صمیمانه تسلیت عرض می‌نمائیم .

کارمندان قسمت حسابداری و صندوق بانک اعتبارات صنعتی

آ ـ ۳۲۵۷

آقایان مهندس ارژنگ و مهندس آزرنگ بصیر

با یکدنیا اندوه درگذشت پدر گرامیتان را تسلیت عرض نموده بقاء وصبر خاندان محترمتان را از درگاه ایزد یکتا خواستارم .

از طرف کارکنان متل گلدن‌بل ـ حسن خسروی

آ ـ ۳۲۵٦

سرکار خانم قدسی مهذبی

مصیبت وارده را بسرکار و خانواده محترم مهذبی صمیمانه تسلیت عرض می‌کنم .

زنجان ـ راه‌آهن ـ یحیی بینش

آ ـ ۳۲۵۸

سپاسگزاری

از سروران گرام ، علمای اعلام، روحانیون ، اساتید دانشگاه، پزشکان، قضات و فرهنگیان، مقامات لشکری و کشوری، کارمندان دولت، دانشجویان، بازرگانان ، اصناف، کارگران‌وکشاورزان و اقلیتهای‌مذهبی و اهالی محترم‌شهرستان بروجن وشهر کرد وسامان که در مراسم تشییع و ترحیم و شب هفت روانشاد دکتر احمد برجیان شرکت فرموده و یا بوسیله تلگرام ، تلفن، نامه ودرج تسلیت در مطبوعات ابراز تفقد وهمدردی فرمودند نهایت تشکر و سپاسگزاری نموده سلامت و توفیق همگان را از درگاه ایزد یکتا مسئلت‌مینماید.

اصفهان ـ خانواده برجیان وفامیلهای وابسته

آ ـ ۴۸۹۱

با اندوه فراوان مصیبت واردمرا بخانواده شاهمرادی تسلیت می‌گوئیم .

رمضانعلی و حسن مکاری

آ ـ ۱۸۷۷۲

خانم فلاحی عزیز

مصیبت جانگداز مرگ پدرت را صمیمانه تسلیت عرض نموده بقای عمر شماو خاندانتان را آرزومندیم.

میرفندرسکی ،اصغری، احمدی‌نژاد، قیصری ، مهاجر ، قندی، بهزادی، بیدختی‌نژاد، یعقوبزاده .

آ ـ ۴۹۲۷

جناب آقای مهندس هوشنگ دهقانی

مصیبت وارده را به جنابعالی و خانواده محترم تسلیت می گویم .

مهندس بهمن پورآذر

آ ـ ۱۸۷۷۸

جناب آقای مهندس هوشنگ دهقانی

در سوک عزیز از دست رفته‌ات ما نیز شریکیم مصیبت وارده را صمیمانه تسلیت گفته شکیبائی و سلامتی شما و سایر بازماندگان محترم‌را ازخداوند مسئلت داریم .

تهران ـ دفتر فنی شرکت نوکار

آ ـ ۱۸۷۷۹

جناب آقای مهندس هوشنگ دهقانی

با نهایت تاسف درگذشت پدر گرامتان را بشما وبازماندگان تسلیت گفته وبقای عمر شما را آرزو داریم .

شرکت اختر ـ نراقی

آ ـ ۴۹۳۳

آقای مهندس کاشانیان

درگذشت عموی بزرگوار را به شما و خانواده محترم تسلیت می‌گوئیم .

هومن، شریف‌بیگلی، آقابابائی

آ ـ ۱۸۷۷۳

جناب آقای حاج عباس علی برجیان

باکمال تاسف مصیبت وارده را از صمیم قلب بجنابعالی وعموم فامیل محترم تسلیت عرض نموده بقای عمر بازماندگان آن فقید سعید را ازدرگاه خداوند متعال مسئلت مینمایم .

از طرف خانواده عمانی سامانی ـ شاپور عمانی

آ ـ ۳۱۳٤

سرکار خانم مهدوی‌فر

درگذشت پدر عزیزتان را صمیمانه تسلیت میگوئیم .

پزشکان و کارکنان زایشگاه کامروز آتابای

آ ـ ۴۹۰۷

جناب آقای دکتر سیروس مهذبی

بااندوه فراوان درگذشت پدر ارجمندتان را به جنابعالی ودیگر بازماندگان محترم تسلیت گفته از خداوند متعال‌سلامت شما را آرزومندیم .

بنیاد نیکوکاری والاحضرت شاهدخت شمس پهلوی

آ ـ ۱۸۷٦٤

آقای مهندس عباس قدس

سرپرست اداره راه استان مازندران

مصیبت وارده را به حضرتعالی و خانواده و سایر بستگان تسلیت می‌گوئیم .

شرکت عمرانی رازمیر شهر

آ ـ ۱۸۵۳۱

همکار ارجمند آقای دکتر رضا داوری

همکاران گروه آموزشی فلسفه در دانشگاه تهران همه در مصیبت از دست دادن پدر بزرگوارتان شریکند، واین غم جانکاه را صمیمانه تسلیت می‌گویند، واز خداوند برایتان صبر واجر می خواهند .

دکتر ابوالقاسم پورحسینی، دکتر محسن جهانگیری ، دکتر محمد خوانساری، دکتر علی مراد داودی، دکتر آرامش دوستدار، سهرابیان، دکتر جلال‌الدین مجتبوی ، دکتر کریم مجتهدی .

آ ـ ۴۹۰۱

جناب آقای دکتر محمد باقر صفوی

فوت پدر بزرگوارتان موجب تاثر و تاسف گردید صمیمانه تسلیت عرض می‌نماید و بقاء سایر بازماندگان را از خداوند متعال خواستارم .

رشت ـ فریور محسنی

آ ـ ۳۲٤۳

فقدان مولمه روانشاد آقای حاج ابراهیم آقای خسرو شاهی را بخاندان جلیل خسرو شاهی بویژه بجنابان آقایان خسرو شاهی رئیس محترم سابق اطاق بازرگانی و اکبر خسروشاهی‌عضو ارجمنداطاق‌ایران صمیمانه تسلیت‌میگویند.

هیئت مدیره اتحادیه صادرکنندگان فرش ایران

آ ـ ۴۸۸۹

جناب آقای لئون بالایان

باقلبی آکنده ازاندوه درگذشت مادر گرامیتان را تسلیت گفته و خودرا درمصیبت شما شریک میدانیم .

کارکنان سازمان توریستی اوریانت

آ ـ ۱۸٦۷۳

جناب آقای محمد زرین‌قلم وکیل پایه یک دادگستری

بانهایت تاسف درگذشت مادر گرامتان را صمیمانه‌به‌آن جناب وخاندان محترم تسلیت عرض می‌نمایم .

حسین فاضلی

آ ـ ۱۸٦۷٤

جناب آقای دکتر مهذبی

باکمال تاسف وتاثر مصیبت وارده را از صمیم قلب تسلیت عرض نموده دوام وبقاء عمر برای یکایک بازماندگان از خدای بزرگ آرزومندیم .

محمد حسینی، ماشاءاله یزدانی، مهدی حسن‌پور ، قندعلی رمضانی، روح‌اله یوسفی ، خسرو بدیعی ، صدراله بیاناتی، غلامعباس دوستی‌پور، رضائی .

آ ـ ۱۸۷۸۲

آقای احمد لادن

باکمال تاسف مصیبت وارده را بجنابعالی تسلیت عرض نموده واز ایزد توانا صبر وبردباری آرزو مینمائیم .

حسن رحمانی، مصطفی میرلوحی، خلیل زراعتی، سید علی روان‌پور، قلی نوری، چراغعلی بهارلو، مهدی طاهری، عزیز ریاضی، باقر محمودی .

آ ـ ۱۸۷۸۲

جنابان آقایان نعمت‌اله بدیعی و ایرج حقجو

باکمال تاسف مصیبت وارده را تسلیت عرض‌نموده سلامت و بقای عمر بازماندگان آن مرحومه را از درگاه ایزد متعال مسئلت می‌نمایند .

هیئت مدیره وکارکنان شرکت نمود (سهامی خاص)

آ ـ ۱۸۷۸۷

جناب آقای مهندس هوشنگ دهقانی

درگذشت نابهنگام ابوی گرامیتان را از صمیم قلب به جنابعالی تسلیت عرض نموده واز ایزد توانا برای یکایک بازماندگان صبر وبردباری آرزو داریم .

مهدی اشرفی، عبداله صادقی، ابوطالب رستمی، موسی فرخی، حسنعلی حمیدیه، حسنعلی اکبری، مرتضی ارشادی ، عباس کیومرثی، سیروس یاوری .

آ ـ ۱۸۷۸۲

دوست گرامی آقای سرژیک کارامیان

کمیسیون ورزش اتومبیل کلوب‌شاهنشاهی وقهرمانان اتومبیلرانی ایران درگذشت‌پدربزرگوارتان را صمیمانه‌تسلیت عرض می‌نمایند .

جناب آقای مهندس هوشنگ دهقانی

بدینوسیله مصیبت وارده را از صمیم قلب تسلیت عرض نموده‌واز خداوندبرای‌کلیه بازماندگان صبر جمیل‌آرزومندیم

علی اصغر حامدی، انوشیروان قلی‌نژاد، اسماعیل اهری، محمد رضا بیدگلی، رضا زارعی، احمد امینی، علی‌اکبرآذری، ابوالحسن فرجی، علی اکبر فتوحی .

آ ـ ۱۸۷۸۲

آقای حاج نوراله حاج کریمی

بانهایت تاسف مصیبت وارده را از صمیم قلب تسلیت عرض نموده دوام و بقاء عمر برای سایر فامیل محترمتان از خدای بزرگ آرزومندیم .

ابوالفضل عابدی، یداله مالکی، بهروز شیروانی ، عباس اسعدی،تقی‌آقاخانی، حسین محمودی، ناصر سبحانی،مرتضی وزیری، احمد دستدوز .

آقای محمود بنیادی

با تاثر واندوه بسیار مصیبت وارده را از صمیم قلب تسلیت عرض نموده واز خداوند برای یکایک فامیل‌محترمتان صبر وبردباری آرزومندیم .

داریوش امینی، محمد اخوان، کاظم جهانگیری، یوسف ابراهیمی، ابوالحسن هاشمی، حسین سمرقندی ، محمود یعقوبی، حسین جوکار، حسین فراهانی .

آقای پرویز عبداله‌زاده

درگذشت مادر گرامیتان را از صمیم قلب تسلیت عرض نموده دوام وبقاء عمر برای سایر فامیل آرزو مینمائیم .

کاظم مختاری، داود لارستانی، کریم اقدسی ، پرویز کاظمی، حسین نصرالهی ،ابراهیم کریمی، ناصر جعفری،بهرام حسین‌پور، رضا شریفی .

آ ـ ۴۹٤۷

جناب آقای مهندس مسعود میلانی

درگذشت والده مکرمه را از صمیم قلب تسلیت عرض نموده‌ازخداوند برای شما وسایر فامیل محترم صبروبردباری آرزو داریم .

حسین انوری، بهرام کریم‌پور، سید نصراله ایمارزاده، اصغر هوشیاری، ناصر شریفزاده، بهرام انواری ، حسین کیخسروی، رضا نصرآبادی، بهروز وکیلی .

بانهایت تاسف درگذشت خویشاوند و دوست بسیار عزیزمان شادروان آقای میرزا خلیل قائمی‌را بحضوربرادران ارجمند و فرزندان عزیز و عموم خانواده محترم قائمی و ضابطی تسلیت عرض می‌نمائیم .

دکتر بهرام سنگ و بانو

یادبود

از آن به خانه دل یاد **صدری‌ام** باقی است
که آتشی که نمیرود همیشه در دل ماست

وقتی آخرین روز بهار پا جایش را به نخستین روز تابستان می سپرد ، آنگاه که امواج کف آلود خزرورودخانه‌های خروشان حاشیه جنگلهای سرسبز ودشت های خرم ودلپسند سرزمین زیبای زادگاهمان رنگی تازه می یافت، مشیت الهی براین قرار گرفت که عزیز ما **صدرالدین انصاری** زندگی را بدرود گوید و باآنهمه خصال پسندیده مردمی و نیکخواهی دردل تیره وسرد خاک جای گیرد . یکسال بسیار دردناک واندوهبار گذشت. درسالروز درگذشت غم‌انگیز او کنار آرامگاه عزیزش در رشت گرد می‌آئیم‌و در سوک او با قطرات اشک تربت پاکش را شستشو می دهیم. باشد این اشک و آه اندکی این غم جانکاه‌را تسکین بخشد خداش قرین رحمت فرماید. روانش شاد ویادش همیشه گرامی باد .

خانواده انصاری فومنی

آ ـ ٤۸٤۱

یادبود

از درگذشت غم‌انگیز فرزند دلبندم **سوسن‌والی‌پور** یکسال میگذرد خاطره چهره معصوم او را همیشه‌فراموش نخواهم کرد .

والی‌پور

آ ـ ۳۲۱٦

مجالس وعظ وسوگواری

علی مع‌الحق والحق مع علی

بپاس میلاد پرشکوه مولای متقیان حضرت علی بن ابی‌طالب (ع) مجلس وعظ و سخنرانی ازشب اول مامرجب برگزار می شود .

برنامه :

۱ـ از ساعت ٥ر٦ تا ٥ر۷ سخنرانی فاضل ارجمند آقای نورانی .

۲ـ از ساعت ٥ر۷ تا ٥ر۸ سخنرانی دانشمند محترم آقای موحدی اصفهانی .

۳ـ از ساعت ٥ر۸ تا ٥ر۹ نماز جماعت ومدح اهل‌بیت

٤ـ از ساعت ٥ر۹ تا ٥ر۱۰ سخنرانی دانشمند عالیقدر جناب آقای دکتر سید عبدالرضا حجازی .

موضوع دهه اول بررسی عقاید اسلامی .

دهه دوم ابعاد شخصیت حضرت علی علیه‌السلام .

آدرس : خیابان نیاوران ـ کوی مژگان ـ پلاک ۲۵ احمد معمارزاده .

آ ـ ٤۸۹٥

مرکز بررسی مدارک دانشجویان عازم امریکا

بمنظور تسریع و ایجاد تسهیلات بیشتر در امر اخذ ویزای‌دانشجوئی جهت‌داوطلبان تحصیل در کشور امریکا و همچنین‌آن‌دسته‌از دانشجویانی که برای گذراندن تعطیلات به ایران مسافرت نموده‌اند قصد بازگشت به امریکا دارند وزارت علوم و آموزش عالی جهت بررسی و دریافت‌مدارک از تاریخ اول تیرماه ۲۵۳٦ در روزهای اداری (شنبه تا چهارشنبه) از ساعت ۷٫۳۰ تا ۱٦٫۳۰در ساختمان دبیرستان تخت‌جمشید واقع در بلوار الیزابت خیابان لوس‌آنجلس مرکزی ایجاد مینماید .

الف ـ داوطلبانی که برای بار اول تقاضای صدور ویزای دانشجوئی مینمایند مطابق درخواست سفارت امریکا در تهران باید با دردست داشتن مدارک زیر بشانی فوق‌مراجعه نمایند.

۱ـ گذرنامه‌معتبر برای‌حداقل شش ماه .

۱ـ گذرنامه‌معتبر برای‌حداقل ششماه .

۲ـ فرم 1-2 یافرم DSP-66

۳ـ اصل ریز نمرات سه‌سال آخر دبیرستان یا گواهی فوق دیپلم یا لیسانس .

٤ـ ضمانت مالی .

٥ـ یک قطعه عکس .

ب ـ مدارک لازم برای دانشجویانی که جهت استفاده از تعطیلات به ایران مسافرت نموده‌اند و قصد بازگشت به امریکا دارند مطابق درخواست سفارت امریکا درتهران بشرح زیر است :

۱ـ گذرنامه‌معتبربرای‌حداقل شش‌ماه .

۲ـ فرم 1-2

تقویم اطلاعات

ساعات شرعی
استخراج دکتر ریاضی کرمانی

دوشنبه- سی‌ام خرداد ماه ۲۵۳۶
دوم رجب ۱۳۹۷- بیستم ژوئن ۱۹۷۷
ساعات شرعی باساعت رسمی جدید تطبیق داده شده است

اذان مغرب . . . . . ساعت ۸ و ۴۲ دقیقه
اذان صبح (فردا) . . . ساعت ۳و ۵۴دقیقه
طلوع آفتاب (فردا) . . ساعت ۵ و ۴۷ دقیقه
ظهر شرعی (فردا) . . . ساعت ۱و ۷دقیقه
اذان مغرب (فردا) . . ساعت ۸و ۴۳ دقیقه

اطلاعات دیپلماتیک

بوتو به پیشگاه شاهنشاه شرفیاب میشود

ذوالفقارعلی‌بوتو نخست‌وزیر پاکستان فردا وارد تهران می شود. وی در تهران فرصت می‌یابد به پیشگاه شاهنشاه شرفیاب شود و از نظرات شاهنشاه پیرامون مسائل منطقه آگاهی یابد.

گفته میشود ذوالفقارعلی‌بوتو هنگام شرفیابی چگونگی بحران سیاسی اخیر پاکستان را تشریح خواهد کرد و ضمنا از کمک‌های ایران به حل مسائل پاکستان سپاسگزاری خواهد نمود.

ایران بعنوان نزدیکترین دوست و همسایه پاکستان همواره نگران مشکلات ومسائل این سرزمین بوده و در جریان حوادث اخیر پاکستان نیز همواره انتظار داشت که‌بحران بطور مسالمت‌آمیز حل شود که خوشبختانه اینطور شده است.

از جمله مسائل دیگری که در مذاکرات بوتو در تهران ممکن است مورد بحث قرار گیرد گسترش همکاریهای دو کشور در زمینه‌های مختلف واحتمالا افزایش کمک‌های ایران به پاکستان است.

آغاز سفر خلعتبری به‌رومانی

سفر رسمی عباسعلی‌خلعتبری وزیر امور خارجه به لهستان امروز پایان یافت‌وی‌ازورشو عازم رومانی شد.

در پایان سفر وزیر امور خارجه بلهستان‌اعلامیه‌مشترکی در تهران و ورشو منتشر شد.

همزمان روز شنبه ۲۸ خرداد قرارداد همکاری‌و مبادله اخبار بین خبرگزاری پارس و خبرگزاری لهستان پاپ طی مراسم مخصوصی‌در ساختمان مرکزی‌خبرگزاری پاپ‌درورشو امضاء شد.

براساس این قرارداد هردو سازمان با مخابره اخبارروز کشور خود درتحکیم روابط اقتصادی و فرهنگی دوکشور موثر خواهند بود.

درمراسم امضاء قرارداد آقای فریدون والاتبار رایزن سفارت شاهنشاهی در ورشو وعده‌ای از نمایندگان وزارت خارجه لهستان و مدیران خبرگزاری پاپ حضورداشتند.

ورود نخست‌وزیر البرتای کانادا بتهران

«پیترلاکید» نخست وزیر ایالت البرتای کانادا امروز به دعوت امیرعباس‌هویدا نخست وزیر وارد تهران شد.

در جریان مذاکرات نخست وزیر ایالت البرتای کانادا با مقامات ایران افزایش همکاری های اقتصادی ایران و کانادا مورد بررسی قرار میگیرد دو سال قبل نخست وزیر ایالت «کبک» کانادا به ایران سفر کرد و درپی مذاکرات وی در تهران همکاری‌های‌اقتصادی دو طرف افزایش یافت.

«البرتا» ایالت غربی کانادا است که در حدود ۱٫۵میلیون نفر جمعیت دارد. مرکز این ایالت «ادمونتون» است که فعالیت های صنعتی ایالت‌بیشتر در آنجا متمرکز است. ایالت «البرتا» سه‌چهارم نفت کانادا را تولید میکند.

تولید آجر به ۲۰ میلیون قالب‌درروز میرسد

اخلالگران درکار توزیع آجر تبعید میشوند

برای افزایش‌تولید کوره‌های آجرپزی و رساندن تولید آنها به مرز ۲۰ میلیون قالب درروز طرح جدیدی تهیه شد.

در این طرح پیش‌بینی خرید و نصب ماشین‌های خشت‌زنی‌و نیز گازسوز کردن کوره‌های آجرپزی شده است.

در حال حاضر در تهران روزانه بین ۸ تا ۱۰ میلیون قالب آجر توزیع می‌شود که با اجرای این طرح این‌مقدار به ۱۵ تا ۲۰ میلیون قالب‌آجر در روز افزایش خواهد یافت.

بعدازظهر دیروز درجلسه‌ای باحضور فرمانداران قزوین، قم، کرج، و بیش از ۵۰۰ نفر از صاحبان کوره‌های آجرپزی رئیس اتاق اصناف پایتخت ضمن اشاره به نظارت بر کار تولید و توزیع آجر و دیگر مصالح‌ساختمانی واظهارمطالب فوق گفت:

دربی تجدیدنظر در نرخ آجر فشاری و ماشینی و همچنین استخدام بیش از ۳ هزار و ۵۳۰نفر کارگرخشت‌زن برای کوره‌های آجرپزی، دولت از صاحبان کوره‌های آجرپزی انتظار دارد که با افزایش تولیدات خود و توزیع آجر درحد مطلوب امکانات لازم را در دسترس دست‌اندرکاران ساختمان قرار دهند.

رئیس اتاق اصناف اضافه کرد: کمیته نظارت برمصالح ساختمانی از ۵ هفته قبل کار خود را شروع کرده است و اتاق اصناف ضمن تشکیل این کمیته گروههائی از بازرسان مبارزه باگران‌فروشی واتحادیه صنف فخار را نیز مامورکرده است که میزان تولیدکوره‌های آجرپزی را دقیقا برآورد کنند و درصورت مشاهده هرگونه تخلف یا نارسائی در کوره‌ها و بی‌نظمی و تخلف در امر قیمتها مسئولان کوره‌ها مجازات خواهند شد.

رئیس اتاق اصناف افزود: صاحبان کوره‌های آجرپزی ضمن آنکه موظف هستند نرخ های جدیدرا دقیقا رعایت‌کنند، چنانچه حواله‌هائی که ازطرف کمیته نظارت بر توزیع مصالح ساختمانی اتاق اصناف صادرو شرکت تعاونی صنف فخار صادر می‌شود ندیده بگیرند و آجر را بلافاصله تحویل‌ندهند تحت تعقیب قرار می‌گیرند و گذشته از آنکه در دادگاه‌های کیفر گرانفروشان محاکمه می شوند، درصورت لزوم تسلیم کمیسیون امنیت اجتماعی نیز خواهند شد تا تبعید شوند.

کنترل مزد

رئیس اتاق اصناف اضافه کرد: کوره‌داران موظفندلیست اسامی کارگران خود را با مشخصات کامل دراختیارکمیته نظارت‌برتوزیع مصالح‌ساختمانی اتاق اصناف پایتخت قرار دهند و به هیچوجه مجاز نیستند دستمزدهائی را که برای کارگران استخدام شده تعیین گردیده است افزایش دهند و یااینکه کارگران کوره های دیگر را به استخدام خود درآورند.

تجدید انتخابات هیئت مدیره‌خانه های‌فرهنگیان

دستور انتخابات هیئت مدیره و مدیرعامل‌خانه های‌فرهنگیان صادرشدوزیر آموزش وپرورش از ادارات آموزش و پرورش سراسر کشور خواست تاشورا های نظارت منطقه‌ای خانه های فرهنگیان را تشکیل دهنداین شورا ها به کلیه فعالیت‌های‌این خانه نظارت‌دقیق‌ومستمر خواهند داشت همچنین دستور انتخابات هیئت مدیره و مدیر عامل و بازرسان خانه های فرهنگیان صادر شد تابراساس ضوابط جدید اعضای اصلی وعلی‌البدل و هیئت های مدیره خانه های فرهنگیان انتخاب شوند.

۱۱ رشته جدید در دانشگاههای ایران

در دانشگاههای فرح پهلوی - کرمان و گیلان با موافقت شورای گسترش آموزش عالی ۱۱ دوره‌جدیدلیسانس تاسیس می‌کنند.

پیرامون هدف از ایجاد دوره های‌یاد شده تربیت نیرو های انسانی متخصص است تا با اندوخته های علمی بتوانند در جامعه صنعتی ایران‌جذب‌شوند.

دوره های جدید دانشگاهی براساس اطلاعیه وزارت علوم و آموزش عالی بشرح زیر هستند.

- دوره دانشیابی (لیسانس) فیزیك در دانشگاه‌فرح پهلوی.
- رشته فیزیك در سطح لیسانس در دانشگاه کرمان.
- رشته شیمی در سطح لیسانس در دانشگاه کرمان.
- رشته‌های‌زیست شناسی، زمین شناسی، ریاضی، علوم کامپیوتر در سطح لیسانس در دانشگاه کرمان.
- دوره شیمی، ریاضیات، زیست شناسی در سطح‌لیسانس در دانشگاه گیلان.

داشتن گواهینامه تخصصی برای تعمیرکاران‌اجباری میشود

تعمیر تلویزیون رنگی آموزش داده‌میشود

برای تعمیر تلویزیون های رنگی داشتن گواهینامه های تخصصی تعمیرتلویزیون‌رنگی، همراه جواز کسب اجباری اعلام شد.

تعمیرکاران تلویزیون که مبادرت به تعمیر تلویزیون‌رنگی میکنند اجبارا باید در کلاس هائی که از طرف صندوق کارآموزی وابسته به وزارت کار و امور اجتماعی تشکیل شده است آموزش ببینند.

محمد شفیقی رئیس‌سندیکای صنف الکترونیک در گفتگوئی با خبرنگار روزنامه اطلاعات گفت: چون در پروانه های کسب تعمیرکاران تلویزیون امکان وجوددرجه بندی‌مهارت کارگر نبود و تعمیرکاران‌بعلت نداشتن آشنایی کامل به‌سیستم تلویزیون رنگی نمیتوانستند رضایت مردم را آنطور که‌باید جلب کنند لذا به پیشنهاد سندیکا و با اقدامات وزارت کارو امور اجتماعی‌طرح‌آموزش تئوری و عملی تعمیر تلویزیون رنگی توسط صندوق‌کارآموزی در مرکز تحقیقات و حفاظت بهداشت کاربمورد اجراگذاشته شده است.

وی افزود در این کلاسها توسط چند تن از بهترین استادان دانشکده علم وصنعت به تعمیرکاران آموزش های لازم داده میشود و در هرروز برای سه کلاس، تعمیرکاران رادیو تلویزیون میتوانند نام نویسی کنند و در حال حاضر ۷۵ نفر در این کلاسها مشغول فراگیری هستند که پس ازاتمام دوره آموزش، فراگیری آنها ارزشیابی شده و به افرادی‌که بتوانند در آزمون موفق‌شوند مدرکی مکمل جواز کسب‌داده میشود و در این صورت کسانیکه تلویزیون رنگی آنها نقصی پیدا میکند بدون دغدغه خاطر میتوانند برای تعمیر به این‌گونه از تعمیرکاران مراجعه کنند.

وی اظهار داشت: قبلا کمپانی های سازنده کلاسهایی در مراکز کارخانجات برای آموزش کارگران داشتند که‌این امکان برای کلیه واحد ها، خصوصا تعمیرگاههای کوچک نبود لذا باهمکاری صندوق کارآموزی، اتحادیه مبادرت باین امر مهم نمود تا اطلاعات تعمیرکاران به میزان مورد نیاز برسد.

شفیقی در پایان گفت: فعلا فقط طرز تعمیر تلویزیون رنگی در این کلاسها آموزش داده میشود و آموزش وسائل خانگی بخصوص دستگاه های سردکننده، شوفاژ، الکترو-موتور، تاسیسات مخابراتی و نصب تابلو های فشار قوی‌در برنامه های آینده گنجانیده‌شده است و طرح اجرای آنها در دست اقدام است.

در ضمن اتحادیه صنف الکترونیک اکثر اجناس یدکی را جهت تعمیر وسائل خانگی تهیه و با قیمت کمتر از قیمت بازار در اختیار تعمیرکاران‌قرار داده است تا با ارزانترین‌قیمت به مصرف کننده ارائه دهند.

ساعت کار ۱۵ صنف ۲ ساعت اضافه‌شد

به ساعت کار ۱۵گروه‌صنفی دوساعت افزوده شد و این گروه‌ها از امروز ساعت کار جدید را باید رعایت کنند.

اتاق اصناف پایتخت اعلام کرد: بنا به تقاضای مکرر اعضای اتحادیه های صنفی که در گروه سوم قرار داشتند و نیز آنهایی که ساعت کارشان ۷لاصبح تاه بعدازظهر تعیین شده بود و بانظر مقامات‌وزارت نیرو ساعت کار این واحدها دو ساعت افزوده شد وازامروز ساعت کار جدید آنها از ۷ صبح تا ۷ بعدازظهر است.

اتحادیه‌های صنفی‌ای که دو ساعت بکار آنها اضافه شد بشرح زیر گزارش شده است:

اتحادیه‌های تهیه‌کننده و فروشندگان‌مصالح، فروشندگان اتومبیل، تعمیرکاران دوچرخه و موتوسیکلت، آهن‌سازان، آهنگران اتومبیل، آهنکاران ساختمان و در وپنجره‌سازان فلزی، اوراق‌کنندگان اتومبیل، نقاشان اتومبیل، میکانیکهای اتومبیل، تعمیرگاه‌واتوسرویس، سازندگان گلگیر و رادیاتور، سیمانکاران و موزائیکسازان‌و نقاشان ساختمان. ضمنا در حال حاضر بسیاری از واحد های صنفی از ساعت ۹ صبح تا ۸ بعدازظهر مشغول کار هستند.

مدیرکل یونسکو:

کتابخانه پهلوی یك‌کانون مجهز فرهنگی برای تمام جهان است

دیروز ضیافت‌ناهاری بافتخار مدیر کل یونسکو از طرف‌آقای شجاع‌الدین شفا برپا شد. در عکس از راست بچپ آقایان دکتر قاسم معتمدی وزیرعلوم، رامبو مدیر کل یونسکو، پهلبد وزیر فرهنگ و هنر و شفا معاون فرهنگی‌دربار شاهنشاهی وماسامبا ساره سفیر سنگال‌در دربار شاهنشاهی‌دیده میشوند.

رامبو مدیر کل یونسکو در میهمانی ناهار معاون فرهنگی دربار شاهنشاهی شرکت کرد و سپس در شهستان پهلوی‌از محل ساختمان آینده کتابخانه ملی پهلوی و ماکت‌های آن بازدید نمود. رامبو در این مراسم و در پاسخ سخنان شجاع‌الدین شفا معاون دربار شاهنشاهی گفت کتابخانه‌پهلوی یکی از بزرگترین پروژه‌های عصر حاضر است. وی افزود برای آینده این کتابخانه‌پیشرو که به ابتکار و فرمان شاهنشاه آریامهر و تحت سرپرستی مستقیم معظم‌له در حال ایجاد است همان مقام‌معنوی وجهانی عظیمی را پیش‌بینی می‌کنم که کتابخانه اسکندریه در دنیای باستان داشت.

رامبو دراین مراسم همچنین اضافه کرد که هم‌اکنون در سازمان مرکزی یونسکو در پاریس کمیته‌ای که مستقیما تحت‌نظر خود من قرار دارد بطور ثابت برای تنظیم واجرای برنامه‌های همکاریهای حال و آینده سازمان یونسکو با کتابخانه پهلوی مشغول کار است. علت‌این‌همکاری‌همه‌جانبه این است که با توجه به اهمیت خاص برنامه‌های کار کتابخانه نمونه با برداشتی تازه و جهانی از شیوه کتابداری نه تنهاکتابخانه بزرگی برای ایران بلکه یک کانون مجهز فرهنگی برای تمام جهان و مخصوصا راهنمائی برای کلیه کشورهای در حال توسعه خواهد بود و این‌امری است که از نظر آرمان‌ها و فعالیتهای جهانی‌سازمان‌یونسکو این است که با توجه به اهمیت خاص دارد.

دکتر معتمدی وزیر علوم وآموزش عالی

دانشگاههای ایران ۷۵۰۰ استاد کم‌دارد

دانشگاهها و موسسات آموزش عالی ایران با کمبود تقریبی هفت هزار و پانصد استاد و مدرس روبروست و این رقم براساس معیار های جهانی آموزش عالی‌یعنی‌نسبت درصد دانشجو با استاد در نظر گرفته شده است.

این مطلب‌قسمتی ازسخنرانی دکتر قاسم معتمدی وزیر علوم و آموزش عالی در انجمن‌فلم است که عصر دیروز باحضور جمعی از اعضای انجمن و شخصیت های علمی تشکیل گردید.

وزیر علوم درباره وظائف وبرنامه های این وزارتخانه بتفصیل صحبت کرد و رسالت های کیفی و کمی را برشمردو گفت در خلال افزایش دانشگاه‌ها و دانشجو باید از نظر کیفیت نیز مراقبت کرد و خوشبختانه در چند سال‌اخیر به موازات افزایش کمیت، کیفیت آموزشی نیز موردنظر بوده است.

وزیر علوم به تنگنا های موجود درآموزش عالی‌اشاره کردو گفت باید شروع کار ازخانواده کودکستان، دبستان باشد تا بهنگام ورود بدانشگاه ها کیفیت خوب‌و بالا بوجود آید ودربین فارغ‌التحصیلان کسانی که واقعا معلم هستند برای تدریس و تعلیم انتخاب نمود.

وزیر علوم به کمبود متخصص، بخصوص پزشک ومعلم دانشگاه اشاره کرد و گفت هم اکنون بیست هزار پزشک کمداریم و چنانچه هر ساله یکهزار پزشک تربیت‌کنیم این فقط برآورنده نیاز افزایش جمعیت است وآن‌رقم راهمیشه کسرداریم‌به‌ترتیب بایدرشدکمیت را افزایش داد و در کنارآن سعی‌خواهد شد که کیفیت را نیز بالا ببریم.

وزیر علوم آمار وارقامی ارائه داد که کمبود ها راکاملا مشخص میکرد.

در خاتمه وزیر علوم بچند سئوال در مورداحترام استاد، وتحقیقات در دانشگاه هاپاسخ گفت‌و آنگاه چندتن ازشاعران واز جمله بیریای گیلانی و شاه‌زیدی اشعاری راکه سروده بودند قرائت کرد.

سازمان زنان درچهارچوب آر- سی - دی

نمایندگان سازمان زنان پاکستان خانم‌های رکسانازبیری و ملک مهرالنساء عمر نصیرکه در چارچوب مبادلات فرهنگی ارسی‌دی. همکاری عمران منطقه‌ای، به ایران آمده‌اند با احمدمینائی‌دبیرکل ارسی‌دی ملاقات و گفتگو کردند. در این ملاقات رکسانا زبیری که نخستین زن مهندس مکانیک پاکستان و نماینده زنان کراچی در مجلس ایالتی سند است اظهار علاقه کردکه یک سازمان زنان در چارچوب‌بار- سی‌دی تشکیل شود. در این جلسه قرار شد که در این زمینه مطالعات لازم صورت گیرد.

اعلامیه پذیره نویسی افزایش سرمایه شرکت کارخانه‌های صنعتی آزمایش (سهامی عام) از ششصد میلیون ریال به یکهزار و دویست میلیون ریال

بقیه از صفحه اول

بنا براختیارحاصله مراتب زیر برای استحضار صاحبان سهام وعموم اعلام میگردد.

الف - نام وشماره ثبت - شرکت کارخانه‌های صنعتی آزمایش (سهامی عام) شماره ۶۵۳۳

ب- موضوع شرکت و نوع فعالیت آن - موضوع شرکت تاسیس کارخانجات تولیدی بمنظور تهیه و تولید مواد صنعتی برای تامین نیازمندیهای خانگی از قبیل تلویزیون-رادیو - یخچال - بخاری - پنکه - کولر - اجاق‌گاز-آبگرمکن و سایر لوازم وادوات‌مشابه آن وخرید وورود کلیه مواد اولیه ووسائل یدکی ماشین‌آلات ضروری و فروش مصنوعات و فرآورده‌های کارخانه واخذ تفویض نمایندگی خارجی وداخلی برای انجام امور عملیات‌مذکوردراین بند ونیزمشارکت باسایر اشخاص حقیقی‌وحقوقی‌وسرمایه گذاری‌درسایر موسسات بمنظور پیشبردو امور شرکت.

ج- مرکز اصلی شرکت -تهران جاده مازندران دو راهی آزمایش

د - مدت شرکت: نامحدود است

هـ - مبلغ سرمایه شرکت قبل از افزایش سرمایه ششصد میلیون ریال.

و - اگر سهام ممتاز منتشر شده باشد تعداد و امتیازات آن: منتشر نشده‌است.

ز - هویت کامل اعضاء هیئت مدیره و مدیرعامل‌آن:

۱- آقای احمدخیامی‌فرزند میرزاعلی اکبر بشناسنامه ۱۴۶۱ صادره مشهد رئیس هیئت‌مدیره.
۲- آقای محسن آزمایش فرزند سید مرتضی به شناسنامه ۱۹۳۰۱ صادره از بخش ۷ تهران مدیرعامل.
۳- آقای رضا مفضلی فرزنداحمد بشناسنامه ۳۰-۹ تهران نایب رئیس هیئت مدیره.
۴- آقای قاسم دقیق فکر فرزند محمد بشناسنامه ۳۵۲۹۳ صادره از بخش۸تهران نایب‌رئیس هیئت‌مدیره
۵- آقای یداله شهبازی فرزند اکبر بشناسنامه۱۹۱ بخش ۴ تهران عضو هیئت مدیره.

ح- شرائط حضورو حق رای صاحبان‌سهام درمجامع عمومی، هر سهم دارای یك‌رای است مگر در مورد انتخاب مدیران که مقررات ماده ۸۸ لایحه قانونی‌اصلاح قسمتی از قانون‌تجارت مصوب‌اسفند ۲۵۲۷ لازم‌الرعایه است -صاحبان سهام شخصا یابوسیله وکیل ثابت الوکاله خوددر مجامع شرکت مینمایند.

ط - مقررات اساسنامه راجع به‌تقسیم سودوتشکیل اندوخته و تقسیم دارائی بعداز تصفیه: بموجب ماده چهل و هفتم اساسنامه برابر ماده ۱۴۰ لایحه قانونی تجارت سودسهام شرکت پس‌از کسر کلیه مالیاتهای متعلقه شرکت وسودسهام‌وسرمایه احتیاطی بین سهامداران‌تقسیم میشود. تامین سرمایه احتیاطی تا زمانیکه معادل یکعشر سرمایه شرکت شود الزامی است و سپس موکول به رای صاحبان سهام خواهدبود

ی- مبلغ و تعداد اوراق قرضه قابل تبدیل بسهم‌که شرکت منتشر کرده‌است و مهلت‌وشرائط تبدیل‌اوراق قرضه بسهم، ندارد.

ك-مبلغ بازپرداخت نشده‌انواع دیگر اوراق‌قرضه‌ای که‌شرکت منتشرکرده‌است وتصمیمات‌مربوط‌به‌آن، ندارد

ل- مبلغ دیون‌شرکت و همچنین مبلغ دیون اشخاص ثالث که‌توسط شرکت تضمین شده است: دیون‌شرکت مشتمل بردیون بلند وکوتاه‌مدت مبلغ ۲۵۴۰۵۹۹۴۱۴ ریال است که درقبال آن سفته و چك و سایر اوراق بهادار از اشخاص و مشتریان موجود است.

م- مبلغ افزایش سرمایه: ششصد میلیون ریال.

ن- تعداد دونوع سهام جدیدی که صاحبان سهام با استفاده ازحق‌تقدم خود تعهد کرده‌اند: تعداد سهام جدید ششصد هزار سهم یکهزار ریالی ازنوع عادی.

س- تاریخ شروع وخاتمه مهلت پذیره‌نویسی: از اول تیرماه الی آخر مردادماه ۳۶

ع- مبلغ رسمی و نوع سهامی که باید تعهد شود و حسب مورد مبلغ اضافه ارزش سهم مبلغ اسمی‌هرسهم یکهزار ریالی است نوع سهام عادی است اضافی‌ارزش درنظرگرفته نشده است.

ف - حداقل‌تعداد سهامی‌که هنگام پذیره نویسی باید تعهد شود: درقبال هر سهم یکهزار ریالی که صاحبان سهام فعلا مالك میباشندیك‌سهم یکهزارریالی.

ص- نام بانك ومشخصات حساب‌جاری که وجوه‌لازم باید در آن‌واریز وپرداخته شود حساب شماره۴۳۳۹۰ بانکملی ایران - شعبه بازار.

ق- ذکرنام روزنامه کثیرالانتشاری که اطلاعیه هاو آگهیهای‌شرکت‌درآن‌منتشرمیشود: روزنامه‌اطلاعات‌وکیهان

آخرین ترازنامه وحساب سودوزیان شرکت که به تصویب مجمع عمومی صاحبان سهام رسیده است در اداره ثبت شرکتها و در مرکز شرکت برای مراجعه علاقمندان آماده است.

وکیل هیئت مدیره شرکت

جمشید واقف‌شاعر فرزانه و دوست ارجمندم

انتشار (از تهی سرشار) مجموعه پربار شعرت را تبریک میگویم بامید آنکه در خلق وعرضه آثار ارزنده دیگر نیز موفق باشی.

کاشان- هوشنك رحیمی

تئاتر نصر تقدیم میکند
کنسرت خواننده محبوب ترکیه

امل ساین

از امشب تا چهارشنبه درباغ مصفای

انجمن دوشیزگان وبانوان

خیابان بهار- نبش نامجو- تلفن‌های۳۲۸۲۶۹- ۸۲۴۸۳۱- ۸۲۳۷۳۷

شروع ۷٫۳۰ بعداز ظهر
بهاء بلیط ۵۰۰ و ۳۰۰ ریال

آگهی

مجمع عمومی عادی سالانه و مجمع عمومی فوق‌العاده شرکت ایران کمپن شیمی (سهامی خاص) روز چهارشنبه ۱۵٫۴٫۲۵۳۶ ساعت ده صبح در محل شرکت واقع درتهران خیابان‌تخت جمشید خیابان ملك‌الشعراء بهار شماره ۱۵ تشکیل خواهد شد. ازصاحبان سهام دعوت می شود در روز و ساعت مقرر در مجمع حضور بهمرسانند.

دستور جلسه:

۱- استماع گزارش هیئت‌مدیره و بازرس شرکت‌درباب امور جاری و آتی و ترازنامه و حساب سود وزیان‌وصورت دارائی‌و بدهی‌شرکت مختوم به پایان اسفند ماه ۲۵۳۵.
۲- بررسی و اتخاذ تصمیم نسبت‌به‌ترازنامه وحساب سود وزیان.
۳- قرائت گزارش هیئت‌مدیره راجع بابقاء یا انحلال شرکت و اتخاذ تصمیم لازم.
۴- تجدید انتخاب هیئت مدیره و بازرسان یا مدیر تصفیه.
۵- تعیین روزنامه کثیرالانتشار شرکت.

استخدام پرستار و بهیار و تکنیسین

اطاق عمل کار آزموده

بنیاد نیکوکاری والاحضرت شاهدخت شمس پهلوی

جهت واحد های درمانی وابسته در تهران تعدادی پرستار و بهیار و تکنسین اطاق عمل باتجربه را با حقوق بسیارعالی‌وشرایط رفاهی مساعد استخدام مینماید.

از داوطلبان خواهشمنداست همه روزه بغیر از روز های تعطیل از ساعت۸ تایك بعداز ظهر بآدرس بیمارستان مفید واقع درجاده قدیم شمیران بالاتر از حسینیه ارشاد مراجعه‌ویا برای کسب اطلاعات بیشتر با تلفنهای ۲۱-۲۲۷۰۲۰ تماس حاصل نمایند.