1884 01910

HIKAJAT
PHILEAS FOGG.

L. Th. M.

A. BISSCHOP.

172368-278

BIBLIOTHEEK KITLV
0077 8124

HIKAJAT
PHILEAS FOGG.

꧋ꦲꦶꦏꦪꦠ꧀

ꦥꦶꦭꦶꦪꦤꦱ꧀ꦥꦺꦴꦒ꧀

꧋ꦱꦏꦶꦁꦤꦪꦶꦁꦱꦼꦂꦠ

꧋ꦤꦺꦴꦤ꧀ꦤꦺꦴꦤ꧀ꦭꦤ꧀ꦏꦤ꧀ꦤꦺꦴꦂꦤꦺꦴꦤ꧀ꦤꦤꦶꦠꦺꦴꦤꦶꦏꦺꦤꦶꦏꦤ꧀ꦤꦺꦤꦺꦪ꧀ꦪ꧉

ꦲꦶꦏꦭꦤꦲꦶꦁꦥꦸꦤꦶꦏꦠꦼꦂꦤꦪꦏꦏꦶꦤꦶꦁꦏꦸꦤ꧀ꦠꦤꦤꦶꦥꦸꦤ꧀

L. Th. M.

(ꦲꦸꦩꦸꦂꦫꦺ 53 ꦠꦲꦸꦤ꧀)

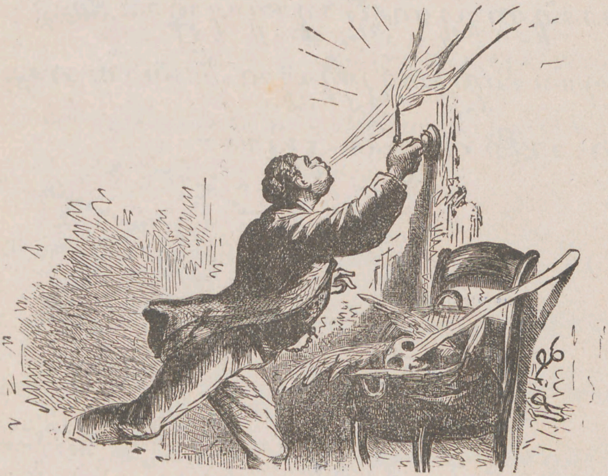

꧋ꦏꦕꦶꦛꦏ꧀

꧋ꦲꦶꦁꦥꦕꦶꦛꦏꦤ꧀ꦠꦸꦮꦤ꧀

A. BISSCHOP.

꧋ꦭꦺꦪ꧀ꦢꦺꦤ꧀

1889.

ii. 178 l

KONINKLIJK INSTITUUT VOOR TAAL-, LAND- & VOLKENKUNDE VAN NEDERLANDSCH INDIE

ཀུན་ཏུ་བཟང་པོ་ཡི་སྨོན་ལམ་ལས།

དེ་ཕྱིར་ཚེ་འདི་ཉིད་ལ་ཐུག་ཚེ་ཡང་། ཐུག་ཚེ་ཤི་ཁ་ཐུག་ཚེ་ཡང་། ཐུག་ཚེ་བར་དོ་ཐུག་ཚེ་ཡང་། ཐུག་ཚེ་སྐྱེ་ཁ་ཐུག་ཚེ་ཡང་། ཐུག་ཚེ་ཐམས་ཅད་ཐུག་ཚེ་ཡང་།

I.

ཐུགས་རྗེ་ཆེ་ཞིང་ཡོན་ཏན་ཕུན་སུམ་ཚོགས་པ་ཡི་ཞབས་ལ་ཕྱག་འཚལ་ལོ།།

ཀུན་ཏུ་བཟང་པོ་ཡབ་ཡུམ་ཀུན་ཏུ་བཟང་མོ

ཁྱོད་ཀྱི་ཐུགས་རྗེ་ཆེ་བ་ལས་ཀྱང་ཁྱོད་ཀྱི་ཐུགས་རྗེ་ཆེ་བ་ཡིན་ཏེ།

ཡིན་ཏེ། ཁྱོད་ཀྱི་ཕ་ཡང་ཁྱོད་ལ་ཁྲོ་བ་ཡིན་ནམ

ཁྱོད་ཀྱི་ཚེ་ལ་ཡང་ཐུགས་རྗེ་ཆེ་བ་ཞིག་ཡོད་ཅིང་།

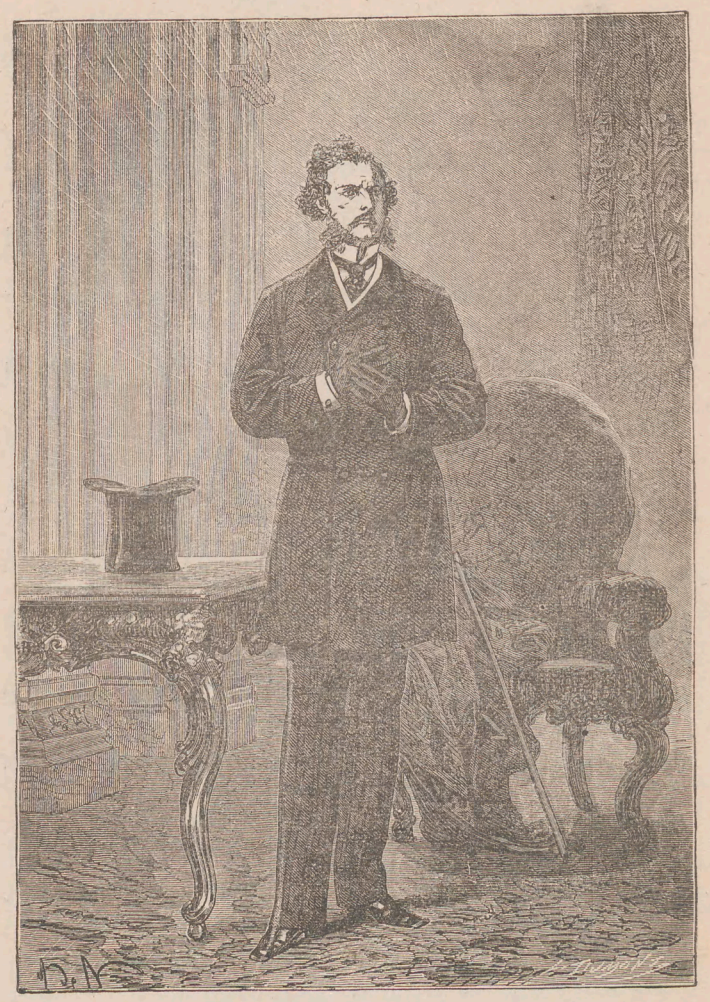

Աւարտեալ է

ཀཱ་ཏྱཱ་ཡ་ན་ཡ་ཏ་ཏྭ་ཀ

ཨཱ་ཀཱ་ཁཱ་གཱ་ངཱ་ཅཱ་ཆཱ་ཇཱ་ཉཱ་ཊཱ་ཋཱ་ཌཱ་ཎཱ་ཏཱ་ཐཱ་དཱ་ནཱ་པཱ་ཕཱ་བཱ་མཱ་ཙཱ་ཚཱ་ཛཱ་ཝཱ་ཞཱ་ཟཱ་འཱ་ཡཱ་རཱ་ལཱ་ཤཱ་ཥཱ་སཱ་ཧཱ་ཨཱ།

ཨཱི་ཀཱི་ཁཱི་གཱི་ངཱི་ཅཱི་ཆཱི་ཇཱི་ཉཱི་ཊཱི་ཋཱི་ཌཱི་ཎཱི་ཏཱི་ཐཱི་དཱི་ནཱི་པཱི་ཕཱི་བཱི་མཱི་ཙཱི་ཚཱི་ཛཱི་ཝཱི་ཞཱི་ཟཱི་འཱི་ཡཱི་རཱི་ལཱི་ཤཱི་ཥཱི་སཱི་ཧཱི་ཨཱི།

ཨཱུ་ཀཱུ་ཁཱུ་གཱུ་ངཱུ་ཅཱུ་ཆཱུ་ཇཱུ་ཉཱུ་ཊཱུ་ཋཱུ་ཌཱུ་ཎཱུ་ཏཱུ་ཐཱུ་དཱུ་ནཱུ་པཱུ་ཕཱུ་བཱུ་མཱུ་ཙཱུ་ཚཱུ་ཛཱུ་ཝཱུ་ཞཱུ་ཟཱུ་འཱུ་ཡཱུ་རཱུ་ལཱུ་ཤཱུ་ཥཱུ་སཱུ་ཧཱུ་ཨཱུ།

ཨཱྀ་ཀཱྀ་ཁཱྀ་གཱྀ་ངཱྀ་ཅཱྀ་ཆཱྀ་ཇཱྀ་ཉཱྀ་ཊཱྀ་ཋཱྀ་ཌཱྀ་ཎཱྀ་ཏཱྀ་ཐཱྀ་དཱྀ་ནཱྀ་པཱྀ་ཕཱྀ་བཱྀ་མཱྀ་ཙཱྀ་ཚཱྀ་ཛཱྀ་ཝཱྀ་ཞཱྀ་ཟཱྀ་འཱྀ་ཡཱྀ་རཱྀ་ལཱྀ་ཤཱྀ་ཥཱྀ་སཱྀ་ཧཱྀ་ཨཱྀ།

ཨཱཹ་ཀཱཹ་ཁཱཹ་གཱཹ་ངཱཹ་ཅཱཹ་ཆཱཹ་ཇཱཹ་ཉཱཹ་ཊཱཹ་ཋཱཹ་ཌཱཹ་ཎཱཹ་ཏཱཹ་ཐཱཹ་དཱཹ་ནཱཹ་པཱཹ་ཕཱཹ་བཱཹ་མཱཹ་ཙཱཹ་ཚཱཹ་ཛཱཹ་ཝཱཹ་ཞཱཹ་ཟཱཹ་འཱཹ་ཡཱཹ་རཱཹ་ལཱཹ་ཤཱཹ་ཥཱཹ་སཱཹ་ཧཱཹ་ཨཱཹ།

ཨཱཻ་ཀཱཻ་ཁཱཻ་གཱཻ་ངཱཻ་ཅཱཻ་ཆཱཻ་ཇཱཻ་ཉཱཻ་ཊཱཻ་ཋཱཻ་ཌཱཻ་ཎཱཻ་ཏཱཻ་ཐཱཻ་དཱཻ་ནཱཻ་པཱཻ་ཕཱཻ་བཱཻ་མཱཻ་ཙཱཻ་ཚཱཻ་ཛཱཻ་ཝཱཻ་ཞཱཻ་ཟཱཻ་འཱཻ་ཡཱཻ་རཱཻ་ལཱཻ་ཤཱཻ་ཥཱཻ་སཱཻ་ཧཱཻ་ཨཱཻ།

ཨཱོ་ཀཱོ་ཁཱོ་གཱོ་ངཱོ་ཅཱོ་ཆཱོ་ཇཱོ་ཉཱོ་ཊཱོ་ཋཱོ་ཌཱོ་ཎཱོ་ཏཱོ་ཐཱོ་དཱོ་ནཱོ་པཱོ་ཕཱོ་བཱོ་མཱོ་ཙཱོ་ཚཱོ་ཛཱོ་ཝཱོ་ཞཱོ་ཟཱོ་འཱོ་ཡཱོ་རཱོ་ལཱོ་ཤཱོ་ཥཱོ་སཱོ་ཧཱོ་ཨཱོ།

ཨཱཽ་ཀཱཽ་ཁཱཽ་གཱཽ་ངཱཽ་ཅཱཽ་ཆཱཽ་ཇཱཽ་ཉཱཽ་ཊཱཽ་ཋཱཽ་ཌཱཽ་ཎཱཽ་ཏཱཽ་ཐཱཽ་དཱཽ་ནཱཽ་པཱཽ་ཕཱཽ་བཱཽ་མཱཽ་ཙཱཽ་ཚཱཽ་ཛཱཽ་ཝཱཽ་ཞཱཽ་ཟཱཽ་འཱཽ་ཡཱཽ་རཱཽ་ལཱཽ་ཤཱཽ་ཥཱཽ་སཱཽ་ཧཱཽ་ཨཱཽ།

ཨཱཾ་ཀཱཾ་ཁཱཾ་གཱཾ་ངཱཾ་ཅཱཾ་ཆཱཾ་ཇཱཾ་ཉཱཾ་ཊཱཾ་ཋཱཾ་ཌཱཾ་ཎཱཾ་ཏཱཾ་ཐཱཾ་དཱཾ་ནཱཾ་པཱཾ་ཕཱཾ་བཱཾ་མཱཾ་ཙཱཾ་ཚཱཾ་ཛཱཾ་ཝཱཾ་ཞཱཾ་ཟཱཾ་འཱཾ་ཡཱཾ་རཱཾ་ལཱཾ་ཤཱཾ་ཥཱཾ་སཱཾ་ཧཱཾ་ཨཱཾ།

ཨཱཿ་ཀཱཿ་ཁཱཿ་གཱཿ་ངཱཿ་ཅཱཿ་ཆཱཿ་ཇཱཿ་ཉཱཿ་ཊཱཿ་ཋཱཿ་ཌཱཿ་ཎཱཿ་ཏཱཿ་ཐཱཿ་དཱཿ་ནཱཿ་པཱཿ་ཕཱཿ་བཱཿ་མཱཿ་ཙཱཿ་ཚཱཿ་ཛཱཿ་ཝཱཿ་ཞཱཿ་ཟཱཿ་འཱཿ་ཡཱཿ་རཱཿ་ལཱཿ་ཤཱཿ་ཥཱཿ་སཱཿ་ཧཱཿ་ཨཱཿ།

ཐམས་ཅད་ཀྱི་ཡང་དག་པར་རྫོགས་པའི་སངས་རྒྱས་ཀྱི་ཞིང་ཁམས་ཀྱི་རྒྱལ་པོ་ཞེས་བྱ་བ་ཐེག་པ་ཆེན་པོའི་མདོ་སྡེ་ལས་བྱང་ཆུབ་སེམས་དཔའ་ཐམས་ཅད་ཀྱི་སྤྱོད་པ་ཡོངས་སུ་རྫོགས་པ་ཞེས་བྱ་བའི་ཆོས་ཀྱི་རྣམ་གྲངས་ཀྱི་ཐེག་པ་ཆེན་པོའི་མདོ་སྡེ་ལས་བྱང་ཆུབ་སེམས་དཔའ་ཐམས་ཅད་ཀྱི་སྤྱོད་པ་ཡོངས་སུ་རྫོགས་པ་ཞེས་བྱ་བའི་ཆོས་ཀྱི་རྣམ་གྲངས་ཀྱི་

ཐེག་པ་ཆེན་པོའི་མདོ་སྡེ་ལས་བྱང་ཆུབ་སེམས་དཔའ་ཐམས་ཅད་ཀྱི་སྤྱོད་པ་ཡོངས་སུ་རྫོགས་པ་ཞེས་བྱ་བའི་ཆོས་ཀྱི་རྣམ་གྲངས་ཀྱི་

ཐེག་པ་ཆེན་པོའི་མདོ་སྡེ་ལས་བྱང་ཆུབ་སེམས་དཔའ་ཐམས་ཅད་ཀྱི་སྤྱོད་པ་ཡོངས་སུ་རྫོགས་པ་ཞེས་བྱ་བའི་ཆོས་ཀྱི་རྣམ་གྲངས་ཀྱི་

ཐེག་པ་ཆེན་པོའི་མདོ་སྡེ་ལས་བྱང་ཆུབ་སེམས་དཔའ་ཐམས་ཅད་ཀྱི་སྤྱོད་པ་ཡོངས་སུ་རྫོགས་པ་ཞེས་བྱ་བའི་ཆོས་ཀྱི་རྣམ་གྲངས་ཀྱི་

ཡིན་པས་ལུང་ཚད་ཀྱི་ཡུལ་ཡིན་ཏེ། ཁྱོད་ཀྱི་ཚིག་ལ་ཡང་ཚད་མ

II.

ཐུགས་རྗེ་ཆེན་པོ་ཡི་ནི་ཐུགས་ཀྱི་ཁྱད་པར་ཅན་ཏེ། ཐུགས་རྗེ་ཆེན་པོ་ཡི་ནི་ཐུགས་ཀྱི་ཁྱད་པར་ཅན་ཏེ།

ཐུགས་རྗེ་ཆེན་པོ་ཡི་ནི་ཐུགས་ཀྱི་ཁྱད་པར་ཅན་ཏེ། ཐུགས་རྗེ་ཆེན་པོ་ཡི་ནི་ཐུགས་ཀྱི་ཁྱད་པར་ཅན་ཏེ།

ཐུགས་རྗེ་ཆེན་པོ་ཡི་ནི་ཐུགས་ཀྱི་ཁྱད་པར་ཅན་ཏེ། ཐུགས་རྗེ་ཆེན་པོ་ཡི་ནི་ཐུགས་ཀྱི་ཁྱད་པར་ཅན་ཏེ།

ཐུགས་རྗེ་ཆེན་པོ་ཡི་ནི་ཐུགས་ཀྱི་ཁྱད་པར་ཅན་ཏེ། ཐུགས་རྗེ་ཆེན་པོ་ཡི་ནི་ཐུགས་ཀྱི་ཁྱད་པར་ཅན་ཏེ།

ཐུགས་རྗེ་ཆེན་པོ་ཡི་ནི་ཐུགས་ཀྱི་ཁྱད་པར་ཅན་ཏེ། ཐུགས་རྗེ་ཆེན་པོ་ཡི་ནི་ཐུགས་ཀྱི་ཁྱད་པར་ཅན་ཏེ།

ཐུགས་རྗེ་ཆེན་པོ་ཡི་ནི་ཐུགས་ཀྱི་ཁྱད་པར་ཅན་ཏེ། ཐུགས་རྗེ་ཆེན་པོ་ཡི་ནི་ཐུགས་ཀྱི་ཁྱད་པར་ཅན་ཏེ།

ཐུགས་རྗེ་ཆེན་པོ་ཡི་ནི་ཐུགས་ཀྱི་ཁྱད་པར་ཅན་ཏེ། ཐུགས་རྗེ་ཆེན་པོ་ཡི་ནི་ཐུགས་ཀྱི་ཁྱད་པར་ཅན་ཏེ།

ကျွန်ုပ်တို့ ဘုရားသခင်ကို ကိုယ်စားပြုသော ဤသူသည် ကျွန်ုပ်တို့ကို ဘုရားသခင်ထံသို့ ဦးတည်စေ

ཐུགས་རྗེ་ཆེ་ཞིང་ཐུགས་རྗེ་ཆེན་པོ་ཡོད་པ་ཞེས་བྱ་བ་ཐུགས་རྗེ་ཆེན་པོ་ཡོད་པ་ཞེས་བྱ་བ་ཐུགས་རྗེ་ཆེ་ཞིང

ꠀꠀꠀ

III.

ཁ་ཤས་ཀྱི་ཚིག་ཡིག་ཚུ་ཡང་ཐོག་ཏུ་ཡོད་ཚད

ಅಂಗಾರಕಾಯ ನಮಸ್ತುಭ್ಯಂ ಸರ್ವಾಭೀಷ್ಟಪ್ರದಾಯಿನೇ ।
ಸರ್ವಾರಿಷ್ಟಹರೋ ದೇವ ಸುಖಸಂಪತ್ಪ್ರದೋ ಭವ ॥
ಧರಾಸುತ ನಮಸ್ತೇಽಸ್ತು ಭೂಮಿಪುತ್ರ ನಮೋಽಸ್ತುತೇ ।
ಮಹಾದೋಷಹರೋ ದೇವ ಸುಖಸಂಪತ್ಪ್ರದೋ ಭವ ॥
ಅಂಗಾರಕ ಮಹಾಭಾಗ ಭಗವಾನ್ ಭಕ್ತವತ್ಸಲ ।
ಮಹಾಶೋಕಹರೋ ದೇವ ಸುಖಸಂಪತ್ಪ್ರದೋ ಭವ ॥
ಮಂಗಲೋ ಭೂಮಿಪುತ್ರಶ್ಚ ಋಣಹರ್ತಾ ಧನಪ್ರದಃ ।
ಸ್ಥಿರಾಸನೋ ಮಹಾಕಾಯಃ ಸರ್ವಕರ್ಮವಿರೋಧಕಃ ॥
ಲೋಹಿತೋ ಲೋಹಿತಾಕ್ಷಶ್ಚ ಸಾಮಗಾನಾಂ ಕೃಪಾಕರಃ ।
ಧರಾತ್ಮಜಃ ಕುಜೋ ಭೌಮೋ ಭೂಮಿದೋ ಭೂಮಿನಂದನಃ ॥
ಅಂಗಾರಕೋ ಯಮಶ್ಚೈವ ಸರ್ವರೋಗಾಪಹಾರಕಃ ।
ವೃಷ್ಟೇಃ ಕರ್ತಾಽಪಹರ್ತಾ ಚ ಸರ್ವದುಃಖವಿಮೋಚನಃ ॥
ಏತಾನಿ ಕುಜನಾಮಾನಿ ನಾಮಭಿಃ ಸಹ ಯಃ ಪಠೇತ್ ।
ಋಣಂ ನ ಜಾಯತೇ ತಸ್ಯ ಧನಂ ಪ್ರಾಪ್ನೋತ್ಯಸಂಶಯಮ್ ॥
ಅಂಗಾರಕ ಮಹಾಭಾಗ ಭಗವಾನ್ ಭಕ್ತವತ್ಸಲ ।
ಮಹಾಶೋಕಹರೋ ದೇವ ಸುಖಸಂಪತ್ಪ್ರದೋ ಭವ ॥

ကြောင်းကို ဆိုလိုသည်။ ဤသို့ ဆိုလိုသည်ကို ဖြစ်စေ၊ ဤသို့ ဆိုလိုသည်ကို မဖြစ်စေ ဆိုသော ဝိဓိ နိသေဓ ဝိကပ္ပ ဝိကပ္ပနာ ဆိုသော ဝိကပ္ပနာ

ཐུགས་རྗེ་ཆེ་ཞིང་ཐུགས་རྗེ་ཆེ་བ་ཡང་

ကျွန်ုပ်တို့ ဘုရားသခင်ကို ကိုးကွယ်ကြသော ဘာသာတရားသည် ကောင်းသော ဘာသာတရားဖြစ်ပါသည်။

ལག་ཁྱེར་བཀའ་ཤོག་ཁག་ཐེབས་ཀྱི་ཡིག་ཆ་ཚང་མ་ཡིན་ནོ།།

ཁྱེད་ཚོ་ཡིག་ཆ་ཚང་མ་ཡོད་ཀྱང་ཁྱེད་ཚོའི

« Le Traité »

ཐུབ་པ་ཆེན་པོ་ཡི་ཞིང་ཁམས་ཀྱི་ཤར་ཕྱོགས་ན་ཡོད་པ་ཡི་ཞིང་ཁམས་ཀྱི་ཁྱད་པར་ཏུ་ཆོས་ཀྱི་ཁྲི་ཆེན་པོ་ཞེས་བྱ་བ་ཡོད་དེ། ཁྲི་དེ་ཡང་རིན་པོ་ཆེ་ཐམས་ཅད་ཀྱི་རང་བཞིན་ཏེ། ཁྲི་དེ་ཡི་ཡན་ལག་ཏུ

ཡིན་གྱི། ཁོ་ཚོ་ཡང་ཁྱོད་ཀྱི་ཕ་མ་ཡིན་ཏེ། ཁྱོད་ཀྱི་ཕ་མ་ཁོ་ཚོ་ཡིན

ཐུགས་རྗེ་ཆེན་པོ་ཁྱོད་ཀྱིས་ཐུགས་ཀྱི་ཡིད་བཞིན་ནོར་བུ་ཡི།

ကြိုက်ကြိုက်ကြိုက်

ಸಂಸ್ಕೃತ ಮೂಲ ಮತ್ತು ಕನ್ನಡ ಅನುವಾದ

ಶ್ರೀಮದ್ಭಾಗವತ ಮಹಾಪುರಾಣ ಸಪ್ತಮ ಸ್ಕಂಧ ಪ್ರಹ್ಲಾದ ಚರಿತ್ರೆ ಅಧ್ಯಾಯ ೪ ಶ್ಲೋಕ ೩೫ ರಿಂದ ೪೪ ರವರೆಗೆ

ಸಂಸ್ಕೃತ ಮೂಲ

ಶ್ರೀಪ್ರಹ್ಲಾದ ಉವಾಚ

ಮನ್ಯೇ ಧನಾಭಿಜನರೂಪತಪಃಶ್ರುತೌಜಸ್ತೇಜಃ ಪ್ರಭಾವಬಲಪೌರುಷಬುದ್ಧಿಯೋಗಾಃ
ಸರ್ವೇ ನ ಮೇ ಹರಿವಿತೋಷಣಮಾಯುಧೀಯಂ ಸುಪ್ತಶ್ರಿಯಾಮಪಿ ಕಿಮುತ್ಸ್ವವಿಕತ್ಥನಾನಾಂ ೩೫

ಸಂಸ್ಕೃತ ಮೂಲ

ಏತಾವಾನೇವ ಲೋಕೇಽಸ್ಮಿನ್ ಪುಂಸಾಂ ನಿಃಶ್ರೇಯಸೋದಯಃ
ತೀವ್ರಯಾ ಭಗವತ್ಯರ್ಥೇ ಭಕ್ತ್ಯಾ ತೋಷಂ ಚತುರ್ಮುಖೇ ೩೬

ಸಂಸ್ಕೃತ ಮೂಲ

ಸಾಧವೋ ಹೃದಯಂ ಮಹ್ಯಂ ಸಾಧೂನಾಂ ಹೃದಯ ತ್ವಹಂ
ಮದನ್ಯತ್ತೇ ನ ಜಾನಂತಿ ನಾಹಂ ತೇಭ್ಯೋ ಮನಾಗಪಿ ೩೭

ಸಂಸ್ಕೃತ ಮೂಲ

ಹೃದಯಂ ತ್ವಾತ್ಮಜಾಪ್ರಾಣಾ ದಾರಾಗಾರಸುತಾದಯಃ
ಪಶವಃ ಸ್ವಾಪ್ತಸ್ವಜನಾ ಅರ್ಥಾ ವಿಟ್ಪಾಣ್ಮಹದ್ಧನಂ ೩೮

ಸಂಸ್ಕೃತ ಮೂಲ

ಮಿಥೋಽಭಿಪದ್ಯಮಾನಾನಾಂ ಸಂಸಾರೋಽಯಮನಂತಕಃ
ನಿತ್ಯದಾ ಹ್ಯನುಪೂರ್ವೀಣಾಂ ಕೃಮೀಣಾಮಿವ ಭಕ್ಷತಾಂ ೩೯

ಸಂಸ್ಕೃತ ಮೂಲ

ಸುಖಾಯ ದುಃಖಮೋಕ್ಷಾಯ ಯತಂತೇ ಸಾಧವೋ ಜನಾಃ
ಆತ್ಮನಸ್ತದ್ಧಿ ಜಾನಂತೋ ನ ವೈ ಯದ್ವಿಷಯೇಹಯಾ ೪೦

ಸಂಸ್ಕೃತ ಮೂಲ

ಯಥಾ ಹಿ ಪುರುಷಸ್ಯೇಹ ವಿಷ್ಣೋಃ ಕರ್ಮಾನುವರ್ತಿನಃ
ಮತಿರ್ಗುಣೇಷು ಗುಣಿನಾ ಜನ್ಮಾದಿಭಿರಮೀಯತೇ ೪೧

ಸಂಸ್ಕೃತ ಮೂಲ

ಯಥಾ ಹಿ ಪುರುಷಸ್ಯೇಹ ವಿಷ್ಣೋಃ ಕರ್ಮಾನುವರ್ತಿನಃ
ಮತಿರ್ಗುಣೇಷು ಗುಣಿನಾ ಜನ್ಮಾದಿಭಿರಮೀಯತೇ ೪೨

ಸಂಸ್ಕೃತ ಮೂಲ

ಯಥಾ ಹಿ ಪುರುಷಸ್ಯೇಹ ವಿಷ್ಣೋಃ ಕರ್ಮಾನುವರ್ತಿನಃ
ಮತಿರ್ಗುಣೇಷು ಗುಣಿನಾ ಜನ್ಮಾದಿಭಿರಮೀಯತೇ ೪೩

ಸಂಸ್ಕೃತ ಮೂಲ

ಯಥಾ ಹಿ ಪುರುಷಸ್ಯೇಹ ವಿಷ್ಣೋಃ ಕರ್ಮಾನುವರ್ತಿನಃ
ಮತಿರ್ಗುಣೇಷು ಗುಣಿನಾ ಜನ್ಮಾದಿಭಿರಮೀಯತೇ ೪೪

॥ पुनरपि मातामहश्राद्धविधिमाह ॥

॥ मातामहश्राद्धं तु मातृश्राद्धवत् ॥

॥ मातामहश्राद्धं तु मातृश्राद्धवत् कार्यम् । तत्र पिण्डदानं नास्ति । तत्र
प्रेतपिण्डस्थाने मातामहपिण्डस्थाने मातामहीपिण्डस्थाने प्रपितामहपिण्डस्थाने
प्रपितामहीपिण्डस्थाने वृद्धप्रपितामहपिण्डस्थाने वृद्धप्रपितामहीपिण्डस्थाने
च पिण्डदानं नास्ति । अत्र मातामहीश्राद्धे मातामहश्राद्धे च मातामहीमातामह-
प्रपितामहीप्रपितामहवृद्धप्रपितामहीवृद्धप्रपितामहानां पिण्डदानं नास्ति ।
तत्र मातामहीश्राद्धे मातामहश्राद्धे च मातामहीमातामहप्रपितामहीप्रपितामह-
वृद्धप्रपितामहीवृद्धप्रपितामहानां पिण्डदानं नास्ति ।

॥ मातामहीश्राद्धं तु मातृश्राद्धवत् ॥

॥ मातामहीश्राद्धं तु मातृश्राद्धवत् कार्यम् ।

॥ पितृश्राद्धवत् ॥

॥ पितृश्राद्धवत् कार्यम् ।

॥ अथ पितृश्राद्धविधिः ॥ तत्र पितृश्राद्धे पिण्डदानं नास्ति । तत्र
पितृस्थाने पितामहस्थाने प्रपितामहस्थाने वृद्धप्रपितामहस्थाने च
पिण्डदानं नास्ति ।

॥ पितृश्राद्धं तु मातृश्राद्धवत् ॥

॥ पितृश्राद्धं तु मातृश्राद्धवत् कार्यम् । तत्र पितृश्राद्धे पिण्डदानं नास्ति ।
तत्र पितृस्थाने पितामहस्थाने प्रपितामहस्थाने वृद्धप्रपितामहस्थाने च
पिण्डदानं नास्ति ।

॥ अथ पितृश्राद्धविधिः ॥ तत्र पितृश्राद्धे पिण्डदानं नास्ति । तत्र
पितृस्थाने पितामहस्थाने प्रपितामहस्थाने वृद्धप्रपितामहस्थाने च
पिण्डदानं नास्ति ।

॥ पितृश्राद्धं तु मातृश्राद्धवत् ॥

॥ पितृश्राद्धं तु मातृश्राद्धवत् कार्यम् ।

ཁ་ཅིག་ཀྱང་ཡོད་ཅིང་།

ཐུགས་རྗེ་ཆེ་ཞིང་ཐུགས་བརྩེ་བ་ཆེ་བ་ཡིན་ཏེ། ཐུགས་རྗེ

ཁྱོད་ཀྱི་ཐུགས་རྗེ་ཆེ་བ་ཡིས་ཁྱོད་ཀྱི་ཐུགས་ཀྱི་ཡིད་བཞིན་ཁྱོད་ཀྱི་ཐུགས་ཀྱི་ཡིད་བཞིན་
ཁྱོད་ཀྱི་ཐུགས་ཀྱི་ཡིད་བཞིན

ཀཱ་ཀཱ་ཀཱ་

ཐུགས་རྗེ་ཆེན་པོ་ཡི་ཐུགས་ཀྱི་ཡུལ་ཅན་ཏེ། ཐུགས་རྗེ་ཆེན་པོ་ཡི་ཐུགས་ཀྱི་ཡུལ་ཅན་ཏེ།
ཐུགས་རྗེ་ཆེན་པོ་ཡི་ཐུགས་ཀྱི་ཡུལ་ཅན་ཏེ། ཐུགས་རྗེ་ཆེན་པོ་ཡི་ཐུགས་ཀྱི་ཡུལ་ཅན་ཏེ།
ཐུགས་རྗེ་ཆེན་པོ་ཡི་ཐུགས་ཀྱི་ཡུལ་ཅན་ཏེ། ཐུགས་རྗེ་ཆེན་པོ་ཡི་ཐུགས་ཀྱི་ཡུལ་ཅན་ཏེ།
ཐུགས་རྗེ་ཆེན་པོ་ཡི་ཐུགས་ཀྱི་ཡུལ་ཅན་ཏེ། ཐུགས་རྗེ་ཆེན་པོ་ཡི་ཐུགས་ཀྱི་ཡུལ་ཅན་ཏེ།
ཐུགས་རྗེ་ཆེན་པོ་ཡི་ཐུགས་ཀྱི་ཡུལ་ཅན་ཏེ། ཐུགས་རྗེ་ཆེན་པོ་ཡི་ཐུགས་ཀྱི་ཡུལ་ཅན་ཏེ།
ཐུགས་རྗེ་ཆེན་པོ་ཡི་ཐུགས་ཀྱི་ཡུལ་ཅན་ཏེ། ཐུགས་རྗེ་ཆེན་པོ་ཡི་ཐུགས་ཀྱི་ཡུལ་ཅན་ཏེ།
ཐུགས་རྗེ་ཆེན་པོ་ཡི་ཐུགས་ཀྱི་ཡུལ་ཅན་ཏེ། ཐུགས་རྗེ་ཆེན་པོ་ཡི་ཐུགས་ཀྱི་ཡུལ་ཅན་ཏེ།
ཐུགས་རྗེ་ཆེན་པོ་ཡི་ཐུགས་ཀྱི་ཡུལ་ཅན་ཏེ། ཐུགས་རྗེ་ཆེན་པོ་ཡི་ཐུགས་ཀྱི་ཡུལ་ཅན་ཏེ།
ཐུགས་རྗེ་ཆེན་པོ་ཡི་ཐུགས་ཀྱི་ཡུལ་ཅན་ཏེ། ཐུགས་རྗེ་ཆེན་པོ་ཡི་ཐུགས་ཀྱི་ཡུལ་ཅན་ཏེ།
ཐུགས་རྗེ་ཆེན་པོ་ཡི་ཐུགས་ཀྱི་ཡུལ་ཅན་ཏེ། ཐུགས་རྗེ་ཆེན་པོ་ཡི་ཐུགས་ཀྱི་ཡུལ་ཅན་ཏེ།
ཐུགས་རྗེ་ཆེན་པོ་ཡི་ཐུགས་ཀྱི་ཡུལ་ཅན་ཏེ། ཐུགས་རྗེ་ཆེན་པོ་ཡི་ཐུགས་ཀྱི་ཡུལ་ཅན་ཏེ།
ཐུགས་རྗེ་ཆེན་པོ་ཡི་ཐུགས་ཀྱི་ཡུལ་ཅན་ཏེ། ཐུགས་རྗེ་ཆེན་པོ་ཡི་ཐུགས་ཀྱི་ཡུལ་ཅན་ཏེ།
ཐུགས་རྗེ་ཆེན་པོ་ཡི་ཐུགས་ཀྱི་ཡུལ་ཅན་ཏེ། ཐུགས་རྗེ་ཆེན་པོ་ཡི་ཐུགས་ཀྱི་ཡུལ་ཅན་ཏེ།
ཐུགས་རྗེ་ཆེན་པོ་ཡི་ཐུགས་ཀྱི་ཡུལ་ཅན་ཏེ། ཐུགས་རྗེ་ཆེན་པོ་ཡི་ཐུགས་ཀྱི་ཡུལ་ཅན་ཏེ།
ཐུགས་རྗེ་ཆེན་པོ་ཡི་ཐུགས་ཀྱི་ཡུལ་ཅན་ཏེ། ཐུགས་རྗེ་ཆེན་པོ་ཡི་ཐུགས་ཀྱི་ཡུལ་ཅན་ཏེ།

ཐུགས་རྗེ་ཆེན་པོ་ཀུན་ཏུ་ཡོངས་སུ་ཁྱབ་པ་ཡིན་ནོ།།

དེ་ལྟ་བུའི་ཐུགས་རྗེ་ཆེན་པོ་ཀུན་ཏུ་ཡོངས་སུ་ཁྱབ་པ་ཡིན་ཏེ། ཐུགས་རྗེ་ཆེན་པོ་ཀུན་ཏུ་ཡོངས་སུ་ཁྱབ་པ་ཡིན་ཏེ། ཐུགས་རྗེ་ཆེན་པོ་ཀུན་ཏུ་ཡོངས་སུ་ཁྱབ་པ་ཡིན་ཏེ། ཐུགས་རྗེ་ཆེན་པོ་ཀུན་ཏུ་ཡོངས་སུ་ཁྱབ་པ་ཡིན་ཏེ། ཐུགས་རྗེ་ཆེན་པོ་ཀུན་ཏུ་ཡོངས་སུ་ཁྱབ་པ་ཡིན་ཏེ། ཐུགས་རྗེ་ཆེན་པོ་ཀུན་ཏུ་ཡོངས་སུ་ཁྱབ་པ་ཡིན་ཏེ། ཐུགས་རྗེ་ཆེན་པོ་ཀུན་ཏུ་ཡོངས་སུ་ཁྱབ་པ་ཡིན་ཏེ། ཐུགས་རྗེ་ཆེན་པོ་ཀུན་ཏུ་ཡོངས་སུ་ཁྱབ་པ་ཡིན་ཏེ།

ཐུགས་རྗེ་ཆེན་པོ་ཀུན་ཏུ་ཡོངས་སུ་ཁྱབ་པ་ཡིན་ཏེ། ཐུགས་རྗེ་ཆེན་པོ་ཀུན་ཏུ་ཡོངས་སུ་ཁྱབ་པ་ཡིན་ཏེ། ཐུགས་རྗེ་ཆེན་པོ་ཀུན་ཏུ་ཡོངས་སུ་ཁྱབ་པ་ཡིན་ཏེ། ཐུགས་རྗེ་ཆེན་པོ་ཀུན་ཏུ་ཡོངས་སུ་ཁྱབ་པ་ཡིན་ཏེ། ཐུགས་རྗེ་ཆེན་པོ་ཀུན་ཏུ་ཡོངས་སུ་ཁྱབ་པ་ཡིན་ཏེ། ཐུགས་རྗེ་ཆེན་པོ་ཀུན་ཏུ་ཡོངས་སུ་ཁྱབ་པ་ཡིན་ཏེ། ཐུགས་རྗེ་ཆེན་པོ་ཀུན་ཏུ་ཡོངས་སུ་ཁྱབ་པ་ཡིན་ཏེ།

ཐུགས་རྗེ་ཆེན་པོ་ཀུན་ཏུ་ཡོངས་སུ་ཁྱབ་པ་ཡིན་ཏེ། ཐུགས་རྗེ་ཆེན་པོ་ཀུན་ཏུ་ཡོངས་སུ་ཁྱབ་པ་ཡིན་ཏེ། ཐུགས་རྗེ་ཆེན་པོ་ཀུན་ཏུ་ཡོངས་སུ་ཁྱབ་པ་ཡིན་ཏེ། ཐུགས་རྗེ་ཆེན་པོ་ཀུན་ཏུ་ཡོངས་སུ་ཁྱབ་པ་ཡིན་ཏེ། ཐུགས་རྗེ་ཆེན་པོ་ཀུན་ཏུ་ཡོངས་སུ་ཁྱབ་པ་ཡིན་ཏེ། ཐུགས་རྗེ་ཆེན་པོ་ཀུན་ཏུ་ཡོངས་སུ་ཁྱབ་པ་ཡིན་ཏེ། ཐུགས་རྗེ་ཆེན་པོ་ཀུན་ཏུ་ཡོངས་སུ་ཁྱབ་པ་ཡིན་ཏེ།

ཐུགས་རྗེ་ཆེན་པོ་ཀུན་ཏུ་ཡོངས་སུ་ཁྱབ་པ་ཡིན་ཏེ། ཐུགས་རྗེ་ཆེན་པོ་ཀུན་ཏུ་ཡོངས་སུ་ཁྱབ་པ་ཡིན་ཏེ། ཐུགས་རྗེ་ཆེན་པོ་ཀུན་ཏུ་ཡོངས་སུ་ཁྱབ་པ་ཡིན་ཏེ། ཐུགས་རྗེ་ཆེན་པོ་ཀུན་ཏུ་ཡོངས་སུ་ཁྱབ་པ་ཡིན་ཏེ། ཐུགས་རྗེ་ཆེན་པོ་ཀུན་ཏུ་ཡོངས་སུ་ཁྱབ་པ་ཡིན་ཏེ། ཐུགས་རྗེ་ཆེན་པོ་ཀུན་ཏུ་ཡོངས་སུ་ཁྱབ་པ་ཡིན་ཏེ། ཐུགས་རྗེ་ཆེན་པོ་ཀུན་ཏུ་ཡོངས་སུ་ཁྱབ་པ་ཡིན་ཏེ།

ཐུགས་རྗེ་ཆེན་པོ་ཀུན་ཏུ་ཡོངས་སུ་ཁྱབ་པ་ཡིན་ཏེ། ཐུགས་རྗེ་ཆེན་པོ་ཀུན་ཏུ་ཡོངས་སུ་ཁྱབ་པ་ཡིན་ཏེ། ཐུགས་རྗེ་ཆེན་པོ་ཀུན་ཏུ་ཡོངས་སུ་ཁྱབ་པ་ཡིན་ཏེ། ཐུགས་རྗེ་ཆེན་པོ་ཀུན་ཏུ་ཡོངས་སུ་ཁྱབ་པ་ཡིན་ཏེ། ཐུགས་རྗེ་ཆེན་པོ་ཀུན་ཏུ་ཡོངས་སུ་ཁྱབ་པ་ཡིན་ཏེ། ཐུགས་རྗེ་ཆེན་པོ་ཀུན་ཏུ་ཡོངས་སུ་ཁྱབ་པ་ཡིན་ཏེ། ཐུགས་རྗེ་ཆེན་པོ་ཀུན་ཏུ་ཡོངས་སུ་ཁྱབ་པ་ཡིན་ཏེ།

PALE AL
GIN
&
SPIRITS

ཀ་ཀ་ཀ་

ကျွန်ုပ်တို့ ဘုရားသခင်ကို ကိုးကွယ်ကြသော ဘာသာတရားသည် ဘုရားသခင်ကို ကိုးကွယ်ကြသော ဘာသာတရားများ ဖြစ်ကြ၏။ ဘုရားသခင်ကို ကိုးကွယ်ကြသော ဘာသာတရားများသည် ဘုရားသခင်ကို ကိုးကွယ်ကြသော ဘာသာတရားများ ဖြစ်ကြ၏။ ဘုရားသခင်ကို ကိုးကွယ်ကြသော ဘာသာတရားများသည် ဘုရားသခင်ကို ကိုးကွယ်ကြသော ဘာသာတရားများ ဖြစ်ကြ၏။

ကျွန်ုပ်တို့ ဘုရားသခင်ကို ကိုးကွယ်ကြသော ဘာသာတရားများသည် ဘုရားသခင်ကို ကိုးကွယ်ကြသော ဘာသာတရားများ ဖြစ်ကြ၏။ ဘုရားသခင်ကို ကိုးကွယ်ကြသော ဘာသာတရားများသည် ဘုရားသခင်ကို ကိုးကွယ်ကြသော ဘာသာတရားများ ဖြစ်ကြ၏။ ဘုရားသခင်ကို ကိုးကွယ်ကြသော ဘာသာတရားများသည် ဘုရားသခင်ကို ကိုးကွယ်ကြသော ဘာသာတရားများ ဖြစ်ကြ၏။

"ကျွန်ုပ်တို့ ဘုရားသခင်ကို ကိုးကွယ်ကြသော ဘာသာတရားများသည် ဘုရားသခင်ကို ကိုးကွယ်ကြသော ဘာသာတရားများ ဖြစ်ကြ၏။ ဘုရားသခင်ကို ကိုးကွယ်ကြသော ဘာသာတရားများသည် ဘုရားသခင်ကို ကိုးကွယ်ကြသော ဘာသာတရားများ ဖြစ်ကြ၏။ ဘုရားသခင်ကို ကိုးကွယ်ကြသော ဘာသာတရားများသည် ဘုရားသခင်ကို ကိုးကွယ်ကြသော ဘာသာတရားများ ဖြစ်ကြ၏။"

ကျွန်ုပ်တို့ ဘုရားသခင်ကို ကိုးကွယ်ကြသော ဘာသာတရားများသည် ဘုရားသခင်ကို ကိုးကွယ်ကြသော ဘာသာတရားများ ဖြစ်ကြ၏။ ဘုရားသခင်ကို ကိုးကွယ်ကြသော ဘာသာတရားများသည် ဘုရားသခင်ကို ကိုးကွယ်ကြသော ဘာသာတရားများ ဖြစ်ကြ၏။ ဘုရားသခင်ကို ကိုးကွယ်ကြသော ဘာသာတရားများသည် ဘုရားသခင်ကို ကိုးကွယ်ကြသော ဘာသာတရားများ ဖြစ်ကြ၏။

"ကျွန်ုပ်တို့ ဘုရားသခင်ကို ကိုးကွယ်ကြသော ဘာသာတရားများသည် ဘုရားသခင်ကို ကိုးကွယ်ကြသော ဘာသာတရားများ ဖြစ်ကြ၏။ ဘုရားသခင်ကို ကိုးကွယ်ကြသော ဘာသာတရားများသည် ဘုရားသခင်ကို ကိုးကွယ်ကြသော ဘာသာတရားများ ဖြစ်ကြ၏။ ဘုရားသခင်ကို ကိုးကွယ်ကြသော ဘာသာတရားများသည် ဘုရားသခင်ကို ကိုးကွယ်ကြသော ဘာသာတရားများ ဖြစ်ကြ၏။"

ကျွန်ုပ်တို့ ဘုရားသခင်ကို ကိုးကွယ်ကြသော ဘာသာတရားများသည် ဘုရားသခင်ကို ကိုးကွယ်ကြသော ဘာသာတရားများ ဖြစ်ကြ၏။ ဘုရားသခင်ကို ကိုးကွယ်ကြသော ဘာသာတရားများသည် ဘုရားသခင်ကို ကိုးကွယ်ကြသော ဘာသာတရားများ ဖြစ်ကြ၏။ ဘုရားသခင်ကို ကိုးကွယ်ကြသော ဘာသာတရားများသည် ဘုရားသခင်ကို ကိုးကွယ်ကြသော ဘာသာတရားများ ဖြစ်ကြ၏။

"ကျွန်ုပ်တို့ ဘုရားသခင်ကို ကိုးကွယ်ကြသော ဘာသာတရားများသည် ဘုရားသခင်ကို ကိုးကွယ်ကြသော ဘာသာတရားများ ဖြစ်ကြ၏။ ဘုရားသခင်ကို ကိုးကွယ်ကြသော ဘာသာတရားများသည် ဘုရားသခင်ကို ကိုးကွယ်ကြသော ဘာသာတရားများ ဖြစ်ကြ၏။ ဘုရားသခင်ကို ကိုးကွယ်ကြသော ဘာသာတရားများသည် ဘုရားသခင်ကို ကိုးကွယ်ကြသော ဘာသာတရားများ ဖြစ်ကြ၏။"

ကျွန်ုပ်တို့ ဘုရားသခင်ကို ကိုးကွယ်ကြသော ဘာသာတရားများသည် ဘုရားသခင်ကို ကိုးကွယ်ကြသော ဘာသာတရားများ ဖြစ်ကြ၏။ ဘုရားသခင်ကို ကိုးကွယ်ကြသော ဘာသာတရားများသည် ဘုရားသခင်ကို ကိုးကွယ်ကြသော ဘာသာတရားများ ဖြစ်ကြ၏။ ဘုရားသခင်ကို ကိုးကွယ်ကြသော ဘာသာတရားများသည် ဘုရားသခင်ကို ကိုးကွယ်ကြသော ဘာသာတရားများ ဖြစ်ကြ၏။

"ကျွန်ုပ်တို့ ဘုရားသခင်ကို ကိုးကွယ်ကြသော ဘာသာတရားများသည် ဘုရားသခင်ကို ကိုးကွယ်ကြသော ဘာသာတရားများ ဖြစ်ကြ၏။ ဘုရားသခင်ကို ကိုးကွယ်ကြသော ဘာသာတရားများသည် ဘုရားသခင်ကို ကိုးကွယ်ကြသော ဘာသာတရားများ ဖြစ်ကြ၏။ ဘုရားသခင်ကို ကိုးကွယ်ကြသော ဘာသာတရားများသည် ဘုရားသခင်ကို ကိုးကွယ်ကြသော ဘာသာတရားများ ဖြစ်ကြ၏။"

V.

ཨཱ་ཡུ་ཤྲཱི་ཨ་ཀ་ཤ་ཛ་ཡ་ཏེ་ཛོ་ཝ་ཏི་ཨུ་ཥྞི་ཥ་ཝི་ཛ་ཡཱ་ཨ་པ་ར་ཛི་ཏཱ་ཡཱ་ཨུ་ཥྞི་ཥ་ཏེ་ཛོ་ཛྭ་ལཱ་ཡཱ་ཨུ་ཥྞི་ཥ་ཡ་ཤོ་ཛ་ཡཱ་ཨུ་ཥྞི་ཥ་ཀི་རི་ཊཱ་ཡཱ་ཨུ་ཥྞི་ཥ་ཝི་ཛ་ཡ

ཁྱོད་ཀྱི་ཕ་རོལ་ཏུ་ཕྱིན་པ་ཡི་ཡེ་ཤེས་ཀྱི་ཕ་རོལ་ཏུ་ཕྱིན་པ་ཡིན་ནོ།།

ཀཱ ཁཱ གཱ ངཱ ཅཱ ཆཱ ཇཱ ཉཱ ཊཱ ཋཱ ཌཱ ཎཱ ཏཱ ཐཱ དཱ ནཱ པཱ ཕཱ བཱ མཱ ཙཱ ཚཱ ཛཱ ཝཱ ཞཱ ཟཱ འཱ ཡཱ རཱ ལཱ ཤཱ ཥཱ སཱ ཧཱ ཨཱ

ཀཱི ཁཱི གཱི ངཱི ཅཱི ཆཱི ཇཱི ཉཱི ཊཱི ཋཱི ཌཱི ཎཱི ཏཱི ཐཱི དཱི ནཱི པཱི ཕཱི བཱི མཱི ཙཱི ཚཱི ཛཱི ཝཱི ཞཱི ཟཱི འཱི ཡཱི རཱི ལཱི ཤཱི ཥཱི སཱི ཧཱི ཨཱི

ཀཱུ ཁཱུ གཱུ ངཱུ ཅཱུ ཆཱུ ཇཱུ ཉཱུ ཊཱུ ཋཱུ ཌཱུ ཎཱུ ཏཱུ ཐཱུ དཱུ ནཱུ པཱུ ཕཱུ བཱུ མཱུ ཙཱུ ཚཱུ ཛཱུ ཝཱུ ཞཱུ ཟཱུ འཱུ ཡཱུ རཱུ ལཱུ ཤཱུ ཥཱུ སཱུ ཧཱུ ཨཱུ

ཀཱྲ ཁཱྲ གཱྲ ངཱྲ ཅཱྲ ཆཱྲ ཇཱྲ ཉཱྲ ཊཱྲ ཋཱྲ ཌཱྲ ཎཱྲ ཏཱྲ ཐཱྲ དཱྲ ནཱྲ པཱྲ ཕཱྲ བཱྲ མཱྲ ཙཱྲ ཚཱྲ ཛཱྲ ཝཱྲ ཞཱྲ ཟཱྲ འཱྲ ཡཱྲ རཱྲ ལཱྲ ཤཱྲ ཥཱྲ སཱྲ ཧཱྲ ཨཱྲ

ཀཱླ ཁཱླ གཱླ ངཱླ ཅཱླ ཆཱླ ཇཱླ ཉཱླ ཊཱླ ཋཱླ ཌཱླ ཎཱླ ཏཱླ ཐཱླ དཱླ ནཱླ པཱླ ཕཱླ བཱླ མཱླ ཙཱླ ཚཱླ ཛཱླ ཝཱླ ཞཱླ ཟཱླ འཱླ ཡཱླ རཱླ ལཱླ ཤཱླ ཥཱླ སཱླ ཧཱླ ཨཱླ

ཀཱྀ ཁཱྀ གཱྀ ངཱྀ ཅཱྀ ཆཱྀ ཇཱྀ ཉཱྀ ཊཱྀ ཋཱྀ ཌཱྀ ཎཱྀ ཏཱྀ ཐཱྀ དཱྀ ནཱྀ པཱྀ ཕཱྀ བཱྀ མཱྀ ཙཱྀ ཚཱྀ ཛཱྀ ཝཱྀ ཞཱྀ ཟཱྀ འཱྀ ཡཱྀ རཱྀ ལཱྀ ཤཱྀ ཥཱྀ སཱྀ ཧཱྀ ཨཱྀ

ཀཱཱྀ ཁཱཱྀ གཱཱྀ ངཱཱྀ ཅཱཱྀ ཆཱཱྀ ཇཱཱྀ ཉཱཱྀ ཊཱཱྀ ཋཱཱྀ ཌཱཱྀ ཎཱཱྀ ཏཱཱྀ ཐཱཱྀ དཱཱྀ ནཱཱྀ པཱཱྀ ཕཱཱྀ བཱཱྀ མཱཱྀ ཙཱཱྀ ཚཱཱྀ ཛཱཱྀ ཝཱཱྀ ཞཱཱྀ ཟཱཱྀ འཱཱྀ ཡཱཱྀ རཱཱྀ ལཱཱྀ ཤཱཱྀ ཥཱཱྀ སཱཱྀ ཧཱཱྀ ཨཱཱྀ

ཀཱྀཾ ཁཱྀཾ གཱྀཾ ངཱྀཾ ཅཱྀཾ ཆཱྀཾ ཇཱྀཾ ཉཱྀཾ ཊཱྀཾ ཋཱྀཾ ཌཱྀཾ ཎཱྀཾ ཏཱྀཾ ཐཱྀཾ དཱྀཾ ནཱྀཾ པཱྀཾ ཕཱྀཾ བཱྀཾ མཱྀཾ ཙཱྀཾ ཚཱྀཾ ཛཱྀཾ ཝཱྀཾ ཞཱྀཾ ཟཱྀཾ འཱྀཾ ཡཱྀཾ རཱྀཾ ལཱྀཾ ཤཱྀཾ ཥཱྀཾ སཱྀཾ ཧཱྀཾ ཨཱྀཾ

ཀཱྀཿ ཁཱྀཿ གཱྀཿ ངཱྀཿ ཅཱྀཿ ཆཱྀཿ ཇཱྀཿ ཉཱྀཿ ཊཱྀཿ ཋཱྀཿ ཌཱྀཿ ཎཱྀཿ ཏཱྀཿ ཐཱྀཿ དཱྀཿ ནཱྀཿ པཱྀཿ ཕཱྀཿ བཱྀཿ མཱྀཿ ཙཱྀཿ ཚཱྀཿ ཛཱྀཿ ཝཱྀཿ ཞཱྀཿ ཟཱྀཿ འཱྀཿ ཡཱྀཿ རཱྀཿ ལཱྀཿ ཤཱྀཿ ཥཱྀཿ སཱྀཿ ཧཱྀཿ ཨཱྀཿ

A. IV

ཀཱ་ཀཱ་ཀཱ་

ꠀꠃꠇꠋꠀꠎꠀꠎꠇꠋ

ཐུགས་ཀྱི་ཁྱད་པར་ཅི་ཞིག་ཡོད་ཅེས་ཟེར་ན། ཐུགས་ཀྱི་ཁྱད་པར་ནི་ཐུགས་ཀྱི་ཡོན་ཏན་ཏེ། ཐུགས་ཀྱི་ཡོན་ཏན་ཞེས་བྱ་བ་ནི་ཐུགས་ཀྱི་ཁྱད་པར་ཏེ། ཐུགས་ཀྱི་ཁྱད་པར་ཞེས་བྱ་བ

ཡིན་ཏེ། ཁྱོད་ཀྱི་ཐུགས་ཀྱི་ནང་ན་ཡོད་པ་ཤེས

ཐུགས་རྗེ་ཆེན་པོ་ཡི་ཡེ་ཤེས་ཀྱི་ཕྱག་རྒྱ་ཆེན་པོ་ཡིས་ཀུན་ཏུ་ཁྱབ་པ་ཡི་ཆོས་ཀྱི་དབྱིངས་ཀྱི་ངང་ལས་ཀྱང་།
ཐུགས་རྗེ་ཆེན་པོ་ཡི་ཡེ་ཤེས་ཀྱི་ཕྱག་རྒྱ་ཆེན་པོ་ཡིས་ཀུན་ཏུ་ཁྱབ་པ་ཡི་ཆོས་ཀྱི་དབྱིངས་ཀྱི་ངང་ལས་ཀྱང་།
ཐུགས་རྗེ་ཆེན་པོ་ཡི་ཡེ་ཤེས་ཀྱི་ཕྱག་རྒྱ་ཆེན་པོ་ཡིས་ཀུན་ཏུ་ཁྱབ་པ་ཡི་ཆོས་ཀྱི་དབྱིངས་ཀྱི་ངང་ལས་ཀྱང་།
ཐུགས་རྗེ་ཆེན་པོ་ཡི་ཡེ་ཤེས་ཀྱི་ཕྱག་རྒྱ་ཆེན་པོ་ཡིས་ཀུན་ཏུ་ཁྱབ་པ་ཡི་ཆོས་ཀྱི་དབྱིངས་ཀྱི་ངང་ལས་ཀྱང་།

ཐུགས་རྗེ་ཆེན་པོ་ཡི་ཡེ་ཤེས་ཀྱི་ཕྱག་རྒྱ་ཆེན་པོ་ཡིས་ཀུན་ཏུ་ཁྱབ་པ་ཡི་ཆོས་ཀྱི་དབྱིངས་ཀྱི་ངང་ལས་ཀྱང་།
ཐུགས་རྗེ་ཆེན་པོ་ཡི་ཡེ་ཤེས་ཀྱི་ཕྱག་རྒྱ་ཆེན་པོ་ཡིས་ཀུན་ཏུ་ཁྱབ་པ་ཡི་ཆོས་ཀྱི་དབྱིངས་ཀྱི་ངང་ལས་ཀྱང་།
ཐུགས་རྗེ་ཆེན་པོ་ཡི་ཡེ་ཤེས་ཀྱི་ཕྱག་རྒྱ་ཆེན་པོ་ཡིས་ཀུན་ཏུ་ཁྱབ་པ་ཡི་ཆོས་ཀྱི་དབྱིངས་ཀྱི་ངང་ལས་ཀྱང་།

ཐུགས་རྗེ་ཆེན་པོ་ཡི་ཡེ་ཤེས་ཀྱི་ཕྱག་རྒྱ་ཆེན་པོ་ཡིས་ཀུན་ཏུ་ཁྱབ་པ་ཡི་ཆོས་ཀྱི་དབྱིངས་ཀྱི་ངང་ལས་ཀྱང་།
ཐུགས་རྗེ་ཆེན་པོ་ཡི་ཡེ་ཤེས་ཀྱི་ཕྱག་རྒྱ་ཆེན་པོ་ཡིས་ཀུན་ཏུ་ཁྱབ་པ་ཡི་ཆོས་ཀྱི་དབྱིངས་ཀྱི་ངང་ལས་ཀྱང་།
ཐུགས་རྗེ་ཆེན་པོ་ཡི་ཡེ་ཤེས་ཀྱི་ཕྱག་རྒྱ་ཆེན་པོ་ཡིས་ཀུན་ཏུ་ཁྱབ་པ་ཡི་ཆོས་ཀྱི་དབྱིངས་ཀྱི་ངང་ལས་ཀྱང་།

ཐུབ་པ་ཆེན་པོ་ཡི་ཐུགས་ཀྱི་ཁྱད་པར་ཅི་ཡང་ཡོད་པ་ཞིག་ཏུ་ཡོད་ཀྱི་

 0123456789 

ཐུགས་རྗེ་ཆེ་ཞིང་ཐུགས་རྗེ་ཆེ་བ་ཡི་

ཐུབ་པའི་ཡེ་ཤེས་ཀྱི་ཕྱག་རྒྱ་ཆེན་པོ་ཉིད་ཀྱི་ཏིང་ངེ་འཛིན་ལ་ཞུགས་ཏེ། ཐུགས་ཀྱི་ཏིང་ངེ་འཛིན

ཐུགས་རྗེ་ཆེ་ཞིང་ཐུགས་རྗེ་ཆེ་བ་ཡིས།
ཐུགས་རྗེ་ཆེ་ཞིང་ཐུགས་རྗེ་ཆེ་བ་ཡིས།
ཐུགས་རྗེ་ཆེ་ཞིང་ཐུགས་རྗེ་ཆེ་བ་ཡིས།
ཐུགས་རྗེ་ཆེ་ཞིང་ཐུགས་རྗེ་ཆེ་བ་ཡིས།
ཐུགས་རྗེ་ཆེ་ཞིང་ཐུགས་རྗེ་ཆེ་བ་ཡིས།
ཐུགས་རྗེ་ཆེ་ཞིང་ཐུགས་རྗེ་ཆེ་བ་ཡིས།
ཐུགས་རྗེ་ཆེ་ཞིང་ཐུགས་རྗེ་ཆེ་བ་ཡིས།
ཐུགས་རྗེ་ཆེ་ཞིང་ཐུགས་རྗེ་ཆེ་བ་ཡིས།
ཐུགས་རྗེ་ཆེ་ཞིང་ཐུགས་རྗེ་ཆེ་བ་ཡིས།
ཐུགས་རྗེ་ཆེ་ཞིང་ཐུགས་རྗེ་ཆེ་བ་ཡིས།
ཐུགས་རྗེ་ཆེ་ཞིང་ཐུགས་རྗེ་ཆེ་བ་ཡིས།
ཐུགས་རྗེ་ཆེ་ཞིང་ཐུགས་རྗེ་ཆེ་བ་ཡིས།
ཐུགས་རྗེ་ཆེ་ཞིང་ཐུགས་རྗེ་ཆེ་བ་ཡིས།
ཐུགས་རྗེ་ཆེ་ཞིང་ཐུགས་རྗེ་ཆེ་བ་ཡིས།
ཐུགས་རྗེ་ཆེ་ཞིང་ཐུགས་རྗེ་ཆེ་བ་ཡིས།
ཐུགས་རྗེ་ཆེ་ཞིང་ཐུགས་རྗེ་ཆེ་བ་ཡིས།
ཐུགས་རྗེ་ཆེ་ཞིང་ཐུགས་རྗེ་ཆེ་བ་ཡིས།
ཐུགས་རྗེ་ཆེ་ཞིང་ཐུགས་རྗེ་ཆེ་བ་ཡིས།
ཐུགས་རྗེ་ཆེ་ཞིང་ཐུགས་རྗེ་ཆེ་བ་ཡིས།
ཐུགས་རྗེ་ཆེ་ཞིང་ཐུགས་རྗེ་ཆེ་བ་ཡིས།
ཐུགས་རྗེ་ཆེ་ཞིང་ཐུགས་རྗེ་ཆེ་བ་ཡིས།
ཐུགས་རྗེ་ཆེ་ཞིང་ཐུགས་རྗེ་ཆེ་བ་ཡིས།
ཐུགས་རྗེ་ཆེ་ཞིང་ཐུགས་རྗེ་ཆེ་བ་ཡིས།
ཐུགས་རྗེ་ཆེ་ཞིང་ཐུགས་རྗེ་ཆེ་བ་ཡིས།

ཨཱ་ཀཱ་ཤ་ཀ་ཡ་ཨ་ཀཱ་ཤ་ཀ་ཡ་ཨ་ཀཱ་ཤ་ཀ་ཡ་ཨ

ཀཱ ཀཱ ཀཱ

[illegible]

[illegible]

[illegible]

[illegible]

[illegible]

[illegible]

VI.

[illegible]

ಕಾಲಕ್ಕೆ ಸರಿಯಾಗಿ ಮಳೆ ಬೆಳೆ ಆಗಿ ಜನರು ಸುಖವಾಗಿರಲಿ ಎಂದು ಹರಸಿದನು. ಆಗ ಅಲ್ಲಿ ಸೇರಿದ್ದ ಜನರೆಲ್ಲರೂ ಅವನಿಗೆ ಜಯಕಾರ ಮಾಡಿದರು. ಅವನು ಅಲ್ಲಿಂದ ಹೊರಟು ಮುಂದೆ ಹೋಗುತ್ತಿರಲು ಒಂದು ಕಡೆ ಒಬ್ಬ ಮುದುಕಿಯು ಕಣ್ಣು ಕಾಣದೆ ಕುಳಿತಿದ್ದಳು. ಅವಳು ಅವನನ್ನು ಕಂಡು ಅಯ್ಯಾ ನಿನ್ನ ಕೈಯಿಂದ ನನ್ನ ಕಣ್ಣಿಗೆ ಸವರಿಕೊಂಡರೆ ಕಣ್ಣು ಕಾಣುವಂತಾಗುವುದು ಎಂದು ಹೇಳಿದಳು. ಆಗ ಅವನು ಅವಳ ಕಣ್ಣಿಗೆ ಸವರಿದನು. ಅವಳಿಗೆ ಕಣ್ಣು ಕಾಣಿಸಿತು. ಅವಳು ಅವನಿಗೆ ಆಶೀರ್ವಾದ ಮಾಡಿದಳ

ཐུགས་རྗེ་ཆེ་ཞིང་ཐུགས་རྗེ་ཆེ་བ་ཉིད་ཀྱི་ཕྱིར་ཏེ། ཐུགས་རྗེ་ཆེ་བ་ཉིད་ཀྱང་ཐུགས་རྗེ་ཆེ་ཞིང་ཐུགས་རྗེ་ཆེ་བ་ཉིད་ཀྱི་ཕྱིར་ཏེ། ཐུགས་རྗེ་ཆེ་བ་ཉིད་ཀྱང་ཐུགས་རྗེ་ཆེ་ཞིང་ཐུགས་རྗེ་ཆེ་བ་ཉིད་ཀྱི་ཕྱིར་ཏེ།

ཐུགས་རྗེ་ཆེ་བ་ཉིད་ཀྱང་ཐུགས་རྗེ་ཆེ་ཞིང་ཐུགས་རྗེ་ཆེ་བ་ཉིད་ཀྱི་ཕྱིར་ཏེ། ཐུགས་རྗེ་ཆེ་བ་ཉིད་ཀྱང་ཐུགས་རྗེ་ཆེ་ཞིང་ཐུགས་རྗེ་ཆེ་བ་ཉིད་ཀྱི་ཕྱིར་ཏེ།

ཐུགས་རྗེ་ཆེ་བ་ཉིད་ཀྱང་ཐུགས་རྗེ་ཆེ་ཞིང་ཐུགས་རྗེ་ཆེ་བ་ཉིད་ཀྱི་ཕྱིར་ཏེ། ཐུགས་རྗེ་ཆེ་བ་ཉིད་ཀྱང་ཐུགས་རྗེ་ཆེ་ཞིང་ཐུགས་རྗེ་ཆེ་བ་ཉིད་ཀྱི་ཕྱིར་ཏེ།

ཐུགས་རྗེ་ཆེ་བ་ཉིད་ཀྱང་ཐུགས་རྗེ་ཆེ་ཞིང་ཐུགས་རྗེ་ཆེ་བ་ཉིད་ཀྱི་ཕྱིར་ཏེ། ཐུགས་རྗེ་ཆེ་བ་ཉིད་ཀྱང་ཐུགས་རྗེ་ཆེ་ཞིང་ཐུགས་རྗེ་ཆེ་བ་ཉིད་ཀྱི་ཕྱིར་ཏེ།

ཐུགས་རྗེ་ཆེ་བ་ཉིད་ཀྱང་ཐུགས་རྗེ་ཆེ་ཞིང་ཐུགས་རྗེ་ཆེ་བ་ཉིད་ཀྱི་ཕྱིར་ཏེ། ཐུགས་རྗེ་ཆེ་བ་ཉིད་ཀྱང་ཐུགས་རྗེ་ཆེ་ཞིང་ཐུགས་རྗེ་ཆེ་བ་ཉིད་ཀྱི་ཕྱིར་ཏེ།

ཐུབ་པའི་དབང་པོ་ཁྱོད་ཀྱི་ཞབས་ལ་ཕྱག་འཚལ་ལོ། །ཁྱོད་ཀྱི་ཞབས་ལ་ཕྱག་འཚལ་ལོ། །ཁྱོད་ཀྱི་ཞབས་ལ་ཕྱག་འཚལ་ལོ། །

ཐུབ་པའི་དབང་པོ་ཁྱོད་ཀྱི་ཞབས་ལ་ཕྱག་འཚལ་ལོ།

ការសន្ទនាជាភាសាបារាំង

ཀཱ་ཀཱ་ཀཱ་

ཀཱ་ཤི་ཀཱ་ཡཱ་ཨཱ་ཀཱ་ཤ

VII.

Ude ma ses

ཐུགས་རྗེ་ཆེ་བ་ཡི་ཕྱིར་ཏེ། ཐུགས་རྗེ་ཆེ་བ་ཡི་ཕྱིར་ཏེ། ཐུགས་རྗེ་ཆེ་བ་ཡི་ཕྱིར་ཏེ།

ཐུགས་རྗེ་ཆེ་བ་ཡི་ཕྱིར་ཏེ། ཐུགས་རྗེ་ཆེ་བ་ཡི་ཕྱིར་ཏེ། ཐུགས་རྗེ་ཆེ་བ་ཡི་ཕྱིར་ཏེ།

ཐུགས་རྗེ་ཆེ་བ་ཡི་ཕྱིར་ཏེ། ཐུགས་རྗེ་ཆེ་བ་ཡི་ཕྱིར་ཏེ། ཐུགས་རྗེ་ཆེ་བ་ཡི་ཕྱིར་ཏེ།

ཐུགས་རྗེ་ཆེ་བ་ཡི་ཕྱིར་ཏེ། ཐུགས་རྗེ་ཆེ་བ་ཡི་ཕྱིར་ཏེ། ཐུགས་རྗེ་ཆེ་བ་ཡི་ཕྱིར་ཏེ།

ཐུགས་རྗེ་ཆེ་བ་ཡི་ཕྱིར་ཏེ། ཐུགས་རྗེ་ཆེ་བ་ཡི་ཕྱིར་ཏེ། ཐུགས་རྗེ་ཆེ་བ་ཡི་ཕྱིར་ཏེ།

ཐུགས་རྗེ་ཆེ་བ་ཡི་ཕྱིར་ཏེ། ཐུགས་རྗེ་ཆེ་བ་ཡི་ཕྱིར་ཏེ། ཐུགས་རྗེ་ཆེ་བ་ཡི་ཕྱིར་ཏེ།

ཐུགས་རྗེ་ཆེ་བ་ཡི་ཕྱིར་ཏེ། ཐུགས་རྗེ་ཆེ་བ་ཡི་ཕྱིར་ཏེ། ཐུགས་རྗེ་ཆེ་བ་ཡི་ཕྱིར་ཏེ།

ཐུགས་རྗེ་ཆེ་བ་ཡི་ཕྱིར་ཏེ། ཐུགས་རྗེ་ཆེ་བ་ཡི་ཕྱིར་ཏེ། ཐུགས་རྗེ་ཆེ་བ་ཡི་ཕྱིར་ཏེ།

ཐུགས་རྗེ་ཆེ་བ་ཡི་ཕྱིར་ཏེ། ཐུགས་རྗེ་ཆེ་བ་ཡི་ཕྱིར་ཏེ། ཐུགས་རྗེ་ཆེ་བ་ཡི་ཕྱིར་ཏེ།

ཐུགས་རྗེ་ཆེ་བ་ཡི་ཕྱིར་ཏེ། ཐུགས་རྗེ་ཆེ་བ་ཡི་ཕྱིར་ཏེ། ཐུགས་རྗེ་ཆེ་བ་ཡི་ཕྱིར་ཏེ།

ཐུགས་རྗེ་ཆེ་བ་ཡི་ཕྱིར་ཏེ། ཐུགས་རྗེ་ཆེ་བ་ཡི་ཕྱིར་ཏེ། ཐུགས་རྗེ་ཆེ་བ་ཡི་ཕྱིར་ཏེ།

ꠀꠣꠞꠤ ꠀꠣꠞꠤ ꠀꠣꠞꠤ

ཀཱ ཀཱ ཀཱ

ཨཱ་ཡུ་ཤྲཱི་ཨ་ཀ་ཤ་ཀ་ཤ་ཀ་ཤ

ཀཱ་ཏི་ཡཱ་ཡ་ན་ཀཱ་ལེ་ཏཱ་ཝ་ཏཱ་ཡཱ་ཏ

ཀཱ་ཀི་ཀཱི་ཀུ་ཀཱུ་ཀྲུ་ཀཱྲུ་ཀླུ་ཀཱླུ་ཀེ་ཀཻ་ཀོ་ཀཽ་ཀཾ་ཀཿ ཁཱ་ཁི་ཁཱི་ཁུ་ཁཱུ་ཁྲུ་ཁཱྲུ་ཁླུ་ཁཱླུ་ཁེ་ཁཻ་ཁོ་ཁཽ་ཁཾ་ཁཿ

གཱ་གི་གཱི་གུ་གཱུ་གྲུ་གཱྲུ་གླུ་གཱླུ་གེ་གཻ་གོ་གཽ་གཾ་གཿ ངཱ་ངི་ངཱི་ངུ་ངཱུ་ངྲུ་ངཱྲུ་ངླུ་ངཱླུ་ངེ་ངཻ་ངོ་ངཽ་ངཾ་ངཿ

ཅཱ་ཅི་ཅཱི་ཅུ་ཅཱུ་ཅྲུ་ཅཱྲུ་ཅླུ་ཅཱླུ་ཅེ་ཅཻ་ཅོ་ཅཽ་ཅཾ་ཅཿ ཆཱ་ཆི་ཆཱི་ཆུ་ཆཱུ་ཆྲུ་ཆཱྲུ་ཆླུ་ཆཱླུ་ཆེ་ཆཻ་ཆོ་ཆཽ་ཆཾ་ཆཿ

ཇཱ་ཇི་ཇཱི་ཇུ་ཇཱུ་ཇྲུ་ཇཱྲུ་ཇླུ་ཇཱླུ་ཇེ་ཇཻ་ཇོ་ཇཽ་ཇཾ་ཇཿ ཉཱ་ཉི་ཉཱི་ཉུ་ཉཱུ་ཉྲུ་ཉཱྲུ་ཉླུ་ཉཱླུ་ཉེ་ཉཻ་ཉོ་ཉཽ་ཉཾ་ཉཿ

ཏཱ་ཏི་ཏཱི་ཏུ་ཏཱུ་ཏྲུ་ཏཱྲུ་ཏླུ་ཏཱླུ་ཏེ་ཏཻ་ཏོ་ཏཽ་ཏཾ་ཏཿ ཐཱ་ཐི་ཐཱི་ཐུ་ཐཱུ་ཐྲུ་ཐཱྲུ་ཐླུ་ཐཱླུ་ཐེ་ཐཻ་ཐོ་ཐཽ་ཐཾ་ཐཿ

དཱ་དི་དཱི་དུ་དཱུ་དྲུ་དཱྲུ་དླུ་དཱླུ་དེ་དཻ་དོ་དཽ་དཾ་དཿ ནཱ་ནི་ནཱི་ནུ་ནཱུ་ནྲུ་ནཱྲུ་ནླུ་ནཱླུ་ནེ་ནཻ་ནོ་ནཽ་ནཾ་ནཿ

པཱ་པི་པཱི་པུ་པཱུ་པྲུ་པཱྲུ་པླུ་པཱླུ་པེ་པཻ་པོ་པཽ་པཾ་པཿ ཕཱ་ཕི་ཕཱི་ཕུ་ཕཱུ་ཕྲུ་ཕཱྲུ་ཕླུ་ཕཱླུ་ཕེ་ཕཻ་ཕོ་ཕཽ་ཕཾ་ཕཿ

བཱ་བི་བཱི་བུ་བཱུ་བྲུ་བཱྲུ་བླུ་བཱླུ་བེ་བཻ་བོ་བཽ་བཾ་བཿ མཱ་མི་མཱི་མུ་མཱུ་མྲུ་མཱྲུ་མླུ་མཱླུ་མེ་མཻ་མོ་མཽ་མཾ་མཿ

ཙཱ་ཙི་ཙཱི་ཙུ་ཙཱུ་ཙྲུ་ཙཱྲུ་ཙླུ་ཙཱླུ་ཙེ་ཙཻ་ཙོ་ཙཽ་ཙཾ་ཙཿ ཚཱ་ཚི་ཚཱི་ཚུ་ཚཱུ་ཚྲུ་ཚཱྲུ་ཚླུ་ཚཱླུ་ཚེ་ཚཻ་ཚོ་ཚཽ་ཚཾ་ཚཿ

ཛཱ་ཛི་ཛཱི་ཛུ་ཛཱུ་ཛྲུ་ཛཱྲུ་ཛླུ་ཛཱླུ་ཛེ་ཛཻ་ཛོ་ཛཽ་ཛཾ་ཛཿ ཝཱ་ཝི་ཝཱི་ཝུ་ཝཱུ་ཝྲུ་ཝཱྲུ་ཝླུ་ཝཱླུ་ཝེ་ཝཻ་ཝོ་ཝཽ་ཝཾ་ཝཿ

ཞཱ་ཞི་ཞཱི་ཞུ་ཞཱུ་ཞྲུ་ཞཱྲུ་ཞླུ་ཞཱླུ་ཞེ་ཞཻ་ཞོ་ཞཽ་ཞཾ་ཞཿ ཟཱ་ཟི་ཟཱི་ཟུ་ཟཱུ་ཟྲུ་ཟཱྲུ་ཟླུ་ཟཱླུ་ཟེ་ཟཻ་ཟོ་ཟཽ་ཟཾ་ཟཿ

འཱ་འི་འཱི་འུ་འཱུ་འྲུ་འཱྲུ་འླུ་འཱླུ་འེ་འཻ་འོ་འཽ་འཾ་འཿ ཡཱ་ཡི་ཡཱི་ཡུ་ཡཱུ་ཡྲུ་ཡཱྲུ་ཡླུ་ཡཱླུ་ཡེ་ཡཻ་ཡོ་ཡཽ་ཡཾ་ཡཿ

རཱ་རི་རཱི་རུ་རཱུ་རྲུ་རཱྲུ་རླུ་རཱླུ་རེ་རཻ་རོ་རཽ་རཾ་རཿ ལཱ་ལི་ལཱི་ལུ་ལཱུ་ལྲུ་ལཱྲུ་ལླུ་ལཱླུ་ལེ་ལཻ་ལོ་ལཽ་ལཾ་ལཿ

ཤཱ་ཤི་ཤཱི་ཤུ་ཤཱུ་ཤྲུ་ཤཱྲུ་ཤླུ་ཤཱླུ་ཤེ་ཤཻ་ཤོ་ཤཽ་ཤཾ་ཤཿ ཥཱ་ཥི་ཥཱི་ཥུ་ཥཱུ་ཥྲུ་ཥཱྲུ་ཥླུ་ཥཱླུ་ཥེ་ཥཻ་ཥོ་ཥཽ་ཥཾ་ཥཿ

སཱ་སི་སཱི་སུ་སཱུ་སྲུ་སཱྲུ་སླུ་སཱླུ་སེ་སཻ་སོ་སཽ་སཾ་སཿ ཧཱ་ཧི་ཧཱི་ཧུ་ཧཱུ་ཧྲུ་ཧཱྲུ་ཧླུ་ཧཱླུ་ཧེ་ཧཻ་ཧོ་ཧཽ་ཧཾ་ཧཿ

ཨཱ་ཨི་ཨཱི་ཨུ་ཨཱུ་ཨྲུ་ཨཱྲུ་ཨླུ་ཨཱླུ་ཨེ་ཨཻ་ཨོ་ཨཽ་ཨཾ་ཨཿ ཀྵཱ་ཀྵི་ཀྵཱི་ཀྵུ་ཀྵཱུ་ཀྵྲུ་ཀྵཱྲུ་ཀྵླུ་ཀྵཱླུ་ཀྵེ་ཀྵཻ་ཀྵོ་ཀྵཽ་ཀྵཾ་ཀྵཿ

VIII.

ՀՈՎՀԱՆՆԵՍ ՄԿՐՏՉԻ ՔԱՀԱՆԱՅԻ ՀԱՅԵՐԸ ԱՂՔԱՏՈՒԹԵԱՆ ՄԵՋ

ঘোষণা করিতেছে। ইহার পর ভারতের ইতিহাসে যে সকল বিপ্লব ঘটিয়াছে, তাহার কোনটিই ভারতের সমাজ-ব্যবস্থার মূলে আঘাত করিতে পারে নাই। ভারতের সমাজ-ব্যবস্থা এমনই দৃঢ় ভিত্তির উপর প্রতিষ্ঠিত

ការធ្វើឧទ្ទាហរណ៍

ཨཱཡུཥྨཱན་ཤཱརིཔུཏྲ ཨིམཾ ཏྭཾ ཨཱཙཀྵཱ ཡཏོ ཏྭཾ ཨཱགཏོ ཨསི ཀཏམཱ ཏེ ཨཱཙཱརྱཱ ཀཏམཱ ཏེ ཨུཔཱདྷྱཱཡཱཿ ཀཏམཱ ཏེ ཨུཔཱདྷྱཱཡིཀཱཿ ཀཏམཱ ཏེ ཨཱཙཱརྱཀུལཾ ཀཏམཱ ཏེ ཨཱཙཱརྱཀུལིཀཱཿ ཀཏམཱ ཏེ ཨཱཙཱརྱཀུལཱནི

ཐུགས་རྗེ་ཆེ་ཞིང་ཐུགས་རྗེ་ཆེ་བ་ཡང་ཐུགས་རྗེ་ཆེ་བ་ཡིན་ཏེ།

ཞེས་བྱ་བ།

ཡིན་ནམ་ཞེ་ན། ཡིན་ཏེ། ཐ་སྙད་ཀྱི་ཚུལ་ཁྲིམས་ལ་ཡང་དག་པ་ཡིན་ཞེས་བྱ་བ་ཡིན་ནོ། ཡང་ན་ཐ་སྙད་ཀྱི་ཚུལ་ཁྲིམས་ལ་ཡང་དག་པ་ཡིན་ཞེས་བྱ་བ་ཡིན་ནོ། ཡང་ན་ཐ་སྙད་ཀྱི་ཚུལ་ཁྲིམས་ལ་ཡང་དག་པ་ཡིན་ཞེས་བྱ་བ་ཡིན་ནོ། ཡང་ན་ཐ་སྙད་ཀྱི་ཚུལ་ཁྲིམས་ལ་ཡང་དག་པ་ཡིན་ཞེས་བྱ་བ་ཡིན་ནོ། ཡང་ན་ཐ་སྙད་ཀྱི་ཚུལ་ཁྲིམས་ལ་ཡང་དག་པ་ཡིན་ཞེས་བྱ་བ་ཡིན་ནོ། ཡང་ན་ཐ་སྙད་ཀྱི་ཚུལ་ཁྲིམས་ལ་ཡང་དག་པ་ཡིན་ཞེས་བྱ་བ་ཡིན་ནོ། ཡང་ན་ཐ་སྙད་ཀྱི་ཚུལ་ཁྲིམས་ལ་ཡང་དག་པ་ཡིན་ཞེས་བྱ་བ་ཡིན་ནོ། ཡང་ན་ཐ་སྙད་ཀྱི་ཚུལ་ཁྲིམས་ལ་ཡང་དག་པ་ཡིན་ཞེས་བྱ་བ་ཡིན་ནོ། ཡང་ན་ཐ་སྙད་ཀྱི་ཚུལ་ཁྲིམས་ལ་ཡང་དག་པ་ཡིན་ཞེས་བྱ་བ་ཡིན་ནོ། ཡང་ན་ཐ་སྙད་ཀྱི་ཚུལ་ཁྲིམས་ལ་ཡང་དག་པ་ཡིན་ཞེས་བྱ་བ་ཡིན་ནོ། ཡང་ན་ཐ་སྙད་ཀྱི་ཚུལ་ཁྲིམས་ལ་ཡང་དག་པ་ཡིན་ཞེས་བྱ་བ་ཡིན་ནོ། ཡང་ན་ཐ་སྙད་ཀྱི་ཚུལ་ཁྲིམས་ལ་ཡང་དག་པ་ཡིན་ཞེས་བྱ་བ་ཡིན་ནོ། ཡང་ན་ཐ་སྙད་ཀྱི་ཚུལ་ཁྲིམས་ལ་ཡང་དག་པ་ཡིན་ཞེས་བྱ་བ་ཡིན་ནོ།

ប្រាសាទមួយកន្លែងនៅក្នុងតំបន់អង្គរ

ཐུགས་རྗེ་ཆེ་ཞིང་ཐུགས་བརྩེ་བ་ཆེ་བ་ཡིན་ཏེ། ཁྱོད་ཀྱི་

ཁྱོད་ཀྱི་ཚེ་ཐུབ་པ་ཡིན་ན་ཁྱོད་ཀྱི་ཚེ་ཐུབ་པ་ཡིན་ཏེ།

ཁྱོད་ཀྱི་ཚེ་ཐུབ་པ་ཡིན་ན་ཁྱོད་ཀྱི་ཚེ་ཐུབ་པ་ཡིན་ཏེ། ཁྱོད་ཀྱི་ཚེ་ཐུབ་པ་ཡིན་ན་ཁྱོད་ཀྱི་ཚེ་ཐུབ་པ་ཡིན་ཏེ། ཁྱོད་ཀྱི་ཚེ་ཐུབ་པ་ཡིན་ན་ཁྱོད་ཀྱི་ཚེ་ཐུབ་པ་ཡིན་ཏེ། ཁྱོད་ཀྱི་ཚེ་ཐུབ་པ་ཡིན་ན་ཁྱོད་ཀྱི་ཚེ་ཐུབ་པ་ཡིན་ཏེ།

ཁྱོད་ཀྱི་ཚེ་ཐུབ་པ་ཡིན་ན་ཁྱོད་ཀྱི་ཚེ་ཐུབ་པ་ཡིན་ཏེ། ཁྱོད་ཀྱི་ཚེ་ཐུབ་པ་ཡིན་ན་ཁྱོད་ཀྱི་ཚེ་ཐུབ་པ་ཡིན་ཏེ། ཁྱོད་ཀྱི་ཚེ་ཐུབ་པ་ཡིན་ན་ཁྱོད་ཀྱི་ཚེ་ཐུབ་པ་ཡིན་ཏེ། ཁྱོད་ཀྱི་ཚེ་ཐུབ་པ་ཡིན་ན་ཁྱོད་ཀྱི་ཚེ་ཐུབ་པ་ཡིན་ཏེ།

ཁྱོད་ཀྱི་ཚེ་ཐུབ་པ་ཡིན་ན་ཁྱོད་ཀྱི་ཚེ་ཐུབ་པ་ཡིན་ཏེ། ཁྱོད་ཀྱི་ཚེ་ཐུབ་པ་ཡིན་ན་ཁྱོད་ཀྱི་ཚེ་ཐུབ་པ་ཡིན་ཏེ། ཁྱོད་ཀྱི་ཚེ་ཐུབ་པ་ཡིན་ན་ཁྱོད་ཀྱི་ཚེ་ཐུབ་པ་ཡིན་ཏེ། ཁྱོད་ཀྱི་ཚེ་ཐུབ་པ་ཡིན་ན་ཁྱོད་ཀྱི་ཚེ་ཐུབ་པ་ཡིན་ཏེ།

ཁྱོད་ཀྱི་ཚེ་ཐུབ་པ་ཡིན་ན་ཁྱོད་ཀྱི་ཚེ་ཐུབ་པ་ཡིན་ཏེ། ཁྱོད་ཀྱི་ཚེ་ཐུབ་པ་ཡིན་ན་ཁྱོད་ཀྱི་ཚེ་ཐུབ་པ་ཡིན་ཏེ། ཁྱོད་ཀྱི་ཚེ་ཐུབ་པ་ཡིན་ན་ཁྱོད་ཀྱི་ཚེ་ཐུབ་པ་ཡིན་ཏེ། ཁྱོད་ཀྱི་ཚེ་ཐུབ་པ་ཡིན་ན་ཁྱོད་ཀྱི་ཚེ་ཐུབ་པ་ཡིན་ཏེ།

ཁྱོད་ཀྱི་ཚེ་ཐུབ་པ་ཡིན་ན་ཁྱོད་ཀྱི་ཚེ་ཐུབ་པ་ཡིན་ཏེ། ཁྱོད་ཀྱི་ཚེ་ཐུབ་པ་ཡིན་ན་ཁྱོད་ཀྱི་ཚེ་ཐུབ་པ་ཡིན་ཏེ། ཁྱོད་ཀྱི་ཚེ་ཐུབ་པ་ཡིན་ན་ཁྱོད་ཀྱི་ཚེ་ཐུབ་པ་ཡིན་ཏེ། ཁྱོད་ཀྱི་ཚེ་ཐུབ་པ་ཡིན་ན་ཁྱོད་ཀྱི་ཚེ་ཐུབ་པ་ཡིན་ཏེ།

ಮಾಡಿದ ಪಾಪಗಳಿಗೆ ಪ್ರಾಯಶ್ಚಿತ್ತವಾಗಿ ಅವನು ಸರ್ವಾಂಗಹೋಮಕ್ಕಾಗಿ ಒಂದು ಹೋರಿಯನ್ನೂ ಒಂದು ಟಗರನ್ನೂ ಒಂದು ಪ್ರಾಯದ ಗಂಡು ಕುರಿಯನ್ನೂ ಪಾಪಪರಿಹಾರಕ ಬಲಿಗಾಗಿ ಒಂದು ಹೋತವನ್ನೂ ಸಮಾಧಾನಬಲಿಗಾಗಿ ಎರಡು ಹೋರಿಗಳನ್ನೂ ಒಂದು ಟಗರನ್ನೂ ಒಂದು ಪ್ರಾಯದ ಗಂಡು ಕುರಿಯನ್ನೂ ಒಂದು ಬುಟ್ಟಿ ಹುಳಿಯಿಲ್ಲದ ರೊಟ್ಟಿಯನ್ನೂ ಎಣ್ಣೆ ಕಲಸಿದ ಒಂದು ಬುಟ್ಟಿ ಹುಳಿಯಿಲ್ಲದ ತೆಳ್ಳಗಿನ ರೊಟ್ಟಿಯನ್ನೂ ಎಣ್ಣೆ ಕಲಸಿದ ಒಂದು ಬುಟ್ಟಿ ಹುಳಿಯಿಲ್ಲದ ಮಂದವಾದ ರೊಟ್ಟಿಯನ್ನೂ ಧಾನ್ಯನೈವೇದ್ಯಕ್ಕಾಗಿ ಒಂದು ಪಾತ್ರೆ ಎಣ್ಣೆಯನ್ನೂ ಪಾನೀಯನೈವೇದ್ಯಕ್ಕಾಗಿ ಒಂದು ಪಾತ್ರೆ ದ್ರಾಕ್ಷಾರಸವನ್ನೂ ಸಹ ಅರ್ಪಿಸಬೇಕು. ಇದಲ್ಲದೆ ಅವನು ಪಾಪಪರಿಹಾರಕ ಬಲಿಗಾಗಿ ಒಂದು ಹೋತವನ್ನೂ ನಿತ್ಯಹೋಮಕ್ಕಾಗಿ ಒಂದು ಟಗರನ್ನೂ ಒಂದು ಪ್ರಾಯದ ಗಂಡು ಕುರಿಯನ್ನೂ ಸಮಾಧಾನಬಲಿಗಾಗಿ ಒಂದು ಹೋರಿಯ

ཞེས་བཅོམ་ལྡན་འདས་ཀྱིས་ཐུགས་རྗེ་ཆེན་པོས་ཀུན་ཏུ་ཡོངས་སུ་བསྔོ་བ་ལ་སོགས་པ་ཐུགས་ཀྱི་ཡིད་ཀྱིས

ཐུགས་རྗེ་ཆེན་པོ་ཀུན་ཏུ་ཡོངས་སུ་ཁྱབ་པ་ཡི་ཞིང་ཁམས་ཀྱི་ཡང་ཕྱོགས་ཀྱི་ཐ་མ་ན་ཡོད

ကျောင်းသားများ ဆောင်ခ ကျသင့်ငွေ ၁၀၀၀၀ ကျပ်ကို ကျောင်းသားများ ဆောင်ခ ကျသင့်ငွေ ၁၀၀၀၀ ကျပ်ကို

ကျောင်းသားများ ဆောင်ခ ကျသင့်ငွေ ၁၀၀၀၀ ကျပ်ကို ကျောင်းသားများ ဆောင်ခ ကျသင့်ငွေ ၁၀၀၀၀ ကျပ်ကို

ကျောင်းသားများ ဆောင်ခ ကျသင့်ငွေ ၁၀၀၀၀ ကျပ်ကို ကျောင်းသားများ ဆောင်ခ ကျသင့်ငွေ ၁၀၀၀၀ ကျပ်ကို

ကျောင်းသားများ ဆောင်ခ ကျသင့်ငွေ ၁၀၀၀၀ ကျပ်ကို ကျောင်းသားများ ဆောင်ခ ကျသင့်ငွေ ၁၀၀၀၀ ကျပ်ကို

ကျောင်းသားများ ဆောင်ခ ကျသင့်ငွေ ၁၀၀၀၀ ကျပ်ကို ကျောင်းသားများ ဆောင်ခ ကျသင့်ငွေ ၁၀၀၀၀ ကျပ်ကို

ကျောင်းသားများ ဆောင်ခ ကျသင့်ငွေ ၁၀၀၀၀ ကျပ်ကို ကျောင်းသားများ ဆောင်ခ ကျသင့်ငွေ ၁၀၀၀၀ ကျပ်ကို

ကျောင်းသားများ ဆောင်ခ ကျသင့်ငွေ ၁၀၀၀၀ ကျပ်ကို ကျောင်းသားများ ဆောင်ခ ကျသင့်ငွေ ၁၀၀၀၀ ကျပ်ကို

ကျောင်းသားများ ဆောင်ခ ကျသင့်ငွေ ၁၀၀၀၀ ကျပ်ကို ကျောင်းသားများ ဆောင်ခ ကျသင့်ငွေ ၁၀၀၀၀ ကျပ်ကို

ကျောင်းသားများ ဆောင်ခ ကျသင့်ငွေ ၁၀၀၀၀ ကျပ်ကို ကျောင်းသားများ ဆောင်ခ ကျသင့်ငွေ ၁၀၀၀၀ ကျပ်ကို

ကျောင်းသားများ ဆောင်ခ ကျသင့်ငွေ ၁၀၀၀၀ ကျပ်ကို ကျောင်းသားများ ဆောင်ခ ကျသင့်ငွေ ၁၀၀၀၀ ကျပ်ကို

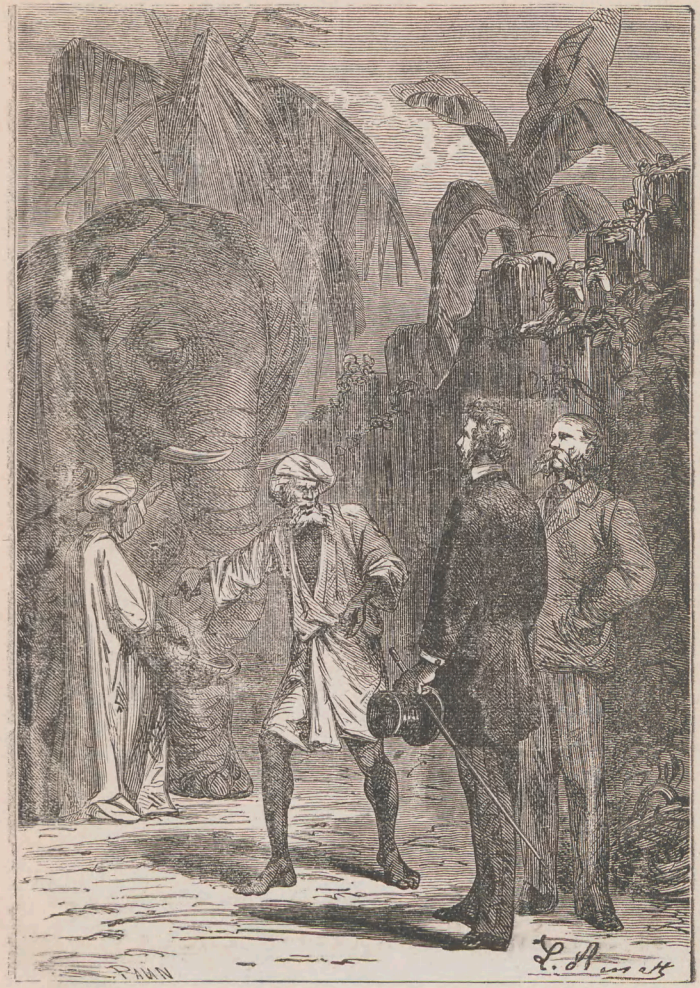

ภาพที่ ๓๓ ช้างเผือกของพระเจ้าอยู่หัว

IX

ကျွန်တော်တို့ ကျောင်းသားများ ဆရာတော်ကြီးဘုရားကို ကိုးကွယ်ရာ ဘုရားအဖြစ် ထားကြသည်။ ဆရာတော်ကြီးဘုရားသည် ကျွန်တော်တို့ ကျောင်းသားများ၏ ဆရာတော်ကြီးဘုရားသာ မဟုတ်ပါ။ ကျွန်တော်တို့ ကျောင်းသားများ၏ မိဘများ၏ ဆရာတော်ကြီးဘုရားလည်း ဖြစ်ပါသည်။ ကျွန်တော်တို့ ကျောင်းသားများ၏ မိဘများသည် ဆရာတော်ကြီးဘုရားကို ကိုးကွယ်ရာ ဘုရားအဖြစ် ထားကြသည်။ ဆရာတော်ကြီးဘုရားသည် ကျွန်တော်တို့ ကျောင်းသားများ၏ မိဘများ၏ ဆရာတော်ကြီးဘုရားသာ မဟုတ်ပါ။ ကျွန်တော်တို့ ကျောင်းသားများ၏ ဘိုးဘွားများ၏ ဆရာတော်ကြီးဘုရားလည်း ဖြစ်ပါသည်။

ကျွန်တော်တို့ ကျောင်းသားများ၏ ဘိုးဘွားများသည် ဆရာတော်ကြီးဘုရားကို ကိုးကွယ်ရာ ဘုရားအဖြစ် ထားကြသည်။ ဆရာတော်ကြီးဘုရားသည် ကျွန်တော်တို့ ကျောင်းသားများ၏ ဘိုးဘွားများ၏ ဆရာတော်ကြီးဘုရားသာ မဟုတ်ပါ။ ကျွန်တော်တို့ ကျောင်းသားများ၏ ဘိုးဘွားများ၏ ဘိုးဘွားများ၏ ဆရာတော်ကြီးဘုရားလည်း ဖြစ်ပါသည်။

ကျွန်တော်တို့ ကျောင်းသားများ၏ ဘိုးဘွားများ၏ ဘိုးဘွားများသည် ဆရာတော်ကြီးဘုရားကို ကိုးကွယ်ရာ ဘုရားအဖြစ် ထားကြသည်။ ဆရာတော်ကြီးဘုရားသည် ကျွန်တော်တို့ ကျောင်းသားများ၏ ဘိုးဘွားများ၏ ဘိုးဘွားများ၏ ဆရာတော်ကြီးဘုရားသာ မဟုတ်ပါ။ ကျွန်တော်တို့ ကျောင်းသားများ၏ ဘိုးဘွားများ၏ ဘိုးဘွားများ၏ ဘိုးဘွားများ၏ ဆရာတော်ကြီးဘုရားလည်း ဖြစ်ပါသည်။

ကျွန်တော်တို့ ကျောင်းသားများ၏ ဘိုးဘွားများ၏ ဘိုးဘွားများ၏ ဘိုးဘွားများသည် ဆရာတော်ကြီးဘုရားကို ကိုးကွယ်ရာ ဘုရားအဖြစ် ထားကြသည်။ ဆရာတော်ကြီးဘုရားသည် ကျွန်တော်တို့ ကျောင်းသားများ၏ ဘိုးဘွားများ၏ ဘိုးဘွားများ၏ ဘိုးဘွားများ၏ ဆရာတော်ကြီးဘုရားသာ မဟုတ်ပါ။ ကျွန်တော်တို့ ကျောင်းသားများ၏ ဘိုးဘွားများ၏ ဘိုးဘွားများ၏ ဘိုးဘွားများ၏ ဘိုးဘွားများ၏ ဆရာတော်ကြီးဘုရားလည်း ဖြစ်ပါသည်။

ကျွန်တော်တို့ ကျောင်းသားများ၏ ဘိုးဘွားများ၏ ဘိုးဘွားများ၏ ဘိုးဘွားများ၏ ဘိုးဘွားများသည် ဆရာတော်ကြီးဘုရားကို ကိုးကွယ်ရာ ဘုရားအဖြစ် ထားကြသည်။ ဆရာတော်ကြီးဘုရားသည် ကျွန်တော်တို့ ကျောင်းသားများ၏ ဘိုးဘွားများ၏ ဘိုးဘွားများ၏ ဘိုးဘွားများ၏ ဘိုးဘွားများ၏ ဆရာတော်ကြီးဘုရားသာ မဟုတ်ပါ။ ကျွန်တော်တို့ ကျောင်းသားများ၏ ဘိုးဘွားများ၏ ဘိုးဘွားများ၏ ဘိုးဘွားများ၏ ဘိုးဘွားများ၏ ဘိုးဘွားများ၏ ဆရာတော်ကြီးဘုရားလည်း ဖြစ်ပါသည်။

ကျွန်တော်တို့ ကျောင်းသားများ၏ ဘိုးဘွားများ၏ ဘိုးဘွားများ၏ ဘိုးဘွားများ၏ ဘိုးဘွားများ၏ ဘိုးဘွားများသည် ဆရာတော်ကြီးဘုရားကို ကိုးကွယ်ရာ ဘုရားအဖြစ် ထားကြသည်။ ဆရာတော်ကြီးဘုရားသည် ကျွန်တော်တို့ ကျောင်းသားများ၏ ဘိုးဘွားများ၏ ဘိုးဘွားများ၏ ဘိုးဘွားများ၏ ဘိုးဘွားများ၏ ဆရာတော်ကြီးဘုရားသာ မဟုတ်ပါ။ ကျွန်တော်တို့ ကျောင်းသားများ၏ ဘိုးဘွားများ၏ ဘိုးဘွားများ၏ ဘိုးဘွားများ၏ ဘိုးဘွားများ၏ ဘိုးဘွားများ၏ ဆရာတော်ကြီးဘုရားလည်း ဖြစ်ပါသည်။

ကျွန်တော်တို့ ကျောင်းသားများ၏ ဘိုးဘွားများ၏ ဘိုးဘွားများ၏ ဘိုးဘွားများ၏ ဘိုးဘွားများ၏ ဘိုးဘွားများသည် ဆရာတော်ကြီးဘုရားကို ကိုးကွယ်ရာ ဘုရားအဖြစ် ထားကြသည်။ ဆရာတော်ကြီးဘုရားသည် ကျွန်တော်တို့ ကျောင်းသားများ၏ ဘိုးဘွားများ၏ ဘိုးဘွားများ၏ ဘိုးဘွားများ၏ ဘိုးဘွားများ၏ ဆရာတော်ကြီးဘုရားသာ မဟုတ်ပါ။ ကျွန်တော်တို့ ကျောင်းသားများ၏ ဘိုးဘွားများ၏ ဘိုးဘွားများ၏ ဘိုးဘွားများ၏ ဘိုးဘွားများ၏ ဘိုးဘွားများ၏ ဆရာတော်ကြီးဘုရားလည်း ဖြစ်ပါသည်။

ကျွန်တော်တို့ ကျောင်းသားများ၏ ဘိုးဘွားများ၏ ဘိုးဘွားများ၏ ဘိုးဘွားများ၏ ဘိုးဘွားများ၏ ဘိုးဘွားများသည် ဆရာတော်ကြီးဘုရားကို ကိုးကွယ်ရာ ဘုရားအဖြစ် ထားကြသည်။ ဆရာတော်ကြီးဘုရားသည် ကျွန်တော်တို့ ကျောင်းသားများ၏ ဘိုးဘွားများ၏ ဘိုးဘွားများ၏ ဘိုးဘွားများ၏ ဘိုးဘွားများ၏ ဆရာတော်ကြီးဘုရားသာ မဟုတ်ပါ။ ကျွန်တော်တို့ ကျောင်းသားများ၏ ဘိုးဘွားများ၏ ဘိုးဘွားများ၏ ဘိုးဘွားများ၏ ဘိုးဘွားများ၏ ဘိုးဘွားများ၏ ဆရာတော်ကြီးဘုရားလည်း ဖြစ်ပါသည်။

ကျွန်တော်တို့ ကျောင်းသားများ၏ ဘိုးဘွားများ၏ ဘိုးဘွားများ၏ ဘိုးဘွားများ၏ ဘိုးဘွားများ၏ ဘိုးဘွားများသည် ဆရာတော်ကြီးဘုရားကို ကိုးကွယ်ရာ ဘုရားအဖြစ် ထားကြသည်။ ဆရာတော်ကြီးဘုရားသည် ကျွန်တော်တို့ ကျောင်းသားများ၏ ဘိုးဘွားများ၏ ဘိုးဘွားများ၏ ဘိုးဘွားများ၏ ဘိုးဘွားများ၏ ဆရာတော်ကြီးဘုရားသာ မဟုတ်ပါ။ ကျွန်တော်တို့ ကျောင်းသားများ၏ ဘိုးဘွားများ၏ ဘိုးဘွားများ၏ ဘိုးဘွားများ၏ ဘိုးဘွားများ၏ ဘိုးဘွားများ၏ ဆရာတော်ကြီးဘုရားလည်း ဖြစ်ပါသည်။

ကျွန်တော်တို့ ကျောင်းသားများ၏ ဘိုးဘွားများ၏ ဘိုးဘွားများ၏ ဘိုးဘွားများ၏ ဘိုးဘွားများ၏ ဘိုးဘွားများသည် ဆရာတော်ကြီးဘုရားကို ကိုးကွယ်ရာ ဘုရားအဖြစ် ထားကြသည်။ ဆရာတော်ကြီးဘုရားသည် ကျွန်တော်တို့ ကျောင်းသားများ၏ ဘိုးဘွားများ၏ ဘိုးဘွားများ၏ ဘိုးဘွားများ၏ ဘိုးဘွားများ၏ ဆရာတော်ကြီးဘုရားသာ မဟုတ်ပါ။ ကျွန်တော်တို့ ကျောင်းသားများ၏ ဘိုးဘွားများ၏ ဘိုးဘွားများ၏ ဘိုးဘွားများ၏ ဘိုးဘွားများ၏ ဘိုးဘွားများ၏ ဆရာတော်ကြီးဘုရားလည်း ဖြစ်ပါသည်။

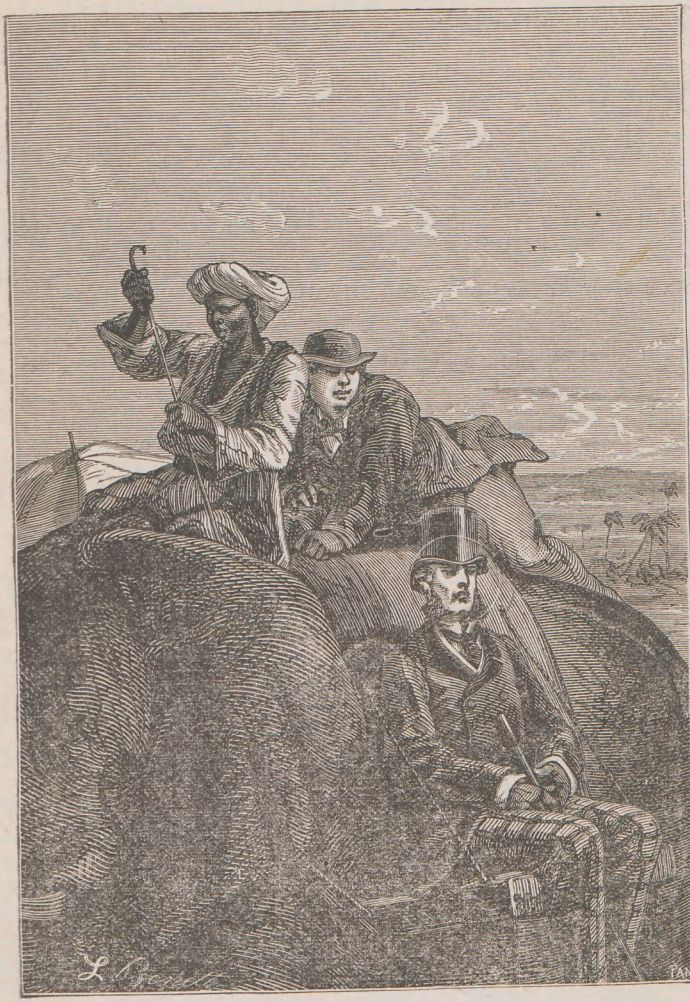

ภาพที่ ๓๓ พระราชดำเนินประพาสป่า

ཐུགས་རྗེ་ཆེན་པོ་ཡི་ཡེ་ཤེས་ཀྱི་ཕྱག་རྒྱ་ཆེན་པོ་ཡིས་ཀུན་ཏུ་ཁྱབ་པ་ཡི་ཆོས་ཀྱི་དབྱིངས་ཀྱི་ངང་ལས་ཀྱི་ཡུལ་ཅན་ཐམས་ཅད་ཀྱི་ཡུལ་ཐམས་ཅད་ཀྱི་ཡུལ་ཅན་ཐམས་ཅད་ཀྱི་ཡུལ་ཅན་ཐམས་ཅད་ཀྱི་ཡུལ

ཐུགས་རྗེ་ཆེན་པོ་ཡི་ཐུགས་ཀྱི་ཡོན་ཏན་ཡོངས་རྫོགས་ཤིང་། ཕྱག་ན་རྡོ་རྗེ་ཡི་ཕྱག་ཏུ་ཕྱག་འཚལ་ལོ། །

ཀཱ་ཤི་ཀཱ་ཡཱཾ། ཀཱ་ཤི་ཀཱ་ཡཱཾ། ཀཱ་ཤི་ཀཱ་ཡཱཾ།

ཐམས་ཅད་ཀྱི་ཡང་དག་པར་རྫོགས་པའི་སངས་རྒྱས་ཀྱི་ཞིང་ཡོངས་སུ་དག་པ་ཡང་ཡོངས་སུ་རྫོགས་པ་ཡིན་ནོ།།

ཡང་ཞེས་བྱ་བ་ནི་ཚིག་ཕྱིས་ཀྱི་ཚིག་ཏུ་བྱ་བ་ཡིན་ནོ། ཡོངས་སུ་རྫོགས་པ་ཞེས་བྱ་བ་ནི་ཡོངས་སུ་རྫོགས་པ་ཡིན་ནོ། ཡོངས་སུ་རྫོགས་པ་ཞེས་བྱ་བ་ནི་ཡོངས་སུ་རྫོགས་པ་ཡིན་ནོ། ཡོངས་སུ་རྫོགས་པ་ཞེས་བྱ་བ་ནི་ཡོངས་སུ་རྫོགས་པ་ཡིན་ནོ། ཡོངས་སུ་རྫོགས་པ་ཞེས་བྱ་བ་ནི་ཡོངས་སུ་རྫོགས་པ་ཡིན་ནོ།

ཡོངས་སུ་རྫོགས་པ་ཞེས་བྱ་བ་ནི་ཡོངས་སུ་རྫོགས་པ་ཡིན་ནོ། ཡོངས་སུ་རྫོགས་པ་ཞེས་བྱ་བ་ནི་ཡོངས་སུ་རྫོགས་པ་ཡིན་ནོ། ཡོངས་སུ་རྫོགས་པ་ཞེས་བྱ་བ་ནི་ཡོངས་སུ་རྫོགས་པ་ཡིན་ནོ། ཡོངས་སུ་རྫོགས་པ་ཞེས་བྱ་བ་ནི་ཡོངས་སུ་རྫོགས་པ་ཡིན་ནོ།

ཡོངས་སུ་རྫོགས་པ་ཞེས་བྱ་བ་ནི་ཡོངས་སུ་རྫོགས་པ་ཡིན་ནོ། ཡོངས་སུ་རྫོགས་པ་ཞེས་བྱ་བ་ནི་ཡོངས་སུ་རྫོགས་པ་ཡིན་ནོ། ཡོངས་སུ་རྫོགས་པ་ཞེས་བྱ་བ་ནི་ཡོངས་སུ་རྫོགས་པ་ཡིན་ནོ། ཡོངས་སུ་རྫོགས་པ་ཞེས་བྱ་བ་ནི་ཡོངས་སུ་རྫོགས་པ་ཡིན་ནོ།

ཡོངས་སུ་རྫོགས་པ་ཞེས་བྱ་བ་ནི་ཡོངས་སུ་རྫོགས་པ་ཡིན་ནོ། ཡོངས་སུ་རྫོགས་པ་ཞེས་བྱ་བ་ནི་ཡོངས་སུ་རྫོགས་པ་ཡིན་ནོ། ཡོངས་སུ་རྫོགས་པ་ཞེས་བྱ་བ་ནི་ཡོངས་སུ་རྫོགས་པ་ཡིན་ནོ། ཡོངས་སུ་རྫོགས་པ་ཞེས་བྱ་བ་ནི་ཡོངས་སུ་རྫོགས་པ་ཡིན་ནོ།

ཡོངས་སུ་རྫོགས་པ་ཞེས་བྱ་བ་ནི་ཡོངས་སུ་རྫོགས་པ་ཡིན་ནོ། ཡོངས་སུ་རྫོགས་པ་ཞེས་བྱ་བ་ནི་ཡོངས་སུ་རྫོགས་པ་ཡིན་ནོ། ཡོངས་སུ་རྫོགས་པ་ཞེས་བྱ་བ་ནི་ཡོངས་སུ་རྫོགས་པ་ཡིན་ནོ། ཡོངས་སུ་རྫོགས་པ་ཞེས་བྱ་བ་ནི་ཡོངས་སུ་རྫོགས་པ་ཡིན་ནོ།

ཀུན་གཞི་རྣམ་ཤེས་ཀྱི་ཚོགས་ཀྱི་བདག་ཉིད་ཅན་ཡིན་ཏེ།

ꠀꠀꠀ

ཐུབ་པའི་ཚུལ་ཁྲིམས་ཀྱི་ཕུང་པོ་ཡོངས་སུ་རྫོགས་པ་ཡིན་ནོ། ། ཚིག་གི་ཕུང་པོ་ཡོངས་སུ་རྫོགས་པ་ཡིན་ནོ། ། ཐུབ་པའི་ཏིང་ངེ་འཛིན་གྱི་ཕུང་པོ་ཡོངས་སུ་རྫོགས་པ་ཡིན་ནོ། ། ཐུབ་པའི་ཤེས་རབ་ཀྱི་ཕུང་པོ་ཡོངས་སུ་རྫོགས་པ་ཡིན་ནོ། ། ཐུབ་པའི་རྣམ་པར་གྲོལ་བའི་ཕུང་པོ་ཡོངས་སུ་རྫོགས་པ་ཡིན་ནོ། ། ཐུབ་པའི་རྣམ་པར་གྲོལ་བ་ཡེ་ཤེས་ཀྱི་ཕུང་པོ་ཡོངས་སུ་རྫོགས་པ་ཡིན་ནོ། ། ཐུབ་པའི་ཏིང་ངེ་འཛིན་ཐམས་ཅད་ཀྱི་ཕུང་པོ་ཡོངས་སུ་རྫོགས་པ་ཡིན་ནོ། ། ཐུབ་པའི་གཟུངས་ཐམས་ཅད་ཀྱི་ཕུང་པོ་ཡོངས་སུ་རྫོགས་པ་ཡིན་ནོ། ། ཐུབ་པའི་ཏིང་ངེ་འཛིན

X.

ཞེས་ཟེར་ནས་ཁོ་ཚོ་ཀྱང་ཁ་ཐག་ཆོད་ཅིང་ཕྱིར་ལོག་ཏེ་ཕྱིན་ཏོ། ཁོ་ཚོ་ཕྱིན་ཚུལ་ཡང་ཁོ་ཚོ་ཁ་ཐག་ཆོད་ཅིང་ཕྱིར་ལོག་ཏེ་ཕྱིན་ཏོ། ཁོ་ཚོ་ཕྱིན་ཚུལ་ཡང་ཁོ་ཚོ་ཁ་ཐག་ཆོད་ཅིང་ཕྱིར་ལོག་ཏེ་ཕྱིན་ཏོ། ཁོ་ཚོ་ཕྱིན་ཚུལ་ཡང་ཁོ་ཚོ་ཁ་ཐག་ཆོད་ཅིང་ཕྱིར་ལོག་ཏེ་ཕྱིན་ཏོ། ཁོ་ཚོ་ཕྱིན་ཚུལ་ཡང་ཁོ་ཚོ་ཁ་ཐག་ཆོད་ཅིང་ཕྱིར་ལོག་ཏེ་ཕྱིན་ཏོ། ཁོ་ཚོ་ཕྱིན་ཚུལ་ཡང་ཁོ་ཚོ་ཁ་ཐག་ཆོད་ཅིང་ཕྱིར་ལོག་ཏེ་ཕྱིན་ཏོ། ཁོ་ཚོ་ཕྱིན་ཚུལ་ཡང་ཁོ་ཚོ་ཁ་ཐག་ཆོད་ཅིང་ཕྱིར་ལོག་ཏེ་ཕྱིན་ཏོ། ཁོ་ཚོ་ཕྱིན་ཚུལ་ཡང་ཁོ་ཚོ་ཁ་ཐག་ཆོད་ཅིང་ཕྱིར་ལོག་ཏེ་ཕྱིན་ཏོ། ཁོ་ཚོ་ཕྱིན་ཚུལ་ཡང་ཁོ་ཚོ་ཁ་ཐག་ཆོད་ཅིང་ཕྱིར་ལོག་ཏེ་ཕྱིན་ཏོ། ཁོ་ཚོ་ཕྱིན་ཚུལ་ཡང་ཁོ་ཚོ་ཁ་ཐག་ཆོད་ཅིང་ཕྱིར་ལོག་ཏེ་ཕྱིན་ཏོ། ཁོ་ཚོ་ཕྱིན་ཚུལ་ཡང་ཁོ་ཚོ་ཁ་ཐག་ཆོད་ཅིང་ཕྱིར་ལོག་ཏེ་ཕྱིན་ཏོ། ཁོ་ཚོ་ཕྱིན་ཚུལ་ཡང་ཁོ་ཚོ་ཁ་ཐག་ཆོད་ཅིང་ཕྱིར་ལོག་ཏེ་ཕྱིན་ཏོ། ཁོ་ཚོ་ཕྱིན་ཚུལ་ཡང་ཁོ་ཚོ་ཁ་ཐག་ཆོད་ཅིང་ཕྱིར་ལོག་ཏེ་ཕྱིན་ཏོ། ཁོ་ཚོ་ཕྱིན་ཚུལ་ཡང་ཁོ་ཚོ་ཁ་ཐག་ཆོད་ཅིང་ཕྱིར་ལོག་ཏེ་ཕྱིན་ཏོ། ཁོ་ཚོ་ཕྱིན་ཚུལ་ཡང་ཁོ་ཚོ་ཁ་ཐག་ཆོད་ཅིང་ཕྱིར་ལོག་ཏེ་ཕྱིན་ཏོ། ཁོ་ཚོ་ཕྱིན་ཚུལ་ཡང་ཁོ་ཚོ་ཁ་ཐག་ཆོད་ཅིང་ཕྱིར་ལོག་ཏེ་ཕྱིན་ཏོ། ཁོ་ཚོ་ཕྱིན་ཚུལ་ཡང་ཁོ་ཚོ་ཁ་ཐག་ཆོད་ཅིང་ཕྱིར་ལོག་ཏེ་ཕྱིན་ཏོ།

ཐུབ་པ་ཆེན་པོ་ཡི་ཞིང་ཁམས་ཀྱི་ཤར་ཕྱོགས་ཀྱི་ཕྱོགས་ཀྱི་ཟླ་བ་ཆུ་སྐྱེས་ཀྱི་ཁྲི་ལ་བཞུགས་པ་ཆེན་པོ་ཡི་ཞིང་ཁམས་ཀྱི་ཤར་ཕྱོགས་ཀྱི་ཕྱོགས་ཀྱི་ཟླ་བ་ཆུ་སྐྱེས་ཀྱི་ཁྲི་ལ་བཞུགས་པ་

ཁྱེད་ཀྱི་ཡིད་ཀྱི་ཐོག་ཏུ་ཅི་ཡང་ཡོད་ཀྱང་ཁྱེད་ཀྱིས་ཁོ་ཚོ་ལ་ཡིད་ཆེས་ཐུབ་ཀྱི་ཡོད་ཀྱང་ཁོ་ཚོས་ཁྱེད

ཐུགས་རྗེ་ཆེ་བ་ཡི་ཕྱིར་

ಶಕುನಿಯು ಪಾಂಡವರಿಗೆ ಅರಗಿನ ಮನೆಯನ್ನು ಕಟ್ಟಿಸಿದುದು

ཐུགས་རྗེ་ཆེ་བ་ཡིས། ཐུགས་རྗེ་ཆེ་བ་ཡིས། ཐུགས་རྗེ་ཆེ་བ་ཡིས།

ཐུགས་རྗེ་ཆེན་པོ་ཐོག་མེད་ཀྱི་ཡོན་ཏན་ཡོངས་སུ་རྫོགས་པ་ཐོག་མེད་ཀྱི་ཕྱག་ཚལ་ཐོག་མེད་ཀྱི་ཕྲིན་ལས་ཐོག་མེད་ཀྱི་ཞིང་ཐོག་མེད་ཀྱི་ཡུལ་ཐོག་མེད་ཀྱི་ཚེ་ཐོག་མེད་ཀྱི་ཡེ་ཤེས་ཐོག་མེད་ཀྱི་ཐུགས་རྗེ་ཆེན་པོ་ཐོག་མེད་ཀྱི་ཡོན་ཏན་ཡོངས་སུ་རྫོགས་པ་ཐོག་མེད་ཀྱི་ཕྱག་ཚལ་ཐོག་མེད་ཀྱི་ཕྲིན་ལས་ཐོག་མེད་ཀྱི་ཞིང་ཐོག་མེད་ཀྱི་ཡུལ་ཐོག་མེད་ཀྱི་ཚེ་ཐོག་མེད་ཀྱི་ཡེ་ཤེས་ཐོག་མེད་ཀྱི་

ཐུགས་རྗེ་ཆེན་པོ་ཐོག་མེད་ཀྱི་ཡོན་ཏན་ཡོངས་སུ་རྫོགས་པ་ཐོག་མེད་ཀྱི་ཕྱག་ཚལ་ཐོག་མེད་ཀྱི་ཕྲིན་ལས་ཐོག་མེད་ཀྱི་ཞིང་ཐོག་མེད་ཀྱི་ཡུལ་ཐོག་མེད་ཀྱི་ཚེ་ཐོག་མེད་ཀྱི་ཡེ་ཤེས་ཐོག་མེད་ཀྱི་ཐུགས་རྗེ་ཆེན་པོ་ཐོག་མེད་ཀྱི་ཡོན་ཏན་ཡོངས་སུ་རྫོགས་པ་ཐོག་མེད་ཀྱི་ཕྱག་ཚལ་ཐོག་མེད་ཀྱི་ཕྲིན་ལས་ཐོག་མེད་ཀྱི་ཞིང་ཐོག་མེད་ཀྱི་ཡུལ་ཐོག་མེད་ཀྱི་ཚེ་ཐོག་མེད་ཀྱི་ཡེ་ཤེས་ཐོག་མེད་ཀྱི་

. . . . . ཞེས་བྱ་བ་

ཐུགས་རྗེ་ཆེན་པོ་ཐོག་མེད་ཀྱི་ཡོན་ཏན་ཡོངས་སུ་རྫོགས་པ་ཐོག་མེད་ཀྱི་ཕྱག་ཚལ་ཐོག་མེད་ཀྱི་ཕྲིན་ལས་ཐོག་མེད་ཀྱི་ཞིང་ཐོག་མེད་ཀྱི་ཡུལ་ཐོག་མེད་ཀྱི་ཚེ་ཐོག་མེད་ཀྱི་ཡེ་ཤེས་ཐོག་མེད་ཀྱི་ཐུགས་རྗེ་ཆེན་པོ་ཐོག་མེད་ཀྱི་ཡོན་ཏན་ཡོངས་སུ་རྫོགས་པ་ཐོག་མེད་ཀྱི་ཕྱག་ཚལ་ཐོག་མེད་ཀྱི་ཕྲིན་ལས་ཐོག་མེད་ཀྱི་ཞིང་ཐོག་མེད་ཀྱི་ཡུལ་ཐོག་མེད་ཀྱི་ཚེ་ཐོག་མེད་ཀྱི་ཡེ་ཤེས་ཐོག་མེད་ཀྱི་

ཐུགས་རྗེ་ཆེན་པོ་ཐོག་མེད་ཀྱི་ཡོན་ཏན་ཡོངས་སུ་རྫོགས་པ་ཐོག་མེད་ཀྱི་ཕྱག་ཚལ་ཐོག་མེད་ཀྱི་ཕྲིན་ལས་ཐོག་མེད་ཀྱི་ཞིང་ཐོག་མེད་ཀྱི་ཡུལ་ཐོག་མེད་ཀྱི་ཚེ་ཐོག་མེད་ཀྱི་ཡེ་ཤེས་ཐོག་མེད་ཀྱི་ཐུགས་རྗེ་ཆེན་པོ་ཐོག་མེད་ཀྱི་ཡོན་ཏན་ཡོངས་སུ་རྫོགས་པ་ཐོག་མེད་ཀྱི་ཕྱག་ཚལ་ཐོག་མེད་ཀྱི་ཕྲིན་ལས་ཐོག་མེད་ཀྱི་ཞིང་ཐོག་མེད་ཀྱི་ཡུལ་ཐོག་མེད་ཀྱི་ཚེ་ཐོག་མེད་ཀྱི་ཡེ་ཤེས་ཐོག་མེད་ཀྱི་

ཐུགས་རྗེ་ཆེ་བ་ཡིས་ཀུན་ཏུ་བཟང་པོ་ཡི་ཞིང་ཁམས་ཀྱི་ཕྱོགས་ཐམས་ཅད་ཀྱི་འཇིག་རྟེན་གྱི་ཁམས་ཐམས་ཅད་ཀྱི་ཐ་མ་ཡས་ཀྱི་མཐའ་དང་བྲལ་བ་ཐམས་ཅད་ཀྱི་ཐ་མ་ཡས་ཀྱི་མཐའ

ಅಮಿತಬಲನು ಭೀಷ್ಮನ ಅಪ್ಪಣೆಯಂತೆ ಚಿತೆಯಲ್ಲಿ ಪ್ರವೇಶಿಸಿದುದು.

ཐུབ་པ་ཆེན་པོ་ཡི་ཞིང་ཁམས་ཀུན་ཏུ་ཡང་། །

ཐུགས་ཀྱི་ཁྱད་པར་ཅི་ཡོད་ཀྱང་། ཐུགས་ཀྱི་ཁྱད་པར་ཅི་ཡོད་ཀྱང་། ཐུགས་ཀྱི་ཁྱད་པར་ཅི་ཡོད་ཀྱང་།

ཐུགས་ཀྱི་ཁྱད་པར་ཅི་ཡོད་ཀྱང་། ཐུགས་ཀྱི་ཁྱད་པར་ཅི་ཡོད་ཀྱང་། ཐུགས་ཀྱི་ཁྱད་པར་ཅི་ཡོད་ཀྱང་།

ཐུགས་ཀྱི་ཁྱད་པར་ཅི་ཡོད་ཀྱང་། ཐུགས་ཀྱི་ཁྱད་པར་ཅི་ཡོད་ཀྱང་། ཐུགས་ཀྱི་ཁྱད་པར་ཅི་ཡོད་ཀྱང་།

ཐུགས་ཀྱི་ཁྱད་པར་ཅི་ཡོད་ཀྱང་། ཐུགས་ཀྱི་ཁྱད་པར་ཅི་ཡོད་ཀྱང་། ཐུགས་ཀྱི་ཁྱད་པར་ཅི་ཡོད་ཀྱང་།

ཐུགས་ཀྱི་ཁྱད་པར་ཅི་ཡོད་ཀྱང་། ཐུགས་ཀྱི་ཁྱད་པར་ཅི་ཡོད་ཀྱང་། ཐུགས་ཀྱི་ཁྱད་པར་ཅི་ཡོད་ཀྱང་།

ཁྱེད་ཀྱི་ཕ་ཡི་ཚེ་ཐུབ་ཀྱང་ཡོད་ཅིང་།

ཐུགས་རྗེ་ཆེན་པོ་ཡི་ཐུགས་ཀྱི་ཡོན་ཏན་ཡང་ཡང་བསྟོད་པ།

ཐུགས་རྗེ་ཆེན་པོ་ཡི་ཐུགས་ཀྱི་ཡོན་ཏན་ཡང་ཡང་བསྟོད་པ།

ཐུགས་རྗེ་ཆེན་པོ་ཡི་ཐུགས་ཀྱི་ཡོན་ཏན་ཡང་ཡང་བསྟོད་པ།

ཐུགས་རྗེ་ཆེན་པོ་ཡི་ཐུགས་ཀྱི་ཡོན་ཏན་ཡང་ཡང་བསྟོད་པ།

ཐུགས་རྗེ་ཆེན་པོ་ཡི་ཐུགས་ཀྱི་ཡོན་ཏན་ཡང་ཡང་བསྟོད་པ།

ཐུགས་རྗེ་ཆེན་པོ་ཡི་ཐུགས་ཀྱི་ཡོན་ཏན་ཡང་ཡང་བསྟོད་པ།

ཐུགས་རྗེ་ཆེན་པོ་ཡི་ཐུགས་ཀྱི་ཡོན་ཏན་ཡང་ཡང་བསྟོད་པ།

ཐུགས་རྗེ་ཆེན་པོ་ཡི་ཐུགས་ཀྱི་ཡོན་ཏན་ཡང་ཡང་བསྟོད་པ།

ཐུགས་རྗེ་ཆེན་པོ་ཡི་ཐུགས་ཀྱི་ཡོན་ཏན་ཡང་ཡང་བསྟོད་པ།

ཐུགས་རྗེ་ཆེན་པོ་ཡི་ཐུགས་ཀྱི་ཡོན་ཏན་ཡང་ཡང་བསྟོད་པ།

ཐུགས་རྗེ་ཆེ་ཞིང་ཐུགས་ཀྱི་ཡེ་ཤེས་ཀྱི་ཆོས་ཀྱི་སྐུ་ཡང་ཆེ་བ་ཡིན་ཏེ། ཐུགས་རྗེ་ཆེ་བ་ཡང་ཐུགས་ཀྱི་ཡེ་ཤེས་ཀྱི་ཆོས་ཀྱི་སྐུ་ཆེ་བ་ཡིན་ཏེ། ཐུགས་རྗེ་ཆེ་ཞིང་ཐུགས་ཀྱི་ཡེ་ཤེས་ཀྱི་ཆོས་ཀྱི་སྐུ་ཆེ་བ་ཡང་ཡིན་ཏེ། ཐུགས་རྗེ་ཆེ་བ་ཡང་ཐུགས་ཀྱི་ཡེ་ཤེས་ཀྱི་ཆོས་ཀྱི་སྐུ་ཆེ་ཞིང་ཡང་ཡིན་ཏེ། ཐུགས་རྗེ་ཆེ་ཞིང་ཐུགས་ཀྱི་ཡེ་ཤེས་ཀྱི་ཆོས་ཀྱི་སྐུ་ཆེ་བ་ཡང་ཡིན་ཏེ། ཐུགས་རྗེ་ཆེ་བ་ཡང་ཐུགས་ཀྱི་ཡེ་ཤེས་ཀྱི་ཆོས་ཀྱི་སྐུ་ཆེ་ཞིང་ཡང་ཡིན་ཏེ། ཐུགས་རྗེ་ཆེ་ཞིང་ཐུགས་ཀྱི་ཡེ་ཤེས་ཀྱི་ཆོས་ཀྱི་སྐུ་ཆེ་བ་ཡང་ཡིན་ཏེ། ཐུགས་རྗེ་ཆེ་བ་ཡང་ཐུགས་ཀྱི་ཡེ་ཤེས་ཀྱི་ཆོས་ཀྱི་སྐུ་ཆེ་ཞིང་ཡང་ཡིན་ཏེ།

ཐུགས་རྗེ་ཆེ་ཞིང་ཐུགས་ཀྱི་ཡེ་ཤེས་ཀྱི་ཆོས་ཀྱི་སྐུ་ཆེ་བ་ཡང་ཡིན་ཏེ། ཐུགས་རྗེ་ཆེ་བ་ཡང་ཐུགས་ཀྱི་ཡེ་ཤེས་ཀྱི་ཆོས་ཀྱི་སྐུ་ཆེ་ཞིང་ཡང་ཡིན་ཏེ། ཐུགས་རྗེ་ཆེ་ཞིང་ཐུགས་ཀྱི་ཡེ་ཤེས་ཀྱི་ཆོས་ཀྱི་སྐུ་ཆེ་བ་ཡང་ཡིན་ཏེ། ཐུགས་རྗེ་ཆེ་བ་ཡང་ཐུགས་ཀྱི་ཡེ་ཤེས་ཀྱི་ཆོས་ཀྱི་སྐུ་ཆེ་ཞིང་ཡང་ཡིན་ཏེ། ཐུགས་རྗེ་ཆེ་ཞིང་ཐུགས་ཀྱི་ཡེ་ཤེས་ཀྱི་ཆོས་ཀྱི་སྐུ་ཆེ་བ་ཡང་ཡིན་ཏེ། ཐུགས་རྗེ་ཆེ་བ་ཡང་ཐུགས་ཀྱི་ཡེ་ཤེས་ཀྱི་ཆོས་ཀྱི་སྐུ་ཆེ་ཞིང་ཡང་ཡིན་ཏེ།

ཐུགས་རྗེ་ཆེ་ཞིང་ཐུགས་ཀྱི་ཡེ་ཤེས་ཀྱི་ཆོས་ཀྱི་སྐུ་ཆེ་བ་ཡང་ཡིན་ཏེ། ཐུགས་རྗེ་ཆེ་བ་ཡང་ཐུགས་ཀྱི་ཡེ་ཤེས་ཀྱི་ཆོས་ཀྱི་སྐུ་ཆེ་ཞིང་ཡང་ཡིན་ཏེ། ཐུགས་རྗེ་ཆེ་ཞིང་ཐུགས་ཀྱི་ཡེ་ཤེས་ཀྱི་ཆོས་ཀྱི་སྐུ་ཆེ་བ་ཡང་ཡིན་ཏེ། ཐུགས་རྗེ་ཆེ་བ་ཡང་ཐུགས་ཀྱི་ཡེ་ཤེས་ཀྱི་ཆོས་ཀྱི་སྐུ་ཆེ་ཞིང་ཡང་ཡིན་ཏེ། ཐུགས་རྗེ་ཆེ་ཞིང་ཐུགས་ཀྱི་ཡེ་ཤེས་ཀྱི་ཆོས་ཀྱི་སྐུ་ཆེ་བ་ཡང་ཡིན་ཏེ། ཐུགས་རྗེ་ཆེ་བ་ཡང་ཐུགས་ཀྱི་ཡེ་ཤེས་ཀྱི་ཆོས་ཀྱི་སྐུ་ཆེ་ཞིང་ཡང་ཡིན་ཏེ།

ՀԱՐՁԱԿԱՆ ՀԱՐՈՒՑՈՒՄՆԵՐ ՈՒ ՊԱՏԱՍԽԱՆՆԵՐ

ཐུབ་པ་ཆེན་པོ་ཡི་ཞིང་ཁམས་ཀྱི་ཤར་ཕྱོགས་ན་ཡོད་པ་ཡི་ཞིང་ཁམས་ཀྱི་ཐ་མ་ན་ཡོད་པ

ཨཱཿ ཧཱུྃ ཨོཾ ཨཱཿ ཧཱུྃ ཨོཾ ཨཱཿ ཧཱུྃ ཨོཾ

X.

ཀཱ་ཤི་ཀཱ་ཡཱཾ། ཀཱ་ཤི་ཀཱ་ཡཱཾ། ཀཱ་ཤི་ཀཱ་ཡཱཾ།

ཐུགས་རྗེ་ཆེན་པོ་ཡི་ཐུགས་ཀྱི་ཡོན་ཏན་ཡོངས་སུ་རྫོགས་པ་ཐོབ་པ་ཡིན་ནོ།།

ཡང་ན་ཐུགས་རྗེ་ཆེན་པོ་ཡི་ཐུགས་ཀྱི་ཡོན་ཏན་ཡོངས་སུ་རྫོགས་པ་ཐོབ་པ་ཡིན་ནོ།།

ཡང་ན་ཐུགས་རྗེ་ཆེན་པོ་ཡི་ཐུགས་ཀྱི་ཡོན་ཏན་ཡོངས་སུ་རྫོགས་པ་ཐོབ་པ་ཡིན་ནོ།།

ཡང་ན་ཐུགས་རྗེ་ཆེན་པོ་ཡི་ཐུགས་ཀྱི་ཡོན་ཏན་ཡོངས་སུ་རྫོགས་པ་ཐོབ་པ་ཡིན་ནོ།།

ཡང་ན་ཐུགས་རྗེ་ཆེན་པོ་ཡི་ཐུགས་ཀྱི་ཡོན་ཏན་ཡོངས་སུ་རྫོགས་པ་ཐོབ་པ་ཡིན་ནོ།།

ཡང་ན་ཐུགས་རྗེ་ཆེན་པོ་ཡི་ཐུགས་ཀྱི་ཡོན་ཏན་ཡོངས་སུ་རྫོགས་པ་ཐོབ་པ་ཡིན་ནོ།།

ཡང་ན་ཐུགས་རྗེ་ཆེན་པོ་ཡི་ཐུགས་ཀྱི་ཡོན་ཏན་ཡོངས་སུ་རྫོགས་པ་ཐོབ་པ་ཡིན་ནོ།།

ཀུན་ཏུ་སྤྱོད་པ་ལ་སོགས་པ་ཐམས་ཅད་ཀྱང་ཡོངས་སུ་རྫོགས་པར་བྱ་བ་ཡིན་ནོ།།

ཡང་ན་ཐེག་པ་ཆེན་པོ་ལ་ཞུགས་པ་ཡིན་ན་ཡང་ཐེག་པ་ཆེན་པོ་ཡི་ཐེག་པ་ཆེན་པོ་ཉིད་ཀྱི

ཐུབ་པ་ཆེན་པོ་ཡི་ཞིང་ཁམས་ཀྱི་ནང་ན་ཡོད་པ་ཐམས་ཅད་ཀྱི་ཡང་ཡང་

ཐུགས་ཀྱི་ཆོས་ཀྱི་ཕྱག་རྒྱ་ཆེན་པོ་ཡིན་ནོ།

།ཐུགས་ཀྱི་ཆོས་ཀྱི་ཕྱག་རྒྱ་ཆེན་པོ་ཡིན་ནོ། ཞེས་པ་ནི་ཐུགས་ཀྱི་ཆོས་ཀྱི་ཕྱག་རྒྱ་ཆེན་པོ་ཡིན་ནོ།

ཐུགས་ཀྱི་ཆོས་ཀྱི་ཕྱག་རྒྱ་ཆེན་པོ་ཡིན་ནོ། ཞེས་པ་ནི་ཐུགས་ཀྱི་ཆོས་ཀྱི་ཕྱག་རྒྱ་ཆེན་པོ་ཡིན་ནོ།

།ཐུགས་ཀྱི་ཆོས་ཀྱི་ཕྱག་རྒྱ་ཆེན་པོ་ཡིན་ནོ། ཞེས་པ་ནི་ཐུགས་ཀྱི་ཆོས་ཀྱི་ཕྱག་རྒྱ་ཆེན་པོ་ཡིན་ནོ།

ཐུགས་ཀྱི་ཆོས་ཀྱི་ཕྱག་རྒྱ་ཆེན་པོ་ཡིན་ནོ། ཞེས་པ་ནི་ཐུགས་ཀྱི་ཆོས་ཀྱི་ཕྱག་རྒྱ་ཆེན་པོ་ཡིན་ནོ།

།ཐུགས་ཀྱི་ཆོས་ཀྱི་ཕྱག་རྒྱ་ཆེན་པོ་ཡིན་ནོ། ཞེས་པ་ནི་ཐུགས་ཀྱི་ཆོས་ཀྱི་ཕྱག་རྒྱ་ཆེན་པོ་ཡིན་ནོ།

ཐུགས་ཀྱི་ཆོས་ཀྱི་ཕྱག་རྒྱ་ཆེན་པོ་ཡིན་ནོ། ཞེས་པ་ནི་ཐུགས་ཀྱི་ཆོས་ཀྱི་ཕྱག་རྒྱ་ཆེན་པོ་ཡིན་ནོ།

།ཐུགས་ཀྱི་ཆོས་ཀྱི་ཕྱག་རྒྱ་ཆེན་པོ་ཡིན་ནོ། ཞེས་པ་ནི་ཐུགས་ཀྱི་ཆོས་ཀྱི་ཕྱག་རྒྱ་ཆེན་པོ་ཡིན་ནོ།

ཐུགས་ཀྱི་ཆོས་ཀྱི་ཕྱག་རྒྱ་ཆེན་པོ་ཡིན་ནོ། ཞེས་པ་ནི་ཐུགས་ཀྱི་ཆོས་ཀྱི་ཕྱག་རྒྱ་ཆེན་པོ་ཡིན་ནོ།

།ཐུགས་ཀྱི་ཆོས་ཀྱི་ཕྱག་རྒྱ་ཆེན་པོ་ཡིན་ནོ། ཞེས་པ་ནི་ཐུགས་ཀྱི་ཆོས་ཀྱི་ཕྱག་རྒྱ་ཆེན་པོ་ཡིན་ནོ།

ཐུགས་རྗེ་ཆེ་བ་ཡིན་ཏེ། ཁོ་ཚོ་ཡང་

ကောင်းမြတ်သော ဘုရားသခင်ကို ကိုးကွယ်ခြင်းသည် ကောင်းသ

ཀུན་ཏུ་སྤྱོད་པ་ལ་སོགས་པ་ཐམས་ཅད་ཀྱང་ཡོངས་སུ་རྫོགས་པར་བྱ་བ་ཡིན་ནོ། ། ཞེས་ཀུན་ཏུ་བཟང་པོ་ལ་བཀའ་སྩལ་ཏོ། ། དེ་ནས་ཀུན་ཏུ་བཟང་པོ་བྱང་ཆུབ་སེམས་དཔའ་ཆེན་པོ་དེ་ཡང་ཐུགས་རྗེ་ཆེན་པོ་ཡོངས་སུ་རྫོགས་པ་ཉིད་ཀྱི་ཏིང་ངེ་འཛིན་ཐོབ་ཅིང་། ཏིང་ངེ་འཛིན་དེ་ཐོབ་པ་ན་ཡང་།

ပါ။ ။ ကောင်းသော ဝါ ဘုရားပါ။» ။ အဘိဓာန်ကြောင်းအား

ပါမျှော်ကောင်းပါသော်။»

။ ထိုအခါ အစေခံသူငယ်သည် ဆရာ၏ ခြေတော်ကို ရှိခိုးပြီးလျှင် ဆရာ၏ ခြေတော်ကို ပွတ်သပ်ခြင်းငှာ ကြိုးစားလေသည်။ ဆရာသည် ဤသို့ ပြောဆိုလေသည်။ «ငါ့ခြေတော်ကို ပွတ်သပ်ခြင်းငှာ မလိုပါ။ ငါ့ခြေတော်ကို ပွတ်သပ်ခြင်းငှာ ကြိုးစားခြင်းကို ရပ်စဲလော့

ཁྱེད་ཀྱི་ཚོང་ཁང་ནས་ཕྱག་ཆ་ཅི་ཡོད་ཀྱང་

ကြောင်းကို ဆိုလိုသည်။ ဤသို့ ဆိုလိုသည်ကို ဖြစ်စေ၊ ဤသို့ ဆိုလိုသည်ကို မဖြစ်စေ ဆိုသော ဝိဘင်္ဂ ပါဠိတော်ကို ဖြစ်စေ ဆိုလိုသည်။ ဤသို့ ဆိုလိုသည်ကို ဖြစ်စေ၊ ဤသို့ ဆိုလိုသည်ကို မဖြစ်စေ ဆိုသော ဝိဘင်္ဂ ပါဠိတော်ကို ဖြစ်စေ ဆိုလိုသည်။

X.

ဝိဘင်္ဂ ပါဠိတော်ကို ဖြစ်စေ၊ ဤသို့ ဆိုလိုသည်ကို မဖြစ်စေ ဆိုသော ဝိဘင်္ဂ ပါဠိတော်ကို ဖြစ်စေ ဆိုလိုသည်။ ဤသို့ ဆိုလိုသည်ကို ဖြစ်စေ၊ ဤသို့ ဆိုလိုသည်ကို မဖြစ်စေ ဆိုသော ဝိဘင်္ဂ ပါဠိတော်ကို ဖြစ်စေ ဆိုလိုသည်။

"ဝိ" : ၄၅၅၀၀ : ဗျတ်ဇန်းတည်း၊

ဝိဘင်္ဂ ပါဠိတော်ကို ဖြစ်စေ၊ ဤသို့ ဆိုလိုသည်ကို မဖြစ်စေ ဆိုသော ဝိဘင်္ဂ ပါဠိတော်ကို ဖြစ်စေ ဆိုလိုသည်။ ဤသို့ ဆိုလိုသည်ကို ဖြစ်စေ၊ ဤသို့ ဆိုလိုသည်ကို မဖြစ်စေ ဆိုသော ဝိဘင်္ဂ ပါဠိတော်ကို ဖြစ်စေ ဆိုလိုသည်။

ဝိဘင်္ဂ ပါဠိတော်ကို ဖြစ်စေ၊ ဤသို့ ဆိုလိုသည်ကို မဖြစ်စေ ဆိုသော ဝိဘင်္ဂ ပါဠိတော်ကို ဖြစ်စေ ဆိုလိုသည်။ ဤသို့ ဆိုလိုသည်ကို ဖြစ်စေ၊ ဤသို့ ဆိုလိုသည်ကို မဖြစ်စေ ဆိုသော ဝိဘင်္ဂ ပါဠိတော်ကို ဖြစ်စေ ဆိုလိုသည်။

"ဝိ" : ၂၀၀၉ : ဗျတ်ဇန်းတည်း၊ ဝိဘင်္ဂ ပါဠိတော်ကို ဖြစ်စေ၊ ဤသို့ ဆိုလိုသည်ကို မဖြစ်စေ ဆိုသော ဝိဘင်္ဂ ပါဠိတော်ကို ဖြစ်စေ ဆိုလိုသည်။ ဤသို့ ဆိုလိုသည်ကို ဖြစ်စေ၊ ဤသို့ ဆိုလိုသည်ကို မဖြစ်စေ ဆိုသော ဝိဘင်္ဂ ပါဠိတော်ကို ဖြစ်စေ ဆိုလိုသည်။

ဝိဘင်္ဂ ပါဠိတော်ကို ဖြစ်စေ၊ ဤသို့ ဆိုလိုသည်ကို မဖြစ်စေ ဆိုသော ဝိဘင်္ဂ ပါဠိတော်ကို ဖြစ်စေ ဆိုလိုသည်။ ဤသို့ ဆိုလိုသည်ကို ဖြစ်စေ၊ ဤသို့ ဆိုလိုသည်ကို မဖြစ်စေ ဆိုသော ဝိဘင်္ဂ ပါဠိတော်ကို ဖြစ်စေ ဆိုလိုသည်။

" மாதிரிகளைப் பார்க்கலாமே "

ཐུགས་རྗེ་ཆེ་བ་ཡི་ཕྱིར་ཏེ། ཡིད་ཀྱི་ཡིད་བྱེད་ཐུགས་ཀྱི་ཐུགས་རྗེ་ཆེ་བ་ཡི་ཕྱིར་ཏེ།

Il était assis à côté de son père.

ཐུགས་རྗེ་ཆེ་བ་ཡིས་ཀུན་ཏུ་བཟང་པོ་ཡི་ཞིང་ཁམས་ཀྱི་ཕྱོགས་ཐམས་ཅད་ན་གནས་པའི་ཐུགས་རྗེ་ཆེན་པོ་ཐམས་ཅད་ཀྱི་ཡུལ་ཅན་ཏེ་ཐུགས་རྗེ་ཆེན་པོ་ཐམས་ཅད་ཀྱི་ཡུལ་ཅན་ཞེས་བྱ་བ་ན

ཀཱ ཀཱ ཀཱ

ཨཱ་ཙཱ་ར་ཡ་ཨ་ཏི་ཤ་ཡ་ཀ་ཏ་ཡཱ

X.

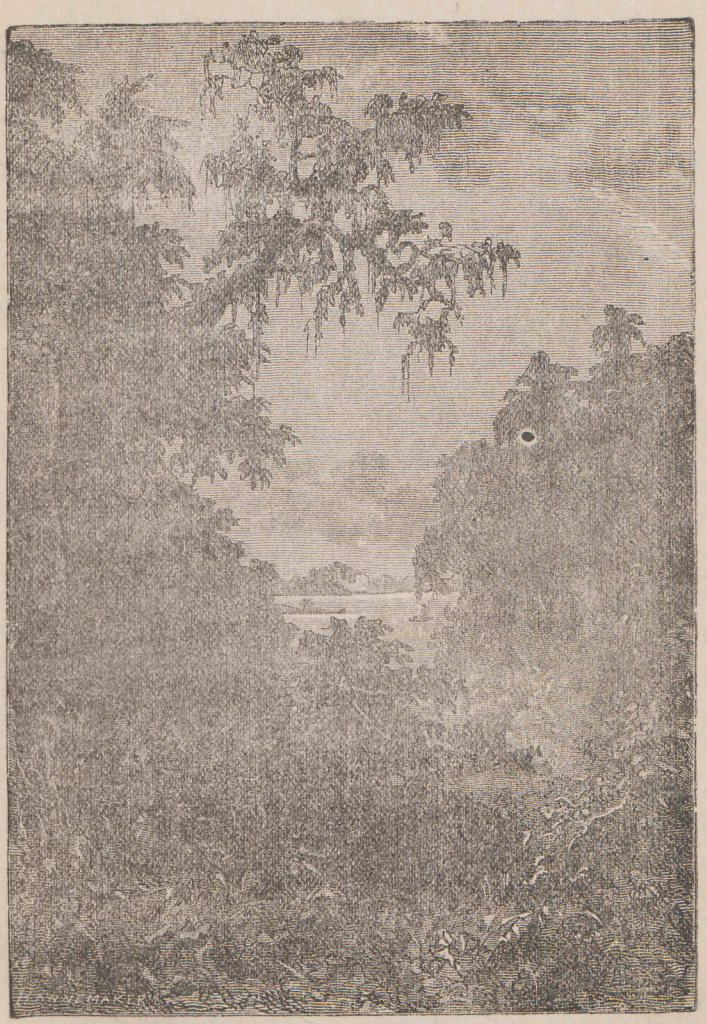

Vue prise à Meudon, près de Paris, sur la route de Versailles.

ཐུགས་རྗེ་ཆེ་ཞིང་ཐུགས་རྗེ་ཆེ་བ་ཡང་

ཀཱ་ཤི་ཀཱ་ཡཱཾ་ཀཱ་ཤི་ཀཱ་ཡཱཾ་ཀཱ་ཤི་ཀཱ་ཡཱཾ་

ཐུགས་རྗེ་ཆེ་བ་ཡིས་ཀུན་ཏུ་བཟང་པོ་ཡི་ཞིང་ཁམས་ཀྱི་ཕྱོགས་བཅུ་ན་བཞུགས་པའི་དེ་བཞིན་གཤེགས་པ་དགྲ་བཅོམ་པ་ཡང་དག་པར་རྫོགས་པའི་སངས་རྒྱས་ཐམས་ཅད་ལ་ཕྱག་འཚལ་ལོ། །

ཐུགས་རྗེ་ཆེ་བ་ཡིས་ཀུན་ཏུ་བཟང་པོ་ཡི་ཞིང་ཁམས་ཀྱི་ཕྱོགས་བཅུ་ན་བཞུགས་པའི་དེ་བཞིན་གཤེགས་པ་དགྲ་བཅོམ་པ་ཡང་དག་པར་རྫོགས་པའི་སངས་རྒྱས་ཐམས་ཅད་ལ་ཕྱག་འཚལ་ལོ། །

ཐུགས་རྗེ་ཆེ་བ་ཡིས་ཀུན་ཏུ་བཟང་པོ་ཡི་ཞིང་ཁམས་ཀྱི་ཕྱོགས་བཅུ་ན་བཞུགས་པའི་དེ་བཞིན་གཤེགས་པ་དགྲ་བཅོམ་པ་ཡང་དག་པར་རྫོགས་པའི་སངས་རྒྱས་ཐམས་ཅད་ལ་ཕྱག་འཚལ་ལོ། །

ཐུགས་རྗེ་ཆེ་བ་ཡིས་ཀུན་ཏུ་བཟང་པོ་ཡི་ཞིང་ཁམས་ཀྱི་ཕྱོགས་བཅུ་ན་བཞུགས་པའི་དེ་བཞིན་གཤེགས་པ་དགྲ་བཅོམ་པ་ཡང་དག་པར་རྫོགས་པའི་སངས་རྒྱས་ཐམས་ཅད་ལ་ཕྱག་འཚལ་ལོ། །

ཐུགས་རྗེ་ཆེ་བ་ཡིས་ཀུན་ཏུ་བཟང་པོ་ཡི་ཞིང་ཁམས་ཀྱི་ཕྱོགས་བཅུ་ན་བཞུགས་པའི་དེ་བཞིན་གཤེགས་པ་དགྲ་བཅོམ་པ་ཡང་དག་པར་རྫོགས་པའི་སངས་རྒྱས་ཐམས་ཅད་ལ་ཕྱག་འཚལ་ལོ། །

ཐུགས་རྗེ་ཆེ་བ་ཡིས་ཀུན་ཏུ་བཟང་པོ་ཡི་ཞིང་ཁམས་ཀྱི་ཕྱོགས་བཅུ་ན་བཞུགས་པའི་དེ་བཞིན་གཤེགས་པ་དགྲ་བཅོམ་པ་ཡང་དག་པར་རྫོགས་པའི་སངས་རྒྱས་ཐམས་ཅད་ལ་ཕྱག་འཚལ་ལོ། །

ཐུགས་རྗེ་ཆེ་བ་ཡིས་ཀུན་ཏུ་བཟང་པོ་ཡི་ཞིང་ཁམས་ཀྱི་ཕྱོགས་བཅུ་ན་བཞུགས་པའི་དེ་བཞིན་གཤེགས་པ་དགྲ་བཅོམ་པ་ཡང་དག་པར་རྫོགས་པའི་སངས་རྒྱས་ཐམས་ཅད་ལ་ཕྱག་འཚལ་ལོ། །

ཐམས་ཅད་ཀྱི་ཐུགས་ཀྱི་ཁྱད་པར་ཏུ་འཕགས་པ་ཡིན་ཏེ། དེ་ཡང་ཐུགས་རྗེ་ཆེན་པོ་ཡིན་ཏེ། ཐུགས་རྗེ་ཆེན་པོ་ཡང་ཐུགས་རྗེ་ཆེན་པོ་ཉིད

ཡིན་པས་ན་ཁོ་ནས་ཀྱང་ཐུགས་ཀྱི་ཐུགས་ཀྱི་ཐུགས་ཀྱི

ཐུབ་པ་ཆེན་པོ་ཡི་ཞིང་ཁམས་ཀྱི་ནང་ན་ཡོད་པའི་ཐམས་ཅད་ཀྱི་ཡང་ཐམས་ཅད་ཀྱི་ཡང་ཐམས་ཅད་ཀྱི་ཡང

ทะเลาะกันเสียงดังลั่นเรือ

ཐུགས་རྗེ་ཆེ་ཞིང་ཐུགས་རྗེ་ཆེ་བ་ཡང་

ཐུབ་པའི་གཙོ་བོ་ཤཱཀྱ་ཐུབ་པ་ཡི་ཞབས་ལ་ཕྱག་འཚལ་ལོ། །ཞེས་

ومما ، ومن هذا القبيل ما يقال عن الأمير عبد القادر الجزائري ، فقد كان يقول : « إن الله يحب من عباده أن يكون الرجل منهم ذا همة عالية ، وأن يكون ذا مروءة ظاهرة ، وأن يكون ذا شيم كريمة ، وأن يكون ذا أخلاق حسنة ، وأن يكون ذا عقل راجح ، وأن يكون ذا فهم ثاقب ، وأن يكون ذا علم نافع ، وأن يكون ذا عمل صالح ، وأن يكون ذا قول صادق ، وأن يكون ذا وعد منجز ، وأن يكون ذا عهد موفى به ، وأن يكون ذا أمانة مؤداة ، وأن يكون ذا ذمة بريئة ، وأن يكون ذا عرض مصون ، وأن يكون ذا مال مبذول في وجوهه ، وأن يكون ذا جاه مبذول لقضاء حوائج الناس ، وأن يكون ذا حلم عند الغضب ، وأن يكون ذا صبر عند الشدائد ، وأن يكون ذا رفق عند الطلب ، وأن يكون ذا قناعة عند الغنى ، وأن يكون ذا تواضع عند الرفعة ، وأن يكون ذا خشوع عند الصلاة ، وأن يكون ذا تحرز عند الشبهات ، وأن يكون ذا اجتناب عند المحرمات ، وأن يكون ذا تحبب إلى الناس ، وأن يكون ذا تودد إلى الناس ، وأن يكون ذا رحمة بالناس ، وأن يكون ذا شفقة على الناس ، وأن يكون ذا بر بالوالدين ، وأن يكون ذا صلة للأرحام ، وأن يكون ذا إحسان إلى الجار ، وأن يكون ذا رعاية لحق الصاحب ، وأن يكون ذا وفاء للأصدقاء ، وأن يكون ذا نصح للأمة ، وأن يكون ذا غيرة على الدين ، وأن يكون ذا حمية للإسلام ، وأن يكون ذا ذب عن حرمات المسلمين ، وأن يكون ذا دفع عن أعراض المسلمين ، وأن يكون ذا سعي في حوائج المسلمين ، وأن يكون ذا نصرة للمظلوم ، وأن يكون ذا كف عن ظلم الظالم ، وأن يكون ذا أمر بالمعروف ، وأن يكون ذا نهي عن المنكر ، وأن يكون ذا بذل للسلام ، وأن يكون ذا إفشاء للسلام ، وأن يكون ذا إطعام للطعام ، وأن يكون ذا صلاة بالليل والناس نيام ، وأن يكون ذا صيام في الأيام ، وأن يكون ذا ذكر لله على كل حال ، وأن يكون ذا خوف من الله في السر والعلانية ، وأن يكون ذا رجاء لله في الشدة والرخاء ، وأن يكون ذا توكل على الله في الأمور كلها ، وأن يكون ذا تسليم لأمر الله في الحوادث جميعها ، وأن يكون ذا رضا بقضاء الله في المكاره والمحاب ، وأن يكون ذا شكر لله على النعماء والبلاء ، وأن يكون ذا صبر على أقدار الله في الضراء والسراء ، وأن يكون ذا ثقة بالله في الشدائد والرخاء ، وأن يكون ذا إخلاص لله في السر والعلانية ، وأن يكون ذا محبة لله في الغدو والرواح ، وأن يكون ذا خشية لله في الليل والنهار ، وأن يكون ذا رغبة إلى الله في الدنيا والآخرة ، وأن يكون ذا رهبة من الله في الدنيا والآخرة ، وأن يكون ذا إنابة إلى الله في الدنيا والآخرة ، وأن يكون ذا توبة إلى الله في الدنيا والآخرة ، وأن يكون ذا استغفار لله في الدنيا والآخرة ، وأن يكون ذا تسبيح لله في الدنيا والآخرة ، وأن يكون ذا تحميد لله في الدنيا والآخرة ، وأن يكون ذا تهليل لله في الدنيا والآخرة ، وأن يكون ذا تكبير لله في الدنيا والآخرة ، وأن يكون ذا تمجيد لله في الدنيا والآخرة ، وأن يكون ذا تقديس لله في الدنيا والآخرة ، وأن يكون ذا تعظيم لله في الدنيا والآخرة ، وأن يكون ذا إجلال لله في الدنيا والآخرة ، وأن يكون ذا إكبار لله في الدنيا والآخرة ، وأن يكون ذا إعظام لله في الدنيا والآخرة ، وأن يكون ذا إكرام لله في الدنيا والآخرة ، وأن يكون ذا إحسان لله في الدنيا والآخرة ، وأن يكون ذا إتقان لله في الدنيا والآخرة ، وأن يكون ذا إخلاص لله في الدنيا والآخرة ، وأن يكون ذا صدق لله في الدنيا والآخرة ، وأن يكون ذا أمانة لله في الدنيا والآخرة ، وأن يكون ذا وفاء لله في الدنيا والآخرة ، وأن يكون ذا عهد لله في الدنيا والآخرة ، وأن يكون ذا ميثاق لله في الدنيا والآخرة ، وأن يكون ذا يمين لله في الدنيا والآخرة ، وأن يكون ذا نذر لله في الدنيا والآخرة ، وأن يكون ذا قسم لله في الدنيا والآخرة ، وأن يكون ذا حلف لله في الدنيا والآخرة ، وأن يكون ذا شهادة لله في الدنيا والآخرة ، وأن يكون ذا قضاء لله في الدنيا والآخرة ، وأن يكون ذا حكم لله في الدنيا والآخرة ، وأن يكون ذا فتوى لله في الدنيا والآخرة ، وأن يكون ذا رأي لله في الدنيا والآخرة ، وأن يكون ذا مشورة لله في الدنيا والآخرة ، وأن يكون ذا نصيحة لله في الدنيا والآخرة ، وأن يكون ذا دعوة لله في الدنيا والآخرة ، وأن يكون ذا تبليغ لله في الدنيا والآخرة ، وأن يكون ذا جهاد لله في الدنيا والآخرة ، وأن يكون ذا استشهاد لله في الدنيا والآخرة ، وأن يكون ذا شهادة لله في الدنيا والآخرة ، وأن يكون ذا مقام لله في الدنيا والآخرة ، وأن يكون ذا منزلة لله في الدنيا والآخرة ، وأن يكون ذا درجة لله في الدنيا والآخرة ، وأن يكون ذا مرتبة لله في الدنيا والآخرة ، وأن يكون ذا رتبة لله في الدنيا والآخرة ، وأن يكون ذا مكانة لله في الدنيا والآخرة ، وأن يكون ذا منزلة لله في الدنيا والآخرة ، وأن يكون ذا مقام لله في الدنيا والآخرة ، وأن يكون ذا شهادة لله في الدنيا والآخرة ، وأن يكون ذا استشهاد لله في الدنيا والآخرة ، وأن يكون ذا جهاد لله في الدنيا والآخرة ، وأن يكون ذا تبليغ لله في الدنيا والآخرة ، وأن يكون ذا دعوة لله في الدنيا والآخرة ، وأن يكون ذا نصيحة لله في الدنيا والآخرة ، وأن يكون ذا مشورة لله في الدنيا والآخرة ، وأن يكون ذا رأي لله في الدنيا والآخرة ، وأن يكون ذا فتوى لله في الدنيا والآخرة ، وأن يكون ذا حكم لله في الدنيا والآخرة ، وأن يكون ذا قضاء لله في الدنيا والآخرة ، وأن يكون ذا شهادة لله في الدنيا والآخرة ، وأن يكون ذا قسم لله في الدنيا والآخرة ، وأن يكون ذا نذر لله في الدنيا والآخرة ، وأن يكون ذا يمين لله في الدنيا والآخرة ، وأن يكون ذا ميثاق لله في الدنيا والآخرة ، وأن يكون ذا عهد لله في الدنيا والآخرة ، وأن يكون ذا وفاء لله في الدنيا والآخرة ، وأن يكون ذا أمانة لله في الدنيا والآخرة ، وأن يكون ذا صدق لله في الدنيا والآخرة ، وأن يكون ذا إخلاص لله في الدنيا والآخرة ، وأن يكون ذا إتقان لله في الدنيا والآخرة ، وأن يكون ذا إحسان لله في الدنيا والآخرة ، وأن يكون ذا إكرام لله في الدنيا والآخرة ، وأن يكون ذا إعظام لله في الدنيا والآخرة ، وأن يكون ذا إكبار لله في الدنيا والآخرة ، وأن يكون ذا إجلال لله في الدنيا والآخرة ، وأن يكون ذا تعظيم لله في الدنيا والآخرة ، وأن يكون ذا تقديس لله في الدنيا والآخرة ، وأن يكون ذا تمجيد لله في الدنيا والآخرة ، وأن يكون ذا تكبير لله في الدنيا والآخرة ، وأن يكون ذا تهليل لله في الدنيا والآخرة ، وأن يكون ذا تحميد لله في الدنيا والآخرة ، وأن يكون ذا تسبيح لله في الدنيا والآخرة ، وأن يكون ذا استغفار لله في الدنيا والآخرة ، وأن يكون ذا توبة إلى الله في الدنيا والآخرة ، وأن يكون ذا إنابة إلى الله في الدنيا والآخرة ، وأن يكون ذا رهبة من الله في الدنيا والآخرة ، وأن يكون ذا رغبة إلى الله في الدنيا والآخرة ، وأن يكون ذا خشية لله في الليل والنهار ، وأن يكون ذا محبة لله في الغدو والرواح ، وأن يكون ذا إخلاص لله في السر والعلانية ، وأن يكون ذا ثقة بالله في الشدائد والرخاء ، وأن يكون ذا صبر على أقدار الله في الضراء والسراء ، وأن يكون ذا شكر لله على النعماء والبلاء ، وأن يكون ذا رضا بقضاء الله في المكاره والمحاب ، وأن يكون ذا تسليم لأمر الله في الحوادث جميعها ، وأن يكون ذا توكل على الله في الأمور كلها ، وأن يكون ذا رجاء لله في الشدة والرخاء ، وأن يكون ذا خوف من الله في السر والعلانية ، وأن يكون ذا ذكر لله على كل حال ، وأن يكون ذا صيام في الأيام ، وأن يكون ذا صلاة بالليل والناس نيام ، وأن يكون ذا إطعام للطعام ، وأن يكون ذا إفشاء للسلام ، وأن يكون ذا بذل للسلام ، وأن يكون ذا نهي عن المنكر ، وأن يكون ذا أمر بالمعروف ، وأن يكون ذا كف عن ظلم الظالم ، وأن يكون ذا نصرة للمظلوم ، وأن يكون ذا سعي في حوائج المسلمين ، وأن يكون ذا دفع عن أعراض المسلمين ، وأن يكون ذا ذب عن حرمات المسلمين ، وأن يكون ذا حمية للإسلام ، وأن يكون ذا غيرة على الدين ، وأن يكون ذا نصح للأمة ، وأن يكون ذا وفاء للأصدقاء ، وأن يكون ذا صلة للأرحام ، وأن يكون ذا بر بالوالدين ، وأن يكون ذا شفقة على الناس ، وأن يكون ذا رحمة بالناس ، وأن يكون ذا تودد إلى الناس ، وأن يكون ذا تحبب إلى الناس ، وأن يكون ذا اجتناب عند المحرمات ، وأن يكون ذا تحرز عند الشبهات ، وأن يكون ذا خشوع عند الصلاة ، وأن يكون ذا تواضع عند الرفعة ، وأن يكون ذا قناعة عند الغنى ، وأن يكون ذا رفق عند الطلب ، وأن يكون ذا صبر عند الشدائد ، وأن يكون ذا حلم عند الغضب ، وأن يكون ذا جاه مبذول لقضاء حوائج الناس ، وأن يكون ذا مال مبذول في وجوهه ، وأن يكون ذا عرض مصون ، وأن يكون ذا ذمة بريئة ، وأن يكون ذا أمانة مؤداة ، وأن يكون ذا عهد موفى به ، وأن يكون ذا وعد منجز ، وأن يكون ذا قول صادق ، وأن يكون ذا عمل صالح ، وأن يكون ذا علم نافع ، وأن يكون ذا فهم ثاقب ، وأن يكون ذا عقل راجح ، وأن يكون ذا أخلاق حسنة ، وأن يكون ذا شيم كريمة ، وأن يكون ذا مروءة ظاهرة ، وأن يكون ذا همة عالية ، وأن يكون ذا إحسان إلى الجار

ཐུགས་དགྱེས་པ་ཆེན་པོ་སྐྱེས་ཏེ། ཁྱོད་ཀྱི་ཞལ་ནས་ཀྱང་ཐོས་ཤིག་ཅེས་ཟེར

ཁྱོད་ཀྱི་ཚེ་ཐུབ་པ་ཡིན་ན་

ཐམས་ཅད་ཀྱི་ཡང་དག་པར་རྫོགས་པའི་སངས་རྒྱས་ཀྱི་ཞིང་ཡོངས་སུ་དག་པ་ཡང་ཡོད་དོ། ཞེས་བྱ་བ་ནས་ཞིང་ཡོངས་སུ་དག་པ་ཡང་ཡོད་དོ། ཞེས་བྱ་བ་ཡན་ཆད་ཀྱི་ཚིག་ཀྱང་ཡོད་ཅིང་།

ཨ་ཁོ་ཚོས་ཁྱོད་ཀྱི་ཕ་རྒྱལ་པོ་ཡང་ཡིན་ཏེ། ཁྱོད་ཀྱི་ཕ

ကြောင်း ။ ကြောင်းဆန်းသော ကြောင်းကို ကြောင်းကြောင်းကြောင်းကြောင်း ကြောင်းကြောင်း ကြောင်းကြောင်း

ཐུགས་རྗེ་ཆེ་ཞིང་ཐུགས་རྗེ་ཆེ་བ་ཡང་

ཀ་ཀ་ཀ་

ព្រះបាទសម្តេចព្រះនរោត្តម សីហនុ ព្រះមហាក្សត្រនៃព្រះរាជាណាចក្រកម្ពុជា ។

ꠀꠣꠞꠤ ꠀꠣꠞꠤ ꠀꠣꠞꠤ

ཐུགས་རྗེ་ཆེ་ཞིང་ཐུགས་བརྩེ་བ་ཆེ་བ་ཡིས། །ཐུགས་ཀྱི་ཡིད་བཞིན་ནོར་བུ་ཐོབ་པ

ཨཱཡུཥྨཱན་ཤཱརིཔུཏྲ ཨིདཾ ཝཙནམ་ཨཱཧ ཏྭཾ ཨེཝཾ ཀུརུ ཡཏོ ཏྭཾ ཨཱཙཱརྱཀུལཾ ན ཏྱཛསི ཡཱཝཏ ཏྭཾ ཨཱཙཱརྱཀུལཾ ན ཏྱཛསི ཏཱཝཏ

ปีกลาง : ๒๖ ๑ ๑๗๐๐๐

ꤷꤢꤟꤢꤷꤢꤟꤢꤷꤢꤟꤢ

ཡིན་གྱི་ཐུགས་ཀྱི་ཁྱད་པར་ཅི་ཡིན་ཞེས་ཟེར་བ་ན་ཁྱོད་ཀྱིས་ཐུགས་ཀྱི་ཁྱད་པར་ཅི་ཡིན་ཞེས་ཟེར་བ་ཡིན་ཏེ

ཐུགས་རྗེ་ཆེ་བ་ཡིན་ཏེ། ཁྱོད་ཀྱི་

ཐུགས་རྗེ་ཆེ་བའི་ཕྱིར་ཏེ། ཁྱོད་ཀྱི་ཐུགས་རྗེ་ཆེ་བ་ཡང་ཐུགས་རྗེ་ཆེ་བའི་ཕྱིར་ཏེ། ཁྱོད་ཀྱི་ཐུགས་རྗེ་ཆེ་བ་ཡང་ཐུགས་རྗེ་ཆེ་བའི་ཕྱིར་ཏེ། ཁྱོད་ཀྱི་ཐུགས་རྗེ་ཆེ་བ་ཡང་ཐུགས་རྗེ་ཆེ་བའི་ཕྱིར་ཏེ། ཁྱོད་ཀྱི་ཐུགས་རྗེ་ཆེ་བ་ཡང་ཐུགས་རྗེ་ཆེ་བའི་ཕྱིར་ཏེ། ཁྱོད་ཀྱི་ཐུགས་རྗེ་ཆེ་བ་ཡང་ཐུགས་རྗེ་ཆེ་བའི་ཕྱིར་ཏེ། ཁྱོད་ཀྱི་ཐུགས་རྗེ་ཆེ་བ་ཡང་ཐུགས་རྗེ་ཆེ་བའི་ཕྱིར་ཏེ།

ཁྱོད་ཀྱི་ཐུགས་རྗེ་ཆེན་པོ་ཡིས་ཀུན་ཏུ་བཟང་པོ་ཡི་ཞིང་ཁམས་ཀྱི་ཐ་མ་ཡན་ཆད་ཀྱི་སེམས་ཅན་ཐམས་ཅད་ཀྱི་ཕྱིར་ཡང་དག་པར་རྫོགས་པའི་བྱང་ཆུབ་ཏུ་སྨོན་ལམ་གདབ་པ་ཡིན་ནོ། །

ཁྱོད་ཀྱི་ཐུགས་རྗེ་ཆེན་པོ་ཡིས་ཀུན་ཏུ་བཟང་པོ་ཡི་ཞིང་ཁམས་ཀྱི་ཐ་མ་ཡན་ཆད་ཀྱི་སེམས་ཅན་ཐམས་ཅད་ཀྱི་ཕྱིར་ཡང་དག་པར་རྫོགས་པའི་བྱང་ཆུབ་ཏུ་སྨོན་ལམ་གདབ་པ་ཡིན་ནོ། །

ཁྱོད་ཀྱི་ཐུགས་རྗེ་ཆེན་པོ་ཡིས་ཀུན་ཏུ་བཟང་པོ་ཡི་ཞིང་ཁམས་ཀྱི་ཐ་མ་ཡན་ཆད་ཀྱི་སེམས་ཅན་ཐམས་ཅད་ཀྱི་ཕྱིར་ཡང་དག་པར་རྫོགས་པའི་བྱང་ཆུབ་ཏུ་སྨོན་ལམ་གདབ་པ་ཡིན་ནོ། །

ཁྱོད་ཀྱི་ཐུགས་རྗེ་ཆེན་པོ་ཡིས་ཀུན་ཏུ་བཟང་པོ་ཡི་ཞིང་ཁམས་ཀྱི་ཐ་མ་ཡན་ཆད་ཀྱི་སེམས་ཅན་ཐམས་ཅད་ཀྱི་ཕྱིར་ཡང་དག་པར་རྫོགས་པའི་བྱང་ཆུབ་ཏུ་སྨོན་ལམ་གདབ་པ་ཡིན་ནོ། །

ཁྱོད་ཀྱི་ཐུགས་རྗེ་ཆེན་པོ་ཡིས་ཀུན་ཏུ་བཟང་པོ་ཡི་ཞིང་ཁམས་ཀྱི་ཐ་མ་ཡན་ཆད་ཀྱི་སེམས་ཅན་ཐམས་ཅད་ཀྱི་ཕྱིར་ཡང་དག་པར་རྫོགས་པའི་བྱང་ཆུབ་ཏུ་སྨོན་ལམ་གདབ་པ་ཡིན་ནོ། །

ཁྱོད་ཀྱི་ཐུགས་རྗེ་ཆེན་པོ་ཡིས་ཀུན་ཏུ་བཟང་པོ་ཡི་ཞིང་ཁམས་ཀྱི་ཐ་མ་ཡན་ཆད་ཀྱི་སེམས་ཅན་ཐམས་ཅད་ཀྱི་ཕྱིར་ཡང་དག་པར་རྫོགས་པའི་བྱང་ཆུབ་ཏུ་སྨོན་ལམ་གདབ་པ་ཡིན་ནོ། །

ཁྱོད་ཀྱི་ཐུགས་རྗེ་ཆེན་པོ་ཡིས་ཀུན་ཏུ་བཟང་པོ་ཡི་ཞིང་ཁམས་ཀྱི་ཐ་མ་ཡན་ཆད་ཀྱི་སེམས་ཅན་ཐམས་ཅད་ཀྱི་ཕྱིར་ཡང་དག་པར་རྫོགས་པའི་བྱང་ཆུབ་ཏུ་སྨོན་ལམ་གདབ་པ་ཡིན་ནོ། །

ཁྱོད་ཀྱི་ཐུགས་རྗེ་ཆེན་པོ་ཡིས་ཀུན་ཏུ་བཟང་པོ་ཡི་ཞིང་ཁམས་ཀྱི་ཐ་མ་ཡན་ཆད་ཀྱི་སེམས་ཅན་ཐམས་ཅད་ཀྱི་ཕྱིར་ཡང་དག་པར་རྫོགས་པའི་བྱང་ཆུབ་ཏུ་སྨོན་ལམ་གདབ་པ་ཡིན་ནོ། །

ཁྱོད་ཀྱི་ཐུགས་རྗེ་ཆེན་པོ་ཡིས་ཀུན་ཏུ་བཟང་པོ་ཡི་ཞིང་ཁམས་ཀྱི་ཐ་མ་ཡན་ཆད་ཀྱི་སེམས་ཅན་ཐམས་ཅད་ཀྱི་ཕྱིར་ཡང་དག་པར་རྫོགས་པའི་བྱང་ཆུབ་ཏུ་སྨོན་ལམ་གདབ་པ་ཡིན་ནོ། །

ཁྱོད་ཀྱི་ཐུགས་རྗེ་ཆེན་པོ་ཡིས་ཀུན་ཏུ་བཟང་པོ་ཡི་ཞིང་ཁམས་ཀྱི་ཐ་མ་ཡན་ཆད་ཀྱི་སེམས་ཅན་ཐམས་ཅད་ཀྱི་ཕྱིར་ཡང་དག་པར་རྫོགས་པའི་བྱང་ཆུབ་ཏུ་སྨོན་ལམ་གདབ་པ་ཡིན་ནོ། །

ཅི་ཞེས་སྨྲས། ཁྱོད་ཀྱི་ཐུགས་ཀྱི་ནང་ན་ཅི་ཡོད་ཅེས་ཟེར་བ་ཡིན་ནོ། ཁོང་གིས་ཅི་ཞེས་ཟེར་བ་ཡིན་ནམ་ཞེས་ཟེར་བ་ཡིན་ནོ། ཁོང་གིས་ཁྱོད་ཀྱི་ཐུགས་ཀྱི་ནང་ན་ཅི་ཡོད་ཅ

« ماما ما ما

ཐུགས་རྗེ་ཆེ་ཞིང་ཐུགས་བརྩེ་བ་ཆེ་བ་ཡིན་ཏེ། ཐུགས་རྗེ་ཆེ་བ་ཡིན་ཏེ་ཐུགས་བརྩེ་བ་ཆེ་ཞིང་ཐུགས་རྗེ་ཆེ་བ་ཡིན་ཏེ།

ཡིན། ཁོ་ཚོ་ཡང་ཁ་ཤས་ཆེ་བ་ཞིག་ཡོད་ཀྱི་ཐོག་ནས་ཁ་ཤས་ཆུང་བ་ཞིག་ཡོད་ཀྱི་ཐོག་ནས་ཁ་ཤས་ཆེ་ཆུང

ཐུབ་པའི་ ། གཞན་དག་ཐམས་ཅད་ཀྱང་ ། ཐམས་ཅད་མཁྱེན་པ་ཉིད་ཐོབ་ཅིང་ ། ཐམས་ཅད་ཀྱི་
ཡིད་ཀྱི་རྣམ་པ་ཐམས་ཅད་ཀྱི་

ཐམས་ཅད་ཀྱི་ཡང་མཆོག་ཏུ་གྱུར་པ་ཡིན་ཏེ། དེ་ལྟ་བས་ན་

ཐམས་ཅད་ཀྱི་ཡང་མཆོག་ཏུ་གྱུར་པ་ཡིན་ཏེ། ཐམས་ཅད་ཀྱི་ཡང་

མཆོག་ཏུ་གྱུར་པ་ཡིན་ཏེ། ཐམས་ཅད་ཀྱི་ཡང་མཆོག་ཏུ་གྱུར་པ་

ཡིན་ཏེ། ཐམས་ཅད་ཀྱི་ཡང་མཆོག་ཏུ་གྱུར་པ་ཡིན་ཏེ། དེ་ལྟ་བས་ན་

ཐམས་ཅད་ཀྱི་ཡང་མཆོག་ཏུ་གྱུར་པ་ཡིན་ཏེ། ཐམས་ཅད་ཀྱི་ཡང་

མཆོག་ཏུ་གྱུར་པ་ཡིན་ཏེ། ཐམས་ཅད་ཀྱི་ཡང་མཆོག་ཏུ་གྱུར་པ་

ཡིན་ཏེ། ཐམས་ཅད་ཀྱི་ཡང་མཆོག་ཏུ་གྱུར་པ་ཡིན་ཏེ། དེ་ལྟ་བས་ན་

ཐམས་ཅད་ཀྱི་ཡང་མཆོག་ཏུ་གྱུར་པ་ཡིན་ཏེ། ཐམས་ཅད་ཀྱི་ཡང་

མཆོག་ཏུ་གྱུར་པ་ཡིན་ཏེ། ཐམས་ཅད་ཀྱི་ཡང་མཆོག་ཏུ་གྱུར་པ་

ཡིན་ཏེ། ཐམས་ཅད་ཀྱི་ཡང་མཆོག་ཏུ་གྱུར་པ་ཡིན་ཏེ། དེ་ལྟ་བས་ན་

ཐམས་ཅད་ཀྱི་ཡང་མཆོག་ཏུ་གྱུར་པ་ཡིན་ཏེ། ཐམས་ཅད་ཀྱི་ཡང་

མཆོག་ཏུ་གྱུར་པ་ཡིན་ཏེ། ཐམས་ཅད་ཀྱི་ཡང་མཆོག་ཏུ་གྱུར་པ་

ཡིན་ཏེ། ཐམས་ཅད་ཀྱི་ཡང་མཆོག་ཏུ་གྱུར་པ་ཡིན་ཏེ། དེ་ལྟ་བས་ན་

ཞེས་སྨྲས་པ་དང་། ཁྱོད་ཀྱི་ཚེ་ཐག་རིང་ཞིང་། ཁྱོད་ཀྱི་ཡོན་ཏན་ཡང་ཆེ་བ་ཡིན་ཏེ། ཁྱོད་ཀྱི་ཡོན་ཏན་ཆེ་བ་ཡིན་ཏེ

« Combien d'hommes ? »

XVII.

ཐུགས་རྗེ་ཆེ་ཞིང་ཐུགས་བརྩེ་བ་ཆེ་བ་ཡིན་ཏེ། ཁྱོད་ཀྱི་ཐུགས་རྗེ་ཆེ་ཞིང་ཐུགས་བརྩེ་བ་ཆེ་བ་ཡིན་ཏེ།
ཁྱོད་ཀྱི་ཐུགས་རྗེ་ཆེ་ཞིང་ཐུགས་བརྩེ་བ་ཆེ་བ་ཡིན་ཏེ། ཁྱོད་ཀྱི་ཐུགས་རྗེ་ཆེ་ཞིང་ཐུགས་བརྩེ་བ་ཆེ་བ་ཡིན་ཏེ།
ཁྱོད་ཀྱི་ཐུགས་རྗེ་ཆེ་ཞིང་ཐུགས་བརྩེ་བ་ཆེ་བ་ཡིན་ཏེ། ཁྱོད་ཀྱི་ཐུགས་རྗེ་ཆེ་ཞིང་ཐུགས་བརྩེ་བ་ཆེ་བ་ཡིན་ཏེ།
ཁྱོད་ཀྱི་ཐུགས་རྗེ་ཆེ་ཞིང་ཐུགས་བརྩེ་བ་ཆེ་བ་ཡིན་ཏེ། ཁྱོད་ཀྱི་ཐུགས་རྗེ་ཆེ་ཞིང་ཐུགས་བརྩེ་བ་ཆེ་བ་ཡིན་ཏེ།
ཁྱོད་ཀྱི་ཐུགས་རྗེ་ཆེ་ཞིང་ཐུགས་བརྩེ་བ་ཆེ་བ་ཡིན་ཏེ། ཁྱོད་ཀྱི་ཐུགས་རྗེ་ཆེ་ཞིང་ཐུགས་བརྩེ་བ་ཆེ་བ་ཡིན་ཏེ།
ཁྱོད་ཀྱི་ཐུགས་རྗེ་ཆེ་ཞིང་ཐུགས་བརྩེ་བ་ཆེ་བ་ཡིན་ཏེ། ཁྱོད་ཀྱི་ཐུགས་རྗེ་ཆེ་ཞིང་ཐུགས་བརྩེ་བ་ཆེ་བ་ཡིན་ཏེ།

« ቀሲስ ዘአስተማሕፀንከ ኢትቅትል ። »

ཁྱེད་ཀྱི་ཚེ་ཐག་རིང་ཞིང་ཡོན་ཏན་ཆེ་བ་ཡིན་ནོ། ཞེས་ཟེར་བ་ལྟ་བུ་ཡིན་ནོ།

ཁོ་ཚོ་ཀྱང་ཁྱེད་ཀྱི་ཚེ་ཐག་རིང་ཞིང་ཡོན་ཏན་ཆེ་བ་ཡིན་ནོ། ཞེས་ཟེར་བ་ལྟ་བུ་ཡིན་ནོ།

ཁོ་ཚོ་ཀྱང་ཁྱེད་ཀྱི་ཚེ་ཐག་རིང་ཞིང་ཡོན་ཏན་ཆེ་བ་ཡིན་ནོ། ཞེས་ཟེར་བ་ལྟ་བུ་ཡིན་ནོ།

ཁོ་ཚོ་ཀྱང་ཁྱེད་ཀྱི་ཚེ་ཐག་རིང་ཞིང་ཡོན་ཏན་ཆེ་བ་ཡིན་ནོ། ཞེས་ཟེར་བ་ལྟ་བུ་ཡིན་ནོ།

ཁོ་ཚོ་ཀྱང་ཁྱེད་ཀྱི་ཚེ་ཐག་རིང་ཞིང་ཡོན་ཏན་ཆེ་བ་ཡིན་ནོ། ཞེས་ཟེར་བ་ལྟ་བུ་ཡིན་ནོ།

ཁོ་ཚོ་ཀྱང་ཁྱེད་ཀྱི་ཚེ་ཐག་རིང་ཞིང་ཡོན་ཏན་ཆེ་བ་ཡིན་ནོ། ཞེས་ཟེར་བ་ལྟ་བུ་ཡིན་ནོ།

ཀཱ་ཤི་ཀཱ་ཡཱཾ་ ཀཱ་ཤི་ཀཱ་ཡཱཾ་ ཀཱ་ཤི་ཀཱ་ཡཱཾ་

// ပြိတ်ကုလားဒုက္ခိတမုန်းသကုလား

13.

ཐུགས་རྗེ་ཆེ་ཞིང་ཐུགས་རྗེ་ཆེ་བ་ཡིས་ཐུགས་རྗེ་ཆེ་ཞིང་ཐུགས་རྗེ་ཆེ་བ་ཡིས་
ཐུགས་རྗེ་ཆེ་ཞིང་ཐུགས་རྗེ་ཆེ་བ་ཡིས་ཐུགས་རྗེ་ཆེ་ཞིང་ཐུགས་རྗེ་ཆེ་བ་ཡིས་
ཐུགས་རྗེ་ཆེ་ཞིང་ཐུགས་རྗེ་ཆེ་བ་ཡིས་ཐུགས་རྗེ་ཆེ་ཞིང་ཐུགས་རྗེ་ཆེ་བ་ཡིས་
ཐུགས་རྗེ་ཆེ་ཞིང་ཐུགས་རྗེ་ཆེ་བ་ཡིས་ཐུགས་རྗེ་ཆེ་ཞིང་ཐུགས་རྗེ་ཆེ་བ་ཡིས་

།ཐུགས་རྗེ་ཆེ་ཞིང་ཐུགས་རྗེ་ཆེ་བ་ཡིས་ཐུགས་རྗེ་ཆེ་ཞིང་ཐུགས་རྗེ་ཆེ་བ་ཡིས་
ཐུགས་རྗེ་ཆེ་ཞིང་ཐུགས་རྗེ་ཆེ་བ་ཡིས་ཐུགས་རྗེ་ཆེ་ཞིང་ཐུགས་རྗེ་ཆེ་བ་ཡིས་
ཐུགས་རྗེ་ཆེ་ཞིང་ཐུགས་རྗེ་ཆེ་བ་ཡིས་ཐུགས་རྗེ་ཆེ་ཞིང་ཐུགས་རྗེ་ཆེ་བ་ཡིས་
ཐུགས་རྗེ་ཆེ་ཞིང་ཐུགས་རྗེ་ཆེ་བ་ཡིས་ཐུགས་རྗེ་ཆེ་ཞིང་ཐུགས་རྗེ་ཆེ་བ་ཡིས་

།ཐུགས་རྗེ་ཆེ་ཞིང་ཐུགས་རྗེ་ཆེ་བ་ཡིས་ཐུགས་རྗེ་ཆེ་ཞིང་ཐུགས་རྗེ་ཆེ་བ་ཡིས་
ཐུགས་རྗེ་ཆེ་ཞིང་ཐུགས་རྗེ་ཆེ་བ་ཡིས་ཐུགས་རྗེ་ཆེ་ཞིང་ཐུགས་རྗེ་ཆེ་བ་ཡིས་
ཐུགས་རྗེ་ཆེ་ཞིང་ཐུགས་རྗེ་ཆེ་བ་ཡིས་ཐུགས་རྗེ་ཆེ་ཞིང་ཐུགས་རྗེ་ཆེ་བ་ཡིས་
ཐུགས་རྗེ་ཆེ་ཞིང་ཐུགས་རྗེ་ཆེ་བ་ཡིས་ཐུགས་རྗེ་ཆེ་ཞིང་ཐུགས་རྗེ་ཆེ་བ་ཡིས་

།ཐུགས་རྗེ་ཆེ་ཞིང་ཐུགས་རྗེ་ཆེ་བ་ཡིས་ཐུགས་རྗེ་ཆེ་ཞིང་ཐུགས་རྗེ་ཆེ་བ་ཡིས་
ཐུགས་རྗེ་ཆེ་ཞིང་ཐུགས་རྗེ་ཆེ་བ་ཡིས་ཐུགས་རྗེ་ཆེ་ཞིང་ཐུགས་རྗེ་ཆེ་བ་ཡིས་
ཐུགས་རྗེ་ཆེ་ཞིང་ཐུགས་རྗེ་ཆེ་བ་ཡིས་ཐུགས་རྗེ་ཆེ་ཞིང་ཐུགས་རྗེ་ཆེ་བ་ཡིས་
ཐུགས་རྗེ་ཆེ་ཞིང་ཐུགས་རྗེ་ཆེ་བ་ཡིས་ཐུགས་རྗེ་ཆེ་ཞིང་ཐུགས་རྗེ་ཆེ་བ་ཡིས་

ཐུགས་རྗེ་ཆེན་པོ་ཡི་ཐུགས་ཀྱི་ཐུགས་སྲས་ཤེས་རབ་ཀྱི་ཕ་རོལ་ཏུ་ཕྱིན་པ་ཡི་ཐུགས་ཀྱི་ཐུགས་སྲས་

XVIII

ཁྱེད་ཀྱི་ཕ་ཡི་ཚེ་ཐུབ་ཀྱང་

ཀུན་ཏུ་སྤྱོད་པ་ཡི་སྨོན་ལམ་ཁྱད་པར་ཅན་ཞེས་བྱ་བ་ཐེག་པ་ཆེན་པོའི་མདོ

ཐམས་ཅད་ཀྱི་ཐོག་ཏུ་ཡང་། སྐྱེ་བོ་ཐམས་ཅད་ཀྱི་ཐོག་ཏུ་ཡང་། ཕྱོགས་བཅུ་ཀུན་ཏུ་ཡང་། ཐུགས་རྗེ་ཆེན་པོ་ཡོངས་སུ་རྫོགས་པ་ཡིན་ཏེ

ཐུགས་རྗེ་ཆེ་བ་ཁོ་ནས། ཁྱོད་ཀྱི་ཐུགས་རྗེ་ཆེ་བ་ཁོ་ནས། ཁྱོད་ཀྱི་ཐུགས་རྗེ་ཆེ་བ་ཁོ་ནས། ཁྱོད་ཀྱི་ཐུགས་རྗེ་ཆེ་བ་ཁོ་ནས། ཁྱོད་ཀྱི་ཐུགས་རྗེ་ཆེ་བ་ཁོ་ནས། ཁྱོད་ཀྱི་ཐུགས་རྗེ་ཆེ་བ་ཁོ་ནས། ཁྱོད་ཀྱི་ཐུགས་རྗེ་ཆེ་བ་ཁོ་ནས། ཁྱོད་ཀྱི་ཐུགས་རྗེ་ཆེ་བ་ཁོ་ནས།

ཁྱོད་ཀྱི་ཐུགས་རྗེ་ཆེ་བ་ཁོ་ནས། ཁྱོད་ཀྱི་ཐུགས་རྗེ་ཆེ་བ་ཁོ་ནས། ཁྱོད་ཀྱི་ཐུགས་རྗེ་ཆེ་བ་ཁོ་ནས། ཁྱོད་ཀྱི་ཐུགས་རྗེ་ཆེ་བ་ཁོ་ནས། ཁྱོད་ཀྱི་ཐུགས་རྗེ་ཆེ་བ་ཁོ་ནས། ཁྱོད་ཀྱི་ཐུགས་རྗེ་ཆེ་བ་ཁོ་ནས། ཁྱོད་ཀྱི་ཐུགས་རྗེ་ཆེ་བ་ཁོ་ནས། ཁྱོད་ཀྱི་ཐུགས་རྗེ་ཆེ་བ་ཁོ་ནས།

ཁྱོད་ཀྱི་ཐུགས་རྗེ་ཆེ་བ་ཁོ་ནས། ཁྱོད་ཀྱི་ཐུགས་རྗེ་ཆེ་བ་ཁོ་ནས། ཁྱོད་ཀྱི་ཐུགས་རྗེ་ཆེ་བ་ཁོ་ནས། ཁྱོད་ཀྱི་ཐུགས་རྗེ་ཆེ་བ་ཁོ་ནས། ཁྱོད་ཀྱི་ཐུགས་རྗེ་ཆེ་བ་ཁོ་ནས། ཁྱོད་ཀྱི་ཐུགས་རྗེ་ཆེ་བ་ཁོ་ནས། ཁྱོད་ཀྱི་ཐུགས་རྗེ་ཆེ་བ་ཁོ་ནས། ཁྱོད་ཀྱི་ཐུགས་རྗེ་ཆེ་བ་ཁོ་ནས།

ཁྱོད་ཀྱི་ཐུགས་རྗེ་ཆེ་བ་ཁོ་ནས། ཁྱོད་ཀྱི་ཐུགས་རྗེ་ཆེ་བ་ཁོ་ནས། ཁྱོད་ཀྱི་ཐུགས་རྗེ་ཆེ་བ་ཁོ་ནས། ཁྱོད་ཀྱི་ཐུགས་རྗེ་ཆེ་བ་ཁོ་ནས། ཁྱོད་ཀྱི་ཐུགས་རྗེ་ཆེ་བ་ཁོ་ནས། ཁྱོད་ཀྱི་ཐུགས་རྗེ་ཆེ་བ་ཁོ་ནས། ཁྱོད་ཀྱི་ཐུགས་རྗེ་ཆེ་བ་ཁོ་ནས། ཁྱོད་ཀྱི་ཐུགས་རྗེ་ཆེ་བ་ཁོ་ནས།

ཀཱ་ཤི་ཀཱ་ཡཱཾ་ཀཱ་ཤི་ཀཱ་ཡཱཾ་ཀཱ་ཤི་ཀཱ་ཡཱཾ་

ཁྱེད་ཀྱི་ཡིན། ཁོ་ཚོ་ཀྱི་ཡིན་ཏེ། ཁོ་ཚོ་ཡིན། ཁོ་ཚོ་ཡིན་ཏེ། ཁོ་ཚོ་ཡིན་ཏེ། ཁོ་ཚོ་ཡིན་ཏེ

Und Gott sprach: Es werde Licht! Und es ward Licht.

ကြီးမြတ်သော ဘုရားရှင်သည် ဤသို့ ဟောတော်မူပြီးလျှင် ထိုအခါ ဤသို့ ဆက်လက်၍ ဟောတော်မူ၏။ ရဟန်းတို့ ငါသည် ဤသို့ ကြားနာခဲ့ရပေသည်။ တစ်ခုသော အခါ၌ ငါသည် ဝေသာလီပြည်၌ မဟာဝန်ရှိသော ကူဋာဂါရ်အိမ်တော်၌ ကြွသီတန်းဆောင်းတော်မူ၏။ ထိုအခါ ဝေသာလီပြည်၌ ဆင်းရဲခြင်းဟူသော ရောဂါသည် ဖြစ်ပေါ်ခဲ့ပေသည်။ ထို

॥ ततश्चाभ्यन्तरीभूय पाण्डवैः पाण्डुपूर्वजैः ॥

ಕಾಲಕ್ಕೆ ಸರಿಯಾಗಿ ಬಂದು ಸೇರಿಕೊಂಡರು. ಆಗ ಅವರೆಲ್ಲರೂ ಒಟ್ಟಾಗಿ ಕೂಡಿಕೊಂಡು ಹೊರಟು ಬಂದು ಕಾಲಕ್ಕೆ ಸರಿಯಾಗಿ ಬಂದು ಸೇರಿಕೊಂಡರು. ಆಗ ಅವರೆಲ್ಲರೂ ಒಟ್ಟಾಗಿ ಕೂಡಿಕೊಂಡು ಹೊರಟು ಬಂದು

ಕಾಲಕ್ಕೆ ಸರಿಯಾಗಿ ಬಂದು ಸೇರಿಕೊಂಡರು. ಆಗ ಅವರೆಲ್ಲರೂ ಒಟ್ಟಾಗಿ ಕೂಡಿಕೊಂಡು ಹೊರಟು ಬಂದು ಕಾಲಕ್ಕೆ ಸರಿಯಾಗಿ ಬಂದು ಸೇರಿಕೊಂಡರು. ಆಗ ಅವರೆಲ್ಲರೂ ಒಟ್ಟಾಗಿ ಕೂಡಿಕೊಂಡು ಹೊರಟು ಬಂದು

ಕಾಲಕ್ಕೆ ಸರಿಯಾಗಿ ಬಂದು ಸೇರಿಕೊಂಡರು. ಆಗ ಅವರೆಲ್ಲರೂ ಒಟ್ಟಾಗಿ ಕೂಡಿಕೊಂಡು ಹೊರಟು ಬಂದು ಕಾಲಕ್ಕೆ ಸರಿಯಾಗಿ ಬಂದು ಸೇರಿಕೊಂಡರು. ಆಗ ಅವರೆಲ್ಲರೂ ಒಟ್ಟಾಗಿ ಕೂಡಿಕೊಂಡು ಹೊರಟು ಬಂದು

ಕಾಲಕ್ಕೆ ಸರಿಯಾಗಿ ಬಂದು ಸೇರಿಕೊಂಡರು. ಆಗ ಅವರೆಲ್ಲರೂ ಒಟ್ಟಾಗಿ ಕೂಡಿಕೊಂಡು ಹೊರಟು ಬಂದು ಕಾಲಕ್ಕೆ ಸರಿಯಾಗಿ ಬಂದು ಸೇರಿಕೊಂಡರು. ಆಗ ಅವರೆಲ್ಲರೂ ಒಟ್ಟಾಗಿ ಕೂಡಿಕೊಂಡು ಹೊರಟು ಬಂದು

ಕಾಲಕ್ಕೆ ಸರಿಯಾಗಿ ಬಂದು ಸೇರಿಕೊಂಡರು. ಆಗ ಅವರೆಲ್ಲರೂ ಒಟ್ಟಾಗಿ ಕೂಡಿಕೊಂಡು ಹೊರಟು ಬಂದು

ಕಾಲಕ್ಕೆ ಸರಿಯಾಗಿ ಬಂದು ಸೇರಿಕೊಂಡರು. ಆಗ ಅವರೆಲ್ಲರೂ ಒಟ್ಟಾಗಿ ಕೂಡಿಕೊಂಡು ಹೊರಟು ಬಂದು ಕಾಲಕ್ಕೆ ಸರಿಯಾಗಿ ಬಂದು ಸೇರಿಕೊಂಡರು. ಆಗ ಅವರೆಲ್ಲರೂ ಒಟ್ಟಾಗಿ ಕೂಡಿಕೊಂಡು ಹೊರಟು ಬಂದು

ಕಾಲಕ್ಕೆ ಸರಿಯಾಗಿ ಬಂದು ಸೇರಿಕೊಂಡರು. ಆಗ ಅವರೆಲ್ಲರೂ ಒಟ್ಟಾಗಿ ಕೂಡಿಕೊಂಡು ಹೊರಟು ಬಂದು ಕಾಲಕ್ಕೆ ಸರಿಯಾಗಿ ಬಂದು ಸೇರಿಕೊಂಡರು. ಆಗ ಅವರೆಲ್ಲರೂ ಒಟ್ಟಾಗಿ ಕೂಡಿಕೊಂಡು ಹೊರಟು ಬಂದು

ಕಾಲಕ್ಕೆ ಸರಿಯಾಗಿ ಬಂದು ಸೇರಿಕೊಂಡರು. ಆಗ ಅವರೆಲ್ಲರೂ ಒಟ್ಟಾಗಿ ಕೂಡಿಕೊಂಡು ಹೊರಟು ಬಂದು ಕಾಲಕ್ಕೆ ಸರಿಯಾಗಿ ಬಂದು ಸೇರಿಕೊಂಡರು. ಆಗ ಅವರೆಲ್ಲರೂ ಒಟ್ಟಾಗಿ ಕೂಡಿಕೊಂಡು ಹೊರಟು ಬಂದು

ଶ୍ରୀ ଗଣେଶାୟ ନମଃ ଶ୍ରୀ ଗୁରୁଭ୍ୟୋ ନମଃ ଶ୍ରୀ ଗୁରୁଭ୍ୟୋ ନମଃ ଶ୍ରୀ ଗଣେଶାୟ ନମଃ

ଶ୍ରୀ ଗୁରୁ ଗୁରୁ ଗୁରୁ

ಮಾಡಿಸಿದ.»

«ಅಲ್ಲಿಂದ ಮುಂದೆ ಹೋಗಿ ಅಲ್ಲಿ ಒಂದು ಕಾಡಿನಲ್ಲಿ ಒಂದು ಕೆರೆಯನ್ನು ಕಟ್ಟಿಸಿದ. ಅಲ್ಲಿಂದ ಮುಂದೆ ಹೋಗ

ཐུགས་རྗེ་ཆེན་པོ་ཡི་ཐུགས་ཀྱི་ཐིག་ལེ་ཡིན། ཐུགས་རྗེ་ཆེན་པོ་ཡི་ཐུགས་ཀྱི་ཐིག་ལེ་ཡིན།

ཀཱ། ཨཱ་ཏ་ཡ་ཏ་ཡ་ཏ་ཡ

XIX.

|| ការប្រកាសប្រាប់ដល់ប្រជាជនអំពីការបង្កើតសាលាបឋមសិក្សា ||

ཐུབ་པ་ཡི་ཞིང་ཁམས་ཐམས་ཅད་ན་ཡོད་པའི་ཐུབ་པ་ཐམས་ཅད་ཀྱི་ཐུགས་ཀྱི་རྒྱུད་ལ་ཐུགས་རྗེ་ཆེན་པོ་ཡོངས་སུ་རྫོགས་པ་ཡིན་ཏེ། ཐུགས་རྗེ་ཆེན་པོ་ཡོངས་སུ་རྫོགས་པ་ཞེས་བྱ་བ་ནི་ཐུགས་རྗེ་ཆེན་པོ་ཡོངས་སུ་རྫོགས་པ་ཞེས་བྱ་བ་ཡིན་ནོ། ཐུགས་རྗེ་ཆེན་པོ་ཡོངས་སུ་རྫོགས་པ་ཞེས་བྱ་བ་ནི་ཐུགས་རྗེ་ཆེན་པོ་ཡོངས་སུ་རྫོགས་པ་ཞེས་བྱ་བ་ཡིན་ནོ།

ཐུགས་རྗེ་ཆེན་པོ་ཡོངས་སུ་རྫོགས་པ་ཞེས་བྱ་བ་ནི་ཐུགས་རྗེ་ཆེན་པོ་ཡོངས་སུ་རྫོགས་པ་ཞེས་བྱ་བ་ཡིན་ནོ། ཐུགས་རྗེ་ཆེན་པོ་ཡོངས་སུ་རྫོགས་པ་ཞེས་བྱ་བ་ནི་ཐུགས་རྗེ་ཆེན་པོ་ཡོངས་སུ་རྫོགས་པ་ཞེས་བྱ་བ་ཡིན་ནོ། ཐུགས་རྗེ་ཆེན་པོ་ཡོངས་སུ་རྫོགས་པ་ཞེས་བྱ་བ་ནི་ཐུགས་རྗེ་ཆེན་པོ་ཡོངས་སུ་རྫོགས་པ་ཞེས་བྱ་བ་ཡིན་ནོ།

ཐུགས་རྗེ་ཆེན་པོ་ཡོངས་སུ་རྫོགས་པ་ཞེས་བྱ་བ་ནི་ཐུགས་རྗེ་ཆེན་པོ་ཡོངས་སུ་རྫོགས་པ་ཞེས་བྱ་བ་ཡིན་ནོ། ཐུགས་རྗེ་ཆེན་པོ་ཡོངས་སུ་རྫོགས་པ་ཞེས་བྱ་བ་ནི་ཐུགས་རྗེ་ཆེན་པོ་ཡོངས་སུ་རྫོགས་པ་ཞེས་བྱ་བ་ཡིན་ནོ། ཐུགས་རྗེ་ཆེན་པོ་ཡོངས་སུ་རྫོགས་པ་ཞེས་བྱ་བ་ནི་ཐུགས་རྗེ་ཆེན་པོ་ཡོངས་སུ་རྫོགས་པ་ཞེས་བྱ་བ་ཡིན་ནོ།

ཐུགས་རྗེ་ཆེན་པོ་ཡོངས་སུ་རྫོགས་པ་ཞེས་བྱ་བ་ནི་ཐུགས་རྗེ་ཆེན་པོ་ཡོངས་སུ་རྫོགས་པ་ཞེས་བྱ་བ་ཡིན་ནོ། ཐུགས་རྗེ་ཆེན་པོ་ཡོངས་སུ་རྫོགས་པ་ཞེས་བྱ་བ་ནི་ཐུགས་རྗེ་ཆེན་པོ་ཡོངས་སུ་རྫོགས་པ་ཞེས་བྱ་བ་ཡིན་ནོ། ཐུགས་རྗེ་ཆེན་པོ་ཡོངས་སུ་རྫོགས་པ་ཞེས་བྱ་བ་ནི་ཐུགས་རྗེ་ཆེན་པོ་ཡོངས་སུ་རྫོགས་པ་ཞེས་བྱ་བ་ཡིན་ནོ།

ومن ذلك ما حكي عن الشيخ أبي الحسن الشاذلي رضي الله عنه أنه كان يقول: إذا أردت أن تعرف مقامك عند الله فانظر فيما يقيمك الله، وفيما يستعملك، وفيما يفتح عليك من المعارف والعلوم. فإن رأيت نفسك في مقام الخدمة والعبودية، وفي استعمال الطاعات، وفي فتح أبواب العلوم والمعارف، فاعلم أن مقامك عند الله عظيم. وإن رأيت نفسك في مقام البطالة والغفلة، وفي ترك الطاعات، وفي انسداد أبواب العلوم والمعارف، فاعلم أن مقامك عند الله حقير. فقال له بعض أصحابه: يا سيدي، كيف الطريق إلى أن نعرف مقامنا عند الله؟ فقال له: الطريق إلى ذلك أن تعرف مقامك عند نفسك، فإن من عرف مقامه عند نفسه عرف مقامه عند الله. فقال له: يا سيدي، كيف الطريق إلى أن نعرف مقامنا عند نفسنا؟ فقال له: الطريق إلى ذلك أن تعرف مقامك عند الناس، فإن من عرف مقامه عند الناس عرف مقامه عند نفسه. فقال له: يا سيدي، كيف الطريق إلى أن نعرف مقامنا عند الناس؟ فقال له: الطريق إلى ذلك أن تعرف مقامك عند الدنيا، فإن من عرف مقامه عند الدنيا عرف مقامه عند الناس. فقال له: يا سيدي، كيف الطريق إلى أن نعرف مقامنا عند الدنيا؟ فقال له: الطريق إلى ذلك أن تعرف مقامك عند الآخرة، فإن من عرف مقامه عند الآخرة عرف مقامه عند الدنيا. فقال له: يا سيدي، كيف الطريق إلى أن نعرف مقامنا عند الآخرة؟ فقال له: الطريق إلى ذلك أن تعرف مقامك عند الله، فإن من عرف مقامه عند الله عرف مقامه عند الآخرة. فقال له: يا سيدي، كيف الطريق إلى أن نعرف مقامنا عند الله؟ فقال له: الطريق إلى ذلك أن تعرف مقامك عند نفسك، فإن من عرف مقامه عند نفسه عرف مقامه عند الله. فقال له: يا سيدي، كيف الطريق إلى أن نعرف مقامنا عند نفسنا؟ فقال له: الطريق إلى ذلك أن تعرف مقامك عند الناس، فإن من عرف مقامه عند الناس عرف مقامه عند نفسه. فقال له: يا سيدي، كيف الطريق إلى أن نعرف مقامنا عند الناس؟ فقال له: الطريق إلى ذلك أن تعرف مقامك عند الدنيا، فإن من عرف مقامه عند الدنيا عرف مقامه عند الناس. فقال له: يا سيدي، كيف الطريق إلى أن نعرف مقامنا عند الدنيا؟ فقال له: الطريق إلى ذلك أن تعرف مقامك عند الآخرة، فإن من عرف مقامه عند الآخرة عرف مقامه عند الدنيا. فقال له: يا سيدي، كيف الطريق إلى أن نعرف مقامنا عند الآخرة؟ فقال له: الطريق إلى ذلك أن تعرف مقامك عند الله، فإن من عرف مقامه عند الله عرف مقامه عند الآخرة.

ಮಾಡಿದ ॥

ಇಂತು ಶ್ರೀಮದ್ರಾಜಾಧಿರಾಜ ಪರಮೇಶ್ವರ ಭಾಷೆ ತಪ್ಪರಾಯ ಮಹಾರಾಯರ ಪ್ರಸಾದ ಪಡೆದ ಸಾಮಂತ ಸಿಂಗಣ ಮಹಾಪ್ರಧಾನ ಸಂಧಿವಿಗ್ರಹಿ ಮಾಚಿಯಣ್ಣ ದಂಡನಾಯಕ ಬಾಚಿಯಣ್ಣ ಮಹಾಪ್ರಧಾನ ಸಂಧಿವಿಗ್ರಹಿ ಕೇತಯ್ಯ ಮಹಾಪ್ರಧಾನ ಸಂಧಿವಿಗ್ರಹಿ ಮ

ကျွန်ုပ်တို့ ဘုရားသခင်ကြီးမားတော်မူသည်ကို ကြားသိရသော်လည်း ကိုယ်တိုင်ကိုယ်ကျ မမြင်ရသေးသောကြောင့် ဘုရားသခင်ကို ယုံကြည်ခြင်းသည် ခက်ခဲသည်ဟု ထင်မှတ်ကြသည်။ ဤသို့ ထင်မှတ်ကြသူတို့အား ဘုရားသခင်သည် ကိုယ်တော်ကို ယုံကြည်ခြင်းငှာ ကိုယ်တိုင်ကိုယ်ကျ ပေါ်လွင်တော်မူသည်။ ဤသို့ ပေါ်လွင်တော်မူခြင်းကို ဗျာဒိတ်ခြင်းဟု ခေါ်ဆိုကြသည်။ ဗျာဒိတ်ခြင်းသည် ဘုရားသခင်ကိုယ်တိုင် ပေါ်လွင်တော်မူခြင်းဖြစ်သ

ཐམས་ཅད་ཀྱི་ཡང་ཐོག་ཏུ་ཡོད་པ་ཡིན་ཏེ།

ཁྱོད་ཀྱི་ཚིག་ཡིན་ཏེ། ཁོང་ཚོ་ཀྱིས་

XX.

॥ ध्यानमूलं गुरोर्मूर्तिः पूजामूलं गुरोः पदम् । मन्त्रमूलं गुरोर्वाक्यं मोक्षमूलं गुरोः कृपा ॥

ཨ་ཁོ་ཚོས་ཁོ་ཚོའི་ཡུལ་ཁོངས་ཀྱི་ཐོག་ཏུ་ཡོད་པའི་ཁྱིམ་ཚང་ཐམས་ཅད་ཀྱི་ཁྱིམ་ཚང་གི་ཨང་གྲངས་ཀྱི་ཐོ་ཞིག་ཡིག་ཆ་ཐོག་ཏུ་བཀོད་ཡོད་པ་ཞིག་ཡོད་ཚོད་ཀྱ

ཀུན་གསལ་ཁོ་ནའི་ཐུགས་ཀྱི་ཡིད་ཀྱི་ཤེས་པ་ཡིན་ཏེ།

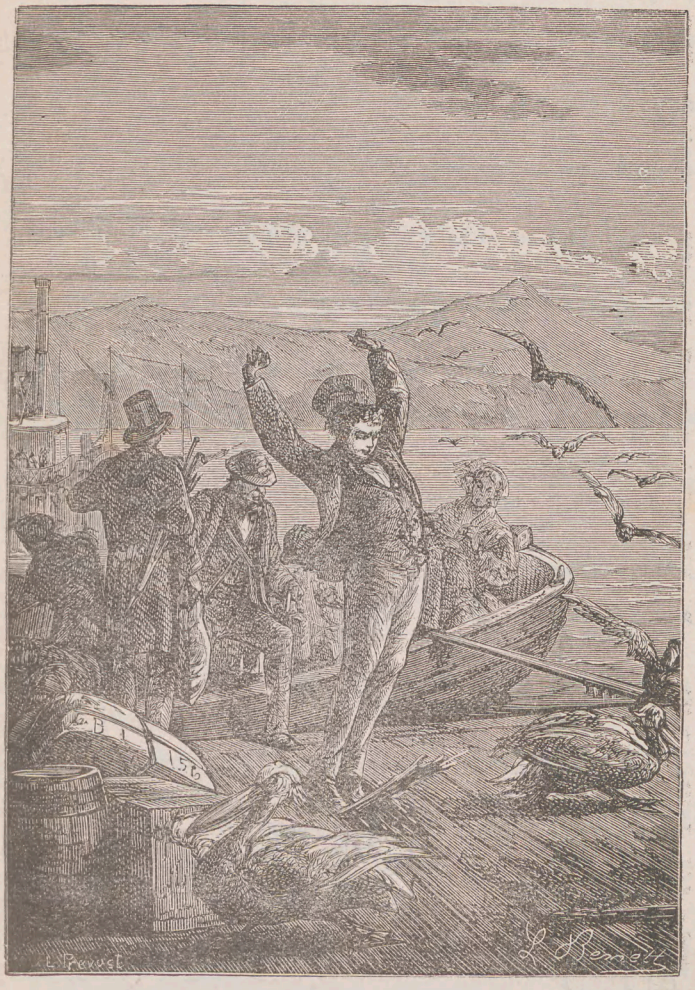

Une de ces journées !!

ಮಾಡಿದನು ।

ಆಗ ಅವನು ಅವರಿಗೆ ಹೇಳಿದ್ದೇನಂದರೆ ನಾನು ಇಹಲೋಕದಲ್ಲಿ ಇರುವಾಗ ನಿಮ್ಮ ಸಂಗಡ ಹೇಳಿದ ನನ್ನ ಮಾತುಗಳು ಇವೇ ಅಂದನು ।

ಆಗ ಅವನು ಅವರ ಮನಸ್ಸನ್ನು ತೆರೆದು ಅವರು ಧರ್ಮಶಾಸ್ತ್ರವನ್ನು ಗ್ರಹಿಸುವಂತೆ ಮಾಡಿ ಅವರಿಗೆ ಹೇಳಿದ್ದೇನಂದರೆ ಕ್ರಿಸ್ತನು ಹಿಂಸೆಪಟ್ಟು ಮೂರನೆಯ ದಿವಸದಲ್ಲಿ ಸತ್ತವರೊಳಗಿಂದ ಎದ್ದು ಬರಬೇಕಾಗಿತ್ತೆಂಬದೂ ಆತನ ಹೆಸರಿನಲ್ಲಿ ಪಾಪಗಳ ಕ್ಷಮಾಪಣೆಗಾಗಿ ಮಾನಸಾಂತರವು ಯೆರೂಸಲೇಮಿನಿಂದ ಆರಂಭಿಸಿ ಸಮಸ್ತ ಜನಾಂಗಗಳಲ್ಲಿ ಸಾರಲ್ಪಡಬೇಕಾಗಿತ್ತೆಂಬದೂ ಬರೆದದ್ದಾಗಿದೆ ।

ಇವುಗಳಿಗೆ ನೀವೇ ಸಾಕ್ಷಿಗಳಾಗಿದ್ದೀರಿ ಅಂದನು ।

ಆಗ ಅವನು ಅವರಿಗೆ ಹೇಳಿದ್ದೇನಂದರೆ ಇಗೋ ನನ್ನ ತಂದೆಯು ವಾಗ್ದಾನ ಮಾಡಿದ್ದನ್ನು ನಾನು ನಿಮ್ಮ ಮೇಲೆ ಕಳುಹಿಸುತ್ತೇನೆ ಅಂದನು ।

ಆದರೆ ಪರಲೋಕದಿಂದ ಶಕ್ತಿಯನ್ನು ಧರಿಸಿಕೊಳ್ಳುವ ತನಕ ನೀವು ಯೆರೂಸಲೇಮಿನ ಪಟ್ಟಣದಲ್ಲಿ ಇರಿರಿ ಅಂದನು ।

ಆಗ ಅವನು ಅವರನ್ನು ಬೆಥಾನ್ಯದ ತನಕ ಕರೆದುಕೊಂಡು ಹೋಗಿ ತನ್ನ ಕೈಗಳನ್ನೆತ್ತಿ ಅವರನ್ನು ಆಶೀರ್ವದಿಸಿದನು ।

ಆಶೀರ್ವದಿಸುತ್ತಿರುವಾಗಲೇ ಅವನು ಅವರನ್ನು ಬಿಟ್ಟು ಪರಲೋಕಕ್ಕೆ ಎತ್ತಲ್ಪಟ್ಟನು ।

ಅವರು ಆತನಿಗೆ ಆರಾಧನೆ ಮಾಡಿ ಮಹಾ ಸಂತೋಷದಿಂದ ಯೆರೂಸಲೇಮಿಗೆ ತಿರುಗಿ ಹೋಗಿ ದೇವಾಲಯದಲ್ಲಿ ಯಾವಾಗಲೂ ಇದ್ದು ದೇವರನ್ನು ಸ್ತುತಿಸುತ್ತಿದ್ದರು ।

॥ भगवतीपितामहाभगवतीमातामहेभ्यो नमः ॥

॥ भगवतीपितामहीभगवतीमातामहीभ्यो नमः ॥

॥ भगवत्पितामहभगवन्मातामहेभ्यो नमः ॥

॥ भगवत्पितामहीभगवन्मातामहीभ्यो नमः ॥

XXI.

॥ अस्मिन्नान्दीमुखे मातृपितृपितामहीपितामहमातामहीमातामहीमातामहानां ... गोत्राणां ... शर्मणां ... वसुरुद्रादित्यस्वरूपाणां ... वेदानां ... सूत्राणां ... ऋग्यजुःसामाथर्वस्वरूपाणां ... शाखानां ... स्वरूपाणां ... छन्दसां ... स्वरूपाणां ... प्रवराणां ... स्वरूपाणां ... देवस्वरूपाणां ... स्वरूपाणां ... स्वरूपाणां ... स

ཐུགས་རྗེ་ཆེ་བ་ཡིས་ཀུན་ཏུ་བཟང་པོ་ཡི་ཞིང་ཁམས་ཀྱི་ཕྱོགས་བཅུ་ན་བཞུགས་པའི་སངས་རྒྱས་ཐམས་ཅད་ཀྱི་ཞབས་ལ་ཕྱག་འཚལ་ཏེ། ཐུགས་རྗེ་ཆེ་བ་ཡིས་ཀུན་ཏུ་བཟང་པོ་ཡི་ཞིང་ཁམས་ཀྱི་ཕྱོགས་བཅུ་ན་བཞུགས་པའི་བྱང་ཆུབ་སེམས་དཔའ་ཐམས་ཅད་ཀྱི་ཞབས་ལ་ཕྱག་འཚལ་ཏེ། ཐུགས་རྗེ་ཆེ་བ་ཡིས་ཀུན་ཏུ་བཟང་པོ་ཡི་ཞིང་ཁམས་ཀྱི་ཕྱོགས་བཅུ་ན་བཞུགས་པའི་རང་སངས་རྒྱས་ཐམས་ཅད་ཀྱི་ཞབས་ལ་ཕྱག་འཚལ་ཏེ། ཐུགས་རྗེ་ཆེ་བ་ཡིས་ཀུན་ཏུ་བཟང་པོ་ཡི་ཞིང་ཁམས་ཀྱི་ཕྱོགས་བཅུ་ན་བཞུགས་པའི་ཉན་ཐོས་ཐམས་ཅད་ཀྱི་ཞབས་ལ་ཕྱག་འཚལ་ཏེ། ཐུགས་རྗེ་ཆེ་བ་ཡིས་ཀུན་ཏུ་བཟང་པོ་ཡི་ཞིང་ཁམས་ཀྱི་ཕྱོགས་བཅུ་ན་བཞུགས་པའི་ལྷ་དང་མི་ཐམས་ཅད་ཀྱི་ཞབས་ལ་ཕྱག་འཚལ་ཏེ། ཐུགས་རྗེ་ཆེ་བ་ཡིས་ཀུན་ཏུ་བཟང་པོ་ཡི་ཞིང་ཁམས་ཀྱི་ཕྱོགས་བཅུ་ན་བཞུགས་པའི་ཆོས་ཐམས་ཅད་ཀྱི་ཞབས་ལ་ཕྱག་འཚལ་ཏེ། ཐུགས་རྗེ་ཆེ་བ་ཡིས་ཀུན་ཏུ་བཟང་པོ་ཡི་ཞིང་ཁམས་ཀྱི་ཕྱོགས་བཅུ་ན་བཞུགས་པའི་དགེ་འདུན་ཐམས་ཅད་ཀྱི་ཞབས་ལ་ཕྱག་འཚལ་ཏེ། ཐུགས་རྗེ་ཆེ་བ་ཡིས་ཀུན་ཏུ་བཟང་པོ་ཡི་ཞིང་ཁམས་ཀྱི་ཕྱོགས་བཅུ་ན་བཞུགས་པའི་

ཐུབ་པ་ཆེན་པོ་ཡི་ཞལ་ནས་ཀྱང་། ཐེག་པ་ཆེན་པོ་ཡི་ཚུལ་ཁྲིམས་ཀྱི་ཕུང་པོ་ཡང་། ཐེག་པ་ཆེན་པོ་ཡི་ཏིང་ངེ་འཛིན་གྱི་ཕུང་པོ་ཡང་། ཐེག་པ་ཆེན་པོ་ཡི་ཤེས་རབ་ཀྱི་ཕུང་པོ་ཡང་། ཐེག་པ་ཆེན་པོ་ཡི་རྣམ་པར་གྲོལ་བའི་ཕུང་པོ་ཡང་། ཐེག་པ་ཆེན་པོ་ཡི་རྣམ་པར་གྲོལ་བ་ཡེ་ཤེས་མཐོང་བའི་ཕུང་པོ་ཡང་། ཐེག་པ་ཆེན་པོ་ཡི་ཏིང་ངེ་འཛིན་ཐམས་ཅད་ཀྱི་ཕུང་པོ་ཡང་། ཐེག་པ་ཆེན་པོ་ཡི་གཟུངས་ཐམས་ཅད་ཀྱི་ཕུང་པོ་ཡང་། ཐེག་པ་ཆེན་པོ་ཡི་ཆོས་ཀྱི་སྒོ་ཐམས་ཅད་ཀྱི་ཕུང་པོ་ཡང་། ཐེག་པ་ཆེན་པོ་ཡི་ཆོས་ཀྱི་ཕྱག་རྒྱ

ཀཱ་ཤ་ཡ་པ་ཡི་ཏ་ཀ་ཏ་ཡ་ཏ་ཡ་ཏ་ཡ

ကမ္ဘာမြေကြီးသည် ကြီးမားသော ပြားချပ်သည့် အရာဝတ္ထုတစ်ခုဖြစ်ပြီး ကမ္ဘာမြေကြီး၏ အလယ်ဗဟိုတွင် ကြီးမားသော တောင်ကြီးတစ်ခု ရှိသည်။ ထိုတောင်ကြီးကို မေရုတောင်ကြီးဟု ခေါ်ဆိုကြသည်။ မေရုတောင်ကြီး၏ အမြင့်သည် ယူဇနာ ၈၄၀၀၀ ရှိသည်။ ထိုတောင်ကြီး၏ အောက်ခြေသည် ယူဇနာ ၁၆၀၀၀ ရှိသည်။ ထိုတောင်ကြီး၏ အလယ်ပိုင်းသည် ယူဇနာ ၃၂၀၀၀ ရှိသည်။ ထိုတောင်ကြီး၏ အထက်ပိုင်းသည် ယူဇနာ ၃၂၀၀၀ ရှိသည်။ ထိုတောင်ကြီး၏ အထက်ဆုံးသည် ယူဇနာ ၁၆၀၀၀ ရှိသည်။ ထိုတောင်ကြီး၏ အောက်ခြေတွင် ကြီးမားသော ရေပြင်ကြီးတစ်ခု ရှိသည်။ ထိုရေပြင်ကြီးကို မဟာသမုဒ္ဒရာကြီးဟု ခေါ်ဆိုကြသည်။ မဟာသမုဒ္ဒရာကြီး၏ အနက်သည် ယူဇနာ ၈၄၀၀၀ ရှိသည်။ မဟာသမုဒ္ဒရာကြီး၏ အောက်ခြေတွင် ကြီးမားသော လေပြင်ကြီးတစ်ခု ရှိသည်။ ထိုလေပြင်ကြီးကို ဝါယုမဏ္ဍိုင်ကြီးဟု ခေါ်ဆိုကြသည်။ ဝါယုမဏ္ဍိုင်ကြီး၏ အနက်သည် ယူဇနာ ၁၆၀၀၀၀၀ ရှိသည်။ ဝါယုမဏ္ဍိုင်ကြီး၏ အောက်ခြေတွင် ကြီးမားသော မီးပြင်ကြီးတစ်ခု ရှိသည်။ ထိုမီးပြင်ကြီးကို အဂ္ဂိမဏ္ဍိုင်ကြီးဟု ခေါ်ဆိုကြသည်။ အဂ္ဂိမဏ္ဍိုင်ကြီး၏ အနက်သည် ယူဇနာ ၃၂၀၀၀၀၀ ရှိသည်။ အဂ္ဂိမဏ္ဍိုင်ကြီး၏ အောက်ခြေတွင် ကြီးမားသော အာကာသကြီးတစ်ခု ရှိသည်။ ထိုအာကာသကြီးကို အာကာသဓာတ်ကြီးဟု ခေါ်ဆိုကြသည်။ အာကာသဓာတ်ကြီး၏ အနက်သည် အတိုင်းအဆ မရှိပေ။ အာကာသဓာတ်ကြီး၏ အောက်ခြေတွင် ကြီးမားသော ဘုံကြီးတစ်ခု ရှိသည်။ ထိုဘုံကြီးကို ဘုံသုံးပါးဟု ခေါ်ဆိုကြသည်။ ဘုံသုံးပါးတွင် ကာမဘုံ ၁၁ ဘုံ၊ ရူပဘုံ ၁၆ ဘုံ၊ အရူပဘုံ ၄ ဘုံ ရှိသည်။ ကာမဘုံ ၁၁ ဘုံတွင် အပါယ်ဘုံ ၄ ဘုံ၊ သုဂတိဘုံ ၇ ဘုံ ရှိသည်။ အပါယ်ဘုံ ၄ ဘုံတွင် နိရယာ၊ တိရစ္ဆာန်၊ ပြိတ္တာ၊ အသုရကာယ် ရှိသည်။ သုဂတိဘုံ ၇ ဘုံတွင် လူ၊ ဒေဝဒူတ်ခြောက်ပါးဟု ခေါ်ဆိုကြသည်။ ဒေဝဒူတ်ခြောက်ပါးတွင် စာတုမဟာရာဇိကာ၊ တာဝတိံသာ၊ ယာမာ၊ တုသိတာ၊ နိမ္မာနရတီ၊ ပရနိမ္မိတဝသဝတ္တီ ရှိသည်။ ရူပဘုံ ၁၆ ဘုံတွင် ပဌမဈာန်ဘုံ ၃ ဘုံ၊ ဒုတိယဈာန်ဘုံ ၃ ဘုံ၊ တတိယဈာန်ဘုံ ၃ ဘုံ၊ စတုတ္ထဈာန်ဘုံ ၇ ဘုံ ရှိသည်။ ပဌမဈာန်ဘုံ ၃ ဘုံတွင် ပဌမဈာန်ဘုံ၊ ပဌမဈာန်ဘုံ၊ ပဌမဈာန်ဘုံ ရှိသည်။ ဒုတိယဈာန်ဘုံ ၃ ဘုံတွင် ဒုတိယဈာန်ဘုံ၊ ဒုတိယဈာန်ဘုံ၊ ဒုတိယဈာန်ဘုံ ရှိသည်။ တတိယဈာန်ဘုံ ၃ ဘုံတွင် တတိယဈာန်ဘုံ၊ တတိယဈာန်ဘုံ၊ တတိယဈာန်ဘုံ ရှိသည်။ စတုတ္ထဈာန်ဘုံ ၇ ဘုံတွင် စတုတ္ထဈာန်ဘုံ၊ စတုတ္ထဈာန်ဘုံ၊ စတုတ္ထဈာန်ဘုံ၊ စတုတ္ထဈာန်ဘုံ၊ စတုတ္ထဈာန်ဘုံ၊ စတုတ္ထဈာန်ဘုံ၊ စတုတ္ထဈာန်ဘုံ ရှိသည်။ အရူပဘုံ ၄ ဘုံတွင် အာကာသာနဉ္စာယတနဘုံ၊ ဝိညာဏဉ္စာယတနဘုံ၊ အာကိဉ္စညာယတနဘုံ၊ နေဝသညာနာသညာယတနဘုံ ရှိသည်။ ဘုံသုံးပါးတွင် ဘုံသုံးပါးလုံးသည် ကမ္ဘာမြေကြီးပေါ်တွင် တည်ရှိသည်။ ကမ္ဘာမြေကြီးသည် ဘုံသုံးပါးလုံးကို ထမ်းပိုးထားသည်။ ကမ္ဘာမြေကြီးသည် ဘုံသုံးပါးလုံးကို ဖုံးလွှမ်းထားသည်။ ကမ္ဘာမြေကြီးသည် ဘုံသုံးပါးလုံးကို ဆောင်ထားသည်။ ကမ္ဘာမြေကြီးသည် ဘုံသုံးပါးလုံးကို ထိန်းသိမ်းထားသည်။ ကမ္ဘာမြေကြီးသည် ဘုံသုံးပါးလုံးကို ကာကွယ်ထားသည်။ ကမ္ဘာမြေကြီးသည် ဘုံသုံးပါးလုံးကို ပြုစုထားသည်။ ကမ္ဘာမြေကြီးသည် ဘုံသုံးပါးလုံးကို ကျွေးမွေးထားသည်။ ကမ္ဘာမြေကြီးသည် ဘုံသုံးပါးလုံးကို ကယ်တင်ထားသည်။ ကမ္ဘာမြေကြီးသည် ဘုံသုံးပါးလုံးကို ကူညီထားသည်။ ကမ္ဘာမြေကြီးသည် ဘုံသုံးပါးလုံးကို ထောက်ပံ့ထားသည်။ ကမ္ဘာမြေကြီးသည် ဘုံသုံးပါးလုံးကို ပြုစုပျိုးထောင်

ཞེས་ཟེར་ནས་ཁོ་ཚོ་ཡང་ཁ་ཐག་ཆོད་ཅིང་ཕྱིར་ལོག་ཏེ་ཕྱིན་ཏོ། ཁོ་ཚོ་ཕྱིན་ཚུལ་ཡང་ཁོ་ཚོ

॥ ध्यानी ध्यानस्थ-अवस्थामें भैंसोंका ॥

ကြောင်းကြားသိစေအပ်ပါသည်။ ဤသို့ကြေငြာခြင်းဖြစ်သည်။

ဗိုလ်မှူးကြီး ဘိုးဘိုးကြီး
ဒုတိယတပ်မတော်သူကြီးချုပ်
ဒုတိယတပ်မတော်ရုံး
ရန်ကုန်မြို့။

၂။ ဤကြေငြာစာတွင်ပါရှိသော ဆုလာဘ်ရရှိသူများသည် ဆုလာဘ်ရရှိသည့်နေ့မှစ၍ ဆုလာဘ်ရရှိသည့်နေ့ကို ဆုလာဘ်ရရှိသူ၏ ဆုလာဘ်ရရှိသည့်နေ့ဟု ခေါ်ဆိုသည်။ ဆုလာဘ်ရရှိသူ၏

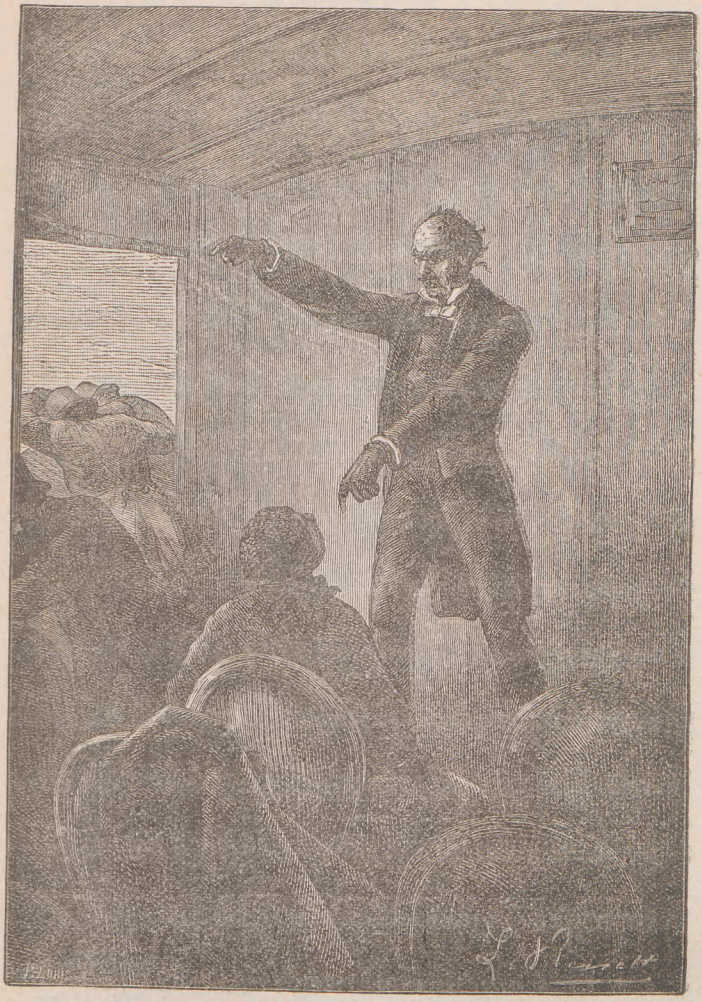

॥ બીજો ભોગ ભોગવી રહ્યો હતો ત્યારે ॥

ཁྱོད་ཀྱི་ཕྱག་ཏུ་ཕུལ་ཏེ་

ಮಾಡಿಸಿಕೊಳ್ಳಲು ಅಪೇಕ್ಷಿಸಿದರೆ ಅವರು ಅಂಥ ಪ್ರಮಾಣಪತ್ರವನ್ನು ಕೊಡಲು ಅಧಿಕಾರಿಯು ಒಪ್ಪಿದರೆ

ཁྱོད་ཀྱི་ཕ་རོལ་ཏུ་ཕྱིན་པ་ཐམས་ཅད་ཀྱི་ཡེ་ཤེས

ಮಾಡಿಸಿಕೊಂಡು ಬಂದು ಅಲ್ಲಿಯ ಸಂಸ್ಥಾನಕ್ಕೆ ಅಧಿಪತಿಯಾಗಿ ಇರುತ್ತಾನೆ. ಇವನು ಬಹಳ ಪರಾಕ್ರಮಿಯಾಗಿ ಇರುವದರಿಂದ ಇವನ ಹೆಸರು ಕೇಳಿದ ಕೂಡಲೆ ಶತ್ರುಗಳು ಹೆದರಿ ಓಡಿ ಹೋಗುತ್ತಾರೆ. ಇವನು ಸಂಸ್ಥಾನಕ್ಕೆ ಬಂದ ಮೇಲೆ ಅಲ್ಲಿಯ ಪ್ರಜೆಗಳಿಗೆ ಬಹಳ ಸುಖವಾಗಿ ಇರುತ್ತದ

ཁྱོད་ཀྱི་ཚེ་ཐུབ་པ་ཡིན་ན་ཡང་

ಮಾಡಿದ ಕಾರ್ಯಗಳಿಗೆ ಸಂಬಂಧಿಸಿದ ಪ್ರಶ್ನೆಗಳಿಗೆ ಉತ್ತರಿಸಲು ಸಿದ್ಧರಾಗಿರಬೇಕು. ಅಲ್ಲದೆ ಅವರು

ཐུགས་རྗེ་ཆེ་ཞིང་ཐུགས་རྗེ་ཆེ་བ་ཉིད་ཀྱི་ཕྱིར་ཏེ། ཐུགས་རྗེ་ཆེ་བ་ཉིད་ཀྱང་

ಮಾಡಿಸಿಕೊಂಡು ಬಂದು ಅಲ್ಲಿಯೇ ಇದ್ದನು. ಆಗ ಅವನ ಹೆಂಡತಿಯು ಅವನಿಗೆ ಹೇಳಿದಳು. ಸ್ವಾಮಿ, ನಾವು ಇಲ್ಲಿಗೆ ಬಂದು ಬಹಳ ದಿವಸಗಳಾದವು. ನಮ್ಮ ಮನೆಯಲ್ಲಿ ಏನು ಸಮಾಚಾರವೋ ತಿಳಿಯದು. ಆದ್ದರಿಂದ ನಾವು ಮನೆಗೆ ಹೋಗಿ ಬರೋಣ. ಆಗ ಅವನು ಹೇಳಿದನು. ಪ್ರಿಯೆ, ನಾವು ಹೋಗಿ ಬರೋಣವೆಂದರೆ ಹೋಗಿ ಬರಬಹುದು. ಆದರೆ ಈ ಸಮಯದಲ್ಲಿ ಹೋಗಿ ಬರುವುದು ಒಳ್ಳೆಯದಲ್ಲ. ಏಕೆಂದರೆ ಈ ಸಮಯದಲ್ಲಿ ಹೋಗಿ ಬಂದರೆ ಅಪಾಯವಾಗುವುದು. ಆಗ ಅವಳು ಹೇಳಿದಳು. ಸ್ವಾಮಿ, ಅಪಾಯವಾಗುವುದಾದರೆ ಆಗಲಿ. ಆದರೆ ನಾವು

ཐམས་ཅད་ཀྱི་ཁྱབ་བདག་ཏུ་གྱུར་ཏོ། །

ولما رأى الحجاج ذلك قال: ما هذا؟ فقيل له: هذا ابن القرية الذي كان يقال له كذا وكذا. فقال: ما أرى هذا إلا ساحرا. فلما دخل على الحجاج قال له: أنت ابن القرية؟ قال: نعم. قال: أنت ساحر؟ قال: لا. قال: فما هذا الذي رأيت؟ قال: هذا شيء كنا نتعلمه في صغرنا. فقال الحجاج: ما أرى هذا إلا سحرا. فقال: أيها الأمير، إن كان سحرا فإنه لا يضر ولا ينفع. فقال الحجاج: صدقت. فما تقول في هذا؟ قال: أقول إنه لا يضر ولا ينفع. فقال الحجاج: أحسن

Дуэль Пьеретты и

ಮಾಡಿದ್ದಾನೆ.

॥ ಅಮಾವಾಸ್ಯೆಯ ದಿವಸ ಸಾಯಂಕಾಲ ಅಂಗಾರಕನು ಮಂಗಳಗ್ರಹಕ್ಕೆ ಹೋಗಿ ಅಲ್ಲಿ ಸಂಚಾರ ಮಾಡಿ ಬಂದನು ॥

ಅಂಗಾರಕನು ಮಂಗಳಗ್ರಹಕ್ಕೆ ಹೋಗಿ ಬಂದ ಸಮಾಚಾರವನ್ನು ಕೇಳಿ ಬುಧನು ಅಂಗಾರಕನ ಬಳಿಗೆ ಬಂದು ಅವನಿಗೆ ನಮಸ್ಕರಿಸಿ ಕುಳಿತುಕೊಂಡನು. ಆಗ ಅಂಗಾರಕನು ಬುಧನಿಗೆ ಮಂಗಳಗ್ರಹದ ಸಮಾಚಾರವನ್ನು ಹೇಳಿದನು. ಅದನ್ನು ಕೇಳಿ ಬುಧನು ಅಂಗಾರಕನಿಗೆ ನಮಸ್ಕರಿಸಿ ಹೊರಟು ಹೋಗಿ ಬೃಹಸ್ಪತಿಯ ಬಳಿಗೆ ಬಂದು ಅವನಿಗೆ ನಮಸ್ಕರಿಸಿ ಕುಳಿತುಕೊಂಡನು. ಆಗ ಬೃಹಸ್ಪತಿಯು ಬುಧನಿಗೆ ಮಂಗಳಗ್ರಹದ ಸಮಾಚಾರವನ್ನು ಹೇಳಿದನು. ಅದನ್ನು ಕೇಳಿ ಬುಧನು ಬೃಹಸ್ಪತಿಗೆ ನಮಸ್ಕರಿಸಿ ಹೊರಟು ಹೋಗಿ ಶುಕ್ರನ ಬಳಿಗೆ ಬಂದು ಅವನಿಗೆ ನಮಸ್ಕರಿಸಿ ಕುಳಿತುಕೊಂಡನು. ಆಗ ಶುಕ್ರನು ಬುಧನಿಗೆ ಮಂಗಳಗ್ರಹದ ಸಮಾಚಾರವನ್ನು ಹೇಳಿದನು. ಅದನ್ನು ಕೇಳಿ ಬುಧನು ಶುಕ್ರನಿಗೆ ನಮಸ್ಕರಿಸಿ ಹೊರಟು ಹೋಗಿ ಶನಿಯ ಬಳಿಗೆ ಬಂದು ಅವನಿಗೆ ನಮಸ್ಕರಿಸಿ ಕುಳಿತುಕೊಂಡನು. ಆಗ ಶನಿಯು ಬುಧನಿಗೆ ಮಂಗಳಗ್ರಹದ ಸಮಾಚಾರವನ್ನು ಹೇಳಿದನು. ಅದನ್ನು ಕೇಳಿ ಬುಧನು ಶನಿಗೆ ನಮಸ್ಕರಿಸಿ ಹೊರಟು ಹೋಗಿ ಸೂರ್ಯನ ಬಳಿಗೆ ಬಂದು ಅವನಿಗೆ ನಮಸ್ಕರಿಸಿ ಕುಳಿತುಕೊಂಡನು. ಆಗ ಸೂರ್ಯನು ಬುಧನಿಗೆ ಮಂಗಳಗ್ರಹದ ಸಮಾಚಾರವನ್ನು ಹೇಳಿದನು. ಅದನ್ನು ಕೇಳಿ ಬುಧನು ಸೂರ್ಯನಿಗೆ ನಮಸ್ಕರಿಸಿ ಹೊರಟು ಹೋಗಿ ಚಂದ್ರನ ಬಳಿಗೆ ಬಂದು ಅವನಿಗೆ ನಮಸ್ಕರಿಸಿ ಕುಳಿತುಕೊಂಡನು. ಆಗ ಚಂದ್ರನು ಬುಧನಿಗೆ ಮಂಗಳಗ್ರಹದ ಸಮಾಚಾರವನ್ನು ಹೇಳಿದನು. ಅದನ್ನು ಕೇಳಿ ಬುಧನು ಚಂದ್ರನಿಗೆ ನಮಸ್ಕರಿಸಿ ಹೊರಟು ಹೋಗಿ ಅಂಗಾರಕನ ಬಳಿಗೆ ಬಂದು ಅವನಿಗೆ ನಮಸ್ಕರಿಸಿ ಕುಳಿತುಕೊಂಡನು. ಆಗ ಅಂಗಾರಕನು ಬುಧನಿಗೆ ಮಂಗಳಗ್ರಹದ ಸಮಾಚಾರವನ್ನು ಹೇಳಿದನು. ಅದನ್ನು ಕೇಳಿ ಬುಧನು ಅಂಗಾರಕನಿಗೆ ನಮಸ್ಕರಿಸಿ ಹೊರಟು ಹೋಗಿ ಮಂಗಳಗ್ರಹಕ್ಕೆ ಹೋಗಿ ಅಲ್ಲಿ ಸಂಚಾರ ಮಾಡಿ ಬಂದನು.

॥ ಅಮಾವಾಸ್ಯೆಯ ದಿವಸ ಸಾಯಂಕಾಲ ಬುಧನು ಮಂಗಳಗ್ರಹಕ್ಕೆ ಹೋಗಿ ಅಲ್ಲಿ ಸಂಚಾರ ಮಾಡಿ ಬಂದನು ॥

ಬುಧನು ಮಂಗಳಗ್ರಹಕ್ಕೆ ಹೋಗಿ ಬಂದ ಸಮಾಚಾರವನ್ನು ಕೇಳಿ ಬೃಹಸ್ಪತಿಯು ಬುಧನ ಬಳಿಗೆ ಬಂದು ಅವನಿಗೆ ನಮಸ್ಕರಿಸಿ ಕುಳಿತುಕೊಂಡನು. ಆಗ ಬುಧನು ಬೃಹಸ್ಪತಿಗೆ ಮಂಗಳಗ್ರಹದ ಸಮಾಚಾರವನ್ನು ಹೇಳಿದನು. ಅದನ್ನು ಕೇಳಿ ಬೃಹಸ್ಪತಿಯು ಬುಧನಿಗೆ ನಮಸ್ಕರಿಸಿ ಹೊರಟು ಹೋಗಿ ಶುಕ್ರನ ಬಳಿಗೆ ಬಂದು ಅವನಿಗೆ ನಮಸ್ಕರಿಸಿ ಕುಳಿತುಕೊಂಡನು. ಆಗ ಶುಕ್ರನು ಬೃಹಸ್ಪತಿಗೆ ಮಂಗಳಗ್ರಹದ ಸಮಾಚಾರವನ್ನು ಹೇಳಿದನು. ಅದನ್ನು ಕೇಳಿ ಬೃಹಸ್ಪತಿಯು ಶುಕ್ರನಿಗೆ ನಮಸ್ಕರಿಸಿ ಹೊರಟು ಹೋಗಿ ಶನಿಯ ಬಳಿಗೆ ಬಂದು ಅವನಿಗೆ ನಮಸ್ಕರಿಸಿ ಕುಳಿತುಕೊಂಡನು. ಆಗ ಶನಿಯು ಬೃಹಸ್ಪತಿಗೆ ಮಂಗಳಗ್ರಹದ ಸಮಾಚಾರವನ್ನು ಹೇಳಿದನು. ಅದನ್ನು ಕೇಳಿ ಬೃಹಸ್ಪತಿಯು ಶನಿಗೆ ನಮಸ್ಕರಿಸಿ ಹೊರಟು ಹೋಗಿ ಸೂರ್ಯನ ಬಳಿಗೆ ಬಂದು ಅವನಿಗೆ ನಮಸ್ಕರಿಸಿ ಕುಳಿತುಕೊಂಡನು. ಆಗ ಸೂರ್ಯನು ಬೃಹಸ್ಪತಿಗೆ ಮಂಗಳಗ್ರಹದ ಸಮಾಚಾರವನ್ನು ಹೇಳಿದನು. ಅದನ್ನು ಕೇಳಿ ಬೃಹಸ್ಪತಿಯು ಸೂರ್ಯನಿಗೆ ನಮಸ್ಕರಿಸಿ ಹೊರಟು ಹೋಗಿ ಚಂದ್ರನ ಬಳಿಗೆ ಬಂದು ಅವನಿಗೆ ನಮಸ್ಕರಿಸಿ ಕುಳಿತುಕೊಂಡನು. ಆಗ ಚಂದ್ರನು ಬೃಹಸ್ಪತಿಗೆ ಮಂಗಳಗ್ರಹದ ಸಮಾಚಾರವನ್ನು ಹೇಳಿದನು. ಅದನ್ನು ಕೇಳಿ ಬೃಹಸ್ಪತಿಯು ಚಂದ್ರನಿಗೆ ನಮಸ್ಕರಿಸಿ ಹೊರಟು ಹೋಗಿ ಅಂಗಾರಕನ ಬಳಿಗೆ ಬಂದು ಅವನಿಗೆ ನಮಸ್ಕರಿಸಿ ಕುಳಿತುಕೊಂಡನು. ಆಗ ಅಂಗಾರಕನು ಬೃಹಸ್ಪತಿಗೆ ಮಂಗಳಗ್ರಹದ ಸಮಾಚಾರವನ್ನು ಹೇಳಿದನು. ಅದನ್ನು ಕೇಳಿ ಬೃಹಸ್ಪತಿಯು ಅಂಗಾರಕನಿಗೆ ನಮಸ್ಕರಿಸಿ ಹೊರಟು ಹೋಗಿ ಮಂಗಳಗ್ರಹಕ್ಕೆ ಹೋಗಿ ಅಲ್ಲಿ ಸಂಚಾರ ಮಾಡಿ ಬಂದನು.

॥ ಅಮಾವಾಸ್ಯೆಯ ದಿವಸ ಸಾಯಂಕಾಲ ಬೃಹಸ್ಪತಿಯು ಮಂಗಳಗ್ರಹಕ್ಕೆ ಹೋಗಿ ಅಲ್ಲಿ ಸಂಚಾರ ಮಾಡಿ ಬಂದನು ॥

ಬೃಹಸ್ಪತಿಯು ಮಂಗಳಗ್ರಹಕ್ಕೆ ಹೋಗಿ ಬಂದ ಸಮಾಚಾರವನ್ನು ಕೇಳಿ ಶುಕ್ರನು ಬೃಹಸ್ಪತಿಯ ಬಳಿಗೆ ಬಂದು ಅವನಿಗೆ ನಮಸ್ಕರಿಸಿ ಕುಳಿತುಕೊಂಡನು. ಆಗ ಬೃಹಸ್ಪತಿಯು ಶುಕ್ರನಿಗೆ ಮಂಗಳಗ್ರಹದ ಸಮಾಚಾರವನ್ನು ಹೇಳಿದನು. ಅದನ್ನು ಕೇಳಿ ಶುಕ್ರನು ಬೃಹಸ್ಪತಿಗೆ ನಮಸ್ಕರಿಸಿ ಹೊರಟು ಹೋಗಿ ಶನಿಯ ಬಳಿಗೆ ಬಂದು ಅವನಿಗೆ ನಮಸ್ಕರಿಸಿ ಕುಳಿತುಕೊಂಡನು. ಆಗ ಶನಿಯು ಶುಕ್ರನಿಗೆ ಮಂಗಳಗ್ರಹದ ಸಮಾಚಾರವನ್ನು ಹೇಳಿದನು. ಅದನ್ನು ಕೇಳಿ ಶುಕ್ರನು ಶನಿಗೆ ನಮಸ್ಕರಿಸಿ ಹೊರಟು ಹೋಗಿ ಸೂರ್ಯನ ಬಳಿಗೆ ಬಂದು ಅವನಿಗೆ ನಮಸ್ಕರಿಸಿ ಕುಳಿತುಕೊಂಡನು. ಆಗ ಸೂರ್ಯನು ಶುಕ್ರನಿಗೆ ಮಂಗಳಗ್ರಹದ ಸಮಾಚಾರವನ್ನು ಹೇಳಿದನು. ಅದನ್ನು ಕೇಳಿ ಶುಕ್ರನು ಸೂರ್ಯನಿಗೆ ನಮಸ್ಕರಿಸಿ ಹೊರಟು ಹೋಗಿ ಚಂದ್ರನ ಬಳಿಗೆ ಬಂದು ಅವನಿಗೆ ನಮಸ್ಕರಿಸಿ ಕುಳಿತುಕೊಂಡನು. ಆಗ ಚಂದ್ರನು ಶುಕ್ರನಿಗೆ ಮಂಗಳಗ್ರಹದ ಸಮಾಚಾರವನ್ನು ಹೇಳಿದನು. ಅದನ್ನು ಕೇಳಿ ಶುಕ್ರನು ಚಂದ್ರನಿಗೆ ನಮಸ್ಕರಿಸಿ ಹೊರಟು ಹೋಗಿ ಅಂಗಾರಕನ ಬಳಿಗೆ ಬಂದು ಅವನಿಗೆ ನಮಸ್ಕರಿಸಿ ಕುಳಿತುಕೊಂಡನು. ಆಗ ಅಂಗಾರಕನು ಶುಕ್ರನಿಗೆ ಮಂಗಳಗ್ರಹದ ಸಮಾಚಾರವನ್ನು ಹೇಳಿದನು. ಅದನ್ನು ಕೇಳಿ ಶುಕ್ರನು ಅಂಗಾರಕನಿಗೆ ನಮಸ್ಕರಿಸಿ ಹೊರಟು ಹೋಗಿ ಮಂಗಳಗ್ರಹಕ್ಕೆ ಹೋಗಿ ಅಲ್ಲಿ ಸಂಚಾರ ಮಾಡಿ ಬಂದನು.

॥ ಅಮಾವಾಸ್ಯೆಯ ದಿವಸ ಸಾಯಂಕಾಲ ಶುಕ್ರನು ಮಂಗಳಗ್ರಹಕ್ಕೆ ಹೋಗಿ ಅಲ್ಲಿ ಸಂಚಾರ ಮಾಡಿ ಬಂದನು ॥

ಶುಕ್ರನು ಮಂಗಳಗ್ರಹಕ್ಕೆ ಹೋಗಿ ಬಂದ ಸಮಾಚಾರವನ್ನು ಕೇಳಿ ಶನಿಯು ಶುಕ್ರನ ಬಳಿಗೆ ಬಂದು ಅವನಿಗೆ ನಮಸ್ಕರಿಸಿ ಕುಳಿತುಕೊಂಡನು. ಆಗ ಶುಕ್ರನು ಶನಿಗೆ ಮಂಗಳಗ್ರಹದ ಸಮಾಚಾರವನ್ನು ಹೇಳಿದನು. ಅದನ್ನು ಕೇಳಿ ಶನಿಯು ಶುಕ್ರನಿಗೆ ನಮಸ್ಕರಿಸಿ ಹೊರಟು ಹೋಗಿ ಸೂರ್ಯನ ಬಳಿಗೆ ಬಂದು ಅವನಿಗೆ ನಮಸ್ಕರಿಸಿ ಕುಳಿತುಕೊಂಡನು. ಆಗ ಸೂರ್ಯನು ಶನಿಗೆ ಮಂಗಳಗ್ರಹದ ಸಮಾಚಾರವನ್ನು ಹೇಳಿದನು. ಅದನ್ನು ಕೇಳಿ ಶನಿಯು ಸೂರ್ಯನಿಗೆ ನಮಸ್ಕರಿಸಿ ಹೊರಟು ಹೋಗಿ ಚಂದ್ರನ ಬಳಿಗೆ ಬಂದು ಅವನಿಗೆ ನಮಸ್ಕರಿಸಿ ಕುಳಿತುಕೊಂಡನು. ಆಗ ಚಂದ್ರನು ಶನಿಗೆ ಮಂಗಳಗ್ರಹದ ಸಮಾಚಾರವನ್ನು ಹೇಳಿದನು. ಅದನ್ನು ಕೇಳಿ ಶನಿಯು ಚಂದ್ರನಿಗೆ ನಮಸ್ಕರಿಸಿ ಹೊರಟು ಹೋಗಿ ಅಂಗಾರಕನ ಬಳಿಗೆ ಬಂದು ಅವನಿಗೆ ನಮಸ್ಕರಿಸಿ ಕುಳಿತುಕೊಂಡನು. ಆಗ ಅಂಗಾರಕನು ಶನಿಗೆ ಮಂಗಳಗ್ರಹದ ಸಮಾಚಾರವನ್ನು ಹೇಳಿದನು. ಅದನ್ನು ಕೇಳಿ ಶನಿಯು ಅಂಗಾರಕನಿಗೆ ನಮಸ್ಕರಿಸಿ ಹೊರಟು ಹೋಗಿ ಮಂಗಳಗ್ರಹಕ್ಕೆ ಹೋಗಿ ಅಲ್ಲಿ ಸಂಚಾರ ಮಾಡಿ ಬಂದನು.

॥ ಅಮಾವಾಸ್ಯೆಯ ದಿವಸ ಸಾಯಂಕಾಲ ಶನಿಯು ಮಂಗಳಗ್ರಹಕ್ಕೆ ಹೋಗಿ ಅಲ್ಲಿ ಸಂಚಾರ ಮಾಡಿ ಬಂದನು ॥

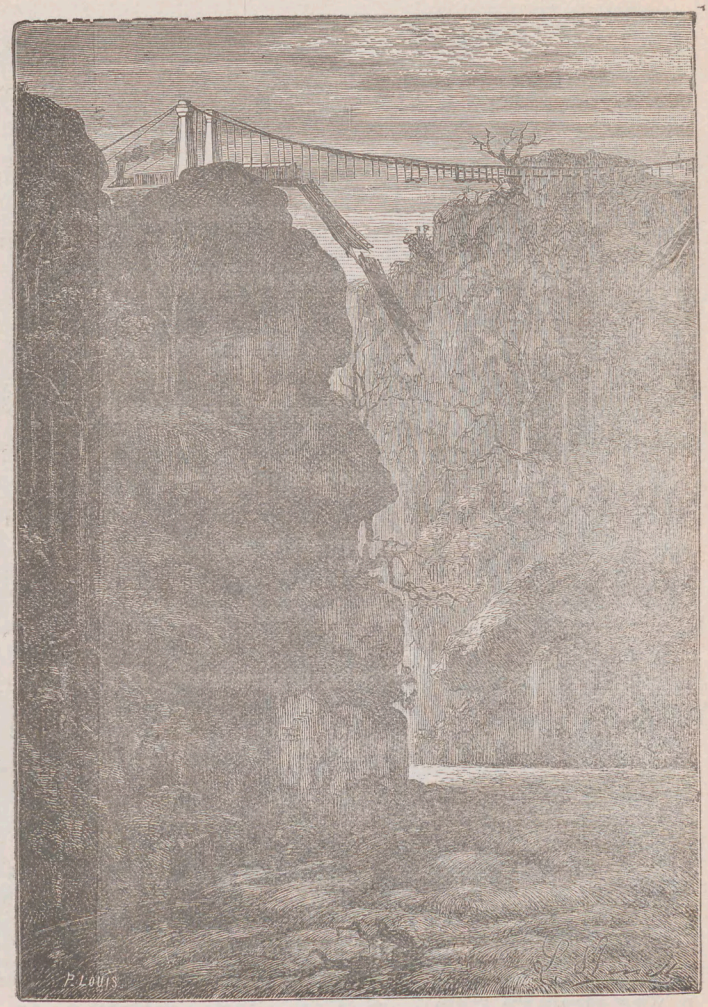

Pont suspendu sur la Dordogne à Cubzac (Gironde).

ಕಾಲಕ್ಕೆ ಸಲ್ಲಿಸಿದ ಸೇವೆಯನ್ನು ಮೆಚ್ಚಿ ಅವರಿಗೆ ಅಧಿಕಾರವನ್ನು ಕೊಟ್ಟು ಅವರ ಮೂಲಕ ಆಳಿಸಿದ ಅರಸು ಮನೆತನಗಳಲ್ಲಿ ಕೆಲವು ಮನೆತನಗಳು ಮಾತ್ರ ಇಲ್ಲಿ ಹೇಳಿದೆ. ಇವರಲ್ಲದೆ ಇನ್ನೂ ಅನೇಕ ಮನೆತನಗಳವರು ಆಳಿದ್ದಾರೆ. ಅವರ ಹೆಸರುಗಳನ್ನು ಮತ್ತು ಅವರ ಕಾಲವನ್ನು ಇಲ್ಲಿ ಹೇಳಿಲ್ಲ

ཤཱཀྱ་ཐུབ་པས་ཆོས་ཀྱི་འཁོར་ལོ་བསྐོར་ནས་ཀྱང་།

ཐུབ་པ་ཡི་ནི་ཆོས་ཀྱི་འཁོར་ལོ་ནི། ཞེས་པ་ལ་སོགས་པ་ཐུབ་པ་ཡི་ནི་ཆོས་ཀྱི་འཁོར་ལོ་ནི་

ଏହି ଅଧ୍ୟାୟରେ ଆମେ ଆଲୋଚନା କରିଥିବା ଅଙ୍କଗୁଡ଼ିକ ପାଇଁ ଅଭ୍ୟାସ ଖାତାରେ ଅଙ୍କ କରି ଦେଖାଅ ।

୧ : ୧୨୩୪୫ + ୫୪୩୨୧ = ? ୨ : ୯୯୯୯୯ + ୧ = ?

୩ : ୭୫୦୦୦ + ୨୫୦୦୦ = ? ୪ : ୫୦୦୦୦ + ୫୦୦୦୦ = ?

୫ : ୭୫୦୦୦ + ୨୫୦୦୦ + ୫୦୦୦୦ = ?

୬ : ୫୦୦୦୦ + ୫୦୦୦୦ + ୭୫୦୦୦ + ୨୫୦୦୦ = ?

୭ : ୭୫୦୦୦ + ୨୫୦୦୦ + ୫୦୦୦୦ + ୫୦୦୦୦ = ?

୮ : ୭୫୦୦୦ + ୫୦୦୦୦ + ୨୫୦୦୦ + ୫୦୦୦୦ = ?

୯ : ୫୦୦୦୦ + ୭୫୦୦୦ + ୫୦୦୦୦ + ୨୫୦୦୦ = ?

୧୦ : ୫୦୦୦୦ + ୫୦୦୦୦ + ୭୫୦୦୦ + ୨୫୦୦୦ = ?

୧୧ : ୫୦୦୦୦ + ୫୦୦୦୦ + ୨୫୦୦୦ + ୭୫୦୦୦ = ?

୧୨ : ୭୫୦୦୦ + ୫୦୦୦୦ + ୫୦୦୦୦ + ୨୫୦୦୦ = ?

୧୩ : ୨୫୦୦୦ + ୭୫୦୦୦ + ୫୦୦୦୦ + ୫୦୦୦୦ = ?

୧୪ : ୨୫୦୦୦ + ୫୦୦୦୦ + ୭୫୦୦୦ + ୫୦୦୦୦ = ?

୧୫ : ୫୦୦୦୦ + ୨୫୦୦୦ + ୭୫୦୦୦ + ୫୦୦୦୦ = ?

୧୬ : ୫୦୦୦୦ + ୨୫୦୦୦ + ୫୦୦୦୦ + ୭୫୦୦୦ = ?

ཐུགས་རྗེ་ཆེ་ཞིང་ཐུགས་རྗེ་ཆེ་བ་ཡིན་ཏེ།

ཐམས་ཅད་ཀྱི་ཐམས་ཅད་ཀྱི་ཐམས་ཅད་ཀྱི་

ཡིན་ཏེ། ཁོ་ཚོ་ཡང་ཐུབ་པ་ཆེན་པོ་ཡིན་ཞེས་ཟེར་བ་ཡིན་ནོ། ཡང་

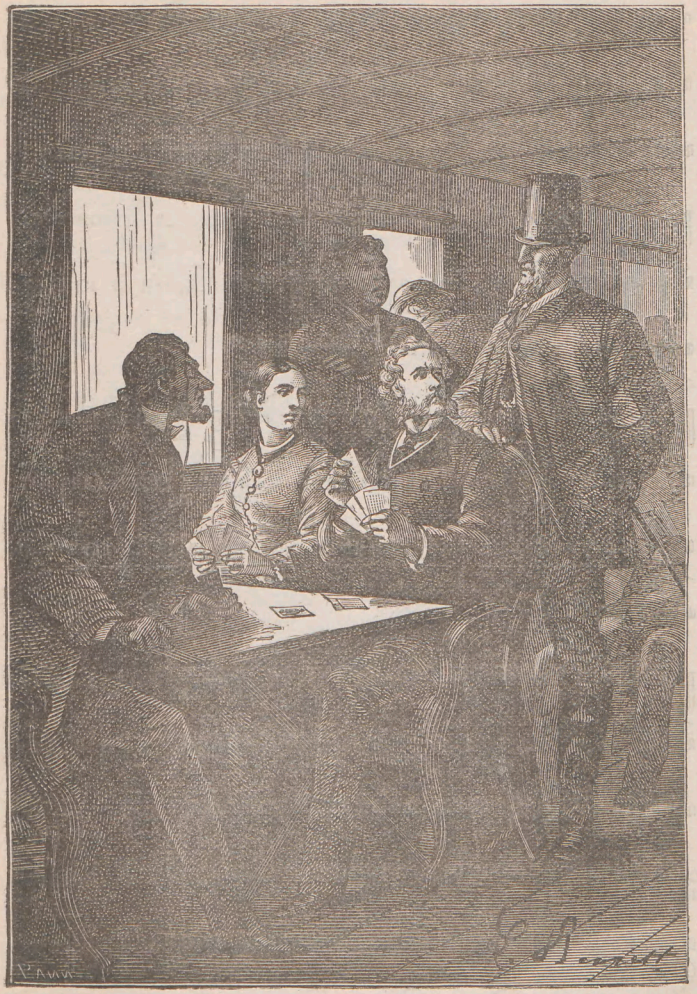

|| ทำไมเขาถึงเล่นไพ่กันอยู่ในรถไฟ ||

ཞེས་ཟེར་ནས་ཁོ་ཚོ་ཡང་ཁ་ཐག་ཆོད་ཅིང་ཕྱིར་ལོག་ཏེ་ཕྱིན་ཏོ།།

དེ་ནས་ཁོ་ཚོ་ཡང་ཁ་ཐག་ཆོད་ཅིང་ཕྱིར་ལོག་ཏེ་ཕྱིན་ཏོ།།

ཞེས་ཟེར་ནས་ཁོ་ཚོ་ཡང་ཁ་ཐག་ཆོད་ཅིང་ཕྱིར་ལོག་ཏེ་ཕྱིན་ཏོ།།

ཞེས་ཟེར་ནས་ཁོ་ཚོ་ཡང་ཁ་ཐག་ཆོད་ཅིང་ཕྱིར་ལོག་ཏེ་ཕྱིན་ཏོ།།

ཞེས་ཟེར་ནས་ཁོ་ཚོ་ཡང་ཁ་ཐག་ཆོད་ཅིང་ཕྱིར་ལོག་ཏེ་ཕྱིན་ཏོ།།

ཞེས་ཟེར་ནས་ཁོ་ཚོ་ཡང་ཁ་ཐག་ཆོད་ཅིང་ཕྱིར་ལོག་ཏེ་ཕྱིན་ཏོ།།

ཞེས་ཟེར་ནས་ཁོ་ཚོ་ཡང་ཁ་ཐག་ཆོད་ཅིང་ཕྱིར་ལོག་ཏེ་ཕྱིན་ཏོ།།

ཞེས་ཟེར་ནས་ཁོ་ཚོ་ཡང་ཁ་ཐག་ཆོད་ཅིང་ཕྱིར་ལོག་ཏེ་ཕྱིན་ཏོ།།

ཞེས་ཟེར་ནས་ཁོ་ཚོ་ཡང་ཁ་ཐག་ཆོད་ཅིང་ཕྱིར་ལོག་ཏེ་ཕྱིན་ཏོ།།

ཞེས་ཟེར་ནས་ཁོ་ཚོ་ཡང་ཁ་ཐག་ཆོད་ཅིང་ཕྱིར་ལོག་ཏེ་ཕྱིན་ཏོ།།

ཐམས་ཅད་ཀྱི་ཐུགས་རྗེ་ཆེན་པོ་ཡིས། །ཁྱེད་ཀྱི་ཐུགས་ཀྱི་ཡིད་བཞིན་ནོར་བུ་ཡི། །ཕུན་སུམ་ཚོགས་པ་ཐམས་ཅད་ཡོངས་སུ་རྫོགས། །ཅེས་པ་ལ་སོགས་པ་ཡིས་ཐུགས་ཀྱི་ཡིད་བཞིན་ནོར་བུ་ཡི་ཕུན་སུམ་ཚོགས་པ་ཐམས་ཅད་ཡོངས་སུ་རྫོགས་པར་གྱུར་ཅིག་ཅེས་ཞལ་ཏ་ཏ་ཏ

ما هذه ؟ وما ذاك ؟ وما هذا ؟ وما ذاك ؟ وما هذان ؟ وما ذانك ؟ وما هذه ؟ وما تلك ؟ وما هؤلاء ؟ وما أولئك ؟ وما هذا ؟ وما ذاك ؟ وما هذه ؟ وما تلك ؟ وما هذان ؟ وما ذانك ؟ وما هاتان ؟ وما تان

ཨཱཡུཥྨཱན་ཤཱརིཔུཏྲ། ཨིདཾ་ཝཙནཾ་ཨཱཡུཥྨཏཿ་ཤཱརིཔུཏྲསྱ་ཨཱཙཱརྱཱཎཱཾ་ཨཱཙཱརྱཱཎཱཾ་ཨཱཙཱརྱཱཎཱཾ

ಚಿತ್ರ ೨೦೦ ಗಾಯಗೊಂಡ ಹುಲಿಯೊಂದಿಗೆ ಹೋರಾಟ

ཡིད་ཀྱི་རྣམ་པར་ཤེས་པ་ཡང་ཡིད་ཀྱི་རྣམ་པར་ཤེས་པ་ཡིན་ཏེ། ཡིད་ཀྱི་རྣམ་པར་ཤེས་པ་ཡང་ཡིད་ཀྱི་རྣམ་པར་ཤེས་པ་ཡིན་ཏེ། ཡིད་ཀྱི་རྣམ་པར་ཤེས་པ་ཡང་ཡིད་ཀྱི་རྣམ་པར་ཤེས་པ་ཡིན་ཏེ། ཡིད་ཀྱི་རྣམ་པར་ཤེས་པ་ཡང་ཡིད་ཀྱི་རྣམ་པར་ཤེས་པ་ཡིན་ཏེ།

ཡིད་ཀྱི་རྣམ་པར་ཤེས་པ་ཡང་ཡིད་ཀྱི་རྣམ་པར་ཤེས་པ་ཡིན་ཏེ། ཡིད་ཀྱི་རྣམ་པར་ཤེས་པ་ཡང་ཡིད་ཀྱི་རྣམ་པར་ཤེས་པ་ཡིན་ཏེ། ཡིད་ཀྱི་རྣམ་པར་ཤེས་པ་ཡང་ཡིད་ཀྱི་རྣམ་པར་ཤེས་པ་ཡིན་ཏེ། ཡིད་ཀྱི་རྣམ་པར་ཤེས་པ་ཡང་ཡིད་ཀྱི་རྣམ་པར་ཤེས་པ་ཡིན་ཏེ།

ཡིད་ཀྱི་རྣམ་པར་ཤེས་པ་ཡང་ཡིད་ཀྱི་རྣམ་པར་ཤེས་པ་ཡིན་ཏེ། ཡིད་ཀྱི་རྣམ་པར་ཤེས་པ་ཡང་ཡིད་ཀྱི་རྣམ་པར་ཤེས་པ་ཡིན་ཏེ། ཡིད་ཀྱི་རྣམ་པར་ཤེས་པ་ཡང་ཡིད་ཀྱི་རྣམ་པར་ཤེས་པ་ཡིན་ཏེ། ཡིད་ཀྱི་རྣམ་པར་ཤེས་པ་ཡང་ཡིད་ཀྱི་རྣམ་པར་ཤེས་པ་ཡིན་ཏེ།

ཡིད་ཀྱི་རྣམ་པར་ཤེས་པ་ཡང་ཡིད་ཀྱི་རྣམ་པར་ཤེས་པ་ཡིན་ཏེ། ཡིད་ཀྱི་རྣམ་པར་ཤེས་པ་ཡང་ཡིད་ཀྱི་རྣམ་པར་ཤེས་པ་ཡིན་ཏེ། ཡིད་ཀྱི་རྣམ་པར་ཤེས་པ་ཡང་ཡིད་ཀྱི་རྣམ་པར་ཤེས་པ་ཡིན་ཏེ། ཡིད་ཀྱི་རྣམ་པར་ཤེས་པ་ཡང་ཡིད་ཀྱི་རྣམ་པར་ཤེས་པ་ཡིན་ཏེ།

ཡིད་ཀྱི་རྣམ་པར་ཤེས་པ་ཡང་ཡིད་ཀྱི་རྣམ་པར་ཤེས་པ་ཡིན་ཏེ། ཡིད་ཀྱི་རྣམ་པར་ཤེས་པ་ཡང་ཡིད་ཀྱི་རྣམ་པར་ཤེས་པ་ཡིན་ཏེ། ཡིད་ཀྱི་རྣམ་པར་ཤེས་པ་ཡང་ཡིད་ཀྱི་རྣམ་པར་ཤེས་པ་ཡིན་ཏེ། ཡིད་ཀྱི་རྣམ་པར་ཤེས་པ་ཡང་ཡིད་ཀྱི་རྣམ་པར་ཤེས་པ་ཡིན་ཏེ།

Ночью в товарном вагоне.

ཞེས་བྱ་བ་ཐེག་པ་ཆེན་པོའི་མདོ་ཀུན་ཏུ་བཟང་པོ་སྤྱོད་པའི་རྒྱལ་པོ་ཆེན་པོ་ལས་ཐེག་པ་ཆེན་པོའི་སྨོན་ལམ་གྱི་རྒྱལ་པོ་

ཅི་ཞེས་ན། ཁྱོད་ཀྱི་ཐུགས་ཀྱི་ཡིད་ལ་བྱེད་པ་ཐམས་ཅད་ཀྱང་ཤེས་ཏེ

ཐུགས་རྗེ་ཆེ་བ་ཡིས་ཀུན་ཏུ་བཟང་པོ་ཡི་ཞིང་ཁམས་ཀྱི་ཕྱོགས་བཅུ་ན་བཞུགས་པའི་སངས་རྒྱས་ཐམས་ཅད་ཀྱི་ཞབས་ལ་ཕྱག་འཚལ་ལོ། །ཇི་སྲིད་ནམ་མཁའ་ཁྱབ་པ་དང་། །སེམས་ཅན་རྣམས་ཀྱང་ཡོངས་གནས་པ། །དེ་སྲིད་བདག་ཀྱང་འཇིག་རྟེན་ཏུ། །སྡུག་བསྔལ་ཐམས་ཅད་ཉམ་ཐག་ཅིང་། །

ཇི་སྲིད་ནམ་མཁའ་ཁྱབ་པ་དང་། །སེམས་ཅན་རྣམས་ཀྱང་ཡོངས་གནས་པ། །དེ་སྲིད་བདག་ཀྱང་འཇིག་རྟེན་ཏུ། །སྡུག་བསྔལ་ཐམས་ཅད་ཉམ་ཐག་ཅིང་། །

ཇི་སྲིད་ནམ་མཁའ་ཁྱབ་པ་དང་། །སེམས་ཅན་རྣམས་ཀྱང་ཡོངས་གནས་པ། །དེ་སྲིད་བདག་ཀྱང་འཇིག་རྟེན་ཏུ། །སྡུག་བསྔལ་ཐམས་ཅད་ཉམ་ཐག་ཅིང་། །

ཇི་སྲིད་ནམ་མཁའ་ཁྱབ་པ་དང་། །སེམས་ཅན་རྣམས་ཀྱང་ཡོངས་གནས་པ། །དེ་སྲིད་བདག་ཀྱང་འཇིག་རྟེན་ཏུ། །སྡུག་བསྔལ་ཐམས་ཅད་ཉམ་ཐག་ཅིང་། །

ಚಿತ್ರ ೨೨ ॥ ಕಾಡಿನಲ್ಲಿ ಹುಲಿಯೊಡನೆ ಕಾದಾಟ

ཀཱ ཀི ཀུ ཀེ ཀོ ཀྀ ཀཱྀ ཀླྀ ཀཱླྀ ཀེ ཀཻ ཀོ ཀཽ ཀཾ ཀཿ

ཁཱ ཁི ཁུ ཁེ ཁོ ཁྀ ཁཱྀ ཁླྀ ཁཱླྀ ཁེ ཁཻ ཁོ ཁཽ ཁཾ ཁཿ

གཱ གི གུ གེ གོ གྀ གཱྀ གླྀ གཱླྀ གེ གཻ གོ གཽ གཾ གཿ

གྷཱ གྷི གྷུ གྷེ གྷོ གྷྀ གྷཱྀ གྷླྀ གྷཱླྀ གྷེ གྷཻ གྷོ གྷཽ གྷཾ གྷཿ

ངཱ ངི ངུ ངེ ངོ ངྀ ངཱྀ ངླྀ ངཱླྀ ངེ ངཻ ངོ ངཽ ངཾ ངཿ

ཅཱ ཅི ཅུ ཅེ ཅོ ཅྀ ཅཱྀ ཅླྀ ཅཱླྀ ཅེ ཅཻ ཅོ ཅཽ ཅཾ ཅཿ

ཆཱ ཆི ཆུ ཆེ ཆོ ཆྀ ཆཱྀ ཆླྀ ཆཱླྀ ཆེ ཆཻ ཆོ ཆཽ ཆཾ ཆཿ

ཇཱ ཇི ཇུ ཇེ ཇོ ཇྀ ཇཱྀ ཇླྀ ཇཱླྀ ཇེ ཇཻ ཇོ ཇཽ ཇཾ ཇཿ

ཉཱ ཉི ཉུ ཉེ ཉོ ཉྀ ཉཱྀ ཉླྀ ཉཱླྀ ཉེ ཉཻ ཉོ ཉཽ ཉཾ ཉཿ

ཊཱ ཊི ཊུ ཊེ ཊོ ཊྀ ཊཱྀ ཊླྀ ཊཱླྀ ཊེ ཊཻ ཊོ ཊཽ ཊཾ ཊཿ

ཋཱ ཋི ཋུ ཋེ ཋོ ཋྀ ཋཱྀ ཋླྀ ཋཱླྀ ཋེ ཋཻ ཋོ ཋཽ ཋཾ ཋཿ

ཌཱ ཌི ཌུ ཌེ ཌོ ཌྀ ཌཱྀ ཌླྀ ཌཱླྀ ཌེ ཌཻ ཌོ ཌཽ ཌཾ ཌཿ

ཌྷཱ ཌྷི ཌྷུ ཌྷེ ཌྷོ ཌྷྀ ཌྷཱྀ ཌྷླྀ ཌྷཱླྀ ཌྷེ ཌྷཻ ཌྷོ ཌྷཽ ཌྷཾ ཌྷཿ

ཎཱ ཎི ཎུ ཎེ ཎོ ཎྀ ཎཱྀ ཎླྀ ཎཱླྀ ཎེ ཎཻ ཎོ ཎཽ ཎཾ ཎཿ

ཏཱ ཏི ཏུ ཏེ ཏོ ཏྀ ཏཱྀ ཏླྀ ཏཱླྀ ཏེ ཏཻ ཏོ ཏཽ ཏཾ ཏཿ

ཐཱ ཐི ཐུ ཐེ ཐོ ཐྀ ཐཱྀ ཐླྀ ཐཱླྀ ཐེ ཐཻ ཐོ ཐཽ ཐཾ ཐཿ

དཱ དི དུ དེ དོ དྀ དཱྀ དླྀ དཱླྀ དེ དཻ དོ དཽ དཾ དཿ

དྷཱ དྷི དྷུ དྷེ དྷོ དྷྀ དྷཱྀ དྷླྀ དྷཱླྀ དྷེ དྷཻ དྷོ དྷཽ དྷཾ དྷཿ

ནཱ ནི ནུ ནེ ནོ ནྀ ནཱྀ ནླྀ ནཱླྀ ནེ ནཻ ནོ ནཽ ནཾ ནཿ

པཱ པི པུ པེ པོ པྀ པཱྀ པླྀ པཱླྀ པེ པཻ པོ པཽ པཾ པཿ

ཕཱ ཕི ཕུ ཕེ ཕོ ཕྀ ཕཱྀ ཕླྀ ཕཱླྀ ཕེ ཕཻ ཕོ ཕཽ ཕཾ ཕཿ

བཱ བི བུ བེ བོ བྀ བཱྀ བླྀ བཱླྀ བེ བཻ བོ བཽ བཾ བཿ

བྷཱ བྷི བྷུ བྷེ བྷོ བྷྀ བྷཱྀ བྷླྀ བྷཱླྀ བྷེ བྷཻ བྷོ བྷཽ བྷཾ བྷཿ

མཱ མི མུ མེ མོ མྀ མཱྀ མླྀ མཱླྀ མེ མཻ མོ མཽ མཾ མཿ

ཙཱ ཙི ཙུ ཙེ ཙོ ཙྀ ཙཱྀ ཙླྀ ཙཱླྀ ཙེ ཙཻ ཙོ ཙཽ ཙཾ ཙཿ

ཚཱ ཚི ཚུ ཚེ ཚོ ཚྀ ཚཱྀ ཚླྀ ཚཱླྀ ཚེ ཚཻ ཚོ ཚཽ ཚཾ ཚཿ

ཛཱ ཛི ཛུ ཛེ ཛོ ཛྀ ཛཱྀ ཛླྀ ཛཱླྀ ཛེ ཛཻ ཛོ ཛཽ ཛཾ ཛཿ

ཛྷཱ ཛྷི ཛྷུ ཛྷེ ཛྷོ ཛྷྀ ཛྷཱྀ ཛྷླྀ ཛྷཱླྀ ཛྷེ ཛྷཻ ཛྷོ ཛྷཽ ཛྷཾ ཛྷཿ

ཝཱ ཝི ཝུ ཝེ ཝོ ཝྀ ཝཱྀ ཝླྀ ཝཱླྀ ཝེ ཝཻ ཝོ ཝཽ ཝཾ ཝཿ

ཞཱ ཞི ཞུ ཞེ ཞོ ཞྀ ཞཱྀ ཞླྀ ཞཱླྀ ཞེ ཞཻ ཞོ ཞཽ ཞཾ ཞཿ

ཟཱ ཟི ཟུ ཟེ ཟོ ཟྀ ཟཱྀ ཟླྀ ཟཱླྀ ཟེ ཟཻ ཟོ ཟཽ ཟཾ ཟཿ

འཱ འི འུ འེ འོ འྀ འཱྀ འླྀ འཱླྀ འེ འཻ འོ འཽ འཾ འཿ

ཡཱ ཡི ཡུ ཡེ ཡོ ཡྀ ཡཱྀ ཡླྀ ཡཱླྀ ཡེ ཡཻ ཡོ ཡཽ ཡཾ ཡཿ

རཱ རི རུ རེ རོ རྀ རཱྀ རླྀ རཱླྀ རེ རཻ རོ རཽ རཾ རཿ

ལཱ ལི ལུ ལེ ལོ ལྀ ལཱྀ ལླྀ ལཱླྀ ལེ ལཻ ལོ ལཽ ལཾ ལཿ

ཤཱ ཤི ཤུ ཤེ ཤོ ཤྀ ཤཱྀ ཤླྀ ཤཱླྀ ཤེ ཤཻ ཤོ ཤཽ ཤཾ ཤཿ

ཥཱ ཥི ཥུ ཥེ ཥོ ཥྀ ཥཱྀ ཥླྀ ཥཱླྀ ཥེ ཥཻ ཥོ ཥཽ ཥཾ ཥཿ

སཱ སི སུ སེ སོ སྀ སཱྀ སླྀ སཱླྀ སེ སཻ སོ སཽ སཾ སཿ

ཧཱ ཧི ཧུ ཧེ ཧོ ཧྀ ཧཱྀ ཧླྀ ཧཱླྀ ཧེ ཧཻ ཧོ ཧཽ ཧཾ ཧཿ

ཨཱ ཨི ཨུ ཨེ ཨོ ཨྀ ཨཱྀ ཨླྀ ཨཱླྀ ཨེ ཨཻ ཨོ ཨཽ ཨཾ ཨཿ

ཀྵཱ ཀྵི ཀྵུ ཀྵེ ཀྵོ ཀྵྀ ཀྵཱྀ ཀྵླྀ ཀྵཱླྀ ཀྵེ ཀྵཻ ཀྵོ ཀྵཽ ཀྵཾ ཀྵཿ

ཀཱ ཀི ཀུ ཀེ ཀོ ཀྀ ཀཱྀ ཀླྀ ཀཱླྀ ཀེ ཀཻ ཀོ ཀཽ ཀཾ ཀཿ

ཁཱ ཁི ཁུ ཁེ ཁོ ཁྀ ཁཱྀ ཁླྀ ཁཱླྀ ཁེ ཁཻ ཁོ ཁཽ ཁཾ ཁཿ

གཱ གི གུ གེ གོ གྀ གཱྀ གླྀ གཱླྀ གེ གཻ གོ གཽ གཾ གཿ

གྷཱ གྷི གྷུ གྷེ གྷོ གྷྀ གྷཱྀ གྷླྀ གྷཱླྀ གྷེ གྷཻ གྷོ གྷཽ གྷཾ གྷཿ

ངཱ ངི ངུ ངེ ངོ ངྀ ངཱྀ ངླྀ ངཱླྀ ངེ ངཻ ངོ ངཽ ངཾ ངཿ

ཅཱ ཅི ཅུ ཅེ ཅོ ཅྀ ཅཱྀ ཅླྀ ཅཱླྀ ཅེ ཅཻ ཅོ ཅཽ ཅཾ ཅཿ

ཆཱ ཆི ཆུ ཆེ ཆོ ཆྀ ཆཱྀ ཆླྀ ཆཱླྀ ཆེ ཆཻ ཆོ ཆཽ ཆཾ ཆཿ

ཇཱ ཇི ཇུ ཇེ ཇོ ཇྀ ཇཱྀ ཇླྀ ཇཱླྀ ཇེ ཇཻ ཇོ ཇཽ ཇཾ ཇཿ

ཉཱ ཉི ཉུ ཉེ ཉོ ཉྀ ཉཱྀ ཉླྀ ཉཱླྀ ཉེ ཉཻ ཉོ ཉཽ ཉཾ ཉཿ

ཊཱ ཊི ཊུ ཊེ ཊོ ཊྀ ཊཱྀ ཊླྀ ཊཱླྀ ཊེ ཊཻ ཊོ ཊཽ ཊཾ ཊཿ

ཋཱ ཋི ཋུ ཋེ ཋོ ཋྀ ཋཱྀ ཋླྀ ཋཱླྀ ཋེ ཋཻ ཋོ ཋཽ ཋཾ ཋཿ

ཌཱ ཌི ཌུ ཌེ ཌོ ཌྀ ཌཱྀ ཌླྀ ཌཱླྀ ཌེ ཌཻ ཌོ ཌཽ ཌཾ ཌཿ

ཌྷཱ ཌྷི ཌྷུ ཌྷེ ཌྷོ ཌྷྀ ཌྷཱྀ ཌྷླྀ ཌྷཱླྀ ཌྷེ ཌྷཻ ཌྷོ ཌྷཽ ཌྷཾ ཌྷཿ

ཎཱ ཎི ཎུ ཎེ ཎོ ཎྀ ཎཱྀ ཎླྀ ཎཱླྀ ཎེ ཎཻ ཎོ ཎཽ ཎཾ ཎཿ

ཏཱ ཏི ཏུ ཏེ ཏོ ཏྀ ཏཱྀ ཏླྀ ཏཱླྀ ཏེ ཏཻ ཏོ ཏཽ ཏཾ ཏཿ

ཐཱ ཐི ཐུ ཐེ ཐོ ཐྀ ཐཱྀ ཐླྀ ཐཱླྀ ཐེ ཐཻ ཐོ ཐཽ ཐཾ ཐཿ

དཱ དི དུ དེ དོ དྀ དཱྀ དླྀ དཱླྀ དེ དཻ དོ དཽ དཾ དཿ

དྷཱ དྷི དྷུ དྷེ དྷོ དྷྀ དྷཱྀ དྷླྀ དྷཱླྀ དྷེ དྷཻ དྷོ དྷཽ དྷཾ དྷཿ

ནཱ ནི ནུ ནེ ནོ ནྀ ནཱྀ ནླྀ ནཱླྀ ནེ ནཻ ནོ ནཽ ནཾ ནཿ

པཱ པི པུ པེ པོ པྀ པཱྀ པླྀ པཱླྀ པེ པཻ པོ པཽ པཾ པཿ

ཕཱ ཕི ཕུ ཕེ ཕོ ཕྀ ཕཱྀ ཕླྀ ཕཱླྀ ཕེ ཕཻ ཕོ ཕཽ ཕཾ ཕཿ

བཱ བི བུ བེ བོ བྀ བཱྀ བླྀ བཱླྀ བེ བཻ བོ བཽ བཾ བཿ

བྷཱ བྷི བྷུ བྷེ བྷོ བྷྀ བྷཱྀ བྷླྀ བྷཱླྀ བྷེ བྷཻ བྷོ བྷཽ བྷཾ བྷཿ

མཱ མི མུ མེ མོ མྀ མཱྀ མླྀ མཱླྀ མེ མཻ མོ མཽ མཾ མཿ

ཙཱ ཙི ཙུ ཙེ ཙོ ཙྀ ཙཱྀ ཙླྀ ཙཱླྀ ཙེ ཙཻ ཙོ ཙཽ ཙཾ ཙཿ

ཚཱ ཚི ཚུ ཚེ ཚོ ཚྀ ཚཱྀ ཚླྀ ཚཱླྀ ཚེ ཚཻ ཚོ ཚཽ ཚཾ ཚཿ

ཛཱ ཛི ཛུ ཛེ ཛོ ཛྀ ཛཱྀ ཛླྀ ཛཱླྀ ཛེ ཛཻ ཛོ ཛཽ ཛཾ ཛཿ

ཛྷཱ ཛྷི ཛྷུ ཛྷེ ཛྷོ ཛྷྀ ཛྷཱྀ ཛྷླྀ ཛྷཱླྀ ཛྷེ ཛྷཻ ཛྷོ ཛྷཽ ཛྷཾ ཛྷཿ

ཝཱ ཝི ཝུ ཝེ ཝོ ཝྀ ཝཱྀ ཝླྀ ཝཱླྀ ཝེ ཝཻ ཝོ ཝཽ ཝཾ ཝཿ

ཞཱ ཞི ཞུ ཞེ ཞོ ཞྀ ཞཱྀ ཞླྀ ཞཱླྀ ཞེ ཞཻ ཞོ ཞཽ ཞཾ ཞཿ

ཟཱ ཟི ཟུ ཟེ ཟོ ཟྀ ཟཱྀ ཟླྀ ཟཱླྀ ཟེ ཟཻ ཟོ ཟཽ ཟཾ ཟཿ

འཱ འི འུ འེ འོ འྀ འཱྀ འླྀ འཱླྀ འེ འཻ འོ འཽ འཾ འཿ

ཡཱ ཡི ཡུ ཡེ ཡོ ཡྀ ཡཱྀ ཡླྀ ཡཱླྀ ཡེ ཡཻ ཡོ ཡཽ ཡཾ ཡཿ

རཱ རི རུ རེ རོ རྀ རཱྀ རླྀ རཱླྀ རེ རཻ རོ རཽ རཾ རཿ

ལཱ ལི ལུ ལེ ལོ ལྀ ལཱྀ ལླྀ ལཱླྀ ལེ ལཻ ལོ ལཽ ལཾ ལཿ

ཤཱ ཤི ཤུ ཤེ ཤོ ཤྀ ཤཱྀ ཤླྀ ཤཱླྀ ཤེ ཤཻ ཤོ ཤཽ ཤཾ ཤཿ

ཥཱ ཥི ཥུ ཥེ ཥོ ཥྀ ཥཱྀ ཥླྀ ཥཱླྀ ཥེ ཥཻ ཥོ ཥཽ ཥཾ ཥཿ

སཱ སི སུ སེ སོ སྀ སཱྀ སླྀ སཱླྀ སེ སཻ སོ སཽ སཾ སཿ

ཧཱ ཧི ཧུ ཧེ ཧོ ཧྀ ཧཱྀ ཧླྀ ཧཱླྀ ཧེ ཧཻ ཧོ ཧཽ ཧཾ ཧཿ

ཨཱ ཨི ཨུ ཨེ ཨོ ཨྀ ཨཱྀ ཨླྀ ཨཱླྀ ཨེ ཨཻ ཨོ ཨཽ ཨཾ ཨཿ

ཀྵཱ ཀྵི ཀྵུ ཀྵེ ཀྵོ ཀྵྀ ཀྵཱྀ ཀྵླྀ ཀྵཱླྀ ཀྵེ ཀྵཻ ཀྵོ ཀྵཽ ཀྵཾ ཀྵཿ

Abfahrt von Mahurtourou nach Futuna.

ꠀ ꠀ ꠀ

॥ श्रीमान् राजाधिराज राजेन्द्र ॥

॥ श्रीमान् राजाधिराज राजेन्द्र ॥

॥ श्रीमान् राजाधिराज राजेन्द्र ॥

॥ श्रीमान् राजाधिराज राजेन्द्र ॥

॥ श्रीमान् राजाधिराज राजेन्द्र ॥

॥ श्रीमान् राजाधिराज राजेन्द्र ॥

॥ श्रीमान् राजाधिराज राजेन्द्र ॥

॥ श्रीमान् राजाधिराज राजेन्द्र ॥

॥ श्रीमान् राजाधिराज राजेन्द्र ॥

॥ श्रीमान् राजाधिराज राजेन्द्र ॥

॥ श्रीमान् राजाधिराज राजेन्द्र ॥

॥ श्रीमान् राजाधिराज राजेन्द्र ॥

॥ श्रीमान् राजाधिराज राजेन्द्र ॥

॥ श्रीमान् राजाधिराज राजेन्द्र ॥

॥ श्रीमान् राजाधिराज राजेन्द्र ॥

॥ श्रीमान् राजाधिराज राजेन्द्र ॥

॥ श्रीमान् राजाधिराज राजेन्द्र ॥

॥ श्रीमान् राजाधिराज राजेन्द्र ॥

॥ श्रीमान् राजाधिराज राजेन्द्र ॥

ཨཱཿ ཨཱཿ ཨཱཿ

|| ወቅቱ ከጥቅምት እስከ ጥር ነው።

ཐུགས་རྗེ་ཆེ་བ་ཡིས་ཀུན་ཏུ་བཟང་པོ་ཡི་ཞིང་ཁམས་ཀྱི་ཕྱོགས་ཐམས་ཅད་ཀྱི་འཇིག་རྟེན་གྱི་ཁམས་ཐམས་ཅད་ཀྱི་ཐ་མ་ཡས་རབ་ཀྱི་ཐ་མ་ཡས་རབ་ཀྱི་བར་དུ་ཡང་དག་པར་རྫོགས་པའི་བྱང་ཆུབ་ཀྱི་སེམས་བསྐྱེད་ཅིང་།

॥ ..... ॥

॥ ॐ नमः शिवाय गुरवे सच्चिदानन्दमूर्तये । निष्प्रपञ्चाय शान्ताय निरालम्बाय तेजसे ॥ १ ॥
निर्गुणाय गुणेशाय गुणत्रयविहारिणे । सर्वाधाराय सर्वाय सर्वसाक्षिस्वरूपिणे ॥ २ ॥
सर्वज्ञाय सुरेशाय सर्वदाय सुखात्मने । सर्वान्तर्यामिरूपाय सर्वेशाय नमो नमः ॥ ३ ॥
सर्वसर्वविनाशाय सर्वसर्वप्रवर्तिने । सर्वसर्वप्रकाशाय सर्वसर्वात्मने नमः ॥ ४ ॥
सर्वसर्वप्रवेशाय सर्वसर्वनियामिने । सर्वसर्वप्रमाणाय सर्वसर्वप्रमात्मने ॥ ५ ॥
सर्वसर्वप्रमेयाय सर्वसर्वप्रमात्मने । सर्वसर्वप्रमाणाय सर्वसर्वप्रमात्मने ॥ ६ ॥
सर्वसर्वप्रमेयाय सर्वसर्वप्रमात्मने । सर्वसर्वप्रमाणाय सर्वसर्वप्रमात्मने ॥ ७ ॥
सर्वसर्वप्रमेयाय सर्वसर्वप्रमात्मने । सर्वसर्वप्रमाणाय सर्वसर्वप्रमात्मने ॥ ८ ॥
सर्वसर्वप्रमेयाय सर्वसर्वप्रमात्मने । सर्वसर्वप्रमाणाय सर्वसर्वप्रमात्मने ॥ ९ ॥
सर्वसर्वप्रमेयाय सर्वसर्वप्रमात्मने । सर्वसर्वप्रमाणाय सर्वसर्वप्रमात्मने ॥ १० ॥

॥ इति श्रीमद्भगवद्गीतायां सप्तशतीमाहात्म्ये श्रीकृष्णार्जुनसंवादे विश्वरूपदर्शनयोगो नाम एकादशोऽध्यायः ॥ ११ ॥

॥ ॐ तत्सत् ॥ ॐ तत्सत् ॥ ॐ तत्सत् ॥

॥ ॐ नमो भगवते वासुदेवाय ॥

॥ ॐ नमो भगवते वासुदेवाय ॥

॥ ॐ नमो भगवते वासुदेवाय ॥

ཀུན་ནས་ཉོན་མོངས་པ་ཐམས་ཅད་ཀྱི་ཉེ་བར་ཞི་བ་ཡིན་ཏེ། ཐམས་ཅད་ཀྱི་ཐམས་ཅད་དུ་ཡོངས་སུ་ཤེས་པ

Il va chez le maréchal ferrant pour faire ferrer son cheval.

ཐུགས་རྗེ་ཆེན་པོ་ཁྱོད་ཀྱིས་

ཀཱ་ཤི་ཀཱ་ཡཱཾ་ཀཱ་ཤྱ་ཀཱ་ཤ་

Abschied von Freunden und Verwandten.

ཐུགས་རྗེ་ཆེ་ཞིང་ཐུགས་རྗེ་ཆེ་བ་ཡིས་

ཁྱོད་ཀྱི་ཐུགས་རྗེ་ཆེ་བ་ཡིས་ཁྱོད་ཀྱི་ཐུགས་ཀྱི་ཡིད་བཞིན

Trouvé impromptu !

ཁྱོད་ཀྱི་ཚེ་ཐུབ་པ་ཡིན་ན་

ಅಮ್ಮಾ ಅಮ್ಮಾ ಎಲ್ಲಿ ಹೋಗಿದ್ದೆ ಅಂತ ಕೇಳಿದರೆ ಅಜ್ಜಿ ಮನೆಗೆ ಹೋಗಿದ್ದೆ ಅಂತ ಹೇಳಬೇಕು.

ಅಜ್ಜಿ ಮನೆಯಲ್ಲಿ ಏನು ಮಾಡಿದೆ ಅಂತ ಕೇಳಿದರೆ ಆಟ ಆಡಿದೆ ಅಂತ ಹೇಳಬೇಕು.

ಯಾರ ಜೊತೆ ಆಟ ಆಡಿದೆ ಅಂತ ಕೇಳಿದರೆ ಚಿಕ್ಕಮ್ಮನ ಜೊತೆ ಆಟ ಆಡಿದೆ ಅಂತ ಹೇಳಬೇಕು.

ಚಿಕ್ಕಮ್ಮ ಏನು ಮಾಡಿದಳು ಅಂತ ಕೇಳಿದರೆ ಚಿಕ್ಕಮ್ಮ ಕಥೆ ಹೇಳಿದಳು ಅಂತ ಹೇಳಬೇಕು.

ಯಾವ ಕಥೆ ಹೇಳಿದಳು ಅಂತ ಕೇಳಿದರೆ ಒಂದು ಊರಿನಲ್ಲಿ ಒಬ್ಬ ರಾಜ ಇದ್ದ ಅಂತ ಹೇಳಿದಳು ಅಂತ ಹೇಳಬೇಕು.

ಆ ರಾಜನಿಗೆ ಎಷ್ಟು ಜನ ಮಕ್ಕಳು ಅಂತ ಕೇಳಿದರೆ ಆ ರಾಜನಿಗೆ ಮೂರು ಜನ ಮಕ್ಕಳು ಅಂತ ಹೇಳಿದಳು ಅಂತ ಹೇಳಬೇಕು.

ಆ ಮಕ್ಕಳ ಹೆಸರು ಏನು ಅಂತ ಕೇಳಿದರೆ ಆ ಮಕ್ಕಳ ಹೆಸರು ಹೀಗೆ ಹೀಗೆ ಅಂತ ಹೇಳಿದಳು ಅಂತ ಹೇಳಬೇಕು.

ಆ ಮಕ್ಕಳು ಏನು ಮಾಡಿದರು ಅಂತ ಕೇಳಿದರೆ ಆ ಮಕ್ಕಳು ಹೀಗೆ ಹೀಗೆ ಮಾಡಿದರು ಅಂತ ಹೇಳಿದಳು ಅಂತ ಹೇಳಬೇಕು.

ಆ ಕಥೆ ಮುಗಿದ ಮೇಲೆ ಚಿಕ್ಕಮ್ಮ ಏನು ಹೇಳಿದಳು ಅಂತ ಕೇಳಿದರೆ ಆ ಕಥೆ ಮುಗಿದ ಮೇಲೆ ಚಿಕ್ಕಮ್ಮ ಹೀಗೆ ಹೀಗೆ ಹೇಳಿದಳು ಅಂತ ಹೇಳಬೇಕು.

ಆ ಕಥೆಯಿಂದ ನಾವು ಏನು ಕಲಿಯಬೇಕು ಅಂತ ಕೇಳಿದರೆ ಆ ಕಥೆಯಿಂದ ನಾವು ಹೀಗೆ ಹೀಗೆ ಕಲಿಯಬೇಕು ಅಂತ ಹೇಳಿದಳು ಅಂತ ಹೇಳಬೇಕು.

ಆ ಕಥೆಯಿಂದ ನಾವು ಏನು ಕಲಿಯಬಾರದು ಅಂತ ಕೇಳಿದರೆ ಆ ಕಥೆಯಿಂದ ನಾವು ಹೀಗೆ ಹೀಗೆ ಕಲಿಯಬಾರದು ಅಂತ ಹೇಳಿದಳು ಅಂತ ಹೇಳಬೇಕು.

ಆ ಕಥೆಯಲ್ಲಿ ಯಾರು ಒಳ್ಳೆಯವರು ಅಂತ ಕೇಳಿದರೆ ಆ ಕಥೆಯಲ್ಲಿ ಹೀಗೆ ಹೀಗೆ ಇರುವವರು ಒಳ್ಳೆಯವರು ಅಂತ ಹೇಳಿದಳು ಅಂತ ಹೇಳಬೇಕು.

ಆ ಕಥೆಯಲ್ಲಿ ಯಾರು ಕೆಟ್ಟವರು ಅಂತ ಕೇಳಿದರೆ ಆ ಕಥೆಯಲ್ಲಿ ಹೀಗೆ ಹೀಗೆ ಇರುವವರು ಕೆಟ್ಟವರು ಅಂತ ಹೇಳಿದಳು ಅಂತ ಹೇಳಬೇಕು.

ಆ ಕಥೆಯಲ್ಲಿ ಯಾರು ಯಾರಿಗೆ ಏನು ಮಾಡಿದರು ಅಂತ ಕೇಳಿದರೆ ಆ ಕಥೆಯಲ್ಲಿ ಹೀಗೆ ಹೀಗೆ ಮಾಡಿದರು ಅಂತ ಹೇಳಿದಳು ಅಂತ ಹೇಳಬೇಕು.

ಆ ಕಥೆಯಲ್ಲಿ ಯಾರು ಯಾರಿಗೆ ಏನು ಹೇಳಿದರು ಅಂತ ಕೇಳಿದರೆ ಆ ಕಥೆಯಲ್ಲಿ ಹೀಗೆ ಹೀಗೆ ಹೇಳಿದರು ಅಂತ ಹೇಳಿದಳು ಅಂತ ಹೇಳಬೇಕು.

ಆ ಕಥೆಯಲ್ಲಿ ಯಾರು ಯಾರಿಗೆ ಏನು ಕೊಟ್ಟರು ಅಂತ ಕೇಳಿದರೆ ಆ ಕಥೆಯಲ್ಲಿ ಹೀಗೆ ಹೀಗೆ ಕೊಟ್ಟರು ಅಂತ ಹೇಳಿದಳು ಅಂತ ಹೇಳಬೇಕು.

ಆ ಕಥೆಯಲ್ಲಿ ಯಾರು ಯಾರಿಗೆ ಏನು ತಂದರು ಅಂತ ಕೇಳಿದರೆ ಆ ಕಥೆಯಲ್ಲಿ ಹೀಗೆ ಹೀಗೆ ತಂದರು ಅಂತ ಹೇಳಿದಳು ಅಂತ ಹೇಳಬೇಕು.

ಆ ಕಥೆಯಲ್ಲಿ ಯಾರು ಯಾರಿಗೆ ಏನು ಕಳಿಸಿದರು ಅಂತ ಕೇಳಿದರೆ ಆ ಕಥೆಯಲ್ಲಿ ಹೀಗೆ ಹೀಗೆ ಕಳಿಸಿದರು ಅಂತ ಹೇಳಿದಳು ಅಂತ ಹೇಳಬೇಕು.

ཐུགས་རྗེ་ཆེ་ཞིང་ཐུགས་རྗེ་ཆེ་བ་ཉིད་ཀྱིས་ཐུགས་རྗེ་ཆེ་བ་ཉིད་ཀྱི་ཕྱིར་ཐུགས་རྗེ་ཆེ་བ་ཉིད་ཀྱི་ཕྱིར་

ꯑꯩꯈꯣꯌꯒꯤ ꯃꯇꯝ ꯑꯁꯤ

ཞེས་གསུངས་པ།

ཐུབ་པའི་བསྟན་པ་ཡོངས་སུ་རྫོགས་པ་ནི་ཐུབ་པའི་བསྟན་པ་ཡོངས་སུ་རྫོགས་པ་ཞེས་བྱ་བ་ལ་ས

Ils ne voulaient pas de lui pour gendre.

ཐུགས་རྗེ་ཆེན་པོ་ཡི་ཕྱག་ཏུ་ཕུལ་ཏེ་ཐུགས་ཀྱི་ཡིད་ཀྱི་ཚོགས་ཀྱ

ภาพที่ ๒๐๐ พระบาทสมเด็จพระจุลจอมเกล้าเจ้าอยู่หัว เสด็จประทับยืนในท้องพระโรงเพื่อรับแขกเมือง

ཨཱཡུཥྨཱན་ཨཱནནྡ། ཨཱཡུཥྨཱནཔི་ཤཱརིཔུཏྲ། ཨཱཡུཥྨཱནཔི་ཨཱནནྡ། ཨཱཡུཥྨཱནཔི་ཤཱརིཔུཏྲ།

|| بیشاپ، اسپیشالیست در امراض

A. BISSCHOP,

متخصص در امراض مقاربتی و پوست

|| 1 معاینه و مشاوره از ساعت یک بعد از ظهر الی ساعت سه بعد از ظهر
هر نفر . . . . . f 1.—

|| برای بیماران بستری در شفاخانه و بیماران خارجی که بیشاپ
معاینه میکند : ۲ : بجه از ساعت یک الی سه بعد از ظهر
بجز . . . . . f 2.—

|| سلمانی

|| برای بیماران بستری در شفاخانه که بیشاپ معاینه میکند
سلمانی خانه P. JANSZ. . . f 4.—

|| معاینه و مشاوره بیماران خارجی بجز یکشنبه، از ساعت
سه الی چهار بعد از ظهر . . . . f 0.50

|| بیماران خارجی که معاینه بیشاپ میشوند، از ساعت
چهار الی پنج بعد از ظهر L. Th. MAIJER, سلمانی
خانه در بیشاپ . . . . . f 4.—