

考績録

十七

和書門類		二八〇九一號	二九冊
		二函	九架

内閣文庫		和書類	二八〇九一號	二函	二九冊
			二架	九冊	一函

内閣文庫	
番號	和 28091
冊數	25(17)
函號	152 92

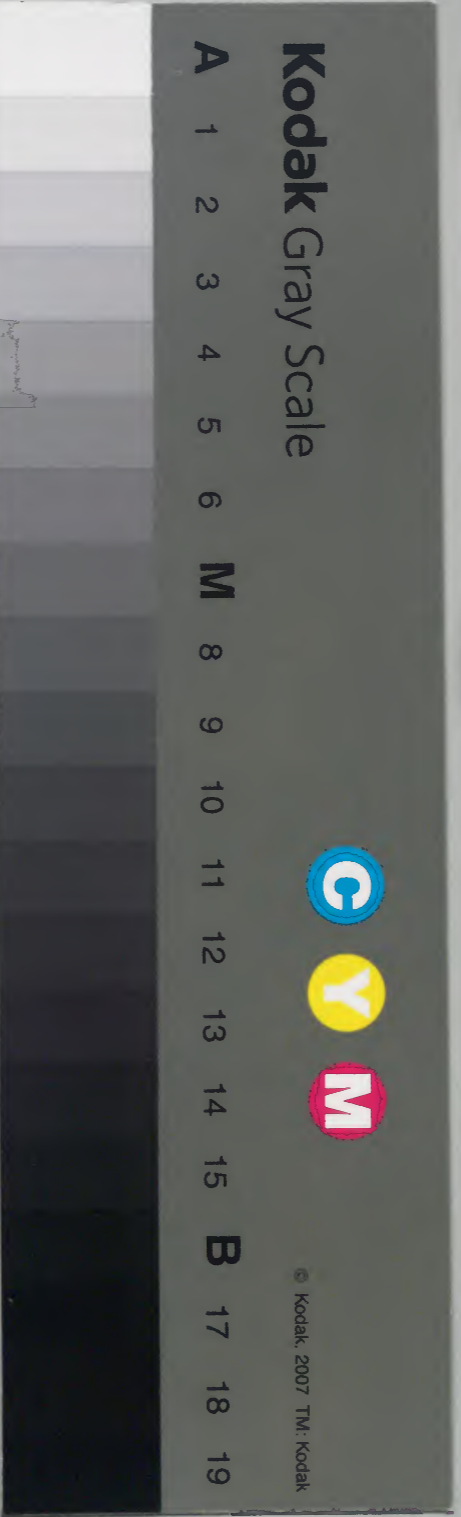



考績錄 卷之拾七

一 御徒頭



明治十四年購求

師徒頭

安長三年日不詳師使兼兼元和九年二月朔師持符既

年月日不詳 安長七年正月日不詳師戶所年既

年月日不詳 元和二年三月五日師月日既

年月日不詳 元和二年日不詳大寺番既

年月日不詳 元和二年日不詳卒

大坂陣、前級收實永三年日不詳

大坂陣、前級收實永三年日不詳書院番組既

實永三年日不詳日三年日不詳書院番組既

青山善四郎 重長

鴻田澤三忠 利三

久貝忠三郎 三俊

阿部左馬助 忠吉

大久保与一郎 忠辰

植村出羽守 家政

松平忠麻子守 重成

北本田七九郎 康長

年月日不詳

寛永三年六月廿二日

年月日不詳

寛永三年二月廿七日

寛永四年七月日不詳

日十八年十月日不詳

竹内大左衛門

信次

松平德政

直次

福村又右衛門

三茂

御徒頭

吉番

寛永二年七月十日

家光

寛永二年七月十日

家光

寛永二年七月十日

寛永二年七月十日

寛永二年七月十日

寛永二年七月十日

寛永二年七月十日

寛永二年七月十日

佐野左京

石野八右衛門

大園忠四郎

大園長十郎

大園流左衛門

横田大郎左衛門

川原七郎左衛門

安藤次右衛門

宝永元年八月廿日中真栗田日正二月廿六日高小姓組松平
高波吉組与云

宝永元年十月廿六日高小姓組酒井國勝吉組享保元年三月廿日
依云云

享保元年三月廿日高小姓組酒井國勝吉組享保元年三月廿日
高書院高秋元年人三組与云

享保元年二月廿日高小姓組酒井國勝吉組享保元年三月廿日
高書院高秋元年人三組与云

享保元年十月廿日高小姓組酒井國勝吉組享保元年三月廿日
高書院高秋元年人三組与云

享保元年十月廿日高小姓組酒井國勝吉組享保元年三月廿日
高書院高秋元年人三組与云

享保元年十月廿日高小姓組酒井國勝吉組享保元年三月廿日
高書院高秋元年人三組与云

享保元年十月廿日高小姓組酒井國勝吉組享保元年三月廿日
高書院高秋元年人三組与云

享保元年十月廿日高小姓組酒井國勝吉組享保元年三月廿日
高書院高秋元年人三組与云

享保元年十月廿日高小姓組酒井國勝吉組享保元年三月廿日
高書院高秋元年人三組与云

享保元年十月廿日高小姓組酒井國勝吉組享保元年三月廿日
高書院高秋元年人三組与云

享保元年十月廿日高小姓組酒井國勝吉組享保元年三月廿日
高書院高秋元年人三組与云

享保元年十月廿日高小姓組酒井國勝吉組享保元年三月廿日
高書院高秋元年人三組与云

享保元年十月廿日高小姓組酒井國勝吉組享保元年三月廿日
高書院高秋元年人三組与云

享保元年十月廿日高小姓組酒井國勝吉組享保元年三月廿日
高書院高秋元年人三組与云

享保元年十月廿日高小姓組酒井國勝吉組享保元年三月廿日
高書院高秋元年人三組与云

享保元年十月廿日高小姓組酒井國勝吉組享保元年三月廿日
高書院高秋元年人三組与云

享保元年十月廿日高小姓組酒井國勝吉組享保元年三月廿日
高書院高秋元年人三組与云

享保元年十月廿日高小姓組酒井國勝吉組享保元年三月廿日
高書院高秋元年人三組与云

享保元年十月廿日高小姓組酒井國勝吉組享保元年三月廿日
高書院高秋元年人三組与云

享保元年十月廿日高小姓組酒井國勝吉組享保元年三月廿日
高書院高秋元年人三組与云

池田修理

柴田之左衛門

中山権之清

小宮系縫政助

青木与左衛門

山村十郎左衛門

新地又右衛門

大鴻雲之清

根植之左衛門

依田平次郎

久松彦左衛門

妻木新之助

石谷市左衛門

岡部秀吉

細井豊次郎

依野守左衛門

小宮系権次郎

小宮系権次郎

小宮系権次郎

小宮系権次郎

小宮系権次郎

文化財部
八月廿五日
命令
元弘元年

神保
改修
門

七

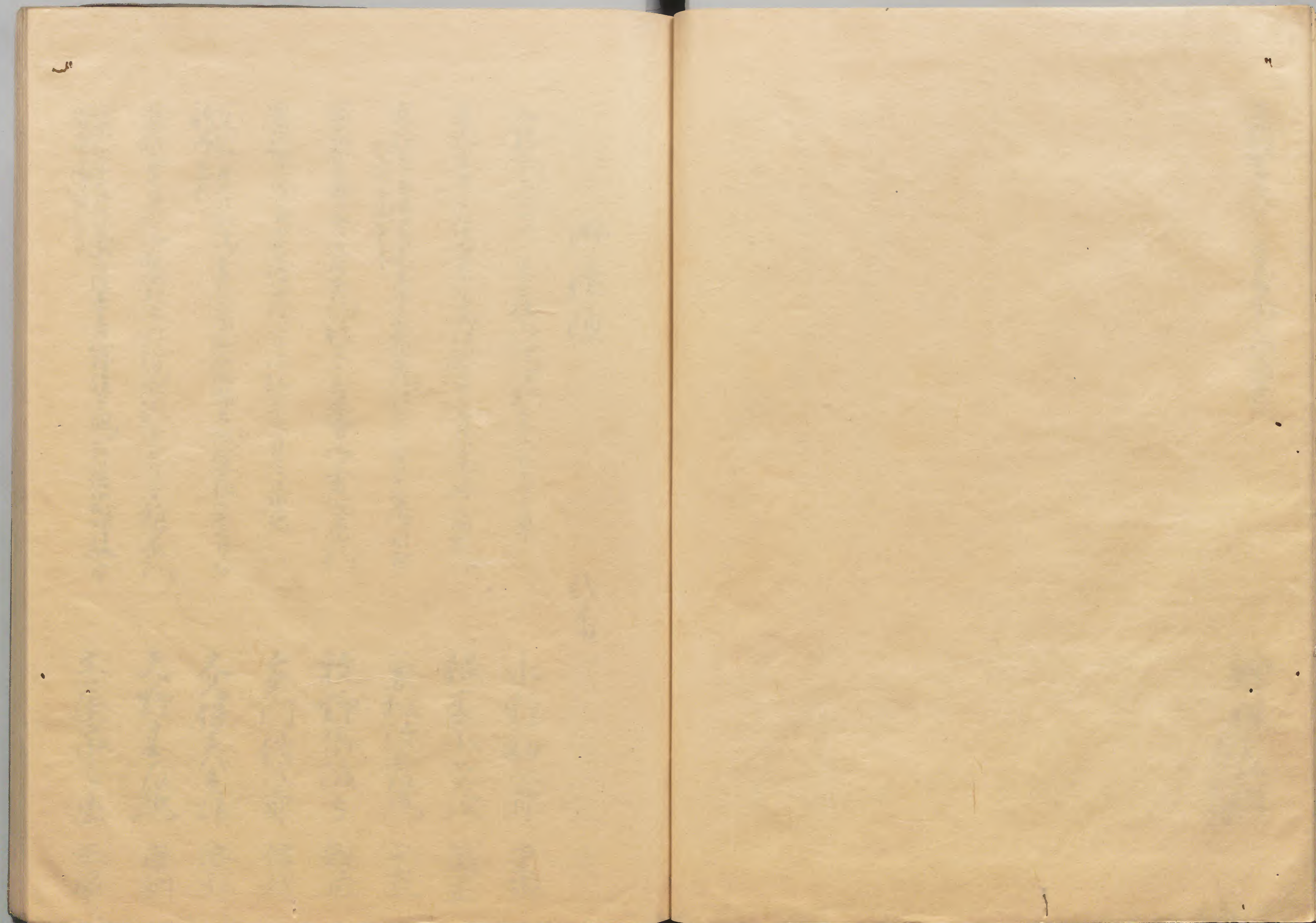

御徒頭

式番

元禄二年二月廿日 志茂保御徒頭 丑年六月廿日卒

寛永二年月日不詳 書院番 日辰年三月廿日持筒取

寛永五年三月廿日 書院番 高木之丞 丑年四月十六日 月付
仁寛永九年申年

寛永九年九月廿日 出取 丑年三月十九日 書院番 取

寛永九年三月廿日 書院番 一日治 丑年三月廿八日 取

一日治 丑年二月初日 書院番 仙石 因晴吉 丑年七月廿日
新治 丑年

寛永九年十月廿七日 書院番 丑年七月二日 新治 丑年

延宝二年七月九日 書院番 青山 丹波吉 丑年二月廿日 取
丑年四月廿日 月付

水野勘八郎 重家

根来小次 盛正

兼松 赤岩 三直

牧野 依波 親成

多門 信八 信利

大保 彦 忠弘

天野 甚 康利

土屋 市 正辰

心路古乙 時代

延享元年正月拾七番御留身御手二月廿五日同日付

貞享元年七月廿五日御留身御手二月廿五日同日付
御手御留身御手

元禄元年三月廿二日御留身御手同日八月廿五日卒

元禄元年同日御留身御手同日八月廿五日卒
御手御留身御手同日八月廿五日卒

元禄元年三月廿五日御留身御手同日八月廿五日卒
御手御留身御手同日八月廿五日卒

宝永元年三月廿五日御留身御手同日八月廿五日卒
御手御留身御手同日八月廿五日卒

宝永元年三月廿五日御留身御手同日八月廿五日卒
御手御留身御手同日八月廿五日卒

宝永元年三月廿五日御留身御手同日八月廿五日卒
御手御留身御手同日八月廿五日卒

宝永元年三月廿五日御留身御手同日八月廿五日卒
御手御留身御手同日八月廿五日卒

清田十之清 利由

松植五之史 正信

長田十之史 守直

三枝五之清 守盤

加茂右近 明教

岡田新八郎 利祐

朝倉織部 豊壽

土屋教馬 宗直

松波五之清 正春

反掛伊織 永直

永井之昭

北宮内少輔 純武

根来平左衛門 長時

神田教馬 正照

稻葉左京 通廣

莫濃右衛門 茂英

石谷十藏 證清

小川下総守 貞幹

家言乙 時代

元禄元年三月廿五日御留身御手同日八月廿五日卒

延享元年三月廿五日御留身御手同日八月廿五日卒

延享元年三月廿五日御留身御手同日八月廿五日卒

宝曆元年九月廿五日御留身御手同日八月廿五日卒

宝曆元年三月廿五日御留身御手同日八月廿五日卒

明和元年三月廿五日御留身御手同日八月廿五日卒

安永元年三月廿五日御留身御手同日八月廿五日卒

安永元年七月十日中興書實政二年二月十日留守居番

實政二年二月十日留守居番

實政二年六月十日中興書實政二年三月十日留守居番

文化元年三月十日留守居番

文化元年三月十日留守居番

文政元年三月十日留守居番

佐久間小膳 信尹

遠山久巳 京沈

戸川大守 達旨

伊東長之 祐香

長井大膳

内藤河内守

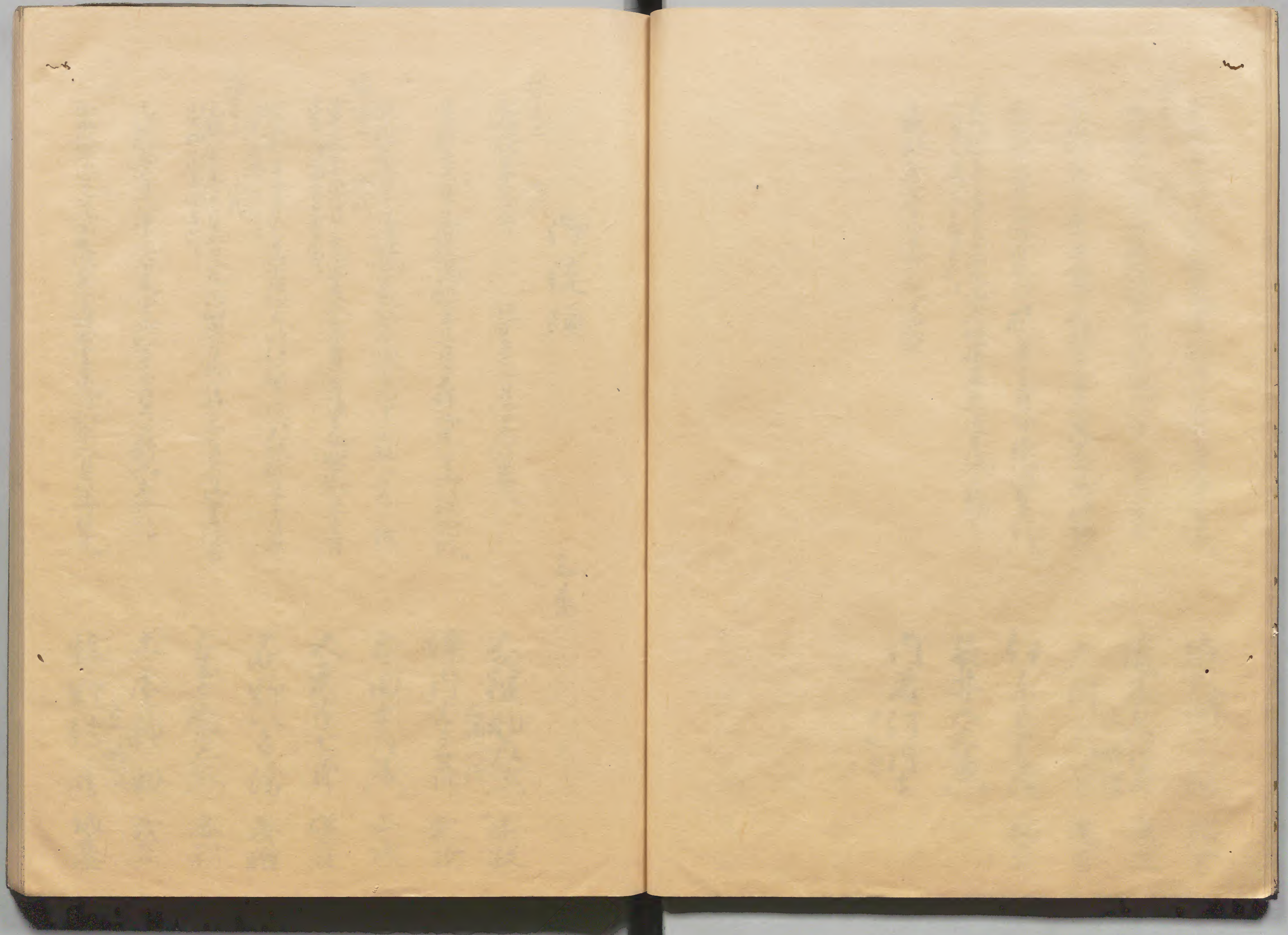

御徒頭

之番

家光云

為代

寛永元年五月二日

同日二月二日為使者

寛永元年二月二日為御徒頭中一年五月日不詳御光云御徒頭

家光云

寛永元年五月七日御徒頭寛永元年四月廿七日御徒頭為附

寛文元年四月廿七日御徒頭為者丹後守御徒頭寛永元年五月廿七日御徒頭為者

延宝元年十二月廿七日御徒頭為者御徒頭寛永元年十月廿七日御徒頭為者

元禄元年五月廿七日御徒頭為者御徒頭寛永元年七月廿七日御徒頭為者

元禄元年七月廿七日御徒頭為者御徒頭寛永元年七月廿七日御徒頭為者

宝永元年八月廿七日御徒頭為者御徒頭寛永元年七月廿七日御徒頭為者

久保助左衛門 忠政

坪内守左衛門 定次

吉田十右衛門 三成

大友半七郎 増長

石野八左衛門 義雅

本多左衛門 忠利

土屋頼母 茂直

牧野傳之助 成基

室永新元年六月九日湯書院書酒井紀行也
室永新元年九月十日卒
室永新元年十月九日湯書院為溝口信成也
室永新元年五月
室永新元年五月十五日中興書院
室永新元年八月七日湯目付

家永新元年八月七日湯書院
室永新元年三月十五日湯書院
室永新元年三月十五日湯書院
室永新元年三月十五日湯書院

室永新元年七月三日湯書院
天明七年三月十日湯書院
天明七年三月十日湯書院
天明七年三月十日湯書院

室永新元年八月八日湯書院
天明七年三月十日湯書院
天明七年三月十日湯書院
天明七年三月十日湯書院

室永新元年八月八日湯書院
天明七年三月十日湯書院
天明七年三月十日湯書院
天明七年三月十日湯書院

長谷川口部 室務
作之又口部 成念

英濃部一学 茂好
松平助之丞 政平

海浜口部 一兵共
野山澤口部 二兵共

深津口部 盛德
深尾八左衛門 元吉

曾我又之清 朝祐

大河内若十郎 政良

阿部勘右衛門 正盈

濱田甚三郎

鈴木九郎左衛門

秋元忠右衛門

Faint, illegible text, possibly bleed-through from the reverse side of the page.

Faint, illegible text, possibly bleed-through from the reverse side of the page.

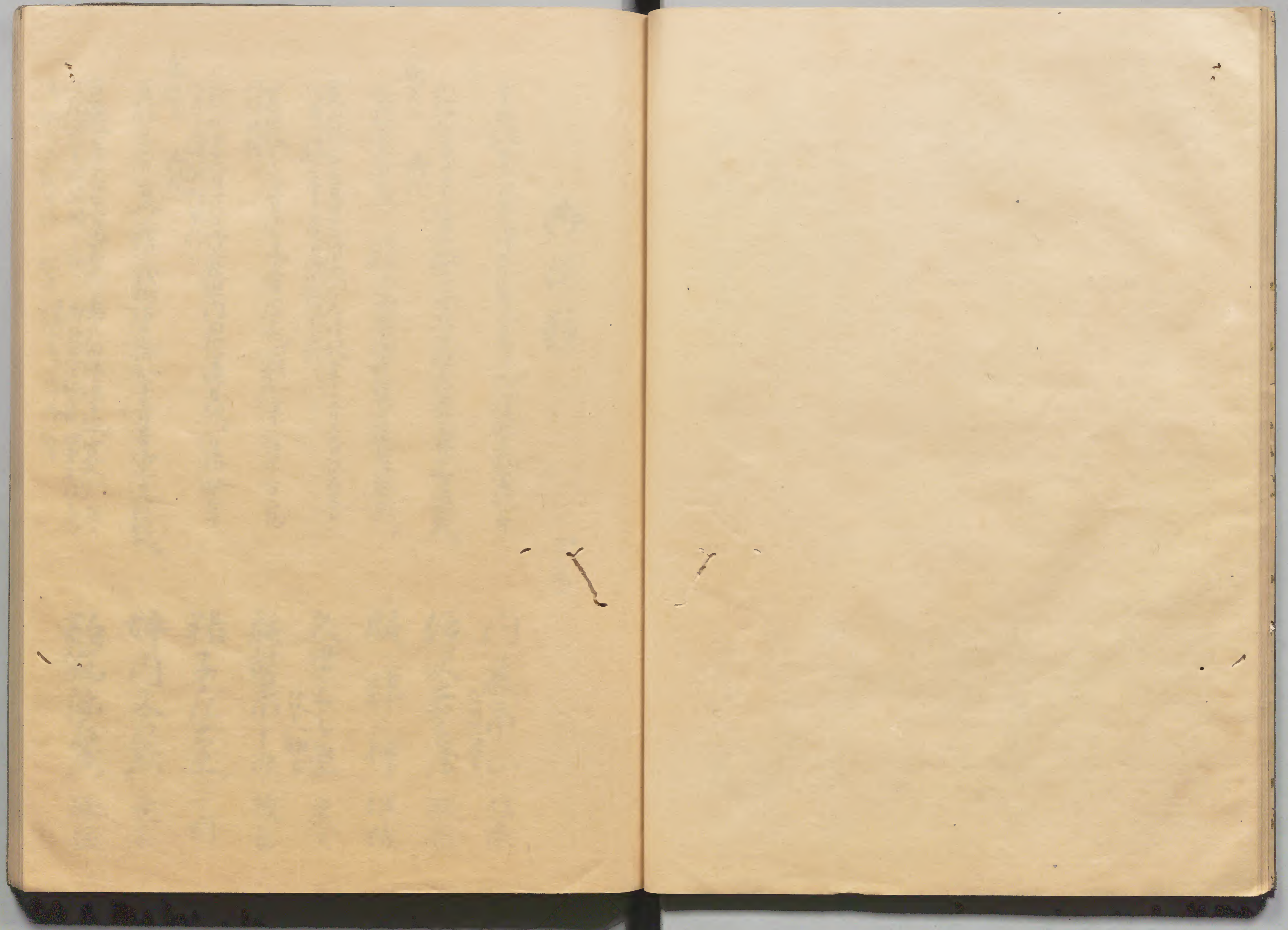

御徒頭

四番

安長元年月日不詳 年号月日不詳 御徒頭 氏家 俊成

元和元年月日不詳 寬永元年四月廿四日 氏家 俊成 御徒頭

家元云 御代

寬永元年十月十日 日十二年 青島 御徒頭 氏家 俊成

寬永元年十月十日 不詳 氏家 俊成 御徒頭 氏家 俊成

安永元年十月十日 不詳 氏家 俊成 御徒頭 氏家 俊成

天保元年六月廿八日 氏家 俊成 御徒頭 氏家 俊成

家元云 御代

天保元年六月廿八日 氏家 俊成 御徒頭 氏家 俊成

天保元年六月廿八日 氏家 俊成 御徒頭 氏家 俊成

天保元年六月廿八日 氏家 俊成 御徒頭 氏家 俊成

内 友市 信 廣

氏家 俊成

河 次 吉 清 政 信

服 部 仲 保 俊

久 世 之 丞 廣 之

氏家 俊成

能 智 市 十 齋 賴 長

猪 子 尼 矣 一 明

坪 内 又 丸 齋 定 長

那 筑 原 齋 延 任

寶曆二年十月十八日... 延喜二年十月

寶曆二年十月... 延喜二年十月

天祿元年十月... 延喜二年十月

元祿元年四月... 延喜二年十月

寶永五年三月... 延喜二年十月

享保元年三月... 延喜二年十月

元文元年七月... 延喜二年十月

延喜元年二月... 延喜二年十月

寶曆元年六月... 延喜二年十月

安永元年八月... 延喜二年十月

寶政元年十月... 延喜二年十月

文化元年三月... 延喜二年十月

文化元年六月... 延喜二年十月

文化元年四月... 延喜二年十月

落合源大灣 通明

井之新之瀨 幸弘

永見甲斐守 宣直

乙屋之祝 達直

真津之良助 忠國

中山權左衛門 晴守

林之友四郎 忠勝

海友傳十郎 政茂

別所孫左衛門 矩端

朝倉織部

多加外記

京極左門

稻葉多富

神尾市左衛門

稻葉之祝

神原集之助

安友澤三少將

川口七郎左衛門

文化元年八月廿四日元清法院願以用人文政元年十月廿九日

文政元年十月廿四日西海書院香松平行信白

石野之太清

羽太之太清

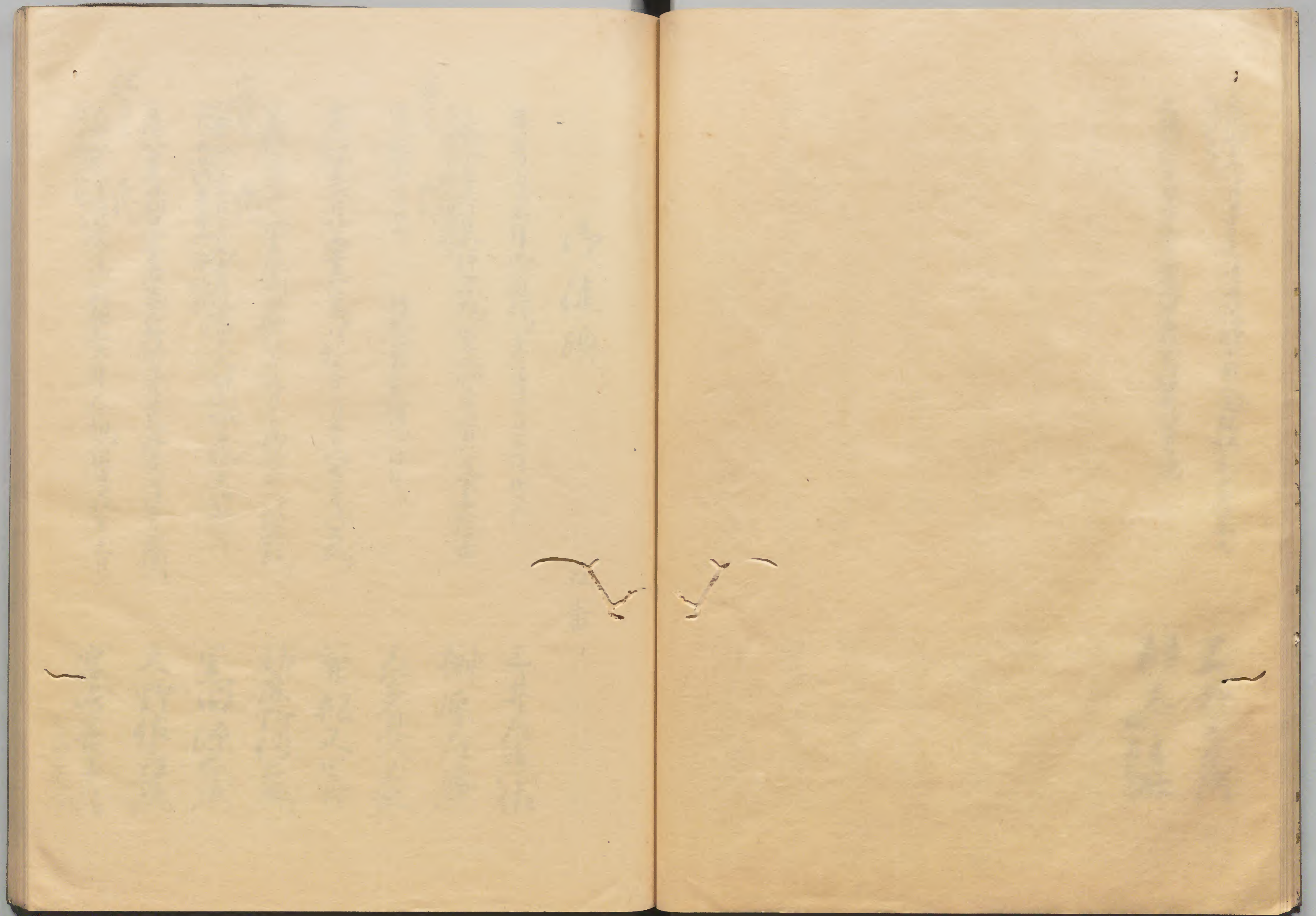

御徒頭

五番

年号月日不詳御近侍 年号月日不詳心光

元和元年六月日不詳心光
大久保三膳三組与次
家光之 御代

寛永元年七月廿日 月廿年日不詳御目付

寛永元年五月廿日御書院番御代
中二年二月七日御光手御代

寛永元年九月廿日御書院番御代
明曆元年九月十日御書院番御代
三月廿九日御光手御代

一治元年二月朔日御書院番御代
天和元年九月廿日御書院番御代

天和元年十一月廿九日御小姓組秋元集人三組
御代
御光手御代

天和元年十一月廿九日御小姓組秋元集人三組
御光手御代

三井左衛門作

榊原左衛門

高野左衛門

兼松又四郎

初麻野作左衛門

黒田源左衛門

天野作左衛門

宮崎善左衛門
七郎左衛門

貞享元年十二月十日... 貞享元年七月三日...

貞享元年九月十日... 貞享元年九月十日...

貞享元年十月十日... 貞享元年十月十日...

貞享元年十一月十日... 貞享元年十一月十日...

貞享元年十二月十日... 貞享元年十二月十日...

貞享元年正月十日... 貞享元年正月十日...

貞享元年二月十日... 貞享元年二月十日...

貞享元年三月十日... 貞享元年三月十日...

貞享元年四月十日... 貞享元年四月十日...

貞享元年五月十日... 貞享元年五月十日...

貞享元年六月十日... 貞享元年六月十日...

貞享元年七月十日... 貞享元年七月十日...

貞享元年八月十日... 貞享元年八月十日...

貞享元年九月十日... 貞享元年九月十日...

貞享元年十月十日... 貞享元年十月十日...

貞享元年十一月十日... 貞享元年十一月十日...

貞享元年十二月十日... 貞享元年十二月十日...

貞享元年正月十日... 貞享元年正月十日...

貞享元年二月十日... 貞享元年二月十日...

小幡之市石

米倉之市石

中川之市石

牧野之市石

松平之市石

設樂之市石

戸田之市石

小倉之市石

荻部之市石

曾我之市石

小浜之市石

長谷川之市石

正木之市石

宮城之市石

天野之市石

之市石

石河之市石

坂之市石

坂之市石

明和二年五月廿三日
神保儀茶吉
天明元年五月十二日

天明元年五月廿六日
中興寺
天明元年八月三日
日付

天明元年八月廿九日
西丸
天明元年八月廿九日
天明元年八月廿九日
天明元年八月廿九日

天明元年八月廿九日
天明元年八月廿九日
天明元年八月廿九日
天明元年八月廿九日

天明元年八月廿九日
天明元年八月廿九日
天明元年八月廿九日
天明元年八月廿九日

天明元年八月廿九日
天明元年八月廿九日
天明元年八月廿九日
天明元年八月廿九日

天明元年八月廿九日
天明元年八月廿九日
天明元年八月廿九日
天明元年八月廿九日

天明元年八月廿九日
天明元年八月廿九日
天明元年八月廿九日
天明元年八月廿九日

柴田之太清門

牧野監物

春田猪石橋

能智助之坐

設樂長之節

筒井尾膳

吉江虎門

小笠原之五節



河内

六番

年月日不詳

元禄元年三月五日御使番

家光

寛永十三年四月十三日御使番
元禄元年三月三日御使番
元禄元年二月十日御使番

家光

元禄元年二月九日御使番
元禄元年五月五日御使番

寛文二年六月朔日御使番
元禄元年三月十日御使番

寛文元年二月五日御使番
元禄元年三月七日御使番

寛文元年四月九日御使番
元禄元年八月

家光

元禄元年八月三日御使番
元禄元年四月七日御使番

元禄元年五月五日御使番
元禄元年三月十日御使番

小出庄之部

小出越中守

石川六右衛門

永見新左衛門

岡部左近

依野内藏助

松植平右衛門

逸見八右衛門

元禄二年十月十五日... 延享二年八月... 同日付

元禄二年九月... 延享二年二月... 同日卒

元禄二年二月... 延享二年... 同日卒

家

宝永五年... 延享二年... 同日卒

家

宝永五年... 延享二年... 同日卒

宝永五年... 延享二年... 同日卒

宝永五年... 延享二年... 同日卒

宝永五年... 延享二年... 同日卒

家

宝永五年... 延享二年... 同日卒

宝永五年... 延享二年... 同日卒

宝永五年... 延享二年... 同日卒

家

宝永五年... 延享二年... 同日卒

宝永五年... 延享二年... 同日卒

家

宝永五年... 延享二年... 同日卒

宝永五年... 延享二年... 同日卒

宝永五年... 延享二年... 同日卒

宝永五年... 延享二年... 同日卒

之上子之房

坂田官内

加茂右衛門

之完大守

坂河善右衛門

向井之庫

梶川之之丞

之枝傳次郎

松平傳次郎

依田平次郎

阿倍百助

久部能登守

金橋之左衛門

坂本英濃守

横田十郎左衛門

松下孫右衛門

馬場大助

小山新之助

花野年二月廿八日申真書
日酉年閏五月十二日
湯芝年湯澤院

花野年閏五月十日
湯芝年湯澤院

花野年閏五月十日
湯芝年湯澤院

松平殿九郎

赤山女病

太田八十郎

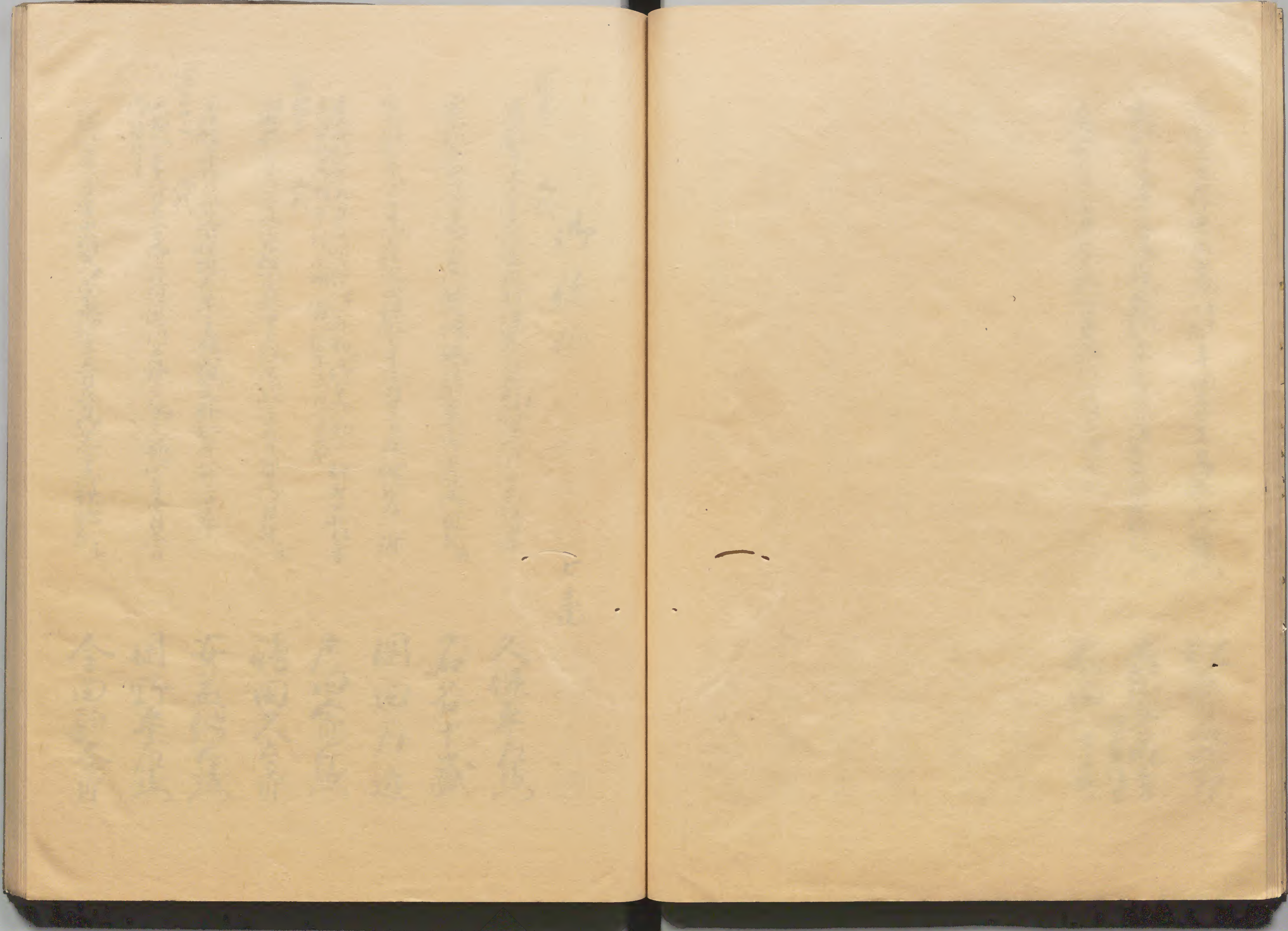

伊徒頌

七番

家光乙

伊代

寛永五年五月廿六日高橋保科源忠親与辰巳年日不詳卒

寛永七年七月廿八日高橋忠勝持辰巳年同日卒

寛永九年八月九日高橋忠保辰巳年三月廿九日卒

唐及安永三年九月三日明徳二九勤中九勤又作勤如日卒
三月十九日高橋年行不明曆中二年二月七日卒

明暦二年三月廿三日高橋忠出越中君親辰巳年九月朔日卒

一可治辰巳年九月朔日高橋忠大守之贈三親天和三年八月二日卒

天和三年八月廿二日高橋忠以左様君親元禄七年同日卒
同日付

元禄七年同日高橋忠大守永五年同日高橋忠先年同日卒

久保平左衛門

石谷十藏

園田左近

戸田齊左衛門

高田久左衛門

安反信七郎

園野平左衛門

今田新太郎

室永正年七月朔日小姓組皆川山城守銀守保正年七月
十一日他
古宗乙 丙代
室保正年七月八日書院番右六川上銀守保正年七月廿日
依死以死

室保正年二月廿五日小書院銀守保正年二月廿五日
室保正年三月廿日他川上

室保正年三月廿五日書院番右六川上銀守保正年三月廿五日
二月十五日書院番右六川上銀守保正年三月廿五日
室保正年三月廿五日書院番右六川上銀守保正年三月廿五日

室保正年二月廿日中奥書院番右六川上銀守保正年二月廿日
室保正年七月廿日書院番右六川上銀守保正年七月廿日

室保正年二月廿日書院番右六川上銀守保正年二月廿日
室保正年二月廿日書院番右六川上銀守保正年二月廿日
室保正年二月廿日書院番右六川上銀守保正年二月廿日

室保正年二月廿七日書院番右六川上銀守保正年二月廿七日
室保正年二月廿七日書院番右六川上銀守保正年二月廿七日

本多久其亦

酒井新之助

赤井圖書

松平節司

荒川助九郎

石卷權左衛門

浦上周信守

田中市部左衛門

戸田主膳

神保左内

河野十左衛門

間宮友之助

土屋常日

遠藤新左衛門

山本伴治守

小野左衛門

天明元年七月廿日書院番右六川上銀守保正年七月廿日

天明元年四月廿六日西丸納戸日廿六年二月廿日西丸納戸日廿

天明元年二月廿八日西丸納戸日廿六年二月廿日西丸納戸日廿
土月廿三日西丸納戸日廿六年二月廿日西丸納戸日廿
室保正年二月廿日書院番右六川上銀守保正年二月廿日

室保正年三月廿日中奥書院番右六川上銀守保正年三月廿日
室保正年三月廿日中奥書院番右六川上銀守保正年三月廿日

文化二年十月廿日白紙姓文政元年三月廿日白紙姓文政元年三月廿日

文政元年三月廿日白紙姓

Faint, illegible text, possibly bleed-through from the reverse side of the page.

Faint, illegible text, possibly bleed-through from the reverse side of the page.

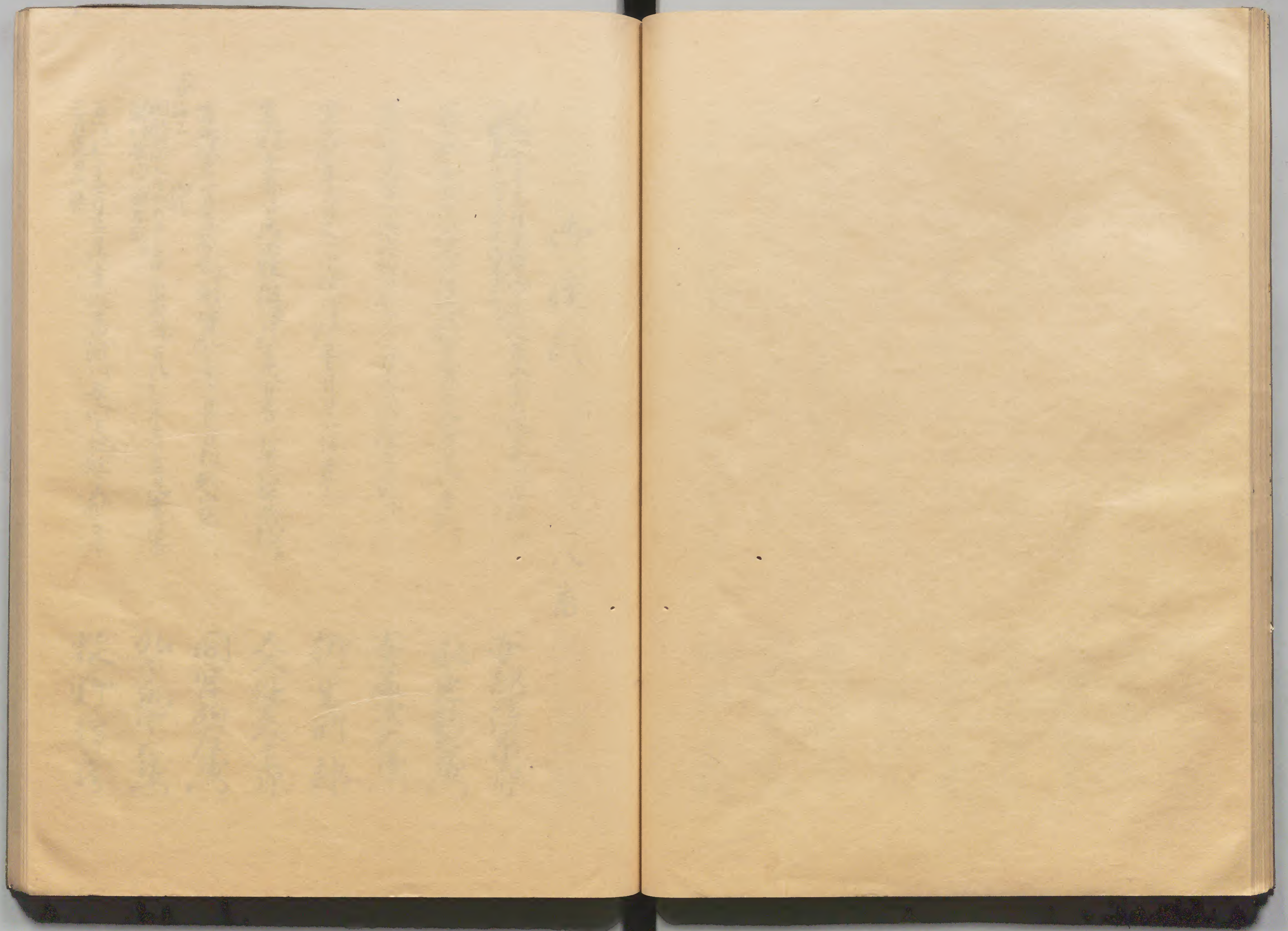

御徒氏

八番

元禄二年十二月十日
日吉寺大佛堂南

寛永元年日吉寺大佛堂南

寛永元年日吉寺大佛堂南

寛永元年日吉寺大佛堂南

寛永元年日吉寺大佛堂南

寛永元年日吉寺大佛堂南

明暦元年十月三日
中興寺大佛堂南

万治二年七月十日
日吉寺大佛堂南

女部 漆部

永建新 漆部

安反次 漆部

柳生 刑部

久保 漆部

同官 漆部

加 刑部

牧野 漆部

延宝元年五月廿二日... 天和元年三月廿七
天和元年五月廿五日... 天和元年五月
天和元年五月廿五日... 天和元年五月

元禄元年六月廿七日... 元禄元年六月廿七日

元禄元年六月廿七日... 元禄元年六月廿七日

元禄元年六月廿七日... 元禄元年六月廿七日

元禄元年六月廿七日... 元禄元年六月廿七日

元禄元年六月廿七日... 元禄元年六月廿七日

元禄元年六月廿七日... 元禄元年六月廿七日

元禄元年六月廿七日... 元禄元年六月廿七日

小倉子江邊
松浦市江邊

山口勤之清

有馬之殿

天野市市江邊

福葉江邊

江原江邊

蜂屋民部

早川勝七郎

加茂江邊

原田之部

田屋江邊

坂帶

神尾江邊

仙石江邊

東海江邊

乙田江邊

黒川江邊

元文元年二月廿日... 元文元年二月廿日

元文元年二月廿日... 元文元年二月廿日

元文元年二月廿日... 元文元年二月廿日

元文元年二月廿日... 元文元年二月廿日

元文元年二月廿日... 元文元年二月廿日

元文元年二月廿日... 元文元年二月廿日

元文元年二月廿日... 元文元年二月廿日

元文元年二月廿日... 元文元年二月廿日

元文元年二月廿日... 元文元年二月廿日

文政七年七月十日
此九日又肥前守所下以勤政後承子維新
事略の記著候し月後益々文化
文政七年七月十日
文政七年七月十日
文政七年七月十日

文政七年七月十日
中奥

根岸九郎多清
松平安房守
牧野中務



少徒頭

九番

元禄九年六月日不詳

年月日不詳家御勅札

朝比奈宗淳之御 恭重

寶永元年二月朔日

同月七日不詳書院番御

酒井内記 忠重

寶永九年四月廿八日不詳

外年六月廿七日卒

都筑宗元 為次

家光之 御代

寶永六年七月十日不詳

寶永元年二月七日留守番書

宮城之石出 和治

寶永元年四月廿三日不詳

寶永元年四月廿三日留守番書

北條新次郎 氏平

延宝五年三月廿七日不詳

延宝五年三月廿七日留守番書

松平内藏助 三勝

延宝八年二月廿六日不詳

延宝八年二月廿六日留守番書

戸田宗重 忠利

延宝八年十二月九日不詳

延宝八年十二月九日留守番書

稻生七郎 三盛

浮吉云 所代

元禄十年二月朔日曾根宗清為安永寺領年三月廿四日

元禄十年四月朔日曾根宗清為安永寺領年三月廿四日
所代下者云

元禄十年三月十日曾根宗清為安永寺領年三月廿四日
三月十日所代下

安永元年三月十日曾根宗清為安永寺領年三月廿四日
三月十日所代下

安永元年七月十日曾根宗清為安永寺領年三月廿四日
三月十日所代下

家継云 所代

享保元年三月十日曾根宗清為安永寺領年三月廿四日
三月十日所代下

享保元年八月十日曾根宗清為安永寺領年三月廿四日
三月十日所代下

享保元年三月十日曾根宗清為安永寺領年三月廿四日
三月十日所代下

延享元年九月朔日曾根宗清為安永寺領年三月廿四日
三月十日所代下

曾根宗清 英治

上屋基助 利息

渡辺半之清 輝

朽木宗之助 定感

中山勘解由 直三

吉田右清 成封

松前八兵衛 瑞原

池田清理 政倫

小林基之助 春輝

松前主馬

小島宗清

永井内膳

長谷川之膳

松波平左衛門

本多土佐守

水野長右衛門

吉松次右衛門

長坂頼母

改血誌九所

安永元年三月十日曾根宗清為安永寺領年三月廿四日

安永元年四月十日曾根宗清為安永寺領年三月廿四日

安永元年五月十日曾根宗清為安永寺領年三月廿四日

安永元年六月十日曾根宗清為安永寺領年三月廿四日

安永元年七月十日曾根宗清為安永寺領年三月廿四日

安永元年八月十日曾根宗清為安永寺領年三月廿四日

安永元年九月十日曾根宗清為安永寺領年三月廿四日

安永元年十月十日曾根宗清為安永寺領年三月廿四日

安永元年十一月十日曾根宗清為安永寺領年三月廿四日

安永元年十二月十日曾根宗清為安永寺領年三月廿四日

文化十二年三月廿三日
二月廿日付
院番三井但馬古組
日七廿年

文化十二年三月朔日
院番三井但馬古組

赤川全吉

東條源太

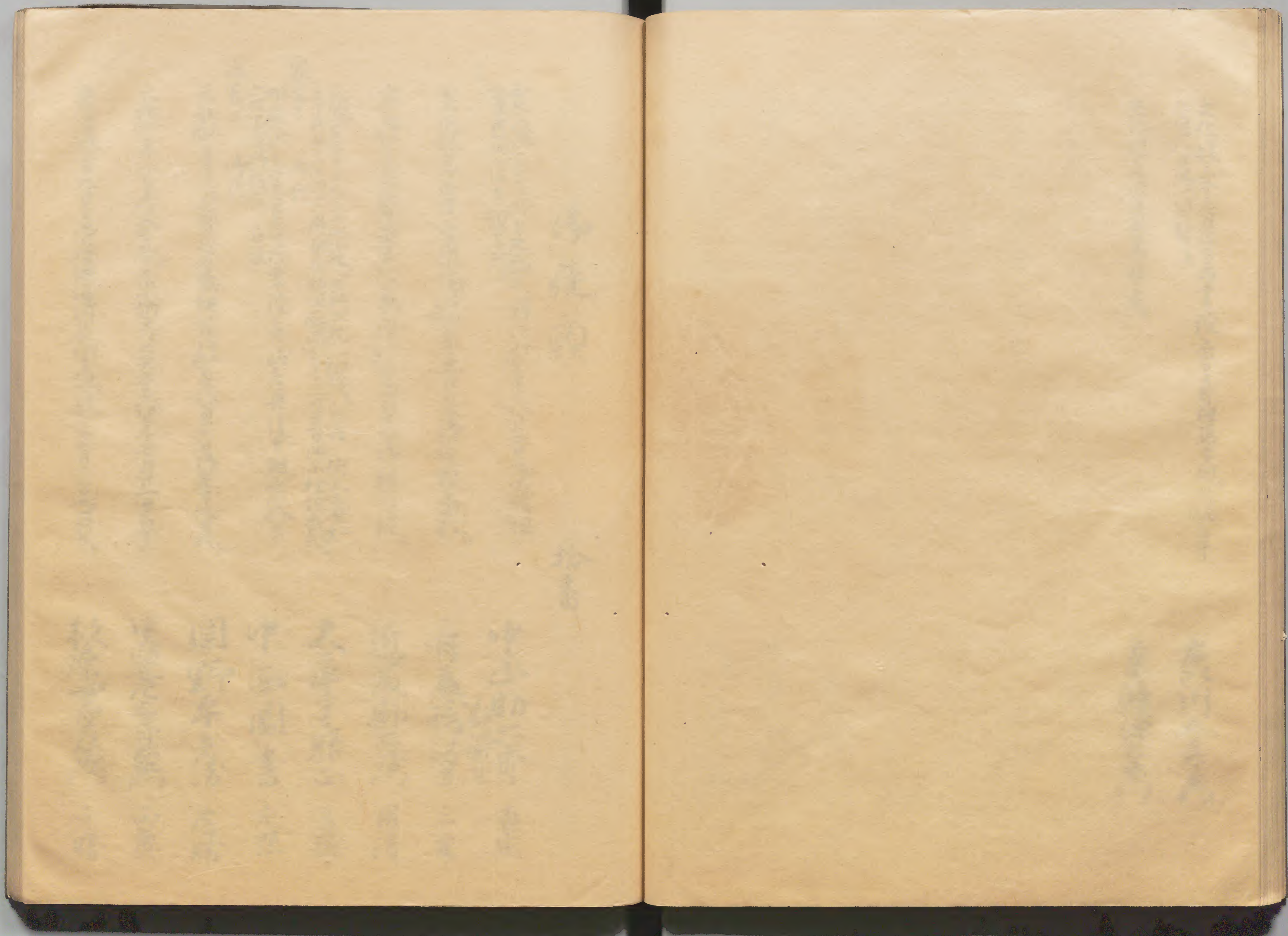

佛徒頭

拾番

寶永六年八月日元勤不詳日酉年八月三日佛徒頭

寶永七年四月三日佛徒頭五年五月九日佛徒頭番頭

寶永八年五月朔日佛徒頭番頭三年二月十日佛徒頭持符頭

正保元年十月三日佛徒頭直二年九月三日佛徒頭
二年九月三日佛徒頭所不九勤明曆元年三月十日佛徒頭番頭
家鑑乙 佛徒

明曆元年三月十日佛徒頭番頭番頭番頭番頭番頭番頭
六月十九日佛徒頭番頭番頭番頭番頭番頭番頭
番頭番頭 佛徒

天和元年五月朔日佛徒頭番頭番頭番頭番頭番頭番頭
天和元年八月十日佛徒頭番頭番頭番頭番頭番頭番頭

貞享元年九月七日佛徒頭番頭番頭番頭番頭番頭番頭
貞享元年七月七日佛徒頭番頭番頭番頭番頭番頭番頭

中山助六郎 直定

有友孫佛寺 三友

近友勤在邊 用清

大草之膳三 之感

中西圖書 元照

岡野平之清 房勝

甲斐庄之而茶馬 三真

松原四郎兵衛 三勝

貞享二年八月二十日合不納元禄二年九月十日付

元禄二年九月十日書院番以長山組六年九月十日番番番番番

元禄二年九月十日合不納元禄二年八月十日番番番番番

元禄二年八月十日書院番小出和泉古組宝永元年九月十日番番番

宝永元年九月十日書院番不保番番番番番番番番番番番番番番番

宝永元年八月十日番番番番番番番番番番番番番番番番番番番番番

宝永元年七月十日番番番番番番番番番番番番番番番番番番番番番

宝永元年十月十日番番番番番番番番番番番番番番番番番番番番番

享保二年四月十日番番番番番番番番番番番番番番番番番番番番番

小栗十郎清門 盛信

石卷七郎辰 康宗

三木惣十郎 宣利

戸田正太清門 忠信

大園忠太清門 忠相

日根野庄次郎 弘長

新庄伴鐵

山是伴太前 宗政

梶川酒之丞 秀進

石河庄九郎

河野勘太清門

田屋仙太清門

曾根宗多清

上卷長之而

園部其郎多清

箱生下野吉

酒井善右清門

松平縫殿殿

享保九年二月十日番番番番番番番番番番番番番番番番番番番番番

享保十二年二月十日番番番番番番番番番番番番番番番番番番番番番

享保十四年二月十日番番番番番番番番番番番番番番番番番番番番番

享保十六年三月十日番番番番番番番番番番番番番番番番番番番番番

享保十八年七月十日番番番番番番番番番番番番番番番番番番番番番

享保二十年六月十日番番番番番番番番番番番番番番番番番番番番番

享保二十二年七月十日番番番番番番番番番番番番番番番番番番番番番

享保二十四年十月十日番番番番番番番番番番番番番番番番番番番番番

享保二十六年三月十日番番番番番番番番番番番番番番番番番番番番番

宝曆十二年二月廿八日小酌于大明社于五月三日卒

明和八年五月十五日西九河小姓組酒井對馬吉組文明玩年
九月廿日西九河同分

天明玩年五月廿日冲奥山高日社于三月廿二日同分
家有之 御代

天明玩年三月廿二日小姓日于九月十日同分

天明玩年九月廿日讀書院書共川下等組屋及夜日社于九月廿日卒

天明玩年六月廿日小姓日于九月十日同分

天明玩年九月廿日合元同分寶政玩年九月廿日
再同分

寶政玩年十月廿日小姓組安友仔孫吉組文化玩年
三月廿八日同分

文化玩年四月廿日新湯書去波信濃吉組玩年
二月廿三日卒

酒井大炊頭

内友仔織

菅沼新之助

角南之水三

永井傳之助

平賀式部少輔

建部六次清門

石河熱之清門

矢部之助

文化玩年四月廿三日新湯書去波信濃吉組玩年

之花大者

後現

粉書

Faint vertical text columns on the left page, including characters like 後現 and 粉書.

Faint vertical text columns on the right page, including characters like 粉書.

御徒頭

拾番

安永三年九月三日及御徒頭九勤實文三年十月十日

家能云 御代

實文三年十月十日御徒頭大保山城御徒頭三年三月十日御徒頭

實文三年九月九日御徒頭松平内匠御徒頭延宝三年九月十日

延宝三年九月八日御徒頭書院書中根大保御徒頭元禄三年五月十日御徒頭

元禄三年九月九日御徒頭書院書中根志麻呂御徒頭三年九月十日御徒頭

家能云 御代

安永三年三月十日御徒頭書院書中根大保御徒頭三年三月十日御徒頭

家能云 御代

三德三年三月十日御徒頭松平大保御徒頭三年三月十日御徒頭

能留市十部

大田命左清

能留市十部

中山平左清

小笠原十右清

夏目友左清

真助左清

高田忠左清

三徳中平三月廿五日公元相之間詔改享保於三月廿五日

享保於三月廿五日公元相之間詔改享保於三月廿五日

享保於三月廿五日公元相之間詔改享保於三月廿五日

元文元年三月廿五日公元相之間詔改享保於三月廿五日

享保於三月廿五日公元相之間詔改享保於三月廿五日

享保於三月廿五日公元相之間詔改享保於三月廿五日

享保於三月廿五日公元相之間詔改享保於三月廿五日

享保於三月廿五日公元相之間詔改享保於三月廿五日

享保於三月廿五日公元相之間詔改享保於三月廿五日

長田之太清

松前之馬

久保基之清

坂之右清

遠山源之清

牧野之部

築山吉之助

柴山内直

松平之計

小川喜之助

丸毛之左衛門

坂末馬

松下河内吉

山岡信十郎

松平源九郎

野山新之清

享保於三月廿五日公元相之間詔改享保於三月廿五日

享保於三月廿五日公元相之間詔改享保於三月廿五日

享保於三月廿五日公元相之間詔改享保於三月廿五日

享保於三月廿五日公元相之間詔改享保於三月廿五日

享保於三月廿五日公元相之間詔改享保於三月廿五日

享保於三月廿五日公元相之間詔改享保於三月廿五日

享保於三月廿五日公元相之間詔改享保於三月廿五日



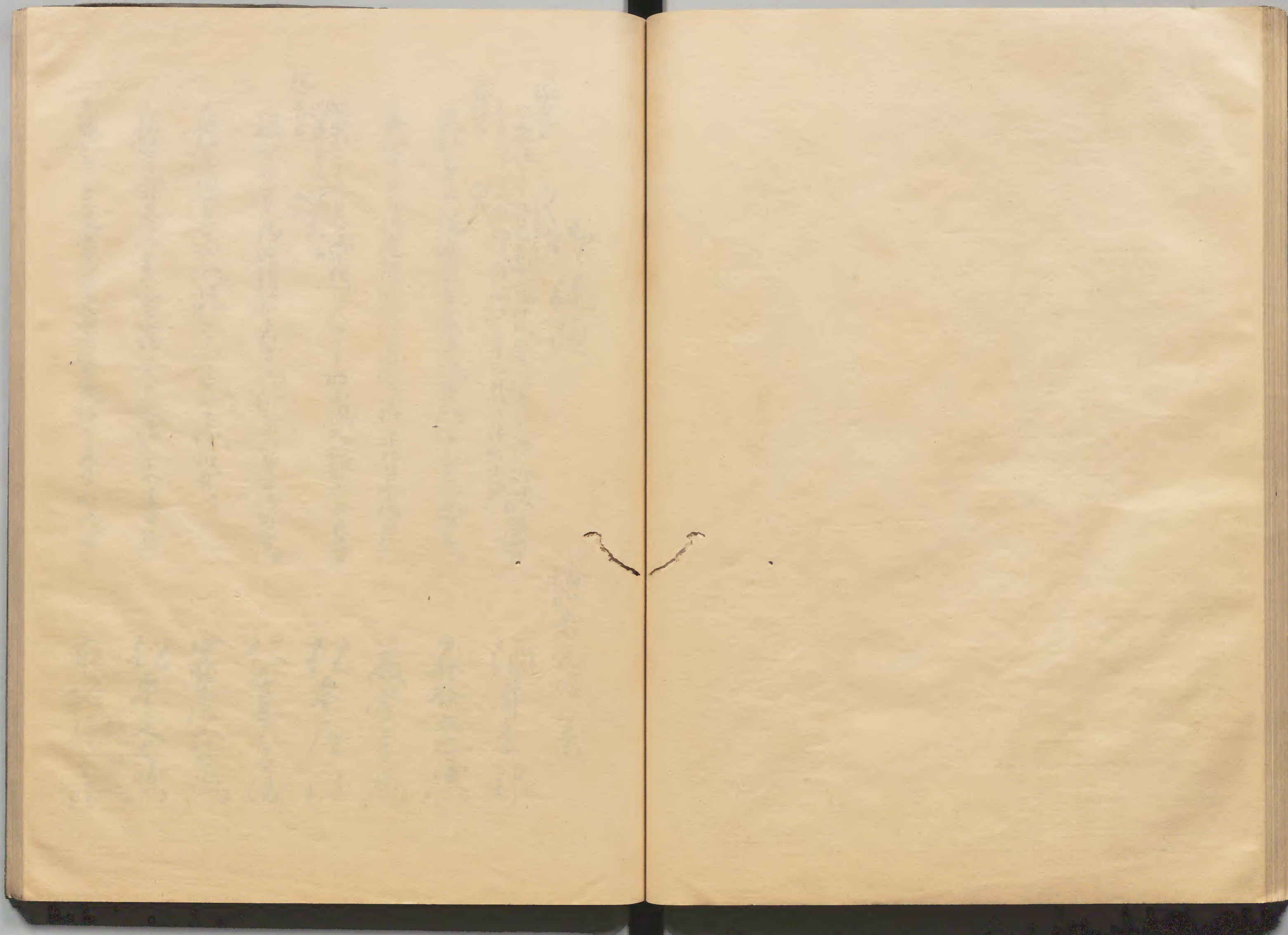

印徒頭

拾番元拾六番

家元

時代新編

天保元年九月三日合部日西九下組元
十日組元西九下組元
家元

家元

時代

一丁治元年三月三日組元
實定元年三月三日組元

實定元年四月九日組元
酒井下組元
延寶元年九月三日組元

延寶元年九月三日組元
大平之昭三組元
元禄二年三月三日

家元

時代

元禄二年三月三日組元
松平下組元
元禄二年八月三日組元

元禄二年四月十日組元
同月十日

元禄五年六月七日組元
書院書水師長
同組元
元禄七年七月三日

元禄七年八月十日組元
書院書水師長
同組元
元禄九年十月十日

酒井之部

石谷五之清

後堂之馬

松平左門

仁本基之清

甲斐之元

松平又右衛門

布政孫之清

元禄十一年九月廿七日書院番新庄之依也

元禄十一年十月廿七日書院番新庄之依也

元禄十一年三月廿七日書院番新庄之依也

元禄十一年八月廿七日書院番新庄之依也

元禄十一年三月廿七日書院番新庄之依也

元禄十一年八月廿七日書院番新庄之依也

元禄十一年三月廿七日書院番新庄之依也

元禄十一年八月廿七日書院番新庄之依也

元禄十一年三月廿七日書院番新庄之依也

元禄十一年八月廿七日書院番新庄之依也

北房勸古清

長田甚石清

西尾辰之清

鴻田十之清

丹羽權之清

戸田庄之清

朝岡勲貞

小室不孫七郎

曲淵隼人

家名

宝曆十一年五月九日書院番新庄之依也

安永十一年六月廿七日書院番新庄之依也

安永十一年七月廿七日書院番新庄之依也

安永十一年八月廿七日書院番新庄之依也

天明二年九月廿七日書院番新庄之依也

寛政六年八月廿七日書院番新庄之依也

享和三年三月廿七日書院番新庄之依也

文化元年二月九日書院番新庄之依也

中山作助吉

杉浦添市郎

末吉善石清

原田権之清

長谷川半四郎

蜂屋権左史

大河内善石清

宅間添市郎



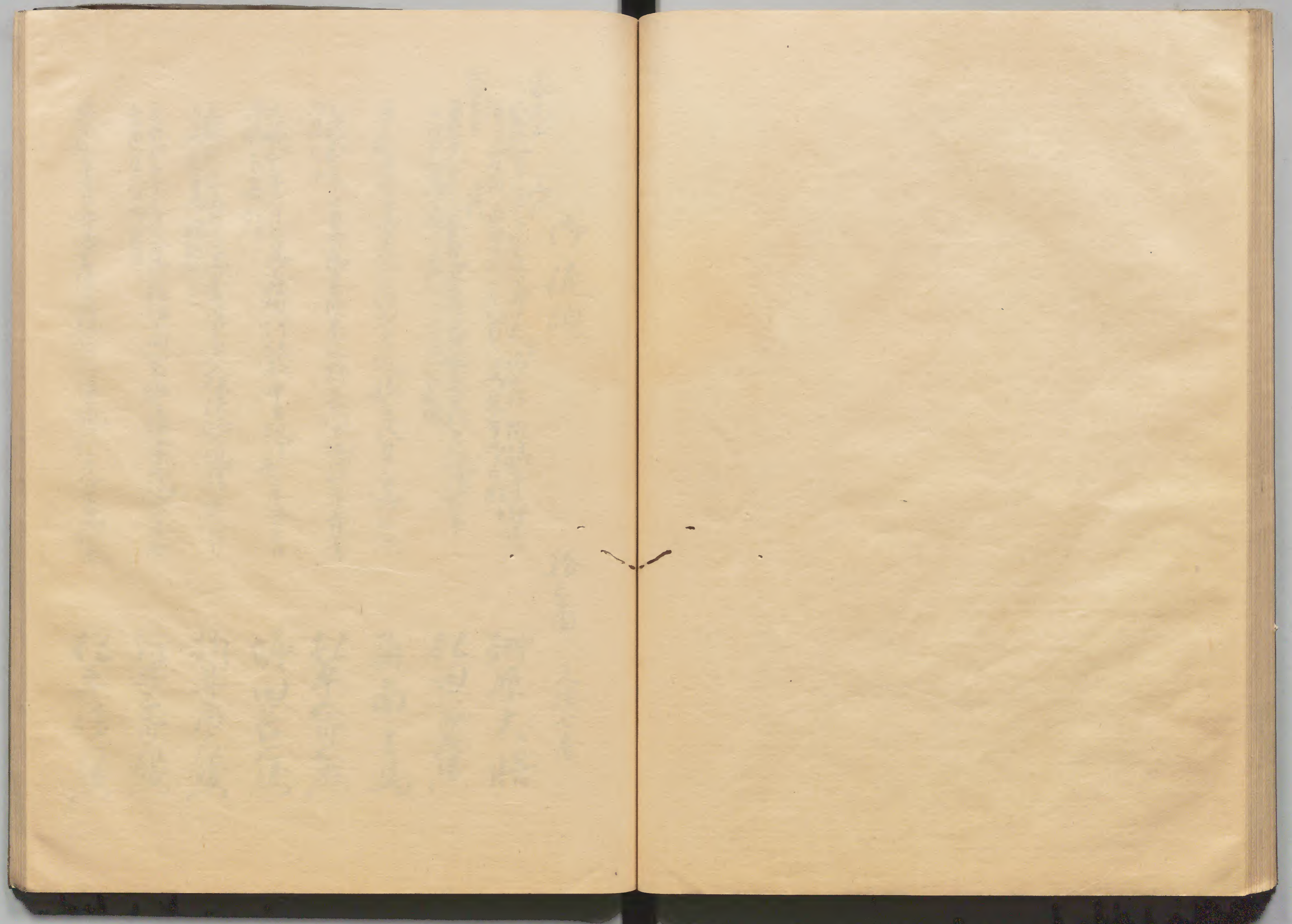

家光

御代

御徒頭

拾之番

元禄七番

元禄三年九月三日書院書池田守日銀五兩
元禄三年八月十八日書院書箱蓋出日銀五兩

元禄三年八月六日書院書箱蓋出日銀五兩

元禄三年八月三日書院書池田守日銀五兩

元禄三年十月十日書院書水野長門守銀三兩

元禄三年六月九日書院書河越中守銀三兩

元禄三年五月十日書院書大久保淡路守銀三兩

元禄三年三月三日書院書小田切守銀三兩

宝永二年五月五日書院書板倉守銀三兩

神原大膳

松田平右衛門

角南之馬

松平大膳

坂田平右衛門

折井市右衛門

角井平右衛門

松平傳右衛門

宝永元年八月廿日御書院番酒井記行吉銀日七手

家直云 御代

宝永元年八月廿日御書院番酒井記行吉銀日七手

家直云 御代

宝永元年八月廿日御書院番酒井記行吉銀日七手

家直云 御代

宝永元年八月廿日御書院番酒井記行吉銀日七手

家直云 御代

宝永元年八月廿日御書院番酒井記行吉銀日七手

家直云 御代

宝永元年八月廿日御書院番酒井記行吉銀日七手

家直云 御代

宝永元年八月廿日御書院番酒井記行吉銀日七手

家直云 御代

宝永元年八月廿日御書院番酒井記行吉銀日七手

家直云 御代

宝永元年八月廿日御書院番酒井記行吉銀日七手

家直云 御代

宝永元年八月廿日御書院番酒井記行吉銀日七手

稻葉清左衛門

合田勘八郎

有田忠左衛門

川勝重親

橋本大炊頭

太田之助

松平庄九郎

能登忠兵衛

水野要人

河野若十郎

日下安太郎

建部左衛門

神保重右衛門

赤山源五郎

矢部左衛門

小長谷能登吉

塩入大之助

竹田若十郎

宝永元年八月廿日御書院番酒井記行吉銀日七手

家直云 御代

宝永元年八月廿日御書院番酒井記行吉銀日七手

家直云 御代

宝永元年八月廿日御書院番酒井記行吉銀日七手

家直云 御代

宝永元年八月廿日御書院番酒井記行吉銀日七手

家直云 御代

宝永元年八月廿日御書院番酒井記行吉銀日七手

家直云 御代

宝永元年八月廿日御書院番酒井記行吉銀日七手

家直云 御代

宝永元年八月廿日御書院番酒井記行吉銀日七手

家直云 御代

宝永元年八月廿日御書院番酒井記行吉銀日七手

家直云 御代

宝永元年八月廿日御書院番酒井記行吉銀日七手

家直云 御代

宝永元年八月廿日御書院番酒井記行吉銀日七手

宝永元年八月廿日御書院番酒井記行吉銀日七手

宝永元年八月廿日御書院番酒井記行吉銀日七手

宝永元年八月廿日御書院番酒井記行吉銀日七手

宝永元年八月廿日御書院番酒井記行吉銀日七手

宝永元年八月廿日御書院番酒井記行吉銀日七手

宝永元年八月廿日御書院番酒井記行吉銀日七手

宝永元年八月廿日御書院番酒井記行吉銀日七手

宝永元年八月廿日御書院番酒井記行吉銀日七手

宝永元年八月廿日御書院番酒井記行吉銀日七手

宝永元年八月廿日御書院番酒井記行吉銀日七手

寛政十三年三月十五日西丸御留組松平昌書院御留享和二年二月十七日御留付

享和二年四月十九日御留付文化元年六月二日御留先帝御被地

文化元年六月二日御留高木之水三組与御留享和二年三月朔日御留先帝御留付

文化元年三月廿五日御留守長之政元年十一月二日二十

文政元年五月十五日御留書院番八木丹波守御留享和二年二月廿日御留付

文政元年三月十二日西丸御留書院番久保重後守御留

大遠小倉守

大林赤石守

小幡次郎八

坂本若次郎

全忠基守

深津次郎

中流頃

拾遺

元倫公

東山原二所

建武三年

上野國

上野縣

上野郡

上野縣

上野郡

上野縣

河徒頌

拾日番 元拾八番

寶永元年五月廿三日 小姓組井上渡邊吉親付 此年九月廿三日

榮小源七郎

寶永元年五月廿三日 家宣公 元燒火之間書 此年保元元年 十二月廿三日 此年

建部基大清

享保元年八月廿五日 書院書松平内匠氏組 通年付 此年 九月十日 依此

小出助四郎

享保元年八月廿五日 小姓組 行部出雲吉親 元文元年 二月廿八日 此年 十月廿日 依此

小之系忠右衛門

元文元年二月廿五日 書院書松平内匠氏組 通年付 此年 十月廿五日 此年

柳生播磨守

寶保元年十月廿八日 書院書松平内匠氏組 通年付 此年 九月十日 依此

高木左内

寶曆元年十月廿八日 書院書松平内匠氏組 通年付 此年 九月十日 依此

瀨名傳大清

宝曆元年九月十五日... 院番... 日向... 宝曆元年六月

家治

宝曆元年六月... 院番... 日向... 宝曆元年六月

天明二年七月... 宝政元年八月... 宝政元年七月... 宝政元年七月

家齐

宝政元年七月... 宝政元年七月... 宝政元年七月... 宝政元年七月

文化元年五月... 文化元年五月... 文化元年五月... 文化元年五月

文化元年五月... 文化元年五月... 文化元年五月... 文化元年五月

江户左源太

小室系隆殿助

菅沼上总次

青山三右卫门

高木又左卫门

须田之十郎

服部頼母

小室系重左卫门

英濃部八郎

文政七年二月... 院番... 日向... 文政七年二月

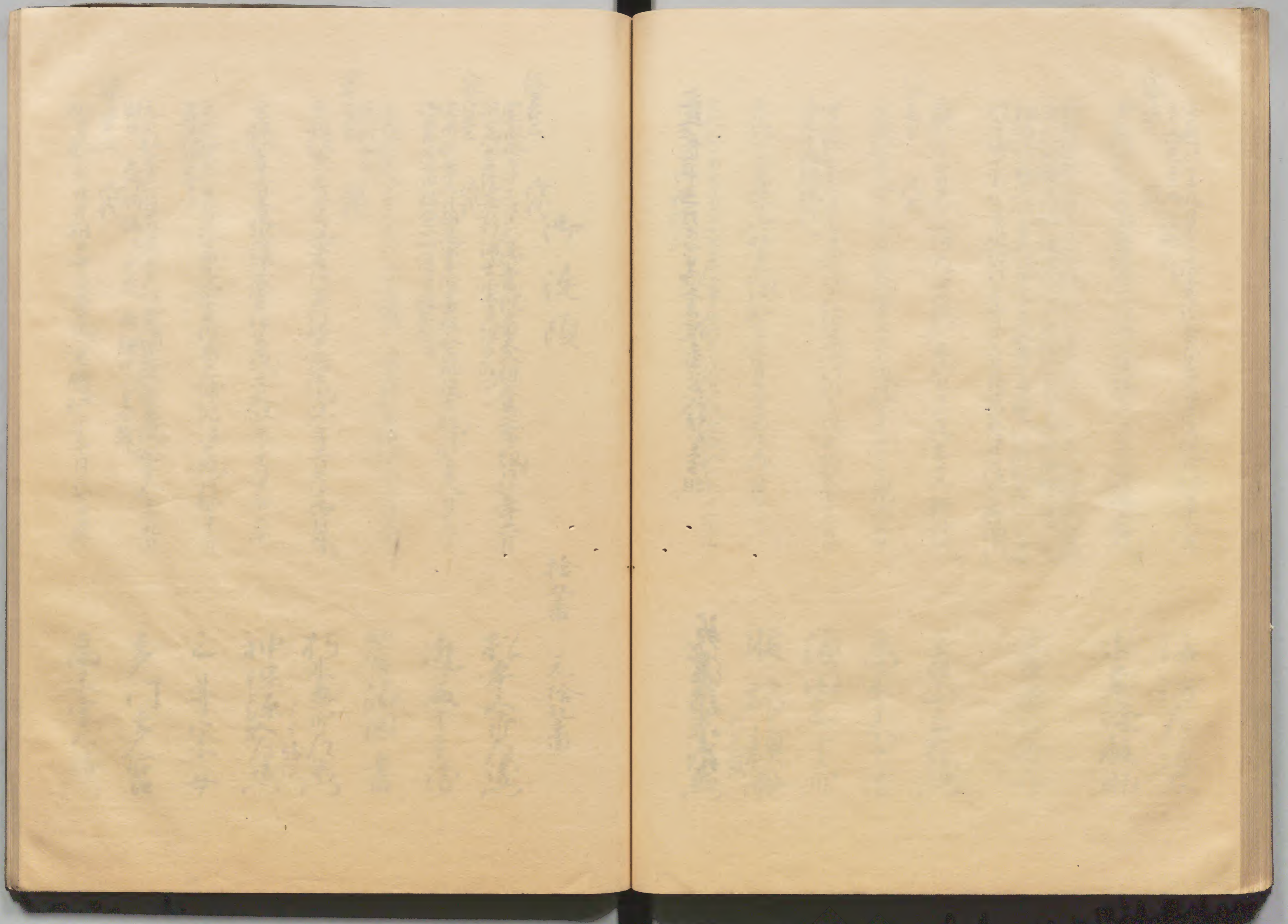

御徒頭

拾番 元拾九番

總番乙 時代
宝永元年十一月廿六日
御日書院番 杉浦出雲守組
御日廿六年六月

家宣乙 時代
宝永七年六月朔日
書院番板金元後書組
御日廿八年八月廿六日

宝永元年八月廿六日
依代
御日廿八年八月廿六日

享保元年二月十三日
書院番行書院番
御日廿八年八月廿六日

享保元年三月廿三日
書院番板金元後書組
御日廿八年八月廿六日

元文元年十一月廿六日
書院番板金元後書組
御日廿八年八月廿六日

元文元年二月廿三日
書院番板金元後書組
御日廿八年八月廿六日

松平左衛門

近江守

菅沼圖書

朽木五郎

神保源次

之井宗女

多門

高木守

宝曆七年七月廿日分命元 吾宗尔纳老月八年五月日卒

能一会登

宝曆八年七月廿日分命元 明和二年十二月十日卒

中野出羽守

家治之 明和二年十二月十五日西院寺書院番横山守与组女永三
年六月廿日早失手泅死

松田善左清門

安永二年七月廿日中奥出番日 和二年十月廿日西院寺目付

尾林清左清門

安永二年十月十日中奥出番天明五年十二月七日依死以死

折井市左清門

天明五年十二月十五日西院寺目付 和二年十月廿日
十月廿七日 早失手泅死

小松系平之清
改清左清

宝政元年十一月十七日西院寺目付 和二年十月廿日
文化二年六月十七日早失手泅死

坂部善次清

文化二年六月十七日西院寺目付 和二年十月廿日
文政元年六月十七日西院寺目付

細田小之清

文政元年六月十七日西院寺目付 和二年十月廿日
六月十九日卒

中山勘之助

文政元年七月八日中奥出番

曲瀏勝之助

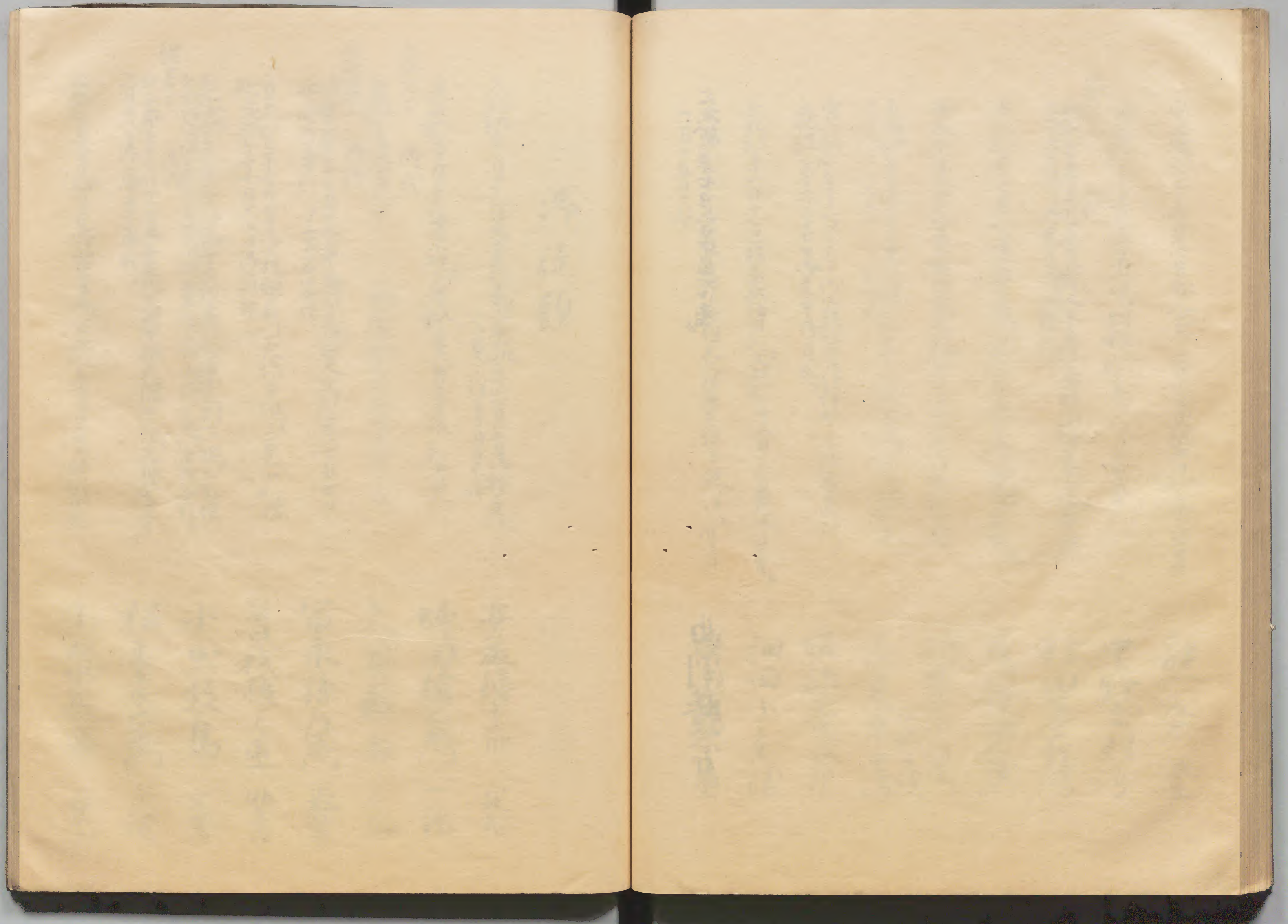

御徒頭

元祿九年月日不詳書院番
寬永九年六月廿七日
御徒頭

寬永九年月日不詳書院番
寬永九年八月十日
御徒頭

寬永九年六月廿七日
明曆九年五月十六日
御徒頭

明曆九年七月十九日
後府所奉行
御徒頭

寬文元年七月七日
延寶元年十月十日
御徒頭

延寶元年十月十日
延寶元年七月十三日
御徒頭

延寶元年七月十三日
六月廿八日
御徒頭

元祿七年七月初日
寶永元年二月廿七日
御徒頭

安友傳十郎 定智

堀田權太左 一純

久貝賴母 三偏

富永孫九郎 恭賢

曾我孫之丞 助壽

小出教馬 宗業

根来才之丞 三繩

小泉兵庫 春三

宝永三年二月八日...
御用...
御用...
御用...

宝永三年三月十日...
御用...
御用...

宝永三年三月十日...
御用...
御用...

宝永三年三月十日...
御用...
御用...

宝永三年三月十日...
御用...
御用...

宝永三年三月十日...
御用...
御用...

宝永三年三月十日...
御用...
御用...

宝永三年三月十日...
御用...
御用...

宝永三年三月十日...
御用...
御用...

渡邊外記 永倫

間宮頼貞 方好

春日内膳助 茂豊

上卷平之助 三慶

石野八右衛門 范圭

熊倉之庫政 茂政

筒井内藏 忠昌

依久間左京

松平伊織

清水平三郎

進友之左衛門

宝永三年七月十日...
御用...
御用...

宝永三年七月十日...
御用...
御用...

宝永三年七月十日...
御用...
御用...

宝永三年七月十日...
御用...
御用...

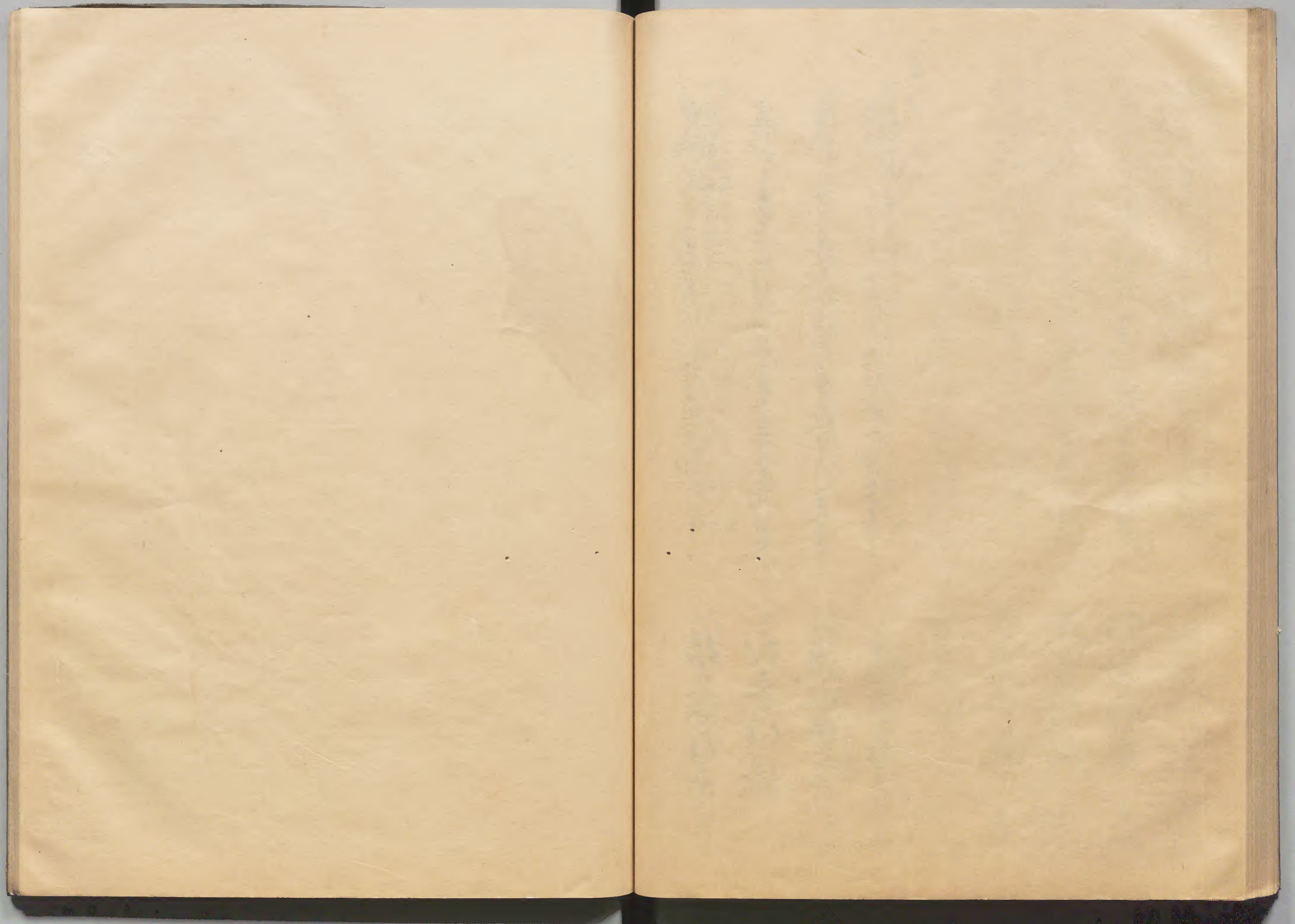

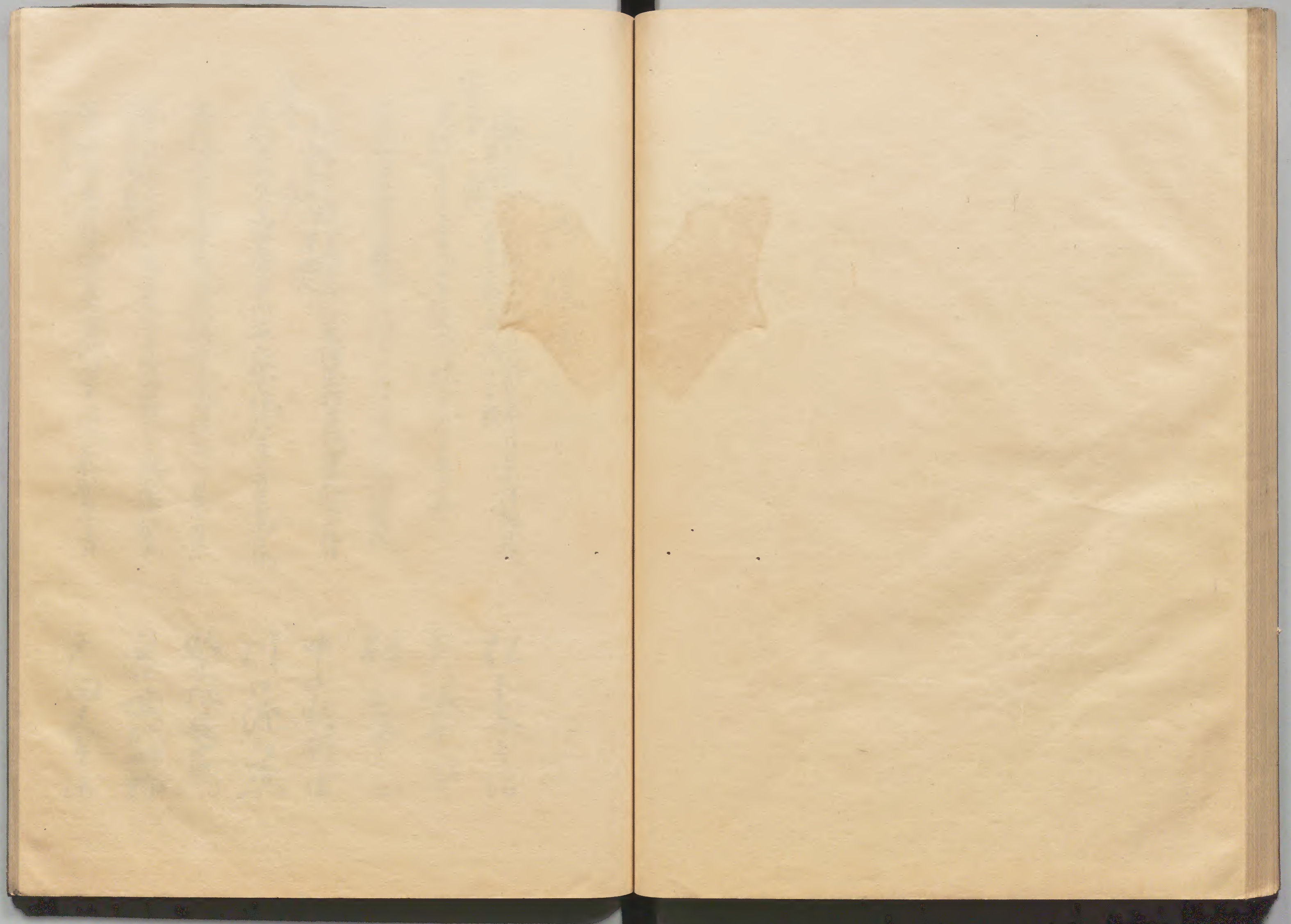

御徒頭

元和元年月日不詳
家元
家元
家元

實永元年二月二日

實永元年三月五日

實永元年三月六日

家元

實永元年九月三日

實永元年九月九日

實永元年七月三日

實永元年九月八日

松下与多清

坂本与多清

板倉与多清

中山勘解由

川口源左清

駒木根長左衛門

宮城監物

戸田又与多清

徳吉云 中代

天禄元年五月廿九日公元小姓日之平青十日湯養院
若中根大徳与組与次

天禄二年五月十日公元小姓天禄二年四月朔日系良年以

元禄元年五月廿二日高田守辰日計平同日高田使番

元禄二年三月廿九日高田小姓組河越中吉組日計平同日
十八日河越下番次

元禄二年十月二日高田小姓組河越中吉組日計平同日
元禄二年二月朔日平

宝永二年二月十日高田小姓組河越中吉組日計平同日
元禄二年二月朔日平

宝永元年三月十七日と西九勤

宝永元年三月廿九日高田小姓組河越中吉組日計平同日
元禄二年二月朔日平

宝永元年九月晦日高田小姓組河越中吉組日計平同日
元禄二年二月朔日平

小出下野吉

神尾飛騨吉

有友治左衛門

小国十左衛門
平左衛門

永井玄右衛門

服部久左衛門

神尾市左衛門

福生次右衛門

永田清左衛門

松平次右衛門

高山玄右衛門

天徳二年十月十日高田小姓組河越中吉組日計平同日
元禄二年二月朔日平

天禄元年四月廿九日高田小姓組河越中吉組日計平同日
元禄二年二月朔日平

天禄元年五月廿九日高田小姓組河越中吉組日計平同日
元禄二年二月朔日平

宝暦元年八月三日高田小姓組河越中吉組日計平同日
元禄二年二月朔日平

宝暦元年十二月十日高田小姓組河越中吉組日計平同日
元禄二年二月朔日平

安永元年五月廿九日高田小姓組河越中吉組日計平同日
元禄二年二月朔日平

天明元年五月廿六日高田小姓組河越中吉組日計平同日
元禄二年二月朔日平

天明元年十月十日高田小姓組河越中吉組日計平同日
元禄二年二月朔日平

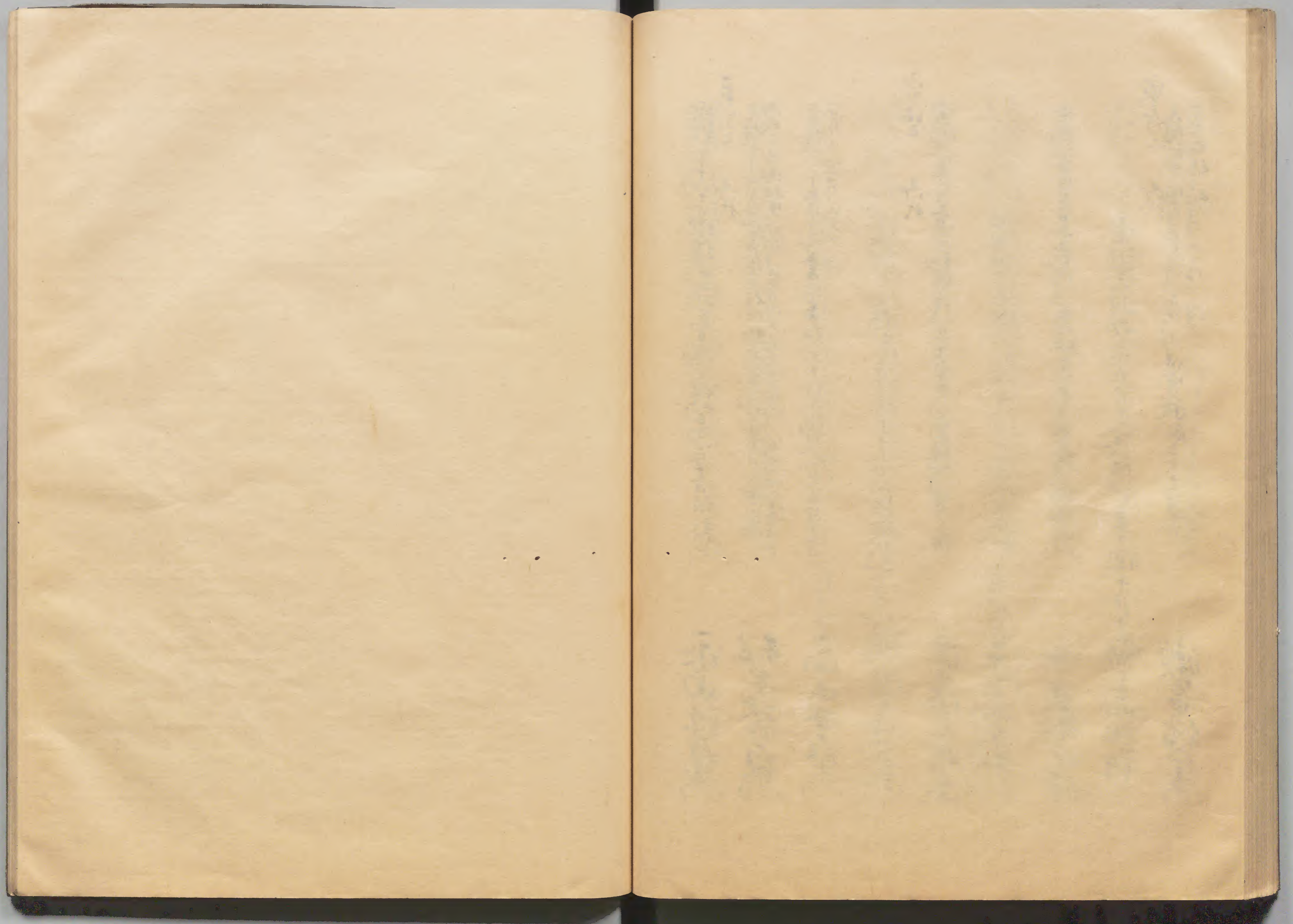

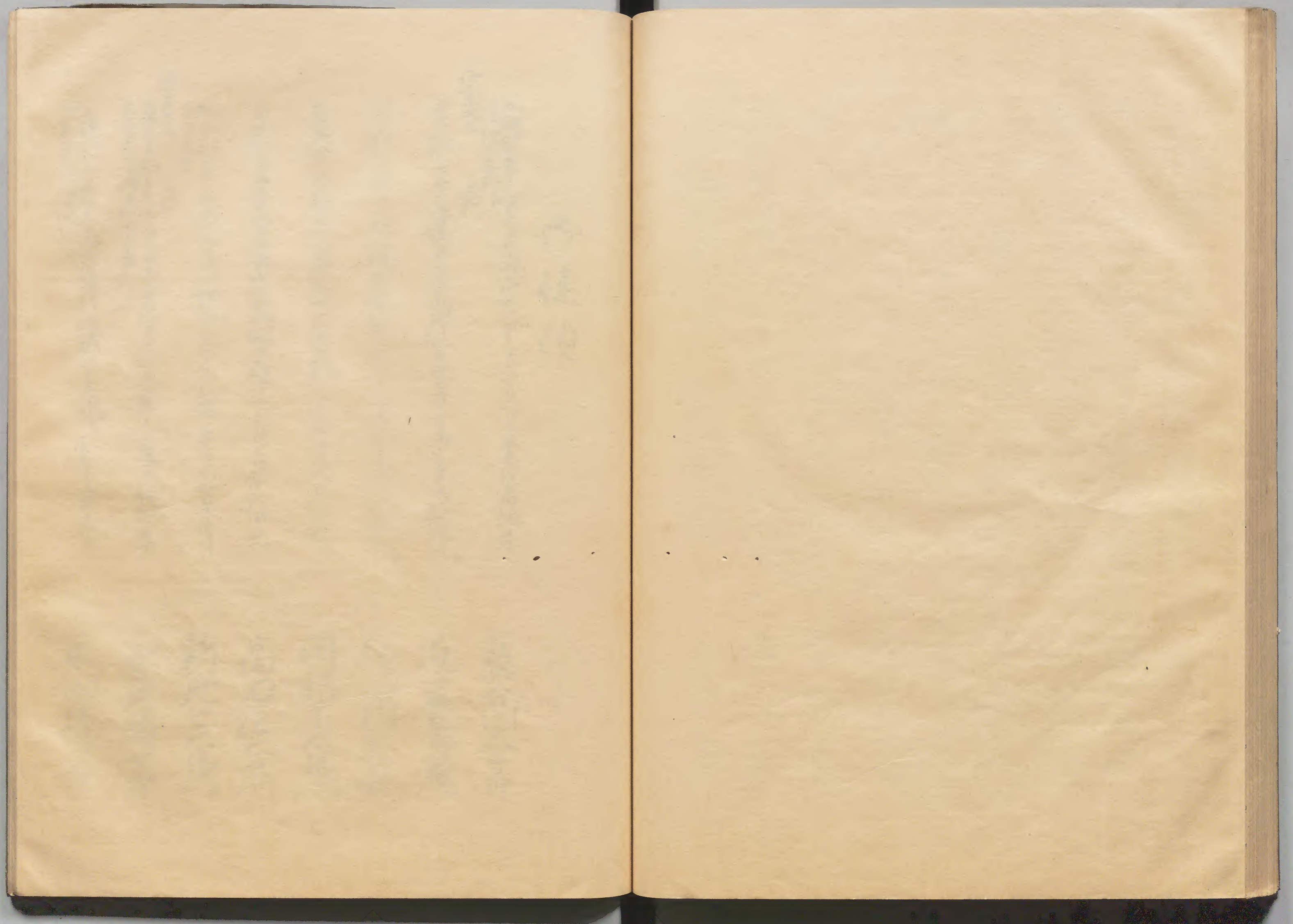

河徒頌

元祿七年三月廿三日小姓實永中二月廿八日書院書酒井

家光乙 御代

實永九年七月廿三日書院書酒井七月廿三日書院書酒井

實永十年七月廿三日書院書酒井九月廿三日書院書酒井

實永十一年九月廿七日書院書酒井實永十二年九月廿九日書院書酒井

實永十三年十月廿五日書院書酒井延寶元年二月廿日書院書酒井

延寶五年三月十九日書院書酒井二百五十八日書院書酒井

延寶乙 御代

自元子定年七月廿三日書院書酒井秋元年三月廿日書院書酒井

元祿二年三月十八日書院書酒井元祿三年二月廿八日書院書酒井

長谷川以之節

近江五右衛門

依田内膳助

園部小左衛門

高田庄右衛門

新地七右衛門

水尾權七郎

前田孫八郎

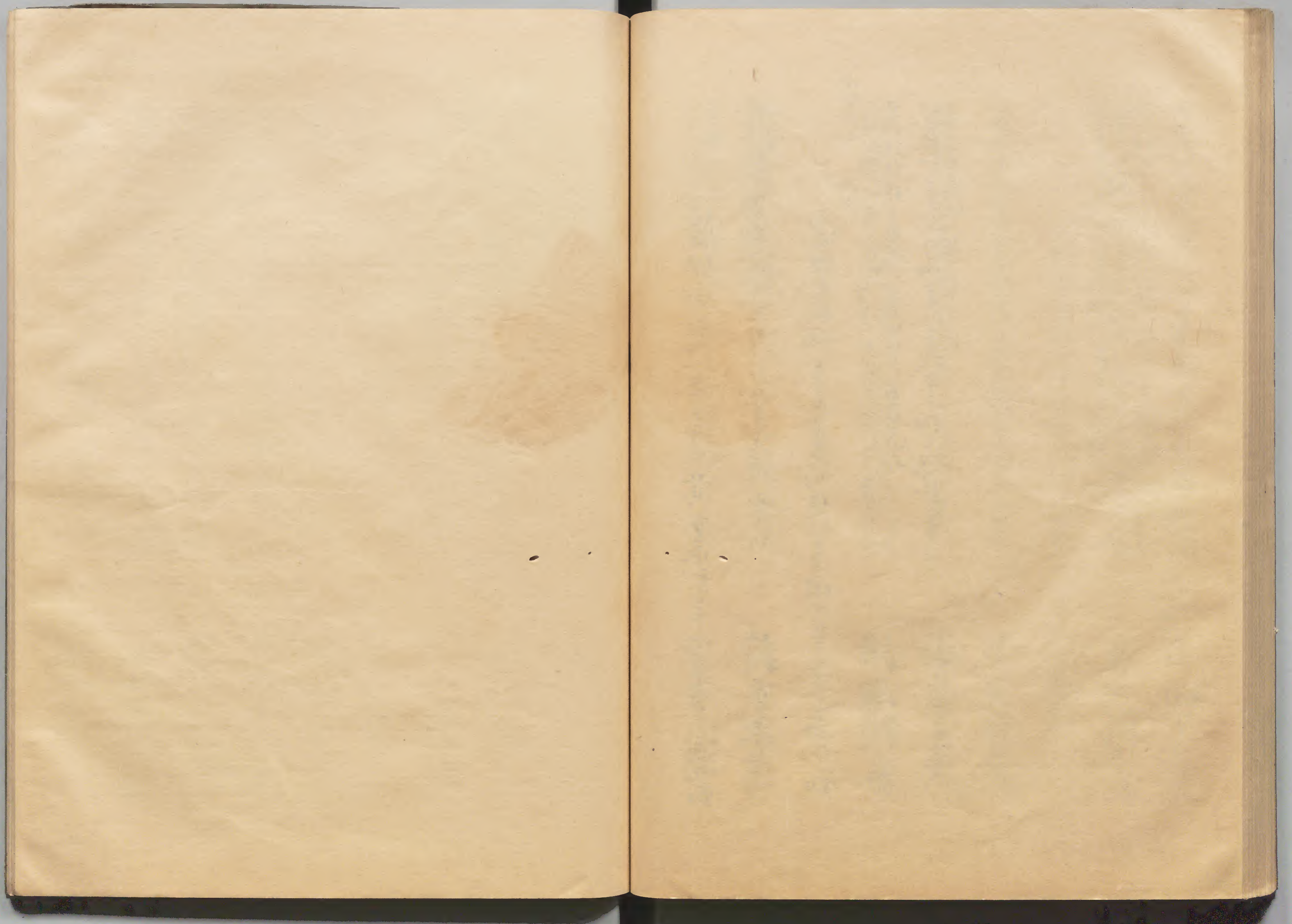

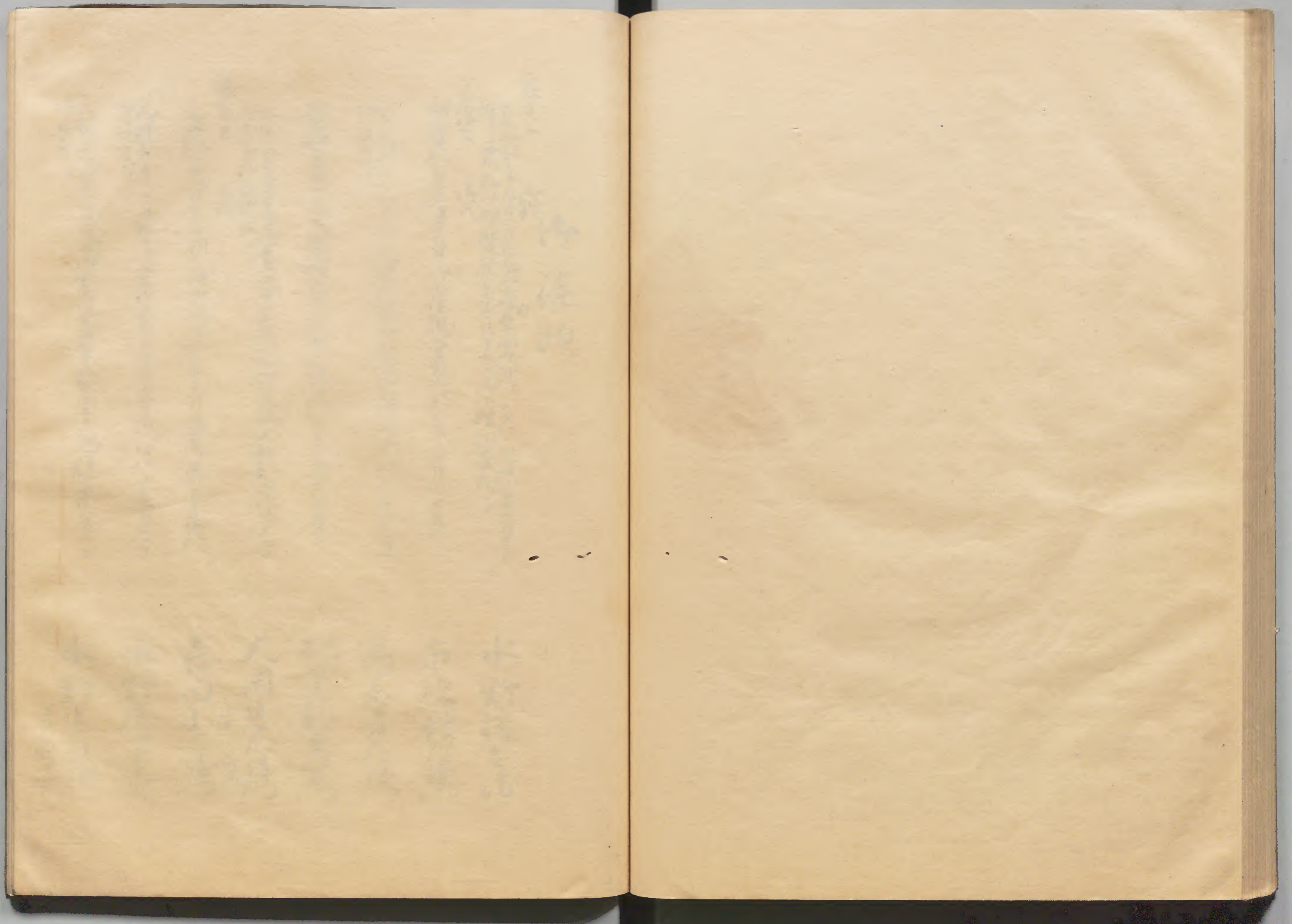

御徒頭

家文乙

延宝三年九月三日西九小姓組直西九組附日手二月十日

家文乙

明曆二年七月十九日西九小姓組直西九組附日手二月十日

寶文元年二月九日西九小姓組直西九組附日手二月十日

御目付

延宝三年十月十日西九小姓組直西九組附日手二月十日

延宝三年三月十九日西九小姓組直西九組附日手二月十日

家文乙

元禄三年八月七日西九小姓組直西九組附日手二月十日

元禄三年七月七日西九小姓組直西九組附日手二月十日

御目付

元禄三年三月七日西九小姓組直西九組附日手二月十日

御目付

水野權左清

市橋傳左清

高木善右清

松平新五郎

大園忠七清

吉田小左清

水野權十郎

水野小左清

御目付

元禄元年正月朔日... 二月十日... 三月... 四月... 五月... 六月... 七月... 八月... 九月... 十月... 十一月... 十二月...

中根守太清

元禄元年三月三日... 四月... 五月... 六月... 七月... 八月... 九月... 十月... 十一月... 十二月...

土波内记

元禄元年九月朔日... 十月... 十一月... 十二月... 正月... 二月... 三月... 四月... 五月... 六月... 七月... 八月... 九月... 十月... 十一月... 十二月...

中山之水

家治云 中代

家祖享保元年十月十日... 宝曆元年八月二日... 西九勤

浅井小太清

宝曆元年三月... 四月... 五月... 六月... 七月... 八月... 九月... 十月... 十一月... 十二月...

家祖宝曆元年十二月十日... 安永元年四月十六日... 西九勤

一日市右清

安永元年四月十日... 天明元年五月十日... 西九勤

家祖天明元年五月十日... 天明元年十月十九日... 西九勤

井上右京

天明元年十月十日... 十一月... 十二月... 正月... 二月... 三月... 四月... 五月... 六月... 七月... 八月... 九月... 十月... 十一月... 十二月...

御徒頭

家治云 中代
宝曆元年八月三日... 天明元年十二月十日... 西九勤

徳山甲斐守

家祖寶曆元年十二月十日... 安永元年四月十六日... 西九勤

井上守八郎

安永元年四月十日... 五月... 六月... 七月... 八月... 九月... 十月... 十一月... 十二月...

伴友對馬守

安永元年五月十日... 六月... 七月... 八月... 九月... 十月... 十一月... 十二月...

松平主計

安永元年五月十日... 六月... 七月... 八月... 九月... 十月... 十一月... 十二月...

桑山内近

天明元年五月十日... 六月... 七月... 八月... 九月... 十月... 十一月... 十二月...

友室土佐守

安永元年九月十日... 十月... 十一月... 十二月... 正月... 二月... 三月... 四月... 五月... 六月... 七月... 八月... 九月... 十月... 十一月... 十二月...

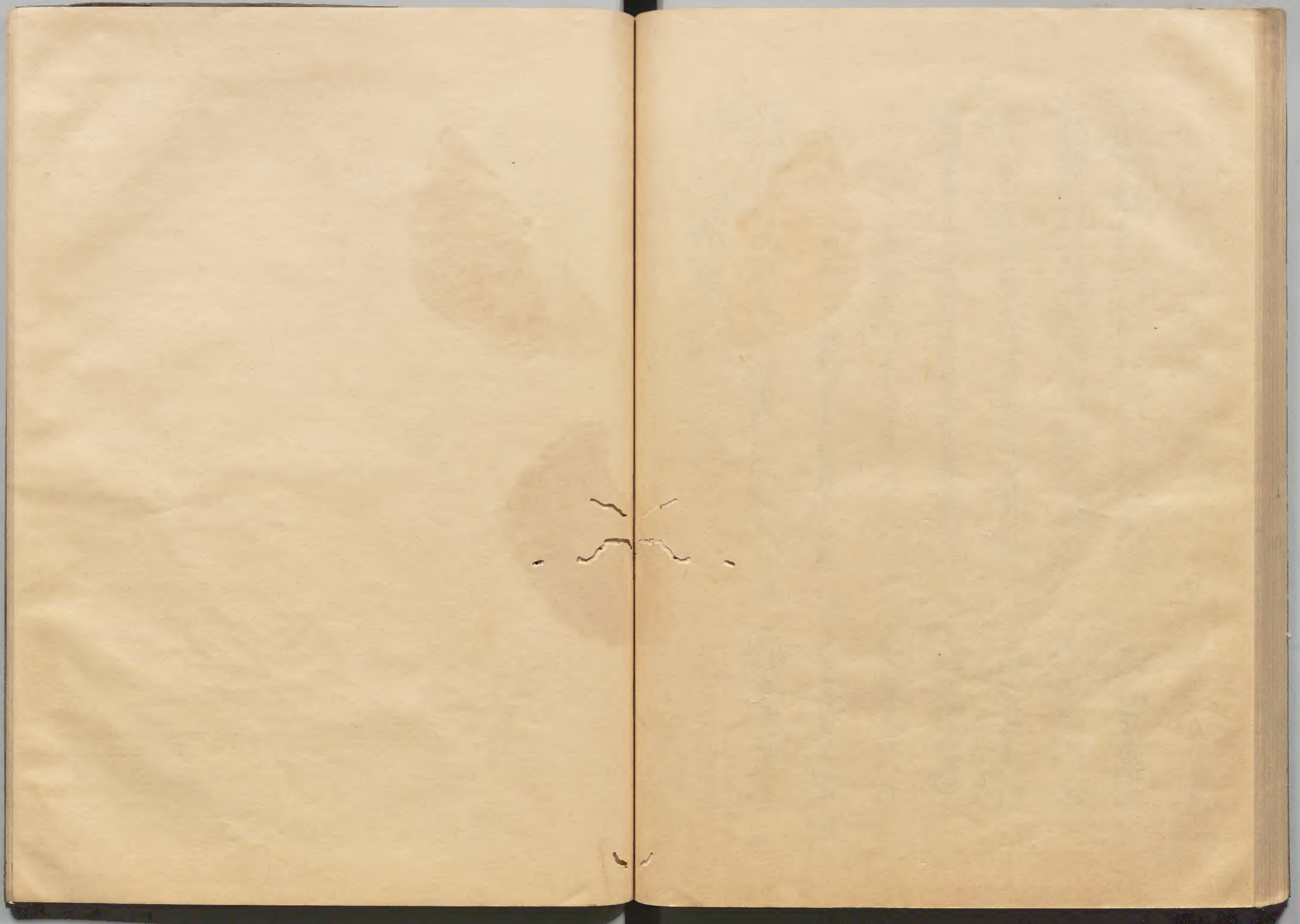

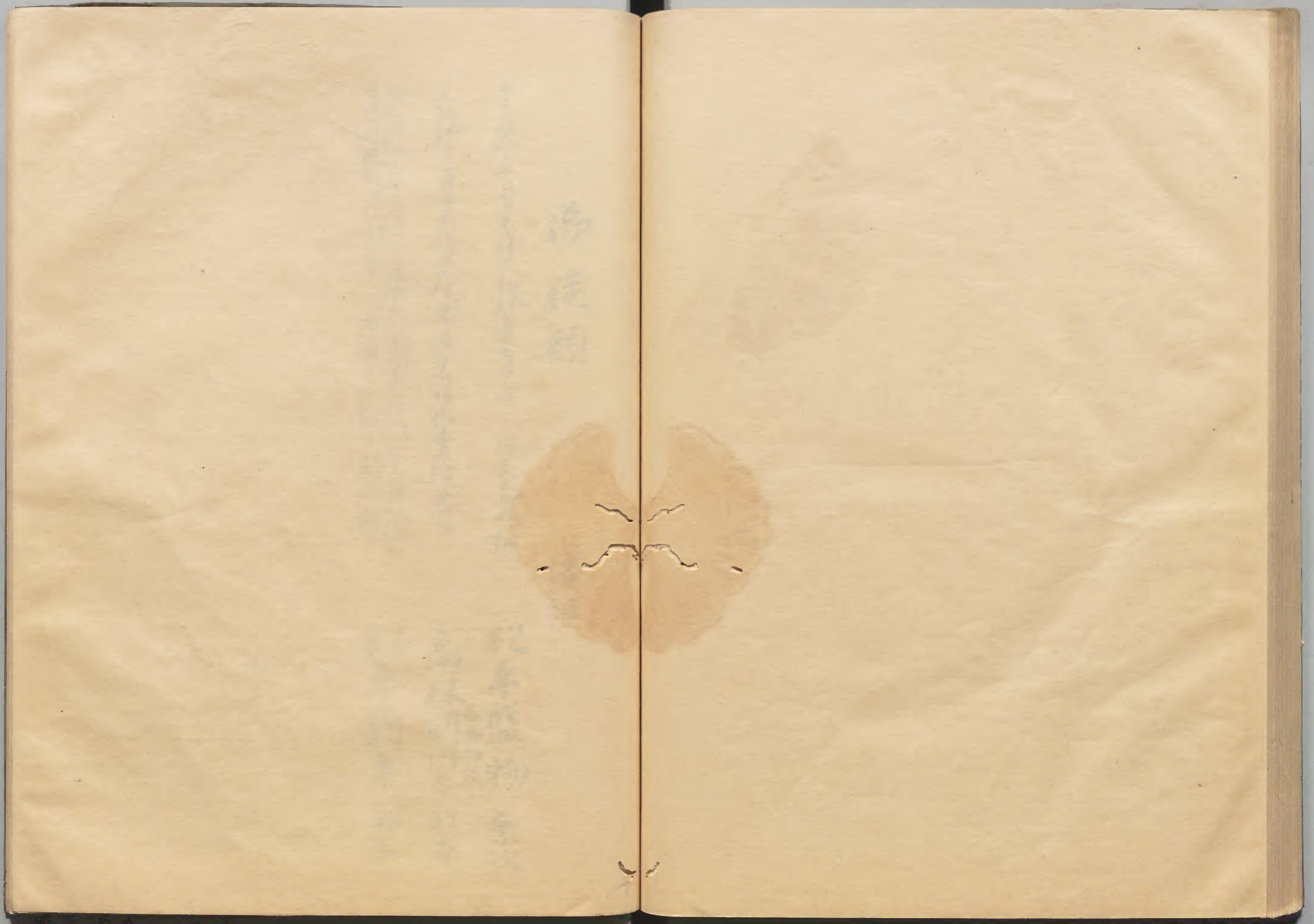

湯徒頭

續組

大正長年手月日不詳元和九年七月三日 家老松野附

松平監物 宗次

元和九年手月日不詳永姓手月日不詳湯書院書

高林河内守 利春

寶永十一年七月三日湯書院書
永應元年十月八日湯書院書
手月日不詳湯書院書
仁村組
熱組
割入成

松平新平 勝直

涉徒頭

元和六年三月十日

寛永三年正月十日

年号日不详元和九年正月十日

年号日不详姓年号日不详依死

寛永元年三月十日

年号日不详元和中庚申年三月十日

漬細

川村若次郎

服部玄蕃

石谷友之助

曾我大斎

平岩金次

御徒頭

漬組

寛永七年八月十日不詳日輕年八月十日湯先子湯弓取

小栗又一

明寛永七年八月十日

三保記年九月十日湯書後番

朽木与誓所

湯弓取上湯汲子云 任舟山後と 湯組の 湯入三成

大久保荒之助

御徒頭

續組

安永五年六月朔日大津藩松平丹後守組長元能
七年三月十日大津藩元能

元禄七年三月九日大津藩書院番組長安永五年六月
十日大津藩元能

安永五年六月五日大津藩書院番組長元能
五年六月十日大津藩元能

安永五年六月十日大津藩書院番組長元能
五年六月十日大津藩元能

安永五年六月十日大津藩書院番組長元能
五年六月十日大津藩元能

松平内膳 重則

松平新六郎

朝倉鐵部

北條新藏

渡邊前左衛門

[Faint bleed-through text from the reverse side of the page]

伊徒頭

中古拾五番

家光公 伊代
安政元年九月三日
十日酉在勤組
實文社
三月廿六日
新島番
氏

實文社
三月廿六日
伊代
勤組
氏

延至
三月十日
勤組
氏

神尾市丸
安政次太清
岡野平多清

御徒頭

濱組 中右拾六番

本多平左衛門

宮城之殿

家光公
西九月九日
延寶二年六月九日
延寶三年六月九日
延寶四年六月九日
延寶五年六月九日
延寶六年六月九日
延寶七年六月九日
延寶八年六月九日
延寶九年六月九日
延寶十年六月九日
延寶十一年六月九日
延寶十二年六月九日
延寶十三年六月九日
延寶十四年六月九日
延寶十五年六月九日
延寶十六年六月九日
延寶十七年六月九日
延寶十八年六月九日
延寶十九年六月九日
延寶二十年六月九日
延寶二十一年六月九日
延寶二十二年六月九日
延寶二十三年六月九日
延寶二十四年六月九日
延寶二十五年六月九日
延寶二十六年六月九日
延寶二十七年六月九日
延寶二十八年六月九日
延寶二十九年六月九日
延寶三十年六月九日
延寶三十一年六月九日
延寶三十二年六月九日
延寶三十三年六月九日
延寶三十四年六月九日
延寶三十五年六月九日
延寶三十六年六月九日
延寶三十七年六月九日
延寶三十八年六月九日
延寶三十九年六月九日
延寶四十年六月九日
延寶四十一年六月九日
延寶四十二年六月九日
延寶四十三年六月九日
延寶四十四年六月九日
延寶四十五年六月九日
延寶四十六年六月九日
延寶四十七年六月九日
延寶四十八年六月九日
延寶四十九年六月九日
延寶五十年六月九日
延寶五十一年六月九日
延寶五十二年六月九日
延寶五十三年六月九日
延寶五十四年六月九日
延寶五十五年六月九日
延寶五十六年六月九日
延寶五十七年六月九日
延寶五十八年六月九日
延寶五十九年六月九日
延寶六十年六月九日
延寶六十一年六月九日
延寶六十二年六月九日
延寶六十三年六月九日
延寶六十四年六月九日
延寶六十五年六月九日
延寶六十六年六月九日
延寶六十七年六月九日
延寶六十八年六月九日
延寶六十九年六月九日
延寶七十年六月九日
延寶七十一年六月九日
延寶七十二年六月九日
延寶七十三年六月九日
延寶七十四年六月九日
延寶七十五年六月九日
延寶七十六年六月九日
延寶七十七年六月九日
延寶七十八年六月九日
延寶七十九年六月九日
延寶八十年六月九日
延寶八十一年六月九日
延寶八十二年六月九日
延寶八十三年六月九日
延寶八十四年六月九日
延寶八十五年六月九日
延寶八十六年六月九日
延寶八十七年六月九日
延寶八十八年六月九日
延寶八十九年六月九日
延寶九十年六月九日
延寶九十一年六月九日
延寶九十二年六月九日
延寶九十三年六月九日
延寶九十四年六月九日
延寶九十五年六月九日
延寶九十六年六月九日
延寶九十七年六月九日
延寶九十八年六月九日
延寶九十九年六月九日
延寶一百年六月九日

二九御徒頭

三保元年三月三日御中九勤
新真宿南後如元日三保元年九月三日御中九勤
三保元年六月九日

小出越中吉

二九 御徒頭

三保元年三月廿三日御徒頭
貞作高役如之日三月廿五日
御徒頭貞作高役如之日三月廿五日

貞作高役如之日三月廿五日
御徒頭貞作高役如之日三月廿五日
御徒頭貞作高役如之日三月廿五日
御徒頭貞作高役如之日三月廿五日

岡田左近

改漢語

二九遊頤

三保^記年十月三日
御^記年九月三日
御^記年九月三日

大草之膳心

