

義烏縣志

七下之八

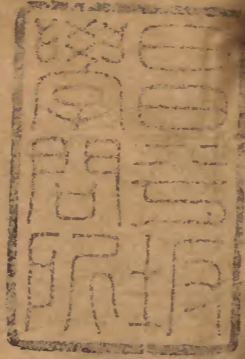

|   |   |   |   |   |
|---|---|---|---|---|
|   |   |   | 九 | 漢 |
|   | 一 | 〇 | 八 | 書 |
|   | 二 | 四 | 九 | 門 |
| 一 | 〇 | 二 | 四 | 類 |
| 冊 | 架 | 函 | 號 | 類 |

|   |   |   |   |
|---|---|---|---|
| 庫 | 文 | 閣 | 內 |
| 元 | 九 |   | 漢 |
| 二 | 〇 |   | 書 |
| 一 | 八 |   |   |
| 三 | 〇 | 九 |   |
| 架 | 冊 | 號 | 類 |

|      |     |      |    |
|------|-----|------|----|
| 內閣文庫 |     |      |    |
| 番號   | 漢   | 9089 |    |
| 冊數   | 10  | (    | 4) |
| 函號   | 292 |      | 78 |

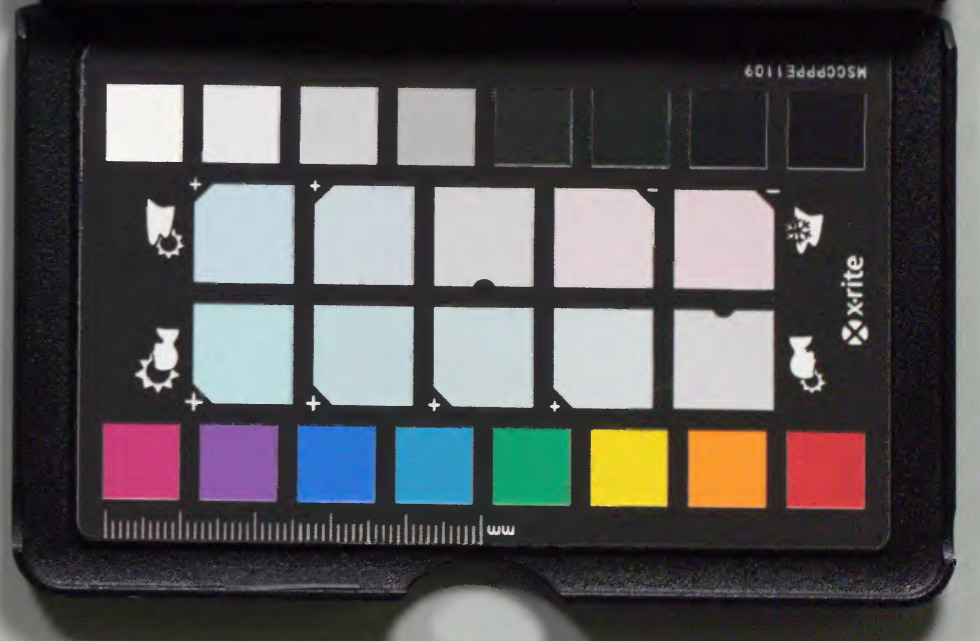
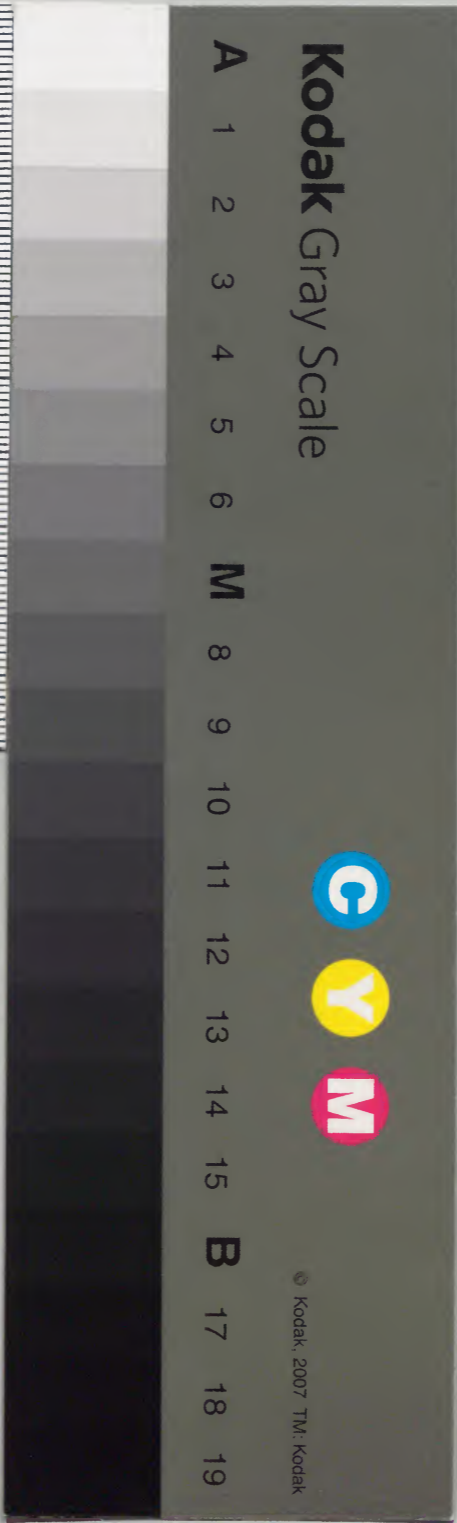



八分

紬二千七

百六十五

合疋三丈一

二尺六寸三

十分百四十

苗綿四萬五

千四百六

兩五分百

秋糧

課酒務祖額

九千四百貫文收四千八百六十七貫五百六十四文

利村坊

二十一處一界為錢二萬五千一百四十六貫九百九十八文課利錢每月一百六十九貫十八文

平羅六百疋

苗米一萬七

千九百四十

二石八升三

合四勺丈一

陳亮縣減酒額記義烏尉趙君師日以書來白邑之課額惟酒為重歲之二月至八月煮酒以四百石為率為緡錢八千六百有奇餘為清酒猶四千八百緡乾道初有宰驅入鄉牙櫃列之市肆商賈爭來離酷倍入既貢其餘于郡又增歲額一百石及市易者交病而官聽其便獨酒額如故逋負歲積以至不可計官不得脫而吏就黜者相望淳熙十有二載今資政殿大學士李公之鎮是邦也究心民隱諸邑之利病莫不畢達師日實具其始末以告公惻然日民何以堪乎吾嘗備數政地日接玉音未嘗一日不在民也使一縣至此而若不聞吾為負其土矣立命減煮酒額一百石每石為緡舊額一緡清酒月減二百緡又蠲其舊逋幾萬緡一邑自

是獲蘓官逃其責而民安焉酒額歲  
不虧一錢而郡縣交便之公之盛德  
在民為甚深邑民將立公生祠于星  
祠之東而朝暮奉事師日在邑僚之  
底而獲干大惠不勒其事于石鳥保  
異時之額不增非所以相我公之惠  
于無窮也願屬筆于吾子以詭來者  
亮竊歎醑酤之與本以佐軍旅之用  
而其實則使民不得自便于酒猶未  
戾于古者禁民飲之義也其後設計  
巧取而始專于利矣今郡縣之利括  
之殆盡能者無所用其力惟酒為可  
措手而一縣之計實在焉又從而括  
之則縣不可為矣剝牀及膚其憂豈  
不在民乎今天子之于民獨公為深  
知之而吾州最為受其賜獨諸邑之  
逋吝公帑之出而一以與民凡民苗  
米之不及斗帛不及尺綿不及兩者

悉代輸之仁聲載路是固所以宜天  
子之德意而入民之骨髓也寧酒而  
已乎上方圖在舊德與之共政即日  
旋歸吾州不得久私其惠矣雖使世  
之名能文者不能執筆以盡公之美  
也顧以屬諸陸沈無所比數之人顛  
倒脫落無以滿邑民之願不將歸其  
咎于君乎師日不然吾二人皆將  
牽連託公以自見  
者也亮又奚辭

|      |                |
|------|----------------|
| 稅務租額 | 二千四百貫文收一千      |
| 牙契稅錢 | 紹興五十年收八千一百     |
| 茶    | 比歲發一千四百觔為錢三百八貫 |
| 文    | 比歲任賣一千四百觔為錢三百  |
| 八貫   | 文              |

義烏縣志 卷之二 貢稅

|     |        |    |      |
|-----|--------|----|------|
| 鹽   | 比歲一萬五千 | 勛  | 三萬   |
| 香   | 無額     | 額  | 五百   |
| 礬   | 比歲九百一十 | 勛  | 為錢一百 |
| 元   | 世祖十    | 貫  | 文    |
| 土歲貢 | 貉皮     | 八張 | 貢    |
| 夏   | 稅      | 鈔  | 七百一  |
| 歲收  | 中統     | 鈔  | 七百一  |
| 至正中 |        |    |      |

|      |       |      |
|------|-------|------|
| 秋    | 糧     | 十錠三十 |
| 歲收米  | 一萬四千二 |      |
| 石    | 二斗六   |      |
| 升    | 八合二   |      |
| 勻    |       |      |
| 八分二釐 |       |      |
| 二兩四錢 |       |      |

鹽官

雜和買對時

賦物支直

按舊志云前志

設鹽運司賣引之法以四百觔為一引歲買鹽引四千六百五十八觔

萬四千二百六十二  
八千二百六十二  
二千四百六十二  
一千二百六十二

利課

不載未  
有攷宋  
學士濂  
浦陽圖  
經云元  
時和買  
無定價  
但欲買  
時對物  
支直民  
便之

酒課 申統鈔五百三錠  
醋課 申統鈔四十五錠  
分六  
釐  
申統鈔四十八兩八錢九  
申統鈔四十八兩四錢

茶課

中統鈔二十三分

額買鹽引

歲買食鹽四引二百八十八觔

秋租地利錢

歲收中統鈔二百錠

房地賃錢

歲收中統鈔一錠一十九兩三錢四分八釐

授時曆

歲降大小曆六千一百八十二本例解定價中統鈔九十五錠一十七兩

商稅務

歲辦稅課中統鈔三百九錠三十一兩三錢九分三釐

土歲貢茶芽

二觔

貢野味

七隻

明

宣德七年

洪武中按

永樂十年

府志十四

年始大造

黃冊因天

下田土

定稅糧

宣德七年

成化八年

黃冊

貢稅

宣德七年

宣德七年

黃冊

宣德七年

黃冊

宣德七年

黃冊

宣德七年

黃冊

宣德七年

黃冊

宣德七年

黃冊

夏麥二千一 二千一百一 同

稅百八石三十七石一斗

斗八升三九升三合七

合 斗八升

二千二  
百八十  
二石八  
斗八升  
九合七  
勺

秋米二萬二 二萬二千五 官田項下十分之二 二萬一

糧千三百七 百七十五石十分之三 共減科米千三百

十六石六五斗七合四 一千三百七十七石二十四

斗七升四勺

實米二萬一千一百石六斗

合二勺

九十七石八斗八升四升七

六合七勺

合九勺

官賃錢五百六 百九十五 同

同

房四貫三兩 貫四兩九錢

屋二錢 上半 上半年折麥

麥一百一石三斗七升

斗一升六 下半年折米

合一勺 一百二十四

米八十九合一勺

貢稅



|         |          |       |     |      |     |
|---------|----------|-------|-----|------|-----|
| 農       | 桑        | 牛     | 租   | 鹽    | 鈔   |
| 石九斗三升七合 | 每畝       | 每頭    | 每石  | 每斤   | 每兩  |
| 八千七百六十  | 十六株      | 米五十八石 | 錢六分 | 九兩四錢 | 一十二 |
| 同       | 府志宣德以前不載 |       |     |      |     |

|     |     |     |     |     |     |     |     |     |     |     |     |     |     |     |     |     |
|-----|-----|-----|-----|-----|-----|-----|-----|-----|-----|-----|-----|-----|-----|-----|-----|-----|
| 每口食 | 鹽六觔 | 每鹽一 | 觔納鈔 | 一貫鄉 | 民每口 | 食鹽二 | 觔二兩 | 五錢每 | 口納米 | 四升三 | 合一勺 | 撮先足 | 令有司 | 開具戶 | 口名數 | 赴運司 |
|-----|-----|-----|-----|-----|-----|-----|-----|-----|-----|-----|-----|-----|-----|-----|-----|-----|

義烏縣志

卷之七

貢稅

七

關支到  
縣計口  
散後  
有司以  
搬運關  
支不便  
奏勿給  
而納米  
納鈔如  
舊其口  
數據籍  
隨書增  
損本  
縣鹽鈔  
與稅糧  
同徵起  
運者解  
布政司

收貯委  
官解京  
供軍國  
用存留  
者解本  
府收貯  
支給官  
吏俸鈔  
起運  
本色鈔  
二百六  
十一錠  
一貫五  
百文共  
銀一兩  
四錢九  
分三釐  
三毫二

絲九忽  
 五微  
 折色銅  
 錢二千  
 六百一  
 十三文  
 共銀三  
 兩七錢  
 三分二  
 釐八毫  
 五絲七  
 忽一微  
 四塵二  
 渺入漠  
 存留  
 本色鈔  
 錠銀數  
 折色

同辦路費

|     |     |     |     |     |     |     |     |     |     |     |     |     |     |     |
|-----|-----|-----|-----|-----|-----|-----|-----|-----|-----|-----|-----|-----|-----|-----|
| 銅錢銀 | 數並與 | 起運同 | 鈔銀有 | 閏加一 | 錢二分 | 銅錢銀 | 有閏加 | 三錢一 | 分一釐 | 每兩加 | 路費銀 | 一分二 | 釐無閏 | 同   |
| ... | ... | ... | ... | ... | ... | ... | ... | ... | ... | ... | ... | ... | ... | ... |

嘉靖十一年以前同

長島縣志

卷之七

貢稅

額段疋荒絲折納光素紵絲二百六十一疋

辦 生平羅六十八疋今共徵銀九百六十

五兩五錢二分四釐七毫 遇閏加銀七十一兩一錢

即雜徵下

桑穰一萬二千觔 後罷

弓張共額銀一百九十兩四錢二分 比舊額多

銀九兩二錢六分八釐折色年分多徵銀四

十六兩八錢九分

弓三百張 見造二百六張減除九十四張

箭三千枝 見造二千五十九枝減除九百四十一枝

弦一千五百條 見造一千五十九條減除四百四十一條

翎毛二萬七千根

雜色皮張 七百一十張令共折鈔一千三百五十貫

顏料共四百八十五觔額銀一十四兩三

錢六分三釐

槐花 一百一十五觔

烏梅 三百觔

梔子 七十觔

藥材共八百二十四觔五兩共銀一十四

藥兩五錢四分一釐四毫 此舊額多銀二兩八錢六分九釐

釐

半夏 四十一觔 山梔子 三十觔

穿山甲 八兩 薏苡仁 六觔

李夏麩 三觔 前胡 四十一觔

天門冬 四觔 枳實 八十一觔

青皮 五十一觔 枳殼 一百七十八觔

牛膽南星 一觔 蔓荊子 一觔

猪牙皂角 一兩

曆日紙共徵銀五兩九分八釐二毫八絲

零 內扣解兵餉曆日銀一兩五錢舊額九兩一錢七分一釐七毫五絲萬曆十五年奉

南京 黃紙一千四百六十張

布政司 黃紙二千七百九十六張

派筆竹額銀七兩三錢三分 舊額三兩六錢

辦 費銀三兩六錢六分七釐

白硝麂皮額銀七錢二分八釐 本色年分

六分

八釐

胖襖額銀一百九兩六錢九分一釐

五年一派

遇折色年分多徵銀八釐

四司工料額銀四百六十四兩一錢三分

六釐七毫五絲

淺船額銀三百三十八兩六錢三分一釐

七毫

蠟茶額銀二百二十四兩一錢九分八釐

一二毫五絲二忽零

舊額銀一錢五分六釐今增

漆木額銀五兩二錢六分八釐三毫

菜笋額銀三兩九錢四分五釐七毫六絲

七忽

舊額銀三分今增

牲口額銀一錢三分

果品額銀六分

茶芽黃絹袋袱篋扛路費額銀二兩五錢

舊額二兩今增

雜

本府拜進

萬壽冬至正旦

表箋綾兩紙劄寫表工

辦

暇食及委官路費銀二兩七錢六分三釐

本零

舊額銀二兩二錢一釐今增

本縣拜賀萬壽冬至正旦祀儀香燭銀四錢八分

迎春芒神土牛春龍三牲酒禮銀四兩

縣上司并本縣神祠祭銀一兩五錢

文廟二祭共銀五十一兩五錢

啓聖公禱祭銀廿二兩

社稷山川壇祭銀四十兩

名宦鄉賢祠祭銀七兩

顏孝子祀祭銀二兩五錢

邑厲壇三祭銀三十兩

鄉飲酒禮銀二十兩

提學道考試搭蓋廠銀四兩舊額

歲考生員試卷果餅花紅紙筆墨共銀二

兩府學銀三兩五錢分縣學銀一十九兩

七錢五分

季考生員試卷果餅紙筆墨銀共三十六

兩府銀六兩舊額

歲貢生員正陪路費花紅酒席銀七兩五

錢舊額四兩五錢今增

起送科舉生員卷資路費花紅酒席銀二

十八兩五分零 舊一十六兩五錢六釐零今增

迎宴新舉人合用旗扇銀花彩段酒禮銀

共四兩二錢二分 府銀一兩三錢舊二兩七錢五釐縣銀二

兩九錢二分零舊四兩三錢二分今俱減

起送會試舉人路費卷資酒席銀共二十

二兩六錢六分 府銀一十兩九錢八分零舊七兩五錢縣銀一

十一兩六錢八分零舊一十一兩二錢今俱增

會試舉人水手銀四十八兩 舊遺

賀新進士旗扁花紅酒禮銀共五兩四錢

一分七釐 府銀二兩八分三釐三毫縣銀三兩三錢三分三釐三毫

科舉禮幣進士舉人牌坊銀八十六兩一

十錢四分七釐 舊遺

武舉銀七錢二分八釐

三院司道按臨并本縣朔望行香講書紙

筆墨香燭銀五兩

孤老衣布米柴銀文十八兩

三院查盤委官紙劄油燭柴炭及吏書廩



米共銀四兩五錢 舊額二兩五錢六分今增

分守道駐劄士夫交際下程酒食銀二兩

無舊

分巡道駐劄巡歷合用油燭柴炭心紅紙

劄銀四兩九錢五分

上司經臨及公幹過往官員合用心紅油

燭柴炭門廚皂隸米菜銀二兩 舊額二兩六錢

今減

上司并府縣及查盤取用卷箱扛架鎖索

棕罩雨衣白牌等銀五兩

布政司公用紙劄銀四兩二錢六分

省城上司各衙門新官到任家伙祭祀豬

羊等銀八兩三錢八分三釐

按察司分守道書手三名共工食銀三十

一兩六錢 遇閏加銀一兩八錢

過往使客下程油燭柴炭銀四兩 舊額三兩

兩今增

府縣新官到任祭祀豬羊香燭酒果銀二

兩一錢六分零

府縣應朝官員起程復任酒席祭門三牲

酒果香燭共銀一兩六錢二分府銀三錢二分

縣銀一兩三錢

府縣陞遷給由官員酒席祭江猪羊等項

共銀五兩五錢府銀七錢縣銀二兩八錢

上司并公幹員役經臨中火宿食廩糧飯

食銀三十兩舊額六兩今增

本府公用心紅紙割油燭銀二十八兩

本縣正佐典史心紅筆割銀一百八兩

修理府縣廳堂公廨監房土地祠宇等處

并新官衙宇共銀一兩六錢六分

零府銀五兩三錢三分零縣銀二十二兩三錢三分零

修理府縣公所衙門銀五十三兩

修理府縣公宴器皿及公署家伙什物等

項銀五兩

修理儒學教官衙宇共銀九兩六錢六分

零府學銀一兩六錢六分零縣學銀八兩

修城民七料銀一十八兩一錢三分零舊額

二兩五錢四分九釐今增

雕填漆匠役銀五兩六錢遇閏加銀四錢六分六釐舊額

四兩三錢八分三釐零今增

部運南糧水手銀一兩五錢舊額一十六兩五錢今減

軍器路費工食銀一十兩六錢四分五釐

六毫八絲六忽如軍器改折路費停徵

本縣雇馬銀二百兩舊額二百八十兩今增

本縣雇夫銀九十兩舊額二十兩今增

按察司進表水手銀一兩五錢見後預備本縣銀註

預備雜用共銀三百九十六兩府銀三十六兩縣銀

三百六十兩舊文一百八十兩今增四貫

續加監兌衙門心紅紙燭柴炭吏書下程

銀一十兩按料價皆以用派

課共二千六百四十三錠一貫六十文

程正額三千三百八十九錠閏月二百五十二貫九百三十文

并三貫一百三十文

商酒醋課鈔正額二百三十八錠二貫五百二十文閏月一十九錠二貫三

貢稅

稅 百七

課茶課鈔 正額二十六錠二

鈔 審竈課鈔

正額四百三十文

府 確磨油榨課鈔

正額四十七錠四貫五十文

志 確磨油榨課鈔

正額四十七錠二貫六百

作 茶引由工墨鈔

正額二十七錠

辦 茶引由工墨鈔

正額二十七錠

諸 果價鈔

正額二百五十文

課 果價鈔

正額一百三十九錠一貫四百

滙 房地賃鈔

正額六十文

商稅課鈔

正額二千六百三十錠一貫五

九百六

契本工墨鈔

正額二百八十文

門攤課鈔

正額二百四十文

按課程即古山澤之利關市之征宋人於茶酒礬鹽皆官自賣之元人以授昔之曆與民為市朝初縣課鈔置稅課局領以大使命商貨三十稅一有歲辦諸色課程并商稅課程以巡攔收之季終輸鈔於官及民間田宅券給契尾而收其稅其後鈔虛價賤諸收鈔者多依原價收銀惟課程收鈔如故續鈔壅不行降依昔價折銀視原價不及付之一嘉靖間因計該局官吏歲廩之費反踰收

稅之數革去官吏附縣帶辦又以巡攔所至騷擾罷之卽以役銀抵納課局歲有剩銀課反歲增

嘉靖中三十五年四十一年四十四年四十五年

夏 稅同前

官田麥

惠峯寺等田畝科三合九勺七抄七撮二

官地麥

學院沒官地同官田秋租地一合三勺三

官山麥

學院沒官山同官田

官塘麥

學院沒官塘同官田秋租塘同官地

民田麥

崇德等鄉水田平田高田並同官田

民地麥

止地五勺三抄三撮三圭

中地四勺  
下地二勺六抄六撮

民山麥

一勺三抄三撮三圭

民塘麥

同民山

官田米

惠峯寺田畝稅六斗  
三升九合一勺七抄

原沒官田畝稅五斗

九升三合四勺

歇役田畝稅六斗四

升四合

續科田畝稅四斗七

升九合五勺

官買田畝稅同

官員職田畝稅三斗

立升

新沒官田畝稅同

民義莊田畝稅二斗

官義莊田畝稅四斗

北升九合四勺

縣職田畝稅一斗九

升八合四勺

學院水田畝稅三斗

八升五合

平田畝稅三斗一

|     |          |          |          |          |   |          |     |          |          |          |        |         |        |         |     |
|-----|----------|----------|----------|----------|---|----------|-----|----------|----------|----------|--------|---------|--------|---------|-----|
| 升五合 | 八高田畝稅二斗八 | 自雲宗田畝稅一斗 | 七升二合六勺九抄 | 沒官田畝稅一斗六 | 升 | 漲沙田畝稅二斗七 | 升四合 | 支使廳田畝稅一斗 | 九升七合七勺九抄 | 養濟院田畝稅八斗 | 六升九合四勺 | 稅米滿斗者每石 | 加耗三合五勺 | 按官田賦重免差 | 官地米 |
|-----|----------|----------|----------|----------|---|----------|-----|----------|----------|----------|--------|---------|--------|---------|-----|

|          |     |          |     |          |   |         |     |         |         |         |         |    |
|----------|-----|----------|-----|----------|---|---------|-----|---------|---------|---------|---------|----|
| 沒官地畝稅五升九 | 合七勺 | 秋租地畝稅同學院 | 官山米 | 學院山畝稅六合六 | 抄 | 沒官山畝稅同地 | 官塘米 | 學院塘畝稅同地 | 沒官塘畝稅同地 | 秋租塘畝稅同地 | 稅米不滿斗者全 | 貢稅 |
|----------|-----|----------|-----|----------|---|---------|-----|---------|---------|---------|---------|----|

民田米

崇德鄉 水田畝科三升五撮

合四勺

平田畝科三升一撮

合九勺九抄三撮

高田畝科二升八撮

合三勺七抄四撮

每斗一石加耗

七合下同地山

塘同

羅雲鄉 水田畝科三升二撮

合四勺六抄九撮

平田畝科二升九撮

合三勺五抄三撮

高田畝科二升五撮

合五勺八抄五撮

平田畝科二升八撮

合三勺九抄六撮

高田畝科二升五撮

合二勺一抄

永寧鄉 水田畝科三升九撮

合三勺九撮

平田畝科二升七撮

合八勺一抄三撮

高田畝科二升四撮

合六勺二抄五撮

智者鄉 水田畝科三升二撮

合三勺二抄

真稅

天

新田縣志

卷之六



|         |        |
|---------|--------|
| 平田      | 畝科二升九撮 |
| 合三勺二抄五撮 |        |
| 高田      | 畝科二升五撮 |
| 合四勺六抄九撮 |        |
| 同義鄉     |        |
| 水田      | 畝科三升九撮 |
| 合七勺七抄八撮 |        |
| 平田      | 畝科三升五撮 |
| 合五勺五抄六撮 |        |
| 高田      | 畝科三升一撮 |
| 合三勺三抄   |        |
| 雙林鄉     |        |
| 水田      | 畝科三升三撮 |
| 合一勺四抄   |        |
| 平田      | 畝科二升九撮 |
| 合六勺三抄   |        |
| 高田      | 畝科二升六撮 |
| 合五勺七抄二撮 |        |

明義鄉

|         |        |
|---------|--------|
| 水田      | 畝科三升九撮 |
| 合三勺七抄六撮 |        |
| 平田      | 畝科三升五撮 |
| 合七勺五抄   |        |
| 高田      | 畝科二升一撮 |
| 合六勺五抄一撮 |        |

民地米

|    |      |
|----|------|
| 上地 | 畝科八合 |
| 中地 | 畝科六合 |
| 下地 | 畝科四合 |

民山米

|    |    |
|----|----|
| 畝科 | 二合 |
|----|----|

官同前  
折年亦  
米房屋兵餉

民塘米  
畝科同山 按科則  
舊志載則壤改此

折年亦  
米房屋兵餉

派徵  
田畝銀三共銀八千八百九兩二存銀存銀

千一百一錢三分一釐五毫  
七千六千

十八兩  
五百九百

浙倭  
總夸  
制擾  
一十七十

胡宗憲  
奏派畝  
稅三分  
之一自  
後歷年  
六加增  
七兩七兩

正合武邑  
共銀八千八百九兩二  
三釐  
是年  
減去  
銀一  
千五  
百五  
錢

是年  
減去  
銀一  
千五  
百五  
錢

是年  
減去  
銀一  
千五  
百五  
錢

是年  
減去  
銀一  
千五  
百五  
錢

是年  
減去  
銀一  
千五  
百五  
錢

是年  
減去  
銀一  
千五  
百五  
錢

是年  
減去  
銀一  
千五  
百五  
錢

是年  
減去  
銀一  
千五  
百五  
錢

是年  
減去  
銀一  
千五  
百五  
錢

夏稅

隆慶元年撫按司道議定稅糧額數

分八釐毫

麥二千一百一十七石五斗四升

五合九勺共折銀八百五兩九錢

六釐

一京庫麥一千三百七十一石

一斗一升三合每石折銀二錢五分共

銀二百四十二兩七錢七分

八釐二毫五絲

一台州臨海縣廣儲倉麥六百

四十六石四斗三升二合九

勺每石折銀五錢五分共銀三百五十

五兩五錢三分八釐九絲五

忽

一本縣儒學倉麥一百石納木色

秋

糧

米二萬一千二百石八斗二升一

合共銀一萬一千六百八兩五錢

九分九釐零 田賦論稅糧共銀一萬二千四百一十四

兩五錢有奇

一京庫米四千六十八石三斗

七升 每石折銀二錢五分 共銀一千一

十七兩九分二釐五毫 田賦論官

米徵銀同

二南京各衛倉米八千七百二

石八斗六合五勺七抄五撮

每石折銀七錢 共銀六千九十一兩

九錢六分四釐六毫一忽五

徵以下田賦論民米徵銀同

一光祿米三百六石七斗九升

五合五勺 每石折銀七錢 共銀二百

一十四兩三錢三分六釐八

毫五絲 每石折銀七錢

一大倉米五百六十三石九斗

九升七合九勺二抄五撮每石  
 折銀共銀三百三十八兩三  
 錢九分八釐七毫五絲五忽  
 一臨海縣廣儲倉米二千二百  
 七十九石二斗三升五勺每石  
 折銀五錢五分共銀一千二百五十  
 三兩五錢七分六釐七毫七  
 絲五忽共銀二千六十一兩  
 一預備府米五千二百八十石

|   |                              |  |                                      |
|---|------------------------------|--|--------------------------------------|
| <p>餉千一百釐九毫三絲<br/> <small>八毫<br/>八絲</small><br/>     兩六錢</p> | <p>兵存銀六存銀四千九十六兩六錢九分九存銀三千</p> | <p>共銀二千六百四十兩一錢</p>   | <p>二斗二升四勺九抄<small>每石折銀五錢</small></p> |
| <p>是年又奏減銀二千九十六兩四錢五分</p>                                     | <p>存銀三千</p>                  | <p>一分二毫四絲五忽<small>按米分數入斗</small><br/> <small>下是七升四合九勺九抄銀分數五百下是五十五兩四錢七分九釐七毫</small><br/>     二絲七忽五微</p> | <p>共銀二千六百四十兩一錢</p>                   |
| <p>七毫三絲</p>   | <p>一兩三錢</p>                  | <p>四分六釐</p>  | <p>七毫三絲</p>                          |

五分八

毫十絲

是年撫院劉公

畿汰尤兵奏減

七百八

十四兩

七錢四

分六毫

夏

萬曆四

六年坐派

九年

文量立賦役冊

同前

人縣

人亭

人

人

人

人

人

人

人

是年撫院劉公

畿汰尤兵奏減

七百八

十四兩

七錢四

分六毫

萬曆四

六年坐派

九年

文量立賦役冊

同前

是年又奏

減銀一千

九十五兩

三錢五分

三釐

二毫

是年又奏

稅

官田畝科同前

官地畝科五勺三抄五撮

官山畝科三勺一抄四撮

官塘畝科同山

民田畝科四合二勺四抄三撮

撮三圭四粟共科一千八百

四十五石四升二合七勺三

抄

崇德鄉一百七十四石五

斗五升一合九勺

緡雲鄉二百五十七石七斗

九升二合

龍祈鄉一百九十九石九

斗五升七合七勺

永寧鄉二百八十五石五

升八勺

智者鄉三百三石五斗八

升八勺

貢稅

同義鄉三百一十二石四  
 斗音升八合三勺三抄八  
 雙林鄉二百一十石九斗  
 九升六合五勺  
 明義鄉一百七石七斗一  
 升七合一百七石七斗一  
 民地 二合  
 上中下地畝科五勺三抄  
 五撮九合九石九斗五升  
 三合四勺  
 民山  
 畝科二勺半抄四撮四十  
 三石二斗二升六合七勺  
 民塘 四合二勺四勺三  
 官畝科同山由十三石一斗  
 官五升三合九勺  
 僧田 三合九勺  
 畝科同民田三十石五斗  
 九升五合九勺

一京庫麥同前另徵路費銀  
 五兩八錢二分零滴珠銀  
 三兩四錢二分零  
 一台州臨海縣廣儲倉麥同  
 前內每以五錢放給以五  
 分內扣解司貢具銀一  
 分共銀六兩四錢六分零  
 餘銀四分共銀二十五兩  
 八錢五分零解  
 府作正支銷  
 一本縣儒學倉麥同前折銀

貢稅

三

秋糧

一八十兩

同官米五千二百四十八石五  
 斗四升七合三勺民米一萬  
 五千三百三十五石六升九合  
 九勺僧米六百一十七石二斗  
 〇府志作內折色米八千八百  
 二十七石五斗五升六合三勺  
 四抄三撮九粟  
 官田畝科二斗二升五合四  
 勺二抄三撮  
 官地畝科四升二合八勺  
 官山畝科三升二合一勺六  
 抄一撮八圭四粟九粒六黍  
 官塘畝科同山  
 民田八鄉共科一萬三千五  
 百二十六石八斗八升四合  
 三勺

崇德鄉水平高田畝科三  
 升二合四抄六撮五圭共  
 一千三百一十八石一升  
 九合六勺  
 縉雲鄉水平高田畝科二  
 升九合九勺六抄共一千  
 七百七十石七斗八合二  
 勺  
 龍祈鄉水平高田畝科二  
 升九合六勺三抄九撮共  
 一千三百九十六石六斗  
 六升八合平高田畝科二  
 永寧鄉水平高田畝科二  
 升九合十勺四撮共一千  
 九百五十五石八升八合  
 四勺  
 智者鄉水平高田畝科三  
 升二勺八抄一撮共二千  
 貢稅



一百六十六石四斗四升  
 三合五勺  
 同義鄉水平高田畝科三  
 升四合一勺九圭共二千  
 五百一十石六斗九升四  
 合一勺  
 雙林鄉水平高田畝科三  
 升九勺二抄三撮共一千  
 五百三十七石六斗一升  
 四合  
 明義鄉水平高田畝科三  
 升四合三勺三抄七撮二  
 圭六粟共八百七十一石  
 六斗四升八合五勺  
 民地  
 上中下地畝科六合四勺  
 二抄共一千一百三石四  
 斗二升八合五勺

民山  
 畝科二合六勺七抄五撮  
 共五百四十四石三斗三升  
 二合八勺  
 民塘  
 畝科同山共一百六十四  
 石四斗二升四合三勺  
 僧田  
 畝科八升五合共六百一  
 十七石三斗八勺  
 以上  
 加耗在內  
 一京庫米同前另徵路費銀  
 一十七兩三錢九分零滴  
 一珠銀一十兩一分七釐零

新島縣志

卷之七

貢稅

七

一南京各衛倉米八千九百

四十七石五斗三升八合

內折色改派本色正米八

千八百四十一石一斗一

升八合○水兌正米一百

六石四斗二升○二項俱

每石加耗二斗

五升折銀七錢

共銀六千

二百六十三兩二錢七分

六釐六毫

比舊額米多二

斗三升一合四勺銀多一

百七十一兩三錢一分二

釐

一臨海縣廣儲倉米同前

內每

右放給扣解餘銀

解額並與倉麥同

一預備倉米同前

絲絹銀一十八兩三錢七分六

釐

內本色銀七兩三錢二分六

釐折色銀一十一兩五分零

共銀七百三十四兩一錢七分

一顏料鹽米二百二十九石

一斗六升六合三勺

每石折銀

六錢共銀六百三十七兩四

錢

六錢

農桑鹽糧米

課

|  |  |  |  |
|--|--|--|--|
|  |  |  |  |
|  |  |  |  |
|  |  |  |  |
|  |  |  |  |

錢九分九釐七毫八絲  
 一本縣儒學倉鹽米二百五  
 十石折銀二百兩 舊納本色  
 共計本縣際留倉鹽米三百四  
 十石折銀二百八兩 舊納本色  
 一臨海縣廣儲倉鹽米三百  
 四十三石三升六合七勺  
 每石折銀 共銀一百八十  
 五錢五分  
 八兩六錢七分一釐八絲

課 鈔 前 載 程

|  |  |  |  |  |
|--|--|--|--|--|
|  |  |  |  |  |
|  |  |  |  |  |
|  |  |  |  |  |
|  |  |  |  |  |

本縣額徵課  
 鈔二百七十  
 八百五折銀  
 二兩七錢五  
 分九釐七毫  
 稅課局課鈔  
 五千三百五  
 十錠六百三

五忽 內每石放給扣解餘銀解額並與倉麥伙  
 同米

十五折銀五

文十五兩五錢

六釐五毫五

絲二共銀五

十六兩五錢

六分九毫

攔六兩五錢

銀抵解過

加四兩六錢

四分四釐九毫三絲

兵三千四三千二百四三千二百兩三錢三分五毫一絲

餉百八十四兩五錢 舊志云與隆慶五年同是年減二百四十三兩一錢九分一釐

七兩七分一釐五

錢二分毫一絲 是年減二

八釐七 百四十三兩

毫九絲 毫八

是年加

四百八

三十六兩

三錢八

分二釐

一毫九

絲

貢稅

二十四兩四十六兩

十四二十一年

二十四年四十六年

稅同

糧等

兵同

餉

四十八

分七釐

二十年倭

釐并舊

共

四十八兩三錢六錢七分三

并舊共五千五百十一兩三

十七兩二分一釐千八百六

增銀二千五百四減存銀一

式董

島增兵防守撫院  
常奏請加餉每畝  
派銀一釐五毫是  
年又每畝派銀一  
釐五毫田地山共  
三釐一例不均知  
縣周士英申議田  
派四釐地派二釐  
三毫七絲八忽五  
微山派一釐三毫  
數得增

六錢一分  
九釐九毫  
六絲  
撫院劉汰  
尤兵減增  
銀六百八  
十五兩六  
錢四分七  
釐六毫四  
絲

四千八百  
六十二兩  
七錢一分  
九釐九毫  
六絲  
撫院劉汰  
尤兵減增  
銀六百八  
十五兩六  
錢四分七  
釐六毫四  
絲

後島系志

卷之七

貢稅

里

|         |  |         |
|---------|--|---------|
| 九釐      |  | 七千六百三十五 |
| 銀       |  | 兩六錢七分九釐 |
| 路費      |  | 六毫六絲    |
| 銀       |  | 五十三兩四錢  |
| 四分九釐七毫五 |  |         |
| 絲七忽六微二塵 |  |         |
| 按九釐銀卽   |  |         |
| 地畝銀每畝派銀 |  |         |
| 九釐八毫六絲一 |  |         |
| 忽六微五纖五沙 |  |         |

貢稅格 格後

|  |   |      |   |    |      |     |    |    |    |    |    |
|--|---|------|---|----|------|-----|----|----|----|----|----|
| 田賦役未頒<br>惟取本年<br>裁改者載<br>之餘見十<br>之二年至十<br>四年而定 | 塘 | 夏額徵麥 | 稅 | 起運 | 國朝   | 順治二 | 三年 | 四年 | 七年 | 九年 | 十年 |
|  |   |      |   |    | 京庫折銀 |     |    |    |    |    |    |
|  |   |      |   |    |      |     |    |    |    |    |    |
|  |   |      |   |    |      |     |    |    |    |    |    |
|  |   |      |   |    |      |     |    |    |    |    |    |

貢稅格 格後

|   |     |      |     |     |     |      |     |   |    |   |
|---|-----|------|-----|-----|-----|------|-----|---|----|---|
| 麥 | 留存  | 台州府臨 | 海縣廣 | 備一倉 | 麥折銀 | 本縣儒學 | 倉麥折 | 銀 | 秋額 | 米 |
|   | 並同明 | 隆慶二  | 年   | 同明萬 | 曆九年 |      |     |   |    |   |

|   |      |      |     |     |     |   |     |     |     |     |     |     |     |    |    |    |    |    |
|---|------|------|-----|-----|-----|---|-----|-----|-----|-----|-----|-----|-----|----|----|----|----|----|
| 米 | 京庫折銀 | 江南各衛 | 倉米共 | 銀同萬 | 曆九  | 年 | 徵本  | 色一  | 千三  | 百七  | 外六  | 千四  | 百七  | 十  | 石五 | 斗三 | 升八 | 合以 |
|   | 並同隆  | 慶二   | 年   | 同明萬 | 曆九年 |   | 本府協 | 鎮兵月 | 米外石 | 折一兩 | 五錢比 | 原折多 | 八錢共 | 百五 | 千三 | 百五 | 錢七 | 分  |

派剩光祿  
太倉米

|   |   |   |   |   |   |   |   |   |   |   |   |   |
|---|---|---|---|---|---|---|---|---|---|---|---|---|
| 米 | 南 | 合 | 米 | 共 | 萬 | 毫 | 三 | 十 | 一 | 銀 | 毫 | 六 |
| 石 | 石 | 石 | 石 | 石 | 石 | 石 | 石 | 石 | 石 | 石 | 石 | 石 |
| 石 | 石 | 石 | 石 | 石 | 石 | 石 | 石 | 石 | 石 | 石 | 石 | 石 |

|   |   |   |   |   |   |   |   |   |   |   |   |   |   |   |   |   |
|---|---|---|---|---|---|---|---|---|---|---|---|---|---|---|---|---|
| 升 | 四 | 十 | 六 | 奉 | 釐 | 三 | 十 | 四 | 萬 | 毫 | 三 | 十 | 一 | 銀 | 毫 | 六 |
| 二 | 斗 | 五 | 百 | 文 | 八 | 錢 | 一 | 百 | 一 | 共 | 分 | 八 | 百 | 六 | 加 | 釐 |
| 合 | 六 | 石 | 二 | 年 | 七 | 兩 | 七 | 千 | 一 | 十 | 四 | 兩 | 一 | 千 | 料 | 六 |

|   |   |   |   |   |   |   |   |   |   |   |   |   |   |   |   |   |
|---|---|---|---|---|---|---|---|---|---|---|---|---|---|---|---|---|
| 丙 | 七 | 石 | 四 | 合 | 石 | 七 | 一 | 分 | 九 | 絲 | 五 | 石 | 二 | 合 | 銀 | 共 |
| 二 | 十 | 五 | 升 | 三 | 折 | 百 | 兩 | 八 | 毫 | 三 | 十 | 九 | 升 | 石 | 六 | 二 |
| 百 | 一 | 斗 | 一 | 勺 | 銀 | 九 | 七 | 釐 | 一 | 百 | 三 | 斗 | 七 | 折 | 錢 | 百 |

貢稅



卷之六

留存

|      |   |    |     |     |      |  |  |  |  |  |  |  |  |  |  |  |  |  |  |  |  |
|------|---|----|-----|-----|------|--|--|--|--|--|--|--|--|--|--|--|--|--|--|--|--|
| 台州府臨 | 南 | 解江 | 九年原 | 同萬曆 | 農桑折絹 |  |  |  |  |  |  |  |  |  |  |  |  |  |  |  |  |
|      |   |    |     |     |      |  |  |  |  |  |  |  |  |  |  |  |  |  |  |  |  |
|      |   |    |     |     |      |  |  |  |  |  |  |  |  |  |  |  |  |  |  |  |  |
|      |   |    |     |     |      |  |  |  |  |  |  |  |  |  |  |  |  |  |  |  |  |
|      |   |    |     |     |      |  |  |  |  |  |  |  |  |  |  |  |  |  |  |  |  |
|      |   |    |     |     |      |  |  |  |  |  |  |  |  |  |  |  |  |  |  |  |  |
|      |   |    |     |     |      |  |  |  |  |  |  |  |  |  |  |  |  |  |  |  |  |
|      |   |    |     |     |      |  |  |  |  |  |  |  |  |  |  |  |  |  |  |  |  |
|      |   |    |     |     |      |  |  |  |  |  |  |  |  |  |  |  |  |  |  |  |  |

海縣廣

儲一倉

米折銀

同隆慶

二年米

多一抄

銀五忽

預備府米

預備秋  
米折

銀同隆  
慶二

木色米  
二百七  
石續志  
抄作加

一十二  
兩三錢  
五分二  
釐四毫  
二絲合  
四十二  
兩四錢  
三分一  
釐三毫  
三絲  
小  
下  
合  
西  
改徵漕  
運項下

義昌系

卷之七

貢稅

五

鹽糧額徵

米

|              |     |     |     |     |     |     |     |     |     |    |
|--------------|-----|-----|-----|-----|-----|-----|-----|-----|-----|----|
| 一千一百六十二石二斗三合 | 五抄折 | 銀同萬 | 曆九年 | 五分是 | 七分八 | 毫六絲 | 內忽顏 | 料鹽米 | 作二勺 | 五抄 |
|              |     |     |     |     |     |     |     |     |     |    |
|              |     |     |     |     |     |     |     |     |     |    |
|              |     |     |     |     |     |     |     |     |     |    |
|              |     |     |     |     |     |     |     |     |     |    |

折銀

絲本縣

儒學倉

鹽米同

折銀同

際留倉

鹽米同

折銀同

臨海縣

|  |  |  |  |  |  |  |  |  |  |  |
|--|--|--|--|--|--|--|--|--|--|--|
|  |  |  |  |  |  |  |  |  |  |  |
|  |  |  |  |  |  |  |  |  |  |  |
|  |  |  |  |  |  |  |  |  |  |  |
|  |  |  |  |  |  |  |  |  |  |  |
|  |  |  |  |  |  |  |  |  |  |  |

|   |            |             |
|---|------------|-------------|
| <p>廣儲一<br/>倉鹽米<br/>多五折<br/>抄七折<br/>銀下作<br/>二毫一<br/>絲二忽<br/>五微</p> | <p>九釐銀</p> | <p>弓改牛角</p> |
| <p>是年加<br/>額見十<br/>四年</p>   | <p>五月改</p> | <p>改折水牛</p> |

|  |  |                                    |
|--|--|------------------------------------|
| <p>三百六<br/>才三副<br/>原額副<br/>銀二錢<br/>九分</p>                | <p>二千三<br/>百九十<br/>三枝原<br/>額枝銀<br/>一分八<br/>釐</p> | <p>一千三<br/>百一十<br/>六條原<br/>額條銀</p> |
| <p>角五副<br/>九錢五<br/>鋪墊六<br/>四釐不<br/>知始是<br/>改折年<br/>否</p> | <p>改折枝<br/>增八分<br/>二釐</p>                        | <p>改折條<br/>增四分<br/>六釐</p>          |

|      |      |     |     |     |     |    |      |      |     |     |    |     |
|------|------|-----|-----|-----|-----|----|------|------|-----|-----|----|-----|
| 釐五分四 | 胖襖褲鞋 | 八十四 | 副三分 | 原額副 | 銀一兩 | 五錢 | 顏料本色 | 銀硃十五 | 六兩三 | 兩二錢 | 八分 | 筋原價 |
| 六月改  | 折副增  | 一兩二 | 錢   |     |     |    |      |      |     |     |    |     |
| 六月改折 |      | 三十三 | 筋   | 一兩  | 二錢  | 八分 | 筋價   | 二兩   | 九錢  | 六分  |    |     |

|        |      |      |     |      |      |      |        |      |     |      |     |      |      |
|--------|------|------|-----|------|------|------|--------|------|-----|------|-----|------|------|
| 四錢六分鋪墊 | 一錢一分 | 膩硃七  | 一兩三 | 兩八錢  | 四分   | 筋原價  | 一錢五分鋪墊 | 同    | 烏梅六 | 二兩六  | 兩八錢 |      |      |
| 徵本色二   | 十二筋八 | 兩鋪墊並 | 同   | 改折一十 | 三兩四分 | 筋價三錢 | 徵本色七   | 筋八錢鋪 | 墊並同 | 改折四十 | 七兩六 | 八錢八分 | 筋價四分 |

八分  
筋原價  
二分  
鋪墊一  
分一釐

黑鉛  
八筋一  
十四兩

八錢六

分七筋

原價三

分五釐

鋪墊同

上

五倍子

徵本色一  
寸五筋鋪  
墊並同

改折一十  
七筋一十

四兩八錢

六分筋價

七分

徵本色二  
十一筋鋪  
墊並同

改折九筋  
七兩五錢

一十一  
筋九兩

一錢六

分筋

原價三

分五釐

鋪墊同

上

生漆  
九十四百一

筋二十錢

八分

筋原價

一錢鋪

墊同

七分二釐

五毫筋價

徵本色二

筋一兩五

錢八分七

釐五毫鋪

墊並同

改折一百

八十三筋

六兩七錢

五分五釐

筋價二錢

徵本色一  
十筋九兩  
五錢二分  
五釐鋪墊  
並同

義鳥縣志

卷之七

貢稅

五

|   |   |   |   |   |   |   |   |   |   |   |   |
|---|---|---|---|---|---|---|---|---|---|---|---|
| 同 | 分 | 一 | 八 | 嚴 | 作 | 釐 | 一 | 錢 | 原 | 筋 | 漆 |
| 上 | 鋪 | 錢 | 十 | 漆 | 嚴 | 二 | 分 | 鋪 | 價 | 筋 | 一 |
| 同 | 墊 | 二 | 筋 | 百 | 漆 | 又 | 六 | 墊 | 一 | 筋 | 百 |

|   |   |   |   |   |   |   |   |   |   |   |   |   |   |
|---|---|---|---|---|---|---|---|---|---|---|---|---|---|
| 筋 | 分 | 價 | 兩 | 七 | 改 | 墊 | 筋 | 九 | 筋 | 八 | 三 | 一 | 改 |
| 一 | 本 | 二 | 六 | 十 | 折 | 並 | 價 | 本 | 錢 | 錢 | 筋 | 百 | 派 |
| 十 | 色 | 錢 | 錢 | 筋 | 一 | 同 | 二 | 色 | 五 | 五 | 六 | 一 | 生 |
| 三 | 九 | 四 | 七 | 二 | 百 |   | 錢 | 六 | 分 | 分 | 兩 | 十 | 漆 |

|   |   |   |   |   |   |   |   |   |   |   |
|---|---|---|---|---|---|---|---|---|---|---|
| 黃 | 色 | 上 | 鋪 | 錢 | 原 | 釐 | 二 | 兩 | 三 | 黃 |
| 熟 | 原 | 墊 | 六 | 價 | 筋 | 分 | 分 | 筋 | 筋 | 蠟 |
| 銅 | 折 | 同 | 分 | 一 | 筋 | 五 | 錢 | 三 | 四 |   |

|   |   |   |   |   |   |   |   |   |   |   |   |   |   |   |
|---|---|---|---|---|---|---|---|---|---|---|---|---|---|---|
| 九 | 改 | 鋪 | 七 | 三 | 十 | 徽 | 三 | 五 | 三 | 三 | 改 | 鋪 | 分 | 兩 |
| 錢 | 折 | 墊 | 釐 | 錢 | 筋 | 本 | 錢 | 毫 | 筋 | 筋 | 折 | 並 | 五 | 三 |
| 四 | 五 | 並 | 五 | 八 | 二 | 色 | 二 | 筋 | 二 | 九 | 三 | 同 | 釐 | 錢 |
| 分 | 筋 | 同 | 毫 | 分 | 兩 | 一 | 分 | 釐 | 釐 | 錢 | 十 |   | 鋪 | 二 |

|    |     |     |    |     |     |     |      |     |     |     |     |    |     |     |   |
|----|-----|-----|----|-----|-----|-----|------|-----|-----|-----|-----|----|-----|-----|---|
| 八釐 | 分鋪墊 | 原價三 | 分九 | 九錢四 | 八兩九 | 八兩九 | 桐油一百 | 墊同上 | 三釐鋪 | 錢一分 | 原價一 | 分九 | 九錢四 | 八兩七 | 二 |
|----|-----|-----|----|-----|-----|-----|------|-----|-----|-----|-----|----|-----|-----|---|

|    |     |     |     |     |     |     |     |     |     |     |     |    |   |   |      |
|----|-----|-----|-----|-----|-----|-----|-----|-----|-----|-----|-----|----|---|---|------|
| 五微 | 絲八忽 | 七毫八 | 分八釐 | 分共三 | 路費一 | 五絲兩 | 釐八毫 | 七分八 | 兩八錢 | 分共三 | 一錢二 | 兩一 | 九 | 九 | 芽茶十八 |
|----|-----|-----|-----|-----|-----|-----|-----|-----|-----|-----|-----|----|---|---|------|

|   |     |    |     |   |    |   |   |   |   |   |   |   |   |   |   |   |   |   |   |   |   |   |   |   |   |   |   |   |   |   |   |   |   |   |   |   |
|---|-----|----|-----|---|----|---|---|---|---|---|---|---|---|---|---|---|---|---|---|---|---|---|---|---|---|---|---|---|---|---|---|---|---|---|---|---|
| 同 | 兩鋪墊 | 十二 | 微本色 | 二 | 改折 | 五 | 三 | 折 | 五 | 十 | 三 | 分 | 九 | 錢 | 十 | 四 | 分 | 九 | 錢 | 十 | 六 | 分 | 一 | 釐 | 本 | 色 | 一 | 百 | 三 | 十 | 六 | 釐 | 八 | 兩 | 鋪 | 同 |
|---|-----|----|-----|---|----|---|---|---|---|---|---|---|---|---|---|---|---|---|---|---|---|---|---|---|---|---|---|---|---|---|---|---|---|---|---|---|

|   |     |     |     |     |     |   |   |   |   |   |   |   |   |   |   |   |   |   |   |   |   |   |   |   |   |   |   |   |   |   |   |   |   |   |   |   |
|---|-----|-----|-----|-----|-----|---|---|---|---|---|---|---|---|---|---|---|---|---|---|---|---|---|---|---|---|---|---|---|---|---|---|---|---|---|---|---|
| 毫 | 分七釐 | 兩四錢 | 六分共 | 分九釐 | 兩九錢 | 十 | 七 | 釐 | 一 | 二 | 錢 | 八 | 分 | 一 | 錢 | 五 | 分 | 二 | 釐 | 本 | 色 | 五 | 十 | 釐 | 七 | 釐 | 一 | 二 | 錢 | 五 | 分 | 二 | 釐 | 七 | 釐 | 二 |
|---|-----|-----|-----|-----|-----|---|---|---|---|---|---|---|---|---|---|---|---|---|---|---|---|---|---|---|---|---|---|---|---|---|---|---|---|---|---|---|

貢稅

葉茶

十六

一十四兩

一錢四

分共二

兩四錢

七分五

釐二毫

五絲

忽五微

原折色

黃蠟

一百

九十七

二兩九

錢四分

四釐二

毫三忽

四微五

塵六沙

價一筋

七分錢

改折一百

五十一兩

五分七釐

二毫三忽

四微五塵

六釐四價

三錢四分

共五十一

兩四錢五

分七釐二

毫四絲五

微七塵三

沙四漠四

埃兩路費

錢一分五

一錢四分

釐五毫七



藥材料價

正銀二兩六錢八分七厘一毫  
九絲五忽四微  
內辦本  
色  
半夏十三

撫確估肯  
價題明造  
入易知由  
單徵銀辦  
解

二月間督  
蠟茶每年料  
以上顏料  
塵五渺  
忽八微七  
毫一絲一  
分八釐九  
兩八錢九  
七分共七  
料價一釐  
分七釐二  
兩四錢七  
十六筋七  
徵本色四  
纖四沙  
漠三埃四  
微五渺七  
絲二忽四

|   |     |   |   |     |   |    |   |    |   |     |   |   |     |   |   |     |   |    |   |     |   |     |
|---|-----|---|---|-----|---|----|---|----|---|-----|---|---|-----|---|---|-----|---|----|---|-----|---|-----|
| 六 | 兩八錢 | 五 | 八 | 兩八錢 | 三 | 分五 | 釐 | 青皮 | 一 | 兩九錢 | 二 | 八 | 兩九錢 | 四 | 釐 | 一分二 | 釐 | 枳殼 | 二 | 兩四錢 | 九 | 兩四錢 |
|---|-----|---|---|-----|---|----|---|----|---|-----|---|---|-----|---|---|-----|---|----|---|-----|---|-----|

|   |    |   |   |   |   |   |   |   |   |     |   |     |   |     |   |    |   |   |   |   |   |   |   |   |     |   |   |   |   |   |   |   |   |   |   |
|---|----|---|---|---|---|---|---|---|---|-----|---|-----|---|-----|---|----|---|---|---|---|---|---|---|---|-----|---|---|---|---|---|---|---|---|---|---|
| 四 | 分六 | 釐 | 四 | 毫 | 筋 | 二 | 分 | 五 | 釐 | 天葵冬 | 二 | 兩七錢 | 六 | 兩七錢 | 八 | 分七 | 釐 | 二 | 毫 | 筋 | 三 | 分 | 五 | 釐 | 山梔子 | 一 | 兩 | 一 | 兩 | 九 | 錢 | 三 | 分 | 六 | 釐 |
|---|----|---|---|---|---|---|---|---|---|-----|---|-----|---|-----|---|----|---|---|---|---|---|---|---|---|-----|---|---|---|---|---|---|---|---|---|---|

筋一分

六釐

穿山甲

六兩七

錢八分

七釐七

毫六絲

筋一錢

二分

豬牙皂

角九兩

六錢

九分六

釐八毫

筋五分

南星

三

一十兩

一錢八

分八毫

筋三分

津貼

路費一

兩三錢

四分三

釐六毫

九絲七

忽七微

筋兩比

前額增

薦新茶芽

|                |                     |                |                |                |         |          |         |            |         |         |         |         |
|----------------|---------------------|----------------|----------------|----------------|---------|----------|---------|------------|---------|---------|---------|---------|
| 留款<br>二年<br>見十 | 充餉<br>二年<br>見十      | 兵餉<br>二年<br>見十 | 存款<br>二年<br>見十 | 留款<br>二年<br>見十 | 土貢<br>下 | 本解<br>前入 | 解府<br>具 | 十五年<br>同正德 | 損路<br>費 | 旗號<br>雙 | 絹袋<br>襖 | 二勛<br>黃 |
| 役官<br>本府<br>知府 | 四月<br>議<br>名工<br>食六 |                |                |                |         |          |         |            |         |         |         |         |

經費俸廩

|         |         |          |          |         |          |          |         |         |          |         |         |         |         |
|---------|---------|----------|----------|---------|----------|----------|---------|---------|----------|---------|---------|---------|---------|
| 倉書<br>同 | 一兩<br>二 | 遇閏<br>加  | 十二<br>兩  | 名銀<br>一 | 庫書<br>一  | 錢九<br>兩六 | 遇閏<br>加 | 兩二<br>錢 | 共一<br>百五 | 兩二<br>錢 | 名銀<br>七 | 十六<br>名 | 阜隸<br>一 |
| 工食<br>同 | 錢六<br>兩 | 遇閏<br>裁五 | 工食<br>六兩 | 裁六<br>兩 | 錢一<br>兩六 | 共一<br>百四 | 兩二<br>錢 | 兩二<br>錢 | 兩二<br>錢  | 兩二<br>錢 | 兩二<br>錢 | 兩二<br>錢 | 兩二<br>錢 |

義烏縣志

卷之十

貢稅

三

庫子四  
名名銀  
七兩二  
錢共二  
十八兩  
八錢過  
閏加二  
兩四錢  
半級六  
名名銀  
七兩二  
錢共四  
十三兩  
二錢過  
閏加三  
兩六錢

名工食六  
兩共裁四  
兩八錢  
遇閏裁四  
錢  
閏裁五  
工食六兩  
名工食六  
兩共裁七  
兩二錢  
遇閏裁六  
錢  
共裁四  
十兩  
二錢閏  
三兩六  
錢

同知

修倉備  
辦刑具  
銀共一  
吏書六  
名名銀  
一十兩  
八錢共  
六十四  
兩八錢  
遇閏加  
五兩四  
錢  
十兩  
步快八  
名名銀

名工食六  
兩共裁五  
兩八錢  
錢  
裁二兩四  
錢  
十兩  
名工食六  
兩共裁九

|        |      |     |     |     |     |    |      |     |      |      |     |      |     |     |
|--------|------|-----|-----|-----|-----|----|------|-----|------|------|-----|------|-----|-----|
| 錢共五十七兩 | 六錢遇  | 閏加四 | 兩八錢 | 兩八錢 | 六錢  | 通判 | 步快同  | 同知  | 燈夫二  | 名名銀  | 七兩二 | 錢共一  | 十四兩 | 四錢遇 |
| 兩六錢    | 遇閏裁八 | 共裁三 | 十八兩 | 四錢閏 | 三兩二 | 錢  | 名工食裁 | 閏裁同 | 名工食六 | 兩共裁二 | 兩四錢 | 遇閏裁二 | 錢   | 共裁一 |

推官

|     |     |     |     |     |     |     |     |     |    |     |     |     |     |    |     |
|-----|-----|-----|-----|-----|-----|-----|-----|-----|----|-----|-----|-----|-----|----|-----|
| 閏加一 | 兩三錢 | 俸銀二 | 十七兩 | 四錢九 | 分遇閏 | 加三兩 | 七錢四 | 分九釐 | 九毫 | 薪銀三 | 十六兩 | 心紅紙 | 張銀二 | 十兩 | 修宅家 |
| 十二兩 | 閏一兩 |     |     |     |     |     |     |     |    |     |     |     |     |    |     |

伙銀  
桌幃傘  
扇銀

永濟倉副

使

俸銀一十九兩

五錢二分

加一兩

六錢二分

六毫零

薪銀一十二兩

書辦一名銀七兩二錢

遇閏加六錢

潤子同

皂隸二名銀七兩二錢

錢共一十四兩

四錢遇閏加一兩二錢

本縣知縣

俸銀  
薪銀並

工食六兩  
裁一兩二錢  
遇閏一錢

名工食六兩共裁二兩四錢

遇閏裁二錢

共裁三兩六錢

閏三錢

|    |      |      |       |      |    |      |      |      |      |     |    |     |    |     |
|----|------|------|-------|------|----|------|------|------|------|-----|----|-----|----|-----|
| 四兩 | 百四十一 | 兩共十八 | 一名快銀八 | 馬知府同 | 阜隸 | 兩加錢一 | 閏四錢遇 | 十四錢一 | 錢共兩二 | 七兩二 | 名銀 | 門子二 | 八錢 | 一十兩 |
|----|------|------|-------|------|----|------|------|------|------|-----|----|-----|----|-----|

|     |      |     |      |      |     |     |     |     |     |     |     |      |     |     |
|-----|------|-----|------|------|-----|-----|-----|-----|-----|-----|-----|------|-----|-----|
| 遇閏加 | 兩六錢九 | 共一百 | 兩八錢十 | 銀一名十 | 吏書十 | 銀二名 | 司傘扇 | 迎送上 | 十兩二 | 伙銀二 | 修宅家 | 銀張油燭 | 心紅紙 | 同推官 |
|-----|------|-----|------|------|-----|-----|-----|-----|-----|-----|-----|------|-----|-----|

貢稅

|   |      |      |      |      |     |      |
|---|------|------|------|------|-----|------|
| 錢 | 遇閏裁八 | 兩六錢九 | 兩共裁九 | 名工食六 | 閏裁同 | 名工食裁 |
|---|------|------|------|------|-----|------|

|   |      |      |      |      |
|---|------|------|------|------|
| 錢 | 遇閏裁二 | 兩四錢二 | 兩共裁二 | 名工食六 |
|---|------|------|------|------|

|   |      |     |      |      |      |
|---|------|-----|------|------|------|
| 錢 | 裁四兩八 | 錢遇閏 | 十七兩六 | 兩共裁五 | 名工食六 |
|---|------|-----|------|------|------|

裁



|   |   |   |   |   |   |   |   |   |   |   |   |   |   |   |   |
|---|---|---|---|---|---|---|---|---|---|---|---|---|---|---|---|
| 十 | 閏 | 三 | 二 | 銀 | 十 | 民 | 十 | 閏 | 緝 | 船 | 打 | 械 | 備 | 銀 | 內 |
| 兩 | 加 | 百 | 錢 | 七 | 名 | 壯 | 二 | 加 | 探 | 以 | 造 | 水 | 馬 | 陸 | 草 |
|   | 三 | 六 | 共 | 兩 | 五 | 兩 | 一 | 遇 | 司 | 巡 | 鄉 | 置 | 路 | 料 |   |

|   |   |   |   |   |   |   |   |   |   |   |   |   |   |   |   |   |
|---|---|---|---|---|---|---|---|---|---|---|---|---|---|---|---|---|
| 八 | 加 | 錢 | 七 | 共 | 兩 | 名 | 率 | 看 | 兩 | 閏 | 六 | 十 | 錢 | 七 | 名 | 燈 |
| 錢 | 四 | 兩 | 兩 | 五 | 二 | 銀 | 八 | 監 | 四 | 加 | 錢 | 八 | 共 | 兩 | 名 | 夫 |
|   | 兩 | 閏 | 六 | 十 | 錢 | 七 | 名 | 禁 | 錢 | 二 | 遇 | 兩 | 二 | 銀 | 四 |   |

|   |   |   |   |
|---|---|---|---|
| 名 | 一 | 十 | 兩 |
| 入 | 錢 | 不 | 裁 |

|   |   |   |   |
|---|---|---|---|
| 名 | 工 | 食 | 六 |
| 兩 | 共 | 裁 | 六 |
| 十 | 兩 | 遇 |   |
| 閏 | 裁 | 五 | 兩 |

|   |   |   |   |
|---|---|---|---|
| 名 | 工 | 食 | 六 |
| 兩 | 共 | 裁 | 四 |
| 兩 | 八 | 錢 |   |
| 錢 | 遇 | 閏 | 裁 |
|   |   |   | 四 |

|   |   |   |   |
|---|---|---|---|
| 名 | 丁 | 食 | 六 |
| 兩 | 共 | 裁 | 九 |
| 兩 | 六 | 錢 |   |
| 錢 | 遇 | 閏 | 裁 |
|   |   |   | 八 |

|     |    |     |     |     |     |     |     |     |     |   |
|-----|----|-----|-----|-----|-----|-----|-----|-----|-----|---|
| 修理監 | 倉銀 | 轎傘扇 | 夫七名 | 名銀七 | 兩二錢 | 共五錢 | 兩四錢 | 遇閏加 | 四兩二 | 錢 |
|-----|----|-----|-----|-----|-----|-----|-----|-----|-----|---|

|    |    |     |     |     |    |
|----|----|-----|-----|-----|----|
| 庫書 | 倉書 | 庫子並 | 同知府 | 斗級四 | 名銀 |
|----|----|-----|-----|-----|----|

|     |    |    |     |     |
|-----|----|----|-----|-----|
| 錢共二 | 十兩 | 八錢 | 閏加二 | 兩四錢 |
|-----|----|----|-----|-----|

典史

|    |    |     |     |     |     |
|----|----|-----|-----|-----|-----|
| 俸銀 | 薪銀 | 書辦並 | 同承濟 | 倉副使 | 門子同 |
|----|----|-----|-----|-----|-----|

|      |      |     |      |   |
|------|------|-----|------|---|
| 名工食六 | 兩共裁八 | 兩四錢 | 遇閏裁七 | 錢 |
|------|------|-----|------|---|

|      |      |
|------|------|
| 名工食裁 | 閏裁並同 |
|------|------|

|      |      |
|------|------|
| 名工食六 | 兩共裁四 |
|------|------|

|     |      |   |
|-----|------|---|
| 兩八錢 | 遇閏裁四 | 錢 |
|-----|------|---|

|     |      |     |     |     |
|-----|------|-----|-----|-----|
| 共裁一 | 百九十一 | 三兩二 | 錢閏一 | 十六兩 |
|-----|------|-----|-----|-----|

|      |    |
|------|----|
| 工食裁閏 | 裁同 |
|------|----|

|      |
|------|
| 工食裁閏 |
|------|

書辦  
阜隸四  
名名銀  
七兩二  
錢共二  
十兩二  
入錢遇  
閏加二  
兩四錢  
馬夫一  
名銀七  
兩二錢  
遇閏加  
六錢

裁同  
名工食六  
兩共裁四  
兩八錢  
遇閏裁四  
錢

工食六兩  
裁一兩二  
錢遇閏  
共八兩  
四錢合  
共裁扣  
銀三百八

兩八錢  
閏二丁  
四兩九

義烏縣志

卷之七

貢稅

三

|      |      |      |      |      |      |      |      |      |      |
|------|------|------|------|------|------|------|------|------|------|
| 前    | 支    | 雜    | 興    | 賓    | 祀    | 祭    | 站    | 驛    | 儒學教諭 |
| 款    | 款    | 款    | 款    | 款    | 款    | 款    | 款    | 款    | 訓導款  |
| 二年見十 | 二年見十 | 二年見十 | 二年見十 | 二年見十 | 二年見十 | 二年見十 | 二年見十 | 二年見十 | 十二年見 |
|      |      |      |      |      |      |      |      |      |      |
|      |      |      |      |      |      |      |      |      |      |
|      |      |      |      |      |      |      |      |      |      |
|      |      |      |      |      |      |      |      |      |      |
|      |      |      |      |      |      |      |      |      |      |
|      |      |      |      |      |      |      |      |      |      |
|      |      |      |      |      |      |      |      |      |      |

辦雜

款目見  
十二年

二年

款目見  
十二年

三年

款目見  
十二年

一年

款目見  
十二年

辦

俱

每

年

徵

存

留

款目見  
十二年

本縣捕盜

應捕名六

名銀七

兩二錢

共四寸

錢三兩二

巡鹽應捕

抵課并  
滴珠銀

裁

裁并閏

部解刑裁

部解刑裁

頁

頁

|     |    |     |     |      |      |     |     |     |     |     |    |
|-----|----|-----|-----|------|------|-----|-----|-----|-----|-----|----|
| 二十兩 | 二錢 | 閏加入 | 錢三分 | 三釐三毫 | 上司按臨 | 并本縣 | 朔望行 | 香講書 | 香紙劄 | 燭等銀 | 四兩 |
|-----|----|-----|-----|------|------|-----|-----|-----|-----|-----|----|

裁

外省馬價

|     |        |    |     |     |      |    |    |      |      |      |
|-----|--------|----|-----|-----|------|----|----|------|------|------|
| 銀四百 | 六兩八錢四分 | 五釐 | 路費四 | 兩五錢 | 六分八釐 | 四毫 | 五絲 | 本府預備 | 倉經費銀 | 兩二十七 |
|-----|--------|----|-----|-----|------|----|----|------|------|------|

裁

裁

裁

長島縣志

卷之七

貢稅

四

本縣預備

倉經費銀

四十五兩一錢

預備本府

雜用銀三

六兩

預備本縣

雜用銀十

三兩

各役工食

裁判充

銀六錢一分

三絲八忽七微

八塵五沙六漠

收零積餘

銀六十兩

六錢四分三毫

四絲二忽四微

裁

裁

裁

裁

裁

二塵八  
渺三埃  
七纖

收零積餘

米一石  
六合三  
勺九抄  
五撮九  
圭九粟  
四黍

易銀一兩  
六分四釐  
三毫九絲  
五忽九微  
九塵四漠  
共裁八  
百三兩六  
錢五分九  
釐七毫七  
絲七忽二  
微四渺三  
埃七纖  
馬價路費  
四兩五錢

田

徵歲外

塘山地田

款日見十

十二年

十三年

十四年

十五年

十六年

十七年

十八年

十九年

二十年

加報

共額徵銀

除優免九百四

十六年

外毫四萬二千九百四十三兩

二分三釐四毫四絲六忽九

徵八渺遇周正銀一兩加一兩四分三釐五毫八絲零錢二

貢稅

三

人丁田官

以上額見本戶口田土下同畝原徵銀七分八釐四毫

共五百六十九兩七錢四分六分  
 三釐四毫六絲七忽九塵二釐五  
 漢四疾三  
 織二沙  
 米一千五百八石六升四合  
 三勺九抄五撮九圭九粟四  
 黍遇閏一石一升一合四  
 勺零共一石七石二斗五  
 升  
 畝實徵并銀一錢二分共二千  
 九釐等銀一釐八毫  
 五百一十三兩五錢六分九  
 釐五毫四絲八忽  
 免數造冊核銷如布餘部充餉

僧田

畝原徵銀八分七釐

崇畝原徵銀四分

米四合五勺三抄共九十三石四斗  
 八升四合九勺七抄五撮八  
 圭  
 畝實徵并銀一錢二分共九百  
 九釐等銀五釐一毫  
 七十四兩一錢一分四釐九  
 毫七忽五微合正  
 米五合共三十八石七斗七  
 勺二合六勺五抄七撮五圭  
 畝實徵并銀七分三毫共三千六



新島縣志  
鄉七釐二  
田毫

籍畝原徵  
雲銀四分  
鄉五釐  
田

龍歌原徵  
祈銀四分  
鄉四釐  
田毫

永畝原徵  
寧銀四分  
鄉四釐  
田

十八兩八錢二分六毫六絲

九忽八微

米二合七勺七抄 共一百一十三石

九斗二升五合五勺二抄一

撮一圭九粟

實徵并銀七分 共四千一百三

十七兩一錢六分八釐三毫

米二合六勺五抄 共一百五十六石

六斗二升一合三勺八抄

徵五圭

實徵并銀六分 共三千二百

五十一兩四錢六分二釐三

毫六絲七忽

米二合六勺二抄 共一百二十三石

四斗六升一合三勺二抄四

撮六圭六粟

實徵并銀六分八釐三毫 共四千五

百八十八兩一錢一分六釐

智 畝原微  
者 銀四分  
鄉 五釐二  
田 毫

二毫二絲三忽九微  
米 二合五勺九抄 共一百七十三石  
九斗八升五合六勺六抄六  
撮四圭七粟

畝 實微并銀七分  
九釐等銀三毫 共五千二十

九兩五錢八分八釐七毫五

絲四忽四微

米 二合六勺二抄 共一百八十七石

四斗四升六合九勺七抄七

撮七圭六粟

畝 實微并銀七分七  
九釐等銀七毫 共五千七

百二十兩六錢九分七釐五

毫四絲二忽七微

米 二合九勺四抄 共二百一十六石

四斗五升八合八勺二抄五

撮九圭四粟

畝 實微并銀七分一  
九釐等銀五毫 共三千五

百五十五兩二錢六分三釐

同 畝原微  
義 銀五分  
鄉

田

雙 畝原微  
林 銀四分  
鄉 六釐  
田

明 畝原徵  
義 銀五分  
鄉 田

一毫四絲

米二合共一百三十四石二

斗五升四合六勺九抄二撮

畝 實徵并銀七分七毫共一千九

百七十一兩四錢七釐九毫

七絲三忽二微

米二合九共七十四石六斗

三升一合六勺五抄三撮四

粟

陸 數見旧  
科 田

畝 實徵并銀七分八釐一毫共五十五

兩五錢五分一釐二毫五絲

五忽四微八渺

米二合五共一石七斗九升

九合五勺四抄七撮七圭一

粟四黍

畝 實徵并銀二分七釐二毫共二百二

兩一兩三錢三釐二毫八絲

米一合共八石四斗六升一

官 畝原徵  
地 銀一分  
毫 七釐五

民地 畝原徵 銀一分 一釐九毫

畝實徵并銀一分八釐等銀四毫 共三千一

百六十二兩四錢七分四釐

二毫四絲

米七共一貫二千在三斗二

升一合五勺二抄七次

畝實徵并銀一分八釐等銀四毫 共二千五

兩五錢八分一釐七毫四絲

次徵

地三陞 數見用 土

官山 畝原徵 銀一分 一釐

畝實徵銀一分七釐 共七十三兩九錢

二分三釐九毫九絲

米六勺五共二石八斗二升六

合五勺五撮五圭

民山 畝原徵 銀四分 二毫

畝實徵銀六釐五毫 共一千三百一十

二兩九錢五分八釐一毫五

絲九忽五微

陸數見田  
山科土

米二勺共四十八石四斗七四抄  
升八合四勺五抄五撮一圭  
二粟

畝實銀六釐共七錢八分四釐  
徵銀三毫

六毫六絲五忽

米二勺共二升六合一勺五一抄

抄五撮五圭

官  
畝原徵  
銀一分  
塘  
三釐

畝實銀一分五釐共五十二兩九七釐  
錢三分六釐七毫八絲九忽

民  
畝原徵  
銀三釐  
塘  
四毫

米五勺共一石九斗八升九九抄  
合三勺四抄四撮三圭

畝實銀五釐共三百二十五兩  
徵銀三毫

七錢七分五釐二毫七微

米二勺共一十二石二斗九升勺

三合四勺三撮八圭

口見戶口  
實徵一十兩五錢一分八釐

市口原徵  
民銀一錢  
人七分五  
口釐三毫  
鄉口原徵  
民銀五錢

實徵七百三十四兩二錢四分  
八釐一毫

|     |     |     |     |     |     |   |   |   |     |     |   |   |   |     |     |
|-----|-----|-----|-----|-----|-----|---|---|---|-----|-----|---|---|---|-----|-----|
| 人   | 口   | 市   | 鄉   | 民   | 成   | 丁 | 人 | 口 | 不   | 成   | 丁 | 人 | 口 | 起   | 運   |
| 三分八 | 釐七毫 | 口原徵 | 銀二錢 | 四分三 | 釐五毫 | 丁 | 人 | 口 | 口原徵 | 銀九分 | 丁 | 人 | 口 | 夏京庫 | 折銀麥 |

|  |  |  |  |  |  |  |  |  |  |  |  |  |  |  |  |
|--|--|--|--|--|--|--|--|--|--|--|--|--|--|--|--|
|  |  |  |  |  |  |  |  |  |  |  |  |  |  |  |  |
|--|--|--|--|--|--|--|--|--|--|--|--|--|--|--|--|

實徵一千一百三兩二錢九分八釐五毫

實徵一千六兩五錢三分一釐六毫

兩滴珠路費二分七釐共九兩二錢五分五釐一絲二忽七微五塵

戶部項下折色

|       |     |      |     |       |     |     |
|-------|-----|------|-----|-------|-----|-----|
| 同隆慶二年 | 農桑折 | 秋糧京庫 | 折銀米 | 同隆慶二年 | 派剩光 | 祿太倉 |
|-------|-----|------|-----|-------|-----|-----|

|  |  |  |  |  |  |  |
|--|--|--|--|--|--|--|
|  |  |  |  |  |  |  |
|--|--|--|--|--|--|--|

二十六疋八尺一寸二分全折坐派銀一十八兩四錢一分九釐九毫六絲二忽七微五塵兩路費一分共一錢八分四釐一毫九絲九忽六微二塵七渺五漠

兩滴珠路費同麥共二十七兩四錢六分一釐四毫九絲七忽五微

兩路費一分二釐共四兩八錢二分九釐一毫七絲五忽九微六塵

|     |              |              |                 |               |             |     |
|-----|--------------|--------------|-----------------|---------------|-------------|-----|
| 米   | 折色蠟          | 價銀           | 富戶銀             | 昌平州           | 銀           | 芽茶  |
| 年同七 |              |              |                 |               |             |     |
|     | 一百七十八兩一錢八分八釐 | 七錢八分一釐八毫八絲二忽 | 一十四兩 兩路費一分共一錢四分 | 三兩九錢三分釐 兩路費一分 | 共三分九釐三毫於備用銀 | 內扣解 |

十六年於  
十年折  
額內  
改辦

|   |   |   |   |   |   |   |   |   |   |   |   |   |   |   |
|---|---|---|---|---|---|---|---|---|---|---|---|---|---|---|
| 本 | 六 | 一 | 七 | 九 | 原 | 加 | 價 | 錢 | 分 | 十 | 年 | 折 | 本 | 內 |
| 色 | 十 | 十 | 兩 | 錢 | 依 | 肯 | 一 | 四 | 八 | 八 | 仍 | 并 | 色 | 改 |

本  
六  
一  
七  
九  
原  
加  
價  
錢  
分  
十  
年  
折  
本  
內

卷之七

葉茶

三

葉茶

折一十二兩二錢五分依本十年色改本  
折一十二兩二錢五分依本十年色改本  
折一十二兩二錢五分依本十年色改本

黃蠟

卷之七

黃蠟

三

折一十二兩二錢五分依本十年色改本  
折一十二兩二錢五分依本十年色改本  
折一十二兩二錢五分依本十年色改本



|  |   |   |     |     |  |
|--|---|---|-----|-----|--|
| 薪阜隸  | 南部柴   | 銀   | 原解江 | 南藥價 | 銀  |
| <p>一百二十三兩<br/>錢三分遇閏加一十兩<br/>路費一兩二錢<br/>正十錢</p> | <p>一兩八分一釐七毫九絲七忽<br/>二微七塵<br/>一分六釐三毫五絲九忽四<br/>正微五塵四沙</p> | <p>一兩八分一釐七毫九絲七忽<br/>二微七塵<br/>一分六釐三毫五絲九忽四<br/>正微五塵四沙</p> |     |     | <p>色一<br/>十二<br/>筋二<br/>兩四<br/>錢三<br/>分三<br/>釐三<br/>毫三</p> |

義烏縣志

卷之七

貢賦

三

義烏縣志

卷之七

三

辦價年加毫釐分錢兩筋十色  
本實昔十筋七六六八四四二  
改年十三七六  
折仍八錢兩筋  
色二折  
十筋  
四四  
六六  
八八  
筋筋  
兩兩  
錢錢  
分分  
毫毫  
加加  
年年  
價價  
辦辦

事... 卷之十

銀 堂隸兵

五十一兩五錢 兩路費一分  
共五錢一分五釐

銀

顏料改

折價墊

損解路

費

正價銀二百二十三兩一錢二分六毫四絲三忽四微三塵  
七渺五漠原額鋪墊一十三兩四錢四分六釐九毫七絲  
四忽八微四塵三渺七漠五埃  
埃今徵折銀三項俱兩路費一分共二兩四錢五分六釐五毫六忽六微三塵二渺一漠二埃  
共二百四十五兩六錢五分六毫六絲三忽二微

銀

錢五分六毫六絲三忽二微  
一塵二渺五漠

銀

十一年改一折  
原二一  
共五五  
兩五  
錢二  
分二  
加昔  
價一  
兩四

義...

卷之十

貢稅

...

賦殊

烏梅

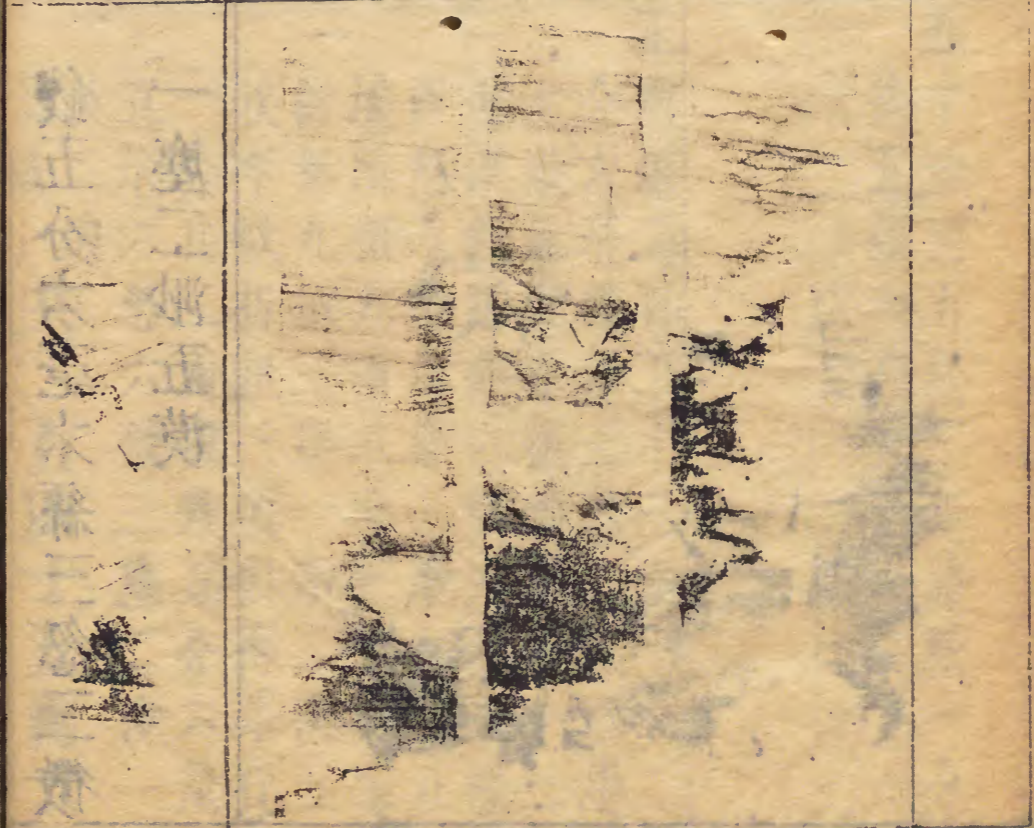

分 改折 一十 二兩 八錢 原價 共二 錢七 分七 減昔 價三 分八 改折 七 八 原價

黑鉛  
五倍子  
生漆  
漆改生

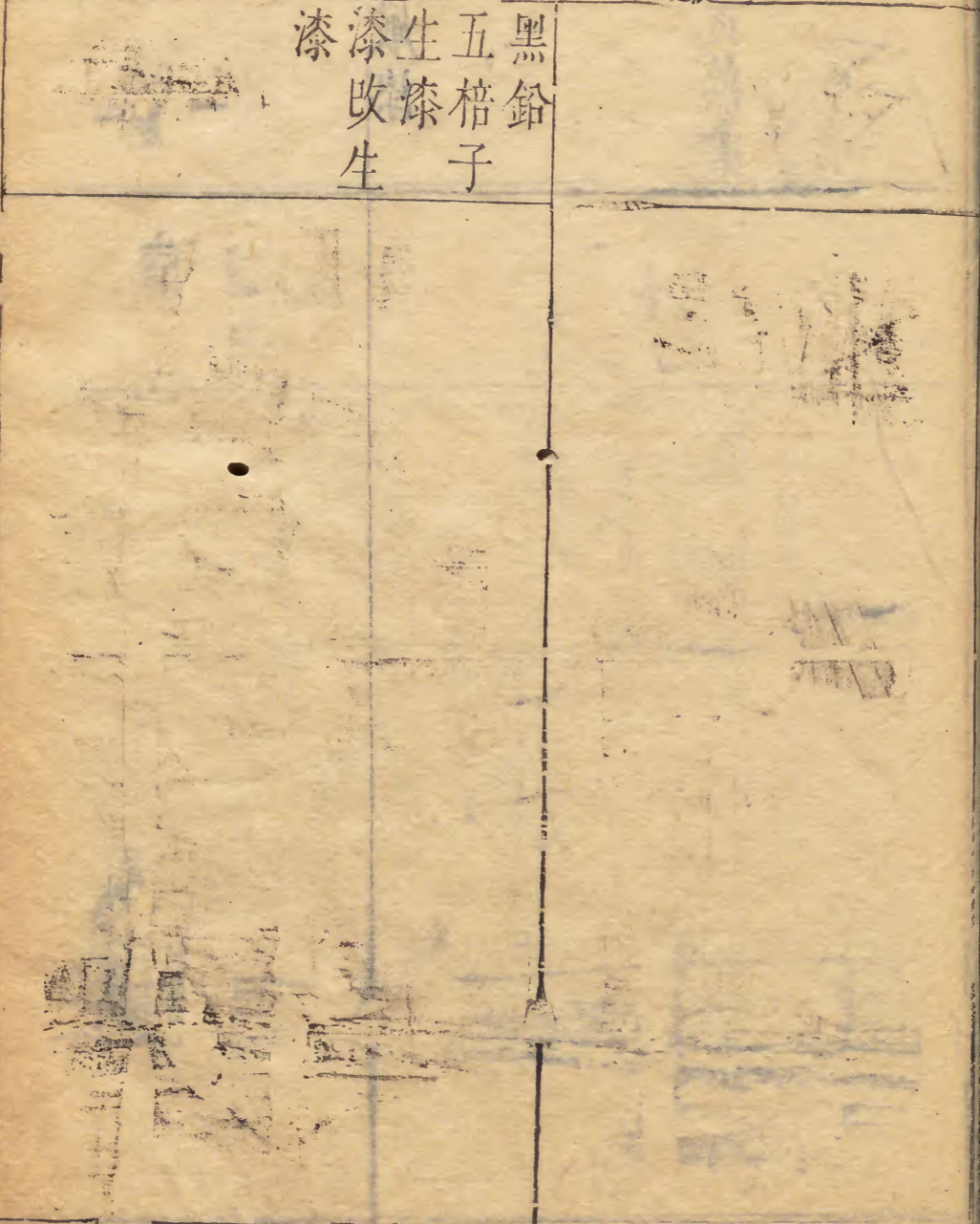

共一 錢四 分一 釐一 加昔 價六 分 全折 原價 二共 一兩 七錢 一七 分六 毫七

黃熟銅

嚴漆

價一錢八分  
改折  
一十  
二十  
一兩  
二兩  
原價  
共一  
兩四  
錢四  
分七  
釐七  
毫五  
絲  
加

一絲  
八忽  
七微  
五塵  
加  
一錢  
原價  
共一  
兩一  
錢七  
分九  
釐九  
毫三  
絲七  
忽五  
微  
加

貢稅

桐油

水牛角

鹽鈔額鈔

折色銅

錢

有閏加

鈔

折色銅

錢

河明洪武中起運本色鈔

同兩路費一分二釐共六分

二釐七毫一絲四忽二微三塵九渺七漠一埃三纖六沙

二十一錠三貫八百七十五文

該銀一錢二分四釐四毫四絲四忽一微二塵五渺

二百一十七文五釐該銀三錢

一分一釐七絲一忽四微二塵八渺六漠共加路費五釐

二毫二絲六忽一微八塵六渺六漠四埃三纖二沙

價三分七釐

收折

七折

六折

八折

原價

共二

兩二

錢九

分五

釐五

加肯

價四

分五

釐五

價五

貢稅

九釐銀

兩路費七釐 以上共一萬九千六百兩七錢八分九釐八毫九絲四微四塵八沙七漠四埃八滴珠路費一百二兩一錢九分九釐五毫一絲九忽十微八塵九沙七埃三纖

牲口銀

藥材折

色銀

同正德派辦 路費一釐三毫

光祿寺

同正德派辦

兩路費一分

工部項下折色

果品銀

菜筍銀

比正德派辦多三分 路費同上該三分九釐七毫五絲七忽六微七塵 共銀一十四兩九錢三分八釐一毫八絲四忽三微三塵 路費五兩四錢二分七釐八毫五微一塵六渺

筆竹原

價并路

費銀

白硝鹿

比正德派辦多二釐 兩路費一分共七分三釐三毫二絲

一張二分一釐三毫三絲 價六錢該銀同正德十五年

留省織造支用原派辦

皮  
雕填匠

同正德雜辦 路費五分六釐  
過問加同路費四釐六毫六絲

役銀

同正德才五年派辦

漆木料

銀

弓改牛

改折銀七百八十九兩 兩路  
費一分共七兩八錢九分

角

正月五

日副增

二兩七

錢一分

箭改折

共二百三十九兩三錢

銀

弦改折

共一百三十一兩六錢

銀

胖襖褲

共二百二十七兩六錢一分

鞋改折

銀

同正德派辦

四司工

料銀

|  |    |  |     |    |     |    |      |     |   |
|--|----|--|-----|----|-----|----|------|-----|---|
| 歲造段  | 疋銀 | 槐花梔  | 子烏梅 | 料銀 | 軍器路 | 費銀 | 戶顏料銀 | 部本色 | 項 |
| 一千一百九十二兩七錢三釐<br>八毫四絲四忽 遇閏加七<br>十一兩一錢三分三釐九絲<br>八忽 |    |  |     |    |     |    |      |     |   |
| 同正德額辦顏料額銀解司織<br>造段疋支用                            |    | 同正德雜辦<br>以上共銀三千八十八兩二<br>錢八分七釐五毫八絲 路<br>費八兩一分九釐三毫二絲 |     |    |     |    |      |     |   |

|   |    |    |    |    |     |    |    |   |    |
|---|----|----|----|----|-----|----|----|---|----|
| 黃熟銅   | 黃蠟 | 嚴漆 | 嚴漆 | 生漆 | 五梔子 | 黑鉛 | 烏梅 | 色 | 賦殊 |
|   |    |    |    |    |     |    |    |   |    |
| <p>本戶在... 嚴漆... 生漆... 五梔子... 黑鉛... 烏梅... 賦殊... 色... 戶顏料銀... 部本色... 項...</p> |    |    |    |    |     |    |    |   |    |



三島縣元

桐油  
十年徵  
本色

黃蠟  
十年徵  
本色

芽茶  
十年徵  
本色

藥材料  
十年徵  
本色

薦新茶  
十年徵  
本色

芽二筋  
十年徵  
本色

黃絹袋  
十年徵  
本色

袂旗號  
十年徵  
本色

雙損路  
十年徵  
本色

費銀  
十年徵  
本色

廣儲折  
十年徵  
本色

卷之七

共正價銀二十三兩六錢七分  
四釐三忽九微六渺二漠五  
埃鋪墊五兩七錢一分五釐  
九毫七絲八忽九微六渺二  
漠五埃每正價兩給損解路  
費一錢二分共二兩八錢四  
分八毫八絲四微六塵八渺  
七漠五埃

共三十五兩一毫一絲五忽七  
微八塵一渺二漠五埃鋪墊  
損解路費八兩五錢五分六  
釐八毫五絲九忽三微七塵  
五渺  
本色正銀見二年 路費三兩  
八錢四分三釐六毫九絲七  
忽七微

同正德派辦

以上起運各部寺銀一萬三  
千三百三十七兩七錢二釐  
九毫六絲五忽九微五塵九  
渺九漠九埃 路費袋袂等  
銀一百二十八兩四分七釐  
一毫九絲六忽七微八塵七  
埃三織

貢具銀 三十二兩六錢八分七  
釐一忽六微

領運官丁新改月糧本色米  
七石遇閏加一十七石二斗  
五升

貢稅

全

|      |     |    |    |           |
|------|-----|----|----|-----------|
| 月七斗  | 月糧  | 三  | 原  | 三百七十二     |
| 糧勺六抄 | 分撥  | 還  | 兩  | 六錢三分      |
| 除三分  | 撥還  | 軍儲 | 外  | 內七分       |
| 石五錢  | 一百一 | 兩  | 八錢 | 四分        |
| 餘三千  | 七錢  | 八  | 九  | 十三兩五錢三分八釐 |
| 六十一  | 分九釐 | 忽  | 六微 | 遇閏        |
| 石七斗  | 解充  | 餉  | 五兩 | 一錢七分      |
| 一勾六  | 用餘  | 仍  | 五釐 | 七分        |
| 抄內支  | 照原  | 折  | 五升 | 加米        |
| 三百七  | 五錢  | 五  | 分  | 五釐        |
| 十二石  | 分支  | 解  | 五  | 升         |
| 六斗三  | 貢具  | 兵  | 五  | 升         |
| 升題   | 餉等  | 項  | 五  | 升         |
| 石折   | 一   |    | 五  | 升         |
| 兩共三  |     |    | 五  | 升         |
| 百七十  |     |    | 五  | 升         |
| 二兩六  |     |    | 五  | 升         |

|     |     |    |   |    |    |   |   |   |   |    |   |    |   |    |   |   |   |   |   |   |   |   |   |   |   |   |   |   |   |   |   |   |   |
|-----|-----|----|---|----|----|---|---|---|---|----|---|----|---|----|---|---|---|---|---|---|---|---|---|---|---|---|---|---|---|---|---|---|---|
| 錢三分 | 給金華 | 所運 | 下 | 米折 | 額多 | 田 | 地 | 山 | 銀 | 預備 | 秋 | 米折 | 銀 | 均徭 | 充 | 餉 | 銀 |   |   |   |   |   |   |   |   |   |   |   |   |   |   |   |   |
| 四   | 千   | 九  | 十 | 九  | 兩  | 六 | 錢 | 六 | 分 | 七  | 釐 | 三  | 毫 | 七  | 絲 | 七 | 忽 | 二 | 微 | 五 | 塵 | 比 | 萬 | 曆 | 二 | 十 | 四 | 年 | 增 | 五 | 兩 | 八 | 錢 |
| 一百  | 二   | 十  | 七 | 兩  | 八  | 錢 |   |   |   |    |   |    |   |    |   |   |   |   |   |   |   |   |   |   |   |   |   |   |   |   |   |   |   |

|              |    |     |    |              |            |   |              |          |
|--------------|----|-----|----|--------------|------------|---|--------------|----------|
| 民壯充          | 餉銀 | 曆日充 | 餉銀 | 續撥軍          | 儲充餉        | 銀 | 會裁充          | 役充餉      |
| 一千三百五十七兩九錢二分 | 錢  |     |    | 一千一百五十五兩八錢九分 | 七釐五毫一絲二忽五微 |   | 一千四百二十六兩五錢九分 | 六釐七毫五絲五忽 |
| 遇閏加一百三十一兩四   |    |     |    |              |            |   | 加九寸七兩六錢四分六毫  | 一絲       |

|   |     |    |   |                 |                           |     |                  |     |
|---|-----|----|---|-----------------|---------------------------|-----|------------------|-----|
| 銀 | 南折充 | 餉銀 | 年 | 軍儲各             | 倉餘存                       | 充餉銀 | 遇閏加              | 鹽米充 |
|   |     | 見七 |   |                 |                           |     |                  |     |
|   | 同七年 |    |   | 二百九十兩四錢四釐七絲三忽九微 | 以上共二萬二千五百七十一兩二釐九毫六絲三忽六微五塵 |     | 四十八兩四錢二分五釐一毫二絲五忽 |     |

餉銀

存本府拜

留進

二兩七正德雜辦零是七毫五絲  
錢六分裁扣委官盤纏五錢五分存二  
兩二錢一分三釐七毫五絲

表箋

紙劄寫

表生員

工食委

官盤纏

香燭銀

本縣拜

賀習儀

府

本府知

官役經費俸銀款項

阜隸

庫書

倉書

庫子

斗級

修倉

備辦

同知

共三兩二錢四分三釐七毫五絲

九十六兩遇閏加八兩

二十四兩遇閏加二兩

三十六兩遇閏加三兩

一十九兩五錢一分九釐九毫

八絲二忽八微五塵七渺二

漢

同吏書  
步快

通判

步快  
燈夫

推官

俸銀

薪銀

心紅

紙張

油燭

銀三兩

本  
家修宅

四十八兩遇閏加四兩

四十八兩遇閏加四兩

四十八兩遇閏加四兩

四錢九分  
油燭桌幃傘扇新三十兩

十六年  
裁閏  
俸三兩  
錢四七  
分九九  
釐九毫

銀一十兩  
修宅  
裁入  
存二兩  
家伙  
全裁  
桌幃  
傘扇  
銀一兩  
十兩  
裁入  
存二兩  
共裁  
一十兩  
八兩

義系

永濟倉

副使

裁先  
裁俸二  
兩六錢  
二分六  
釐六毫  
一兩五  
錢後合  
俸薪書  
阜工食  
共四十五  
九兩五  
錢二分  
入裁官  
經費

本縣知

縣

俸銀  
薪銀  
心紅  
紙張  
油燭  
銀三  
十兩  
迎送  
上司  
傘扇  
銀一  
十兩  
裁八  
兩存  
吏書

舊裁修宅家伙銀

四十五兩

二十兩

裁閏  
俸三  
兩七  
錢四  
分九  
釐九  
毫

|    |    |    |    |    |    |    |    |    |   |    |    |    |    |    |    |
|----|----|----|----|----|----|----|----|----|---|----|----|----|----|----|----|
| 門子 | 阜隸 | 馬快 | 民壯 | 燈夫 | 看監 | 禁卒 | 修理 | 倉監 | 銀 | 轎傘 | 扇夫 | 庫書 | 倉書 | 庫子 | 斗級 |
|----|----|----|----|----|----|----|----|----|---|----|----|----|----|----|----|

|           |           |                          |            |           |           |     |             |      |           |           |                 |          |         |          |         |
|-----------|-----------|--------------------------|------------|-----------|-----------|-----|-------------|------|-----------|-----------|-----------------|----------|---------|----------|---------|
| 一十二兩遇閏加一兩 | 九十六兩遇閏加八兩 | 一百三十四兩四錢遇閏加四兩馬船名加九錢共七兩二錢 | 三百兩遇閏加二十五兩 | 二十四兩遇閏加二兩 | 四十八兩遇閏加四兩 | 二十兩 | 四十二兩遇閏加三兩五錢 | 四十五兩 | 二十四兩遇閏加二兩 | 二十四兩遇閏加二兩 | 共裁扣油燭傘扇薪三十兩四錢九分 | 三十一兩五錢二分 | 六兩遇閏加五錢 | 二十四兩遇閏二兩 | 六兩遇閏加五錢 |
|-----------|-----------|--------------------------|------------|-----------|-----------|-----|-------------|------|-----------|-----------|-----------------|----------|---------|----------|---------|

|    |    |    |    |    |    |    |
|----|----|----|----|----|----|----|
| 典史 | 俸銀 | 薪銀 | 書辦 | 門子 | 阜隸 | 馬夫 |
|----|----|----|----|----|----|----|

|    |         |    |    |    |    |    |
|----|---------|----|----|----|----|----|
| 裁閏 | 俸二兩六錢五分 | 薪銀 | 書辦 | 門子 | 阜隸 | 馬夫 |
|----|---------|----|----|----|----|----|

|      |    |    |
|------|----|----|
| 儒學教諭 | 俸銀 | 薪銀 |
|------|----|----|

|    |    |    |
|----|----|----|
| 裁閏 | 俸同 | 薪銀 |
|----|----|----|

並同典史

訓導

俸銀

並同

教訓

齋夫

六名

名銀

一十

二兩

共七

兩遇

閏加

六兩

六錢

六分

六釐

六毫

門子

五名

內掌

教三

名分

三十一兩正發二八

三名共三十六兩遇閏名加

兩共三兩

三十一兩正發

錢式

廩生支領銀四十兩遇閏加

三兩三錢三分三釐三毫

裁四十兩解部充餉遇閏加

三兩三錢三分三釐三毫

部裁三兩三錢三分三釐

三毫

三名七兩二錢共二十一兩

六錢遇閏名加六錢共一兩

八錢

典史

裁閏

俸同

教諭

共

一

十

兩

錢

分

釐

毫



教二名名  
 銀七兩二  
 錢共三十  
 六兩  
 遇閏  
 加三  
 兩  
 學書  
 一名  
 銀七兩二  
 錢遇  
 閏加  
 六錢  
 喂馬

草料  
 銀員  
 一十  
 二兩  
 共三  
 十兩  
 廩生  
 兩  
 二  
 名名  
 廩糧  
 一十  
 二石  
 石折  
 銀八  
 錢共  
 一十  
 九十

八  
 六  
 三  
 二  
 一  
 十  
 兩  
 錢  
 分  
 毫  
 絲  
 忽

廩生支領六十四兩  
 裁三分  
 之二一百二十八兩  
 以上共二千二百六十二兩  
 九錢七分九釐九毫八絲二  
 忽八微五塵七渺二漠

卷之七

貢稅

貢稅

貢稅

二兩

本府驛

站銀

七百五十一兩二分八釐八毫五絲八微四塵一渺

改協濟嘉興縣銀一百兩准驛鹽

道册開協濟江山縣銀一百

五十兩本款除

八兩正

共

一

百

一

十

兩

正

款

除

八

兩

正

共

一

百

一

十

兩

正

款

除

八

兩

正

共

一

百

一

十

兩

正

款

除

八

兩

正

裁扣經臨公幹官員下程油燭柴炭四十兩

公幹

員役

經臨

本縣

中火

宿食

廩糧

飯銀

食銀

過往官

員

程下

油燭  
柴炭  
銀

上司經

臨及

應公

幹過

官員

合用

紙紅

油燭

柴炭四十兩  
油燭銀四十兩  
官員下野出銀

柴炭  
門廚  
阜隸  
米菜  
銀並  
正德  
年五  
辦雜

人夫銀

雇馬銀

四十五兩遇閏加三兩七錢五分  
分協濟蘭谿縣  
比前額減半

一百兩遇閏加入兩三錢三分  
三釐三毫協濟嘉興人夫  
比前額減半

手片掛示

卷之十

五

祭祀賓興

鹽院完字

號座

船水

手銀

本縣祭

祀

先師廟

釋奠

一祭

二兩二錢二分二釐二毫二絲  
遇閏加一錢八分五釐二毫  
以上共七百五十一兩二錢  
八分二釐八毫五絲八微四  
塵七渺一漠

共銀

啓聖公

祠二

祭共

銀

社稷山

川壇

各二

祭共

並同正德雜辦

三十二兩 比雜辦額減八兩

長壽縣志

卷之十

貢稅

六

銀

邑厲壇

三十四兩

比雜辦額減六兩

三祭

共銀

名宦鄉

賢祠

二祭

共銀

顏烏孝

並同正德雜辦

子祠

二祭

共銀

先師廟

香燭

銀

迎春芒

神土

牛春

一兩六錢

同正德雜辦

酒銀

曆日紙

料銀

門神桃

符銀

同正

德十

鄉飲酒

禮二

三兩五錢三分九釐七毫五絲

遇閏加紙銀二錢五分八釐

六毫三絲二忽三微五塵

裁扣

一兩六錢

裁半存七兩五錢

次銀

五兩

比雜

辦額

減五

兩

提學道

歲考

生員

試卷

果餅

激賞

花紅

紙劄

裁半存一十一兩六錢三分一

釐五毫

貢稅

筆墨 并童 生果 餅進 學花 紅學 府學 銀三 兩五 錢一 分三 釐 縣學 銀一 兩九 錢七 分五

雜辦

提學道

考試

搭蓋

篷廠

工料

二兩

解金

華縣

季考生

員年

計

二次

合用

裁半存一兩

裁半存一十八兩  
縣一十五兩  
府三兩

|    |    |    |    |    |    |    |    |    |    |    |     |    |   |   |
|----|----|----|----|----|----|----|----|----|----|----|-----|----|---|---|
| 心紅 | 試卷 | 果餅 | 激賞 | 花紅 | 紙劄 | 筆墨 | 等項 | 同正 | 德十 | 五年 | 本府歲 | 貢生 | 員 | 京 |
|----|----|----|----|----|----|----|----|----|----|----|-----|----|---|---|

同正德雜辦歲貢生員工陪等銀款

路費銀

各院觀

風考

試生

員合

果卷

激賞

花紅

紙劄

筆墨

府銀

五兩



支雜  
府縣新

同正德雜辦零是六釐六毫七絲

官到

任祭

豬羊

酒果

香燭

等

銀

府縣陞

遷給

由官

同正德雜辦

員公

祭江

等項

布政司

解戶

一名五分

看守布

按二

分司

名銀三十兩共四十五兩

三名銀各三兩六錢共一十兩  
八錢遇閏名加三錢共九錢

府館  
門子  
各一  
名

衝要六

舖司

兵

偏僻三

舖司

兵

石界橋

渡夫

二名

名銀

三兩  
共六  
兩遇  
閏加  
五錢

修城民

七料

入餘張開... 共六錢

縣前舖五名名銀九兩 安福

舖 翁村舖 義亭舖 航

慈舖 雙牌舖 各四名名銀

八兩四錢合二十五名共二

百一十三兩遇閏縣前名加

七錢五分安福五舖名加七

錢共一十七兩七錢五分

北十里舖 唐公舖 嶺頭舖

各三名名銀六兩合九名共

五十四兩遇閏名加五錢共

四兩五錢

裁扣三兩遇閏名加一錢二分

五釐共裁存二錢五分

同正德雜辦零是六釐二毫

銀

修理府

同正德雜辦

縣公

器皿

及公

署家

物伙

預備本

縣雜

用銀

二百

四十

一兩

二錢

四分

八釐

一毫

比前

額減

以內

分聽

行文

取用

三分

內抵昌平州銀見本年推官  
經費一十兩本年裁按察  
司進表水手七錢五分歸款  
另編實共銀二百二十六兩

五錢六分八釐一毫聽各院  
司取給

舉人貢生路費卷資  
獎勵激賞孝子節婦米布

起送會試舉人酒席  
郵刑按臨心紅紙劄油燭柴

炭并吏書供給  
賀新進士旗匾花紅酒禮

各院觀風  
表水手

修理院司公館器皿家飲  
祈晴禱雨香燭牲果

修築塘閘椿木等項  
其有事出不常數難定計於

款內申請動支年終造冊彙  
銷

是年裁扣共二百七十二  
兩九錢一分一釐五毫

貢稅

三

|    |    |    |    |    |    |    |    |    |    |    |    |    |    |
|----|----|----|----|----|----|----|----|----|----|----|----|----|----|
| 聽本 | 縣公 | 事支 | 銷俱 | 明立 | 文案 | 造送 | 查核 | 有餘 | 存貯 | 報司 | 以備 | 緩急 | 之需 |
|----|----|----|----|----|----|----|----|----|----|----|----|----|----|

六料

六十一兩一錢解台州府  
 正德派辦五十作三  
 十疑誤  
 原五十名名歲給布花木柴銀  
 六錢共三十兩本縣徵給  
 名歲支口糧銀三兩六錢共  
 一百八十兩 原名日五釐  
 共九十兩  
 國朝名日加五釐共一百八十  
 兩另給衣布柴薪三十兩

|   |     |   |     |    |    |    |     |    |
|---|-----|---|-----|----|----|----|-----|----|
| 銀 | 淺船料 | 銀 | 孤貧老 | 民布 | 木柴 | 口糧 | 縣獄重 | 囚糧 |
|---|-----|---|-----|----|----|----|-----|----|

銀

三百五十八兩六錢三分一釐  
 七毫 正德派辦五十作三  
 十疑誤  
 原五十名名歲給布花木柴銀  
 六錢共三十兩本縣徵給  
 名歲支口糧銀三兩六錢共  
 一百八十兩 原名日五釐  
 共九十兩  
 國朝名日加五釐共一百八十  
 兩另給衣布柴薪三十兩

三十六兩

徵帶年每辦一年二

|   |     |    |    |    |    |    |   |    |    |
|---|-----|----|----|----|----|----|---|----|----|
| 銀 | 本縣歲 | 貢生 | 員路 | 旗匾 | 花紅 | 酒銀 | 禮 | 赴京 | 路費 |
|---|-----|----|----|----|----|----|---|----|----|

|  |  |  |  |  |  |  |  |  |  |
|--|--|--|--|--|--|--|--|--|--|
|  |  |  |  |  |  |  |  |  |  |
|--|--|--|--|--|--|--|--|--|--|

|             |      |      |     |     |     |     |     |     |     |
|-------------|------|------|-----|-----|-----|-----|-----|-----|-----|
| 十七兩五分五釐四毫二絲 | 三兩五錢 | 三兩六兩 | 兩尺餘 | 兩尺餘 | 兩尺餘 | 兩尺餘 | 兩尺餘 | 兩尺餘 | 兩尺餘 |
|-------------|------|------|-----|-----|-----|-----|-----|-----|-----|

年三 府縣應

同正德雜辦

徵帶年每辦一

|    |    |    |    |    |    |    |    |    |    |    |    |
|----|----|----|----|----|----|----|----|----|----|----|----|
| 朝官 | 員起 | 復任 | 公宴 | 祭門 | 三牲 | 酒果 | 香燭 | 等項 | 科舉 | 禮幣 | 舉人 |
|----|----|----|----|----|----|----|----|----|----|----|----|

|  |  |  |  |  |  |  |  |  |  |  |  |
|--|--|--|--|--|--|--|--|--|--|--|--|
|  |  |  |  |  |  |  |  |  |  |  |  |
|--|--|--|--|--|--|--|--|--|--|--|--|

|              |      |     |     |     |     |     |     |     |     |     |     |
|--------------|------|-----|-----|-----|-----|-----|-----|-----|-----|-----|-----|
| 九十五兩七錢七分四釐八毫 | 比前額增 | 本縣增 | 本縣增 | 本縣增 | 本縣增 | 本縣增 | 本縣增 | 本縣增 | 本縣增 | 本縣增 | 本縣增 |
|--------------|------|-----|-----|-----|-----|-----|-----|-----|-----|-----|-----|

牌坊銀

迎宴新

舉人

捷報

旗匾

銀花

綵段

旗帳

酒禮

各官

酒席

起送會

試舉

人酒

卷資

會試舉

人水

銀

賀新進

士旗

花紅

酒席

起送科

同正德雜辦分下有六釐一毫

三絲四忽 本縣徵用如無  
申式及有贏餘俱解府庫候  
下科支用

府銀六兩三錢一分九釐 縣  
銀六兩七錢三分俱徵解府  
庫照起送名數申請動支  
比舊額減九兩六錢一分一

釐

同正德雜辦解司庫聽給

同正德雜辦縣銀毫下有五絲

同正德雜辦零是三釐三毫  
本縣徵用照名儘銀均給

義陽縣志 卷之七 貢稅

武舉 員禮酒 花紅 卷資 路費 各官 陪席 銀 筵宴 盤纏 銀 紅船水

手抵 給武 舉支 銀 貢院 稅雇 家伙 募夫 等銀 存道鎮標

同正德雜辦

五十六兩五錢六分

二兩三錢 三項解司

二三年辦共二百八十九兩  
二錢九分七釐八毫八絲四忽  
合進表官役祭祀賓興  
雜支二三年辦共四千四百  
九兩九錢八分九釐八毫八  
絲七忽七微四渺三漠

一千三百石即南米

義陽縣志 卷之七 貢稅

留 本色米 裁剩解部

兵月

糧米

在額  
米內

本縣捕

盜應

捕

巡鹽應

捕抵

并滴  
硃

四十三兩二錢裁剩

二十兩二錢遇閏加入錢三分  
三毫裁解運司解部

銀

上司按

臨并

本縣

朔望

行香

講書  
紙劄

香燭等

銀

四兩裁剩



|                                      |        |          |                        |    |     |    |    |     |
|--------------------------------------|--------|----------|------------------------|----|-----|----|----|-----|
| 外省馬                                  | 價銀     | 本府預      | 備倉                     | 經費 | 本縣預 | 備倉 | 經費 | 各役工 |
| 四百五十六兩八錢四分五釐<br>路費四兩五錢六分八釐四<br>毫五絲裁剩 | 二十七兩裁剩 | 四十五兩一錢裁剩 | 六錢一分三絲八忽七微八塵<br>五渺六漠裁剩 |    |     |    |    |     |

|    |                        |               |                                      |                              |    |     |    |    |   |
|----|------------------------|---------------|--------------------------------------|------------------------------|----|-----|----|----|---|
| 外額 | 本縣額                    | 收零積           | 餘銀                                   | 收零積                          | 餘米 | 收零積 | 剩充 | 食裁 | 銀 |
|    | 見萬曆六年有閏加鈔一十七錠二貫八百四十文折銀 | 即裁剩解部積餘米易銀同九年 | 以上共八百二兩五錢九分四釐九毫八絲一忽二微一塵三渺六漠三埃七纖路費同九年 | 六十六兩六錢三分九釐九毫四絲二忽四微二塵八渺三埃七纖裁剩 |    |     |    |    |   |

義烏縣志

卷之七

貢稅

頁

歲徵

徵課

一錢七分五釐六毫八絲

鈔

稅課局

見同 有閏加鈔四百四十六

額徵

錠二貫四百六十五文折銀四兩四錢六分四釐九毫三

課鈔

以上俱均徭編辦裁充兵餉

康熙元

二年頒行簡明賦役全書夏稅秋糧

三年奉

田地山

食陳

丈出見 田土 銀入六 年合丈 出 米四斗

塘 人 丁 起 運 漕 運 月 米 留 充 兵 餉

各部寺正折并路費共銀二萬八千一十八兩一錢九釐七毫八絲三忽八微四塵四渺一漠

同十四年

銀一萬九百五十四兩二錢九分一釐八毫八絲九忽七微五塵

留存

吏本府同  
書知裁吏

工書三十  
食六兩閏

三兩

知縣裁

吏書七

十二兩

閏六兩

典史裁

書辦六

兩閏五

錢

各項雜支共銀三千七百四十三兩  
一錢一分二釐六毫六絲九忽三  
微四渺三漠  
本色米同十四年

本府裁庫書六兩倉書六兩裁閏共  
一兩

本縣裁庫書六兩倉書六兩裁閏共  
一兩八兩一錢一分二釐六毫六絲九忽三

裁學書七兩二錢裁閏六錢

提學道歲考心紅蓬廠等銀廩糧倉庫學書

一十二  
兩六錢

三分一  
釐五毫

考裁

六十四兩裁

本府庫書六兩

倉書六兩

庫書六兩

共三十一兩二錢裁

倉書六兩

學書七

本縣

工食教職經費

|     |      |        |
|-----|------|--------|
| 書   | 六十四兩 | 本縣訓導裁俸 |
| ... | ...  | ...    |

本縣訓導裁俸 三十一兩五錢二分 門子一十兩 閏一錢 二錢 喂馬草 料一十 二兩

夫齋

...

三十六兩 閏

官田

六年  
合文出共銀二千五百一十三兩七錢四分一釐一毫一絲五忽四微八塵

七年八年刻冊

僧田

合文出共銀九百七十四兩二錢四分三毫四絲七忽八微五塵

崇德

合文出共銀三千二十兩八錢四分二釐一毫二絲七忽八微五塵

田鄉

...

貢稅

...

|   |   |   |   |   |                              |                |
|---|---|---|---|---|------------------------------|----------------|
| 緡合丈出共銀四千一百三十七兩二錢三分八釐六毫六絲五忽<br>米一百五十六石六斗二升四合三抄五撮一圭七粟五粒 | 龍合丈出共銀三千二百五十二兩五錢六分八釐二絲七忽<br>米一百二十三石五斗三合三勺七撮五圭四粟 | 祈合丈出共銀四千五百八十八兩八錢一分一毫二絲四忽五微八塵<br>米一百七十四石一升一合九勺七抄九撮八圭三粟四粒 | 寧合丈出共銀五千二百二十九兩八錢三分一釐二毫九忽九微六塵一渺<br>米一百八十七石四斗五升六合一抄三撮七圭九粟九粒四黍 | 智合丈出共銀五千二百二十九兩八錢三分一釐二毫九忽九微六塵一渺<br>米一百八十七石四斗五升六合一抄三撮七圭九粟九粒四黍 | 同合丈出共銀五千七百二十一兩六錢二分三釐三毫六絲一忽五微 | 義錢二分三釐三毫六絲一忽五微 |
|---|---|---|---|---|------------------------------|----------------|

鄉田 一塵  
 合米二百一十六石四斗九升三合八勺五抄六撮九圭二粟二粒

|   |   |   |   |   |   |
|---|---|---|---|---|---|
| 雙合丈出共銀三千五百五十五兩八錢八分三釐四絲三忽<br>米一百三十四石二斗七升八合二抄五撮四圭 | 明合丈出共銀一千九百七十三兩二錢七分八釐六毫七絲九忽四微<br>米七十四石六斗六升四合五勺九抄八撮六圭八粟 | 陞合丈出共銀五十七兩七錢七分四釐四毫九絲六微二塵<br>米一石八斗七升一合五勺六抄八撮六粒 | 地合丈出共銀五十七兩七錢七分四釐四毫九絲六微二塵<br>米一石八斗七升一合五勺六抄八撮六粒 | 成合丈出共銀五十七兩七錢七分四釐四毫九絲六微二塵<br>米一石八斗七升一合五勺六抄八撮六粒 | 田合丈出共銀五十七兩七錢七分四釐四毫九絲六微二塵<br>米一石八斗七升一合五勺六抄八撮六粒 |
|---|---|---|---|---|---|

官地民地

|                             |                             |                           |                       |
|-----------------------------|-----------------------------|---------------------------|-----------------------|
| 合丈出共銀二百二十一兩三錢七分八釐九毫八絲五忽七微六塵 | 合丈出共銀三千一百六十三兩八錢七分三釐五毫五絲四忽四微 | 合丈出共銀二十五兩六錢八分一釐六毫三絲二忽五微六塵 | 合丈出共銀七十三兩九錢五分六釐二毫五絲六忽 |
| 米八石四斗六升四合四勺九抄               | 米一百二十石三斗六升四合七勺五抄四撮七圭九粟      | 米八斗三升七合四勺四抄四撮             | 米二石八斗二升七合七勺三抄九撮二圭     |

山民山陞科山官塘民塘

|                         |                   |                         |                           |
|-------------------------|-------------------|-------------------------|---------------------------|
| 合丈出共銀一千三百一十三兩六錢一分二釐一絲一微 | 合丈出共銀七錢九分九釐七毫八絲五忽 | 合丈出共銀五十二兩九錢八分五毫九絲五忽一微四塵 | 合丈出共銀三百二十六兩三錢八分一釐二毫六忽四微一塵 |
| 米四十八石五斗二合五勺九抄七撮二圭九粟六粒   | 米二升六合六勺五抄九撮五圭     | 米一石九斗九升九勺九抄五圭           | 米六十二石三斗一升六合二勺七抄一撮九圭四粟     |

市合清出共銀一十一兩五錢六分九釐八毫

鄉合清出共銀七百五十四兩一錢八分

市合清出共銀一千一百三十八兩一錢二分九釐

鄉合清出共銀一千三十八兩四錢七分八釐

市合清出共銀一千三十八兩四錢七分

以上共徵銀四萬二千九百四十六兩八錢四分八毫一絲三忽六微七塵一渺二內一除紳衿優免

六兩八錢四分八毫一絲三忽六微七塵一渺二內一除紳衿優免銀見順治十五年一加收零積餘改米徵銀見順治九年一加蠟茶新加銀一十兩九錢七分二釐七毫二絲四塵二渺五漠一加顏料新加銀三十三兩四錢四分九釐八毫七絲五忽其收零積餘米以亦三款不入原額科則每年於由單內加減合算派徵五通共實徵四萬二千八百五十九兩六錢八分二釐八毫四忽七微三渺九漠八共徵米一千五百八石五斗四合八勺九抄一撮二圭一粒四黍

實該一千五百七石四斗四勺九抄五撮二圭一粟一粒

外課鈔銀  
賦稅課局課鈔銀並同萬曆六年  
款俱係均徭編徵抵裁冗兵餉隨  
糧帶徵卽在地丁編徵之內

徵科丁地入賦外  
匠班銀六十六兩三錢五分七釐

不賦外  
匠戶出辦  
以上地丁并外賦實徵銀四萬二

地入  
于九百二十六兩三分九釐八毫  
四忽七微三渺九漠

起徵科丁地入賦外  
三萬九千一百二十三兩九錢八分  
六毫二絲七忽八微三塵七渺二

運

埃七織  
十二兩七錢二分四釐二毫八絲  
七忽五微七塵三渺五漠七埃三  
織  
一本三萬九千一百四十四兩八  
錢六分九毫二絲四忽三微六塵  
正六渺七漠  
兵餉合爲一條  
各部寺正折及留充

戶部

戶部  
一百三十七兩一錢二分五釐四毫  
一絲六微四渺六漠九埃  
路費九兩二錢四分三釐六毫一  
絲三忽五微七塵三渺二漠三埃  
四織四沙  
是年額辦派辦俱入  
本折項款  
銀一十兩八錢五分八釐  
三分  
釐五錢七分九釐六毫



賦硃五觔四兩原價共七錢八分七釐五毫 鋪墊共五錢七分七釐五毫 每兩損解路費同上共九分四釐五毫

烏梅七觔一十五兩二錢原價共一錢五分九釐 鋪墊共八分七釐四毫五絲 每兩損解路費同上共一分九釐八絲

黑鉛同十年原價共七錢三分五釐 鋪墊共二錢三分一釐 每兩損解路費同上共八分八釐二毫

五梘子同十年原價共七分三釐四毫七絲二忽六微五塵六渺二漠五埃二鋪墊共二分三釐九絲六忽四微六渺二漠五埃 每兩損解路費同上共八釐八毫一絲六忽七微一塵八渺七漠五埃

黃蠟同十年原價共一兩六錢二分

三釐八毫七絲五忽 鋪墊共一錢六分二釐三毫八絲七忽五微 每兩損解路費同上共一錢九分四釐八毫六絲五忽

丁字庫黃熟銅九觔一十二兩原價共一兩一錢一釐七毫五絲 鋪墊共一錢五分六釐 每兩損解路費同上共一錢三分二釐二毫一絲

甲字庫桐油六十觔原價共一兩八錢 鋪墊共四錢八分 每兩損解路費同上共二錢一分六釐 以上本色八件原額一十一兩一錢一分五毫九絲七忽六微五塵六渺二漠五埃 鋪墊二兩八錢七分二釐四毫二絲八忽九微六渺二漠五埃 損解路費一兩三錢三分三釐二毫七絲一忽七微

一塵八渺七漠五埃 折色原額  
 十三兩五錢六分三釐四毫六  
 忽二微五塵 鋪墊二兩八錢四  
 分三釐五毫五絲 損解路費一  
 兩五錢七釐六毫八忽七微五塵  
 每年二月間確估昔價具題造  
 入由單徵銀解府轉解  
 顏料改折一十二兩五錢六分三釐  
 四毫六忽二微五塵詳十八年  
 鋪墊二兩八錢四分三釐五毫五  
 絲 損解路費一兩五錢七釐六  
 毫八忽七微五塵徵銀解府隨本  
 解部  
 顏料改折加增昔價三十三兩四錢  
 四分九釐八毫七絲五忽 不入  
 科則每年於由單內徵銀解府隨  
 本解部

蠟

黃蠟五十八觔九兩八錢六分三毫  
 內四十六觔七兩四錢二分七釐  
 勛價共銀七兩八錢九分八釐九  
 毫一絲一忽八微七塵五渺詳順  
 治十年徵本色額又折色改辦六  
 十二觔二兩四錢三分三釐五毫  
 共四兩一錢三分一釐七毫七忽  
 六微二塵五渺勛價見順治十年  
 本色改折額共一十二兩三分  
 六毫一絲九忽五微  
 芽茶四十四觔一兩五兩四錢七分  
 照順治十年徵本色額於十八年  
 仍折并本色內改折得此數共  
 黃兩六錢九分八釐一絲二忽五微  
 仍於每年二月間確估昔價具題  
 造入由單徵銀解府辦解  
 二件本色原額六十四兩七錢三  
 分八釐六毫三絲二忽 折色原

額五十四兩三錢九分八釐八毫  
 二絲四微四塵八渺四漠四埃  
 路費五錢四分三釐九毫八絲八  
 忽二微四渺四漠八埃四織四沙  
 黃蠟折色銀四十七兩三錢二分五  
 釐五毫三絲二忽九微四塵八渺  
 四漠四埃見順治十年改折額與  
 十六年改辦十八年仍折下  
 費五錢七釐二毫八絲五微三塵  
 七漠三埃四織四沙徵銀解府隨  
 本解部  
 黃蠟加增昔價銀九錢七分二釐一  
 毫六絲六忽七微五塵見十八年  
 下路費九釐七毫二絲一忽六  
 微六塵七渺五漠不入科則每  
 年於由單內每兩科加徵銀解府  
 隨本解部  
 牙茶折色銀四兩六錢八釐三絲七

忽五微見十年改折額價徵本色  
 價與十六年改辦十八年仍折下  
 路費四分六釐八絲三微七塵  
 五渺徵銀解府隨本解部  
 加增昔價銀六兩一錢七分三釐  
 七毫八絲七忽五微見原編價與  
 十六十八年下路費六分一釐  
 七毫三絲七忽八微七塵五渺  
 不入科則每年於由單內每兩科  
 加徵銀解府隨本解部  
 葉茶折色銀同二年路費二分四  
 釐七毫五絲二忽五微徵銀解府  
 隨本解部  
 加增昔價銀三兩七錢一分八釐  
 一毫二絲五忽價見原編與十八  
 年下  
 以上共地丁銀一百一兩九錢四  
 分六釐四毫二絲九忽一微三塵

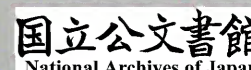

戶部折色

五渺四漠二埃四纖四沙 新加  
四十四兩四錢二分二釐五毫九  
絲五忽四塵二渺五漠

一萬一百三十八兩七錢二分四釐

一絲六忽六微三塵八渺三漠

滴珠路費一百一兩六錢二分一

釐四毫五忽七微八塵三渺三漠

三埃八纖六沙

京庫麥折銀同前 滴珠路費同順

京庫米折銀同前 滴珠路費同

農桑絹折銀 路費同

派剩米折銀同前 路費同順治十

四年

折色蠟價銀 路費同

富戶銀 路費同

昌平州銀 路費同

江南藥價銀 津貼路費同

柴直二共銀 路費同

顏料改折價墊損解共銀 路費同

鹽鈔銀同前 路費同順治十四年

九釐銀兩路費七釐仍舊額

康熙六年丈量陞科銀九十九兩七

錢四分五釐四毫六絲六忽七微

六塵三渺

以上共地丁銀一萬二千四百十兩

三錢四分五釐四毫二絲二忽四

微二塵一渺六漠三埃八纖六沙

禮部木色

二兩六錢八分七釐一毫九絲五忽

四微 袋袱簞損津貼路費三兩

八錢四分三釐六毫九絲七忽七

微

薦新茶芽黃絹袋袱旗號簞損路費

同前

藥材本料

半夏

青皮

枳殼

天蓼冬 共... 枳殼... 青皮... 藥材本料...

山梔子

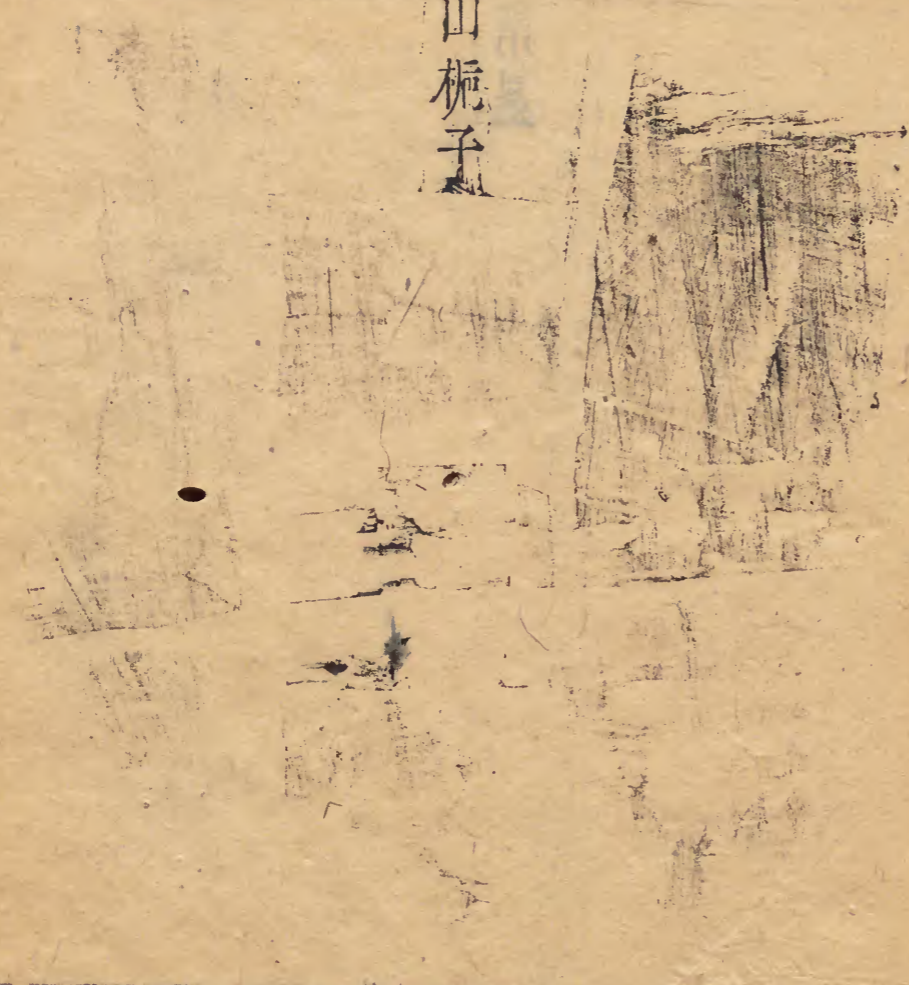

折二解一 實辦一十二 一兩九錢三分 六釐原價共四 錢二分四釐二 毫三絲五忽 實辦六釐九錢 六分八釐原價 共七分二釐七 毫二絲六忽 實辦九釐一十 一兩一錢四分 八釐八毫原價 共二錢四分二 釐四毫二絲

六絲六忽六微 六塵六渺六漠 六埃六纖七沙 原價共二分八 釐二毫八絲二 忽三微三塵三 渺三漠三埃三 纖三沙 實辦四釐六錢 四分五釐三毫 三絲三忽三微 三塵三渺三漠 三埃三纖三沙 原價共六分四 釐六毫四絲五 忽三微三塵三 渺三漠三埃三 纖三沙

猪牙皂角

南星

|    |      |        |        |        |        |        |        |        |     |    |      |        |        |        |     |       |       |       |
|----|------|--------|--------|--------|--------|--------|--------|--------|-----|----|------|--------|--------|--------|-----|-------|-------|-------|
| 實辦 | 三兩二錢 | 三分二釐二毫 | 六絲六忽六微 | 六塵六渺六漠 | 六埃六纖七沙 | 原價共一分一 | 毫八微三塵三 | 渺三漠三埃三 | 纖四沙 | 實辦 | 一觔三兩 | 三錢九分三釐 | 六毫原價共三 | 分六釐三毫六 | 絲三忽 | 以上七味共 | 料價八錢七 | 分八釐七毫 |
|----|------|--------|--------|--------|--------|--------|--------|--------|-----|----|------|--------|--------|--------|-----|-------|-------|-------|

藥材改折

一兩八錢八釐四毫二絲二忽九微

青皮

|       |   |     |       |       |       |    |    |      |        |        |        |     |        |        |        |        |     |
|-------|---|-----|-------|-------|-------|----|----|------|--------|--------|--------|-----|--------|--------|--------|--------|-----|
| 七絲二忽五 | 微 | 津貼路 | 費四錢三分 | 九釐三毫八 | 絲六忽二微 | 五塵 | 改折 | 二十四觔 | 三兩八錢七分 | 二釐原價共八 | 錢四分八釐四 | 毫七絲 | 一十二觔一兩 | 九錢三分六釐 | 原價共一錢四 | 分五釐四毫五 | 絲二忽 |
|-------|---|-----|-------|-------|-------|----|----|------|--------|--------|--------|-----|--------|--------|--------|--------|-----|

貢稅

天蓐冬

枳殼

山柰子

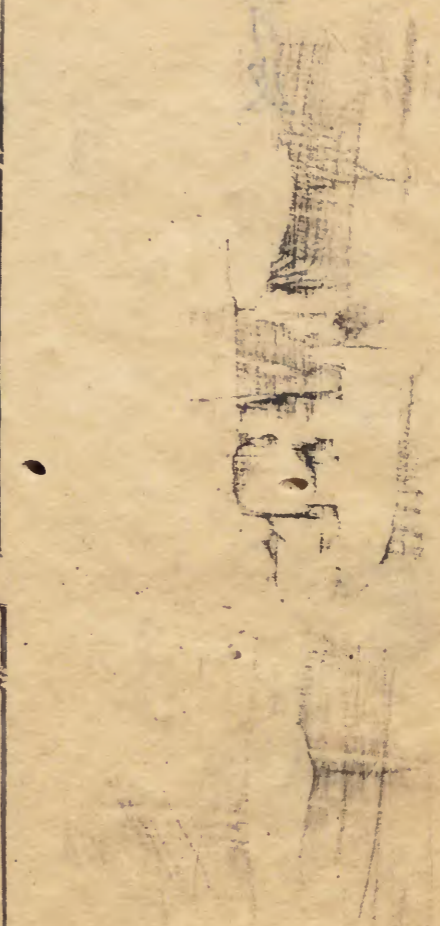

一觔九兩八錢  
 五分八釐一毫  
 三絲三忽三微  
 三塵三渺三漠  
 三埃三纖三沙  
 原價共五分六釐  
 五毫六絲四忽  
 六微六塵六埃  
 六渺六漠六埃  
 六纖七沙  
 二錢九分七釐  
 六毫原價共四錢  
 八分四釐八毫  
 四絲  
 八觔一兩二錢  
 九分六毫六絲  
 六忽六微六塵  
 六渺六漠六埃

豬牙阜角

南星

六纖七沙原價  
 共一錢二分九釐  
 二毫九絲六微  
 六塵六渺六漠  
 六埃六纖七沙  
 六兩四錢六分  
 四釐五毫三絲  
 三忽三微三塵  
 三渺三漠三埃  
 三纖三沙原價  
 共二分二毫  
 忽六微六塵六  
 渺六漠六埃六  
 纖六沙  
 二觔六兩七錢  
 八分七釐二毫

穿山甲

原價共七分二釐七毫二絲六忽

六兩七錢八分七釐七毫六絲原價共五分八毫七絲七忽九微

津貼路費共九錢四釐三毫一絲一忽四微五塵繳銀解府隨本解部以上共地丁銀六兩五錢三分八毫九絲三忽一微

禮共銀路費同順治十四年

部牲口銀同前路費同順治十四年

折藥材折色銀同順治十四年不註內

色扣光祿寺果品銀同前路費六毫

綠筍銀路費同順治十四年

以上共地丁銀二十兩三錢六分五釐九毫八絲四忽八微四塵六渺

工三千一百五十四兩六錢四分四釐

部五毫八絲比順治十四年增

折路費同

色篁竹銀路費同順治十四年  
白硝鹿皮銀同不註留省  
雕填匠役銀同

長島縣志

卷之七

貢稅

貢



漆木料銀

弓收牛角銀

箭銀

弦銀

胖襖褲鞋銀

四司工料銀並同

歲造段疋銀同不註開加

軍器路費銀

槐花梔子烏梅料銀並同

匠班銀見前

以上共地丁銀三千九十六兩三錢六釐九毫

不入田賦外賦銀

見前

裁一萬四千五百七十一兩五錢六分

改九釐三毫五絲一忽一微四渺三

存埃七織路費四兩五錢六分八

留盜四毫五絲

解軍儲充餉銀同順治十四年

部南折充餉銀同順治八年

順治九年舊編裁剩解部并米折銀

路費詳本年

又裁扣銀見本年官役俸廩共數

本縣家伙款

十二年裁案衣家伙傘扇銀見本

年推官本縣裁共數

十三年漕運月糧三分撥還軍儲

見本款閏加除數

又裁官經費銀見二年及本年永

濟倉副使

十四年裁扣銀見本年本府進表

推官知縣油燭桌幃傘扇薪生員

廩糧經臨公幹官員下程油燭柴

炭門神桃符鄉飲酒禮學道蓬廠

歲考卷果季考卷果石界橋夫備

用內扣按察司進表水手并共裁

扣數  
 又裁膳夫銀見本年閏加數  
 十五年裁優免銀詳本年  
 康熙元年裁吏書工食銀見本年同  
 知知縣吏書典史書辦及共數  
 又裁提學道歲考心紅蓬廠等銀  
 見本年裁款  
 二年裁廩糧銀  
 又裁倉庫學書工食銀並見本年  
 裁款  
 三年裁教職經費銀  
 又裁齋夫銀並見本年裁款  
 六年裁推官經費銀六十五兩  
 俸四十五兩  
 心紅紙張二十兩

八年裁驛站銀  
 三十五兩  
 公  
 幹官員中火等  
 經臨公幹官

以上自順治九年連康熙八年共  
 地丁銀一萬四千五百七十五兩  
 七分三釐四毫五忽一微一塵三  
 渺六漠三埃七纖  
 積餘米易銀  
 數見十四年

員心紅等見前  
 雜辨

留一萬一千一百四兩二錢九分一釐  
 入毫八絲九忽七微五塵  
 兵田地山銀同順治十四年  
 餉預備秋米折銀見順治十四年  
 均徭充餉銀見順治十四年  
 改民壯充餉銀見順治十四年又閏加  
 起運  
 曆日充餉銀一兩三錢  
 續撥軍儲充餉銀見順治十四年  
 會裁尤役銀見順治十四年又閏加

鹽米充餉銀見順治十四年遇閏加

鹽米款

協濟嘉興蘭谿二縣夫馬抵解兵餉

銀見順治十四年人夫雇馬二款

又閏加數  
協濟江山縣夫馬抵解兵餉銀一百

五十兩  
准驛傳道冊開

鹽運司專轄  
課鹽院完字號座船水手解部充餉銀

又加閏銀見十四年起運內分

漕糧儲道專轄  
運隨漕本色月糧給軍米見順治十四

年新改月糧

隨漕折色淺船料銀

貢具銀

月糧七分給軍銀又閏加銀三項合

共六百五十二兩一錢五分九釐

存留內分出

錢五分九釐七毫一忽六微

驛傳道專轄  
站三百七十九兩六分六毫二絲八微

存留  
四年除協濟嘉興蘭谿二縣銀協

濟江山縣抵解兵餉編入兵餉項

完字號座船水手編入運司項

不過往程油燭順治十四年裁

紅康熙六年裁編入裁扣項得此

存  
二千六百三十五兩八錢九分二釐

留  
三毫三絲六忽八微五塵七渺二

義烏縣志

卷之七

貢稅

五

司 曆日紙料銀見順治十四年不註  
留 布政司解戶銀見順治十四年年終  
備 用銀見順治十四年實共內除三  
分 存縣外一百五十八兩五錢九  
分 七釐六毫七絲

戰 船民六料銀見順治十四年不註  
解 科舉禮幣進士舉人牌坊銀見順治  
三 十四年

會 試舉人水手銀  
武 舉筵宴銀  
紅 船水手抵給武舉銀  
貢 院雇稅家伙募夫銀並見順治十  
四 年

以上共地丁銀四百七十七兩六  
錢二毫二絲 存留內分出

府 本府拜進  
縣 表箋綾函寫表生員工食香燭銀見  
存 順治十四年

留 本縣拜賀習儀香燭銀  
原 本縣祭祀銀一百二十九兩同順治  
雜 十四年 先師廟 啓聖公祠  
辦 社稷山川邑厲壇 鄉賢名宦祠  
收 顏孝子祠

支 先師廟香燭銀  
支 迎春芒神土牛春酒銀並同順治十  
四 年

本 府知府經費銀一百七十五兩五  
錢 一分九釐九毫八絲二忽八微  
五 塵七渺二漠 阜隸 庫子

同 知經費銀四十八兩 步快  
通 判經費銀六十兩 步快 燈夫  
本 縣知縣經費銀七百八十九兩四

義 烏縣志 卷之七 貢稅

錢俸 心紅 門子 卓隸  
民壯 燈夫 禁卒 驕傘扇夫  
庫子 斗級 馬快 修理倉

監 典史經費銀六十七兩五錢二分

儒學經費銀一百四十一兩一錢二分

分 教諭俸 齋夫 廩生膳銀

鄉飲酒禮二次銀並見順治二年及

歲貢銀四十一兩 本府歲貢生員

赴京路費 本縣旗匾花紅酒禮

府縣新任祭門銀並見前雜辦及順

治十四年

府縣陞遷給由公宴祭江府縣銀

府縣應朝起程復任公宴祭門府縣

銀並見前雜辦

季考生員心紅試卷果餅花紅紙劄

筆墨府縣銀

各院觀風考試生員試卷果餅花紅

紙劄筆墨府銀

迎宴新舉人旗匾花紅旗帳酒禮銀

起送會試舉人酒席卷資等項府縣

銀

賀新進士旗匾花紅酒席府縣銀

起送科舉生員花紅卷資路費酒禮

看守公署門子工食銀不註開

衝要六舖司兵工食銀

偏僻三舖司兵工食銀

修城民七料銀

修理府縣公宴器皿及公署家伙什

物銀並見順治十四年

存縣備用銀除七分解司外六十七

貢稅

三

兩九錢七分四釐三絲註見順治

十四年

孤貧花布木柴銀

十四年

縣重囚口糧銀

以上共地丁銀二千一百六十三

兩二錢九分二釐一毫一絲六忽

八微五塵七渺二漠

存實徵一千三百石四斗四勺九

留抄五撮二圭一粟一粒

本南米一千三百石

色六年丈量陞科米詳三年

米其收零積餘米詳順治二年及九

年除初作一千五百七石四斗

四升四勺九抄五撮二圭一粟一

粒月糧在內

以上地丁外賦額徵銀四萬二千

九百二十六兩三分九釐八毫四

忽七微三渺九漠內

戶禮二部本色料價并隨本解部

銀一百五十二兩八錢九分九釐

九毫一絲七忽二微七塵七渺九

漠三埃四纖四沙

戶禮工三部折色銀一萬三千四

百二十三兩三錢七分五釐三毫

七忽二微六塵七渺六漠三埃八

纖六沙

裁改存留解部銀一萬四千五百

七十六兩一錢三分七釐八毫一

忽一微四渺三埃七纖

留充兵餉銀見本款

鹽課銀見虎字號座船

隨漕銀見漕運

驛站銀見本款

存留銀見本款共數

地丁額徵米見本色款

地丁加閏銀五百六十九兩七錢  
 四分三釐四毫六絲七忽九塵二  
 漠四埃三織二沙  
 地丁加閏米一十七石二斗五升  
 起運折色加閏銀四百四十一兩  
 九錢九分一釐三毫三絲四忽七  
 微四塵二漠四埃三織二沙  
 戶部柴直閏并路費  
 戶部鹽  
 鈔有閏加鈔銀  
 工部雕填匠  
 役閏加并路費銀  
 工部歲造  
 段疋閏加銀並見順治十四年  
 順治九年三十四十六年康熙  
 元二三年裁數見前  
 地丁存留加閏一百一十五兩  
 四錢九分一釐九毫三絲二忽  
 三微五塵  
 十三年十四年十五年十六年十七年十八年十九年二十二年  
 年

歲前此田  
 辦稅銀無  
 諸定額  
 色牙稅撥  
 課餉銀五  
 程兩稅撥  
 初牛稅撥  
 名餉銀四  
 課兩  
 利  
 鹽行牙  
 稅銀  
 當一舖  
 稅銀一  
 十兩  
 釀酒槽  
 坊五舖

勢稅  
 二百  
 兩  
 增定  
 二十  
 兩  
 增定  
 八兩  
 一錢  
 八分  
 五兩  
 五錢

貢稅

共五十

兩五十一

稅銀  
烟稅  
銀

間架  
房稅  
一次  
銀不  
款

續科舉禮裁四十  
編幣進士七兩八  
解舉人牌錢八分  
司坊銀七釐四

存留項下

會試舉裁半二全裁  
人水手十四兩  
銀  
武舉筵裁半三  
宴銀錢六分  
四釐

裁一錢裁一  
二分九錢八  
釐七毫分二  
三絲三釐全  
忽三微裁  
三塵  
裁二十裁二  
兩一錢十  
五分八兩二  
五分八兩二  
六釐五毫八  
六絲四分全

烟稅舖  
面三名  
共三兩  
一錢二  
分  
二十  
年一  
千六  
百七  
十兩  
一錢  
不入  
額



|     |     |    |   |   |
|-----|-----|----|---|---|
| 貢院  | 裁半一 | 全裁 | 忽 | 裁 |
| 稅家伙 | 兩一錢 |    |   |   |
| 募夫銀 | 五分  |    |   |   |
| 曆日銀 | 裁半  |    |   |   |
| 戰船民 | 一兩  |    |   |   |
| 六料銀 | 七錢  |    |   |   |
| 備用銀 | 六分  |    |   |   |
| 布政司 | 九釐  |    |   |   |
| 解戶役 | 八毫  |    |   |   |
|     | 七絲  |    |   |   |
|     | 五忽  |    |   |   |

|      |       |  |  |  |
|------|-------|--|--|--|
| 府本府拜 | 表     |  |  |  |
| 縣進   | 綾函    |  |  |  |
| 存    | 等銀    |  |  |  |
| 留    | 本府修全裁 |  |  |  |
|      | 倉備辦原載 |  |  |  |
|      | 刑具銀役  |  |  |  |
|      | 知府阜   |  |  |  |
|      | 隸十六   |  |  |  |
|      | 名工食   |  |  |  |
|      | 銀子四   |  |  |  |
|      | 名工食   |  |  |  |
|      | 斗級六   |  |  |  |
|      | 名工食   |  |  |  |
|      | 銀工食   |  |  |  |
|      | 同知步   |  |  |  |

|    |     |  |  |  |
|----|-----|--|--|--|
| 全裁 | 官役俸 |  |  |  |
| 原載 | 工照奉 |  |  |  |
| 均徭 | 旨日扣 |  |  |  |
| 銀差 |     |  |  |  |
| 全裁 |     |  |  |  |
| 均徭 |     |  |  |  |
| 銀差 |     |  |  |  |
| 全裁 |     |  |  |  |
| 均徭 |     |  |  |  |
| 銀差 |     |  |  |  |
| 全裁 |     |  |  |  |
| 銀差 |     |  |  |  |
| 全裁 |     |  |  |  |

復工俸

|     |     |     |     |     |     |     |     |     |    |     |     |     |    |     |     |     |     |
|-----|-----|-----|-----|-----|-----|-----|-----|-----|----|-----|-----|-----|----|-----|-----|-----|-----|
| 快八名 | 工食銀 | 通判步 | 快八名 | 工食銀 | 燈夫二 | 名工食 | 銀縣季 | 府縣季 | 考銀 | 府縣陞 | 遷給由 | 公宴祭 | 江銀 | 修城民 | 七料銀 | 府縣應 | 朝官員 |
|     |     |     |     |     |     |     |     |     |    |     |     |     |    |     |     |     |     |
| 均差  | 銀差  | 全裁  | 均差  | 銀差  | 全裁  | 均差  | 銀差  | 全裁  |    |     |     |     |    |     |     |     |     |
|     |     |     |     |     |     |     |     |     |    |     |     |     |    |     |     |     |     |
|     |     |     |     |     |     |     |     |     |    |     |     |     |    |     |     |     |     |
|     |     |     |     |     |     |     |     |     |    |     |     |     |    |     |     |     |     |
|     |     |     |     |     |     |     |     |     |    |     |     |     |    |     |     |     |     |
|     |     |     |     |     |     |     |     |     |    |     |     |     |    |     |     |     |     |
|     |     |     |     |     |     |     |     |     |    |     |     |     |    |     |     |     |     |

|     |     |     |     |     |     |     |     |    |     |     |     |     |  |  |  |  |  |
|-----|-----|-----|-----|-----|-----|-----|-----|----|-----|-----|-----|-----|--|--|--|--|--|
| 起程復 | 任公宴 | 祭門銀 | 迎宴新 | 舉人旗 | 匾等銀 | 六分三 | 釐六絲 | 七忽 | 起送會 | 試舉人 | 酒席卷 | 資等銀 |  |  |  |  |  |
|     |     |     |     |     |     |     |     |    |     |     |     |     |  |  |  |  |  |
| 全裁  | 全裁  | 全裁  | 全裁  | 全裁  | 全裁  | 全裁  | 全裁  | 全裁 | 全裁  | 全裁  | 全裁  | 全裁  |  |  |  |  |  |
|     |     |     |     |     |     |     |     |    |     |     |     |     |  |  |  |  |  |
|     |     |     |     |     |     |     |     |    |     |     |     |     |  |  |  |  |  |
|     |     |     |     |     |     |     |     |    |     |     |     |     |  |  |  |  |  |
|     |     |     |     |     |     |     |     |    |     |     |     |     |  |  |  |  |  |
|     |     |     |     |     |     |     |     |    |     |     |     |     |  |  |  |  |  |
|     |     |     |     |     |     |     |     |    |     |     |     |     |  |  |  |  |  |
|     |     |     |     |     |     |     |     |    |     |     |     |     |  |  |  |  |  |

賀新進裁半一全裁  
士旗匾兩六錢

等銀六分六釐六毫  
七絲五忽

起送科裁半一  
舉生員十四兩  
花紅等二分六釐六毫

孤貧五  
十名口  
糧等銀

裁半全裁  
一百兩

復七全復  
十二兩二錢四分三釐八毫七忽

復全

生員本

全裁

忽絲六

免銀同

順治十

五年

歲貢正裁半三全裁

陪路費

兩七錢五分

復全

本縣拜

賀習儀

香燭銀

知縣俸

銀全裁

心紅銀

全裁

復全

全裁

|     |    |     |     |    |     |     |     |    |     |     |     |     |     |     |    |     |     |
|-----|----|-----|-----|----|-----|-----|-----|----|-----|-----|-----|-----|-----|-----|----|-----|-----|
| 名工食 | 銀  | 阜隸十 | 六名工 | 食銀 | 馬快八 | 名工  | 食六兩 | 銀  | 陸路備 | 馬置械 | 木鄉打 | 造巡船 | 名一十 | 兩八錢 | 等銀 | 民壯五 | 十名工 |
| 兩均徭 | 銀差 |     |     |    | 裁半銀 | 二十四 | 兩均徭 | 銀差 |     |     |     |     |     |     |    | 裁半一 | 百五十 |

|    |    |    |    |    |    |  |  |      |   |     |    |  |  |  |  |    |  |
|----|----|----|----|----|----|--|--|------|---|-----|----|--|--|--|--|----|--|
| 均徭 | 銀差 | 全裁 | 均徭 | 銀差 | 全裁 |  |  | 裁半全裁 | 四 | 三十兩 | 二錢 |  |  |  |  | 全裁 |  |
|----|----|----|----|----|----|--|--|------|---|-----|----|--|--|--|--|----|--|

|     |     |     |   |     |     |   |     |     |     |     |     |
|-----|-----|-----|---|-----|-----|---|-----|-----|-----|-----|-----|
| 食銀  | 燈夫四 | 名工食 | 銀 | 禁卒八 | 名工食 | 銀 | 修理倉 | 監銀  | 轎傘扇 | 夫七名 | 工食銀 |
| 兩均徭 | 銀差  |     |   |     |     |   | 全裁均 | 徭銀差 |     |     |     |

|    |     |      |    |    |     |      |    |     |   |     |   |     |    |     |     |   |     |
|----|-----|------|----|----|-----|------|----|-----|---|-----|---|-----|----|-----|-----|---|-----|
| 全裁 | 裁半裁 | 二十五錢 | 八兩 | 裁一 | 四兩分 | 三釐兩全 | 均徭 | 八毫四 | 裁 | 九兩九 | 四 | 錢三分 | 二兩 | 八釐四 | 一毫六 | 絲 | 一忽均 |
|----|-----|------|----|----|-----|------|----|-----|---|-----|---|-----|----|-----|-----|---|-----|

庫子四  
名工食  
銀名斗  
名工級  
銀名工食  
典尺俸

門子一  
名工食  
銀名工食

阜隸四  
名工食  
銀名馬夫一  
名工食

教諭俸  
銀名外  
名三夫  
名一裁  
七兩十  
食銀工

全裁  
均徭  
銀差  
全裁  
均徭  
銀差  
一裁半  
五兩十  
七錢  
六分

全裁  
均徭  
銀差

徭銀差

裁四兩全裁  
二錢七六兩  
分六釐  
九毫一  
絲八忽  
均徭銀

裁四兩全裁  
二錢七六兩  
分六釐  
九毫一  
絲八忽  
均徭銀

裁半  
一十  
八兩  
均徭  
銀差

全裁

膳夫八  
名銀

門斗三  
名七  
兩二錢  
工食銀

喂馬草  
料銀  
兩均  
銀差

本縣祭  
祀先師  
廟啓聖  
公祠社

稷山川  
壇邑厲  
壇名宦  
鄉賢祠  
顏烏孝  
子祠銀  
文廟香  
燭銀

迎春芒  
神土牛  
春酒銀  
鄉飲酒  
禮二次  
銀

義烏縣志

裁半全裁  
二兩  
兩均  
徭銀  
差

裁一裁五兩全裁  
十四錢三七兩  
兩四分二釐二錢  
錢均三毫  
徭銀  
差  
全裁

裁半裁三裁一十全裁  
六十二一兩四一十  
四兩兩二錢九分六兩  
四錢錢五釐二一錢

毫三絲二分  
七微七五釐  
塵

裁五錢  
七分二  
毫五絲  
六忽

裁半  
二兩

裁半裁一兩全裁  
三兩兩一兩全裁  
三錢三錢一兩  
分六釐八錢  
五毫三釐八錢  
分五毫三七分  
釐八忽五釐

卷之七

貢稅

頁長

復全

全復

|   |   |   |   |   |   |   |   |   |   |   |   |   |   |   |   |
|---|---|---|---|---|---|---|---|---|---|---|---|---|---|---|---|
| 季 | 員 | 等 | 各 | 風 | 生 | 卷 | 府 | 官 | 祭 | 銀 | 本 | 遷 | 等 | 分 | 子 |
| 考 | 心 | 銀 | 院 | 考 | 員 | 等 | 縣 | 到 | 門 | 縣 | 給 | 銀 | 司 | 布 | 布 |
| 生 | 紅 | 觀 | 觀 | 試 | 試 | 銀 | 新 | 任 | 等 | 陞 | 由 | 門 | 按 | 按 | 按 |

全裁

全裁

全裁

全裁

四微六

六錢九

|   |   |   |   |
|---|---|---|---|
| 工 | 舖 | 工 | 館 |
| 食 | 兵 | 食 | 一 |
| 銀 | 衝 | 銀 | 名 |
|   | 衝 |   | 府 |

|   |   |   |   |   |
|---|---|---|---|---|
| 差 | 徭 | 兩 | 十 | 裁 |
| 銀 | 均 | 八 | 九 | 裁 |
|   |   | 五 | 十 | 衝 |
|   |   | 兩 | 十 | 要 |
|   |   | 四 | 八 | 裁 |

|   |   |   |   |   |
|---|---|---|---|---|
| 分 | 四 | 毫 | 六 | 釐 |
| 徭 | 五 | 微 | 均 | 忽 |
| 銀 | 差 |   |   |   |
| 分 | 二 | 毫 | 錢 |   |
| 忽 | 三 | 微 |   |   |
| 偏 | 九 |   |   |   |
| 兩 | 六 | 錢 |   |   |
| 二 | 分 | 三 |   |   |
| 釐 | 七 | 絲 |   |   |
| 六 | 忽 | 九 |   |   |
| 微 |   |   |   |   |

石界橋裁半一

貢稅

裁五錢全裁

事... 卷之十... 頁六

渡夫二兩五錢  
名工食均徭銀  
銀差

修理府全裁

縣公署

及公宴

等銀

備用銀

囚糧銀

歲貢赴

京路費

銀共

歲貢旗

區等銀

工食

存司

三分四七錢  
釐六毫五分  
一絲六

忽

二

兩六

兩六

正

正

六

五

五

五

五

五

五

五

五

五

五

復全 復全

百二

兩九寸六百二 絲七毫六釐七分九錢五

復新留實

餉充裁留



二釐五毫五絲

徭役

夫力役之征古有之周官司徒均地美惡核衆寡辨  
 老少以歲上下凶札則無力政用民之力歲不過三  
 日漢唐宋來制各不同明以編戶定役法有履畝而  
 徵者取於田雜辦是也有計戶而科者定於戶丁糧  
 是也有輪年而事者均於里見役是也至斗庫夫阜  
 等役又審之均徭亦十年一輪視古爲密顧國初事  
 簡民殷存恤之詔屢下有役之而不盡役者其後諸  
 司供億日繁閭閻蕭索日甚先是夏稅秋糧之入區

設糧長收解已豪右陽浮科斂之輾轉爲貿易久之有課不上而蕩費者事覺至買田宅質妻子累親戚以償隕身滅世於是編里甲爲差次分上中下三等從公僉充以均其力又其後諸名里甲值役者公私費鉅給不能一二而共者十百中人家爲破嘉靖四十四年行十段錦法每年算該銀力差各若干總計十甲田派爲定則如一甲有餘留一二甲用不足提二甲補之十年輪次編僉而徭役解費於是乎給其究爲市猾攬收至解戶有分毫不沾惠者而差解

亦病至隆慶四年御史龐公尙鵬行一條鞭法通計每歲夏稅秋糧存留起運額若干各里銀力徭差諸費額若干烙數編派開載各戶繇帖立限徵收其往年編某爲某役某爲戶頭貼戶者盡革若起運完輸若諸役錢皆官自支撥不復取贏於民然議者以爲旦旦而號之農氓無終歲之樂戶戶而比之縣官有敲撲之煩甚至事有不得已或借私以補公勢有不容緩或移甲以紓乙顧自條鞭行而見年里役糾其不率該催促其輸遞年分其辦細戶上其供蓋役合

於賦斯有役而無役也相沿既久坊長仍有供應里長仍當見役糧長依然僉解差仍困於力矣丁口糧鈔從人起科不從田起科貧者或納不成丁數名富者或止納成丁一名雜辦之外又有均徭遇事增派疊新加舊差更竭於銀矣抑匠班賦出匠戶不入地丁然亦以藝爲役者旗軍初由歸附後從罪譴要亦以伍爲役者乃匠已歿而納價難蠲軍已空而勾逃不輟皆所謂役外之役也

國朝自均里清丁之後畫坊爲六畫里爲一百四十如前制而除去坊里糧長之名供應見役一槩禁絕且令從地起丁貧者獲免落甲自運催者不勞匠不責以虛加軍不窮其逋藪蓋自此而不知有役矣

唐正役以百家爲里設里正一人五百家爲鄉設鄉正一人掌按比戶口課植農桑檢察非違催驅賦役在邑者則置坊正以掌坊門管鑰督察奸非在野者則置村正掌與坊同皆選勳官六品以下白丁清平驅幹者充而免其科役委任不輕其後宣宗大中間有輪差之議民始有不願爲里正者矣雜役有身則有

庸民之役於官者歲限二十日不役者日爲絹三尺  
有事而加役者免其租調

宋初用差役法以衙前主官物以里正戶長鄉書手督  
課稅賦以耆長壯丁逐捕盜賊其他雜役多用廂軍  
給之其後乃有三等衙前及承符人力手力散從祇  
候之役皇祐間又禁役鄉戶爲衙前令募人爲之熙  
寧中立保甲以十家立一保長五十家立大保長五  
百家立都保正副選心力材勇之人專主譏察盜賊  
不他役又立顧役法令民出免役助役錢罷衙前之

役凡主典倉庫綱運官物及耆戶長壯丁皆募人以  
充其後民應役多不給直南渡後錢入總制官用而  
各役重難之事悉歸於保甲之正長寶慶中行義役  
法勸民出助田產以爲役費或事力不給則撥官田  
及給官錢買田以助之

元役法縣設坊正鄉設里正都設主首專以催輸稅糧  
追會公事其次有貼役有雜役則弓手祇候禁子斗

子曳刺舖兵船夫房夫馬匹之數

王禕婺州路均役記婺於浙東號

上路所隸州一日蘭谿縣六日金華日義烏日東陽日浦江日永康日武義合一州六縣之民爲戶若干

萬民所有田除法所當復稅糧之入官者歲總若干  
 萬石凡民有田則有役因田之多寡以為役之高下  
 故為政者必視其稅之所入稽田之多寡知其富貧  
 以為賦役之差蓋今州縣之地區別其疆界謂之都  
 而富民有田往往徧布諸都稅之入石以千百計者  
 類皆一戶一役而正其斗升之稅不能出其都者亦  
 例與富民同受役而又富民之田或不肯自名其稅  
 假立名戶託稱兄弟所分與女子所受及在城異鄉  
 人之業飛寄詭竄以避差徭故富者三歲一役曾不  
 以為多貧者一日受役而家已立破民之所病莫斯  
 為甚浙東肅訪司治于婺知其非便嘗議括民間田  
 稅之實使民隨田之所在而受役事未果行至正十  
 年肅政廉訪使董公由浙西移鎮浙東與副使野只  
 捏公僉事余闕公議以謂民之病由役之不均役之  
 不均由出之失實積弊既久更張為宜而余公贊其  
 事尤力遂申前議定為約束舉行之擇屬州縣官有  
 政績者分治其事不足則選諸旁郡縣於是蘭谿則  
 本州達魯花赤怯失列浦江即達魯花赤廉八年阿

哈東陽即本縣丞蔣受益義烏則本縣達魯花赤亦  
 璘真及衢州錄事范公琇金華即衢州總管府經歷  
 王仲謙西安主簿張拜住永康則温州永嘉縣丞林  
 彬祖武義則處州青田縣尹葉伯顏而本路總管陳  
 公以實領其要焉首下令使民有田者各以狀自陳  
 所有之田幾何復俾各都之役于官曰里正曰主首  
 者與練習田事之人履畝而覈其得業之人為誰又  
 稽故所藏籍以質其是否三者克合乃定著為籍其  
 以田之圖相次而疏其號名畝稅糧之數與得業之  
 人于下曰流水亦曰魚鱗以人之姓相類而著其糧  
 之數於後者曰類姓以稅糧之數相比而分多寡為  
 後先者曰鼠尾每籍于部者三一上於廉訪司一上  
 總管府一以留其本州縣立之禁制作為度程為籍  
 既定然後按籍而賦役其法即每都之田而計各戶  
 之稅稅之所在役即隨之而受役之田恒不出其都  
 第以田多之最者為里正次焉者為主首而主首有  
 正有副正者在官副者則相助徵督稅糧焉其多田  
 者兼受他都之役而不可辭少者稱其所助而無俸

免高下平正較若畫一凡所以圖民利而戢吏奸者  
具有科條不可悉數蓋富者弗病貧者有瘳自是役  
無不均之患矣郡人乃相與謀勒文貞石以穀無窮  
夫民可與樂成不可與慮始者也故為政者非徒因  
仍其簡陋而煦嫗撫摩之必也為之節宣疾滯而革  
其故習審察便安而建其長利故能事功可久而矩  
矱可循也昔公孫成子之為鄭作封洫制田賦國人  
謫焉惟能不改其度故卒有濟而鄭以大治諸葛忠  
武侯之治蜀條教嚴明信賞必罰人初狃於舊俗既  
而令行禁止民以大和是皆以逸道使民故雖勞不  
怨也今董公之於婺正其土田修其役法積年之弊  
一旦以除雖豪家富民或弗以為利已而公均知民  
隱不卹浮議訖使民咸得職富貧以均豈非以逸道  
使民者乎公之於是邦可謂甚盛是固不宜無述以  
慰邦人無窮之思公名守懋字某真定稿城人以元  
勲世家踐厥中外風聲茂著為時名臣其鎮浙東列  
郡皆蒙其惠殊政偉績茲不備書  
書其一事以為婺州路均役記

明正役以一百一十戶編一圖選下糧多者十戶為坊  
里長餘甲首十年輪役一次專主催辦錢糧追攝公  
事又選家道殷實者為糧長以徵收稅糧選舉年高  
有德者為老人以教民榜諭設總甲小甲以巡捕盜  
賊至於役過里甲又審其丁糧多寡編役輕重謂之  
均徭亦十年一次如斗級庫子諸役先年有司事無  
鉅細費無多寡咸取給焉至與原定差銀數相侔百  
最為害民近行條鞭革去庫子以吏出納而斗級仍  
舊賊累破家後革

里在城日坊長坊有六每坊十名歲役一名共六名

老在鄉日里長二十八都里一百三十六每里十名歲

役一名共一百三十六名

坊里長之小戶日甲首在城歲役六十名在鄉歲役

一千三百六十六名

糧長舊縣為十區區設正糧長一名副糧長二名共

二十名各坊里之糧任其收解縣官總其大綱至嘉

靖間裁革

老人

每里一名

鄉約長

每鄉一名

總小甲

隨所居村巷十人立小甲一名

五十人立總甲一名餘為火夫後設保正及長與甲長非役

丁市人口每名銀

糧鄉民人口每名銀並見貢稅

成丁人丁每丁折米五斗科銀見貢稅

原作四釐六毫

不成丁人丁每丁折米二斗科銀見貢稅

原作九毫

均南京額班柴薪阜隸十名共銀見貢稅

遇閏每名加一兩每名十

徭

二兩舊無火耗今加三錢

歲南京直堂把門看倉看監兵隸五名共銀見貢稅

每名

編

一十兩舊無火耗今加三錢

銀本縣編陪解京富戶七名共銀見貢稅每名二兩

差都察院傘夫一名銀十三兩遇閏加二兩舊額七兩二錢

巡按巡鹽二察院傘夫共一名銀一十二兩遇閏加一兩舊額七兩

鹽院運完字號座船水手銀見貢稅舊額一兩七錢七分七釐八毫

本縣額編布政司解戶三名銀見貢稅作一名五分

布政司柴薪阜隸一名銀一十二兩遇閏加一兩

布政司理問所獄卒三名共銀三十二兩四錢遇閏每名加九錢舊額每名

分守道阜隸二名共銀三十二兩四錢遇閏每名加九錢舊無額

分守寧州台道聽事夫一名銀一十兩八錢遇閏加九錢舊

按察司獄卒二名共銀二十一兩六錢遇閏每名加九錢舊額每

名九兩今十兩八錢

按察司清軍驛傳道甲首銀一十兩八錢遇閏加九錢

錢舊額七兩二錢

提學道阜隸一名銀一十兩八錢遇閏加九錢

水甲首一名銀一十兩八錢遇閏加九錢

錢舊無

錢舊無

錢舊無



水利道甲首一名銀一十兩八錢遇閏加九錢舊七兩二錢

兵巡金衢道看船水手一名銀一十兩遇閏照加舊無

本府柴薪阜隸五名共銀六十兩每名一十二兩遇閏每名加一兩

馬丁一十名共銀四十兩每名四兩一十兩八錢

公堂門子一名銀七兩二錢遇閏加六錢舊額三兩六錢

阜隸五名共銀五十兩遇閏每名加八錢三分三釐舊額七名每名六兩今

五名每名十兩

甲首三名銀二十六兩六錢遇閏每名加六錢舊無

獄卒三名共銀三十六兩遇閏每名加一兩舊每名七兩二錢今一十二

兩 知平正計共銀四十五兩今銀五十五兩舊四十五兩

昌濟庫役銀四十兩舊無額

家伙銀四兩一錢二分五毫共銀四兩一錢六分

歲貢路費銀見明正德雜辦 十六兩

預備倉斗級二名共銀四十兩遇閏加一兩六錢六分六釐舊每名

五兩 永濟倉斗級一名銀五兩今本倉糧米改折不編役銀

府學齋夫一名銀一十二兩遇閏加一兩

本府學膳夫二名共銀二十兩每名一十兩遇閏每名加八錢三分三釐

本縣柴薪阜隸九名共銀一百八兩 每名一十二兩 遇閏每名加一

兩

馬丁四十名共銀一百六十兩 每名四兩

公堂門子二名共銀一十四兩四錢 每名七兩二錢 遇閏加六

錢舊一名 二兩六錢

耳房庫子一名銀三十六兩 舊六兩

阜隸二十四名每名銀九兩共銀二百一十六兩

遇閏每名加七錢 五分舊每名六兩

獄卒五名共銀四十五兩 每名九兩 遇閏每名加七錢 五分舊每名七兩

錢

捕盜應捕十五名每名銀七兩二錢共銀一百八

兩 遇閏加銀六錢 舊六兩 每名銀五兩四錢

巡鹽應捕抵課役銀見貢稅 原無二錢三毫作三釐 每兩外加滴珠銀

分

新官家伙銀一十六兩

歲貢赴京路費銀三十兩

預備倉斗級二名每名二十兩共銀四十兩 遇閏每名

加一兩六錢六分六釐 今易倉夫四名銀仍原額

際留倉斗級一名 舊額三兩  
今裁革

布政司按察分司并公館門子三名每名銀見貢

稅 賦銀三十兩

稅課局巡攔六名抵課銀見明萬曆六年課鈔 舊每

名入  
兩

縣前總舖司五名每名銀見貢稅共銀四十五兩

遇閏加七  
錢五分

安福舖翁村舖義亭舖航慈舖雙牌舖舖司兵各

四名共二十名每名銀見貢稅共銀一百六十八

兩  
遇閏加七錢  
舊每名四兩

北十里舖唐公舖嶺頭舖司兵各三名每名見貢

稅共銀五十四兩 遇閏每名加五錢舊  
每名銀三兩六錢

石界橋渡夫二名共銀見貢稅 遇閏每名加二  
錢五分舊無

王忠文公墳夫一名銀二兩 遇閏加一  
錢六分

儒學齋夫六名銀見貢稅

膳夫八名銀見貢稅 原作遇閏名八  
錢三分三釐

啓聖公門子一名儒學門子三名庫子二名掃殿

門夫三名每名銀七兩二錢共九名共銀六十四

兩入錢 遇閏每名加八錢

儒學教官家伙銀一十二兩

民正德五年議僉點民丁之壯者以備防守送迎未有

壯定額十年土寇王浩入騷動常山等處本府檄壯丁

往禦十二年立為定額工食於理下徵派後因倭亂

漸加至三五百名縣無實用而賦日益繁知縣趙大

河陞本省僉事議減二百餘名歲除工食銀一千八

百七十三兩零繼定實役民壯二百名共銀一千四

百四十兩 每歲摘取四名充當鹽捕 抽取民壯充餉銀一千三

百五十七兩九錢五分

堆徭充餉銀見貢稅

國朝先以軍興旁午尚令坊里長值役至康熙初奉文

革去見年其丁糧以田為配又令分戶自輸前弊盡

除

頭見年革而坊里長之名不立每十戶有糧多者俾為

戶首以率之益自條鞭行後民輸役錢於官官宜代為

民行役矣而復有舊差又有新差歲役其長其困愈

甚他郡有以私乞免差者黠戶聞於上坐以罪眾快

之不知其原不應差也至是而條鞭之意始闡率之者綱紀之耳非專坐之也  
丁糧額如前制特向者丁以人科則無田者夫矣茲依糧糧起丁每田糧若干科一丁劑市鄉與不成丁而均之雖十年遇審小有增損而貧者罷無戶之科視文莊法爲更善亦詳戶口與貢稅格  
落賦專責長則小戶有逢卯故避者有催糧忽匿而遇甲獲私收者茲既立頭戶又列分戶或設單流滾或開自欠析比戶有名而田有佃無兼累亦無狡逋而課自

運清

均差目視前多異亦緣丙申以後遞有更易未經纂補徭而今之賦役全書與簡命全書及康熙八年重定規銀條冊皆承賦役冊而遞訂之以既入賦役并載各年差貢稅而註入差目於康熙十三年後存留項下此不重載  
匠凡工匠役於京師者有輪班有存留又有機籍而執班役於府之織染局者輪班之法各色人匠編成班次附輪班上工以一季爲限工滿放回週而復始每四年

一班以工部批單為照免本戶差役二丁若單丁重役者減其役老疾無丁者免其身其存留在京則廩于官每月上工一旬而以二旬為歇役其隸織染局者則本府領銀織造應用後因存留者多逃故而輪班者又或躲避乃命清軍御史行府州縣官清審造冊繳報後有納價准工之例

明

原額人匠五百六十八戶後額四百一十一戶內除挨二十戶重名勾取一十戶奉例分豁三戶實計人匠三百七十八戶

三百一十四戶

住坐輪班各色人匠

|     |    |     |    |     |    |     |   |
|-----|----|-----|----|-----|----|-----|---|
| 木匠  | 七十 | 銀匠  | 一十 | 杯匠  | 二  | 鑄匠  | 二 |
| 竹匠  | 六  | 錫匠  | 五十 | 鼓匠  | 七  | 船匠  | 七 |
| 鐵匠  | 二十 | 石匠  | 十  | 機匠  | 一  | 鋸匠  | 四 |
| 銅匠  | 一  | 瓦匠  | 四  | 紙匠  | 一  | 索匠  | 三 |
| 琉璃匠 | 四  | 五墨匠 | 五  | 穿甲匠 | 三十 | 油漆匠 | 十 |
| 雙線匠 | 六  | 蒸籠匠 | 二  | 針工匠 | 二  | 墨窰匠 | 十 |
| 土工匠 | 十一 | 鞍子匠 | 一  | 熟皮匠 | 二  | 泥水匠 | 一 |
| 裱糊匠 | 一  | 刊字匠 | 一  | 裁縫匠 | 四十 |     |   |

內見在納價人匠一百二十四名 共班銀五十六兩三錢五分八釐

六十四戶

織匠 八戶

染匠 四十八戶

絡絲匠 八戶

共班銀九兩九錢九分

存留本府織染局機匠

國朝

見一百四十六戶

在本匠 三十 銀匠 一十 鑄匠 一戶 竹匠 八戶

錫匠 一十 鐵匠 一十 石匠 六戶 機匠 一戶

鋸匠 四戶 瓦匠 八戶 紙匠 一戶 索匠 一戶

各 密匠 二戶 銅匠 一戶 船匠 一戶 染匠 一戶

色 油漆匠 五戶 蒸籠匠 一戶 土工匠 一戶 熟皮匠 二戶

人 泥水匠 四戶 裱褙匠 一戶 裁縫匠 一十戶 刊字匠 一戶

匠 以上共班銀六十六兩三錢五分七釐

軍丁

附

唐制凡民以丁壯選爲府兵者免其家之租庸調年二

十爲兵六廿而免六十六兩三錢五分十釐

宋制諸州縣有廂軍供雜役禁軍教戰守又有弓手爲

縣巡徼士兵爲鄉控扼俱以招募充之

元制各縣立千戶所以壓鎮地方所部軍每歲遞遷而

口糧官給各府以宣慰司元帥統之縣有鎮守軍營

明國初皆軍籍歸附投充之衆後乃配以奸宄罪譴之

徒自洪武來義烏爲軍戶者約三百二十六戶先是

軍士老幼逃亡各衛差旗軍旬取軍戶不清民受其

害宣德以來設清軍御史督行清理而旗軍之差始

罷其清理之目有因逃故而解丁頂補者有戶無壯

丁而以幼丁紀錄者有原逃而挨察者有在營有丁

而解察者有丁盡戶存者有丁盡戶絕者有挨無名

籍者有改調衛所者有重名句取者有分析而充軍

在後者有充軍在前而分析在後者縣每年拘各都

里老清審造冊送府本府覆審類造送清軍察院各

該上司察照應解者僉親屬押解里長護解取批單



附卷已軍戶貧者利於句取坐得軍妻路費往往應  
解到衛給取收管解人方回隨踵亦至他日復句復  
以一人應之路費軍妻復不可免同圖十里頻受其  
害官司費追捕之勞尺伍無見軍之役亦蠹弊之大  
者

國朝以故籍久虛不復句取圖民賴以無擾  
軍士家世世出各備裝武軍以軍戶不備其

義烏縣志卷之八

利病志

水利

土物

礦防

民兵

附丐俗

事有緣地而開者謂之利有循端而熾者謂之病舊  
志以礦防民兵編戶田賦水利作皆務書物產次戶  
口後作物土考茲以編戶歸戶口田賦歸貢稅水利  
雖因乎塘而利在瀦瀦民兵不類乎軍而利在止息  
礦啓於譌而非邑所出物根於產而非賦所參特合  
為利病志焉

昔水利

昔禹堙洪水疏九河陂九澤以開萬世之利而周禮地官之屬所載封井分畫之制甚詳故爲之十夫溝百夫洫千夫澮萬夫川以達其流爲之畛涂道路而封樹之以植其坊爲之瀦畜坊止溝蕩遂均列舍以導其利疆理封築取諸農隙旱蓄潦洩任諸農功卒然有急移用其民以救其時事取諸力征故土不隄而固水不渠而灑先是預戒故足恃也周衰列國紛爭壅坊百川各以自利魏史起鑿漳河秦鄭國引涇水用能溉澤鹵之地爲諸侯饒至漢元鼎中倪寬爲

左內史奏請鑿六輔渠以益溉鄭國傷高邛之田帝曰農天下之本也泉流灌滯所以育五穀也左右內史地名山川原甚衆細民未知其利故爲通溝瀆蓄陂澤所以備旱也今內史稻田租挈重不與他郡同其議減令史勉民農盡地利平繇行水勿使失時後趙中大夫白公復奏穿渠注渭中袤二百里以溉田大便利而民歌白渠明洪武二十七年勅諭凡天下陂塘湖堰可瀦蓄以備旱熯宣洩以防霖潦者皆因其地勢修治之而正統二年著水利禁令嚴督有司

秋成時修築圩岸疏濬陂塘以便農作而後稍些窳  
 不飭乃烏之水利與浙西異勢居上江左負山陵土  
 不濕而燥勢不夷而險產不麥而稻當水之來也暴  
 雨驟盈挾五六月之霖潦建瓴而下吐洩不及奔潰  
 淫溢數為蓄及其殺也傾瀉立涸駸駸乎不足以終  
 日故邑隴畝淤墳非獨橫決漂沒之足虞又田近山  
 不便浸灌有易竭之患俗有靠天之諺非虛語也昔  
 管子與桓公論壤數而曰河壩諸侯畝鍾之國也而  
 不及山諸侯之豫戒則備與不備之說也然則烏故  
 稱山邑有如計蓄積而戒未然舍水利曷圖焉今按  
 各鄉之甌窶汙邪所賴以貫注者為湖為溪為塘為  
 堰往往而是淺溢填淤之屬不具論論其大者著於

篇

江烏地層巒疊嶂橫互錯時而中則襟帶江水

九里江源出東陽大益山經魏阜稍折而南過龍潭循山西抵為是江

洋灘江又去九里江西五六里為是江會於合港流入金華緣江諸田賴

以灌溉

溪山積之鄉江勢踔遠弗獲分勺水以益畝澮於是溪堰坡塘之利興縣諸山之水并而為溪流派相屬自

東而北

八里堰

廿三里溪

洪巡溪

深溪

酥溪

通諸暨縣界最當孔道

民壘石成堰以捍衛之時有崩塌齧蝕之患

梅溪

自酥溪逶迤而南

丹溪

吳溪

根溪

自吳溪轉而西稍北

雙溪

五雲溪

航慈溪

諸溪之派總會是溪與金華畫疆而治

遇春水泛濫則渰田禾漂榘石橋圯今復民不裹

裳病涉

湖

自溪而下吐納眾流滯藏潢滂者母若湖與塘

繡湖

郭郭間一巨浸也宮寺民廬枕其旁

廣袤九里計田二千五百頃

而羸東南各有斗門醜以二渠疏為三以達於田  
洪武初知縣孔克源大修治之而繼浚者則鄭錫  
文封土湖中以殺水勢人至今呼為鄭公墩然歲  
久淤積內瀦甚淺稍旱即竭先儒所謂不有濬之  
化為平陸矣

國朝康熙三十年九月知縣王廷曾倡濬之畫方起土  
因高就下以漸施工

塘 附郭以北  
至永寧間  
連塘

青塘 屬之 地勢低窪隨峽注水民田獲漑濟焉 塘在十  
三都即

清塘

波東塘 自青塘西走二  
十餘里為是塘

王陂塘地平行水輒易涸 民多盜浚  
漁其中 宜 設為  
厲禁 皆加濬

山之

苦竹塘 十七都  
亦巨浸 二面鄰山獨直西築隄為捍去雙溪

不百步遇潦每苦其偏而蓄謹視其隄勿使浚即

故久曠可毋虞竭 於西循而南多屬  
江濱民頗獲其饒

長塘 亦巨  
浸 南北夾山西滙蓄田阪之流而東當孔道

外歲久岸善崩大山西...

姑塘亦巨四無山阜雨潦輒泛浹旬不雨人輒以車

肩爭濬築塞爭此亟務也

稽亭塘從江以南抵蜀山可五十餘里中

山鴉塘

後澤塘亦各一方所利賴溉田不下五六百頃

蜀墅塘二十五都一名蜀水塘邑之大巨浸東至蜀山西至飛來山南

至小山北至塘下洋週圍十里以在蜀山側故名

其塘小澗數條流注其中東南及西皆高阜惟北

面一隄障水有飛來山卓隄邊實要其道春水漲

溢須大開兩旁牖洩之水勢稍平即閉元至正四

年隄壞朱公震亨倡修歲六月朔具牲告水神開

瀛放水宋濂記焉周圍凡三千六百步東西北岸皆山

中之水合七十二流入於塘而南出南有蜀山突然

中起昔人因據山作隄障水以溉田山之東其修

七百尺有奇廣如修之數而殺其五之四深如廣

之數而又殺其三之二山之西其修如廣之數而

稍加強焉隄之中剗木為三竇以洩水水之所溉

田至六千畝而贏至正四年夏水暴而隄壞田遂

不稔丹溪朱君震亨憫農之告病也白于縣縣尹

周侯自強為下其事命雙林巡檢張某來視役震

聽震亨之經畫補其闕遺增以崇高築其址加闢而漸殺其上隄之西垂鑿石為斗門視水溢乾而時蓄洩之門之上架徒杠以便行者木實易壞則易以堅石且定為高下之穴使欲水者先後有程而弗紊復懼歷歲之久而隄弗固也請于掌事者中析粥魚之利而嗣葺之凡用錢四千緡夫一萬功經始於五年秋八月庚申踰三月乃告成里耆朱仁傑等來謂濂曰震亨之興是役也初無一弓之田以徵塘利其夙夜盡瘁而不舍者果何為哉凡欲利吾農也我不敢忘願吾子記之濂聞海陵胡公瑗之在湖學也置經義治事之齋教授諸生至於水利之屬亦無不習而通之故其門人皆有適於大用今震亨之學出於金華許先生謙先生之六世祖實嘗從海陵游其家學相傳至先生為尤盛宜吾震亨見諸行事者有足觀哉世之人方高談性命以聾世瞽俗聽之雖若可以有為一遇小利害輒顛倒衣裳不知所措視震亨無所為而利民者何如也蓋亦知所警哉震亨字彥修有長

材縣嘗下括田之令唯震亨行之無擾云

國朝康熙四年縣學生王希武具呈稱始祖宋學士王槐遺下蜀墅祭塘一口周圍三千六百步計四頃五十三畝零合七十二流入塘注田一千六百餘石裔孫積水承獲塘溪額有三視等潭遞收獲注水利輸糧祭祀日久木實朽壞至正四年間邑侯周召獲注居民履畝輸力弘治十一年橫塘頭視額鳴撫院批邑侯鄭令糧長馮惟道等塘鄰金怡八一等督砌分水藏石長二丈四尺東石塔空宕二尺西宕離勘一丈八尺分水注田額獲田禾時稔已勢豪強放正繁關昔塘水缺注今值清查四月初旬洪水壞隄請委官吏督理俾獲利人役公砌塘隄橫塘頭視平水藏石查照三處等視承獲田畝均分水利立碑為規不得強放遞免爭論通行示禁十月二十四日給印帖付本生督令居民人等各照獲水田畝會衆用工立碑永禁蜀墅塘說先翰林公諱槐淳熙甲辰致仕歸里見夫四山環繞諸水所匯乃開阡捍水為塘廣修凡八十

畝灌溉將干畝奈塘下原田甚廣多不承注於塘  
歲丙午田虐於魁不稔居民苦饑公出貯以賑仍  
病不支於是幡然曰是塘不特能瀦且有建瓴勢  
廣而深之利孰溥焉因倡民之有力者捐貲襄役  
有老人道永康來自稱康侯與公作竟日游相度  
地勢築隄設寶鑿門駕梁說靡不當公傾心信之  
旁有一山侯曰此蜀地山也隄得此而堅因名山  
曰飛來塘曰蜀墅侯去莫知所之自是築隄如侯  
說周圍凡三千六百步四山七十二澗水咸瀦焉  
溉田三萬餘畝澤被十餘里卒為塘神祭於里配  
以康侯相傳 其他各都在在引泉流用溉隴畝陂  
為蜀墅云

澤甚多計在督令食利利人夫各因水勢地勢之  
宜縱橫曲直隨其所向修陂塘渠堰灌溉之利若  
地有水可田為地界閼隔不通轉輸者若原有陂  
池就堙可濬者若近大川隄防為所嚙蝕者若淤  
墳卑窪可捐土壤為丘井者鄰伍互相修治民出  
其力而官責其成澇則收蓄旱則取用其為民利  
且什百兩或者曰烏多沙土即濬輒不旋踵而淤  
不勝淤亦不勝濬民憚夫爬沙戾指則搖唇而却  
走計不終朝而罷是不然往者東南草創人稀地  
故萊蕪不治自東晉南渡人民闢聚因山溪流泉  
之利火耕水耨爭趨之而陂堰寢興夫誰非人力  
之所成者



其地宜實其無幾限效當早限期用其爲刀味  
其以而宜實其無幾限效當早限期用其爲刀味  
其以而宜實其無幾限效當早限期用其爲刀味  
其以而宜實其無幾限效當早限期用其爲刀味  
其以而宜實其無幾限效當早限期用其爲刀味  
其以而宜實其無幾限效當早限期用其爲刀味  
其以而宜實其無幾限效當早限期用其爲刀味  
其以而宜實其無幾限效當早限期用其爲刀味  
其以而宜實其無幾限效當早限期用其爲刀味  
其以而宜實其無幾限效當早限期用其爲刀味

土物

邑無殊產所收入貢稅者麥米外茶芽絲竹顏蠟藥  
材亦多載之他若食用攸資旁及猥細并附諸外至  
偶見與一二貿遷者竝仍舊志特舊志止列物名茲  
參淮紹山會諸乘稽之祝氏類聚瀕湖綱目餘冬鴻  
書原始廣義通雅各種核之士人稍爲筌訂其從前  
疏註傳譌者畧爲校正抑周官以土宜之法辨十有  
二壤名物以教稼穡樹藝以蕃鳥獸毓草木而茁葭  
積首足徵盛衰且或緣美滋求依名責實不無利病

存乎其間爰次水利之後

穀之屬

秈即稷種五十六

早稻望稔回黃袖

早稻金裹銀紅蓮

中稻早稔三百粒

晚稻撒棧齊頭黃

晚稻茨菰和

烏嘴利王禕詩禾根生晚綠樹

糯稻之黏者

早糯黃糯白糯

晚糯綿羊糯烏鬚糯

黍粟屬苗似蘆高丈餘穗大黑色毛長粒粗圓重光滑以大暑種故名黍即荻梁木稷南人謂之粟山

東人謂之高梁邑人呼蘆枝粟黏者為秫河北造酒用之不黏者為黍赤蘆白芑黑秬一稔二米秬

只成於黍又大體似稷名黃米稭南方曰蘆稭北方曰稭子曰蜀秫高四五尺稔尖幾徑寸苗

如蘆粒大於小米皮黑淮粟金粟粟

稷又名黍似黍而小即小米粒紅秋種夏熟五穀之長故陶唐名農官為后稷黏亦為秫狗尾粟

粒細如芥子

麥

大麥即麩有紅白黃三色有黏有晚

小麥即來光頭荔枝 蜈蚣麩名酒母貨小粉入此

蕎麥即烏麥三稜色赤七月種九月熟可濟旱畏霜 葵麥似葵葉小兔葵燕麥乃野稷

菽

即菜豆總名葉曰藿

白豆

即飯豆

大豆

烏豆

日藥又黑小豆作豉入藥歲三熟

綠豆

可酒可粉又茶豆貨真粉入此

黃豆

芽曰黃卷榨油造醬作腐

赤豆

名荅小豆

豇豆

即降雙莢必雙子如腎形有赤俱有秋種

有長有短有綠

蠶豆

即佛豆秋種春斂蠶月熟俗呼羅漢豆

豌豆

即荏菹又脾豆即胡豆藥丸似之

扁豆

即蛾眉豆紫花曰紫眼莢長而尖曰羊角又羊眼虎爪白入藥

虎斑豆

即狸豆

刀豆

即挾劍豆又龍爪豆

田豆

野田小豆曰藤小豆曰豆通

麻

胡麻

即脂麻名方莖一名藤弘又狗蝨入稜名巨勝遲早二種白黑赤三色黑曰蔣夫婦同種

蔬之屬

亦曰藪又曰葵

芹

水旱二種杜甫詩香芹碧澗羹楊萬里有芹壘詩水芹曰楚葵又水英

芥

菜中之介然者嫩葉更辛辣劉彥冲有詩芥即蘼艸大為蒜莫

蔥

曰和事草秧種曰青蔥無實分種曰科蔥岐生作花曰樓子蔥

瓠瓠

即壺盧有圓有長柳玘云先君弟兄食瓠瓠而已皆保重名

菘

即白菜晉以來曰菘

油菜

即蕘薑亦名寒菜心曰汞貨油入此

蒿苳

來自周國早晚二種中抽蕘薑高三四尺曰蒿苳杜甫有種蒿苳詩白苳曰生菜葉置櫃衣內

治

恭

即菘蕈甜菜  
冬夏二種  
四色馬六

波稜

木作頗稜即波斯草  
彥冲有詩頗能國種

莧

赤白人紫五色馬六  
種又糠莧

蔓菁

即菲又諸葛菜一云  
即蘆菔朱翌有詩

薑

朱子有  
子薑詩

苦蕒

一名老蕒菜吳人  
呼苦苣即茶苦菜

生菜

二種可生茹又青  
菜軟菜

茄

來自新羅煬帝名崑崙紫  
瓜庭堅有謝送銀茄詩

黃獨

即土  
芋

芋

一名蹲鴟水旱二種朱  
子有芋魁詩又青芋

蘆菔

即葵蘆葩又土酥  
有紅白彥冲有詩

藜

即萊名臘脂  
菜可為杖

蕈

即菌白雷聲菜  
陳仁玉有譜

胡荽

大宛種石勒改香荽荳  
荽今呼鹽荽五葷之一

薇

野豌豆即小  
巢菜非迷蕨

蕨

一名鼈苗根內白粉可充  
飢紫者日月爾貨入此

冬瓜

即地芝  
又蕨

絲瓜

赤曰蠻瓜唐  
宋以前無聞

南瓜

來自南番一日陰  
瓜北瓜小色朱

筍瓜

色白即越瓜  
菜瓜鵝子瓜

黃瓜

來自西域亦曰王  
瓜最首出有秋瓜

金瓜

小而白  
日銀瓜

甘瓜

直而秀者曰蜜筍  
范成大詩

小青

即青  
瓜

苦瓜

一曰錦荔  
有晚瓜

西瓜

一名寒瓜五代胡嶠得回紇種宋  
洪皓攜於陰山熟名白虎湯

菱

即菰蘆曰菰臂秋結實曰彫胡米可作飯根為葑  
歲移根濯潔種之朱子有菱筍詩薦黍蓬野菱也

亦曰白菰不結  
實惟堪薦藉

茈菰

即慈姑一  
名河鳧茈

同蒿

形氣同蓬蒿  
一作茼蒿

薤

名薤子  
非薤

韭

名蘆本草鍾乳莖曰韭  
白根名韭黃花名韭菁

蒜

來自大宛  
大曰葫

非竹之屬 戴凱之譜六十一種 根上第一枝雙生

笙竹 笙音貴即桂竹蒟竹早晚黃 綿四種絲製器茹葉入藥

雷竹 雷發聲先萌 節緊膚薄 筋竹 性韌可為矛 為篔為箕

淡竹 甘竹類可煮為紙瀝可消痰 吳之文詩蠹蠹烟 稍干嶂外娟娟粉節一溪中疎飄細響遙疑雨

斑竹 似帶風 寒動清陰 似尤溪可筵 紫竹 黯色黝然 可為籥管

慈竹 即子母竹王勃賦如母子之鉤帶似閨門之梯 友又名孝順竹即義竹冬筍出于外夏筍出于

毛竹 李大澄詩毛竹巖深藏羽客李清叟詩雲藏 毛竹深深洞鄧潛谷有貓竹詩俗作茅竹

花木竹 疑即錦竹又塞上竹日 月貴竹高節貴竹譜無 鳳尾竹 小竹葉 細三分

方竹 杖可 桃枝竹 即笈即百葉竹葉如梭身如竹四 寸有節而中實可杖或即桃絲竹

箭竹 箭 石竹 即綿竹王爾 結子如珠

筍 一名竹胎旬內為筍旬有六日齊母贊寧有譜鞭 筍苞筍玉版筍明筍雷筍毛花箭俱可脯朱子有

木之屬 省入

松 學宮古松入 大岸吳氏白松大纘自塞外攜植 膚白內綠一苞三葉其實亦白可佐茗飲折置膽

霜樹謝墅栽來比雪寒漾影流光皆玉立堂西長

義烏縣志 卷之八 土物 三

作壁人看 聖壽寺般若松乃羅漢松大徑五尺  
千巖禪師手植 蔓為女蘿 縣有植松為業者  
剛木二株連理在雲黃山下梁傅大士結菴於此  
名雙林今止餘一中空可張二筵外皮尚有枝葉

柏 名蒼官西指百木長杜甫有古  
柏行 渾側二種又名手掌柏

檜 亦曰栝孔廟有  
夫子手植者 梓 百木王書以  
梓材名篇

樟 豫曰鈞樟脂膏曰樟腦  
張嶠有詩 又鳥樟 檀 黃白二種可為車  
見張平子南都賦

椿 又作樛一名虎目樹葉  
香可噉孔德紹有詩 櫟 棘可  
為洩

桂 校木百藥長花四出巖桂曰木犀有金銀丹諸種  
季花 月花者結實如蓮子曰月桂 王禕家居詩  
家居 華川上及此三百齡老桂 附梅桂

梧 曰梧 桐似青桐多子椅也有閩十三  
葉從下數小者閩某月脂曰梧桐淚

桐 有青白黃諸種清明不  
華歲大寒謝元暉有詩 杉 一名  
檜木

槐 卽榘周禮外朝面三槐三公位焉吳之  
文賦重聽事於隨堂駭聞音於唐月

楓 香樹 卽攝葉三角歲  
久生 瘦 杜牧有詩 榿 卽香榿或  
作璉未詳

楮 卽殺桑自汁如乳調白芨末  
黏紙縫過膠漆皮可績可紙

桑 白雞子三種有椹有蘇  
桑上寄生名寓木 柘 考工記弓人取材柘  
為上葉飼蠶作棘爾

柳 葉垂揚者為楊花為絮吳之文詩分  
條拂面隋隄似舞絮迴風謝雪疑

檉 河柳一曰南柳得雨則  
垂如絲一曰似栢而香 漆 浙所出乃唐  
書中黃漆也

榆 一曰蘊莖莢為錢白為  
紛鄭渾課百姓種為籬 黃楊 閩年不  
長無火

棟 實名金鈴子鳳凰所食  
可浣衣梅聖俞有詩 女貞 魯貞女見此作歌  
別有冬青葉微圓

蠟樹

枝葉類冬青小虫曰蠟子緣枝食汁吐涎於  
莖為白脂結成蠟曰白蠟元以來人始知之

皂莢

即懸刀又昇僊木有三種孫  
應昔有詩肥皂莢澡身面

烏臼木

即鴉日鳥喜食其子俗  
呼阜貨油燭入此

櫻櫚

即比問又併櫚聖  
俞有詩荀軾有詩

蔘樸

木易大而葉似檀  
或云即魄名樸榼

白阜

俗呼雞骨葉似冬青而銳節相  
對有子至冬而紅析版可災書

蹇漆

堅木可杖可算  
五葉附榔土榔樹榆 枳 木荷

偶見連理

仁木也明隆萬皆大阜里有兩連理質近梓漆  
高逾丈一在道左歲久而枯一在溪南吳大纘

為置守守者去中樵斧  
見之器經鉏草詩序

外木蘭

即林蘭非元美所謂玉蘭一名黃心生潯陽江  
中吳蛻鎮東監軍使院記大廈前木蘭越城中稱

絕為一

果之屬

梅

吳人呼曹公  
范成大詩

萼綠華

艮嶽以名堂實烟熏為烏淹曝為白陳思  
任詩林際垂垂幾樹梅雪殘猶見滿枝開

幽香暗度春風入疎影寒將月色來孤嶼雲深花  
爛熳羅浮天遠夢徘徊寥寥清韻誰能寫何遜揚

州句  
獨裁

玉蝶

紅梅

即朱梅緋梅多葉者曰鴛鴦梅 陳聖圭句  
鐵幹疑從丹嶠發瓊枝宛似赤城開

黃梅

即蠟梅宋始著 吳之文詩寒英雪裏淡施  
黃蜂子枝枝綴曲廊似爪微舒金作色如囊

暗蹙紫成香欲誇石氏燃薪代更羨鐳家點  
額粧幽谷佳人真足比豈隨紅艷鬪春陽

杏 金杏楊行密改甜梅朱陳村有花百  
二十里有桃杏梅杏 盧天驥有詩

桃 名僊木有夏秋二種 實小先熟者名御愛桃傳  
岸皮口休有賦 吳之器句樹樹霞舒綠野間枝

枝綺匝 青松下 緋桃 有千葉者

碧桃 有白者 張說有  
碧桃詩

李 有紫青綺青房金  
紗貂夫人諸種

嘉慶子 東都嘉慶坊實美 奈 李屬亦名探  
因地而名 賦有詩 有素紫二種

郁李 卽棠棣非唐棣  
有白者

棗 邑所產呼南棗疑卽安邑雞心御  
棗弘景未見特苦採買今始詳革

梨 實名快果十三都演頭嶺陳氏有一二樹歲止收  
十餘枚大徑四五寸 吳之文詩光搖野水溶溶

月香度園  
林漠漠風

柿 有朱綠野貓丁香鹿心油諸名烏棹卽小柿古曰  
君遷今名牛奶以石灰湯燻而熟曰熾 汁呼柿

漆 貨柿 汁入此 橙 卽棖一名鵲殼  
見梅聖俞詩

橘 韓彥直有譜又曰枳金橘名金豆名棗亦  
曰么橘卽盧橘文選誤註枇杷 有枸橘

柑 軾有黃柑 柚 一名壺柑列子吳  
陸吉傳 越間有木名櫟

香櫟 卽枸櫟江 榧 卽披杉玉山果治寸  
南皆有之 白虫木可几軾有詩

栗 有版錐社荜栲諸名小者曰 栗  
機卽糠栗木最堅蘇轍有詩

蓮 花未發爲菡萏發爲芙蕖子曰蒨蒨中薏藕曰菴  
夕而察之若霞冠 之文荷花賦曉而望之若霓裳而赴玉京之朝

而建赤城之標



**白蓮** 劉元震賦乍苞菡而綠蒂旋放萼而粉顛藏白鷗兮莫辨隱粉蝶兮無岐

**芡** 一名鴻頭管子曰卯菱莖亦可菹小白皮最佳 **鳧茈** 即黑三稜或作符訾

**菱** 即水栗角兩為菱三四為菱花畫合宵炕隨月轉移 王禕句長塘散寒菱老屋蔭喬木 又刺菱

**林檎** 即來禽又名文林果 俗呼花紅見王帖 **櫻桃** 即含桃 杜甫王維詩及之

**枇杷** 秋蕊冬花春實夏熟一名盧橘 輕暑漫徘徊五月枇杷燦水隈嫋嫋青衫渾淚

**蒲桃** 蔓蔭若帷實即草珠子神農本草 已有青者名水晶蒲桃又有紫者 **楊梅** 即杷子有紅紫白

**胡桃** 即羌桃山海經曰葦 西域種大玄有數樹 **銀杏** 即鴨脚子一名平仲宋初入貢改名

**石榴** 來自安石國潘岳有賦千葉自新羅名海榴即寶珠榴有紅黃白藍諸種花紅子紅花白子白

**楮子** 有麩血鐵三種堅於檜柏弗 蠹弗腐子大苦珠小圓珠

**山楮** 曰棠杷子大曰羊 杷子又杷繫梅 **椒** 越生名欐即秦椒大于蜀椒

**茗** 有茶檟設葍諸名二十八都新塢坑大坪甚佳 亞浦江龍門石蕩原 稅始唐德宗貨茶入此

**卉之屬**

**牡丹** 貞元中始見千葉號洛花白曰玉樓子有瑞雲 紅歐陽修有花品敘之器詩片片明霞照綺

茵尊前爛熳簇餘春畫欄倚處全無力錦障圍來 果有神月曉紅樓添粉色日斜紫陌颺芳塵六朝

宮體虛裁句瓊 樹金蓮那足陳

**芍藥** 名可離千葉呼小牡丹花 劉攽孔仲武譜三十餘種

**蘭** 即幽蘭素心瓣厚斂內者第一廷堅名蘭華有植 蕙薰也九節又秋蘭多似蕙屈平有歌建

蘭首魚鮓 又賽蘭風蘭 蘭草乃省頭香 之器詩翠碧羅簷際行行是國香何須滋九畹已足 擅孤香砌迴常含月庭深不與 霜朝來盈手摘况欲問瀟湘

玉蘭 似木筆而曰名望春一名銀甌又芳樹 之文詩細映疎簾疑積雪亂飄幽砌恍堆雲附木蘭

鞠 名落藩節華種百二首金銀甲荷花 之文賦屈平申忠臣之志陶潛作隱逸之才胡廣愈生平之疾長房消九日之災文賓以之益氣康子以之通神元結以之成記羅含以之見真附石菊荷葉菊

海棠 花中神僊 之文詩春晴山館踏蒼苔爛熳嬌紅逼檻

垂絲 開可是當年金谷裏錦絲步障石家栽 之文句染就新哀飛燕唾輕飄點額壽

西府 陽糝 附祝家棠 金絲 鐵梗

秋海棠 名八月春 附江陵海棠 附 金沙繼海棠開王安石有詩

山茶 見格 古論

玉茗 與梅同肯開劉仕 附宮粉 寶珠 名都勝有 紅白諸種

海桐 刺 辛夸 即辛雉亦名木筆 又迎春見甘泉賦

紫薇 即百日紅亦 紫荊 即菝胝 始盛 江奎有詩

木槿 即朝開暮落花一 末利 名柰花宋元祐間 始盛 江奎有詩

木芙蓉 即地芙蓉又文官花一日三換色 王禕詩 涉江采芙蓉莫采芙蓉蕊蕊開猶耐久留以

映秋 月季花 俗呼月月紅 即寶相又長春

粉團 即玉蕊王建 玫瑰 或云薔薇露此 花所蒸可作醬

薔薇 花大者名佛見 笑小名木香

黃薔薇 之文句真見宋宮新作

粉薔薇 之文句何郎似是驚朝汗號國

杜鵑 名紅躑躅又山石榴又王支即

石巖 千葉色丹如血葉先於

醪醪 酒名花紅白黃色 瑞香 一名攀枝楊

梔子 花白六出名薝蔔亦名鮮枝可染黃有

山礬 初名鄭花小白高數尺葉染

虎刺 即伏牛亦 長春 即金盞草

八僊花 入蝶簇一心又有小蝶簇聚如

玉簪 即白鶴僊庭堅 洛陽 即洛陽錦

水僊 一金盞銀臺一千葉 滴滴金 花似饅豆

草丁香 外白雌為雞舌香治口氣餘冬錄序密香

美人焦 綠遶閣新粧拂鏡紅

虞美人 垓下之圍虞姬自刎血流入地為此花

雞冠 矮者即玉樹後庭花又紫覆釜紫金鐘

類一曰 剪春羅 即剪紅羅又剪

鳳僊 即好女兒花有五色 玉繡毬 或以為瓊花

白者 晏同叔有詩子治目痛 附銀帶

金錢花 卽旋覆花卽日中金錢一名子午又午昔花大同二年來中土薛原有詩

金燈籠 卽酸棗 金燈卽山含笑 來自大食施宜生 慈姑李商隱有詩 蜀葵黃葵卽

葵 吳葵卽一丈紅名葇陳標有詩 錦葵小者錢葵古以葵名菜 秋葵名側金盞

山丹 卽川強瞿色紅葉如百合有四季山丹楊萬里有詩

萱草 名鹿蔥聶夸中有詩 又金療愁 別有水蔥名宜男草

嬰子粟 卽亞芙蓉賽牡丹米囊色甚變 游默齋有譜別種麗春

素馨 舊志載之然 產於粵東 愈鮮結實如茄味似梨 之文詩臘盡春歸照座

異花 吳氏一本幹長丈餘皮色蒼古鋪枝屈曲成蓋 花自臘月迄暮春開不絕色或白或紅經霜雪

莫辨名

草之屬

棉 卽棉花見梁武帝阜帳史焘釋 文原作木棉 貨棉花入此

藍 菘藍可爲澱 蓼藍可染碧 卽款冬花可染紅 貨靛青入此 紅藍

苧麻 家苧有紫白二種 疑卽苧麻可緝布 貨苧麻入此 又野苧 黃麻 索疑卽苧麻入此

席 卽虎鬚草又 燈心草卽莞 艾 一名冰壺可饌 貓脚 藥入此

藻 有馬藻魚鰓二種水藻葉長二三寸兩兩 對生聚藻葉細如絲及魚鰓狀節節連生

蘋 作蘋四葉相合中折十字卽田字草程子詩 白蘋吹盡楚江秋 荇菜卽荇菜根銀絲菜

蒿 青蒿白蒿香者曰 藥入此 茅 可覆屋菅大 於茅飯牛

蘆 葦木秀者亦 印葭筍名 葦 草荏若名 天僊子

蓼 辛草有香青紫 三種見鄭谷詩 莖 子如豆殼有斑 點可油資圖章

鼓子花 千葉者為 纏枝牡丹 虎耳草 印石 荷葉

鴨跖草 印竹葉菜 花 馬藍 一名紫菊 子日

旱蓮 印墨 龍鬚 印石龍芻亦名龍 常乃蔥蒲與莞別

鳳尾 印灤貫眾 金星草 虎薊 印野 紅花

狗尾草 印莠一名 芭蕉 印天苴路 德延有詩

芸 印七里香有 花類豌豆 煙草

偶見芝 有月精雲 毋諸名

藥之屬

黃精 太陽之草 陶弘景曰僊人餘糧 白朮 一名楊枹

麥門冬 越名羊韭 又不死草 茯苓 名不死麴龜 莢傳作伏靈

薏苡仁 印薏 珠子 益母草 花白為葎紫為 藟亦名夏枯

木瓜 名楸枝 一尺百二十節 花 車前子 印茺苳 一日豎

菟耳 印卷耳亦名 務又羊負來 車前子 印茺苳 一日豎

菖蒲 印水 劔草 五種 印茺苳 日堯韭 日

白斂 印兔 核 何首烏 印九真藤 又夜合藤

白薇 一名春草 似柳而味苦 牛膝 一名忒土者 不堪服食

雞蝨 疑鶴蝨地

黃藥 卽大苦 非甘草

薯蕷 山藥與薯總名 唐代宗嘗避預 有佛掌薯

白及 一作白芨 有陳家甘家 會州之名

半夏 名守田 名蒜腦 藹卽 離又倒垂蓮

茵陳 蔓蒿因舊苗 生亦曰因塵 括樓 卽果鼠根天 花粉名瑞雪

射干 與烏嬰二種 卽地蕭竹 大戟 卽下 馬僊

乾葛 苦參 一名 苦識

常山 卽互草有土常 山名密香艸 商陸 卽樟柳 逐蕩水氣

連翹 卽連 輅 稀莨 卽猪膏母 一 名白花菜

鬼臼 卽瑤田草又名玉芝 花色正紅 生葉下又名羞天花 賦有詩

荆芥 一名假蘇 芫花 一名兒艸

葛 卽黃斤 葛根 紫葳 卽凌霄梅 聖俞有賦

草決明 有馬蹄苳芒 二種 賦有詩 地榆 一名玉豉

五加皮 卽文章草 護周有贊 金銀藤 卽老翁鬚 又鷺 鶯藤又忍冬草

五楠子 名栝卽楸 見山海經 天蓼冬 槌胡根 似之

兔絲子 卽火燄草 受氣茯苓而生 牛蒡子 名鼠粘 三歲一 花根中元可脯

白頭翁 卽女萎 劉寄奴 一名烏藤 菜療金瘡

羊躑躅 卽黃杜鵑 俗呼牛 黃花 附羊蹄根 地膚子 卽王篲 俗 呼鐵掃帚

香附子 卽莎根山莎日臺夫須葉可為襄 晏元獻有庭莎記

馬兜鈴 卽三百兩銀藥治 牽牛子 卽草金鈴 萬里有詩

骨碎補 卽胡孫薑 金櫻子 卽刺梨子名刺 玠舊志金櫻子

夏枯草 名乃東 威靈儂 周君巢 有傳

前胡 一作 天南星 大為虎掌 小為由跋

烏藥 一名 紫蘇 一名桂荏 亦呼菩

木蓮 卽薜荔大 地骨皮 名地節枸杞根 與葉子氣味殊

絡石 卽石龍藤 舊志作石絡 此胡 一名地薰

外 地黃 舊志 載入

羽之屬

烏 卑居鸞斯楚烏鴟烏於雅皆別名白項燕烏又火鴉北地謂之寒鴉素皆羣烏銜土助顏氏吻為之

傷名縣 鸞 唐卓宗呼金衣公 子 韋應物有詩

鷓鴣 卽鷓小鳥李時珍作鷓鴣鷓鴣也性淳有常 匹不越橫草聖人鷓居內則曰鷓鴣鷓鴣讀鴨

雉 野鷄有鷓鴣鷓鴣錦雞諸種外文內介飛不越界 一雉為長書華虫左傳丹鳥曲禮疏趾居后名雉

改山雞又夏翟尾至夏光 竹雞 卽泥滑滑 萬里有詩

鷺 紫習輕小者越鷺斑宵聲大者海鷺一名烏衣郎 避戍巳日 之文詩對對翩翩入畫梁輕烟細雨

帶芹香高飛碧落應難 雀 古作爵 卽瓦雀

雁 名羽書使者鷺以春分來雁以春分去白者北人 呼霜信駱賓王有秋雁二詩 之器詩高鴻送遠

音人意忽蕭森乍向燈前過還從天外尋哀憐漁  
篋短寒挾塞雲深坐聽兼風急眠聞並雨沈羈人

驚旅夢思婦和村砧漢驛霜皆落秋城樹不禁雀  
宵應罷警猿曉欲羞吟惟有山鐘徹寥寥共出林

**鷹** 即鷓鳩少皞氏以  
名官孫楚有賦

**鵠** 小於鷹即鷓又即隼搏物  
百發百中遇懷胎鳥釋之

**鵲** 名神女弘景謂之飛馭巢向太乙背太歲  
翼左覆右雄右覆左雌雀反是蕭紀有詩

**山鵲** 嘴足赤朝叫  
晴暮叫雨

**鵲** 雌渠又錢母俗  
呼雪姑九顯僊

**鴛鴦** 即匹鳥雄鳴鴛鴦雌鳴  
鴛陳子昂有鴛鴦篇

**鷺鷥** 即碧繼翁又風標公子  
目成受胎劉禹錫有詩

**翠鳥** 名翠雀又魚虎各據溪曲猶雉之  
分界 劉王孟有詩翡翠在海上

**鸚鵡** 一名寒臯考工記云鸚鵡不踰  
濟昭公二年鸚鵡來巢記異也

**杜鵑** 即謝豹鷓鳥鳴皆北向後倒懸于樹形大于鵲  
而烏羽鳴曰不如歸去又蜀帝寄巢生子烏為

之哺尚如君臣之禮 應  
物有詩 又謝豹虫名

**鷓鴣** 呼摸魚公一名水老鴉非鳥鬼骨  
治嘎咽喉熱如湯杜荀鶴有詩

**啄木** 即鴛舌長于啄畫印開穴出  
蟲口如錐長數寸斑雄褐雌

**鳩** 一名斑佳又鷓鳩無繡項應物有詩趣耕  
即鳩鳩即戴勝俗名脫布褲頭上花毛成方勝一

脂 作竊  
**鵲** 一名飛奴張九齡以  
取礫石周繞卵助燥氣 聚水巢上



黃頭

鷓鴣類似黃雀而小巢于蘆荈甚密

淘河

即鷓鴣一名洿澤

鷗

即鷺雥渠陸佃作漚有青白數種甫有詩

鳧

一名沈鳧野鴨李嶠有詩

雞

一名燭夜丑前先鳴陽氣動午中亦鳴陰氣動家雞屬陽先鼓翼後鳴野雞屬陰先鳴後鼓翼又曰

雞涎愈蜈蚣螫伏卵二十日饑雞子駱賓王有詩之文詩驚起莊心同士雅夢回餘藥自劉安岢

岢旅舍添鄉思往往書牕警露寒

鴨

一名舒鳧即未匹伏卵三十日司馬光有詩附黃鴨水鴨

鵝

舒雁伏隨日朝東暮西性頑而傲甫有詩

外至

鶴日陰羽露有聲則鳴一日即鵠之文詩數聲嘹唳九臯聞清影翩翩欲絕羣不遇秋風翔玉羽却

來溪上伴寒雲

孔雀

鳳友五年成尾雄者金翠遇雨高棲

鸚鵡

白名雪衣娘碧名綠衣使者人舌行先以口啄地朱嘴鉤吻金眼赤足兩指向前兩指向後

偶見鵬

即鳳李白有大鵬賦

有賦

獸之屬

牛

豎瞳以鼻聽齒無上羊同有犛水二種水牛名州留即吳牛牛耕自周韓愈有革華傳貨皮入此

羊

名長髯公有白黑褐三色禮曰柔毛少牢董子曰羊祥也吉禮用之出入圈中一羊為首飲母乳必

跪貨羊毛入此

犬

有環爪一名重工獒書旅獒附鴨狗竹狗

豬

牝豕壯犯名參軍黑面郎豚曰蘭袁淑有大蘭王九錫文禮曰剛鬣子曰象腿醃膏白苦採買詳革

野豬

即豕耳黃腹小脚長色褐赤曰獠

貓

即家狸名蒙貴一曰白老鼻惟夏至日煖睛子午一線卯酉圓辰戌丑未棗核尖寅申巳亥銀杏樣

馬 有騰兒駱諫草駟諸名左昭二十五年左師展將以公乘馬而歸騎馬之漸六國有單騎曲禮前有

車騎者漢昔書耳李伯樂有相馬經

驢 長耳也一名衛子夜 騾 即羸驢牝馬牡生類有五明皇乘之入蜀

鹿 名斑龍牡鹿牝羣居環角圍之如陣呂溫有賦庭堅賦曰華山道士食葛葉及花鹿蔥鹿藥白蒿

水芹甘草齊頭 麀 即麀性驚憚無魄蒿耳薺泥九草 無膽喜文彩

虎 即烏彪南詔謂為波羅不行曲路白彪黑彪唐崔智新遊義烏宿雙栢驛有婦枕虎皮寢智韜竊其

皮段井中婦乃從適他郡生三子智韜登第赴官再來幾十年偶語及之婦夜半取虎皮蒙之成虎

豹 為雞鳴山見古志本古郡志舊志刪今附此 即豹形聲似狗長尾體瘦有白黑赤諸種捷于虎

齒骨極堅火不能燒詐為佛牙佛骨羚羊角擊之

豺 知祭獸見 狗輒跪

狼 名滄浪君似犬銳頭白頰駢脇腸直 鳴則諸孔皆涕老則胡如袋牡曰羆

鹿 即麀有虎必 狐 名阿紫似黃狗鼻 鳴大曰麀

兔 即明眇古樂府雄兔脚撲檄雌兔眼迷 離大者前足寸餘後足數尺曰蛩蛩

猴 壽有王孫賦大者猿性仁于猴 唐昭宗嘗有弄 猴者隨

獺 即水狗似狐而小色 斑起居

狸 即野貓玉面狸即牛尾狸 見貢稅食柿葉曰柿狸

鼠 即家兔又社君史記曰 首鼠盧元明有劇鼠賦

黃鼠 即禮鼠又 栗鼠 即松鼠又木鼠 云即鼯

義鳥錄志 卷之八 土物

鱗之屬

鯉 卽赤鯉公金鯉亦名岸駒鱗三十六諸魚長有黃白赤諸種

鱣 卽鱣好羣行相與

鰈 一名石桂有肚見張志和詩

鯽 卽鮒甫有庖霜膾鮮鯽旬庭堅有謝賜鮮鯽詩

鱮 卽鱮亦作鮓呼鮓頭又鱮

鮠 卽鮠陸機謂鮠誤

鱈 卽白魚亦名鱈卽鱈

青魚 卽鯖俗呼螺螄青

烏鰂 卽黑鰂儵類疑卽縹頭微小而扁

鱧 首有七星有舌夜北向

銀魚 白小卽王餘似麩條而小甫有詩

黃鴨 疑黃頰又黃鯉曰黃雉附彭皮石斑步朕

鮎 卽鮎口方無鱗顯北呼泥鰍

鰻鱺魚 一曰蛇魚卽鱮形似鱮

鮠 卽鮠俗呼泥鰍

鱣 卽黃鯉鱣同邑人不食

介之屬

龜 一名玄衣督郵有山澤水火諸種腸屬首司馬遷有龜策傳

鼈 一名跛足從事潛尼有賦甲骨燕之辟蚊陸龜蒙有志

蚌 長曰蚌圓口蛤又蚌岸雞冠蛤蜊白殼紫唇汁點痘日萬里有詩車螯大蛤舊作車魚修有詩

蟹 名橫行介土雄曰蝦蟇雌曰博帶稻熟挾一穗朝其魁洪溥溪有之蟻蟻呼長卿犬於蛸澤少產

蝦 卽蝦名曲身小子一名虛頭公無血張鱧鱧大蝦出海中謝豹啼昔日謝豹蝦小曰糠蝦

蜆 卽扁螺又長蜆

螺螄 卽蝸

穿山甲 卽石鱗魚尾刺如三角菱有白者

田贏 王充云月毀于天贏消于淵

虫之屬

蠶

名神虫食而不飲春四眠餘三眠二十七日而老

蜂

名蠶以尾頰如鋒得名 巖蜜色白如膏轍有收蜜蜂詩

蟬

即馬蠟飲而不食王充云蟬化腹膈腹膈拆背

螢

一名扶火又宵燭又照夜清駱賓王有賦詩

蛺蝶

見秋文 燿燿如蠶尾後帶火行而有光

蛺蝶

黃黑相間者又蜜蝴 晉義熙中葛輝夫去婦

蜻蜒

尾如丁亦曰青衣使者身綠者雄腰間一遭

蟋蟀

即蟋蟀一曰秋吟 蟋蟀賦

蚯蚓

名曰巨擘 糞名大乙泥陳方虬有賦

螳螂

子名螳螂逢木便產一枚

蛩

之器詩四壁寒聲起還驚靜者心蕭條疎似雨鳴

蛩

燈暗響初沈花掖籠金貯荒郊度石尋矜鳴知勝

蛩

氣狎鬪助歡襟盡占商秋意長交子夜音牀醒

蛩

遠夢月底伴幽吟謾憶 絡緯一名紡緯絡緯

蛩

名坐魚以脰鳴 之文詩歷歷雨餘增旅恨茫茫

蛩

月下攪人魂暖依青草池塘度寒逐黃昏鼓吹喧

蛩

即螿墓大曰田父置遠郊一夕返其所

蛩

羅隱有賦 長跨者名蠨蛸絲繫疣

義烏縣志

卷之八

土物

辰

壁錢

即壁蝨形扁斑色八足呼

蝙蝠

即服翼倦鼠亦名鼯又飛生鼠

蝌蚪

名懸針聞雷脫尾月大盡先

蜥蜴

總曰螭亦作刺易生山石間名石龍生屋壁間

者雄不備者雌

蚱蜢

即蟲

螟蛉

桑上小青虫螺贏生子如粟粒捕桑螵及小蜘蛛置穴中生子其上以泥隔之旬日子能飛而

蟲盡借氣也與詩註異

蜉蝣

名渠畧不飲不食生三日

蝸牛

即蝸贏背負殼四角無殼曰蛞蝓二角

伊威

即鼠負一名地雞

蚊

名暑蟲子所化唐王周有蚋子賦黍民蚋蜀中小蚊見長慶集蚋一名醯雞嗜酸聚於醋甕

蠅

有赤頭景迹諸名張詠有罵文

螻蛄

一名仙姑即土狗

地蠶

名甘露子中州郴州俱有見范石湖集

皮翼

羊蛙

蝨

行必向北東坡少游爭之見阮籍大人先生傳蝨無考當作蟣

蛄蜣

黑甲虫大者名胡蛄蜣為撲火虫小者取屎為丸却推之名又屎虫無鼻軾有詩

蠹魚

即鱒魚三食神僊字為脉望李遠有詩

蟹

開元有主簿筒盛過江呼主簿虫小蚱蜢

蛇

蛇字古文象其死轉有盤曲之形向壬以腹當足

蜈蚣

即吳公又蜈蚣即蜈蚣畏托胎虫

見偶

蛟夏秋大雨彌旬山中有蛟出擁濁水猶味味作雉聲至長流帖帖而去亂草隨而覆之衆鳥雜集其

焉上送

貨之屬

已載各屬者見本條

絲布 苧麻兼絲緝成者

棉布

麻布

絹 土絹

紬 土紬

泉

幌

澡浴用

紙

酒

柴

炭

毛炭 白炭

茗帚

蔗糖

黑者近始習熬

礦防

甚矣人之罔利而好譌也烏自秦設縣以來不聞以  
 礦名起自外邑之鹽徒妄指構禍卒至動大眾以就  
 埽平遂乃設防以守余嘗閱他省通志及他府縣志  
 於從前開礦處所無有不書奉詔封閉者斯知報礦  
 之多虛而開礦之無利有害可知矣舊志載昔務書  
 云有虞氏藏金嶰巖之山用塞貪鄙之俗為世慮深  
 矣周官金玉錫石之地設礦人之官為厲禁以守猶  
 懼民之有爭心也物其地圖而授之巡其禁令防其

源也元時江西豐城民告官採金經久地產竭卒以  
貽患永樂中浙溫處閩福建開場置官令內臣主之  
督以憲臣已不償所費而罷山澤之利有限或暴洩  
隨竭或採取歲久而盡而不軌逐利之徒適用啓亂  
此不可不深戒者也

八保山在縣南五十里以坐落第八保故名俗傳以  
爲寶者舛也山廣袤可五里許林麓錯繡中蓋有龍  
潭馬跡之遺其壤與永康接界而逼近處州嘉靖三  
十七年永康鹽商施文六載鹽過閭里耳八寶之名

謂是山之麓一帶小山土色產礦乃構黨方希六等  
九十餘人由楓坑到山窆掘近坑居民犇報平望倍  
磊之豪有力者於是陳大成宋廿六等聚族而謀共  
率子弟詣坑手搏方希六呂廿四等十四人解縣而  
趙公故長者念係鄰屬善諭遣之而是年六月十九  
日文六復証衆千餘人據坑頭領金周謝諸人驍勇  
能飛刀刺人大張赤幟於山林示爲國增課招引亡  
命大成等仍督衆子弟奮前猝擒十一人解府收繫  
郡侯李公因出示坑場殺死者不論烏人得是檄已

義烏縣志 卷之八  
得趙公趨兵勦賊之令大成遂統陳榆陳祿陳文澄  
等親兵數百追逐上山是時薄暮日光反射天忽微  
雨文六等望之色盡赤目炫氣奪我兵周麾以登疾  
戰遂戮死文六金周謝等三十人餘衆披靡遁去旣  
其黨收合餘燼計復脩父兄之怨而處州人善煉礦  
以強悍聞乃潛以銀沙和入土礦往給景寧龍泉等  
縣人民煽聚慣賊楊松等三千餘人至七月二十一  
日蜂擁到山斬山木而材之豎立柵寨鹵掠村墅居  
民大震趙公遍檄各都選兵防禦且懸賞購於市而  
童蒙亨者習陰陽家謂將以三寸舌退賊師受賞賚  
介馬馳之賊擁之隊中不得還於是遂進師先合不  
利却陳春五十三宋桂三十六等死之已各都馮陳  
楊王以衆至與本都陳宋併力進發而大成等椎牛  
饗士宋氏亦各出私財犒之遂領衆三千人踴躍逆  
擊衷賊師隨而殪之俘馘三百餘人而蒙亨被賊矢  
穿耳而亡於是十月處賊以敗回恚甚誓必復之乃  
大集其黨至萬餘人爲檄告都民趣具食供芻粟以  
從毋俱遭屠戮爲也我師聞之傳報各都厚集陳以



待賊於初九日分兵侵軼一支從天龍山來一支從  
時溪嶺來一支從挂紙嶺來一支從楓坑嶺來口吹  
竹筒響聲震地與陳祿等遇於全莊截殺斬其七人  
時賊全隊屯札山上自萬圍尖至官畚嶺旌旗蔽空  
營棧壘壘相屬時衆議賊新集洶洶我承其敝亟勦  
之不爾將盤據固而勢難動搖乃期會各都兵初十  
日屯平望十一日次坑已進至上陳塘塋賊下山接  
戰陳祿陳炎二十二陳希四等率衆奮擊陷其前鋒  
赤岸葛仙寬疇青口田心諸兵從旁擊其左右賊衆  
大潰所擊殺數千人會次日天大雪奔喙餘孽重之  
以凍餒死相枕籍已有逃至武義白溪口視餘黨潰  
逸謂我兵追躡爭渡溪水相繼蹂踐溺死不可勝數  
先是將戰之夕王浦潭有守園者遙見官兵簇擁人  
馬騰驤之狀是夜賊營驚呼恍見赭衣人往來驅殺  
自相格鬪戮傷數十人詰朝相顧喪魄卒就勦滅長  
老至今誦城隍之陰佑云是役也官不費斗糧不遺  
寸鏃而摧礦寇若拉朽人自爲讎家自爲戰故克捷  
若斯之亟也於是四府陳公臨坑慰勞居民覩尸積

成丘用石封瘞民始駸駸安業不敢復言礦事矣自後邑侯相繼涖禁巡捕官每歲冬到坑封驗一次三十八年有坑總之設四十五年有官兵之戍隄防甚密至萬曆二十一年邊陲多故復欲開礦以佐軍國下其議於府縣知縣周士英爲之具陳礦所以不可開狀礦使遣所親至山開視無毫忽之得事遂寢封閉如故逮

國朝康熙二十五年有朱仁卿復倡譌詞居民控縣詳憲勒禁三十年陳綸陳縉等又捏宋坑爲名誑呈

藩憲行

府檄縣查勘知縣王廷曾具詳以覆云查

得宋坑卽八保山與金東永三縣接壤自秦時設縣以來未聞有礦禍於明嘉靖三十五年有外邑永康鹽徒以山名八保譌稱八寶經過此地妄稱有礦搆黨聚衆始而採掘繼而鬪殺起於六月平於十月若非亟勦必至大亂自是永行禁閉宰是邑者到任必親臨封錮歲冬必令捕官查驗至三十八年而設坑總四十五年戍以官兵其嚴以防之如此及萬曆二十一年以軍需告急續下其議前任知縣周士英具

陳前事礦使私遣所親探之無毫釐之得垂禁至今  
備載縣誌乃前此康熙二十五年有朱仁卿等倡言  
鼓煽居民控縣詳憲勒禁今陳綸陳縉等復肆狂蠱  
諱八保山而爲宋坑冒五里內爲已產誑聳 藩憲  
蒙送 憲臺行縣查勘查縣之譌礦而名亂者起明  
嘉靖三十五年而後之議開而無礦者見明萬曆二  
十一年又據鄉都保甲居民環庭叢籲且稱是山不  
第無礦兼廬墓田土所關合詞懇請 卑職 查定例凡  
有鉛銅處所地方官准其採取至於有墳墓處所又

云不許採取今宋坑卽八保山從前之妄採而致亂

繼此之議開而復閉其無礦旣已顯然而墳墓又加

切近

卑職

於官守所在如果有之何敢強以爲無特

小民以丘壠爲憂倘復開焉必至因而生變且綸等

旣云已山有礦理應到案與都民對質應否採取乃

竟避伏不出是其造誣作孽不勘自明緣奉查勘事

理擬合據實詳覆伏乞 憲臺轉詳 藩憲再行勒

石嚴禁民生幸甚地方幸甚奉批仰候據轉繳

又特詳 藩憲奉批如詳示禁毋任光棍生事檄隨



曠騎又變而爲藩鎮其極也將卒獷悍跋扈弗爲用  
宋制禁廂兵曰保捷曰振武慶曆西師之後大募兵  
充禁旅防守凡百十萬所募之兵皆坊市無賴安參  
養成惰驕及驅之赴敵多吝訾不肯應賞賚稍不稱  
輒圍視而呼名雖爲兵實皆窳不可使之人也明初  
倣府兵制分軍民籍發罷如之民力農養軍軍守戍  
衛民天下久平衛所軍日耗而變劇正統末令府州  
縣招募民壯所在官率領操練有警調發正德中計  
丁糧編機兵銀人歲工食七兩有奇大縣至累千金  
天下多故財耗兵脆衛軍僅名額而機快徒虛名有  
急輒復議募徵兵之令紛紛下郡縣矣嘉靖二十八  
年題准土著居民有能率衆報効招至百名以上者  
給冠帶三百名以上者授散官則名色頭目之媒也  
四十二年令副參遊守等官自募家丁報名在官一  
體給糧則將官私募之囫也萬曆三年議准募浙兵  
三千人各給烏銃赴鎮以備衝鋒攻擊則南兵調北  
之漸也自是之後北擾邊則募南擾倭則募中擾寇  
賊則募而募者踵接烏邑夫以百里之生聚而當四

方之徵召日削月耗猶爲邑有人乎語曰母爲戎首  
反受其禍蓋謂烏邪

烏古越地春秋時隸會稽邑於東垂班志曰越君好  
勇故其民至今好用劍輕死易發猶有句踐之遺風  
也至項籍崛起亡命手奪會稽守符節調八千子弟  
渡江而西焱舉雲合卒能軋秦蹙邯則今之吳縣是  
烏兵之起以礦寇明嘉靖三十七年處州不逞之徒  
煽訖入我南鄙井堙木刊民大震恐倍磊陳氏首糾  
義旗衷其師擊之盡殪死者以澤量民因是駭駭玩

兵器於掌股之上武夫之勃興自此始已倭寇蜂起  
參將戚繼光購勦賊之首事者而陳大成等率衆應  
名三十九年統兵赴台防守四十年破倭於白水洋  
俘斬以千計已調往江福援勦流寇及攻久屯賊巢  
所向殄滅以軍功顯而子弟多食租衣稅懸金以詫  
閭里人益驚於戰功矣卒之事變多故徵發日騷武  
勇陵遲耗蠹萌起萬曆二十年孽臣劉東陽以寧夏  
叛築壁堅守王師環而攻之已又浚河灌之弗能下  
議者發烏兵三千人趨之兵出之日人人憂其弗反

至則蹈瑕乘間而入上功幕府所獲輜重不可勝數  
君子謂是役也水攻不如吾甲攻之剽而疾也是歲  
也關白倡亂海島席捲朝鮮而墟其國爰有遼左之  
役遇倭於碧蹄王師敗績死事者百餘人報至而哭  
泣之聲閭巷相聞倭勢日益猖獗界鴨綠江而國揚  
聲入犯而深計者且謂戎心叵測指淮口則咽喉絕  
扼天津則腹臂斷躡吳越則手足痺躡留都則根本  
搖而士氣久靡營衛列屯之軍徒負尺籍名至不能  
受甲乃紛紛議募徵師於烏自杭省至自吳淞至自  
留都至自淮揚至自遼津至街巷之間靡然發動而  
一二緣事將官假借總哨餌詒統袴子弟垂橐至千  
金而不佐國家之急是後干戈日滋行者齋居者送  
中外騷擾而相奉財賂衰耗而不贍賦稅既竭猶不  
足以繕糧饗大司農言於是稍稍議罷兩所遣天津  
兵三千人中道發回士卒以月糧不給輒脫巾鼓譟  
賴當事者曲爲慰勞乃止自兵散田里農種失業衣  
食亡賴輒多穿窬拊捷抽筭踰備之姦戶扉不寧桁  
楊者背項相望無幾何而浙直所募之兵輒復竄迹

而逃弗爲用主者治逋逃之罪曰是前之三尺籍固  
在而奈何縱之二也則烏是問至是兵與民交受其  
敝而後知兵之流毒遠也善乎司馬光之論民兵也  
當韓魏公柄國政欲刺陝西民爲義勇光力爭以爲  
不可畧曰凡民生長太平不識兵革所事惟田畝力  
作雖日教閱獨旗號鮮明鉦鼓備具可美觀而止一  
遇寇敵卽瓦解星散潰敗立至自後放汰還農則惰  
游已久不復肯服稼力穡如異時矣又田產空盡流  
落無歸強者爲盜弱者轉死長老至今於邑長歎此  
可爲永戒而不可復也况今旣賦斂民之粟帛以贍  
軍復籍農民之身以爲軍是一身兼軍民之任民之  
財力何得不屈夫烏今實類是萬曆二十二年知縣  
周士英上計於朝已歲事竣具疏曰臣聞民者邦國  
之本也兵者衛民之具也國籍兵以威而尺伍單弱  
則兵病欲實其兵而數疲民以逞則民病古者寓兵  
於農而民不廢耕作是以無所受其病而兼獲其用  
今者驅農爲兵而民竄入兵籍是以未盡獲其用而  
偏受其病臣竊惟浙東義烏一縣兵不得解甲而爲



義烏縣志 卷之八 四  
民民不得息肩而無事於兵者三十餘年而未有如  
今日之甚者也臣叨任義烏兢兢職守何敢越俎而  
議以干罪戾然歷任以來伏睹徵兵之令無歲而不  
至荷戟之夫無家而不出人民流竄而戶口消耗里  
分兼并而糧差困賠邑有顛頓之風民多歿傷之泣  
詢之父老得之道路無不痛心疾首極言兵害則臣  
亦安忍避一時之忌諱而貽百姓無窮之禍哉今有  
受牛羊而爲之牧者則必馴之習之食之飲之令帖  
然就吾之圈檻以安其生勿使失所若任其崩潰四  
出投之磽鹵之地而死亡枕籍者纍纍也則焉用彼  
牧矣唯今烏之爲牧者一而奪之牧者什烏之爲牛  
羊者百而耗之使不得生者千此則臣之所大懼也  
臣頃見邸報倭夷悔禍譯使入朝卑辭請命我皇上  
不欲勞師遠討勅諭議封則好生之德不殺之仁固  
已流播於山陬海澨之外顧臣愚竊慮國家可釋倭  
以爲外懼而不可不內自固其根本可乘間訓武以  
飭邊徼而不可不暫紓東南之民力矧義烏當凋瘵  
委敝之秋而能不一煩聖慮乎夫烏邑地方百里舊

俗淳龐民居樂業竝未知兵自嘉靖間處州礦賊作劇鄰壤而兵始興繼以倭奴侵擾練兵浙東而兵始著嗣後釀成厲階父不得卹其子兄不得顧其弟妻不得有其夫歷年來散於北邊散於閩廣者幾數萬衆倭平而生還者十無二三民方捄死扶傷之不暇而復重之以檄名之紛紛禍將安極臣初到任不旬月而金陵淮揚薊鎮吳淞浙省等處募兵官員踵接肩摩一時籩糧景從之金陵者二千有奇之淮揚者一千有奇之吳淞者五百有奇之薊鎮者一千有奇之浙省者一千三百有奇又民不趨官募則趨私募畸零比耦結隊往投者難以備載叢爾彈丸之邑生齒幾何而比歲投募已五六千人則是空邑之子弟以赴之而閭里戶丁何得不屈臣按祖制洪武三年以版籍覈天下之丁甲丁二等曰成丁曰不成丁民始生登其名於籍曰不成丁年十六曰成丁丁成而役六十而免府州縣驗丁冊口多寡事產厚薄以均適其力蓋至慎重也察得烏民戶口自嘉靖四十二年以至隆慶五年共一萬五千五百一十丁萬曆九

年戶口僅存一萬二千九百三十丁反至虧失原額  
比十九年定圖報丁登冊充足額數而各里以人丁  
虛耗紛紛控告不下數百輩臣諭以申請詳豁民乃  
安定良由師旅頻仍丁壯離散年老者未行蠲除童  
稚者先以編役而逃亡遠竄者則累及里役之包賠  
此民之所以囂囂苦不寧也且今弊竇百出奸僞多  
端蠹國耗民其害有五臣請得而熟數之古之凡民  
長大壯健者皆在南畝農隙則教之以戰今一遇兵  
興輒奉檄坐募以尺度量民之長大而試其壯健者  
招之爲兵其所留以緣南畝者皆老弱也夫入口之  
家能耕者不過二人投募者多則力耕者少使良疇  
委而不開桑柘棄而不採欲令家豐人給不可得也  
害一人情唯安於土著而重去其鄉故人人自愛而  
知畏法自兵端一開而民倚邊爲奸藪囊篋者家於  
是逋責者家於是黔徒者家於是雖有作奸犯科椎  
埋剽竊之輩而身扞文網輒逃之尺五以解免而眇  
上法若土苴也害二兵不素定而一時號名大抵取  
盈於城市之游惰朝甲暮乙東驚西投鼠竊蠅營詭

義烏縣志 卷之八  
冒影射按籍而稽其人多不可曉者比及逃亡移文  
勾攝牽擾里排莫可究詰未免徒耗衣裝濫叨糧餉  
害三今之把總劄付非虛名邪然上設名色以餌民  
而下假名色以鉤利統袴之子謀充頭目餽遺如市  
多者百金少者不下五六十金甚至有廢產破家展  
轉被給而訐告者計民間金帛之費泄越於道路而  
肥募官之私橐者比比是也害四夫旣以募民爲兵  
則其姓名已隸於官府之籍行不得爲商居不得爲  
農而仰給於官勢遂不可以罷去設汰之使歸彼退  
而顧其田廬之荒棄計畫無聊未有復能生還者也  
此不爲溝中瘠則爲萑苻嘯耳是使民掉臂有事之  
日而弄兵潢池者必此失業無賴之流也害五兼是  
五害而上猶募焉無已臣竊恐非直爲一家一邑之  
憂而土崩瓦解之形將在於此當事者豈可泄泄然  
而不爲之處哉臣愚以爲今之所號南兵大率浙以  
東人也浙東六郡而婺居三之二婺屬八縣而烏又  
居三之二然嘗試求之烏之民非果有投石超距材  
官蹶張之能也一旦聞名而頓足袒裼以應者則其

家不聊生而藉以餬口耳他郡山巖窟穴之民負氣  
好剛忠勇而願赴用者無處不有自今請奉明旨申  
禁各省衛所衙門勿得重以私募招誘烏民萬不得  
已徵兵東浙謂宜疏請於朝勅部以檄下之撫院院  
下之道道下之府分督所屬州縣隨地名募不拘方  
隅各極簡選精銳可致仍令已募之兵年五十以上  
願復爲民者聽其方募而待用者年二十以上則收  
限十年而除其籍如是則方始募之日上以明示其  
聚散之權至役竣而汰之則無怨且使民心知其不

出十年而復爲平民則計必顧後不至叫呼無賴而  
自棄其身於邊塞民得更代而爲兵兵得復還而爲  
民此蘇軾募兵之議可通於今日也而要之中原之  
長技有不專在浙者臣又以爲遠募之兵各須資遣  
道路遼遠勞費倍多始發有征行之難事久有逃亡  
之患今之遼薊山陝等處古稱用武之地村落百姓  
習於戰鬪識敵淺深愛護鄉里卽不待驅使猶願自  
備衣糧其相保聚若令名募立可成軍昔成化中北  
敵毛里孩連寇延綏先臣盧祥言營堡兵少而延安

義烏縣志 卷之八  
慶陽府邊民多驍勇與外敵狎敢戰奏請點選民丁  
之壯者編成什伍號爲土兵得兵五千餘人人免租  
六石戶三丁委官訓練聽調而延兵盛強敵遂不敢  
彎弓內向此在延綏一鎮行之已有明效若使九邊  
在在練習土著撫以恩厚民必歡欣踴躍願出死力  
又安在其不如浙兵也夫惟土兵以漸而多則民兵  
可以漸省而無用民兵可以無用則烏兵可以息肩  
而歸農休養生息數十年之後戶口可充征賦可繕  
庶乎其猶有支也臣不自揣越分僭言自知無所逃

刑然竊念漢龔遂之治渤海也令民去刀劍而買牛  
犢殷然收富庶之効臣今之治義烏也聽民輟鋤耰  
而佩刀劍囂然喪樂生之心則豈惟有負皇上今日  
所以課責羣吏之意而尸祿苟安於旦夕使人實謂  
臣傳舍其邑而秦越其民也則臣亦無以下謝諸父  
老矣伏乞皇上憐臣犬馬微誠俯垂採擇勅部查議  
從長計處以拯一方之倒懸宗社幸甚生靈幸甚奉  
聖旨兵部知道而大司馬以時方用兵不報二十三  
年東征兵卒以微賞鼓譟至移兵潛勦不分玉石無

辜駢首就戮者數千人其慘蓋不可勝言矣

附丐俗 丐傳起宋焦贊墮民府之各邑邑之八鄉  
皆有之居自為閭短衣肩輿以食其力而嫁娶紅轎  
給有利市公家差遣輪均承應主顧向有定門專行  
非類徭役工銀有數站銀有例利市亦禁多索承應  
亦皆現支男業龍糖婦趨婚婢會稽有風俗考浦江  
有存據之碑有定制之刻

國朝康熙二十年八月丐以兜差推八里為詞庠士輩  
公稱謂里役乃照糧派值丐輿乃專利應差儻丐欲  
以差推民民豈能不與兼丐第加意節省按程給發  
不致偏濫可也

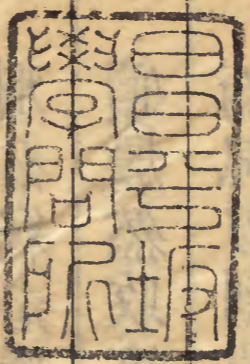

政癸未

