群芳譜

八

特1
891

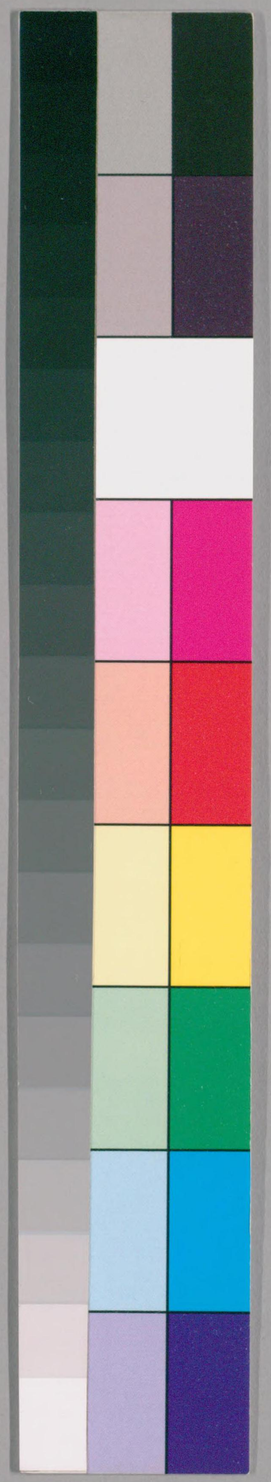

国立国会図書館　タイトル『二如亭群芳譜』　請求記号 特1-891

ガラス使用

特1
891

27. 7. 11

国立国会図書館　タイトル『二如亭群芳譜』　請求記号 特1-891

ガラス使用

二如亭群芳譜元部目錄

第六冊

歲譜三

秋

七月

八月

九月

群芳譜歲譜三目錄

朝田家藏書

国立国会図書館　タイトル『二如亭群芳譜』　請求記号　特1-891

ガラス使用

二如亭群芳譜歲部卷之三

濟南　王象晉藎臣甫　纂輯
松江　陳繼儒仲醇甫
虞山　毛鳳苞子晉甫　同較
寧波　姚元台子雲甫
濟南　男王與朋　孫士禧曾孫啟演　詮次

歲譜三

秋　揫也物至此皆揫斂也西方爲秋先立秋三

国立国会図書館　タイトル『二如亭群芳譜』　請求記号　特1-891
ガラス使用

特1
891

日太史謁之天子曰某日立秋盛德在金天子乃齋立秋之日天子親率三公九卿諸侯大夫以迎秋於西郊西方曰皓天其星胃昴畢西南方曰朱天其星觜參井其帝少昊乘兌執矩而治秋其佐蓐收其神太白其獸白虎其音商其日庚辛其數九其蟲介其味辛其臭腥其色白其祀國行祭先肝日行西陸斗柄西指是故秋三月以庚辛之日發五政

五政苟時五穀皆入百物乃收

○調攝　秋三月謂之容平天炁以急地炁以明早臥早起與雞俱興使志安寧以緩秋刑收斂神炁使秋炁平無外其志使肺炁清此秋炁之應養收之道也逆之則傷肺秋炁燥宜食麻以潤之禁寒飲并穿寒濕內衣肺病宜食黍桃葱　三秋服黃芪等丸一二劑却百病肺炁旺味屬辛金能尅木木屬肝肝主酸當秋宜減辛增酸以養肝炁立秋以後稍宜和平將攝但凡春秋之際故疾發動切須安養不宜吐汗令人消爍以致臟腑不安清晨睡覺宜閉目嚥津以兩手搓熱熨眼數多能明目腦足俱宜凍戒溫暖【千金方】肺藏鬼名的華字虛成肺者敎也其炁敎鬱也對胸有六葉兩耳居五臟之上如盖故號曰

華盖重三斤三兩神如虎象如懸磬色如縞映紅脉出少商下有七魄如嬰兒爲腎之母脾之子屬金秋旺卦兌其液涕其性怒怕冷成嗽著于内者爲膚見于外者爲毛以鼻爲戶以大腸爲腑應西岳上通太白之精

○農圃　秋耕宜早恐霜後掩入陰氣　六畜房圈秋收之時預先整理以避風雪不使凍損六畜之性與人不殊亦有饑寒之苦在留心保護　收五穀擇吉日上倉先祭倉神　收藏鮮果梨橘之類帶枝插蘿蔔或芋中仍用紙或乾穰草包護瓮勿通氣

○典故　明皇製秋風高曲每奏之則清風徐來夜葉交墜【羯鼓錄】　唐宮人麗娟善歌常唱迴風曲庭葉翻落如秋【洞冥記】

少商在左手大指端内側去甲二分許陷中七魄名尸狗伏尸雀陰吞賊非毒除穢避臭

○麗藻散語　江漢以濯之秋陽以暴之【孟子】　秋日凄凄百卉具腓【詩】　火見而秋風戒寒【國語】　秋爲白藏【爾雅】　秋曰素秋【纂要】　兌正秋萬物之所說也【兌卦】　壯士悲秋感陰氣也【韓詩】　西方金行之氣【西羌傳】　一葉落天下知秋【淮南子】　秋歌西籟【禮樂志】　時秋積雨霽涼氣入郊墟【韓文公】　少昊司農蓐收按轡【文選】　悲哉秋之爲氣也蕭瑟兮草木搖落而變衰憭慄兮若在遠行登山臨水兮送將歸汰滲兮天高而氣清寂寥兮潦收而水清秋風兮蕭蕭舒芳兮振條　日月忽其不掩兮春與秋其代序　皇天平分四時兮切獨悲此凜秋白露既下降百草兮潦離被此梧楸　嫋嫋兮秋風洞庭波兮木葉下　秋既先威以白露兮冬又申之以嚴霜【俱樂詩】　雲既淨而天高潦

少昊金天氏蓐收少昊之子名該金官也

將收而水平【虞世南】秋夜清書零雨送秋
白兮播商氣以收溫【湛方生】輕寒迎節
江楓曉落林葉初黃登舟玉河殊足勞止解
維金關定在何日入區內侍厭直御吏之廬
九棘外府且息官曹之務應分竹南川剖符
千里但黑水初旋未申十千之飲桂官既啓
復乖雙闕之宴文雅縱橫即事分阻清夜西
園眇然未克想征艫而結嘆望桂席而霑衿
若使弘農書疏脫還鄴下河南口占儻歸鄉
里必達青泥之封且觀朱明之詩白雲在天
蒼波無極瞻雲岐路眷慨良深愛護波瀾敬
勗光彩【梁文簡帝與蕭臨川書】昔越張修
盟用弘美績邊延善政實著民謠吾冲弱寡
能未明理道猥以庸薄作守京河將恐五袴
無謠兩岐難志思立恩惠用布風猷【前人】
垂示三首風雲吐於行間珠玉生于字裡跨

躡曹左會超潘陸雙鬢向光風流已絕九梁
插花步搖爲古高樓懷怨結眉表色長門下
泣破粉成痕復有影裡細腰令與眞類鏡中
好面還將畫等此皆性情卓絕親致英奇故
知吹簫入秦方識來鳳之巧鳴瑟向趙始
覩駐雲之曲手持日誦喜賀交并也【前人】辭
八月空堂前臨隙荒抽關散扇晨烏未光左
右物態森疎强梁天隨子爽駴恂慄恍軍容
之我當濠然而溝壘然而墻纛然而桂隊然
而篁杉木攢矛蕉標建常槁艾矢束矯蔓絃
張鼃合助吹鳥分啓行若華進而金止固違
陰而就陽無何雲顏師風旨伯蒼茫慘澹隳
危械劃烟蒙上焚雨陣下棘如濠者注如壘
者闢如纛者亞如隊者析如矛者折如常者
拆如矢者什如弦者櫱如吹者瘖如行者惕
石有髮兮盡壘木有耳兮咸馘雲風雨烟乘

勝之勢驕杉篁蕉蔓敗北之氣撼天隨子曰
吁秋無神則已如其有神吾爲爾羞之南北
畿圻盜興五朞方州大都虎節龍旗瓦解氷
碎瓜分豆離斧抵耋老千穿乳兒昨宇今燼
朝人暮尸萬犢一啗千倉一炊擾踐邊朔殲
傷蜑夷制府守帥披攘城池弓弩不刑甲綴
不離兇渠歌笑裂地無疑天有四序秋爲司
刑少昊負扆親朝百靈蓐收相臣太白將星
可霾可電可風可霆可塹溺顛陷可夭札迷
冥曾忘鏖剪自意澄寧苟蜡禮之云責觸天
怒而誰丁奈何欺荒庭凌壞砌掇崇蘿批宿
蕙揭編茅而逞力斷緯蕭而作勢不過約弱
欹垂戕殘廢替可謂棄其本而趍其末捨其
大而從其細也辭猶未已色若愧耻于是墮
者止偃者起

陸龜蒙

賦

白帝承乾乾坤悄然潘岳乃驚
素髮感流年抽綵筆疊花牋驅

走群言寫壹鬱之懷矣抽羅萬象賦蕭條之
景焉于時凄凄漠漠零露蒙作杳杳冥冥勁
風吹成或青山兮薄暮或綠野兮新晴昨日
金輿天子自西郊而迎入此時火旆祝融指
南極以遄征於是踆烏減赫顧兎添明地上
落紅蕖之態烟中吟玉笛之聲泰華峰高染
蓮華而翠活湘川樹老換楓葉以霞生愈碧
吳山偏清漢水松栢風高兮歲寒出梧桐蟬
急兮烟翠死衡陽落日和旅雁以飛來劒閣
中宵逐哀猿而嘯起遂使隋堤青恨吳嶺綠
愁廬阜之蟾開石面錢塘之雪入濤頭空三
楚之暮天樓中歷歷滿六朝之故地草際悠
悠魚美東鱸獸獰西虎送鸞扇之藏篋迎蛛
絲之織戶海上而輕籠皓月皎潔成氷隴頭
而惹着陰雲蒼茫欲雨斯則寒暑推移衰榮
可知金生火死菊換蘭萎豈惟自遐及邇窮

高極卑上澄鵲漢以清淺東瑩鼇洲而渺彌數聲之玄鶴驚時九皐搖落一夜之新霜撲處百卉離披是時坐客聞之侔色揣稱咸言此日之摛藻更苦曩篇之秋興

黃滔秋賦

越王之孫有賢公子宅於不土之里而詠無言之詩以告東坡居士曰吾心皎然如秋陽之明吾氣肅然如秋陽之清吾好善而欲成之如秋陽之堅百穀吾惡惡而欲刑之如秋陽之隕群木夫是以樂而賦之子以爲何如居士笑曰公子何自知秋陽哉生于華屋之下而長游於朝廷之上出擁大蓋入侍帷幄暑至于溫寒至于凉而已矣何自知秋陽哉若予者乃眞知之方夏潦之流也雲蒸雨泄雷電發越江湖爲一后土冒沒舟行城郭魚龍入室菌衣生於用器蛙蚓行於几席夜違濕而五遷晝燎衣而三易是猶未足病也耕於三吳有田一廛禾已實而生耳稻方秀而泥蟠溝塍交通墻壁頹穿面垢落壁之塗目泣濕薪之烟釜甑其空四隣悄然鶴鶴鳴于戶庭婦宵興而永嘆計無食其幾何矧有衣於窮年忽釜星之雜出又燈花之雙懸清風西來鼓鍾其鏜奴婢喜而告予此雨止之祥也早作而占之則長庚澹其不苦矣浴於暘谷升於扶桑曾未轉盼而倒景飛於屋梁矣方是時也如醉而醒如瘖而鳴如痿而行如還故鄉初見父兄公子亦有此樂乎公子曰善哉吾雖不身履而可以意知也居士曰日行於天南北異宜赫然而炎非其虐穆然而溫非其慈且今之炎者昔之溫者也云何以夏爲盾而以冬爲衰乎吾儕小人輕慍易喜彼冬夏之畏愛乃群狙之三四自今知之可以無惑居不鄣戶出不御箬暑不言病以無

国立国会図書館　タイトル『二如亭群芳譜』　請求記号　特1-891
ガラス使用

忘秋陽之德公子拊掌一笑而起【蘇子瞻】
晉十有四年余春秋三十有二始見二毛以
太尉掾兼虎賁中郎寓直於散騎之省高閣
連雲陽景罕曜珥蟬冕而襲紈綺之士此焉
游處僕野人也偃息不過茅屋茂林之下談
話不過農夫田父之客攝官承乏猥厠朝列
夙興晏寢匪遑底寧譬猶池魚籠鳥而有江
湖山藪之思於是染翰操紙慨然而賦于時
秋也以秋興命篇辭曰四運忽其代序兮萬
物紛以迴薄覽花蒔之時育兮察盛衰之所
託感冬索以春敷兮嗟夏茂而秋落雖末事
之榮悴兮伊人情之美惡善乎宋玉之言曰
悲哉秋之爲氣也蕭瑟兮草木搖落而變衰
憀慄兮若在遠行登山臨水送將歸夫送歸
懷慕徒之戀兮遠行有羇旅之憤臨川感流
以歎逝兮登山懷遠而悼近彼四感之疚心

兮遭一塗而難忍嗟秋日之可哀兮諒無愁
而不盡野有歸鷰隰有翔隼游氛朝典槁葉
夕隕於是乃屏輕篷釋纖絺藉莞蒻御袷衣
庭樹摵以灑落兮勁風戾而吹帷蟬嘒嘒以
寒吟兮雁飄飄而南飛天晃朗而彌高兮日
悠揚而浸微何微陽之短晷兮覺凉夜之方
永月朦朧以含光兮露淒清以凝冷熠燿燦
於階闥兮蟋蟀鳴乎軒屏聽離鴻之晨吟兮
望流火之餘景宵耿介而不寐兮獨展轉於
華省悟歲時之遒盡兮慨俛首而自省斑鬢
彪以承弁兮素髮颯以垂領仰群儁之逸軌
兮攀雲漢以游騁登春臺之熙熙兮珥金貂
之烱烱苟趣舍之殊途兮庸詎識其躁靜聞
至人之休風兮齊天地於一指彼知安而忘
危兮固出生而入死行投趾於容跡兮殆不
踐而獲底闕側足以及泉兮雖猴猨而不履

龜祀骨於宗祧兮思反身於綠水且歛衽以
歸來兮忽投紱以高厲耕東臯之沃壤兮輸
黍稷之餘稅泉涌湍於石間兮菊揚芳乎崖
澨澡秋水之涓涓兮玩游儵之瀲瀲逍遥乎
山川之阿放曠乎人間之世優哉游哉聊以
卒歲[illegible]碧天如水兮窅窅悠悠百蟲迎
暮兮萬葉吟秋欲辭秋而蕭颯潛命侶以啁
啾送將歸兮臨水非吾土兮登樓晚枝多露
蟬之思夕草起寒螿之愁至若松竹含韻梧
楸早脫驚綺疏之晚吹墜碧砌之凉月念塞
外之征行顧閨中之騷屑夜螢鳴兮機杼促
朔雁叫兮音書絕遠柞續兮何泠泠虛室靜
兮空切切如吟如嘯非竹非絲合自然之宮
徵動終槭之別離廢井苔合荒園露滋草蒼
蒼兮人寂寂樹槭槭兮蟲伊伊則安石風流
巨源多可平六符而佐主施九品而自我猶

復感陰蟲之鳴暫嘆凉葉之初墮異宋玉之
悲傷覺潘郎之幺麼嗟乎驥伏櫪而已老鷹
在鞲而有情聆朔風而心動盼天籟而神驚
力將痎兮足受紲猶奮迅于秋聲[illegible]
歐陽子方夜讀書聞有聲自西南來者悚然
而聽之曰異哉初淅瀝以蕭颯忽奔騰而砰
湃如波濤夜驚風雨驟至其觸於物也鏦鏦
錚錚金鐵皆鳴又如赴敵之兵銜枚疾走不
聞號令但聞人馬之行聲予謂童子此何聲
也汝出視之童子曰星月皎潔明河在天四
無人聲聲在樹間余曰噫嘻悲哉此秋聲也
胡爲乎來哉蓋夫秋之爲狀也其色慘淡烟
霏雲斂其容清明天高日晶其氣慄冽砭人
肌骨其意蕭條山川寂寥故其爲聲也淒淒
切切呼號憤發豐草綠縟而爭茂佳木葱蘢
而可悅草拂之而色變木遭之而葉脫其所

以摧敗零落者乃其一氣之餘烈夫秋刑官也於時爲陰又兵象也於行用金是謂天地之義氣常以肅殺而爲心天之於物春生秋實故其在樂也商聲主西方之音夷則爲七月之律商傷也物既老而悲傷夷戮也物過盛而當殺嗟夫草木無情有時飄零人爲動物惟物之靈百憂感其心萬事勞其形有動乎中必搖其精而況思其力之所不及憂其智之所不能宜其渥然丹者爲槁木黝然黑者爲星星奈何以非金石之質欲與草木而爭榮念誰爲之戕賊亦何恨乎秋聲童子莫對垂頭而睡但聞四壁蟲聲唧唧如助予之嘆息【歐文忠】

積芳兮選木幽蘭兮翠竹上蕪蕪兮陰景下田田兮被谷左蕙畹兮彌望右芝圃兮寓目山霞起而削成水積明以經復於是蔽風闥之藹藹聳雲館之迢迢周步檐以升降對玉堂之泬寥追夏德之方暮望清秋之始[illegible]莊姜私而游衍時晤語而逍遙爾乃日棲[illegible]霞照夕陽孤蟬已散去鳥成行惠風湛[illegible]殺肅清陰起兮池館涼陳象設兮以玉[illegible]蘭藉兮咀桂漿仰徽塵兮美無度奉[illegible]式如璋藉高文兮清談預含毫兮握[illegible]觀海兮爲富乃游聖兮知方【[illegible]】

【朓】登[illegible]兮望清川見三湘兮潺湲水流寒以歸海雲橫秋而蔽天余以鳥道計於故鄉兮不知去荊吳之幾千於時西陽半規映島欲沒澄湖練明遙海上月念佳期之浩蕩渺懷燕而望越荷花落兮江色秋風嫋嫋兮夜悠悠臨窮溟以有羨思釣鰲於滄洲無修竿以一舉撫洪波而增憂歸去來兮人間不可以托斐吾將採藥於蓬丘【[illegible]白】

歌行

秋風清秋月明落葉聚還散寒鴉棲復驚

相思相見知何日此時此夜難爲情【李太白】
金井梧桐露光白流螢幾點輝寒夕綺窓
見女愁脉脉素手空垂鬪雙碧蛺蝶栩栩石
榴裙倦理流黃向夜分織就鴛衾爲誰許問
之無言淚如雨【于念東】

詩五言

哲匠感蕭晨【殷仲文】
開秋肇涼氣【文選】秋
風生桂枝【杜甫】清商應秋至溽暑隨節闌
【文選】菊散金風起荷踈玉露清【唐太宗】
金蘭氣尚微火老候愈濁【韓文公】殘暑已
俶裝好風方來歸【黃山谷】水落魚龍夜山
空鳥鼠秋風雲開古鏡淮海慰冰紈【黃山
谷】水聲萬戶竹寒色五陵松【李廟】江上
亦秋色火雲終不移巫山猶錦樹南國且黃
鸝【宋玉】天南客秋來愁自深清霜數行雁
明月萬家[illegible]【王庭相】綠水明秋月南湖採
白蘋荷花[illegible]欲語愁殺蕩舟人【李白】百年

已過半至轉饑寒爲問彭州牧何時救急
難【杜甫】急雨收殘暑西風吹暮蟬烟浮水
空濶露洪月華圓【張[illegible]】日照前窓竹露
濕後園夜螢扶砌響輕蛾遶燭飛【陽[illegible]】
祝融[illegible]炎轡蓐收起涼駕高風催節變凝
露督物化長林悲素秋茂草思朱夏鳴雁薄
雲嶺蟋蟀吟深榭寒蟬向夕號驚飈激中夜
感物增人懷悽然無欣暇【江淹】秋蘭徒晚
綠流風[illegible]不親飈我垂罳幕驚此梁上塵沈
陰安可久豐景將遂淪何山忽靈化暫見別
離人【鮑照】旻天清且高秋氣發初涼白露
下微津明月流素光凝烟汎城闕淒風入軒
房朱華生零落綠草就芸黃纖羅還笥篋輕
紈改衣裳【宋玉[illegible]】林塘夜發舟蟲響狀颸
颼萬影皆因月千林名爲秋歲華空復晚鄉
思不堪愁西北浮雲外伊川何處流【劉方平】

草綠長門掩苔青永巷幽寵移新愛奪淚
落故情留啼鳥驚殘夢飛花攪獨愁自憐春
色罷團扇復迎秋【杜審言】江城如畫裡山
晚望晴空兩水夾明鏡雙橋落彩虹人烟寒
橘柚秋色老梧桐誰念北樓上臨風懷謝公
【李白】清風望不及迢遞起層陰遠水兼天
淨孤城隱霧深葉稀風更落山迴日初沉獨
鶴歸何晚昏鴉已滿林　竹涼侵臥內野月
滿庭隅重霧成涓滴稀星乍有無飛螢自照
水宿鳥競相呼萬事干戈裡空悲清夜徂【俱】
【杜子美】律變新秋至蕭條自此初花酣蓮
報謝葉在柳呈疎淡日非雲映清風似雨餘
卷帷涼暗度迎扇暑先除草靜多翻燕波澄
下露魚　朝散騎省作賦興何如【司空曙】
凍冷三夜安閑一老翁臥遲燈滅後睡美雨
聲中灰　溫瓶火香添暖被籠曉晴寒水起

霜葉滿堦紅【白樂天】試向疎林望方知節
候殊亂聲千葉下寒影一巢孤不蔽秋天雁
驚飛夜月鳥霜風與春日幾度遣榮枯【[illegible]】
秋霽禁城晚六街烟雨殘墻頭山色徙林
外鳥聲歡曉日樓臺麗清風劍佩寒玉人襟
袖薄斜凭翠闌干【韋莊】玉樹起凉烟凝情
一葉前別離傷曉鏡搖落思秋絃漢壘關山
月胡笳塞北人不知腸斷夢空遶幾山川【柳】
【中庸】秋月并州路黃榆落故關孤城吹角
罷數騎射鵰還帳幕遙連水午羊自下山行
人正垂淚烽火出雲間【李宣遠】久雨南宮
夜仙郎寓直時漏長丹鳳闕秋老白雲司螢
影侵堦亂鴻聲出苑遲蕭條人吏散小謝有
新詩【李嘉祐】涼風颯以至久瘵未全蠲有
吏催年課無人貸社錢秋葉驚商候稻花香
早田蘭舟泛西渚影靜泬寥天【[illegible]】始驚

三伏盡又遇立秋時露彩朝還冷雲峰晚更
奇隴香禾半熟原迥草微衰幸好清光裡安
仁謾起悲【僧齊己】天淨河漢高夜閑砧杵
發清秋忽如此離恨應難歇風亂池上萍露
光竹間月與君共游處勿作他鄉別【李嶷】
快閣臨飛鳥遙天入斷峰白雲山面面紅葉
樹重重空翠當杯落晴光刺眼穠願言隨楚
客木未採芙蓉【張祥鳳】田野安吾抽襟期
頗自由已滋蘭九畹未種橘千頭日月閑窮
巷乾坤老素秋向來飛動意寂寞對吳鈎【王
世懋】蓐收肅金氣西陸弦海月秋蟬號堦
軒感物憂不歇良辰竟何許大運有淪忽天
寒悲風生夜久衆星沒惻惻不忍言哀歌逮
明發【李白】秋色冷蒹葭長林遶岸斜看山
頻召客近水欲携家移席依楊柳沿溪問稻
花未窮丘壑趣策杖入烟霞【馮琢菴】修竹

王公字敬美太倉人太常少卿

蔭清流荷花滿院秋已知三徑好況與二難
游隔樹看調馬臨池欲狎鷗年來頻賜告一
壑主恩優　空谷秋聲急飛流下石巖憑虛
飄玉屑滿壑挂冰簾雲竇長風吼苔花細雨
霑盤窩深不測疑有臥龍潛　秋色遽如許
客心鬱未安微微日影薄肅肅天宇寬高風
下木葉零露被崇蘭四氣自幹運誰爲衰盛
端朱華曾幾何素蕚忽已殘楚楚松栢姿凌
風以自完願言附高節與君同歲寒　秋色
正無際登樓興渺然虛空通野氣小徑入山
烟鳥影松蘿外人家桑柘邊端居懷土世獨
誦白雲篇【俱馮琢菴】京風度秋壑吹我鄉
思飛連山去無際流水何時歸月極浮雲色
心斷明月輝芳草歇柔艷自露催寒衣夢長
雲漢落覺罷天星稀含悲想舊國泣下誰能
揮　餐霞臥舊壑散髮謝遠游山蟬號枯桑

始復知天秋朔雁別海裔越燕辭江樓颯颯
風捲沙茫茫霧縈洲黃雲結暮色白水楊寒
流惻愴心自悲潺湲淚難收蘅蘭方蕭瑟長
嘆令人愁　何處聞秋聲翛翛北窓竹迴薄
萬古心攬之不盈掬靜坐觀衆妙浩然媚幽
獨白雲南山來就我簷下宿嬾從唐生決差
訪季主十四十九年非一往不可復野情轉
蕭散世道有翻覆陶令歸去來田家酒應熟
北風吹海雁南渡落寒聲感此瀟湘客悽
其流浪情每懷結滄洲霞想游赤城始探蓬
壺事旋覺天地輕澹然吟高秋閑臥瞻太清
蘿月掩空幕松霜結前楹滅見息群動獵微
窮至精桃花有源水可以保吾生【俱李白】
平生無志意少小嬰憂患如何辛苦心矧復
值秋晏皎皎天月明奕奕河宿爛蕭瑟含風
蟬嘹唳度雲雁寒商動清閨孤燈暖幽幔耿

介繁慮積轉展長宵半夷險難預謀倚伏昧
長筭未知古人心且從性所玩賓至可命觴
朋來當染翰頹魄不再圓傾儀無兩旦金石
終銷毀丹青暫雕煥各勉玄髮觀無貽白首
嘆【謝惠連】

七言

琪樹西風枕簟秋　漢家宮闕動
高秋　清秋幕府井梧寒　尚書
氣與秋天杳　魚龍寂寞秋江冷　丹鳳城
南秋夜長　玉京人去秋蕭索畫簷鵲起梧
桐前【白衣女子】　君意一如秋節序不教芳
草得長春【孟淑卿】　長安雨洗新秋出極目
古鏡開塵函【韓退之】　纖塵不動天如水一
色無痕月共霜【許亶】　夫戍蕭關妾在吳西
風吹妾妾憂夫一行書信千行淚寒到君邊
衣到無【王駕】　銀燭秋光冷畫屏輕羅小扇
撲流螢天階夜色涼如水臥看牽牛織女星
【杜牧】　洞庭湖西秋月輝瀟湘江北早鴻飛

醉客滿船歌白苧不知霜露入秋衣【李太白】
芙蓉不及美人妝水殿風來珠翠香却恨
含情掩秋扇空懸明月待君王【王昌齡】　寒
蛩唧唧草間鳴叫出深閨無限情三十六宮
秋一色不知何處月偏明　松間小檻接波
平月淡烟沉暑氣清半夜水禽棲不定綠荷
風動露珠傾【吳融】　丁
輕雲露月光秋逼寒蛩通夕響寒衣未寄莫
飛霜【李紳】　秋來東閣涼如水客去山公醉
似泥閑臥北窓呼不醒風吹松竹雨淒淒【羅鄴】
翡翠樓中落日明芙蓉帳裡嫩寒生
人間一種清秋色偏到深宮別樣清【薛惠】
風捲珠簾月上鉤簾中紈扇不宜秋炎涼只
在君王手莫擬承恩到白頭【張仲素】　夜雨
空堦靜自鳴夢回枕上大分明蕭蕭幾片芭
蕉葉故起秋風滿鳳城【蘇郡】
梧桐月寒秋

似水淒淒四壁蛩聲起玉階帳望君不來烟
腊淚濕鴛鴦綺【沈佺期】
秋風瑟瑟起歌亭待見銷報羊車到林次空
將金鎖開【王維】　一派笙歌出苑墻隔簾
猶自暗聞香秋來殿閣添宮漏只在昭陽不
夜長【王昌齡】　秋草妻凄玉除昭陽殘月
落空虛任教中道捐紈扇不向君王乞共車【州人高士】
【獨孤及】　井梧落葉白蘋秋雁過江城人倚
樓極目五陵何處是晚風吹月上簾鉤【賈公名凝】
【皇】　金樽玉柂醉壚頭月色湖光相映流
落孤帆挂離思半林秋色擁征裘【閻大人寀】
【故】　堦下蛩吟又暮秋倚欄獨立恨悠悠幾
多心事三年淚忍向更深枕上流【王昌齡】
【閨怨】　洞房秦城更獨歸銜門雲樹遠依依秋來莫
射南飛雁縱遣青春更北飛【柳惲】　沙
長溪水流雨微烟嶼立溪頭寒鴉門閉前山

国立国会図書館　タイトル『二如亭群芳譜』　請求記号　特1-891
ガラス使用

遠社曲黃昏獨自愁【唐彥謙】葦風荷露過
人寒午夢天高眼界寬落落與誰同此意纖
纖初月上雲端【僧貫休】杯酒離亭憶舊游
歸心別恨不堪秋懸知十二天街月影落三
江伴客舟　雲下天空大火流河橋水色黯
生愁布帆縹緲延陵道桂樹千山爲子秋【俱】
【馮家菴】草滿玉階延夜月霜凄綉戶掩秋
蟲一生不識君王面那得龍輿入夢中【[illegible]】
【水】草綠蘋香縠水紋秋山寂寂冷斜曛庭
前雙桂窓留影時宿寒鴉與斷雲　秋老江
瀕漾夕空蕭蕭楓葉挂踈紅那知三泖清秋
思偏寄蘆花一寺中　太湖月出秋冥冥辦
得漁裝上釣舲兩岸芙蓉一聲笛侍兒新賜
號樵青【俱陳眉公】瘦玉含風秋復秋回眉
雙結水波愁白雲明月知歸路去客倒行何
盡頭【俞君宣】高棟層軒已自涼秋風此日

俞公名

灑衣裳翛然欲下陰山雪不去非無漢署香
絕壁過雲開錦繡踈松隔水奏笙篁看君宜
著王喬履眞賜還疑出上方　七月六日苦
炎蒸對食暫餐還不能每愁中夜自足蝎況
乃秋後轉多蠅束帶發狂欲大叫簿書何急
來相仍南望青松架短壑安得赤脚踏層冰
　秋盡東行且未迴茅齋今在少城隈籬邊
老却陶潛菊江上徒逢袁紹杯雪嶺獨看西
日落劍門猶阻北人來不辭萬里長爲客懷
抱何時得獨開【俱杜子美】上馬蕭蕭襟袖
涼路穿禾黍遶宮墻半山殘月露華冷兩岸
野風蓮萼香烟水驛樓紅隱隱渚邊雲樹暗
蒼蒼行人自是心如火兎走烏飛不覺長【韋】
【[illegible]】月色驅秋下穹昊梁間燕語辭巢蚤古
苔凝紫貼瑤階露槿啼紅墮江草越客羈魂
挂長道西風欲揭南山倒粉娥恨骨不勝衣

綸長洲人
西安知縣

映門楚碧碪聲老【千調】蕭葉滿菩堦杵滿
城此中無限恨難平踈簷看繼聽砧網暗隙
愁聽蟋蟀聲醉臥欲拋羈客思夢歸偏動故
鄉情覺來獨步長廊下半夜西風吹月明【盧】

【砧】雲物淒涼拂曙流漢家宮闕動高秋殘
星幾點雁橫塞長笛一聲人倚樓紫艷半開
籬菊靜紅衣落盡蓮愁鱸魚正美不歸去
空戴南冠學楚囚【周】綺窓紅燭淡秋光
夙帳流蘇滅夕香機杼隔花開羣户韆轤臨
水凍銀牀秋風紫塞書千里夜月清砧淚數
行望斷金鼇秋又抄芙蓉零落玉池霜【周】

楊子江頭曉濯纓迢迢遥正馬向南征川途
不斷千山雨樓閣方開十日晴玉粲浩歌爲
客久相如渴病入秋清天涯信有衡陽札滿
下風高無雁聲【馮海浮】江城秋色淨堪憐
翠柳鳴蟬鎖斷烟南國新京歌白苧西湖夜

【馮公名惟敏青州人】

雨落紅蓮美人寂寞空愁暮華髮凋零不待
年莫去倚欄添悵望夕陽多在小樓前【新】

寒高閣夜何其野笛荒砧不斷思澤國變衰
蔬菜老長安迢遞鴈書遲江空露下芙蓉葉
月出風吹桂樹枝何必潘郎能自省年來青
鬢已絲絲【楓】

【楓】霜盧雪浄江烟錦裏見仙人樓閣
石游鱗清可憐買客帆檣雲重鏡中懸九秋
雁影横清漢一曲梅花落遠天
無限滄洲漁父意夜深高影獨鳴舷【張太岳】

【張公名居正江陵人首相】

蘿屋無隣長閉門芙蓉秋水自成村退耕
喜及筋骸健小築欣看松菊存農圃生涯共
伏臘江湖身世任乾坤更堪心跡雙清處風
竹蕭疎月一痕【露】冷風高漸落木天客程初
繫灤河船懷人夢遠芙蓉水奉使空歌秋杜
篇秋色暗隨蓬鬢老月華應共故鄉圓親幃
今夜遥千里綵袖清孌憶去年【周】

秋盡千山木葉稀草堂蕭索對斜暉黃花帶露籬邊濕白鳥依人宇下飛車馬已辭富路客芰荷猶剪舊時衣朱差不見來相訪獨醉清樽賦釆薇【劉兆迅】　多病經時只閉關清秋欲盡始登山巖前桂樹堪同隱峰頂蓮花未可攀泉石有靈孤刹在烟霞無恙一身閒祭酒試訪支公扉古木雲深鶴未還【申時行】　九點芙蓉隱淼茫平川如掌攬秋光人從隱後稱湖長水在封中表谷王日落魚龍驕夜壑霜清鐘磬度寒塘浮生底閱風波險欲問蒹葭此一方【董其昌】　獨憐秋色倍清幽花月娟娟夜氣浮滿院風飄香欲散一天雲淨影交流光搖皓魄庭如水寒滲霜葩玉作毬把酒吸英誇二美賞心還以繼前修　秋風鼓枻亂流中極目微茫大地空興狎烟波隨去鷁望回天漢度來鴻龍宮慘淡標靈鷲

去秋來宮漏永夜深無語對銀釭【秦少游】

【練子】　蛩聲泣露驚秋枕羅幃夜濕鴛鴦錦獨臥玉肌涼殘更與恨長　陰風翻翠幌雨澁燈花暗畢竟不成眠鴉啼金井寒【秦少游】

【[illegible]】　煙草淒淒小樓西雲壓雁聲低雨行疎柳一絲殘照數點寒鴉棲　春山碧樹秋重綠人在武陵溪無情明月有情歸夢同到幽閨【劉[illegible]】

○七月斗柄指申日在翼昏斗中旦畢中是月也清風戒寒農乃登穀天子嘗新先薦寢廟命百官始收斂完隄防謹壅塞以備水潦是月曰孟秋首秋初秋上秋又曰涼月八節中

爲立秋風霜已嚴鷹隼始擊蓋天地肅殺之候漢以是日授御史十五日爲中元乃大慶之月當地[illegible]較籍之辰是白帝乘時之運天下僧尼道[illegible]悉益供於諸寺院道觀

○占候總[illegible]卯田禾熟[illegible]種麥　立秋　巳酉日立秋多晴　日屬

火老人[illegible]晨牛羊死應來年正月七月秋熱[illegible]月秋便罷休　朝立秋暮颼颼夜立[illegible]到頭　坤西南主立秋【易】朔日

【說】立秋主涼風用事【京房易占】

值立秋處暑人多疾[illegible]日得滿斗秋成

鰲島虛疑駕[illegible]欲約滄洲尋瀚漫不知清嘯可誰同[illegible]秋風物候初分會洽同人思不群色映庭[illegible]吐月聲傳歌館座停雲迢遥銀漢來鴻[illegible]瀝金飈落葉紛向夕追歡淹客駕爲餘[illegible]抱蘭芬【俱陸平泉】雨餘秋色滿金臺[illegible]日聊因選勝來紫陌馬行苔徑滑仙源犬[illegible]華門開登高幾負茱萸約對客頻傾竹葉[illegible]既醉廻瞻天闕近九重佳氣鬱三台【郭鯤】【注】碧天如洗淨氛埃萬里秋光明鏡開湖勢欲浮金柱去濤聲忽擁玉環來微茫雁影雲間沒縹緲漁歌海上廻我欲憑虛吹鐵笛列眞舉手一徘徊　夜來秋色到梧桐片葉分飛禁苑中鴻雁一聲長塞北鱸魚七月大江東青樓少婦調砧杵白馬胡兒問角弓大火西流寒欲近授衣誰復念豳風　一片秋聲[illegible]塘西風蕭瑟響寒螿馬

嘶大漠川沙白鷹下平源草木黃踈菊籬邊如待酒芰荷池上可爲裳懷人萬里情無限隔岸蒹葭夜未霜　悲秋無奈獨高歌歌罷其如秋色何金屋佳人啼素扇玉門老將枕琱戈玄蟬咽露驚飛葉烏鵲披星欲渡河聞說洞庭湖水濶朝添新綠漾微波【俱陳眉公】

梵域高懸谷口峰似看仙掌渺芙蓉天清鶴鶴迎風下水冷蒹葭泫露濃舟散浪花晴作雨鉢翻雲氣夜藏龍中流待月忘歸路已報香岑起暮鐘【陸平泉】

壯士常悲秋序催我憐秋景更徘徊清風淨掃炎凉態明月重教天地開禾黍滿場堆玉粒橘袖弄色掛金罍況當紫蟹初肥日敢詞深院靜小庭空斷憚濁醪罌作杯【王蓋臣】

續寒砧斷續風無奈夜長人不寐數聲和月到簾櫳【李後主搗棘子】

心耿耿淚雙雙皓月清風冷透窓人

○調攝

立秋日不宜浴令人皮膚粗燥生白屑【法天生意】

廿三日沐浴令髮不白　廿五日沐浴令人長壽其日早食時沐浴令人進道　廿八日拔白髮終身不白　七日勿想惡事況爲者乎仙家大忌　其月勿食生蜜令人暴下霍亂　勿食獐肉動氣勿食猪肉　勿食雁傷神　立秋後七日去手足甲燒灰服之滅九蟲三尸【雲笈七籤】

○種藝

蘿蔔　白菜　蕪菁　芥菜　秋黃瓜　甜菜　菠菜　蒟苣　芫荽　水仙根　苦蕒　晚紅花　牛膝　葱　烏菘　臘梅子　蜀葵　韭

澆灌

桂樹　忌　澆橙橘蠶

收採

胡桃　乾姜　蘑菇　斑貓　浮萍　楮實　瞿麥　刈藍　捲柏　海棠　覆盆子　使君子　蓽澄茄　蔴子　藕　蔓荊子　蔴黃莖　白薔薇　刈苧　芋

秋收宜晚俟成熟也

石硫黃　馬鞭草　露蜂房　石龍芮皮
鼠尾草　甜瓜蒂　天門冬　眼子菜
旋覆花　白蒺藜　荷葉　槐實　藿香
五加皮　菱　芡　石韋　蒺藜　漆

整頓　漚晚麻　修城廓　翻麥地　伐木
修宮室　坏牆堵　修猪圈　斫竹

田忌　天火午　地火辰　荒蕪亥
九焦酉　糞忌酉

○製用　醬鳳仙莖　製瓜虀
晒葫蘆茄瓜乾

○典故　孟秋祭門【會典】　立秋日郊迎畢始揚
威武斬牲于東門　爲陵廟【漢書】　王子
喬者周靈王太子晉也好吹笙作鳳凰鳴道
士浮丘公接以上嵩山三十餘年求之不得
偶見桓良曰告我家七月七日待我于緱氏
山至時果見喬乘白鶴駐山頂舉手謝時人

此時耕地
殺草伐竹
木辰日不
蛀

孟秋上旬
擇日祭

而去【列仙傳】　陶安公者六安鑄冶師也一
朝火散上紫氣衝天安公伏冶下求哀須臾
朱雀止冶上曰安公安公冶與天通七月七
日迎汝以赤龍至日龍至安公騎之東南上
【列仙傳】　漢宮中嘗以七月七日臨百子池
以五綵縷相羈謂之相連愛其俗自戚夫人
以是日侍高帝于池上始也【事林廣記】　漢
武帝七日于承華殿齋有青鳥從西方來集
殿前東方朔曰此西王母欲來也武帝張雲
錦幃燃九微燈焚百和香以候頃王母駕九
色斑龍紫雲車至有二青鸞侍其旁王母以
蟠桃食武帝東方朔從殿牖窺之王母曰此
桃三千年一開花三千年一結實此兒已三
次偷吾桃矣【內傳】　竇后小時頭禿不爲家
人所齒遇七夕人皆看織女獨不許后出乃
有神光照室爲后之瑞【代傳】　漢孫寶爲京

兆尹以立秋日署候文爲東郊督郵入見勑曰今日鷹隼始擊當從天氣取姦惡以成嚴霜之誅　漢家授御史多于立秋日盖以風霜已嚴鷹隼初擊【事文類聚】阮咸字仲雍尚道棄事好酒家貧舊俗七月七日法當曬衣諸阮庭中鋪陳爛然莫非錦繡咸時總角乃竪長竿標大布犢鼻裩曝于中庭曰未能免俗聊復爾耳【竹林七賢論】郝隆七月七日仰臥曝腹于庭中人問之曰我曝腹中書耳【世說】織女七夕渡河使鵲爲橋故古詩云寂然香滅後鵲散渡橋空【風俗記】嵩山之上有玉女擣帛石瑩徹光潔人莫能測岳下之人云每立秋前一日中夜嘗聞杵聲響【秦再思記異】七夕俗以蠟作嬰兒形浮水中以爲戲爲婦人宜子之祥謂之化生本出西域謂之摩堠羅今富家猶有此【歲時紀異】

王遠字方平東海人得道老君賜之七轉變景靈符位爲總眞眞人嘗以七月七日過蔡經家仙從赫奕如大將軍教蔡經尸解法如過狗竇經忽身熱因解失其尸【續仙傳】王方翼以七月次葉河無舟而氷忽自合時以爲祥【白孔六帖】開元中帝與妃子每至七夕夜在華清宮宴時宮女輩各以蜘蛛內小金盒子中至曉開視蛛絲稀密以爲得巧之多少民間效焉【開元遺事】唐開元中有李氏爲尼號曰眞如天寶七年七月七日忽見五色雲墜地一囊中有五物乃寶玉也肅宗元年眞如爲神人召往化城見天帝授以八寶俾獻于朝眞如乃併前五物皆獻之【唐天寶紀】七月七日中尚署進七孔金鈿針【唐百官志】七日研餅膳部有節曰食料【大唐六典】七月七夕京師賣小塑土偶悉以

雕木彩裝欄座或用紅碧紗籠或飾金珠牙翠有一對直數千者禁中及貴家與士庶爲時物追陪又以黃蠟做爲鳧雁鴛鴦鸂鶒龜魚之類彩畫金縷謂之水上浮又以小板上傅土種粟令生其苗置小茆屋花木作田舍家小人物皆村落之態謂之穀板又以瓜雕刻成花樣謂之花瓜又以油麵糖蜜造爲笑靨兒謂之果食花樣奇巧百端如捺香方勝之類若買一斤數內有一對被介冑者如門神之像蓋自來風俗不知其說謂之果食將軍又以綠豆小豆小麥于磁器內以水浸之生芽數寸以紅藍絲縷束之謂之種生皆于街心綵幙張設貨賣至初六初七晚貴家多結綵樓于庭謂之乞巧樓鋪陳磨喝樂本花果酒炙筆研針線或兒童裁詩女郎呈巧焚香列拜謂之乞巧婦女望月穿針或以小蜘

蛛在盒子內次日看之若網圓正謂之得巧里巷與妓館往往列之門首爭以侈靡相尚磨喝樂本佛經摩侯羅今通俗而書之【夢華錄】

道書七月七日爲慶生中會此日地官三宮九府四十二曹同會天水二官六宮十八府七十八曹同考罪福　洛陽人家七夕結萬字造明星酒裝同心膾【金門歲節記】韋宙爲永州刺史邑中少年常以擊鼓群入民家行盜皆迎爲辦具謂之起盜後爲解索喧呼疾鬬宙至一切禁之【白孔六帖】郭翰少有清標乘月臥庭中視空中有人冉冉而下乃一少女曰吾天之織女也上帝賜命游人間願乞神契乃升堂共寢柔肌膩體妍艷無比欲曉辭去面粉如故試爲拭之乃本質也後夕復來翰戲之曰牛郎何在那敢獨行對曰陰陽變化關渠何事且河漢隔絕無可

復知縱復知之不足爲慮將至七夕遂不復來數夜方至翰問曰相見樂乎笑曰天上那比人間正以感遇當爾非有他故問曰卿來何遲曰人中五日彼一夕耳忽一夜淒惻流涕曰帝命有程便用永訣以七寶枕留贈騰空而去【墨莊漫錄】明皇七月十五日甚思姚崇論時務以苦泥濘令擡步輦往召中外榮之　唐時七月望日宮中造盂蘭盆綴飾鏐琲設高祖以下聖位幡節衣冠皆具各以帝號識其幡自禁內分詣道院佛寺是日立仗百官班光順門奉迎道從歲以爲常【[illegible]】【傳】七月十五日乃太上老君同元始天尊會集降福世界【道藏經】中元日昔有設盂蘭盆齋者綱目特書以示譏

國朝于是節則設厲壇之祭蓋因民俗以均惠于幽明仁政無遺耳然則爲子若孫者使果追遠是勤隨時繼孝則雖未盡合禮意要亦不失爲永慕苟惟侈物狥俗而悲怛形乎不存則失禮之中又失禮矣【[illegible]】日連比丘見其亡母生餓鬼中即鉢盛飯往餉其母食未入口化成火灰遂不得食目連大叫馳還白佛佛言汝母罪重非汝一人力所奈何當須十方衆僧威神之力至七月十五日當爲七代父母見在父母厄難中者具百味五果以著盤中供養十方大德佛勅衆僧皆爲施主祝願七代父母行禪定意然後受食是時目連母得脫一切餓鬼之苦後人因此傳盂蘭盆供養誦蘭盆經

○麗藻散語　七月流火　七月鳴鵙　七月食瓜　七月烹葵及菽【[illegible]】火流而清風寒　七月青女乃出以降霜雪　天河之西有星煌煌與參俱出謂之牽牛天河之

青女天神
青要玉女

東有星凝凝在氐之下若夫龍津燕喜地謂之織女【[illegible]】序切登仙鳳閣玄虛門稱好事亦有似仙山臨水長想巨源秋風明月每思玄度未有能星馳一介留美跡於芳亭雲委八行抒勞思於綵筆遂令啓瑤緘者攀勝集而長懷披夐翰者仰高筵而不暇王子猷之獨興不覺浮舟稽叔夜之相知欣然命駕琴樽重賞始詣臨邛口腹良游未辭安邑乃知兩鄉投分林泉可攘袂而游千里同心烟霞可傳檄而定友人河南宇文嶠清虛君子中山郎餘令風流名士或三秋意契闢林院而開襟或一面新交叙風雲而倒屣彭澤陶潛之菊影泛仙樽河陽潘岳之花光縣妙理巖巖思璧家藏虹岫之珍森森言河各控驪泉之寶偶同金碧暫照詞場巴漢英靈潛光翰院亹亹焉蕭蕭焉信天下之奇託

司霜雪者

也于時白藏開序青女御律金風高而林野動秋露下而江山靜琴亭酒榭磊落乘烟竹徑松扉參差向月魚鱗積磴還昇蘭桂之峯鴛翼分橋即映芙蓉之水亦有紅蘋綠荇亘渚連翹玉帶瑤華分楹間植池簾夕敞香牽十步之風岫幌霄褰氣襲三危之露縱叶衿於俗表留逸契於人間東山之賞在焉南澗之情不違夫以中牟驯雉猶嬰觸網之悲單父歌漁罕繼鳴琴之趣俾夫一同詩酒不撓於牽絲千載巖溪無慙於景燭云爾【王勃宇】

【天德陽宮秋夜山亭宴序】

啓素商驚辰白藏屆節金風號振偏傷征客之思玉露夜凝直法山人之掌桂吐花於小山之上梨翻葉于太谷之中故知節物變衰草木搖落敬想足下時稱獨步世號無雙萬頃澄波黃叔度之器量千尋聳幹稽中散之楷模但某一介

庸才三隅頑學懷經問道不遇披雲負笈尋師牢逢見日俛仰興嘆形影自憐不知龍前不知龍後鸞鵬雖異風月是同

賦

若夫乾靈鵲讖之端幸矣擇交希垂影拂地輔龍驂之始憑紫都而授曆按玄丘而命紀鳳毛鍾桂閫之祥麟角燦椒庭之馳馳綠軒于九域振黃麾于萬里抗芝館而星羅擢蘭宮而霧起則有皇慈霧洽聖渥天浮庭分玉禁邸瞰金樓剪鳧洲于細柳披鶴籞于長楸啓魚鈴而分帝術授虹璧而控神州權黃山於石磴洩玄灞於銅溝列瑤窓而送燠闢銀榜而迎秋君王乃排青幌搖朱易戒鵷輿靜鸞掖繞震廊而轉步傃雲阡而縱跡嘯陳客於金牀命淮仙於桂席翔萃罕於雲甸迎簫吹於鳳驛佇霧匹於星期眷神姿于月夕于將玉繩湛色金漢斜光烟淒碧樹露濕銀塘視蓮潭之變彩見松院之生涼引驚蟬於寶瑟宿蘭燕於瑤筐綠臺兮千仞艷樓兮百常拂花筵而慘惻披彩序而徜徉結遥情於漢陌飛永睇於霞莊想佳人兮如在怨靈歡兮不揚促逕悲於四運咮遺歌於七襄于是蚪簷晚靜魚扃夜飾忘帝子之光華下君王之顏色握犀管展魚箋顧執事招仲宣仲宣跪而稱曰臣聞九變無津三靈有作布元氣于浩蕩運太虛于寥廓辨河鼓于西壖下天孫于東堮循五緯而清黃道正三衡而澄紫落海人支機之石江女穿針之閣鄙塵情于春念擬仙契于秋諾于是光清地品氣歛天標霜凝碧宙水瑩丹霄躍靈軒于霧術褰翠羽于星橋徵赤螭而架渚漾青翰而乘潮停翠梭兮卷霜縠引鶩杼兮剖冰綃舉黃花而乘月艷籠黛葉而卷雲嬌撫今情而恨促指

堮音諤

嵒同岊

耒渚而傷遥既而丹軒黃拱紫芳朱籥山御
逶遲靈徒擾弱風驚雨驟烟廻電爍媧皇遷
冀埜之龍莊叟命雕陵之鵲駐麐駕披鸞幙
奏雲和汎霞酌碧虬玉室之饌白兎銀臺之
藥莎葉頳鮫芙蓉青雀上元錦書傳寶字王
母瓊箱薦金約綵襻魚頭比目縫香緘燕尾
同心縛羅帳五花縣珉砌百枝然下芸幬而
暱枕施蘭眼而交筵託新歡而密勿懷往眷
而潺湲於是羈鸞切鏡旅鶴驚絃悲侵玉履
念起金鈿儼歸裝而容曳整還蓋而遷延洞
庭波兮秋水急關山晦兮夕霧連謂河漢之
無浪似參商之永年君王乃背雕砌陟玄室
冲想自閑神情如逸痛靈妃之稀偶嘉沉思
之可畢荆艷齊升燕佳並出金聲玉貌蕙心
蘭質珠櫳綺檻北風臺綉户雕窓南向開響
曳紅雲歌面近香隨白雪舞腰來掩清琹而

談無錯立若乃山中禪定樹下經行菩薩之
權現如來之化生莫不汪洋在列歡喜充庭
天人儼而同會龍象寂而無聲聖神皇帝乃
冠通天佩玉璽冕旒垂目紘纊塞耳前後正
臣左右直史身爲法度聲爲宮徵穆穆然南
面而觀矣八枝初會四影高懸上妙之座取
於燈王之國大悲之飯出於香積之天隨藍
寶味含衛金錢麵爲山兮酪爲沼花作雨兮
香作烟明因不測大福無邊鏗九韶撞六律
歌千人舞八佾孤竹之管雲和之瑟麒麟在
郊鳳凰蔽日天神下降地祇咸出於是乎上
公列卿大夫學士再拜稽首而言曰聖人之
德無以加於孝乎散元氣運洪爐斷鼇足受
龍圖定天寶建皇都至如立宗廟平圭泉綉
楠文楣山楶藻梲昭穆敘樽罍設以覲嚴祖
之耿光以揚先皇之大烈孝之始也考辰耀

制明堂廣四修一上圓下方布時令合蒸嘗配天而祝文考配帝而祝高皇孝之中也宣大乘昭群聖光祖考登靈慶發深心展誠敬刑于四海加於百姓孝之終也夫孝始於顯親中於禮神終於法輪武盡美矣周命維新聖神皇帝於是乎唯寂唯靜無營無欲壽命如天德音如玉任賢相惇風俗遠佞人措刑獄省游讌披圖籙損珠璣寶菽粟罷官之無事恤人之不足鼓天地之化淳作皇王之軌躅太陽夕乘輿歸下端闈入紫微

【楊炯玉蘭】

素曆旋秋瑤星啓夜昏曖曖以罨帷涼冷冷而泛榭指列次於南端睹大辰之西舍計時往其必遷亮功成而自謝方其炎精向麗煩歊鬱充大地皆火火曜乃中挂絺衣而臨水倦團扇以追風曾俛仰之何幾失緒暑于寥空爾其銀浦隨流墉璣向倚辭南陸

以云徂遡金方而戾止撫天運兮密移遏民功兮可弛雖霜葉之未零凜壺冰其代至于是周原田父豳野山臞亟蠶桑於播始接杼軸于明逾忽茲星之在牖念卒歲之勤劬戒紅女與織婦可當寒而問繻則有羔羊大夫狐裘公姓西成平秩之官盖藏蓐收之正察頹景於坤維惕先時而布政詔世婦于泉人孰先民而弗競若乃征夫絕塞思婦空房瞻星移之有歲顧影隻以無光來長飈兮大漢憯下月兮流黃機何年而蹔下衣何日而遠將別有翡翠簾垂芙蓉殿鎖悵斜漢之秋星隔西宮之夜火秋未老兮哀吟夜方長兮愁坐豈羅綺之無溫攬齊紈而泪墮暨夫馳光係慨換節驚魂時序定民依之要歌謠發王化之端孰閨帷之猥務勿恤孰閭巷之煩思可諼瓊樓兮針線砧杵兮荒村雕筵兮瓜果

藍縷兮覆盆此際新秋深樂事誰爲七月採
陳言稼穡開基遠艱難締業尊追星火于堯
曆信聖哲之所敦【旦】歌行王子喬愛神仙七
【東京七月流火賦】月七日上賓天白
虎搖瑟鳳吹笙乘騎雲氣喻日精喻日精長
不歸遺廟今在而人非空望山頭草草露濕
君衣【宋之問】君不見昔日宜春太液邊披
香盡閣與天連燈火灼爍九衢映香氣氛氳
百和然此夜星繁河正白人傳織女牽牛客
宮中擾擾曝衣樓天上娥娥紅粉席舒羅散
彩雲霧開綴玉垂珠霄漢迴朝霞彩色羞衣
架晚月春花列鏡臺上有仙人長命縒中看
寶媛迎歡繡玳瑁筵中別作春琅玕窓裡翻
成畫椒房金屋寵新流意氣嬌奢不自由漢
文宜惜露臺費晉武須焚前殿裘【沈佺期七
夕曝衣】長安城中月如練家家此夜持針

眭公名石丹陽人編修

其音几

線仙裾玉珮空自知天上人間不相見長信
深陰夜轉幽玉堦金閣數螢流班姬此夕愁
無限河漢三更看斗牛【崔顥】鵲橋崔嵬河
宛轉織女牽牛夜相見岳陽女兒迎七夕乞
巧樓高高百尺華燈明月光窈窕結彩蟠花
綺羅繞富家女兒恃嬌小年年乞巧不得巧
貧家女巧世所稀只爲他人縫嫁衣須臾露
濕金剪刀雙星漸沒河漸高人間天上兩迢
遙步襪仙裾空寂寥君不見古來巧拙何足
語歲歲樓前競兒女【何大復乞巧】雙星隔
漢渚終歲遙相望豈不念綢繆欲濟河無梁
含情罷機杼何由成報章玉衡指孟秋金飈
扇微涼鵲駕飛虹起鸞馭乘雲翔七襄開閣
道環珮逾天潢盈盈限一水昔如參與商關
關在河洲今爲鴛與鴦琴瑟暢和樂殽醴羅
芬芳一言申繾綣再顧揚輝光試問夜何其

初旭升扶桑新歡挾故愁款語不及詳岐路
獨徘徊涕下沾衣裳良會固有期轉盼成星
霜耿耿夜雖促綿綿歲何長猶勝月中娥終
古不得雙不恨久離別但願無相忘【申孚泉】

詩四言　大儀斡運天廻地游四氣鱗次寒暑
環周星火既多忽焉素秋涼風振落
熠燿宵流吉士思秋實感物化日與月俱荏
苒代謝逝者如斯曾無日夜嗟爾庶士胡寧
自舍【張華勵志】　商風初授辰火微流朱明
送夏少昊迎秋嘉禾茂園芳草被疇于時秋
游以豫以休【潘尼】

五言　將秋數行雁離夏幾聲蟬
漢曲天榆冷河邊月桂秋橫
波翻瀉淚東素反緘愁【江總】　鳳層驚秋氣
龍梭靜夜機惟餘夕漏盡怨結晚驂歸【張文】
【潛】　白露下玉墀風清月如練坐看池上螢
飛入昭陽殿【劉基】　獨坐小窓下幽蛩不絕

鳴青天孤月淨滿耳是秋聲【潘女郎】　火逝
首秋節明經弦月夕月弦光照戶秋首風入
隙凌風步層岑憑雲肆遙脉徙倚西北庭竦
踊東南覿紈綺無報章河漢有駿軛【謝靈運】
落星初伏火秋霜正動鐘北閣連橫漢南
空映鑿龍祥鸞栖竹實靈蔡上芙蓉自有南
風曲還來吹九重【庾信】　盈盈一水邊夜夜
空自憐不辭精衛苦河流未可塡寸情百重
結一心萬處懸願作雙青鳥共舒明鏡前【范
雲】　結綺羅瓜果喧喧兒女曹雲章織不就
天女思空勞蛛網縈逾細雲闕叩轉高誰知
搗衣婦秋意靜蘭皐【王燁】　秋動清風扇火
移炎氣歇廣簷含夜陰高軒通夕月安步巡
芳林傾望極雲闕組幕縈漢陳龍駕凌霄發
泬情未申寫飛光已飄忽來對眇難期今歡
自茲沒【劉鑠】　獨坐滿清聽秋空何處尋了

騷喧岸葦淅瀝遞霜林雜響雲中雁和鳴月
下砧初從寒葉渡轉向夕山沉不雨泉生夜
無鐘梵送音瑤琴將玉笛一倍助蕭森【區海】區公名大相高明人左中允一

【日】明月皎夜光促織鳴東壁玉衡指孟秋
衆星何歷歷白露沾野草時節忽復易秋蟬
鳴樹間玄鳥逝安適思我同門友高舉振六
翮不念携手好棄我如遺跡南箕北有斗牽
牛不負軛良無盤石心虛名復何益【古詩】
皎皎河漢月照我西南樓七夕遠賓集置酒
城東陬展席對雙星盈盈隔中流艷艷靚粧
女欲濟無方舟神爽即易合茫昧竟難求明
明君子德寡妁誰爲仇豈無采唐約失身良
可尤心事信齟齬世事良悠悠不見古人時
皓首猶公侯葵藿不我死富貴安可謀願縶
場下駒盡我盤中羞我今爲秦聲子也當
吳謳酣歌達清曙臨分贈吳鈎【李空同】

七

李公名夢

言定時新秋七月初金秋按節炎氣除【韓文】陽陝西人提學副使

【公】桂魄初生秋露微輕羅已薄未更衣
銀箏夜久慇懃弄心怯空房不忍歸【王維】
蕭蕭木葉動鳴秋寂寞寒泉帶雨流西風一
夜披霜月飛向江南草木愁【徐俊】鐵馬聲
喧風力緊雪窓夢破鴛鴦冷玉爐燒麝有餘
香羅扇撲螢無定影洞簫一曲是誰家河漢
西流月半斜要染纖纖紅指甲金盆夜搗鳳
仙花【郭奎夢】客有相過選勝游西山爽氣
滿城頭尊前白破雙鴻濱笛裡橫催一葉秋
萬户清砧新夜色六宮團扇故年愁登
高幸不逢搖落避暑仍驚暑乍收【鳳洲】詞七月
新秋風露早蓮渚未折庭梧老是處瓜花時
節好金樽倒人間綵縷爭新巧萬葉敲聲
凉乍到百蟲啼晚烟如埽漏籤初長天杳杳
人語悄那堪夜雨催清曉【國楊修詩家鼓】

蕪音毛

梧桐墜秋光碎一痕河影添嬌媚錦梭撇綵
橋結今宵天上歡娛節嫦娥凝望也應痴絕
熱熱熱　天如醉雲如睡朦朧方便雙星會
雞饒舌催離別別時打算開年月自從盤古
許多周折歇歇歇【釵頭鳳】拋團扇拈針線
画樓笑擁如花面拜中庭問雙星何故牛郎
偏對娉婷卿卿　時光節恩情電一年一度
來相見天河清萬里明月墜銀瓶犬吠金鈴
行行【借分釵】早起未梳頭倦倚高樓添些
半臂桂簾釣剪剪輕風來拂面微帶溫柔
鶯老燕含羞交付輕鷗荷花十里蓼花洲對
對雙雙眠水上賣弄新秋【浪淘沙俱陳眉公】

○八月斗柄建酉日在角昏牽牛中旦觜中是
月也蕪定禾熟築城廓建都邑穿竇窖修囷

蕪禾穗之芒也定成

趨音促

坏音培

倉乃命有司趨民收斂務蓄菜多積聚種麥
毋或失時報社祭稷是月也日夜分雷始收
聲蟄蟲坏戶水始涸

○占候總占　有三卯三庚低田麥稻吉三庚二
卯麥宜高田無三卯不宜麥諺云
三卯三庚麥出低坑三庚二卯麥
出掬巧　月大盡有水災少菜　秋分　諺曰
分社
同一日低田盡叫屈　秋分在社前斗米換
斗錢秋分在社後斗米換斗豆【月令通考】

○朔日　值白露主果穀不實　十一日　十來年水
值秋分主物價貴　旱侵晨或
隔夜于水邊無風浪處作一水則子至晚看
之若沒主水露主旱平主小水又主本年好

也芒成故禾熟圓門竇方曰窖凡可備飢無不儲貯報祭重農功也坏壁也培塗其穴戶也

国立国会図書館　タイトル『二如亭群芳譜』　請求記号 特1-891
ガラス使用

種麥名
日横港

○調攝　是月養衰老授几杖行糜粥飲食【月令】
初一日以朱點小兒額名爲天炙以
厭疾【荊楚歲時記】　初三初七日宜沐浴令
人聰明大吉　摘白　初二初四十五十九二
十五　秋社日人家當令兒女夙興則壽晏
起有神名社翁社婆者遺尿面上其後面白
或黃切忌　月忌夫婦容止犯者減壽朔望
日各十年晦日一年上下弦各五年庚申甲
子本命二年初三日萬神都會及十四日十
六日三官降犯者中惡二十八日人神在陰
忌之秋分社日各四年　秋分日勿殺生勿
用刑勿處房帷勿吊喪問病勿大醉　勿食
雉肉損人神氣令人氣短　勿食獐肉動氣
勿食芹菜恐成蛟龍瘕發則顛住面色青

黃小腹脹　勿飲陰地流泉令人發瘧又損
脚令軟　勿食生蜜多作霍亂　勿食生菓
子令人多瘡　勿食雞子傷神　勿食未經
霜蠏有毒　勿犯賊邪之風　勿增肥腥令
人霍亂　勿食生蒜胡荽傷人神損膽氣令
人喘悸脇肋氣急　勿食薑傷人神損壽
勿食猪肺及餳和食之冬至發疽
入月以後即微火暖足勿令冷

○種植　箭幹菜　豌豆　蠶豆　萵苣　麥
木晶葱　蘿蔔　芥菜　蔓菁　蒜
春菜　菠菜　油菜　白菜　藷　紅花
烏菘　胡荽　胡麻　雞頭　葱　木瓜
罌粟　黃矮菜　移植　櫻桃　橘　李　柚
芍藥　菱　枇杷　柑　杏　梅
銀杏　桃　梔子　芍藥　枸杞　木樨
梧桐　橙　牡丹　玫瑰　丁香　木筆

石菊　百合　壓插　玫瑰　貼接　牡丹　綠萼梅
水仙　山丹　薔薇　海棠

澆灌　牡丹　瑞香　收採　割穀　蓍實根
芍藥並宜　猪糞　豇豆　石楠實

大棗　狼毒　牛膝　韭花　金毛狗脊
人參　酸棗　山藥　桔梗　牡丹皮根

薏苡　草龍膽　白斂　當歸　白蒺藜
升麻　芍藥根　柴胡　黃芩　烏藥根

秦艽　生地　澤瀉　巴戟天　白蘚皮
甘草　白朮　黃連　萱草根　香附子

百合　知母　玄參　天門冬　山豆根
地榆　防巳　前胡　茅香苗　胡黃連

蓽薢　桂皮　茯神　苧根　蜀椒　椒
甘松　茯苓　丁香　猪苓　雷丸

王不留行根苗花子　藍種　修牡丹
秦皮　虎杖　巴豆　角蒿　芟芍藥

菊加土　放芋根　鋤竹園
蘭換盆　刈苧　忌澆橙橘　田忌　天火酉
地火卯

九焦午　糞忌申
荒蕪卯

○製用　八月四日以絲就北辰星下祝求長命

○典故　秋分享壽星於南郊　仲秋擇元日命人社　昭三十一年日夜之行分同道也【左傳】乃命宰祝循行犧牲視全具按芻豢瞻肥瘠察物色必比類量大小視長短皆中度五者備當上帝其饗【月令】乃命有司申嚴百刑斬殺必當天子乃側以達秋氣以犬嘗麻先薦寢廟【月令】周秦嘗以八月遣輶軒使者採異俗方言藏之秘府【風俗通】仲秋甲戌東遊次雀梁蠹書於羽陵【穆天子傳】漢高祖戚夫人侍見賈佩蘭後出爲扶

元日近秋分前後戊日賽秋成也日月等故日同道牛羊曰芻犬豕曰豢

風人段儒妻嘗言在宮時見戚夫人八月四日出雕房北戶竹林下圍棋勝者終年有福負者終年疾病【西京雜記】明皇以降誕日宴百僚於花萼樓下百僚表請每年八月五日爲千秋節改千秋節爲天長節百僚上壽王公以下獻鏡及承露囊獨張九齡獻千秋金鏡錄五卷言萬古興廢之道玄宗賞異中秋夜貴家結飾臺榭民家爭占酒樓翫月絲簧鼎沸近內庭居民夜深遙聞笙竽之聲宛若雲外閭里兒童連步嬉戲夜市駢闐至曉【夢華錄】陳留富翁年九十娶妾一交而死後生男其大男與爭財數年不決正吉云曾聞眞人無影老翁子亦無影又不耐寒可試之八月取同年小兒裸之此兒獨啼寒置日中獨無影訟乃決　魏明帝青龍九年八月詔宦官牽車西取漢孝武承露盤仙人欲置前殿宦官乃折盤仙人臨載潸然泣下歌曰茂陵劉郎秋風客夜馬嘶風曉無跡盡欄桂樹懸秋香三十[illegible]宮土花碧槐官牽牛指千里東閣酸風射[illegible]空將漢月出宮門憶君清淚如鉛水衰[illegible]遠客咸陽道天若有情天亦老携盤獨出[illegible]荒涼渭城已遠波聲小【李賀】晉庾亮鎮武昌佐史殷浩之徒秋夜乘月登樓俄而亮至將起避之亮曰諸君少住老子于此興復不淺便據胡床坐談詠達曙　敬暉爲衛州刺史時河北經突厥之亂仲秋築城暉曰金湯非粟不守詎棄農畝事城隍哉縱民歸欽閻郡安利　武夷山神號武夷君一日語村人曰汝等以八月十五日會山頂是日畢集聞空中人聲不見其形須臾樂響但見樂器[illegible]見其人【[illegible]】鄠縣南俗傳西城鳩[illegible]憩此覆其履土中生

鄠胡古切

淨土樹三月開花　桃花八月結實如小栗
殼中皆黃玉【[illegible]】　賈客呂筠卿常于中
秋夜泊舟于君山側命酒吹笛數曲忽見一
老父拏舟而來遂于懷袖間出笛三管其一
大如合拱其次如帛人之所蓄其一如細筆
管筠卿請父老一吹老父曰其大者諸天之
樂不可發其次者對洞府諸仙合樂而吹其
小者是老身與朋儕可樂者試爲子吹之不
知可終一曲否言畢吹笛三聲湖上風動波
濤沉濬魚龍跳噴五六聲君山上鳥獸叫噪
月色昏昧舟人大恐老父遂止【博異志】　鍾
陵西山有遊帷觀每至中秋車馬駢闐數十
里若闤闠豪傑多召名姝善謳者夜與丈夫
間立握臂連踏爲唱和惟應對敏捷者勝太
和末書生文簫往觀見一姝甚麗其詞曰若
能相伴陟仙壇應得文簫駕綵鸞自有繡繻

并甲帳瓊臺不怕雪霜寒歌罷穿入松陟山
捫石冒險而升生躡其踪姝曰莫是文簫邪
相引至絕頂坦然之地忽風雨裂帷覆几俄
有仙童持天判曰吳綵鸞以私欲洩天機摘
爲民妻一紀姝乃與生下山歸鍾陵【傳奇】
武肅王錢鏐始築捍海塘在候潮門外潮水
衝激乃命强弩數百以射潮遂成堤岸　杭
之鳳凰山有石如片雲拔地高數丈將巔有
一竅尺餘名曰月巖惟中秋之月穿竅而出
他月則斜出竅外古今名人遊賞題咏最多
【土修[illegible]稿】　廣州去大海二百里每年八月
潮水最大復多颶風早潮不落晚潮又至波
濤溢岸沒廬舍蕩苗稼沈溺舟船謂之沓潮
或十數年一有之俗呼爲海翻又爲幔天
中秋天色陰晴由夷狄同蘇東坡曰故人史
生爲余言嘗見海賈云中秋之月雖相去萬

里他日會合相問陰晴無不同者公集中有中秋詩嘗聞此宋月萬里同陰晴天公自着意此會那可輕　熙寧丙辰中秋東坡居士歡飲達旦大醉作水調歌頭兼懷子由元豐間都下傳唱此詞神宗問內侍因得上塵乙覽讀至又恐瓊樓玉宇高處不勝寒之句上曰蘇軾終是愛君乃量移汝州　惠州南海有黃雀魚常以八月化為黃雀至十月後復入海化為魚【惠州志】　王岐公在翰苑中秋之夕帝於宮中問當直學士左右以對遂召至賜酒令對御榻坐語曰天下無事與其醉聲色何如與學士對飲令宮嬪進酒命各以巾帶索詩已令脫金珠花簪簪其幞頭曰須與潤筆宴畢醉起謝令內侍扶掖不得拜輟金蓮燭送歸苑明日都下盛傳天子請客【說】

【畧】　至正丙午八月十日上海牧羊兒于城

腰音樓

北聞頭上恰恰有聲仰視之流光中隕一魚盈尺其狀不常時天晴無雲四顧又無鵰鶚之類甚駭及晡歸市人閧傳見一星長尺自南投北而下始知向隕魚乃星化也其家鹽而藏之人多就觀【[illegible]】　冀州北八月朝作飲食為腰其香白腰臘　何中正登第後求卜於郭從周從周贈之詩云三五來時月正圓一塵從此出秦關何後以八月十五日授知制誥因言邊事忤旨出知秦州【翰苑名】

【談】　龍鱗蟲之長春分登天秋分潛淵　八月丹鳥羞白鳥【夏小正】

○麗藻散語　分命和仲宅西曰昧谷寅餞納日平秩西成以殷仲秋【書】　八月萑葦　八月其穫　八月載績　八月斷壺　八月剝棗【詩】　仲秋之月殺氣浸盛陽氣日

衰【禮記】初酉仲氣之始　月可玩玩月古
生於酉　少采夕月【國語】序也謝賦鮑詩朓
之庭前亮之樓中皆玩也貞元十二年甌閩
君子陳可封游在秦寓于永崇里華陽觀子
與鄉人安陽邵楚萇濟南林蘊潁川陳詡亦
旅長安秋八月十五日夜詣陳之居修厥玩
事月之爲玩冬則繁霜大寒夏則蒸雲大熱
雲蔽月霜侵人蔽與侵俱害玩秋之於時後
夏先冬八月於秋季始孟終十五於夜又月
之中稽之天道則寒暑均取之月數則蟾魄
圓況埃壒不流天空悠悠嬋娟徘徊桂華上
浮昇東林人西樓肌骨與之疎凉神氣與之
清冷四君子悅而相謂曰斯古人　啓一嘆分
所以爲玩也【歐陽詹玩月詩序】飛三秋
限隔遐思盛德將何以伸白雲斷而音信稀
青山暝而江湖遠敬想足下羽儀勝侶領袖

嘉賓傾玉醅千風前弄瓊駒千月下但某登
山失路涉海迷津聞猿嘯而寸寸斷腸聽鳥
聲而雙雙下淚當以黃花笑冷白羽悲秋既
傳蘇子之書更泛陶公之酒聊因三鳥畧叙
二難會面取書不能盡述或　八月凉風動
叨風念不黯魚緘【昭明太子】歌高閣千金麗
人捲綃幕已憐池上歇芳菲不念君恩坐搖
落世上榮華如轉蓬朝隨阡陌暮雲中飛燕
侍寢昭陽殿班姬飲恨長信宮長信宮昭陽
殿春來歌舞妾自知秋至榮華君不見昔時
嬴女厭世氛學吹鳳簫乘綵雲含情轉
睞向簫史千載紅顏持贈君【[illegible]】詩五
言　西風塵殘暑【山谷】此際若無月一年空
過秋【司空圖】常無偏照處剛有不明時
【裴說】莫辭終夕看動是隔年期【[illegible]】
九十日秋色今朝已中分孤光含列宿四面

絕纖雲衆木排疎影寒流淚細紋【廖凝】蒼
旻霽凉雨石路無飛塵千念集暮節萬籟悲
肅辰鷃鴂昨夜鳴蕙草色已陳況在遠行客
自然多苦辛【岑嘉州】滿目飛明鏡歸心折
大刀轉蓬行地遠攀桂仰天高水路疑霜雪
林棲見羽毛此時瞻白兎直欲數秋毫　天
將今夜月一徧洗寰瀛暑退九霄淨秋澄萬
景清星辰讓光彩風露發晶英能變人間世
終然自玉京　高秋渾似水萬里正圓明玉
兎步虛碧水輪轉太清廣寒宮有路桂子落
無聲吾館無弦彈婁鳥莫要驚【靈原夫人】
八月更漏長愁人起常早閉門寂無事滿地
生秋草昨宵西窓晏先入荊門道遠客歸去
來在家貧亦好【[illegible]】雞鳴朝謁滿露白禁
門秋爽氣臨旌幹朝光映冕旒河宗來獻寶
天子命焚裘獨負池陽議言從建禮游【沈佺

期】八月潮水平涵虛混太清氣蒸雲夢澤
波撼岳陽城欲渡無舟楫端居耻聖明坐觀
垂釣者徒有羨魚情　秋月仍圓夜江村獨
老身捲簾還照客倚杖更隨人光射潛虹動
明翻宿鳥頻茅齋依橘柚清切露痕新【[illegible]】
【再】銀漢高秋露嚴城月色陰美人今夜酒
遊子故鄉心烏鵲橋邊去蛟龍海上吟漢宮
樓殿迥莫使暮雲侵【何景明】蕭瑟中秋月
雁唳風雲高山居感時變遠客興長遥疎林
積凉風虛岫結凝霄湛露灑庭樹密葉亂縈
條撫葉悲先落攀松羨後凋【孫綽】秋風何
日凝白露爲朝霜柔條旦夕勁綠葉日夜黃
明月出雲崖皦皦流素光披軒臨前庭嗷嗷
晨雁翔高志局四海塊然守空房壯齒不恒
居歲暮常慨慷【張華】天上何所有迢迢白
玉繩斜低建章闕耿耿對金陵漢水舊如練

霜江夜清澄長江瀉落月洲渚曉寒凝獨酌
板橋浦古人誰可徵玄暉難再得灑酒氣塡
膺【李白】八月三五夕舊嘉蟾兎光斯從古
人好共下今宵堂素魄常孤凝芳輝紛四揚
徘徊林上頭泛灩天中央皓露助流華輕飈
佐浮凉清冷到肌骨潔白盈衣裳惜此苦且
翫攬之非可將含情顧廣
庭願至沉西方【歐陽詹】

七言

清光此夜爲誰明　八月
秋高風怒號　聽猿實下三聲淚奉使虛隨
八月槎【俱杜甫】　凉風八月露爲霜日夜孤
帆入帝鄉【王冷然】　少皞磨成白玉盤六丁
擎出太虛寬清光千古復萬古留向人間此
夜看　銀漢無聲露暗垂玉蟾初上欲圓時
清樽素瑟宜先賞明夜陰晴未可知　暮雲
收盡溢清寒銀漢無聲轉玉盤此宵此景不
長好明月明年何處看　中秋月鏡五雲開

妃子凭欄太液來猶恨清光看不盡勑教明
歲築高臺【黃省曾】　風簾淅淅漏鏡痕一半
秋光此夜分天爲素娥霜怨苦故教西北起
浮雲【羅隱】　桂輪斜掛粉樓空漏水丁丁燭
影紅露濕暗香珠翠冷赤闌橋上待歸鴻【張
紅橋文郎】　八月霜飛柳遍黃蓬根吹斷雁
南翔隴頭流水關山月泣上龍堆望故鄉【盧
弼】　待月東林月正圓廣庭無樹草無烟中
秋雲淨出滄海半夜露寒當碧天輪影漸移
金殿外鏡光猶掛畫樓前莫辭達曙殷勤望
一墮西巖又隔年【許渾】　昔年八月十五夜
曲江池畔桂花邊今年八月十五夜溢浦沙
頭水館前西北望鄉何處是東南見月幾回
圓臨風一嘆無人會今夜清光似往年【白居
易】　星斗疎明禁漏殘紫泥封後獨憑欄露
和王屑金盤冷月射珠光貝闕寒天襯樓臺

解上聲

歸花外風吹歌管下雲端長卿只爲長門賦未識君王際會難〔[illegible]〕 月晃長江上下同畫橋横截冷光中雲頭灔灔開金餅水面沉沉臥彩虹佛氏解爲銀色界仙家多任月華宮地雄景勝言難盡但欲追隨乘曉風 清秋山色淨簾櫳八月芙蓉滿鏡中醉任嶺雲遮海綠愁禁楓葉接天紅養魚好伴鴟夷子飲水如無黍芋翁江上美人期不到吹簫獨自向虛空〔蔡羽〕 常嗟好月賴新晴不似今年此夜生初出海濤疑尚濕漸來雲路覺偏清寒光入水蛟龍起靜色當天鷓鴣驚不獨坐中堪仰望孤光應到鳳池明〔蔡襄〕 扁舟湖上弄潺湲萬頃秋容澹遠山鳴榜時驚沙雁起開樽獨對渚鷗閒漁燈點點菰蒲外僧梵微微草樹間雲裡素娥那可問空憐簫鼓夜深還〔甲辰泉中秋不見月〕 玉宇沉沉夜氣寒金飈颯颯桂香殘人憐此夜重輪滿天與中秋雨度看小沼芙蓉添暮色深杯醽醁借餘歡佳期勝會還能再解道詞憑高興遠山中歲月寬〔甲辰閏月中秋〕 見長空萬里無雲留跡桂魄飛來光射處冷浸一天秋碧玉宇瓊樓乘鸞來去人在清涼國江山如畫望中烟樹歷歷 我醉拍手狂歌舉杯邀月對影成三客起舞徘徊風露下今夕不知何夕便欲乘風翩然歸去何用乘鵬翼水晶宮裏一聲吹斷橫笛〔蘇軾〕 八月秋高風歷亂衰蘭敗芷紅蓮岸皓月十分光正滿清光畔年年常願瓊筵看 社近愁看歸去燕江天空潤雲容漫宋玉當時情不淺成幽怨鄉關千里危腸斷

○九月招搖指戌日在房昏虛中旦柳中是月

也天子乃以犬嘗稻先薦寢廟是月也霜始降百工休乃命有司曰寒氣總至民力不堪其皆入室乃命冢宰農事備收舉五穀之要藏帝籍之粟收於神倉祗敬必飭申嚴號令命百官貴賤無不務內以會天地之藏豺祭獸然後田獵草木零落然後入山林昆蟲未蟄不以火田不麛不卵不殺胎不殀夭不覆巢季秋務畜菜是月也乃伐薪爲炭是月曰

備收皆斂也要謂粗賦之數籍田歸之神倉以供粢盛祗謂謹其事敬謂一其心飭謂致其力

季秋亦曰暮秋末秋暮商季商杪商又曰玄月

○占候總占 九月物不凋三月草木傷【博雅】朔日 值寒露主冬寒嚴凝 值霜降多雨來年歲稔

○調攝 是月肝氣微肺金用事宜增酸以益肝氣助筋血月末一十八日宜省甘增鹹以益腎氣【法天生意】 十六日宜拔白 二十日宜齋戒沐浴淨念必得吉事天祐人福雞三唱時沐浴令人辟兵 二十一日謂之天開倉日宜入山修道 二十八日陽氣未伏陰氣既衰宜沐浴服袂衣補養之藥【拔上】【法天生意】 是月勿食血脾季月土旺在脾

勿食犬肉傷神氣　勿食霜下瓜成翻胃血必冬發　勿食生冷防痢疾　勿食鴉雉等肉損人神氣　勿以猪肝和錫同食至冬成嗽病經年不瘥　是月忌夫婦戒容止犯者減壽朔望各十年晦日一年上下弦各五年庚申甲子本命二年二十八日人神在陰切忌

○種藝　小麥　大麥　油菜　豌豆　水仙　春菜　芫荽　烏松　萵苣　白菜　諸斑冬瓜　蒜　芥菜　罌粟　移植　牡丹　芍藥　萱草　山茶　臘梅　麗春　玫瑰　竹　諸果木　收採　五倍子　五穀種　菊花　薔薇子　芝蔴稈　木瓜　乾姜　兎絲　大豆　杜仲　白朮　粟　厚朴　芎藭　橄欖　茱萸　梔子　皂莢　皂角　茶子　豆稭　茄種　松節　抓抓兒　整頓　採菊花　鋤蓆草　掘薑　糞麥門冬　刈紫草　收子　刈茗箒　掘芋　收苧麻子　去荷葉　缸水　田忌　天火子　地火寅　糞忌巳　九焦寅　荒蕪未

○製用　凡棗用九月採日乾補中益氣久服神仙【本草】　其月採太乙餘糧久服耐寒暑不饑輕身【本草】　醃諸色菜　造菱苕藕　蘿蔔葫蘆諸生鮓　香茄蒜茄蒜東瓜芥虀

○典故　榮鞠樹麥【夏小正】　九月九日律中無射而數九俗尚此日折菜萸房以插頭言辟除惡氣爲禦初寒【風土記】　重陽日作糙敉蜜餌皆以糖和米麵爲之【益中贅錄】　堯千季秋夢白帝遺以烏喙子其母曰扶始升高丘白帝上有雲如虎感巳生皐陶皐陶

抓抓兒生水湄似瓦松晒乾和穀煮食

鞠即菊

烏喙【元命苞】九月九日秋薦豚黍祭文云伏以農夫之慶百穀用成稷黍馨香適當時薦謹以重九祗率嘗事致嚴斯格仰冀鑒歆尚饗【孫氏萬饗儀範】洛陽人家重九作迎涼脯羊肝餅佩癭水符【金門歲節】二社重陽以棗爲餻或加以栗以肉【歲時雜記】越王無諸于重九日嘗宴于九仙山大石罇尚存山有四徹亭于秋堂【[illegible]志】范式字巨卿遊太學與張邵元伯爲友並告歸共刻期日過元伯九月十五白母殺雞爲黍以待之母曰二年之別千里結言何信之審曰巨卿信士必不失期是日果至　寧康三年九月九日上講孝經時謝安侍坐陸納下忱執讀謝石袁安執經車胤王温摘句　孟嘉爲桓温參軍九月九日温遊龍山有風吹落嘉帽起如厠不覺温命孫盛作文嘲之置嘉坐處

炊新黍米飯饌侑蒸豚

嘉還見嘲請筆作荅了不容思文辭超卓四座嘆服【孟嘉傳】漢俗九日飲菊酒以祓除不祥【風土記】漢武帝嘗以季秋泛靈鵾舟於淋池以香金爲釣縮紐絲爲綸丹鯉爲餌釣得白蛟付之太官爲鮓肉紫骨青香美無倫【拾遺記】漢武帝宮人賈佩蘭云九月九日宮中佩茱萸飲菊酒令人長壽【四[illegible]】宋武邊人職曰羞籩之實糗米粉餈【周官】帝爲公時在彭城九月九日登項羽戲馬臺至今相承爲故事【宋書】魏泰古爲雍丘尉九日公宴有客草序五百言泰古曰此舊文也援筆倒疏之徐笑曰適記之耳守日爲聰明尉　九月九日馬射講習武事象漢立秋之儀【南齊書】齊武帝九月九日燕群臣于蔣陵岡【十道志】唐王勃字子安年十三時侍父宦遊舟次馬當遇老叟曰子非王勃乎

糗炒乾米麥搗爲餌餈稻餅也炊米搗之以豆爲粉糝其上

來日重九南昌都督命客作滕王閣序子有清才盍往賦之勃曰此去七百餘里今已九月八日矣夫復何言叟曰吾助清風一席勃謝登舟翌日珠爽抵南昌會府帥閻公宴僚屬于滕王閣帥有壻吳子章善爲文辭帥欲誇之乃宿搆滕王閣序俟賓合而出爲之若即席而就者賓既集因出紙筆徧請客莫敢當至勃漫然不辭都督怒起更衣遣吏伺其文得句輒報報至落霞與孤鶩齊飛秋水共長天一色乃矍然曰天才也頃而成文帥大悅子章慙而退帥謝勃五百縑回棹謝叟曰當具非禮以荅神休叟笑云但過長蘆焚陰錢十萬足償薄債矣勃如命【[illegible]】貞元四年詔正月晦日三月三日九月九日三節日任百僚追賞爲樂故韓退之聽穎帥彈琴序云肇置三令節詔群有司飲酒【唐書】開元二年九月宴京師耆老於含元殿賜九十以上几杖八十鳩杖婦人亦如之賜于其家【白孔六帖】汝南桓景隨費長房游學長房謂曰九月九日汝南當有災厄急令家人縫絳囊盛茱萸繫臂上登高飲菊花酒此禍可消景從其言舉家登山夕還雞犬俱暴死長房曰此可代之今人九月九日登高是其遺事【續齋諧記】唐尹氏善歌因重陽與群女戲登南山文峰同輩命之歌乃顰眉緩頰怡然一曲聲達數十里故俗耆舊云尹氏之歌聞于長安【江南野史】唐德宗季秋出大有寒色顧左右曰九月猶衫十月而袍不爲順時朕欲改月謂何左右稱善李程獨曰玄宗著月令十月始裘不可改帝矍然止【唐史】唐德宗以九月九日詔群臣宴曲江自爲詩勅宰相擇文人賡和李泌等請羣臣皆和帝

自第之劉太眞李紓等爲上鮑防于邵等次之張滿等爲下與擇者四十一人【唐史】韋綬爲集賢院學士九月九日宴群臣曲江綬請集賢院學士得別一會帝從之【唐書】唐韋綬以心疾還第九月九日德宗爲黃菊歌顧左右曰安可不示韋綬卽遣使持往綬時疾遽奉和附進【韋綬傳】李義山乃令狐楚故吏楚子綯繼相殊不展分重陽日義山詣綯廳事題云曾共山翁把酒巵霜天白菊正披離十年泉下無消息九日樽前有所思莫學漢臣栽苜蓿還同楚客詠江蘺郎君官重施行馬東閣無由再得窺綯乃閉此廳終身不處【北夢瑣言】趙宋九日以花餻法酒賜近臣【風土記】韓忠獻嘗遇重陽置酒私第惟歐陽文忠與一二執政而蘇明允以布衣參其間都人以爲異禮席間賦詩明允有佳節屢從愁裏過壯心還倚醉中來之句其志氣不少衰如此　劉夢得欲用糕字作九日詩以五經中無之宋子京以爲不然故子京九日食糕詩云飈館經霜拂曙袍糗餈花飲鬪分曹劉郎不敢題糕字虛負詩中一世豪遂爲絕唱【邵氏聞見錄】謝無逸以書問潘大臨近作新詩否荅曰秋來景物件件是佳致昨日清臥聞擾林風雨聲遂起題筆曰滿城風雨近重陽忽催租人至敗意止此一句奉寄【尺牘】蘇東坡與李公擇書秋色佳哉想有以爲樂人生惟寒食重九愼不可虛擲四時之景無如此節【山堂四考】僧皎然九日與陸羽煎茶坡詩云明年桑苧煎茶處憶着衰翁首重回【事文類聚】九月詩多用落帽事獨東坡南柯子詞云破帽多情却戀頭反之尤奇特東柔晉云我欲插萸重整帽肯

皎然名清晝謝靈運之孫桑苧翁羽號也

如坡老賦南柯亦反坡意也杜詩不眠瞻白兎百過落烏紗東坡閏九月題披雲樓云九日再逢堪一笑終朝百過更深憂謂短髮不堪落帽也【后山詩話】宋武陵王駿爲刺史改馬鞍山爲望楚山後遂爲飛龍人號爲鳳嶺高處有三陞即劉弘山簡九日宴賞之所【襄陽記】元符中鹽城時叟有請于徐神翁告曰爾亟歸九月中有道者來宜善待仍布施至期暴客夜集其門時悟出迎設酒餚金帛慰遣乃免凌暴【徐神翁傳】宋京師重九日各以粉麵蒸糕相遺上插剪彩小旗糝飣果實加石榴子栗黃銀杏蓮實松子之類二社重陽尚食糕而重陽爲盛【農華錄】民間九日糕上置小鹿數枚號食鹿糕【風土記】蘇東坡在杭於九日望見有美堂上魯少卿飲以詩戲之曰指點雲間數點紅笙歌正擁紫髯翁誰知愛酒龍山客却在漁舟一葉中

玄宗天寶十三載重陽日獵於沙苑雲間有孤鶴廻翔上御弧矢中之鶴帶箭矯翼西南而逝益州城西十五里有明月道觀第一院有青城山道士徐佐卿一歲率三四至一日忽不怡曰偶爲飛矢所加今已無恙然此箭非人間所有因留之於壁往年箭主至則宜付之乃記壁去留箭之時則十三載九月九日也上幸蜀暇日命駕行游偶至斯觀入此堂忽觀其箭取而玩之乃御箭也深異之佐卿乃中箭鶴耳【神異記】

○麗藻散語　九月授衣　九月叔苴　九月築場圃　九月肅霜【詩】季秋獻功裘【天官】歲九旻之暮月肅晨駕而北逝度廻壑以停轅臨孤館而遠憩何物慘而節衰

又雲悠而風厲悴綠繁于寒渚隕豐灌于荒澨翫中原之芬菊惜蘭圃之凋蕙旌竹栢之勁心謝梧楸之零脆【傅亮】

書

歲往月來忽復九月九日九爲陽數而日月並應俗嘉其名以爲宜於長久故以宴享高會是月律中無射言群木庶草無有射地而生者惟芳菊紛然獨非非夫食乾坤之純和休芬芳之淑氣孰能如此故屈平悲冉冉之將老思殘秋菊之落芙輔體延年莫斯之貴謹奉一束以助彭祖之術【魏文帝與鍾繇】

啓

宿昔親朋平生益友不謂窮通有分雲雨將乖既深伐木之聲更問采葵之詠屬以重陽變叙節景窮秋霜抱樹而擁柯風拂林而下葉金堤翠柳帶星采而均調紫塞蒼鴻追風光而結陣敬想足下秀標東箭價重南金才過吞鳥之聲德邁懷蛟之智但某衡門賤士甕牖微生既無白馬之談且乏碧雞之辯嘆分飛之有處嗟會面以無期聊申布服之言用述併糧之志【昭明太子】

文

征西天府重九令節駕言龍山宴凱群哲壺歌雅奏緩帶輕帢胡爲中觴一笑粲發楩柟競秀榆柳獨脫驥騄交騖駑蹇幾蹙楚狂醉亂隕帽莫覺戎服囚首枯顱茁髮唯明將軍度量宏達容此下士顛倒冠襪宰夫揚觶兕觥舉罰請歌相鼠以侑此爵【[illegible]】

吾聞君子蹈常履素晦明風雨不改其度平生丘壑散髮箕踞墮車天全顛沛何懼腰適忘帶足適忘履不知有我帽復奚數流水莫繫浮雲暫寓飄然隨風非去非取我冠明月佩服寶璐不纓而結不簪而附歌詩寧擇請歌相鼠罰此鄙人俾出童羖【蘇軾補孟嘉解嘲文】

賦

余以暮秋之月述職內禁夜清務隙游目

藝苑于時風霜初戒蟄類尚繁飛蛾翔羽翩翾滿室赴軒幌集明燭者必以燋滅爲度雖則微物矜懷者久之退感莊生異鵲之事與彼同迷而忘反鑒之道此先師所以鄙智及齊客所以難目論也悵然有懷感物興思遂賦之云爾在西成之暮砦肅皇命於禁中聆蜻蛚於前廡鑒朗月於房櫳風蕭瑟以凌幌霜皚皚而被墉憐鳴蜩之應節惜落景之懷東嗟勞人之萃感何夕永而慮充眇今古以遐念若循環之無終詠倚相之遺短希重生之方融鑽光燈而散袠溫聖哲之遺蹤墳素杳以難暨九流紛其異封領三百於無邪貫五千於有宗考舊聞於前史訪心跡於汙隆豈夷阻之在運將全喪之由躬游翰林之彪炳嘉美手於良工辭存麗而去穢旨既雅而能通雖源流之深浩且揚搉而發蒙習習飛蚋飄飄纖蠅緣幌求隙望燭思陵糜蘭膏而無悔赴朗燭而未懲瞻前軌之既覆忘改轍於後乘匪微物之足悼悵永念而掀膺彼大道之爲貴參二儀而比靈稟清曠以授氣修緣督而爲經照安危於心術鏡纖兆於未形有徇末而捨本或躭欲而忘生碎隨侯於微爵捐所重而要輕矧昆蟲之所昧在智士其猶嬰悟雕陵於莊氏幾鑒濁而迷清仰前修之懿軌知吾跡之未并雖宋元之外占曷在予之克明豈知反之徒爾喟投翰以增情

宋

傳亮

詩四言

涼風北起高雁南翻葉浮初水草折梁園淒清霜野惆悵晨鵾雲輕寒樹日麗秋原三金廣設六羽高陳寒英始獻涼酹初醇靡靡神襟鏘鏘羣彥思媚儲猷洽和奉宴恩暢蘭席歡同桂殿景遽樂推臨風以眷麗景天枝位非德舉任伍辰階祚均

吳楚負岳未勝瞻雲難侶望古興惕心焉載
佇　憑玉宅海端扆御天上流飛壑靜震勝
川凝神貫極摛道漏泉西裘委祉南風在弦
暮芝始綠年桂初丹上林葉下滄池水寒霜
霑玉樹雁動輕瀾停蹕玉陛徙衛璇琿琱箱
鳳綵羽蓋鸞姿虹旌迢遞翠華葳蕤禮弘灞
納義蓋洛湄【俱洗約】明明儲后冲默其量
徘徊禮樂優游風尚微言外融幾神內王就
日齊暉移雲等望本茂條榮源澄流潔漢稱
聞平周云魯衛咨我繁華方軌前軼秋日在
房鴻雁來翔寥寥清景靄靄微霜草木搖落
幽蘭獨芳眷言淄苑尚想濠梁既暢旨酒亦
飽徽猷有來斯悅無遠不柔【王儉】離光麗
景神英春裕副極儀天金鏘玉度監撫招明
善物宣布惠瀾崑瓊澤熙垂露秋晨精曜駕
動宮闈露點金節霜混玉璣玄戈側衛翠羽

翻暉庭衛鶴盖水照犀衣蘭羞薦俎竹酒澄
芬千音寫鳳百戲承雲紫鸞躍舞赤兎越空
橫飛烏箭半轉蛇弓【梁文簡帝】朱明已謝
虖收司理爰禮祓秋備揚旌棨奉璋峩峩金
貂濟濟上林弘敞離宮非一彩殿迴風丹樓
映日隋珠甲帳屯衛周悉晬容徐動天儀澄
謐雲物游颺光景高麗枯葉未落寒花委砌
絲桐激舞楚雅閑慧參差繁響殷勤流詣【王
遲】五言　龍沙重九會千騎駐旌旗【權德輿】九日龍
捧篋萸香徧稱觴菊氣濃
山飲黃花笑逐臣醉看風落帽舞愛月留人
【李白】霜威始落翠寒氣初入堂隋珠爛似
燭懸藜疑夜光舞步因絃折歌聲隨袂揚夜
深聞漏緩簷虛覺唱長【梁王修仁】端居臨
玉扆永律啟金商鳳闕澄秋色龍闈引夕涼
野靜山氣斂林疎風露長砌蘭窺半影巖桂

發全香滿蓋荷凋翠圓花菊散黃揮鞭爭電
烈飛羽亂星光柳空穿石碎弦虛側月張怯
猿啼落岫驚雁斷分行斜輪低夕景歸旆擁
通莊【唐高宗】　商飈凝素籥玄覽賁黃圖曉
霜驚斷雁晨吹結棲烏寒花低岸菊涼葉下
庭梧澤宮申舊典相圃叶前模玉砌分雕戟
金溝轉鏤戳帶星飛夏箭映月上軒弧慶展
簪裾洽恩融雨露濡天文發丹篆寶思掩玄
珠承歡徒聳抃負弛竊忘軀【寶鼓】　世短意
常多斯人樂久生日月依辰至舉俗愛其名
露淒暄風息氣徹天象明往燕無遺影來雁
有餘聲酒能祛百慮菊為制頹齡如何蓬廬
七空視時運傾塵爵恥虛壘寒華徒自榮斂
襟獨閑謠緬焉結深情棲遲固多娛淹留豈
無成【陶潛】　九日正乘秋三杯興已周泛桂
迎樽滿吹花向酒浮長房萸早熟彭澤菊初

收何藉龍沙上方得恣淹留【唐中宗】　今日
雲氣好水綠秋山明携壺酌流霞搴菊汎寒
榮地遠松石古風揚絃管清窺觴照歡顏獨
笑還自傾落帽醉山月空歌懷友生【李白】
是節協陽數高秋氣已晶簷芝逐月啓帷風
依夜清遠燭承歌黛斜橋聞履聲梁塵下未
息共愛賞心并【梁簡文帝】　蟋蟀期歸晚茱
萸節候新降霜青女月送酒白衣人高興要
長壽卑棲隔近臣龍沙即此地舊俗坐為隣
【杜審言】　今日好相見群賢仍廢曹晚晴吹
翰墨秋興引風騷絳葉擁虛砌黃花隨濁醪
閉門無不可何事更登高【高適】　九日黃花
酒登高會昔聞霜威逐亞相殺氣傍中軍橫
笛驚征雁嬌歌落塞雲邊頭幸無事醉舞荷
吾君【李參】　九日明朝是相要舊俗非老翁
難早出賢客幸知歸舊採黃花賸新梳白髮

微謾看年少樂忍淚已沾衣　伊昔黃花酒
如今白髮翁追歡筋力異遠望歲時同弟妹
悲歌裏朝廷醉眼中兵戈與關塞此日意無
窮　藜杖侵寒露蓬門啓曙烟力稀經樹歇
老困撥書眠秋覺追隨盡來因孝友偏清談
見滋味爾輩可忘年　寒花開已盡菊蘂獨
盈枝舊摘人頻異輕香酒暫隨地偏初衣袂
山擁更登危萬國皆戎馬酣歌淚欲垂　舊
歲重陽日傳杯不放杯即今蓬鬢改但愧菊
花開北闕心長戀西江首獨回茱萸賜朝士
難得一枝來【俱杜】【少陵】　春陽如昨日碧樹
鳴黃鸝蕪然蕙草暮颯爾涼風吹天秋木葉
下月冷莎雞悲坐愁群芳歇白露凋華滋【李】
【太白】　迢迢江溪路秋色又堪驚半夜聞鴻
雁多年別弟兄高風雲影斷微雨菊花明欲
寄東歸信徘徊無限情【江為】　寶地原依海

珠林更假山登臨重九遇城閣五雲還歌吹
喧侯里邊烽入漢關望鄉歸未得能對菊花
斑【李夢陽】　梧小秋添晚萸深節又當百年
多此醉一笑展重陽山報衣須倍花知閏勝
常莫疑籬色減霜緩是初黃　九日陪天仗
三秋幸禁林霜威變綠樹雲氣落青岑水殿
黃花合山亭絳葉深朱旗夾小徑寶馬駐青
潯苑吏收寒果饗人膳野禽承歡不覺暝遙
響素秋砧【江[illegible]】　靡靡秋已夕淒淒風露
交蔓草不復榮園木空自凋清氣澄餘滓杳
然天界高哀蟬無歸響叢雁鳴雲霄萬化相
尋繹人生豈不勞從古皆有沒念之中心憔
何以稱我情濁酒且自陶千載非所知聊以
永今朝【[illegible]】　轍跡光周頌巡遊盛夏功
鈎陳萬騎轉閶闔九門通秋暉逐行漏朔氣
繞相風獻壽重陽節廻鸞上苑中疏山闢輦

道間樹出離宮玉醴吹巖菊銀床落井桐飲
羽山西射浮雲冀北驄塵飛金埒漏葉破柳
條空騰猿疑矯箭驚雁避虛弓彫材濫杞梓
花綬接鵷鴻愧乏天庭藻徒參文雅雄【雙肩】
【吾】六郡良家子幽并遊俠兒立乘爭飲羽
倒驥競紛馳鳴珂飾華眊金鞍映玉羈膳羞
殫海陸和齊眠秋宜雲飛雅琴奏風起洞簫
吹曲終高宴罷景落樹陰移微薄承嘉惠飲
德良不貲取効績無紀感恩心自知【劉】【吾】
九日天氣清登高無秋雲造化闢川岳了然
楚漢分長風鼓橫波合沓蹙龍文憶昔侍游
豫樓船壯橫汾今茲討鯨鯢旌旆何繽紛白
羽落酒樽洞庭羅三軍黃花不掇手戰鼓遙
相聞劍舞轉頹陽當時日停曛酣歌激壯士
可以摧妖氛齷齪東籬下淵明不足群　淵
明歸去來不與世相逐爲無杯中物遂偶本

州牧因招白衣人笑酌黃花菊我來不得意
虛過重陽時題輿何峻發遂結城南期築土
按響山俯臨遠水湄胡人叫玉笛越女彈霜
絲自作英王胄斯樂不可窺赤鯉湧琴高白
龜道冰夷靈仙如彷彿奠酹遙相知古來登
高人今復幾人在滄洲蓬宿諾明日猶可待
連山似驚波合沓出濱海揚袂揮四座酩酊
安所知齊歌送清揚起舞亂參差賓隨落葉
散帽逐東風吹別後登此臺願言長相思【俱】
【李太白】風至授寒服霜降休百工繁林收
陽綵密葉解華叢巢幕無留燕遵渚有來鴻
輕霞冠秋日迅商薄清穹聖心眷嘉節揚鸞
戾行宮四筵霑芳醴中堂起絲桐扶光迫西
汜餘樂安有窮逝矣將歸客養素克有終臨
流怨莫從歡心　七言　重陽未到已登臨探得
嘆飛蓬【謝宣遠】黃花且獨斟【司空圖】

九月寒砧催落葉十年征戍憶遼陽【淡修期】
雁門九月西風高綿黎萬樹垂金綃【耶律】
【楚材】秋葉風吹黃颯颯晴雲日照白鱗鱗
歸來特問茱萸女今日登高醉幾人【張諤】
滿城風雨近重陽無奈黃花惱意香雪浪翻
天迷赤壁令人西望憶潘郎　滿城風雨近
重陽不見修文地下郎想得武昌門外柳垂
垂老葉半青黃　滿城風雨近重陽安得斯
人共一觴欲問小馮今健否雲中孤雁不成
行【謝無逸】一見黃花只自羞蕭然短髮不
禁秋誰人爲整烏紗帽獨倚西風滿眼愁
重陽獨酌杯中酒抱病起登江上臺竹葉於
人既無分菊花從此不須開殊方日落玄猿
哭舊國霜前白雁來弟妹蕭條各何往干戈
衰謝雨相催　風急天高猿嘯哀渚清沙白
鳥飛迴無邊落木蕭蕭下不盡長江滾滾來

萬里悲秋常作客百年多病獨登臺艱難苦
恨繁霜鬢潦倒新亭濁酒杯　去年登高郪
縣北今日重在涪江濱苦遭白髮不相放羞
見黃花無數新世亂鬱鬱久爲客路難悠悠
長傍人酒闌却憶十年事腸斷驪山清路塵
老去悲秋强自寬興來今日盡君歡羞將
短髮還吹帽笑倩傍人爲正冠藍水遠從千
澗落玉山高並兩峰寒明年此會知誰健醉
把茱萸仔細看【俱杜少陵】漢文皇帝有高
臺此日登臨曙色開三晉雲中皆北向二陵
風雨自東來關門令尹誰能識河上仙翁去
不回且欲近尋彭澤宰陶然共醉菊花杯【崔】
【曙】節使橫行西出師鳴弓擐甲羽林兒臺
上霜風凌草木軍中殺氣傍旌旗預知漢將
宣威日正是胡塵欲滅時爲報使君多泛菊
更將絃管醉東籬【岑參】江涵秋影雁初飛

與客携壺上翠微但將酩酊酧佳節不用登
臨嘆落暉古往今來只如此牛山何必淚沾
衣【杜牧之】征帆高掛酒初酣暮景離情兩不
堪千里晚霞雲夢北一川霜橘洞庭南溪風
送雨過秋寺澗石驚龍落夜潭莫把羈魂弔
湘魄九疑愁絕鎖烟嵐【張泌】欲賦前賢九
日詩茱萸相鬬一枝枝可憐宋玉情何限爭
似陶潛醉不知綠鬢愛隨風景變黃花能與
歲時期登臨問處狂多少笑殺高陽拍手兒
【李詩玉】霜飛木落正重陽俠客登臨到上
方習靜暫投祇樹苑馮高仍泛菊花觴琴臺
霧暗龍吟寂笠澤天空雁影長勝會且教容
白髮好將蠟屐破秋光【申瑤泉】風雨高臺
隔素秋名園且泛木蘭舟寒烟淡挂河邊菊
細浪輕翻棹外鷗佳節幾人能勝賞清樽入
夜尚淹留莫愁更落龍山帽竹籜而今解戀

頭【鄧定宇】帝陵佳氣鬱蒼蒼龍武千軍捧
玉皇山與翠華同一色天臨黃道又重陽九
秋霜靄迎仙仗萬壑烟霞接御香此日周王
方定鼎卜年卜世共靈長　天涯節序强歡
娛落帽風前客思孤酒力漸消人易倦鄉書
欲寄雁難呼一天涼雨催庭菊九日西風下
井梧寄問故園諸少弟相思誰爲插茱萸
風雨重陽萬木寒蒼然秋色滿長安自携北
海先生酒不減東籬處士歡節序他鄉同落
帽雲霄吾黨一彈冠明朝又折河橋柳今日
茱萸莫漫看　寂寞誰當慰索居浮雲暮色
正愁余二三兄弟能相問重九風流尚不虛
入夜青藜堪自續遶籬黃菊未全舒莫言
側弁踈狂甚猶是龍山落帽餘【[illegible]】詞
九日歡遊何處好黃花萬蘂雕梧遶通體清
香無俗調天氣好烟滋露結功多少　日脚

特1
891

清寒高下照寶釘密綴圓斜小落葉西園風
嫋嫋催秋老叢邊莫厭金樽倒【歐陽修】霜
降水痕收淺碧粼粼露遠洲酒力漸消風力
軟颼颼破帽多情却想頭　詩酒若爲酬但
把清樽斷送秋萬事到頭都是夢休休明日
黃花蝶也愁【蘇軾南柯子】黃菊枝頭破曉
寒人生莫放酒盃乾風前橫笛斜吹雨醉裡
簪花倒着冠　身健在且加食舞裙歌板盡
清驩黃花白雪相牽挽付與時人冷眼看【黃
魯直鷓鴣天】記得東坡老叟莫負清明重
九今日正重陽菊花黃　花插滿頭歸去落
日前村楓樹樹裡唱歌聲釣漁人【陳昌公重
陽昭君怨】

二如亭群芳譜歲部卷之三終

国立国会図書館　タイトル『二如亭群芳譜』　請求記号　特1-891
ガラス使用

特1
891

国立国会図書館　　タイトル『二如亭群芳譜』　請求記号　特1-891

ガラス使用

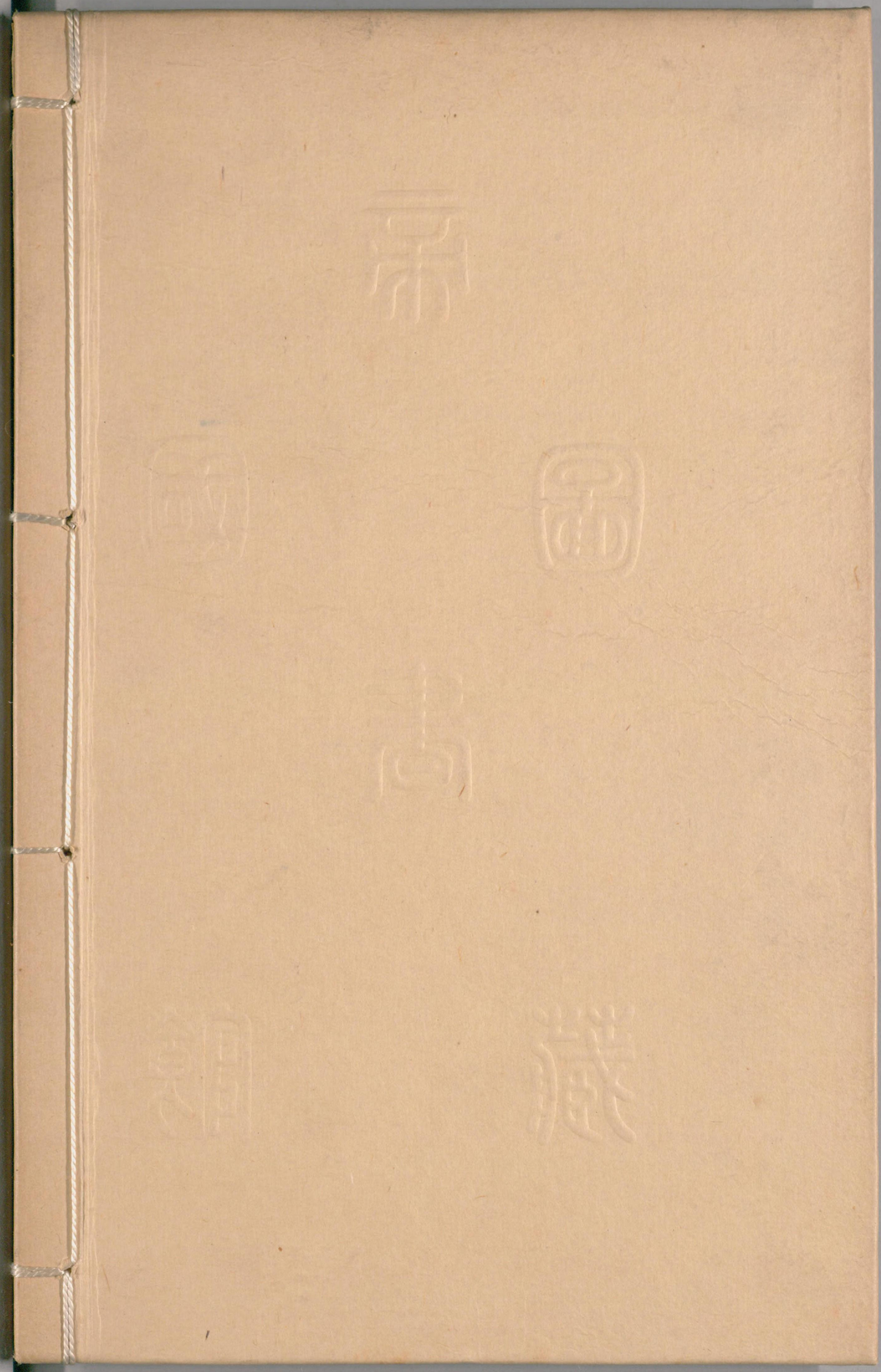

国立国会図書館　　タイトル『二如亭群芳譜』　請求記号　特1-891

ガラス使用