

北京備覽



文 明 書 局 印 行

上海图书馆藏书



A541 212 0010 6525B

序

帝政時代與共和時代之景象。發見於民俗間者。獨樂與同樂而已。以觀北京。改革以前。靜明靜宜頤和諸園。皆君若后遊燕地。其侍幸者。非宦官宮妾。卽貴戚勳臣。民衆對之。有望而卻步已耳。更何論壇廟森嚴。宮禁深邃哉。當時都中勝景。傳述民間者。則十刹海也。陶然亭也。黑松林與黑窯廠也。尋常視之一荒村野寺。土阜淤沿也。然伊古文人流連觴詠。徘徊不忍去者。豈不以風景清幽。水木明瑟。於軟紅十丈中。得之差勝也哉。曾幾何時。滄桑頓易。昔之名園上苑。供君主一人娛樂者。今且車龍馬水。遊人雜遝矣。他日關三海。闢禁園。爲極大公園。其廣公衆耳目者。更何如歟。宜中外人士。聯袂而偕來也。惟是街巷紛歧。方言互異。旅行處此。頗感困難。爰就官商各界之地。址。發宿遊覽之價值。暨夫行車時刻。市集會期。古蹟名勝。街巷名稱。或列表。或備書。分門別類。一

覽瞭然。既使旅行亦快同樂。至於昨是今非。日新月異。變遷之來。限於時勢。欲加訂正。當俟於後。

中華民國十三年十月浙西姚謨序



袖珍北京備覽目錄

圖畫

- 新華門
- 南海瀛臺
- 北海正面
- 太和殿
- 中央公園
- 天壇
- 雍和宮之玉佛
- 頤和園
- 頤和園側面



甲編

明陵御路

氣候	一
形勢	一
沿革	二
城垣	三
街市	五
河道	七
古蹟	九
明十三陵	九

頁數

228653

清西陵……………九

香冢……………○

鸚鵡冢……………○

南苑……………○

樂善園……………○

暢春園……………一

圓明園……………一

清漪園……………一

黑松林……………一

魚藻池……………一

鐘樓……………一

鼓樓……………一

時憲書局……………二

健銳營欄樓……………二

貢院……………二

國子監……………二

太平倉……………二

黑窯廠……………三

琉璃廠甸……………三

萬松老人塔……………三

古石鼓……………三

唐雲鷹將軍碑……………三

禧壇佛像……………四

古柘……………四

銅人像	一四
九龍碑	一四
銅人承露盤	一四
古栝	一四
瑞槐	一四
元妙嚴公主拜磚	一四
玉璽	一四
木鉢	一五
神木	一五
菩提樹	一五
木變石	一五
窰變觀音	一五

梅梢月	一六
大青小青	一六
金絲楠木	一六
戒壇四松	一六
娑羅樹	一六
龍爪槐	一六
鐵老鸛	一六
木球	一六
名勝	一六
紫禁城內	一七
午門	一七
東華門西華門	一七

太和門	一七
太和殿	一七
中和殿	一八
保和殿	一八
文華殿	一八
文淵閣	一八
武英殿	一八
皇城內	一九
景山	一九
中央公園	一九
內城內	二〇
淨業湖	二〇

十刹海	二〇
泡子河	二一
觀象臺	二一
外城內	二二
海王村公園	二二
城南公園	二二
水心亭	二三
陶然亭	二三
勸工陳列所	二三
郊外	二四
農事試驗場	二四
萬壽山	二五

頤和園……………二五

昆明湖……………二六

玉泉山……………二六

靜明園……………二六

玉泉……………二七

玉峯塔……………二七

裂帛湖……………二七

西山……………二七

香山……………二七

寺

靜宜園……………二七

昭廟……………二八

碧雲寺……………二八

臥佛寺……………二八

寶勝寺……………二九

翠微山……………二九

寺

長安寺……………二九

靈光寺……………三〇

龍泉庵……………三〇

香界寺……………三〇

寶珠洞……………三〇

盧師山……………三〇

秘魔崖……………三〇

證果寺……………三〇

石徑山……………三一

潭柘山	三二
潭柘寺	三一
龍王廟	三一
馬鞍山	三二
戒壇寺	三二
極樂峯	三二
仰山	三三
湯山	三三
公府 附清宮室	三三
總統府	三三
三海	三三
南海	三四
西苑門	三四
瀛臺	三五
豐澤園	三五
中海	三六
紫光閣	三六
中海東岸	三七
金鰲玉簾橋	三七
白塔山	三七
白塔山西面之景	三七
白塔山北面之景	三八
白塔山東面之景	三八
北海	三八

北海東北岸……………三九

靜心齋……………三九

清宮室附……………三九

乾清門……………四〇

乾清宮……………四〇

乾清宮東廡……………四〇

乾清宮西廡……………四〇

交泰殿……………四〇

坤寧宮……………四〇

東一長街……………四一

東二長街……………四一

小長街……………四一

齋宮……………四二

西一長街……………四二

西二長街……………四二

重華宮……………四二

延慶殿……………四二

養心殿……………四二

寧壽宮……………四二

暢音閣……………四三

衍祺門……………四三

慈寧宮……………四三

公署……………四四

國務院……………四四

京畿衛戍總司令部……………四四

將軍府……………四四

平政院……………四四

審計院……………四四

外交部……………四四

內務部……………四四

京師警察廳……………四四

各區警察署……………四四

步軍統領……………四五

財政部……………四五

內外城各稅局……………四六

鹽務署……………四六

幣制局……………四六

全國菸酒事務署……………四六

稅務處……………四六

陸軍部……………四六

海軍部……………四七

參謀本部……………四七

航空署……………四七

司法部……………四七

大理院……………四七

京師高等審判廳……………四七

京師高等檢察廳……………四七

京師地方審判廳……………四七

京師地方檢察廳……………四七

教育部……………四七

農商部……………四八

交通部……………四八

京畿各鐵路局……………四八

郵務總局……………四八

蒙藏院……………四八

文官高等懲戒委員會……………四八

司法官懲戒委員會……………四八

京兆尹……………四八

大興縣……………四九

宛平縣……………四九

清史館附……………四九

國會……………四九

各國使館……………四九

學校……………四九

圖書館附……………五三

勸學所附……………五三

博物館附……………五三

試驗場附……………五二

交通……………五四

鐵路車站地址……………五四

京奉鐵路北京至奉天行車時刻並

票價表……………五四

車奉鐵路里數表……………五八

北京正陽門至通縣東站支路行車

時刻並車價里數表……………五九

京漢鐵路由北京至漢口行車時刻

並票價表……………六〇

往來西便門廣安門行車時刻並票

價表……………六九

往來北京坨里行車時刻並票價表

……………六九

往來高碑店梁格莊行車時刻並票

價表……………七〇

京綏線豐臺至平地泉行車時間里

數客票價目表……………七〇

京綏線大同至綏遠行車時刻表：

……………七二

環城枝線……………七三

京門枝線……………七五

津浦鐵路下行車時刻並價目表：

……………七六

津浦鐵路上行車時刻表……………七七

津浦鐵路里數表……………七八

航空站……………八〇

電車……………八一

汽車行……………八一

馬車行……………八二

人力車行……………八二

腳踏車行……………八二

轉運公司……………八二

郵政局……………八三

電報局……………八三

無線電報……………八三

電話局……………八四

長途傳話價目表……………八五

乙編

頁數

商業……………一

金融類……………一

銀行……………一

銀號……………三

金店……………六

金珠店……………七

銀公司……………七

鑪房……………七

證券交易所……………七

公司類……………七

保險公司……………八

各種公司……………八

礦務公司……………九

書報類……………一〇

書局	一一
報館	一一
通信社附	一四
廣告社附	一四
印刷所	一四
圖章館	一五
刻字鋪	一五
箋紙鋪	一五
筆墨鋪	一六
美術類	一六
話匣經理處	一六
古玩鋪	一六
照相館	一七
建築類	一八
木廠	一八
石廠	一九
工程處	一九
房產公司	二〇
漆鋪	二〇
磚瓦鋪	二〇
飲食類	二〇
中餐	二〇
飯莊	二〇
飯館	二一

西餐……………二四

番菜館……………二四

飯店……………二四

點心……………二五

餡餅鋪……………二五

麵包房……………二五

洋點心鋪……………二五

餅乾糖果及罐頭莊……………二五

南貨茶食……………二六

果脯及乾鮮果……………二六

茶……………二七

茶樓……………二七

茶店 茶葉……………二七

酒……………二七

南酒店……………二七

西法造酒公司 兼汽水……………二八

洋酒店……………二八

牛乳鋪……………二八

豆精製造所 附豆腐廠……………二八

自來水……………二九

冰……………二九

糧食……………二九

米麵莊……………二九

米莊……………二九

麵粉公司	三〇
蔬菜	三〇
蘇菇店	三〇
硝店 卽滷蝦鋪	三一
海味店	三一
豬棧	三一
鷄鴨店	三一
鷄蛋行	三一
松花鴨子局	三一
醬園	三一
京醬園	三一
南醬園	三一

油坊	三一
鹽店	三一
烟	三一
煙鋪	三一
捲烟公司	三一
鼻烟鋪	三一
服裝類	三四
綢緞莊	三四
緞莊	三五
布莊	三五
呢絨洋貨	三五
洋貨布莊	三六

皮貨局	三六
衣着	三六
估衣鋪	三六
新衣莊	三七
雨衣店	三七
西服莊	三七
軍衣莊	三七
靴帽	三七
帽店	三七
靴鞋莊	三八
雜項	三八
繡貨莊	三八

花邊莊	三八
織染	三八
紡紗公司	三八
棉花莊	三八
顏料店	三八
織染	三九
裝飾類	三九
首飾	三九
銀樓	三九
銀器行	三九
金珠首飾店	三九
珠寶玉石店	三九

眼鏡行……………四〇

植牧類……………四〇

鮮花廠……………四〇

皮革……………四〇

金屬類……………四〇

機器莊……………四〇

五金行……………四〇

銅錫店……………四一

景泰瑛瑯鋪……………四一

籐竹木器類……………四一

洋桌椅鋪……………四一

籐竹棹椅鋪……………四一

雜具類……………四一

盜器店……………四一

棚鋪……………四一

鐘表鋪……………四二

地毯莊……………四二

喜轎鋪……………四二

雜貨類……………四二

國貨……………四二

廣貨……………四二

洋貨莊……………四二

雜貨店……………四四

貨棧……………四四

藥餌類……………四四

藥鋪……………四四

丸藥鋪……………四五

眼藥鋪……………四五

聞藥舖……………四五

坎離炒藥舖……………四五

膏藥舖……………四六

藥酒店……………四六

紅花藏香局……………四六

通草店……………四六

參茸莊……………四六

藥房……………四七

醫院附……………四八

燃料類……………四九

電燈……………四九

煤炭棧……………五〇

煤油公司……………五〇

洋行類……………五一

洋行……………五一

旅店類……………五三

旅館……………五三

飯店 兼旅館……………五四

公寓……………五五

客棧……………五七

客店……………五八

遊藝類……………五九

遊戲場……………五九

跑馬場……………五九

戲園……………五九

內外城各戲園……………五九

天橋左右各戲園……………六〇

電影園……………六〇

球房……………六〇

櫛沐類……………六〇

澡堂……………六一

理髮館……………六一

工業……………六一

工廠……………六一

五金工廠……………六一

銅鐵工廠……………六一

織布廠……………六三

鞋襪廠……………六三

織襪廠……………六三

地毯廠……………六三

造胰廠……………六三

皮革廠……………六四

料器廠……………六四

機織廠……………六四

呢絨廠……………六四

染工廠……………六四

瑤瑯廠……………六四

宮審金盜廠……………六四

修製橡皮廠……………六四

被服廠……………六五

各項工廠……………六五

工社……………六六

附售品所……………六六

丙編
頁數

會所……………一

各省會館……………一

各界會社……………六

俱樂部……………〇

慈善事業附……………〇

祠祀……………一

壇廟……………一

天壇……………一

地壇……………一

朝日壇……………一

夕月壇……………一

先農壇……………一

先蠶壇……………一

社稷壇……………一

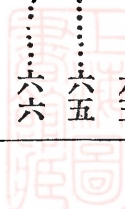

文廟	一三
武廟	一四
歷代帝王廟	一四
清太廟	一四
傳心殿	一四
壽皇殿	一四
堂子	一四
祠宇	一四
忠烈祠	一四
宣仁廟	一五
凝和殿	一五
昭顯廟	一五

火神廟	一五
都城隍廟	一五
關帝廟	一五
藥王廟	一六
觀音廟	一六
文昌廟	一六
都土地廟	一六
東嶽廟	一六
三官廟	一七
馬神廟	一七
二郎神廟	一七
五道廟	一七

精忠廟……………一八

喜神廟附……………一八

碧霞元君廟……………一八

玉皇廟……………一八

竈君廟……………一九

西紅廟……………一九

黑龍潭龍神廟……………一九

松筠庵……………一九

呂公祠……………一九

匯通祠……………二〇

三忠祠……………二〇

吳越王祠……………二〇

文丞相祠……………二〇

佛寺……………二〇

嵩祝寺……………二〇

普度寺……………二〇

普勝寺……………二一

福佑寺……………二一

弘仁寺……………二一

雙塔寺……………二一

雍和宮……………二一

賢良寺……………二一

隆福寺……………二一

法華寺……………二一

宏慈廣濟寺	二二
妙應寺	二三
護國寺	二三
拈花寺	二三
法藏寺	二四
夕照寺	二四
明因寺	二四
長椿寺	二四
報國仁慈寺	二五
法源寺	二五
崇效寺	二五
聖安寺	二六
龍泉寺	二六
萬善給孤寺	二六
延壽寺	二六
海會寺	二六
天寧寺	二七
慈慧寺	二七
慈壽寺	二七
顯應寺	二八
極樂寺	二八
萬壽寺	二八
大慧寺	二八
覺生寺	二九

功德寺……………二九

東黃寺……………二九

黑寺……………二九

道觀……………三〇

天慶宮……………三〇

大高玄殿……………三〇

大慈延福宮……………三〇

顯靈宮……………三〇

崇元觀……………三一

白雲觀……………三一

昌應宮……………三一

太平宮……………三一

顯祐宮……………三二

花園宮……………三二

大光明殿……………三二

天主堂……………三二

回寺……………三二

附廟會日期……………三三

各表

北京各種商品集在地表……………三六

北京雇乘汽車價目表……………三九

北京雇乘馬車價目表……………四〇

各飯店住宿價目表……………四一

東方飯店西餐價目及時刻表……………四二

湯山飯店各項價目表……………四三

北京各種遊覽價目表……………四三

北京各業市集表……………四五

北京著名器物表……………四六

北京著名食品表……………四九

北京著名藥品表……………五〇

北京著名天產品表……………五一

丁編 頁數

北京街巷地名檢查表（以首字筆畫

多寡為次第）

一畫

……………一

二畫

二七丁九八……………二

十……………三

二三畫

三……………三

上下……………四

于千口土……………五

大……………六

小……………八

山川工巾干弓……………一

四畫

中五……………二

井什仁元內公……一三
六分日化天太孔心

……一四

戶手屯巴文斗方勾

月木毛水……一五

火牛……一六

王午……一七

五畫

台功包北……一七

半史司……一九

四外奶左右巧布平

……二〇

打未本正民永立玉

……二一

瓜瓦甘白皮石……二二

六畫

丞交任伏先光全冰

……二三

刑吉弔同名回地如

阡守安……二四

曲柴江池灰百竹米

羊……二五

老耳肉行衣西……二六

七畫

佑何余佟克兵……二九

利別吳吹呂坑夾孝

宋宏尾岔巡延快

成我抄……三〇

李求汪汝汾沈沙妞

秀良角豆車……三一

辛里……三二

八畫

京刷協取受周和奉

姑孟宗官……三二

定岳府弦承抬抽担

粘拐放……三三

昇明柿東……三四

松……三六

板林果居武泥河油

……三七

枇法泡炊炒炕狀狗

空育臥芝花……三八

芳虎邱金長……三九

門阜阿雨青……四〇

九畫

亮侯俄信保剃前四〇

南……四一

姚宣帝帥律後……四四

扁按施枯柏……………四六

柳柴段泉活流炭炮

炸畏皇飯盆穿紅

……………四七

紀缸背胡苗苦英范

茄表面韋風飛香

……………四八

十畫

倉倒剛唐哪城娘孫

宮庫恭旃時晉校

核格……………四九

桃桐桑浙海珠班真

破祖神祝秦粉紗

紙路……………五〇

能臭茶草……………五一

財趕迺追郝郎酒針

陝陸馬……………五二

高門鬼……………五三

十一畫

乾參國堂崇崔康張

……………五四

御帳惜憂捨排捷教

斜旋曹望桶梁梅

梯淨……………五五

深清漫琉瓷甜盒盃

章笄第紫細紹翊

船.....五六

荷莊莫許貫通郭鈞

陰陳陶將陸雪頂

魚鳥鹿麻閭.....五七

十一畫

博喜喇.....五七

喜喬報富帽廚悶掌

揀普景智瞭朝棉

.....五八

棗棚棲榭椅温湖湯

.....五九

無牌留登稅筆粥絨

給翔菊菓菖菜菠

華象.....六〇

貴進都閔隆雁集雲

順馮黃.....六一

黑.....六二

十二畫

匯塔嵩廊愼戲新六二

暖會椿楊榆極溝六三

煙煤瑞當碗祿禁義

聖肅萬.....六四

葉 葡 葦 葫 葱 落 蜀 衙

裏 裕 裘 補 資 賈 跨

遂 過 道 達 鈴 鬧 雍

.....六五

雷 靴 頌 鼓六六

十四畫

囁 圖 團 慕 壽 察 對 彰

慈 旗 槍 槐 楨 演 六 六

漢 甄 福 端 箍 精 翟 翠

臧 蒜 蒲 簞 裱 趙

銀 銅六七

韶 魁 齊六八

十五畫

劈 劉 增 寬 廟 廠 廣 六 八

德 慧 廣 樂 樓 標 潘 熟

盤 碾 磁 稿 箭 緞 剪

蓮六九

蔡 蔣 蔭 赫 談 賢 鄭 醋

鋪 靠 鞋 養 駒 鬧 魯

鴉七〇

十六畫

壁七〇

學 操 曇 橫 樺 機 澡 澧

燈 燒 燕 盧 磚 磨 穆

積 寫 糖 織 興……七一

蟒 蟠 墨 轆 轉 醫 替 鎖

蕭 裕 禪 諳 豬 驗 錐 錢

鏡 關 雙 雞 鞭……七五

錦……七十二

騎 魏 鯉……七六

錫 霍 頭 餽 駱 飽 鴨 龍

十九畫

……七三

嚮 簾 繩 繳 羅 藤 藥 轎

十七畫

關……七六

懋 戲……七三

二十畫

甞 濕 淳 營 膳 羹 總 薛

寶 繼 臘 蘇 警 鐘 騷 黨

謝 衷 霞 韓 鮮……七四

……七七

十八畫

二十一畫

儲 戴 擴 禮 簪 糧 織 繳

櫻 欄 灌 爛 蠟……七七

繡 舊……七四

襖 護 磁 磁 甯 驟 鷓 鴒 八

二十二畫

鑄 響……………七八

二十三畫

纓 顯……………七八

二十四畫

罐 靈……………七八

鹽……………七九

二十五畫

應 灣 觀 鎗……………七九

二十六畫

臚……………七九

二十七畫

變……………七九

三十畫

鸞……………七九

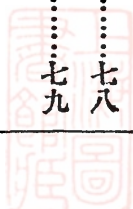

新 華 門

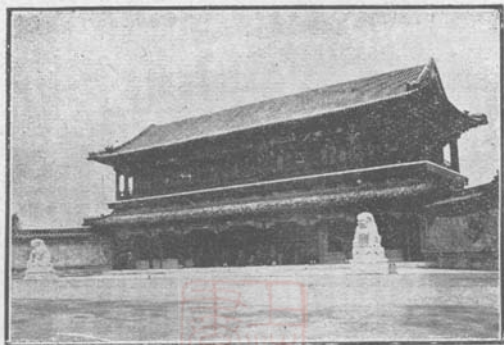

南 海 瀛 台

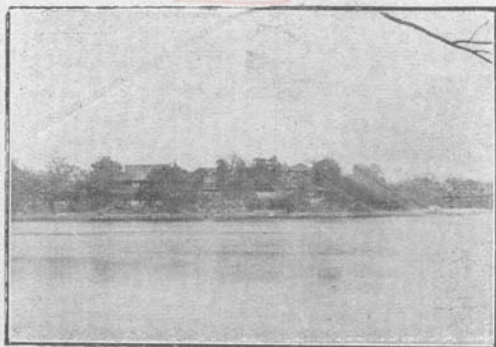

北海正面

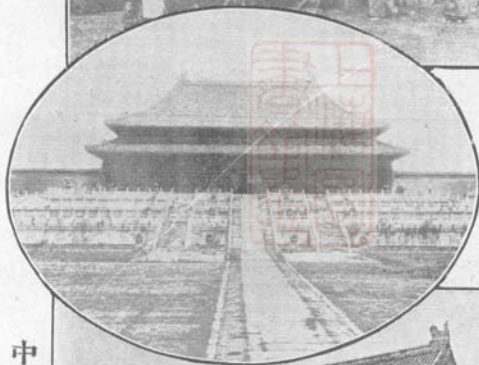

太和殿

中央公園社稷壇



天 壇

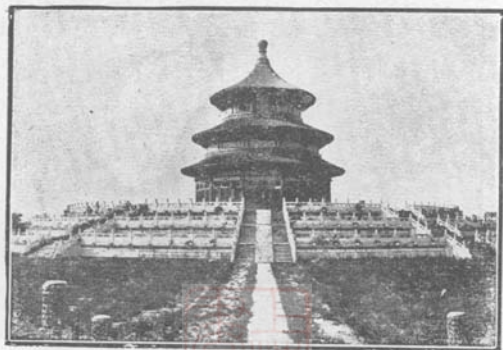

雍 和 宮 之 玉 佛



頤和園

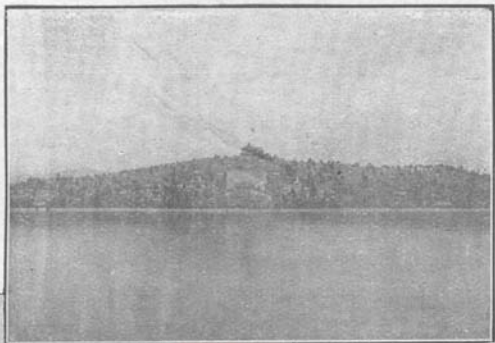

頤和園之側面



明陵御路

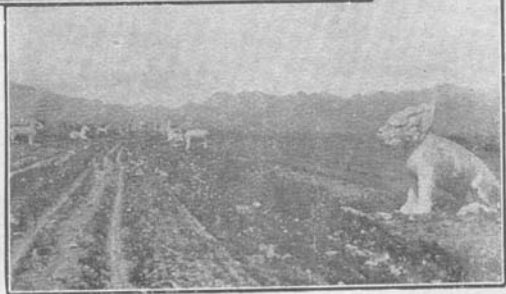

袖珍北京備覽 甲編

●氣候

北京地在東經一度十八分。北緯三十九度五十五分。適當北溫帶之中。通年氣候。以華氏寒暖計之。春秋兩季。平均在六十度左右。夏季則高至九十餘度。冬季最低時。不及二十度。通常以陰曆十月十一月之交。爲冰凍期。至翌年二月。爲融化期。夏間雖炎熱。然地勢高爽。不如海濱之地。鬱蒸多靈濕。五六七月間。雨澤最富。冬春之際。旱乾居多。至暴風驟起。沙礫飛揚。萬丈黃埃。蒙蔽天日。四月至六月之間。其最著者也。近來冬雪稀少。夏熱逾於滬上。氣候略有變遷。論者謂京漢津浦兩大路。交通便利。人物繁多。氣候之變。或由是歟。

●形勢

北京左環滄海。右擁太行。河濟襟其前。長城障其後。形勢利便。自昔稱雄。故光武資漁

陽上谷二郡兵力。克復漢祚。慕容垂竊據平州。因兼河北。唐代漁陽倡亂。藩鎮之禍。與李祚相終始。自遼金元以來。代爲國都。而明清享國。較遼金元爲長久者。則以有元之季。運河旣開。南北銜接。一氣故也。今雖津沽撤險。門戶洞開。旅大占居。咽喉被扼。居庸失其鎖鑰。遼海壞其藩籬。輪軌交馳。攻守異勢。然膠灣旣可接管。威海亦議歸還。黃海海權。漸次恢復。況京奉京漢京綏津浦諸幹線。皆以北京爲中心。朝發夕至。脈絡貫通。全國以內。能如身使臂。臂使指之息息相關。則昔人所謂據天下之脊。控華夏之防。庶乎其永保矣。

●沿革

北京爲禹貢冀州地。周初爲薊國。後并入燕。秦爲上谷郡地。漢初爲燕國。又爲廣陽國。尋改郡。魏復爲燕國。晉建興後。陷於石勒。前燕慕容垂。會都於此。後魏及齊周。同爲燕郡。隋改涿郡。唐天寶初。爲范陽郡。安祿山叛唐之根據地也。石晉初。割入遼。會同元年。始升爲南京。關泰初。又曰燕京。後入金。宋宣和五年。金人來歸燕京六州。遂改

稱燕山府。七年復入金。貞元初稱中都。自會寧遷居焉。元至元間復徙首都於此。稱大都。明初曰北平府。爲燕王封國。永樂元年建北京。稱行在。正統中始定爲京師。清代因之。民國成立。以歷史地理政治各種關係。仍定首都於此。改順天府爲京兆。而民間沿襲舊稱。通曰北京。

●城垣

內城周四十里。高三丈五尺五寸。設門九。正南曰正陽。（俗稱前門）南之左曰崇文。（俗稱哈達門）南之右曰宣武。（俗稱順治門）北之東曰安定。北之西曰德勝。東之北曰東直。東之南曰朝陽。西之北曰西直。西之南曰阜成。（俗稱平則門）皆沿明清之舊。惟近爲交通便利計。敷設環城鐵路。起西直門車站。經德勝安定東直朝陽各門。至外城東便門角樓。穴城垣。直達前門車站。所過各門。均拆廢墮城。改築敵樓矣。皇城在內城之中。自遼金元以來。遞經更改。至明又展而東。遂成今制。周十八里三分里之一。繚牆袤三千三百四丈有奇。高一丈八尺。其原設之門。南曰中華。（舊稱大

清門）東曰東安（俗稱外東華門）西曰西安（俗稱外西華門）北曰地安（俗稱後門）中華門內少北東向者曰長安左門（俗稱東長安門）其外爲東三座門。西向者曰長安右門（俗稱西長安門）其外爲西三座門。中華門北曰天安門。天安門北曰端門。端門內東向者曰闕左門。西向者曰闕右門。其新闢之門。巍然於西三座門迤西者曰新華門（內卽總統府）又設便門七。在天安門左者曰南池子。在天安門右者曰南長街。外通崇文門水關者曰南池口。外通西長安街者曰棗林街口（以上在城南）在東安門北。外對翠花胡同者曰花園口。其花園口斜對小蘇州胡同者曰北箭亭口（以上在城東）地安門西外對廠橋者曰北柵欄（在城北）此外如中華門內之千步廊亦早拆廢。東西各關一門。東通富貴街。西通大四眼井矣。紫禁城在皇城中。明宣德七年所恢拓也。周六里。繚牆南北各二百三十六丈二尺。東西各三百二丈九尺。南曰午門。東曰東華門。西曰西華門。北曰神武門。清代宮殿均在其中。今則東華西華二門均已開放。且於武英殿西。闢門通中央公園矣。

外城包內城南面。轉抱東西角樓。計長二十八里。高二丈。設門七。南曰永定。南之左曰左安。（俗稱將才門）南之右曰右安。（俗稱南西門）東曰廣渠。（俗稱沙鍋門）東隅北向者曰東便。西曰廣安。（俗稱彰儀門）西隅北向者曰西便。皆沿襲前制。自京津鐵路。向左安門西穴城而南。通縣支路。出入廣渠門北。形勢又爲之一變矣。

●街市

一內城 警察分八區。左右各四。其街道之南北距者。以崇文及宣武門內兩直街爲最長。（東爲東單牌樓。東四牌樓。西爲西單牌樓。西四牌樓）安定門王府井德勝門地安門諸大街。均在其次。東西距者。以東直門大街。及東西兩長安街爲最長。西直門阜成門朝陽門三大街。均在其次。若新闢之府右街。北起皇城內西安門大街。南越西長安街。直接北新華街。將來化石橋畔。新門旣闢。使皇城與內外城。銜接一氣。其便利當何如也。

內城商市。以東四牌樓。西單牌樓爲最繁盛。通闔帶闔。百貨紛紜。鉅大商肆。皆集於

此。餘如地安門大街。暨新街口（西直門內）北新橋（東直門內）王府井大街（東安門外）亦爲萬商之淵。洋商事業。則多在崇文門內左右。

一皇城 警察分二區。曰中一中二。街道最長者。東爲南北池子。西爲南北長街。景山之東街後街次之。全城面積。清宮景山及西苑。約佔其半。而前代舊制。又僅開放東安西安地安三門。故城內商市。祇在此三門左右。今雖東南與北各關便門（見上）然商店貨品。仍以取供居民日用而止。惟社稷壇改爲中央公園。亭臺池沼。遊目騁懷。僻靜處所。頓現繁華景象矣。

一外城 警察分十區。左右各五。其街道最長者。一起正陽門大街。直至永定門。而貫全城之南北。一起廣安門。經菜市口。珠市口。盜器口。直至廣漢門。而貫全城之東西。一縱一橫。形如十字。崇文宣武兩門外大街。分列左右。不啻爲北半城繁盛處。畫兩界線焉。

城之北半。如花兒市。驛馬市。兩大街。東西珠兒市。打磨廠。西河沿。皆市廛林立。然商

市之盛。尤以正陽門大街。及左右之大柵欄。觀音寺。廊房頭條二條。煤市街。鮮魚口。與附近各胡同。爲最勝。其商肆皆輝煌華美。佳麗豪華。別有一種首都氣象。至於歌舞之場。以及食宿遊覽各處。亦以是處爲多。城之南半。曠土居多。然天壇。先農壇。陶然亭。黑龍潭等勝區。水木明瑟。風景清華。城市中頗具山林之氣。

●河道

香山玉泉諸水。東流至萬壽山之西。分爲二。其正流東匯於昆明湖。南入長河。（爲昆明湖迤南之水道）其旁流之北歸青龍橋者。則經舊圓明園後。合御園諸水。東北注清河。以入白河。（爲青龍橋迤北之水道）

長河受昆明湖之水。東南過廣源閘。至高梁橋。分二支。

（甲）御河 自德勝門西水關入。爲積水潭。爲十刹海。入皇城爲太液池。（一名三海）又東流繞紫禁城。經金水橋。出玉河橋。達正陽門東水關。東流少北。至東便門

東水關。下注入大通河。

(乙)護城河 一由西直門外繞而南。迤東與御河會。又東北抵東便門外之大通橋。一由德勝門外繞而東南。又東行會於大通橋。總名大通河。亦稱通會河。其下流達於通縣。

孫河舊名孫侯河。在東直門外。自來水廠取水處也。源出昌平縣八達嶺下之榆河。南流逕縣西爲沙河。又東流逕沙子營。入大興界。卽名孫河。又東流與清河合。同入白河。

京城河道乾涸。洩水之處。厥惟溝渠。有明溝。有暗溝。明溝之長者。一在內城。北起西直門內橫橋。南行至北關市口。曲折而東南。至宣武門內迤西象房橋。穿城而入護城河。一在外城。北起虎坊橋北。曲折東南行。沿先農壇垣而東。經天橋。復沿天壇北垣。直東過紅橋。轉南至南城根。穿城而入護城河。若由西長安街至化石橋之明溝。則因上築馬路。已改建雙筒暗溝矣。(上覆土石爲暗溝)

●古蹟

明成祖長陵。在昌平縣北二十里天壽山南。仁宗獻陵。在天壽山西峰下。宣宗景陵。在天壽山東峰下。亦名黑山。英宗裕陵。在石門山東。憲宗茂陵。在聚寶山東。孝宗泰陵。在筆架山東。武宗康陵。在金嶺山東。世宗永陵。在十八道嶺。亦稱陽翠嶺。穆宗昭陵。在大峪山東。神宗定陵。在小峪山東。光宗廣陵。在天壽山西峯之右。熹宗德陵。在雙鎖山檀子峪。莊烈帝思陵。在錦屏山。以上十三陵。皆在昌平天壽山一帶。中以長永二陵。尤爲壯麗。香楠梁柱。徑大二三尺。高五六丈者。尙餘數十幹。當年物力之富。可以概見。思陵就田妃園寢合葬。制度稍簡。定陵建築。侈於永陵。惟近因火毀。無復舊觀。自京綏鐵道成。經昌平謁陵者。尤形便利。

明景帝陵。在宛平縣西金山口。陵前有清高宗詩碑亭。

清世祖孝陵。聖祖景陵。高宗裕陵。文宗定陵。穆宗惠陵。皆在遵化縣昌瑞山。統名東陵。其地因距京略遠。往遊者少。至世宗泰陵。仁宗昌陵。宣宗慕陵。德宗崇陵。則在易縣。

永寧山一帶。統名西陵。距梁格莊車站西南二十五里。享殿繚牆。俱各修整。樹陰濃翳。泉石清幽。春秋佳日。中外人士。爭以一遊爲快。

香冢。在陶然亭東北。或云有曲妓禱雲者。與某生訂終身約。鴛奪其志。自剄死。葬此。生祭之以文。其詞曰。浩浩愁。茫茫劫。短歌終。明月缺。鬱鬱佳城。中有碧血。碧亦有時盡。血亦有時滅。一縷香魂無斷絕。是耶非耶。化爲蝴蝶。碣上皆正書。無姓名題署。

鸚鵡冢。在香冢北。冢略低。有碑作八分書。爲粵人某作。某宦京師。自粵携一白鸚鵡至。能誦詩歌曲。死而瘞諸香冢側。

南苑。在永定門外南二十里。一名南海子。方一百六十里。元爲飛放泊。明永樂時。復廣其地。清設海戶。內有新衙門。舊衙門。南紅門三處行宮。周圍繚以牆垣。麋鹿雉兔。蕃育其中。時命禁旅行圍。兼爲大閱校場。今改屯兵場。並設航空學校。來往有軍用火車。商市因之繁盛焉。

樂善園。在西直門外高梁橋北。正宇爲倚虹堂。清乾隆十六年建。舊有蘊真堂紅半樓。

諸勝。今則石橋入水。僅堂廊數間。爲上下船休息之所。

暢春園。在西直門外海淀。清康熙間建。周方十餘里。築宮設籞。爲巡遊聽政處。雍乾兩朝。特加增葺。兵燹之後。園亦遂廢。今憲兵司令部憲兵四營屯紮處。卽其遺址。

圓明園。在暢春園北。本清世宗藩邸賜園。乾隆時擴大之。規制一仿朝署。每歲初春。卽往駐蹕。園有四十景。金石書畫。瓌寶殊珍。歷代視爲外府。咸豐季年。爲英法聯軍。付之一炬。頽垣敗壁。遺址僅存。

清漪園。在萬壽山麓。乾隆十六年建。亭橋軒閣。雲布繡錯。園景凡八。今頤和園中。時見其遺蹟焉。

黑松林。在朝陽門外日壇旁。古松萬株。陰沈蔽日。

魚藻池。在崇文門外西南。俗稱金魚池。池數十行若畦。環以綠柳。中蓄朱魚。以供市易。鐘樓。在地安門北。明永樂間建。舊有八隅四井之號。後燬於火。清乾隆時重建。有碑記。鼓樓。元名齊政樓。與鐘樓相望。上置銅刻漏。製作精妙。傳爲宋代故物。清初已不可見。

惟以時辰香定更次。爲欽天監所掌而已。

時憲書局。在天主堂西。卽明天啓二年鄒元標馮從吾所建首善書院。後徐光啟借院修曆。名曰曆局。清代仍命西洋人居此。治理時憲書。

健銳營礮樓。在香山一帶。乾隆十四年建。爲用兵西域時。練習雲梯攻取諸術處。

貢院。在內城東南隅。爲明清二代會試試場及北闈鄉試之地。光緒三十一年。停止科舉。院遂廢。

國子監。在安定門內文廟之西。卽金樞密院舊址。元至元六年。始建爲國學。明清因之。乾隆四十八年。創建辟雍於彝倫堂之前。正殿穹崇。飛簷四出。汲井引泉。環以圓海。建石橋四。前建琉璃牌樓一。碑亭二。鐘樓鼓樓各一。卽前代君主臨雍講學處。兩廊有率性修道誠心正義崇志廣業六堂。爲國子生讀書之地。清初。俄羅斯嘗遣其子弟入監讀書。今彝倫堂前槐樹。傳爲元許衡所植。

太平倉。在朝陽門外迤南。明建清修。外築長垣。舊分太平萬安儲濟等倉。爲京漕積粟。

之所。今則南漕折價。祿米已裁。倉遂空。又因妨礙火車路線。將長垣拆卸矣。黑窖廠。在先農壇西。爲明代製造磚瓦之地。清初廠廢。然其地坡隴高下。蒲渚參差。頗有極望清幽之趣。

琉璃廠甸。在前門外西河沿南。內有琉璃窖。燒造五色琉璃瓦。清代派員爲監督。其地南北狹。東西長。約里許。昔陰曆每年元旦至十七日。設有市場。售兒童玩具。今爲海王村公園。

萬松老人塔。在西四牌樓南大街之西。金元間。有僧稱萬松野老者。爲耶律楚材師。後人遂建斯塔。共九級。清乾隆十八年。奉勅重修。

古石鼓。在內城先師廟大成門左右。高二尺。廣徑一尺有奇。其數十。其文籀。其詞頌天子之田。傳爲周宣王獵碣。其文除重文不計。共字六百二十。清乾隆間。闕者三百六字。不全者七十四字。全者二百有十字。

唐雲麾將軍李秀殘碑。在內城文丞相祠。存二石礎。李邕行書。天寶元載正月。

栴檀佛像。在皇城內弘仁寺。傳爲西土優填王造。(當周穆王十二年)

古栢。在西山潭柘寺殿側。枯木二尺餘。相傳爲唐華嚴法師開山時龍淵遺蹟。

銅人像。在舊太醫院藥王廟內。脈絡關竅。纖悉明備。宋天聖時作。

九龍碑。在北海北岸。遼時巨坊也。以各色琉璃方磚砌成。每面共九龍。龍各一色。

銅人承露盤。在北海酚古堂側。不誌製造年月。大約係金元遺物。

古栢。在北海承光殿。相傳金時有三株。章宗嘗偕李宸妃坐此待月。至乾隆時。已存其

一。

瑞槐。在國子監彝倫堂前。爲元國子監祭酒許衡手植。清乾隆辛未。枯而復榮。一時稱

瑞。高宗有詩。

元妙嚴公主拜磚。在潭柘寺。公主爲元世祖女。削髮此寺。日就是磚頂禮大士。磚厚三

四寸。中間兩足痕處。磚已磨穿。

玉甕。在北海承光殿南石亭中。黑質白章。大可盛酒三十餘石。爲元至元二年舊物。後

移西華門外真武廟。旋作菜甕。清乾隆十年。高宗命購置於此。有御製玉甕歌。鑄於其上。

木鉢。在白雲觀。真人殿。刳木瘻爲之。上廣下狹。可容五斗。內塗以金。刻清高宗詩。亦元代遺物。

神木。在廣渠門外二里許。有大木偃臥於地。明初構宮殿遺材也。木上俱刻字爲記。世傳此木有神。因呼其地爲神木廠。

菩提樹。在大內英華殿。明神宗母李太后所植。

木變石。在南海蓬萊閣。高可及丈。直立院中。色稷黃。望之如枯幹。捫之如石筍。彈之有金石聲。數千年物也。

窰變觀音。在外城報國寺正殿後。磁像高可尺餘。寶冠綠帔。妙相莊嚴。手輪梵字。篆法宛然。相傳明萬曆時景德鎮所獻。龕座周鑄清高宗窰變觀音像記。龕內慈竹數竿。并修寺詩跋。亦高宗御筆。

梅梢月。乃墀中砌石。在地安門外帽兒胡同顯佑宮。其石紋理如梅樹橫枝。中隱一輕陰淡月。清高宗顯佑宮詩。迎門古月在梅梢。指此。

大青小青。在潭柘寺正殿。二蛇也。藏紅木篋中。標曰護法龍王。傳是青龍遺種。舊稱聞鐘卽至。恐未可信。

金絲楠木。在廣渠門外。高矮長短。七丈有餘。俗呼其地爲黃木廠。

戒壇四松。在戒壇山。(詳名勝)

娑羅樹。在外城柏林寺。子如橡栗。傳云能治心疾。西山一帶尤多。

龍爪槐。在南下窪陶然亭前。老枝屈曲。狀如龍爪。殆數百年物。

鐵老鶴。在梁家園鐵老鶴廟。庭前古槐一。殿鴟吻上。設鐵雀二。隨風旋轉。以驅鳥巢。故名。

木球。在青龍橋西功德寺。球大如斗。相傳寺初興時。板巷禪師。能役是球。

●名勝

●在紫禁城內者

午門。爲紫禁城正門。三闕。上覆重樓九間。南北形扉。各三十有六。左右設鐘鼓樓。翼以兩觀。傑閣四聳。左右各一闕。西向者曰左掖。東向者曰右掖。清順治四年建。舊制。遇凱旋獻俘諸大典。則御午門樓。行受俘禮。

東華門。爲紫禁城東門。西華門。爲紫禁城西門。今均開放。爲遊覽武英等殿出入之道。
(入門券售大洋三角)

太和門。在午門北。左右各一門。皆南向。左曰昭德。右曰貞度。門內東爲體仁閣。西爲弘義閣。卽內府銀皮段衣盜茶六大庫舊址。

太和殿。在太和門內。基高二丈。殿高十有一丈。廣十有一間。縱五間。殿前爲丹陛。環以白石闌。陛五出。各三成。列古鼎銅龜銅鶴。清康熙三十四年再建。舊制。每歲元旦冬至萬壽三大節。則御殿受賀。凡大朝會燕饗。命將出師。臨軒策士。及百僚除授謝恩。皆御焉。民國第一任總統。卽在此行正式受任禮。

中和殿。在太和殿後。縱廣各三間。方檐圓頂。南北陛各三出。東西陛各一出。舊制。凡遇三大節。先於中和殿陞座。內閣大臣等行禮畢。然後出御。

保和殿。在中和殿後。九間。前陛各三出。舊制。每歲除夕。則御保和殿筵宴外藩。每科朝考新進士翰林院。引入殿內左右列試。殿後陛級迤北。卽乾清門。

文華殿。在太和殿左。五楹。康熙二十二年重建。今則陳列書畫。任人觀覽。（入門券銀幣一元）其後爲主敬殿。卽舊御經筵進講處。

文淵閣。在文華殿之後。乾隆三十九年建。上下各六楹。瓦用青綠色。閣前甃方池。跨石梁一。引御河水注之。舊貯四庫全書。蓋仿浙省范氏天一閣制也。

武英殿。在太和殿右。五楹。康熙間編纂古今圖書集成。刻銅字爲活版。卽貯此殿。後銅毀而聚珍版出。風行一時。今則散佚久矣。民國三年。改爲古物陳列所。奉天熱河清宮珍品。均輦載入京。陳設於此。殿西爲咸安宮故址。今改築寶蘊樓。爲儲藏寶物處。入門購券。銀幣一元。門前有橋。可通中央公園。西北爲浴德堂。俗傳香妃賜浴處。

◎在皇城內者

景山。在神武門北。一名萬壽山。大內之鎮山也。相傳前代皇家藏煤之所。人因稱曰煤山。此山高百餘丈。周二里。凡五峯。上各有亭。中峯曰萬春。左曰觀妙。又左曰周賞。右曰輯芳。又右曰富覽。俱清乾隆十六年建。山多白皮松。有古槐。下幹枯裂。僅聯以皮。如二股狀。傳卽明崇禎帝同王承恩縊處。山之南爲綺望樓。樓南爲北上門。山後之東曰山左裏門。西曰山右裏門。

中央公園。在天安門內西偏。社稷壇舊址也。(門票售銅元十枚)入門有戰勝紀念碑一座。爲吾國參與世界大戰之紀念。卽用昔東交民巷口克林德牌坊改造者。向東行。爲行健會會所。爲來今雨軒。軒之東爲董事會。更北有小亭。居山石間。再北繞大殿後。有格言亭。北界爲禁城河道。西北有板橋。一路通古物陳列所。一路卽公園後門。折而南。爲跑冰場。爲上林春餐館。爲咖啡館。爲長美軒。爲春明館。相聯若長廊。又南爲同生照相館。逾橋而南爲土山。沿河而東。有花房。有豢養飛禽處。再南則爲水

榭。此爲園之西南部。更東北行。越習禮亭。入園之內圍牆門。則左右爲芍藥圃。中央有高壇。壇之北有正殿。舊爲圖書室。去年曾租與真光電影院。演電影。壇之西。爲衛生陳列所。（另售入場券銅元四枚。着制服學生二枚。）西南隅爲球房。此內部形勢之大略也。園中有水有石。樹木皆七八百年物。前後不下數百株。每入夏季。御河荷花盛開。水風送香。樹陰蔽日。長美軒一帶。品茗尤多。青樓妓女。往往屣跡其間。

●在內城內者

淨業湖。一名積水潭。在德勝門迤西。爲西山諸泉水匯入京城處。元時舳艫蔽水。直通運河。明初改築京城。運船不至。然秋夜水燈。冬日冰牀。嘗爲中貴宴遊之地。後歲久淤墊。（其在東南者別稱十刹海。在李廣橋畔者稱積水潭。）頓改舊觀。菱芡芰荷。祇供農圃。然炎夏薄暮時。仍有携酒茗納晚涼者。湖上爲匯通祠。水門下伏石螭一。迎水倒噴。聲淙淙然。自螭口出。

十刹海。本僧居。明萬曆中。徧融所創。屋宇三十餘間。相比如號舍。（佛殿僅分一舍）後

於積水潭之流在十剝海一帶者統名十剝海。分爲前後二海。前海在地安門外迤西。復分東西二區。東區之水東流至地安門迤東。貫皇城而注於崇文門西護城河西區之水南流經地安門迤西入皇城分二支。一南流爲太液池。一東南流爲紫禁城城河。兩水會於長安橋。東流至皇城東南隅。與北來之水（卽注崇文門西護城河之水）會。入大通河。二區之中橫隔一隄。隄上有小橋。俗稱響聞。以水流有聲得名。塘內東多芰荷。西則水稻。環岸皆垂柳。雲水之勝似入江南。後海在德勝門北迤東。形狹而長。境亦幽靜。前後相通處有橋曰銀錠。

泡子河。在崇文門東城角觀象臺前。經呂公祠南石橋出南水門。入大通河。兩岸高槐垂柳。空水澄鮮。是別饒靜趣者。

觀象臺。在內城東南隅泡子河北。元至元十六年建。上有簡儀仰儀諸儀表。並元郭守敬所製。清康熙十六年。以舊儀不適用。命製六儀。曰天體儀。赤道儀。黃道儀。地平經儀。地平緯儀。紀限儀。其舊儀移藏臺下。五十四年。製地平經緯儀。乾隆九年。製璣衡

撫辰儀。有滴漏堂。測量所。晷影堂。諸所。光緒庚子。八國聯軍入京。古代儀器。多爲德人取去。光緒三十一年。別製天體儀一座。民國則加設測候諸器。改名曰中央觀象臺。歐戰和後。德國將遵約歸還儀器。此則參戰以來之成績品也。

●在外城內者

海王村公園。爲琉璃廠之廠甸故址。民國六年。改公園。園門南向。左右各一。進門爲假山。山後有噴水池。其北部有樓。樓北爲花洞。東南西均商店。以書畫金石古玩照相琴室茶社飯店爲多。舊歷新年。陳設雜貨玩物。遊客如雲。八埠妓女。亦來啜茗。是爲園中最繁盛之期。次則長夏薄暮。亦有來作小憩者。過此則門前冷落車馬稀矣。

城南公園。在正陽門外天橋迤南。先農壇舊址也。門外爲跑馬場。場側有茶肆。爲走馬者憩息之所。入門皆古柏。再進爲內垣門。門北向。凡三。門左爲售票處。（入場券價銅元五枚）門內紅欄。隨徑曲折。叢柏尤青翠。雜置椅几。每逢夏令。品茗最宜。路之左有神倉。今爲內務部壇廟管理處。路之右有犧牲所。今爲古物保存所。及保安警

察第。二隊屯駐處。犧牲所之南。爲具服殿。南向五楹。前有月臺。今爲公園事務所辦公處。其南爲觀耕臺。四圍甃黃綠琉璃。上建八角玻璃亭。亭西多果木。再西爲運動場。場之南多曠地。所種俱蔬菜。後又就其曠地。闢爲城南遊藝園。門臨香廠。遊人頗多。

水心亭。在先農壇東北隅。四周皆水。中峙一樓。樓南植蓮稻。東北西三隅。各建草亭。東南有茶肆。兼售西餐。亭外之北與西。每逢夏令。茶棚林立。亦城內消夏處也。亭外環木橋三。橋下可行小舟。西堤北堤。各有木柵門。兼司售券之警士守之。券價銅元二枚。

陶然亭。在右安門內南下窪。清康熙乙亥江藻建。亦稱江亭。亭之下菰蒲十頃。新水澄綠。涼風拂之。坐臥皆爽。東偏爲慈悲庵。有遼金石幢各一。旁有香塚及鸚鵡塚。近自黑窖廠至此。已築馬路。可由粉坊琉璃街直達矣。

勸工陳列所。在廣安門內大街路北。樓房三層。有路線二十二條。陳列各省工藝部各

界發明品。約有四千餘種。凡雕刻刺繡。編織繪畫。泥塑瓷燒。以及其他各種製造。俱極美備。手製品尤精美。樓西有澄懷園。茶社也。分二座。罩棚下爲男座。北五間爲女座。院中繁植花木。冬日則於樓上設座售茶。入場券價銅元兩枚。

●在郊外者

農事試驗場。在西直門外二里許。爲三貝子花園舊址。(入場券銅元十六枚)初名萬牲園。創於光緒季年。周圍十餘里。左部爲動物園。珍禽奇獸。多不勝紀。且有產自歐美非三洲者。右部爲植物園。花木可數百種。或植道旁。或養溫室。其餘果樹五穀蔬菜湖桑之屬。則分別其播種肥料各法。詳細標明。又有育蠶切桑兩室。及試驗蠶病各標本。以次陳列場中。五步一樓。十步一閣。亭臺池館。鬪角鈎心。最崇闕而壯麗者。爲暢觀樓。鬯春堂。昔日兩宮所駐蹕也。古樸者。爲觀稼軒。自在莊。憩息啜茗者。爲幽風堂。萬字樓。聚會讌飲中西餐畢具者。爲來遠樓。燕賓園。他如蒼芳軒。松風蘿月。海棠式亭。日本房屋等。構造亦皆精巧。水有船。可蕩槳。陸有遊覽車。小肩輿。可代步。春

秋佳景。娛賞尤宜。

萬壽山。在西直門外二十里。原名饗山。其名勝之處。

(一)頤和園。在萬壽山麓。(入場券一元二角。進排雲殿另出五角)本乾隆時清漪園舊址。清孝欽太后六旬萬壽。因重新構築。進門爲仁壽殿。九楹。殿前列銅龍鳳各二。爲當日兩宮聽政之地。迤西南卽昆明湖。湖東岸爲玉瀾堂。德宗居焉。湖北岸曰樂壽堂。爲太后駐蹕處。堂西有金魚池。自此而西。有長廊直達石舫。計二百八十餘楹。廊之中間。有對鷗舫。迤西爲排雲殿。宏傑詭麗。爲園中巨觀之一。西爲十丈亭。有小戲臺。卽舊日妃嬪所居。再西爲清宴舫。在湖中。周圍砌以石。如船形。上有樓。可登眺。自此迤北。有延清賞樓。太后寫字地也。排雲殿後爲佛香閣。旁有白石梯。拾級而上。爲寶雲閣。全係銅製。由閣東下。爲太湖假山。迴環曲折。出洞而上。仍爲佛香閣。閣後有亭。題曰衆香界。南出一門。題曰導養正性。門前有短牆。危立山際。伏牆南望。亭臺樓閣。歷歷如繪。東下沿石洞行。有石碑一。曰萬壽山昆明湖。高宗御筆也。山路皆鋪

石。方平如坻。有一樓。題曰智慧海。爲山之最高處。循是東下。爲景海閣。樂農軒。由此東南下。爲涵遠堂。堂前有一池。池旁爲和春堂。堂畔有知魚橋。橋之四面。皆有亭臺。點綴其間。又西爲德和園。園內爲頤樂殿。殿前有一大戲臺。臺高三層。兩廂各十一間。爲王大臣聽戲處。

(二)昆明湖。在萬壽山下。舊稱西湖。清高宗疏導玉泉。及西山諸派。匯於西湖。遂改昆明。周三十餘里。設戰船。仿閩廣巡洋之制。每伏日。香山健銳營演水操於湖。後此制寢廢。惟白石舫與小火輪。供頤和園點綴而已。湖旁有龍王廟。白玉橋。橋有洞十七。橋欄刻小石獅。共一百有八。兩塊復有大獅四。岸上有銅牛一。約長四五尺。

玉泉山在西直門外。約二十五里。其名勝處。

(一)靜明園。在玉泉山下。(入場券大洋五角)清康熙十九年建。至乾隆時。大加增飾。內有十六景。曰廓然大公。芙蓉晴照。玉泉趵突。竹爐山房。聖因綜繪。繡壁詩態。溪田課耕。清涼禪窟。采香雲境。峽雪琴音。玉峯塔影。風篁清聽。鏡影涵虛。裂帛湖光。雲外

鐘聲。翠雲嘉蔭。今則半已傾頽矣。

(二)玉泉。在山足。泉從山根仰出。噴薄如珠。瀦爲池。出山名玉河。寬二三丈。昆明湖導源也。山以泉得名。卽清高宗所謂質輕味甘益壽是。上有碑二。左刊天下第一泉。右刊御製玉泉山天下第一泉記。字半漫滅。汽水公司卽在其南。

(三)玉峯塔。在山巔。共七級。石梯內旋至頂。每一層。三面皆鑄佛像。其高九丈九尺。

(四)裂帛湖。在山東麓。泉從石根溢出。方廣數丈。其水澄鮮。映沙金色。東流注於玉河。餘如玉泉華嚴諸寺。呂公水月七真諸洞。皆在是山。

西山在京師宛平縣西三十里。爲太行山之支阜。衆峯連接。著名者甚多。西山其總名也。自京漢京綏鐵道通後。中西人士。遊者接踵。近又修築馬路。可行摩托車。往返益便。述其著名者如左。

香山。在西直門外約三十里。有御碑一。曰西山積雪。爲燕山八景之一。其名勝處。

(一)靜宜園。在山麓。卽香山寺故址。爲清聖祖行宮。乾隆十年秋重拓。內有二十八景。

曰勤政殿。麗闕樓。綠雲舫。虛朗齋。瓔珞巖。翠微亭。青未了。馴鹿坡。蟾蜍峯。栖雲樓。知樂濠。香山寺。聽法松。來青軒。唳霜旱。香岩室。霞標磴。玉乳泉。絢秋林。雨香館。睇陽阿。芙蓉坪。香霧窟。栖月崖。重翠嶠。玉華岫。森玉笏。隔雲鐘。外牆周圍約二十里。閎麗可知。後遭兵燹。頽垣廢址。荒草斜陽。禾黍之傷。驚心怵目。今加葺爲旅客棲宿處矣。

(二)昭廟。在香山寺北。乾隆四十五年建。昔爲班禪喇嘛所居。廟制仿衛地古式。上下四層。高而大。前有琉璃牌坊。今紅十字會醫院。卽設是間。

(三)碧雲寺。在香山寺西北。門前有石獅二。雕刻極精。所謂碧雲以獅名也。大殿甚閎麗。旁有方丈及客室。陳設雅潔。蓋備遊客寄宿者。殿後爲金剛寶座塔。白石爲基。座凡三層。上列石龕。頂建七塔。塔凡十三級。建築雕刻。極其精妙。又有羅漢殿。有羅漢像五百尊。以檀香木爲身。黃金爲飾。爲明代古物。寺爲明太監子經魏忠賢所拓。故寺後皆營生壙焉。

(四)臥佛寺。在香山寺旁五華山之陽。唐曰兜率。明曰壽安。清雍正時改爲十方普覺

寺以寺有臥佛。遂沿俗稱。山門之外。有五色琉璃坊。內爲石橋。橋下有池。中畜金魚千尾。殿後有臥佛。長約二丈。側眠殿上。橫高數尺。爲銅製。孝欽太后時。曾以錦被錫之。正殿兩旁。有東西院。池沼亭臺。曲折有致。現爲青年會及清華學校賃居消暑處。

(五)實勝寺。在香山南麓。乾隆己巳。金川功成。因築此以誌紀念。旁設健銳營。其西南有寶諦寺。乾隆十六年建。其制仿五臺之菩薩頂。寺前樹白玉石坊。咸豐時燬於燹。所置銅製獅象等物。現陳列於農事試驗場矣。寺之西爲寶相寺。乾隆二十七年建。殿制外方內圓。皆甃甃而成。不施木植。四面設甕門。中供文殊佛像。卽俗稱無量殿也。今尙存。餘皆燬。其西有圓廟方廟。亦傾圮矣。

翠微山。在宛平縣西三十里。舊名平坡山。山中禪刹最多。俗稱八大處。卽寶珠洞。香界寺。龍王堂。大悲寺。三山庵。秘魔崖。靈光寺。長安寺是也。煙雲樹石。皆擅奇勝。遊者可沿馬路直抵山麓。往來更利便矣。其最著者。

(一)長安寺。在山麓四平臺之右。殿前有白虎皮松兩枝。離奇夭矯。相傳爲元代物。

(二)靈光寺。後倚石壁。前有歸來庵。爲清端方所築。頗清潔。庵前方池。鑿石而成。引岩泉。植荷花。金魚數百尾。游泳於花葉間。舊有觀音崖甘露泉諸勝。惜光緒庚子燬於炮火。非舊觀矣。

(三)龍泉庵。亦名龍王堂。後有泉。自山洞出。其西鑿石龍口。吐水注於方池。池中畜朱魚尤夥。池畔有古松。上建閣曰臥遊。頗饒憑眺之趣。

(四)香界寺。本名平坡。爲唐時古刹。殿前有兩娑羅樹。

(五)寶珠洞。後負山頂。四壁幽深。洞石纍纍如珠。故名。洞前有敞亭。洞後山上有佛殿。地勢最高。左望頤和園。右望蘆溝橋。皎然在目。西山青翠。尤覺撲人襟袖。盧師山。與翠微相對。高不如而奇特過之者。以崖谷勝也。舉其最著者於下。

(一)秘魔崖。橫出數丈。巖腹空洞。可容數十人。下爲盧師像。外塑二童子侍其旁。相傳隋末有盧師至此。伏二青龍爲二童子。卽在於此。

(二)證果寺。在崖之東。舊有貝葉畫佛像。及露香園顧氏繡佛。皆絕工。近更建造西式

亭宇。徧栽花木。以備遊人消暑之所。

石徑山在宛平縣西三十七里。孤峯特立。有石經臺。普觀洞。普安洞。還源洞。孔雀洞。諸勝。山巔有塔。高約四丈餘。四正作方屋如閣。四隅作圓屋如亭。內皆塑護塔神像。

潭柘山。在宛平縣西八十里。山勢磅礴。連擁三峯。旁有二潭。潭上昔多古柘。因名。自西山諸峯。連綿而西。此爲尤勝。其著名者。

(一)潭柘寺。晉曰嘉福。唐曰龍泉。清曰岫雲。相傳本青龍潭。開山時青龍避去。潭平爲寺。諺云。先有潭柘。後有幽州。此寺之最古者。正殿龕中。有大青小青二蛇。志載出入無常。聞鐘聲卽至。今則名是而實非矣。殿後有毘盧閣。閣之東有舍利塔。塔爲西藏式。最高處爲觀音殿。殿旁有倚松齋。齋前有巨松。齋下爲猗玗亭。曲水流觴。絕似蘭亭韻事。其後淨室。卽明姚少師庵。塑廣孝像。美秀而文。與所傳形如病虎者不類。

(二)龍王廟。在山寺之背。西上爲龍潭。潭甃爲池。有龍口吐雷。晝夜不息。寺僧鑿石作溝。引水下注。故入潭柘者。牆壁基礎。俱聞泉聲。所謂潭柘以水勝也。(寺中古柘元

公主拜磚俱詳古蹟)

馬鞍山在宛平縣西五十里。一名戒壇山。東南有獅子巖。盤旋取道。八十八轉。東帶渾河。兩岸壁立。中通一徑。多林木。泉澗之勝。其最著者。

(一)戒壇寺。在山高處。唐曰慧聚。明曰禹壽。殿前有臥龍九龍自在活動諸松。稱戒壇四松。惜活動松燬於火。更有抱塔松。蓮花松。離奇天矯。誠戒壇以松勝也。殿後爲千佛閣。閣後爲洗心殿。觀音殿。閣之左爲大悲壇。壇之前爲西山別墅。遊人消夏處也。戒壇在千佛閣之北。高丈餘。以白石爲之。凡三級。四面皆列戒神。每年四月八日。遊僧畢集。聽戒於此。壇之左右爲五百羅漢堂。壇後爲玉皇殿。寺右有客堂數十楹。遊客多儻居焉。

(二)極樂峯。爲山之最高處。峯下爲極樂洞。洞之東南。爲大觀音洞。最勝。列炬而入。百乳千螺。皆成佛像。殆卽所謂太古化陽洞。而古今異名歟。又有黃龍洞。在山之南。玲瓏幻巧。獨擅奇觀。餘如孫臏洞。臥佛洞。三皇洞。朝陽洞。小觀音洞。亦皆別饒幽趣。惟

磴道迂遠遊蹤遂少。

仰山。在京西七十里。舊有金章宗詩刻。今無存。惟元武宗爲滿禪師所建尊勝塔。尙在仰山東嶺。

湯山。在昌平縣東三十里。自京城起。汽車約二時半可抵。其最勝者。曰湯泉。在小湯山南平壤中。其水含硫質。浴之於皮膚病特效。乾隆時建有行宮。今改爲旅館。就池畔建浴室。器具清潔。浴資一元。若住旅館。每人每日六元。浴資在內。兩人則十一元。後有公園。夏種荷花極盛。



公府 附清宮室

總統府 中海 電話南局自一九二一至一九二五 東局自二五〇一至二五〇五 西局自一九九一至一九九五 府內分機共一百十號



二海

自新華門闕。中南二海。劃爲公府辦事區域。北海地方。亦歸管理。故必須紹介。方得

入觀。似與尋常名勝。任人遊覽者不同。故列入公府。以示區別。

南海在新華門內。形圓。廣袤可數百畝。水色澄清。爲三海冠。中多畫舫。府中人出入。藉此渡焉。陸行通人力車。沿東岸行。道途平坦。道旁多假山。山上有五神廟。自在觀。過印月門。爲雲繪樓。樓西有室曰韻馨。又西南爲清音閣。北爲蕉雨軒。再北爲日知閣。建石梁上。其下爲水牯。太液池水。從此出達於織女橋。閣後東南爲春反軒。交蘆館。前爲魚樂亭。有響雪廊。千尺雪。諸勝。皆素尚齋鄰近也。齋南爲流杯亭。垣門石刻有曲澗浮花流水音兩額。入門卽韻古堂。舊名蓬瀛在望。乾隆時貯周罇鐘於此。遂改堂名。今名存實亡久矣。渡石橋爲淑清院。院稍南爲俯清泚。舊有人字柳。清高宗御製詩。所謂人字低臨太液池者是。渡橋經垂虹亭。沿隄過崑崙石而西。爲仁曜門。西苑門在西華門之西。循池東岸西折。臨池面北。正門曰德昌門。門內爲勤政殿。前清兩宮居海子時。披閱章奏之所。其東有小院。院有大槐。當日軍機處也。殿後卽仁曜門。

瀛臺懸南海中。由仁曜門南。經板橋馳道。拾級而登。先至爲翔鸞閣。閣後東樓曰祥輝。西曰瑞曜。由閣而南爲涵元門。正中爲涵元殿。殿東西有藻韻綺思二樓。又附以景星慶雲二殿。正北相對爲香辰殿。殿後南向曰瀛臺。面臨南海。園囿中佳勝處也。稍東爲蓬萊閣。有木化石。高可丈餘。直立院中。臨水爲迎薰亭。中一石座。光澤如玉。夏日於此觀荷最佳。自此北轉。有東西二道。東道有春明樓。鏡光亭。物魚亭。西道有湛虛樓。長春書室。皆林木參差。泉石幽迴。層樓飛閣。似入畫圖。惟藻韻樓傳爲德宗晏駕之處。湫隘而非正殿。是可異矣。

出瀛臺。將往中海。先見清香亭。翊衛處。及豐澤園。

豐澤園在仁曜門西。康熙間建。爲昔帝后課農桑處。屋宇樸實。與苑中元明遺址。迥乎不同。園之西爲荷風蕙露亭。再西爲靜谷。過谷到一拱門。入門西行而南轉。首爲芳華樓。樓之對面爲石室。方僅盈丈。皆白石構成。相傳卽置鐵質金匱處。再北經霓縈繡櫃及平湖漾綠二室。以抵十字廊。繞廊東轉。爲春藕齋。由齋北上。出寶善門。爲居

仁堂。歐式樓臺。紅磚碧瓦。今之大總統府也。堂西有樓。曰高芬遠映。堂東有廊。曰水木清華。由廊而東。出寶華門。復穿園林而北。則中海儼然在望矣。

中海形長。隨隄造景。臺榭鮮明。有佛宇。臨池北向。曰大圓鏡。又有純一齋。亦此中精舍之一。清聖祖御書聯曰。烟景滿前供妙墨。芳洲隨處引清游。風景可知已。由純一齋向北。有石路。折而西。經寶光門。至景福門。花木叢中。項城時代所植紀念樹在焉。入來薰風門。內卽懷仁堂。爲總統宴會之地。內分三廳。皆金碧輝煌。丹青黼黻。雍容華貴。其右爲移昌殿。左爲延慶樓。凡七楹。三面樓廊。左上而右下。樓後出門。折而北。有坦途。老樹森然夾列。則近紫光閣矣。

紫光閣。在寶光門北。明武宗時爲平臺。後改爲閣。清代因之。康熙間常於仲秋集二旗侍衛大臣校射。復於閣前閱試武進士。後垂爲例。乾隆二十五年。平伊犁回部。拓地二萬餘里。因圖功臣大學士傅恒等一百人於內。四十一年。兩金川平。復圖大學士阿桂等一百人。南向壁間。懸平定伊犁回部紀功碑文。及兩金川圖。閣上藏得勝圖。

及俘獲兵器。自此而北。爲時應宮（中祀龍神）東北爲福華門。門外卽金鰲玉螭橋。此爲中海之後門。今築有圍牆。與北海隔離矣。

中海東岸。爲蕉園舊址。稍南爲萬善門。門內爲萬善殿。殿後爲千聖殿。東有館曰迎祥。西曰集瑞。與紫光閣隔水斜對。水中兀立一亭。曰水雲榭。中有石碣。鐫清高宗御書。曰太液秋風。爲燕京八景之一。

金鰲玉螭橋。在水雲榭之北。橋東有崇臺。卽臺址爲圓城。城內爲承光殿。城外北面。駕石梁。樹坊二。南曰積翠。北曰堆雲。過橋卽白塔山。

白塔山。踞北海中。周圍計二百七十四丈。奇石疊累。皆金時輦致良嶽之遺。其南曰永安寺。入門爲法輪殿。殿後有二亭。東曰引勝。西曰滌靄。自滌靄亭後。拾級而上。東西有二亭。正中爲正覺殿。殿後爲普安殿。普安殿後。石磴層躋。爲善因殿。殿內供梵銅佛像。千手千眼。狀甚瘳惡。殿後卽白塔。高十餘丈。下方而上圓。順治八年建。爲山最高處。白塔山西面之景。一自悅心殿（在永安寺西山麓上）後而北。爲慶宵樓。樓

後有攏秀亭。又西爲妙鬢雲峯樓。樓之西有延廊。環抱山石間。築室其中。爲一房山。由房內南間石巖蟠旋而下。爲蟠青室。一由悅心殿前。循山而行。渡石橋。爲琳光殿。殿後爲甘露殿。再後有殿曰水精域。琳光殿之北。延樓二十五間。左右圍抱相合。爲閔古樓。卽貯三希堂法帖處。樓後臨山池。爲鑑畝室。白塔山北面之景。在閱古樓北者。曰漪瀾堂。東曰邀山亭。曰酣古堂。漪瀾堂正中北向。有碧照樓。長廊六十楹。左右環繞。東盡倚晴樓。西盡分涼樓。自漪瀾堂後石洞出山頂。有亭爲摺扇形。額曰延南薰。其東上有亭。額曰一壺天地。其東爲環碧樓。下爲嵌巖室。自延南薰西渡石橋。有亭曰小崑邱。亭西南有平臺石柱。爲銅仙承露。白塔山東面之景。由白塔東下至山足。爲智珠殿。殿後緣山徑折而北。爲交翠庭。庭北迴廊。環繞而下。爲看畫廊。下有石室。中涵巖洞。洞內供大士像。折而東。至山麓。有石碣。刊曰瓊島春陰。爲燕京八景之一。

北海形長。西北隅獨缺。東岸有堂。據山巔。北向者曰雲岫。西向者曰崇椒。長廊曲折。北

下有軒臨池。曰濠濮間。又北爲春雨林塘。池北爲晝舫齋。齋左水石間。有古槐一柯。構亭其間。曰古柯。齋之右。池上架石梁。構廊其上。曲折達於西室。曰小玲瓏。

先蠶壇在北海東北隅。沿隄西北。爲鏡清齋。齋西有山池石梁。築室其上。曰畫峯室。齋後北臨山池。上爲沁泉廊。廊西爲枕巒亭。東爲罨畫軒。自鏡清齋沿隄西南。爲西天梵境。爲小西天。舉世喧稱之九龍碑。卽峙其前。又西有亭五。築水中。兩端毗連陸地。卽所謂五龍亭也。北爲闡福寺。有萬佛樓。湛碧亭。諸勝。快雪堂法帖。卽嵌於寺中兩廡。惜遭火殘損矣。

靜心齋在北海北岸。輪構最爲精緻。聞係擬紅樓夢之怡紅院造者。修飾新潔。几靜牕明。建築中最完善者。齋西如小西天等。雖琉璃拱壁。崔巍無恙。然畫棟雕梁。都就圯毀。寺內佛像。亦殘損矣。

◎清宮室附

清代宮室。大都沿明舊制。地旣不廣。屋亦卑小。登景山與瓊島。一望瞭然。故歷代帝

后。皆經營苑囿。爲外朝焉。今就現狀。以乾清門以內。爲清宮室。

乾清門。廣宇五楹。門前列金獅二。左右各一門。左曰內左。右曰內右。墀上東出者爲景運門。西出者爲隆宗門。

乾清宮。在乾清門內。前列龜鶴各二。晷影嘉量各一。寶鼎四。中懸世祖書額。曰正大光明。爲昔日內朝之所。其東曰昭仁殿。西曰弘德殿。

乾清宮之東廡。爲內直廡。稍南爲端凝殿。殿南爲舊設自鳴鐘處。又南東出者。爲日精門。門南爲御藥房。爲奉至聖先師室。爲上書房。昔之皇子皇孫肄業處也。

乾清宮西廡。向東與端凝殿相對者。爲懋勤殿。殿南爲批本處。又南西出者。爲月華門。門南爲內奏事房。轉南向北。爲南書房。房之東爲宮殿監等辦事處。

交泰殿。在乾清宮後。御用寶璽。俱藏殿中。兩廡間。左出者爲景和門。右出者爲隆福門。坤寧宮。在交泰殿後。殿廣九楹。左爲東暖殿。右爲西暖殿。宮之後。北向正中爲坤寧門。門之外爲御花園。珍石羅布。嘉木鬱葱。又有古柏藤蘿。皆數百年物。正中爲天一門。

門前列金麟二門。北南向者爲欽安殿。祀玄天上帝。殿東稍北。疊石爲崇山。中有石洞。御書雲根二字。山巔有亭。曰御景亭。山之東爲摘藻堂。向藏四庫全書。蒼要。計一萬二千冊。書本之最精者。堂東爲凝香亭。堂前有池。池上爲浮碧亭。南爲萬春亭。再南向西者。名絳雪軒。以軒前多海棠也。欽安殿之西稍北。爲延暉閣。與閣相對爲四神祠。閣西爲位育齋。齋西爲毓翠亭。齋前有池。池上爲澄瑞亭。卽亭爲斗壇。亭南爲千秋亭。又南爲養性齋。欽安殿後爲承光門。北向列金象二。正中爲順貞門。其北相對爲神武門。

東一長街。在日精門東。有宮三。曰景仁。曰承乾。曰鍾粹。

東二長街。在鍾粹宮東。有門三。曰延禧。曰永和。曰景陽。景陽後殿。因藏宋高宗所書毛詩。及馬和之所繪毛詩圖卷。題額曰學詩堂。

小長街。在景陽宮東。街東爲內庫房。其北爲欽昊門。門中向南爲天穹門。內有天穹寶殿。祀昊天帝。

齋宮。在仁曜門中（日精門東）凡大祀輒致齋於此。其東爲毓慶宮。南爲敦本殿。

西一長街。在月華門西。有宮三。曰永壽。曰翊坤。曰儲秀。

西二長街。在儲秀宮西。有宮三。曰啟祥。曰長春。曰咸福。

重華宮。在百子門之北（西二長街北）宮之前。爲崇敬殿。御書額曰樂善堂。東西暖閣。

俱供佛像。宮之東爲漱芳齋。齋東次室。曰靜憩軒。

延慶殿。在啟祥宮西南。殿後爲撫辰殿。再後爲建福宮。宮之後爲惠風亭。又北爲靜怡

軒。軒後爲慧曜樓。樓西爲吉雲樓。再西爲敬勝齋。爲碧琳館。館南爲妙蓮華室。又南

爲凝暉堂。其南室額曰三友軒。堂前爲延春閣。

養心殿。在養心門中（月華門西）爲歷代皇帝宵旰寢興之所。東室爲寢宮。西室曰隨

安室。又西爲三希堂。西暖閣後。北接後軒三楹。東爲無倦齋。爲長春書屋。殿後爲穿

堂。爲二層殿。東暖閣額曰樂天。閣內室額曰攸芋齋。殿前爲御膳房。

寧壽宮。在蒼震門直街東。爲歷代侍奉太后處。宮垣南北一百二十七丈有奇。東西三

十六丈有奇。宮之前爲皇極殿。宮後亘以橫街。正中爲養心門。內卽養心殿（見上）。殿後爲樂壽堂。堂後爲頤和軒。軒後爲景福閣。閣東廳宇三楹。階前湖石上刊文峯二字。石洞口刊雪竇二字。山亭額曰翠鬢（以上寧壽宮中一路）。

暢音閣在保泰門北。崇樓三重。相對者爲閱是樓。閣後殿宇前後共四所。前殿曰尋沿書屋。後殿之東曰景福門。正中南向者爲景福宮。宮之正殿後爲梵華樓。樓稍西爲佛日樓（以上爲寧壽宮東一路）。

衍祺門在蹈和門內。門內東宇曰抑齋。東南隅曰攝芳亭。抑齋後爲古華軒。軒後爲遂初堂。堂西爲延趣樓。樓北爲萃賞樓。萃賞樓之北相對者爲符望閣。閣後爲倦勤齋。齋西爲玉粹軒。其南曰得閒室（以上爲寧壽宮西一路）。

慈寧宮在隆宗門西。亦前代侍奉太后處。殿後供佛像。有花園。中爲咸若館。館之左爲寶相樓。右爲吉雲樓。宮西爲壽康門。門內爲壽康宮。其後爲壽安宮。慈寧宮之東北爲凝華門。門內爲雨華閣。閣西爲梵宗樓。其後爲昭福門。門內爲寶華殿。殿後爲香

雲亭北為中正殿。壽安宮之北為英華門。門內為英華殿。菩提樹七株。森列殿前。高宗有英華殿菩提樹詩。

●公署

國務院 南海 電話南三五四一至三五四四東

三三〇一至三三〇四西二五〇一至二五〇四

法制局 南海 電話西八八七

銓叙局 南海 電話西八八四

統計局 南海 電話西八九一

印鑄局 王府井大街 電話東一七二五

經濟調查局 西長安街 電話南一三九六

僑務局 西單牌樓堂子胡同 電話西二九四

三

管理特種財產事務局 西單牌樓堂子胡同

電話西一八四二

國史編纂處 老爺廟胡同 電話南二二七三

全國水利局 捨飯寺達智營 電話西一〇一

三

京畿衛戍總司令部 西直門外萬壽寺 電話西

五五二

將軍府 大佛寺後 電話東二二六〇

平政院 豐盛胡同 電話西一二二八

審計院 繖子胡同 電話西一九四〇

外交部 石大人胡同 電話東七一五東九一五

外交部圖書處 東堂子胡同 電話東六九〇

外交部頤和園公所 宮門南 電話西苑分局

二

內務部 燈市口東內務部街 電話東二一〇八

衛生試驗所 天壇 電話南三〇五三

衛生陳列所 中央公園 電話南一五〇六

河道管理處 內務部街 電話東二一三一

京都市政公所 西長安街 電話南三〇八〇

京師警察廳 財政部街 電話東二一六二

中一區警察署 地安門內銀閣 電話東三五

二

中二區警察署 養蜂夾道 電話西一〇〇六

以上二區在皇城內

內左一區警察署 東單牌樓三條 電話東五
內左二區警察署 東城兵馬司對過 電話東

七二七

內左三區警察署 寶鈔胡同 電話東八〇七

內左四區警察署 東直門大街 電話東三五

九

內右一區警察署 絨繆胡同 電話西一二〇

九

內右二區警察署 報子街 電話西一四〇二

內右三區警察署 劉海胡同 電話西一一七

五

內右四區警察署 報子胡同 電話西一〇〇

七(以上左右各四區在內城)

外左一區警察署 東珠市口 電話南四二四

外左二區警察署 崇文門外手帕胡同 電話

東七二六

外左三區警察署 北河槽 電話東五六三

外左四區警察署 玉清觀 電話南四五四

外左五區警察署 清化寺街 電話南二三六

外右一區警察署 西珠市口 電話南一四〇

外右二區警察署 梁家園 電話南二四〇

外右三區警察署 菜市口 電話南五五三

外右四區警察署 南橫街 電話南四五二

外右五區警察署 靈佑宮 電話南七五(以

上左右各五區在外城)

護軍管理處 大內傳心殿 電話東二一七一

步軍統領 地安門外帽兒胡同 電話東二〇二

三

清理京城官產處 帽兒胡同 電話東七一七

步軍中營副將 三角地 電話西苑分局六九

步軍南營參將 正陽門外西門洞 電話南五〇

一

步軍北營參將 德勝門外大關 電話西七〇二

步軍左營參將 朝陽門外芳草地 電話東七〇

三

步軍右營參將 阜成門外下關 電話西一二八

六

財政部 西長安街 電話西九三一四九三二四

九三三西九三四

財政部印刷局 白紙坊 電話南七〇一售

品所 廡房頭條勸業場 電話南三三九八

平市官錢局 魏染胡同 電話南二四六八

儲蓄票償還公債處 西河沿 電話南三一八

○ 內國公債局 西交民巷 電話南二四八〇

內債基金處 東長安街海關北院 電話東三

四四九

全國農工銀行事務局 宣武門內順城街 電

話西八三九

崇文門稅局 崇文門外 電話東五〇五

右安門稅局 右安門 電話南二〇九二

左安門稅局 左安門 電話南三五九〇

正陽門稅局 正陽門東車站 電話南五五

正陽門西稅局 正陽門西車站 電話南一六

一五

京師稅務正陽門稅局郵包收稅處 霞公府

電話東二九九九

東直門稅局 東直門 電話東二二二二

東便門稅局 東便門 電話東二二二四

西便門稅局 西便門外 電話南二七六八

西直門稅局 西直門外 電話西一〇五三

安定門稅局 安定門 電話南二二二一

德勝門稅局 德勝門 電話西一一二五

廣渠門稅局 廣渠門外 電話東二九六八

廣安門稅局 廣安門 電話南二〇四四

京師稅務永定門分局 永定門外 電話南二

九四〇

朝陽門稅局 朝陽門 電話東一二〇一

鹽務署 西長安街 電話西一七二一

稽核總所 西長安街 電話西九三五

幣制局 西四牌樓羊肉胡同 電話西二六〇六

全國菸酒事務署 尹部街 電話東二〇二六

稅務處 西堂子胡同 電話東三四六

總稅務司 東交民巷臺基廠 電話東二四八

八

陸軍部 鐵錫子胡同 電話東三東六八一

陸軍無線電信教練所 國子監 電話東一五

四四

陸軍部衛隊營本部 府學胡同文廟 電話東

二七六三

京師憲兵司令部 帥府園 電話東三五〇七

京師軍督察處 給孤寺 電話南三〇九八

海軍部 鐵獅子胡同 電話東八二五

海軍部陸戰隊 舊太倉 電話東一六一一

參謀本部 西安門內 電話西一二八八

參謀部製圖局 劉蘭製胡同 電話西一三九九

九

北陸軍測量局 祖家街紗絡胡同 電話西

一四三七

航空署 旃檀寺 電話西一七五

航空教練所 南苑 電話南苑分局一

航空事務署飛機廠 清河鎮 電話西苑分局

一二

司法部 刑部街 電話南一八三六南一一七一

修訂法律館 絨線胡同東口 電話南一八九

四

大理院 刑部街 電話南一三九〇

總檢察廳 刑部街大理院 電話南一〇五二

京師高等審判廳 絨線胡同東口 電話南一〇八三

京師高等檢察廳 絨線胡同東口 電話南一〇九〇

〇九〇

京師地方審判廳 刑部街 電話南三四三三

京師地方檢察廳 刑部街 電話南一二四七

京師地方審判廳第一分庭 清華寺街 電話南七五一

南七五一

京師地方審判廳第二分庭 鐵門中間 電話南八五三

南八五三

京師第一監獄 姚家井 電話南九

京師第二監獄 德勝門外北關 電話西四〇二

京師地方廳看守所 大四眼井 電話南一七二六

〇看守所 西交民巷司法部後 電話南二二三二

話南二二三二

教育部 東鐵匠胡同 電話西四四八

中央觀象臺 泡子河 電話東一七五一

通俗教育研究會 教育部內 電話西一九六〇

京師學務局 東鐵匠胡同 電話西一二五三

京師勸學辦公處 東鐵匠胡同 電話西一三

農商部 西四牌樓粉子胡同 電話西一八〇一

權度製造所 西四牌樓北祖家街 電話西一

〇八九

商品陳列所 彰儀門大街 電話南二一三

交通部 西長安街 電話西一二九(西一二七

〇

京漢鐵路局 東長安街 電話東八五八

京奉鐵路局 正陽門東 電話南七四七

京綏鐵路局 西城羊肉胡同 電話西一一一

六

京漢鐵路警務局 西車站 電話南一四六五

京奉鐵路巡警總局 東車站 電話南四二二

京綏鐵路警務第一總段辦公處 西直門外

電話西一九三八

環城鐵路工程處 西直門外 電話西一九三

八

株欽鐵路局 松樹胡同 電話西九四一

株萍鐵路局 西單牌樓頭條 電話西一七二

四

煙灘鐵路籌備處 西順城街 電話西四七三

隴海鐵路公所 東安門外 電話東一三三五

東省鐵路總局 東交民巷 電話東二四四四

郵務總局 西長安街 電話西九一〇(西一〇

蒙藏院 東皇城根八棵槐 電話東一五一一

修訂則例處 北皇城根 電話東二五一九

蒙藏院招待所 東城禮士胡同 電話東一九

四四

籌備各蒙旗安輯事宜處 北長街福佑寺內

電話南三七五〇

文官高等懲戒委員會 天安門內 電話東二八

九八

司法官懲戒委員會 天安門內 電話東二八九

九

京兆尹 安定門內交道口西 電話東九

京兆財政廳 京兆尹署內 電話東一六七五

京兆印花稅處 京兆尹署內 電話東五〇二

京兆大宛稽徵牙稅局 崇文門外上頭條 電

話東一七四四
京兆農林總局 地壇 電話東一九〇二

京兆清查地政局 京兆尹署內 電話東一九六五

大興縣署 安定門大街 電話東五三六

大興縣勸學所 大興縣縣署 電話東九六〇

宛平縣署 地安門外迤西皇城根 電話西一三一七

清史館 東華門內 電話東一六〇九

▲國會

參議院 象坊橋 議長室電話西九六〇 庶務科 電話西九七四

衆議院 象坊橋 議長室 電話西一六七〇

庶務科 電話西一六三六

▲各國使館

英使館 東交民巷 電話東六五四東八三五東一一五一

法使館 東交民巷 電話東七六〇

那威使館 史家胡同 電話東九五

和蘭使館 東交民巷 電話東二二五七

袖珍北京備覽 甲編 公署

比公使館 臺基廠南口 電話東二三〇四

比公使公事房 東交民巷 電話東一四五二

舊俄使館 東交民巷 電話東一四八七

德使館 東交民巷 電話東九二二

義使館 東交民巷 電話東二九四九

葡使館 霞公府

丹使館 史家胡同

美使館 東交民巷 電話東九一九

墨西哥公使署 新鮮胡同 電話東一一六五

巴西公使館 修府夾道 電話東三三二〇

古巴國使館 東總布胡同 電話東三七

日本使館 東交民巷 電話東一二東八〇〇

●學校

中央陸軍測量學校 祖家街 電話西一四三四

北京大學第一院 地安門內沙灘東口漢花園

電話東六七四(校長室)東三三二六(普通公用)

北京大學第二院 景山東街 電話東一四〇六

(總務處辦公所)

四九

北京大學第三院 北河沿 電話東六三八（總務處辦公所）

北京女子高等師範學校 石駙馬大街 電話西一三二五

北京女子師範附屬女子中學校 關才胡同 電話西一三二九

北京工業專門學校 祖家街 電話西一〇一二
北京法政專門學校 太僕寺街 電話西一一五〇

北京美術學校 舊刑部街 電話西一二四九

北京高等師範學校 琉璃窩 電話南三三七九
南八四〇又南四一一（學生通電處）

北京高等師範附屬中學校 琉璃窩 電話南七
北京農業專門學校 阜成門外羅道莊 電話南二〇六〇

北京醫學專門學校 後孫公園 電話南四四
附屬診察所南二二一七

司法部司法講習所 刑部街 電話南二三八〇
俄文法政專門學校 東總布胡同 電話東一〇

六〇

俄文專修館 東總布胡同 電話東二六一
交通大學北京學校 李閣老胡同 電話西一五九〇

交通部交通行政講習所 崇文門內毛家灣 電話東二〇〇二

交通部鐵路警員養成所 千面胡同 電話東二五二六

航空教練所 南苑 電話南苑分局一
啓賢學校 崇文門外下三條 電話東二三九四

清華學校 清華園 職員電話西苑分局八五
高等科學生處電話西苑分局六四 中等科學生電話西苑分局四一

陸軍大學校 西直門內大街橫橋 電話西一三〇五

陸軍軍需學校 煤渣胡同 電話東六五六
陸軍軍醫學校 齊化門內北小街 電話東二八五五

陸軍獸醫學校 富新倉 電話東二九五五
提署將校研究所 西安門外 電話西一二八九

稅務學校 大雅寶胡同 電話東三五〇三

三

農林傳習所特設農民學校 西直門外萬壽寺

電話西一二三

地方自治模範講習所 北新橋警官高等學校內

電話東三一五八

蒙藏學校 石虎胡同 電話西四八七

憲兵學校 東四牌樓四條 電話東五六八

鹽務學校 王府井大紗帽胡同 電話東一八四

三

鹽務學校分院 菜廠胡同 電話東三四四三

醫學專門學校附設產婆養成所 後孫公園

警官高等學校 安定門內北新橋 電話東二一

七四

北京師範學校 祖家街 電話西一三六八

京師電氣工業學校 司法部街 電話南七七

京兆公立職工學校 什錦花園扁担胡同 電話

東八四六

京兆第一中學校 地安門外 電話東八七〇

京師第一中學校 郎家胡同 電話東一七

京師第二中學校 史家胡同 電話東九三一

京師第三中學校 祖家街 電話西一五四六

京師第四中學校 西什庫 電話西一一一八

京師公立第六中學校 東單牌樓象鼻坑 電話

東三一〇

中央法政專門學校 二龍坑鄭王府西 電話西

一七三

中央大學及專門部 宣武門內太平湖 電話西

一三四〇

北京平民女子職業學校 珠巢街 電話南三五

〇一

中國大學校 正陽門內西城根 電話西一〇四

四

中國大學附屬中學校 北新華街雙柵欄 電話

南三七〇六

北京通才商業專門學校 彰儀門大街 電話南

二四八九

外國語傳習所 酒醋局 電話西一二三六

化石橋法政附設商科專門學校 化石橋 電話

南一〇九六

北京孔德學校 東安門內北河沿 電話東二四

七〇

北京商業學校 西珠市口蠟燭蕊胡同 電話南

三三〇六

北京體育務校 西單牌樓北西斜街 電話西六

六四

北京實業學校 宣武門外虎坊胡同

國學專修館文科籌備處 山老胡同 電話東二

六九九

四存中學校 府右街灰廠豁子外 電話西一七

〇八

求實中學校 地安門外後鼓樓院 電話東九〇

國民大學及專門部 宣武門外儲庫營 電話南

二五〇一南二九六〇

靜宜女學 香山靜宜園 電話香山分局一

香山慈幼院女學 見心齋 電話香山分局一四

德幼中學校 珍嘉花園 電話南一四二五

朝陽大學 朝陽門內汪家胡同 電話東一三七

東五四二

北京高等補習學校 方磚廠 電話東二六二

平民大學校 後門內二道橋 電話東三八七六

商業銀行簿記學校 藏書庫 電話西二六六〇

新華商業專門學校 西安門外 電話西一六四

五

新民工業專門學校 北新橋柏林寺 電話東一

四七七

畿輔中學校 宣武門外大街 電話南一八八五

女子職業學校 趕驢市 電話南三一八八

女子高師補習學校 前英子胡同 電話西一五

八九

北京武術體育會 後門外吉祥寺 電話東九七

一

北京礪羣學院 錦什坊街大藤線胡同 電話西

二六三三

山東中學校 化石橋 電話南一一五二

北京豫章商業學校 八角琉璃井 電話南二七

八三

安徽中學校 後孫公園 電話南一七一三

河南中學校 達智橋 電話南三三五

燕京大學男校 崇文門內監甲廠 電話東二七

燕京大學女校 燈市口佟府夾道 電話東三二

二六

協和醫學校 東單牌樓石牌坊南 電話東九一

七

協和醫校預科 總布胡同 電話東七三一

華北協和華語學校 燈市口 電話東一六三三

○亮果廠 電話東一六二九

匯文大學校 船板胡同 電話東一八一八

▲圖書館附

中央公園圖書閱覽所 中央公園內 電話南一

八九一

京師兒童圖書館 阜成門西四牌樓迤北大街路

西

京師圖書館 安定門內方家胡同 電話東一九

三三

京師圖書分館 宣武門外香爐營四條 電話南

八八五

華北圖書館 米市大街 電話東三七三一

通俗圖書館 宣武門內大街路西 電話西八一

七

農商部地質調查所圖書館 西四牌樓兵馬司

電話西二八九七

▲勸學所附

西郊勸學員事務所 海甸北 電話西苑分局六

二

北郊勸學員事務所 德勝門外關廂 電話西三

四六

東郊勸學員事務所 朝陽門外大街南 電話東

二四三

▲博物館附

交通博物館 府右街財政部後 電話西三九〇

歷史博物館 午門外 電話南一三九二

古物保存所 先農壇 電話南三〇五五

▲試驗場附

工業試驗所 廣安門內 電話南二七八六

第一林業試驗場 天壇 電話南八二〇

西山農林試驗場 西山遺光寺 電話西苑分局

七〇

農事試驗場 三貝子花園 電話西一〇四二
 (詳名勝類)

▲鐵路車站

北京水關車站 正陽門東車站遼東
 通州岔道車站 正陽門東車站遼東
 京奉正陽門車站 正陽門迤東 電話南三〇
 京漢正陽門車站 正陽門迤西 電話南九四
 京綏西直門車站 西直門外 電話西一四一三

京綏安定門車站 安定門外 電話東一六七
 京綏正陽門車站 東車站 電話南一九二
 京綏廣安門車站 廣安門外 電話南三五六二
 京綏朝陽門車站 朝陽門外 電話東二四六〇
 京綏東直門車站 東直門外 電話東二六六七
 京綏德勝門車站 德勝門外 電話西一八一〇
 永定門小車站 永定門外 電話南苑分局三四
 大紅門小車站 南苑 電話南苑分局二四
 西便門車站 西便門外 電話南三五六一

●京奉鐵路北京至奉天行車時刻並票價表

民國十二年十一月定(節錄)

北 京 天 津 間

站名	列車	第三次	第一次	第五次	第一百零一次
	別類	北京至山	北京至浦	北京至北京	北京至奉
快車	海關郵務	口直達特	天津	快天直達特	
別快車					
別快車					

北京正陽門至

各站客票價目

天津 山海關 間

站名	列車次數	第三次	第一百零一次
	車類別	北京至山海關郵務快車	北京至奉天直達特別快車

北京正陽門至		
各站客票價目		
頭等每位	二等每位	三等每位

天津東站開	上午十一點三十分	夜十一點五十分	頭等每位	二等每位	三等每位
新河開	十二點十八分	不	六元七角	四元二角	二元二角五
塘沽開	十二點二十四分	十二點五十九分	六元八角五	四元二角五	二元三角
蘆台開	下午一點十七分	二點零八分	八元四角	五元二角五	二元八角

北京正陽門開	上午八點三十分	上午九點十分	下午四點三十分	下午八點十分	頭等每位	二等每位	三等每位
豐台開	八點五十七分	九點四十五分	四點五十八分	八點四十九分	七角	四角五分	三角
天津總站開	十一點零七分	十二點十七分	七點十一分	夜十二點三十分	五元二角	三元二角	二元七角
天津東站到	十一點十九分	下午三點三十分	七點二十五分	十一點四十五分	五元二角	三元二角	二元七角

袖珍北京備覽 甲編 交通

站名		列車次數	山 海 關 奉 天 間		北 京 正 陽 門 至		
開	到	類	到	開	票價	票價	
唐	唐	山開	二點十五分	早三點二十分	十元零一角	六元三角	三元三角五
開	開	平開	二點三十一分	不 停	十元零四角五	六元五角	三元五角
古	古	沽開	二點五十二分	不 停	十一元	六元八角五	三元六角五
灤	灤	縣開	三點三十二分	四點五十六分	十二元一角	七元五角五	四元零五分
昌	昌	黎開	四點十七分	五點五十五分	十三元四角五	八元四角	四元五角
北	北	戴河開	四點五十五分	六點四十六分	十四元四角五	九元零五分	四元八角
秦	秦	皇島開	五點二十一分	七點十七分	十五元一角	九元四角五	五元零五分
山	山	海關到	五點四十五分	七點五十分	十五元八角	九元八角五	五元二角五
車名		第一百零一次	北京至奉天		直達特別快		各站客票價目

奉天	奉天	新	大	溝	錦	女	高	連	興	綏	山
城	滿站	民	虎	帮	兒	兒	橋	山	城	中	海
到	開	開	山	子	縣	河	開	開	開	縣	關
七點三十七分	七點十五分	五點二十一分	開三點三十六分	開二點三十分	到一點	開十二點三十六分	午下十二點零九分	十一點四十二分	不	開不	開
三十二元五角	三十一元四角五	二十九元五角	二十六元六角五	二十五元零五	二十二元六角五	二十二元三角	二十一元五角五	二十元八角	二十元	十八元三角五	頭等每位
十八元六角五	十九元六角五	十八元三角五	十六元六角五	十五元六角	十四元一角	十三元九角	十三元四角五	十二元九角五	十二元四角五	十一元四角	二等每位
十元五角	十元四角五	九元七角五	八元八角五	八元三角五	七元五角五	七元四角	七元一角五	六元九角	六元六角五	六元零五分	三等每位

京奉鐵路里數表

摘錄特別快車停車處不停者每公里
 等一●七三六一里或(●六二一三英里)

北京正陽門與各站相距里程 公里

豐台	一九、一〇	山海關	四二二、三四
天津總站	一三五、〇七	綏中縣	四八七、三三
天津東站	一三九、四二	興城	五三四、六四
塘沽	一八三、二一	錦縣	六〇五、八一
蘆台	二二五、〇七	溝帮子	六六九、六八
唐山	二六九、八二	大虎山	七一二、四一
昌黎	三五九、三三	新民	七八二、一四
北戴河	三八七、一四	皇姑屯	八三九、二二
秦皇島	四〇五、〇九	奉天南滿站	八四一、九一
		奉天城	八四三、一二

第一百零次一之直達快車。備有頭等臥車。如搭客需用床位者。必須預向津局車務處定明。或向登車各大站代定。以便預留。每位收床位費現洋三元。惟第三次僅備膳車。

搭客如乘第一次直達特別快車者。除購客票外。應另購加價票。計頭等客。每百公里加六角。二等加三角。三等加一角五分。至少以一百公里起碼。不及一百公里者。亦作一百公里計算。

旅客往來營口者。在溝帮子換車。豐台車站。與京漢京綏兩路接軌。由此換車。可達漢口并綏遠。天津總東兩站。與津浦路接軌。由浦口間接。可達滬寧路至上海。及滬杭甬鐵路。奉天車站。與安奉南滿各站。互相聯絡。由安奉路經朝鮮線。至釜山渡輪。可達日本。由南滿轉東清鐵路。經西比利亞鐵路。可至歐洲。

北京正陽門至通縣東站支路行車時刻并票價里數表

北京正陽門至通縣東站下行混合列車

站名	開	到	列
	車	次	次
北京正陽門	開	到	到
東便門	開	到	到
雙橋	開	到	到
通縣南	開	到	到
通縣東	到	到	到

第十一次	第十一次甲	第十三次
上午六點	上午十點五十五分	下午四點零五分
頭等	二等	三等
五角	三角	二角
六角	三角五	二角
八角	五角	三角
九角	六角	三角

正陽門至各站每位客票價
頭等
二等
三等

北京正陽門	開	到
東便門	開	到
雙橋	開	到
通縣南	開	到
通縣東	到	到

北京正陽門	開	到
東便門	開	到
雙橋	開	到
通縣南	開	到
通縣東	到	到

北京正陽門	開	到
東便門	開	到
雙橋	開	到
通縣南	開	到
通縣東	到	到

通縣東站至北京正陽門上行混合列車

開到列車	站名	時刻	距離
開到	第十二次甲	午七點十分	正陽門與各站相距公里
	第十四次	午十一點五十分	
	第十四次甲	午五點零五分	
	第十四次	午五點零五分	
	第十四次甲	午五點零五分	

站名	到	開	到	開	到	開
通縣東	午七點十分	午七點十分	午十一點五十分	午十一點五十分	午五點零五分	午五點零五分
通縣南	七點二十一分	七點二十一分	十二點零六分	十二點零六分	五點十六分	五點十六分
雙橋	七點三十六分	七點三十六分	十二點二十一分	十二點二十一分	五點三十一分	五點三十一分
東便門	七點五十六分	七點五十六分	十二點四十一分	十二點四十一分	五點五十五分	五點五十五分
北京正陽門	八點零五分	八點零五分	十二點五十分	十二點五十分	六點十分	六點十分

●京漢鐵路由北京至漢口行車時刻並票價表
民國十二年六月改訂(節錄)

站名	第一	第三	第五	頭等
北京至漢口特別	快車頭二三等每	北京至漢口尋常	北京至漢口尋常	頭等票價
逢星期一四開行	快車頭二三等每	快車頭二三等每	快車頭二三等每	將頭等價減三分之
飯食俱備	日開行飯食俱備	日開行飯食俱備	日開行飯食俱備	一即為二等減三分
				之二即為三等

北正陽門 午十點開 午十一點開 午十一點五十分開

西便門 不 停 十一點三十分開 十二點零三分開 四角五分

跑馬場 不 停 十一點二十分開 十二點十分開 四角五分

長辛店 十點三十四分到 十一點四十四分到 十二點三十五分到 九角

保定府 上午一點三十三分到 下午三點十五分到 上午四點四十一分到 五角七角

正定府 四點十四分到 六點十九分到 八點三十二分到 十元三角五分

石家莊 五點十五分到 七點零四分到 九點十分到 十元九角五分

高遷村 不 停 七點四十九分到 十一元二角五分

寶坻 不 停 八點零四分到 十一元五角五分

元氏縣 不 停 八點二十九分到 十二元一角五分

大陳莊 不 停 八點四十四分到 十二元四角五分

高邑縣 不 停 九點零八分到 十二元九角

鴨鵝營 不 停 九點二十二分到 十三元二角

磁州	光祿鎮	馬頭鎮	邯鄲縣	王化堡	臨銘關	裕棧鎮	沙河縣	順德府	官莊	內邱縣	馮村	鎮內
不	不	不	不	不	不	不	不	七點五十二分 八點二十二分 開到	不	不	不	不
停	停	停	停	停	停	停	停	十一點零五分 十一點三十五分 開到	停	停	停	停
二點二十分開	二點零五分開	一點五十分開	一點十四分開	十二點五十六開	十二點三十七開	下午十二點十八開	十一點五十六開	十二點零五分 十二點四十二分 開到	十點四十一分開	十點十九分開	九點五十七分開	九點三十八分開
不	不	二點五十三分開	二點三十二分到	不	不	不	不	上午一點十二開	不	不	不	不
停	停	十元	十七元二角五分	十六元九角五分	十六元五角	十六元二角	十五元七角五分	十五元三角	十四元七角	十四元二角五分	十三元八角	十三元五角
十八元四角五分	十八元三角	八元	十七元二角五分	十六元九角五分	十六元五角	十六元二角	十五元七角五分	十五元三角	十四元七角	十四元二角五分	十三元八角	十三元五角

雙廟	不	停	二點三十九分開	不	停	十八元九角
豐樂鎮	不	停	三點零一分開	三點四十八分開	十九元三角五分	
彰影府	十一點零五分到 十一點二十五分開	三點二十五分到 三點四十分開	四點十分到 四點二十五分開	十九元九角五分		
寶蓮寺	不	停	四點開	不	停	二十元四角
湯陰縣	不	停	四點二十分開	不	停	二十元七角
宜溝鎮	不	停	四點四十一分開	不	停	二十一元一角五分
濬縣	不	停	四點五十四分開	不	停	二十一元四角五分
高村橋	不	停	五點十三分開	不	停	二十一元七角五分
淇縣	不	停	五點三十一分開	不	停	二十二元二角
塔崗	不	停	五點五十二分開	不	停	二十二元六角五分
衛輝府	不	停	六點十四分開	六點二十八分開	二十三元一角	
潞王墳	不	停	六點三十七分開	不	停	二十三元七角
新鄉縣	下午 四點四到 五點九開	六點五十五分到 六點十五分開	七點九分到 七點二十九分開	二十四元		

新 鄭 縣	薛 店	謝 莊	小 李 莊	鄭 州	南 陽	榮 澤 縣	黃 河 南 岸	黃 河 北 岸	詹 店	忠 義	亢 村 驛	小 冀 鎮
不 停	不 停	不 停	不 停	四點四十分到 四點四十分開	不 停	不 停	三點四十三分開	三點三十分開	不 停	不 停	不 停	不 停
十一點零七分開	不 停	不 停	不 停	九點三十九分到 九點五十九分開	不 停	不 停	八點五十八分開	八點三十三分開	不 停	不 停	不 停	不 停
十一點五十六開	十一點三十三開	十一點十三分開	十點五十五分開	十點十三分到 十點三十二分開	九點五十八分開	九點三十八分開	九點二十四分開	九點零一分開	八點四十分開	八點二十三分開	六點零八分開	七點五十二分開
二十八元九角五分	二十八元五角	二十八元零五分	二十七元六角	二十七元一角五分	二十六元七角	二十六元四角	二十六元一角	二十五元九角五分	二十五元六角五分	二十五元二角	二十四元九角	二十四元六角

官亭	不	停	不	停	下午十二點十四開	二十九元二角五分
和尙橋	不	停	不	停	十二點三十三開	二十九元七角
蘇橋	不	停	不	停	十二點五十八開	三十元一角五分
許州	六點四十四分到 六點五十九分開	上午十二點十二到 十二點二十七開	一點十六分到 一點三十六分開	三十元四角五分		
大石橋	不	停	不	停	一點五十四分開	三十一元零五分
臨潁縣	不	停	不	停	二點十六分開	三十元五角
小商橋	不	停	不	停	二點三十五分開	三十一元九角五分
孟廟村	不	停	不	停	二點五十分開	三十二元四角
鄆城縣	八點十五分到 八點四十五分開	一點五十分到 二點二十分開	三點零五分到 三點三十分開	三十二元五角五分		
郭店	不	停	不	停	三點四十七分開	三十二元八角五分
西平縣	不	停	不	停	四點二十八分開	三十三元四角五分
進莊	不	停	不	停	四點五十七分開	三十四元零五分
遂平縣	不	停	不	停	五點二十二分開	三十四元五角

雙 河	信 陽 州	彭 家 灣	長 台 關	三 官 廟	明 港	李 新 店	新 安 店	黃 山 坡	確 山 縣	馬 莊	駐 馬 店	大 劉 莊
不 停	上午 八點三十分開	不 停	不 停	不 停	不 停	不 停	不 停	不 停	不 停	不 停	十點四十分到	不 停
八點零六分開	七點四十二分開	不 停	不 停	不 停	不 停	不 停	不 停	不 停	不 停	不 停	四點三十三分開	不 停
不 停	九點三十一分開	九點零七分開	八點四十五分開	八點二十六分開	八點十一分開	七點五十一分開	七點三十二分開	七點零九分開	六點五十分開	六點三十分開	五點五十三分開	五點三十九分開
三十九元四角五分	三十八元八角五分	三十八元四分	三十八元一角	三十七元六角五分	三十七元三角五分	三十七元零五分	三十六元七角五分	三十六元三角	三十六元	三十五元五角五分	三十五元一角	三十四元八角

柳林	不	停	八點二十五分開	不	停	三十九元九角五分
李家寨	不	停	八點四十二分開	不	停	四十元零二角
新店	三點十七分開	九點零八分開	十一點十分開	四十元三角五分		
武勝關	不	停	九點二十七分開	不	停	四十元六角五分
東筮店	不	停	九點四十八分開	不	停	四十九元九角五分
廣水	四點二十五分開	十點二十五分開	上午十二點三十開	四十一元四角		
楊家寨	不	停	十點五十三分開	不	停	四十二元
王家店	不	停	十一點十六分開	不	停	四十二元六角
衛家店	不	停	十一點三十一開	不	停	四十二元九角
花園	五點五十一分開	十二點零五分開	二點零二分開	四十三元二角		
陸家山	不	停	十二點二十七開	不	停	四十三元六角五分
蕭家港	不	停	十二點五十分開	不	停	四十三元六角五分
孝感縣	不	停	一點二十分開	三點十五分開	四十四元五角五分	

橫店	不	停	二點四十分開	四點三十五分開	四十六元六角
漢口江岸	八點五十二分開	三點三十分開	五點三十五分開	四十七元一角	
漢口大智門	九點	到	三點四十分到	五點四十五分到	四十七元二角五分

京漢路特別快車加價表(每百華里或百華里以內)

頭等六角 二等三角 三等一角五分

臥車床位票(每夜) 頭等三元 二等二元

往來西便門廣安門行車時刻並票價表

站名	第七百四十一 次客車二三等	頭等票價	站名	第七百四十二 次客車二三等	
西便門	下午三點五十五開		廣安門	下午一點五十開	
廣安門	一點零三分到	四角五	西便門	一點五十五到	

往來北京坨里行車時刻並票價表

站名	第七百五十五次 客貨車一二三等	第七百五十三次 客貨車一二三等	頭等票價	站名	第七百五十四次 客車貨一二三等
北京前門	下午五點十三開			坨里	下午十一點四十開

長辛店	六點十六分到	上八點五十開	九角	良鄉縣	午十二點十九開
南崗窪		九點零五分開	一元零五分	南崗窪	十二點三十四開
良鄉縣		九點二十分開	一元三角五分	長辛店	十二點四十八到
坨里		九點五十八到	一元九角五分	北京前門	一點十八開
					二點二十八分到

往來高碑店至梁格莊行車時刻並票價表

站名	第八百五十三次 客貨車二三等	第八百五十五次 客貨車二三等	頭等	票價
高碑店	午十一點開	午六點十一開		
涑水縣	十一點三十九開	六點五十四分開	七角五分	
易州	十二點二十八開	七點四十三分開	一元三角五分	
梁格莊	十二點五十分到	八點零五分到	一元八角	

往來豐台長辛店行車時刻並價目表(皆有頭二三等)

站名	第七百零七次車	第七百零九次車	第七百一十一次車	第七百一十三次車	第七百一十五次車	第七百一十七次車	第七百一十九次車	第七百二十一號等
豐台	七點	九點	十一點	十三點	十五點	十七點	十九點	二十一號
長辛店	七點	九點	十一點	十三點	十五點	十七點	十九點	二十一號
豐台	七點	九點	十一點	十三點	十五點	十七點	十九點	二十一號

袖珍北京備覽 甲編 交通

豐台	上午六點 四十四開	上午九點 五十五開	上午十二點 點零六開	下午二點 五十分開	下午四點 五十分開	下午七點 十分開	下午十一點 點開	
長辛店	七點零八分 到	十點十九分 到	十二點三十八分 到	三點十四分 到	五點十四分 到	七點三十四分 到	十一點二十分 到	四角五分
站名	第七百零六次車	第七百零八次車	第七百一十二次車	第七百一十六次車	第七百二十次車	第七百二十四次車	第七百二十八次車	頭等票價
長辛店	上午五點 五十分開	上午八點 十五七開	上午十一點 點三十一開	下午一點 四十分開	下午三點 五十五開	下午五點 五十五開	下午九點 五十五開	
豐台	六點十四分 到	九點二十一分 到	十一點四十五分 到	二點零四分 到	四點十八分 到	六點十九分 到	十點十九分 到	四角五分

京綏鐵路行車時刻里數客票價目表

民國十二年七月一日重訂（第一次列車不停者不錄）

清華園	開	九點二十七分	三角	三十七里
清河	開	九點三十九分	四角	四十八里
西直門	到	九點零五分	二角	二十七里
廣安門	開	八點五十二分	一角	十四里
豐台	開	下午八點三十五分		
站名	第一次豐台至綏 客車每日開行	豐台至綏遠三等票價二等 遞加一倍頭等遞加二倍		豐台距各站華里數

沙 河	開	十 點	五角五分	六十六里
南 口	到	十點三十七分	九角五分	一百零一里
青 龍 橋	開	上午十二點零二分	一元一角五分	一百三十三里
康 莊	到	十二點三十五分 十二點四十五分	一元三角	一百五十五里
懷 來	開	一點零一分	一元五角	一百七十六里
新 保 安	開	一點五十三分	二元	二百三十三里
下 花 園	開	二點十八分	二元二角五分	二百六十三里
辛 莊 子	開	二點三十五分	二元四角	二百八十二里
宣 化	開	二點五十八分	二元五角	三百零八里
張 家 口	到	三點四十三分 三點五十三分	三元一角	三百六十七里
柴 溝 堡	開	四點五十四分	三元八角五分	四百五十四里
西 灣 堡	開	五點十七分	四元一角	四百八十一里
天 鎮	開	六點十二分	四元六角	五百四十二里

陽高縣	開	六點五十五分	五元零五分	五百九十六里
大同	開到	八點三十分	五元九角五分	六百九十九里
豐鎮	開到	九點五十四分	六元六角五分	七百八十里
蘇集	開	十一點四十六分	七元六角五分	九百零一里
平地泉	開到	下午十二點三十分	七元九角	九百三十里
十八台	開	一點三十三分	八元五角	一千里
卓資山	開到	二點三十三分	八元九角	一千五十里
三道營	開	三點二十八分	九元三角五分	一千一百零三里
陶卜齊	開	四點二十九分	九元八角五分	一千一百六十里
綏遠城	到	五點三十分	十元三角五分	一千二百二十里

環城枝路

站名

第七百三十一次
第七百三十三次
第七百三十五次
第七百三十七次
第七百三十九次
由正陽門至各站
由正陽門至各站
三等客票價
距華里數

北京正陽門	開	上午七點十五分	上午九點三十分	下午一點	下午五點零二分	下午七點二十五分	照京奉價五里	
-------	---	---------	---------	------	---------	----------	--------	--

東便門	開	七點四十分	九點三十分	一點十分	五點十一分	七點三十分	頭、二、三、五、一角五分	十里
-----	---	-------	-------	------	-------	-------	--------------	----

朝陽門	開	七點三十分	九點四十分	一點二十分	五點二十分	七點四十分	頭、二、三、五、一角五分	十里
-----	---	-------	-------	-------	-------	-------	--------------	----

東直門	開	七點四十分	九點五十分	一點二十分	五點二十分	七點五十分	頭、二、三、一角	十三里
-----	---	-------	-------	-------	-------	-------	----------	-----

安定門	開	七點四十分	十點零三分	一點三十分	五點三十分	八點十二分	頭、二、三、一角	十九里
-----	---	-------	-------	-------	-------	-------	----------	-----

德勝門	開	七點五十分	十點十分	一點四十分	五點四十分	八點二十分	頭、二、三、四、一角五分	二十三里
-----	---	-------	------	-------	-------	-------	--------------	------

西直門	開	八點零三分	十點十六分	一點五十分	五點四十八分	八點二十分	頭、二、三、四、一角五分	二十八里
-----	---	-------	-------	-------	--------	-------	--------------	------

站名		第七百三十二次	第七百三十四次	第七百三十六次	第七百三十八次	第七百四十次		
----	--	---------	---------	---------	---------	--------	--	--

西直門	開	上午六點	上午八點三十分	上午十一點四十分	上午十二點五十分	下午六點		
-----	---	------	---------	----------	----------	------	--	--

德勝門	開	六點零九分	八點三十一分	十一點四十四分	十二點五十六分	十八點		
-----	---	-------	--------	---------	---------	-----	--	--

北正陽門	東便門	朝陽門	東直門	安定門
開	開	開	開	開
六點五十分	六點四十分	六點三十分	六點二十分	六點十七分
九點十分	九點零二分	八點五十分	八點四十分	八點三十分
十二點三十分	十二點二十分	十二點十分	下午十二點十分	十二點
十六分	八分	四分	四分	四分
六分	四分	四分	四分	四分
六分	六分	二分	五分	六分
四十分	五十分	四十分	三十分	二十分

由正陽門下行第七百三十一次七百三十九次到車各有客車一輛在西直門轉掛第一次及第三次列車前往清華園至大同及綏遠各站又由大同綏遠上行第二次第四次列車各有客車一輛在西直門站轉掛環城第七百三十四次七百四十次列車前往德勝門至正陽門各站車旁懸有木牌註明往返某站不換車字樣者便是

京門枝線

站名	開	到	開	到	站名	開	到	開	到
西直門	開	上午七點	上午十一點三十分	下午五點	西直門	到	九點四十八分	二點三十三分	七點五十八分
石景山	開	七點四十三分	十二點十三分	五點四十三分	石景山	開	九點零九分	一點五十四分	七點十九分
三家店	開	七點五十八分	下午十二點三十分	五點五十五分	三家店	開	九點	一點四十五分	七點十分
門頭溝	到	八點零八分	十二點三十八分	六點零五分	門頭溝	開	上午八點四十分	下午一點二十分	下午六點五十分
站名		第七百零二次	第七百零四次	第七百零六次					
門頭溝	到	八點零八分	十二點三十八分	六點零五分	門頭溝	開	上午八點四十分	下午一點二十分	下午六點五十分
三家店	開	七點五十八分	下午十二點三十分	五點五十五分	三家店	開	九點	一點四十五分	七點十分
石景山	開	七點四十三分	十二點十三分	五點四十三分	石景山	開	九點零九分	一點五十四分	七點十九分
西直門	開	上午七點	上午十一點三十分	下午五點	西直門	到	九點四十八分	二點三十三分	七點五十八分
三等票價頭 二等照加					三等票價頭 二等照加				
由西直門相 距華里					由西直門相 距華里				
四角					四角				
四十三里					四十三里				
四十八里					四十八里				

津浦鐵路下行車時刻並價目表

民國十一年三月一日重訂(特別快車掛頭二三等臥車及飯車)

站名	第一次下行特別快車	東站至各站尋常頭等客票價目	東站至各站尋常二等客票價目	東站至各站尋常三等價目
北京正陽門	上午九點十分開			
天津東站	下午三點三十分到 一點止開			
天津總站	一點十分到 一點二十分開	三角	二角	一角
天津西站	一點三十一分到 一點三十四分開	四角五分	三角	一角五分
滄州	四點二十四分到 四點二十二分開	五元二角五分	三元五角	一元七角五分
泊頭	五點二十四分開	六元七角五分	四元五角	二元二角五分
德州	六點五十八分到 七點十三分開	九元七角五分	六元五角	三元二角五分
濟南府	九點四十七分到 九點五十七分開	十四元五角五分	九元七角	四元八角五分
泰安府	夜十二點到 夜十二點十五分開	十七元四角	十一元六角	五元八角
曲阜	上午一點五十五分	二十元一角	十三元四角	六元七角

津浦鐵路上行車開行時刻表

浦 口	濠 州	明 光	臨 淮 關	蚌 埠	南 宿 州	福 履 集	徐 州 府	臨 城	滕 縣	兗 州 府
二點三十八分到	下午一點三十分 開	十一點四十九分 開	十點五十二分開	十點十一分到 十點二十一分開	八點二十九分開	八點十一分開	六點四十一分到 六點五十一分開	四點五十八分到 五點十三分開	四點零四分開	二點十九分到 二點三十四分開
四十一元一角	三十九元一角五分	三十六元四角五分	三十五元一角	三十四元零五分	三十元四角五分	二十九元八角五分	二十七元三角	二十四元六角	二十三元二角五分	二十元八角五分
二十七元四角	二十六元一角	二十四元三角	二十三元四角	二十二元七角	二十元三角	十九元九角	十八元二角	十六元四角	十五元五角	十三元九角
十三元七角	十三元零五分	十二元一角五分	十一元七角	十一元三角五分	十元一角五分	九元九角五分	九元一角	八元二角	七元七角五分	六元九角五分

站名	第二次上行特別快車	站名	九點十六分開 九點三十六分開
浦口	上午八點五十分開	兗州府	十點零三分開
滁洲	十點零六分開	曲阜	十一點四十六分開 夜十二點零一分開
明光	十一點五十七分開	濟南府	上午十一點五十四分開 二點零四分開
臨淮關	十二點四十八分開	德州	四點三十七分開 四點五十二分開
蚌埠	下午一點十八分到 一點二十八分開	泊頭	六點三十三分開
南宿州	三點十八分開	滄州	七點十七分到 七點十九分開
福履集	三點四十五分開	天津西站	九點五十一分開 九點五十四分開
徐州府	四點五十八分到 五點零八分開	天津總站	十點零五分到 十點十五分開
臨城	六點三十六分到 六點五十一分開	天津東站	十點二十分到十點 五十分開
滕號	七點四十六分開	北京正陽門	下午二點二十分到

津浦鐵路里數表

(摘錄特別快車停車處不停者縱略)

站名	由正陽門至 總站公里	兗州府	五一二、三八
天津總站	一三五、〇七	滕縣	五七三、〇六
天津東站	由東站至 各站公里	臨城	六〇六、七一
天津總站	四、三五	徐州府	六七三、八一
天津西站	九、八四	南宿州	七四八、七二
滄州	一二五、一九	蚌埠	八三八、六二
泊頭	一六四、四六	臨淮關	八六二、八九
德州	二三八、七七	明光	八九九、六六
濟南府	三五六、三八	滁州	九六三、九二
泰安府	四二八、一七	浦口	一〇二三、八三
曲阜	四九五、六三		

特別快車價票(每百公里或百公里以內)

頭等六角

二等三角

三等一角五分

臥車床位票(每夜)

頭等三元

二等二元

凡乘特別快車者。除按等次買尋常快車客票外。每人須另購特別快車加價票。若須床位。另按等次購買床位票。

如持聯運客票。及來回遊歷票。乘特別快車者。亦須另購加價票。
凡旅客來往濟寧州者。在兗州府換車。來往棗莊者。在臨城換車。

航空站

航空署籌備航空。以清河爲總站。分京滬京漢兩線。向定每星期四六及星期日。爲近畿遊覽飛行之期。售票搭客。自十年四月二日起。至九日止。已飛行八次。中外乘客。共十九人。後因近畿狂風。機損暫停。然航空之舉。已闢一新紀元。此後瞬息千里。必

日進也。

北京航空站 南苑 電話南苑分局二七

電車（公司在崇文門內船板胡同電話東三五六四）

北京電車公司。現又改變路線。總站設在前門外天橋地。行車時由天橋爲一條幹路。往北至正陽橋。分爲二幹路。一進正陽東門洞。由戶部街。東長安街。東單牌樓。王府井大街。東四牌樓。直達北新橋爲止。一進正陽西門洞。由司法部街。西長安街。西單牌樓。甘水橋。西四牌樓。當街廟。新街口。再西至西直門爲止。其南北城東西兩條橫路。暫置不築。

▲汽車行（雇價見後各表類）

燕京 西觀音寺 電話東一六九東二二三八

津利 香廠 電話南一一九〇 ○煤市街南口

外 電話南二八八六

振大（兼馬車） 西四牌樓北當街廟 電話西二

四八四

北洋 西四牌樓北 電話西二六一一

平安 貢院東牆根 電話東三一三二二

中央 王府井 電話東三七七八

中華 燈市口中園 電話東三三九九

中國 北帥府胡同 電話東二九一八

南方 東安門內大街 電話東三三三三六

華 東單牌樓西觀音寺 電話東二二六三

達達 東四牌樓五條 電話東五八七

東昇 王府井大街 電話東二三七九

裕昌 香廠新世界樓下 電話南二五七三

竹記 香廠保吉路 電話南二五〇八

小小 虎坊橋 電話南一八一七

大陸 草廠二條 電話南三一四八

順成 王府井 電話東一八二六東二九三九

▲馬車行 (賃價見後各表類)

乘風 燈市口 電話東九五六

華利 燈市口 電話東六五七

華昌 甘石橋 電話西九八五

快利 甘石橋西 電話西一四六四

連記 永平寺西街 電話南三七九七

昇昌 東城米市胡同 電話東八六八

三星 石駙馬大街 電話西二七一

三和順 達智橋 電話南二九一九

永飛 宣武門外大街路東 電話南八九〇

祥記 東四牌樓北七條 電話東三四九七

華直 東四牌樓大街 電話東一七六一

富記 (兼汽車) 西單牌樓北 電話西九五八

○炒面胡同 電話東一二二七

▲人力車行 (膠皮車賃價按月約洋二

十元按日約洋一元數角每里約銅元

三四枚)

協和 崇文門外上二條胡同 電話東一五五三

福興 崇文門外上三條胡同 電話東二二〇八

文勝 石牌坊大街 電話東一九六三

義記成 西四集雅士口外 電話西二七六三

▲腳踏車行

快馬 襖背胡同 電話東一〇二六

阜華 翠花胡同 電話東一七三七

春立 虎坊橋 電話南三一九一

恒利 東單牌樓 電話東一五五五

此外尚有轎車賃價全日約一元二角全月約三十元。做車賃價約同轎車。又有手車及賃車店驛馬店。

▲轉運公司

開源轉運公司 正陽門外東河沿 電話南七四九

通運公司 正陽門迤東 電話南三九

中華捷運公司 西皮市 電話南一三九九

通源轉運貨廠 東車站 電話南一一一一

▲郵政局

北京一等郵局 東長安街中閘路北

一支局 崇文門內小報房胡同路東

二支局 東交民巷台基廠路東

三支局 正陽門外東車站路北

四支局 正陽門外大街大蔣家胡同西口外

五支局 宣武門內曠哩胡同西口外路東

六支局 西長安街交通部對過路南

七支局 西四牌樓西羊市路南

八支局 西直門內大街橫橋西路北

九支局 後門外橋南路西

十支局 東直門內北新橋路東

十一支局 東四牌樓北六條胡同西口外路東

十二支局 崇文門外花市大街路北

十三支局 正陽門外打磨廠中間路北
十四支局 琉璃廠火神廟西夾道路北
十五支局 驛馬市大街路北
十六支局 參議院
十七支局 衆議院
十八支局 西安門內大街路南
十九支局 宣武門外大街西達智橋口

▲電報局

總局 東長安街 電話東八〇三三四九二

分局 打磨廠 電話南一三〇〇

西分局 六部口 電話南一〇二〇

北分局 交道口南大街 電話東三六三

西南局 賈家胡同 電話南八六三

南苑分局 南苑 電話南苑分局四〇

大北電報局 東單二條 電話東一九一

▲無線電報

無線電報局 天壇 電話南一七七三

無線電報局 東便門外 電話東一四八五

雙橋無線大電台 京兆通縣雙橋 電話東一八九〇

▲電話局

電話南局(總局) 琉璃廠甸 電話南一
 電話東局 燈市口 電話東七
 電話西局 西四牌樓南缸瓦市 電話西四九

電話西苑分局 海甸
 電話南苑分局 南苑
 電話北苑分局 北苑
 電話湯山分局 湯山
 電話香山分局 香山
 電話通縣分局 通縣
 電話通縣分局一

長途傳話價目表

由北平能與各處專話地方		價目
天津	每次大洋八角	
塘沽	每次大洋一元三角	
新河	每次大洋一元三角	
大沽	每次大洋一元三角	
葛沽	每次大洋一元	
通縣	每次小洋一角	通縣與天津等處通話均照天津長途傳話價目收費

本	京	每次小洋一角
湯	山	每次小洋二角
香	山	次收小洋一角
		湯山與通縣通話每次收小洋三角其餘天津等處不能通話
		香山用戶與北京通話概免電費

以上均以五分鐘爲一次。十分鐘爲二次。十五分鐘爲三次。至多不得繼續通話至三次以上。如託本局告知以上地方各局。請某處某人說話。由局派差送信。離局五里。收力洋一角。十里二角。十五里三角。餘類推。

長途傳話費。由局開具清單。向用戶收取。如延不清繳。即將該戶長途傳話停止。仍追繳欠費。其到局通話者。應隨交話費。

袖珍北京備覽甲編終

袖珍北京備覽 乙編

●商業

(一)金融類

▲銀行

- 大生 西交民巷 電話一〇五五
大宛農工銀行 西交民巷東口外 電話南三四
八二
大中 大馬神廟 電話南二八六四
大陸 西交民巷 電話南一四〇三
大成 廊房頭條 電話南一六五二
大東 打磨廠 電話南三七五三
中孚 正陽門大街 電話南二八〇
中法實業 東交民巷 電話東二〇七 東一五
九二
中法實業銀行中國帳房 東交民巷 電話東八
七五
中美銀行北京事務所 史家胡同 電話東二二

七七

中國 西交民巷 電話南一一一四 南三五九
九

中國實業 西交民巷路北 電話南二八六七
經理)

中華懋業 西河沿 電話南三一二六

中華儲蓄 打磨廠 電話南一五六八

中原實業 西河沿 電話南一一五〇

中華平民 小馬神廟 電話南一四一三 西交

民巷 電話南一六一三

中華茶葉 魏染胡同 電話南一九一一

中法振業 東交民巷桂樂第大樓 電話東三一
三九

中國女子商業 東單牌樓新開路西口 電話東
一九二二

中華匯業 瑞金大樓 電話東二二七八

友華 東交民巷 電話東三二八二(華經理室)

北京商業 西交民巷東口 電話南二六七

北平保商 打磨廠 電話南三一六七

正金 東交民巷 電話東四六二

永大 煤市街 電話南一五〇九

交通 西河沿 電話南二八四一 南四七三

交通分銀行 海甸大街 電話西苑分局三六

天津興業銀行 長巷上四條 電話南三二五〇

天津銀行支店 崇文門大街 電話東一〇三〇

日新農工 大蔣家胡同 電話南三七一

日本興業銀行駐京事務所 途安伯胡同 電話

東二五一八

東三省銀行北京分行 長巷上二條 電話南二

三〇六

東方匯理 東交民巷 電話東三九二

東陸 施家胡同路北 電話南二二六〇

直隸省分銀行 正陽門外長巷三條德隆店 電

話南三五七

東華 司法部街 電話南一〇七九

花旗 東交民巷 電話東三三三一

金城 西河沿 電話南二三六〇 南三二二六

浙江興業 施家胡同 電話南二三三〇

興國實業 廠房頭條 電話南三六九六

煙酒 西柳樹井給孤寺 電話南二九一七 南

二七二六

駐京直隸省銀行 打磨廠德泰店內 電話南三

五七

五族商業 煙市街 電話南一九〇五

泉通 施家胡同 電話南一四七九

致中 西河沿 電話南三四一三

通惠 西河沿中間 電話南三一九二

婦女儲蓄 正陽門內棋盤街 電話南二三七

農商 打磨廠 電話南一九三二 正陽門大街

電話南三六〇一

麥加利 東交民巷 電話東六七六 東六七七

道勝 東交民巷 電話東二〇三五

道勝銀行總辦處 東交民巷 電話東一一九

察哈爾興業 甘井胡同 電話南二五六八

殖邊 施家胡同 電話南三三九一

慈善 西河沿 電話南三六五七

華比 東交民巷 電話東一四七三

華比銀行中國帳房 東交民巷 電話東一四七

六

華比銀行代表處 東交民巷 電話東八〇三

華充 珠寶市 電話南八〇五

華威 掌扇胡同 電話南二七五四

華孚 施家胡同 電話南一〇九五

華北 施家胡同 電話南一六七七

華法振業 東交民巷 電話東二五四二

華義 瑞金大樓 電話東三一八四

華法 台基廠三條 電話東三五九九

裕民 掌扇胡同 電話南一二七七

華俄道勝 東交民巷 電話東六四九 東一四

二三

儀品放款 東交民巷 電話東八三四

新華儲蓄 廊房頭條 電話南二二〇四

運通 東交民巷六國飯店內 電話東一二一三

匯豐 東交民巷 電話東八五五 東一二三九

邊業 西河沿 電話南五六一 南三一八四

新亨 瑞金大樓 電話東八八四 東三〇七四

聚興誠 煤市街 電話南八八八

蒙藏銀行籌備處 前紅井 電話南一一三六

德華 東交民巷 電話東八六九 總清理處

財政部內 電話西一三三八

震義 東交民巷 電話東一九八三 震義銀行

東交民巷德華銀行胡同 電話東一〇二三

蔚豐 巾帽胡同 電話南三六九

勸業 西河沿 電話南二二〇〇

濬川原四川 小蔣家胡同 電話南二五九

僑業銀行籌備處 堂子胡同 電話西二九四五

鹽業 西河沿 電話南二四六九 南二六七〇

▲銀號

大通 前門大街 電話南三〇四 六〇八一

〇三三

大信 掌扇胡同 電話南九七 又一五八

中源 西河沿 電話南二一三三

天聚豐 正陽門外大街 電話南四一六 又南

二七五五

天興 東交民巷 電話東一八八三 東交民巷

電話東四七一

平易 地安門外大街 電話東一二六四

亨記 西華門北長街 電話南八二三

同成 西河沿東 電話南四六七 西河沿 電

話南二九九一

三聚源 廊房三條 電話南三六六

日亨 長巷上三條 電話南三三一九

大昌 煤市街 電話南一八一五

元昌 正陽門大街 電話南一三五九

永豐 煤市街 電話南二五二 又南一四四六

同成 甘井胡同 電話南三二四

同康 廊房頭條 電話南一二九六

宏源 正陽門大街 電話南一七〇五

中恒 大齋家胡同 電話南三四七二

東三省官銀號 打磨廠 電話南五二八

民信 前門大街 電話南二九四八

信康 北孝順胡同 電話南二七三二

信富 施家胡同 電話南一五〇一 南一五〇

二

永和厚 西河沿 電話南一〇六四

永孚 施家胡同 電話南一五四五

永利 西河沿 電話南一三四二

永增合通記 前門大街 電話南二九六 瑞金

大樓 電話東一六一〇

正通 珠寶市 電話南一四二一

春華茂 正陽門大街 電話南六六五 正陽門

橋西 電話南三六四

峯源 正陽門外大街 電話南三三六一

益記 前門大街 電話南八八九

益大 西單牌樓 電話西二〇五

益善源 東四牌樓 電話東八七二

益泰源 珠寶市 電話南二四四八

祥盛 巾帽胡同 電話南二四三八 南二五三

祥順厚 東四牌樓 電話東二九〇七

協豐 前門大街 電話南一九九〇

恒裕 驪馬市 電話南七六一

恒興 東四頭條 電話東二八一六

乾豐 正陽門大街 電話南二八五三

祥順益 正陽門大街 電話南三四五

祥順興 珠寶市 電話南二〇八九 南一二四

九 珠寶市 電話南二六八〇

惠商 取燈胡同 電話南三一〇

隆茂源 正陽門外大街 電話南二八八一

鼎新 小蔣家胡同 電話南二六八九

裕豐 甘井胡同 電話南二六六九 正陽門大

街 電話南二八五七

裕生 煤市街興隆店內 電話南一〇七

裕通 驛馬市 電話南一八六六

裕商 施家胡同 電話南二五〇七

華興 掌扇胡同 電話南八二八

華北 正陽門大街 電話南一二九一

華茂 施家胡同 電話南二〇九一

華昌 施家胡同 電話南二二二二

萬義長 大蔣家胡同 電話南二四四六

萬豐 珠寶市 電話南一二七二

義興合 打磨廠 電話南二七一三

義興合東記 打磨廠 電話南二七一五

華豐 排子胡同 電話南一五七〇 南一八五

萬榮祥 長巷下頭條 電話南三六三

萬義長 大蔣家胡同 電話南三三四六

會源 安定門內大街鳳舞銀樓 電話東二五三

源和 正陽門大街 電話南一三五〇 南二八

五四

源豐 鮮魚口 電話南七八九 甘井胡同 電

話南一六〇七

義昌源 正陽門大街路西 電話南一六八六

南一七七一

義和永 崇文門外西 電話東六三四

義生 西長安街 電話西二二六一

義順裕 東四牌樓 電話東八三一

義興 施家胡同 電話南三二八四 南二一四

七 南七六四

義豐 正陽門大街 電話南五六二 南七七一

鼎裕 正陽門大街 電話南五六五

福康 正陽門大街 電話南四七

福華 延壽寺街 電話南二二五四

福利 西河沿 電話南二二八九 西河沿西

電話南三四〇七

廣興泉 西珠市口當業商會 電話南一〇五七

聚盛源 珠寶市 電話南三七五

肇通 廊房二條 電話南一六四

聚義 珠寶市 電話南八三四 又南三五一一八
聚義 珠寶市 電話南二〇三五 又南三二八

三

慶源 正陽門大街 電話南二五〇三

德森 觀音寺 電話南三二〇五

溥益 甘井胡同 電話南三一八七 又東單牌樓

樓 電話東三〇七七

豫發 正陽門大街 電話南一二三四

豫泰厚 協資廟 電話南二二三三

德彰 掌扇胡同 電話南二九三二

餘大昌 煤市街興隆店 電話南三二四四

震發合 打磨廠 電話南三六二

震興 正陽門大街 電話南九八六 南九九九

震華 小蔣家胡同 電話南九七六

豫豐 東四牌樓 電話東一〇九七 東二一七

三

謙和泰 打磨廠 電話南一〇五九

謙和泰西號 正陽門外大街 電話南二五八四

南三三二三

麗豐 東四牌樓 電話東二五一六

寶成 珠寶市 電話南二九一六
復豐 甘井胡同證券交易所 電話南一二八九

▲金店

仁昌 西河沿東口 電話南一五二

天聚興 廊房頭條 電話南一七五

天豐 打磨廠西口 電話南五四八

阜豐 珠寶市北口 電話南二四六三

恒利 東四牌樓北大街 電話東一〇九三

恒裕 驟馬市大街 電話南七〇

恒源 東四牌樓 電話東二六四二

乾泰 西河沿 電話南七二 又南三二七四

開泰 廊房頭條 電話南二六九

嘉和 協資廟胡同 電話南一一八

廣元 驟馬市魏染胡同 電話南二〇九九

鳳舞 安定門大街會源銀號內 電話東二八九

七

匯泉 西河沿 電話南一五三 南二八二六

鑑豐 打磨廠西口 電話南九二一

寶善 西河沿 電話南四七六

寶恒祥 廊房頭條 電話南三八二

寶源 東四牌樓大街 電話東一〇七八

寶善仲記 珠寶市北頭路西 電話南一二四

▲金珠店

志成 東安市場西門內 電話東一〇四六

全聚 廊房頭條 電話南二七四五

三陽 廊房頭條 電話南五五八

中原 香廠 電話南五五二

同豐 廊房頭條 電話南三七七一

泰源 廊房二條 電話南二二六九

聚源樓 廊房二條 電話南一八四六

恒興 廊房二條 電話南二三七九

鑑聚恒 東四牌樓南大街 電話東一七六六

寶興隆 驪馬市 電話南七一

▲銀公司

中英銀公司 東交民巷 電話東九七七

美國惠東銀公司 正陽門內瑞金大樓

▲爐房

三聚源 廊房三條 電話南二三九八

永泰成 北新橋 電話東二六〇四

全聚厚 珠寶市 電話南一六四二

同元祥 珠寶市 電話南八三八

源豐 珠寶市 電話南二一三五

寶豐成 珠寶市 電話南三一九

寶興 珠寶市 電話南四六六 南三三八八

恒盛 珠寶市 電話南一二一

萬興號 珠寶市 電話南三三二一

祥瑞興 珠寶市 電話南一五七 南三三七三

富聚 廊房二條 電話南一七三五

鳳翔 廊房頭條 電話南二三七七

萬聚 珠寶市錢市胡同 電話南二六九一

▲證券交易所

證券交易所 甘井胡同 電話南一三七九

北京證券經紀公會 小椿樹胡同 電話南二四

四三

(二)公司類

▲保險公司

永明(人壽) 燈市口 電話東二二九〇

宏利(人壽) 溝沿頭 電話東一五二

金星(人壽水火) 東裱背胡同 電話東三七五

二

東方(人壽) 絨線胡同 電話西二七八六

康年(人壽) 迺茲府如意胡同 電話東二八七

五

華安合羣保險公司 王府井大街 電話東九〇

四

聯泰(水火) 大六部口南口 電話西二七一二

▲各種公司

卜內門洋碱公司 長巷上頭條 電話南二五〇

九

大中公 宣武門內化石橋 電話西五七六

久原公司 舊簾子胡同 電話西二三二〇

中美實業公司 椿樹胡同 電話東三一四〇

中央貿易公司 燈市口 電話東一〇一三

中日實業公司 化石橋別墅 電話南一九五〇

中華興業公司 報子街 電話南二八六九

中法實業公司 東長安街 電話東四二八

中原公司駐京辦事處 東鐵匠胡同 電話西一

四五六

太平貿易公司 化石橋 電話南三四一六

五大股份有限公司 東單牌樓王府井

永和公司 燈市口 電話東四二八

古河公司 東單牌樓三條 電話東一五〇〇

合順公司 廣安門外 電話南一〇七四 西直

門外 電話西一五六〇

和蘭治港公司 亮果廠 電話東五二八

高線鐵路公司 手帕胡同 電話西二六八六

同順公司 東車站月臺 電話南三二三一

協豐公司 東華門北小草廠 電話東三二九

協和貿易公司 鮮魚巷 電話東一五二五

東亞安基公司 無量大人胡同 電話東三七五

東亞公司 東單牌樓 電話東一四五〇

東農公司 東化公司 東直門內俄國北館內附

設 電話東五六六

利豐公司 西觀音寺 電話東二八六八
利用公司籌備處 小草廠殿宅 電話東二九一
七

其貿商業公司 禮士胡同 電話東三三七八

信申貿易公司 西河沿 電話南一一八五

保晉公司 宣武門外城根 電話南三八六

義興公司 史家胡同 電話東二二九一

寶興公司 西直門外高亮橋 電話西二七三四

晉豐公司 東單牌樓官場胡同 電話東一〇〇

二 泰平公司 東單牌樓新開路 電話東一三〇〇

俄比商業實業公司 麻線胡同 電話東一四九

五 華興公司 東安市場 電話東三六五五

華勝公司 棲鳳樓 電話東一七〇〇

匯通公司 西直門外北城根 電話西一四五九

通惠實業公司 絨線胡同板橋 電話西一五八

三 西三六八

裕中公司 東單牌樓東總布胡同 電話東二〇

首公司 乾麵胡同 電話東三一〇

廣興公司 正陽門外小馬神廟 電話南七三四
福中總公司北京經理處 宣武門外西城根 電
話南二八四〇

福公司 大佛寺北岔 電話東一〇二〇

華林商業公司 蘇州胡同 電話東三〇八〇

環球商業公司 史家胡同 電話東三六一九

潤富公司 西交民巷 電話南二九九二

中國農牧公司 前府胡同 電話南一二四八

積成公司 西直門外 電話西八三 總帳房

廣安門外 電話南一八二

興華公司 西交民巷 電話南一四二八 西堂

于胡同 電話南三一一三

溥益實業公司 宏廟 電話西一七六九

豫豐公司 燈市口 電話東三二四八

瑞大公司 西城根袁宅 電話南一七二二

德盛公司 老牆根 電話南一五八四

雷虎公司 東堂子胡同 電話東一四〇

豐華公司 東堂子胡同 電話東三〇二四

▲礦務公司

中和煤礦公司 舊刑部街 電話西一三七六
大豐煤礦公司 東四牌樓九條 電話東三一五

建昌礦務公司 正陽門外西城根

井陘礦務局 正陽門西 電話南四四九

井陘礦通益分公司 崇文門外西月牆 電話東

三〇六一 分銷處 崇文門外東月牆 東一

七九七 售煤處 西河沿 南三四五五 宣

武門外西 南三六五五

六河溝煤礦總公司 小草廠 電話東二七三三

永平鐵礦公司 西城根 電話南二一八三

山東礦業公司 石老娘胡同 電話西一九六八

同寶煤礦公司 前英子胡同 電話西二〇四〇

東一煤礦公司 板章胡同 電話南一〇三

門頭溝中英合辦煤礦公司 門頭溝 電話西一

九八六

寶昌煤公司 宣武門外西城根 電話南二八九

二

開灤礦務總局 四堂子胡同 電話東八五六

開灤礦務局分銷處 正陽門外西城根 電話南

二二七八

義理壽金礦公司 馬尾斜街拐棒胡同 電話東

一五九〇

新安煤礦公司事務所 德勝門內羊房胡同 電

話西五四四

漢冶萍煤鐵礦有限公司事務所 西堂子胡同

電話東一五四八

臨城礦務局 宣武門外 電話南三四六 崇文

門外 電話東八六〇 小草廠 電話東一四

九〇

齊堂煤礦籌備處 新簾子胡同 電話西五五五

龍煙鐵礦公司辦公處 小土地廟陸宅 電話東

二九七〇 練廠事務所 京西石景山 電話

西二五九〇

(三) 書報類

▲書局

中華書局 琉璃廠西 電話南八五

商務印書館 琉璃廠路北 電話南三〇二

公慎書局 琉璃廠路北 電話東四三〇

橫華書局 西河沿廣安門內 電話南三二六五

鴻文齋書局 琉璃廠路南 電話南二二八

龍文閣書莊 琉璃廠路南 電話南五六八

有正書局 琉璃廠路北 電話南三九四

西湖堂書局 東單牌樓褻背胡同內 電話東七五六

亞新書局 琉璃廠路南 電話南一五六九

武學書局 廊房頭條 電話南一七四二

直隸書局 琉璃廠路南 電話南一六三九

郭雲記圖書館 東單牌樓燈市口路北 電話東一一〇四

武學書館 琉璃廠東 電話南一七一八

漢英圖書館 東單牌樓燈市口路北 電話東七八二

博益書社 宣武門內大街 電話西一七五八

新智書社 南池子 電話東三四三四

翰文齋舊書莊 琉璃廠 電話南二〇二一

富晉書莊 正陽門外青雲園內 電話南二三七四

四

袖珍北京備覽 乙編 商業 書報類

華洋書莊(兼印刷) 琉璃廠 電話南七七三

餉華書莊 琉璃廠路北 電話南三〇一

北京書社 琉璃廠路南 電話南八八〇

文德堂書鋪 小沙土園文昌館 電話南二〇三

文奎堂書鋪 隆福寺 電話東六六五

述古堂書鋪 琉璃廠西 電話南三六三七

北京教育用品社 琉璃廠 電話南八八〇

京華教育用品公司 琉璃廠 電話南九二〇三

協和博品館新書儀器所 琉璃廠大沙土園 電話南七七二

教科博品社新書儀器所 琉璃廠路北 電話南七三九

附 中外小說租閱社 西河沿 電話南一一三四

▲報館

政府公報 東城王府井大街 電話東二〇一

中國民報 果子巷羊肉胡同 電話南三五〇七

實事白話報 鐵老鸛廟 電話南一一八六

中報 前門內西城根 電話南一五一〇

一一

一一

一一

一一

北京日報 李鐵拐斜街 電話南六四五 又東

城鎮江湖同 電話東一五一

臨海軍日報 安定門內大方家胡同 電話東一

二二三

商業日報 取燈胡同 電話南六九〇

仁民報籌辦處 禮士胡同 電話東三六六一

光華日報 潘家河沿 電話南三五五七

京國新報 兵馬司前街 電話南三六九九

持平報社 李鐵拐斜街 電話南六七六

亞東新聞 永光寺西街 電話南二一五一

上海新聞報 梁家園 電話南二七六四

美國聯合報 椿樹胡同 電話東一四二四

又新日報 李鐵拐斜街 電話南一二六

共和新報 石駙馬大街 電話西八二七

共和民報 海北寺街 電話南三六八五

北京新報 潘家河沿 電話南一一三〇

北京英文日報 南河沿 電話東二七〇

英文華北正報 船板胡同 電話東二二二〇

中央時報 正陽門外南官園 電話南二五六二

順天時報 化石橋 電話南一〇三五 南一一

三五

大陸日報 大外廊營 電話南一一四四

大統一日報社 香爐營四條 電話南三五九五

發行所 香爐營頭條 電話南一七五六

大義報館 大六部口 電話西二〇四五

大亞洲報社、大耳胡同 電話南七〇三

京津時報 小沙土園 電話南七一五

華同日報 手帕胡同 電話西二八七七

鐵道時報 椿樹下三條 電話南三六七四

公論日報 板章胡同 電話南一九六六

定一日報 西河沿 電話南五八三

京話日報 五道廟 電話南五七六

大學日刊 東安門內北河沿

北京導報 東城煤渣胡同 電話東一六四一

法文新聞報 東城甘雨胡同 電話東一六四

京津日日新聞 崇文門內船板胡同 電話東一

五六

國報 南柳巷 電話南一九六九

蒙邊日報 米市胡同 電話南一六九二

中央日報 買家胡同 電話南一〇五三

愛國白話報 西草場 電話南五二

民視報 棉花三條 電話南一二〇

羣報 前孫公園 電話南三二四二

國是報 潘家河沿 電話南一二一四

北洋時報 魏染胡同 電話南三四三五

北京中華新報館 棉花八條 電話南三六七一

北京快報 官帽司胡同 電話東三〇四一

北京曉報 南池子冰窖胡同 電話東三五七七

日知報 椿樹下二條 電話南一一五八

羣強報 櫻桃斜街 電話南五〇三

天津報 東交民巷臺基廠 電話東一八三二

太平洋日刊社 北新華街 電話南三二七一

輿論報 正陽門外西河沿路南香爐營四條 電

話南一九七六

益民報 校場小六條 電話南三七五一

益世報 玉皇廟街 電話南一九九五 ○南新

華街 電話南三四四〇

經世報 太僕寺街

交通叢報 豫王府夾道李靖胡同 電話東一〇

五八

清華學報 清河清華園

民業日報 櫻桃斜街 電話南二八六六

民報 後孫公園 電話南三七九二

民本報 油房胡同 電話西二六七七

覺報 剛家大院 電話西一五七八

正陽日報 潘家河沿 電話南一七八五

正言報 李鐵拐斜街 電話南三二〇〇

正俗公報 西長安街 電話西二八八五

平民公報 繡綬胡同 電話南三四七四

白話國強報 海北寺街 電話南四六三

民國公報 永光寺西街 電話南四六八

振華日報 北極庵 電話南三六六六

時言報 潘家河沿 電話南二八三八

惟一日報 香爐營頭條 電話南一三四八

晨報 丞相胡同 電話南一八八六

新亞洲報 順治門大街 電話南一七〇

新民報 琉璃廠萬源夾道 電話南二九四

新華日報 香爐營頭條 電話南四六五

新晚報 棉花下七條 電話南一六八〇

新京報 五斗齋 電話南二二二四

新社會報 棉花頭條 電話南三七四二
 晚報 北新華街西東夾道 電話西二四六二
 統一報館 香爐營頭條 電話南一七〇一
 鐸聲報 椿樹二條 電話南一八六七
 新聲報 象坊橋 電話西二三六六

▲通信社附

中央政聞社 永光寺中街 電話南二一六〇
 中美 石大人胡同 電話東二七七五
 中和 北新華街 電話南三六九四
 大同 教場三條 電話南一四九八
 大陸 西河沿 電話南三六六八
 共同 東單新開路 電話東五四一
 東亞 府右街南妞妞房 電話西一五四三
 東方 東單牌樓西觀音寺 電話東一一二二
 神州 南橫街 電話南二八一八
 路透電報公司 東長安街 電話東一四一二
 大平洋 惜薪司 電話西二一九二
 北京 延旺廟街 電話南二九〇四
 北方 南半截胡同 電話南七二七

民國 宣武門內東順城街 電話西二二九三
 民生 北新華街 電話南三一三三
 自由 西安門內圖樣山 電話西二八九八
 庚申 南池子葡萄園 電話東二三一〇
 華俄 東交民巷 電話東二〇一四
 寰瀛 南魏兒胡同 電話西二七七六
 遠東 東太平街天仙庵 電話西二三六五
 蜚聲 魏染胡同 電話南三七五六
 進化 西南園 電話南一七一

▲廣告社附

中華廣告社 大安營南 電話南二五五七
 神州廣告社 皮庫胡同 電話西二七九六
 趙松岩廣告部 新華街 電話南二二四三
 沈捷臣廣告部 西磚胡同 電話南二五二三

▲印刷所

公記印刷局 楊梅竹斜街 電話南一〇四〇
 和濟 齊化門內太街 電話南三一五四
 羣益印刷局 宣武門外大街 電話南一一七九

懷英印刷局 蘇州胡同 電話東一〇五

維新印刷局 廊房二條 電話南一四三

裕源印刷公司 廊房三條胡同 電話南四三七

中和 廊房頭條勸業場 電話南三三四五

普善印刷局 打磨廠 電話南一二五七

新芳齋刻板印局 東北園 電話南一二六二

光華美術印刷公司 海北寺街 電話南一四二

九

翠益(兼南紙) 西河沿 電話南三五〇三

京華印書局 虎坊橋 電話南一三八 南六九

一

新發鉛石印刷局 廊房二條 電話南二三三九

亞東製版印刷所 海北寺街 電話南一四二九

永明印書局 丞相胡同大井胡同 電話南九三

▲圖章館

七弦圖章館 門框胡同 電話南二七八九

文嵐窠圖章館 櫻桃斜街北 電話南二四八二

▲刻字鋪

文楷齋承辦公府刻書處 法源寺後門內 電話南一三五六

雅文齋刻字鋪 打磨廠 朝陽門內南小街

龍雲齋刻字鋪 琉璃廠東門 電話南五一九

▲箋紙

六吉齋 崇文門外上頭條 電話東一一七二

中和豐 南新華街 電話南七七四

文儀閣 東北園 電話南一九八八

文華齋 炭兒胡同 電話南三七〇一

文茂祥 東單牌樓大街 電話東一六四五

日昇泰 鼓樓前大街 電話東二九二

永太和 糧食店 電話南七二四

永升泰 鼓樓東路北 電話東七〇五

秀文齋 琉璃廠 電話南三七八

松古齋 琉璃廠中間 電話南三八一

松雅齋 東安市場暢觀樓 電話東二二六七

松竹齋 琉璃廠萬源夾道

松雪齋 琉璃廠東南園 電話南七六七

松華齋 琉璃廠 電話南三一五

崇雅齋 西河沿 電話南二七〇六

怡古齋 炭兒胡同 電話南一二八七

清祕閣 琉璃廠路南 電話南二九一

倫池齋 琉璃廠 電話南三三〇六

慎豐莊 東四牌樓 電話東六七一

資文閣 琉璃廠西頭 電話南五六九

福生祥莊 櫻桃斜街 電話南一三七七

通德昌 興隆街中間 電話南三三九六

詒晉齋 琉璃廠 電話南六五七

雲錦齋 大沙土園 電話南七七二

翰文齋 方巾巷 電話南二四九五

靜文齋西記 西單牌樓 電話西二六七九

靜文齋 琉璃廠中間 電話南五九〇

縹緗館 勸業場 電話南二八四四

▲筆墨

一得閣(墨汁) 琉璃廠路北 電話南二一四五

老胡開文(筆) 琉璃廠中間 電話南二一七四

李玉田 琉璃廠

賀蓮青 琉璃廠

(四)美術類

▲話匣經理處

百代唱片經理處 布子巷德元祥洋廣貨店 電

話南二六七一 寶宴華樓

百代公司瑞記 正陽門外觀音寺 電話南二五

九七

謀得利琴行 台基廠 電話東一八二〇

▲古玩鋪(即文玩)

大竹秀古堂 八寶胡同 電話東二八六

大吉山房 冰窖胡同 電話南三四四

天和齋 東四牌樓 電話東三三三八

古歡閣 琉璃廠東 電話南一二七一

永珍齋 干面胡同 電話東二六八七

永寶齋 正陽門外琉璃廠中間 電話南二九六

八

吉珍齋 琉璃廠中 電話南七二〇

式古齋 琉璃廠中 電話南二六五一

延古齋 琉璃廠 電話南三二六七

松古齋 燈市口南大街 電話東二三〇九

松竹山房 炭兒胡同 電話南一〇三八

綺盒 正陽門外琉璃廠東 電話南三三八一

聞光閣 琉璃廠中 電話南二二二八

德源成 西四牌樓羊市 電話西二〇四

德聚成 西安門外路南 電話西二二二三

德寶齋 琉璃廠 電話南三二六九

賞奇齋 琉璃廠路北 電話南二九七

鑿光閣 琉璃廠 電話南三七三一

尊古齋 琉璃廠 電話南二五九〇

通運號古玩莊(專銷外洋) 施家胡同 電話南二六五七

蘊寶齋 東四牌樓 電話東五六二

照相館

二我 觀音寺燕家胡同口外 電話南六八四

太芳 廊房頭條 電話南二三三六

小彭 西長安街西路北 電話西一四〇七

中華 紙巷子 電話南三四八六

五興 王府井大街 電話東二三六九

元芳 宣武門內大街路東 電話西一七五一

天華 廊房頭條 電話南三二〇三

光華 北新橋路西 東安市場 宣武門外大街

南頭 電話南三一四七

同生 廊房頭條胡同 電話南五二四

同生分館 中央公園內 電話南一九三九

東安 八面槽 電話東二四四六

東華 東安市場丹桂商場 電話東二四七一

美芳 香廠萬明路 電話南三四一

美國照像公司 中御河橋 電話東一五八六

容光 廊房頭條胡同 電話南三二三五

容豐 廊房頭條 電話南三三三九

燕京 崇文門內大街 電話東二六〇六

萬春 香廠新世界 電話南二七四八

榮華 崇文門內大街 電話東一七三六

東方照像材料公司 崇文門內船板胡同 電話

東二三九〇

茂林玉照像材料行 廊房頭條 電話南三四六

六

相川照相材料店 小報房胡同 電話東二二三

○興美工藝所專門製造照像銅版 西河沿西 電

話南一七七四

(五) 建築類

▲木廠

恒茂 寬街中間 電話東九二七 正陽門外東

大街

大德生 交道口 電話東一三二七

中興 新街口南大街 電話西二〇二八

鄭祥泰 寬街中間 電話東九〇三 瑞金大樓

北邊 電話東七六

廣義 宣武門大街 電話南二二三六

萬昌 宣武門大街 電話南七三一

榮昶 北新橋大街 電話東三一六

協泰 南小街後拐棒胡同 電話東二六九

公益 宣武門外大街 電話南一七二七

公記 東小市藥王廟 電話南三八一六

公舜記 蘇州胡同 電話東二三五一

仁記 南小街後拐棒胡同 電話東一五九六

邱順記 演樂胡同 電話東一六一六

信義成 琉璃廠東門 電話南三七九

德和永 東珠市口大街 電話南一九〇六

義成 佟府夾道 電話東五八八

義祥 五老胡同 電話東六二九

廣泰 余家胡同 電話南三三一四

益順 綠米倉 電話東五二九

泰豐 西河沿中間 電話南九二二 甘石橋路

東

永義 王府大街 電話東三八四二

西海興 教子胡同 電話南三七六五

信義 三座橋 電話西一九四七

廣德恒 粉子胡同 電話西二五一四

聚興 西四牌樓北車兒胡同 電話西二三四九

寶壽 甘石橋路西 電話西二六七

貴壽 東珠市口廣興彩局 電話南二二一六

同泰 西單牌樓堂子胡同 電話西三八九 西

單牌樓路東

同興永 總布胡同 電話東一八五九
北京木料公司 西珠市口 電話南二八九四
景生採木公司籌備處 秦老胡同 電話東二七五一

▲石廠

恒義石廠 甘石橋 電話西二八〇一
德成石廠(兼瓦) 宣武門外西城根 電話南二七三六

永盛砂石公司 西直門內大街 電話西二五七八

華興石版廠 崇文門外堂子胡同 電話東一五〇六

▲工程處

張實土木建築測繪局 西單牌樓東二條胡同

電話西一八四七

開成土木公司 報子街 電話西二〇九二

協成建築公司 東總布胡同西口 電話東四二七

北京建築公司 瑞金大樓 電話東一九一六

東單牌樓羊肉胡同 電話東三一一二

邵吉安建築社 大方家胡同 電話東三三七二

華偉公司建築部 西長安街 電話西二四五三

澤山工程局 東單牌樓新開路 電話東七三六

澤山工程總局 東單牌樓二條 電話東四五〇

維樸工程師 東安門內大街 電話東三八二九

德聚興包辦工程木器行 王府井大街 電話東三六一〇

恒生工程處 甘石橋 電話西二三二一

松本工程局 盛甲廠 電話東四〇七

沈德工程司 東單牌樓觀音寺 電話東一一九

羅工程司 鐵獅子胡同 電話東一二〇三

何士工程司 南池子大蘇州胡同 電話東一八八

鴻林工司木廠掛鋪 米市胡同 電話南一八七

華信工程司 西交民巷 電話南一〇二五

華北工程司 大六部口 電話西二七七四

中華盤井局 西單牌樓北口袋胡同 電話西一

四一〇

鴻美建造公司 東觀音寺大草廠 電話東三〇

六二

大中營造公司 蘇線胡同 電話東一四九五

禮裕中營造公司 東總布胡同 電話東一七

八二

▲房產公司

華偉房產公司 西長安街 電話西一〇九三

華興房產聯合經理處 香廠大川店內 電話南

二六二

地皮公司 湯山 電話湯山分局六

▲漆鋪

永成隆 大柵欄路南 電話南二七六一

永茂隆 驛馬市 電話南三五八三

德源 山西街地藏寺 電話南一四五四

乾泰義 楊梅竹斜街 電話南三一四

劉萬和號 正陽門外觀音寺路南 電話南一四

四五

萬裕號 廊房頭條 電話南一〇九八

▲磚瓦鋪

泰山長 西珠市口 電話南一二七〇

馬家堡機器碾發售處 帥府胡同 電話東

四三

廣豐號 報房胡同路南 電話東七二八

(六) 飲食類

▲中餐

(一) 飯莊

聚賢堂 西單牌樓報子街 電話西一四一六

同和堂 西單牌樓報子街 電話西一三三九

東興樓 東安門外 電話東五七〇

慶雲樓 煙袋斜街 電話東四九二

福壽堂 金魚胡同 電話東三二二

聚壽堂 錢糧胡同 電話東七七一

燕壽堂 總布胡同 電話東六二五

同興堂 取燈胡同 電話南八七一
 慶和堂 地安門外 電話東一二七二
 富慶堂 錦什坊街 電話西一〇五〇
 射陽春 南河沿東口 電話東三一七一
 柳園 東單牌樓觀音寺 電話東一五六九
 宣南春 西長安街 電話西二七七七
 暢源樓 煤市街 電話南四二一
 會英樓 石頭胡同 電話南二四一八
 萬壽堂 南五老胡同 電話南二三九一
 天壽堂 西珠市口 電話南三九六
 慶豐堂 長巷頭條 電話南一五八七 汪芝麻
 胡同 電話東二八四七
 慶壽堂 東四牌樓四條 電話東二三五七
 天福堂 肉市 電話南七五八
 別有天 官場胡同 電話東三三三四
 長慶樓 糧食店 電話南二三二八
 味根園 城南游藝園 電話南一五一五
 同新樓 大李紗帽胡同 電話南三四七一
 南園 買家胡同 電話南二八九
 新豐樓 香廠 電話南三二九五

袖珍北京備覽 乙編 商業 飲食類

天壽堂 交道口 電話東一四一四
 福壽堂 打磨廠 電話南二八五九
 春華樓 五道廟 電話南三二〇七
 春記 米市胡同 電話南三六八八
 會賢堂 什刹海 電話西三七〇
 增壽堂 北新橋石雀胡同 電話東一三七四
 惠豐堂 觀音寺 電話南二六
 梁園 香廠 電話南六九
 瑞記 驪馬市 電話南一二六八

(二) 飯館

正陽樓 肉市中間路東 電話南九五五
 福安樓 肉市中間路東 電話南一九一
 天和玉 石頭胡同 電話南六九五
 天香春 燕家胡同 電話南二九三九
 幽風堂 西直門外萬牲園 電話西九九五
 海寶樓 煤市街 電話南一五九九
 朝陽樓 石頭胡同 電話南九三六
 寶華樓 排子胡同 電話南一二六三
 富盛居 朱家胡同 電話南一四六〇

鴻興樓 廊房頭條 電話南六八七 朱茅胡同

電話南三三六七

四海春(南北菜) 香廠新世界內 電話南二九

〇七

長樂意 王廣福斜街 電話南四五三

同福居 正陽門外大李紗帽胡同 電話南七一

一

東海居 大李紗帽胡同 電話南四一九

慶華居 大李紗帽胡同 電話南一一三七

寶宴樓 大李紗帽胡同 電話南二五六三

永盛館 糧食店中間 電話南一一〇三

同福館 百順胡同 電話南九〇八

泰和館 糧食店中間 電話南二八一七

興盛館 糧食店北頭 電話南二六四五

鴻賓樓 糧食店北頭 電話南一二七三

興昇館 糧食店北頭 電話南二二三七

悅賓樓 煤市街中間路東 電話南九六五

春明館 中央公園 電話南一四九三

便意坊 鮮魚口 電話南五〇五

富源樓 煤市街北頭 電話南四二九

致美齋 煤市街北頭 電話南八七二 又東號

電話南一八〇一

天興樓 煤市街北頭 電話南二〇八

寶興樓 王廣福斜街 電話南一二二三

同和館 王廣福斜街 電話南二一四二

廣和居 北半截胡同 電話南七三三

福興居 觀音寺中間 電話南三九五

東興居 打磨廠路南 電話南二三六九

泰安樓 西河沿東頭 電話南七六二

城陞樓 西河沿東口內 電話南七八一

金華館 東安門外大街 電話東一〇二二

慶宴樓 糧食店北口 電話南三八一〇

慶福堂 手帕胡同 電話東三〇四〇

裕源館 嘎嘎胡同 電話東六五三

同和居 西四牌樓路南 電話西九二五

同和館 燈市口外大街 電話東一三三

平鎮館 冰窖胡同 電話南二〇六三

百景樓 煤市橋 電話南一五〇八

福興樓 正陽門大街 電話南六九三

福興館 王廣福斜街 電話南二九五〇

隆盛館 隆福寺街路南 電話東一九五四

福全館 隆福寺街路南 電話東三九一

聚仙居(俗名拐脚) 西單牌樓路東

德源居 王廣福斜街 電話南二七五三

永興居(俗名蝦米居) 阜成門外路北

延年春 香廠 電話南二二一一

燕春居 南新華街中間路東

聚豐館 東單牌樓二條 電話東三四四一

燕樂春(天津) 朱茅胡同 電話南二五七四

富源居(天津) 大李紗帽胡同 電話南二九二五

五

濟南春(山東) 煤市街 電話南四四五

蓬萊春 勸業場 電話南五一二

明湖春(山東) 楊梅竹斜街 電話南二六七四

百花洲(濟南) 掌扇胡同 電話南一五一一

盤香春 大李紗帽胡同(以上北派菜館)

一家春 香廠大森里 電話南三六五九

壺山酒樓 香廠路 電話南三五五九

太湖春 百順胡同 電話南三二八一

聚豐園 韓家潭 電話南二四八六 南二二九

八

聚豐園分號 百順胡同 電話南一二九七

時新春 石頭胡同 電話南二四三九

頤鄉齋 石頭胡同 電話南一四七三

寶華春 金魚胡同 電話東一三二一

福祥居(粵菜) 留守衛 電話南三一七七

嘉禾春 西單牌樓北 電話西二一〇二

上林春 中央公園

老半齋南飯館 內城正陽門內大四眼井 電話

南局三六七三

三江春 王廣福斜街 電話南二六八七

四如春 西長安街 電話西一八一七 西四牌

樓羊市大街 電話西二二六三

寶宴春 驛馬市 電話南三二一三

京香春 祖家街 電話西一五六八

廣陵春 陝西巷 電話南二九四六

陶園 粉房琉璃街 電話南四〇五

玉壺春 青雲閣 電話南三三二

慶華春 石頭胡同 電話南七八二

厚德福 大柵欄 電話南一〇六

杏花春 韓家潭 電話南二四一二

陸稿荐 韓家潭 電話南一九五九

小有天 香廠游藝園 電話南七一九

暢懷春(兼茶) 第一樓 電話南一四七

湧泉居森記 汪芝蔴胡同 電話東一四七九

碧巖軒(兼茶) 第一樓 電話南一六三二

慶元春(淮揚) 韓家潭 電話南四七五

中有天(閩菜) 虎坊橋 電話南二四三〇

益華(川菜) 虎坊橋 電話南二一一七

浣花春(川菜) 香廠 電話南一五三二

蜀園(川菜) 驛馬市 電話南一〇三七(以上

南派菜館)

東來順 東安市場 電話東一〇九八

東長順 隆福寺街 電話東一九三六

雨華春 宣武門外大街 電話西二二二七

元興室 王廣福斜街 電話南一三一九

萃芳園 觀音寺 電話南七八五

協民和 宣武門內大街路東 電話西二七一

壹條龍 正陽門大街 電話南一八三四

西域樓 糧食店 電話南二〇三一

又一村 石頭胡同 電話九七七(以上羊肉館)

和順居 缸瓦市

靜怡軒 東安市場(以上白肉館)

六味齋 香廠 電話南一七七九(素菜館)

東昇樓 東四牌樓北 電話東一七七三(飯鋪)

▲西餐

北京食堂 前門西車站內 電話南一八二

華美 西交民巷 電話南三五一五

雅園 石頭胡同 電話南三三五九

義順成 絨線胡同 電話南三一八二

擲英 廊房頭條 電話南二五八六

東亞 香廠 電話南一三〇九

擲華 北新華街 電話西二四五七

新華 百順胡同 電話南三五三七(以上香菜

館)

中央 東長安街 電話東三八二六

中華 西城根 電話南一三二七

東方 香廠 電話南二九八八

奇園 陝西巷 電話南二四八三

東亞 煤市街 電話南七七

美益 西珠市口 電話南一九九六 西樹井

電話南三八二六

北京 東長安街 電話東五八一

電報 東長安街 電話東一五三二

華東 崇文門內大街 電話東四三

長安飯店 東長安街 電話東八七一 又賬房

王府井大街 電話東九一四

宣南 虎坊橋 電話南九〇九

東安 東長安街 電話東一六六九

德國順利 崇文門大街 電話東七二〇

西安 西長安街 電話西一四二四

六國 東交民巷 電話東六八五

三星 東長安街 電話東二三〇三

五族 西長安街 電話西二六五二 (以上飯店

互見旅館類)

▲點心

(一) 餛飩鋪

蘭華齋 西四牌樓路東 電話西一八四九

桂英齋 地安門外大街 電話東一五二三

(二) 麪包房

東德號 崇文門內船板胡同 電話東二六七六

正昌 東交民巷 電話東一四四一

得利 崇文門內 電話東一四七四

法國 崇文門大街 電話東四三七

(三) 洋點心鋪

慶華齋 大柵欄 電話南五七一

華利 王府井大街 電話東二二八六

慶源春 觀音寺 電話南一八三一

青林堂 八寶胡同 電話東一四〇

西吉慶 絨線胡同 電話西一〇四七

(四) 餅乾糖果及罐頭莊

振興餅乾公司 香廠萬明路 電話南三三三九

萬源泰罐頭莊 崇文門內大街 電話東一八七

七

馬玉山糖果餅乾 香廠萬明路 電話南一一八

一

義興局(售罐頭食物兼洋酒) 南船板胡同 電

話東一四四七

(五)南貨茶食

三陽泰 虎坊橋路北 電話南一八三九

永順義西記 陝西巷南 電話南三三八七

雪香齋 香廠 電話南三五七九

東利順 崇文門外大街 電話東一八二二

桂香村 觀音寺 電話南二四九三

桂香村西號 白廟胡同東口北 電話西三三七四

永順信記 大柵欄 電話南二三〇二

第一春振記 西河沿東 電話南二三三八八

森春陽 東四牌樓 電話東二九四七 東安市

場 電話東三四四二

稻香村 正陽門外觀音寺 電話南一五六 東

安市場 電話東九三七

稻香春 東安市場 電話東一九七六 東四牌

樓北 電話東一一三六

稻香村魁記 西四牌樓南 電話西九一七

稻香村錦記 廊房頭條 電話南二九五五

稻香村太記 陝西巷 電話南三八一一

稻香村西分號 西單牌樓北 電話西七三三

稻香春生記 拾飯寺東口外 電話西四四七

穀香村 西四牌樓南 電話西二九四

稻鄉村 地安門外 電話東一三五五

▲果脯及乾鮮果

山子石劉家 朝陽門內大街

聚順和 德勝門內果子市 (以上果脯店)

東來順 溼井胡同 電話南一〇八六

晉義源 東四牌樓北 電話東二三九三

晉義永 觀音寺中間 電話南二三七五

義順合(鮮貨) 正陽門外東珠市口路北布巷子 電話南一一九三

三義成 崇文門內大街東 電話東三一一

福瑞成莊 大柵欄 電話南三五三一

義茂局 正陽門大街 電話南二九三一

德源號 觀音寺 電話南二九三三

興茂 布巷子 電話南一四四一

德泉號 大柵欄 (以上鮮果店)

▲茶

(一)茶樓(附咖啡館)

綠香園(兼咖啡館) 寶宴華樓 電話南三三四

四

綠香園 天橋 電話南一三九一

中興 東安市場 電話東九九三

德昌 東安市場(兼咖啡館) 電話東一八一二

沁芳樓 東安市場 電話東一五五四

長美軒(兼飯館) 中央公園 電話南七三五

東安(兼飯館) 東安市場 電話東二一七

遠東咖啡館 東安市場 電話東三六九四

柏斯馨咖啡館 中央公園 電話南一九六二

(二)茶店(茶葉)

吳元泰 花兒市羊肉口 電話東一七一七

吳德利 老虎洞街內 電話西苑分局七五

吳德泰 大柵欄 電話南二七四〇

吳鼎裕 崇文門外大街路西中柵胡同內 電話

東局一七四八

汪正大 觀音寺中間路北 電話南五一七 新

街口南路西 電話西七五六

瑞蛟祥鴻記 大柵欄 電話南一〇〇九

▲酒

(一)南酒店

義合(兼醋局) 東珠市口 電話南三七四七

玉源 李鐵拐斜街 電話南六四九

宏茂 東四牌樓東大街 電話東一七〇六

京兆榮 延壽寺街 電話南二四六五

和茂勤記 正陽門外觀音寺 電話南一七二三

長興 王廣福斜街 電話南五七二

長發號 北柳巷 電話南二一二五 崇文門外

大街 電話東一八七二 隆福寺街 電話東

一七二八

長生號 西單牌樓 電話西二四三七

泰亨 興隆街 電話南四九〇(兼銀號醬園)

東三和居(黃酒館) 東安門外 電話東二二〇

六

泰源 地安門外 電話東二六一七

華興紹酒第一分棧 三里河東 電話南二二六

七

源茂號 果子巷 電話南五一三

聚寶 糧食店 電話南九八八

(二)西法造酒公司(兼汽水)

匯中果酒公司 石碑胡同 電話南三一五七

中國葡萄果酒公司 宣武門外路西 電話南二

九二二

玉泉山啤酒汽水總公司 西三座門 電話南二

三

玉泉釀造公司 西直門大街 電話西一七七七

玉泉山啤酒汽水公司 玉泉山東宮門外 電話

西苑分局三二

金山汽水公司 西觀音寺 電話東二二六

泰源廠 東安門外八面槽 電話東三五三三

豐記汽水公司 東四牌樓東 電話東二七〇一

雙合盛啤酒汽水製造廠 廣安門外車站 電話

南三三六五 分銷處 兵部窪中街張宅 電

話西二三二

(三)洋酒店

元記(兼煙捲) 崇文門內船板胡同 電話東一

八五五

三和益(雜貨) 船板胡同 電話東一八二八

德源記(兼紙烟電料) 萬佛寺灣 電話南二三

一五

▲牛乳鋪

二合軒 西長安街西口內 電話西二三二四

二合義 甘石橋 電話西二二二一

三合義 兵部窪 電話南一〇一二

三義興 官場胡同 電話東二六一五

東盛興 東四牌樓南 電話東三八七九

永盛 隆福寺神路街 電話東一一四三

西永順 西單牌樓路路西 電話西七八七

西長順 西安門內 電話西二三一七

香齋軒 西安門內大街 電話西二二八 南池

子南頭路西 電話東一四四九

長盛奶房 蘇州胡同 電話東二七四四一

▲豆精製造所 (附豆腐廠)

林記 王府井大街 電話東一七〇八

森記 西長安街 電話西五九四

開成豆食製造售品所 東安市場 電話東三六

四二 宣武門外大街西 電話南一〇九一

大成豆食製造局 南橫街 電話南三一三一

安徽豆腐廠 北池子 電話一九一九

自來水

自來水西分局 西四牌樓北 電話西一四二二

自來水公司 化石橋 電話南一四二七

自來水公司水廠 東直門外 電話東一七三四

自來水東分局 多福巷 電話東七六二

自來水南左局 正陽門外北深溝 電話南九五

一

自來水南右局 正陽門外大沙土園 電話南九

二四

冰

永順冰局 燈市口大街南 東四牌樓報房胡同

義順冰局 東單牌樓船板胡同 電話東三七五

七

糧食

(一)米麵莊

貽來牟米麵店 正陽門大街 電話南三八九

貽來牟和記分售處 西單牌樓北缸瓦市 電話

西一九六二 東四牌樓三條胡同西口外 電

話東一六九〇

貽來牟和記總發行所 大蔣家胡同 電話南二

〇一八

(二)米莊

志裕永 北鬧市口 電話西二三三四

振亞行(兼雜貨) 交道口北大街 電話東一〇

二四

亨記 花市大街南羊肉口 電話東二六〇五

和順復 宮門口內翠花橫街 電話西一四三五

和增祥 錦什坊街扁擔胡同 電話西二四〇九

信成 驛馬市 電話南二一〇六

恒盛得 蘇州胡同西口 電話東一七三五

振興 東單牌樓東堂子胡同 電話東二四五七

益生 新街口南 電話西二一〇一

益成永 宣武門內北關市口 電話西二二七一

益慶源 正陽門外大街 電話南九〇六

乾祥 驛馬市 電話東六一三

泰興局 西四牌樓 電話西一九八七

祥恒興 西珠市口 電話南一五四九

祥泰 東四牌樓米市 電話東一一六九

祥記 東四牌樓大街 電話東一〇五二

通順 菜市口 電話南二〇五

洪泰 齊化門內老君堂 電話東一九八八

通義公 東四牌樓北 電話東二三七七

華記 興隆街 電話南三七〇八

順成 史家胡同 電話東一六七三

(三) 麵粉公司

揚輝製麵股份有限公司 正陽門外河泊廠 電

話南二三三八

四義魯代辦張家口普利磨麵公司分銷處 興隆

街 電話南一二八五

湧源 正陽門大街 電話南二二五六

大和恒(分銷處) 西珠市口 電話南二五二七

興華 李鐵拐斜街 電話南一二一〇

興泰廠 東直門內北館 電話東九九四

壽星(批發處) 正陽門大街 電話南二二〇九

慶豐水磨麵粉有限公司 東便門外二關 電話

東四三一

德隆公司機器磨房 西便門外 電話南一五八

五

德隆公司機器磨房分售處 果子巷口 電話南

一五八六

裕興民記機製麵公司 果子巷 電話南一六

九八

▲蔬菜

川香遠川貨鹹菜店 李鐵拐斜街

蜀珍川貨鹹菜店 正陽門內新華街

三陽菜局 廣安市場 電話南二六八四

和興公菜店(兼魚) 崇文門內大街 電話東二

七四八

天和葱店 東珠市口草市

▲蘑菇店

天豐 東柳樹井大街 電話南二九六四

天豐義 東茶食胡同 電話南一九五四

福源 抽分廠 電話東一六三九 東珠市口

聚義公 興隆街 電話南二八〇九

天豐成 東珠市口

▲硝店 卽衝蝦鋪

義源號 朝陽門內大街

合興成 崇文門外欄杆市 電話東一二一九

▲海味店

人和棧 西四牌樓路東 電話西一一七一

大益長(兼南貨) 大柵欄中間 電話南一二七

四

長盛魁(兼南貨) 大柵欄西頭 電話南三三三

七

泉茂永 東四牌樓九條西口 電話東一〇九九

通三益(兼南貨) 正陽門大街路東 電話南九

一一

通瑞祥(兼南貨) 長巷下頭條 電話南一二二

九

晉豐元銜記(兼乾果) 東安市場 電話東三六

七一

積順源 騎河樓 電話東二五三三

源興長 東單牌樓北大街 電話東二四二四

瑞昌號 菜市口 電話南一九九二

義盛恒 西安門內 電話西二四三八

義吉成(兼乾果) 糧食店 電話南一五一七

義承裕 廣安市場內 電話南二一五八 西河

沿 電話南一八三七

義泰永記(兼磨菇乾果) 絨線胡同 電話南八

三一

聚順和(兼磨菇杏仁) 大柵欄西口路北 電話

南九四〇

聚慶奎 東安門外 電話東一七一四

慶元號 西河沿 電話南二〇二

德義長(兼南貨) 東四牌樓西口外 電話東一

九八三

▲猪棧

公順豬棧 西便門外 電話南二一八二
中和慶豬棧 西便門外 電話南一〇九七

▲雞鳴店

老便宜坊 米市胡同 電話南六九四
利和齋 廣安市場 電話南二四四九
明宜坊 西河沿 電話南二一三一
便宜坊 李鐵拐斜街 電話南二六九三 東安
門外丁字街 電話東二六七七 新街口 電
話西一四四五 東四牌樓北路西 電話東三
七三九 捨飯寺東口 電話西一六八四

▲雞蛋行

京師雞蛋公司 北魏兒胡同 電話西一八九二

▲松花鴨子局

永興德 正陽門內西城根路北 電話南一五九

振源 正陽門內西城根清涼庵 電話南一六一

萬玉興 宣武門外山西街 電話南三二九〇

▲醬園

(一)京醬園

大有醬業公司 朝陽門外 電話東一七六四
大豐醬業公司製造廠 廣安門內 電話南二六
八一
六必居 糧食店北口路西 電話南二八二五

(二)南醬園

正馨齋 西草廠 電話南三八五一
桂馨齋 東記 鐵門 電話南二四二七
玉馨齋 護國寺街路南 電話西二二七六
荃馨齋 校場胡同 電話南三三七一
馥馨齋 宣武門外校場口 電話南二四六七
馨遠齋 虎坊橋 電話南三二五五

▲油坊

大昌 石頭胡同 電話南一七四七
東來 千面胡商 電話東二三六〇
福長永 廣安門大街 電話南三一四一
永順 崇文門外蒜市口 電話東三八五七

萬聚成 東茶食胡同 電話南三三二九
廣豐 驟馬市 電話南三四一四
義利豐 東茶食胡同 電話南二六六二
福來 東四牌樓四條胡同 電話東三五四
德成 廣渠門內大街 電話東三一二

▲鹽店

京引鹽廠 永定門外火車站旁 電話南八九
三
久大精鹽公司 西草廠
長順公 蘇州胡同 電話東二四六
恩成公櫃 東柳樹井大街 電話南二一七 南
苑營市街 電話南苑分局一七
恩成公櫃(西店) 阜成門外月壇 電話西四一
六
恩成公櫃(東店) 朝陽門外大街 電話東六四
五

▲煙

(一) 煙鋪

永泰和 煤市街小馬神廟 電話南一〇八五
美隆 崇文門內大街 電話東一七二七
源祥長 朝陽門內大街北 電話東一三三四
泰來號 舊刑部街 電話南二一〇二

(二) 捲煙公司

公興成紙烟公司 西四牌樓羊肉胡同 電話西
二五九四
合興紙烟公司 海甸大街 電話西苑分局七三
希臘烟公司 崇文門大街 電話東三三〇九
協和紙烟公司 東交民巷西頭 電話東一〇九
一
東亞烟公司 蘇州胡同 電話東八六
南洋兄弟烟草公司 香廠天字路 電話南二六
〇六
英美紙烟公司 孝順胡同 電話東五四六
英美烟公司 演樂胡同 電話東二二七六
英美烟捲公司 三里河 電話南一九九六
晉和祥烟公司 正陽門外觀音寺 電話南六二
三

瑞恒號綢捲公司 甘井胡同 電話南一二〇八
 廣成祥紙烟公司 花市大街 電話東三七三七
 榮豐棧紙烟公司 龍鳳橋 電話西苑分局八七
 廣馨煙捲公司 蘇州胡同 電話東一一九一

(三)鼻煙鋪

天增號 大佛寺北街西 東四牌樓南街東 鼓樓東大街路北 崇文門外大街 東四牌樓南

大街

天蕙齋 大柵欄

文美齋 東四牌樓南路東

(七)服裝類

▲綢緞莊

大昌 前門外鮮魚口 電話南三三〇一

大德昌 小蔣家胡同 電話南一五七九

介福 紙巷子 電話南三二二一

永昇 小蔣家胡同 電話南二〇七

永興昌(兼估衣皮貨) 東四牌樓北 電話東一

六〇四

合盛成 珠市口 電話南三二〇一

合義祥 西四牌樓南 電話西一五三五

同義公 安定門內大街 電話東三八〇八

正源(兼戲衣) 東珠市口 電話南二三八九

利盛長 東珠市口 電話南一八五四

志川永 驛馬市 電話南二一五七

宏盛厚(河南綢緞) 長巷上三條 電話南二一〇五

〇五

協和(綢綾紗) 南火扇 電話南三一四五

協成仁 大蔣家胡同 電話南三八七

協和 長巷上二條 電話南六〇四

和順公(兼洋貨) 西單牌樓 電話西一四七九

和順祥(兼洋貨) 西四牌樓北 電話西一八二

九 又恒記 西單牌樓南 電話西二一九一

東昇祥(兼洋貨) 東四牌樓大街 電話東一四三五

三五 悅昌文 香廠 電話南一六六七

瑞蚨祥 大柵欄 電話南二九二

瑞蚨祥西棧 大齊家胡同 電話南四七二

瑞蚨祥鴻記 大柵欄 電話南二九三

瑞映祥鴻記(兼皮貨新衣茶葉) 大柵欄 電話

南六〇九

瑞源源(兼玉器皮件軍裝) 北池子 電話東二

七七七

義順 正陽門外大街 電話南三八六二

瑞增祥 正陽門外大街 電話南三六五

義昌號 小蔣家胡同 電話南一九二六

義信成 小蔣家胡同 電話南二〇六八

義順恒(兼布) 東安市場 電話東八四六

萬聚綫恒記 長巷上二條 電話南二七六九

福豐祥(兼洋貨) 東安市場 電話東二五八四

億豐祥 驛馬市 電話南四九二

慶興和 爛縵胡同 電話南一七三六

錦泰昌(兼洋貨布) 阜成門內大街 電話西二

四二七

謙祥益(兼洋貨) 廊房頭條 電話南一九九

謙祥益北號 地安門外大街 電話東三八一

鴻興祥(兼洋貨) 東安市場 電話東一〇二

義順公 西湖營 電話南四三

義祥 大蔣家胡同 電話南一五七四

▲緞莊

仁記 長巷二條胡同 電話南二二四五

大隆 東安市場丹桂商場內 電話東三六九三

天慶永 長巷上三條 電話南三一二

元聚成 西珠市口 電話南四八八

乾豐 北池子 電話東一五三七

永豐 布巷子恒豐號內 電話南二一〇三

永益和記 小蔣家胡同義合店 電話南一七九

五

和記 西湖營 電話南一四三一

蔚豐厚 打磨廠 電話南一五九七

▲布莊

義信永(夏布) 花兒市 電話東一八二四

瑞成亨 布巷子 電話南一二〇五

濱興源(花布) 大齊家胡同 電話南二六一五

義和泰 布巷子 電話南四〇四

▲呢絨洋貨

陸軍總呢廠批發分銷處 西河沿 電話南一〇

八四

晉順生 小蔣家胡同 電話南二五六五
益豐 小蔣家胡同 電話南六七

▲洋貨布莊

大源 布巷子洪興店 電話南二六〇一
義聚恒 花市 電話東二五一三
德義祥 東四牌樓路東 電話東三四五四
羣祥號 布巷子廣盛棧內 電話南三五六
天德豫 布巷子 電話南九九九
廣積祥 西直門內新街口 電話西一九〇六
德聚 小蔣家胡同 電話南一一九七
慶順祥 東四牌樓北四條 電話東五三
瑞盛祥 布巷子 電話南一八九五

▲皮貨局

天發永 東珠市口 電話南三四四三
崑成玉 東珠市口冰窖胡同 電話南二二五九
春源長(兼顧繡) 西湖營 電話南一一二一
泰成 正陽門外東珠市口 電話南六四六
乾興公 小蔣家胡同 電話南二五四五

乾泰正 大柵欄 電話南二七九二
盛興莊 南下窪子太平橋 電話南一五八九
裕增源 半壁街 電話南二四一五
源盛昌 東珠市口 電話南三八四六
詒昌 小蔣家胡同 電話南二七七一
德源興(兼顧繡) 東珠市口 電話南九八
號 東珠市口 電話南六七三
德義昌 東珠市口半壁街 電話南二一九五
積義成 西湖營 電話南一〇三九
興隆長(兼綢緞) 西河沿萬壽關帝廟內 電話
南二四一三
興泰永 珠寶市 電話南二三二七

▲衣着

(一) 估衣鋪

三順號(兼繡貨禮服戲衣) 東珠市口草市 電
話南一一〇八
同順號(兼皮貨綢緞) 東四牌樓三條西 電
話東三八四六
同茂興 南大市北上坡 電話南三三五五

吉祥號 阜成門內路北 電話西四六〇

信盛號(兼皮貨) 東大市西上坡 電話南二一

三四

瑞盛昌 大柵欄 電話南三八五七

源增永 西單牌樓北路西 電話西七八五

廣生茂 三里河半壁街 電話南二〇七八

廣泰祥(兼綢緞皮貨) 阜成門內路北 電話西

九二三

廣裕祥 京武門內大街路東 電話西七四三

(二)新衣莊

中華盛 阜城門內 電話西二三三八

裕源祥 李鐵拐斜街 電話南一四六七

新昌號 宣武門外兵馬司前街 電話南二六二

瑞華 廊房頭條 電話南一四四八 西記 大

柵欄 電話南一四七七

(三)雨衣店

天福成(皮貨) 打磨廠 電話南二二二二

豐源恒 打磨廠西 電話南二七八七

(四)西服莊

天裕通 總布胡同 電話東二九九

王順興 東單牌樓三條 電話東四四九

合順祥 象坊橋 電話西二二八三

合興昌記 絨線胡同板橋 電話西二一三

華興厚 大柵欄中間 電話南六三六

華豐厚西記 門前胡同 電話西九二六

華豐厚 大柵欄中間 電話南五四五

(五)軍衣莊

大同源 正陽門大街 電話南三四三一

文記 門前胡同 電話南一一八四

王安記 西長安街 電話西二四八七

正興 正陽門外門前胡同 電話南二九五四

永增軍裝局 打磨廠內路北 電話南五五四

南二二五

華勝通 小椿樹胡同 電話南一四二

▲靴帽

(一)帽店

大東製帽公司 北蘆草園 電話南一六二九

內一品 正陽門外觀音寺

義成號(皮貨) 新開路 電話南三八八七

(二) 靴鞋莊

內聯陞 廊房頭條胡同 電話南六七四

永順鑫(坤靴) 板章胡同 電話南一六〇九

范裕順(洋靴) 崇文門內蘇州胡同 電話東二

六九七

步雲齋 驛馬市大街 正陽門外青雲閣 西安

門外路北 正陽門外鮮魚口

和記(皮鞋) 蘇州胡同 電話東二四五九

孟連記(坤鞋) 韓家潭 電話南二七九一

美最新 觀音寺 電話南二三七一

信華(皮鞋) 蘇州胡同 電話東二二九三

美華 廊房頭條胡同 電話南二六九八

致信 燈市口大街 電話東三七二七

豐泰隆 觀音寺路北 電話南三三一一

華美麗 香廠萬明路 電話南二九七四

▲雜項

(一) 繡貨莊

仁昌永 西湖營 電話南三五〇八

楚寶湘貨莊 廊房頭條 電話南二五九八

華彰 廊房頭條路北 電話南一五一六

廣文齋堆花繡花錦屏售品所 寶宴華樓

(二) 花邊莊

利新 王府井大街

東安興 東安市場

▲織染

(一) 紡紗公司

廣益紡紗公司 前府胡同 電話南一九三六

(二) 棉花莊

義記 花市上四條 電話東一五〇一

義聚永 東珠市口 電話南三四七

聚泰祥 東四牌樓 電話東二六八五

聚源成 驛馬市大街 電話南一五二一

廣興裕 交道口 電話東一九一四

(三) 顏料店

元盛合 打磨廠東 電話南一〇二六

元盛和 布巷子寶德店內 電話南一一〇一
公盛合昌記(雜貨) 打磨廠 電話南一〇七八
義隆昌 東四牌樓北大街 電話東八〇九
聚祥 巾帽胡同 電話南二三四三
聚義恒 崇文門外巾帽胡同 電話東三七九

(四) 織染

華興織衣公司 阜成門內沈鏡子胡同 電話西
一四三八

華豐織染公司 正陽門外西柳樹井 電話南二
三七八

開源織業公司 草廠五條 電話南二四八一
亞文西法洗染局 王府井 電話東一〇三
天元染坊 精忠廟拐灣 電話南三四四七

(八) 裝飾類

▲首飾

(一) 銀樓

天增 珠寶市北口內 電話南二六七七

袖珍北京備覽 乙編 商業 裝飾類

天寶 廊房頭條胡同 電話南一七六三
文華 廊房頭條勸業場 電話南三一七 東四
牌樓路東

永華 廊房頭條第一樓內 電話南一二六五
梧村樓 朝陽門外大街 電話東二〇二二

(二) 銀器行

萬寶新勸業銀器行 戲子市 電話南四九七

(三) 金珠宝首饰店

天寶鴻記 錦什坊街 電話西二四〇六
天豐和 三府菜園 電話南一七〇七
慶豐肇 西河沿東口內 電話南一七一二
德森 觀音寺街 電話南七六〇
福源 廊房頭條 電話南一九八
寶華 護國寺 電話西一一六九

(四) 珠寶玉石店

三盛興 取燈胡同西頭 電話南一五〇
三浦(翡翠) 崇文門內大街 電話東一六二〇
三聚成 羊肉胡同 電話南一九九一

三九

同義齋(兼古玩) 廊房二條 電話南三六一八

順興 崇文門外中四條 電話東二五四三

瑞珍齋 廊房三條 電話南三二六三

瑞文齋 廊房二條 電話南三四二二

廣聚 崇文門外中三條 電話東一四一

聚盛公 珍珠玉器舖 崇文門外上三條胡同

電話東局一八三三

(五) 眼鏡行

三山齋(兼南紙) 打磨廠 電話南一〇九六

中國真精眼鏡行 珠寶市 電話南二〇七七

中國精益眼鏡公司 正陽門外觀音寺 電話南

一一一

光明眼鏡公司 正陽門外觀音寺 電話南一三

一三

寶豐齋 打磨廠 電話南一二二七

(九) 植牧類

▲鮮花廠

東遠馨 王府井大街 電話東一一五四

悅容 西交民巷 電話南三四五一

萬陞 虎國寺街 電話西二二二九

龔和 王府井大街 電話東三八八六

京津 崇文門內大街 電話東三八八一

▲皮革

聚成合硝皮廠 前府胡同 電話南一六六三

祥聚恒皮革莊 西交民巷 電話南一三二九

德泰驟馬驢皮行 東河沿 電話南三三一二

(十) 金屬類

▲機器莊

丹商文德機器公司 東總布胡同 電話東一一

三〇

勝家公司縫衣機器 正陽門外東河沿 電話南

二四七 鮮魚口內小橋 電話東局三〇八

羊肉胡同西口外 電話東七三九

▲五金行

三益泰 崇文門外大街中間 電話南一三二四

公聚德 花市大街西口 電話東七〇四

天增義 木廠胡同 電話南三二七六

同義德 巾帽胡同 電話南一四五二 打磨廠

電話南一四五二 打磨廠路北 電話南二六

六七

華泰西棧 正陽門大街 電話南三四五八

西興 香爐營二條 電話南一九八二

信昌 崇文門外大街 電話東二九七

▲銅錫店

萬昌老號 打磨廠西口 電話南三八四五 西

號止陽門大街路西 電話南三三〇九

▲景泰琺瑯鋪

德興成局 長巷上二條 電話南一二三三

天華信 西河沿三府菜園

永華成 西河沿三府菜園

(十一) 籐竹木器類

▲洋棹椅鋪

榮華 八面槽 電話東二八五三

桐源行 崇文門內米市大街 電話東一〇五一

作新廠 驪馬市 電話南八九九

袖珍北京備覽 乙編 商業 籐竹木器類 雜具類 四一

泰昌 順治門內大街 電話西八一

清華勝 王府井大街西 電話東八八二

景和義 王府井大街東 電話東一一四四

新華盛 驪馬市 電話南五三〇

▲籐竹棹椅鋪

亞惟一籐竹器公司 李鐵拐斜街 電話南二一

五三

(十二) 雜具類

▲瓷器店

江西瓷業公司 勸業場 電話南二五七九

永盛成(兼竹貨雜貨) 珠市口南 電話南二七

四一

北隆和 宣武門內大街 電話西一九七七

福盛長 西便門外 電話南三六三八

億盛 薛家灣 電話南二八四二

興隆德 西便門外 電話南八四六

▲棚鋪

六合 宣武門內六部口路西 電話西二四二一

天利義 米市 電話東三七八八

利興 甘石橋 電話西二四八八

東義成 絨線胡同 電話西六三八

義順 東廠胡同 電話東二六二九

德順(兼綵綢局) 二龍坑高井 電話西二三五

一

▲鐘表鋪

太平洋(手表) 廊房頭條 電話南二三五四

美華利 陝西巷南口 電話南三四一〇

▲地毯莊

玉增 崇文門外大街 電話東二〇二一

金臺地毯行 王府井大街八面槽 電話東三七

二八

華輪地毯公司 木廠胡同 電話南三五九四

美通地毯公司 東四牌樓西 電話東二八三五

德隆厚地毯局 什錦花園細管胡同 電話東二

九三四

繼長永地毯公司 崇文門內大街 電話東一〇

九〇

▲喜橋鋪

天和號 東四牌樓北大街 電話東二三一九

合興號 崇文門外三轉橋 電話東一八三八

天順號 朝陽門外路北 東華門外丁字街北

燈市口西口外 電話東一〇八九

(十三) 雜貨類

▲國貨

北京第一國貨店 東安市場 電話東三〇八八

▲廣貨

聯福號 李鐵拐斜街 電話南二五五〇

發記行 長卷上頭條 電話南三〇一

瑞生行(兼洋貨) 長卷上四條 電話南一六〇

一

▲洋貨莊

三和益(兼雜貨) 船板胡同 電話東一八二

聚源成 大齊家胡同 電話南一五九三

慶順奎 布巷子 電話南一一三三

文德公 錦什坊街 電話西二四一三

正大號 瓜子店 電話南一二〇一
 永聚祥 布巷子增盛店 電話南三二三〇
 元和成 花市 電話東二七六五
 永泰同 崇文門外上四條西 電話東一一四八
 正興和 崇文門外上四條 電話東二三五三
 恒義 大柵欄 電話南一二九二
 恒麗德 小蔣家胡同源和里 電話南七七六
 恒義號 大齊家胡同 電話南一二八三
 恒義公 北新橋東 電話東二九二一
 泰來棧 花市 電話東一六五二
 泰昌 正陽門大街 電話南一〇四
 祥和齋 船板胡同 電話東一〇三九
 祥源號(兼荷包) 大柵欄 電話南一五五四
 祥聚興 布巷子 電話南二八〇七
 晉生號 崇文門內麻線胡同 電話東八一〇
 晉源祥 大蔣家胡同 電話南一六二五
 通興長 地安門外 電話東一二七三
 裕記 小齊家胡同 電話南二〇五三
 裕順永 南柳巷 電話南三八一九
 華昌(兼綢緞) 西單牌樓北 電話西一〇七九

盛興店 東安市場 電話東五四
 華興蔚(兼綢緞) 東安市場 電話東一九九一
 盛興 麻線胡同 電話東一九〇二
 義和永(兼料器) 廣安門內 電話南二〇八二
 義和號 陝西巷 電話南三二〇五
 福和祥 南小街 電話東一二六三
 福聚祥 蘇州胡同 電話東一九五七
 福興潤 新街口 電話西七五六
 義信厚 布巷子永錫店 電話南二一八〇
 義盛成 瓜子店 電話南二六〇〇
 興華 東安市場 電話東一八九九
 聚源湧 布巷子 電話南三二二二
 聚祥益 朝陽門外 電話東一七八八
 聚順源 布巷子 電話南二五五七
 魁順祥 花市 電話東一八五七
 慶華棧 花市中間 電話東二〇〇四
 德元祥 布巷子 電話南二六七一
 謙祥益 珠寶市 電話南一八五九
 龍泰泉 甘雨胡同 電話東三八二
 德祥益 東四牌樓北 電話東九〇一

德源棧 東四牌樓十一條胡同 電話東二〇一

三

寶泰祥 布巷子 電話南六二一

▲雜貨店

全聚亭 阜成門內 電話西二二九四

廣正隆 正陽門大街 電話南一七五八

德裕泰 西直門內大街 電話西一〇八六

德興(兼煙酒罐) 崇文門內 船板胡同 電話

東二四五三

惠通禮物莊 絨線胡同 電話南三四七八

▲貨棧

天昌 宣武門外西城根 電話南二五九四(分

棧) 西便門外迤南 電話南二六九九

東光裕 西河沿東頭 電話南三〇七 西直門

外車站 電話西三〇八

西光裕 西河沿裕隆號內 電話南七九三

公議 西河沿鹽業銀行後 電話南一六〇

文順成(糧) 永定門外車站 電話南三六八六

和記 深溝北口 電話南二六六八

通源 長巷上二條 電話南七〇

通豐京棧 宣武門外西城根 電話南三五六三

太立運貨棧 前門外東河沿 電話南二五三三

鴻記 糧食店 電話南一一一八

義和永 西便門外 電話南一二〇六

(十四) 藥餌類

▲藥鋪

久大 打磨廠 電話南二四四五

千芝堂 花市大街路北 電話東一五七四

仁一堂 鼓樓前大街東 電話東九四六

仁義堂孟家 護國寺街路南 電話西四八四

太和堂 馬市橋迤西 電話西二八〇

天沛堂 魏家胡同 電話東二六六

天彙(藥行) 打磨廠 電話南五四〇

太和堂 朝陽門內北小街 東單牌樓大街 電

話東二六三三

北慶仁堂 東四牌樓四條西口 電話東一九七

永安堂 東四牌樓東路南 電話東二五二七

同仁堂 大柵欄 電話南二二一

同春堂 西單牌樓南路西 電話西一九〇七

志仁堂(前鴻臚寺趙寓售藥處) 西河沿 電話

南一四七二

西博濟堂 觀音寺西口路北 電話南八〇三

西鶴年堂 菜市口迤東路北 電話南六五二

志一棧 地安門外路西 電話東一七七四

志善棧 北新橋 電話東一〇五〇

南山堂 正陽門大街路東 電話南三八三

達仁堂 楊梅竹斜街 電話南一八四八

南慶仁堂 正陽門大街 電話南三二六〇

▲丸藥鋪

一小堂(開胸順氣丸) 高亮橋

天和堂(婦科丸藥) 東四牌樓南報房胡同

崖氏辦香廬(本製半夏兼售丸藥) 正陽門外青

雲閣

培元堂(小兒科萬應散) 楊梅竹斜街

敦仁堂(小兒科保赤散) 楊梅竹斜街

雅觀齋(小兒萬應散) 楊梅竹斜街

廣墳堂陸氏 新開路 電話東三〇五四

廣德堂段氏(婦寶金丹丸) 西河沿路北

毓靈堂陸氏(婦寶金丹) 西河沿路南

趙文卿 西河沿路南

趙氏金丹 西河沿路北

德生堂(疝氣丸耳聾丸) 虎坊橋

濟人堂(白鶴洪家兒科) 安定門內大街東

藏聲軒(響亮丸潤肺膏) 宣武門外鐵老鸛廟

鶴齡堂(靈寶如意丹) 東華門外皇城根

▲眼藥鋪

史敬齋(鵝翎筒) 廊房二條

馬元龍 正陽門外一尺大街 西河沿

馬雲龍 西河沿

馬應龍 西河沿

▲聞藥莊

德華堂 鮮魚口

▲坎離痧藥鋪

廣元堂 李鐵拐斜街 東華門皇城根

▲膏藥鋪

永壽堂趙記 錦什坊街扁擔胡同 西四牌樓兵

馬司河口外

同春和 西河沿路北

長慶堂 西四牌樓南將坊胡同

保仁堂 東單牌樓大街東

普仁堂 正陽門內半壁街西頭

樂善堂(狗皮膏) 炭兒胡同

壽平氏(養血安坤膏) 正陽門內半壁街橋西路

北

廣生堂 安定門內土郎胡同路南

廣德堂祝姓 土兒胡同路南 電話東七六六

德元堂 新街口西大街南

橋井堂 西四牌樓北路西

濟安堂(狗皮膏) 楊梅竹斜街路南

▲藥酒店

北義興 德門內丁字街路北

義興 鼓樓前大街路西

義豐 安定門內路東

▲紅花藏香局

文珍堂 花市街

同義堂 廊房三條

忠和堂(紅花) 正陽門外大安南營

▲通草店

廣信 花市

▲參茸莊

天順興 李鐵拐斜街 電話南五四四

永盛合 炭兒胡同 電話南一七六

永興合 粉房琉璃街 電話南三三三三

永豐成 西河沿 電話南二六九二

合興成 炭兒胡同 電話南四〇六 廊房頭條

電話南一五四三

同和 楊梅竹斜街中間 電話南八六六

同昌 楊梅竹斜街 電話南六七八

同義 西河沿東 電話南三五七二

同濟堂 大柵欄 電話南二九一四

同壽堂 宣武門外鐵門口外路北 電話南三九

二二

宏濟堂 大蔣家胡同 電話南九〇五

恒裕 琉璃廠 電話南一二三七

恒源 琉璃廠 電話南二五六

復泰 楊梅竹斜街 電話南一九五三

裕慶 長巷下頭條 電話南一八一九

頤齡堂 廊房頭條 電話南三七八四 南一八

二四

惠和 門樞胡同 電話南一五五五

葆太 楊梅竹斜街 電話南三一六四

萬順 驛馬市 電話南三八四九

福和 楊梅竹斜街 電話南三一八一

慶豐 楊梅竹斜街 電話南三二〇八

德潤 炭兒胡同 電話南六三三

▲藥房

中西 大柵欄西口 電話南三三九九

中法 大柵欄 電話南三三八四

中美 正陽門大街 電話南二九五八

中英 觀音寺 電話南九九二

五洲 前門大街 電話南三一五九

北洋 觀音寺 電話南二五四二 賓宴華樓

北京 西四牌樓北 電話西一四七七

回春 大柵欄 電話南五七八

同濟 陝西巷南口 電話南一五三

老德記 大柵欄 電話南五九四

利亞 崇文門大街 電話東四五六

利華 台基廠 電話東一五三六 宣武門內大

街 電話西八四

克敦氏 西長安街 電話西二四三

谷永 東單牌樓三條胡同 電話東三一

協和 金魚胡同 電話東二六九二

亞康 大柵欄 電話南六九二

亞孟 山西街 電話南一一二

屈臣氏 大柵欄 電話南三七〇

英美 西單牌樓北路西 電話西九九九

華安 崇文門內 電話東一三八五

華美 大柵欄 電話南三二五七

華英 觀音寺 電話南二四八八

華倫 木廠胡同 電話南八六八

福華 西單牌樓 電話西六九

舉歐 觀音寺青雲閣內 電話南二三九六
 樹人 大蔣家胡同西口 電話南二三四九
 瑞豐 東四牌樓六條胡同 電話東一七〇四
 北號 東四牌樓 電話東二四八九
 震大(中國靈丹妙藥總發行所) 朝陽門內南小
 街 電話東二三八

▲醫院附

內城官醫院 錢糧胡同 電話東二一五三
 外城官醫院 新華街 電話南三〇七二香廠電
 話南一〇二二(西醫)
 仁濟醫院 西四大院胡同 電話西一〇八八
 崇仁醫院 石駙馬大街 電話西六三一
 中華醫院 宣武門內安兒胡同 電話西二九〇
 五
 同仁醫院 崇文門內 電話東六〇八
 普濟醫院 南橫街 電話南七八〇
 平民醫院 西單牌樓北大街 電話西二九一三
 普仁醫院 崇文門外羊肉胡同 電話東六四一
 惠民醫院 交道口南 電話東三三七四

中央醫院 平則門大街 電話西五三八又西五

八四

卓亭醫院 東直門內 電話東二七八二
 法國醫院 東交民巷 電話東一六四二
 德國醫院 東交民巷 電話東一七七〇
 北京醫院 石駙馬大街 電話西四一三
 尚志醫院 老牆根力宅內 電話南八九六
 首善醫院 宣武門外 電話南九一七
 順天醫院 李鐵拐斜街 電話南一九二〇
 江口醫院 東長安街 電話東二八三八
 砂田醫院 南池子冰窖胡同 電話東二八二〇
 城南醫院 宣武門大街 電話南八九四
 新華醫院 西安門外 電話西一四五三
 生生醫院 良鄉胡同 電話西三三三
 婦嬰醫院 孝順胡同 電話東一四六〇
 民復醫院 後青廠 電話南二二〇一
 春鐘醫院 西長安街 電話西二六六四
 戎肇敏震旦診療所 象坊橋 電話西二九三五
 羅氏駐華醫社 東單牌樓三條 電話東局三四
 〇一至三四〇八

同濟診療院 李鐵拐斜街 電話南一二七九

山田產科院 東拴馬椿 電話南八六

松木產科院 南半截胡同 電話南六四

陳肅卿中西醫館 四川營 電話南二四九〇

唐君陶女醫院 西拴馬椿徐宅 電話西五六八

施醫院 石牌坊 電話東一九五二 〇新開路

電話東八九七 〇石大人胡同 電話東一九

五一

京漢鐵路醫院 康家胡同 電話東六二三

婦嬰療養病院 石大人胡同 電話東六〇九

京師警察廳傳染病醫院 東四牌樓北十條 電

話東一八一〇 分院 天壇 電話南二五二

九

京師警察所藥室 戶部街 電話東二一〇五

長老會醫院 北新橋二條 電話東二五一〇

香山紅十字會醫院 昭廟 電話香山分局一三

蔣理正醫院 下斜街 電話南一四一五

碧雲寺天然療養院 西山 電話香山分局七

時子蘇醫院 鐵獅子胡同 電話東八二一

王星齋醫院 虎坊橋東 電話南一三四五

張家蓉女醫院 西安門內大街路北大樓 電話

西二四七九

梁毅修女醫院 東斜街 電話西三八八

金子直醫院 西交民巷 電話南二四七六

秀貞女醫院 甘石橋 電話西一一五九

金安氏大藥房診治所 王府井大街 電話東一

五二九

同仁眼科處 崇文門內 電話東一九二六

法國眼科醫院 西交民巷

駒井產科院 宣武門內絨線胡同

森仁婦孺醫院 絨線胡同草帽胡同 電話七

〇六

鼎記藥房診療所 東四牌樓北 電話東一〇五

四

慈育獸醫院 機織衛 電話西二七六六

新昌獸醫院 報子胡同東 電話西二六八四

(十五) 燃料類

▲電燈

北京電燈有限公司 正陽門內東交民巷 電話

東六九七 正陽門內西城根 電話南一〇三二

北京電燈公司公事房 正陽門內西城根 電話南八六〇

雲興德記電氣公司 崇文門內船板胡同 電話東二九四

中國電氣公司 表章庫 電話東七〇〇

德記電汽行 東四牌樓六條北 電話東二九六一

關記電氣行 煤市街 電話南一六〇二

中華電氣製作所 化石橋中日實業公司 電話南一九五一

▲煤灰棧

大成公 正陽門外西城根 電話南六五

崇文門外東城根 電話東一七〇一

大盛德 宣武門外東城根 電話南二六五六

同興德 安定門外城根 電話東一〇二八 德

勝門外城根 電話西三五三 西直門外城根

電話西三〇四 德勝門外車站

成興順 宣武門外東城根 電話南九七八 崇

文門外西月牆 電話東一〇六四 安定門外

電話東一六六八 清華園 電話西苑分局九

二 泰昌 宣武門外東城根 電話南二三二三 西

直門外南 電話西三〇七 崇文門外東月牆

電話東一七二六

裕豐煤業公司 瑞金大樓 電話東三四九三

廣安門外車站 電話南三一五二 羊皮胡同

電話南一六九五

廣盛隆 東直門外車站 電話東一五三一 朝

陽門外車站 電話東一九三

廣盛義 西直門外車站 電話西二一八 宣武

門外西城根 電話南二四九五

廣隆源 西直門外車站 電話西一二三四

廣聚隆 西直門外車站 電話西一四二一 宣

武門外東城根 電話南二八七八

▲煤油公司

亞細亞火油公司 小羊宜寶胡同 電話東一六

美孚煤油公司 東單牌樓二條胡同 電話東一

五二八

(十六) 洋行類

▲洋行

久華 廊房三條 電話南二六三六

大昌和 東單牌樓大街路東 電話一五九五

大藏 東單牌樓觀音寺 電話東三四

大來 大紗帽胡同 電話東三四七〇

仁記 東單牌樓石大人胡同 電話東八一

公懋 甘雨胡同 電話東九四二 東單牌樓三

條 電話東一九四九

公義 崇文門大街 電話東四五八

正廣和 東單牌樓總布胡同 電話東一一一三

永昌 崇文門外大街 電話東一六〇八

西門子 燈市口路北 電話東二五六

四海 正陽門大街 電話東六〇二

光裕經理處 崇文門內西裱糊胡同

台發 台基廠奧使館內 電話東二六四〇

有贖 東交民巷匯理銀行西階壁 電東話九四

一

沙利 東子堂胡同 電話東一七九

佐生 八寶胡同 電話東三五三

佛雷沙 亮果廠大佛寺 電話東三〇二二

利咳 王府井大街 電話東四四

利華 宣武門內 電話西一〇四

利豐 東四牌樓北錢糧胡同 電話東一〇五九

快利 崇文門內 電話東六九八

協隆 總布胡同 電話東一七三〇

和利 崇文門內鈞餌胡同 電話東一七六三

崇文門內帥府胡同 電話東一九九九

怡和 東交民巷 電話東九七三

怡豐 舊戶部街 電話東一二一九

怡大 東單牌樓西堂子胡同 電話東七七五

信昌 正陽門外大街 電話南八七 霞公府

電話東一七三

信記 大土地廟 電話東二九一

信泰 東珠市口高廟慶雲大院 電話南二七一

五

信義 東單牌樓 電話東二〇六

恒順 王府井 電話東一二二六

美利堅 香廠萬明路 電話南一〇五四

美豐 東長安街 電話東二二二九

厚昌 蘇州胡同七賢里 電話東三三三八

茂生 東單牌樓三條 電話東一九七三

品德 東單牌樓樓鳳樓小娘廟 電話東一八

四八

祈羅弗 東交民巷 電話東九四二

泰成 掌扇胡同 電話南二五〇四

泰來(磚窰) 永定門外馬家堡 電話南三二九

泰明 東單牌樓東觀音寺 電話東五八

泰章 東單牌樓羊肉胡同 電話東六三五

泰和 東堂子胡同 電話東一六九七

烏利文 瑞金大樓 電話東一四七一

馬克彩 東交民巷台基廠 電話東一八二〇

祥源茂 王府井大街 電話東二八四五

通和 東交民巷西口 電話東八五二

通濟隆 東長安街北京飯店 電話東二二六二

倫高 甘肅胡同 電話東三三一九

祥泰義 東單牌樓 電話東一三〇五

雅利 蘇州胡同 電話東二七三四

清友 八寶胡同 電話東三五〇

理格 東交民巷台基廠 電話東二三〇

喜多 大李紗帽胡同 電話南一五五

瑞昌(料器莊) 高廟慶雲大院 電話南三二四

八

瑞記 大紗帽胡同 電話東八五〇

盛隆 孝順胡同 電話東二八五

費達 石大人胡同 電話東一八九二

華隆 王府井 電話東六二四

新華 台基廠 電話東一二八二

意樂 齊化門內 電話東九六五

歐亞 東單牌樓北大街路東無量大人胡同 電話東局一七四九

聚源 瑞金大樓 電話東二五四五

義昌 東單牌樓觀音寺 電話南八二

義達 八寶胡同 電話東一五〇五

慎昌 大阮府胡同 電話東八〇六東一九三五

福隆 王府井大街 電話東六六三東二六〇三

福榮 蘇州胡同 電話東七三一
 衛德 西堂子胡同 電話東九二一
 篤孚 兵部街英國府內 電話東九四三
 釐記 王府井大街 電話東九五三
 禮和 東堂子胡同 電話東二〇八

(十七) 旅店類

旅店之中。或具飯菜。或備飯而自點菜。或飯菜均不備。房價以每日計。飯店最上。約二元至四元。旅館自五角八角至二元三元。客棧公寓客店。則一角至五六角。間有作八折九折者。小店僅日需銅元數枚。然皆貧人所居。至常住旅客。間有寓會館及租廟寓者。

▲旅館

中華旅館 西河沿 電話南三三〇
 三多旅館 東河沿 電話南二四五九
 中興旅館 北孝順胡同 電話南四九三
 中西旅館 西河沿 電話南一〇二 南九六三
 金臺旅館 西河沿 電話南九七四

麗華 崇文門內公義洋行傍 電話東三三一七
 增茂 東交民巷台基廠 電話東九七四
 德隆 蘇州胡同 電話東三二七二
 德昌 東安市場花園 電話東二六五六
 鄧祿晉 甘雨胡同 電話東二二七〇

燕臺旅館 西河沿 電話南二四〇三
 華洋旅館 西河沿 電話南八三七
 集賢旅館 西河沿 電話南三三五六
 慶陞旅館 西河沿 電話南三二七三
 迎賓旅館 西河沿 電話南四五七
 晏賓旅館 西河沿 電話南九六一

娥魁旅館 西河沿 電話南一四六八

華安旅館 五道廟 電話南三二二九

華興旅館 櫻桃斜街 電話南二七五一

華興旅館 櫻桃斜街路北 電話南一七一七

甘露旅館 香山 電話香山分局一一

華賓旅館 延壽寺街羊肉胡同 電話南八二二

玉泉旅館 玉泉山南宮門外 電話西苑分局三

榮華旅館 長巷頭條 電話南二七四九

西安旅館 西安門外 電話西一五五一

福安旅館 西河沿 電話南八七六

北京旅館 正陽門外大街路西施家胡同 電話

南局一一九六

新賓旅館 西河沿 電話南一四五九

迎賢旅館 拂子胡同 電話南二一九九

金華旅館 余家胡同 電話南二一二九

同和旅館 李鐵拐斜街 電話南二一五

東昇樓旅館 肉市路東 電話南二三五八

會元旅館 北孝順胡同 電話南一一九五

第一賓館 打磨廠西口 電話南九六九南一三

六九

萬陸賓館 糧食店 電話南一六一

萃元賓館 長巷上頭條 電話南三五四六

五洲賓館 肉市 電話南二〇六一

延賓館 米市胡同 電話南一二二〇

德昌旅館 東華門燈市口 電話東一一一

一聲旅館 船板胡同 電話東三四七

▲飯店(兼旅館)

西山飯店。在京西八大處。(電話香山分局一六)

食堂。因麗。可布百席。近新建宿舍落成。住客餐宿。

日收十元。有聽事。一可供旅客坐憩。裝置參合中。

西牆。顛藻繪。鑲金錯采。一仿內廷宮殿款式。承塵。

上界。方格作藻井狀。井各置以絹紗。彩繪山水花。

鳥人物。置電燈其中。望似無數方燈。名區勝地。宜。

有佳旅館為之點綴也。

東方飯店 香廠 電話南二九八八南二九八九

中華飯店 西城根 電話南一三二七

中央飯店 東長安街 電話東三八二六

奇園飯店 陝西巷 電話南二四八三

東亞飯店 煤市街 電話南七七

美益飯店 西珠市口 電話南一九九六 西柳

樹井 電話南三八二六

五族飯店 西長安街 電話西二六五二

三星飯店 東長安街 電話東二三〇三

大陸飯店 王府井 電話東一三九七

西安飯店 西長安街總統府西 電話西一四二

四四六三四

六國飯店 東交民巷 電話東六八五

德國順利飯店 崇文門大街 電話東七二〇

長安飯店 王府井大街 電話東九一四

宣南飯店 虎坊橋 電話南九〇九

東安飯店 東長安街 電話東一六六九

華東飯店 崇文門內大街 電話東四三三

北京飯店 東長安街中間 電話東五八一東二

二五〇

電報飯店 東長安街中間 電話東一五三二

▲公寓

人和公寓 東安門外曉教胡同 電話東三二九

六

北京公寓 米市大街路東 電話東九八八

長順和公寓 西單牌樓手帕胡同 電話西二八

九三

長安公寓 舊刑部街 電話西一三二一

大陸公寓 寬街西皇城根 電話東三三一六

大學公寓 東西牌樓十一條門樓胡同 電話東

三三四八

大樓公寓 李閣老胡同 電話西三二九

大增公寓 舊刑部街 電話西六八一

慶安公寓 老君堂胡同 電話東二四三八

瑞陞公寓 英子胡同 電話西二二九

大同公寓 報子街白廟胡同 電話西一三六五

中興公寓 報子街 電話南三四一

大德公寓 報子街 電話西七五二

德華公寓 銀閣 電話東三四八一

安華公寓 白廟胡同 電話西二七四

鴻文公寓 中京畿道 電話西三三七

燕京公寓 內務部街 電話東一〇八一

- 萃文公寓 中京鐵道 電話西九一六
大成公寓 中京鐵道 電話西一七七三
大成公寓錦記 北新橋西 電話東三八〇四
大陸公寓 英子胡同 電話西一六二一
鴻雪緣公寓 捨飯寺大磨盤院 電話西一九六七
- 高陞公寓 弓弦胡同 電話東三七一一
高記公寓 翠花橫街 電話西一一六二
翠英公寓 二龍坑丁字街 電話西一一三一
大田公寓 西單牌樓二龍坑北口 電話西二五三七
- 大連公寓 石駙馬橋南路西 電話西一五七一
悅賓公寓 頭鬚胡同 電話西五三〇
永寧公寓 石駙馬大街永寧胡同
永寧公寓 石駙馬大街永寧胡同
大安公寓 中京鐵道 電話西二三四七
大連公寓 交道口南 電話東三八一七
大鏡公寓 東安門內南河沿 電話東二七四九
安寧公寓 白廟胡同 電話西二七四
鴻賓公寓 中鐵匠胡同 電話西七九二
- 毓華公寓 大木倉 電話西四〇三
大元公寓 皮庫胡同路南 電話西四五三
慶華公寓 皮庫胡同 電話西五四二
桂忠公寓 揀果廠 電話西二八三
集賢公寓 銀開 電話東三四四七
蘭社公寓 宣武門外大街路東 電話南五四
北新公寓 北新橋花枝胡同 電話東三〇九五
志豐公寓(代飯莊) 花枝胡同 電話東四六三
洪興公寓 鐵獅子胡同 電話東九一七
萬成公寓 東安門外漢公園 電話東三八三八
北京軍學公寓 東四牌樓三條胡同 電話東一八九一
- 聚賢公寓 西單牌樓南路東 電話西三七九
永陞公寓 東四牌樓八條胡同 電話東二六五八
- 四合公寓 東四牌樓九條胡同 電話東一八九四
- 新華公寓 象房橋沿路西 電話西一〇三〇
萬安公寓 捨飯寺小磨盤院 電話西一七九二
通源公寓 大木倉西通條胡同 電話西一八四

翠賢公寓 西單牌樓報子街 電話西一三七一

華北公寓 報子街 電話西九五〇

同和公寓 府學胡同 電話東三一六七 皮庫

胡同通條胡同 電話西八二〇

東華公寓 王府井大街 電話東三五八七

飛鳴公寓 象坊橋 電話西二二四七

聲遠公寓 府學胡同 電話東三〇四五

自來春公寓 宣武門內大街 電話西二九二一

復興公寓 香餌胡同 電話東三三三四

復成公寓 舊刑部街 電話西一五九六

寶華公寓 手帕胡同 電話西一〇七四

▲客棧

第一客棧 西河沿 電話南一七四四

華林客棧 東河沿深溝西 電話南五八二一

萬福中棧 打磨廠 電話南三九七

天達客棧 打磨廠 電話南二八三〇

太平客棧 打磨廠深溝西 電話南三六六五

北客棧 糧食店 電話南一八四

同泰客棧 打磨廠 電話南四三三

保安客棧 打磨廠 電話南一二五八

德裕客棧 打磨廠西 電話南二四七三

佛照樓客棧 驛馬市 電話南八三五

泰安客寓 白廟胡同 電話西一七五七

泰安客棧 驛馬市 電話南六九九 北火扇

電話南二〇五二

長發客棧 驛馬市 電話南八三六

京華客棧 觀音寺 電話南三五四

中和客棧 觀音寺 電話南三三一八

新華客棧 虎坊橋 電話南一二二二

陞興客棧 櫻桃斜街 電話南二四三六

三義客棧 施家胡同 電話南四六四

同興客棧 糧食店南 電話南八二一

湧泉客棧 甘井胡同 電話南一六七六

天和客棧 正陽門外紙巷子路西楊梅竹斜街

電話南二〇三七

萬順客棧 糧食店 電話南三五一九 糧食店

電話南二六二四

萬峽棧 長巷上頭條 電話南二一一〇

復發棧 西便門外 電話南一六八七

瑞和成客棧 大李紗帽胡同 電話南二八七

新民客棧 西柳樹井(正陽門外西珠市口西頭)

電話南二二二一

謙安棧 西珠市口 電話南一九七九

東安客棧 韶九胡同 電話東一〇四

同生客棧 東皮條營 電話南三五七五

燕賓客棧 大席兒胡同 電話南二八九九

榮慶客棧 永定門外 電話南二九四七

第二學員寄宿舍 李閣老胡同川堂門 電話西

二五八七

興隆大院學員第一寄宿舍 興隆大院 電話西

二〇一八

臨時學生住所 西長安街 電話西一二一一

▲客店

高陞客店 西河沿 電話南三七七 虎坊橋

電話南一九四二

義成客店 西河沿 電話南一七四九

泰來客店 西河沿 電話南一八七七

福來客店 西河沿 電話南六〇一

元成客店 西河沿 電話南二四三七

順興客店 西河沿 電話南七六三

恩成客店 西河沿 電話南二六五三

連陞客店 西河沿 電話南三二一二 又觀音

寺 電話南二二七一

魁元客店 西河沿東 電話南六一一

悅來店 西河沿 電話南五六六

日陞店 西河沿 電話南二七五九

四合店 西河沿 電話南二五二一

復隆客店 打磨廠 電話南二四〇四

義順客店 打磨廠 電話南二一三二

太谷客店 打磨廠 電話南三三二四

萬福客店 打磨廠西口 電話南三三一

新大同店 打磨廠鐵柱宮

三義客店 施家胡同 電話南一三八七

玉隆店 打磨廠 電話南二八九〇

聚魁客店 驢馬市 電話南二〇一五

萬隆客店 煤市街 電話南八六五

興隆客店 煤市街 電話南二六七八

萬德客店 糧食店 電話南二〇二五

興盛店 糧食店 電話南三四六一

乾元客店 雲居寺 電話南二六九六

寶樂客店 東珠市口 電話南二九六九

同安客店 李鐵拐斜街 電話南一九〇三

三元客店 李鐵拐斜街 電話南二一八一

福星客店 楊梅竹斜街 電話南二七七四

蘊和客店 楊梅竹斜街 電話南二二六四

娥陞客店 楊梅竹斜街 電話南一六六五

鴻陞老店 楊梅竹斜街 電話南四一七

東昇店 西河沿 電話南五六四

祥順客店 狗尾巴胡同 電話南一九七一

義聚店 長巷二條 電話南六二五

慶順客店 狗尾巴胡同 電話南一四三七

祥順店 狗尾巴胡同 電話南一九七一

恒發店 打磨廠 電話南三二二二

萬泰店 長巷二條 電話南九八三

萬和客店 李鐵拐斜街 電話南二七〇九

會成店 打磨廠 電話南二七四二

▲游戲場

新世界商場 正陽門外香廠

青雲閣 正陽門外觀音寺街

寶晏樓 正陽門外觀音寺

城南遊藝場 香廠(入門券大洋二角)

首善第一樓 正陽門外廊房頭條胡同

勸業場 正陽門外廊房頭條胡同

集雲樓 正陽門外煤市街

天橋市場 正陽門外大街天橋西南

東安市場 東安門外丁字街路東

西安市場 西四牌樓馬市

天匯大院 地安門外橋南路東

地安市場 地安門外鼓樓前

跑馬場 西便門外

▲戲園

○內外城各茶園

眞光劇場(兼電影) 東安門外大街 電話東一

五六一

(十八) 遊藝類

華樂園 鮮魚口

慶樂園 大柵欄

三慶園 大柵欄

廣和樓 肉市

吉祥園 東安市場

廣德樓 大柵欄

中和園 糧食店

廣興園 東茶食胡同

第一舞臺 西柳樹井

新明大戲院 香廠路

文明茶園 西珠市口

同樂園 大柵欄門外胡同

○天橋左右各戲園

樂舞臺 天橋

歌舞臺 天橋

燕舞臺 天橋

新舞臺 天橋

吉祥舞臺 天橋

魁華舞臺 天橋

振仙舞臺 天橋

昇平茶園 天橋

▲電影園

平安電影 東長安街 電話東七九

華安電影總寓 打磨廠

中天 絨線胡同 電話西九七八

開明電影公司(兼演京劇) 燈市口 電話東一

八九三

▲球房

大彰 東安市場 電話東二二五六

萃英 東安市場暢觀樓內

中華蓮記 東安市場青蓮閣 電話東六一四

育康 王廣福斜街 電話南二一一六

體康 六部口外 電話西七三九

中源 賓宴樓 電話南二〇九二 香廠新世界

電話南二九〇二

(十九) 櫛沐類

▲澡堂

廣澄園 沙灘東口 電話東二九一四

一品香 王廣福斜街 電話南四三四〇南一六
四四

中華園 十一條胡同 電話東一一〇七

裕華園 甘石橋 電話西二七六

澄華園 香廠萬明路 電話南二六二三

中亞園 灰廠 電話西一七五六

新華池 兵部窪 電話南一〇三六

榮春園 三座門 電話東一四五八

清華池 西珠市口 電話南二三三一

日昇園 東四牌樓 電話東二二五三

永華園 安定門外 電話東二三八三

華園 西長安街 電話西一一一四

龍泉 楊梅竹斜街 電話南一九八五

東昇平園 楊梅竹斜街 電話南四三九 二層樓上 電話南四三七

西昇平園 正陽門外觀音寺 電話南九六七

華賓園 西四牌樓東 電話西三三二

桐園 東單牌樓北 電話東二二六八

清園 煤市街 電話南四一四

廣浴園 教場胡同口 電話南二二三四 報房

胡同西口 電話東二〇〇七

頭品香德貴 掌扇胡同 電話南九六六

潤身女浴所 李鐵拐斜街 電話南九三四

澄華池 西四牌樓 電話西二二九七

▲理髮館

永來 廣安門外大街 電話南二六六一

維新 果子巷內路東 電話南二七九八

會仙 蘇州胡同 電話東七三三

中西 孝順胡同 電話東二三九

麗華 南橫街 電話南一〇七一

粹華 青雲閣 電話南二四一

民雅 六部口南口 電話西一八二

華英 西單牌樓北路西 電話西四六一

工業類

▲五金工廠

同祥泰 東單牌樓米市 電話東一二七六

▲鋼鐵工廠

大千(鐵) 東華門外東皇城根 電話東三六五

四

三盛合 驛馬市大街 電話南三二八五

萬成 宣武門外大街 電話南二三八三

亭記 鮮魚巷 電話東二二七二

全興局 地安門外橋北 電話東二一一

德華 宣武門外果子巷 電話南三三七八

德盛局 宣武門外大街 電話南二八五八

萬德 驛馬市 電話南六六二

永泰 王府井 電話東二七一五

同祥利 東單牌樓大街 電話東一九九八

同盛祥 西四牌樓南 電話西二一〇四

同利成 西四牌樓 電話西一五七七

順利 東單牌樓北路西 石牌樓 電話東一四

〇三

榮興 打磨廠 電話南二四四一

永增 打磨廠 電話南二九三七 銅鐵皮件

打磨廠中間 電話南三三八五 勳章銀器

長巷上頭條 電話南一三七三 機器製造

先農壇西牆根 電話南一五〇三

魁元 西四牌樓南 電話西一三七七

祥利 打磨廠 電話南九五六

京華 東四牌樓西大街錫慶堂 電話東九四四

榮利 船板胡同 電話東五四四 崇文門內路

東

臨記 東單牌樓 電話東八六四

鎮東 崇文門外西月牆 電話東九四七

聚盛 米市 電話東二七五九

寶豐 東單牌樓北 電話東三七〇

三義(鐵) 崇文門外西月牆 電話東二六〇二

三興 宣武門內 電話西七九七

彤記 西交民巷羊毛胡同 電話南二八六一

北三盛 德勝門內大街 電話西二三七一

快立 西河沿 電話南一一二〇

啟發順 櫻桃斜街路北 電話南二五七一

義興 王府井大街 電話東三一六一

義合盛 炒面胡同西口 電話東二九一五

裕昌 蘇州胡同 電話東六〇一

德聚 藤線胡同 電話東七〇六

廣立 打磨廠 電話南一九一六

昇昌永 燈市口 電話東七一
義順成 西珠市口 電話南二三四八
華利成 西安門內 電話西二八九四
華田 新街口公用庫 電話西一一八七

▲織布廠

福盛瑞 崇文門外石虎胡同 電話東一一三一
正裕昌正記 大蔣家胡同 電話南一四九
慶集成 新街口正覺寺葦坑 電話西二七〇二
華盛 崇文門外上四條 電話東六六六
萬豐 崇文門外堂子胡同 電話東二三四六
德善 花市寶慶胡同 電話東一一七三
恒隆 魏染胡同 電話南二三八一
瑞記 鋪陳市 電話南三二六八
同義 崇文門外薛家灣 電話南三七〇四
義成 花市街 電話東二六四三

▲鞋襪廠

正大 東安市場 電話東一八六八

▲織襪廠

日新 崇文門外木廠胡同 電話南二八一三

萬成永 梯子胡同 電話東一五九八
普利 東安市場 電話東二二四七
雲生 東安市場 電話東三八三六
國強 東安市場花園 電話東三八〇六
裕華 崇文門外上頭條 電話東二三八四
華業公司 興隆街 電話南二二一三

▲地毯廠

熙勝 西直門外大街 電話西二四〇四 分售
處 打磨廠中間 電話南三七五四
京隆 演樂胡同 電話東三八六四
祥福永 崇文門外上三條 電話東四一四
大中 下斜街 電話南二八四五
常記 范子平胡同 電話東三七五五
如意成 寶鈔胡同國強胡同 電話東三八四一
亞康 下斜街 電話南三三二六
仁立 南小街後拐棒胡同 電話東三一三一

▲造胰廠

天津造胰公司 正陽門外觀音寺 電話南二二

二〇

天津造胰公司分售處 東安市場 電話東八三

北京日新 崇文門外木廠胡同 電話南二八一

三

義和 西單牌樓北橫二條 電話西一五二九

恒利(兼製碱) 寶禪寺街 電話西二二〇七

鮮業造碱公司 菜廠胡同 電話東二七〇九

蒙古製碱公司 崇文門外瓜市 電話東二二九

三

▲皮革廠

和豐隆 西河沿 電話南二〇五四

新華 宣武門外大街 電話南一三三五

亨利德 米市 電話東三四一七

▲料器廠

光明 南下窪 電話南一三五八

▲機織廠

又中 宣武門內參議院西 電話西一六一二

元記織工廠 木廠胡同 電話南一五二八

祥聚鐵輪織工廠 崇文門外上三條 電話東七

三四

朝日組工廠 東單牌樓新開路大土地廟 電話

東一七七二

▲呢絨廠

開源呢絨工廠 瀾綬胡同 電話南一八七〇

▲染工廠

崗本 裱背胡同 電話東一一九七

光華 李鐵拐斜街 電話南一四九二

▲瑛瑯廠

美術 西四牌樓帥府胡同 電話西二九八

▲官窰金瓷廠

老天利 新豐市場 電話西二六二二

▲修理橡皮廠

中孚 西四牌樓北 電話西一二七八
同義(兼汽油行) 西四牌樓南 電話西三二三

▲被服廠

華記 掌扇胡同 電話南二〇四二 南二三九
七

永增(軍衣) 長卷上三巷 電話南三三八五
大同衣帽工廠 清華園 電話西苑分局一九
陸軍被服廠 祿米倉 電話東五〇六 東一一

二六
陸軍第二被服廠 東門倉 電話東二七一四

▲各項工廠

華鑫工廠 小蔣家胡同 電話南一一五九
普慈工廠 廣安門內牛街 電話南一一八八
八旗第三工廠 藍靛廠 電話西苑分局九三
八旗第九工廠 包衣旗校場 電話西苑分局九
九
八旗第五工廠 健銳營演武廳 電話香山分局

一〇

京師貧民女工廠 東直門內北館後海 電話東
二六二〇

京師警察廳婦女習工廠 西四牌樓石碑胡同
電話南二一五六 南一九八

丹華公司工廠 崇文門外後池 電話南三一
北京博愛第二工廠 錦什坊街華嘉寺胡同 電
話西一〇九一

北京博愛第四工廠 朝陽門內竹杆巷 電話東
三四六一

中華製造廠 果子巷中間 電話南二八五一
益華工廠 新開路 電話東一八三一

宗人府教養工廠 西安門外北皇城根 電話西
一八四

首善第一工廠 燈市口北
首善第二工廠 帥府胡同 電話西一七四三

首善第一女工廠 關才胡同 電話西五八六
京兆公立第一工廠 公司廳胡同 電話東一一

八五

悟善社貧民工廠 彰儀門大街 電話南八
博濟教養工廠 西單牌樓西城根廟街炮廠 電

話西一〇六五

榮記 棲鳳樓東 電話東二三二四

和最時實業工廠 丞相胡同 電話南四七七

▲工社

中國化學工業社 廊房頭條 電話南三六一二

○附售品所

首善工廠售品處 燈市口迤北

首善工廠分銷處 布子巷增盛店 電話南二八

三三

京師警察廳樹藝教養所售品處 天橋迤西路南

京師第一監獄售品所 宣武門外大街路東

京師工藝局售品所 宣武門外下斜街

京師警察廳貧民習藝售品所 西單牌樓皮庫胡

同

華盛國貨售品所 東安市場內

老天利售品所 王府井大街 電話東一一七九

天津民益工廠售品所 賓宴華樓

監獄出品陳列處 中央公園 電話南一三〇一

德善工廠售品所 觀音寺 電話南八〇四

陸軍織呢廠批發分銷處 西河沿 電話南一〇

八四

袖珍北京備覽乙編終

袖珍北京備覽 丙編

會所 附慈善事業

▲各省會館

- 直隸老館 宣武門外大街中間路西
天津試館 東珠市口東頭路北
正定會館 繳家坑路西
津南會館 西珠市口路北
遷化試館 崇文門外大街上二條胡同
河間會館 驢駒胡同西頭路北
直隸新館 驛馬市大街路北(以上直隸)
奉天會館 西珠市口路南(以上奉天)
青州會館 門樓胡同中間路西
濟南會館 欄縵胡同中間路西
山左會館 教場頭條胡同中間路西
齊魯會館 手帕胡同(以上山東)
河南會館 粉房琉璃街中間路東
中州老館 驛馬市大街路北 新館 丞相胡同

袖珍北京備覽 丙編 會所

- 路東小胡同內 南館 米市胡同路西
歸德會館 正陽門外草廠頭條胡同○賈家胡同
中間路東 電話南二八〇八
開封會館 賈家胡同(以上河南)
兩晉會館 廣安門大街路南
三晉會館 驛馬市大街
太原會館 皮庫營路北
河東會館 小蔣家胡同路東
平陽會館 小蔣家胡同路東
平定會館 正陽門外板章胡同
晉太會館 百順胡同
三晉東館 東閻王廟後街北口路東
忻定會館 南御河路橋北
代郡會館 西河沿 電話南七一七
山西會館 正陽門外明因寺街○鞭子巷路南(以上山西)
長元吳會館 延壽寺街中間路西
錫金會館 前孫公園路北

雲間會館 (卽松江) 正陽門外大蔣家胡同

電話南局五七九

江震會館 南柳巷中間路東○買家胡同北頭路

東

太嘉寶崇會館 求志巷路北 電話南二四五

京江會館 蘆草園路北

江寧會館 南半截胡同 電話南一四三○

鎮江會館 官菜園上街路東

南通會館 宣武門外大街路東 電話南二一五

二

淮安會館 南橫街路北○麻線胡同路西

揚州老館 菜市口路北 電話南一九四八

揚州新館 珠巢街大院內路北 電話南一二五

五

武進會館 前青廠 電話一三二五

徐州會館 米市胡同 電話東三五〇二(以上

江蘇)

徽州會館 宣武門外大街路西 電話南七六六

○鷄兒胡同

徽州會館 三里河大街

安慶會館 鐵門 電話南五四六

定徽會館 後孫公園(宣武門外前孫公園路北)

電話南七七八

歙縣會館 宣武門外大街路西 電話南三二七

二

黟縣會館 南半截胡同路西 電話南一六九四

蕪湖會館 打磨廠內高廟

休寧西館 宣武門外菜市口丞相胡同路西 電

話南局二四三一

旌德會館 大蔣家胡同路北

旌德新館 驢馬市大街果子巷內羊肉胡同路南

廬州會館 虎坊橋大街路南 電話南一六一一

懷寧會館 延旺廟街北頭路東 電話南三五三

九

鳳陽會館 排子胡同西頭路南 電話南二一九

二 (以上安徽)

江西會館 宣武門外大街路東 電話南一〇六

八 花園電話南三四五三

江西新館 潘家河沿

九江會館 西珠市口路北

鐵寧會館 西珠市口路北 電話南三二四五

臨江會館 長巷上三條北頭路東

南昌郡館 宣武門外 電話南一七九八

南昌縣館 長巷下頭條 電話南一七七二

南城新館 魏染胡同

廣信會館 鐵門 電話南三二二七

南康會館 東珠市口路北

袁州會館 草廠七條胡同路東

豐城南館 保安寺街路北 電話南三五六

臨川會館 宣武門外裘家街路西 電話南二七七八

撫州新館 香爐營頭條路南

鄱陽會館 柴兒胡同西頭路北

奉新會館 東河沿中間路南

吉安新館 潘家河沿路西

贛州會館 正陽門外甘井胡同

萍鄉會館 粉房琉璃街中間路西

宜分萬會館 板章胡同路西 電話南一〇二

(以上江西)
福建全省會館辦事處 軍子營首善醫院電話

南二六〇五

建寧會館 南柳巷○冰窖胡同

汀州會館 長巷下二條 電話南二二九九 ○

長巷下二條胡同

福州會館 虎坊橋 電話南二三五一 ○南下

窪子路北

延邵會館 纓子胡同路西

邵武南館 草廠二條胡同路西

惠安會館 延壽寺街羊肉胡同東頭路北

泉州東館 後孫公園路北

漳州東館 冰窖胡同路東 西館 煤市街

全臺會館 後鐵廠

晉江會館 粉房琉璃街中間路東(以上福建)

全浙會館 下斜街西頭

鎮海會館 小甜水井 電話東七六一

全浙新館 南橫街中間路南 電話南二四二〇

杭州會館 虎坊橋路北○長巷頭條胡同

喜興會館 南橫街中間路北 電話南五二五

湖州會館 北半截胡同 電話南一〇〇一

寧波會館 北五老胡同○小甜水井 電話東九

九九

紹興會館 南半截胡同路西 電話南三七五四

蕭山會館 西河沿 間路南 電話南二二三三

姚江會館 琉璃廠路南 電話二二二五

海昌會館 繖家坑路東 電話南一九六〇

浙甌會館 冰窖胡同路北

仁錢會館 西珠市口路南

浙殿會館 南五老胡同

温州會館 教場頭條 〇教場五條 電話南一

一〇

温州老館 冰窖胡同路北 電話南一一二

台州會館(赤城公所) 琉璃廠後孫公園 電話

南二七七〇

處州會館 西磚兒胡同路西

金華會館 正陽門外東小市

慈谿會館 東小市 〇小甜水井 〇兵馬司中

街路北(以上浙江)

江夏會館 排子胡同東頭路南 電話南二九七

四

沔陽會館 十間房路北 電話南二二八〇

襄陽會館 正陽門外鑾慶胡同路北 〇南橫街

路南

湖廣會館 虎坊橋路南

漢陽會館 草廠八條胡同北頭路西

黃岡會館 草廠三條胡同路西 電話南二三七

二

黃安會館 打磨廠新開路 電話南三四〇

黃陂會館 潘家河沿南頭路西

鄖陽會館 教子胡同 電話南一七一〇

鄂中會館 打磨廠中間路北 〇麻線胡同路東

安陸會館 麻線胡同

蘄州會館 盜器口路北

宜昌會館 虎坊橋路北

荊州會館 三里河平樂園

隨縣會館 東柳樹井 電話東二二一一

孝感會館 草廠七條胡同中間路西 電話南一

九五五(以上湖北)

湖南會館 爛紗胡同 電話南二〇一七 〇草

廠十條胡同路東 電話南二四一六

湘鄉會館 爛紗胡同路西 電話南一八七四

○草廠十條

湘陰會館 兵馬司前街 電話南一八八二

湘潭會館 南官園內薰廠路西 ○保安寺街

電話南三〇九

長沙郡館 草廠十條胡同路西 電話南七三七

寶慶會館 草廠下五條胡同路北 電話南七七

七

長沙邑館 榕樹上三條 電話南二三四二

永州會館 賈家胡同 電話南一〇八一

岳陽會館 長巷下四條胡同路北

衡州會館 丞相胡同 電話九五九

常德會館 高廟北頭路西

辰沅會館 草廠下八條胡同路西 (以上湖南)

關中會館 宣武門外大街路西

漢中會館 欄縵胡同 電話南一〇一〇

渭南會館 西河沿路南

涇陽會館 大外郎營路东

富平東館 玉皇廟路東

鳳翔會館 青廠路北 (以上陝西)

涼州會館 大外郎營

皋蘭會館 果子巷羊肉胡同

甘肅會館 轎子胡同路西

甘肅南館 官菜園上街路西

甘肅北館 山西街(以上甘肅)

成都會館 珠巢街路西

四川會館 官菜園上街

叙州會館 後鐵廠路南

川東老館 棉花九條胡同

川西新館 數場三條胡同路北

重慶會館 米市胡同○永光寺街 (以上四川)

廣州七邑會館 前孫公園路北 電話南三二七

八

廣州會館 草廠頭條胡同 (韓家潭)

粵東會館 打磨廠中間路南

粵東新館 南橫街中間路北 電話南一五六七

潮州會館 宣武門外丞相胡同 電話南二五一

六

潮州七邑館 延壽寺街 電話南二五五四

高州會館 潘家河沿路西 電話南七一六

高郡會館 賈家胡同路西

惠州會館 草廠七條胡同路西 電話路六六〇

雷陽會館 裘家街路東南

韶州會館 大蔣家胡同〇草廠二條胡同 電話

南二四〇五

嘉應會館 香爐營頭條西頭路南 電話南七七

九

肇慶會館 李鐵拐斜街路南 電話南五四七

香山會館 珠巢街 電話南四四〇

平鎮會館 冰窖胡同東頭路北 電話南二〇六

三

番禺新館 前青廠 電話南一六七〇

南海會館 米市胡同路西 電話南一六九九

東莞會館 欄縵胡同路西 電話南二一六二

興寧邑館 潘家河沿 電話南一七六六

順德邑館 海北寺街路南 電話南一二〇四

新會邑館 永光寺西街路西 〇粉房琉璃街路

西 電話南三一九五

瓊州會館 大外廊營 電話南四九一

三水會館 米市胡同內保安寺街路北

廉州會館 粉房琉璃街路西 (以上廣東)

粵西會館 鑾慶胡同東頭路北

廣西三館 海北寺街路南

平樂會館 延壽寺街中開路西

柳州會館 買家胡同中開路東 (以上廣西)

雲南會館 姜察胡同

雲南老館 朝陽門北小街 (以上雲南)

貴州會館 櫻桃斜街東頭路北 電話南一六五

三 (以上貴州)

▲各界會社

北京教育館 北長街雷神廟 電話南一八三

京都市民公會籌備處 達智橋松筠庵

北京醫學會 鼓樓西 電話東六〇三

中國地學會 後門外方磚廠東口 電話東二九

四八

京兆教育會 地安門外兵將局 電話東三七四

六

北京礦業實業會社 東單牌樓三條 電話東九

二五

中華全國電氣協會 宣武門內翠花灣 電話西

一四

中華工程師學會 報子街 電話四八〇九

體育研究社 西四牌樓北大街 電話西六六四

財政金融學會 石虎胡同 電話西三三六

悟善社 松樹胡同 電話西二三三〇

哲學社 南池子殿庫前巷 電話東三三八七

北京西紳總會 東交民巷台基廠 電話東一二

九四

醫學研究會 虎坊橋東送子白衣巷內

歐美同學會 東安門內石達子廟 電話東一八

九七

寰球體育賽馬會 南長街 電話南三七二八

北京報界聯合會 正陽門外觀音寺西李鐵拐斜

街 電話南八七八

京師總商會 西珠口市路南 電話南五四一

商事公斷處 總商會內 電話南二七〇八

北京茶葉商會 井兒胡同 電話東九九二

京師古玩商會 閻王廟前街 電話南九九一

湖北旅京同鄉會 虎坊橋 電話南八四

北京律師公會 吹帚胡同 電話南五九一

萬國儲蓄會 王府井大街 電話東一五二二
中法儲蓄會 正陽門內瑞金大樓 電話東六七

五

湖北旅京學會 西城口袋胡同 電話西一三二

九

京兆議員聯合會 大安瀾營 電話南三七四〇

京兆同鄉聯合會 西河沿 電話南三七二七

京兆同鄉會 琉璃廠太平巷 電話南二七六六

山東登萊膠同鄉公會 彰儀門內寶應寺 電話

南三八五九

西藏旅京同鄉會 安定內雍和宮北門

天津同鄉會 東珠市口 電話南三二三

直隸同鄉會 驛馬市大街麻線胡同 電話南一

九三四

浙江公會 下斜街全浙館 電話南一〇二九

京師三行公會 東四牌樓十一條 電話東一四

九四

雲南公會 珠巢街 電話南二七二〇

報界同志會 西河沿余家胡同 電話南八七八

京北萬國美術所 東交民巷奧使館前 電話東

一九五二

全國禁煙聯合總會 西單牌樓北 電話西一九

八六

全國和平聯合會 舊簾子胡同 電話南一一三

全國防災委員會 內務部街 電話東二一七八

○大方家胡同 電話東三六五七

京師油酒醬行商會 東大市臨襄館 電話南二

九四四

商業模範實習處 廊房頭條勸業場 電話南三

七六六

全國商會聯合會 石駱馬大街 電話西一九二

八

糧務商務分會 永定門外 電話南一六九七

磚鐵公所 椿樹胡同 電話東一六八〇

京師農務總會 西安門內後庫

東省鐵路委員會 西長安街交通部內 電話西

一一九二

京津鐵路同人會 東單牌樓二條 電話東四七

六

國民外交後援會 東太平街 電話南五六七

北京地方服務團 燈市口 電話東三〇九四

西郊五區南團公所 西直門外 電話西八三二

北京同善總社 東帥府胡同 電話東三〇一〇

宛平同善分社 宣武門外教場小六條 電話南

二〇六

民國經濟協進會 廣安門太街京師工藝廠內

京師人力車聯合會 東不壓橋吉祥寺

鐵路同人教育會 後細瓦廠 電話南一八九

蒙古王公聯合會 東皇城根 電話東五七三

北京基督教青年會 東城米市大街 電話東二

二〇二 又金魚胡同 電話東九五四

基督教婦女青年會 東城甘雨胡同 電話東一

八二九

北京基督教學校事業聯合會支部 石駱馬大街

東口 電話西二九一一

萬國道德會 教場小六條 電話南三七七五

萬國報界協會 東單牌樓二條 電話東二九三

一

美國聖經會 東城煤渣胡同 電話東三五六

滿族同進會 地安門外東不壓橋 電話東三二

一 海軍聯歡會 東單牌樓北金魚胡同 電話東四
一九東三四一

將校聯歡社 地安門外炒豆胡同 電話東二二
三二

己酉聯歡社 西鐵匠胡同 電話西二五七二

交通研究會 西長安街交通部 電話西九八八

看護婦協會 頂銀胡同 電話東三四九二

經濟討論處 西長安街花園大院 電話南三五
五八

河務研究會 東城內務部街內務部內 電話東
二一八

通藝社 彰儀門外 電話南一三五四

中法協會 東城台基廠 電話東一四五一

鐵路協會 石駙馬大街 電話西一一三〇

北京外洋音戲會 東城新開路後椅子胡同
孔教會 西單牌樓北蒙養院旁 電話西一二八
四

行健會 中央公園 電話南八一三

銀行公會 羊皮市 電話南三六七六

袖珍北京備覽 丙編 會所

毛革改良會 甘石橋梁宅 電話西二四六四

京師米麵行商會 西湖營 電話南一二五六

京師灰棧公會 香爐營頭條橫街 電話南二五
八八

廣東音樂研究會 王皮胡同仙城會館 電話南
三一七二

煤行商會 西河沿大溝沿 電話南二七七六

灰行商會 西長安街西三座門 電話南二五四

菜行商會 北半截胡同 電話南三二〇六

果行商會 正陽門外布巷子萬春花店 電話南
二四四四

基督復臨安息日會 大方家胡同 電話東二八
四一

救世軍中國本部 西堂子胡同 電話東二九二
二

坎濟水會 朝陽門外大街 電話東一一二三

普善水會 正陽門外新開路路東 電話南二四
三

南郊一區普義水會 阜成門外慈悲院 電話西
一七三三

同善水會 柏興胡同 電話南一六四一

三善水會 甘井胡同 電話南五〇七

安平水會 琉璃廠 電話南三四九〇

永濟水會 東單牌樓北西堂子胡同〇東四牌樓

南大街 電話東四七七〇 北新橋北大街

婦孺救濟會 東城燈市口 電話東二一

中國紅十字會總會 東城金魚胡同 電話東八

三〇

辦理義賑獎券處 禮士胡同 電話東二九二八

辦理附加賑款票處 內務部街 電話東三七五

八

中國紅十字會宛平分會駐京辦事處 地安門外

迤西宛平縣署

中國紅十字會大興分會駐京辦事處 交道口南

大興縣署

京師地方救護團總事務所 南池子 電話東三

八八三

國際統一救災總會 大方家胡同 電話東三二

八四

▲俱樂部

電政同人俱樂部 翠花街 電話西一三

河南議員俱樂部 延壽寺街三眼井 電話南一

四〇〇

蘭社俱樂部 西單牌樓皮庫胡同鄭王府西花園

將校俱樂部 東四牌樓北錢糧胡同 電話西一

二一三

中國銀行俱樂部 絨線胡同 電話南二二四四

七號俱樂部 西單牌樓興隆街 電話西三一二

山東議員俱樂部 油房胡同 電話西二六三七

竺廬俱樂部 背陰胡同 電話西八六九

北京學界俱樂部 宣武門外大街徽州會館 電

話南 七六六

湖南陸海軍旅京俱樂部 蓀簾子胡同 電話南

一四七〇

廣東旅京海陸軍俱樂部 南半截胡同粵東會館

電話南五三四

▲慈善事業附

慈幼院 京西香山靜宜園 電話香山分局八

慈幼院附設收容兒童教養所 耶家胡同 電話

東三二八七

孤兒工讀園 西直門內大街 電話西二六九四

貧兒院 安定門內千佛寺胡同 電話東一〇四

七

教養局 教子胡同 電話南三〇八一

內城教養院 西四牌樓石碑胡同 電話西一九

〇八

龍泉孤兒院 南下窪 電話南八一六

五族慈善教養院 老牆根 電話南三三五九

濟良所 石碑胡同 電話西二一七〇

婦女習工廠 石碑胡同 電話西二一五六

● 祠祀

▲ 壇廟

天壇。在正陽門外天橋南。明嘉靖九年建。清代重修。圓丘象天。三成南嚮。每成高八尺餘。塼石皆按九九陽數。周圍石闌。四出陛。各九級。皆白石。中有祈年殿。皇極殿。皇穹宇。旁為齋宮。舊制。陰歷冬至。祭天於此。民國初年。間亦仿行。今則定為冬節而已。壇

瘋人收養所 寶鈔胡同高公庵胡同 電話東一

四六一

樹藝教養所 先農壇 電話南二五六四

內城收養貧民所 千佛寺胡同 電話東二六五

四

外城收養貧民所 潘家河沿 電話南二六四七

游民習藝所 西單牌樓皮庫胡同 電話西二六

七〇 售品處 電話西二一七一

京畿粥廠籌辦處 北池子草廠胡同 電話東二

七〇〇

京師育嬰堂 南崗子 電話東一九三一

之外圍。周九里十三步。壇內松柏參天。臺礪森列。且產益母草。龍鬚菜。天門冬。傘兒草等。皇穹宇西北。有古柏一株。形態極奇特。游覽者經二道門。須購券。（銅元三十枚）門外爲林業試驗場。及無線電報局。外壇四周。通馬路。每晚外人率馳馬於此。地壇在安定門外北郊。爲明嘉靖九年舊址。清代屢加展拓。方澤象地。二成北向。每成高六尺。壇石皆按六六陰數。四出陛。各八級。皆白石。二成上。南左右設五嶽五鎮石座。鑿山形。北左右設四海四瀆石座。鑿水形。水形座下。鑿池貯水。南爲地祇室。外壇周七百六十五丈。舊制。陰歷夏至。祀后土於此。

朝日壇。在朝陽門外東郊。制方。西嚮一成。方五丈。高五尺九寸。而甃金磚。四出陛。皆白石。各九級。壇垣周二百九十丈五尺。舊制。陰歷春分卯時致祭。

夕月壇。在阜成門外西郊。制方。東嚮一成。方四丈。高四尺六寸。而甃金磚。四出陛。皆白石。各六級。壇垣方二百三十五丈九尺五寸。舊制。陰曆秋分酉時致祭。

先農壇。在天壇西。明嘉靖中建。清因之。制方。南向一成。周四丈七尺。高八尺五寸。四出

陛各八級。外垣周六里。中有慶成宮。觀耕臺。天神壇。地祇壇。太歲壇。神祇壇。舊制。每年行耕籍禮。則祀先農於此。今改城南公園。（詳名勝）

先蠶壇。在北海東北隅。乾隆七年建。制一成。方四丈。高四尺。四出陛。壇東南爲先蠶神殿。東爲觀桑壇。舊制。每年皇后行躬桑禮。則祀蠶神於此。

社稷壇。在午門之右。明永樂八年建。清代重修。壇制二成。高俱五尺。四出陛。築以五色土。異壇同壇。社以句龍氏配。稷以后稷配。舊制。每年春秋二仲月上戊日致祭。今改中央公園。及衛生陳列所。（詳名勝）

文廟。在國子監東。爲崇祀先師孔子處。每年春秋二仲上丁日致祭。以先賢先儒配享。廟內正殿七楹。東掖爲祭器庫。西掖爲樂器庫。東西兩廡。各十九楹。大成門內。列石鼓十座。（詳石刻）外爲列科進士題名碑。殿後爲崇聖祠。自清季改升大祀。規制隆重。今一仍其舊制。至聖誕節。所有文武各機關。各團體。均照章放假慶祝。懸燈結綵。並准各項人員。往孔子廟自由行禮。瞻禮者益普及矣。

武廟。在地安門外。卽白馬關帝廟。殿二重。清雍正五年重修。每年春秋仲月上戊日。及五月十三日致祭。民國定制。與岳忠武合祀。稱關岳祠。而以歷代名將爲配享。典禮益昭隆重。

歷代帝王廟。在阜成門內大街之西。向祀歷代帝王。以歷代名臣配享。凡一百七十七帝。七十九名臣。

清太廟。在午門左。中祀列代帝后。有前中後三殿。各九楹。朱門黃瓦。衛以崇垣。舊制。以親王及大臣有功者配享。而漢人惟張廷和一人而已。

傳心殿。在文華殿東。舊祀皇師帝師王師先聖先師處。

壽皇殿。在景山北面。大殿九。規制仿太廟。爲清廷藏帝后圖像處。

堂子。在長安左門外玉河橋東。清制。每年元旦。帝必親祭。傳說神像頗怪誕云。

▲祠宇

忠烈祠。在先農壇內。祀有功民國文武諸忠烈。每年十月十日。由內務部派員追祭。

宣仁廟。在東華門外北池子暖閣廠。清雍正六年建。祀風神。俗名風神殿。

凝和殿。在東華門外北池子騎河樓西口。清雍正十年建。祀雲神。俗名雲神廟。

昭顯廟。在西華門外北長街。清雍正十年建。祀雷神。俗名雷神廟。今北京教育會設於此。

火神廟有二。一在地安門外日中坊橋西。元至正六年建。明萬曆中。增設碧瓦重閣。清康熙二年。列于祀典。一在琉璃廠東門。每年正月初六日開廟。所售以書畫古玩爲多。

都城隍廟。在城西刑部街。永樂中建。儀門塑十二省城隍。皆立像。猶出明製。清雍乾兩朝。皆有御製詩文碑。每歲陰歷五月初一日起。至初十日止。爲廟市期。其在南下窪者。一稱南城隍廟。本元代靈應廟。清改名。有世宗高宗御製詩文碑。陰歷每年清明中元及十月一日。有廟市。

關帝廟。在正陽月城之右。有明焦竑撰董其昌書碑。康熙間御書忠義扁額。士民香火。

以此爲甚。別有護國忠義廟。在紫禁殿內。范有闕聖立馬像。又有姚彬關王廟。在金魚池之東。塑吳將姚彬盜馬被獲。不屈。及公戎服作色諸像。傳爲元時舊塑。

藥王廟有四。一在地安門外十刹海西。明閣魏忠賢建。柳隄荷沼。境極清涼。惟廟旁僅存碑座一。殆逆閣文字。爲人摧毀之。不使流傳歟。一在天壇北。明武清侯李誠銘建。清康熙間重修。有詹事沈荃碑。陰歷每月朔望開廟。一在德勝門內舊鼓樓大街北頭。有洪承疇碑。朔望亦開廟二日。一在東直門大街。朔望開廟。香火均稱盛焉。觀音廟。在前門東甕洞。明崇禎時建。以祀經略洪承疇。後聞洪降。改祀大士。

文昌帝君廟。在地安門東。明成化時建。清嘉慶六年重修。後殿奉帝君先代神位。都土地廟。在土地廟斜街。卽明之老君堂。有明神宗御製碑可據。陰歷每月之三日。有廟市。清光緒丙午以後。則每月之二日。亦有廟期。游人雜沓。與護國隆福兩寺。並稱盛焉。

東嶽廟。在朝陽門外大街路北。元延祐中建。正中爲天齊殿。兩廊有七十二司。正殿後

爲寢宮。寢宮之後及左右兩跨院。神殿甚多。舊傳東嶽帝與炳靈公司命君。以及侍女中侍丞相武士諸像。皆元劉元所塑。惜康熙庚辰燬於火。後雖重建。非元舊矣。陰歷每年三月十五至二十八日開廟。有白紙獻花。擲塵放生等會。此外則每月朔望有廟會。禮佛士女。絡繹於道上者不絕。

三官廟。在東四牌樓東。本明之大刹。清乾隆間重修。陰歷每年元旦開廟。廟前多故衣攤。俗稱故衣街。今因修築馬路。改於廟旁設肆。

馬神廟。在地安門南。卽明御馬監馬神舊祠。清乾隆二十年移建。內有大鐘。正德十年鑄。

二郎神廟。在東安門外燈市口大街東。唐貞觀二年創。神封清源真君。有清倉場侍郎石文桂撰碑記。

五道廟。在虎坊橋東迤北。廟旁有玉帝殿。據明兵部尙書王象乾碑記。稱斯地爲正陽宣武兩門龍脈交通之地。因括其意。名其碑曰交龍碑。

精忠廟。祀岳忠武。一在安定門內北新橋東。神像甲冑東向。威嚴凜凜。京師塑像。左視者僅此。一在前門外東小市西。清康熙朝建。有乾隆戊子大學士劉統勳碑。門外有鐵鑄秦檜夫婦像。旁爲喜神廟。奉老郎神。神爲唐明皇。皇帽黃蟒。淨臉無鬚。東西兩樓。設神位十三。始龍音神虎音神。終鬼音神。陰歷三月十八日神誕。各伶人均赴廟拈香。

碧霞元君廟有五。一在西直門外藍靛廠。舊名護國洪慈宮。俗稱西頂。清康熙五十一年。改廣仁宮。殿前立聖祖碑文。宮門坊楔左右各一。五頂中規模最宏麗者。一在安定門外。曰北頂。一在右安門外草橋。曰中頂。一在東直門外曰東頂。一在永定門外馬駒橋。曰南頂。均有御賜匾額。每年五頂開廟時。香火均極盛。相傳神卽天妃。宋徽宗時昭著靈異。明季勅封今號。京畿一帶。奉祀尤虔。

玉皇廟。在盆兒胡同之西。明萬歷二十九年。榮昌公主所立。清順治十四年重修。世祖曾臨幸焉。廟門西向。前爲玉皇殿。中爲文昌殿。又有殿亦祀文昌。東西祀諸葛武侯。

文信國。其旁有雷神殿。殿前有順治十八年碑一。金之俊撰。

竈君廟。在崇文門外花市。建於明。門外有鐵獅二。康熙初所鑄也。每年陰歷八月初一至初三日。有廟市。

西紅廟。在德勝門外正黃旗教場北。明正德三年太監谷用所立。原名旗纛廟。爲明代五軍營祀旗纛神處。有大學士焦芳撰碑。

黑龍潭龍神廟有二。一在先農壇西。其地積水十餘頃。亦名野鳧潭。一在京西畫眉山。下有清聖祖書喜雨二字。并碑記。

松筠庵。在宣武門外炸子橋街南。庵不祀佛。塑幃頭神像。相沿爲城隍神。清乾隆丙午。巡城御史楊壽楠。訪知爲明楊忠愍故宅。因與曹學閔等。倡議鼎新。內有諫草亭。道光間僧心泉建。其壁嵌忠愍諫草石刻。遂爲士大夫游讌之所。

呂公祠有二。一在泡子河之東。明成化初建。乞夢祈方者不絕。一在琉璃廠東。香火亦盛。祠前卽廠甸。後卽琉璃廠。

匯通祠。在積水潭中土阜上。舊名鎮水觀音庵。清乾隆二十六年重建。改賜今名。祀龍神。

三忠祠。在大通橋東。明義士周珍購地創建。祀漢諸葛亮宋岳飛文天祥。祠後有濯纓亭。

吳越王祠。在正陽門外東南。清雍正三年。敕封誠應吳越武肅王。裔孫世章建。文丞相祠。在順天府學西。永樂六年建。明代每年春秋致祭。清道光八年。及光緒九年。皆有重修。祠西有懷忠會館。唐李邕雲麾將軍碑二礎。卽存祠中。

▲佛寺

嵩祝寺。在地安門內三眼井之東。章嘉胡圖克圖所居也。寺爲明番經漢經兩廠地。普度寺。在東安門內裏新庫北。地基高敞。本明小南城舊宮遺址。英宗北還居之。清順治初。改爲睿親王府。王卒稱成宗義皇帝。撤封後。改佛寺。寺左有黑護法佛殿。內藏鎧甲弓矢。皆睿王舊物。

普勝寺在東安門內。綴尾庫東南。卽明南城舊址。順治八年建。爲清初三大寺之一。福佑寺在西華門北街東。清雍正元年建。後殿奉神牌。書聖祖仁皇帝大成功德佛。卽聖祖幼時依保姆處。

弘仁寺在太液池西南岸。爲明清舊殿舊基。清康熙五年。改建爲寺。迎供栴檀佛像。（詳古物）一名栴檀寺。寺內有白石方池。上跨三梁。其西作龍首。自牆外汲太液水下注池中。每年正月初八日。寺中喇嘛跳舞佈札（俗名打鬼）觀者雲集。

雙塔寺在西長安街。卽金大慶壽寺遺址。金章宗創。至明嘉靖間。寺廢爲射所。名講武堂。又爲演象所。清乾隆間重建。改稱雙塔寺。其塔一九級。一七級。今在寺西偏。

雍和宮在安定門內。本清世宗藩邸。乾隆中。改佛寺。故規制特崇。入門爲天王殿。殿前有銅獅二。正中爲雍和宮殿。極崇闕。佛前陳設。皆上等景泰藍及金玉等製成者。最後有萬佛閣。內供一栴檀佛。相傳高七丈五尺。其木係雲南入貢。向懸大佛珠。極珍貴。至宣宗時。始命易以木製。其他所藏法物。寶貴尤多。寺爲章嘉喇嘛諷經之所。諸

殿神像均極穉惡。有小佛甚多。皆銅製鍍金者。畫像多幅。亦奇怪。其東配閣及溫度孫殿二處。有歡喜佛。掩以帷幔。傳出自婆羅門教云。

賢良寺。在東安門外冰蓋胡同。舊在帥府胡同。本清怡親王故邸。雍正十二年。捨地爲寺。乾隆二十年。移建今處。曾御書心經塔碑。勒石於寺。

隆福寺。在崇文門內大市街之西北。(俗稱隆福寺街)明景泰三年建。費數十萬。逾年告成。殿宇材料。多撤用英宗南內木石。其大法堂前石欄。卽翔鳳殿物也。清雍正元年重修。有御製碑文。陰歷每月九十兩日。有廟市。百貨駢闐。向爲諸市之冠。今殿宇頽敝。多已賃爲商店。

法華寺。在東安門外豹房胡同。明景泰中大監劉順捨宅立。有明碑四。正殿後爲毗盧殿。殿宇軒敞。庭中雜蒔花木。別有幽致。

宏慈廣濟寺。在歷代帝王廟東。爲金西劉村寺舊址。明天順初建。康熙三十八年重修。內有栴檀佛。爲江南良工劉拱北所刻。清聖祖解白晝懸像左臂。并頒賜臨米芾觀

音讚。及滲金釋迦^{音普賢}像。寺有古樹甚奇特。僧呼之爲鐵樹。有高宗御製鐵樹歌勒石。

妙應寺。在阜成門街北。卽遼白塔寺址。塔舊在寺右偏。遼壽昌二年建。內貯舍利戒珠。塔足銳肩豐。如膽倒垂。肩以上長項。轟空節節而起。頂覆銅盤。盤上又一小銅塔。元至元間。特加崇飾。石闌銅紐。工巧絕倫。清乾隆時重修。并御書經咒。及賜大藏尊經全部。爲塔之鎮。

護國寺。在西四牌樓大街東。舊稱崇國。元僧定演建。寺爲元丞相托克托故宅。千佛殿傍。立一老髻。幘頭朱衣。一老嫗。鳳冠朱裳。卽托克托夫婦像。觀此知元代已易漢衣冠矣。今殿宇多圯。神像尙在。陰歷每月逢七八兩日。有廟市。肩摩轂擊。遊客如雲。不減東城隆福寺。

拈花寺有二。一在德勝門北。明爲千佛寺。孝定皇太后建。殿供毘盧舍那佛。遼千蓮蓮生千佛。又有十八羅漢。二十四諸天像。以銅爲之。清雍正間重修。改名。一在廣渠

門內卽清大學士馮溥別業。慕元廉希憲之萬柳堂。效而名之。康熙時。開詞科。待詔者雅集於此。毛奇齡陳其年朱彝尊均有序記與賦。後歸倉場侍郎石文桂。康熙四十一年。捨爲寺。有聖祖御書拈花禪寺額。道光初年。朱野雲補種柳五百株。

法藏寺。在左安門崗子路。舊名彌陀寺。金大定中立。內有彌陀塔七級。高十餘丈。中空可登。天氣晴時。北望宮闕。西觀兩壇。西山黛色。如在簷前。有明碑二。

夕照寺。在廣渠門育嬰堂東。殿宇完整。殿壁上畫松可觀。

明因寺。在正陽門外舊三里河東。明慈聖太后立。相傳紫柏大師。得唐貫休畫羅漢十六軸。各繫以贊。傳貯寺中。今存者似後人僞託。并有董其昌釋迦成道記石刻。凡十二版。

長椿寺。在土地廟斜街。明萬曆二十年勅建。孝廟太后以居水齋禪師。有米萬鍾水齋禪師傳碑。清康熙己未地震。寺益頽廢。大學士馮溥捐貲重修。殿中有滲金佛塔。其高充棟。并有明烈皇生母劉太后畫像一軸。寺在康熙年間。爲名流觴詠之地。後律

僧戒攜酒榼。遂無聞也。陰歷六月六日晒佛經。

報國慈仁寺。在廣安大街之北。本遼金時報國寺。明成化初。爲周太后弟吉祥立。舊傳有巨松二。皆數百年物。西一株尤奇特。寺後毘盧閣甚高。巖盧溝橋行騎。歷歷可數。惜二者皆不得見。存者惟窰變觀音耳。（詳古物類）陰歷每月五六日有廟市。所售以古玩書籍爲多。

法源寺。在宣武門外西甌兒胡同。卽唐憫忠寺。貞觀十九年。爲陣亡將士所造。昔宋欽宗北來。洪皓奠徽宗。謝枋得殉節。皆在於此。寺拓地頗廣。山門內爲大殿。次爲戒壇。次無量殿。後爲藏經閣。院中古樹多數百年物。丁香海棠牡丹諸花尤盛。有唐碑二。遼金碑各一。又遼幢一。石函一。并清高宗御書心經碑。

崇效寺。在白紙坊。唐劉濟捨宅爲寺。歷元明皆有重修。四季多花。游屐頗盛。王士禎朱彝尊輩。俱有題詠。有紅杏青松長卷。又有王朱手植丁香。及吳嵩梁移植海棠。至今尙存。綠牡丹尤名貴。別有明萬緣碑。前後共一百五十八格。中鐫人名盈萬有奇。

聖安寺。在聖安寺街。金天會中建。舊傳有佛像三。諸天像四。均以藤爲胎。泥金裝飾。瓔珞甲冑。俱嵌珊瑚青金諸寶石。爲崇禎大內賜出。清乾隆時。將佛像移供靜明園。又移栴檀銅佛像於寧壽宮。莊嚴精好。可以概見。

龍泉寺。在陶然亭西。本舊刹。明成化間僧智林建。舊爲緇流挂錫之地。相傳有二巨鼓。王文靖所置。寺內外古木參天。殿宇完好如新。甃別院客軒。亦極整潔。尤近來所罕觀者。寺西偏有太清觀。內有百善堂。向爲北城養貧民之所。

萬善給孤寺。在虎坊橋東西豬市大街。相傳唐貞觀間創。清初重修。門外有鐵獅二。寺屋蓋用琉璃瓦。後爲施粥之用。

延壽寺。在琉璃廠東北。爲遼金巨刹。宋童貫蔡攸帥師入燕。寓於此。金人所獲汴京車輦。亦置於此。當時規模之大。可以想見。後尋廢。明正統間。開渠得斷碑。因爲重建。有四明汪奉碑記。

海會寺。在左安門外迤西馬家村。相傳是寺爲明穆宗初生受釐之地。嘉靖十四年建。

萬曆二年增修。當時規制窮極壯麗。有張居正撰碑。清順治乾隆兩朝。復加修葺。有高宗御製詩碑。

天寧寺在廣安門外。寺爲元魏時所造。元末遭燬。明初文皇在潛邸。命所司重修。寺內隋塔高二十七丈有奇。中無階級。蓋爲安佛舍利而建。塔闌四周。舊懸鐵燈。每月八日。注油然之。清查查浦詩云。鑿明三百六十點。風撼三千四百鈴。想見塔燈之盛。今不聞矣。塔後殿曰大覺。再後爲廣善戒壇。亭午日射右扉。倒影落石上。作雙椽燭影。蓋扉下偶有二隙。光緣此而分也。寺西北有別院。額曰宗師府。傳卽永樂時姚廣孝所居。清初名人如王士禛朱彝尊曾寓寺中。

慈慧寺在阜成門外迤西二里許。寺剝於明。其牆舊砌亂石。曰虎皮牆。牆外東北隅。爲昔之蜘蛛塔址。相傳萬曆中黃平在寺誦金剛經。一蛛蜘蛛緣案上。向佛而俯。驅之復來。黃爲誦終卷。蜘蛛立蛻化去。因以桑門法塔之。復書碑記其事。今移前殿門右。慈壽寺在阜城門外八里莊。明萬曆間慈聖皇太后建。入門有塔。高入雲表。四壁金剛。

塑像如生。香雲閣下東偏。供像一尊。高尺許。跨一鳳。而九首。相傳卽九蓮菩薩。爲明孝定皇后前身。寺旁有摩訶菴。潔淨特勝。四隅各疊石爲樓。獨缺西一面。傳爲魏璫所毀。其東偏金剛殿。有明人重臨集篆三十二體金剛經石刻。

顯應寺。在香山鄉黃村。寺爲保明寺舊址。一稱皇姑寺。相傳明正統間。比邱尼呂氏諫阻北征。不聽。後英祖復辟。念之。封爲御妹。建寺賜額。有明碑二。寺右卽皇姑墓。

極樂寺。在西直門外高梁橋西三里。元至元間建。寺最幽邃。長河陰前。高阜倚後。乾隆時多荷花。詩人游履最盛。今荷花零落。惟海棠數十株。暮春三月。拆苞吐馥。間以丁香。亦城西一勝地也。

萬壽寺。在西直門外廣源闌西。明萬曆五年。太監馮保奉詔建。殿宇宏麗。清時屢加修葺。其西院爲孝欽后及德宗幸頤和園時茶憩之所。其東院疊石爲山。花木幽勝。有明張居正撰碑。陰曆每四月初一日起。開廟十五日。遊人尤盛。

大悲寺。在西直門北畏吾村。明正德癸酉。太監張雄建。寺有大悲殿。重簷架之。中範銅

爲佛像。高五丈。土人遂呼爲大佛寺。

覺生寺。在西直門外曾家莊。清雍正十一年勅建。寺有大鐘一。鑄自永樂。長丈二。內外刻彌陀法華諸品經。蒲牢刻楞嚴咒。字畫端整。傳爲沈度筆。擊之。聲聞數里。乾隆八年。命自萬壽寺移置於此。

功德寺。在青龍橋西。元天曆二年建。前有古臺二。相傳元主行樂更衣處。寺極壯麗。殿後有亭。中設鏤木七級浮屠。每級皆供佛像。其下層爲銅佛。有乾隆御製重修碑記。東黃寺。在安定門外鏤黃旗教場北。舊爲普靜禪林。清順治間。達賴喇嘛來朝。建爲駐錫之所。其西有西黃寺。順治九年。爲達賴喇嘛綜理黃教建。東西二區。同垣異構。土人稱雙黃寺。有塔甚高。塔頂有護風磨銅。作汾陽盃形。日光照耀。金彩四射。塔身以石築成。鐫梵字蒙古字。下有白石重闌。陰歷每年正月十三十五等日。有喇嘛跳舞。佈札之典。

黑寺。本名慈度寺。在德勝門北三里許。以其與雙黃寺同爲喇嘛所居。此覆青瓦。故有

是稱。舊歷正月二十三日。跳舞佈札。寺旁教場。且有跑車賽馬者。其北爲後黑寺。本名察罕喇嘛廟。順治二年。察罕募建。前殿有正德年造大鐘一口。聖祖御賜無量壽佛二尊。陰歷正月十五二十三等日。亦跳舞札佈。

▲道觀

天慶宮。在皇城內弘仁寺西。建于元代。舊稱元都勝境。乾隆二十五年重修。改名。內有玉帝三清三元諸像。傳爲元劉鑾所塑。故其地亦名劉鑾塑。

大高玄殿。在神武門西北。明嘉靖中建。爲宦官宮女演習道教之所。前有二亭。鉤簷鬪角。極甚人工。舊稱九梁十八柱。遺制尙存。昔清代每歲元旦。親詣瞻禮。近因門外牌樓。向南欹斜。已改作矣。

大慈延福宮。在齊化門大街北。明成化十七年建。內奉天地水府之神。清初聚滿漢子弟。教學於此。乾隆間敕修。有御製碑文。

顯靈宮。在內城四眼井。明永樂中建。初名天將廟。奉薩真人及王靈官。清乾隆間重修。

殿宇宏整。周以石欄。有老松六。虬枝屈曲。蓋數百年物也。

崇元觀。在西直門內橫橋。明太監曹化淳建。俗名曹老公觀。門有綽楔。上書三界聖境四字。向例陰歷正月初一至初十日開廟。內城居民。率以此爲娛樂之所。自設陸軍大校。廟會遂止。

白雲觀。在西便門外一里許。本唐天長觀舊址。元太祖改長春宮。爲元長春真人邱處機藏蛻所。明清兩朝。皆有重修。前殿奉靈官。中殿奉七真。東殿設張三丰像。後殿爲邱祖殿。中供木鉢。石座承之。繞以朱闌。宋元舊物也。（詳古物）都人於陰歷正月十九日。致酬祠下。謂之燕九節。旁殿甚多。都下羽流。於此最盛。傳所製冬菜。極香脆。清季道士高仁侗。曾持此進於孝欽后云。

昌應宮。在廣源閘橋南。明太監張永建。清乾隆三年重修。門內爲元天聖境。有鐘鼓樓。功曹殿。中爲元天玉虛寶殿。後爲神霄延壽寶殿。玉霄上穹寶殿。皆御書聯額。

太平宮。俗名蟠桃宮。在東便門大橋南。前殿供王母。後殿供斗姥。陰曆每年三月初一

至初五日。有廟會。茶棚林立。兼有賽馬場。

顯佑宮。在地安門外日中坊橋東。祀北極佑聖真君。明永樂十三年建。清乾隆時重修。有御製碑文及詩。

花園宮。在宣武門內城隍廟西。每屆城隍廟會。茶棚貨攤。卽集於此。

大光明殿。在蠶池口內草廠西。明爲萬壽宮。清雍正乾隆間。均有重修。內奉玉皇。又有太極殿。天元閣。三星殿。迤南爲拜斗殿。

▲天主堂

天主堂。在宣武門內東牆下。明萬歷二十八年建。清初歷有重修。乾隆四十年。毀於火。四十一年重建。門額曰通微佳境。亭內碑銘。均世祖御製。今加拓其地。並設法文學堂。其餘如西安門內西什庫。西直門內大街。東華門外。阜成門外。皆天主堂也。

▲回寺

回寺。在西長安門之西。清乾隆間。平定回部後所建。爲旅京回民會聚禮拜之所。有御

製碑記。

附廟會日期

北京昔無公共娛樂所。廟會者。半含借佛游春之意。且有古來市集遺風。其開廟有一定日期。皆陰歷。與南方寺觀微異。正月初一日。三忠祠（東便門外）鐵塔寺（東直門外）三官廟（東四牌樓）精忠廟（北新橋）均開廟一日。初二十六兩日。彰儀門外財神廟開廟。求財者初二尤倍。以是日有元寶可借也。覺生寺（德勝門外）開廟十五日。寺有大鐘。鐘鈕下有眼。懸小鐺。游人爭登樓擲錢。中者鏗然有聲。曰打金錢眼。初六日。火神廟（琉璃廠東）開廟。字畫書帖。古玩玉器。買賣者甚多。西便門外白雲觀。開廟十九日。游人雜沓。謂之燕九節。亦稱閣邱。十八日。云神仙下降。士女如雲。全真道士。詭裝古貌者。絡繹道上。是月各喇嘛寺。舉行跳舞佈札（俗名打鬼）其掌故喇嘛。披黃錦衣。乘車持鉢。正者持儀仗。擁護其後。又以小僧披彩衣。戴黑白頭盔。執鞭棒。舞蹈繞寺而走。蓋古者鄉儼逐疫之意。初八日。弘仁寺演。十三至十五日。西黃寺演。二十三至二

十五日。黑寺演。觀者雲集。並有走馬驅車諸戲。二月初一日。太陽宮（崇文門外）開廟。是月往涿州碧霞元君廟進香者。繡旗瓶爐。並陳雜技。不減南方賽會。三月初一日。蟠桃宮（東便門）開廟五日。並賽馬。馬鞍山潭柘寺開廟半月。十五至三十日。東嶽廟（朝陽門外）開廟。祭集衆爲香會。旗幡音樂。鬧盛一時。尤以二十五日放生會。二十八日。擲塵會爲最。清明日。南下窪城隍廟開廟。進香以八埠妓女爲多。十八日。優伶祭精忠廟。鼓樂迎神。輟業一日。京西天台山。亦是日開廟。進香者頗不乏。四月初一日。戒壇開。都人多往西山。一日至十八日。至馬駒橋祭南頂。幡樂之盛。一如嶽廟。俗傳是日神降。傾城婦女。多往祈子。西湖玉泉碧雲香山。遊人相接。蓋京西諸寺。開廟者多。尤以往妙峯山娘娘廟者爲盛。（在平谷縣）都城之茶會。及秧歌。獅子開路。五虎棍。少林棍。雙石槓子等會。結隊前往者。不可勝數。十八日。西頂北頂東頂均開廟。售農器者。以東北兩頂爲多。二十二日。城隍行宮（地安門外迤西）有廟會。惟光緒庚子以後。城隍出巡之舉。不復舉行。五月初一日。西城都神隍廟及南頂。均開廟十日。因比年賽

馬皆在大沙子口。游者以南頂爲多。城隍行宮與北頂。則開廟五日。永定門外關帝廟。至十一日始開廟五日。歲演戲劇。以慶神誕。十三日。雍和宮番僧。以燒豬祀神。兼諷經。往觀者亦衆。六月初一日。中頂有廟會。所售多花木。初五初六日。善果戒壇兩寺。晒經。白雲觀於二十三二十四日。祭火神及馬王關帝廟。開廟二日。七月十五日。南城隍廟開廟。進香者一如清明。妙峯山娘娘廟。是月亦開山半月。八月初一日。竈君廟（崇文門外）開廟半月。九月初一至初九日。白雲觀有九皇會。設壇拜斗。十三日。五顯財神廟開廟三日。道上祈禱相望。尤以伶妓爲多。十月初一日。南城隍廟開廟。香火之盛。與清明中元相仿。二十五日。白塔寺延番僧繞塔誦經。士女觀者亦衆。其餘陰歷每月逢二三。在廣安門內土地廟。逢四在崇文門外花兒市。（所售多婦女所戴紙花）逢五六在白塔寺。逢七八在護國寺。逢九十在隆福寺。每月朔望。在朝陽門外東嶽廟。崇文門外南藥王廟。德勝門內北藥王廟。東直門內小藥王廟。此外如呂公祠。關帝廟。娘娘廟。都城尙多。每逢朔望。焚香禮拜者亦不少。售家用器具。及雜耍諸技者。

皆各依廟會日期以趁市焉。

● 各表

▲ 北京各種商品集在地表

筆墨店 琉璃廠 打磨廠

墨盒店 琉璃廠

景泰琺瑯鋪 西河沿三府菜園

玻璃莊 精忠廟胡同

料器鋪 崇文門外四條 打磨廠

玻璃要 子局 花市街 鐵轆轡把大街

刻字鋪 琉璃廠 打磨廠 朝陽門內南小街

音響鋪 打磨廠 東河沿 琉璃廠

響器店 正陽門大街 崇文門外大街

鼓鋪 花市街 打磨廠

古畫字帖輔 琉璃廠

蘇裱字畫鋪 南新華街 琉璃廠

燈畫店 珠寶市 廊房頭條

扇畫店 打磨廠 廊房頭條

木料廠 北新橋西

石廠 缸瓦市 阜成門外大街 廣安門內大街

饅餡鋪 東西牌樓 西單牌樓 朝陽門外大街

安定門內大街

糖莊 大蔣家胡同

蜜供局 西單牌樓北

乾鮮果行 正陽門外果子市 德勝門內果子市

菜樓 東安市場 勸業場 青雲閣等

菜局 馬市大街 廣安市場 公興魚菜場內

菜店 北半截胡同

豬店 豬市大街 糟房胡同

豬肉櫃 馬市大街 西河沿公用市場 豆腐巷

醬肉鋪 東四牌樓北大街 驢馬市大街（其餘

各處皆有）

爐肉鋪 肉市路東 東四牌樓西路北

豬肉湯鍋 豆腐巷 馬市大街

羊店 德勝門外馬店

醬羊肉鋪 草市街

雞鴨鵝店 馬市街 草市

雞蛋行 廣安門外大街

魚店 西河沿公興魚菜場

鱗皮店 正陽門西皇城根 西皮市

皮貨局 東珠市口半壁街

估衣鋪 東珠市口半壁街

新衣鋪 東珠市口 大柵欄

新衣襪店 東華門外大街北

雨衣店 打磨廠

戲衣局 正陽門外半壁街

帽店 打磨廠 門樞胡同 大柵欄 鮮魚口

欄杆店 崇文門外上四條

繖帶鋪 崇文門外四條 鮮魚口 廊房頭條

絨球店 花市街 崇文門外上四條

絲線店 崇文門外四條

棉線店 崇文門外四條 柳樹井 花市

白銅首飾店 崇文門外上四條 廊房頭條

翠花局 烏鎗胡同 崇文門外四條

紙花店 崇文門外上四條 護國寺街 東安市

場

象牙秋骨鋪 西河沿

骨貨鋪 崇文門外上四條

頭髮鋪 崇文門外上四條

鹹店 崇文門外大街 西單牌樓北（其餘各處

亦有）

梳篦鋪 崇文門外四條

鏡子鋪 崇文門外上四條

懷鏡風鏡鋪 崇文門外上四條

眼鏡鋪 琉璃廠 楊梅竹斜街 崇文門外四條

刷子鋪 狗尾巴胡同

鮮花廠 隆福寺街 護國寺街 下斜街

麻店 崇文門外大街 花市街

官麻店 花市

羊皮店 西四牌樓羊皮市

軍刀鋪 打磨廠

鎗鋪 德勝門內路西

弓箭鋪 東四牌樓西弓箭大院

鞍子鋪 正陽門外草市街弓箭大院

錘金鋪 打磨廠

銅器鋪 打磨廠

白銅鋪 阜成門內 安定門內 打磨廠

紅銅鋪 東四牌樓 西單牌樓 打磨廠

黃鋪銅 打磨廠
 錫店 錫拉胡同 正陽門市外東大市
 鐵鋪 東四牌樓
 針店 崇文門外四條
 刀剪鋪 打磨廠(其餘各處皆有)
 藥刀鋪 打磨廠
 嫁妝鋪 大市街
 桌椅木器鋪 大市街 驪馬市
 洋桌椅鋪 王府井大街
 藤竹桌椅鋪 楊梅竹斜街
 板箱鋪 打磨廠 崇文門外花市
 櫃箱鋪 正陽門外東大市 又小市
 木桶鋪 楊梅竹斜街 花市街
 缸店 崇文門外蒜市口
 沙鍋店 廣安門內善果市
 天平店 珠寶市
 草紙店 廣安門內大街
 煙袋鋪 打磨廠 煙袋斜街
 水煙袋鋪 打磨廠
 皮筒包鋪 打磨廠

皮箱店 正陽門大街 崇文門外
 地毯莊 崇文門外大街
 烏籠鋪 東四牌樓神路街 宣武門外月牆路東
 風箱鋪 打磨廠 柳市井
 鏡框店 廊房頭條
 摺扇鋪 隆福寺街 護國寺街 花市
 錦匣鋪 廊房頭條 廊房二條
 哈嚙店 打磨廠
 白油局 豆腐巷 馬市街
 豬毛廠 馬市大街 豆腐巷
 油漆作 西單牌樓北 鼓樓東大街 楊梅竹斜街
 楠木作 楊梅竹斜街 東安門內大街
 琢磨玉石作 廊房三條 廊房二條 弓箭大院
 包金作 三府菜園 烏鎗胡同 排子胡同 弓
 箭大院
 鑿金作 烏鎗胡同
 撥花作 烏鎗胡同
 拔絲作 烏鎗胡同
 雕漆鋪 半壁街

漆盒鋪 東珠市口大市街 東四牌樓神路街

▲北京雇賃汽車價目表

雇賃時間及往來處所	價目	附注
用一點鐘(不滿一點者照一點算)	洋三元	每過一點鐘加洋二元如過一刻按半點計算如過三刻按一點計算
農事試驗場(往來三點或四點爲限)	洋七元	同上
萬壽山(往來四點或六點爲限)	洋十元	又
玉泉山(往來五點或六點爲限)	洋十元	又
香山及八大處(往來五點或六點爲限)	洋十四元	又
湯山(往來十二點或八點爲限)	洋二十元	如隔一天加洋十元
南北苑(往來四點或六點爲限)	洋八元或十元	過時每點加洋二元
通縣(往來四點或五點爲限)	洋十元	同上
跑馬廠(往來四點爲限)	洋八元	同上

送前門車站(在四十分鐘內)

洋二元

同上

送客西直東直德勝安定等門(在四十分鐘內)

洋二元五角

同上

包全日(十點爲限)

洋十八元

行走北京大城內外爲限每過一點加洋一元

包全日之車往湯山西山

每處加洋五元

每過一點加洋二元

包用一禮拜

洋一百元

款須先付

包用一個月

洋三百五十元

同上

包月或包星期如往西山湯山等處

每處加洋五元

遠往兩處或三處加洋八元

按北京汽車。賃價不盡一律。又有大車小車之分。以上所列。特就各汽車行出賃價目。參酌而定。大約相差無幾。惟大車賃價稍昂耳。車夫酒餐。均須另給。

▲北京雇乘馬車價目表

乘時間及往來處所 價

目附

注

早八點至午十二點

洋二元或一元六角

每過一點加洋五角或三角

午十二點至晚六點	洋三元或二元二角	同上
晚六點至夜十二點	洋三元或二元二角	同上
萬壽山來回	洋六元或四元	如再拜客須另加
南西北苑來回	洋六元	同上
農事試驗場(無論早晚半日者)	洋二元四角	同上
外城車進內城(無論遠近)	每次洋二元	
內城車出外城	照常例加洋一元	
外城車在外城(無論遠近)	每次洋一元	
接送車站	洋二元 <small>外城車接送前 門車站略減</small>	如再拜客另加

包月車或包禮拜。須至車行面議。車夫每名飯錢。半天銅圓二十枚。一天加倍。酒餚酌給。惟北京馬車。賃價不等。上表所列。姑舉其大要耳。

▲各飯店住宿價目表

袖珍北京備覽 丙編 各表

名	稱	等	級	及	每	日	價	目	附	注
中央	甲	五元至十一元	乙	四元至十元	丙	三元至九元	丁	二元五角至八元		各級間有雙客房間
東方	甲	六元至十二元	乙	四元至五角	丙	二元五角至二元				住客一人為限每加一客每日加一元
西安	甲	三元加一元	乙	二元加一元	丙	一元五角加一元	丁	一元加一元		客加五角
大陸(不分級)	房	金洋二元五角	房	洋四元五角						加一客加一元
長安(不分級)	頭等	每客三元	連飯	共五元	加住	一客	加一元	連飯	共三元	

以上所列僅舉數家。其餘增減從可類推。惟八大處之西山飯店。食堂闊麗。宿舍新建。住客餐宿。日收十元。

▲東方飯店西餐價目及時刻表(其餘飯店大略相同)

西餐	開飯時間	菜	色	每客價目
早茶	晨八點至十點	菜五碟外加麵包咖啡		洋七角五分
午餐	午十一點半至二點	菜小大九種外加麵包鮮果咖啡		洋一元

特別大餐	晚六點至十點	菜大小十一種外加麵包鮮果咖啡	洋一元五角
普通大餐	同上	菜大小九種外加麵包鮮果咖啡	洋一元
便食	晚十點後	菜四色外加麵包咖啡	洋七角五分
茶點	晚十二點後不備	各種洋點牛奶紅茶可可咖啡	洋三角

▲湯山飯店各項價目表

類	別	價	目	附	注
住宿		每人每日房飯洋六元二人住一間每日洋十一元	住一禮拜者九五扣餘 則依次遞減		
電汽車(係小電車)		一客專座每次五元二客乘座七元三客乘座九元 四客乘座十元	由沙河車站至湯山飯 店來往同		
人力膠皮車		每人八角	同上		
沐浴遊覽		入門券每人大洋一元遊覽每人大洋五角	住宿客人免收券費		

大菜價目因視普通飯店大略相同故不贅述。

▲北京各種遊覽價目表

袖珍北京備覽 丙編 各表

袖珍北京備覽 丙編 各表

四四

名	稱	地	點	入門券價目
中央公園		天安門內社稷壇		銅元十枚
衛生陳列所		中央公園內		銅元四枚着制服學生二枚
古物陳列所		武英殿		銀幣一元
書畫展覽處		文華殿		銀幣一元
東華門		紫禁城東門		大洋三角
西華門		紫禁城西門		大洋三角
城南公園		先農壇		銅元五枚
城南遊藝園		香廠		大洋二角
天壇		正陽門外天橋南		銅元三十枚
新世界南場		香廠		銅元三十枚
農事試驗場		西直門外		銅元十六枚
頤和園		萬壽山		銀幣一元二角

排雲殿

頤和園內

另出洋五角

靜明園

玉泉山

大洋五角

▲北京各業市集表

類	別	地	點	時	間	附	注
銀市	參	珠寶市		每日清晨		內外城錢商以銀元銅元鈔票互相買賣而定一日之價	
糧市		西珠市口	彰儀門大街	同上			
估衣市		精忠廟		同上			
玉器市		門框胡同	羊市口				
故物市俗稱曉市		金臺書院 子營 德勝門外	宣武門外大街	寅時聚辰時散		所售皆日用器物之破舊者	
票市		正陽門外半壁街		每日夜半		同上	
晚市		朝陽門外大街	宣武門內路西	午時聚酉時散		所售爲零物及破舊之品	
夜市		一四七日西珠市口 門大街三六九日花市	二五八日前	薄暮始集		所售爲零物間有古玩玉器 (上列日期皆用陰曆)	

果市	正陽門外東段 德勝門內迤東	每日清晨	城內外小販皆至此躉購
菜市	正陽門外公興市場 宣武門外 廣安市場 香廠西華興市場	同上	陳列雞鴨魚肉海味蔬菜購者極多
豬肉市	神路街 西安市場 公安市場	同上	
羊肉市	羊市口 德勝門外馬店	同上	
糖市要貨市	糖房胡同南口外 正陽門外		陳列兒童玩物各種糖品小販往購者頗多
油葫蘆市	崇文門外花市西		所售皆蟋蟀
鳥市	宣武門外 後門外鼓樓 阜成門外吊橋西		鳥之已經訓練者能銜旗開箱打蛋
鴿市	三日土地廟 五六月白塔寺 七八日護國寺 九十日隆福寺		平日在安定門內北新橋東一鴿之價自數元至十數元

▲北京著名器物表

類別	出品	處地	址
金銀製造	寶華樓	護國寺街	
景泰藍	老天利 德興成	王府井大街燈市口打鐵廠	

古銅仿造	義泰永	打磨廠板井胡同
翡翠雕製	寶華樓	護國寺街
翡翠絲鑲	奇古堂	草廠頭條
珍珠碧輝	德昌號	燈市口

仿製古磁	王德昌	草廠下九條胡同
白玉雕製	德寶齋	琉璃廠
鑲刻晶石印章	裕源厚	廣安門內教子胡同
套色料器	德興湧	廊房三條胡同
畫裏料器	馬少宣	門樓胡同
澄泥製造	同興隆	西直門外老營房
燒泥玩具	錦益興	東安市場
仿古銅燒泥	李俊峯	象來街
琉璃製造	琉璃官窯	琉璃廠
燒料撒子	玉盛榮	打磨廠
雕竹	文竹齋	東安市場
刻工墊面	聚興號	西珠市口
雕象牙	仁義坊	打磨廠

硬木骨鑲	巨豐和	西四牌樓廣濟寺
管絃樂器	寶音齋	打磨廠
弦馬	雅竹齋	鼓樓大街
響器	廣順號	正陽門大街
繡花像框	源聚永	東安門內
面	公興和	東便門外二道街
刻絲像框	李德旺	東河沿
繡花	振德興	西湖營
繡絲	瑞陞繡局	玄帝廟
平金打子	源聚永	東安門內
釘線	吳子華	廊房頭條胡同
羊角燈	馬廉順	二龍坑
燒泥樓殿模型	巨興	廣安門大街
畫漆		

南剪子	義和號	鮮魚口
鐮子	鐮子張	打磨廠深溝
刀剪	王麻子	宣武門外大街
呢革	溥利呢革公司	西河沿
絲光提花布	北洋第一工廠	宣武門內
裁絨花毯	繼長久	孝順胡同
畫燈	文盛齋	廊房頭條胡同
像生蛾子	裕興造花局	地安門外南藥王廟
像生花蟲	永隆泉陳子貞	護國寺街
蠟製瓜果模型	陸劍秋	草廠三條
桌椅板櫈	天成號	東小市路北
漆盒	隆和	西四牌樓
雕漆	繼古齋	中剪子巷

各種花箋	清秘閣	琉璃廠
寫臉鞋	全盛齋	煤市街
內式暖帽	偉儀齋	地安門內
綢緞	瑞林祥	大柵欄
皮貨	瑞蚨祥	大柵欄
風箏線	德誠和	花市上四條
風箏	北永興 風箏哈	西直門內琉璃廠
線號子	廣巨齋	廊房二條
空鐘掃帚	空鐘單記	南池子
鴿哨	德成平記	北新橋慧照寺
黑黃漆籠	瑞珍祥 永興號	正陽門大街 隆福寺神路街
炒勺	顧家	花市大街
刀 厨刀及茶	五代雙十字	宣武門外橋頭路南

筆	賀蓮青 胡英臣	松華齋	琉璃廠琉璃廠 打磨廠
縑帶	天成號		大柵欄
翠貨	文華樓		西河沿
檀木首飾	花漢沖		珠寶市
胰皂	聞異軒 慶成軒		後門大街 武門外十間房

▲北京著名食品表

類別	出品	所地	地址
南酒	裕源 聚寶齋 長發號	李鐵拐 斜街糧 食市北 巷	
果酒	果酒公司		宣武門大街
玫瑰露	義興號		正陽門大街
佛手露	都一處		正陽門大街
藥酒	同仁堂		大柵欄
伏酒	六必居		糧食店

秋油	桂馨齋	鐵門
醬蘿服	洪興 張)天 俗稱 鴨哥 灣	西直門大街 肉市
臭豆腐	王致和	延壽寺街
燒魚頭	致美齋	煤市街
燒魚腹	同和堂	報子街
糟溜魚片	會賢堂	十刹海
潘魚 江豆腐	廣和居	南半截胡同
烤羊肉	正陽樓	前門外肉市
東坡羊肉	元興堂	王廣福斜街
燒羊肉	日盛齋	戶部街
蒸羊肉	陳三元	安定門內謝家 胡同
湯羊肉	廣來永	鮮魚口
蜜蠟肉	萬福居	楊梅竹斜街

補珍北京備覽 丙編 各表

雲片糕	細餡元宵	罐頭食物	南果	蜜供	蜜餞杏脯	雞汁麵	雞血湯	燴鴨條	燒鴨子	醬牛肉	醬肘子	白肉
滋潤齋	合芳樓	集成公司	正明齋	毓順齋	翟景軒	福興居	東興居	娥陞樓	老便宜坊	洪盛齋	天福齋 普雲齋	和盛居 (俗稱沙鍋居)
大柵欄	東四牌樓南	宣武門外大街	正陽門外大街	正陽門外藥王廟	大柵欄	正陽門外觀音寺	打磨廠	西河沿	米市胡同	門框胡同	西單牌樓煤市街	缸瓦市

理脾磨積散	追風散	濟寧丹 藥丸	舒肝丸	山查丸	類	鼻烟	關東煙	冰糖葫蘆	滿洲餡餅	南式點心	蜂糕
天育堂	文秀齋	鴻臚寺趙宅	乾元堂	劉鈺丹	別	天翼齋	豫豐號	信遠齋	毓美齋	和義齋	天馨齋
西四牌樓北大街	廊房三條胡同	西河沿五洲齋	西單牌樓珍飯	宣武門外大街	出品	大柵欄	大柵欄及後門外鼓樓東	琉璃廠	西單牌樓大街	宣武門外南橫街	鮮魚口
					所						
					地						
					址						

北京著名藥品表

保赤萬應散	雅觀齋	楊梅竹斜街
礪砂暖臍膏	橘井堂	西四牌樓北
狗皮膏	王回回	楊梅竹斜街
異授二龍膏	保元堂	東單牌樓
益母膏	保合堂	天壇內
小兒七珍丹	德愛堂	羊管胡同
沈家趙氏金丹 (治胎前產後)	趙宅	西河沿路北
靈寶如意丹	皮贊公	東華門菜廠
平安散及一切丸藥	同仁堂	大柵欄
麻仁滋皮	同誠堂	朝陽門內南小街
虎骨鹿角膠 龜板二仙膠	雷萬春	琉璃廠西門鹿角胡同
百補增力	仁義堂孟家	護國寺街
萬應錠	東安堂	東安門內路北

▲北京著名天產品表

類	別	出	產	地
藥材	育寧堂	大柵欄		
中西藥品	伊尹大藥房	大柵欄		
瓜子眼藥	錠子劉家	崇文門外下四條		
定州眼藥	馬元龍	楊梅竹斜街		
鵝翎管眼藥	史敬齋	廊房二條		
榛杏、榛梨、桃杏、李、奈、蘋果、文官		近畿一帶		
各種葡萄(一名公領孫一名瓊瓊葡萄)		清內苑		
芍藥及各種花卉		豐臺		
龍鬚草益母草		天壇		
滑石根(一名不灰木見沂寧志疑即石楠)		西山		
白鷹黃鴨沙雞		近畿一帶		

袖珍北京備覽 丙編 各表

蟋蟀(善鬪者)

永定門外迤東胡家村

煤礮

門頭溝

畫眉石

畫眉山



袖珍北京備覽丙編終

袖珍北京備覽 丁編

●北京街巷地名檢查表

(以首一字筆畫多寡爲次第)

▲一畫

- 一人巷 宣武門外南橫街迤北
- 一尺大街 正陽門外楊梅竹斜街西口
- 一跑胡同 崇文門外尖姑廟胡同內

▲二畫

- 二廟 宣武門外大街路西頭廟迤西
- 二牛衆 西長安街路南
- 二里溝 西直門外
- 二郎廟 西單牌樓報子街禪查胡同西口外○永
- 定門外
- 二眼井 阜成門內南順城街內○東安門內大學
- 堂北
- 二聖廟 朝陽門內南順城街路西
- 二道橋 東安門內南河沿

袖珍北京備覽 丁編 地名檢查表

- 二道街 東便門外
- 二關村 東便門外
- 二龍坑 西單牌樓北皮庫胡同西口外
- 二拐胡同 正陽門外東珠市口大街迤南
- 二條小巷 廣安門內教子胡同南頭
- 二條胡同 地安門內東板橋東○永定門內大街
- 路東○左安門內大街路東○天壇迤東營房內
- 北新橋柏林寺東○安定門內大街路東○西
- 安門內南豁子迤西○西直門內新街口北路西
- 西單牌樓北大街路東○西單牌樓北關才胡
- 同路北○西華門南長街○東四牌樓北大街路
- 東○東單牌樓北大街路西○東華門北池子街
- 廣安門內欄縵胡同南頭
- 二十四間房 東四牌樓金魚胡同○東單牌樓燧
- 渣胡同西口外
- 七聖庵 右安門內大街路西
- 七聖廟 南西門內吉樂院迤東○廣安門內西磚
- 胡同路西○廣安門內南線閣路西

一畫 二畫

一

七賢巷 阜成門內大街路北宮門口四條內

七條樓同 天壇迤東營房內○西直門內新街口

北路西○東四牌樓北大街路東○德勝門外小市

七井兒胡同 宣武門外南橫街路北

丁字街 西四牌樓南○西單牌樓皮庫胡同二龍

坑西○東安門大街東頭○德勝門內大街北頭

丁字胡同 崇文門內東裱背胡同路南

丁香胡同 崇文門內船板胡同內○崇文門內匯

文大學北

丁家穿店 廣安門內牛街路西

丁章胡同 阜成門內錦什坊街路東

九條胡同 天壇迤東營房內○東四牌樓北大街

路東

九間房 宣武門外瀾縵胡同路西

九道灣 北新橋南石雀胡同內○正陽門外西河

沿澡堂子胡同內○正陽門外鷓兒胡同迤北○

西安門南長街○崇文門外瓷器口路東○崇文

門外瓷器口大街路西

八步口 德勝門內果子市

八里莊 廣渠門外 八道橋 天壇迤東

八個門 西直門內南順城街

八家村 德勝汛後

八棵槐 東安門北皇城根

八道灣 西直門內橫橋溝沿○東四牌樓北馬大

人胡同路北○德勝門內菓子市東

八寶坑 北新橋南路東○西安門內大街劉蘭壘

北頭○西單牌樓甘石橋東斜街內

八寶甸 宣武門外大街路東

八寶樓 崇文門內蘇州胡同路北

八角胡同 正陽門外三里河西

八根旗杆 東單牌樓東裱背胡同東頭

八條胡同 天壇迤東營房內○東四牌樓北大街

路東

八寶胡同 正陽門內新華街細瓦廠內路北 東

四牌樓北六條胡同路北○東單牌樓北內務部

街路北○崇文門內船板胡同內○朝陽門內祿

米倉東

八大人胡同 朝陽門內南小街路東

八角琉璃井 宣武門外琉璃廠南

十巷 東四牌樓

十八半截 阜成門內錦坊什街南頭

十二巷 東四牌樓

十八獄 北新橋北戲樓胡同內○正陽門外天橋

迤北路西

十方院 朝陽門內南小街路東

十字街 地安門內內宮監

十家戶 宣武門內翠花街路西

十間房 宣武門外蕪線胡同北頭

十口胡同 正陽門外東珠市口精忠廟街內

十五間房 正陽門外東珠市口精忠廟街內

十根旗杆 東直門內俄國館西

十條胡同 天壇迤東營房內○東四牌樓北大街

路東

十一條胡同 天壇迤東營房內○東四牌樓北大

街路東

十二條胡同 天壇迤東營房內○東四牌樓北大

街路東

十八里店村 左安汛

十三條胡同 天壇迤東營房內

十四條胡同 天壇迤東營房內

▲三畫

三岔 地安門內大街路西

三廟 宣武門內二廟迤西

三川柳 崇文門外打磨廠路南

三元菴 崇文門內小劫房胡同東頭

三仙洞 正陽門外高爵街內

三合店 宣武門外大街南頭路西

三岔口 廣安門內教子胡同南頭

三里河 正陽門外三里河大街路北○崇文門外

三官廟 西四牌樓南兵馬司內○西直門內大街

路北

三門閣 先農壇迤西

三柱香 地安門內景山西門

三家店 東西

三道橋 東安門內南河沿○安定門外

三座門 西安門大街東頭○西華門北長街北頭

三座橋 地安門外南藥王廟

三教寺 右安門內大街迤東

三教宮 崇文門外瓷器口大街南頭

三眼井 正陽門外延壽寺街路東○西安門內南

豁子大街路西○東華門景山東○地安門內

三義廟 左安門內大街路西

三聖觀 右安門內大街路西

三道街 正陽門外東珠市口草市街內

三轉橋 崇文門外南河漕南頭

三關廟 廣安門內南線閣路西

三觀廟 宣武門外珠巢街路南

三十間房 東直門內北小街永康胡同路北

三里河村 阜成門外

三府胡同 宣武門內西單牌樓北堂子胡同東頭

三府菜園 正陽門外排子胡同

三條小巷 廣安門內教子胡同南頭

三條欄 西四牌樓南大院胡同西頭○阜成門

內東養馬營

三條胡同 內西華門南長街○北新橋柏林寺東

天壇遶東營房內○左安門內大街路東○永定

門內大街路東○安定門內大街路東○西安門

內南豁子迤西○西直門內新街口北路西○西

單牌樓北闕才胡同路北 地安門內東板橋東

○東四牌樓北大街路東○東長安街王府井大

街路東○東單牌樓北大街路西○東安門內北

池子南頭路東○廣安門內爛縵胡同南頭

三義庵村 廣安門外

三不老胡同 德勝門內德勝橋南路西

三里河大街 正陽門外東柳樹井東頭

三眼井大院 東安門內大聖堂北

上崗 西單牌樓舊刑部街北溝沿○東直門外

上斜街 宣武門外頭廟內南岔

上廟院 地安門內大街路西

上二條胡同 崇文門外大街路東

上三條胡同 崇文門外大街路東

上四條胡同 崇文門外大街路東

上唐刀胡同 崇文門外南羊市口路西

上堂子胡同 崇文門外南羊市口路東

上頭條胡同 崇文門外大街路東

上鍋腔胡同 崇文門外南羊市口路西

上寶慶胡同 崇文門外南羊市口路西

下坡 朝陽門外

下崗 西單牌樓二龍坑西

下關 東直門外○阜成門外

下二條 崇文門外

下坡子 阜成門內翠花橫街路西

下斜街 廣安門內大街路北

下窪子 安定門內北鑼鼓巷路東○地安門外方

磚廠路北○東四牌樓南禮士胡同路南○宣武

門外魏英胡同路東○宣武門外粉房琉璃街內

下下二條 東便門內曬叭喇街東

下下三條 東便門內曬叭喇街東

下下四條 東便門內曬叭喇街東

下下頭條 東便門內曬叭喇街東

下二條胡同 東便門內北小市路東

下三條胡同 東便門內北小市路東

下四條胡同 東便門內北小市路東

下唐刀胡同 崇文門內外南小市路東

下堂子胡同 崇文門內外南小市路東

下頭條胡同 東便門內北小市路東

下鍋腔胡同 崇文門內外南小市路東

下寶慶胡同 崇文門內外南小市路東

下下堂子小胡同 崇文門外南小市下堂子胡同

內

于撫院官房 正陽門內高碑胡同內

千佛寺 安定門內北鑼鼓巷路西○廣安門內南

線閣南

口袋底 西四牌樓大院胡同內

口袋胡同 安定門內大街鐵獅子胡同路北○地

安門外東溝沿路西 西四牌樓北路西○西四

牌樓磚塔胡同路西○西直門內大街路北○西

安門內劉蘭壟胡同內 東直門內北小街路東

○東直門內北小街永康胡同路北 東單牌樓

鐘鳳樓胡同迤北○東安門內北河沿路南○東

華門外南皇城根路東○朝陽門大街路北

土城 德勝汛北

土地廟 左安門內劉家窩迤西○安定門內東城

根○西安門內惜薪司胡同路西○西華門外南

長街烟筒胡同○東單牌樓蘇州胡同東頭○宣

武門外菓珠街路南○崇文門內觀音寺路北○

廣安門內大街路北

土坡廠 阜成門內錦什坊街東養馬營內

土皇閣 舊鼓樓大街北頭路東
土兒胡同 安定門內交道口南路東
土地廟胡同 南池子
夕照寺 廣渠門大街迤南
大市 正陽門外珠市口半壁街路南
大坑 鼓樓寶鈔胡同法通寺胡同內
大院 東直門內大街路南
大川淀 宣武門外南橫街路南
大中府 正陽門內刑部街路東
大木倉 西單牌樓北大街路西 大有莊 京西
大石橋 地安門內景山西門
大石橋 舊鼓樓大街路西○廣渠門內大街西頭
大吉巷 宣武門外菓子巷內路西
大佛寺 東安門丁字街北頭 大武基 廣渠汛
大後倉 西直門內大街路南南草廠內
大柵欄 正陽門外大街路西 西長安街路北
大紅門 永定門外 大宏廟○正陽門外
大乘寺 阜成門內南順城街路東
大格巷 安定門內大街路東
大柵柵 西安門內海牆外 大市街 東珠市口

大馬蜂 宣武門內北關市口迤北路東
大高殿 地安門內景山西門
大川路 香廠路附近
大清門 正陽門內迤北(即中華門)
大清觀 宣武門內南下窪子迤西
大陳巷 西直門內大街路南南草廠內
大悲院 宣武門外西磚胡同內
大翹鳳 德勝門內李廣橋東
大溝沿 三里河南橋灣內○西河沿路南
大井村 南郊
大溝巷 東四牌樓馬市街路南
大經廠 安定門內交道口西路北
大銅井 德勝門內西水關西○新街口北頭路西
大關 德勝門外
大學堂 地安門內景山大街馬神廟內
大興縣 安定門內交道口路東
大土地廟 東單牌樓北新開路東頭
大六部口 西長安街路南
大井胡同 宣武門外丞相胡同路西
大四眼井 正陽門內刑部街路東

大外廊營 正陽門外李鐵拐斜街路南
 大市北口 正陽門外東珠市口半壁街路南
 大安南營 正陽門外琉璃廠東南圍遶南
 大耳胡同 正陽門外西河沿澡堂子胡同內
 大沙土園 宣武門外琉璃廠路南
 大角胡同 東安門外北皇城根路東○西直門內
 大街路南南草廠內
 大金絲套 地安門外德勝門內什刹海迤南
 大保吉巷 正陽門外西珠市口西路南
 大盆胡同 阜成門內南順城街路東
 大紅羅廠 西四牌樓北大街路東
 大席胡同 正陽門外東珠市口大蔣家胡同內
 大馬神廟 正陽門外煤市街路西
 大院胡同 西四牌樓南路西
 大甜水井 東安門外南皇城根
 大橋胡同 崇文門外興隆街東頭
 大鷓鴣市 東安門丁字街北路東
 大川店胡同 正陽門外西珠市口路南
 大口袋胡同 西單牌樓甘石橋南
 大元寶胡同 西安門外北皇城根路西

大方家胡同 朝陽門內南小街路東
 大水車胡同 阜成門內錦什坊街路西
 大四條胡同 新街口北四條胡同西頭
 大市北拐灣 正陽門外東珠市口半壁街路南
 大把兒胡同 西直門內南小街路西
 大沙果胡同 舊刑部街西頭路北（即大沙鍋琉璃胡同）

大三條胡同 西直門內新街口○安定門內
 大阮府胡同 東安門外南皇城根
 大拐棒胡同 西四牌樓馬市大街路北
 大枕頭胡同 甘石橋西十八半截內
 大宴樂胡同 西華門南長街
 大桂子胡同 安定門內西城根路南
 大秤勾胡同 西單牌樓橫二條胡同路東
 大紗帽胡同 崇文門內王府井大街路西
 大茶葉胡同 阜成門內北溝沿路西
 大帽兒胡同 西直門內新街口南路西
 大悲院胡同 西華門南長街
 大牌坊胡同 朝陽門內東城根
 大雅寶胡同 朝陽門內南小街路東

大臘八胡同 正陽門外鋪陳市路西

大楊家胡同 德勝門內新街口南路東

大溝沿胡同 崇文門外打磨廠路南

大烟筒胡同 朝陽門內大街路西

大經廠西口 安定門內北鑼鼓巷路東

大鈴鐺胡同 鼓樓西舊鼓樓大街路東

大齊家胡同 正陽門外糧食店路西

大蔣家胡同 前門外大街路東○前門外東柳樹

井大街路北

大木倉胡同 西單牌樓

大學堂夾道 地安門內景山大街馬神廟內

大糖房胡同 西四牌樓北路東

大醉巴胡同 廣安門內大街路北

大罈子胡同 宣武門外南橫街迤北

大醬房胡同 西四牌樓南大街路東

大蘇州胡同 東華門內南池子南頭路西

大李紗帽胡同 正陽門外煤市街路西

大高殿前夾道 地安門內景山西大街大高殿西

大黑老虎胡同 舊鼓樓大街路西

大沙鍋琉璃胡同 西單牌樓舊刑部街西頭路北

(即大沙果胡同)

大學堂操場大院 東安門內北河沿路西

小市 宣武門內大街路西○宣武門外大街路西

○德勝門外

小橋 正陽門外鮮魚口東頭

小大院 正陽門內新簾子胡同路南

小川淀 宣武門外南橫街路南

小中府 正陽門內刑部街路東

小石作 西安門內大街路北○地安門內景山西

門

小石橋 舊鼓樓大街西

小市街 廣安門內牛街輸入胡同路南

小羊市 東四牌樓馬市大街路南

小夾道 正陽門外大柵欄路南

小後倉 西直門內半壁街迤南

小草廠 東安門北皇城根

小馬圈 西安門內養蜂夾道路東

小馬蜂 宣武門內北鬧市口迤北路東

小陳巷 西直門內大街路南南草廠內

小黃村 阜成門內

小黃莊 東華門外大街

小葵園 西安門內光明殿南口

小翔鳳 德勝門內李廣橋東

小經廠 安定門內交道口西路北

小銅井 新街口北頭路東

小營房 天壇迤東

小土地廟 正陽門內板橋迤北 東單牌樓樓屬

樓胡同迤北○阜成門內南順城街路東

小大佛寺 安定門內北鑼鼓巷路西

小六部口 西長安街大六部口內路東

小井胡同 廣安門內丞相胡同路西

小四眼井 正陽門內刑部街路東

小外廊營 正陽門外韓家潭內 小車胡同 西

城

小安南營 宣武門外大沙土園路東

小老來街 宣武門內南鬧市口路西

小沙土園 宣武門外大沙土園路東

小角胡同 東安門外北皇城根路東

小東岳廟 西長安街交通部後(即崇善里)

小果子市 正陽門外大街路東

小保吉巷 正陽門外西珠市口香廠迤北

小南灣子 東華門外榮廠胡同路南

小盆胡同 阜成門內南順城街大盆胡同內○阜

成門內錦什坊街武定侯胡同內 小富貴街

崇文門外河泊廠

小紅羅廠 西安門北皇城根路西

小旂檀寺 西四牌樓北大街

小院胡同 西四牌樓南兵馬司內

小馬神廟 正陽門外煤市街路西

小甜水井 東安門外南皇城根

小新開路 什刹海李廣橋路西

小蘆胡同 正陽門外大蔣家胡同東頭

小廠胡同 地安門外方磚廠路北

小鴛鴦市 東安門丁字街北路東

小罐胡同 正陽門外興隆街路北

小七條胡同 新街口北東校場內

小二條胡同 安定門內東城根路南○東單牌樓

二條胡同路北○崇文門內棲鳳樓胡同路北

小三條胡同 安定門內三條胡同東口○阜成門

內宮門口三條內○宣武門外叢林街內 崇文

門內樓鳳樓胡同路北

小口袋胡同 西四牌樓北路東○西單牌樓西二

龍坑西○東四牌樓西弓弦胡同內

小五條胡同 西直門內西校場內○阜成門內宮

門口五條內

小六條胡同 西直門內西校場內

小方家胡同 朝陽門內南小街大方家胡同內

小水車胡同 阜成門內錦什坊街大水車胡同內

小水磨胡同 東單牌樓東鬧市口

小四條胡同 阜成門內宮門口四條內○新街口

北四條胡同西頭

小半截胡同 新街口北路東

小石碑胡同 鼓樓前大街烟袋斜街內

小百順胡同 正陽門外韓家潭內

小羊毛胡同 崇文門內觀象臺路西

小沙菓胡同 西單牌樓大沙鍋琉璃胡同（即小

沙鍋琉璃胡同）小絨線胡同 西四牌樓帥府

胡同

小阮府胡同 東華門外南皇城根路東

小取燈胡同 東安門外北皇城根亮果廠內

小拐棒胡同 西四牌樓北大街路東拐棒胡同內

○新街口北頭路西

小枕頭胡同 甘石橋西十八半截內

小邱子胡同 廣安門內大街路北

小扁擔胡同 正陽門外李鐵拐斜街路北

小桂子胡同 安定門內西城根路南

小秤勾胡同 西單牌樓橫二條胡同路東

小紗帽胡同 正陽門內霞公府路北

小茶葉胡同 阜成門內北溝沿大茶葉胡同內

小教子胡同 廣安門內教子胡同南頭

小喜鵲胡同 阜成門內南順城街路東

小牌坊胡同 朝陽門內東城根○朝陽門內南順

城街路西

小雅寶胡同 朝陽門內南小街路東

小臘八胡同 正陽門外天橋迤西路北

小菊兒胡同 交道口南大菊兒胡同西口○東直

門內南小街路西 小三條胡同 新街口北三

條胡同西頭

小黑虎胡同 鼓樓西舊鼓樓大街路西

小報房胡同 東安門丁字街北路東

小椿樹胡同 正陽門外煤市街路西○東直門內

北小街砲局迤東○宣武門外東椿樹胡同路西

○崇文門內東總布胡同(城隍廟大街內)

小楊家胡同 新街口南路東

小圓鏡胡同 正陽門外鋪陳市路西

小烟筒胡同 朝陽門內大街路南

小鈴鐺胡同 鼓樓西舊鼓樓大街路東

小齊家胡同 正陽門外煤市街路東

小撒袋胡同 阜成門內大街路南

小蘆線胡同 阜成門內南溝沿路西○石駱馬大

街東頭

小蔣家胡同 正陽門外大蔣家胡同路南

小醉巴胡同 廣安門內大街路北

小頭條胡同 崇文門內樓鳳樓胡同路北

小醬坊胡同 北新橋北王大人胡同內

小醬房胡同 西四牌樓南大街路東

小蘇州胡同 安定門內寬街○東安門內南池子

南頭路西

山門 西四牌樓兵馬司西頭路北

山子石 東直門內南水關

山西街 宣武門外西草廠路南 地藏庵

山西義地 廣安門內甘面胡同迤南

山老胡同 安定門內寬街南路東

川店 正陽門內絨線胡同東頭○宣武門內錦什

坊街南學院胡同內

川心店 正陽門外石頭胡同路西

川堂門 交道口南北兵馬司路北○西四牌樓北

紅羅廠內○西直門內大街路北○西安門內劉

蘭剎北頭○東四牌樓大街路西○德勝門內大

街南廠橋路東

工藝局夾道 廣安門內大街路北

巾帽胡同 崇文門外大街路西

千麵胡同 東四牌樓

弓匠營 阜成門內大街路北北順城街南○朝陽

門內小街路東

弓背胡同 西直門內南小街內

弓弦胡同 西四牌樓○西安門外北皇城根路西

○西安門南小街內○東安門北皇城根

弓箭大院 東四牌樓大街路西

▲四畫

中街 正陽門內兵部窪路西○西華門南長街○

宣武門內西城根太平湖東坡○新街口北大街

路西四條西

中官房 地安門外迤西

中廊下 阜成門內大街路北宮門口內

中華門 正陽門內迤北(即舊大清門)

中寬街 甘石橋西十八半截內

中半壁街 甘石橋西十八半截內

中毛家灣 西四牌樓北大街路東

中二幾道 西單牌樓捨飯寺西頭

中張公園 西直門內三官廟北頭

中御河橋 東交民巷

中剪子巷 安定門內大街鐵獅子胡同路北

中龍鳳口 崇文門內祿米倉路南

中蕪草園 正陽門外東柳樹井北橋灣內

中二條胡同 崇文門外北羊市口路東

中三條胡同 崇文門外北羊市口路東

中千章胡同 阜成門內南十八半截內

中巴五胡同 西直門內樺皮廠內

中四條胡同 崇文門外北羊市口路東

中帽兒胡同 西直門內橫橋溝沿

中條兒胡同 安定門內寶鈔胡同路西

中椅子胡同 崇文門內東觀音寺草廠胡同路東

中盤兒胡同 西直門內南順城街內

中頭條胡同 崇文門外北羊市口路東

中醋兒胡同 鼓樓東大街路南

中鐵匠胡同 宣武門內石驢馬大街南鬧市口北

中豆芽菜胡同 東直門內南新倉東

五斗齋 正陽門內西河沿路南

五里屯 左安門內東城根

五虎廟 天壇迤東

五顯廟 東直門內南小街路西

五座墳 蘇州街

五聖廟 正陽門外東碑胡同內

五道廟 宣武門外虎坊橋路北○宣武門內南鬧

市口迤西○廣安門內棗林街迤南

五道營 安定門內大街路東

五嶽廟 東四牌樓北十條胡同內

五大人坑 安定門內北新橋北五大人胡同內

五老胡同 崇文門內蘇州胡同南

五所胡同 東安門內北池子騎河樓路北

五條胡同 天壇迤東營房內○西直門內新街口

北路西○西阜牌樓北關才胡同路北○東四牌

樓北大街路東○東安門內北河沿火藥局北

五大人胡同 安定門內北新橋北路東

五根檀胡同 西直門內北草廠路西

五騎馬胡同 東直門內南小街路東

五聖庵夾道 正陽門外虎坊橋什兒胡同內

井樓 正陽門內兵部窪前細瓦廠內

井兒胡同 正陽門外西河沿前鐵廠內○正陽門

外鮮魚口路北○地安門東南鑼鼓巷路西○地

安門外南官坊口○甘石橋細米胡同內○西四

牌樓南兵馬司內○西四牌樓北帥府胡同內○

西直門內南小街內○西安門內新開路南頭路

南○西華門北長街○東直門內北小街路西○

東單牌樓二條胡同路北○東單牌樓北石大人

胡同東頭路北○東安門內駱河樓馬圍胡同內

○東華門南池子路東○宣武門內絨線胡同路

北○崇文門內無量大人胡同路北○崇文門內

東觀音寺迤北○崇文門外北河溝路西○朝陽

門內大街路南○朝陽門內南小街路東○朝陽

門內北小街路東○新街口西路北○鼓樓西舊

鼓樓大街馬家廠內○德勝門內西城根

什坊院 東單牌樓

什錦花園 東西牌樓北大街路西

仁民路 萬明路相近

仁慈路 小黃村至青龍橋

仁壽寺 西安門內北海西牆外

仁壽路 香廠路相近

仁壽寺夾道 正陽門外新世界迤南

元宏寺 宣武門內石駙大馬街南關市口

元爵寺 阜成門內錦什坊街廣寧伯街內

元寶寺 崇文門外大石橋路北

元寶胡同 王府井

內城 (即正陽門崇文門宣武門安定門德勝門

東直門西直門朝陽門阜成門內)

內府庫 地安門內板橋街南頭

內宮監 地安門內西夾道

內西華門大街 西華門外

公用庫 西直門內新街口南路西

公益巷 安定門內國子監內

六里屯 朝陽門外

六部口 西長安街

六鋪炕 阜成門內錦什坊街南頭

六合大院 阜成門內馬市橋東路北

六卷胡同 北新橋北戲樓胡同內

六座墳村 廣渠汛大武基北

六條胡同 天壇迤東營房內○西直門內新街口

北路西○西單牌樓北鬮才胡同路北○東四牌

樓北路東○東安門內北河沿火藥局北

分司廳胡同 安定門內大街路西

日中坊橋 地安門外

化石橋 正陽門內西城根中間

天壇 永定門內大街路東

天橋 正陽門外大街南

天仙庵 安定門內北鑼鼓巷路東 宣武門內石

駙馬大街南鬧市口

天安門 中華門內大街北頭

天慶宮 西安門內大街劉蘭廟北頭

天龍寺 廣渠門大街路北

天和大院 崇文門外大石橋路北

天一堂胡同 西四牌樓北路西

太平巷 東安門內南河沿路西 虎坊橋東

太平倉 西四牌樓北大街路東

太平湖 宣武門內西城根西頭

太平街 西便門內大街迤南○西直門內南小街

南頭 地安門內雁翅樓西

太平境 東安門外北皇城根亮果廠內

太平橋 正陽門外先農壇西北○西四牌樓東大

街東○阜成門內錦什坊街南頭○德勝門內西

城根

太保街 北新橋北戲樓胡同內

太陽宮 天壇迤東

太平胡同 西直門內新街口南○宣武門內魏英

胡同路東(即扁擔胡同)○東四牌樓西翠花胡

同內

太僕寺街 西長安牌樓府右街路西

太安侯胡同 西四牌樓北大街路西

孔雀胡同 宣武門外下斜街北頭

心尖胡同 西單牌樓太僕寺街路北

戶部街 正陽門內

手帕胡同 西單牌樓南路西○東直門內北小街

路東○崇文門外大街路東

屯絹胡同 阜成門內錦什坊街南頭路西○宣武

門內

巴兒胡同 安定門內府學胡同路北

文昌宮 崇文門外南河漕內半壁街迤南

文昌閣 正陽門內安福胡同東頭

文書館 東安門內北池子路東

文聖橋 宣武門內手帕胡同西口

文明胡同 琉璃廠

斗母宮 朝陽門內南小街方家園東

斗母宮東夾道 正陽門外天橋迤西路北

方巾巷 東單牌樓觀音寺東

方家園 朝陽門內南小街路東

方靈齋 宣武門外茶食胡同內

方磚廠 地安門大街路東

方背胡同 西直門內

方家胡同 安定門內大街路東

勾欄胡同 朝陽門內東四牌樓南大街路東(卽

舊稱民政部街)

月牙胡同 地安門內慈惠殿○東四牌樓北五條

胡同內○阜成門內錦什坊街王府倉胡同內

月台大門 宣武門內石驢馬大街南關市口南

水庫 地安門內柴炭庫後身

木樨園 安定門內北鑼鼓巷路東

木廠胡同 崇文門內大街路西

毛家灣 西安門北○崇文門內匯文大學東○崇

文門外南羊市口南

毛家胡同 南西門內吉樂院迤東

毛窩胡同 西安門內劉蘭壘胡同北頭

毛廠大院 東四牌樓報房胡同

水門 正陽門崇文門中間

水泡 六部口後

水大院 西四牌樓南兵馬司中間路北

水心亭 正陽門外天橋迤西

水月寺 東四牌樓北五條胡同路北

水月菴 宣武門內西城根太平湖東坡

水道子 正陽門外三里河大街路南

水箬箕 崇文門外東唐洗泊街迤北

- 水篋箕 東安門內北河沿北頭路西
水車胡同 德勝門內大街
水草胡同 德勝門內大街
水道胡同 崇文門外東小市街內
水磨胡同 東單牌樓鬧市口
水獺胡同 安定門內馬將軍胡同內
水輪子胡同 西華門外西苑門前路北
火神廟 東直門內新太倉內○東單牌樓棲鳳樓
東口外○東安門內北河沿火藥局西○阜成門
內白塔寺迤北○崇文門外花市大街路南○朝
陽門內南小街小方家胡同西○廣安門內教子
胡同南頭○廣渠門內南城根迤西
火藥局 西直門內大街路北○地安門內東板橋
東○德勝門內積水潭南德貝子府西
火鷄胡同 崇文門外茶食胡同迤北
火匣子胡同 西直門內黑塔寺迤北
火神廟大街 崇文門外大石橋路南
火神廟夾道 正陽門外大紗帽胡同路北
牛房 西單牌樓皮庫胡同內
牛圈 安定門內大街路西○西安門內劉蘭墾胡
同北頭○東四牌樓北五條胡同○舊鼓樓大街
湯公胡同內
牛街 廣安門內大街路南
牛肉灣 宣武門內大街路東
牛角灣 安定門內東城根慈悲胡同內○東單牌
樓三條胡同西頭○崇文門內東觀音寺迤南○
崇文門內錢局北邊
牛犛角 地安門內景山西大街路北
牛毛大院 東單牌樓二條胡同迤北
牛血胡同 正陽門外西珠市口路南
牛角胡同 正陽門外薛家灣
牛兒胡同 西華門外北長街路西
牛街一巷 廣安門內牛街路西
牛街二巷 廣安門內牛街路東
牛街三巷 廣安門內牛街路東
牛街四巷 廣安門內牛街路東
牛街五巷 廣安門內牛街路東
牛街六巷 廣安門內牛街路東
牛街七巷 廣安門內牛街路東
牛蹄大院 阜成門內北溝沿橫路西

牛八寶胡同 阜成門內南順城街路東
 牛角灣胡同 崇文門外花市大街路南
 牛犛角胡同 西單牌樓北堂子胡同內○東四牌樓北六條胡同流水溝內
 王子墳 廣安門內大街路北
 王府倉 阜成門內南順城街路東
 王皮胡同 正陽門外大糧食店路西
 王佐胡同 安定門內寶鈔胡同路西
 王家大院 正陽門外東珠市口精忠廟街內
 王爺佛堂 西單牌樓皮庫胡同二龍坑西
 王立于胡同 東四牌樓北八條胡同內
 王府井大街 東長安街中間
 王廣福斜街 正陽門外石頭胡同路東
 王老師傅胡同 廣安門內牛街路東
 午門 天安門內迤北

▲五畫

台基廠 東交民巷
 功德寺村 西郊三區
 包家胡同 廣安門內牛街路西

袖珍北京備覽 丁編 地名檢查表

包頭胡同 崇文門外手帕胡同路南
 包頭章胡同 宣武門外米市胡同內
 北大院 崇文門外石虎胡同路西
 北大街 西四牌樓
 北小市 崇文門外花市大街路北
 北小街 東直門內大街路北
 北小廟 天壇迤東
 北水關 東直門大街路北○廣渠門內迤北
 北火扇 正陽門外協資廟西頭
 北安里 西長安街交通部後(卽後王爺廟)
 北池子 西華門外大街路北○東安門內
 北夾道 永定門內路西
 北官房 西四牌樓北
 北官園 崇文門外打磨廠路南
 北官廳 安定門內東城根
 北河沿 西華門南長街織女橋西
 北河漕 崇文門外大石橋街路北
 北花園 東四牌樓北錢糧胡同路北
 北長街 西華門外北
 北城根 西直門內迤北○東直門內迤北○阜城

四畫 五畫

門內迤北○朝陽門內迤北○廣安門內迤北○

廣渠門內迤北

北柳巷 宣武門外琉璃廠路北

北柵欄 西便門內鐵橋迤南

北庫子 東安門內南池子南庫子北

北草廠 西直門內大街路北

北馬道 廣安門內迤北

北深溝 正陽門外打磨廠內路北

北崗子 崇文門外南河漕南頭

北極寺 正陽門內新華街路西

北極巷 宣武門外琉璃廠西牛角胡同

北極閣 東單牌樓樓鳳樓胡同迤北

北塢村 靜宜園

北新倉 東直門內大街迤南

北新橋 東直門內大街西頭

北溝沿 阜成門內馬市橋北○宣武門內石駙馬

大街路北

北寬街 阜成門內十八半截路北○宣武門外老

營房北

北箭亭 地安門內皇城東北角

北線閣 廣安門內大街路北

北橋灣 正陽門外三里河大街路北

北營房 阜成門外○朝陽門外

北下窪子 西四牌樓北前車胡同內

北弓匠營 東直門內北新橋東

北太常寺 阜成門內十八半截路北

北月胡同 東安門內南池子路東

北半壁街 阜成門內十八半截路北

北池胡同 鼓樓東大街路北

北羊市口 崇文門外花市大街路北

北兵馬司 安定門內交道口南路西

北岔胡同 東安門內磁器庫北

北官房口 地安門外什刹海

北皇城根 西安門外迤北

北剪子巷 安定門內鐵獅子胡同路北

北城義地 宣武門外南下窪子迤西

北御河橋 東長安街中

北順城街 西直門內大街路北○阜成門內大街

路北

北新華街 宣武門外琉璃廠路北

北樂塔園 廣安門內大街路北
 北鬧市口 西單牌樓報子街西頭
 北魏胡同 西直門內大街路南南草廠
 北藥王廟 舊鼓樓大街北頭
 北鑼鼓巷 安定門內交道口西街北
 北蘆草園 正陽門外東柳樹井大蔣家胡同內
 北千章胡同 阜成門內十八半截路北
 北五老胡同 崇文門外木廠胡同路南
 北太平胡同 交道口西大街路南
 北月牙胡同 地安門內慈惠殿路北
 北半截胡同 宣武門外菜市口路南
 北孝順胡同 正陽門外打磨廠路南
 北豆角胡同 地安門外方磚廠路南
 北帥府胡同 東單牌樓北路西
 北城新義地 右安門內東城根
 北粉醬胡同 崇文門外巾幗胡同路南
 北堂子胡同 宣武門外粉房琉璃街路西
 北帽兒胡同 西直門內橫橋溝沿
 北銀碗胡同 東單牌樓羊肉胡同路北
 北醋章胡同 鼓樓東大街路北

北搭連胡同 西四牌樓南兵馬司內○西四牌樓
 南羊肉胡同內
 北洗篋子胡同 甘石橋西十八半截內
 北豆芽菜胡同 東直門內南新倉東
 北京模範監獄 右安門內東城根
 半步橋 右安門內大街迤東
 半間樓 正陽門外大蔣家胡同東頭
 半截碑 宣武門內石駙馬大街南鬧市口北
 半截街 天壇迤東營房內
 半壁街 正陽門內兵部窪路西○正陽門外東珠
 市口草市路東○西直門內大街南草廠內○崇
 文門外南河漕南頭○舊鼓樓大街大石橋路北
 半角胡同 崇文門外茶食胡同迤北
 半截胡同 西直門內東順新街口北○阜成門內
 廣寧伯街西頭
 史兒胡同 正陽門外石頭胡同路東
 史家胡同 東四牌樓南大街路東○宣武門外菜
 市口西路南
 司禮監 地安門內黃化門路南
 司法部官地 廣安門內南城根

四川營 宣武門外驛馬市大街路北〇崇文門外

南小市路東

四王府 京西

四平園 宣武門外南橫街東頭

四根柏 西直門內南河沿路東

四眼井 正陽門外麻線胡同內〇北新橋駱駝胡

同內〇西四牌樓南兵馬司能仁寺內〇地安門

內西夾道內宮監街西〇東直門內北小街路東

廟北〇廣安門內下斜街路東〇蘇州胡同

四塊玉 天壇迤東

四棵槐 西安門內酒醋局內〇廣渠門內大街迤

南

四聖廟 正陽門外東磚胡同路西〇正陽門外西

珠市口趙錐子胡同

四爺府 安定門內東城根東頭

四道灣 西四牌樓南大院胡同內

四層院 西華門外南長街南頭路西

四川義園 西便門內大街路西

四位胡同 鼓樓西大街路北

四條胡同 天壇迤東營房內〇左安門內大街路

東〇西直門內新街口北路西〇西單牌樓北關

才胡同路北〇西華門南長街〇東四牌樓北大

街路東〇東安門內北河沿火藥局北

外城 (即東便門西便門廣渠門廣安門永定門

左安門右安門內)

外館村 安定門外

外西華門 三座門外西(即西安門)

外東華門 東華門外(即東安門)

外城警廳義地 正陽門外先農壇西南

奶子胡同 正陽門外三里河鞭子巷路東

左安門 永定門東(即將才門)

左府胡同 正陽門內刑部街路東

左安門大街 左安門內迤北

右安門 永定門西(俗稱南西門)

巧匠營 西安門內國務院西牆

布巷子 正陽門外東珠市口路北

平安巷 廣安門內大街路北

平房村 朝陽門外

平側門 西直門南(即阜成門)

平樂園 崇文門外南大街路北

平康路 香廠

打把廠 左安門內東城根

打鼓巷 崇文門外北五老胡同路西

打磨廠 正陽門外大街路東 崇文門外大街路西

西

未英胡同 宣武門內東城根路北(卽魏英胡同)

本司胡同 東四牌樓南大街路東

正陽門 中華門外迤南永定門內迤北(俗稱前

門)

正陽橋 正陽門外大街北頭

正覺寺 西直門內新街口南

正興隆街 西便門內大街路東

正陽門大街 正陽門外迤南

民地 宣武門內南下窪子迤西

民政部街 朝陽門內東四牌樓南大街路東(卽

勾欄胡同)

永安橋 正陽門外先農壇西北

永定門 正陽門外迤南

永春巷 永定門內蔣家胡同西頭

永泰寺 西直門內大街路北曹公觀北

永祥寺 西直門內南小街路西

永樂寺 宣武門外南下窪子迤西

永光寺街 宣武門外茶食胡同南岔

永康胡同 東直門內北小街路西

永通胡同 西長安牌樓南(卽老韋廟夾道)

永寧胡同 宣武門內象房橋溝沿路西

永光寺中街 宣武門外棗林街內

永光寺西街 宣武門外棗林街內

永光寺東街 宣武門外永光寺路東

永安橋胡同 正陽門外新世界迤南

永定門大街 永定門內

玄帝廟 崇文門外大石橋火神廟大街南頭

玉石井 西安門內西大街北頭

玉泉山 南宮門外

玉皇閣 西單牌樓西斜街內○阜成門內北溝沿

祖家街西頭○宣武門外前孫公園路北○鼓樓

西舊鼓樓大街路東

玉清觀 天壇迤東

玉鉢廟 西華門外南長街北河沿

玉石胡同 東單牌樓北製房胡同路北

玉佛寺街 西直門內火藥局北頭

玉清觀街 天壇迤東

玉帶胡同 西四牌樓南兵馬司中閘○阜成門內

北順城街路東○阜成門內錦什坊街孟嘉胡同

內

瓜子市 正陽門外

瓜子店 正陽門外

瓜子胡同 崇文門外南羊市口路西

瓦岔胡同 東直門內新太倉內○阜成門內錦什

坊街養馬營內

甘水井 朝陽門內北順城街北頭

甘水橋 鼓樓西大街

甘石橋 西單牌樓北大街○崇文門內東總布胡

同路南

甘露寺 左安門內大街路東

甘井胡同 正陽門外

甘雨胡同 東四牌樓南大街路西

甘面胡同 廣安門內大街路南

白石橋 西直門外西里許

白米倉 安定門內馬將軍胡同內

白衣巷 西單牌樓舊刑部街內路北

白果樹 左安門內西城根迤北

白紙坊 右安門內西北

白塔寺 阜成門內大街路北

白米斜街 地安門大街路西

白廟胡同 西單牌樓北路西

白衣巷胡同 東直門內北小街羊管胡同內○東

便門內後河沿西頭

白廟橫胡同 西單牌樓舊刑部街內路北

皮市 正陽門內西交民巷東口

皮庫營 宣武門外達智橋迤西

皮庫胡同 西單牌樓北路西

石橋 東四牌樓北七條胡同內

石板房 北新橋石雀胡同九道灣內○西安門內

南豁子迤西

石榴莊 左安汛

石頭門坎 正陽門內雙溝沿西路北

石猴街 正陽門外西河沿余家胡同路南

石道口 廣渠門大街

石碑大院 西直門內大街北草廠內

石燈庵 宣武門內南關市口南

石羊胡同 廣安門內牛街路西

石杵胡同 阜成門內南順城街大喜雀胡同內

石板胡同 崇文門外瓷器口東大街路南

石虎胡同 西單牌樓北大街路東○崇文門外南

大街路北○廣安門內大街路北○德勝門內德

勝橋南

石缸胡同 甘石橋路西

石崗胡同 甘石橋西斜街內

石雀胡同 北新橋南路東○東四牌樓

石碑胡同 正陽門內南豁子迤西○西四牌樓北

大街路西○宣武門內石駙馬大街路北○鼓樓

西大街路南

石達子廟 東安門內南池子南首

石頭胡同 正陽門外西柳樹井路北

石繚胡同 東華門外南池子路西

石大人胡同 東單牌樓北大街路東

石老孃胡同 西四牌樓北大街路西

石駙馬大街 宣武門內大街路西

石駙馬後宅 宣武門內石駙馬大街溝沿路西

▲六畫

丞相胡同 宣武門外菜市口路南(即繩匠胡同)

交道口 安定門內大街南

任家頭條胡同 正陽門外鋪陳市路西

伏魔巷 東單牌樓北報房胡同路北

先農壇 天橋迤南路西

光恒街 阜成門外

光祿寺 東華門大街路北

光彩胡同 甘石橋西斜街內○宣武門內東關市

口王公廠內

光明殿後胡同 西安門內大街路南

光明殿後胡同 西安門內光明殿後身

全浙江廣誼園 宣武門外廟光閣迤西

全浙廣誼分園 西便門內大街路東

冰窖 地安門外西皇城根路北○東便門內後河

沿西頭○宣武門外迤西南河沿

冰窖口 宣武門外沿西南河沿○德勝門外

冰窖胡同 正陽門外東珠市口西湖營內○東安

門南池子路西○阜成門內大街北順城街內

冰渣胡同 東單牌樓北金魚胡同內

刑部街 正陽門內西交民巷東頭路北（即法部街）

刑部後身 正陽門內西交民巷中間路北

吉安所 地安門內景山東北

吉祥菴 左安門內大街路西

吉樂院 右安門內大街路東

吉兆胡同 朝陽門內北小街路東

吉安義園 廣安門內報國寺迤東

吉祥胡同 交道口南街東○地安門內黃化門東頭○東四牌樓大街路西

吉祥頭條二條 均宣武門外大沙土園路西

吉照胡同 交道口東大街路南

吉安所西夾道 東安門內東板橋鐵匠營內

吉安所東夾道 東安門內東板橋鐵匠營內

甲打胡同 正陽門外東珠市口冰窖胡同內

甲子嘴胡同 新街口北大四條胡同內

同福寺 阜成門內宮門口西廊下內

同仁堂夾道 正陽門外大柵欄路南

名家窩 左安門內大街迤北

回子營 東安門內北池子北頭路北

回回營 西長安街路南○阜成門內北溝沿○宣武門內南鬧市口南

地王廟 阜成門內大街路北

地安門 德勝門內東安定門內西（俗稱後門）

地安市廠 地安門橋南路東

地安市場 鼓樓前大街路西

地藏寺街 崇文門外盜器口路東

地安門大街 地安門內○地安門外（即後門大街）

地藏菴胡同 安定門內成賢街路南

如意巷 西安門外北皇城根路西（即前毛家灣）

如意胡同 東單牌樓北迤茲府路南○東華門北

河沿北頭

阡兒胡同 正陽門外西珠市口西路南

守備胡同 廣安門內牛街路西

安化寺 廣渠門內大街迤南

安匠營 阜成門內大街北順城街南

安定門 德勝門東

安定門 德勝門東

安定門 德勝門東

安南營 東直門內北小街羊管胡同內
 安樂巷 朝陽門內南小街路東
 安樂堂 地安門內大街路東
 安兒胡同 宣武門內大街路東
 安威胡同 西直門內大街南小街內
 安福胡同 西單牌樓大街路東
 安定門大街 安定門內
 曲鈎子胡同 崇文門外東小市街南
 朱茅胡同 正陽門外觀音寺街南
 朱家胡同 正陽門外觀音寺街南
 江西義園 左安門內東城根
 江南義地 廣渠門內大街迤南
 江擦胡同 崇文門內蘇州胡同東南
 江蘇義地 左安門內東城根
 江南春台義園 左安門內營房迤東
 池家胡同 正陽門外天橋迤西路北
 灰廠 西長安牌樓府右街北頭
 百代門 西華門南長街北河沿路北
 百花園 宣武門外琉璃廠路北
 百善堂 宣武門外南新華街

百花深處 西直門內新街口南
 百順胡同 正陽門外陝西巷路西
 竹竿巷 朝陽門內南小街路東
 米糧庫 地安門內大街路西
 米市大街 東單牌樓北
 米市胡同 宣武門外菜市口東路南
 羊市 西四牌樓西大街
 羊圈 內西華門外○西直門內新街口南○東安門內南池子路東○崇文門內小雅寶胡同路南
 ○新街口北六條胡同內
 羊皮市 正陽門內皮市北頭○西四牌樓丁字街路東
 羊毛胡同 正陽門內西交民巷西○正陽門外石頭胡同路東○東單牌樓鬧市口東南隅
 羊肉胡同 正陽門外延壽寺街○西四牌樓南○宣武門外菓子巷內路西○崇文門內大街○廣安門內牛街路西
 羊角燈巷 德勝門外西後街
 羊房胡同 地安門外李廣橋西○德勝門內德勝橋南

羊房夾道 三座門

羊鬲胡同 地安門外大街路西

羊腸胡同 阜成門內巡捕廳胡同內○阜成門內

錦什坊街王府倉胡同內○阜成門內錦什坊街

武定侯胡同內

羊管胡同 東直門內北小街路東

羊尾巴胡同 安定門內寬街南路東○東直門內

大街路北○朝陽門內南小街路東

羊角燈胡同 地安門外三座橋西

羊脖子胡同 新街口北東校場內

老園 崇文門外半壁街迤南

老館 宣武門外行刑場迤西

老君地 廣安門內錐子胡同南頭

老君堂 東直門內南小街路西○朝陽門內南小

街路東

老虎洞 正陽門外東珠市口草市街內○西直門

內大街南小街內○東華門景山東○阜成門內

大街路北宮門口迤東○崇文門外南五老胡同

內○朝陽門內南小街方家胡同路南

老爺廟 西華門南長街

老營房 宣武門外迤西河沿南迤西○廣安門內

下斜街北頭 西直門外

老牆根 宣武門外下斜街北頭迤東

老全胡同 東直門內南小街海運倉迤東

老爺廟夾道 西長安牌樓南(即永通胡同)

耳朵眼 西長安街六部口路東○朝陽門內北順

城街北頭

肉市 正陽門外大街

肉市北口 正陽門外大街路東

行刑場 宣武門外下斜街迤西

衣袍胡同 崇文門內方市巷路西

西岔 西安門內惜薪司街西

西街 西安門內旂檀寺西○西華門南長街

西廠 崇文門外參將衙門迤西

西上坡 永定門外關廂

西什庫 西安門內大街路北

西水關 德勝門內迤西

西北關 琉璃廠西頭

西皮市 正陽門內

西石槽 東單牌樓北大街路東

西安門 三座門外西(俗稱外西華門)

西夾道 地安門內西皇城牆○宣武門外十間房

路北○宣武門外琉璃廠路北

西局村 廣安門外

西車站 正陽門外西城根

西河沿 什刹海迤南○正陽門外大街路西○德

勝門內德勝橋路西

西河漕 崇文門外南河漕路西

西直門 阜成門北

西花廳 東四牌樓南演樂胡同路南

西便門 廣安門北

西南園 琉璃廠路南

西倉門 北新橋駱駝胡同內

西城根 正陽門內迤西○正陽門外迤西○永定

門內迤西○左安門內迤西○安定門內迤西○

南門內迤西○東便門內迤西○宣武門內迤

西○宣武門外迤西○崇文門外迤西○德勝門

內迤西

西校場 西直門內三官廟北頭○西直門內大街

曹公觀後

西珠營 宣武門外南下窪子迤西

西馬市 西四牌樓

西斜街 西單牌樓北甘石橋路西

西廊下 西直門內新街口南護國寺街路北○東

四牌樓隆福寺西○阜成門內大街宮門口

西湖營 正陽門外東珠市口路北

西華門 南海東

西煤廠 地安門外南藥王廟北

西曉市 正陽門外三里河南橋灣內

西橫街 正陽門外西河沿路南

西壓橋 地安門外迤西

西三座門 西長安街東

西下窪子 安定門內北鑼鼓巷路東

西大胡同 廣安門內牛街路西

西弓匠營 西直門內南小街路西

西不壓橋 地安門內西

西太平街 宣武門內南闌市口南

西太平巷 正陽門外虎坊橋路南

西半壁街 正陽門外

西四牌樓 阜成門大街東頭

- 西皮條營 正陽門外胭脂胡同路西
西立市營 崇文門外瓷器口路東
西交民巷 正陽門內迤西
西老虎洞 地安門內景山東大街馬神廟
西長安街 東安門外大街路北
西長安門 西單牌樓大街路東（自長安右門至西單牌樓）
西長安門 西安門迤西西三座門東（即長安右門）
西帥府園 崇文門內王府井大街路東
西拴馬椿 宣武門內東城根路北
西柳樹井 正陽門外西珠市口西頭
西皇城根 地安門外迤西
西苦水井 朝陽門內南小街方家胡同路北
西珠市口 正陽門外大街路西
西單牌樓 宣武門內大街北頭
西棋盤街 正陽門內
西順城街 正陽門內迤西○宣武門內西城根○
德勝門內迤西
西養馬營 宣武門內南順城街路東
-
- 西磚胡同 宣武門外菜市口西史家胡同南頭
西魏胡同 鼓樓西大街
西龍鳳口 崇文門內祿米倉路南
西觀音寺 西直門內大街南小街內
西八角胡同 正陽門外三里河大街路北
西口袋胡同 什剎海李廣橋路西
西什庫夾道 西安門內西什庫東
西手帕胡同 東直門內北小街路東
西月牙胡同 東四牌樓北六條胡同路南
西水車胡同 東四牌樓北四條胡同內
西吉祥胡同 地安門內黃化門內○東四牌樓北魏家胡同路南
西安門大街 西安門內○西安門外
西孝感胡同 阜成門內大街宮門口四條內（即西橋梓胡同）
西直門大街 西直門內大後倉胡同路南
西長安牌樓 正陽門內西長安街東頭
西官廠胡同 東單牌樓二條胡同迤北
西官官胡同 德勝門內廠橋東
西草廠胡同 宣武門外大街路東

西堂子胡同 東四牌樓南史家胡同東頭

西椅子胡同 西安門內新開路南頭路南

西椿樹胡同 宣武門外西草廠路北○宣武門外
椿樹上頭條西頭

西醋兒胡同 鼓樓東大街路南

西橋桿胡同 阜成門內大街宮門口四條內（即
西孝感胡同）

西錢串胡同 地安門外前什刹海西羊角燈胡同

西繖兒胡同 德勝門內東城根○舊鼓樓大街北
頭路東

西羅圈胡同 東四牌樓南史家胡同東頭

西鐵匠胡同 西單牌樓西南鬧市口北

西北頭條胡同 西便門內老營房西北

西北二條胡同 西便門內老營房西北

西北三條胡同 西便門內老營房西北

西北四條胡同 西便門內老營房西北

西北五條胡同 西便門內老營房西北

西宋姑娘胡同 東直門內南小街路東

西便門內大街 西便門內

西南頭條胡同 西便門內老營房西南

西南二條胡同 西便門內老營房西南

西南三條胡同 西便門內老營房西南

西南四條胡同 西便門內老營房西南

西南五條胡同 西便門內老營房西南

西馬尾帽胡同 崇文門外瓷器口路東

西馬將軍胡同 交道口南路西

▲七畫

佑聖寺 永定門內路西

何家大院 正陽門外天橋迤西○朝陽門內北順

城街

佘家胡同 正陽門外西河沿路南

修府夾道 東四牌樓燈市口路北

克林德碑 東單牌樓北（即石頭牌樓）

兵將局 地安門東皇城根

兵部街 正陽門內迤東

兵部窪 正陽門內西城根路北

兵馬司 西四牌樓南

兵馬司中街 宣武門外米市胡同南頭

兵馬司前街 宣武門外南橫街路北

兵馬司後街 宣武門外米市胡同南頭

利市營 瓷器口內

別替胡同 舊鼓樓大街小石橋內

吳家橋 廣安門內糖房胡同內

吳石橋頭條胡同 廣安門內糖房胡同內

吳家橋二條胡同 廣安門內糖房胡同內

吳家橋三條胡同 廣安門內糖房胡同內

吳家橋四條胡同 廣安門內糖房胡同內

吹帚胡同 正陽門內法部街

呂公堂 朝陽門內東城根

呂家窩 左安門內名家窩迤南

呂祖閣 正陽門內牛壁街路北

呂祖閣東夾道 正陽門內牛壁街呂祖閣迤東

呂祖閣西夾道 正陽門內牛壁街呂祖閣迤西

坑洞胡同 正陽門外大蔣家胡同東頭

夾道 正陽門外王廣福斜街內○地安門外西皇

城根路北

夾道居 宣武門外菜市口迤西路北

孝順胡同 崇文門內大街路東

宋家胡同 正陽門內皮市路西○左安門內營房

迤東

宋姑娘胡同 東直門內南小街路東○崇文門外

巾帽胡同路南

宏廟 西單牌樓北西斜街內

宏仁寺 西安門內北海西牆外

宏福寺 正陽門外興隆街路北

尾巴胡同 正陽門外紙巷子路西

岔子胡同 地安門大街路東

巡捕廳胡同 阜成門內錦什坊街路西

延慶寺 崇文門外大石橋火神廟大街南頭

延壽寺街 正陽門外西河沿余家胡同路南

延旺廟街 宣武門外菜子巷內

延壽寺胡同 崇文門內蘇州胡同路北

快活林 阜成門內錦什坊街路西

成賢街 安定門內大街路東(即國子監)

成侯大院 東華門北池子驕河樓內

成公府夾道 宣武門內絨線胡同路北(即賢孝

里)

我營胡同 崇文門外堂子胡同南

抄手胡同 正陽門外鮮魚口路南○宣武門內大

街路西○德勝門內德勝橋路西

李廣橋 德勝門內羊房胡同東口

李靜胡同 東單牌樓豫王府西夾道

李閣老胡同 西單牌樓堂子胡同東口外街東

李鐵拐斜街 正陽門外觀音寺西頭北岔

求志巷 宣武門外大街路東

汪家大院 安定門內大街南頭路西

汪家胡同 北新橋南路東○東四牌樓

汪芝蔴胡同 東四牌樓北大街路西

汪太乙胡同 崇文門外大石橋街路北

汶家胡同 宣武門內參議院迤北

汾州營 正陽門外西河沿澡堂子胡同內

沈篋子胡同 西單牌樓北鬪才胡同西頭路北

沙灘 東華門北池子北頭

沙鍋門 東便門南(即廣渠門)

沙井胡同 地安門東南鑼鼓巷路西○西四牌樓

南兵馬司內

沙廠胡同 安定門內大街路東

沙欄胡同 廣安門內午街路東

妞妞房 地安門內黃化門東頭○西安門內西大

街北頭○西安門內南豁子口內○東華門北池

子騎河樓內

秀才胡同 西直門內大街南小街內

秀娘胡同 阜成門內回子營迤北

良家胡同 西華門外南長街觀象台西

良鄉胡同 西安門大街路南(即廊房胡同)

角樓 左安門內東城根東頭○西直門內城根西

北角○西便門內西北角○南西門內西城根西

頭○宣武門內太平湖○宣武門外西城根西頭

○東便門內東城根東頭

豆腐巷 崇文門內東單牌樓鬧市口○崇文門外

宋姑娘胡同內○朝陽門內東四牌樓馬市路南

○德勝門內蔣養房內

豆兒屯 廣安門內里紅街路西

豆坑胡同 崇文門內東總布胡同路北

豆疇胡同 東直門內南新倉東

豆瓣胡同 朝陽門內大街路北

豆芽菜胡同 阜成門內十八半截○朝陽門內

豆腐池胡同 安定門內寶鈔胡同路西

車營 宣武門外琉璃廠迤南

車子營 宣武門外教場胡同迤西

車兒胡同 西四牌樓北路西

車輦胡同 正陽門外糧食店

車輦店胡同 安定門內大街路西

辛寺胡同 東四牌樓北大街路東

辛家大胡同 海淀

里紅街 南西門內迤北

▲八畫

京府 朝陽門內大街空府北

京畿道 西單牌樓舊刑部街路北

刷子市 正陽門外東珠市口草市街內

協子廟 正陽門外廊房頭條西頭

協和胡同 東單牌樓石大人胡同東頭路北

取燈胡同 正陽門外紙巷子路西○安定門內寬

街南

受皮胡同 西四牌樓北大街路西(即臭皮胡同)

周家大院 宣武門外海北寺街路南

周家胡同 廣安門內牛街路西

和衆里 崇文門外

奉宸苑 西華門外大街路北

姑姑寺 安定門內大街路西

孟家大院 西直門內新街口南路西○東華門景

山東

孟端胡同 阜成門內錦什坊街路西

孟公府胡同 東華門北池子驕河樓內

宗學夾道 正陽門內板橋路北

宗人府夾道 正陽門內戶部街北頭

宗帽頭條胡同 宣武門內太平湖北

宗帽二條胡同 宣武門內太平湖北

宗帽三條胡同 宣武門內太平湖北

宗帽四條胡同 宣武門內太平湖北

官房 崇文門內觀音寺路北(東四牌樓北錢糧

胡同路南)○阜成門內錦什坊街機織衛內

官園 西直門內南小街南頭迤東

官廳 廣安門內大街路北

官房子 北新橋南汪家胡同內○東安門外北皇

城根路東○東單牌樓北報房胡同路南

官員司 崇文門內蘇州胡同西南

官書院 北新橋北頭路西

官馬司 西長安街路北
 官馬圈 崇文門外大石橋路南
 官猪圈 東安門內南池子南頭路西
 官豆腐房 東安門內南池子南口
 官房大院 東華門北河沿○宣武門內太平湖東
 ○崇文門內無量大人胡同○朝陽門內南水關
 苦水井胡同內
 官房胡同 東單牌樓環王府西夾道○崇文門內
 蘇州胡同路北
 官馬大院 安定門內車蓋店胡同路南
 官帽胡同 東單牌樓
 官廠胡同 東單牌樓北迺茲府路南
 官學大院 東單牌樓米市大街史家胡同路南
 官帽司胡同 溝沿頭
 官菜園上街 宣武門外南橫街路南
 定府大街 德勝門內德勝橋南
 定王府官地 南西門內東城根
 岳王廟 正陽門外天橋迺西路北
 岳武廟 正陽門外天壇北牆外
 府右街 西安門大街南○西長安牌樓北

府夾道 朝陽門內五爺廟迺東○德勝門內菓子
 市大街路南
 府前街 西三座門外西
 府菜園 德勝門內高廟橋南
 府藏街 西安門內旃檀寺北
 府學胡同 安定門內交道口南路東
 弦善寺 德勝門內德勝橋迺南
 承恩寺 宣武門外象房橋北
 抬頭巷 正陽門外櫻桃斜街路北
 抽分廠 崇文門外參將衙門迺北
 抽羅胡同 崇文門內盛甲廠北
 担杖胡同 西單牌樓甘石橋路東
 拈花寺 廣渠門內南城根迺西
 拈兒胡同 安定門內寶鈔胡同路西
 拐棒胡同 崇文門外南河漕迺東
 拐溝胡同 崇文門外瓷器口東大街路南
 拐棒子胡同 東四牌樓
 放生池 崇文門外南河漕牛壁街迺西○驃馬市
 大街買家胡同路西
 放牲園 驃馬市大街買家胡同路西

- 昇平署 西華門外南長街西街內
明堂大院 交道口南香餌胡同路北
明因寺街 崇文門外瓷器口清華寺街西頭
柿子店 宣武門外菜市口西路北
東岔 西單牌樓北關才胡同內
東廠 崇文門外參將衙門迤東
東大坑 西華門外花梨大庫後身
東大院 宣武門外茶食胡同內○崇文門外大街
南頭瓷器口大街南
東小市 崇文門外
東北園 琉璃廠路北
東石槽 東單牌樓北乾面胡同西石槽東
東安門 東華門外(俗稱外東華門)
東夾道 地安門內東皇城牆
東車站 正陽門東城根
東官房 地安門外迤西
東官廠 東單牌樓二條胡同迤北
東板橋 地安門外
東河沿 正陽門外打磨廠內路北
東河漕 崇文門外南羊市口路東
- 東直門 朝陽門北
東花園 安定門內雍和宮東
東花廳 東四牌樓南演樂胡同路南
東便門 廣渠門北
東南園 琉璃廠路南
東城根 左安門內迤東○正陽門外迤東○永定
門內迤東○安定門內迤東○東便門內迤東○
南西門內迤東○宣武門內迤東○崇文門內迤
東○德勝門內迤東
東校場 新街口北街西六條胡同西頭
東珠營 宣武門外珠巢街路南
東高房 景山東馬神廟
東斜街 西單牌樓北甘石橋路東
東廊下 西直門內新街口南護國寺街路北○東
四牌樓隆福寺東○阜成門內大街宮門口內
東極觀 正陽門外天壇北牆外
東華門 東安門內
東煤廠 地安門外南藥王廟北
東寬街 安定門外外館村
東橫街 宣武門外香爐營頭條東

東三座門 東長安門東
 東大市街 正陽門外東珠市口半壁街路南
 東不壓橋 地安門東皇城根
 東太平巷 正陽門外虎坊橋路南
 東太平街 宣武門內南關市口南
 東四牌樓 朝陽門內大街西頭
 東皮條營 正陽門外陝西巷路西
 東立市營 崇文門外石板胡同路東
 東交民巷 西口在正陽門內東口在崇文門內
 東老胡同 地安門內景山東大街
 東老虎洞 東安門大街
 東長安街 西起東長安門東至東單牌樓
 東長安門 天安門迤東(即長安左門)
 東拴馬椿 宣武門內絨線胡同板橋路北
 東柳樹井 正陽門外東珠市口南頭
 東皇城根 地安門外
 東苦水井 朝陽門內南順城街路西
 東珠市口 正陽門外大街路東
 東馬尾帽 崇文門外
 東順城街 宣武門內迤東 德勝門內迤東

東單牌樓 東長安街東頭
 東新開路 西四牌樓北
 東廠胡同 東安門丁字街北路西
 東養馬營 阜成門內錦什坊街路西
 東曉市街 崇文門外瓷器口大街路西
 東興隆街 正陽門外
 東磚胡同 宣武門外虎坊橋東路南
 東龍鳳口 崇文門內祿米倉路南
 東觀音寺 西直門內大街南草廠內○東單牌樓
 觀音寺東口
 東觀胡同 崇文門外花市大街路北
 東八角胡同 正陽門外三里河大街北○崇文門
 外南大街北
 東口袋胡同 什刹海李廣橋迤南
 東水車胡同 東四牌樓北四條胡同內
 東手帕胡同 東直門內大街當鋪胡同內
 東西安牌樓 東長安街中間
 東祥順同 地安門內黃化門東
 東安門大街 東安門外
 東孝感胡同 阜成門內大街宮門口四條胡同內

(卽東橋桿胡同)

東直門大街 東直門內
東門樓胡同 阜成門內北濬沿路西
東便門大街 東便門內
東南園頭條 正陽門外琉璃廠東南園迤南
東帥府胡同 東單牌樓北路西
東唐洗泊街 崇文門外瓷器口大街路東
東庫私胡同 崇文門內泡子河南
東茶食胡同 崇文門外
東堂子胡同 石牌坊北○東單牌樓北大街
東椅子胡同 西安門內新開街南頭路南
東華門大街 東安門內
東椿樹胡同 宣武門外西草廠路北
東褰背胡同 東單牌樓褰背胡同東口
東達子胡同 東直門內北小街北頭
東橋桿胡同 阜成門內大街宮門口四條胡同內
(卽東孝慈胡同)
東錢串胡同 地安門外前什刹海西洋角燈胡同
東繚兒胡同 安定門內北羅鼓巷路西○德勝門
內東順城街東頭

東總布胡同 東單牌樓總布胡同東口
東羅圈胡同 東四牌樓南史家胡同東頭
東鐵匠胡同 宣武門內教育部街西口外
東北頭條胡同 西便門內老營房東北
東北二條胡同 西便門內老營房東北
東北三條胡同 西便門內老營房東北
東北四條胡同 西便門內老營房東北
東宋姑娘胡同 東直門內南小街路東
東南頭條胡同 西便門內老營房東南
東南二條胡同 西便門內老營房東南
東南三條胡同 西便門內老營房東南
東南四條胡同 西便門內老營房東南
東馬尾帽胡同 崇文門外石板胡同路東
東板橋火神廟西岔 地安門內
松公府 景山東馬神廟北
松柏巷 宣武門外南下窪子迤西
松桂村 東單牌樓北石大人胡同東頭路北
松樹院 崇文門內小雅寶胡同路南
松樹街 德勝門內廠橋迤東
松樹橋 新街口北東校場內

松鶴菴 阜成門內廣寧伯街

松貴胡同 東單牌樓舉場東

松樹胡同 正陽門內兵部窪南頭路西○西單牌樓北李閣老胡同內

松公府夾道 東安門內北河沿松公府路西

板橋 北新橋南路東○地安門內雁翅樓西○宣

武門內絨線胡同東頭○德勝門內積水潭

板橋街 地安門內東板橋南

板井胡同 打磨廠

板章胡同 正陽門外西珠市口迤南

板廠胡同 安定門內交道口南路西（即頌賞胡同）○西四牌樓丁字街路東○宣武門外

板橋頭條 德勝門內積水潭西

板橋二條 德勝門內積水潭西

板橋三條 德勝門內積水潭西

板橋胡同 東四牌樓北六條胡同路北

林清宮 西單牌樓北甘石橋路東（即凝境）

林駙馬胡同 朝陽門內南水關

果子市 正陽門外東珠市口路北○德勝門內

果匣子胡同 西單牌樓北石虎胡同內

居仁里 王府大街

武功衛 西單牌樓北大街路東

武衣庫 阜成門內錦什坊街路西

武備院 東安門內北池子路西

武學胡同 朝陽門內祿米倉

武王侯胡同 西四牌樓北大街路西

武定侯胡同 阜成門內南順城街路東

泥灣 西單牌樓後

河沿 宣武門外迤西

河泊廠 崇文門外平樂園北頭○崇文門外南大街路北

河道口 廣安門內下斜街南

河南義地 南西門內東城根

油漆作 地安門內大街

油勺胡同 東單牌樓北報房胡同路南

油房胡同 東四牌樓燈市口路北○阜成門內十

八半截迤北○宣武門內絨線胡同路南○朝陽門內南小街路東

油牌胡同 東四牌樓西弓弦胡同內

油琴胡同 西單牌樓北堂子胡同內○阜成門內

油琴胡同 西單牌樓北堂子胡同內○阜成門內

錦什坊街西

油炸果胡同 新街口北珠八寶胡同迤西

毗柰園 宣武門外

法華寺 崇文門外唐洗泊街迤南

法通寺 安定門內北鑼鼓巷路西

法部街 正陽門內西交民巷東頭路北（卽刑部街）

法塔寺

天壇迤東

法源寺 宣武門外西磚胡同路西

法源寺後街 菜市口

泡子河 崇文門內東城根

炊帚胡同 正陽門內刑部街路東

炒豆胡同 安定門內交道口南○地安門內

炒麵胡同 東四牌樓南大街路東

炕沿井 西單牌樓西邱祖胡同西口外

炕兒胡同 崇文門外南小市路東

炕洞胡同 正陽門外東珠市口精忠廟街內

狀元橋 正陽門外天壇北牆外

狗尾巴胡同 西單牌樓太僕寺街路南○西單牌

樓西南甯市口前百戶廟內○東便門內蟠桃宮

迤西○東單牌樓北報房胡同路北○阜成門內

南順城街大乘寺內○阜成門內廣寧伯街內○

阜成門內翠花街路北○崇文門外瓷器口大街

路西○德勝門內德勝橋迤南

狗脖子胡同 西四牌樓北

空府 朝陽門內大街

育嬰堂 西安門外大街○廣渠門大街

臥佛寺 東便門內鐵轎轎把東頭

臥佛寺街 西單牌樓西北鬧市口路西

臥牛胡同 正陽門外東柳樹井路南

芝蔴店 宣武門外菜市口迤西路北

芝蔴胡同 東單牌樓蘇州胡同東頭

花園 正陽門內石碑胡同路東○安定門內姑姑

寺西○安定門內東城根東頭○朝陽門內大街

空府北

花廠 什剎海李廣橋○廣安門內南線閣

花兒市 崇文門外花市大街東頭

花枝營 正陽門外高爵街內

花炮作 先農壇迤西

花神廟 先農壇迤西

花園宮 西單牌樓西北關市口城隍廟街內
 花市大街 崇文門外大街路東(卽欄杆)
 花枝胡同 安定門內香餌胡同○東四牌樓西翠
 花胡同內○宣武門內十八牛截東頭○宣武門
 外西河沿余家胡同路南○德勝門內三不老胡
 同
 花針胡同 正陽門內石碑胡同路東○甘石橋西
 十八牛截內○德勝門內德勝橋路西
 花梨大庫 西華門外南長街路西
 花園胡同 廣安門內磨刀胡同路南
 花園關村 河陽汛
 芳草地 朝陽門外
 虎城 西安門內北海西牆外
 虎坊橋 宣武門外驛馬市大街東頭
 虎背口 崇文門外花市大街路北
 虎喇叭 東便門內虎背口迤北
 虎鎗處 德勝門內東順城街東頭
 虎坊胡同 宣武門外虎坊橋路北
 邱祖胡同 西單牌樓北關市口西
 金魚池 正陽門外天壇北牆外

金絲溝 西直門內
 金太監寺 東直門內大街路北
 金井胡同 宣武門外上斜街路南
 金家大院 西四牌樓北路西○德勝門內松樹街
 東
 金魚胡同 東單牌樓北大街路西
 金太監胡同 北新橋東大街
 金絲勺胡同 東華門南河沿
 金絲套胡同 地安門外南官房口
 金絲溝胡同 西直門內新街口南路西
 金鑿玉螭橋 西苑水雲榭北
 長春寺 廣安門內下斜街路西
 長椿橋 西直門外
 長安左門 天安門迤東(俗稱東長安門)
 長安右門 天安門迤西西三座門東(俗稱西長
 安門)
 長巷上頭條 正陽門外打磨廠路南
 長巷上二條 正陽門外打磨廠路南
 長巷上三條 正陽門外打磨廠路南
 長巷上四條 正陽門外興隆街路北

長巷下頭條 正陽門外鮮魚口東頭

長巷下二條 正陽門外長巷上二條南

長巷下三條 正陽門外長巷上三條南

長巷下四條 正陽門外興隆街路南

門神庫 南池子路西

門樓胡同 東直門內南小街路西○廣安門內教

子胡同醋章胡同內

門樞胡同 廊房頭條內

阜成門 西直門南(俗稱平則門)

阜成門大街 阜成門內

阿洪胡同 廣安門內牛街路東

兩兒胡同 地安門內南鑼鼓巷路西○東直門內

南小街小菊胡同內

青水營 崇文門外北五條胡同路西

青風巷 正陽門外火神廟夾道路西

青雲巷 打磨廠高井胡同內

青龍橋 阜成門內

▲九畫

亮果廠 東安門北皇城根

侯位胡同 崇文門內蕨線胡同路南○鼓樓西大

街

俄國館 東直門內東北城角

俄國教堂 安定門內東城根東北角

信義大院 東四牌樓北報房胡同路北

保吉路 萬明路相近

保應寺 南線閣路東

保安寺街 宣武門外菓巷路西

保安胡同 廣安門內教子胡同內

剃頭棚胡同 新街口北路西四條胡同西頭

前井 朝陽門內北小街弓營內

前門 中華門外迤南永定門內迤北(即正陽門)

前宅 內西華門北長街

前樓 阜成門內錦什坊街機織衛內

前營 正陽門外東珠市口冰窖胡同內

前泥灣 西單牌樓北西斜街北頭路西

前青廠 宣武門外海北寺街路南

前紅井 正陽門內西交民巷羊毛胡同路東

前桃園 西直門內大街北草廠西

前鐵廠 宣武門外西河沿後鐵廠內

前五岳觀 東直門內北順城街北頭
 前什刹海 德勝門內北河沿
 前牛肉灣 宣武門內絨線胡同路北
 前王公廠 宣武門內象房橋溝沿路西
 前王爺廟 西長安街交通部後(卽南安里)
 前毛家灣 西安門外北皇城根路西(卽如意巷)
 前京畿道 西單牌樓舊刑部街路北
 前百戶廟 宣武門內南關市口羅圈胡同路西
 前老來街 宣武門內石駙馬大街南關市口路西
 前府胡同 正陽門內刑部街路東
 前院胡同 崇文門外南河漕路西
 前馬家廠 舊鼓樓大街路西
 前孫公園 宣武門外十間房東頭
 前細瓦廠 正陽門內兵部窪路西
 前帽胡同 西直門內前溝沿路東
 前帽兒胡同 新街口
 前圓恩寺 安定門內交道口南路西
 前鼓樓院 地安門東南鑼鼓巷路西
 前興隆街 西便門內鐵橋迤南
 前鐵匠營 德勝門內廠橋路西

前永康胡同 東直門內北小街趙公府路北
 前抄手胡同 阜成門內北溝沿路西
 前秀才胡同 西直門內南小街路西
 前車兒胡同 西四牌樓北大街路西
 前拐棒胡同 朝陽門內南小街路西
 前英房胡同 新街口北四條西雙綉欄內
 前紗絡胡同 阜成門內北溝沿路西
 前趙家樓 崇文門內總布胡同城隍廟路西
 前察帽胡同 西直門內南小街路西
 前廣平胡同 西直門內大街南草廠內
 前撒袋胡同 阜成門內錦什坊路東養馬營內○
 順城街西養馬營內
 前蕭家胡同 安定門內大街路東
 前羅圈胡同 新街口棉花胡同路東
 前巴王子胡同 西直門內大街樺皮廠內
 前牛鱗角胡同 西直門內大街北草廠內
 南岔 東安門內東板橋鐵匠營路南
 南府 西華門外南長街南頭
 南所 正陽門內新簾子胡同路南○宣武門內半
 壁街頭路北

南大院 崇文門外石府胡同路西

南大街 崇文門外大街南頭

南小市 崇文門外花市大街路南

南小街 西直門內大街路南○東直門內大街路

南○朝陽門內南路東

南小廟 天壇迤東

南水關 東直門內南城根○朝陽門內南城根○

廣渠門迤南

南灣子 東華門外南池子路東

南火扇 正陽門外協資廟迤南

南召寺 廣渠門大街迤南

南西門 永定門四(卽右安門)

南安里 西長安街交通部後(卽前王爺廟)

南池子 西華門外大街路南○東華門外

南夾道 永定門內西城根

南官園 崇文門外興隆街路南

南府口 正陽門內

南柳巷 琉璃廠路南

南河沿 什刹海李廣橋迤南○地安門外繆廟迤

北○西華門外南長街南頭○東安門內迤南

南河灣 崇文門外大石橋路南○崇文門外瓷器

口東大街路南

南花園 西華門南長街○東四牌樓北錢糧胡同

路南

南長街 正陽門外南府口○西華門外南

南炭廠 西華門外西街路東

南紅橋 崇文門外瓷器口大街南頭

南城根 天壇迤東○西直門內迤南○東直門內

迤南○廣安門內迤南○廣渠門內迤南

南庫子 東華門外南池子南頭

南缺子 正陽門外東柳樹井北橋灣內

南崗子 天壇迤東營房內

南極觀 左安門內營房迤東

南深溝 正陽門外打磨廠路南

南菜園 廣安門內南城根

南新倉 朝陽門內北順城街迤西

南溝沿 西直門內橫橋南○阜成門內馬市橋南

○宣武門內石駱馬大街路南

南營房 朝陽門外

南橫街 宣武門外丞相胡同南口外

南箭亭 東安門內南河沿路南

南線閣 廣安門內大街路南

南橋灣 正陽門外東柳樹井路南

南豁子 天壇迤東八道橋南

南下窪子 西四牌樓北武王侯內○宜武門外南

橫街迤南

南小胡同 正陽門外西河沿路南

南井胡同 東安門內南池子路東

南太常寺 西單牌樓北鬪才胡同西頭路北

南半壁街 西單牌樓北鬪才胡同西頭路北

南找子營 崇文門外

南羊市口 崇文門外花市大街路南

南兵馬司 安定門內寬街南路東

南豆腐巷 鮮魚口路南

南官坊口 地安門外什刹海

南皇城根 西安門外迤南

南城義地 南西門內大街路西

南釣魚台 朝陽門內大街路南

南剪子巷 東四牌樓鐵獅子胡同內

南順城街 西直門內大街路南○阜成門內迤南

城根

南新華街 正陽門外虎坊橋路南 宣武門外琉璃廠路南

南樂培園 廣安門內大街路南

南鬧市口 宣武門內石驢馬大街西頭

南藥王廟 地安門外西壓橋西

南蘆草園 正陽門外東柳樹井北橋灣內

南鑼鼓巷 地安門東皇城根路北

南口袋胡同 廣安門內大街路南

南千章胡同 西單牌樓鬪才胡同西頭路北

南五老胡同 崇文門外南大街路北

南月牙胡同 地安門內慈慧殿路南

南半截胡同 宣武門外南橫街路北

南西門大街 南西門內(即右安門大街)

南孝順胡同 正陽門外鮮魚口路南

南豆角胡同 地安門外帽兒胡同路北

南板井胡同 崇文門外打磨廠路南

南堂子胡同 宣武門外南橫街路南

南粉醬胡同 崇文門外木廠胡同路南

南帽兒胡同 西直門內新街口南大帽兒胡同

南新倉胡同 朝陽門內北順城街北頭
南銀碗胡同 東單牌樓羊肉胡同路南
南盤兒胡同 西直門內南小街內
南褲腳胡同 阜成門內宮門口頭條胡同內
南裕連胡同 西四牌樓南兵馬司內
南醋兒胡同 鼓樓東大街路南
南魏兒胡同 西四牌樓北大街路西
南池子庫胡同 東安門內
南沈饒子胡同 甘石橋西十八半截內
南豆芽菜胡同 朝陽門內大街路北
姚家井 阜成門內南下窪子迤西
姚斌廟 西單牌樓手帕胡同西
姚家胡同 阜成門內馬市橋東路北
宣武門 正陽門西(俗稱順治門)
宣武橋 宣武門大街
宣武門大街 宣武門內
宣武門外大街 宣武門外迤南
帝王廟夾道 阜成門內馬市橋東路北
帥府園 東單牌樓北
帥府胡同 西四牌樓北大街路西○東單牌樓北

大街路西

律例館 正陽門內西長安門外路南
後井 朝陽門內北小街弓匠營內
後宅 西華門北長街
後池 東小市街內
後坑 正陽門內石碑胡同路西○西安門內南豁子迤西○東四牌樓北六條胡同內○東四牌樓北五條胡同路北○宣武門外北柳巷內○崇文門南羊市口南頭○舊鼓樓大街玉皇閣內
後局 東華門北河沿迤西
後門 安定門內西德勝門內東(即地安門)
後庫 西安門內西什庫後
後關 石驢馬大街
後溝 崇文門內孝順胡同內
後樓 阜成門內錦什坊街機織衛內
後營 正陽門外東珠市口冰窖胡同內
後大坑 西直門內南小街南頭○新街口北七條胡同內
後石道 朝陽門內北順城街路西
後河沿 正陽門外西河沿迤北○正陽門外韓家

潭內○東便門內迤西○崇文門外大街路西

後泥灣 西單牌樓北西斜街北頭路西

後胡同 廣安門內西磚胡同路西

後青廠 宣武門外海北寺街路南

後紅井 正陽門內西交民巷前紅井內

後桃園 西直門內大街北草廠內

後馬館 西長安街大柵欄內北頭

後營村 西郊三區

後鐵門 西華門外南長街昇平署後

後鐵廠 正陽門外西河沿路南

後五岳觀 北順城街北

後井胡同 什刹海迤南○崇文門內鎮江胡同路

北

後什刹海 地安門外大街橋西

後公用庫 新街口南公用庫內

後水泡子 正陽門內絨線胡同路北(即新平路)

○西長安街大六部口內路西

後牛肉灣 宣武門內前牛肉灣內路北

後王公廠 宣武門內象房橋溝沿迤西

後王爺廟 西長安街交通部後(即北安里)

後毛家灣 西安門北皇城根路西

後池胡同 東小市

後百戶廟 宣武門內羅圈胡同前百戶廟內

後老來街 宣武門內南關市口路西

後坑大院 西便門內大街路東

後坑西口 正陽門外東珠市口精忠廟街內

後京畿道 西單牌樓北捨飯寺西南迤北

後泥灣村 廣安門外

後門大街 地安門內(即地安門大街)

後孫公園 宣武門外前孫公園路北

後馬家廠 舊鼓樓大街路西

後張公園 西安門內三官廟北頭

後細瓦廠 正陽門內兵部窪前細瓦廠內

後圓恩寺 安定門內交道口南路西

後鼓樓院 鼓樓東大街路南

後興隆街 西便門內鐵橋迤南

後營胡同 宣武門外南橫街路南

後鐵匠營 德勝門內廠橋路西

後抄手胡同 阜成門內北溝沿路西

後秀才胡同 西直門內南順城街內

後車兒胡同 西四牌樓北前車兒胡同內
後拐棒胡同 朝陽門內南小街路西
後河沿夾道 東便門內後河沿夾道
後炒麵胡同 朝陽門內大街小煙筒胡同內
後英子胡同 西四牌樓南英子胡同內
後英房胡同 新街口北四條西雙繩欄內
後紗絡胡同 阜成門內北溝沿路西
後帽兒胡同 西直門內南溝沿路東
後椅子胡同 崇文門內東觀音寺草廠路東
後琮帽胡同 西直門內南小街路西
後廣平胡同 西直門內大街南草廠內
後撒袋胡同 阜成門內孟端胡同內(阜成門內)
順城街西養馬營內
後蕭家胡同 安定門內大街路東
後羅圈胡同 新街口棉花胡同路東
後巴王子胡同 西直門內大街權皮廠內
後牛鱗角胡同 西直門內大街北草廠內
後河沿小胡同 崇文門外打磨廠路北
後孫公園夾道 宣武門外前孫公園路北
扁擔廠 安定門內北鑼鼓巷內路西

扁方胡同 阜成門內廣寧伯街
扁擔胡同 正陽門外打磨廠路南(正陽門外東珠市口路南)○正陽門內西交民巷西頭路南○交道口南香餌胡同路北○安定門內二條胡同東頭○西安門內養蜂夾道內○東安門內南池子路東○東安門內韶九胡同路北○東華門外大甜水井內○東四牌樓馬大人胡同路北○宣武門內未英胡同路東(新改太平胡同)○宣武門外南半截胡同路西○宣武門內石駱馬大街路南○阜成門內錦什坊街路東(崇文門外纜子胡同路西)○崇文門內趙堂子胡同迤北○朝陽門內南小街老君堂路南○德勝門內定王府大街路南○德勝門內菓子市大街路北○驃馬市大街米市胡同路東
按院胡同 西單牌樓北鬪市口北路西
按班章京胡同 東直門內北小街路東
施家胡同 正陽門外大街路西
施興胡同 正陽門外興隆街路北
枯骨亭 廣安門內報國寺迤東
柏林寺 安定門內北新橋北

柳巷 西直門內大街南草廠內
 柳行村 廣安門外
 柳樹井 地安門內○南順城街路東
 柳樹院 正陽門內西皮市
 柳花胡同 安定門內交道口南路西
 柳家大院 新街口西路北
 柴炭庫 地安門內大街路西
 柴棒胡同 安定門內大街路西
 段家坑 德勝門內大街路東
 段家大院 德勝門內大街路東
 段家胡同 德勝門內大街路東
 泉郡義地 正陽門外東磚胡同內
 活樹林 菜市口路北
 流水溝 東四牌樓北六條胡同內
 炭廠 西四牌樓南羊肉胡同內○西安門內西大街北頭
 炭廠胡同 虎坊橋路南○炭兒胡同○延壽寺街路東
 炮局 北新橋柏林寺東○西直門內火藥局北
 炮廠 西單牌樓城隍廟街路北

炮廠大廟 崇文寺內鬧市口東南
 炸子橋 宣武門外大街西(即達子橋)
 長吾村 西直門外
 皇城 (即天安門地安門東安門西安門中華門東長安門西長安門三座門東三座門西三座門內)
 皇史宬 東安門內南池子路東(即表章庫)
 飯子廟 正陽門外櫻桃斜街路北
 飯衣寺 西便門內大街路東
 盆兒胡同 宣武門外南橫街西頭路南
 穿心店 崇文門外打磨廠路北
 穿堂門 西單牌樓太僕寺街路南○西單牌樓甘石橋東斜街內○宣武門外南橫街路南
 穿店胡同 正陽門外內市路東
 穿堂胡同 崇文門外上四條胡同路北
 紅門 西安門內光明殿胡同南頭
 紅廟 西單牌樓西斜街○東珠市口草市街內
 紅橋 崇文門外瓷器口大街南頭
 紅土店 宣武門外珠巢街路南
 紅爐廠 宣武門外北半截胡同路西

紅橋前街 崇文門外瓷器口大街路西

紀家廟村 廣安門外

缸瓦市 西四牌樓南

缸盆胡同 安定門內寬街南路東

背陰胡同 西單牌樓太僕寺街路北○宣武門內

西拴馬椿路東

胡家園 東直門內北小街路東

胡家樓 西郊

苗家胡同 崇文門外大街路西

苦水井 西華門外南長街北河沿內○阜成門內

宮門口北頭衛衙園路北○宣武門內未英胡同

北頭路西○朝陽門內南水關

英子胡同 西四牌樓南路西○崇文門外

范家胡同 交道口頭條胡同內○宣武門外三廟

西頭

范子平胡同 崇文門內匯文大學北

茄子胡同 宣武門內太平湖東

表章庫 東安門內南池子路東(即皇史宬)

表章庫夾道 東安門內南池子表章庫北

表章庫後胡同 東安門內南池子表章庫東

面茶胡同 新街口北四條胡同西雙柵欄內

章獸巷 廣安門內大街路北

風神廟 東安門內北池子路東

風箱胡同 崇文門外茶食胡同迤北

飛虹橋 南池子

香廠 西珠市口西

香仁路 香廠路相近

香椒園 阜成門內王府倉內路南

香餌胡同 安定門內交道口南路東○宣武門外

西河沿大溝沿內

香串胡同 崇文門外南大街路北

香兒胡同 廣安門內大街糖坊胡同內

香爐營頭條 正陽門外西河沿路南

香爐營二條 宣武門外西河沿西橫街內

香爐營三條 宣武門外西河沿大溝沿內

香爐營四條 宣武門外西河沿西橫街內

香爐營五條 宣武門外西河沿西橫街內

香爐營六條 宣武門外西河沿西橫街內

▲十畫

倉夾道 朝陽門內祿米倉東○德勝門內皇城根

西北角路北

倒座老爺廟 西單牌樓堂子胡同東口外

剛家大院 宣武門內西拴馬椿路東

唐刀胡同 崇文門外

唐洗泊街 崇文門外東

哪吒廟 先農壇迤西

城隍廟 朝陽門內趙堂子胡同東口外

娘娘廟 東單牌樓樓鳳樓胡同迤北○阜成門內

南順城街大乘寺內○鼓樓西舊鼓樓大街路東

娘娘廟胡同 東四祥樓北六條胡同路北○宣武

門外海北寺街路南

孫家坑 東四牌樓西○東四牌樓北五條胡同內

東四牌樓北錢糧胡同路南

宮門口 西城○阜成門內大街路北

宮門口東岔 阜成門內大街路北

宮門口頭條 阜成門內宮門口內路西

宮門口二條胡同 阜成門內宮門口內路西

宮門口四條胡同 阜成門內宮門口內路西

宮門口五條胡同 阜成門內宮門口內路西

宮門口西三條胡同 阜成門內宮門口內路西

宮門口東三條胡同 阜成門內宮門口內路西

庫子胡同 甘石橋西十八半截內

庫司胡同 東單牌樓蘇州胡同東

庫私胡同 東四牌樓弓絃胡同內○東單牌樓北

迤茲府路北

庫資胡同 西四牌樓磚塔胡同內

恭王府夾道 地安門外南藥王廟北東煤廠西

旃檀寺 西安門內養蜂夾道北頭

時家村 廣安門外

時刻亮胡同 西直門內新街口北四條胡同內

晉太財神廟 宣武門外南下窪子迤西

校場 地安門內西夾道西口外

校尉營 正陽門外西珠市口鋪陳市路西○東單

牌樓北金魚胡同內

校場口 宣武門外校場六小條

核桃園 東直門內俄國館西○廣安門內北線閣

街東

核桃欄胡同 西四牌樓羊肉胡同路南

格背店 正陽門外東珠市口大市迤南

桃條胡同 安定門內大興縣北剪子巷內

桐梓廟 正陽門外櫻桃斜街路北

桐梓胡同 正陽門外櫻桃斜街路北○琉璃廠東

門外(即桶子胡同)

桑園 廣安門內教子胡同南頭

浙江義園 宣武門外下斜街迤西

浙慈新廟 左安門內大街迤北

浙慈館後身 正陽門外東珠市口大街迤南

海岱門 正陽門東(即崇文門)

海運倉 東直門內南小街路東

海潮菴 鼓樓西銀錠橋南

海北寺街 宣武門外西橫街內

海王村公園 宣武門外琉璃廠路北(即廠甸)

珠巢街 宣武門外南橫街路南

珠寶市 正陽門外西河沿路南

珠八寶胡同 西直門內新街口北三條胡同西

班大人胡同 東四牌樓北五條胡同內

眞如鏡 西安門內大街路北

眞武廟 正陽門外天壇北牆外○阜成門內其社

街內○宣武門內石驢馬大街路北

眞武廟街 朝陽門內南順城街路西

眞家胡同 廣安門內牛街路東

眞武廟胡同 西華門南長街

破大門 西單牌樓城隍廟街路南

祖家街 阜成門內北溝沿路東

祖師廟 廣安門內白紙坊迤南

神武門 東華門北三座門東

神路街 東四牌樓隆福寺前○東單牌樓二條胡同路北○崇文門內盛甲廠東

祝家胡同 宣武門外琉璃廠西頭

秦老胡同 安定門內交道口南路西

粉子胡同 西四牌樓南路西○崇文門外北崗子

粉房琉璃街 宣武門外虎坊橋西路南

紗絡胡同 安定門內北鑼鼓巷路西○阜成門內

北溝沿

紗帽胡同 東長安門外東長安街王府井大街路

西

紗帽翅胡同 崇文門內蘇州胡同東頭

紙巷子 正陽門外廊房頭條胡同西頭

胳膊肘胡同 東直門內大街路南

勝背肘大院 東四牌樓北五條胡同內
能仁寺 西四牌樓兵馬司西頭路北

臭水坑 宣武門內翠花街內路東(即翠花灣)

臭皮胡同 西四牌樓北大街路西(即受皮胡同)

茶兒胡同 正陽門外延壽寺街路東

茶食胡同 宣武門外大街路東○崇文門外大街

路西

草廠 地安門北鼓樓東大街路北○東直門內北

小街路西○東單牌樓東觀音寺○宣武門內太

平湖東坡

草橋 左安門外十里

草市街 正陽門外東珠市口路南

草料鋪 西直門內西校場內

草籃子 西安門內大街劉蘭壘內

草梁胡同 東華門北池子路東

草帽胡同 正陽門內張相公廟路北

草廠二條 正陽門外興隆街路南

草廠十條 正陽門外興隆街路南

草廠大坑 崇文門內東觀音寺草廠胡同路東○

德勝門內德勝橋南

草廠大院 東安門外丁字街北八南漕路西

草廠北口 鼓樓寶鈔胡同豆腐池胡同內

草廠西口 鐘樓後身路東

草廠東口 鼓樓東寶鈔胡同內路西

草廠南口 鼓樓東大街路北

草廠胡同 東安門北皇城根○東直門內○東單

牌樓東觀音寺

草廠頭條 正陽門外興隆街路南

草廠上三條 正陽門外興隆街路南

草廠上四條 正陽門外興隆街路南

草廠上五條 正陽門外興隆街路南

草廠上六條 正陽門外興隆街路南

草廠上七條 正陽門外興隆街路南

草廠上八條 正陽門外興隆街路南

草廠上九條 正陽門外興隆街路南

草廠下三條 正陽門外興隆街草廠上三條南頭

草廠下四條 正陽門外興隆街草廠上四條南頭

草廠下五條 正陽門外興隆街草廠上五條南頭

草廠下六條 正陽門外興隆街草廠上六條南頭

草廠下七條 正陽門外興隆街草廠上七條南頭

- 草廠下八條 正陽門外興隆街草廠上八條南頭
草廠下九條 正陽門外興隆街草廠上九條南頭
財神廟 正陽門內西城根路北○東直門內北新
橋南石雀胡同內○阜成門內西四牌樓南羊肉
胡同內○廣渠門大街路北
- 趕驢市 宣武門外大街路東
趕面杖胡同 阜成門內錦什坊街王府倉胡同內
迺茲府 東安門丁字街北路西
追賊胡同 阜成門內大街路南
郝家井 西便門內大街路西
郎家大院 東四牌樓西八面槽路東
郎家胡同 安定門內北鑼鼓巷路西
酒醋局 地安門內板橋路東○西安門內大街路
北○鼓樓西舊鼓樓大街路東
- 針尖胡同 安定門內二條胡同東頭○阜成門內
香椒園
- 針線胡同 東直門內北小街路東○阜成門內宮
門口頭條胡同內
- 針鼻胡同 安定門內二條胡同東頭
- 陝西巷 正陽門外李鐵拐斜街路南
- 陞官巷 正陽門外李鐵拐斜街路北
馬市 阜成門內西四牌樓東○阜成門內西四牌
樓東大街○朝陽門內大街西頭東四牌樓西
馬圈 地安門外方磚廠路北
馬匹廠 崇文門內匯文大學東
馬市橋 阜成門內大街中間
馬安樓 地安門外大街路西
馬家堡 左安門外
馬家堡 永定門外
馬家溝 阜成門外
馬家廟 東單牌樓北煤渣胡同路南
馬神廟 正陽門內兵部窪迤北○西直門內新街
口蔣養房路南○東華門景山東○廣渠門大街
路北
- 馬蜂嘴 天壇北牆外
馬蜂橋 宣武門內北關市口迤北路東
馬糞居 東安門內北河沿北頭路西
馬勺胡同 交道口南前圓恩寺內○東直門內北
小街羊管胡同內○阜成門內錦什坊街王府倉
胡同內

馬市大街 東安門內

馬良大院 地安門外大街

馬相胡同 西直門內大街路北

馬郎胡同 東直門內山石子西

馬家大院 德勝門內大街路西

馬圈胡同 東華門北河沿

馬掌胡同 朝陽門內大街路北

馬道胡同 東直門內北小街路東

馬廩拉廟 東華門南池子東綴皮庫內（即普渡寺）

馬大人胡同 東四牌樓北大街路西

馬尾巴胡同 東單牌樓三條胡同西頭○東單牌樓燈市口路南

馬尾巴斜街 地安門東皇城根路北

馬狀元胡同 西四牌樓北大街路東

馬將軍胡同 安定門內交道口南路東

高廟 正陽門外虎坊橋旣兒胡同內○德勝門內

積水潭南

高八崗 宣武門外河沿冰窖邊西

高公巷 安定門內寶鈔胡同路西

高岔拉 西單牌樓鬪才胡同西頭

高家營 崇文門外南大街路北

高梁橋 西直門外牛里

高爵街 正陽門外天橋邊西路北

高井胡同 正陽外打磨廠南深溝內○新街口西路北

高氏義地 左安門內營房邊東

高位胡同 地安門內景山西門

高底胡同 宣武門內西拴馬椿路東

馬挑胡同 正陽門外東珠市口路北

高家胡同 正陽門外廊房頭條胡同內

高陞胡同 宣武門內北鬪市口路東

高碑大院 正陽門內高碑胡同內

高碑胡同 正陽門內兵部窪路東

高廟胡同 正陽門外長巷下二條東口

高廟後身 德勝門內高廟邊北

門雞坑 東安門內北池子騎河樓路北○新街口棉花胡同東

鬼門關 正陽門外楊梅竹斜街西之琉璃廠西頭

（即國門關）○西單牌樓二龍坑西北（即貴人

關

▲十一畫

- 乾井胡同 正陽門外大街路西
乾面胡同 東單牌樓北大街路东
參謀部 西安門內大街路北
參政胡同 宣武門內石驢馬大街路南
參將署胡同 崇文門外大石橋路北
國子監 安定門大街路東(卽成賢街)
國門關 正陽門外琉璃廠西頭(卽鬼門關)
國強胡同 崇文門外
堂子 東安門內南河沿南頭
堂子胡同 西單牌樓北大街路東○東直門內大街路南○阜成門內錦什坊街孟端胡同內○宣武門外梁家園迤東○崇文門外花市大街路南
○新街口蔣養房路南○廣安門內牛街路西○
德勝門內果子市大街路南
堂子大院 崇文門外南小市下堂子胡同內
堂趾胡同 德勝門內德勝橋南
崇元觀 西直門內大街路北(卽曹公觀)
-
- 崇文門 正陽門東(俗稱海岱門)
崇文橋 崇文門外大街北頭
崇效寺 廣安門內南線閣東
崇善里 西長安街交通部後(卽小東岳廟)
崇慶寺 甘石橋大醫坊胡同內
崇興寺 宣武門外粉房琉璃街內
崇興胡同 正陽門內兵部窪中街西頭
崇文門大街 崇文門內○崇文門外
崔家井 正陽門外新世界迤南
崔府夾道 東四牌樓隆福寺大街路北
康熙橋 朝陽門內大街路北
康家胡同 東華門外南皇城根路東
張公祠 南西門內南橫街盆兒胡同內
張公園 西直門內曹公觀北
張相廟街 宣武門外南橫街迤北
張相公廟 西單牌樓絨線胡同東
張家花園 河泊廠
張家胡同 廣安門內牛街路西
張禿子胡同 新街口北東校場內
張皇親胡同 德勝門內德勝橋南

御河橋河沿 東長安街

恨垂營 東磚胡同內

惜薪司 西安門內大街路南

受受胡同 東四牌樓北大街路西

捨飯寺 天壇迤東北崗子南頭○西單牌樓北路

西

排子胡同 正陽門外西河沿澡堂子胡同內

捷報處 東安門內南池子普渡寺北

教場口 宣武門外○德勝門外

教子胡同 西直門內三官廟北頭(即轎子胡同)

○廣安門內

教育部街 宣武門內大街路西

教場胡同 宣武門外大街路西

教音會夾道 西便門北長街

教場頭條胡同 宣武門外教場內路北

教場二條胡同 宣武門外教場內路北

教場三條胡同 宣武門外教場內路北

教場四條胡同 宣武門外教場內路北

教場五條胡同 宣武門外教場內路北

教場六條胡同 宣武門外教場內路北

斜街 朝陽門內大街路北

旋馬上灣 崇文門外上堂子胡同路南

曹公觀 西直門內大街路北(即崇元觀)

曹家店 崇文門外花市大街路北

望思橋 東安門內大街

桶子胡同 正陽門外櫻桃斜街路北(即桐梓胡同)

同) 梁家園 虎坊橋路北

梁家灣 交道口東大街路北

梁家園西夾道 宣武門外十牌房路南

梁家園東大院 虎坊橋梁家園迤東

梁家園東夾道 虎坊橋梁家園迤東

梅竹胡同 崇文門內米市大街路東○崇文門內

馬匹廠路西○德勝門內德勝橋路西

梯子胡同 正陽門外鮮魚口東頭○安定門內北

新橋南路西○西單牌樓闌才胡同路南○崇文

門內王府井大街路西○崇文門內蕪線胡同路

北

淨土寺 安定門內北鑼鼓巷路西

淨業寺 德勝門內西城根

深溝 打磨廠內

清河鎮 京北

清涼菴 西安門內養蜂夾道北頭

清泉菴 正陽門外虎坊橋路南

清虛觀 鼓樓西舊鼓樓大街路西

清塔寺 阜成門內北順城街路東

清龍菴 安定門內東城根

清化寺街 崇文門外瓷器口大街路西

澗水河 宣武門內西溝沿路東

琉璃寺 安定門內北鑼鼓巷路西

琉璃廠 正陽門外楊梅竹斜街西頭

瓷器口 崇文門外大街南頭路西

瓷器口大街 崇文門外大街南頭路南○崇文門

外瓷器口南

甜水井 西華門外南長街北河沿內○西四牌樓

南兵馬司能仁寺內

甜井沿 東四牌樓北六條胡同流水溝內

盆子胡同 西安門內西大街北頭○阜成門內馬

市橋東路北

監甲廠 崇文門內匯文大學東

監頭作 西安門內海牆外○東安門內北池子北

頭路東

章帽胡同 鼓樓西舊鼓樓大街路東

簪帚胡同 正陽門外延壽寺街路東

第一小巷 宣武門外丞相胡同路東○廣安門內

大街路南

第二小巷 宣武門外丞相胡同路東

紫竹林 正陽門外東珠市口精忠廟街內○廣安

門內南城根

紫禁城 (即午門神武門東華門西華門內)

紫竹林大院 東便門內下二條胡同路南

細米胡同 西單牌樓北甘石橋路東

細管胡同 安定門內北新橋南路西○東四牌樓

北魏家胡同路南

細米巷胡同 崇文門外打磨廠路南

紹興義地 崇文門外半壁街迤南

翊教寺 西直門內南溝沿

船老寺 正陽門外西珠市口鋪陳市路西

船板胡同 北新橋南路東○崇文門內大街路東

荷包巷 西長安街財政部後

莊王府夾道 西四牌樓北大街路東莊王府東

莫勝于胡同 東四牌樓

許家大門 正陽門外西河沿余家胡同路南

貫廠 地安門外方磚廠路北

通條胡同 西單牌樓舊刑部街內○宣武門內石

駙馬大街南

通順夾道 正陽門外西河沿路南

郭家井 南西門內南下窪子西

郭公莊村 廣安門外

郭家大院 舊鼓樓大街大石橋路北

釣魚台 朝陽門內大街路北

釣餌胡同 崇文門內匯文大學北

陰涼胡同 阜成門內十八半截東頭○阜成門內

大街路南

陳列所 廣安門內大街路北

陳家胡同 廣安門內

陶然亭 南西門內南下窪子東

將才門 永定門東(即左安門)

陸軍被服廠 朝陽門內南小街路東(即祿米倉)

雪池 地安門內景山西門

頂銀胡同 東單牌樓方巾巷內

魚市 西單牌樓北大街

魚眼胡同 西直門內大街南小街內

烏鎗胡同 東四牌樓隆福寺大街路北○正陽門

外廊房頭條胡同內○崇文門外大街路東○崇

文門外茶食胡同迤北

鹿角胡同 宣武門外北河沿路南

麻豆腐作房 西單牌樓二龍坑西坡

閻王廟前胡同 崇文門外興隆街路南

閻王廟後胡同 崇文門外興隆街路南

▲十二畫

博愛路 朝陽門至通州

博興胡同 煤市街路西

善果寺 廣安門內大街迤北

善果寺口 廣安門北線關內

喇叭營 安定門內寬街南路東

喇叭胡同 西直門內大街南小街○東四牌樓馬

市大街路南○新街口北四條西雙橋欄內

喇嘛大院 交道口東大街路南

喜通胡同 正陽門內西交民巷路南

喜雀胡同 崇文門外大街路西

喜鵲胡同 東單牌樓鬧市口○南順城街路東○

廣安門大街路北

喬道士廟 西華門北長街

報子街 西單牌樓路西

報國寺 廣安門內大街迤北

報子胡同 西四牌樓北大街路西○廣安門內

報房胡同 東四牌樓南大街路西○崇文門內大

街路東

報恩寺胡同 北新橋北街東

富貴街 正陽門內戶部街中間

富新倉 東直門內南小街路西

富貴大院 東四牌樓大街路西

帽兒胡同 地安門大街路西

帽菊胡同 地安門外大街路西

廚子營 天橋北路西

悶葫蘆罐 東安門內北池子騎河樓內

掌儀司 西華門外南長街路西

掌扇胡同 正陽門外大街路西

揀菜廠 西直門內南溝沿

普渡寺 東安門內南池子緞皮庫內(即馬驢拉

廟)

普渡寺西夾道 東安門內南池子普渡寺西

普渡寺西胡同 東安門內南池子普渡寺前胡同

路西

普渡寺東夾道 東安門內南池子普渡寺東

普渡寺東胡同 東安門內南池子普渡寺前胡同

路東

普渡寺前胡同 東安門內南池子普渡寺前街

普渡寺後胡同 東安門內南池子普渡寺後街

景山東大街 地安門內景山東

景山後大街 地安門內景山北

智義伯大院 後王公廠

臨鷹台 南苑

朝陽門 東直門南(俗稱齊化門)

朝陽洞 南豁子迤西

朝陽胡同 東單牌樓北燈市口路北

棉花胡同 西直門內新街口南護國寺街路南

棉花頭條胡同 宣武門外驢馬市大街四川營路

棉花二條胡同 宣武門外驢馬市大街四川營路

棉花三條胡同 宣武門外驢馬市大街四川營路

棉花四條胡同 宣武門外驢馬市大街四川營路

棉花五條胡同 宣武門外鐵門路東

棉花六條胡同 宣武門外四川營棉花七條胡同

棉花七條胡同 宣武門外西草廠繖家坑路西

棉花八條胡同 宣武門外西草廠繖家坑路西

棉花九條胡同 宣武門外西草廠繖家坑路西

棉花下二條胡同 宣武門外西草廠裘家街路西

棉花下三條胡同 宣武門外西草廠裘家街路西

棉花下四條胡同 宣武門外西草廠裘家街路西

棉花下五條胡同 宣武門外西草廠裘家街路西

棉花下六條胡同 宣武門外西草廠裘家街路西

棉花下七條胡同 宣武門外西草廠裘家街路西

棗林 西安門內南豁子迤西

棗林街 阜成門內廣寧伯街內○宣武門外大街

路東○廣安門內南線閣東

棗樹林 左安門內西城根迤北

棗樹院 崇文門外元寶市四川營內

棗樹胡同 宣武門內未夫胡同北頭路東

棚匠胡同 新街口北東校場內

棲流所 廣渠門大街路北

棲鳳樓 東單牌樓北大街路東

棹腿胡同 交道口西大街路北

椅子圈 宣武門外西草廠路南○宣武門外南橫

街東頭○崇文門外瓷器口清化寺街西頭

椅子胡同 西安門內光明殿胡同南頭○東城新

開路後○東單牌樓東觀音寺草廠內○東華門

北河沿○朝陽門內北順城街北頭

溫家街 宣武門內

湖廣義園 廣安門內教子胡同南頭

湯山路 青龍橋至湯山

湯公胡同 鼓樓西舊鼓樓大街路東

湯家胡同 北新橋北頭路西

湯黃大院 東四牌樓北五條胡同內

無量菴 東單牌樓北報房胡同路北

無量大人胡同 東單牌樓北大街路東

牌坊村 左安汛

牌樓館 朝陽門內南小街路東

留守衛 正陽門外王廣福斜街北頭路西

登萊寄骨所 廣安門內南線閣路東

登萊義園公所 廣安門內南線閣路東

稅子局胡同 永定門內大街路東

筆管胡同 安定門內寶鈔胡同路西○西單牌樓

前百戶廟西○東單牌樓舉場東○崇文門外南

河漕南頭

粥鋪 安定門內北鑼鼓巷路東

絨線胡同 西四牌樓北大街路西報子胡同內○

宣武門內大街路東

給孤寺夾道 正陽門外西柳樹井路北

翹鳳胡同 北新橋路西○正陽門外打磨廠路南

菊兒胡同 安定門內交道口南路西○西四牌樓

北路東

菓子市 德勝門內大街路東

菓子巷 宣武門外驛馬市大街路南

菓子罐 鼓樓西大街

菖蒲河 東安門內南河沿南頭

菜市 正陽門外天壇北牆外

菜園 先農壇迤西○西單牌樓北太僕寺街東頭

○西安門內西街路西○南西門內大街路西○

宣武門外南下窪子迤西○舊鼓樓大街北頭路

東

菜廠 東華門

菜市口 宣武門外大街南頭

菜園子 西直門內馬相胡同北頭

菜邦胡同 西單牌樓北白廟胡同內

菜家大院 朝陽門內南小街老君堂路南

菜園六條 新街口北路西六條內

菜廠胡同 東安門外南皇城根

菠蘿倉 德勝門內德勝橋南

華仁路 香廠路相近

華嘉寺 阜成門內錦什坊街路西

華嚴路 萬明路相近

象來街 宣武門內象房橋西

象房橋 宣武門內西城根中間
象牙胡同 宣武門內大街路東
象鼻子坑 東單牌樓方巾巷
象鼻子中坑 東單牌樓
象鼻子後坑 東單牌樓
貴人關 地安門外迤西○西單牌樓二龍坑西北
(即鬼門關)東單牌樓北報房胡同路北○朝陽
門內南小街老君堂路南
貴州義地 廣安門內錐子胡同南頭
進士館夾道 西單牌樓太僕寺街路北
都虞司 西華門南長街
都城隍廟街 西單牌樓北鬪市口路西
閔家莊村 京西
隆安寺 廣渠門內大街路北
隆福寺街 東四牌樓北路西
雁翅樓西樓 地安門內大街南頭
雁翅樓東樓 地安門內大街南頭
集社街 阜成門內錦什坊街南頭
集雅士 西安門外大街路北(即鷄鳴市)
雲神廟 東華門北池子路東

雲兒胡同 廣安門內大街路南
雲南義園 宣武門行刑場路西
雲居寺胡同 正陽門外大街路西
順天府 交道口西大街路北(即京兆尹署)
順治門 正陽門西(即宣武門)
順德館夾道 宣武門外海北寺街路南
順天府官義地 東便門內東城根東頭○東便門
內蟠桃宮迤東
馮家胡同 東安門內南池子路東
黃土坑 東四牌樓魏家胡同內○東安門外丁字
街北八面槽路西○崇文門外南官園路西
黃化門 地安門內大街路東
黃姑院 東四牌樓北七條胡同內
黃河圈 宣武門外下斜街迤西
黃家店 崇文門外花市大街路南
黃莊廳 海甸
黃鶴樓 崇文門外瓷器口大街路東
黃土大院 崇文門內東禡禧胡同路南
黃米胡同 東安門北大佛寺
黃羊胡同 西華門外羊圈迤南

黃花大院 崇文門外東唐洗泊街迤北

黃雀胡同 崇文門外南五老胡同內

黃土坑大院 西直門內大後倉胡同路南

黃酒館胡同 崇文門內匯文大學東

黃獸醫胡同 東單牌樓北新開路東頭

黃花院中胡同 崇文門外東唐洗泊街迤北

黃花院西胡同 崇文門外東唐洗泊街迤北

黃花院東胡同 崇文門外東唐洗泊街迤北

黑陰溝 宣武門外南橫街東頭

黑塔寺 西直門內南小街路西○西直門內曹公

視北

黑龍潭 先農壇西

黑皮大院 正陽門內皮市街西

黑公府夾道 西單牌樓北靈境東口

黑芝蔴胡同 地安門東南鑼鼓巷路西

▲十三畫

匯通祠 德勝門內西城根

塔院 阜成門內白塔寺迤北○宣武門外南下窪

子進西

嵩祝寺 景山東三眼井東口外

嵩祝寺夾道 東安門內北河沿嵩祝寺後

廊房胡同 西安門大街路南(今改長鄉胡同)

廊房頭條胡同 正陽門外大街路西

廊房二條胡同 正陽門外大街路西

廊房三條胡同 正陽門外紙巷子路東

慎刑司 西華門外北長街北頭路西

戲子胡同 打磨廠

新街 西直門內

新太倉 東直門內大街路南

新世界 正陽門外虎坊橋新華街南頭

新平路 正陽門內絨線胡同路北(卽後水泡子)

○西長安街大六部口內路西

新華門 西三座門西南海南

新華街 正陽門內西城根西頭迤北○正陽門內

西長街路南○宣武門外琉璃廠中間○宣武門

外虎坊橋路北

新街口 西直門內大街東頭○西直門內東頭

新開路 北新橋北王大人胡同內○正陽門外打

磨廠路南○正陽門外東珠市口半壁街路南○

西西牌樓北帥府胡同內○西四牌樓南兵馬司內○西安門內大街路南○西直門內火藥局北○西直門內崇元觀內○西單牌樓安福胡同路南(即新昌路)○安定門內北新橋北路西○東單牌樓北大街路東○東安門內北河沿官房胡同內○崇文門外打磨廠路南○朝陽門內北小街弓箭營內○鼓樓西大街路北○德勝門內松樹街東

新安胡同 交道口南香餌胡同路南
新寺胡同 鼓樓大街路東
新鮮胡同 朝陽門內南小街路東
新簾子胡同 正陽門內兵部窪路西
暖閣廠 東安門內北池子
會計司 西華門北長街
會城門村 西便門外
會館胡同 宣武門外永光寺西街路東
椿樹院 正陽門外東珠市精忠廟街內
椿樹胡同 西單牌樓北甘石橋西斜街紅廟內○
西直門內大街南小路內○東四牌樓南大街路
西○東安門內駱河樓馬圈胡同內○崇文門外

東小市路內○朝陽門內五爺府迤西
椿樹上頭條胡同 宣武門外東椿樹胡同路西
椿樹上二條胡同 宣武門外西草廠椿樹胡同路西
椿樹上三條胡同 宣武門外西草廠椿樹胡同路西

西
椿樹下頭條胡同 宣武門外永光寺西街路東
椿樹下二條胡同 宣武門外永光寺西街路東
椿樹下三條胡同 宣武門外永光寺西街路東
楊道廟 西便門內大街路東
楊家大院 西安門內西街路西
楊梅竹斜街 正陽門外紙巷子路西
楊儀賓胡同 朝陽門內南小街路東
榆錢胡同 西單牌樓北鬪才胡同西頭路北
極樂寺 安定門內大街路東
溝沿 北新橋東五岔胡同內○正陽門內化石橋北○正陽門外東珠市口草市內○東華門外小甜水井內○朝陽門內北順城街北頭
溝頭 西直門內○西單牌樓西北鬪市口北路東
○宣武門內北鬪市口路東

溝沿頭 崇文門內匯文大學東

溝尾巴胡同 正陽門外東珠市口草市街內

溝頭二眼井 崇文門內鬧市口南

煙袋胡同 崇文門外瓷器口東大街路南

煙袋斜街 鼓樓前路西

煙筒胡同 西華門外南長街路西○阜成門內大

水車胡同內○阜成門內順城街西養馬營○崇

文門外東唐洗泊街迤北

煙袋鍋胡同 阜成門內北溝沿路西

煤市街 正陽門外大柵欄西口外迤南○正陽門

外西珠市口路北

煤市橋 正陽門外煤市街北頭

煤渣胡同 東單牌樓北大街路西

煤鋪胡同 東直門內北小街路西○朝陽門內五

爺府迤東

瑞應寺 德勝門內果子市大街路南

瑞金大樓 正陽門內

常街廟 西四牌樓北大街

當鋪胡同 西華門旂檀寺西○東直門內大街路

北○宣武門內大街路西○宣武門外南柳巷內

碗架子胡同 甘石橋靈境東頭皇城根路南

祿米倉 朝陽門內南小街路東(即陸軍被服廠)

禁衛街 西直門內新街口南路東(即嘎嘎胡同)

禁衛軍後胡同 西安門內大街迤南

義留胡同 地安門大街路西

聖人府 西單牌樓太僕寺街西頭

聖壽寺 廣安門內棗林街迤南

肅寧府 安定門內交道口南街西

萬人坑 廣安門內南城根

萬佛寺 崇文門外南羊市口南頭

萬明路 香廠

萬柳堂 廣渠門內南城根迤西

萬歷橋 朝陽門內大街路南

萬元夾道 東直門內大街路北

萬佛寺巷 正陽門外石頭胡同路西

萬佛寺灣 石頭胡同

萬匯大院 鼓樓大街路西

萬壽西宮 南西門內大街迤東

萬春堂夾道 廣安門內大街路北

萬源營夾道 宣武門外琉璃廠路南

萬慶館胡同 東安門內大街路北
萬寶蓋胡同 崇文門內趙堂子胡同路北
葉家胡同 崇文門外南小市下堂子胡同內
葡萄院 西直門內北草廠北頭
葡萄園 東華門大街路南○阜成門內宮門口北頭
葦坑 西直門內新街口北蔣養房內
葦塘 南西門南橫盆兒胡同南頭
葫蘆胡同 德勝門內菓子市內
葱店 西直門內大街南小路內
落田窪 東直門外
蜀義園 宣武門外沙灘西
衙門胡同 正陽門外打磨廠路南
裏新庫 東安門內南池子路東(即緞皮庫)
裏新庫後胡同 東安門內南池子緞皮庫北
裕公府夾道 宣武門內絨線胡同牛肉灣內
裘家街 宣武門外西草廠路南
補漏鍋胡同 廣安門內大街路北
資善堂 廣安門內大街路北
賈家墳 左安門內西城根進北

賈家花園 正陽門外興隆街路北
賈家胡同 宣武門外南橫街路北○宣武門外菓子巷南頭
跨車胡同 西單牌樓北鬪才胡同西頭路北
遂安伯胡同 東單牌樓北大街路東
過街樓 正陽門外東珠市口路南
道士觀 廣安門內牛街路西
達子府 安定門內姑姑寺西
達子廟 阜成門內南順城街西養馬營
達子館 西直門內大街路北
達子營 西安門內光明殿胡同南頭○驛馬市大街
街賈家胡同路西
達智橋 宣武門外大街路西(即炸子橋)
達智營 西單牌樓皮庫胡同內
達子胡同 正陽門外鋪陳市路西○安定門內北新橋北路西
鈴鐺胡同 安定門內大街鐵獅子胡同路北○崇文門內馬匹廠北頭
閻背 宣武門外西河沿
雍和宮 朝陽門內北新橋北路東

雷家街 崇文門外上堂子胡同路南

雷震口 東便門內花市東頭

雷燈公所夾道 西安門內南豁子

靴子胡同 右安門內○廣安大街路北

頤賞胡同 西四牌樓丁字街路東(即板廠胡同)

鼓樓 地安門大街北頭

鼓樓前 地安門外

鼓樓灣 鼓樓北

鼓樓大街 鼓樓東

鼓樓西大街 鼓樓迤西

▲十四畫

暖里胡同 宣武門內大街路東

暖暖胡同 西直門內新街口南路東(即禁衛街)

圖兒山 西安門內惜薪司南頭

團祥胡同 安定門內寶鈔胡同路西

墓村 東四牌樓

壽比胡同 安定門內交道口路南

壽劉胡同 廣安門內牛街路東

察院胡同 宣武門內南關市口北

對子圈 東安門內大街路南

對嘴胡同 東直門內南小街海運倉迤東

彰儀門 西便門南(即廣安門)

彰儀門大街 廣安門內(即廣安門大街)

慈悲殿 地安門內大街路東

慈悲胡同 安定門大街路東國子監內

旗守衛 正陽門內刑部街西

槍廠 西四牌樓北馬狀元胡同東口

槐柏樹 宣武門外河沿路南

槐樹院 西華門外南長街夏家胡同西

槐樹館 宣武門外河沿迤南

槐寶巷 地安門外前什利海北南官坊口

槐樹大院 東單牌樓北報房胡同路北○崇文門

外石虎胡同路西

槐樹胡同 西安門內大街惜薪司內○新街口北

東校場內

槐抱椿樹巷 宣武門內太平湖東坡

槓房胡同 東四牌樓北大街路東○宣武門內南

鬧市口王公廠內

演樂胡同 東四牌樓南大街路東

蓮花園 東安門內北河沿路西
 甄家大院 廣安門內牛街路西
 福佑寺 內西華門外北長街北頭路東
 福祥寺 地安門東南鑼鼓巷路西
 福祿巷 宣武門外南橫街迤南
 福建司營 東單牌樓東觀音寺內
 福清義地 正陽門外東磚胡同內
 端門 天安門內北闕左門闕右門外南
 端王府夾道 阜成門內大角胡同西
 繡梢胡同 安定門內北新橋北路東
 精忠廟街 正陽門外東珠市口路南
 翟家口 崇文門外打磨廠路南
 翠花街 阜成門內北溝沿路西○宣武門內南下
 窪子東頭路北
 翠花灣 宣武門內翠花街內路東(卽臭水坑)
 翠嵐菴 西直門內南順城街內
 翠花胡同 東安門丁字街北路西
 翠花橫街 阜成門內宮門口北苦水井內
 臧家橋 宣武門外前孫公園東頭
 蒜市口 崇文門外

蒲家莊 廣安門外
 蒲簾胡同 崇文門外東唐洗泊街迤北
 簾衣胡同 地安門內南鑼鼓巷路西
 襪褙胡同 崇文門內大街路東
 趙公府 東直門內北小街路西
 趙公祠 廣安門內教子胡同南頭
 趙府街 安定門內○鐘樓東北
 趙家井 南西門內大街路西
 趙家墳 宣武門外南下窪子迤南
 趙堂子胡同 朝陽門內南小街路東
 趙陰陽胡同 正陽門外西珠市口香廠北
 趙錐子胡同 正陽門外西珠市口南
 銀闌 地安門內○東華門北河沿
 銀錠橋 鼓樓前煙袋斜街西口外
 銀耳胡同 宣武門外下斜街北頭
 銀絲胡同 崇文門外石虎胡同路西
 銅井 西長安街東頭迤南
 銅廠 安定門內雍和宮東
 銅幌子 宣武門內南關市口
 銅鐵廠 德勝門內松樹街東

銅局胡同 德勝門內西順城街

銅鐘胡同 東四牌樓北錢糧胡同路南

詔九胡同 東安門外

魁星樓 廣渠門內南城根迤西

齊化門 東直門南(即朝陽門)

齊化門大街 朝陽門內(即朝陽門大街)

▲十五畫

勞爐菴 先農壇迤西

勞柴胡同 西單牌樓甘石橋路西(即陳才胡同)

劉家窩 左安門內大街西頭

劉蘭壘 西安門內大街路北

劉宅墳地 廣安門內教子胡同南頭

劉海胡同 德勝門內德勝橋南路西

增壽寺 宣武門外菜市口迤西

寬街 天壇迤東營房內○北新橋柏林寺北○安定門內交道口南○西直門內西校場內○西單

牌樓堂子胡同東口外○崇文門內小雅齋胡同

路南○崇文門內東裱褙胡同迤南

廟光隱 宣武門外陳列所後塢

廟兒胡同 東安門內北池子騎河樓路北

廠甸 宣武門外琉璃廠路北

廠橋 德勝門內大街南頭

廣化寺 什剎海迤北

廣安門 西便門南(即彰儀門)

廣惠寺 崇文門外南河漕南頭

廣渠門 東便門南(俗稱沙鍋門)

廣源園 西直門外

廣興里 西四牌樓大醬房胡同

廣興堂 甘石橋大將坊胡同內

廣平大院 西直門內南小街內

廣安市場 廣安門大街路北

廣安胡同 廣安門大街路北

廣東義園 廣渠門內大街路北

廣泰大院 東單牌樓北米市大街路西

廣寧伯街 阜成門內錦什坊街南頭路西

廣安門大街 廣安門內(即彰儀門大街)

廣東新義地 左安門內大街西頭

廣惠寺夾道 宣武門外車子營西頭

廣渠門大街 廣渠門內

廣興隆大院 崇文門外茶食胡同迤北
 德勝門 安定門西
 德勝橋 德勝門內大街
 德慈路 阜成門至小黃村
 德萌溝 宣武門外南橫街
 德國街 東交民巷
 德勝門大街 德勝門內
 慧照寺 東直門內南小街路西
 慶雲巷 正陽門外
 慶豐司 內西華門北長街
 慶隆大院 正陽門外鮮魚口路北
 慶雲巷胡同 正陽門外興隆街路南
 樂春坊 地安門外西城根
 樂善園 西直門外
 樂房胡同 西便門大街路西
 樓梓花 廣渠汛
 樓灣胡同 廣渠汛
 標桿胡同 崇文門外瓷器口東大街路南
 潘家窩 左安門東城根
 潘家河沿 宣武門外粉房琉璃街路西

熟肉胡同 廣安門內牛街路東(卽輸入胡同)
 盤兒胡同 西直門內大街南小街西
 碾兒胡同 正陽門內西交民巷路南○地安門內
 黃化門內
 磁器庫 東華門南河沿
 磁器庫南岔 東華門南河沿磁器庫南岔
 稿子胡同 東單牌樓三條胡同西頭
 箭廠 安定門內東城根慈悲胡同內
 箭桿胡同 地安門外西壓橋西路北○安定門內
 府學胡同路北○東安門內北河沿王公府胡同
 內○阜成門內大街路北○宣武門外爛縵胡同
 醋章胡同路南○崇文門內裱糊胡同關市口路
 東○崇文門內蘇州胡同東頭路南○崇文門外
 打磨廠路北
 箭廠胡同 東單牌樓北米市大街路西○東安門
 內南池子路東
 緞皮庫 東華門南池子路東(卽裏新庫)
 翦子巷 正陽門內西城根路北○西安門內大街
 迤北
 蓮花河 正陽門外西珠市口南趙錐子胡同

蓮子胡同 崇文門外巾帽胡同路南

蓮花寺灣 宣武門外欄桿胡同路西

蓮房胡同 廣安門內大街路北

蔡家樓 宣武門外珠巢街路南

蔡家胡同 正陽門外糧食店路西○西直門內大

街路北

蔣養房 德勝門內德勝橋南路西

蔣家胡同 永定門內路西○東直門內南小街五

駙馬胡同東頭

蔭涼胡同 西直門內大街南小街內

麻刀胡同 廣安門內教子胡同路西

麻花胡同 西安門內旃檀寺西○德勝門內德勝

橋南路西

麻線胡同 正陽門內張相公廟路北○阜成門內

錦什坊街路東○宣武門外虎坊橋路北○崇文

門內大街路東

談字胡同 安定門內鐵獅子胡同中剪子巷內

賢孝里 宣武門內絨線胡同路北（即成公府夾

道）

賢孝牌 西直門內新街口北東校場內○西單牌

樓安福胡同路南○崇文門內大牌坊胡同路西

鄭王府夾道 西單牌樓關才胡同

醋草胡同 宣武門外欄桿胡同西

醋罐子胡同 西直門內北草廠胡同

鋪陳市 正陽門外西珠市口路南

靠山胡同 東柳樹井大街路北

鞋鋪胡同 東直門內北小街羊管胡同內○東直

門內北新橋北王大人胡同內

養馬營 阜成門內錦什坊街路西

養羊胡同 西珠市口板章胡同路南

養老胡同 東單牌樓三條胡同西頭

養蜂夾道 西安門內大街迤北

駒章胡同 崇文門外南河灣南頭

鬧市口 東單牌樓觀音寺東

魯班觀 正陽門外三里河鐵香爐南頭

魯聖菴 廣渠門大街迤南

瑪兒胡同 鼓樓前煙袋斜街西頭路北

▲十六畫

壁嵐寺 鼓樓西大街新開路北頭

學院胡同 阜成門內錦什坊街南頭路西

操場大院 地安門內

曇花寺 廣安門內棗林街迤南

橫街 東四牌樓北十二條胡同東口外○阜成門

內北溝沿翠花街西○宣武門內東城根東頭路

北

橫橋 西直門內大街東頭

橫胡同 東四牌樓北四條胡同內

橫二條胡同 宣武門內西單牌樓二條胡同東口

橫水車胡同 阜成門內大水車胡同內

裨皮廠 西直門內大街路北

機器磨房夾道 西便門內大街路西

澡堂子大院 正陽門外西河沿路南

澡堂子胡同 交道口東大街路南○西四牌樓西

大街路北

禮陽夾道 宣武門外海北寺街路南

燈市口 東四牌樓南大街路西

燈草店 正陽門內西長安街東頭路南

燈籠庫 東華門南池子路東

燈草胡同 東四牌樓南大街路東

燒酒胡同 東安門丁字街北路西○朝陽門內北

小街路東

燒餅胡同 新街口北四條胡同迤北

燕家胡同 正陽門外觀音寺路南

燕薦胡同 正陽門外西珠市口南

盧井村 安定門外

磚瓦胡同 西直門內西校場內

磚兒胡同 北新橋北頭路西

磚塔胡同 西四牌樓南路西

磨盤院 地安門內內宮監街東○西單牌樓北捨

飯寺西頭

程家大院 西單牌樓北李欄老胡同內

穆家胡同 廣福門內牛街路西

積水潭 德勝門內西城根迤南

窩橋 西直門外

糖房胡同 阜成門內宮門口路西○宣武門內大

街路東○宣武門外南橫街路南○菜市口南○

廣安門內大街路南

繖兒胡同 德勝門內東順城街東頭

興平倉 東直門內南小街路東

興盛寺 宣武門外十間房路北

興盛街 西安門內西大街

興隆街 正陽門外打磨廠新開路南頭○西長安

街大欄北頭○崇文門外大石橋路南○崇文

門外新開路南頭

興化寺街 德勝門內

興隆大院 東單牌樓北報房胡同路南○鼓樓西

大街路西

興隆胡同 西華門外北長街路西○東安門外北

城根路東

蕭家村 左安汛

椿連坑 東直門內新太倉內

禱司胡同 東直門內南水關

禱資胡同 西單牌樓西邱祖胡同西路南

禱腿胡同 宣武門外丞相胡同路西

禱襠胡同 宣武門外孫公園內

諳達宮 宣武門內西鐵匠胡同內

豬營 南羊市口南頭

豬毛廠 阜成門內北溝沿祖家街西

豬市大街 東四牌樓

豬肉下坡 西華門南長街

豬尾巴大坑 宣武門內南關市口

豬尾巴胡同 西四牌樓南兵馬司內路南○崇文

門外南羊市口南頭○德勝門內西城棧

輸入胡同、宣武門外○廣安門內牛街路東(卽

熟肉胡同)

錐把胡同 地安門內黃化門路北

錐子胡同 廣安門內大街路南

錢局 交道口香餌胡同新安胡同內○崇文門內

馬匹廠迤東

錢串胡同 西四牌樓磚塔胡同南○西單牌樓南

手帕胡同西

錢市胡同 正陽門外珠寶市

錢局大院 阜成門內南順城街路東

錢家胡同 德勝門內大街

錢滿胡同 東四牌樓大街路西

錢糧胡同 東四牌樓北大街路西

錢棹子胡同 西單牌樓東府右街北頭○新街口

北東校場內

錦什坊街 阜成門內大街路南

錫拉胡同 西單牌樓大街路東○東安門丁字街

北路西○阜成門內大街路南

霍家胡同 廣安門內教子胡同南頭

頭廟 宣武門外橋南路西

頭牛象 西長安街路南

頭條胡同 天壇迤東營房內○北新橋柏林寺東

○左安門內大街路東○永定門內大街路東○

地安門內東板橋東○永定門內大街路東○西

單牌樓北大街路東○西安門內南豁子迤西○

西直門內新街口北路西○西單牌樓北闕才胡

同路北○西華門外南長街○東四牌樓北大街

路東○東華門北池子路東○宣武門內大街路

西○宣武門外欄綬胡同南頭

頭髮胡同 西城

頭巷橫三條 阜成門內宮門口

餘僻房 西安門內南豁子大街路西

駱駝脖 阜成門內十八半截東頭

駱駝橋 朝陽門內北順城街北頭

駱駝胡同 東四牌樓北大街路東○新街口北四

條胡同內

駱駝胡同 北新橋東大街金太監胡同內

鮑家街 西單牌樓石駙馬大街西頭

鮑家墳 宣武門外南下窪子迤西

鴨子店 崇文門外打磨廠路北

鴨子嘴 東河沿

鴨子廟 阜成門內錦什坊街南頭

鴨蛋井 東華門南池子綬皮庫內

龍爪槐 南下窪子迤西

龍王廟 宣武門外欄綬胡同南頭

龍泉寺 宣武門外南下窪子迤西

龍華寺 什刹海迤北

龍鳳口 朝陽門內祿米倉

龍鳳坑 廣安門內西磚胡同路西

龍鳳橋 海淀

龍頭井 德勝門內定府大街東頭

龍鬚溝 天壇迤東

▲十七畫

益益大院 東四牌樓大街路西

戲樓胡同 安定門內北新橋北路東

氈子房 地安門外南藥王廟北

濕井胡同 正陽門外大街路西

淨泥河 安定門外

營房 天壇迤東○新街口正覺寺路北

營造司 西華門北長街

牆角胡同 東安門內北池子北頭路北

冀廠 天壇北牆外○崇文門外南河漕迤東

冀箕胡同 地安門外前什刹海北南官房口

冀廠大院 崇文門外南官園街西

總布胡同 東單牌樓北大街路東

薛家灣 正陽門外興隆街草廠十條南頭○崇文

門外南官園南頭

謝家胡同 安定門內大街路西

慶忠祠 德勝門內皇城根西北角路北

震公府 東長安街迤北

韓家潭 陝西巷路西

鮮魚口 正陽門外大街路東

鮮魚巷 崇文門內蘇州胡同東頭路南

儲子營 正陽門外

儲庫營 天橋西

戴家莊 崇文門外興隆街路南

擴義園 宣武門外行刑場迤西

禮器庫 光祿寺胡同內

禮賢鎮 京南

禮士胡同 東四牌樓南大街路東

禮拜寺街 崇文門內小雅寶胡同路南○崇文門

外上堂子胡同路南

禮路胡同 西四牌樓北大街路西 卽驢肉胡同

禮拜寺夾道 崇文門內小雅寶胡同路南

禮器庫東夾道 東安門內北河沿路西

督兒胡同 廣安門內西磚胡同路西

糧食店 正陽門外西珠市口路北

織女橋 西華門南長街

織染局 地安門內板橋路東

織子胡同 西單牌樓甘石橋路東○德勝門內德

勝橋南路東

繡漪橋 海甸西六里(卽羅鍋橋)

舊太倉 朝陽門內北小街路東

舊刑部街 西單牌樓北路西

舊鼓樓大街 地安門北鼓樓西路北○德勝門內

舊簾子胡同 正陽門內兵部窪子路西

蟠牛橋 德勝汛北土城

蟠桃宮 東便門大街南頭

豐盛胡同 西四牌樓南路西○東單牌樓北迺茲

府路北

魏轡把胡同 阜成門內錦什坊街南頭路東○宣

武門外教場胡同路南

轉馬台 西安門內南豁子迺西

驛院胡同 驛馬市大街蘆線胡同路東

醬房大院 安定門內北新橋北路東

醬房夾道 西直門內大街路北○舊鼓樓大街大

石橋南

鎖鍊胡同 西單牌樓西斜街宏廟

鎮海寺 崇文門外大街路東

鎮江胡同 東單牌樓○崇文門內船板胡同○崇

文門外報房胡同東

鎮江義地 左安門內東城根

闕右門 午門南端門北

關左門 午門南端門北

雙松寺 崇文門內大牌坊胡同路西

雙柵欄 西單牌樓安福胡同路南○阜成門內錦

什坊街東養馬營○阜成門南順城街○景山東

三眼井東口○新街口北路西四條胡同西

雙塔寺 西長安街路北

雙槐樹 南西門內盆兒胡同南頭

雙溝沿 正陽門內刑部街路西

雙五道廟 正陽門外西珠市口西路南

雙寺胡同 舊鼓樓大街大石橋路北

雙盤胡同 東安門丁字街北路西

雞鴨市 西安門外大街路北(即集雅士)

雞毛胡同 阜成門內錦什坊廣寧伯街內

鞭子巷 正陽門外三里河大街路南

鞭梢胡同 東直門內北小街永康胡同內

鞭桿胡同 東四牌樓北二條胡同東頭

鞭子巷頭條 正陽門外南橋灣路東

鞭子巷二條 正陽門外三里河大街鞭子巷路東

鞭子巷三條 正陽門外三里河大街鞭子巷路東

鞭子巷四條 正陽門外三里河大街鞭子巷路東

鞭子巷西胡同 正陽門外三里河大街鞭子巷路

東

鞭子巷東胡同 三里河大街鞭子巷路東

騎河樓 北池子路東

魏染胡同 宣武門外驢馬市大街路北

魏英胡同 宣武門內東城根路北(卽未央胡同)

魏家胡同 地安門內景山西大街路西○東四牌樓北大街路西

鯉魚胡同 東單牌樓東舉場東牆外

▲十九畫

衙前 地安門外西皇城根路北

簾子庫 地安門內黃化門內

繩子庫 地安門內校場西

繩匠胡同 宣武門外菜市口路南(卽丞相胡同)

繖家坑 宣武門外西草廠路南

羅廠 東四牌樓北馬大人胡同內

羅車坑 東直門內南小街路西

羅家井 正陽門外新世界迤南

羅家園 西便門內迤西

羅道莊 阜成門外

羅鍋橋 海甸西六里(卽繡漪橋)

羅兒胡同 西直門內新街口北蔣養房內

羅家大院 西單牌樓太僕寺街內○東直門內大街路北○朝陽門內五爺廟迤東

羅圈胡同 正陽門外打磨廠路南○西四牌樓大街路北○西四牌樓北護國寺街棉花胡同內○西單牌樓北關才胡同東頭路北○宣武門內石驢馬大街西頭○宣武門內南關市口迤北

羅家井胡同 正陽門外大蔣家胡同路西

藤牌營 宣武門內西單牌樓北關市口城隍廟街路南

藥酒胡同 德勝門內菓子市內

藥王廟胡同 東直門大街路北

藥王廟後胡同 崇文門外東小市街南

轎子胡同 朝陽門內東四牌樓隆福寺大街路北

○廣安門內大街路南(今改教子胡同)

轎杆胡同 地安門北鼓樓西灣

關廂 廣安門外

關東店 東安門北迤茲府內

關帝廟 東便門內後河沿路北○廣安門內南城
根○廣安門內南線閣路東○廣渠門內南城根
迤西

關廂路 東直門外

關家大院 西華門外北長街路西

▲二十畫

寶安寺 西單牌樓北鬧市口南

寶慶寺 東四牌樓北五條胡同路北

寶禪寺 西直門內新街口南路西

寶玉胡同 朝陽門內北小街路東

寶鈔胡同 地安門內鼓樓東大街路北○安定門

內

寶珠子胡同 崇文門內東總布胡同路北

繼志菴 西華門外南長街路西

懸脂胡同 正陽門外西柳樹井路北

蘇家坡 正陽門外東珠市口半壁街路南

蘇州胡同 崇文門內大街路東

蘇家坡南口 正陽門外東珠市口半壁街路南

蘇羅荷胡同 阜成門內北溝沿

袖珍北京備覽 丁編 地名檢查表

蘇州胡同下坡 蘇州胡同東頭

警爾胡同 西安門外北皇城根路西

鐘樓 地安門大街鼓樓北

鐘兒禮 左安門內劉家窩迤西

鐘鼓樓 東華門外北河沿嵩祝寺後

鐘樓前 安定門內

鐘庫胡同 地安門北鐘樓前路西○東四牌樓

鐘鼓寺胡同 地安門內

騷達子胡同 崇文門內王府井大街路東

黨家胡同 西直門內大街北草廠內

▲二十一畫

櫻桃斜街 正陽門外觀音寺西頭北岔

欄杆市 崇文門外大路街東(即花市大街)

灌陽胡同 東單牌樓北

爛縵胡同 宣武門外菜市口西路南

蠟庫 地安門內板橋街南頭○東安門內

蠟庫中岔 東華門北河沿北頭蠟庫前

蠟庫北岔 東華門北河沿北頭蠟庫北

蠟庫南岔 東華門北河沿北頭蠟庫南

十九畫至二十一畫

七七

蠟庫胡同 酒醋局南

蠟燭芯胡同 正陽門外西珠市口西路南

穰子胡同 甘石橋路西

護國寺街 西四牌樓北大街路東

誠罰庫 西安門內天主堂後

誠罰庫大院 西安門內西大街北頭

鐵匠營 永定門外西單牌樓北鬧市口城隍廟

街路南○東四牌樓北五條胡同內○東單牌樓

鬧市口○東安門內東板橋大街路西○德勝門

內德勝橋南

鐵門坎 宣武門外驢馬市大街鐵門內

鐵香爐 正陽門外三里河大街路南○正陽門內

雙溝沿西路北○西直門內新街口蔣養房內○

西單牌樓北關才胡同內○崇文門外東唐洗泊

街迤北○崇文門外南官園路西

鐵影壁 德勝門內果子市大街路北

鐵匠胡同 西單牌樓東

鐵獅子廟 西直門內火藥局北頭

鐵老鸛廟 宣武門外麻線胡同北頭

鐵轆轤把 崇文門外花市大街路南

鐵獅子胡同 東四牌樓北大街路西

關才胡同 西單牌樓北甘石橋南路西 (即劈柴

胡同)

驢馬市大街 宣武門外大街南頭迤東

鷓兒胡同 正陽門外西珠市口南路西

鑄鐘廠 鼓樓西大街路北

響鼓巷 宣武門外粉房琉璃街

響鼓巷

響鼓巷

響鼓巷

響鼓巷

響鼓巷

響鼓巷

響鼓巷

響鼓巷

罐兒胡同 東單牌樓蘇州胡同東頭○宣武門外

菜市口迤北

靈境 西單牌樓北甘石橋路東(即林濟宮)

靈官廟 安定門內大街路西○西華門外南長街

▲二十四畫

▲二十三畫

▲二十二畫

路西

靈官廟胡同 崇文門外興隆街東頭
鹽局大院 東四牌樓馬市大街路北

▲二十五畫

廳兒胡同 崇文門外南河漕迤東

灣尺胡同 正陽門外東珠市口半壁胡同路南

觀音寺 王大人胡同○正陽門外大柵欄西口外

○西便門內東城根內迤南○西直門內大街北

草廠北頭○永定門內路西○東直門內北小街

路西○東單牌樓北大街路東○宣武門外南下

窪子路西

觀音堂 西華門惜薪司胡同南頭

觀音院 宣武門外南珠巢街路南

觀音菴 東四牌樓北九條胡同路北○阜成門內

北溝沿大茶葉胡同西

觀象臺 西華門外南長街路西○朝陽門內東城

根

鑰匙胡同 西直門內南小街路西

▲二十六畫

袖珍北京備覽 丁編 地名檢查表

二十四畫至三十畫 七九

鹽市口 阜成門外

驢肉胡同 西四牌樓北大街路西(即禮路胡同)

驢蹄胡同 阜成門內錦什坊街華喜寺內○崇文

門內大牌坊胡同內○朝陽門內大街路北○馬

馬市大街買家胡同路西

▲二十七畫

鑾輿衛夾道 正陽門內刑部街路西

▲三十畫

鸞慶胡同 正陽門外打磨廠南深溝內

袖珍北京備覽丁編終

中華民國十三年十二月出版

中華民國十三年十二月發行

此書有著作權
必究
翻印必究

編輯者 杭縣姚祝萱

發行所 文明書局

發行所 上海南京路 文明書局

發行所 上海棋盤街 中華書局

分售處 各省中華書局

袖珍北京備覽(全一冊)

每部定價洋三角

上海图书馆藏书



A541 212 0010 6525B



