بکمپانیهای نفتی ۴ ماه مهلت داده شد

بموجب اعلامیه پنجمین کنفرانس اوپک، برای مذاکره واخذ تصمیم درباره تقاضاهای صاحبان نفت

اگر مذاکرات ایران و عربستان با کمپانیهای نفتی بنتیجه نرسد اوپک یکطرفه اقدام میکند

● افزایش بهای نفت خام بمیزان قبل از تنزل اوت ۱۹۶۰ ، مهمترین تقاضای اوپک از کمپانیهای نفتی میباشد

● کشورهای عضو اوپک خواهان دریافت بهره مالکانه، علاوه بر سهم خود از سود ویژه کمپانیهای نفتی هستند

● علاوه بر افزایش بهای نفت خام و پرداخت بهره مالکانه علاوه بر سهم سود ویژه، حذف هزینه های فروش از سهم کشورهای صاحب نفت و لزوم بهره برداری از منابع گاز نفت از جمله تقاضاهای کشور های عضو اوپک از کمپانی های نفتی است

بقیه درصفحه ۱۹ ستون اول

اطلاعات
سال سی‌وهفتم- سه‌شنبه ششم آذرماه ۱۳۴۱
شماره ۱۰۹۶۰- تکشماره ۳ ریال

مقدمات محاکمه

ارتشبد هدایت

هرچه زودتر فراهم میشود

● ارتشبد بصلاحیت بازپرس اعتراض کرد ولی قرار بازداشت ایشان از طرف دادگاه تایید گردید

بدنبال خبر بازداشت ارتشبد بازنشسته عبدالله هدایت رئیس سابق ستاد بزرك ارتشتاران که

بقیه در صفحه آخر ستون اول

مالک تبعیدی

دراختیار هنك‌ژاندارمری مازندران قرار گرفت

بقیه درصفحه ۱۷ ستون اول

سلاح های دستگیر شدگان فیروز آباد

باپوکه فشنك هائیکه مهندس عابدی با آنها کشته شد مطابقت دارد

عکس بالا

سرگرد جهبذ فرمانده دسته‌ای از ژاندارم هاکه ۱۲ نفر متهمین اصلی قتل مهندس عابدی را دستگیر کرد ، ستوان دوم منصوری معاون وی و سرمست ظفرآبادی یکی از رؤسای ایل نمدی نیز که در دستگیری قاتلین همکاری کرد درجیپ دیده میشوند .

●

عکس پائین

حبیب‌اله شهبازی (نفر وسط) رئیس تیره سرخی که در دستگیری قاتلین مهندس عابدی با مامورین ژاندارمری همکاری کرد هنگام گفتگو با خبرنگار اطلاعات

●

● مقدمات انتخابات انجمن شهر شیراز که روزجمعه انجام میشود فراهم شد

● برای انجام انتخابات انجمن شهر حکومت نظامی ۱۲ ساعت لغو خواهدشد

بقیه درصفحه ۱۷ ستون اول

هند

پیشنهاد آتش بس چین را ردکرد

●

قسمت اصلی پیشنهاد آتش بس مورد مخالفت دولت هند قرار گرفت

●

چین کمونیست اعلام کرد امریکا دولت هند را تحریك به ادامه اقدامات نظامی میکند

درصفحه ۳

درمسابقه پرهیجان فوتبال دارائی و«تورپیدو» شوروی

دارائی ۲ بر ۱ پیروز شد

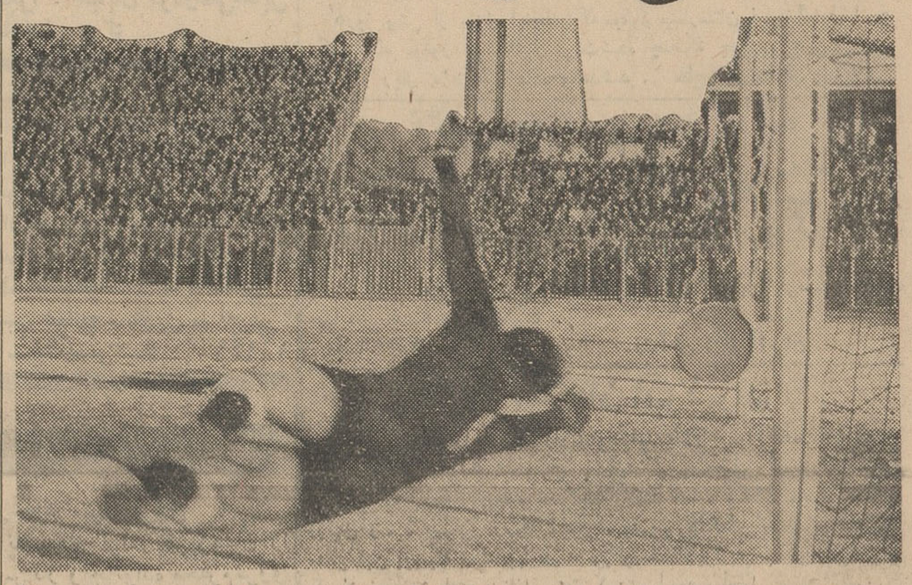

این صحنه لحظه بسیار حساسی از بازی دیروز را نشان میدهد . «داوید خانیان» توپ را بطرف دروازه «تورپیدو» رانده «گلر» بلند قامت «تورپیدو» با یك خیز بطرف توپ جست ولی توپ مستقیما بقلب دروازه رفت و گلر بزمین خورد و دوربین این صحنه حساس را تصویر کرده

تیم «تورپیدو» دربرابر تکنیك قوی بازی تیم دارائی چند بار تاکتیك خودرا تغییر داد تایك گل زد

ساعت سه بعد از ظهر دیروز دومین مسابقه تیم «تورپیدو» شوروی باتیم فوتبال دارائی قهرمان باشگاه های تهران و کشور زیر نظر فدراسیون فوتبال در امجدیه، باحضور عده‌ای از شخصیت های مملکتی و ورزشی ، اعضاو کارمندان سفارت شوروی ، خارجیان مقیم ایران و متجاوز از ۱۵ هزار نفر تماشاچی انجام گردید و تیم فوتبال دارائی درمقابل تورپیدو بسیار خوب درخشید وبانتیجه دو بریك تیم پر قدرت تورپیدو را مغلوب نمود

مشروح جریان در صفحه ۵

سرپرست عملیات نفتی شرکت ملی نفت ایران اعلام کرد:

برای کشف منابع تازه نفت در ایران

مطالعه دراستانهای آذربایجان، گرگان، خراسان و کرمان آغاز شده

● شرکت ملی نفت در نظر دارد در صورت امکان در هر قسمت از ایران اکتشافات تازه‌ای بکند و نظیر کرمانشاه نفت آن ناحیه را ازهمان ناحیه تامین کند

● خاورمیانه همچنان بزرك ترین مدفن ذخائر عظیم نفت جهان است

● اکتشافات نفتی کمپانی های نفتی جهان در گوشه و کنار دور افتاده دنیا با وجود مخارج هنگفت بجائی نرسید

آقای مهندس فرخان عضو هیات مدیره و سرپرست سازمان عملیات نفتی شرکت ملی نفت ایران در مورد تامین سوخت مواد نفتی مورد نیاز مردم نقاط مختلف کشور و لوله کشی نفت باستانها و شهرهای مختلف طی یك

بقیه درصفحه ۱۷ ستون چهارم

جنك چین و هند ومسئله بیطرفی

عنوان سلسله مقالاتی است که از شماره امروز در صفحه ششم انتشار یافته است . ما خوانندگان علاقمند به مسائل سیاسی و بین‌المللی را بخواندن این سلسله مقالات تحقیقی دعوت میکنیم .

طرح اصلاحی سپاه دانش

درجلسه دیشب هیئت وزیران مطرح شد

طرح واگذاری سهام کارخانه های دولتی بمالکین مورد رسیدگی قرار گرفت

● بودجه سپاه دانش ازطرف وزارت خانه های فرهنك ، جنك و سازمان برنامه تامین میشود

جلسه هیئت دولت از ساعت چهار و نیم بعد از ظهر دیروز در کاخ نخست‌وزیری تشکیل شد، ریاست جلسه را آقای اسداله علم نخست‌وزیر عهده‌دار بود .

دراین جلسه که تاساعت هفت ونیم بعد از ظهر طول کشید مسئله واگذاری سهام کارخانه های دولتی بمالکینی که مایل به‌خریداری آن باشند مطرح شد و مورد بررسی قرار گرفت و سپس طرح تصویبنامه مربوط به‌تشکیل سپاه دانش مطرح گردید .

آقای دکتر بیرجندی معاون وزارت فرهنك و سرپرست سپاه دانش امروز درباره مذاکرات مربوط بسپاه دانش در هیئت دولت ، گفت :طرح اصلاحی سپاه دانش که درجلسه دیشب مورد بررسی قرار گرفت تقریبا بتصویب رسید اماچون اصلاحات مختصری لازم داشت تصویب نهائی آن به جلسه آینده دولت موکول گردید.

خبرنگارما اطلاع میدهد که در طرح اصلاحی مسئله بودجه سپاه دانش و سرنوشت کسانیکه دوسال خدمت خودرا در سپاه مذکور به‌پایان میرسانند گنجانده شده‌است .

آقای دکتر بیرجندی درباره طرح اصلاحی مذکور گفت : اصل طرح بتصویب رسیده است اما چون قرار شد اصلاحات مختصری

بقیه درصفحه ۱۷ ستون چهارم

مدیرکل آب تهران درشورای انجمن‌های محلی غرب جیحون گفت:

توسعه تهران درسالهای اخیر سرسام آور بوده

● منطقه غرب جیحون ۱۵۰ هزار نفر جمعیت و پنج کیلومتر مربع وسعت دارد و نقشه برداری آن برای لوله کشی آب از دو سه‌ماه دیگر آغاز میشود

بعد از ظهر دیروز در جلسه ای با شرکت مدیر کل سازمان آب‌تهران و روسای انجمن های محلی غرب جیحون ، موضوع لوله کشی این منطقه مورد بحث قرار گرفت و قرار

بقیه درصفه ۱۷ ستون ششم

دیشب تهران یخ بست

سرما در مشهد یکنفر را کشت

● یکهزار تن زغال درانبار های شهرداری موجوداست

● گرمخانه های تهران آماده گردید

از پریشب هوای تهران بشدت سرد شد و دیروز سوز و سرمای زیاد نزدیکی فصل زمستان را خبرداد

برودت هوای چندروزاخیر تهران دیشب به نهایت درجه رسید و سردی هوا از صفر درجه گذشت و برای اولین مرتبه درتهران آبهائیکه درمجاورت هوا بود یخ بست یخبندان در شهر های شمالی از یکماه قبل

● تمام لوله های آب شهر در مشهد در ۱۱ درجه برودت یخ بسته است

شروع شده و سرما و برودت در این نواحی از دو روز قبل زیادتر شده است و بقراریکه از مشهد اطلاع میرسد درمشهد نیز هوابشدت سرد شده است .

بقیه در صفحه نوزده و آخر

قرار مجرمیت قاچاقچیان فرودگاه مهر آباد صادر شد

● متهمان مزبور کسانی هستند که درامر قاچاق بنام سفارت انگلیس دست داشته‌اند

امروز اطلاع حاصل شد که قرار مجرمیت افرادزیراز طرف دادسرای دیوان کیفر باتهام شرکت در امر قاچاق فرودگاه مهر آباد که بنام سفارت انگلیس صورت گرفته بود صادر شده است .

یونسی سر ارزیاب گمرك ، ارباب پور رئیس سرویس محلی ، علمی سرابی رئیس فنی ، پرویز ارجمند ارزیاب ، کیانی ارزیاب ، آزاده شفتی ارزیاب ، لطفی زاده ارزیاب .

همچنین قرار مجرمیت عبداله حقانی و منصور مقبوله به اتهام عاملین قاچاق صادر گردیده است.

در حال‌حاضر بجز منصور مقبوله که فراری است بقیه متهمین در توقیف بسر می برند .

پرونده امر در شعبه ۱۱ بازپرسی دیوان کیفر زیر نظر آقای بهنیا است و قرار لازم از طرف وی صادر گردیده است . آقایان حقانی و مقبوله اتهامشان عبارت از این‌است که بنام سفارت انگلیس و بااستفاده از اوراقی که د ردست داشته اند

بقیه درصفحه ۱۷ ستون ششم

شرکت ایران متال
بوذرجمهری اول پاستار ساختمان ایران متال
تلفن ۳۱۴۱۹-۲۴۷۳۰
فروشندهٔ آهن آلات ساختمانی و صنعتی با رزانترین قیمت

شاداب
آبلیموی صدقه صد خالص تلفن ۵۱۰۴۱

پشمبافی جهان
فروشگاه : بوذرجمهری غربی

اطلاعات العربیة
الاخاء
مجلة سیاسیة ثقافیة مصورة تصدر عن دار اطلاعات فی طهران
سی وچهارمین شماره مجله عربی الاخاء با مطالب بهتر بزودی منتشر میشود.

ریالکو بهترین سازنده لوازم فلزی دفتر و قفسه های آشپزخانه ،میدان کاخ تخت جمشید .
آ-۲۵۹۳۰

چای جهان
دارجلینگ ۲۵۳ کره نشان دو کره نشان ترازو نشان دو ترازو نشان ۱۵۱ قاموس نشان کلید نشان

قابل توجه کارکنان شهرداریها بخصوص شهرستانها
شرح درصفحه ۱۳

اطلاعیه شماره یك سینماهای متحده تهران
قابل توجه استودیوهای فیلمبرداری ومؤسسات پخش فیلم
بقیه درصفحه ۱۷

شماره ۱۱
کتاب جیبی دختران و پسران
درسراسر کشور منتشر شد

توضیحات هیئت مدیره شرکت سهامی کارخانجات برق اصفهان
درصفحه ٦ مطالعه نمائید
آ-۲۵۹۱۴

روغن نباتی جهان

جریان روز

در پاسخ یك نامه

آقای عزیز

میخواهم چند سطر از نامه پسرم برای شما بنویسم . او هفت‌سال است در امریکا تحصیل میکند و بدرجه مهندس‌کشاورزی نائل‌آمده . این چند سطر ازنامه ایست که اخیرا برای پدر پیر زمین گیر خود نوشته است :

پدر ومادر عزیزم ـ راستی دلم برای شما و ایران و همه آشنایان خیلی تنگ‌شده و همیشه بفکر آن هستم که زیارتتان کنم . اگر وضعیت من درآمدن بایران تا اندازه‌ای روشن بود بایران میامدم ولی هرکس را میشناسم که‌بایران‌بازگشته‌ودوباره بامریکا آمده ازوضع ایران شکایت داشته است . یکی‌ازرفقا که تازه‌از ایران آمده چون در رشته کشاورزی مافوق لیسانس دارد و برای‌فارغ‌التحصیلان این‌رشته درامریکا بجز کاردولتی یاشخصی کار دیگری‌پیدا نمیشود اینجا بیکاروسرگردان است . بااینحال خیلی از وضع ایران ناراضی بود . میگفت درآنجا برای اشخاص معینی مقامات ومشاغل خوب‌ذخیره شده و بمحض آنکه وارد میشوند باین مشاغل مامور میگردند امابرای دیگران کاری که بیش‌از پانصد تومان حقوق‌داشته باشد پیدا نمیشود . علاوه براین بمحض اینکه‌انسان پایش بوطن رسید گرفتار نظام‌وظیفه میشود تازه اول گرفتاری‌است . ازاوپرسیدم چرا زن نگرفتی ؟ گفت در ایران به آدم تایول وکار و خانه شخصی‌نداشته باشد زن‌نمیدهند! نمیدانم اینحرفها تاچه حددرست‌است ، لطفا برایم بنویسید تاروشن شوم ...

اکنون از شما که محصلین را تشویق بمراجعت میکنید میپرسم باین‌نامه چه جواب باید داد .واقعا میتوان باین‌پسراطمینان داد که‌اگر بایران بازگردد کارمناسبی پیداخواهد کرد و گرفتارمزاحمت نظام وظیفه نخواهد شد یا جواب دیگری باید داد ؟

***

این‌نامه بی‌امضاء جزو نامه‌هائیست که این چند روزه روی‌میزمن انباشته شده‌است . امضاء ندارد معهذا نویسنده‌اش در نظرمن غریبه نیست . در پشت سطور این نامه بی‌امضاء سیمای پدری که پسری در خارج از مملکت دارد‌بوضوح دیده میشود و ماهرکدام بدرانی بااین مشخصات میشناسیم . اغلب‌این پدران «و یامادران» برسر این دوراهی که نویسنده محترم‌نامه بی‌امضاءبه‌آن رسیده‌قرارگرفته‌اند . همه آنها آرزوی‌دیدار فرزند خود دارند اما از خود میپرسند : آیا مصلحت او دراینست که بیاید یابماند ؟ آیادراینجاکارباوخواهندداد . آیاموفق به تشکیل عائله خواهد شد . آیا ازمراجعت‌پشیمان نمیشود و آیابهتر نیست همانجا بماند و بزندگانی نسبتا مرفهی که برای همه‌کس‌فراهم است ادامه دهد ؟

درین موارد وقتی به کلمه مطلق « کار » برمیخوریم مقصود عموما کار دولتی است ، پنجاه‌سال پیش دراین مملکت بی‌منزلت ترین کار ها نوکری دولت بود و محال بودکسی سرش بتنش بیارزد و دنبال کاردولتی برود . حالا برعکس ،کاردرنظر مردم فقط‌کاردولتی است .

بهمین جهت گواهینامهٔ تحصیلی را اغلب مردم کارت ورودبخدمت دولت تصور میکنند و بعقیده‌ایشان ارزش گواهینامه‌وقتی بیشتراست که آسانترکسی‌را بشغل و حقوق دولتی برساند .

از نامه‌ای که یك مهندس کشاورزی‌پس از هفت‌سال تحصیل به پدرش مینویسد این نگرانی کاملامحسوس‌است که‌مبادا دیپلم کشاورزی برای راه‌یافتن بخدمت‌دولت ، مدرك‌مفید وقاطعی نباشد

« یکی از دوستان‌من که در رشته‌کشاورزی‌مافوق‌لیسانس‌دارد‌میگفت درایران برای‌اشخاص‌معینی مشاغل‌خوب‌ذخیره شده وبرای دیگران کاری که‌بیش از پانصد تومان حقوق داشته باشد پیدا نمیشود !»

آقای محترم :

به‌پسرتان بنویسید دوستش‌حق‌دارد و اگر او بامید اینست که‌در اینجا کاردولتی باحقوق خوب پیداکند بااین امیدوداع گوید .

مامنکر نیستیم که افرادی ممکن‌است‌ازراه‌نرسیده مشاغل عالی پیداکنند و حقوق خوب‌بگیرند . اما آنها اقلیتی بیش نیستند و بطور کلی شاید برای اکثریت‌همان‌حقوق‌بانصدتومانی‌هم کمتر پیداشود .

اما اکثریت ، با علم باین‌موضوع یکسره قطع‌امید نکرده وپیوند های خودرا با وطن وایل و قبیله‌خودنبریده‌اند . هستند جوانان بسیاری که در رشته های مختلف‌درس‌خوانده‌و تخصص پیداکرده‌اندو باآنکه شغل دولتی‌بانتظارشان نبوده بایران‌بازگشته‌اند . اینها خوشتردیده‌اند درکنار خانواده وروی‌زمین وطن‌خویش زندگی کنند ولواینکه‌این‌زندگی ازنظر رفاه‌مادی به‌پای‌زندگی در امریکا نرسد ومستلزم تحمل‌مشکلات و مقابله با ناملایماتی نیز باشد .

ماکه جوانان‌راتشویق بوطن‌کرده‌ایم‌به‌آنها نگفته‌ایم مملکت شما گلستان است و پهلوبه ممالك پیش‌افتاده میزند ، نگفته‌ایم برای شما کاروپول وزندگی مرفه‌دراینجا تامین‌شده‌است و آنهانیز باین‌خیال راه بازگشت پیش‌نگرفته‌اند . نه‌ماآنهارا فریب‌داده‌ایم ونه آنها فریب ما خورده‌اند . مامنکر نبوده‌ایم و آنان نیز غافل‌نبوده‌اند که در این‌مملکت نقائص و مشکلات و موانع بسیار است ، امانه‌ما از رفع این‌مشکلات ناامید بوده‌ایم و نه‌آنها .

آنها آمده‌اند که بازوان توانای خودرابکاراندازند و بااین‌مشکلات بجنگند و این موانع از سرراه مملکت بردارند . شما نیز اگر مرد میدان هستید بسم‌الله .

برای آقایان

عالیترین پالتوهای مردانه

«دوخت آلمانی»

همه اندازه

از ۱۹۰۰ تا ٤٨٠٠ ریال

جنرال مد کوچه برلن

شمارا بمشاهده ومقایسه دعوت میکنیم

چاپ دوم

زبان عربی بدون معلم

تهیه و تنظیم از: دکترعطاءالله شهاب‌پور. بانی انجمن تبلیغات اسلامی

کتابی است که زبان عربی رابطور اموزشی مدرن و امروزی زبانهای‌خارجی یاد میدهد. روش کتاب طوری است که شاگرد را بدون خسته کردن متدرجا پیش میبرد **بطوریکه پس از اتمام کتاب،خواندن‌و نوشتن و حرف زدن عربی را فرامیگیرد.** برخی کتابها باردیف کردن قواعد و ذکر تمام‌مستثنیات‌که درسراسرعمر یکبار هم شاید بکار نیاید آموزنده را طوری‌خسته‌میکنند که از آموختن بیزار میسازند.

برعکس این کتاب قواعد اصلی را بطرزی نیکو وجدید نشان میدهد وبوسیله تمرینهای‌متعددومکررعربی‌بفارسی‌وفارسی‌بعربی (که‌کلید آنها درآخر کتاب درج شده) قواعد را مرکوز ذهن میسازد.

ارزش کتاب که در ٣٠٤ صفحه باکاغذاعلاوجلد برقی رنگین باحروف تمام‌معرب‌تهیه شده **باجلد معمولی** ٧٠ ریال **وباجلدزرکوب** ٩٠ ریال میباشد.

مرکز فروش: **کتابفروشی محمدی ـ تهران خیابان شاه‌آباد** و کلیه نمایندگان درتمام نقاط مختلفه کشور. ١ـ٢ آ ـ ٢٥٩٦٠

شماره جدید تلفن سازمان داروکار

٣٠٣٠٤٥

دکتر رضا جلالی داروساز

١ـ٣ آ ـ ١٦٤٥٥

دکتر عبدالحسین پزشکی

جراحی عمومی ـ داخلی ـ زنان

امیریه ـ ایستگاه قلعه وزیر جنب‌نمایندگی‌سینگر

١ـ٣ آ ـ ٢٥٩١٠

فرشته آبی

دکتر معانی

امراض مقاربتی ـ مجاری ادرار ـ معالجه قطعی سوزاك تازه و کهنه ـ ورم پروستات و سستی و ناتوانی ـ ضیق مجرا . خیابان فردوسی‌مقابل بانکملی مرکز

امروز شماره ١١

کتاب جیبی

دختران و پسران

درسراسر کشور منتشر شد

مژدگانی

٥روز پیش از منزل اینجانب‌که مجاور بیمارستان فیروزآبادی است یکدستگاه موتور جوشکاری‌سرقت‌شده چنانکه جوینده تحویل دهد یکهزار ریال مژدگانی داده‌خواهدشد . حاج‌سیدرضا فیروزآبادی

آگهی تخفیف در حمل کرایه

بمنظور رفاه حال صاحبان آهن‌آلات (تیرآهن میله‌آهن) که‌از خرمشهر وبندر شاهپور بمقصد درود ودورتر باراه‌آهن حمل گردد از تاریخ ١٠ر٩ر٤١ تاپایان سال ٤١ بیست‌وپنج درصد در کرایه تخفیف داده میشود.

انتظار دارد صاحبان کالاهای مذکور از این فرصت مناسب حداکثر استفاده رابنمایند .

آ ـ ٢٥٩٩٦ راه‌آهن دولتی ایران

اطلاعیه سازمان آب تهران

باآنکه کرارا بوسیله رادیو وجراید باطلاع عموم مشترکین‌محترم رسیده است این‌سازمان برای وصول آب‌بها وسایر هزینه‌هاماموربن وصولی که بمنزل اشخاص مراجعه کنند ندارد وکلیه وجوه دریافتی درقبال رسید رسمی درباجه مرکزی وشعب بانکملی بعمل می‌آید ویا مشترکین بوسیله چك میپردازند مع‌الوصف اخیرا بازهم گزارش‌رسیده که اشخاص شیادی بمنازل مشترکین مراجعه وباجعل سمت ماموریت سازمان آب بعناوین مختلفه اخاذی وحتی رسید ساختگی تسلیم وازاین راه کلاهبرداری مینمایند بنابراین برای یکبار دیگر باطلاع مشترکین محترم میرساند هرکس بهرعنوان برای وصول وجه بایشان مراجعه نمود بلافاصله مراتب را به ماموربن انتظامی اعلام دارند تامورد تعقیب قرار گیرد.

سازمان آب تهران

آ ـ ٢٥٩٩٨

آگهی تاسیس نمایندگی

برای تسهیل امور بازرگانی نمایندگی مهرآباد واقع در قریه مهرآباد (فرودگاه سابق) زیر نظر شعبه سعدی‌ازتاریخ‌سوم آذرماه١٣٤١ افتتاح و شروع بکار نموده است .

مراتب جهت اطلاع اهالی محترم کشور اعلام گردید الف ٥٠٨٧ .

١ـ٢ آ ـ ٢٥٩٥٠ بانك ملی ایران

آگهی گشایش نمایندگی بانك

برای تسهیل اموربازرگانی نمایندگی تفرش زیر نظر شعبه‌ساوه از تاریخ سوم آذرماه ١٣٤١ افتتاح و شروع بکار نموده است . مراتب جهت اطلاع اهالی محترم کشور اعلام گردید الف ٥٠٨٨ .

١ـ٢ آ ـ ٢٥٩٥٢ بانك ملی ایران

دبیر ارجمند خانم خرمن قویمی

امید است مارا در غم خود شریك بدانید

کلاس پنجم‌ادبی ـ دبیرستان داوری

جناب آقای دکتر محمود حسابی

مراتب تسلیت و همدردی خودرا بمناسبت فوت پدر بزرگوارتان معروض میداریم

محمدعلی ارباب وبانو

خانم فروغ کاردار باقلبی مملو از تاثر وتالم درگذشت مادر بزرگوارتان را تسلیت میگوئیم

عصمت نقاش‌زاده ـ خدیجه‌هاشمی‌سخت ـ زهراشمیرانی سعیده مقیمی ـ رباب فرهمند ـ پنجم‌طبیعی ب

درگذشت شادروان سید عباس فرهودی حسابی را بخاندان محترم حسابی خصوصا بجناب آقای مهدی‌فرهودی حسابی تسلیت گفته دوام عمر بازماندگان را از درگاه خداوندگاری مسئلت داریم

آ ـ ١٦٤٨١ کانون مدیریت

دوست عزیز دوشیزه سیلواهفسپیان

از ضایعهٔ اسفناك فوت مادر گرامیتان بینهایت‌متأثر مصیبت وارده را صمیمانه تسلیت عرض می‌نمائیم .

محصلین سال‌سوم دبیرستان ایران بیت‌ئیل.

جناب آقای آصف تنها

با نهایت تأسف درگذشت نابهنگام پدر گرامیتان بزرك خاندان آصف تنها را بجنابعالی و فامیل محترمتان تسلیت عرض مینمائیم .

فومن ـ حسن زبده ـ یوسف فرد کوچکی

مجالس ترحیم و یاد بود

خانواده یاحقی

باتشکر فراوان از بزرگوارانی که دراین چند روزه‌نسبت باین‌خاندان عنایت و تسلیت فرموده‌اند باطلاع میرساند که مراسم شب هفت شادروان **بانوکوکب یاحقی** عصر روز چهارشنبه «فردا» از ساعت ٢ بعد از ظهر در ابن‌بابویه منعقد است

بدینوسیله به استحضار میرساند که مراسم هفته مرحوم **احمد خسروی** روزچهارشنبه ٧ر٩ر٤١ از ساعت ٣ بعدازظهر درامامزاده‌عبدالله آرامگاه صولت‌الدوله منعقداست

خانواده خسروی

بدینوسیله فوت مرحوم ابوی **محمد جواد کشت‌دار** را باطلاع دوستان و آشنایان میرساند مجلس ترحیم از ساعت ٣ الی ٥ بعداز ظهر روزچهارشنبه هفتم آذرماه درمسجد حاجی‌محسن واقع درخیابان قزوین انتهای خیابان سلیمانیه منعقد میباشد **محمدعلی کشت‌دار ـ احمد کشت‌دار**

بعموم بازماندگان آنمرحوم مصیبت‌واردہ راتسلیت‌میدهیم

بمناسبت تصادف روزچهارشنبه فردا باشب هفت‌مادر عزیزم **هما قره‌گزلو** باطلاع‌کلیه فامیل و دوستان میرساندکه هزینه مراسم هفته بامور خیریه اختصاص داده شد .

سرهنك مهندس تاژ

سیاسگزاری

بدینوسیله از کلیه سروران و فامیل‌و دوستان که‌با حضور درمجالس ختم وشب هفت مرحومه **بانو قدسیه غفاری** شرکت فرموده یاکتبا و تلگرافا اظهار همدردی نموده‌اند صمیمانه سپاسگزاریم چنانچه بواسطه تالمات روحی تاخیری درعرض تشکر حضوری حاصل شود پوزش میطلبیم سلامتی وبقاء عمر همگی‌را ازدرگاه خداوند متعال مسئلت داریم .

حسن‌رضوانی جورابچی‌ـنصراله غفاری‌فرزانه ـحبیب‌اله غفاری ـ مهندس روح‌اله غفاری فرزانه .

بدینوسیله از کلیه سروران گرام و دوستان وبستگان وآشنایانیکه در مراسم تشییع جنازه ومجالس ختم و یا بوسیله تلگراف و نامه در مورد فوت جوان ناکام مرحوم **علیرضا امین‌زاده** همدردی فرموده‌اند صمیمانه سپاسگزاری کرده وضمن عرض تشکر بقای عمر وسلامت وسعادت آنان را از درگاه باری تعالی مسئلت مینمایدوچنانچه بعلت‌تالمات روحی در عرض تشکر حضوری تاخیری رخ دهد تقاضای عفو دارد . **سرلشگر جواد امین‌زاده**

از کلیه سروران و بستگان و دوستان ارجمندیکه در مصیبت درگذشت‌شادروان **سرهنك صفوة‌نیا(صفوة‌السلطان)** برادر بزرگوار و بزرك خانواده ما در کلیه مراسم شرکت واینجانبان را تسلی بخشیده‌اند صمیمانه تشکر نموده طول عمر وعزتشان را از خداوند خواهانیم وچنانچه بعلت‌تالمات روحی وگرفتاری از شرفیابی وعرض تشکر تاخیری رخ‌دهد امید عفو داریم .

سرهنك احمد فروزنده ـ حشمت اله امیر اصلانی ـ کیومرث امیراصلانی هوشنك امیر اصلانی آ ـ ١٦٤٦١

خانواده‌های : دهدشتی از سروران‌گرام‌ـ خویشاوندان و دوستان و ذوات محترمیکه در مجلس ترحیم شادروان **فرج‌الله دهدشتی** شرکت فرموده ویا بوسیله نامه وتلگراف و روزنامه ابراز همدردی نموده‌اند صمیمانه سپاسگذار و چنانچه بعلت تالم روحی درشرفیابی و عرض تشکر حضوری تاخیری رخ دهد پوزش میطلبند .

انالله و انا الیه راجعون

بانهایت تاسف رحلت شادروان **حاجی میرزا آقای احسان** بزرك خاندان احسان را باستحضار کلیه دوستان و آشنایان میرساند مجلس ترحیم روز پنجشنبه ٨ آذر ماه ١٣٤١ از ساعت ٣ الی ٥ بعد از ظهر در مسجد مجد منعقد خواهد بود ـ **خانوادهای احسان ـ نراقی ـ منوچهری ـ مختار معصومی ـفیلسوف ـعطارها ـموسوی ـ دامغانی رضوی ـ محتشمی ـ دکتر حسین صالح ـ علوی ـ نعیمی بروجردی ـ قمصری ـ فیاض ـ تقدیسی**١ـ٢ آ ـ ١٦٤٤٩

تسلیت

همکار محترم سرکار خانم سینا غروی

بایکدنیا غم واندوه مرك نابهنگام برادر عزیزتان را تسلیت عرض نموده بقاء عمر سرکار و خانواده محترم‌غروی را از خداوند خواهانیم

از طرف کارکنان دبستان دولتی خشایارشاه ـ خدیجه متقی‌نوری آ ـ ١٦٥١٧

دبیران ـ کارمندان ـ دانش‌آموزان دبیرستان داوری بانهایت تاسف مصیبت وارده را بخانواده جلیل احسان منوچهری بخصوص بجناب آقای دکتر منوچهری و سرکار خانم دکتر یکانی ریاست دبیرستان تسلیت عرض مینمایند

پروین رضوان

باکمال تاسف وتاثر درگذشت ناگهانی مرحوم فرج‌الله افخمی را به خانواده های محترم افخمی و زهره مخصوصا همسر آن مرحوم بانو انسیه افخمی و جناب آقای سرهنك حبیب‌الله‌افخمی وجناب آقای عبداله زهره تسلیت عرض‌نموده بقاء عمر و سعادت بازماندگان آن مرحوم را از خداوندمتعال خواستارم

حسین ـ امین

فوت شادروان محمدقلی ابوالملوکی را بعموم بازماندگان مخصوصا فرزندان آنمرحوم آقایان عبدالعلی و عبدالحسین ابوالملوکی و بانوانشان صمیمانه تسلیت میگوئیم

خزانه‌داریکل ـ یحیی صانعی وبانو

جناب آقای سورن هفسپیان معاونت‌کل بانك پارس

کارکنان بانك پارس شعبه ابن‌سینا بانهایت تاثرمصیبت وارده را بجنابعالی تسلیت عرض مینمایند .

فضل‌اله گلزارفر

درگذشت شادروان جناب آقای عباس حسابی فرهودی «معزالسلطنه» را بکلیه بازماندگان ارجمند آنمرحوم‌بخصوص حضور حضرتعلیه خانم همدم‌الدوله و جنابان آقایان دکتر محمود حسابی و مهدی حسابی از طرف خود و خانواده اسکندری تسلیت عرض مینمائیم

ناصرالدین اسکندری ـ منوچهر اسکندری «منو»

هنرمندان ارزنده حسین و پرویز یاحقی درغم جانکاه شما شریکم **نظام فاطمی**

مصیبت وارده را بحضور تیمسار سرتیپ سهیلی ـ سرکار سرهنك تسبیحی ـ وآقایان عباس سهیلی و عبداله سهیلی تسلیت عرض نموده طول عمر و سلامت همگی را از خداوند متعال مسئلت مینماید **سرهنك‌امیر قربانی**

آقای پرویز یاحقی

مصیبت مؤلمه را صمیمانه تسلیت عرض مینمائیم .

سرگرد فرزانه ـ سروان طیبی ـ مهندس سیمائی

سرکار خانم خرمن قویمی

با قلبی آکنده از تاثر و اندوه در مصیبت وارده خودرا باغم‌شما شریك میدانیم .

دانش آموزان کلاس ششم طبیعی دبیرستان داوری

کارخانه آجر ـ تمام‌اتوماتیك

با خشك کن مصنوعی سفارش برای هر نوع آجر ماشینی قبول می کند.دفتر : ٧٣٢ خیابان سعدی تلفن ٣٧٧٢٥ شرکت سهامی کوره

آ ـ ٢٥٨٩٦ ١ـ٢

دیپلم رسمی دولتی از دانشگاههای اروپا بگیرید

اشخاصیکه در رشته های ذیل اطلاعات کافی دارند و فاقد مدرك میباشند میتوانند در کمترین مدت موفق باخذ دیپلم (تصدیق شده از طرف مقامات ایران در اروپا) نایل گردند .

١ـ(تکنیسین) رادیو و تلویزیون

٢ـ (تکنیسین) مکانیکی الکترومکانیکی برقی .

٣ـ (تکنیسین) ساختمانی ـمعماری ـ راه سازی ـ نقشه کشی

٤ـ (تکنیسین) کشاورزی

جهت اطلاعات بیشتر نشانی تلفن خود را به صندوق پستی ١٦٤٥ مرقوم نمائید .

آ ـ ١٦٤٢٧ ١ـ٣

برای اطلاع دوستان و بیماران محترم

مطب دندانپزشکی دکترحکیمی

درباغ صبا مقابل درب باغ ملك افتتاح شد. پذیرائی ٤ تا ٨ بعدازظهر. ١ـ٣ آ ـ ١٦٢٠١

بانوان محترم

ایروانی خیاط

بمناسبت انتقال ازلاله‌زار وافتتاح سالن جدیدعالی‌ـ ترین مدل پالتوهای ذوذنقه مدروز وکت ودامن‌های‌بینظیر سنتره را توسط بهترین دوزنده های مجرب بشما تقدیم مینماید.

خیابان شمیران ـ بالاتر از سه راه تخت جمشید

هند پیشنهاد آتش‌بس چین را رد کرد

هواپیماهای امریکائی ۱۰۰۰ سرباز هندی را به جبهه منتقل کردند

دهلی نو ـ آسوشیتدپرس ـ رویتر ـ یونایتدپرس ـ ۲۶ نوامبر ـ سخنگوی دولت هند دیشب اظهار داشت که این دولت قسمت اساسی پیشنهاد آتش‌بس یکجانبه چین کمونیست را که متضمن باقی ماندن نیروهای چینی در قسمت مهمی از اراضی هند میباشد رد کرده است .

سخنگوی مذکور گفت که معذلك از ۵ روز پیش تاکنون که از طرف چین کمونیست آتش بس اعلام شده نیروهای هندی نیز آنرا رعایت کرده‌اند. اظهارات سخنگوی نامبرده اولین عکس‌العمل رسمی دولت هند در قبال پیشنهاد آتش‌بس یکجانبه چین کمونیست است .

● نهرو نمی پذیرد

سخنگوی هندی گفت که باوجود این پیشنهاد آتش بس چین کمونیست هنوز هم تحت مطالعه است . معذلك اظهارات او به عقیده ناظران غربی تردیدی باقی نگذاشته است که دولت نهرو پیشنهاد چین کمونیست را نخواهد پذیرفت . منابع موثق هند دیشب فاش کردند که نهرو نخست‌وزیر این کشور گفته است وقتی سربازان چینی آتش‌بس اعلام کرده و مشغول عقب نشینی به طرف مرز های خودشان هستند دلیلی ندارد سربازان هندی بروی آن‌ها تیراندازی کنند . قرار است عقب نشینی نیرو های چینی از روز شنبه آینده بطرف مرزهای خودشان آغاز شود .

● فعالیت هواپیماهای امریکائی

هواپیماهای حمل و نقل سی ـ ۱۳۰ نیروی هوائی آمریکا که اخیرا از طرف ایالات متحده برای ارتش هند فرستاده شده است دیروز برای اولین بار با خلبانان آمریکائی شروع به حمل و نقل نیرو های هندی در جبهه جنگ خاموش شده چین کمونیست و هند کردند .

۱۲ فروند از این هواپیما ها از صبح دیروز به فاصله ۱۵ دقیقه یکی پس از دیگری از فرودگاه دهلی نو با تعدادی سرباز و ساز وبرگ به‌طرف آسام پرواز کردند ، و در حدود ظهر دیروز به فرودگاه خود بازگشتند . مقامات رسمی هند فاش نکرده‌اند که این هواپیما ها دقیقا به کدام نقطه آسام رفته اند .

گفته میشود هواپیماهای مذکور یك‌هزار سرباز را به جبهه آسام برده و در بازگشت تعدادی زخمی را به دهلی نو آورده‌اند .

● تشویق بجنگ

دولت چین کمونیست دیروز آمریکا را متهم کرد که به منظور تشدید وابستگی دولت هند به آمریکا دولت نهرو را تشویق میکند جنگ های مرزی باچین کمونیست را ادامه بدهد. خبرگزاری رسمی چین جدید ضمن گزارشی دراین باره خاطر نشان کرده‌است که باوجود برقراری آتش بس یکجانبه از طرف چین کمونیست معذلك امریکا کماکان مشغول فرستادن مقادیر زیادی اسلحه برای ارتش هند است تا به این‌وسیله زمینه یك جنگ طولانی رادر مرزهای چین و هند فراهم‌سازد. وبدون شك آمریکا اطلاع دارد که آتش این جنگ هرقدر در آسیا تیزتر شود اسلحه مرگبار آمریکائی بیشتر فروش‌خواهد رفت .

علاوه براین هدف بزرك آمریکا آن‌است که هند را از لحاظ اقتصادی به وابستگی بیش از پیش خود درآورد و ارتش هند را که تاکنون از طرف انگلیس تجهیز میشد از این ببعد تحت کنترل کامل وزارت‌دفاع آمریکا قرار دهد .

جواهر لعل نهرو نخست‌وزیر هند دیشب اظهار داشت که بزودی چندنفر از شخصیت های رسمی هند رابه ۵ کشور بیطرف گروه آسیائی‌و آفریقائی که‌اخیرا به کنفرانس کولومبودعوت شده بودند خواهد فرستاد تادر باره نظر دولت هند راجع به‌پیشنهاد آتش‌بس اخیر چین کمونیست توضیح بدهد.

نهرو گفت که‌این هیئت به‌کشور های غنا واندونزی و جمهوری‌متحده عرب وبرمه وکامبوج مسافرت خواهند کرد .

قراراست دراوایل ماه دسامبرآینده کنفرانسی باشرکت این کشور ها و باحضور نماینده دولت هند درکولومبو تشکیل شود وبه‌جنك های مرزی‌چین وهند رسیدگی کند . کشور های بیطرف ناگهان به‌هردو دولت چین و هند توصیه کرده‌اند که دست‌ازجنك های مرزی بردارند و اختلافات خود را ازطرق مسالمت‌آمیز حل‌وفصل کنند .

● طرف هند

یك‌مقام رسمی‌دولت کمونیست‌آلبانی روز گذشته دولت شوروی را متهم کرد که‌در جنك‌های بین‌چین کمونیست وهند طرف‌هند راگرفته وبرضدمتحد کمونیست خود رفتار کرده است . اظهارات این مقام آلبانی از طرف خبرگزاری چین جدید پخش شده است .

پخش این‌سخنان‌ازطرف خبرگزاری رسمی چین‌کمونیست درواقع اولین عکس‌العمل غیر مستقیم پکن دربرابر رفتار توام بابیطرفی و احتیاط شوروی در حوادث مرزی چین‌و هند میباشد. خبرگزاری چین‌کمونیست اسمی از مقام آلبانی مورد بحث نکرده و تنها اورا یکی ازدوستان دولت خلق‌آلبانی معرفی کرده است .

● بازداشت شدند

منابع موثق دولت هند دیشب فاش کردند که‌قریب دوهزارنفر از اتباع چینی مقیم هند بدلایلی که‌مربوط به‌امنیت هند بوده بازداشت شده‌اند .

این عده اکثرا در بنگال‌غربی واقع درنزدیکی‌تبت اقامت‌داشته‌اند منابع هندی گزارش‌داده‌اند که‌در حدود یك ششم تمام‌چینی های مقیم هند ازروز ۳۰ اکتبر گذشته تاکنون بازداشت‌شده‌اند.

● آشتی باپاکستان

روزنامه تایمز چاپ دهلی نو در شماره دیروز خود بدولت نهروتوصیه کرده است که وقت آشتی باپاکستان فرا رسیده تا دولت هند بتواند تمام نیروی خود را در مقابل چین کمونیست متمرکز کند .

تایمز که معمولا منعکس کننده تمایلات حزب کنگره هند است می نویسد این روز ها دیگر وقت آن نیست که دولت هنددرباره اختلافاتی که‌قابل حل میباشد با پاکستان‌ستیزه کند . بلکه وقت آن رسیده است که دولت نهرو شجاعانه گذشت کند . روزنامه متنفذ هندی اضافه کرده‌است که دولت هند ودوستانش باطنا اینرا میدانند اما تنها شجاعت لازم است تا این فکر از قوه به فعل درآید.

پمپیدو دوباره کابینه فرانسه را تشکیل میدهد

پاریس ـ خبرگزاری فرانسه ـ ۲۷ نوامبر ـ حکومت جدید فرانسه باحتمال قوی فردا تشکیل خواهد شد .

ژرژ پمپیدو نخست وزیر مستعفی فرانسه از طرف ژنرال دوگل مامور تشکیل حکومت جدید که سومین حکومت جمهوری پنجم خواهدبود ، میشود .

منابع موثق خاطرنشان میسازند که پمپیدو امشب لیست اعضای‌کابینه جدید فرانسه را تسلیم ژنرال دوگل خواهد کرد .

همین‌منابع میافزایند بعلت آنکه از ۴۸۲ نماینده ۲۷۴ نماینده طرفدار دوگل هستند تشکیل حکومت آینده خیلی سهل خواهدبود .

ناظرین امور خاطرنشان میسازند که‌حکومت جدید فرق‌زیادی باحکومت قبلی نداشته و تغییرات کابینه خیلی جزئی خواهدبود .

امروز صبح پمپیدو باژنرال دوگل رکاخ الیزه ملاقات نمود .

درمذاکرات وی ، ژنرال دوگل‌ژاك‌شبان دلماس رئیس سابق مجلس‌ملی فرانسه نیز شرکت داشت .

نخستین جلسه مجلس ملی جدید فرانسه روز ۶ دسامبر جهت انتخاب اعضای هیئت رئیسه تشکیل خواهد شد .

ژنرال پل‌آدامس امریکائی و ژنرال سرریچارد هول رئیس ستاد ارتش پادشاهی انگلیس روز گذشته پس از سرکشی به جبهه جنگ‌خاموش چین و هند در شمال کشور اخیر اظهار داشتند که روحیه سربازان هندی خوب است . ژنرال آدامس‌به خبر نگاران گفت که سربازان هندی طبق سنت قدیمی مردم هند در مقابله با دشمن آرام و با متانت هستند و اکنون کار ساختن استحکامات به وسیله آنها بخوبی در پیشرفت است.

ژنرال‌های امریکائی و انگلیسی تا ۳۰ میلی مرز های چین از مواضع نیرو های هندی بازدید کرده‌اند . ژنرال چول نیز به خبرنگاران گفت که این بازدید باعث امیدواری وی شده است زیرا سربازان هندی در پشت سنگر های خود روحیه خوبی دارند .

از فردا صبح در سینماهای

آسیا ـ حافظ ـ سهیلا

انتقام اورسوس

رنگی سینماسکوپ دوبله فارسی

باشرکت سامسون بورک قهرمان کشتی جهان

لیو یولورنسون ـ واندیزا گوئیدا ـ جینا روره

سامسون بورك: قهرمانیکه سالها در میدانهای ورزشی جهان پشت قوی‌ترین مردان دنیا را بخاك رسانده است. اینك درنقش اورسوس پهلوان نامی وباستانی یونان باقهرمانی‌ها وفداکاریهای خود بیننده را به تحسین واعجاب وامیدارد.

۴۰۰ تکنیسین شوروی در یمن فعالیت میکنند

لندن ـ خبرگزاری فرانسه ـ آسوشیتد پرس ـ ۲۷ نوامبر ـ محافل بسیار مطلع در لندن‌خاطرنشان می‌سازند اخیرا عده زیادی از تکنیسین های شوروی به یمن رفته اند .

این محافل میافزایند بموجب گزارشات رسیده به تعز تکنیسین های شوروی خیلی جوان بوده و تعداد آنها بین ۲۰۰ تا ۴۰۰ تن‌است.

ضمنا محافل موثق لندن تائید نمودندهم اکنون دیپلماتهای امریکائی و انگلیسی در قاهره ، ریاض وعمان کوشش مشترکی بعمل میآورند تا جمهوری متحد عربی ، عربستان ـ سعودی و اردن به تعهدات سیاسی و نظامی خود در یمن پایان دهند .

محافل امریکا ازاین امر نگرانند که مبادا جنگ یمن به منافع نفتی امریکا در عربستان سعودی و منافع انگلستان در عدن ، لطمه وارد سازد .

۱۰ شهر

امام یمن ، طی نامه ای به بعنوان نماینده خویش در سازمان ملل متحد خاطرنشان ساخته که تاکنون ۱۰ شهر یمن به تصرف نیرو های هواداروی درآمده است . امام یمن ضمن همین نامه از طریق نماینده خویش در سازمان ملل از صلیب سرخ تقاضا کرده بیاری زخمی شدگان بمبارانهای هواپیما های مصری بشتابد .

جناح طرفدار «چین» در حزب کمونیست ایتالیا

رم ـ یونایتد پرس ـ ۲۶ نوامبر ـ حزب کمونیست ایتالیا دیشب در آستانه شروع کنگره قریب الوقوع حزب خود اعتراف کرد که یك‌جناح «چینی» درداخل صفوف افراددستگاه رهبری این حزب که در حوادث اخیر کوبا طرفدار شروع یك جنك اتمی به خاطر دفاع از فیدل‌کاسترو بوده بوجود آمده است در بولتنی که از طرف کمیته اجرائیه مرکزی حزب کمونیست ایتالیا منتشر شده تمایلات عناصر طرفدار چینی‌محکوم گردیده واز سیاست خروشچف در مورد کوبا پشتیبانی شده است .

به عقیده ناظران غربی افشای این موضوع ممکن است نشانه آغاز تصفیه بی صدائی در حزب کمونیست ایتالیاکه بزرك‌ترین حزب کمونیست دنیای غرب است باشد و باحتمال زیاد رهبری این تصفیه را پالمیرو تولیاتی دبیر کل حزب کمونیست ایتالیا در دست خواهد داشت . کنگره حزب کمونیست ایتالیا روز دوم دسامبر آینده در محل بازار مکاره قدیم روم که سابقا مرکز حکومت موسولینی دیکتاتور معروف ایتالیا بود گشایش خواهد یافت.

ازاختلافات لنین واستالین پرده برداشته شد

پاریس ـ ۲۶ نوامبر ـ خبرگزاری فرانسه ـ مارشال واسیلی چویکوف فرمانده نیرو های زمینی شوروی‌در آخرین شماره روزنامه ستاره سرخ اسنادی انتشار داده است که نشان میدهد بین استالین و لنین اختلاف شدیدی وجود داشته است .

قبلا در جلسات اخیر پلنوم کمیته مرکزی حزب کمونیست شوروی ـ خروشچف اعلام نمود که استالین و لنین شدیدا در مورد مسئله اساس سازمانهای کنترل اختلاف داشتند پرونده ای‌که امروز مارشال ـ چویکوف گشوده است حاوی تلگرام هائی است که در سال ۱۹۲۰ بین استالین‌و لنین در مورد تجدیدسازمان فرماندهی ارتش در جبهه لهستان مبادله است .

استالین‌در آن موقع به‌لنین‌نوشته‌بود: این امر غیر قابل انکار است که دیپلماتها پیروزیهای ارتش ما رابخطر میاندازند . لنین در پاسخ استالین خاطرنشان ساخته بود دیپلماتهای ما از تصمیمات کمیته مرکزی پیروی می کنند و هرگز پیروزیهای ما را بخطر نخواهند انداخت .

دو هواپیما تصادم کردند و ۲۶ فرکشته‌شدند

سائو پولو ـ آسوشیتد پرس ـ ۲۶ نوامبر ـ روز گذشته یك هواپیمای برزیلی و یك هواپیمای خصوصی کوچك در نقطه ای واقع در نزدیکی سائوپولو در هوا بایك دیگر تصادم کردند . مقامات‌برزیلی گزارش داده‌اند که باحتمال زیاد تمام ۲۳ نفر مسافران وسرنشینان هواپیمای برزیلی و ۳ نفر سرنشینان هواپیمای کوچك دراین حادثه جان سپرده‌اند . هواپیمای کوچك ظاهرا متعلق به یکی از سرمایه داران برزیل بوده است . هواپیما هائیکه برای کشف محل سقوط این دو هواپیما پرواز کرده‌اند اطلاع داده‌اند که در محل سقوط آن ها اثری از حیات دیده نمیشود

شوروی یك دیپلمات یونانی را اخراج کرد

مسکو ـ خبرگزاری فرانسه ـ ۲۷ نوامبر ـ وزارت‌امورخارجه شوروی از سفیر کبیر یونان در مسکو درخواست کرد « پتروس مولیو یاتیس » دبیردوم سفارت یونان در مسکو خاك‌این‌کشور را ترك کند .

وزارت‌امور خارجه شوروی خاطر نشان ساخته است نامبرده باعمال جاسوسی در خاك شوروی دست زده است . روزنامه ایزوستیا ضمن درج این خبر مینویسد پتروس‌مولیویاتیس از موقعیت خود برای مقاصد جاسوسی استفاده میکرده‌است .

کاردار سفارت یونان در مسکو به مخبر خبرگزاری فرانسه خاطر نشان نمود که اتهامات وزارت امور خارجه شوروی کاملا بی‌اساس است . درماه اکتبر گذشته نیز سفارت شوروی تقاضا کرده بود یکی دیگر از کارکنان سفارت یونان در مسکو خاك‌این‌کشور را باتهام جاسوسی ترك کند .

فرشته آبی

برای جلوگیری از تجاوز بخاك کوبا

کوبا پیشنهاد کرد خاك امریکا بازرسی شود

هاوانا ـ خبرگزاری فرانسه ـ ٢٧ نوامبر ـ حکومت کوبا نیمه‌شب گذشته طی اعلامیه‌ای به‌بیانات روز سه شنبه پرزیدنت کندی پاسخ گفت .

این اعلامیه که نسبتا مفصل می‌باشد در جلسه فوق‌العاده‌شورای وزیران و کمیته ملی حزب واحد کوبا به‌تصویب رسیده‌است .

دراعلامیه مزبور حکومت انقلابی کوبا ابتدا اعلام نمود که‌نمیتواندبه سخنان پرزیدنت کندی‌اعتمادداشته باشد و چنانچه رئیس جمهوری امریکا سیاست خودرا نسبت به کوبا تغییر ندهد ، کوبا اجبارااین حق را برای خود قائل است که ازهرکجا لازم باشد مبادرت به‌تهیه اسلحه نماید .

● **خرسندی رئیس‌جمهوری**

دراعلامیه اضافه شده‌است‌رئیس جمهور امریکا خرسندی خودرا از خروج موشکهای برد متوسط‌وبمب افکن های شوروی از خاك کوبا اعلام‌داشت اما درهمان موقع گفت مایل است به‌بازرسی های زمینی‌خود ادامه دهد و ضمنا حاضر نیست‌دست از فشار های سیاسی و اقتصادی خود نسبت به‌کوبا بردارد . بهانه رئیس جمهوری امریکا اینست که میخواهد از تبدیل‌کوبا به‌یك‌پایگاه تجاوزکارانه کمونیستی جلوگیری کند .

باین ترتیب کوبا مجبور است بهرطریق که صلاح‌بداند از خود دفاع کند وهرگونه تصمیمی که احساس کند برای امنیت این‌کشور ضروری است اتخاذ نماید . در اعلامیه اضافه شده‌است در بحران اخیر اگرچه از یك کشمکش مسلحانه جلوگیری شد اما هنوز صلح مستقر نشده است حکومت کوبا موافق ادامه مذاکرات دراین زمینه است اما هرگز خود را در برابرامپریالیسم رها نساخته و تسلیم او نخواهد شد .

● **تقاضای بازرسی متقابل**

دراین اعلامیه ضمن اشاره‌به بازرسی زمینی اضافه شده‌است حکومت امریکا تقاضا نموده است که سازمان ملل متحد به تحقیق پردازد که آیاسلاحهای استراتژیکی از خاك کوباخارج شده‌است یانه ما هم در مقابل تقاضا میکنیم که سازمان ملل متحد از پایگاههای امریکا در خاك آن کشور در پرتوریکو و سایر کشور هائی که مقدمات تجاوز برضد کوبا فراهم میشود بازرسی کند .

ما همچنین تقاضا میکنیم که‌سازمان ملل متحد برچیده شدن اردوگاههای تربیت سربازان اجیر ، جاسوسی ، خرابکاری و تروریستی را موردبازرسی قرار دهد .

در اعلامیه اضافه شده‌است‌حکومت کوبا تقاضا میکند طرق کنترل‌موثری برقرار شود تا در آینده چنین‌اعمالی برضد کوبا صورت نگیرد . تنهادادن امتیازات دوجانبه و ضمانتهای‌متقابل موجب برقراری توافق شرافتمندانه و قابل قبول برای طرفین خواهد بود .

● **پایان آماده باش**

آماده باش عمومی که سه هفته قبل هنگام بحران کوبا در سراسر آنکشور اعلام شده بودپایان یافت . دراینك هاوانا پایتخت کوبا چهره عادی خودرا باز یافته است .

دانشگاه در های خودرا بازکرده توپخانه های ضد هوائی و واحدهای ارتش که در نقاط استراتژیك‌هاوانا مستقر شده بودند به سرباز خانه‌ها باز گشته است

در ایالات نیز واحد های چریك به‌کانون های‌خانوادگی خودپیوستند وفرودگاه هاوانانیزبحال عادی‌درآمد

● **مردم خوب**

آناستاس میکویان‌معاون‌اول نخست وزیرشوروی دیشب در نیویورك‌اظهار داشت امکانات بهبود روابط امریکا و کوبا وجود دارد و توافق اخیر خروشچف نخست وزیر شوروی و کندی‌رئیس جمهور امریکا این امکانات را افزایش داده است . میکویان که هنگام ورود به فرودگاه «آیدل وايد» نیویورك سخن میگفت اضافه کرد که مردم کوبا و رهبرانشان همگی فوق‌العاده خوب هستند و من بهمین‌جهت توصیه میکنم که امریکا با این مردم ورهبران‌خوب روابط دوستانه برقرار کند . میکویان تاکید کرد که از ـ مذاکرات‌خود با فیدل کاسترو نخست وزیر کاملا راضی است .

● **فعالیت درسازمان ملل**

نمایندگان امریکا در سازمان ملل دیشب باآناستاس میکویان معاون‌اول نخست وزیر شوروی که از هاوانا به نیویورك آمده بود ملاقات کردند تا از زبان او که مدت ٢٥ روز در کوبا و نزد کاسترو اقامت داشته بشنوند که فیدل کاسترو به چه قیمتی حاضر است بحران کوبا با صلح و سلم حل و فصل گردد .

وسایل این ملاقات از طرف اوتانت دبیر کل سازمان ملل متحد فراهم شد که ضیافت ناهاری به افتخار میکویان برپا کرد و نمایندگان امریکا را نیز به آن دعوت نمود . این‌ملاقات اندکی پس از رد پیشنهاد جدیدفیدل کاسترو در مورد لزوم بازرسی پایگاه های امریکائی در داخل و خاك کوبا ازطرف وزارت خارجه امریکا صورت گرفت .

وزارت‌خارجه امریکاضمن‌اعلامیه‌ای خاطرنشان کرد که این پیشنهاد به منظور ایجاد ابهام در مورد نحوه بازگشت موشك و اسلحه تهاجمی شوروی از خاك کوبا میباشد . در ملاقات دیروز با میکویان ، جان مك لوی مشاور مخصوص کندی در امور کوبا نیز حضور داشت .

● **پیام خروشچف**

رادیو مسکو دیشب گزارش داد که‌خروشچف نخست وزیر و پرزیدنت برژنف صدر هیئت رئیسه شورای عالی اتحاد شوروی پیامی برای‌فیدل کاسترو نخست وزیر و پرزیدنت دورتیکوس رئیس جمهور فرستاده ، طی آن تاکید کرده اند که دولت ملت شوروی پشت سر ملت و دولت انقلابی کوبا ایستاده است . در این پیام اضافه شده که اتحاد شوروی حاضر است در راهی که کوبا پیش گرفته تا پایان در کنار ملت و دولت کوبا باشد و از هیچ کمکی به ملت کوبا در این مواقع دریغ نورزد .

● **تغییرات اساسی**

مقامات رسمی امریکا دیشب با قید احتیا طرپیش‌بینی کردند که‌ممکن است تا چند ماه آینده در روابط شوروی‌وکوبا تغییراتی اساسی‌صورت گیرد .

بعقیده مقامات امریکائی بهیچ وجه‌بعید نیست که خروشچف‌حداکثر تا چند ماه دیگر درخواست کند که درصورتیکه قرار باشد کمك های شوروی‌به کوبا به میزان کنونی ادامه یابد اتحاد شوروی کنترل وسیع‌تری در امور کوبا داشته باشد .

دولت گواتمالا اعلام‌کرد:

قیام‌نیروی‌هوائی سرکوب شد

● رئیس جمهوری گواتمالا گفت به‌مخالفان‌فیدل‌کاسترو اجازه میدهد در کشور وی یك دولت «کوبای آزاد» تاسیس کنند

گواتمالا ـ آسوشیتد پرس ـ ٢٦ نوامبر ـ پرزیدنت ایدیگوراس رئیس جمهور گواتمالا روز گذشته تمام ٥٠٠ نفر افسران ودرجه داران نیروی‌هوائی این کشور را که دیروز برضد رژیم این کشور قیام کرده بودند توقیف کردند واکنون کوشش می کنند محرکین قیام دیروز را پیدا کنند .

مقامات رسمی گواتمالا اظهار داشته اند که ممکن است عده ای از رهبران اصلی این قیام بکشور همسایه ال سالوادور گریخته‌باشندو یا به سفارت خانه های ممالك‌بیگانه درداخل گواتمالا پناهنده شده‌باشند

پرزیدنت ایدیگوراس ضمن سرزنش قیام کنندگان آنهارا متهم کرد که ایادی فیدل کاسترو هستند وتهدید کرد که به شورشیان ضد کاسترو اجازه خواهد داد در خاك گواتمالا یك دولت‌آزاد کوباتشکیل دهند ، واز آنجا برای سرنگون کردن رژیم کاسترو فعالیت کنند .

وزیر دفاع گواتمالا دیشب به خبر نگاران گفت که در جریان حوادث قیام نیروی هوائی ٩ نفر نظامی و غیر نظامی به قتل رسیده‌اند

در اعلامیه جدیدی که‌از طرف دولت گواتمالا منتشر شد گفته می شود که تنها نیروی هوائی بر ضد رژیم پرزیدنت ایدیگوراس قیام کرده و بقیه ارتش شرکتی در آن نداشته است .

خلاصهٔ اخبار

فورت استوارت ـ پرزیدنت کندی رئیس جمهوری امریکا دیروز از واحدهائی که در اثنای بحران کوبا درایالت جئورجیا مستقر شده‌بودند دیدن کرد و طی نطق کوتاهی به آنها گفت خطر هنوز کاملابرطرف نشده است .

رم ـ پترونتی دبیر کل حزب سوسیالیست ایتالیا در یك حادثه اتومبیل شدیدا مجروح گردید.

راولپندی ـ محمدعلی وزیر امور خارجه پاکستان باتفاق آراء ازطرف پارلمان آن کشور بسمت رئیس گروه وزراءدرمجلس‌پاکستان انتخاب شد .

دهلی جدید ـ هنریخ‌لوبکه‌رئیس جمهوری آلمان غربی‌برای‌یك‌دیدار رسمی ده‌روزه‌ازهند وارد دهلی نو گردید .

باکوتا ـ یك اتوبوس حامل ٣٠ تن مسافر از ارتفاع ٢٠٠ متری به‌قعر رودخانه‌ای سقوط کرد ٢٠ تن دراین حادثه کشته و ٧ تن‌به شدت مجروح شدند.

ورشو ـ ولادیسلاگومولکا دبیر کل حزب کمونیست لهستان‌دیروز اخطار کردکه تجارت خارجه لهستان به‌میزان خطرناکی به‌طرف وابستگی بغرب کشانده شده‌است.

پنجمین کنفرانس زنان عرب

بیروت ـ رویتر ـ ٢٦ نوامبر ـ دیروز پنجمین کنفرانس زنان عرب بانطق نخست وزیر لبنان در بیروت افتتاح شد . نخست وزیر لبنان ضمن نطق خو دبه نمایندگی ازطرف پرزیدنت شهاب، رئیس جمهور این کشور به نمایندگان زنان مسلمان اردن و تونس و جمهوری متحده عرب و سوریه و عراق و فلسطین و لبنان و لیبی خوش آمد گفت . در این کنفرانس که‌قراراست‌نمایندگان زنان مسلمان‌اردن وتونس وجمهوری زنان الجزایر و مراکش و عدن نیز در آن شرکت کنند نقش زنان در امور اجتماعی و اقتصادی وسیاسی مورد بحث قرار خواهد گرفت .

مکمیلان با ادنائر هم مذاکره میکند

لندن ـ یونایتدپرس ـ ٢٦ نوامبر ـ منابع موثق لندن دیشب گزارش دادند که‌ممکن است هارولدمکمیلان نخست‌وزیر انگلیس قبل ازپایان‌سال جاری به‌بن مسافرت کند وبا دکتر آدنائر صدراعظم آلمان غربی ملاقات و مشورت نماید .

روابط بزو لندن اخیرا براثراکراه دولت آدنائر ازقبول عضویت سریع انگلیس دربازار مشترك روبه سردی محسوسی گذاشته است . مکمیلان قبلاز روز ١٥ دسامبر آینده باژنرال دوگل رئیس جمهور فرانسه درپاریس وسپس روز ٢٥ دسامبر باپرزیدنت کندی رئیس‌جمهورآمریکا درواشنگتن مذاکرات مهمی صورت خواهد داد . درسفر امریکا لردهیوم وزیر خارجه انگلیس نیز همراه مکمیلان خواهد بود .

پیروزی انتخاباتی دوگل

مجلس‌ملی فرانسه دردوره تازهٔ خودبا همهٔ پارلمانهای تاریخ آن کشور متفاوت خواهد بود ، ازاین جهت که‌برای نخستین بارحزبی‌در آن اکثریت خواهد داشت و «دوئل» همیشگی مجلس و کابینه بازخواهد ایستاد . نمایندگانی‌که به پشتیبانی از دوگل متعهدبودند، چه‌در «اتحاد برای جمهوری نو» وچه درمیان‌دیگراحزاب ومنفردین، ازاکثریت آسوده‌ای برخوردارند. احزاب میانه و چپ دیگر نمیتوانند حکومتها راواژگون سازند .

اهمیت تاریخی انتخابات در یکشنبهٔ گذشته تنها دراین نیست که‌مجلسی بااکثریت مشخص و ثابت بوجود آورده است . دراین انتخابات بنیان‌سیاسی‌جامعهٔ‌فرانسه دگرگون شده است. در تاریخ احزاب فرانسه سال ١٩٦٢ سال آغاز گروه بندیهای تازه خواهد بود. سیستم چند حزبی پس از این انتخابات ناگزیرباید تحول یابد . فرانسه هنوز باسیستم دو حزبی بسیار فاصله دارد ولی از سنت سیاسی گذشته خود نیز بریده است ـ سنت سیاسی که محیط سیاسی فرانسه را نمونهٔ تفرقه وانشعاب و حکومت‌ضعیف ساخته بود .

فرانسه نیز مانند ایتالیا یك آزمایشگاه زندهٔ جامعه شناسی حزبی است. همهٔ رنگها وسایه های مختلف ایدئولوژی سیاسی‌در این کشور نمایندگانی دارند . ازراست افراطی تا چپ افراطی را دراین سازمان سیاسی آشفته‌می‌توان یافت. تقسیم بندیهای محلی بر گروه بندی های ایدئولوژیك افزوده شده‌اند وتا انتخابات روز یکشنبه، هرگز نگذاشته بودند مجلسی بااکثریت ثابت وبرنامهٔ روشن در فرانسه تشکیل یابد .

درتاریخ‌دراز جمهوری های‌پنجگانه فرانسه شاخهٔ اجرائی حکومت مایوسانه برای‌حفظ اقتدارحکومتی وثبات سیاسی کوشیده بود و بی‌بهره از پشتیبانی احزاب بارها چاره را در توسل به روشهای دیکتاتوری یافته بود. ژنرال‌دوگل آخرین فرد درسلسله‌ای است که شامل نامهای مارشال ماکماهون، ژنرال بولانژه و مارشال پتن هست .

دراین میان ژنرال دوگل از جهت غلبه‌بربن‌بست‌حزبی وسیاسی فرانسه نیز مانند هرمورد دیگر استثنائی بوده‌است . گذشتگان ژنرال درمبارزهٔ خود به‌خاطر تقویت شاخهٔ اجرائی و تثبیت سازمان سیاسی از حیثیت عظیم او بی‌بهره بودند ونیز ازحالت خاص او که اختیارات تام می‌خواهد بی‌آنکه در پی‌استقرار دیکتاتوری شخصی‌خود باشد .

وزنهٔ سنگین تفرقهٔ حزبی را سرانجام کرده های بزرك ژنرال توانست خرد کند . رهبری‌نهضت مقاومت فرانسه،حل مسئلهٔ‌الجزایر، ایجاد حکومت‌نیرومندی‌که‌بسیاری مشکلات اقتصادی کشور را حل کرد و به‌کسر همیشگی موازنه پرداختها پایان دادو صنایع‌فرانسه را باگامهای بزرك به‌پیش راندو وحدت اقتصادی اروپای غربی را میسر ساخت وبه فرانسه حیثیت بین‌المللی بزرگی بخشید که از چهل سال پیش فاقد آن بود .

ژنرال دوگل هیچ برنامه و ایدئولوژی روشنی به‌رای دهندگان فرانسوی عرضه نداشته است . عظمت فرانسه باهمهٔ ابهام آن‌تنها شعاری است که‌توده مردم رادر پشت سراو متحد ساخت .

پیروزی اواز اهمیت برنامه ها وایدئولوژی های دیگر احزاب‌نیز کاست . مردم فرانسه نشان‌دادند که‌دیگر برای‌خطوط‌مشخص حزبی، برای آئین هاو دکترین ها ارزش چندانی قائل نیستند. اکنون‌بسیار زودااست که‌از ورشکستگی احزاب قدیمی فرانسه سخن بگوئیم . اما تشتت کنونی احزاب بهر حال نمیتواند ادامه یابد .

«اتحاد برای جمهوری جدید» تجدید گروه‌بندی‌سیاست فرانسه رااز گذشته بسیار آسانتر کرده است . جناح راست میانه روی فرانسه از مستقلین و جمهوری خواهان بریده است و به‌جنبش گلیست پیوسته‌است. دست‌راستی های افراطی خردشده‌اند و دیگر درسیاست فرانسه نیروئی بشمار نمی‌آیند .وپیروزی گلیستهااحزاب چپ و کمونیست راناگزیر ساخته است که دربارهٔ روشن سیاسی تازهٔ خود جدیتر بیندیشند .

اینکه‌گی‌موله، رهبرسوسیالیستها، سیاست ضد کمونیست قدیمی‌خود رابه کناری نهادو برای جلوگیری ازپیروزی هواداران دوگل دربعضی حوزه‌ها با کمونیستها ائتلاف‌کرد نشانه‌ای بسیار پرمعنی است. پس از جبههٔ تودهٔ «لئون‌بلوم» درسی سال پیش این نخستین بار است که‌احزاب چپ‌روبه‌یکدیگر رانده می‌شوند ،امابرای‌جناح چپ‌فرانسه تجدید حیات بدون ائتلاف با کمونیستها نیز ممکن است .

داریوش همایون

شایعه کودتای‌مصر تکذیب شد

امان ـ آسوشیتدپرس ـ ٢٦ نوامبر ـ رادیو امان دیشب مدعی شدکه‌طبق خبری که از قاهره رسیده چند روز پیش چهارصد نفر از افسران و سربازان ارتش جمهوری متحده عرب برضد پرزیدنت ناصر رئیس جمهور آن کشور برای سرنگون کردن رژیم او قیام کرده‌اند . بموجب این خبر که منبع آن فاش نشده یك واحد ارتش جمهوری متحده عرب که در خارج از قاهره مستقر شده بودند ومیبایست به یمن برود بجای رفتن به یمن بطرف قاهره حرکت کرد تا نقشه قیام را اجراء کند . امانقشه قیام‌کنندگان کشف شد و تمام ٤٠٠ نفر افسران و سربازانیکه در این قیام شرکت داشتند بدستور فرمانده کل نیروهای جمهوری متحده عرب به قتل رسیدند .

بی اساس است

مقامات نیمه‌رسمی نزدیك بدولت جمهوری متحده عرب دیروز گزارش دادند، که خبر رادیو امان درباره کودتا بی اساس بوده است .

خبررادیو امان محافل غربی‌قاهره را نیز دچار تعجب کرد ه‌است .

فرشته آبی

آگهی مناقصه

سر رشته داری ستاد نیروی زمینی نوشت افزار مورد نیاز ششماهه دوم سال ١٣٤١ خودرااز طریق مناقصه وباشرایط زیر خریداری‌مینماید :

١ـ شرکت کنندگان باید قبلا صورت زیر نوشت افزار را از دفتر سر رشته داری واقع در خیابان سوم اسفند دریافت نمایند .

٢ـ شرکت کنندگان باید صدی پنج از بهای پیشنهادی را بعنوان سپرده نقدا بصندوق سر رشته داری پرداخت و قبض رسید آن راپیوست پیشنهاد خود نمایند .

٣ـ پیشنهادات باید برای کل لوازم مورد نیاز تنظیم و در پاکت لاك و مهرشده تاساعت ١٠ صبح‌روز یکشنبه ١٨ آذر ١٣٤١ بدفترسررشته داری واصل و عین همان پیشنهادات تاتاریخ مقرر به اداره بازرسی مالی ارتش تسلیم شود .

٤ـ پیشنهادات واصله در ساعت ١١ صبح همانروز در کمیسیون خرید سر رشته داری مفتوح و معامله باحائز حداقل انجام خواهد شد.

٥ـ به پیشنهادات مشروط و مبهم یافاقد سپرده یا در صورت‌ضمیمه بودن چك بعنوان سپرده همچنین به پیشنهاداتیکه بعد از ساعت مقرر واصل شود مطلقا ترتیب اثر داده نخواهد شد .

٦ـ بهای آگهی و تنظیم قرارداد و مالیات و کلیه مخارج متعلقه بعهده فروشندگان است .

٧ـ سر رشته داری ستاد نیروی زمینی در رد ویاقبول یك یا کلیه پیشنهادات مجاز است و حضور پیشنهاد دهندگان در کمیسیون خرید آزاد است .

رئیس سر رشته‌داری قرارگاه(ستاد وعوامل)نیروی زمینی‌سرهنك ٣ مصلحی

آ ـ ٢٥٨٨٠ ١ـ٣

نامه‌سرگشاده

جناب آقای علم نخست وزیر ـ محبوب ایران ـ رونوشت جناب‌آقای وزیر محترم دادگستری ـ رونوشت وزارت محترم کشور شاهنشاهی ـ رونوشت سازمان امنیت کشور ـ رونوشت حضرت آیت‌الله العظمی آقای بهبهانی ـ رونوشت آیت الله العظمی آقای شریعتمداری ـ رونوشت آیت‌الله جلیلی‌کرمانشاهی ـ رونوشت دانشمند محترم جناب آقای‌راشد ـ رونوشت واعظ شهیر جناب آقای فلسفی ـ رونوشت حضرت آیت‌الله قائمی ـ رونوشت روزنامه اطلاعات

باکمال احترام باستحضار عالی‌می رساند اینجانبان امضا کنندگان زیر صاحبان سینمای شعله‌درآبادان‌پیروی از منویات شاهنشاه رعیت پرور در نتیجه سالها قناعت و فشاربه‌ائله‌خود در گرمای خوزستان هر یك‌مختصر اندوخته و هستی خود را رویهم ریخته و با تصویب و موافقت قبلی کمیسیون نمایشات و مقام‌فرمانداری شهرستان آبادان مبادرت بساختمان سینمای مجهز و مدرنی بنام سینما شعله نموده و پس از تحمل رنج و مشقت فراوان و صرف سرمایه‌ای به مبلغ چهار میلیون ریال که طبق اسناد و مدارك موجود دو میلیون آنرا بدهکار هستیم ساختمان سینما را بپایان رسانیده و با موافقت‌قبلی مقامات صلاحیتدار و پس از کسب اجازه لازمه سینما در تاریخ روز ٢٨ر٥ر٤١ افتتاح و شروع بکارنمود ولی د رائرالقاء شبهه‌از طرف بعضی از اشخاص چنین وانمودو ذهن‌ـ مقامات مذهبی را مشوب نموده که فاصله سینما تا مسجد کارون بسیار کم وجنب مسجد میباشد مقامات مرکزی نیز بدون تحقیقات اولیه و تشخیص اینکه فاصله محل مسجد کارون با سینما شعله بالغ بر ٣٦٠ متر است دستور بستن آنرا بطور شفاهی بمقامات محلی صادرفرمودند در صورتیکه فاصله سینماهای‌دیگر با مساجدی که در جوار آنها قرار دارند در همین شهرستان دربعضی از محلها از ٣٠ متر هم کمتر است وفی‌المثل‌بعرض میرساند که فاصله بین سینماآسیا بامسجدهمایونشهریها و سینما متروپل با مسجدنووسینما سعدی با مسجد جامع کفیشه و سینما ایران با مسجد مودت و غیره کمتر از فاصله ایست که بین سینما شعله و مسجد کارون میباشد و مستند ومتکی بانجام تشریفات‌قانون وکسب اجازه از مقامات صلاحیتدار بوده است نسبت به تامین و پرداخت غرامت و خسارات وارد باینجانبان دستورلازم صادر و سزاوار ندانند براثرجلوگیری از کسب‌وکارافرادی که تخلفی از مقررات جاریه مملکت را مرتکب نشده‌اند موجبات‌بدبختی و سقوط آنها فراهم و در مقابل عدم توانائی بدهی اشخاص محکوم به زندان وعائله آنها پریشان‌و ویلان گردند .

ساقی بجام عدل بده باده تاگدا
فرصت نیاورد که‌جهان پربلاکند

از طرف شرکاء ـ مدیر و سهامدار :
احمدمنصفی
١ـ ٢٥٦٢٨

اطلاعات ۱۳۰۴
صفحه ۵
سه‌شنبه ۶ آذرماه ۱۳۴۱ ـ شماره ۱۰۹۶۰

در مسابقه هیجان‌انگیز عصر دیروز باحضور پانزده‌هزار تماشاچی

تورپیدو از قهرمانان دارائی شکست خورد

درنیمه اول بازی‌حمله ازجانب دارائی‌بود. در آخرین دقایق‌هافتایم دوم تورپیدو که دوگل خورده‌بودیك گل‌زد

داوید خانیان ستاره‌تیم دارائی لقب گرفت

بعد از ظهر دیروز دومین مسابقه تیم فوتبال «تورپیدو از کوتاهیسی» گرجستان شوروی با تیم فوتبال دارائی قهرمان اول باشگاههای تهران وکشور در استادیوم امجدیه‌زیر نظرفدراسیون فوتبال کشور با حضور عده ای از شخصیتهای مملکتی و ورزشی اعضای سفارت شوروی و متجاوز از ۱۵ هزار نفر تماشاچی انجام گردید.

تیم فوتبال دارائی با نمایش بهترین بازیها تیم تورپیدو را دو بر یك شکست داد.

معرفی بازیکنان

ابتداء فوتبالیستهای دو تیم وسیله آقای رضا طباطبائی «رله کننده» مسابقات فوتبال و جشنهای ورزشی معرفی شدند و سپس بازیکنان تیم تورپیدو یك کاپ و نشانهای ورزشی به کاپیتان و افراد تیم دارائی دادند و دسته گلهائی میان دو تیم رد و بدل شد.

شروع مسابقه

ساعت سه بعد از ظهر مسابقه بداوری آقای سعید صدری و کمك داوری آقایان کدخدازاده و حاج ـ ابوالحسن و وقت نگهداری آقای سفیری آغاز شد. بازیکنان دارائی با شروع حملات سریعی ابتکار بازی را در دست گرفتند و اولین حمله بدروازه شمال که در اختیار گلربلند قد تورپیدوبود صورت گرفت وبلافاصله توپ در اختیار گوش چپ دارائی‌آمد. «داویدخانیان» بدروازه شوت کرد ولی دوباره گلر «تورپیدو» از سقوط‌دروازه جلوگیری نمود.

در خط‌دفاع دارائی «عرب» خیلی خوب بازی میکرد و تمام حملات فوروارد های (تورپیدو) را خنثی میکرد.

اولین هند

اولین هند در دقیقه هشتم بازی وسیله طهوری هافبك راست داروئی شد شماره ٤ کاپیتان تیم تورپیدو شوت کرد ولی نتیجه نگرفت زیرا دفاع های دارائی به دروازبان خود خوب کمك نمودند.

بازی ادامه پیدا کرد بیشترتوپها به دروازه تورپیدو شوت میشد ولی دفاعهای‌تورپیدونیز صمیمانه‌همکاری مینمودند.

دقیقه پانزدهم بازی بود توپ در اختیار داوید خانیان گوش چپ دارائی قرار گرفتو بسمت چپ دروازه شمال شوت کرد توپ در اختیار «ساعدی» گوش راست‌دارائی قرار گرفت ساعدی با چند دریپل از خط دفاع‌محکم تورپیدو توپ را بروی گل شوت نمود و ناصر نو- آموز سنتر فوروارد دارائی با یك شوت زمینی دژ مستحکم «تورپیدو» را در هم شکست.

در این موقع امجدیه غرق در احساسات شده بود توپ بوسط‌زمین آمددفاعهای (تورپیدو)بازی راشروع کردند ولی هنوز تماشاچیان کف میزدند و شادی میکردند. بازی ادامه پیداکرد بازیکنان دارائی حملات شدیدی آغاز کردند وغرق در پیروزی با همکاری قابل تحسینی دوسه دقیقه دروازه تورپیدو را بتوپ بستند ولی دفاع های حریف‌ممانعت میکردند. دراین موقع توپ بروی دروازه دارائی آمد «عرب»قوی‌ترین دفاع دارائی فوروارد های تورپیدو را کلافه کرده بود و نمیگذاشت توپ بدروازه برسد. ولی هر کدام از توپها که بدروازه دارائی‌میرسید «اصلی» گلر دارائی آنرا خنثی میکرد.

در این دوره حمله بیشتر با تیم دارائی بود و توپ کمتر از مرکز زمین بطرف قلعه دارائی میرفت، بازیکنان دارائی با همکاری نزدیك و تاکتیك جدیدی در مقابل تیم تورپیدو عرض اندام میکردند بعد توپ بروی دروازه تورپیدو آمد، (هند) دفاعهای تورپیدو شد ساعدی شوت کرد جلال طالبی با سر زد ولی «اوت» شد.

دومین پیروزی

بازیکنان از نود دقیقه مبارزه۳۲ دقیقه رابانتیجه یك برهیچ گذرانیده بودند در سی و سومین دقیقه مبارزه

بقیه در صفحه ٦

درمان
روماتیسم
دکترمهندس
خیابان حافظ مقابل ت ث ث

پادرمیانی چمبرلن

به اختلاف من‌بابعضی اعضاء کابینه پایان داد

بعدها فهمیدیم‌که فشار نیاوردن به موسولینی باعث‌شدکه جنك‌جهانی زودتر صورت‌گیرد

۱۹ـ خاطرات‌ایدن
دربرابر دیکتاتورها

بعد از بگو مگوی نسبتا شدید من گفتم موضوع را بانخست وزیر در میان خواهم گذاشت و او هم گفت که همان کار را خواهد کرد. فردای آنروز با نخست وزیرملاقات کردم و گفتم که این گفتگوی غیر عادی بین من‌وفیشر پیش آمده است وافزودم که قصد ندارم به‌نظر او گردن بگذارم.

پیشنهاد کردم که خود نخست وزیر بعنوان لرد اول خزانه داری شاید بتواند به فیشر بگوید ازدادن اینگونه پیشنهادها خود داری‌نماید.

بالدوین بشدت ناراحت شد. او همیشه و هر وقت کسی چیز ناگواری به او میگفت چنین میشد. بالاخره بعد ازبحث طولانی بالدوین گفت بهتر است من‌بانویل چمبرلن که مهردار سلطنتی است دو کلمه صحبت کنم.

من گفتم نه کاری باچمبرلن

بقیه در صفحه ٦

لطفا شماره جدید تلفن شرکت سهامی آبمعدنی‌ایران را یادداشت فرمائید.
۷۵۷۷۷۷
آبمعدنی آبعلی • آبمعدنی البرز
۱ـ۳ آ ـ ۲۵٤۱۰

از امروز
مولن‌روژ ـ مهتاب ـ کریستال ـ اسکار
وبرنامه افتتاحیه سینما پارك

دنیا فراموشش کرده بود، از گذشته جز خاطره یک عشق مرده و کودکی در پرورشگاه چیزی نداشت و آینده سراب بی امیدی بود که دیگر از دویدن در پی آن خسته شده بود.... زندگی اش در یک چمدان و سرگردانی همیشگی خلاصه میشد تا روزی که از پس ابرهای سیاه آفتاب عشق یک نوجوان تازه سال بر قلب او تابید... عشقی ممنوع که اجتماع آدمهای جدی آنرا از آغاز محکوم کرده بود

داغ این سرگذشت پر از درد و لذت تا پایان عمر بر قلب شما باقی خواهد ماند.

دختری با چمدان

قلب خود را به این دختر جوان بدهید! به آخرین و جذابترین ساحره سینما...

کلودیا کاردیناله

دوبله بفارسی در استودیو مولن روژ

نمایش فیلم «نشاندار» درسینماهای برلیان وزهره همچنان ادامه دارد

شروع سئانسها در: مولن‌روژ ـ مهتاب ۱۱صبح ۳ـ۵ـ۷ـ۹ بعد از ظهر کریستال ـ اسکار ۱۰ونیم‌صبح ـ ۲ونیم ـ ٤ونیم ـ ٦ونیم ـ ۸ ونیم بعدازظهر سینما پارك ۱۰صبح ـ ۲ـ٤ـ٦ـ۸ بعدازظهر

انتقاد

از : ناصر نجمی

نمایشگاه خراسان

چند روز پیش بدیدن نمایشگاه خراسان رفته بودم ، این نمایشگاه مدتی است افتتاح شده چند روز دیگر هم برچیده میشود در پرداختن وفراهم آوردن آن زحمت زیادی بکار رفته و شاید ماهها صرف وقت شده است ، ولی روزی که من برای دیدن آن رفته بودم جز خودم بیننده دیگری را در آنجا نیافتم . علاوه برتاثری که در چنین مواقع به آدم دست میدهد و ناشی از این است که چرا یك‌چنین نمایشگاهی با آنهمه صحنه‌های‌جالب ومناظربدیع و جامعیت از وجودبیننده خالی است، احساس تنهائی در راهرو های نیمه تاریك آن ناراحتیم را به منتها درجه رساند وقتی وارد اولین صحنه نمایشگاه خراسان شدم و کسی را ندیدم نگران شدم ولی بعد فکر کردم که قطعا جمعیت تماشاچی‌مشغول بازدید از جاهای دیگر هستند و این امیدواری وقتی زیاد میشد که صدا های مبهم و نامفهومی از فاصله نزدیك بگوش میرسید که بنظر من نشانه احساسات و هیجان یا حداقل گفتگو های تماشاچیان در پیرامون مظاهر جالب غرفه ها و عرضه های‌نمایشگاه بود .

خودرا باشتاب بجاهای دیگررساندم و مثل تشنه مشتاقی که در وادی بی‌انتها بدنبال آب میدود ورویاهای خوش و دلپذیری از سرابهای صحرا در صفحه خیالش نقش می‌بندد و وقتی به آنجا میرسد جز تصاویر مبهم و انعکاس نور چیزی نمی‌بیند ، وقتی به غرفه های دیگر که فکر میکردم‌از تماشاچی آکنده‌است‌داخل‌شدم‌جزهمان سراب چیزی نمیدیدم و آن صدا ها و همهمه‌ها هم آهنگ های مخصوص محلی غرفه بود که انصافا باکمال‌ذوق و دقت فراهم آورده‌بودند و این‌جریان تا موقعیکه از آخرین پله‌های‌نمایشگاه پائین آمدم ادامه داشت .

بالاخره نگارنده نمایشگاه راترك کردم ولی قبل از اینکه بکلی‌ازمحوطه خارج شوم دریغم آمد نکته ای را که بنظرم رسیده بود علت اصلی بی‌توجهی و عدم اقبال مردم است یادآور نشوم ناگزیر یکنفر را که چنین مینمود از متصدیان نمایشگاه است مخاطب قرار دادم و باو گفتم‌که دلیل خلوت بودن نمایشگاه‌خراسان عدم آگاهی مردم است و متاسفانه در پیرامون این مجموعه زیبا و جالب که جا دارد هر ایرانی علاقمند آنرابیبند تبلیغ شایسته‌ای بعمل نیامده وحق مطلب اداء نشده است و منهم باهمه علاقه و شوقی که بدیدن اینگونه نمایشگاهها و شناختن همه‌سرزمین ایران دارم اگر موضوع پیش آمدن کاری در میان نبود که عبورم ازاین خیابان بیفتداصلابیادنمایشگاه‌خراسان نبودم ، چون بااینهمه گرفتاریهای روزمره که انسان دارد کمتر بیادش می‌آید که نمایشگاهی هم باین‌جالبی و آراستگی وجود دارد که اگر یکی دوساعت وقت صرف دیدنش‌شودچیزی از دست نرفته است ، ولی متاسفانه این نمایشگاه بزرك که آنهمه‌هزینه در راه پرداختن و فراهم آوردنش مصرف شده و کوششها وزحمات شبانه روزی چندین صد نفر آدم‌باذوق و اطلاع آن را بوجود آورده حق‌نیست که باآن وضع بلااستفاده بماند و کمتر تماشاچی و بیننده‌ای‌ازپله‌هایش بالا رود .

بعقیده نگارنده قسمتی از گناه بی‌توجهی مردم بگردن متصدیان نمایشگاه است که در روزنامه ها و مجلات‌پیرامون‌آن‌تبلیغ کافی نکرده‌اند، درحالیکه می‌بینیم مثلا برای فروش و چاشنی کردن یك کالای واخورده و مانده شب و روزی نیست که آدم در مطبوعات و وسایل انتشاراتی دیگر مطالب و آگهی‌هائی نبیند و یانشنود ولی برای معرفی نمایشگاهی که‌قطعا هزار ها تومان صرف آن شده غفلتی بزرك بکار رفته که جا دارد درآینده متصدیان امر آنرا جبران کنند .

نانوایان

شکایت‌دارند

امروز گروهی از نانوایان وابسته بشورایعالی اصناف در محل شورا اجتماع کردند . نانوایان درباره حدود صنفی ، حق بیمه کارگران ، مسئله خرج و دخل دکاکین نانوائی مطالبی بیان داشتند .

نانوایان میگویند که بعلت صدور پروانه های زیاد و عدم رعایت حدود و مقررات صنفی دکاکین نانوائی در تهران خرج و دخل نمیکند و با این ترتیب نانوا نه تنها قادر بتامین هزینه دکان نیست بلکه از پرداخت حق‌بیمه کارگران خود نیز عاجز است .

ما خوانندگان

تقاضای تفکیك فرهنك

اهالی بخش فرمهین فراهان‌اراك مجددا طی نامه مشروحی تقاضای قبلی‌خودشان رامبنی‌برتفکیك فرهنگ بخش فراهان‌از فرهنگ‌تفرش والحاق آن بفرهنگ اراك تکرار نموده‌اند.

بدینوسیله باطلاع میرساند که‌مفاد اولین تقاضای شمادرروزنامه اطلاعات ستون ماوخوانندگان چاپ شد واز وزارت فرهنگ تقاضا شد که نسبت باجرای‌دستورشماره۳۹۵۸ـ۱۸ر۲ر۴۱ اقدام مقتضی معمول دارند .

قانون استخدام‌راتصویب کنید

کارمندان غیر رسمی دولت طی نامه‌ای که به پیشگاه شاهنشاه تقدیم داشته و رونوشت آنرا برای روزنامه فرستاده‌اند، تقاضا نموده‌اندکه بدولت دستور داده شود قانون استخدامی را که مدتها است برای تعیین تکلیف ما بیچارگان از تصویب مجلس شورا گذشته و در مرحلهٔ نهائی مانده‌است، تصویب نمایند تا ما کارمندان غیر رسمی سر و سامانی پیدا کنیم .

تقاضای رسیدگی‌دارم

آقای عبداله قدوسی طی نامه‌مشروحی که ارسال داشته مینویسد :

در گوشه و کنار ایران همهٔ عوامل برای‌تحقق بخشیدن‌به منویات‌شاهنشاه در تقسیم املاك معظم‌له بکار افتاده است .

اینجانب مدت چهل سال در منطقه خودم سکونت داشتم ، خانه و زندگی داشتم ولی یکی از مالکین فریدون کنار با سوء استفاده از موقعیت ومقام خود چندین عائله را بخاك سیاه نشانده است و مرا هم از ده بیرون کرد . در تاریخ ۳ر۳ر۴۰ نامه‌ای به آقای نوروزی‌سرپرست املاك‌ومستغلات پهلوی نوشتم ولی نتیجه ای عاید نگردید . پس از نامه دوم معلوم شد مالك مزبور با مقدمه چینی قبلی‌جریان را طوری ترتیب داده که حق‌من پایمال گردد .

و باین اکتفا نکرده دستور داد که خانه مرا آتش زدند و من ناچار در کیا کلاه کلبه محقری اجاره کرده و زندگی می کنم .

تقاضایم از مقامات مسئول فقط‌این است که دستور فرمایند ماموری برای رسیدگی باین منطقه بیاید تا از نزدیك مشاهده نماید که این مالك چه بلائی بر سرما آورده است .

بنرخ شهرداری‌توجه ندارند

آقای رحمن خادملو طی نامه مفصلی از گلوگاه مینویسد: چندین سال است که در این منطقه‌شهرداری تاسیس شده ولی متاسفانه قدم مثبتی برنداشته است . چند روز پیش از طرف شهرداری در مورد نرخ‌گوشت و زغال و نان آگهی شد ، ولی‌ـ فروشندگان و بخصوص قصابی ها کمترین توجهی باین آگهی‌نکرده‌اند ساکنان گلوگاه را فقط زارعین و کارگران تشکیل میدهند از مقامات مسئول تقاضای توجه داریم .

کتابخانه

دورنمای خوانسار

کتب مربوط بتاریخ و جغرافیای شهرها و دگرگونی آنها بسیار سودمندو مفید استو خوانندگان از اینگونه کتب فواید فراوان به دست می‌آورند . تدوین تاریخ و جغرافیای شهرها از قدیم‌الایام‌سابقه دارد و دراین زمینه مورخین‌ومحققین دانشمند و فاضل مانند حمداله مستوفی و دیگران کار کرده‌اند و آثارمفیدی ازخودبیادگار گذاشته‌اند

درمورد بعضی از شهر ها مانند قندهار و سمرقند و غیره کتب بسیاری تالیف شده ولی راجع بغالب شهرهای ایران که سوابق تاریخی و جغرافیائی‌طولانی دارند صحبتی بمیان نیامده است اخیرا آقای‌فضل‌اله زهرائی کتابی پیرامون شهر قدیمی‌وزیبای‌خوانسار برشته نگارش در آورده‌اند که حاوی اطلاعات مفید و جالبی است. چون آقای زهرائی خودا‌هل‌خوانسار هستند و زمان‌طفولیت و تحصیلات خودرا در آن گذرانیده‌اندتحقیقات ایشان میتواند مقرون به‌صحت و حقیقت باشد .

عکسهای زیبائی که از مناظر خوانسار و همچنین بناهای تاریخی آن تهیه و گراور شده براهمیت و ارزش کتاب افزوده است .

پادرمیانی چمبرلن

بقیه از صفحه ٥

دارم ونه بافیشر ، من استعفانمیدهم ولی‌حاضرنیستم اینگونه‌پیشنهادهای غیر اصولی را قبول کنم بالدوین ناراحت ترشد ولی بازهم از من خواست که چمبرلن را ببینم او گفت :«من شك ندارم که چمبرلن به حل موضوع کمك خواهد کرد زیرا او وزیر مسئول خزانه داری است »

لبخند معمائی

بالاخره بدیدن چمبرلن رفتم . حرف مرا فهمید البته من نظر اورا در باره موضوع پرسیدم فقط‌وضع خود را گفتم واز او خواستم که مطلب را برای فیشر توضیح بدهد. او هم قول داد و اینکار راکرد. بالاخره پس از بحث طولانی روشن شد که تعیین سفرا و کارمندان وظیفه من است ومن اگر بخواهم میتوانم نام آنها را قبل از معرفی‌به شاه ،به او نشان دهم.

چندی بعد ،یکروز که‌میخواستم از جلسه کابینه خارج شوم ، چمبرلن مرا نگهداشت ، لبخندی معما آمیز برلبش بود و گفت : «آنتونی،شاید برایت جالب باشد که‌بدانی فیشربامصمیمیت انتصابات ترا تصویب میکند.»

گزارش جنایات فاشیستی در حبشه روزبروز بیشترمیشد واحتمال مجازات نفتی ایتالیا روز بروز کمتر می‌گشت .در اواخر فوریه من در ژنو با فلاندن که‌یکماه بجای لاوال وزیر خارجه فرانسه شده بود صحبت کردم .

فلاندن پیشنهاد کرد که زمان برای یك اقدام صلح آمیز در رم فرا رسیده است من گفتم بنظرم می‌آید که بهتر است تاریخ‌دقیقی برای شروع مجازات نفتی ایتالیا تعیین کنم . این کار مانع آن نخواهد بود که ما در عین حال بمذاکره با ایتالیا بپردازیم .فلاندن گفت بهتر است پیش از آنکه کمیته جامعه ملل تصمیمی بگیرد به ایتالیا مراجعه‌ای بشود و چه‌بهترکه فرانسه وانگلستان این کاررا بکنند . من گفتم مابه‌تنهائی عمل نخواهیم کرد، زیرا این تصمیم جامعه ملل بود .

تهدیدموسولینی

بالاخره فلاندن آخرین دلیل خود را آورد . او گفت که قبل از آمدن وی به ژنو ، درجلسه وزیران‌فرانسه تصمیم گرفته شده است که فرانسه نمیتواند با مجازات نفتی ایتالیا موافقت کند . زیرا موسولینی جدابه سفیر فرانسه در رم گفته است که اگر هرگونه مجازات دیگری بخواهند درباره ایتالیا اعمال نمایند ،ایتالیا جامعه ملل را ترك خواهد گفت . این وضعی بودکه در دو سال آینده نیز بارها باآن روبرو شدم.

آیا عاقلانه تر این است که هر لحظه فشار برموسولینی را زیادتر کنیم یابهتر آن است که مطابق‌نظر فلاندن ودرومند(سفیر انگلیس‌دررم) بااو در حالیکه تهدید مجازات اقتصادی متوجه او نیست مذاکره کنیم ؟ آیا اگر گاهگاهی بموقع‌گذشتی نسبت بموسولینی بکنیم ومراجعه‌ای به او بنمائیم منطقی تر و معقول‌تر خواهد شد ؟ جواب شخص من به‌این سئوال منفی بود . من معتقد بودم که قدرت ، چه اقتصادی وچه نظامی عاملی است که‌بهتربر روی‌موسولینی اثر میکند و به‌گذشت های صلح‌آمیز به امید مشکوك جبران آن درآینده عقیده ای نداشتم .

روش فلاندن با روش لاوال آنقدر شبیه بود که از هم تشخیص داده نمیشدند امافلاندن ماهرتر وباثبات‌تر بود . در قلب این‌دو وزیر آنقدر علاقه ای به ماجرای اختلاف ایتالیا و حبشه احساس نمیشد که بخواهند جامعه‌ملل تصمیم موثری بگیرد

اگر چه دولت فرانسه درمحکوم کردن ایتالیا بادیگران همصدا شده بود ،اما این وزیران میخواستند دستگاه جامعه ملل را مطابق میل خود وارد ماجرا کنند

وقتی فرانسه نظر خودرا بادیگران در میان میگذاشت ، همه دول‌جهان این‌را میفهمیدند وعواقب اختلاف حبشه و ایتالیا نیزاین را ثابت کرد.

یك شب‌در تابستان ۱۹۴۳ چرچیل به من تلفن کرد وگفت موسولینی استعفا داده است . آن شب من در دفتر خاطراتم نوشتم :

«وقتی بعقب‌مینگرم بازاین اندیشه بسرم راه میباید . آیا بهتر نبود که در سال ۱۹۳۵ مادر اجرای مجازات های اقتصادی تصمیم و پافشاری بیشتری نشان میدادیم ؟ اگر چنین میکردیم ، آیا نمی توانستیم جلو بلوف موسولینی را بگیریم ولااقل این جنگ جهانی‌را بتعویق بیاندازیم من مطمئنم‌که جواب این سئوال‌مثبت است ما موسولینی را به قدرت فراوان رساندیم و یونانیها نخستین کسانی بودند که اورا رسوا وروسیاه کردند .»

ناتمام

جنك چین و هند
و
مسئله بیطرفی

حوادثی که اخیرا در مرزهای چین و هند روی داد،ووقایع‌دیگری که طبعا بدنبال خواهد داشت ، صرفنظر از جنبه‌های گوناگون آن،و تاثیراتی که چه از لحاظ محلی ، وچه از نظر بین المللی خواهد گذاشت از یك نقطه نظر بخصوص‌قابل‌دقت وتامل فراوان‌است . بدین‌معنی‌که برای نخستین بار فلسفه «بیطرفی» در بوته یك آزمایش واقعی قرار گرفته است .

هند ،کشوری که پس از استقلال پرچمدار نهضت «بیطرفی»یا طبق آنچه خود میگویند «عدم تعهد» بوده است ، اینك بشخصه با خطر تجاوز زی روبرو است ، که اگر با آن‌مقابله جدی نشود ، دورنیست آنچنانکه آقای «برتراندراسل» فیلسوف و صاحب نظر شهیرانگلیسی اظهار عقیده کرده است ، وقوع جنگی‌دامنه دار ،واحیانا یك فاجعه اتمی را در سراسر جهان موجب گردد . وباین ترتیب حادثه وحشتناکی که خواب راحت را برجهانیان حرام کرده است در کشوری بوقوع‌پیوندد که مبتکر ومبلغ اصلی «پانچ‌شیلا» یا پنج اصل همزیستی مسالمت‌آمیز بوده است ، وجالب‌تر آنکه این اصول را برای نخستین بار ، بسال ۱۹۵٤ ، در مقدمه موافقت نامه خود با دولت چین کمونیست ،گنجانیده است !

تصور میرود که طرح بحثی ،ولوباجمال ،در باره این تصادف‌نادر، که از یك سو تاسف انگیز وملالت بار ،واز سوی دیگرشاید مایه عبرت است ، در شرایط فعلی بی مناسبت نباشد ، واز این رو برای‌آنکه چشم اندازی از اوضاع ، بدانگونه که بوده وهست بدست آید، با اجازه خوانندگان قضیه را کمی وسیع ترطرح میکنیم ، واندکی‌بسوابق امر می‌پردازیم.

پس از آنکه کشور گرامی هند ،بسال ۱۹٤۷ استقلال یافت،طبعا بموازات سیاست‌هائی که در برابر مسائل مختلف مبتلا به خویش‌درپیش گرفت ، ناگزیر از اتخاذ سیاست خارجی مستقلی ،موافق ومنطبق‌با احتیاجات خاص خود میبود .

د راتخاذ این سیاست ،طبعا عوامل مختلف هریك نقشی بعهده داشته ودر تکوین وتدوین آن سهمی ایفاء کرده است .

مثلا کشوری چون هند ، که بیش از دوقرن تحت تسلط‌انگلستان قرار داشته ، وطی این مدت از استعمار و تبعیضات نژادی صدمات و لطمات فراوان دیده است ، ناگزیر خصومت و ضدیت با این عامل را در اصول سیاست خویش میگنجاند ، وبدیهی است که‌ازلحاظ روابط خارجی نیز با کشور هائی که‌آنان نیز چون هند ، این دو عامل را منفور و مطرود میدانند ، طرح دوستی میافکند و همگامی و همفکری نشان‌میدهد. ازاینجاست‌که نخستین خصوصیت سیاست‌خارجی هندروشن میگردد و براساس این جریان‌بعنوان اولین گام‌بسال ۱۹٤۷ کنفرانسی زملل‌آسیائی،بابتکار هندتشکیل میشودواین کنفرانس‌بصورت مظهری‌از حساسات ضد استعماری مردم قاره آسیا ، که‌بسیاری ازآنان نیز در صدمه دیدن از استعمار با هند همدرد بودند در می‌آید ،همین‌کنفرانس نطفه اقدامات بعدی‌هند و دیگر کشور های آسیائی ـ افریقائی را که تدریجا بصورت گروه مستقلی درسازمان ملل متحد درمی‌آیند ، بوجود می آورد و بالاخره منجر به تشکیل کنفرانس باند ونك در سال ۱۹۵۵، باشرکت سی کشور آسیائی و افریقائی میگردد و اصول متخذه در این کنفرانس راهنمای سیاست خارجی بسیاری از کشور ها واقع میشود.

و یا مثلا ، دولت هند ، بسبب کثرت فوق‌العاده جمعیت‌از یکطرف‌و محروم بودن از ترقیات رایج صنعت وکشاورزی و دیگر شئون اجتماعی، از طرف دیگر ،که خود نتیجه بیش از دو قرن تسلط استعمار بوده است، همچنین بکار نیافتادن استعداد های‌انسانی ومنابع طبیعی ،خود را با مشکل تغذیه و تامین پوشاك و مسکن ورفاه اهالی مواجه می‌بیند ، و ملاحظه میکند که‌رفع این مشکل‌ممکن نمیشود مگر درسایه وجودامنیت داخلی و خارجی و از این رو در سیاست خارجی نیاز تکیه بر اصل‌دیگری را احساس میکند که به «حفظ صلح جهان» تعبیر میگردد . بخصوص در اتخاذ این اصل ، خلق و خوی خاص هندی ، سابقه ذهنی تاریخی مردم ، افکار و عقاید ومتالیسم فلسفی و مذهبی ویژه سر زمین هند ، و «روح گاندی» که به تنهائی اثر بر جسته‌ای در تاریخ معاصر این کشور دارد ، نقش موثری بازی میکند ودر اعتقاد و ایمان راسخ هندیها به حفظ صلح جهان کوچکترین تردیدی باقی نمیگذارد .

برای آنکه بدرجه نفرت مردم هند از جنك وایمان آنان به صلح پی‌ببریم واز طرف‌دیگر معیاری برای سنجش چگونگی افکار وعقایدمردم این سرزمین بدست آوریم ،نقل چند جمله از مصاحبه‌ای که نهرو نخست‌وزیر هند، چندی‌پیش با«تیبورمند» نویسنده‌معروف واستادانستیتوی علوم سیاسی پاریس بعمل آورده کمك ذیقیمتی بشمار میرود .

نهرو ، ضمن مصاحبه در پاسخ یکی از سئوالات «مند» میگوید :

«...متاسفانه جنك ،ترس ازجنك و تدارك جنك فکر شخص را صد درصد براه‌نادرست میکشاند . کینه و نفرت و خشم را برمیانگیزد. وروح‌نابود کردن و آزار رساندن را می‌پروراند . وچه بسابه‌خود شخصی که‌این افکار را در سرمی پروراند بیش‌از طرف مقابل و حریف‌آزار میرساند ... »

و یادر جای دیگر باز میگوید:

«در اینجا یکبار دیگر موضوع عدم مداخله پیش میاید .ما درهند یك‌سابقه فلسفی داریم که مانع مداخله دراعتقادات ومذاهب دیگران میشود . هرکس میتواند بهر طریق‌که میل‌دارد بدنبال‌رستگاری روحی خود برود. بعبارت ساده‌تر هیچکس مسئول وضع‌همسایگانش نیست و بکار آنها دخالت نمیکند ... »

این کلمات درست نمونه طرز تفکر فلسفی عالی هندی است‌که از زبان نهرو نخست وزیر و مظهر مردم این‌کشور تراوش میکند واساس همان چیزی راتشکیل میدهد که بدان «پانچ‌شیلا» یا۵ اصل میگویندو اکنون بصورت ۵ اصل همزیستی مسالمت آمیز معروف شده است . از آنجا که طی بحثی که در پیش گرفته‌ایم .شاید لازم گردد باین اصول مراجعه کنیم ، بطور خلاصه به‌این پنج اصل درزیر اشاره میرود :

۱ـ احترام متقابل به حق حاکمیت وتمامیت ارضی کشورهای جهان

۲ـ عدم تجاوز بخاك کشورهای دیگر

۳ـ عدم مداخله در امور داخلی کشور های دیگر

٤ـ رعایت تساوی و رفتار متقابل درروابط اقتصادی و فرهنگی کشورها

۵ـ همزیستی و همگامی تمام کشورها درراه صلح

ناتمام

شرکت‌سهامی‌رادیوتلویزیون ایران

سرویس و تعمیر انواع گیرنده‌های تلویزیون
تحت‌نظر متخصصین کارآزموده
مجهزترین تعمیرگاه تلویزیون ایران
تلفن ٦٣٤٦٦ـ ٦٣٤٦٥
خیابان‌ایزنهاور ـ خیابان جیحون ـ جنب پپسی‌کولا

تورپیدو ازقهرمانان دارائی شکست‌خورد

بقیه از صفحه ٥

پر هیجان دیروزتوپ از جنوب زمین ازجلوی‌پای بك‌و هافبکهای دارائی بجلو رانده میشد پس از گذشتن از مرکز زمین در اختیار گوش چپ‌دارائی‌قرار گرفت ،داویدخانیان با سنتر هافبك تورپیدو داخل‌شدند پس از چند دریبل از اوگذشت‌به لك تورپیدو که از قویترین و بهترین بازیکنان این تیم است رسید ، دریبل از او نیز رد شد و با داخل کردن توپ در دروازه تورپیدو دومین پیروزی نصیب تیم دارائی شد و تماشائی ترین گلها را بتماشاچیان عرضه داشت و چند دقیقه تماشاچیان امجدیه را بوجد و شادی و کف زدن آورد

توپ از هر محل زمین که در اختیار بازیکنان دارائی‌قرار میگرفت متوجه گوش چپ میشد ودر اختیار داوید خانیان می‌آمد . چند حملهٔ دیگر از طرف داوید خانیان شد ولی نتیجه بازی همچنان ۰ـ۲ باقی ماند .

در دقیقه ۳۷ بازی «بك راست» تورپیدو در اثر ناراحتی‌پا جای‌خود را بیکی از ذخیره های تیم خودداد.

در دقایق آخر دوره اول چند شوت سریع‌و محکم بدروازه‌دارائی شد ولی عزیز اصلی دروازه بان دارائی خوب دفاع کرد و اجازه ورود به دروازه خود را نداد . توپ بروی‌دروازه تورپیدوآمدو درآخرین دقیقه کرنر شد ساعدی خواست شوت کند ولی سوت داور خاتمه هافتایم اول مسابقه را اعلام‌نمود ونتیجه بازی ۰ـ۲ بنفع دارائی بود.

دوومیدانی

در فاصله‌دوهافتایم مسابقه‌فوتبال چند دوره مسابقه دوو میدانی دبیرستانهای تهران زیر نظر فدراسیون دوو میدانی کشور و آموزشگاهها انجام گردید.

نیمه دوم

پس از پانزده دقیقه استراحت وتعویض حفاظت دروازه‌ها نیمه‌دوم مسابقه آغاز گردید از شروع بازی فوتبالیستهای دارائی‌جنبه دفاع بخود گرفته بودند ودر قسمت عقب‌زمین بازی‌میکردند.ودرمقابل‌این‌تاکتیك بازیکنان «تورپیدو» شدیدا حمله میکردند فورواردها توپ‌را ازدفاعها و گلر دارائی پا دریبل پاس رد کردند ولی توپیکه بدروازه شوت شد از بغل تیر به خارج رفت و دروازه‌دارائی‌تسخیرنشدبازی‌همچنان در نیمه شمالی زمین و روی گل دارائی ادامه داشت و چندین بار دروازه دارائی بخطر سقوط نزدیك شد ولی از این سقوط جلوگیری گردید در دقیقه پانزدهم توپ‌بروی دروازه دارائی آمد شوت محکمی شد ولی گلر دارائی با دست توپ‌را «اوت»نمود کرنر شد این کرنر وسیله شماره ۱۰ «تورپیدو» شوت شد نوریان «اوت» کرد دو باره کرنر شد دومین کرنر نیز شوت شدولی این‌نیز کرنر گردید سومین کرنر نیز بروی دروازه دارائی شوت شد ولی بکها باکمك گلر حمله را دفع کردند.

در اینموقع توپ وسیله دفاعهای دارائی بوسط زمین شوت شد دفاعهای دارائی باسرعت زیادی‌توپ را بسمت دروازه تورپیدو آوردند داور«آفساید»اعلام کرد، درصورتیکه اینطورنبود ودفاعهای دارائی‌موقعیت مناسبی را با سوت داور از دست دادند .

اولین گل

دقیقه ٦۵ بازی توپ بروی‌دروازه دارائی آمد دروازه‌بان دارائی به استقبال توپ آمد گل خالی شدو «خاژالیا» گوش راست تورپیدو با شوت آرامی وسیله کف پانتیجه بازی را تغییر داد.

بازی ادامه پیدا کرد بازیکنان دارائی ناراحت شده بودند حملات مرتب روی دروازه دارائی بود تا چند دقیقه دروازه دارائی از چپ و راست بتوپ بسته شده بود ودقیقه هفتاد وسوم یك شوت محکم و سریع بدروازه دارائی شد ولی دروازه‌بان گل راخرید ونگذاشت از این شوت عالی بهره‌ای نصیب آنها شود در اینموقع بازیکنان دارائی باشتباه سبك بازی نیمه‌دوم خود پی بردند ودو باره جلورفتند همه بازیکنان جلوتر از خط سنتر ودر زمین حریف جای گرفتند و حمله را از تیم حریف گرفتند و آنها را وادار بدفاع کردند دقیقه ۸۳ بازی توپ بروی دروازه تورپیدو آمد داوید خانیان توپ را دراختیار طالبی قرار داد گلر از دروازه‌خارج شده بود موقعیت مناسبی برای کسب سومین‌پیروزی‌بود ولی‌طالبی دستپاچه شدونتوانست توپیکه کاملا وبدون مزاحم در اختیار داشت‌وارد دروازه بدون مستحفظ کند وتوپ‌از بغل تیر بخارج رفت .

توپ با چند شوت دریبل بروی دروازه دارائی آمد ولی‌رضا حیدری ذخیره تیم دارائی که در این دوره در خط دفاع دارائی‌قرار گرفته بودکمك شایانی بدروازه‌بان کرد ونگذاشت نتیجه بازی مساوی شود.

چند دقیقه خاتمه بازی باتوجه بخستگی بازیکنان هیجان بیشتری داشت حملات شدیدتر شده بود توپ روی هردودروازه قرارمیگرفت وقت بکندی میگذشت یك کرنر اتفاق افتاد چند «فول» و«اوت» شدو وقت مسابقه به‌نودمین دقیقه‌رسیده بود هیجان واضطراب بازیکنان فوق العاده‌بودکه‌سوت داور پیروزی دارائی را اعلام کرد.

د راین مسابقه بازیکنان دارائی بابهترین بازی ممکنه تماشاچیان‌را وادار به تحسین وتمجید کردند و داوید خانیان لقب ستاره تیم را گرفت.

انجمن محلی
شمالغرب تهران

آمار و برزن کار میکنند

جلسه انجمن محلی شمالغرب تهران بریاست آقای حاج علی‌محمد نورمحمدیان باحضور آقایان‌خلخالی و سرهنك گلکار و افشار پور ، جعفرزاده ، حاج محمدنورمحمدیان حاج کیمیاگر ، حاج غفاری ، حاج خضرائی ، حاج آزادان ، علی اکبر آزادان، عسگری، سرگرد نیك‌نژاد مرندی ، حاج عطائی ، مدبرنیا ، پاك طینت ، تنکابنی ، نیك اختر ، عامری ، حاج کیامنش ، و جمعی از کسبه و معتمدین محل در منزل آقای رئیس انجمن تشکیل شد . آقایان رئیس آمارو رئیس برزن ۲۱ درجلسه حاضر شدند قبلا راجع به آمار و تسهیل کار مراجعین‌صحبت شد و آقای وثوق رئیس آمار قول داد که با نداشتن کارکنان کافی کار مراجعین با سرعت عملی شده‌و اشخاص معطل نشوند . بعد در باره نظافت شهر و خیابان ها و کوچه ها و همچنین سد معبر با رئیس برزن ۲۱ صحبت شد دراین مورد گفته‌شد که‌همه گونه‌مساعدت میشود که رضایت ساکنین محل فراهم شود قرار شد آقایان‌معتمدین محل بساکنین شمالغرب تهران تذکر دهند که همانطور که‌تقاضای اسفالت و غیره دارند هرچه زودتر تا آخر سال عوارض سطح بشهرداری به‌پردازند که مشمول زیان دیرکرد نشود و قرار شد طبق معمول‌سالیانه برای زغال و خاکه اقدام مقتضی بشود .

دربخش دو نارمك

اسفالت خیابان مدرسه

جلسه انجمن بخش دو نارمك در منزل آقای مرتضوی با حضور آقایان سیدین ، مظاهری ، رضوانی دکتر کتیرائی ، مرتضوی ، فدائی نفضلی، برازنده، تشکیل گردیددراین جلسه آقای احسانی رئیس بخش‌نه فرهنك و آقایان ژوله و جعفری معتمدین محل شرکت داشتند پس از رسمیت جلسه تقاضا شد که در این‌محل‌مدرسه دولتی‌جدید تاسیس شود و مدرسه های یکسره را تبدیل بدوسره نمایندر باره‌اسفالت وجدول خیابان های بخش دو نیز مذاکره شد و قرار شد ازشهرداری تقاضای اسفالت خیابانی که‌مدرسه دخترانه در آن واقع شده تجدید گردد و نسبت باسفالت خیابان سر سبز که اخیرا اسفالت شده به‌علت ناقص و خراب بودن آن اعتراض شد و تقاضا گردید شهرداری در این خصوص رسیدگی بعمل آورد.

۱۸۳۸
٤ آذرماه ٤۱

توضیحات هیئت‌مدیره شرکت‌سهامی کارخانجات برق اصفهان

نظربه بعضی شایعات که اخیرا پیدا شده‌هیئت مدیره لازم میداند بمنظور روشن شدن اذهان‌عمومی وکشف حقایق مطالبی را از لحاظ توضیح باطلاع همشهریان گرامی برساند .

این شرکت طی دوسال اخیر برای بهبودوضع برق باپرداخت سرمایه ووجوه قابل توجه وتحمل زحمات زیاد فداکاری نموده که نتیجه آن بر همه روشن است ، و هر فرد منصف برق آبرومند امروز را باوضع برق سابق مقایسه نماید این حقیقت را تصدیق خواهد کرد و این پیشرفت و موفقیت که در این مدت کوتاه نصیب برق اصفهان گردیده نتیجه مجاهدت هیئت مدیره و شخص آقای مرتضی رحیمزاده خوئی مدیر عامل شرکت بوده و چنین انتظار میرفت که اهالی هوشیار و قدردان اصفهان ازمدیران شرکت که باگذشت مال و صرف وقت وزحمات ممتد توانسته‌اند چنین خدمتی را بمنظور رفاه عموم انجام دهند قدردانی نموده‌وخدمتگذاران خودرا مورد تشویق قرار دهند .

اینك برای رفع هرنوع شائبه و سوء تفاهم مراتب ذیل را باستحضار همشهریان گرامی‌میرساند

۱ـ گفته‌اند : شرکت نام توربین را به «کارخانجات برق اصفهان» تبدیل نموده وبدینوسیله اسنادتوربین را خننی و سلب مالکیت نموده‌اند .

جواب آنکه : نام شرکت با مجوز قانونی و تصویب در مجمع عمومی فوق‌العاده مورخ ۲۳ مرداد ماه ٤۰ از (شرکت سهامی توربین اصفهان) به (شرکت سهامی کارخانجات برق اصفهان)تغییر یافته و قانونا به ثبت رسیده است و تبدیل نام هیچگونه خللی باسناد و تعهدات توربین واردنمیسازد ونمیتواند بسازد، این شرکت در معنی همان‌شرکت توربین است و شرکت سهامی توربین هرگزمنحل نشده که‌اعتبار اسناد آن موجب نگرانی‌وسوء تعبیر کسی قرار گیرد .

۲ـ گفته‌اند : که شرکت اوراق قرارداد برای مشترکین برق خود چاپ و بامضای آنها میرساند .

جواب آنکه : هر فرد اجتماعی و یا حقوقی برای امور داخلی خود میتواند اوراق چاپ و مقرراتی بموازین قوانین بمنظور حسن جریان اموروتسهیلات در کار مشترکین عمل نماید .

۳ـ گفته‌اند : شرکت وام از مشترکین خود گرفته و خیال پس دادن آنرا ندارد .

جواب : وامیکه از مشترکین برق گرفته میشود بمصرف هزینه توسعه و تکمیل برق شهر میرسد ودرواقع پرداخت کنندگان وام باین وسیله کومکی به‌بهبود وضع برق شهر خود میکنندو درتمام شهرستانها چند برابر این وام را بنگاههای برق دولتی وملی از مردم دریافت میدارند و حتی اکثر موسسات برق این وجوه را بلاعوض دریافت‌میدارند وهرکس بابت وام وجهی باین شرکت پرداخته سند ومدرك دردست دارد که ترتیب استرداد آن نیز طی همان سند و مدرك قید و معلوم گردیده و بموقع وبموعد مسترد خواهد شد با این توضیح هیچگونه جای نگرانی باقی نیست .

٤ـ در روزنامه‌ای عکس از یك قبض دریافتی شرکت را گراور و منتشر کرده‌اند که نشان‌میدهد شرکت از یکی از مشترکین که ۱۲ کیلووات‌برق مصرف کرده ٤۰ ریال حق اشتراك گرفته‌است .

جواب : مشترك مزبور طبق دفاتر شرکت در عرض چهار ماه بعلت مسافرت ۱۲ کیلوات مصرف داشته که چهل ریال حق اشتراك برای مدت چهار ماه مزبور یعنی ماهی ده‌ریال (نه‌برای یکماه ٤۰ریال)

بقیه‌در صفحه ۱٦

عرض کنم که.....

دیشب وعده داده بودم که راجع به تشویق دختر خانمها بسادگی راه حلی پیشنهاد کنم و الوعده وفا ، حالا ، بعنوان شروع مطلب ذکر میکنم که

شورای دانش آموزان

بهترین راه حلی است که بنظر بنده برای حل این مشکل وجود دارد معلوم نیست که آیا همه مدارس چنین تشکیلاتی داشته باشند یا نه بهرحال، برای همین منظور خاصی هم که شده میشود مقدمات تشکیل چنین شورائی را فراهم کرد. باینصورت که از هر کلاس سه نفر نماینده که دو نفرشان رابچه ها و یکنفرش را مدرسه معین میکند هفته‌ای یکبار دور هم جمع شوند . خیلی واضح و بی پرده و در ضمن خیلی مادرانه و دوستانه باین نماینده هاکه لابد مورد تائید رفقای همکلاس خودشان هستند صحبت بشود . به بینند واقعا نظر دانش آموزان چیست .به نماینده ها تعلیم بدهند که قبل از حضور در شورا با همکلاسیهای خود صحبت کنند و عقاید آنها را بپرسند. بعداز همان دختر مدرسه ها بخواهند که روش مناسب را برای بچه‌های مدرسه معین کنند .

اینکار چند خاصیت دارد. اول اینکه یك فعالیت اجتماعی و یك جنبو جوش مخصوص در مدرسه پیدا میشود ورقابت بر سر نمایندگی کلاس، کی انتخاب بشود و کی نشود مدتی وقت بچه ها رامیگیرد، وبالطبع سر گرمی دیگری جز شانه کردن سر یکدیگر پیدا میکنند!

دوم اینکه واقعا افراد مورد علاقه بچه ها معین میشوند و با اولیاء مدرسه تماس میگیرند. یکنفر نماینده انتصابی هم برای اینست که هر گاه مدرسه وجود شخص بخصوصی راچه از نظر تحمیل مسئولیت وچه از نظر امید اصلاح درین شورا لازم دید معطل رای بچه هانشود.

وقتی این عده دور هم جمع شدند قطعا تحت تاثیر افکار پاك خودشان همان تصمیمی را میگیرند که اولیاء مدرسه مشتاق آن هستند . بعله‌چه ؟

هیچ، اجرای تصمیم را هم بعهده خود آنها میگذارند. اگر نتیجه گرفتند که دختران جزباروپوش مدرسه با هیچ لباسی حق ندارند داخل مدرسه بشوند همان نماینده‌ها مامور میشوند که اگر در کلاسشان دختری ازین اصل تخلف کرد بکمك رفقا او را بکلاس راه ندهند تا برود روپوش خود را بپوشد اگر هم شورای دانش آموزان، باتفاق‌آراء نظر بچه ها را بمدرسه اطلاع داد که رفقای ما باین دلیل و به آن دلیل نمیخواهند این روپوش را بپوشند اولیاء مدرسه میفهمند که باید مطابق نظر آنها تصمیم تازه‌ای بگیرند .

این کاری است که مردم دنیا کرده‌اند و نتیجه هم گرفته‌اند، بدلایل علمی بدلایل روانی و بدلایل تجربی این طرز عمل اکثرا نتیجه عالی داده است و شاید اگر اینجا عملی بشود نتیجه عالی آز بعد ها برای همه مربیان حکم تجربه را پیدا کند . دیگر عرضی ندارم..

«ناظر»

بااینهمه سنگدلی و بیرحمی ، باز هم میتوان گفت :

انسان اشرف مخلوقات است!

همینطور در خاطرم بود تا خبر بزنجیر کشیدن «پلنك وحشی درنده» رادر روزنامه چند شب پیش خواندم .

از آب و تاب خبر بگذریم. حاصل مطلب اینست که صاحب مزرعه‌ای در «بم» با یك پلنك وحشی مواجه می شود و طی جدال چند ساعته» موفق

میشود پلنك وحشی را بزنجیر بکشد عکس حیوان را در کنار سك شکاری انداخته بودند و بیچاره از سك کوچکتر بنظر می آمد . خبرنگار روزنامه پرسیده بود که چرا پلنك را بباغ وحش تهران نمی سپارند.

شکارچی جواب داده بود :

ـ فعلا با آن سر گرم هستم او در آخر مقاله در جواب خبر نگار که راجع بخوراك پلنك میپرسید اینطور نقل قول شده بود .

ـ روز های اول مقدار جزئی گوشت باندازه ایکه از گرسنگی نمیرد میکنند که نتواند بکسی حمله کند. خیال دفاع از بچه پلنك در بین نیست اما شکارچی شجاعترو جوانمرد تر بود اگر حیوان را میکشت واین زجر را برایش معین نمیکرد، ظلم، ظلم است ، حتی اگر بگرك بیابان شده باشد .

مگر تفریح ما و بچه های ماچقدر مهم است که باید بخاطر آن حیوانات بیگناه را هزار جور زجرو زحمت بدهیم. یکجا برای دلخوشی بچه ، گنجشك سبکبال را به قفس تنك بیندازیم . یکجا او را آزاد بگذاریم تا با یك جوجه مرغ هر طور که دلش میخواهد بازی کند و بعد زود تر از موقع طوری برایش تفریح معین کنیم که نتیجه‌اش زجر یك حیوان باشد و در جای دیگر آدمی تنها برای «سرگرمی» !حیوان درنده ای را زجر کش بکند .

بیائید مثل یك انسان. لحظه‌ای این سنگدلیها را که برای تفریح و سر گرمی ازما سر میزند پیش چشم بیاورید و به بینید که آیا اطلاق لقب «اشرف مخلوقات» بما سنگدلهای بیرحم خجالت آور نیست ؟!

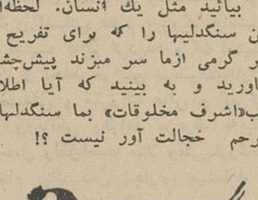

خیاط‌خانه برای سربازان هند

بافرارسیدن فصل سرما زنان هندی در سراسر آن کشور فعالیت شدیدی برای تهیه لباسهای گرم زمستانی جهت سربازان هندی که در مناطق کوهستانی با نیروهای چین کمونیست در نبرد هستند آغاز نموده‌اند . دراین عکس عده‌ای از زنان هندی در حال تهیه لباس دیده میشوند .

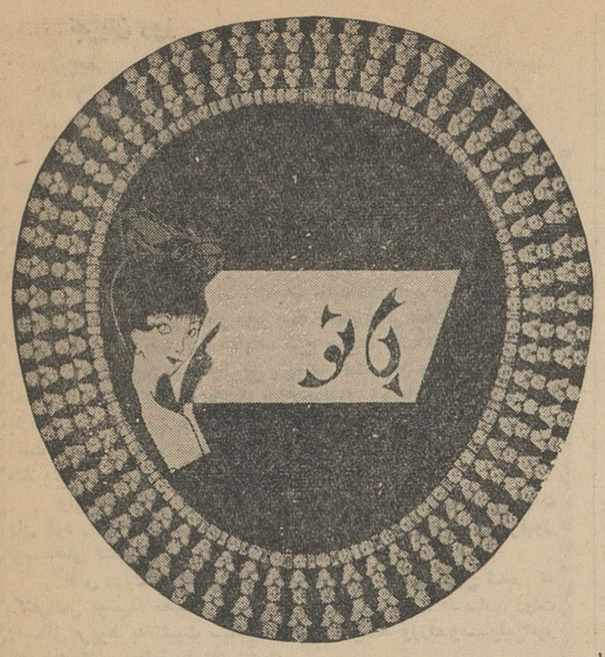

نوشته : پروفسور کاپو ترجمه : مهدی فراقی

معالجه بالیمو

بعد از ورزش تنفس عمیق که شرح دادیم هرکس آنرا انجام دهد احساس خواهد کرد که مثل اینست که از یك حمام نشاط وتجدد جوانی خارج شده است .خودرا سبك بال و بافرح وانبساط خواهد یافت زیرا اکسیژن زنده کننده که از مجرای ظریف بینی تصفیه شده و به ریتین رسیده است بیمار مسلول را نجات خواهد داد وهمچنین اغذیه طبیعی انسان که از سبزیها ومیوه های شفابخش ترکیب شود برونشیت ، نفخ شکم ، آسم وتنگی نفس، سرفه، ذات‌الجنب ، زکام، ورم شریان قلب میگرن امراض عصبی‌قلبی ،سینوزیت عوارض گریپ آسیائی یا آنفلوانزای اسپانیائی ورم های مغزی‌ودرد گلورا معالجه میکند .

باید کاری کرد که ادرار زیادشود تا کلیه ها شسته شود و سموم آن بخارج دفع گردد. برای اینکار باید آب لیمو و میوه های آبدار دیگر و بویون پیاز مصرف کرد .

برای تقویت ریه ها باید قدرا راست گرفت و شکم را تو داد وسینه را جلو آورد و همیشه چه در خواب باشید و چه بیدار ، نشسته باشید یاراه بروید باید از دهان بسته تنفس کنید زیرا ما بیش از غذا به هوا احتیاج داریم .

همچنین باید طهارت جنسی داشته باشیم زیرا ریه ما از ترشحات غده های جنسی و شبره داخلی حیات ما تغذیه میکنند .

حد اقل هشت ساعت در شب بخوابیم و هر روز شش بار ورزش تنفسی عمیق را که سابقا شرح دادیم انجام دهیم .

همیشه و در همه حال باید افکار خالص وسالم ومحبت آمیز نسبت به دیگران در قلب و روح خود حفظ کنیم زیرا کهنه و قهر خون وریه‌ها را مسموم میکند .

بهترین و مطمئن ترین وسیله معالجه امراض مخصوصا سل با غذا وطبیعت است بسیاری از بیماران را سراغ داریم که طب رسمی از معالجه آنها درمانده و بالاخره بآنها جواب داده بودند که دیگر معالجه نخواهند شد ولی وقتی چنین بیمارانی بحکم ـ تصادف و یا غریزه خدادادی برای شفای خود دست به دامن طبیعت زدند بخوبی معالجه شدند و سپس طرفدار طبیعت ورژیم طبیعت شدند وکتابهای مفیدی برای راهنمائی همنوعان خود نوشتند. کسانی که کتاب شارل برانر ادر موضوع «مسئله حیاتی» خوانده اند می دانند که او درسن شانزده سالگی به علت سل شد و پزشکان از معالجه او درماندند ولی او به کمك طبیعت و رژیمهای طبیعی خود را معالجه کرد و تا هشتاد و سه سالگی سالم زندگی نمود .

(لوئی کوهن) نویسنده و دانشمند معروفی است که یکی از کتاب های خودرا در باره «دانش جدید معالجه» نوشته است او هم در سن سی وسه سالگی مسلول گردید و پزشکان ـ توانستند او را معالجه کنند خودش اراده کرد و بارژیم طبیعی خود را معالجه کرده و شفا بخشید .

پزشك معروف و شهیر (دکتر پل کارتون) از پزشکان معروفی است که چندین دیپلم از بزرگترین دانشکده های پزشکی فرانسه بدست آورد مدال و نشانهای علمی بسیار باو داده شد کارتون مبتلا به بیماری سل گردید ، همکاران او اعلام داشتند که بیماری او غیر قابل علاج است ولی او بخود متکی گردید و بارژیم غذائی طبیعی و نزدیکی با طبیعت خود را شفا داد و کتابهای زیادی در باره معالجه و درمان طبیعی نوشت در کتابهای پل کارتون اصطلاح تازه ای برای طب طبیعی و طب مصنوعی بنام (طب سیاه و طب سفید) بکار رفته است.

از پزشکان جدید دکتر گیلوردهاوزر است که خودش با طب سیاه معالجه نشد ولی طب سفید جان او را از چنگال مرگ نجات داد و او علمدار جدی رژیمهای طبیعی گردید و با آثار معروف خود در سراسر جهان تبلیغات موثری برای معالجه امراض با غذا کرد و به بهترین وجهی این نظریه را تعمیم و توسعه داد .

آگهی مناقصه

چاپخانه وزارت صنایع و معادن مقدار ٦٥٠ بند کاغذ و شمیز مورد احتیاج خود را از طریق مناقصه کتبی خریداری مینماید دارندگان میتوانند با مراجعه بدفتر چاپخانه واقع در اول خیابان استخر برگ مشخصات آنرا دریافت نمایند . پیشنهادات تا ساعت ١ بعد از ظهر روز ١٨ر٩ر٤١ پذیرفته خواهد شد.

چاپخانه

١ـ٢ ١ـ٢٥٨٨٨

آگهی شهرداری بیرجند

چون شهرداری بیرجند جهت ـ تامین برق شهر احتیاج بخرید یك دستگاه مولد برق ششصد کیلواتی دارد خواهشمند است مشخصات ونوع موتورو بهاء آنرا بشهرداری ارسال فرمائید تا رسیدگی و پس از تصویب انجمن شهر اقدام مقتضی بعمل آید.

شهردار بیرجند ـ سرخشانی

از روی عکسهای شما

عکس بهر اندازه که مورد احتیاج ضروری باشد درمدت ٤ ساعت تهیه می شود فتو پرسپولیس ـ لاله‌زار نو چهارراه کنت جنب کوچه یاسمی ٣٧٤ تلفن ٣٣٧٥٧

١٥ـ٣ آ ـ ١٤٧٠٥

دکتر نیکلاوزنیسلی نویسنده کتاب معروف

آشویتس

در مقدمه این مجموعه وحشت‌انگیز می‌نویسد !

اگر

دارای قلب واعصابی ضعیف هستید

خواهش میکنم کتاب

آشویتس را نخوانید

بزودی منتشر میشود

سازمان چاپ و انتشارات اطلاعات

آگهی فقدان تصدیق ثبت علامت WV در دایره ثبت‌شده بشماره ١٧٢٢٥ در تاریخ ٧ر٩ر١٣٣٦ برای طبقات ٢٥ و ٧٢

آئین‌نامه سابق

آقای رفائیل آقابابیان بوکالت ازطرف شرکت فلکس واگن مقیم هانور آلمان مدعی فقدان اصل تصدیق ثبت مزبور میباشد. مراتب در سه نوبت آگهی میگردد. اشخاصیکه درتصدیق ثبت‌علامت مزبور خودرا ذینفع می‌دانند میتوانند تاده روز از تاریخ انتشار آخرین آگهی اعتراض خودرا باین اداره تسلیم نمایند.

نوبت‌اول ٢٦ر٨ر١٣٤١ نوبت دوم ٦ر٩ر١٣٤١ نوبت سوم ١٧ر٩ر١٣٤١

ازطرف رئیس‌اداره ثبت‌شرکتها ومالکیت‌صنعتی‌ـ

١ـ٣ آ ـ ٢٤٦١٦ مرتضی مطلبی

شمشاد

تهیه کننده : آبلیمو ـ کمپوت ـ مربا ـ ترشی ـ رب گوجه فرنگی ـ خیار شور و کنسرو تلفن ٢٣٩٤١ صندوق پستی ٧٣٤

آلومیان

سرویس تعمیرات

یخچال ـ شوفاژ ـ تهویه

تلفن ٣٠٢٣٦٠

بارانی انگلیسی

از بهترین پارچه تمام پشم امپرمابل

ساخت کارخانه معروف :

DRIWAY

ENGLAND

در مقابل برف باران و سرما

مدلهای ٦٣ـ١٩٦٢

جهت ملاحظه و خرید به آدرس زیر مراجعه فرمایید .

مغازهٔ براکو

خیابان پهلوی چهارراه شاه نرسیده به سفارت اتاب

کاشی پلاستیکی آلمانی

دلیفلکس

ذیبا

نسور

نشکن

دلیفلکس پرفروش ترین وسیله پوشش کف ساخت کارخانجات د.ا.ل.د آلمان مطابق با اصول بهداشتی وتمیز

نماینده انحصاری درایران شرکت سهامی پخش لینولئوم ایران ـ چهارراه کالج

جنب پمپ بنزین تلفنهای ٤٧٠٧ـ٤١٠٤٠

deliflex

آزاده

کنفرانس اقتصادی

بعد از مدتها بحث و مشاوره، کنگره تثبیت اقتصادی تبدیل به «کنفرانس اقتصادی» شد وتصویب‌نامه آن بتصویب هیئت‌وزیران‌رسید.

تاآنجا که ما اطلاع داشتیم قرار بود که این کنگره مجمعی‌ازمقامات مسئول دستگاههای اقتصادی دولتی، ونمایندگان سازمانهای اقتصادی ملی باشد. همه دور هم بنشینند ومشکلاتی را که مردم و دولت، از نظر مالیات، گمرک ،پول واعتبارات، حمایت تولیدات‌داخلی، تشویق‌صادرات، اصول واردات ومسائلی دیگر نظیر بیمه وحمل ونقل ،باآن روبرو هستند مطرح کنند، روی آنها بحث نمایند، طرح بدهند، نقشه ارائه دهند وروی بهترین وعملی‌ترین طرح وطریق ، توافق کنند وآن رابدولت پیشنهاد نمایند، تا ترتیب تصویب واجرای آن داده‌شود. وطبعا چون‌این‌پیشنهادها بارعایت همه جوانب، هم از طرف مردم وهم از طرف دولت، تنظیم‌شده است ، میتواند بطور همه جانبه مورد تائید باشد وبرای مدت طولانی ، مثلا پنج سال بدون تغییر اجرا گردد .

ولی حالا کنگره مزبورقیافه دیگری بخود گرفته ودر حقیقت دولت پای خود را کنار کشیده است. شاید برای اینکه مسئولیتی از نظرقبول توصیه‌های کنگره نداشته باشد .

نقش دولت در این کنگره یا کنفرانس اینطور معین شده که «کنفرانس بوسیله نخست‌وزیر افتتاح میشود وسیاست اقتصادی دولت ومسائل مربوط به تثبیت سیاست ومقررات توسط وزراء ومسئولین‌امور اقتصادی کشور مطرح خواهد شد ».

وقتی عنوان این اجتماع «کنفرانس» بود ، وظیفه مسئولان امور اقتصادی خیلی ساده خواهد بود. کافی است در جلسات کنفرانس‌شرکت کنند ودر باره فلان موضوع «کنفرانس» بدهد !. چون بموجب اساسنامه جزو اعضای کنفرانس هم نیستند .

گذشته از اینکه نام اجتماع مزبور ، بموجب بند یك تصویب‌نامه، کنفرانس است ودر بند دوم اعضای آن بنام «اعضای کنگره» انتخاب میشوند، اصولا در مورد نتایج کنفرانس واثرات آن‌نمیتوان با اطمینان سخن گفت .چون‌اگر قرار باشدکه نمایندگان سازمانهاو واحدهای‌مختلف اقتصادی، در جائی جمع شوند، حرفها و شکایات خود را بگویند بدون اینکه طرف دیگر که دولت است حضور داشته باشد، چه نتیجه خاصی دارد؟ در حالیکه بطور جداگانه بهتر ومشروح‌تر میتوانند آنها را بگویند وبیان کنند .

از آن گذشته ، اگر فرضا قرار است در مورد اعتبارات صحبت شود، اگر نمایندگان بانك مرکزی وشورای پول واعتبار ، که تنظیم ـ کنندگان سیاست اعتباری کشور برای همه، حتی بانکها هستند ، بعنوان عضو ، درکنگره یا کنفرانس شرکت نداشته باشند، چه نتیجه‌ای از این بحثها میتوان گرفت؟ یا اگر قرار باشد که موقع بررسی مسئله‌اعتبارات رئیس بانك مرکزی بیاید ودر یك کنفرانس‌مفصل، اصول‌سیاست‌اعتباری کشور را «مطرح کند» وبعنوان عضو کنفرانس ملزم به بحث ونتیجه‌گیری از نطق خود وصحبت دیگران نباشد، چه حاصلی از این گفتوگوها بنفع مردم و دولت عاید خواهد شد.

درست است که دولت نبایدکارگردان این کنفرانس باشد واینکار را بمردم باید واگذار کند. ولی اینهم درست نیست که برای شانه خالی کردن از تعهد، بکلی پای خود را کنار بکشد وظاهرا خیال خود را راحت کند .

حالا که دولت حسن نیت دارد ومیخواهد واقعا قدمی بنفع مردم بردارد وآنها را ازسرگردانی وبلاتکلیفی درمورد مقررات‌اقتصادی‌مملکت، نجات دهد وبقول خود توسعه مستمر اقتصادی کشور را از طریق ثبات مقررات اقتصادی تسریع کند، چه بهتر که این حسن نیت را بنحوبهتری ابراز دارد ونمایندگان خود را بصورت اعضای متساوی الشرایط ، به کنفرانس بفرستد تا با نمایندگان مؤسسات اقتصادی ملی دور یك میز بنشینند، روی طرحها ونظرات یکدیگر بحث کنند ودر هر مورد یك طرح شسته و رفته تسلیم دولت کنند

نمایندگان سازمانهای اقتصادی دولت در کنفرانس اقتصادی، اگر قرار نیست نقش اول را داشته باشند، حداقل باید نقشی مساوی‌دیگران بعهده بگیرند. برای این منظور لازم است که در اساسنامه کنفرانس که بصورت تصویب‌نامه دولت میباشد، اصلاحاتی صورت گیرد. فقط دراین صورت است که میتوان به نتایج کنفرانس امیدوار بود .

م . صمصامی

آگهی تجدید مناقصه شماره ۱۲۲۸۵

اداره حسابداریکل انتشارات و رادیو دو قلم کاغذ گلاسه و چرك کتاب‌مورد احتیاج خود را برابر برك مشخصات مربوطه وارد انبار و از طریق مناقصه خریداری مینماید .

داوطلبان شرکت در مناقصه میتوانند تاآخر وقت اداری روزپنجشنبه ۲۲ آذر ۱۳٤۱ برای دریافت مشخصات و شرایط مناقصه بقسمت امور اداری این اداره واقع در میدان ارك اداره کل انتشارات و رادیو مراجعه فرمایند .الف ۵۰٦۱ . رئیس اداره حسابداری ـامان اله مستوفی

آگهی مناقصه

اداره ساختمان این بانك تهیه و نصب دستگاههای تهویه مطبوع بنای بانك ملی شعبه قم واقع درشهرستان قم را ازطریق مناقصه به شرکتهائیکه دارای صلاحیت فنی‌و مالی کامل باشند واگذار مینماید

داوطلبان در این مناقصه میتوانند تاتاریخ ۲۷ر۱۰ر٤۱ بدفتر اداره ساختمان واقع در خیابان سعدی کوچه ممتاز مراجعه و باپرداخت مبلغ ۲۰۰۰ ریال اسناد ومدارك مناقصه را دریافت نمایند .

شرکت کنندگان در مناقصه بایستی دویست هزار ریال بابت‌سپرده به‌حساب شماره ۸٤۰۹ اداره ساختمان بانکملی نزد شعبه سعدی تودیع وقبض سپرده را ضمیمه پیشنهاد لاك‌ومهر شده خود نموده تاآخر وقت اداری روز پنجشنبه ۲۷ر۱۰ر٤۱ درمقابل دریافت رسید بدفتر اداره ساختمان تسلیم نمایند و یاضمانتنامه بانکملی بهمان مبلغ و بمدت سه‌ماه ضمیمه پیشنهاد خود نمایند .

پیشنهادات واصله درساعت ۱۰ صبح روز شنبه ۲۹ر۱۰ر٤۱ درمحل اداره ساختمان بازو قرائت خواهد شد حضور پیشنهاد دهندگان درجلسه مناقصه آزاد بوده وبانك در رد یاقبول یك یاکلیه پیشنهاد ها مختاراست.

بدیهی است مالیات و هزینه نشر آگهی مناقصه بعهده برنده مناقصه خواهد بود الف ٤۹۸۱

۱ـ۳ آـ۲ ٥٤۸٤ بانکملی ایران

قطعات یدکی

برای تراکتورهای کشاورزی وصنعتی

انتر ناشنال

شرکت سهامی پامیر

خیابان خیام ۵۸۲ ـ تلفن: ۲۲٤٦۰

اطلاعات اقتصادی

از : آقای حسن‌اخوی
بازرگان ولیسانسیه حقوق

تثبیت اقتصادی ولزوم امنیت اقتصادی

برای توسعه تولیدو تجارت صحیح امنیت اقتصادی لازم است

امروز بازرگانان وکارفرمایان امنیت را در تجارتخانه وکارخانه جستجو میکنند نه در جاده‌ها

ثبات‌مقررات وعدم تغییردائمی آنهانه‌تنها موجب‌پیشرفت‌طبیعی اقتصادی‌است‌بلکه درکلیه شئون سیاسی و اجتماعی‌کشورنیزتاثیر میگذارد

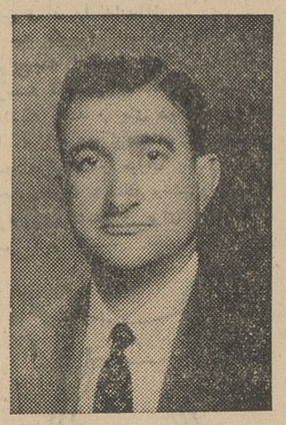

از زمانیکه تجارت‌شروع شدامنیت برای عملیات تجارتی امری الزامی بود ولی مفهوم امنیت سابق عبارت بود از حفظ مال و جان بازرگانان از خطر دزدان و راهزنان امروزبرای کارفرمایان اقتصادی ومتصدیان امور تجاری امنیتی عظیم وبزرگ جانشین آن امنیت قدیم گردیده و آن امنیت آنان از لحاظ قوانین موضوعه‌تجارتی و صنعتی و مقررات مالی و گمرکی وارزی‌وبانکی وقواعد مربوط به‌بیمه و حمل ونقل‌است مثلا وقتی‌بازرگانی اقدام بیك عمل تجارتی مینماید و با تولید کننده ای حساب تهیه کالا و گردش سالیانه آنرا مینماید باید خاطر جمع باشد که این عمل اولااقل تا خاتمه آن و گرفتن نتیجه قطعی ، از صدمات و حملات ،تغییر مقررات ، تعرض، وتعویض قوانین مصون بماند تا محاسبه ای که برای خرید و فروش یا تولید و مصرف کرده‌است برهم نخورد خلاصه اگر روزی بازرگانان جهان امنیت کالای خود را در راهها میخواستند امروز بازرگانان امنیت خاطر خود و ادر تجارتخانه خودوکارفرمایان‌درکارخانه یاکارگاه خود طالب هستند و برای تجارت صحیح و اقتصاد سالم و توسعه امور تولیدی امنیت خاطر و آسایش فکری لازم است .

یکی از مبانی تامین امنیت فکری ثبات اوضاع وعدم‌تغییر دائمی‌قوانین است زیرا تثبیت اقتصادی و ثبات مقررات نه‌تنها درامور اقتصادی‌بلکه در کلیه شئون سیاسی و اجتماعی مردم دخالت دارد و مخصوصا دربین مللی که در حال توسعه هستند این موضوع بسیار قابل اهمیت است بطوریکه در صورت عدم ثبات قوانین و مقررات هیچکس در صدد برنمیآید که کار های دامنه دار مهمی که‌برای اقتصادیات کشور مفید باشد انجام دهد بلکه غالبا دست بکار های کوتاه مدت زده و باامور کوچك و موقتی خودرا مشغول و سرگرم نموده ودر مقابل تزلزل قوانین و تعرض آنها حالت تدافعی بخود میگیرند، تا از خطر و ضرر ایمن باشند . درتعویض متصدیان امور هم همین عیب موجود است مضافامقررات‌و تصویبنامه های ناسخ و منسوخ متعددی که در یك دوره کوتاه صادرمیشود سبب عدم تامین امنیت فکری‌در امور اقتصادی شده و بالنتیجه باعث اختلال کارها وانحطاط اوضاع عمومی میشود.

اینك برای‌توجیه‌عدم امنیت‌فکری دو مورد را بعنوان نمونه ذکر می‌کنیم یکی وضع واجرای تصمیمات مربوط بسودبازرگانی‌ودیگری قوانین مالیاتی است . مثلا در مورد سود بازرگانی بجای آنکه بایك نحوه خاص ودقیقی از قبیل آگاه‌کردن بازرگانان از آمار واردات مخصوصا در سه ماه آخر سال و بالاخره عدم شمول اجناسی که قبلا در زمان اجرای‌سود بازرگانی سابق اعتباراتشان باز و یا حمل شده باشند، بعکس بدون اطلاع قبلی و راهنمائی های لازمه ، سود بازرگانی جدیدی وضع وشمول آن‌برتمام کالا ازتاریخ اجراء منظور میشد .

سود بازرگانی که‌ازنقطه نظرمودی مانند حقوق گمرکی تلقی میشودباید حد اقل تعویض آن اگر از جهت حمایت صنایع‌داخلی ضروری‌تشخیص داده شود مبنی بریك مقدمه‌ای و تبصره عدم شمول بکیفیتی که ذکر شد باشد بی شك وضع‌سود بازرگانی نباید صرفا بمقتضای ازدیاد درآمد بودجه دور ازاطلاعات دقیق علمی وفنی و حمایتی‌باشد و همچنین‌بقاء قوانین و مقررات واردات‌و صادرات باید بیش از یك سال و دوسال‌باشد تااشخاص ذینفع بلاتکلیف نمانند در هرصورت جای تقدیر است که‌دراثر جدیت و مساعی متصدیان وهمکاری روزنامه اطلاعات این مشکل حل شد.

دوم تغییر دائمی قوانین مالیاتی است چنانکه در اصل دوم ازاصول اربعه «ادم اسمیت»راجع بمالیات بنام اصل‌اطمینان ذکرشده اگرمقدار مالیات مودی مشخص‌نباشد وبواسطه تغییر قوانین در تعیین موقع و طرز پرداخت جزئی ابهامی باشد زیان عدم رعایت این اصل شاید بیش‌از اصل اول یعنی بیعدالتی درمالیات است .

تغییر دائمی قوانین و مقررات مخصوصا بواسطه تبلیغات موافقین و مخالفین و سرو صداهائیکه برله‌خود وبرعلیه طرف‌خودمیکنند برپیچیدگی موضوع اضافه کرده بدیهی است بااشکالاتی که در طریق اجراء وضع شمول و تشخیص آخرین قانون‌پیش میآید امنیت‌فکری‌رادر اموراقتصادی و تجاری مختل میسازد بنا براین مقررات خلق الساعه که مخالف مفهوم امنیت فکری است امروزه مستقیما برامور اقتصادی‌و تجاری‌اثر بسیار سوء دارد .

طرحی دراطاق بازرگانی مورد بررسی است که بموجب‌آن:

چهل در صد سود بازرگانی کالاهای وارداتی

باید به‌توسعه وتشویق صادرات‌وحمایت صادر کنندگان اختصاص داده شود

● در مورد مقررات واردات و صادرات‌سال‌آینده‌کشور طرح مشترکی توسط‌اطاق های بازرگانی و صنایع و معادن تسلیم دولت‌میشود

کمیسیون‌مشترك بررسی‌مقررات‌واردات وصادرات‌اطاقهای‌بازرگانی وصنایع و معادن‌درمحل‌اطاق بازرگانی‌تشکیل‌شد . دراین‌جلسه که‌روزیکشنبه تشکیل شد ۲۰ نفر از اعضا و روسای هر دو اطاق شرکت داشتند وپیرامون‌مقررات بازرگانی خارجی‌کشور مذاکراتی‌بعمل آوردند وقرارشد گزارش اطاق که در کمیسیون مقررات اطاق بازرگانی تدوین شده دراین کمیسیون مجددا مورد بررسی ومذاکره قرار گیرد تا براساس مذاکرات جدید پیشنهادهای دواطاق تهیه‌گردد وبوسیله نمایندگان انتخابی اطاقهای بازرگانی و صنایع‌و معادن درجلسات کمیسیون مامورتدوین مقررات واردات و صادرات وزارت بازرگانی مطرح شود .

نمایندگان اطاقها

در کمیسیون مقررات واردات و صادرات وزارت بازرگانی آقایان هوشنگ انصاری وعلی رضائی ازاطاق صنایع ومعادن و آقایان اکبرمحلوجی وحبیب القانیان ازطرف اطاق‌بازرگانی شرکت خواهندنمود .

جلسه مشترك آینده

جلسه کمیسیون مشترك اطاقها در روز چهارشنبه تشکیل میشود احتمالا درآن جلسه ویا در جلسات بعدی گزارش کمیسیون‌مشترك آماده‌خواهد شد تا نمایندگان‌دواطاق بتوانند هرچه زودتر آنرا در کمیسیون مربوطه در وزارت بازرگانی مطرح نمایند .

نظر اطاق بازرگانی

درکمیسیون مقررات اطاق‌بازرگانی موضوع تعلیق‌باکثریت ۷ رای‌درمقابل دورای ردشده امااز آنجائیکه کمیسیون مشترك دوباره مطالب فوق را مورد بررسی قرار میدهد ممکن‌است‌موضوع تعلیق مجددا مورد توجه قرارگیرد .

تشویق صادرات

درگزارش اطاق بازرگانی مسئله اساسی روی تشویق صادرات است . کمیسیون مزبور معتقداست که‌دولت باید قسمتی از ۷۰ تا ۹۰ میلیون تومان سودبازرگانی رادراختیارکمیته مختلطی ازنمایندگان موسسات‌مربوطه دولتی وملی قراردهد تا آن‌کمیته‌تحت یك‌اصول صحیح‌و منطقی اعتبارمزبور راصرف توسعه وتشویق صادرات‌نماید

نحوه مصرف کمك

کمك مزبور باید بیشتر در جهت توسعه وبهبودتولید کالا های‌کشاورزی صادراتی، مصرف‌شود تا محصول ارزان تر بدست آید وامکان رقابت را در بازارهای خارج فراهم سازد و همچنین کمیته مزبورکه‌جنبه‌راهنمائی وارشادی دارد از سازمانهای مختلف دولتی‌تقاضا خواهد کردکه باهمکاری وی‌اعتبارات مخصوص خودرا بمصرف طرح هائی برسانند که درامر صادرات وپائین آوردن قیمت کالاهای صادراتی موثر است .

پیشنهاد اطاق اینست که چهل‌در صد سودبازرگانی باید برای تشویق صادرات مصرف گردد، روزی که دریافت سودبازرگانی برای کالا های وارداتی درزمان وزارت آقای تجدد تصویب شد مقرر گردید وجوه حاصله ازسودبازرگانی رابرای تشویق‌صادرات اختصاص دهنداما تاکنون چنین عملی انجام نگرفته‌است .

گزارشی‌ازکرمانشاه

طبق گزارش گمرك استان پنجم‌در ماه آبان ۱۲ قلم کالا های مختلف بارزش ۸ر٥ میلیون ریال از طریق عراق بخارج صادر شده و در همین مدت از همین گمرك خانه ها چهار نوع کالا بارزش تقریبی ۳ر۲ میلیون ریال وارد ایران گردیده است .

کالا های مهم صادراتی سیب ـ زمینی بارزش ٤ر۳میلیو نریال فرش ۱ر۲ میلیون ریال بود پس از آن کالاهای دیگر نظیر برگه، لوبیا ،سقز، پسته ، مغز گردو ، موسیر، کشمش، حنا، سریش، شانه وسنگ پا قرار داشت

کالا های وارداتی شامل در حدود یك میلیون ریال پارچه ابریشمی و ۱٤ر۲ میلیون ریال نخ قرقره و۳۸٤ هزار ریال اتومبیل باركش و ٤۷٦ هزار ریال تراکتور و لوازم آن‌بود.

بازار کرمانشاه در ماه گذشته نسبت بماه قبل‌رونق زیادتری‌داشت وبیشتر فعالیت روی صادرات‌انجام میگرفت .

کارمندان بانکها تقاضادارند

ازمقررات قانون استخدام کشوری برخوردار شوند

امرو زیك مقام مسئول اظهار داشت‌کانون کارمندان‌بانکها ازشورای عالی اداری کشور خواسته‌است تا ترتیبی داده شود که تاکارمندان‌بانك هاهم بتوانند از مزایائی‌نظیر مزایای قانون جدید استخدام کشوری برخوردار شوند .

کانون کارمندان بانکها نظریات خود رادر این مورد طی طرحی به شورای مزبور ارسال داشته است.

در طرح قانون جدید استخدام کارکنان بانکها و شهرداریها از این قانون مستثنی شده‌اند .

ولی چون اکثر کارمندان بانکها از مقررات استخدامی موجود بعضی بانکها رضایت ندارند و حقوق شان تامین نشده است بتوسط‌کانون ـ کارمندان بانکها ازدولت خواسته‌اند تاآنان نیز بتوانند ازمقررات‌قانون جدید استخدام استفاده کنند .

کانون کارمندان بانکها در حال حاضر در حدود ٥٦۰ عضو دارد.

تلفن مستقیم قیمت اقتصادی ۳۰٤۵۹۱

آگهی تاسیس‌شرکت

شرکت بنام شرکت‌سهامی ترویج کشت‌پنبه بهشهر بمنظور ترویج و افزایش تولید پنبه و سایر دانه های روغنی و تهیه بذر مرغوب وسموم لازم جهت دفع آفات و راهنمائی برای بهبود وضع آبیاری و کشاورزی و عملیات بازرگانی مجاز باسرمایه ده میلیون ریال نقدی که سی و چهار در صد آن طبق گواهی هیئت مدیره پرداخت شده دارای یکهزار سهم ده هزار ریالی است در تاریخ ۳۰ر۸ر٤۱ تحت شماره ۱۲ دردفتر ثبت شرکت های داخلی بهشهر به ثبت رسیده است هیئت مدیره آن عبارتند ازآقایان حاج ابوالحسن خلیلی بسمت‌رئیس و آقای حاج حبیب‌اله‌ابراهیم زاده اهری بسمت نایب رئیس و آقای حسین پزشکپور بسمت دبیر وآقای مهندس موسی اشرفی بسمت مدیر عامل و آقایان احمد کیانی و حسن اقبالی و حاج حسن غفاریان بسمت اعضاء اصلی هیئت مدیره وآقایان سید محسن‌عمادی وحسن ابوطالبی وحبیب‌اله رحمتیان بسمت‌عضوعلی‌البدل برای مدت سه سال‌و آقایان حسن ملکپور ورحمت‌اله اعلائی بسمت‌بازرس برای مدت یکسال انتخاب گردیده‌اند و حق امضاء کلیه اوراق و اسناد و تعهدات و قرار دادها وچکها وسفته هابادونفر ازسه نفر آقایان حاج ابوالحسن خلیلی وحاج‌حبیب‌اله ابراهیم زاده اهری‌و مهندس موسی‌اشرفی متفقا با مهر شرکت خواهد بود . ح ـ

آـ۲٥۸۷۸ رئیس ثبت شهرستان بهشهر . رحمانی نژاد

آگهی مناقصه

دائره اردنانس ژاندارمریکل کشورخرید ٥۹ قلم قطعات یدکی جیپ استیشن مورد نیاز خودروهای ژاندارمریکل کشور را طبق برك مشخصات موجود در دائره اردنانس ژاندارمری (واقع در خیابان‌پهلوی بالای سه‌راه ونك)بمناقصه کتبی میگذارد .

شرکت کنندگان میتوانند همه روزه‌باستثنای روزهای تعطیل در ساعات اداری بدائره‌اردنانس مراجعه و برك مشخصات را دریافت‌نمایند .

۱ـ شرکت کنندگان باید ٥٪ بهای قطعات پیشنهادی را بصورت چك تضمین شده و یاتضمین بانکی بسر رسید آخر دیماه سال ٤۱ـ بنام اداره حسابداری ژاندارمریکل کشور ضمیمه پیشنهادخود نموده و بانضمام برك مشخصات که بامضاءشرکت کننده بایستی رسیده باشد تحویل نمایند .

۲ـ در صورتیکه برنده مناقصه بنحوی ازانحاء از عقد قرارداد منصرف شد سپرده نامبرده بنفع دولت ضبط و قرارداد بانفر دوم برنده منعقد خواهد شد (سپرده نفر دوم تا عقد قرارداد بانفراول‌نگهداری خواهد شد)

۳ـ پیشنهاد کنندگان باید پیشنهادات خود را تاساعت ۹صبح روزشنبه ۲٤ر۹ر٤۱ ـبدفترژاندارمری کل کشور واقع درخیابان سی متری تسلیم ورسید دریافت نمایند .

٤ـ پیشنهادات رسیده درساعت ۱۱ صبح روز شنبه ۲٤ر۹ر٤۱ در حضور اعضاء کمیسیون‌مناقصه درباشگاه افسران ژاندارمری واقع در خیابان سی متری باز و قرائت خواهد شد . حضور پیشنهاد دهندگان در کمیسیون مناقصه آزاد میباشد .

٥ـاداره ژاندارمری در رد یا قبول یك یا کلیه پیشنهادات رسیده مختار و مجاز است .

٦ـ به پیشنهاداتیکه بعد از موعد مقرر برسد ویافاقد سپرده و برك شرائط و مشخصات بوده ویا مشروط ـمبهم و ناقص باشد ترتیب اثر داده‌نخواهد شد .

۷ـ پرداخت هرگونه مالیات بردرآمد وعوارض قانونی و هزینه نشر آگهی مناقصه و هزینه ثبت قرارداد در دفترخانه اسناد رسمی (چنانچه ضرورت ایجاب نماید) و تهیه رونوشت قرارداد و بطورکلی آنچه که ممکن است باین قرارداد از هر لحاظ تعلق گیرد‌بعهده برنده مناقصه است‌الف ٥۰٥٤

۱ـ۲ آـ۲ ٥۷۹۲ دائره اردنانس ژاندارمری کل کشور

روغن بی.پی.

BP

ساخت انگلستان

برای انواع موتورهای بنزینی و دیزلی صنعتی ـ هواپیما و کشتی

نماینده انحصاری درایران: شرکت سهامی حمل ونقل داخلی ایران

تهران چهارراه عسکری ـ تلفن: ۲۹۱۲۹

موتور دیزل کامینز

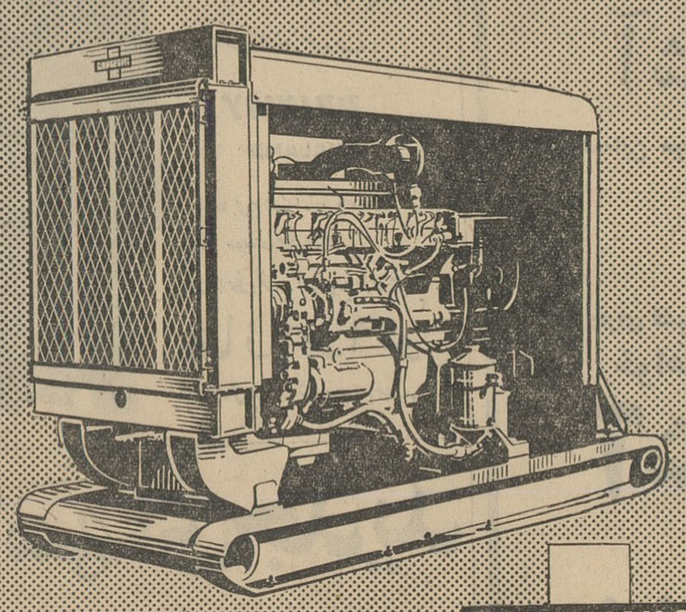

CUMMINS

دیزل کامینز

در ٦ نوع

از ۷۰ الی ۲۵۰ قوه‌اسب

موجود است

★ لوازم یدکی فراوان و تعمیرگاه مجهز
★ مصرف سوخت کمتراز دیزل های مشابه
★ شرایط مناسب برای صاحبان مزارع

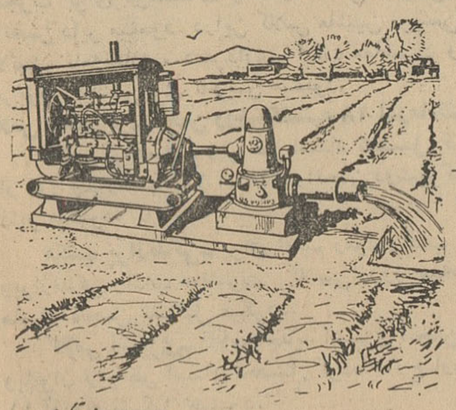

کانون آگهی زیبا

شرکت سهامی دیزل وایت ـ ساختمان تقی نیا ـ خیابان سعدی ـ تلفن ۳۰۲۲۲۳

نرخ ارز

دولارامریکانقد(اسکناس)	۸۲
دولار حواله پستی	۸۲ر۳۰
پوند انگلیسی‌نقد (لیره)	۲۳۲
پوند حواله پستی	۲۳۳
مارك آلمان نقد	۲۰ر٦۰
مارك حواله پستی	۲۰ر۷٥
فرانك سویس نقد	۱۹ر۱۰
فرانك سویس حواله	۱۹ر۳۰
هزار لیر ایتالیا نقد	۱۳۲
هزار لیرایتالیا حوال	۱۳٤
فرانك فرانسه نقد	۱۷ر۱۰
فرانك فرانسه حواله	۱۷ر۲۰
لیره‌ترك اسکناس بزرگ	٦ر٦۰
لیره‌ترك کوچك	٦ر٦٥
روپیه پاکستان نقد	۱۰ر۸۰
روپیه پاکستان حواله	۱۱
روپیه هندوستان نقد	۱۱
روپیه هندوستان حواله	۱۱ر۲٥

اطلاعات برای جوانان

عزیمت تیم فوتبال شهربانی

فردا صبح بدعوت هیئت فوتبال اصفهان تیم فوتبال شهربانی بسرپرستی آقای سروان فریدون صادقی رئیس تربیت بدنی شهربانی باصفهان عزیمت میکند .

تیم مزبور که قهرمان اول دو ساله ارتش میباشد در اصفهان چند مسابقه با تیمهای مختلف آن شهرستان انجام میدهد وامکان دارد برای چند مسابقه بشیراز نیز مسافرت نماید .

تیم ملی پینگ پنگ انتخاب گردید

مسابقات پینگ پنگ انتخابی تیم ملی ایران جهت شرکت در مسابقات بین‌المللی که در پاکستان برگزار میگردد زیر نظر فدراسیون تنیس انجام شد .

قبلا فدراسیون ده نفر از بهترین بازیکنان ایران را برای مسابقه انتخابی در نظر گرفته بود وآقایان اصلاحچی ، لواسانی ، کرلو ، احتشام‌زاده ، اسلامی ، قهرمانیان ، شایسته ، تیری ، رباطی ، شیرازی سه دوره بایکدیگر مسابقه دادندودر نتیجه سه دوره مسابقه امیر حسین احتشام‌زاده با ۷۲ امتیاز اول ، اصلاحچی با ۶۰ امتیاز دوم ولواسانی با ۵۷ امتیاز مقام سوم رابدست آوردند وبرای مسافرت به‌پاکستان انتخاب شدند ضمنا آقایان کرلو ،اسلامی و قهرمانیان و شایسته در این مسابقات نیز تب جهارم تاششم شدند .

احتشام‌زاد

اصلاحچی

لواسانی

مدرسه اسکی

فدراسیون اسکی مربیان اسکی رادرمدرسه بقواعد این ورزش آشنا میکند

صبح امروز آقای گیلانپور از روز ۱۵ آذرماه میتوانند برای نام‌نویسی بدفتر فدراسیون واقع در ساختمان فخرالدوله اول خیابان لاله‌زار مراجعه نمایند .

صبح امروز آقای گیلانپور از روز ۱۵ آذرماه میتوانند برای نام‌نویسی بدفتر فدراسیون واقع در ساختمان فخرالدوله اول خیابان لاله‌زار مراجعه نمایند .

فدراسیون اسکی کشور طی بخشنامه‌ای بکلیه باشگاه ها اعلام نموده که از امسال برای اسکی بازان کارت عضویت صادر خواهد کرد و کسانیکه بعضویت فدراسیون دربیایند مزایائی از نظر تخفیف در بهای بلیت تله‌اسکی‌ها و شرکت در کلاسهای آموزش فن اسکی خواهند داشت ضمنا اعضای باشگاهها هنگام ثبت نام باید کارت رسمی باشگاه مربوطه راهمراه داشته باشند و به دفتر فدراسیون مراجعه نمایند .

کارت عضویت

فدراسیون اسکی کشور طی بخشنامه‌ای بکلیه باشگاه ها اعلام نموده که از امسال برای اسکی بازان کارت عضویت صادر خواهد کرد و کسانیکه بعضویت فدراسیون دربیایند مزایائی از نظر تخفیف در بهای بلیت تله‌اسکی‌ها و شرکت در کلاسهای آموزش فن اسکی خواهند داشت ضمنا اعضای باشگاهها هنگام ثبت نام باید کارت رسمی باشگاه مربوطه راهمراه داشته باشند و به دفتر فدراسیون مراجعه نمایند .

وضع برف در آبعلی یاشمشك مساعد شد تشکیل میگردد و داوطلبان تا

چند دقیقه پای صحبت مبشر

رئیس جدید فدراسیون فوتبال

در برنامه من توجه خاصی بورزش فوتبال شهرستانها شده است ـ زمینهای فوتبال در کمیسیون مخصوصی برای استفاده باشگاهها تقسیم بندی میشود ـ من تازمانی که فوتبالیست بودم پیراهن آبی خودرا پوشیدم وتغییر ندادم

چند دقیقه ای فرصت پیش آمد تا با آقای حسین مبشر رئیس‌جدید فدراسیون فوتبال کشور که ضمنا از صاحبمنصبان وزارت دارائی

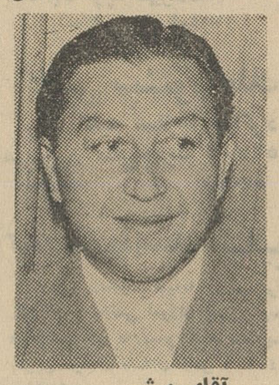

آقای مبشر

میباشد صحبت کنم و از اوسئولاتی نمایم گرچه این‌مطلب بهمه‌سئوالات علاقمندان جواب نمیدهد ولی تا اندازه ای ما را در جریان برنامه رئیس جدیدفدراسیون میگذاردباین شما و اینهم سئوال و جوابهای ما :

س : برنامه شما در فدراسیون فوتبال چیست .

ج : برنامه ایکه برای فدراسیون فوتبال با نظر سایر همکارانم که همه از مطلعین فوتبال هستند طرح کرده‌ام ظرف هفته آینده دراختیار خبرنگاران گذاشته میشود در این برنامه نسبت‌بترویج‌و توسعه ورزش فوتبال درشهرستانها مخصوصاتوجه شده است .

س : آیا فدراسیون زمینهای فوتبال را در اختیار میگیرد یا در وضع گذشته باقی میماند .

ج : زمینهای فوتبال با نظر کمیسیونی مرکب از نمایندگان سازمان تربیت بدنی رئیس تربیت بدنی فرهنك تهران و نماینده فدراسیون فوتبال و دو و میدانی تقسیم بندی و در اختیار باشگاه ها گذارده میشود که برنامه تربیت بدنی فرهنك و فدراسیون تواما انجام پذیرد .

س : آیا فدراسیون تصمیم دارد «کوچ» از خارج استخدام کند .

ج : در مورد کوچ خارجی اقدامات لازم از طرف سازمان تربیت بدنی بعمل آمده و پس از مطالعه کامل اقدام خواهد شد .

س : آیا تاکنون بازیکنان باشگاهها برای تغییر باشگاه خود که معمولا در آغاز هر سال ورزشی انجام میگیرد اطلاعی بفدراسیون داده‌اند ؟

جواب :تا موقع مسابقات دوره‌ای این موضوع معلوم نمیشود وقتی اسامی از طرف باشگاهها اعلام گردید در اختیار جراید گذاشته میشود .

هنگام خدا حافظی آقای مبشر گفت من پیامی برای فوتبالیست های ایران دارم که خواهش میکنم این را درج بفرمائید .

« من‌تا زمانی که فوتبالیست‌بودم پیراهن آبی (مخصوص بازیکنان تیم دارائی) خود را عوض نکردم و بپاس احترامی که به آن داشتم بعنوان یادبود دوران جوانی آنرا نگاهداشته‌ام و امیدوار هستم‌این موضوع مورد توجه فوتبالیست های ایران قرار گیرد و ورزشکاران‌به سنن ورزشی احترام بگذارند . »

سوابق ورزشی رئیس جدید فدراسیون فوتبال

در کلاس اول دبیرستان کالج آمریکائی در تیمهای خردسال فوتبال کالج و تهران عضویت داشته و بلافاصله پس از شرکت در تیمهای بزرگسالان بعضویت تیم تهران در آمده و در سال ۱۳۲۷ بعضویت تیم ملی انتخاب شده و تا سال ۱۳۲۹ در مسابقات داخلی و خارجی شرکت داشته است آقای مبشر میگوید مربیان من آقای حسین صدقیانی رئیس فعلی تربیت بدنی دانشگاه و مرحوم بابکن مربی فوتبال کالج بوده اند .

رئیس فدراسیون فوتبال در سال ۱۳۲۰ عضو باشگاه دارائی بوده و در زمانیکه آقایان حداد و دکتر کنی رئیس فدراسیون فوتبال بودند آقای مبشر دبیر فدراسیون و د رسالهای ۳۶ و ۳۷ رئیس فدراسیون فوتبال کشور بوده است .

بحث آزاد برای جوانان

از کمال اخلاقی
درباره خودکشی!

آقای کمال اخلاقی بافرستادن شعری دربحث‌اجتماعی ماشرکت جسته‌اند

جوانی را شنیدم در جوانی
نموده قصد ترك زندگانی
زجور زندگی گریان و نالان
ز بیکاری و بی مالی پریشان
ز دست مردم و جور زمانه
همی نالید آن فرد یگانه
که نیست‌از بهرمن کاری‌بگیهان
ندارم چاره‌ای جز دادن جان
چنین گفتش یکی مرد خردمند
بزن بر زندگی هر لحظه لبخند
چرا باید زبون و خوار باشی
برای کار خود بیمار باشی
بعید است از جوانمردی‌درعالم
جوان خود را کند معدوم ازغم
مشو نومید چون نبود ترا کار
مکن خود را پریشان ودل‌افکار
برو کوشش کن‌ودرجستجوباش
حقیقت‌بین‌وشادان ونکو باش

کسی‌کاودرجهان جوینده باشد
بیابد آنچه را پوینده باشد
جوانرا کار باید کردن امروز
بزحمت نام خود آوردن امروز
بباید رنج برد و زندگی کرد
ببهر زندگی پایندگی کرد

ازسیف‌الله کبیریان مقیم شاهی در دنیای وانفسا ـ درقرن اتم‌ودرعصر موشك!

بزرگترین علت خودکشی عدم اعتقاد بمذهب است

در دنیای وانفسا ! درقرن اتم !در عصر موشك ! در دوران تمدن !بلای عظیمی هستی وجان بشریت را تهدید میکند ! همانند «موریانه» ریشه و بنیان موجودیت آدمی را بخطرانداخته و چون «اژدها» خونهای جوشان مردم را بیرحمانه می‌بلعد !... که آن‌هیولای وحشتناك وآن «غده‌سرطانی» و آن حنفل کشنده ونابود کننده خدا ناـ شناسی وبدبینی وناسپاسی‌ولامذهبی نام‌دارد .

هردقیقه وهرساعت ، هر روز و هر هفته ، میخوانیم ومیشنویم ومی‌ـ بینیم که‌فلانی خود را کشت !انتحار کردو هگذارشته حیات وزندگی خویش رااز هم گسست .

شما آری شمای اشرف‌مخلوقات ای افسر موجودات ای انسانها چرا انتحار میکنید چرا موجودیت خود را در معرض تباهی وفساد قرار میدهید چرا شرافت وفضیلت خود را خویشاوندان‌ووابستگان‌خودراوانسانیت را لگدمال می‌نمائید .راستی اگرشما خداپرست هستید اگر ایمان بمعاد و

روزرستاخیز وآن واقعه هول انگیز دارید اگر کیفر و عذاب وجزا وعقاب اعمال ستوده وناپسند را قبول‌دارید بدانید که حساب و کتابی هست و خودکشی در مذهب جرم است .

بهرحال بعقیده من بزرگترین‌علت خودکشی بدبینی و پای‌بند نبودن بقوانین تغییر ناپذیر الهی ومقدسات مذهبی وملی واصول اخلاقی بشری است .

خوانندگان اطلاعات کودکان

بدعوت شرکت ملی نفت ایران بمدت یك هفته بآبادان خواهند رفت تا از تاسیسات نفتی دیدن کنند .

بزودی مسابقه جالبی در مجله اطلاعات کودکان‌جهت انتخاب عده‌ای ازخوانندگان مجله برای مسافرت بآبادان رتیب داده میشود

دراین مسافرت خوانندگان مجله بامردم سر زمین طلای سیاه آشنا شده نموداری از شاهکار صنعت راکه درتاسیس پالایشگاه عظیم نفت‌بکار برده‌شده بچشم خود می‌بینند .

بزودی توضیح بیشتردراین باره داده‌خواهدشد .

در کمترین مدت زبان انگلیسی را بیاموزید

درعرض ۲ الی سه‌هفته تعلیم اختلاف فاحشی را احساس خواهید کرد کلاس های کوچك تحت سرپرستی فارغ‌التحصیلان اکسفوردبا مدرنترین وسایل الکترونیکی که دراروپا وجود دارد انگلیسی تدریس میگردد.

داوطلبان از هرسنی پذیرفته میشوند .

شرایط سهل و آسان ـ اطاقهای راحت ـ غذاهای مطبوع

The Regency, Ramsgate, England.

(فاصله از «دوور» ۲۰ کیلومتر . از لندن ۱۰۰ کیلومتر)
این موسسه که صلاحیت آن از طرف وزارت فرهنك به‌رسمیت شناخته‌شده است بهترین تضمین شما برای‌فراگرفتن زبان انگلیسی است . نماینده رسمی در ایران ـ رحیم ـ کیم

تهران ـ خیابان لاله‌زار پاساژ ایران شماره ۸ تلفن ۳۵۰۶۹

توری سه زنگه آلمانی

پرسابقه ترین توری چراغ در دنیا
با نور خیره کننده خود
بر جهان می تابد

پرنور ـ بادوام
ساخت آلمان

نماینده انحصاری: تهران ورزیده کار ـ سیفروشان بازار جامع
فروش: در کلیه خرازی فروشیهای معتبر

قهرمان شانس ایران کیست؟

یکدست مبل هفت‌پارچه ـ یکعددمیز تحریر فلزی ـ یك عددرادیوگرام مبله همراه‌با دویست‌صفحه ایرانی وخارجی ـ یکعدد کتابخانه‌فلزی همراه‌بادویست جلدکتاب ـ یکعددساعت طلا ـ یك انگشترطلا ـ صدهاجایزه نفیس همراه با ده‌هزار ریال پول‌نقد بقهرمان شانس ایران‌تعلق می‌گیرد وشاید این قهرمان شانس شما باشید .

شرح کامل انتخاب قهرمان شانس در اولین شماره‌مجله «این هفته» که‌امروز منتشرگشت . این هفته در ۶۸ صفحه آثار بهترین نویسندگان را بشما تقدیم میدارد .

آ ـ ١٦٤٩٩

INSTITUT FRANCO-IRANIEN
58, Avenue Chahpour Ali-Réza
(ex: Hechmat-Dowleh)

Conférence de Monsieur Henry CORBIN, Professeur à l'Ecole des Hautes Etudes à la Sorbonne, Directeur du Département d'Iranologie de l'Institut franco-iranien, le mercredi 28 Novembre (7 Azar) à 18 h 30 sur le sujet suivant:

«LA PLACE DE MOLLA SADRA SHIRAZI DANS LA PHILOSOPHIE IRANIENNE AU XVIe SIECLE»

٢ ـ ١ آ ـ ٢٥٥٣٨

خرما

آیا میشناسید ؟

بله این‌ها محصولات وطن عزیز ماست که سالها ممالک بزرگ دنیا امریکا اروپا اسکاندیناوی شوروی استرالیا و ممالک دیگر را وارد می‌نمایند .

هزاران تن از این خرماها صادر میشود .

این خرماها در بزرگترین کارخانه تحت نظر متخصصین خارجی پاستوریزه وضدعفونی شده و بسته بندیهای مختلف در تمام مغازه های معتبر و سوپر مارکتها در اختیار شما است .

شرکت سهامی صادرات خرمای ایران ، بزرگترین شرکت صادرات خرما در ایران

مرکز خرید شهر ، شعبات : لندن ـ تهران ساختمان آلومینیوم ـ خیابان شاه ـ تلفن : ٤١٦٢٧

شهرستانهایی که نماینده نداریم نمایندگی میپذیریم

ماشین تحریر

اریکا

درخدمت موسسات بازرگانی و ادارات جهان !

اریکا

زیبا ـ محکم ـ خوش خط و با شرایط سهل بفروش میرسد .

Eriba

نماینده انحصاری : شرکت سهامی پخش رادیو ـ خیابان فردوسی ـ ساختمان امینی ـ تلفن : ٣٢٢٥٢ ـ ٣٦٨٨٨

نیازمندیها و آگهی‌های کوچک

استخدام

چند نفر تحصیلدار با سابقه با سپردن ۳ هزار تومان ضمانت نقدی احتیاج داریم حداقل حقوق ماهیانه فعلا ۳۵۰۰ ریال است صبح ازساعت ۸ الی ۱۰ وعصرها از ساعت ٤ الی ٦ مراجعه فرمایند
اول خیابان فردوسی (ازمیدان سپه) مقابل پاساژ ۲٦ موسسه انتشاراتی هنگامه
۱ـ٦ آ ـ ۲۵۱۵٦

کاریابی تهران

بتعدادی خدمتکار واطاقدار زن نیازمند است تلفن ۳۷۳۳۱ـ۷۱٤۰۲
۱ـ۲ آ ـ ۳۹۲۰

آگهی استخدام

بیك نفر آرایشگر دیپلمه اروپا احتیاج است تلفن ٤۳۲۲۹
۱ـ۲ آ ـ ۳۹۱۱

کاریابی تهران
مقابل فروشگاه فردوسی جهت کارفرمایان.
تلفن: ۳۷۳۳۱ ـ ۷۱٤۰۲

بیك خانم یا آقای دیپلمه

و با حوصله که ریاضیاتش خیلی‌خوب و انگلیسی هم بداند جهت نظامت یکدبستان تمام روز مورد نیاز است واجدین شرایط از ٦ تا ۷ بعد از ظهر ششم آذر بشماره ۸۲۰۱۱۸ تلفن نمایند.
آ ـ ۱٦٤٤۵

دانشکده دامپزشکی‌دانشگاه تهران برای درس آسیب شناسی وبافت شناسی احتیاج به یك تن دانشیار دارد که از طریق مسابقه انتخاب و استخدام مینماید داوطلبان میتوانندازتاریخ نشر این آگهی تا یکماه برای اطلاع از شرایط استخدام و ثبت نام بدفتر دانشکده دامپزشکی مراجعه نمایند. استخدام برنده‌مسابقه موکول بتامین اعتبارو تحصیل مجوزاستخدامی خواهد بود. الف ۵۰۸۹
کفیل اداره کارگزینی دانشگاه. فرزان
آ ـ ۲۵۹٤۸

جویای کار

یك معلم انگلیسی امریکا دیده حاضر است بین ساعات ٤ و نیم تا۸ و نیم در حدود تجریش یا چهار صد دستگاه خصوصی تدریس نماید جنب شمس‌العماره قابسازی کرمانشاهی
آ ـ ۱٦۳۸۱

راننده ای دارای زن و بچه باسواد با در دست داشتن گواهینامه دوم همگانی از تهران جویای کار درمنازل با تضمین ملکی است به تلفن۷۳۷۳۱ مراجعه فرمائید.
آ ـ ۳۹۲۵

معاملات تلفن

سازمان بورس تلفن

مرکز خرید و فروش هرنوع‌شماره تلفن نقد و اقساط تلفن ۵٦۳۲۹ ـ ۵۳۸٤۰

فروش تلفن و سرقفلی دکان و اجاره منزل

تلفن شماره ۳ بفروش میرسد و همچنین منزلی‌واقع‌در خیابان آیرانمهر پشت کارخانه برق با پنج اطاق و کلیه وسائل برق‌سه‌فاز تلفن لوله‌کشی آب به‌اجاره داده میشود و سرقفلی‌دو دکان جلوی همین منزل واگذار میشود وسه دکان جلو سینما واقع در میدان ثریا انتهای خیابان گرگان اول خیابان نهم آبان واگذار میشود طالبین بتلفن ۳٤۰۵۳ مراجعه نمایند.
۱ـ۱۰ آ ـ ۲٤۲۲٦

معاملات تلفن و فیش تلفن ٦۲۰۷۱
۱ـ۱۰ آ ـ ۳۵۸٤

بنگاه کوشان ۳۹۷۸٤

لاله زار نزدیك میدان سپه برای خرید و فروش تلفن در تمام شهردارای‌شعبه‌مخصوص و با تشکیلات منظم مراجعات را سریعا انجام مینماید.
۱ـ٤ آ ـ ۲۵۳۷۲

فروش اتومبیل

بازرگانی امیرکبیر

اتومبیل دلخواه شما را تهیه یا معاوضه مینماید مقابل کوچه میرزا محمود وزیر تلفن ۵۸۱٤۹۹ مرتضوی یزدی
۱ـ۲٦ آ ـ ۳۷۸۹

اتومبیل های تمیز

را درمنزل یا درمحل کارتان‌سریع بوجه نقد و به‌بهترین قیمت‌میفروشیم لطفا قبل‌از هرنوع معامله با تلفن‌های زیر مکالمه فرمائید. فروشگاه اتومبیل حکیمی خیابان پهلوی مقابل کافه شهرداری تلفنهای ٦۸۹٤۸ و ٦۵٦۰٦

بازرگانی شادمان

محل‌خریدوفروش انواع‌اتومبیل۷۱۹٦۰
آ ـ ۳۸٦٦ ۱ـ۲٦

اتوسرویس لئون

افتتاح‌و با مجهز ترین دستگاه های مدرن شبانه روز آماده پذیرائی است نشانی خیابان شوش مقابل ورزشگاه راه آهن تلفن ۵۸۱٦۰۱
۱ـ۲٦ آ ـ ۳٦٤۷

یکدستگاه جیپ استیشن مدل۵۷ برای فروش آماده است‌برای‌مشخصات اتومبیل و شرایط مزایده به‌نمایندگی سازمان ملل متحد ـ خیابان تخت جمشید ـ خیابان بندر پهلوی پلاك ۱۲ مراجعه نمایند.
۱ـ۳ آ ـ ۲۵۵٦٤

یکدستگاه اتوبوس شورلت ۵۸ بی‌دماغ ۲۷ نفره‌دارای نردبان و باربند و ۷حلقه لاستیك بفروش میرسد. آدرس کارخانه سیمان. تهران. غنی‌آباد. شهرری
آ ـ ۱٦۲۸۱ ۱ـ۳

مدل ۵٦ و ۵۹

شورلت امپالا تمیز فروشی ۵٤٤۵۵
آ ـ ۳۹۹۸

مدل ٦۰

فورد آلمانی تمیز فروشی ٤٦٤٦٦
آ ـ ۳۹۲۹

نمایشگاه اتومبیل مولن روژ

مرکز خریدو فروش اتومبیل۷۵٦۵۵۱
۱ـ۱۵ آ ۳۹۱۰

۲ یار تلفن ٤۱۱٦۹
آژانس ۲٤ ساعته اتومبیلهای کرایه‌ای

بازار فروش اتومبیل

دربازار اتومبیل مولن‌روژ

کادیلاك (۵٦) شورلت ۵۵
فولکس بسیار تمیز فروشی
کرایسلر ۵۷ بسیار تمیز فروشی
آ ـ ۳۹۳۰

کرایه آژانس شبانه روزی پیام

اتومبیل های لوکس ومجهز آژانس پیام در تمام ساعات باراننده وبدون راننده جهت کرایه در اختیار شما است تلفن ٦۷۵٤۲
۱ـ۱۰ آ ـ ۳۹۲۱

تلفنهای اطلاعات

مرکز تلفنخانه از ۱۱ ۲ تا ۲٦ ۳
سرویس اقتصادی ۳۰٤۵۹۱
سرویس حوادث ۳۰۳۵٦۹
مجله اطلاعات هفتگی ۳۰٤۸۷۸
مجله اطلاعات بانوان ٦۹۷۱۵
مجله اطلاعات کودکان ۳۰۳۳۱۳
مجله الاخاء (عربی) ۳۱۰۸۹
سازمان شهرستانها ۳۱۵۳۲
شعبه آگهی‌ها ۳۰۲٦۳۳
سازمندیها ۳۱۵۳۳

چای مچهل طوطی
تلفن: ۲۹٤۵۹

صاحب امتیاز و مدیر مسئول: عباس مسعودی
جای اداره خیابان نیمام چاپخانه اطلاعات

مستغلات

نارمك ـ تهران‌پارس ـ تهران‌نو بازرگانی امینی ۷۹۰۰۹۰

خانه‌ای بمساحت ۲۱۰۰

متر واقع د رخیابان پاستورمشجر ـ باساختمان ۳ طبقه قدیمی ـ برق ـ آب ـ تلفن ـ برای فروش معاوضه یا اجاره بتلفن ٤۳۹٤۹ مراجعه‌فرمائید.
۱ـ۳ آ ـ ۲۵٦۳٦

یك‌خانه دارای ۱۰ اطاق ۳زیر زمین وحمام وچند سرویس برق و تلفن خیابان‌پهلوی اول خیابان‌پاستور مقابل حسابداری شاهنشاهی اجاره داده میشود به تلفن ۲۱۲٤۰ مراجعه فرمائید.
۱ـ۲ آ ـ ۱٦۳۲۷

بنگاه استیفانی

خیابان اسلامبول تلفن ۳۵۳۱۸ مخصوص معاملات شرطی ـ قطعی ـ اجاره
آ ـ ۱٦٤۲۹

بفروش میرسد

بفروش میرسد

یك سالن آرایش با جواز کار بفروش میرسد طالبین به تلفن ٤۰۷۳۳ مراجعه کنند.
۱ـ۱۰ آ ـ ۳۷۳۳

خانه فروشی خیابان‌پاستور

سیصد متر چهارده‌اطاق سه‌طبقه مجزا باسرویس کامل و گاراژ رجوع به‌بنگاه کوشان ۳۹۷۸٤
۱ـ۲ آ ـ ۲۵۷۷۰

فرصت برای خرید خانه

اگر فقط ۱۰ هزار تومان بدهید میتوانید بقیه قیمت خانه های نوساز و محکم ما راکه دارای ۲۲۵ مترزمین پنج اطاق ـ حمام ـ وان ـ برق ـ آب لوله کشی است در یکسال یا دوسال یا سه سال یا چهار سال و حتی پنج سال باقساط ماهانه بپردازید برای دیدن خانه ها و اطلاع از جزئیات به نشانی زیر مراجعه یا مکاتبه فرمایند.
تهران پارس ـ خیابان رشید (جنب قپان) دست چپ خیابان دوم (خیابان فرامرز) دفتر ساختمان قطعه ۲۸ تلفن
۱ـ٦ آ ـ ۲٤۱٤۰

فروش یکدستگاه آبکاری آلومینیوم

(انودایز) مخصوص دستگیره‌قفل و غیره بقیمت خیلی مناسب بفروش میرسد بتلفن۲۱۲٦۰ و ۲۱۸۵۱ مراجعه شود.
۱ـ۵ آ ـ ۱٦۱۸۵

خیابان پهلوی ـ شمال بلوار

ساختمانی ۵ طبقه جنوبی، برده متری اسفالت با لوله کشی سوفاژ، هر طبقه ۵ اطاق با سرویس و حمام کامل و آب و برق ـ روکارسنك تراورتن بفروش‌میرسد تلفن ۷۰٤۱٦
۱ـ۳ آ ـ ۳۹۲٤

اجاره داده می شود

یکدستگاه آپارتمان دارای سه اطاق و آشپز خانه و روشوئی واقع در کوچه اتابك بین لاله زارو فردوسی باجاره واگذار میشود.
طالبین بدفتر شرکت چاپخانه فردوسی جنب ساختمان مزبور مراجعه‌فرمائید.
۱ـ۳ آ ـ ۲۵٤٤۲

سیمتری چهارراه کارگران

دو دستگاه آپارتمان که هریك دارای ٦ اطاق یك سالن بالوازمات مناسب، موسسات‌دولتی وملی‌اجاره‌ای ۲٤۰۷۸
۱ـ۵ آ ـ ۳۹۰۳

خانه و آپارتمان در شمال شهرو شمیران اجاره داده میشود به آژانس ۹۰۰ تلفن۷۰۲۵۲مراجعه فرمایند
آ ـ ۳۹۰۷ ۱ـ۵

قابل توجه اطباء محترم

دومطب باسابقه چندین ساله یکی سه اطاقه ویکی ۵ اطاقه در بهترین نقطه خیابان کاخ اجاره داده میشود تلفن ۳۰۰٦۰ و٦۵۰۲۲ مراجعه‌فرمائید
۱ـ۳ آ ـ ۲۵۸۰٤

معاملات پول

پول

دفتر مشاوره پول اولین موسسه متخصص در امور معاملات شرطی
پولهای بزرك از پنجاه هزارتومان ببالا با ارزانترین بهره وشرایط‌مناسب بدون فوت وقت وسرگردانی در مقابل وثیقه ملکی ارزنده همیشه‌موجوداست لطفا برای اطلاع از شرایط معامله به آدرس نادری بین چهار راه یوسف آباد و قوام‌السلطنه داخل کوچه شاهرخ ساختمان سعید شماره ۳٤ و تلفن ٦۱۱۳۳ مراجعه فرمائید.
۱ـ۳ آ ـ ۳۹۰۲

پول

دفترمشاوره پول دو پارتی پول شرطی هریك مبلغ یکمیلیون تومان با شرایط مناسب در مقابل مستغلات ارزنده برای معامله آماده دارد لطفا مستقیما بتلفن ٦۱۱۳۳ مراجعه‌فرمایند
۱ـ٦ آ ـ ۳۸۹۲

تومانی سه شاهی مستقیما

باسند مالکیت مراجعه فرمائید۷۳۲٤۲
۱ـ۲٦ آ ـ ۳٤۸۲

ازده‌هزارالی‌یکمیلیون‌تومان

در مقابل مبیع ارزنده‌نیازمندیم۷۳۲٤۲
۱ـ۲٦ آ ـ ۳٤۸۳

پول شرطی موجود داریم

رجوع به بنگاه کوشان ۳۹۷۸٤
۱ـ۱۵ آ ـ ۲٤۷۱۸

پول تومانی ۳ شاهی مستقیما با سند مالکیت مراجعه فرمائید تلفن ٦۹۲۲۷
۱ـ۱۰ آ ـ ۳۹۲٦

از ده هزار تا یك میلیون تومان پول جهت مبیع شرطی لازم است‌تلفن ٦۹۳۲۷
۱ـ۱۰ آ ـ ۳۹۲۷

برنامه حرکت قطارها

خط جنوب

۱ـ قطار سریع‌السیر خرمشهر:
حرکت از تهران همه‌روزه‌ساعت ۳۰ـ۱۲، ورود به خرمشهر ساعت ٤۰ـ۸ روز بعد.
حرکت از خرمشهر همه روزه ساعت ۲۵ـ۱۳، ورود به تهران ساعت ۲۵ـ۹ روز بعد.

۲ـ قطار عادی خرمشهر:
حرکت از تهران همه روزه ساعت ۱۵ـ۱٦، ورود به خرمشهر ساعت ۵۰ـ۲٤ روز بعد.
حرکت از خرمشهر همه روزه ساعت ۱۹ ورود به تهران ساعت ۲۵ـ۱۷ روز بعد.

خط خراسان

۱ـ قطار سریع‌السیر:
حرکت از تهران همه‌روزه‌ساعت ۳۰ـ۱۷، ورود به مشهد ساعت ۱۲ روز بعد.
حرکت از مشهد همه‌روزه‌ساعت ۱٦، ورود به تهران ساعت۵۰ـ۹ روز بعد.

۲ـ قطار عادی:
حرکت از تهران همه‌روزه‌ساعت ٤۵ـ۱۰، ورود به مشهد ساعت ۷ روز بعد.
حرکت از مشهد همه روزه‌ساعت ۱۰ـ۱۱، ورود به تهران ساعت ۱۰ـ۷ روز بعد.

دو آپارتمان هر یك دارای سه‌الی ٤ اطاق با تمام لوازم از تلفن و غیره واقع در خیابان منیریه اجاره داده میشود تلفن ۲۹۰۲۲
۱ـ۳ آ ـ ۱٦۳۷۵

خانه سه طبقه جمعا ده اطاق و زیر زمین دو آشپز خانه قفسه بندی شده گاراژ حیاط وسیع مشجر شمال‌تخت‌جمشید تلفن ٤٤۰٤٤
۱ـ۳ آ ـ ۱٦۳٤۹

سالن مد و آرایش

مسیوآنتوان آرایشگر معروف

در سالن آرایش ژان کاتیلوخیابان بهجت آباد کوچه خلخالی شماره ٤ تلفن ٦۱۸٦۹
۱ـ۲٦ آ ـ ۳٦۷۸

سالن آرایش شاندیز

تحت‌نظر دوشیزه منیژه صانعی دیپلمه عالی لندن ـ پاریس خیابان قدیم شمیران ایستگاه باغ صباشماره ٦۹۹ فوقانی ترگال تلفن ۷۵۷۳۹۵
۱ـ۱۰ آ ـ ۳۷۹۱

سالن آرایش‌وزیبائی جهانگرد

بعلت مسافرت باروپابیکنفر شریك یایك نفر متخصص فن آرایش که بتواند برای مدتی سالن آرایش را باتمام تجهیزات اجاره نماید احتیاج دارد.
خیابان پهلوی کوچه بیدی تلفن ٤۳۲۲۹ تماس گرفته شود.
۱ـ۲۵ آ ـ ۳٤۵۸

آموزشگاه‌آرایش‌یلدا

باامتیاز رسمی وزارت‌فرهنك‌هنرجو میپذیرد ضمنا برای آشنائی بیشتر دوشیزگان و بانوان محترم این آموزشگاه تاپانزدهم آذرماه‌میزانپلی ـ کوتاه کردن مو مجانی است مجسمه ۲٤ اسفند اول ایزنهاور تلفن٤۵۷۷۱
۱ـ۳ آ ـ ۳۸۹۳

سالن آرایش گیلانی (شعبه خاورمیانه)

میزانپلی ـ فرتنی ـ کوپ ـ رنك مو ـ توالت عروس تلفن ۷۵۷۸۲۳ خیابان شهناز ایستگاه کلانتری
۱ـ۳۰ آ ـ ۳۷۲۷

هنرجو پذیرفته میشود

آموزشگاه آرایش ناز برای دوره جدید با امتیاز رسمی وزارت فرهنك با شرایط‌سهل زیرنظربانوی‌دیپلمه‌لندن و پاریس هنرجو میپذیرد. تخت جمشید مقابل‌دبستان فردوسی‌نامنویسی صبحها ـ تلفن ٤۲۷۵۱
۱ـ۵

آگهیهای متفرقه

جرثقیل جاسب

تلفن ۲۷۸۱۸ و ۲۵۷٦۳
۱ـ۲٦ آ ـ ۳٤٦۱

کارگاه فنی بدیع

سازنده انواع درب‌های پروفیله و آهنی و فلز کاری ساختمانی بانازلترین قیمت در اسرع وقت. نشانی قلهك ـ دوراهی یخچال تلفن ۸۵۱۱۵۳
۱ـ۲٦ آ ـ ۳۷٦٦

جرثقیل توکل

میدان شاه تلفن ۵۵۸۲۸ـ۵۰٦۹۱
۱ـ۲٦ آ ـ ۳۷۱۱

سشوار کادوس

فروشگاه کادوس‌تلفن ٤٤۵۷۷
۱ـ۳۰ آ ـ ۳۸۱۱

فروشگاه سمند

اباژورولوستر
خیابان شمیران باغ صبا ایستگاه کاج ۳۹٤۸۲
۱ـ۲٦ آ ـ ۳۵۵٤

یك ابتکار جدید

مبلهای کثیف بوسیله‌تلفن ۲۷۳٦۷ سر جای خودشسته میشود.
۱ـ۱۵ آ ـ ۳۸۱۲

قابل توجه آقایان مهندسین مبل سازان ودکورسازان

قبل از خرید هر نوع تخته سه‌لائی نئوپان ـ فورمیکا ـ چسب و غیره‌باین فروشگاه بنفع شما است
آدرس خیابان سپه چهارراه پهلوی اول امیر به پلاك ٤۰۱ فروشگاه امید تلفن ٦۵۸۳۹
۱ـ۳۰ آ ـ ۳٤٤۰

آموزشگاههای فنی و فرهنگی

آموزشگاه دخترانه و پسرانه‌خزائلی شاه آباد کوچه ظهیرالاسلام
۱ـ۲٦ آ ـ ۳۷۸۸

کلاس سنتور ملك

برای کلیه سازها شاگرد میپذیرد تلفن‌جدید ۷۵٦۷۰۲
۱ـ۳۰ آ ـ ۳۷۰٦

کودکستان‌ودبستان شفیع

اولین پانسیون شبانه روزی برای کودکان و دانش آموزان پسرو دختر و دوشیزگان دانشجو شاهرضا پمپ بنزین خیابان مشتاق تلفن ٤۰۳۰۱ ـ ٤۷۲۸٤
۱ـ۳۰ آ ـ ۳٤٦۰

پانسیون کودکان انجمن‌فرهنگی‌پروین

آخر ایرانشهر ـ شمال میدان سنائی خیابان شاهین تلفن ۸۲۲۰۳۲
۱ـ۲۳ آ ـ ۳۵۱۵

آموزشگاه عالی‌خیاطی‌مهران‌نو

زیرنظر دبیرخیاطی سابق‌دبیرستان های کرمانشاه در رشته های خیاطی (گرولاوین) و گلسازی و کاردستی جهت دوره‌های جدید هنرجو میپذیرد خیابان شاه چهارراه پیروز
۱ـ۱۰ آ ـ ۳۷۸۵

هنرستان دولتی خواجه نوری (بانوان)

برای کلاسهای عصر در رشته‌های آرایش و خیاطی و آشپزی داوطلب و هنر آموز میپذیردهمچنین‌جهت‌آرایش مشتری از خارج پذیرفته میشود.
از داوطلبان و مشتریان محترم تقاضا میشود برای کسب اطلاعات بیشتر همه روزه صبحها به هنرستان خواجه نوری در خیابان شاه آباد کوچه ظهیرالاسلام مراجعه فرمایند.
۱ـ۳ آ ـ ۳۹۰۵

ماشین نویسی ربانی شاه آباد آموزشگاه مطمئن تلفن ۳۷۱۳۵
۱ـ۵ آ ـ ۳۸۸٤

یادتان باشد سرکار خانم

آموزشگاه و آرایشکده سرمه در دوره جدید دیپلم رسمی‌وزارت‌فرهنك در رشته آرایش گیسو و زیبائی‌چهره را فقط در مدت ۱۰ هفته بشما ارائه میدهد. در آموزشگاه میزانپلی ٤۰ ریال کوپ ۳۰ ریال فرتنی ۲۵۰ریال رنك مو ۲۵۰ریال، چهار راه پهلوی شاهرضا مقابل ایستگاه شمیران‌تلفن ٦۵۰۱٤
۱ـ۲ آ ـ ۳۹۰۰

سالن آرایش وزیبائی لیلی

زیر نظر خانم لیلی اعتضادی‌دیپلمه از انگلستان افتتاح وباپرداخت‌ماهیانه ۱۵۰ تومان هنر جو میپذیرد.
میدان ۲٤ اسفند مقابل سینما سانترال کوچه فرساد تلفن ٦۹۲۵۲
۱ـ۲ آ ـ ۳۸۹٦

محصولات غذائی پیمان

۱ـ نمایندگی بخش بازار سرای نواب اسماعیل وطنی
۲ـ خیابان ژاله فروشگاه مهر ـ حوائی
۱ـ۳۰ آ ـ ۳٦٦۸

فرشهای شمارا خریداریم

فرشهای کهنه بانو تعویض و فرشهای نوو کهنه وانواع لوازم‌دیگر منزل بقیمت عادله بایك تلفن بشماره ۳۸۳۱۵ خریداریم.
۱ـ۱۰ ۲۵۷۳۸

شاداب
آبگیری صدقه صدخالص تلفن ۵۱۰٤۱

درمانگاه های خصوصی

درمانگاه خصوصی شبانه روزی نارمك

دارای بخشهای طبی و جراحی زایمان وزنان، چشم‌پزشکی، حلق، گوش، بینی، دندانپزشکی و دندانسازی ـ مسمومین، سوانح و اتفاقات ـ آیروسل ـ اکسیژن‌تراپی تزریقات پانسمان (ثابت وسیار) واکسیناسیونهای مختلف (مخصوصا فلج اطفال) درکلیه ساعات شبانه روز درخدمت شما است وسیله حمل بیمار درتمام ساعات شب آماده‌است چهل وشش متری غربی تلفن۷۹۵۵۵
۱ـ۱۵ آ ـ ۳٦۲۵

معتادین تریاك مرفین الکل هروئین

دکتر حسن پزشك زاد معتادین‌را بدون زحمت خوابیدن با تقویت‌بنیه معالجه مینماید خیابان ری کوچه آبشار کوچه مقابل‌داروخانه ابن‌سینا تلفن ۵۱۵٤۱

بیمارستان وزایشگاه مادر

خیابان روزولت تلفن ۸۲۲۳٤٤
۱ـ۳۰ آ ـ ۳٦٦٤

بیمارستان خصوصی‌دکتر امیرجمشیدی

خیابان ایران کوچه قوامی تلفن ۵۸٤۸۳
۱ـ۲۵ آ ـ ۳٤۹۱

زایشگاه بیمارستان اهری

پل تجریش تلفن ۸۳۳۱٦

بیمارستان وزایشگاه‌فروردین

خیابان حشمت الدوله چهار راه فروردین تلفن ٦۳۳٤۲ ـ ٤۰۲٤۷
۱ـ۳۰ آ ـ ۳٦۸۹

راهنمای دندانپزشکی اطلاعات

بخش دندانپزشکی درمانگاه خصوصی شبانه روزی نارمك همه روزه صبح تا ظهر آماده کار است ۷۹۵۵۵

دکتر معانی

امراض مقاربتی ـ مجاری‌ادرار ـ معالجه قطعی سوزاك تازه و کهنه ـ ورم پروستات و سستی و ناتوانی ـ ضیق مجرا خیابان فردوسی مقابل بانکملی مرکز
۱ـ۲٦ آ ـ ۱۹۹۱٤

آموزشگاههای رانندگی

هنرستان پرستو

مرکزآموزش‌صحیح رانندگی ومیکانیکی شاهپورچهارراه گمرك تلفن۲۳۹۱٦
۱ـ۲٦ آ ـ ۳۷۱۰

هنرکده فنی رانندگی

هنرکده فنی بزرگترین ومجهزترین آموزشگاه رانندگی و میکانیکی در خاورمیانه با متد جدید واتومبیلهای آخرین سیستم فن رانندگی را تااخذ گواهینامه رسمی بشما بیامورد سرویس مخصوص جهت تعلیم‌بانوان افتتاح‌گردید. نشانی هنرکده فنی بهارستان روبروی چاپخانه مجلس تلفن ۳۸۰٤٦شعبه ـ خیابان‌شاهرضا روبروی ضلع شمالی کافه شهرداری تلفن ٤۸٦٦۲
۱ـ۲٦ ۳٦۲٦

موسسات‌رانندگی‌وفنی‌شهاب

دفتر مرکزی خیابان پهلوی نبش بلوار کرج تلفن ٦۰۱٤٦ تلفنهای شعبات ٦۱۲۲۱ و٤۸۰٤۳ و۳۲۵۰۵

آموزشگاه رانندگی تهران

منیریه زیرنظر کاوه محلاتی۲۵۸۸۸
۱ـ۲٦ آ ـ ۳٦۲٤

هنرستان عالی رانندگی‌بدیع

یکدوره رانندگی کامل‌را تا اخذ گواهینامه طبق پیمان نامه ای که در هنرستان منعقد میشود فقط به‌مبلغ ۳۵۰۰ ریال تضمین مینماید خیابان شاه چهار راه سیمتری تلفن ٦۸۷۹٦
۱ـ۳۰ ۳۳٦۵

آموزشگاه رانندگی نادر

نادر مرکز اموزش رانندگی‌تخت جمشید چهار راه بهار تلفن ۷۳۱٤۲
۱ـ۳۰ آ ـ ۳٦٦۷

آموزشگاه‌رانندگی‌وفنی‌فرهنك

فن‌رانندگی را تا اخذ گواهی نامه بهترین متد بشما می اموزدشاهرضا پل چوبی‌تلفن ۷۵٦۲۱۳ شعبه‌مخصوص بانوان خیابان فرصت تلفن ٦۹۷۱۵
۱ـ۲٦ آ ـ ۳۷

راهنمای پزشکی اطلاعات

دکتر محمد عابدی‌پور

بعد از ظهر ها و همه شب تاصبح خیابان ژاله بین ایستگاه‌آب سردار و بهنام.

دکتر محمد رضا مسدد

دارای گواهینامه ازبروك مدیکال مریکادرمان قطعی بیماریهای مقاربتی زنان ـ دروازه‌دولت مقابل کمپانی‌فیات پذیرائی عصرها ۵ تا ۸ تلفن ۳۰۲۵٤۸

دکتر عباس نیك نژاد

متخصص‌از دانشکده‌پاریس بیماری های معده ـ روده ـ کبد ـ لوزالمعده درمان بواسیر بدون عمل ـ فیستول ـ فیسوربامتد موثر دروازه شمیران خیابان گرامی پذیرائی ۳تا۷بعداز ظهر

پلی کلینیك

دکتر مجاهدی دکتر صدیقی

روزیدنت سابق بیمارستان‌های‌امریکا پزشك سازمان بیمه های اجتماعی کارگران بیماری های داخلی اطفال مقاربتی ـ ترك تریاك و سایر مواد مخدره ترك الکل مجهز بدستگاههای رادیواسکپی لانتازول‌تراپی ـ ائروسل ـ تراپی ـ دیاترمی و بخور پنی‌سیلین‌و غیره پذیرائی بعد از ظهر هاخیابان شاه روبروی مسجدسجادتلفن٤۹۵۲٦

دکتر فرنوش

داخلی ـ مقاربتی ـ سیفلیس ـ سوزاك تازه. کهنه و عوارض آنها. دیپلم دانشگاه پاریس امیریه اول منیریه ٤۸۵۵۵

دکتر در طب پولوسا

متخصص بیماری های مقاربتی مجاری ادرار ـ تناسلی ـ امراض زنانه ـ نازائی خیابان فردوسی‌شمالی کوچه صادق پذیرائی ۹تا۱۲ ۵تا۸ تلفن ٤٦۵۸۹

دکتر دانشگر

امراض مقاربتی و جلدی وسوزاك تازه و کهنه ورم پرستات ضیق مجرا سستی و بواسیر امراض زنانه‌ونازائی خیابان‌سپه‌مقابل پستخانه تلفن۳۰۲٤۱٦

ترك‌تریاك دکتر رحمانی

متخصص امراض اعصاب و روح ازدانشگاه لندن‌خیابان پهلوی بالا تر از چهار راه امیراکرم تلفن: ٤۵۱۱٤

دکتر جمال هدایتی

متخصص امراض ریوی بویژه (سل ریه و اسم) از دانشگاه ویلز انگلستان خیابان لاله زار نو چهار راه کوشك ـ پذیرائی از ٤ ـ ۸بعد پذیرائی صبح و عصر

دکتر محمد حسن خردپیر

متخصص و جراح گوش‌وحلق‌وبینی از دانشگاه لندن
جراح سابق بیمارستان سلطنتی انگلستان شاهرضا ـ ۲۱آذر (صهبا عربی دانشگاه) تلفن ٦۵۹۵۵ پذیرائی ۳تا ۷

دکتر رفیعی

بیماریهای معده ـ کبد ـ روده درمان بواسیر بدون‌عمل خیابان جامی اول‌کوچه پاریس ۵ تا ۸ بعداز ظهر

دکتر میرزائی متخصص‌قلب

خیابان‌قوام‌السلطنه روبروی‌سفارت مصر شماره ۱۷۰ پذیرائی عصرها

دکتر حسن بطحائی

متخصص حالات عصبی و بیماریهای روانی از اروپا مراجعت و از بیماران محترم پذیرائی مینماید
شاهرضا ـ روبروی لاله‌زار تلفن ٦۷۹٦۹
پذیرائی ۵ر٤ تا ۵ر۷ بعداز ظهر

دکتر ودود سیدی

متخصص بیماریهای پوست و حساسیت های پوستی از دانشگاه لندن ـ خیابان پهلوی ـ بالاتراز چهارراه امیراکرم کاشی ۱۳۵ تلفن ٦۰۳۸۵ پذیرائی ٤ تا ۸ بعداز ظهر

دکتر خلعتبری

تهران پارس اول خیابان ایرج جنب گرمابه تهران پارس ۹۱۸۱٤

ضمن‌خرید مایحتاج خود(انواع‌خواربار ـ لبنیات ـ گوشت ـ مرغ ـ جوجه‌کباب ـ ماهی ـ شیرینی ـ سبزی و میوه)
از چلوکباب مطبوع و سایر غذاهای گرم و سرد سوپر کاخ
در رستوران جدیدتمام روزوشب استفاده‌نمائید
سوپر کاخ خیابان کاخ بالاتراز شاه تلفن ٦۱۹٦۹

نمایشگاه دائمی هنر و صنایع مستظرفه کوچک

بازار خرید و فروش اثاثیه دست دوم

نمایشگاه و فروشگاه ایران کالا اولین موسسه خرید و فروش لوازم منزل در ایران ـ تهران خیابان شاه چهارراه گلشن تلفن ٤٥٦٨٩ ـ ٤٥٦٨٦ هم میهنان عزیز شهرستانی ما شما میتوانید با این موسسه مکاتبه نموده و لوازم منزل مورد نیاز خود را که از دست دوم تهیه شده است بقیمت بسیار ارزان خریداری فرمائید اینک قیمت قسمتی از اجناس را در زیر این ستون ملاحظه فرمائید

نمایشگاه ایران کالا خیابان شاه چهارراه گلشن تلفن٤٥٦٨٦ و٤٥٦٨٩ ماشین دست باف ـ ترانسفورماتور تقویت برق ماشین تحریر لاتین و فارسی ـ آبارات سینما ـ صندلی و میز فلزی ـ پنکه های رومیزی و سقفی ـ رادیو ـ و لوازمات دیگر بقیمت بسیار ارزان که شما باور نمیفرمائید بفروش میرسد .

— * —

بخاری

نمایشگاه آیران کالا خیابان شاه چهارراه گلشن تلفن٤٥٦٨٦ و٤٥٦٨٩

بخاری ماژیك‌شف بزرگ ٧٠٠تومان
بخاری پرفکشن بزرگ ٥٠٠تومان
بخاری جی‌ام بزرگ ٤٥٠تومان
بخاری‌آ ـ جی ـ ام بزرگ ٦٥٠ تومان
بخاری آزمایش دست دوم ٣٠٠تومان
بخاری‌ارج دست دوم ٣٠٠تومان
بخاری جنرال ٢٧٠تومان
بخاری های شیشه دار پرفکشن ـ ١٩٠تومان
و انواع بخاری های ایرانی و خارجی باندازه ها ی‌مختلف

— * —

رادیو گرام

نمایشگاه ایران کالا خیابان شاه چهارراه گلشن تلفن٤٥٦٨٦ و٤٥٦٨٩

رادیوگرام شارپ لورنس مبله ١١٠٠ تومان
رادیوگرام تلفونکن مبله ١١٠٠تومان
رادیوگرام بلافونکت مبله ١٠٥٠تومان
رادیوگرام استاشفرت مبله ٩٠٠تومان
رادیو گرام‌لوکسورمبله ٩٠٠ تومان
رادیوگرام آرسی آ مبله ٧٠٠تومان
وانواع رادیوگرام‌مارك های‌مختلف

— * —

یخچال

نمایشگاه ایران کالا خیابان شاه چهارراه گلشن تلفن٤٥٦٨٦ و٤٥٦٨٩

یخچال‌وستنگهاوس دودر ١٤ ٢٨٠٠ تومان
یخچال سیاکو ١٠ فوت ٢٠٠٠ تومان
یخچال جنرال ١٢ فوت ٢٠٠٠ تومان
یخچال جنرال ١٢ فوت ٢٠٠٠ تومان
یخچال الکترولوکس نفتی١٠ ـ ١٥٠٠ تومان
یخچال فیلکو ١٠ فوت ١٧٠٠تومان
یخچال فریجیدیر ٩ فوت ١٤٠٠تومان
یخچال هات پوینت١٠ ـ ٢٠٠٠ تومان
یخچال بردا ٩ فوت ١٨٠٠ تومان
وانواع یخچال های دیگر باندازه و قیمت های ارزان

— * —

چرخ خیاطی

نمایشگاه ایران کالا خیابان شاه چهارراه گلشن تلفن٤٥٦٨٦ و٤٥٦٨٩

چرخ خیاطی پانی آسلف ٣٥٠ تومان
چرخ خیاطی دستی انبوی ١٩٠ تومان
چرخ‌خیاطی مارشال ١٩٠تومان
چرخ خیاطی برقی رونداب ٤٥٠تومان

— * —

ماشین لب‌سشوئی

نمایشگاه ایران کالا خیابان شاه چهارراه گلشن تلفن٤٥٦٨٦ و٤٥٦٨٩

ماشین‌لباس شوئی پمالیانو ٧تومان
ماشین‌لباس‌شوئی‌امر یکائی ١٠٠تومان
ترانسفور موتور تقویت برق از ٧٠٠ الی ٢٠٠ تومان

— * —

ضبط صوت

نمایشگاه ایران کالا خیابان شاه چهارراه گلشن تلفن٤٥٦٨٦ و٤٥٦٨٩

ضبط صوت فیلیپس ٤لب٩٥٠ تومان
ضبط صوت فیلیپس ٩٠٠ تومان
ضبط صوت ساجا ٥٠٠ تومان
ضبط‌صوت بایرودانگنیسی ٧٠٠تومان

— * —

آکاردئون

نمایشگاه ایران کالا خیابان شاه چهارراه گلشن تلفن٤٥٦٨٦ و٤٥٦٨٩

آکاردئون مرشی ٨٠ ٥٥٠تومان
آکاردئون سوپر ١٢٠ ٥٥٠تومان
وانواع آکاردئون های دیگر

نمایشگاه و فروشگاه ایران کالا اولین موسسه خرید و فروش لوازم منزل در ایران تهران خیابان شاه چهارراه گلشن تلفن ٤٥٦٨٩،٤٥٦٨٦

هم میهنان عزیز این نمایشگاه همه روزه مقداری لوازمات منزل از خانه های ایرانی و خارجیان مقیم‌تهران خریداری نموده و در معرض فروش میگذارد شما میتوانید اجناس و لوازمات مورد لزوم خودرا بقیمت بسیار ارزان از این موسسه خریداری فرمائید.

— * —

قالی

نمایشگاه ایران کالا خیابان شاه چهارراه گلشن تلفن٤٥٦٨٦ و٤٥٦٨٩

قالی کرمان‌لاکی ٤×٣متری ١٢٠تومان
قالی‌کرمان لاکی٣×١٠ر٤ متری ١٤٥ تومان
قالی‌کرمان کرم ١٠ر٣×٤ر٣ متری ١٤٥تومان
قالی کرمان‌کرم ٤×٣ متری ١٤٠تومان
قالی‌کرمان لاکی ٣×٥ر٤ ١٢٥تومان
قالی کرمان لاکی ٣×٢ ١٢٠تومان
قالی کرمان بوته کرم مارك دار ٨٠ جفت اعلا ٢ عدد جفت ٤×٣ متری ٢٥٠تومان
قالی کرمان مغز پسته ٨٠ جفت ٣×١٠ر٤ اعلا متری ٢٤٥تومان
وانواع قالی های بافت کرمان به اندازه و طرح های مختلف و نصفه قیمت باور نمیکنید تشریف بیاورید ببینید
قالی مرند اعلا٤×٣ متری ١٠٥ تومان
قالی مرند اعلا ١٠ر٣×٢٥ر٤ متری ١٠٥ تومان
قالی مزند اعلا ٤×٣ متری ١٠٠تومان
قالی تبریزی ٤×٣ متری ١٠٠تومان
قالی تبریزی ٢٠ر٤×٢ر٣ متری ١٠٠تومار
وانواع قالی های بافت تبریز مرند و سایر شهر های آذربایجان باندازه و طرح های مختلف
قالی کاشان اعلا نقشه عطائی ٢٣ر٣×٤ر٦٠ متری ٢٥٠ تومان
قالی کاشان کف ساده لاکی ٢٠ر٣×٤ر٥٠ متری ٢٤٠ تومان
قالی کاشان کرم بوته ٤×٣ متری ٢٢٠تومان
قالی کاشان لاکی ٤×٣ ٢٣٠ تومان
قالی‌کاشان کرم ٥ر٣×٥ر٢ ٢٤٠تومان
وانواع قالی و قالیچه های بافت کاشان باندازه و طرح های مختلف وارزان .
قالی اصفهان کرم اعلا ٤×٣ متری ٢٥٠ تومان
قالی اصفهان کرم ٥ر٣×٥ر٢ متری ٢٤٠ تومان
قالی اصفهان لاکی ٣×٢ متری ٢٢٠ تومان
وانواع قالی‌وقالیچه‌های اصفهانی خوشرنگ ونقشه عالی قیمت های مناسب
قالی قم نقشه بوته کرم ٥ر٢×١ر٥ متر ٢٥٠تومان
قالی قم نقشه بوته کرم ٣×٤ متری ٢٦٠تومان
قالی قم نقشه بوته کرم ٢×٣ متری ٢٤٠تومان
وانواع قالی و قالیچه های بافت قم و طرح و نقشه عالی قیمت بسیار ارزان قالیچه های ترکمنی ابریشمی اعلا و قالیچه های بلوچی بابعاد مختلف‌از ٢٠٠ تومان الی ١٠٠٠تومان
انواع قالی های بافت همدان خراسان و سایر شهر ستانهای ایران کناره جهت راهرو و پله و قالیچه های کوچك ماشینی نیز موجود می باشد و بقیمت های بسیار مناسب بفروش میرسد .
در صورت تمایل قالی منزل شما را با قالی دلخواهتان معاوضه می نمائیم خواهشمند است بتلفن های ٤٥٦٨٩ ـ ٤٥٦٨٦ تماس بگیرید و کمال افتخار به سئوالات مشتریان محترم پاسخ داده خواهد شد .
تهران‌خیابان شاه چهار راه گلشن نمایشگاه ایران کالا اولین موسسه خرید و فروش لوازم منزل در ایران ٤٥٦٨٩ ـ ٤٥٦٨٦

— * —

پیانو

نمایشگاه ایران کالا خیابان شاه چهارراه گلشن تلفن٤٥٦٨٦ و٤٥٦٨٩
پیانو پطروف ١٣٥٠تومان

خرید اثاثیه دست دوم

نمایشگاه ایران کالا خیابان شاه چهارراه گلشن تلفن٤٥٦٨٦ و٤٥٦٨٩ گرام ١٣ صفحه رابقیمت خوب خریداری می‌نماید بتلفن های‌ایران کالا مراجعه فرمائید .

— * —

نمایشگاه و فروشگاه‌ایران کالا اولین موسسه خرید و فروش لوازم منزل در ایران ـ خیابان شاه چهارراه گلشن تلفن ٤٥٦٨٩، ٤٥٦٨٦

حانواده های محترم تهران‌وشهرستان ما چنانچه تصمیم بخرید لوازم‌منزل‌یا

جهیزیه نوعروسان

خود گرفته‌اید قبل از خرید از این نمایشگاه دیدن فرمائید چون ما مقداری لوازمات منزل نو که ازدست دوم خریداری نموده‌ایم موجودو به قیمت بسیار ارزان معروض میرسانیم.

— * —

مبلمان منزل

نمایشگاه ایران کالا خیابان شاه چهارراه گلشن تلفن٤٥٦٨٦ و٤٥٦٨٩

انواع سرویس‌های اطاق جلو مشتمل بر یك اشکاف ٣ در و٢ تختخواب و ٢ پاتختی و یك میز توالت از بهترین نورمیکاهای ایتالیائی بر یك‌های‌جالب وزیبا مدل سال ٦٢ از ١٣٠٠ تومان الی ١٦٥٠تومان.
انواع مبل‌های بسیار زیبا وخوشرنك مدل سال ٦٢ ـدستی ٦٠٠ الی ٩٠٠ تومان .
انواع بوفه‌های‌فورمیکار وچوب گردو با آئینه وویترین ساده از ٣٠٠ الی ٨٥ تومان
انواع میز و صندلی نهار خوری نورمیکار ٥٥٠ تومان
انواع میز شیشه جلوی مبل از ٧٠ الی ٨٥ تومان .
انواع‌میز توالت‌از ١٥٠ الی ٢٢٠تومان
وانواع میز و صندلی فلزی ومیزهای لوچك و بزرك واشکاف وغیره

— * —

تلویزیون

نمایشگاه ایران کالا خیابان شاه

تلویزیون آرسی آ مبله گردان ٢٤٠٠ تومان
تلویزیون آرسی ٢١ آ ١٧٥٠ تومان
تلویزیون آرسی ٢١ آ ١٧٠٠تومان
تلویزیون امرسون ٢١ ١٦٥٠ تومان
تلویزیون سلورتن ٢١ ١٦٠٠تومان
تلویزیون بلاپونکت‌مبله‌نو ٢٥٠٠ تومان
تلویزیون آدمیرال١٧ ١٢٠٠ تومان
وانواع تلویزیون های دیگر بقیمت های نازل

— * —

انتن تلویزیون

نمایشگاه ایران کالا خیابان شاه چهارراه گلشن تلفن٤٥٦٨٦ و٤٥٦٨٩

آنتن تلویزیون تمام‌کانال‌فابریکی باضمانت پنج‌ساله از ٦٠ الی ٨٠تومان
از شهرستانهائیکه ایستگاه‌فرستنده تلویزیون دارند نماینده فعال‌میپذیریم

— * —

آب میوه گیری

نمایشگاه ایران کالا خیابان شاه چهارراه گلشن تلفن٤٥٦٨٦ و٤٥٦٨٩

آب‌میوه‌گیری لرومیکس فلزی ٣٠٠ تومان
آبمیوه‌گیری براوان ١٤٠تومان
وانواع‌آبمیوه گیری مارك های‌مختلف

وسایر لوازمات دیکر

انواع پنکه ـماشین تحریر ـ رادیو تلفن ـصندوق اهن‌و لوازمات دیگر بقیمت‌های بسیار نازل و ارزان

— * —

معاوضه

فروشگاه فرش حقانی

انواع و اقسام فرش کهنه با نو معاوضه میشودنشانی خیابان‌منوچهری کوچه ژاندارك تلفن ٣٤٢٤٣
١ـ٢٦ آ ـ٣٦٥٨

پالتو پوست مینك

نو دوخت فرنك فروخته میشود از فرصت استفاده وبا تلفن ٨٢١٢٣٨ مذاکره شود .
١ـ٢ آ ـ١٥٨٩٧

خانواده آمریکائی

اثاث منزل از قبیل رادیو ـ یخچال میزناهار خوری و بوفه ـ اطاق خواب رادیوگرام ضبط صوت تلویزیون‌مبل صندلی لباس زنانه ـ میزآشپزخانه تمام‌لوازم دیگر منزل بفروش میرساند امیر آباد جنب نمایشگاه آلمان کوچه طلعت کاشی ١٤ ساعات فروش همه روزه از ٩ صبح تا ٦ بعد از ظهر
١ـ٢ آ ـ١٦٢٧٥

سرویس فرش عتیقه‌چی

قالی‌شوئی ـ لکه‌گیری ـ سوختگی ـ دورنگی با مواد شیمیائی و طبیعی ـ رفوکاری ـ کیس فرش
آدرس: میدان شمیران جنب کوچه نوآب طبقه سوم تلفن ٧٥٨٦٢
آدرس: بازار عباس آباد سرای حسینی شماره ٢٩

Graetz RADIO TELEVISION

گرتس

نمایندگی رادیو تلویزیون گرتس

که تحت نظر مهندسین آلمانی اداره میشود تعمیرات هر نوع تلویزیون را بنحو رضایتبخشی با تضمین کارقبول و با سرویس مجهز همیشه آماده‌است لاله زار نو پلاك ٤٤٥ تلفن ٣٢٥٦٦
١ـ١٥ آ ـ٣٨٨٩

فروش اثاثیه دست اول

نمایشگاه مبل شیك

نقدو اقساط معامله‌می کند خیابان شمیران بالاتراز سه‌راه زندان٧٠٥٤٧

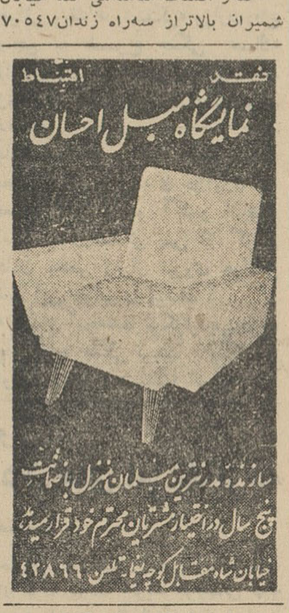

نمایشگاه مبل گلکار

قبل‌از خریده هرنوع مبل از سالن مدرن این نمایشگاه دیدن فرمائید شاهپور مقابل پارك شهر

— * —

لوازم فلزی

کارخانجات صنعتی طلوع
تلفن ٥٧٩٣١

میز تحریر یکطرفه	٢١٥٠ریال
میز تحریر یکطرفه	٢٥٠٠ریال
میزتحریر یکطرفه	٢٥٠٠ریال
میزتحریر دو طرفه	٥٠٠٠ریال
صندوق‌نسوز ١٨٠ کیلو	٢٥٠٠ ریال
صندوق‌نسوز ٢٢٠کیلو	٣٦٠٠ ریال
صندوق نسوز ٣٠٠ کیلو	٤٦٠٠ریال
قفسه بایگانی	٤٠٠٠ ریال
جای کلاسور	٤٥٠٠ ریال
کمدجالباسی	٤٥٠٠ ریال
صندلی تاشو ٦عدد	١٤٠٠ریال
صندلی تاشو٦عدد	١٦٠٠ریال
میزناهار خوری	١٢٠٠ریال
میزعسلی	٢٢٠ ریال
تختخواب سفری	٨٥٠ریال
تختخواب فلزی	٥٥٠ریال
صندلی‌آهنی‌تشك‌دار٦عدد	١٦٠٠ ریال
صندلی گردان	١٤٠٠ریال
نردبان آهنی‌تاشومتری	٥٠٠ ریال
صندلی راحتی تحریر	٨٠٠ریال

خیابان خیام چهار راه گلوبندك فروشگاه طلوع تلفن ٥٧٩٣١

ساختمان

دفتر ساختمانی فرزانه

بشت شهرداری پاساژفنوت٣٠٤٨٣٢
آ ـ٣٣٨١ ١ـ٢٦

ساختمان ناقساط میسازیم ٧٢٢٥٦

١ـ٢٦ آ ـ٣٧٧٢

تعمیرگاه اردشیر

سرویس کلیه تلویزیونها ورادیو وضبط صوت ودستگاههای الکترونی در منازل تلفن ٧٣٣٦٠
١ـ٣٠ آ ـ٣٨٣٥

تعمیرات

سرویس رادیو عرب

تحت‌نظر متخصصین‌از آلمان

تعمیر تلویزیون ، رادیوگرام . ضبط صوت . یخچال باسرویس‌مجهز سه‌راه تخت جمشید ٧٥٢١٧
١ـ٢٦ آ ـ٣٥٦٠

رادیو تلویزیون مامبو

تعمیرات‌رادیو وتلویزیون‌در منازل ونصب‌پرادیو گرام اتومبیل اکباتان سه راه وزارت فرهنك تلفن ٣٣٣٠٧
١ـ٢٦ آ ـ٣٤٦٣

سرویس الکتروفریزر

نصب شوفاژ . دنوتره سردخانه خرید و فروش و تعمیرات یخچال . کولر . ماشین لباسشوئی . تشانی. تخت‌جمشید بالاتر از چهارراه بهار تلفن ٧٣٨٧٧

برنامه سینماها

سینما استارا (تجریش) تلفن ٨٤٠٢٢

پروفسورکم حافظه ـ وایداسکرین دوبله بفارسی باشرکت فردمك‌مورای ـ تامی‌کرك شروع ١١ صبح ٢ر٣٠ ـ ٤ر٣٠ ـ ٦ر٣٠ ـ ٨ر٣٠ بعد ازظهر

سینما آسیا ـ تلفن ٤٢٩٠٩

ماجرای کلید ـ دوبله بفارسی با شرکت وان‌جانسون ـ هلیدگاردتف شروع ١٠ر٣٠ صبح ٢ر٣٠ ـ ٤ر٣٠ ـ ٦ر٣٠ ـ ٨ بعد از ظهر

سینما ادئون ـ تلفن ٣٨١١٨

پروفسورکم حافظه ـ وایداسکرین دوبله بفارسی باشرکت فردمك‌مورای ـ تامی‌کرك شروع ١٠ر٣٠ صبح ٢ر٣٠ ـ ٤ر٣٠ ـ ٦ر٣٠ ـ ٨ر٣٠ بعد ازظهر

سینما امپایر ـ تلفن ٤٩٠٨١

مارکوپولو ـ سینما سکوپ ـ رنگی دوبله بفارسی باشرکت روری‌کالهون یوکوتانی شروع ١١ صبح ٢ر٣٠ ـ ٥ر٣٠ ـ ٧ر٣٠ ـ ٩ر٣٠ بعد ازظهر

سینما ایران ـ تلفن ٢٦٣٥٤

اشك شوق ـ فارسی باشرکت . آزاده ـ صارمی ـ مهرداد شروع ١٠ ـ ١٢ صبح ٢ ـ ٤ ـ ٦ ـ ٨ بعداز ظهر

سینما اسکار ـ تلفن ٤٥٧٩٧

دختری با چمدان ـ دوبله بفارسی با شرکت کلودیا کاردیناله شروع ١١ صبح ٣ ـ ٥ ـ ٧ ـ ٩ بعداز ظهر

سینما اکسلسیور ـ تلفن ٤٥٧٩٧

دختری با چمدان ـ دوبله بفارسی با شرکت کلودیا کاردیناله شروع ١١ صبح ٣ ـ ٥ ـ ٧ ـ ٩ بعداز ظهر

سینما پلازا ـ تلفن ٤٤٢٥٥

تمام شب تویست ـ دوبله بفارسی باشرکت لونی‌پریما ـ جون‌ویلکینسون شروع ١١ صبح ٣ ـ ٥ ـ ٧ ـ ٩ بعداز ظهر

سینما تخت جمشید ـ تلفن ٤٣٥٥٠

میعادگاه نابستانی ـ رنگی ـ دوبله بفارسی با شرکت ساندرادی ـ ترى داناهیو شروع ٣ ـ ٥ ـ ٧ ـ ٩ بعد از ظهر

سینما چارلی ـ تلفن ٦٨٤٦١

کاری دوبله بفارسی با شرکت لارنس الیویر ـ جیفرجونز شروع ١١ صبح ٣ ـ ٥ ـ ٧ ـ ٩ بعداز ظهر

سینما حافظ ـ تلفن ٣٤٠٧٤

پروفسورکم حافظه ـ وایداسکرین دوبله بفارسی باشرکت فردمك‌مورای تامی‌کرك ـ شروع ١٠ر٣٠ صبح ٢ر٣٠ ـ ٤ر٣٠ ـ ٦ر٣٠ ـ ٨ر٣٠ بعد از ظهر

سینما دیبا ـ تلفن ٣٣٨١٢

اشك شوق ـ فارسی با شرکت آزاده ـ صارمی ـ مهرداد شروع ١٠ر٣٠ صبح ٢ر٣٠ ـ ٤ر٣٠ ـ ٦ر٣٠ ـ ٨ر٣٠ بعد از ظهر

سینما دیانا ـ تلفن ٤٢٠١٠

کوراوغلی ـ سینما سکوپ ـ رنگی دوبله بفارسی شروع ١١ صبح ٣ ـ ٥ ـ ٧ ـ ٩ بعداز ظهر

سینما رادیوسیتی ـ تلفن ٤٣٣٢٠

پروفسورکم حافظه ـ وایداسکرین دوبله بفارسی باشرکت فردمك‌مورای ـ تامی کرك شروع ١١ صبح ٣ ـ ٥ ـ ٧ ـ ٩ر١٥ بعد از ظهر

سینما مارکس ـ تلفن ٣٤١٦٩

مارکوپولو ـ سینما سکوپ ـ رنگی دوبله بفارسی باشرکت روری‌کالهون یوکوتانی شروع ١٠ر٣٠ صبح ٢ر٣٠ ـ ٦ر٣٠ ـ ٨ر٣٠ بعد از ظهر

سینماروبال ـ تلفن ٤٩٧٨٥

مارکوپولو ـ سینما سکوپ ـ رنگی دوبله بفارسی باشرکت روری‌کالهون یوکوتانی شروع ١١ صبح ٣ ـ ٥ ـ ٧ ـ ٩ بعد از ظهر

سینماسعدی ـ تلفن ٣٦٤٦٨

کوراوغلی ـ سینما سکوپ ـ رنگی دوبله بفارسی شروع ١٠ر٣٠ صبح ٢ر٣٠ ـ ٤ر٣٠ ـ ٦ر٣٠ ـ ٨ر٣٠ بعدازظهر

سینما سهیلا ـ تلفن ٣٦٤٢٤

ماجرای کلید ـ دوبله بفارسی با شرکت وان‌جانسون ـ هلیدگاردتف شروع ١٠ر٣٠ صبح ٢ر٣٠ ـ ٤ر٣٠ ـ ٦ر٣٠ ـ ٨ بعد از ظهر

سینما سیمرغ ـ تلفن ٣٧٦٧٥

دختری با چمدان ـ دوبله بفارسی با شرکت کلودیا کاردیناله شروع ١٠ر٣٠ صبح ٢ر٣٠ ـ ٤ر٣٠ ـ ٦ر٣٠ ـ ٨ر٣٠ بعداز ظهر

سینما شهرزاد ـ تلفن ٣٩٤١٠

یکه بزن مونتانا ـ رنگی ـ دوبله‌به فارسی باشرکت جین‌راسل ـ اسکات بریدی شروع ١٠ر٣٠ صبح ٢ر٣٠ ـ ٤ر٣٠ ـ ٦ر٣٠ ـ ٨ر٣٠ بعد از ظهر

سینما شهرك ـ تلفن ٧٢٩٢٩

دختری با چمدان ـ دوبله بفارسی با شرکت کلودیا کاردیناله شروع ١١ صبح ٣ ـ ٥ ـ ٧ ـ ٩ بعداز ظهر

سینما مهتاب ـ تلفن ٤٧٧٧٧

دختری با چمدان ـ دوبله بفارسی با شرکت کلودیا کاردیناله شروع ١١ صبح ٣ ـ ٥ ـ ٧ ـ ٩ بعداز ظهر

سینما میامی ـ تلفن ٧٤٣٢٩

اشك شوق ـ فارسی با شرکت آزاده ـ صارمی ـ مهرداد شروع ١٠ر٣٠ صبح ٢ر٣٠ ـ ٤ر٣٠ ـ ٦ر٣٠ ـ ٨ر٣٠ بعد از ظهر

سینما نیاگارا ـ تلفن ٦٥٣٠٧

مارکوپولو ـ سینما سکوپ ـ رنگی دوبله بفارسی باشرکت روری‌کالهون یوکوتانی شروع ١١ صبح ٣ ـ ٥ ـ ٧ ـ ٩ بعد از ظهر

سینما نگین ـ تلفن ٤٣٥٥٠

میعادگاه نابستانی ـ رنگی ـ دوبله بفارسی با شرکت ساندرادی ـ ترى داناهیو شروع ٣ ـ ٥ ـ ٧ ـ ٩ بعد از ظهر

سینما هما ـ تلفن ٣٠٢١٦٩

مارکوپولو ـ سینماسکوپ ـ رنگی ـ دوبله بفارسی باشرکت ـ رودی ـ کالهون و یوکوتانی شروع ١٠ر٣٠ صبح ٢ر٣٠ ـ ٤ر٣٠ ـ ٦ر٣٠ ـ ٨ر٣٠ بعد از ظهر

سینما هلیا ـ تلفن ٣٩٦٣٧

دختری با چمدان ـ دوبله بفارسی با شرکت کلودیا کاردیناله شروع ١٠ صبح ٢ ـ ٤ ـ ٦ ـ ٨ بعداز ظهر
سینما اسکار (تلفن ٤٥٧٩٧)

سینما مونت کارلو تلفن ٧٩٧٤١

بچه ژاپونی ـ رنگی ـ دوبله بفارسی باشرکت جری‌لوئیس شروع ١٠ر٣٠ صبح ٢ر٣٠ ـ ٤ر٣٠ ـ ٦ر٣٠ ـ ٨ر٣٠ بعد از ظهر

سینما فاری ـ تلفن ٢٧٨٩٣

دوزخیان ـ سینما سکوپ ـ رنگی دوبله بفارسی باشرکت ریچاردتاد شروع ٣ ـ ٥ ـ ٧ ـ ٩ بعداز ظهر

سینما آریا ـ تلفن ٣٩٨٨٤

دوزخیان ـ سینما سکوپ ـ رنگی دوبله بفارسی باشرکت ریچاردتاد شروع ١٠ ـ ١٢ صبح ٢ ـ ٤ ـ ٦ ـ ٨ بعد ازظهر

سینما المپیا ـ تلفن ٦٥٧٩٨

مستانه ـ دوبله بفارسی با شرکت متی لال ـ رمی ـ نگار شروع ١٠ر٣٠ صبح ٢ر٣٠ ـ ٤ر٣٠ ـ ٦ر٣٠ ـ ٨ر٣٠ بعد از ظهر

سینما امپایر ـ تلفن ٣٣٨٢٦

ستیزه‌جویان ـ دوبله بفارسی با شرکت تونی‌کرتیس ـ سیدنی پواتیه شروع ١٠ر٣٠ صبح ٢ ـ ٤ ـ ٦ ـ ٨بعد از ظهر

سینما امیر ـ تلفن ٧٣٣٨٢

نرویادر آتش‌و خون ـ سینماسکوپ ـ رنگی ـ دوبله بفارسی با شرکت استیوریوز شروع ١٠ صبح ٢ ـ ٤ ـ ٦ ـ ٨ بعد از ظهر

سینما رزیتا ـ تلفن ٨٢٠١٣٨

میخوای بامن برقصی ـ رنگی ـ دوبله بفارسی با شرکت بریژیت‌باردو شروع ٣ ـ ٥ ـ ٧ ـ ٩ بعد از ظهر

سینما زهره ـ تلفن ٣٠٤٨٠٨

نشاندار ـ دوبله بفارسی باشرکت آلن‌لد ـ چارلزبیکفورد شروع ١٠ ـ ١٢ صبح ٢ ـ ٤ ـ ٦ ـ ٨بعداز ظهر

سینما ژاله ـ تلفن ٣٠٤١٢٠

تیرانداز تگزاسی ـ سینماسکوپ ـ رنگی ـ دوبله بفارسی ـبا شرکت تام‌ترایون شروع ١٠ر٣٠ صبح ٢ر٣٠ ـ ٤ر٣٠ ـ ٦ر٣٠ ـ ٨ر٣٠ بعداز ظهر

سینما فردوسی ـ تلفن ٣٥٧٨٤

نرویادرآتش وخون ـ سینماسکوپ ـ رنگی ـ دوبله بفارسی با شرکت استیوریوز شروع ١٠ر٣٠ صبح ٢ر٣٠ ـ ٤ر٣٠ ـ ٦ر٣٠ ـ ٨ر٣٠ بعد ازظهر

سینما فلور

نرویادرآتش وخون ـ سینماسکوپ ـ رنگی ـ دوبله بفارسی با شرکت استیوریوز شروع ١ ـ ٣ ـ ٥ ـ ٧ ـ ٩ بعد از ظهر

سینما مشعل ـ تلفن ٣٣٨٢٦

ستیزه‌جویان ـ دوبله بفارسی با شرکت تونی‌کرتیس ـ سیدنی پواتیه شروع ١٠ر٣٠ صبح ٢ ـ ٤ ـ ٦ ـ ٨بعد از ظهر

سینما مراد ـ تلفن ٧٣٣٨٢

نرویادر آتش‌و خون ـ سینماسکوپ ـ رنگی ـ دوبله بفارسی با شرکت استیوریوز شروع ١٠ صبح ٢ ـ ٤ ـ ٦ ـ ٨ بعد از ظهر

سینما مولن‌روژ ـ تلفن ٧٢٩٢٩

دختری با چمدان ـ دوبله بفارسی با شرکت کلودیا کاردیناله شروع ١١ صبح ٣ ـ ٥ ـ ٧ ـ ٩ بعداز ظهر

سینما مهتاب ـ تلفن ٤٧٧٧٧

دختری با چمدان ـ دوبله بفارسی با شرکت کلودیا کاردیناله شروع ١١ صبح ٣ ـ ٥ ـ ٧ ـ ٩ بعداز ظهر

سینما میامی ـ تلفن ٧٤٣٢٩

اشك شوق ـ فارسی با شرکت آزاده ـ صارمی ـ مهرداد شروع ١٠ر٣٠ صبح ٢ر٣٠ ـ ٤ر٣٠ ـ ٦ر٣٠ ـ ٨ر٣٠ بعد از ظهر

سینما نیاگارا ـ تلفن ٦٥٣٠٧

مارکوپولو ـ سینما سکوپ ـ رنگی دوبله بفارسی باشرکت روری‌کالهون یوکوتانی شروع ١١ صبح ٣ ـ ٥ ـ ٧ ـ ٩ بعد از ظهر

سینما نگین ـ تلفن ٤٣٥٥٠

میعادگاه نابستانی ـ رنگی ـ دوبله بفارسی با شرکت ساندرادی ـ ترى داناهیو شروع ٣ ـ ٥ ـ ٧ ـ ٩ بعد از ظهر

سینما هلیا ـ تلفن ٣٩٦٣٧

دختری با چمدان ـ دوبله بفارسی با شرکت کلودیا کاردیناله شروع ١٠ صبح ٢ ـ ٤ ـ ٦ ـ ٨ بعداز ظهر
سینما اسکار (تلفن ٤٥٧٩٧)

سینما پارك (تلفن ٣٩٦٣٧)

دختری با چمدان ـ دوبله بفارسی با شرکت کلودیا کاردیناله شروع ١٠ صبح ٢ ـ ٤ ـ ٦ ـ ٨ بعداز ظهر
سینما اسکار (تلفن ٤٥٧٩٧)

سینما پرسپولیس (تلفن ٥٨١٠٨٣)

مستانه ـ دوبله بفارسی با شرکت متی‌لال ـ رمی ـ نگار شروع ١٠ ـ ١٢ صبح ٢ ـ ٤ ـ ٦ ـ ٨ بعد از ظهر

سینما پرسپولیس تلفن ٥٨١٠٨٣

مستانه ـ دوبله بفارسی با شرکت متی‌لال ـ رمی ـ نگار شروع ١٠ ـ ١٢ صبح ٢ ـ ٤ ـ ٦ ـ ٨ بعد از ظهر

سینما پلازا ـ تلفن ٤٤٢٥٥

تمام شب تویست ـ دوبله بفارسی باشرکت لونی‌پریما ـ جون‌ویلکینسون شروع ١١ صبح ٣ ـ ٥ ـ ٧ ـ ٩ بعداز ظهر

سینما تخت جمشید ـ تلفن ٤٣٥٥٠

میعادگاه نابستانی ـ رنگی ـ دوبله بفارسی با شرکت ساندرادی ـ ترى داناهیو شروع ٣ ـ ٥ ـ ٧ ـ ٩ بعد از ظهر

سینما تهران ـ تلفن ٢٥١٦٨

کوراوغلی ـ سینما سکوپ ـ رنگی دوبله بفارسی شروع ١٠ر٣٠ صبح ٢ر٣٠ ـ ٤ر٣٠ ـ ٦ر٣٠ ـ ٨ر٣٠ بعدازظهر

سینما پردیس

دختر بوالهوس ـ سینما سکوپ ـ رنگی ـ دوبله بفارسی با شرکت روبرت‌تیلور ـ سیدچاریس شروع ١٠ر٣٠ صبح ٢ر٣٠ ـ ٤ر٣٠ ـ ٦ر٣٠ ـ ٨ر٣٠ بعداز ظهر

سینما جهان

گوریل خون‌ریز ـ دوبله بفارسی باشرکت ژان گابین شروع ١٠ر٣٠ صبح ٢ر٣٠ ـ ٤ر٣٠ ـ ٦ر٣٠ ـ ٨ر٣٠ بعداز ظهر

سینما دریا ـ تلفن ٣٣٨١٢

اشك شوق ـ فارسی با شرکت آزاده ـ صارمی ـ مهرداد شروع ١٠ر٣٠ صبح ٢ر٣٠ ـ ٤ر٣٠ ـ ٦ر٣٠ ـ ٨ر٣٠ بعد از ظهر

سینما دیانا ـ تلفن ٤٢٠١٠

کوراوغلی ـ سینما سکوپ ـ رنگی دوبله بفارسی شروع ١١ صبح ٣ ـ ٥ ـ ٧ ـ ٩ بعداز ظهر

سینما رادیوسیتی ـ تلفن ٤٣٣٢٠

پروفسورکم حافظه ـ وایداسکرین دوبله بفارسی باشرکت فردمك‌مورای ـ تامی کرك شروع ١١ صبح ٣ ـ ٥ ـ ٧ ـ ٩ر١٥ بعد از ظهر

سینما مارکس ـ تلفن ٣٤١٦٩

مارکوپولو ـ سینما سکوپ ـ رنگی دوبله بفارسی باشرکت روری‌کالهون یوکوتانی شروع ١٠ر٣٠ صبح ٢ر٣٠ ـ ٤ر٣٠ ـ ٦ر٣٠ ـ ٨ر٣٠ بعد از ظهر

سینما ماروبال ـ تلفن ٤٩٧٨٥

مارکوپولو ـ سینما سکوپ ـ رنگی دوبله بفارسی باشرکت روری‌کالهون یوکوتانی شروع ١١ صبح ٣ ـ ٥ ـ ٧ ـ ٩ بعد از ظهر

سینما مونت کارلو تلفن ٧٩٧٤١

بچه ژاپونی ـ رنگی ـ دوبله بفارسی باشرکت جری‌لوئیس شروع ١٠ر٣٠ صبح ٢ر٣٠ ـ ٤ر٣٠ ـ ٦ر٣٠ ـ ٨ر٣٠ بعد از ظهر

سینما مولن‌روژ ـ تلفن ٧٢٩٢٩

دختری با چمدان ـ دوبله بفارسی با شرکت کلودیا کاردیناله شروع ١١ صبح ٣ ـ ٥ ـ ٧ ـ ٩ بعداز ظهر

سینما مهتاب ـ تلفن ٤٧٧٧٧

دختری با چمدان ـ دوبله بفارسی با شرکت کلودیا کاردیناله شروع ١١ صبح ٣ ـ ٥ ـ ٧ ـ ٩ بعداز ظهر

سینما میامی ـ

ـ٤٦ـ

طی ۲۰ سال فاصله بین دوجنگ جهانی ، بدنبال لغو قرارداد ایران و انگلیس ، حوادث بسیاری برمن گذشت . ضمن این حوادث در درجه اول باید از ازدواج خود نام ببرم ، وسپس زلزله «کوتا» و پست‌های مختلفی که از طرف وزیر خارجه بعدی در مناطق دور افتاده‌ای نظیر ترکستان چین ، تراوانکورهند ، بلوچستان انگلیس وایالات پنجاب درامتداد هیمالیا و مرز تبت بعهده‌ام محول گردید .

هیچیك از این پست‌ها با ایران ارتباطی نداشت ، مگر یکی آنها یعنی کنسولگری سیستان قائن ، که در شرقی‌ترین نقطه ایران بطرف افغانستان واقع شده بود . همسرم که از همان ابتدا ، مانند خود من نسبت‌به ایران علاقه فراوان نشان میداد ، بهمراه من درماه آوریل سال ۱۹۲۷ حرکت کرد و ما از طریق دزداب رهسپارسیستان شدیم (رضاشاه نام هردوی این شهر ها را تغییر داد و اولی به زاهدان و دومی به زابل شهرت یافت) . ما دوسال تمام دراین پست انجام وظیفه میکردیم و تمام این مدت بین زابل ، واقامتگاه ییلاقی خود دربیرجند ، (شهری از توابع قائنات) در رفت وآمد بودیم .

تغییرات شگرف

ما طی این دوران ناظر تغییرات شگرفی بودیم که ازنظرعمومی ایران ،نسبت‌به‌اوضاع قرون‌وسطائی روزهائی‌که درکرمان گذرانده بودم بوجود آمده بود . با جلوس رضاخان به تخت شاه عباس در ایران‌دوران تازه‌ای آغاز شده بود . این کشور دوباره احترام خویش را باز یافته و بازهم نور امید درهرگوشه و کناری میدرخشید . نخستین شاه خاندان پهلوی همانقدر از سلطنت مطلقه برخوردار بودکه داریوش هخامنشی واردشیر ساسانی .

سردار سپه ابتدا بعنوان وزیر جنگ میخواست رژیم ایران را بصورت جمهوری در آورد و خود رئیس جمهوری‌گردد ولی‌مردم طالب آن نبودند و بعلاوه اعلیحضرت همایون شاهنشاه رضاشاه پهلوی مردی نبود که قدرتی‌را که‌مردم اعتماد کرده‌وبوی تفویض نموده‌بودند ، با دارودسته سیاستمداران تقسیم کند . وی افسران و سربازان آزموده بریگادمنحله قزاق و پلیس جنوب فارس و کرمان را هسته مرکزی یك ارتش ٤۰ هزارنفری قرار دادکه گرچه از لحاظ اسلحه و مهمات چندان مجهز نبود ولی ارتشی با انضباط و وفادار بشمار میرفت ،که‌جانشین قشون نامنظم‌و آشفته زمان پادشاهان قاجار می‌گردید . باکمك این‌ارتش وزاندارمری تجدید سازمان یافته ونوین ، توانست نظم رادر داخله بطورکامل برقرار کرده وقبائل نیرومند آذربایجان ، خراسان ، اصفهان ، فارس وکرمان راسرجای خودبنشاند.

در سال ۱۹۲۷از میان عشایر ایران فقط بلوچ‌ها هنوز سرباطاعت نگذارده‌بودند ، امااین وضع‌هم دیری‌نپائید .

وظیفه مشکل

اینك شاه‌در برابر وظیفه بسیار مشگل تری قرار داشت که‌تبدیل ایران قدیمی بیك کشور مدرن وامروزی بود . مادر کنسولگری خود درشرق‌ایران ، گرچه درردیف‌اول تماشاچیان درام هیجان‌انگیزی که درایران بازی‌میشد‌نبودیم ، امابهرحال میتوانستیم بخوبی‌این درام‌را تماشاکنیم . احساسات وعواطف ماطی‌این دوسال وتجربیاتی که بدست آورده‌ایم ارزش آنرادارد که مورداشاره قرار گیرد . اماباید گفت‌که اینکار ازحوصله‌کتاب کنونی خارج‌است ، واز طرفی با هدف و مقصود آن‌تناسبی ندارد . زیرانظرمن از نوشتن این‌کتاب تشریح وقایع جنگ‌جهانی درایران است .

کتاب جداگانه

بعلاوه باید گفت برای‌تشریح چگونگی تبدیل ایران از وضع نامناسبی که‌در سال ۱۹۲۱ داشت به‌کشور مدرنی که‌در سال ۱۹٤۳ درسازمان ملل متحد عضویت‌یافت ، بایستی کتابی جداگانه برشته تحریرکشید . وبایداعتراف کنم‌که من‌شایستگی نوشتن چنین کتابی راندارم . چه‌بانهایت تاسف بایستی اقرارنمایم‌در این مرحله از کاریر سیاسی خودنسبت به‌آمال وآرزوهای ایرانیان برای ترقی‌و پیشرفت کشورخود ، علاقه کمی‌داشته‌ام ، واگر نتوان بصورتی دیگر تعبیرکرد ، بهرحال باید گفت‌که این تمایلات‌را باعدم علاقه‌تلقی میکرده‌ام . درنامه‌هائی‌که درآن تاریخ نوشته‌ام آثار اندکی ازتمایلات لیبرال منعکس است‌و نسبت‌به ناسیونالیسم آسیائی که در سال‌های دهه ۱۹۲۰ تا ۱۹۳۰ درانگلستان موردتوجه قرارگرفته بود ،اظهار علاقه‌بسیار مختصری مشاهده میشود . ازطرف دیگرمن به مشرق ایران یکنوع دلبستگی غیررسمی وبعبارت بهتر خصوصی پیدا کرده بودم . مانندبسیاری دیگراز همکارانم به‌سرگرمی‌های گوناگون ، مشغول بوده‌ام که‌یکی‌از آنها عکاسی‌و دیگری شکار بوده‌است (که بخصوص برای این‌کار سیستان شهرت فراوان دارد) بالاتراز همه اینکه خود ایرانیها بیش‌از هرسرگرمی دیگری توجه و علاقه مراجلب کرده بودند .

درآن زمان من بعنوان یکی‌از عناصری که‌کمتر خطرناك‌هستند بشمار میرفتم واز جمله‌کارشناسان زبان وفرهنك مشرق زمین‌محسوب میشدم . من زبان فارسی رابخوبی حرف میزدم وقادر بودم خط‌مشکل آنرابخوانم وبنویسم . با داشتن این خصوصیات بخود حق میدادم‌که تصور کنم میتوانم افکار وعقایدم رابرای تمام ایرانیان برجسته و مقامات عالی تشریح نمایم .

آگهی جمعیت بهداشت روانی

(نظر باینکه جمعیت بهداشت روانی مدت پنجسال است تجدید انتخاب هیئت مدیره ننموده است لذا از کلیه افراد علاقمند که در این جمعیت نام نویسی نموده‌اند دعوت میشود که برای تهیه مقدمات تشکیل مجمع‌عمومی فوق‌العاده و اصلاح اساسنامه هر هفته روز های شنبه ساعت هفت بعد از ظهر در بیمارستان روزبه حضور بهمرسانیده و تشریك مساعی نمایند .)

بازرس جمعیت بهداشت روانی ـ دکتر حسین رضاعی

در فصل سرما

۲ـ مصاحبه باوزیر دفاع آمریکا

مك‌نامارا اثر نر الهارا مهار کرده است

بقلم ـ استوارت آلسوپ
از ـ سندی تایمز

مقالات سیاسی

اکنون برای مك‌نامارا یك موضوع کاملا بدیهی وروشن است :اگر تحمیل یك رعشه وحشتناك به شوروی قابل تصور باشد ، دراین صورت تحمل همین ضربه ودست کم به اندازه مساوی‌از طرف‌امریکا نیز باید قابل تصور باشدوفراموش نشود ! بقول یکی از روشنفکران مشاور مك‌نامارا اگر اساس تئوری سوق الجیشی آمریکا رابر« جواب رعشه‌ای» بگذاریم ، این‌به‌آن‌معنی خواهد بود که داوطلبانه«خودکشی» رابعنوان شالوده استراتژی امریکا قبول کرده باشیم .

باوجود این مك‌نامارا به‌این نظریه نیز اذعان دارد که تحت شرایط معینی ممکن است صرف نظر از تمام نتایج احتمالی ، راه دیگری غیراز نابودکردن اتحاد شوروی برای آمریکا باقی نماند . اما یکی از خصوصیات جالب مك نامارا آن است که از قبول اصل‌های جاه وقطعی بیزار است و هیچوقت‌خود را از حق آزادی انتخاب راه حل های بهتر محروم نمیکند .بهمین جهت است که‌در نظر او حتی در صورت وقوع یك جنك اتمی و هیدرژنی ، نابودی تمام کره زمین وتمدن بشری ، بهیچوجه الزامی نیست ، وحتی ـ یك جنك اتمی و هیدرژنی ـبهیچوجه «مرگهای ـ میلیونی» را الزامی و غیر قابل اجتناب نمی‌سازد .

فلسفه استراتژیکی تازه‌ای که مك‌نامارا باخودبه وزارت دفاع آمریکا آورده در واقع در همین نتیجه گیری اساسی خلاصه‌میشود. هدف مك‌نامارا اینست که‌ازاسلحه اتمی افزار قابل توسل و قابل استفاده‌ای برای سیاست ملی‌ـ آمریکا بسازد ، واین دست افزار موثر تحت کنترل شدید و دائمی رهبران غیر نظامی آمریکا یعنی رئیس جمهور ـو در صورت مرك رئیس جمهوردرید اختیارجانشینانی باشد که قانون اساسی آمریکا برای رئیس جمهور تعیین میکند.

ناتمام

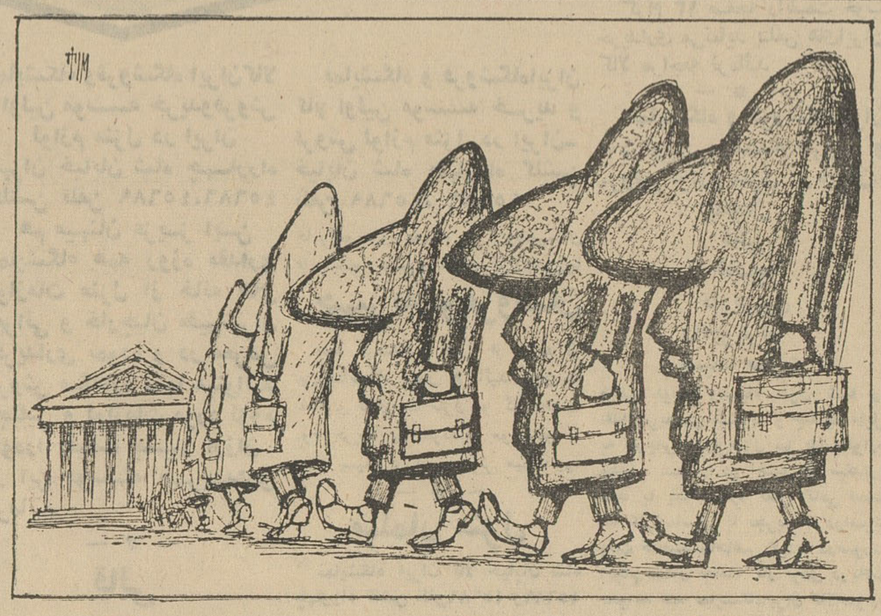

دوگلها در مجلس ملی فرانسه

از: اکسپرس

بسیاری از مشاوران و اطرافیان روبرت مك‌نامارارا مردان جوانی تشکیل میدهند که از لحاظ‌سواد بدون شك نخبگان نسل کنونی هستند ، وبسیاری از آنها قبل از استخدام‌شدن در وزارت دفاع‌مدتی برای کارخانه های «مغزی وفکری» تحت حمایت مالی دولت مانند موسسه عجیب تحقیقاتی «رانـد ـ کرپوریشن» و غیره کار کرده‌اند. مك‌نامارا عده قابل ملاحظه‌ای ازاین روشنفکران فوق‌العاده را از آن موسسات دستچین کرده و به استخدام وزارت دفاع درآورده که کسانی نظیر «چارلز هیچ» هنری راون ،آلن انت‌هاون یوجین فوبینی هارولد براون» و غیره از آن جمله هستند . اما روشنفکر اول وزارت دفاع خود مك‌نامارا است که‌تاکنون سه‌آئین نوظهور برای مسائل استراتژیکی جهان کنونی ابداع کرده ونظراتش انقلاب طرز تفکر دفاعی آمریکای معاصر را توضیح میدهد .

تنها یك رعشه

درباره مك‌نامارا روایتی هست که هنوز هم غالبا وردزبان کارکنان پنتاگون میباشد . این داستان مربوط به صحبت‌یك ژنرال نیروی هوائی ویك «روشنفکر» وزارت‌دفاع راجع به طـرح جنگی «سك» (استراتژی فرماندهی هوائی)است ژنرال نیروی هوائی به تفصیل‌برای روشنفکر تشریح میکند که‌چطور باید شوروی را ظرف چند ساعت بصورت تل ویرانه‌ای درآورد که فضای آنرا رادیو آکتیو انباشته است . روشنفکر پس از گوش دادن به‌نظر ژنرال نیروی هوائی تنها این جواب را میدهد :

«تیمسار آنچه‌شما میگوئید‌بهیچوجه یك نقشه جنگی نیست ، بلکه‌فقط نوعی «رعشه وحشتناك» است».

از: فرانسیس‌بسرواتور

۲ـ درامریکای جنوبی دلارهای امریکا برچه پایه‌است

جمع تولید چهاردر صد ومیزان جمعیت دو ونیم در صد افزایش یافته است. هیچ‌یك‌از کشورهای این منطقه‌نتوانسته سطح زندگی‌را بمیزان دوونیم در صدکه‌از طرف کندی‌تعیین شده بود بالا ببرند .

فقط آماری که از طرف دولتهای مکزیك و برزیل تهیه‌شده تاانداز‌ه‌ای قابل اعتماد وامید بخش است ولی بااین حال نمی توان گفت که‌هیچگونه خطری این کشور ها را تهدیدنمیکند

حالا باید دید که برای چه بیلان برنامه «اتحادبرای پیشرفت» اینقدر ناچیز است ؟ بدون شك در مدت کوتاهی نمیشد این برنامه عظیم را بکار بست ولی آیا دورنمای آینده روشن است ؟

ازسال ۱۹۵۸ درنتیجه تقلیل‌میزان کالاهای صادراتی امریکای لاتین وبالا رفتن میزان واردات همه ساله ۱۵۰۰ میلیون دولار بکشور های این منطقه زیان واردمیشود. قرارداد بین‌المللی که در تابستان گذشته درباره‌محصول قهوه بامضاء رسید قدم موثری برای بهبود اقتصاد امریکای جنوبی‌بشمار میرود ولی مذاکرات درباره امضای قرارداد های مشابهی در مورد محصولات دیگر این منطقه مخصوصا برای‌محصولات معدنی بسیار دشوار خواهد بود از طرف دیگرباید دانست که امریکای لاتین احتیاج مبرمی به سرمایه های خارجی دارددرحالیکه‌از چندین سال پیش میزان سرمایه ـ گذاری ایالات متحده در جنوب «ریوگراند» پیوسته کاهش میباید و بهمان اندازه‌به میزان‌سرمایه گذاری در شش‌کشور عضو بازار مشترك افزوده میشود .

برای تشویق سرمایه گذاری های خارجی در کشور های توسعه‌نیافته از طرف دولت امریکا طرحهائی تهیه شده ولی هیچیك از آنها بموقع‌اجرا گذاشته نشده است .

پس از آنکه کنگره امریکا ازمیزان اعتباری که پرزیدنت کندی برای امریکای لاتین درخواست کرده بود مبالغی کسر کرد دیگر کسی حاضر نمیشود سرمایه خود رادر یك منطقه بی ثبات بکار اندازد . حتی‌بانکداران و سرمایه داران خود امریکای‌جنوبی ترجیح میدهند که سرمایه خود را در ایالات متحده ویا اروپا بکار اندازند حد اقل این سرمایه هابده میلیارد دلار بالغ میشود .

اصلاحات

دولت امریکا ازکشور های امریکای لاتین درخواست کرده بود که برنامه هائی برای پیشرفت اقتصادی خود تهیه کنند قول داده بود که بودجه آن را از محل «اتحاد»بپردازد . تاکنون فقط سه کشور بلیوی ـشیلی وکلمبو چنین برنامه هائی تنظیم کرده‌اند که‌تاکنون هیچیك از آنها مورد تصویب امریکاقرار نگرفته‌است

شیر آکو
مشك عسلی
برای همه
AKO
نماینده انحصاری سرای چیت تلفن ۲۱۰۲۷ ـ ۲۱۳۹۱

TAMCO

اخطار لازم‌بخریداران ومصرف کنندگان لامپهای فلورسنت

چون‌عده‌ای‌استفاده جواز حسن‌شهرت وسابقه‌این شرکت‌سوء استفاده‌نموده‌و کالاهای‌مشابه مارابازار عرضه مینمایند لذا این‌شرکت انواع لامپ ولوازم فلورسنت راکه وارد میکند و دارای همان مزایای سابق است‌با علامت TAMCO که‌در تاریخ ۲۲ر۱ر۱۳۳۵ ذیل شماره ۱۵٤۳۳ به ثبت رسیده است‌دردست رس‌مصرف کنندگان میگذارد .

اشخاصیکه‌علامت‌مزبور راتقلیدکنند‌از طریق قانونی تعقیب میشوند . ۱ـ۳ آ ـ ۲۵۷٤۰ شرکت سهامی‌تام

تلمبه شناور
پرسفورد
تمام برنز انگلیسی
خیابان سعدی تلفن ۲۵۸۱۵

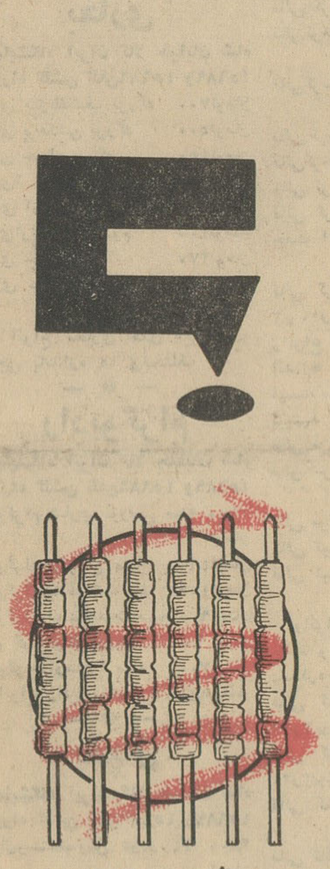

این شکل باطل است

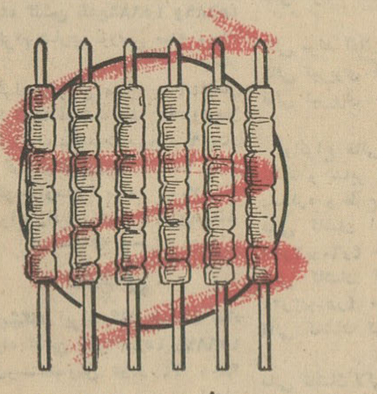

کباب پز دولوکس بشکل مکعب‌مستطیل
کبابها را آبدار و یکسان آماده میکند

دولوکس
بهترین کباب پز برقی است

- برای آنکه دولوکس غیرازکباب ده نوع خوراك دیگر هم تهیه میکند.
- برای آنکه دولوکس هرگز کباب را خشك نمیکند.
- برای آنکه دولوکس بیست ویکپارچه کامل‌است.
- برای آنکه دولوکس شیر جوش وماهیتابه دردار دارد.
- برای آنکه بادولوکس کیك‌هم میشود پخت. ودولوکس‌یك‌دفترچه آشپزی بقلم خانم منصوره‌امیرابراهیمی نیز همراه دارد
- وبالاخره برای آنکه دولوکس بندگلیه‌دار ـ در نسوز ـ شش سیخ کباب ضد زنك و رنگهای مختلف و بسیارزیبا دارد.

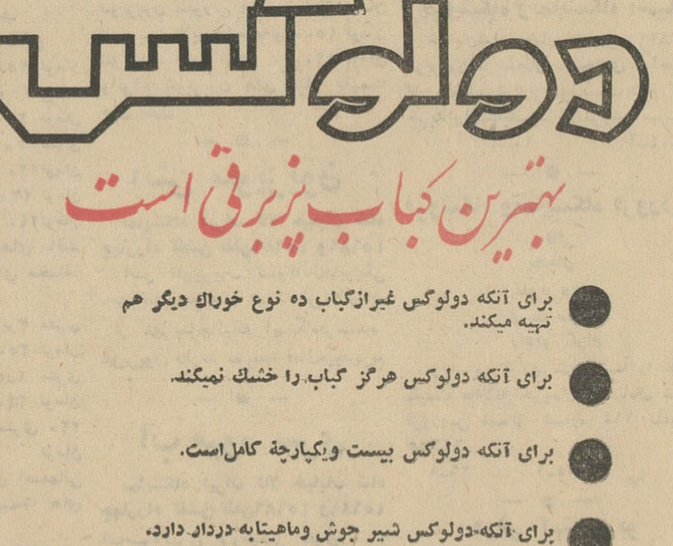

ناقاره

DELUXE
نماینده انحصاری درایران
عبدالرحیم دوگانی
تهران ـ سرای حاجب‌الدوله ـ تلفن ۲۹۴۱۲

اجتماعی

گفتگوی تلفنی مردم

در این ستون گفتگوهای تلفنی مردم و گرفتاریها و ناراحتی آنان درج شده است بدینوسیله ما توجه مقامات مسئول مملکتی را باین ناراحتیها و گرفتاریها جلب میکنیم.

باین میگویند صرفه‌جوئی!

*بنده شرحی از صرفه جوئی های بنگاه برق حضورتان عرض میکنم شما آنوقت ببینید چطور صرفه جوئی باید کرد. اخیرا رسید های برق ازیك کاغذ بزرگ به قطعه کوچکتری تغییر قطع داده شده «ته چك» آنرا که یك قطعه کوچکتری است بدست مشترك میدهند که حساب برق خودرا داشته باشد، آدم برای نگهداری آنها باید نهایت دقت رابکار بردچون خیلی کوچك است وزود گم میشود، باین میگویند صرفه جوئی!

جمشید جلالی

فقط همین !!

*درست نزدیك سه سال است که شرکت تلفن فیش شماره ۳۷۸۵۷ رادر مقابل دریافت ده هزار ریال که ۲۰۰ ریال نزول آن درماه میباشد باینجانب تحویل داده‌است که پس از دوسال تلفن مرا وصل کند ولی متاسفانه هنوز که هنوز است خبری نشده بمتصدیان شرکت بفرمائید وقتیکه نمیتوانید کار انجام دهید چرا خودتان را توی درد سر میاندازید. فقط همین

حسین مفاخری

منتظران سپور محله

*قدیمیها برای پیشرفت عمل نظافت بافراد خانواده اینطورتلقین کرده بودند که‌هرکس چهل روز صبح خیلی زود درخانه وحریم نهر مقابل‌خانه خودراآب‌وجارو کندبعدنماز صبح رابجا بیاوردروز چهلم حضرت خضر(ص) را زیارت خواهد کرد و مرادش را از حضرت خواهد گرفت. بااین فکر نتایج عمل نصیب همه میشد عادت سحر خیزی - عادت بنماز - عادت بنظافت

از مطلب دور نشوم مدتی است که‌در کوچه کشورپرست خیابان خواجه نظام‌الملك بنائی شده ومعلوم نیست چرا خاکهای انباشته رابرنمیدارند وبه آنچه رفتگر میگوید ترتیب اثر نمیدهند ودر خانه خودرا نظافت نمیکنند ومنتظر سپور محله هستند.

کشور پرست

در معرض امراض مسری

*قطعه زمین متروکه متعلق بشهرداری [illegible] سال است پشت سینما المپیا محل زباله وادرارگاه عمومی گردیده وبوی تعفن و کثافت آن از چندمتری بخوبی بمشام هررهگذری میرسد وسکونت چندین صد خانواده را دشوار وسلامت خود وکودکان را درخطر گزاز وسایر امراض مسری قرار داده است ومتاسفانه شهرداری تهران نسبت بمحصور نمودن آن محل کوچکترین اقدامی نمینماید.

کاظمی

نان کیلوئی ۱۵ ریال!

*دهسال است ماازدکان نانوائی اول خیابان فرح آباد در تهران‌نو نان میخریم دراینمدت آرزو بدل من‌ماند که ترازودار نان رابکشد وتحویل دهدتازه وقتی نان‌را میکشد یکمن ۴۵ ریال حساب میکند، حرف‌هم که میزنی میگوید دولت این نرخ را تعیین کرده، آیا واقعا دولت گفته نان را یکمن ۴۵ ریال یعنی کیلوئی ۱۵ ریال بمردم بفروشند، اگرصحت دارد اعلام کنند که میان مردم بیخودی دعوا راه نیافتد

صادقی

آقای غلامرضا نخعی توجه کند

اطلاعات- آقای غلامرضا نخعی بین ساعت ۶تا ۷٫۳۰ بعد ازظهر هرروز که وقت دارید. باداره روزنامه مراجعه کنید وکارتهای ارسالی خودرا ازما تحویل گرفته شخصا بمدیر کل پست برسانید

دردسر دستفروشها

*معابر میدان «فوزیه» بقدری شلوغ است که‌بیك طرفةالعین جیب آدم را میزنند، میدانید علتش چیست؟ وجود دستفروشها در پیاده رو های این میدان‌است.

اصغر ملك السلطان

وقت ماو بودجه خودرا تلف نکنید

*ماشانزده نفر از فارغ التحصیلان تربیت معلم حرفه‌ای در خردادماه ۴۱ هستیم، تابحال‌اقدامی از طرف وزارت فرهنگ برای استخدام مانشده ومیگویند فعلا بودجه نداریم باید یکسال دیگر این کلاس‌را طی کنید، اگراینها بودجه ندارند چطور میخواهند مبلغ زیادی صرف تشکیل مجدد کلاس برای ما کنند، اینهایکسال دیگر می خواهند وقت ما را تلف کنند.

پری - ۱

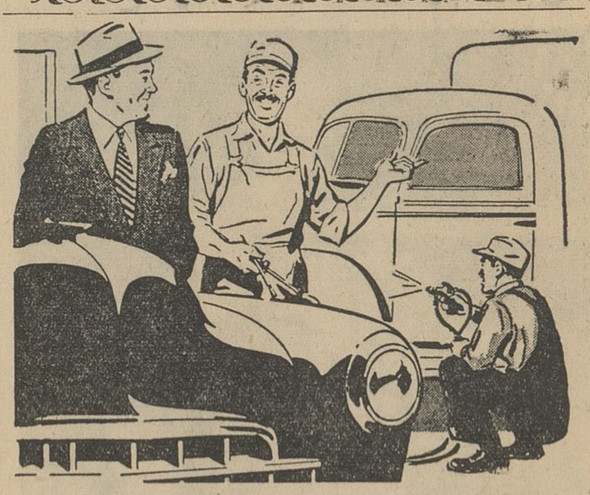

برای رنگ کردن اتوموبیل دوکودولوکس

ساخت دوپن آمریکا

معروفترین و بهترین رنگ اتوموبیل در دنیا - به تعمیرگاه خود سفارش کنید برای رنگ کردن اتوموبیل شما از دوکو - دولوکس استفاده کند.

DUPONT DUCO-DULUX

نماینده انحصاری ایران: ا. حکیم و شرکا، خیابان سعدی تلفن ۳۶۱۲۱

فعالیت های پنهانی -۱۹-

اسرار فاش نشده از جریان تاریخی

محاکمات نورنبرگ

تنظیم و تهیه از: ژوئه هایداکر - یوهانس لب

ترجمه: احمد مرعشی

بهترین و پرارزش ترین کتاب مستند قرن بیستم

پزشکان به هیملر اطلاع دادند که هیتلر به‌یك بیماری مغزی دچار شده که بارعشه دستها شروع میشود و کم کم در تمام بدن نفوذ میکند ...

۵- برقراری ارتباط محرمانه با (یاکوب‌والبنرك) بانکدارمشهور- سوئدی وواسطه قرار دادن او برای آغاز مذاکرات صلح باقدرتهای‌غرب

هیملر در بازی آخرین خود یك بار دیگر پای کنت فولکه‌برنادوت رانیز بمیان کشیده بوی اطلاع داد که حاضر است اسرای اسکاندیناوی را از اردوگاههای مرك مستخلص سازد.

هیملر نقشه خوبی در سر داشت، میخواست همانطور که‌مدتی قصاب اسراء یهودی لقب گرفته بود. مدتی هم با «صلح» بازی کند و در سراسر جهان بعنوان مظهر و منجی صلح شناخته گردد. او که دستش بخون میلیونها غیر نظامی بیگناه آلوده بود قصد تطهیر داشت و میخواست با یك پرش بتاریکی گذشته های خود رااز خاطرها محو نماید. ولی ناگفته نباید گذاشت که در روزهای آخر هیملر بیش از همه از هیتلرمی ترسید و از آن وحشت داشت که مبادا قبل از آنکه فعالیتهای او به نتیجه برسد هیتلر دست او رابخواند و در آخرین دقیقه تسلیم چوبه‌دارش کند.

بهمین دلیل بکمك (شلنبرك) نقشه کودتائی را پی ریزی کرد.

هیملر قصد داشت بیماری وکسالت پیشوارا بهانه قرار داده قیام راعملی سازد. او به شلنبرك گفت:

-قد پیشوا روز بروز خمیده ترودستهایش لرزان تر میشود. چنان از حال رفته که گوئی همیشه در- خواب بسر میبرد.

رئیس سازمان گشتاپو مخفیانه‌با پروفسور ماکس دوکرینی رئیس بخش‌روانشناسی بیمارستان معروف کارینه برلن و دکترلئو ناردو کونتی سر پرست بهداری رایش تماس - هائی بر قرار نمود و آنان را محرم خود ساخت. پزشکان مزبورتشخیص خود را در مورد بیماری هیتلرباختیار هیملر گذاشته و گفتند:

-پیشوابه بیماری (پارکینسونشه) مبتلی میباشد. این بیماری که در حقیقت یك بیماری مغزی است‌ابتدا دست ها را به رعشه وامیدارد و سپس اندك اندك کلیه اعضاء بدن را فلج میسازد.

روزی هیملر از شلنبرك برای‌یك هوا خوری و گردش‌در جنگل‌دعوت بعمل آورد. آنروز در آغوش‌طبیعت یعنی در محیط و شرائطی که‌هیچ دیواری موش وهیچ موشی گوش نداشت‌هیملر منظور اصلی ونهائی خود را با محرمش در میان گذاشت و گفت:

- بعقیده من، ادامه همکاری ما با پیشوازیاد پایدار نخواهد ماند، وی مردی است مریض و معلول و بهیچوجه قادر به انجام وظائف و اجرای مسئولیت هایش نخواهد بود آیا فکر میکنید، پروفسوردکرینی درست تشخیص داده است؟

شلنبرك جواب داد: آری.

هیملر متفکرانه پرسید:

- در این‌میان تکلیف من‌چیست؟ منکه نمیتوانم بهمین سادگی ها پیشوا را بقتل برسانم یا مسموم کنم ویا درعمارت صدارت عظمی توقیفش نمایم...

شلنبرك نظر داد:

- فقط یك راه وجود دارد، شما بهتر است نزد پیشوا بروید، همه حقایق راباو گوشزد کنید ووادارش نمائید استعفا بدهد.

هیملر متوحشانه گفت:

- به نتیجه رسیدن از چنین‌راهی غیر ممکن است زیرا پیشوا فورا دستور میدهد مرا همانجا تیر باران کنند.

شلنبرك با خونسردی جوابداد:

- پس باید اقدام قطعی تری بعمل آورد. بین اس اس های عالیرتبه شما حتما کسانی وجود دارند که بدستور شما هیتلر را توقیف نمایند، در غیر اینصورت باید از پزشکان معالجش کمك خواست.

هیملر دو باره دستخوش بی‌تصمیمی شد، طی گردششان در جنگل که تقریبا یکساعت و نیم طول کشید همه‌اش در این اندیشه بود که کلك هیتلر را چگونه بکند ووقتی جانشینش شد دست بچه اقداماتی بزند، برای شلنبرك توضیح داد:

- اگر در نقشه خودمان توفیق حاصل کنیم بلافاصله حزب‌ناسیونال سوسیالیست را منحل کرده حزب جدیدی بوجود خواهم آورد، شما برای این حزب جدید چه نامی پیشنهاد میکنید؟

دوست و محرم هیملر بلافاصله پاسخداد:

- حزب اجتماع ملی.

ولی هیملر فرصتی برای کودتا پیدانکرد، زیرا تحولات‌درجبهه‌های جنك بقدری برق آسابود که‌دست همه را در حنا گذاشت. ارتش سرخ به پشت دروازه‌های برلن رسیده بود. پایتخت در محاصره گازانبری قرار داشت. هیملر که بیش از همه دچار وحشت شده‌بود یکبار دیگر شلنبرك را بمذاکره طلبید و گفت:

-شلنبرك از آنچه که از این ببعد پیش خواهد آمد نگرانم...

شب ۲۱ آوریل ۱۹۴۵ مجددا در (هوهن لیشن) بین هیملر وکنت برنادوت ملاقاتی صورت گرفت، هیملر خیلی عصبانی و رنك پریده بنظر میرسد. کنت برنادت بعدها در اطراف این ملاقات چنین نوشت:

«... حالت عجیبی داشت، گوئی نمیتوانست در یك محل بند شود، مرتب قدم میزد، سعی میکرد برای بلاتکلیفی‌اش راه چاره‌ای جستجو نماید.

در اثنای‌مذاکره هیملر بلاانقطاع انگشت روی‌دندان پیشینش‌میکوفت واصلا قادر به پیشگیری ازعصبانیت بیحد وحصرش نمیشد، مرتب میگفت: موقعیت نظامی ما خیلی جدی شده است، خیلی جدی!»

سپس از برنادوت خواست تا پیشنهاد تسلیم در جبهه غرب را برای ایزنهاور ببرد وزمینه ملاقات بین او وآیزنهاور را فراهم‌سازد. برنادوت بعدا به شلنبرك گفت:

-تصور نمیکنم متفقین فقط تسلیم در جبهه غرب را قبول کنند. تازه اگر قبول هم بشود گمان نمیبرم صورت گرفتن ملاقاتی بین هیملر وآیزنهاور ضروری باشد، زیرا محال است هیملر بتواند در آلمان آینده نقشی ایفا نماید.

در این ملاقات نیز تصمیمی‌جدی اتخاذ نشد. سه روز بعد، هیملر وبرنادوت یکبار دیگر و برای آخرین بار باهم ملاقات کردند. ملاقات آنها شب ۲۴ آوریل در عمارت کنسولگری سوئد واقع‌در (لوبك) صورت گرفت کنت‌برنادوت در اطراف مذاکراتی که در این آخرین دیدار بین آنها بوقوع پیوست چنین نوشت:

«... شب مزبور، شبی بود که هرگز در عمرم فراموش نخواهم کرد، آژیرهای پی‌درپی خطرهوائی آنها را وادار کرد که به زیرزمین کنسولگری پناه ببرند. کارمندان سوئدی و آلمانی کنسولگری روی نیمکت ها نشسته بودند و به‌انفجار های پی درپی خارج گوش میدادند. هیچکدام از آنها نتوانسته بودند هیملر را بشناسند»

ساعت یك بعد از نصف شب وقتی خطر حمله هوائی بر طرف شد سر انجام بداخل اطاقی رفتند که قرار بود مذاکرات در آنجا انجام گیرد. بعلت عدم وجود برق، روشنائی چند شمع فضای اطاق‌را روشن میساخت.

هیملر شروع بصحبت کرد:

-احتمال میدهم هیتلرمرده باشد. اگر هم نمرده باشد بدون تردیدتا فردا دوام نخواهد آورد.

تاکنون بخاطر سوگندم پای‌بند او بودم ولی فعلا وضع تغییر کرده است. اعتراف میکنم که آلمان مغلوب شده است، از این ببعد چه پیش خواهد آمد؟..

هیملر معتقد بود که بدون تردید هیتلر او را بجانشینی خودش‌معرفی کرده است، از توضیحات اونیز بوی چنین تصوری بمشام میرسید، زیرا ادامه داد:

-با موقعیتی که فعلا ایجاد شده ومادر آن قرار داریم دست من بکلی باز است. آماده هستم در جبهه غرب آتش بس اعلام کنم تانیروهای متفقین بتوانند باسرعت هرچه بیشتر بطرف شرق پیشروی نمایند. ولی هرگز حاضر نیستم در جبهه شرق هم تسلیم شوم.

سپس یکبار دیگر از برنادوت خواهش کرد وسیله ملاقات او و آیزنهاور را فراهم نماید، حتی تصمیم بچگونگی بر خوردش رابا آیزنهاور برای والترشلنبرك‌تشریح نموده و پرسیده بود:

-باید در برابرش تعظیم کنم‌یا فقط بدراز کردن دستم بسویش اکتفا نمایم؟

طی این مذاکرات شبانه، هیملر به برنادوت گفت:

-به ایزنهاور اعلام خواهم داشت که معترفم قدرتهای غرب بر ارتش آلمان غلبه کرده‌اند. بنابر این آماده هستم در جبهه غرب‌تشریفات تسلیم بلاشرط را پذیرفته بمورد اجرا گذارم.

-اگر پیشنهاد شما پذیرفته‌نشود چه خواهید کرد؟

-در آنصورت فرماندهی‌لشکری را در جبهه شرق بعهده میگیرم وقدم بصحنه میگذارم.

برنادوت مینویسد: همه‌میدانند هیملر آدمی نبود که دست بچنین کاری بزند...

ناتمام

HOMBURG
محصول همبورگ آلمان
TRANSPULMIN
بصورت: آمپول، پماد، شربت، شیاف

جدول کلمات متقاطع شماره ۲۲۵۹

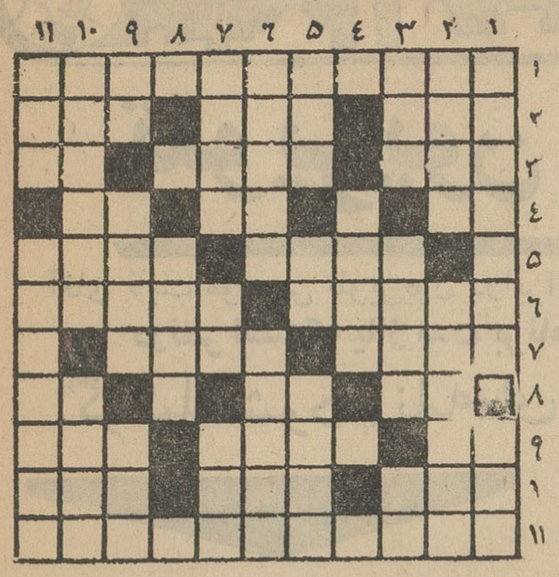

افقی: ۱- شاعر و ریاضی دان و حکیم معروفی که شهرت جهانی نیز دارد ۲- منزلگاه آخرین - وصفی برای روی زیبا رویان - حیوانی است ۳- شهر شیر توشیر زشت وناهنجار -چیزی کم ازپشه دارد ۴- از میوه‌ها -شراب‌فرنك ضمیری است ۵- پارچه نازك -فرش قالبی فرنگی ۶- چون سر کنگبین فزاید لاجرم روغن بادام خشکی نماید -اگر مال دعا باشد غالباگم میکند ۷- در دهان ماهی شد تا خورشید در سیاهی شود -بی‌جان وبی حرکت ۸- یکی از نت‌ها - داخل -زرد روی پرزور ۹- حرف همراهی -جائی برای سرگاو!- تنوره میکشید وبه آسمان‌میشد ۱۰- کشوری شبه قاره - از اصطلاحات پوکربازی - ملکه‌اش بریان پزی هم داشت ۱۱- از تاریخهای‌معروف فارسی.

عمودی: ۱- معمولاباچشم بندی وتردستی همراه‌است -روشنی ۲- بدست وپای آنکه در گرمابه رفتن غفلت کند میبندد -از کشورهای اروپا ۳- اطاق در اصطلاح دلالی - از انواع قانون -اگر بستنی نباشد گشودنی است ۴- پارچه بی مصرف وکهنه ۵- چون خوش گذرد از آن نوح کم است واگر بد گذردنیم نفس بسیار- از آن طرف به شهری میرسید - دارندگی است ولابد برازندگی ۶- خوراکی -مال خانمها طعنه‌برتار عنکبوت‌میزند ۷- مانده‌درگرو- ازما بهتر دارند -مایه حیات ۸- نقطه مقابل حیات است ۹- از عناصر شیمیائی -مظهر سبزی است -معمولا برای گرفتن وبلند کردن بکار میرود ۱۰- آلیاژی برای قاشق و کارد و چنگال مرغوب -ازرمانهای وطنی ۱۱- با اهمیت دار!- در زمان قدیم‌اعیان وثروتمندان با آن سفر میکردند.

حل جدول شماره ۲۲۵۸

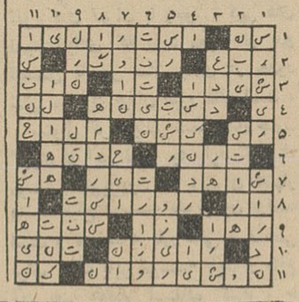

قابل توجه کارکنان شهرداریها بخصوص شهرستانها

پس از انتشار خبر حذف کارکنان شهرداریها ازلایحه تنظیمی شورای عالی اداری نمایندگان کارکنان شهرداری تهران با جناب آقای احمدنفیسی شهردار تهران ملاقات تا باکسب اجازه معظم‌له اقدامات لازم در احقاق حقوق حقه کارکنان شهرداریهای سراسر کشور بعمل آید. جناب آقای شهردار تهران قبول کردند شخصا جریان امر رابا اولیاء امور در میان بگذارند و بهمین منظور جناب آقای صفانیا مدیریت کل امور اداری شهرداری تهران را مامور کردند تا در جلسات شورای عالی مامور تهیه طرح قانون استخدامی کل کشورشرکت نمایند ایشان هم در کمال حسن نیت دنبال کار را گرفته‌اند ووعده مساعد هم دریافت نموده‌اند البته از حسن نیت و معاضدت جناب آقای‌شهردار وجناب آقای صفانیا و همچنین جناب آقای ذرافشان مدیر کل‌امور مالی شهرداری که بی‌ریا بابیش از پنجاه هزار نفر کارکنان شهرداریها همدردی فرموده‌اند کمال تشکر حاصل است.

ضمنا باطلاع همکاران محترم شهرستانها می‌رساند -درست است که در مقابل این تبعیض فاحش نباید سکوت کرد ولی بواقع بینی ووسعت‌نظری که در اعضاء محترم شورای عالی اداری و هیئت محترم دولت سراغ دارد رجاء واثق دارد که‌قانون کامل وجامع تهیه و تصویب خواهند کرد و لایحه‌ای را بتصویب نخواهند رسانید مغایرباقوانین‌جاریه کشور که از تصویب مجلسین سناوشورا رسیده است باشد چه‌در قوانین مصوبه مجلسین‌صراحت دارد که کارکنان شهردرایها بایدازماموران رسمی دولت انتخاب شوندوبا این ترتیب نمیتوان‌قانون مصوبه مجلسین را نادیده گرفت وباتصویبنامه هیئت دولت کارکنان شهرداریها را ولو برای مدت کوتاهی از قوانین جاریه کشور واز حقوق مکتسبه خود محروم نمود و مسلما باین واقعیت توجه دارندطرحی که مطابق باموازین علمی و ضرورت اجتماعی تدوین نگردد پشیزی ارزش نداشته و بعلاوه موردقبول اعلیحضرت همایون شاهنشاهی که باین گونه مسائل کاملا احاطه دارند واقع نخواهد گردید. بخصوص که اعلیحضرت همایونی دائما جلوگیری ازتبعیض و گسترش عدالت اجتماعی را درتمام سخنرانیها و بیانات شاهانه باولیای امور گوشزد فرموده‌اند بنابراین از همکاران محترم بخصوص شهرستانیها انتظار دارد کاملا رعایت نظم وسکوت رابنمایند و اگر ضرورتی ایجاب کرد نظرات خودرا خیلی‌منطقی‌ومستدل‌درجراید کثیرالانتشار منتشرویادر صورت لزوم باصندوق پستی ۷۰۸ (تهران) مکاتبه‌فرمایند تاوسیله کارکنان شهرداری تهران به- استحضار اولیاء محترم امور برسد.

بامضای عده‌ای از کارکنان شهرداری‌تهران

آگهی تجدید مناقصه شماره ۲۰ مربوط بخرید نشاسته سیب زمینی

امور تعقیب عملیات سازمان برنامه ۵۰ تن نشاسته سیب زمینی مورد نیاز کارخانه نساجی‌شماره ۲ شاهی را ازطریق مناقصه‌خریداری مینماید.

علاقمندان میتوانند شرائط مناقصه را ازاطاق شماره ۴۲۴ کاخ مرکزی‌سازمان برنامه‌دریافت وپیشنهادات خودرا تاآخر وقت اداری روز اول دیماه ۴۱ بدفتراین امور تسلیم دارند الف ۵۰۷۰

مدیر امور تعقیب عملیات، سازمان برنامه **بدرالدین مرعشی** ۱-۲

بانپتون

بطوررایگان

آشپزی کنید

نمایشگاه نپتون

در

انجمن دوشیزگان وبانوان

خیابان فرصت

از ششم آذر

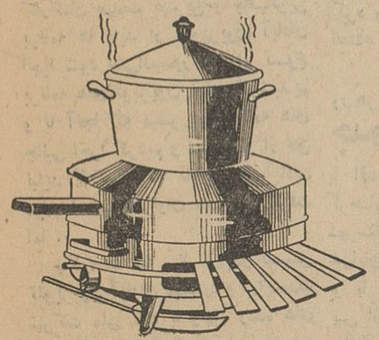

باچشم بسته اقدام بخرید نکنید

اگر:

پس ازکارکردن با نپتون تصدیق کردید که نپتون وسیله‌ای‌راحت وبرای منزل شما ضروری است آنوقت اقدام بخرید نپتون کنید و یك نپتون هم بقید قرعه جایزه بگیرید

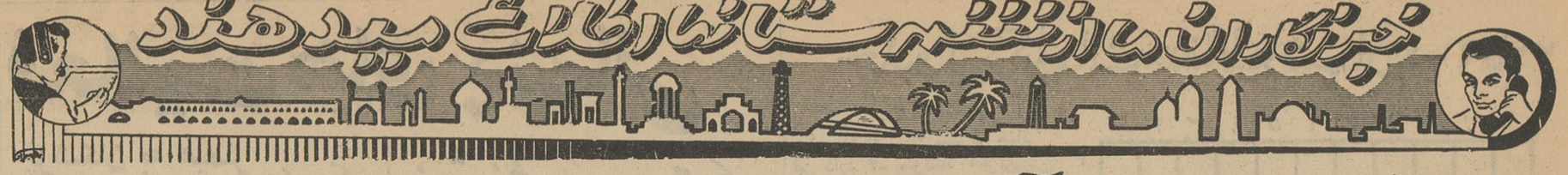

تلویزیون آبادان در حال تعطیل است

آقای ثابت موسس تلویزیون در ایران اظهار داشت :

در نظر است که یا از مدت برنامه تلویزیون آبادان کم شود و یا هفته‌ای سه‌روز برنامه تلویزیون اجرا گردد

اگر کمك شود برنامه‌های تلویزیون آبادان در سراسر خوزستان عرضه خواهد شد

خبرنگار اعزامی ما در مناطق نفتخیز جنوب مینویسد : چند روز قبل که ضمن اجرای وظائف خود برای انجام کاری باهواز رفته بودم در جلسه ای باآقای حبیب‌اله ثابت موسس تلویزیون در ایران آشنا شدم و راجع بوضع تلویزیون تهران و آبادان مصاحبه کوتاهی با ایشان انجام دادم .

آقای ثابت در باره علل تاسیس تلویزیون در آبادان اظهار داشت : تاسیس تلویزیون در تهران که پایتخت کشور است واجب بود و در آبادان که بزرگترین شهر کارگری و مرکز صنعت نفت کشور است با موجباتی که در آنهنگام وعده فراهم آوردن آنرا داده بودند لازم بنظر میرسید . باینجهت با اینکه مردم فارس ،اصفهان و آذربایجان اشتیاق بیشتری بداشتن تلویزیون داشتند دومین دستگاه فرستنده تلویزیونی بعد از تهران ، در آبادان تاسیس گردید ولی حالا آن موجباتی که برای تسهیل کار تلویزیون آبادان وعده داده شده بود. فراهم نشده و از این لحاظ تلویزیون آبادان باعث ضرر و زیان فراوان گردیده است .

وعده های بی عمل !؟

آقای ثابت در توضیح اظهارات خود افزود آنروز که میخواستیم دومین دستگاه فرستنده تلویزیونی را بعداز تهران در مرکز یکی از استانهای کشور تاسیس کنیم شهرشیراز مرکز استان فارس برای تاسیس دومین دستگاه فرستندهٔ تلویزیونی در نظر گرفته شد . ولی طی تماسهائی که با مقامات شرکت نفت بعمل آمد مقامات مزبور گفتند : چنانچه دومین دستگاه فرستنده تلویزیونی درآبادان تاسیس گردد شرکت نفت از هر نوع کمکی که‌موردنظرمتصدیان تلویزیون باشد دریغ نخواهد داشت . زیرا در شهر صنعتی آبادان که کارکنان نفت بجزباشگاهها سرگرمی وتفریحی ندارند وجود تلویزیون باعث سرگرمی و خشنودی آنان خواهد شد .

با وعده کمك مقامات شرکت نفت پس از چند جلسه بحث و مذاکره این نتیجه حاصل شد که همچنین موضوع سرگرمی و خشنودی کارکنان نفت در میان است و از آن گذشته شرکت نفت وعده همه گونه مساعدت و همراهی داده بهتر این است دومین دستگاه فرستندهٔ تلویزیون که قرار بود در شیراز نصب گردد به آبادان منتقل و در این شهرستان نصب‌شود.

آقای ثابت افزود که چون از دستگاه فرستنده تلویزیون تهران ضرر هنگفتی متوجه ما شده بود بادر نظر گرفتن وعده های کمك شرکت نفت تاسیس دومین دستگاه فرستنده تلویزیون در آبادان فکر بجائی بود و همین فکر بود که ما را بتاسیس دومین فرستندهٔ تلویزیون در آبادان واداشت ولی ما با هزینه‌ای‌هنگفت و صرف میلیونها تومان پول دومین دستگاه فرستندهٔ تلویزیون‌رادرآبادان نصب کردیم و در اجرای منویات ملوکانه که هنگام افتتاح تلویزیون آبادان فرمودند : برای سرگرمی کارکنان صنعت بهترین و جالب‌ترین برنامه ها باید از تلویزیون آبادان اجرا شود حتی‌المقدور در راه تنوع برنامه های‌تلویزیون آبادان‌کوشیدیم و تا آنجا که میسر بود برنامه های جالبی اجرا کردیم و میکنیم و از حق نباید گذشت که تلویزیون آبادان مورد استقبال فراوان هم قرار گرفت اما ...

حالا مدت سه سال از بدو تاسیس تلویزیون آبادان میگذرد و دراینمدت شرکت ملی نفت با وجود وعده های فراوان کوچکترین کمکی‌به تلویزیون آبادان نکرده است . شرکت نفت حتی باندازهٔ یك کاسب بازاری هم‌که به تلویزیون آبادان آگهی میدهد و از اینراه بادامهٔ کار تلویزیون کمك میکند ، کمك ننموده است ...

کمك ناچیز کنسرسیوم

پرسیدم از کنسر سیوم نفت هم بتلویزیون آبادان کمك نمیشود ؟ . آقای ثابت در پاسخ گفت : اگرچه

آقای مهندس شاه بختی مدیر تلویزیون آبادان

کمك کنسر سیوم به تلویزیون‌آبادان ناچیز است ولی بازهم از اعضای کنسر سیوم متشکریم که لااقل بدون آنکه وعدهٔ کمکی بما داده باشند تا این حد هم کمك میکنند .

از میزان ضرر های این چندساله تلویزیونهای تهران و آبادان سئوال کردم : آقای ثابت اظهار داشت : از تلویزیون آبادان صحبت نکنید که ضررش بیش از حد تصور است ولی تلویزیون تهران با وجود آگهی های نسبتا زیادی که دارد معهذا از بدو تاسیس تا نول سال جاری در حدود شش میلیون تومان ضرر داده است .

سئوال کردم بنظر شما برای جلوگیری از این ضرر چه باید کرد ؟ موسس تلویزیون در ایران اظهار داشت:متاع موسسه تلویزیون «وقت» است و موسسات بازرگانی و صنعتی برای کمك باین موسسه باید از متاع آن یعنی «وقت» استفاده کنند . ما متاع خود را بنازلترین قیمت در دسترس مشتریان خود میگذاریم . آقای ثابت افزود که در امریکا یکدقیقه وقت تلویزیون معادل پانصد هزار ریال و در انگلستان هفتاد هزار ریال ارزش دارد .

انتقال تلویزیون آبادان

پرسیدم : حالا چه نظری دارید و برای تلویزیون آبادان چه اقدامی خواهید کرد ؟ آقای ثابت اظهارداشت: چنانچه کمکهائی از طرف موسسات و اشخاص مورد نظر نشود ناچاریم یا از مدت برنامه تلویزیون آبادان یك ساعت کم کنیم و یا برنامه های تلویزیونی را هفته ای سه روز اجرا نمائیم و چنانچه باز هم ضرری متوجه تلویزیون بود اجبارا دستگاه فرستنده تلویزیون آبادان را بکلی تعطیل و یا آنرا به استان دیگر منتقل خواهیم کرد .

به آقای ثابت پیشنهاد کردم که بهتر نیست دستگاه فرستنده تلویزیون آبادان را قوی تر کنید تا تمام مردم مناطق نفتخیز جنوب مخصوصا کارکنان نفت در مسجد سلیمان بتوانند از برنامه های تلویزیونی استفاده کنند و از این راه شاید کمکی به تلویزیون بشود ؟

موسس تلویزیون در آبادان اظهار داشت که این پیشنهاد مورد نظر خودمان بود و برای اجرای آن فقط منتظر کمکهای شرکت نفت میباشیم در نظر است برای تقویت فرستنده تلویزیون آبادان دکل بزرگی در سیلوی اهواز کار گذاشته شود تا اهالی تمام شهر های خوزستان مخصوصا مردم مناطق نفتخیز جنوب بتوانند از برنامه های تلویزیون استفاده کنند .

در مورد طرز کار کارکنان تلویزیون آبادان آقای ثابت اظهار داشت : مدیر تلویزیون آبادان آقای مهندس شاه بختی یکی از جوانان تحصیلکرده استکه تحصیلات خود را در رشته تلویزیون در خارج بپایان رسانیده و مدتی نیز با تلویزیون تهران همکاری داشته است . مدیر تلویزیون آبادان و همکارانش می کرده‌اند جالب ترین و بهترین برنامه ها را از تلویزیون اجرا نمایند و به بینندگان تلویزیون عرضه کنند . شاید طرز کار و سعی و کوشش آقای مهندس شاه بختی و همکارانش یکی از عواملی باشد که موجب شده است تاکنون ضررهنگفت تلویزیون آبادان را تحمل نمائیم .

آقای ثابت موسس تلویزیون درایران

فعلا برنامه های تلویزیون آبادان طوری اجرا میشود که مورد استفاده اهالی اغلب شهر های خوزستان ومردم کویت بعضی از شیخ نشینهای خلیج فارس و بعضی از شهر های کشور همسایه ما عراق میباشد .

آقای ثابت در پایان اظهارامیدواری کرد که بازرگانان خوزستان و صاحبان موسسات مختلف مخصوصا مقامات شرکت نفت بوعدهٔ خود عمل کنند وباداد ن آگهی زیادبه تلویزیون و کمك باین موسسه از انتقال‌دستگاه فرستنده تلویزیون‌آبادان‌باستان‌دیگر جلو گیری نمایند .

تجلیل از افسران بازنشسته شهربانی شیراز

طبق گزارش خبرنگار ما درشیراز بنابدعوت تیمسار سرتیپ ایران‌پور سرپرست شهربانیهای فارس چندروز قبل بمنظور تجلیل از خدمات آقایان سرهنك شهبازی رئیس شهربانی شیراز و معاون شهربانی های‌فارس و سرهنك صدیق معاون شهربانی شیراز که بافتخاربازنشستگی نائل گردیده بودند مراسمی در دبیرستان نمازی شیراز برگزار شددر این مراسم باحضور تمیسار ور هرام استاندار و رؤسای ادارات و محترمین شهرومدیران جراید ابتدا تیمسار ایران‌پور وسپس آقای گلستان مدیر روزنامه گلستان راجع بخدمات گذشته آقایان مزبور بیاناتی ایراد کردند ودرپایان آقای استاندار ضمن بیانات کوتاهی از خدمات آنان تجلیل کرد ودوجلد کلام‌الله مجید ودوقاب خاتم مزین بتمثال شاهنشاه به‌آنان اهداء نمود .

در عکس بالا آقای سرهنك شهبازی هدایای خودرا از تیمسار ور هرام استاندار فارس دریافت میدارد .

جدول سازی خیابان‌ها

با اقدامات آقای فرهادی فرماندار گرمسار و آقای خالدی شهردار این شهرستان آگهی مناقصه جدول سازی خیابان باقری گرمسار انتشار یافت و با تعیین پیمانکار برنده مناقصه پس از تنظیم قرار داد لازم جدول‌سازی خیابان از مقابل اداره دارائی تا آخر میدان فردوسی شروع گردید. با اقداماتی که برای انجام اصلاحات عمرانی در این شهرستان شروع‌شده امیداست شهرستان گرمسارآباد شود.

کوه ریزش کرد و پنج کارگر معدن زیر آوار ماندند

بنا به گزارش خبرنگار ما در علمده بعد از ظهر پریروز هنگامی که‌عده‌ای از کارکنان معدن سنك گلندرود درمعدن مشغول جمع‌آوری سنك جهت اسفالت راه بودند ناگهان قطعات سنك از بالای کوه به‌طرف پائین سرازیر گردید و آوار سنك برروی کارگران معدن فرود آمد دراین واقعه پنجنفر از کارگران معدن زیر آوار ماندند و یکی از آنها بنام سید آقا حسینی ۴۲ ساله اهل قریه وازك از توابع علمده در زیر آوار جانسپردند و چهار نفر دیگر بسختی مجروح شدند . سایر کارگران معدن به کمك آمدند و آنان را از زیر آوار سنك بیرون کشیدند . بااطلاع حریان به مقامات مربوطه جنازه کارگر مقتول پس از انجام تشریفات قانونی مدفون گردید و مجروحین نیز تحت معالجه قرار گرفتند .

پس از هفت سال متواری بودن..

گمان نمیکردم بعداز ۷ سال دستگیر و محکوم شوم!

متهم در بازپرسی منکر قتل بود ومیگفت:

قاتل دستگیر و دوباره محکوم شد

خبرنگار مادر مشهد گزارش میدهد ،چندروزقبل دادگاه جنائی استان خراسان مردی را که‌متهم بقتل همسرش بودو پس‌از هفت‌سال متواری بودن‌بپای میز محاکمه کشیده شده‌بود دوباره محکوم کرد !یکبار باتهام حمل اسلحه‌قاچاق بدوسال زندان مجرد ویکبار باتهام قتل همسرش بحبس ابد بااعمال شاقه‌محکوم‌شد مشروح جریان ازاینقرار است . در سال ۱۳۳۳ برات دادوند . معروف به‌برات‌سیب‌گلی یکی‌از اهالی قریه «رزم‌خان»از توابع شیروان که‌طی اختلافاتی‌بایك‌زن‌بنام بیگم‌جان براثر سوءظنی که‌پیدا کرده بود همسرش خاتون را بقتل رسانید ومتواری شد .سیب‌گلی مدت هفت‌سال تمام متواری‌بود و تلاپوی مامورین برای دستگیری وی‌بجائی نرسید تااینکه چندی‌پیش دستگیر گردید وبپای میز محاکمه کشیده شد . دربازپرسیهائی که‌ازوی بعمل آمد سیب گلی منکرقتل همسرخود بودومیگفت : من قاتل نیستم !قاتل همسرمن بیگم‌جان ویکنفر دیگربنام حبیب صدقی‌است ولی بادلائل مستندی که‌دردست‌بود دادگاه ویرا باتهام‌حمل اسلحه قاچاق بدوسال زندان مجرد وباتهام قتل همسرش بحس‌ابد بااعمال شاقه محکوم کرددررای‌قضاوت دادگاه جنائی استان خراسان درباره سیب‌گلی یکی ازقضات برای وی تقاضای اعدام کرده‌بود . قاتل درپایان‌محاکمه گفت :

گمان نمیکردم پس‌از هفت سال فراری‌بودن بسرپنجهٔ عدالت گرفتارشوم ومحکوم گردم !

انتخابات انجمن شهر در شهرستانها

شوشتر : اخذ آراء انتخابات انجمن شهر شوشتر پایان یافت وپس از قرائت آراء آقایان سید محمد تقی مرعشی‌پور ، اسداله هاشمی، شکرالله کلانتری ، حاج محمد جواد بهبهانی ، کاظم صالحه ، یدالله طهماسبی و حاج سید محمد قائمی بعضویت انجمن شهر شوشتر انتخاب گردیدند .

فرهنگ گنبدکاوس درباره وضع فرهنگ آن‌شهرستان توضیح‌میدهد :

هیچگونه دلیلی برای نارضایتی فرهنگیان وجود ندارد

حق‌التدریس دبیران پس‌از ابلاغ بودجه بموقع پرداخت میشود

قبلا شمه‌ای از وضع فرهنگ گنبد کاوس‌درستون‌نمایندگان اطلاعات در خدمت مردم در همین صفحه درج گردید . اینك ازاداره فرهنگ گنبدکاوس راجع بوضع فرهنگ این شهرستان مینویسند :

بمنظور پیشرفت فرهنگ حوزه گنبدکاوس سعی‌و مجاهدت کافی شده و از سازمانها و ساختمانهای‌فرهنگی برای تحصیل و تعلیم دانش‌آموزان حداکثر استفاده‌بعمل آمده‌است .

هیچگونه دلیل و موجبی برای نارضایتی و دلسردی‌فرهنگیان و معلمین وظیفه شناس وصالح این‌شهرستان وجود ندارد . دانش آموزان دانشسرای عشایری حوزه‌فرهنگی گنبد کاوس در سال تحصیلی گذشته بنحو بسیار شایسته‌ای معلومات و اطلاعات لازم را کسب‌کردند و از اوائل سال تحصیلی جاری بخدمت در آموزشگاه های قراء و قصبات اعزام گردیدند وفرصتی از آنان ضایع نشده است .

ساختمان دانشسرای عشایری گنبد کاوس بفرض‌اینکه برای تربیت معلم مورد استفاده واقع نشود از نظر موقعیت و محل و کمبود اطاقها نمیتواندمحل‌مناسبی برای دبستان یا دبیرستان باشد و ساختمان مزبورمورد استفاده شخصی افراد هم قرار نگرفته است .

کلیه ساختمان مدارس این شهرستان چه دولتی‌و چه استیجاری کاملا سالم ومعمور است و هیچگونه خطری برای دانش آموزان ندارد .

حق‌التدریس دوماه‌ونیم‌اول سال۴۱ دبیران نیزپس‌از ابلاغ بودجه بموقع پرداخت خواهد شد .

افتتاح موزهٔ آزمایشگاه علوم طبیعی

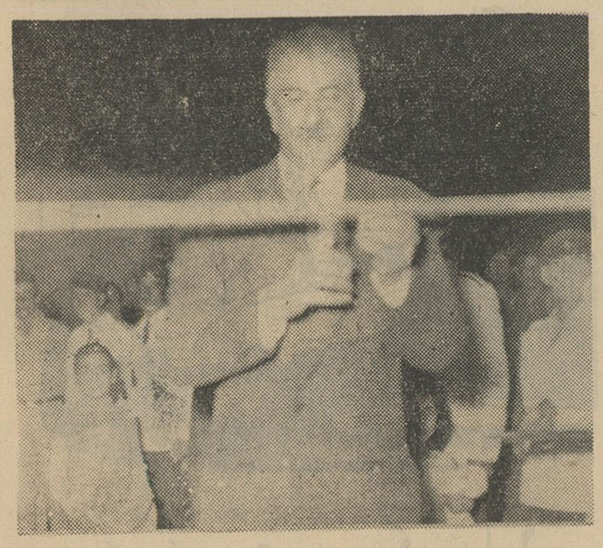

خبرنگار مادربم مینویسد چندروز قبل بدعوت آقای حبیب‌اللهزاده رئیس دبیرستان امیری بم بمنظور افتتاح موزه آزمایشگاه آن‌دبیرستان مراسمی برگزار شد دراین مراسم آقایان فرماندار ، رئیس فرهنگ ، کلیه روسای ادارات و محترمین شهر و اولیای دانش آموزان حضور داشتند . پس از خوش آمدگوئی وسیله داریوش شیخ‌الاسلامی خبرنگار اطلاعات کودکان ودانش آموزان دبیرستان برنامه های جالبی وسیله دانش‌آموزان اجرا شد و جوائز دانش‌آموزان ممتاز توزیع گردید . آنگاه آقای صادق وزیری فرماندار باقطع نوار سه رنك بنام شاهنشاه موزه آزمایشگاه علوم طبیعی دبیرستان راهمچنانکه در عکس بالا دیده میشود باقطع‌نوار سه رنك بنام شاهنشاه افتتاح کرد .

اولین کلنك

بعد از ظهر پریروز طی مراسمی اولین کلنك ساختمان سالن سر پوشیده ورزشی از طرف سازمان تربیت بدنی شهر ری در استادیوم ورزشی این شهرستان بزمین زده‌شد در این مراسم بنابدعوت آقای‌انصاری فرماندار شهر ری ، تیمسار ایزدپناه رئیس سازمان تربیت بدنی ایران و عده زیادی از روسای ادارات‌دولتی و محترمین شهر حضور داشتندآقایان رئیس فرهنگ ، شهردار و رئیس بازرسی شهرداری بیاناتی ایرادکردند و آنگاه تیمسارایزدپناه اولین کلنگ ساختمان سالن سرپوشیده ورزشی‌رابه زمین زد و برای پیشرفت ورزش در شهر ری وعده مساعد داد .

کشف جنازه

خبرنگار ما در بندرپهلوی‌گزارش میدهد دیروز جنازه یکی از چهار نفر صیاد مفروق در دریای‌مازندران بنام محمد آبیار بین حسن رود و بندر پهلوی کشف شدباانجام‌تشریفات قانونی برای دفن جنازه‌صیادمفروق اقدام گردید .

برائر حادثه‌ای درنزدیکی کرمان

فرماندار کرمان وهمسرش مجروح شدند

طبق گزارش خبرنگار مادر کرمان ساعت ده صبح‌دیروزاتومبیل‌اختصاصی استانداری کرمان برانندگی اصغر ایرانمنش و سرنشینی آقای‌ضیائی‌فرماندار

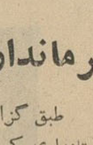

کرمان و همسر و فرزندوی در نزدیکی این شهرستان بعلت ترکیدن لاستیك یکی از چرخهای جلو واژگون شد دراین حادثه آقای ضیائی و همسرش‌مجروح گردیدند و چون جراحات همسر آقای فرماندار شدید بود در بیمارستان بستری شد و تحت عمل جراحی قرارگرفت حال آقای فرماندار و فرزندش رضایتبخش است .

مردم شهرستانها بوسیله نمایندگان اطلاعات خواسته‌های خود را شرح میدهند

کشاورزان هشترود تقاضای رسیدگی دارند

عده‌ای از زارعین و کشاورزان سراسکند هشترود بدفتر نمایندگی اطلاعات آمدند و گفتند : یکی از مالکین قریه قاضی کندی از توابع هشترود شبانه تمام وسائل زراعت مارا از قبیل وسیله شخم دستی و غیره آتش زده است یوغ گاو های مارا بریده و قطعه قطعه نموده است . مقصود وی این است که با تراکتور خود زمین های مزروعی را شخم بزند و باین وسیله تصرف نماید . زارعین می گفتند : ماهم تمام وسائل کار نیم سوخته خودرا در مقابل دادگاه هشترود ریخته و دراین باره شکایت کرده‌ایم تقاضا داریم‌ازطرف مقامات مربوطه دراین‌مورد رسیدگی کامل بعمل آید و از تعدیات این قبیل اشخاص جلوگیری شود .

در گمیشان نفت وبنزین نایاب است

جمعی از نمایندگان اهالی گمیشان بدفتر نمایندگان اطلاعات آمدند واز کمبودنفت‌و بنزین دراین منطقه گله داشتند می گفتند : نفت در گمیشان نایاب است و فروشگاه شرکت نفت این منطقه هم نفت و بنزین ندارد . از این لحاظ سخت در مضیقه ایم و حتی برای پختن غذا نفت‌نداریم این عده اظهار میداشتند که بیشتر اوقات اهالی گمیشان نفت مصرفی خودرا ازبندر شاه تامین می کنند می گفتند: همین امروز که بدفتر نمایندگی اطلاعات آمده‌ایم مدت هفت روز است که‌نفت در گمیشان نایاب است و نمیدانیم علت چیست که مارا در مضیقه نفت وبنزین گذاشته اند . تقاضا داریم از طرف مقامات شرکت نفت ترتیبی داده شود که نفت و بنزین مصرفی اهالی گمیشان تامین گردد

کشاورزان محمود آباد درطویله‌میخوابند؟!

نمایندگان کشاورزان حومه محمود آباد کناره بدفتر نمایندگی اطلاعات آمدند و گفتند اخیرا سرقت احشام در دهات حومه محمود آباد افزایش یافته و سارقین احشام مارا شبانه بسرقت می برند . بحدی این سرقت شبانه افزایش یافته است که ما زارعین ناچار برای حفاظت و نگهداری احشام خود شبها درطویله می خوابیم و با اینوضع بازهم سرقت احشام مخصوصا سرقت گاوهای ما ادامه دارد ، در صورتی که این سرقت های شبانه ادامه یابد ما کشاورزان از هستی ساقط خواهیم شد . تقاضا داریم از طرف مامورین انتظامی برای تامین امنیت حومه محمود آباد اقدام شود .

تقاضای کمك آموزگاران کرمانشاه

جمعی از فرهنگیان کرمانشاه بامراجعه بدفتر نمایندگی اطلاعات گفتند : سال گذشته از طرف دولت کمك‌جالبی به گروهی ازفرهنگیان مخصوصا معلمین گردید که باعث دلگرمی جمعی و دلسردی عده‌ای که مشمول این کمك نشده بودند شد .این عده کمك آموزگارانی بودندکه برای تبدیل پایه های استخدامی آنان اقدامی نشد و حالا هم از مزایای همان پایه کمك آموزگاری استفاده می کنند . این عده می گفتند : از جمله فرهنگیانی که مشمول کمك دولت نشدند کمك آموزگاران فرهنگ کرمانشاه هستند که تاکنون هیچگونه اقدامی برای تبدیل پایه کمك آموزگاری آنان برتبه آموزگاری نشده استو تقاضا داشتند مقامات مربوطه لطفی کنند و برای تبدیل پایه کمك آموزگاری آنان برتبه آموزگاری اقدام نمایند .

نظر محافل بهداشتی جهان درباره :

دو داروی خطرناکتر از تالیدومید

پزشکان اروپا فروش «پوستفان» و «پرلودین» راممنوع کردند

آخرین قربانی تالیدومید در ایتالیا «لکسیربی‌استخوانی» است

درپارلمان بلژیك تقاضاشدکه سقط جنین وکشتن کودکان ناقص الخلقه‌ایکه مادرانشان دارو های ممنوعه خورده‌اندقانونی گردد

امروز این خبر صفحهٔ اول جراید جهان بود

دوداروی خطرناك

اتحادیه پزشکان انگلستان که هفت هزار نفرعضو دارد اعلام داشت که داروهای دیگری جز تالیدومید هم سبب‌بوجود آمدن کودکان ناقص الخلقه میشوند .

بدنبال این جریان شورای عالی بهداشت‌عمومی‌دانمارك‌فروش«پوستفان» وداروهای مشابه آنرا که برای‌درمان تهوع ودریازدگی بکار میروند ممنوع ساخت . دولت سوئد نیز بعلت‌آنکه این داروها سبب ناقص الخلقه شدن نوزادان میشوند تصمیم مشابهی اتخاذ نموده‌است

دولت ایتالیا رسما اعلام داشت که از بیست نوامبر ۱۹۶۱ تابیست نوامبر ۱۹۶۲ تعداد کودکانیکه بعلت استعمال تالیدومید و سوفتنون‌ازطرف‌مادرانشان ناقص‌الخلقه بدنیا آمده‌اند به ۶۸۸ نفربالغ میشود .

آخرین کودك ناقص‌الخلقه این آمار دیروز در بولزانوبدنیا آمد. این کودك مرده بجز استخوان کاسه سر هیچ استخوانی نداشت .

افزایش تعداد این‌نوع کودکان هیجان زیادی درایتالیا و سراسر اروپا برانگیخته است .

درهمین حال یك کمیته علمی در آمریکا تشکیل شده و گزارش داده است که علل ناقص‌الخلقه شدن کودکان عبارتند از : رادیو آکتیو ناشی ازانفجارات اتمی ـ اشعه ایکس ـ ساعتهای شب‌نما و قرار گرفتن‌زنان باردار بمدت زیاد در مقابل صفحه نورانی تلویزیون و بعضی داروهانظیر تالیدومید و سوفتنون .

فروش پرلودین‌هم‌ممنوع شد

دولت ایتالیا بدنبال کنترل‌شدیدمواد داروئی فروش داروئی بنام پرلودین راهم ممنوع ساخت. این‌دارو ازهفت سال‌پیش درایتالیا بمعرض فروش گذارده شده‌است .

طبق آمار موجود این‌دارو سبب تولد چندکودك ناقص‌الخلقه در انگلستان گردیده‌است .

قانونی شناختن سقط‌جنین نوزادان ناقص‌الخلقه

یکی از نمایندگان پارلمان بلژیك که عضوحزب کمونیست این کشور میباشد بدنبال جنجال محاکمه مادری که فرزند ناقص‌الخلقه‌اش‌را کشته بود پیشنهادی در مجلس این کشور مطرح ساخت که در آن گفته شده است :«اگر زنی درهنگام آبستنی داروی «سوفتنون» مصرف کرده‌باشد سقط جنین عمدی از طرف او گناه نیست ونباید بدین خاطر محاکمه‌شود بعلاوه اگر چنین‌مادری کودك ناقص الخلقه بدنیا آورد واوراکشت مجرم شناخته نمیشود مشروط بر آنکه سوفتنون راهنگامی مصرف کرده‌باشد که‌هنوز فروش آن در بلژیك ممنوع نشده‌بود .»

باحتمال زیاد این قانون از طرف پارلمان بلژیك تصویب خواهدشد .

مطبوعات‌جهان

بهترین «فوروارد» جهان هنرپیشه زبر دستی است

آلفرددی استفانو فوتبالیست کریمی وقهرمان آرژانتینی که هنوزهم اورا بهترین فورواردوسط تمام‌جهان میدانند دراین فیلم بایك ستاره اسپانیولی بنام ایزابل گارسس در صحنه‌ای از سومین فیلم خود موسوم به «نبردیکشنبه» دیده میشود استفانو اظهارعلاقه کرده‌است که در پایان سال جاری بازنشسته شود وازبازی فوتبال کناره‌گیری کند .

«ژزف کسل»

راهنمای کاروانهای ترکستان بعضویت آکادمی فرانسه انتخاب شد

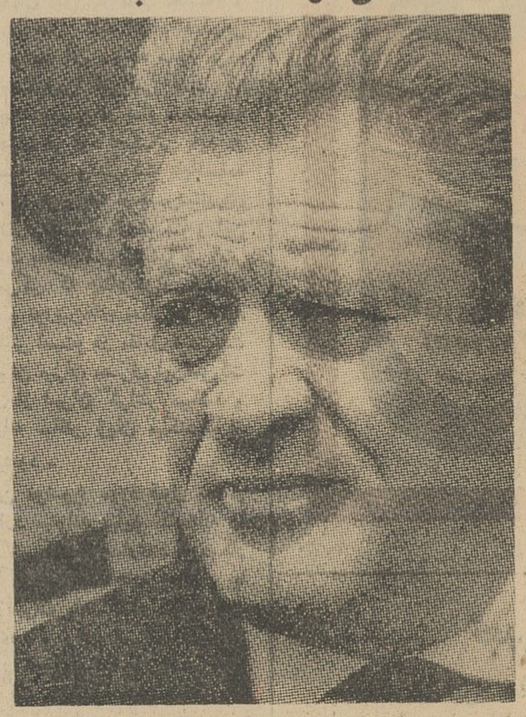

«ژزف‌کسل» نویسنده ماجراجو و مشهور بعضویت آکادمی فرانسه برگزیده شد .

ژزف‌کسل در سال ۱۸۹۸ ازپدری روسی بدنیاآمد . او دوران جوانیش رادر اوران براهنمائی کاروانهای ترکستانی گذرانید .

کسل‌در هیجده سالگی بپاریس آمد واز دانشگاه سوربن در رشته ادبیات فارغ‌التحصیل گردید و بعد وارد خدمت هوانوردی شد . کسل در سال ۱۹۱۸ برای انجام ماموریتی بسیبری رفت وحاصل این مسافرت کتابی بنام «استپ‌سرخ» بود .

ژوزف‌کسل از آن‌پس بعنوان‌خبرنگارروزنامه‌های‌مشهور درسراسرجهان بمسافرت پرداخت . در این مسافرتها او ازکناره دریای سرخ و آلمان و خاورپور و آمریکای جنوبی وایرلند دیدن نمود و همه‌جا در جستجوی چهره‌هائی بودکه بتوانند قهرمان داستانهایش شوند . قهرمانان اوچون خودش غالبا انسانهائی هستند که فطرتا مخاطره‌و خطررا دوست میدارند و درپی حادثه‌جوئی هستند .

آثار این‌عضو جدید آکادمی‌فرانسه

عبور از پنج قاره

صفات اصلی یك پزشك خوب

من و پزشکم

پزشکی که انتخاب میکنید باید دارای صفاتی باشد تا بتوان بدولقب «خوب» داد . این صفات چه‌هستند؟

*تحقق او باید بکار خود عالم باشد، یك پزشك بایدبطور قطع‌حدود سلامتی را بشناسد تابتواند بفوریت در بیمار خود تشخیص دهد که چه عضوی یا چه‌عملی ازاین حدود خارج شد ه‌است .

*علاوه بر این و برای شناختن بیماری‌پزشك باید «قدرت تشخیص» داشته‌باشد واین چیزیست که دراثر تجربه‌تحکیم میبابدچه‌فایده‌داردپزشکی علایم یك بیماری را بداند ولی از تشخیص آنها در بیمار عاجز باشد ؟

*صفت دیگر یك پزشك خوب داشتن «شعور حرفه یی»است .بدین معنی که او باید بتواند بسرعت‌علائم موجود در یك بیمار را باناخوشی او تلفیق دهد و قضاوت دقیقش در مورد نوع بیماری و درجه وخامت‌و طرز درمان آن اهمیت اساسی دارد.

همه حاصل تجربیات شخصی اوهستند وبرجسته‌ترین آنها عبارتند از : اسپیران (۱۹۲۶)ـ قلبهای پاك (۱۹۲۷) شبهای شاهزادگان (۱۹۳۰)ـ بادشن‌ـ پادشاهان کور .

ژوزف کسل دیابوك دوفیلم را نیزنوشته است باسامی «بالکون ـ بزرك» و« سیرك‌بزرك» که‌بقهرمانان هوانوردی نظامی اعطا شده‌اند .

کسل دارای نشان لژیون دونور وصلیب جنك ومدال نظامی میباشد .

خبرگزاری‌فرانسه

بعلاوه اوباید حدود توانائی های خود را بشناسد و درصورت لزوم وبموقع شمارابنزدیك‌پزشك متخصص راهنمائی کند .

*یك پزشك خوب باید دارای چنان قدرت روحی بانفوذی باشدکه بتواند فورا با بیمار خود رابطه صمیمانه‌یی برقرار نماید . و مانع‌از آن شود که بیمار تسلیم انـدوه و وحشت ناشی از مرض گردد . باید بخاطر داشت که‌این ترس و وحشت گاه باآنکه ابراز نمیشود بزرگترین اشکال را درراه درمان بوجودمیآورد

*وسرانجام یك‌پزشك باید قدرت آنرا داشته باشد که باحوادث غیر مترقبه وبا حمله های ناگهانی یك بیماری مقابله کند وزمینه را برای رسیدن کمك های‌بعدی آماده‌سازد چون بسیار اتفاق میفتد که بوجود یك پزشك در نقطه ئی دور افتاده نیاز پیدا میشود که دسترسی فوری بلوازم مورد نیاز ممکن نیست .

باید خاطر نشان کرد که‌از بیان این‌صفات تنها اولی و آخری‌اکتسابی و آموزشی هستند و بقیه آنها باید فطرتا درکسی که میخواهد پزشك ـ خوب‌باشد وجود داشته باشند .

ارکستر فیلارمونیك‌نیویورك بعداز۱۲۰سال

برای اولین بار صاحب محل ثابتی گردید

در جهان موسیقی و هنر

سالن جدید ارکستر فیلارمونیك نیویورك هفته گذشته با هفته کنسرت های‌بزرگ آن‌در لینکلن سنتر افتتاح شد. «لئونارد برنشتین» رهبرارکستر مجبور شد توضیح بدهد که اطلاق صفت جدید ، برای سالن ارکستر فیلارمونیك‌نیویورك تقریبا رسانیست چون مدت ۷۱ سال طالار معروف «کارنگی هال» نیویورك در اجاره این ارکستر بوده واعضا ورهبران ارکستر ـ که‌بدون‌شك‌یکی ازبزرگترین ارکستر های فیلارمونیك جهان‌است هرچند یکبار جل و پلاسشان راجمع میکردند و از سالنی به سالن دیگر میکوچیدند . اما بهر حال ارکستر فیلارمونیك که اکنون‌به صدوبیستمین سال تاسیس خود نزدیك میشود در تمام این مدت طولانی سالنی که اختصاص بخودش داشته باشد در اختیار نداشته است طالار کارنگی هال از آن جهت دیگر برای ادامه فعالیت ارکستر فیلارمونیك نیویورك مناسبت نداشت که اجرای برخی از ملودرام های جدید و امروزی با تجهیزات قدیمی و ناقص آن امکان پذیر نبود .

در نخستین شب «هفته کنسرت های «افتتاحیه» برای نخستین بار شهر نیویورك شاهد اجرای‌کنسرتی بود که هیچکس انتظارش رانداشت. بقول استاد«برنشتین»: مردم‌نیویورك دیگر بکلی مایوس شده بودندو بارها شنیدم که میگفتند چه اصراری‌داریم باور نکنیم که چك ها و لهستانیها و از آن مهمتر اطریشی‌ها دیگر خیلی از امریکا فاصله گرفته‌اند . در آن شب ژاکلین کندی خانم رئیس‌جمهور امریکا و دین راسك وزیر خارجه وبسیاری دیگر از شخصیت های بزرگ امریکائی‌وخارجی مقیم‌نیویورك حضور داشتند . استاد برنشتین بنابر هیجان خاصی که برای «کار های‌بزرگ» دارد اپیزود «کوریا» از مس‌سولونل بتهوون راانتخاب‌کرده بود و بدنبال آن اولین اثرسمفونیك «آرووندکوپلاند » که اصلا در۱۹۴۶ تصنیف شده بود بطور کامل در هر دوازده دستگاه اجراء شد . چنانکه خود مصنف اظهار میداشت : بحران ها، آرزو ها ودرامهای واقعی دنیای امروزی الهام بخش او در خلق‌این اثر برجسته بوده است.

در قسمت دوم برنامه «سرناد ـ توموزیك» از وگهان ویلیامز و اثر خارق‌العاده گوستاو مـالر تحت عنوان «دنی کراتور اسپیری تیس» از سمونی هشتم با موفقیت اجراء گردید.

برای آنکه عدم آشنائی اعضاء ارکستر فیلارمونیك نیویورك با سالن جدید لینکلن سنتر خللی در حداکثراستفاده از جمیع‌امکانات اکوستیك طالاربوجود نیاورد گروهی از هنرمندان اپرای متروپولیتن نیویورك دعوت شدند تا سلو های این برنامه معتبر را اجراء کنند و دسته‌های«کر» اسکولاکانتوروم» نیویورك و مدرسه « ژولیار »نیز برنامه های آواز دسته جمعی را اجرا نمودند .

همانطوری که اظهار امیدواری شده ساختمان تمام تاسیسات‌لینکلن سنتر تا ۱۹۶۵ پایان خواهد یافت و به این ترتیب برای اولین بار کنسرت فیلارمونیك نیویورك از همسایگی واحدهای اساسی تئاتر و اپرا و موسیقی بهره‌مندخواهد گردید . مساحت زیر بنای لینکلن سنتر در حدود شش هکتار است که شامل یك اپرای جدید و چندین سالن مخصوص تئاتر که یکی از آنها بطور دائمی‌فعالیت‌خواهد کرد خواهد بود. علاوه بر این مدرسه ژولیار نیز کنسرواتوار جدید، هنر های دراماتیك خودرادر همین‌محوطه خواهد ساخت .

هرگاه در اجرای ترتیبات‌پیش‌بینی شده وقفه‌ای پدید نیاید میتوان امیدواربود که‌لینکلن سنتر بصورت مرکزی در خواهد آمد که به آخرین احتیاجات فرهنگی وهنری امریکا ونیویورك پاسخ‌خواهد داد در این مورد مخصوصا نیویورکی‌ها باید خوشحال تر باشند چون شهر آنها بدون شك تبدیل به پیشاهنك هنر و فرهنك تمام امریکا خواهد شد .

«سرویس هنری خبرگزاری‌فرانسه»

پابپای آنچه درجهان میگذرد

قربانیان تالیدومید در آلمان به۲ هزار نفر رسید

طبق آماری که در آلمان انتشار یافته ، تاکنون دو هزار کودك ناقص‌الخلقه‌در آن‌کشور بدنیا آمده‌اند که مادرانشان از داروی کنترگان (از مشتقات داروی تالیدومید) استفاده نموده بودند .

وزارت بهداری آلمان غربی بدنبال انتشار آمار مذکور ، اعلامیه‌ای منتشر نموده و در آن اعلام نموده‌است که وضع مزاجی۱٫۲ درصد از نوزادان ناقص‌الخلقه وخیم‌وخطرناك‌میباشد دراین اعلامیه ذکرشده‌است‌که بنظر میرسد که داروی کنترگان مانع رسیدن اکسیژن به یاخته های زنده بدن‌شده‌ودرنتیجه از رشد ونموآن‌ها جلوگیری بعمل می‌آورد .

« پاری پرس »

«مریخ ـ یکم» اطلاعات جالبی درباره کره مریخ بزمین‌مخابره میکند

از طرف دانشمندان شوروی اطلاعاتی در مورد ایستگاه فضائی « مریخ یکم» که بتازگی به فضا پرتاب شده‌است ، انتشار یافت .

طبق اظهارات دانشمندان کشور شوروی اکنون ایستگاه مزبور سه میلیون و ششصد و پنجاه هزار کیلومتر از زمین فاصله دارد . دانشمندان مزبور موفق گردیده‌اند که باایستگاه فضائی « مریخ یکم» ارتباط رادیوئی برقرار نموده و اطلاعات جالبی درباره فضای بین‌ستارگان بدست آورند . این اطلاعات بزودی انتشار خواهد یافت .

دانشمندان شوروی اعلام نموده‌اند که حرارت داخلی ایستگاه فضائی مریخ یکم ، افزایش یافته است ولی این افزایش حرارت‌خطری دربر ندارد .

«پاری پرس »

حالادیگرباید با «شکر خانم» آشناشویم

بدنبال رفراندمی که‌برای تغییر نوع مطالب صفحه «عبور از پنج‌قاره»انجام دادیم عده زیادی از خوانندگان خواستار آن شدند که در این صفحه از کاریکاتور و مطالب فکاهی نیز استفاده شود . گردانندگان‌صفحه «عبور از پنج قاره» برای بر آوردن این تمایل خوانندگان عزیز بجستجو پرداختند و سرانجام از میان دهها کاریکاتور و مطالب‌فکاهی «شکر خانم» را برگزیدند .

«شکر خانم» کیست ؟ این پرسوناژ دوست داشتنی سلسله کاریکاتور های مازنیست که بگوشه و کنار اجتماع بسینما ، سیرك ، باغ وحش ، فروشگاهها و خلاصه همه گوشه کنار جهان سر میکشدو جنبه های جذاب و تفریحی زندگی را بما می‌نمایاند .

برای بهتر شناختن «شکر خانم» باید پابپای او بدنبال حوادث‌رفت‌و اینکار را از امشب شروع می کنیم .

«شکر خانم» : آشنائی با شما موجب نهایت خوشوقتی ماست .

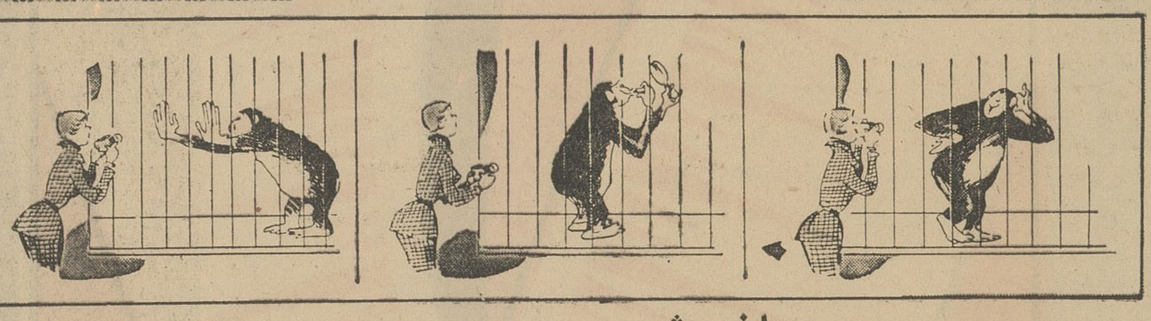

در باغ وحش — ازچپ براست

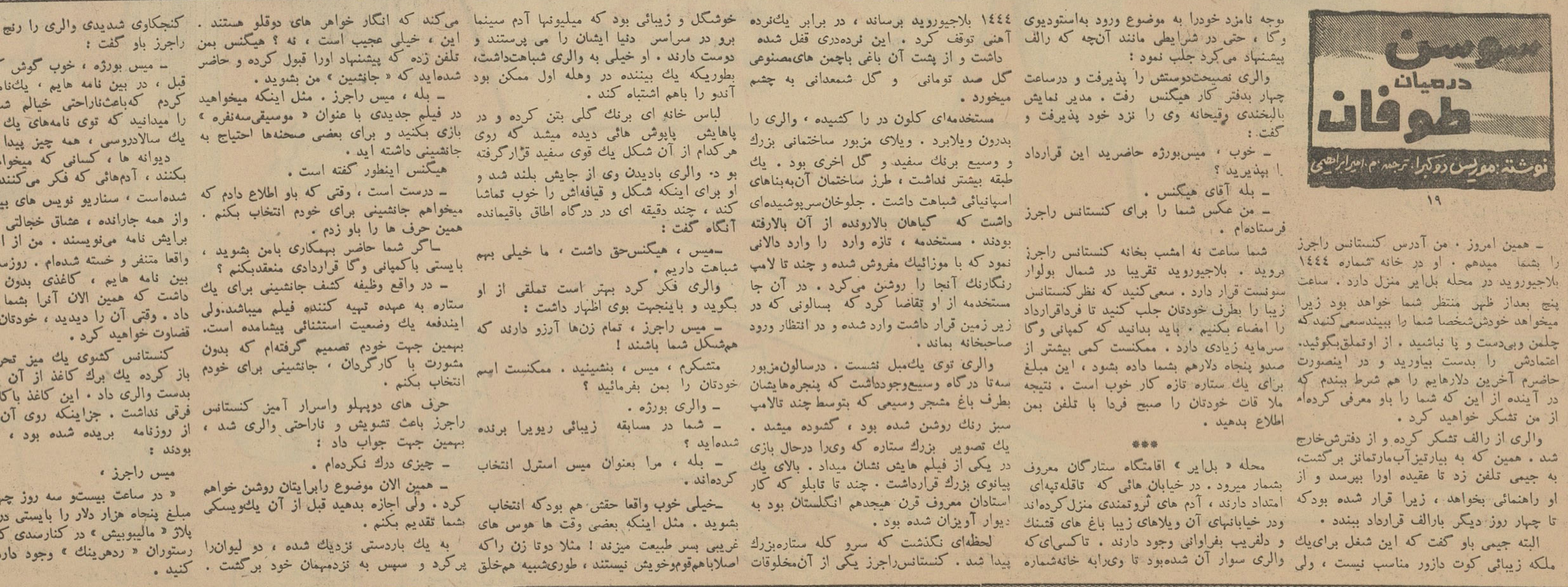

۱۹

ـ همین امروز . من آدرس کنستانس راجرز را بشما میدهم . او در خانه شماره ۱۴۴۴ بلاجیوروید در محله بل‌ایر منزل دارد . ساعت پنج بعداز ظهر منتظر شما خواهد بود زیرا میخواهد خودش‌شخصا شما را ببیندسعی کنید که چلمن وبی‌دست و پا نباشید . از اوتملق‌بگوئید، اعتمادش را بدست بیاورید و در اینصورت حاضرم آخرین دلارهایم را هم شرط ببندم که در آینده از این که شما را باو معرفی کرده‌ام از من تشکر خواهید کرد .

والری از رالف تشکر کرده و از دفترش‌خارج شد . همین که به بیارتیز آب‌مارتمانز برگشت، به جیمی تلفن زد تا عقیده اورا بپرسد و از او راهنمائی بخواهد ، زیرا قرار شده بودکه تا چهار روز دیگر بارالف قرارداد ببندد .

البته جیمی باو گفت که این شغل برای‌یك ملکه زیبائی کوت دازور مناسب نیست ، ولی توجه نامزد خودرا به موضوع ورود به‌استودیوی وگا ، حتی در شرایطی مانند آن‌چه که رالف پیشنهاد می‌کرد جلب نمود :

والری نصیحت‌دوستش را پذیرفت و درساعت چهار بدفتر کار هیگنس رفت . مدیر نمایش بالبخندی وقیحانه وی را نزد خود پذیرفت و گفت :

ـ خوب ، میس‌بورژه حاضرید این قرارداد را بپذیرید ؟

ـ بله آقای هیگنس .

ـ من عکس شما را برای کنستانس راجرز فرستاده‌ام .

شما ساعت نه امشب بخانه کنستانس راجرز بروید . بلاجیوروید تقریبا در شمال بولوار سونست قرار دارد . سعی‌کنید که نظرکنستانس زیبا را بطرف خودتان جلب کنید تا فردا قرارداد را امضاء بکنیم . باید بدانید که کمپانی وگا سرمایه زیادی دارد . ممکنست کمی بیشتر از صدو پنجاه دلارهم بشما داده بشود ، این مبلغ برای یك ستاره تازه کار خوب است . نتیجه ملاقات خودتان را صبح فردا با تلفن بمن اطلاع بدهید .

***

محله « بل‌ایر » اقامتگاه ستارگان معروف بشمار میرود . در خیابان هائی که تاقله‌تپه‌ای امتداد دارند ، آدم های ثروتمندی منزل‌کرده‌اند ودر خیابانهای آن ویلاهای زیبا باغ های قشنگ و دلفریب بفراوانی وجود دارند . تاکسی‌ای‌که والری سوار آن شده‌بود تا وی‌رابه خانه‌شماره ۱۴۴۴ بلاجیوروید برساند ، در برابر یك‌نرده آهنی توقف کرد . این نرده‌دری قفل شده داشت و از پشت آن باغی باچمن های‌مصنوعی گل صد تومانی و گل شمعدانی به چشم میخورد .

مستخدمه‌ای کلون در را کشیده ، والری را بدرون ویلابرد . ویلای مزبور ساختمانی بزرك و وسیع برنك سفید و گل اخری بود . یك طبقه بیشتر نداشت ، طرز ساختمان آن‌به‌بناهای اسپانیائی شباهت داشت . جلوخان‌سرپوشیده‌ای داشت که گیاهان بالارونده از آن بالارفته بودند . مستخدمه ، تازه وارد را وارد دالانی نمود که با موزائیك مفروش شده و چند تا لامپ رنگارنك آنجا را روشن می‌کرد . در آن جا مستخدمه از او تقاضا کرد که بسالونی که در زیر زمین قرار داشت وارد شده و در انتظار ورود صاحبخانه بماند .

والری توی یك‌مبل نشست . درسالون‌مزبور سه‌تا درگاه وسیع‌وجودداشت که پنجره‌هایشان بطرف باغ مشجر وسیعی که بتوسط چند تالامپ سبز رنك روشن شده بود ، گشوده میشد . یك تصویر بزرك ستاره که وی‌را درحال بازی در یکی از فیلم هایش نشان میداد . بالای یك پیانوی بزرك قرارداشت . چند تا تابلو که کار استادان معروف قرن هیجدهم انگلستان بود به دیوار آویزان شده بود .

لحظه‌ای نگذشت که سرو کله ستاره‌بزرك پیدا شد . کنستانس‌راجرز یکی از آن‌مخلوقات خوشگل و زیبائی بود که میلیونها آدم سینما برو در سراسر دنیا ایشان را می پرستند و دوست دارند . او خیلی به والری شباهت‌داشت، بطوریکه یك بیننده در وهله اول ممکن بود آندو را باهم اشتباه کند .

لباس خانه ای برنك گلی بتن کرده و در پاهایش پاپوش هائی دیده میشد که روی هرکدام از آن شکل یك قوی سفید قرارگرفته بود . والری بادیدن وی از جایش بلند شد و او برای اینکه شکل و قیافه‌اش را خوب تماشا کند ، چند دقیقه ای در درگاه اطاق باقیمانده آنگاه گفت :

ـ میس ، هیگنس‌حق داشت ، ما خیلی بهم شباهت داریم .

والری فکر کرد بهتر است تملقی از او بگوید و باینجهت بوی اظهار داشت :

ـ میس راجرز ، تمام زن‌ها آرزو دارند که هم‌شکل شما باشند !

متشکرم ، میس ، بنشینید . ممکنست اسم خودتان را بمن بفرمائید ؟

ـ والری بورژه .

ـ شما در مسابقه زیبائی ریویرا برنده شده‌اید ؟

ـ بله ، مرا بعنوان میس استرل انتخاب کرده‌اند .

ـ خیلی خوب واقعا حقش هم بودکه انتخاب بشوید . مثل اینکه بعضی وقت ها هوس های غریبی بسر طبیعت میزند ! مثلا دوتا زن راکه اصلاباهم‌قوم‌وخویش نیستند ، طوری‌شبیه هم‌خلق می‌کند که انگار خواهر های دوقلو هستند . این ، خیلی عجیب است ، نه ؟ هیگنس بمن تلفن زده که پیشنهاد اورا قبول کرده و حاضر شده‌اید که « جانشین » من بشوید .

ـ بله ، میس راجرز . مثل اینکه میخواهید در فیلم جدیدی با عنوان « موسیقی‌سه‌نفره » بازی بکنید و برای بعضی صحنه‌ها احتیاج به جانشینی داشته اید .

هیگنس اینطور گفته است .

ـ درست است ، وقتی که باو اطلاع دادم که میخواهم جانشینی برای خودم انتخاب بکنم . همین حرف ها را باو زدم .

ـ اگر شما حاضر بهمکاری بامن بشوید ، بایستی باکمپانی وگا قراردادی منعقدبکنم ؟

ـ در واقع وظیفه کشف جانشینی برای یك ستاره به عهده تهیه کننده فیلم میباشد.ولی ایندفعه یك وضعیت استثنائی پیشامده است. بهمین جهت خودم تصمیم گرفته‌ام که بدون مشورت با کارگردان ، جانشینی برای خودم انتخاب بکنم .

حرف های دوپهلو واسرار آمیز کنستانس راجرز باعث تشویش و ناراحتی والری شد ، بهمین جهت جواب داد :

ـ چیزی درك نکرده‌ام .

ـ همین الان موضوع رابرایتان روشن خواهم کرد . ولی اجازه بدهید قبل از آن یك‌ویسکی بشما تقدیم بکنم .

به یك باردستی نزدیك شده ، دو لیوان‌را پرکرد و سپس به نزدمهمان خود برگشت . کنجکاوی شدیدی والری را رنج میداد ، میس راجرز باو گفت :

ـ میس بورژه ، خوب گوش کنید . سه‌روز قبل ، در بین نامه هایم ، یك‌نامه عجیب پیدا کردم که‌باعث‌ناراحتی خیالم شده‌است. این را میدانید که توی نامه‌های یك ستاره ، مثل یك سالادروسی ، همه چیز پیدا میشود . دیوانه ها ، کسانی که میخواهند پولی‌قرض بکنند ، آدم‌هائی که فکر می‌کنند بایشان الهام شده‌است ، سناریو نویس های بیچاره و ناامید واز همه جارانده ، عشاق خجالتی یا پر حرارت برایش نامه می‌نویسند . من از این جورنامه‌ها واقعا متنفر و خسته شده‌ام . روزسه‌شنبه گذشته بین نامه هایم ، کاغذی بدون امضاء وجود داشت که همین الان آنرا بشما نشان خواهم داد . وقتی آن را دیدید ، خودتان در باره‌اش قضاوت خواهید کرد .

کنستانس کشوی یك میز تحریر کوچك‌را باز کرده یك برك کاغذ از آن بیرون آوردو بدست والری داد . این کاغذ باکاغذ های‌دیگر فرقی نداشت . جزاینکه روی آن باکلماتی‌که از روزنامه بریده شده بود ، چنین نوشته بودند :

میس راجرز ،

« در ساعت بیست‌و سه روز چهاردهم‌توامبر، مبلغ پنجاه هزار دلار را بایستی در سمت‌راست پلاژ « مالیبوبیش » در کنارسدی که در روبروی رستوران « ردهرینك » وجود دارد بما تسلیم کنید .

انجمن های محلی

در غرب جیحون
خط اتوبوسرانی افتتاح شد ولوله‌کشی آغاز میشود

جلسه انجمن محلی غرب‌جیحون با حضور آقایان:

بدایعی ، حاج خلیلی ، زمانپور، بشیر زاده ، فروزنده ، ستوان‌بیات احمدی ، قادری دوست ، صمدیان ملکوتی ، سرعتی ، تاجفر ، رحیمی حیدری ، حسینی ، جابری ،محرم ، کاظمی ، یگانه زاده ، دادگستر و عده زیادی از اهالی خیابان های هاشمی ، دامپزشکی ، سپه غربی ۱۲ متری بریاست آقای عباس رادفر تشکیل گردید .

آقای رادفر اظهار داشت روز گذشته یکی از اقدامات اساسی انجمن یعنی تقاضای تاسیس خط اتوبوسرانی در خیابان هاشمی که چندین ماه‌ازطرف انجمن باهمکاری اهالی تعقیب میشد بنتیجه رسید و خط اتوبوسرانی خیابان هاشمی با موافقت آقای شجاع ملایری مدیر عامل شرکت واحد اتوبوسرانی که تاکنون قدم های موثری در مورد بهبود وضع اتوبوسرانی پایتخت برداشته اند افتتاح گردید . مسیر این خط عبارت است از:

انتهای خیابان هاشمی ، خیابان سلسبیل ، چهار راه آذربایجان ، سه راه طرشت ، باغشاه ، خیابان سپه ، شمال پارك شهر و بنمایندگی ازطرف کلیه ساکنین خیابان‌هاشمی از اقدام شرکت واحد اتوبوسرانی که‌باوجود اشکالات‌موجود باتاسیس خط جدید موافقت کرده تشکر کرد

آقای رادفر گفت ضمنا برای حقشناسی از این اقدام شرکت‌واحد که در زندگی اهالی کم بضاعت‌این منطقه فوق العاده موثر می باشد از طرف اهالی خیابان هاشمی یك باجه بلیط فروشی آهنی تهیه و توسط انجمن بشرکت واحد اهداء و در چهار راه جیحون نصب گردید در هفته گذشته اسفالت خیابان ۱۲ متری باتمام رسید و پل خیابان هاشمی نیز بشرکت نیرو ابلاغ و ساختمان آن شروع گردید .

آقای بدایعی اظهار داشت ضمن مذاکره‌ای که با حضور آقایان راد فر صمدیان مهندس پروهان مهندس ناظر شهرداری و آقای مهندس جمالی نماینده شرکت‌دران بعمل آمده مقرر گردید که ازهفته آینده لوله کشی قسمتی از کوچه های خیابان هاشمی شروع شود امید است هرچه زودتر کار لوله کشی این خیابان که با همکاری اهالی انجام گردیده به نتیجه برسد

درانجمن زرگنده
انتخابات انجام‌شد

موسسین انجمن محلی جنوب‌زرگنده و نوبهار باحضور آقایان ساکنین‌محل در منزل آقای علی‌اردلان تشکیل گردید. مذاکره پیرامون‌تشکیل انجمن عطف بسابقه جلسات ادامه یافت و یازده نفر هیئت مدیره باین شرح انتخاب گردیدند :

آقایان اسمعیل نجومی ، تیمسار عطاءالله نفربی ، علی اردلان ،عبدالعظیم اوحدی، نوروزی ، سرهنگ فرهادجهانداری، عباس نیك بین ، سرهنگ زاینده رود، شکرالله وزیری جعفر شفقی ، دکتررضی رضی‌الروح.

توضیحات هیئت‌مدیره‌شرکت سهامی کارخانجات برق‌اصفهان

بقیه از صفحه ۶

قبض برای او صادر گردیده استو معافیت تا ۱۲ کیلوات از حق اشتراك پس از صدور همان قبض بتصویب رسیده است .

۵ـ گفته‌اند : مدیر عامل شرکت ازمشترکین هرکیلوات یکریال مالیات برق گرفته و پنجاه‌دینار آنرا بشهرداری داده پنجاه دینار دیگر را خود او برداشته .

جواب : مدیر عامل شرکت مستقیما در امور مالی شرکت دخالتی نداشته که از کسی پول بگیرد وآنرا خود بردارد، طبق صورت مجلسی که در استانداری موجود میباشد و دراسفند ماه ۱۳۴۰ درحضور جناب آقای استاندار و شهردار وقت و عده‌ای از معتمدین شهر تنظیم گردیده وبامضاء رسیده مقرر گردیده است برای جبران قسمتی از زیان روز افزون شرکت از اول سال ۱۳۴۱ پنجاه دینار ازیکریال مالیات برق بحساب شرکت منظور شده‌و پنجاه دینار دیگر را بشهرداری بپردازد با اینکه این ترتیب بصلاح و صرفه مصرف کنندگان محترم برق بوده معهذا عده‌ای باآن مخالفت کردند تااینکه در اردیبهشت ماه ۱۳۴۱ از طرف مقام استانداری ترتیب‌فوق‌موقوف وازآن تاریخ ببعد کل مالیات بحساب شهرداری منظور گردیده .

۶ـ گفته میشود : شرکت‌وجوهی به عنوان حق اشتراك ، حق انشعاب ، حق معاینه محل‌دریافت میدارد .

جواب : این وجوه که غیر از حق اشتراك‌بقیه دستمزد است در مرکز و در تمام شهرستانهای کشور از طرف بنگاه های‌برق دریافت میگرددوعملی نیست که تازگی داشته باشد و یا منحصر باصفهان باشد، اخذ حق اشتراك هم بمنظور تامین نظریه اهالی محترم اصفهان اخیرا موقوف گردید وجوه مزبور نیز که درمیزان مبلغ آنها اغراق گوئی شده است با اجازه و موافقت مقامات مربوطه سالهاست دریافت میشود وامر تازه‌ای نیست .

۷ـ گفته‌اند که‌این شرکت تاسیسات برق شهرداری را ضبط کرده است .

جواب : شهرداری پانزده سال قبل تاسیسات خود را بشرکت توربین واگذار و قیمت آنرا دریافت داشته و اینك پس از پانزده سال‌بمیان کشیدن این مطلب رانمیدانیم بچه باید حمل کنیم .

۸ـ میگویند : شرکت هفت یا هشت میلیون ریال بشهرداری بدهکار است .

جواب ـ باوجود آنکه طبق دفاتر موجود این شرکت ازشهرداری طلبکار میباشد معهذا برفرض شرکت مقروض باشد گناهی نکرده آنهم‌بشهرداری که چند نوع مرتبا حساب با این شرکت داردبعضی اتهامات بی اساس دیگر به‌آقای‌مدیر عامل سابق این شرکت زده شده که اهالی محترم اصفهان درآنها ذینفع نیستند که بجواب آن ایرادات‌مبادرت ورزیم و چون هیئت مدیره شرکت قائم مقام قانونی صاحبان سهام میباشند و مخصوصا دارای اکثریت سهام شرکت هستند لازم میدانند باین وسیله صریحا اعلام دارند که آقای مرتضی رحیمزاده خوئی مورد اعتماد واطمینان کامل هیئت مدیره این‌شرکت بوده و هیچگونه سوء ظن نسبت بعملیات مشارالیه نداریم .

اهالی محترم اصفهان این شرکت که‌بهبود و یا اختلال در آن شامل حال کلیه افراد اصفهانی میباشد و نتایج خوب و بد آن متوجه عموم مردم است متعلق بخودشماست زیرا شرکتی است که وظیفه آن تامین احتیاجات عمومی در تمام مدت‌شبانه روز میباشد و بهمین دلیل هر فرد اصفهانی باید در بهبود وبقای این موسسه ملی و شرکت عام‌المنفعه تشریك مساعی نماید ، در هیچ یك از شهرستانهای ایران نرخ برق کیلواتی ۲ر۵۰ ریال نیست و این مبلغ حتی از نصف قیمت بعضی شهرستانها هم‌کمتر است و از نرخ برق مرکز که هفتاد هزار کیلوات بوسیله آب سد کرج و توربین‌های معظم نیروتولید میکند یکریال هم ارزانتر استو در مقابل قیمت‌نفت سیاه که روزانه یکصد تن میزان مصرف این‌شرکت است هرتن ۴۳۰ ریال از تهران گرانتر میباشد و بهمین علل است روزانه مبالغی زیان میکند و از سرمایه شرکت کم میشود .

در صورتیکه این موضوع مورد قبول بعضی نباشد هرکس میل دارد میتواند بیاید کارخانه را عادلانه تقویم و آنرا از شرکت خریداری و خودبکار اندازد و یاکارخانه را از شرکت اجاره نماید و یا چند مهندس مطلع ازتهران یاهر نقطه دنیابخواهد دعوت نماید تابحسابهای مالی و فنی شرکت‌رسیدگی وقیمت تمام شده برق را تعیین و ترتیبی دهند که با حداقل سود این شرکت بتواند پایدار بماند والا ادامه کار باضرر غیر مقدور خواهد بود و یقین داریم که‌اهالی محترم اصفهان و مشترکین این شرکت که اشخاصی متدین و علاقمند بشهر خود میباشند بآن امرراضی نخواهند بود .

شرکت سهامی کارخانجات برق اصفهان

آ_۲۵۹۱۴

تجدید آگهی مناقصه شماره ۱۸ـ۱۳۴۱

بنگاه برق تهران ۴۵ قلم نوشت افزار موردنیاز خود را تحویل انبار بنگاه واقع درمیدان ژاله از طریق مناقصه خریداری مینماید .

داوطلبان شرکت در مناقصه میتوانند بامراجعه باداره معاملات واخذ برك شرایط و مشخصات پیشنهادات خودرا تاساعت ده صبح روز ۲۵ر۹ر۴۱ بصندوق کمیسیون مناقصه بنگاه منصوب در اطاق هیئت نظارت بیندازند الف ۵۰۶۹

بنگاه برق تهران

۲ـ۱ آ_۲۵۹۵۸

سلاح‌های دستگیر شدگان فیروز آباد

خبر نگار اعزامی اطلاعات‌بفارس وخبرنگار اطلاعات در شیرازامروز گزارش های تازه‌ای در اطراف جستجوی باقیمانده قاتلین مهندس عابدی و تحقیق از دستگیر شدگان بروزنامه فرستادند :

گزارش خبر نگاران اطلاعات‌حاکی است که تا بحال عده‌ای از سران تیره‌های نمدی، بهلولی ، بهمن‌بکلو و چگنی آمادگی خود را برای همکاری با اکیپ های تجسی ژاندارمری فارس‌اعلام داشتند وسران تیره‌ها وافرادآنها در۱۵اکیپ‌تجسی ژاندارمری فیروز آباد درکوهستان ها در جستجوی بقیه مهاجمین می باشند ، بسرگرد هاشم جهبذ و ستوان دوم منصوری که در دستگیری ۱۲ نفر متهمین اصلی کوشش فراوان کرده‌اند پاداش های نقدی داده شدو به ژاندارم های اکیپ آنان نیزاز طرف ژاندارمری فارس پاداش و وعده ترفیع داده شد .

اکیپ مزبور پس از تحویل‌متهمین ساعت ۳ بعد از ظهر دوشنبه (دیروز) باتفاق ابراهیم خان نمدی ،مسیح بهلولی ، امیر حسین برومندی ، سرمست ظفرآبادی و ناصر بنائی‌برای ادامه تجسس بکوهستان های صعب العبوری که بنا به اقرار متهمین تفنگداران قشقائی و قاتلین‌مهندس عابدی در آن حدود مخفی هستند رهسپار شدند .

همین دوازده نفر

سرگرد جهبذ و ستوان دوم‌منصوری حاضر نشدند محل ماموریت خود را افشا سازند ، هنگام عزیمت به محل ماموریت جدید ستوان منصوری‌اظهار داشت بطور قطع کلیه مهاجمین‌اصلی که به ماشین مرحوم مهندس عابدی و سایر مسافرین حمله کردند همین عده دوازده نفری هستند که ماتحویل داده‌ایم و ما برای پیدا کردن سلاح های دیگر و یکی دو نفر دیگر از مهاجمین و همچنین پاك کردن تمام نقاط کوهستانی از وجود این عناصر ناپاك به محل ماموریت جدید می رویم .

مواجه داده شدند

عموم مسافرینی که وسیله مهاجمین اتومبیل های آنان متوقف شده و مورد دستبرد واقع شده‌اند در ژاندارمری‌فیروزآبادبا متهمین‌مواجه داده شدند رئیس پست و تلگراف فیروز آباد اظهار داشت : متهمین را با همان قیافه در حالی که با دستمالی صورت آنها را پوشانده بودند و فقط چشم های آنها بیرون بود‌بمن نشان‌دادند ولی‌من‌چیزی‌درك نکردم ، دوشیزه زهرا دائی دختر رئیس پست و تلگراف گفت هرچند در آن لحظه من از شدت ترس می گریستم ولی پس از دیدن آنها به یکی دو نفر مشکوك شدم

امروز رئیس دارائی فیروز آباد وهمچنین‌دختر مروج کشاورزی‌فیرور آبادکه جزو مسافرین یکی از اتومبیل ها بودند با متهمین مواجهه داده شدند . دختر مروج کشاورزی به نام محترم نه تنها حاضر نشد بنا به توصیه فرمانده ژاندارمری سخنی بگوید بلکه از جلوی دوربین عکاس نیز فرار میکرد .

اسامی دوازده نفر

امروز یکی از افسران ژاندارمری صورت اسامی دوازده نفر متهمین اصلی‌را دراختیار ما گذاشت وافزود سلاحهائی که از آن ها بدست آمده باپوکه های فشنگ که از تفنگ آنان در محل حادثه پیدا شده مطابقت دارد و همین عده هستند که حادثه فجیع قتل مهندس عابدی را بر پا ساختند .

اسامی‌دوازده‌نفر متهمین دسته‌دوم که متهمین اصلی و هسته مرکزی‌قتل را تشکیل میدهند و انواع سلاحهائی که از آنان گرفته شده عبارتست از: داش‌دمیر (تفنگ ده‌تیر)آقارضا (تفنك واسموس‌برنو) امرالله(تفنگ سوزنی) قره(ده تیر) اسفندیار (ده تیرکمری) سلطانعلی (برنو)علی‌میرزا ،علمدار ، اسکندرسردار، شیر عسکر ، جانی و کدخداحیدرکه‌قبلا توسط همین اکیپ دستگیر شده و یك تفنگ سوزنی یك تیره‌همراه داشته ، جمعا هشت‌قبضه اسلحه از دستگیر شدگان گرفته‌شده

امروز شایع بود که صفر کواری یکی‌ازمتمولین که از طرف ژاندارمری احضار شده متواری شده است یك مقام مطلع امروز به خبرنگار ما گفت چنانچه سایر سران طوایف و قبایل و کدخدایان تیره های تشقائی با مامورین همکاری خود را اعلام نمایند موفقیت شایانی کسب خواهد شد و تمام منطقه عشایری فارس از وجود عناصر ناپاك پاك میشود .

انجمن شهر شیراز

ظهر امروز خبرنگار ما در شیراز تلفنی گزارش داد : امروز مقدمات برگزاری انتخابات انجمن شهرشیراز که روز جمعه نهم آذر ماه انجام می شودفراهم گردید . پیش از ظهرامروز چگونگی‌اجرای مقررات حکومت‌نظامی هنگام اخذ رای‌ازطرف تیمسارورهرام استاندار فارس و بنادر تعیین شد آقای استاندار گفت :

انتخابات انجمن شهر شیراز با مراقبت مامورین مربوطه با کمال نظم و آرامش انجام خواهد شد و باین‌منظورمقررات حکومت‌نظامی برای مدت۱۲ساعت‌ازساعت‌شش صبح روز جمعه نهم آذر ماه تا ساعت شش‌بعد از ظهر همانروز اجرا نخواهد شد.

آقای دبیران شهردار شیراز که طبق مقررات بایستی سه روز قبل از انجام انتخابات انجمن شهر در حوزه ماموریت خود نباشد هفت روز مرخصی گرفت و امروز عازم تهران خواهد شد .

ظرف دو روز گذشته در شیراز شایع گردید که با ورود استاندار جدید عده ای از روسای ادارات دولتی این شهرستان تعویض میشوند ولی آقای استاندار در این باره‌گفت این شایعات بیمورد است .

اصلاحات ارضی

بقرار اطلاعی که از اداره کل کشاورزی استان فارس رسیده‌است سازمان اصلاحات ارضی شیراز و فیروز آباد و کازرون زیر نظر آقای مهندس خلخالی عضو هیئت مدیره خالصجات کشور شروع بکار کرد و طی دو روز گذشته عده ای ازمالکین بامراجعه بایشان اظهارنامه های خود را تنظیم و آمادگی خود را برای واگذاری املاك‌مشمول قانون‌اصلاحات ارضی اعلام داشته اند . ساعت سه بعداز ظهر دیروز آقای مهندس‌سالور رئیس سازمان اصلاحات ارضی کشور کلاسی را که بمنظور تعلیم‌دانشجویان کشاورزی جهت‌اجرای‌قانون‌اصلاحات ارضی در دانشکده کشاورزی شیراز تشکیل‌گردیده بود افتتاح کرد وکلاس مزبور شروع بکار نمود .

خبرنگاران و عکاسان روزنامه هااز عملیات تجسسی افراد ژاندارم‌در کوهستان فیروزآباد دیدن کردند ،عکس بالا خبرنگاران و عکاسان را همراه ژاندارمها در دامنه یك کوه نشان میدهد .

در باره کنسرت قلابی تحقیقاتی انجام‌میشود

امروز آقای صادق احمدی دادستان تهران درباره طرح شکایت از طرف مسئولین سینماایفل علیه آقای‌رامین رشتی‌زاده بخبرنگارماگفت :

مسلما اگر دراین شکایت جهات مختلف از لحاظ کلاهبرداری وجود داشته باشد مراجع قضائی مرتکب را تعقیب خواهند کرد .

دادستان تهران اضافه کرد تااین ساعت شکایتی نرسیده ممکن است بنظر یکی‌از معاونین دادسرا رسیده و دستور تعقیب صادر شده باشد . بطوریکه‌کسب اطلاع‌گردیده برگزار‌کنندگان این کنسرت سالن سینما ایفل را اجاره کرده و با طرح اعلام این مسئله که عده‌ای از هنرمندان دربرنامه این کنسرت شرکت دارند بیش‌ازنیمصد بلیط ورودی باشخاص فروخته بودند ولی در ساعت مقرر ضمن اجرای کنسرت تماشاچیان مشاهده میکنند از هنرمندانی‌که قبلا خبر شرکت آنان داده شده خبری نیست و بالاخره معلوم شد اسامی هنرمندان بصورت غیرواقع در آگهی مربوط به کنسرت منتشر شده‌است

دادستان درباره طرح شکایت‌در این باره بخبرنگارما گفت : بطور قطع اگر شکایتی دراین باره رسیده باشد درحدود قوانین جریان تحت تعقیب واقع خواهند شد .

دادگاه تجدیدنظر سرگرد شهرستانی شروع شد

ساعت هشت صبح امروز دومین جلسه دادگاه تجدید نظر نظامی جهت رسیدگی به پرونده اتهامی آقای سرگرد ناصر شهرستانی رئیس سابق کلانتری دو و متهم بقتل شادروان دکتر خانعلی‌بریاست تیمسار سرتیپ صلاحی‌عرب درادراه دادرسی ارتش تشکیل گردید .

آقایان سرهنگ منجم زاده ، سرهنگ شهرتاش، سرهنگ گرامیان سرهنگ روستائیان بعنوا ن‌دادرسان دادگاه و آقای سرهنگ بهرون بسمت دادستان در دادگاه حضور داشتند.

سرگرد شهرستانی باتفاق‌آقایان سرهنگ بازنشسته‌امین پوروسرهنگ بازنشسته محمد زاده در جلسه دادگاه حاضر شده بود .

در جلسه امروز وکلای مدافع بدنبال اظهارات روز گذشته خود پیرامون جریان قتل مرحوم دکتر خانعلی‌وبیگناهی سرگردشهرستانی در این ماجرا مطالبی بیان‌داشتند سپس مقارن ساعت ده صبح جلسه دادگاه تعطیل و دنباله آن به فردا موکول گردید .

بنظر میرسد در جلسه فردا وکلای مدافع به مدافعات خودپایان دهند و پس از اظهارا ت‌دادستان و آخرین دفاع متهم رای دادگاه‌صادر شود .

وزیر راه به بانکوك رفت

امروز آقای مهندس داودرجبی وزیر راه برای شرکت در کنفرانس راه که‌از کشور های آسیائی‌تشکیل می شود با هواپیما به‌بانکوك عزیمت کرد .

برای کشف منابع‌تازه نفت

بقیه از صفحه ۹اول

مصاحبه مطبوعاتی اطلاعاتی دراختیار نمایندگان جراید گذاشت وی دراین مصاحبه گفت باید توجه داشت که وسعت خاك ایران و مشکلات زیادی که در راه اکتشاف وجوددارد اجرای این فکر را مشکل میکند ولی شرکت نفت درنظر دارد در هر یك از نقاط کشور مطالعاتی بعمل آورد تادر صورت امکان در هر قسمت از ایران اکتشاف تازه‌ای شده و نظیر کرمانشاه نفت آن ناحیه استخراج گردد تامواد سوختی نواحی اطراف آن منطقه نیز تامین شود .

برای اینمنظور اکنون مناطق گرگان وخراسان و آذربایجان و کرمان مورد جستجو قرار میگیرد .

توجه بخاور میانه

آقای مهندس فرخان سپس اظهار داشت در سالهای قبل کمپانیهای‌نفتی جهان ناگهان توجه زیادی بمناطق دور افتاده و گوشه و کنار جهان پیدا کردند و میلیونها دلار صرف اکتشاف و بهره برداری نفت دراین مناطق نمودند اما رویهمرفته نتیجه مطلوب بدست نیامد ، کمپانیهای‌نفتی تصور میکردند خواهند توانست در این نقاط باشرایط بسیار سهل وساده بمنابع‌بزرگ‌نفت‌دسترسی پیدا کنند‌در حالی که این‌فکرصحیح‌درنیامدومجددا شرکت های مزبور روبسوی خاور میانه‌آوردند .

آقای انتظام مدیر عامل‌شرکت ملی نفت ایران در دوسال‌ونیم قبل این مطلب را متذکر شد وبا اطلاعاتی که داشت گفت بطور یقین نتایج‌این سرمایه گذاریها برای کمپانیهای جهان رضایتبخش نخواهد بود.

اکنون معلوم شده ذخایر این‌نقاط آنچنانکه انتظار میرفت نبوده وبازهم خاور میانه است که هنوز ذخایربزرك نفت در اراضی آن مدفون است .

طرح اصلاحی سپاه دانش

بقیه از صفحه ۹اول

در آن بشود تصویب آن بجلسه آینده هیئت دولت موکول گردید .

خبر نگار ما اطلاع‌میدهد درجلسه دیشب در مورد بودجه سپاه دانش‌نیز مفصلا بحث شد و مقرر گردید تا جلسه آینده که فردا تشکیل میشود در باره بودجه سپاه دانش مطالعه شود . بنظر میرسد طرح مذکور در جلسه آینده دولت بتصویب برسد .

سرنوشت افراد سپاه دانش

بقراریکه خبر نگار ما کسب اطلاع کرده است بموجب طرح سپاه دانش که اکنون مورد بررسی مجدد دولت قرار گرفته باید در حدود ۳ تا ٤ هزار نفر از اعضای سپاه دانش از جوانان دیپلمه بیکاری که خدمت سربازی را نیز انجام داده‌اند انتخاب شود و بقیه در حدود ۷ تا ۸ هزار نفر از جوانانی که تحصیلات‌متوسطه خود را بپایان رسانده و هنوزخدمت وظیفه را انجام نداده‌اند انتخاب گردد .

بودجه اجرای این پروژه از طرف وزارت فرهنگ و وزارت‌جنگ و سازمان برنامه‌تامین خواهد گردید. دراین‌مورد که سرنوشت‌مشمولینیکه دو سال خدمت خود را در سپاه دانش در دهات و روستاها به پایان میرسانند چه خواهد بود هنوز معلوم نیست‌چه تصمیمی گرفته شود این موضوع یکی از مسائلی است که در حال‌حاضر مورد بحث هیئت دولت می باشد .

پدربزرك ودختر ونوه آبگوشت‌خوردندومردند

دیروز یك پدرو دخترونوه‌او پس از خوردن غذا مسموم شدند و فوت کردند ، این حادثه در ورامین روی داد .

دیروز ژاندارمری ورامین‌اعلام کردکه سه‌نفر بنام های اکبر کوهی‌فرزندرضا۳ساله‌نوه‌اکبر وفاطمه ایرانی دختر اکبر در نتیجه خوردن ناهار مسموم شده و دو نفر از آنها چند دقیقه پس از صرف غذا فوت کرده اند و سومی نیز به بیمارستان فیروز آبادی منتقل گردید ، اما او هم پس از ساعتی در گذشت .

بدنبال اعلام ژاندارمری پزشك قانونی و بازپرس بمحل رفتند و از جنازه ها معاینه به عمل آوردند و برای تعیین علت مرگ و نوع سم مقداری از باقیمانده ناهار و همچنین قسمتی‌از امعاءواحشاءمسمومین را به آزمایشگاه فرستادند پزشك قانونی گفته است که تا اعلام آزمایشگاه نمی توان در باره‌علت مرگ این سه نفر اظهار نظری کرد ولی احتمال می‌رودکه در غذای این‌خانواده بجای نمك اشتباهی سم دفع آفت نباتی ریخته شده باشد.

فردا

محاکمه «کندی» شروع میشود

امروز اطلاع حاصل شد که صبح‌فردا محاکمه «حسین کندی»که چندی قبل باتهام قتل مرحوم‌علی‌اکبر ابوطالبی مامور ابلاغ دادگستری در راهرو دادسرا دستگیر و تحت‌تعقیب قرار گرفته است در شعبه ٥ دادگاه عالی جنائی شروع خواهد شد . و امکان دارد جلسات دادرسی با توجه باینکه قتل در داخل دادگستری‌روی داده و مقتول‌هم‌مامور ابلاغ‌دادگستری بوده و در نتیجه تعداد بیشتری تماشاچی در دادگاه حاضر خواهند بود محاکمه در سالن بزرگ دادگاه عالی جنائی انجام شود .

از روزی‌که «حسن کندی» باتهام قتل علی اکبر ابوطالبی تحت تعقیب قرار گرفته است بنا به تقاضای وکیل مدافع وی دوبار از وی معاینه بعمل آمده است و هر دو بار ادعای وکیل مدافع مبنی بر دیوانه بودن متهم رد شده است .

مالك‌تبعیدی دراختیار ژاندارمری آمل قرار گرفت

بقیه از صفحه ۹اول

خبرنگار ما در آمل بدنبال گزارش های قبلی در مورد تبعید مالك بزرگ قریه«آزادمون» آمل صبح امروزتلفنی اطلاع داد : آقای محمود مهدوی‌مالك قریه آزادمون دیروز پس از آنکه‌مدت دو ساعت در شعبه اول بازپرسی‌آمل مورد بازپرسی قرار گرفت ، درساعت چهارونیم بعد از ظهر وسیله‌اتومبیل جیپ ژاندارمری در حالیکه دو نفر مامور مسلح ژاندارم ازوی محافظت میکردند برای تحقیق بیشتر بهنگ ژاندارمری مازندران اعزام شد

آقای مهدوی به سه ماه تبعید در اراك محکوم گردیده است و چون ژاندارمری آمل‌اعتبار لازم برای‌اعزام مستقیم وی باراك در اختیار نداشت و از طرف دیگر مقررات اداری‌اجازه نمیداد که مستقیما به اراك اعزام گردد بهنگ ژاندارمری اعزام شد.

در هنگ ژاندامری مازندران

دیشب مالك بزرگ قریه آزادمون آمل در هنگ ژاندارمری مازندران بسربردتا صبح امروز مستقیما باراك اعزام شود . آقای محمود مهدوی زن و فرزندان خود را نیز با اتومبیل شخصی بهمراه خود برد تا مدت سه ماه‌محکومیت‌خود را بازن وفرزندانش در اراك بسربرد . هنگام اعزام وی بهنگ ژاندارمری‌مازندران مالك‌بزرك قریه آزادمون شخصادرمیان محافظت دو ژاندارم مسلح با اتومبیل جیپ ژاندارمری آمل را ترك کرد و زن وفرزندان وی نیز در اتومبیل‌شخصی بدنبالش حرکت کردند .

سه اتهام

خبرنگار ما اضافه کرد که در بازپرسی از آقای محمود مهدوی اتهامات وارده بوی از سه جنبه‌مورد تعقیب قرار گرفت که یکی آتش زدن انبار شالی ، دیگری اهانت به آقای طهماسبی معتمد محل و اتهام سوم تیراندازی بود و چون در پرونده منشکله دلیل قاطعی برمحکومیت وی وجودنداشت وشاکیان همراه پرونده ببازپرسی اعزام شده بودند بازپرس بدون صدور قرار برای متهم ،پرونده را رسیدگی کرد و دستور دادشاکیان در بازپرسی حضور یابند تا بآنها تکلیف سازش شود .

دردادگستری

آخروقت امروز خبرنگار ما در آمل بدنبال گزارش قبلی درباره تبعیدآقای مهدوی مالك‌بزرك‌قریهٔ‌آزادمون گزارش داد: آقای مهدوی بعداز صدور رای کمیسیون امنیت اجتماعی مبنی‌بر سه ماه تبعید دراراك ،دردادسرای آمل باتهام ایراد ضرب به‌آقای طهماسبی یکی‌از معتمدین محل و تحریك باآتش زدن انبارشالی و تیراندازی بطرف کشاورزان تحت تعقیب قرارگرفت ولی بازپرس بعلت‌عدم‌دلیل کافی درپرونده وعدم حضور شاکیان درباز‌پرسی برای وی قراری صادرنکرد . هم‌اکنون‌مالك بزرك‌قریهٔ آزادمون آمل‌برای تحقیقات بیشتر و تبعید باراك بهنگ ژاندارمری مازندران اعزام شده‌است . چنانچه ضمن تحقیقات معلوم شود که وی مرتکب جرم‌شده است حکم محکمهٔ دادسرا نیزپس‌از اجرای‌رای کمیسیون امنیت‌یعنی پس‌از سه‌ماه تبعیدوی اجرا میشود ودر غیر اینصورت قرار منع تعقیب صادر خواهدشد .

بسوی‌تبعیدگاه

آقای فرهید رئیس دادگستری آمل دررای کمیسیون امنیت نظر مخالف داد ورای کمیسیون امنیت را منطبق بابندالف ماده‌اول وسوم قانون امنیت اجتماعی ندانست ومعتقد بود قضیه‌باید دردادسرا رسیدگی شود.ولی فرماندار ودادستان‌وروسای ژاندارمری‌وشهربانی رای به‌سه ماه‌تبعید وی‌دادند آقای مهدوی نسبت برای‌صدوره اعتراض کرد ودراینمورد بخبرنگارما گفت: این‌رای برخلاف عدالت وقانون است من آقای جواد لطفی رابوکالت انتخاب کرده‌ام‌تا درداگاه تجدیدنظر ازمن دفاع کندو حقایق آشکار شود .

خبرنگار ما اضافه کردکه درهر صورت آقای مهدوی به‌تبعیدگاه اعزام شدو چنانچه ضمن‌رسیدگی‌های بعدی تبرئه گردید ازاراك بازخواهدگشت .

تبریکات

تیمسار سپهبد امیر عزیزی

با احترام انتصاب جناب آقای خواجه‌نصیری بمعاونت ثابت واداری وزارت کشور را صمیمانه بجنابعالی و عموم کارکنان آن وزارت‌خانه تبریك عرض یقین است با انتخاب این مرد بصیر ، بی‌نظیر و کاردان وصحیح‌العمل رفرم جالب وموفقیت آمیزی در آن وزارتخانه محترم داده خواهد شد ■

۱ـ ۲۵۹۲٦ **سرهنك رحیمی**

جناب آقای دکتر محمدعلی مجتهدی استاد محترم‌دانشگاه وریاست محبوب دبیرستان البرز

قبول سرپرستی پلی‌تکنیك تهران موجب کمال‌خوشوقتی ومباهات فرهنك دوستان است . توفیق آنجناب را درانجام خدمات پرارزش فرهنگی از خداوند خواهانیم

علی رباطی ـ منوچهردانشمند ـ جهانگیر اخترخاوری بیژن شمس ـ بهاءالدین رضوان

جناب آقای دکتر محمدعلی مجتهدی رئیس محترم دبیرستان البرز

تصدی مقام ریاست دانشکده پلی‌تکنیك را حضورعالی تبریك عرض نموده توفیق آن استاد دانشمند و توانا را در حسن اداره امور از خداوند متعال خواهانیم

مرتضی اعتماد ـ رضا اعتماد

جناب آقای محمد فضائلی مقام شایسته استانداری کرمانشاه را به‌آن جناب تبریك بخواست خداوند درخدمت‌گذاری بتاج تخت وملت ووطن همیشه موفق ومنصور باشید

اردتمند از ساری ـ موسی حائری

توسعه‌تهران

بقیه از صفحه ۹اول

شد ظرف دو سه ماه آینده کارنقشه برداری‌منطقه مزبور که پنج کیلو متر مربع وسعت و ۱۵۰ هزار نفرجمعیت دارد انجام گیرد و با کمك خود مردم کار لوله کشی آن انجام گیرد . در این جلسه که ساعت سه و نیم بعد ازظهر با حضور آقای مهندس‌روحانی مدیر کل سازمان آب تهران در منزل آقای لامع زاده تشکیل شده بود ، روسای کلیه انجمن های محلی و روسای برزن های ۲۱ و ۲۲ حضور داشتند .

روسای‌انجمن های‌محلی‌درخواست داشتند که سازمان آب تهران لوله کشی منطقه مزبور را آگهی نماید و هرچه زودتر اقدام بلوله کشی کند تا چند صد هزار نفر مردم این‌نواحی از مصرف آب آلوده و بی آبی و ناراحتی نجات یابند و اطمینان دادند که مردم این ناحیه با طیب خاطر مبالغی را که بصورت وام برای تامین‌هزینه لوله‌کشی‌و مخارج‌انشعاب لازم‌است نقد و اقساط تقبل خواهند کرد . همچنین تقاضا داشتند درمورد اشخاص کم بضاعت مهلت بیشتری در نظر گرفته شود .

توسعه سرسام آور

مدیر کل سازمان آب تهران دراین مورد اظهار داشت ، توسعه تهران در سه سال اخیر سرسام آور است و اینکه این نواحی بدون نقشه قبلی و مطالعه بررسی فنی از نظر تامین احتیاجات شهری بطور خلق الساعه ایجاد میشود باعث تاسف است زیرا مسلما شهری که بدون نقشه قبلی و بصورت دیمی ساخته میشود مردم ساکن آن در آینده از لحاظ تامین خدمات عمومی آب و برق و تلفن و اسفالت و رفت و آمد و درمانگاه و مدرسه‌و غیره در زحمت خواهندبود ولی بهر حال در ظرف دو سال ناحیه بزرگی ساخته شده و سازمان آب تهران‌وتمام موسسات مسئول خدمات عمومی در مقابل یك واقعیت قرار گرفته اند .

سازمان‌آب تهران بشرط کمك مالی خود مردم اقدام به نقشه برداری و آگهی در این مناطق خواهد نمود ولی‌انجمن های محلی هم‌باید اکثریت صاحبان خانه ها را تشویق و ترغیب نمایند که مبالغ مربوطه را در مدت مقرر بصورت نقد و اقساط منضما پرداخت کنند تا سازمان از لحاظ مالی موفق شود در مدت معقولی‌لوله ومتعلقات شبکه توزیع آب این‌نواحی را خریداری و نصب نماید .

لوله کشی خصوصی

در این جلسه سپس در مورد لوله کشی‌خصوصی که یکی از اهالی‌خیابان هاشمی با استفاده از چاه عمیق نظر دارد شروع نماید و آگهی دربین مردم توزیع نموده سئوال شد ، مدیر کل سازمان آب تهران گفت : اینکار برخلاف‌قانون سازمان آب تهران‌است

قرار مجرمیت

بقیه از صفحه ۹اول

مقداری کالای ممنوع بدون دادن حقوق گمرکی و بااستفاده ازمعافیت گمرکی سفارت خانه ها وارد کرده ومقادیر زیادی‌سوء استفاده کرده‌اند

این پرونده غیر از پرونده سوء استفاده ای است که دیروز وزیر بازرگانی بدان اشاره کرد .

پرونده‌ای که دیروز وزیربازرگانی بدان اشاره کرد مربوط به اقدام چند نفر کلیمی است که یکی از آنها کلیانی نام دارد واین عده بنام سازمان ملل متحد مقادیر زیادی ویسکی ، آبجو ، شراب و سیگار وبعضی کالا های‌ممنوع الورودیگر را با استفاده از معافیت نمایندگی های کشور های خارجی و سازمان های بین المللی وارد کرده و دربازار میفروخته اند .

پوزش و معذرت

بانهایت پوزش اطلاع میدهد بمناسبت اخلال عده‌ای که نامشان بعدا درجراید اعلام خواهد شد وتحت تعقیب قرار خواهند گرفت کنسرت بزرك سال در سینمای ایفل برگزار نشد.

از خریداران بلیط کنسرت مزبور تقاضا میشود روز پنجشنبه همین‌هفته بمراکزی که بلیط را ابتیاع کرده‌اند مراجعه کرده‌وباارائه ته‌چك‌بلیط پول خودرا دریافت نمایند .ضمنا از مدیریت سینمای ایفل نهایت تشکررا دارد . **رامین رشتی‌زاده**

قابل توجه استودیوهای فیلمبرداری و مؤسسات‌پخش‌فیلم

دراثر مراجعات مکرر صاحبان استودیوهای فیلمبرداری وپخش فیلم به هیئت مدیره سینماهای متحده در موردنمایش فیلم‌های اکران اول وسینما های وابسته به متحده درجلسه‌ای که اخیرا باحضور کلیه‌مدیران سینماهای متحده تشکیل‌گردید بنابه‌پیشنهاد هیئت مدیره موضوع نمایش اکران اول فیلم‌ها مورد بحث قرار گرفت وکلیه اعضاء به هیئت مدیره اختیارتام دادند درصورتی که فیلمهای اکران اول فارسی و سایر فیلم های پیشنهادی اشخاص واستودیوها را جالب و برای نمایش درسینماهای متحده مناسب دیدند قرارداد منعقد نمایند و در صورت لزوم تا حدود سه‌میلیون ریال فروش هرفیلمی را مینیمم گارانتی نمایند . لذا بدینوسیله به استودیو های پیشنهاددهنده و صاحبان فیلم اطلاع داده میشود تا فیلمهای خودرا برای بازدید هیئت‌مدیره سینماهای متحده ارسال‌دارند تا درصورت موافقت ترتیب نمایش آن داده شود .

هیئت مدیره سینماهای متحده

فرداظهر

بافتخار آقای جواد نعمتی برنده ممتاز بلیطهای فوق‌العاده اعانه ملی ضیافت مجللی در هتل پالاس برگزار میگردد.

دراین ضیافت آقای جواد نعمتی باتفاق ۵۰ نفر ازدوستان و آشنایان خود شرکت میکندوهتل‌پالاس مطبوع‌ترین چلوکباب را برای پذیرائی‌از میهمانان گرامی بنگاه اعانه ملی فراهم خواهد ساخت.

خانواده های محترم میتوانند ضمن صرف مطبوع ترین چلوکباب درهتل پالاس‌بابرنده‌خوشبخت اززنزدیك آشنا شوند.

هتل پالاس ـ چهارراه اسلامبول
تلفن ۳٤۰٤۹

صنف پرنده فروش اعلام کرد :

ما داوطلب توزیع ماهی هستیم

● **اینکار را بما ارجاع‌کنید تا ماهی فراوان و ارزان‌به مردم تحویل دهیم**

امروز آقای عباس تیموری‌رئیس اتحادیه فروشندگان پرنده وماهی اعلام کرد که از مدت دو روز پیش قیمت ماهی دانه‌ای چهل ریال‌گران شده‌است .

وی گفت علت اینکار آنست که شرکت شیلات طور صیادان آزاد را ضبط کرده و باآنکه‌رودخانه‌هارا به‌آنان‌درمقابل‌مال‌الاجاره‌هنگفتی به اجاره‌داده‌است بااینحال باطرح این مطلب که برخی از صیادان طور نایلونی بکار برده‌اند از صیدآنان جلوگیری کرده‌است .

بدنبال این اقدامات از صیدماهی کاسته شده‌وچون‌شیلات‌ماهی های صید شده را بسردخانه حمل میکند و بتهران وسایر شهرها نمی‌فرستد بدین لحاظ قیمت ماهی درهمه نقاط گران شده و عرضه کاهش یافته است .

اتحادیه صنف پرنده و ماهی فروش اعلام کرد که درسال گذشته بهیچوجه وضع توزیع ماهی که بوسیله خود شیلات انجام میشد رضایتبخش نبود و مردم عموما از کمبود و گرانی ماهی ناراضی‌بودند.

صنف پرنده وماهی فروش اعلام کرد که‌درسالهای ۳۷ و ۳۹ این صنف امور توزیع ماهی را بنحو احسن در تهران انجام داد و مردم ماهی ارزان و فراوان خوردند .

امسال نیز اتحادیه‌داوطلب اداره امور صید آزاد و توزیع ماهی های شیلات و صیادان آزاد است . در مقابل این در خواست‌اعضای‌اتحادیه آماده‌اند تاهرمقدار وهرنوع‌تضمین لازم‌را بشهرداری و شرکت شیلات بدهند .

آقای تیموری رئیس صنف‌پرنده فروش امروز گفت مسئولین شرکت شیلات و شهرداری حسن نیت‌دارند و میل دارند که‌امسال امر توزیع ماهی و فروش این نیازمندی بسیار خوب و ارزان صورت‌گیرد ولی از نظر اینکه دولت و سازمان های دولتی تاجر و فروشنده خوبی نمیتوانندباشندواز طرفی صنف‌پرنده فروش آزمایش خوبی دراین مورد داده‌است خودرا بدین وسیله‌داوطلب برای اجرای منظور دولت‌وشهرداری وشیلات می‌نماید .

فرشته آبی

در یك انفجار ۳ نفر کشته و ۵ نفر مجروح شدند

انفجار چراغ پریموس وآتش‌گرفتن یك پیت‌بنزین حریق موحشی برپا کرد و سه کارگردر میان آتش کباب شدند و ۵ نفر شعله کشان خود را نجات دادند

سه کارگر در آتش محاصره شده بودند و برای نجات خودالتماس می کردند ولی عابرین وهمسایگان در حالیکه ناله آنها را می‌شنیدند کاری از دستشان بر نمی آمد و مجبور بودند فقط این صحنه دلخراش را تماشا کنند.

ساعت ۱۲وپنجاه دقیقه دیروز براثر حریق مدهشی که در یك دکان کفاشی واقع دراول خیابان فخرآباد (دروازه ـ شمیران)روی داد سه‌نفر از کارگران کفاشی در میان شعله‌های آتش کشته شدندو ۵نفر از کارگران نیزبسختی مجروح گردیدند.

دکان کفاشی متعلق به‌حسن پرنیان میباشد روبروی‌سفارت رومانی و جنب هنرستان دخترانه امین‌الدوله قرارداشت وپس از وقوع حریق آتش‌این هنرستان و مغازه‌های مجاور رائیز تهدید میکرد.

خبرنگار ما که چند دقیقه پس‌از ایجاد حریق به‌محل رسیده بود گزارش زیررا تهیه نموده است

صبح دیروز حسن پرنیانی صاحب دکان برای خرید چرم‌و وسائل مورد احتیاج کارگاه خود به‌بازار رفت و کارگران مغازه مطابق معمول مشغول کار شدند.

عده‌ای از کارگران این کارگاه درپائین دکان وچندنفر از آنهادر طبقه فوقانی کار میکردند .

صدای انفجار وشعله‌آتش

ساکنین وکسبه اطراف این کارگاه که از اولین دقایق شروع حریق حضور داشتند میگفتند:

دردکان بسته بود و کارگران مشغول کار بودند که ناگهان صدای انفجاری بگوش رسیدوشعله آتش زبانه کشید و در فاصله‌بسیار کوتاهی داخل دکان بصورت‌جهنم سوزانی درآمد . در همانوقت کارگرانی که در قسمت پائین کار میکردند باشکستن شیشه های بزرك دکان خودرا از میان شعله های آتش نجات دادند ولی سه ـ کارگری که‌درقسمت بالای‌کارگاه کار میکردند فرصتی برای نجات خود نیافتند . این سه‌کارگر در میان شعله‌های آتش با فریاد کمك میخواستند واستغاثه میکردند ولی از دست همسایگان وعابرین کاری

بقیه درصفحه ۱۹ ستون چهارم

دکان کفاشی چندلحظه پس از خاموش‌کردن حریق . جنازه سوخته شده یکی ازکارگران درطبقه دوم‌کفاشی‌افتاده‌بود

جلال

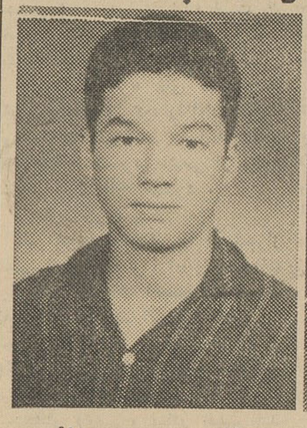

ناصر حسین صفائی

با (تویست)

موافقم مخالفم

اقدام‌دیروز پلیس‌درجلوگیری از تشکیل یك مسابقه رقص که برای نمایش آن بلیط نیز فروخته بودند در اغلب خنواده ها حسن اثر بخشید ولی بدنبال این اقدام بین‌جوان ها مخصوصا دختران و پسران دانش آموز بحث های موافق و مخالفی در گرفته است . خبرنگار ما امروز نظر عده‌ای را راجع باین رقص پرسیده است .

نظر دادستان

امروز دادستان تهران گفت : تشکیل این قبیل مجالس رقص چنانچه منافی با عفت عمومی باشد وظیفهٔ مامورین انتظامی است که جلوگیری کنند و چنانچه پرونده‌ای تشکیل گردید و یا شکایاتی از اشخاص‌رسیدرسیدگی آن‌بامراجع قضائی می‌باشد و مامورین انتظامی وظیفه‌دار جلوگیری از وقوع این قبیل مجالس می باشند .

رئیس پلیس :

آقای‌سرهنك وثیق‌امروزدرجواب سئوال خبرنگار ما گفت : غرض‌ما تنها رقص « تویست » نیست بلکه از تشکیل هر قبیل مجلس رقصی که برای جوانان و دانش آموزان نابالغ و حتی کم سن و سال‌باشد جلوگیری میکنیم زیرا معتقدیم که در این مجالس خواه و ناخواه اعمال خلاف ا خلاق انجام میگیرد ودانش آموزانی که باید وقتشان صرف درس و مدرسه شود بی اطلاع پدر و مادرشان در مجلس رقص می ـ گذرد و ما از این ببعد نیزبانهایت شدت عمل می کنیم .

نظر یك نویسنده

یك نویسنده مطبوعات در جواب سئوال ما گفت: من‌صراحتااعلام‌میکنم که باهراقدامی نظیر اقدام پلیس تهران برای جلوگیری از رقص «تویست » مخالفم بعقیده من‌مسائل بزرگتری سبب‌فساد ، اخلاق‌جوانان اجتماع است که «تویست » کاهی‌در مقابل کوه و قطره‌ای در برابر دریاست مثلابیکاری جوانان‌هزاران بارخطرش از رقص « تویست » بیشتر است . علاوه براین ازجنبه اخلاقی هم « تویست »بمراتب‌خطری کمتر از رقص هائی نظیر «تانگو » دارد . «تویست » قبل از آنکه رقص باشد یك ورزش است و طرفین هنگام رقص هیچگونه تماسی بایکدیگر ندارند ..

نظر یك استاد رقص

یك استاد رقص کلاسیك گفت: من بارقص تویست مخالفم زیرا حالات و فیگورهائی که در این‌رقص وجود دارد چندان مناسب نیست و لااقل باشرایط زمانی کشور ما مطابقت ندارد .

نظریك دختر

یك دختر دانش‌آموز که‌درخواست میکرد نامش محفوظ بماند درجواب سئوال ما گفت : اینکه میگویند دانش‌آموزان به‌رقص تویست و یا رقص های دیگر علاقه‌دارند صحیح نیست ، بلکه عده ناچیزی درمیان مادختر ها و پسر های دانش‌آموز وجود دارد که به‌رقص‌تویست‌وامثال آن علاقه دارند بنده خودم هیچوقت از این « قرتی بازیها » خوشم نمی‌آید .

«تویست» ومسئله جوانها

دیروز رئیس پلیس تهران اعلام کردکه پلیس از برگزاری یك‌مجلس‌مسابقه رقص «تویست» که قرار بود در یکی از سینماها انجام‌شود جلوگیری نمود و از این پس نیز از تشکیل چنین مجالس عمومی ممانعت خواهد کرد.

اقدام پلیس تهران لازم‌بود ولی بهیچوجه کافی نیست و بحث مادر باره کافی نبودن این قبیل اقدامات است . گرفتیم که از این‌پس پلیس از تشکیل‌چنین مجامع‌عمومی باشرکت چند صدنفر جلوگیری کرد، ولی چگونه میتواند از مجالس رقص تویست وراك‌و چاچا که بطور خصوصی در خانه‌ها برپامی‌شود جلو بگیرد ؟ ازطرفی آیا به‌بینیم ، جلوگیری از رقص تویست (اگر ممکن شود) در اصل مسئله که بلاتکلیفی و سرگردانی‌جوان هاست ، تاثیری میکند یانه. مادر این باره که‌رقص‌تویست تاچه‌اندازه از لحاظ اخلاقی‌و اجتماعی ناپسند میباشد و یا بقول رئیس پلیس «مخالف شئون و حیثیت اجتماعی و سبب فساد اخلاق دختران و پسران است» بحثی نمیکنیم ولی ناچار باید بگوئیم که این‌ارمغان غرب تحفه‌دلپذیری برای کشورما نیست .

اینرا از آنجهت نمیگوئیم که‌بارقص مخالفیم ، زیرا، فرهنك کشور ما نیز ازرقص های دلپذیر و اصیل غنی‌است، آنچه مورد نظرما میباشداین است که موارد فراوان دیگری از غرب وجود دارد که باید مورد تقلید جوانان ما قرار گیرد.

چرا جوانان کشور ما از آن دانشجوی هندی که باپای برهنه بدانشگاه میرود تاخود رابرای شرکت در ساختمان آینده کشورش آماده کند تقلید نمیکنند و همین که رقص تازه‌ای در آمریکا یا انگلستان ابداع شد زودتراز جوانان این کشورها ، آنرا می‌آموزند و تقلید مینمایند؟

مامیگوئیم دراین هنگام که کشور مادر آستانه یك تحول بزرك اجتماعی میباشد ،مسائل مهم‌تر از رقص تویست در مقابل جوانها قرار دارد .این جوانها هستند که باید پیشقراول این قبیل نهضتها باشند . اما تنها ایراد را بر- جوانان نباید گرفت وآن‌روی سکه را هم باید دید ، اگر جوانها برقص تویست وچاچا رومی‌آورند از آنجهت است که سرگرمی دیگری ندارند تاکنون سازمان های مختلف برای هدایت ، راهنمائی ویا رهبری جوانها تشکیل شده است ولی متاسفانه خالی از محتوی بودند و کاری برای جوانها انجام‌ندادند ،تشکیلاتی درست کردند و مقداری‌حرف زدند و نقشه طرح کردند . بی‌آنکه قدم مفیدی برداشته باشند . نسل‌جوان سرگردان است اما برای نجات او ازاین سرگردانی ، جز اعلامیه‌هائی مبنی برجلوگیری از آرایش ویارقصیدن ، کمتر اقدام موثری انجام گرفته است و بهمین جهت است که وقتی برای تماشای مسابقه رقص تویست بلیط ۵۰ ریالی می‌فروشند بیش از ۵۰۰ پسر و دختر جوان هجوم می‌آورندو یادر تهران صدها «پارتی» که تویست وچاچا وراك‌رقص‌های متداول آن میباشد تشکیل میگردد بی‌آنکه شرکت ـ کنندگان دراین مجالس‌بدانند دهقانان سراسر کشور ما پس از تقسیم اراضی با چه مسائلی روبرو میباشند و چه تحولاتی ممکن است‌درزندگی اجتماعی آنها بوجود آید و جوانان چه نقشی می‌توانند‌در این زمینه ایفانمایند.

حسین شمس‌ایلی

کشف ۳ کیلو نیم‌هروئین

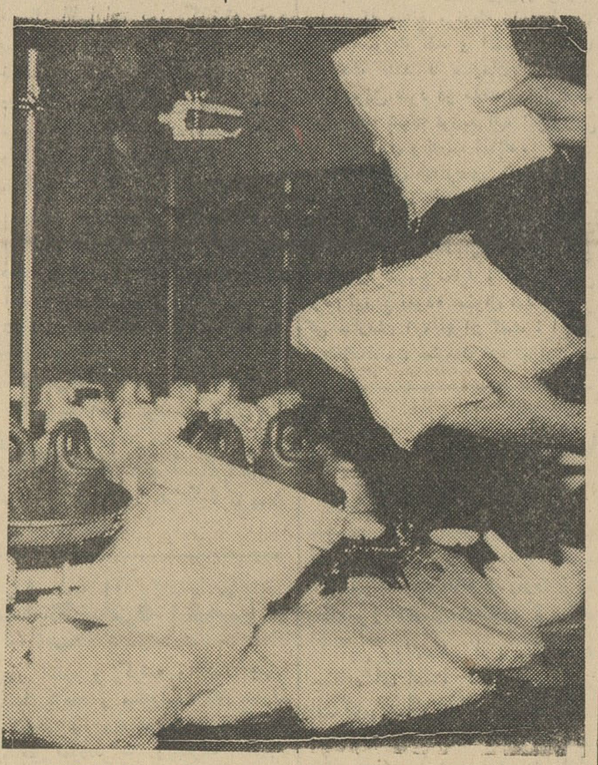

قسمتی ازهروئین‌ها ولابراتوار هروئین سازی که دیشب توسط مامورین کشف شد

دیشب مامورین مبارزه با موادمخدره از منزلی واقع‌در تهران‌پارس ۳ کیلو ونیم هروئین و٤ کیلوونیم شیره‌تریاك که‌برای ساختن هروئین بکار میرود کشف کردند .دراین خانه یکدستگاه کامل لابراتوار هروئین سازی نیز بدست مامورین افتادو تاکنون چهار نفر بازداشت شده‌اند .

هروئین مکشوفه ۳۵۰ هزار تومان ارزش داردو جریمه آن یك میلیون وپنجاه هزار تومان می‌باشد

ماجرای کشف این مقدار هروئین بقراریکه خبرنگار ماازمامورین کشف کسب اطلاع کرده ازاینقرار می‌باشد.

نصرت‌الله فرخنده آمال معروف به «ناصربختیار»ازسازندگان‌وفروشندگان عمده هروئین درشهرستانهای شمالی بودوی پس‌از آنکه بتهران آمد با سوابقی که مامورین ازوی داشتندتحت نظر قرار گرفت وسرانجام دیشب مامورین مشاهده کردند که وی با اتومبیل سواری شماره ۵۰٤۲۵ وارد خانه‌ای درخیابان‌پارس ،تهران پارس

بقیه در صفحه ۱۹ ستون پنجم

دزدان اتومبیل
بار دیگر یکی پس از دیگری دستگیر میشوند

چندروز قبل مجددا پارتی تازه‌ای ازدستگاههای ضددزد اتومبیل«دوکو» بوسیله سازمان ناقاره از آلمان‌وارد ایران گردیده است . صاحبان محترم اتومبیل میتوانند برای نصب دستگاه های مزبور هر چه زودتر به تلفن شماره (۳۰۵۰۳۰) یا بدفتر سازمان ناقاره خیابان اسلامبول ساختمان پلاسکو طبقه سوم مراجعه فرمایند

۲۵ درصد از بنزین کمتر مصرف‌میشود
۱۰ درصد نیروی موتور بالا میرود

با نصب دستگاه E.X.T. Booster روی سرشمع اتومبیل علاوه بر مزایای فوق عمر موتور شما دوبرابرمیگردد باطری شما تقویت میشود .

فروشگاه شماره ۱ خیابان (چراغ‌برق) امیرکبیر جنب کوچه میرزا محمود فروشگاه تهران بنز تلفن ۵٤۲٤۰ فروشگاه شماره۵ ۲ سلسبیل چهارراه وثوق پارس‌سرویس.

۱ـ۵ آ ـ ۲۵۱۵۲

ازصبح ۵ شنبه

رویال ـ پلازا
مترو پل ـ همای

عظمت فیلم «رودخانه سرخ» عمق فیلم«ماجرای‌نیمروز» درام فیلم «شین» وحوادث مهیج فیلم «ریوبراو» همه‌باهم در بزرگترین شاهکار سینمای آمریکا.

بنگبوی سرخ پوست

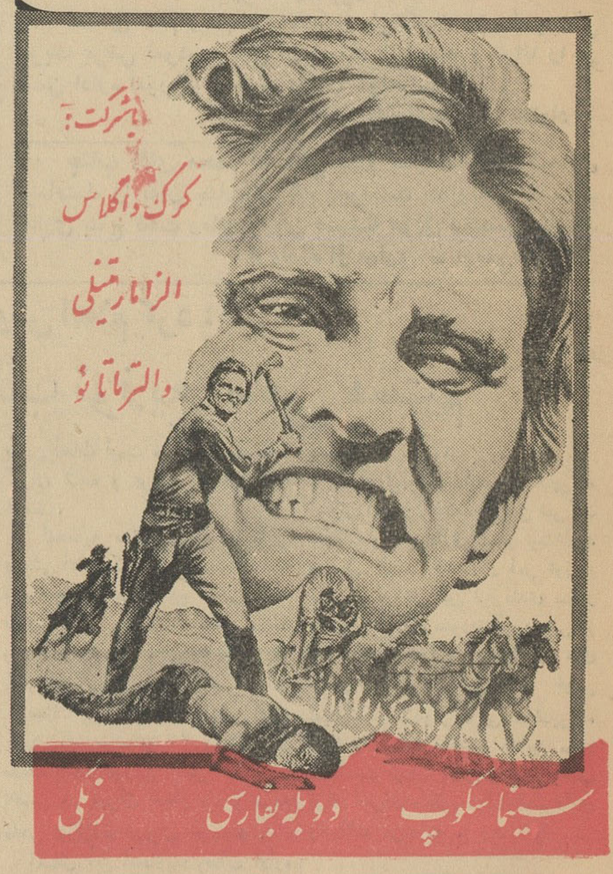

ازصبح پنجشنبه درسینماهای

ایفل ـ نیاگارا
امپایر

فرشته آبی

کارخانه وطن اصفهان

کازرونی

افتخار دارد که بهترین منسوجات پشمی را تقدیم می‌کند

فاستونی مردانه‌واسپورتی‌زنانه
بتوی کرك شتر و پشم مرینوس
لباس های دوخته
مردانه و زنانه و بچگانه

فروشگاه تهران ـ خیابان سعدی‌مغازه سه دهنه بزر
فروشگاه اصفهان ـ خیابان چهارباغ ـ پاساژ کازرونی
فروشگاه مشهد ـ خیابان خسروی نو

بمناسبت استقبال عجیبی که‌مردم‌تهران ازفیلم

گذشت

بعمل آوردند اکنون‌بنابتقاضای اهالی محترم پایتخت

ازفرداصبح
در۵ سینما

فری ـ البرز ـ سیلوانا ـ تابان ـ میهن
(سی‌متری لشگر) (لاله‌زار) (میدان‌ژاله) (اول‌اکباتان) (چهارراه حسن‌آباد)

بکمپانیهای نفتی ۴ ماه مهلت داده شد

کنفرانس پنجم اوپك پس از هفت روز تاخیر در تاریخ ۲۴ نوامبر در ریاض پایتخت عربستان سعودی تشکیل شد دراین کنفرانس گزارش آقای فواد روحانی دبیر کل اوپك پیرامون مذاکرات عربستان‌سعودی باکمپانی آرامگووایران باکنسرسیوم نفت مطرح گردید و هشت کشور عضو اوپك تصمیم گرفتندمذاکرات ایران و عربستان سعودی تاچهارماه دیگر ادامه یابد و اگر تا ۳۰ مارس نتیجه‌ای از مذاکرات گرفته نشد در ۳۱ مارس کنفرانس مجددادر ریاض تشکیل گردد تا درباره تقاضاهای دولتهای صادر کننده و تولیدکننده نفت از کمپانی های نفتی براساس قطعنامه‌های صادره بخصوص در مورد «قیمت نفت خام» و «بهره‌مالکانه» و حذف «هزینه های فروش» تصمیمات یکطرفه اتخاذ شود

دمشق ـ سوریه ـ ۲۷ نوامبر ـ آسوشیتد پرس ـ سازمان کشور های تولید کننده و صادر کننده نفت روز دوشنبه به کمپانی های نفتی غربی اعلام کردند که بایستی ظرف چهار ماه در باره پیشنهاد کشور های عربستان سعودی وایران مبنی بر تقاضای عواید بیشتر وارد مذاکره شده و به‌نتایج نهائی برسند در اعلامیه ای که از طرف اوپك صادر شده خاطرنشان گردیده است اگر کمپانی های نفتی غربی ظرف اینمدت نتوانند بتوافق نهائی برسند سازمان کشور های تولید کننده و صادر کننده نفت دست باقدامات یك جانبه خواهد زد .

اوپك سازمانی مرکب از هفت کشورو یك شیخ نشین تولید کننده وصادر کننده نفت است که بیش از یك سوم مجموع تولید نفت جهان را دارد اعلامیه اوپك‌در پایان‌پنجمین کنفرانس این کشور ها که روز پنجشنبه گذشته در ریاض تشکیل شده بود صادر واز رادیو مکه‌پخش گردید .

در این کنفرانس نمایندگان ونزوئلا و عربستان سعودی ـ کویت اندونزی و لیبی و ایران و قطر شرکت داشتند در اعلامیه گفته می شود که گزارش مشروحی توسط دبیر کل اوپك در باره مذاکراتی که اکنون بین عربستان سعودی و کمپانی نفتی آرامگو و دولت ایران و موسسات نفتی غربی که فروش نفت ایران را در اختیار دارند در جلسه کنفرانس مطرح کرده ومورد بحث قرار گرفته است .

اعلامیه اوپك می گوید تازمانی که این مذاکرات بین طرفین ادامه دارد دو کشور عضو اوپك باید فرصت کافی برای تکمیل‌مذاکرات داشته باشند ا زاین رو کنفرانس جلسه ویژه کنونی خودرا تا ۳۰ مارس‌آینده تعطیل می کندو جلسات کنفرانس دوباره در ماه مارس تشکیل خواهد شد

باآنکه دراعلامیه تصریح نگردیده که تقاضا های ایران و عربستان سعودی چیست ولی بطور موثق گزارش می رسد که کشور های مذکور می خواهند که قیمت نفت در بازار بین المللی بهمان‌میزانی که در ماه اوت ۱۹۶۰ بود دوباره تثبیت شود در تاریخ مذکورکمپانی های نفتی غربی تحت عنوان مقابله با رقابت شوروی قیمت های نفت را در جهان پائین آوردند .

رادیو لندن

رادیو لندن دربرنامه دیشب خود گفت کنفرانس سازمان کشور های تولید کننده نفت اوپك که در روز شنبه گذشته درریاض‌پایتخت‌عربستان سعودی تشکیل‌شده بود تاماه‌فروردین آینده تعطیل گردید .

رادیو مکه که این خبر را پخش کرد اضافه‌نمود که‌دبیر کل کنفرانس گزارش جامعی‌در باره مذاکـــراتیکه بین عربستان‌سعودی‌وشرکت‌نفت عربی و آمریکائی آرامکو و ایران و کنسرسیوم بین‌المللی نفت جریان داشته است بکنفرانس تقدیم نمود این کنفرانس باین منظور تشکیل شد تا اقداماتی را که بجهت دریافت‌درآمد بیشتر از شرکت های نفتی در نظر گرفته شده مورد مذاکره و شورقرار دهد .

قطعنامه های کنفرانس ریاض

ریاض ـ ۲۷ نوامبر ـ خبرگزاری فرانسه ـ کنفرانس کشور های‌صادر کننده نفت که روز شنبه در ریاض تشکیل شده بود پس از دوروزمذاکره عصر روز یکشنبه بکار خود پایان داد و دنباله کارهای خودرا بروز ۳۱ مارس آینده موکول کرد .

ششمین کنفرانس سازمان اوپك‌در این تاریخ باز در ریاض تشکیـل خواهد شد .

رسما اعلام شد که قطعنامه هائی که در جلسات کنفرانس‌ریاض‌تصویب شده بعدا انتشار خواهد یافت .

ظاهرا دراین جلسات کلیه مواد دستور کار کنفرانس مورد بررسی قرار نگرفته است . انتظار میرفت که مذاکرات کنفرانس دست کم تا ۲۷ نوامبر ادامه یابد .

علتی که برای تعطیل جلسات کنفرانس ذکر شده این است که از یکطرف عربستان سعودی و ایران مذاکراتی را که طبق قطعنامه های مصوب در آخرین کنفرانس اوپك باشرکت آرامکو و کنسرسیوم نفت ایران آغاز کرده‌اند هنوز به پایان نرسانیده‌اند و از طرف دیگر درحال حاضرمسائل‌داخلی‌فوری‌تری در کشور های ذیعلاقه بوجود آمده‌است .

در عربستان سعودی اظهار عقیده میشود که ایران و عربستان‌سعودی بتوانند با تشکیل مجدد کنفرانس مذاکرات خودرا با کمپانیهای نفتی از سر بگیرند .

کنفرانس ریاض ونتایج آن

همانطوریکه انتظار میرفت و قبلا هم در روزنامه اطلاعات پیش‌بینی‌میشد کنفرانس پنجم اوپك تمدید مهلت را برای مذاکرات ایران وعربستان سعودی باکمپانیهای‌نفتی تصویب‌کرد.

درقطعنامه شماره ۳۲ که مربوط به افزایش قیمت نفت خام است در مورد مدت مذاکره گفته شد «هرگاه پس‌از مدت معقولی ازشروع مذاکرات‌نتیجه رضایت بخشی بدست نیاید کشور های عضوبمنظور اتخاذ تصمیم‌متناسبی درباره برگرداندن بهای اعلان شده نفت بمیزان قبلاز نهم اوت ۱۹۶۰ بایکدیگر مشاوره خواهند کرد بهر حال گزارشی ازنتیجه مذاکرات به پنجمین‌کنفرانس تسلیم‌خواهدگردید. تاتصمیم مقتضی براساس مقررات‌این بند اتخاذ نماید....»

براساس این توصیه ایران وعربستان سعودی باکمپانیهای نفتی طرف‌قرارداد خود مذاکراتی بعمل آوردند .

اعلامیه اوپك نشان میدهدکه اوپك بااصل تمدید مدت برای چهار ماه موافقت دارد ودرحقیقت «مدت معقول» مصوب کنفرانس چهارم، درکنفرانس پنجم دقیقا تعیین گردید .

اهمیت اعلامیه‌بیشتر درنکته‌دیگری است‌وآن اینست که اوپك به کلیه کمپانیهای نفتی اعلام داشت که‌اگر تا۳۰ مارس(دهم‌فروردین) مذاکرات‌به نتیجه نرسد کشور های تولید کننده وصادر کننده نفت برای احقاق حق خود یکطرفه اقدام خواهند کرد .

همانطوریکه‌در محافل نفتی کشور های عضو اوپك پیش‌بینی میشد وحتی درمحافل نفتی غرب هم درباره آن بحث‌میگردید اوپك مذاکرات را یك راه‌حل اولیه‌و سالم تشخیص داده و برای مرحله دوم که‌از ۳۰مارس به‌بعد شروع میشود دیگر مذاکرات تنهاراه حل مسائل موجود بین کشور های صاحب‌نفت‌و کمپانیهای‌نفتی‌نخواهدبود. بلکه اقدامات یك طرفه بر اساس تصمیمات و توصیه های اوپك شروع خواهد شد در مورد مرحله دوم‌باید منتظردومین قسمت کنفرانس ریاض بود پیش بینی در مورد آن فعلا خیلی زود است .

اساس مذاکرات کنفرانس پنجم در باره نحوه مذاکره و بخصوص‌موضوع بازگشت‌قیمت نفت خام به بهای‌اعلان شده قبل از اوت ۱۹۶۰ بوده چون این موضوع از نظر کشور های تولید کننده نفت مهمترین حقی است که براثر تصمیمات یکطرفه کمپانیهای نفت ضایع گردیده است افزایش قیمت نفت خام و قبول یك فرمول منطقی برای تعیین قیمت آن‌نه‌تنهادر در آمد فعلی کشور های عضو اوپك تاثیر دارد بلکه پایه اساسی برای یك در آمد مطمئن و بدون تهدید این کشور ها در آینده محسوب میشود تا وقتی قیمت نفت خام در کنترل کشور های عضو نباشد با تغییراتی که میکنند هر آن ممکن است تمام طرحهای‌عمرانی و تولیدی و اقتصادی این کشور ها را مواجه با خطر بکند

همانطور که از سال ۱۹۵۳ تاکنون چندین بارقیمت‌نفت خام باتصمیمات یکطرفه کمپانیهای نفتی در حدود ۷ در صد تنزل یافت و از نظر اجرای برنامه‌های‌عمرانی این کشور هارادچار مشکلاتی ساخت .

آنچه در مذاکرات کمپانیهای نفتی و کشور های تولید کننده و صادر کننده نفت‌بنظر مشکل مینماید همین موضوع قیمت نفت خام است

ازاخباررسیده‌ظاهرا چنین‌برمیآید که کنفرانس پنجم کار خود را نیمه کاره‌برای مدت چهار ماه تعطیل کرده چون کنفرانس بعدا مجددا در ریاض تشکیل میشود و باین نحو بقیه کار دوره اول کنفرانس را ادامه خواهد داد آنچه باعث توقف چهار ماهه کنفرانس شده وضع خاصی است که مذاکرات عربستان سعودی و ایران با کمپانیهای نفت بوجود آورده‌است در حقیقت دوره اول کنفرانس پنجم ضمن تعیین دقیق «مدت معقول» وضع خودرا در مورد بعد از «مدت‌معقول» و بنتیجه نرسیدن مذاکرات روشن ساخت و به کمپانیهای نفتی اعلام داشت‌که یکطرفه در مورد تقاضا های خود اقدام خواهد کرد .

انتصابات

دروزارت فرهنك

انتصابات زیر امروز از طرف‌وزارت فرهنك صورت گرفت :

آقای دکتر نصرالله حجازی بسمت دانشیار دانشکده پزشکی مشهد

آقای ایرج‌قلی عباس رئیس سابق دبیرستان جامی بریاست اداره فرهنك گنبدتابوس .

آقای ابوالحسن علمی بریاست‌اداره فرهنك شهسوار .

ورود

آقای احمد غفاری کارمند وزارت خارجه از پاکستان

آقای خسرو مجیدی معاون بیمارستان پهلوی از اروپا

آقای کلین گیس روزنامه‌نگار انگلیسی از بیروت

خروج

آقای نجم‌الدین مهدی‌زاده برای تحصیل به‌آلمان

برنامه امشب

تلویزیون ایران

ساعت ۵٫۳۰ ـ موزیك باتصویر
ساعت ۶٫۰۰ ـ سلام شاهنشاهی و اعلام برنامه
ساعت ۶٫۰۱ ـ خردسالان (کارتون)
ساعت ۶٫۳۰ ـ پیشه من چیست
ساعت ۷٫۰۰ ـ راهنمائی ورانندگی
ساعت ۷٫۲۰ ـ پسی کولا
ساعت ۸٫۰۰ ـ هنر های زیبا
ساعت ۸٫۳۰ ـ اخبار
ساعت ۸٫۴۵ ـ فیلم
ساعت ۹٫۰۰ ـ مارگرت آستور
ساعت ۹٫۳۰ ـ مصاحبه
ساعت ۱۰٫۰۰ ـ فیلم سینمائی
ساعت ۱۲٫۰۰ ـ پایان برنامه

در برنامه مصاحبه که از ساعت‌نه‌و نیم تاده از تلویزیون پخش میشود آقای دکتر ارسنجانی وزیر کشاورزی شرکت دارد .

پیش‌بینی وضع هوا

پیش‌بینی وضع هوای ایران تاظهر فردا بدین قراراست :

هوای نواحی دریای مازندران نیم ابری گاهی همراه با بارندگی های محلی خواهد بود .

هوای تهران وبقیه نقاط ایران‌صاف گاهی توام بالکه های ابرپیش‌بینی میشود .ضمنا هوای شهرستانهای‌غربی وتهران گرمتر ازروز گذشته خواهد بود .

گرمترین نقاط در۲۴ ساعت‌گذشته آغاجاری باحداکثر ۲۶درجه. خنك ترین نقاط مشهد باحداقل ۱۳ درجه زیرصفر می‌باشد .

حداکثر درجه حرارت تهران در ۲۴ساعت گذشته ۱۱و حداقل آن‌دو درجه سانتیگراد زیر صفر بوده‌است.

مقدار بارندگی ازرامسر ۵میلیمتر باران گزارش شده است .

دیشب تهران

بقیه از صفحه ۵اول

گرمخانه‌های شهرداری

شهردار تهران از امروز بکلیه برزنها دستور داد تا گرمخانه های شهرداری را درمحلات تهران برای استفاده نیازمندان آماده سازند و از طرف اداره امور شهر این مطلب ببرزنها طی بخشنامه‌ای اطلاع داده شد . قسمت‌عمده گرمخانه‌های‌تهران درمحلات جنوبی واقع است ودراین اماکن افراد بی‌بضاعت شبهای سرد را بسر می‌آورند .

زغال رایگان

شهردار تهران همچنین اعلام کرد که درسال‌جاری درانبارهای‌شهرداری هزار تن زغال خشك موجود است . این زغالها را مامورین در تابستان خریداری و انبار کرده‌اند . مقامات شهرداری اعلام کردند که باوجود صدها خروار زغال در انبار های شهرداری مردم شهر تهران ازلحاظ زغال بی‌نیاز هستند و هرگاه قیمت زغال از حد متعارف بالاتر برود فورا درانبارهای شهرداری گشوده خواهد شد و مامورین زغال خواهند فروخت از این زغالها مقدار سیصد خروار‌را برای افرادکم درآمد اختصاص‌داده‌اند و اداره امور خیریه شهرداری‌مشغول چاپ کوپن‌های رایگان زغال است‌که بزودی درمیان مردم بی‌بضاعت‌محلات توزیع خواهد شد .

بخاری مدارس

خبرنگار ما گزارش میدهد که تاکنون بخاری کلاسهای بعضی از مدارس تهران روشن نشده با توجه به سرمای شدید ، از طرف‌مسئولین مناطق فرهنك هرچه زودتر باید در این باره اقدام شود . خانواده های تهران نیز اکنون بساط کرسی و بخاری را دایر کرده‌اند .

دو درجه زیر صفر

اداره هوا شناسی در باره برودت هوای تهران امروز گزارش داد‌که حداقل برودت در شب گذشته دو درجه زیر صفر بوده است .

فرشته آبی

ماجرای یك بلیط

سوخت‌پاره‌پاره‌شد وسه‌ماه دست‌بدست گشت‌وسر انجام...

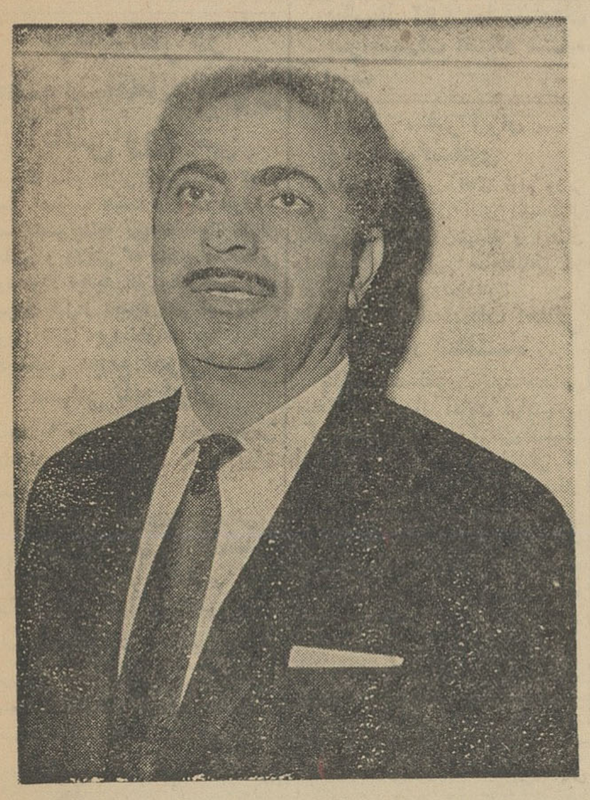

امروز آقای میراحمد حسنلی برنده جایزه ممتاز بلیطهای‌فوق‌العاده اعانه ملی پس از دریافت جوائز و هدایای خود بشهرستان شاهی بازگشت .

آقای‌حسنلی‌دندانپزشك‌است‌وساکن شهرستان شاهی میباشد . آقای حسنلی بخبرنگاران اظهار داشت: بلیط برنده من متعلق بسه‌ماه‌پیش است و چون بلیط پاره شده ویك قطعه آن گمشده بود طبق‌مقررات آنرا نگاه داشتم تا این هفته که موعد سه ماهه آن پایان یافت جایزه من از طرف بنگاه اعانه ملی پرداخت گردید . آقای حسنلی افزود :

روز چهارشنبه ۳۱ مرداد از شاهی بااتومبیل سواری عازم تهران بودم در میان راه اتومبیل آتش گرفت واز پیراهنم برای خاموش کردن آتش استفاده کردم‌وپیراهنم‌سوخت ومن تصور کردم که بلیطم سوخته است . هنگامیکه پس از دوهفته‌از تهران بشاهی بازگشتم دخترم با شادی گفت که ما برنده‌شده‌ایم‌و موقعیکه باو گفتم که بلیطها در جیب پیراهنم بوده و درآتش‌سوخته است خندید . گفت که شمااشتباه میکنید چون هنگام حرکت از شاهی لباسهای خودرا عوض‌کردید وبلیطهای خریداری شده هم در شاهی مانده بود ولی بچه‌ها آنرا پاره‌پاره کرده بودند . من قطعات آنرا جمع کردم و بازحمت موفق بچسباندن قطعات بلیط شدم. موقعی که دیدم یك قطعه بلیط کم‌است مایوس شدم و گفتم جایزه رابمن نخواهند داد . بالاخره بتهران آمدم وبه‌بنگاه اعانه ملی مراجعه کردم. درینگاه اعانه ملی پس از معاینه بلیط گفتند طبق مقررات بایداین بلیط تاسه‌ماه بماند واگر تا آن زمان کسی بعنوان برنده خودرابه بنگاه اعانه ملی معرفی نکرد جایزه بشما پرداخت میگردد خوشبختانه این مدت سپری شد و هم‌اکنون تمام جوائز خودرا دریافت داشته‌ام. برنده خوشبخت گفت : اصولا من آدم خوشبختی هستم چون تاکنون تعداد زیادی از جوائز بنگاه اعانه ملی نصیبم شده و هم‌اکنون نیز پس از این حادثه جایزه ممتازبمن تعلق گرفته است وحالادرنظر دارم باپول جایزه‌ام مخارج تحصیل‌چهار دخترم را بنحو شایسته‌ای فراهم کنم تا در آینده برای میهن عزیز افرادی مفید بار آیند.

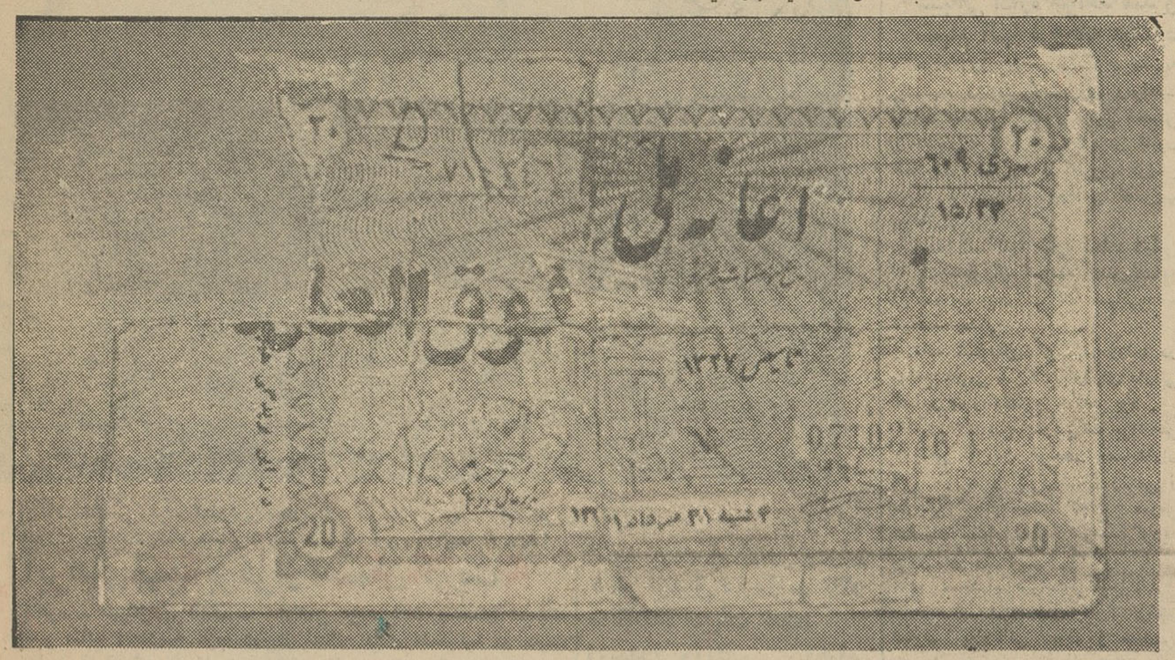

نمایندگان‌دانشکده ادبیات

در جلسه اخیر شورای دانشکده ادبیات آقایان دکتر یحیی مهدوی و دکتر احمد مستوفی بنمایندگی دانشکده مذکور در شورای‌دانشگاه انتخاب شدندومدت‌دوسال‌نمایندگی دانشکده ادبیات را در شورای دانشگاه خواهند داشت .

دریك نفجار

بقیه از صفحه ۱۸

ساخته نبود و مجبور بودند در حالیکه صدای التماس و ناله کارگران رامی‌شنیدند ، شاهدمرك فجیعشان باشند .

هرقدر شعله های آتش زبانه میکشید صدای این کارگران ضعیف‌تر میشد . تابالاخره‌مامورین آتش‌نشانی رسیدند و ضمن‌خاموش ساختن آتش در صدد نجات کارگرانی که در میان شعله های آتش بودند برآمدند . ولی دیگر کار از کار گذشته بود و ناله محبوسین درآتش برای همیشه خاموش شده بود . اما پنج‌نفردیگر از کارگران که توانسته بودند از مهلکه نیمه‌جانی بدر ببرند درحالی که از سراپای آنها آتش شعله میکشید پابه‌خیابان گذاشتند و با کمك‌مردم‌ومامورین روانه‌بیمارستان شدند.

شناخته نمیشدند

منظره هولناکی که نیمساعت‌پس از اطفاء حریق بچشم میخورد آن بود که اجساد سوختگان در میان درودیوار‌ه‌وبلکان نیم سوخته‌شناخته نمیشد و هیچکس از هویت آنها اطلاعی نداشت . دوطفل خردسال که گفته میشد فرزندان‌سرکارگر کفاشی بودند کنار در نیم‌سوخته دکان ناله میکردند .

دوساعت بعداز ظهر مامورین آتش‌نشانی موفق باطفاء کلی‌حریق شدند وضع ساختمان‌و بنای کفاشی طوری بود که اگر مامورین‌مراقبت نمیکردند امکان داشت دامنه‌حریق توسعه یابد و خطرات بیشتری‌روی دهد . از اینجهت چند دقیقه پس‌از وقوع حریق از طرف رئیس‌هنرستان دخترانه امین‌الدوله اقدامات‌احتیاطی بعمل آمد و هنرجویان هنرستان بلافاصله مرخص شدند تا خطری متوجه آنها نشود .

در جریان اطفاء حریق آقای سرهنك وثیق رئیس اداره پلیس‌و راهنمائی و مامورین کلانتری ۱۶ حضور داشتند و همسایگان‌اطراف دکان کفاشی وعابرین با از‌خودگذشتگی‌زیادی‌بکمك‌مجروحین شتافتند.

اسامی مقتولین و مجروحین

عصر دیروز هویت مقتولین این حادثه باسامی حسن رنجبر ۳۵ساله ناصرتقی باز ۳۰ساله و نصیر یا ناصر شهباز ۱۴ ساله اعلام‌گردید. مجروحین حادثه باسامی سورن ضدونقیض متهمین، سرانجام‌نصرت‌الله فرخنده آمال اظهار داشت : من و رحیم مهرگان ویدالله کرمانشاهی و اصغر بیست روز قبل یك شرکت هروئین سازی تشکیل دادیم و لوازم و آلات ولابراتوار خریدیم و تحویل یدالله دادیم واوآنها رابکرمانشاه‌برده بعد توسط رحیم‌واصغر ۴۰ کیلو تریاك به کرمانشاه فرستادیم و در آنجا تریاکها را بصورت هروئین در‌آوردیم و بتهران برگرداندیم .

امروز میخواستیم ۳۰۰ گرم از هروئین هارا بصورت هروئین خارجی درآوریم که‌دستگیر شدیم .

مامورین اظهار میدارند دستگیر شدگان وهمچنین ذبیح‌الله فرخنده ، برادر نصرت‌الله درساختن و فروش هروئین هاباهم همکاری داشته‌اند .

کشف ۳٫۵ کیلو

بقیه ازصفحه هیجدهم

شدو دو صندوق بزرك راازداخل‌ماشین بخانه منتقل کرد .

مامورین امروز واردراین خانه که تحت مراقبت قرار گرفته‌بود شدند و ضمن بازرسی ۳کیلو ونیم‌هروئین و ۴کیلوونیم شیره تریاك ویکدستگاه لابراتوار هروئین سازی کشف‌نمودندو ناصربختیار راتوقیف کردند وساعتی بعد دونفر دیگر بنام رحیم مهرگان معروف به‌رحیم یونجی واصغر تمدن‌نژادنیز که‌بمنزل مراجعه کرده‌بودند بازداشت شدند .

شرکت هروئین‌سازی

پس‌از تحقیقات فراوان و اظهارات سرکیسیان علی فرزند عباداله ، حسین فرزند محمد و محمد فرزند بهرام می‌باشند که در بیمارستان سینا تحت معالجه قرار گرفتند .

انفجار پیت بنزین

درمحل حادثه مطالب زیادی پیرامون علت بروز حریق گفته میشد . عده‌ای از کسبه میگفتند‌در دکان کفاشی یك حلب بنزین‌وجود داشته که برای تهیه ترکیب چسب مخصوص «کرپ» مورد استفاده‌قرار میگرفته و دیروز براثر ترکیدن چراغ پریموس پیت بنزین منفجر و آتش سوزی روی داده است‌عده دیگری از همسایگان میگفتند : دیروز یکی از کارگران ظرف محتوی چسب کرپ را که مقداری بنزین باآن مخلوط است داخل ظرف آب گرم گذاشته بود تازودتر حل شود و چسب مورد استفاده‌قرار گیرد در نتیجه گرم شدن ظرف ، چسب محتوی بنزین منفجر وبراثر نزدیك بودن باچراغ پریموس‌حریق روی‌داده‌است .

وضع دکان و شدت دامنه حریق اظهارات دسته اول را تائید میکرد و بطور قطع یك‌پیت یاظرف محتوی بنزین در داخل دکان وجود داشته که انفجاری باین شدت و حریقی باین‌دامنه‌داری ایجاد کرده‌است .

برنامه امشب سینماهای

ایران ـ دنیا ـ میامی

اشك شوق

باشرکت: آزاده ـ صارمی ـ مهرداد ـ عزیزه وثوق ـ میلانی

شروع سانسها درسینما میامی: ۱۰٫۳۰ صبح ۲ـ۴ـ۶ـ۸ بعدازظهر

شماره ۱۱

کتاب جیبی دختران و پسران

خاوی مطالب و داستانهای شیرین و سرگرم‌کننده منتشر شد

آگهی مناقصه

اداره حسابداری کل کارخانجات آرتش تعداد ۶ دستگاه پمپ‌دورانی ضداسید مورد احتیاج را از طریق گشایش اعتبار بواحد دلار بدون‌هزینه بیمه تحویل بندر خرمشهر بابسته بندی بین المللی دریائی باشرایط و مشخصات زیر از طریق مناقصه خریداری مینماید .

۱ـ شرکت کنندگان در مناقصه میتوانند با مراجعه باین اداره صورت مشخصات را از دائره تدارکات دریافت و سپس مبادرت به‌تسلیم پیشنهاد نمایند .

۲ـ سپرده مورد مناقصه پنج در صد بهای پیشنهادی است که باید وجه نقد بحساب شماره ۱۲۵۰ کارخانه های آرتش‌در بانك مرکزی‌ایران پرداخت و قبض رسید و یا تضمین بانکی ضمیمه پیشنهاد خود نمایند (چك بجای سپرده قبول نمیشود)در صورتیکه برنده مناقصه از پیشنهاد خود عدول نماید سپرده مزبور بنفع دولت ضبط خواهد شد .

۳ـ برنده مناقصه ملزم است برای حسن انجام کار معادل صدی‌ده مورد مناقصه را بنام تضمین بصندوق این اداره بسپارد و این مبلغ پس ازخاتمه تحویل جنس و واریز حساب قابل استرداد است .

۴ـ هزینه ثبت قرار داد و پرداخت مالیات و سایر عوارض مربوطه که طبق مقررات بمعامله تعلق بگیرد و هزینه نشر آگهی بعهده برنده مناقصه است .

۵ـ پیشنهاد های مشروط و مبهم وپیشنهادهائی که‌بعداز مدت‌مقرر برسد و یافاقد سپرده باشد مطلقا ترتیب اثر داده نشده و فقط پیشنهاد‌سازندگان و تولید کنندگان مورد توجه واقع خواهدشد تنها مدت‌اعتبار پیشنهادات از تاریخ تسلیم نبایستی از ۴۵ روز کمتر باشد .

۶ـ پیشنهاد دهندگان بایستی پیشنهاد خود را در دو پاکت لاك و مهر شده پاکت الف شامل مشخصات فنی و قبض سپرده یا تضمین بانکی و پاکت (ب)ارزش کالا و سایر شرایط تجاری بدفتر این اداره تحویل نمایند ضمنا پیشنهاد دهندگان یك نسخه از پیشنهاد خود را باید لاك و مهر نموده‌قبل از تاریخ مناقصه به اداره بازرسی مالی آرتش واقع در وزارت جنك ارسال دارند .

۷ـ حضور پیشنهاد دهندگان در جلسه مناقصه بادر دست داشتن معرفی نامه کتبی آزاد است .

۸ـ جنس مورد مناقصه باید حداکثر در کوتاهترین مدت ممکنه در محل بندر خرمشهر تحویل شود .

۹ـ مدت قبول پیشنهادات تا آخر وقت اداری روز ۶ر۱۱ر۴۱ خواهد بود .

۱۰ـ پیشنهادات واصله در ساعت ۹ صبح روز ۷ر۱۱ر۴۱ باز وقرائت خواهد شد .

۱۱ـ اداره در رد یاقبول هریك از پیشنهادات مختار است .

آ ـ ۲۵۹۳۴ اداره حسابداری کل کارخانه های آرتش

اطلاعات

سه‌شنبه
۲۹ جمادی‌الثانی ۱۳۸۲
۲۷ نوامبر ۱۹۶۲
سال سی‌وهفتم
شماره ۱۰۹۶۰

تجدیدنظر در تصویبنامه انجمنهای ایالتی وولایتی

یك مقام دولتی بخبرنگارما گفت: طبق تصویب هیئت وزیران مقررشد که تصویبنامه مربوط بانجمنهای ایالتی و ولایتی که محتاج اصلاحاتی بود مورد تجدید نظر واقع شود باین صورت قبل‌از تجدید نظر تصویبنامه مزبور قابل اجرا نخواهد بود.

تشکیل مجمع عمومی شرکت سهامی تلفن ایران

ساعت ۹ صبح امروز مجمع‌عمومی صاحبان سهام شرکت تلفن ایران تشکیل گردید.

دراین‌جلسه آقایان‌وزیردارائی، وزیر پست‌و تلگراف و تلفن، معاون وزارت دادگستری، رئیس اداره نظارت برشرکتها وبازرس دولت حضور داشتند و امور جاری شرکت مورد شور قرار گرفت و تصمیماتی اتخاذ گردید.

رئیس کل بانك‌مرکزی‌اعلام داشت تاپایان سال:

اعتبارات باز هم افزایش مییابد

نحوه مصرف اعتبارات وصلاحیت‌اعتبار گیرنده بررسی‌میشود

● از ابتدای سال تاکنون بیش از ۵۵۲ میلیون‌تومان براعتبارات اضافه شده است

امروز آقای دکتر پور همایون رئیس کل بانك مرکزی ایران در مورد وضع اعتبارات به خبرنگار ما اظهار داشت. در سال جاری مطابق سیاست بانك مرکزی ایران حجم اعتبارات افزایش یافت.

طبق آماری که تهیه شده است تا آخر مهر ماه امسال حجم کل اعتبارات اعطائی بانك ها بقسمت خصوصی پنجاه و شش میلیارد و ۲۸ میلیون ریال بوده است و این رقم نسبت بمیزان حجم کل‌اعتبارات درپایان اسفندسال گذشته (۱۳۴۰) که پنجاه میلیارد و هفتاد میلیون ریال بوده بیش از پنج میلیارد ریال ونیم افزایش داشته است.

آقای دکتر پور همایون افزود: این اعتبارات برای تامین احتیاجات اقتصادی کشور کافی بوده است البته باید توجه داشت که طبق برنامه و پیش بینی بانك مرکزی بر میزان اعتبارات تا آخر سال باز هم مقداری اضافه خواهد شد، در این افزایش تسهیلات بانك مرکزی برای بانك ها موثر بوده و قدرت اعتباری آنها را افزایش میدهد.

مسئله اساسی، در مراجعه مردم و صادر کنندگان و تولید کنندگان است که اولا باید این اشخاص‌برای دریافت اعتبار ببانك ها مراجعه کنند وبعد هم وضع آنها از هر جهت مورد گواهی قرار گیرد در این مورد بانك ها صلاحیت اعتبارگیرنده مصرف صحیح اعتبار و برگشت پول را دقیقا مورد بررسی قرار میدهند. و در صورتی که صلاحیت آن ها مورد تاییدقرار گرفت پرداخت‌اعتبار انجام می گیرد.

اضافه در آمد نفت

خبر نگار ما در مورد اضافه در آمد دولت از نفت سئوال کرد آقای دکتر پور همایون گفت: آنچه که می توانم بگویم این‌است که آخرین قسط نفت که به بانك مرکزی پرداخت شد از تمام اقساط گذشته بیشتر بود و تقریبا چهار میلیون لیره (درحدود ۸۵۶ میلیون ریال) با قسط ماه مشابه سال قبل اختلاف داشت و این نشان میدهد که دولت درانجام تعهدات مالی خود توانائی بیشتری خواهد داشت اقساط درآمد نفت‌هر سه‌ماه یك بارپرداخت می شود و قسط آینده در دیماه پرداخت خواهد شد.

معرفی سفیر ایران دریوگسلاوی

بعدازظهر امروز آقای آرام وزیر امور خارجه باتفاق آقای احمدافبال بحضور شاهنشاه رسیدند و ایشان را بسمت سفیرکبیر شاهنشاهی در یوگسلاوی معرفی نمودند.

نمایندگان تسلیحات اخلاقی درحضور شاهنشاه

بنابإظهار سخنگوی دربارشاهنشاهی ساعت یازده‌امروز آقایان فرانسیس‌-گولدینك‌وفردابراهام‌وگوتفریدانلیگر نمایندگان جمعیت تسلیح اخلاقی که از سویس بتهران آمده‌اند باتفاق آقایان مجید موقر وابوالفضل حاذقی بحضور شاهنشاه باریافتند. شاهنشاه علاقمندی خاص خویش را نسبت به هدف این جمعیت که‌ترویج و توسعه بین‌المللی اصول عالیه اخلاقی است تاکید فرمودند و اظهار داشتند که خوشبختانه کشور ایران همواره‌کانون معنویت وبشردوستی بوده‌است و در آینده‌نیز این‌راه راتعقیب‌خواهدکرد

هواپیمای متلاشی شده ایلوشین مجارستان که هفته پیش با۲۵مسافردرنزدیکی پاریس سقوط کرده بود به اینصورت درآمد. تمام مسافران وسرنشینان این هواپیما به قتل‌رسیدند.

ابرهای تیره برفراز آسمان کویت

قاهره - خبرگزاری آلمان - ۲۷ نوامبر منابع اتحادیه عرب در قاهره عقیده دارند که آسمان شیخ نشین نفتخیز کویت را بار دیگر ابرهای تیره‌ای درمعرض تهدید قرار داده است.

بنابراین گزارش دولت های عربستان سعودی و اردن در تدارك عنوان کردن ادعای مشترکی با عراق نسبت به اراضی غرب کویت هستند اراضی مورد بحث منطقه‌ای است‌که از لحاظ اداری مشترکا در دست عربستان سعودی و کویت قرار دارد باید توجه داشت که پس‌از اعلام بازگشت نیروهای سودانی اتحادیه عرب از خاك کویت اکنون سرنوشت امنیت و تمامیت این کشور در دست ۳ تا ٤ هزار سرباز اردن وعربستان سعودی است که زیر پرچم اتحادیه عرب و باحقوقی که از کویت‌دریافت میدارند دراین جزیره خدمت میکنند.

دکتر صدیق دیروز در تالار دانشکده ادبیات گفت:

انحلال‌دانشسراهای مقدماتی کاردرستی نبود

ا زساعت پنج و نیم بعد از ظهر دیروز آقای دکتر عیسی صدیق‌تحت عنوان «سازندگان واقعی ملت» در تالار ساختمان شماره ۲ دانشکده ادبیات سخنرانی جامعی نمود که مشروح آن از فردا در صفحه‌جوانان درج خواهد شد.

در جلسه سخنرانی ایشان آقایان دکتر سیاسی رئیس دانشکده ادبیات و رئیس انجمن ایرانی فلسفه وعلوم انسانی، جمعی از اساتید دانشگاه دانشجویان شرکت داشتند.

آقای دکتر صدیق ضمن سخنان خود متذکر شد که اقدام وزارت فرهنگ در مورد انحلال دانشسراهای مقدماتی بضرر مملکت می باشد وکار درستی نبوده است.

متن

تصویبنامه

فروش سهام کارخانجات دولتی

● بمنظور تامین اعتبار برای اجرای قانون اصلاحات ارضی از این پس کارخانجات دولتی بصورت شرکت سهامی اداره خواهد شد و سهام آنها فروخته میشود

هیئت وزیران درجلسه دیشب به پیشنهاد وزارت کشاورزی وموافقت وزارت صنایع بمنظور تامین قسمتی از اعتبارات لازم جهت اجرای قانون اصلاحات ارضی از طریق فروش سهام کارخانجات دولتی تصویب نمودند.

ماده ۱- کلیه کارخانجات دولتی که فهرست آن ضمیمه تصویبنامه میباشد بصورت شرکت سهامی‌اداره خواهند شد.

ماده ۲- نمایندگی‌سهام دولت در مجامع عمومی شرکت باوزرای دارائی کشاورزی و صنایع خواهد بود.

ماده ۳- سرمایه شرکت براساس ارزیابی جدیدی توسط حسابداران قسم خورده و کارشناسان رسمی و بطریقی که از طرف مجمع عمومی صاحبان سهام معلوم خواهد گردید تعیین میشود.

ماده ٤-سهام شرکت‌بی‌نام‌میباشد

ماده ٥- اداره امور شرکت‌برطبق اصول بازرگانی بوده و منحصرا مشمول مقررات قانون تجارت و اساسنامه شرکت خواهد بود.

ماده ٦- سهام شرکت منحصرا بوسیله بانك کشاورزی ایران به فروش خواهد رسید و بانك مزبور منحصرا میتواند بنمایندگی دولت بجای وجه‌نقد درمقابل دستورپرداخت ها یا قبوض اقساطی که وزارت کشاورزی بابت قیمت املاك بمالکان میدهد و درصورت تمایل آنان با رعایت ماده ۱۲ تصویبنامه قانونی ۳۵۱۰٤ - ۳۰ر۱۱ر٤۰ از سهام شرکت واگذار کند.

ماده ۷- بانك کشاورزی ایران بنمایندگی دولت سود سهام‌شرکت وحق‌اقل‌آنرا تامیزان صدی شش درسال وتازمانیکه اکثریت سهام فروش نرفته ویا پنجسال از تاریخ تاسیس شرکت هرکدام کمتر باشد تعهد مینماید که از محل حساب مربوطه بترتیب زیر عمل نماید:

هرگاه سودسهام در یکسال معادل شش در صد یابیشتر از آن باشد سودسهام فروخته شده بهمان‌نسبت پرداخت میشود وسود سهام دولتی بمنظور تامین تضمین حداقل سود برای سالهای بعد در حساب مخصوصی‌دربانك کشاورزی‌اندوخته خواهد شد و هرگاه یکسال سود کمتر از شش درصد باشد سود سهام فروخته شده تامیزان تضمین شده توسط بانك کشاورزی از محل سودهای اندوخته شده فوق پرداخت خواهد شد. درصورتیکه سودهای اندوخته شده تکافوی پرداخت سود حداقل تضمین شده را ننماید مابه‌التفاوت‌ازمحل‌وجوهی که طبق ماده هشت این تصویبنامه قانونی بوزارت صنایع و معادن پرداخت میشود تامین خواهد شد.

تبصره - بانك کشاورزی ایران برای تامین کسری احتمالی سود شش درصد تعهد شده فوق از سرمایه ویا سایر منابع‌اختصاصی بانك استفاده نخواهد کرد.

ماده ۸- بانك کشاورزی مکلف است وجوه حاصله از محل وصول اقساط کشاورزان موضوع مواد۱۵و ۲۷ قانون‌اصلاحی قانون اصلاحات ارضی معادل سهام فروخته شده بشرکت و همچنین وجوه حاصله از فروش سهام به اشخاص را پس از کسر مخارج ضروری مصرح دراین تصویبنامه قانونی به وزارت صنایع و معادن پرداخت نماید.

ماده ۹- در صورتی که شرکت برای‌بهبود بهره‌برداری کارخانجات مخارجی را ضروری بداند از محل قیمت کارخانجات که باید بوزارت صنایع و معادن پرداخت شود کسر خواهد نمود.

ماده ۱۰- ثبت شرکت و انتقال سهام متقاضیان مذکور در ماده ٦ از پرداخت هرگونه حق الثبت یاحق تمبر و مالیات و عوارض موجود و یا آنچه که بعدا مقرر گردد معاف خواهد بود.

ماده ۱۱- کلیه وجوه نقدشرکت دربانك کشاورزی متمرکز میشود.

ماده ۱۲- کلیه کارکنان و کارگران فعلی کارخانجات مندرج در فهرست ضمیمه در اختیار شرکت قرار خواهند گرفت مدت خدمت کارمندان رسمی دولت که درشرکت مشغول خدمت هستند، در صورتی که کسور باز نشستگی خود را پرداخت نمایند جزء خدمت رسمی آنان محسوب خواهد شد ولو این که اکثریت سهام شرکت تعلق به دولت نداشته باشد.

ماده ۱۳- وزارتین کشاورزی وصنایع مامور اجرای این‌تصویبنامه قانونی می باشند.

ماده ۱٤- دولت مکلف است پس از افتتاح مجلسین مجوز این تصویبنامه قانونی را تحصیل نماید

کارخانجات موضوع تصویبنامه عبارتند از: قند، نساجی، مصالح ساختمانی، پنبه و نوغان، شیمیائی

برای اجرای لایحه تمام وقت

سه آئیننامه جداگانه تدوین میشود

خبرنگار دانشگاهی ما امروز کسب اطلاع کرد که برای اجرای لایحه تمام وقت‌استادان سه آئین نامه تدوین خواهد شد و در ماده آخر آئین‌نامه اصلی قید میشود که دوآئین‌نامه جداگانه یکی برای دانشکده های پزشکی، دندان - پزشکی وداروسازی و یك آئین‌نامه هم برای سایر دانشکده ها که باید لایحه فولتایم در مورد استادان‌اجرا گردد تهیه خواهد شد و این عمل به‌جهت آنست که دانشکده های پزشکی، دندانپزشکی وداروسازی از نظر استخدامی و تبدیل پایه رئیس درمانگاه به‌دانشیاری دارای شرائط و مقررات‌خاصی‌است برای اینکه تعیین شود لایحه‌فولتایم از کدام دانشکده یا بخش و تحت چه شرایطی باید آغاز گردد نیز آئین‌نامه جداگانه‌ای که آنهم از آئین‌نامه اصلی مشتق خواهد شد تهیه میگردد. کمیسیون روسای دانشکده‌ها در حال حاضر مشغول تهیه دوآئین‌نامه مذکور می‌باشند.

خبرنگارما اطلاع میدهد که با مسافرت آقای دکتر فرهاد بعراق کار تهیه‌و تصویب این آئین‌نامه‌ها مدتی بتعویق میافتدو مسئله تهیه دوآئین‌نامه جداگانه پس‌ازبازگشت رئیس دانشگاه از مسافرت قطعی خواهد شد.

شیوع بیماری فلج اطفال

تاکنون درایران سابقه نداشته است

همانطور که قبلا اطلاع دادیم بیماری فلج اطفال درشهرستان‌اهواز شیوع یافته است.

مقامات بهداشتی اظهار میدارند تاکنون شیوع این بیماری در ایران بیسابقه بوده است فقط در موارد استثنائی درهر شهرستان یکی دو مورد درسال نمونه‌های این بیماری دیده شده است.

شیوع ناگهانی بیماری فلج اطفال دراهواز مورد تعجب‌مقامات بهداشتی واقع شده.

سخنگوی وزارت بهداری امروز بخبرنگارما گفت: از طرف وزارت بهداری اقدامات‌فوری درمورد‌تشخیص نوع ویروس این بیماری صورت گرفته است گروههای بهداشتی اعزامی به‌شهرستان‌اهواز نمونه‌هائی از ویروس این بیماری را دراهواز جهت تشخیص نوع آن به انستیتو پاستور فرستاده اند، فعلا وزارت بهداری منتظر اعلام‌نتیجه آزمایشگاه میباشد تا تصمیم لازم در اینمورد اتخاذ نماید.

این بیماری بیشتر بین اطفال‌یك تا چهارساله شیوع پیدا میکند و سرایت آن از راه آب مشروب وغذا صورت میگیرد.

درمشهد سرما یکنفر راکشت

برودت هوا در مشهد یازده درجه زیر صفراست

خبرنگار ما درمشهد ظهر امروز تلفنی گزارش داد از چند روز قبل هوای مشهد بشدت سرد وبخبندان شده و شدت سرما دراین شهرستان فوق‌العاده و بیسابقه است هم‌اکنون میزان سرمای هوا یازده درجه زیر صفر میباشد کلیه لوله‌های آب شهر براثر سرمای شدید یخ بسته است.

صبح امروز یکنفر از ساکنین مشهد بنام غلامرضا زابلی‌هنگامیکه از منزل خود واقع دربخش ۳ محله زابلیها بیرون آمد بر اثر سرمای شدید هوا بزمین افتاد و جانسپرد. جنازه وی مورد معاینهٔ پزشك‌قانونی قرار گرفت و جواز دفن صادر شد.

مذاکرات نهائی ایران و افغانستان

پیرامون تعرفه حمل‌ونقل کالاها و مسائل مربوط به آن امروز انجام گرفت

ایران و افغانستان درباره نرخ‌حمل کالاهای افغانستان از خاك ایران که بموجب قرارداد ترانزیتی‌ایران و افغانستان حمل خواهد شد در وزارت بازرگانی تشکیل گردید. بموجب ماده ۱۳ قراردادترانزیت ایران و افغانستان هرگاه بین دو کشور از لحاظ اجرای قرارداد اختلاف‌نظرهائی‌پیش آیدنمایندگان طرفین درباره حل آن مشکلات مذاکرات لازم را انجام میدهند.

اشکالی که امروز در جلسه‌نهائی مذاکرات درباره آن بحث شد موضوع نرخ حمل کالا است.

نرخی که بعنوان نرخ رسمی از طرف افغانستان برای حمل کالا با کامیون پیشنهاد شده است‌برای ایران قابل قبول نیست زیرا که افغانها این نرخ را فوق‌العاده‌پائین گرفته‌اند. بقرار گزارش‌خبرنگار ما قرار شده است برای حل این مشکل ٥۰ در صد کالا ها وسیله افغانها و ٥۰ در صد وسیله‌ایرانیان حمل شود تااگر نفع‌یا ضرری دارد بالمناصفه تقسیم گردد.

از طرفی افغانها میخواهند حمل کالا از کابل تا مشهدکه‌راه آهن ایران از آنجا شروع میشودوسیله افغانها باشد.

بهر صورت هرنوع توافقی که امروز بشود بهیئت دولت گزارش داده خواهد شد تا مورد تصویب قرار گیرد.

٤٥ هزار تن کالا

خبر گزاری آلمان گزارش میدهد که طی ۹ ماه گذشته ٤٥ هزار تن کالا های وارداتی افغانستان از بندر خرمشهر واقع در جنوب ایران با استفاده از راه آهن ایران بطور ترانزیتی به مرز افغانستان حمل شده است.

قسمت عمده این کالا ها که از طرف امریکا فرستاده شده بعد ازقطع روابط سیاسی وبسته شدن مرز های پاکستان و افغانستان در گمرکات پاکستان انبار شده بود بطوری که مقامات افغانی پیش بینی کرده‌اند هر ساله قریب یکصد هزار تن‌واردات و ۲۰ هزار تن صادرات این کشور باید از طریق ایران ترانزیت شود.

محاکمه ارتشبد هدایت

بقیه از صفحه اول

دیروز بنظر خوانندگان رسید خبرنگار ما ضمن تماس با مقامات دادرسی ارتش گزارش میدهد که تیمسار ارتشبد بازنشسته هدایت که هم‌اکنون درچمشیدیه بازداشت میباشد بصلاحیت بازپرس (سرهنك فرسیو) از نظر درجه نظامی‌اعتراض کرده ولی اعتراض وی رد شده و قرار بازداشت ایشان از طرف‌دادگاه تایید گردیده است.

بقرار اطلاع تحقیقات از ارتشبد هدایت همچنان ادامه دارد وپرونده تاامبرده در دست تکمیل است.

بطوریکه در دادرسی ارتش اظهار شد پس‌از تکمیل پرونده و فراهم شدن مقدمات‌دادرسی محاکمه ارتشبد هدایت هرچه‌زودتر در دادرسی‌ارتش آغاز خواهد گردید.

رئیس دادرسی ارتش آخر وقت امروزدرباره رسیدگی بپرونده‌تیمسار ارتشبد هدایت گفت: دراین‌پرونده ارتشبد هدایت متهم به سوءاستفاده درجریان ساختمانهای ارتشی است و من بهیچوجه در این مورد خیال مصاحبه‌ای ندارم. زیرا این پرونده مانند پرونده های عادی دیگر جریان معمولی خودرا طی خواهد کرد.

فردا چهارشنبه

بلیطهای فوق‌العاده اعانه ملی

قرعه کشی میشود

خانواده‌های توتونچی- نوید- غفاری -تعالی- احمدی مهدی‌نژاد بدینوسیله فوت نابهنگام شادروان **غلامحسین توتونچی** را در تهران باطلاع فامیل وآشنایان میرساند. مجلس ختم آنمرحوم روز پنجشنبه ۸ آذرماه جاری ازساعت ۲ونیم الی٤ونیم بعدازظهر در مسجد ارك و مجلس ختم زنانه همان‌روز و همان ساعت درمنزل شخصی واقع در عباس‌آباد انتهای خیابان تکش کوی شریفیان پلاك ۲۳ برگذار میشود.

سرهنك محمود توتونچی- سرگرد شهربانی محمد توتونچی- اسماعیل توتونچی- عباس‌توتونچی-حمزه‌نوید- محمد غفاری- ضیاء مهدی‌نژاد. آ-۲٤۰٦٤ ۲-۱

روزنامه دیپلمات چهارشنبه‌ها ازهرجهت خواندنی است

قابل‌توجه‌فروشگاهها

وسوپرمارکتها

بدینوسیله باطلاع کلیه فروشگاهها وسوپرمارکت ها که برای خرید قند حبه کارخانه تصفیه شکر اهواز به این شرکت مراجعه مینمودند، میرساند:

اخیرا براثر آتش سوزی کارخانه متوقف و قند حبه محصول آن که مورد علاقه مخصوص اهالی محترم تهران میباشد در بازار نایاب شده بود، لیکن اکنون کارخانه‌مجددا شروع بکار نموده و قند حبه کارخانه تصفیه شکر اهوازنزد اداره کل قند و شکر که فروشنده کل محصولات کارخانه میباشد موجود است. متمنی است برای خرید قند حبه‌این شرکت باداره نامبرده مراجعه‌نمایند.

شرکت سهامی تصفیه شکر اهواز

پارك هتل

جمعه ته دانسان باارکستر جدید اوجینیو
آ-۲٥۸۹۰ ۲-٤

فروشگاه شماره ٤

کفش فردوس افتتاح شد

باخرید هرجفت کفش ازشعبه بمدت یکهفته هدیهٔ دربسته نفیس بخریداران محترم‌تقدیم‌میشود

کفش فردوس‌ شماره ٤- خیابان فردوسی- مقابل سوم اسفند

قابل توجه

اطباء محترم

بهای مدرول(کورتیکوستروئید کارخانه‌های معظم آپجان) تقلیل یافت

قیمت برای مصرف‌کننده هرقرص۸ریال

هتل پالاس

هرشب شام بانضمام رقص باارکستر جدیدالورود ایتالیائی

جمعه‌ها- ته دانسان

مژده بخانواده‌های محترم

سالن چلوکبابی نایب ناصرخسرو علاوه برنهار همه شب شام مهیا وازمشتریان محترم پذیرائی مینماید.

آ-۲٥۷۰۸ ٥-۱

تقدیر و تشکر

ازهنرمندان باارزش و جوان بندرپهلوی مخصوصا آقای قناعتی ودوستان و همکاران ایشان تشکر و قدردانی مینمایم. آ-۱٥٦٥۳۷ **علی حسرت‌نیا**

مصیبت وارده را بجناب آقای دکتر میرسپاسی وبانو تسلیت گفته وبردباری آنان را ازدرگاه خدای‌بزرك‌مسئلت داریم. **دکتر سید محمد طباطبائی وبانو**

مصیبت وارده را بخانواده محترم احسان وآقای‌موسوی تسلیت عرض مینمایم. آ-۲٦۰٥٦ **اکبر تقدیسی**

جناب آقای سیاوش عجمی کاشانی فرماندار محترم‌بیجار

بانهایت تاسف وتاثر ازطرف خود وانجمن شهر و قاطبه اهالی مصیبت وارده را به‌آنجناب تسلیت عرض‌بقای بازماندگان را ازخداوند متعال خواهانم.

آ-۲٦۰٦۰ **بیجار - خلیل جعفری شهردار**

دوست عزیزم جناب آقای جعفر پور آذر

بانهایت تاسف فوت پسردائی عزیزت مرحوم‌رضاپور آذر را به جنابعالی وخانواده محترم صمیمانه تسلیت‌میگویم بقاءوسعادت آن‌خانواده محترم رااز‌درگاه ایزدمتعال‌مسئلت مینمایم. آ-۱٦٥۳۱ **سیدجلال تقوی لاریجانی**