۲۸ صفحه

اطلاعات

یکشنبه ۲۱ اسفند ماه ۲۵۳۶ ـ شماره ۱۵۵۵۹ تکشماره ۱۰ ریال

شرایط پذیرش دانشجو در کنکور امسال دگرگون شد

★ ضوابط انتخاب رشته‌ها ،شرایط اختصاصی دانشگاهها ونحوه سئوالات کنکورتغییر کرد

★ در حدود ۱۰۰ هزار کارنامه آزمایش همگانی از اعتبار ساقط شد

★ هر داوطلب ۱۰ رشته ازیك شاخه وگروه را میتواند انتخاب کند

درصفحات ۳و۱۲

به فرمان شاهنشاه آریامهر به مناسبت روز ۲۴ اسفند

۳۴۸ نفر زندانیان امنیتی ودادگاههای نظامی عفو شدند

اسامی زندانیان امنیتی که پس فردا از زندان آزاد میشوند

درصفحه۲۷ ستون نهم

شاهنشاه: درآمد کشاورزی باید جانشین بخشی از درآمد نفت شود

درصفحات ٤ـ۹و۱۷

کماندوهای الفتح باقایق های لاستیکی باسرائیل حمله کردند

وجهنمی از آتش وخون دراین کشور براه انداختند

چریکهای فلسطینی درخاک اسرائیل پیاده شدند

یاسر عرفات

نیمی از پایتخت اسرائیل بحال تعطیل در آمده و ارتش این کشور سرگرم مقابله با کماندوها است

●

بیمارستان های اسرائیل پر از کشته و زخمی است و رادیوی این کشور مرتب از مردم خون می خواهد

●

نخست وزیر اسرائیل پس از وقوع حادثه سفر خود را به واشنگتن لغو کرد

ناحیه ساحلی تل آویو وحیفا مرکز عملیات چریك‌هااست وهلیکوپترها و زره پوش های اسرائیلی مرتبا این منطقه را بازرسی میکنند

در صفحه ۲ ستون اول

در زدوخورد های خونین پاکستان

۱۰ شیعه کشته شدند

در جریان زد و خورد بین سنی ها و شیعیان در پاکستان علاوه بروارد شدن خسارات مادی به شیعیان تعداد ۱۰ نفر از آنان کشته و بدنبال آن تعدادی از افراد دو گروه دستگیر و زندانی شدند. پس از مدتی سنی ها از زندان آزاد لیکن۲۸ نفر از شیعیان هنوز زندانی بوده و قرار است محاکمه شوند.

قاتل مهدی را میخواستند درمحل جنایت بکشند

عکس تازه‌ای ازداریوش وجدانی

★ راننده های تریلر بادیدن قاتل مهدی به او حمله‌کردند ولی ماموران موفق شدند قاتل را نجات دهند .

در صفحه۲۶ ستون اول

ناوگان جنگی ایران باخرید زیردریائی تقویت شد

★ ناوگان جدید ازکشور های‌آلمان غربی‌وهلند خریداری شده است در صفحه آخر ستون سوم

منصورتاراجی نماینده اطلاعات مقارن انتخابات از پاریس گزارش میدهد :

ایرانی ها برای فروش ویلاهای خود درفرانسه بتلاش افتاده اند

منصور تاراجی

★ بعضی از محافل سیاسی پیش‌بینی کرده‌اند : در صورت ورود کمونیستها به کابینه ، فرانسه با خطر جنك داخلی روبرو میشود

احتمال پیروزی چپ فرانسه بسیار زیاداست

★ ژیسکاردستن ممکن است مجبور شودیا مجلس را منحل کند ،یانخست‌وزیر دست‌چپی منصوب نماید در صفحه ٤ ستون اول

اولین مسافران نوروزی وارد آبادان شدند!

درصفحه ۲۵ ستون هفتم

در بحث پیرامون بودجه درسنا گفته‌شد

اعتبارات کشاورزی دردی رادوانمیکند

«مجلس سنا» امروز نیز بررسی لایحه بودجه سال ۲۵۳۷ کل‌کشور را درجلسه علنی دنبال کرد.

در جلسه علنی دیروز مجلس سنا که ساعت ۹ بامداد بریاست آقای‌مهندس جعفر شریف‌امامی تشکیل شد به ترتیب : سناتورها : سناتور باقر بوشهری ـ سناتور محمد ابراهیم‌نیکپور سناتور علی اکبر جلیلوند ـ سناتور دکتر حسن مرشد سناتور شوکت‌ملک‌جهانبانی و سناتور پرویزیارافشار در کلیات لایحه صحبت کردند و پس از آن جلسه ختم شد و ادامه بحث به جلسه فوق‌العاده امروز موکول گردید .

در صفحه۱۸ نطق‌سناتور یارافشار و سناتور نیکپور چاپ شد. در شب‌های‌آینده نطق دیگر سناتورها چاپ می‌شود.

درجلسه امروزکه ریاست آن با مهندس شریف امامی بود ، جمشید آموزگار نخست‌وزیر و اعضای‌کابینه حضور داشتند و سناتور سپهبد کریم ورهرام بعنوان نخستین ناطق پشت تریبون رفت .

کشاورزی و دارو

سناتور ورهرام بااشاره به مسائل و مشکلات کشاورزی ، علل مهاجرت روستائیان را به شهرها تجزیه و تحلیل کرد وگفت سرازیر شدن کشاورزان به شهرها بواسطه گسترش صنعت بوده است و مسلم است که با هجوم این‌عده به مراکز استان‌ها ، خدمات شهری نمیتواند جوابگوی نیاز ساکنان آن باشد .

ناطق گفت : اعتبارات وزارت کشاورزی و عمران روستائی از طریق بانک کشاورزی بکشاورزان وام میدهد چون به آن میزان نیست که دردی را دوا کند و بمصرف کشاورزی‌برسد، معمولا آنرا صرف خرید رادیو و اشیاء لوکس‌برای خود می‌کنند و یا این وام به کسانی داده میشود که اصولا کشاورز نیستند . ناطق پیشنهاد کرد که وام های کشاورزی از طریق شرکت‌های تعاونی بزارعین داده شود .

سناتور ورهرام گفت وسائل کشاورزی‌بایدمتناسب با محل و زمین موردزراعت تهیه شود.

ناطق گفت : چرا تولید گندم در کشورکم‌شده است؟ زیرا زارعین در اثر بالارفتن درآمدشان ، تنبل و تن‌پرور شده‌اند، بایدآنانرا بزراعت تشویق کرد و وسائل کشاورزی کافی‌دراختیارشان گذاشت که هوس آمدن به شهر را نکنند .

سپهبد ورهرام با اشاره به سیاست درمانی کشور گفت : وظایف ومسئولیت های بهداشتی و درمانی کشور بعلت وجود نداشتن یک مرکز خوب ، درهم و آشفته شده است و درنتیجه کسی هم‌تن به‌قبول‌مسئولیت نمی‌دهد.

ناطق گفت وضع داروئی نیز درهم و مغشوش است و مردم نیز از سیاست داروئی ناراضی وسرگردان هستند و در اینمورد چرا شما برای خوددشمن‌تراشی می‌کنید.

سناتور سپهبد ورهرام‌در باره سیاست کشاورزی‌گفت: کشاورز باید مطمئن باشد با قیمت کالائی که میفروشد بتواند حداقل زندگی خود را تامین کند ولی در حال حاضر عموما تولیدکننده از قیمتی که بابت محصول خود بدست می‌آورد بعلت کم‌بودن آن ناراضی استو مصرف کننده نیز هموارهاز قیمت زیاد شکایت دارد و در این میان فقط واسطه‌ها هستند که بدون هیچ کار و کوششی حداکثر استفادهرا میبرند.

امیدواریم دولت تدبیری اندیشد که این مشکل برای همیشه از میان برداشته شود و تولیدکننده ومصرف کننده از چنگ مشتی سودجوی بی‌انصافوبیکاره رهائی یابند.

رفاه بیشتر

● سناتور محمد رضا جلالی نائینی رئیس کانون وکلای دادگستری در بحث پیرامون لایحه بودجه گفت : رقم عظیم بودجه سال آینده نشانه آن است که‌ازمنابع خداداد ایران نهایت استفاده بعمل آمده و رقم هنگفت هزینه مبین برنامه های عمرانی و صنعتی و کشاورزی بزرگی است که در سال‌آینده

بقیه در صفحه۲۷

گرانی میوه همچنان ادامه دارد

در صفحه ٤ ستون سوم

حقوق بازنشستگی دولت وبخش خصوصی هماهنگ میشود

حقوق بازنشستگی‌کارمندان مشمول قانون استخدام کشوری با حقوق‌بازنشستگی کارمندان مشمول قانون تامین اجتماعی هم‌آهنگ می‌شود و از یک محل پرداخت می‌گردد .

امروز یک مقام آگاه در وزارت بهداری و بهزیستی در مورد برنامه‌های سال آینده این وزارتخانه گفت : مهمترین برنامه . پاکسازی روستا ها و شهر ها است و تا ٤ سال دیگر ساکنان‌کلیه روستاهای‌کشور از لوله ـ کشی آب آشامیدنی‌استفاده خواهندکرد، همچنین‌بزودی درجوار ساختمان منطقه‌ای بهداری و بهزیستی استان مرکز سازمانی بنام سازمان بهداری و بهزیستی تهران اضافه خواهد شد که‌تهران کرج و شمیران و ری را دربر خواهدگرفت واحتمالا توسط شهرداری اداره خواهد شد و سازمان منطقه‌ای بهداری وبهزیستی مرکز نیز به اراک انتقال‌پیدا خواهد کرد .

وی درموردپول صندوق تامین اجتماعی گفت : ازاین پس پول این صندوق خصوصی تلقی خواهد شد و با بودجه ۳۰ تا ٤۰ میلیارد ریالی آن یکشرکت سرمایه‌گذاری تاسیس می شود که در آینده در ردیف یکی از بزرگترین شرکت های سرمایه‌گذاری دنیا خواهد بود.

و ی‌افزود : دولت برای هماهنگ کردن حقوق بازنشستگی‌کارمندان‌مطالعاتی را با همکاری صندوق تامین اجتماعی آغاز کرده است.

بازار فروش بلیط مسافرت با اتوبوس‌درایام‌نوروز همچنان داغ است و روزانه صد ها نفر مسافر در ساعات اولیه بامداد به هریک از بنگاه های مسافربری مراجعه میکنند.

مسافران نوروزی بیشتر خریدار بلیط مسافرت به شهر های‌شیراز ، اصفهان، آبادان، بندرعباس و مشهد می‌باشند.

در بنگاه های مسافربری بلیطهابا‌ارائه شناسنامه‌فروخته می شود واین بلیط ها غیر قابل انتقال می باشند.

نورمن ویزدوم

کمدین محبوب وارد تهران شد

شرح در صفحه حوادث

جناب آقای دکتر کاظم خسروشاهی
وزیر محترم بازرگانی

باتاسف واندوه فراوان درگذشت مادرگرامی انجناب را صمیمانه تسلیت گفته بقاء عمر و سلامت بازماندگان را از خداوند متعال آروزمندم.

محسن آزمایش

جناب آقای محمود پورنیك

در مصیبت جان گداز باشما شریک بوده بشما و خانواده محترم تسلیت عرض نموده و صبر جمیل ازدرگاه احدیت برای همه‌شما خواستارم .

حسین اردگانیان

استخدام نقشه بردار

شرکت آب آ چهارنفر نقشه‌بردار با سابقه‌با حقوق مکفی‌فورا جهت‌کاردراطراف‌تهران‌استخدام مینماید تلفن ٥٤ـ ۸۳۹۵۵۲ـ۸۲۵۳٤۲

قابل توجه شرکتها
سررسید نامه ۲۵۳۷
شاهنشاهی آماده‌تحویل
تلفن ۳۱۷۸۲۷

داربست فلزی نصب
فوری کرایه و فروش
تلفن۳۵۷٦۱۸نورهاشمی

Robert Gram
کیلومتر ۷ جاده مخصوص‌کرج
تلفن : ۹۷٤۹۳۸
۹۷۲۷۵۳
مبلمان منزل ومحل کار
آماده تحویل

آب سیب
سرشار از
ویتامین C

قرعه کشی ۳ روز دیگر
۷ میلیون تومان
دوخانه بااثاث ـ یک‌میلیون‌تومان‌پول‌نقد ـ دواتومبیل
۵۰۰هزارتومان در دو حساب نمونه بانک عمران

در متهورانه‌ترین عملیات کوماندولی ۳۰ سال اخیر:

کوماندوهای فلسطینی مسافران ۳ اتوبوس اسرائیلی را قتل عام کردند

اتوبوس‌ها از اجساد سوخته مسافران انباشته است

در حمله کوماندوها که در نزدیکی تل آویو صورت گرفت ۳۵ اسرائیلی کشته و ۸۰ تن زخمی شدند

★ کوماندوها قصد داشتند با اتوبوس ربوده‌شده وارد تل‌آویو شده‌از قلب این‌شهر عملیات اصلی خودرا آغاز کنند.

★ کوماندوهای فلسطینی ازراه دریابه جاده تل‌آویو ـ حیفا نفوذ کردند

★ ازسرنوشت کوماندو های فلسطینی اطلاعی در دست نیست .

★ کوماندوها که نخست مسافران را به‌گروگان گرفته‌بودند، قصد داشتند مسافران را در خیابان های تل‌آویو بگردانند .

تل‌اویو ـ خبرگزاری فرانسه ـ گروهی از فدائیان فلسطین دریک حمله ناگهانی برق‌آسا بسه اتوبوس در راه تل‌آویو ـ حیفا عده کثیری از غیرنظامیان اسرائیل‌را کشته یازخمی کردند. دولت اسرائیل شمار کشته‌شدگان را بیش‌از ۳۵تن وتعداد زخمی‌ها را متجاوز از ۸۰ تن اعلام کرد، همین گزارش حاکیست که‌تلفات حادثه‌بمراتب بیشتر است .

فدائیان که با نارنجک وسلاحهای خودکار مسلح بودند محور بزرگ راههای اسرائیل را بیک کشتارگاه واقعی تبدیل کرده ورامبندان بی‌سابقه‌ای در راههائی‌که به اورشلیم‌حیفاوتل‌آویو منتهی می‌شود بوجودآوردند.

رادیو تل‌آویو جریان این عملیات کماندوئی متهورانه را باین شرح گزارش داد: نزدیکی‌های ساعت دو ونیم بوقت گرینویچ (شش ونیم دیروز بوقت تهران) دو قایق بادی گروهی از کماندوهای فلسطینی را درپلاژ «ماهاکن میکائیل» واقع درجنوب حیفاکه بااتوبان حیفا ـ تل‌آویو بیش ازپانزده کیلومتر فاصله ندارد پیاده کرد. فدائیان فلسطین بلافاصله پس‌از پیاده شدن‌درساحل بسوی‌اتوبان تل‌آویو ـ حیفا براه افتادند و نخست یک اسرائیلی راکه شاهد این عملیات بود بضرب گلوله از پای درآوردند . ده دقیقه بعد یک‌اتومبیل راکه بسوی حیفا در حرکت‌بود متوقف ساختند. و پس‌از آن با تیراندازی بسوی یک اتوبوس آنرا مجبور به‌توقف کردند. در ساعت شش و پنجاه دقیقه یک اتوبوس دیگر را زیرآتش گرفته و مسافران آنرا ناچار به‌پیاده شدن کردند .

نزدیکی‌های ساعت هفت مسافران هردو اتوبوس رابسوی تل‌آویوحرکت دادند ودر سرراه یک اتوبوس دیگررا زیرآتش گرفتند بیست دقیقه بعد ماموران پلیس باایجاد یک‌خط‌زنجیری کوشیدند جلو فدائیان‌رابگیرند.

انفجاروحشتناک

اما تلاش آنها بی‌فایده بود وسرانجام درساعت هفت و ۲۵ دقیقه درنزدیکی «کانتری کلاب» واقع در ۱۰کیلو متری تل‌آویو توانستند جلو فدائیان را بگیرندو بلافاصله پیکار شدیدی میان نیروهای انتظامی و مهاجمان‌درگرفت و در همین هنگام انفجار وحشتناکی یکی‌ازاتوبوسها را متلاشی کرد و عده زیادی کشته یا زخمی شدند اما عملیات همچنان ادامه داشت وظاهرا عده‌ای از فدائیان توانستند با استفاده از تاریکی و آشفتگی اوضاع فرار کنند .

هنوز تعداد کماندوهائی که در این عملیات شرکت داشتند معلوم نشده همین گزارش حاکیست که در میان فدائیان یک زن جوان بنام «دلیله» دیده شده است. پنج بیمارستان از مجروحین واجساد کشته شدگان انباشته است. در گزارشهای اولیه شماره کشته شدگان ۳۰ نفر و مجروحین هشتاد نفر ذکر شده است در تمام مدت دیشب عملیات شکار کماندوها در سراسر منطقه ادامه داشت اما هنوز نتیجه این عملیات فاش نشده است .

یکی از زخمی شدگان ضمن مصاحبه‌ای در رادیو تل‌آویو گفت یکی‌از فدائیان هنگام انفجار اتوبوس کشته شده اما مقامهای پلیس هنوز این خبر را تائید نکرده‌اند.

یک افسر ارشد پلیس اظهار داشت که براثرتیراندازی فدائیان مسافران نخستین اتوبوس که مورد حمله قرار گرفت کشته یازخمی شدند. گروهی از اسرائیلی‌ها نیز در داخل اتومبیل‌های خود زخمی شده‌اند .

مقررات منع عبور ومرور

در حادثه انفجار اتوبوس نیز دهها مسافر کشته یا زخمی شده‌اند. درتمام مدت دیشب هلیکوپترها برفراز مناطق ساحلی درپرواز بودند و گاردهای مرزی برای جلوگیری از فرار فدائیان گاردهای مرزی در اطراف‌هتل های بزرگ ساحلی موضع گرفته بودند ورادیو اسرائیل از مردم می‌خواست از خانه‌های خود خارج نشوند.در شهرهای «ناتانیا» «هرزلیا» و آبادیهای اطراف مقررات منع عبور ومرور وضع شده وپل اردن بسته شده است. بلافاصله پس از رسیدن خبر حمله کماندوهای فلسطین مناهیگین کابینه اسرائیل‌رابه‌تشکیل یک جلسه فوق‌العاده دعوت کرد وژنرال وایزمن وزیر دفاع اسرائیل که از امریکا دیدن می‌کند تصمیم گرفت بی‌درنگ به تل‌آویو باز گردد .

وایزمن در گفتگوئی با خبرنگاران گفت این شدیدترین عملیات کماندوئی در داخل اسرائیل ظرف ۳۰ سال اخیر است واسرائیل نیز چنان باین‌حمله پاسخ خواهد داد که دیگر فدائیان هرگز به‌فکر این‌گونه عملیات نیافتند . وایزمن درپایان گفت‌که خیال نمی‌کنم این عملیات‌درگفتگو های اسرائیل ومصر تاثیری داشته باشد. یک ناظر عینی در تل‌آویو اظهار داشت مناطق نزدیک به تل‌آویو بیک میدان جنگ واقعی وخونین تبدیل شده بود .

نخستین اتوبوس که مورد حمله فدائیان قرارگرفت حامل ۶۳ مسافر از جمله ۳۱ کودک بود. مسافرانی که درجلو اتوبوس نشسته‌بودندبراثر تیراندازی‌زخمی شدند کماندوها سپس مسافران‌هردواتوبوس‌را دریک‌اتوبوس جای داده وراننده‌را وادار کردند که بسوی تل‌آویو حرکت کند . این اتوبوس که در حدود یکصد مسافر داشت اندکی پس از پیاده شدن کماندوها منفجر شد .

مسئولیت حمله کماندوها

ظاهرا کماندوها می‌خواستند اتوبوس را با یکصد گروگان به تل‌آویو برده ودر خیابان‌های شهر در جلو چشم اسرائیلی‌ها گردش دهند. در بیروت سازمان الفتح مسئولیت حمله کماندوها به‌قلب اسرائیل را بعهده گرفت

یک اتوبوس حامل مسافران منفجر شد

وایزمن: اسرائیل انتقام وحشتناکی از فلسطینی ها خواهد گرفت

بگین سفر خودبه آمریکارا بتعویق انداخت

الفتح مسئولیت حمله‌را بعهده گرفت

و سخنگوی این سازمان تاکید کرد که در جریان نبرد کماندوها به‌نیروهای اسرائیل ۲۵ نفر از جمله شانزده سرباز اسرائیل کشته شدند و عده زیادی از سربازان اسرائیل زخمی گردیدند .

قتل سربازان

یک سخنگوی سازمان آزادی‌بخش فلسطین دیروز اعلام کرد چریک‌های فلسطینی در یک زد و خورد شدید در نزدیکی تل‌آویو حداقل۳۳سرباز اسرائیلی راکشته‌اند.

به‌گفته سخنگوی سازمان الفتح چندین گروه فلسطینی عملیات وسیعی را علیه سربازان اسرائیلی آغاز کردندکه بیش از سه ساعت بطول انجامید .

بموجب اعلامیه سازمان الفتح که توسط خبرگزاری فلسطینی وفا منتشر شد سربازان اسرائیلی با هلیکوپتر وزره‌پوش به فلسطینی‌ها حمله‌ور شدند، اما چریک‌های فلسطینی بدون ترس از آنان به عملیات خود در ناحیه ساحلی بین تل‌آویو و حیفا ادامه دادند. یک گروه فلسطینی پس از کشتن ۱۵سرباز اسرائیلی کنترل‌پل‌تیرا در نزدیکی حیفا را بدست گرفتند .

این نیروها به‌چندین هدف درخاک اسرائیل ضربه زده، به عملیات خود ادامه دادند بموجب اعلامیه فعلی سازمان الفتح چریکهای فلسطینی بااستفاده از وسائل نقلیه‌ای که‌از خود اسرائیلی‌ها به غنیمت گرفته بودند خط محاصره سربازان اسرائیلی را درهم شکستند .

اجساد سوخته

یک شاهد عینی اظهار داشت سمت عقب اتوبوس منفجر شده‌پراز‌اجساد سوخته‌و قطعه قطعه شده‌مسافران اسرائیلی شده بود اما مقامات ایمنی اسرائیل‌اجازه‌ندادند کسی به‌اتوبوس پراز اجساد سوخته نزدیک شود .

به گفته پلیس اسرائیل درنتیجه تیراندازی پلیس لاستیک یکی از چرخهای اتوبوس منفجر شد ودرنتیجه اتوبوس متوقف گردید. چریکها که وضع را چنین دیدند از اتوبوس خارج شدند و بمبی بمیان مسافران پرتاب کردند .

پس‌از آنکه نیروهای امنیتی اسرائیل با هلی‌کوپتر واتومبیل بمحل حادثه رسیدند چریکهای فلسطینی‌بسوی تپه‌های شنی ساحلی گریختند .

یکی از شاهدان عینی این حادثه میگوید .

ـ ابتدا مشاهده کردیم تعدادی افراد مسلح به‌خط مستقیم در وسط جاده ایستاده‌اند، اول خیال کردیم قصد شوخی دارند اما آنها شروع به تیراندازی کردند و در نتیجه تعدادی از مسافران که در جلوی اتوبوس نشسته بودند کشته یازخمی شدند .

بگفته منابع فلسطینی حمله به‌اتوبوس حامل مسافران اسرائیلی بزرگترین عملیات چریکهای فلسطینی در خاک اسرائیل ظرف ۳۰ سال اخیر است. در سال ۱۹۷۵ نیز ۸ چریک فلسطینی بااستفاده از قایق در ساحل‌تل‌آویو پیاده شدند و عده‌ای را در یک هتل ساحلی به گروگان گرفتند درآن ماجرا ۱۸تن ازجمله هفت چریک فلسطینی بقتل رسیدند و۲۰ نفر زخمی شدند .

ژیسکار دستن ازمردم خواست ازروی تعقل رای بدهند

۳۶ میلیون فرانسوی بپای صندوقهای رأی رفتند

پاریس ـ خبرگزاری فرانسه ـ ۳۶ میلیون تن از مردم فرانسه از بامدادامروز بپای صندوقهای رای‌گیری رفتند تا آراء خود را بسود کاندیداهای مورد نظر خود در صندوقهای رای‌بریزند. رای‌گیری امروز جنبه مقدماتی دارد و مردم‌فرانسه روز یکشنبه آینده در رای گیری دور دوم انتخابات تکلیف ۴۹۱ کرسی پارلمان این‌کشوررا روشن خواهند کرد .

نطق دستن

والری ژیسکار دستن رئیس جمهوری فرانسه دیشب در آستانه اولین‌دور انتخابات پارلمانی کشورش که قرار است امروز یکشنبه برگزار شود از آخرین فرصتی که برایش مانده بود استفاده کرد تا به‌فرانسویان گوشزد کندکه پای چه‌منافع ومسائل خطیری در این انتخابات درمیان است . سرنوشتی‌که به‌رای وتصمیم اکثریت رای دهندگان فرانسوی بستگی دارد.

ژیسکاردستن که‌سخنانش از تلویزیون پخش می‌شد گفت که مردم فرانسه بایددر این انتخابات نه به پیروی از رجحان‌ها و یا نارضایی ها ، بلکه از روی تعقل و خردمندی رای بدهند .

سخنرانی دیشب رئیس جمهور فرانسه به معنای پایان‌رسمی‌مبارزات انتخاباتی احزاب و سیاستمداران این کشور بود . وی در این سخنرانی که فقط ۱۰دقیقه طول کشید ، خطاب به ملت فرانسه یادآوری کرد که‌در انتخابات سال جاری پای سه «داو» بزرگ در میان است ووظیفه رای دهندگان فرانسوی است که با آراء خود نشان دهند که اهمیت این «داوها» را چگونه‌درک کرده‌اند و چه جوابی‌برای روبروشدن با آنها خواهند داشت .

ژیسکاردستن سخنرانی ده دقیقه‌ای خود را باعلاوه کردن این کلمات پایان داد که من اطمینان دارم که شما مردم فرانسه از زن و مرد و پیر و جوان قبل از دادن آراء خود در باره آن بدقت تامل خواهید کرد

از طرف دیگر «فرانسوا میتران» رهبر حزب سوسیالیست فرانسه نیز دیروز در آستانه انتخابات اعلام کرد که آماده است با ژرژ مارشه و «روبرفابر» رهبران احزاب کمونیست ورادیکال چپ فرانسه به عنوان شرکای حزب سوسیالیست در بلوک اتحاد احزاب‌چپ این‌کشور ملاقات کند ولی نه به این مقصود که تن به مصالحه تازه‌ای بدهد.

میتران در مصاحبه‌ای که مجله نوول ابزرواتور آن را در شماره این هفته‌خود چاپ کرده‌است گفت آمادگی وی برای روبرو شدن با رهبران حزب کمونیست و رادیکال های چپ به این خاطر است که بتواند با آنها درباره تضمین یک ـ پارچگی لیست کاندیداها همکاری کند .

قضات دادگاه بوتو تهدید به قتل شدند .

بوتو بجرم فساد سیاسی محاکمه می شود

لاهور ـ رویتر ـ ذو الفقارعلی بوتو نخست وزیر معزول پاکستان دیروز بجرم فساد در یک دادگاه بخش‌بمحاکمه کشیده شدولی جلسه‌دادگاه پس از ۳۵ دقیقه به عنوان تنفس تعطیل شد .

بوتو که‌از ژوئیه گذشته در زندان بسر می‌برد در جلسه دیروز کاملا ساکت ماند و وکیل مدافع او جرم های منسوب‌براو را ردکرد.

انتظار می‌رود که طی‌چهار روزه‌آینده‌دادگاه عالی‌لاهور در مورد جرم دیگر او که صدوردستوریک قتل‌سیاسی است، رای‌بدهد .

از سوی دیگر، سه قاضی دادگاهی که نخست وزیر پیشین پاکستان را بمحاکمه کشیده‌اند، دیروز گفتند که برای‌ترساندن‌آن‌ها،دربیرون خانه‌های‌شان‌چندین بارتیر ـ اندازی هوایی کرده‌اند. هر سه قاضی به پلیس لاهور گفته‌اند که‌طی سه‌شب‌گذشته ضمن تلفن‌هایی به آن‌هاگفته شده است که‌این تیراندازی ها، «فقط آغاز کار» استو اگر آن‌ها رای به محکومیت بوتو بدهند، کشته خواهند شد .

یاسرعرفات رهبر سازمان کوماندویی «الفتح» پس‌ازدیدار از مسکو وارد آلمان شرقی شد. عکس از دیدار عرفات با ایرش‌هونکر دبیر اول حزب کمونیست این کشور گرفته‌شده در دیدار عرفات ـ هونکر مسایل مختلف جهان بویژه بحران خاورمیانه مورد بررسی و تبادل نظر قرار گرفت .
عکس رادیویی یونایتدپرس

کارتر ووالدهایم حمله کوماندوهارا محکوم کردند

واشنگتن ـ رویتر ـ پرزیدنت کارتر رئیس جمهوری آمریکا دیروز حمله چریکهای فلسطین به یک اتوبوس اسرائیلی را محکوم کرد و آنرا «وحشی‌گری بی‌معنی» توصیف کرد . کارتر یک پیام همدردی برای نخست وزیر اسرائیل فرستاد.

کارتر در بیانیه‌ای که‌توسط کاخ سفید منتشر شد حمله فلسطینی‌ها به‌اتوبوس‌اسرائیلی راقانون شکنی گستاخانه و وحشیگری بی‌معنی توصیف کرد .

کارتر گفته است اقدامات جنایتکارانه‌ای مانند این به هیچ آرمان و یا مرام سیاسی کمکی نمیکند و تنها عدم‌احترام نسبت به ارزش جان انسان های بی‌گناه را نشان میدهد .

کورت والدهایم دبیر کل سازمان ملل نیز حمله کوماندو ها را محکوم کرد و این اقدام رامانع مهم دررامصح خاور ـ میانه تلقی کرد .

وایزمن باز میگردد

بدنبال حمله دیشب‌فلسطینی ها به یک اتوبوس اسرائیلی مناهم بگین‌نخست‌وزیر اسرائیل سفرخود به‌امریکا را حداقل‌به مدت ۲۵ ساعت به تعویق‌افکند. بلافاصله پس از انتشار خبر مربوط به‌حمله‌چریکهای‌فلسطینی به اتوبوس اسرائیلی وکشته شدن تعدادی کودک و بزرگ سال اسرائیلی بدست‌آنان بگین بامقامات عالی رتبه اسرائیلی‌در مورد این حادثه به‌مشورت پرداخت .

انتظار میرود به دستوربگین امروز عزروایزمن وزیردفاع اسرائیل سفرخود به امریکا را نیمه‌تمام گذارده به اسرائیل مراجعت کند وی که ازیکشنبه گذشته در امریکا بوده است قرار بود تاموقع‌ورود نخست وزیر اسرائیل به امریکا درآن کشور بماند.

بازگشت عرفات

دیروز یاسرعرفات رهبر سازمان آزادی بخش فلسطین پس‌از دیدار هفت روزه خوداز اتحاد شوروی و جمهوری دموکراتیک المان و مذاکره با مقامات دو کشور به بیروت بازگشت. خبرگزاری فلسطینی وفا که‌این خبر را پخش کرد مذاکرات وی را بسیار مفید و موفقیت آمیز توصیف کرد اما ازدادن توضیح‌بیشترخودداری نمود .

اظهارات غالی

پطروس غالی وزیر مشاور در امور خارجه دولت مصر دیروز ابراز امیدواری کرد حادثه حمله فلسطینی ها به‌یک اتوبوس اسرائیلی اثرات‌سوئی بر پیشرفت مذاکرات صلح خاورمیانه نداشته باشد .

غالی ضمن یاداوری قتل‌یوسف السباعی روزنامه نگار مصری بدست چریکهای فلسطینی ابراز امیدواری کرد . این حادثه به مذاکرات صلح خاور میانه لطمه‌ای وارد نیاورد .

بمب اندازی به سه اتومبیل سفارت ترکیه در آتن

آتن ـ رویتر ـ سازمانی‌که خود را «ارتش سری ارمنی» نامیده مسئولیت بمب اندازی برسه اتومبیل سفارت ترکیه‌در آتن را که پریشب روی داد بر عهده گرفته است .

در این حادثه سه تن بشدت مجروح شدند ، ارتش سری ارمنی خواستار استقلال یک ایالت ارمنی نشین ترک از این کشور است .

اتیوپی ۴ شهر «اوگادن» رانصرف کرد

آدیس آبابا ـ خبرگزاری فرانسه ـ پس از یک سکوت چهل و هشت ساعته ، اتیوپی سرانجام پیشنهاد سومالی را در باره شرایط تخلیه اوگادن رد کرد.

وزارت امور خارجه اتیوپی با انتشار اعلامیه‌ای تاکید کرد که‌شرایط‌سومالی ومتحدانش بهیچوجه قابل قبول نیست و به برقراری صلح در شاخ‌افریقا کوچکترین کمکی نخواهد کرد.

در اعلامیه اضافه‌شده‌است: جنگ تجاوزکارانه سومالی نه بخاطر تمایلات صلح جویانه پرزیدنت زیاد باره بلکه در پی تصمیم راسخ ملت‌اتیوپی‌به ادامه مبارزه علیه اشغالگران‌و پشتیبانی فعالانه کشور های ترقیخواه پایان یافت .

وزارت امورخارجه اتیوپی خاطرنشان ساخته است که درخواست سومالی در مورد تخلیه خاک اتیوپی از نیرو های بیگانه مداخله در امور داخلی این کشور و مخالف حاکمیت اتیوپی است .

آخرین گزارش های رسیده از جبهه جنگ حاکی است که نیرو های اتیوپی با پشتیبانی واحد های‌کوبائی و شوروی به پیشروی خود در ایالت اوگادن ادامه داده و چهار شهر دیگررا‌ازدست‌جنگجویان جبهه آزادی بخش سومالی غربی خارج کرده‌اند جبهه آزادیبخش سومالی تاکیدکرده است که جنگ را تا هروقت که باشد ادامه خواهد داد.

خروج نیروهای کوبا

از سوی دیگر دو روز قبل از آنکه سومالی خبر خروج نیرو های خود را ازصحرای اوگادن اعلام نماید اتحاد شوروی بامریکا اطمینان داد در صورت خروج سومالی از صحرای اوگادن کوبا قسمت اعظم نیرو های خود را از خاک اتیوپی خارج خواهد کرد.

به‌خبرنگاران گفته‌شدسایروس وانس‌وزیرامور خارجه‌امریکا و آناتولی دوبری نین سفیر شوروی در امریکا در این مورد مذاکره کرده‌اند .

دیروز وزارت‌امور خارجه امریکا اعلام کرد خروج نیرو های سومالی از اوگادن با هرج و مرج توام شده استو هنوز در برخی نقاط نبرد ادامه دارد .

پشتیبانی چین از سومالی

پکن ـ خبرگزاری فرانسه ـ روزنامه‌ارگان‌حزب‌کمونیست چین چکیده‌ای ازبیانیه‌دولت سومالی دائربر خروج نیرو های این کشور از صحرای اوگادن را بدون هیچگونه تفسیری منتشر کرد و با اشاره به روابط عمیق میان دو کشور حمایت دولت و مردم چین را از ملت‌سومالی مورد تائید قرار داد .

از سوی دیگر خبرگزاری رسمی چین پس از اعلام بیانیه دولت‌سومالی،بلافاصله اظهارات سرهنگ «منجیستو هایله‌ماریام» رهبر اتیوپی را در دوم ماه مارس گذشته براینکه شوروی از اتیوپی حمایت سیاسی ، معنوی و مادی گسترده‌ای بعمل‌می ـ آورد نقل کرده است .

سادات ناگهان حاضر شد با شوروی تجدید رابطه کند

قاهره ـ رویتر ـ پرزیدنت انورسادات در مصاحبه‌ای‌با هفته‌نامه مصری «اکتبر» اظهار داشت که آماده‌است مجددا سفیر مصر راروانه مسکو نماید و روابط دیپلماتیک مصر با چهار کشور تندرو عرب را که‌یک جبهه مخالف ابتکار صلح وی تشکیل داده‌اند تجدید نماید .

سادات در این مصاحبه‌که در شماره امروز هفته نامه اکتبر چاپ شد. وقسمتهائی از آن توسط خبرگزاری مصری خاورمیانه نقل شده اظهار داشته است می‌توان این اقدام را براساس احترام متقابل بعمل آورد.

مصر بدنبال انتقادشدیدی که از سفروی به بیت‌المقدس بعمل آمد روابط سیاسی خود را باالجزایر ، سوریه، لیبی و عراق قطع کرد و سفیر مصر از شوروی را فراخواند .

سادات در پاسخ سئوال خبرنگار این هفته نامه مبنی براینکه آیا اخیرا روابط مصر و شوروی بهبودیافته است در پاسخ گفت اگر اتحاد شوروی مایل باشد روابط دوکشور براساس احترام متقابل تجدید گردد من مخالفتی با اینکارنخواهم داشت و این موضوع در مورد چهار کشور عرب نیز صدق می کند .

سادات در پاسخ این سئوال که اگر اسرائیل به ابتکار صلح وی پاسخ ندهد چه خواهد کرد ،اظهارداشت این امر تنها بدان معناستکه من به زمان بیشتری نیازدارم ولی هرگز مفهوم این امرآن نیست که من در تلاش‌خود شکست خورده‌ام .

سادات در پایان گفت بهر حال تماس مصر و اسرائیل تا اکتبر آینده که مدت ماموریت نیرو های حافظ صلح سازمان ملل متحد در صحرای سینا به پایان می رسد ادامه خواهد داشتو مصر تا آن موقع سیاست صبرو انتظار پیشه خواهد کرد .

مصر، اردن واسرائیل موافقت کردند حل نهایی مسئله فلسطین چند سال بتعویق افتد

واشنگتن ـ رویتر ـ یک‌مقام بلندپایه امریکائی دیروزگفت که مصر واردن و اسرائیل موافقت کرده‌اند که‌حل‌نهائی مساله فلسطین چند سالی بتعویق افتد. و بجای آن طرح تازه‌ئی‌مورد بحث واقع شود .

همین مقام به خبرنگاران‌گفت که «آلفرد آرتون» معاون وزارت امور خارجه امریکا در جریان یکماه آمدورفت های اخیر خود به اسراییل و مصر باین موضوع پی برده است .

همین مقام امریکائی گفت که عدم تمایل اسرائیل به تخلیه سرزمین‌های عربحتی پس از بررسی پنج ساله‌ئی که در طرح تازه عنوان شده مانع بزرگی در راه حل‌مساله فلسطین است. او گفت که در اسرائیل به اترتون گفته شده است‌که‌در قطعنامه۲۴۲ سازمان ملل در باره خروج نیروهای اسرائیل ازسرزمین های عربی‌بحثی‌از کرانه‌غربی رود اردن نشده است.

کابینه ایتالیا تشکیل میشود

● رم ـ رویتر ـ دیشب جولیو آندرمتوتی نخست وزیر ایتالیابه‌جیوانی لئونه‌رئیس جمهوری آن کشور اطلاع داد می تواند با حمایت کمونیستها دولت جدیدی تشکیل داده و بدین ترتیب به یکی از طولانی ترین بحرانهای سیاسی ایتالیا خاتمه دهد.

انتظار میرود مراسم تحلیف اعضای کابینه جدید روز دوشنبه در پارلمان ایتالیا برگزار شود و دولت تازه او اخرهفته آینده ازپارلمان رای‌اعتماد بگیرد. این چهلمین کابینه ایتالیا پس‌از دوران تسلط فاشیستها به ایتالیاست واز سال ۱۹۴۷ به بعد اولین بار است که کمونیستها رسما از دولتی حمایت بعمل می آورند.

اجویت به امریکا حمله کرد

مونتروی سوئیس ـ خبرگزاری فرانسه ـ امروزبلند اجویت نخست‌وزیر ترکیه روش آمریکا را درموردمنع صدور اسلحه به‌ترکیه‌مورد حمله قرار داد . وی که پس از پایان مذاکرات خود با «کنستانتین کارامانلیس» نخست‌وزیر یونان خطاب به خبرنگاران سخن می‌گفت اظهار داشت تاکنون مقامات آمریکایی به این بهانه‌متوسل میشدند که تنها کنگره‌آمریکا با صدور اسلحه به ترکیه مخالفت می‌کند و عقیده دولت آمریکا برخلاف نظر کنگره است حال آنکه این دولت آمریکاست که همچنان به تحریم صدوراسلحه خود به ترکیه ادامه میدهد .

بلنداجویت افزود که دیدار وی با نخست‌وزیر یونان «در مونترو» ثابت کرد که دو کشور میتوانند بدون‌مداخله‌خارجی‌اختلافات خود را برطرف سازند .

منابع نزدیک به‌دولت ترکیه اظهار میدارندکه‌دولت آمریکابادیدار نخست‌وزیران دو کشور در «مونترو»نظر موافقی نداشته است .

پیشنهاد شوروی به آمریکا در مورد بمب‌های نوترونی

دولت شوروی در یک بیانیه رسمی که خبرگزاری تاس آنرا منتشر ساخت به ایالات‌متحده آمریکا پیشنهاد کردکه هر دو کشورمتقابلا از تولید بمبهای نوترونی صرفنظر کنند و برای عقد یک قرارداد بین‌المللی در این‌زمینه گفتگوهائی راآغاز نمایند.

در این بیانیه آمده است افکار عمومی مردم جهان‌از طرحهای‌ایالات‌متحده آمریکا در مورد ساخت یک نوع سلاح تازه که برای کشتار دستجمعی بکار میرودسخت نگران و مضطرب شده‌ولی برغم این نگرانیها نه تنها آمریکاو پاره‌ای کشورهای عضوناتو از طرحهای خود صرفنظر نکرده‌اند، بلکه اطلاعاتی که طی چند روز اخیر منتشر شده حاکی از آنست که در عملی ساختن تصمیم مربوط بتولید سلاح های نوترونی تسریع‌بعمل خواهد آمد.

مارشال «تیتو» رئیس جمهوری یوگوسلاوی بر سرراه خوداز سفر امریکا وارد لندن شد و دیروز در کاخ‌باکینگهام به‌دیدار ملکه انگلستان رفت.

تیتو بابرخی از مقام های بلند پایه انگلستان نیز دیدار و گفتگو کرد . رهبر ۸۵ ساله یوگوسلاوی از سفر خود به امریکاکه طی آن با پرزیدنت کارتر نیز دیدار کرد ، ابراز خرسندی کرده است .
عکس رادیوئی ـ یونایتدپرس

بررسی انتقادی روانکاوی
نوشته : هاری ک .ولز
ترجمه : مصطفی مفیدی
بررسی تازه ترین تجربه هایی که در زمینه روانپزشکی و روانکاوی به عمل آمده است .
مؤسسه انتشارات امیرکبیر

مؤسسه ملی زبان
THE NATIONAL INSTITUTE OF ENGLISH LANGUAGE
موسسه‌ملی زبان در ترم بهار ۳۷ تعدادی دانشجو برای دوره های زیرمی‌پذیرد .
تافل : برای امتحان ۲۲ اردیبهشت و ۲۷ خرداد
کنکور و اعزام : کنکور سراسری واعزام بهار ۲۵۳۷
مکالمه : توام باکار در لابراتوار زبان
دفتر آموزش موسسه‌ملی‌زبان
شاهرضا ـ چهارراه پهلوی تلفن ۵تا۶۴۴۶۷۳

تعطیلات نوروزی
کلیه کلاسهای انستیتو انگلیسی سیمین ـ برای بزرگسالان وکودکان ـ ازصبح شنبه ۲۷ اسفند تاصبح سه‌شنبه ۱۵ فروردین تعطیل‌است ومرکز ثبت نام انستیتو در ساختمان ۳۵ تخت جمشید ـ تاظهر یکشنبه۲۸اسفند برای کلاسهای فروردین ۳۷ داوطلب‌می‌پذیرد وازآن تاریخ‌تعهدی برای تامین ساعت موردنظر متقاضی‌جدیدنخواهد داشت .
دبیرخانه انستیتو سیمین

کارنامه آزمایش همگانی در کنکور امسال اعتبار ندارد

کلیه داوطلبان ورود به آموزش عالی اعم از دیپلمه سالهای گذشته و کسانیکه امسال در سال آخر دبیرستان هستند باید در کنکور خرداد ماه آینده شرکت نمایند.

سال گذشته از جانب سازمان سنجش آموزش کشور اعلام شد که کارنامه ازمایش همگانی تیرماه برای سالهای آینده معتبر است و هرکس که کارنامه در دست دارد و وارد آموزش عالی نشده است سالهای اینده نیز میتواند از این کارنامه استفاده نماید.

معدل دبیرستان استفاده نشود و انتخابات مقدار زیادی ـــ با اما بعدا تصمیم گرفته شد که از دروس دانشگاهها تحصیلات دانشگاهی ارتباط پیدا کند و آزمایش همگانی به امتحانات ورودی (کنکور) تغییر یافت بدین صورت که دو ازمایش عمومی و اختصاص تواما در یکروز برگزار میشود و برای کنکور اینده گروهبندی نیز بوجود آمده و بدینترتیب بطور کلی آزمایش همگانی تغییر شکل یافته و نمیتواند کارنامه گذشته را معتبر شمرد.

بدین سبب داوطلبان ورود به دانشگاه‌ها وموسسات آموزش عالی بایددر کنکور روزهای ۱۸ ـ ۱۹ خرداد ماه سال آینده شرکت نمایند.

از سال ۱۳۴۷ که کنکور سراسری باب شد تا سه سال قبل ادامه داشت و از سه‌سال قبل کنکور به‌آزمایش همگانی تبدیل شد و با استفاده از نمرات‌دبیرستانی‌دانشجو انتخاب گردید با تغییر نظام اموزش‌و وجود ۲۴۹ نوع دیپلم متوسطه از نظام‌های قدیم وجدیدشورای روسای دانشگاه‌های که با حضور مقامات وزارت‌آموزش وپرورش تشکیل شد تصمیم گرفت که بایک امتحان‌استعداد و تخصص دانشجو برای موسسات آموزش عالی انتخاب شود تا تحصیلات دانشگاهی دنباله و امتداد تحصیلات دبیرستانی نباشد.

امسال امتحان ورودی(کنکور) در پنج گروه انجام می‌شود و گروه‌های پنجگانه و شاخه‌های ۱۲گانه را نوشتیم اما داوطلبان باید بادقت کافی دفترچه را مطالعه نمایند و ارتباط، علاقه ونوع دیپلم خود را با شاخه ها مقایسه کنند وده رشته از شاخه‌ها را انتخاب کنند که شرایط انرا دارا میباشند.

سال گذشته و در آزمایش همگانی‌گروه‌بندی‌روی‌تحصیلات ورشته های دبیرستانی بود ولی امسال کنکور مبتنی بر تحصیلات دانشگاهی است و تبدیل به پنج گروه دانشگاهی شده و سئوالات نیز بر زمینه تحصیلات‌دانشگاهی‌و استعداد داوطلبان کنکور تهیه گردیده است.

امسال علاوه بر ۲۰۰ سئوال آزمایش عمومی ۱۲۰ سئوال بطور جداگانه برای هر گروه انتخاب شده است باین ترتیب داوطلبان‌امسال باید به ۳۲۰ سئوال پاسخ گویند.

درمحافل ومجالس

بی‌وجدانی است، نام او وجدانی ...

ربودن گانگستر و ارو کشتن بیرحمانه یک کودک نمساله دبستانی ، موجی از خشم ونفرت ونگرانی در خانواده ها برانگیخت وبخصوص پدران ومادرانی را که طفل دبستانی و نوباوه مدرسه رو دارند سخت منقلب کرد .

این تشویش ونگرانی ،در اجتماع کم سابقه پدرها و مادر ها مقابل مدرسه ها ـ در روزهائیکه همه جاصحبت از ربودن این طفل معصوم بود ـ چشم گیر بود .

اگر چه ،دخالت در امر قضا ،وشتاب دردادرسی ، با عقل سلیم ومنطق داوری مغایرت دارد ،ولی انتظار تسریع‌در گذراندن مراحل دادرسی درمورد جانیان‌جامعه تکان‌دهنده‌ای چون «ایاز» و «وجدانی» ،عین‌مصلحت وعدالت است .ضمن اینکه تجلیل وبررسی روانی واجتماعی چنین رویداد هائی ، در حد خود ،برای مسئولان جامعه اهمیت فراوانی دارد .

ابو القاسم حالت، نویسنده و شاعر سرشناس متاثر از جنایت مرد بی وجدان رباعی زیر را سروده ،و برای ستون‌مجالس ومحفل فرستاده است :

ان جانی بدنهاد بی‌عقل و شعور
نوباوه پورنیک را کرد بگور
بی‌وجدانی است ، نام او وجدانی
برعکس نهند نام زنگی کافور

پیتزا فروشی در تهران پردرآمدتر است یا همبرگروشی در امریکا ؟!

محفل‌نویس پیامی دارد برای کلیه‌ایرانیانی که‌مدتهاست سرمایه چند میلیونی خود را برای دایرکردن یک همبرگر فروشی «ماکدونالد» در آمریکا راکد گذاشته ، برای رسیدن نوبت روز شماری میکنند .

این «پیام رسانی» را رونق کسب و کاردو برادر «پیتزا» فروش جاده پهلوی باعث گردید که محفل نویس و دوستش برای گرفتن چندتا «پیتزا» نیمساعتی توی صف ایستاده بودند.

این پیتزا فروشی ـ که دکه کوچکی است وروزانه بطور متوسط چهارصد «پرس» پیتزا می‌فروشد ـ به دو برادر آلمان دیده تعلق‌داردکه بقول برادر کوچکتر ـ درآلمان بجای درس‌خواندن سال هاکارکردند و تجربه اندوختند و حالا در ایران دارند استفاده‌اش را می‌برند.

غیراز این، این روزها، کاروبار عده‌ای از جوان های ایرانی تحصیلکرده آمریکا و اروپا که در کار فروش مرغ های بریان بسبک آمریکائی هستند ، سکه است .

سوددهی این مشاغل گاه درحدی است که جوان‌های ازاروپا و آمریکا بازگشته بجای روی اوردن به حرفه‌اصلی خود ، بچنین کسب و کار ازادپردرآمدی روی‌می‌اورند.

محفل‌نویس دیشب وقتی در صف «پیتزا» خواران انتظارمی‌کشید بفکر هموطنانی افتاد که بافروش داروندار خود راهی اروپا و ینگه‌دنیا میشوند تاباروبراه کردن یک دکه همبرگرفروشی یا پمپ‌بنزین کار پردرامدی را دست وپا کنند ... دوست محفل نویس که‌ازاین جمله‌است ـ چندی‌پیش ازکالیفرنیا نوشته بودکه داوطلبان خریدن شعبه های همبرگر فروشی «ماکدونالد» در آمریکا ـ که اغلب ایرانی یا عرب هستند ـ به‌اندازه‌ای است که جوابگوئی همه آنها بیش‌از ده سال وقت میخواهد. چون «ماکدونالد» باهمه سوددهی کارش قادر نیست ، سالی بیش‌از دویست شعبه‌در آمریکا دایر کند.

بزرگترین‌میدان‌اسبدوانی‌با۲۵جایگاه مخصوص

محفل نویس ، مژده‌ای دارد برای سوارکاران و ورزش دوستان و علاقمندان به شرط بندی درمسابقه‌های ورزشی، وان‌اینکه ازتیرماه آینده ، تهران دارای یک میدان بزرگ اسب دوانی خواهدشد که‌در نوع خود در منطقه بی‌نظیر و دردنیاکم‌نظیر است .

شرط بندی در این مسابقه ها بشکلی که در دنیای‌این ورزش درهمه جای دنیا متداول است انجام خواهد شد .

در برپائی این ورزشگاه ، انجمن سلطنتی اسب و دو شرکت استرالیائی وامریکائی همکاری دارند . بدین ترتیبکه انجمن سلطنتی اسب‌زمین‌موردنیاز ورزشگاه را در اختیار این شرکت گذاشت (۱۷هکتار) و دو کمپانی خارجی ، با پرداخت دومیلیارد ریال هزینه تاسیسات آنرا تامین کرده‌اند.

ورزشگاه ، گنجایش ده هزار نفر تماشاگر نشسته ودو برابر این رقم تماشاگر ایستاده ظرفیت دارد .

جالبترین قسمت ورزشگاه بیستو پنج جایگاه‌مخصوص (لژ) است که‌هر یک از آنها بمدت یکسال به‌علاقمندان اجاره داده می‌شود . به روایت یک مقام مطلع ،بااینکه‌هنوز چند ماهی به گشایش ورزشگاه مانده ، کلیه جایگاه های ویژه ان به‌اجاره رفته است .

اجاره سالانه هرجایگاه ویژه پانصد هزار ریال است. اجاره‌دار های این جایگاه ها، گذشته ازاینکه از محل های مخصوص خود مسابقات را تماشا میکنند، توسط مستخدمین باجای و شیرینی پذیرائی میشوند .

مسابقه ها هفته‌ای چهارروز برگزار خواهد شد و در هر مسابقه سیصد اسب شرکت خواهند داشت .

صاحبان خانه‌های خالی، مستأجرها را راه ندادند!

دیروز در اولین روزبازدید از خانه های‌خالی ، بسیاری از متقاضیان ، این‌خانه‌ها پشت در های بسته ماندندو اجازه ورود به خانه و بازدید از محل را نیافتند .

براساس گزارش خبرنگار ما که بهمراه چند مستاجریه نقاط مختلف شهر برای اجاره خانه‌های خالی‌مراجعه کرده بود عده‌ای از مالکین به اشکال گوناگون و با ظاهر سازی خانه خود را اجاره داده شده قلمداد کرده‌اند .

عده‌ای نیز به هیچوجه‌در را به روی مستاجران باز نمیکنند و می‌گویند خانه خالی نیست و به اجارمرفته است . بدنبال این جریان شهرداری امروز یک بار دیگر از مستاجرینی که هنگام مراجعه به خانه های اجاره‌ای با مقاومت مالک و عدم اجازه ورود به خانه مواجه میشوند ، خواست مجددا به شهرداری منطقه باز گردند و اینباربه اتفاق نماینده دادستان به خانه مزبور مراجعه کنند .

شهرداری پایتخت حق دارد در چنین مواردی با استفاده از کلید وارد خانه شده و نماینده خود را در آن محل مستقر کند تا به این وسیله مستاجران بعدی بتوانند به راحتی از خانه مزبور دیدن کنند.

از دیروز نیز کمیسیون ماده ۸ برای رسیدگی به اعتراض مالکان خانه های خالی منطقه ۹ شهرداری پایتخت تشکیل شده استکه چهار نماینده در آن شرکت دارند .

قرار استچهار کمیسیون دیگر نیز درسطح شهرتهران کار خود را برای رسیدگی به شکایاتی که از جانب صاحبان خانه های خالی میرسد آغاز کنند .

مقامهای شهرداری پایتخت ضمنا خاطر نشان ساختند هیچگونه مانعی برای اجاره دادن آن دسته از خانه‌هائی که توسط وام خریداری شده و اکنون در گرو بانک است وجودندارد . بنابراین مالکین این قبیل خانه ها نه تنها میتوانند خانه خود را اجاره دهند ، بلکه در صورتیکه خانه توسط شهرداری به اجاره گذاشته شد میتوانند آنرا به‌مستاجر یا به شخص دیگری‌بفروشند.

خبرنگار ما می نویسد براساس آخرین امار شهرداری در حدود ۱۷هزار خانه خالی در تهران شناسایی شده است که تنها ۹ هزار و ۲۵ دستگاه آن در منطقه ۹ شهرداری‌پایتخت قرار دارد . در حالیکه‌تعداد متقاضیان اجاره خانه در این منطقه ۲ هزارو ۵۲۲نفر است .

در اولین روز اجرای‌طرح خانه های خالی بسیاری از مستاجرین پشت در های بسته ماندند و موفق به بازدید از منازل مورد اجاره نشدند . این عکس دو نفر از مستاجرانی را که با مراجعه‌به ناحیه ۹ شهرداری به منزلی واقع در خیابان محمد رضا شاه کوچه ۴۸، پلاک ۲۲ مراجعه کرده‌اند، به همراه خبرنگار روزنامه اطلاعات نشان میدهد .

مالک این خانه حتی در را روی مستاجران باز نکرد و از پشت اف اف و درحالیکه پرده‌ای بر پنجره خانه آویخته بود گفت : خانه اجاره رفته است .نظیر این منظره دیروز و امروز در بسیاری از خیابانها دیده میشد .

۱۱۵ فیلم ایرانی به‌خارج صادر شد

در سال گذشته ۱۱۵ فیلم ایرانی به ۷ کشور جهان صادر شد .

براساس آمار سالنامه آماری کشور که بوسیله مرکز آمار ایران تهیه شده استاز مجموع فیلم‌های صادراتی ایرانی بیشترین تعداد به کشور افغانستان صادر شده‌است، زیرا در طول این مدت ۹۳ فیلم ایرانی به افغانستان ارسال شده است.

بعد از افغانستان، دوبی بیشترین تعداد فیلم ایرانی را وارد کرده است که معادل ۱۶ فیلم در طول سال ۲۵۳۵ می‌باشد ،در این مدت دو فیلم به‌امریکا و بهرکدام از کشورهای شوروی، کویت، انگلستان و چکسلواکی نیز یک فیلم صادر شده است.

در همین مدت نیز برای نمایش ۹۶۴ فیلم خارجی در کشور پروانه نمایش گرفته‌شده است، در بین کشورهای صادر کننده فیلم به‌ایران در سال گذشته، امریکا با ۳۲۱فیلم در ردیف اول قراردارد و بعداز امریکا به ترتیب ایتالیا با ۱۱۱ و فرانسه با ۱۰۶ فیلم در ردیفهای دوم و سوم قرار گرفته‌اند.

براساس آمار سالنامه آماری کشور در ابتدای سال ۲۵۳۶ جمعا ۴۰۷ سینما در سراسر کشور وجود داشته است. ازاین تعداد ۱۱۱ سینما فقط در تهران قراردارد ودر سایر شهرهای استان مرکزی ۱۳سینما وجود دارد.

بعدازتهران، استان مازندران با ۳۹سینما دارای بیشترین تعداد سینما است .

تعداد سینماهای سایر استانهای کشور عبارتست از: خراسان ۳۳ سینما ،خوزستان ۳۰ سینما، گیلان ۲۸ سینما، آذربایجان شرقی ۲۴سینما، فارس۱۹ سینما،آذربایجان غربی ۱۸ سینما، اصفهان ۱۶ سینما ،کرمان ۱۲ سینما، کرمانشاهان ۱۰ سینما، کردستان ۸ سینما، لرستان ۷ سینما، همدان و سمنان واستان هرمزگان هرکدام ۶ سینما، یزد و زنجان و سیستان وبلوچستان هرکدام ۴ سینما، بوشهرو چهار محال بختیاری‌هرکدام ۳ سینما، بویر احمد وکهکیلویه ۲ سینما وایلام یک سینما.

فریزر کورپوریشن مقیم نیویورک درامریکا

صاحب اختراع « محلول دوکسی سیلین جهت استعمال موضعی از طریق دهان و از طریق تزریق» ثبت شده در ایران به شماره ۸۰۰۳ اجازه بهره برداری از انرا به اشخاص ذینفع عرضه مینماید . برای کسب اطلاع بیشتر بدفتر حقوقی ر. آقابابیان و همکاران خیابان شاه کوچه نوبهار شماره ۱۸ مراجعه شود.
آـ۴۵۲۳۶

فریزر کورپوریشن مقیم نیویورک درامریکا

صاحب اختراع « ترکیبات آمینوالکیل تراهید روکینولین و طریقه تهیه آنها » ثبت شده در ایران به شماره ۷۳۲۹ اجازه بهره برداری از آنرا به اشخاص ذینفع عرضه مینماید . برای کسب اطلاع بیشتر بدفتر حقوقی ر. آقابابیان و همکاران خیابان شاه کوچه نوبهار شماره ۱۸ مراجعه شود.
آـ۴۵۲۳۷

احداث تعمیرگاه وچایخانه‌در کنار پمپ‌های بنزین

شرکت ملی نفت از این پس با دو هدف برنامه های جدید خود را باجرا می گذارد هدف اول ـ مثل هر شرکت دیگر ـ سرمایه‌گذاری است تا بتواند با بدست اوردن نفع بحیات خود ادامه‌دهد ، هدف دوم‌انتخاب مورد سرمایه گذاری است، که در این زمینه شرکت‌ملی نفت بدنبال بالا بردن سطح تولید و رفاه و تسهیلات برای جامعه و مردم‌خواهد بود .

این هدف نه تنها در کار های آینده شرکت ملی نفت منظور میشود بلکه در کار های گذشته و سنی آن‌نیز گنجانده خواهد شد ـ مثلا شرکت نفت دهها سال است که جایگاه فروش نفت و بنزین تاسیس میکند ، اما از این پس ، بخصوص در احداث ۲ هزار جایگاه‌جدید نفت و بنزین ، ضوابط و شرایط دیگری را در نظر میگیرد تانه‌تنها بنزین‌فروخته شود ، بلکه همه احتیاجات اتومبیل و سرنشینان آن‌در طول سفر و در مسیرجاده تامین گردد .

گزارش خبرنگار ما حاکی است که هوشنگ انصاری رئیس هیئت مدیره و مدیر عامل شرکت ملی نفت مذاکراتی با یکی ازبزرگترین واحد های صنعتی وتولیدی اتومبیل بخش خصوصی انجام داد . تا مشترکا در مسیرتمام شاهراهها وجاده‌ها اقدام به‌احداث جایگاه‌فروش بنزین کنند .بدین ترتیب‌ازین پس در کنار هر جایگاه یک تعمیرگاه کوچک نیز احداث میشود . یعنی وقتی‌اتومبیلی وارد جایگاه فروش بنزین میشودمانند ان میتواندعلاوه برخرید بنزین و روغن اگر وسیله‌اش احتیاج به تعمیر جزئی یا کلی داشته باشداز این تعمیرگاه استفاده کند گفته میشود در کنار این جایگاهها رستوران و یا چایخانه هائی هم بوجودمی آید که مسافرین بتوانند در آنها استراحت کنند.

جایگاههای فوق که‌بصورت زنجیره‌ای است توسط یک شرکت اداره خواهد شد . بهمین جهت سرویسها و خدماتش هم استاندارد شده و هم شکل است .

و همه نوع خدمات بیک اندازه و بیک قیمت عرضه می‌شود از آنجائیکه این واحد ها بتدریج تاسیس می گردد بموازات ان نیروی انسانی ماهر نیز تربیت‌و مشغول کار خواهند شد.

رادیاتور دکوراتیو
فوندیتال
مدل ۱۹۷۸
۴ مدل در ۵ رنگ
ساخت ایتالیا
۲۰ درصد ارزانتر از رادیاتورهای مشابه
FONDITAL
قابل توجه شرکتهای ساختمانی وتأسیساتی
نماینده انحصاری:
بازرگانی ایران دینامیک تلفن: ۶۶۷۴۱۰-۶۶۸۱۵۸

HEPCO هپکو
انواع لودرهای هپکو
از ۶۷ اسب تا ۳۸۵ اسب موجودمیباشد
آماده تحویل
لودر H 65 بقدرت ۱۳۶ اسب
هپکو تنها سازنده ماشین آلات راهسازی وساختمانی درایران
(شرکت سهامی خاص)
تهران ـ خیابان ثریا ـ چهار راه روزولت ـ شماره ۱۰ ـ تلفن ۶۹ ـ ۸۳۹۳۶۰

آیا شما هم تلویزیون رنگی پارس دارید؟..
که برنامه‌های خوب نوروزی را رنگی ببینید؟
تلویزیون رنگی پارس سوپر کالر مجهز به :
ساعت روی صفحه ، دستگاه کنترل از راه دور مادون قرمز
در مدلهای گوناگون ، با سرویس‌مجهز در سراسر ایران
ساخت کارخانجات پارس الکتریک باکمک فنی گروندیک GRUNDIG آلمان
آوانگارد 1124

بازدید شهبانو از نمایشگاه تصویر «ایران فردا»

علیاحضرت شهبانو عصر دیروز به موزه هنرهای معاصر تشریف‌فرما شدند و از نمایشگاه عکس تصاویری از ایران «اثر رولف‌بینی‌عکاس و طراح کانادائی دیدن فرمودند.

در این بازدیدکتاب«ایران عناصر سرنوشت ـ جلد مکمل» «ایران پل فیروزه» که بیشتر حاوی عکس‌ها و مطالبی در باره ایران‌امروز و فردا است به‌پیشگاه‌معظم‌له ها تقدیم شد.

در این مراسم آقای دکتر نهاوندی رئیس‌دفترمخصوص علیاحضرت شهبانو طی سخنانی معروض داشت: پنج سال پیش فکر تهیه کتابی مصور درباره ایران بصورتی هرچه کاملتر که جنبه های مختلف باستانی، سنتی، فرهنگی، اجتماعی و علمی ایران، دربرداشته باشدبارادهمبارک‌بوجود آمد پس از سه سال تلاش کتابی بنام «ایران‌پل‌فیروزه» در سال ۱۹۷۰ منتشر شد که

موفقیت چشمگیر در سطح جهانی بدست آورد وتاکنون قریب به ۱۶۰ هزار جلد از آن‌درسراسرجهان‌دردسترس علاقمندان قرار گرفته و به هفت زبان زنده‌دنیانیزترجمه شده است.

نظر به استقبال بی‌نظیری که از کتاب «ایران ـ پل فیروزه» چه در داخل وچه خارج از کشور بعمل آمد فکر تهیه جلد مکملی که بیشتردرباره ایران امروز و فردا مطلب و عکس داشته باشد مجددا با اراده عالی آن شهبانوی فرهنگ پرور در سال ۱۹۷۵ بوجود آمد و کتاب حاضر پس از تلاش همه جانبه‌آقای دکتر رولف بنی عکاس و طراح، گروهی از اساتید دانشگاه تهران‌وسایردانشگاه ها و آقای دکتر محمد مقدم استاد دانشگاه تهران پس‌از سه سال کتابی بنام ایران عناصر سرنوشت آماده و تقدیم‌پیشگاه‌مبارک‌علیاحضرت میگردد.

مراسم آئین جاوید در سراسر کشور برگزار شد

مراسم آئین جاوید بعداز ظهر دیروز در حضور والاحضرت‌شاهبورغلامرضا پهلوی در باشگاه افسران مرکز برگزار شد.

در این مراسم که‌جمشید آموزگار نخست‌وزیر، عبداله ریاضی رئیس مجلس شورای ملی، تیمسار ارتشبد ازهاری رئیس ستاد بزرگ ارتشتاران، فرماندهان نیروهای مسلح شاهنشاهی، عده‌ای از امراء نیروهای مسلح شاهنشاهی وخانواده های شهدا شرکت داشتند تیمسار ارتشبد غلامرضا ازهاری طی سخنانی ضمن اشاره به دلاوری وجانبازی های دلیر مردان ایرانی گفت:

بزرگترین آرزوی قلبی ما جانبازان دستیابی به‌مقام والای شهادت است زیراکه جان ما را در برابر اجرای فرمانهای فرماندهی‌تاجدار، حفظ و حراست مرز وبوم میهن وپاسداری از مقدسات ملی و میهنی ارجی نیست.

در سال گذشته ۳ افسر، یکنفر درجه دار از جانبازان نیروهای مسلح شاهنشاهی در راه میهن عزیز به مقام شهادت نائل گشته‌اند و ۲۵ افسر و ۱۲۰ درجه‌دار و ۴۲ نفر سرباز در راه‌انجام وظائف سربازی خود جان باخته‌اند.

ما سربازان نیروهای مسلح شاهنشاهی در این آئین جاوید پرشکوه‌بروان پاک آن شهیدان دلیردرود می‌فرستیم و آرزو میکنیم‌که ما جان‌نثاران‌نیز رهرو راهی باشیم که آنان رفته‌اند و به همان مقامی دست یابیم که آنان نائل گشته‌اند.

به گزارش خبرنگار ما پس از یکدقیقه سکوت بازماندگان جانبازان جاوید بدریافت نشان از دست والاحضرت شاهبورغلامرضا پهلوی سرفراز گردیدند و مورد مرحمت قرار گرفتند.

همزمان با برگزاری این مراسم آئین جاوید درباشگاه افسران نیروی دریائی شاهنشاهی‌و یادگانهای‌نظامی رضائیه، گرگان، خرم‌آباد، شیراز و اهواز و سایرپادگان های نظامی در سراسر کشور برگزارشد وخانواده جانبازان بدریافت نشان سرفراز شدند.

هوای ایران و جهان

ایران:

آسمان تهران ابری همراه با بارندگی های متناوب، آسمان سواحل دریای خزر ابری در بیشترین نقاط همراه‌با بارندگی اسمان استان های آذربایجان و نواحی غربی کشور ابری همراه با بارندگی ـ اسمان خوزستان ابری در بعضی نقاط همراه با بارندگی ـ آسمان خراسان نیمه ابری همراه با بارندگی ـ آسمان نواحی مرکزی‌و بقیه نقاط کشور نیمه ابری.

جهان:

وضع هوای برخی از شهرهای مهم جهان در ۲۴ ساعت اینده بشرح زیر است:

پاریس ولندن ـابری و مه‌الود ـ فرانکفورت ابری همراه با بارندگی ـزنو ابری همراه با بارندگی ـ رم صاف تاکمی ابری، بغداد نیمه ابری ـ استانبول ابری، همراه با بارندگی ـ کراچی بمبئی و جده آفتابی.

خبرهای کوتاه

بازدید های امروز شاهنشاه

شاهنشاه آریامهر در سومین روز سفر خوزستان بامداد امروز از مرکز برق اهواز نیروگاه رامین دیدن کردند و سپس تاسیسات جدید دانشگاه جندی ـ شاپور مورد بازدیدشاهنشاه قرار گرفت.

والاحضرت شاهپور عبدالرضا عازم دوبی شدند

ابوظبی خبرنگاراطلاعات والاحضرت شاهپور عبدالرضا پهلوی نیابت ریاست عالیه انجمن ملی حفاظت منابع‌طبیعی ومحیط زیست انسانی وارد ابوظبی شدند.

والاحضرت که به‌دعوت دولت امارات عربی متحده وارد ابوظبی شده‌اند باشیخ زاید بن سلطان رئیس‌دولت امارات عربی متحده‌ملاقات کردند.

در این ملاقات مسائل مورد علاقه دو کشور مورد بحث و بررسی قرارگرفت.

والاحضرت شاهپور عبدالرضا پهلوی دیشب شام را میهمان رئیس دولت امارات عربی متحده بودندو امروز عازم دوبی شدند.

پرده‌برداری ازپیکره رضاشاه کبیر

بمناسبت بزرگداشت صدمین سالگرد زادروز رضا شاه کبیر صبح امروز طی مراسم ویژه‌ای با حضور اعضای شورایعالی، هیئت نظارت و هیئت مدیره و عده کثیری از کارکنان‌بانک سپه از پیکره رضاشاه کبیر در اداره مرکزی این بانک بوسیله تیمسار سرلشگر شفائی عضو شورای عالی بانک پرده برداری شد.

اعتبار آلمان‌به ایران برای خرید نیروگاههای اتمی

بانک آلمان درمال ۴۸ میلیارد دلار که قسمتی ازهزینه ایجاد چهار نیروگاه اتمی در نزدیک اصفهان است، تامین خواهد کرد. مبلغ مزبور برای خرید ماشین آلات نیروگاه ها بصورت اعتبار در اختیار ایران قرار می‌گیرد.

محمدیگانه وزیر اموراقتصادی و دارائی سه شنبه آینده پس فردا برای عقد موافقتنامه همکاری های مالی واقتصادی ایران وآلمان در راس هیاتی مرکب از دو تن‌از معاونان‌این وزارتخانه و احمد ستوده‌نیا مدیر طرح نیروگاه‌های هسته‌ای ایران به آلمان عزیمت‌خواهد کرد.

ممنوعیت استفاده از کارشناسان سازمان مدیریت صنعتی

استفاده از کارشناسان سازمان مدیریت صنعتی در دستگاههای دولتی برای‌تهیه طرحهای طبقه‌بندی مشاغل و تغییر تشکیلات اداری ممنوع شد.

براساس تصویب هیات وزیران، وزارتخانه‌ها و موسسات دولتی باید منبعد برای تهیه طرحهای جدید تشکیلاتی خود و یا تهیه طرح طبقه‌بندی ازکارشناسان سازمان امور اداری و استخدامی کشور استفاده کنند ودرصورت لزوم‌انعقاد هرگونه قرارداد با موسسات دیگر باید با موافقت قبلی سازمان امور اداری و استخدامی کشور صورت بگیرد.

استعفای شهردار چالوس

چالوس ـ انجمن شهر چالوس با استعفای عباس آهنین شهردار این شهر که بسمت شهردار جدید گنبد کاووس انتخاب شده است موافقت کرد.

انجمن شهر چالوس ضمن تقدیر از خدمات شهردار، علی جعفرنژاد معاون شهرداری را تاتعیین شهردار جدید به سمت سرپرست شهرداری این شهر، برگزید.

سخنرانی والاحضرت شاهدخت اشرف‌پهلوی

والاحضرت شاهدخت اشرف پهلوی در مراسمی که از طرف جمعیت طرفداران سازمان ملل متحد تایلند به مناسبت روز بین‌المللی زنان ترتیب یافته بود شرکت‌کردند و در این جلسه در باره مقام زن در جهان سخنرانی نمودند.والاحضرت‌شاهدخت اشرف پهلوی گفتند که کنفرانس بین‌المللی زنان در مکزیک موفقیت‌آمیز بودولی کارش ادامه پیدا نکرد واگر وضع این‌طور پیش برودده زن نخواهد توانست کار خود راانجام‌دهدو الاحضرت سپس از اینکه اولین مرکز و توسعه‌که‌درایران استقرار یافته توسط اسکاپ‌بوجود آمده اظهار رضایت کردند.

بازگشت امیرشیلاتی

امیرشیلاتی سفیرشاهنشاه آریامهردرپاریس‌که‌ماموریتش در پارس پایان یافته دیشب به‌تهران بازگشت. مطبوعات فرانسه از ماموریت سفیر ایران در فرانسه بعنوان یک ماموریت موفق تجلیل کرده و یادآور شده‌اند که درمدت‌ماموریت امیرشیلاتی در فرانسه در روابط ایران و فرانسه گرمی محسوسی پدید آمده و تحولات‌تازه‌ای در این روابط روی داده است که برجسته‌ترین آن دیدار متقابل سران دو کشور و افزایش‌قابل‌ملاحظه حجم مبادلات بازرگانی‌ایران و فرانسه است.

بازدید از بیمارستان بوعلی

دکتر آرام معاون اجرایی و درمانی وزارت بهداری و بهزیستی و دکتر صالح معون هماهنگی و امور روستایی همین وزارتخانه دیروزاز قسمت های جدید بیمارستان‌بوعلی‌بازدیدکردند این بیمارستان‌درحال حاضر ۵۴۰ تخت بیمارستانی دارد و شامل‌بخش های داخلی، قلب، زنان‌وزایمان،جراحی، ارتوپدی، اورولوژی، اطفال، اندسکوپی،اورژانس و مسمومیت و بیماری های امیزشی است.

براساس گزارش خبرنگار ما طرح کارانه در بیمارستان بوعلی به اجرا در امده‌است و در حال حاضر ۲۲ نفر از متخصصین در این بیمارستان مشغول به خدمت میباشند.

افزایش عوارض صدور پروانه صنفی در خارج از محدوده

شیراز- خبرنگاراطلاعات انجمن شهر شیراز در جلسه دیشب خود افزایش عوارض صدورپروانه‌صنفی خارج از محدوده‌را تصویب کرد.

براساس این مصوبه عوارض‌صدور پروانه‌صنفی خارج ازمحدوده شهرشیراز بیست تاپنجاه درصدافزایش یافته است.

درهمین جلسه نمایندگان بخشهای شیراز به گران ـ فروشی در روستاها اشاره کردند.

قطعنامه دومین هفته علمی صالح

شرکت کنندگان دومین هفته علمی صالح بکار خود پایان دادند و باالهام از سخنرانیهاو مقالات ارائه‌شده درهجده‌جلسه‌علمی‌قطعنامه‌ای باتفاق آراء صادر کردند.

در این قطعنامه، که نه ماده است توصیه شده بیماران مبتلا به بیماری سرطان از هر طبقه اجتماعی که باشند نیازمند توجه و درمان مخصوص میباشدلذا پیشنهاد گردید که‌کلیه‌مراحل درمانی آنان بطور رایگان انجام گردد.

شهردار جدید کرج

کرج ـ خبرنگار اطلاعات در جلسه فوق‌العاده‌انجمن شهر کرج که به ریاست دکتر علامه تشکیل شد، مهندس تیموریان شهردار کرج استعفای خود راتقدیم انجمن کرد.

انجمن شهر کرج بهزاد معمارپور رابه‌سمت شهردار جدید کرج انتخاب کرد.

خطر جنگ داخلی در فرانسه

پاریس- منصور تاراجی.

امروز در هوائی بهاری و نیمه آفتابی بیش از۳۰میلیون فرانسوی پای صندوق‌های رای رفتند تا تشکیل یک حکومت مارکسیستی را در فرانسه تائید یا رد کنند.

پیش از ۳۶ میلیون نفر برای انتخاب ۴۹۱ نماینده مجلس قانونگذاری از میان ۴۲۶۸ کاندیدا ثبت‌نام‌کرده‌اند تعداد رای‌دهندگان در طول تاریخ فرانسه بیسابقه است، ۶٫۵ میلیون نفر از رای دهندگان برای نخستین‌بار درانتخابات مجلس قانونگذاری که دوره آن ۵سال است شرکت می کنند، ۲٫۵ میلیون نفر از آنان کمتر از ۲۱ سال‌دارند این گروه بهمت «ژیسکار دستن» از حق‌رای بهره‌مند شدند لکن اکثر آنان امروز برکاندیدای‌چپ رای‌خواهند داد.

انتخابات‌فرانسه دومرحله‌ای است که مرحله دوم آن روز یکشنبه آینده خواهد بود.

در مرحله اول کسانی انتخاب می‌شوند که‌اکثریت مطلق بدست آورند.

درمرحله دوم هرکس‌آراء بیشتری از رقیب‌خودداشت به‌مجلس میرود.

احتمال پیروزی چپ

ناظرین سیاسی معتقدند با تمام اختلافی که ظاهرا بین کمونیستها و سوسیالیستها وجود دارد احتمال دارددر مرحله‌دوم‌انتخابات‌کمونیست ها و سوسیالیستها درمورد نامزدهای مشترک توافق کنند و بدینترتیب دومجلس قانونگذاری آینده جناح‌چپ اکثریت یابد.

درچنین حالتی ژیسکاردستن که دوره ریاست جمهوری اوسال ۱۹۸۱ پایان می‌گیرد باوضع‌بسیار بغرنجی‌روبرو خواهد شد (در فرانسه‌دوره نمایندگی مجلس ۵ سال و ریاست جمهوری ۷ سال است).

در صورت پیروزی جناح چپ، پس از جنگ دوم این نخستین بار است که یک رئیس جمهوری طرفدار رژیم سرمایه‌داری با مجلسی که اکثریت آن مدافع رژیم سوسیالیستی خواهد بود روبرو می شود.

ژیسکار دستن مجبوراست نخست وزیر را از جناح‌چپ برگزیند یا مجلس را منحل کند واگر در انتخابات‌بعدی مردم‌آراء فعلی خودرا تائید کردند ژیسکار دستن راهی جز استعفا از مقام‌خودندارد و پس از ۲۰ سال فرانسه مجددا بدوران هرج ومرج پیش از زمامداری دوگل باز خواهد خشت.

نقش کمونیستها

نقش کمونیستها درانتخابات سرنوشت‌ساز کنونی‌فرانسه بسیار پرمعنی‌است زیرژمارشه دبیر کل حزب کمونیست در وحدت با سوسیالیستها تاکنون یک گام به جلو و دو گام به عقب برداشته است او به بهانه امروزی کردن برنامه مشترک که در سال ۱۹۷۲ با سوسیالیستها آنرا امضاء کرد حمله به فرانسوا میتران دبیر کل حزب سوسیالیستراشروع کرد.

ژرژ مارشه می خواهد کمونیستها با درهم‌امتیازات بزرگی از سوسیالیستها در دولت چپ اینده شرکت کنند. کمونیست ها سوسیالیستها رااصلاح طلب می‌دانند نه‌انقلابی وبرآنند که شرکت باآنها درحکومت چپ کمونیستها را ضعیف خواهد کرد.

کمونیستها دریافته‌اندکه پس ازجنگ دوم این نخستین‌بار است که آراء سوسیالیستها درانتخابات‌بیش‌ازکمونیستها است بهمین جهت، تلاش وسیع کرده‌اند تا تندروهای حزب‌سوسیالیستها رابسوی خود کشند.

رهبران حزب سوسیالیست نیز دریافته‌اند بدون آراء نمایندگان‌کمونیست‌درمجلس اکثریت نخواهند داشت. بهمین‌جهت‌باتشکیل‌حکومتی با شرکت وزرای کمونیست موافقت خواهند کرد.

در اینصورت بسیاری از ناظرین سیاسی معتقدندفرانسه با جنگ داخلی روبرو میگردد زیرا کمونیست ها برای‌تثبیت موقعیت خود در صدد تغییر قانون اساسی و از جمله کم کردن اختیارات رئیس‌جمهوری برمی‌آیند.

ثانیا کمونیست ها اعلام کرده‌اند از کسانی که بیش از یک میلیون فرانک ثروت دارند مالیات زیادی اخذ خواهندکردو چون‌فرانسویان طرفدار مالکیت شخصی‌هستند علیه حکومت مشترک سوسیالیست کمونیست قیام مسلحانه خواهند کرد. و فرانسه با یک جنگ داخلی روبرو میگردد.

موقعیت اتباع خارجی

در این میان موقعیت هزاران نفر خارجی از ملیت های گوناگون از جمله‌ایرانیان که در فرانسه سرمایه گذاری کرده‌اند بخطر خواهد افتاد.

(بهمین جهت بسیاری از ایرانیان در روز های اخیر در صدد برآمده‌اند آپارتمان‌ها یا ویلا های خود را درکوت دازور، نیروکان بفروش رسانند).

در برابر چنین خطر عظیم جنگ داخلی است که رئیس جمهوری فرانسه دیشب طی یک‌پیام‌فوق‌العاده ازفرانسویان خواست که با استقرار یک رژیم مارکسیستی ولنینیستی‌در فرانسه مخالفت کنند.

رئیس‌جمهوری بطورضمنی تاکید کرد که اگر چپ ها اکثریت را ببرند دیگر نمیتوان آنها را از مصدر قدرت پائین کشید.

ژیسکار دستن در این پیام ده دقیقه‌ای ولی پر معنی که میلیونها نفر فرانسوی آنرا شنیدند سیمای‌کشور فرانسه‌را در صورت پیروزی جناح‌چپ ترسیم کرد. او بطور صریح گفت اگر در مجلس آینده‌چپها اکثریت را ببرند اجبارا برنامه مشترک را اجرا خواهندکرد.

محافل سیاسی فرانسه معتقدند کلیه کشور های جهان جز الجزایر و یکی دو کشور افریقائی طالب حفظ وضع موجود سیاسی فرانسه و طرفدار ژیسکار دستن هستندو در این میان کشور های کمونیستی جهان از پکن تا مسکو بهترین مناسبات را با کاخ‌الیزه دارند.

یک مقام جبهه‌آزادیبخش فلسطین‌درپاریس گفت: پیروزی حتمالی فرانسوا میتران به نفع جبهه آزادیبخش فلسطین نیست، زیرا اکثریت حاکم بر حزب برسیاست فرانسه‌طرفدار جمهوری اسرائیل هستند.

در زمینه داخلی اکثرمحافل اقتصادی فرانسه معتقدند اگر حداکثر حقوق همانطور که چپ‌ها میگویندبه ۲۴۰۰فرانک برسد فرانسه با تورمی وحشتناک روبرو خواهد شد و مالیات ها دوبرابر میگردد. بهرحال فرانسه هرگز باچنین تب انتخاباتی روبرو نبوده است.

بیش از یکسال است که قسمت اعظم فعالیت رسانه های همگانی از مطبوعات تارادیو تلویزیون اختصاص بمبارزه انتخاباتی فرانسه دارد.

میلیونها شعار دیوار های شهرها وروستا های‌دوردست را پوشانده است.

بعضی مطبوعات اخیرا نوشتند: فرانسوا میتران تاکنون ۱۱ بار وزیر بوده است اما نه وزیر موفق.اینک چگونه میخواهید فرانسه را اداره کنید؟

اما ترس طبقه متوسط فرانسه از سوسیالیست ها نیست. ترس‌ونگرانی ازاتحاد سوسیالیست‌ها و کمونیستها است.

اتحادی که شکسته است اما هرلحظه ممکن است‌پیوندی تازه یابد و کمونیست ها به کمک سوسیالیست‌هابه‌حکومت برسند و قول ژاک شیراک دیگر هیچ قدرتی جز یک‌جنگ داخلی نمیتواند کمونیست ها را از کابینه خارج کند.

اگر در مجلس آینده سوسیالیست ها وکمونیست‌ها اکثریت یابند نقطه عطفی در تاریخ اروپای غربی‌و مناسبات جهانی خواهد بود.

ناظرین امور معتقدند بطور قطع چپ ها در مرحله اول انتخابات آراءبیشتر از احزاب حاکم دارند، لکن با انتخابات مرحله دوم تعداد نمایندگان طرفدار ژیسکاردستن درمجلس بیشتر از چپ‌ها خواهد بود.

گرانی میوه همچنان ادامه دارد

در حالیکه هنوز از کاهش نرخ میوه خبری نیست مردم شهرهای بزرگ‌و کوچک‌کشور همچنان با سرسختی از خرید میوه خودداری می‌کنند. ادامه تحریم خرید میوه میزان فروش میوه فروشی‌ها راروز بروز کاهش می‌دهد، بطوریکه در پاره‌ای از نقاط تهران فروش میوه فروشی‌ها حتی تا یک چهارم فروش قبل از آغازتحریم کاهش یافته است.

از سوئی در حالیکه اتاق اصناف پایتخت مدعی استطی چند روزگذشته بیش از ۲۰۰ تن میوه احتکار شده را بین میوه فروشیهای پایتخت توزیع کرد، تا بابهای رسمی به مصرف کنندگان عرضه شود، هیچکس رنگ حتی یک دانه از این‌میوه ها را ندیده است. چند تن از مصرف کنندگان مورد سئوال خبرنگار ما، در این زمینه‌گفتند ما بوسیله وسایل ارتباط‌جمعی مطلع می‌شویم که اتاق اصناف پایتخت مقادیر زیادی میوه احتکار شده را کشف کرده‌است ودر معرض‌فروش گذاشته است ولی هرچه در جستجوی این میوه‌های کشف شده میگردیم انها را نمی‌یابیم و در میوه ـ فروشیها بجز یک مشت میوه نامرغوب وگران چیز دیگری نمی‌بینیم.

خانم اقدس مرادی کارمند یکی از موسسات دولتی دراین مورد گفت: اگر اتاق اصناف واقعا قصد دارد کالای‌های احتکار شده‌ای راکه کشف کرده‌بدست مصرف کننده برساند نه‌بدست یک عده دیگر بهتر است انها را باقیمت مناسب‌در چادرهائی در نقاط پرتراکم‌شهر عرضه کند.

یکی دیگر از مصرف کنندگان تهرانی به نحوه جریمه اصناف اشاره کرد و گفت جریمه کردن به وضع فعلی، رفاه مصرف کننده را تامین نمی‌کند، زیرا از یکسو اتاق اصناف برخی از کسبه را به علت گرانفروشی جریمه میکند و از سوی دیگر همان شخص که جریمه شده مقدار جریمه را روی کالای خود میکشد و در هر حال به مصرف کنندگان اجحاف‌میشود، من پیشنهاد می‌کنم اتاق‌اصناف پایتخت میوه‌های کشف شده را درمناطق مختلف تهران، وجنب میوه فروشیها بمعرض فروش بگذارد.

یک خانم خانه‌دار بنام ملیحه لاجوردی در این زمینه گفت: اتاق اصناف پایتخت‌ازهدفهایش بدور افتاده و دچار تداخل وظائف شده است، چون ازیک سو میخواهد منافع اتحادیه‌های صنفی را حفظ کند و ازسوی دیگرهدفش‌جلوگیری ازاجحاف فروشندگان عضو اتحادیه‌های صنفی به‌مصرف کنندگان است. نقص کاردراین است که‌بسیاری از دست اندرکاران اتحادیه‌هادر اتاق اصناف پایتخت مشاغل حساسی را بعهده دارند. در این شرایط، بهترین‌سلاح‌برای مبارزه باگرانی انواع کالاها تجدید نظر در استخوان‌بندی اتاق اصناف و یا تغییر قانون ان است.

تقاضای همکاری

یک مقام اتاق اصناف پایتخت امروز در مقام پاسخگوئی به انتقادات‌مردم گفت:

ماموران اتاق آنچه در توانائی دارند برای جلوگیری از گران فروشی میوه و سایر مایحتاج مردم در ایام نوروز انجام می دهند، اما در زمینه‌موفقیت برای مهار کردن قیمت‌میوه همکاری سایر سازمانها نیز موردنیاز است. مثلا وزارت کشاورزی می‌تواند با عرضه محوله صدها کامیون حامل میوه که بعنوان فرنطینه در مرزها متوقف نگاه داشته شده‌اند، بازار سیاه میوه‌را بشکنند. همچنین ماموران پلیس و مدیران سازمانهای دولتی مسئول میتوانند اتاق را در مبارزه با محتکران گردن کلفت و متنفذ یاری بدهند. در این شرایط، هراندازه قدرت اجرائی‌اتاق اصناف افزایش یابد، امکان مبارزه با محتکران بزرگی‌که همه‌گونه امکانات ووسائل برای پنهان کردن میوه‌دارند، بیشتر میشود.

از طرفی همکاری مردم برای اتاق اصناف واقعا ارزنده است از مردم تقاضا داریم‌گران فروشان، کسبه‌ای که میوه را درخانه‌وپستوی مغازه پنهان میکنندو انبار های بزرگ محتکران را به ماموران اتاق اصناف معرفی کنند. اگر ما در مبارزه با این افراد و عرضه میوه‌های احتکار شده حتی یک لحظه درنگ کردیم آن وقت مردم حق دارند ما را محکوم به کم‌کاری و بی‌توجهی کنند.

کشف میوه های احتکار شده

از سوئی سخنگوی اتاق اصناف اعلام کرد دیروز بازرسان مبارزه با گران فروشی اتاق اصناف‌پایتخت ضمن کشف ۶۳ هزار کیلو سیب نارنگی، پرتقال‌ولیمو در چندانبار میوه درتهران، تعدادی از واحد های‌صنفی متخلف تهران را نیز تعطیل کردند، همچنین امروزگفته شد که پرونده چند محتکر آماده مطرح شدن در کمیسیون امنیت اجتماعی شده است.

واحد های تعطیل شده اغلب فروشگاههای لباس، کفش و فروشگاههای لوازم خانگی بودند.

روز گذشته بازرسان اتاق اصناف پایتخت ۱۲ فروشنده متخلف را که اکثر انها فروشند، پوشاک و لوازم خانگی هستند به دادگاهها فرستاد و دستور تعطیل ۱۷ واحد صنفی نیز صادر شد.

در زمینه جلوگیری از احتکار میوه نیز دیروز بازرسان شبکه نظارت و کمیته مبارزه با گران‌فروشی اتاق اصناف پایتخت ۶۳ هزار کیلو سیب لیموشیرین و پرتقال را در انباری‌واقع در نعمت‌آباد جاده ساوه و منطقه دماوند و چند نقطه تهران کشف کردند، میوه های مکشوفه امروز ازطریق شرکت تعاونی تهیه وتوزیع اتحادیه فروشندگان میوه‌در سطح شهر توزیع شد.

سخنگوی اتاق اصناف پایتخت مدعی‌شد ببازارآمدن مقادیر معتنابهی میوه احتکار شده و نیز ورود میوه های وارداتی باعث تقلیل در نرخ برخی از اقلام میوه شده است.

۶ لایحه دولت درشورا تصویب شد

مجلس‌شورای‌ملی، امروز جلسه علنی داشت. این جلسه در ساعت ۱۰ بامداد (یکساعت دیرتر از موقع معمول همیشگی) به ریاست آقای مهندس عبداله ریاضی تشکیل شد و طی آن ۶ لایحه دولت بررسی و به تصویب رسید. در این جلسه نمایندگان در نطقهای پیش از دستور خود، به مناسبت یکصدمین زادروز رضا شاه‌کبیرصحبت کردند.

مجلس شورای ملی همچنین در آخرین ساعات تشکیل خود، وصول‌لایحه بودجه سال ۲۵۳۷ کل‌کشور را که هم امروز در سنا به تصویب رسیده است،اعلام کرد و لایحه به کمیسیون فرستاده شد تا پس‌ازبررسی نظریات‌اصلاحی‌سنا، گزارش آن برای اخذرای نهائی در جلسه‌آینده شورا، مطرح گردد.

۲ موافقت نامه بدولت ابلاغ شد

در جلسه علنی امروز مجلس شورای ملی لوایح موافقت‌نامه فرهنگی بین ایران وتایلند و موافقت‌نامه حمل‌ونقل بین‌المللی ازطریق جاده بین ایران و دولت جمهوری سوسیالیستی چکسلواکی ودولت‌جمهوری مردم لهستان از تصویب نهائی گذشت و بدولت‌ابلاغ شد.

با ابلاغ این لوایح به دولت، اسناد موافقت‌نامه که قبلا در تهران به امضاء رسیده است مبادله خواهد شد.

تصویب بودجه

لایحه بودجه سال۲۵۳۷ مجلس شورای ملی نیز در جلسه علنی امروز مجلس شورای ملی به تصویب رسید. بموجب این لایحه برای پرداخت هزینه‌های پرسنلی و اداری سال آینده مجلس شورای ملی، مبلغ ۹۴۱ میلیون ریال اعتبار به کارپردازی مجلس داده می شود که با تصویب هیئت رئیسه مجلس، به مصرف برسد. برای هزینه‌های تعمیراتی و تجهیزات و خرید اراضی و خانه‌ها و سرقفلی مغازه‌های قسمت شرق مجلس شورای ملی که در محدوده طرح قرار دارد، و تکمیل ساختمان جدید مبلغ ۷۰۰ میلیون ریال اعتبار به کارپردازی مجلس شورای ملی داده میشود که با تصویب هیئت رئیسه مجلس به مصرف خواهد رسید.

در بودجه سال آینده مجلس شورای ملی آمده است که از اول سال۲۵۳۷، اشل حقوق و ترفیعات مستخدمان رسمی مجلس شورای ملی، طبق جدول تنظیمی جدید خواهد بودو هر میزانی که به اصل‌حقوق مستخدمان شاغل مجلس شورای ملی افزود شود، حقوق بازنشستگان،مستمری بگیران و موظفین مجلس‌نیز که از صندوق بازنشستگی کشوری پرداخت میشود، افزایش خواهد یافت.

در جلسه امروز مجلس شورای ملی آقای بنی‌احمد نماینده تبریز راجع به‌وقایع تبریز استیضاحی از دولت تقدیم مقام ریاست کرد.

شور اول لایحه مربوط به موافقت‌نامه فرهنگی بین ایران و دولت جمهوری مردم بنگلادش و شور دوم لایحه اجازه استرداد تا ۵۰۰ متر مربع از منابع‌ملی شده به اشخاص نیزدرجلسه علنی امروز مجلس شورای ملی مطرح و پس از بررسی به تصویب رسید.

۳ نفر کشته شدند

تبریز ـ خبرنگار اطلاعات

تریلر خارجی ۲۲۱۶۶به رانندگی «کورسوز جان میرپکین» تبعه ترکیه‌درجاده ترانزیتی تبریز ـ تهران بعلت قیچی شدن چرخهای عقب، از جاده منحرف و واژگون شد.

دراین‌حادثه راننده‌تریلر و دو سرنشین آن بنام‌های نعمت‌اله دلفانی و مرتضی عیوض‌پور کشته شدند.

سهام هژبریزدانی در بانک صادرات برای فروش عرضه شد

بطوریکه از منابع موثق اطلاع حاصل شده با توجه بر اینکه کسی نمیتواند سهام عمده‌ای از بیش از یک بانک داشته باشد اخیرا هژبریزدانی کلیه سهام خود و وابستگان و شرکت های تابع خود را در بانک صادرات ایران به بانک مرکزی تسلیم نموده تا برای فروش بعموم عرضه شود.

بانک مرکزی نیز بلافاصله شروع بعرضه این سهام در بورس اوراق بهادار کرده است.

ایران از عقب نشینی سومالی در اوگادن استقبال کرد

تصمیم دولت سومالی برای خارج کردن نیرو های نظامی سومالی از منطقه اوگادن با استقبال گرم دوستان سومالی در سراسر جهان و همچنین سازمان ملل متحد روبرو شد.

تاکنون دولت ایران، سازمان ملل متحد، جمهوری مصر، امریکا و تعدادی دیگر از کشورها از تصمیم سومالی استقبال کرده و آنرا گام مثبتی در راه صلح در شاخ افریقا تلقی کرده‌اند.

پرویز عدل سخنگوی وزارت امور خارجه‌امروز اعلام‌داشت که دولت شاهنشاهی ایران از تصمیم رئیس جمهوری سومالی دایر بر فراخواندن نیرو های سومالی از اوگادن وعقب نشینی تا مرز های شناخته شده کشور استقبال مینماید و عقیده دارد که این تصمیم مثبت راه را برای حل مسالمت آمیز مشکلات و اختلافات موجودبین‌دوکشور سومالی‌واتیوپی هموارنموده و زمینه را برای خروج نیرو های بیگانه درگیر در نبردهای شاخ افریقا وگرد آمدن دور میز کنفرانس و مذاکره بین طرفین بانظارت سازمان‌وحدت افریقا یا سازمان ملل متحد فراهم خواهد آورد.

شوروی یک نیروگاه حرارتی تازه در ایران میسازد

شرکت تکنوپروم اکسپرت شوروی یک نیروگاه عظیم برق حرارتی‌بنام رامین‌رابقدرت هزارو دویست و شصت مگاوات در نزدیکی اهوازمی‌سازد که احداث چنین‌نیروگاه عظیمی نشانه توسعه موفقیت آمیز همکاری شوروی و ایران در رشته صنایع برق است.

رئیس تکنوپروم اکسپرت شوروی این‌مطلب‌رادرمصاحبه بارادیو مسکو اعلام داشت‌و اضافه کرد مقدمات احداث نیروگاه حرارتی دیگری نیز در نزدیکی اصفهان فراهم میشود و این نیروگاه فضولات پالایشگاه نفت را که در این بخش ساخته میشود بعنوان سوخت مصرف خواهد کرد.

ارتباط سیستم ها

وی در زمینه گسترش‌آتی همکاری های دو کشور در طرحهای برق گفت در دوران اخیر ارتباط سیستم های‌برق اتحاد شوروی و ایران به عنوان مسئله بسیار مهم مطرح گردیده است.

این مسئله‌درماه دسامبرسال گذشته در کمیسیون دائمی همکاری های اقتصادی و فنی شوروی و ایران بررسی شد و کارشناسان شوروی‌موافقت کردند باتفاق همکاران ایرانی خود مسئله اتحاد سیستم های برق دو کشور را بررسی کنند.

دانشجوی متهم به تخریب واخلال نظم دردادگاه جنائی محاکمه شد

یک دانشجوی متهم به تخریب و اخلال نظم به سه ماه حبس تعلیقی محکوم و از زندان آزاد شد.

ناصر ذاکری مارکانی دانشجویی که متهم‌به‌شرکت در تخریب و اخلال نظم بود دیروز در شعبه ۲ دادگاه جنایی بریاست دکتر علی آزاد محاکمه شد.

دادگاه پس از شنیدن حرف های متهم و وکیل مدافع متهم، او را به سه ماه حبس جنحه‌یی محکوم کرد.

دادگاه سپس رای صادره را تعلیق کرد و اعلام کرد که اگر متهم تا دو سال خلافی نکند خودبخود این زندان برای او سابقه‌کیفری نخواهد داشت.

بامشارکت کروپ کارخانه لکوموتیوسازی برقی در ایران ایجاد میشود

یک واحد عظیم ساخت ماشین‌های سنگین‌دراصفهان احداث میشود و این کارخانه‌قدرت‌تولیدلکوموتیو های برقی موردنیاز راه‌آهن ایران را خواهد داشت.

نقشه‌های فنی احداث کارخانه مذکور که بوسیله کارشناسان شرکت کروپ آلمان تهیه شده بزودی‌تسلیم مقامات ایرانی خواهد شد.

رادیوگلن دیشب‌در بخش اخبار فارسی خود اعلام داشت: شرکت بزرگ‌کروپ نمیخواهد مشارکت خود را با ایران تنها به تحویل تولیدات خود به این کشور محدود سازد، بلکه مصمم است در ایران اقدام به تولید محصولات و ماشین آلات مختلف کند.

بهمین منظوراولین‌واحد صنعتی مشترک ایران و کروپ در نزدیکی اصفهان برای تولید ماشین‌های‌سنگین که درآن لکوموتیوهای‌برقی برای راه‌آهن ایران نیز ساخته خواهد شد، احداث میشود.

گزارشهای رسیده‌حاکیست که مقدار فروش محصولات کارخانه‌های کروپ آلمان‌که ایران بیش از ۲۵ درصددر آن مشارکت دارد در سال ۱۹۷۳ شصت میلیون مارک بوده که در سال ۱۹۷۷ به ۳۷۰ میلیون مارک افزایش یافته است.

کروپ‌امیدوار است‌ایران صورت بزرگترین کشور صادراتی کارخانه‌های‌مذکور درآید.

برقی‌کردن

خبرنگار ما اضافه میکند طبق طرحی که تهیه شده است ایران تصمم د

گزارش روز

یک دانشمند امریکایی ، انسان آزمایشگاهی ساخته است.

انسان مصنوعی به بازار می آید!

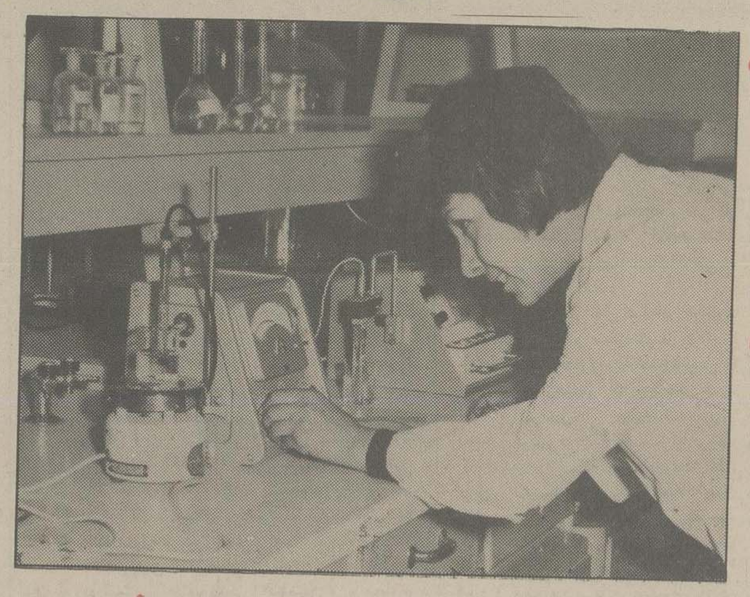

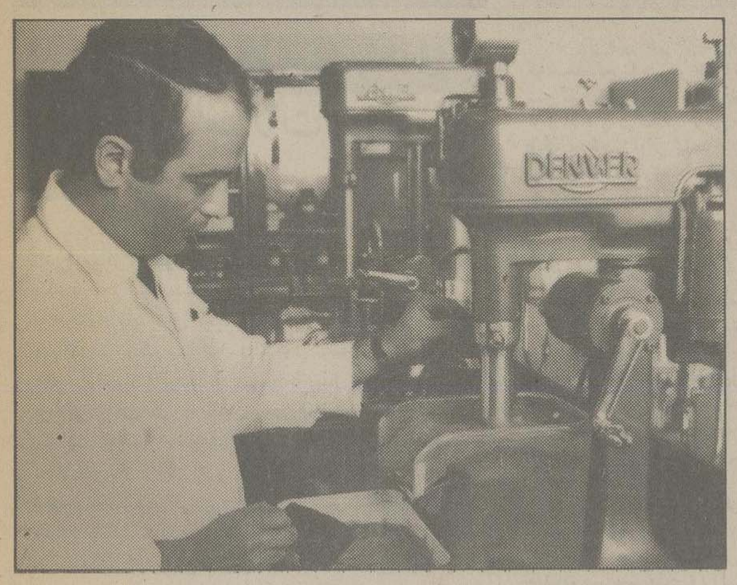

نوزاد آزمایشگاهی ممکن است یک غول بی شاخ و دم باشد!

آیا دنیای فردا، دنیای آدم های ماشینی، مثل جوجه های ماشینی است.

زنان، باید ترس و وحشت بیخوابی را کنار بگذارند، مردان باید خیالشان آسوده و راحت شود، ماماها و قابله ها باید بدنبال مشاغل دیگری بروند، چرا که انسان تک سلولی هم در آزمایشگاههای آمریکایی، ساخته و پرداخته شد تا سنگینی ۹ ماه بارداری زنان و آرزوی هزاران مرد عقیم و ناتوان را برآورده سازد.

چند روز گذشته. یک ناشر آمریکائی با جاروجنجال فراوان، مدعی شد که بزودی بزرگترین کشف قرن را به مردم سراسر جهان اطلاع خواهد داد چون دکتر دیوید راوریک از ۲۸ آوریل ۱۹۷۳ تا کنون، همه تلاش و کوشش خود را وقف این کرده که بزودی انسان تک سلولی را از سلول های یک میلیونر ۶۰ ساله به جامعه راحت طلب آمریکایی ارزانی کند!

ناشر کتاب «تجسس علمی قرن» مدعی است که دراواخر سال ۱۹۷۲ یکی از میلیونر های سرشناس آمریکایی به دکتر دیوید راوری. متوسل شد تا از سلول های او، انسانی بساز که همه صفات و مشخصات او را به ارث برده باشد و دیوید راوریک هم، این درخوست پیرمرد را اجابت کرده و از هسته سلول منفرد او، کودک آزمایشگاهی را به وجود آورده که ظاهرا، حالا باید ۱۳-۱۴ ماهه باشد.

اصولا مساله خلق نوزاد آزمایشگاهی، مساله تازه‌ای نیست، چرا که دستکم بعد از جنگ جهانی دوم، دراروپا و آمریکا، دانشمندان و محققان و زیست شناسان زیادی، بارها خلق نوزاد ساخته و پرداخته. دست انسان را به تجربه گذاشتند و حتی دوسه بار هم رسما اعلام کردند که چنین نوزادی را بوجود آورده اند تا انجا. که پاپ رسما دراین کار دخالت کرد و خلق نوزاد ماشینی را، نوعی مداخله درکار آفرینش دانست، اما چه بخواهیم و چه نخواهیم، چه انرا مداخله درکار خلاق زمین و آسمان ها بدانیم یا ندانیم، محققان و دانشمندان دقیقه‌ای از وقت خودشان را تلف نمیکنند تا شاید به این راز بزرگ آفرینش پی ببرند.

خلق نوزاد ازمایشگاهی از ترکیب سلول های نرو ماده، مساله‌ای است که دانشمندان و زیست شناسان منتظر آن هستند که بزودی اولین نمونه آنرا به جامعه راحت طلب امروز ما تحویل بدهند. اما ایجاد یک نوزاد تک سلولی از یک سلول مرد چیزی است که زیست شناسان و محققان ژنیتیک، آنرا بیشتر به یک شوخی و مزاح تعبیر میکنند تا به یک حقیقت!

دکتر رابرت کروث زیست شناس دانشگاه کلمبیا میگوید: شاید دیوید راوریک با اعلام این مطلب. خواسته است که شوخی های آوریل رازنده کند، اما بد موقعی را انتخاب کرده، چون اگر این مطلب را در ماه آوریل اعلام میکرد دستکم میلیونها ادم را در جوامع آمریکایی به خنده می انداخت ولی حالا، شاید عده زیادی از مردان و زنان عقیم را، آنهایی که برای بچه دار شدن حتی از «دخیل بستن به شاخه های نورس یک بید پیر در وسط کویر» هم دریغ نمیکنند، بیهوده امیدوار سازد و گروهی فرصت طلب را هم به هوس می اندازد تا از این امید آدم های عقیم و منتظرالاولاد، سوء استفاده کنند و پول های آنها را به جیب های گشاد خود بریزند.

شوخی یا جدی؟

دانشمندان زیست شناس مولکولی معتقدند که باید برای ساخت نوزاد تک سلولی از روش «کلونینک» استفاده کرد ولی این روش، هنوز به اثبات نرسیده و تازه اگر هم روزی، بشر موفق شود که حتی از ترکیب سلول های نرو ماده، این انسان آزمایشگاهی را خلق کند،

مسلما حاصل خوبی بدست نخواهد آورد، چرا که ممکن است این نوزاد، یک غول بی شاخ و دمی باشد که در سراسر تاریخ نظیرش دیده نشده باشد.

بسیاری از زیست شناسان معتقدند اگر چه امکان دارد که نوزاد ماشینی را در آزمایشگاهها خلق کنند، اما از آنجایی که شرایط حرارتی و تغذیه‌ای آزمایشگاه نمیتواند کاملا با شرایط رحم مادر، یکسان تنظیم شود، این احتمال وجود دارد که نوزاد، رشد بیسابقه‌ای پیدا کند بطوریکه با انسان های تخیلی مریخی برابری کند.

دکتر کاوالیری یک زیست شناس سرشناس آمریکایی میگوید: اگر فرضا چنین نوزادی از تک سلول آدمیزاد ساخته شود، مسلما هیولایی خواهد بود که خیلی وحشتناک تر، خونخوارتر و بیرحم‌تر از هیتلر و موسولینی خواهد شد.

سوای پزشکان، جامعه شناسان و روانشناسان و روانپزشکان هم بدلایل دیگری با ساخت انسان آزمایشگاهی به شدت مخالف هستند چرا که او را آدمی، سوای یک انسان طبیعی میدانند.

روانپزشکان میگویند: وقتی که انسان های طبیعی بخاطر داشتن عقده های روانی و جنون های آنی، ناگهان دنیایی را به خاک و خون میکشند از کجا معلوم است که نوزاد آزمایشگاهی حالت متعادل داشته باشد و با تغییر کوچکترین درجه حرارت، ناگهان مغز او تعادلش را از دست ندهد و فاجعه‌ای را بوجود نیاورد؟ بعضی از جامعه شناسان هم میگویند:

حالا که آدم ها، وارث کامل و بیچون و چرای پدران و مادران خودشان هستند بدلیل گرفتاریهای زندگی ماشینی، همه عواطف و احساسات خودشان را تدریجا از دست داده اند و مهر و محبت ها، جای خودش را به بیگانگی ها سپرده است، بنابراین اگر روزی، انسان آزمایشگاهی هم وارد معرکه شود، تکلیف جامعه انسانی با این غول های بی شاخ و دم ماشینی چه خواهد بود؟ اما، گروهی از زنان راحت طلب آمریکایی، این شوخی دیوید راوریک را جدی گرفته اند و معتقدند که اگر خلق این نوزاد تک سلولی یا حتی نوزاد ترکیبی در آزمایشگاه ها، حقیقت پیدا کند، کار آنها آسان خواهد شد چون مجبور نخواهند بود که بخاطر یک نوزاد، نه ماه بار سنگین آنرا تحمل کنند و خودشان را از تفریحات لذت بخش دنیوی محروم سازند. گروهی ازاین زنان راحت طلب میگویند: همانطور که تکنولوژی بخاطر رفاه بیشتر مردم گام برمیدارد، مثلا ماشین های لباس شویی یا وسایل برقی خوراکپزی را ارائه میکند تا انسان کمتر زحمت بکشد و بهمین سبب هم با استقبال مردم سراسر جهان هم روبرو شده. طبیعی است که پدیده نوزاد آزمایشگاهی هم میتواند بعنوان یک عامل تکنولوژی، برای رفاه بیشتر بکار گرفته شود و بار بارداری و بیخوابی را از دوش زن بردارد، اگر این کار عملی شود، مسلما بزودی همه کسانی که امروز با خلق آن مخالفت میکنند، فردا با آن موافقت خواهند کرد و کروموزوم ها و سلول های خودشان را به آزمایشگاهها خواهند سپرد تا بعد از نه ماه، یک بچه تپل تحویل بگیرند.

یک غول یا یک انسان؟

دکتر پریور متخصص بیماری های اطفال میگوید: کروموزم های تشکیل دهنده یک نطفه ۲۳ زوج هستند که نیمی از آن متعلق به مرد و نیم دیگرش به زن تعلق دارد که در رحم زن یا در شرایط مشابه آن با هم ترکیب میشوند، پرورش مییابند و نطفه و نوزاد را تشکیل میدهند.

حالا اگر بجای رحم، شرایط مشابه را به شکل دیگری و در هر وضع دیگری بوجود بیاوریم، تاثیری نخواهد داشت، چون نطفه سیر جبری و طبیعی خودش را طی میکند، بنا بر این به سادگی میتوانیم این شرایط مشابه را در محیط آزمایشگاهی هم بوجود آوریم و نطفه را پرورش بدهیم، اما این را هم باید بدانیم که محیط رحم در افراد مختلف و در آب وهوای مختلف و شرایط جغرافیایی مختلف، با هم تفاوت پیدا میکنند، بنا بر این چون در محیط آزمایشگاهی، تقسیم کار برای ایجاد یک موجود انسانی نمیتواند بدرستی انجام گیرد ممکن است سلول ها به ازدیاد خودشان ادامه دهند واحتمالا در شرایط ناقص هم بیش از حد رشد کنند و در نتیجه یک موجود غولی پدید آورند که به انسان شباهتی نداشته باشد، تجربه نشان داده است که ژن های اولیه حیات را میتوانیم بسازیم، ولی شاید نتوانیم که به آن فرم «آدم» بدهیم.

دکتر پریور سپس اضافه میکند: این حالت در صورتی است که کروموزم های تشکیل دهنده تخم، از نطفه های زن و مرد ترکیب شده باشد، چون کروموزم های نر یا ماده به تنهایی نمیتوانند تشکیل دهنده نطفه باشند، بنا بر این ادعای دانشمند امریکایی را باید با شک و تردید های زیاد نگاه کرد مخصوصا که هنوز چگونگی تحقیق و نتیجه آنرا هم اعلام نکرده است.

دکتر محمد علی مولوی متخصص ژنتیک میگوید: اگر شما بتوانید شرایط رشد وزندگی دو نطفه زن و مرد وا فرهم کنید ولو آنکه این شرایط در آسمان فراهم شود، نطفه پرورش پیدا میکند و زنده میماند، بنا بر این ادعای این محقق امریکایی غیر قابل باور و تعجب آور نیست، چرا که تشکیل نطفه در شرایط آزمایشگاهی مشابه شرایط رحم زن، یک مساله علمی است و هر مساله علمی هم قابل حل است، بار ها دیده شده تخم ها در لوله رحم یا در داخل شکم (صفاق) یا در نقاط غیر عادی رحم یا به دیوار های رحم (در محل های غیر عادی) چسبیده اند رشد هم کرده اند حتی زنده هم از شکم خارج شده اند اما گاهی اتفاق افتاده که بعدها مرده اند. چون رحم مادر، یک حالت طبیعی دارد که نطفه را به سادگی پرورش میدهد و بزرگ نمیکند ولی خارج از رحم باید با اطلاع از ریزه کاری های فیزیولوژی و با مهارت و استادی صورت گیرد و حرارت، تغذیه، محیط پرورش و سایر عوامل رشد، دقیقا موازی و مطابق با شرایط رحم درست شود.

دکتر مولوی درباره خلق نوزاد از سلول تنهای مرد میگوید: این هم چیز تازه‌ای نیست چون قبلا این کارها رادر آزمایشگاهها، روی خرگوش انجام داده اند وبا ضربه ها وشوک هایی که به خرگوش وارد کرده اند، تقسیم کار را بوجود آورده اند نطفه تشکیل شده ورشد هم کرده ولی زنده نمانده است.

حالا امکان دارد که این محقق امریکایی هم روشی را که درباره خرگوش بکار رفته پیروی کرده باشد نقاط ضعف ومنفی آنرا شناخته ورفع کرده باشد تا احتمالا به ساخت این نوزاد تک سلولی آزمایشگاهی موفق شده باشد، منتها باید توجه کنیم که نوزاد اگر از نطفه مرد باشد کاملا شبیه مرد خواهد بود واگر هم از زن گرفته باشند، شبیه زن خلق خواهد شد.

شرع وانسان تک‌سلولی

یکی از مراجع تقلید تهران میگوید: این کار تازه‌ای نیست که بشر انجام داده باشد، چرا که این کار قبلا در شرایط دیگری مشابه شرایط رشد نطفه انسان انجام گرفته وهمه ما هم از آن اطلاع داریم.

هم اکنون نه تنها درسراسر دنیا، بلکه دربسیاری از منازل ما انواع ماشین جوجه کشی وجود دارد که تخم مرغ را درشرایط مشابه زیربال مرغ، نگاه میدارند وتخم مرغ یا نطفه را به جوجه تبدیل میکنند بنابراین وقتی که سلول های زن ومرد به کیفیتی، درمحیط لازم قرار بگیرند خودبخود بطرف همدیگر کشیده میشوند.

زن درماه فقط ۷-۶ سلول تولید میکند درحالیکه سلول های مرد به چند میلیون میرسد این سلول ها دررحم زن، بطرف سلول های او جذب میشوند وپس از یک کشاکش جالب، بهمدیگر ملحق میشوند وهرکدام که قوی تر باشند، حیات را پایه ریزی میکنند.

از طرفی هم اکنون هزاران بچه آزمایشگاهی داریم که درشرایط ناقص، یعنی قبل از ماه نهم حاملگی بدنیا آمده اند وپزشکان هم ناچار شده اند که آنها را دردستگاه انکوباتور بگذارند وپرورش بدهند، حالا چه تفاوت میکند که این نطفه آزمایشگاهی یک روزه باشد یا چند ماهه؟

به هرحال پرورش انسان آزمایشگاهی را نمیتوانیم به آن جنبه تولید حیات بدهیم بلکه این نوعی ادامه حیات است مانند اطفال نارس که در محفظه های طبی رشد میکنند وبه حیات خودشان ادامه میدهند. بنابراین از لحاظ مذهبی هیچ مانعی ندارد مخصوصا که اگر توجه کنیم پدرومادر این اطفال آزمایشگاهی شناخته شده هستند وبچه هم به آنها تعلق دارد.

تیک می تو بانک پارس، پلیز

Take me to Bank Pars please

هر تاکسیران مؤدب انگلیسی با شنیدن این جمله شما را ظرف چند دقیقه به شعبه بانک پارس در لندن میرساند.

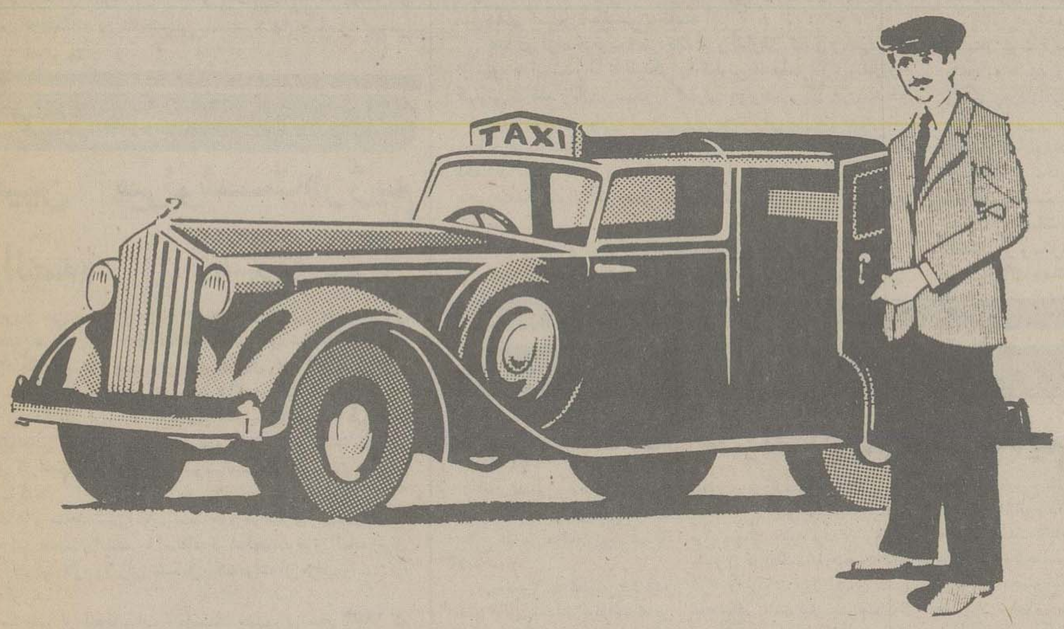

ازمسافران ایرانی به خارج ازکشور:

حدود ۷۶ درصد تنها به قصد لندن سفر میکنند و بیش از ۹۲½ درصد بهرحال سری به لندن میزنند

شعبه لندن بانک پارس مقدم همهٔ هموطنان را گرامی میدارد و آماده است بیشترین و باصرفه ترین تسهیلات پولی و بانکی را در سراسر دنیا برای مشتریان گرامی بانک پارس فراهم سازد.

یک حساب سفر دربانک پارس بازکنید تا ضمن دریافت بالاترین بهرهٔ بانکی از خدمات رایگان بانک پارس درسراسر دنیا استفاده نمائید.

آدرس مادر لندن:

14 CAVENDISH SQUARE, LONDON W1, M9 DA

BANK PARS

با حساب سفر بانک پارس سفرکنید

شرکت اِل . اِس . آی

تکنولوژی فردا را امروز به خدمت میاورد

آخرین تکنولوژی پیشرفته مخابرات را در

تلفنهای خودکار کی سیستم ایوانسو جستجو کنید

مدل B.T.104 تلفن رئیس و منشی الکترونیکی با دوخط خارج
مدل B.T.206 تا ۲ خط خارج، و تا ۶ شماره داخلی
مدل B.T.510 تا ۵ خط خارج، و تا ۱۰ شماره داخلی
مدل B.T.820 تا ۸ خط خارج، و تا ۲۰ شماره داخلی
مدل B.T.1030 تا ۱۰ خط خارج، و تا ۳۰ شماره داخلی

نماینده انحصاری شرکت ال.اس.آی. خیابان ایرانشهر شمالی خیابان آذرشهر شماره ۳۰ ساختمان ال.اس.آی. تلفن ۸۲۶۹۲۲ - ۸۳۹۶۴۶ - ۸۳۹۶۴۷ - ۸۲۳۰۰۲ - ۸۲۳۶۴۰ عنوان تلگرافی ۱۱۱ تهران تلکس ۲۱۲۹۷۶

36-62

نظرها و اندیشه ها

اطلاعات
بنیانگذار: شادروان عباس مسعودی
صاحب امتیاز و مدیر: فرهاد مسعودی
سال پنجاه و دوم
محل اداره: خیابان خیام. ساختمان اطلاعات
تلکس ۲۱۲۳۳۶۰ ـ تلگرافی: اطلاعات. تهران. تلفن ۳۲۸۱

سخن روز

رونق معاملات زمین و مسکن

شاهنشاه، ضمن بیاناتی که در اهواز ایراد فرمودند از مساله تامین مسکن بعنوان «جهاد ملی» یاد کردند و خاطرنشان ساختند: «موضوع مسکن برای ما امروز در ایران یکی از امور اولیه جهاد ملی برای ترمیم و آبادانی و برای پیشرفت است. هرچقدر ما مسکن بسازیم جای دوری نرفته است». معظم له، همچنین اظهار فرمودند: «در بهمن ماه سال جاری سپرده های مردم نزد بانک ملی به مقدار زیادی افزایش یافته و این بدان معناست که بساز و بفروش ها و زمین بازها پول های خود را بجای خرید و فروش زمین به بانکها سپرده اند. این خبر خوبی است و دولت میتواند این منابع مالی را صرف سازندگی و مثلا پیشبرد نهضت ساختمان بکند».

میدانیم که دراجرای همین سیاست، بانک ملی ایران برنامه جدیدی را برای پرداخت وام مسکن اعلام کرده و پنجاه میلیارد ریال اعتبار به این برنامه اختصاص داده است.

بموجب برنامه جدید، اشخاصی که خود و همسر و فرزندان تحت تکلفشان خانه نداشته باشند میتوانند تا پنجاه در صد ارزش واحد مسکونی مورد نظر خود را ـ حداکثر تا پانصد هزار تومان ـ حتی بدون آنکه قبلا پولی در بانک پس انداز کرده باشند، وام بگیرند.

با چنین کیفیتی، خرید خانه یا آپارتمانی که تا یک میلیون تومان قیمت داشته باشد با پنجاه درصد وام بانکی فراهم می آید مضافا به اینکه بانک برای سازندگان مجتمع های مسکونی متوسط و ارزان قیمت و همچنین خرید خانه های کوچکتر و ارزانتر، وام ترجیحی منظور داشته است. وامی با بهره کمتر و مدت بیشتر.

محافل اقتصادی معتقدند با اجرای برنامه جدید وام مسکن، معاملات مسکن و همچنین فعالیت های خانه سازی بار دیگر رونق میگیرد منتهی بدون آنکه فرصتی دوباره برای بورس بازی و «بلوکه» شدن سرمایه‌ها در معاملات زمین و مسکن فراهم آید.

رکود معاملات مسکن در ماههای اخیر نگرانی هایی بر انگیخته است که مبادا سرمایه های بکار رفته در امر خانه سازی و آپارتمان سازی متوقف بماند و دوران بلاتکلیفی فروشنده و خریدار زمانی دراز ادامه پیدا کند.

اقدامات چند جانبه دولت برای مهار کردن فعالیت دلالها و بساز و بفروش‌ها در بازار مسکن، ضربتی بود که این «شوک» را خواه ناخواه به دنبال داشت و حال آن که رکود ماههای اخیر مانند رونق دوران پیش از رکود، غیر واقعی است و ابدا نمیتوان تصور کرد که نیاز به مسکن ناگهان منتفی شده و خانه و آپارتمان بصورت کالای بی مشتری در آمده باشد. نیاز به مسکن همچنان باقی است و اکنون که بانک ملی ایران نیز اعتبارات و امکانات جدیدی برای خانه دار شدن در اختیار مردم قرار داده است، باید منتظر تجدید معاملات مسکن و افزایش فعالیت های ساختمانی باشیم. منتها نه با مایه بورس بازی و نفع پرستی.

تفسیر سیاسی روز

تعیین سرنوشت «رژیم فرانسه»

تفسیر فرانس پرس

امروز سی و پنج میلیون و هشتصد هزار زن و مرد فرانسوی درنخستین مرحله یک انتخابات «سرنوشت ساز» شرکت کردند.

ازهنگام تاسیس جمهوری پنجم درسال ۱۹۵۸ تاکنون هرگز یک انتخابات عمومی باین اهمیت درفرانسه برگزار نشده است.

رای دهندگان فرانسوی باید بین اکثریت گلیست و طرفداران ژیسکاردستن که از بیست سال پیش قدرت را بدست دارند و یاروی کارآمدن یک دولت چپ سوسیالیست و کمونیست یکی را انتخاب کنند.

گلیست ها و متحدانشان (سانتریست ها و طرفداران ژیسکاردستن) درتمام این مدت توانستند با استفاده از شخصیت فوق العاده ژنرال دوگل اکثریت لازم را برای تشکیل یک دولت ازاحزاب راست گرا بدست آورند.

اما پس از انتخابات ریاست جمهوری سال ۱۹۷۴ که ژیسکاردستن بااکثریت ناچیزی به ریاست کشور برگزیده شد چپ گرایان درکلیه انتخابات شهرداری ها و محلی پیروزی چشمگیری بدست آوردند. نظرخواهی های عمومی که ازیکسال پیش درفرانسه انجام شده نشان میدهد که سوسیالیست ها درانتخابات ماه مارس اکثریت آرا را بدست خواهند آورد.

اما در انتخابات دومرحله‌ای و باتوجه به پیچیدگی شیوه انتخاباتی فرانسه نمی توان گفت احزابی که اکثریت آرا را بدست آورده‌اند الزاما اکثریت کرسی های پارلمان را اشغال خواهند کرد. نتیجه انتخابات که عصر روز ۲۸ اسفند یعنی پس از پایان دومین مرحله رای گیری اعلام میشود قبل از هر چیز سرنوشت دولت کنونی «ریمون بار» و آینده رژیم سیاسی را روشن خواهد کرد.

اما مهمترین پیامدرای گیری روزهای ۱۲ و ۱۹ مارس درآینده دور به قانون اساسی کشور ارتباط پیدا میکند.

مسئله این است که اگر اتحاد چپ اکثریت پارلمانی را بدست بیاورد ژیسکاردستن که در سال ۱۹۷۴ برای هفت سال به ریاست جمهوری انتخاب شده میتواند درمقام خودباقی بماند؟ آیا اختیاراتش محدود خواهد شد؟ کارشناسان قانون اساسی فرانسه نمی توانند دراین باره اظهارنظر کنند چرا که متن قانون اساسی دراین مورد صراحت ندارد.

مبارزه انتخاباتی که عملا پس از انتخابات ریاست جمهوری درسال ۱۹۷۵ آغاز شد درماههای اخیر تحت تاثیر بحران اقتصادی و اجتماعی که سراسر فرانسه را دربرگرفته قرار داشت.

رای دهندگان فرانسوی بیش از هرچیز نگران زندگی روزمره خود هستند.

بیکاری، تأمین کار هزینه زندگی، تورم و آزادیهای قانونی مهمترین موضوع مبارزه انتخاباتی فرانسه بود و بمسایل مربوط به سیاست سیاسی کمتر توجه میشد.

جناح چپ سوسیالیست که از ۲۰ سال قبل درصف اقلیت مخالف دولت قرار گرفته و حزب کمونیست که از سی سال پیش از قدرت رانده شده به رای دهندگان فرانسوی وعده داده‌اند که درصورت پیروزی درانتخابات جامعه فرانسه را تغییر خواهند داد. تغییراتی که قراراست اتحاد چپ درفرانسه بوجود بیاورد در برنامه مشترک سوسیالیست ها و کمونیست ها که درسال ۱۹۷۲ تنظیم گردیده تشریح شده و هدف اصلی آن پایان دادن به رژیم گلیست و طرفداران ژیسکاردستن است.

تحریم، وسیله مبارزه مردم است نه اتاق اصناف

دکتر حسن صدر حاج سید جوادی

در روزهای اخیر افزایش قیمت میوه چنان سرسام اور شده بود که مسئله تحریم میوه و خرید آن از سوی مردم مطرح شد و کم و بیش بمرحله اجراء در آمد. تحریم به معنی حرام کردن و یا برخود حراء کردن است و در حقیقت نوعی مبارزه منفی است. وقتی نیروی دو طرف متخاصم برابر نباشد و یک طرف به علت ضعف و عدم توانائی قدرت مبارزه و نبرد با طرف مقابل را نداشته باشد به مبارزه منفی دست میزند.

بدینترتیب تحریم همیشه وسیله ای بسیار مناسب برای طرف ضعیف بشمار میرود و چه بسا با این وسیله ضعیف بر قوی غلبه و پیروزی می یابد.

تحریم تنباکو و مبارزه منفی مردم علیه کمپانی انگلیسی رژی در زمان سلطنت ناصرالدین شاه یکی از نمونه های عالی مقاومت مردم در برابر زور و فشار ظالمانه قدرت خارجی بود.

پس از بازگشت ناصرالدین شاه از سفر سوم فرنگ در زمان صدارت میرزاعلی اصغرخان امین السلطان امتیاز تجارت داخلی و خارجی توتون و تنباکو به یک کمپانی انگلیسی تفویض شد. در ماه رجب ۱۳۰۸ هجری قمری نمایندگان کمپانی دخانیات تحت ریاست شخصی به نام ارسن وارد تهران شدند و بکار پرداختند.

چون شیراز مهم ترین مرکز تولید توتون کشور بود عده ای از نمایندگان کمپانی به این شهر رفتند. مردم شیراز عدم رضایت خود را ابراز داشتند و والی فارس برای جلب رضایت مردم دست به اقدامات مسالمت آمیزی زد ولی نتیجه ای حاصل نشد. بدینجهت به زور و جبر متوسل گردید و حاج سیدعلی اکبر مجتهد را از این شهربه عراق تبعید کرد. نمایندگان کمپانی نیز با مردم به بدرفتاری مشغول شدند. مردم ناچار در بقعه شاه چراغ متحصن گردیدند. وقتی اخبار شیراز به تهران و اصفهان و سایر ولایات رسید خشم و نارضایتی مردم برانگیخته شد و بالاخره کار بالا گرفت و آقا میرزا محمد حسن حجةالاسلام شیرازی که از مراجع تقلید بود خواستار خلع ید از کمپانی انگلیسی گردید. ولی دولت باین تقاضا توجهی نکرد، بدینجهت نخستین بار علمای اصفهان از استعمال دخانیات خودداری نمودند و مراتب را به میرزای شیرازی نوشتند. میرزا نیز دستخطی صادر کرد و استعمال تنباکو را تحریم نمود بدین شرح که: «الیوم استعمال تنباکو و توتون بای نحوکان در حکم محار به با امام زمان صلواةالله علیه است»

در همان روز کلیه قهوه خانه ها تعطیل شد، مردم قلیان ها و چپق ها را شکستند، حتی در دربار ناصرالدین شاه هم مصرف تنباکو و توتون کاهش یافت. بالاخره بین دولت با کمپانی توافق حاصل شد که امتیاز تصرفات کمپانی در کلیه ولایات داخله لغو شود و فقط تجارت خارجی تنباکو و توتون با کمپانی باشد ولی علما نپذیرفتند و میرزای شیرازی روز ۲۶ جمادی الاول ۱۳۰۹ را روز جهاد عمومی اعلام کرد. علما تصمیم به ترک وطن گرفتند و مردم شورش کردند. آقا بالاخان رئیس فوج مخصوص فرمان آتش داد و چند نفر کشته شدند. ناصرالدین شاه دلتنگ شد و دستور داد از تیراندازی بسوی مردم خودداری شود.

نارضائی و عصیان عمومی و نیز تحریم توتون و عدم مصرف آن دولت نالایق میرزاعلی اصغر خان امین السلطان را مستاصل کرد و مقاومت کمپانی رژی را در هم شکست. بالاخره امتیاز و انحصار خارجی لغو شد و قهوه خانه ها بار دیگر مفتوح گردید. مردم این پیروزی را جشن گرفتند و تدخین را از نو شروع کردند.

شکی نیست که اگر در جریان قرار داد کمپانی رژی مردم توپ و تانگ و تفنگ در اختیار داشتند دیگر احتیاجی به تحریم نبود و خود را از تدخین محروم نمیکردند یعنی دست به مبارزه منفی نمیزدند.

حال در جریان تحریم میوه، مسئولین امور و اطاق اصناف هم برای آنکه از قافله عقب نمانند و در این جریان فقط ناظر بی طرف نباشند کاسه از آش گرمتر شده و چنان در کار تحریم شور و حرارت بخرج میدهند که گوئی طلاب علوم دینی هستند و به مبارزه با نمایندگان کمپانی انگلیسی برخاسته اند!!

عده ای از محتکرین، سردخانه ها و انبارهای شمال و جنوب را از میوه ها انباشته اند تا نارنگی را کیلوئی هفتصدریال، پرتقال را کیلوئی سیصد ریال و سیب را کیلوئی چهارصد ریال بفروشند.

مردم چون در مبارزه نیروئی برابر محتکرین ندارند و نمیتوانند در انبارها را گشوده و خروارها میوه را در اختیار مصرف کنندگان بگذارند ناچار دست به تحریم میزنند و خود را از خوردن میوه محروم میکنند والا اگر چنین قدرتی داشتند نیازی به تحریم وجود نداشت.

اولیاء امور و اتاق اصناف فراموش کرده اند که گرانی سرسام آور میوه ووضع نابسامان عرضه این محصولات جز آنها مسئولی ندارد، یعنی اگر انها به وظایف و مسئولیت های خود اشنائی داشتند و این وظایف را با قدرت وصداقت انجام میدادند قیمت یک کیلو نارنگی به شصت تا هفتاد تومان نمیرسید و کار به تحریم و خودداری از مصرف نمیکشید.

حال نیز اگر آنها برای انجام وظائف خویش قدرت و صداقت داشته باشند میتوانند انبارهای بیشمار محتکرین را در شمال و جنوب بگشایند و صدها تن میوه را با بهای مناسب در اختیار مصرف کننده قرار دهند. نه اینکه مانند افراد غیر مسئول از تحریم سخن بگویند و با چنین دخالتی در کار تحریم مردم را نیز مایوس و دلسرد سازند، زیرا آنها خوب میدانند که اگر در این مبارزه، خود را پیشاپیش صف قرار دهند مردم صفوف مبارزه را ترک میکنند و پیروزی نصیب محتکرین میشود.

از سوی دیگر اگر برای تثبیت قیمت ها و مبارزه با گران فروشی تنها راه عملی تحریم اجناس و کالاها و مواد مصرفی باشد، دیگر وجود اتاق اصناف و سازمان حمایت از مصرف کننده وادارات شهرداری در امر عرضه و تقاضا چه ضرورتی خواهد داشت؟

تحریم یک مبارزه منفی است و سازمان های مسئول که همه نوع وسیله و قدرت در اختیار دارند نمیباید از چنین وسیله ای استفاده نمایند.

آنها با عنوان کردن مسئله تحریم شانه از زیر بار انجام وظائف خویش خالی کرده و تمام مسئولیت احتکار و گرانی کالاها و اجناس را متوجه مردم میسازند. شکی نیست که قیمت ها تابع عرضه و تقاضاست، وقتی مردم از تقاضا و مصرف صرفنظر نمایند سطح قیمت ها کاهش مییابد اما راههای دیگری نیز برای کنترل قیمت ها وجود دارد که مربوط به سازمانهای مسئول است. تحریم و مبارزه منفی و خودداری از مصرف همیشه و در تمام موارد راه حل تثبیت قیمت ها نیست و طرح این نوع مبارزه مسئولیت سازمانها را در انجام وظایف خویش منتفی نمیسازد. اگر قرار باشد مردم خود با اتخاذ روش هائی از قبیل تحریم و خودداری از مصرف موجبات کاهش قیمت ها را فراهم سازند پس فلسفه وجودی سازمانهای مسئول چه خواهد بود؟ وقتی مردم به چنین روش هائی متوسل میشوند در حقیقت، هدف، تنها پائین آوردن قیمت ها نیست بلکه اثبات عدم شایستگی سازمانهای مسئولی نظیر اتاق اصناف و ابراز عدم اعتماد خود نسبت به اینگونه سازمانهاست.

میگویند وقتی بدهکار را به حال خود رها کنی طلبکار میشود و چنین است وضع ما در برابر سازمانهای مسئول که از مطالبات خود صرفنظر کرده ایم و بدهکار شده ایم!

اگر میوه گران است مسئولیت متوجه مصرف کننده است و اولیاء محترم امور بالحنی ملامت بار و سرزنش آمیز ما را مورد عتاب قرار میدهند که چرا کالای گران میخرید و چرا میوه گرانقیمت میخورید؟! مگر سی سال پیش در فصل زمستان خیار و انگور و هندوانه وجود داشت؟ مگر کسی بخاطر نخوردن میوه تلف شده است؟! نه تنها در زمینه گرانی کالاها و اجناس و مواد مصرفی چنین وضعی پیش آمده و طلبکاران بدهکار شده اند بلکه در تمام زمینه ها مسئولان و اولیاء محترم امور همین رویه را در پیش گرفته اند.

خرابی و نابسامانی وضع ترافیک نیز مقصر و مسئولی جز مردم ندارد که در آمدشان افزایش یافته و از اتومبیل های شخصی استفاده مینمایند. اگر بلیط هواپیماها در سفرهای داخلی گران شده ووضع حرکت آنها به اتوبوس گاراژهای شمس العماره شباهت پیدا کرده گناه متوجه مردمی است که سطح در آمدشان بالا رفته و برای سفر به شمال و جنوب و شرق و غرب کشور از هواپیما استفاده مینمایند و اگر بیمارستانها پاسخگوی نیاز مبرم مردم نیست تقصیر از خود آنهاست که سطح شعورشان بالا رفته و برای مداوا به پزشک و بیمارستان مراجعه میکنند، در حالیکه همین مردم پر توقع پنجاه سال پیش با پای پیاده یا بوسیله الاغ وقاطر مسافرت میکردند و هنگامیکه مبتلا به مرضی میشدند در گوشه خانه خود افتاده از داروهای گیاهی گل گاوزبان و عناب و سه پستان و فلوس و عرق نعنا و عرق کاسنی و غیره و غیره استفاده میکردند!

حالا چه شده است که مردم اینقدر پررو شده اند؟ در فصل زمستان توت فرنگی و خیار و سیب و هندوانه میخواهند و برای رفتن به مشهد و تبریز و اهواز باید هواپیما سوار شوند؟! مگر زندگی پدران خود را فراموش کرده اند؟!

مسئولین و اولیاء محترم امور تصور میکنند که برخورداری ما از تمام نعمات زندگی امروز مرهون دلسوزی و توجه آنهاست و اگر از کمبودها شکایت کرده نارضائی خود را ظاهر میسازیم افراد ناسپاسی هستیم که گذشته ها را فراموش کرده ایم! آنها حاضر به قبول این حقیقت نیستند که تغییر و تحولی که در نحوه زندگی و استفاده از وسائل مختلف پیدا شده و مرهون و کوشش در راه غلبه بر مشکلات میباشد.

«بیمه»

عامل بازدارنده خلاف و تراکم ترافیک!

پرویز قاضی سعید ـ امریکا

«ترافیک» مسئله‌ای است که اکنون در آمریکا، بخصوص در شهرهای بزرگی چون نیویورک، شیکاگو، سانفرانسیسکو، لوس آنجلس و... چهره خود را نشان میدهد. از چند سال قبل، مردمی که در شهرهای بزرگ آمریکا زندگی میکنند، از راه بندان‌های طولانی و کندی حرکت وسایل نقلیه دچار مشکل و زحمت شده اند. و این مشکل میرود که به تدریج شهرهای کوچکتر را نیز در بر گیرد. از یکسو، آمریکا خود یکی از بزرگترین تولید کنندگان اتومبیل در جهان است. از سوی دیگر، مشکل ویژه زندگی در شهرهای آمریکا که مراکز سکونت را از مراکز کسب و کار با فاصله های بعید جدا میسازد، اتومبیل را به صورت یک وسیله صد در صد ضروری ـ نه تجملی ـ در آورده است. از طرف دیگر وسایل نقلیه عمومی، بخصوص در شهرهای کوچک پاسخگوی نیاز عمومی نیست. تاکسی که اصولا در خیابانهای شهرهای کوچک دیده نمیشود و چنانچه کسی احتیاج به تاکسی داشته باشد، ناگزیر باید با پرداخت رقم‌های چشمگیر، از تاکسی تلفنی استفاده کند. اتوبوس هم در شهرهائی نظیر «سن حوزه» که من زندگی می کنم، تابع مقررات معینی است و هر ساعت فقط یکبار اتوبوسی به ایستگاه خاتمه نمی یابد و موضوع شامل مسافران میرسد. بنابراین هر خانواده‌ای ناچار از حداقل دو اتومبیل استفاده میکند و همین امر موجب میگردد که با وجود اصول صحیح شهرسازی و با وجود بزرگ راه‌ها که معمولا در هر شهری بصورت کمربندی مورد استفاده قرار می گیرد، باز هم ترافیک بصورت یک مشکل عمومی جلوه کند. ولی باید اعتراف کرد که مردم آمریکا هنوز هم به اندازه ما ایرانی‌ها، بخصوص تهرانی‌ها، از نظر ترافیک در زحمت نیستند و در واقع حتی در شهرهای بزرگ هم ترافیک مانند تهران، بصورت یک مسئله حاد و غیر قابل علاج جلوه نمیکند. چرا؟

بررسی و مروری حتی سطحی بر واقعیت زندگی آمریکائی نشان میدهد که این مردم توانسته‌اند از برکت قوانین ساده، اما بسیار عملی و حساب شده و دقیق تا اندازه‌ای مسئله ترافیک را حل نمایند. یکی از این قوانین، مقررات بیمه اتومبیل است که عملا بصورت یک عامل قوی بازدارنده خلاف و باز دارنده تراکم ترافیک در آمده است. حالا ببینیم بیمه اتومبیل چه نقشی میتواند در بهبود ترافیک داشته باشد؟

بیمه در آمریکا اجباری نیست، ولی هیچ صاحب اتومبیلی را در آمریکا نمی توان یافت که قبل از بیمه کامل اتومبیل، دست بفرمان اتومبیلش بزند، زیرا همانطوریکه در مقالات قبلی اشاره شد، هزینه زندگی در آمریکا بالاست. و در مورد کارهای تخصصی نظیر تعمیر اتومبیل و یا مخارج پزشک و دارو، ارقام هزینه به معنای واقعی کلمه سرسام‌آور است. علاوه بر گرانی مخارج تعمیر اتومبیل و در صورت تصادفات خطرناک، هزینه کمرشکن پزشک و دارو و بیمارستان، مسئله قوانین جاری آمریکا در مورد ادعای خسارت نیز مطرح است، به عبارت دیگر بهنگام تصادف دو اتومبیل، موضوع با پرداخت خسارت اتومبیل یا با پرداخت مخارج پزشک و دارو و بیمارستان خاتمه نمی یابد و موضوع شامل پرداخت خسارت معنوی نیز هست. این خسارت معنوی هم ابعادی گسترده دارد تا آنجا که شخص بی گناه در تصادف میتواند ادعا کند که از نظر روحی تا فلان مبلغ، از نظر شغلی تا فلان مبلغ، از نظر مسائل عاطفی تا فلان مبلغ، از نظر مسائل خانوادگی تا فلان مبلغ و.... دچار خسارت شده است هر چند که در بادی امر، این ادعاها بنظر ما ایرانی‌ها اندکی خنده‌آور جلوه میکند و در صورت پذیرش و باور نیز آنرا نوعی عمل غیر انسانی و دور از مروت و مردانگی میدانیم، اما حقیقت چنین است که این قوانین وجود دارد و دادگاه‌ها نیز به سهولت و راحتی رای بر حق بودن چنین ادعاهائی میدهند و شخص مقصر هم ناگزیر از پرداخت چنین خساراتی است. تا آنجا که شخص مقصر گاه در یک تصادف عادی همه اندوخته و حتی خانه خود را از دست میدهد. وجود این قوانین موجب شده است که گروهی سودجو که متاسفانه برخی از هموطنان ما نیز جزو آنان هستند با ترتیب دادن تصادفات ساختگی به نوائی برسند!

در هر حال همه این قوانین، قوی‌تر و سخت‌تر از هر نوع «بیمه اجباری» دارنده اتومبیل را ناچار میسازد که به محض خرید اتومبیل، آنرا بیمه کند، ولی موضوع دیگر اینست که درست بر خلاف تصور ما، بیمه کردن اتومبیل به آن معنا نیست که چون هر سال مبلغ معینی پول به بیمه پرداخت می کنیم و در صورت بروز هر اتفاقی، خسارت وارده را بیمه می‌پردازد، میتوانم به هر خلافی دست بزنیم. زیرا همان مقرراتی که بیمه را بصورت اجباری و ضروری در آورده است، موجب نمیشود که بیمه هم بصورت یک عامل قوی باز دارنده خلاف در آید. چون بیمه کردن اتومبیل هم مقرراتی ویژه دارد که ضرورت رعایت آن غیرقابل اجتناب است. و باز به عبارت ساده‌تر نرخ بیمه بستگی کامل به وضع رانندگی راننده دارد!

مثلا: هر راننده‌ای که در روز بیشتر رانندگی کند باید پول بیمه بیشتری بپردازد. چون اتومبیل هر چه بیشتر در حال حرکت باشد، طبیعی است که احتمال ظهور حادثه نیز بیشتر است! بهمین جهت هر راننده آمریکائی میکوشد تا حتی‌المقدور از پرسه زدن بیهوده با اتومبیل خودداری کند و فقط در مواقع ضروری از اتومبیل استفاده نماید. در اینجاست که «بیمه» بصورت یک عامل قوی بازدارنده تراکم ترافیک جلوه میکند!

صرفنظر از این موضوع، همکاری ویژه مامورین پلیس با سازمان‌های بیمه کننده است. هر راننده‌ای که مرتکب خلاف شود و از سوی پلیس جریمه گردد، پلیس یک فتوکپی از برگ جریمه را به سازمان بیمه کننده اتومبیل ان راننده ارسال میدارد! در پایان هر سال هر چه تعداد برگ جریمه راننده بیشتر باشد، بهمان نسبت هزینه بیمه‌اش بالا میرود! و در واقع خلافکار یک بار جریمه خلاف کاری خود را به پلیس می‌پردازد و در پایان سال یک بار دیگر جریمه خلاف خود را به بیمه پرداخت میکند. بهمین دلیل هر راننده‌ای نهایت دقت را به عمل میآورد که مرتکب خلاف نشود و با این ترتیب می بینیم که «بیمه» یکبار دیگر نقش سازنده خود را در جلوگیری از اعمال خلاف نشان میدهد. حالا این تصور پیش نیاید چنانچه راننده‌ای طرز تفکر بعضی از ایرانی‌ها را داشت و معتقد بود که چون پول دارد و قادر است جریمه هر خلافی را بپردازد، پس حق دارد که خلاف کند، چه باید کرد؟!

مقررات «بیمه» فکر این قبیل اشخاص را هم کرده است. یعنی با پرداخت جریمه پلیس و حق بیمه گران‌تر، نمی‌تواند به خلاف خود ادامه دهد. چون اداره بیمه نیز به نوبه خود فتوکپی برگ جریمه را به حافظه الکترونیک و دفتر کامپیوتری سازمان مرکزی بیمه‌ها میدهد که راننده از یکسو نتواند سال دیگر با تعویض سازمان بیمه، از پرداخت جریمه آخر سال که همان حق بیمه گران‌تر است شانه خالی کند و از سوی دیگر، وقتی این برگ‌های جریمه به تعداد معینی رسید، مغز کامپیوتری سازمان مرکزی بیمه‌ها، راننده را بعنوان «راننده خطرناک» به تمام بیمه‌ها و به اداره پلیس معرفی میکند که به بهای محرومیت چند ماهه یا چند ساله و یا محرومیت دائمی از رانندگی تمام میشود.

با این تمهیدات است که کشوری چون آمریکا که چندین برابر ایران اتومبیل دارد، توانسته است تا حدودی غول ترافیک را به بند کشد. اگر بپذیریم که هر تقلیدی خلق را بر باد نمی‌دهد و تقلید بجا نوعی آموزش و بهره‌وری از تجربیات دیگران است، شاید بتوانیم ما نیز به نظایر چنین قوانین، برای ترافیک آشفته شهرمان چاره اندیشی کنیم.

حیف القلم، حفظ القلم!

بهرام افرهی

در روزنامه دوشنبه گذشته خبری داشتیم، میوه فروشی که ۲ کیلو نارنگی را به قیمت هر کیلو ۷۵۰ ریال فروخته است ۱۵۰۰ تومان جریمه شد. روز بعد یعنی سه شنبه هم خبری در پی و باصطلاح توضیح و تکمیل آن چاپ کردیم که نارنگی فروش گرانفروش ۱۵ هزار تومان جریمه شده است.

حقیقت قضیه هم همین خبر دوم بود. یعنی دادگاه ویژه مبارزه با گرانفروشی برای فروختن ۲ کیلو نارنگی بمبغ ۱۵۰ تومان، میوه فروش بی انصاف را منصفانه ۱۵ هزار تومان جریمه کرده بود.

واما اصل ماجرا و چگونگی اشتباه در خبر اول:

نویسنده که دبیر سرویس حوادث روزنامه هستم، خبررا روز دوشنبه توسط یکی از خبرنگاران دریافت کردم. خبرنگار از قول سخنگوی وزارت دادگستری نوشته بود یکصد و پنجاه هزار ریال یعنی پانزده هزار تومان نارنگی فروشی را جریمه کرده اند.

خبرنگار، وقتی خبر را روی میز گذاشت، خودش برای خبرهای دیگر روزنامه را ترک کرد. من وقتی خبر را دیدم بدون توجه به مبلغ، آنرا تنظیم کردم و نمیدانم چرا چشمم یکصدو پنجاه هزار ریال را ندید و قلبم گواهی نداد.

مقدار جریمه را ۱۵۰۰ تومان نوشتم. به دادگاه شهرستان هم تلفن کردم و با رئیس محترم آن چند کلمه ای هم صحبت کردم. ولی رقم جریمه باز بگوشم ۱۵۰۰ تومان رسید.

من باور نمیکردم برای فروختن ۱۵۰ تومان نارنگی به قیمت گران، پانزده هزار تومان جریمه کنند، این همان درد بد ناباوری است که بعضی وقت ها گریبانگیر آدم میشود.

تصور میکردم یا خبرنگار ما رقم را اشتباه نوشته یا سخنگوی محترم دادگستری اشتباه کرده است وقتی در جلسه سردبیری عصر روز دوشنبه هم قضیه مطرح شد، حقیقتش اینکه همکاران هم باور نمیکردند که ۱۵ هزار تومان درست باشد، و ته دل همگی موافقت با من داشتند.

باعتقاد من اگر چنین تصمیمات جالب و قاطی تا بحال گرفته میشد، دل شیر میخواست که نارنگی را طوری بفروشند که برای ۱۵۰ تومان ۱۵ هزار تومان جریمه شوند. ولی مثل اینکه قضیه حقیقت پیدا کرده است.

من که این اشتباه و ناباوری را مرتکب شدم با کمال صداقت و خضوع و خشوع از همه خوانندگان ارجمند روزنامه پوزش می طلبم. از همکارانم هم صمیمانه عذرخواهی می کنم.

دست آن قاضی عزیز و محترم را هم می بوسم که چنین رای جالبی صادر کرد.

بعد از این حرف سخنگوها و خبرنگاران را هم قبول می کنم و میشوم یک خوش باور تمام عیار... اما راستش را بخواهید آن بیماری و درد ناباوری که باز هم دامنگیر خیلی ها میشود این است که انشاء الله این بعنوان نمونه و بقول فرنگ رفته ها «اشانتیون» یا بقول یک ناباور دیگر «دکور» دادگاههای ویژه نباشد. اما خیلی خوش باوری هم که باز دردی است اینکه به این امید باشیم که این بار یکصد و پنجاه هزار تومان یک گران فروش را جریمه کنند. البته بنده در آنروز پای آن قاضی را می بوسم و قول میدهم که دیگر در نوشتن خبر و رقم اشتباه نکنم. کار گرانفروشی آنقدر بالا گرفته است که براستی به یک برنامه ضربه ای و قاطع نیاز دارد.

خوشبختانه فرامین و قوانین موجود هم اجازه چنین شدت عملی را میدهد. بهر حال و در پایان کلام «حیف القلم» که در دست همچون منی باشد که جریمه ۱۵ هزار تومانی را باور ندارد و «حفظ القلم» که در دست آنچنان قاضی بیافتد که با گرانفروش آنچنان کند که برسر نارنگی فروش رفت!

جهل سال قبل...

قانون جدید مالیات بردرآمد تقدیم مجلس شد

آقای بدر وزیر دارائی در جلسه امروز مجلس شورای ملی لایحه اصلاح قوانین مالیات بردرآمد را تقدیم نمودند.

درمقدمه لایحه تقدیمی قید شده است: قانون مالیات بردرامد که در ۲۹ آبان ۱۳۱۲ بتصویب مجلس شورای ملی رسیده و بعدا بموجب قوانین دیگر تغییراتی نموده است و امروز مورد عمل و اجراست دارای نواقص و معایب زیادی است که باید رفع و اصلاح گردد. قوانین مزبور مورد بررسی و مداقه واقع و اینک لایحه اصلاح آن را تهیه و تقدیم مینماید.

● نکات مهم لایحه

نکات مهم لایحه بقرار زیر است:

۱ـ مطابق قانون مصوب ۴ آذر ۱۳۱۳ حداکثر مالیاتی که از مؤدیان گرفته شده ۳ درصد مجموع درآمد ویژه سالانه آنها بوده و چنانچه درامد ویژه بیشتر از پنجاه هزار ریال باشد بدون تفاوت بهر مبلغ که برسد همان ۴ درصد را میپردازد و در حقیقت مالیات بردرآمد فعلی مالیاتی است تناسبی حال آن که یکی از محاسن اولیه مالیات مزبور تصاعدی بوده آنست و از نظر مالی و عدل و انصاف اشخاص و بنگاههائی که درآمدهای زیادتری بدست می آورند باید مالیات های زیادتری بپردازند. از این نظر نرخ ۴ درصد نرخ نازلی بوده و لازم است نرخ مزبور تغییر کرده و نرخهای بیشتری که مناسب با وضعیت درآمد افراد و ترقیات روز افزون کشور شاهنشاهی باشد پیش بینی شود. از این نظر درماده اول لایحه برمیزان مالیات بتدریج که درآمد ترقی میکند اضافه شده است.

مالیات از مازاد

۲ـ مقررات فعلی نرخ های مالیاتی را نسبت به مجموع درآمدهای مؤدیان اعمال مینماید و این نقیصه بزرگی است زیرا با اضافه شدن فرضاً یک ریال به درآمد مؤدی جندین برابر برمیزان مالیات او افزوده میشود. مثلا چنانچه درآمد ویژه سالیانه ۲۰ هزار ریال باشد مطابق مقررات فعلی ۲ درصد از مجموع اخذ میشود یعنی ۴۰۰ ریال مالیات تعلق میگیرد و اگر درآمد ویژه سالیانه به بیست هزارویک ریال برسد دفعتا نرخ مالیات به ۳ درصد ترقی کرده و مالیاتی که باید مؤدی بپردازد ۶۰۰ ریال خواهد بود. برای جلوگیری از این عیب درماده اول لایحه تقدیمی بجای آنکه از مجموع درآمد هر مؤدی مالیات دریافت شود از مازاد درامد ویژه طبقه قبل و طبقه بعد مالیات دریافت شود. بهمین جهت توجه آقایان را جلب مینماید که نباید تصور شود نرخ مالیات دفعتا از ۴ درصد به ۲۰ درصد ترقی کرده است. و بهمین نسبت مالیات های بیشتری دریافت میگردد بلکه نرخ فعلی نسبت به مجموع درآمد اعمال میشود و نرخهای پیشنهادی نسبت به مازاد درآمد طبقه قبل و بعد تعلق میگیرد مثلا کسی که صد هزار ریال درآمد ویژه سالانه دارد مطابق مقررات فعلی چهارهزارریال مالیات میدهد درصورتی که طبق قانون پیشنهادی اگرچه نرخ این طبقه از درآمد ده درصد پیش بینی شده ولی بطوری که توضیح داده شد مالیات از مازاد دریافت میشود بجای ده هزارریال فقط ۷۷۰۰ ریال یا ۷/۷ درصد. مالیات متعلقه خواهد بود همچنین بنگاهی که یک میلیون ریال درآمد ویژه دارد اگرچه نرخ پیشنهادی ۲۰ درصد است ولی بجای اینکه ۲۰۰ هزارریال کارسازی نماید فقط ۱۶۷۷۰۰ ریال مالیات بده خواهد بود.

● مالیات مقطوع

۳ـ مطابق قانون فعلی مالیات حقوق و دستمزد ماهیانه کارمندان تابع مقررات کلی بوده و چون تقسیم درآمد سالیانه بر ۱۲ ماه و اعمال نرخهای مالیاتی تولید کسوری میکرده که درموقع حساب حسابداران و مدیونین مالیات را گرفتار مشکلات زیادی مینموده و دائما تولید اصطکاک های نامطلوبی بین مؤدیان و مامورین وصول میکرده برای آن که رفع اشکال بشود و مالیات حقوق و دستمزد کارمندان و کارگران کاملا رولین و تابع مقررات سهلتری بشود درماده ۲ لایحه بطور مقطوع و انهم ماهیانه مالیات هائی برای این طبقه از مودیان پیش بینی شده است.

● کومک های نخستین

این بخشنامه از طرف وزارت فرهنگ صادر و به آموزشگاهها ابلاغ گردیده است:

چون کتاب «کومک های نخستین پیش از رسیدن پزشک» که اخیرا سرکار سرگرد دکتر حسینعلی اسفندیاری تالیف و با نهایت زیبائی چاپ نموده اند حاوی اطلاعات بسیار سودمند و برای همه دانستن آن اطلاعات لازم و طرف احتیاج میباشد تاهنگام ضرورت بخود و دیگران مدد کنند و نظر باینکه مندرجات کتاب نامبرده یکی از مواد مهم برنامه تعلیمات درجه

شکستن «رکورد» غرامت دارد!؟

شکوه الدین محلاتی

حکیم طوس و بوجود آورندهٔ حماسه اساطیری «شاهنامه» کلام زیبا و والائی دارد که طی قرون و اعصار، مثل سائر شده:

«زنیرو بود مردرا راستی»
یکی از ورزشکاران موفق این سال و زمانه، آنچنان باصداقت سخن گفت که مرا بر آن داشت تااین چند سطر را بنگارم:

خشت زیر سرو برتارک هفت اختر پای
دست قدرت نگر و منصب صاحب جاهی

من، بادنیای ورزش، دراین سالها تماس نزدیکی ندارم. مثل خیلی ازابناء زمان، ازطریق بگفته امروزیان: «وسائل ارتباط جمعی» ازجهان نیرومندی وورزش مطلع میشوم!

چند شب قبل درتلویزیون، فیلمی از زندگی یکروزهٔ ورزشکاری هموطن جریان داشت که طی آن ازخود و دنیای بی آلایش خویش سخن میگفت:

ازاینکه برای امرار معاش و گذران زندگی، بایستی روزانه چندین ساعت کارکند. آنهم نه کاری ظریف و ملایم، چندین ساعت رانندگی پشت فرمان «وانت» و راندن درشهری جادو زده و پرجنجال و هیاهو چون تهران، آنهم با کیفیتی که مردم اینسال و زمانه، رانندگی میکنند!

آنقدر باصداقت بیان کلام کرد و براستی سخن گفت که علاقمند شدم اورا بشناسم و پیش خود خواستم که گوینده برنامه، نام و نشانش را تکرار کند.

چنین ادامه داد که: آنگاه، پس از ساعتها راندن و سرو کله زدن بامراجعان و صاحبان کالا برای حمل و نقل و سمج تراز آنها، افرادیکه باتومبیل مردم میزنند و طلبکارهم میشوند! عصر، سری بباشگاه ورزشی جنوب شهر زده چند ساعت متوالی به تمرین کشتی و دیگر ورزشها مشغول میشوم! رضائی جوان ورزشکار، سعی داشت باهمان کلام صادقانه و بی ریای خود، به دست اندرکاران ورزش کشور و باقی هموطنان بگوید: چگونه ازکسی که کاری شاق و توان فرسا و عصب خردکن انجام میدهد و آنطور که: «شاید و باید» راحتی خیال و معاش ندارد و آسوده خاطر نیست، این توقع میرود که ورزش کند، خوب هم ورزش کند، قهرمان هم بشود، مدال هم برای میهن عزیز کسب کند؟!....

آنها که بدنیای ورزش میگروند، مانند گروندگان بسایر هنرها و رشته های مختلف هنری، غالبا افرادی صادق و بردبارند. جز بصداقت سخن نمیگویند و اگر رنج زندگی، گاهی خودی به آنها برساند هرگز شکایتی نمیکنند!! تازه وقتی هم قصد ادای شکایت (آنهم برسبیل حکایت) کنند، سعهٔ صدرشان، علو همت و بی نیازی شان، توام بامتانت ذاتی که دارند سبب میشود که همه چیز را نگویند. درکلامی کوتاه، بیان مقصود کنند و بگذرند. بمصداق مصراع مشهور:

«هزار نکته سخن برزبان و لب خاموش!»

کسیکه به میادین ورزش بین الملل قدم گذاشته و براثر همت و استعداد ذاتی خود، برای کشور کسب مدال کرده است، این میتواند حداقل توقعش باشد که دست اندرکاران ورزش و گردانندگان فدراسیون مربوطه، غیرازادای: «احسنت» و تکرار دوارانگیز «بارک اله» ازاو سئوال کنند: وضع و حالت چگونه است؟ امرار معاش و کیفیت معیشت تو، بااین پریشانی اوضاع و گرانی ارزاق، برچه مداری استوارست؟ آسایش خیال داری تابتوانی به تمرین های مدام و مستمر بپردازی؟ و.... خلاصه ـ «چسان بگذرد برتو، این روزگار؟!»

میگویند: چندین سال قبل، صاحب مقامی وقتی شنیده بود ورزشکاری درمیادین المپیک رکورد رشته خاصی ازورزش را شکسته، باقیافه ای «معصومانه!» گفته بود: «دولت دراین زمینه تعهدی ندارد و ملزم به پرداخت نیست! خود شکننده غرامت شکستن را بپردازد» جل الخالق و دیگر..... «توخود حدیث مفصل بخوان ازاین مجمل» زیاده جسارت است.

حرفهایی از انسوی سیم

عصمت وفائی

روزنامه اطلاعات چند روز پیش خبری داشت حاکی از اینکه شهرداران مناطق تهران، خیابانها را رنگ آمیزی و باصطلاح بزک میکنند، خواستم بپرسم شهرداری ناحیه ۹ یوسف آباد برای، همشهریان خوش حساب چه تدارکی دیده است؟ محلی که من از آن صحبت میکنم خیابان کاج ـ بیست متری دوم، انتهای خیابان ۱۸ انست که این خیابان را سالها پیش به خیابان هفتم امیرآباد شمالی متصل کردند تا ترافیک سبک تر شود، که شد ولی حدود ۱۰۰ متر از این خیابان پس از سالها هنوز اسفالت ندارد. بنابراین حالا که مسئله بزک کردن خیابانها مطرح است پیشنهاد میکنم اول این ۱۰۰ متر باقیمانده خیابان اسفالت شود و ضمنا نهرآبی که در این خیابان جاری است و موجب هدر رفتن آب و همین طور ایجاد گل و لای میشود، فکری برای آن بکنند که این نهر واقعا اساب زحمت مردم شده است.

زهره دوانی:

امروز صبح پودر لباسشوئی سپید که تاهفته قبل ۹ تومان بود، مغازه دار (فروشگاه دریانی در سید خندان خیابان خشایار) از من ۱۲ تومان گرفت، پریروز هم پودر تاید که حداکثر تا ۱۸ ریال عرضه می شد ناگهان به ۳۶ ریال (یعنی دو برابر) افزایش داده شد. باین ترتیب باید گفت واقعا چشم اتاق اصناف، کمیته حمایت از مصرف کننده ومرکز بررسی قیمت ها روشن!

خسرو میرزای دوم هنوز مساله است!

بدنبال اهانت ایفاء گر نقش عمه خانم بوکلاء دادگستری و اعتراض وکیلان، روزنامه‌ها ارتباطی یافتند بین اهانت و آزادی بیان تا آنجا که روزنامه اطلاعات در شماره سیزدهم اسفندخود در ستون درمحافل و مجالس در مقام توجیه اهانت بوکلاء بر امده است، حال که مقدر است وکلاء دادگستری بعلت تقصیر ناکرده آنهم تحت عنوان آزادی بیان مورد حمله قرار گیرند توضیح زیر را لازم میداند که وکیلان بحق اعتقاد دارند نیاز آنان بازادی بیان برای دفاع از حقوق مردم امریست غیر قابل انکار و هیچگاه در مقام تخطئه و تخدیش انتقاد سازنده نبوده و نیستند بلکه معتقدند فرق است بین دشنام و آزادی بیان و برای آنکه نویسندگان روزنامه در این مبحث باحساس وکلا در موقع پخش برنامه خسرو میرزای دوم و ادای جمله اهانت آمیز تا حدی آگاهی یابند کافی است چند لحظه خود ا در محیط و هوای سریال قرار داده و این طور بشنوند که عمه خانم سریال می گوید: بروید بجای تلاش در جهت تنویر افکار عمومی و حفظ آزادی ها و حرمت بشری شغل شرافتمندی را برای خود دست و پا کنید، اگر جلوی زن و فرزند خود احساس شرمندگی نکردید در آنصورت با ما وکلاء در درک و فهم معانی کلمات اختلاف نظر دارید

من بعنوان یک وکیل دادگستری نقش مطبوعات وزین را در مبارزه با اختناق و فساد ستایش کرده و برای نویسندگان ارزنده ای که در هر شرایطی جهاد میکنند احترام قائلم و امیدوارم آنان نیز به نقش دفاعی ما و گرفتاریهای مربوط بآن توجه داشته باشند.

نظریات کارمندان دولت در مورد قانون استخدام

درنحوه استخدام کارمندان باید تجدید نظر شود

خانم طاهره علیزاده با ارسال نامه‌ای به روزنامه اطلاعات درمورد تجدید نظر درلایحه نهائی قانون استخدام کشوری قید کرده است:

لیسانسیه هایی که درآموزش و پرورش استخدام میشوند بغیر از لیسانسیه هائی که تعهد دبیری دارند چرا بقیه دریک گروه مساوی استخدام نمیشوند؟ مثلا رشته علوم تربیتی و بهزیستی دانشکده علوم تربیتی چه فرقی بارشته های دانشکده علوم و کشاورزی و ادبیات دارد که رشته های دانشکده علوم تربیتی باگروه ۷ و رشته های سایر دانشکده ها باگروه ۶ استخدام می شوند ، درصورتیکه رشته های فوق درست است که جزو دانشکده علوم تربیتی است ولی بهیچ وجه تعهد دبیری نداشته و مانند لیسانسیه های سایر دانشکده ها بغیر از آموزش و پرورش درسایر وزارتخانه ها می توانند استخدام شوند، و یا لیسانسیه هایی که درخدمات تدریس می کنند چه فرقی با لیسانسیه هایی که درآموزش متوسطه هستند دارند، درصورتیکه هردو دارای یک نوع مدرک تحصیلی می باشند و دردانشگاه ممکن است درسهایشان خیلی مشکلتر و پیچیده تر از بقیه یعنی آنهایی که درگروه ۷ استخدام میشوند باشد، مثل رشته شیمی یا فیزیک یا علوم تربیتی، بدین لحاظ پیشنهاد میشود که درتجدید نظر در لایحه قانون استخدام کشوری ترتیبی اتخاذ گردد که این اختلاف گروه دربین طبقات یکسان ازمیان برداشته شود.

آقای هوشنگ امیر خسروانی نیز با ارسال نامه‌ای درمورد تجدید نظر درلایحه نهائی قانون استخدام کشوری نوشته است: باید در مقررات دادن مرخصی بدون حقوق به معلمان برای ادامه تحصیل تجدید نظر شود و حداکثر مدت استفاده از مرخصی بدون حقوق که اکنون ۵ سال است حداکثر تازمان گرفتن دکترا قابل تمدید باشد.

آقای امیر خسروانی دردنباله نامه قید کرده است:

شاید تصور رود که وزارت آموزش و پرورش برای تدریس دردبستان یا دبیرستانها احتیاج بوجود دکتر ندارد و برای معلمان طی دانشسرای عالی کافی است ولی این تصور صحیح نمیباشد زیرا اولا هرقدر سطح معلومات معلم بالاتر باشد بهمان نسبت نوباوگان و جوانانیکه سازندگان آینده کشور هستند کامل و آماده تر خواهند شد.

ثانیا اکنونکه وزارت علوم و آموزش عالی وزارت آموزش و پرورش دریکدیگر ادغام گشته‌اند، وزارت علوم میتواند ازوجود معلمان مجرب و دارای تحصیلات عالیه برای تدریس درمدارس عالی استفاده کند (چنانچه هنگام تاسیس دانشگاه تهران ازوجود معلمین مجرب و دانشمند به منظور استاد یاری و استادی استفاده شد).

. درسالهای اخیر تحولی دروزارت آموزش و پرورش بوجود آمده و اقداماتی برای تقدیر، تشویق و آسایش فرهنگیان شده است (مانند اعطای رتبه، استفاده ازبیمه، تاسیس بانک ویژه فرهنگیان و طرحهائی برای خانه سازی آنان) و اگر تامل دربازنشستگی معلمان مجرب و رفع محدودیت مرخصی بدون حقوق و تشویق ایشان برای کسب معلومات عالیه هم درنظر گرفته شود نتیجه بیشتری حاصل خواهد شد.

آزادی نرخ میوه و مشکل مردم ساری

احمد آرمون

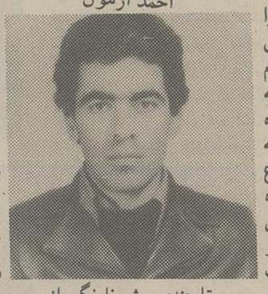

این روز ها بمناسبت فرا رسیدن نوروز مسئولان شهری آمدند، نرخ میوه را آزاد اعلام کردند و ظاهرا این کار از جمله کار هائی است که بخاطر رفاه مردم صورت گرفته است، که به عقیده نویسنده نه اینکه این نوع آزاد گذاشتن نرخ در جهت رفاه مردم نیست، بلکه تنها فایده اش این است که عده‌ای آدم سودجو از این راه برای خود جیب گشادتری بدوزند.

تا دیروز که روی میوه نرخ می گذاشتند، گروهی از مردم قادر نبودند، مثلا موز را کیلوئی ۵ تومان بخرند. اما همان موز دیروزی، امروز نرخش آزاد است و تا آنجا که تیغ فروشنده ببرد آن را تا ده تومان هم به مشتری قالب می کند.

پس این آزادی عادلانه نیست، وقتی فروشنده آزاد است بمناسبت فرا رسیدن نوروز پرتقال و سیب و..... را که از پیش ارزان خریده و انبار کرده است، امروز با ده برابر قیمت بفروشد، دیگر نمی شود گفت که این موضوع صرفا بخاطر رفاه مردم است، بدین معنی که اگر میوه در شهر زیاد است، پس باید ارزان تر از وقتی که کمبودش احساس می شود، فروخته شود.

تا چندی پیش نارنگی از سر و روی میوه فروشی های شهر ما (ساری) بالا می رفت و کسی هم خریدارش نبود، همه باغداران گله داشتند که محصولاتشان روی دستشان مانده است اما امروز همان نارنگی بی قابلیت نه تنها در شهر پیدا نمی شود، که اگر هم بشود هر کیلویش را بیست تومان هم نمی دهند.

غرض را قم تخطئه گروهی کاسب نیست که آن ها هم بنوبه خود درد دل هائی دارند که گه گاه منطقی هم می نماید، اما هدف این است که نباید مردم یک شهر بخاطر فرا رسیدن ایام نوروز و سفر چند هزار نفر که از گوشه و کنار کشور به ساری می آیند چنین مورد اجحاف قرار گیرند زیرا آن ها که به سفر می آیند، حتما پول خرید میوه بیست تومانی را هم دارند، اما آن ساروی که باحتمال قوی میزبان اقوام تهرانی هم خواهد بود، فکر نمی کنم قادر باشد یک چنین تاوان سختی مثلا از بابت میوه بدهد.

میوه مثل ماهی نیست که اگر در شب عید جایش در کنار سبزی پلو خالی باشد، مانعی نداشته باشد، که الحمدالله امسال سفیدش که هیچ، بلکه از نوع کفالش هم در شهر پیدا نمیشود و این ماهی دیگر خوراک اشراف شده است و برای خرید آن از بازار قاچاق فروشان، پولی زیاد می خواهد.

مثل آن پزشکی که یکباره ده ماهی سفید را از یک ماهی فروش در میدان نرگسیه بمبلغ ۲۵۰۰۰/ ریال خریداری می فرماید، که خداوند به کسب و کاسبی هر دوی این حضرات رونق بیشتری بدهد.

بهر حال با شنیدن این خبر بجهت اثرا فروشندگان میوه شهر آستین ها را حسابی بالا زده اند و چاره‌ای هم جز تسلیم شدن در مقابل آنان برای خریدن میوه گه گاه پلاسیده و بی مصرف نیست، چون بهر جهت زمان، زمان عید است و این یکی از صد ها مسائلی است که جماعتی مثل من که (خرج آن ها با دخل شان) نمی خواند، گرفتار آن هستند.

سئوال تلفنی پاسخ تلفنی

مشکل دانش آموزان

لطیفه قائم مقامی:

چند سال پیش تحت عنوان نظام جدید آموزش، برنامه‌های دوره متوسطه تغییر کرد و اکنون شاگردانی که محصول دوره اول این نظام جدید میباشند در کلاسهای چهارم رشته‌های مختلف نظری، طبیعی، اقتصادی، کشاورزی، و غیره مراحل آخر تحصیل را طی میکنند. میگویند امتحانات امسال این قبیل دانش آموزان نهائی است و نتیجه آن در سرنوشت آینده آنها اثرات زیادی دارد، با توجه باینکه هر مدرسه حتی در تهران از لحاظ معلم و سیستم تدریس و وسائل آزمایشگاهی و مدیریت، با مدرسه دیگر همطراز نیست و بطور مثال طبق تحقیقاتی که من کرده‌ام هم اکنون در مدارس معروف تهران مانند خوارزمی، و هشترودی، مرجان و بعضی گروههای فرهنگی دیگر نه تنها از لحاظ تعداد صفحاتیکه تدریس شده، بلکه از لحاظ حل تمرینات و مسائل ریاضی و فیزیک و شیمی و هندسه و حساب از سایر مدارس جلوترند و قطعا تا اخر سال تحصیلی همه کتابها را تمام خواهند کرد. آیا تقصیر بچه‌های مدارس که بعلت کمبود علم یا عدم ورزیدگی معلم یا نداشتن وسائل کافی نتوانند دروس خود را تمام کنند چه خواهد بود؟ آیا وزارت آموزش و پرورش در تنظیم سئوالات امتحان نهائی برای دانش آموزان سال چهارم نظری رشته ریاضی و فیزیک که بسیار مشکل و مستلزم وجود معلم و وسائل آزمایشگاهی مناسب است چه روشی اتخاذ خواهد کرد که با اصول عدالت توأم باشد؟ آیا طرحی وجود دارد که این عدم هم آهنگی شیوه تدریس امکانات و وسائل در سرنوشت چه‌های بیگناه اثرات منفی و ظالمانه نداشته باشد؟ والدین دانش آموزان سالهای چهارم جدید بویژه رشته ریاضی و فیزیک نگران آتیه فرزندان خود هستند و از وزارت آموزش و پرورش تقاضا دارند که هر چه زودتر تا وقت برای چاره اندیشیدن باقی است به این سوال پاسخ دهند.

پاسخ وزارت آموزش پرورش

در پاسخ خانم لطیفه قائم مقامی تحت عنوان بالاباطلاع میرساند:

بطوریکه اداره کل امتحانات گزارش میدهد، امتحان سال چهارم نظام جدید نهائی است و هم اکنون کمیسونی از افراد صاحب نظر و کار شناسان آن اداره، کل مشغول برنامه ریزی و تمهید مقدمات امتحانات نهائی فوق الذکر هستند علاوه براین بمنظور تبادل نظر و بود جه بندی بارم لیه دروس سال چهارم نظام جدید و هماهنگ شدن امتحانات کمیته‌هائی از صاحب نظران و دبیران ورزیده پایتخت باهمکاری کارشناسان اداره کل امتحانات طی جلسات متعدد با توجه به ساعتهای تدریس هفتگی و حجم و محتوای کتابهای درسی مشغول بررسی است که پس از حصول نتیجه مراتب بکلیه مناطق آموزشی ارسال خواهد شد تا به اطلاع دبیران و دانش آموزان سراسر کشور برسد.

بجای میدان، مغازه ساختند!

برای زیبا سازی اطراف مسجد جامع اصفهان که یکی از شاهکارهای معماری اسلامی ـ ایرانی بشمار می‌رود، شهرداری اصفهان تصمیم گرفت میدانی مقابل مسجد احداث کند. در پی این تصمیم، شهرداری اصفهان طی آگهی شماره ۱۲۶۰۷ ـ ۱۳۴۹/۴/۲ از مالکان خانه ها و مغازه های واقع در طرح در خواست کرد که طبق مقررات نسبت به تخلیه ملک خود اقدام کنند، مردم هم که خوشحال بودند که با اینکار آبروی شهر و مسجد جامع حفظ می‌شود به سرعت نسبت به تخلیه ملک خود اقدام کردند،

لیکن شهرداری اصفهان بجای احداث میدان شروع به ساختن مغازه هائی کرد که نه فقط از نظر جلب توریست مناسب نیست بلکه باین ترتیب راه عبور و مرور وسائط نقلیه به کوچه پشت مسجد جامع مسدود شد و ساکنین ان محل برای رفع جزئی ترین گرفتاری خود و تهیه مایحتاج روزانه با گرفتاری زیادی روبرو شده‌اند.

حرف بر سر اینست که چرا شهرداری عده زیادی از مردم و کسبه را آواره کرده و بر مشکلات آنها افزوده است؟ از مسئولان امر تقاضا داریم به این مسئله رسیدگی نمایند.

حسن روحانی ـ ساکن کوی پشت مسجد جامع

هرگز پیدا نمیکنید

کاملتر، مجهزتر و زیباتر از

تلویزیون رنگی شهاب

- مجهز به لامپ تصویر ۲۷ اینچ ویدیوکالر باسیستم P.I.L. جدیدترین اختراع در زمینه کیفیت و بزرگی تصویر
- مجهز به سیستم عیب‌یاب اتوماتیک I.S.A
- مجهز به‌دستگاه کنترل از راه‌دور با ۲۳برنامه و کانال‌یاب اتوماتیک
- مجهز به رادیو FM
- مجهز به‌دستگاه بازی تی وی گیم رنگی
- مجهز به سیستم تنظیم‌رنگ اتوماتیک سکام ایران همراه با قابلیت‌نصب مدار اضافی برای استفاده همزمان با سیستم‌های پال و سکام
- و تنها تلویزیون در ایران که به‌مدار اضافی اصلاح رنگ‌در کارخانجات تلویزیون شهاب مجهز شده وبخاطر همه‌این امتیازات فنی موفق به دریافت مهر استاندارد: V.D. E انجمن مهندسین الکتریک آلمان گردیده است
- همراه با سرویس سریع کارخانجات شهاب

کاملتر از تلویزیونهای رنگی شهاب پیدا نمیکنید

دستگاه کنترل از راه دور

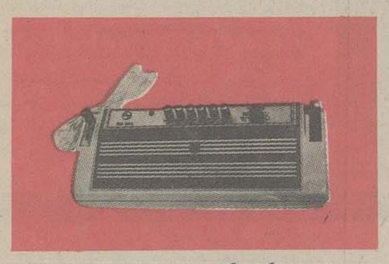

تی وی گیم رنگی، (بازی تلویزیونی)

شهاب
Shahab

مبلمان زیبا و رنگ تلویزیون رنگی شهاب را با تلویزیون های دیگر مقایسه کنید

شرکت کارخانجات رادیو شهاب؛ تهران، خیابان شاه ساختمان آلومینیوم. تلفن: ۳۷۶۱۰۳ ـ ۳۷۶۱۰۲ ـ ۳۷۶۱۰۱

دو تفسیر روشنگر در باره انتخابات فرانسه

فرانسه چپ یا فرانسه راست

دکتر منصور مصلحی (فرانسه)

سلسله مقاله های «فرانسه در آستانه انتخاب سرنوشت» به پایان رسید. در این سلسله حزب های اصلی را معرفی کردیم. نظرهایشان را شناختیم، با اختلاف های درونی جناح ها و تضاد میان جناح ها آشنا شدیم. تا حدودی دریافتیم که اجرای برنامه مشترک جناح چپ چه پیامد هائی خواهد داشت و کار را با شناساندن چهره های اصلی سیاست فرانسه به پایان رساندیم. فرانسه اینک و در فاصله میان دو یکشنبه (امروز) و ۱۹ مارس (یکشنبه آینده) ۱۹۷۸ در واقع در لحظه انتخاب سرنوشت است. هیچ تردیدی نیست که نتیجه انتخابات فرانسه روی سرنوشت این کشور اروپای غربی جهان تاثیری شگرف خواهد داشت و بهمین جهت در آن یک هفته و در چند هفته بعد از آن فرانسه اگر نه خبر ساز ترین دستکم در شمار خبر سازترین کشور های جهان خواهد بود. خبرگزاری ها و رادیو تلویزیون ها و مطبوعات جهان خبرنگاران، گزارشگران، مفسران، عکاسان و فیلم برداران خود را در پاریس مستقر کرده اند. تا لحظه بلحظه این حادثه را دنبال کنند و بعد بلافاصله پس از روشن شدن نتیجه به داوری پیش بینی آینده بپردازند.

چرا این انتخاب سرنوشت سازست؟ چون دو گروه با دو برنامه متفاوت با نیروئی تقریبا مساوی روی در روی هم ایستاده اند. هر کدام از آنها راه متفاوتی ارائه میدهند و این اقلیت کوچکی از فرانسوی هاست که سرنوشت را میسازد. بین یک تا پنج درصد ـ چون هیچ جناحی نمی تواند اکثریتی بیشتر از یک تا پنج درصد بدست آورد. این انتخابات نه فقط بدلیل «انتخاب میان چپ و راست» بلکه بهر حال سرنوشت سازست. اگرجناح راست بار دیگر اکثریت را بدست آورد حوادث آینده به توازن و شکل قدرت میان اجزاء ترکیب کننده آن و به واکنش جناح چپ در برابر شکست بستگی دارد. اگر جناح چپ پیروز ود آنچه بعد هارخ میدهد بستگی نزدیک به تحمل و واکنش جناح راست و نیز روابط میان کمونیست ها و سوسیالیست ها دارد. در این حال وضع حزب سوسیالیست بسیار حساس است. چون چه چپ بچپ بگراید و چه به میانه خطر تجزیه تهدیدش میکند. آیا میتران می تواند باز هم به بند بازی میان جناح های چپ و راست حزب سوسیالیست ادامه دهد؟ بعد از او حزب سوسیالیست میتواند وحدت خود را حفظ کند؟ اگر جناح چپ بقدرت برسد و حزب سوسیالیست دچار تجزیه شود کمونیست ها چه خواهند کرد؟

در این تردیدی نیست که جناح راست در برابر هر حرکت غیر قانونی گروه های چپ بویژه کمونیست ها ـ واکنش خشونت آمیزی نشان خواهد داد. این مطلب را تا بحال چند نفر از مقام های مسئول جناح راست ـ وزیر کشور، ژاک شیراک و ژان ژاک سروان شرایبر به تاکید گفته اند.

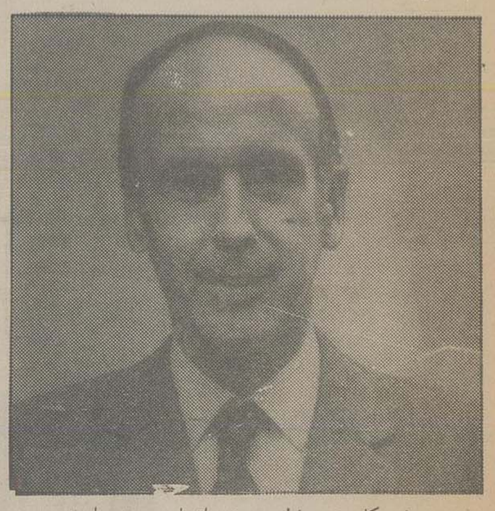

ژیسکاردستن: خطر پیروزی اتحاد چپ جدی است

و اما یک مسئله اساسی این است که فرانسه بهر حال و کمابیش ـ چه جناح راست پیروز شود و چه جناح چپ ـ در سال های آینده از نظر اقتصادی با دشواری هائی روبرو خواهد بود.

چند ماه پیش کمونیست ها که میخواستند تعداد هر چه بیشتری از افراد کم در آمد به سوی خویش بکشند. و هوا داران خود را یعنی ناراضی ها را راضی نگاهدارند، اعلام کردند که جناح چپ باید بلافاصله بعد از پیروزی در انتخابات حداقل دستمزد ماهیانه را به ۲۴۰۰/ فرانک برساند. فرانسوا میتران و اقتصادان های حزب سوسیالیست که در آن زمان هنوز ضرورت عوام فریبی را برای رسیدن به پیروزی به اندازه هفته های اخیر احساس نکرده بودند، اتخاذ چنین تصمیمی را یک فاجعه اقتصادی تلقی کردند و سرسختانه به مخالفت با آن پرداختند. اما چندی پیش برای بدست آوردن آراء تعداد هر چه بیشتری از افرادی که مزدشان از این مبلغ کمترست موافقت خود را با نظر کمونیست ها اعلام کردند. در این حال برای جناح راست امکان نداشت ساکت بنشیند بالا بردن حداقل دستمزد یک حربه انتخاباتی است و در صورت پیروزی جناح راست اگر این افزایش صورت نپذیرد، سندیکا های قدرتمند چپ با بر پا کردن تظاهرات و بر قراری اعتصاب لطمه های سختی به اقتصاد کشور خواهند زد. پس اینک حتمی است که بعد از انتخابات در فرانسه دستمزد های پائین افزایش خواهند یافت، یعنی قدرت خرید و میزان مصرف افزایش می یابد. در صورت پیروزی جناح راست کمتر و در صورت پیروزی جناح چپ بیشتر ـ مکانیسم (افزایش دستمزد ها، بالا رفتن قدرت خرید، تورم، بحران اقتصادی) در صورت پیروزی هر کدام از جناح ها نخوه متفاوتی خواهد داشت.

۱ ـ در صورت پیروزی جناح چپ حکومتی که سوسیالیست ها در آن اکثریت دارند، بیشتر زیر فشار کمونیست ها حداقل دستمزد ها، کمک هزینه های خانوادگی، مسنمری ها، حقوق بازنشستگی را افزایش میدهد، قدرت خرید کلی مردم افزایش می یابد، تورم به سرعت رشد میکند و بحران اقتصادی روی میدهد.

ازین پس معلوم نیست چه خواهد شد: رئیس جمهوری پارلمان را منحل میکند و درانتخابات جدید اکثریت ازجناح چپ روی برمیگرداند؟ اختلاف میان سوسیالیست ها و کمونیست ها به آشوب سیاسی منجر میشود؟ فرانسه وضعی شبیه پرتغال پیدا میکند؟ ۲ ـ درصورت پیروزی جناح راست دولت برای عملی کردن برخی ازوعده هایش وزیر فشار سندیکاها و اقلیتی که حتما قدرت بیشتری یافته است به افزایش دستمزدها تن درمیدهد. البته به میزانی کمتر رشد تورم سریع تر میشود و بحران اقتصادی شدت می یابد. ازین پس هم معلوم نیست چه خواهد شد. بحران سیاسی درپی بحران اقتصادی سرمیرسد و منجر به پیروزی جناح چپ دریک انتخابات پیش از موقع میشود؟ فرانسه وضعی شبیه ایتالیا پیدامیکند؟ یاتورم درحد معتدلی ثابت میماند؟

جستجوی هرپاسخی برای این پرسش ها به فالگیری شبیه ترست. پس باید منتظر شد که زمان پاسخ بدهد. ولی از هم اینک میتوان گفت که چرا افزایش دستمزدها درنتیجه بالارفتن قدرت خرید مردم خطرناک است. یکی از مفسران اقتصادی فیگارو می نویسد: وضع کنونی اقتصاد فرانسه و محیط بین المللی هرحرکتی را که به افزایش مصرف منجر شود محکوم میکند.

اگر بخواهیم ماشین اقتصاد را تندتر بچرخانیم لاجرم شعله های تورم را سرکش تر خواهیم کرد. بعنوان مثال: ببینیم روی کارآمدن جناح چپ و اجرای برنامه هایش چه عواقبی دارد: حدود صدمیلیارد فرانک پول جدید بعلت افزایش دستمزد وارد گردش میشود. و چون سهم کم درآمدها خیلی بیشتراز دیگرانست. تقریبا تمام این مبلغ صرف خرید، یعنی افزایش مصرف میشود.

واحدهای تولیدی که باراصلی این پرداخت اضافی را بدوش میکشند اگرورشکسته نشوند ناچار هستند قیمت فرآورده های خودرا افزایش دهند، پس بلافاصله یک حرکت تورمی شروع میشود اگر به فرض تقریبا محال حکومت چپ بتواند بطریقی ازافزایش فوری قیمت ها جلوگیری کند افزایش صد میلیارد فرانکی قدرت خرید باعث فزونی تقاضا برعرضه میشود. این امردو نتیجه در بردارد: افزایش قیمت ها یا افزایش واردات ـ درحالت اول نرخ تورم بالا میرود و در حالت دوم توازن پرداخت های خارجی فرانسه بیش از پیش به زیان این کشور برهم خواهد خورد.

«ریمون بار» نخست وزیر فرانسه بعنوان یک اقتصاد دان برجسته و یک سیاستمدار منطقی عقیده دارد که هرحرکت اقتصادی درکشورش باید باتعمق و آرامش صورت پذیرد. به عقیده او قدرت خرید مردم باید افزایش یابد ولی نه بخاطر عوام فریبی انتخاباتی و به زیان سلامت اقتصاد این کشور. بلکه بخاطر افزایش واقعی رفاه طبقه های کم درآمدتر و از طریق افزایش سرمایه گزاری های صنعتی. بالابردن میزان تولید و همراه باکنترل تورم.

او درین راه تابحال موفقیت های درخوری داشته است و ازین پس نیز اگر فرانسوی ها دوراندیشی سیاسی بیشتری نشان بدهند موفق خواهند بود.

اینک برخلاف ادعاهای تبلیغاتی ژرژ مارشه که وضع کارگران فدرال و ژاپن را ناخوشایند میداند یک کارگر آلمانی بهتراز یک کارگر فرانسوی زندگی میکند. چون کارگران آلمان ازمبارزه طبقاتی دست شسته اند و ضرورت قبول انضباط برای تامین منافع ملی را دریافته اند.

باتوجه به این تجربه محسوس. ریمون بار عقیده دارد افزایش تدریجی معقول دستمزدها از آنجا که به تورمی خرد کننده منجر نمی شود. درنهایت امر بیشتر از افزایش ناگهانی و تورم زای دستمزدها به سود طبقه های کم درامدتر خواهد بود.

پیروزی جناح چپ ازنظر سیاست داخلی «فرانسه را بادو خطر بزرگ» روبرو میکند. درگیری سوسیالیست ها و کمونیستها تجزیه حزب سوسیالیست و درنتیجه اشفتگی سیاسی و ازسوی دیگر درگیری شدید جناح های چپ و راست درزمینه سیاست بین المللی فرانسه مکان طبیعی خویش را که در «غرب» است بخطر میندازد. «الفرد فابرلوس» سیاستمدار واقع بین فرانسوی میگوید.

ـ ۲۵ سال پیش «فرانسوامورياک» میگفت فرانسه میان دوفک گیر کرده است: روسیه و امریکا. به او جواب دادم که این دوفک متفاوت است و حوادث این را ثابت کرده است.

..... شوروی درکنفرانس هلسینکی بااین وعده که به حقوق بشر احترام خواهد گذاشت حاکمیت خودرا برسرزمین هائی که درپی جنگ تصرف کرده بود تثبیت کرد. بعددرکنفرانس بلگراد این سرزمین ها را نگاه داشت ولی احترام به حقوق بشر را نفی کرد.

آیا فرانسوی ها تنها بخاطر اینکه ذاتا تغییر و تحول را می پسندند خودرا درگرداب ناشناخته اتحاد چپ میندازند؟.

ژاک شیراک: به پیروزی جناح راست اطمینان دارد

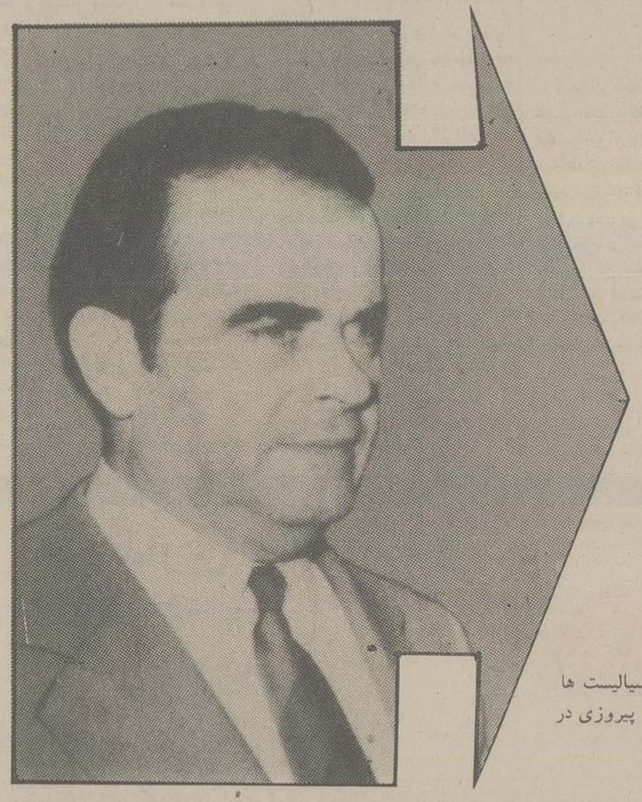

ژرژ مارشه: اتحاد با سوسیالیست ها صرفا بخاطر پیروزی در انتخابات

از: نیویورک تایمز

فرانسه: دگرگونی های پس از انتخابات

مفسران سیاسی و موسسات تحقیقات آماری که از طریق نظر خواهی از گروه های مختلف مردم شواهدی تحلیلی برای سنجیدن گرایش های افکار عمومی گرداوری میکنند هردو عموما دراین باره متفق القولند که رای دهندگان فرانسوی گاه دلایلی ضد و نقیض برای ابراز علاقه‌ای که ظاهرا به پیروزی جبهه ائتلافی احزاب سوسیالیست و کمونیست و برای پایان دادن به ۲۰ سال زمامداری بدون وقفه دولتهای دست راستی متمایل به میانه روی نشان میدهند ـ درخود احساس می کنند احزابی که درحال حاضر بلوک اکثریت را در پارلمان کنترل میکنند از ۱۹۵۸ تا کنون بر فرانسه فرمانروائی کرده اند.

بقول یکی از صاحب نظران محبوب ترین شعاری که امروز در آستانه اعلام شدن نتایج اولین دوره انتخابات مهم فرانسه وجود دارد، از چشم اکثریتی بزرگ از رای دهندگان فرانسوی این است: ۲۰ سال حکومت برای احزاب دست راستی و میانه رو بس است.

چنین بنظر میرسد که مردم فرانسه خود را آماده کرده‌اند تا نظامی اساسا لیبرالی و از نظرهای سیاسی و اقتصادی کاپیتالیستی را با کاستی های شناخته شده‌ای که در بطن آن وجود دارد با حکومت چپ گرایی عوض کنند که به ملت فرانسه بدون در نظر گرفتن تمام عواقب قابل تصور وعده میدهد که (درصورت پیروز شدن احزاب سوسیالیست و کمونیست در انتخابات) جامعه‌ای سراسر تازه بوجود خواهد اورد و اصلاحاتی زیر وزبر کننده در همه شئون زندگی اقتصادی و سیاسی فرانسه ایجاد خواهد کرد.

پدیداوردن تبدلی عظیم در اقتصاد فرانسه که ملی کردن وسیع موسسات و سرمایه های بخش خصوصی را همراه افزایش بسیار قابل ملاحظه مخارج دولت برای بسط رفاه اجتماعی در بر خواهد گرفت، چیزی است که از طرف «اتحاد احزاب چپ» یعنی جبهه نامتشکلی که مدتها قبل از فرا رسیدن انتخابات دستخوش پراکندگی گردیده وعده داده شده است. باوجود قول موکد رهبران حزب سوسیالیست فرانسه دراین باره که پیروزی احزاب چپ هیچ تجدید نظر فاحشی در سیاستهای دفاعی یا خارجی فرانسه بدنبال نخواهد آورد ـ سیاستمداران اروپایی و امریکایی تردید ندارند که روی کارامدن یک دولت متکی به کمونیستها و سوسیالیستها در پاریس جایی بزرگ برای چون و چرا کردن درباره اینده فرانسه بعنوان یکی از شرکای پیمان نظامی اتلانتیک شمالی «ناتو»، بوجود خواهد اورد.

برای آنکه جهات احساس های رای دهندگان فرانسوی را بتوان درپایان مبارزات انتخاباتی احزاب و سیاستمداران این کشور بهتر درک کرد ذکر برخی نمونه ها میتواند خالی از فایده‌ای نباشد.

مردی بنام «فانری لاسا» که کارش توزیع و تولید فیلم است و در پاریس زندگی میکند نظری ابراز کرده است که درحقیقت نمونه‌ای است از ضد و نقیض بودن انگیزه های حاکم بررفتار عمومی رای دهندگان فرانسوی بصورتی که در مطلع مقاله حاضر به آن اشاره رفته است «لاسا» با اینکه شخصا از پیروزی احزاب چپ هراس دارد و بروشنی احساس میکند که تحقق یافتن هدفهای برنامه مشترک سوسیالیستها و کمونیستها ممکن است بسیاری از صاحبان صنایع و یا بازرگانان فرانسوی از قبیل خودش را به ورشکستگی محکوم کند ـ باز هم از ائتلاف دولتی موجود احزاب دست راستی و میانه‌رو دلی پرخون دارد و به انها میتازد. تناقضی که جای ان در ژرفناهای ذهن اکثریت بزرگی از رای دهندگان فرانسوی قرار دارد و «لاسا» نمونه‌ای از آنان است ـ و اینکه چطور فرانسویان کثیرالعده‌ای نظیر او حاضرند به نفع احزاب چپ رای بدهند درحالیکه باطنا امیدوارند که شاهد شکست این احزاب باشند انعکاس دوگانگی های بزرگتری است که در ساخت و جوهر اساسی جمهوری پنجم فرانسه نهفته است. برخلاف این تجربه امریکایی که روسای جمهوری دراین کشور غالبا کنگره را در برابر خود می یابند ژیسکاردستن رئیس جمهور فرانسه کسی است که بدون پایمردی پارلمان (یا حمایت نخست وزیر که به نحوی مبعوث اکثریت پارلمانی است) نمیتواند بر کشور حکومت کند. این حقیقت در فرانسه کنونی موجد وضع پیچیده‌ای است که ممکن است ثبات سیاسی این کشور را درروزهای بعد از انتخابات نیز بطور جدی تهدید کند.

بعضی از ناظران اوضاع فرانسه پیشگویی میکنند که صرف نظر از اینکه پیروزی در انتخابات امروز (دوره اول) و هفته آینده، نصیب چه کسانی شود، این کشور ممکن است طی ماهها که در پیش است در پرتگاهی از فتنه ها و اشوبها سرنگون شود. به اعتقاد کسانیکه اظهار نظر هایشان را شنیده‌ایم در اینجا بار دیگر پای جنبه‌ای از صفات جمهوری پنجم فرانسه در میان است و این بار شکل دو مرحله‌ای بودن انتخابات است که انگشت اتهام ملامتگران بطرفش دراز شده است.

در قاموس سیاسی فرانسه ظاهرا اعتقاد به این نکته امری رایج است که مردمی که دراولین دور انتخابات به کاندیداهای معینی رای میدهند معمولا در دومین دوره آراء خود را بزیان آن کاندیداها به صندوق می اندازند.

در انتخابات ریاست جمهوری ۱۹۷۴ فرانسه «فرانسوامیتران» رهبر حزب سوسیالیست بیش از ۴۳ درصد از کل آراء شمرده شده را در اولین دور اخذ رای بدست اورد. درحالیکه ژیسکاردستن رئیس جمهور کنونی درهمان دور نتوانست بیش از ۳۳ درصد از آراء فرانسویان را تصاحب کند. باوجود این هنگامیکه دومین دوره انتخابات برگزار شد میتران سوسیالیست با بدست اوردن ۴۹/۲ درصد از کل آراء نهایی در برابر ۵۰/۸ در صد از آراء که به ژیسکاردستن تعلق گرفته بود دچار ناکامی گردید. پیروزی رئیس جمهوری کنونی فرانسه مرهون بسیج شدن شتاب الود طرفداران احزاب دست راستی و میانه رو فرانسه دراخرین فرصتها بود و رای دهنده فرانسوی دران ازمایش یک بار دیگر نشان داد که با چه سرعتی میتواند از خود انعطاف پذیری نشان دهد.

جرو بحثهایی که از چندین ماه پیش بین رهبران دو حزب سوسیالیست و کمونیست فرانسه درگرفته نوعی بی اطمینانی نسبت به دوام ائتلاف نیروهای چپ این کشور بوجود اورده است. گرچه آخرین پیشگویی های اماری نشان میدهند که این دو حزب ممکن است در روز یکشنبه هفته جاری ۵۱ تا ۵۳ درصد از کل اراء فرانسویان را در اولین دور انتخابات تحصیل کنند ـ اطمینان اندکی وجود دارد که بتواند پیروزی سوسیالیستها و کمونیستها را در دومین دور رای گیری امکان پذیر کند. بعنوان مثال بشدت قابل تردید است که بسیاری از طرفداران حزب سوسیالیست فرانسه حاضر شوند در دور نهایی انتخابات اراء خود را به نفع کاندیداهای کمونیستی که در حقیقت نامزدهای جبهه مؤتلف احزاب چپ خواهند بود به صندوق ها بریزند.

اما از طرف دیگر نفاقی که امروز برروابط احزاب دست راستی و میانه رو وابسته به اکثریت دولتی فرانسه حکومت میکند به هیچ وجه دست کمی از عناد سوسیالیستها و کمونیستها ندارد: ژاک شیراک نخست وزیر سابق که حزب دست راستی گلیستها را پس از احیا کردن آن رهبری میکند، اشکارا نسبت به ماهیت علایق سیاسی ژیسکاردستن، مخصوصا پس از فتح باب غیر لازمی که وی به نیت جلب دوستی سوسیالیستها به آن توسل جسته بدگمان است. در صورتیکه احزاب تشکیل دهنده ائتلاف حاکم کنونی در انتخابات جاری علیرغم احساسات اکثریت نمایان رای دهندگان فرانسوی (اکثریتی که ارزوی دگر گون شدن منظره و سیاست را دارد) ـ به پیروزی برسند.

سیاست مداران اخطار میکنند که فرانسه دستخوش هرج و مرج خواهد شد. طبق هشداری که آنان میدهند باید انتظار داشت که اتحادیه های کارگری تحت نفوذ کمونیستهای فرانسوی با برپا کردن اعتصاب دامنه دار وضع کشور را مختل کنند و حتی دامنه اغتشاشات به خیابانها بکشد در صورتیکه برعکس پیروزی در انتخابات نصیب احزاب چپ شود آن وقت برای ژیسکاردستن احتمالا غیر ممکن خواهد بود که مانند گذشته با چیرگی مطلوب، زمامداری خود را ادامه دهد. پیروزی احزاب چپ بدین معنی خواهد بود که ژیسکاردستن خود را محکوم به تحمل حضور ناسازگار نخست وزیری خواهد یافت که بنام نماینده احزاب پیروزمند چپ خود را محق خواهد دانست که بجای همکاری کردن با رئیس جمهوری، در برابر او قرار بگیرد.

المستقبل

اسماعیل فهمی وزیر خارجه سابق مصر:

زمان بسود اسرائیل نیست

بنظر من و بطور دقیق هواملی که در بحران منطقه خاورمیانه عربی موثر هستند عبارتند از:

یکم ـ کشور های عربی
دوم ـ فلسطینی ها
سوم ـ اسرائیل
چهارم ـ دو ابر قدرت (ایالات متحده امریکا و اتحاد شوروی)
پنجم ـ سازمان ملل متحد

من کشور های عربی را در صدر قرار میدهم. زیرا این کشور ها با امکانات وسیعی که در اختیار دارند میتوانستند در ایجاد راه حل عادلانه‌ای برای بحران خاورمیانه نقش عمده‌ای بازی کنند. ولی اوضاع جهان عرب و روش اعراب در حل و فصل مشکل باعث بحرانی تر شدن موضوع گردید. بطوریکه پیدا کردن راه حل برای آن بدون انتقاد از خویشتن سخت شده است. شاید این انتقاد در پایان منجر به داروئی گردد که از ریشه بحل مشکل کمک کند.

بدون شک کشور های عربی دارای چنان قدرت و امکاناتی هستند که چنانچه بنحو احسن بکار گرفته میشد، میتوانست راه حلی با تضمین همه حقوق پیدا نماید و زنگاری را که بیش از یک ربع قرن بر دل منطقه نشسته است بزداید.

امکانات نهادی اعراب را بشرح زیر میتوانیم از نظر بگذرانیم.

۱ ـ وضع استراتژیک و جغرافیائی جهان عرب که منطقه‌ای از کره زمین را اشغال کرده که در اهمیت و نقش آن در صحنه بین المللی شکی نیست.

۲ ـ امکانات انسانی دنیای عرب که جهان اسلام و همچنین جهان بیطرف را در کنار دارد که در مجموع قدرت عظیمی را تشکیل میدهد میتواند نقشی در جریانات امور صحنه بین المللی بازی کند.

۳ ـ امکانات اقتصادی فراوان جهان عرب که میتواند روی زندگی خود و پیشرفت زندگی دنیای صنعتی و یا دنیای پیشرفته اثر داشته باشد. از امکانات مزبور میتوان از سرمایه گزاریها و امکانات نفتی که تحت تسلط کامل دنیای عرب است نام برد که چنانچه بنحو احسن بکار برده شود منافعی برای اعراب در بر خواهد داشت.

۴ ـ روابط کشور های عربی و یا بعضی از آنها با دو ابر قدرت و اختلاف و بر خورد منافع این دو ابر قدرت در صحنه حیاتی استراتژی عربی.

مسئله خطرناک تر آن است که آنچه در جهان عرب در جهت گرایشهای دولتها صورت گرفت اثر عمیقی روی فعالیت و وزنه و ارزش سه عنصر زیر که به آن اشاره شد گذاشت.

ـ اوضاع استراتژیک جهان عرب
ـ امکانات انسانی جهان عرب
امکانات اقتصادی جهان عرب

آنچه باعث تعجب میباشد این است که گرایش های دولتها گر چه در مناطق استراتژیک دیگر جهان هم دیده شده است ولی در جهان عرب بعلت داشتن منابع انرژی و موقعیت آن در منطقه استراتژیک دیگر جهان هم دیده شده است. ولی در جهان عرب بعلت داشتن منابع انرژی و موقعیت آن در منطقه حساس به اوج خود رسید. و عجیب تر آنکه این گرایشها حتی در زمان توافق دو ابر قدرت هم صورت میگیرد یعنی اینکه دو دولت بزرگ برای تسلط بر دولتهای منطقه و امکانات آنها با همدیگر رقابت میکنند بدون آنکه میان آنها بر خوردی روی دهد. و این رقابت خطرناکتر از رقابتی است که منجر به بر خورد میشود زیرا رقابت در دوران توافق بگونه تزریق ماده بی حسی در بدن استثمار شده بنفع استعمارگر است در حالیکه رقابت قبل از دوران توافق ممکن بود منجر به بر خورد میان خود دو ابر قدرت گردد.

دومین عامل موثر در بحران خاورمیانه فلسطینیها هستند که جزئی از امت عرب بشمار میروند. مشکل آنها کلید حل بحران خاورمیانه است و بدون حل عادلانه این مشکل صلح در منطقه دوام نخواهد داشت.

لذا هر گونه تلاشی که برای حل بحران خاورمیانه بدون حل عادلانه مشکل فلسطینیها و یا هر گونه راه حلی که بضرر حقوق ملت فلسطین باشد نمیتواند یک راه حل تضمین شده و یا دائمی بماند زیرا حل بحران خاورمیانه بدون حل مشکل فلسطینیها نه فقط مورد موافقت اعراب نیست بلکه مهمتر آنکه نمیتواند تضمین های دولتهای بزرگ و یا دولتهای با نفوذ جهان را کسب نماید.

این امر یک اصل اساسی است که نباید از اندیشه سیاستمداران دور بماند. زیرا من تصور نمیکنم اتحاد شوروی و دولتهای غربی و حتی ایالات متحده امریکا آماده باشند قبل از حل مشکل ملت فلسطین بگونه‌ای که این ملت بتواند مانند سایر ملتها در صلح و آرامش و در سرر های امنی زندگی کند کاری در جهت حل بحران خاورمیانه صورت دهند البته فلسطینی ها هم وظایفی بشرح زیر دارند که باید به عهده بگیرند:

ـ باید به حقوق حقه خود پای بند باشند.

این کار را باید در حدود امکانات انجام دهند نه در چهار چوب محالات باید تحولات بین المللی را در صحنه عربی و غیر عربی در نظر بگیرند.

باید سازمانهای مختلف فلسطینی با همدیگر متحد شوند تا عناصر دیگر عربی و غیر عربی نتوانند در میان آنها نفوذ کرده و لطمه‌ای به منافع فلسطینیها وارد شود.

سومین عامل موثر در بحران. اسرائیل است بدون شک اگر اسرائیل به قدرت اشغال و قدرت نظامی و حمایت امریکا تکیه نداشت چیز هائی غیر از انچه امروز از آن می شنویم میشنیدیم مسئله مهم آن است که:

یکم ـ بطور قاطع میگویم که وقت و زمانه بنفع اسرائیل نیست.

دوم ـ منابع و امکانات تکنولوژی و غیره منحصر برای اسرائیل نیست و نمیتواند ادامه پیدا کند زیرا هر چیزی در جهان بسرعت قابل عوض شدن است و اسرائیل باید این واقعیت را درک کند و میداند که نمیتواند بازی خود را تا پایان ادامه دهد.

سوم ـ اسرائیل باید درک کند که منابع حمایت خارجی، حدودی دارد و حمایت از آن چه راست و چه دروغ باز هم حدی دارد.

چهارم ـ اسرائیل باید بداند مرحله‌ای که در حال حاضر منطقه خاورمیانه طی میکند مرحله ایست استثنائی و برای اولین بار است که جهان عرب از جمله فلسطینیها آمادگی خود را برای زیستن صلح آمیز با اسرائیل در مرز های امن اعلام میکنند.

پنجم ـ اسرائیل باید بداند که چنانچه اعراب چنین آمادگی نشان داده اند معنیش این نیست که اسرائیل با قدرت سلاح و یا تهدید بر منطقه حکمفرما شود و توسعه یابد.

ششم ـ اسرائیل باید بداند که گرایش دو ابر قدرت بطرف همدیگر در منطقه ممکن است در آینده به مرحله‌ای برسد که اسرائیل ناچار شود در حسابهای خود تجدید نظر کند. زیرا اوضاع و احوالی که اینک تصور میکند بنفع این کشور میباشد، در آینده بضررش خواهد بود.

هفتم ـ بالاخره اسرائیل باید بداند که نفع اش در صلح همیشگی نهفته است... صلحی که همه طرفها انرا پذیرا باشند.

در بررسی خود میرسیم به دو ابر قدرت.....

بعقیده من هیچ راه حل عادلانه و مسالمت آمیزی وجود ندارد که دو ابر قدرت انرا تضمین کنند مگر اینکه هر دو ابر قدرت با هماهنگی همدیگر فعالیت کنند. زیرا اگر چنین نشود منطقه در آستانه بحران و انفجار قرار میگیرد و به منافع دو ابر قدرت لطمه وارد میشود و این لطمه به منافع ملتها و کشور های دیگری در اروپا و آسیا و افریقا کشیده میشود.

بنظر من بیانیه مشترک امریکا و شوروی در هفته اول اکتبر ۱۹۷۷ گامی مثبت در روش صحیح بشمار میرود زیرا این بیانیه خود پیشرفتی بزرگ بود بطرف راه حل مسالمت آمیز همه جانبه بیانیه مشترک امریکا و شوروی اولین سند تاریخی بشمار میرود که دو ابر قدرت در جهت راه حل مسالمت آمیز و همه جانبه روی آن توافق کردند.

بهمین جهت دو ابر قدرت باید سریعا فعالیت خود را شروع کنند تا سایر طرفهای متخاصم بیانیه مشترک را بعنوان اساس راه حل پذیرا شوند.

و بالاخره میرسیم ـ به نقش سازمان ملل متحد که بنظر من نقشی است بسیار حساس که نباید تحت نفوذ بازی اسرائیل قرار گیرد و منجر به نفرت دولتهای عربی از سازمان ملل متحد گردد.

بهمین جهت از دولتهای عربی دعوت میکنیم که بار دیگر مسئله خاورمیانه را بزودی در شورای امنیت مطرح کنند و از عکس العمل جهانی در برابر روش اسرائیل استفاده و بهره برداری نمایند.

دولتهای عربی باید سریعا دست بچنین کاری بزنند تا با حضور نمایندگان سازمان رهائی بخش فلسطین در شورای امنیت به هدفهای زیر برسند:

۱ ـ شورای امنیت اوضاع خطرناک منطقه را تائید نماید.
۲ ـ شورای امنیت از دو ابر قدرت و سایر طرفهای متخاصم بخواهد که برای رسیدن براه حل کنفرانس ژنو را تشکیل دهند.
۳ ـ قطعنامه های شماره ۲۴۲ و ۳۳۸ شورای امنیت، اساس راه حل باشد.
۴ ـ شورای امنیت بیانیه مشترک امریکا و شوروی را بعنوان یک دستور کار معرفی کند که کنفرانس ژنو بر اساس آن تشکیل شود.

شاهنشاه:

درآمد کشاورزی باید جانشین بخشی از درآمد نفت شود

شاهنشاه یکی از عظیم‌ترین کارخانه های نیشکر جهان رادر نزدیکی شوشتر افتتاح کردند

شاهنشاه در سفر به خوزستان دیروز ازدو مجتمع کشت و صنعت دیدن کردند، از لوحه یادبود اختتام‌شبکه آبیاری حوزه بزرگ پرده‌برداری کردند ، نیروگاه سدرضا شاه کبیر را افتتاح فرمودند و از عملیات نیروگاه دوم سد رضا شاه کبیر بازدید کردند .

خوزستان برای کشور ما سرزمین طلای‌سیاه‌است. در زیر قشرهای خاک خوزستان منابع نفتی نهفته است که درآمد سرشاری چه تاکنون برای کشور ما بوده و چه در آینده خواهد بود.

تاکید شاهنشاه در آغاز سفر خوزستان برشناخت منابع نفت زیر زمینی در این منطقه بود همانطور که به هنگام دیدار از واحدهای کشت و صنعت تاکید شاهنشاه بر استفاده از اراضی زرخیز خوزستان برای تولیدبیشتر مواد غذائی بود.

دیدار شاهنشاه از واحد کشت و صنعت و دامداری خوزستان دومین دیدار معظم‌له از این واحد بود . چند سال قبل شاهنشاه از این مزارع و کشتزار ها دیدن کرده بودند در آن موقع‌نه‌خوزستان،خوزستان امروز بود و نه این‌واحد، چنین بازدهی داشت .

واحد کشت و صنعت خوزستان تاکنون سود مالی نداشته است باوجود آنکه ۱۱ هزار هکتاراراضی نزدیک دزفول با کمک‌بخش خصوصی‌و حمایت‌های لازم زیر کشت بوده بدلیل عدم مدیریت صحیح مزارع و کشتزارها محصول کافی نداده است . از سال قبل بخش خصوصی این واحد را از افرادی که سهامدار آن بودند خریداری کرد و مسئولین آن دیروز بعرض شاهنشاه رساندند که در انتظار اولین سود مالی‌این واحد هستند . بسیاری از سبزیجات و غلات در این مجتمع بدست می‌آید .

اولین و تنها واحد کشاورزی است که‌محصول مارچوبه داردو آنرا کیلوئی دویست ریال به بازارعرضه میکند . ۹۸۴ کارمندوکارگر در مزارع و باغها وواحد دامداری کار میکنند . ۳۰ هزار گوسفند هم‌اکنون در واحد دامداری این مجتمع پرورش داده میشود .

مدیر عامل شرکت دیروز بعرض شاهنشاه رساند که بهنگام تحویل مجتمع که چند ماه قبل بوده است ۱۳ هزار گوسفنددر واحد موجود بوده است و طبق یک برنامه سه ساله ۳۰هزار گوسفند فعلی به ۱۵۰ هزار راس افزایش داده خواهد شد .

اراضی مجتمع کشت و صنعت خوزستان از شبکه آبرسانی سد محمد رضاشاه آبیاری میشود یکی از مشکلات این مجتمع در بهره‌دهی ناکافی ، عدم زمکشی اراضی قبل ازکشت بوده است .

این مشکل در بسیاری‌از زمین‌های مزروعی‌خوزستان که بدلیل مواد اضافی خاک آماده کشاورزی نیست نیز محسوس است که شاهنشاه دیروز با تاکید بر اهمیت‌این مسئله به مسئولین یادآور شدند که بایداراضی‌مزروعی خوزستان با استفاده‌ازشبکه آبیاری سدها ، زیر کشت قرار گیرد .

بازدید شاهنشاه‌از این مجتمع با دیداراز مزارع و باغها و بخش دامپروری همراه بود . در ضمن راه مدیر عامل شرکت مسائل مربوط به تعمیر ونگهداری ماشین‌آلات کشاورزی و کمبود وسائل یدکی این ماشینها را که یک عامل بازدارنده در پیشرفت کشاورزی مکانیزه است به عرض شاهنشاه رساند .

شاهنشاه به هنگام ترک این مجتمع اوامری درجهت رفع این مسئله صادر فرمودند .

شاهنشاه در مسافرت‌به خوزستان همه جا مورد استقبال گرم و صمیمانه مردم و کارکنان مراکزی که‌از آن بازدید میفرمایند قرار میگیرند . در عکس چند هزار نفر کارکنان کارخانجات لوله سازی اهوازشاهنشاه‌رادرمیان گرفته وبااشتیاق‌فراوان مقدم معظم‌له را گرامی داشته‌اند .

شاهنشاه‌با هلیکوپتر به محل لوحه یادبود اختتام شبکه آبیاری حوزه بزرگ تشریف‌فرما شدند در اتاق کنفرانس این محل‌گزارشی از فعالیت‌های آب و برق خوزستان بعرض شاهنشاه رسید . مهندس آل یاسین مدیر عامل آب و برق خوزستان ضمن‌این‌گزارشها معروض داشت‌بیش‌ازسیصد روستای خوزستان که جمعیتی بیشتر از ۲۵۰ نفر داشته‌اند در یکسال و نیم گذشته نیروی برق دریافت کرده‌اند و برای سال آینده قریب ۴۵۰ روستای دیگر زیر پوشش برق قرار می‌گیرند .

گزارش حاکی از آن‌بود که هنوز روستاهای‌کوچک که جمعیت کم و پراکنده‌ای دارند زیر پوشش برق نیستند . در این هنگام شاهنشاه تجمع روستاهای که‌جمعیت‌را به‌عنوان‌سیاست آینده مطرح فرمودند .

یکی دیگر از مسائل مورد بحث آبیاری منطقه آبادان و خرمشهر برای سال‌های آینده‌بود.شاهنشاه با آینده‌نگری همیشگی که مبتنی از این تفکرشاهنشاه است که باید مسائل را از قبل پیش‌بینی کرد و برای آنها رامحل جست مسئولین را متوجه آینده آبادان و خرمشهر کردند . زیرا با بستن سدهای متعدد برروی رودخانه کارون و کرخه و سدهائی که بر روی‌دجله و فرات بسته میشودمیزان آب اروندرود کاسته‌خواهد شد و بهمین جهت برای آینده آبادان و خرمشهر سدهای خاصی که ضایعات بعدی را از بین‌ببردپیش‌بینی میشود .

منابع غنی

بطورکلی خوزستان علاوه بر اراضی زرخیز از نظر منابع آب نیز بسیار غنی است یک سوم آب کشوردر این استان جریان دارد که با احداث سدها و شبکه های آبیاری۵۰۰ هزارهکتار اراضی زیر کشت خواهد رفت . از نیروی آب و نیروگاه‌های گازی تا پایان برنامه ششم بیش از ٤ هزار مگاوات برق در خوزستان تولید خواهد شد . نیروگاه اتمی خوزستان در نزدیکی اهواز همزمان با نیروگاه دوم سد رضاشاه کبیر باید آماده بهره‌برداری‌باشد . از نیروگاه اتمی۱۹۶۰ مگاوات و از نیروگاه دوم سد رضا شاه کبیر نیز ۱۰۰۰ مگاوات برق بدست خواهد آمد .

مدیر عامل آب و برق خوزستان دیروز نیز بعرض شاهنشاه رساندکه‌درصورت بهره برداری صحیح‌ازخاک زرخیز خوزستان و با کمک شبکه‌های آبیاری ، این استان قادر خواهد بود قسمت اعظم گوشت ، شکر و غلات کشوررا تامین‌کند. ولی مسئله‌ای که دیروز در پیشگاه شاهنشاه نیز مطرح شد بهره‌وری بیشتر از اراضی‌مزروعی‌درخوزستان است . شاهنشاه در جمع وزرای مسئول‌تاکیدفرمودند که باید برنامه های کشاورزی و آب و وبرق هماهنگ وهمگام در کشور بمورد اجرا درآید و باید دراین زمینه وزارت کشاورزی ووزارت آب‌وبرق همکاری داشته باشند .

شاهنشاه تاکید فرمودند که در آینده در آمد حاصل از کشاورزی ایران باید جانشین بخشی از در آمد نفت شود . شاهنشاه تاکید کردندکه دنیابا کمبود مواد غذائی روبرو است. جمعیت‌ایران دوبرابر میشود، سطح‌درآمد مردم افزایش مییابد و بنابراین‌باید متوجه‌بازارمصرف‌آینده بود وتاکید شاهنشاه‌براین نکته‌بود

بقیه در صفحه ۱۷

سفرخوش

باحساب نمونه بانک عمران

با داشتن حساب نمونه بانک عمران شما میتوانید بی‌نیاز از همراه داشتن پول نقد، با خیال راحت سفر کنید، چون با مراجعه به هریک از شعب بانک عمران، پول موردنیاز خود را از موجودی پس‌اندازتان دریافت میکنید و یا میتوانید برای مصارف و هزینه‌های خود چک بکشید، زیرا چک بانک عمران در شعب سراسر کشور، همه‌جا نقد میشود.

چنانچه قصد سفر به هریک از کشورهای خارج را دارید، با داشتن حساب نمونه بانک عمران، میتوانید ارز مسافرتی خود را تا ۱۰هزار دلار بدون کارمزد دریافت نمائید

سفرخوش ، با حساب نمونه بانک‌عمران

بانک‌عمران بانک‌نمونه‌ایران

کتابهای تازه

صدای قدمهای یک شاعر

محمد مختاری
انتشارات آرمان

مجموعه‌شعر «قصیده‌های هاویه» که نخستین آشنا را با نام محمد مختاری، شاعر آن سبب می‌شود ، می‌رود تا به شناختی دلپذیر ازیک شاعر منجرشود.

گفتم شناختی دلپذیر به این خاطر که «قصیده‌های هاویه» نشاندار شاعری است که می‌تواند در عرصه گسترده شعر امروز حرفی برای گفتن داشته باشد. قبل از این به نام محمد مختاری بعنوان شاعر برنخورده‌ایم و اگر هم شعری از او دیده باشم گرفتاریهای زندگی و فراوانی موضوع برای بیاد سپردن باعث شده که امروز این شاعر را نامی تازه‌بدانم که باید به آن امید داشت، امید به این خاطر که شعر برای او در این مجموعه اشتیاق بازی کردن با کلام نیست. واژگان‌او به‌ضرورت درکنار هم قرار گرفته‌اند و بندی از احساس از تکتک آنها گذشته و به‌پیوندشان داده است و عجیب اینکه در تمامی شعرهایش از هراسی غم‌انگیز خبر می‌دهد و کمتر شاد می‌نماید : رنجی عظیم ، در رودخانه هایش ، جاری می‌گردد و نسیمی از حول و حوش خرمزارانش می‌وزد بوی هجوم و غارت می‌آید کاش فرصتی برای تجزیه و تحلیل واقعی این مجموعه بدست آید تا دلشادی‌مان را از خواندن چند شعر خوب با شما قسمت کنیم.

سرنوشت پیرلاوال

ترجمه‌و تالیف‌دکتر سید مرتضی مشیر
انتشارات وحید

این کتاب سرگذشت و یا درواقع حاصل کردار مردی است که به محاکمه شدنش انجامید ، این مرد «لاوال» رئیس مملکت و نخست‌وزیر کشور فرانسه‌درجریان‌جنگ جهانی دوم بود که برصندلی اتهام نشانده شد و رای محکومیت ازپیش‌آماده‌اش قرائت گردید.

اگر «لاوال» هم مجرم باشد ،نمی‌توان سهم اورادر نقش‌از نظر دور داشت .

نویسنده این کتاب ، خود سالها در محاکم‌مختلف دفاع از حق دیگران رابعهده داشته و حالا بر مبنای دریافتهای تحقیقی خود دفاع پس از محکومیت پیرلاوال را بعهده می‌گیرد.

مشیردرتنظیم این‌مجموعه تنها از مانخذ و منابع‌مطبوع و ضبط شده در آرشیوهای گوناگون سود برده ، بلکه بطور شفاهی با صاحب ـ نظران و کسانیکه چه بطور رسمی و چه غیر رسمی او را می‌شناخته‌اندبهره گرفته است .

یکی از منابعی که مورد استفاده نویسنده قرارگرفته متن دفاعیات لاوال است ، چون از طریق این دفاعیات عمدی‌را که‌محاکمه کنندگان برای محکومیت‌او داشته‌اند، بخوبی می‌توان دریافت.

انتشارات جار

انتشارات جوان اما پرتلاشی ـجار ـ باتلاشی چشمگیر آثار فراموش شده احمد کسروی رایکی بعداز دیگری چاپ ومنتشر میسازد .

شیخ صفار تبارشی

نوشته : احمد کسروی
چاپ سوم : قیمت ۸تومان

دراین کتاب تحقیقی ، کسروی درباره سید بودن سلسله صفویه بنتیجه تازه و جالبی برمیخورد که پس از قرن ها ازابهام تاریخ بیرون می‌اید . کسروی باذکر دلایل ومدارک تاریخی به‌این نتیجه میرسد کهتبار صفویه سید نبوده‌اند :

...من نمیدانم سید بودن و نبودن شاهان صفوی چه منایشی در تاریخ ایران تواند داشت . نمیدانم آیندگان چه‌ارجی به‌این نوشته من خواهند گذاشت .

من دوست داشتم که یک دروغی را از تاریخ دور گردانم واین شگفت که آنچه مرا بدروغ بودن تبار سیادت صفویان‌راه نمود کتاب صفوة‌الصفا بود که دلیل های نخست ازآن کتاب بدست آمد ...

آذری

یا زبان باستان آذربایجان
نوشته :احمد کسروی
چاپ دوم : قیمت ۸ تومان

کسروی در دیباچه این‌کتاب مینویسد : ...بیست واندسال پیش یکرشته گفتار هادر روزنامه‌های تهران‌و قفقاز واستانبول درپیرامون مردم آذربایجان و زبان آنجا نگارش می‌یافت ، در عثمانی در آن زمان دسته اتحاد و ترقی برویکار امده وآنان باین می‌کوشیدند که‌همه‌ترکان رادرهر کجا که هستند باخود همدست گردانند و یک توده ترک بسیار بزرگی پدید آورند و در قفقاز نیز پیروی از اندیشه ایشان مینمودند. و چون آذربایجان در جنبش مشروطه خواهی شایستگی بسیار از خود نموده و درهمه جا بنام شده‌بود نویسندگان قفقاز واستانبول آن را از دیده دور نداشته و ازاین که زبان ترکی در انجاروانست دستاویز یافته گفتار های پیاپی در باره آذربایجان و خواست خود می‌نوشتند .

این گفتار ها در آذربایجان کارگر نمی‌افتاد .زیراآذربایجانیان خواست نویسندگان آنهارا نیک می‌دانستند و باجانفشانی هایی که‌در آذربایجان درراه پیشرفت مشروطه‌از خود نموده و جایگاهی که برای خودمیان توده ایران باز کرده بود هیچ نشایستی‌که پیروی از اندیشه دیگران نماید اینست‌مردم آنجا کمتر ارجی به‌آن نگارش هامی‌نهادند.

لیکن درتهران روزنامه ها بجوش‌آمده بپاسخ می‌کوشیدند و چیزهایی می‌نوشتند که‌اگر ننوشتندی بهتر بودی زیرا اینان نه از خواست نویسندگان ترکی آگاه میبودند که‌از راهش بجلوگیری ازآن کوشند ، ونه چگونگی داستان‌مردمو زبان آذربایجان رااز روی دانش و تاریخ میدانستند که پاسخ های درستی بایشان دهند . اگر آنان‌سخنان‌به پیامی نوشتند اینان‌پاسخنان بپیامی دیگر پاسخ میدادند .

کتابشناسی ورزشی

ناصر مفخم
انتشارات دانشکده تربیت‌بدنی‌وعلوم‌ورزشی

مجموعه کتاب شناسی ورزشی ، دربرگیرنده عنوان و مشخصات تمامی کتاب های چاپی و خطی است که در زمینه ورزش و زمینه های مختلف آن به زبان فارسی‌تدارک دیده شده است .

نویسنده در این مجموعه کتاب های چاپی و خطی را دریک‌دسته‌بندی کلی تحت‌عنوان‌های « مباحث کلی» ، انسان شناسی » ، الهیات ، فلسفه ، جامعه شناسی ورزشی پرورش در ورزش (تربیت بدنی) ، روانشناسی ورزش و تربیت بدنی ، پزشکی، ورزش ها و بازیهای ویژه ، هنرو ادبیات و « تاریخ» و «پیش آهنگی » و بازی های المپیک، فدراسیون بازی های آسیایی آورده است .

در هر مبحث تمامی کتاب هایی را که بطور کلی،بطریقی با ورزش و ورزشکار مربوط میشود معرفی نموده است. در معرفی هر کتاب ومقاله ، علاوه بر نام و نشان کتاب و مولف آن محل چاپ و کاربرد موضوعی آن را باختصار عنوان نموده است .

یک میلیون ریال کمک فدراسیون به سپاهان

فوتبال

اصفهان ـ فدراسیون فوتبال ایران پس ازبررسی موقع و موجودیت تیم فوتبال سپاهان اصفهان ، مبلغ یک میلیون ریال کمک نقدی به این تیم داد .

حریری مدیر تیم سپاهان که برای تشریح مشکلات و تنگناهای این تیم به تهران رفته بود ، در مراجعت به اصفهان گفت ، فدراسیون فوتبال وعده دادهکه‌برای پا گرفتن تیم سپاهان و دیگر تیم‌های فوتبال‌اصفهان همگونه کمک نماید و همچنین موافقت کرده است تیم سپاهان از جابی جمیل، مربی مشهور انگلیسی سود ببرد . وی اضافه کرد این مربی در چند هفته آینده به اصفهان خواهد آمد . وی اظهار امیداوری کردبا در خدمت گرفتن این مربی انگلیسی ، تیم سپاهان می‌تواند باردیگر در دستهاول تخت جمشید حضور یابد .

آلاشت ، میزبان دور نهائی مبارزات قهرمانی کشتی ایران

فدراسیون کشتی به منظور بزرگداشت یکصدمین زادروز رضاشاه کبیر بنیانگذار ایران نوین ، مسابقه‌های کشتی آزاد و فرنگی قهرمانی ایران را که مرحله اول‌مبارزات انتخابی تیم ملی نیز محسوب می‌شود در مازندران برگزار میکند .

این مسابقه‌هاکه‌در اولین ماه تابستان انجام میگیرد ، دور پایانی‌اش دررشته آزاد در «آلاشت» زادگاه سردار بزرگ ایران برگزار خواهد شد .

این نخستین‌باریست که در آلاشت مسابقه های قهرمانی‌ایران‌انجام میشود، تاریخ این مهم روز دهم تیرماه اعلام شده است .

مشکل عید برای جام تخت جمشید

ممکن است برنامه های جام تخت جمشید،در ایام عیدچار وقفه شود و تیم هایی کهقرار است به سفر بروند بویژه‌آنها که عزم شهر های جنوبی‌ایران را دارند ،نتوانند بموقع‌خود را به اهواز یا آبادان یاشیراز برسانند .

مشکل بزرگ تیم های تاج پرسپولیس و دارایی‌که باید به آبادان ، اهواز وخرمشهر بروند اینست که در ایام عید نه بلیت هواپیما و ترن پیدا میشود و نه جایی‌برای اقامت یک یا دو روزه در هتل .

از آنجا که همه‌ی دیدارهای روز چهارم جام ششم در روز جمعه چهارم نوروز انجام می شود و تنهادو تیم پاس‌وهما در تهران میمانند و نیمی از ۱۴ تیم باقیمانده باید به سفر بروند صلاح‌است‌کمیته برگزار کننده این هفته را تعطیل کند و از خیر آن بگذرد کهشرش گریبانگیر تیم های مسافرنشود .

خانه بدوش!

راجرز مربی سابق تیم پرسپولیس که‌پس از ایران بخت خود را در کشورهای عربی آزمایش کرد ،حالا به مصر رفته است تا رهبری تیم اسکندریه را به عهده بگیرد .

راجرز مدتی هم تیم‌طرابلسی. لیبی را زیر نظر گرفته بود که پس از درگیریها و آشوب هایی که در این اواخر در این منطقه از شمال افریقا روی داد ، ماندن در لیبی را صلاح ندید و روانه‌مصر شد .

اینطور که پیداست راجرز همچنان بخانه دوشی ادامه می دهد در حالی که در ته دلش آرزو میکند باز هم به ایران برگردد . او مدت کوتاهی نیز دربی تیم شهناز و پیکان تهران بوده است .

بادی گارد!

آنها که میخواهند به آرژانتین بروند از همین حالا باید بفکر یکی دو تا « بادی گارد» یابقول خودمان پلیس محافظ باشند تا در آنجاکه مدتی است وضع مغشوشی دارد گزندی نبیند .

قضیه از اینقرار است که از چندی پیش از طرف یک عده پلیس و کارآگاه باز ـ نشسته آرژانتینی نامه هایی به فدراسیون های فوتبال ۱۰ کشور میهمان ، که به جام جهانی راه یافته‌اند ،ارسال شده و طی آن پیشنهاد و توصیه کرده‌اند که‌در زمان مسابقه های جام جهانی مبادرت به استخدام « بادی گارد» بنمایند .

در این نامه ها ضرورت استخدام یکی دو تن از اعضای بازنشستگان پلیس آرژانتین را صددرصد بسود این تیم ها دانسته‌اند و عواقب احتمالی تیم هایی‌را که نسبت‌باین ماجرابی‌تفاوت باشند به گردن خود آنها انداخته‌اند .

کمك پرسپولیس ازدوومیدانی

قرار است روح‌الله‌رحمانی یا رضا انتظاری دو تن از قهرمانان بنام گذشته وحال دو و میدانی‌هفته‌ای یکروز بدن سازی تیم فوتبال پرسپولیس رازیر نظر بگیرند، با آنکه هنوز بطورجدی این مسئله تعقیب نشده است این نکته در برنامه‌ی تازه تیم محبوب‌پایتخت گنجانیده شده و بطوری‌که شنیده‌ایم، رضا انتظاری ، حتی یک جلسه نیز در هفته‌ی‌گذشته سر تمرینات این تیم حضور داشته با یک سری‌از آن نرمش های « نفس کش» ، ضرب شصت خود رانشان داده است.گویا پرسپولیسی ها بطورجدی تصمیم‌گرفته‌اند جام ششم را ابدست آورند وبدین خاطر از دوومیدانی مدد گرفته‌اند .

اخبار کوتاه

امیرحمیدی نماینده فیلادر مسابقه های جهانی ارتشها

فدراسیون جهانی کشتی‌امیر حمیدی رئیس کمیته داوران ایران و داور ممتازبین‌المللی‌را بعنوان نماینده خود، دردیدار های قهرمانی ارتشهای جهان به شورای و زش ارتش های‌جهان معرفی کرد.

مرداد ماه آینده مسابقه‌های کشتی آزاد قهرمانی ارتشهای جهان درپایتخت کشورمابرگزار میشود و ایران برای دفاع از عنوان قهرمانی که آخرین بار در ایتالیا تصاحب کرد، به میدان‌میاید.

ایران در صحنه کشتی نیرو های مسلح شاهنشاهی پیشینه‌ای درخشان دارد وطی سالهای گذشته قهرمانان ایران پیروزی های بزرگی دراین رشته کسب کرده‌اند . اول بار این‌موفقیت در سال ۱۹۶۱ در آنکارا برای قهرمانان ایرانی بدست آمد و در سال ۱۹۶۲ در تهران این پیروزی‌بشکل‌دلپذیرتری‌تکرار شد .

حالا بعداز ۱۶ سال‌باردیگر تهران میزبان کشتی‌گیران‌عضو سیزم خواهد بودو بنظر می‌رسد این بار هم ایرانیان پیروزی سال ۱۹۶۲ را به شکل درخشانتری تجدید کنند.امریکا و ترکیه‌جدی‌ترین رقیبان‌ایران هستند.لازم به توضیح میباشد که‌کشور های بلوك شرق در عضویت سیزم نیستند.

پیروزی بزرك برای کشتی ایران ، گزینش یك ایرانی به‌عنوان نماینده فیلاست که‌این انتخاب نموداری تازه از ارزش های داوران ایرانی را در رده جهانی نشان میدهد.

اسپاسکی هنوز خبرساز است

بوریس اسپاسکی قهرمان نامدار شطرنج شوروی که‌مدتی قبل در دیداری جنجالی مغلوب ویکتور کورچینوی شطرنجباز روسی پناهنده به هلند گردید، این روزها چهره خبرساز روز است .

اسپاسکی که در مسابقات بین‌المللی«باگانو»دریوگسلاوی شرکت دارد ، دراین پیکارها علیرغم حضور چهره هائی‌نظیر آناتولی کارپف قهرمان‌شطرنج جهان پیشتاز جدول است ،این مسابقات دور دهم خودرا پشت سر گذاشته و تاپایان این‌دور اسپاسکی و تیمان از هلند هریك بشش‌و نیم امتیاز در صدر جدول قرار دارند .

در دور دهم آناتولی کارپف در برابرلیوبیوویك‌ازیوگسلاوی به پیروزی دست یافت ، دیدار مایلز از انگلستان‌واوربوکیك به نتیجه مساوی رسید ،دیدار خانگی بالاشف و اسپاسکی‌نیز با نتیجه مساوی پایان یافت . بنت لارسن و هورت دیدارشان بنفع لارسن پایان‌گرفت‌ودیدار بین پورتیش از مجارستان و بیرن از امریکا و ایوکف با میلانویچ و تیمان بانال مساوی شد.

هوبنر استاد بزرك آلمانی‌در برابر کلیکوریچ ازیوگسلاوی به پیروزی رسید ، در پایان دور دهم رده بندی مسابقات‌به شرح زیراست :

۱ـ اسپاسکی ، تیمان با ۶٫۵ امتیاز .

۳ـ کاریف،هورت ،لیوبیویك با ۶ امتیاز .

۶ـمایلز با ۵٫۵ امتیاز و یك‌بازی ناتمام ، قال ۵٫۵امتیاز

۹ـ ایوکف و هوبنر با ۵ امتیاز

۱۱ـ گلیکوریچ با ۴٫۵ امتیاز .

۱۲ـ لاربین با ۴ امتیاز .

۱۳ـ بلاشف با ۳٫۵ امتیاز

۱۴ـ باکیسك با ۳ امتیاز.

مسابقه کشتی دانشگاه فردوسی مشهد

مشهد ـمسابقه های کشتی دانشگاه فردوسی مشهدباحضور کشتی‌گیران دانشکده های‌این دانشگاه در سالن ۲۵ شهریور برگزار شد واین نتایج بدست آمد:

۴۸ کیلو مهدی مقیمی، ۵۲ کیلو علی اکبر عطایی از الهیات ، ۵۷کیلو بهرام‌یزدانی از پزشکی ، ۶۸ کیلو سهراب داداش‌نیا از پزشکی ، ۷۴ کیلو علیرضاشهریاری‌از داروسازی ، ۸۲ کیلوعباس‌صابریان از ادبیات ، ۹۰ کیلو سید باقر حسینی لیوانی از شبانه‌و + ۱۰۰ کیلو عادل ابراهیم‌زاده رده‌های اول رابدست آوردند.

در مجموع تیم های دانشکده پزشکی اول شد ، شبانه‌در جای دوم ایستاد و ادبیات مکان‌سوم راکسب کرد. فیلابی رئیس تربیت بدنی دانشگاه فردوسی جوایزی به قهرمانان داد.

معلولین پایتخت در کوران رقابتی تازه

بمناسبت بزرگداشت یکصدمین زادروز رضاشاه کبیرفدراسیون ورزشی معلولین یکدوره‌مسابقه های ورزشی در رشته های‌چرخ رانی ، شطرنج ، پینك‌پنك ، ژیمناستیك ودوومیدانی‌باشرکت بیش‌از ۱۰۰ نفر معلول انجام داد که‌این نتایج بدست آمد.

چرخ‌رانی جوانان : ۱ـحبیب فراهانی ۲ـ عباس شیخ‌ممقانی.

چرخ‌رانی نوجوانان : ۱ـ حسن طالبی ۲ـ پرویز عامری

چرخ‌رانی دختران :۱ـبهجت کلانی ۲ـ ناهید کلوشانی .

پینك‌پنك :۱ـ جعفر بهدار ۲ـ حسن فقیهی .

شطرنج : ۱ـ حاج حسینی ۲ـ بحرالعلومی .

ژیمناستیك : ۱ـ منوچهر مخلصی ۲ـ علی اکبرای‌وطن.

دوومیدانی : ۱ـ اسدالله حدادی ۲ـ امیر بلورچی ۳ـ رضا انیس الدوله .

در پایان این مسابقه ها که در باشگاه ناشنوایان برگزار گردید حواه کلهر سرپرست ورزش‌های ناشنوایان‌و معلولین جوایز برندگان را توزیع کرد.

دوندگان ناشنوا فاتح مسابقه‌های بزرگداشت رضاشاه کبیر

بمنظور بزرگداشت صدمین سال روز تولد رضاشاه کبیر بنیانگذار ایران نوین‌فدراسیون ناشنوایان کشور یکدوره مسابقه دی دوومیدانی بین باشگاه هاو دستجات آزاد ، مدارس و مدارس عالی در ورزشگاه امجدیه برگزار کرد که در پایان این نتایج بدست آمد.

۱۰۰ متر نوجوانان : ۱ـ مهدی اسمعیلی ۱۴٫۹ ثانیه‌از کانون دوندگان‌ایران ۲ـمحمد رضا کریمی ۱۴٫۹ کانون دوندگان ایران ۳ـ عزیزالله کشاورز ۱۴٫۹ ناشنوایان .

۱۰۰ مترجوانان: ۱ـحسین غلامی ۱۱٫۵ ثانیه آزاد ۲ـ محمود نجفی ۱۱٫۶ ناشنوایان ۳ـمسعود هویدائی ۱۲ ثانیه آزاد.

۱۰۰ متر آزاد :۱ـ هوشنك کیانی ۱۱٫۴ ثانیه دانشگاه تربیت معلم ۲ـ محمودمیرزاو ۱۱٫۴ ثانیه‌دانشگاه تربیت معلم ۳ـ صفر علی برزکر ۱۱٫۴ از شهر ری.

۲۰۰ متر دختران :۱ـ پری‌ناز درویشی ۲۹٫۴ ثانیه آزاد۲ـ زهرا جدلی ۲۹٫۴ آزاد ۳ـ فرشته اسلامی ۲۹٫۴ آزاد .

۸۰۰ متر دختران: ۱ـنرگس بهجت ۲٫۴۶ دقیقه آموزشگاه تهران .

۸۰۰ متر پسران : ۱ـ علی رحیمیان ۱٫۵۹ دقیقه صنایع نظامی ۲ـ مهدی اسد بیگی ۱٫۵۹ دقیقه کانون دوندگان ایران ۳ـ حسین اظهری۱٫۵۹ آزاد.

۳۰۰۰ متر آزاد : ۱ـ حسین ابوذر ۹٫۴ دقیقه ناشنوایان۲ـ حسین سمندر ۹٫۴ شهبر ۳ـ عزیز میرزائی ۹٫۴ شهرری.

۳۰۰۰ متر جوانان : ۱ـ حسین حمزه ۱۰٫۵۲ دقیقه‌آزاد ۲ـ حسن رضائی ۱۰٫۵۲ ناشنوایان ۳ـ محمداسماعیلی ۱۰٫۵۲ کانون دوندگان‌تهران

پرتاب دیسك : ۱ـ مصطفی نجفی ۳۳٫۹۲ متر ناشنوایان۲ـ قاسم علی میروزی علیوصنعت ۳ـابوالقاسم‌تفرشیان ناشنوایان

نتایج تیمی :۱ـ باشگاه ناشنوایان با ۵۸ امتیاز ۲ـ کانون دوندگان ایران با ۵۲ امتیاز ۳ـ تربیت معلم با ۱۶ امتیاز .

پارك‌سونك‌سو از تبریز بازگشت

تبریز: «پارك سونك سو » سرمربی کره‌ای تیم والیبال ایران پس‌از دایر کردن یك کلاس ۱۰ روزه برای آشنا ساختن بازیکنان و مربیان والیبال تبریز با تکنیك والیبال به تهران بازگشت .

سرمربی تیم والیبال ایران در تمرین های دو تیم والیبال لیفت‌تراك سازی و تراکتور ـ سازی تبریز شرکت نمودوبرای بهبود تکنیك و کار گروهی بهتر آنان را تعلیم داد.

مسابقه های کشتی آموزشگاه های اراك

اراك ـ مسابقه‌های کشتی دبیرستان های اراك در دورشته آزادو فرنگی بابرگزاری ۱۲۰ مسابقه در سالن ۲۸ امرداد پایان گرفت‌وتیم های‌دبیرستان محمد رضا شاه ، مجیدی و هنرستان صنعتی رده های اول، سوم را کسب کردند . نتایج انفرادی از اینقرار است :

کشتی فرنگی در ۴۸کلو خسرو اسدی ، ۵۲ کیلو محمدبیات، ۵۷ کیلو محمود سلماسی ، ۶۲ کیلو محمد

بقیه در صفحه ۱۷

شطرنج

شطرنج کمربندی آسیا

شریف درموقعیتی دلپذیر

اولین دوره مسابقات‌شطرنج کمربندی آسیا در فیلیپین دور ششم خود را پشت‌سرگذارد.

در این دور استاد بزرگ آرژانتینی میگوئل‌کوئینتروس دربرابر جاکوب سامپو از اندونزی قرار گرفت دیدار‌این دو که با روش انگلیسی آغاز شده بود در حرکت۴۱نیمه‌تمام باقی ماند .

استاد بین‌المللی مهرشاد شریف قهرمان شطرنج ایران دیداری‌حساس‌و سرنوشت‌ساز دربرابر یوجین توره استاد بزرگ فیلیپینی انجام داد این دیدار در حرکت۴۳درشرایطی نیمه تمام باقی ماند که شریف تهدید مات در ۳ حرکت را در دست‌داشت. آراواج‌بختیار از اندونزی در دفاع فرانسه بعد از ۲۴ حرکت کامران شیرازی نماینده دیگر ایرانی‌را شکست داد .

در پایان این دور رده‌بندی مسابقات به شرح زیر است .

۱ـ کوئینتوس (۱بازی ناتمام) واردیاشاه(اندونزی) با ۴ امتیاز ۳ـ مهرشاد شریف‌از ایران (یک بازی‌ناتمام) وتوره (فیلیپین) (یک بازی ناتمام) ، سامپو (اندونزی) (یک ناتمام) بالیناس (فیلیپین) (یک بازی ناتمام)، ماسکارناس (فیلیپین) (یک بازی ناتمام) ۳٫۵ امتیاز

۸ـ هرندی (ایران) ۳ امتیاز یک بازی ناتمام

۹ـ بختیار از اندونزی۲٫۵ امتیاز

۱۰ـ کامران شیرازی(ایران) ۲٫۵ امتیاز

۱۱ـ رویجز (فیلیپین) ۱٫۵ امتیاز

۱۲ـ لومبارد (نیوزیلند) ۱٫۵ امتیاز

۱۳ـ کاردوسو (فیلیپین) ۱٫۵ امتیاز

۱۴ـ هون (مالزی) ۱امتیاز

سایه مازندران و تهران برسر «قهرمانی»

مسابقه‌های تنیس روی میز منطقه‌ای کشورکه‌در روزهای پنجشنبه و جمعه هفته گذشته در شهر ساری با حضور برگزیدگان استان‌های‌مازندران ـ گیلان ـ سمنان ـ خراسان و تهران برپا شده بود با پیروزی پسران مازندرانی و دختران تهرانی به آخر رسید .

در هر گروه ۵ تیم حاضر بودند که البته در صفمرکز نشینان ، جوانان به میدان آمده بودند ، جوانانی که‌در آتیه‌ای نزدیک خود داعیه پوشیدن پیراهن ملی‌رادارند.

تیم تنیس روی میز پسران مازندران به رهبری منوچهر اسلامی بازیکن‌ملی‌پوش‌شرکت کننده در مسابقه های‌قهرمانی جهان در بیرمنگام بلطف‌امتیاز های خانگی‌درخشش‌چشم‌گیری داشت و در حضور ۴ حریف دیگر به مقام قهرمانی رسید .

مازندران را در رامرسیدن به این پیروزی منوچهر اسلامی ، محمد وهابی ،باقر بریمانی و حسن زنده‌دل‌یاری دادند وخراسان‌درپی‌مازندران در جای دوم ایستاد که امیر روشنی ، محمد کفش‌دوز و مسعود آذری یاران‌تیم‌خراسان در این مبارزات بودند. تیم تهران که ترکیبی از جوانانی چون حسن داداشی ، سعید مصلحی ، حسین داداشی و اصغر ضناک بود در ردسوم قرار گرفت .

پیروزی تهران

در مسابقه‌های دختران ، پیروزی تیم تهران از آغاز مسلم بود ، زیرا وجود دو ملی‌پوش جوان این رشته نیلوفر مهاجری و رضوان علائی جای تردیدی باقی نگذارده بود ، که همین دو تن در کنار فرزانه یوسفی با ۴ پیروزی در صدر قرار گرفتند و تیم‌های گیلان و سمنان در رده‌های دوم و سوم ایستادند ، در تیم‌گیلان فریده بابازاده ـ ملیحه‌یاسری و فاطمه روشن‌صبحی‌حضور داشتند ، ضمن اینکه پریوش مجتبی‌نژاد ـ اعظم فریدونی‌و شهناز پاکزاد در خدمت تیم سمنان بودند .

موفقیت سمنانیهاضمن‌اینکه دختران خراسان ومازندران حاضر بودندجالب توجه‌بود.

در پایان مسابقه‌های تیمی که بصورت دوره‌ای انجام شد، بازیهای انفرادی برگزار گردید . در گروه دختران رضوان علائی با پیروزی بر همتای ملی‌پوش خود نیلوفر مهاجری به مقام‌قهرمانی‌رسید، در پی این دو فریده بابازاده از گیلان در رده سوم قرار گرفت .

در دسته مردان، درخشش یک شهرستانی «منوچهر اسلامی» چشم‌گیر بود ، اسلامی در حالی به مقام قهرمانی رسید که زیر دست‌او دو تهرانی آشنا قرارداشتند. سیف‌الدین غیاثی و بهرام درخشانی‌فر .

به این ترتیب مسابقه های دو روزه تنیس روی میز منطقه‌ای زیر پوشش‌درخشش تیم‌های مازندران و تهران به آخر رسید . اگر پیروزی اسلامی بازیکن جوان‌ساروی نقطه عطف مبارزات مردان بود، شکست نیلوفر مهاجری نیز برابر رضوان علائی حادثه دسته بانوان بود .

فدراسیون تنیس روی میز ایران که هیچ چیز را بدست تقدیر نسپرده ، برای بهره ـ برداری از نیروی فعالیه شهرستانیها این مسابقه های منطقه‌ای را باب کرده استکه طول همین سال‌های آغازبهره قابل توجهی از انجام این مسابقه بدست آورده است .

زیرا تلاش فدراسیون‌براین پایه است که این مبارزات‌در چهارچوب جوانان‌انجام‌شود.

رئیس تازه هیات مدیره فوتبال فارس

شیراز : در پی استعفای سرهنگ پزشکپور رییس هیئت فوتبال فارس ، دیروز کریم دهزاد از سوی دکتر منوچهر آزمون استاندارفارس به‌سمت رییس هیئت فوتبال فارس برگزیده شد .

دهزاد قبلا معاون تربیت بدنی ودبیرهیئت فوتبال‌فارس بود .

نجات غریق برای مسابقه شنا!

شنا

فدراسیون تازه‌شنا که‌مدت زیادی هم نیست کارش را شروع‌کرد ، در تریب دادن برنامه و مسابقه دست و دلبازی خاصی از خودش نشان می دهد و گذشته از دیدار های تشویقی که‌اخیرا برگزار کرد ، چند سری مسابقه های دیگر نیز برای همین روز های آینده‌درپیش دارد که تدارک آن ریخته شده است .

ولی جالب‌اینکه «فدراسیون» در این‌میان،در کنارقهرمانان و امید های این رشته ، هوای قدیمی ها را هم‌داشته و قراراست چند دیداربرای گروه های سنی بالای ۴۰ برگزار گردد که فعلا برسر «متر» مسافت‌جرو بحث‌است که مسابقه ها چندین متری باشد : ۵۰ متر ، ۱۰۰متر ـ ۲۰۰ یا بیشترو غیره و البته طبیعی است هر چه سن بالا باشد ،«متر» پائین ترخواهد بود !

واینرا هم بشوخی‌یاجدی می گویند که در کنارداوران چند نجات غریق هم هنگام مسابقه ها حاضرخواهندبود، بخصوص برای دیدار های‌با مسافت های‌بالا که احتمال‌زیاد دارد ، بوجودشان نیازباشد!

بازار گرمی برای قهرمان تازه دنیا

بوکس

دنیای بکس حرفه‌ای فعلا حربه‌ای تازه برای بازارگرمی و جنجال آفرینی پیدا کرده است تا در سایه آن دلارهای فراوان‌تری به کیسه گشادش سرازیر کند .

این حربه تازه دعوا برسر این است که چه کسی اول با لئون اسپینکز قهرمان تازه دسته سنگین وزن جهان پیکار کند ، و این موضوع است که روز های بسیاری مسائل را در صحنه بکس حرفه‌ای متوجه خود دارد .

محمد علی که‌باشکست‌مقابل اسپینکز مقام قهرمانی‌اش رابه این چهره تازه واگذار کرد ، مصرانه خواستار یک مسابقه مجدد با فاتح خود است ، درحالی که‌کارگردانان‌و دلالان مبارزات بکس میخواهند نخست نورتون را برابر اسپینکز قراردهند و بعدبرنده این دیدار را به مصاف محمد علی بفرستند .

بحث و جدلو گفتگو برسر این مسائل فعلاعلاقمندان‌بکس را تحت تاثیر قرار داده است و این‌خودبازار گرمی‌آنچنانی است که بهرحال در جلب تماشاگر برای پیکار آینده اسپینکز حالا با هر حریفی‌که میخواهد باشد ، نقشی بزرگ خواهد داشت .

عکس محمد علی و لئون اسپینکز را در کنار هم در مصاحبه مطبوعاتی که پس‌از مبارزه آندو متشکل شده ، نشان میدهدکه باحرفهایشان سعی دارند مسائل را همچنان داغ و دنیای بکس راخبرساز و جلب کننده نگاهدارند .

بهرحال این روزها مسئله روز که با هیاهو و جنجال‌به آن رنگ و روغن همزده‌اند این سئوال است که کی اول با اسپینکز پیکار میکند ؟

اسکی بین المللی ارتشهای جهان

والاحضرت شاهپور غلامرضا پهلوی‌ریاست شورای عالی ورزش ارتش های‌جهان جایزه یکی از برندگان‌را اهداء مینمایند.

بمناسبت صدمین سالگرد زادروز رضاشاه‌کبیر در حضور والاحضرت‌شاهپور غلامرضا پهلوی ریاست شورای ورزشی ارتشهای جهان مراسم اختتام و توزیع جوائزو همچنین دیدار نهائی ماریپیچ‌بزرك مسابقات بین‌المللی اسکی ارتش های‌جهان در بیست دیزین پنجشنبه گذشته برگزار شد .

پس‌از ورود والاحضرت شاهپور غلامرضا پهلوی مسابقات ماریپیچ بزرك در دو دوره برگزار شد که تیم نیروهای مسلح شاهنشاهی در ماریپیچ بزرك بمقام اول دست یافت.

پس‌از خاتمه دیدار ها، مدال وکاپهای قهرمانان و تیمها و همچنین یادبودصدمین سالگرد زادروز اعلیحضرت رضاشاه کبیر توسط والاحضرت اهداء گردید.

دراین دوره از مسابقات کشور های آلمان ،فرانسه ، ایتالیا و ۳تیم از نیروهای مسلح شاهنشاهی شرکت داشتند که در پایان نتایج کلی به‌این شرح اعلام شد.

راه پیمائی

۱ـ ایتالیا ـاول
۲ـفرانسه ـدوم
۳ـ آلمان ـسوم
۴ـ ایران ـچهارم

ماریپیچ کوچك

۱ـ ایتالیا ـاول
۲ـ فرانسه ـدوم
۳ـ ایران ـ سوم
۴ـ آلمان ـچهارم

ماریپیچ بزرك

۱ـ ایران ـاول
۲ـ ایتالیا ـدوم
۳ـ فرانسه ـسوم
۴ـ آلمان ـچهارم

حریف ایران از ۲۱ فروردین آغاز می کند

تیم ملی فوتبال «پرو »یکی از سه حریف ایران در گروه چهارم دیدار های مقدماتی جام جهانی ۱۹۷۸ آرژانتین ، سمر تدارکاتی‌اش برای‌بدست‌آوردن آمادگی بیشتر و شناخت‌شرایط و موجودیت خود را از ۲۱ فروردین ماه آغاز میکند.

تیم « پرو » دراین سمر مجموعا ۷ مسابقه در اروپا ، آمریکای شمالی وبرزیل‌برگزار میکند که نخستین دیدارش۲۴ فروردین در «لوس آنجلس » آمریکا برابر تیم ملی‌مکزیك خواهدبود و روز ۲۶ فروردین دومین بازی را در پاریس‌برابر تیم فرانسوی باشگاه سن‌ژرمن انجام میدهد. و برنامه دیگر بازیها بدین صورت است :

۴ اردیبهشت در ورشو با تیم ملی لهستان ـ۶ اردیبهشت درناپل «ایتالیا » باتیم‌باشگاه ناپل ـ۸ اردیبهشت در تونس باتیم ملی تونس .

وبالاخره آخرین مسابقه در ریودوژانیرو برابر تیم ملی برزیل خواهد بود.

در جام جهانی ، پرو با تیم های ایران ـ اسکاتلند و هلند همگروه است .

چگونه «مات» میکنید؟

مسئله شمارهٔ ۱۰

سفید شروع و در ۴ حرکت مات می کند

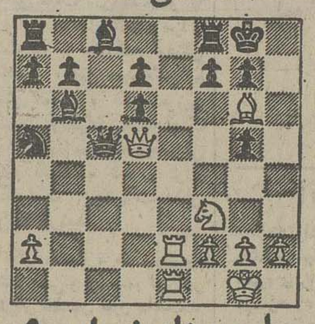

برنامه تازه‌ای را برای علاقمندان شطرنج آغاز کرده‌ایم که هر روز مسئله‌ای طرح می کنیم تا خوانندگان با اندیشیدن برای پیدا کردن راه حل، ضمن سرگرم شدن بر معلومات خود نیز بیافزایند.

این «مسئله»ها را در هر شماره خواهیم داشت، ضمن اینکه در شماره بعد جواب آنرا نیز چاپ میکنیم.

حل مسئله شماره ۹

1—Dh6 + T×D
2—F×T + Rh7
3—Ff8 مات

... وعشق آئین من است

به انگیزه پانزدهمین قرن‌طلوع اسلام

نگاهی تازه به اسلام از چشم اندازی تازه

نیاز ما بیش از نفس کشیدن ، به آینه‌ای است بی‌غبار بانام دل

دکتر علیرضا نوری زاده

● «موریس‌ژار» وقتی از اسلام و فرهنگ شرق حرف میزند، یك شاعر است. ووقتی از شعر شرق می‌گوید ، صدایش ، مثل فراز وفرود سوناتهای غمگینی است که‌در یك سالن کنسرت قدیمی ، در تنهاترین محله‌ی‌«وین» اجرا میشود .

«ژار» شعری از حافظ میخواند، «کشتی نشستگانیم‌ای..» بلند چون ابر، و سرشار چون باران، صبح «لندنی» را با آهنگساز شاعر عاشق سرمی‌کنم . پیش از این، تصویر ها و نقش‌های‌بسیاری برآنم داشته که کمی دقیق‌تر بـــه‌آئینم بیندیشم. بروی نیمکت کنار پارك «دموکراسی !!» جائیکه گذرقوها برآب ، مرا بیاد سپیده‌ای مکی می‌اندازد درچهارده قرن پیش . نشسته‌ام باموریس ژارـحرف میزنم ـ می‌گوید دوست داشتم ، برای یك‌لحظه، حتی اگرشده در خیال ، حضوری درنخستین‌روز اسلام داشتم . در کنار پیامبرـ می‌توانستم خم شوم تا او پابردوشم گذارد و برمردم‌آئینش را فروخواند . بعد برایم از تصویری می‌گوید که درسپیده دمی‌روشن درصحرائی چونان‌صحرای بیکران ووسوسه‌برانگیز جزیره‌العرب‌نقش میگیرد صحنه‌ای‌از فیلم پیامبر یاآنگونه که در غرب مشهوراست «پیغامبر» شکل‌می‌گیرد .«کارگردان آرام‌ـآرام برای آنتونی‌کوئین شرح میداد که حمزه چگونه انسانی است و عاطفه‌اش در رویاروئی با برادرزاده‌اش پیامبر چسان بوده‌ـ بعد فرمان حرکت در فضا می‌پیچد ، پیامبربتها را به تمسخر گرفته و حال در پی خدای خویش سر به‌جیب برده صحرا گسترده و بیکران در چشم سایه‌ای می‌نشیند که از آن پیامبر است . حمزه آرام و پرشکوه می‌رسد . یا محمد اژارمی‌گفت از صدای «آنتونی»برخود لرزیدم . سه‌بار صحنه تکرارشد . بار چهارم نزدیك ظهربود ، آنکه سایه محمدبود مصری بود برخاست . کارگردان فریاد زد بنشین صحنه تکرار میشود . گفت لحظه‌ای مرا فرصت نمازده ـ پس ایستاد به نمازگزاردن ـ آنتونی بی‌خبر گفت یامحمد! چشمانش سرخ‌شده بود .مرد مصری خم شده بود و برای باز ایستادن زیر لب می گفت « ای زنده پایدار یاریم ده که برخیزم ».

آنتونی

بطرف من آمد . و آهسته گفت «موریس» اینها کی هستند . اینها چگونه بی‌خبر از خویش سربه آستان‌خدائی نادیده میزنند و بی‌کد حضور ما اندیشه‌ی‌آنان را بگسلد خداجوئی خویش را ادامه میدهند .

می‌گویم آنتونی خوب، اسلام مثل یك تب اگر بجانت بیفتد رهائی از آن ممکن نیست . چرا که خود ، معنای رهائی است . آنتونی لبریز از تسلیم و رضا می‌پرسد .چگونه میشود چند روزی هم شده، تب داردل شد . می‌گویم‌چشمانت سنگین شده و صورتت سرخی می‌گیرد . نشانه‌های تب درتو پیداست . کارگردان «عقاد» فریاد میزند . حرکت.آنتونی حسابی تب کرده است . سایه پیامبر ، از نماز فارغ شده، و دست ها رابالاگرفته .«الحمدالله» ارضای ایمان‌وتسلیم به‌یزدان همه‌ی صحنه را پرکرده است . ساعت دوی بعد از ظهر جولای ـ در صحرا ، کسی که در کودکی قطره آبی برشانه‌اش نشسته‌و «کشیش»یا«قسیسی»تعمیدش‌داده کسی که نامش آنتونی است و دهها بار در قلب «یهود» وموسی، ملتی نفرینی را شادمان کرده است فریاد میزند «نیست دینی برتـــر از اسلام و همانا که محمدسرسلسله‌ی‌فرزانگان زمین است ».

۲

بقصدیا بی‌اختیار « آنتونی کوئین » هنرپیشه یک میلیون دلاری هالیوود ، از سایه ساختگی به پاس من و تو دریافته است که آئین ما را ، مانند وتالی نیست. اینرا موریس ژار برایم میگوید . بر نیمکتی سبز و قدیمی نشسته‌ایم‌کناره دروازه «باغ‌دموکراسی » . اندک اندک از پس مه خورشید سر بیرون میکند و دخترانی خانه گم کرده ، حکمت بی‌زوال عریانی را می‌پذیرند که اینان هم از آغاز ، حوا رااگر همدوست میداشتند هم ازان روی بود که مادر نخستین برگ انجیری بیش نداشت. تنها تفاوت درین بود که‌پوست‌شیری رنگ‌حوا رانظارمگر تنها آدم بود . و اینان را چشمانی می نگرد از آن من وتوی شرقی که شهر و دیارمان را ، از نیشابور و بادغیس گرفته تا دهران و محرق و دوحه رها کرده‌ایم تا بشهر رودخانه‌ومه پیکادلی بیائیم وساعت هـا دل و دین را در روسپی خانه ها و فروشگاه هائی گم‌کنیم که حتی زیباترین بانوی بالابلند چشم آبی‌و سیاه‌و سبز وقهوه‌ای را ،باندازه‌هائی نیکوترومقبول‌تر ازآفرودیت به شصت‌و سه پوند عرضه کرده‌اند . باکی نیست که پوست زن‌پلاستیکی است و دهان نیمه بازش از جنس تازه‌ترین فرآورده شیمیائی که از نفت بدست می‌آید. بازی غریبی است . زمین من و توی پارسی و تازی‌و نیجریه‌ای که با عنایات خالق شاعر ، آفریدگار لیمو‌و عسل و عشق ، لبریز از گوهر شب‌چراغ است باآهن وپولاد گود میشود . آن شب چراغ بیرون می آید ، و «سکس‌شاپ» ها را روشن میکندو من و تونیز ،دل به کف گرفته هردری را می زنیم تابا خلق بحیرت‌نشسته برگوئیم این همه گوهر را در جیب ریخته‌ایم تا یادمـــان باشد ما دیگر جستجوگر عظمت پنهان خویش‌در رنگین کمان ناز زرتشت و مزدك وبابك و حسن صباح‌نیستیم بل ترجیح می دهیم از بازماندگان هارون و محمود غزنوی و سلطان حسین تاجبخش باشیم و پسر عمو های تازی ما هم دلار های نفتی‌شان ترجیح می دهند سوداگران عشق شوند دوشیزگان باکره لندنی برایشان صد ها هزار باربرتر و والاتر از آئین پرطراوت و نیکوشان ، قدر و منزلت دارد . شب ها من و تـوبا این هم تازی ما ، با خنده های روشنمان ،درکوچه‌های شبکه ها پرسه میزنیم و رنگ شرحمان را حتی شب نمی‌بیند.

این‌هم تازی ما دوست دارد در بهشت آپارتمانی داشته باشد رو به آب ، با فضای سبزی‌همسان‌خانه‌اش در «کتدازو» یا « لندن» و «برایتون»ـپس‌تمام قلبش‌یک صد هزارم پولی را که شب دوش ،در شبکده ای‌آتش زده است با عکس و مقاله و تفصیلات‌به سازمان‌گسترش اسلام هدیه می دهد و در خیال خود بادرد های‌انسانی همدین در «نابلس»و «جنین»ـیا«چیتاکونگ»ـو «مدرس» و «اسمره» ـ همراه میشود .

و ما ـ این من و توی رمگ کرده پردرد ـ نقش عزیز خود را ، آن نقش پرشکوه که هربامداد در صبح خانه جاری میشد و در شبانه های زمستان ، قرآن‌پسر، از رستخیز و دوزخ میگفت ، آتش زدیم ـ و در هیئتی غریب ، با کلام‌وحرفی چونان«کلاژ» نقاشان‌ـ«هرتکه‌اش زکوئی هر جمله‌اش زشهری » ، بر پرودگار قرن‌جنون خیز ، ماشین یا تکنولوژی ، ایمان آوردیم. وقتی‌حصار زندگی امروز ، در چشم ما نشست وفرزندمان ـمعصوم دردمند پراز تقصیر ـ معشوقکی بدستش در سرزمین دود و رهائی ـ تبدیل شد به مبهوتی مسخ و غریب ـ دریافتیم چه کردیم .

و بعد چاره جوئی .

آنوقت تو

علیرضا شاعر یا انسان راه گم کردمسافر می‌بینی باید کاری کرد ، چیزی نوشت زیرا توهم به سهم‌خود، در تبدیل کردن انسان به سایه ، موثر بوده‌ای ، دنبال چاره‌ای ، و آئینت ،این‌رودخانه‌ی شکوهمند گلودلـ این بحر پرتموج انسانیت ، این‌آشنای دیرپای‌زمستانیـ ـاسلامـ همراه روزهایت می آید . وقتی دل‌از غبارمی شوئی و سوق یافتن جان و دل ترا ، لبریز می‌کند ، ناگهان بر صفحه‌ی جریده آگاهی بخش‌ـنامت رامی‌بینی ونوشته‌ات را .

۳

... و این همه اشاره‌ای است بر هدف من از نوشتن درباره اسلام .دفتر سال ها و سال هایم را ورق زده‌ام از گوشه و کنار تصویر هابرگرفته‌ام.و به‌یاری‌دل و دست این تصویر ها را حروف سربی تا پیشگاه چشم و دل شما می آورد ..

باشد که در میان این نقشها ، نقشی دل شما را بلرزانـــد وغبار را از روی آینه بزداید . که در این قرن نیازماو شما بیش از نفس ،به‌آینه‌ای است بی‌غبار بانام‌دل .

با ارائه دفترچه

حساب پس انداز طلائی بانك سپه

درهریك ازشعب بانك سپه درشهرهای بزرگ توریستی جهان

پاریس ـ لندن ـ نیویورك

ارز مورد نیاز خود را بدون پرداخت کارمزد دریافت دارید.

درمسافرتهای داخل وخارج باداشتن

حساب پس انداز طلائی بانك سپه

به پول کیف وجیب شما بالاترین بهره تعلق میگیرد

حساب پس انداز طلائی بانك سپه، پدیده‌ای نو در خدمات بانکی

شرایط اختصاصی دانشگاههای پهلوی، فردوسی، آریامهر و تهران

برای انتخاب دانشجو در سال تحصیلی آینده

امسال سه‌هدف عمده برای پذیرش دانشجو دردانشگاه هاو موسسات آموزش عالی درنظر گرفته شده‌که مربوط می‌شودبه رعایت علاقه داوطلبان به رشته‌های تحصیلی. شکی نیست‌که میزان علاقه افراددر پیشرفت تحصیلات آنان اثر قاطع دارد، بنابراین در طرح مصوب تدابیری اندیشیده‌شده است که در هر رشته تحصیلی افرادی جذب شوند که بدان واقعا علاقه‌دارند وتقسیم‌بندی گروهی نیز باتوجه بهمین اصل انجام گرفته‌است.

دومین هدف رعایت استقلال دانشگاه ها استو نظر باینکه دانشگاه ها مسئول واقعی وقطعی ونهائی تعلیموآموزش دانشجویان هستند بنابراین تعهدچنین مسئولیت خطیری مستلزم دارا بودن اختیارات کافی و وسیع در گزینش دانشجویان است اما چون روش انتخاب دانشجو در کیفیت دوره‌های تحصیلی قبل‌از دانشگاه ونیز درتهران باتلاش و کوشش ورفت‌وآمد هاو مسافرتهاوهزینه‌های داوطلبان اثر میگذارد و به‌خصوص وقتی تعداد داوطلب زیادباشد آمدو شد آنها بین شهرها و مراکز دانشگاهی اثرات اجتماعی و اقتصادی نامطلوب دارا خواهدبود، دانشگاه‌ها تصمیم گرفتند در زمینه انتخاب دانشجو اختیارات وسیع خودرا تحت‌ضوابط و شرایط مطلوبی هماهنگ کنند.

هدف سوم‌تکمیل ظرفیت‌های پذیرش دانشجوئی است که دراین طرح توجه‌به افتاد انصرافهای اجتماعی و اتفاقی راه های جبرانی درنظر گرفته شده‌است.

دکتر مسلم بهادری‌رئیس سازمان سنجش آموزش‌کشور در مصاحبه خودبه این‌نکات اشاره کردو گفت:

امسال‌کلیه همکاران من دراین سازمان و مقامهای دانشگاه‌همکاری لازم را مبذول داشته تارعایت سه هدف بخوبی انجام شود.

خبرنگار دانشگاهی ماظرفیت پذیرش دانشجو در سال جاری و آینده را ذیلا مقایسه نموده است توصیه سرویس‌دانشگاهی روزنامه اطلاعات اینست که داوطلبان امسال باید دفترچه راهنما را با دقت بیشتری‌مطالعه نمایند زیرا دفترچه امسال با سال های گذشته تغییرات فاحشی داردودیگر نمره‌آزمایش همگانی بایك ضریب و معدل متوسطه با ضریب دیگری سرنوشت ساز نیست ،بلکه شرکت در گروه های انتخاب شاخه ها و در نظر داشتن«کد» دیپلم، «کد» شهرستان‌و سایر اطلاعات باید کارت تقاضای ثبت‌نام را تکمیل‌و برای‌سازمان سنجش ارسال دارند.

دراین شماره شرایط‌اختصاصی دانشگاه های آریامهر ،پهلوی، تهران و فردوسی چاپ شده است :

صنعتی آریامهر

دانشگاه آریامهر برای‌مجموعه اصفهان سال تحصیلی ۳۶ـ۳۷ تعداد ۷۶۰ دانشجو پذیرفت و برای سال تحصیلی آینده ۳۸ـ۳۷ نیز تعداد ۷۶۰دانشجو خواهدپذیرفت‌وشرایط‌اختصاصی آن عبارتست از :

ضوابط گزینش

شرط سنی برای داوطلبان وجود ندارد، زن‌و مرد میتوانند داوطلب باید در مرحله‌ثبت نام در دانشگاه از پذیرفته شدگان معاینه بعمل خواهد آمد . دوره آموزشی دانشگاه روزانه است . دوره های کارآموزی به توسط دانشگاه‌تعیین میشود و دانشجو موظف به شرکت دراین دوره ها استو بنابراین نمی تواندردرموسسات دولتی و غیر دولتی شاغل باشد.

زبان خارجی دوران تحصیل زبان انگلیسی است . کلاس هابین ساعت ۸و۲۰ تشکیل می شود، تحصیل دراین دانشگاه شبانه روزی نیست ولی‌به‌کلیه دانشجویان در خوابگاه های دانشگاه مسکن داده خواهد شد. امکان استفاده دانشجویان از بیمه درمانی‌و تسهیلات سلف سرویس فراهم است ،به‌دانش آموختگان گواهینامه دانشیابی در مهندس و علوم داده میشود، دانشگاه صنعتی‌آریامهراصفهان علاوه بر تعداد تقریبی پذیرش مندرج در جدول صفحه قبل حداکثر ۵۰ نفر از کارکنان آموزشی وزارت‌آموزش‌وپرورش راطبق شرائطی که بعدا اعلام میشود خواهدپذیرفت .

دانشگاه پهلوی

این دانشگاه در سال‌گذشته ۱۴۴۵ دانشجوی آزاد ۱۷۵ دانشجوی منطقه‌ای و امسال ۱۴۶۵ دانشجوی آزاد و ۵۵ دانشجوی منطقه‌ای خواهد پذیرفت .

ضوابط گزینش

شرط سنی برای داوطلبان وجود ندارد ، زن‌و مردمیتوانند داوطلب شوند و سهمیه‌مختص دختر در ظرفیت بعضی رشته‌ها تعیین شده است. داوطلب منطقه‌ای کسی است که دیپلم خودرا ازدبیرستان های استان فارس گرفته باشد. داوطلب تحصیل در دانشگاه پهلوی‌باید در آزمایش عمومی امتحانات ورودی زبن انگلیسی‌راامتحان دهد ، داوطلب هریك از رشته های زبان و ادبیات انگلیسی‌و یا آموزش‌زبان‌وادبیات‌انگلیسی باید در هر دو آزمایش عمومی واختصاصی امتحانات ورودی ، زبان انگلیسی را امتحان دهد. داوطلب نباید دانشجوی فعلی، اخراجی ، انصرافی و دانش‌آموخته‌دانشگاه پهلوی‌باهیچیك از دانشگاه ها یا موسسات آموزش عالی کشور باشد.

حداقل سهمیه منطقه‌ای برای رشته‌های تکنولوژی پزشکی۱۵ و برای رشته پرستاری ۳۰نفر است . معدل داوطلب « باتوجه به بند ۳ شرائط واطلاعات » نباید در هریك از سالهای تحصیلی نهم ، دهم ،ویازدهم از ۱۵ کمتر باشد، در غیراین صورت میانگین این معدلها نباید از۱۶ کمتر باشد .

معدل امتحانات کتبی نهائی سال آخر دوره‌متوسطه داوطلب نباید از ۱۴ کمتر باشد. هر داوطلب مجاز است در صورت امکان حداکثر چهار رشته تحصیلی را فقط از یکی‌ازگروه های ششگانه رشته تحصیلی انتخاب کندو جزو ده رشته انتخابی به ترتیب علاقه‌در برك درخواست پذیرش بنویسد . «توجه داوطلبان باین نکته‌جلب میشوند که‌این گروه بندی خاص دانشگاه پهلوی و درحکم شاخه انتخابی است وباشاخه های مندرج در صفحات شـ ج تفاوت دارد . »

گروه «۱» شامل رشته های اقتصاد ، بازرگانی ، تاریخ ، جامعه شناسی ، روانشناسی ، عمران ملی و برنامه ریزی منطقه‌ای ، علوم تربیتی ، مطالعات بین‌المللی .

گروه «۲». شامل رشته‌های آموزش زبان و ادبیات‌فارسی، حقوق قضائی ، زبان وادبیات فارسی .

گروه «۳». شامل رشته‌های آموزش زیست‌شناسی،آموزش شیمی ، پرستاری «بی.اس »، پزشکی ، تکنولوژی پزشکی «بی. اس» دندان پزشکی ، زیست شناسی ،شیمی، فیزیو-تراپی «بی.اس ».

گروه «۴». شامل رشته‌های آمار ، آموزش‌ریاضی،آموزش فیزیك ، ریاضی ، فیزیك ، مهندسی برقو الکترونیك ، مهندسی‌راه‌وساختمان ،مهندسی شیمی ، مهندسی مکانیك ، مهندسی مواد، مهندسی وعلوم کامپیوتر .

گروه «۵». شامل رشته‌های آموزش زبان‌و ادبیات‌انگلیسی، زبان وادبیت انگلیسی .

گروه «۶». شامل رشته های آبیاری ، آموزش و ترویج کشاورزی ، اقتصاد کشاورزی، اگرونومی ، باغبانی ، حفاظت گیاهان ،خاکشناسی،دامپروری، دامپزشکی ، زمین شناسی ، صنایع غذائی و علوم تغذیه، ماشین های کشاورزی .

سه هدف میزان علاقه ، استقلال دانشگاه‌هاو خالی نماندن صندلی درنظر گرفته شده است

نحوه گزینش دانشجو

گزینش دانشجو برای‌هریك از رشته‌های دانشگاه پهلوی بر مبنای تقدم نمره کل‌جدیدی که با ضرائب زیر محاسبه خواهد شد. باروش متمرکز صورت خواهدگرفت :

۱ ـآزمون زبان فارسی ، شناخت ایران و فرهنگ ملی باضریب ۱

۲ـ آزمون استدلال ریاضی و منطقی باضریب ۱

۳ـ آزمون زبان انگلیسی‌با ضریب ۲

۴ـ آزمون اختصاصی هر گروه آزمایشی با ضریب ۲

شرایط و اطلاعات

تحصیل داوطلب نباید از لحاظ قانون وظیفه عمومی منعی داشه باشد.

داوطلب باید از سلامت تن وروان‌برخوردار‌بوده‌هیچگونه نقص عضوی که مانع فعالیت مطلوب در تحصیل رشته مورد نظر وخدمات حرفه‌ای بعد از تحصیل شود، نداشته باشد.

معدلهای ذکر شده در بند ۸ ضوابط گزینش دانشجو باید معدل امتحانات خردادماه باشد، دانشگاه پهلوی از ثبت نام و یاادامه تحصیل داوطلبی که واجد شرط معدل نباشد حتی اگر نام اوجزو پذیرفته شدگان اعلام شود، جلوگیری خواهد کرد.

داوطلب نباید در چهار سال آخر تحصیل دوره متوسطه مردود شده یا ترك تحصیل داشته باشد. مستخدم دولت در صورتیکه برای ادامه‌تحصیل دراین دانشگاه‌پذیرفته شودباید موقع ثبت‌نام موافقتنامه رسمی مقام متبوع خودرا مبنی براینکه ادامه تحصیل او برای همه دوران تحصیل مانعی ندارد، به مسئول ثبت‌نام تسلیم کند.

زبان تحصیلی دراین دانشگاه زبان انگلیسی است.

دانشگاه پهلوی در حدود امکانات موجود شهیلاتی‌برای تامین مسکن دانشجویان غیر شیرازی فراهم خواهد کرد بدون اینکه تعهدی در قبال پذیرفته شدگان در مورد تامین مسکن بعهده گیرد.

بهدانش آموختگان در رشته پزشکی گواهینامه دکتری در طب عمومی (ام.دی)، در رشته دندانپزشکی گواهینامه دکتری (دی.ام‌دی).در رشته‌دامپزشکی گواهینامه دکتری (د.و.ی.ام)و در بقیه رشته‌ها گواهینامه دانشیابی (بی‌اس) یا (بی.ای) داده می‌شود.

دانشگاه تهران

دانشگاه تهران برای سال تحصیلی‌جاری ۲۳۰۰دانشجوی روزانه و ۵۶۵ دانشجو برای دوره‌های شبانه گرفت و برای سال تحصیلی آینده ۲۰۹۲ دانشجوی روزانه و ۴۸۳ دانشجوی شبانه خواهد پذیرفت و شرایط اختصاصی ان عبارتست از:

ضوابط گزینش

داوطلبان رشته‌های زبان و ادبیات فارسی، باستان شناسی وتاریخ هنر، فلسفه، روانشناسی وعلوم رفتاری، جغرافیا ،زبان وادبیات انگلیسی، تاریخ ،زبان وادبیات فرانسه زبان وادبیات المانی، زبان وادبیات روسی، زبان وادبیات ایتالیایی، زبان‌و ادبیات عربی و دانشکده‌الهیات (سال اول عمومی) باید متولد ۲۵۰۷ شاهنشاهی یا بعد ازآن باشند. داوطلب رشته موسیقی بایدمتولدسال ۲۵۰۲شاهنشاهی یابعد از آن باشد، داوطلب رشته‌های مهندسی برق و الکترونیک، مهندسی راه و ساختمان، مهندسی شیمی ، مهندسی‌متالوژی، مهندسی‌معدن ومهندسی مکانیک باید متولد سال ۲۵۱۷ شاهنشاهی یا بعداز آن باشد. برای رشته‌های حقوق قضائی، علوم سیاسی ، اقتصاد، علوم تربیتی، انسان شناسی، تعاون، جامعه ـ شناسی، جمعیت شناسی ورشته های دوره شبانه شرط سنی وجودندارد. داوطلبان سایر رشته‌ها باید متولد سال۲۵۱۲ شاهنشاهی یابعد از آن باشند. زن ومرد می‌توانند داوطلب شوند. در هر دو آزمایش عمومی و اختصاصی امتحانات ورودی، داوطلبان رشته‌های زبان و ادبیات آلمانی، انگلیسی، ایتالیائی، روسی، فرانسه باید به‌ترتیب زبان المانی، زبان انگلیسی، زبان ایتالیایی، زبان روسی، زبان فرانسه و نیز داوطلبان رشته زبان انگلیسی (دبیری) زبان انگلیسی راامتحان دهند. همچنین رشته‌های دیگر باید یکی از زبانهای انگلیسی یافرانسه را امتحان دهند. رشته‌های زبان و ادبیات فارسی، باستانشناسی وتاریخ هند، فلسفه، روانشناسی و علوم رفتاری، جغرافیا، زبان و ادبیات انگلیسی، تاریخ، زبان وادبیات فرانسه، زبان وادبیات آلمانی، زبان و ادبیات‌روسی ، زبان و ادبیات ایتالیایی وزبان وادبیات عربی باید انتخاب اول داوطلب باشد همچنین رشته‌های انسان‌شناسی ،تعاون جامعه شناسی وجمعیت‌شناسی باید انتخاب اول‌تا سوم‌داوطلب باشد. داوطلب دوره روزانه‌یا دوره شبانه نباید دانشجوی فعلی، اخراجی، انصرافی دانشگاه تهران یا سایردانشگاه ها یا موسسات آموزش عالی کشور باشد، در غیر اینصورت حتی اگر پذیرفته‌شود ازتحصیل وی جلوگیری بعمل خواهدآمد.

نحوه گزینش دانشجو

دانشکده هنرهای زیبا از داوطلبان رشته‌های موسیقی ، هنرهای‌تجسمی، هنرهای‌نمایشی امتحان تخصصی جداگانه‌ای به عمل خواهد آورد. نمرات کارنامه امتحانات ورودی سازمان سنجش آموزش‌کشور ونمره امتحان تخصصی‌دانشکده هنرهای زیبا باهم تلفیق میشود وملاک گزینش دانشجو قرار می‌گیرد. دانشکده هنرهای‌زیبا از داوطلبان رشته معماری که این رشته را یکی از انتخابهای دهگانه خود قرار دهند امتحان خاصی نیز بعمل خواهد اورد ونتیجه این امتحان را با در نظر گرفتن‌نمرات‌کارنامه‌امتحانات ورودی ملاک تقدم جهت گزینش دانشجو با روش‌متمرکز قرار می‌دهد.

در سایررشته‌ها گزینش‌دانشجو با روش متمرکز انجام می‌گیرد.

شرایط واطلاعات

تحصیل داوطلبان دوره روزانه نباید از لحاظ قانون وظیفه عمومی منعی داشته باشد.

پذیرفته شدگان مرد در دوره شبانه باید برگ پایان خدمت یا معافی‌دائم وظیفه عمومی را ارائه دهند. (کسانی که تا اول مهرماه سال ۲۵۳۷ شاهنشاهی خدمت آنان قطعاخاتمه یابد می‌توانندداوطلب شوند.)کسانی که به سن مشمولی نرسیده باشند نباید داوطلب دوره‌شبانه شوند. داوطلبان باید ازسلامت تن وروان برخوردار باشند و هیچگونه بیماری یا نقص‌عمومی که مانع تحصیل آنان در رشته مربوط و فعالیت آنان درشغل آینده باشد، نداشته باشند ودر صورتیکه واجد شرائط مذکور نباشند، اجازه نام‌نویسی‌به‌آنان داده نخواهد شد. برای‌بررسی این امر از پذیرفته شدگان‌در مراجع پزشکی دانشگاه معاینه بعمل خواهد امد. داوطلب دوره روزانه نباید مستخدم دولت باشد.

هرپذیرفته شده در رشته دندانپزشکی بایدمبلغ‌چهل‌هزار ریال بابت خرید وسایل مورد نیاز بپردازد. دوره دانشیابی دانشکده کشاورزی پس از گذراندن تعداد معینی واحدباتوجه‌به مقررات‌مربوط، بعده رشته فرعی باغبانی ، ترویج و اموزش کشاورزی ، خاکشناسی، دامپروری ،زراعت واصلاح نباتات، گیاه پزشکی ، صنایع کشاورزی، آبیاری و ابادانی، ماشینهای کشاورزی‌و اقتصادکشاورزی تقسیم‌می‌شود، کسانی می‌توانند در رشته‌های فرعی آبیاری‌و آبادانی،ماشین های کشاورزی و اقتصاد کشاورزی ادامه تحصیل دهند که علاوه بر شرائط دیگر دارای دیپلم ریاضی یا ریاضی‌ـ فیزیک باشند. از لحاظ مسکن دانشجویان هیچگونه تعهدی نمی‌شود. دانشکده هنرهای زیبا اطلاعات لازم را در باره امتحانات تخصصی و امتحان خاصی که برگزار می‌کند بموقع در روزنامه اعلام خواهد کرد.

بهدانش اموختگان‌در رشته‌های پزشکی، دندانپزشکی،داروسازی ودامپزشکی گواهینامه دکتری، در رشته‌های مختلف مهندسی گواهینامه دانشوری و در بقیه‌رشته‌ها گواهینامه دانشیابی داده می‌شود .

دانشگاه فردوسی

دانشگاه فردوسی(مشهد) برای سال تحصیلی جاری ۴۵۸ دانشجوی منطقه‌ای و ۷۲۷ دانشجوی آزادروزانه و ۱۵۰ دانشجوی شبانه گرفت و برای سال‌تحصیلی آینده ۵۰۰ دانشجوی منطقه‌ای و ۷۴۵ دانشجوی آزاد روزانه و ۱۵۰ دانشجوی شبانه خواهد پذیرفت . دانشگاه فردوسی همچنین مبادرت به تشکیل دوره‌های‌آزادنمود که در حال حاضر متجاوزاز یک هزار نفر در آن‌به‌دانشیابی مشغول هستند.

شرایط و ضوابط اختصاصی دانشگاه‌فردوسی عبارتست از :

ضوابط گزینش

رشته‌های زبان و ادبیات فرانسه ، فقه و مبانی‌حقوق

بقیه در صفحه ۱۷

آگهی استخدام رسمی

اداره کل کشاورزی آذربایجان غربی طبق مفاد قانون استخدام کشوری تعداد ۲۰ نفررا ازطریق امتحان ـ مسابقه بشرح زیر استخدام مینماید :

ردیف ـ عنوان طبقه‌شغل	محل جغرافیائی خدمت	تعداد مورد نیاز	شرایط احراز	گروه شغلی
۱ـ تکنیسین دامپزشکی	رضائیه	۲ نفر	فوق دیپلم دامپزشکی	۵
۲ـ تکنیسین دامپزشکی	ماکو	۲ نفر	فوق دیپلم دامپزشکی	۵
۳ـ تکنیسین‌دامپزشکی	مهاباد	۳ نفر	فوق دیپلم دامپزشکی	۵
۴ـ تکنیسین دامپزشکی	میاندوآب	۱ نفر	فوق دیپلم دامپزشکی	۵
۵ـ تکنیسین دامپزشکی	نقده	۲ نفر	فوق دیپلم دامپزشکی	۵
۶ـ تکنیسین دامپروری	میاندوآب ـ شاهپور	۲ نفر	دارا بودن مدرك دیپلم کامل متوسطه رشته کشاورزی یا ریاضی یا طبیعی و طی دوره کارآموزی یا دیپلم کامل متوسطه بشرط گذرانیدن دوره سپاهی ترویج و آبادانی	۴
۷ـ تکنیسین آمار طبقه یك	سردشت	۱ نفر	دارا بودن دیپلم ریاضی یا طبیعی و طی دوره کارآموزی‌درزمینه‌مربوط	۴
۸ـ انباردار طبقه سه	مهاباد	۱ نفر	دارا بودن دیپلم‌متوسطه و طی دوره انبارداری	۴
۹ـ ماشین‌نویس‌طبقه‌یك	شاهپور	۱ نفر	دارا بودن سوم‌متوسطه وداشتن‌گواهینامه‌ماشین نویسی فارسی ولاتین	۳
۱۰ـ تلفنچی طبقه‌دو	رضائیه	۱ نفر	دارا بودن مدرك پایان تحصیلات دوره اول ـ متوسطه یا پایان دوره راهنمائی تحصیلی و آشنائی‌لازم‌بزبان‌خارجی مورد نیازوگذراندن‌دوره آموزشی با آشنائی لازم دررشته مربوطه.	۳
۱۱ـ راننده وسائط‌نقلیه تند روسبك طبقه‌سه	ماکو	۱ نفر	دارابودن‌پایان‌تحصیلات دوره ابتدائی‌وگواهینامه رانندگی پایه ۲	۲
۱۲ـ پیشخدمت‌طبقه یك	رضائیه	۳ نفر	دارا بودن پایان دوره ابتدائی	۱

داوطلبان واجد شرایط میتوانند برك درخواست ذیل این‌آگهی راتکمیل کنند وبادوقطعه عکس ۴ × ۳ خودورسید بانکی مبنی‌برپرداخت مبلغ ۱۵۰ریال برای گروههای یك‌و دو و۳۵۰ ریال برای گروههای سه وچهار و۴۰۰ ریال برای گروههای پنج دریکی ازشعب بانك ملی‌ایران بحساب‌شماره ۹۸۰ خزانه نزدبانك مرکزی ایران به‌عنوان حساب‌حق‌ثبت نام داوطلبان استخدام وفتوکپی‌برك خاتمه خدمت وظیفه‌یا برك معافیت دائم‌حداکثر تا۱۰ روزبعداز انتشار این‌آگهی‌با پست سفارشی به‌نشانی رضائیه ـخیابان‌پهلوی اداره کل کشاورزی‌ـ کارگزینی ارسال دارند به‌مدارکی‌که فاقدرسید بانکی باشدویابعداز این‌مهلت به‌پست تحویل داده‌شود ترتیب‌اثر داده نخواهدشد.

(وجوه پرداختی به‌هیچوجه مسترد نمیشود)

پروانه ورودبه‌جلسه‌امتحان‌ـ مسابقه‌درتاریخ۲۵ر۱۲ر۳۶ درمحل اداره کل‌کشاورزی بین داوطلبان توزیع خواهدشد. امتحان ـمسابقه در پروانه ورودبه جلسه‌قیدمیگردد.

برك درخواست شغل ازاداره کل کشاورزی آذربایجان غربی

نام خانوادگی — نام — نام پدر — شماره شناسنامه — محل صدور

تاریخ تولد — مدرك رشته تحصیلی — داوطلب شغل (فقط یك‌شغل)

محل جغرافیائی موردپقاضا (فقط یك‌محل) — نشانی کامل:شهر — خیابان

کوچه — شماره منزل — امضاء داوطلب

زندگی بهتر افتخار بیشتر

آینده‌ای مطمئن درانتظارجوانان ایرانی

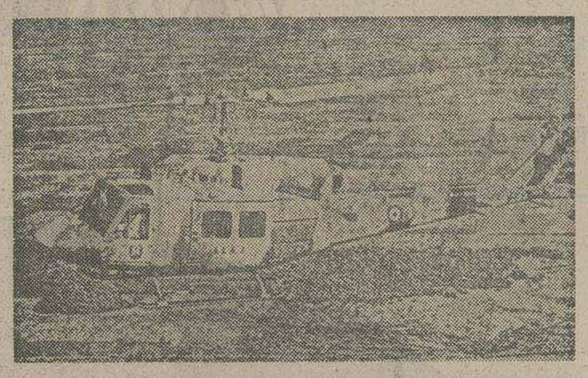

هواپیمائی نیروی زمینی شاهنشاهی

جهت تکمیل کادر خلبانی وفنی داوطلبین رابامدارك مشروحه زیر استخدام مینماید

الف : شرایط عمومی

۱ـ سن داوطلبین افسری خلبانی همافری ۱۷ الی۲۴سال تمام .
۲ـ سن داوطلبین ستوانیاری ودرجه داری ۱۶ الی ۲۴سال تمام .
۳ـ نداشتن پیشینه کیفری بدبرابر نظریه دادگستری
۴ـ سپردن تعهدخدمت وضمانت عدم‌ازدواج برابر فرم مربوطه ه ن ز ش
۵ـ نداشتن عائله تحت تکفل
۶ـ حداقل قد۱۶۰ سانتیمتر
۷ـ داشتن تناسب اندام وصحت مزاج برابر نظریه‌بهداری ن .ز .ش

توضیح :کلیه داوطلبین درطول آموزش شبانه روزی بوده وهزینه پوشاك وغذاهای آنان بعهده ارتش شاهنشاهی می شود .

۱ـ افسری جزء خلبانی : با مدرك‌ششم‌متوسطه (ریاضی ـ طبیعی‌ـ ادبی)

دانشجوی افسری

۱۰۷۵۰ ریال پس‌از نیل بترفیع ۴۴۳۲۰ ریال درصورت خدمت خارج ازمرکز ۴۶۹۳۱ ریال

۲ـ همافرفنی :

۲ـ بامدرك ششم متوسطه (ریاضی ـطبیعی‌ـادبی) دانشجوئی۱۰۵۰۰ ریال سال‌دوم ۱۱۷۵۰ ریال‌پس‌ازنیل بترفیع ۴۷۳۲۰ ریال درصورت خارج‌ازمرکز ۵۰۵۸۴ریال

۳ـ ستوانیار خلبان : چهارم متوسطه (ریاضی ـ طبیعی ـ ادبی واول نظری و علمی)

هنرآموز ۶۵۰۰ ریال بعدازشروع اولین پرواز ۱۴۰۰۰ریال پس‌از نیل به‌ترفیع ۶۰۲۶۰ ریال خارج ازمرکز ۶۴۲۵۴ریال

۴ـ درجه‌دار فنی با مدرك سوم متوسطه‌وسوم راهنمائی به بالا

دانش‌آموز فنی ۷۵۰۰ ریال پس‌ازنیل بترفیع ۲۰۵۵۰ ریال درصورت خدمت خارج‌از مرکز ۲۲۸۵۴ ریال

۵ـ درجه‌داری عادی بامدرك سوم‌متوسطه‌وسوم راهنمائی به بالا

دانش‌آموزی ۶۵۰۰ ریال پس‌از نیل به‌ترفیع ۱۹۵۵۰ ریال درصورت خدمت‌خارج ازمرکز ۲۱۸۵۴ ریال

داوطلبین میتوانند همه‌روزه برای ثبت نام‌وکسب اطلاع بیشتر ازساعت۷صبح‌الی ۳بعدازظهر درتهران به خیابان کاشان درب جنوبی‌باغشاه بستاد هوانیروزودرشهرستانها بدژبانی پادگان نظامی مراجعه نمایند.

مدارك موردنیاز جهت ثبت‌نام

الف: فتوکپی آخرین مدرك تحصیلی (سرلوحه وریزنمرات) یك‌برك
ب :عکس ۴ × ۶ ۱۶ قطعه
پ : فتوکپی شناسنامه عکس‌دار ۸ برك

نیازمندیهای اطلاعات

تلفنهای: ۳۲۸۲۵۷-۳۲۸۴۱۴

مبل و دکوراسیون

مبل اسکاندیناوی
شرکت پرسوکپ
واردکننده بهترین مبلمان منزل خیابان پهلوی جنب سینما آتلانتیک کوچه رهبان شماره ۴۰ تلفن ۸۹۴۷۵۴ از ۹ تا ۹ بعد ازظهر

فروش دست اول

شرایط سهل نقدواقساط مدلهای زیبای فرش ماشینی و دستباف ۵۲۷۳۱۱

تلویزیون رنگی ۲۷اینچ فقط ۶۹۰۰ تومان فروشگاه چارداش عباس آباد چهارراه مهناز تلفن ۸۵۲۳۹۰

نازلترین دوربین های کادوئی فتوکدافیلم سلطنت آباد مقابل بوستان پنجم تلفن ۲۳۵۴۵۴

تلویزیون شاوب لورنس سیاه وسفید چراغ گاز چهارشعله باتمام وسایل مبل بامیز شیشه‌ای از ساعت ۴٫۳۰ الی ۸ بعد از ظهر تلفن ۸۳۶۶۳۴

سرویس خواب استیل وویترین و تزئینات ایتالیائی رسید ـعباس آباد خیابان پاکستان کوچه ۱۲ پلاك ۱۷

اکازیون
تعداد زیادی لباس زنانه شیک خارجی (بهاره و مخصوص نوروز) بقیمت بسیار مناسب وهمچنین چندین سرویس وسایل آشپزخانه (امریکائی) از امروز تاجمعه ۲۶ اسفند آماده برای فروش است.
کیشا ـ خیابان ۲۰متری شرقی «پیروزی» شماره ۷۲ طبقه اول
آـ۱۸۲۳

مبل تختخواب بوفه ـ لوستر ـکمد، یخچال ، لباس بسیار ارزان ۲۹۵۲۴۴

میزو صندلی نهار خوری و بوفه استیل ایتالیائی و چند دست لباس بسیار شیک ایتالیائی به فروش میرسد تلفن ۲۷۹۰۷۸
آـ۱۷۵۷

از مزون شادی عیدی بگیرید شیکترین لباسهای دست اول ودوم خارجی را با نازلترین قیمت به مشتریان محترم هدیه می دهد ۳۴۲۹۸۴

قالی و قالیچه فروشی ۸۳۱۹۳۲

اطاق خواب نو انگلیسی ۱۳ پارچه ایده‌آل برای عروس‌و مبلهای مختلف ۲۴۶۱۳۳ ـ ۸۲۷۹۵۴

استیل گالری
برای عید شما تهیه دیده
از امروز الی عید نوروز همه‌روزه یکسره ازصبح تاشب حتی روز های جمعه‌انواع‌مبلمان‌استیل ساخت اروپا و ایران را بقیمت‌های بسیارمناسب و استثنائی مخصوص نوروز بفروش میرساند خیابان آریامهر نرسیده به خیابان کاج تلفن ۶۵۶۶۴۶ با پارکینك اختصاصی

اکازیون
تعدادی زیاد پیراهن خارجی مردانه وزنانه در شش رنگ عمده و خورده فروشی ۶۲۱۷۴۹

لوستر
تعدادی لوستر اپالین کریستال وبرنز وارد شده علاقمندان بنشانی عباس‌آباد خیابان میترا نکیسا شماره ۹ موسسه پالپ و تلفن ۸۵۴۱۹۶ تماس حاصل فرمایند.

فروش دست دوم

ماشین تحریر برقی (۱۲ تا۲) ۸۲۰۸۴۳

پرژوکتور و آپارات سوپر هشت و دوربین پخش صوت آکائی و آلمانی تلویزیون گروندیکرنگی واجناس دیگر فوری به فروش میرسد سید خندان‌ـ خیابان جلفا. قناری شرقی‌دست چپ آپارتمان‌ماقبل آخر عصرها
آـ۱۹۸۲

پیانو ـ میز پینگ‌پنگ ـ چرخ کورسی،قالی‌و قالیچه فروشی دوراهی یخچال‌خیابان دولت کیکاوس انتهای خیابان هشتم ساختمان‌دکترحقیقت طبقه دوم
آـ۱۹۸۳

لباس خارجی زنانه ۸۲۹۹۰۴

به علت مسافرت پالتوی‌پوست مینگ‌ـ برمـ چرمـ لباس‌روز وشب‌نو ودست دوم فروشی‌ـ سیدخندان خیابان جلفا قناری شرقی دست چپ آپارتمان ماقبل آخر عصرها
آـ۱۹۸۳

اطلاعیه
مقداری اجناس عتیقه و فرش‌و اجناس منزل به علت مسافرت ازساعت۵ الی ۹ بعدازظهر بفروش می‌رسد . میدان ۲۵ شهریور مقابل پارکینك کوچه هوشیار پلاك۲۷۳ تلفن ۸۲۲۳۱۹

بعلت مسافرت بخارج تعدادی فرش‌کاشان تبریزقالیچه و اثاث منزل فوری فروشی ۸۹۷۹۸۵

لوازم منزل ولباس آمریکائی‌و لوازم آشپزخانه برای فروش تلفن ۷۸۱۶۴۶ از ۹ الی۱۳

بعلت‌اتمام ماموریت یکخارجی یکدستگاه آلت موزیک استریو مارکپیونر ۸۳۸ تونر بفروش میرسد.
بعد از ساعت ۵٫۹ با تلفن ۳۱۸۹۹۷ و بعد از ساعت ۴ باتلفن ۲۷۱۶۳۳ تماس بگیرید

کلیه‌اسباب منزل‌و البسه زنانه ومردانه خارجی فروشی ۶۸۷۹۳۴

استریو پایونیر باتمام‌تجهیزات به قیمت دانشجوئی ۶۴۲۳۰۵ و۶۴۰۵۰۷

بعلت مسافرت مقداری لوازم چوبی کارپاکستان وهنك‌کنك‌بفروش‌می‌رسد تلفن ۳۴۳۷۶۶

بعلت مسافرت سرویس اطاق خواب مبلمان سالن و نهار خوری کمدوتخت بچه‌یخچال ونلویزیون‌برای فروش‌یکشنبه ساعت ۱۰ صبح تا ۶ بعد از ظهر طبقه دوم ۸۳۲۱۱۷
آـ۱۸۷۰

کلیه‌لوازم منزل بفروش میرسد تلفن ۸۴۹۰۸۳

دوربین فیلمبرداری المو۳۰۶ به‌فروش‌میرسد تلفن۶۲۷۲۹۶

مقداری البسه زنانه خارجی سایز ۳۸ و ۴۰ دست دوم به فروش میرسد ۶۵۵۳۶۶

خریداثاثیه

گالری فرش
شایان ۶۶۱۰۶۹ و ۶۶۶۲۳۰ خریدار قالی‌و قالیچه‌کهنه ونوکاخ ۷۹

فرش ایران‌نوین
فرشهای بقیمت‌رسیده شما را برای صادرات گرانتر از همه می‌خرد ۶۵۳۱۹۵

پیانو بزرك خریداریم ۶۴۰۷۲۶

فرش امید
بهترین خریدار فرش کهنه و نو
۳۴۵۶۵۵ـ۳۳۷۷۰۲

خرید و فروش قالی ۷۵۸۱۴۸

فرش حاج علی بیگی خریدار فرش نو و کهنه ۹۶۹۲۵۹

فروش اتومبیل

پیکان
پیکان ۴۸ دولوکس تلفن ۳۲۸۴۳۲

پیکان ۵۳ سفید خاکستری شیشه رنگی و خیلی تمیز تلفن ۲۴۵۷۴۶ از ساعت ۲بعد از ظهر
آـ۱۰۹۶۳

پیکان‌مدل ۵۱ اتوماتیک خیلی تمیز تلفن ۹۷۶۱۵۶
آـ۱۶۲۳

پیکان دولوکس‌مدل ۵۲دودی رنگ تلفن ۲۳۵۸۰۶
آـ۱۶۲۲

پیکان دولوکس مدل ۵۴ رنگ سفید بفروش میرسد۳۱۳۹۹۵
۱ـ۲ آـ۱۸۵۱

پیکان دولوکس ۴۹موتورتازه تعمیرقیمت ۲۶هزارتومان نمره شهرستان ۸۳۹۲۱۲
آـ۱۹۰۳

پیکان‌مدل ۵۴حدود سی ودو هزار کیلو متر کارکرد باپخش صوت بفروش میرسد لطفا به تلفن ۳۷۴۵۸۳مراجعه نمایند
آـ۱۹۱۰

پیکان دولوکس ۴۹ با رادیو تمیز فروشی ۸۴۵۱۹۵

پیکان دولوکس ۵۴ بسیارتمیز بارادیو ضبط تلفن ۶۶۶۷۸۰
۱ـ۲ آـ۱۹۷۵

پیکان دولوکس ۵۰ فروشی ۲۹۴۶۷۸ از ساعت ۴ تا۸بعد از ظهر

پیکان‌اتوماتیک ۵۵ کارکرد ۱۵ هزار کیلو متر تلفن ۹۶۳۳۴۱
آـ۱۸۶۲

پیکان کار ۵۳ـ۲۸ هزارتومان ۹ صبح تا۸ شب ۳۰۵۲۲۶ شنبه و یکشنبه
آـ۱۱۰۳۲

هیلمن
هیلمن ۷۵ بفروش میرسد ۸ الی ۴ بعد ازظهر ۵ـ۸۹۱۵۲۱ داخلی ۵۹۵
آـ۱۹۰۲

یکدستگاه‌هیلمن نخودی بسیار تمیز۳۱۵۰۰ تومان از ۵ر۴بعد از ظهر تلفن ۷۵۸۲۹۸ از ۸ صبح الی ۴ بعد ازظهر تلفن ۷ـ۲۲۷۰۷۲
آـ۱۹۱۵

ژیان
ژیان‌مهاری ۵۲و ژیان‌سواری ۵۱ فروشی ۳۱۷۴۱۵

ژیان آخر۵۳ رنگ زرد قناری باپخش صوت تلفن ۷۳۴۷۸۱
آـ۱۸۱۶

ژیان ۵۱ رنگ سفید یخی فروشی تلفن ۹۸۱۹۳۹
آـ۱۹۸۰

اکازیون
سیتروئن GS
مدل ۷۱ بسیار تمیز به قیمت ۲۴۵ هزار ریال تلفن ۸۴۱۳۴۵ و ۷۵۵۳۸۷

اکازیون
سیتروئن DS
مدل ۷۱ بسیار تمیز به قیمت ۴۵۰ هزارریال‌به فروش می‌رسد تلفن : ۸۴۱۳۴۵ و ۷۵۵۳۸۷

اکازیون
PACER
بسیار شیك و به‌قیمت بسیار مناسب به فروش میرسد تلفن ۸۴۱۳۴۵و ۷۵۵۳۸۷

شورولت
بلیزرشایان ۷۷ کارکرد۲ هزار کیلومترباوسائل اضافی‌مقطوع ۱۳۵هزارتومان تلفن ۶۸۷۴۴۴
آـ۱۸۴۸

کامارو ۷۲ با رادیو و ضبط ۴۲هزار تومان‌تلفن ۶۲۲۶۴۹ـ ۶۲۲۶۴۸
۱ـ۲ آـ۱۹۳۳

شورولت ایمپالا ۶۵ تمیز فروشی‌یامعاوضه تلفن۳۴۵۶۱۸
آـ۱۹۰۸

کامارو ۷۳ال تی‌انگوری متالیك فوق‌العاده تمیز فروشی‌تلفن ۲۳۶۵۹۹

بلیزر و جیپ امریکایی گلدن ایگل ۷۸ صفر کیلو متر فول باوام بانکی شرکت اگزاد تلفن ۶و ۸۳۱۸۹۵ـ ۸۵۵۲۶۶ شیراز ۳۰۴۹۰

شورولت رویال ۵۴ طلائی ۹صبح الی ۷ بعد از ظهر به فروش میرسدتلفن ۵۲۰۸۶۸
آـ۱۸۹۰

شورلت بلیزر ۷۸ فول با ۲۵ لوازم اضافه بفروش می‌رسد ۱۰۰۰۰۰تومان نقد بقیه‌ماهیانه ۱۰۰۰۰ تومان تلفن ۸۴۹۶۱۳
۱ـ۳ آـ۹۱۸

شورولت مدل ۵۴ـ ۲۸۰۰ بسیار تمیز فروشی ۶۴۵۹۲۹
آـ۱۹۷۷

شورلت رویال مدل ۵۳ باکلیه تجهیزات به فروش می‌رسد ۲۸۶۳۰۲
آـ۱۹۸۱

شورولت‌کاپریس‌مدل ۷۸ فول اتومات سقف چرمی رنگ آبی متالیك دانشجوئی بدون نمره تلفن ۱۲و ۲۷۳۱۱۱ـداخلی۱۵
۱ـ۲ آـ۱۹۹۱

شورولت نوا
سی و پنج صفر کیلو متر با کولر، عنابی مدل ۳۷ ایران تلفن ۲۲۲۲۹۸ عصرها

شورولت کاپریس کلاسیک مدل ۷۴ـ چهار در ۸ سیلندر اتومات رنگ سرمه‌ای تلفن ۸۲۶۸۶۲ و ۸۲۲۹۰۷
آـ۱۸۶۶

ب. ام. و
بی‌ام‌و ۲۰۰۲ـ ۷۵ سند ۷۴با وسائل اضافی‌مقطوع ۶۰هزار تومان ۲۷۹۸۹۵ـ ازه‌ببعد
آـ۱۶۰۹

ب‌ام‌و ۵۱۸ مدل ۷۷ کارکرد ۱۱هزار رنگ پرتقالی تلفن ۷۵۸۷۰۳
۱ـ۲ آـ۱۷۲۴

بی‌ام‌و ۳۲۰ تیره ۷۷ انگوری نمره نشده تلفن ۷۶۱۵۲۶
آـ۱۶۲۵

ب‌ام‌و کوپه ۳۰۰۰ مدل ۷۲ به‌قیمت‌مناسب تلفن ۸۳۳۷۱۷

بی‌ام‌و ۲۰۰۲ مدل ۷۲ قیمت ۴۶ هزار تومان به فروش می رسد ۲۲۱۸۳۵
ا‌ـ۱۹۷۹

بی‌ام‌و ۵۲۰ مدل ۷۵ با کولر خیلی تمیزقیمت مقطوع ۷۳ هزار تومان تلفن ۸۴۸۳۲۷ و ۸۵۶۲۴۹

بنز
بنز ۲۸۰ اس مدل ۷۱ متالیك ساعت ۴ تا۷ ۳۱۹۵۳۲

فولکس
فولکس مدل ۶۴ رنگ سفید ۱۶۰۰ تلفن ۵۲۵۷۸۵
۱ـ۲ آـ۱۹۱۴

فولکس ۶۷ قرمز ۱۷ هزار تومان ۹۱۵۸۳۷ و ۳۴۳۴۷۵
آـ۱۹۹۰

فولکس۱۳۰۰ مدل ۶۵بارادیو مقطوع ۱۷ هزار تومان تلفن ۲۷۰۹۴۲ صبحها از ۸ تا۱۲

پژو
پژو ۳۰۴ـپشمی متالیك مدل ۷۳ بیو اسطه تلفن ۲۳۷۶۷۶
آـ۱۸۶۷

پژو ۷۵ جی ال سقف کشوئی صندلی چرمی تمیز تلفن ۶۴۸۳۴۸
۱ـ۲ آـ۱۸۶۹

پژوکوپرنگ قهوه‌ای متالیك ساخت ۱۹۷۴ کارکرد ۲۰هزار کیلو متر تلفن ۹ـ۸۳۸۱۷۸
آـ۱۹۹۳

پژو ۵۰۴ جی ال مدل ۷۷ فروشی ۲۸۲۸۶۲
۱ـ۲ آـ۱۰۸۶

پژو ۵۰۴ مدل ۷۱ فروشی ۲۹۵۲۱۲

پژو ۳۰۴ مدل۷۴ رنگ‌طلایی متالیک‌رادیو پخش بسیارتمیز ۷۳۷۴۵۵

پژو ۵۰۴ ال سفید یخچالی تودوزی سرمه‌ای کار گرد ۵ هزار کیلومتر مدل ۷۸ سند ۷۷ـ۳۱۰۵۹۲ و ۳۱۵۸۳۷ از ۱۰ صبح الی ۵ بعدازظهر

پژو ۷۸ صفر ۹۳۹۴۱۳

آریا
اتومبیل آریا رنگ سربی (نقره‌ای) متالیک مدل ۴۸ با ترمز اضافی (بوستر) دست اول (شماره شخصی) تمیز روزهای ۲۰ و ۲۱ اسفند ماه ۴بعد ازظهر به بعد به شماره تلفن ۹۷۲۴۵۱ مراجعه شود.

آریا آخر ۵۰، ۳۵ هزارتومان ۶۳۱۳۶۵ و ۶۵۴۹۶۱
۱ـ۳ آـ۱۰۹۹۴

اتومبیل شاهین بفروش میرسد تلفن ۶۴۵۰۶۱

فیات
فیات ۱۳۱ مدل ۷۶ لیموئی ۵۲۵۰۰ تومان بفروش میرسد تلفن ۸۵۷۶۰۱

فیات۱۳۱صفر۹۲۳۶۵۰

فیات۱۲۸مدل ۷۳ اسپرت۱۳۰۰ قیمت۳۱هزار تومان ۳۶۱۶۱۵
۱ـ۲ آـ۱۹۰۰

فیات ۱۳۱ مدل ۷۶آبی‌متالیک فروشی آدرس ـ سید خندان خیابان‌جلفا قناری شرقی دست چپ‌آپارتمان‌ماقبل آخرعصرها
آـ۱۹۷۸

فیات ۷۱ چهار درب تمیز با پخش فروشی تلفن ۹۳۲۵۷۶

دوج
دوج ۶۶ با کولر مرتب ۲۸ هزار تومان از ۵ تا۷ بعد از ظهر تلفن ۸۴۶۹۲۰

دوج دارت مدل ۷۵ با رادیو و کولر ۴ حلقه لاستیك نو دست اول‌از کمپانی کاملاسالم‌فروشی تلفن۸۲۸۲۸۷و۸۹۷۸۳۸

فورد
فورد کاپری مدل ۷۰با پخش استریو بسیار تمیز فروشی ۶۲۸۰۱۹
آـ۱۸۹۷

فورد انگلیسی‌مدل ۷۷ کارکرد ۱۱۰۰۰ کیلو متر رنگ‌قهوه‌ای متالیک‌فروشی تلفن ۷۶۴۲۳۳
آـ۱۹۰۱

اپل
اپل ۶۶ خیلی تمیز فروشی، ۹۲۲۳۲۳
۱ـ۱۰ ۱۸۱۲

اکازیون
اپل کادت مدل ۶۳تمیز بارادیوپخش مقطوع ۱۲ هزارتومان بعدازظهرها ۳۲۸۶۲۵

پونتیاك
اتومبیل پونتیاك پاریزین مدل ۷۳ رنگ آبی متالیک فول اتوماتیک باکولر و سپر های ایمنی‌به علت مسافرت به‌فروش میرسدتلفن ۲۴۴۲۱۲ طبقه‌اول

دوج
دوج لانسر ۷۷ متالیك ۱۰ صبح‌الی۹ شب‌تلفن ۷۶۴۹۱۳

یك دستگاه گالانت ۷۷ رنك یشمی ۵۰۰۰ کیلو متر بعدازظهر ۶ به بعد تلفن ۸۵۲۴۶۸

مینی
مینی ۱۰۰۰ مدل ۶۹ پهلوی کوچه بوعلی سینا پلاك ۲۸ طبقه سوم ۶۲۰۶۱۵
آـ۱۸۶۸

تویوتا
تویوتا مدل ۷۷ سبز متالیک فروشی تلفن ۶۳۸۰۱۹
آـ۱۸۹۸

وانت وسواری مزدا و سوبارو بقیمت کمپانی ۸۳۳۶۱۳

جیپ
لندرور صفرکیلو متر با بخاری بفروش میرسد تلفن ۲۲۸۵۴۷

کمپرسی
چند دستگاه کمپرسی نو بعلت مسافرت‌به قیمت مناسب‌فروشی ۹۷۱۵۱۰ از ۶بعد

امتیاز دانشجوئی فروشی ۲۶۷۳۵۲
۱ـ۶ آـ۱۰۱۷

فروشگاههای اتومبیل

انواع لندرور دست دوم نقد واقساط ۷۹۲۷۲۹

پیکان نقد و اقساط با وام بانکی تلفن۶۴۱۹۵۶

انواع پیکان ۳۶ با وام بانکی وباقساط شرکت گزینش ۹۶۰۱۰۲ـ۹۲۷۴۸۴

پیکان
انواع پیکان با وام‌بانکی ۳۰ ماهه ۶۴۳۴۴۵

داتسون
انواع اتومبیل های دیگر خرید و فروش معاوضه نقدو اقساط مشمول تخفیف خیابان شهناز چهارراه صفاتلفن ۷۶۷۰۶۹ ـ ۷۶۴۴۸۲

بورس اتومبیل عبدی
تاکسی شخصی نقد و اقساط نارمك ۴۶ متری شرقی تلفن ۷۹۳۴۳۵

دوج گالانت دوج لانسر وانت واستیشن کلت
نقد واقساط با بهره بانکی نمایشگاه‌اتومبیل‌پرویزکوروش کبیرنبش‌شهناز ۵ تلفن۷۵۳۹۵۸ و ۷۵۵۰۸۴

ماشین‌سرا
رنو نقد و اقساط وژیان وپیکان جوانان وپیکان استیشن صفر کیلومتر نقد تحویل فوری ۶۳۱۰۲۵ـ۲۶

دوج گالانت‌و لانسر
با وام‌بانکی ۳۰ ماهه آماده تحویل ۶۶۵۷۵۶

داتسون
نقد واقساط
خیابان قدیم شمیران تلفن ۲۶۶۴۰۱و ۲۶۴۳۷۰ و ۲۶۲۱۷۰

داتسون
نقد واقساط
نمایشگاه نخل طلا
سیمتری نارمك ۷۹۳۰۳۸ و ۷۹۱۶۱۲

نمایندگی فروش‌شماره۲
تویوتا
کاریناکرونا وانت آماده‌تحویل باوام بانکی تلفن ۷۵۹۴۷۰

تویوتا۷۸
کرونا ـ کارینا ـ وانت نقد و اقساط آماده تحویل ۳۱۴۵۷۱

تویوتا
انواع‌تویوتا باقیمت استثنائی نقد واقساط آماده تهران نو ایستگاه‌قاسم‌آباد نمایندگی‌مجاز ۱۶ـ ۷۳۸۰۷۸ ، ۷۶۷۲۲۲ ، ۷۶۸۲۲۲

مرکزخرید و فروش
اتوبوس مینی بوس
نشانی سیمتری سه‌راه مختاری تلفن های
۵۲۷۹۰۰
۵۳۶۳۰۱
۵۲۳۱۲۵
۵۳۹۳۲۰
گلپایگانی

برای اتومبیل شما

مرسدس بنز
قابل توجه‌شرکت های راهسازی وساختمانی‌و مقاطعه‌کاران وکامیون‌ـ داران :
شرکت ایران لئوپارد کلیه لوازم یدکی‌کامیون های مرسدس بنز را با نازلترین قیمت تهیه و تحویل‌مینماید بعدازظهر ۳ الی ۸ تلفن ۸۴۳۴۲۳

کرایه اتومبیل

تاکسی تلفنی فوری ۸۵۶۸۶۰

تراول تاکسی
عباس‌آباد
بااتومبیلهای تشریفاتی باراننده و بی راننده شبانه روز در خدمت شماست . تلفنهای ۸۵۴۴۳۱ و ۸۵۴۴۲۹ و ۸۴۸۴۵۱ و ۸۵۷۸۷۱

تکنو ترافیك تاکسی
سرویس شبانه روزی ۲۳۲۰۴۷ـ۲۳۵۷۸۰

اتو تهران سرویس شهری مینی‌بوس‌ـ اتوبوس تلفن ۳۵۹۴۰۰ـ۵۱

تاکسی تلفنی پارس توریست ۳۴۴۸۵۰

میهن‌توریست تاکسی
شبانه‌روزی امیرآباد ۶۳۴۵۱۸ ۶۳۴۷۱۹

شوش بار
حمل بار واثاثیه منزل با بسته‌بندی درشهروشهرستان
۳۶۱۱۱۱
۳۶۱۱۱۲
۳۶۱۱۱۳
۳۶۱۱۱۴

ماشین آلات

دامپر ۲و۳تنی
چهار دستگاه دامپر ساخت ایتالیا وآلمان بسیار تمیز به‌قیمت مناسب به فروش‌میرسد ۸۴۹۸۶۷

جرثقیل کرایه

جرثقیل وتریلی شبانه‌روزی ناصر
از ۳ تن تا ۳۵ تن تمام شبانه‌روز آماده کارمیباشد
۹۷۱۳۴۹-۹۷۹۴۰۲

جرثقیل جاسب
۵۲۵۷۶۳ـ۵۲۷۸۱۸

جرثقیل بلوار
۳۴۶۱۱۱-۳۴۲۵۶۳

آنتن تلویزیون

نصب آنتن رنگی ویزی آلمانی تلفن ۵۵۳۷۸۰

آنتن‌رنگی آلمانی نصب و تنظیم در اسرع وقت تلفن ۸۵۰۵۸۳

تعمیر تلویزیون

تعمیر فوری تلویزیون رنگی و سیاه و سفیددر منزل نصب آنتن رنگی ۸۲۸۳۴۷

سرویس مجاز
گرندویک
ویژه‌رنگی تلفن۸۲۴۴۳۳

مرکز تعمیروسرویس فوری در منازل
فیلیپس بلموند
آرتی آی ـ شاوب لورنس
گروندیک رنگی
نصب آنتن رنگی و معمولی فوری
۳۴۸۴۲۹

تعمیر تلویزیون گروندیك شاوب لورنس رنگی و سیاه و سفید و نصب آنتن‌رنگی‌فوری۷۸۳۴۳۹

شرکت کمودور
تعمیرانواع تلویزیون‌ووسائل الکترونیکی و نصب آنتن در محل تحت نظر مهندسین الکترونیک
تلفن ۶۵۶۰۰۷

تزئینات ودکوراسیون

شرکت بخارست موکت و کاغذ دیواری در اسرع‌وقت ۶۲۶۶۴۱

اس‌ـ بی‌ـ جی
S-B-G
موکت ـکاغذ دیواری، کف پوش ـنقاشی ساختمان
۵۹۰۰۲۸

فروش فوق‌العاده
کاغذدیواری‌با ۲۵درصد تخفیف موکت آلمانی متری ۱۶۵ریال‌پرسیانا، آکوستیك ، کف پوش ، پوستر ، نقاشی .
۶۵۴۶۸۷

تابلوهای پلاستیك
نئون برنجی، مسی و تعمیرات ۵۴۶۶۸۹
۱ـ۲ آـ۱۵۰۹

خدمات تزئینی قزلباش
نصب فوری کاغذ دیواری‌ـ موکت‌ـ کفپوش‌ـ آکوستیك ۳۱۸۰۷۳

نصب موکت ـ کفپوش فوری‌تلفن ۷۹۵۳۴۴

انواع پرده وکرکره و عمودی کاغذ دیواری ـ موکت‌ـ پرسیاناکفپوش کابینت آشپزخانه با قیمت مناسب در اسرع وقت ۳۴۵۸۴۸

نصب موکت‌با قیمت مناسب در اسرع وقت ۶۸۱۲۷۷

نقد و اقساط
با یک تلفن منزل و محل کار خود را تزئین نمائید
۳۱۴۸۳۹

موکت نمدی بلژیکی با نصب متری ۲۲تومان تلفن۷۹۷۴۹۰

نقاشی پرده کرکره‌کاغذ موکت تلفن ۶۶۸۹۵۰

با۳تومان
کاغذموکت‌پرسیاناکفپوش‌نقاشی
تزئینات بیتا
۵۲۶۶۳۳

نقاشی ساختمان
نصب کاغذ دیواری موکت فوری ۸۵۷۵۴۹

موکت ، کاغذ ونقاشی تعمیرات و نماسازی ساختمان ۷۵۲۴۹۹ و ۷۶۳۸۷۶

برای ساختمان شما

اسفالت فوری ۹۸۰۵۳۸

نصب داربست فلزی ۷۳۰۳۶۲

فروش و نصب داربست ۸۵۶۲۵۴

داربست فلزی ایرانشهر ۸۲۶۳۴۸

چسب فوری
مخصوص موکت ، کف‌پوش و کفاشی
تلفن ۶۵۸۱۷۸ نماینده از شهرستانها می‌پذیریم.

داربست فلزی فردوس نصب فوری داربست ۷۳۴۲۱۸

آسفالت کاری ۷۶۹۵۲۶

ایزولاسیون‌بام
با صددرصد مواد امریکائی شرکت ایروت ۹۶۵۷۷۶

شرکت سنك زمردین مرکز تهیه‌و پخش‌سنك ساختمانی بریده و کوپ تلفن ۵۹۸۴۳

تعمیرات ساختمان با مصالح شرکت آرمید ۳۵۴۵۴۴

نقاشی ساختمان
شرکت آرمید ۳۵۴۵۴۴

ایزولاسیون
بام باایزواسپریکس ساختمانی ۸۵۶۴۶۴

اسفالت و نقاشی فوری تلفن ۹۳۴۲۸۳

تشف حباط خلوت
مخصوص ساختمانهای آپارتمانی ـ نقاشی ۸۴۴۳۷

اناف و سیم کشی ساختمان فوری
۸۹۹۹۵۸

اسفالتکاری‌محوطه‌سازی وراهسازی ۶۴۲۸۹۸

قیرو گونی واسفالت
باتضمین ۷۳۰۱۰۸ـ۷۳۸۴۵۵

تعمیرات ساختمان کلی وجزئی ۹۳۴۲۸۳

مقاطعه‌کاری ساختمان
از تهیه جواز نقشه و تامین مصالح تاتحویل‌شرکت ساتردی
۷۵۳۳۹۰

آسفالت ،نقاشی،پارکت مقاطعه‌کاری مرغوب ۸۹۰۵۷۳۲

آسفالت
قیرگونی و محوطه تلفن ۷۹۳۴۵۶

پیچ‌ورولپلاك سنگ های‌نمای ساختمان ۲۷۶۸۶۱

نقاشی ساختمان مدرن فوری تلفن ۷۳۲۱۵۹

داربست پلیت
نصب فوری داربست فلزی تلفن ۷۳۶۰۱۹

نقاشی‌مدرن‌ساختمان ۸۴۸۰۹۹

سیمان
تلفن ۸۲۷۹۳۱

داربست فلزی نصب فوری
کرایه‌وفروشی
تلفن: ۳۵۷۶۱۸ نورباسحق

انواع پشم شیشه ایرانی
تحویل فوری۶۲۶۰۱۴

نقاشی‌ساختمان
خیلی فوری ۷۳۸۵۵۳

پیمانکاری
۹۶۹۹۱۳

انواع سفال
آجر فشاری.نما. بلوك بقیمت رسمی. تحویل فوری تلفن ۳۷۶۵۶۳ و ۳۷۶۶۱

شستشوی مبل وفرش

فالیشوئی شربت‌اوغلی شستشو بااصول‌مذهبی ۶۲۶۱۴۶ ـ ۹۲۶۱۸۹

قالی‌شوئی وطن
۵۵۱۶۷۰

تعمیرو سرویس پرده کرکره ۳۴۲۷۹۹

بدون ادعا
ناتالی اکسپرس خشکشوئی موکت مبل فرش پرده ونظافت کلی ساختمان ۸۳۳۲۳۲ و ۸۳۷۹۰۳

قالیشوئی رضوان
نوری تلفن ۲۰۲۶۸۷

خشکشوئی موکت
مبل۷۸۱۷۱۳شبانه‌روزی

تعویض رویه مبل ۶۶۰۰۲۸ و ۶۶۲۸۹۷

بهزیست
خشکشوئی مبل‌وموکت پرده وفرش ۷۵۶۵۵۸

شرکت ایران پالاگر نظافت‌کلیه ساختمان‌شستشوی موکت ومبل تلفن ۷۵۵۷۷۹

قالیشوئی تهران
تحویل در ۲۴ ساعت
تلفن ۵۵۰۰۹۸

خشکشوئی
حتی جمعه ها
شستشوی موکت متری ۴ تومان مبل ، فرش ، تشك اتومبیل
ایران‌نایس ۲۲۷۰۴۱

کلین سرویس پاکزا
خشکشوئی فرش مبل موکت وکلیه کفپوش ها با آخرین تکنیك تمیزتر وارزانتر تلفن ۸۵۳۹۹۵

کارخانه قالیشوئی زمرد ۹۲۱۷۷۴

بهمن سرویس

بزرگترین خشکشوئی مبلمان فرش موکت پرده و تعمیر پرده کرکره
تلفن ۸۵۶۵۱۰

قالیشوئی بیوك
بسرپرستی‌داریوش
رفوگری‌و رنگ برداری‌پذیرفته می شود تلفن ۵۵۱۳۶۰ و ۹۷۷۱۱۸

کلین سرویس پارس
نصب وشستشوی
موکت مبل موزائیک در کوتاهترین مدت و ارزانترین قیمت
تلفن ۳۱۶۲۵۱

قالیشوئی روشن تحویل فوری ـ ۵۹۳۲۸۳

سرویس‌شهریور
بزرگترین خشکشوئی مبلمان موکت ، فرش ، پرده و تعمیر کرکره شبانه‌روزی
تلفن ۷۳۸۲۲۲

قالیشوئی برف ۵۹۱۱۶۳ و ۵۹۳۳۰۷

دوراکلین سرویس آمریکا
خشکشوئی مبلمان، موکت، فرش وتشك اتومبیل، ادل، مطابق با آخرین تکنیك متداول در آمریکا
گرفته بفرمائید
۸۴۵۶۸۳
۸۴۸۳۹۵-۸۴۸۳۹۶

اکتیو کلین سرویس
خشك شوئی مبلمان موکت فرش پرده وتشك اتومبیل درمحل
۸۹۹۹۵۸

آژانسهای اتومبیلهای کرایه‌ای

پارک وی **های‌وی سرویس** ۶۳۳۲۴۲ - ۶۳۸۹۹۸	فرجام **یلوتاکسی** ۲۲۵۰۵۷ ۲۲۵۰۵۶
شمیران **اتوپرنس** ۲۷۱۸۴۰ ۲۷۵۱۱۲	جردن **جردن تاکسی** ۲۲۲۳۴۵ ۲۲۲۳۳۶
بلوار الیزابت **الیزابت تاکسی** ۹۳۳۶۰۲ ۹۳۱۷۶۸	کورش کبیر **پرسپولیس تاکسی** ۸۴۰۶۶۳ ۸۴۱۳۲۶
ویلا **تهران تاکسی** ۸۹۱۱۲۷.۹ ۸۹۲۰۸۶.۸	پل رومی **رزتاکسی** ۲۷۷۳۸۵ ۲۷۵۲۵۶
اختیاریه **پیمان تاکسی** ۲۴۳۱۵۰ ۲۴۳۲۸۷	پهلوی **داریوش تاکسی** ۲۹۱۲۳۶ ۲۹۱۷۶۸
نارمك **کاپ‌توریست** ۷۹۶۶۷۹ ۷۹۳۰۰۹	فرح **یونیورسال** ۸۵۵۳۱۰ ۸۴۶۲۹۸
۴۵ متری سید خندان **اتوافشین** ۹۳۷۲۵۰ ۷۳۱۴۰۵	تاج **نیوتاکسی** ۹۸۱۹۶۶ ۹۸۰۰۷۷
قلهك **رادیانت توریست** ۲۴۲۱۴۷ ۲۴۵۷۸۷	روزولت **کیان تاکسی** ۸۳۳۳۸۷ ۸۳۸۷۱۹
سید خندان **تکنوترافیك** ۲۳۲۰۴۷ ۲۳۵۷۸۰	عباس آباد **تاکسی کلوپ** ۸۵۵۰۵۱-۲ ۸۴۹۴۱۰
کندی **تورینگ سرویس** ۹۲۵۲۳۲ ۹۲۶۱۹۷	عباس آباد **جنرال کب سرویس** ۸۵۱۸۹۰

نیازمندیهای اطلاعات

تلفنهای: ۳۱۲۴۱۳-۳۱۱۲۲۷

نیازمندیهای اطلاعات تلفنی آگهی میپذیرد

تعمیروسرویس شوفاژ

سولار شوفاژ
نصب - سرویس - تعمیرات نگهداری
تلفن ۸۴۵۳۹۸

سرویس‌ونصب‌و تعمیرشوفاژ حومه شمیرانات
۲۶۲۶۹۸

نصب و نگهداری فوری شوفاژ ،تهویه ، برق ، ۸۹۴۱۵۱ و ۸۹۱۷۴۸

نصب‌شوفاژ و تهویه مطبوع و آب رسانی شرکت مکرول ۸۲۲۷۸۸

تعمیر فوری شوفاژ، برق
۶۸۲۳۴۴

نصبه سرویس نگهداری،شوفاژ لوله‌کشی وبرق‌کشی
۶۳۹۷۹۱

و رتمام نقاط تهران نصب و سرویس شوفاژ و لوازمبهداشتی لوله‌کشی سرد وگرم و نافصاب
۳۶۰۲۰۹
۳۶۰۶۹۶

نصب شوفاژ ، تهویه‌مطبوع، برق، گاز فوری بطور نقدو اقساط
ازکلیه‌شهرستانها کار قبول میشود
۶۸۲۳۶۴

شرکت هیت‌استیل نصب ، نگهداری ، تعمیرات شوفاژ بطور شبانه روزی تاسیسات شهرستان پذیرفته می شود ۹۳۵۷۶۱

سرویس و نصب‌شوفاژ لوله‌کشی برق فوری
۹۳۹۷۷۱

سرویس شوفاژ ،نصب ونگهداری تلفن۶۵۳۰۵۱

تعمیرلباس‌شوئی

شرکت پانتئون
نصب سرویس وتعمیر لباسشوئی- ظرفشوئی
۶۸۳۸۲۹

موسسه‌فنی شهاب
نصب و سرویس انواع لباسشوئی و ظرفشوئی تلفن ۵۳۰۵۶۳ و ۵۶۰۲۷۵

تعمیربخاری‌آبگرمکن

شرکت پانتئون
نصب ،سرویس وتعمیر
آبگرمکن‌وبخاری
گازی، نفتی، اجاق گاز
۶۸۳۸۲۹

سرویس بخاری و ابگرمکن ۶۴۷۷۹۹

تعمیر آبگرمکن گازی فوری تلفن ۷۶۰۰۱۹

سرویس کولروآبگرمکن
۷۶۶۷۳۳

سرویس فوری آبگرمکن ۷۵۵۶۱۴

تعمیریخچال

تعمیریخچال‌فریزر
سیدحسین ۲۴۲۴۳۸

تعمیر یخچال
خیلی‌فوری ۶۶۰۸۵۷

لوله‌بازکنی

لوله‌بازکنی فوری
۲ تومان ۵۳۴۴۲۲ ۵۶۲۹۰۴ ۵۳۸۳۲۷ -۵۳۷۸۱۷

لوله بازکنی وترکیدگی لوله
تلفن ۸۵۳۸۹۴

خدمات‌ساختمانی‌ارژنك نشت‌یابی و ترمیم ترکیدگی لوله‌کشی و لوله‌بازکنی سرویس آبگرمکن کولر و نصب لوازم‌بهداشتی۵۴۱۲۱۶

خدمات شهری پارس تشخیص‌ترکیدگی لوله‌بادستگاه الکترونیکی، لوله‌بازکنی فوری
۸۵۱۶۲۹

لوله بازکنی
تعمیر لوله‌کشی ساختمان و گاز تلفن ۲۷۷۹۹۳

لوله بازکنی ، لوله‌کشی تشخیص‌محل ترکیدگی لوله فوری شرکت‌آرمید
تلفن ۳۵۴۵۴۴

لوله بازکنی قصر تمام نقاط یکساعته بدون تعطیل ۷۳۰۲۱۱

تشخیص ترکیدگی لوله و لوله بازکنی شبانه روزی فوری
۳۶۲۶۰۹

نشت‌یابی رامتین تشخیص ترکیدگی با دستگاه الکترونیک و ترمیم بلافاصله ۶۳۷۱۲۶

لوله بازکنی فوری ۱۰ تومان تلفن ۷۶۰۰۱۹

تشخیص ترکیدگی
لوله بادستگاه الکترونیکی و لوله بازکنی ولوله‌کشی‌وترمیم
۶۵۹۰۴۷ و ۹۲۰۱۷۵

لوله‌بازکنی و تشخیص ترکیدگی شمیران ۲۶۳۵۴۶

لوله بازکنی ترکیدگی و نشتیابی حومه شمیرانات
۲۶۲۶۹۸

تشخیص ترکیدگی با دستگاه الکترونیك و ترمیم
۹۳۲۸۷۰

کارگاه فنی اشرفی
محل ترکیدگی لوله آب با دستگاه الکترونیك تلفن ۹۲۷۰۲۶

تشخیص ترکیدگی لوله با دستگاه الکترونیکی‌و ترمیم ولوله کشی‌فوری
۹۳۹۷۷۱

تخلیه‌چاه

تخلیه چاه فوری ۹۳۰۴۷۲

ارزانترین تخلیه تراش چاه ولوله بازکنی تلفن ۶۴۸۵۵۲

تخلیه‌چاه
۹۲۰۱۷۵ و ۶۵۹۰۴۷

تخلیه چاه ولوله‌بازکنی
۹۲۱۳۶۱

تخلیه چاه فوری
تلفن ۳۵۴۵۴۴

تخلیه چاه و لوله‌بازکنی ۷۶۶۷۳۳

تخلیه چاه تهران وشهرستان متری ۳۰ تومان ۹۶۹۵۱۳

تخلیه چاه
۹۶۹۹۱۳

تخلیه چاه متری ۳تومان تلفن ۷۶۰۰۱۹

تخلیه‌چاه
لوله بازکنی و ترکیدگی لوله
۳۶۰۲۰۹
۳۶۰۶۹۶

آگهیهای متفرقه

سالن پذیرائی قزل آلا
دیدار الیزابت برای جشنواره دریا
تلفن: ۸۹۰۶۷۵

مولدبرق های نیاکرایه
تلفن‌های: ۳۵۵۵۶۴
نورهاشمی: ۳۵۵۵۶۵

سگ پودل سیاه فرانسوی به فروش میرسد تلفن ۸۴۵۰۱۶ آـ۱۹۸۴

گمشده

مبلغی وجه‌نقد وسه‌برگ چک به مبلغ سیصد هزار ریال به شماره ۲۳۹۲۱۹ ۳۰ر۱۲ر۳۶بانک بازرگانی‌شعبه بی سیم نجف آباد و دو برگ دیگر به شماره های ۹۰۵۳۵۳ و ۹۰۵۳۵۲ بانک پارس هر برگ بمبلغ یکصد هزار ریال مفقود گردیده است و ازدرجه اعتبارساقطاست از یابندمتقاضا میشو ومدارک فوق رابه‌نشانی بنگاه‌دوستان‌موسی‌آباد شاهی تحویل و مژدگانی دریافت دارند.
ذوالفقار نوری
آـ۱۶۴۲۵

چک شماره ۱۴۳۱۷۶ ـ جاری ۵۹۱ بانک پارس ـ شعبه بهارستان‌ـچک‌شماره ۹۲۹۹۵۲ جاری ۲۳۱ صادرات‌شعبه‌چهار راه‌ماس چک شماره۱۸۶۸۲۰۰ جاری ۱۸۱۹۲ بانک تجارت خارجی‌شعبه پهلوی‌بسر رسید ۱۰ر۱ر۳۷ مفقود گردیده و از درجه اعتبار ساقط میباشد
آـ۱۹۸۰

پیکان‌شماره ۵۵۲۲۲ تهران س مدل ۵۲ دولوکس رنگ بژ مفقودشده یابنده به‌شماره‌تلفن ۹۵۱۶۳۴ـ۹۵۵۵۵۹ اطلاع‌داده و مژدگانی دریافت دارد.
آـ۱۹۸۸

یک برگ پروانه ساختمانی به شماره ۳۰۲۵ مورخ ۲۸ر۲ر۳۶ شرکت تاباشیمی در تاریخ ۲۵ر۸ر۲۵۳۶ مفقود گردیده و از درجه اعتبار ساقط میباشد از یابنده خواهشمند است با تلفن۸۳۲۸۱۳و ۸۳۲۸۱۷تماس و مژدگانی دریافت‌دارند
آـ۱۹۰۱

مقداری اسناد شامل پاسپورت شناسنامه ـ معافیت نظامی ،پذیرش دانشجو از آمریکا و اوراق دیگر در تاریخ ۱۸ر۱۲ر۳۶ در حوالی میدان ۲۴ اسفند مفقود گردیده که بنام‌اینجانب بهزاد نیکوبین می‌باشد از یابنده تقاضا می‌شود باتلفن ۶۸۴۳۷۷ تماس گرفته‌و مژدگانی‌دریافت نماید

آپارتمان‌فروشی

قابل‌توجه‌شرکت ها موسسات و پزشکان
۱۴ دستگاه آپارتمان جمعا ۷۰ اطاق‌بافن‌کوئل و آسانسور واقع‌درجاده قدیم شمیران نبش ـ میرداماد جهت فروش‌یا اجاره یکجا یا تك‌تك آماده است
۲۲۸۸۴۱ ـ۲۲۸۲۷۹

آپارتمان‌نوسازبمساحت ۱۲۰ متر با پارکینك سرویس‌کامل درخیابان خواجه عبدالله انصاری مقابل کوچه هفتم به فروش‌میرسد ۸۴۱۵۵۸

عباس آباد
مهناز ۲ اطاق خوابه به فروش‌میرسد ۸۵۳۸۰۷

آپارتمان فروشی در عباس‌آباد تك واحدی ۲ اطاق خوابه ۱۵۸ متربنا مفید با پارکینك اختصاصی قیمت ۶۸۰ هزارتومان دفتر املاك سلطنت آباد تلفن ۲۳۱۸۳۵

محل‌کار فروشی یا اجاره
ساختمان ۵ اطاقه وزیر زمین‌خیابان کورش‌کبیر ایستگاه داودیه مناسب برای‌شرکتها و مطب پزشکان و سایر حرفه‌ها تلفن ۲۲۶۵۵۰

بهترین محل گیشا
خیابان‌هیجدهم آپارتمان۲ و۳ اطاق خوابه با موکت شوفاژ لوله‌کشی گاز پارکینگ نقد و مدت تلفن ۶۳۶۳۴۹
۱ـ۶ ۱ـ۱۸۲۳

چنددستگاه آپارتمان ۲و ۳اطاقه با سالن مسکونی‌و دفتری با کلیه امکانات رفاهی ساخته‌شده زیرنظر مهندسین مشاور

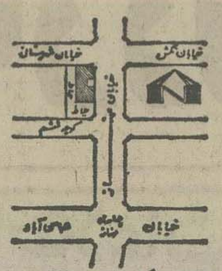

شامل آشپزخانه انگلیسی با وسایل‌الکتریکی‌خارجی فنکوئیل ـ آسانسور ـ لوله‌کشی گاز ـ سیم‌کشی برق اضطراری ـ اتاق مستخدم ـ پارکینگ ـ تخلیه زباله وآتش‌نشانی با وام بانکی واقع در خیابان مهناز نبش شهرستانی بفروش میرسد

آپارتمان از ۳۰۰ هزار تومان ببالا از چهار راه قصر تا شمیرانات تلفن ۲۲۸۹۷۱تفکری

چند دستگاه آپارتمان نوساز در جمشیدآباد شمالی
نرسیده به بلوار الیزابت دارای ۳ اطاق خواب وناهار خوری و پذیرائی و هال باپارکینگ و شوفاژ و لوله‌کشی گاز بمبلغ ۴۷۰ و ۵۵۰ هزار تومان بفروش میرسد تلفنهای ۹۳۳۹۷۶ و ۹۲۸۰۸۲
۱ـ۱۰ آـ۱۳۹۰

بهترین نقطه یوسف‌آباد آپارتمان۱۳۲مترفروشی ۶۲۱۹۱۱

چند دستگاه آپارتمان مدرن ۲ اطاق خوابه در جهت‌شمالی‌خیابان‌میرداماد جنب پلاك ۱۲۳ با پارکینك آسانسورفن‌کوئل سرویس کامل تك‌تك بفروش می‌رسد ۸۴۱۵۵۸

۲دستگاه‌آپارتمان دو و چهار اطاق خوابه بافیش تلفن آسانسور جمشید آباد شمال کلانتری ۸ بفروش میرسدتلفن های ۹۴۰۹۶۸ـ۶۳۴۴۷۳
۱ـ۳ ـ۱۷۱۵

آپارتمان تهران‌پارس نقد و اقساط۷۸۱۹۱۸

فروش فوری آپارتمان
آپارتمان۳ اطاق خوابه‌مهندسی سازدرپارک وی مجهزبه‌سیستم شوفاژو فن‌کوئل وآسانسور تلفن مستقل باده هزار متر فضای‌سبزوزمین بازی‌و استخر بچه‌هاخیلی فوری بفروش می رسد از ساعت ۸الی‌یازده‌شب تلفن ۹۳۹۶۰۱ تماس حاصل نمائید.
آـ۱۹۰۹

قابل توجه پزشکان و وکلای دادگستری و شرکت های تجارتی آپارتمان بافن‌کوئل آسانسور فیش تلفن و وام بانکی‌در خیابان تخت‌جمشید تلفن ۲۲۸۱۲۸ از۹صبح الی۸بعدازظهر

در سید خندان آپارتمان تك واحدی ۳اطاق خوابه ۱۴۵ متر بنای مفید ۶۰۰ هزار تومان ۲۳۳۳۲۷
۱ـ۴ آـ۱۷۲۰

خیلی ارزان میدان شهیاد آپارتمان ۲ و ۳ اطاق خوابه ۶۳۷۲۷۵
۱ـ۲ آـ۱۷۱۱

خیابان‌شانزدهم‌امیر آبادشمالی آپارتمان ۵اطاقه ۱۸۰ متر ۶۱۰ هزار تومان ۶۳۷۲۷۵
۱ـ۲ ـ۱۷۱۰

اکازیون واقعی گیشا آپارتمان ۲و۳ اطاق خوابه با وام ۵ ساله ۶۳۷۲۷۵
۱ـ۲ آـ۱۷۱۲

روبروی دانشگاه آریامهر آپارتمان ۳اطاق خوابه ۵۰۰ هزار تومان نصف وام ۱۰ ساله ۶۳۷۲۷۵
۱ـ۲ ـ۱۷۱۴

با قیمت واقعی‌روز
آپارتمان دو اطاق خوابه پذیرائی وهال باتمام وسایل شوفاژروشن آیزنهاورنرسیده به میدان شهیاد فروشی تلفن ۹۳۷۰۹۷
آـ۱۷۲۱

بهترین نقطه یوسف‌آباد آپارتمان دو اطاق خوابه با انباری ۴۵۰ هزار تومان به‌بالا تلفن ۶۵۲۸۳۴

آپارتمان
۳و ۴ و ۵ اطاقه باقیمت مناسب نقد و اقساط تلفن ۷۹۴۶۵۴

خیابان‌پهلوی
کوچه بهرون
آپارتمانهای مهندسی‌ـ ساز ۲ اطاق خوابه به مساحت های خالص ۱۰۷ تا ۱۳۳ متر با انباری ـ پارکینك ـ شوفاژ ـ آسانسوربدون واسطه بفروش می‌رسد تلفنهای ۸۹۳۳۴۵ ـ ۸۹۸۳۰۳

فروش آپارتمان
تخت جمشید غربی خیابان فریمان کوچه توانا پلاک ۲۱ دریک ساختمان شش طبقه مدرن و مهندسی ساز.
چهار دستگاه آپارتمان لوکس دو اطاق‌خوابه باسالن پذیرائی هال دو سرویس بهداشتی آشپزخانه موکت تلفن کولر شوفاژ آسانسور (بازدید۳ تا۷) شرکت تهران مسکن تلفنهای ۶۶۸۳۸۳ و ۶۶۵۷۳۷
آـ۱۶۷۳

خانه‌فروشی

منزلی تازه ساز و مدرن و ماشین‌رو به مساحت ۴۰۷ متر در ۳ طبقه مجزا با زیر زمین و ده اطاق و ۲ حیاط بزرگ و شیک و ۲ برق ۱۵ آمپرو لوله‌کشی گازو شوفاژ روشن و سایر مشخصات منحصر بفرد واقع در امیریه ممزالسلطان ۱۵۰۰۰۰۰۰ تومان بفروش میرسد تلفن ۵۲۸۶۴۲ صبح و عصر
آـ۱۶۱۴

اکازیون دریوسف‌آباد
دوباب منزل نوساز هرکدام بمساحت ۵۰۰ متر ۳ اطاق خوابه در وضعیت بسیار عالی ـ دارای کولر ـ تلفن بطورجداگانه فروشی‌یامعاوضه میشود ۶۲۴۷۶۱
آـ۱۸۱۸

خانه واقع درسه‌راه شکوفه ۱۲۰ متر با آب و برق بمبلغ ۳۵۰ هزار تومان بفروش می‌رسد تلفن ۳۹۱۸۸۶

خانه فروشی
خانه‌ای دارای ۶ اطاق واقع در خیابان پاستور به علت مسافرت‌بفروش میرسد تلفن ۶۶۸۳۴۷

خانه‌ای‌ویلائی شخصی سازنو شمالی‌ماشین‌رو بمساحت ۳۶۰ متر۳اطاق‌خواب هال پذیرائی شوفاژروشن‌پرده کرکرموکت و سرویس کامل در موقعیت بسیار عالی در گوهر دشت خیابان داریوش بازدید بعداز ظهرها قیمت مقطوع بیو اسطه ۵۵۰هزارتومان تلفن ۵۶۵۴۷۱
۱ـ۲ آـ۱۸۹۰

خانه‌ای‌ویلائی‌بمساحت۲۶۷ر۵ متر ۳ نبش ۳ اطاق خوابه‌در نیروی هوائی با تلفن فروشی ۳۳۹۶۲۸

شمال شهر ساختمان ۲ طبقه
باآب و برق و تلفن دارای۹۰ متر زمین قیمت ۴۲۰ هزار تومان تلفن ۸۵۶۵۵۲
آـ۱۸۲۱

اکازیون بسیار مناسب‌فروشی فوری خانه‌ای یکطبقه شمالی ۳۱۴ متر ۱۹۰ متر بنا نسبتا قدیمی شخصی ساز مسکونی محکم ۴ اطاق هال سرویس کامل‌باتلفن کولر کرکرمکالئوم کف موزائیکبام‌و حیاط دلگشا ایوان سراسری‌و زیر زمین با ۱۱۴تومان‌وام قابل انتقال‌بانکی کلا ۸۸۰ هزار تومان بازدید از ظهرها نارمک انتهای کامیاب شرقی میدان دوم کوچه کیوان شماره ۳۲ تلفن ۷۹۴۵۰۹
آـ۱۸۲۲

ویلافروشی

اکازیون
ویلائی ۲۲۰۰ متر با زیر بنای ۲۶۸ متر در جنوب‌فرانسه فروشی ۶۲۸۲۹۴

باغ بهشت
۱۰ کیلو متری کرج واقعا ویلائی‌وآرام و بینظیر باغچه های آماده ۴۰۰ متری کنار جاده اسفالت کرج قزوین با اشجار میوه۱۲ ساله و آب کافی و اسفالت خیابان بندی وبادسترسی بسیار نزدیک به اتوبان کرج‌ـ قزوین ارزش قطعات ۴۰۰ متری از ۶۰هزار تومان بیالا نقد فروشی
دفتر یعقوبی
۹۷۱۲۲۸ ـ ۹۷۴۳۹۴
شنبه‌و ایام تعطیل تلفن ۹۷۴۲۸۵
آـ۱۹۸۱

باغ فروشی

باغ فروشی یا معاوضه با خانه یاآپارتمان‌تلفن ۹۳۹۶۸۹

کرج‌باغچه فروشی
چندین قطعه باغچه از ۲۰۰ الی ۸۰۰ متر بااشجار میوه‌بار آورکنارجاده اسفالت به قیمت خیلی‌مناسب فروشی عصر ها و ایام تعطیل تلفن۹۷۹۹۶۹
آـ۱۵۱۳

ساختمان در رودهن
ساختمان دو طبقه‌بر آسفالت یک کیلو متر بعد از رودهن باآب ، برق و سه دهنه‌مغازه خالی دارای سه اطاق بزرگ، هال و سرویس کامل بفروش می‌رسد تلفن ۸۳۹۴۶۶ و ۶۳۵۳۴۵
آـ۱۹۷۱

سرقفلی‌مغازه

همه نوع مغازه جهت فروش واجاره ۹۳۶۷۵۳
۱ـ۲۰ آـ۱۷۷۵

سالن آرایش زنانه فرح آباد ژاله باتلفن و لوازم فروشی ۳۳۹۶۲۸
آـ۱۷۱۶

انبارفروشی
یک انبار با مساحت تقریبی ۶۳۰۰ مترمربع و ۳ هزار متر زیر بنا باچاه آب اختصاصی وبرق ۱۰ آمپر وتلفن مستقل واقع در محدوده خیابان ۴۵ متری آذری‌ـ خیابان پیمان روبروی‌انبار سوباروبفروش میرسد.
طالبین‌با تلفن های ۶۶۳۳۶۱ـ یا ۶۴۸۹۳۶ تماس حاصل فرمایند.
آـ۱۹۱۹

شعبه نفت در بهترین نقطه جمشید آباد شمالی بفروش میرسد تلفن ۶۴۱۷۵۱
۱ـ۲ آـ۱۹۸۵

فروشگاه یانمایشگاه ماشین
محلی مناسب برای نمایشگاه ماشین و یا هر نوع فروشگاه وکسب دیگری در خیابان‌نادرـ شاه واگذار میشود ۴ تا۸بعد ازظهر تلفن ۸۹۱۶۰۹
آـ۱۷۱۷

مغازه‌پوشاک در نیروی‌هوائی ۵دهنه با جواز بفروش می رسد ۷۸۲۹۴۴
۱ـ۶ آـ۱۸۹۲

زمین‌فروشی

زمین صعمی فروسی ۹۳۶۷۵۳

شهرك غرب و مهرشهر ۸۲۴۰۷۳

فروش اکازیون
زمین بقطعات ۵۰۰ و ۱۰۰۰ و ۵۰۰۰ متری در سرحدآباد وفردیس فرامرزیه کرج‌وملارد جهت ویلا سازی و باغ نقد و اقساط بفروش میرسد تلفن ۹۳۹۵۵۹

نقد و اقساط
داخل محدوده‌تهران شهرداری ناحیه ۴زمین ۲۰۰ متری با تامین آب وبرق درکیلو متر ۱۹ جاده‌کرج با سرویس شرکت‌واحددفترفروش فرش کاشانیان تلفن ۹۶۷۱۷۴

زمین ارزان را از مالك اصلی بخرید
زمین بقطعات ۸۰ متری باسند مالکیت قابل ساختمان که‌تمامی اطراف آن ساخته شده واقع در سه راه آذری شهر ولیعهد نقدو اقساط یکساله متری ۳۵۰ تومان تلفن ۵۵۳۴۲۹ ازساعت ۸شب به بعد مراجعه شود
۱ـ۳ آـ۱۶۰۶

عیدی بگیرید
زمین بقطعات کوچک ویلائی تفکیک شده باسند مالکیت با آب‌وبرق و خیابان بندی‌شده

درحومه کرج
بقیمت ارزان و شرایط سهل
نقدواقساط
بفروش میرسد فقط تا ۲۹ اسفند ماه ۲۵۳۶ بخریداران ۲۰٪ بعنوان عیدی تخفیف داده خواهد شد
۳۱۱۸۳۶
۳۱۲۷۳۹

اجاره‌آپارتمان

جاره‌هر نوع‌ویلاآپارتمان ومحل کارتلفن ۹۳۶۱۸۱

آپارتمانهای ۲ و۳ و۴ و۵ اطاق خوابه برای اجاره
تهیه مسکن‌گلدهاوس
تلفن ۶۵۰۴۱۳ و۶۵۲۶۳۲

جهت شرکت آپارتمان با سه اطاق خوابدرشمال آیزنهاور اجاره دادهمیشود ۲۲۶۲۸۹
۱ـ۴ آـ۱۷۹۹

آپارتمان ۱ اطاق خوابه در گیشا با ۵۰ هزار تومان رهن ۶۳۷۲۷۵
۱ـ۲ ـ۱۷۱۲

۱۵۰ دستگاه آپارتمان ۲ و ۳ اطاق‌خوابه از ۵ هزار تومان ببالا موجود است ۸۵۱۳۶۳
۱ـ۴ آـ۱۵۱۱

اطاق اجاره‌ای مبله شده کامل برای دوشیزگان دانشجو و پزشکیارو مهماندار و کارمند اناس موجود است تلفن ۷۳۴۶۹۷
۱ـ۵ آـ۱۶۵۴

ساختمان از ۵۰ تا ۲۰۰ اطاق اماده‌فروش‌و اجاره۹۳۶۷۵۳
آـ۱۶۱۰

همه‌نوع‌آپارتمان‌درشمال شهر موجود ارژنك ۶۸۱۲۷۷

۴۸ساعته آپارتمان وویلا شما را در هر نقطه تهران اجاره میدهیم ۶۵۷۲۹۷
۱ـ۱۴ آـ۱۲۱۴

اجاره
یک‌منزل‌قدیمی ساز تمیزشامل ۷ اطاق خواب و ۲ زیرزمین باسرویس ـ حمام، آشپزخانه تلفن بدون مشرف برای اجاره آماده‌است‌امیریه کوچه انتظام تلفن ۲۲۱۴۱۴ از ساعت ۱ تا ۵ بعدازظهر
۱ـ۱۳۶۸۱

خانه ویلائی چهار اطاق هال باسرویس موکت پرده کرکره تلفن پارکینگ اجاره پنجهزار تومان ۴الی۸ تلفن۳۴۷۳۷۸
آـ۱۶۴۰۱

قابل‌توجه‌شرکتها و موسسات خارجی
ساختمانی لوکس در ۶۰۰ متر زمین دارای ۸واحدآپارتمان ۳اطاق‌خوابه و سالن پذیرائی و سرویس کامل با پارکینگو ده باب انباری با شوفار و کولر و موکت بایک رشته تلفن‌در بهترین نقطه گیشایکجا اجاره داده میشود بتلفن ۶۳۶۳۴۹ مراجعه شود.
۱ـ۶ آـ۱۷۲۶

فرح‌جنوبی ۲ و ۳ اطاقه‌اجاره برای محل کار ۸۴۷۹۸۲
آـ۱۸۱۸

پشت پارك کورش آپارتمان از ۳۰۰۰ الی ۴۰۰۰ تومان ۲۳۷۴۷۵

در خیابان فرشته
۴اطاق خواب کولر شوفاژ تلفن مستقل پارکینگ ۸ هزار تومان اجاره داده می شود ۲۲۲۴۷۹ و ۲۲۲۴۸۰
۱ـ۵ آـ۱۶۰۸

اجاره در میرداماد
۱۰ دستگاه آپارتمان تک واحدی باتلفن پارکینگ برای محل کار یکجا یا تک تک تلفن ۸۵۳۷۳۶
آـ۱۸۲۶ ۱ـ۳

آپارتمانی طبقه همکف ۳ اتاق خوابه‌گیشابا مبله اجاره داده میشود ۶۳۵۹۷۱
آـ۱۵۱۵

چهار اطاق خوابه در مهنازیا کولر شوفاژ و تلفن مستقل اجاره داده می شود ۶۲۵۲۰۱ و ۶۲۳۵۱۱
۱ـ۵ آـ۱۹۰۰

آپارتمان مبله کامل‌برای اجاره
بهجت اباد ۳ اطاق خواب فن‌کوئل تلفن. مستقل وسائل رفاهی تلفن ۲۲۲۷۲۷
آـ۱۹۹۲ ۱ـ۲

بدون کمیسیون
شما که طالب آپارتمان یا ویلا جهت سکونت و محل کار هستیدمابدون‌دریافت کمیسیون مسکن مورد نیاز شمارا در اختیارتان قرار میدهیم. صدها مورد اجاره در دفاتر ما موجود است با ملاحظه محل های موجود بدون دخالت واسطه‌مسکن مورد نیاز خود را انتخاب فرمائید.
تلفن ۶۵۵۳۹۰
۱ـ۵ آـ۱۸۲۴

آیزنهاور اسکندری شمالی
آپارتمان طبقه دوم ۵ اطاق هال کولر تلفن ۴۵۰۰ تومان تلفن ۹۲۳۲۷۶
۱ـ۳ آـ۱۷۱۹

یوسف آباد ۲ اطاق خوابهبا تلفن و زیر زمین و حیاط اجاره ۸۵۳۷۳۶
آـ۱۸۱۹

نیاز آپارتمان‌اجاره

۴۸ ساعته آپارتمان‌شما را اجاره میدهیم ارژنك ۶۸۱۲۷۷

ویلاو آپارتمان در داودیه‌نفت مورد احتیاج فوری است‌تلفن ۲۲۲۶۳۰ و ۲۲۷۵۱۱

خانه یا اپارتمانی جهت رهن نیازمندیم تلفن ۶۵۱۴۹۴
۱ـ۲ آـ۱۵۱۶

چندین خانواده

آمریکائی و آلمانی
بتعدادی آپارتمان وویلا در شمال شهر مخصوصا پهلوی داودیه دروس سلطنت آباد باشوفاژ و کولر وتلفن نیاز فوری دارند ۶۸۷۸۱۲

نیازخرید آپارتمان

خریدار آپارتمان و ویلا ۲۸۴۳۸۰

نیازخریدزمین

خریدار زمین افسریه ۳۴۱۳۵۹

خریدزمین بلوار رضا پهلوی ۳۴۴۹۸۲

زمینهای‌تهران‌پارس خریداریم ۷۹۳۰۲۰

خرید و فروش زمینهای بلوار رضا پهلوی ۳۴۵۶۵۳

زمینهای افسریه وبلوار رضاپهلوی خریداریم تلفن ۳۴۳۳۴۶

شهرك غرب و مهرشهر ۸۲۴۰۷۳

خرید و فروش مهرشهر گوهردشت. فردیس۹۲۲۷۳۹

بنگاه‌معاملات‌املاک

زمینهای صنعتی و کارخانه‌ئی خریدار و فروشنده‌ایم ۹۲۵۹۴۸

بورس اراضی مهرشهر کوی ولیعهد گوهردشت ۶۴۸۲۵۵

خریدار و فروشنده زمین ۲۸۴۳۸۰

بورس املاک شمیران دفتر براتی ۲۷۲۵۷۵

معاملات‌پول

پول شرطی ازصد هزار تا ۵ میلیون تومان‌ببالا ۹۲۰۸۲۹

پول شرطی موجود ۶۸۴۵۲۵

پول فوری‌در مقابل‌خانه و مستغلات موجود ۹۲۸۴۶۵

پول در مقابل املاک شمال شهر و شمیران موجود تلفن های ۸۲۵۲۶۳ و ۸۲۹۵۲۷

پول
در مقابل چك کارمندی سند اتومبیل و تلفن و مازاد سند ملك شما چنانچه در رهن یا گرو باشد در اسرع وقت پرداخت مینمائیم
تلفن ۶۶۰۴۰۰ و ۶۶۹۷۰۰

وام‌ارزان
ملك ـ اتومبیل ـ چك کارمندی ـ فرش ۸۵۰۷۴۷

وام به چك کارمندی
بدون ضامن ۷۵۲۱۳۳

وام‌فوری
ارزانتر از همه جا چك کارمندی و تلفن و مازاد ملك تلفن های
۳۷۷۸۳۸

سیصد هزار تومان
پول‌شرطی موجود ۶۸۴۵۲۵

پول فوری تا چندین میلیون ارزانتر از همه ۶۴۵۶۶۱

پول فوری
در مقابل سند اتومبیل تلفن ۶۴۶۲۷۷

پول‌موردنیاز

بپول‌راکدشما
هزاری ۵۰ تومان‌سود میدهیم ۳۷۷۶۹۷
آـ۱۵۰۱

خانم وآقا محترم
به‌پول راکد شما با بهره‌عالی نیازمندیم ۸۵۰۷۴۷

استخدام

تعدادی ماشین با راننده و اتومبیل بدون راننده و یک تلفنچی شب نیازمندیم تلفن ۸۳۲۲۳۳

پرستار بچه با تجربه‌با سواد شبانه‌روزی نیازمندیم تلفن۸۵۲۶۲۷

استخدام‌منشی
بیکنفر دوشیزه یا بانو که آشنائی به تایپ فارسی و بخصوص لاتین داشته باشد بطور تمام وقت و یانیمه‌وقت مورد نیاز است ۹۲۵۸۴۵
آـ۱۸۱۳

استخدام‌مهندس راه و ساختمان (رشته راه) برای‌دفترمرکزی در تهران
موسسه‌مهندسین‌مشاور تعدادی مهندس راه و ساختمان (رشته راه)با حداقل ۵ سال سابقه کار در امور راه‌سازی‌را جهت دفتر مرکزی خود درتهران استخدام می‌نماید. داوطلبین‌بخیابان قدیم شمیران روبروی بی‌سیم خیابان امیر ـ ابراهیمی شماره ۳۳ مراجعه نمایند .

جهت‌نظارت درکارگاه های راه‌سازی‌به‌مهندس باسابقه و تکنیسین و نقشه‌بردار باسابقه‌مورد نیازاست‌تلفن۸۴۹۷۰۴

استخدام
به‌تعدادی کارگر برقکار‌ـ لوله‌کش سرد و گرم ـ سرویس‌بند و کارگر نصب‌فن‌کوئل‌نیازمندیم ۸۵۸۲۳۰ ـ۸۴۱۸۸۲

استخدام برقکار
به ۵ نفر برق کار ساختمانی درجه یک جهت کار در تهران نیازمندیم واجدین شرایط بین ساعت ۴ تا۶ بعد ازظهر به خیابان‌نادرشاه شمالی خیابان ناهید شماره۷۴مراجعه نمایند.
۱ـ۲ آـ۱۵۱۰

بیکنفر راننده دائمی نیازمندیم مسکن‌و هزینه زندگی وحقوق مکفی پرداخت می شود تلفن ۶۳۰۱۶۸
۱ـ۳ آـ۱۹۸۰

استخدام برقکار
چند نفر برقکار برای انجام کار در تهران و شهرستان ها مورد نیاز میباشد. داوطلبین به آدرس‌خیابان پهلوی اول آریامهر روبروی ساختمان آچاچی شرکت ایتوک سلدوز پلاک ۱۲ مراجعه نمایند.
آـ۱۹۸۲

شرکت مهندسی الکترونیك
بچند نفر کارگر جهت کارهای سیمکشی ساختمان نیازمنداست تلفن ۶۲۳۷۴۳
۱ـ۲ آـ۱۹۸۷

کارمند مرد با معلومات خوب انگلیسی و ماشین نویس نوآموز فارسی و انگلیسی دوشیزه یابانو با مستخدم دفترو نامه رسانی دریك شرکت معتبر مورد احتیاج می‌باشد سن وتحصیلات موثر نیست خواهشمند است روز سه‌شنبه ۲۳ اسفند ۳۶ .ازساعت ۱ الی ۵ر۴ بعدازظهر با تلفن ۶۴۲۱۵۵ تماس بگیرید

مهندسین‌مشاور سایك
به‌یکنفرمهندس‌ساختمان با حداقل‌سه سال‌سابقه کار جهت نظارت‌کارگاه بیمارستان در اصفهان نیازمند است تلفن ۲۲۱۰۲۳

شرکت جدیدالتاسیس بیك نفر خانم سکرتر ماشین‌نویس فارسی و لاتین آشنا به زبان انگلیسی نیز باشد احتیاج دارد .
لطفا با تلفن ۸۳۲۵۴۸ بین‌ساعت ۸ الی ۱۲ظهر تماس حاصل‌فرمائید

بچندنفر دوشیزه‌یا بانو برای‌تایپ‌فارسی‌احتیاج است تلفن ۶۴۵۸۹۷

راننده
شرکت آرایه چندنفر راننده‌با داشتن ضامن معتبروسابقه کار روی سواری‌شخصی‌استخدام مینماید. آدرس‌روزولت خیابان نامجو شماره ۱۲+۱

استخدام راننده
راننده‌ای با سابقه فعال خوش برخورد که‌دارای ضامن معتبر باشد با حقوق و مزایای قابل توجه جهت‌پخش کالائی پرفروش در تهران استخدام‌میشود. شرکت بازرگانی آسیرکو تلفن ۶۵۷۹۳۶ و ۶۵۳۰۸۶

بیکنفر دوشیزه یابانوی تلفنچی نیازمندیم تلفن ۶۶۷۱۷۱

سکرتر مدیر عامل
باآشنائی کامل به زبان انگلیسی‌و تایپ فارسی و لاتین بطورتمام وقت‌با حقوق مکفی استخدام میشود واجدین شرایط‌با تلفن ۸۳۵۷۵۵ از ساعت ۴ الی ۵ر۶ بعدازظهر تماس حاصل نمایند

نامه‌رسان موتورسوار
موزه نگارستان یك‌نفر نامه‌رسان موتور سوار را که دارای مدرك تحصیلی پایان دوره ابتدائی‌وبرك پایان‌خدمت وظیفه عمومی یا معافیت قانونی و گواهینامه موتورسواری و حداقل یکسال سابقه تجربی‌در نامه‌رسانی باشد بطور تمام‌وقت استخدام می کند . داوطلبان واجد شرایطدرصورت‌تمایل میتوانند با در دست داشتن مدارك مذکور در یکی‌از ساعات ۱۰لغایت

نیازمندیهای اطلاعات

تلفنهای: ۳۱۱۲۳۰-۳۱۱۲۲۹

اخبار نیازمندیهای اطلاعات تلفنی آگهی میپذیرد

استخدام منشی

یک پروژه وابسته به سازمان خواروبار کشاورزی (سازمان ملل متحد)

یک نفر منشی باتجربه کافی در امورمنشیگری با آشنائی کامل بهزبانهای انگلیسی و فارسی استخدام مینماید واجدین شرایط برای انجام مصاحبه درساعتهای ۱۱ـ۱۳ باشماره تلفن ۲۸۷۲۰۹ تماس حاصل نمایند .

آگهی استخدام حسابرس داخلی

شرکت ایرا اسپی کاپاک یکنفر حسابرس داخلی واجد شرایط ذیل را باحقوق ومزایای مکفی استخدام مینماید .

۱ـ دارابودن لیسانس حسابرسی یاحسابداری
۲ـ سابقه کار مفید در شرکتهای پیمانکاری
۳ـ آشنائی کافی بزبان انگلیسی
واجدین شرایط میتوانند با تلفن های شماره ۱۵ـ۸۹۸۶۱۱ داخلی ۲۴۵ تماس بگیرند

شرکت زیبا مك‌کن اریکسون

به یك تلفنچی با سابقه وآشنا بزبان انگلیسی نیازمند است . آدرس خیابان سعدی شمالی شماره ۲۵۵ ساختمان زیباتلفن ۳ـ۳۰۱۵۵۱

مهندس محاسب ساختمان

مهندسین مشاور ارگانیک

یکنفر مهندس‌محاسب‌ساختمان که‌دارای‌حدود سه سال سابقه کار مفید وبزبان‌انگلیسی آشنائی کافی داشته باشد را بهمکاری دعوت میکند .
از داوطلبان خواهشمندیم جهت مصاحبه با آقای آزما تماس بگیرند ، شنبه تاچهارشنبه ۹ صبح تا۱۲ و۲½ الی ۵½ تهران خیابان آیزنهاور خیابان پیشدادیان شماره ۵۱

مهندس مشاور ایمر

بیکنفر ماشین نویس فارسی و لاتین و مسط بزبان انگلیسی نیازمند است .داوطلبان باتوجه بمحل شرکت (میرداماد) خیابان شمس تبریزی با تلفن های ۲۲۰۷۹۸ و ۲۲۴۰۲۶ تماس حاصل‌نمایند.

اونیورسال

شرکت سهامی عام استخدام میکند

۱ـ مهندس مکانیك آشنا بهزبان انگلیسی
۲ـ حسابرس با ۲سال‌سابقه‌کارتحصیلات لیسانس حسابداری و یا حسابرسی
۳ـ دیپلمه فنی رشته فلزکاری
۴ـ طراح قالب‌ـ طراح جیك و فیکسچر و طراح محصولات خانگی
۵ـ قالب‌ساز ـ فرزکار ـ کمك قالب‌ساز و سنك‌کار
۶ـ کارآموز سرویس‌و سرویسکار محصولات خانگی با داشتن گواهی‌نامه رانندگی اتومبیل‌ویا موتورسیکلت
۷ـ نگهبان با داشتن تضمین و ۶کلاس سواد وبرك خاتمه خدمت سربازی
۸ـکارگر ساده جهت کارگاه‌های پرس‌ومونتاژ
داوطلبان میتوانند همه‌روزه به‌محل کارگزینی شرکت‌واقع در انتهای سیمتری نارمك خیابان چهل‌جنب دانشکده علم وصنعت مراجعه فرمایند

آگهی استخدام

مجتمع آموزش پزشکی جمعیت شیروخورشید سرخ واقع‌در خیابان شهرآرا خیابان نیایش احتیاج به سه‌نفر حسابدار تمام‌وقت (دیپلمه ریاضی ـ طبیعی) که معدل کتبی از ۱۲ کمتر نبوده‌و سابقه‌کار حسابداری داشته‌باشند دارد. داوطلبان‌با دردست داشتن‌اصل‌شناسنامه‌ودیپلم وبرك پایان خدمت نظام ازشنبه تا چهارشنبه به اداره‌کارگزینی مجتمع‌مراجعه فرمایندسن‌داوطلب نباید بیشتر از ۳۰ (سی) سال باشد .

مهندسین مشاور سردارافخمی

برای دفتر مرکزی در تهران بتعدادی مهندس محاسب باحداقل سه‌سال سابقه کار و نقشه‌کش استراکچر و نقشه‌کش معماری باتجربه درقسمت اجرائی کردن پروژه نیازمند است .
واجدین شرایط بنشانی خیابان پارك (وزراء) خیابان ۳۵ شماره ۷ مراجعه فرمایند

نقشه‌کش استراکچر

مهندسین مشاور سردار افخمی

بتعدادی نقشه‌کش استراکچر باحداقل ۵سال سابقه کار نیازمند است .واجدین شرایط به نشانی خیابان پارك (وزراء) خیابان ۳۵ شماره ۷ مراجعه فرمایند .

استخدام حسابدار

شرکت آنتروپوز جهت کار در اداره مرکزی‌به تعدادی حسابدار :
۱ـ آشنائی کامل به‌زبان‌فرانسه
۲ـ دارابودن حداقل ۳ سال سابقه‌کار
در حسابداری احتیاج دارد داوطلبین به‌آدرس : تهران خیابان آناتول‌فرانس شماره ۹۹ طبقه‌دوم حسابداری مراجعه نمایند .

یك شرکت بزرك‌ساختمانی برای‌کاردرکارگاه های خارج ازتهران به افراد زیرنیازمند است.

۱ـ مهندس راه و ساختمان با سابقه ۵ سال به بالا
۲ـ تکنیسین
۳ـ نقشه‌بردار

واجدین شرایط می‌توانند باتلفن ۷۵۴۳۳۸ تماس‌بگیرند

استخدام بادرآمد عالی

یك شرکت بزرك ۱۵ نفر فروشنده جوان ، فعال باسواد کافی و برخورد خوب‌استخدام‌می ـ نماید .
داوطلبان‌بایددارای‌شرایطزیر باشند :
۱ـ داشتن برك معافی یا خاتمه خدمت نظام‌و گواهینامه موتور دنده‌ای .
۲ـ آشنائی کامل بشهرتهران و داشتن چند سال سابقه وتجربه فروشندگی درسطح‌خواربار فروشیها وسوپرمارکت های تهران یاحومه .
۳ـ داشتن تضمین کافی .
درآمد افراد مذکور به‌نسبت تجربه‌وفعالیت از ۳۰ الی یکصد هزار ریال خواهد بود .
لطفا قبلا باتلفن ۵۳۶۶۹۴ ازساعت ۱۰ تا ۱۳ تماس حاصل وبعد مراجعه نمائید .

استخدام

ماشین‌سازی اراك

جهت کار در کارگاه قند دزفول ماشین‌سازی اراك احتیاج به‌تعدادی کارگر متخصص به‌شرح زیر دارد .
۱ـمونتاژکاراسکلت‌فلزی
۲ـ مونتاژکار ماشین‌آلات صنعتی
۳ـ جوشکار
۴ـ کارگر برقکار متخصص درنصب ماشین‌آلات وسیم‌کشی برق صنعتی
ردیف ۱ـ ۲ـ ۳ـ باسه‌سال تا چهار سال تجربه
متقاضیان لطفا بمحل کارگاه واقع در کیلومتر ۲۷جاده دزفول شوش کارخانه قند دزفول‌ماشین سازی اراك مراجعه نمایند .

PARS ELECTRIC MFG. CO.

has immediate openings for Electronic-Engineers and Technicians:

1 - Entry level with no experience.

2 - With several years of Industrial-experience.

Please apply to Pars Electric Mfg. Co. at 563 Eisenhower Ave.

SIEMENS

Wir suchen zum sofortigen Eintritt

SEKRETAERINNEN

FUER UNSERE BUEROS IN TAKHTE DJAMSHID
Voraussetzungen:

Deutsche Muttersprache, Iranische Nationalitaet, gute Schreibmaschinen- und Englischkenntnisse (moeglichst Steno). Erwarten Ihre baldige Vorstellung von 8.00 bis 14.00 Uhr bei der Personalabteilung Siemens, Takhte Djamshid 32
Tel: 61 43 49

یك شرکت تولیدی معتبر درمرکز استان سمنان

یکنفر مدیر امور مالی و حسابدار با تجربه را برای تصدی امور مالی شرکت از اول سال۲۵۳۷ بهمکاری دعوت مینماید .
از واجدین شرایطدرخواست میشودمشخصات کامل خودرا هرچه زودتر با ذکر سابقه خدمت همراه‌بایك قطعه عکس به‌راهنمای شماره ۸۶۴ اطلاعات ارسال فرمائید .

حسابدار ورزیده برای تهران وشهرستانهاآماده کار ۳۴۵۱۴۴
۱ـ۲ آ ـ۱۶۴۳۷

آموزشگاهها

آموزشگاه ربانی
ماشین نویسی فارسی و لاتین رابامتد جدید ده انگشتی در آموزشگاه‌مجهز و مدرن‌ربانی بیاموزیدو در بهترین سازمان ها باحقوق مکفی استخدام شوید شاه آباد مقابل سینما حافظ ۳۱۷۱۳۵

گروه آموزشی دانشجو
تدریس خصوصی کلیه دروس ۱۳۶۴۷۰۲از۲تا۶

ماشین‌نویسی بیژن
باحسن شهرت میدان ژاله‌تلفن ۳۴۸۳۸۴

تدریس

مکالمه انگلیسی
Mr. MARTIN
Mrs. WHITE
Mr. TOM
Mrs. KERSHAW
تلفن ۶۵۲۴۵۷

فرانسه خصوصی ۹۳۴۴۰۲

دروس ابتدائی‌راهنمائی نظری ششم تقویتی
تلفن ۶۵۵۷۰۵

تدریس‌خصوصی
زبان انگلیسی تلفن ۷۵۵۲۹۷

زبان‌توسط دانشجویان پزشکی تماس ۷ عصر به بعد ۶۳۶۲۷۴

فیزیك خصوصی ۸۴۲۱۹۰

مکالمه انگلیسی
بادبیران‌ایرانی وخارجی
تلفن ۶۵۲۴۵۷

انگلیسی تضمینی
وکنتراتی ۸۹۱۶۶۰

کلیه دروس اول تا چهارم
نظری باتضمین دبیر
۸۴۵۴۱۵ ـ ۸۴۲۸۶۲

مکالمه وگرامر
انگلیسی ـ فرانسه‌ـ آلمانی بوسیله استادان ایرانی و خارجی ۲۸۷۷۲۱

دروس‌ابتدائی‌ـراهنمائی نظری خدمات تلفن ۲۸۷۷۲۱

انگلیسی خصوصی ۸۵۵۸۰۱

کلیه‌دروس رشته‌نظری ریاضی وسیله دانشجوی دانشکده فنی تهران تلفن ۳۱۰۴۸۰

پانسیون

پانسیون کاخ شمالی خانم کارمند ودانشجو ۶۶۰۸۵۱ و ۶۴۸۳۹۵

پانسیون و مهد کودک مونته سوری‌سرویس رفت و امد و تجهیزات کامل امیر آبادشمالی شیراز شرقی ۱۶۳ تلفن ۶۵۹۲۵۶

خانه‌شمارابخارجیان اجاره‌میدهیم

سازمان مسکن پارس
مرکزاجاره بخارجیان
۸۴۸۴۲۴
۸۵۳۸۵۳
۸۵۷۵۸۵
خرید وفروش

مؤسسه امور خارجیان
تخت‌جمشید جنب بهار
۷۵۱۷۸۲ ـ ۷۵۲۳۵۸

۸۲۴۹۵۳
سازمان نیازمندیهای خارجیان
خانه‌شمارابه‌خارجیان اجاره‌میدهد
۸۲۷۹۰۱-۸۳۸۱۰۶

وزیری
۶۵۸۱۸۸
۶۵۳۷۴۳
اجاره بخارجیان ـخرید ـفروش .

سازمان مسکن کندو
کانون اجاره بخارجیان
ویلا
آپارتمان
دفتر کار
۲۲۷۶۳۸-۲۲۷۶۳۹

تلفن ۶۶۰۰۰۰
مرکزمعاملات‌و اجاره بخارجیان

آژانس استار
اجاره بخارجیان
۸۴۶۱۶۳-۸۵۶۱۷۴

مؤسسه
نیازمندیهای خارجیان
خانه بخارجیان اجاره میدهد
۸۳۰۰۸۱- ۸۳۰۰۸۲
۸۲۱۸۱۱- ۸۲۱۷۲۳
۳۰۱ تخت جمشید مقابل سفارت آمریکا

اجاره
خرید وفروش
moon house
سبزترین آژانس تهیه مسکن درایران
چرین، نبش گلشهر ساختمان ترند
۸۰ و ۲۲۲۴۷۹

سازمان نیازمندیهای فرح
مرکزاجاره وخرید وفروش
۲۲۹۱۵۵-۲۲۹۱۵۷
مباشرت نیز میپذیریم

کورش لیسینك
اجاره بخارجیان
۸۵۱۴۷۷ ـ۸۴۷۹۳۸

اجاره بایرانی و خارجی
۲۶۷۲۲۹

تهیه مسکن اگشن
اجاره بخارجیان ۶۸۷۸۱۲

مرکز اجاره بایرانی و خارجی ۸۳۲۹۳۳

مرکز اجاره به ایرانی و خارجی تلفن ۹۳۶۱۸۱

تهیه مسکن یونیك
اجاره بایرانی وخارجی
مرکز خرید وفروش
۲۲۵۵۰۴-۲۲۶۴۸۷

شرکت ریل‌استیت‌اجاره
بخارجیان تلفن ۹۳۶۲۷۸
آ-۱۸۵۰

تلفن های
۶۸۱۴۴۸ و ۶۸۵۵۹۶
سریع‌ترین مرکز اجاره بخارجی درشمال شهر

آژانس بین‌الملل
بخارجیان ویلا و اپارتمان شمارااجاره میدهد ۸۳۰۸۴۲ـ ۸۳۰۸۴۳

۸۳۵۱۲۰-۸۲۹۷۶۶
سازمان کورش
اجاره منازل بخارجیان

مؤسسه ظفر ZAFAR
سریعترین مرکزاجاره خانه بخارجیان اجاره میدهد
تلفنهاد: ۲۲۳۸۳۷
۲۲۷۷۴۶-۲۲۸۵۸۹

هواپیمائی ملی ایران «هما»

هواپیمائی ملی ایران«هما» آگهی استخدام

هواپیمائی ملی ایران«هما» برای تکمیل کادرسازمانی خود افراد واجد شرایط ذیل رااستخدام می نماید:

الف : مهندس ـ مکانیك ,Aeronautic وتکنولژی تعمیرات هواپیما
ب : لیسانس ـ بازرگانی ، امور اداری ،اقتصاد، مدیریت وحسابداری

شرایط استخدام

۱ـ دارابودن حداقل مدرك لیسانس دررشته های فوق‌الذکر
۲ـ دارابودن برك‌پایان خدمت سربازی‌یا معافی دائم
آن‌گروه از داوطلبان علاقمندوواجد شرایط (گروه الف)که خدمت وظیفه انجام نداده‌اند نیزدرصورت سپردن تعهد خدمت میتوانند به استخدام‌هما درآیند
۳ـ حداکثر سن ۳۵ سال تمام
۴ـ تسلط کامل بزبان انگلیسی
از داوطلبان واجد شرایط تقاضا میگردد درخواست استخدام خودرابا ذکر مشخصات کامل وسوابق کار تمام‌وقت وشماره تلفن بهمراه دو قطعه عکس حداکثر تا تاریخ ۱۴ر۱ر۲۵۳۷ شاهنشاهی به‌آدرس تهران هواپیمائی ملی ایران «هما» صندوق پستی ۲۸۰۰ پروژه‌شماره۳ ارسال دارند .برنامه مصاحبه‌بشرح ذیل درمحل اداره استخدام واقع‌در خیابان تخت طاووس نبش روزولت اعلام خواهدشد .
۱ـ گروه الف (مهندس) درروز یکشنبه ۲۰ر۱ر۲۵۳۷ شاهنشاهی‌از ساعت ۱۵ الی ۱۷
۲ـ گروه ب (لیسانس) درروز شنبه ۱۹ر۱ر۲۵۳۷ شاهنشاهی‌از ساعت ۱۵ الی ۱۷

مهندسین مشاور ایران‌سائوتی

افراد زیر را فورا استخدام مینماید :

یك مهندس سویل با حداقل ۲ سال تجربه در زمینه پروژه‌های ـ استراکچر آشنا بزبان انگلیسی .
یك مهندس سویل با حداقل دوسال تجربه در زمینه پروژه راهها آشنا بزبان انگلیسی
چهار نقشه کش فوق دیپلم.
متقاضیان باید ایرانی باشند
تخت طاوس خیابان جم کوچه مدائن شماره ۵۹ تلفن ۸۳۱۱۲۹

آگهی فروش آجر

شرکت سهامی آجر ثبات عرضه مینماید

آجرسفید ۵ر۵و ۴سانتی جهت روکار ساختمان آجر معمولی ۵ر۵ × ۱۰ر۵ × ۲۲
آجر تیغه‌ای ـانواع بلوك سقفی تحویل فوری در کارخانه ـپای‌کار‌ـ درشهرستانها جهت خرید و عقد قرارداد بدفتر فروش‌واقع درخیابان کریم‌خان‌زند چهارراه ویلا جنب‌بانك ملی‌پلاك ۱۳۰ طبقه دوم
تلفن ۹ الی ۸۹۳۲۳۶ مراجعه فرمایند .

فروش ماشین آلات ریسندگی

تعداد ۹ دستگاه ماشین دولاتاب ۲۶۰دوکی ساخت کمپانی ساکولاول آمریکا آماده تحویل می‌باشدتلفن ۸۱۷۲۲۶۹ ـ۸۱۷۲۳۴۴ از ساعت ۸ الی ۱۶

نیازمندیهای اطلاعات

تلفنهای: ۳۰۳۷۰۲-۳۱۱۲۱۹-۳۱۱۲۲۵-۳۱۱۲۲۴

نیازمندیهای اطلاعات تلفنی آگهی میپذیرد

سرکه وردا کپك نمیزند.
سرکه وردا مخصوص انواع ترشی و سالاد
تهران. خیابان وزراء. خیابان کاندی. نبش خیابان چهاردهم پلاك ۵۸ تلفن ۶۸۷۶۷۸ ۶۸۶۲۳۰

یك شرکت امریکائی در جستجوی توزیع کننده مواد دفع بووضد عفونی‌کننده و خوشبو کننده(دئودرانت) که‌بصورت‌بسته های‌اختصاصی مورد پسند خریداران تهیه‌شده و محصول آمریکا است میباشد علاقمندان با شرکت آی سی سی تهران تلفن ۶۶۲۴۷۸ تماس حاصل نمایند.

مزون بوتیک شیطانه

باکلکسیون اختصاصی و لباسهای خارجی پرستیژی برای شما خانم و آقای تک‌پوش و نمایش مدلها توسط اسلاید.
افتتاح روز یکشنبه ۲۱ اسفند.
پهلوی روبروی سینما اتلانتیک کوچه هراز شماره ۲۴ تلفن ۸۹۴۸۰۵

آگهی استخدام

۱ـ جوشکار برق کاربیت (خم‌جوشکار) ٤نفر
۲ـ لوله‌کش سرد وگرم و چدن‌کار ٦ نفر
علاقمندان به‌آدرس خیابان خواجه‌نظام‌الملك کوچه ٥١ کارگاه شرکت رودسر مراجعه نمایند.
تلفن ٨٥٦٠١٦ مهندس سجادی

آشپزو مستخدم سرپائی

به یك زن‌وشوهر (بدون‌فرزند) که به زبان انگلیسی‌آشنائی داشته باشند برای کار های سرپائی‌و آشپزی مورد احتیاج است. اطاق برای سکونت داده میشود . داوطلبان روزهای شنبه‌تا چهارشنبه بین‌ساعت۹ تا۳ بعدازظهر باتلفن‌های ۶۲۴۶۴۱ر۳ و ۶۲۴۶۰۲ر۳ خانم زندنیا تماس بگیرند .

آگهی استخدام

به یك نفر دیپلم‌ریاضی بادوسال سابقه کار سرپرستی نیازمندیم .
متقاضیان میتوانند همه‌روزه به‌آدرس زیر مراجعه نمایند خیابان قزوین سه‌راه آذری اول۲۰ متری‌ولیعهد (بوتان‌گاز)

یخسازی اسکاتسمن SCOTSMAN

۱۰۰-۲۰۰-۵۰۰ کیلو
در۲۴ساعت وارد شد.
فروشگاه منصور تلفن ۷۵۴۲۹۲ ۷۶۲۵۲۷

شرکت سهامی عام آبجوسازی شمس استخدام مینماید

۱ـ لیسانس شیمی و صنایع مواد غذائی با داشتن تسلط کامل بزبان انگلیسی یکنفر .
۲ـ برقکار تابلو باسابقه‌کار یك‌نفر .
۳ـ جوشکار وآهنگر با سابقه‌کار یکنفر .
٤ـ صافکار و گلگیرساز باسابقه‌کاریکنفر .
متقاضیان همه‌روزه میتوانند ازساعت ۸ الی ۱٦با در دست داشتن‌اصل شناسنامه و معافیت نظام وظیفه به اداره کارگزینی شرکت‌واقع در خیابان بابائیان سه‌راه اکبرآباد مراجعه نمایند . تلفن ٥٤٩٠٥٦

قابل‌توجه
تجارمحترم

بازرگانی مرتضی بهفر

با سی‌سال سابقه‌کار در اروپا میتواند کلیه احتیاجات و اطلاعات‌مورد نیازواحد های‌صنعتی‌ـ تولیدی‌ـ مواد غذائی ـ شیمیائی‌ـ پوشاك ـ مصالح ساختمانی وهمچنین قرارداد های ورود کارخانه بطور KNOW-HOW راباکارخانجات اروپا باحسن‌نیت انجام دهد ـ مکاتبه فقطبزبان انگلیسی یا آلمانی

MORTEZA BEHFAR
2000 HAMBURG 1
MÖVCKEBERGSTR. 17
TEL. 040/337454-55

قابل‌توجه
شرکتها، ادارات و مغازه‌های فتوکپی، عکاسان، و دانشکده‌ها

دستگاه روکش پلاستیك برای انواع کارت های شناسائی در اندازه های مختلف نماینده انحصاری درایران

بازرگانی‌سپو

شاهرضا- اول وصال شیرازی پلاك ۱۸
تلفن ٦٦٣٣٣١

خلاصه آگهی مزایده
شماره ۲۲۷۷۳ ـ ۹ر۱۲ر۳٦

شرکت سهامی نکا چوب در نظر دارد تعداد ١٦٢٥٨ ـ اصله به‌حجم ۱۵۵۵ر۰۸۳ متر مکعب چوب آلات‌الواری واقع در ایستگاههای سنگدره ـ دوسیله ـ سکیله‌ـ استخربشت (بخش۷) را از طریق مزایده بفروش رساند . علاقمندان میتوانند همه روزه جهت اخذ برگ شرایط مزایده وسیاهه تفصیلی مورد آگهی به امور بازرگانی شرکت (دشت ناز) ساری مراجعه نمایند . داوطلبین باید پیشنهاد خویش راطبق شرایط مزایده و حداکثر تا ساعت ۱۰ر۵ سه‌شنبه مورخه ۲۳ر۱۲ر۳٦ به‌امور اداری شرکت (دشت‌ناز) تسلیم و رسید دریافت دارند .
جلسه کمیسیون مزایده در ساعت یازده همانروزتشکیل خواهد شد و کمیسیون در رد یا قبول یك یا کلیه پیشنهادات مختار است .
م‌الف ۷۲۲
شرکت‌سهامی نکاچوب

مسافرین نوروزی توجه‌فرمایند

پیش از مسافرت اتومبیل خود رابیك دستگاه کافه‌تریا مجهز کنید بانصب کافه‌تریا دراتومبیل هر لحظه و هرجااز چای، قهوه، آب‌خوردن‌وچهار نوع نوشیدنی دلخواه حتی‌آبگرم برای‌شیرنوزاد استفاده نمائید شرکت بازرگانی ماتانا خیابان زرتشت شماره ۹۷ تلفن ٦٥٤٩٣٢

گروه صنعتی‌بهشهر- تاسیسات تهران تعدادی کارگر ساده مرد را استخدام مینماید .
استخدام شوندگان علاوه برحقوق مکفی ازمزایای زیر بهره مند می گردند .
۱ـ پاداش اضافه تولید
۲ـ حق شیفت
۳ـ کمك هزینه مسکن
٤ـ عیدی
٥ـ تعاونی مصرف جهت خرید مایحتاج زندگی و تخفیف خرید در محصولات کارخانه
٦ـ تعاونی اعتبار جهت دریافت وام ضروری
۷ـ استفاده از رستوران
۸ـ سرویس ایاب وذهاب بکلیه نقاط تهران ـ کرج ـ شهرری و شاد شهر
۹ـ استفاده ازبیمه درمانی و بازنشستگی
۱۰ـ سود ویژه بمبلغ قابل‌ملاحظه
داوطلبین استخدام که سن آنها بین ۲۰ تا ۳۰ سال میباشد به کارگزینی شرکت درکیلومتر ۱۲ جاده جنوبی کرج‌گروه صنعتی بهشهر تاسیسات تهران مراجعه نمایند .

استخدام کارگر رستوران‌خانه‌تو

برای تامین کادرخود به‌تعدادی آشپز وکباب‌پز و پیشخدمت نیازمند است تلفن ٢٤٧١٨٦

پذیرش نماینده‌در شهرستان ها

شرکت واوداتی سیانا برای فروش محصولات خودنماینده می‌پذیرد :
۱ـ دستگاههای کارواش ۲ـ ماشین های نوشابه ریز اتوماتیك ۳ـ ماشین‌های تمیزکن ٤ـ مینی تریلر تلفن ۸۵۲٤۸۱ و ۸٤۵۸۳۹

شرکت‌ساختمانی‌پرژام

برای کار درکارگاه سدسازی وکانال سازی واقع در گرمساربه تعدادی مهندس راه‌وساختمان فارغ‌التحصیل از دانشکده فنی دانشگاه‌تهران‌که حداقل ٤سال سابقه‌کار درکارهای ساختمانی داشته باشد نیاز دارد از داوطلبین استخدام خواهشمند است‌جهت‌مذاکره به‌دفتر شرکت‌واقع در خیابان تخت‌جمشید شرقی شماره ٥٩١مراجعه نمایند

آگهی تغییر نام

صنایع آلمینیومی دوآل به‌شرکت ورکرآل با مسئولیت محدود ثبت‌شده وبه شماره ۳۱۱۲٤ تبدیل گردید
صنایع آلمینیوم درساختمان
تلفن ۹۲٤٥۹۹

۱٤۲ر٤۱۳۷
۲۵۳٦ر۱۲ر۹

آگهی‌مناقصه

کارخانه قند پیرانشهر مقدار دوازده‌هزار تن(۱۲۰۰۰) سنگ آهک مورد نیاز بهره برداری سال ۲۵۳۷ خود از معدن تعیین شده واقع در ۱۰ کیلومتری کارخانه از طریق مناقصه بشرح زیر خریداری مینماید .
۱ـ داوطلبان شرکت در مناقصه باید یک برگ شرایط و مشخصات استخراج و تهیه و تحویل سنگ‌آهک را که در دفتر کارخانه موجود است دریافت و با رعایت مفادآن معادل ده درصد قیمت پیشنهادی اوراق خزانه یا تضمین‌نامه بانکی به عنوان سپرده به صندوق کارخانه ویا وجه نقدبه حسابجاری ۱۰۳٤ بانکملی ایران باجه‌کارخانه قندپیرانشهر پرداخت و ضمیمه پیشنهاد و برگ مشخصات و شرایط امضاء شده در پاکت لاک و مهر شده تاساعت ۱۰ صبح روز ۸ر۱ر۲۵۳۷ بدفتر کارخانه تسلیم و رسید دریافت فرمایند.
۲ـ پیشنهادات واصله در ساعت ۱۱ صبح همانروز در کمیسیون مربوط باز و رسیدگی خواهد شد .
۳ـبه پیشنهادات فاقد سپرده یا چک مشروط و مبهم ترتیب اثر داده نخواهد شد .
٤ـ کلیه عوارض و حقوق دولتی و مالیات و بیمه کارگران و عشور معدنی و غیره بعهده برنده مناقصه‌خواهد بود .
٥ـ حضور پیشنهاد دهندگان در جلسه مناقصه آزاد وکارخانه در رد یا قبول یک یا کلیه پیشنهادات واصله مختار است .
م‌الف ۸۵۸
کارخانه قندپیرانشهر

شرکت‌دکو۳۷

کلیه تزئینات ساختمان از قبیل موکت ـ کاغذ دیواری پارکت ـ تزئینات چوبی‌ـآشپزخانه چوبی و تاسیسات ساختمانی تلفن ۷۵۹۱۰٤

دانشگاه فرح پهلوی

آگهی

دانشگاه فرح پهلوی به چند تن کسانی که فوق لیسانس کتابداری داشته باشند برای تدریس در این رشته نیازدارد. در صورتیکه داوطلبان واجد شرایط خاص باشند موجبات ادامه تحصیل آنها در دوره دکتری کتابداری فراهم‌خواهد شد .
از داوطلبانی‌که‌سن کمتراز سی سال داشته و از لحاظ خدمت وظیفه اشکالی نداشته و نیز تعهد خدمت بدستگاهی نداشته باشند خواهشمند است حداکثر تاپایان‌فروردین ماه ۲۵۳۷ بدفتر گروه فوق لیسانس کتابداری دانشگاه فرح پهلوی مراجعه فرمایند.

فروشگاه‌کارجامه

موسسه تولید و پخش پوشاك وابسته بسازمان شاهنشاهی خدمات اجتماعی
شمیران ـ اول خیابان دربند

این هتل بفروش میرسد

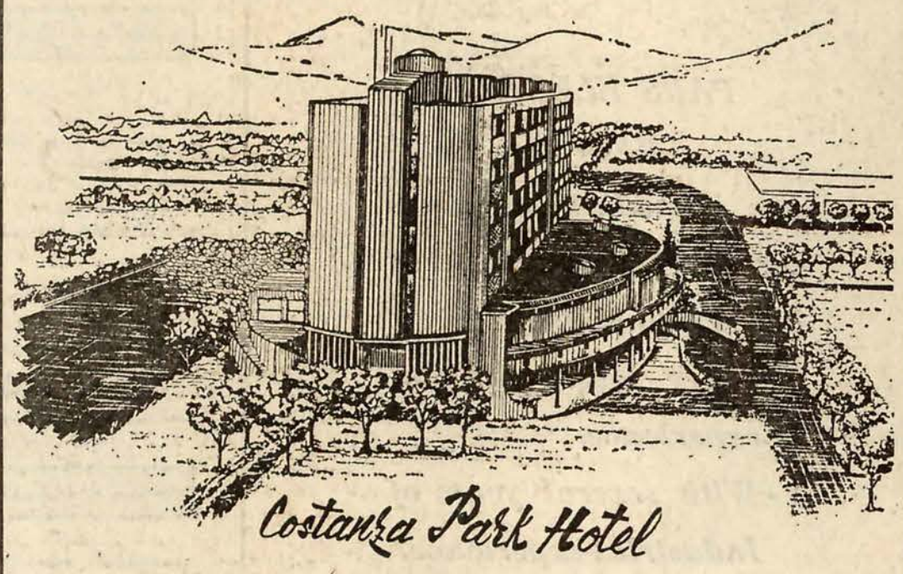

هتل درجه یك مدرن در ۱۲۰ کیلو متری رم ـ شهر سالمونا ـ با ۱۲۵ اتاق لوکس دوبله ، رستوران مجلل بزرك ،سالن کنفرانس بظرفیت ۲۰۰ نفر ، دیسکوتك شیك و عالی. بار بزرك و سالن‌بار ، استخر بسیاربزرك ، زمین تنیس و پارکینك اختصاصی در مساحت ۲۵۰۰۰مترمربع پارك‌سبز و مشجر بفاصله ٥کیلومتر ازپیست‌اسکی‌و ۱۲ کیلومتر ازسواحل آدریاتیك که از موقعیت بسیار ممتاز برخوردار و دارای وضع توریستی نمونه‌است به٤۰ میلیون‌تومان‌فروخته میشود . در صورتی‌که خریدار مایل باشدمیتواندر پنجاه درصد مالکیت هتل سهیم شود و یا برای تعویض با ملك و مستقل در ایران مذاکره کند . لطفااز ساعت ۲ تا ٤ بعدازظهر با تلفن ٦۸۱۹۱۰ و دروقت اداری ٦٦۷۰۲۸ تماس‌حاصل نمایند درصورت عقد قرارداد کلیه هزینه رفت‌و برگشت بازدید هتل بعهده ما خواهد بود

آگهی‌استخدام کارمندسفارشات

شرکت آرمیتاژشنکس ایران (سهامی خاص)

جهت خدمت در دفترمرکزی خود واقع‌درتهران بیك‌نفرکارمندسفارشات‌دارای‌شرایط زیرنیازدارد
۱ـ دارای حداقل مدرك دیپلم متوسطه
۲ـ دارای ۲تا ۳ سال‌سابقه مثبت در امور افتتاح اعتبار وپیگیریهای اعتبارات تاحدترخیص گمرکی در موسسات پولی و بانکی یا بخش خصوصی .
۳ـ کسانیکه بامور ترخیص گمرکی نیز وارد باشند حق‌تقدم دارند.
٤ـ آشنائی بزبان انگلیسی تاحد خواندن و فهمیدن مدارك مکاتبات و اسناد اعتباری
٥ـ نداشتن موانع استخدامی
از متقاضیان دعوت میشودجهت انجام‌مصاحبه بدفتر شرکت واقع درخیابان بلوار پهلوی (میردامادسابق) پلاك ۱۵۸ دراوقات اداری۸صبح الی ٤ بعدازظهر مراجعه نمایند .

لیسانسیه‌تغذیه

به‌صورت تمام وقت نیازمند است
تلفن ٦۸۱٦٤۱ و ٦۸٥۳۷۸

استخدام‌زمین‌شناس

یك شرکت مهندسین مشاور بخدمت افراد واجد شرایط زیر نیازمند است
۱ـ یکنفر زمین‌شناس باسابقه برای امور مدیریت درکارهای زمین‌شناسی وباتسلط کامل بزبان انگلیسی بصورت تمام‌وقت یانیمه وقت برای‌کار در دفتر تهران
۲ـ یکنفر زمین‌شناس با بیش‌ازسه سال‌سابقه کار صحرائی بصورت تمام‌وقت با آمادگی کاردر خارج ازتهران وتسلط بزبان‌انگلیسی
واجدین شرایط میتوانند همه‌روزه باستثنای پنجشنبه و جمعه به‌خیابان خردمند جنوبی کوچه نوشهر پلاك ۲ مراجعه یا باتلفن ۸۳۰۵۲۵ آقای آزموده تماس حاصل نمایند.

آگهی‌استخدام

سیمان تهران(شرکت‌سهامی‌عام)

جهت‌کاردراداره‌مرکزی‌یا کارخانه تعدادی‌دیپلمه ریاضی یاطبیعی راکه دارای‌برك پایان خدمت یا معافی‌باشند دعوت بهمکاری می‌نماید .
واجدین شرایط میتوانند همه روزه باستثنای پنجشنبه وجمعه ازساعت ۹ الی ١٤ بکارگزینی شرکت واقع در خیابان کوشك ـ ارباب‌جمشید شمالی مراجعه نمایند.

شهرداری همدان

شهرداری‌همدان
تجدیدآگهی‌مناقصه

شهرداری همدان آگهی مناقصه شماره ۲٤۳٦۲ را که مربوط به تکمیل عملیات ساختمانی استخر سرپوشیده است با شرایط زیر تجدید می‌نماید .
۱ـ مبلغ کل کار حدودشش میلیون‌ریال که تا میزان۲٥٪ آن‌قابل افزایش‌یا کاهش‌خواهدبود
۲ـ شرکت‌کنندگان درمناقصه بایستی مبلغ سیصد هزار ریال ضمانت‌نامه بانکی و یاوجه نقدبعنوان٥٪ سپرده شرکت در مناقصه‌بحساب ۱۰۲٦۲ شهرداری نزدبانك ملی‌واریز نمایند سپرده نفرات اول‌و دوم‌وسوم تا انعقادقرارداد نزدشهرداری باقی مانده تاچنانچه هریك از برندگان به‌ترتیب ازعقد قرارداد خودداری‌نمایند سپرده‌آنان به‌نفع شهرداری ضبط شود .
۳ـ شرکت کنندگان در مناقصه نبایستی مشمول منع مداخله کارمندان در مناقصه یا مزایده باشند
٤ـ مدت‌کاراز تاریخ عقدقرارداد ۷٥ روز خواهدبود .
٥ـ کلیه هزینه های درج آگهی‌و غیره‌بعهده برنده‌مناقصه بوده و درموقع عقدقرارداد ده درصد مبلغ پیمان ضمانت‌نامه بانکی اخذخواهد شد .
٦ـ پیشنهاددهندگان لازم است بامراجعه‌به شهرداری وپرداخت مبلغ‌دو هزارریال به‌حساب ۱۰۲٦۱ نزدبانك ملی‌شعبه شهرداری اسناد مناقصه‌را خریداری نمایند.
۷ـ پیشنهاددهندگان بایستی پیشنهادات خود را در دوپاکت (الف) شامل نقشه و مشخصات وشرائط عمومی پیمان‌و دفترچه‌پیمان که مهرو امضاء شده‌باشند وفیش‌بانکی‌سپرده یا ضمانت‌نامه بانکی وپاکت (ب) شامل قیمت پیشنهادی لاك‌ومهرشده تاساعت ۱۰ صبح روز دوشنبه مورخ ۱٤ر۱ر۳۷ بااخذ رسید به دفتر شهرداری تحویل نمایند .
۸ـ پیشنهادات واصله درساعت ۱۱ صبح همان روز باحضور اعضاءکمیسیون‌عالی‌معاملات باز وقرائت خواهدشد حضور پیشنهاددهندگان در جلسه مناقصه آزاد است
۹ـ شهرداری دررد یاقبول یك یا کلیه پیشنهادات مختاراست
۱۰ـ به‌پیشنهادات مشروط و مبهم و فاقد سپرده ترتیب‌اثر داده نخواهد شد.
م الف ۸۵۷

شهردار همدان . چوبك

ادولف هیتلر

نوشته: جان تولند

ـ۹۲ـ

راه‌پیمائی برای آزمایشی بزرگ

بیرون سالن آبجوخوری کلنل کربل که یك سرباز حرفه‌ای بود شروع به‌منظم کردن صف راه‌پیمائی کرد. ساعت یازده و نیم هیتلر داشت اطاق کنفرانس را ترك میکرد که «اکارت» پرسه زنان داخل شد. زمانی آنها نزدیکترین دوستان یکدیگر بودند اکنون هیتلر «نگاه سردی» کرد و باصدای خشکی گفت روز بخیر» بیرون سالن نیز نویسنده که مورد اهانت قرار گرفته بود وقتی به لودن دورف سلام کرد مورد بی‌اعتنائی قرار گرفت. ژنرال بابی‌تفاوتی لبه کلاهش را برای او تکان داد. راه‌پیمائی باسرعت شکل گرفت. دسته طلایه‌داری وجود نداشت. چون دسته موزیك که آنروز صبح به سالن آبجوخوری آمده بود صبحانه و پولی دریافت نکرده بود و پس از این که از روی اجبار «بادن ویلر» مارش گراهان هیتلر «جنك رانواخت از آنجا رفت جنگنده هاوهشت نفر که پرچمهای سیاه سفید قرمز و صلیب شکسته را حمل میکردند در جلو قرار گرفتند پس از آنها رهبران می‌آمدند: هیتلر درحالی که شویز ـ ریختر سمت راست و لودن دورف سمت چپ او قرار داشت، کلنل کریبل، کراف محافظ شخصی، فرمانده گروه ضربت مونیخ و کاپیتان هرمن گورینك جنگنده رمانتیکی با کلاه‌خود فولادی که با یك صلیب

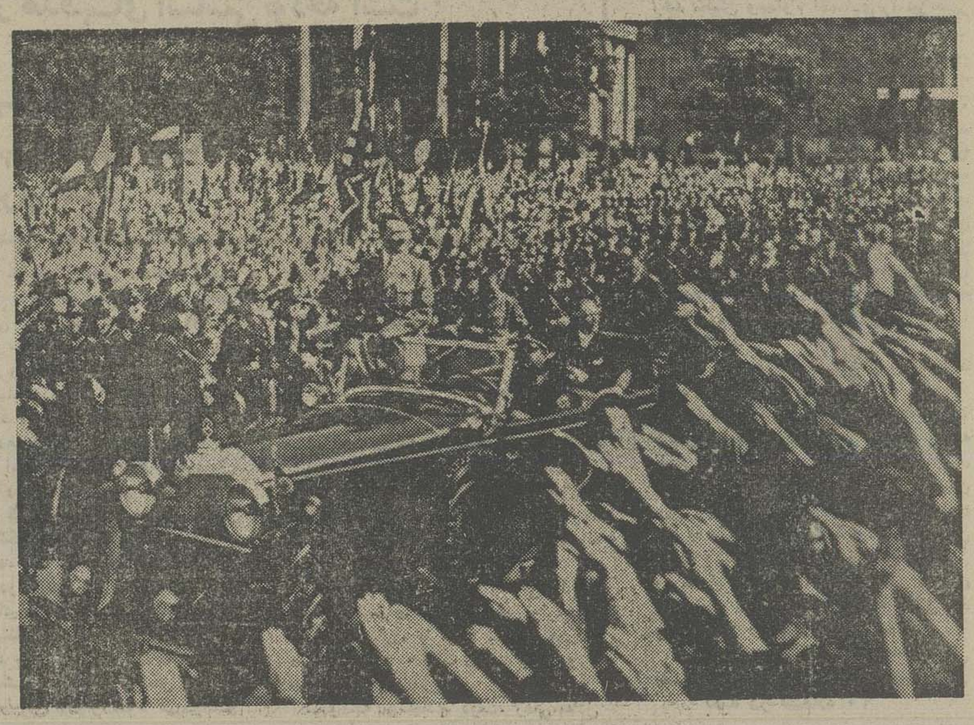

★ هیتلر درسال ۱۹۳۴ در پایان سخنرانی خود خطاب به جوانان حزب در برلین بمناسبت «روزکار» باموج احساسات و ستایش مردم روبرو شد.

شکسته سفید بزرگ تزئین شده بود و کت چرمی سفید شیکی که آنقدر بازبود که نشان لیاقت او دیده شود، در کنار حرکت میکردند. او کمی متغیر بود چون نظر او مبنی بر همراه آوردن اعضای انجمن شهر بعنوان گروگان ردشده بود پیشوا این طرح را بشدت رد کرده بود او امیر نمیخواست پشت سر رهبران سه واحد در کنار هم به‌ستون چهار حرکت میکردند گارد شخصی صدنفره هیتلر که مسلح به کارابین و نارنجك بود سمت چپ و باند اوبرلند سمت راست و در وسط گروهان مونیخ کار آزموده ضربت قرار داشت.

بدنبال آنها مجموعه رنگارنگی از مردانی بود که عده‌ای از آنها یونیفورم و یا قسمت‌هائی از یونیفورمهای زنده جنك جهانی عده‌ای لباس کار بتن داشتند دانشجویان مدرسه پیاده نظام دربین دانشجویان، مغازه‌داران، کسبه میانسال و غارتگران خشن قرار داشتند تنها علامت مشترک بازوبند صلیب شکسته روی بازی چپ بود. اکثر آنها تفنگ و خیلی از آنها سرنیزه‌های محکم داشتند دیگران بویژه افراد اس.آ دردستهایشان که از سرما خشک شده بود طپانچه داشتند شویز ـ ریختر که یک عینک بدون دسته بچشم زده بود دست روزنبرگ را گرفت و گفت: «همه چیز زشت بنظر می‌رسد.» سپس باقیافه افسرده‌ای برای هیتلر پیشگوئی کرد که این آخرین یاری است که باتفاق هم راه می‌روند پیشوا خود رنگ پریده و گرفته بود او برای مقابله با سرمای گزنده بارانی معروف و کلاه لبه‌دار خود را پوشیده بود. لودن دورف که روی ژاکت شکاری خود پالتو پوشیده بود خونسرد بود ولی رو به پیشخدمت خود کرده و باو گفت بخانه برود تا آسیبی نبیند. تقریبا ظهر بود که این ستون درهم و برهم حرکت کرد. پانزده دقیقه بعد این گروه دوهزار نفری به پل لودویک و دسته کوچکی از پلیس دولتی که آنجا بود رسید. فرمانده پلیس درحالیکه افراد جنگنده کودتاگر آهسته به‌پیش می‌آمدند فریاد زد توقف کنید وگرنه شلیک خواهم کرد. سپس به افرادش دستور داد سلاحهایشان را پرکنند. درحالیکه او صحبت می‌کرد شیپوری بصدا درآمد و تعدادی از کودتاگران زده درحالیکه فریاد میزدند «به رفقایتان شلیک نکنید» بطور ناگهانی باسرنیزه به‌پلیس نزدیک شدند. و پلیس دچار تردید شد و قبل از اینکه گلوله‌ای شلیک شود ستون از آنها رد شده بود. ستون مستقیما درطول پل به‌پیشروی ادامه داد مردم صف کشیده بودند خیلی‌ها باحرارت تشویق می‌کردند و پرچمهای صلیب شکسته را تکان می دادند. «بیساندرها» به‌رژه ملحق می‌شدند این حمایت‌های صمیمانه رامپیمایان را به سرود خوانی برانگیخت و بدون همراهی دسته موزیک شروع بخواندن «سرود طوفان» که سرود مورد علاقه آنها بود کردند. هنگامی که آنها به دروازه، ایسار جائیکه سراینده این سرود اکارت که پیشاپیش رفته بود نزدیک دروازه قدیمی میان جمعیت ایستاده بود رسیدند او هیتلر را با چهره‌ای عبوس در صف اول یافت

نگاههای آنها بایکدیگر تلاقی کرد «او طوری بمن خیره شد که گوئی می‌خواهد بگوید: پس تو کجا هستی؟» مردان یخ‌زده که بخار نفسهایشان درسرما دیده می شد بدون مانع حرکت ادامه دادند و بانزده دقیقه بعد وارد «مارین پلاتز» که هنوز باعلامتهای صلیب شکسته آراسته بود شدند پرچم نازی هنوز برفراز تالار شهر در اهتزاز بود و جمعیت عظیمی مشغول خواندن سرودهای میهنی بود رامپیمایان در این نقطه دچار سردرگمی شده بودند.

عده‌ای فکر می‌کردند که آنها دور میدان چرخیده و به سالن آبجوخوری بازخواهند گشت درحالیکه دیگران فکر می‌کردند که آنها راه خود را بداخل شهر ادامه داده و روم را آزاد خواهند کرد. موقعی که لودن دورف از سمت راست بداخل «وین اشتراسه» و بطرف میدان اوئونز حرکت کرد کلنل کریبل دچار تعجب شد ولی باخود گفت: «وقتی که لودن دورف از اینراه می‌رود طبعا ما با او خواهیم رفت» «ژنرال خود طبق تصمیم قبلی از این راه نرفت» درزندگی لحظاتی هستند که انسان بطور غریزی عمل می‌کند و دلیل آنرا نمی‌داند .... ما دقیقا میخواستیم نزد روم برویم و اورا بیرون بیاوریم.». گردش این مرد چهارشانه قوی هیکل با پالتوی قهوه‌ای تیره بسمت چپ که بایک انگیزه ناگهانی صورت گرفت کودتاگران را با نیروهای حکومت رودررو می‌کرد در این لحظه ستون بیکی از یادگارهای مورد توجه تاریخی مونیخ «فلدهرن هال» نزدیک می‌شد. صفی از پلیس شهری راه را بسته بودند. اما کودتاگران درحالیکه سرود (اوه آلمان پر افتخار) را می خواندند به جلو سرازیر شدند

درآمد کشاورزی باید

بقیه از صفحه ۹

کمباید هرچه بیشتر اراضی مزروعی زیر کشت برد.

انرژی

مسائلی مربوط به‌انرژی از جمله بهره‌گیری از انرژی آفتاب از دیگر مباحث مورد بحث بود.

شاهنشاه با تاکید بر استفاده از انرژی خورشید، مسئولین نیرو را متوجه همکاری با دانشگاه هائی که در این زمینه تحقیقاتی انجام داده‌اند، کردند، یکی دیگر از مسائل مورد بحث همزمان بودن احداث شبکه های آبیاری سدها با ساختمان سدها بود.

شاهنشاه فرمودند: از این ببعد قابل قبول نیست که یک سد را ۷ ساله بسازیم و شبکه آبیاری آن را هفتاد ساله. باید این برنامه ها همزمان انجام گیرد.

سپس شاهنشاه از لوحه یادبود اختتام شبکه آبیاری سد محمد رضاشاه پهلوی پرده‌برداری کردند. با این شبکه آبیاری یکصد هزار هکتار اراضی زیر کشت میرود.

بعد از ظهر دیروز شاهنشاه از محل نیروگاه دوم سد رضاشاه کبیر دیدن کردند و نیروگاه اول سد رضاشاه کبیر را با فشار دگمه مخصوصی افتتاح فرمودند. این نیروگاه که با بهره ـ برداری از آن بسیاری از مشکلات کمبود برق کشور بخصوص تهران حل خواهد شد، دارای ٤ توربین و مولد برق است که یکهزار مگاوات برق به شبکه سراسری کشور میدهد.

بعد از ظهر دیروز پس از این افتتاح، شاهنشاه یکی از عظیم‌ترین کارخانه های نیشکر جهان را در نزدیکی شوشتر در واحد کشت و صنعت کارون افتتاح کردند.

به هنگام تشریف فرمائی باین کارخانه، شاهنشاه خاطرات اولین روز دیدارشان از منطقه را بازگو کردند و فرمودند سه سال قبل که باین محل آمدیم تماما زمین خشک و بی‌حاصلی بود و امروز یک کارخانه عظیم و کشتزارهای نیشکر در آن می‌بینیم. رضایت شاهنشاه از آغاز کار بموقع و در زمان تعیین شده این واحد صنعتی در چهره معظمله و به‌هنگام استماع گزارش مدیر عامل کشت و صنعت کارون مشهود بود.

مدیر عامل به عرض شاهنشاه رساند که اولین محصول شکر این کارخانه سال آینده و بالغ بر یکصد هزار تن به بازار عرضه میشود و سپس سالی ۵۰ هزار تن به میزان آن افزوده میگردد تا در سال ۲۵٤۰ شاهنشاهی تولید به ۲۵۰ هزار تن برسد.

مدیر عامل همچنین خدمات شرکت‌های مختلف را در برپائی این واحد و زحمات پنجهزار نفر کارمند و کارگر زن و مرد را در برپائی این مجتمع و تحت شرائط سخت کار در منطقه بعرض رساند و شاهنشاه پس از افتتاح کارخانه و بازدید از آن، برای رفاه بیشتر کارکنان این مجتمع دستور به تهیه مسکن و تاسیسات رفاهی صادر فرمودند.

در بازدیدهای دیروز شاهنشاه آقایان هویدا وزیر دربار شاهنشاهی، نصر اصفهانی وزیر کشور، احمدی وزیر کشاورزی و عمران روستائی، امین وزیر صنایع و معادن، توکلی وزیر نیرو، تیمسار سپهبد هاشمی‌نژاد ژنرال آجودان شاهنشاه و رئیس سرای نظامی، باقر نمازی استاندار خوزستان و تنی چند از مقامات حضور داشتند.

اولین شعبه بانک فرهنگیان در بندرعباس

درآینده نزدیك دراستان هرمزگان ۷ واحد ودر بندرعباس ۳ شعبه بانك فرهنگیان ایران افتتاح ومشغول کار خواهند شد

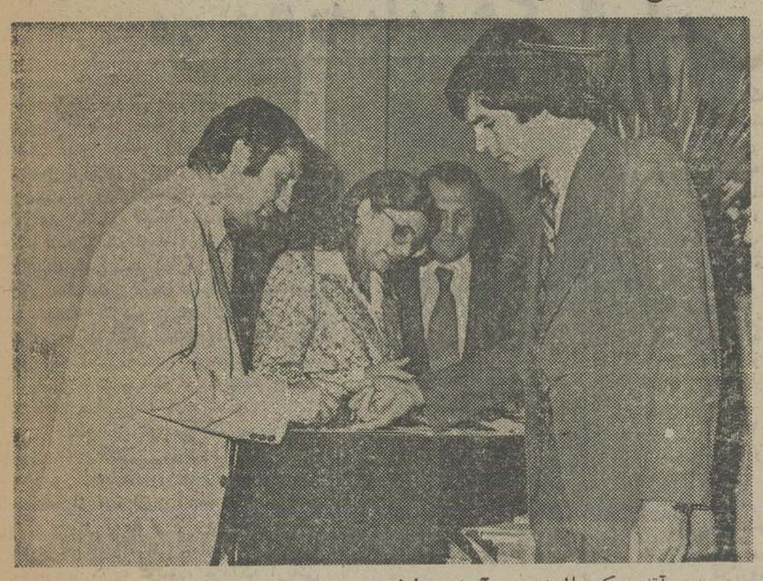

بدنبال افتتاح نخستین شعبه بانك فرهنگیان ایران در بندرعباس، آقای مهندس رزاقی استاندار هرمزگان و بانو در این بانك حساب جاری باز کردند. در عکس آقای میار رئیس منطقه جنوب شرقی بانك فرهنگیان ایران نیز دیده میشود.

اولین شعبه بانك فرهنگیان ایران در بندر عباس صبر روز یکشنبه هفتم اسفند ماه افتتاح شد.

در مراسم افتتاح بانك آقای معیار سرپرست منطقه جنوب شرقی بانك فرهنگیان ایران ضمن خیرمقدم به مدعوین اظهار داشت: بزودی در استان هرمزگان ۷ واحد بانك فرهنگیان ایران تاسیس خواهد شد و نیز سه شعبه در بندرعباس که کلیه امور تجارتی بانکی را با پشتوانه مالی بسیار عظیم دنبال خواهد کرد. همچنین عملیات خانه سازی برای فرهنگیان با مشارکت شرکت های تعاونی مسکن آغاز خواهد کرد.

سپس آقای عزیزی مدیر کل آموزش و پرورش استان هرمزگان طی سخنانی گفت: تاسیس این بانك یکی از آرزو های دیرینه فرهنگیان بود که با توجهات خاص ملوکانه در جهت رفع نیاز ها و تامین رفاه فرهنگیان تحقق یافت.

وی افزود: لازم میدانم تنفر و انزجار خودو کلیه فرهنگیان استان هرمزگان را از اعمال خائنانه عده‌ای مزدور در تبریز که یکی از اعمال خائنانه آنان به آتش کشیدن بانك فرهنگیان تبریز بود اعلام دارم.

همچنین آقای دکتر البرزی عضو اتاق بازرگانی بندرعباس ضمن تبریك به موسسین بانك فرهنگیان دربندر عباس بیرامون اهمیت بانك و لزوم وجود چنین موسسه‌ای در جهت ایجاد رفاه بیشتر فرهنگیان ایران سخن گفت.

در پایان آقای مهندس رزاقی استاندار هرمزگان با قطع نوار سه رنك و بنام نامی شاهنشاه آریامهر اولین شعبه بانك فرهنگیان ایران در بندرعباس را رسما افتتاح کرد و بانك پس از افتتاح بلافاصله فعالیت خود را آغاز کرد. در مراسم افتتاح اولین شعبه بانك فرهنگیان ایران در بندرعباس عده‌زیادی از بازرگانان محلی و مدیران کل و روسای ادارات، نمایندگان اصناف و فرهنگیان حضور داشتند.

اخبار کوتاه

مسابقه‌های کشتی آموزشگاه‌های اراك

رضا اسلامی، ٦۸ کیلو مجید رضا رضایی، ۷٤ کیلو ابوالفضل مبری‌روشن و ۸۲ کیلو فرهاد مقیمی. در کشتی آزاد وزن ٤۸ کیلو محمود نوازنی، ۵۲ کیلو مسعود بخشنده ۵۷، کیلو مصطفی ابوالحسنی، ٦۲ کیلو مجید شوبانی، ٦۸ کیلو قاسم بساکی، ۷٤ کیلو یوسف کاوه و ۸۲ کیلو بدالله آقابیگلو.

۱٦ تیم در مسابقه های بسکتبال کرمانشاه

کرمانشاه: در مسابقه های بسکتبال آموزشگاه های کرمانشاه که باحضور ۱٦ تیم آموزشگاهی برگزار شد تیم دبیرستان محمد رضاشاه عنوان قهرمانی راکسب کرد و گرازی و بازرگانی دوم و سوم شدند.

تیم دبیرستان محمدرضاشاه صادق عیوضی، هادی نامداریان، فرامرز هوشیار، حمیدطهماسبی، سعید فولاد قلم. ارسلان شیرینخانیان، شاهرخ خرمندی و نظری.

شرایط اختصاصی دانشگاه های پهلوی، فردوسی، آریامهر...

بقیه از صفحه ۱۲

اسلامی، فلسفه و حکمت اسلامی، فرهنگ اسلامی و رابطه آن با تمدن ایران، زبان و ادبیات عربی شرط سنی ندارند و سن داوطلبان دوره شبانه تابع مقررات جاری وزارت آموزش و پرورش خواهد بود.

داوطلبان سایر رشته ها باید متولد سال ۲۵۱۲ شاهنشاهی یا بعد از آن باشند. در رشته‌های پرستاری و مامایی فقط زبان و در رشته زراعت فقط مردان و در سایر رشته‌ها زن و مرد می‌توانند داوطلب شوند. داوطلب منطقه‌ای کسی است که دیپلم خود را در استان خراسان گرفته باشد. در آزمایش های عمومی و اختصاصی امتحانات ورودی، داوطلب تحصیل در رشته زبان و ادبیات انگلیسی باید زبان انگلیسی و داوطلب تحصیل در رشته زبان و ادبیات فرانسه را امتحان دهد. داوطلب تحصیل در رشته های پزشکی، دندانپزشکی، داروسازی، دامپروری، زراعت، صنایع غذائی، مکانیک، بینایی سنجی پرستاری، مامایی، تکنیسین پرستاری، تکنیسین آزمایشگاهی، تکنیسین رادیولوژی باید در آزمایش عمومی زبان انگلیسی را امتحان دهد. داوطلب تحصیل در رشته‌های دیگر این دانشگاه باید در آزمایش عمومی یکی از دو زبان انگلیسی یا فرانسه را امتحان دهد.

داوطلب نباید دانشجوی فعلی، اخراجی، انصرافی و نیز دانش‌آموخته دانشگاه فردوسی یا دانشگاه های دیگر یا موسسات آموزش عالی کشور باشد. معدل کل هریک از سال های تحصیل دهم و یازدهم متوسطه و نیز معدل امتحانات کتبی نهائی سال آخر تحصیلی متوسطه داوطلب رشته پزشکی نباید از ۱٦ کمتر باشد.

حداکثر سی درصد از ظرفیت رشته دامپروری و حداقل سی درصد از ظرفیت رشته صنایع غذائی به‌زنان اختصاص دارد. داوطلب تحصیل در رشته جغرافیا باید این رشته را یکی از انتخاب های اول تا پنجم خود قرار دهد.

نحوه گزینش دانشجو

از داوطلبان واجد شرائط رشته‌های تکنیسین آزمایشگاهی، تکنیسین پرستاری، تکنیسین رادیولوژی، پرستاری، مامایی مصاحبه به عمل خواهد آمد و پذیرفته‌شدگان هر رشته از بین شرکت کنندگان در مصاحبه انتخاب خواهند شد. دانشجویان رشته‌های دوره شبانه با استفاده از نمره کل امتحانات ورودی و با توجه به مفاد بند ٤ شرائط و اطلاعات انتخاب می‌شوند.

برای گزینش دانشجویان بندهای ۱ و ۲ بالا، اطلاعات لازم بعدا از طریق روزنامه‌ها منتشر خواهد شد. گزینش دانشجو برای رشته های دیگر با روش متمرکز انجام می‌گیرد.

شرایط و اطلاعات

داوطلب مشمول قانون خدمت وظیفه عمومی باید دارای برگ پایان خدمت یا معافی باشند داوطلب دیپلمه خرداد ماه سال ۲۵۳۷ شاهنشاهی اگر مشمول باشد، برگ معافی لازم ندارد. ضمنا داوطلبان دوره شبانه و دانش آموختگانی که گواهینامه بالاتر از دیپلم دارند و در امتحانات ورودی شرکت کرده پذیرفته شوند در صورتی می توانند نام نویسی کنند که برگ پایان خدمت یا معافی دائم داشته باشند. داوطلب باید از سلامت تن و روان برخوردار باشد، علاوه بر آن داوطلبان رشته های پزشکی، دندان پزشکی، داروسازی، زمین‌شناسی، صنایع غذائی، زراعت دامپروری، مکانیک پرستاری، تکنیسین پرستاری، رادیولوژی علوم آزمایشگاهی نباید نقص عضو داشته باشد. مستخدم دولت در صورت پذیرفته شدن باید موافقتنامه رسمی مقام متبوع خود را برای حضور تمام وقت کلیه کلاسها و آزمایشگاه های دوران تحصیل هنگام ثبت نام نهائی به مسئول امر تسلیم کند. زبان خارجی دوران تحصیل در رشته زبان و ادبیات فرانسه، زبان فرانسه و در رشته زبان و ادبیات انگلیسی و رشته های پزشکی دندانپزشکی، دارو سازی، دامپروری، زراعت، صنایع غذائی، مکانیک، بینایی سنجی، پرستاری، مامایی، تکنیسین پرستاری، تکنیسین آزمایشگاهی، تکنیسین رادیولوژی، تکنیسین پرستاری، بینایی سنجی گواهینامه دانش بهری و در سایر رشته ها گواهینامه دانشیابی داده می شود.

آگهی شناسایی و ثبت اتحادیه صنفی

باستناد ماده ۱۹ قانون نظام صنفی وماده ۲۸ آئین‌نامه انتخابات اتحادیه‌های صنفی وباتوجه به‌مدارك تسلیمی اتحادیه‌ای بنام صنف نانوا و مشاغل مشابه در اداره کار و امور اجتماعی نائین تحت شماره شش در تاریخ ۳۰ر۱۱ر۲۵۳٦ به ثبت رسیده است مراتب بدین‌وسیله جهت اطلاع عموم آگهی میشود.

اعضاء هیئت‌مدیره مذکور عبارتند از آقایان:

۱ـ آقای خانعلی ظهرابی ـ رئیس
۲ـ آقای ابوتراب فقیهی ـ نایب رئیس
۳ـ آقای محمدحسین قادری ـ نایب‌رئیس
٤ـ آقای سیدحسین موسی کاظمی ـ دبیر
۵ـ آقای اسداله شاطری ـ خزانه‌دار

طبق اساسنامه اسناد مالی با امضاء رئیس و در غیاب رئیس با امضاء یکی ازنواب رئیس و خزانه‌دار با مهراتحادیه معتبر خواهدبود.

ابوالقاسم رهبر ـ رئیس اداره کار و امور اجتماعی شهرستان نائین

آگهی شناسایی و ثبت اتحادیه صنفی

باستناد ماده ۱۹ قانون نظام صنفی وماده ۲۸ آئین‌نامه انتخابات اتحادیه‌های صنفی وباتوجه به‌مدارك تسلیمی اتحادیه‌ای بنام تولیدکنندگان فرش و مشاغل مشابه در اداره کار و امور اجتماعی نائین تحت شماره یك در تاریخ ۳۰ر۱۱ر۲۵۳٦ به‌ثبت رسیده است مراتب بدین وسیله جهت اطلاع عموم آگهی میشود.

اعضاء هیئت‌مدیره مذکور عبارتند از آقایان:

۱ـ آقای حاج فتح‌اله حبیبیان ـ رئیس
۲ـ آقای حاج محمد حبیبیان ـ دبیر رئیس
۳ـ آقای حاج غلامرضا مفیدی ـ نایب رئیس
٤ـ آقای حاج علی اکبر مفیدی ـ دبیر
۵ـ آقای حاج علی‌اکبر بنده‌علی ـ خزانه‌دار

طبق اساسنامه اسناد مالی با امضاء رئیس و در غیاب رئیس با امضاء یکی ازنواب رئیس و خزانه‌دار با مهراتحادیه معتبر خواهدبود.

ابوالقاسم رهبر ـ رئیس اداره کار و امور اجتماعی شهرستان نائین

اطلاعات

نشریه ایرانیان مقیم خارج از کشور

هفته‌ای سه بار در سراسر دنیا در دسترس علاقمندان قرار میگیرد

با تلفن ۳۲۸۲٦۵ اطلاعات هوائی برای فرزندان خود آبونه شوید

اطلاعات بانوان

سه‌شنبه‌ها منتشر میشود

آگهی استخدام

شرکت سهامی نکا چوب در نظر دارد برای کار بر روی ماشینهای صنایع چوب (تخته لائی وروکش) تعدادی کارگر با مهارت وشرائط مشروحه جدول ذیل بصورت روزمزد استخدام نمایند داوطلبان می‌توانند بمنظور اخذ اطلاعات بیشتر وتسلیم درخواست کتبی خود ازتاریخ صدور آگهی ظرف یك ماه بدفتر مرکزی شرکت واقع در دشت‌ناز ساری مراجعه ومعرفی نامه جهت شرکت در آزمایش و مصاحبه دریافت نمایند.

ردیف	نوع ماشین	نوع تخصص	تعداد	تحصیلات	سابقه کار	ملاحظات
۱ـ	لوله‌بری	—	۲ نفر	پنجم ابتدائی	سه‌سال	
۲ـ	روکش گیر «تراش»	—	۲ نفر	« «	سه‌سال	
۳ـ	قیچی	—	٦ نفر	« «	سه‌سال	
٤ـ	لبه‌بند	—	۱ نفر	« «	سه‌سال	
۵ـ	گره زن وجاسازی	—	۱ نفر	« «	سه‌سال	
٦ـ	دوخت	—	٤ نفر	« «	سه‌سال	
۷ـ	چسب زنی	—	٤ نفر	« «	سه‌سال	
۸ـ	سمباده	—	٤ نفر	« «	چهارسال	
۹ـ	تهیه چسب	—	۱ نفر	« «	چهارسال	
۱۰ـ	خشك کن	—	٤ نفر	سوم متوسطه یا	پنج‌سال	
۱۱ـ	پرس	—	٤ نفر	دوره راهنمائی	پنج‌سال	
۱۲ـ	—	میکانیك	۱ نفر	پنجم ابتدائی « «	چهارسال	
۱۳ـ	—	درجه‌بند	۱ نفر	« «	یك‌سال	
۱٤ـ	—	حوضچه پخت	۱ نفر	« «	سه‌سال	
۱۵ـ	—	دودکن «اندازه‌بر»	۱ نفر	سوم متوسطه یا	سه‌سال	
۱٦ـ	—	برقکار	۱ نفر	دوره راهنمائی	چهارسال	
۱۷ـ	—	تیزکن تیغه‌ها	۱ نفر	« «	پنج‌سال	

آگهی استخدام رسمی

اداره کل کشاورزی استان بوشهر طبق مفاد قانون استخدام کشوری یکنفر را از طریق امتحان ـ مسابقه بشرح زیر استخدام میکند.

ردیف ـ عنوان طبقه شغل	محل جغرافیائی	تعداد مورد نیاز	شرایط احراز	گروه شغلی
۱ـ تکنیسین اصلاح نباتات ۱	برازجان	۱ نفر	دارا بودن مدرک پایان تحصیلات دیپلم کامل متوسطه در رشته ریاضی، طبیعی و کشاورزی و طی دوره کار آموزی یا دیپلم کامل متوسطه بشرط گذرانیدن دوره سپاهی ترویج و آبادانی	٤

داوطلبان واجد شرایط میتوانند برگ درخواست ذیل این آگهی را تکمیل کنند و با دو قطعه عکس ٤×۳ خود و رسید بانکی مبنی بر پرداخت مبلغ ۳۵۰ ریال در یکی از شعب بانک ملی ایران به حساب شماره ۹۸۰ خزانه نزد بانک مرکزی ایران به‌عنوان حساب حق‌ثبت‌نام داوطلبان استخدام و فتوکپی برگ خاتمه خدمت وظیفه یا برگ معافیت دائم حداکثر تا ۱۰ روز بعد از انتشار این آگهی با پست سفارشی به نشانی اداره کل کشاورزی استان بوشهر ارسال دارند.

به مدارکی که فاقد رسید بانکی باشد و یا بعداز این مهلت به پست تحویل داده شود ترتیب اثر داده نخواهد شد، (وجوه پرداختی بهیچوجه مسترد نخواهد شد) پروانه ورود به جلسه امتحان ـ مسابقه در تاریخ ۲٦ر۱۲ر۳٦ در محل اداره کل کشاورزی بین داوطلبان توزیع خواهد شد.

م الف ۲۷۸

محمد ابراهیم شاکری
مدیرکل کشاورزی استان بوشهر

برگ درخواست شغل

نام خانوادگی — نام — نام پدر — شماره شناسنامه
محل صدور — تاریخ تولد — مدرک و رشته تحصیلی
وضع خدمت وظیفه — داوطلب شغل — نشانی کامل شهر — خیابان
کوچه — شماره منزل — تلفن — امضاء

سناتور پرویز یارافشار :

برای جلوگیری از گرانی بی رویه باید فکر اساسی کرد

سناتور پرویز یارافشار عضو هیئت رئیسه مجلس سنا و منشی کمیسیون های نیرو ،کشاورزی و عمران روستائی راه و ترابری ، مسکن و شهر سازی وپست و تلگراف این مجلس دربحث پیرامون کلیات لایحه بودجه سال آینده کل کشور که ازبامداد امروز درجلسه علنی مجلس سنا آغازگردید . ابتدا یاد آور شد اصل لایحه بسیار خوب تنظیم گردیده و نمودار درخشانی ازپیشرفت های حیرت انگیز کشور ما،مخصوصا در دهه اخیر است که برهبری شاهنشاه آریامهر ، نصیب ایران گردیده وباعث حسادت سایرین ، شده است .

ناطق از توجهی که در لایحه بودجه به کشاورزی شده است تشکر کرد و گفت کشاورزی و تولید غذا همیشه از مهم ترین هدف ها و برنامه های بشری بوده و از زمان‌های بسیار دورو از روزگارانی که آریا ها ازآسیا به اروپا کوچ کرده ، فرهنگ آریائی را به دنیای آن روز عرضه داشتندتا به امروز که از هر حیث در هرقسمت پیشرفت های قابل توجهی بدست آمده بشر این برنامه را پی گیری نموده است و اینک اغلب دانشمندان را متوجه ضرورت توسعه هرچه بیشتر کشاورزی در سراسر دنیا کرده است زیرا در هر صورت، انسان غذای سالم و کافی لازم داردو فقط از رامکشاورزی و دامداری است که می تواند این خواسته خود را تامین نماید .

تقسیم املاک سلطنتی ، بذرانقلاب سفید یاانقلاب شاه و ملت

سناتور پرویز یارافشار، در قسمتی دیگر از سخنان خود ، وضع زمین‌داری و ارتباط زارع ومالک در ایران، در طی قرون و اعصار گذشته ، را تشریح کرد و نتیجه گرفت که ازمسائل و سیاست های حساس تمام شاهنشاهان و مسئولین امر و مدیریت در این سرزمین بوده است .قبل از « اصلاحات ارضی» زمین های کشاورزی بعناوین مختلف از قبیل :تیول «خالصه،مالکی، موقوفه وغیر ، اداره میشد ؛ بهره قبل از «اصلاحات ارضی» به حساب «پنجه» (آب ، زمین ، دست ، بذر ،گاو) ، تقسیم میشد و چون کشاورز ،خودش مالک زمین و آب نبودآن علاقه خاصی که باید به کشاورزی داشته باشد ، نداشت .

ناطق یادآور شد در اواخر سلطنت رضا شاه کبیر ، نوع بخصوصی از املاک خالصه بوجود آمد که عبارت بود از املاک شخصی یا املاک مخصوص شاهنشاه. این املاک رسما خریداری شده و دارای اسناد مالکیت

سناتور پرویز یارافشار

قبل ازآنکه ماشین‌آلات کشاورزی را به روستاها ببرید ، باید تعمیرگاه مجهز برای تعمیر آنها داشته باشید

بودند و بیشتر آنها درمنطقه مازندران واقع بود . بموجب فرمان شاهنشاه آریامهر در ۲۰ شهریور سال ۲۵۰۰ این املاک به دولت واگذار شد و۱۲ خرداد ۲۵۰۱ ، قانونی برای برگرداندن آن به صاحبان اولیه به تصویب رسید وبدین منظور محاکم مخصوصی برای رسیدگی موضوع تشکیل شد . پس از رفع کلیه دعاوی ، در ۲۰تیر ماه سال ۲۵۰۸ ، به موجب قانون بازگشت املاک و مستغلات رضاشاه کبیر به ملکیت شاهنشاه آریامهر ، آن تعداد املاکی که ملک شناخته نشده بود،به ملکیت املاک موقوفه خاندان پهلوی، درآمد که عواید آن به مصرف امور خیریه برسد و این املاک برابر آمار های وزارت کشاورزی، در سال۲۵۱۶ مساحتی معادل ٤ درصد کل اراضی زراعی تمام کشور داشته است .

سناتور یارافشار به سخنان خود اضافه کرد : در هفتم بهمن‌سال ۲۵۰۹ از طرف شاهنشاه آریامهر ، فرمانی دایر بر تقسیم املاک سلطنتی بین کشاورزان صادر وبموقع اجراء گذاشته شد وبدین‌ترتیب‌درسال ۲۵۰۹ اولین قدم اساسی در زمینه شروع یک تحول ریشه دار ارضی ، درایران برداشته شد و « بذر انقلاب‌سفید» که بعدا « انقلاب شاه و ملت» نامیده شد، بدست رهبر عالیقدر ایران . در دل های قاطبه مردم بوجود آمدو اولین شاخه پرثمرآن‌که مستقیما جامعه‌روستا نشین را دربرمیگرفت، اصلاحات‌ارضی بود که شاه بیت آن ، انقلاب شاه و ملت و مهمترین آن اصل بود . هیئت وزیران بعلت اینکه‌در آن زمان‌مجلسین منحل شده بود ، در جلسه ۱۹ دیماه ۲۵۲۰ ، طرح یک قانون متناسب را تهیه و پس از توشیح ملوکانه،بمرحله اجرا گذاشت.اما ازآنجائی که‌شاهنشاه آریامهر پرچمدار روح دموکراسی و سرمشق رعایت نظام‌قانونی هستندبرای قانونی نمودن این اقدام ملی ،بالاخره در روز نوزدهم دیماه ۲۵۲۱ ، در استادیوم ورزشی که محل اجلاس تاریخی کنگره ملی دهقانان ایران بود تصویب این فرمان را از طریق‌مراجعه به آراء عمومی ، خواستار شدند ودر تاریخ ششم بهمن همان سال، به‌منظور همپرسی ، به آراء عمومی،خواستار شدند و در تاریخ ششم بهمن همانسال بمنظور همه پرسی،به آراء ملت‌ایران گذاشتند و با استقبال عمومی ازطرف ملت ایران به تصویب رسید .درنتیجه اکثریت ملت ایران ، مالک زمین‌و آب متصرفی خود شدند و با دلگرمی ، مشغول کشاورزی گردیدند .

اول تعمیرگاه سیار ، بعد نیروی ماشین بجای انسان

سناتور پرویز یارافشار گفت‌اینک چند سال است درنتیجه پیشرفت‌سریع کشور ، ، احتیاج به نیروی انسانی زیاد شده ، بالا رفتن درآمدسرانه و افزایش شهرنشینی و توجه مردم به تغذیه بیشتر ، باعث هجوم‌کشاورزان به شهر ها گشته و مشکل بزرگی‌برای اجتماع فراهم کرده است ، تا آنجائی که بیشتر تولید کنندگان ،مصرف کننده شده و امروزه شهر ها هستند که‌باید تامین تغذیه روستاها را بنمایند .

ناطق یادآور شدکه وزیرکشاورزی و عمران روستائی که خود از کار-شناسان برجسته کشاورزی است . در چند جلسه قبل سنا ، در پاسخ‌سئوال « سناتور سید اسداله موسوی» درباره سیاست کشاورزی ، مرتب میگفت«باید اینطور بشودو باید آنطور بشود..» و من امیدوارم این باید ها .. بمرحله عمل و اجرا دربیاید . اما در مورداین

بقیه در صفحه ۲۰

سناتور محمد ابراهیم نیکپور :

مبارزه باتورم باید بااحتیاط انجام گیرد

★ سناتور محمد ابراهیم نیکپور

سناتور محمد ابراهیم نیکپور، در کلیات لایحه بودجه سال ۲۵۳۷کل کشور صحبت کرد. وی در سخنان خود گفت:

از اینکه‌در تهیه‌و تنظیم بودجه مطروحه، اصول اساسی بودجه نویسی برمبنای موازین علمی و تفکر منطقی مورد توجه قرار گرفته است، اظهار خوشوقتی نموده وضمن آرزوی موفقیت برای دولت ایشان در تحقق دادن به آرمانهای ملی در قالب رهنمودهای شاهنشاه بزرگمان که همیشه مصالح ملی و عظمت میهن عزیز ما را در سرلوحه افکار ترقی خواهانه خود قرار داده‌اند، امیدوارم که‌از طریق اجرای‌صحیح وکنترل دقیق بر آن‌قدم سریع دیگری درراه نزدیک شدن به آینده درخشانی که ازطریق طراح انقلاب ترسیم گردیده است برداشته شود.

تکامل فنی بودجه نویسی

سناتور نیکپور افزود: تامل دربودجه ونگرش منطقی‌برآن‌نشان‌دهنده‌این‌واقعیت است که هدف از تهیه و تنظیم بودجه مزبور، بهیچوجه این‌نبوده‌است که‌امکانات جمع‌آوری شودو بمصرف نیازهای روزمره برسد

در اقتصاد متحول امروز فن بودجه نویسی بسرعت‌در حال‌تکامل است ومنظور از تدوین بودجه براساس تشخیص بنیادی مسائل ونیازها، این است که هدفها دقیقا تعریف شوند، رامنیل به هدفها با در نظر گرفتن جوانب امر مشخص گردند . و وسائل مورد نیاز که همان امکانات دولت میباشد به‌اصولی‌ترین شکل خود جهت ارضاء نیازهای ملی و تحقق هدفهای مشخص، توزیع گردند.

خوشبختانه این زیربنای فکری و این برداشت اصولی در بودجه تقدیمی دولت جناب آقای آموزگار مورد توجه کافی‌قرار گرفته است.

بودجه سال ۲۵۳۷ که از تصویب‌مجلس شورای ملی گذشته و اینک در مجلس‌سنا مطرح گردیده است، بالغ بر ٤۱۸۰ میلیارد ریال بوده که افزایشی‌در حدود ۱۷٪نسبت به بودجه سال پیش نشان میدهد وباتوجه به نرخ افزایش سطح عمومی قیمت‌ها در سال جاری، افزایش ۱۷٪ قابل توجیه بنظر میرسد، وامید است کوشش تنظیم کنندگان آن در جهت کاهش اتکاء بدرآمدهای نفتی، حرکت بسوی نفودکفائی در تولید کالاهای موردنیاز صنعتی‌وکشاورزی، رفع تنگناها، از میان بردن عدم تعادل‌ها، کاهش ضایعات وجلوگیری از اتلاف منابع ملی در عین‌تداوم رشد وپیشرفت اقتصادی موجب گردد تا این نکات اصولی تحقق یابد و سال بسال نتایج کوششها واجرای صحیح برنامه‌های دولت جهت‌نیل‌به‌هدفها هرچه بیشتر آشکار گردد.

تقویت بنیه نظامی‌وحفظ استقلال‌ملی

سناتور محمد ابراهیم نیکپور در قسمتی دیگر از سخنان خود گفت رعایت اصول تجزیه وتحلیل حکم میکند که بودجه ازسه دیدگاه متفاوت که بطور یقین زیر بنای فکری تهیه وتنظیم آن را تشکیل می‌دهد مورد بررسی قرارگیرد. دیدگاههای سیاسی، اقتصادی، اجتماعی .

از دیدگاه سیاسی، لزوم حفظ استقلال ملی‌و نیل‌به یک‌پیشرفت‌قطعی ومطمئن‌در دنیای پرآشوب امروز، که رقابتها بصورت بدخواهانه و تا مشروع متجلی میگردند و دشمنان ما توانائی وتحمل مشاهده اینهمه پیشرفت را ندارند و حسادت خود راهر روز بطریقی اظهار میدارند، حکم میکند که بیش از هر موقع دیگری، حراست مرزهای مطمئن ملی و حفظ امنیت جامعه متعلق‌به خود را همانطوریکه کرارا مورد توجه و تاکید ذات شاهانه نیز قرار گرفته است‌مورد توجه قراردهیم.

بنابراین اختصاص رقم ۷۰۰ میلیاردریال به بودجه دفاع ملی که در حدود ۱۷٪ بودجه کل کشور و ۲٤٪ بودجه عمومی دولت را تشکیل میدهد، نه تنها کاملامنطقی بنظر میرسد، بلکه با مشاهده و مقایسه ارقام‌مشابه در بودجه های پیشنهادی دولتها در کشورهای مختلف، درصد اختصاص‌یافته چندان هم سنگین نمی‌باشد.

البته امید برآن است که انشاءالله شاهد روزگاری باشیم که ثبات و آرامش درسطح بین‌المللی بطریقی برقرار شود تا سیاست خلع‌سلاح‌عمومی‌جایگزین مسابقه تسلیحاتی گردد ونیازی به اختصاص بودجه درتجهیز قدرت دفاعی ملتها احساس نشود. ولی امروزه که این تصور آرزوئی بیش نیست وثبات سیاسی و قدرت نظامی پشتوانه قطعی هر پیشرفت اقتصادی تلقی میشود بمخصوص باتوجه به موقعیت حساس جغرافیائی و موضعی که از لحاظ‌منطقه‌ای وبین‌المللی بعهده گرفته‌ایم و مخصوصا با توجه‌به‌اهمیت‌خلیج فارس‌در حیات‌اقتصادی ایران وجهان که بعنوان عبورگاه قسمت اعظم نفت مورد نیاز و در حقیقت بمنزله شاهرگ اقتصادی در تمام محافل بین‌المللی شناخته شده است ، لازم است پیرو نظرات صائب شاهنشاه دربرقراری و توسعه نیرو های نظامی که هدفی جز حفظ صلح‌ندارند، کوشش نمائیم‌تاصلح جهانی‌و امنیت منطقه‌ای بموثرترین وضع تامین گردد.

حفظ این موقعیت، لزوم توجه بیشتر به‌تقویت نیروهای دفاعی را بخوبی‌توجیه مینماید.

سیاست صرفه جویی وجلوگیری از حیف و میل یکی از هدفهای اساسی بودجه است

قدرتهای کنترل کننده باید بموقع بسیج‌شوند وازسهل‌انگاری ،مسامحه بی تفاوتی وسوء نیت ها جلوگیری شود

مبارزه باتورم باکمال‌احتیاط‌و تدریجی انجام پذیرد

در بحث پیرامون دیدگاه اقتصادی لایحه بودجه، ناطق گفت: جناب‌آقای نخست‌وزیر ضمن تقدیم بودجه اعلام کردند که‌بودجه پیشنهادی دارای سه هدف میباشد که‌عبارتند از مبارزه باتورم، تعیین الویت‌ها و صرفه جوئی وجلوگیری از حیف ومیل.

بنده نیز این طبقه‌بندی اصولی را از دیدگاه اقتصادی مورد توجه قراردهم. در مورد مبارزه با تورم، بدون بحث در جزئیات توجه به نکات زیر را ضروری میدانم.

دربودجه پیشنهادی دولت، رقمی،معادل ۱٤۰ میلیارد ریال، بعنوان کسری ذکر گردیده است. آقایان محترم، بهترمیدانند که اصولا سیاست کسری بودجه، فی‌النفسه یک سیاست تورم زاست و ممکن است‌تعجب نمایند که چگونه سیاست مبارزه با تورم با سیاست کسری و بودجه قابل‌توجیه خواهد بود ؟

ولی باید توجه نمود که افزایش‌ناگهانی قیمت نفت در چند سال پیش که به همت و کوششهای بیدریغ شاهنشاه آریامهر صورت گرفته است آنچنان امکاناتی از لحاظ اقتصادی بوجود آورد که ضوابط ومعیارهای سنتی را بکلی درهم ریخت و اقتصاد ملی را وارد جریان جدیدی از رشد وتوسعه نمود،وبعلت‌نارسائیها وتنگناهای زیربنائی، آثار تورمی خود را ظاهرساخت. بنابراین، مبارزه با تورم بایستی با کمال احتیاط و بصورت تدریجی انجام پذیرد بطوریکه رشد سریع اقتصادی به رکود ناگهانی مبدل نگردد.

مبارز با تورم در حدی معقول است‌که رشد مطمئن ومداوم اقتصادی را نیز دربر گیرد وگرنه خطرات مبارزه با تورم بقیمت رکود اقتصادی حتما بیشتر از رونق‌سریع، توام با افزایش قیمت‌ها بشمار میرود.

بنابراین امید برآن است که دولت ، سیاست کسری بودجه را موقتی تلقی کند وبکوشد از طریق بمصرف رسانیدن صحیح امکانات مالی‌خود،آثار تورمی کسری‌بودجه را تخفیف دهد و همانطوریکه جناب آقای نخست وزیر بهنگام تقدیم بودجه به‌پارلمان اشاره فرمودند، بوسیله جلوگیری از ولخرجی وحیف و میل و همچنین اعمال صحیح سیاست صرفه‌جوئی در چگونگی‌به مصرف رسانیدن امکانات‌مالی‌در نیل به‌هدف موفق گردد.

تحقق این هدف وقتی امکان پیداخواهد نمود که از طریق:

افزایش کارائی، بالا بردن قدرت تولید، کاهش ضایعات، بهبود در مدیریت ،توجه کافی به شبکه تولید، تعیین تکلیف فوری سازمانهای دولتی ضرر دهنده واز میان بردن نارسائی در شبکه توزیع، بنیه‌اقتصادی وتولیدی مملکت تقویت گردیده و همچنین بااصلاح نقائص احتمالی در قوانین‌مالیاتی ووصول صحیح آن و بطور کلی افزایش درامدهای دولت تعادل بودجه تحقق یابد وکسری آن از میان برداشته شود.

نظر باینکه نوع وماهیت هزینه‌های دولتی بسرمایه‌گذاری‌های زیر بنائی و بطورکلی

بقیه در صفحه ۲۰

هواپیمای پهن پیکر ارباس A300 به شبکه پروازهای داخلی ومنطقه‌ای "هما" پیوست

در سرآغاز هفدهمین سال خدمت هواپیمائی ملی ایران " هما " یک پدیده‌شگرف‌ونودردنیای هواپیمائی ، هواپیمای ارباس A300 بخدمت گرفته شد.

هواپیمای ارباس " هما " نخستین پرواز خود را در اسفند ماه به مشهد مقدس آغاز کرد ، این اعتقادراسخ ماست‌که اولین‌پرواز هواپیماهای‌جدید " هما " باید به یکی از اماکن مقدسه‌باشد ، همانطور که هفده سال پیش از این نخستین برنامه هواپیمائی ملی ایران " هما " با عملیات حج شروع شدوازآن پس نیزانواع هواپیماهای‌بخدمت گرفته‌شده، نخستین‌پروازهای خود را با پرواز بر فراز بارگاه‌ثامن‌الئمه آغاز نهادند.

هواپیمای ارباس " هما " برای پروازهای داخلی و منطقه‌ایی و بمنظور مقابله با کمبود جا ، در نظر گرفته شده است و با توجه باینکه این نوع هواپیما دارای ۲۸۰ صندلی است و در مواقع ضرور، با افزودن‌یک‌ردیف ، تا ۳۴۵صندلی‌گنجایش‌دارد ،میتوان‌نتیجه‌گرفت‌که‌اقدام‌اخیرهواپیمائی‌ملی‌ایران "هما" درجهت تعمیم آسایش و پذیرش مسافر بیشتر تا چه حد تاثیر دارد.

هواپیمای ارباس "هما" ، با قابلیت پروازهای دراز مدت ، اکنون در شبکه پروازهای داخلی و منطقه‌ایی در خدمت شماست.

برای کسب اطلاعات بیشتر به آژانس مسافرتی خود و دفاتر هواپیمائی ملی ایران :
بیابان فردوسی ویاخیابان شاهرضا مراجعه‌نمائید . تلفن رزرواسیون ۹۶۹۰۸۱ـ ۹۶۵۰۱۱ـ ۹۷۹۰۱۱

مسابقات درسی و هنری بمناسبت یکصدمین سالگرد زادروز اعلیحضرت رضاشاه کبیر

۲۶۰۰ دانش‌آموز منتخب از نواحی نوزده‌گانه آموزش و پرورش تهران باشور و هیجان خاصی بایکدیگر به رقابت برخاستند

روز جمعه نوزدهم اسفندماه، یک دوره مسابقات درسی و هنری بین ۲۶۰۰ دانش آموز دختر و پسر زبده و منتخب از میان دانش اموزان نواحی نوزدمگانه آموزش و پرورش تهران برگزار گردید.

★ نظر یک دانش آموز

این مسابقات، بمناسبت سالگرد یکصدمین زادروز اعلیحضرت رضاشاه کبیر بنیانگزار ایران نوین در محل دبیرستان رضا شاه کبیر انجام گرفت.

ابتدا سرود شاهنشاهی نواخته شدو مراسم برافراشتن پرچم وسیله گارد پرچم صورت گرفت. آنگاه علی اکبر دلبری مسئول موزیک اداره کل‌اموزش وپرورش تهران، همراه با۲۶ دانش آموز چند سرود ملی‌و میهنی اجرا کرد و سپس در میان شور و هیجان خاصی مسابقات انجام شد.

گزارشکر ما که باتنی چنداز دانش‌آموزان شرکت کننده و مسئولان‌برگزاری مسابقات‌گفتگو کرده است، می‌نویسد:

شاهرخ عدالتی دانش آموز ناحیه یک اموزش وپرورش تهران پیرامون برگزاری این مسابقات اظهار داشت : انجام چنین مسابقاتی نه تنها در شکوفائی استعداد نوجوانان مملکت و تشویق و ترغیب‌آنها در فراگیری و اموزش هرچه بیشتر تاثیر شگرف او بسزائی دارد، بلکه انها را برای‌زندگی آینده آماده میسازد. ترتیب‌دادن این قبیل مسابقات حسن کنجکاوی و کنکاش نوجوانان را در کلیه مسایل برمی‌انگیزدو ضمن اینکه انها را با پیشرفت ها و ترقیات‌مملکتی آشنامیسازد، موجب میشود تا آلت دست مشتی نخائن بی‌وطن و عامل بیگانه نشوند و من بنام یک دانش‌آموز از برگزار کنندگان این مسابقات که به ما فرصت ابراز وجود دادند، صمیمانه سپاسگزارم.

★ انگیزه برگزاری مسابقات

کریم عزت‌خواه، معاون‌پرورشی اداره کل آموزش و پرورش تهران که خود از متخصصین تعلیم و تربیت میباشد، به گزارشگر ما گفت:

مسابقات امروز بین ۲۶۰۰نفر دختر وپسر دانش آموز در رشته‌های معلومات عمومی ، روزنامه‌نگاری،نقاشی،موسیقی، خط، دکلمه، نقالی ازشاهنامه وموزیک برگزار میشود و در جمعه آینده نیز ۲۶۰۰ نفردختر مجددا در عرصه اندیشه وتفکر و هنربه‌رقابت‌بایکدیگر خواهند پرداخت.

کریم عزت‌خواه، همچنین در مورد انگیزه برگزاری این مسابقات که تاکنون سابقه نداشته است گفت:

از مهرماه ۲۵۳۶ اداره‌امور تربیتی اداره کل آموزش و پرورش تهران‌بفکر افتادبمناسبت آئین بزرگداشت یکصدمین‌زاد ـ روز اعلیحضرت رضا شاه‌کبیر بنیانگزار ایران نوین، مسابقاتی در سطح تهران و سپس با همکاری اداره کل امور تربیتی وزارت اموزش و پرورش این مسابقات را در کلیه استانها تعمیم و برگزارنماید. این‌پیشنهاد مورد موافقت‌دکترپسران معاون پرورشی و رفاهی وزارت آموزش وپرورش که بحق همیشه مشوق‌و راهنمای‌اندیشه های مبتکر و سازنده استقرار گرفت. یکی از هدفهای مادر برگزاری این مسابقات ایجاد تفکر صحیح واندیشه خلاق در جوانان کشور است.

کریم عزت‌خواه، سپس به تحولات عظیم در امر آموزش‌و پرورش اشاره کرد و نقش‌اقای دکتر گنجی وزیر آموزش و پرورش را درپیشرفت اموزش وپرورش کشور موردتحسین وستایش قرار داد .

گزارش ازکارشناس امور تربیتی

در مراسم افتتاح مسابقات ، عباس منطقی کارشناس مسئول امور تربیتی اداره کل آموزش وپرورش تهران، ضمن گزارش مفصلی به‌اقدامات انجام شده سال جاری اداره امور تربیتی اداره کل آموزش و پرورش تهران اشاره کرد ویادآورشد: هریک از این دانش آموزان‌در ناحیه خود مقام اول را کسب کرده‌اند واینک به رقابت با همدوره‌های خود می‌پردازند و پس از انجام مسابقات وتعیین نفرات اول در هر رشته وهر تیم، بنام نفر یا تیم منتخب‌تهران بمسابقات منطقه‌ای که ازششم الی نهم اردیبهشت ماه سال ۲۵۳۷درشهرستان ساری‌برگزار میشود اعزام خواهند شد و در انجا با نفرات وتیمهای‌شش استان (گیلان، مازندران ، خراسان، سمنان، تهران و استان مرکز) مسابقه خواهند داد.

★ آشنائی با پیشرفت های مملکتی

در جریان برگزاری مسابقات درسی و هنری، روسای‌نواحی ۱و۳و۱۲و۱۷و۱۰و۵ وشمیران وعده‌ای از روسای مدارس و اولیاء دانش‌اموزان‌نیز حضور داشتند.

عباس عطاری رئیس دبیرستان اسدابادی که از چهره‌های فعال و مشهور فرهنگی است ، درباره مسابقات اظهار داشت : انجام این مسابقات، در حالیکه شور وهیجان دانش آموزان‌را برمی‌انگیزد، طریق دیگری است که آنها را ازتحولات وپیشرفت های مملکت آشنا می‌کند و علاوه بر این آنها را برای فردای این آب و خاک آماده میسازد.

عباس عطاری سپس افزود : باید کلوپهای پرورشی‌درمدارس هرچه بیشتر وسعت وگسترش پیدا کنند وبه آنهاتوجه خاصی مبذول گردد، زیرا این کلوپ‌ها وانجام برنامه‌هائی از این‌قبیل، در پرورش هوش و استعداد نوجوانان وآماده ساختن‌آنها برای خدمتگزاری به شاهنشاه اریامهر و میهن عزیز، نقش بسیار موثر و بسزائی دارند.

★ پرورش را جدی تر باید گرفت

در مراسم برگزاری‌مسابقات درسی وهنری، جعفر فاضل فولادی مدیر کل اموزش و پرورش تهران‌نیز حضورداشت. فاضل فولادی پیرامون برگزاری این مسابقات اظهار داشت :این قبیل کارها، بمنزله جرقه‌ایست که خرمن استعداد دانش ـ اموزان را مشتعل میسازد و روشنائی این استعدادهاکانون خانواده‌ها و جامعه را گرمی می‌بخشد. بااین اعتقاد که جوانان سرمایه‌های آینده‌مملکت هستند وباید همچون سربازانی جانباز در راه خدمت به‌ارمان های مقدس شاهنشاه‌آریامهر در راه سازندگی ایران مترقی‌فردا آماده شوند، اداره کل آموزش وپرورش تهران باعزمی راسخ‌و پشتیبانی کامل جناب آقای دکتر گنجی وزیر محترم‌آموزش وپرورش از امسال امرپرورش را بصورتی جدی‌تر موردتوجه قرار داده و در ایجاد کلوپ های پرورشی وورزشی در مدارس صمیمانه و مجدانه گام برداشته است. من از کلیه همکارانم در کلیه سطوح خواسته‌ام که تحول خاصی در این راه ایجاد نمایند و باید اضافه کنم کوچکترین اغماض و چشم پوشی برای کسانیکه در انجام این وظیفه سنگین اهمال کاری کنند، وجود نخواهد داشت.

فاضل فولادی مدیر کل آموزش وپرورش تهران سپس اظهار داشت:

نمونه تلاش ما را امروز در این مسابقات مشاهده می‌کنید. ما کوشیده‌ایم موضوع‌مسابقات بگونه‌ای باشد که علاوه بر افزایش معلومات و دانش ـ آموزان نسبت به پیشرفتهای مملکتی،روحیه خلاق‌وسازنده‌ای در انها پدید اوریم وباعتقاد ما این یکی دیگر از راههائی است که نوجوانان را در سنگر میهن‌پرستی وشاه دوستی به تلاش وتکاپو وامیدارد وآنها را برای خدمتگزاری بشاهنشاه ومیهن آماده می‌سازد.

فاضل فولادی در پایان سخنانش گفت:

دراینجا از کلیه کسانیکه در برگزاری این مسابقات واجرای این برنامه ما را یاری داده‌اند، بویژه کارکنان فعال اداره امور تربیتی اداره کل آموزش و پرورش تهران تشکر میکنم.

★ جعفرفاضل فولادی‌مدیر کل آموزش و پرورش تهران پیرامون اهمیتو نقش اینگونه مسابقات در پرورش استعداد های دانش آموزان به تفصیل‌سخن گفت.

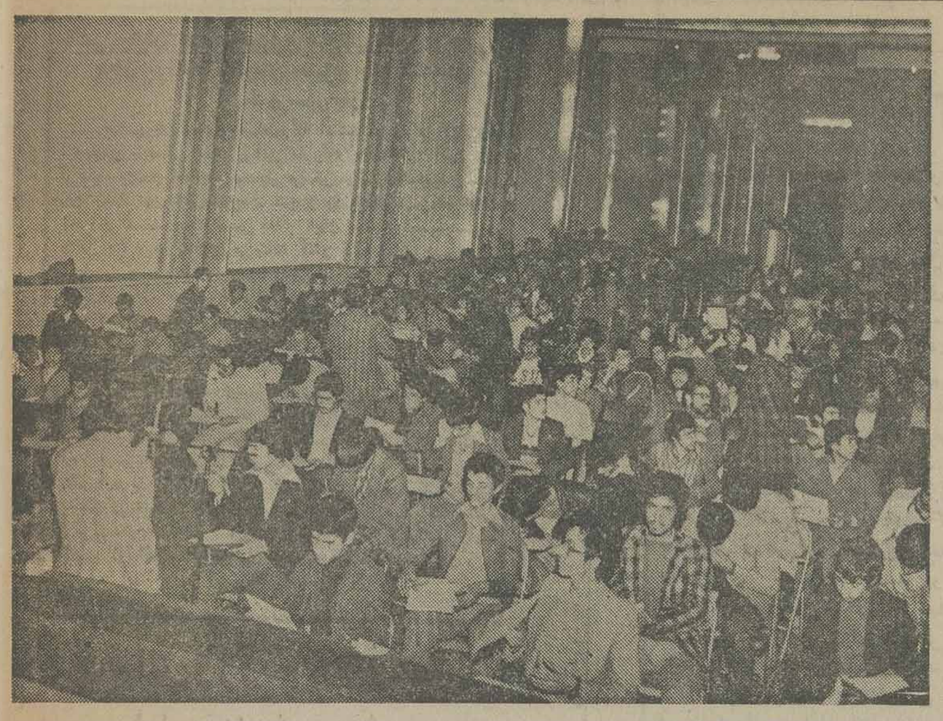

★ صحنه‌ای از مسابقات دانش‌آموزان دختر و پسر منتخب نواحی نوزدمگانه آموزش و پرورش تهران ...

آگهی استخدام

هواپیمائی نیروی زمینی شاهنشاهی بمنظور تکمیل کادر کارمند رسمی و کارمند فنی در تخصصهای‌زیر برای تهران و شهرستانها با شرایط زیر استخدام مینماید .

الف ـ شرایط

۱ـ تابعیت دولت شاهنشاهی ایران.
۲ـ متدین بیکی از ادیان (اسلام ـمسیحی ـ کلیمی ـزرتشتی).
۳ـ داشتن حداقل۱۸ سال تمام‌ونداشتن بیش‌از ۳۵ سال.
٤ـ داشتن صحت مزاج بگواهی بهداری ارتش شاهنشاهی .
٥ـ برگ پایان خدمت یامعافی غیرپزشکی .
(کارمندان زن‌با داشتن مدرک زیر دیپلم معافی لازم ندارند).
ب ـ داوطلبین واجد شرایط برای ثبت‌نام و کسب اطلاعات بیشتر میتوانند همه روزه به استثنای روزهای تعطیل ازساعت ۸صبح الی۳ بعدازظهر درتهران به خیابان کاشان‌هوانیروزو در اصفهان کرمانشاه به یگانهای هوانیروز ودر سایر شهرستانها به‌اکیپ استخدامی هوانیروز دردژبان پادگانهای نظامی مراجعه نمایند.

ب ـ مدارک موردنیاز

۱ـ اصل و فتوکپی مدرک تخصصی	دوبرگ
۲ـ اصل و فتوکپی مدرک تحصیلی	دوبرگ
۳ـ اصل و فتوکپی شناسنامه	۹ برگ
٤ـ عکس ٤ × ٦ ازروبرو	۱۸ قطعه
٥ـ عدم‌سوءپیشینه	۱ برگ

ردیف	تخصص	میزان تحصیل
۱ـ	مترجم زبان انگلیسی	لیسانس
۲ـ	ماشین نویس لاتین	دیپلم کامل (ادبی ـطبیعی ـریاضی)
۳ـ	حسابدار	دیپلم کامل (ادبی ـطبیعی ـریاضی)
٤ـ	نقشه بردار	دیپلم کامل (ادبی ـطبیعی ـریاضی)
٥ـ	متخصص دستگاههای حرارتی	دیپلم کامل (ادبی ـطبیعی ـریاضی)
٦ـ	متصدی‌برق	سوم متوسطه یا اول نظری
۷ـ	ماشین نویس فارسی	سوم متوسطه یا اول نظری
۸ـ	نقشه کش	سوم متوسطه یا اول نظری
۹ـ	بایگان	سوم متوسطه یا اول نظری
۱۰ ـ	شوفاژ کار	سوم متوسطه یا اول نظری
۱۱ـ	جوشکار	ششم ابتدائی یاگواهی پایان دوره ابتدائی‌برابر نظام جدید آموزش
۱۲ـ	مکانیك	ششم ابتدائی یاگواهی پایان دوره ابتدائی‌برابر نظام جدید آموزش
۱۳ـ	صافکار	ششم ابتدائی یاگواهی پایان دوره ابتدائی‌برابر نظام جدید آموزش
۱٤ـ	لوله‌کش	ششم ابتدائی یاگواهی پایان دوره ابتدائی‌برابر نظام جدید آموزش
۱٥ـ	بناء	ششم ابتدائی یاگواهی پایان دوره ابتدائی‌برابر نظام جدید آموزش
۱٦ـ	درودگر	ششم ابتدائی یاگواهی پایان دوره ابتدائی‌برابر نظام جدید آموزش
۱۷ـ	کفاش	ششم ابتدائی یاگواهی پایان دوره ابتدائی‌برابر نظام جدید آموزش
۱۸ـ	خیاط	ششم ابتدائی یاگواهی پایان دوره ابتدائی‌برابر نظام جدید آموزش
۱۹ـ	سیم‌کش	ششم ابتدائی یاگواهی پایان دوره ابتدائی‌برابر نظام جدید آموزش
۲۰ـ	راننده پایه یکم	ششم ابتدائی یاگواهی پایان دوره ابتدائی‌برابر نظام جدید آموزش
۲۱ـ	راننده پایه دو	ششم ابتدائی یاگواهی پایان دوره ابتدائی‌برابر نظام جدید آموزش
۲۲ـ	سرویس کار	ششم ابتدائی یاگواهی پایان دوره ابتدائی‌برابر نظام جدید آموزش
۲۳ـ	باغبان	ششم ابتدائی یاگواهی پایان دوره ابتدائی‌برابر نظام جدید آموزش
۲٤ـ	آشپز	

م‌الف ۲۱۳۸٦

۹۹٦۸
۳٦ر۱۲ر۱۳

(آگهی تشخیص منابع ملی)

در اجرای ماده ٥٦ قانون حفاظت و بهره برداری از جنگلها و مراتع کشور محدوده مراتع خضرآباد وعلی‌آباد وصدرآباد که پلاك ۳۷٤۲ قسمتی ازآن میباشد واقع در بخش ۱۸ یزد با حدود بشرح‌زیر:

۱ـ شمال دردوقسمت اول بطول ۱٦۷٥۰ متر از مزرعه علی‌آباد تا قریه میل سفید دوم بطول ۱۹٥۰۰ متر از مزرعه میل سفید تا برسد به استخر آبیاری صدرآباد در امتداد راه فرعی ارابه رور

۲ـ جنوب در دوقسمت اول بطول ۱۸۷٥۰ متر از استخر آبیاری صدرآباد تابرسد برشته‌کوههای فردوس‌دوم بطول ۱۰۲٥۰ متر در امتداد رشته کوههای خود پایین

۳ـ مغرب مزرعه صدرآباد

٤ـ شرق در دوقسمت اول بطول ۱۰۰۰۰ متر از مزرعه علی‌آباد در امتداد رشته کوههای بیدرخانه بالا دوم بطول ۳٥۰۰ متردرامتداد رشته کوههای مذکور باستثنای مستثنیات مشروحه زیر :

سیاهه ریز مستثنیات شامل قراءومزارع وآغل گوسفند وغیره

ردیف ـ نام‌محل	شماره پلاك	بخش ثبتی	مقدار مساحت
۱ـ مزرع پناهکوه	٤۰٤٤	۱۸یزد	۱۳ر۷۲۰۰ هکتار
۲ـ مزرعه فارس کوه	ـ	۱۸یزد	۳ر٦۱۰۰ هکتار
۳ـ مزرعه هرمنده (هرفته)	۳۷۳۰ الی ۳۷۳۸	۱۸یزد	٤ر۰٥۰۰ هکتار
٤ـ مزرعه دولاب	۳٤۸۹ لغایت ۳۷۱٥	۱۸یزد	۱٥ر٥۰۰۰ هکتار
٥ـ خمسهان (کمسهاه)	۳۷٤۳ لغایت ٤۰۰۲	۱۸یزد	۱۸ر۲۰۰۰ هکتار
٦ـ مزرعه دمچقات (احمدآباد)	ـ	۱۸یزد	۱٥ر۸۱۰۰ هکتار
۷ـ مزرعه حسین آباد	٤۰٤۳	۱۸یزد	۳ر۲٦۰۰ هکتار
۸ـ مزرعه محمد اباد	ـ	۱۸یزد	۲ر٤۱۰۰ هکتار
۹ـ مزرعه وکیل واالستخر آبیاری	ـ	۱۸یزد	۳ر٤٥۰۰ هکتار
۱۰ـ مزرعه عباس‌اباد	ـ	۱۸یزد	۲ر۰٦۰۰ هکتار
۱۱ـ مزرعه سنجدک	۳۷٤۱	۱۸یزد	۱ر۰۳۰۰ هکتار
۱۲ـ مزرعه بنبل و اسونک (اسونه)	ـ	۱۸یزد	۲ر٤٦۰۰ هکتار
۱۳ـ مزرعه بالا دمچقات	ـ	۱۸یزد	۱ر۷۰۰۰ هکتار
۱٤ـ مزرعه سه‌دانگ	٤۰۰٥ـ ٤۰٤۰	۱۸یزد	۳ر۳۰۰۰ هکتار
۱٥ـ مزرعه موذی‌آباد	ـ	۱۸یزد	۷۰۰۰متر مربع
۱٦ـ مزرعه معین‌آباد	ـ	۱۸یزد	۳ر۲۰۰۰ هکتار
۱۷ـ مزرعه درکما	ـ	۱۸یزد	۲ر۱۲۰۰ هکتار
۱۸ـ مزرعه میل‌سفید وعلی‌آباد	ـ	۱۸یزد	۳۱ر۱۹۰۰ هکتار
۱۹ـ مستثنیات پلاک شماره	۳۷٤۲	۱۸یزد	۸۲۳۰ مترمربع
۲۰ـ آغل گوسفند جواد کریمی	دوباب	۱۸یزد	۲٤ متر مربع
۲۱ـ آغل گوسفند یوسف کریمی	دوباب	۱۸یزد	۱۸ متر مربع
۲۲ـ آغل گوسفند غلامحسین کریمی	یکباب	۱۸یزد	۱۲ مترمربع
۲۳ـ اغل کهسنجد (حبیب)	شش باب	۱۸یزد	٤۸ متر مربع
۲٤ـ آغل غلامرضا حسن عابدی	سه‌باب	۱۸یزد	۲٤٤ متر مربع
۲٥ـ اغل مخروبه ودیوار	یکباب	۱۸یزد	۱۰٥۰ متر مربع
۲٦ـ آغل جعفوری	یکباب	۱۸یزد	٦ متر مربع
۲۷ـ اغل محمد علی‌خانی	یکباب	۱۸یزد	۱۰۰ متر مربع
۲۸ـ اغل عبداله رفیعی	دوباب	۱۸یزد	۳۲ متر مربع
۲۹ـ آغل غلامحسین سالاری	یکباب	۱۸یزد	۲۰ متر مربع
۳۰ـ آغل علی‌خنیده	یکباب	۱۸یزد	٦متر مربع
۳۱ـ آغل عباس بختیاگر	یکباب	۱۸یزد	۱۲متر مربع
۳۲ـ آغل هرمنده	دوباب	۱۸یزد	٦۰ متر مربع
۳۳ـ آغل حاجی مصطفی اقبالی‌زارچی	دوباب	۱۸یزد	۲۰۰۰ متر مربع
۳٤ـ آغل هفتا (پناکوه)	هفت باب	۱۸یزد	۱۰۰ متر مربع
		جمع کل مساحت مستثنیات	۱۲۹ر۹٤٤۲ هکتار

که باتعاریف مندرج در بندهای سه ونه از ماده یک قانون حفاظت وبهره‌برداری از جنگلها ومراتع کشور مصوب ۱۳٤٦ منطبق ومشمول ماده یک قانون ملی شدن جنگلها و مقررات مربوط به قانون مزبور بوده ملی تشخیص شده‌است اشخاصی که باین تشخیص معترض هستند میتوانند حداکثر ظرف مدت یکماه از تاریخ انتشار این آگهی مدارک ومستندات خود را با ذکر نشانی کامل وکیفیت اعتراض و اشاره بپلاک یا ردیف مستثنیات بطور صریح بدبیرخانه سرجنگلداریکل‌استان یزد واقع در انتهای خیابان ولیعهد تسلیم نمایند به اعتراضاتی که ظرف مهلت مقرر تسلیم شود در کمیسیون قانونی موضوع ماده مزبور رسیدگی وتوسط کمیسیون تصمیم قانونی اتخاذ خواهد شد بدیهی است باعتراضاتیکه خارج از مهلت مقرر برسد ترتیب اثر داده نخواهد شد مضافا اینکه مساحت کل‌محدوده هیجده‌هزارو هشتصدوسی هکتارو هفت‌هزاریانصدمتر مربع (۱۸۸۳۰ر۷٥۰۰ هکتار) طبق نقشه میباشد که پس ازکسر کل مساحت مستثنیات بمساحت یکصد وبیست ونه‌هکتار ونه‌هزار چهار صدوچهل دومتر مربع (۱۲۹۹ر۹٤٤۲ هکتار)بقیه بمساحت هیجده هزار وهفتصد هکتار وهشتهزار وپنجاه وهشت متر مربع (۱۸۷۰۰ر۸۰٥۸ هکتار) ملی اعلام‌میگردد. م‌الف ۲۹۸

احمدعلی عابدی
سرجنگلدار کل استان یزد

تلفن های جدید دفتر وکالت دکتر آقابابیان و همکاران ۳۷۱۱۳۱ و ۳۷۱۱۳۲ میباشد .

آگهی

جمعیت شیر وخورشید سرخ بندرپهلوی به استناد مصوبه بیست وچهارمین جلسه مورخ ۲٥۳٦ر۱۲ر۱۳ هیئت مدیره درآمد سینماجمعیت واقع دربلوار بندرپهلوی رابه مزایده میگذارد. پیشنهاد دهندگان بایدپیشنهادات خودراحداکثر تاآخر اسفندماه ۲٥۳٦ باپست سفارشی به‌آدرس جمعیت مرکزی کل‌واقع در تهران‌خیابان تخت‌ـ جمشید اول خیابان‌ویلا و یابه جمعیت‌بندرپهلوی ارسال نمایند بدیهی است جمعیت درردیاقبول پیشنهادات مجاز خواهد بود.

جمعیت شیر و خورشید سرخ بندر پهلوی

آگهی شناسایی و ثبت اتحادیه صنفی

باستناد ماده ۱۹قانون نظام صنفی وماده ۲۸ آئین‌نامه انتخابات اتحادیه‌های‌صنفی وباتوجه به‌مدارك تسلیمی‌اتحادیه‌ای بنام صنف قصاب در اداره کارواموز اجتماعی نائین تحت‌شماره هشت در تاریخ۳۰ر۱۱ر۲٥۳٦ به ثبت رسیده است مراتب‌بدین وسیله‌جهت اطلاع عموم آگهی میشود.

اعضاء هیئت‌مدیره مذکور عبارتند ازآقایان:
۱ـ آقای حسین فردین ـرئیس
۲ـ آقای حاج ابوالفضل نصیری ـنایبرئیس
۳ـ آقای حاج هدایت اله‌نصیری ـنایبرئیس
٤ـ آقای عباس چنگیری ـدبیر
٥ـ آقای محمد محمدی ـخزانه‌دار

طبق اساسنامه اسناد مالی با امضاء رئیس و در غیاب رئیس با امضاء یکی ازنواب رئیس‌و خزانه‌دار با مهراتحادیه معتبر خواهدبود.

ابوالقاسم رهبر ـرئیس اداره کار و امور اجتماعی شهرستان نائین

آگهی شناسایی و ثبت اتحادیه صنفی

باستناد ماده ۱۹قانون نظام صنفی وماده ۲۸ آئین‌نامه انتخابات اتحادیه‌های‌صنفی وباتوجه به‌مدارك تسلیمی‌اتحادیه‌ای بنام صنف‌خواربار فروش و مشاغل مشابه دراداره کارو امور اجتماعی نائین تحت‌شماره پنج در تاریخ۳۰ر۱۱ر۲٥۳٦ به‌ثبت رسیده است مراتب بدین‌وسیله جهت اطلاع عموم آگهی میشود .

اعضاء هیئت‌مدیره مذکور عبارتند ازآقایان:
۱ـ آقای رضا حقیقی ـرئیس
۲ـ آقای رضا موسویان ـنایب رئیس
۳ـ آقای مصطفی نصیری‌ـ نایبرئیس
٤ـ آقای غلامحسین مومنیان ـدبیر
٥ـ آقای رضا صادقی‌نژاد ـخزانه‌دار

طبق اساسنامه اسناد مالی با امضاء رئیس و در غیاب رئیس با امضاء یکی ازنواب رئیس‌و خزانه‌دار با مهراتحادیه معتبر خواهدبود.

ابوالقاسم رهبر ـرئیس اداره کار و امور اجتماعی شهرستان نائین

شرکت سهامی خاص معادن لوت

از کلیه سهامداران دعوت مینماید تادر جلسه فوق‌العاده‌ای که‌در تاریخ ۱٥ر۱ر۲٥۳۷ درمحل شرکت واقع درمیدان آرژانتین ،خیابان الوند شماره ٥تشکیل خواهدشد حضور بهمرسانند.

دستور جلسه : انتخاب یك‌نفر برای عضویت هیئت مدیره .

رئیس هیئت مدیره ـمهندس فریدون‌زاهدی

آگهی پایان تجدید ممیزی مناطق یك ودو ونیز پایان برنامه تجدیدی ممیزی پنج ساله‌دوم شهرسیرجان

همشهریان محترم همانطورکه استحضار دارند ازپانزدهم فروردین ماه‌سال جاری برطبق مقررات ماده ۵و۹ آئین نامه ترتیب‌ممیزی و تشخیص وصول عوارض نوسازی تجدید ممیزی پنج ساله دوم شهرسیرجان شروع ودرپایان بهمن‌ماه خاتمه پذیرفته است. اینك ضمن اعلام پایان برنامه تجدید ممیزی مناطق یك و دو باطلاع میرساند که‌از کلیه املاك شهری اعم از زمین بایر زمین محصور زمین مزروعی باغ شهری خانه مسکونی محل کسب وغیره تجدید ممیزی بعمل آمده و برای نوسازی هر ملك پرسشنامه‌ای مشخص وجداگانه تهیه و تنظیم شده‌که درسازمان ممیزی ودرآمد نوسازی شهرداری موجود است لذا ازکلیه‌مالکین محترم املاك شهری تقاضا دارد با مراجعه‌به‌واحد نوسازی درشهرداری نسبت به‌پرداخت عوارض معوقه وجاری متعلقه اقدام وبرك مفاصا حساب دریافت دارندباتوجه باین‌که برنامه تجدید ممیزی پنج ساله دوم‌شهر انجام شده وبرای هرملك پرونده‌ای اختصاصا تهیه گردیده انتظاردارد با استفاده ازاین تسهیلات عوارض ملك خودرا پرداخت فرمایند تا شهرداری باوصول این‌عواید بتواند قسمتی از هزینه‌های اصلاحی و عمرانی شهررا تامین کندو شهرداری ناگزیر-از اقدامات اجرائی جهت وصول عوارض نشود.

شهردار سیرجان نشاط

دنیای ورزش روزهای شنبه‌منتشر میشود

شماره ۹۹۶۸
تاریخ۹ر۱۲ر۲۵۳۶

آگهی

در اجرای ماده ٦ و۱۷ قانون‌نوسازی وعمران شهری وتبصره های آن و بموجب بند ۲ تصویب‌نامه شماره ٤٨ و۷۷ انجمن شهر که بشماره ٦٨٦٥ ـ۳ر۱۲ر۳٦ فرمانداری‌محترم تائید گردیده است شهرداری‌اجرای طرح احداث بازار روز درشمال‌میدان گندم فروشی (زمین وراث مرحوم علی اصغر حسین زاده) برطبق‌نقشه موجود باطلاع کلیه ورثه مرحوم‌علی اصغر حسین‌زاده میرساند مساحت زمین برطبق نقشه تهیه شده۳۷۸۵ متر مربع کل غرامت ٤٥٤۲۰۰۰ریال تعیین گردیده است فهرست‌ارزیابی ونقشه مصوبه‌در ساختمان‌شهرداری شاهپور برای ملاحظه الصاق گردیده است لذا صاحبان ملك میتوانندبرای هر گونه اطلاع رفع ابهام‌بشهرداری مراجعه و نسبت به دریافت غرامت ملك مورد بحث طبق قانون نوسازی و عمران شهری اقدام نماید.

۱ـ در صورتیکه به قیمت‌ارزیابی اعتراض‌باشد معترض‌میتواندا‌عتراض خود رااز تاریخ صدور این آگهی لغایت مدت دوماه مقرر درقانون نوسازی و عمران شهری بانضمام فتوکپی سند مالکیت خود بدفتر شهرداری تسلیم و رسید دریافت دارند موضوع اعتراض باید کاملا روشن و خوانا و نشانی‌کامل‌معترض ذیل آن قید شود.

۲ـ تاریخ شروع اجرای طرح از تاریخ صدورآگهی‌بمدت دوماه‌تقریبی اجرای طرح شش ماه میباشد.

۳ـ عدم مراجعه یا اعتراض مالك یا قائم مقام قانونی آن به‌ارزیابی‌به هیچوجه مانع عملیات شهرداری نخواهد بود. م‌الف ۸٦۳

شهردار شاهپور ـ خاضعی

شاهنشاها

مردم اراك فرمان همایونی را بمناسبت تعیین اراك‌بمرکزاستان مرکزی گرامی داشته و به‌خاکپای‌ذات اقدس شهریاری سپاس میگویند.

اتحادیه های : فرش فروش ـ خرازی فروش ـ پارچه فروش ـ خواربار فروش ـ نانوا ـ دوزندگان پوشاك ـ لوازم اتومبیل ـ طلاساز و عتیقه فروش ـ توزیع گوشت ـ میوه و بارفروش ـ قناد وآجیل ـ عکاس و کتابفروش ـ آرایشگر ـ نجار و چوب‌فروش ـ دوچرخه و موتورسیکلت فروش ـ سازنده مصنوعات فلزی ـ بنگاه معاملات ونمایشگاه اتومبیل

اطاق اصناف اراك

برای جلوگیری از گرانی بی‌رویه

بقیه از صفحه ۱۸

غیر تولیدی اختصاص می‌یابد ، اهنگ نیل بهدفها موقعی سرعت خواهد گرفت که همزمان با اینگونه سرمایه‌گذاری زیربنائی دولت، دستگاه تولید نیز گسترش کافی‌یابد وسرمایه‌گذاری در بخش تولیدی افزوده گردد.

★ سناتور نیکپور یادآور شد که‌مسلم است تجهیز بخش خصوصی وبهره‌گیری بموقع از مشارکت بیدریغ تولید کنندگان، موجبات تعادل در نوع سرمایه‌گذاری‌هارا فراهم خواهد نمود وبه مبارزه با تورم امکان موفقیت بیشتری خواهد بخشید.

همانطوریکه جناب اقای نخست وزیر بهنگام طرح برنامه دولت اعلام فرموده‌اند امید میرود فعالیتهای تولیدی، بیشتر بعهده بخش خصوصی گذارده شود و سرمایه‌گذاریهای دولتی به تقویت‌زیر بنای‌اقتصادی و اجتماعی محدود گردد و بدیهی است که حمایت منطقی و سنجیده دولت ازبخش خصوصی یکی از راه‌های موفقیت بشمار میرود. متقابلا بخش خصوصی نیز بایددر کلیه اقدامات و فعالیتهای سرمایه‌گذاری‌خود مصالح ملی را مقدم بر هر انگیزه احتمالی دیگری قرار دهد واز حمایت‌های دولت، مطلوبترین استفاده را به نفع جامعه‌تحصیل نماید.

همکاری میان دستگاه‌های دولتی وبخش خصوصی موقعی تحقق خواهد یافت که حسن نیت متقابل تقویت گردد و نظرات سازنده واحتمالا انتقادهای بموقع بخش خصوصی مورد توجه کافی مسئولین‌قرار بگیرد.

علاقه بوطن وکوشش در اعتلای نام ایران در خون هر ایرانی است وسرمایه‌گذاران بخش خصوصی نیز مانند هرایرانی وطن‌پرستی‌احساس‌مسئولیت میکنند.بنابراین تفاهم متقابل ورسیدگی بموقع به نیازها تشویق آنهارا به سرمایه‌گذاری بیشتر و در نتیجه کمک به گسترش تولید فراهم خواهد نمود.

تردیدی نیست که دولت در قضاوتهای خود نسبت به اقدامات بخش خصوصی رعایت کمال انصاف را می‌نماید و این واقعیت را میپذیرد که پاره‌ای اوقات بخش خصوصی نیز بمناسبت نارسائیهای ناشی از ضعف زیربنای اقتصادی دچار خسارتهای‌غیر قابل جبرانی میشود، کمبود برق درتابستان سال جاری و تاثیر نامطلوب آن دردستگاه تولید، یا نارسائیهای پاره‌ای از قوانین‌مالی ومالیاتی در پاسخ گوئی به نیازهای ناشی از تحول سریع و در مواردی تغییرات زودرس در تصمیمات اقتصادی را بعنوان نمونه‌هائی میتوان عنوان نمود.

بنابراین همکاریهای سازنده دولت بابخش خصوصی وتفاهم متقابل توام با صمیمیت موجب خواهد شد که سرمایه‌گذاران با علاقه ودلگرمی بیشتر به فعالیتهای‌اقتصادی خود ادامه دهند.

مصرف کننده نباید زیر بارتحمیل قرار گیرد .

● ناطق اضافه کرد: مبارزه با تورم وقتی موفق خواهد شد که از یکسوقانون عرضه وتقاضا از طریق ایفای نقش موثر خود، تعادل اقتصادی را در سطح ملی برقرار سازد وروند افزایش سطح عمومی قیمت‌ها بحالت طبیعی خود باز گردد.

مسلم است که حمایت از مصرف کننده ، بعنوان یک ضرورت اجتماعی، لزوم یک کنترل صحیح و سنجیده قیمت‌ها را ایجاب می‌کند وبخاطر این ضرورت است که چند روز قبل شاهنشاه آریامهر، یکبار دیگرطی صدور فرمانی ، توجه به اجرای صحیح اصل ١٤ انقلاب را بعنوان اعمال سیاست منطقی کنترول قیمت‌ها، به دولت تاکید فرمودند. سیاست دولت در جهت کنترل قیمت‌ها وقتی موثر خواهد بود که طبقه مصرف کننده نیز تصمیم بگیرد که زیر بار تحمیل قرار نگیرد و از طریق مقابله گروهی و جمعی اجازه ندهد تاپاره‌ای گرانفروش از طریق اقدامات نامشروع خود، بدبینی جامعه را بگروه تولید کننده و سرمایه‌گزار دامن بزند و خدای ناخواسته‌به نظم اقتصادی واجتماعی خللی وارد نماید.

اقدام اخیر طبقه مصرف کننده، در مورد تحریم خرید میوه بدلیل گرانی غیر قابل توجیه قیمت، اهمیت تصمیم این گروه اجتماعی را بخوبی نشان میدهد.

در مورد صرفه جوئی و جلوگیری از حیف ومیل، لازم بیادآوری است که در سالهای اخیر افزایش ناگهانی امکانات‌مالی، پاره‌ای گشاده دستیها را بدنبال داشته که بیش وکم در تمام شئون اقتصادی کشور شاهد ان بوده‌ایم.

همه میدانیم که نفت بعنوان یک ثروت ملی کالای غیر قابل جایگزینی تلقی میشود، وبنابراین دریافتیهای ناشی از فروش نفت بجای آنکه جزو درامد ملی محاسبه گردد باید بمنزله فروش ثروت ملی تلقی شود وباتوجه باینکه دیر یازود این ثروت ملی بپایان خواهد رسید، امکانات مالی ناشی از فروش آن حتما باید صرف سرمایه‌گزاریهای بنیادی و تولیدی مملکت گردد ناهمانگونه که شاهنشاه کرارا فرموده‌اند از طریق بهره‌گیری از وجوه نفت پایه‌های آنچنان اقتصادی ریخته شود، که پس از اتمام‌این ثروت ملی از طریق تولید و صدور آن امکان تامین نیازهای ملی بخوبی فراهم گردد. بنابراین امکان درآمدهای وسیع‌نفتی بهیچوجه دلیل ان نمیشود که به حیف و میل ثروت ملی مبادرت نمائیم واز طریق مصرف بیهوده ان دورنمای اقتصاد ملی را تاریک سازیم.

★ سناتور نیکپور گفت انتخاب‌سیاست صرفه‌جوئی و جلوگیری از حیف ومیل ، بعنوان یکی از هدفهای اساسی بودجه پیشنهادی موجب کمال خوشوقتی استو امید برآن است با ادامه قاطع آن از طرفی، یکی از عوامل موثر در تشدید تورم اثر وجودی خود را از دست بدهد وازطرف دیگر خطوط اساسی اقتصاد پس از نفت از همین حالابدرستی وروشنی ترسیم‌گردد.

ناطق افزود: نسل فعلی بعنوان‌فروشنده نفت که یک ثروت ملی است در برابرنسل های آینده مسئولیت سنگینی را بعهده‌گرفته است و چون احتمالا نسلهای آینده از داشتن آن محروم خواهند بود لزوم جایگزینی این ماده اساسی با صنایع‌بنیادی وملی بعنوان احساس وایفاء مسئولیت در برابر آیندگان کاملا منطقی بنظر میرسد.

درست بهمین دلیل می‌باشد که توجه بتعیین اولویتها اهمیت ویژه‌ای پیدامیکند واگر مشاهده میکنیم حداکثر اعتبارات به مصرف ایجاد یک زیربنای محکم‌اقتصادی، توسعه راهها، بنادر، فرودگاهها ،مخابرات، توسعه برق، گسترش فرهنگ و آموزش و آماده‌سازی نیروی انسانی متخصص وغیره میرسد، برای انست که اقتصاد پس ازنفت وقتی قابل دوام وتوسعه خواهد بود که زیربنای محکم اقتصادی و اجتماعی دوام‌و بقای آنرا تضمین نماید.

ایجاد و امکانات نباید باعث کم کاری شود

● سناتور محمد ابراهیم نیکپور که بودجه سال ۲۵۳۷ کل کشور را از دیدگاه اجتماعی مورد بررسی قرار میداد و در باره ان بحث میکرد گفت : در دنیای‌متحول امروز، بودجه هرگز نمیتواند وسعت دید خود را فقط به موفقیت در تحقق اهداف اقتصادی محدود نماید.

نظام اجتماعی متشکل ورابطه طبقات مختلف حکم میکند تا در لابلای ملاحظات اقتصادی وهدفهای قابل اندازه‌گیری، نیل به یک نظم منطقی از لحاظ روابط گروههای نیز مورد توجه کافی قرار گیردو بهمین دلیل است که دیدگاه اجتماعی بودجه اهمیت خود را بخوبی روشن میسازد.

اجرای اصل عدالت اجتماعی، تقسیم عادلانه ثروت وتوزیع منطقی درآمد ، بمنظور کاهش اختلاف در میان طبقات‌مختلف اجتماعی از ملاحظات مسلم در یک بودجه پیشرفته‌ای است که شایسته عصررستاخیز باشد ویک نگاه اجتماعی به بودجه نشان میدهد که ملاحظات فوق مورد توجه‌خاص دولت قرار گرفته است.

بررسی ارقام معلوم میکند که در حدود ٤۰٪ از بودجه دولت به تحقق دادن به هدفهای اجتماعی اختصاص یافته است .

کمک به طبقه مصرف کننده از طریق پرداختیهای دولت بابت تثبیت قیمت‌کالا های ضروری، افزایش بودجه اموزش و پرورش بمنظور بیداری نسل و از میان‌بردن جهل، کمک به مسکن طبقات کم‌درآمد از طریق تخصیص اعتبارات ارزان قیمت، کمک های موثر بوضع‌بازنشستگان، تعمیم‌بهداشت ودرمان، همه وهمه نمایانگر اهمیت خاصی است که دیدگاه اجتماعی بودجه بخود اختصاص داده است.

مسلم است که این توجه از زمانی آغاز گردیده است که رهبر خردمند ملت ایران از طریق اعلام اصول انقلاب شاه و ملت ، یک نظام اجتماعی جدیدی را ترسیم‌فرمودند ونظم سنتی موجود در رابطه گروهها را بکلی درهم ریختند.

انجام اصلاحات ارضی، تقسیم سودویژه بین کارگران، واگذاری و فروش سهام کارخانجات، موجبات‌نزدیکی دربرخورداری متناسب از مواهب طبیعی واجتماعی را برای کلیه گروههای جامعه فراهم نمود و اینک دولت میکوشد تا از طریق تخصیص اعتبارات، موجبات استحکام وبقاء بیشتر این شکل جدید نظام اجتماعی را فراهم سازد.

البته لازم به‌تذکر است که این توجه وقتی موثر خواهد بود که ایجادامکانات جدید موجبات کم‌کاری یا ترپروری‌پاره‌ای از گروههای اجتماعی را فراهم ننماید و همانطوریکه شاهنشاه فرموده‌اند افزایش کارآئی، حفظ نظم در محیط کار، رعایت انضباط اداری از جمله موارد بسیار اساسی است که باید مورد توجه کافی قرار گیرد. زیرا انقلاب شاه و ملت وعصر رستاخیز هرگونه بی‌تفاوتی را محکوم‌میکند و سرعت بخشیدن هرچه بیشتر به آهنگ پیشرفت را ضروری میسازد.

لازم است یکبار دیگر بعنوان نتیجه‌گیری آرزونمایم که اینک بودجه سال ۲۵۳۷ دولت از تصویب مجلس شورای ملی‌گذشته وانشاءاله مورد تائید سناتورهای محترم‌نیز قرار خواهد گرفت، کوشش نمائیم تا تمام امکانات و قدرت در راه بهترین اجرا و دقیق‌ترین نظارت تجهیز گردد.

برای همکاران عزیز من پوشیده نیست‌که نفس بودجه ورعایت اصول در تهیه وتنظیم ان یا تخصیص مطلوب اعتبارات وامکانات به‌بخشهای مختلف، بتنهائی کافی نیست، بلکه عظمت بودجه ونقش موثر آن در پیشرفتهای مملکتی وقتی ظاهر خواهد شد که اجرای آن با کمال دقت انجام پذیرد وبرحسن اجرای مزبور نظارت کامل مصروف گردد.

اگر اصل برنامه زمان‌بندی شده طرحها رعایت گردد و در جریان اجرای طرحهای مزبور حسن نیت مورد کمال استفاده‌قرار گیرد، مسلما موفقیت تنظیم کنندگان بودجه چشمگیرتر خواهد بود.

اگر قدرتهای کنترل کننده بموقع بسیج گردند واز سهل‌انگاری، مسامحه بی‌تفاوتی واحیانا سوء نیتها بموقع جلوگیری‌شود واجرای پروژه‌ها و طرحها مرحله بمرحله وقدم بقدم مورد ارزیابی و پیگیری قرار گیرد، امید بران خواهد بود که نارضائی خاطر مبارک همایونی از پاره‌ای نارسائیها، که از طریق کمیسیون شاهنشاهی اعلام میگردد، جای خود را به رضایتمندی ذات شاهانه بسپارد.

کمیسیون شاهنشاهی‌با برخورداری ازنظارت مستقیم شاهنشاه، از اهمیت ویژه‌ای برخوردار است واین حقیقت قابل تذکر است که‌در مدت کمی که از تشکیل آن میگذرد باکمال صداقت وشهامت ، صراحت و اگاهی موارد را بدقت مطالعه وبررسی نموده و بموجبات نارسائیها پی‌برده است.

گزارشات این کمیسیون همانطوریکه ملاحظه میفرمائیداز نظر مستقیم ذات‌شاهانه میگذرد ودر هر مورد دستور مناسب به قاطع‌ترین شکل نخود صادر میگردد.

کمیسیون شاهنشاهی در شرایط حاضر باالهام از توصیه‌های رهبر انقلاب،بعنوان موثرترین مقام کنترل ونظارت بر چگونگی اجرای طرحهای مملکتی درامده و بعنوان بزرگترین انتقاد کننده سازنده، بی‌غرضی و اصالت خود را بهمه ثابت نموده‌است.

در خاتمه لازم میدانم موفقیت، پیروزی وکامیابی برای اجرا کنندگان بودجه سال ۲۵۳۷ شاهنشاهی ارزو نمایم و امیدوار باشم از طریق مطلوب‌ترین استفاده از امکانات مالی‌آن، موجبات خوشبختی‌بیشتر ملت ایران ورضامندی ذات اقدس شاهانه فراهم گردد.

مبارزه با تورم باید با احتیاط انجام‌گیرد

بقیه ازصفحه ۱۸

نظر وزیر کشاورزی درباره « استفاده هرچه بیشتر از نیروی ماشین ،بجای نیروی انسانی »، باید بگویم : استفاده از نیروی ماشین بسیار خوب‌است‌ولی بهمین آسانی نیست که ما تصور می‌کنیم ! به تصور ما همینقدر که‌تراکتور یا یک کمباین خریدیم و به مزرعه‌بردیم آن مزرعه « ماشینی » شده و دیگربه نیروی انسانی احتیاجی نیست درحالی که متاسفانه در دهات ایران ، هنوز تعمیرگاه وجود ندارد و اگر تراکتور یا سایر وسایل کشاورزی ماشینی‌کسی عیب کند ، با بدبختی و بیچارگی ، و برای خرید یدکی آن باید به شهر برود وتازه آیا قطعات یدکی‌در شهرموجود باشد یا نباشد ..

اگر میخواهید از نیروی ماشین در کار کشاورزی استفاده کنید ، اول باید در روستاها، تعمیرگاه کامل‌بوجود آورید ، و حتی تعمیرگاه های سیار موجود باشد که در صورت لزوم به داد مردم برسد و تسهیلات فراهم شود . برای سیروس و تعمیرات فراهم شود. تازه اگر تمام این وسائل هم تهیه شود . باز این کار در تمام‌ایران موثر نیست، اغلب روستاهای کشورمان در نقاط کوهستانی قرار گرفته‌اند که شایدفقط « عکس تراکتور» یا اسمش را شنیده باشند !

آیا به فکر افتاده‌اید که لااقل برای تعویض‌گاوآهن‌های روستاهای‌کوهستانی اقدامی بفرمائید ؟ گاوآهن ها را از صورت فعلی که از بدو اختراع گاو آهن ، به همین شکل بود ، بیرون آورید تا بصورت گاوآهن های‌جدید ساخته شود که‌لامحاله خاکی را که درمی آورد،لااقل برگرداند و خاک آفتاب خورده را به زیر برد که مانند کود ، به زمین قوت بدهد ؟

در این ۱۵ سال ، کار های بس مهمی انجام شده است

سناتور پرویز یارافشار در قسمتی از سخنان خود به خبری‌اشاره کرد که : « اگر ٤۸ ساعت ، تخلیه کشتی ها ، به تاخیر افتد ،دام‌های کشور گرسنه خواهند ماند » و آنگاه گفت اگر اگر این خبر صحت دارد ، باید فکر اساسی برای کمبود خوراک دام بشود و اگر صحت ندارد،چرا تکذیب نشده است !

ناطق افزود : به عقیده من،انتقاد برای رفع معایب و سازندگی جامعه، چنانچه توام با واقع بینی باشد ،امری مفید و ضروری است . من بایدبگویم در ظرف ۱۵ سالی که از تاریخ شروع انقلاب شاه و ملت میگذرد ، کار های بس مهمی انجام شده است .

خوشبختانه تحت رهبری های خردمندانه شاهنشاه آریامهر ، سیاست خارجی کشورمابه نحو احسن‌پیشرفت نموده ، اصلاحات ارضی که یکی از کار های بسیار مهم و یکی از آرزو های ملی بود ،انجام‌گرفت .درصورتی که همسایه های ما هنوز قادر بانجام آن نیستند . در هر گوشه کشور ، هزاران اقدام اساسی انجام گرفته است .

چرابايد پدیده گرانی سرسام آور طوری باعث ناراحتی مردم شود که شاهنشاه آریامهر اوامر موکدی برای جلوگیری از این گرانی بی رویه، صادر فرمایند ؟ همین گرانی بی‌رویه، باعث بالا رفتن دستمزد ها میشود و بالا رفتن دستمزد ها باعث هجوم روستائیان به شهر ها میشود ، برای این کار ، فکر اساسی بکنید .

سناتور یارافشار یادآور شد تثبیت نرخ کالاهای کشاورزی مورد مصرف عامه ، به‌ترتیبی که برای‌تولید کننده ، صرف کند، از ضروریات‌است با وارد کردن کالاهای خارجی نبایدبا تولید کنندگان داخلی ، رقابت کرد . خبری بود که در مازندران، سی‌هکتار جنگل را از بین برده‌اند که در آنجا آپارتمان سازی کنند . اگر از این‌کار جلوگیری نشود ، باعث از بین رفتن جنگل ها خواهد شد . دراولین سالی که جشن درختکاری برپاشد ، شاهنشاه آریامهر به دکتر نشاط که در قزوین بیشترین درخت را کاشته بود ، به دریافت یک قطعه مدال طلا مفتخر فرمودند و اثر این اقدام هزاران‌بار بیشتر از قانون‌قطع اشجار بود.اکنون متاسفانه ، در بزرگراه شاهنشاهی ، چمن کاشته‌اند و با زحمت و خرج فراوان آنرا نگاهداری می کنند . آیا بهتر نیست تا موقع درختکاری نگذشته در وسط آن چمن ، درختکاری کنند تا هم وسیله تلطیف هوا شده وهم منظره قشنگی به بزرگراه بدهد ؟

وام کشاورزان ، کودشیمیائی ن شهرك های ناتمام

سناتور انتصابی قزوین(پرویز یارافشار) که خود در کار کشاورزی صاحب نظر است آنگاه با اشاره به طرز کار بانک کشاورزی‌و طریقه وام دادن به کشاورزان گفت کشاورزان می گویند مخارج رفت و برگشت بشهرها و مرکزی که وام می دهند ،تقریبا معادل وام درخواستی میشود !..چه ایرادی دارد ترتیبی داده شود مثلا شرکت های تعاونی یا انجمن های محلی ، اعتباری داشته باشند که در مورد وام های کوچک اقدام نمایند ؟

مسئله دیگری که باعث شکایت کشاورزان است ، موضوع کود شیمیائی است که بموقع در اختیار کشاورزان گذاشته نمی شود .متاسفانه بعضی از فروشندگان کود ، بعناوین مختلف « بازارسیاه» بوجود می‌آورند و کود را گران تر بفروش میرسانند ویا اینکه اغلب به امید اینکه بتوانند گرانتر بفروشند ، بقدری « کود» را نگاه میدارند که فاسد میشود .

سناتور پرویز یار افشار در سخنان خود همچنین گفت دربعضی نقاط کشور (نوبران- دوزک ساوه) با هزینه بسیار،«شهرک» هائی‌ساخته‌اند وناتمام گذاشته، رها کرده ورفته‌اند!.. شایسته است بازرسان بی نظر تعیین و به اینگونه شهرک ها بروند و پس از بازرسی ، درکارو وضعیت این نوع شهرک ، اقدام مقتضی انجام گیرد .

در بازار شب عید **قیمت کفش زنانه ۸۰۰ تومان شد**

کیهان صفحه ۹ چهارشنبه ۳اسفند ۲۵۳٦- شماره ۱۰۳۹۸

برای خرید شب عید **کفش وین شمارا بفروشگاههای خود** دعوت مینماید :

قبل ازخرید کفش قیمتها ونوع جنس رامقایسه وسپس مبادرت بخرید نمائید .

میلان کفش چرمی پسرانه ومردانه از ۷٦۵ الی ۱۵۰۰ ریال

نیلوفر کفش چرمی دخترانه از ۷۳۰ الی ۸۵۰ ریال

زهره کفش چرمی زنانه فقط ۱۳۷۵ ریال

	بهای قبلی	بهای فعلی
تاشکند مردانه	۱۵۰۰	۹۹۰
پیچك زنانه	۱۱۸۵	۷۳۰
نیلوفر زنانه	۱۲۷۵	۸۳۰
شیده زنانه	۱۲۹۰	۷۳۰
نایس زنانه	۹۸۰	۶۹۰
سوفیا زنانه	۱۵۰۰	۸۳۰

هموطنان عزیز :
طبق توصیهٔ سندیکای چرمسازان ایران
کفش چرمی بپوشید
قبل ازخرید :
ازکفش های چرمی وین دیدن فرمائید .
کفش وین
سلامتی وراحتی پای شمارا تامین میکند .

و این هم
تخفیف های کفش وین

اقتصادی

در کنگره جامعه دامپزشکان اعلام شد:

از نیروی دامپزشکان، در تقلیل ضایعات استفاده میشود

رشد محصولات کشاورزی باید در حد امکان اعلام شود

۴۰ نفر از دامپزشکان کشور که در کادر دولتی و بخش خصوصی مشغول فعالیت میباشند در مدت سه روز ادامه کنگره جامعه دامپزشکان کشور سخنرانی خواهند کرد.

دکتر ستاری رئیس جامعه دامپزشکان کشور در یک سخنرانی مفصل تحت عنوان «جلوگیری از ضایعات دام و فرآورده های آن» ضمن سپاس از ارسال پیام والاحضرت ولیعهد به کنگره یاد آور شد که متجاوز از یکهزار تن اعضای جامعه دامپزشکان کشور طی ۱۶ سال توانسته اند منشاء اثرات علمی خدماتی ـ تجربی ـ و عملی فراوان شوند.

تروریسم غذائی

دکتر ستاری سپس به اهمیت اقتصادی تولیدات کشاورزی و دامی اشاره کرد و گفت اتفاقات اخیر و مسموم کردن بعضی از مواد خوراکی صادراتی خود نوعی تروریسم غذائی بشمار میرود و زنگ خطری است که بگوشها میرسد و از عوامل هشدار دهنده است که ضرورت رسیدن بمرحله خود کفائی نسبی در هر زمینه ای را اشکار میکند. برای رسیدن به هدف باید جهادی کارساز در زمینه افزایش تولید مورد توجه قرار گیرد و این تعهدی است که در زمینه محصولات کشاورزی دامی و ـ جلوگیری از ضایعات آن بعهده دامپزشکان، مسئولین اجرائی و اداری و موسسات آموزشی و پژوهشی قرار داده شده است.

تکلیف قطعی

دکتر ستاری سپس در مورد راههای مبارزه با ضایعات دام و فرآورده های آن و همچنین افزایش تولید مواردی را بعنوان پیشنهاد مطرح کرد و گفت، باید تکلیف قطعی فعالیتهای امور دام روشن گردد، بنحوی که مسئولیت خدمات ارشادی و اجرائی از سطح تولید تا مرحله توزیع بعهده این واحد قرار گیرد و با بهره وری بیشتر از نیروی دامپزشکان کشور در پیشرفت کارها و تقلیل ضایعات استفاده شود، وی افزود: در سالهای اخیر فاصله در آمد روستائیان با شهروندان زیادتر شده است و از ۶ و نیم برابر گذشت بمرکز ۷ برابر رسیده است و بهمین جهت سرمایه گذاری در کار تولید مواد پروتئین دار، سیرنزولی را داشته و ضروری است بخاطر هماهنگ شدن نابرابری در آمدها بین افراد مملکت، اقدامات اساسی ـ صورت گیرد و این هدف در برنامه عمرانی ششم میتواند از هر جهت کارگشا باشد و باید سعی شود در برنامه ششم عمرانی سرمایه گذاری و تولید محصول از هر جهت بامیزان رشد پیش بینی شده هماهنگ شده و در امر مبارزه با بیماریهای دامی و تقلیل ضایعات برمبنای برنامه های حساب شده توفیق حاصل شود، بطوریکه رشد در حد امکان اعلام شود و از هر گونه بلند پروازی در این زمینه پرهیز گردد.

باید سعی شود توسعه دامپروریها و مجتمع های تولید گوشت و شیربا میزان تولید آنها در زمینه علوفه و خوراک دام تناسب داشته باشد، زیرا عدم توجه باین مسئله روز بروز واردات علوفه را بکشور افزایش داده و بر مشگلات موجود میافزاید از طرفی باید پروانه های تاسیس دامپروری و پرداخت وامها در مورد افرادی که باین حرفه دلبسته اند، داده شود و در این امر کفایت و شایستگی متقاضیان پروانه دامداری در نظر گرفته شود و ظرفیت علمی و عملی سرمایه گذاران نسبت بواحدهای مورد تقاضا تطبیق داده شود.

کار گوشت فروشی

دکتر ستاری در ادامه مطالب خود گفت: دولت از کار گوشت فروشی خارج شود و به واحدهای کوچک دامپروری و بخشهای خصوصی توجهی در خور مبذول گردد زیرا وظیفه دولت گسترش و ادامه حمایت و حفاظت بمنظور ایجاد تعادل و تناسب در روابط تولید و مصرف میباشد.

کارخانه چغندر قند رضائیه به زیان چغندر کاران عمل می کند

رضائیه ـ خبرنگار اطلاعات درحالیکه قرار بود کارخانه قندرضائیه روزانه ۲ هزارتن چغندر قند تحویل بگیرد این میزان از روزی یکهزار تن تجاوز نمیکند.

یکی از اعضای انجمن شهر رضائیه درگفتگوئی به خبرنگار ما، گفت درحال حاضر دستگاه عیارسنج کارخانه قند رضائیه روی عدد ۱۲ و ۱۳ درنوسان است درصورتیکه قبل از بارندگی روی ۱۶ الی ۱۸ بود، این مسئله سبب زیان چغندرکاران شده است.

وی سپس با استناد به بارنامه و کاغذ تحویل چغندر یکی از کشاورزان گفت کارخانه چغندر قند رضائیه ازهرکامیون چغندرقند ۶۷۰ کیلو ـ چغندر بنفع خودکم میکند.

شرکت تعاونی باغداران در رضائیه تشکیل شد

رضائیه ـ خبرنگار اطلاعات ـ ۳۲۴۷ سهم شرکت تعاونی باغداران رضائیه که ارزش هرسهم ده هزار ریال میباشد، توسط ۴۸۹ باغدار این شهر خریداری شد. هیئت موسس شرکت تعاونی باغداران رضائیه درتلاش است تابیست هزار باغدار رضائیه دراین شرکت سهیم شوند.

یکی از مسئولان سازمان تعاونی آذربایجان غربی بااشاره بمشکلات فراوان تولید سیب دررضائیه گفت باوجود اتحادیه و شرکت تعاونی باغداران هرگونه مشگل درتولید سیب قابل حل است.

۷۲۹ دستگاه اتومبیل مسافر بری در بهمن ماه وارد شده است

براساس آمارطی ماه گذشته جمعا ۷۲۹ دستگاه اتومبیل مسافری بگمرکات غرب تهران شهریار، جنوب تهران، ترخیص اتومبیل، بندرپهلوی نوشهر، اصفهان وارد شده است. ضمنا ازجمع ۷۴۵ دستگاه اتومبیل مسافری ترخیص شده ازگمرکات منطقه مرکز و شمال دراین ماه تعداد ۶۱۶ ـ دستگاه آن توسط گمرک ترخیص اتومبیل صورت گرفته است.

بموجب همین آمار تعداد اتومبیلهای تجاری وارده بگمرکات این منطقه درماه گذشته ۱۹۱ دستگاه و میزان ترخیص شده ۲۲۶ دستگاه بوده است.

۹۰ میلیون ریال درآمدسازمان مسکن ازمحل فروش واجاره ساختمان

سازمان مسکن درسال آینده ۳ هزار و۲۵۰ دستگاه آپارتمان دردست ساختمان را تکمیل ودر اختیار متقاضیان آن قرار خواهد داد.

درگزارش توجیهی بودجه این سازمان که به پیوست لایحه بودجه تقدیم مجلسین شده است ارزش آپارتمان هائی که درسال ۲۵۳۷ از سوی سازمان مسکن فروخته میشود معادل ۶۵ میلیون ریال است.

درآمد از محل اجاره

همچنین این سازمان درسال آینده برابر ۲۵ میلیون ریال از بابت اجاره ساختمان ها درآمد خواهد داشت.

این درآمد مربوط به ساختمان ها ومستحدثاتی است که توسط سازمان مسکن ساخته شده وبه ادارات وموسسات مختلف اجاره داده شده است.

علاوه براین سازمان مسکن درسال آتی ۱۲۰ میلیون ریال محصولات کارخانه تیربتونی ومصالح ساختمانی تولیدی این کارخانه را خواهد فروخت.

مجموع هزینه های این سازمان درسال ۲۵۳۷ اعم از جاری ویا عمرانی برابر ۱۹ میلیارد و۱۲۸ میلیون و۴۵۰ هزارریال پیش بینی شده است.

بهره برداری از پالایشگاه تبریز آغاز می شود

سال آینده ساختمان و نصب تاسیسات پالایشگاه تبریز پایان می یابد و ازاین پالایشگاه بهره برداری شروع میشود.

ظرفیت تصفیه نفت این پالایشگاه ۸۰ هزار بشکه درروز است.

همچنین درسال آینده ظرفیت تولید پالایشگاه شیراز افزایش داده میشود و مقدار تولید آن به ۵۰ هزار بشکه درروز خواهد رسید.

بعلاوه نصب ماشین آلات و تجهیزات فنی مربوط به تولید روغن پالایشگاه آبادان درسال ۲۵۳۷ ادامه می یابد و با بهره برداری ازاین تاسیسات سالانه ۲۰۰ هزار تن انواع روغن تولید خواهد شد.

شنبه‌ها دنیای ورزش

قیمت پودرماهی افزایش یافت

توسعه صنعت مرغداری درکشور ونیاز مرغداران به پودر ماهی موجب شده تانه تنها مقدار زیادی پودر ماهی درکشور تولید شود، بلکه همه ساله مقدار قابل توجهی از این فرآورده از چند کشور خارجی وارد شود.

درسالهای اخیر عمده این فرآورده از کشورهای امریکای جنوبی از جمله پروویشیلی واز کشورهای آسیایی از جمله پاکستان وهندوستان وارد میشود.

پودرماهی محصول پاکستان وهندوستان از لحاظ کیفیت در سطح محصول ایران است وقیمت آن حدود کیلوئی ۲۸ تا ۳۰ ریال است اما خریداران زیادی ندارد. ولی پودر ماهی کشورهای امریکای جنوبی مرغوب وبهمین دلیل قیمت آنها درحدود کیلوئی ۴۸ تا ۵۳ ریال است وخریداران زیادی دارد.

امروز دربازار گفته شده قیمت پودر ماهی درسال جاری حدود ۵ تا ۱۵ درصد افزایش یافته است.

راننده گرامی

چنانچه اتومبیل شما به علت نقص فنی متوقف گردید خودرورا به قسمت شانه خاکی جاده و یا پارکینگهای موجود منتقل نموده و از وسائل ایمنی شامل مثلث شبرنگ یا چراغ چشمک زن استفاده فرمائید.

نیازمندیهای اقتصادی

نرخ خرید و فروش ارزهای خارجی در بانکهای کشور.

نوع ارز	نرخ خرید بریال	نرخ فروش
یک دلار امریکا	۷۰/۳۵	۷۰/۶۰
یک دلار کانادا	۶۲/۸۰	۶۳/۱۰
یک دلار استرالیا	۸۰/۳۰	۸۰/۷۰
یک لیره انگلیس	۱۳۴/۳۰	۱۳۶/۲۰
یک مارک آلمان غربی	۳۴/۳۵	۳۴/۷۵
یک فرانک سویس	۳۵/۹۰	۳۶/۳۰
یک فرانک فرانسه	۱۴/۴۰	۱۴/۶۰
یکصد فرانک بلژیک	۲۲۰/۵۰	۲۲۲/۵۰
یکصد لیر ایتالیا	۸/۱۵	۸/۳۰
یک فلورن هلند	۳۲/۰۰	۳۲/۴۰
یک کورون سوئد	۱۵/۱۰	۱۵/۳۰
یک کورون نروژ	۱۳/۰۰	۱۳/۲۰
یک کورن دانمارک	۱۲/۴۰	۱۲/۵۵
یک شیلینگ اتریش	۴/۷۰	۴/۸۰
یکصد ین ژاپن	۲۹/۷۸	۳۰/۱۵
یکصد روپیه هندوستان	۸۶۰/۰۰	۸۸۰/۰۰
یک دینار کویت	۲۵۹/۰۰	۲۵۶/۰۰
یک دینار عراق	۲۲۸/۵۰	۲۲۹/۰۰
یک دینار بحرین	۱۸۰/۰۰	۱/۵/۰۰
یک ریال سعودی	۲۰/۱۵	۲۰/۴۵
یک درهم امارات عربی متحده	۱۷/۹۰	۱۸/۸۰

معاملات اوراق قرضه

نوع ورقه	تاریخ صدور	نرخ بهره (درصد)	نرخ بازده (درصد)	نرخ معامله
قرضه دولتی ۵ ساله گسترش	۳۲/۱۱/۶	۱۰	۹/۹۸	۱۰۰۰۰
۵ ساله	۳۶/۹/۱	۱۰	۱۱/۸۰	۹۳۶۵
۵ ساله	۳۶/۲/۱	۱۰	۱۱/۸۰	۹۴۲۸

معاملات سهام شرکتها

نام شرکت	تعداد سهام معامله شده	قیمت رسمی	قیمت دیروز
قند کرمانشاه	۴۶	۷۵۰۰	۸۹۰۰
بانک ساختمان	۵۰	۷۵۰۰	۸۳۰۰
بانک شهریار	۱۵۰	۱۰۰۰۰	۱۱۵۰۰
چیت سازی بهشهر	۲۰۰۰	۱۰۰۰	۱۲۰۰
بانک گسترش خوزستان	۶۰۰	۵۰۰	۶۰۰
بیمه ساختمان و کار	۳۰۰	۱۰۰۰	۱۵۰۰۰
بانک توسعه صنعتی	۲۰۸۱۲	۱۰۰۰	۱۶۴۰
سیمان تهران	۵۰۰	۱۰۰۰	۱۸۹۰
ایران ناسیونال	۲۳۴	۱۰۰۰	۳۰۹۰
روغن نباتی پارس از محل ۸ درصد	۲۰۳۵	۱۰۰۰	۳۱۰۰
سیمان کرمان از محل ۸ درصد	۴۰۰۰۰	۱۰۰۰	۱۸۰۰
بانک اعتبارات صنعتی	۱۰۰۰	۱۰۰۰	۱۴۷۰
دیروپ ایران	۱۰۰	۱۰۰۰	۳۲۴۵
پلاستی ران	۴۰۰	۱۰۰۰	۳۰۰۰

۳ میلیون باطری درسال آینده تولیدخواهدشد

درسال آینده تولید باطری درداخل کشور افزایش خواهد یافت ومیزان ساخت باطری نیرو به ۳ میلیون باطری خواهد رسید.

همچنین براساس لایحه بودجه سال ۲۵۳۷ دولت شرکت سهامی تراکتوسازی ایران برتولید تراکتوراضافه خواهد کرد.

مطابق آمار وارقامی که از حجم فعالیت این کارخانه داده شده است درسال آینده تعداد تولید تراکتوراین کارخانه به ۱۹ هزار دستگاه خواهد رسید. بعلاوه دراین سال تولید آسانسور توسط شرکت تسیس وابسته به وزارت مسکن وشهرسازی افزوده می شود.

تعداد تولید وساخت آسانسور درسال جاری ۲۲۰ دستگاه بوده که درسال ۲۵۳۷ این رقم به ۲۴۸ دستگاه افزایش می یابد.

پیشگاه مبارک شاهنشاه آریامهر

دانش آموزان و معلمان و کارکنان مدارس ابتدائی ناحیه ۸ آموزش و پرورش تهران شدیدترین ابراز انزجار خود را از وقایع غیرانسانی اخیر که در شهر قهرمان پرور تبریز روی داد و نشانه تلاش مذبوحانه استعمارگران رسوا شده میباشد اعلام و سپاس بیکران خود را به پیشگاه آریامهر شاهنشاه ایران زمین تقدیم میداریم جان نثاران ـ مدیران مدارس ابتدائی ناحیه ۸ تهران

غلامحسین خلج هدایتی ـ نزهت راحمی نژاد ـ ناهید فتورچی ـ نرگس فرشین ـ حسن عظیمی ـ نصرت راد ـ مینو دستوری ـ پوراندخت برنژاد ـ سکینه ناصرصادقی ـ عادله فرخنده راد ـ کتایون قائم‌مقامی ـ عادله سلماسی ارسی ـ حسن ارشادی ـ سیمیندخت پاک‌سرشت‌طوبی ـ پیمانپور ـ اشرف شکوهی ـ زهرا قریشیان ـ پروین جلیل زادگان ـ فاطمه رزاقی ـ منصوره کلهری ـ تهمینه قاسملو ـ فاطمه زرین‌پور ـ هما عامری حیدری ـ صدیقه پورایرانمنش ـ ناهید حیدری ـ طوبی جهانبانی ـ سکینه ضربعلیان ـ اسمعیل ترابی‌زاده ـ سیدحسین مشایخی ـ محمود محررزاده ـ افخم غلامحسین حداد ـ احترام نعمت‌خواه ـ مهری تاخور ـ منصوره ادیب‌زاده ـ نسرین مقیمی.

تی بی تی فقط اتوبوس نیست
باربری بین المللی تی بی تی
کشتی، قطار، هواپیما و کامیون هم هست
۸۹۲۱۳۱-۴

اطلاعیه برای شرکتهای ساختمانی
آجر سفال، تیغه ـ بلوک، نما و فشاری با یک تلفن
تحویل فوری ـ قیمت مناسب شرکت بدون تلفن ۶۶۳۶۴۸

در این هفته از نمایشگاه محصولات هنگ کنگ دیدن کنید

هم اکنون گروهی از بزرگترین تولید کنندگان و صادرکنندگان هنگ‌کنگ با همکاری سازمان توسعه‌تجاری هنگ‌کنگ در تهران میباشد. این گروه آماده است بابازرگانان ایرانی که‌مایل به وارد کردن اجناس‌ساخت هنگ‌کنگ باشند ملاقات‌نماید

گروه بازرگانان هنگ کنگ از تاریخ ۲۰ الی ۲۵ اسفند ماه ۲۵۳۶ در هتل اینترکنتیننتال اقامت‌خواهند داشت‌و نمایشگاهی از محصولات‌هنگ‌کنگ‌نیز در روزهای ۲۲ و ۲۳ اسفندماه در همین هتل‌دائر خواهد نمود.

محصولات‌عرضه شده در این نمایشگاه‌شامل:

وسائل‌الکتریکی‌والکترونیکی، پوشاک، ابزارآلات، جواهرات‌مصنوعی، لوازم‌خانگی‌پلاستیکی وسایل ورزشی، لوازم‌التحریر، انواع پارچه، اسباب بازی، وسائل‌مسافرت‌و ساعت‌های مچی و دیواری میباشد.

این فرصتی باارزش‌برای شماست که در باره احتیاجات وارداتی خود از نزدیک با صادر کنندگان‌عمده‌هنگ‌کنگ گفتگو کرده و یامحصولات‌بی‌رقیب‌آنها آشناشوید.

برای کسب‌اطلاعات بیشتر باهتل اینترکنتیننتال تماس بگیرید.

تلفن: ۹-۶۵۵۰۲۱ دفتر گروه‌بازرگانی هنگ‌کنگ

AIR FRANCE — HKTDC — HONG KONG TRADE DEVELOPMENT COUNCIL

اطلاعیه کارخانجات اتومبیل سازی مزدا

مزدا به پشتوانه ۶۰ نمایندگی فروش لوازم یدکی و تعمیرگاههای مجاز و مجهز خود در تهران و شهرستانها در سراسر ایران مطمئن ترین است

نمای داخلی و خارجی و فروشگاه و تعمیرگاه مجهز و مجاز مزدا در شهرستان ساری

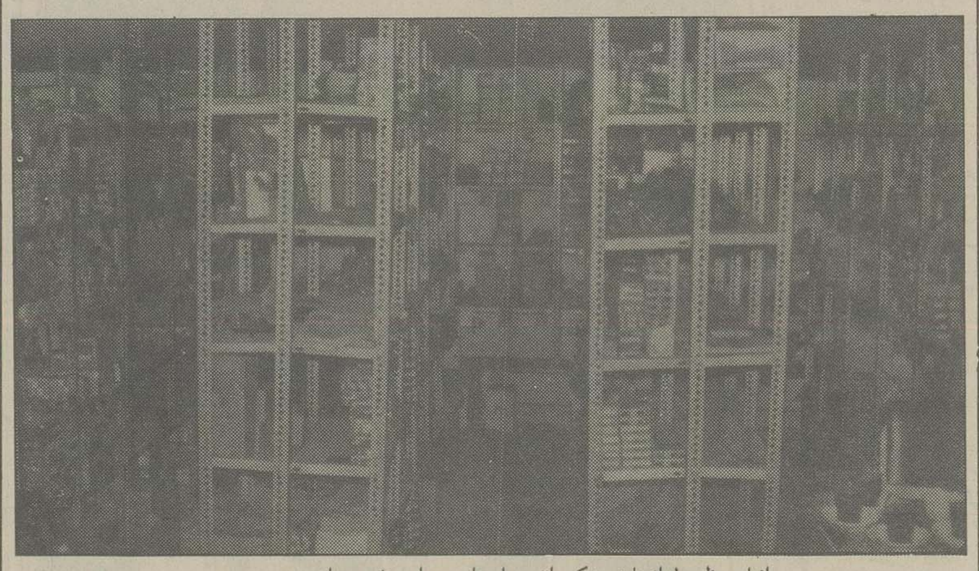

انبار عظیم لوازمات یدکی اتومبیل های مزدا در شهرستان ساری

نمایندگی و تعمیرگاه مجاز مزدا در ساری آقای ابراهیم عرب میباشد که مدت ۵ سال است نمایندگی مزدا را در ساری بعهده دارد در تعمیرگاه مجهز مزدا در ساری دونفر مکانیسین متخصص اتومبیل و ۶ نفر کمک مکانیسین با کارشبانه روزی خود در اسرع وقت سلامتی اتومبیل شما را باز میگردانند ساری دروازه گرگان تلفن ۴۴۹۹۸

سینما حافظ: محبوب من

سینما کسری: دراکولا به سبک ایتالیائی

به علت بی توجهی شرکت گسترش خدمات بازرگانی

دهمین جلسه عمومی کمیسیون شاهنشاهی

هزاران تن سیب زمینی و پیاز فاسد شد و از بین رفت

گنجایش سردخانه آذرشهر ۴۵۰۰ تن است، درحالی که وزارت بازرگانی، برابر ۲۰ هزار تن، یعنی ۴ برابر ظرفیت آن، اجاره بها پرداخت

گزارش بازرسیهای کمیته «امور تعاون» کمیسیون شاهنشاهی از پروژه های رفع نارسائی های تعاونی ها، مربوط به ماده ۶ فرمان مورخ ۱۶ آبان ماه ۲۵۳۵ شاهنشاهی

هیات های بازرسی کمیته امور تعاون کمیسیون شاهنشاهی در ماههای آذر و دی سال جاری از طرحهای زمان بندی شده مربوط به رفع نارسائی های تعاونی های روستائی، مصرف شهری و مصرف کارگری در شهرهای بندرعباس، شیراز، اصفهان، نجف آباد، زرین شهر، داران، تبریز، اردبیل، رشت، گرگان، گنبدگاووس و تهران بطور اتفاقی بازرسی نموده‌اند. گزارش کامل نتایج این بازرسیها در بیست و چهار صفحه تنظیم و به دولت ابلاغ شده است و اکنون نتایج حاصله از این گزارشها باستحضار میرسد:

پروژه های مربوط به برنامه رفع نارسائی های شرکتهای تعاونی روستائی:

ـ گزارش بازرسی از ۱۵ پروژه حاکی است که یک پروژه برطبق برنامه پایان یافته، پیشرفت ۲ پروژه نسبت به برنامه زمانی فزونی داشته و پیشرفت ۳ پروژه برطبق برنامه بوده و ۹ پروژه برطبق برنامه انجام نگرفته است.

هیأت بازرسی گزارش داده است که اجرای پروژه خرید وش پنبه درمازندران، گرگان و گنبدکاووس که قرار بوده در تاریخ ۳۶/۹/۱۵ پایان یابد نود در صد عقب ماندگی دارد.

عدم اجرای پروژه بسبب نداشتن انبار خالی برای نگاهداری عدل های پنبه پس از تصفیه بوده است. زیرا قسمت عمده پنبه سال قبل بفروش نرسیده و در انبارهای کارخانه های پنبه پاک کنی انباشته شده است. عدم اتخاذ تصمیم بموقع از طرف مسئولان امر برای فروش پنبه سال قبل، علاوه بر اینکه موجب افزایش ضایعات، و تردید کشاورزان برای کاشت درسال بعد گردیده درسال جاری مانع اجرای برنامه زمان بندی خرید و تصفیه وش پنبه کشاورزان شده و نتایج زیان بار دیگری نیز باین شرح در برداشته است:

ـ چون نرخ پنبه در سال جاری نسبت به سال قبل تقلیل یافته، سازمان مرکزی تعاون روستائی علاوه براینکه نتوانسته است از بابت فروش بموقع پنبه سود داشته باشد زیان نیز دیده است.

ـ کار نکردن هشت کارخانه پنبه پاک کنی متعلق به تعاونی های روستائی سبب شده است که درسال جاری از درآمد حاصل از دریافت دستمزد تصفیه وش پنبه بطور امانی محروم شوند و الزاما هزینه های این کارخانه ها به بودجه سازمان مرکزی تعاون روستائی تحمیل گردد.

ـ گزارش بازرسی از پایان کار پروژه خرید محصول گندم دراستانهای آذربایجان شرقی و اصفهان حاکی است که در بیشتر مراکز خرید گندم انبار برای نگهداری آن وجود نداشته است. باین جهت گندم های خریداری شده تا مراجعه پیمانکار طرف قرار داد، که دراغلب موارد دوماه بطول انجامیده، در فضای باز در معرض ضایعات ناشی از سبز شدن، پوسیدگی، هجوم پرندگان و دستبرد سارقین قرار گرفته است. بنا به اظهار آقای ابوالحسن اسکندری، رئیس سازمان تعاون روستائی آذربایجان شرقی، کشاورزان نواحی دور دست مانند بعضی از مناطق شهرستانهای اهر، مشکین شهر و سراسکند و نظائر آنها به سبب عدم دسترسی به مراکز جمع آوری و خرید غله دولتی نتوانسته‌اند مازاد محصول گندم خود را تحویل دهند و بناچار به قیمت هائی کمتر از نرخ رسمی به علافها یا آسیاب داران فروخته‌اند.

ـ بموجب برنامه زمان بندی ارائه شده، مقرر بوده است تا تاریخ ۲۵۳۶/۹/۳۰ در استان آذربایجان شرقی بیست و یک هزار تن و در استان اصفهان هفده هزار و نهصد تن پیاز بوسیله تعاونی های روستائی خریداری شود.

درآذربایجان شرقی اجرای برنامه در حدود بیست و سه درصد کاستی داشته است. در اصفهان پس از شروع برنامه خرید و جمع آوری محصول پیاز شرکت سهامی گسترش خدمات بازرگانی که بموجب قرارداد جداگانه‌ای موظف بوده است پیاز خریداری شده را تحویل بگیرد، از قبول آن خودداری کرده و سازمان مرکزی تعاون روستائی برای جلوگیری از هرگونه زیان احتمالی، به سازمان تعاون روستائی اصفهان تکلیف نموده است که رأسا نسبت به حفظ و بازاریابی و فروش پیاز اقدام کند. با توجه به مراتب مذکور، هیأت بازرسی، شرکت سهامی گسترش خدمات بازرگانی، وابسته به وزارت بازرگانی، را مسئول عدم اجرای کامل پروژه میداند.

در بازدید هیأت بازرسی از شرکت های تعاونی ایلخچی و خسروشاه تبریز که از مناطق عمده تولید پیاز و محصول آن از نوع مرغوب و قابل نگاهداری است، تعداد زیادی از کشاورزان عضو شرکت ها از اینکه مسئولان سردخانه آذرشهر که دراجاره وزارت بازرگانی است با ایرادهای غیر وارد از تحویل گرفتن محصول پیاز آنها خودداری و در نتیجه خساراتی به آنان وارد نموده‌اند شکایت داشتند.

مقداری از پیاز این کشاورزان در محوطه های بدون سقف در انتظار عرضه به بازار انباشته شده که در نتیجه ضایعات و خساراتی به محصول پیاز کشاورزان وارد شده و موجب تردید کشاورزان برای کاشت پیاز در سال بعد گردیده است و در بازدید هیأت بازرسی از سردخانه آذرشهر ملاحظه شد که حداکثر ظرفیت مفید سردخانه برای نگاهداری پیاز فقط چهار هزار و پانصد تن است و حال آنکه وزارت بازرگانی به استناد گزارش مهندس مشاور «آر. می. تی» برای انبار کردن بیست هزار تن یعنی بیش از چهار برابر ظرفیت به سردخانه مذکور اجاره بها می پردازد.

ـ بموجب گزارش بازرسی پایان کار خرید انواع حبوب دراستان آذربایجان شرقی درحدود ۷۵ در صد عقب ماندگی دارد و دراستان اصفهان اصولا این برنامه بمورد اجرا درنیامده است. کمبود تولید بعلل عوامل طبیعی و بالاتر بودن قیمت این کالا در بازار آزاد در مقایسه با نرخ تعیین شده از طرف وزارت بازرگانی، دلیل عدم اجرای کامل برنامه خرید حبوب بوده است.

ـ درگزارش بازرسی پایان کار از پروژه خرید محصول سیب زمینی آمده است که دراستان اصفهان حدود نود و شش در صد و درآذربایجان شرقی حدود هشتاد درصد از برنامه اجرا نشده و علت آن بالاتر بودن قیمت بازار آزاد از نرخ تعیین شده توسط وزارت بازرگانی بوده است.

ـ بموجب برنامه زمانی، اتحادیه شرکتهای تعاونی روستائی سمیرم میبایستی یک هزار و دویست تن محصول سیب باغداران افراد ایل دره شوری را تا تاریخ ۲۵۳۶/۸/۳۰ خریداری نماید. در نتیجه رسیدگی محلی معلوم شد که برنامه خرید سیب دراستان اصفهان انجام نگرفته و باغداران مجبور شده‌اند محصول خود را به بارفروشان بفروشند. به تشخیص هیأت بازرسی مسئولیت عدم اجرای پروژه متوجه سازمان مرکزی تعاون روستائی وابسته به وزارت کشاورزی و عمران روستائی است.

ـ پروژه نمایش فیلم های آموزش تعاونی و خبری برای روستائیان در استان هرمزگان درحدود هفتاد و شش درصد و دراستان اصفهان درحدود ده درصد عقب ماندگی داشته است. پروژه تشکیل دوره آموزش کوتاه مدت برای کارمندان سازمان تعاون روستائی درشیراز انجام نگردیده و پروژه تشکیل سمینار آموزشی برای کارمندان درتهران هفتاد درصد عقب ماندگی داشته است. به تشخیص هیأت بازرسی مسئولیت وابسته به وزارت کشاورزی و عمران روستائی است.

بازرسی از پروژه های مربوط به رفع نارسائی های شرکت های تعاونی مصرف شهری:

ـ پروژه های آموزش اعضای هیأت مدیره و نظارت بر نحوه فعالیت شرکت ها و اتحادیه های تعاونی مصرف شهری و آموزش انبارداری برطبق برنامه انجام نگرفته و مسئولیت عدم اجرای این پروژه ها متوجه سازمان مرکزی تعاون وابسته به وزارت بازرگانی است.

ـ پروژه های: حسابرسی و رسیدگی به ترازنامه، آمارگیری و بررسی مشکلات و ادغام شرکت ها و اتحادیه های تعاونی مصرف شهری و پروژه انتشارات تعاونی از نظر کمی اجرا شده است. ولی از نظر کیفی دارای نقص بوده و اجرای کمی پروژه ها نیز مورد تجزیه و تحلیل و نتیجه گیری قرار نگرفته است.

ـ پیشرفت پروژه احداث انبار پنج هزار تنی برای اتحادیه منطقه‌ای شرکت های تعاونی مصرف شهری دراستان اصفهان برطبق برنامه انجام نگرفته و مسئولیت تأخیر آن متوجه وزارت بازرگانی است.

بازرسی از پروژه های مربوطه به رفع نارسائی های شرکتهای تعاونی مصرف کارگری

ـ پروژه تشکیل شرکت تعاونی مصرف کارگران کارخانه کشتی سازی خلیج فارس در بندرعباس در حدود یکسال تأخیر داشته و بطور ناقص انجام گرفته است. فروشگاه شرکت تعاونی فقط سه روز قبل از رسیدن هیأت بازرسی، در محلی بسیار کوچک، با عرضه چند قلم محدود از کالاهای مصرفی، بدون داشتن دفاتر و اسناد حسابداری تأسیس شده و شروع بکار نموده است که بنظر میرسد این کار صرفا برای رفع تکلیف انجام گرفته است. به تشخیص هیأت بازرسی، علت اصلی تاخیر در تشکیل شرکت مذکور عدم پیگیری از طرف مسئولان امور تعاونی های وزارت کار و امور اجتماعی بوده است.

ـ پروژه های تشکیل یک شرکت تعاونی مصرف برای کارگران مرغداری ایران و آلمان درکرج و شرکت تعاونی دیگری برای کارگران کارخانه ابریشم کشی رشت نیز با تأخیر و بصورت ناقص انجام گرفته و مسئولیت عدم اجرای کامل این دو پروژه متوجه وزارت کار و امور اجتماعی است.

پیشنهاد ها

هیأتهای بازرسی کمیته امور تعاون توصیه نموده‌اند:

ـ وزارت کشاورزی و عمران روستائی ترتیبی فراهم آورد که پنبه های موجود درانبار کارخانه های پنبه پاک کنی فروخته شود تا از کاهش وزن و مرغوبیت آن و همچنین از بروز خطر حریق جلوگیری بعمل آید.

ـ خرید وش پنبه از کشت کاران درسالهای بعد، درمقابل تحویل کود، بذر، سموم دفع آفات نباتی و پرداخت مساعده نقدی مورد نیاز کشاورزان در شروع فصل کاشت عملی گردد.

ـ محصول تولیدی کشاورزان درمراکز خریدی که حتی‌المقدور نزدیک کشتزارهای آنان باشد، تحویل گرفته شود.

ـ ترتیبی داده شود که کارخانه های نساجی دولتی پنبه مصرفی خود را از سازمان مرکزی تعاون روستائی خریداری نمایند.

ـ سازمان مرکزی تعاون روستائی درهر سال پیش از شروع فصل کاشت، برنامه خرید هریک از محصولات کشاورزی را تنظیم و اعلام نماید تا کشاورزان بتوانند با روشن بینی لازم درانتخاب نوع و تعیین میزان سطح زیر کشت بموقع تصمیم بگیرند.

ـ بمنظور تسریع در حمل گندم های خریداری شده و کاستن از ضایعات ترتیبی داده شود که موسسات حمل و نقل و سندیکای کامیونداران برای تعاونیهای روستائی اولویت خاص قائل شوند.

***

گزارش این بازرسی ها از شرف عرض پیشگاه مبارک ملوکانه گذشت و اوامر مطاع همایونی مبنی بر پی گیری و رفع نقایص باین شرح به دولت ابلاغ شد:

ـ «دولت دقیقا رسیدگی کند به چه علت بیش از پنج هزار تن پنبه سال گذشته درانبارها مانده و در نتیجه خرید پنبه امسال نیز بعلت نداشتن انبار میسر نشده و موجب ضایعات و خسارات گردیده است. فورا تعیین تکلیف شود.»

ـ «درمورد پروژه های ساختمان انبارهای تعاونی های روستائی، وزارت کشاورزی و عمران روستائی باید نهایت اهتمام را دراجرای آن بعمل آورد و درباره حمل محصول گندم تعاونی ها نیز دولت ترتیبی بدهد که سندیکای کامیونداران حق تقدم قائل شود.»

ذات اقدس شاهانه همچنین مقرر فرمودند که کمیسیون شاهنشاهی طرحها و پروژه هائی را که بدون عذر موجه برطبق برنامه زمان بندی و در موقع معین به پایان نرسیده است، در کمیته تشویق و تنبیه مطرح نماید تا ضوابطی برای اینگونه طرحها و پروژه ها پیشنهاد کنند.

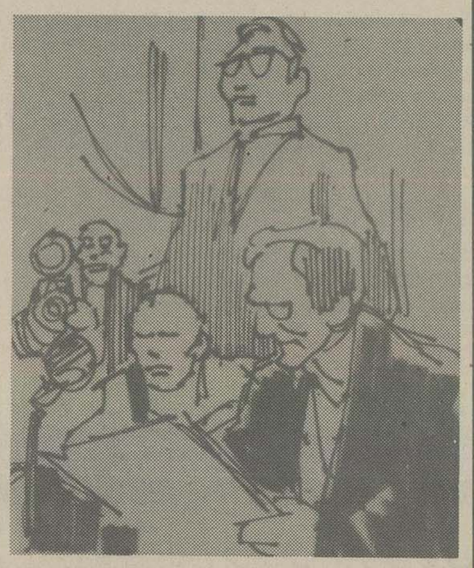

آنکه سنگ می‌اندازد و آنکه خار از راه بر می‌دارد

کمیسیون شاهنشاهی از آنزمان که کار خود را آغاز کرد و تا این موقع که دهمین جلسه عمومی خود را پشت سر گذارده با موشکافی، دقت نظر و از همه مهمتر با آگاهی، طرحها و اقدامات انجام شده، در دست اقدام و بعهده تعویق افتاده را بررسی کرد و از زیر ذره بین گذراند.

کمیسیون شاهنشاهی را به تعبیری باید در حکم حزب مخالف دانست. چرا که در محکمه این کمیسیون مسئولان و کارگزاران برنامه ها و طرحهای عمرانی، پاسخگوی داوران هستند و اینجاست که نارسایی ها بررسی می‌شود و از تعریف ها و تمجیدها خبری نیست. این کمیسیون است که کم کارها، مسامحه گرها و سهل انگارها را مشخص می کند و آنانرا به اجتماع معرفی می نماید. اجتماعی که به بازرسان شاهنشاهی چشم دوخته تا بداند آنکه بر سر راهش برای رسیدن به هدف‌های بزرگ ملی سنگ می اندازد کیست و آنکه راه حرکت را هموار می کند تا چرخ جامعه روان تر بگردد و کاروان زودتر و زودتر به مقصد برسد کدام.

امشب...
بزرگان آواز ایران و ستارگان بین‌المللی برای شما برنامه دارند
مهستی
شهره
نوش آفرین
ماریا پرادو
سعید کریم
تلفنهای رزرو ۵۴۴۰۴۴-۵۴۳۰۳۳
شکوفه نو
بیشرو کاباره‌های ایران
و... عیدی امسال شکوفه نورمن ویزدم
کمدین محبوب وهنرمند خانواده ها
بهمراه برنامه کمدین محبوب «نورمن ویزدم» یک هدیه فوق‌العاده دیگر برای شماریم
پرنسس شهرزاد زیباروئی ازسرزمین افسانه‌ای هزارویکشب که خاطره‌اش تاابدبرای شما باقی خواهد ماند
کوسه جنوب ـ نوروز ۲۵۳۷ در ایران

انتظار بپایان رسید.....
«آواره ها»ی اصلی و حقیقی ـ پرفروش ترین فیلم تاریخ سینما و برنده پنج جایزه اسکار برای اولین بار بروی پرده چهار سینمای ممتاز و چهار ستاره ایران میدرخشد
برنامه نوروز سینماهای ممتاز چهار ستاره
شهرفرنگ ـ کاپری ـ پارامونت ـ ریولی
فیلم رکوردشکن استیون اسپیلبرگ
آواره ها
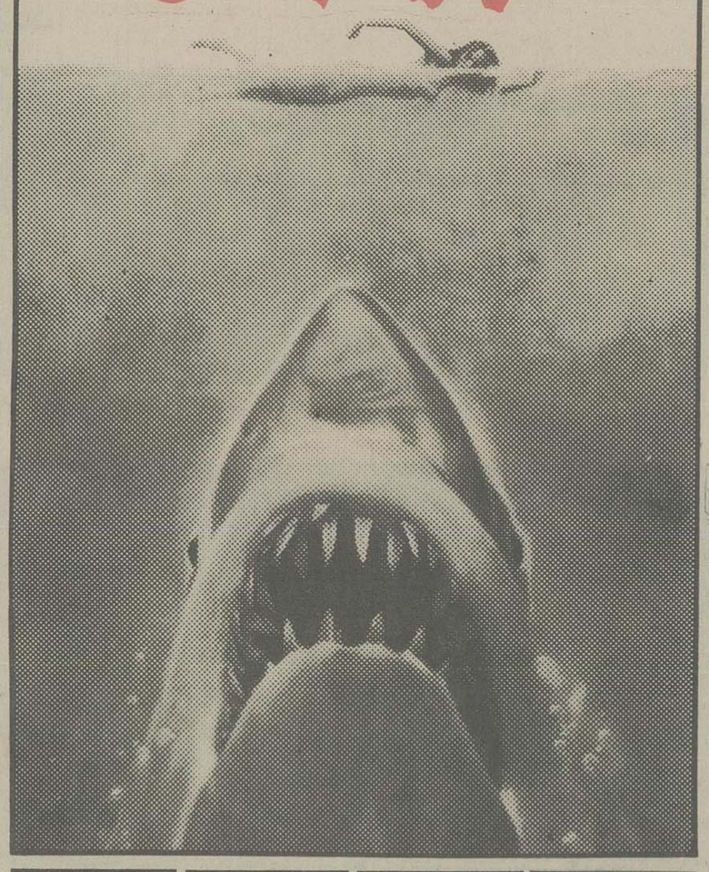

با شرکت: رابرت شا
روی شایدر ـ ریچارد دریفوس
رنگی ـ محصول یونیورسال
JAWS

امشب...
گوگوش
کاباره دنگ
علاءالدین
سعید بازی چشمها را خیره می‌کند
نیبلا
رقاصه مشهور رادیو تلویزیون قاهره
میگوئل
کریستین اسپارکل
خواننده انگلیسی
تلفنهای رزرو: ۶۸۲۵۵۷-۶۸۴۷۷۵
موزیک رقص از ساعت ۹ شب تا شروع برنامه و پس از اتمام برنامه با موزیک معروف ایتالیائی
کوسه جنوب ـ نوروز ۲۵۳۷ در ایران

امشب...
امشب...
امشب...
هایده
بانوی اول ایران
خوانندهای باصدای جاودانی
مازیار
برا
فروشترین چیپور جهان
یلدا
کارلوس
محبوب ترین ویولونیست جهان
باپنجه‌های سحرآمیزش
یلدا
خواننده خوش‌صدا و یک شو کامل ۱ ساعته
تلفنهای رزرو ۸۹۵۱۷۷-۸۹۸۲۰۸
کوسه جنوب ـ نوروز ۲۵۳۷ در ایران

پاسخ مسئولان به نامه های مردم

متقاضی ۷ـ۸ ساله وجود ندارد

با توجه به مطلب ۲۵۳۶/۹/۲۱ با عنوان «گذر باشی وگود زنبورک خانه» درج گردیده با گاهی میرساند.

تلفن متقاضیان محله گذرباشی وگود زنبورک خانه تا فیش شماره ۲۵۰۰۰۰ دایر گردیده بزودی با تقویت کابل شهری تلفن متقاضیان محله مذکور نصب خواهد شد. لازم به یاد اوری است که د رحال حاضر هیچ متقاضی که ۷ یا ۸ سال در انتظار مکالمه باشد در این منطقه وجود ندارد.

روابط عمومی شرکت مخابرات

آسفالت راه بیجار در دست اقدام است

پاسخ به مطلب مورخ ۳۶/۶/۸ تحت عنوان «آسفالت راه اصلی زنجان ـ بیجار» آسفالت راه اصلی زنجان ـ بیجار در سه قسمت و به وسیله سه پیمانکار در دست اقدام است وعملیات آسفالت کردن قطعات ۱ و ۳ شروع گردیده است ولی در قطعه ۲ بعلت عدم تکمیل کار ساختمانی پلهای بزرگ هنوز پیمانکار عملیات پیش آسفالتی را شروع ننموده است.

روابط عمومی وزارت راه و ترابری

راه شبستر ـ تسوج مرمت می شود

عطف به مطلب ۳۶/۹/۱۰ اطلاعات و شهرستانها در مورد آسفالت راه شبستر ـ تسوج ـ شاهپور.

راه مذکور از راههای خاکی قدیمی بوده که بنا بگزارش اداره کل راه ترابری استان آذربایجانشرقی توسط گریدر مرتبا مرمت ونگهداری میشود ضمنا ساختمان جدید راه این مسیر تحت مطالعه بوده که پس از خاتمه مطالعات نسبت به ساختمان آن اقدام خواهد شد.

روابط عمومی وزارت راه

برنامه سینماها

تماشای فیلمهائیکه با علامت (×) مشخص شده برای اشخاص کمتر از ۱۸ سال ممنوع است

✱ فستیوال فیلمهای هندی
حافظ (۳۹۱۰۷۴) ۱۰/۳۰ـ ۲/۳۰ـ ۴/۳۰ـ ۶/۳۰ـ ۸/۳۰

✱ فستیوال فیلمهای ۷۰ میلیمتری استریوفونیک (امشب)
طولانی ترین روز
کریستال (۳۱۷۶۷۵) ۹ـ ۱۲ـ ۳ـ ۶ـ ۹

✱ فستیوال فیلمهای هندی
ایفل (۳۱۱۴۷۷) ۱۰/۳۰ـ ۱/۳۰ـ ۴/۳۰ـ ۸

✱ آزادی
شهر قشنگ (۶۴۷۷۷۷) ۱۱ـ ۲ـ ۵ـ ۸

✱ آلامو ـ رنگی ـ لورنس هاروی
برلیان (۳۹۳۵۳۵) ۹ـ ۱۱ـ ۱ـ ۳ـ ۵ـ ۷ـ ۹

✱ آتیلا ـ تکخال و ژوکر
نادر (۳۱۴۷۹۵) ۹ـ ۱۱ـ ۱ـ ۳ـ ۵ـ ۷ـ ۹

✱ این گروه فاتح ـ رنگی ـ جیمز کان ـ رابرت دو وال
شهر فرنگ (۶۲۷۶۲۸) ۱۱ـ ۲/۳۰ـ ۵ـ ۷/۳۰ـ ۱۰

✱ انسان وحشی حیوان وحشی ـ رنگی
ب.ب (۸۲۹۶۴۱) ۱۰ـ ۱۲ـ ۲ـ ۴ـ ۶ـ ۸ـ ۱۰

✱ انتقام مرگ بروس لی
دروازه طلائی (۳۵۲۱۶۰) ۹ـ ۱۱ـ ۱ـ ۳ـ ۵ـ ۷ـ ۹

✱ (×) باکره عشوه گر ـ رنگی ـ گلوریاگیدا
تاج (۳۱۳۸۶۴) ۱۰ـ ۱۲ـ ۲ـ ۴ـ ۶ـ ۸ـ ۱۰

✱ بیوه پر اشتیاق ـ سینما سکوپ رنگی
پارک (۳۱۹۶۳۷) ۹ـ ۱۱ـ ۱ـ ۳ـ ۵ـ ۷ـ ۹

✱ باکره جنگل ـ یک مرد. یک اسب. یک اسلحه
فلور (۵۲۸۰۹۶) ۹ـ ۱۱ـ ۱ـ ۳ـ ۵ـ ۷ـ ۹

✱ تاج محل
شهناز (۷۵۴۶۲۶) ۱۰/۳۰ـ ۲/۳۰ـ ۴/۳۰ـ ۶/۳۰ـ ۸/۳۰

✱ تجربه های قبل از ازدواج ـ رنگی رنزومونتانی ۹/۳۰
بولیدور (۸۹۲۷۳۱) ۱۱/۳۰ـ ۱/۳۰ـ ۳/۳۰ـ ۵/۳۰ـ ۷/۳۰ـ

✱ جستجوگر ـ رنگی ـ سینما سکوپ
سهیلا (۳۱۶۴۲۴) ۱۰/۳۰ ـ ۲/۳۰ـ ۴/۳۰ـ ۸/۳۰

✱ ۴ سوار بی آرام ـ زمین لرزه
البرز (۳۰۴۲۵۸) ۸/۳۰ـ ۱۱/۳۰ـ ۲/۳۰ـ ۵/۳۰ـ ۸/۳۰

✱ چهار سوار ترینتی ـ رنگی پیتر لی
رویال (۸۲۹۷۸۵) ۱۰ـ ۱۲ـ ۲ـ ۴ـ ۶ـ ۸ـ ۱۰ـ

✱ (×) چهاردختر شیطون رنگی ـ رابرت لیونیکستون ۹/۳۰
شهرتماشا (۸۹۸۶۸۶) ۱۱/۳۰ـ ۱/۳۰ـ ۳/۳۰ـ ۵/۳۰ـ ۷/۳۰ـ

✱ خطرناکتر از مرد ـ رنگی ـ الکه‌زومر
ریولی (۷۵۷۷۷۷) ۱۱ـ ۳۰/۳۰ـ ۵/۳۰ـ ۷/۳۰ـ ۹/۳۰

✱ دکتر و رقاصه ـ ایرج قادری ـ شورانگیز طباطبائی
اونیورسال (۹۲۶۹۵۳) ۱۱ـ ۱ـ ۳ـ ۵ـ ۷ـ ۹

ایران (۳۱۶۳۵۴) ۱۰/۳۰ـ ۲/۳۰ـ ۴/۳۰ـ ۶/۳۰ـ ۸/۳۰

ساینا (۳۵۲۴۴۲) ۹ـ ۱۱ـ ۱ـ ۳ـ ۵ـ ۷ـ ۹

تیسفون (۹۵۸۸۸۲) ۱۰ـ ۱۲ـ ۲ـ ۴ـ ۶ـ ۸

نپتون (۷۶۰۱۳۶) ۹ـ ۱۱ـ ۱ـ ۳ـ ۵ـ ۷ـ ۹

دریا (۳۴۱۷۴۶) ۹ـ ۱۱ـ ۱ـ ۳ـ ۵ـ ۷ـ ۹

کارون (۹۵۵۱۶۵) ۱۰/۳۰ـ ۲/۳۰ـ ۴/۳۰ـ ۶/۳۰ـ ۸/۳۰

پرسپولیس (۵۸۱۰۸۳) ۱۰ـ ۱۲ـ ۱ـ ۴ـ ۶ـ ۸

✱ ده گلادیاتور ـ رنگی ـ دان وادیس
رکس (۳۱۸۴۴۲) ۱۰/۳۰ـ ۲/۳۰ـ ۴/۳۰ـ ۶/۳۰ـ ۸/۳۰

لیدو (۵۴۱۲۸۲) ۹ـ ۱۱ـ ۱ـ ۳ـ ۵ـ ۷ـ ۹

✱ دراکولا به سبک ایتالیائی ـ رنگی ـ لاندو بوزانکا
کسری (۸۲۶۹۳۹) ۱۰/۳۰ـ ۲ـ ۴ـ ۶ـ ۸ـ ۱۰

✱ در امتداد شب ـ گوگوش ـ سعید کنگرانی
سانترال (۹۲۸۶۸۶) ۱۱ـ ۲/۲۵ـ ۵ـ ۷/۱۵ـ ۹/۳۰

مولن روژ (۷۵۲۹۲۹) ۱۱ـ ۳/۳۰ـ ۵/۳۰ـ ۷/۳۰ـ ۹/۳۰

گلدیس (۶۳۸۷۱۳) ۱۰ـ ۱۲/۳۰ـ ۳ـ ۵/۳۰ـ ۸ـ ۱۰

✱ دینامیت ـ رنگی ـ وارن اوتسی ۹/۳۰
رادیوسیتی (۶۴۳۲۲۰) ۱۱/۱۵ـ ۱/۳۰ـ ۳/۳۰ـ ۵/۳۰ـ ۷/۳۰ـ

✱ راکی ـ رنگی ـ سیلوستر استالونه
دیاموند (۸۲۸۴۰۰) ۱۱/۱۵ـ ۲/۳۰ـ ۵ـ ۷/۳۰ـ ۱۰

✱ راه بزرگ ابی ـ رنگی ـ ایومونتان
شهر قصه (۶۲۷۲۹۰) ۱۱ـ ۲ـ ۴ـ ۶ـ ۸ـ ۱۰

✱ (×) زالو ـ رنگی ـ جان اسکاردینو
پارامونت (۶۴۸۳۲۱) ۱۱ـ ۳/۳۰ـ ۵/۳۰ـ ۷/۳۰ـ ۹/۳۰

✱ سنگام ـ رنگی ـ راج کاپور ـ ویجنتی مالا
ری (۵۲۲۵۷۸) ۹ـ ۱۲ـ ۳ـ ۶ـ ۹

✱ سوته دلان ـ بهرور ونوفی
کاپری (۹۲۸۴۰۱) ۱۱ـ ۱ـ ۳ـ ۵ـ ۷ـ ۹

✱ سیسیلی اشوبگر ـ رنگی ـ لاندوبوزانکا ۹/۳۰
گلدن سیتی (۶۶۳۲۶۹) ۱۱/۳۰ ـ ۱/۳۰ـ ۳/۳۰ ـ ۵/۳۰ ـ ۷/۳۰ ـ

✱ (×) سونیای آشوبگر ـ رنگی ـ کارمن ویلانی
آسیا (۶۴۲۹۰۹) ۱۰/۳۰ـ ۱۲ـ ۲ـ ۴ـ ۶ـ ۸ـ ۹/۴۵

✱ سوگلی ـ فروزان ـ ناصر ملک مطیعی
ژاله (۳۰۴۱۲۰) ۹ـ ۱۱ـ ۱ـ ۳ـ ۵ـ ۷ـ ۹

✱ شتابزده ـ رنگی ـ آلن دلون ـ میری دارک ۹/۴۵
آتلانتک (۸۹۷۱۷۱) ۱۱/۳۰ـ ۱/۲۰ ـ ۳/۳۰ ـ ۵/۳۰ـ ۷/۳۰ـ

✱ طوفان زندگی ـ رنگی ـ آمیتاب بچن
همای (۳۱۱۶۶۹) ۱۰/۳۰ـ ۲/۳۰ـ ۴/۳۰ـ ۶/۳۰ـ ۸/۳۰

✱ عنبر ـ راج کاپور ـ نرگس
ارانوس (۵۲۷۹۷۱) ۱۰/۳۰ـ ۱۲/۳۰ـ ۲/۳۰ـ ۴/۳۰ـ ۶/۳۰ـ ۸/۳۰

✱ (×) عشق من، اگاتا ـ رنگی ـ ماسیمورانیری
دیانا (۶۴۷۳۶۵) ۱۱/۳۰ـ ۱/۳۰ـ ۳/۳۰ـ ۵/۳۰ـ ۷/۳۰ـ ۹/۳۰

✱ عملیات برق آسا ـ رنگی ـ جان ساکسون
بانوراما (۳۴۴۷۵۰) ۱۰ـ ۱۲ـ ۲ـ ۴ـ ۶ـ ۸ـ ۱۰

✱ فقط اقا مهدی میتونه ـ شیر اندامی ـ شهلا یوسفی ـ میری
اروپا (۳۰۳۱۷۹) ۱۰/۳۰ـ ۱۲/۳۰ـ ۲/۳۰ـ ۴/۳۰ـ ۶/۳۰ـ ۸/۳۰

شهوند (۳۵۴۰۴۰) ۱۰/۳۰ـ ۱۲/۳۰ـ ۲/۳۰ـ ۴/۳۰ـ ۶/۳۰ـ ۸/۳۰

میامی (۷۵۴۳۲۹) ۹ـ ۱۱ـ ۱ـ ۳ـ ۵ـ ۷ـ ۹

سیلوانا (۳۶۳۷۷۷) ۹ـ ۱۱ـ ۱ـ ۳ـ ۵ـ ۷ـ ۹

کیهان (۵۴۶۳۶۰) ۹ـ ۱۱ـ ۱ـ ۳ـ ۵ـ ۷ـ ۹

پاسارگاد (۳۴۲۷۸۲) ۱۰ـ ۱۲ـ ۴ـ ۶/۱۵ـ ۸/۳۰

توسکا (۵۲۶۵۴۴) ۹ـ ۱۱ـ ۱ـ ۳ـ ۵ـ ۷ـ ۹

المپیا (۹۲۶۷۹۶) ۱۰/۳۰ـ ۱ـ ۳ـ ۵ـ ۷ـ ۹

آستارا (۲۷۴۰۲۲) ۱۰/۳۰ـ ۲/۳۰ـ ۴/۳۰ـ ۶/۴۵ـ ۹

✱ فاصله ـ مرتضی عقیلی ـ ایلین ویگن
مارلیک (۹۶۳۶۱۶) ۱۱ـ ۱ـ ۳ـ ۵ـ ۷ـ ۹

✱ قهرمان کونگ‌فو ـ سینماسکوپ ـ رنگی
مراد (۷۵۳۳۸۲) ۹ـ ۱۱ـ ۱ـ ۳ـ ۵ـ ۷ـ ۹

✱ مردی از تهران ـ رنگی ـ فردین
قصر طلائی (۷۵۹۶۲۴) ۹ـ ۱۱ـ ۱ـ ۳ـ ۵ـ ۷ـ ۹

✱ مارلین ـ سینما سکوپ ـ رنگی
آرنا (۳۱۹۸۸۴) ۹ـ ۱۱ـ ۱ـ ۳ـ ۵ـ ۷ـ ۹

✱ مثلث عشق ـ رنگی ـ لیزا گاستونی
پلازا (۶۴۴۲۵۵) ۱۱ـ ۱ـ ۳ـ ۵ـ ۷ـ ۹

✱ مدلهای زیبای من ـ رنگی ـ ژان پیر ماریل
ادنون (۳۶۸۱۱۸) ۱۱ـ ۱ ـ ۳ـ ۵ـ ۷ـ ۹

مازستیک (۶۶۸۴۶۱) ۹ـ ۱۱ـ ۱ـ ۳ـ ۵ـ ۷ـ۹

✱ هوسباز خون اشام ـ رنگی ـ رالف بیتس
متروپل (۳۱۹۳۱۰ ۹ـ ۱۱ـ ۱ـ ۳ـ ۵ـ ۷ـ ۹

✱ یکشنبه لعنتی ـ رنگی گلناجکسون
سینه موند (۴۶۸۳۲۲) ۱۱ـ۳ـ۵ـ۷ـ۹

✱ ۱۸ ساله گریزپا ـ رنگی ـ انتونیوساباتو
پاسیفیک (۷۵۳۳۱۱) ۱۱ـ ۱/۳۰ـ ۳/۳۰ـ ۵/۳۰ـ ۷/۳۰ـ ۹/۳۰

✱ ۸ گلادیاتور ـ جنجال
آسمان آبی (۳۴۱۶۶۸) ۹ـ ۱۱ـ ۱ـ ۳ـ ۵ـ ۷ـ ۹

سینما کریستال:
فستیوال فیلمهای ۷۰ میلمتری و استریوفونیک
برنامه امشب: طولانی ترین روز

گوناگون

مسایل مردم

هشدار به تولید کنندگان و فروشندگان مرغ و تخم مرغ

بعداز تحریم میوه نوبت مرغ و تخم مرغ است!

همزمان با گرانی سرسام اور در تهران و شهرستانها قیمت و تخم مرغ هم یکباره افزایش پیدا کرد، علت بالا رفتن قیمت مرغ و تخم مرغ این بود که برای جلوگیری از بازار سیاه برای این دو کالا نرخ آزاد اعلام شد و باین وسیله دست فروشنده و تولید کننده را برای گرانفروشی کاملا باز گذاشت. هنوز ۴۸ ساعت از اعلام نرخ آزاد نگذشته بود که یکمرتبه اتیکت ۷۶ ریالی از روی جعبه های تخم مرغ کنار رفت و اتیکت ۱۱ تومانی بجای آن برروی کارتون ها نشست و بهمین نسبت قیمت مرغ نیز افزایش پیدا کرد و از کیلویی ۱۰۵ ریال به ۱۵۵ ریال رسید. آنچه که مسلم است مرغ و تخم مرغ درحال حاضر باندازه کافی در بازار وجود دارد و هیچ کمبودی از این نظر احساس نمی شود، اما این فراوانی تا زمانی ادامه دارد که مرغ و تخم مرغ به قیمت های فعلی در بازار فروخته شود. ولی اگر اتاق اصناف از فروشندگان مصرانه بخواهد که مرغ و تخم مرغ را به قیمت ۲۰ روز پیش بفروشند دوباره در انبار های تخم مرغ و مرغداری ها به روی بازار مصرف بسته میشود و مرغ و تخم مرغ حکم کیمیا را در مغازه های شهر پیدا می کنند.

مثل روز روشن است که علت اصلی نایاب شدن مرغ و تخم مرغ یا هر کالای مصرفی دیگری احتکار و ایجاد بازار سیاه است، چون بوضوح دیدیم بمحض اینکه نرخ این دو کالای مصرفی آزاد اعلام شد چگونه سیل مرغ و تخم مرغ به بازار سرازیر شد و در همه مغازه ها بیش از حد مصرف قرار گرفت،

قیمت مرغ و تخم مرغ ظرف ۲۰ روز پنجاه درصد افزایش پیدا کرده است، با اعلام نرخ آزاد برای فروش مرغ و تخم مرغ باعث گرانی این دو کالای پرمصرف و ضروری شده اند تخم مرغ تا قبل از برقراری نرخ آزاد کیلویی ۷۶ ریال فروخته میشد و حالا مغازه دارها تخم مرغ را کیلویی یازده تومان با مشتری حساب می کنند، مرغ پرکننده هم که تا ۲۰ روز پیش کیلویی ۱۰۵ ریال نرخ گذاری شده بود، بعد از اعلام نرخ آزاد پنجاه درصد افزایش یافته و به کیلویی ۱۵۵ ریال رسیده است، بسیاری از خانمهای تهرانی اعلام کرده اند که اگر قیمت مرغ و تخم مرغ هرچه زودتر به نرخ سابق خود باز نگردد خرید این دو کالا هم که در ردیف کالاهای گران قیمت درآمده و از طرف مصرف کننده تحریم خواهد شد.

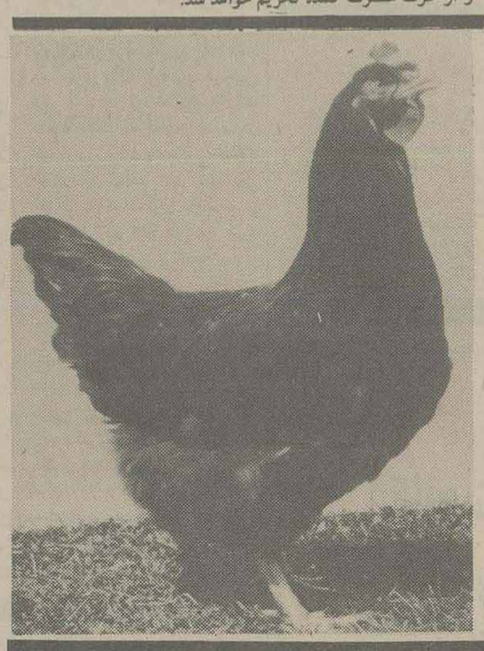

پس اتاق اصناف یا هر سازمان مسئول دیگری باید برای مبارزه با گرانفروشی قبل از هرچیز محتکران و ایجاد کنندگان بازار سیاه کالاهای مصرفی را شناسایی و مجازات کند تا هیچ کالایی کمیاب یا گران نشود. درغیر اینصورت مرتبا برانبارهای مخفی کالا افزوده میشود و قیمت ها سیر صعودی را طی خواهند کرد.

مرغ و تخم مرغ هم تحریم می شود

ظرف چند روز اخیر بسیاری از خانمهای خانه دار و کارمند به هیئت تحریریه روزنامه تلفن زده و آمادگی خود را برای تحریم تخم مرغ و مرغ اعلام کردند، طوبی رحیمی یکی از خانمهای خانه دار در تماس تلفنی با گزارشگر ما گفت:

بعقیده من همانطور که تمام طبقات مردم خرید میوه گران را تحریم کردند و به نتیجه رسیدند مرغ و تخم مرغ را هم که حالا دو برابر قیمت واقعی بفروش میرود میشود با تحریم از طرف کلیه مصرف کنندگان بهمان قیمت سابق رساند. اما بشرط آنکه دراین کار هم مثل نخریدن میوه بین همه طبقات اتحاد وجود داشته باشد وی افزود: دراین صورت مطمئن باشید که خیلی زودتر از آنچه که فکر می کنیم قیمت مرغ و تخم مرغ حتی پائین تر از نرخ ۲۰ روز پیش میاید.

یکی دیگر از خانمهای تهرانی که دبیر دبیرستانهای ناحیه ۶ تهران است در مورد گرانی مرغ وتخم مرغ گفت: با آزاد گذاشتن نرخها باعث گرانی و افزایش بی رویه قیمت ها شده اند، مطمئنا اگر اتاق اصناف با قدرت هرچه تمامتر در کنترل قیمت ها و نحوه‌ی فروش کالاها در خرده فروشیها نظارت کامل داشته باشد، هیچ فروشنده ای جنس گران به مشتری نمیدهد و محتکران و ایجاد کنندگان بازار سیاه هم بخاطر فاسد شدن کالا های خود نمی توانند مواد خوراکی را به مدت طولانی در انبارها نگهدارند، بنابراین اتاق اصناف نباید خیلی زود از کمیاب شدن کالایی که برای آن نرخ عادلانه تعیین شده وحشت کند.

ناصرقلی فرهادپور نایب رئیس کمیته حمایت از مصرف کننده دراین مورد به گزارشگر ما گفت: کمیته حمایت از مصرف کننده بشدت با اعلام نرخ آزاد برای کالا های مصرفی مردم مخالف است و تنها در یک صورت نرخ آزاد را بنفع مصرف کننده میداند و آن موقعی است که نرخ آزاد افزایش تولید را سبب شود و تولید کننده را تشویق به تولید بیشتر کند.

کلاس آمادگی کنکور فوق لیسانس

زیر نظر استادان دانشگاهها

بااستفاده از تجربه پنج سال گذشته وهماهنگی برنامه دوره‌ها با سئوالات زبان انگلیسی کنکور دوره‌های فوق لیسانس برای دوره‌های جدید رشته‌های : اقتصاد ـ مدیریت دولتی و بازرگانی ـ حسابداری ـ حقوق وعلوم سیاسی ـ جامعه‌شناسی ـ آموزش وپرورش وعلوم تربیتی ثبت‌نام میشود .

داوطلبان شهرستانی میتوانند با پرداخت مبلغ ۱۲۰۰ تومان بحساب شماره ۶۵۵ بانک صادرات ایران ـ تهران شعبه امیرآباد بلوار ازطریق مکاتبه از برنامه‌کامل دوره به‌شیوه آموزش مکاتبه‌ای استفاده نمایند .

تو پویش : امیرآبادجنوبی جنب بلوار الیزابت تلفن۹۲۵۴۲۸

جی.ئی.سی سطح بالای خودرا ازآکسفورد،انگلستان بگیرید

وبه دانشگاه رفته ویا شروع بکارکنید

آیا میل دارید به یک‌دانشگاه‌انگلیسی مانندآکسفورد یا کمبریج بروید ؟ و یا میل دارید با یک شغل معتبر آغاز به‌کارکنید ؟در اینصورت کالج "سنت‌آلدیتز" درآکسفورد، بافراهم ساختن‌آموزش اختصاصی شمارا آماده می‌سازد که بتوانیدگواهینامه‌مهم تحصیلات عمومی را درقسمت "سطح بالا" بگیرید و بدین ترتیب ، در ورود به دانشگاه یا یک شغل خوب رابرای شما باز میکند .

"سنت‌آلدیتز" پیشرفته ترین‌کالج خصوصی‌آکسفورد مخصوص‌تحصیلات بیشتر است ،و درمطالعات "سطح بالا" ی . جی .ئی . سی‌تخصص دارد .و همچنین‌مرکزامتحانات برای‌هیئت ممتحنین جی .ئی .سی‌درانگلستان است . در نتیجه شما علاوه بر امتیاز آموزش گرفتن از متخصصین ، هنگام امتحانات در محیطی آشنا خواهید بود و بازرسان و ممتحنین از میان آموزگاران متخصص که به شما تعلیم داده‌اند . انتخاب خواهند شد .

متدهای جدید تدریس توسط یک گروه شایسته از استادان ،وفارغ‌التحصیلان‌دانشگاهی‌بهترین‌امکان‌بدست آوردن **موفقیت‌در امتحانات‌را** . **دراولین بار وکوتاهترین مدت** بشما میدهد .

دانشجویان‌میتوانند از تعدادبیشماری دروس جی؛ ئی . سی انتخاب کرده و توسط تعلیم از استادان ماهر نتایج‌شایسته‌ای بدست‌آورند که آنها را قادر به داشتن شغلهای ارزنده ومطمئن‌با حقوق‌خوب ، و اعتبار و نفوذ خواهد ساخت .

برای‌ورود به کالج "سنت‌آلدیتز" ، باید۱۶ساله‌به بالاباشید ،ودرچهار درس‌شامل‌زبان انگلیسی تحصیلاتی مطابق، بر پایهٔ جی .ئی .سی "سطح معمولی" انگلستان داشته‌باشید .

کورسهای فشرده "سطح معمولی"برای‌دانشجویان‌برگزیده

دانشجویانی‌که دارای‌معلومات زبان‌انگلیسی برابر با گواهینامه "لوورکمبریج" باشند ، برای کورسهای جی . ئی .سی . "سطح معمولی" در نظر گرفته خواهند شد ، به شرطی که سطح تحصیلات آنها ـ که جزئیاتش‌باید همراه تقاضانامه‌فرستاده‌شود ـ موردقبول‌اولیاء کالج‌قراربگیرد .

ازدانشجویان حقیقی‌دعوت میکنیم ، برای‌جزئیات کامل در رشته جی .ئی . سی "سطح معمولی" تقاضانامه بفرستند . امروز بدون هیچگونه قیدی ، نامه بنویسید و لطفا" بیاد داشته باشید که سه عدد کوپن جواب نویسی بین‌المللی (در اداره پست شما موجود است) برای خرج پست و بسته بندی ، ضمیمه کنید و کاتالوگ کالج "سنت آلدیتز" برای شما فرستاده خواهد شد .

St.Aldates College, Oxford
The Principal, Dept. 1A72, Rose Place, Oxford OX1 1SB, England.

SASOLE

ساسوله

آنانکه معتقد به تکنیک برتر و محاسبات فنی دقیق‌تر و کالای ارزانتر هستند از سالنهای پیش ساخته مارک ساسوله مخصوص کارخانجات انبارو مرغداری استفاده مینمایند.

متخصصین‌ساسوله مشاور وراهنمای‌شمامیباشند تلفن ۶۵۱۸۱۴

آگهی استخدام

شرکت سهامی نکا چوب در نظر دارد برای کارپر روی ماشینهای صنایع چوب (مبل ـ تخته لائی و روکش) تعداد یکصدو پنجاه نفر را بصورت روزمزد استخدام نماید داوطلبان میتوانند بمنظور اخذ اطلاعات بیشتر و تسلیم‌درخواست کتبی از تاریخ صدور آگهی ظرف۱۵ روز بدفتر مرکزی شرکت واقع در دشت‌ناز ساری مراجعه ومعرفینامه جهت شرکت درآزمایش و مصاحبه دریافت نمایند داوطلبان استخدام باید دارای شرایط زیر باشند.

الف ـ داشتن حداقل سن۱۸سال وحداکثر ۳۰ سال
ب ـ تابعیت ایران
پ ـ انجام خدمت زیر پرچم یا معافیت قانونی غیر پزشکی
ت ـ نداشتن سابقه محکومیت جزایی موثر
ث ـ عدم اعتیاد
ج ـ داشتن‌گواهینامه پایان‌تحصیلات ابتدائی یاحداقل سواد خواندن‌و نوشتن حق تقدم با داوطلبانی‌خواهد بود که مدارك بالاتر ارائه دهند.
چ ـ داشتن صحت مزاج وتوانائی انجام کار درکارخانجات صنایع‌چوب
خ ـ افراد مورد نیاز بشرط‌داشتن سوابق کار باماشین‌آلات یادستگاه های مربوط بکارخانه مبل ـ تخته‌لائی و روکش حق‌تقدم خواهند داشت‌و در اولین دستمزد آنان موثر خواهد بود .

مالف۷۱۸

گروه فرهنگی خرداد برای

کلاسهای ششم طبیعی ـ ریاضی
وکلیه رشته های دوره نظری ـ تکدرس فشرده
برای (۱۵ فروردین الی اول خرداد)
همه روزه صبح وعصر ثبت نام میکند

ریاضیات : محمودقمصری ـ فرخ‌پور ـ حاج‌فیروزگان
فیزیك ومکانیك : قراگوزلو ـ وفا ـ مهندس‌شاملو ـ هندی‌نژاد
شیمی : مجدی، بزازی حاج‌آقازاده صادقی، دیده‌بان
ترسیمی‌رقومی : هاشم‌راستی ـ داریوش عباسی ـ طیبی
رسم فنی : مهندس‌شاملو
مهندس‌فرنو

میدان شهناز اول مهران تلفن: ۷۵۴۹۱۱

آگهی مناقصه

پلی تکنیك تهران تجهیزات حرارت مرکزی و تاسیسات آبرسانی و فاضلاب دانشکده علوم و کامپیوتر را از طریق مناقصه، باانعقادقرارداد بمناقصه واگذار میکند . شرکت کنندگان بایدپس از دریافت برك شرایط مناقصه از دبیر خانه پلی تکنیك تهران واقع در خیابان حافظ وبازدید از محل ، پیشنهادات خودرا منضم به ۵٪ از قیمت پیشنهادی ، که بحساب سپرده شماره ۳۷۱۱۲ پلی تکنیك تهران دربانك مرکزی ایران واریز نموده باشند فیش مربوط راهمراه با پیشنهاد خود ، حداکثر تاساعت ۱۰صبح روز ۲۷ اسفند ماه جاری در پاکت درب بسته به دبیرخانه پلی تکنیك تهران بااخذ رسیدتسلیم دارند ودر همان ساعت کمیسیون‌مناقصه‌تشکیل واتخاذ تصمیم خواهد گردید .

پلی تکنیك تهران

کجا برویم

نمایشگاه

کارهای پرویز تناولی
نگارخانه زند: خیابان محمد رضا شاه کوچه چکاوه ساعت بازدید ۱۰ تا ۱۹

طراحی‌های داود شهیدی
گالری لیبو: خیابان آبان جنوبی شماره ۳ ساعت بازدید ۱۵ تا ۱۹

عکس‌های محمود کلاری
تالار مجمل: خیابان ۲۱ آذر ساعت بازدید ۸ تا ۱۵ و ۱۷ تا ۱۹

معرفی مردگان امامزاده
نوشته ها و نقش های روی قبر آثری از رضا بصیری ـ نقش ـ میدان کندی ـ ضلع جنوبی. (۲۰ـ۱۷)

آثاری از بصیری، دیبا، عروضی، نجومی و یاسمی
نگارخانه شهر ـ خیابان پزرکمهر ـ شماره ۸۶۰ (۱۷ تا ۲۰)

نقش برجسته های احمد سلامت
گالری مس نمایشگاهی از نقش برجسته های مس احمد سلامت ترتیب داده است. ساعت بازدید ۵تا۸ بعدازظهر آدرس: خیابان پهلوی نرسیده به سینما آتلانتیک کوچه هراز شماره ۷

آثار نقاشی دانشجویان هنر های زیبا
دانشگاه تهران ـ دانشکده هنرهای زیبا بازدید از ساعت ۱۶ الی ۱۹

آثار گروهی زنان نقاش
نگارخانه تخت جمشید خیابان تخت جمشید نبش پنجر پهلوی ساعت بازدید ۹ تا ۱۲ و ۴ تا ۸ بعد از ظهر

نمایشگاه گروهی نقاشان ایرانی
تهران گالری ـ عباس آباد ـ چهار راه قصر ساعات بازدید ۱۰ تا ۲۰

نمایشگاه نقاشان معاصر
نگارخانه نیازی نمایشگاهی ازآثار سیزده نقاش، معاصر ترتیب داده است.
آدرس: خیابان عباس آباد،روبروی سینما شهرفرنگ شماره ۴۳۰ ساعت بازدید ۵ تا۸ بعدازظهر

نقاشی های آتوس گاروتی
خانه آفتاب: خیابان روزولت روبروی دانشکده تربیت معلم ساعت بازدید ۸ تا ۱۲/۳۰ و ۲ تا ۷/۳۰ بعدازظهر

نقاشی و فیلمهای نورالدین زرین کلک
انجمن فرهنگی ایران و امریکا: عباس اباد وزراء گالری یک انجمن ساعت ۶ تا ۷ بعد از ظهر

مایشگاه هنر ایران
موزه نگارستان: تقاطع خیابان سپه و کاخ ساعت بازدید ۹تا۱۸ در این نمایشگاه هر هفته یک فیلم مذهبی نمایش داده می شود و همه روز از ساعت ۱۰تا۱۸ برنامه تقالی اجرا می

آبرنگهای دکتر بیانکین
فصل ها و یادها ـ تخت طاوس میرعماد ـ خیابان یازدهم ـ شماره ۲۶ بازدید ۱۴ تا ۱۹ (شنبه ها و پنجشنبه ها تعطیل است)

مروری براثار سرکیس واسپور
نگارخانه شیخ ـ خیابان عباس آباد وزراء ـ خیابان هشتم.

اثاری از نقاشان ایتالیائی و سری گراف روی آلمینیوم وریپلی گراف روی بوم
نگارخانه سولیوان ـ خیابان ابوریحان ـ شماره ۲۰ ـ ساعات بازدید ۱۷ تا ۲۱

نقاشی‌های سهراب سپهری
سیحون ـ خیابان وزرا ـ خیابان چهارم ساعات بازدید ۹ تا ۱۳ و ۱۶ تا ۱۹

مجسمه‌های ناهید سالیانی
نگارخانه کرنه ـ خیابان وزراء ـ شماره ۱۵۵ ساعات بازدید ۱۶ تا ۱۹.

تئاتر

سه خواهر
اثر: آنتوان چخوف
کارگردان: مهین اسکوئی
محل اجراء: تالار ۲۵ شهریور خیابان جنوبی پارک شهر ساعت ۱۹/۳۰

خلوت خفتگان
نوشته «پیترگیل» با همکاری «آیی آوانسیان» (۱۹/۳۰ـ۱۷)
تئاتر چهارسو

کریولانوس
نوشته: برتولت برشت
کارگردان: مجید جعفری
بازیگران: پری امیر حمزه، حبیب دهقان نسب، اصغر هت، مجید مظفری، قدرت پدیدار و اکبر سام زاده
محل اجراء: تالار مولوی خیابان ۲۱ آذر ساعت ۸ بعد از ظهر جمعه ها ساعت ۵ بعد از ظهر

لطایف عسل.
نویسنده و کارگردان: اسماعیل خلج
چهار راه یوسف آباد ـ کوچه کلانتری شروع۸ بعد از ظهر

فیلم

انجمن ایران و آمریکا
۵ فیلم
از ساخته های نورالدین زرین کلک

توطئه خانوادگی
کارگردان «هیچکاک» ـ ساعت (۲۱ـ۱۸)
تئاتر کوچک تهران

فیلم های تجربی «نورمن مک لارن»
سینما تک.
شروع فیلم ها ـ ۸ بعدازظهر

موزه

موزه ملک
بازار بین‌الحرمین ساعت بازدید ۸.۳۰تا۱۲ جمعه ها تعطیل است

موزه مردم شناسی:
میدان ارک ساعت بازدید ۹تا۱۶ جمعه ها تعطیل است

موزه جواهرات سلطنتی
خیابان فردوسی، ساختمان بانک مرکزی ساعت بازدید: از ۱۵/۳۰تا۱۸ جمعه تعطیل است

مرکز فرهنگی و هنری، رضاپهلوی:
خیابان کورش کبیر سیدخندان ساعت بازدید ۱۰تا۱۳ و ۱۵تا۱۸ سه‌شنبه ها تعطیل است.

موزه صبا:
خیابان ظهیرالاسلام ساعت بازدید ۹تا۱۶ پنج شنبه و جمعه عصر تعطیل است

موزه هنرهای ملی:
میدان بهارستان ساختمان مرکزی وزارت فرهنگ و هنر ساعت بازدید ۹تا۱۶ شنبه تعطیل است.

موزه کاخ گلستان:
میدان ارک ساعت بازدید ۹تا۱۶ جمعه ها تعطیل است

موزه هنرهای تزئینی
خیابان کریمخان زند ساعت بازدید ۹تا۱۶ سنتثنای سه‌شنبه ها و روزهای تعطیل

موزه شهیاد:
میدان شهیاد ساعت بازدید ۹تا۱۶ بدون تعطیل

موزه نگارستان:
تقاطع خیابان سپه، و کاخ ساعت بازدید

موزه ایران باستان:
خیابان قوام السلطنه خیابان پرفسور روان بعدازظهر جمعه موزه تعطیل است.

فال فردای شما

حمل: با مردم بیشتر بجوشید و دعوت ها و دوستی ها را بپذیرید، کمی هم به فکر آینده باشید.

ثور: تسلیم سرنوشت نشوید، از نیروی فکری و قوای بدنی خود، برای رسیدن به هدفهایتان و پیشرفت هر چه بیشتر، کمک بگیرید.

جوزا: دریافت خبرهای خوشی در زمینه های عاطفی، مالی و خانوادگی برای شما پیش بینی میشود.

سرطان: بکار دیگران بیش از حد متعارف دخالت نکنید، مسافرتی در پیش دارید.

اسد: از سالمندان خانواده بیشتر مراقبت کنید، در کانون خانواده خبرهای خوبی انتظار شما را میکشد.

سنبله: اگر از بیماری آشنائی نگران هستید، بخوبی و خوشی برطرف میشود، در عوض بفکر سلامت خود باشید.

میزان: برای تحقق هدفها و پیشرفت هر چه بیشتر، از دیگران کمک بگیرید، مشورت در انجام هر کاری خوب است.

عقرب: تصمیم دارید به کمک کسی که از شما توقع دارد بشتابید، در انجام این کار درنگ جایز نیست.

قوس: در خانه با مشکل قابل حلی روبرو میشوید، با فعالیت بیشتر و کاردانی زیادتر در زمینه های مختلف زودتر موفق میشوید.

جدی: به شایعات ترتیب اثر ندهید، در عشق شانس دارید، در یک مهمانی شرکت خواهید کرد.

دلو: خبرها و ماجراهای هیجان انگیزی در پیش دارید، فرصتی را که مدتها در انتظارش بودید بدست خواهید آورد.

حوت: روبهمرفته در مسائل عشقی و زندگی روزهای دلپذیری انتظار شما را میکشد.

جدول

ویژه ۹۸۷۴ — عادی ۱۲۱۴۶

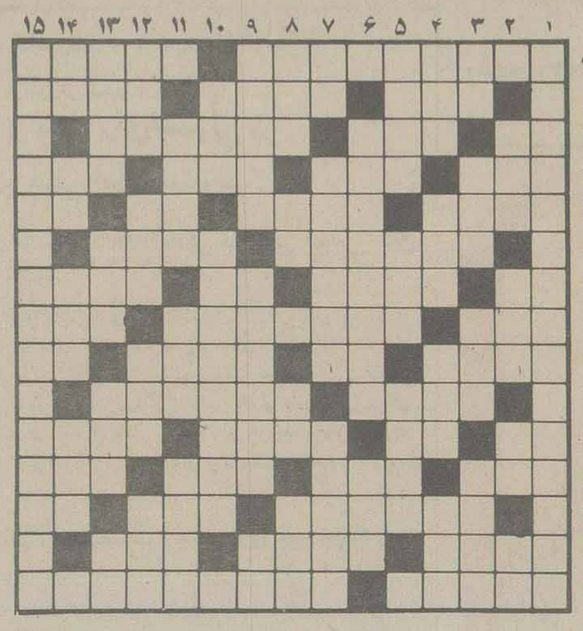

افقی: ویژه

۱ـ در آنجا به کشف نائل می‌شوند ـ عظمت و بزرگی
۲ـ موسی نبی برای مناجات به آنجا میرفت ـ انجمن ـ پسوندیست
۳ـ شراب فرنگی ـ آقا و سرور ـ سنگ مرمر سیاه
۴ـ از کشیدنی ها ـ تنگ نفس ـ باز داشتن کسی از کاری ـ دوری
۵ـ کالا و مال التجاره ـ در آشپزخانه به کار آید ـ نفس ـ حرف همراهی عرب
۶ـ عملی است در زراعت ـ وجه اشتراک انسان و اتومبیل
۷ـ از صور فلکی ـ گلی است ـ بدی و فساد ـ با زنگی دشمن خونی بود
۸ـ از انواع خار بیابان ـ نجار با آن چوب صاف می کند ـ انبار غله
۹ـ با بارش چرخ نیلو فری به زیر توان آورد ـ وقت و لحظه ـ کسیکه هوشش زیاد است ـ قهرمان جنگهای انفصال
۱۰ـ مبارک بودن ـ کنایه از کمان
۱۱ـ بی قلاده ـ پهلوان ـ فرمانروا در مصر قدیم ـ بزرگ
۱۲ـ چین و چروک پوست بدن ـ گروه اسبان ـ در کنار که باشد نیکوست ـ اصطلاحی در کشتی
۱۳ـ زندگی به او روی خوش نشان نداده ـ اهلی شده ـ اش
۱۴ـ نوعی دیوار است ـ مال مردم میبرد ـ صبح زود
۱۵ـ سنگریزه سفید و درخشان ـ گل قهوه خانه ها بود.

عمودی: ویژه

۱ـ دانشمند و نقاش معروف ایتالیائی که هوس پرواز به آسمان را داشت!
۲ـ واحد شتر ـ تیز ـ بره گوسفند ـ زمین
۳ـ صنم ـ جدا شده ـ از چهار راههای قدیمی لهران ـ غریبه نیست
۴ـ در روسیه زندگی می کند ـ رنگی است ـ از رقصهای خارجی ـ خیال و پندار
۵ـ قوم خودمان ـ روز عرب ـ پشت و عقب
۶ـ در حال رقص و نشاط ـ خشک
۷ـ قورباغه ـ جنگی است بین ایرانیان و یونانیان در زمان خشایارشا ـ شهری در آذربایجان
۸ـ رودی در اروپا ـ ضمیر مفرد ـ بلند شدن روز ـ دیوار بلند و محکم
۹ـ فرستاده شده ـ از حواس پنجگانه ـ عرب گفت بگو
۱۰ـ گناه ـ کارش خوردن شراب است
۱۱ـ از نخست وزیران انگلستان بود ـ بانک جانوران درنده ـ چهارم
۱۲ـ مجلس رقص خارجی ـ روستا ـ از مصالح ساختمانی ـ بازگشت
۱۳ـ با آن آش فراهم میاورند ـ خورشید ـ فرزند عرب ـ چیست
۱۴ـ آخرین حرف ـ جامش معروف است ـ دارائی ـ حاجت و مقصود
۱۵ـ وزیر دانشمند و صاحب نام سلطان حسین بایقرا.

افقی: عادی

۱ـ از آثار معروف صادق هدایت ـ چسباندن
۲ـ درمان درد می کند ـ نیکو کار ـ از نژادهای سفید پوست
۳ـ رودی در اروپا ـ قصد و اراده ـ نوعی نقاشی است.
۴ـ چرم کیف و کفش ـ مکر و حیله ـ اولین بشر ـ شکل و وضع
۵ـ به کار کوبیدن آید ـ قصه و داستان ـ مادر عرب ـ ستور بر زمین می‌زند
۶ـ چشم انتظار کودک خویش است ـ ترسو است
۷ـ خسیس پس نمی‌دهد ـ فرمان کشتی ـ یازده ـ شاعر مشهور نو پرداز
۸ـ فرزند عرب ـ در مجلس قانونگزاری می کند ـ اهلی شده
۹ـ از جزایر اقیانوس هند ـ گوشت ترکی ـ لباس خانم ـ طاقچه بالا
۱۰ـ از دین برگشته ـ به گرد شمع همی گردد
۱۱ـ حرص و طمع ـ حرف ربط ـ حکم میان خوب و بد می کند ـ از نقاشان بنام اروپائی
۱۲ـ نصف ـ مایع فرار ـ کمیابی ـ عضوی در درون
۱۳ـ گاهی در زیبائی چنین میشوند ـ سگ پاچه گیر ـ نفی تازی
۱۴ـ دسته ای از اعداد در حساب ـ آقای خارجی ـ دوازده ماه
۱۵ـ شاعر مشهور نا بینای دوره سامانیان ـ اثری معروف از ویلیام شکسپیر.

عمودی: عادی

۱ـ عشاق معروف سرزمین هند که مقبره زیبائی دارند
۲ـ پدر بزرگ ـ شبی بر سر لحافش دعوا بود ـ طرف و جهت ـ کجاست؟
۳ـ باز پس دادن ـ با رفت آید ـ بعد اول ـ زمین پست است و گهواره
۴ـ یکی از انواع ـ بندگان خدا ـ حجمی در هندسه ـ از نواحی تهران
۵ـ به دیدن ابر ناراحت میشود ـ پایه و اساس ـ با آن میتراشند
۶ـ از مردان عرصه دانش در زمان شاه عباس کبیر ـ واحد زمانی در سال تحصیلی
۷ـ مایه اصلی آهنگ ـ چند تا امانت ـ نوعی کرایه کردن اتوبوس
۸ـ کوهی در آسیا ـ صد متر مربع ـ حریف در قمار ـ پدر در لفظ آذری
۹ـ طبقه جنس لطیف ـ داخل ـ پشت سر هم
۱۰ـ نوعی بازی است ـ گنجی که بباد میرود
۱۱ـ ستون دین است ـ مرغ سعادت ـ موش خرما
۱۲ـ حرفی است ـ شهر عرب ـ لکه ایکه دامن آلاید ـ قسمتی از پا
۱۳ـ سرو کارش با پول است ـ واحد پول کشور ایتالیا ـ آفتاب عالمتاب ـ قدم یکپا
۱۴ـ حرف ندا ـ خاک کوزه گری ـ زهر درین دندان دارد ـ سال ترکان
۱۵ـ از معروفترین نخست وزیران دوره قاجاریه.

حل جدول های شماره قبل

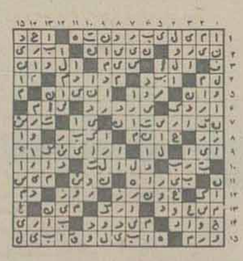

رادیو، تلویزیون و سینما

امروز و فردا درتلویزیون ببینید.

توجه: برنامه های زیراز سوی رادیو تلویزیون دراختیار ما قرار گرفته و روزنامه اطلاعات هیچگونه مسئولیتی در تغییرات احتمالی برنامه ها ندارد

برنامه اول (یکشنبه)

۱۷:۰۰	اخبار
۱۷:۰۵	کودکان
۱۸:۲۰	اخبار ورزشی
۱۸:۳۰	در استان ما
۱۸:۴۵	در قلمرو حیوانات
۱۹:۳۰	دانش
۲۰:۰۰	مسابقه از هامون تا ارس
۲۰:۳۰	اخبار
۲۰:۵۰	دنیای خبر
۲۱:۱۰	عبور از تاریخ
۲۱:۲۰	آقای مربوطه
۲۱:۳۰	با مردم
۲۲:۳۰	بارتا
۲۳:۲۰	اخبار

تلویزیون دوم (یکشنبه)

۱۸:۳۰	موسیقی و تصویر
۱۹:۰۰	اخبار ۱۹
۱۹:۱۰	جین ایر (۵)
۲۰:۰۰	در محافل هنری
۲۰:۳۰	دنیا در جنگ (۲۲)
۲۱:۱۰	پیشواز نوروز
۲۱:۳۰	اخبار مجله خبری
۲۲:۰۰	درودی، سرودی و بدورود
۲۲:۱۰	تاتر ماه: اهمیت ارنست بودن اثر: اسکاروایلد

برنامه بین المللی (یکشنبه)

۱۵:۵۵	اعلام برنامه
۱۶:۰۰	خلاصه اخبار
۱۶:۰۵	بانانا اسپلیتز
۱۶:۳۰	خیابان سه سامی
۱۷:۳۰	زورو
۱۸:۰۰	تیله مرمری آبی رنگ
۱۸:۳۰	اخبار
۱۹:۰۰	سال ۲۰۰۰
۱۹:۲۵	هاوکینز
۲۰:۳۵	برادر من کیپر
۲۱:۱۰	تبهکاران بزرگ
۲۲:۰۰	اخبار
۲۲:۱۵	فیلم سینمائی «حریم»

برنامه اول (دوشنبه)

۱۷	اخبار
۱۷:۰۵	کودکان
۱۸:۲۰	اخبار ورزشی
۱۸:۳۰	در استان ما
۱۸:۵۰	عروج انسان
۲۰:۰۰	سرزمین ما
۲۰:۳۰	اخبار
۲۰:۵۰	دنیای خبر
۲۰:۱۰	عبور از تاریخ
۲۱:۲۰	آقای مربوطه
۲۱:۴۰	سینمای دو شنبه شب: هتل امپریال
۲۳:۳۰	اخبار

تلویزیون دوم (دوشنبه)

۱۸:۳۰	موسیقی و تصویر
۱۹:۰۰	اخبار
۱۹:۱۰	پلنگ صورتی
۱۹:۳۰	حادثه جویان ـ شماره ۵۱
۲۰:۰۰	ره آورد
۲۰:۳۰	دارا و ندار قسمت بیست و دوم
۲۱:۲۰	پیشواز نوروز
۲۱:۳۰	اخبار مجله خبری
۲۲:۰۰	درودی، سرودی و بدورود
۲۲/۱۰	شبی دراپرا: (هلندی سرگردان) اثر: ریشارد واگنر

برنامه بین المللی (دوشنبه)

۱۵:۵۵	اعلام برنامه
۱۶:۰۰	خلاصه اخبار
۱۶:۰۵	گربه استثنائی
۱۶:۳۰	خیابان سه سامی
۱۷:۳۰	بت من
۱۸:۰۰	اسکی باز
۱۸:۳۰	اخبار
۱۹:۰۰	فضای ۱۹۹۹
۱۹:۵۰	رودا
۲۱:۱۵	چیس
۲۲:۰۰	اخبار
۲۲:۱۵	رایان
۲۳:۰۰	پایان برنامه

گلباران

از جمله برنامه هایی که در ایام نوروز از تلویزیون ۲ نمایش داده خواهد شد، مجموعه‌ای است بنام «گلباران» که در سه قسمت یکساعته ساخته شده و روز های چهارم، پنجم و ششم فروردین ماه ساعت ۱۹ بطریقه‌ی رنگی پخش خواهد شد.

نویسنده و کارگردان این مجموعه رضا بابک است که هم اکنون برنامه‌ی بازی خونه را برای تلویزیون ۲ تهیه میکند و بطور کلی برنامه های کودکان این کانال زیر نظر او تهیه میشود.

مجموعه‌ی گلباران نیز مجموعه‌ای است مخصوص کودکان در سه قسمت که هر قسمت تحت عنوانی پخش میشود قسمت اول اسب و انتظار نام دارد، قسمت دوم با نام «بهار در راه» پخش میشود و قسمت سوم تحت عنوان «خورشید و دختر های رنگ» آخرین قسمت این مجموعه است.

مرضیه برومند، بهرام شاه محمد لو، همایون خادم میثاق و راضیه‌ی برومند بازیگران این مجموعه هستند.

منیژه شروقی این برنامه را تهیه کرده و «شیدا قراچه داغی» برای آن موزیک متن ساخته است.

عبدالوهاب شهیدی

موسیقی های ایام نوروز سیمای ایران

تلویزیون سیمای ایران برای پنج روز ایام نوروز چند برنامه موسیقی ایرانی تدارک دیده است که تهیه کننده آن فریدون مرادی است. برنامه های موسیقی که برای این ایام در نظر گرفته شده شامل دو بزم ایرانی یکساعته است که در اولی هایده وگلپایگانی وهمامیرافشار ودر بزم دومی نادر گلچین وخاطره ولعبت والا حضور خواهند داشت.

همچنین دو برنامه ترانه ها که در اولی هنرمندان فرهنگ وهنر از جمله خاطره، پریوش، وافسانه ودر برنامه دوم هنرمندان سازمان رادیو تلویزیون مانند نسرین، نلی، سلی، لیلا فروهر وعده ای دیگر از خوانندگان شرکت خواهند داشت.

بغیر از این برنامه ها، برای ایام عید دو برنامه نیم ساعتی موسیقی بنام عبدالوهاب شهیدی ومحمد نوری در نظر گرفته شده که در هر یک از این برنامه ها از وجود این دو هنرمند استفاده خواهد شد.

پریسا

پریسا در میعاد ماه

«پریسا» خواننده معروف مهمان دومین برنامه‌ی «میعادماه» است که بیست و نهم اسفندماه بعداز پخش اخبار از تلویزیون یک نمایش داده خواهد شد.

این برنامه را که نخستین قسمت آنرا جمعه‌ی دوهفته پیش دیدیم ژاله‌ی کاظمی تهیه و اجرا می کند و شکل جدید برنامه‌ی شما و تلویزیون است. هدف از تهیه‌ی برنامه‌ی شما و تلویزیون که از تغییرات برنامه های تلویزیونی و استقلال درشبکه «شما و صدا و سیمای ایران» نامیده شد بررسی برنامه های تلویزیون یک و صدای ایران بود. بعداز پخش چند قسمت ازاین برنامه که اسماعیل پوروالی مجری آن بود برنامه تعطیل شد تا درشکل جدیدی تهیه شود. برنامه‌ی میعاد ماه با ژاله‌ی کاظمی عنوان جدیدی بود براین برنامه با این تفاوت که برنامه تنها اختصاص به بررسی برنامه های تلویزیونی نداشت و مسائل دیگری را نیز شامل می شد و ازاین گذشته بررسی برنامه های تلویزیونی درنخستین برنامه ابعاد وسیعتری پیدا کرده بود. همچنین قرار است هر برنامه «مهمان» ماه داشته باشد که ازمیان هنرمندان خوب در رشته های مختلف دعوت خواهد شد تا طی گفتگویی تماشاگران با نمونه‌ای از کاری ونیز آشنا شوند. مرضیه مهمان نخستین برنامه بود و «پریسا» مهمان دومین برنامه‌ی میعاد ماه است. علاوه بر «پریسا» در دومین برنامه با مسعوداسدالهی نیز گفتگویی خواهد شد و وی بعنوان چهره‌ی موفق تلویزیونی معرفی خواهد شد. دکتر شاپور راسخ و دکتر کامبیز محمودی نیز دراین برنامه شرکت دارند و پیرامون مسئله‌ای به بحث خواهند پرداخت. مدت این برنامه یکساعت و سی دقیقه است.

شاباش عید

«شاباش» عنوان برنامه ای است شاد وتفریحی توام با رقص که روز اول عید ساعت ۶ بعد از ظهر از سیمای ایران پخش خواهد شد.

تهیه کننده این برنامه که ۳۰ دقیقه بطول می انجامد مهناز میرجهانگیری است که در آن از خوانندگانی چون عماد رام ونادیا استفاده شده است.

۳ ساعت برنامه و ۳ گوینده

قبل از تحویل سال برنامه‌ی ویژه‌ای بمدت سه ساعت از رادیو ۲ پخش خواهد شد. این برنامه زنده اجرا میشود، و سه گوینده دارد: اسماعیل میر فخرائی، سعید قائم مقامی و علیرضا نوری زاده،

این سه تن در رادیو می نشیند و در مورد مسائل مختلف صحبت می کنند همچنین تعدادی از شنوندگان برنامه های رادیو ۲ نیز هنگام اجرای برنامه در استودیو حضور دارند و به سعید قائم مقامی علیرضا نوری زاده و اسماعیل میر فخرایی در اجرای برنامه همکاری می کنند.

این برنامه شامل قسمت های مختلف خواهد بود.

شجریان میخواند، رنگی هم میخواند

با اینکه مدتی است سیاوش شجریان اعلام کرده با رادیو و تلویزیون همکاری ندارد رسانه تلویزیون اخیرا برنامه‌هایی را پخش می کند که این هنرمند در آن شرکت دارد.

البته برنامه‌یی را که شجریان بهمراه گروه شیدا در جشن توس و جشن هنر اجرا کرده است که بوسیله‌ی واحد سیار رادیو تلویزیون ضبط شده است. این هفته چهارشنبه ۲۴ اسفند تلویزیون ۲ ساعت ۲۵ـ۲۲ در برنامه‌ی شب موسیقی ایرانی برنامه‌ی گروه شیدا را که در جشن توس امسال اجرا شد بطریقه‌ی رنگی پخش می کند. در این برنامه چهار مضرابهای زنگ شتر و بهار مست از استاد ابوالحسن صبا اجرا میشود. پیش درآمد ضربی و رنگ ساخته‌ی محمدرضا لطفی است. شعر آواز و مثنوی از شیخ فریدالدین عطار نیشابوری و شعر تصنیف سروده‌ی هوشنگ ابتهاج است.

هجرت در تلویزیون ضبط می شود

نوذر آزادی بازیگر تآتر وتلویزیون «نمایشنامه» «هجرت» را در سال آینده برای نمایش در تلویزیون یک ضبط خواهد نمود. این نمایشنامه چند سال قبل در جشن هنر شیراز بروی صحنه آمد وهمچنین برنامه افتتاحیه تآتر کوچک تهران نیز بوده. «هجرت» را نوذر آزادی نوشته وخود نیز کارگردانی آنرا در تلویزیون عهده دار خواهد بود. احتمالا آزادی از همان بازیگران مدد خواهد گرفت که در تآتر کوچک از آنان استفاده شده بود.

زبانت را بخاطر بسپار

کسانی که مجموعه‌ی کمدی «دکتر بعداز این» را در تلویزیون دیده باشند حتما «باری ایوانز» ایفاگر نقش دکتر تازه کار و بی دست و پای این مجموعه‌ی شیرین را می شناسند.

این هنرپیشه ابتدا بازیگر تئاتر بود و خیلی اتفاقی برای ایفای نقش «دکتر این» انتخاب شد که همین یک مجموعه برای وی شهرت بهمراه آورد.

حالا «باری ایوانز» بعداز مجموعه‌ی دکتر بعدازاین دریک سریال جدید تلویزیون بازی کرده است. وی دراین سریال که «زبانت را بخاطر بسپار» نام دارد نقش یک معلم را بازی می کند که کلاسش بچه های فضول و شیطانی دارد و او نیز معلم ساده دل و بی دست و پایی است. این مجموعه نیز بگونه «دکتر بعدازاین» یک سریال کمدی است.

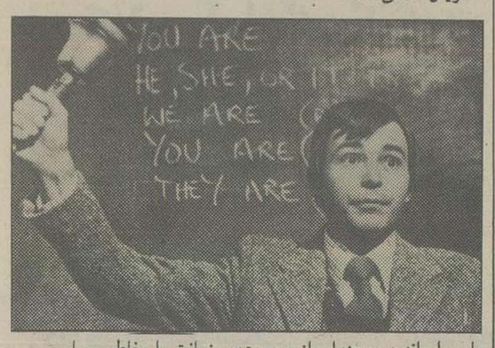

باری ایوانز درصحنه‌ای از مجموعه‌ی زبانت را بخاطر بسپار

کانون پرورش فکری کودکان ونوجوانان

«بمناسبت»

«آئین بزرگداشت یکصدمین سالگرد زادروز اعلیحضرت رضاشاه کبیر»

«هفته‌ی فیلم کانون پرورش فکری کودکان و نوجوانان»

«۲۰ تا ۲۶ اسفند ماه ۲۵۳۶»

«تالارفرهنگ»

تاریخ	برنامه: فیلم	کارگردان	فیلم	کارگردان	فیلم	کارگردان
شنبه ۲۰/۱۲/۳۶	وزنه بردار	آراپیک باغداسارپان	قصه رخت هلو	حسن مشرف آزاد تهرانی	سازدهنی	امیر نادری
یکشنبه ۲۱/۱۲/۳۶	استقلال	پرویز نادری	پرچمن	ارسلان ساسانی	تجربه	عباس کیا رستمی
دوشنبه ۲۲/۱۲/۳۶	پسر شرقی	مسعود کیمیائی	امیرحمزه دلدار وگور دلگیر	کلک نورالدین زرین	هفت تیرهای چوبی	شاپور قریب
سه شنبه ۲۳/۱۲/۳۶	آقای هیولا	فرشید مثقالی	رهائی	ناصر تقوائی	مسافر	عباس کیا رستمی
چهارشنبه ۲۴/۱۲/۳۶	خ	علی اکبرصادقی	سکه	نعمت حقیقی	انتظار	امیر نادری
پنج شنبه ۲۵/۱۲/۳۶	مداد بنفش	نفیسه ریاحی	سفر	بهرام بیضائی	لباسی برای عروسی	عباس کیارستمی
جمعه ۲۶/۱۲/۳۶	سیاه وسفید	سهراب شهید ثالث	زال وسیمرغ	علی اکبرصادقی	سه ماه تعطیلی	شاپور قریب

شروع سانس‌ها: ۱۰ صبح ۳ بعدازظهر(جهت استفاده کودکان سازمانهای خیریه با برنامه‌ریزی قبلی) ۵و۷ بعدازظهر برای‌عموم . بهاء بلیط: ۲۰ریال

محل نمایش: تالار فرهنگ ـ خیابان حافظ ـ جنب تالار رودکی .

گروه بلیک ، یک سریال فضایی دیگر

تاکنون در زمینه‌ی داستانهای فضایی مجموعه های بسیاری ساخته شده که تاکنون سریالهای بشقاب پرنده، پیشتازان فضا، و کهکشان را در تلویزیون دیده‌ایم. با اینکه مدتی بود چنین مجموعه هایی تهیه نمیشد اما بعداز فروش فوق‌العاده‌ی فیلم «جنگ ستارگان» ساخته‌ی «جرج لوکاس» فیلمساز جوان آمریکایی تهیه‌ی چنین مجموعه هایی دوباره آغاز شد و همانطورکه نوشتیم تهیه کنندگان امریکایی باردیگر بازیگران مجموعه پیشتازان فضا را گردهم آوردند و دنباله‌ای برای این مجموعه ساختند.

و اما جدیدترین مجموعه‌ی فضایی که هم اکنون ساختش درانگلستان توسط تلویزیون بی بی سی آغاز شده «گروه بلیک» نام دارد که «بلیک» نام رهبر یک گروه هفت نفری است که با ساکنان یک جزیره‌ی شیطانی درفضا مبارزه می کند. جزیره‌ای که تشکیل یک فدراسیون سیاسی و اجتماعی و اقتصادی پرقدرت داده است. «گریت توماس» بازیگر مجموعه‌ی «دره‌ی من چقدر سبز بود» دراین سریال نقش «بلیک» را بازی می کند.

صحنه‌ای از مجموعه‌ی گروه بلیک

پلیس راه میگوید؛ خوردن و نوشیدن و گپ زدن و شوخی کردن چیزهای خوبی هستند، ولی در پشت فرمان نیمه کاره میمانند.

با اجرای طرح ویژه نامه خانه زبان و با استفاده از روش STUDY — SKILLS و آموزش ثبت نام کنندگان

۳۵۲ دیپلمه دختر و پسر برای قبولی در دانشگاهها و مدارس عالی آماده میشوند

* داوطلبان ورود به دانشگاههای آمریکا و کانادا با آمادگی قبولی در اعزام و تافل برای دوره بعدی طرح «رزرو» میشوند.

طرح study — skills که توسط گروه دکتر کوپرمان و استادان آمریکائی زبان تهیه شده است با برنامه‌های اموزش زبان برای قبولی در امتحانات اعزام و تافل و آزمون همگانی ادغام شد.
این طرح از ۱۵ فروردینماه در خانه زبان به اجرا گذاشته میشود. برای موفقیت کامل و قطعی دیپلمه‌هائی که در این دوره شرکت میکنند و به لحاظ محدودیت وقت استادان و ظرفیت کلاسها فقط از ۳۵۲ نفر انهم به ترتیب مراجعه و شرکت در امتحان تعیین قوه ثبت نام بعمل میاید مازاد بر این عده و داوطلبان ورود به دانشگاههای امریکا و کانادا برای دوره بعدی «رزرو» میشوند پاره ای از مشخصات طرح بشرح زیر است:

۱ـ کلاسهای قبولی در اعزام و تافل با خصوصیات روش STUDY — SKILLS توسط استادان آمریکائی اداره میشود.
۲ـ مدت کلاسها به ترتیب ۶ـ۸ـ۱۰ هفته تعیین شده است
۳ـ مهلت ثبت نام حداکثر تا ۲۵ اسفند خواهد بود.
۴ـ همراه داشتن ۲ قطعه عکس برای ثبت نام ضروری است.

خانه زبان ـ خیابان پهلوی بالاتر از چهار راه امیراکرم جنب کوچه آذر
تلفنهای: ۶۴۰۷۹۱ـ۶۴۴۳۹۵ـ۶۶۲۰۱۱

سفر بخیر **********

باداشتن یکی ازانواع بیمه حوادث بیمه ایران بااطمینان خاطر سفرکنید ....

برای دریافت اطلاعات بیشتر لطفا" در تهران با تلفن ۸۹۷۶۱۴ و در شهرستانها با شعب شرکت سهامی بیمه ایران تماس بگیرید.
بیش از ۵۰۰ شعبه و نمایندگی بیمه ایران در اختیار شماست

بیمه ایران

بلدن

پیش ازخرید آنتن یاتلویزیون حتماً به مارک بلدن روی کابل آنتن توجه کنید .
بلدن ۹۹٪ به کیفیت صدا و تصویر هرتلویزیونی می افزاید .
برای دریافت نمایندگی فروش باتلفن ۸۳۱۸۵۵ پارسوماش تماس بگیرید .

BELDEN بلدن

در پارلمان ایران

از : علیرضا شفائی

کشتی کشتی علوفه به‌خارج حمل میشود!

دکتر حسین‌طبیب‌نماینده بوشهر، درمجلس عنوان کرد:جمعی‌از مردم‌شکایت‌دارندومیگویندددل‌شهر،اراضی ما را ملی‌کردند وحالا دنبال حقوق خودمان میدویم ومیگویند زمین شما ملی بوده !اگراین زمین ملی بودموباید برای مراتع مورداستفاده قرار بگیرد، چرا درآنجاتاسیسات شهری بوجود آمده واگر باید تاسیسات شهری بوجودآید ،چرا پول‌آنرا به‌صاحب‌اصلی او نمی پردازند ؟نماینده بوشهر گفت دربسیاری از مناطق‌دیدم که‌از چرای گوسفندو دام‌مابعلت ضرورت حفظ مراتع مملکت جلوگیری می‌نمایند. امادر عوض باچشم خودم دیدم که‌چگونه از بنادر کوچك مملکت که‌در معرض دید نیستند کشتی‌کشتی علوفه ازهمین مراتع‌به‌خارج‌حمل میشود. آنهم درمست‌درزمانی که اعلام میشود بایدتولید گوشت‌سرخ‌در مملکت روندافزایشی داشته باشد!

تقویت‌بنیه مالی صندوق‌بیمه محصولات‌کشاورزی

امسال کمیسیون بودجه مجلس ، در بررسی بودجه‌سال ۲۵۳۷ کل‌کشور، پنج توصیه بدولت داشت. از جمله برای فراگیری امربیمه محصولات‌کشاورزی و شمول هرچه بیشتر آن، در جهت تقویت بنیه‌مالی صندوق محصولات کشاورزی خواستار شد دولت تدابیر لازم اتخاذ کندو موجبات فعالیت هرچه بیشتر این صندوق رافراهم آورد.بمنظور بهره گیری بیشتر از ماشین‌آلات راهسازی مربوط به وزارت رامو شرکت ره‌گستر و دیگر سازمان های ذیربط که‌در هر استان بکار گرفته میشود، این نوع ماشین آلات دریکجا متمرکز شود و سپس بطورعادلانه در روستاها وبخش‌ها و شهرستان های تابعه آن ، برحسب موردو آمادگی برای احداث راه ها و نگاهداری آنها، مورد استفاده قرار گیرد. توصیه دیگراین بود که‌وزارت کشاورزی‌وعمران روستائی با همکاری وزارت آموزش و پرورش ووزارت کاروامور اجتماعی ، موجبات‌آموزش های‌فنی روستائی راباتوجه ،به‌آموزش حرفه‌های روستائی و صنایع وابسته به‌آن دربخش‌هاوروستاهای مساعد، به‌موازات گسترش و پیشرفتی که‌در جهت اجرای برنامه های مربوط به آموزش و پرورش صورت میگیرد فراهم آورد.

سئوال یك‌نماینده: آیا پاسخ به درخواست نماینده باعث تنزل مقام مدیرکل میشود؟

نماینده قصر شیرین در تشریح نیز حوزه انتخابیه‌خود گفت :بخش گیلان غرب، سالها دراثر خرابی یانداشتن راه، در مضیقه بود. درزمان‌بعداز انقلاب‌شاه و ملت باصرف مخارج هنگفت ،از «کراور به سراب گرم» راز «سراب گرم به‌گور سفید گیلان غرب » ،راه بسیار خوب ساخته شد. متاسفانه در اثـر نداشتن تعمیر و عدم توجه مسئولین ، این راه،خراب‌شد. « اعظمی‌یاوند» از تریبون مجلس گفت : برای‌تعمیر آن، مخصوصا تعمیر راه «سراب گرم ـ گورسفید»، به‌کرات از مدیر کل راه‌استان کرمانشاه ،تقاضای توجه شد. اما توجه نشدو تعمیری دراین‌راه انجانگرفت وگویابه نظر «آقای مدیر کل » پاسخ‌به درخواست نماینده ملت، باعث‌تنزل‌مقام مدیرکل میشود. به‌این جهت به موضوع اهمیت ندادو دیدیم که دراین راه ، هشت‌نفر قربانی شدند. متاسفانه باز هم«آقای مدیرکل » ازاین پیش‌آمد ناراحت نشد تا اقدامی بکند و راه همچنان خراب‌است.

فرم ونمونه شناسنامه بررسی میشود.

● لایحه اصلاح‌چهاره‌ای از مواد قانون ثبت احوال، مصوب تیرماه سال ۲۵۳۵، تقدیم مجلس شد. به موجب این لایحه برای بررسی وتعیین روشهای فنی، تغییر فرم‌ها ونمونه های سجلی وامری وهمچنین نحوه جمع‌آوری و انتشار انها، در مرکز ثبت واحوال کشور، شورائی بنام شورای ثبت احوال تشکیل میشود. ریاست این شورا بامعاون‌وزارت کشور ورئیس سازمان ثبت احوال خواهدبود و در آن‌یکی از قضات به‌انتخاب وزیر دادگستری، یک نماینده قضائی از وزارت جنگ به‌انتخاب وزیر جنگ، یکی از مدیران سازمان ثبت احوال ویکنفر نماینده مرکز آمار ایران، عضویت دارند. همچنین شورا در صورت لزوم از متخصصین فن برای شرکت در جلسات، دعوت خواهد کرد.

برای حل اختلاف مسائل ثبتی شناسنامه ،هیئت حل اختلاف تشکیل میشود

● در اداره ثبت احوال هرشهرستان، هیئتی بنام «هیئت حل اختلاف» مرکب از فرماندار، مسئول اداره ثبت احوال‌و یکنفر از روسای ادارات شهرستان به‌انتخاب استاندار،تشکیل میشود. وظایف این هیئت تصحیح هرنوع اشتباه در تحریر مندرجات اسناد ولادت ومرگ بعد از امضاء سند وقبل از تسلیم برگ یاگواهی ولادت یامرگ وتکمیل سند از نظـر مشخصاتی که نامعلوم بوده است، می‌باشد. از دیگر وظایف «هیئت حل اختلاف» که در لایحه جدید، عنوان شده است، رفع اشتباهات ناشی از تحریر ضمن ثبت وقایع‌یانقل مندرجات اسناد واعلامیه‌ها ومدارک به‌دفاتر ثبت کل وقایع و سایر دفاتر، ابطال اسناد و شناسنامه‌هائی که بیگانگان مورداستفاده قرارداده‌اند وابطال اسناد مگر ویا موهوم و تصحیح اشیاء در ثبت جنس صاحب سند و تغییر نام‌های ممنوع، است.

پیشنهاد یك‌نماینده برای آزادی صیدماهی در صیدگاه های شمال

● در مورد قاچاق ماهی، در مجلس گفته شد: مقررات مربوط به منع صید، با اعمال مجازات صیاد، تاثیری درتامین آتیه ماهیان دریا نداشته است. زیرا تازمانی که استفاده از صید ماهی از رودخانه‌های شمال ومنطقه شهرستان شهسوار وسایر مناطق شمال کشور جریان داشت، درآمد حاصله از اجاره شیلات‌شمال، رقم مهمی از درامد کشوررا‌تشکیل‌میداد، ولی با اجرای مقررات مربوط به منع صید از صیدگاهها، نه‌تنها درامد عمومی تقلیل محسوسی یافته است، بلکه‌دریهای ماهی وضعی پدید آمد که قابل ذکر نیست ،نماینده شهسوار گفت مردم شمال از محصول ماهیان دریا استفاده نمی‌کنند و دربازارهای شمال، جز «ماهی پرورشی» چیزی دیده‌نمیشود. بنظر نماینده‌شهسواروقت‌آن رسیده‌است که‌شرکت‌شیلات‌شمال، باتمام قدرت در تعقیب مبارزه باقاچاق خاویار، صید ماهیان صیدگاههای شمال را برای کسب درامد ملی، آزاد اعلام‌کند. زیرا در اینصورت، مستاجرین شیلات با استفاده از صیدمجاز وتامین درامدملی، در امر قاچاق خاویار، در کنار مامورین ژاندارمری می‌توانند کمک موثری به‌پایان بخشیدن قاچاق خاویار بنمایند.

عنوان یك‌نکته و طرح «بی‌رتوش»آن ...

● واینهم نکته‌ای است که نماینده لاهیجان ازتریبون مجلس عنوان کرد: «... می‌خواستم استدعا کنم از نمایندگان دولت که وقتی نمایندگان مجلس، مطالبی را تذکر می‌دهند سعی نکنند باآنها بمبارزه ومجادله بپردازند چون گفتار ما مغرضانه نیست، بلکه گفتاریست درحد یک مشورت و یک راهنمائی، ودر واقع ماخودمان را از دولت ودولت را از خودمان، جدا نمیدانیم بلکه هر دو عضو یک خانواده وتحت رهبری یک رهبر زندگی می‌کنیم اگر چیزی به‌اندیشه مامیرسد، در «سفره مجلس» میریزیم و اگر خدای ناکرده وزیر یامعاونی بخواهد به مباحثه برنخیزد و در این اندیشه باشد که این نماینده را محکوم کند، من قبلا این وزیر را محکوم می‌کنم و میگویم، بدرد هیچ کاری نمیخورید. باید اندیشه رستاخیزی داشته باشید، یالااقل اندیشه انسانی داشته باشید ...». این مطلب را «آستانه‌ای» نماینده لاهیجان هنگام بررسی شور اول یک لایحه، از تریبون مجلس عنوان کرد که «بدون رتوش»از صورتجلسه مجلس نقل گردید

هوبکر اینجینر اینکورپوریشن مقیم‌تکزاس درامریکا

صاحب اختراع « طریقه تقطیر مواد معطر »ثبت شده در ایران به شماره ۸۶۳۲ اجازه بهره برداری از آنرا به اشخاص ذینفع عرضه مینماید . برای کسب اطلاع بیشتر بدفتر حقوقی ر. آقابابیان و همکاران خیابان شاه کوچه نوبهار شماره ۱۸ مراجعه شود.
آ ـ ۴۵۲۳۵

پولیمان اینکورپوریتد مقیم شیکاگو درامریکا

صاحب اختراع « ظرف مخصوص فعل‌و انفعال‌کاتالیزری مایعات»ثبت شده درایران بشماره۹۴۳۰اجازه‌بهره‌برداری از آنرا به اشخاص ذینفع عرضه مینماید . برای کسب اطلاع بیشتر بدفتر حقوقی ر. آقابابیان و همکاران خیابان شاه کوچه نوبهار شماره ۱۸ مراجعه شود.

در جلسه دیروز انجمن‌شهر پایتخت گفته‌شد

میلیونها تومان بیهوده خرج پلهای هوائی شده است

در جلسه‌دیشب انجمن شهر پایتخت ، فرهنگ فرهی عضـو این انجمن نقش کنونی آنرا مورد انتقاد قرار داد وگفت: انجمن شهر بصورت یکواحد اداری باروش‌های کهنه‌درآمده و این مغایر است با هدف از تشکیل انجمن های ملی.دراین تردید نیست که تنها انتخـاب اعضای انجمن شهر تضمین ـ کننده دخالت مردم در امور اجتماعی نیست‌بلکه‌بایدرو ابطی نزدیکتر و مستقیم‌تربین‌انجمن شهرو گروه های مختلف مردم بوجود آید .

همین نحوه بررسی بودجه شهرداری دلیلی است بر فقدان این رابطه .

فرهنگ فرهی سپس افزود: بنظر من باید انجمن بهنگـام بررسی بودجه هر ناحیه ، از معتمدان و نمایندگان انجمن‌ـ های محلی واقعی دعوت‌میکرد و برنامه شهرداری را درسال ۲۵۳۷ در آن ناحیه برای‌مردم تشریح میساخت و همچنین از نظریات مردم آگاه میشد .

ما حتی نتوانسته‌ایم زمینه مساعدی ایجاد کنیم تا نظریات همه نمایندگان انجمن رابهنگام طرح بودجه مطرح سازیم ، بودجه‌ای که باید با سخنرانی نه نفر بنا به اعلام قبلی ، و حداقل سه‌روز بررسی‌تصویب میشد در یکروز و با پیشنهاد «کفایت مذاکرات» به تصویب رسید .

تحریم خرید میوه

ناطق سپس افزود :ملاحظه بفرمائید امروز ملت ایران و از جمله مردم تهران بطور جمعی برخاسته‌اندتاغول‌گرانی میوه را به زانو درآوریم، اما ما در این نهضت عظیم عمومی که باید پیشقراول و پرچمدار هم می‌بودیم ، چه کردیم حال آنکه نقش انجمن شهر پایتخت برانگیختن قوای مردم تهـران درپیکار علیه گرانی نقشی‌درجه اول باید میبود .

اما بهرحال‌تحریم میوه‌گران بهترین مظهر تجلی‌این واقعیت است که چگونه‌روح همبستگی در نزد تمام افراد ملت ایـران وجود دارد بـایـد بـا قدرت و حوصله کامل ، یک نظم تعاونی صحیح در توزیع بوجود آوردنه با ایجاد یک کمیته نمایش حمایت ازمصرف کننده که خود سبب گرانی و افزایش قیمت ها است زیـرا هر وارد کننده‌ای که بخواهد میوه وارد کند می‌باید قبلاهر کیلو ۲۰ ریال به حساب این کمیته در بانک بریزد ... معنی حمایت از مصرف کننده را فهمیدید ؟ این دو تومان هابه چه کسی جز مصرف کننده تحمیل شده است ؟ نمیتوان فقط از مردم انتظار همکاری داشت .

ملاحظه کنید ، طبق ایـن صورت رسمی قیمت ها ، رستوران رواق ـ رستوران وابسته بـه شرکت سهامـی تاسیسات جهانگردی ،بابت‌هر پرس چلوکباب ۴۵ تـومان میگیرد به اضافه ۱۵ در صد سرویس ، حال‌آنکه‌همه قوای مبارزان متعدد دولتی مبارزه‌با گرانی بسیج شده است تا نرخ چلوکباب در چلوکبابی هـای معتبر غیر دولتی از ۲۴تومان تجاوز نکند .

تیمسار نادر خانـی رئیس انجمن شهر در پاسخ فرهنگ فرهی گفت : آقای فرهـی خودشان میدانند که یازده‌منفر به‌اسم‌موافق و موافق‌مشروط نام نویسی کرده بودند تـا درباره بودجه صحبت کنند،اما متاسفانه پنج نفر از این عده یاغیبت کردند یا اینکه اسم‌ـ نویسی خودشان را پس گرفتند ، ما هم که نمیتوانستیم آدم مخالف قرض کنیم تا در اینجا بیایند و صحبت کنند.

همین حالاساعت پنج و نیم بعد از ظهر است و اکثریت نداریم در حالی که بایدساعت چهار بعد از ظهر جلسه مـا تشکیل شود بنابراین ما باید خودمان را اصلاح کنیم .

اجازه خانه‌سازی

رفیعی طاری پیرامون‌خدمات درخشان سردار خود ساخته ایران رضاشاه کبیر سخن‌گفت و افزود : از آقای شهردار تقاضا میکنم که بعنوان عیدی به ساکنان محلات شمس‌آباد، مجیدیه و محلات اطراف آن اجازه بدهند که برای‌خودشان سرپناهی بسازند .

قاضی یکی دیگر از نمایندگان انجمن گفت : «شهـرداری میلیونها تومان برای پل های هوایی خرج کرده که نه در تابستان و نه در زمستان‌امنیت نداریم ، همین پریروز بودکه بسبب یک بارندگی مختصـر روی بعضی از این پل هـا تصادفات شدیدی رخ داد .از طرف دیگر امسال زمستان نداشتیم ولی هنوز اتومبیـل های ماموران راهنمائی و رانندگی از لاستیک میخدار استفاده میکند .

آقازاده در باره قتل مهدی پورنیک به‌بحث‌پرداخت‌وگفت: من از موسسه اطلاعات تشکر میکنم که با پیگیری و فعالیت ایاز را بدام انداختند ، اما با اینکه قاتل به تجاوز و قتل اعتراف کرده ، هنوزبخاطر پیچیدگی های قانونی ، دارد زندگی میکند ، در صورتی که اگر او به‌مجازات رسیده‌بود، قاتل مهدی پیدا نمیشد ، دادگستری با تعویق‌درمحاکمه ایاز سایر مجرمان را تشویق میکند تا باز هم به جنایت‌ادامه بدهند .

در حاشیه دیروز انجمن شهر پایتخت

مرگ مهدی پورنیک، نماینده انجمن شهر را به گریه انداخت

● در هفته گذشته خبر دادیم که جمال درویش به یکی از مقامات مهم مملکتی مراجعه کرده وگزارش داده بودکه «میخواهند بنام شما، مسائلی رابه ما تحمیل کنند». از طرفی، متقاضی احداث یک کارخانه تهیه گچ همشکایت کرده بود که چندین ماه است پرونده مرا، بدون دلیل در انجمن‌شهرمعطل نگاهداشته‌اند و بجهاتی ازتصویب آن خودداری میکنند. بهـمین سبب از سوی مقـام عالیرتبه فوق‌الذکر «بازرسانی» به شهرداری و انجمن شهر اعزام‌شدندتااین پرونده و علل رکود انرا بررسی کنند. این «بازرسان» هفته گذشته در کمیسیون شهر سازی شرکت کردند ودر حضور رئیس انجمن شهر، چند بار اعلام کردند هیچ مقامی درباره این پرونده نظر خاصی ندارد ودستور خاصی راهم صادر نکرده است.
سپس‌از قاضی سئوال کردند « شما دراولین جلسه‌ای که این پرونده‌مطرح شده بود باآن مخالفت کردمو دید وگفته بودید که در اینمورد مدارکی دارید چرا بعدا مخالفت خودتان را پس گرفتید؟»
به هرحال بعد از بحث مفصلی که بعمل آمددرخواست متقاضی احداث کارخانه رد‌شد.

● در کریدور های انجمن بین فرهی و قدیریان بگومگوی شدیدی درگرفته بود .قدیریان مدعی بود که بین‌انجمن شهر ومردم ارتباط کامله‌الوداد برقرار است، اما فرهی منکر بود ومیگفت حتی رئیس هم اعتراف میکند کـه هنوز ۲۰ درصد ازمردم تهران انجمن شهر را نمـی شناسند.

● بگو مگو این‌دومدتی طول کشید و اما درحالیکه بنظر میرسید کاردارد بجاهای باریکی می کشد، ناگهان و بدلیلی نامعلوم همدیگر را در آغوش گرفتند و بماچ وبوسه پرداختند و آشتی کردند!!

● در اواسط جلسه، فرهی بعنوان تذکر از جای برخاست وگفت: « من همیشه نطق خودم را مینویسم تابرای‌آن هاکه نمیشنوند سوء تفاهم ایجاد نشود ولی معلوم شدکه حتی آنهایی‌هم که میشنوند حرف های‌مرا درک نمیکنند!! سپس خطاب به قاضی گفت: اجازه بدهید در این پایگاه آزادی، ترور فکر نشود. ناگهان قاضی‌دست هارا بلند کرد وگفت من تسلیم هستم!!

● خاقانی بلند شد تادر باره قتل مهدی پورنیک صحبت کند اما گریه و تاثر شدید به او اجازه صحبت نداد. چند دقیقه بعدهم که کمی آرامش پیداکرد نتوانست در این باره سخن بگوید و صحبت را به مساله قطـع درختان کشاند و گفت:
در روز درختکاری در شهرری درختان یک باغ بزرگ مشجر را قطع کردند تادر آنجا ساختمان سازی کنند من پیشنهاد میکنم برای جلوگیری از این کار وبرای اینکه برای سایرین هم درس عبرتی باشد، شهرداری این باغ را تملک کند و مجددا آنجا را به یک پارک عمومی مشجر تبدیل سازد.
مهندس ارداقی بااین پیشنهاد موافقت کرد و گفت: پیشنهاد را کتبا ارسال دارید تاتحت مطالعه وبررسی قرار گیرد.

● عبداله بلندقد بعنوان تذکر گفت : « من نمیدانم چراگاهی سخنرانی های ماآب میرود و کوتاه میشود مثلا من درباره اینکه ۹۹ درصد بودجه اداره امانی درشمال شهر خرج شده، مدتی صحبت کردم ولی حتی یک کلمه هم در صورت جلسه قید نشده است!!

بپیروی از منویات شاهنشاه آریامهردر مورد انتقال استان مرکزی در اراک اداره کـل راه وترابری استان مرکـز بعنوان اولین اداره کل کار خود را با حضور فرماندار و مدیرکل راه و مقامات اداری‌و محلی شهرستان اراک شروع کرد.طول راههای‌استان جدید مرکزی‌حدود ۱۵۰۰ کیلومتر راههای آسفالته و شنی می باشدکه راههای شهرستان‌های اراک ـ قم ـ کاشان ـ ساوه ـ خمین‌ـمحلات‌ـ تفرش و آشتیان را دربرمیگیرد.

تصحیح درمطلب جهانگردی شماره مخصوص فرانسه

دفتر جهانگردی و جلب سیاحان فرانسه در تهران‌خیابان شاهرضامقابل‌ویلا شرکت‌ارفرانس طبقه اول
خانم راستین (ژیرار) تلفن ۳۷۴۱۱۱

با تشکر فراوان ازهمکاری جامعه مصرف کنندگان که با خودداری از خرید و مصرف میوه گران به‌ندای این کمیته ملی پاسخ‌مثبت داده‌انـد وامید است بـا ادامه آن و شکسته شدن انبار محتکرین قیمت‌میوه به حـد معقول و متعـادل برسد .
برای روشن شدن اذهان‌عمومی نسبت بـه تعیین قیمت پرتقال‌وارداتی‌اعلام‌میدارد مبلغی که از طرف دولت به سود سازمـان حمـایت تـولید کننده و مصرف کننده دریافت می شود ربطی به کمیته ملی حمایت از مصرف کننده ندارد .
کمیته ملی حمایت از مصرف کننده

در شهرستانها

پس‌ازسقوط ازکوه

دانشجوی دانشگاه آریامهر کشته شد

گرمسار ـ خبرنگاراطلاعات
یکی از دانشجویـان دانشگاه آریامهر از کـوه سقوط کرد و کشته شد .
وی نصر «اصفهانی» نام داشت ،و عضو اکیپ ۱۲ نفری دانشجویان دانشگـاه آریامهر بود .
این دانشجویان بـرای یک گردش علمی به کـوه شمشیرکوه، گرمسار رفته بودند و نصر اصفهانی ، براثر لغزیدن پا ، از کـوه پرت شد و جابجا ، جان سپرد .
جسد این دانشجو پس از تلاش زیاد مامـوران ژاندارمری گرمسار و مردم کشف شد ، و دیروز بـا هلیکوپتر به تهران انتـقال یافت .

هتلها ومسافرخانه‌های تبریز آماده پذیرائی ازمسافران شد

تبریز ـ خبرنگار اطلاعات
هتل ها و مسافرخانه های تبریز، آماده پذیرایی ازمسافران نوروزی شدو شهرداری‌تبریز، مرمت آسفالت خیابان ها و گلکاری میادین شهر را آغاز کرد.
تبریز اینک برای پذیرایی از میهمانان خود نیز به‌اندازه‌کافی در هتل ها و مسافرخانه هایش جای خالی دارد .
بااین وجود ، اداره کـل آموزش و پرورش آذربایجان شرقی علاوه براینکه مدارس تبریز را در اختیار مسافـران فرهنگی خواهد گذاشت ، دو مدرسه را به مسافران غیر ـ فرهنگی اختصاص میدهد تـا در صورت لزوم مورد استفاده قرار گیرد .
کمپینگ استخر شاه تبریزنیز مانند همه ساله ، آماده شد تا پذیرای مسافران‌بویژه توریست های خارجی گردد .
در این کمپینگ ۴۰ دستگاه چادر دو الی سه تخت برپاشده است. شهرداری تبریز ، ازچند روزپیش ،اجازه کندن هیچ خیابانی را به هیچ سازمانـی نمیدهد ، و ضمن مرمت خیابان ها و گلکاری میدان ها، تعداد زیادی شعارهای «خوش‌آمد»در چهارراه ها ، میادین و بولوار های شهر نصب میکند، و نیز گدایان شهررا جمع‌آوری‌کرده، به‌اردوی کار گسیل میدارد .
همچنین ،۲۰نفر از پیشاهنگان پسر تبریزبرای‌راهنمایی‌مسافران دردفاتر راهنمایی واطلاعاتـی مشغول کار خواهند شد وبا در طول تعطیلات نوروزی، علاوه بر توزیع نقشه شهرمیان مسافران ،درچند نقطه پارکینگ های مجانی برای مسافران در نظر گرفته‌میشود.نیز، راهنمایان فرهنگ وهنر با لباس هـای متحدالشکل نقش راهنما هـای مطلع را درابنیه و آثارباستانی تبریز ایفا میکنند و تالار های شهر، برنامه های‌آذربایجانی را بنمایش میگذارد .

۲ سارق با چاقو و چماق دستگیر شدند

آبادان ـ خبرنگار اطلاعات
۲ سارق که نیمه شبهابه منازل حمله می‌بردندو اموال مردم را غارت می‌کردنـد ، نیمه شب گذشته تـوسط مامورین ژاندارمری خسروآباد آبادان دستگیر شدند .
مامورین هنگامیکه‌درکوی ذوالفقاری «خسروآبـاد» سرگرم گشت بودند، متوجه شدند که چند جوان چاقو و چماق بدست قصد دارند وارد منزلی شوند .
مامورین بسوی سارقین شتافتند و دو تن از آنها را که «حیم» و نورالله نـام دارند دستگیر کردند ، امـا ۳ تن دیگر موفق به فـرار شدند .
سارقین نیمه شبها بـه منازلی حمله میکردند و بـا تهدید اجناس خانه را بـه غارت می‌بردند .

نخستین مسافران نوروزی آبادان، چادرزدند!

آبادان ـ خبرنگاراطلاعات
نخستین میهمانان نوروزی آبادان ، بعلت نبودن محل اقامت در هتل و مسافرخانه های این شهر ، در پارک «بریم » آبادان چادر زدند .
طلایه‌داران مسافران نوروزی آبادان ، خانواده های « اکبری » از تهران هستند که روز هجدهـم اسفند وارد آبادان شدند و پس از جستجوی زیاد در هتل ها و مسافرخانه های این شهر ، از پیدا کردن اتاق خالی ناامید شدند ودر بریم آبادان چادر زدند .
این مسافران که ازهوای بهاری آبادان بوجد آمده بودند ، گفتند :امسال زودتر از سال گذشته راهی شدیم تا جای مناسبی پیدا کنیم . اما باز هم ناچار باید به‌چادر خود قناعت کنیم .»
تمام اتاق های هتل ها و مسافرخانه های آبادان رزرو شده است و برای مسافرانی که محل اقامت خود را پیش‌بینی نکرده‌اند، جای خالی وجود ندارد.
پیش بینی میشودکه‌نوروز امسال بیش از چهل هـزار نفر به آبادان‌بیایند .

زنی بادستهای زنجیر شده و دهان بسته به‌دادسرا شکایت برد

آبادان ـ نخبرنگار اطلاعات
زنی‌که مورد شکنجه مادر شوهرش قرار میگرفت بـا دست‌های به‌زنجیر کشیده ودهان‌بسته به دادسرای ابادان رفت وعلیه مادر شوهرش ،شکایت کرد.
این‌زن که جواهررفیعی‌نام دارد ، دیروز در حالیکه دستهایش به زنجیر کشیده شده بود و دهانش باچسب‌بسته بود، به دادسرای ابادان رفت و بضرابی ، دادستان‌ابادان اظهار داشت :
مادر شوهرم که به هربهانه‌ای شکنجه‌ام میدهد ، دیروز نیز مرا به زنجیر کشیدودهانم را بست ودر اتاقی زندانی کرد، وی افزود : سرانجام پس‌از ۴۸ ساعت موفق شدم زنجیرهایم را بگشایم و در اتاق را بشکنم و فرارکنم .
دادیار دادسرای آبادان اسماعیل شوهر این زن را بهمراه مادر شوهرش به دادسرا فراخواند و ایندو را باتهام‌شکنجه کردن جواهر رفیعی روانه زندان کرد.

حکم تخلیه ۳۰ هزار مترزمین ورزشی صادر شد !

آمل‌ـ خبرنگار اطلاعات
دادگاه شهرستان آمل حکم تخلیه ۳۰ هزار متر اززمین های استادیوم ورزشی این شهر را صادر کرد ولی شورای ورزش استان مازندران، این استادیوم را تخلیه نمیکند، ودر برابر رای دادگاه و مالکین و مدعیان زمین ایستاده است.
حکم تخلیه ۳۰ هزار متر زمین استادیوم ورزشی آمل چند روز پیش از سوی دادگاه شهرستان صادرو بشورای ورزش آمل هم‌ابلاغ شد. پرویز کیانفر دبیر شورای ورزش استان مازندران که از صدور این‌حکم اطلاع دارد، درگفتو باخبرنگار مادر آمل،اعلام کرد که چون مطابق امریه‌شاهنشاه آریامهر، زمین ها وتاسیسات ورزشی بهیچ وجه نباید بـه مصارف غیر ورزشی برسد، استادیوم ورزشی آمل بهیچ‌وجه تخلیه نخواهد شد.
این استادیوم درسال ۱۳۴۹ تاسیس شده ودر صورت اجرای حکم دادگاه ،بایستی سالن سرپوشیده چهارم آبان، سالن کشتی ۲۸ مرداد و قسمتی از زمین فوتبال و پیست دوومیدانی استادیوم تخلیه و تحویل مدعیان شود.
دبیر شورای ورزش مازندران در پایان گفت : البته مالکین و مدعیان ۳۰ هزار متر زمین استادیوم می توانند ، بارعایت ضوابط قانونی ، قیمت زمین را از دولت وصول کنند ، ولی تخلیه استادیوم غیر ممکنست.

سموم کشنده شهرداری اهواز سگهای ولگرد را نشئه میکند!

اهواز ـ خبرنگار اطلاعات
سگهای ولگرد اهواز در مقابل دارو های سمی‌و کشنده مصونیت پیدا کرده‌اند و هرچه بیشتر از این سموم به آنها خورانده میشود سرحال تـر میشوند !
حسین ضیائی‌شهردار اهواز باعنوان کردن این مطلب در جلسه دیشب انجمن شهر گفت:
سگهای ولگرد و خطرناک، شهر به سموم کشنده‌یی که از طرف سازمان منطقه‌ای بهداری و بهزیستی برای کشتن انهادر اختیار شهرداری قرارداده شده است معتاد شده‌اند .
سلامی یکی از اعضای‌انجمن ضمن اشاره به وضع غیر ـ بهداشتی خیابان ها کوچه ها ومغازه های شهر گفت :
هجوم سگهای ولگردو پشه وجانورهای مزاحم مردم را به تنگ آورده است .
سگها هر روز چند نفری را در کوچه و خیابان مجروح می‌کنند دکتر ایرانی عضو دیگر انجمن مانند چند جلسه پیش بازهم تاکید کرد که سگهـای ولگرد بیماری خطرناک «کیت‌ـ هیدانیک» را در اهواز شایع کرده‌اند .

درنخستین روزورود تیمسار شفقت به‌تبریز:

معاون استانداری‌آذربایجانشرقی وفرماندار تبریزبرکنار شدند

تبریزـ خبرنگار اطلاعات
در نخستین روز ورود تیمسار شفقت استاندار تازه آذربایجانشرقی، ایرج تبریزی فرماندار تبریز که اخیرامعاون اداری‌و سیاسی استانداری شده بود، برکنار شد، و علیرضا شایگان جانشین وی گردید.
شایگان که دیروز همراه تیمسار شفقت وارد تبریزشد، معاونت اداری‌و سیاسی استانداری آذربایجانشرقی رابرعهده دارد، ولی تکلیف پست فرماندار تبریز، هنوز روشن نیست. هم‌اکنون امور فرمانداری تبریز، زیر نظر ضیاءالدین سعیدی که قبلا فرماندار اردبیل بود، انجام میگیرد.
ایرج تبریزی ، که انتصاب وبرکناری او از سمت‌معاون استانداری ، فاصله‌ای چندان نداشت ، در اولین روز ورود استاندار جدید،ومعرفی جانشین وی، درخواست انتقال از تبریز کرد و از این شهر رفت.
درپی نخستین تغییر در کادر استانداری آذربایجانشرقی گفته میشود، که احتمالا در روز های آینده، تغییرات دیگری در سطح مقامات این استانداری انجام خواهدگرفت.

۱۵ سکه طلا برای قهرمانان پاکسازی همدان !

همدان ـ خبرنگار اطلاعات
بابنکر استاندار همدان ، کمیسیونی، بمنظور غبارروبی‌و پاکسازی محیط در شهرهمدان و اجرای برنامه های سنتی ایرانیان قدیم ، تشکیل شد .
قدرت‌الله خدایاری استاندار همدان در اینمورد اعلام کردکه ۱۵ سکه پهلوی طلا بعنوان جایزه بکسی داده می‌شود که بیشترین کوشش را در امـر پاکسازی محیط زیست داشته باشد .
ساکنان همدان تلاش خودرا برای پاکسازی محیط و بدست آوردن ۱۵ سکه پهلوی طلاآغاز کرده‌اند .واین کوشش هنوز ادامه دارد .

برای ۳ عضو انجمن شهر تبریز حکم جلب صادر شد

تبریز ـ خبرنگار اطلاعات
برای ۳ نفراز اعضای‌انجمن شهر تبریز حکم جلب صادرشد تا در دادگاه حضور یابند و نسبت به اتهاماتی که به‌شهردار سابق این شهر از طرف انجمن شهر وارد شده است پاسخ بدهند .
بقیه اعضای انجمن شهر هر یک بنوبت به دادگستری تبریز مراجعه کرده و توضیحاتی در اختیار مقامات قضائی قرارداده بودند اما چون ۳ نفر ازاعضا از حضور در دادگاه خودداری کرده بودند از طرف بازپرس مامور رسیدگی به پرونده برای آنها حکم جلب صادر شد.
این عده ،برای‌دادن توضیح در خصوص پرونده ماشین ـ آلات زباله کشی بدادگاه فرا خوانده شده‌اند و اتهام آنان مشکوک بودن پرونده خـرید ماشین آلات زباله کشی از کشور سوئد،در زمان‌شهرداری دکتر حمید وارسته است .

انجمن ادبی سخن‌سنج فردوسی هرهفته‌روزهای دوشنبه از ساعت ۷ الی۹ بعدازظهر دائر است
حاج‌اسدالله طوفانیان

قابل توجه زائرین خانه خدا
کتاب اعمال عمره‌مفرده

برای اطلاع وراهنمایی آنانکه قصد انجام عمره مفرده رادرهر موقع ازسال دارند. شامل کلیه اعمال ومسائل واجب و مستحب برابر فتاوی ۸تن ازمراجع عظام تقلید و تمامی دعاها وزیارت مقامات متبرکه مکه معظمه و مدینه منوره‌با راهنمایی های بسیار لازم ،تدوین وگردآوری مهدی ملتجی در اندازه جیبی ومبلغ ۱۲۰ ریال منتشرشد.
مرکز انتشار : سازمان انتشارات اشرفی ـ تهران ، میدان شهناز ، تلفن ۷۵۴۰۵۳ .
مرکز فروش: کلیه کتابفروشی های تهران وشهرستان‌ها.

بالابر

دیزلی، برقی، بنزینی
بظرفیتهای ۱۲۰ الی ۵۰۰ کیلوگرم
شرکت مابیران
تلفن ۹۶۰۴۷۶

دامپر

دامپر هیدرولیک دوتن و چهارتن با موتور دیزل دویتس
دامپر هیدرولیک ۲/۵ تن با موتور دیزل پتر
شرکت مابیران
تولیدکننده ووارد کننده ماشین آلات راه وساختمان
تهران خیابان ایزنهاور روبروی دانشگاه آریامهر شماره ۶۲۴
تلفن ۹۶۰۴۷۶

قاتل مهدی بر سر «چاه» صحنه جنایت را تشریح کرد...

★ قاتل : مهدی را به بهانه گرفتن «گنجشك» سرچاه بردم
قاتل ومهدی درحدود ۴۵ دقیقه‌سر «چاه» باهم صحبت کردند

★ وقتی «قاتل» صحنه جنایت را تشریح میکرد، درچشمان بازپرس ماموران وخبرنگاران اطلاعات اشك حلقه زده بود ...

حمله راننده‌ها به قاتل
در فاصله بین تحقیقات بازپرس از داریوش عده‌ای از راننده‌های تریلی‌که متوجه این موضوع شده بودند خود را نزدیک جامرسانند و یکی از آنها قصد داشت با مشت به داریوش وجدانی حمله کند ولی مراقبت ماموران همراه او مانع

★ قاتل : دریك لحظه تصمیم خود را گرفتم ومهدی را به درون چاه انداختم ...

★ قاتل : بااینکه مهدی به من انس گرفته بود واعتماد پیدا کرده بود تصمیم به کشتنش گرفتم !

داریوش وجدانی قاتل مهدی پورنیک‌در محل جنایت صحنه را نزد کامران سهامی بازپرس وافسران آگاهی و خبرنگار اطلاعات تشریح کرد.

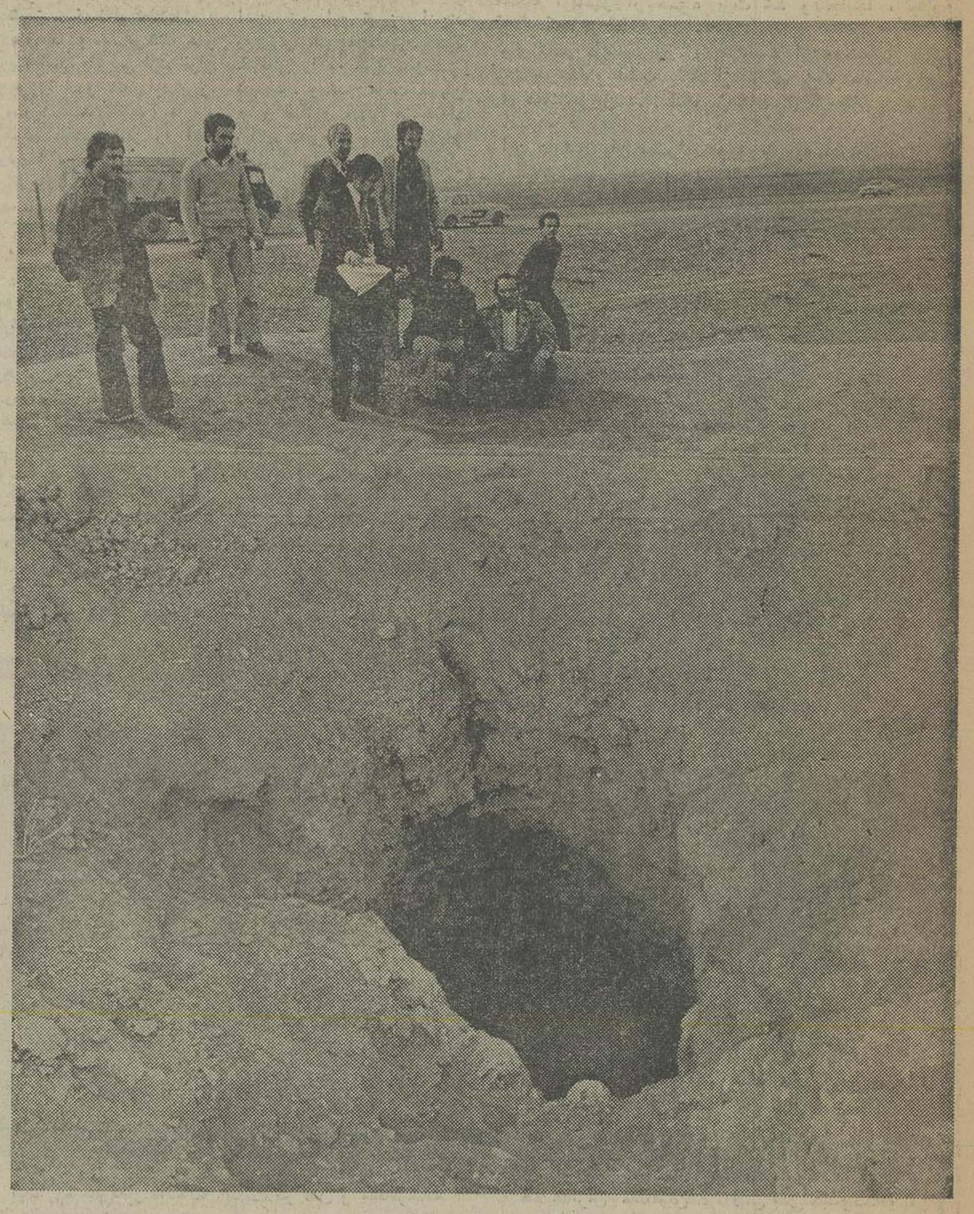

عکس چاهی است که قاتل مهدی رادرون آن‌انداخت.

ساعت ده صبح دیروز کامران سهامی بازپرس دادسرای‌تهران‌همراه قدیمی و اروجی افسران شعبه اول اداره آگاهی قاتل‌مهدی پورنیک را به محل وقوع حادثه بردندو قاتل چگونگی ماجرا را باردیگر لحظه به لحظه برای بازپرس و افسران آگاهی تشریح‌کرد.

داریوش وجدانی گفت : در طول مدتی که مهدی را نزد خود نگهداری میکردم چون باو محبت کردم و برایش اسباب بازی خریدم او بمن عادت کرده بود و زیاد بهانه نمیگرفت ،ازسوی دیگر چون در این مدت‌چند بار با پدرش تماس گرفتم و از گرفتن پول ناامید شدم تصمیم گرفتم او را بنحوی سر به نیست کنم . روز پنجشنبه ۱۱ اسفند ماه بود.ابتدا به خیابان‌امیرآباد رفتم و یک اتومبیل پیکان قرمز رنگ کرایه کردم، بعد مهدی را سواراتومبیل‌کردم و باو گفتم امروز میخواهم ترا به گردش ببرم ، حدود ساعت یک و نیم بعد ازظهر بود که بطرف جاده ساوه حرکت کردیم .

گنجشك

در ۷۰ کیلومتری جاده ساوه متوجه‌چاهی شدم که در سی‌متری جاده قرار دارد . اتومبیل پیکان را کنار جاده متوقف کردم و به مهدی گفتم بیا برویم‌کنار چاه تا من برایت از داخل چاه گنجشک بگیرم ، باین بهانه مهدی را نزدیک چاه بردم ، هردو کنار چاه نشستیم . من یک سنگ به داخل چاه انداختم ، چند گنجشک از داخل چاه خارج شدند . در این دقایق چندبار تصمیم گرفتم مهدی را بداخل چاه هل بدهم‌ولی هربار از این تصمیم‌منصرف شدم . ولی فکر کردم اگر او را سر به نیست نکنم به منزل مراجعه خواهد کرد و با شناسائی که از منزل دارد میتواند نشانی مرا به ماموران بدهد ، نتیجتاـ ماموران که در این مدت درصدد دستگیری من بودند مرا دستگیرمیکردند.بنابراین تصمیم نهائی خود را گرفتم و در لحظه‌ای که او به دهانه چاه خیره شده بود و منتظر بود من برایش گنجشک بگیرم او را به داخل چاه هل دادم وسپس بطرف اتومبیل رفتم ، چشمم به کاپشن مهدی افتاد که روی صندلی اتومبیل بود. کاپشن را برداشتم و آنرا آغشته به چسب موکت‌کردم و مجددا بطرف چاه رفتم ، وقتی نزدیک دهانه چاه رسیدم کاپشن آغشته به چسب موکت را آتش زدم و بداخل چاه انداختم تا سروصورت مهدی بسوزد تا قادر به شناسائی او نباشند . پس از این کار بطرف تهران حرکت کردمو اتومبیل را به صاحبش تحویل دادم .

قاتل خونسرد !

پس از اعترافات تکان دهنده داریوش وجدانی آنگاه بدستور کامران‌سهامی بازپرس تحقیق پرونده ماموران فاصله محل چاهرا با اتومبیل اندازه‌گیری‌کردند و در فاصله ۱۵ قدمی چاه یک تسمه پروانه اتومبیل افتاده بود که تسمه را نیز برای بررسی ضمیمه پرونده کردند ، داریوش وجدانی در طول مدتی که صحنه حادثه را نزد بازپرس و افسران آگاهی تشریح می‌کرد خیلی خونسرد بود و مطالب را خیلی راحت ادا میکرد .

اینکار شد ، ماموران ناچار راننده‌ها را که همه‌اتومبیل های خود را کنار جاده متوقف کرده بودند و به محل آمده بودند ، بخاطر احتیاط ازمحل‌دورکردند . تحقیقات بازپرس وافسران نزدیک به یک ساعت بطول انجامید . پس از تحقیقات محلی ماموران داریوش را برای تحقیقاتی بعدی به اداره آگاهی بردند .

محمود توسط برادرش خبر داد

بدنبال تحقیقاتی که ازطرف بازپرس و مامورین اداره آگاهی از داریوش وجدانی قاتل و«محمود حسن»همکار او دربودن مهدی پورنیک بعمل آمد داریوش وجدانی گفت: محمود حسن ابتداء نقشه ربودن بچه‌دختر خاله خود را طرح کرد و گفت : دختر خاله‌اش‌زن یکسرگرد بازنشسته نیروی دریائی است و مردثروتمندی‌است. یک روز نیز باتفاق محمود برای شناسائی و دیدن بچه دختر خاله‌اش به خانه آنها واقع در سلطنت‌آباد رفتیم . محمود از لابلای در خانه نگاه کرد و گفت که دختر خاله‌ام درخانه نیست، چون اودارای یک اتومبیل‌بی‌امو است. داریوش اضافه کرد: مدتی باتفاق محمود محل اطراف خانه و موقعیت‌آنجا را بررسی کردیم اما چون خانه مورد نظر داخل یکی از کوچه های فرعی بود و ازطرفی‌محمود اظهارداشت چندین‌بار به خانه دختر خاله‌ام آمده‌ام و ممکن است همسایه‌ها مرابشناسندبهمین جهت از ربودن بچه دختر خاله محمود صرفنظر کردیم و پس از مدتی نقشه ربودن مهدی را باتفاق کشیدیم . محمود نیز در تمام مدت تعقیب مهدی و ربودن او بامن بود. وقتی مهدی‌روی دستم مانده بود با محمود مشورت کردم و او گفت یا رهایش کن ویا اورا بکش. ماموریـن در تحقیقات خود متوجه شدند محمود حسن در ربودن مهدی پورنیک با قاتل همکاری داشته و اما وقتی که متوجه می شود که‌مامورین برای پیدا کردن مهدی سخت در تلاش‌هستند جریان را توسط برادرش به‌مامورین آگاهی اطلاع‌می دهد.بازپرس دادسرای‌تهران پس از تحقیقات از محمود او را نیز مجرم شناخت و دستور بازداشت‌وی‌راصادر کرد. چون متهمین به قرار بازداشت خود اعتراض‌کرده بودند پرونده‌جهت تائیدقرار به شعبه ۱۹ دادگاه جنحه فرستاده شد. باقری رئیس دادگاه جنحه پس از مطالعه پرونده قرار بازداشت بازپرس را تائید و پرونده مجددا به بازپرسی تحویل شد .

سرویس حوادث چیست ؟

وقتی حادثه‌ای روی میدهد و زمانی که دردی‌وغمی‌جانکاه برقلبهای مردمی‌فشار می‌آورد ، بقول‌آن «مادر» عزیزی که با تلفن صحبت میکرد، تنها اسلحه برای نشان دادن‌عکس‌العمل های مردم «روزنامه» است و آنوقت سرویس حوادث است که جوابگوی هرلحن وکلامی است. گاه باعطوفت ومهربان، لحظه‌ای عصبی و تلخو یا درخواست کننده و فرمان دهنده...

مردم تلفن های سرویس حوادث یك روزنامه را چون تلفن‌خانه و محل کارشان در حافظه محفوظ دارند و هر خبری و هرچیزی را که میخواهند باروزنامه در میان بگذارند ،تلفن های سرویس حوادث را به‌صدا درمی‌آورند .

جالب است که اینقدر مردم توجه و اطمینان دارند . تلفنهای سیاه‌وسفید سرویس حوادث هرلحظه به‌صدا درمی‌آید و از گوشه و کنار شهر خبری را ، حادثه‌ای را و ماجرائی را به ماگزارش میدهند . باور کنید جز با محبت وهمکای مردم که به ما خبر میدهند ، مگر باده بیست‌تا خبرنگار و گزارشگر و عکاس میشود از آنچه که در گوشه و کنارشهر بعنوان «حوادث»میگذرد آگاه شد ؟

مردم وقتی به ما تلفن می‌کنند، گاه توخنده فریادمی‌ـ کشند، زمانی گریه میکنند و لحظه‌ای با خنده و لحنی‌آرام و شیرین ، دوستانه با ما صحبت می‌کنند . آنچه را که دیده‌اند و شنیده‌اند با ما درمیان میگذارند و بعد چون شخصی که از مطب یك «روانکاو»خارج شود، آسوده‌خاطر و خالی شده از اندوه «گوشی » را روی تلفن می‌گذارند.

وقتی «یاز» ناجوانمردانه شکوفه‌های تازه شگفته زندگی «مهناز»را پرپر میکند، شبی که در مهردشت کرج جنایت‌روی میدهد و یا اینکه «مهدی» به دست قاتل بیرحمی در چاه ۵۰ متری جان عزیز و کوتاهش را تسلیم میکند ، بدون تردید برقلبهای یك ملت با احساس فشاری سنگین وارد میشود . خون در رگهای گرم یك ملت کهنسال به‌تندی حرکت می‌ـ کندو تپش نبض‌ها افزایش میابد و در حالت یك همدردی‌اشك از چشم‌ها جاری میشود و عجیب اینکه از ما میپرسند ، با این گرگهای جامعه چه خواهند کرد ؟و باز تلفنهای سیاه وسفید سرویس حوادث روزنامه زنك میزند و از آنسوی سیم هرچه در قلب دردمند مردم پراحساس و انساندوست انبار شده است در گوش ما فرو میریزند . شب فرامیرسد وهمه چیز تمام میشود .

مردم هرچه خواسته‌اند گفته‌اند . گرچه در دل‌احساس غرور می‌کنیم و از اینهمه لطف و صمیمیت و اعتمادمردم‌برخود میبالیم ، اما تازه‌قلب‌ماکه در سرویس حوادث کار می‌کنیم فشرده میشود . تپش نبض مازیاد میشود و خون گرم‌ایرانی در رگهای پر احساس ما نیز به‌تندی به‌حرکت درمی‌آید . غم چهره ما چند نفراکه دور یك میز نشسته‌ایم و همه‌جا به استقبال حوادث میرویم‌در خود میگیرد . ناخود آگاه‌در چهره غمگین و چشمان پرسوال یکدیگر نگاه می‌کنیم :چه کنیم ؟

جزاینکه بنویسیم و بنویسیم و از اینهمه احساس مردم سپاسگزار باشیم. آنوقت با خودمان میگوئیم : اینست سرویس حوادث یك روزنامه ...

طلبکار،سر بدهکار را برید!

درنامه وعکسی که ازجوراب مقتول کشف شد، قاتل بدام افتاد

تبریز ـ خبرنگار اطلاعات
سر یک مرد را بریدند و جسدش را در صحرای روستای «گوشلی» پارس ـ آباد مغان رها کردند.

چندی قبل جسد بدون سر این مرد در بیابانهای روستای «گوشلی» کشفشد و برای تعیین‌هویت‌به تبریز انتقال یافت ، در تبریز مشخص شد که وی قادر محمدی پاسبان پیشین مشگین‌شهر بوده است ، همسر و پدر مقتول نیز با مراجعه به پزشکی قانونی تبریز هویت او را تائید کردند ، در بازرسی بدنی‌از لای جورابهای‌مقتول۲ نامه بدست آمد که مقتول در آخرین لحظات حیات خود در آنها نوشته بود که طلبکارش ضمن نزاعی که با او کرده ، وی را با آلت قتاله‌ای بسختی مضروب کرده و گریخته است .وی همچنین نوشته است : من نیز برای اینکه قاتل خودرا پس از مرگ شناسائی کرده باشم ، عکس او را بهمراه این دو نامه در جورابم پنهان کردم . نامه های کشف شده بدستور بازپرس دادسرای تبریزبرای‌شناسائی هویت نویسنده‌به کارشناس خط شناسی ارجاع شد تا با تطبیق آن با خط‌مقتول معلوم شود نویسنده اصلی نامه‌ها اوست، یا کسی‌دیگر نامه را نوشته است .

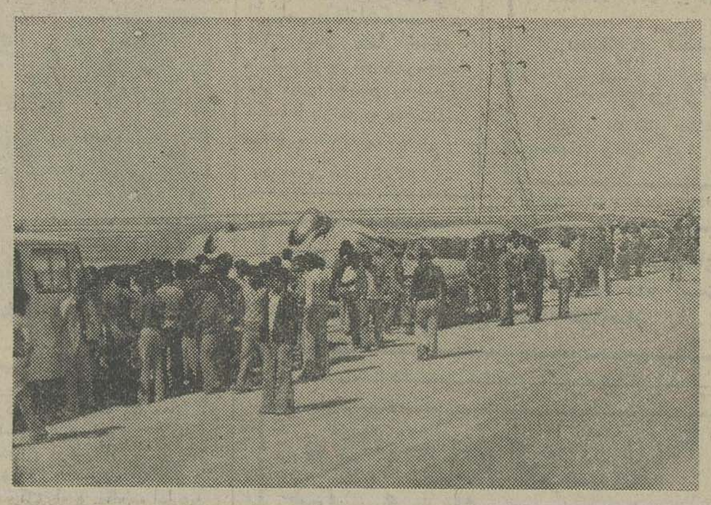

حادثه‌مرگ ۳ دانش آموز ویک‌زن ویک‌مرد

بندر شاهپور ـ خبرنگار اطلاعات :
اجساد ۳ دختر دانش‌ـ آموز و یک زن خانه‌دار و یک مرد که در ۷ کیلومتری جاده سربندرـ بندرشاهپور کشته شدند ، درمیان‌اندوه و تاثر شدید مردم در گورستان ماهشهر به خاک سپرده شد .

این ۵ نفر ، با اتوبوس ۴۲۳۸۶ همدان که دارای ۴۰ دانش آموز بود ، عازم بندر شاهپور بود و براثر تصادف با وانت وازگون گردید .

ماموران ، منوچهر همتیار راننده اتوبوس را دستگیر کردند . در عکس، صف طویل اتوبوس ها و ازدحام مردم دیده میشوند، که بخاطر واژگون شدن اتوبوس و مرگ ۵ نفر و مصدوم شدن ۷ نفر ، از اتومبیل‌های خود پیاده‌شده، اجساد مردگان ومجروحین را در آمبولانس (سمت چپ عکس) قرار میدهند .

۳ نفر در شیراز کشته‌شدند

شیراز ـ خبرنگار اطلاعات
طی ۳ حادثه مختلف که در اطراف شیراز روی داد ۳ نفر کشته شدند .

اولین حادثه هنگامی روی داد که «سید عباس عرب سعدی» راننده کمپرسی‌هنگام بارگیری شن و ماسه در رودخانه «خشک» شیراز ، زیر خروارها شن و ماسه ماند و کشته شد .

در دومین حادثه جوپان ۴۵ ساله‌ای بنام علی شمس علی‌سرداری در اطراف «قوام‌آباد» شیراز هنگام گرفتن یکی از گوسفندانش از کوه سقوط‌کرد و بعلت شدت جراحات‌جانسپرد .

سومین حادثه در جاده فرودگاه شیراز روی دادو دانش آموز ۸ ساله‌ای بنام کاظم قنبری بزیر یک‌اتومبیل سواری افتاد و کشته شد.

قاتل سرپاسبان اصفهانی بحبس ابدمحکوم شد

اصفهان ـ خبرنگار اطلاعات
اکبر رئیسی جوانی که باتهام قتل محمد آقابابائی سر پاسبان اصفهانی در دادگاه جنائی‌اصفهان‌محاکمه میشد به حبس ابد محکوم شد .

سال پیش اکبر رئیسی پس از صرف مشروب در «کلبه شهریار» واقع در خیابان پارس اصفهان با محمد آقابابائی به مشاجره پرداخت و او را با ضربات چاقو بقتل رساند .

اکبر رئیسی در دادگاه منکر اتهامات منتسبه شد و دکتر قیصری وکیل مدافع وی اظهارداشت مرگ‌محمد آقابابائی طبیعی و ناگهانی بوده و موکل او در این حادثه گناهی نداشته است.

دادگاه پس از ختم‌دادرسی و پایان شور متهم را به حبس‌ابد و پرداخت دو میلیون ریال ضرر وزیان‌در وجه شاکیان خصوصی محکوم کرد . اکبر رئیسی از رای صادره فرجام خواست .

۸ نفر کشته‌شدند

در ۶ واقعه که در ۶ شهر روی داد ، ۸ نفرکشته شدند .

جز یکی از حوادث که خودکشی‌بود، بقیه‌تصادفات رانندگی بود که جان ۷ نفر را گرفت .

● اصفهان‌ـ ۳ سرنشین یک اتومبیل در حادثه رانندگی راه «اردکان» کشته شدند . حادثه از برخورد اتومبیل ۷۷۲۹۹ تهران، با یک کامیون باری رخ داد ، هویت مقتولین‌هنوزمشخص نشده است .

● مشهدـ موتورسواری بنام اسدالله تقوی ، به علت سرعت زیاد نتوانست خود را کنترل‌کرد و براثراصابت سرش به سنگ دچار خونریزی مغزی شد و درگذشت .

تقوی موقع دور زدن‌در میدان پارک «آریامهر»مشهد دچار حادثه شد .

مرگ عابر

● ملارد شهریار : در یک حادثه رانندگی که در ملارد شهریار رخ دادعابری کشته شد . کامیون ۱۲۱۲۱ تهران الف به رانندگی اسدالله عبدالملکی‌در خیابان کردآباد ملارد با عابر ۷۵ ساله‌ای بنام محمد کاشی اشرف بشدت‌تصادف کرد . محمد کاشی پس‌از انتقال به بیمارستان درگذشت .

راننده کامیون که فاقد گواهینامه است دستگیرشد.

● آبادان ـ اتومبیل تویوتا ۴۶۱۹۴ ـ اهواز برانندگی محمد باقری در «شاه‌آباد» آبادان رهگذری بنام محمد اکبری را زیرـ گرفت و کشت . مقتول کارگر شرکت نفت بود .

● رودسر ـ دانش‌آموز ۱۷ ساله‌ای بنام ملک‌خلیلی بعلت مخالفت خانواده‌اش با ازدواج وی ، سم خورد و خود را کشت .

وی به بیمارستان شیرو خورشید رودسر انتقال‌یافت اما معالجه موثر نشد و درگذشت .

● سامن ـ وانت‌تویوتا ۴۳۷۳۷ همدان عابر ۶۰ ساله‌ای بنام نهاوندـملایررا زیر گرفت و کشت . عباس معصومی راننده تویوتا دستگیر شد .

شماره آینده اطلاعات بانوان
(که روز سه‌شنبه بشما تقدیم میشود)

شماره ممتاز
ویژه نوروز ۲۵۳۷

● در ۱۴۶ صفحه، باپوستر، تقویم، دهها تابلو و عکس رنگی هنرمندان روز، یك مجموعه کم‌نظیر و استثنائی و فوق‌العاده خواندنی،دیدنی سرگرم کننده ، آموزنده، لذت‌بخش برای زنان، مردان و همه اعضای خانواده‌ها ...

● آغازگر پاورقی های تازه ایرانی و کتابهای پرفروش روز خارجی، انواع داستانهای کوتاه ایرانی و خارجی، گزارشهای اختصاصی درباره نوروز و سنت‌های نوروزی، فال، پیشگوئی، طنزوشوخی

● رپورتاژهای اختصاصی، رژیم لاغری، ورزش، زیبائی و مطالب و نقد هنری نمایشگر چهره تمام رنگی همه هنرمندان برجسته روز و ...

۱۰۰ عیدی نوروزی ودهها جایزه، برای مسابقه‌های مختلف این شماره درنظر گرفته است

شماره مخصوص نوروز مجله اطلاعات بانوان روز سه‌شنبه آینده درسراسر کشور دراختیار شماست

نرمن ویزدام

کمدین محبوب‌سینما و تلویزیون و هنرمند بین‌المللی که تمام دنیارا خندانده است

ازشب
چهارشنبه‌سوری
فقط درکاباره
شکوفه‌نو
همراه‌با «نورمن‌ویزدام» کمدین محبوب ومعروف
پرنسس شهرزاد

زیبای افسونگری از سرزمین افسانه‌ای هزار و یکشب که خاطره‌اش برای‌شما جاودان خواهد ماند

تلفن رزرو
شکوفه نو
۵۴۳۰۳۳ ـ ۵۴۴۰۴۴

اطلاعیه

بدینوسیله نمایندگی شرکت سهامی جیپ ایران در شهرستان قم باطلاع کلیه دارندگان اتومبیل های جیپ و (جروکی جیپ) میرساند که فروشگاه و تعمیرگاه مجاز این نمایندگی بطور شبانروزی از مورخ ۳۶/۱۲/۲۷ الی ۲۵۳۷/۱/۱۵ آماده خدمتگزاری می‌باشد .
آدرس : قم چهارراه شاه جنب بانك تهران
تلفن تعمیرگاه ۲۴۵۰

شرکت رامشیو

نماینده مجاز ایران ناسیونال آماده تحویل انواع پیکان وعقد قرارداد میباشد.
آدرس بعداز میدان شهیاد نرسیده به شهرك اکباتان روبروی پل‌مهرآباد

مجالس ترحیم

بمناسبت درگذشت مرحومه بانو معزالدینی فرزند حضرت آیةا... آقای صدوقی یزدی و همسر جناب حجةالاسلام آقای معزالدینی مجلس ترحیمی با حضور حضرت‌آقای‌صدوقی‌درروز دوشنبه ۲۲ر۱۲ر۳۶ از ساعت ۳٫۵ الی ۵٫۳ بعد ازظهردرمسجد امام‌زمان‌علیه‌السلام خیابان‌آیزنهاور منعقد خواهدشد.
شرکت آقایان روحانیین‌معظم و سایر طبقات محترم موجب تعظیم شعائر اسلامی، تکریم مقام روحانیت و تسکین خاطر بازماندگانست.

محمد تقی فلسفی

آ‌ـ۴۵۱۶۱

بسمه تعالی

بمناسبت درگذشت بانوی محترمه صبیه حضرت‌آیةا.. صدوقی یزدی دامت برکاته وهمسر جناب ثقةالاسلام آقای حاج شیخ محمد علی معزالدینی دامت افاضاته مجلس ختمی روز دوشنبه سوم ربیع‌الثانی د رمسجد امام‌زمان‌علیه‌السلام منعقد است .
شرکت مومنین و طلب مغفرت برای آنمرحومه موجب تسلیت بازماندگان ورضای حق متعال خواهد بود .

مرتضی مطهری

آ‌ـ۴۵۱۶۸

بسمه تعالی

بمناسبت رحلت صبیه حضرت آیةا... آقای صدوقی‌یزدی دامت برکاته مجلس ترحیمی از ساعت ۳٫۵ الی ۵٫۵ بعد ازظهر روز دوشنبه سوم ربیع‌الثانی در مسجد امام زمان علیه‌السلام خیابان آیزنهاور منعقد امید است عموم مومنین مخصوصا علمای اعلام دامت برکاتهم باشرکت خود طلب مغفرت نموده بازماندگان مخصوصا حجة الاسلام آقای معزالدینی را تسلیت دهند.

الاحقر محمدعلی الموسوی‌الخوانساری‌ـ حسن سعید

آ‌ـ۴۵۱۶۲

درگذشت بانوی محترمه صبیه حضرت آیةا... آقای حاج شیخ‌محمدصدوقی وهمسر ثقةالاسلام آقای حاج شیخ محمد علی معزالدینی راباطلاع نیکوکاران و علاقمندان به روحانیت میرساند بهمین مناسبت مجلس ختمی از ساعت ۳٫۵ الی ۵٫۵ بعدازظهر روز دوشنبه ۲۲ر۱۲ر۳۶ در مسجد امام زمان علیه‌السلام برگزار میگردد.

جمعیت خیریه حضرت رضا علیه‌السلام (یزد)

آ‌ـ۴۵۱۶۲

درگذشت مرحومه مغفوره بانوی بافضیلت صبیه حضرت آیةا... آقای حاج شیخ محمد صدوقی و همسر ثقةالاسلام‌جناب آقای حاج شیخ محمد علی معزالدینی موجب تاسف و تاثر گردید ضمن عرض تسلیت به بازماندگان محترم به اطلاع همشهریان عزیز میرساند که مجلس ختم آنمرحومه روز دوشنبه ۲۲ اسفند ازساعت ۳٫۵ الی ۵٫۵ بعدازظهر در مسجد امام زمان علیه‌السلام خیابان‌آیزنهاور منعقد میگردد.

یزدیهای مقیم مرکز

آ‌ـ۴۵۱۶۴

درگذشت صبیه حجةالاسلام والمسلمین حضرت آیةا. . . آقای حاج شیخ محمد صدوقی‌وهمسر ثقةالاسلام آقای‌معزالدینی رابه‌اطلاع دوستان و آشنایان میرساند.
مجلس ختم مردانه روز دوشنبه ۲۲ اسفند ماه از ساعت ۳٫۵ الی ۵٫۵ بعد ازظهردرمسجد امام زمان علیه‌السلام خیابان‌آیزنهاور وبهمین مناسبت مجلس ختم دیگری بعد ازظهر روز سه شنبه۲۳ اسفندماه در مسجد جامع کرج منعقد خواهدشد.

خانواده های: معزالدینی. صدوقی. توفیق. خیاطیان. صدرالساداتی. جعفری. سادات‌اخوی. مناقب. نجفی . پاکنژاد. حمزویان. کرمانشاهی . قاضی زاده. ساعی.

آ‌ـ۴۵۱۶۵

اطلاعات : مصیبت وارده را بحضرت آیةا. . . صدوقی‌و حجةالاسلام آقای معزالدینی و سایر بازماندگان آن مرحومه و خانواده های وابسته تسلیت میدهد.

با کمال تاسف وتاثر درگذشت مرحوم **رضا شجره** را به‌اطلاع دوستان و آشنایان می‌رساند. مجلس ترحیم مردانه وزنانه آنمرحوم روز دوشنبه ۲۲ر۱۲ر۳۶ از ساعت ۱۲تا۲ بعدازظهر درخانقاه صفی علیشاه برگزار خواهد گردید.
خانواده‌های : شجره، فیض‌آبادی، نقشینه ، نعمت‌الهی، دکتر ظاهرزاده، مفید، فتحیان، حاج بیگلو، تفضلی، عمومی، شریعتی، دکتر ناجی،دکتر مستطاب، بیگدلی، باقری‌پور، دکتر کاخی، شمس‌الکتابی، وکیلی، مستطاب‌زاده و خانواده‌های وابسته .

آ‌ـ۴۵۱۱۱

خانواده‌های عامری، قبادیان کلهر وخانواده‌های وابسته

با نهایت تاثر و تاسف فوت ناگهانی عزیز از دسترفته بانو **ایراندخت عامری (قبادیان کلهر)** صبیه مرحوم ابراهیم خلیل خان عامری وهمسر مرحوم غلامحسین خان قبادیان کلهر را به‌اطلاع دوستان و آشنایان وهمشهریان میرساند مجلس یادبود زنانه ومردانه آن مرحومه از ساعت ۲ تا ٤ بعد از ظهر روز دوشنبه ۲۲ر۱۲ر۳۶ در خانقاه صفی‌علیشاه منعقد می‌باشد .
توماں عامری، ماندانا قبادیان کلهر، گیلدا قبادیان کلهر، رکسانا قبادیان کلهر، پروین عامری خورشید کلاه عامری ، جهانشاه اکبری کلهر، سیدسعید کشفیا، دایوش نجفزاده.

آ‌ـ۱۶۴۳۱

با نهایت‌تاثر وتاسف درگذشت نابهنگام **ایراندخت عامری** دختر عموی عزیزم را به‌اطلاع همشهریان گرامی ودوستان و آشنایان عزیز می‌رسانم .

امیر حسین عامری

آ‌ـ۱۶۴۳۹

با نهایت تاثر و تاسف فوت ناگهانی خواهرزاده عزیز از دست رفته‌ام **بانو ایراندخت عامری (قبادیان کلهر)** را به آگاهی بستگان ودوستان می‌رسانم، مجلس‌ترحیم آنشادروان روز دوشنبه ۲۲ر۱۲ر۳۶ از ساعت ۲تا٤ بعدازظهر درخانقاه صفی علیشاه برگزار خواهد شد .

ایران عامری (جعفرزاده)

آ‌ـ۱۶۴۳۱

بدینوسیله درگذشت فرزند ، همسر ، پدر و برادر عزیزمان **پرویز مویدزاده مازندرانی** رابه‌اطلاع دوستان‌و آشنایان‌میرساند. مجلس ترحیم (بانوان و آقایان) روز دوشنبه بیست و دوم اسفند ماه جاری از ساعت ۱٦تا ۱۸ (٤تا٦ بعداز ظهر) در مسجدالجواد برقرار می‌باشد.
راضیه حمزه (مویدزاده)ـ اکرم فهیم هاشمی (مویدزاده) ـ سوسن ، افسانه ، مهرداد و مهران مویدزاده ، پروین‌مویدزاده (حمزه) ـپوران مویدزاده ـ خسرو مویدزاده .

آ‌ـ۱۶۴۵۵

درگذشت جانگداز **پرویز مویدزاده مازندرانی** رابه‌اطلاع اقوام و دوستان میرساند . مجلس ترحیم روز دوشنبه ۲۲ر۱۲ر۲۵۳٦ از ساعت ٤ تا ٦ بعدازظهر در مسجدالجوادبرگزار می‌شود .
نقی‌مویدی ـ یحیی گرامتی ـ محمد فهیم هاشمی ـ قدرت‌الله حمزه ـ منوچهر مویدی ـ محسن مویدی ـ حسین مویدی ـ عسکری گرامتی ـ ماشاءالله رمضانیان ـ عباس بهرامیان ـعباس شعله ـ مسعود حاج عبداللهی ـ جواد کابلی ـ محمد نکوهش‌ـ جلال فهیم هاشمی ـ کمال فهیم هاشمی ـ جمال فهیم هاشمی ـ مجتبی فهیم هاشمی ـ مرتضی فهیم هاشمی .

آ‌ـ۱۶۴۵۵

اطلاعات ـ مصیبت وارده را بخانواده های عزادار بویژه بازماندگان آنمرحوم تسلیت میدهد .

بنهایت تاسف و تاثر درگذشت مرحومه معظمه بانوی بافضیلت ربابه نوری‌نژاد را باطلاع کلیه اقوام ،دوستان و آشنایان میرساند. مجلس ترحیم مردانه و زنانه ان مرحومه‌روز دوشنبه ۲۲ر۱۲ر۳٦ ازساعت ٤تا٦ بعدازظهر در مسجدفخرالدوله واقع‌در دروازه شمیران منعقد میباشد .
خانواده های خزانه ـ نوری‌نژاد ـ شامحسینی ـ بینامطلق‌ـ خلیلی ـ باقری‌نوری ـ جلیلی نوری ـ نوری ـ ذاکرزاده ـ امتیازجو ـ کریمزاده ـ مهریا .

آ‌ـ۱۶۴۵۷

اطلاعات ـ مصیبت‌وارده را ببازماندگان آنمرحومه تسلیت میدهد .

بانهایت تاثر و تاسف درگذشت فرزند و برادر عزیزمان **پرفسورحبیب‌الله اسکندر** درآمریکا را به‌اطلاع دوستان و آشنایان میرسانیم مجلس ترحیم زنانه و مردانه ان مرحوم روز سه‌شنبه ۲۳ر۱۲ر۲۵۳٦ از ساعت ۱۲تا ۲ بعدازظهر در خانقاه صفی‌علیشاه برگزار خواهدشد .
علی‌اسکندر ـ اعظم اسکندر (جبارزادگان) ـ امان‌الله‌سکندر ـ محسن اسکندر ـ مسعود اسکندر .

بانهایت تاسف درگذشت نابهنگام پروفسور **حبیب‌الله اسکندر** را درآمریکابه‌اطلاع دوستان و آشنایان میرساندمجلس ترحیم زنانه و مردانه آن مرحوم روز سه شنبه ۲۳ر۱۲ر۳٦از ساعت ۱۲تا۲ بعدازظهر در خانقاه صفی‌علیشاه برگزارمیشود.
خانواده های اسکندر ـ اسدی ـ رحمانی ـ بهرامی ـ کوشا ـخالصه دهقان ـ اسدی‌زاده ـ جبارزادگان ـ صادقی ـ ایرانی ـ نورمحمدیان ـ نجم‌آبادی ـ زابلی ـ نیاکان ـ صنعتکاران ـ فلاح ـ خشکنابی ـ رشدی ـ بهجت تبریزی ـ مجیدی ـ یگانه .

آ‌ـ۱۶۴۹۵

بانهایت تاسف درگذشت آقای **پروفسور حبیب‌الله اسکندر** برادر ارجمند جناب اقای مهندس امان‌الله اسکندر عضو هیات مدیره این شرکت را به‌اطلاع میرساند مجلس ترحیم آنمرحوم از ساعت ۱۲تا۲ بعدازظهر روز سه‌شنبه ۲۳ر۱۲ر۳٦ درخانقاه صفی‌علیشاه منعقد خواهد شد .

شرکت ساختمانی فیلده

آ‌ـ۱۶۴۹۵

بانهایت تاسف فوت مرحوم **پروفسور حبیب‌الله اسکندر** برادر ارجمند جناب آقای مهندس امان‌اله اسکندر را باستحضار میرساند . مجلس ترحیم آنمرحوم از ساعت ۱۲ الی۲ بعدازظهر روز سه‌شنبه ۲۳ر۱۲ر۳٦ در خانقاه صفی‌علیشاه برگزار میشود.

شرکت ساختمانی نوجو

آ‌ـ۱۶۴۹۵

دوستان جناب اقای مهندس اسکندر فوت مرحوم **پروفسور حبیب‌اله اسکندر** را بایشان و خاندان محترمشان تسلیت میگویند ـ مجلس ترحیم ان مرحوم از ساعت ۱۲ الی۲ بعدازظهر روز سه‌شنبه ۲۳ر۱۲ر۳٦ در خانقاه صفی‌علیشاه‌منعقد خواهد بود .
مجید بازرگان ـ سعید تیموری ـ تقی کاظمی ـ ایرج‌کامور

آ‌ـ۱۶۴۹۵

اطلاعات ـ مصیبت وارده را بعموم افراد خانواده‌های عزادار بویژه بازماندگان انمرحوم تسلیت میدهد .

مادرم، چند شب پیش‌ـ چهارشنبه شب گذشته‌ـ پس از آنکه از پاره‌ای وصیت‌ها و قول وقرارها خاطر آسوده گشت، منکه شبها بیدار بودم واین اواخر گوش بزنگ آخرین خواستها و دستور وفرمانها، مواظب حال وحتی مراقب نفس‌های بیمار عزیز خود بودم، دریافتم که گوئی امشب حال دیگرگونه است، بخاطرم خطور کرد و گفتم نه پس از عمری ـ هفتاد واند سال‌ـ مشقت و رنج وبی‌آرامی چه خوش آسوده‌ای در بستر امشب
چه راحت برده خوابت، مادر امشب
همسرم که همه‌کارها وپرستاری‌های دشوار این آخرین بیماری مادرم را به تنهائی‌ـ نه چون یک عروس، که به‌از یک دختر ـ بعهده داشت (وچه دلسوزانه و مهربان ، و این کلمه نارسای تشکری از اوست) گفت پیش‌بینی پزشک معالج (این آخرین پزشک) تقریبا درست درآمد و باخواهر بزرگم که چند شبانه روز اخیر را یک شب در میان میامد و ..... خلاصه آخرین کارها ومراسم را برگزار کردند، آب تربت و چه و چها ....
آری مادرم (که از ذوقیات من هرچه دارم ازاو دارم) دیگر از زندگی آسوده خفته بود، به خواب خوش فرجامین رفته، دنیای بد وبیراه مارا بدرود گفته بود. من بی طاقت وگریان به‌اطاق دیگر رفتم ... که بگذریم .
گرچه بااینگونه مراسم من چندان میانه‌ای ندارم ، اما بپاس خاطر خویشان و وصیت مادرم، مجلس «ترحیم» در خانقاه صفی علیشاه ، دوشنبه ۲۲ر۱۲ر۳٦ ازساعت٦تا۸ بعد از ظهر برگزار می‌شود.
من بنده ـ مهدی اخوان ثالث ـ که پسر بزرگ‌آن‌درگذشته گرامیم، دعوت می‌کنم از کسانی‌که بخواهند محبت کنند ونیز خانواده‌های خویشاوند که بعضا پاره‌ای زحمت‌ها کشیده‌اند: اعتماد گلستانی، پورفرزین، چاووشی‌پور، بلورچی ، فتائی، باقرزاده، فرجود، اخوان ثالث و ....

آ‌ـ۱۶۵۰۳

اطلاعات‌ـ مصیبت وارده را بخاندان محترم اخوان‌ثالث و سایر وابستگان تسلیت می‌دهد .

باندوه فراوان درگذشت خانم دکتر **نصرت‌السادات منصوریه** راکه در المان غربی اتفاق افتاده باطلاع میرساند بهمین مناسبت مجلس تذکری از ساعت ۲الی٤ بعدازظهر دوشنبه ۲۲ اسفنددر مسجدالجواد میدان ۲۵ شهریور برگزار می‌گردد .
خانواده های : منصوریه‌ـ شهیدزاده ـ سهی ـ هوشمند راد و خانواده های وابسته .

آ‌ـ۱۶۴۱۵

اطلاعات ـ مصیبت وارده را بخانواده های عزادار تسلیت میدهد .

با نهایت تاسف وتاثر درگذشت مرحوم **حسین خداوردیان** (سبزه میدان) فرزند مشهدی علی خداوردیان را به‌اطلاع دوستان وآشنایان می‌رساند مجلس ختم مردانه و زنانه‌روز دوشنبه ۲۲ر۱۲ر۳٦ از ساعت ۲ بعد از ظهر الی ۴٫۵ در مسجد حضرت رسول اکرم (ص) واقع در خیابان بابائیان چهارراه اناری منعقد است. با تشریف‌فرمائی خود روح‌آن مرحوم را شاد کنید .
از طرف علی‌رضا خداوردیان فرزند آن مرحوم وغلام رضا خداوردیان وکریم خداوردیان و خانواده‌های وابسته خداوردیان .
میرهاشمی کمالخانی، ایلخانی، قاضی مرادی، سیف‌الهی، قادری، رضائی، صلاحی، پیروزان و اشراق .

آ‌ـ۱۶۴۸۹

اطلاعات ـ مصیبت وارده را بخانواده‌های عزادار بویژه بازماندگان آنمرحوم تسلیت می‌دهد.

با نهایت تاسف درگذشت مرحومه مغفوره بانو **حاجیه فاطمه رجائیان** رابه استحضار فامیل ، دوستان و آشنایان می‌رساند .
مجلس ختم زنانه ومردانه آن مرحوم روز دوشنبه ۲۲ اسفند از ساعت ۱۲ الی ۱٤ در مسجد الجواد واقع‌در میدان ۲۵ شهریور برگزار می‌گردد .
خانواده‌های رجائیان، مقدم، توکلیان، کلانتری، حسامی، عاصمی، اعیانی، کتیرائی، مظفری، صبوری ، حریری و خانواده‌های وابسته .

آ‌ـ۱۶۴۶۷

اطلاعات ـ مصیبت وارده را به خانواده‌های عزادار بویژه بازماندگان تسلیت می‌دهد .

پرسه

باندوه فراوان درگذشت شادروان **اردشیر خدادادبوستانی** بزرگ خانواده بوستانی رابه‌آگاهی میرساند. پرسه آن‌شادروان ازساعت ٤تا٦ پس‌از نیمروز دوشنبه ۲۲ر۱۲ر۲۵۳٦ شاهنشاهی برابر با روز ذامیاد ایزد واسفند ماه در تالار ایرج خیابان استالین کوچه زرتشتیان پلاک ۸ برگذار میشود .
رستم بوستانی ـ فرنگیس بوستانی (رستمی) ـ خورشید بوستانی (ضیاء طبری) ـهمایون بوستانی (جهترکی) ـنامدار بوستانی ـ خداداد بوستانی ـ مهربانو بوستانی (سپهری) ـ هرمزدیار بوستانی ـ انوشیروان بوستانی و خانواده های بوستانی ـ رستمی ـ ضیاء طبری ـ جهترکی ـسپهری ـعزتی‌ـ آرش ـ آگاهی ـ نقدی ـ خسروی ـ انوار ـ و خانواده‌های وابسته .

آ‌ـ۱۶۴۳۳

اطلاعات ـ مصیبت وارده را بخانواده های عزادار تسلیت میدهد .

بازگشت بسوی حق

با نهایت تاثر وتاسف درگذشت جانگداز پدر و برادر و خواهرزاده وپسر عمو و پسر دائی عزیزمان **دکتر امیر خلیل یحیوی** سرکنسول ایران‌درترکیه راکه ازصاحب‌منصبان عالیمقام وزارت امور خارجه بودند باطلاع اقوام ودوستان می‌رساند مجلس ختم آن عزیز از دست رفته در روزدوشنبه ساعت ۱٤ تا ۱٦ در مسجد مجد منعقد می‌باشد .
بهروز خلیل یحیوی، فیروز خلیل یحیوی ، فخرایران مهندسی ، دکتر پوران‌دخت خلیل یحیوی ، مرتضی خلیل یحیوی، عزیزاله خلیل یحیوی، دکترهوشنگ‌ارم، فخرالسلطنه مالک (ارم)، قدس‌السلطنه یحیوی، دکتر نصراله فیلسوف ، دکتر اسماعیل فیلسوفی، محمود ارم، امیر هوشنگ ارم ، مهندس منوچهر ارم، نصراله موقری، امیر پرویز ارم .

آ‌ـ۱٦٤۸۵

خانواده‌های: خلیل یحیوی، ارم، فیلسوف، فیلسوفی، مهندسی، یحیوی، موقری، امامی، مالک، مالک مهدوی ، لقمان ادهم، دیبا، مجیر مولوی، بهادری، کلانتری،زنوزی، مجتهدی، صبوریان، وکیلی، عسجدی ، حائری ، فروغی ، صفری، عظیما، صفا، ابیکچی .
درگذشت نابهنگام دکتر امیر خلیل یحیوی سرکنسول ایران در ترکیه راکه در سانحه رانندگی دارفانی را وداع گفته باطلاع اقوام ودوستان آن روانشاد می‌رساند مجلس ختم آن فقید روز دوشنبه ۲۲ر۱۲ر۳٦ از ساعت ۱٤ تا ۱٦ در مسجد مجد منعقد می‌باشد. ضمنا مراسم شب هفت آن مرحوم روز پنجشنبه ۲۵ر۱۲ر۳٦ از ساعت ۳تا۵ بعد از ظهر در شبستان شماره ۲ بهشت‌زهرا برگزار خواهد شد .

آ‌ـ۱٦٤۸۵

اطلاعات‌ـ مصیبت وارده را بکلیه افراد خانواده های عزادار بویژه بازماندگان آنمرحوم تسلیت می‌دهد .

با نهایت تاسف وتاثر فوت مرحومه مادر عزیزمان **بانو ایران شهرروزی** را به‌اطلاع دوستان و آشنایان می‌رساند. بنابه‌وصیت آن‌مرحومه هزینه مجالس ترحیم به‌مصرف امور خیریه می‌رسد. ضمنا در روز دوشنبه ۲۲ اسفند از ساعت٤ تا٦ بعداز ظهر برای زیارت دوستان درمنزل به نشانی دروس انتهای بلوار شهرزاد اول احتشامیه ـ بن‌بست ماه‌ـ پلاک ٤ آماده پذیرائی می‌باشیم .
یکتا شهرروزی ـ نیکتا شهرروزی .
خانواده‌های شهرروزی، شاهیده، عسکری یزدی، همایونی، امامی، حیدری، مصطفوی، مینائیان، انوری، محتشمی .

آ‌ـ۴۵۱۸۳

اطلاعات ـ مصیبت وارده را به خانواده های عزادار تسلیت می‌دهد .

بانهایت تاسف و تالم فراوان درگذشت **بانو حشمت (فروغ ایران) اسفندیاری** فرزند مرحوم منتخب‌الملک ، همسر گرامی خودرا به اطلاع اقوام و آشنایان محترم میرساند مجلس ختم آن مرحومه روز دوشنبه ۲۲ اسفندماه ۳٦ ساعت٤ تا٦بعد ازظهر در خانقاه صفی علیشاه منعقد خواهد بود.

کریم خسروی گرجی

آ‌ـ۱٦٤۹۷

مادر باور نمی کنیم که در خاک خفته‌ای
زیرا درون سینه ماهست جای تو
فرزندان داغدارت:
امیر ناصر خسروی گرجی. فخر توران خسروی گرجی (جودت). قدس ایران خسروی گرجی(آیرملو).

آ‌ـ۱٦٤۹۷

مادر بزرگ عزیزمان که یکدنیا صفا و محبت بود از دست رفت، افسوس که اشک واندوه فراوان ما نمی تواند او را بما باز گرداند امادوستان واقوام عزیزباشرکت خودتان در مجلس ترحیمش که در روز دوشنبه ۲۲ اسفند ماه ساعت ٤تا٦ بعد ازظهر در خانقاه صفی علیشاه برگزار است روح پاکش را شاد و باعث تسلی‌خاطر ما شوید.
دکتر بهرام آیرملو. دکترژینا آیرملو (پناهی). ناهیدآیرملو (احمدی). نسرین آیرملو.

آ‌ـ۱٦٤۹۷

باندوه فراوان درگذشت مادر بزرگ گرامی همسران خود **بانو حشمت اسفندیاری** راباطلاع دوستان و آشنایان محترم‌می رسانیم مجلس ختم آن مرحومه روز دوشنبه ۲۲ اسفند ماساعت ٤تا٦ بعد ازظهر در خانقاه صفی علیشاه منعقد خواهدبود.

دکتر قارون پناهی. دکتر مهدی احمدی

آ‌ـ۱٦٤۹۷

باندوه فراوان درگذشت **بانو حشمت (فروغ ایران) اسفندیاری** راباطلاع خویشاوندان میرساند مجلس ختم روز دوشنبه ۲۲ر۱۲ر۳٦ ساعت ٤ تا٦ بعد ازظهر در خانقاه صفی علیشاه برگزار میگردد.
خسروی گرجی.اسفندیاری. یزدانی.جودت. آیرملو. غزوی. خسرو امیری . شادلو. وکیلی. روشن منیری. راد. طیرانی‌فر . افشار. قاجاردولو. قاسمی. پناهی. طاهرپور. اردشیری.احمدی. طهماسبی هنربخت. آیرم. بخشی آذر. عباسی. ذوالمجد . نساج. وارسته‌پور. نورائی. مجلسی. سلیمی. وزین. نیری. مستوفی. باتمانقلیج. فتوحی. راشدی. نظیری‌منفرد. فرشیدفر. آجودانی. محسنی. هاشم نظری. اخوان. روحانی.

آ‌ـ۱٦٤۹۷

اطلاعات‌ـ مصیبت وارده را بعموم افراد خانواده های‌عزادار بویژه بازماندگان تسلیت میدهد.

باقلبی اندوهبار درگذشت **بانو مریم میراسکندری** همسر حاجی محمد ابراهیم جراحی زاده رابه اطلاع اقوام و آشنایان میرساند مجلس‌ترحیم‌مردانه‌آن‌مرحومه روز دوشنبه ۲۲ر۱۲ر۳٦ از ساعت ٤ تا٦ بعد ازظهر در مسجد مجد واقع در خیابان سپه منعقد میباشد.
حاج ابراهیم جراحی زاده. دکتر علی جراحی زاده. حسن جراحی زاده. سید ضیاءالدین میراسکندری. و خانواده های : جراحی زاده . میراسکندری. هاشمی. کمپانی. هادیخان تهرانی. سالم .شاهی . طیبی. رمضانی.

آ‌ـ۱٦٤۸۷

اطلاعات‌ـ مصیبت وارده را بخانواده های عزاداربویژه بازماندگان آنمرحومه تسلیت میدهد.

بانهایت تاسف‌و تاثر درگذشت‌شادروان **علی اصغر کاشفیان** راباطلاع دوستان و آشنایان میرساند . مجلس ترحیم آنمرحوم روز دوشنبه ۲۲ اسفند از ساعت ٤الی٦ بعدازظهر در مسجد قائم سعدی شمالی برگزار میگردد .
خانواده های : کاشفیان ـ دکتر خواجه خایلی ـفرهی‌ـ قبادی ـ حقیقت‌پناه ـ نظری گلپایگانی ـپروازی ـ برجسته ـ سطوت ـ ستوده ـفاضلی

آ‌ـ۴۵۱٦۷

اطلاعات ـ مصیبت وارده را بخانواده های عزادار تسلیت میدهد

بمناسبت ضایعه اسفناک درگذشت بانوی متقیه **خانمی‌رفیع** والده مکرمه جناب آقای محمد رفیع واحمدآقا و بانو احترام رفیع بنی‌اعمام محترم را به‌اطلاع حضرات ، بستگان ودوستان معظم میرساند مجلس فاتحه زنانه ومردانه آن فقیده سعیده روز سه‌شنبه ۲۳ر۱۲ر۳٦از ساعت٤تا٦بعد ازظهر در مسجد فخرالدوله (دروازه شمیران) برقرار خواهد بود.

مرتضی رفیع شریعتمدار

آ‌ـ۴۵۱۷۰

باندوه فراوان درگذشت مادر عزیزمان **بانو خانمی رفیع** را به‌استحضار کلیه فامیل ودوستان و آشنایان میرساند مجلس ترحیم زنانه ومردانه آن مرحومه از ساعت ٤ الی ٦ بعد ازظهر روز سه‌شنبه ۲۳ر۱۲ر۳٦درمسجد فخرالدوله (دروازه شمیران) منعقد است ضمنا از ساعت ۳ الی ۵ بعدازظهر روز پنجشنبه ۲۵ر۱۲ر۳٦ مراسم یادبودی در سالن شماره ۲ بهشت زهرابرگزار میشودشرکت بستگان ودوستان موجب تسلی بازماندگان خواهد بود.

محمد رفیع. احمد رفیع. احترام رفیع

آ‌ـ۴۵۱۷۱

اطلاعات ـ مصیبت وارده را بخانواده محترم رفیع تسلیت میدهد.

یادبود

بمناسبت دومین سال درگذشت همسر و پدر از دست رفته‌مان **دکتر سید جلیل طاهری تفتی** مجلس یادبودی در روز پنجشنبه مورخ ۲۵ر۱۲ر۳٦ از ساعت ۳ الی۵ بعدازظهر در سالن شماره ٤ بهشت زهرا منعقد است شرکت آشنایان ودوستان دراین مراسم موجب شادی روح آن مرحوم و تسلی خاطر بازماندگان می‌باشد .
اختر حسینی، رویا، مریم ونژگان طاهری تفتی .

آ‌ـ۱٦٤۷۹

تسلیت

جناب آقای نظام‌الدین سلیمانی
مصیبت وارده را صمیمانه تسلیت عرض مینمائیم.
فریده کفائی ـ لوئیز خانجیان

آ‌ـ۴۵۱٦۰

جناب آقای قاسمی دهکردی
کارمندان شرکت تهیه وتوزیع شیر ایران مصیبت درگذشت مادر گرامی‌تان را صمیمانه تسلیت میگویند.

آ‌ـ۱٦٤۹۱

جناب آقای شاهپور سپهری
همکاران شما در دبیرستان دکتر هوشیار مصیبت وارده را صمیمانه تسلیت میگویند .

آ‌ـ۴۵۳٦٦

همکار گرامی آقای دکترعبدالحسین حکیمی
دانشیار رئیس بخش ماشین های کشاورزی
بانهایت تاسف درگذشت عموی محترمتان را بجنابعالی و خانواده محترم صمیمانه تسلیت می‌گوئیم .
کارکنان آموزشی و اداری دانشکده کشاورزی دانشگاه پهلوی

آ‌ـ۱۱۰۵۷

دوست عزیز جناب آقای مهندس محمد اسماعیل علی‌خانی
با اندوه فراوان درگذشت عزیزان را تسلیت گفته‌بقای عمر بازماندگان رااز خداوند بزرگ خواستاریم .
هیئت مدیره گروه شرکت های ساختمانی‌پریز ـمیکا ـکولار

آ‌ـ۴۵۱۲٤

اقای امرالله امیرخانی
این مصیبت ناگوار را بشما تسلیت می‌گوئیم وصمیمانه در غمتان شریک هستیم.
کارکنان شرکت سهامی تولیدی وتوزیع تهران

آ‌ـ۱٦٤٤۷

سرکار خانم فرنگیس شبان کارثیان
مصیبت وارده را بشما و خانواده محترمتان تسلیت می‌گوئیم .
همکاران اداره کل تشکیلات ، بودجه، اموزش

آ‌ـ۴۵۲۳۲

دوست عزیز دکتر بیژن حکیمی
مصیبت وارده را بشما و خانواده محترمتان از صمیم قلب تسلیت میگوییم .
دکتر ژوبین و بانو (امریکا)

آ‌ـ۱٦٤۵۱

جناب آقای یدالله مصطفوی
ازخبر درگذشت ابوی گرام متاثر گردیده و ضمن ابراز مراتب تالم ازاین‌فقدان بزرگ بجنابعالی و بازماندگان آنشادروان تسلیت عرض می‌نماید.
شکرالله معراج و خانواده

آ‌ـ۱٦٤٦۳

جناب آقای یدالله مصطفوی
درگذشت مادر گرامیتان را عرض تسلیت تقدیم میدارد . تسلیت عرض نموده و بقاء بازماندگان آنمرحوم را از خدای متعال خواهانیم.
برادران ماهفر و کارکنان شرکت ماهفر

آ‌ـ٦۱٤٦۵

جناب آقای آیت‌اللهی وکیل دادگستری یزد
درگذشت مادر گرامیتان را عرض تسلیت تقدیم میدارد.
حمید فتح‌العلومی

آ‌ـ۱٦٤۵۳

جناب اقای عباس کارگرزاده شهردار لاهیجان
باندوه فراوان درگذشت‌پدر گرامیتان‌را تسلیت عرض‌مینماید
انجمن شهر لاهیجان

آ‌ـ۱۱۰۷۱

جناب آقای خسروشاهی
بانهایت تاسف مصیبت وارده را بشما و خانواده محترمتان تسلیت می‌گوئیم
کارکنان شرکت کمپوران

آ‌ـ۴۵۱۲۵

جناب آقای ابوالفضل موتمن
هیات مدیره بانک بازرگانی ایران با نهایت تاثروا ندوه فراوان مصیبت وارده را به‌آنجناب تسلیت گفته بقای عمر جنابعالی وسایر بازماندگان را ازپروردگار مسئلت دارد.

آ‌ـ۴۵۱۵۲

جناب آقای مهندس علیخانی
بانهایت تاسف مصیبت وارده را به جنابعالی و خانواده محترم تسلیت عرض می نمائیم.
شرکت ساختمانی بنادر‌ـ شرکت ساختمانی بامبرود

آ‌ـ۴۵۱٦۷

دوست ارجمند جناب آقای مهندس محمد اسماعیل حاج‌علیخانی
مصیبت وارده را تسلیت عرض کرده از خداوند بزرگ سلامت وطول عمر برای ان جناب و خاندان محترم مسئلت داریم .
قاین ـ دکتر محمد عربشاهی و بانو

آ‌ـ۱۱۰۷۲

همکار ارجمند جناب آقای یوسف جداع
با اندوه فراوان مصیبت وارده را بشما و خانواده گرامیتان از صمیم قلب تسلیت می‌گوئیم .
مدیر وکارکنان قسمت مهندسی هواپیمائی بریتانیاـ تهران

آ‌ـ۱٦۵۰۷

سپاسگزاری

از کلیه دوستان و آشنایان که در مجالس ترحیم و شب هفت‌پدرعزیزمان جهانشاه اکسیری مارا مورد محبت قرارداده‌اند صمیمانه سپاسگزاری نموده واز خداوند متعال طول عمر و سعادت همگی را خواستاریم.
خانواده های اکسیری‌ـ مینوسپهر

آ‌ـ۴۵۱۵۸

---

۳۴۸ نفر زندانیان امنیتی ودادگاههای نظامی عفوشدند

امروز این اطلاعیه از طرف اداره دادرسی نیروهای مسلح شاهنشاهی منتشرشد : بفرمان مطاع مبارك اعلیحضرت‌همایون شاهنشاه آریامهر بزرگ ارتشتاران بمناسبت روز ۲٤ اسفند ماه ۲۵۳٦ شاهنشاهی یکصدمین سالگرد زاد روز اعلیحضرت رضاشاه کبیرتعداد ۲٦ نفر از کسانی که باتهام اقدام علیه امنیت کشور و۳۲۲ نفر از کسانی که به اتهامات مختلف دیگر محکوم شده‌اند از زندان آزاد میشوند .
فرمان مطاع مبارك شاهانه جهت اجرا به زندانهای کشور ابلاغ گردید تا این محکومان را روز ۲۳ اسفند ماه از زندان آزاد نمایند .

اسامی زندانیان ضد امنیتی که آزاد شدند

اسامی ۲٦ تن از کسانی که بجرم‌اقدام‌علیه امنیت‌کشور محکومیت یافته بودند و مورد عفو قرار گرفته‌اند باین شرح است :
۱ـ پیرایهٔ جامعی
۲ـ صادق هاتفی مفرد
۳ـ حسین زحمتکش حقیقی
٤ـ ناصر میراشد
۵ـ عبدالرحیم هاتفی مفرد
٦ـ عبدالفتاح امیری
۷ـ خالد شمس‌الدین
۸ـ محمد حسن طباطبائی
۹ـ بانو فرخ‌زمان شاهرخی
۱۰ـ غلامرضا سهرابی
۱۱ـ احمدقانعی رضائی مقدم
۱۲ـ محمود رضامریه
۱۳ـ نورعلی کودرزیان
۱٤ـ محسن خرباوی
۱۵ـ امیر حسنی
۱٦ـ محمود مظاهری تهرانی
۱۷ـ غلامحسن فروزانفر
۱۸ـ کوروش کامران
۱۹ـ داریوش زردنی
۲۰ـ ابراهیم برآهوئی
۲۱ـ مهدی زمانی میمیانی
۲۲ـ مجید ناظری
۲۳ـ احمدرضا امریان فارسانی
۲٤ـ سیامك پهمائی
۲۵ـ بهرام حسن وندگندائی
۲٦ـ جواد صنوراد

قیمت برخی آهن‌آلات آزاد اعلام‌شد

طبق تصویب شورای اقتصاد، قیمت آهن آلاتی که ورود آنها با پرداخت مابه‌التفاوت‌کیلوئی هفت‌ریال و ده ریال به سازمان‌حمایت از تولیدکنندگان و مصرف کنندگان وارد کشورمیشود، آزاد اعلام شد وبخشنامه آن از سوی مرکز بررسی قیمت‌های وزارت بازرگانی به اتحادیه فروشندگان آهن آلات تهران

ایران از آلمان غربی و هلند زیردریائی و ناوجنگی خرید

گزارش رسیده از بن‌پایتخت آلمان غربی حاکی است که‌قرار داد خریداری‌تعدادی زیردریائی برای نیروی دریائی شاهنشاهی‌بتصویب‌رسیده‌است.

گزارش خبرنگار ما حاکی است که نظیر این معامله‌باهلند نیز در جریان نهائی است.ایران باین معاملات که احتمالاتجدید می‌شود و تعداد آن زیادتر میشود احتیاجات خود را در مورد زیر دریائی، ناوچه، و مین جمع‌کن وقایق گشتی‌تامین میسازد.

تحویل این واحدهای‌دریائی ناوگان ایران را در خلیج‌فارس قادر به حفظ و حراست کامل این شاهراه نموده، همچنین حضور تعیین کننده ایران در اقیانوس هند را تامین میسازد. معاملات فوق که در مطبوعات غرب انعکاس چشمگیر داشت مورد تفسیر فراوان قرارگرفتو رادیو لندن در توصیف اثر آن‌گفت: منفس سیاستمداران غربی را بندآورده اطلاعات تائید نشده‌ای حاکی است که قرارداد فوق بخشی از یک برنامه عظیم تجهیز وتکمیل ناوگان دریائی ایران است که شاهنشاه آریامهر درتحکیم و تقویت آن برنامه روشنی اعلام داشته‌اند. این نکته نیز باید یادآوری شود که قراردادجدید غیر از قراردادمعامله و خرید هائی است که بموجب برنامه قبلی با امریکا بسته شد. در حقیقت خرید جدید در تکمیل خرید قبلی ایران از کشورهای دیگر است.

درحال حاضر نیروی‌دریائی ایران فاقد زیردریائی است . حضور زیردریائی در ناوگان جنگی ایران به نیروی دریائی شاهنشاهی امکان میدهد که حراست از خلیج فارس ودفاع از کشور را از مراکز حساس ونقاط سوق‌الجیشی دورتر یعنی اقیانوس‌هند آغاز کند و همه مناطق حساس اطراف رادر یک حلقه وسیع امنیتی قرار دهد.

سخنگوی آلمان غربی در تشریح سیاست آن دولت و فروش ناوگان جدید بنیروی دریائی ایران‌گفت سیاست‌صدور اسلحه آلمان فدرال تغییرنکرده منتهی آلمان فدرال چنین تلقی میکند که ایران در یک منطقه متشنج جهان قرارندارد .بهمین جهت معامله فوق‌مغایربا سیاست فروش اسلحه آلمان نیست.

بودجه سال آینده جمعیت‌شیروخورشید تصویب شد

در جلسه هیات مرکزی کل‌جمعیت شیر وخورشیدسرخ ایران‌بانو فریده دیبا ریاست شورای عالی سازمان داوطلبان جمعیت ، روسای دو مجلس ،وزیران فرهنگ و هنر ، دادگستری، آموزش وپرورش دبیر کل و مدیر عامل جمعیت وگروهی از مقامات مملکتی جمعیت شیر و خورشید سرخ ایران حضور داشتند که‌گروهی از آنها در عکس دیده میشوند.

درحضور والاحضرت شاهدخت شمس پهلوی ریاست عالیه جمعیت شیرو خورشید سرخ ایران جلسه هیئت مرکزی این جمعیت عصر دیروز در کاخ‌سعدآباد تشکیل شد.

در این جلسه ابتدا صورتجلسه قبل قرائت‌شد، پس از آن مدیر عامل‌جمعیت شیروخورشید سرخ ایران بااشاره به‌فرمایشات‌شاهنشاه درزمینه واگذاری کار مردم به مردم گفت :

جمعیت شیر وخورشید سرخ که از ٥٤ سال پیش به امر اعلیحضرت رضا شاه کبیر تاسیس شده به تقسیم کارها توجه داشته و در حال حاضر سعی میکند تا از تمرکز کارها در مرکز جلوگیری شود و شعب‌این جمعیت در شهرستانها از استقلال کامل برخوردار هستند.

وی بااشاره به این‌مطلب که این جمعیت در انجام وظایف آموزشی ودرمانی خود همواره از همکاری مردم برخوردار بوده است گفت :

بیشترین قسمت بودجه این جمعیت در سال آینده به خدمات درمانی اختصاص یافته و در حال حاضر این جمعیت دارای ١٦ هزار تخت بیمارستانی است که در سال آینده به ١٧ هزار تخت خواهد رسید .

پس از آن بودجه سال ٢٥٣٧ که بالغ بر ١٤میلیارد ریال است مطرح شد که بتصویب رسید و در پایان اساسنامه و آئین‌نامه جدید سازمان جوانان شیر و خورشید سرخ ایران مورد بحث وتبادل‌نظر قرارگرفت. دراین جلسه‌همچنین‌پیشنهاد شد تا از افرادی که‌بنحوی در پیشبرد اهداف جمعیت فعالیت دارند قدردانی شود.

علیاحضرت شهبانو گفتند :

بنیادشهبانو بایدازلوکس بازی برحذر باشد

علیاحضرت شهبانو در جلسه هیات امنای بنیاد شهبانو مقرر فرمودند قلعه فلک‌الافلاک خرم‌آباد به یک مرکز فرهنگی تبدیل شود . قلعه فلک‌الافلاک‌در سال‌های گذشته زندان بوده است و از سال پیش که علیاحضرت شهبانو موزه آنرا افتتاح فرمودند اندیشه تبدیل زندان سابق به یک مرکز فرهنگی را مطرح ساختند و در جلسه دیروز بنیاد اجرای آنرا موردتاکید قرار دادند.

قبل از تشکیل جلسه علیاحضرت شهبانو درزمینه پژوهشگران دردانشگاههای خصوصی و موسسه های فرهنگی برای حفظ و اشاعه ادبیات فارسی و نشرفرهنگ ایرانی او امری‌صادرفرمودند علیاحضرت شهبانو ضمنا بر همکاری نزدیک‌مردم درشهر ها و روستاها با بنیاد تاکید فرمودند.

همچنین در جلسه دیروز بنیاد شهبانو فرح مقررشد که فعالیت‌های بنیاد در هر استان زیر نظر یک هیات مدیره محلی و با کمک مردم هر محل اداره شود. موزه کرمان یکی از فعالیتهائی خواهد بود که در کرمان زیر نظر بنیاد شهبانو فرح بوسیله یک هیئت مدیره محلی اداره خواهد شد .

در جلسه دیروز هیات امنای بنیاد آقای عبدالمجید مجیدی مدیر کل بنیادشهبانو فرح گزارش فعالیت‌های گذشته و پیش‌بینی شده‌سال آینده را بعرض رساند . به موجب این گزارش در سال ٢٥٣٧ بنیاد شهبانو علاوه بر اعطای بورسهائی در زمینه‌های هنری و علمی و پژوهشی فعالیتهای‌انتشاراتی برای تهیه پاره‌ای از کتاب های فرهنگی خواهد داشت و این انتشارات باتوجه به زمینه‌های کمبود در کشور خواهد بود .

سال ٢٥٣٧ گفتگوهای باغ فردوس آغاز میشود. در این گفتگوها اعضای هیات امنای بنیاد شهبانو فرح و صاحب نظران و افرادی که دعوت می‌شوند شرکت خواهند داشت . در این جلسات گفتگو باتوجه به‌زمینه‌های فرهنگی، مسائل گوناگون اجتماعی وسیاسی نیز مطرح خواهد شد.

در سال آینده مقدمات تاسیس دو شعبه بنیاد شهبانو فرح در اصفهان و شیراز فراهم خواهد شدو همچنین فرهنگسرای‌نیاوران گشایش می‌یابد .

در سال ٢٥٣٧ فعالیتهای فرهنگی بنیاد شهبانو فرح به تحقیقات دانشگاههای خارج از ایران نیز کمک خواهد کرد ، مشروط بر اینکه مطالب مورد تحقق با هدف های بنیاد شهبانو فرح منطبق باشد، بعنوان نمونه یکی از موضوع‌های مورد علاقه بنیاد شهبانودر امر تحقیق ، سهم ایران در معماری اسلامی است. سال ٢٥٣٧ بنیاد شهبانو فرح به یک شخصیت یا اثر برجسته وابسته به ادبیات معاصر ایران جایزه خواهد داد.

همچنین بهترین فیلم ایرانی سال مشمول دریافت جایزه از بنیاد شهبانو فرح خواهد شد.

در جلسه هیات‌امنای‌بنیاد شهبانو فرح آقای پهلبدوزیر فرهنگ و هنر به تفصیل درباره چگونگی فضای خلاقیت و آفرینش درایران مطالبی بعرض رساند.

بنیاد شهبانوفرح درزمینه پژوهشهای علمی و فرهنگی در سال آینده برنامه‌های وسیعی خواهد داشت و با دانشگاههای مختلف اعم از داخلی و خارجی همکاری خواهد کرد و نتایج آن بصورت نشریات گوناگون دردسترس عموم‌قرارخواهد گرفت. خلاقیت و آفرینش هنری یکی از هدفهای‌اصلی بنیاد شهبانو فرح خواهد بود و در این زمینه همه است ، نباید کاری کوچکو

هدف بنیاددرنهایت ایجاد فضای مناسبی است که‌قریحه و استعداد جوانان ما درآن بشکفد و استعدادها به شایستگی بهره گرفته شود.

علیاحضرت شهبانو در جریان شرفیابی هیات امنای بنیاد شهبانوفرح ازمجموعه های جدید بازدید فرمودند واعضای هیات مدیره موزه ها و مراکز را بحضور پذیرفتند.

درجلسه‌دیروز علیاحضرت شهبانو فرمودند که : مردم نباید احساس کنند که‌بنیاد با اقدام به کارهای بزرگ خود را از مردم دور کرده امکانهارابخدمت‌خواهدگرفت. و مردمی را فراموش کرد، زیرا این‌قبیل‌برنامه‌ها هستند که‌مردم از آن بهره میگیرند و از طریق این نوع برنامه هاست که مردم خود را به بنیاد نزدیک‌احساس‌میکنند.

علیاحضرت در شرفیابی هیات امنای بنیاد شهبانو این بنیاد را از هرگونه کار تجملی و گرایش به لوکس برحذر داشتند بااین هدف که درهای بنیاد بروی مردم بویژه جوانان همیشه باز باشد و مردم با رغبت‌و راحتی از خدمات بنیاد بهره‌مند شوند.

در جلسه هیات امنای شهبانو فرح که سه ساعت بطول انجامید مدیران موزه‌ها و مراکز فرهنگی وابسته به بنیاد نیز افتخار حضور داشتند.

اطلاعیه وزارت دادگستری

وزارت دادگستری بمنظور دسترسی آسان ساکنین هرمنطقه به‌مراجع قضائی مبادرت به تاسیس یك ناحیه جدید «ناحیه ١١ دادسرای تهران» درخیابان‌آیزنهاورنرسیده‌به‌میدان شهیاد کوچه نورافکن نموده که‌از تاریخ٢٠ر١٢ر٢٥٣٦ شروع بکار مینماید . درمعیت این دادسرا:

شعبه ٦٤ دادگاه جنحه و شعبه ٤٨ دادگاه حمایت خانواده آماده انجام مراجعات میباشند.

حوزه صلاحیت دادسرای مزبور محدودبه‌حوزه کلانتریهای ١٨ و١٩ تهران وپلیس فرودگاه مهرآباد وپاسگاه های ژاندارمری مهرآباد و ژاندارمری شهیاد و ژاندارمری دهکده المپیك‌و ژاندارمری کن میباشد.

دفتر اطلاعات وروابط عمومی

تقویم اطلاعات

ساعات شرعی
استخراج دکتر ریاضی کرمانی

یکشنبه بیست و یکم اسفند ماه ٢٥٣٦
دوم ربیع‌الثانی ١٣٩٨ـدوازدهم‌مارس ١٩٧٨
اذان مغرب . . . . ساعت ٦ و٥٦ دقیقه
اذان صبح (فردا) . . ساعت ٥ و١٩ دقیقه
طلوع آفتاب (فردا)... ساعت ٦ و٤٦ دقیقه
ظهرشرعی (فردا). . . ساعت ١٢ و٤٦ دقیقه
اذان مغرب (فردا).. . ساعت ٦ و٥٧ دقیقه

سالروز تولد والاحضرت شاهدخت فرحناز پهلوی

والاحضرت شاهدخت فرحناز پهلوی امروز وارد شانزدهمین سال زندگی خود میشوند . والاحضرت که در حال حاضر در سال دوم نظری تحصیل میکنند به رشته های مختلف ورزشی نیز علاقه خاصی‌دارند.

والاحضرت شاهدخت فرحناز پهلوی در اغلب مراسم ورزشی در کنار والاحضرت ولیعهد حضور می‌یابند وورزشکاران ایرانی رامورد تشویق قرارمی دهند. والاحضرت‌فرحنازپهلوی درعین حال ریاست عالیه‌هیئت امنای مدرسه عالی شمیران را عهده‌دار هستند .

اطلاعات زادروز والاحضرت شاهدخت فرحناز را به‌پیشگاه شاهنشاه آریامهر ـ علیاحضرت شهبانو ، خاندان جلیل‌سلطنت وملت ایران تبریک میگوید و برای والاحضرت‌آرزوی‌سلامت و موفقیت دارد .

سرمایه بانک تعاون کشاورزی افزایش مییابد

مجمع عمومی صاحبان سهام بانک تعاون کشاورزی ایران ، با حضور دکتراحمد علی احمدی وزیرکشاورزی و عمران روستائی و نمایندگان وزارتخانه های امور اقتصادی و دارائی سازمان برنامه و بودجه و اعضای شورایعالی و هیات عامل و بازرسان قانونی و مدیران بانک تشکیل شد.

وزیر کشاورزی بهنگام گشایش مجمع ضمن یادآوری تقارن تشکیل جلسه صاحبان سهام بانک کشاورزی ایران با آئین بزرگداشت صدمین سالگرد زادروز اعلیحضرت رضاشاه کبیر ، گفت : بانک تعاون کشاورزی یکی از ثمرات درخشان دوره پرافتخار سردار نامی‌تاریخ‌ایران نوین است و امروز در پرتو انقلاب شاه و ملت ، سرمایه بانک از ٢٠ میلیون ریال‌در آغاز تاسیس به ٤٥ میلیاردو ٨٠٠ ریال رسیده و درسال آینده به ٧٢ میلیارد ریال افزایش خواهد یافت .

هدفهای بانک

سپس مهندس علی حقهرست رئیس بانک‌تعاون کشاورزی، ضمن ارائه گزارشی به مجمع عمومی ، اظهار داشت که هدف آینده بانک‌اینستکه ضمن تامین‌هزینه های جاری کشاورزی ، در تخصیص اعتبارات . به مسائل زیر بنائی توجه بیشتری مبذول گردد .

گسترش صنایع

مهندس حقهرست درباره هدفهای دیگر بانک در سال آینده به گسترش صنایع تبدیلی و کشاورزی اشاره کرد و گفت : پرداخت وام بابهره کم و اقساط‌طولانی برای نوسازی و بهسازی خانه های روستائی از دیگر هدفهای بانک است .

در پایان این گزارش ، برنامه وامهای کوتاه ، متوسط و بلند مدت بانک‌با توجه به افزایش سرمایه بانک درسال آینده اعلام و تشریح شد .

تنزل نرخ طلا ادامه دارد

امروز نرخ طلای شمش در بانک ملی ایران کیلوئی دو هزار ریال کاهش یافت وقیمت آن کیلوئی ٤٥٨ هزار ریال اعلام شد. دیروز قیمت طلا کیلوئی ٣ هزار ریال و روز پنجشنبه نیز دو هزار ریال کاهش یافته بود .

یک مقام آگاه به خبرنگارما گفت بدنبال تنزل نرخ طلا در بورس های مهم بین‌المللی واز جمله ایران پیش‌بینی میشود ، فردا قیمت سکه های طلا در بانک ملی ایران نیز کاهش یابد.

امروز قیمت سکه های طلا در بازار سستتر از روز های قبل بود و نرخ اغلب سکه‌ها بعلت فراوانی زمینه سکه‌قاچاق ارزانتر از نرخ بانک ملی‌عرضه شد .

اعتبارات جدید بانک‌ملی برای صنایع

بانکملی ایران اعتبارات تازه‌ای را درمقیاسی وسیع، دراختیار صنایع وواحدهای تولیدی کشور میگذارد .

جلیل شرکاء مدیر کل بانک ملی ایران ضمن اعلام این خبرگفت : همزمان با تخصیص ٥٠ میلیاردریال اعتبار برای پرداخت وام های‌مسکن بانکملی همچنین بمنظور توسعه صنایع‌کشور مبالغ قابل توجهی اعتبار اختصاص داده است.

مدیر کل بانکملی‌افزود: بهمین منظور از امروز یک واحد تازه بانکملی تاسیس شد. این واحد منحصرا طرحهای صنعتی و تولیدی را بررسی خواهد کرد ودر صورتیکه طرح‌های‌پیشنهادی اقتصادی باشد اعتبار لازم برای سرمایه‌گذاری آنها تامین خواهد شد.

شرکاءگفت: میزان‌اعتباری که برای هر طرح صنعتی یا تولیدی اختصاص‌خواهد یافت، نامحدود خواهد بود و بستگی به حجم سرمایه گذاری متقاضی خواهد داشت .

در این واحدتازه بانک، گروهی از کارشناسان که در رشته‌های مختلف‌صنعتی تخصص‌دارند طرحهای‌ارائه شده بخش خصوصی را برای سرمایه‌گذاری های جدید صنعتی و یا توسعه واحدهای صنعتی مورد بررسی قرار خواهند دادو درصورتیکه طرحهای ارائه شده اقتصادی باشد و به تامین احتیاجات داخلی و همچنین صادرات کمک‌کند، بانکملی تسهیلات اعتباری لازم برای متقاضیان فراهم خواهد ساخت .

آگهی استخدام پزشك

بیمارستان بانك ملی ایران برای تکمیل کادر پزشکی خود احتیاج‌به پزشکان متخصص‌دررشته اعصاب ،داخلی، رماتیسم وگوش وحلق وبینی دارد.

داوطلبان میتوانند مدارك خودرا حداکثر تا پایان فروردین ماه٢٥٣٧ به دبیرخانه بیمارستان واقع درخیابان فردوسی ـبیمارستان بانك‌ملی ایران ارسال فرمایند یا برای کسب هرگونه اطلاع دیگر شخصا مراجعه نمایند.

بیمارستان بانك‌ملی ایران

نارنگی تازه ازپاکستان

ما میتوانیم نارنگی تازه‌ای راکه از باغات بدست می‌آید، باتضمین تحویل فوری بوسیله کامیون ها یاقطار راه‌آهن بشما عرضه کنیم. خواهشمند است باشرکت صنایع‌صدیق و پسران تماس بگیرید .

Messrs. Siddiq Sons Industries Ltd.
709 Qamar House, M.A. Jinnah Road,
Karachi (Pakistan)
Telex: 23679 TENTS PK
Tel: 234435 or 224124.

بنیاد نیکوکاری والاحضرت شاهدخت شمس پهلوی

جهت خدمت در درمانگاه بنیاد نیکوکاری‌قم تعدادی پزشك عمومی را باحقوق مکفی‌وشرایط مساعد استخدام می‌نماید.

از متقاضیان خواهشمند است همه‌روزه از ساعت ٨الی١٤ به‌بنیادنیکوکاری‌واقع‌در خیابان پهلوی بالاتراز پارك‌ساعی مراجعه نمایند.

نوروز ٢٥٣٧ با یکدنیا خاطره در
متل ساحلی شکوفه نو
رزرواطاق تلفن ٣١٣١١٠ـ٣١٢٧٩٢

اطلاعیه

شرکت لامپ پارس توشیبا

چون اخیرا در بعضی ازجراید مطالبی در مورد احتکار احتمالی لامپهای فلورسنت مورد تولیداین شرکت‌توسط‌گروهی از فروشندگان لوازم الکتریکی درج شده است بدینوسیله به اطلاع کلیه مغازه‌داران الکتریکی و مصرف‌کنندگان‌میرساند که‌کماکان‌میتوانندمستقیما بدفتر فروش این شرکت‌واقع‌درخیابان‌ثریا شماره ٨٤ مراجعه نمایند تانسبت‌بتحویل‌درخواست ورفع احتیاج آنان اقدام سریع معمول گردد .

شرکت لامپ پارس توشیبا

بانکداری ایران درحصار دوقدرت استعماری

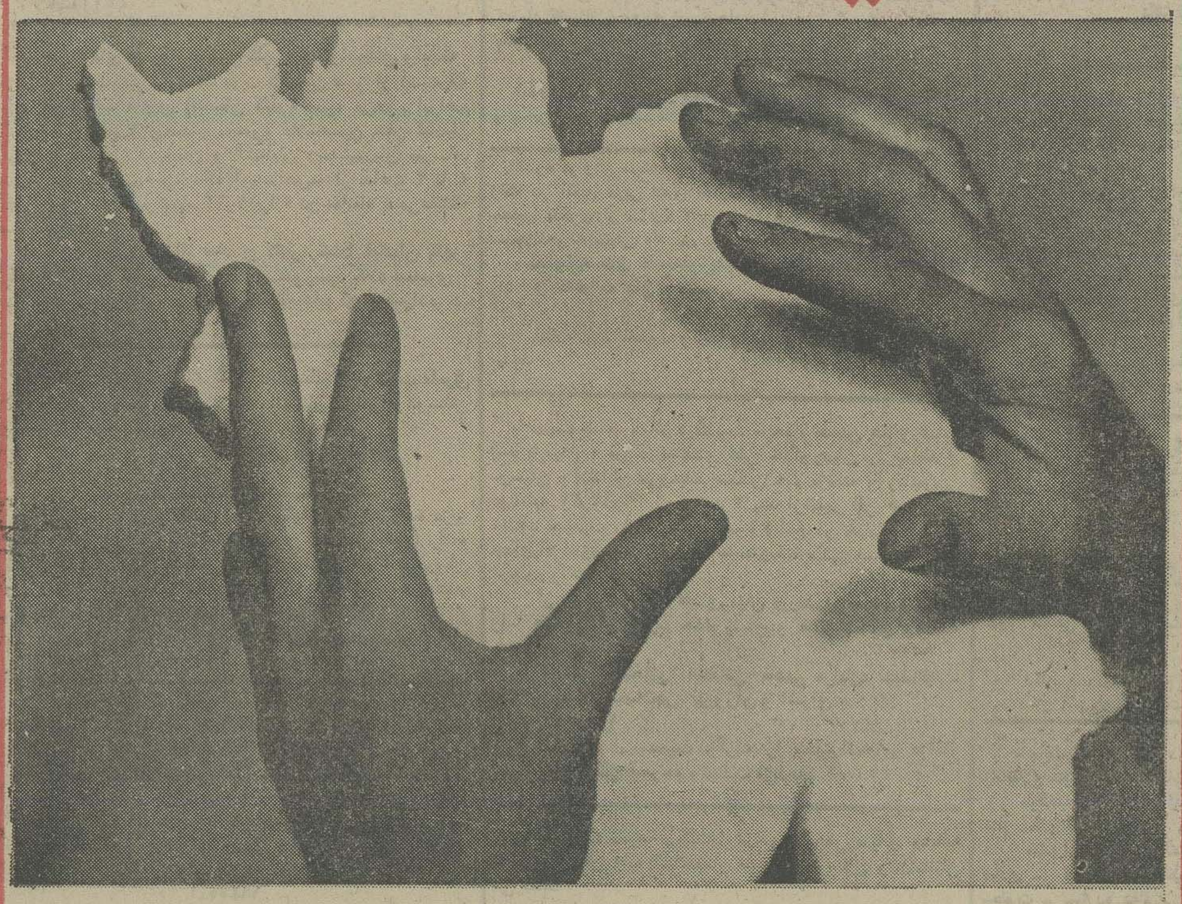

دولتهای استعماری،همه چیز این مملکت را در حصار قدرت خویش گرفته بودند و از آن جمله امر بانکداری نیز از چهارچوب این حصار خارج نبوده، روسها با بدست آوردن امتیاز بانك استقراضی و انگلیسها باکسب امتیاز بانك‌شاهی وضع مالی واقتصادی میهن ما را درکنترل وانحصار کامل خود داشتند واین تسلط مالی و اقتصادی در سرنوشت دولتها و سیاست کشور تاثیر مستقیم داشت.

تأسیس بانك ملی برای هرایرانی یك آرزوی محال بود...

صندوق پس‌انداز بانك ملی ایران

قرعه‌کشی ٣ روز دیگر

٧ میلیون تومان

دو خانه بااثاث ـ یک میلیون تومان پول نقد ـ دو اتومبیل
٥٠٠ هزارتومان در دو حساب نمونه بانک عمران

صاحبان صنایع وبازرگانان کشور
الاخاء
تنها مجله عربی زبان ایران
از گروه نشریات مؤسسه اطلاعات
باداشتن نمایندگی در ١٢ کشور عرب،
روزهای شنبه منتشر میشود