

廣州指南

劉紀文題



廣州指南

劉紀文題



廣州指南總目

例言

第一章 廣州市鳥瞰(插圖).....	一——一六
一 沿革.....	三
二 形勢.....	三
三 城垣.....	四
附 廣州市區域圖.....	四
四 濠渠.....	五
五 坭區.....	五
六 沙面(插圖).....	六
七 面積單.....	七
八 地質.....	八

九氣候	一三
十戶口	一五
(壹) 人口數	一五
附 生死率	一五
(貳) 外國居留人口數	一六
第二章 政治	一七〇
一 廣州市行政	一七
(壹) 市政機關沿革(插圖)	一七
(貳) 市政府組織	一九
(甲) 市政府組織系統圖	一九
(乙) 市政府內部組織系統圖	二〇
二 黨政機關地址(插圖)	二三
三 警察機關(插圖)	二八

附 廣東省會警察區域簡圖

附 警例.....四三

(甲) 違警罰法.....四三

(乙) 交通規則.....五九

(丙) 消防警號.....六〇

(丁) 報告風警球式.....六四

(戊) 警笛聽法.....六五

(己) 戶口異動報告法.....六九

四 領事館.....六九

第三章 交通.....七一——一六六

一 水路.....七一

(壹) 輪 船(插圖).....七一

附 航務商號一覽表.....七一

運輸商號一覽表	七四
輪船什貨商號一覽表	七六
船廠一覽表	七七
廣州市來往各處輪船時刻表	七九
(貳) 渡 船	八五
廣州市來往各處渡船時刻表	八六
(叁) 過海電船	九四
附 廣州市過海電船行駛航線及時刻表	九四
(肆) 貨 倉	九五
附 貨倉一覽表	九五
(伍) 報 稅	九六
附 報稅商號一覽表	九六
(陸) 領取出國護照手續	一〇二

二 陸 路.....一〇四

(壹) 鐵 路 (插圖).....一〇四

附 鐵路管理局一覽表.....一〇八

廣九鐵路車次時刻表

廣九鐵路客票價目表

粵漢鐵路廣韶段行車時刻表

粵漢鐵路廣韶段客票價目表

廣三鐵路行車時刻表

廣三鐵路客票價目表

(貳) 公 路 (插圖).....一〇九

(參) 馬 路 (插圖).....一一二

附 廣州市道路系統圖

廣州市續關馬路線圖

廣州指南總目

五

(甲) 普通汽車.....	一一九
附 汽車商號一覽表.....	一一九
(乙) 長途汽車.....	一二三
附 廣州市各長途汽車行駛路線表.....	一二三
長途汽車停車站調查表.....	一二五
(丙) 運貨汽車.....	一二六
附 運貨汽車商號一覽表.....	一二六
(肆) 人力車及輪與挑夫(附每站價目).....	一二七
三 通信.....	一二八
(壹) 郵 政 (插圖).....	一二八
附 郵政所在地及辦公時間.....	一三〇
信柱所在地.....	一三一
郵政寄費清單.....	一三三

(貳) 電話	一五三
(甲) 自動電話(插圖)	一五三
(乙) 長途電話	一五四
附 省港長途電話通話簡章	一五七
省港長途電話通話用法	一五九
廣州佛山長途電話章程	一六〇
(叁) 電報	一六〇
附 廣東無線電局通訊地名表	一六二
廣東無線電報收費表	一六二
本省電報局通訊地名表	一六四
廣州市電報局電報收發辦法	一六五
第四章 遊覽娛樂及食宿	一六七—二六八

一 名勝古蹟

(壹) 中山紀念堂(插圖).....	一六七
(貳) 黃花園(插圖).....	一六七
(叁) 鎮海樓.....	一六八
(肆) 中央公園(插圖).....	一六九
(伍) 荔枝灣(插圖).....	一七〇
(陸) 海珠橋(插圖).....	一七〇
(柒) 漱珠岡(插圖).....	一七一
(捌) 白雲山(插圖).....	一七二
(玖) 白鵝潭(插圖).....	一七二
(拾) 黃婆洞.....	一七三
(拾壹) 羅崗洞.....	一七三
(拾貳) 光孝寺(插圖).....	一七三
(拾叁) 海幢寺.....	一七四

(拾肆)大佛寺(插圖).....	一七五
(拾伍)大通寺.....	一七五
(拾陸)懷聖寺(插圖).....	一七六
(拾柒)金山寺(插圖).....	一七六
(拾捌)華林寺(插圖).....	一七七
(拾玖)西華寺(插圖).....	一七七
(貳拾)西禪寺(插圖).....	一七七
(貳壹)六榕寺(插圖).....	一七七
(貳貳)蒲澗寺(插圖).....	一七八
(貳叁)濂泉寺.....	一七八
(貳肆)海雲寺.....	一七九
(貳伍)景泰寺.....	一七九
(貳陸)海鬘塔.....	一八〇

(貳柒)赤岡塔·····	一八〇
(貳捌)六榕塔·····	一八〇
(貳玖)光塔(插圖)·····	一八一
(叁拾)瘞髮塔(插圖)·····	一八一
(叁壹)鐵塔·····	一八一
(叁貳)獅子塔·····	一八一
(叁叁)銅壺滴漏(插圖)·····	一八二
(叁肆)九曜石(插圖)·····	一八三
(叁伍)白獅石·····	一八四
(叁陸)石牌樓(插圖)·····	一八四
(叁柒)公園(插圖)·····	一八五
附 公園名表·····	一八五
二 娛樂場所	

(壹)	大戲院	二三九
	附 大戲院名表	二三九
(貳)	電影院	二四〇
	附 電影院名表	二四〇
(參)	游藝院	二四一
	附 游藝場名表	二四一
三	飲食居住	
(壹)	飲食	二四二
(甲)	酒樓	二四二
	附 外省酒菜館表	二五〇
(乙)	茶樓	二五〇
(丙)	西菜館	二五二
(丁)	粥品店	二五三

(戊) 冰室	二五五
(貳) 住宿	二五六
(甲) 客寓	二五六
(乙) 平民宮及平民宿舍	二六一
(丙) 學界宿舍	二六六
第五章公共事業	二六九—四五八
一 教育	
(壹) 學校教育(插圖)	二六九
附 學校一覽表	二七一
(貳) 社會教育	二〇六
(甲) 博物院動植物院天文台(插圖)	二〇六
1 博物院	
2 動植物院	

(乙)	圖書館(插圖).....	三〇七
(丙)	播音台(插圖).....	三一四
(丁)	兒童游樂園.....	三一四
(戊)	夏令學術演講會.....	三一四
(己)	衛生宣傳.....	三一四
(庚)	路旁閱報.....	三一六
(叁)	補充及特殊教育.....	三一六
(甲)	補充教育.....	三一六
(乙)	特殊教育.....	三一六
二 體育與衛生		
(壹)	運動場(插圖).....	三一七
(貳)	水上運動(插圖).....	三一八
(叁)	浴室.....	三二二

(肆) 理髮室.....	三二三
(伍) 醫院.....	三二四
附 醫院一覽表.....	三二九
(陸) 特別病院(插圖).....	三三一
附 西醫生一覽.....	三三二
中醫生一覽.....	三四〇
助產士一覽.....	三八七
牙科醫生一覽.....	四〇一
三 報章雜誌通訊社	
(壹) 日報(附英文報).....	四〇五
(貳) 雜誌.....	四〇七
(參) 通訊社.....	四一一

四 團體

(壹) 職業團體·····	四一三
(甲) 教育團體·····	四一三
(乙) 商務團體·····	四一三
(丙) 工業團體·····	四二一
(丁) 自由職業團體·····	四二四
(戊) 農業團體·····	四二四
(貳) 社會團體青年團體關於各縣學會·····	四二五
(甲) 青年團體關於各校同學會·····	四三〇
(乙) 青年團體關於學生自治會·····	四三一
(丙) 慈善團體·····	四三六
(丁) 地方自治團體·····	四三八
(戊) 特種團體·····	四四一
(己) 華僑團體·····	四四二

(庚) 婦女團體	四四三
(辛) 娛樂團體	四四三
(壬) 宗教團體	四四四
(癸) 文化團體	四四四
附 寺觀及宗教團體一覽	四四六
庵堂廟堂一覽	四四六
基督教堂一覽	四四八
會館一覽	四五〇
五 自來水(插圖)	四五五
六 電燈(插圖)	四五六
第六章 工商	四八二——四八二
一 貨幣	四五九
二 銀行(插圖)	四五九

三	銀號	四六二
四	找換	四六三
五	按押	四六六
六	儲蓄	四六七
七	廣告	四六八
八	翻譯	四六八
九	經紀	四六八
十	荐人館	四六九
十一	百貨公司(插圖)	四七三
十二	書局	四七三
十三	印刷	四七四
十四	古玩	四七五
十五	美術品	四七五
十六	美術館	四七六
十七	書畫家	四七六
十八	帳聯	四七七

十九	照相	四七七
二十	鐫刻	四七八
廿一	鏡架	四七八
廿二	裝裱	四七九
廿三	筆墨	四七九
廿四	紙張	四七九
廿五	眼鏡	四八〇
第七章 雜錄		
一	禮俗 (插圖)	四八三
(壹)	新婚禮	四八三
(貳)	舊婚禮	四八九
(參)	新喪禮	四八九
(肆)	舊喪禮	四九二
二	律師	四九二
三	會計師	五二六
四	工程師	五二九

四八三——五四四

例 言

(一) 本書編訂分七大類：(一) 廣州鳥瞰 (二) 政治 (三) 交通 (四) 遊覽娛樂及食宿 (五) 公共事業 (六) 工商 (七) 雜錄。

(二) 本書材料，有採自廣州府志，本府卷宗，本府十八年出版之統計年鑑，商業名錄社出版之商業名錄，廣州快覽，中國旅行指南，廣州商業年鑑等；有由本府編輯股直接調查者；有由各機關團體代為調查者；惟當搜集材料時，因工作人員太少，故調查容有未週，取材未免挂漏，然所有自己得之材料，於可能範圍內則務求其精確。

(三) 地方警例，為旅客所應知，故特錄入。

(四) 事業之有公共性質者，如學校，會館，團體，教堂，醫院等。概入公

共事業一類，自來水電燈亦屬焉。

(五)本書因倉卒編印，錯漏之處，殊所不免，當望閱者，加以訂正，俾下版得以更正，幸甚。

民國二十一年十二月

周偉光謹識

第一章 廣州市鳥瞰

一 沿革

廣州位於五嶺之南，交通便利，人戶稠密，土地肥饒，商業繁盛，全面積有三十萬畝，向爲華南重鎮。古稱南交，南海，南越，東越，揚粵，百粵，交州，番州，番禺，嶺南，皆指其地。入民國後，廣州因爲革命之策源地。又爲西南護法之區。十年，中華民國正式政府設於此，二十年，中華民國國民政府亦設於此。政治力圖革新，建設漸臻發達，努力赴之，其進展當可樂觀也。

二 形勢

廣州連山北峙，鉅海東環，所謂包山帶海，險阻之地也，地域綿邈，田壤沃饒，五嶺以南，此爲都會，其東境之山，自衡陽支分度桂嶺，過昭梧而來，曲江，瀧，湟諸水，由北而南；鬱潯，端溪諸水，由西而東，經於靈洲，瀧爲珠江。其地上東石門，下關扶胥，外扼虎門之險，內當三江之匯，故曰石門天關，三江赴之，南滙於海，羣山固之。其鎮曰白雲，其主曰越秀，其勝曰西樵，其秀曰靈洲。廣九廣韶廣三諸鐵路，皆以此爲出發點，水陸交通，異常利便。至沙角尾，當省會上流，其外坦雖沙淤高積，而前清以來，屢築砲台以鎮之，由是形勢益雄，門戶益固。

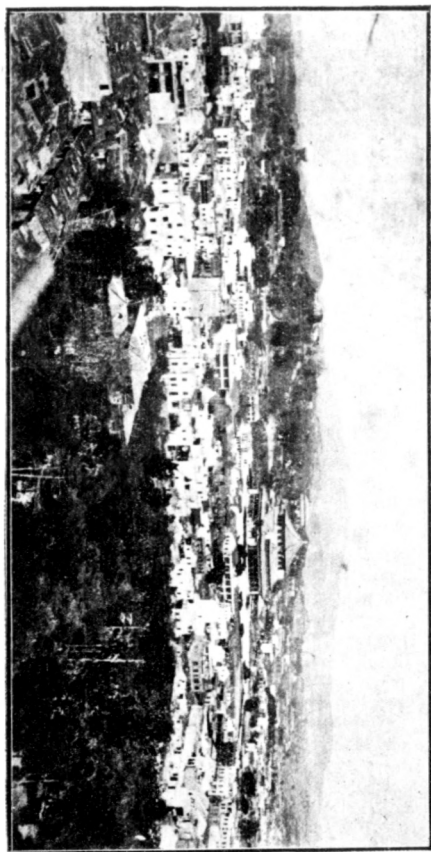

廣 州 市 鳥 瞰

廣州市擬定區域範圍表

一、此圖係根據民國二十二年一月六日
 二、此圖係根據民國二十二年一月六日
 三、此圖係根據民國二十二年一月六日
 四、此圖係根據民國二十二年一月六日

廣州市擬定區域範圍表
 注) 此圖係於民國二十二年一月六日
 民國二十二年一月六日
 大正十三年一月六日

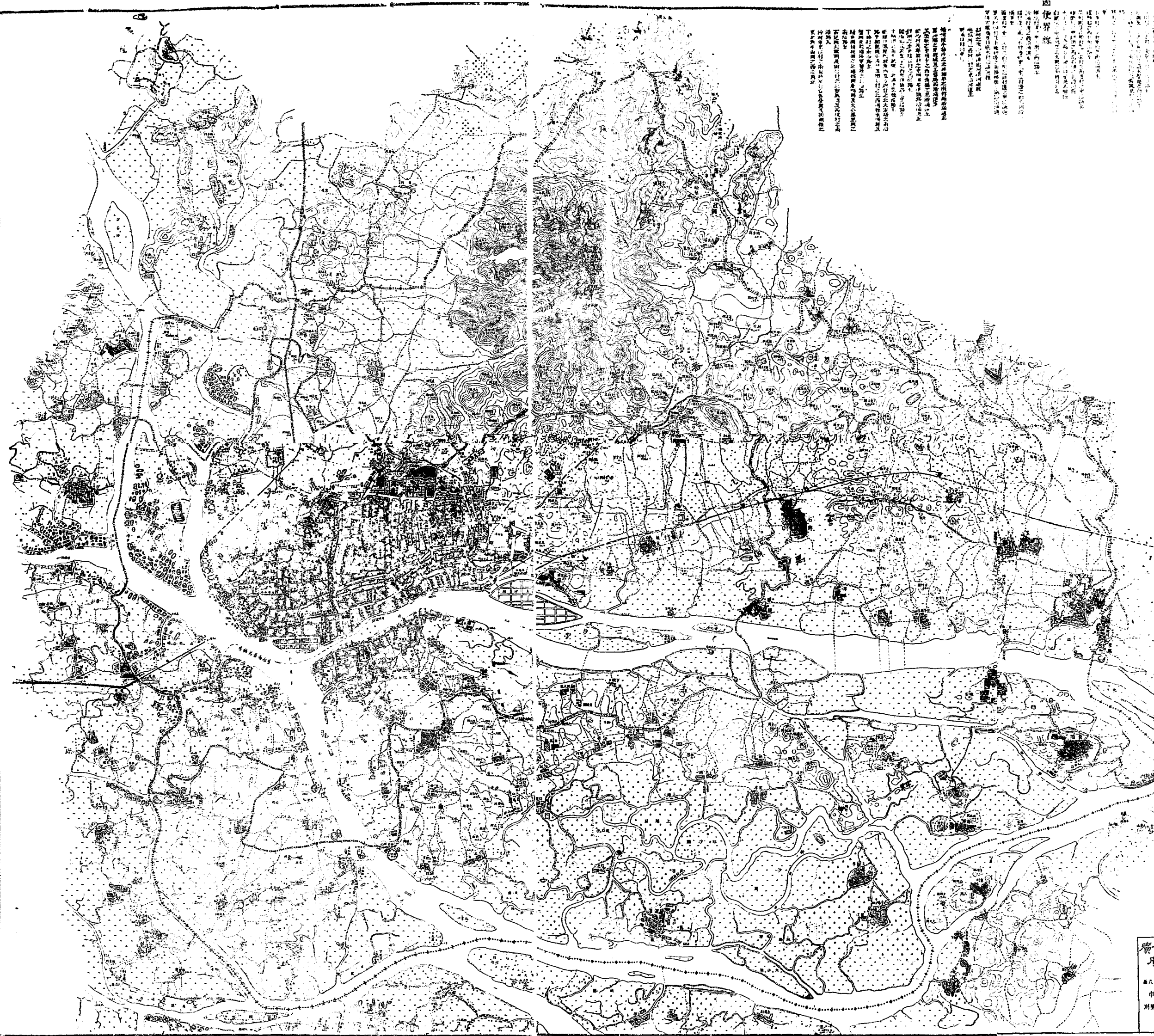

廣州市區填圖
 廣州市工務局
 比例 25000
 圖例
 市區行政界
 市區行政界
 市區行政界
 市區行政界

三 城 垣

廣州，周赧王時，粵人公帥隅築有城垣，號曰南武；厥後任囂趙佗，相繼增修；又因楚時五羊脚穗之異，稱以五羊。宋慶歷四年，經略使魏瓘，加築子城，兼完雉堞，時有東西南三甕城門。紹興二十二年，修繕三城，經略使方滋，增加井幹，樓櫓堅固。嘉平三年，增築雁翅城，東西俱袤數十丈，上達高樓，東曰番禺都會，西曰南海勝觀。端平二年，又築外城，三面環抱，列門一十有四。明永嘉侯朱亮祖，以舊城低隘，連三城爲一，闢東北山麓以擴之。爲門凡七：曰正東，曰正南，曰正西，稍東曰定海（即小南）稍西曰歸德，曰正北，稍東曰小北。萬歷二十七年，更開文明門。此卽俗所謂老城也。嘉靖四十二年，都御史吳桂芳，創築自西南角樓以及五羊驛，環繞至東南角樓新城，以固防禦。爲門凡八：東曰永安，小東；南曰永清，民元改永漢；西曰太平；東南曰永興（即便門）；西南曰五仙，曰靖海，曰油欄，曰竹欄。此卽俗所謂新城也。又清順治四年冬，總督修養甲，築有東西二翼城，各長二十餘丈，直至海旁，東西爲門各一。此卽俗所謂雞翼城也。城垣已於民國八年拆毀，城基闢作馬路，最近更定有築路計劃，分三期興築，現已築

至第三期，故馬路縱橫，四通八達。

四 濠 渠

夫高城深地，古稱天險。廣州向有濠渠，渠有六，貫串城內，可通舟楫，名六脈渠。渠通於濠，濠達江海，城中可無水患，實會垣之水利也，乃屢澹屢涸，久而久之，効用漸失。近市政府已飭令工務局修渠，以防水患。至濠有四：在城東者曰東濠；在城西者曰西濠；在城南者曰南濠。此外尚有清水濠之名。據廣東通志謂：清水濠即古東濠也。濠相傳爲宋代始鑿，長二百有四丈，廣十丈，由南城穴城而達諸海，其舊址即今小東門內小半南約。

五 市 區

廣州市原有區域，祇以警界爲限，後因人口日增，拓之爲權宜區域，後更拓之爲擬定區域。查擬定區域，東至東圃車陂，南極河南黃埔，北盡白雲山，西連增步對河之兩島，民國十三年，經呈奉 先大元帥核准有案，市政府亦早照擬定區域設計，從事建築，二十年十一月，并公布市

區道路系統圖。此後全市道路之建設，便有準繩，而市民建築房屋，亦可免重行拆讓之苦。蓋長遠澈底之計劃也。至市內各部份之分配，按之設計原理，斟酌地方情形，劃爲三區：

(壹)商業區 擬設於市內南部，及河南一帶。因該處交通便利，商業發達，如長堤之東濠口，西濠口，老城之永漢路，惠愛路，西關之十八甫上下九甫，以及南關，河南等處，皆日中爲市，繁盛異常，即士女聯翩夜游者，亦於茲爲盛，肩摩轂擊，爲全市最熱鬧之區。又大沙頭地方，近經省府指定爲商業區，并經市府議定，兼爲游樂區。

(貳)工業區 擬設於市西一帶。蓋該處工人較多，工廠亦盛，士敏土廠，自來水廠等，均在此區。且與粵漢廣三兩路接近，不特鐵路運輸之便，即水道亦無不稱便焉。

(參)住宅區 本市人烟稠密，屋宇櫛比，以致屋租昂貴，一般平民，有廁身無所之嘆。市政府爲調劑人口之密度計，於十九年間，曾向郊外開闢松岡住宅區，及東沙住宅區，今則市民遷出郊外居住者日衆。從前寂寞荒郊，今則層樓高聳。且園庭美化，空氣清新，置身其間，精神爲之一爽。現擬續將河南白蜆岡，及西村鯉魚岡開闢爲住宅區，令市民逐漸遷居郊外，本市將不致有地狹人稠之患矣。

六 沙 面

沙面在廣州西南，本係沙灘，卓立江中，儼如島嶼。後由英人建築，費銀三十二萬，而其五份之一，則出自法人，爲英法租界。其租界卽以費用之多寡而定，故英居三分之二，法居三分之一，歲納租金於地方政府。全島環築石砌，旁植樹木，更築東西兩橋，以通廣州。東橋一帶，屬法租界，西橋一帶，屬英租界，風景清幽，足資鑑賞。中有英，法，德，美，葡，日，及西班牙等領事署，而爲外人之居留地焉。查此地係緣清咸豐七年，教案發生，中英構衅，英法聯軍來攻廣州，清庭懦弱無能，乃於咸豐十年，再與英法訂約，遂將其租與英法。迄今溯懷往事，輒爲興感，應思所以雪恥也。

第一章 廣州市鳥瞰

圖

景



七 廣州市面積表

區域別	原有		權宜		擬定	
	陸	水	陸	水	陸	水
華	七、一四九	二八、六〇〇	三、五七四	一、〇〇〇	二、八〇〇	二、九〇〇
畝	一三、二四	五二、九六	六六、二〇	二〇、三七	一五、〇〇	一七〇、三七
方	一、七〇	六、七九	八、四九	二、六一	一九、二二	二一、八三
里	六八、七九	六、八一	六、八一	六、八一	六、八一	六、八一
英	六、八一	六、八一	六、八一	六、八一	六、八一	六、八一
方	六、八一	六、八一	六、八一	六、八一	六、八一	六、八一
里	六、八一	六、八一	六、八一	六、八一	六、八一	六、八一
總計	二九〇、〇〇〇	二六一、〇〇〇	二九〇、〇〇〇	二六一、〇〇〇	二九〇、〇〇〇	二六一、〇〇〇

(說明) 查本區域有原有權宜及擬定三種區域之分原有區域以警區面積為限至民國十二年十二月由工務局呈請省長市長將原有區域擴大之而為權宜區域

再擴大之而為擬定區域十三年一月奉 先大元帥令核准

八 廣州市之地質

(壹)地形 廣州市東北多大山，連峯疊嶂，高出雲表。西北諸山，並列如屏。東南西三面，丘阜零落，若斷若續；其間則原野開廣，河流縱橫，宛如葉脈；交通之便，灌溉之利，無以上之。茲分述其概狀如次：

(甲)山脈 山脈以白雲山爲主峯，高出海面達三百六十餘公尺，蜿蜒西南，至觀音山，實一脈相連。西北部如沙貝村之西滯岡一帶，山高雖僅百公尺上下，而脈向與前者相同，凡此各山脈均屬二疊紀石英岩頁岩等所成。其走向及構造，與吾國南方大山脈，初無二致。惟在沙河以東，如瘦狗嶺馬鞍嶺鷄籠岡孖髻嶺翻旗嶺等一脈，自西而東，勢成橫列。此無他，以其受北首寶鴨岡大石岡玉堂岡等處花崗岩侵入之影響所致也。此外如石牌之東，有葫蘆岡牛鼻岡等；沙河與老城之間，有二望岡黃花岡東山岡等；西村之北，有走馬岡；河南嶺南大學，以至鎮南炮台一帶，及新村與赤沙間之花岡，均倭山連續漫無規則，斯乃紅砂岩地層生成較新，與大山脈構造無關係者也。

(乙)河流

廣州市有珠江橫貫，又有細流交錯，密如葉脈。珠江分二大支：一由海珠東流，一經南石頭東南流，均入於海。在此江水入海之地，平原開擴；但一攷河身所經，似未離山峽狀態。如在市之西北河身，或與二疊紀石英岩相並行，或橫穿地層而過，卽至海珠南石頭等處，紅砂岩地層尙露出江濱。以支流分合之無定，山峽之形勢宛在，及沖積地之狹隘，其爲溺淹狀態甚明。故此種河流稱爲江者，亦可稱之爲港。至於潮汐之可至，瀆沙之堆積，猶其餘事焉。

(丙)平原

廣州市以位在珠江下流，山嶺之受侵蝕既久，故有成平原之勢。又以沖積物之堆積，而爲沖積平原者。但其詳情，不易分辨。例如東山與石牌之間，有沙河自北南流，源出自雲山瘦狗嶺二山脈之間，下入珠江。沙河兩旁平地，或可稱爲沖積平原。大沙頭二沙頭等，正當沙河入江之處，亦卽江中泥砂堆積而成。又如廣州舊城及西關一帶之地，居觀音山之南麓，又當西南來諸水合流之處，亦多沖積之物。再西之牛牯沙白沙以及廣三路起點一帶，亦均爲沖積平原，河南之瀝滂四周，沙灘羅列，亦爲沖積所成。此外自嶺南大學東至花岡，南至南石頭一帶，倭山起伏，岩層尙有

(五) 地層

現露，實爲侵蝕所遺留者，可謂之侵蝕平原。東山至黃花岡一帶，以及石牌以東及西北走馬岡等處，亦爲侵蝕平原。

本區地層以二疊紀各岩層爲最古。其岩石約可分爲數種：在西北境茶頭村之西，則有黑色頁岩與砂岩相間而生，位居石英巖之下。其在觀音山白雲山及瘦狗嶺雞籠岡等處，則石英巖之下砂巖頁巖等，均受花剛巖侵入影響，變成千枚巖及板巖狀頁巖等，其色或紅或黃或櫻，白雲母片甚多，爲變質礦物之主要者。又有白色頁岩一層，內含植物化石，此種岩層，因常被花剛岩侵入其內，故厚度不可計。石英岩質堅層厚，色灰白，或成角礫岩狀，其變質程度之深淺，視與花剛岩接觸距離之遠近而異，平均厚度約四十公尺。又在白雲山上，則石英岩層以上有頁岩砂岩等，厚八十餘公尺。此種地層侵蝕既久，則成黃色土壤。

上述二疊紀地層之上，在瘦狗嶺馬鞍嶺雞籠岡一帶，有紅色角礫岩及砂岩，厚自數公尺至二十餘公尺，其時代尙未確定。

在前述各地層之上，則爲紅色岩系地層，卽紅色礫岩砂岩頁岩等造成各小山岡。

此外有沖積地層。爲各種砂礫存在平原之中。又山岡之上岩層經侵蝕作用，成各色土壤，遺留於山坡間，皆爲近代之物。

(叁)火成岩 本區火成岩，以花崗岩爲最多。此岩或以侵入之先後。或以環境之不同，岩石性質，亦可分爲數種，大概最多者，呈淺紅色，斑狀組織長石之晶體，有甚大者。此外有呈灰色長石石英及黑雲母三者晶體，大小相若，結構緻密，顏色新鮮，似爲較後結晶者。又有色呈青灰，晶粒甚細，且有一致之排列，如片麻岩狀者；或卽爲生成時期較後岩漿呈流狀之所致。三者之中，第一種往往受侵蝕影響甚深，成紅色土壤。而三種之界限，亦不易細分。

花崗岩外，尙有流紋岩一種。現於河南五鳳岡。質甚堅，中多石英晶體侵蝕，面則呈紅色。

(肆)構造 本區白雲山觀音山一脈，與潯岡一脈，爲二疊紀地層所成之向斜層。東翼傾斜向西及西南，斜角自二十五度至五十五度。西翼則傾斜向東南東，斜角約自五十度至七十餘度。中爲平原，又有紅色岩層蓋其上。

年	月	最 多 風 向
19	1	北東
	2	北東
	3	北最多，北東次之
	4	南東最多，南次之
	5	南西最多，南東次之
	6	南西最多，南次之
	7	南東最多，南西次之
	8	南西最多，南東次之
	9	東最多，北東次之
	10	北西最多，北東次之
	11	北東最多，北西次之
	12	北東最多，北次之
20	1	南東最多，北西次之
	2	北西最多，北東次之
	3	南東最多，北西次之
	4	南東最多，北東次之
	5	南東最多，東次之
	6	南東最多，東次之
	7	南東最多，東次之
	8	東最多，南東次之
	9	東最多，南東次之
	10	東最多，北東次之
	11	東最多，北次之
	12	東最多，北次之

九 氣 候

東北部以火成岩侵入，影響二疊紀地層，成東西向山脈。向南及西南傾斜，斜角自四十度至六十餘度。

廣州指南

一四

		氣 溫 平 均											
年 月	1	2	3	4	5	6	7	8	9	10	11	12	年平均
民國19	8.11	15.34	17.27	24.28	26.92	27.96	28.85	29.83	27.01	24.53	20.11	16.20	22.20
20	14.95	18.29	17.86	22.72	26.25	28.39	28.87	29.28	27.83	23.12	22.12	16.32	22.54
		最 高						氣 溫					
19年	10.63	19.73	20.66	27.83	31.51	32.61	32.76	34.09	30.40	30.34	25.04	19.55	26.16
20	19.49	15.30	20.54	25.76	29.97	31.74	32.79	33.36	30.88	27.31	26.12	19.61	25.24
		最 低						氣 溫					
19年	6.11	11.68	13.94	21.07	23.17	24.06	25.06	26.00	23.81	20.03	15.82	12.80	18.54
20	10.63	10.31	14.94	19.60	22.40	24.41	25.01	25.25	23.38	17.87	14.94	8.19	18.09
		雨 量 (月 總 計)											
19年	80.06	65.75	184.7	160.9	221.4	183.9	336.8	160.7	139.6	50.3	9.4	45.8	
20	4.0	15.7	140.3	208.0	259.4	218.9	164.5	112.7	231.4	26.3	8.0	103.5	
		溫 度 平 均											
19年	77.45	77.71	76.79	81.1	77.07	79.07	79.3	77.45	78.7	65.68	61.5	74.32	77.5
20	74.39	85.64	85.97	85.5	81.35	81.47	81.94	79.06	80.19	65.19	62.40	76.90	78.34

十戶口

本市戶口，自經二十一年十月間，市政府組織調查人口委員會，從事調查後，其戶口人數，遂得比較確實之結果。計全市警界內住戶共一十八萬九千九百七十一戶，人數共一百零四萬二千六百三十人，其河面人數，總計九萬一千零四十人。南海近郊人數，總計一萬四千八百三十九人。番禺近郊人數，總計六萬五千一百一十四人。外僑人數總計八百九十四人。茲表列於后：

(壹) 人口數 (廿一年十月廿三調查)

區別	性別		合計
	男	女	
市內	五九三、七〇七	四四八、九二三	一、〇四二、六三〇
市郊	四一、六九六	三八、二五七	七九、九五三
總計	六三五、四〇三	四八七、一八〇	一、一二二、五八三

附 生死率 (廿一年四月)

每千人出生率 〇、九二人

每千人死亡率 一、八五人

(式) 外國居留人口數 (二十一年十二月調查)

國別	男	女	合計	國別	男	女	合計
英國	八七	七〇	一五七	丹麥	一九	四	二三
美國	一一八	一四五	二六三	加拿大	三	一	四
德國	一〇二	四四	一四六	瑞士	五	五	一〇
日本	一二九	一〇六	二三五	瑞典	一	一	二
俄國	一	一	二	意大利	一	〇	一
葡萄牙	六	五	一一	波蘭	一	〇	一
荷蘭	三	〇	三	波斯	三	一	四
墨國	〇	一	一	奧國	一	〇	一
印度	二七	二	二九	合計	五〇七	三八六	八九四

第二章 政治

一 廣州市行政

(壹) 廣州市市政機關沿革

本省市政機關之組織，初爲市政公所，置總辦，幫辦，坐辦，各一；下則分總務，工程，經界，登錄，四科。迨至民十，始成立市政廳，行市長制。廳內置秘書處，總務科，各一；另設財政，公安，工務，教育，衛生，公用，六局，分掌市政。原日之電話局，亦由廳監督。至十一年四月，改歸市辦，易名爲電話所。六月，復由總指揮部派員接管，十二年三月，收回市辦。十四年，市政府改組設立市政委員會，以市政委員長執行市政職務，將公用一局裁撤，其餘五局仍舊。十五年七月，增加土地一局。十六年六月，決定市各機關集中購料，乃設購料委員會以司其事。七月，增辦市立銀行以流通金融。八月，將公用局規復。十月，開辦市政日報，（十七年七月改名爲日日新聞）使宣傳市政。十七年十一月，增設市營事業經理處，管理市營各長途搭客汽車。並置立貧民教養院，將普濟三院，市立貧民教養院，市立盲人學院，歸併辦理。十二月，加

設城市設計委員會。十八年一月，以本市自來水公司辦理腐敗，收歸市政府管理。乃設自來水管理委員會。七月，增立審核委員會，置主席委員一，常務委員二。同時購料委員會亦稍擴充，加設貯物室，置員管理。八月，復市長制，撤銷市政委員會。府內組織，略為擴大；裁去總務科，改設第一，第二，兩科。第一科管轄文書，編輯，人事，三股。第二科管轄會計，審計，統計，三股。并將日日新聞報復改為市政日報，增設社長一人。同時本市自動電話工程告竣。遂將舊電話所裁撤，增置自動電話委員會。會內委員三人，下分總務，工程，會計，三課。九月，社會局成立。內設秘書處，暨公益，公務，兩課。十月，中央國務會議已議決，改本市為特別市。十九年八月十八日奉行政院令取銷特別市名義，改為廣州市政府，仍任林雲陔為市長。二十年四月建設市府合署，在中央公園後部建築。六月二十三日裁撤購料委員會。七月三十日設立廣州市政府協助地方自治委員會。二十一年二月設立城市設計委員會。七月八日，設立廣州市電力管理委員會。九月六日，設立廣州市展覽會籌備委員會。八日，組織調查人口委員會。

(式) 市政府組織

(甲) 廣州市政府組織系統圖

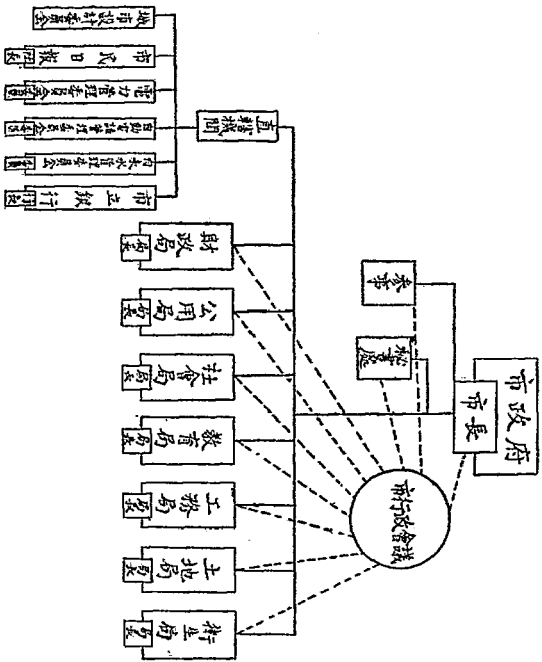

第二章 政治

(乙) 市政府內部組織系統圖

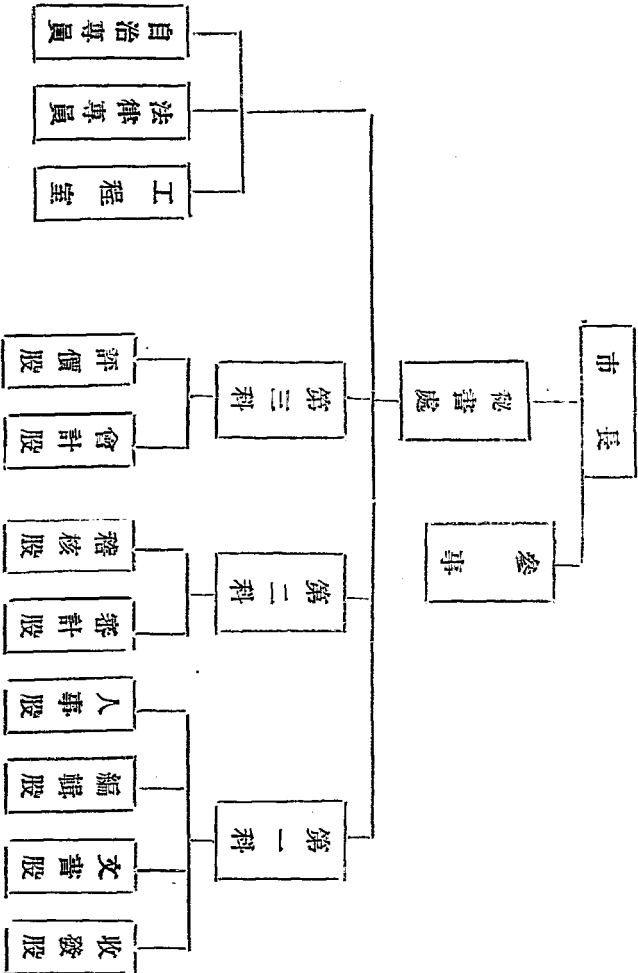



廣州市市政府



廣州市政務合署圖案

二 黨政機關地址

機關名稱	地址	電話號數
中央黨部西南執行部	越華路	一三五九六
廣東省黨部	大東路省議會	一三〇〇九(插圖)
廣州特別市黨部	惠愛東路永漢公園內	一〇三六四(挿圖)
國民政府西南政務委員會	永漢北路	一一六八〇
廣東省政府	越華路	一二九四三(挿圖)
廣東教育廳	惠愛西路	一四四〇六(挿圖)
廣東建設廳	廣衛路	一一五二六(挿圖)
廣東財政廳	永漢北路	一一五二四(挿圖)
廣東民政廳	越華路	一一五二五
廣東財政特派員公署	永漢北路	一一四三八
兩廣鹽運使公署	文德東路	一一四一七
廣東鹽務稽核分所	天字碼頭	一一〇五二
廣東財政廳營業稅局	廣衛路	一一三〇六二
財政部緝私衛商處	長堤	一一五一六
廣東印花烟酒稅局	永漢北路	一一四〇六

廣州指南

廣東印花稅局	財廳內	一一五三五
廣東捲烟統稅局	西堤二馬路	一一四一〇
廣東省河檢查所	西堤二馬路	一一四四三
廣東省河印花稅分局	永漢北路	一一四〇七
廣東航政局	南堤	一一四三五
兩廣地質調查所	文德路	一一四六八
廣東陸軍測量局	北橫街	一三〇四四
廣東全省爆裂品專賣處	杉木欄	一三九五二
廣東蠶絲改良局	河南康樂埗	五〇二三四
廣東建設廳工業試驗所	東山沙地	一八〇三〇
廣東建設廳生絲檢查所	沙面英界	一三九四五
廣東建設廳農林局	東山皮革廠	一八一七一
廣東建設廳公路處	廣衛路	一一六八一
廣東士敏土廠	河南尾	五〇〇四七
廣東高等法院	倉邊路	一三〇三一
廣東治河處	廣九站對面	一一四三七
廣東賑務會	一德路	一三〇三九
土絲台炮經費局	沙基路	一一五一八

粵海關監督署	可後街	一三〇五〇
粵海關	西堤	一一四三〇(插圖)
粵海常關	長堤五仙門	一〇九六七
省河督配查驗總局	八旗二馬路	一一四五八
省河補抽廠	沙基路	一一五三〇
番禺縣政府	惠愛東路	一三〇三七
南海縣政府	惠福東路	一一四三四
滙包厘費總廠	西堤二馬路	一〇四六二
廣東全省洋紙專稅征收總局	興隆南路	一四五三三
廣東顏料徵收局	六二三路	一四二九四
廣東絲類特種消費稅局	西堤大馬路	一一九一八
省河烟酒稽征分局	長堤	一一四〇九
廣州市政府	廣衛路	一〇〇〇一(插圖二)
廣州市財政局	長堤	一三二五一
廣州市教育局	文德東路	一〇〇〇四
廣州市衛生局	長堤	一〇〇〇七

第二章 政治

廣州指南

廣州市工務局	光孝街	一〇〇一八
廣州市土地局	長堤	一〇〇〇五
廣州市公用局	廣衛路	一〇〇〇八
廣州市社會局	一德路	一〇〇四九
廣州看守所	倉邊路	一三〇三二
廣州監獄	倉邊路	一三〇三三
廣州地方法院	倉邊路	一三〇二二
廣州西稅局	六二三路	一一三一二
廣州內地稅局	西濠口	一一四一一
廣州西稅廠	沙基東約	一三五七一
廣州商品檢驗局	太平南路	一二二四〇
廣州市貧民教養院	石牌及東郊場(插圖二)	
廣州市健濟院	東郊場	
廣州市惠老院	東郊場	
廣東殘廢軍人教養院	東沙馬路(插圖)	

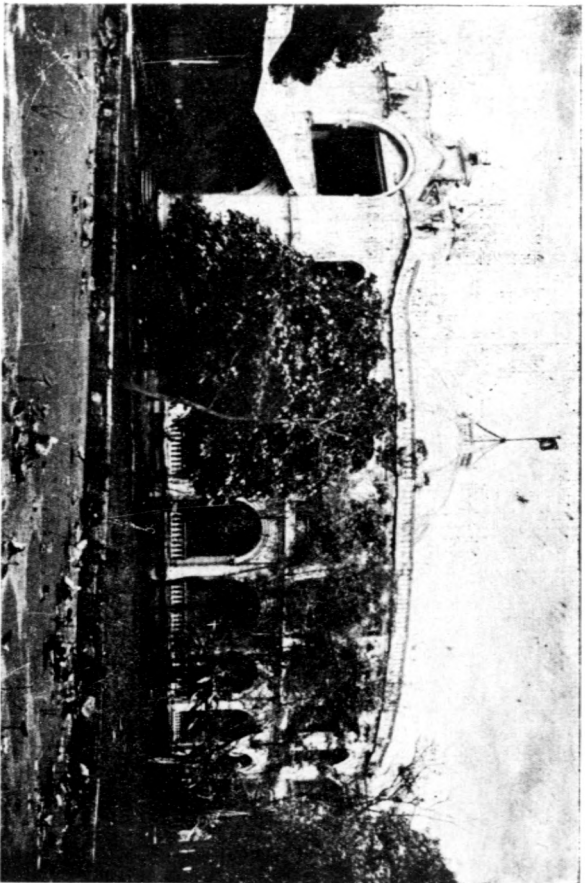

第 二 章 政 治 黨 省 東 廣
二 十

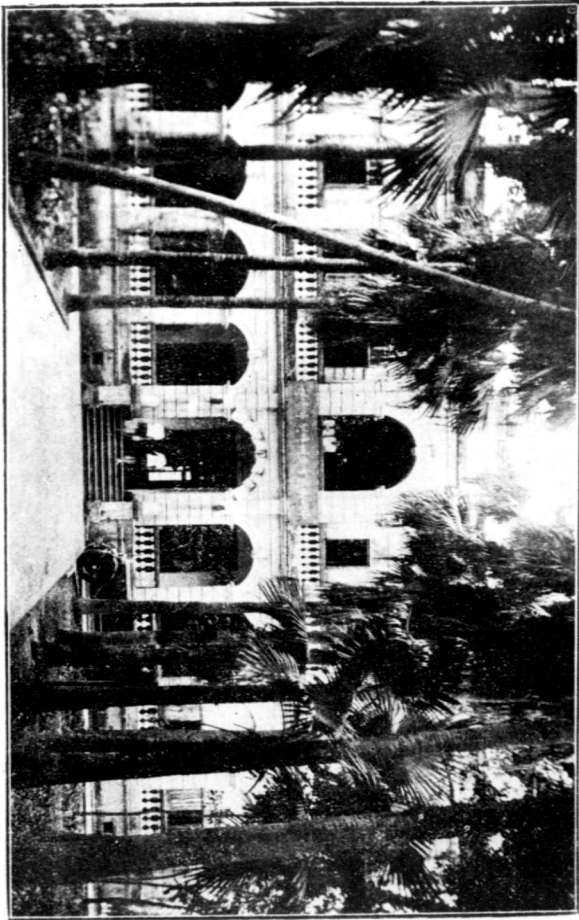

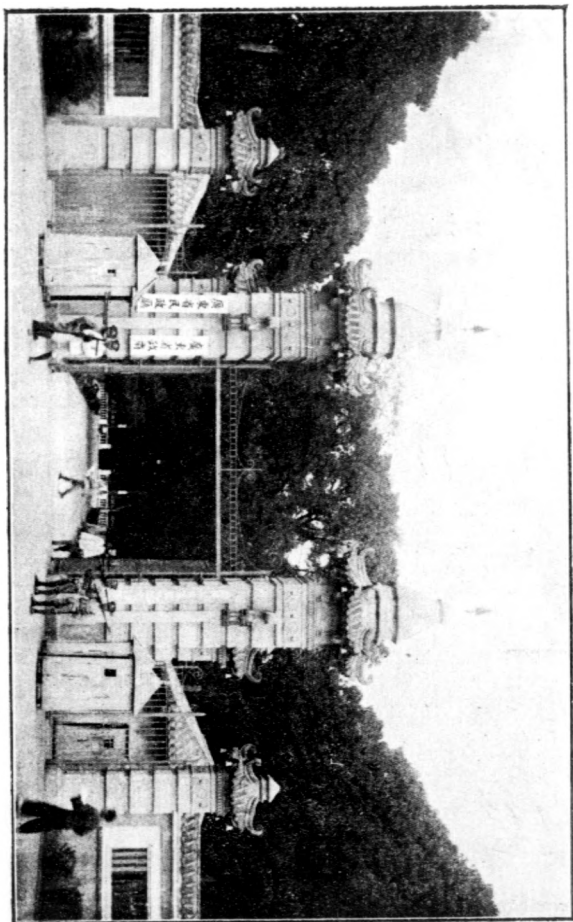

廣 東 省 政 府

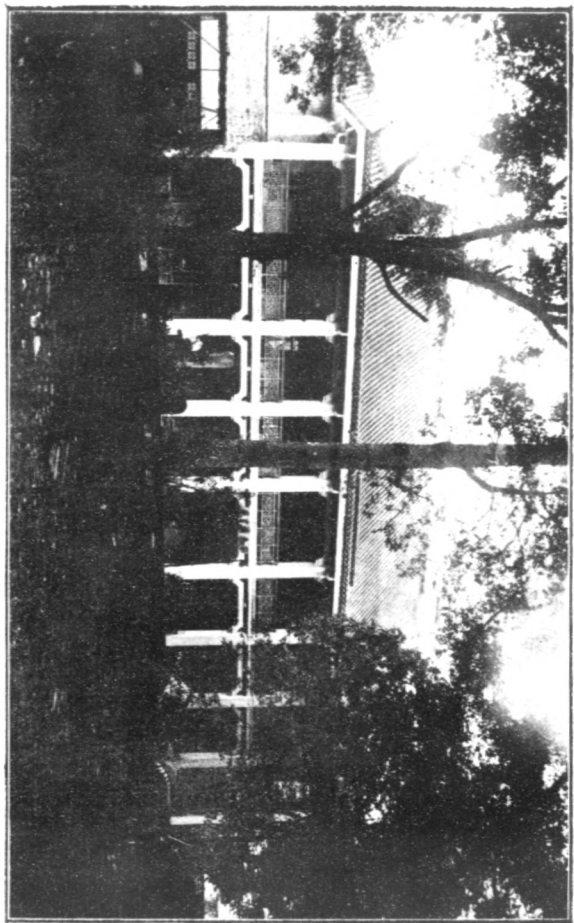

廣東省教育廳

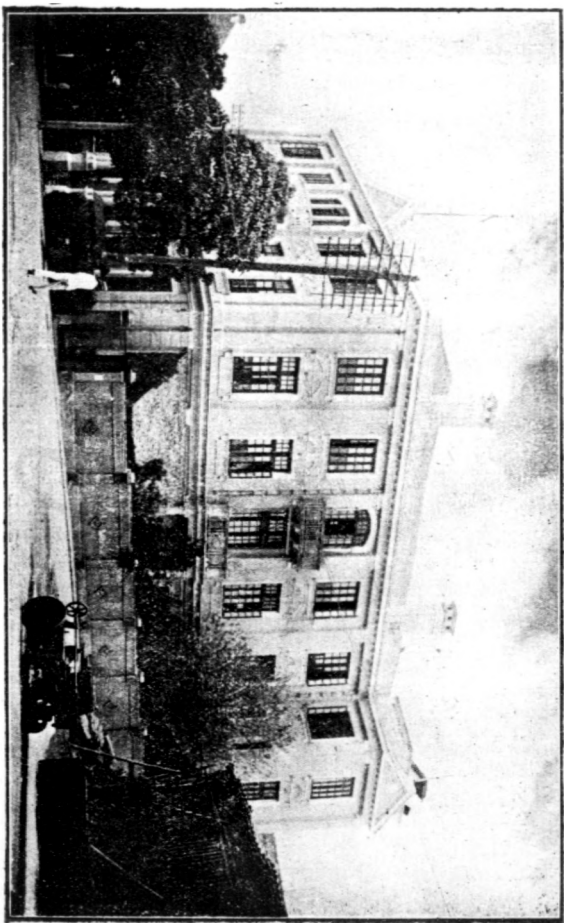

廣東建設廳
第二章 政治

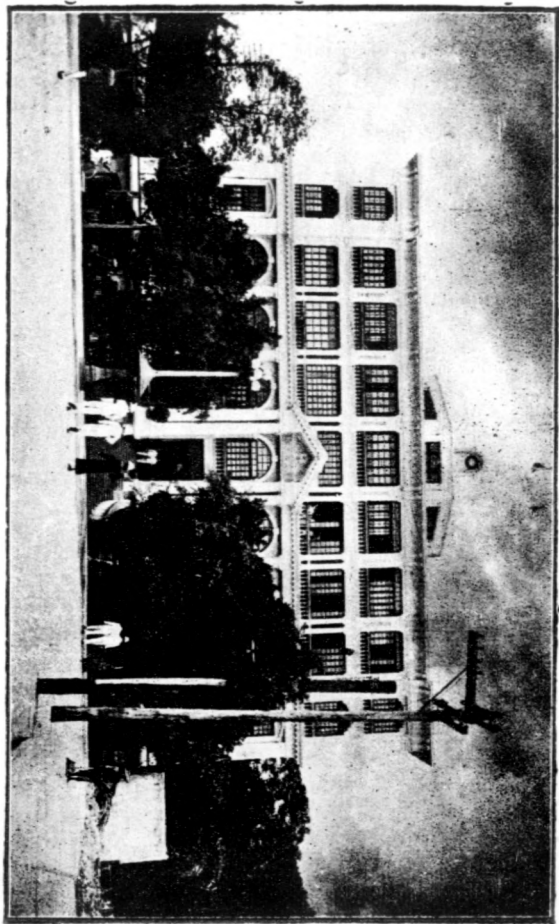

廣東省財政廳



粵海稅關

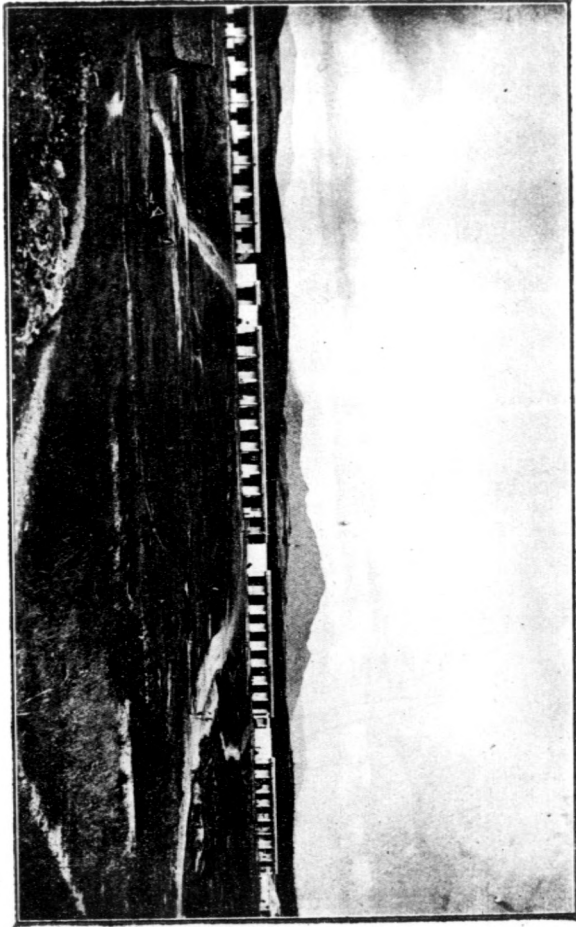

市立貧民教育院

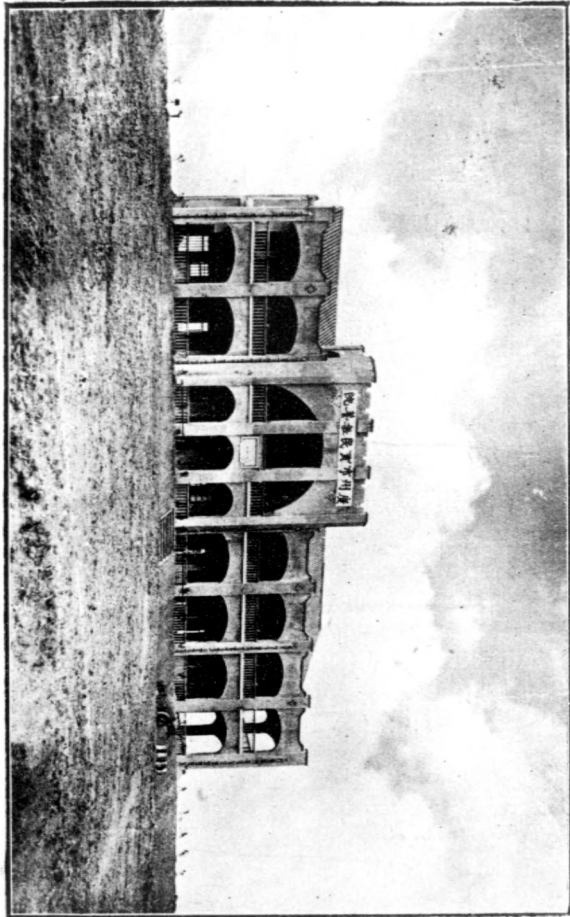

第二章 政治

院 養 教 民 貧 立 市

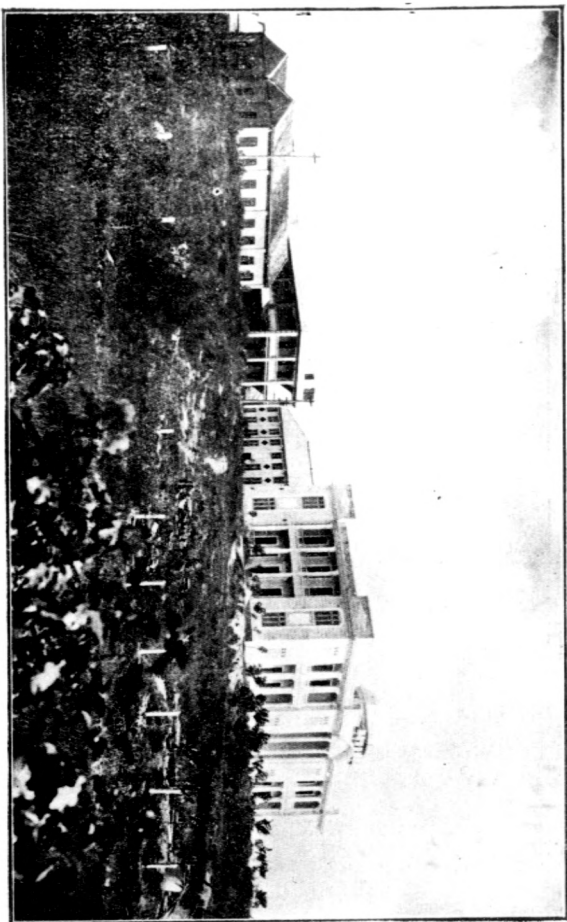

廣 東 殘 廢 軍 人 教 養 院

三 警察機關

廣州警察，成立於前清光緒二十九年，名爲巡警，設巡警道，下置總分局。至民國，始名警察，改巡警道爲警察廳，兼辦消防事務，隸於省政府。自創辦市政，以警察亦屬市政範圍，遂廢警察廳，改爲公安局，直隸市政廳。設警務，司法，偵緝，消防四課，各設課長一。警務課別爲八股，分掌各項事務。又於轄境內劃分十二區，二十六分區，設警察區署及分署，置署長及分署長，管理公安事項。民國十九年，再行改組，隸屬於省政府之下，名曰廣東省會公安局，局址在維新路，電話一〇一〇三；下設三十個分局。設局長及分局長以管理之。茲將各分局之名稱地址列表如左：

原日區署		現在分局	所在地	電話號數
一	正署	賢思分局	賢思街	一二五〇〇
區	分署	小北分局	小北飛來廟	一二五〇三
二	正署	德宣分局	德宣中路	一二五〇五
區	分署	歸永漢及惠福分局		

區 六		區 五		區 四			區 三				
分署	正署	二分署	一分署	正署	二分署	一分署	正署				
歸太平及靖海分局	靖海分局	東堤分局	歸東堤及永漢分局	永漢分局	歸小北及大東分局	東山分局	前鑑分局	大東分局	歸光孝及德宣分局	惠福分局	光孝分局
	一德路	紅廟直街		永漢南路		寺前街	前鑑街	大東路		惠福路	光孝路
	一二五二四	一二五二三		一二五二〇		一二五一六	一二五一五	一二五一四		一二五一〇	一二五〇九

區 七			區 八			區 九			區 十		
正署	西禪分局	西禪寺與和里	一二五二六	一分署	西山分局	西山廟	一二五二七	二分署	歸西山及西禪分局	歸寶華黃沙陳塘分局	正署
一分署	西山分局	西山廟	一二五二七	二分署	歸西山及西禪分局			一分署	黃沙分局	黃沙北橫街	一分署
三分署	歸西禪西山及光孝分局			三分署	歸西禪西山及光孝分局			二分署	歸寶華黃沙陳塘分局	歸寶華黃沙陳塘分局	二分署
四分署	南岸分局	澳口	一二五三〇	四分署	南岸分局	澳口	一二五三〇	正署	歸寶華黃沙陳塘分局	歸寶華黃沙陳塘分局	正署
正署	長壽分局	長壽新橫街	一二五三四	正署	長壽分局	長壽新橫街	一二五三四	一分署	荷溪分局	樂賢北	一分署
分署	荷溪分局	樂賢北	一二五三五	分署	荷溪分局	樂賢北	一二五三五	正署	陳塘分局	陳塘南	正署
正署	陳塘分局	陳塘南	一二五三六	正署	陳塘分局	陳塘南	一二五三六	一分署	寶華分局	第十甫	一分署
二分署	寶華分局	第十甫	一二五三七	二分署	寶華分局	第十甫	一二五三七	二分署	太平分局	太平南路	二分署
正署	太平分局	太平南路	一二五三八	正署	太平分局	太平南路	一二五三八	正署	歸寶華黃沙陳塘分局	歸寶華黃沙陳塘分局	正署
一分署	黃沙分局	黃沙北橫街	一二五四〇	一分署	黃沙分局	黃沙北橫街	一二五四〇	一分署	黃沙分局	黃沙北橫街	一分署
二分署	逢源分局	寶源正街尾	一二五四一	二分署	逢源分局	寶源正街尾	一二五四一	二分署	逢源分局	寶源正街尾	二分署

廣州指南

區 三 十			區 二 十					區 一 十				
	正 署		五 分 署	四 分 署	三 分 署	二 分 署	一 分 署	正 署	三 分 署	二 分 署	一 分 署	正 署
	黃埔分局		芳村分局	南石分局	鵝潭分局	花地分局	歸海珠分局	海珠分局	歸海幢蒙聖分局	蒙聖分局	洪德分局	海幢分局
	黃埔		芳村	南石頭	泮塘口	花地		河南草芳前		河南廠前街	河南洪德四巷	河南海幢寺
			一二五五九	一〇〇一二	一二五五七	一二五五六		五〇〇一五		五〇〇〇四	一〇〇〇二	一〇〇〇一

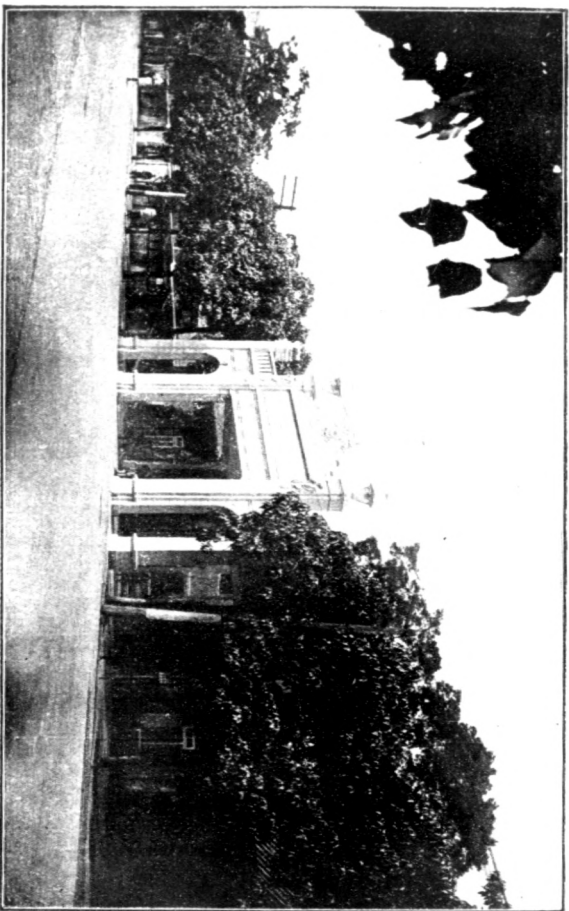

廣 州 市 公 安 局

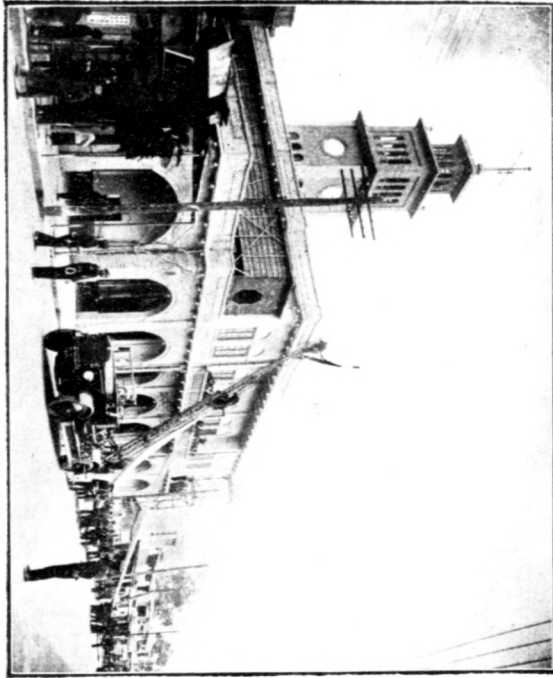

廣州消防局

廣東省會警察區域簡圖

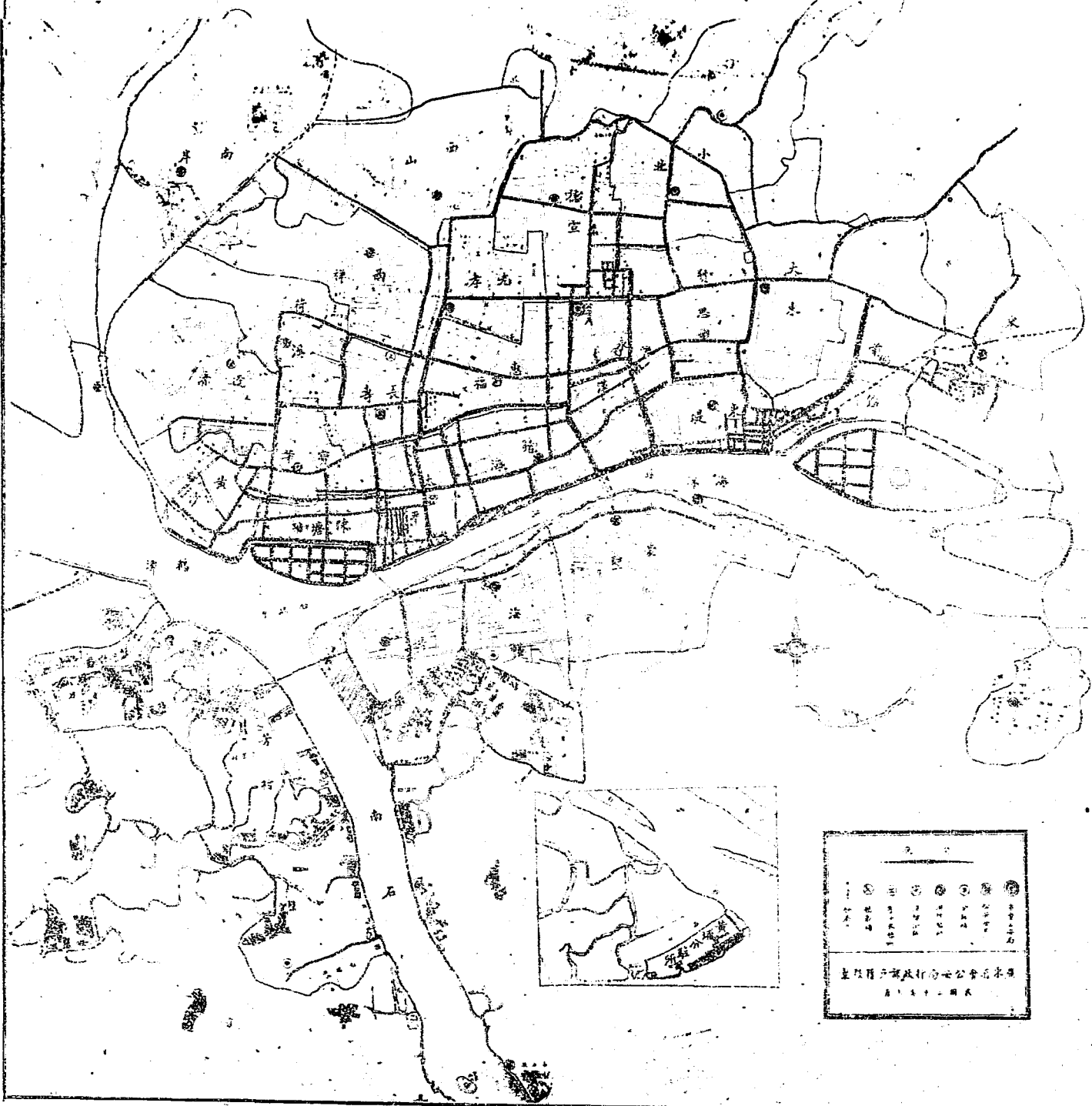

附警例

(壹) 違警罰法

違警罰法爲吾人最應注意者。否則若有違警行爲，難免受罰。茲錄之如左；

違警罰法

第一章 總 綱

第一條 本法於違警在本法施行後者適用之。

第二條 本法及其他法律敕令，或法令所認許之警察章程無正條者，不論何種行爲，不得處罰。

第三條 未滿十二歲違警者，不處罰，但須告知其父兄或撫養人，責令自行管束。前項之違警者，若無從查悉其父兄或撫養人時，得依其年齡，施以感化教育，或送交收養兒童處所教養之。

第四條 精神病人違警者，不處罰，但精神病間斷時間之行爲，不在此限。

精神病人違警，不問其處罰與否，應告知其父兄或監護人，責令自行管束。

前項之違警者，若無從查悉其父兄或監護人時，得酌量情形，送入精神病院或精神病人之監置處所。

第五條 因救護自己或他人緊急危難，出於不得已之行為致違警者，不處罰，但其行為過當時，得減一等或二等處罰。

第六條 凡為人力或天然所迫，無力抗拒，致違警者，不處罰。

第七條 違警未遂者，不處罰。

第八條 因違警處罰後六個月以內，在同一管轄地方再犯者，加一等處罰，三犯以上者，加二等處罰。

第三條第一項及第四條第二項之違警者，於告知其父兄撫養人或監護人後六個月以內，在同一管轄地方再犯者。處其父兄撫養人或監護人以應得之罰。依前項規定處罰者，以罰金為限。

第九條 違警行為，同時涉及本法所列二款以上者，分別處罰。

第十條 二人以上，共同實施違警行為者，皆為正犯，各科其罰，

前項之行爲實施前或實施中幫助正犯者，爲從犯，得減一等處罰。

第十一條 唆使他人實施違警行爲者，爲造意犯，準正犯論。

唆使造意犯者，準造意犯論。

第十二條 唆使或幫助從犯者，準從犯論。

第十三條 違警之罰則爲主罰及從罰

主罰種類如左：

(1) 拘留 十五日以下一日以上

(2) 罰金 十五元以下一角以上

(3) 訓誡

從罰之種類如左：

(1) 沒收

(2) 停止營業

(3) 勒令歇業

第二章 政治

第十四條 拘留於警察官署拘留之。

第十五條 罰金於判定後五日以內完納，若逾期不肯完納，或無力完納者，每一圓易拘留一日，其不滿一圓，亦以一日計算。

依前項之規定易處拘留後，如欲完納罰金時，得將已拘留之日數扣除計算之。

第十六條 沒收之物如左：

(1) 供違警所用之物；

(2) 因違警所得之物。

沒收之物，以違警者以外無有權利者為限。

第十七條 停止營業，其期間為十日以下。

第十八條 勒令歇業，於累犯同一違警行為者適用之。

第十九條 因違警行為，致損壞或滅失物品者，除依法處罰外，並得酌令賠償。

第二十條 違警者於未發覺以前，向警察官署自首者，得減一等，或二等處罰，或以訓誡行之。

但本法別有規定者，不在此限。

向被害人自首經警察官署審訊者亦同。

第二十一條 審查違警者之素行心術及其他情節，得酌量加重或減輕一等或二等處罰。

第二十二條 依第九條之規定處罰者，拘留不得逾三十日，罰金不得逾三十圓。

第二十三條 本法所稱一等，指各本條所定拘留期間罰金數目四分之一而言，因罰之加減，致拘留不滿一日，罰金不滿一角者，得免除之，主罰免除者，不免除沒收。

第二十四條 本法所稱以下以上者，俱連本數計算。

第二十五條 受拘留之處罰，於拘留期間過半後，確有悔悛實據者，得釋放之。

第二十六條 違警之現行犯，警察人員得不持傳票，逕行傳案，但違警者實有重要事務在身。確知其姓名住址，又無逃亡之虞，不在此限。

第二十七條 因違警之嫌疑，經官署傳訊者，自傳票到達之日起，須於三日以內到案，若逾期不到，得逕行判定，依法處罰。

第二十八條 違警之起訴告訴發期間，自違警行為完畢之日起，以六個月為限。依本法處罰者

，自判定之日起，滿六個月後尙未執行時，免除之。

第二十九條 時期以二十四小時爲一日，以三十日爲一月。

第三十條 時期之初日，不計時刻，以一日論，最終之日，閱全一日。

第三十一條 拘留者之釋放，於期滿之當日午後行之。

第二章 妨害安寧之違警

第三十二條 有左列各款行爲之一者，處十五日以下之拘留，或十五圓以下之罰金：

- (1) 未經官署准許製造或販賣烟火者；
- (2) 於人烟稠密之處燃放烟火及一切火器者；
- (3) 發現火藥及一切能炸裂之物，不告知警察官署者；
- (4) 未經官署准許，攜帶兇器者；
- (5) 散布謠言者；
- (6) 於人家近傍或山林田野，濫行焚火者；
- (7) 當水火及一切災變之際，經官署令其防護救助，抗不遵行者；

(9) 疏縱瘋人狂犬或一切危險之獸類，奔突道路，或入人第宅及其他建築物者。

第三章 妨害秩序之違警罰

第三十三條 有左列各款行爲之一者，處十五日以下之拘留，或十五圓以下之罰金：

(1) 違背法令章程，營工商之業者；

(2) 違背法令章程開設戲園及各種遊覽處所者；

(3) 旅店確知投宿人有刑法上重大犯罪行爲，或將有刑法上重大犯罪行爲之舉動，

不秘密報告警察官署者。

第三十四條 有左列各款行爲之一者，處十日以下之拘留，或十圓以下之罰金：

(1) 婚姻，出生，死亡，及遷移不依法令章程報告警察官署者；

(2) 建築物之建築修繕，不依法令章程稟經警察官署准許，擅興土木，或違背官署

所定圖樣者；

(3) 旅店會館及其他供人住宿之處所，不將投宿人姓名，年齡，籍貫，住址，職業及來往地方登記者；

第二章 政治

(4) 羣衆會合警察官署有所詢問，不據實陳述，或命其解散、解散者；

(5) 死出非命，或發見來歷不明之屍體，未經報告官署勘驗，私行殮葬，或移置他處者。

旅店及其他供人寄宿之處所，六個月以內，在同一管轄地方，違背前項第三款至三次以上者，得勒令歇業。

第三十五條

有左列各款行爲之一者，處五日以下之拘留，或五圓以下之罰金：

(1) 於私有地界外，建設房屋牆壁軒檻等類者；

(2) 房屋及一切建築物，勢將傾圮，由官署督促修理或拆毀而延宕不遵行者；

(3) 毀損路旁之植木路燈公置物品者；

(4) 於學校，博物館，圖書館，及一切展覽會場，或其他供人居住之處所聚衆喧嘩，不聽禁止者；

(5) 於道路或公共處所，擅吹警笛者；

(6) 於道路或公共處所，高聲放歌，不聽禁止者；

(7) 於道路或公共處所，酗酒喧嘩或醉臥者；

(8) 於道路或公共處所，口角紛爭，不聽禁止者；

(9) 於禁止出入行處所，擅出入者；

(10) 潛伏於無人居住之屋內者；

(11) 深夜無故喧嘩者；

(12) 藉端滋擾舖戶及其他營業處所者；

(13) 經官署定價之物加價販賣者；

(14) 凡伏役傭工車馬等預定傭值賃價，事後強索加給，或雖未預定，事後訛索，或中道刁難者。

違犯前項第十三款第十四款者，其加價所得之金錢，沒收之。

六個月以內，在同一管轄地方，違犯第一項第十三款第十四款至二次以上者，得令其停業，三次以上者，得酌量情形，勒令歇業。

第三十六條 茶館，酒肆，及其他遊覽處所之主人或經理人，於警察官署所定時限外，聽客逗留

者，處十元以下之罰金。

六個月以內，在同一管轄地方，違犯前項至二次以上者，得令其停業，三次以上者，得酌量令其歇業。

第三十七條 於警察官署所定時限外，逗留茶館，酒肆，或其他遊戲處所，經警察官吏館肆等主人或經理人勸令退去不聽者，處五元以下之罰金。

第四章 妨害公務之違警罰

第三十八條 有左列各款行爲之一者，處五日以下之拘留，或五元以下之罰金：

(1) 於官署及其他辦公處所喧嘩，不聽禁止者；

(2) 除去或毀損官發告示者；

第五章 誣告偽証及湮沒証據之違警罰

第三十九條 有左列各款行爲之一者，處十日以下之拘留，或十元以下之罰金：

(1) 誣告他人違警或僞爲見證者；

(2) 因曲庇違警之人，故意湮滅其證據，或捏造僞證者；

(3) 藏匿違警之人，或使之脫逃者。

前項第一款第二款之違犯，於該案未判定以前自首者，免除其罰，第一款第三款之違犯者，若係犯人親屬亦同。

第六章 妨害交通之違警罰

第四十條 有左列各款行爲之一者，處十五日以下之拘留，或十五元以下之罰金：

(1) 妨礙郵件或電報之遞送，情節輕微者；

(2) 損壞郵務專用物件，情節輕微者；

(3) 妨礙電報電話之交通，情節輕微者。

第四十一條 有左列各款行爲之一者，處五日以下之拘留，或五元以下之罰金：

(1) 於私有地界內，當通行之處，有溝井及坎穴等，不設覆蓋及防圍者；

(2) 於公衆聚集之處及灣曲小巷，馳驟車馬，或爭道競行，不聽阻止者；

(3) 各種車輛，不遵章設置鈴號或違章設置者；

(4) 未經官署准許，於路旁河岸等處，開設店棚者；

- (5) 毀壞道路橋梁之題誌，及一切禁止通行，或指引道路之標識等類者；
- (6) 渡船橋梁等曾經官署定有一定通行費額，於定數以上，私行浮收，或故阻通行者。

前項第六款浮收之金錢，沒收之。

第四十二條 有左列各款行爲之一者，處五元以下之罰金；

- (1) 於渡船橋梁等應給通行費之處，不給價，強自通行者；
- (2) 於路旁羅列商品玩具及食物等類，不聽禁止者；
- (3) 濫繫車筏，致損毀橋梁堤防者；
- (4) 於道路橫列車馬，或堆積木石薪炭，及其他物品，妨礙行人者；
- (5) 於道路溜飲車馬，或疏於牽繫，妨礙行人者；
- (6) 并行車馬，妨礙行人者；
- (7) 并航水路，妨礙通船者；
- (8) 將冰雪，塵芥，瓦礫，穢物，等類，投棄道路者；

(9) 於道路遊戲，不聽禁止者；

(10) 受官署之督促，不洒掃道路者；

(11) 車馬夜行，不燃燈火者；

(12) 消滅路燈者；

(13) 於諭示禁止通行之處，擅自通行者。

第七章 妨害風俗之違警罰

第四十三條

有左列各款行爲之一者，處十五日以下之拘留，或十五元以下之罰金；

(1) 游蕩無賴，行跡不檢者；

(2) 僧道惡化，及江湖流丐，強索錢物者；

(3) 暗娼賣姦，或代爲媒合及容留住宿者；

(7) 唱演淫詞淫戲者。

第四十四條

有左列各款行爲之一者，處十日以下之拘留，或十元以下之罰金；

(1) 污損祠宇及一切公衆營造物，情節尙輕者；

第二章 政治

(2) 污損他人之墓碑者；

(3) 當衆罵詈嘲弄人者；

(4) 使用人對於傭主之傭主之賓客，有狂暴之言論或動作者；

(5) 於道路叫罵，不聽禁止者；

前項第三款第四款之違犯，經被害者告訴乃論。

第四十五條

有左列各款行爲之一者，處五日以下之拘留，或五元以下之罰金；

(1) 於道路或公共處所爲類似賭博之行爲者；

(2) 於道路或公共處所，赤身露體，及爲放蕩之姿勢者；

(3) 於道路或公共處所，爲狎褻之言語舉動者；

(4) 奇裝異服有礙風化者。

第八章 妨害衛生之違警罰

第四十六條

有左列各款行爲之一者，處十五日以下之拘留，或十五元以下之罰金；

(1) 未經官署准許，售賣含有毒質之藥劑者；

(2) 於人烟稠密之處，開設糞廠者；

(3) 於人烟稠密之處，曬晾或煎熬一切發生穢氣之物品，不聽禁止者；

(4) 售賣春藥墮胎藥，及張貼此等告白者。

六個月以內，於同一管轄地方，違犯前項第十款至二次以上者應令停業，三次以上者，得勒令歇業。

違犯第一項第二款者，勒令歇業。

第四十七條

有左列各款行爲之一者，處十日以下之拘留，或十元以下之罰金；

(1) 應加覆蓋之飲食物，不加覆蓋，陳列售賣者；

(2) 攪雜有害衛生之物質於飲食物而售賣，藉牟不正之利益者；

(3) 售賣非真正之藥品，或深夜逢人危急，拒絕買藥者。

第四十八條

業經准許懸牌行術之醫生或產婆，無故不應招請者，處十元以下之罰金，其應人招請。無故遲延者亦同。

第四十九條

有左列各款行爲之一者，處五元以下之罰金：

第二章 政治

- (1) 毀損暗溝渠，或受官署督促，不行浚治者；
- (2) 裝置糞土穢物，經過街道，不加覆蓋，或任意停留者；
- (3) 對商埠繁盛地點，任意停泊糞船者；
- (4) 以穢物或禽獸骸骨，投入人家者；
- (5) 於道路或公共處所便溺者。

第九章 妨害他人身體財產之違警罰

第五十條 有左列各款行爲之一者，處十五日以下之拘留，或十五元以下之罰金：

- (1) 加暴行於人，未至傷害者；
- (2) 以不正之目的施催眠術者。

第五十一條 有左列各款行爲之一者，處十日以下之拘留，或十元以下之罰金：

- (1) 解放他人所有牛馬及一切動物，未至走失者；
- (2) 解放他人所繫舟筏，未至漂失者；
- (3) 強買強賣物品書類，跡近要挾者。

第五十二條 有左列各款行爲之一者，處五日以下之拘留，或五元以下之罰金：

- (1) 無故強人面會，或追隨他人之身旁，經阻止不聽者；
- (2) 無故毀損邸宅題誌，店舖招牌，及一切合理告白者；
- (3) 任意於人家牆壁，或建築物，張貼紙類，或塗抹畫刻者；
- (4) 在官地或他人私有地內，私掘土塊石塊，情節輕微者；
- (5) 採折他人之樹木花卉或菜果者；
- (6) 踐踏他人田園或牽牛馬者。

附 則

第五十三條 本法自公佈日施行。

(式) 交通規則

凡都市繁昌，馬路四開，交通事業，日形複雜。倘非訂有交通規則，使車輛行人，各循其軌，難免有因擁擠，而生危險之虞。茲將本市之交通規則，擇錄之如左：

(1) 車快轉快，不准任意停放車輛於繁盛街道，并須遵照稽查員及警察之指揮。

- (2) 車轎須靠馬路左邊而行。
- (3) 駕駛慢行車，須循馬路之最左而行。
- (4) 由小路或支路而出之車輛，須讓幹路之車輛先行。
- (5) 車輛撞傷行人或牲口，及毀損他人品物時，車當立刻停止由警察或稽查處理。
- (6) 行駛車輛，不得超出規定之速度。
- (7) 入黑時，凡車輛無號燈者，不准行駛。
- (8) 機器發動之車輛，其警號用響角，人力或獸力行駛之車輛，用響鈴，轎則免用響器。
- (9) 車輛響器，非轉角及十字路口暨行人擠擁地點，不得無故亂響。
- (10) 手車佚不許無故拒絕乘客，及額外索價。
- (11) 手車佚不得以非禮言語辱及乘客，及不得無故拉空車遊行。
- (12) 年齡未滿十八歲以上者，不准充當車佚。
- (13) 市區內駛車速度，每小時不得超過十五英里。
- (14) 凡轉角及十字路等處，當減少駛車速度，從路左而行，轉右路時，須從寬慎駛，不得由

路口驟轉。

(15) 遇寬濶馬路，無危險障礙時，後車欲超過前車，須從右邊急駛而過，如繁盛之地點，不准越過前車，并須徐行。

(16) 將停車時，當揚手表示後車，將轉車時，當揚手表示方向，以免別車相撞。

(17) 駛車時，如遇有慢車二字符號，駛車速率，每小時不得過六英里，如遇有肅靜二字符號，不得亂鳴汽笛響角，及開放汽管，如遇有不准行駛四字符號，汽車不准通過。

(18) 人力或獸力貨車，須相隨而行，不得兩車並行，上落貨時，須靠貼路邊，不得橫攔馬路。

(叁) 消防警號

本市火警，以鳴鐘為號，又于鳴鐘之外，日間以旗色，夜間以燈色，報明火警地址。本市公安局消防隊專司救火之責，故凡遇火警，則敲其所建望瞭台之警鐘，及示以旗色或燈色。茲將鳴鐘及旗燈色符號列下：

(甲) 火警號鐘表

新城

日黑旂

夜藍燈

南關

日紅旂

夜紅燈

東關(東山方面屬之)

日綠旂

夜綠燈

西關南路

日紅旂

夜紅燈

西關北路

日黑旂

夜綠燈

河南

日藍旂

夜藍燈

北郊(大小北門外地方屬之)

日紅旂

夜紅燈

花地芳村

日藍紅旂

夜藍紅燈

(丙)附列消防各所地址電話號數于左

(1)總所

文明路

自動電話

一二五一一

第二章 政治

(2) 西關分所 西關金花

一二五二二

(3) 沙基分所 陳塘南

一二五三三

(5) 河南分所 河南海幢寺

五〇〇一一

(6) 大沙頭分駐所 文明路

一二五五五

(肆) 報告風警球式

日間佈告風警球式

- 1 紅箭形球。其尖向上者。指明現有颶風。於二十四點鐘內。或有暴風吹至香港。
- 2 黑箭形球。其尖向上者。指明或有暴風。由北方或西北方或東北方吹至香港。
- 3 黑箭形球。其尖向下者。指明或有暴風。由南方或東南方或西南方吹至香港。
- 4 黑鼓形球。指明或有暴風。由東方或東北方或東南方吹至香港。
- 5 黑圓形球。指明或有暴風。由西方或西北方或西南方吹至香港。
- 6 箭形球兩個。其尖上下相對者。指明或有更加猛烈之暴風。吹至香港。
- 7 黑十字形球。指明或有颶風。無論由何方向吹至香港。

8 指明颶風已散，應卽下球。

夜間佈告風警球式

1 此項球式，係由日落時懸至日出時，以色燈直懸三盞式樣佈告。

2 綠紅綠。 指明或有暴風，由北方或西北方或東北方吹至香港。

3 紅綠紅。 指明或有暴風，由南方或東南方或西南方吹至香港。

4 綠紅紅。 指明或有暴風，由東方或東北方或東南方吹至香港。

5 紅綠綠。 指明或有暴風，由西方或西北方或西南方吹至香港。

6 綠綠綠。 指明或有更加猛烈之暴風，吹至香港。

7 紅紅紅。 指明或有颶風，無論由何方向吹至香港。

附記 本市天文臺，尙未設置，故暫時根據香港所得警報爲標準。

(伍) 警笛聽法

站崗警察。每人均攜有警笛一個。遇有事故，卽鳴笛召鄰段警察協助。然鳴笛之法，因事變性質而各有不同。聽其聲之長短，卽可知是何事故。凡我市民，不可不知此中辦法也。茲列

於下。

- (1) 齊 隊……………一長聲
- (2) 追捕人犯……………兩短聲
- (3) 追捕汽車……………兩長聲
- (4) 盜 警……………一短一長聲
- (5) 火 警……………二短一長聲
- (6) 非常事……………笛聲亂點

(陸) 戶口異動報告法

本市戶口如有異動，皆須赴該管警署，詳細報告一切。所謂異動，即遷出，遷入，出生，死亡等是也。其報告法如左：

(1) 居民凡由外縣，外省，外國，遷入本市警區居住者。須於遷入之日。報告本管警署。領取遷入證書。

(2) 居民由本市警區內。遷出外縣，外省，外國者。須於未遷出三日前。到本管警署報告。

領取遷出證書。

(3) 居民由此區遷移彼區。須於未遷移三日前。報告舊管警署。領取遷移證書。至遷移之日。即將遷移證書呈繳新管警署。報請換領新遷移證書。

(4) 居民遷移。不出本管區外者。須於未遷移三日前。到本管警署。領取遷移證書。

(5) 店舖凡有開張，閉歇，遷移等事者。須於事前三日。分別報告本管警署。領取證書。但店舖遷移。其手續與第三項同。

(6) 居民凡有子女出生。其父母須於一個月內。分別男女。報告本管警署。領取出生證書。

(7) 居民凡有死亡者。應由戶主或親屬於死亡之日。分別男女病由。報告本管警署。領取死亡證書。但因疫死。或變死者。(變死如謀殺，自殺。及不明之死亡)。須即時報告。

(8) 居民凡有婚嫁者。由男女家戶主或媒妁。於未婚嫁三日前。報告本管警署。領取婚嫁證書。

(9) 居民凡有承繼出繼者。由承繼戶主及所生之出繼戶主。各敘明事由，於未承繼三日前。

報告本管警署。領取承繼及出繼證書。

(10)居民凡有收養棄兒者。由收養人分別男女。於收養之日起。三日內報告本管警署。領取收養證書。

收養人對於所收養之棄兒。如收爲子女。或作其他稱謂者。須確切聲明。以便分別列入戶口表。及註明于收養棄兒書內。

(11)居民凡有一戶而分爲數獨立戶者。各獨立戶主。應於未分戶三日前。報告本管警署，領取分戶證書。

(12)居民凡有失蹤者。由該親屬人或隣居知其事者。將失蹤時期，事由，並門牌號數，姓名，年歲，籍貫。報告本管警署登記。領取失蹤證書。

(13)公共處所成立，與遷移，或消滅。由主管人赴警署報告，領證登記。但係公立官立之性質者。得用公函報知。

(14)寺廟成立，與遷移，或消滅。由主持人赴該管警署報告。領證登記。

四 領事館

領事乃基於條約而置之者。其種類：一由階級及地位立區別；二由己國人與他國人立區別。其職務：第一。監視本國與駐在國通商航海條約及其他諸條約；第二。報告駐在國農工商狀況，並勉圖本國輸出於駐在國貨物之增加；第三。保護自國人及交親國人之在駐在國；第四。給與旅行護照及爲檢證之事；第五。補助己國軍艦，如照會地方官衙逮捕走兵等；第六。保護監督己國商船；第七。外國船將赴己國，得應其船長之請求，與以健康證書；第八。己國人報告居住婚姻死亡，得記入名簿，付與證明書；第九。當己國人死亡時，相繼者不在其地，或有事故而危迫其財產，得保護之；第十。己國人或己國人與外國人，有民事之爭時，得應其請求而勸解之；第十一。監視駐在國處分己國人之當否；第十二。公證駐在國審判廳及其他官衙之書類，可供己國之用。此皆領事之職務，亦爲國際法上之通例。我國自海禁大開以來，五口通商。廣州爲五口通商之一，故各工商業國，多有領事派來。惟自鴉片戰爭後，各國之在我國，多獲有領事裁判權，此爲國際法上之變例，茲將各國駐在本市之領事館，調查于左：

各國駐廣州領事館調查表 民國二十三年三月製

國別	職別	中文姓名	英文姓名	國別	職別	中文姓名	英文姓名
英吉利	總領事官	費理伯	H. Phillips.	日本	總領事官	川越茂	
	副領事官	高賀祿	J. P. Coehill.		副領事官	田中	
	副領事官	鮑來士	Price.		副領事官	田中	
	副領事官	莫羅林	W. G. McLaughlin.	瑞士	領事官	士巴	Spalinger.
美利堅	總領事官	芭蘭天	Joseph, W. Ballantine.		副領事官	何當瑪	August Hofmeister.
	副領事官	包懋勛	J. Hall Paxton.	葡萄牙	總領事官	居喇	Guerra.
	副領事官	司彌福	Honoree H. Smit.	荷蘭	領事官	威靈	J. W. Wierine.
	副領事官	柏幹義	Reginald Bragonier.	丹麥	領事官	奈克滿	Kay, Naekelman.
德意志	總領事官	華根納	Jur. W. Wagner.	那威	領事官	畢治樂	R. K. Bachelor.
	副領事官	和斯康	C. H. Voskamp.	芬蘭	領事官	薛培德	Schubert.
法蘭西	領事官	艾南	Eynard.	瑞典	領事官	甘白那	H. F. Campell.

第三章 交通

一 水路

(壹) 輪船

廣州地濱珠江，輪船往來甚多，灣泊碼頭，多在長堤一帶，惟大艘輪船，多灣泊白鵝潭。白鵝潭離長堤不過二十里許，客欲前往附輪，可僱小船渡之，如在逆旅居住，則逆旅多備小艇或小輪，以供客用；如由外埠初到廣州，逆旅亦多駕船往接。茲將各輪船公司名稱一覽表，列之如左：

(附) 航務商號一覽表

名稱	地址	名稱	地址
大成	西濠口二十號	大興代理船務	西堤五八號
大來輪船公司	沙基口六號	大阪商船公司	沙面三一號
三宏船務公司	黃沙街及鹽亭街	太古輪船公司	沙面英界
天成船務公司	西堤海關右街	天興	八旗路二四街

廣州指南

七二

日清汽船公司

沙面二七號

日本郵船公司

沙面二九號

生棧

永漢北路三六號

安吉

源昌西二號

同記船務公司

一德路

同益公司

西堤四百號

同興

清平橋十七號

永和公司

源昌東十九號

永航公司

靖海路西巷十四號

西興公司

沙基路三八號

利源公司

洲咀大街五四號

利成發記

南堤二馬路四號

和利輪船公司

廠前街

和安

崇安街十五號

明德行

西濠口二馬路三號

明興

洲咀大街一號

東利

西堤二馬路二三號

怡和輪船公司

沙面英界

怡和公司

潮音四巷五號

法國郵船公司

沙面

省港澳輪船公司

西堤

香港南華輪船有限公司

沙面

信安公司

寶恕大街七號

美國郵船公司

沙基口八號二樓

海平公司

德和南三六號

海興公司

仁濟街一號

泰安公司	聯興路十號	性生輪船公司	洲頭咀
益記	榮欄東橫街五號	航安和記	東沙角五四號
港粵拖輪公司	沙面英界二八號	祐安	海天四望一二一號
祥興	太平坊一四號	梁廣記輪船公司	洗涌西
國泰船務公司	揚巷七二號	順安同記輪船公司	太平坊
華豐代理船務行	聯興馬路四九號	區合興	永勝上沙七號
源興輪船公司	靖遠路	源安公司	南堤二馬路一二號
新新	洲咀大街四四號	新華船務公司	沙基路七二號
粵利船務公司	顯鎮坊	粵海公司	源昌東五號
業德公司	洲咀大街一號	榮發	洲咀大街六二號
維昌	岐興直街九號	福安公司	仁濟街一號
輪船招商局	沙基路二〇二號	廣信行	德興街三六號
廣大公司	潮音街一九號	興中行	西堤一四號

第三章 交通

廣州指南

七四

濟安輪船公司

洲頭咀

濟和

海天四望七七號

鎮東船務公司

靖海路一〇號

禮和公司

泰康路一四六號

興業船務公司

河南鰲洲外街

●運輸商號一覽表

名稱

地址

名稱

地址

公泰

沙地

公益長

揚仁里八號

天裕祥

連桂街一二號

仁和長

黃沙車站

生記利

德興南一二號

民信

黃沙車站

永順

仁濟街七號

永豐泰

黃沙站二二號

永安

黃沙沙地街

合發

黃沙沙地街二二號

合安

黃沙沙地街

合記祥

德興街一九號

同記

德興橫街八號

同運泰

黃沙沙地街

西昌

西炮台九九號

亦運公司

東堤三馬路

利通	德興街一六號	利泰	黃沙沙地街
利記	榮陽街二四號	利記	德興街二號
均安	黃沙沙地街	昌泰	黃沙沙地街
和興成	聯興橫街三號	金源	新基正三八號
朋發公司	黃沙直街一八號	協生	海旁街
冽江	黃沙沙地街四二號	恒記	黃沙沙地街四四號
厚泰	黃沙沙地街	惠昌行	一德路二三七號
泰安	三聖宮前一號	悅來公司	木橋二馬路十號
智安成記	西榮巷	粵泰	黃沙沙地街
隆記	德興南橫街一二號	順安	倡善大街三四號
源安	黃沙沙地街四二號	源發公司	永曜坊五八號
義和合	黃沙車站	鉅記公司	清平和安里
聚安	黃沙車站	聚和	述善堂前一二號

第三章 交通

廣泰來

黃沙地街一號

鴻記

新基橫街二五號

鴻鈞泰

黃沙地街

聯商運通公司

遠甯坊四號

輪船什貨商號一覽表

名稱

地址

名稱

地址

大安

永漢南二四號

天安

洲咀大街二號

生源

南岸大街三一號

平安

洲咀大街五二號

永棧

福仁東八橫

永安隆

南堤二馬路一〇號

永隆

海天四望七號

合成公司

海天四望一六號

合安隆記

皮欄橋一四號

兆隆

洲咀大街六二號

兆昌隆

永漢南三九號

有安祥

太平東一九號

均興昌記

廠後街三五號

和興昌

鰲洲正街二七號

和隆成記

鰲洲外街四九號

和益

洲咀大街五八號

協昌盛

八旂路二〇號

協安

洲咀大街一六號

名稱	地址	名稱	地址
東盛	長勝里三號	昌興和記	洲咀大街四八號
性生	洲咀大街四四號	浩隆	海天四望五五號
祥信	海天四望三一號	惠安隆利記	洲咀大街四六號
裕興隆	南堤二馬路四號	源興	靖遠路三八號
義發	南堤一〇〇號	嘉利隆	海天四望九七號
廣昌隆	洲咀大街三六號	廣興仁	鰲洲外街一一號
廣東	海天四望一〇一號	德祥隆	太平沙
聯合興	南堤二馬路二一號		
生昌	花地三約二六號	永記和	海旁街一〇號
永利	海旁街二號	永德祥生記	太平坊一八號
合利	鳳安街九四號	何成利	花地三約一一九號

●船廠一覽表

第三章 交通

廣州指南

七八

長盛	荳腐涌四二號	長盛棧	荳腐涌二九號
忠合	下芳村	厚信隆	花地三約四五號
茂興	川龍口一二號	泰安隆	廠前街二號
泰興隆	洲咀通津三號	祐興	永勝路三〇號
祐合	花地西約九十號	祥合	海旁街一號
順和	花地西約一二一號	順合	荳腐涌四七號
順利活記	鳳安街八八號	新合	花地西約一一〇號
樹記	草芳園三四號	廣南造船廠	昌興街
廣發祥	草芳園四八號	廣興隆	太平坊一三號
德隆	花地西三約四二號	興德利	草芳園一〇號

●廣州市來往各處輪船時刻表

船名	項目	往何處	在本埠碼頭	何國資本	噸數	坐位	搭船價目	開行時間	日開幾次	載客或載貨	備	考
播寶	香港	沙基碼頭	港商	一〇番	五等	五元三元四角二分六毫	下午四時半	隔日一次	同上			
哈德安	同上	同上	同上	同上	同上	同上	同上	同上	同上			
西安	同上	聯興碼頭	中國華僑	約二千噸	同上	六元四角二分 一元六角 一元六角 八毫	下午四時半	隔日一次	同上			
東安	同上	同上	同上	同上	同上	同上	同上	同上	同上			
金山	同上	省港日碼頭	英商	約二千五百噸	四等	同上	同上	同上	同上			
佛山	香港	省港日碼頭	英商	約二千五百噸	四等	同上	上午八時	兩日一次	兼載客貨			

第二章 交通

七九

漢利	廣利	粵利	恆昌	昇昌	泰山	龍山
同上	同上	石圍塘 廣三碼頭	同上	澳門	同上	同上
同上	同上	西濠口	同上	七濟街口	省港夜 船碼頭	同上
同上	同上	同上	同上	中國	同上	英國
同上	同上	三三〇	六餘噸	五二四	四二噸	約二千三百噸
同上	同上	三等	同上	同上	五等	同上
同上					同	八元四毫 元四元二
十二時三十分			同上	上午八時	下午四時半	下午四時半
十一時三十分			同上	隔日	同上	同上
十時三十分		六時三十分	同上	同上	同上	同上
九時三十分		七時三十分	同上	同上	同上	同上
八時三十分		八時三十分	同上	同上	同上	同上
七時三十分		九時三十分	同上	同上	同上	同上
六時三十分		十時三十分	同上	同上	同上	同上
五時三十分		十一時三十分	同上	同上	同上	同上
四時三十分		十二時三十分	同上	同上	同上	同上
三時三十分		兩艘 共開 十一	同上	同上	同上	同上
二時三十分			同上	同上	同上	同上
一時三十分			同上	同上	同上	同上
十二時			同上	同上	同上	同上

第三章 交通

裕安	廣西	富利	廣高	南泰	東泰	寶利	大華
雷州	香港	同上	同上	同上	同上	水東	省城
河南	南樓前	同上	同上	同上	同上	河南	碼頭
同上	同上	同上	同上	同上	同上	中國	富益
徐約	八一七						華商
順四	同上	同上	同上	同上	同上	分兩等	分二等
百	三元						一毫
	六毫						五毫
	四毫						早八點
	元六						下午十一點
	下午四時半						下午三點
	逢單日						三次
	次開行一						
	同上	同上	同上	同上	同上	兼客貨	備客

廣州指南

海權	西南	南寧	廣英	廣寬	廣東	大中	天時
汕尾	同上	同上	同上	梧州	香港	新四邑	汕頭
河南關	同上	南樓前	同上	沙面前	南樓前	西堤	河南關
					中國	中國	荷國
					八一七		
	同上	同上	同上	分四等	分四等		
					三元一元六		
					六毫四毫		
					下午四時半	上午四點	
	同上	同上	同上	客貨均載	逢雙日 開行一		
					同上		

第三章 交通

蘇州	山東	新疆	綏陽	新甯	濟南	太原	順華
同上	同上	同上	同上	青島 汕頭	同上	上海 廈門	同上
同上	同上	同上	同上	同上	同上	太古碼頭	同上
同上	同上	同上	同上	同上	同上	英商	
同上	同上	同上	同上	約三千噸	同上	約三千噸	
四等	同上	同上	同上	同上	同上	分五等	
					同上	隔一星期 二開行	
同上	同上	同上	同上	三星期 一次	同上	兩星期 一次	
同上	同上	同上	同上	同上	同上	客貨 均載	

德安	夔州	惠州	提陞	瓊山	瓊州	慶元	四川
大牛連庄	同上	同上	天津	同上	同上	北海海口 海防	同上
同上	同上	太古碼頭	怡和碼頭	成記碼頭	同上	同上	同上
同上	同上	英商			同上	同上	同上
							同上
同上	同上	同上	同上	同上	同上	分二等	同上
四十四元 十六元	同上	大洋廿二元 十九元	港紙三十元 十八元				
同上	同上	同上	同上	同上	同上	無定期	
							同上
同上	同上	同上	同上	同上	同上	同上	同上

廣東	涼州	廬州	甘州	臨安	鎮安
上海	同上	同上	同上	同上	同上
太古 碼頭	同上	同上	同上	同上	同上
英商	同上	同上	同上	同上	同上
四等	同上	同上	同上	同上	同上
卅二元 廿三元 十六元 九元	同上	同上	同上	同上	同上
同上	同上	同上	同上	同上	同上
同上	同上	同上	同上	同上	同上

(式) 渡船

凡江水可到之縣，多有渡船來往廣州。此種渡船，或以輪拖，或自發動力而行。前者曰拖渡，後者曰單行，客貨兼載。客位多分餐樓公艙大艙三等，渡費由數角至數元。路遠者兼售飯菜，價較市面賤貴。灣泊碼頭多在長堤沙基一帶。茲將各渡船商號名稱一覽表列後：

第三章 交通

(附) 廣州市來往各處渡船時刻一覽表

鄉名	船名	開行時間	灣泊地點
清遠	順利渡	晚九點	西堤播寶碼頭
稍潭	泰盛渡	早六點	西堤寶安碼頭
肇省	興泰渡	晚四點	西堤潮音街口
龍江	聯益渡	早八點	西堤富益碼頭
吉利	順武渡	晚二點	西堤富益碼頭
高明	聯發渡	晚三點	西堤李務本堂碼頭
鶴山	安渡	晚三點	西堤富益碼頭
大良	中興渡	早八點	西堤李務本堂碼頭
江門	廣發渡	晚八點	西堤聯合碼頭
江門	源發渡	晚八點	西堤李務本堂碼頭
江門	大安渡	晚八點	西堤李務本堂碼頭

中山	民生渡	晚十二點	西堤李務本堂碼頭
中山	信昌渡	晚十二點	西堤永和碼頭
九江	昌記興渡	早三點	西堤聯合碼頭
小欖	恒記渡	早七點	西堤聯合碼頭
石龍	福全渡	晚十二點	華德公司碼頭
石龍	商記渡	晚十二點	青年會對面
市橋	協商福記渡	早九點	西堤潮音街口
新塘	永康二號渡	早六點	五仙門碼頭
太平	利安渡	早六	韜美醫院對面
官山	寶經綸絲艇	早七點	米埠河面
樂從	順記絲艇	早七點	米埠河面
佛山	福記成貨渡	下午五時	沙基西街口
南省	聯亨貨渡	下午六時	米埠河面

第三章 交通

廣州指南

南省	恆發貨渡	下午六時	米埠河面
南省	公發渡	下午六時	米埠河面
四會	新中和電船	晚點九	西堤播寶碼頭
▲以上各輪渡船俱雙日回鄉			
稍潭	和合渡	早六點	南堤寶安碼頭
龍江	聯益渡	早八點	西堤富益碼頭
高明	聯興渡	晚二點	西堤李務本堂碼頭
鶴山	興利渡	晚二點	西堤富益碼頭
肇省	同安渡	晚四點	西堤潮音街口
江門	永行渡	晚八點	西堤永和碼頭
江門	新和渡	晚八點	西堤播寶碼頭
中山	恆安渡	晚十一點	西堤永和碼頭
中山	永泰興渡	晚十一點	西堤播寶碼頭

九江	華記昌渡	早二點	西堤聯合碼頭
江門	合安渡	晚八點	大鐵碼頭
江門	民權渡	晚八點	西堤李務本堂碼頭
大良	萬順渡	早八點	西堤李務本堂碼頭
太平	聯安渡	早六點	五仙門碼頭
小橋	德記渡	早七點	西堤聯合碼頭
石龍	同記渡	晚十二點	青年會對面
石龍	全記渡	晚十二點	華德公司碼頭
市橋	同泰渡	早九點	西堤潮音街口
新塘	永康一號渡	早六點	五仙門碼頭
官山	順武渡	晚二點	西堤富益碼頭
樂從	公益絲艇	早七點	米埠河面
南省	永順貨渡	下午六點	米埠河面

第三章 交通

廣州指南

九〇

清遠	美利電船	晚九點	西堤播寶碼頭
清遠	公平安電船	晚九點	西堤播寶碼頭
四會	永利電船	晚九點	西堤播寶碼頭
四會	四海電船	晚八點	西堤播寶碼頭
▲以上各輪渡船俱單日回鄉 (此雙單日係照國曆計)			
鄉名	船名	每日來回時間	灣泊地點
三江	源安渡	早六點	大鐵碼頭
官山	合記渡	晚十點	西堤聯合碼頭
三江	廣利興渡	早五點	西堤潮音街口
白坭	利行渡	早四點	米埠河面
杏壇	萬安渡	每日下午八時開行泊西濠口	
石樓	利安渡	每日十二點	東堤河面
容奇	順安渡	晚十點	西堤李務本堂碼頭

小布	源記渡	午十二點	西堤富益碼頭
石基	聯發和渡	早六點	西堤富益碼頭
昌華市	馬步電船	早九點 午後三點	五仙門對面
昌華市	南漢電船	早九點 午後三點	五仙門對面
西樵	中原電船	早五點	西堤播寶碼頭
沙邊	裕德渡	早五點 午十二點	韜美醫院對面
陳村	粵利渡	早九點 午後二點	西堤永和碼頭
禮村	福記渡	早十一點 午後二點	沙基西街口
新造	裕順渡	早九點 午後三點	青年會對面
雅瑤	大鵬輪船	早八點 午後二點	西堤永和碼頭

第三章 交通

廣州指南

雅瑤	華美輪船	早八點	下午二點半
石灣	聯興渡	四日一次	西堤富益碼頭
石灣	利安缸瓦渡	四日一次	西堤石公祠街
容奇	公平絲艇	早七點下午二點半	米埠河面
大良	良安絲艇	晚十點	米埠河面
官山	公興綢絲艇	一四七日開行	竹橋前河面
西樵	公記紗絲艇	一四七日	竹橋前河面
都省	永安渡	早十一點	西堤聯合碼頭
都省	利生渡	早十一點	西堤李務本堂碼頭
都省	利發渡	早十一點	西堤李務本堂碼頭
長沙	利人渡	早十一點	西堤李務本堂碼頭
長沙	興發渡	早十一點	友愛碼頭

水口	聯安渡	早十一點	大鐵碼頭
都省	成記渡	早十一點	聯合碼頭
長沙	利發渡	早十一點	西堤李務本堂碼頭
新昌	廣安渡	此七)	西堤潮音街口
新昌	廣新渡	渡每	西堤潮音街口
水口	保安渡	日上	西堤聯合碼頭
公益	永發渡	午十	西堤聯合碼頭
公益	聯商渡	一時	西堤聯合碼頭
長沙	民安渡	開行	西堤富益碼頭
長沙	昌記渡	(兩艘)	西堤播寶碼頭
惠州	姓姓電船	逢雙日晚	青年會對面
惠州	如意電船	十二開行	靖海路口
惠州	東航電船	逢單	五仙門對面

第三章 交通

州 擎天電船

日晚

青年會對面

惠州 匯英電船

十二點

大東對面

惠州 惠陽電船

開行

靖海路口

(注意) 右表列各輪船，皆係由省返鄉，日期以國曆計。但各該船時有因潮水或種種關係致

變航期者，均以各該船所定之時間為標準。

(叁) 過海電船

廣州地瀕珠江，河北河南，相隔一水，從前渡之者，祇有橫水渡，後增設電船，較捷而穩。茲將其行駛航線，列之於左：

(附) 廣州市過海電船行駛航線及時刻表

公司名稱	承辦船數	搭客船費	過海行駛航線
廣順	十五艘	頭等五仙 二等三仙	(一)由五仙門過鹽倉 (二)由靖海門過塹口 (三)由油欄門過河南戲院 (四)由西濠口過金花廟 (五)由西堤驗貨廠過大基頭
大成	四艘	同上	(一)由黃沙過花地 (二)由黃沙過上芳村

(肆) 貨倉

粵人稱堆棧曰貨倉，為各類商店起落貨物時堆貨之處。廣州市之貨倉，集中於花地及黃沙一帶，蓋大船隻在白鵝潭灣泊，花地及黃沙，即白鵝潭之對岸也。茲將貨倉一覽表列後：

(附) 貨倉一覽表

名稱	地址	名稱	地址
三益棧	花埭西約四七號	大成	廠前街三巷六號
公安正記	海傍街二六號	公泰鴻	黃沙一〇號又十二號
生和泰	海天四望四六號	兩益公棧	寺岸街三三號
東興公司	鰲洲大街三八號	東興棧隆記	永興街一四一號
泊欄渡棧	油欄門二號	林記祥	寺岸前一八號
和盛	鰲洲正街六號	怡和	沈涌中約二八號
協安成	躍龍東二號	南洋倉庫株式會社	公司沙面 貨倉花埭
美記	花埭北約五號	恒隆棧	海天四望三八號

第三章 交通

貞信貨倉

花埭山村

泰興行

黃沙

樂豐

福仁里水巷一四號

聯益

沙基路四九二號

鴻記棧

鰲洲大街一三號

(伍) 報稅

報稅商號為一種經紀事業，即代商人往海關報稅之經紀行也。商人因不明報關手續，須委託報稅之商號代辦；報稅之商號，則一舉之勞，即可得佣金，兩者均有便利。茲將本市報稅商號一覽表列後。

(附) 報稅商號一覽表

名稱	地址	名稱	地址
大信行	聯興街五號	大成	正興街卅一號
三益	聯興西街四八號	仁和昌記	聯興街五四號
仁記	鹽亭西街一九號	仁昌行	興隆街四二號
仁信	聯興街一七號	天成	新基西街三四號

天安	同文路二九號	中和	聯興街五號
中安	聯興街一號	公平行	一德路三四號
公信	海關右街五號	日華	聯興街三九號
元安	聯興街二三號	正興隆	興隆大街四二號
正隆	德興北一〇六號	平安	興隆街一三號
四德堂	新基東九號	永興	德興街九九號
永德	聯興街四六號	永發祥	和樂里一號
永發	新基西九號	永昌盛	新基西四二號
永昌	源昌西街一九號	同安船務公司	沙基路四一號
同和	聯興街四九號	同發安昌記	同興街九號
同昌利	興隆中六號	同合	聯興街三一號
同德	源昌中一二號	合記興	聯興西街八號
合興隆	洗基東七號	成昌泰	楊仁新街一四號

第三章 交通

廣州指南

九八

成昌	興隆街一號	協榮	西堤二馬路二〇號
協同興	興隆大街四〇號	朋德	同安街一號
朋安	聯興街五號	東和	正興街二七號
怡和興合記	晉源街五號	昌泰隆	興隆大街三一號
和昌	正興街六號	信源	同文路一五號
信益	新基正中約五三號	信興	廣埠前街七號
厚豐	榮陽街七七號	厚豐	聯興街
恆安	興隆街五〇號	威倫	同文路二五號
建安	新基正中約三二號	英發	西堤二馬路七一號
貞安	新基正中約六〇號	洪記	榮陽大街三一號
厚豐	聯興街三三號	泰興	聯興路三一號
致和祥記	興隆大街五四號	益記	怡和里二號
浩昌行	聯興街七六號	祥泰	新基中三〇號

祥和興	新基西三六號	祥德	興隆大街四七號
祥安	同安街一號	乾元	新基中三九號
乾亨	聯興中橫街二號	常記	正興街卅一號
順記	沙基路三八號	華昌	興隆大街三三號
瑞和	永安路四七號	瑞豐	海關右街一五號
瑞安	興隆街九二號	裕利	皮欄橋一六號
裕安祥	興隆街四六號	裕和祥	聯興街三〇號
萬利	榮陽街三六號	萬和	聯興街六三號
普利源	新基西九〇號	慎信	同安街九〇號
鉅生源	興隆街八〇號	祺源	新基西街六號
福誠信	荳欄直街六號	福利	榮陽街二九號
福利安記	同文路三四號	榮興	仁濟街一號
榮昌	聯興街三二號	遠大	聯昌路八號

第三章 交通

廣安和

新基西中約廿一號

廣成章

奧隆大街四十號

廣興成

聯興街一號

廣德

新基橫街廿一號

廣興隆記

五興路三二號

德華

德興街一〇七號

德泰

同安街一三號

德安

新基中三號

興記

奧隆街九二號

聯發公司

懷遠驛十號

謙德泰

聯興街一四號

寶安

奧隆街八十號

(陸) 領取出國護照手續

(甲) 領照人須先具最近正面半身四寸咪紙相二張，由該領照人親身携到發照處填寫請領護照事項表，如按照外交部所規定之埠名表內須具保證者，另須加蓋保證書，隨即聽候問話。

(乙) 具保辦法，

1、查閱外交部規定應否取具保證書地名表，除遊歷留學外，所有商工人等擬赴地點，係免予保證者，毋庸具保證書，如擬赴地點係須斟酌情形者，應先填寫請領護照表，交由發照員，呈由長官審核，可免則免，如擬赴地點應取具保證者，得參照乙丙乙戊辦理。

2、出國經商，應由當地商會或華僑團體，或殷實商號一家，出具保證書。

3、出國工作，應由當地中國國民黨黨部。工會，或華僑團體，出具保證書。

4、出國留學，應由教育部，或地方教育行政機關，照章核准，並將核准文件，呈繳存驗。

5、出國遊歷，取具保證辦法，與乙款同。

(丙) 領照人所具之保證，應由發照機關派員調查，如係殷實并無其他障礙者，方能照發，否則不准。

(丁) 請領出國護照者，每照應繳國幣二圓，求學作工減半。

(戊) 印花稅，出洋官吏商人二圓(包括遊歷在內)，留學一元，作工三角。

(己) 婦人及二十歲以下之男子出國，須由該領照人所在地之鄉公所或政府機關，給有證明書，另携最近正面半身四寸咪紙相片二張，及繕具省會公務局正副狀紙各一份，聲明出國事由及所赴地點，俾便發給出國證明書，以防拐誘情弊。凡領證明書者，須另繳費毫洋一十二元六角。

(庚) 給照時間。

1、領取普通護照，領照人須依上列手續填具完竣及交費後，自登記之日起，前後須四天。

2、須具保證者，候由分局派員查確具覆，自登記之日起，前後須七天，惟查覆不准者，不在此例。

請領出國護照保結書

具保結人	商店在	分局段內
門牌第	號今有	前赴
本店能力為担保該領照人	身家殷實確無	國
假冒騙拐等情倘日後查有情虛不實之事本店甘		埠
受重罰無辭特此具明甘結是實		
中華民國	年	月
		日具保結人
		蓋章
		簽名

請領護照事項表

姓名	別	年 歲	籍貫	前往何國 前往	出國事由	職業	全 身 高 度	已 婚 或 未 婚	永 久 住 址	備 註	領照人署名
(中文)				取道				夫或妻名號 年 歲			中華民國 年 月 日
(英文)								子女名號 年 歲			

二 陸路

(壹) 鐵路

廣州鐵路有三：一曰廣九鐵路，於民國紀元前五年（西歷一千九百零七年）八月，開始建築，民國紀元前一年（西歷一千九百十一年）十月，全路通車。此路乃我國政府向英京中英公司借款建築者。分華英兩段，華段：大沙頭至深圳，共一百四十三公里；英段，深圳至九龍，共三十六公里。華英段合軌，共長一百七十九公里。二曰廣韶鐵路，於清光緒二十六年，與美國合興公司訂約承築，三十二年贖回商辦，三十三年開始行車，民國五年，通車至韶州。由黃沙至韶州，長二二四、一五公里，四〇八、五一華里，係中國資本建築。初係商股，十九年一月收歸國有，所有商股登記完妥者，由鐵道部發還公債。該路原為粵漢鐵路之一段，惟粵漢鐵路自漢而南，僅達湖南株州，自粵而北，僅達本省韶州，即此廣韶路是。由株州至韶州一段，尙未通車，自中央協定退還庚款後，中央決以全部三分之二用於鐵路，並以完成粵漢為主要目的，但因財部停付庚款一年，款尙無着，旋由部向庚款董會商借大洋七十萬元，由韶州至樂昌一段，不日便可完成。至由

樂昌至株州一段，現亦積極規畫展築，倘兩站同時進行，亦需四年時間，始能完成，將來此路通車，南北交通，當更形便利矣。○三曰廣三鐵路，創築前清光緒二十八年，即西歷一九〇二年，同年十二月，先通車至佛山站，繼而直達三水。全路長度八十八華里二分，合英里三十哩里四，合公里八四，九二。其初係由美商合興公司備資興築，本屬於粵漢鐵路支線，迨至幹線築至高塘廣三路先已築成，到達三水，隨經粵湘鄂三省，釀資六百五十萬元美金，將支幹路全部路權路產，一併贖回自辦。旋于民國二年交通部將湘鄂二股，收歸國有。及至民國十八年，奉鐵道部令，歸併粵漢路局兼管，於同年八月實行歸併，改名粵漢鐵路廣三段，茲將各局所在地，行車時刻表及價目表列后：

(附) 鐵路管理局一覽表

名稱	地址
鐵道部直轄廣九鐵道管理局	大沙頭
廣東粵漢鐵路公司	黃沙
廣三鐵路局	石圍塘

廣州指南

一〇六

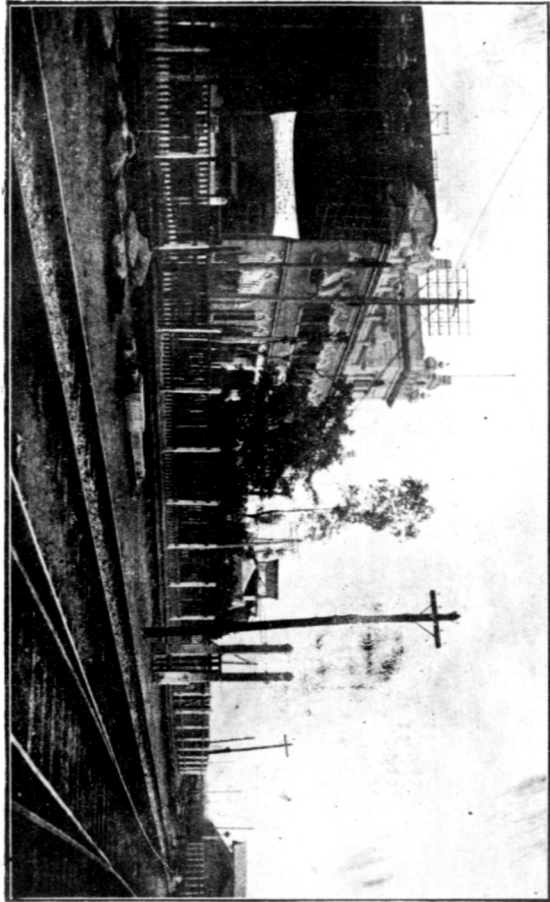

廣 紹 段 管 理 局

第三章 交通

圖 六 亞 答 車 站 概 圖

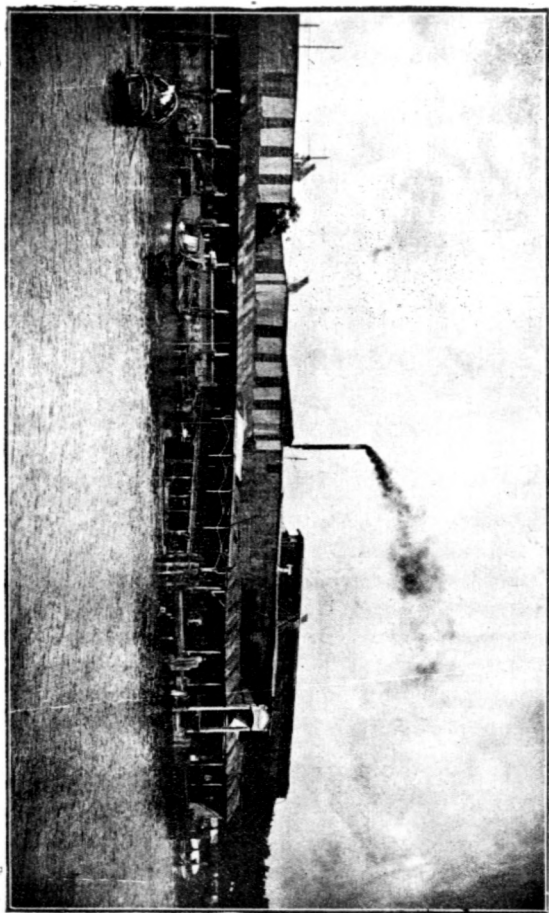

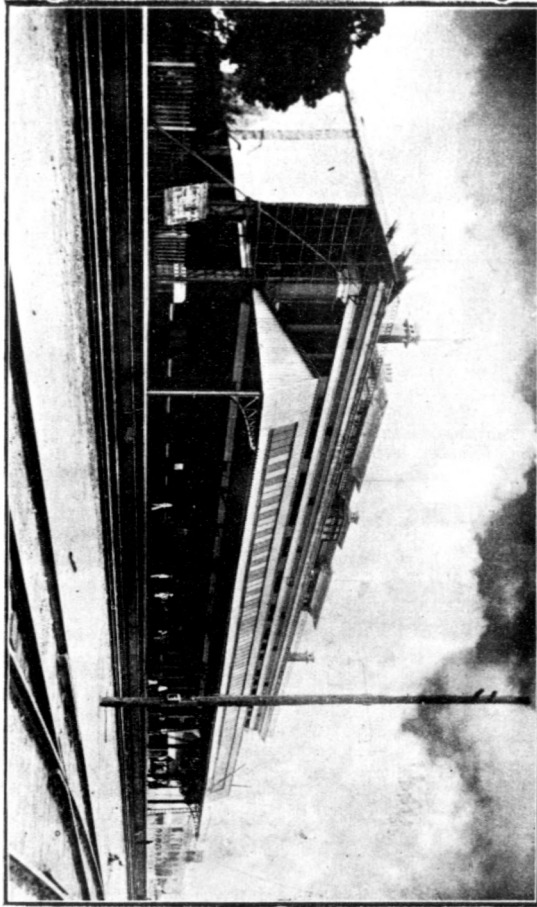

廣州九車站

粵 漢 鐵 路 南 段 管 理 局

行 車 時 刻 表

中 華 民 國 二 十 三 年 二 月 一 日 實 行

由黃沙至各站			上 行 車 次							站 名	下 行 車 次							由樂昌至各站	
距公里	距英里	距英里	第六十二次混合列車	第十八次混合列車	第十四次混合列車	第十六次混合列車	第十二次混合列車	第廿二次貨物列車	第二次旅客列車		第一次旅客列車	第二十一號貨物列車	第十一次混合列車	第十三次混合列車	第十五次混合列車	第十七次混合列車	第六十一號混合列車	距英里	距公里
0.00	0.00		(上午) 7.30	(上午) 11.00	(下午) *No.21 3.15	(正午) 12.00	(上午) 6.30	(上午) 8.00	黃 沙	(下午) 4.15	(下午) *No. 16 3.10	(下午) 1.10	(上午) 10.20	(下午) 2.25	(上午) 10.50		170.20	273.91	
4.06	2.52		7.42	11.12	3.27	12.12	6.42	8.12	西 村	4.05	2.59	1.00	10.10	2.15	10.40		167.68	296.85	
			7.44	11.17	3.30	12.20	6.45	8.17	到	4.00	2.49	12.51	10.05	2.11	10.36				
11.56	7.18		7.58	11.31	3.45	12.35	7.00	8.32	小 坪	3.46	2.35	12.36	9.50	1.59	10.22		163.02	202.35	
			8.00	11.33	3.48	12.40	7.01	8.35	到	*No.16 3.44	—	12.29	9.47	1.57	10.20				
15.72	9.77		8.07	11.33	3.50	12.50	7.11	8.45	大 朗	3.44	—	12.29	9.47	1.57	10.20		160.43	258.19	
			8.11	11.45	4.00	12.55	7.12	8.47	到	3.32	2.25	12.19	9.37	1.47	10.10				
20.48	12.69		8.20	11.55	4.10	1.05	7.22	8.57	江 村	3.22	2.15	12.07	9.24	1.35	9.58		157.51	253.49	
			8.23	*No.11 12.03	4.12	1.10	7.23	9.00	到	3.19	2.12	*No.14 12.02	9.21	1.33	9.56				
26.09	16.21		8.33	(下午) 12.13	4.22	1.20	7.33	9.10	郭 塘	3.09	2.02	11.52	9.11	1.23	9.46		153.99	247.82	
			8.35	(下午) 12.10	4.24	1.25	7.34	9.12	到	3.07	—	11.50	9.03	1.20	9.44				
30.61	19.02		(上午) 8.45	12.25	4.33	1.34	7.43	9.21	新 街	2.58	1.53	11.41	8.54	(下午) 1.10	(上午) 9.35		151.18	243.30	
					4.43	1.45	7.48	9.24	到	2.55	* No. 12 1.43	11.26	8.49	(下午)	(上午)				
35.97	22.35				4.55	1.57	8.00	9.36	樂 同	2.43	1.31	11.14	8.37				147.85	237.94	
					5.00	2.02	8.02	9.38	到	2.41	1.26	11.09	8.32						
42.62	26.48				5.12	2.14	8.14	9.50	軍 田	2.29	1.14	10.57	8.20				143.72	231.29	
					*No.1 5.15	*No.13 2.28	8.16	9.52	到	*No.12 2.27	1.11	10.54	*No.22 8.15						
57.34	35.63				5.42	2.56	8.44	10.19	銀 盞 坳	2.01	12.44	10.27	7.47				134.57	216.57	
					6.07	3.20	9.07	10.43	到	1.58	12.41	10.22	7.44						
66.53	41.34				6.10	3.22	9.09	10.45	迎 嘴	1.39	12.21	10.02	7.24				128.86	207.38	
					6.20	3.32	9.19	10.55	到	1.37	12.18	9.59	7.20						
72.12	44.81			(下午)	3.47	*No.11 9.35	11.10	11.28	源 潭	1.27	(下午) 12.08	9.49	(上午) 7.10				125.37	201.79	
					4.06	9.54	11.28	11.31	到	1.12	(下午) 11.58	*No.22 9.34	(上午)						
82.48	51.25				4.11	9.59	*No.21 11.31	11.49	琶 江	12.54	11.34	9.15					118.95	191.42	
					4.30	10.18	11.49	11.51	到	12.52	* No. 2 11.29	9.11							
94.28	58.58				4.33	10.20	11.51	12.34	橫 石	12.34	11.10	8.52					111.62	179.63	
					4.53	10.40	12.10	12.32	到	12.32	11.07	8.47							
105.86	65.78				4.56	*No.21 10.42	(下午) 12.12	12.13	黎 洞	(下午) 12.13	*No.22 10.47	8.27					104.42	168.05	
					5.18	11.04	12.33	12.11	到	*No.2 12.11	10.41	8.22							
119.48	74.24				5.28	11.07	12.36	11.50	連 江	11.50	10.19	8.00					95.96	154.43	
					5.47	11.26	12.55	11.47	到	11.47	10.09	7.50							
128.31	79.73				—	11.28	12.57	11.28	波 羅 坑	11.28	9.50	7.31					90.47	145.60	
					(下午) 6.05	11.49	1.18	11.26	到	*No.22 11.26	—	—							
141.03	87.63				(下午) 12.19	1.48	2.08	11.05	英 德	11.05	9.20	(上午) 7.10					82.57	132.88	
					12.39	2.10	2.10	10.35	到	9.20	8.59	(上午)							
153.61	95.45				12.49	2.44	2.46	10.15	河 頭	10.15	8.37						74.75	120.30	
					1.24	2.44	2.46	10.13	到	10.13	8.27								
175.98	109.35				1.27	3.11	3.13	9.40	沙 口	9.40	7.52						60.85	97.93	
					1.52	3.11	3.13	9.38	到	9.38	7.49								
190.76	118.53				2.06	3.22	3.24	9.13	大 坑 口	9.13	7.24						51.67	83.15	
					2.16	3.24	3.24	9.11	到	9.11	7.21								
196.07	121.83				2.44	3.51	3.53	9.02	烏 石	9.02	7.12						48.37	77.84	
					2.47	3.53	3.53	8.59	到	8.59	7.04								
209.34	130.08				(下午) 3.20	4.20	4.30	8.33	馬 壩	8.33	6.36						40.12	64.57	
					(下午) 4.30	5.10	5.13	8.30	到	8.30	6.33								
224.15	139.28	(上午) 8.30			(下午) 4.30	5.10	5.13	8.00	韶 州	8.00	(上午) 6.00								
		9.10			(下午) 4.30	5.10	5.13	7.50	到	7.50	(上午)					(下午) 3.00	30.92	49.76	
241.51	150.07	9.13			(下午) 4.30	5.10	5.13	7.20	黎 舖 頭	7.20						2.20	20.13	42.40	
		9.58			(下午) 4.30	5.10	5.13	7.17	到	7.17					2.17				
261.26	162.34	10.00			(下午) 4.30	5.10	5.13	6.32	楊 溪	6.32						1.32	7.86	12.65	
		10.30			(下午) 4.30	5.10	5.13	6.30	到	6.30					1.30				
273.91	170.20	(上午) 10.30			(下午) 6.30	6.30	6.30	(上午) 6.00	樂 昌	(上午) 6.00						1.00	0.00	0.00	

(注意)韶樂段各站，旅客往來，須在韶州轉車，乘客希為留意

英 城 支 線

由英德至英城		第四十四次混合列車	第三十四次旅客列車	第五十四次貨物列車	第卅二次旅客列車	第五十二次貨物列車	第四十二次混合列車	站 名	第四十一次混合列車	第五十一次貨物列車	第三十一次旅客列車	第五十三次貨物列車	第三十三次旅客列車	第四十三次混合列車	由英城至英德	
距離公里	距離英里	(下午) 6.05	(下午) 12.45	(上午) 11.40	(上午) 10.25	(上午) 8.40	(上午) 7.00		混合列車	貨物列車	旅客列車	貨物列車	旅客列車	混合列車	距離英里	距離公里
1.21	0.75	(下午) 6.05	(下午) 12.45	(上午) 11.40	(上午) 10.25	(上午) 8.40	(上午) 7.00	英 德	(上午) 7.40	(上午) 9.05	(上午) 10.45	(上午) 11.55	(下午) 1.25	(下午) 6.15	0.00	0.00
0.00	0.00	6.00	12.40	11.35	10.20	8.35	6.55	到 英 城	7.45	9.10	10.50	12.00	1.30	6.20	0.75	1.21

粵漢鐵路南段管理局 廣三支線客票價目表

中華民國廿三年二月十六日實行

頭等每客行李免費重量八十公斤 幼童已滿四歲至十二歲以下收半費
 二等每客行李免費重量六十公斤
 三等每客行李免費重量四十公斤

												西濠口		站名		
												黃沙		等級		
												石圍塘	.10	.10	一	
													.05	.05	二	
												五眼橋	.10	.20	.20	三
													.10	.15	.15	四
													.05	.10	.10	五
												三眼橋	.10	.20	.20	六
													.10	.15	.15	七
													.05	.10	.10	八
												邵邊	.10	.20	.30	九
													.10	.15	.25	十
													.05	.10	.15	十一
												譚邊	.10	.20	.30	十二
													.10	.15	.25	十三
													.05	.10	.15	十四
												奇槎	.10	.20	.30	十五
													.10	.15	.25	十六
													.05	.10	.15	十七
												點頭	.10	.20	.30	十八
													.10	.15	.25	十九
													.05	.10	.15	二十
												橫滘	.10	.20	.30	二十一
													.10	.15	.25	二十二
													.05	.10	.15	二十三
												佛山	.10	.20	.30	二十四
													.10	.15	.25	二十五
													.05	.10	.15	二十六
												街邊	.10	.20	.30	二十七
													.10	.15	.25	二十八
													.05	.10	.15	二十九
												羅村	.10	.20	.30	三十
													.10	.15	.25	三十一
													.05	.10	.15	三十二
												上柏	.10	.20	.30	三十三
													.10	.15	.25	三十四
													.05	.12	.20	三十五
												小塘	.20	.30	.40	三十六
													.15	.25	.30	三十七
													.10	.20	.25	三十八
												獅山	.10	.30	.40	三十九
													.10	.25	.30	四十
													.05	.15	.20	四十一
												走馬營	.10	.30	.50	四十二
													.10	.25	.40	四十三
													.05	.15	.30	四十四
												西南	.10	.30	.40	四十五
													.10	.25	.30	四十六
													.05	.15	.20	四十七
												三水	.20	.30	.50	四十八
													.15	.25	.40	四十九
													.10	.20	.30	五十

轉直部道鐵

表刻時車行線支三廣局理管段南路鐵漢粵

車務總段電話No.13019 西濠口站電話No.11519 黃沙站電話No.15127 行實日一月一年三廿國民

(時刻表第四號)

Main railway schedule table with columns for station names (塘圍石, 三水, 水三至塘圍石), train types (旅客快車, 旅客列車, 客貨列車), and departure/arrival times. Includes a '公里' (km) column at the bottom.

注意 第一車改走快車及延長行車時刻係因五眼橋以東暨佛山橫瀆間之大灣路線行程時有延慢故特為改革務期依時到達能與省港快車時刻銜接合註明

(間時行開輪駁塘圍石沙黃)

(間時行開輪駁塘圍石口濠西)

Small table showing specific departure and arrival times for ferries at 黃沙站 (Huangsha Station) and 石圍塘站 (Shiweidang Station).

(式) 公路

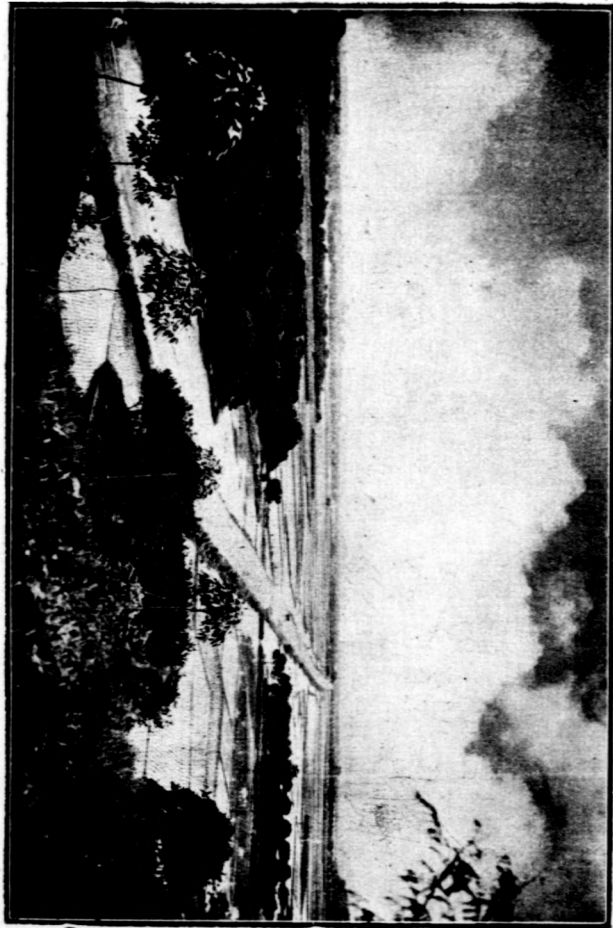

第三章 交通

路

公

山

中



廣 北 公 路

吾粵昔有驛路，爲嶺南通達中原要道。今驛站之制久廢，而鐵路又工繁費鉅，鄉僻偏設殊難。惟開關公路，則工費省而交通便利。自民元設立軍路處，未幾時局變遷，路政停頓，至九年復將軍路處改組爲全省公路處，十四年又改隸建設廳爲廣東公路處，十八年裁處改歸廳內設科辦理，二十年公路處恢復成立，按照路處新定組織規程計劃辦理，綜計歷年二十有一，成路約萬有餘里。茲將本市直達各處公路列後：

甲 廣花公路 該路由廣州市流花橋起，經佛嶺市龍歸市仁和市兩龍以達花縣城止，全線共長七十五里，築成通車已久，於廣州花縣兩地交通便利。

乙 廣增公路 該路由廣州市沙河直達增城縣早已通車。

丙 廣南公路 廣南路綫，由石圍塘起，在南塘北邊橫過廣三鐵路，經五眼橋亭湫三眼橋橫江橋頭江夏以達大瀝，共長二十一華里，再由大瀝接駁禪炭公路以下佛山，共長十三華里，由大瀝至佛山段路基早已築成，至大瀝至石圍塘段，亦於二十一年十一月間興工建築。

丁 番從公路 番從路，即後化南路及禺北公路之總名，南接沙和公路。如有直通車，可由廣州市直通從化縣城。

(叁) 馬路

廣州市自前清末年，始開開關馬路之呼聲，至岑春萱督粵時，亦只有長堤一馬路而已。迨民國九年，拆毀城垣，建築馬路，於是馬路漸次開闢，交通始稱利便。十八年八月間，市行政會議議決確定市區馬路爲六十一綫，共長二十四萬一千七百餘呎，又確定郊外馬路東南西北區爲二十五綫，共長五十五萬九千五百呎，各分三期興築，自是以後，興築市內外各馬路，悉根據確定路線案，依次規劃，按序舉辦，第一期之三十二綫早經完成，第二期之二十綫亦已啣接興築，第三期之路綫亦間有因地處繁盛提前興築者，其餘郊外馬路亦已摘要規劃開築，近市政府以馬路工作進行費有整個計劃，乃由設計委員會計劃全市市區道路系統及公共住宅園林農業各區分區辦法，歷數月之調查，計繪成道路系統圖公布週知，以後不再變更，茲將道路系統圖及馬路路線圖分刊于下。

廣州市道路系統圖

廣州市續關馬路路線圖



(基沙) 景燈之路三二六

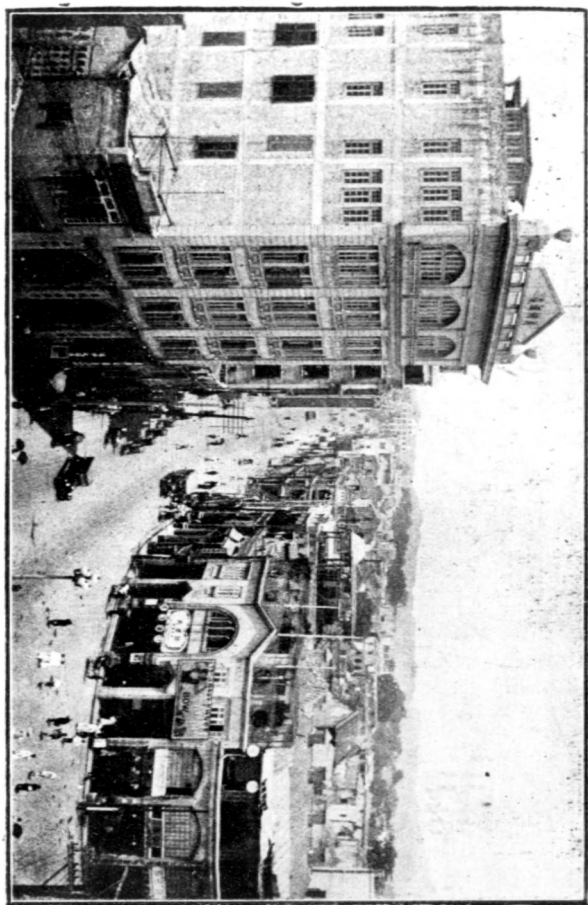

永漢路

第三章 交通

沙 河 野



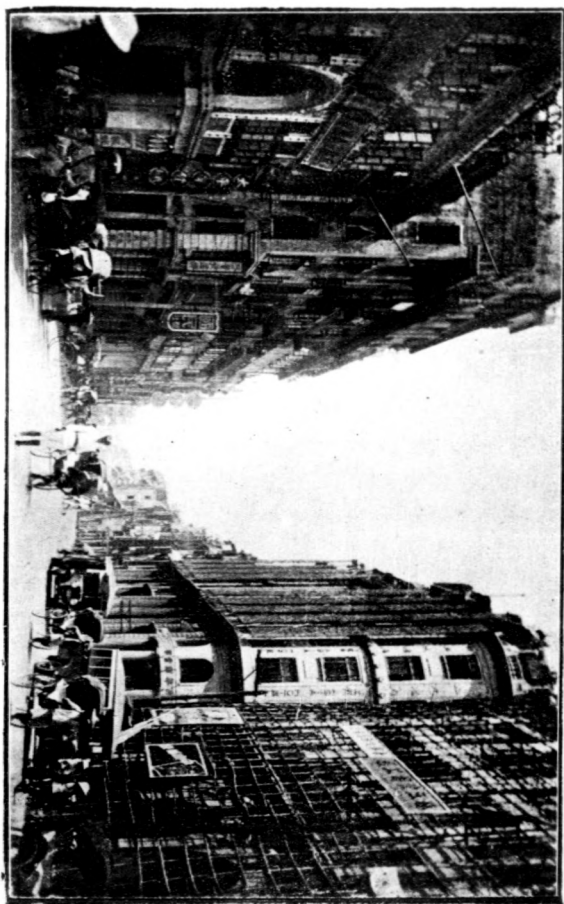

木平路車站圖



圖 站 路 海 塘
第三章 交通
一一七



大 新 馬 路

(甲) 普通汽車

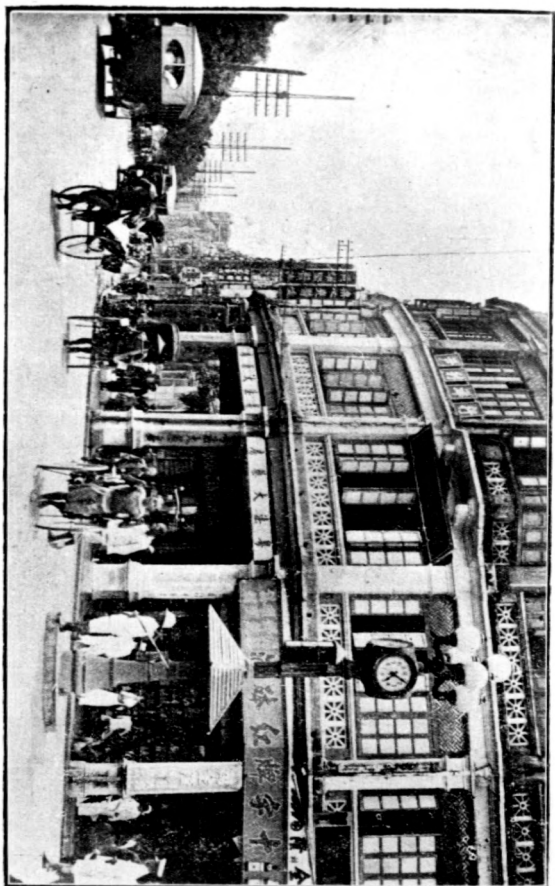
廣州市普通汽車，除公共機關及私人自備使用外，尚有營業性質之汽車公司，專備汽車租賃與人者。其租值大車每小時取價三元六角，小車每小時取價三元二角，亦有按路程議價者。此種汽車公司，散布於各處，更有將汽車停放于停車站，以備客人僱用者。因此種生意，私人可以勝任，不用開張店舖，故取價較廉。此外尚有運貨汽車一種，則專備運輸貨物之用。計本市普通汽車，自用者六百四十七輛，營業者，六百五十六輛，合計一千三百零三輛。運貨汽車自用者四十八輛，營業者一百四十輛，合計一百八十八輛。茲將汽車租賃地點列表于后：

(附) 汽車商號一覽表

店名	地址	店名	地址
富星汽車公司	太平南路二十三號	富星支店	沙基八號
富星光記支店	東山廟前街六十一號	廣東汽車公司	豐寧路
風行汽車公司	沙基西橋二百三十二號	中國汽車公司	靖海路十二號

廣州指南

一一〇

中國汽車支店	長堤海珠前三百一十四號	太平汽車行	沙基西橋二百三十四號
太平汽車公司	太平南二十三號	成記汽車店	越秀南二十四號
藝生汽車公司	惠福西二百七十七號	業鴻汽車公司	西湖路十七號
民國汽車公司	長堤海珠前三百零四號	敏捷汽車公司	南堤二馬路二十九號
明星汽車店	寶華市九十八號	覺飛汽車店	六二三路二百六十號
萬國汽車公司	豐寧路九十一號	寶華汽車店	寶華路五十五之二
寶星汽車店	永漢南五十號	陸飛汽車公司	永漢南一百九十六號
快哉汽車公司	沙基西橋二百四十六號	飛輪車店	八旗大馬路八十四號
飛星汽車店	龍津東二百四十五號	飛龍汽車公司	寶華市九十一號
惠愛汽車店	惠愛西路七十二號	康樂汽車行	六二三路二百五十號
白星汽車公司	下九甫西一百二十三號	金陵汽車公司	東山廟前直街十三號
芝加哥汽車公司	惠福西二百九十一號	北平汽車公司	六二三路二百七十號
一統汽車公司	文明路二百零四號	威利斯汽車公司	文明路二百五十五號

珠江汽車公司	維新中路一百一十四號	永漢汽車公司	六二三路二百五十八號
美洲汽車公司	第十一甫一百四十四號	美麗汽車公司	十八甫北二十五號
美華汽車公司	十一甫一百八十一號	合發汽車公司	東山廟前街
雅的汽車公司	東山廟前街	南京汽車公司	永漢南路一百二十八號
和樂汽車店	小北路一百三十一號	和平汽車公司	東山廟前街
東陸汽車店	東山廟前街五號	聯和汽車公司	大德路二百四十號之二
必記汽車公司	靖海路二十一號	粵富汽車商店	倉邊路三號
粵行汽車公司	維新南一百一十九號	粵西汽車公司	大南路四號
西華汽車公司	維新北十七號	西橋汽車公司	沙基二百四十號
西就汽車公司	六二三路二號	天地人汽車公司	長堤
大安汽車公司	十八甫西三號	大同汽車公司	惠愛西路四十七號
大華汽車公司	長善西路一百九十四號	大星汽車公司	寶華路一百七十三號
大陸汽車公司	太平路一十七號	容記汽車公司	東山署前街二十三號

廣州指南

一一二

八達汽車公司	文德路二百零八號	超平汽車公司	南堤二馬路
華星汽車公司	越華路一百號	華騰汽車公司	東山署前街
華成汽車公司	東山署前街	華中汽車公司	維新路十六號
良友汽車公司	十五甫寶華市一百二十三號	新天星汽車公司	南堤二馬路
東橋汽車公司	六二三路十號	西堤汽車公司	六二三路四號之一
安樂汽車公司	多寶路一百零一號	南唐汽車公司	六二三路二百四十八號
新陸行汽車公司	六二三路二百四十四號	威尼斯汽車公司	文昌路七號
惠衡汽車公司	中華北路四十九號	樂行汽車公司	越華路一百三十七號
美華汽車公司	德宣東路四號	友信汽車店	惠愛東路八十五號
東信汽車店	大東路五十號	大中華汽車店	東華東路三百零三號之二
百代汽車公司	萬福路三百七十一號	大利汽車店	東堤五十六號
環球汽車公司	文德路		

(乙) 長途汽車

本市市區日益遼闊，若謀交通之便利，非多設長途汽車不可。現查本市長途汽車共有九十六輛，其行駛路線，各有規定。茲列表于左：

廣州市各長途汽車行駛路線表

公司名稱	承辦車數	搭客車費	行 車 經 過 路 綫
華 海	七、輛	每位一角	由靖海路口起，經長堤先施公司前，西濠口，十三行，顯鎮坊口，揚巷口，富善西街，十八甫北約，洪聖廟前，十一甫口，十五甫，存善路，直至華貴大街止。
廣 州	八 輛	同 上	由財政廳起，經永漢路，惠福東路，米市街口，豐寧路，三多里口，長壽里口，洪聖廟前，直至十一甫口止。
通 行	十 輛	同 上	第(1)(2)(3)(4)(5)號路綫(附說明)
通 行 德 記	十二輛	同 上	同 上

僑商	十二輛	同上	同上	同	同
模範	六輛	同上	同上	同	上
白篷	五輛	同上	同上	由倉邊路口起，經榨粉街口，中大後門，省黨部，聖三一學校，執信學校，黃花崗，新軍忠烈祠，武帝廟，廖仲愷墳場，直至沙河止。	上
交通	十輛	同上	同上	由小北路起，經倉邊路，惠愛路，維新路，大德路，普濟橋，十三行，長樂路，十七甫，十八甫，直至大觀橋止。	上
中華	十輛	同上	同上	由財政廳前起，經惠愛路，西門口，豐寧路，大巷，長壽路，寶華市，多寶路，直至荔枝灣止。	上
發達	六輛	同上	同上	由大東門起，經惠愛路，永漢路，惠福東路，米市街，豐寧路，三多里口，長壽里口，聖洪廟前，直至十一甫口止。	上
利南	十輛	同上	同上	由倉邊路口起，經惠愛路，永漢路，泰康路，一德路，太平南路，西堤大新公司前，沙基東橋，六二三路，至直黃沙芳村步頭止。	上

說明

第一號路線：由財廳前起，經城隍前，榨粉街口，中大後門，省黨部，中大醫科門前，

直至東山公園止。

第二號路線：
由財廳前起，經大南路口，泰康路，一德路，靖海路，長堤先施公司前，直至西濠口止。

第三號路線：
由城隍廟前起，沿文德路，文明路，大南路，維新路，大新路，至拱日路尾，叢桂路口交點止。

第四號路線：
由廣九車站起，經小東門，萬福橋，永漢南路，泰康路，一德路西濠口，沙基東橋，六二三路，直至黃沙止。

第五號路線：
由京山紫來街起，沿華東路，文明路，大南路，至維新路，大新路口交點止。

公共汽車停車站調查表

1. 廣九車站模範路	2. 北園
3. 廣大路	4. 西門
5. 太平橋	6. 郵政總局側
7. 黃沙車站	8. 觀音山
9. 沙河	10. 大東門
11. 小北門	

(丙) 運貨汽車

自馬路開闢，商人運輸貨物，多用運貨汽車以代人力。其來自近郊之農產品，更非用運貨汽車輸送不可。此種運貨汽車，其租賃租值，以路程遠近計算者有之，按租賃時間久暫計算者有之。茲將運貨汽車商號，列表于後：

汽貨車商號一覽表

店名	地址	店名	地址
廣龍汽貨公司	大東路五十四號	利華運貨汽車	越秀南路四十八號
利華運貨汽車行	大德路二百二十五號	利商運貨汽車	太平北路
捷安運貨汽車	大同路二十號	京元運貨汽車公司	西堤七十六號之一
嶺南運貨汽車	越秀北三號	曾兄弟運貨汽車公司	豐寧路九十三號
萬里行汽貨車公司	萬福路二百一十號	飛飛商店	六二三路六十二號
英利貨車公司	維新路一百一十九號	安行運貨汽車公司	大同路十二號
永生運貨店	東堤東沙角六十八號	合興運貨汽車公司	東堤東沙角四十三號

東興運貨汽車公司	越秀中路一百八十二號	聯發運貨汽車公司	大東路錢路頭七十四號
西興汽貨車公司	西華路二百五十五號	華南運貨汽車店	西華路五百七十二號
百利行運貨汽車店	泰康路五十號	大康運貨汽車店	六二三路六十八號
高風運貨汽車店	大同路十四號	成記安運貨汽車店	大同路二十二號
永行運貨汽車店	六二三路五百一十八號	道行運貨汽車店	東沙角四十九號
合記汽車店	萬福路一百六十二號	裕安西安汽貨車店	萬福路一百九十九號
金山汽貨車店	越秀南一百二十號	耀昌汽貨車店	越秀南九十八號
利行汽貨車店	越秀南二十五號	成記汽貨車店	越秀南二十四號
永發汽貨車店	越秀南一十五號	恆安汽貨車店	越秀南二十一號
永漢汽貨車店	東沙角四十五號		

(肆) 人力車及轎與挑夫

人力車又稱手車，即上海所謂東洋車也。全市手車自用者二百一十一輛，營業者五千一百輛，合計五千三百一十一輛。各停車處均懸有木牌，標明站名站數，每三站毫銀一角，即銅仙十八

枚，（銅仙找換價漲落不定或十六枚或十七枚不等），然亦有先說價而後乘車者。轎在未關馬路時爲代步之惟一利器，近因馬路日多，手車增加，轎逐漸減少。本市轎或較他處爲佳，其價亦較廉，每小時兩名夫約一元四角，多在老城旗一帶，核計全市肩輿，自用者十七乘，營業者二百二十一乘，其專接挑担貨物者爲挑夫，亦有轎夫而兼作挑夫者，其值每担每小時約一元，亦有視行李貨物，大小輕重，以及路途遠行，另行議價者。

三 通信

（壹）郵政

廣州市郵政管理局，係于民元前十五年二月二日成立，局址在西堤，建築宏偉。現有文員二百九十三人，辦公間時，除星期日及放假日另定外，每日由上午六時半至下午十時。全市設有支局十四間，另河南三間。信柱共計八十條。茲將各支局及信柱所在地及各支局辦公時間列表如左：

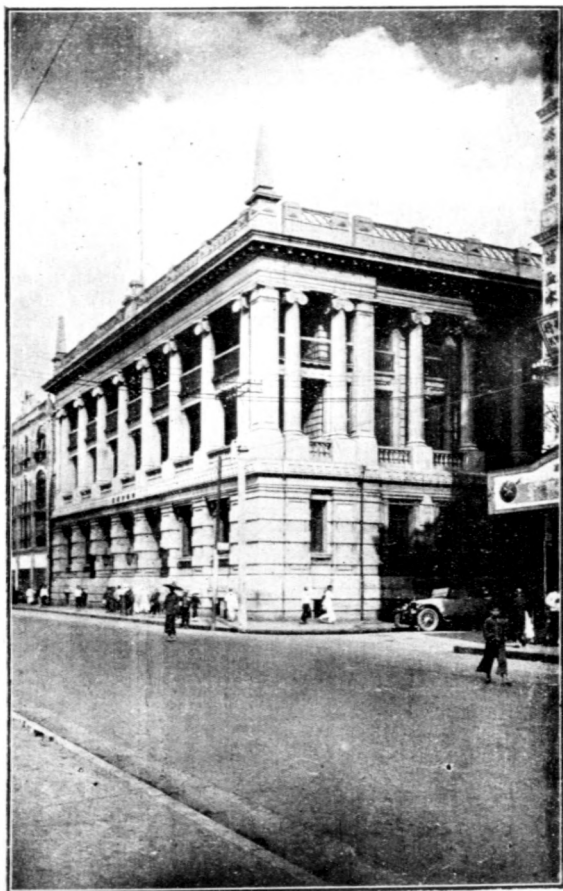

郵政 局

(附) 郵局所在地及辦公時間

番禺及河南各支局所在地及常日辦公時刻表

局	名	所	在	地	辦	公	時	刻
番	禺	一	支	廣	大	路	由上午七時至下午九時	
番	禺	二	支	光	復	路	由上午七時至下午六時	
番	禺	三	支	拱	日	路	由上午八時至下午五時	
番	禺	四	支	沙		面	由上午七時至下午六時	
番	禺	五	支	梯	雲	路	由上午七時至下午六時	
番	禺	六	支	白	雲	路	由上午七時至下午六時	
番	禺	七	支	大	新	路	由上午八時至下午五時	
番	禺	八	支	永	漢	路	由上午七時至下午八時	
番	禺	九	支	東		山	由上午八時至下午五時	

河南二支	河南一支	河南二等局	番禺十四支	番禺十三支	番禺十二支	番禺十一支	番禺十支
河南南華東路	河南洪德六巷	河南南溪峽	花埭南金大街	長堤大馬路(近五仙門)	大東路	惠愛西路	寶華路
由上午八時至下午五時	由上午八時至下午五時	由上午七時至下午八時	由上午八時至下午五時	由上午八時至下午五時	由上午八時至下午五時	由上午七時至下午六時	由上午八時至下午五時

信柱所在地

禺山市場	寺前路口	鹽運司前	仙湖街口
大市街口	番禺縣前	倉邊街口	七約源豐盛
七約大新公司	惠愛西路十一號支局	龍津橋	彩虹橋
西門口	第七甫	寶慶市	多寶大街尾

第三章 交通

廣州指南

一三二

- | | | | |
|---------|----------|--------|---------|
| 十一甫 | 海傍街五支局 | 梯雲橋 | 同德大街口 |
| 沙基中 | 廣埠口 | 萬福中 | 小南門口 |
| 清水濠口 | 永漢橋頂 | 高第街口 | 維新路 |
| 泰康路 | 長堤財政局 | 永漢路八支局 | 廣九站 |
| 前鑑東 | 錢路頭 | 大東路 | 太平門口 |
| 天平街 | 歸德門口 | 漿欄街 | 十三行聯興街口 |
| 油欄門內 | 一德路 | 長堤大東前 | 長堤泰安棧前 |
| 長堤油欄街口 | 長堤仁濟街口 | 西堤二馬路 | 西堤驗貨廠 |
| 十八甫東輿 | 華林寺前 | 長壽新街 | 下九甫 |
| 盤福街口 | 大北直街口 | 吉祥路 | 越華路 |
| 將軍前 | 惠福西路南濠街口 | 豐甯路 | 公安局前 |
| 拱北樓 | 廣府學宮 | 小東門口 | 東鬼基 |
| 官紙局 | 長堤 | 大沙頭六支局 | 東山牧鵝塘 |
| 火柴廠 | 西瓜園 | 河南 | 寺前街 |
| 洗滌中 | 廠前街 | 鳳安橋脚 | 南華路 |
| 金花廟側 | 南市廣茂蘭 | 南樓脚 | 下芳村英聖經會 |
| 白鶴洞女青年會 | | | |

以上合共八十條信柱，皆樹立馬路之傍，以便行人入信於內。

中華民國郵政各類郵件寄費清單第七十一號 (包裹除外)

普				別 類	
片信明 (丑)		類函信 (子)			
雙 (即附有回片者)	單	※每續加重二十公分	※每起重二十公分	<p>類 等 量 重</p> <p>姆 爾 格 於 等 分 公 \</p> <p>羅 基 於 等 斤 公 /</p> <p>釐 二 零 錢 四 平 庫 重 約 分 公 五 十</p> <p>釐 六 分 三 錢 五 平 庫 重 約 分 公 十 二</p> <p>分 四 錢 二 兩 一 平 庫 重 約 分 公 十 五</p> <p>分 八 錢 六 兩 二 平 庫 重 約 分 公 百 一</p> <p>錢 四 兩 三 十 平 庫 重 約 分 公 百 五</p> <p>錢 八 兩 六 十 二 平 庫 重 約 斤 公 一</p>	
	二 分	一 分	二 分	資 一 第	外 蒙 之 古 各 新 行 疆 省 以
	五 分	二 分 半	五 分	資 二 第	寄 互 局 各
	四 分	二 分	二 分	資 三 第	內 界 送 投 地 就 局 各
	六 分	三 分	六 分	資 四 第	寄 互 局 各 內 省 疆 新 或 古 蒙
八 分	四 分	六 分	九 分	資 五 第	寄 互 省 各 與

第三章 交通

一三三

中 國 境 內 (卯)

郵		通	
新紙類(黃)	每束一張或數張(重以二公斤為限)	書賀	逾一百公分
開類(黃)	每百重公半(已)	籍易	逾一百至二百五十分分
	每十重公半(已)	刷契(黃)	逾二百五十至五百公分
	每百重公一分(已)	印等	逾五百至七百五十分分
	每十重公一分(已)	物類	逾七百五十公分至一公斤
	每十重公二(已)		逾一公斤至二公斤
	每十重公二(已)		逾二公斤至三公斤 <small>(此行重區應適用於單本寄遞之書信)</small>
者或	半(已)		重一百公分
所出	一分(已)		逾一百至二百五十分分
印字	二分(已)		逾二百五十至五百公分
用樣	四分(已)		逾五百至七百五十分分
有之	四分(已)		逾七百五十公分至一公斤
痕點	七分半(已)		逾一公斤至三公斤
件文	一角(已)		逾三公斤至五公斤
	二角(已)		
	二角(已)		
	二角(已)		
	四角(已)		
	三元四角(已)		

<p>保險箱(卯)</p>	<p>匯兌</p>	<p>凡航空郵件 應按飛航區 域(每子公 航里為一飛 空區域)分別 收取(一倍以 郵之費二倍 件見下列說 中國境內航 空郵件項)</p>
<p>每圓或一圓以內</p>	<p>函(子)除照付普通資費外每起重 每一飛航區域內另加 除照付普通資費外 明信片(丑)於每一飛航區域內 另加</p>	<p>新聞紙書籍刷 印物商務傳單 以及貨樣等類 (寅) 除照付普通資費 外每起重二十公 分或其騎零之數 於每一飛航區域 內另加</p>
<p>除按每重五十公分收取等常郵 費四分其起碼郵費以二角起算 並加收掛號費外按保險價值 百分之二收取保險費(保險費 至少以一角起算) 保險之最高額數為銀圓一千元</p>	<p>匯費多寡不等可向發票 局詢問惟每張匯票不逾 銀圓五元者其匯費均以 五分起算超過銀圓五元 者均以一角起算 發銀回帖手續費八分</p>	<p>單 一角五分 雙 一角五分 三 角 一角五分</p>
<p>僅能在新疆省內互匯 匯費多寡不等 發銀回帖手續費八分</p>	<p>發銀回帖手續費八分</p>	<p>發銀回帖手續費八分</p>
<p>新省各局均能 向他省開辦 向新省開辦 備通化疏附二 等處匯費多寡不 發銀回帖手續 費一角</p>	<p>發銀回帖手續費八分</p>	<p>發銀回帖手續費八分</p>

第三章 交通

普				別 類	
新開類 (寅)	明信片 (丑)	明函類 (子)	信函類 (子)		
斤爲限) 每束一張或數張(重以二公	雙(即附有同片者)	單	每起重二十公分 每續加重二十公分	<p>類 等 量 重 姆 蘭 格 於 等 分 公) 羅 基 於 等 斤 公)</p> <p>釐 二 零 錢 四 平 庫 重 約 分 公 五 十 釐 六 分 三 錢 五 平 庫 重 約 分 公 十 二 分 四 錢 三 兩 一 平 庫 重 約 分 公 十 五 分 八 錢 六 兩 二 平 庫 重 約 分 公 百 一 錢 四 兩 三 十 平 庫 重 約 分 公 百 五 錢 八 兩 六 十 二 平 庫 重 約 斤 公 一</p>	
五重每 分公十 五 分 (巳)(卯)	三 角 (卯)	一 角 五 分 (辰)	一 角 五 分 (辰)	二 角 五 分 (辰)	<p>資 六 第</p> <p>國 各 會 郵</p>
五重每 分公十 五 分 (巳)(卯)	五 分 (卯)	二 分 半 (辰)	五 分 (辰)	五 分 (辰)	<p>資 七 第</p> <p>鮮 朝 本 日 灣 台 地 借 租 東 關</p>
五重每 分公十 二 分 (巳)(卯)	五 分 (卯)	二 分 半 (辰)	五 分 (辰)	五 分 (辰)	<p>資 八 第</p> <p>門 澳 港 香</p>

外 洋 各 國

郵		通	
商傳 務單 (寅)	痕點有印用上所替 件文之字出凸或 (寅)	書 籍 刷 印 物 類	書 籍 刷 印 物 類
每五十張或五十張以內	<p>逾三公斤至五公斤</p> <p>逾一公斤至三公斤</p> <p>逾七百五十公分至一公斤</p> <p>逾五百至七百五十公分</p> <p>逾二百五十至五百公分</p> <p>逾一百至二百五十公分</p> <p>重一百公分</p>	<p>逾一公斤至二公斤</p> <p>逾七百五十公分至一公斤</p> <p>逾五百至七百五十公分</p> <p>逾二百五十至五百公分</p> <p>逾一百至二百五十公分</p> <p>重一百公分</p>	<p>逾一公斤至二公斤</p> <p>逾七百五十公分至一公斤</p> <p>逾五百至七百五十公分</p> <p>逾二百五十至五百公分</p> <p>逾一百至二百五十公分</p> <p>重一百公分</p>
	<p>每重一公 分五 (巳)</p> <p>每件起碼 五 分</p> <p>重至五公 斤為限</p>	<p>每重五公 分五 (巳)</p> <p>惟貿易契每 件由一公分 至二百五 分其費均 以二角五分 起算過此每 重五分遞 加即按五分 遞</p>	<p>每重五公 分五 (巳)</p> <p>惟貿易契每 件由一公分 至二百五 分其費均 以二角五分 起算過此每 重五分遞 加即按五分 遞</p>
	<p>每重一公 分二 (卯)</p> <p>每件起碼 二 分</p> <p>重至三公 斤為限</p>	<p>每重二公 分二 (卯)</p> <p>惟貿易契每 件由一公分 至二百五 分其費均 以一角五分 起算過此每 重五分遞 加即按五分 遞</p>	<p>每重二公 分二 (卯)</p> <p>惟貿易契每 件由一公分 至二百五 分其費均 以一角五分 起算過此每 重五分遞 加即按五分 遞</p>

<p>匯兌</p>	<p>保險箱匣(卯)</p>
<p>每圓或一圓以內</p>	
<p>對於世界各國幾均可 以向之開發匯票滙費 多寡不等 發銀回帖手續費二角 五分</p>	<p>除按每重五十公分收取 郵費二角五分掛號費 起算並加掛號費 外每保三元或五角 圓收保費或五角保 數取保費或五角保 之最高額定為二千 百元(佛郎銀圓二千五 百元)</p>
<p>五元以內一角五分 三元以內一角五分 二元以內一角五分 一元以內一角五分 五角以內一角五分 四角以內一角五分 三角以內一角五分 二角以內一角五分 一角以內一角五分 五分以內一角五分 四分以內一角五分 三分以內一角五分 二分以內一角五分 一分以內一角五分 每銀回帖手續費八分</p>	<p>除按每重五十公分收取 郵費二角五分掛號費 起算並加掛號費 元內起算並加掛號費 其每保三元或五角 按內保費或五角保 其零之數取保費或五角 保險費五角保 定為二千五百元</p>
<p>匯費多寡不等 發銀回帖手續費一角 五分</p>	<p>除按每重五十公分收取 郵費二角五分掛號費 起算並加掛號費 外每保三元或五角 圓收保費或五角保 數取保費或五角保 之最高額定為二千 百元(佛郎銀圓二千五 百元)</p>

凡航空郵件	應按每千件	航空公域	航空區域	郵以二倍或一倍	郵列詳見下	件境內項下	郵十節航空
函(子)除照付普通資費外每起重	每一飛航區域內另加	明信片(丑)除照付普通資費外每起重	航空區域內另加	新印紙書籍	刷印物商務	傳單以及貨	樣等類
二角五分	二角五分	五角	五角	(寅)除照付普通資費外每起重	零之數於每一	加飛航區域內另	

釋 明

- (甲) 寄交國內各處之信，函重以五公斤為限，寄往國外之信函，重以二公斤為限，寄往國外信函之尺寸長寬厚，各不得逾四十五公分(桑笛邁當)。如係成捲者，長不得逾七十五公分，(桑笛邁當)徑寬不得逾十公分(桑笛邁當)。
- (乙) 寄交國內各處及國外之明信片，尺寸至大者，長不得逾十五公分(桑笛邁當)，寬不得逾十公分半(桑笛邁當)。尺寸至小者，長須十公分(桑笛邁當)，寬須七公分(桑笛邁當)。
- (丙) 如封裝嚴密未易查看者，須照信函類納費。

第三章 交通

(丁) 必須納足郵費，方可照寄。

(戊) 若不掛號，其郵費納足與否，可聽其便，但本經預納資費之郵件，於投遞時，加倍索取，其預納資費不足之郵件，則按所短之數，加倍索取。

(己) 長寬厚各不得逾四十五公分(桑筵適當)，如係成捲者，長不得逾七十五公分(桑筵適當)，徑寬不得逾十公分(桑筵適當)，新聞紙刷印物貿易契及鞞者所用文件，寄往聯郵各國(第六資)，如係明信片形式而不裝封交寄者，無論摺疊與否，其最小尺寸，應按照明信片之規定同樣辦理。

(庚) 寄交國內各處及國外之貨樣，長不得逾四十五公分(桑筵適當)，寬不得逾二十公分(桑筵適當)，厚不得逾十公分(桑筵適當)。如係成捲者，長不得逾四十五公分，(桑筵適當)徑寬不得逾十五公分(桑筵適當)。

(辛) 各類郵件，均能快遞。

關東租借地之快遞事務，祇能以書交該處投遞局二日里以內地方之郵件為限。

日本所屬之厘頁島，以及日本所屬太平洋諸島，尙未加入快遞事務。

每重不及各該額定之公分數目者，亦須按額定之數目計算。

按單內所註尺寸重量，均按萬國郵會定制核算每三十公分(桑筵適當)，合英尺一尺，

每五百公分，約英衡一磅。

說 畧

甲 中國境內

- 1 第一資及第三資 凡交寄各類郵件，係在各局就地投送界內投送。者均按第一資及第三資，依類納費。
- 2 第二資 除蒙古新疆西藏等省外，凡在中國境內各處互相寄遞之各類郵件，均按第二資依類納費。
- 3 第四資 凡在蒙古及在新疆省各該本境內互相寄遞之各類郵件，均按第四資依類納費。
- 4 第五資 凡中國境內各省與蒙古或新疆省互相往來寄遞之各類郵件，均按第五資依類納費。
- 5 蒙古
- 子 往來蒙古之郵件，僅有信函及明信片，以及新聞紙，係取道張家口英由輕班郵班轉遞。
- 丑 往來蒙古之書籍印刷物貿易契及貨樣，取道張家口轉寄者；係由按月之重班郵班寄遞。
- 寅 往來蒙古之各類郵件，由西比利亞寄遞者，均按第六資納費。
- 6 新疆 往來新疆之各類郵件，由西比利亞轉寄者，均按第六資納費。
- 7 西藏 凡普通及掛號各類郵件，往來西藏各處者，均按第六資納費。

- 8 資費未預付足之郵件 國內寄件，均須以中國郵票貼足郵費，否則於交局時，概不收寄，如逕投於信箱之內，亦恐因資費不足，難免稽延，所有資費未預付足之郵件，均由郵局黏貼欠資票，以表明應行補索之數，倘收件人不欲補交，即為不欲領收該件之證據。
- 9 商務傳單 凡係用單張紙印成之傳單，無論印在一面或兩面或摺疊與否，如其文字每張皆同，並非用筆書寫且未經加封，亦未有收件人名姓住址者，即可按照商務傳單納費，由郵局代為分送。倘刷印之貨色價目冊重量極輕，每冊不逾三十公分者，亦可仿照寄遞傳單之法辦理。
- 10 快速 快速郵件，寄交設有快速局之各處者，（即係通郵處所集內標有「丁」字之各處）可任便向各郵局交寄，其國內快速資費，係括有單掛號費在內，除照付外，應加納普通郵資，均用郵票黏貼。
- 11 保險信函 往來中國境內之掛號信函，得在兼辦保險信之郵局（即通郵處所集內標有「己」字之各局），按保險之法寄遞，惟須除保險費外，加納掛號費及普通郵資，且須向郵局購取特製之信封封裝。此項信封計三分種：即係大號者售價三分；中號者售價二分；小號者售價一分。
- 12 代收貨價掛號郵件 除貨樣外，各項掛號郵件，均得代收貨價於某某郵局（即係通郵處所集內標有「甲（一）」字樣之郵局）之間，往來寄遞，惟須按照代收款數，百分之二之數收取一項資

費，代收貨價之額限，以銀圓一千元爲限倘收款局向付款局開發匯票之資例，超過每元三分，時郵局得向收件人加收一項貼補資費。

13 保險箱匣 珍寶及貴重物品，得裝入保險箱匣，於限定郵局（卽係通郵處所集內標有「己（一）」字樣郵之局）之間，往來寄，遞其保險費係與保險信函之保險費相同。箱匣重量，每件以一公斤爲限。

14 匯票

子 通郵處所集內標有「乙」「丙」字樣之各郵局，於同日之內，向同一之人，開發或兌付之匯票款數。係以銀圓二百元爲限。

丑 通郵處所集內標有「（一）」「乙」「丙」「（三）」字樣之各郵局，於同日之內，向同一之人，開發或兌付之匯票款數，係以銀圓八百元爲限。

寅 通郵處所集內標有「乙（一）」「丙（一）」字樣之各郵局，於同日之內，向同一之人，開發或兌付之匯票款數，係以銀圓二千五百元爲限。

附註 所有郵務支局，均各開發匯票，惟其中僅有指定之各局兌付匯票，係於通郵處所集內標明。

卯 另有數處，中華郵局與外洋各國之間，可以開發及兌付國際匯票。

廣州指南

欲知國際匯兌事務詳細章程，可向郵局詢問。

航空郵件 凡航空郵件，均可按照普通掛號或快遞郵件寄遞，但不能保險。所有辦理該項郵件章程，均按照普通郵務辦法辦理。凡特製航空郵票與普通郵票，皆可黏貼於航空郵件各件郵局發售一種特製之信封，專為寄遞航空郵件之用，公眾如欲自備信封，亦可。但須照下列式樣辦理：
子 華文信封 應於信封上端用墨筆加劃黑線二道，由上端至黑線間之距離，約佔全信面地位五分之一，書明「航空郵遞」字樣。

丑 西式信封 用深藍色印橫直線各二道，橫線之上，備留黏貼郵票地位兩線間，須書「Par Avion」字樣，直線之左，書明「航空郵遞」字樣。

至於明信片印刷物等件，亦應於包皮上照上列式樣辦理。又通郵處所集于各郵局標有「戊(二)」功能誌號者，即係航空通運局。各航空通運局間互寄之航空郵件應貼之資費倍數，詳列左表：

國內航空郵件資費倍數表

發自	寄到	海上
○	上海	○
一	南京	一
一	寧懷(慶安)	一
一	江九	一
一	口漢	一
二	市沙	二
二	昌宜	二
一	山銅	一
一	(州徐)歷	一
一	城(南濟)	一
一	津天	一
一	平北	一
二	西林	二
三	濱臚	三
三	(里洲滿)	三
二	縣萬	二
二	縣巴	二
二	(慶重)	二

第三章 交通

城歷 (南濟)	山銅 (州徐)	昌宜	市沙	口漢	江九	寧懷 (慶安)	京南
一	一	二	二	一	一	一	一
一	一	一	一	一	一	一	○
一	一	一	一	一	一	○	一
一	一	一	一	一	○	一	一
二	一	一	一	○	一	一	一
二	二	一	○	一	一	一	一
二	二	○	一	一	一	一	一
一	○	二	二	一	一	一	一
○	一	二	二	二	一	一	一
一	一	二	二	二	二	二	一
一	一	二	二	二	二	二	一
一	二	三	三	三	二	二	二
二	二	四	四	三	三	三	三
		一	一	一	一	二	二
		一	一	一	二	二	二

縣巴 (慶重)	縣萬	濱驢 (里洲瀟)	西林	平北	津天
二	二	三	二	一	一
二	二	三	二	一	一
二	二	三	二	二	二
二	一	三	二	二	二
二	一	三	三	二	二
一	一	四	三	二	二
一	一	四	三	二	二
		二	二	一	一
		二	一	一	一
		二	一	一	○
		二	一	○	一
		一	○	一	一
		○	一	二	二
	○				
○					

附註

- 一 表內數字指各局間所經飛航區域之數目如係「一」字者航空費應為每重二十公分或其畸零之數付費一角五分如「二」字者應付費三角餘類推
- 二 凡由以上各局寄經番禺(廣州)至蒼梧(梧州)航空線者除照上表收費外應再加收

一倍航空費

乙 外洋各國（關於重量尺寸應守各該國之規定）

1 第六資 凡各類郵件往來外洋郵會各國者，均按第六資依類納費。

2 第七資 凡寄往日本朝鮮及關東租借地以及台灣之各類郵件，均按第七資依類納費。

例外 凡於新疆或蒙古交寄之郵件，向日本朝鮮及關東租借地以及台灣寄遞者，均按第五

資依類納費。

附註 凡發自日本朝鮮關東租借地以及台灣之郵件，應按日本國內資例收取郵費，如該類

郵件寄往新疆或蒙古者，應另由收件人處收取第二資與第五資所列資例相差之數。

3 第八資 凡各類郵件往來香港澳門者，均按第八資依類納費，惟有例外如左：

由新疆及蒙古與香港以及澳門往來之信函及明信片，均按第六資依類納費。

往來外洋各國之各類郵件，如已分別按照上列之第六資或特別規定之第八資納費，即可在

國內設有郵局之處所往來寄遞，惟各種刷印物，即如新聞紙書籍及他項刷印品之類，收自

香港等處，而在蒙古及新疆境內之各處分送者，均按等於第五資向收件人加收一項資費。

- 4 資費未預付足之郵件 各類郵件(第六資)，必須由寄件人預先付足郵資，此為一種通則。除信函及聲明信片外，凡未經預付或未付足資費之郵件以及雙明信片，於交寄時，兩片均未付足者，皆不予發寄外洋寄，到之郵件其資費未經付足者，雖可向投遞處所照寄，惟須按照第六資不足之數，或按日本及朝鮮關東租借地台灣香港及澳門之特別資例，向收件人加倍索取，均由中國郵局用欠資票黏貼封面，表明應索之數。倘收件人不欲補交，即為不欲領收該件之證據。
- 5 寄往外洋各國之快遞郵件 此類郵件，祇能向限定之各國發寄，所有各該國之名稱，備有清單，可在辦理國內快遞事務之各局，閱看再此類郵件，必係掛號郵局方能給予收據。
- 6 保險信函 通郵處所集內各局之下，標有「己」字功能誌號者，均加入辦理國外保險信函事務，但除保險費外，須加納掛號費及普通郵資。
- 7 保險箱匣 通郵處所集內各局之下，標有「己(一)」功能誌號者，係辦理少數外國之保險箱匣。該項箱匣之重量，以一公斤為限，其長不得逾三十公分(桑笛邁當)，寬不得逾二十公分(桑笛邁當)，高不得逾十公分(桑笛邁當)。
- 8 代收貨價掛號郵件 凡加入「甲(一)」功能誌號之郵局，均能收寄少數外洋各國之代收貨價

掛號郵件，其詳細情形，可向各該郵局詢得之，

丙 購買郵票所用之錢幣

足色通行之銀圓，每圓可購郵票一百分之，如成色較低，或不通行之銀圓，及一切輔幣，須照足色通行銀圓作價補水，其補水價率，由該管郵務管理局隨時核定，通告週知。

丁 禁寄各品

左列各品，均行禁止郵寄：

- (1) 凡物之性質或其封裝，能污染或損壞郵件，或傷害郵政人員者；
- (2) 爆裂引火及他項危險各品；
- (3) 生活之動物，惟蜂蠶不在此例；
- (4) 凡海關應稅之物品，以及交寄成批之貨樣，希圖偷漏關稅者，但以包裹寄遞者，不在此例；
- (5) 鴉片嗎啡高根，以及他項麻醉品；
- (6) 所有淫邪或有傷風化之物品；
- (7) 凡物品為發寄國或接收國所不准輸入或流行者；

第三章 交通

(8) 凡出品物經政府指爲含有煽惑性質者；

(9) 彩票及關於彩票之廣告傳單，惟經 國民政府允准發行者，不計在內。

銀行鈔票，祇准裝入保險信函之內，通用錢幣及金銀條塊，祇准裝入保險箱匣之內，向國內各處寄遞。凡寄往國內及國外各處之應稅物品，以及寄往國內各處之金銀器具珍珠寶石及其他貴重物品或寄往外洋各國，而應完關稅者，均不准裝入郵件內交寄，但祇能按照特別章程作爲包裹寄遞。其寄往國內特定之各局者，可作爲保險箱匣交寄。

戊 郵政認知證

郵政認知證，每紙售價銀圓五角。該項認知證祇准由各郵務管理局向中華民國年在二十以上，且有公權者，發售此項證券，祇有加入郵政認知證事務之聯郵各國承認收用。

己 私用信箱

郵局內如備有帶鎖之私用信箱者，若預先繳納一項規定之租費，即可租賃，除保險信函及包裹外，所有信件及其他各類郵件，均予投入，由收件人自行取領。

中華民國二十年六月一日 交通部郵政總局 監發

(式) 電話

廣州電話事業，始於清光緒二十九年，時電政大臣盛宣懷，納日本長田正秀之言，於廣州北京天津等處，先後設置電話局，是爲我國國家經營電話之嚆矢。自時厥後，全國通都大市間，無不先後設立電話。查電話種類，有有綫無綫之分，有綫電話，又有局部長途之別。廣州電話，從前皆屬於有綫局部者，今則局部長途，兼而有之矣。茲言之於左：

(甲) 自動電話

廣州市設置電話，爲時已久，惟自動電話，于民國十八年八月二十五日，始告完成。蓋迭經政變，原日電話電綫，頻遭損失，市政府徹底改革起見，及計劃裝置最新式之自動機，於民國十七年三月與美育中國電氣公司擬訂合約，安裝全市自動電話四千號，所有工程材料，完全由該公司負責裝妥，計美金六十四萬六千元。歷時一年又六月，乃開始通話。自動電話管理委員會，亦適組織成立。迨因本市商業銳進，而此項自動機，亦極便利，頗爲市立民所歡迎，故求過於供，遂于二十年間，續向該公司訂裝三千號，連工包料，計美金三十七萬一千元。總機房在西瓜園，

總局在南朝街，西分所在西關珠巷，南分所在河南海幢寺內，花埭分所在花埭，東山分所在百子路。辦公地址，原在南朝街，今已遷於西瓜園新建會址。至使用方法，異常簡便。茲舉之如左：

使用 (一) 先查號碼然使用電話人勿先將耳筒移下後查號碼因為易耽擱時間使內部後移下耳筒機器自動拆斷

自注意 (二) 聞聲方可撥號 苟不待至筒內有嗡嗡之聲據行撥號結果必至接錯或不能接通故必須聞聲後撥號庶不致悞

動 (三) 打電話之時不可手 在打電話之時若手觸壁機之掛鈎或桌機之又則電流中斷內部觸掛鈎或聽筒又線路拆開電話即會不通

電話 (四) 通話完畢立 倘忘記掛上耳筒于機上則機上之鈴不能再响他人打來無法知將耳筒掛上道

(乙) 長途電話

廣州長途電話有四：一曰省港長途電話；二曰省佛長途電話；三曰廣惠長途電話；四曰廣清花長途電話。省港長途電話係用地線，但由廣九站起，至深圳止，完全歸電話管理委員會裝置。

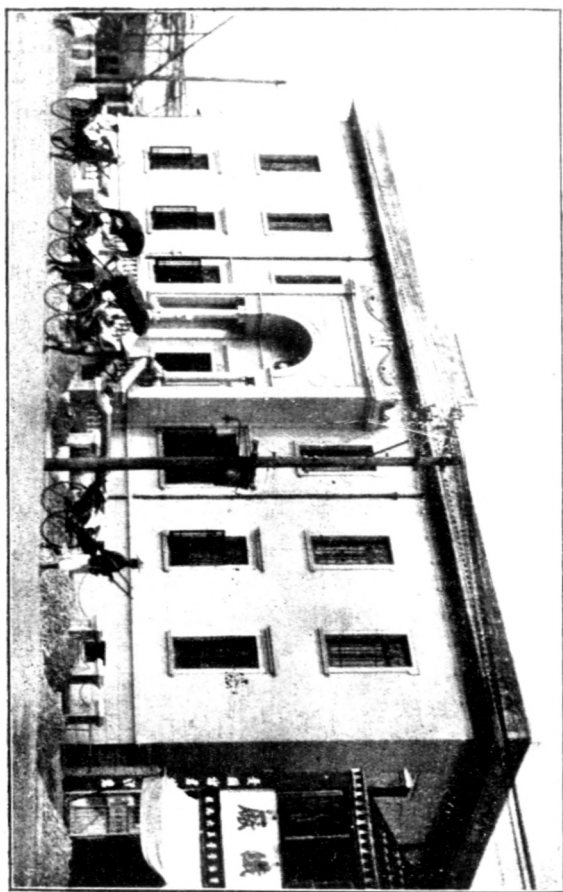

廣州市自動電話所

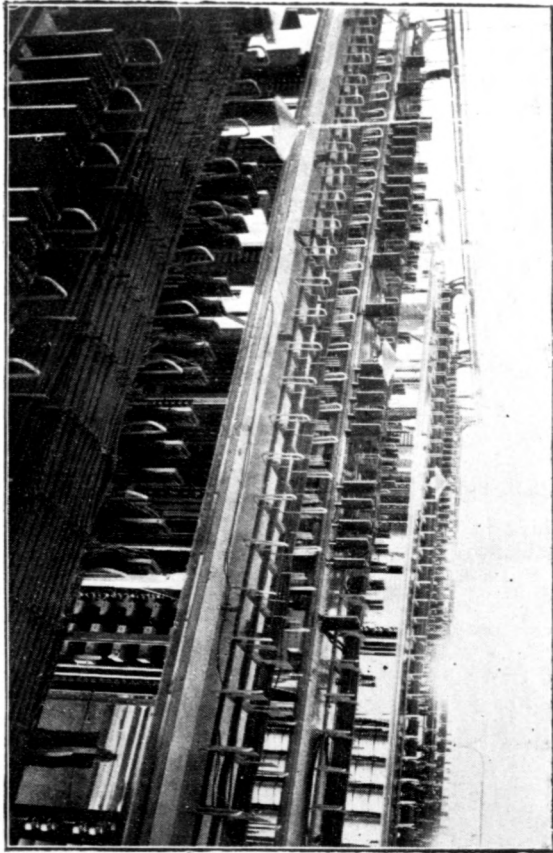

自 動 電 話 機 之 一 部

至深圳達香港一段，其水陸綫，均歸港香電話公司辦理。現掛號者約有九百餘戶。接駁總機，仍附設在西瓜園電話總機房內。通話除有掛號自行接線外，其餘均須往該處依法搭線，方可通話。

茲將省港長途電話簡章及通話用法分別臚列於下：

本市毗連香港，商務繁盛，市政府爲利便兩地交通計，毅然與香港政府訂立接線合約，一切工程，均託由美商中國電氣公司辦理，甫經一年之經營，乃告竣工。於二十年九月一日始行開幕通話。計接駁兩地路綫長壹百一十六英里，全用鋼甲電纜埋藏地下，沿廣九鐵路直通九龍，再用之一歸底電纜，接通香港電話總局。但由深圳裝至香港之路綫，則由港政府辦理，雙方所得之利益，以三分海港政府三分之二歸回我國政府。蓋因路綫之長短，關係工程之大小所由分也。查此項電纜，計有直通線路二十組，幻通線路壹十組，合共三十組，能供應省港兩方六十人同時通話之用。茲將省港長途電話通話簡章，及通話用法，分別臚列於下：

(附) 省港長途電話通話簡章

(1) 凡廣州市自動電話用戶，欲與香港通話者，須到廣州市自動電話管理委員會掛號，並繳交保證金三十元。

- (2) 省港長途電話，分爲普通通話與特別通話，兩種：
- (子) 普通通話之發話者，祇得指定與香港某號用戶通話，而不能指定與某人通話；
- (丑) 特別通話之發話者，得指定與香港某號用戶之某人通話。
- (3) 通話時間，在普通通話，係由被呼用戶答話計起。在特別通話則由被呼人答話時計起至話畢時止。每次通話時間之計算，至少以三分鐘爲度。
- (4) 通話費之徵收，分爲兩種：
- (子) 普通通話費之徵收，在三分鐘或三分鐘以內者，概收通話費毫銀二元七毫，如繼續通話多過三分鐘時，每一分鐘或一分鐘以內，加收通話費毫銀九毫充
- (丑) 特別通話費之徵收，在三分鐘或三分鐘以內者，概收通話費毫銀三元六毫，如繼續通話多過三分鐘時，每一分鐘或一分鐘以內，加收通話費毫銀一元二毫。
- (5) 特別通話，接線手續較繁，倘在一點鐘之內，經本會搭線兩次，尙未得指定之人答話時，即收回接線手續費銀毫一元二毫。
- (6) 長途通話，費由本會隨時結算，開具清單，向用戶收取，如延不清繳或謬爲不知，即將該戶

通話停止，仍追繳欠款。其到本會通話者，應隨交通話費。

(7) 本章程如有未盡事宜，可隨時修改布告之。

(8) 本章程自呈准 市政府之日施行。

省港長途電話通用法

(1) 自動電話用戶，欲與香港電話通話時，先取香港電話號碼查明取要之號，再將聽筒取下，至于耳邊聞有種如蜜蜂嗡嗡之聲時，即撥動零零(〇〇)兩號。

(2) 長途司機生問號時，請即告以自己電話號碼，長途電話掛號號碼，及所要香港電話號碼(如係特別通話必須聲明所指定通話人之姓名)，司機生當即回答「請你等等」，斯時用戶須將耳筒置于耳邊此稍候司機生回話，如聞「接好咯請你講話啦」，即可與香港接通話矣。

(3) 如遇所要之香港電話正與他號通話時，司機生即回答「有人講開等一吓就搭線」，彼時請將耳筒掛上略候一陣，在等候時間，勿再與他家通話。

(4) 如對於所要之香港電話號碼有疑時間，請告司機生詳細姓名地址，以便調查所要電話之號碼，然後接線通話。

(附) 廣州佛山長途電話章程

- (1) 長途電話分下列兩種：
 - (子) 普通——依要號之先後挨次通話每五分收費一角
 - (丑) 加急——加急電話提前接線每五分鐘收費三角
- (2) 通話時間，以五分鐘爲一單位，不滿五分鐘，亦按五分鐘算，不滿十分鐘亦按十分鐘算。通話標準，以對方有應聲，卽爲通話。
- (3) 凡用戶欲通長途電話者，須來本會購買佛山長途電話通話票。
- (4) 凡用戶欲通佛山長途電話者，須先撥至一一六六六或一一六六三號長途電話管理處，并報明發電及收電者之電話號數及通話票之號數，然後將耳筒掛起，靜候長途電話管理處通知談話。
- (5) 凡長途電話之時間單位次數，及通話票號數，以長途電話管理處之記錄爲標準。
- (6) 本章程如有未盡事宜，得修改之。

(叁) 電報

我國電報，創設於前清光緒五年及光緒七年加入萬國電信聯合會後。八年由商股發起設局於

津滬，旋乃設官立局，推廣於各行省。無線電報，創始於清光緒三十二年，民國二年，交通部與海陸軍參謀各部會議，向德國訂購無線電台八座，分設各海口，各邊疆，及內地適中之處。廣州亦於是時始有無線電報。廣州市電報總局，在三府前，西分局在太平南路，南分局在惠愛中路，沙面電話局，在沙面英界，西關電報局在六二三路。無線電報局在長堤大馬路。茲將其通地訊名及收費各表，列之於左：

(附) 廣東無線電報收費表

種	類	每	字	收	費	附	註							
洋	文	明	碼	大	洋	一	角	五	分	省	內	外	同	價
洋	文	密	碼	大	洋	二	角	省	內	外	同	價		
華	文	明	碼	大	洋	一	角	省	內	外	同	價		
華	文	密	碼	大	洋	一	角	五	分	省	內	外	同	價

廣東無線電局通訊地名表

省	外	地	點	省	內	地	點	局	址
梧	州	寧	瓊	慶	鐘鼓樓				
南	州	寧	瓊	州	海口大莫山				
貴	州	南	韶	門	範羅崗				
雲	南	島	惠	州	城內學宮				
東	沙	島	惠	州	公園內				
福	州	汕	汕	頭	外馬路招商街				
厦	門	梅	梅	棗	大街龍牌閣				
贛	州	北	北	海	大馬路				
			汕	尾	三馬路(原名米街)				

第三章 交通

	南	東	陽	雷	坪	南	梅	欽	中	台
	澳	興	江	州	石	雄	縣	州	山	山
	南澳	東興	南門街梁氏宗祠	城內忠勇廟	坪下街方便院右	公園內	下南門城樓	城內義善堂	中山公園	新華馬路

本省各電報局通訊地名表

嘉	黃	清	香	河	那	石	三
應	埔	遠	港	源	良	城	水
肇	廉	連	恩	虎	那	石	陳
慶	州	灘	平	門	麗	龍	村
韶	新	陳	悅	長	防	汕	小
州	安	村	城	岡	城	頭	董
潮	新	陸	海	前	岸	江	化
州	昌	屋	口	山	步	門	州
興	遂	博	海	南	東	江門	水
寧	溪	羅	豐	雄	莞	洋關	東
鎮	雷	惠	普	威遠	東	老	北
平	州	州	寧	炮台	興	隆	海
羅	電	欽	高	英	松	佛	平
定	白	州	州	德	口	山	遠
	靈	陽	深	香	武	沙角	白
	山	江	圳	山	利	炮台	沙

廣州市電報局電報收發辦法

(1) 電報種類

電報分左列兩種

(子) 國內電報 即國內各處互相往來之電報。

(丑) 國際電報 即國內各處與國外各處往來之電報。

(2) 電文種類及字數計算

(子) 電報所用文字，分華文洋文兩種。華文又分明語密語兩項。明語係按電碼新編譯出，其電文意義，貫串成文者；密語係按另編碼本譯出，與明語號碼有別者。洋文又分明語隱語綴字語三項，其定義及字數計算法等，俱見國際電報業務規則。

(丑) 華文明語，以四碼作爲一字，密語以四碼或五碼作爲一字。同一電報內，明密語間雜並用者，全電概按密語計算。

(寅) 華文明語電報之收報人姓名住址，或發報人署名，用洋文書寫者，或電文中夾雜不及四碼之字，或洋文字母者，均照洋文電報計費，惟發往通商口岸之電報，其收報人姓名住址門牌號

數，照慣例必須以洋文書寫，或用爲標識，書在收報人地址欄內，方能投到者，得照樣書寫按字照華文明語計算。

(卯)華文明語電報之收報局地名，不論幾字，概作二字計費，華文密語及國內洋文電報之收報局名，不論幾字，概作一字計算。

(3) 電報價目

(子)現行國內尋常電報每字價目如左：

地名	經由路線	華文明語	華文密語	洋文明密
國內	陸線	大洋壹角	大洋貳角	大洋貳角
香港	陸線	大洋壹角貳分	大洋貳角四分	大洋貳角四分
澳門	水陸線	港幣壹角五分	港幣三角	港幣三角
上海	福州水線	港幣貳角	港幣四角	港幣四角
廈門	烟台水線	港幣貳角	港幣四角	港幣四角

(丑)國際電報價目，係以金法郎爲本位，折合國幣銀元收取之。法郎折合銀元，率由交通部每三個月核定一次，故國際電報之銀元價目，時有漲落，本季發往某處之國際電報，每字收取銀元若干，可向當地之電報局詢問，或索閱交通部每季頒發之國際電報銀元價目表即知。

第四章 遊覽娛樂及食宿

一 名勝古蹟

(壹) 中山紀念堂紀念碑

紀念堂在德宣分局段內之德宣西路，卽原日撫標箭道，後改爲督練公所，民國初年，以爲督軍衙署，至民十十一兩年，總理駐節於此。十一年六月，陳軍稱兵圍攻總統府，卽在是處。該處昆連粵秀山，地勢雄壯，後人追思總理功業，遂於是處建築紀念堂，氣象雄偉，建築堂皇，爲吾粵有價值之建築物。至粵秀山原日觀音廟地址，爲該山之最高峯，（高出吉祥北路面二百一十英尺）建總理紀念碑，以資景仰。是處交通便利，西有盤福路，東有德宜東路，中有吉祥路，北有應元鎮海路，以達粵秀山麓。（路程）由財政廳前爲出發點，可僱人力車前往，車費約一角半。

(貳) 黃花崗

黃花崗，在東門外永泰村之東北，有東沙馬路可以直達，爲辛亥三月二十九日圍攻督署殺身

成仁七十二烈士之墳場。當民元三月黃花節時，黃克強先生致祭，親筆書輓聯云：「七十二健兒，醒戰赤雲滿碧血；四百兆國子，愁看秋雨濕黃花」慷慨悲歌，黨魂不死。迄今豐碑高聳，蔚爲壯觀，總理親題「浩氣長存」四字，洵足與河山不朽矣！岡外廣植梅株，每屆冬令，國花盛放，綠暗紅香，不讓靈巖鄧尉間也。此外尙有鄧仲元（鏗），朱執信（大符），伍秩庸（廷芳），古湘芹（應芬）諸先生墓附近之紅花崗，則有四烈士墳場。遊人至此，莫不肅然起敬焉！（路程）由財政廳前爲出發點，可僱汽車直達，來回車費約二元五角。或乘手車至倉邊路口，則有長途汽車可達，車費各約一角，或乘手車至大東門轉乘馬車前往亦可。手車費約二角，馬車費則每人約一角半。

（叁） 鎮海樓

粵秀山位居城北，爲廣州市屏蔽，上有粵王臺，爲漢時趙佗所建。每屆三月三日，郡人咸修禊於此。南漢劉龔會疊石爲道，名曰呼鑾，歷時既久，臺址已湮，卽萬善寺之觀音廟，亦已拆毀，改建總理紀念碑。山之東北，有鎮海樓，建自明洪武十三年永嘉侯朱亮祖。樓凡五層，矗立雲漢，廣州形勢，一瞬可悉。成宏間，見燬於祝融，旋即修復。至清康熙二十五年，巡撫李士楨，

復加修葺，輝煌壯麗，爲嶺南第一勝概。其後屢遭兵燹，卽傳誦人口彭玉麟所撰之聯「萬千劫危樓尚存，向誰摘斗摩星，目定今古。五百年故侯安在，祇我倚欄看劍，淚洒英雄」。亦復無存。近市政爲府保存古蹟起見，已於十七年五月間，重建落成，丹青照眼，金赭呈鮮，市立博物院卽設於此，博採文獻異物，陳列其中，公開游覽。每當春秋佳日，鬢影鞭絲，相屬於道。泊乎夕陽在山，明月初上，俯瞰全市，則見電火齊輝，繁星萬點，真鉅觀也！（路程）與粵秀連峯同。

（肆） 中央公園

中央公園在惠愛中路，舊爲廣東巡撫衙署，面積共五千五百餘華井。園中古木，多百年以上物，更有高聳霄漢之桄榔樹，上棲蝙蝠無數，市內原有古物，多植置園中。如原日將軍署前之石獅，爲清初平南靖南兩王入粵時，假藩司將軍兩署爲王府，飭高要令取肇屬星巖石以彫刻。初進一對，因風沈於峽山，今所存者乃第二次進獻者云。吾人今日撫覽古物，尤覺有無數血淚蘊諸其中。次則原日大佛寺之古銅鐘，重三千斤，爲清康熙時平南王所鑄。此外尚有羅馬石刻，爲南海康有爲遺物。有史烈士暨如紀念碑，乃胡展堂先生（漢民）所撰並書，緣當年史烈士謀炸巡撫，卽在是處。其他如球場，浴室，放音臺，收音機，音樂亭等，亦有設備。該園位居市之中心，交通便利

，園前有警察殉難碑，士女來遊，遙見蒼翠盪天，豐碑屹立者，卽中央公園也。（路程）由財政廳出發，乘人力車或長途汽車均可，車費一角。

（伍）荔枝灣

荔枝灣在本市之西隅，南漢時，創昌華苑於其上。每當夏日，開紅雲之宴，詠綠藻之雅，風流餘韻，足資翫賞，明志所謂「荔灣漁唱」是也。灣旁遍植荔枝，時際炎夏，蟬聲和唱，那人咸趣是，以摘採枝頭新果，東坡所謂「日啖荔枝三百顆，不妨長作嶺南人」。卽指是處。前清潘紳仕成曾建海山仙館於此，今尙有遺蹟可尋。每當夕陽西下，但見巖斷雲光，舟穿樹影，鶯鶯飛掉，畫舫縱橫，現市政府更擬建灣公園，闢林蔭大道，設露天劇場，他日完成，市民遊樂於此者，當更不尠也。（路程）由財政廳前出發，可搭長途車直到，車費一角。如乘手車，車費三角至四角。

（陸）海珠橋

廣州自興辦市政，漸臻繁榮，惟河南以珠江阻隔，交通深感不便。市政府爲廣拓市區，發展河南起見，乃於民國十八年冬，興築鐵橋於海珠，由河北維新路，跨過珠江，直達河南瑞仁大街。全

橋長約六百尺，中段設有活動電機，以司開闔，故較大船舶，亦可通行無阻，橋闊爲六十尺，中爲車馬通衢，次爲人力車道，再次爲人行道，乃上海慎昌洋行及天津馬克敦公司建築，計需上海規元一百零三萬五千兩，歷時三年有奇，始告完成。海珠橋三字，乃胡展堂（漢民）先生手書。每字縱橫十英尺，即署名二字，亦逾三英尺，字體雄勁，誠不朽之作也。該橋廣告地位，爲海珠美術廣告社辦理，入夜電燈，美術廣告，輝映全橋，儼如白晝。

（柒） 漱珠岡

在珠海之南，地近盧循攻城，漢議郎楊孚讀書處，宋之萬松岡也。是處古松怪石，別有一天，清嘉慶己卯，羽士李青菜，始建純陽觀於此。後有台，青萊禮斗處也。阮文達題曰頤雲壇。台爲石築，可四五十級，登台一望，羊城全景，一覽無遺。岡後有一鳳凰台，樹蔭婆娑，山坡陡峻，澗水一泓，橋跨半度，兼葭倒影，無異鑑湖。岡右爲景園，迺黃民別墅。內建有黃公祠及倚珠亭，更上有漱石環翠兩亭，曲徑停雲，修篁碍日，縱橫其間，不啻有仙境人寰之想。（路程）由南堤搭艇至小港，再由小港步行約二十五分鐘即到。艇費約四角。

(捌) 白雲山

白雲山在廣州東北十五里，雲連峯擁，秀麗奇觀，爲羊城八景之一。山高三百餘丈，爲廣州之屏障。山麓有澗，澗中產菖蒲一寸九節，故名蒲澗。南越志云：此菖蒲安期所餌，可以忘老。澗右有濂泉寺，澗左有雲泉山館，館背有安期仙祠。山坡有石級二層，層各三百餘級。第一層盡處右傍谷中，有能仁寺，卽舊玉虹洞故址，道光四年建。龍果寺在級之第二層，爲宋運使陶定建，有坊曰天南第一峯。寺內有檀越樓，樓下有靈巖第一峯。白雲寺在安期仙祠之北。寺前有小徑，左通雙溪寺，右通景泰寺，皆稱勝景。俗傳舊歷七月二十四日，爲安期飛昇之日，故是日士女如雲，遊踪倍衆。(路程)在倉邊路口搭長途汽車到沙河，步行約三十分鐘卽到，如僱汽車，車費八角。

(玖) 白鵝潭

白鵝潭在海珠西二里。相傳昔者每當風雨沉溟，有白鵝二，大如小艇出沒，見之舟輒覆。又傳明時黃蕭養作亂，船經此潭，鵝爲先導。清順治丙申正月朔，二白鵝隨波上下，時無風雨，舟經此者皆見，以小銃逐之，飛數百步，沒於水，蓋妖物云。不經之談，僅資話柄，要之潭大而深，卽

戰艦巨輪，恆寄碇於此，亦一勝概也。(路程)由長堤或沙面僱艇西行可到，艇費數角。

(拾) 黃婆洞

黃婆洞在白雲山，中山大學模範農場在焉。中有池塘，可供游泳。塘邊有亭，可資休息。週圍森林，風景極佳。(路程)(一)由花園公路，路極坦平。(二)由沙河公路，曲折危險。若在財廳前僱汽車直到該洞，停一小時，再由原車回，車費約八元。

(拾壹) 羅崗洞

地雖增城縣屬。惟距廣州非遙。其地梅花成林，暗香夾道，每當梅花盛開，旅居廣州者，輒思往遊。(路程)(一)若由財廳前僱汽車至該洞，停一小時，再由原車回，車費約十二元。(二)廣九車乘至羅崗站下車亦可。

(拾貳) 光孝寺

在光孝馬路。乃南越趙建德之宅，吳虞翻之園囿。時翻多植蘋婆訶子樹，名曰虞苑。晉隆和中，僧彌貳創爲王園寺，於李唐爲乾明法性寺，宋紹興改崇明萬壽寺，嗣又改報恩廣孝寺。明洪武十五年，始設僧綱司，頒發印信，置官正副二員，正統十年，御賜大藏經十二函，成化八十年

始敕賜光孝禪寺匾額。當劉宋永初間，陀維三藏飛錫至此，指訶子樹曰：此西番訶梨勒果之林，宜曰訶林，遂創戒壇，梁天監元年，智葉三藏自西竺國持菩提一株，植於壇前。迨唐儀鳳元年，正月十五日，六祖大鑿圓明禪師，姓盧名慧能，於此樹下祝髮，因論風幡，建風幡堂。寺原有二鐵塔（卽金塗塔），在東者爲南漢主劉鋹所造，在西者爲內侍監龔澄樞鑄。更有乾明井，（卽達摩井），爲唐時四井之一，有六祖髮髮塔，有東坡洗硯池。有菩提樹，樹逾千載，有睡佛閣，中供睡佛金身一尊，皆稱勝焉。此寺由晉迄明，屢劫屢葺，清乾隆己丑，亦曾營繕之。廣州叢林，以此寺爲最古且大。入民國後，改設學校，國立法科學院卽設於此。（路程）若由財政廳前出發，可乘手車一角，由惠愛路轉入光孝路卽至。

（拾叁）海幢寺

在河南，蓋萬松嶺福場園地也。舊有千秋寺，爲南漢所建，後廢爲民居，清順治初，僧光牟募於粵人郭龍岳，稍加葺治，顏曰海幢。僧池月，今無，次第建佛殿經閣方丈。康熙十一年，平藩建天王殿，王福晉舒氏建大殿，總兵許爾顯建二殿及後閣，巡撫劉秉權建山門。宏敞莊嚴，洵爲雄剎。寺有鷹爪蘭爲郭園舊植，地改而蘭仍茂，條枝秀蔓，護以石臺。更有藏經閣，形極偉麗

，北望白雲，粵秀，西望石門靈峯西樵諸山。東眺雷峯，卽往波羅道也。光緒末，粵人創一南武學校於其內，旋又以寺僧報効軍餉數萬金，勳建大碑樓於寺之頭門，額曰功資保障，海幢分局卽設於此。近闢作河南公園。路程，由財政廳前出發，可乘長途車或手車至先施公司門口，搭過海電船，到河南步行入寺前街轉華南路馬卽達，長途車車費一角，手車則一角半。過海電船分五先及三先兩等。

（拾肆） 大佛寺

在惠福東路，爲明代龍藏寺故址，故寺旁曰龍藏街，清康熙三年，南疆奠定，平南王尙可喜捐王俸營建，祀清帝王，子之隆尙固偏公主，嘗於省親時，聘請班禪達賴喇嘛四十人至粵，修四十九日無遮勝會於此，寺內豐碑矗立，文字番皇，爲淡歸和尙手筆，近設警察教練所於此，寺前闢作足球場。（路程）由財政廳前出發，搭長途汽車或手車均可，車費一角。

（拾伍） 大通寺

在河南大通津上，寺前後老檜數百株，婆娑掩映，唐天寶間所植，五代劉晟時，名寶光寺，宋政和六年，經略使覺民題賜大通慈應禪院，相傳達岸禪師住此化去，有肉身，祈禱輒應。明萬

歷六年，大旱，迎至訶林，霖雨隨降，復欲迎回本寺，輿重舉之不動。日久寺廢，其地爲豪右所據。清康熙六年，郡人蕭子奇贖地建復，別買田地基塘五十五畝，環寺植樹千株焉。（路程）由財政廳前出發，可搭長途車至黃沙。由黃沙僱艇直達。車費一角。艇費約四角。

（拾陸） 懷聖寺

在光塔街。考唐開海舶，西域回教默德那國王謨罕壽德，遣其母舅香僧蘇哈賽，來中土貿易，建光塔及懷聖寺。寺塔告成，尋歿，遂葬於此，時唐貞觀間也。明成化四年，都御史韓雍重建，留達官指揮河都刺等十七家居之。（路程）由財政廳乘車至朝天街可至，車費一角。

（拾柒） 金山寺

在城西二十五里，建於宋紹興間，明嘉清三年重修。前有飛雲潭，積翠樓，觀音洞諸勝，浮屠霄漢，松檜陰森。宋蘇東坡謫惠州，舟泊於此，晝臥，僧請食麻糍，比醒，登山詣寺訪之。僧答謂祖師得雲，生平最喜麻糍。蘇自覺前生與夢之異，因作詩詩云：「海峯石上金山寺，白鬚東坡又到來，前世得雲今是我，依稀猶記妙高台」尤爲後世傳誦。（路程）由南堤搭官憲渡直到，費約二角。

(拾捌) 華林寺

在西南一里，梁普通七年，達摩從西竺國泛重溟三周寒暑至此始建。清順治十一年，宗符禪師重修。環植樹木成叢林，今名西來初地。(路程)若由財政廳前出發可搭長途汽車至西來正街，由西來正街步行轉華林大街即到。

(拾玖) 西華寺

在南海石門。明成化八年，都御史韓雍建。內有刺史吳隱之祠，郡人袁昌祚記。

(貳拾) 西禪龜峯寺

在南海西境，寺後石形如龜，故名。明提學魏校，改建大學士方獻天祠。清順治中復修，顏曰西禪總督，李棲鳳有文紀之(路程)若由財政廳前出發，可乘人力車至西門第三甫高等坊口，車費約一角半，由高第坊步行轉入蘆荻巷及醫靈前，即到興和里西禪寺。

(貳壹) 六榕寺

在市內花塔街，即古寶莊嚴寺。梁大同三年，廣州刺史蕭譽爲曇裕法師所建。南漢爲長壽寺，寺內有花塔。宋端拱中，郡人林修，建古井九，環列基外，有巨鼎，藏劍二，鏡一，瘞佛牙於

其下，改名淨慧寺。紹興間，東坡來嶺南，居寺中，雅愛寺塔，因築瀟灑軒於其傍，卽親寫六榕二字。明洪武六年，毀其殿廡，創永豐倉，惟存塔及觀音殿。八年，住持僧愈堅重建佛殿，改寺門東向。二十四年，併入西禪寺，永樂九年，復還本寺，扁曰六榕，俗亦呼爲花塔寺，新會劉絢初出資，於寺內建一東坡亭，鑄東坡笠屐圖於壁，而鐵禪上人復踵事增華，補足六株榕樹，建補榕亭一，並繕以垣牆，顏曰榕蔭園。又於東坡亭前浚一大池，週以欄杆，名曰水哉軒。又有巨英石數座，中立一石像立虎，甚爲奇觀，係由舊將軍署移來者。鐘聲塔影，柳絲花香，促供遊客覽賞。且園內素筵茶點，可以隨時備辦，頗負盛名。（路程）若由財政廳前出發，可搭長途汽車或手車至花塔街口，車費一角。六榕寺卽在該街內。

（式式） 蒲澗寺

在白雲山麓，宋淳化元年建。地爲安期生舊居，始皇遣人訪之，太白詩所謂秦帝如我求，蒼蒼向烟霧是也。寺左有安期仙祠，相傳安期生以七月二十五日，於此飛昇，郡人是日悉往澗中沐浴，以期霞舉。宋蘇軾詩云：「不用山僧導我前，自尋雲外出山泉，千章古木臨無地，百尺飛瀉瀉瀉瀉，昔日菖蒲方士宅，後來薔薇祖師禪，如今只有花含笑，笑道秦王欲學仙」。卽指此。

(路程) 與往白雲山同。

(式叁) 濂泉寺

在蒲澗左，明崇禎間，山人蘇秩建。清王士禎詩有「閒隨綠蘿去，忽與碧溪逢，水石微通逕，烟霞獨倚筇，寺門編笏竹，磴道入雲松，尙意安期子，青天跨白龍」。卽詠濂泉寺也。寺前梅可百株，花時，文人輒觴詠其下。濂泉蒲澗之間，有雲泉山館，於安期巖之左，又有倚山樓。(路程) 與往白雲山同。

(式肆) 海雲寺

在雷峯山，清初僧今湛達，有銅佛高丈餘。寺距廣州東南水路四十里，博大奇觀，幽趣莫比。

(式伍) 景泰寺

在白雲山九龍坑。自鄭仙祠北行約里許爲白雲寺。寺前有小徑，右通景泰寺，左通雙溪寺。景泰寺乃宋代景泰禪師修真處。舊有上景泰下景泰兩寺今祇下景泰存。(路程) 與往白雲山同。

(式陸) 海鰲塔

在城東南四十里琵琶洲上。明萬歷間，縉紳王學會，郭梁，楊瑞雲，屈羣言等公建。洲當會城下游，有二山連綴，穹然若魁父之邱，其內一石山冢高平，建塔其上，名曰海鰲。蓋以常有金鰲浮出如白日也。

(式柒) 赤岡塔

在城東五里，會城東郊之山，左臂微伏，兩厓林巒，與人居相錯，巖巖若釜鑪然。塔凡九級，觚稜峻起，特立江中，旁建寶相寺，左築巒山書院。

(式捌) 六榕塔

在花塔街六榕寺，原名舍利塔，爲蕭梁大同三年所創。塔高二百七十尺，八稜九級，下有魯般像，一手遮目，仰視塔，所視處，已爲雷震去。頂有銅柱，大可合抱，高逾數丈。上嵌一金寶珠，周圍鑄佛像千尊，故亦名千佛塔。唐王子安集中有千佛塔碑文，指此。清同治十二年夏，塔頂爲巨風所傾，十三年，署督張兆棟，將軍長善等，奏准撥海防經費並籌捐重修，光緒元年告竣。塔勢巍峨，矗立雲表，試登絕頂，俯瞰全城，春樹萬家，盡歸眼底，爲廣州塔中之最著名者。

惟塔門當關，不易登覽，騷人墨士，不無致憾焉。

(式玖) 光塔

在光塔街內，爲唐時番人所建，高十六丈五尺，形如大筆，四圍光滑，外圓而上銳，無楯欄無層級，外似難登，內實可上，至極頂，復環繞而下，位復如太極。頂上舊有金雞，隨風南北。每歲五月，番人望海舶至，五鼓登頂呼號，以祈風信。明洪武二十五年七月，金雞爲風所墮，乃易以風磨銅蒲盧。成化四年，都御史韓雍重修之。

(叁拾) 瘞髮塔

在光孝街光孝寺佛殿後，六祖初剃度時，僧衆藏髮於此，蓋髮塚也。

(叁壹) 鐵塔

光孝寺內，原有二鐵塔，其在東者，南漢主劉鋹所造，塔之下層有銘。現移置河南公園。

(叁貳) 獅子塔

在石礪山上，山在東南八十里，屹峙海傍，以東有石壁峻削，狀如獅子，故又名石獅山，下卽獅子洋。塔爲明萬曆間舉人李惟鳳劉如性等所建，高九層，今又呼石礪塔。

(叁叁) 銅壺滴漏

原在市內雙門底下，藩署南拱北樓，卽唐之清海軍樓也。樓在南漢時爲象闕，宋稱節度樓。近開永漢馬路，移漏於海珠公園內。最近填築海珠新堤，海珠公園之設備分別移置別處，故該漏擬再移置於雙門底先鋒廟故址。漏造於元延祐三年，都元帥馬速忽等捐辦。凡四壺，分上下四層。上三壺底隔，皆有細孔，承以銅管，水由管以次遞注於箭壺。箭壺有蓋，中有浮箭，穿蓋而出。箭以銅製，承以堅板，隨水之高下而上浮水面。箭面刊勒時刻分數，水與壺平，則箭刻亦盡。俗傳中國未有時鐘之前，皆藉此以知時刻。又傳壺有呼吸之機，水能自返，實則於卯初一刻，復掬其水於第一壺，又別一晝夜矣。第一壺口圍八尺六寸六分，徑二尺六分，底圍七尺八寸，高三尺三寸。第二壺口圍七尺五寸九分，徑二尺二寸，底圍六尺八寸五分，高二尺五寸五分。第三壺口圍六尺三寸，徑一尺九寸一分，底圍四尺八寸二分，高二尺四寸五分。第四壺(卽箭壺)口圍四尺四寸五分，徑一尺三寸八分，底圍同，高三寸六分。第一壺四周，皆有款識，載當日官斯土者之銜名，惟字體天邪，且模糊不可讀。明季西人利瑪竇，固精於製造儀器者，欲仿其式，亦無從着手焉。

(叁肆) 九曜石

原在藥洲水中，洲在城內古甕城西，後爲提學署，卽今教育會地址，圖經云：石，太湖舊產也，僞劉時，有富民負罪者，每運置此以自贖，遂成勝景云。石中有朱元璋題字。不知何時移於舊布政司署，翁覃溪學使訪得之，屢欲移歸不果，趙布政使慎畛築熙春亭覆之。時阮文達公督粵，詩有九點烟分一點青之句，會稽王衍梅因作熙春亭留石歌。咸豐末，以布政司署東偏爲法領事館，此石亦在其中，同治間，修廣州府志，仍稱在布政司署。光緒十四年，張文襄公督粵，法領事于雅樂以此石及翁阮詩碣葉刻米詩，併歸之督署，文襄浚池築亭度石，將詩嵌於廊壁。年久池湮亭圯，乃以石置木棉花下，迄今垂四十餘年，其地卽今省政府之東院也，及民十八年市立博物院設置於鎮海樓。擬將石移置院內。紳士吳玉臣以此石曾載縣府志，越秀山鎮海樓地方偏僻，防護難周，不免有牧童敲火牛礪角之虞，且以法領事署收回後改設新圖書館。謂宜將石置新圖書館中，則留石還石，於地志歷史有關。市府納其議，飭由圖書館保存。現圖書館雖搬回故址，而石仍度永漢公園。

(叁伍) 白石獅

舊將軍衙署前有二石獅，爲清初靖藩取七星巖白石琢成。先是粵東既定，建平南靖南二王府，東西相望，備極雄麗，而靖藩性尤汰侈，謂門前兩獅必用白石琢成，而石以星巖者爲良，乃飛檄肇慶行高要縣取之。時浙中楊自西雍建爲邑令，承命開鑿，督促頻繁，斧斤丁丁，晝夜不得暫息，僅獲胚石二具，駕以鱗舡，行至峽口，舟不勝載，與石俱沉；復命更取，其督愈亟，藩官日喧嘩於堂，令唯俯首隱忍而已。今石獅已移置於中央公園，而猗猗列峙於其中者，卽當日楊公再次經營之石也。

(叁陸) 石牌樓

在中華路，牌樓有四，故前者多叫此地曰四牌樓。牌樓屹立路中，古物巍然，尙可撫覽。

(叁柒) 公園

本市公園，除中央園外，繼續完成者尙多：有利用天然形勢造成者，如越秀公園，海珠公園，荔灣公園等是也；有由寺廟衙宇改建者，如河南公園，永漢公園，東山公園，淨慧公園是也。各園結構不同，風景各異，或則峻嶺危樓，或則濃陰挹翠，頗具美感，足供遊憩。茲將其所在地列

表如左：

園名	華井面積	地址
中央公園	五五七一、九〇	惠愛中路
粵秀公園	九四四九、七〇	粵秀山麓
東山公園	一六六、九〇	東山車站前
仲凱公園	一五〇四、一五	中山公路
河南公園	二〇三一、一五	河南海幢寺
白雲公園	一〇〇八七三、八〇	白雲山麓
海珠公園	二六〇、二八	珠江海珠
淨慧公園	二九五〇、二三	中華北路即英領署舊址
永漢公園	二〇四九、七三	惠愛路法領署舊址
中山公園	一五六七四三、〇六	石牌

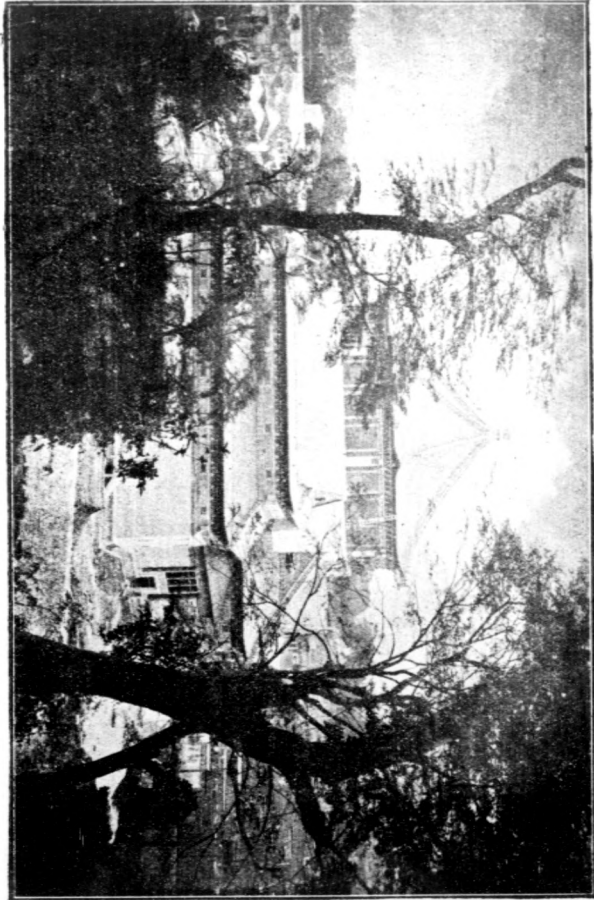

孫中山紀念堂



孫中山紀念碑

廣州指南
圖七十一
翠上
一八八

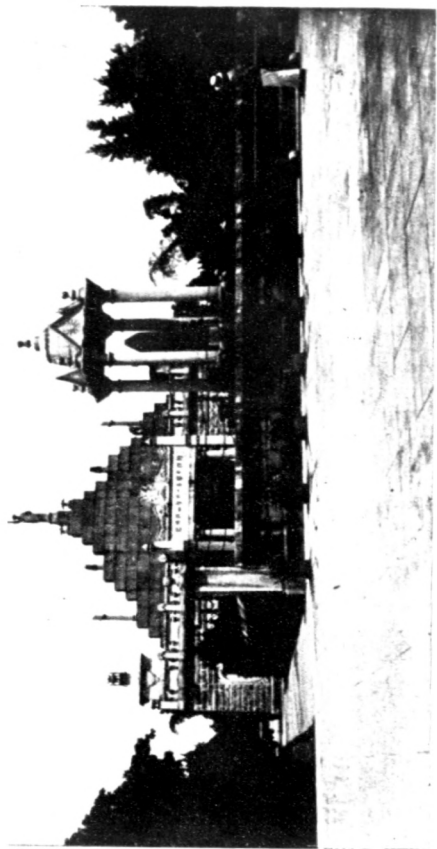

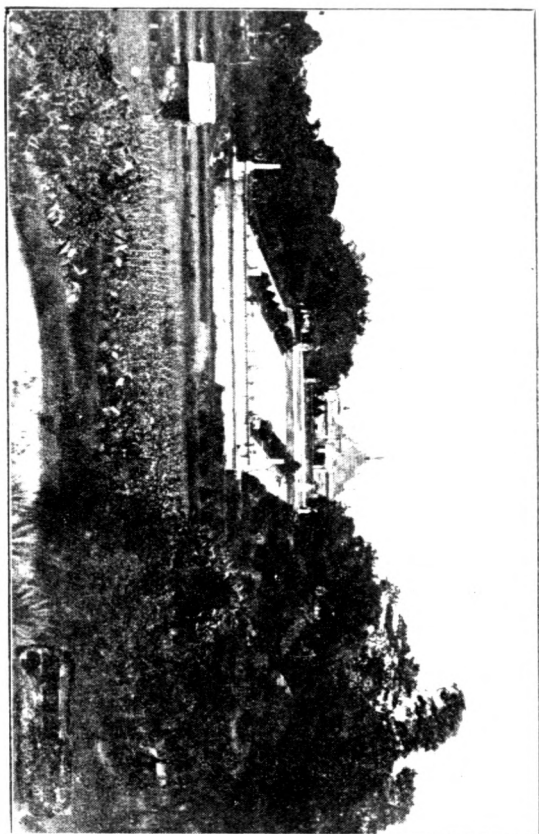

第四章 遊覽娛樂及食宿
東京 第二十七圖 花園

廣州指南

伍延芳博士墓

一九〇

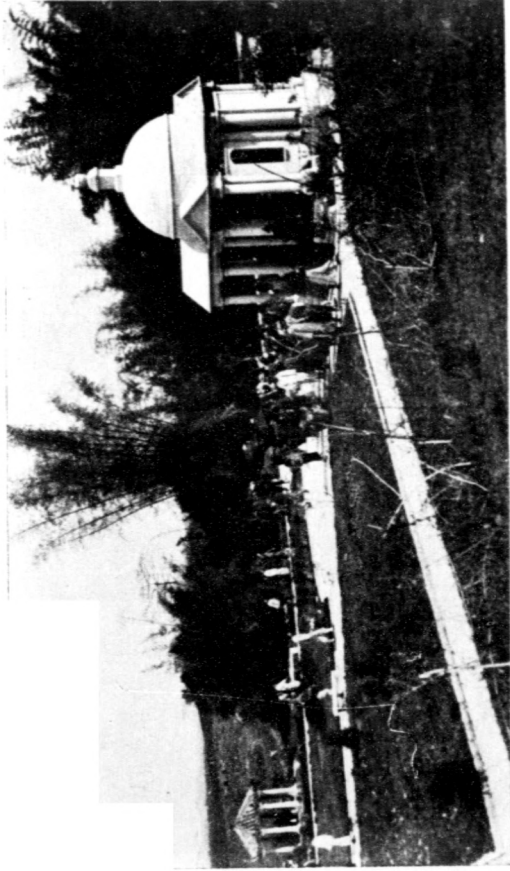



鄧仲元先生墓

廣州指南

枝

營

圖

一九二

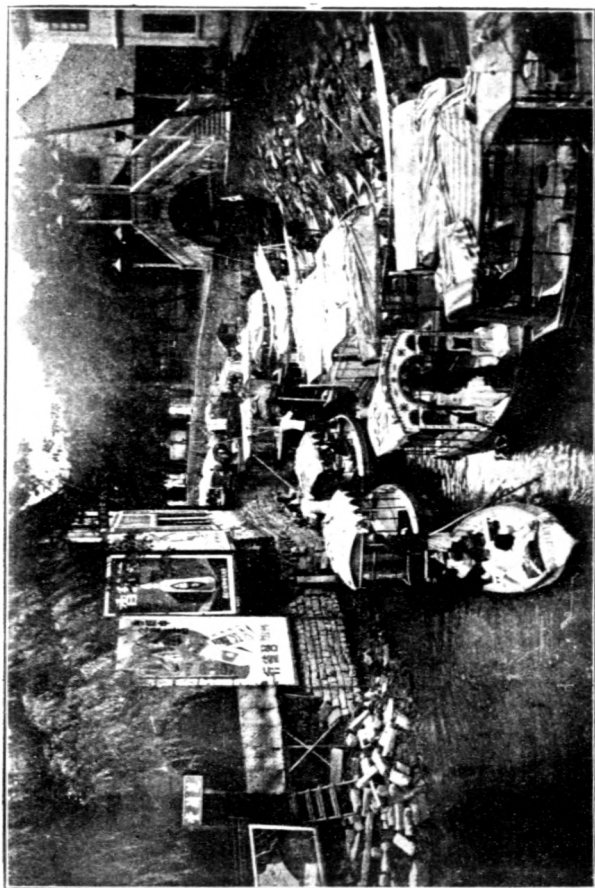

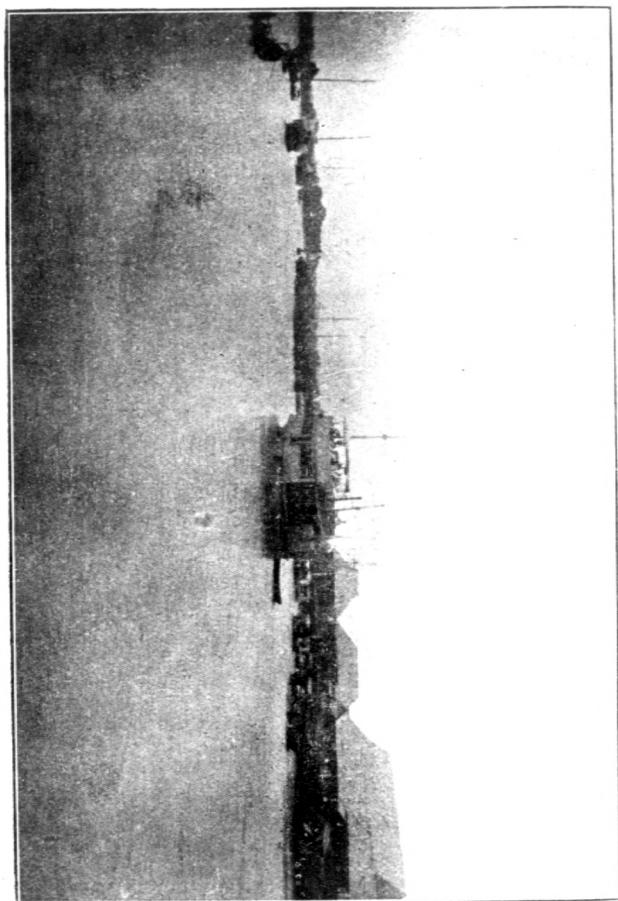

第四章 遊覽娛樂及食宿

口

津

塘

津

一九三

廣州指南
珠江
帆船
影

一九四

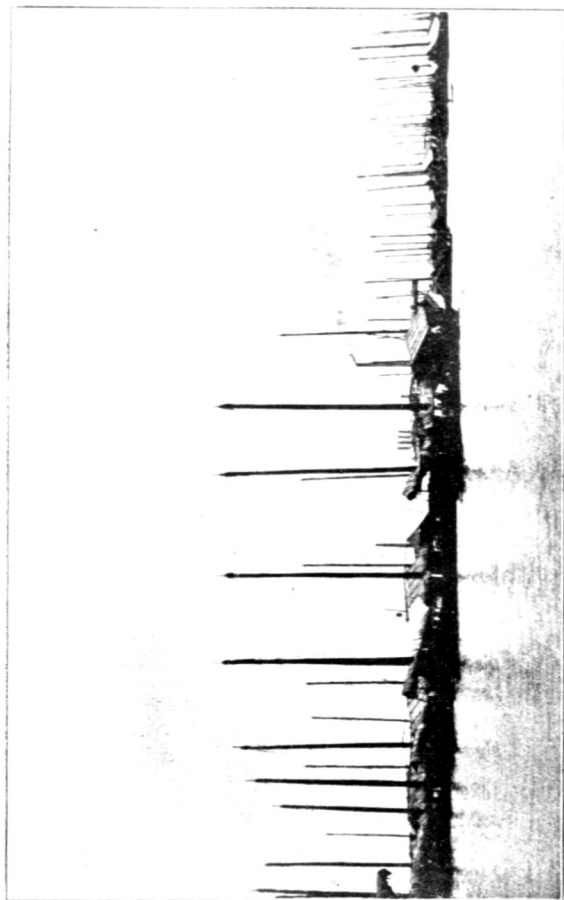



珠 江 西 岳

第四章 游覽娛樂及食宿

廣州指南

一九六

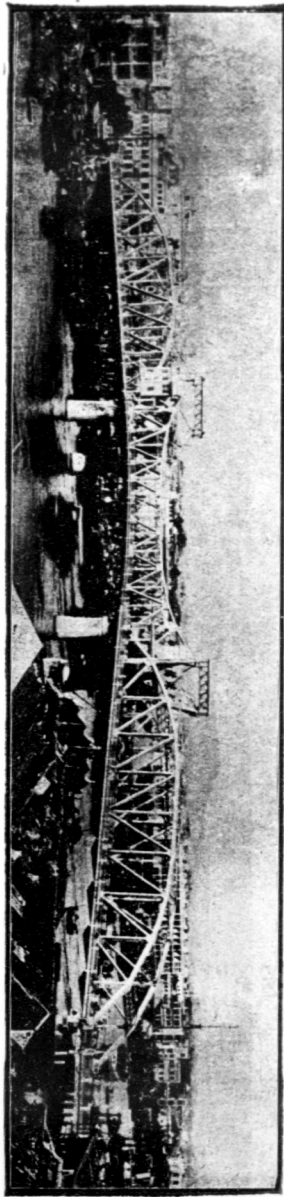

珠 江 鐵 橋

第四章 遊覽娛樂及食宿

喜 風 港 小

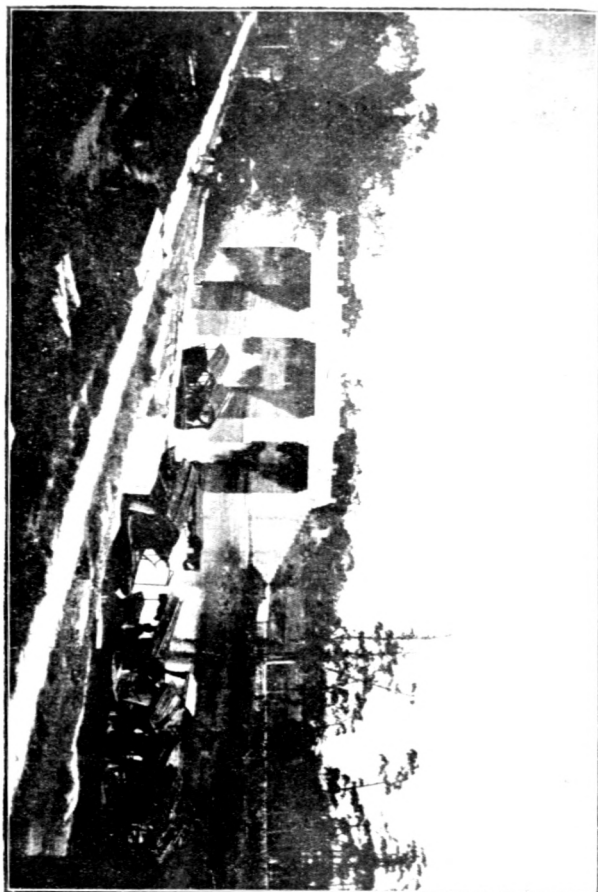

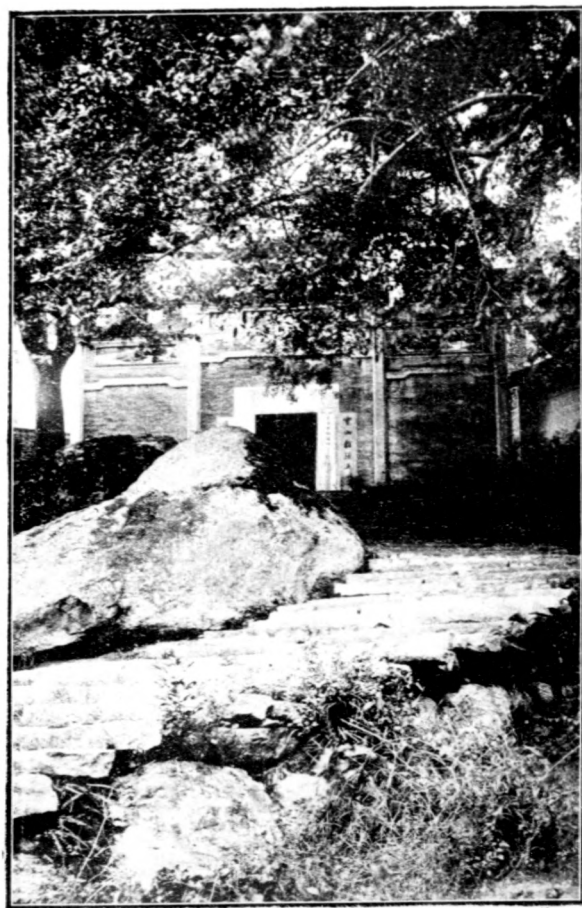

崇陽廳外觀

第四章 遊覽娛樂及食宿

經 緯

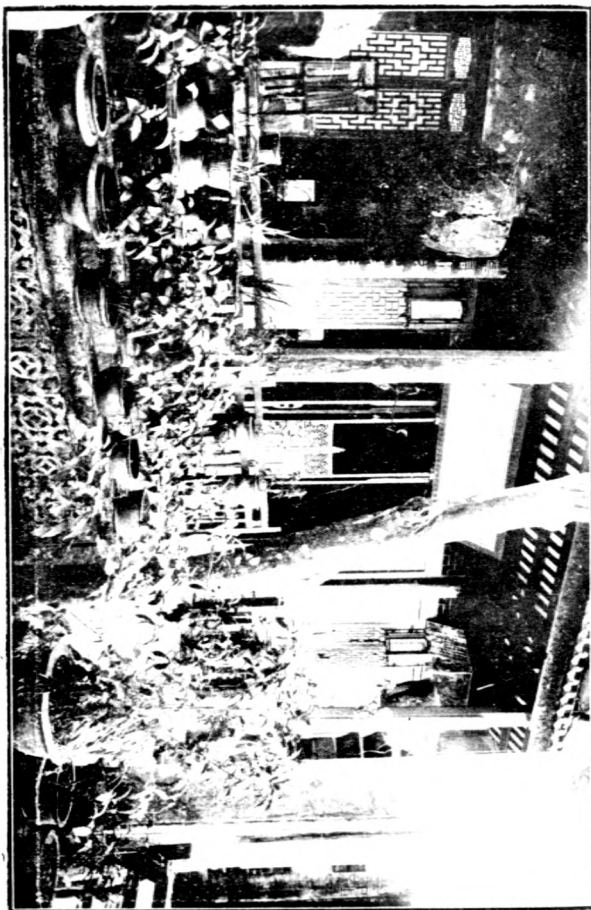

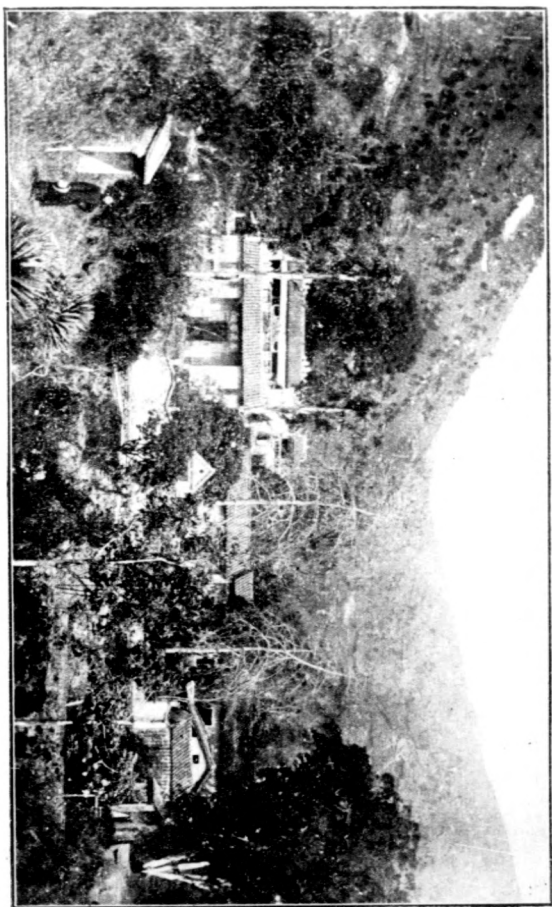

(山雲白) 廬草正養

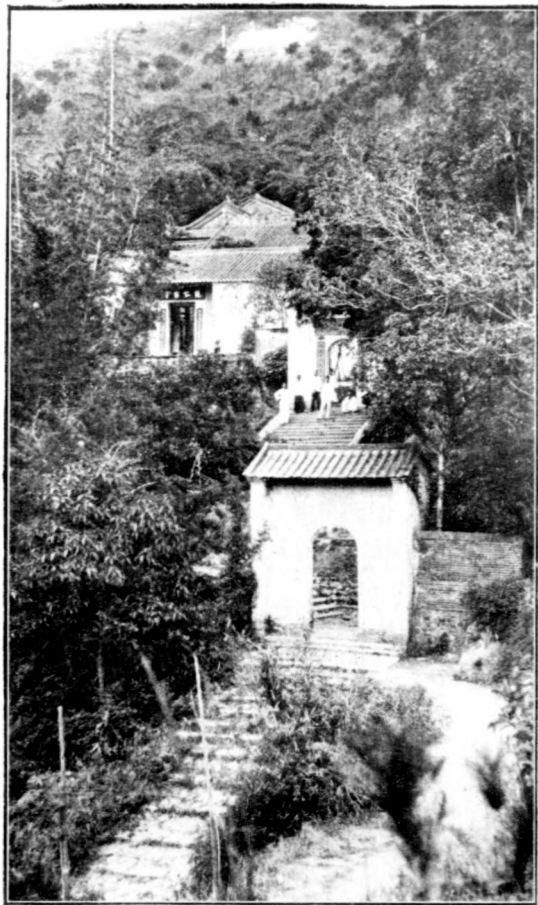

白雲山能仁寺

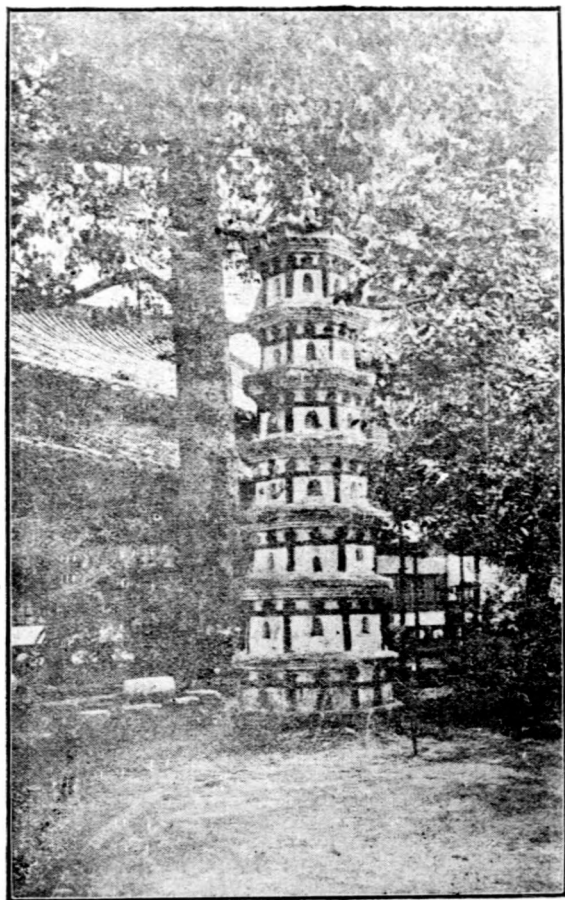

光孝寺六祖髮塔

第四章 遊覽娛樂及食宿

海 島 白

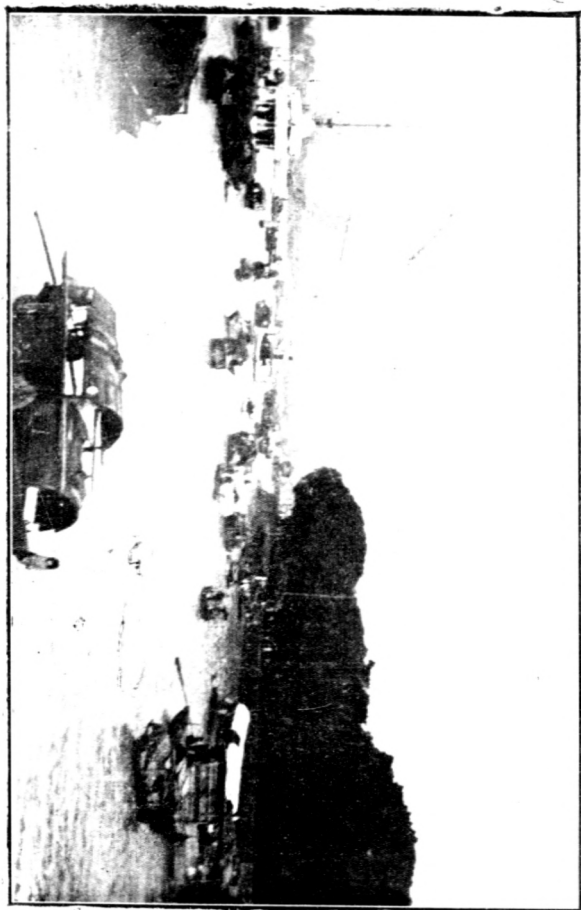

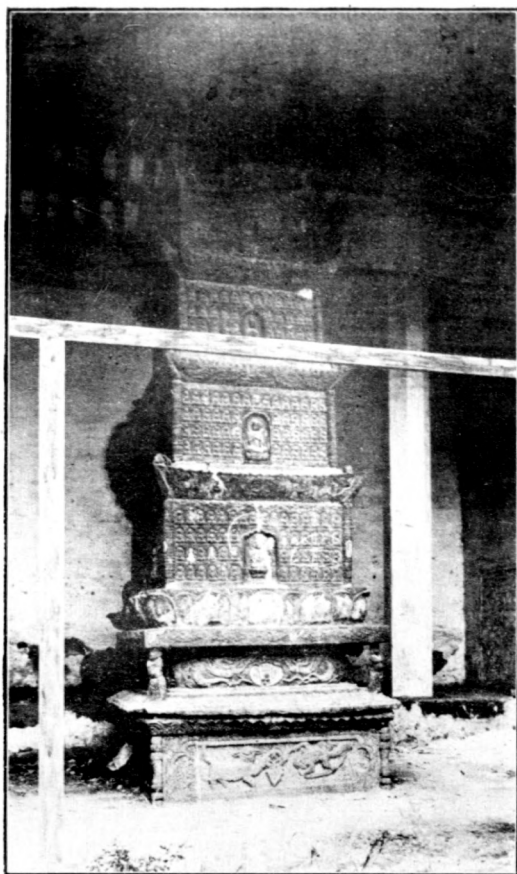

光孝寺內南漢鐵塔

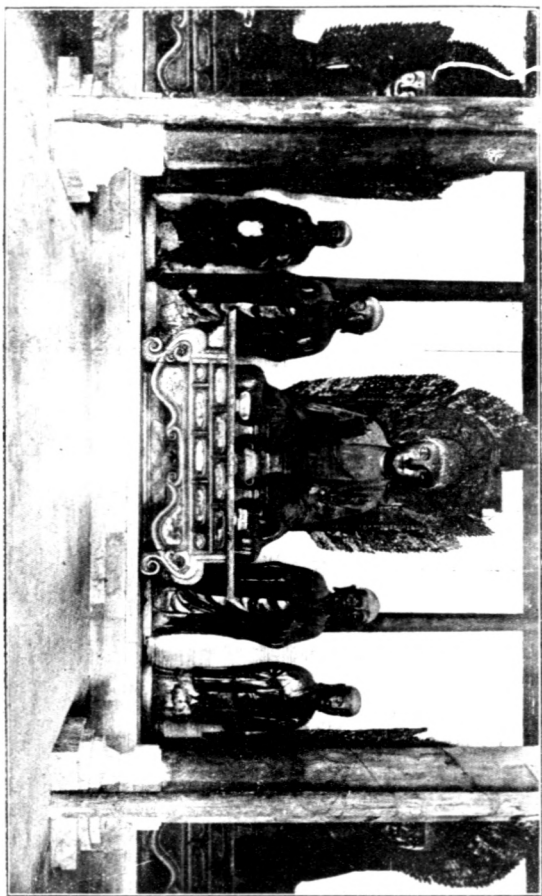

寺

峯

光

第四章 遊覽娛樂及食宿

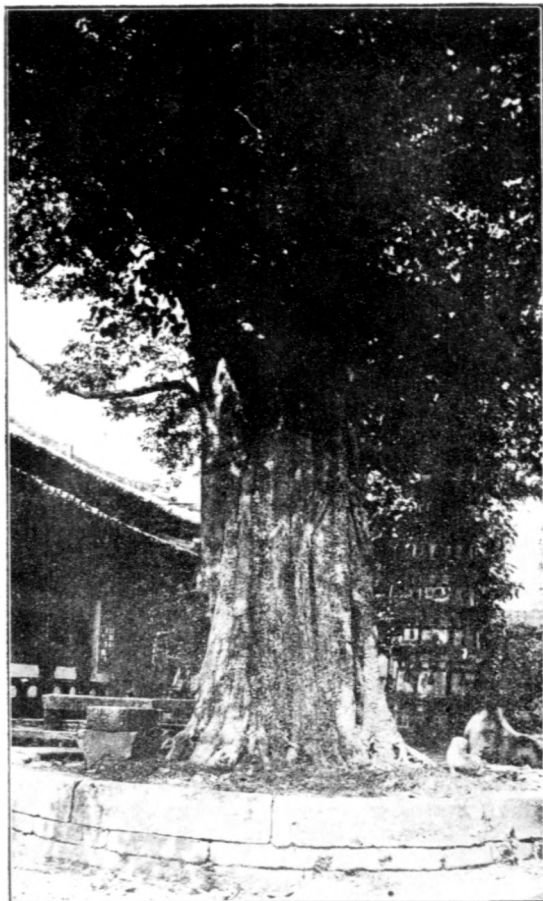

光孝寺菩提樹

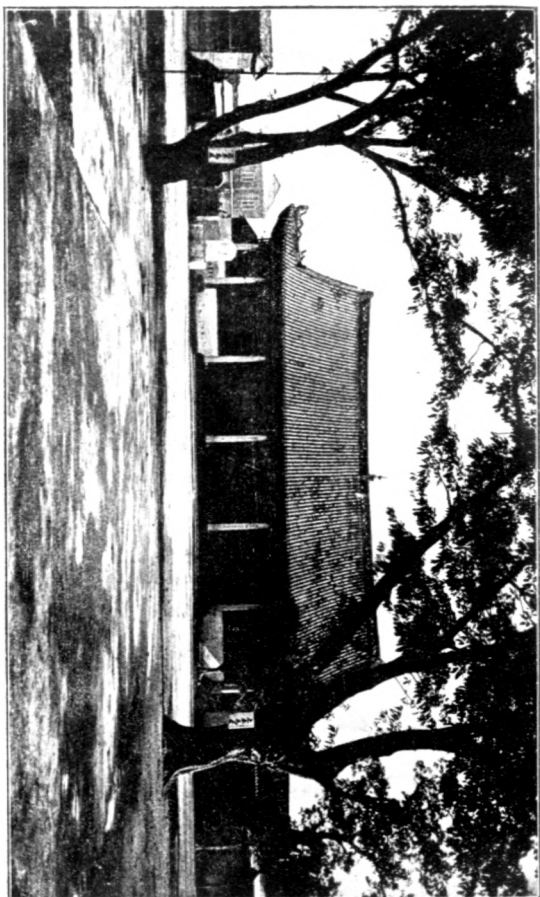

殿寶雄大之寺佛大

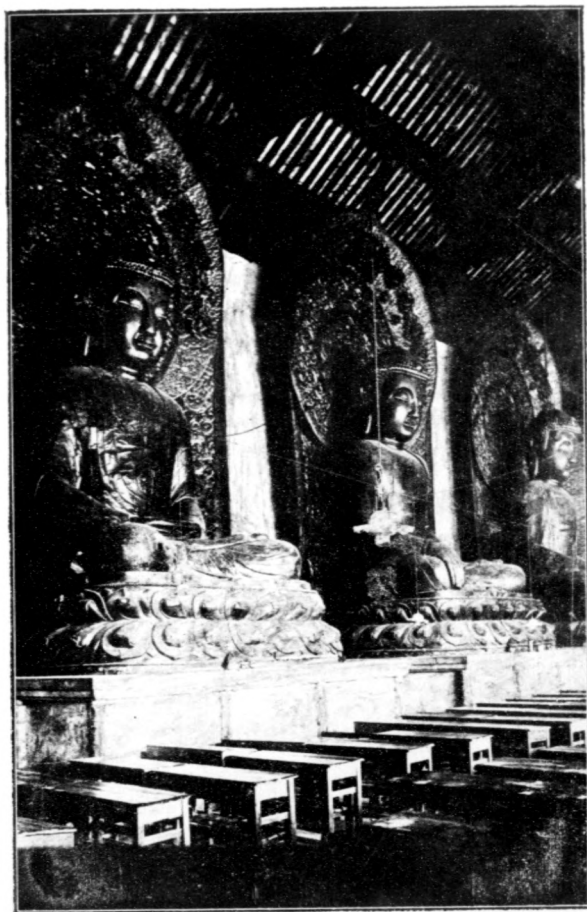

大佛寺三寶殿

第 四 章 遊 覽 娛 樂 及 食 宿

第 四 章 遊 覽 娛 樂 及 食 宿

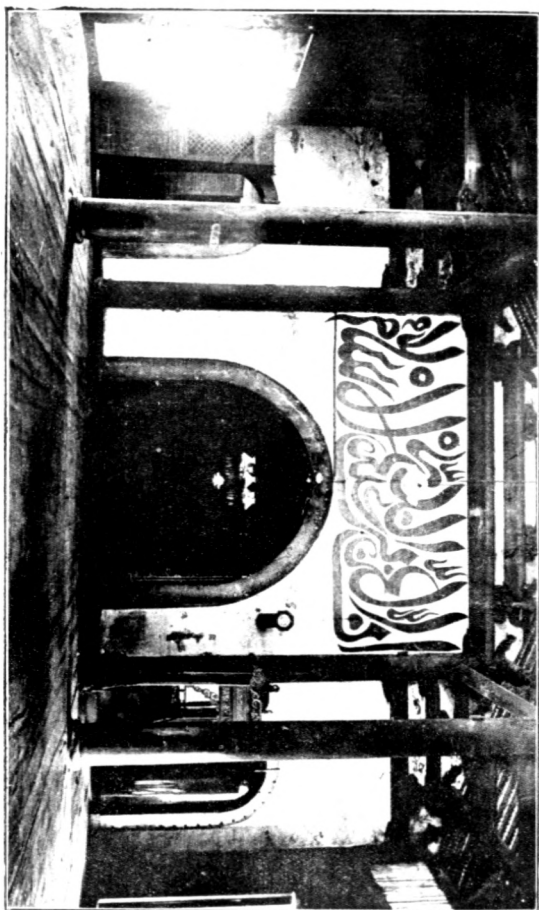

懷聖寺禮拜堂

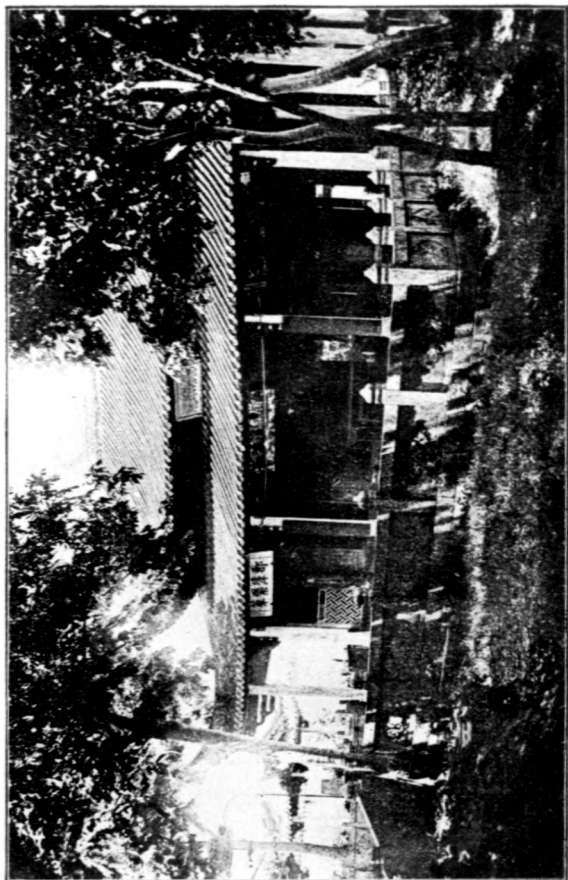

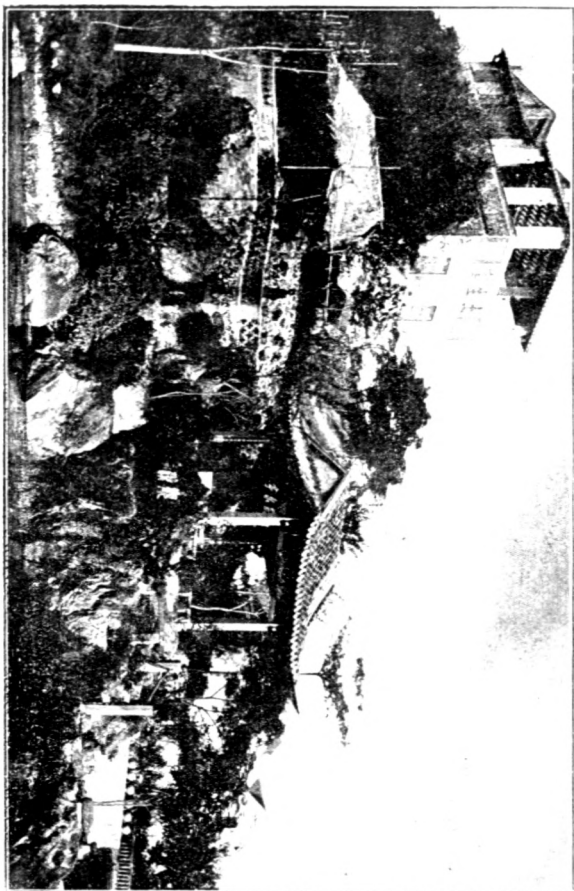

第四章 遊覽娛樂及食宿

石 門 金 山 寺

華

林

寺

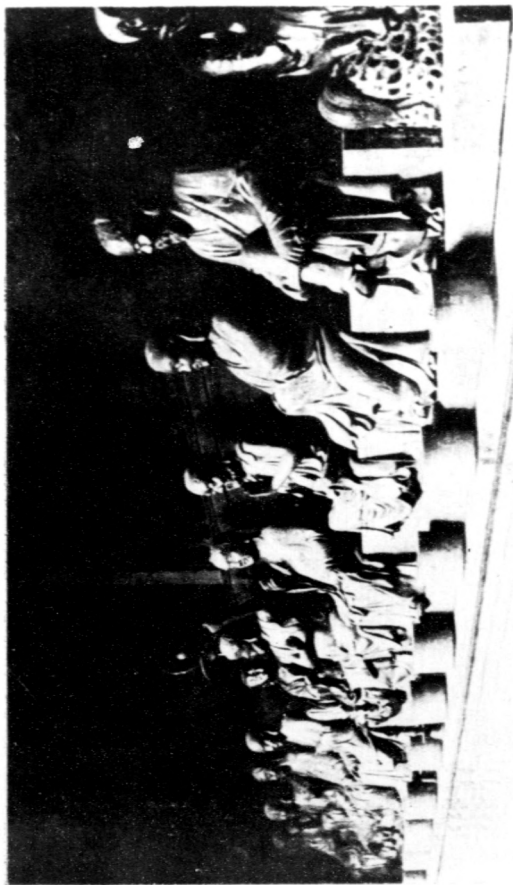

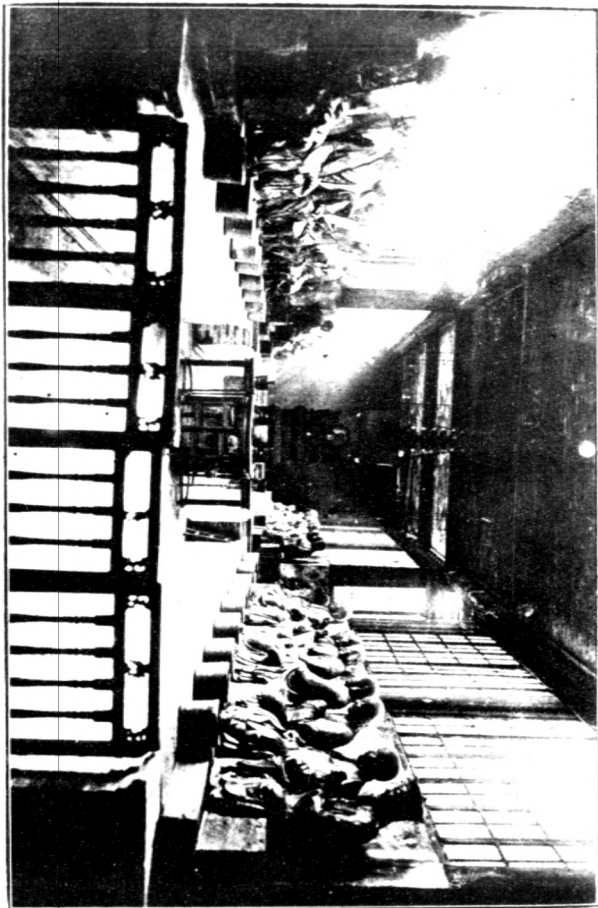

內 寺 林 華 在 漢 羅 百 五



六榕寺之六祖銅像



重修天慶觀碑記

(宋代理物現存市立第三中學)

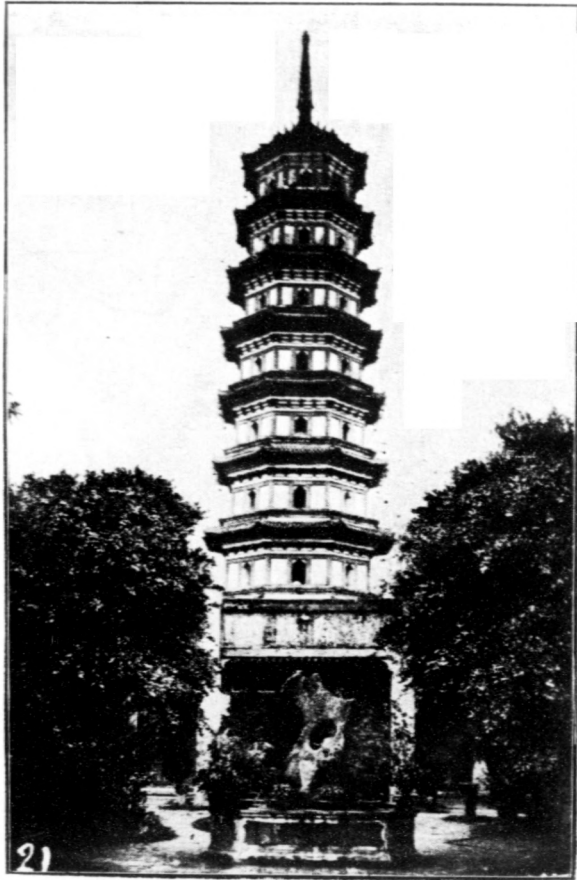

花 塔

大漢皇帝以大寶千并丁
歲勅有司用造金鋪
千佛寶塔壹所七層并相
蓮花座高二丈二尺保龍
有慶祈鳳居玉疆萬方咸使
於清平八表永於交泰
該善法三有福祉四恩以四
乳德節設齋慶法謹記

南漢鐵塔之文字

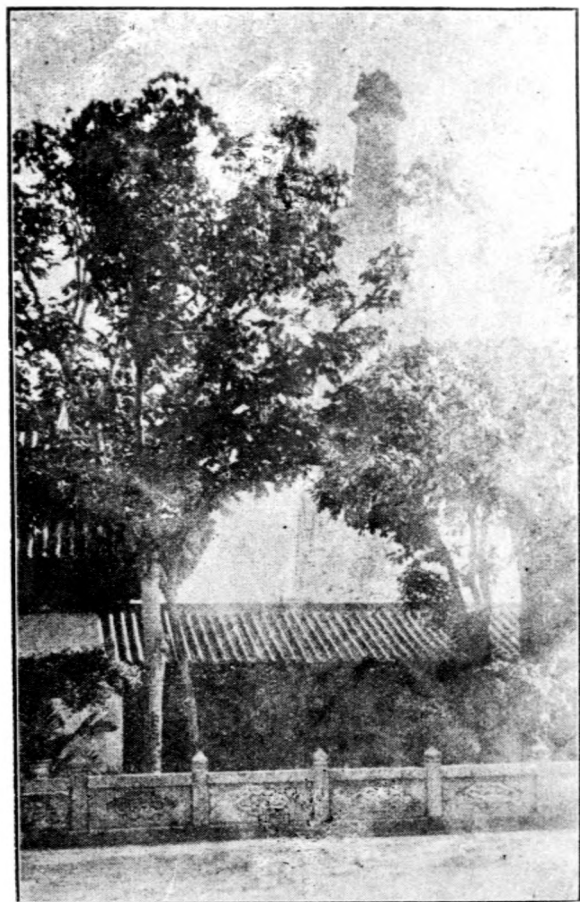

懷聖寺之光塔



(一) 漏 滴 壺 銅
〔物 遺 宋 北〕



石 曜 九



字 題 章 完 米 石 羅 九



四牌樓遺跡

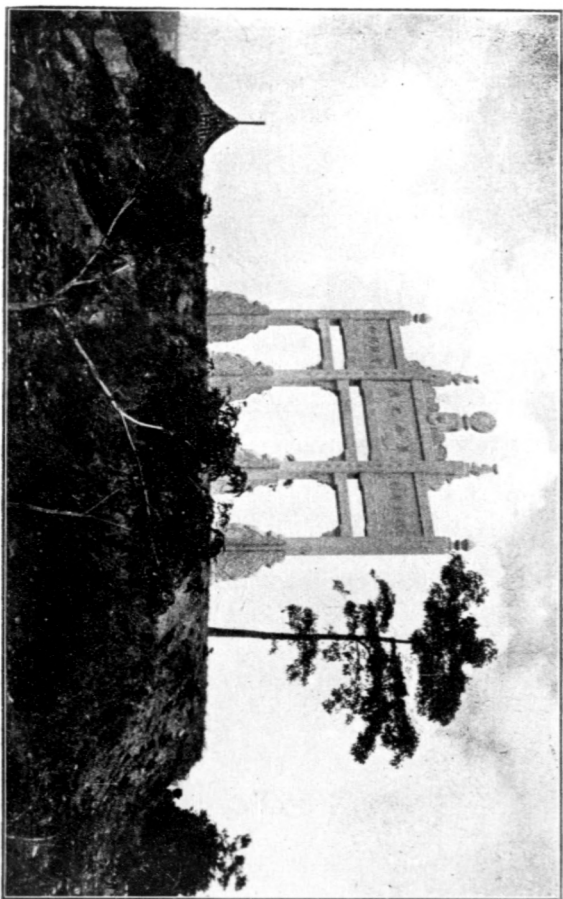

粵秀山廣東復紀念碑

第四章 遊覽娛樂及食宿

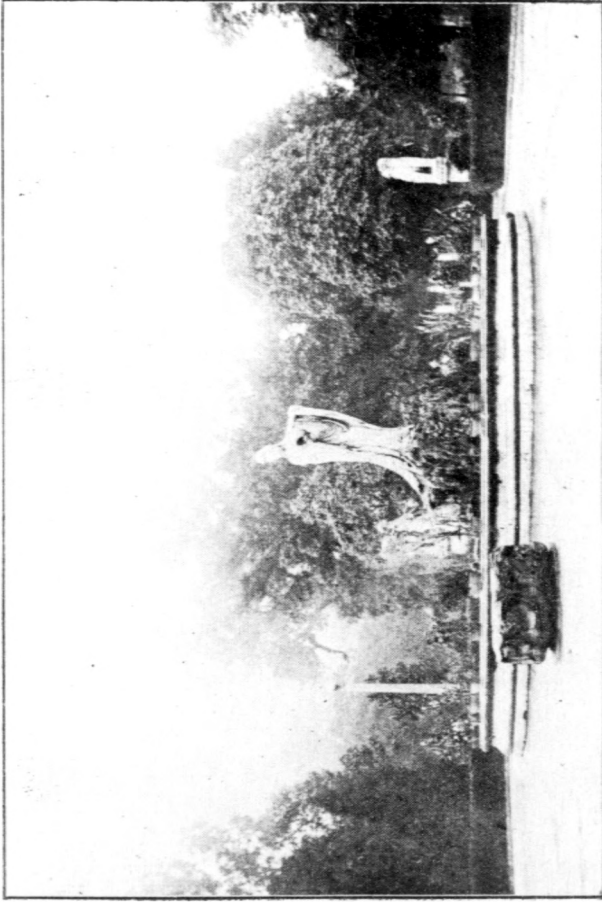



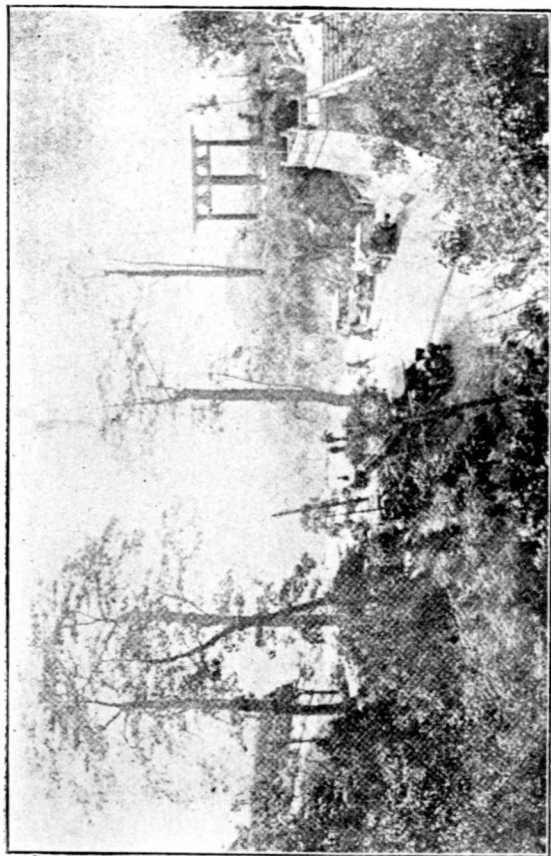



梯 步 百 山 秀 粵



圖 4 南 河



第四章 遊覽娛樂及食宿

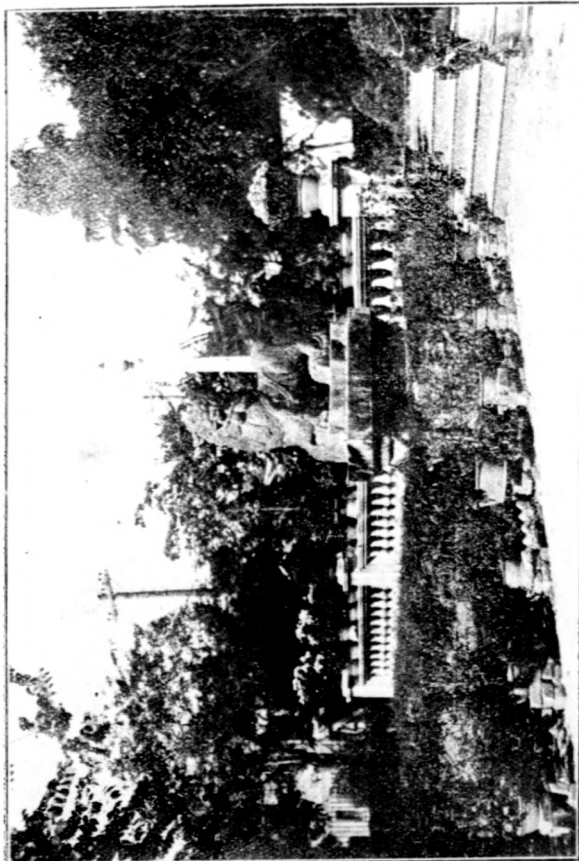
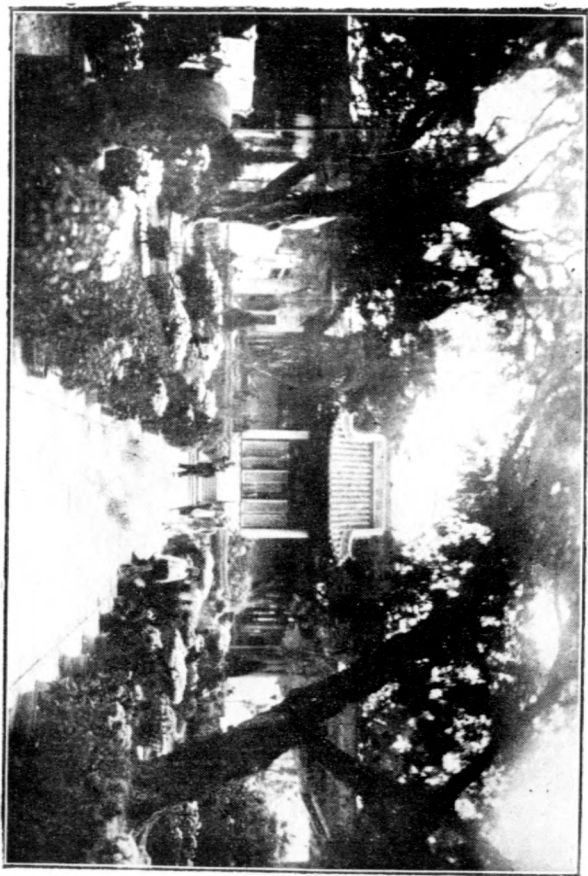
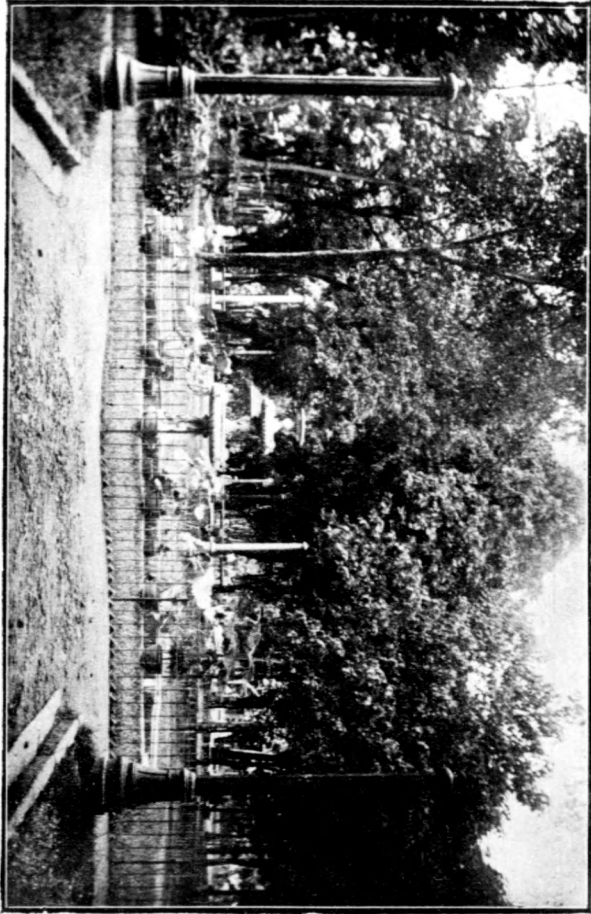

永渡公園圖



圖 公 物 動

第四章 遊覽娛樂及食宿



動物園

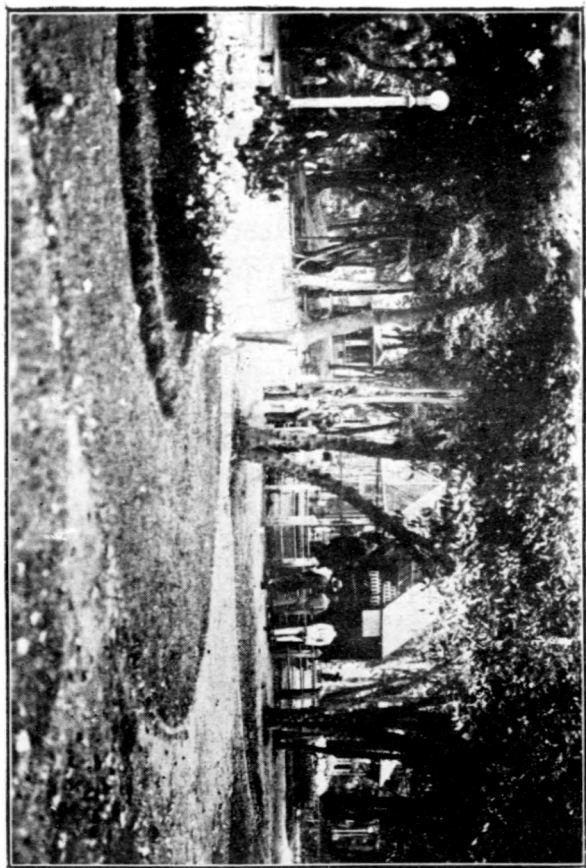
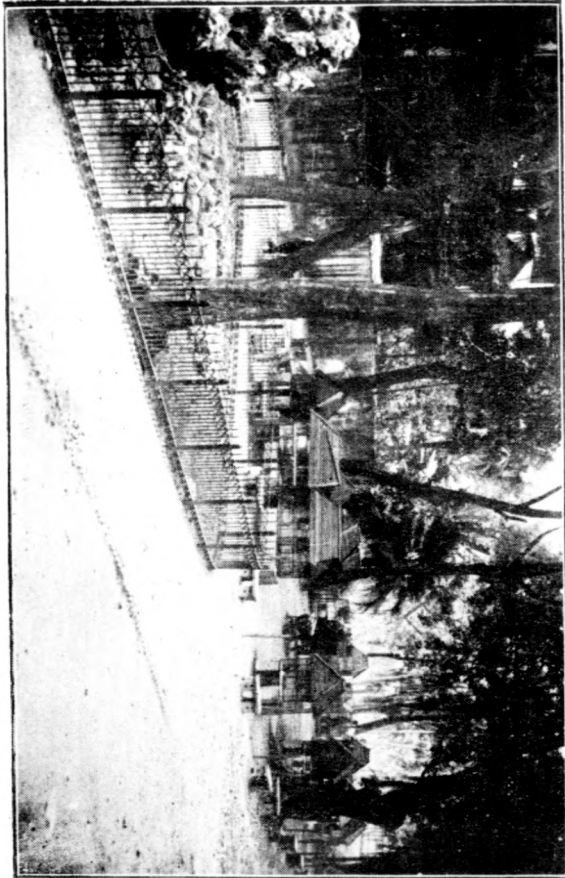

(能仁寺) 白雲公園風景一

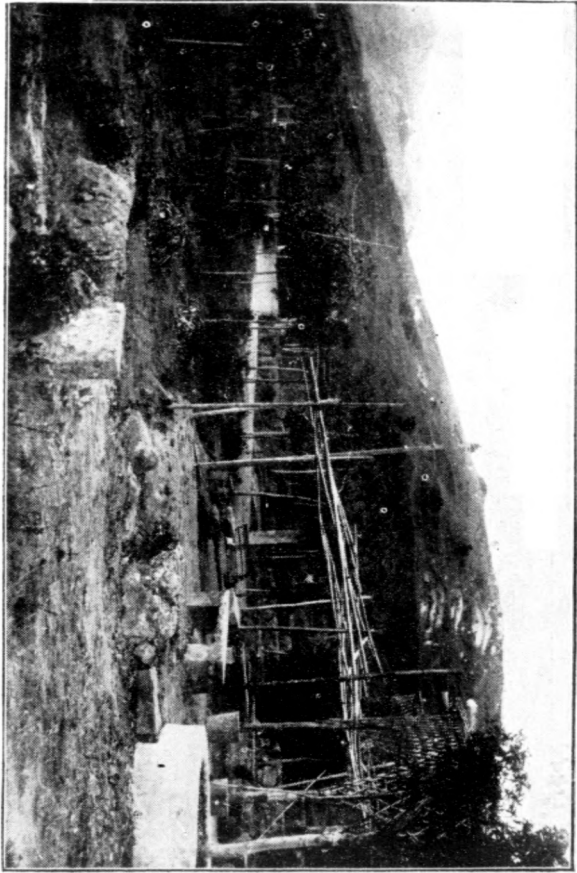

白雲公園風景二

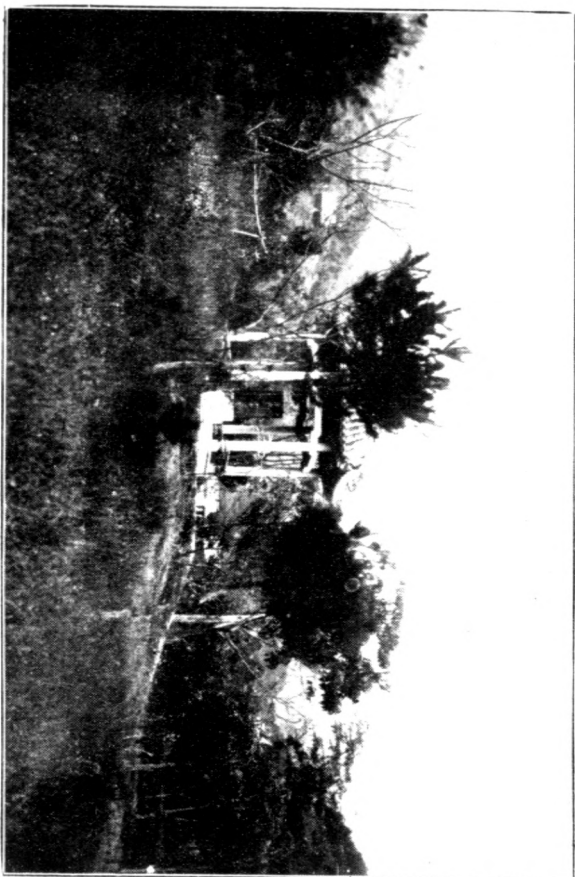

三 景 風 園 公 雲 白

第四章 遊覽娛樂及食宿

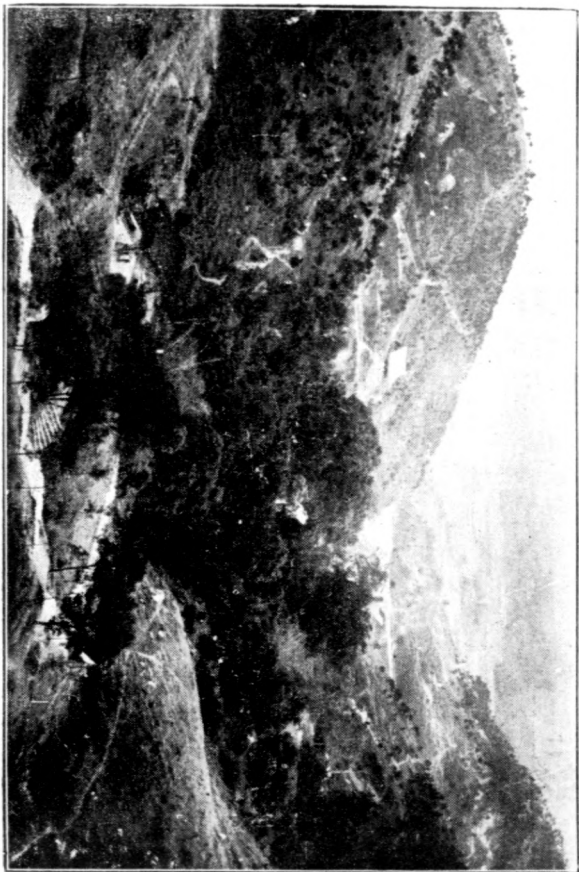

白雲晚鐘

第四章 遊覽娛樂及食宿

圖

一

景

二

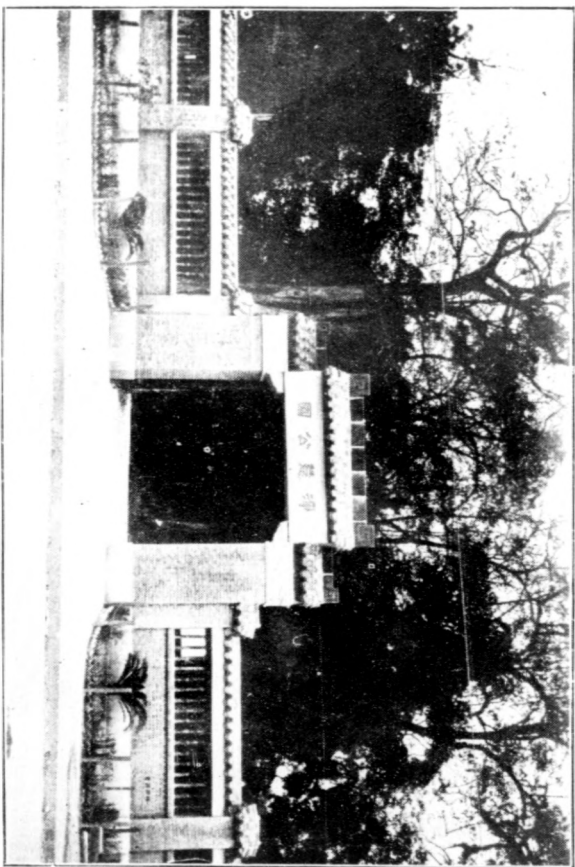



本拓碑舊像音觀園公珠海

一一 娛樂場所

(壹) 大戲場

廣州市戲院，均演粵劇，演北劇者，惟大新公司天台上之遊藝場有之，院中座位，有包廂，對號位，及頭二三等之分，票價六角至三元不等，若遇名伶奏技，或演戲籌款，則稍有增加。日場自正午十二時起，至下午七時止，夜場除星期六晚及國家慶典准演通宵外，平時祇演至夜十二時止，以免防碍市民休息。茲將戲院名稱及地址列表於左：

名 稱	地 址
太平戲院	西瓜園
海珠戲院	長 堤
樂善戲院	長壽馬路
河南戲院	河 南
寶華戲院	寶華正中約

(式) 電影院

年來電影事業，日趨改良。本市各電影院亦已多數改影聲片，院中座位，有頭二三等之分，票價自二毫至一元二元不等。若遇名片，則價稍昂，每日放影二場：頭場由正午十二時起，至下午二時止；二場由下午二時起，至四時止。夜亦放影兩場：頭場由夜間七時起至九時止；二場由九時起至十一時止，茲將各電影院之名稱地址，列表於左：

名稱	地址	名稱	地址
中國影戲院	永漢北路	中華影戲院	西提二馬路
模範影戲院	十一甫	永漢戲院	永漢路
明珠影戲院	長提	明星影畫院	惠愛中路
西提影戲院	西提大馬路	南關影畫院	永漢路
民樂影戲院	惠愛中路	新國民戲院	下九甫
中山戲院	下九甫	一新戲院	十八甫

和平戲院

長壽大街

華民戲院

中華南路

大德戲院

中華南路

先施天台

西堤

天星影畫院

太平沙

新華影畫院

惠愛中路

金星影畫院

十一甫馬路

(叁) 遊藝場

遊藝場惟各大公司天台上之。中分粵劇電影幻術等。亦有兼演京劇歌舞者。日場自十二時至四時。夜場自八時至十二時。其座位有對號位及普通位二種。券價自二角至四五角不等。茲將各遊藝場列下：

名	稱	地	址
大新公司	天台遊藝場	西堤	大新公司
大新公司	支店天台遊藝場	一愛路	大新公司
先施公司	天台遊藝場	長堤	先施公司
安華公司	天台遊藝場	十八甫	安華公司

第四章 遊覽娛樂及食宿

三 食 宿

(壹) 飲 食

(甲) 酒 樓

食爲人生四大需要之一，惟食不厭精，膾不厭細，此語在今日廣州之酒樓頗爲相近。菜中以魚翅爲主要之品，佳者每筵數十元，次者十餘元，再次三數元。佳者長數寸，盛以海碗，入口鮮甜潤滑，允推佳品。餘如官燕窩，燉乳鴿，湯甜味美，掛爐鴨，燒乳豬，皮脆肉香，亦稱珍品。諺云：食在廣州，洵非無故，菜式最流行者爲十大菜，四熱葷，其次八大八小，或六大六小，或六大四小，其價約在十元以上，六十元以下。至酒菓茶烟，隨叫隨有，惟價不入菜價之內，名曰下欄。酒類甚多，最普通者爲橙花糯米雙蒸料半及各項色酒等。以其性既醇而味又甘也，洋酒亦有設備，惟價稍昂。酒樓規則，例無小帳，而堂倌招呼妥貼，人客無不樂與之，名曰打賞。現長堤與永漢路一帶，酒樓林立，建築佈置，頗有可觀。至寶漢茶樓，亦一飲食之地方也。因小北門外下塘村。地避囂塵，林蔭可愛，每當夏暑，夕陽西下，士女如雲，白酒黃鷄，饒有鄉村風味。

其餘小酌館，隨處皆有，就中所謂經濟時菜，每碟不過二毫，而其味亦適口甚美，故人多趨之惟名號太多。姑不具錄。茲將各大酒樓之名稱地址，列表如左：

名稱	地址	名稱	地址
一景樓	長堤	八珍酒家	杉木欄
大三元酒家	長堤	大世界酒家	十八甫北
大新公司酒菜部	惠愛路	大新覺天酒樓	西堤
不夜天嶺南菜館	西濠口	天然酒家	十八甫中路
太白樓酒家	太平沙通津	文園酒家	西關文昌巷
玉波酒家	十八甫	玉棠春酒家	惠愛中路
玉膠春酒家	惠愛中路	占陞酒樓	大新街
占春酒樓	觀音直街	安樂園	西濠口
合記	十八甫北	永春酒家	陳塘
西園酒家	惠愛西路	名園酒家	長堤

廣州指南

二四四

東方酒家

東山廟前街

英英齋酒家

十七甫

妙奇奇

永漢南路

武陵酒家

永漢南路

南園酒家

南堤二馬路

南京酒家

西濠口

京華酒家

陳塘新築地

冠月榮記酒樓

東堤大馬路

冠珠酒家

長堤海珠前

品馨酒家

河南龍尾通津

品榮陞酒樓

下九路

美珍居

惠愛中路

長春酒館

賀華北

冠珍酒樓

光復南路

笑霞酒家

鹽倉街

珠記酒樓

光復中路

馨悅酒樓

河南洪德路

珠江飯店

長堤

珠江飯店

永漢北路

陶陶居

十一甫

陸羽居酒家

太平南路

茶香室酒家

十八甫北

流觴酒樓

陳塘

桃李園

太平南路

菊坡酒家

永漢北路

留春酒樓

寶華大街

紅棉酒家	小北雙眼橋	粵真酒樓	梯雲東路
華園飯店	十八甫北路	越秀酒家	越秀山
評珍酒樓	河南龍尾導水基	越香村酒菜部	永漢北路
勝記酒樓	長堤	新月景酒家	長堤
新玉波酒家	十八甫	新北園酒家	小北外八十號
新世界	長堤	新奇奇酒樓	永漢南路
新景象酒店	惠愛東路	新瑞和酒樓	杉木欄
翠樂酒樓	陳塘	萬棧	西關寶華南
萬棧賢記	中山路	福來房酒館	城隍廟
福馨酒樓	大同路叢桂社	榕蔭園素食部	花塔街六榕寺
瑤天酒樓	陳塘新築地	聚豐園	越華路
醉樂酒樓	河南洪德三巷	醉霞酒家	長堤
宴樂園酒家	城隍廟內	燕燕酒樓	第十甫

第四章 遊覽娛樂及食宿

廣州指南

二四六

台燕春酒樓

陳塘新填地

頤苑酒家

十一甫

謨觴酒家

寶華正中約

雙英酒家

十七甫

一品陞

吉祥路九六號

一記

靖遠街二八號

大同酒家

越秀南路小東門口

吳育強

寶華路一號

泗合隆

靖遠路五號

妙奇香利記

惠愛東路三〇九號

味珍居

長壽西街二七號

味同居

昌興街二一號

金輪酒家

長堤海珠前

松安居

雨帽街六號

東川酒家

前鑑街一四九號

恆珍

宜民市四二號

美珍居

惠愛中路一九一號

信宜樓

華甯里三十號

洛成林和記

一德路九十號

冠粵樓

東堤六號(兼茶居)

冠陞

存善路五七號

冠春館

寶華大街二四號

冠珍

太平街一七三號

飛園酒家

第六甫三〇號

南樂園

太平沙六十號

南陽堂

書芳街四六號

奇珍
美麗酒家
品榮陞
浣花酒家
祥樂森記
公園桃記
元珍
太平酒家
天真樓
占春
粵秀飯店
民樂樓
生記館

岐興中約三八號
十七甫四三號
下九甫十二號
新填地
陳塘南二七號
布街十二號
青紫坊三一號
太平南路
存善路四五號
龍津里十八號
永漢北路粵秀書院街
第六甫
木排頭六九號

長春館
美珍
悅馨昌記
順珍
桃李園
天海樓
元陞館
太和館安記
天真園
玉壺春
永漢樓
民天
江南飯店

寶華中路六號
愛育新街三號
河南洪德大街一六九
順母橋十三號
太平路一五七號
河南寺前街
驛巷六號
寶華市二五號
惠愛路三二二號
如意坊一號
太平沙二號
一德路二號(維新路口)
長堤靖海門

第四章 遊覽娛樂及食宿

廣州指南

二四八

江天樓

海味街二四號

西廂

東橫街五七號

西湖酒家

西堤大馬路

同德樓

(山東館) 惠愛西路中央
公園前

同樂園

躍龍大街二八號

同源酒家

十八甫三一號

北園

小北門外

全真

觀音廟直街一九號

亦笑樓

第十甫一〇號

杏春園滿記

大新街二一一號

香酒樓

惠愛東路二九七號

別有春

(外江菜館) 吉祥路二二
八號

晉華齋

永漢北路一一七號

留儂

十八甫

荔園酒家

河南漱珠橋

琪觴

蘆排巷十一號

陸羽居

太平北路(四之號)(兼茶室)

陶陶仙

寶慶中街二十號

祥興隆

青紫坊三五號

詠觴園

永漢北路文明路口(兼
茶室)

粵興隆

叢桂南二一號

景雲

河南漱珠市二號

越香村(兼茶室)

(外江館) 永漢北路一四號

越南樓

越秀路一七號小東門口

寶占記第一樓

廟前街三一號

滿春

寶華南路十八號

雲芳
新義馨
新南馨
萬珍
福馨支店
榮珍發記
聚馨成記
德馨
綺霞
廣桃園
領海酒樓
餐霞樓
簾樂酒家

永漢北路一百號(消夜館)
下九甫一號
躍龍東二六號
三角市三八號
十八甫又八六號
上九甫八九號
錦雲里四三號
龍尾導西市三號
長堤三一六號
洞神坊三六號
洪德大街
小市街七七號
陳塘四四一號

鏡天樓
新漢陞
義華居
萬香樓
福珍
榮記
滿湖酒家
漢珍樓
綺霞支店
廣州西亞
養和館
頤春
簾樂園

洪德大街二二號
宜民市十一號
七塊石三號
萬福路三號(兼茶樓)
福仁大街二五號
三角市三六號
太平路
青紫坊五三號
長堤二四〇號
西堤二馬路十號
龍溪三約五四號
上九甫
叢桂南三十號

第四章 遊覽娛樂及食宿

廣州指南

二五〇

鏡天和記	新填地三十號	聚興隆	墜口十九號
寶漢茶寮	小北門外	寶漢樂記	寶漢大街一號
擎鴈酒家	河南福仁東市	聯成	倉前直四八號
覺天酒樓	西堤大新公司七樓		

外省酒菜館表

名稱	地址	名稱	地址
福來居	惠愛東路城隍廟內六號	別有春	吉祥路一二八號
隨園成記酒家	越華路四號	聚豐園	越華路
新時代	財政廳前	越香村	永漢北路
越香村支店	惠愛東路	稻香村	惠愛東路

(乙)茶樓

廣州人士，雅好飲茶，故茶室茶樓，隨處皆有。茶市有早午夜三市之分，有祇做午市者，有兼做早午兩市者，亦有早午夜三市兼營者。所售食品，餅麵飽點，花樣極多，亦有兼售酒菜。茶

價最高者每位二毫或一毫半，次則一毫，再次三分六，二分四，或分八分二不等，加增女伶者，其價較昂。此間人士，每當公餘散學，輒就餐於此，數件一盅，既飽而退，蓋利其方便也。間亦有休閒無事，到此消遣者。至於茶市之經營，上等爲茶室，次則爲茶樓，再次則爲炒粉館。茶室須開列食單，纔有食品送來，茶樓不須開單，其食品自有夥伴隨應叫賣。近衛生局以此種販賣方法，有碍衛生，已嚴厲取締矣。至於炒粉館，多爲車伕及其他苦力品茗之地，茶價最廉，俗又呼爲八厘館。茲略舉茶室茶樓之所在地如左：

名稱	地址	名稱	地址
陸園茶室	永漢北路	蘭苑茶室	永漢北路
新亦山茶室	永漢北路	五月花茶室	昌興街口
山泉茶室	昌興街	金龍茶室	十八甫中
金華茶樓	中華路	添男茶樓	十七甫
亦山茶室	十八甫	涎香茶樓	永漢北路
西廂茶室	東橫街	泉昌茶樓	西關帶河基
蓮香茶樓	第十甫	妙奇香茶室	惠愛中路

第四章 遊覽娛樂及食宿

富珍茶樓

西堤二馬路

正心茶樓

下九甫

龍泉茶室

十八甫

惠如茶樓

惠愛中路

雲來閣茶樓

惠愛東路

建南茶樓

河南南岸路

巧心茶樓

惠福中路

得元茶樓

南堤

高陞茶樓

河南洪德路

陸園茶樓

永漢北路

蘭苑茶樓

永漢北路

利南茶樓

惠愛東路

慶男茶樓

蓋堤二馬路

富隆茶居

十八甫

龍山茶樓

惠愛西路

中山茶樓

惠愛西路

冠東茶樓

惠愛東路

馬玉山

永漢路

(丙) 西菜館

西菜館專售西菜，有全餐，有散餐，全餐價高者三元或二元，如美洲酒店東亞酒店是也。低者一元半或一元，如華盛頓，太平館是也。菜自六色至十色。散餐每菜計算。茲將店名及地址列表於後：

店名	地址	店名	地址
東亞酒店	長堤	太平館	南關大巷

華盛頓

長堤

太平館支店

永漢北路

太平新館

永漢北路

美洲酒店

永漢中路

新亞酒店

太平南路

哥倫布

大南路

智利餐館

昌興街

(丁) 粥品店

廣州粥品，種類甚多。離粥。鴨粥，豬肉粥，牛肉粥，甚至鱸魚鮑片，火腿田雞等粥，無一不備。豬牛等粥，普通每碗一毫至三毫，鷄鴨鱸鮑等粥，每碗二毫至三毫，加生魚片大碟取價一毫，小碟三分六。間亦有西菜館兼售者，製作較為精美，取價亦較昂。有每碗價格售至一元或八毫者。粥品多於晨七時至十時，夜八時至二時售之，茲將其店名列之于左：

店名	地址	店名	地址
又香	昌興街二號	工棧	十八甫一四號
日紅樓	存善路六一號	生記	竹欄門七號
亦笑樓	西菜巷三號	合記	十七甫一三號

廣州指南

二五四

成記	大巷三三號	有合	紫來通津又二號
同發	帶河基一一號	全新	十二甫六九號
泗珍	第十甫一一二號	泗記	關部前四九號
佳記	十七甫正街一三號	旺記	珠光小半約二一號
其記	龍溪二約二三號	美香	謝恩里九六號
美馨樓	司機街五九號	南園	龍慶坊二二號
泉記	大巷口三八號	海天	長堤哈德安碼頭
益記	惠福中八〇號	笑來居	紫來通津一四號
海舟	長堤基立行碼頭	梁昌利	長壽街四三號
陳榮記	油欄通津三號	陳光記	維新路
植興泉記	維新路八五號	博愛	惠愛中一七四號
焯記	西堤二馬路六四號	惠民	惠福西一三七號
煜記	太和東街二號	華樂園	十六甫

萬福圖支店

泰康路二〇號

鄧標記

十七甫九號

楊明記

元運街一九號

遠香園

濠畔街七號

遠來

同德大街一號

福生

皮欄街一八號

翠珍

四牌樓二五號

德香居慶記

四牌樓一八號

德記

拱日門八號

廣來

驛巷四三號

德記

文德路一一號

興記

叢桂南九號

興記

一德路一〇號

錦昌甜記

梯雲上街四八號

鄭又生

源昌街二五號

歡樂

永漢南一五二號

(戊) 冰室

名稱

地址

名稱

地址

士丹頓

十八甫西約四號

安樂園

西濠口四號

色色冰室

惠愛路二二號

成記

鰲洲大街二四號

利民冰室

惠福中五四號

亞美利權

惠愛中一一五號

第四章 遊覽娛樂及食宿

廣州指南

二五六

亞力山	十八甫九號	波士頓冰室	永漢南路
美利權	永漢北二二九號	美利堅	惠福中六〇號
珠江冰室	永漢路一九七號	清心	洪德三巷二一號
華樂園	鰲洲五街七二號	勝和	公園前四號
衆樂園	公園前四號	話梅	永漢北九二號
新珠江	十八甫	源來	十一甫橫路九號
精華	惠愛中一八四號	醒餘冰室	靖海路一號
廣州冰條公司	維新路三八二號		

(式) 住宿

(甲) 客寓

廣州客寓，除社會局直轄之平民宮外，其營業性質者，則有酒店旅館學旅等，上等者為酒店，次為旅館，再次為學旅，學旅食宿費最廉，每日不過數角，每月不過廿元，蓋因其設備之簡略也。

旅館設備，較優於學旅，而其價較昂。酒店則更較優於旅館，樓閣堂皇，規模宏敞，其供客之飲食也，則有餐樓，中西菜色俱備。其供客之日用也，又有波樓，理髮所，閱報室，電話，電鈴電扇，浴房，冷熱水喉等，其迎送賓客也，更有龍船汽車，惟此等酒店旅店，祇供住宿，膳費另計。凡輪船火車到埠，各大酒店與旅館，皆有迎客之人，在車站碼頭，手持咭片，高呼店名，以招徠顧客，客欲何往，可與接洽，無不妥當。茲將本市之各大酒店旅店及客棧，列表於下：

名 稱	地 址	每 夜 宿 費	電 話 號 數
東亞酒店	長堤	二元五角至二十元	一二四一三
中山酒店	長堤	二元五角至二十元	一二三〇七
中央酒店	西堤	二元五角至十二元	一〇五七一
中亞酒店	永漢北路二二〇號	一元五角至六元	一二七六二
中洲旅店	仁濟街口	一元至四元	一三五二七
中國旅社	西堤	一元至三元	一二四四〇
新亞酒店	太平南路	二元五角至十元	一一五一七

第四章 遊覽娛樂及食宿

廣州指南

二五八

新華酒店	太平南路嘉南堂	二元五角至三十元	一二九八一
新大安棧	長堤	五角至一元五角	一二四二八
新長發旅店	西堤	一元至三元	一二四〇六
新民旅社	維新路一八〇號	未詳	一一一七九
亞洲酒店	西堤	四元至二十元	一二四〇七
西濠酒店	長堤	二元至十元	一一四二三
大東酒店	長堤	二元至十元	一二四〇〇
大洲旅店	中華中路二三九號	一元五角至三元	一一三八八
粵亞旅店	大南路四三號	一元二角至二元	一三〇八四
粵東酒店	永漢北路	二元至五元	一二四二三
粵華酒店	西堤	未詳	一二四二五
白宮酒店	太平南路	二元五角至三十元	一三九二四
利益旅館	惠愛中路大馬站七二號	一元至二元	一二四二六

擎天酒店	西堤二馬路	二元至四元	一二四二七
泰安棧	長堤	未詳	一二四二九
名發棧	西堤二馬路	八角至二元	一二四三二
交通酒店	南堤	一元至四元	一二四三三
美洲酒店	永漢北路	二元五角至六元	一二四三五
永漢僑店	永漢北路	一元至三元六角	一二四四一
關亭旅店	長堤西濠口	八角至二元	一二四〇一
花旗酒店	西堤	一元五角至三元五角	一二四〇四
南方旅店	長堤	一元至四元	一〇八二一
太平旅店	西堤二馬路	一元至一元六角	一二四〇九
廣州酒店	永漢北路	一元至四元	一二四一〇
廣東酒店	長堤	一元至四元	一二七七二
廣泰來棧	長堤	一元至四元	一二六一六

第四章 遊覽娛樂及食宿

廣州指南

二六〇

名利旅店	長堤	未詳	一二四一一
金陵僑店	西堤二馬路	八角至三元五角	一二九三〇
冠華旅店	西堤二馬路	未詳	一二六二一
域多利酒店	沙面	一元至四元	一三五〇一
珠江大旅店	南關三馬路	五角至二元四角	一三〇六〇
嘉賓旅店	倉邊馬路	未詳	一二九五—
如意祥旅館	長堤靖海二馬路	未詳	一三五五六
海珠旅社	長堤	一元至五元	一二二六七
江甯旅店	永漢南路	八角至二元四角	一〇三七五
祺發旅店	西堤二馬路	八角至三元六角	一三二七四
三合旅店	德興路	八角至一元二角	一〇七九〇
迎賓旅店	西濠二馬路	未詳	一三二八五
禺山酒店	惠愛中路	一元至三元	一三五八六

賓興旅店	靖海二馬路	八角至二元	一三八六四
福生客棧	靖遠南路	八角至三元	一三九〇三
公益祥旅館	西湖街	未詳	一〇〇八〇
柏林旅店	泰康路	一元至三元	一一三九六
巴黎酒店	永漢南路	一元至四元	一三〇九九
月宮酒店	長堤	一元至四元	一一六七三
兩廣酒店	長提	一元五角至四元	一三四六九
五羊酒店	永漢北路	二元至四元	一三〇六四

(乙) 平民宮及平民宿舍

本市地域雖廣，年來物價日高，人口繁殖，外來人口，亦日益增加，於是地價亦因而高漲，一般貧民對於住之問題，時虞不足。陳總司令濟棠，林前市長雲陔，有見於此，遂創設平民宮，經始於十九年一月，落成於二十年八月。時值中國國民黨第四次全國代表大會開會於廣州，曾作

各代表之臨時招待所，十二月十五日，正式開幕。該宮設正主任一人，掌理宮內一切事務，另設副主任一人助理之。

附組織圖表

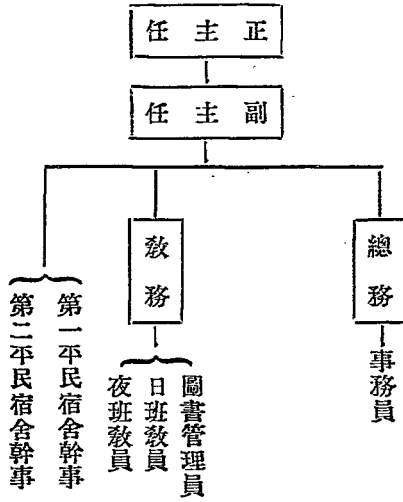

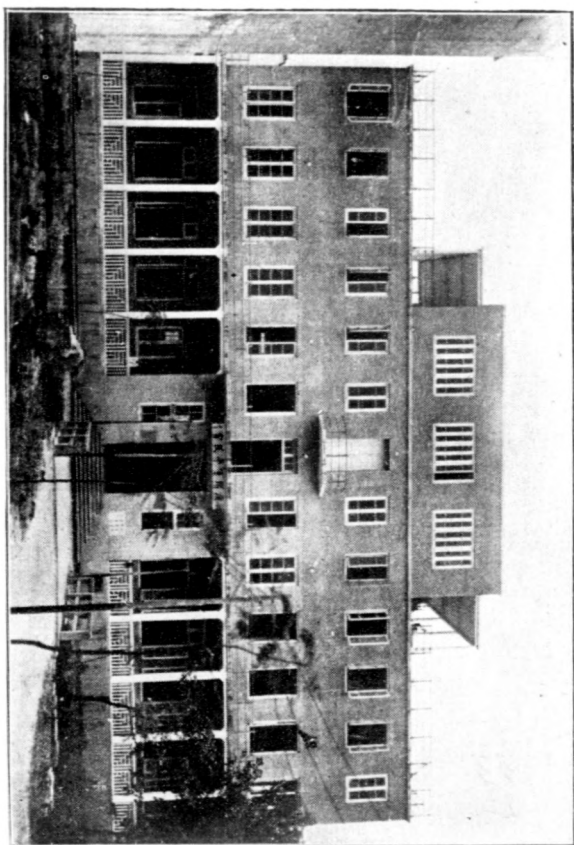

廣 州 市 平 民 宮

第四章 遊覽娛樂及食宿

廣州指南

平民宿舍之宮

四十二

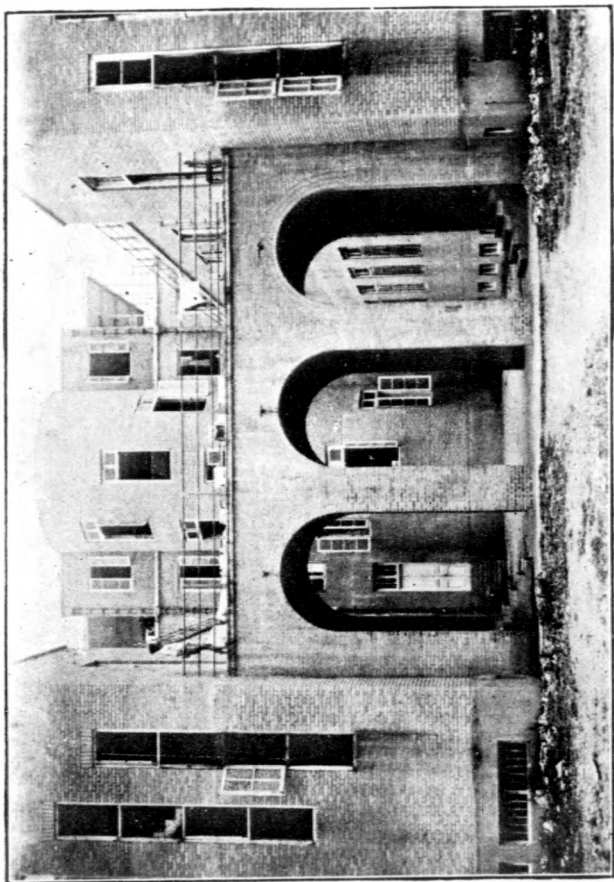

宮內共設有宿舍八間：內分第一宿舍，第二宿舍，第三宿舍，第四宿舍，第五宿舍，第六宿舍，第七宿舍，第八宿舍等，共有床位二百六十八張。其中以第三第四兩宿舍，定爲甲種，合共有床位七十六張，每半月征收租金二元。以第一第二兩宿舍定爲乙種，合共有床位一百二十張，每半月征收租金一元。又以第五第六第七第八四宿舍，定爲丙種，合共有床位七十二張，每日征收租金二毫，宿舍內，皆備有小鐵床，傘帳，白珠被，棉花枕頭等。各臥具皆有，每月滌洗一次，以防不潔。凡每兩床之距離間，置一書桌，以備住客書寫，及放置輕便物品之用。另於宿舍外，特設一儲藏室，以備住客儲藏貴重物件，而免遺失，另派事務員一人，管理各宿舍之潔淨與安甯。另兩宿舍設管事一人，專理住客遷出遷入及代理儲蓄等事項。又每宿舍設什役一名，以爲潔淨宿舍沖茶泡水，及住客購買物品之用。該宮之下。附設第一平民宿舍於三眼井，第二平民宿舍於東較場，宿費極廉，蓋爲利便該處平民而設者也。

該宮乃屬地方公共事業之一，故宮內亦設有公共之場所。現已設備者，計有：

A 公共圖書室

B 公共閱報室

第四章 遊覽娛樂及食宿

C 公共膳室

D 公共浴室

E 平民結婚禮堂

F 貿易部

G 乒乓波室

又為補救已屆學齡之貧童失學起見，乃於二十年一月十五日，舉辦平民學校，分日夜兩班，特聘兩教員，分校授課。

(丙) 學校宿舍

學界宿舍，名曰學旅，設於學校附近，內容與尋常逆旅異，祇備木床椅桌，茶壺茶杯等，其餘一切器具，均須自備。膳宿費每日約六角，每月約十六元至二十元。茲將學旅列下：

名稱	地址	名稱	地址
一 東	大塘街六九號	大 僧	司後街一七號
大 同	惠愛路三二號	大 安	豪賢街

公興	百歲坊一〇號	天平	天平街一四號
文緣	登雲里二號	名亭永記	惠愛路二〇〇號
自然	清水濠三四號	同興	登雲里一〇號
多士	永漢北樂善里五號	均安	華甯里八號
青連登記	豪賢街七八號	長安	天官里八八號
泰安	豪賢街八七號	泰生	華甯里二八號
高陞	豪賢街三四號	甯樂	天官里一五四號
振東金記	天官里一五五號	桂香	桂香街一五號
萃英	天官里一四六號	彬彬友記	正南街四號
深柳	新黃坊四號	華甯	華甯里三五號
華安	舊倉巷凌宵里口	粵安	朝觀街永興里二號
新新	東岳首約二三號	滙源	雅荷塘一一號
豪賢學府	豪賢街五六號	漱山雄記	大塘街六六號

第四章 遊覽娛樂及食宿

廣州指南

二六八

漢興勝記

西湖街捌一號

適餘

惠愛路二九號

樂園

豪賢街一六號

廣安

府學西街

興華

司後街一六號

盧山公寓

榨粉街仁和里一一號

靈峰

文德南路一二號

廣·大

廣·大

希賢

豪賢街

第五章 公共事業

一 教育

(壹) 學校教育

廣州學校，有公立私立之分，公立學校，又有國立省立市立之別。其備有學生宿舍者，則有國立中山大學，私立國民大學，省立女子師範，私立知用中學，明遠中學，大中中學，南武中學，國立廣東法學院，南京中學，千頃中學，宏英中學，圖強助產學校，四邑中學，新會縣立鄉村師範，實踐中學等校。惟宿舍少，學生多，尙不敷用，其備有全體學生宿舍者，則有省立工專學校，省立第一中學，執信中小學，私立嶺南大學，培正中學，培英中學，培道女子中學，協和中學，美華中學，神道學校，聖心中學，廣州青年會中學等校，公立學校學費比較私立學校爲低，亦有免繳學費者，略舉數校以資比較：

國立中山大學（校址及編制）校址在文明路，文學院，法學院，理學院，工學院，高中部，小學部，幼稚園均設於此。醫學院則分設於百子路。農學院則分設於東山。而初中學在法政路即

公立法政學校校址。第二醫院在長堤，模範林場在白雲山黃婆洞。(納費)保證金十元(限於新生)。
農宿制服雜費等六十七元。農學院學費五十七元。高中部六十元。初中部新生二十四元，舊生十九元。小學部新生十四元，舊生九元，幼稚園新生十三元舊生八元。膳費自理，均每學期計。

私立嶺南大學(校址)在河南康樂，校地面積約二千畝，校舍六十餘座，道溝，警察，衛生，電燈，電船，自來水，設備頗為完善，(學制)該校有文理學院，農學院，商學院，工學院，附設中學，附設小學，附設華僑學校，其分校則設於西關多寶大街。(納費)大學本科生每年大洋三百五十八元五角。大學特別生每年三百七十六元五角。中學生三百八十七元四角。小學生三百三十九元八角，華僑生四百四十七元四角。學堂膳宿醫雜費等均在內。

私立國民大學(校址)第一校在荔枝灣，第二校在惠福西路。(編制)該校有文學院，工學院。高中部，初中部，(納費)一次過三十九元，每期學雜等費六十六元五角。高中一次過二十三元，學雜等費四十六元五角。初中一次過十四元，學雜等費四十一元五角。膳宿費自理。

私立廣州大學校(校址)在永漢路東橫街。(班別)日班文學院中國文學系，外國文學系；理學院數學系，地理學系。法學院政治學系，經濟學系。夜班文學院教育系；法學院政治學系，經濟

學系，法律學系。附設中學（在文德路）。（納費）每期學費四十五元，雜費十三元，講義費每科目一元，保證金十元。高中二每期學費四十元，雜費十三元，講義費每科目一元，保證金十元。選修生學費每一學分二元，除保證金伍元外，其餘雜費與本科同。高中一每期五十一元。初中每期四十一元。膳宿自理。省立工業專科學校（校址）在廣州增埗。（學系）建築工程學及機械工程學等系。（納費）保證金二十元（限於新生），學雜等費每期二十七元五角。膳費自理，宿費免納。

國立廣東法學院（地址）惠愛西路光孝街。（編制）本科四年高中三年。（納費）本科每期各費共三十五元；高中每期二十五元。膳宿自理。

私立廣州法學院（地址）在廣州文德路。（班別）分日夜兩班（納費）全年日班一百零五元五角。夜班一百一十一元五角。（年限）四年畢業膳宿自理。

附學校一覽表

校名	校址	校名	校址
國立中山大學	文明路	省立工業專門學校	增步
國立廣東法科學院	惠愛西路光孝街	私立嶺南大學	河南康樂

廣州指南

二七二

私立國民大學	荔枝灣	市立第一中學校	蓮塘路
私立廣州大學	東濱街	市立第二中學校	西關連慶沙地
私立廣州法學院	文德路	市立第三中學校	惠愛西路
私立光華醫學院	泰康路	市立第一職業學校	教育路
私立夏葛醫學院	西關逢源街	市立第二職業學校	西門高岡
國立中山大學 附設高級中學	文明路	市立第三職業學校	河南
國立中山大學 附設初級中學	法政路	市立世界語師範講習所	市師校內
省立第一中學校	西村	市立國語講習所	同 右
省立第一女子中學校	天馬巷	廣州市公立孤兒教育院	花 埭
省立第一女子師範學校	吉祥北路	南海縣立中學校	蘆荻巷
市立師範學校	永漢路粵秀街	廣州市女子職業學校(市府補助)四牌樓起雲里	
市立美術學校	粵秀山三元宮	私立嶺南大學附設中學校	河南康樂
		私立國民大學附設中學校	惠福西路

- | | | | |
|-------------|---------|------------------|-----------|
| 私立廣州大學附設中學校 | 文德路 | 私立思恩初級中學校 | 河南福安街 |
| 私立執信女子中學校 | 東沙馬路 | 私立圓周初級中學校 | 惠愛東乘政街 |
| 私立教忠中學校 | 文德路 | 私立聖心中學校 | 大新街 |
| 番禺私立禺山中學校 | 惠愛東路 | 私立培正中學西關分校 | 西關十五甫興賢坊 |
| 私立宏英中學校 | 河南珠海波光街 | 私立大中學校 | 仰忠街 |
| 私立東山初級中學校 | 東山廟前街 | 私立知行中學校 | 廣大路一巷 |
| 私立復旦中學校 | 紙行街 | 私立長城中學校 | 西濠街 |
| 私立遠東初級中學校 | 廣衛路 | 私立興華初級中學校 | 素波巷 |
| 私立嶺南女子初級中學校 | 榨粉街雅荷塘 | 私立廣東教育學校 | 龍津路陳家祠 |
| 私立中華初級中學校 | 永漢路倉前街 | 私立美華中學校 | 廣州市外增步美華崗 |
| 私立廣東初級中學校 | 光孝街 | 私立維新中學校 | 廣州市維新路賢藏街 |
| 私立庚戌初級中學校 | 東沙路 | 私立嶺南大學校
附設中學校 | 廣州市河南康樂 |
| 私立四邑旅省初級中學校 | 河南鳳凰崗 | 私立嶺南大學
附中西關分校 | 廣州市西關寶源大街 |

第五章 公共事業

廣州指南

二七四

- | | | | |
|-------------|------------|----------------|----------|
| 私立南武中學校 | 廣州河南海幢寺 | 私立培道女子初級中學校 | 東山 |
| 私立潔芳女子中學校 | 廣州河南龍溪首約 | 私立真光女子中學校 | 廣州白鶴洞南蛇岡 |
| 私立坤維女子中學校 | 廣州市多寶大街 | 私立中華女子職業學校 | 盤福西路西華二巷 |
| 私立中德中學校 | 廣州市外上芳村 | 私立廣東女子職業學校 | 中華路 |
| 私立培英中學校 | 廣州市外花地 | 私立仲愷農工學校 | 河南士敏土廠側 |
| 私立培正中學校 | 廣州市東山 | 私立嶺南大學附設商科職業學校 | 越華路 |
| 私立青年會中學校 | 廣州市長堤青年會內 | 私立新聞職業學校 | 南堤 |
| 私立千頃中學校 | 廣州市維新路 | 私立廣才中學校 | 禺山路 |
| 私立知用中學校 | 廣州市惠愛西路倉前街 | 私立南京中學校 | 桂香街 |
| 私立統計學校 | 廣州市文德路 | 私立光復紀念初級中學校 | 南堤二馬路 |
| 私立明遠中學校 | 廣州市長堤八邑會館 | 私立建國中學校 | 德宣路粵秀街 |
| 私立和平女子初級中學校 | 黃沙海旁街 | 私立弘道中學校 | 紙行街 |
| 私立明德女子初級中學校 | 一德路石室前 | 私立廣東中學校 | 大北直街 |

國立中山大學附屬小學	文明路	市立第十一小學校	東墾大馬路大中汽車公司樓上
市立廣東女子師範附屬小學	大石街	市立第十二小學校	百靈街
市立師範附屬小學	西湖路	市立第十三小學校	惠愛西路玄妙觀
市立第一小學校	萬福路	市立第十四小學校	蔗行街西
市立第二小學校	西關十二甫	市立第十五小學校	桂香街對面文昌廟
市立第三小學校	大市路五仙觀	市立第十六小學校	石基里
市立第四小學校	蔗行街東頭	市立第十七小學校	天平路宜安里五號
市立第五小學校	盤福路	市立第十八小學校	東關仁秀新街
市立第六小學校	光孝街	市立第十九小學校	白雲路廣九車站對面
市立第七小學校	花塔街六榕寺	市立第二十小學校	高聖里
市立第八小學校	大北直街周家巷	市立第二十一小學校	越華路
市立第九小學校	西濠街七株榕	市立第二十二小學校	東關糙米欄
市立第十小學校	西營巷	市立第二十三小學校	西門外高岡醫靈廟

第五章 公共事業

市立第廿四小學校	教育路	市立第卅七小學校	河南上芳村八公祠
市立第廿五小學校	河南蓮塘大街	市立第卅八小學校	大北門外雙井街
市立第廿六小學校	河南福安街一號	市立第三十九小學校	河南洪德七巷
市立第廿七小學校	官塘街	市立第四十小學校	西關多寶路
市立第廿八小學校	小北直街	市立第四十一小學校	清水濠
市立第廿九小學校	天官里尾	市立第四十二小學校	高第坊
市立第三十小學校	小北十八洞	市立第四十三小學校	河南瑤頭鄉雙洲書院
市立第卅一小學校	河南蒙聖里老君廟	市立第四十四小學校	城南祖廟
市立第卅二小學校	河南花地欲善堂	市立第四十五小學校	惠愛東路
市立第卅三小學校	西關觀瀾新街尾	市立第四十六小學校	府學西街鄉賢祠
市立第卅四小學校	油欄直街新橋市孔家祠	市立第四十七小學校	大德路
市立第卅五小學校	河南龍尾導張王廟	市立第四十八小學校	洞神坊
市立第卅六小學校	西關十六甫西二巷	市立第四十九小學校	西關至寶大街

市立第五十小學校	寶華路	市立第六十三小學校	東皋大道
市立第五十一小學校	西門外田心	市立第六十四小學校	黃沙鄭家祠
市立第五十二小學校	東關三聖門	市立第六十五小學校	河南溪峽
市立第五十三小學校	朝天街	市立第六十六小學校	東山署前街三十七號
市立第五十四小學校	西關濤平街	市立第六十七小學校	越華路省府前
市立第五十五小學校	大新路古廟	市立第六十八小學校	沙河
市立第五十六小學校	河南寶崗廟前	市立第六十九小學校	小北下塘鄉
市立第五十七小學校	光孝街書同巷	市立第七十小學校	東山河埔
市立第五十八小學校	濠畔街	市立第七十一小學校	西關叢桂新街
市立第五十九小學校	河南洪德二巷	市立七十二小學校	河南鰲洲正街中約
市立第六十小學校	蓬萊新街三十二號	市立七十三小學校	西關逢源正街尾
市立第六十一小學校	觀蓮街舊慧佛寺	市立七十四小學校	珠光里南約
市立第六十二小學校	下芳村天后廟	市立七十五小學校	太平沙

第五章 公共事業

- | | | | |
|-----------|----------|-----------|------------|
| 市立第七十六小學校 | 一德路雲南會館 | 市立第八十九小學校 | 河南南華東路尾 |
| 市立第七十七小學校 | 龍津東一八六號 | 市立第九十小學校 | 西關華貴路觀賢坊 |
| 市立第七十八小學校 | 南關增沙 | 市立貧民女子學校 | 雨帽街鄧家祠 |
| 市立第七十九小學校 | 西關逢源北約 | 禮陶女子小學校 | 河南龍溪首約十六號 |
| 市立第八十小學校 | 河南鳳凰崗小桃源 | 徽柔女子小學校 | 石將軍 |
| 市立第八十一小學校 | 光復北路 | 正心學校 | 芳村 |
| 市立第八十二小學校 | 河南小港是岸寺 | 嶺嶠小學校 | 雅荷塘番禺縣署後花園 |
| 市立第八十三小學校 | 楊仁南 | 鵬程小學校 | 前鑑街七十三號 |
| 市立第八十四小學校 | 河南保安社安榮里 | 進德小學校 | 學宮街渭濱學院 |
| 市立第八十五小學校 | 惠愛西路最樂善堂 | 大同小學校 | 河南蒙聖里觀音廟 |
| 市立第八十六小學校 | 河南塹口 | 明達小學校 | 西關觀瀾大街 |
| 市立第八十七小學校 | 東山模範村 | 坤德小學校 | 河南鶴鳴六巷十二號 |
| 市立第八十八小學校 | 正在籌備中 | 以上九校市庫補助 | |

私立嶺南大學附屬小學 河南康樂

私立培正女子小學 東山廟前街

私立培正初級小學 東山廟前街

私立真光小學 長堤仁濟街

私立培正分校 西關永慶一巷廿八號

私立培英學校第一分校 西關多寶路

廣州市私立預備學校一覽表

校 名 校 址

遠東中英數甲種預備學校

葉永鑑乙種英文預備學校

五洲英文乙種預備學校

珠江中英數甲種預備學校

青華中英數甲種預備學校

華大英數甲種預備學校

百粵英數自然甲種預備學校

圓機中英數甲種預備學校

廣衛路十九號

光塔街五十七號

下九甫西路十七號三樓

永漢北路李家巷

舊倉巷梯雲里

太平北路二百六十號

司後街

惠愛東路一百七十五號

第五章 公共事業

廣州指南

二八〇

- | | |
|--------------|--------------|
| 佳盧中英數甲種預備學校 | 越華路五十二號金鑑書院 |
| 粵雅國文乙種預備學校 | 越華路社仁坊四十三號 |
| 又明國文乙種預備學校 | 河南龍慶中十八號 |
| 精一國文乙種預備學校 | 晏公街閩漳會館內 |
| 阿爾弼英文乙種預備學校 | 東橫街 |
| 文華英文乙種預備學校 | 廣衛路二十四號之五 |
| 廣州中英數甲種預備學校 | 十一甫馬路十一號三四樓 |
| 貴扶國文乙種預備學校 | 河南同福新街二十二號二樓 |
| 陶穎國文乙種預備學校 | 揚仁南七號茶行會館 |
| 文思英文乙種預備學校 | 西關逢源正街八十五號 |
| 圓周英數理甲種預備學校 | 秉政街七號 |
| 布律頓英數甲種預備學校 | 倉邊街福榕里九號 |
| 孖士打中英數甲種預備學校 | 惠愛東路二百一十號二三樓 |

金城英數甲種預備學校

十八甫西路九號三樓

正甫英數甲種預備學校

舊倉巷

培智中英數甲種預備學校

西關十六甫東二巷一號

廉伯中英數甲種預備學校

小馬站第二十四廿八號

普通英文乙種預備學校

下九甫九區一分署段內

普志中英數甲種預備學校

十二甫西約八十號

華國中英數甲種預備學校

惠福東路一百六十八號

文德中英數甲種預備學校

文德路(清水濠對面)

循循國文乙種預備學校

梳篦街五十一號

大成中英數甲種預備學校

十六甫西一巷五號

寶善國文乙種預備學校

西禪分局和安直街第二十二號

硯香國文乙種預備學校

河南龍慶中約第十八號

寶時英文乙種預備學校

西關逢源正街四十九號

第五章 公共事業

廣州指南

二八二

- | | |
|-------------|-----------------|
| 博文英文乙種預備學校 | 本市西關寶華卡十七號 |
| 文修英文乙種預備學校 | 西關十五甫正街第三號 |
| 金橋甲種預備學校 | 文德路 |
| 新華中英數甲種預備學校 | 河南溪峽街伍家祠道 |
| 慕藜中英數甲種預備學校 | 河南岐輿直街第五號 |
| 南方中文乙種預備學校 | 西關揚仁中十九號 |
| 粹真國文乙種預備學校 | 下九甫馬路徽州會館 |
| 會通國文乙種預備學校 | 河南躍龍上街第八號二樓 |
| 粵秀中英數甲種預備學校 | 昌興街七號 |
| 建中國文乙種預備學校 | 第十甫馬路四十四號二樓 |
| 貞伯國文乙種預備學校 | 西關光雅里三十八號之一 |
| 鐸聲甲種預備學校 | 恩甯西橫街十六號 |
| 致知甲種預備學校 | 惠愛中路談家巷自編門牌第二之一 |

忠信商業預備學校

志達國文乙種預備學校

南中英數理化預備學校

後覺國文乙種預備學校

務德中英數甲種預備學校

東南中英數甲種預備學校

拱宸國文乙種預備學校

鎮海中英數甲種預備學校

建國中英數甲種預備學校

宗漢國文乙種預備學校

達中英數甲種預備學校

文範中英數甲種預備學校

新中英數甲種預備學校

西榮橫巷銀業公會內

西關叢桂新街三十九號

財廳前

廣大路八號二樓

河南岐輿中尾躍龍里十七號

廣大路三十三號

東橫街十四號後座

廣衛路

德宜中路粵秀街

河南克家井國民黨廣州市第十二區第三區分部分

仙湖街第九十號

西關大同路賢聖里九號

廣州市越秀路

第五章 公共事業

策行英文預備學校

龍津東路第六號

南國預備學校

惠福東路大佛寺側

廣州市私立職業補習學校一覽表

校名

校址

風人新社職業補習學校

西湖路

建設會計補習學校

濠畔中約

廣東救護調劑補習學校

廣大路六十號

華夏救護調劑補習學校

中華中路二百六十一號

廣州工程補習學校

廣衛路門牌十一號

南大電影製片傳習所

永漢南路一百一十九號

廣東女權運動大同盟婦女職工學校

河南環珠直街十八間二十一號

私立小學校一覽表

校名	地址	校名	地址
粹存	十二甫東約四號	甄陶	花地福源街二號
迪智	越秀南鎮龍坊	修德	東關墅邊街
博約	河南岐輿里中北約第二號	明智	西堤昔欄中約二號
翠秀	河南蒙聖建安里第八號	實用	河南德鄰里第五號
東關	東關安懷社六十號	博愛	河南二區三分署仁和里四號
振南	仰忠街	養正	第一區
新德	河南洪德七巷	振武	東關海旁東街
大同	河南蒙聖觀音廟公所	越秀	大石街四號
頌平	詩家里第十號	實用	逢源中約六十五號
南秀	河南岐輿中南約	禮陶	河南不變廟直街七十五號
求全	河南龍尾導陳家直街陳家祠	先志	東關汎二十六號

第五章 公共事業

廣州指南

二八六

知艱	東關築溪北約	正善	西關華貴橫街
日新	賈麻街東約五十六號至十八號二樓全座	扶輪	西關歷榮里新編八號
徽柔	維新路石塘軍街四號	坤儀	南關迴龍下街一十二號
嶺嶠	榨粉街雅荷塘	濟育	河南洪德馬路洪德六巷一十六號
進德	學宮街七十二號渭濱書院	仁成	泮塘仁威廟
元運	元運街洪聖廟前街尾新編門牌二號	醴泉	東關興仁里十五號
鵬程	前鑑街七十一號	八和	黃沙海傍街廣東優界八和劇員總會
潔持	河南寶賢大街四號	明達	西關觀瀾大街
廣州	河南十一區正段內龍慶里二十六號	明遠	惠福西路仙鄰巷
海福	河南龍船岡二巷五十九號	育智	七區正署四廟地方團保局
合強	河南鹽倉側躍龍南約麥一街	羣雅	長壽大街吉星里十六號
公益	河南寶岡直三聖祠之區家祠	思思	河南

坤德 陶志 喚民 宏智 自娛 雙十 循本 真德 務本 培英 基英 劍雄 道濟

河南鶴鳴六巷十二號

河南保安社大街

海傍東街又小東門鐘龍下街八十五號

西關恩華大街一號

榨粉街三十八號

逢源正街五十四號

十六甫東二巷第十二號

西關舊園大街二十八號

西關寶義一巷六號

廣州市仁濟街中華基督教廣東協會內

河南岐輿中約

龍津東路二百零八號二樓至二百一十號二樓

西關寶源大街九號

逢源

粵路

廣機第十分會會立平民小學校

樹德

志新

守禮

潔廉

道根

立達

覺覺

明志

懿羣

真光

逢源西五十八號

粵漢路廣韶段管理局

增步自來水廠內

河南洪德五巷第八號

東山分局山河村朗溪祠

醫靈廟側

河南岐輿中約十三號

寶華正中約

小北路史巷三號

逢源大街二十七號

逢源中約五十八號

第十甫中華循道會內

仁濟大街

第五章 公共事業

普 育

西關西來初地十八街
聯安社

附市立附屬機關表

市立中山圖書館

文德路

市立動植物院

小北門外山水井

市立第一通俗圖書館

石基里

廣州市教育會

教育路

市立第二通俗圖書館

十八甫馬路

市立中上學校

教育路

市立第三通俗圖書館

河南北帝廟右便崇聖宮內

廣州市小學校聯合會

惠愛路桂香廟

市立第一公共儀器所

大塘街

市立小學校教

惠愛路桂香廟

市立第二公共儀器所

西門外田心四十一小學校內

職員聯合會

惠愛路桂香廟

市立博物院

粵秀鎮海樓

市立學校聯合會

惠愛路桂香廟

學 大 山 中 立 國

第五章 公共事業

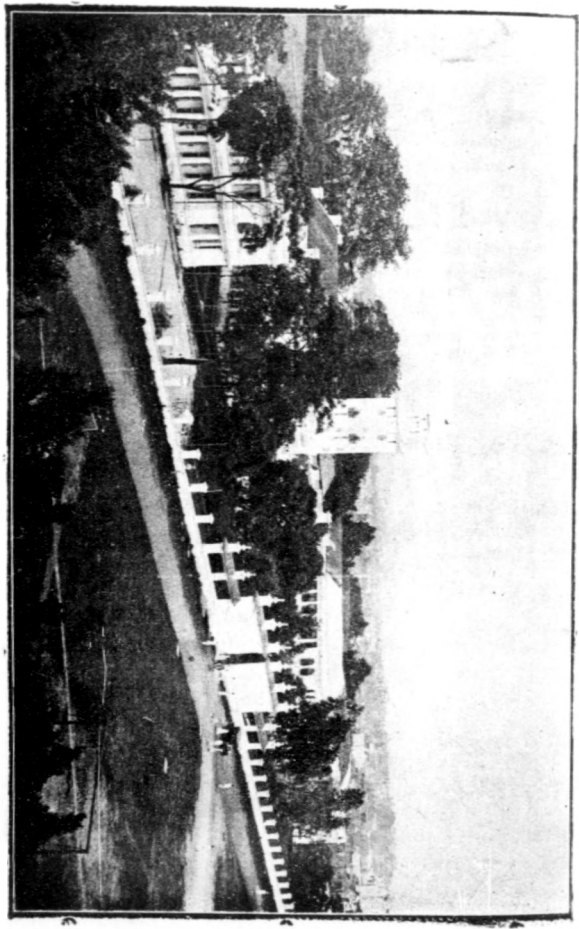

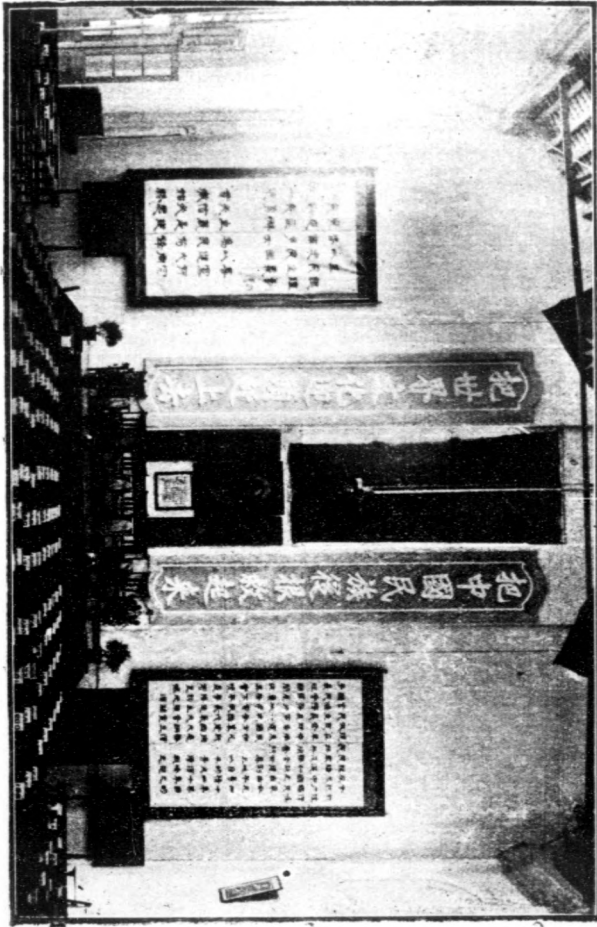

國立中山大學之禮堂



學 大 南 嶺 立 私

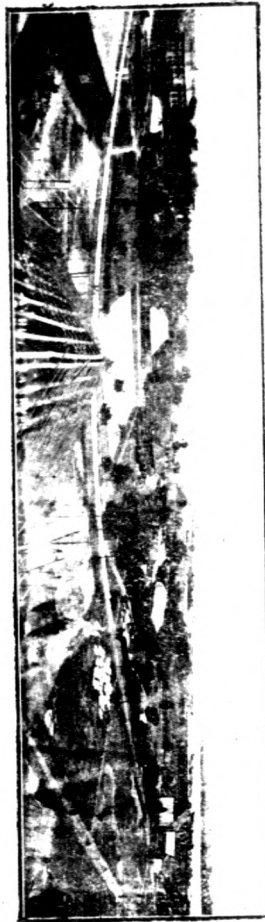

學 大 南 嶺 立 私

第五章 公共事業

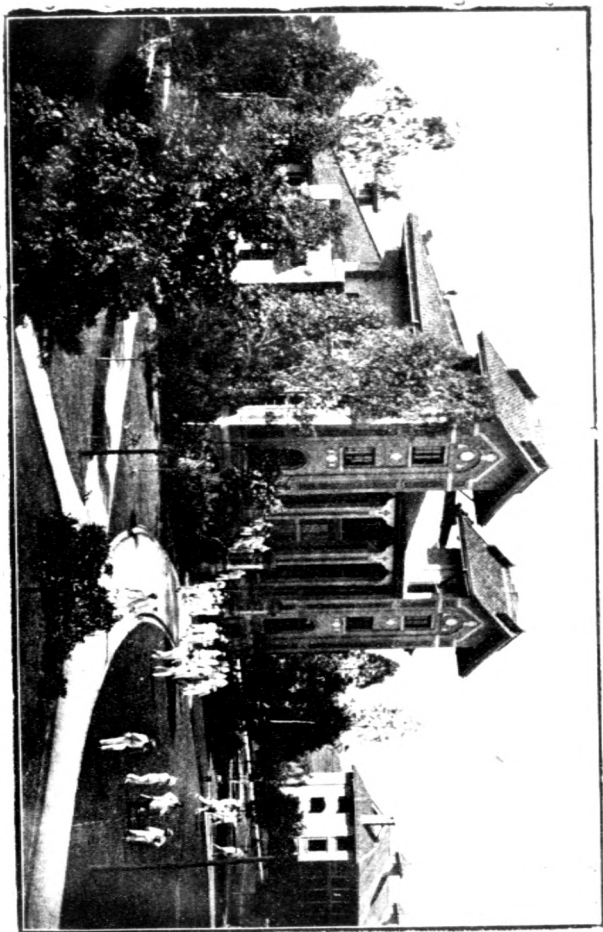

嶺南大學懷士堂

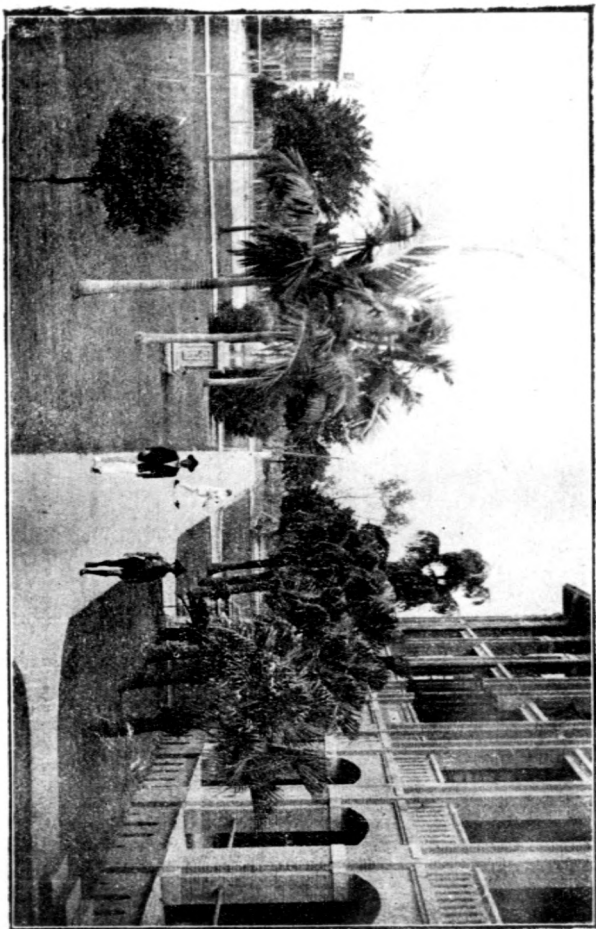

院 學 文 學 大 南 嶺
第五章 公共事業



（址故院書雅廣）校學中一第立省



學 大 州 廣 立 私



私立廣東國民大學



省立第一中學(廣雅院故址)
第五章 公共事業
二九七

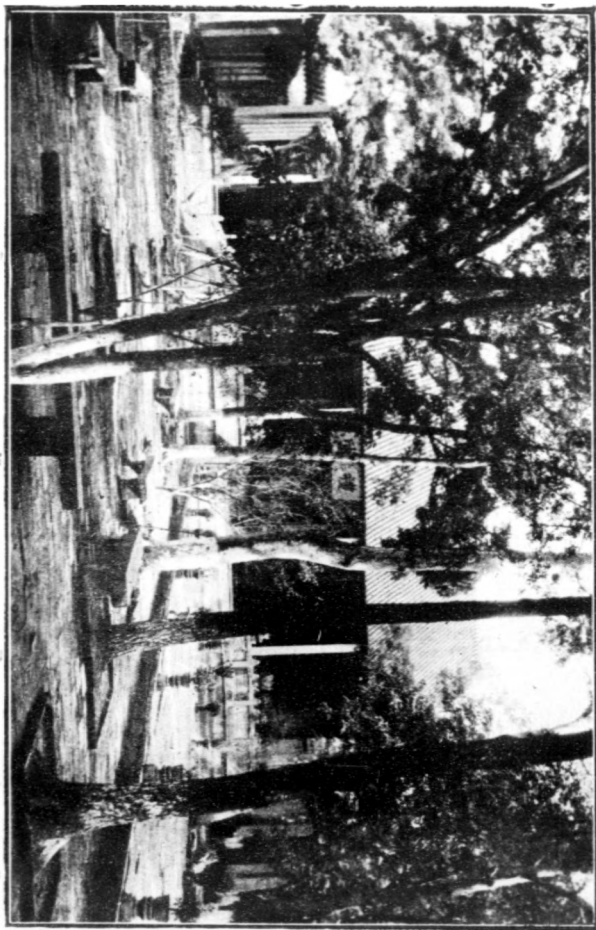

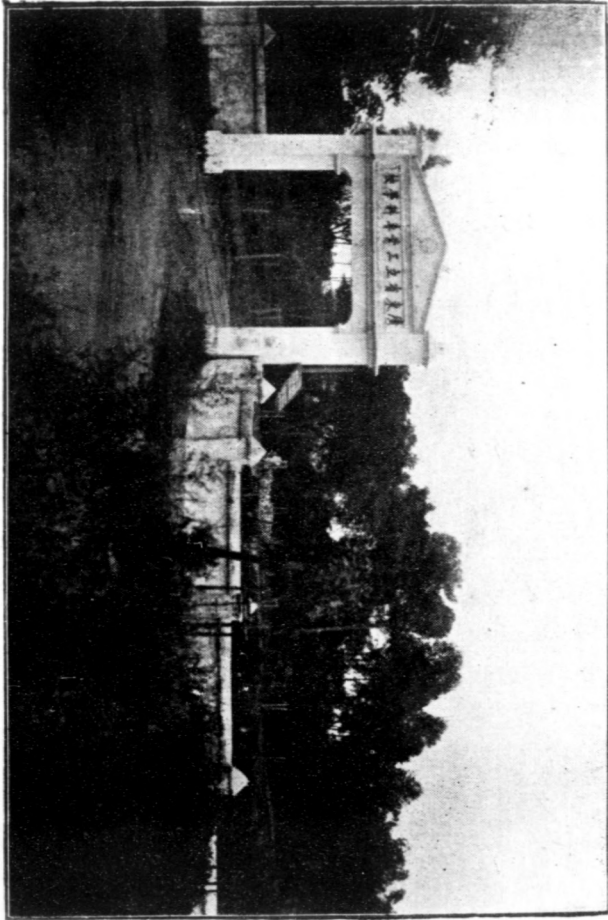

廣 東 省 立 博 物 館
第 五 章 公 共 事 業

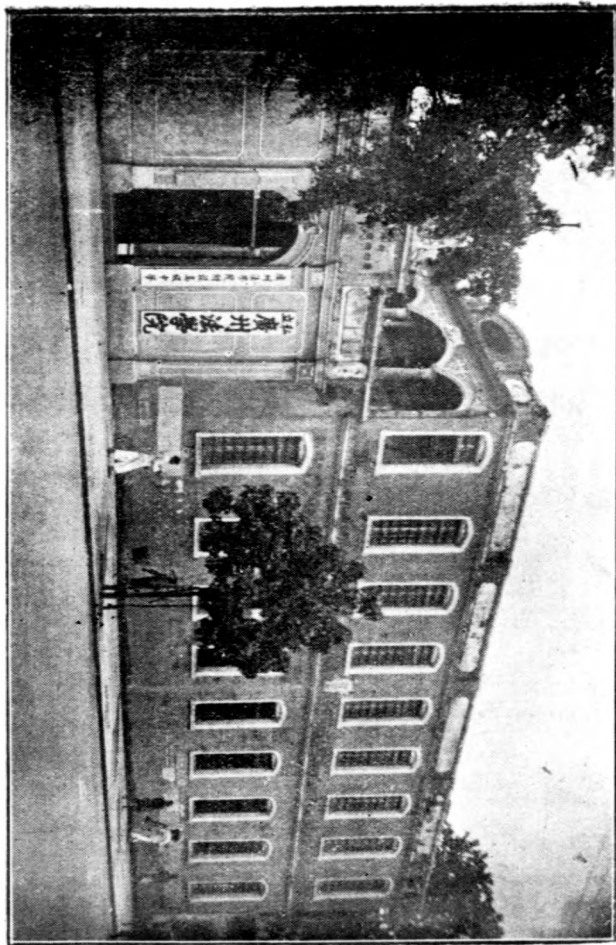

私立廣州法學院

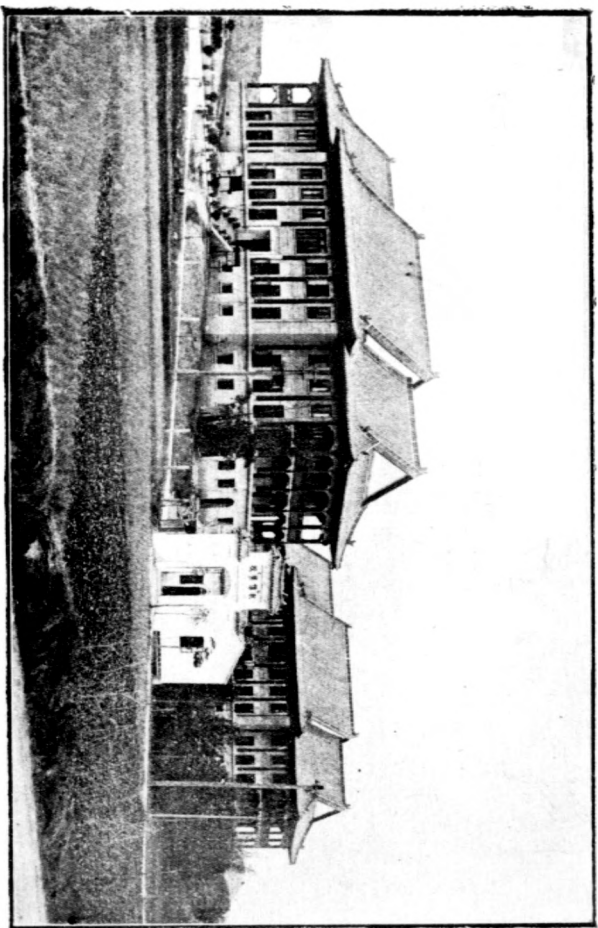

校 學 信 教

第五章 公共事業

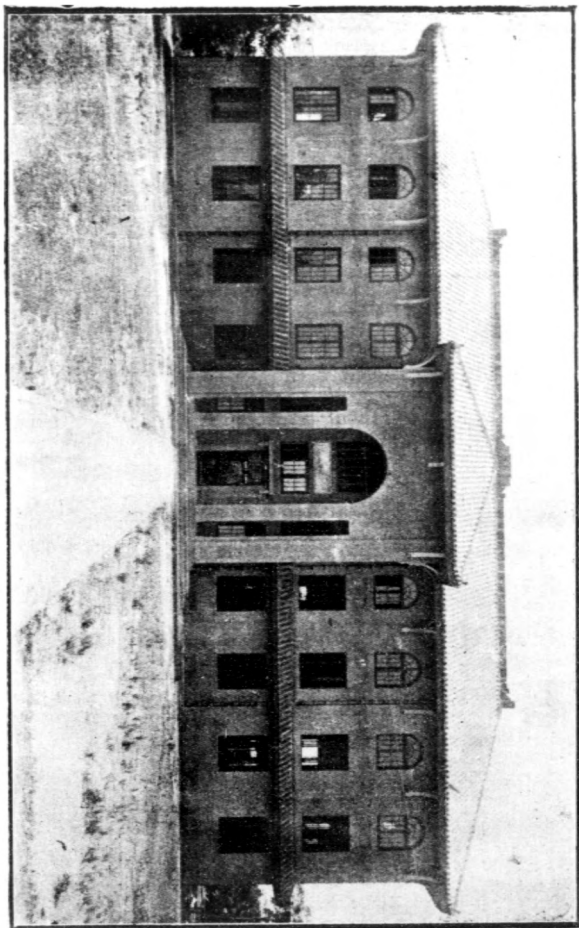

私立培正中學

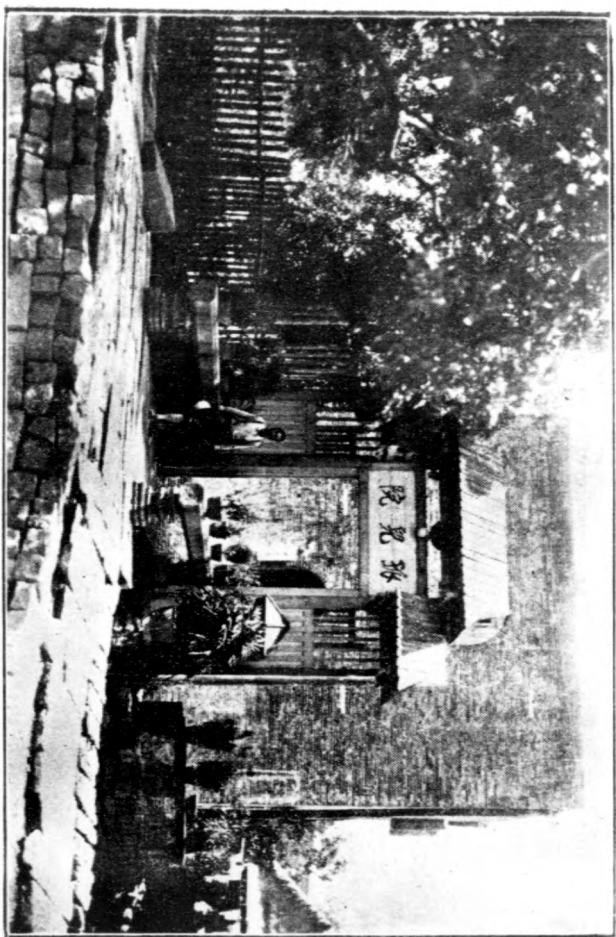

廣 州 市 公 立 孤 兒 院 前 門

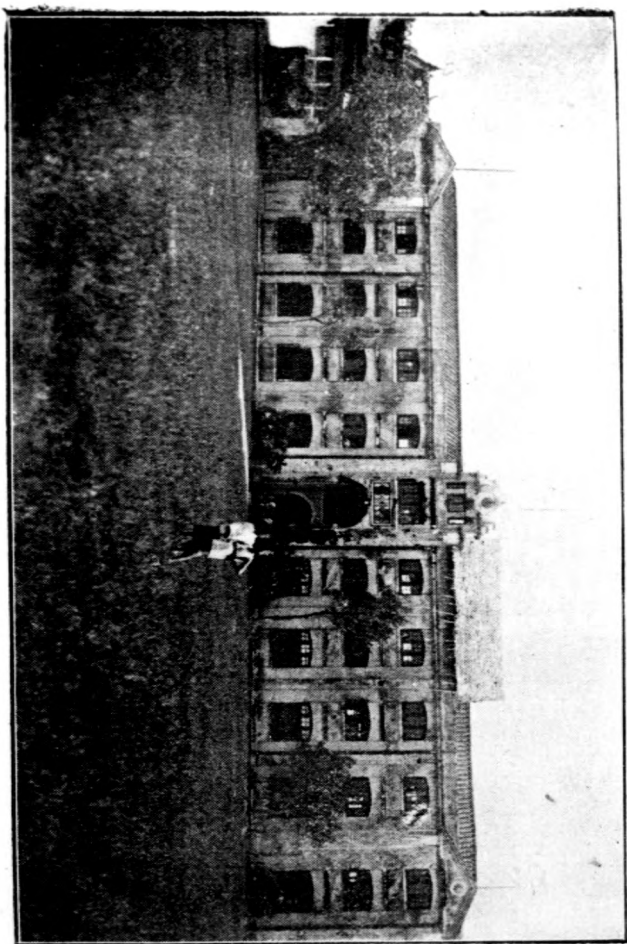

孤兒院校舍

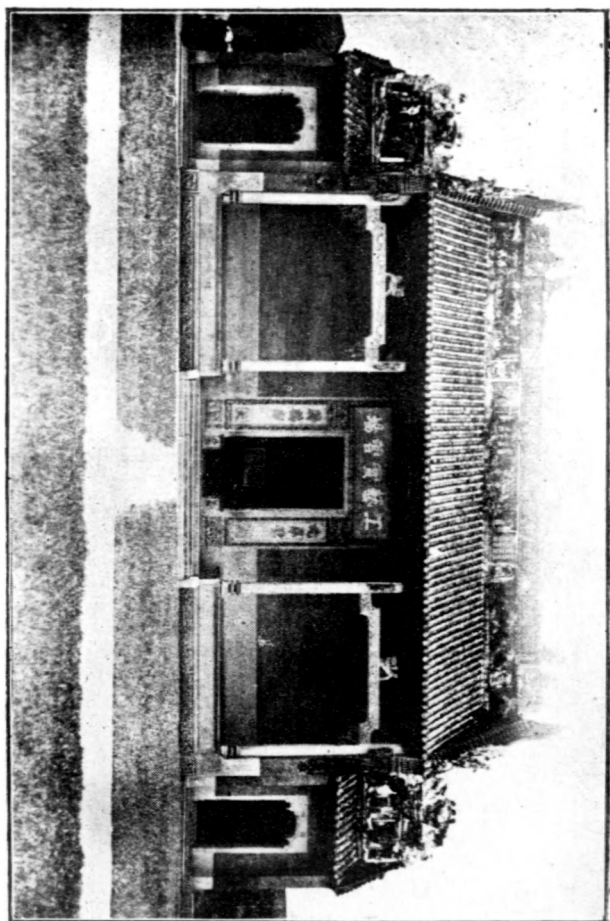

第五 章 公 共 事 業

場 藝 工 院 兒 孤

(貳)社會教育

廣州社會教育，除圖書館，博物院，動植物園，播音台，兒童遊樂園，夏令學術演講會，衛生宣傳，路旁閱報處外，尚有民衆學校及農民識字學校。查十九年度民衆學校有十七所，教職員二百五十人，學生四千三百五十八人，畢業生二千八百八十七人，經費一萬九千四百四十元。農民識字學校有七所，學生四百三十二人，教職員二十七人，經費一千六百七十二元，關於本年度，教育局已奉准市政府于暑假後繼續辦民衆學校共六十班，分兩期辦理，以救濟市內失學兒童，現第一期業於九月開課。

(甲)博物院動植物園天文臺

1 博物院 廣州市市立博物院，即原日鎮海樓重修後爲博物院，經始於十七年五月，落成於十八年元旦，經費由市庫年撥約二萬元，現在標本總值三四萬元，計有古物，民俗，革命紀念，美術，動植物，及礦石等。每月遊覽人數，據該院最近之統計，平均約三萬有奇。

2 動植物園 該園位於粵秀山之後，爲應市校教材之準備，及供市民科學之研究而設。關於動植物之搜集，現正積極向國內外徵求。

3 國立中山大學天文臺 民國十六年建。所有設備，以天文氣象爲主。除供中大天文系教授研究暨學生天文觀測外，並爲物理系學生氣象實習之用。

(乙) 圖書館

本市圖書館，除中上各學校大都設有設立外，有省立者，有市立者，有紀念黨國元勳而設立分隸於省立或市立者。考其內容，則當首推國立中山大學圖書館，惟僅限於該校員生之閱覽。省立者次之。而市立者，多在籌建進行中。其設立之較久而辦理頗著成績者，則有各市立通俗圖書館及巡迴文庫也。茲列舉各圖書館於左：

名 稱	地 址
國立中山大學圖書館	文明路
市立中山紀念圖書館	見上市立附屬關機表
仲元圖書館	同右
廣東圖書館	同右
市立第一通俗圖書館	同右

第五章 公共事業

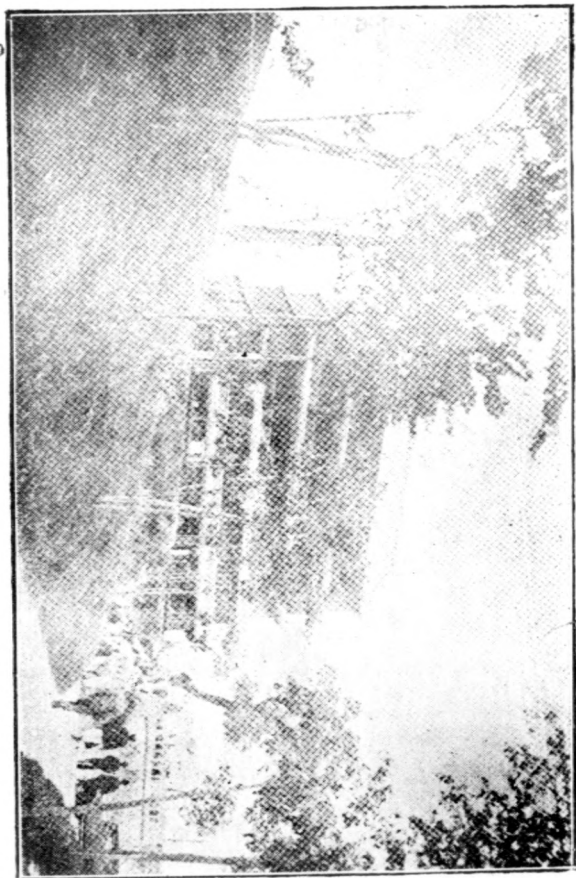

(樓層五即) 院物博立市樓海鎮

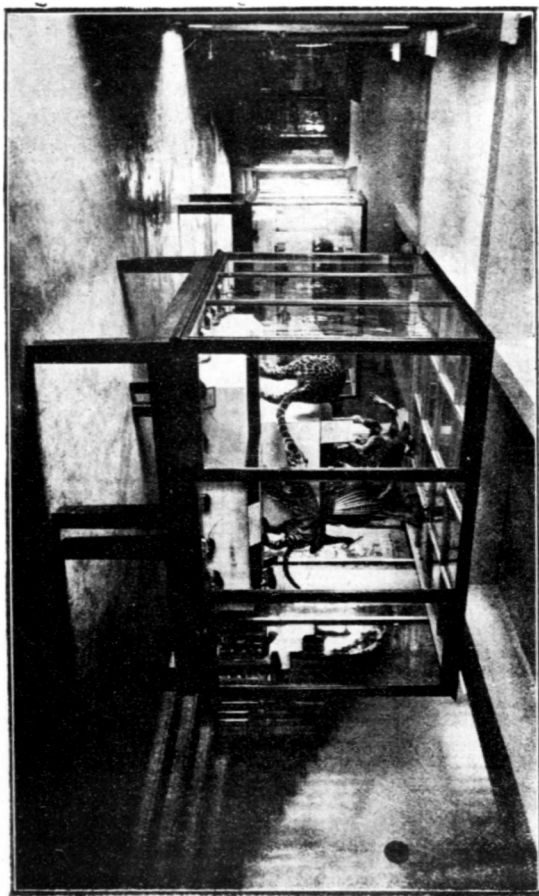



中大天文台

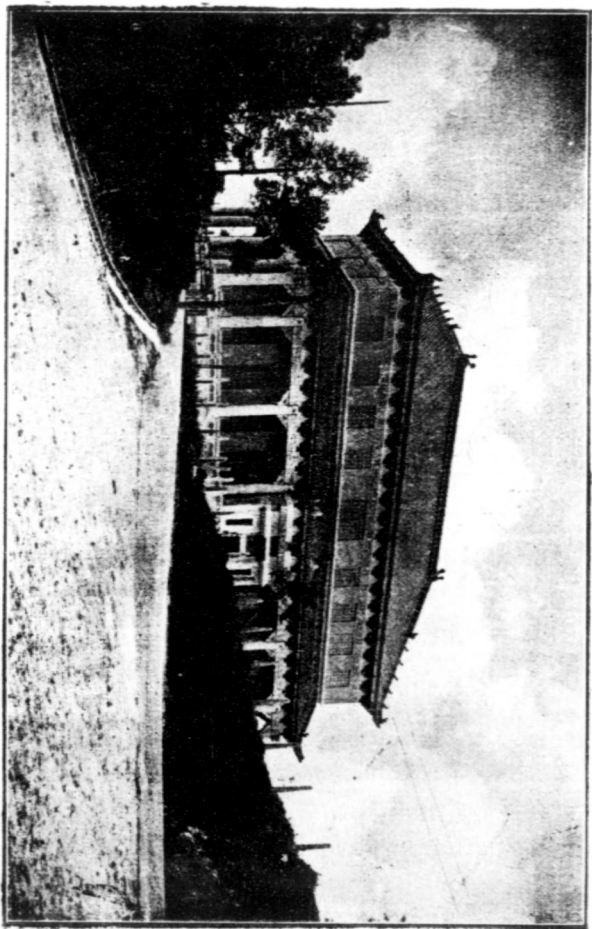

鄧仲元圖書館
第五章 公共事業



省立圖書館

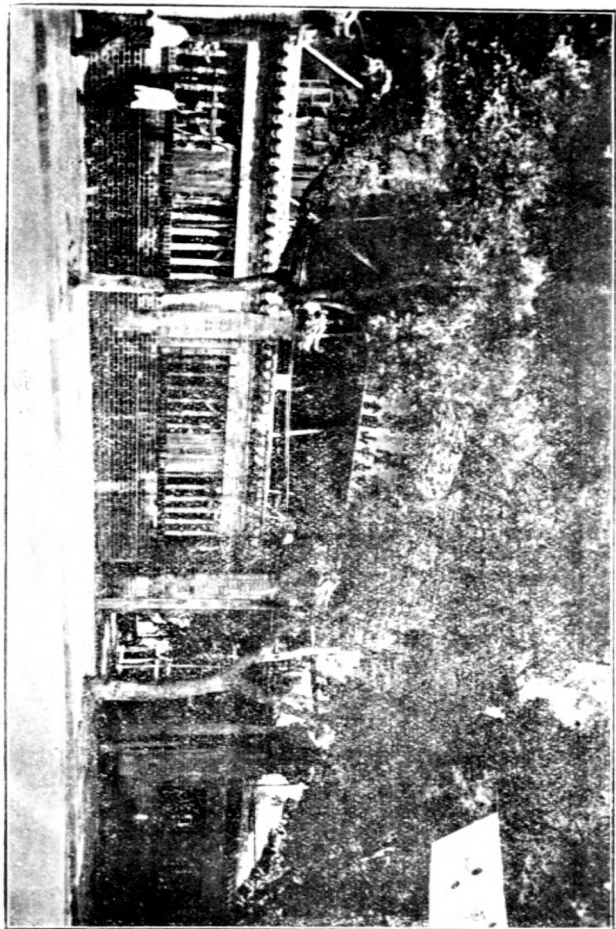

雲 南 昆 明 三 空 寺

市立第二通俗圖書館

同右

市立第三通俗圖書館

同右

(丙)播音臺

該臺位置於中央公園，每月除發播各種音樂歌曲，以增市民之美感外，並為氣象時事，金融消息等項報告，又每逢星期五晚由市教育局派員到臺演講科學常識，故於市民知識之裨益不淺。

(丁)兒童游樂園

附設於小學者，則有五十一及四十五兩小學，現並擬於地方寬敞各小學內隨時增設之。

(戊)夏令學術演講會

於每年暑假內舉行，聘請各學者担認學術演講，用以提高市民程度。

(己)衛生宣傳

每日由衛生局派出宣傳員組織衛生演講隊，偕同衛生警察分赴市區各處演講。並於每星期四日，派出醫員前往播演臺演講衛生常識，以期普及。

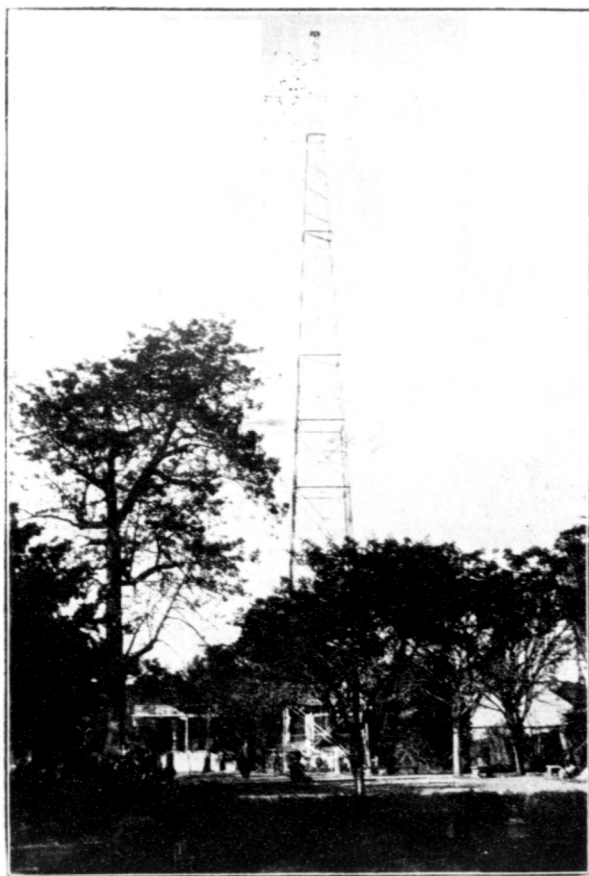

中央公園無線電臺

(庚)路旁閱報

路旁閱報板之設，爲補報社之不及，分設於各學校門前，如各機關之揭示架，每日更換各種報章，以供行人閱覽。

三 補充及特殊教育

上述學校教育與社會教育之外。尙有所謂補充教育與特殊教育。

甲 補充教育 關於補充教育可有兩種：1 爲青年學生預備升學而設者，此種大都屬於私立，如各科預備學校是。2 爲一般無求高深學問機會之學生，謀一種技能，使維持生計而設立者，如各種職業補習學校是。(市立職業補習學校始於十八年於市立中等學校內附設商業，工業，文書，家政等科)此項補充教育，年來頗稱發達，十七年二十七校，十八年增至四六校，同時經費亦由四四，三五三圓增至一二六，七四六圓。

乙 特殊教育 本市現有關於教育貧苦廢疾者之特殊教育，則有市公立孤兒教育院，及貧民教養院等，因其設立之時期較久，現亦頗著成績。

四 體育與衛生

(壹)運動場

運動足以鍛鍊體魄，關係於民族興亡甚大，運動場之設，誠不容緩，本市運動場已有數處，規模略具，茲列舉如左：

1 廣東全省公共運動場，場在大東門，即原日之東較場，民國四年奉大總統批，撥充公共運動場，因軍事影響，未及興築，直至十九年，省府議決撥建築費百餘萬元，分四期建築，第一期經費二十一萬餘元，工程已建就，初由省府派員組織委員會專司其事，旋撥由廣東全省體育協進會管理，場內現有足球場，田徑賽圈，觀衆座位，排籃球場等，其第二期工程，擬設田徑場座位，競走路，排籃球場座位，公開使用排籃球場，游泳池，又參觀席，草地網球場，及參觀席，壘球場及參觀席，健身房，及圖書館，辦事處，鐘樓，播音臺，場內交通電話等，預算用一百四十五萬四千餘元，他日完成，常有可觀，然以最近世界運動場之建設爲標準，當覺墮乎其後也。

2 廣州市公共運動場，場設於越秀山麓，乃市政府撥地建立，三面環山，一面向南，面積華尺一九，七四四畝，四邊座位約一萬五千席，內有煤屎競走路足球場絨球場各一，排藍場三，沙池凡二，形勢天然。

3 賽馬場在石牌附近，形爲橢圓形，長徑二千三百三十呎，短徑八百七十呎，跑馬路之寬度，北邊八十呎，南邊五十呎，另有望台可容座位三千餘，廂房百餘間，全部用鋼筋三合土建築，頗爲雄偉。

(式)水上運動

游泳池最先創設者爲廣州青年會，祇以面積不廣，不能容多人，近年來民衆趨重於海水浴，於是東山乃有水上游藝會之設，凡入場游泳者，徵收券價二角，學生團體減半，會員免費，場內更衣室休息室閱書室管理衣物處等均有設備，人皆稱便利，此外繼起者尚有西郊游場等，擬設而未成者，則有白雲山山谷游泳池，是處瀑泉坑瀑布，懸崖倒瀉，光芒萬象，故市府擬於該坑築水壩三度，蓄水池爲游泳池，更於登峯橋下約七百呎，蓄水爲小舟游戈場，此池一成，市民又多一游樂處矣，茲列舉各游泳池于后，

名稱

地址

東山越秀游泳池

東山

廣州水上體育會

東山

西郊游泳池

荔枝灣

華南游泳池

西關

女青年會游泳池

豐甯路

男青年會游泳池

長堤

石圍塘水上游藝場

石圍塘

白雲山山谷游泳池

白雲山

廣東省公共運動場
第一期工程竣工後之模樣

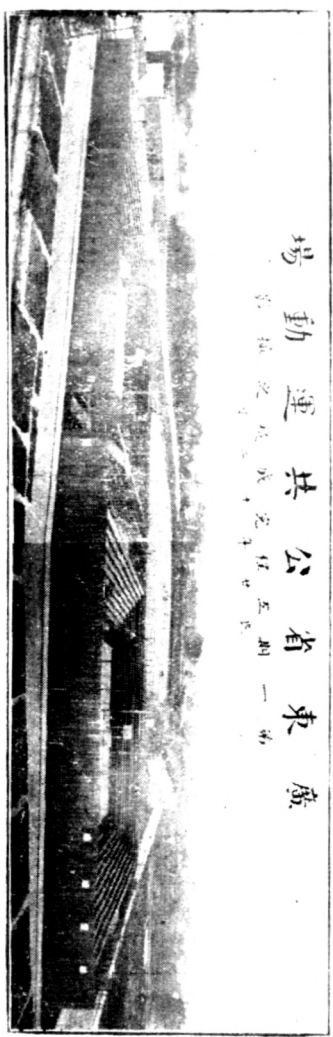

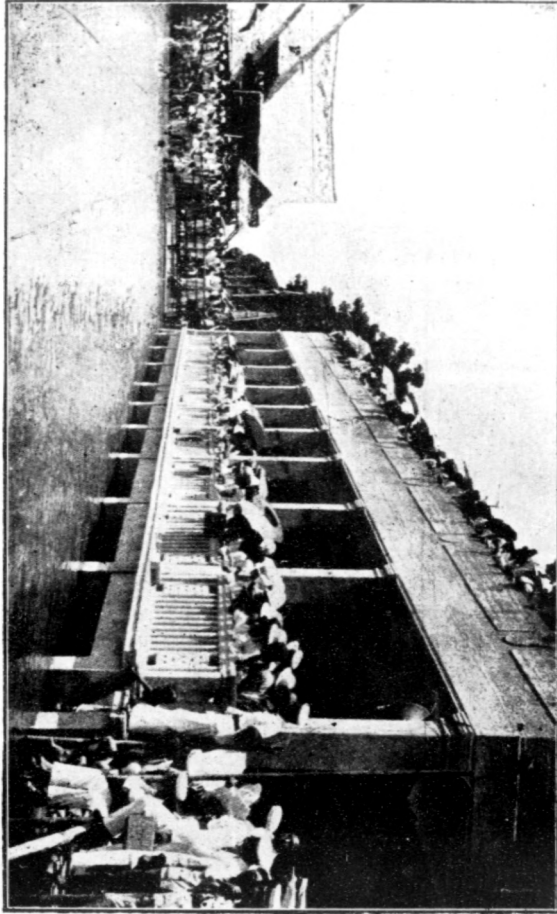

廣 州 水 上 體 育 會

粵 秀 山 公 園 運 動 場

第五章 公共事業

三二一

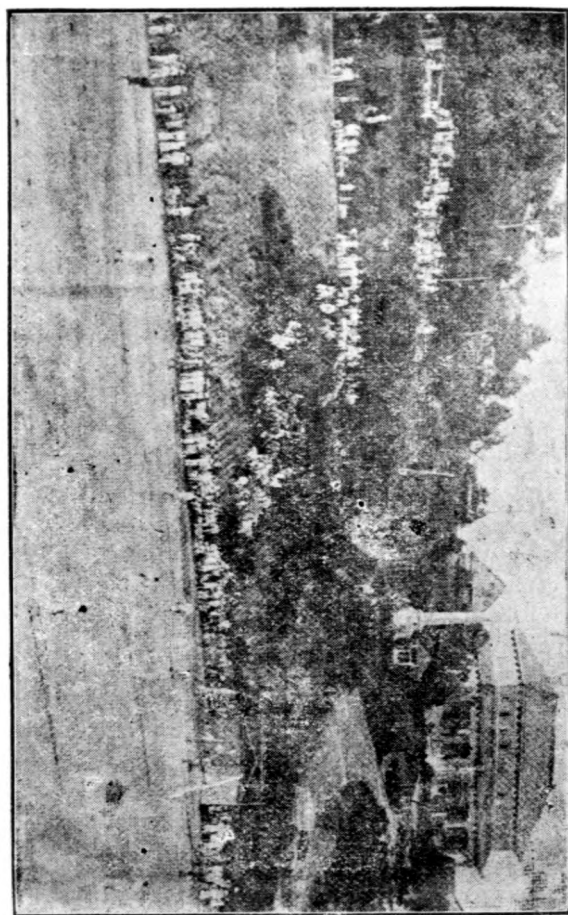

(三)浴室

廣州地近海洋，談衛生者皆羣趨於海浴，故浴室設備為數不多，惟各大酒店為應住客之需求。多有設備。其非住客而欲入浴者則納費四毫，廣州青年會亦設有浴室，須由會員介紹，納費二毫方可入浴，此外尚有專營此業者，如廣州高等浴室是，其他泡水館兼設室房以備客人入浴，取價甚廉，數亦不少、惟大率設備尚欠周全耳。

名稱	地址
亞洲酒店	西堤
蘭亭酒店	西濠口
青年會	長堤
大新公司	長堤
先施公司	長堤
大東酒店	長堤
大新公司	永漢路
廣州高等浴室	昌興街

(肆) 理髮室

本市理髮店頗多，裝潢華美，技術亦頗精巧。前常懸一標誌，其形如短棒，色分紅綠，外罩以玻璃，通以電流，使之終日旋轉，說者謂此物與理髮業有深長之歷史云。高等理髮店取值剪裝男子四毫，女子六毫。普通理髮店，剪裝二毫，亦有收費一毫半者，等級甚多，此外如電面，剪髮，洗頭等，各費均有等差，店中均懸有價目表，亦有懸于門前者，觀之則一目了然矣。著名之理髮店如左：

店名	地址
大新公司	西堤
先施公司	西堤
大新公司	惠愛路
白宮理髮店	大南路
雅園理髮店	昌興街
南京理髮店	昌興街

(伍) 醫院

現世界醫學已離玄想說理時期而入科學實驗時代根據科學實驗則診斷實非數十分鐘可知其詳治療亦非依方服藥便可了事若非有醫院之設備着議之助理無論診斷與治療雖有名醫亦多遺憾此雖倡設醫院者之言然世界醫學日進人類智識日增則本市醫院之設立日益加多不為無故也本市設備稍完之醫院茲就公立者述之則有(一)市立醫院隸于市政府衛生局之下位於市西北盤福路金字灣面積凡一千五百餘井交通便利空氣光線均屬充足內分內科外科眼耳鼻喉科皮膚花柳泌尿科婦兒科產科X光電療科等超等房每日收費三元甲等房二元乙等房一元五毫丙等房一元普通房每日伙食三毫除此房租及伙食或其他特別費用外其醫藥各費一概免收並規定贈診時間除例假外每日上午十一時至下午一時其附設護士學校每年招生一班以養成護士人材至將來計劃按步施行亦不難成爲市內最完備之醫院也(二)中山大學第一醫院院址在本市百子路樓閣輝煌地方宏敞環植樹木空氣清新門診除星期日及例假外每日由各科主任及各科助教專門醫生分科診治時間由午前十一時至十二時惟產科在午前十時半至十二時半診金初次三元復診一元五角房租分七等由六角至九元五角贈醫除星期日及例假外每日正午十二時至一時(由十一時起至十二時至掛號)(三)韜美醫院院址在長堤治普通症每日門診由上午十時至十二時診金三元留醫房租甲種分六等由二元五角至八元乙種一元此外頗負時名者爲數尙多不及備舉茲列表于下

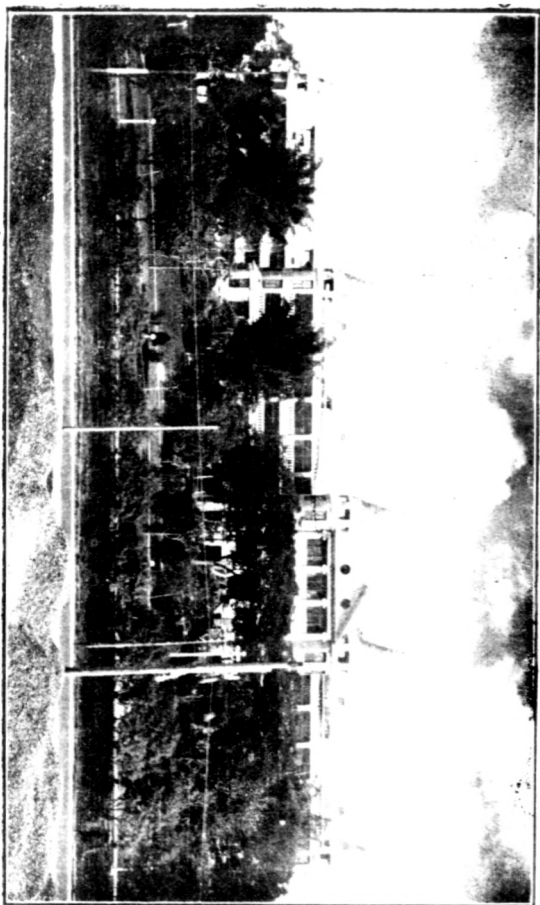

院 學 科 醫 大 中

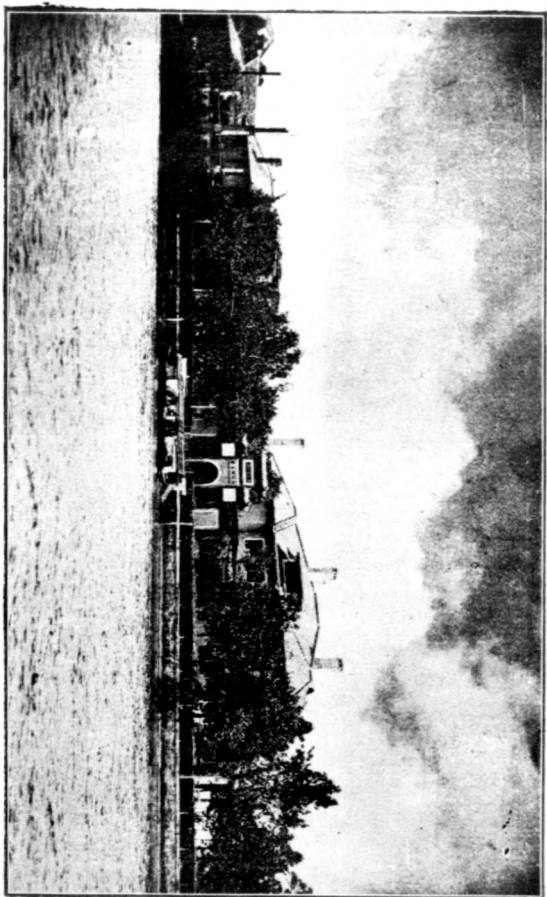

院 病 療 養 願 江 珠

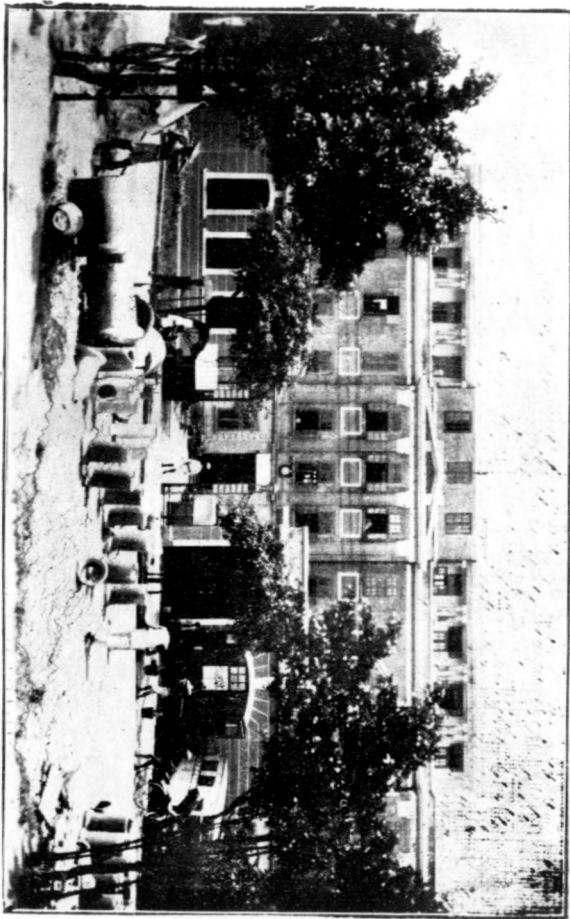

院 立 市

第五章 公共事業

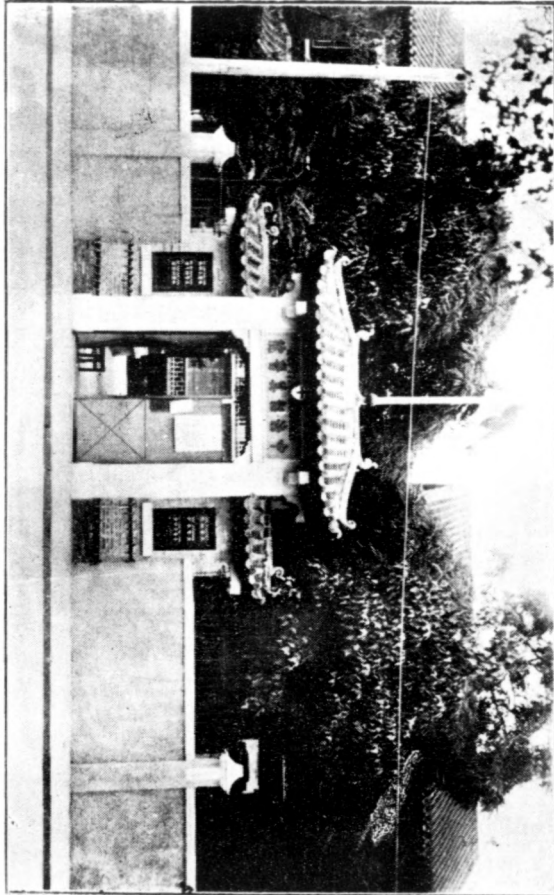

中法美醫學院

附 醫院一覽表

名 稱	地 址	立 別	類 別
中山大學第一醫院	百子路	國立	普通
中山大學第二醫院	長堤	國立	普通
中法韜美醫院	長堤	法國人辦	普通
方便醫院	第一津外高崗	私立	普通
市立醫院	盤福路	市立	普通
伍漢持紀念醫院	倉邊路四四號	私立	普通
光華醫院	泰康路	私立	普通
兩廣浸信會醫院	東山木棉岡	私立	普通
保生醫院	長壽西路	私立	普通
柔濟女醫院	逢源中約尾	私立	普通

第五章 公共事業

廣州指南

三三〇

陸軍總醫院	學宮街	直轄總指揮部	軍醫院
婦孺醫院	惠羅西路	私立	普通
婦孺分院	十六甫	私立	普通
國民黨貧民生產醫院	永漢北路	黨立	留產兼門診
達保羅醫院	官祿路	私立	普通
廣東博愛會醫院	南堤二馬路	日本人辦	普通
鄺磐石留醫院	東山百子路一號	私立	普通
福寧醫院	豐寧路	私立	普通
博濟醫院	長堤仁濟街	私立	普通
王德光醫院	光孝街	私立	普通

(陸) 特別病院

廣州醫院林立，普通病症，當可就醫可無論矣，若染神經傳染痲痘症，普通醫院等輒拒而

不收，此本市所以又有特種醫院之設也。瘋疾之原因甚多，而以地氣潮濕爲最大之原因，亦有因狹邪傳染者，急性傳染病如鼠疫，腸熱症，瘟熱症，黃熱症，霍亂，痘症，白喉症，腦脊髓膜炎，紅熱痢症，產後熱症，（及嬰兒眼炎）麻疹等，醫院中如遇有此項病症，卽隨時送去傳染病院，以免蔓延，至若神經病症，狀似癲狂，若非設院專醫，誠恐難收後效。故此等病院之設，不特有益羣倫，如同業之醫院，亦無不受其惠。茲將其地址列之於左：

名稱	地址
市立東郊神經病院	東沙馬路
市立傳染病院	北郊象岡
市立第一神經病院	東川馬路
市立第二神經病院	芳村

甲 附西醫師

姓名	地址	姓名	地址
丁慶基	賢梓西街三六號	王子泉	大塘街七七號
王德光	潮音街一七號	王肯堂	太平沙
王蕙芬	甜水巷四號	孔沛然	搾粉街七一號
巴蘭德	西堤德國藥房	方少儒	文德路四三號
甘覺先	四牌樓濟吾醫社	古月英	河南南樓
左汝謙	永漢北路九丹池	朱鳴鐸	西關仁安里三巷一號
朱鎮波	十三行德興街九號	朱兆槐	惠福東路一一七號
朱同和	河南南武中學校	伍伯良	舊倉巷伍漢持醫院
伍自培	清水濠舊一九號	伍東明	十六甫四巷
任振華	一德路任永雄醫院	任永雄	一德路
任警魂	西濠口嘉南堂二樓	任頌勳	太平南路太平分局對面

李 軾	大塘街七四號	李 錫芬	觀蓮街二四號
李 馥雲	寶富巷六七號	李 卓才	永漢北路一三八號三樓
李 君謙	上西關連桂坊三一號	李 傳賢	舊倉巷伍漢持醫院
李 雪莊	河南鰲洲大街公濟醫院	李 奉藻	大南路六號
李 其芳	太平路七號二樓	李 子良	西關顏家巷李鎮醫院
李 大成	永漢路大聖藥房	李 兆聯	大南路三九號
李 澄光	文德路	李 瑤芳	南關九曲巷四號
李 卓明	河南公所直街一六號	李 舜辰	搾粉街雅荷塘五號
李 亦慈	光華醫院	李 德如	十一甫觀音大巷
李 漢典	靖海路一一號二樓	李 賀明	小北路四二號二樓
李 漢漾	十一甫濁帶醫院	李 輯五	揚仁南約一三號
李 蓮生	河南鰲洲正街七號	何 偉卿	河南溪峽康民醫舍
何 耀南	河南鰲洲正街	何 子衍	一德路

第五章 公共事業

廣州指南

三三四

何熾昌	文德路	何翰卿	西濠口
何兆熙	河南歧興中約二五號	何恩普	西堤二馬路三二號
何五常	大德路三〇八號二樓	何志雲	河南溪峽康民醫舍
何昌期	十一甫橫馬路	余一藝	惠愛東路二三二號
余鴻康	南關太平沙四十號	余德生	萬福路
李雲山	小東門三角市	沈愛民	上九路二號
沈芝蘭	市立醫院	沈耀杭	文明西路蘭園二樓
言永祺	東山鄺馨石醫院	林漢明	光華醫院
林煥之	中法醫院	林肇權	河南洪德五巷四四號
林用權	第一後方病院	林蘭雪	南關廠後街通津里一號
林絳珠	昌興新街三號三樓	林桂英	河南尾福仁廟前七號
吳瓊芳	南關廠後街通津里一號	吳解	東山廟前街三三號
吳愷	厚福大街二九號	吳順天	永漢北路八八號二樓

洗德明	一德西路四八四號	洗兆芝	光華醫院
周梓榮	大南路廣東眼科醫院	周美莊	河南藍中西醫院
周貫明	太平南路嘉南堂二樓	杜光普	西濠口二馬路一三號
居裕標	大觀橋大中西藥房	胡雪貞	西堤潮音街六號
胡雪鴻	河南龍溪新街二十號	胡淡亭	東堤二馬路濟民醫院
高輝德	西南十六甫婦孺醫院	高若漢	東山嘉南堂一八號
柯永生	惠愛西路素蘭醫舍	唐太平	下九甫電話一〇六〇〇
唐拾義	下九甫電話一〇六〇〇	袁岱雲	西南田心市立五一小學
袁先偉	河南鄉德鄰里七號	駱德維	昌興新街一八號二樓
鄺道航	光華醫院	容述之	小東門仁秀坊一二號
姚平圃	上九路二號	侯健民	靖海路澤民醫院
凌乘先	萬福路一二三號	陳汝棠	維新橫馬路昭生醫舍
陳元喜	一德西路四六四號	陳峻山	財政廳前二六一號

- | | | | |
|-----|------------|-----|------------|
| 陳惠蘭 | 西關寶盛沙地一號 | 陳暉成 | 寶源大街二九號 |
| 陳俊幹 | 靖海新街口 | 陳傳華 | 河南同福新街一二號 |
| 陳鐵魂 | 惠愛中路黃黎巷第八號 | 陳耀佳 | 太平路六十七號 |
| 陳詞博 | 西關寧溪大街五號 | 陳秋蓉 | 萬福路三〇三號 |
| 陳蕊魂 | 蘆排巷慈魂醫社 | 陳敬三 | 西關寶源大街 |
| 陳昌道 | 揚仁南三約四號 | 陳若芙 | 西堤三七六號三樓 |
| 陳翼平 | 達保羅醫院 | 陳伯賜 | 惠福路電話一一二二九 |
| 梁啓榮 | 長堤潮音街 | 梁泮生 | 河南南樓 |
| 梁長安 | 冼基電話一〇五三九 | 梁一雄 | 木排頭四四號 |
| 梁心堯 | 仁濟街博濟醫院 | 梁伯寅 | 全利墟 |
| 梁煥真 | 十八甫保和堂 | 梁景顏 | 珠光東約七號 |
| 梁少波 | 丹桂里八號 | 梁國棟 | 文德東路三十一號二樓 |
| 張惠文 | 大新街一八九號 | 張惠臣 | 市立醫院 |

張傳霖	十八甫大觀橋九二號	張江槎	永漢南路三八號
張國威	一德西路四二二號	張素華	蘆排巷四十二號
許啓良	西濠二馬路	許修五	太平南路五三號
許逸東	大馬站	許永樂	惠愛西路逢來北吳園
許坊	紙行街福地巷二四號	崔熾瓚	文德路
崔堯天	惠福路文星街一號二樓	崔景澄	洪德新街四號二樓
郭子明	下九甫中約二二號	郭燮和	十一甫濁帶醫院
郭桂貞	河南尾福仁里七號	郭超海	黃沙中約一三號
郭瑞文	西關安仁里三巷一號	陶芝彬	甜水巷洪德街十號二樓
陶信聰	甜水巷洪德街十號二號	莫如玉	萬福路救主堂
溫承愛	西關太和里吉祥街一號	陸如磋	河南同福大街
曾敬如	●惠福西路民星新街	曹慧儀	河南同福街番禺十字會
符翠蓮	市立醫院	章啓穎	天平街二三號

第五章 公共事業

梅恩憐

太平南路

黃式坤

榮利新街一七號

黃恩榮

太平沙太平醫院

黃寶堅

大新街

黃道玲

大市路竹篙巷一一號

黃紹民

西關存善路一二號

黃孟彝

小東門同新巷一三號

黃均華

一德路安亞藥房

黃平

河南塹口中西醫院

黃漢傑

河南同福上街九號二樓

黃勵志

河南基立村南街三號

黃韶樂

河南同福新街一二號

馮小樸

河南後東新街十號

馮啓瑜

東關興仁里二九號

馮激

西關舊寶華三二號

馮衍詞

大市路民星新街一號

馮啓璞

西關寶盛沙地一號

馮玉田

四牌樓魁巷一九號二樓

勞寶誠

大德路八二號

舒琮偉

光塔街九號

趙廷榮

西關寶華北約一二號

趙膺膺

大南路三九號

蔡忠信

一德路三六二號

湯鴈如

德宜路蓮井橫巷二號

楊越

海傍街四四號

楊子韜

東山粟園

楊國材	河南同福大街一四號	達保羅	仁濟街博濟醫院
廖履中	昌興街二四號	廖炳榮	光華醫院
靳倬賢	河南同福新街三號	熊秉彝	榮利新街三五號二樓
劉柏枝	河南草芳嘉南	劉玉釵	耀華新街
劉貽德	獅子橋聚龍里一二號	劉崇生	長隄光樓友邦人壽公司
劉景雯	長壽橫街七號	劉掌三	西關觀音大巷大觀醫院
劉全安	天平街二巷五號	劉仲湯	光華醫院
劉文貞	河南洪德五巷一八號	黎啓康	一德中路性病醫院
黎宏業	西關十一甫仁愛街八號	黎作球	大北直街一七號
黎步光	上芳村隆昌大街九六號	潘拙菴	光華醫院
潘綽餘	一德路四二號二樓	潘淑儀	榨粉街八九號
潘爲杜	十八甫大觀橋八號二樓	鄭式珍	十一甫觀音大巷
鄭麗馨	河南洪德四巷	盧嘉愷	仰忠街四號

第五章 公共事業

盧鴻儀 河南龍田西街新二號

鄧惠鑾 青紫坊錦榮街一三號

袁沾光 一德路中德藥房

乙 附中醫生一覽

姓名 地址

姓名 地址

于美全 倉前直街和安堂

王樵民 朝天街七十號

王鳳洲 公安局

王子文 河南墜口寶珠里二二號

王復初 西關三連直街六六號

王梯雲 惠愛西路陳家巷三號

王頌唐 朝天街七十號

王春齡 永隆里五十號

王一梅 線香街蟠龍里七號

王道生 牛巷二七號

王少琴 桂子營二十號

王培芝 惠愛西路寶富巷一百號

王鑰門 西關寶華正街十四號

王俊民 東山瓦窰街四號

孔宜禮 十八甫廣安

孔思道 榨粉街六一號

孔勵懋 西關洪壽直街十六號

孔沛然 榨粉街六一號

孔雨蒼	德興街南約十七號	孔樂芝	興隆東一巷四號
孔瑞初	東關仁秀里二八號	孔紀南	油欄門六脈通津二十號
方瑞仁	十八甫中街六號	方啓明	十三行仁安街三二號
毛香根	大市街同生堂	文森榮	河南鰲洲內五十號二樓
尹廣裕	大塘街百歲坊六號	甘良普	河南寶和市十號
甘伊周	十二甫西約甘平安堂	甘露	濠賢街高陞學社
甘業修	黃沙梯雲下街何信棧	古式彭	西關珠卷一號
古少堯	歷榮里培英學塾	古紹堯	蘆排巷十二號
古香	逢源西街十七號	左志堅	蓮花井
左鼎亨	觀蓮街全生堂	白國屏	西門口永平安八號
支紀常	黃沙如意坊十九號	朱子恩	豐隆里十八號
朱平波	德興街七一號	朱子佳	西關會巷二四號
朱煥章	西來初地二號	朱炳坤	流水井敦和里二號

第五章 公共事業

朱毓荃	天平街五五號	朱仁生	西門長庚里首約六七號
朱大元	新會丹灶草園里	朱超凡	太平沙太生堂
朱紫垣	惠福西路二九號	朱仁溥	濠畔街東約八二號
朱仁山	仁安里三巷一號	朱煥唐	西堤新長發二樓
江天培	河南合泰街鳳安堂	江天池	河南龍尾導春生堂
江崑銓	石公祠義安道三號	江輝琴	西關恩甯鐘巷二號
江梓良	五福二巷新街十二號	江勤卿	上龍津大街三二號
江松石	西關寶慶新街四一號	江耀南	高第街
江耀珊	迎珠街二八號	伍自泰	長泰里六號
伍慕農	陶街十九號	伍仲佩	西關蓋菜塔磚巷十三號
伍金行	河南龍尾導水松基三號	伍潔齋	文明路四三號
伍樂之	長堤許天一醫館	伍蓉甫	樂賢坊十號
伍壽南	四牌樓五一號	李秉開	逢萊新街四號

李擇南	十一甫五一號	李佩臣	西關清平約和安里九號
李少卉	十六甫東約四會會館	李近聖	摔粉街三九號
李岳峯	五眼橋裕德布店	李樹南	曾巷敬生堂
李植生	黃沙象善街五巷一八號	李嘉渭	河南洪德二巷二九號
李沛霖	西關洞神坊大醫社	李介福	西關洪壽直街一一號
李覺民	河南歧輿中約福生堂	李鳳英	黃沙中和西約一八號
李銑如	黃杏林堂	李壽芝	惠福東路天壽堂
李耀廷	十二甫吉祥坊二三號	李少游	西關耀華南約體用學校
李澄常	西關清平和安里九號	李思柏	社前直街八號
李鳳階	河南寶龍直景福里二號	李子江	東關前鑑街四六號
李錦雲	河南布街贊元堂	李沛泉	上芳村隆昌街麗源號
李膺伯	昌興街膺伯醫院	李耀廷	河南洲明大街六四號
李仲蕙	河南溪峽三二號	李虞庭	西關五福大街一二號

第五章 公共事業

- | | | | |
|-----|------------|-----|------------|
| 李一池 | 二牌樓史巷 | 李文軒 | 毓桂三巷一一號 |
| 李景銓 | 惠福東路一二四號永祥 | 李純伯 | 西關錦榮北約八號 |
| 李禮庭 | 線香街五十號 | 李明三 | 河南德和南約四一號 |
| 李竹怡 | 清水濠十二號 | 李華生 | 謝恩里三二號 |
| 李壽石 | 河南洪德二巷一三號 | 李玉泉 | 河南瑤頭鄉田心保平安 |
| 李鏡一 | 東堤挹翠橋馬路三七號 | 李植庭 | 河南環珠里四一號 |
| 李玉琦 | 洗基東約二七號 | 李子潮 | 叢桂新街六十號 |
| 李春如 | 東醬街黃杏林堂 | 李榮光 | 惠愛中西公廨三巷六號 |
| 李德生 | 揚仁南約一三號 | 李仲邈 | 鴻昌街二一號 |
| 李雁初 | 新豆欄致源棧 | 李昇朝 | 樂燕社新三二號 |
| 李佐臣 | 第八甫泰安 | 李毓鎰 | 樂燕社三八號 |
| 李錫彰 | 河南龍尾導康公直八號 | 李質存 | 河南龍尾導更樓街廿號 |
| 李慶南 | 黃沙如意坊七四號 | 李星南 | 文昌巷榮慶街九號 |

李仲恒	西關清平和安里九號	李鎮標	小東門越秀下三三號
李商甫		李霖銘	南關迴龍下街五號
李光甫	太平馬路一九九號	李藹門	永漢北路八八號如生
李舜甫	長壽直街一五號	李少荃	西關錦龍南約三號
李信華	西關洞神坊太有醫社	李佐南	捲粉街四五號
李其祥	蓬萊大街三六號	李伯衡	帶河基與隆押
李典三	廠後街衛生社	李瑞文	河南德和大街一八號
李少軒	魏桂坊一一號	李歧達	河南寶珠里一號
李英泉	觀音大巷三十號	李孺天	小市街六四號
李春生	河南寶崗二四號	李煜能	石浦口慶濟堂
李雲普	宜民市與隆社三六號	李蘭生	威嘉巷四三號
李殷生	西關洞神坊大有醫社	李卓雲	接官亭一號
李耀常	西關清平和安里九號	李燕臣	東市大街二九號

廣州指南

三四六

- | | | | |
|-----|------------|-----|-----------|
| 李作良 | 光雅里一號 | 李協中 | 書芳街十號 |
| 李鳳棠 | 粵漢鐵路公益股 | 李松年 | 百靈街一一二號 |
| 李星朗 | 第七甫聚星里七號 | 李宜和 | 黃沙柳波直街一八號 |
| 李達夫 | 關部前東同安里八號 | 李源深 | 十二甫吉祥坊二三號 |
| 李受岐 | 河南同慶四巷五九號 | 李家泰 | 揚仁九約一三號 |
| 何宗岳 | 西關蓬源街西七巷卅號 | 何振達 | 西關大圃一八號 |
| 何汝流 | 十一甫如意巷四號 | 何延年 | 惠愛東路一七三號 |
| 何叔偉 | 洗基東約 | 何仲亭 | 西關龍昌街一六號 |
| 何炳初 | 興隆社四九號 | 何川流 | 南朝街六號 |
| 何兆麟 | 河南石溪鄉東約 | 何裕泉 | 下唐村 |
| 何亮延 | 西門蓬萊北吳園一號 | 何景濂 | 西關十六甫東三十耶 |
| 何洲泉 | 河南岐輿中約二六號 | 何履莊 | 西關菜欄街一三號 |
| 何筱朗 | 大馬站新三七號 | 何柳門 | 河南聯珠里八號 |

何琛明	西關洞神坊	何陶叟	西關多寶坊一四號
何壽南	西關五福二巷二七號	何瀚泉	東市街一八號
何松溪	河南溪峽五三號	何伯衡	寶華坊二十號
何蕙疇	河南龍溪新街十九號	何辛農	上西關連桂坊三七號
何德餘	河南雙桂坊七號	何介持	荷溪二約廟前橫十五號
何子彬	西關愛蓮里祐安	何叔均	河南洪德二巷十五號
何精薰	復興里三四號	何嶽生	打石街一號
何子俊	廠後街八號	何天濟	文興大街三二號
何祐泉	靖海路	何德遵	河南瑞仁大街一號
何子彬	小北三眼井下街十七號	何正寬	東市大街四十號
何景禧	河南躍龍上街七號	何文泉	寶慶新街二三號
何善培	西關金利大街	何行安	菜欄街何家園
何銘洲	河南聚龍大街七十號	何曉蘭	舊倉峻四二號

第五章 公共事業

廣州指南

三四八

何孚民	十六甫東二九號	何結蓀	蔗排巷蘆排新街四號
何葆生	十八甫新街四九號	何仕能	寶慶坊十八號
何景亮	萬福路三〇三號	何知吉	西關賢梓里八四號
何傑英	昌興街四一號	何君弼	上西關善堂
何祥寬	惠福西路三一號	何肇偉	寶慶新街七號
何燦光	高華里	何卓生	錦南正街十號
何竹林	樂善戲院前二十號	何星如	河南洲咀德和橫十三號
何桂顯	東橫街三五號	何錫之	永安直街十九號
余平甫	紫甯新街五號	余蔭寰	東關前鑑街
余馮氏	河南白鶴洲直街八一號	余樵巖	天平街四一號
余耀勳	杉木欄萃勝里五號	余紹襄	廠後街十號
余藻芬	洗基東二號	余紹武	永漢北路開通書局內
余秩生	洗基東二號	呂安卿	南關廠後街六三號

林延琦	岑池候	宋展岐	阮卓峯	巫伯崧	汪耀廷	沈洞庭	沈柏廷	杜煥平	杜蓀伯	呂楚白	呂植生	呂筱棠
蓬萊新街七六號	沙井鄉南陽街	興和南二四號	東橫街二二號	捲粉街二二號	逢源直街十三號	西關河傍街十四號	西關河傍街十四號	大甯街和里二三號	蓬萊新街九三號	西關蓬萊新街八十號	文明路三五號	蓬萊新街八二號
林華亭	林星昉	利傑卿	宋輝堂	阮殿薇	巫達雲	汪少雲	沈國寄	沈菊緣	杜懷生	杜敏生	呂渭泉	呂玉賓
河南墅口興仁里三號	惠陽城萬石坊	萬福路一四四號	維新南路一〇二號	一德路三一〇號	東關東市街六八號	維新路惠安行內	同德大街六四號	木平沙大生堂	河南岐興里中南約	河南墅口寶珠里十六號	杜菓樹街三巷一號	蓬萊新街八四號

第五章 公共事業

廣州指南

三五〇

林頌香	豪賢街六八號	林遂良	中法醫院
林永	惠愛八約七十號	林瑞平	愛育東街二號
林達明	松滄鄉蘭州書室	林壽松	觀音大巷十九號
林文亭	油欄直街四五號	林傑卿	仙湖街台山林氏留省會
林民瞻	大觀橋二二號	林耀箕	前鑑街一二六號
林盤新	花地策溪鄉	林世民	十三甫三八號
林西園	河南洪德二巷七號	林德仁	麻行街一九號三樓
林侶生	南關珠光里東約新建巷	林月初	油欄直街四五號
林得明	三府前街十號	林仲明	河南塹口新勝里二一號
林嵩山	河南怡安里口新人間	林松坡	興仁西街一九號
林正途	沙河大馬路禮拜堂	林道一	新會
林安生	河南蒙聖敬安里九號	林焯余	河南蒙聖敬安里杏林基
林炳燾	西關永隆里六六號	林品三	上西關紫來東約八號

周植生	西關連桂坊大街三九號	周公望	永漢北路一四號益壽堂
周少巖	洗基合興隆店	周濟生	高第街約三三三號
周榮波	河南龍溪首約二二號	周耀垣	西關晚景街灰沙巷五號
周英普	錦雲里毓蘭堂藥材店	周彥若	大市路畢公巷
周嘏常	黃沙兼善大街	周文相	一德西路永康藥房
周石泉	河南聚龍大街八號	周鏡軒	大新街二八號
周友笙	惠福東路益壽堂	周觀羣	第四甫三元坊三一號
周少登	東關榮華街三二號	周漢華	惠愛東路一一號
周癸浦	維新中路福蔭堂	周遇良	西關萬善里一五號
周耀燮	狀元坊慶興里	周瑞生	蓬源大街三七號
周仲禮	大新街二一四號	周子容	麥欄街一六號
周希賢	仙湖街高州旅店	周英葵	永漢中路益壽堂
周玉庭	荷溪二約同福街一二號	周植芝	麥欄街一六號

第五章 公共事業

吳秀谷	小北洪慶坊新街一四號	吳子莊	豪賢街一零二號
吳金泉	花埭墟新一四七號	吳星蕃	河南洗滌西恍生堂
吳汝蘇	河南同福新街五號	吳潔英	大馬站五三號
吳育唐	觀音大巷一八號	吳傑臣	河南判府坊二號
吳志初	西關上陳塘七八號	吳味苑	寶慶新街六九號
吳少峯	楊仁里仁厚里五號	洗植生	河南不憂廟直街四一號
洗藹天	河南龍溪首約四一號	洗香圃	玉子巷九十九號
洗逮悟	保和里二號	洗冕臣	油欄門永安堂
洗毅廉	河南不憂廟直街	招達和	黃沙兼善大街六號
招藝甫	河南洪德三巷九號	招冠衡	河南洪德大街二號
岑蘭泉	黃沙兼善大街六號	招蘭添	黃沙兼善大街六號
招爵廷	永隆里三號	邵耀榮	山村太和首約
邵貞幹	迪隆里四六號	邱作霖	曾巷直街六四號

卓香平	河南鰲湖內街五二號	明佩如	淨慧街四十號
候伯元	南關愛育東街八號	孟鶴橋	豪賢街
性清	木排頭六五號	胡禮廉	十一甯上賢里一七號
胡澄溪	岐輿東約一號	胡莫邪	大馬站三益書院
胡道生	龍津首約八號	胡澄甫	第七甫一〇六號
胡仰榮	廠後街醫學衛生社	胡雲樺	舊寶華一號
胡植平	西關源逢正中約二號	胡健初	東山紫來街四二號
胡伯雅	十七甫懷遠驛十三號	胡少溪	河南福龍大街四四號
范兆榮	寶慶市十一號振和號	范國貞	上龍津五九號
香瑞英	河南躍龍上街三號	屈子高	豪賢街六八號
施伯強	文德路聚賢坊二四號	易秉宸	西關光雅里一一九號
馬瑞春	聯桂街四號	馬文山	宜民市五六號
馬漢三	寶慶新街七九號	馬東山	陶街忠襄里八號

第五章 公共事業

馬子厚	紙行街福地巷二三號	馬漱峯	永漢北路馬伯良
馬述之	流水井冠英	馬頌林	恩洲直街八四號
馬卓甫	上西關蠡龍南約二九號	馬雨川	寶華正街北新八號
馬衍奇	蠡龍里二九號	馬少壁	河南盤洲內街四八號
馬小白	河南官渡頭仁起里五八號	徐樹梅	鹹魚欄信義昌
徐國楨	大新街醫生人壽會	徐維樺	鶴山沙坪東邊街一六號
徐俊文	南海	徐冠雲	寶慶坊粵南醫社
徐仁甫	一德路紫微洞四號	徐雨村	西關十二甫西
徐子瞻	一德路	徐賜周	謝恩里四十號
高植生	上龍津大街三十號	高其霖	香港
高禮樵	永慶二巷新九號	高鳳五	河南寶岡寶善里五號
高子彬	仁濟大街四三號	高鑑原	元運中約
高達泉	崗慶涌邊街五號	高健求	西關洞神坊新三十號

姚日輝	麥欄街十三號	姚天祥	晚景大街四八號天生號
姚韻鑾	大馬站五號	姚東如	黃沙中約直街七八號
姚慕韓	忠信里九號	姚錦石	永漢北路愛仁藥房
姚煥初	河南南湖局前街八號	姚晃屏	德宣路三七號
容文周	三府前九三號	容志鵬	寶華直街十六號
容育羣	沙基東二巷十六號二樓	容象儀	沙基東二巷十六號二樓
容景雲	西關和安里四二號	唐達節	六二三路二二二號二樓
唐乙垣	太平馬路二五五號	唐玉珂	南關通津里小隱巷五號
唐伯肯	十八甫桂堂新街十四號	唐字聖	桂堂新街十四號
唐翁庭	大石街和甯里十五號	莊偉洪	仁濟大街
莊景生	東門口馬草步三一號	莊省躬	太平馬路二二五號
袁茂生	河南洪德三巷三十號	袁國貞	榮華甫約六三號
袁國泉	逢源西二巷六號	倫福芝	上西關秀珠坊四四號

廣州指南

三五六

倫耀明	會巷高巷七號	凌蘭亭	西關永慶大街五號
凌森揚	南關二馬路南漢旅店	孫容珠	觀蓮街十二號
秦楚林	油欄門直街五十五號	俸滿全	大東路一三一號
夏雨人	甜水巷十二號樓下	陳楚南	河南同福大街三三號
陳伯炎	河南興隆一一三號	陳漢朝	河南洪德大街五五號
陳植南	永興門新五號	陳惠民	河南璽口元生堂
陳惠明	大塘街五五號	陳炳華	大新街恆益
陳善榮	河南草芳園	陳百春	西關逢來西橫街二十號
陳慶池	東市大街六八號	陳惠言	麻行街廣東中醫藥學校
陳若孔	沙塘邊十二號	陳梅蓀	河南同福大街三三號
陳焯英	河南躍龍上街三號	陳從本	東關前鑑街百珍堂
陳福堂	西關厚福北街	陳鄉荃	惠福中路恆生堂
陳仲篪	驛巷九號	陳達材	河南隆慶西街一五號

陳岳峰	上九甫五十七號	陳曜池	西關龍田街接龍里一號
陳樂之	河南寶恕大街六號	陳炳南	河南龍溪二約三一號
陳銳針	大北直街二五號	陳任枚	西關洞神坊五四號
陳伯益	河南馬涌橋百和堂	陳汝器	河南寶恕三巷八號二樓
陳舜纛	九曜坊三零九號	陳月樵	清水濠四二號
陳達亭	觀音大街二五號	陳仲良	珠光里東約三四號
陳澤傅	珠光里東約三四號	陳紹敬	廠後街光漢醫社
陳敬芝	河南大基頭洪德街七街	陳耀墀	西關寶仁坊五十五號
陳卓明	大北直街二九六號	陳毓生	東關海旁街七二〇號
陳民生	芳村中市	陳宗海	濠畔街四四號
陳保安	前鑑街十一號	陳少雲	廠後街十號
陳長裕	西關舊寶華四五號	陳熙垣	黃埔鄉
陳榮熙	東關啓正上街五號	陳耀文	小石後街四一號

廣州指南

三五八

- | | | | |
|-----|-----------|-----|------------|
| 陳炳培 | 惠愛東路 | 陳大順 | 河南 |
| 陳星橋 | 西關楊仁新巷三八號 | 陳懷德 | 河南龍溪首約武英學校 |
| 陳福基 | 小北狀元橋社巷一號 | 陳孔生 | 一德路 |
| 陳丙科 | 靖海路勝和堂 | 陳澤生 | 河南洗滌東六三號 |
| 陳二樵 | 清水濠中約二四號 | 陳壽田 | 大德路大德新街十八號 |
| 陳仲良 | 西關同文街二七號 | 陳鳳朋 | 寶麻街萬福里二號 |
| 陳祖驥 | 十二甫中約七三號 | 陳瑞生 | 都堂街大后直街二七號 |
| 陳福 | 下九甫唐拾義 | 陳達洲 | 西關沙基東中約 |
| 陳生 | 廠後街通津里八號 | 陳秉生 | 黃沙如意坊開記 |
| 陳卓生 | 宜民市其鄰里九號 | 陳天一 | 洪壽通心巷三十號 |
| 陳樂天 | 南關禺山市五二號 | 陳金泉 | 雨帽街文桂里四十號 |
| 陳佩蘭 | 德星馬路四一號 | 陳漢英 | 河南龍溪三約二一號 |
| 陳少鶴 | 珠光里東約三四號 | 陳矩約 | 小東門培桂新橫巷十號 |

陳福傳	西砲台太和西六號	陳耀珊	高第街二六號
陳頌冕	惠愛福新街三巷二六號	陳耀南	萬福東路永興門
陳葉麗瓊	紙行街一零四號	陳玉貞	大新街一八三號
陳崑臣	東關元運街六八號	陳硯孫	後樓房下街二一號
陳鏡讓	西關杉木欄官埠一號	陳星洲	光雅里新街一四號
陳麗生	雙門底同慎堂	陳星拱	甯漢大街一三樓
陳伯和	狀元坊一零五號	陳頌堯	豪賢街萬福二巷四號
陳震巽	珠光里東約三九號	陳紹生	豪賢街一一因號
陳宜蓀	光塔街二八號	陳壽山	永漢北路一六號來安堂
陳國楨	西來初地北約二號	陳敏生	小馬站潘家祠
陳述揚	惠福西路一六三號	梁子居	上西關康公直街
梁星泉	西關龍津大街四六號	梁心腹	油欄門平安里四號
梁君秩	廠後街衛生社	梁澤生	田心金花直街一八號

第五章 公共事業

廣州指南

三六〇

- | | | | |
|-----|-----------|-----|-------------|
| 梁祖培 | 西華坊一一號 | 梁椒頌 | 永漢路一四二號 |
| 梁傑雲 | 河南龍溪首約三九號 | 梁壺叟 | 寶慶新街四九號 |
| 梁淡如 | 河南福仁東市二五號 | 梁顯湖 | 黃沙如意坊廣生堂 |
| 梁惠瓊 | 西關洗基西約二二號 | 梁以莊 | 一德東路太元堂 |
| 梁炯堂 | 西關揚巷線巷七號 | 梁慕賢 | 黃沙兼善大街二九號 |
| 梁達洲 | 連桂坊仁濟堂 | 梁露人 | 花地大策頭街一零四號 |
| 梁荔樵 | 至寶西一巷一零號 | 梁耀南 | 小北直街廣仁堂 |
| 梁渭來 | 廣埠直街一四號 | 梁少峰 | 十七甫梁財信 |
| 梁少銘 | 大石街東約三六號 | 梁杏珊 | 西門十二甫中約六十三號 |
| 梁季哲 | 河南振德直街二三號 | 梁學陶 | 臬司照壁巷二號 |
| 梁景泉 | 營房街二九號 | 梁璞衡 | 西關十六甫東街一五號 |
| 梁小石 | 黃沙如意坊水生堂 | 梁漢泉 | 東山紫來街三八號 |
| 梁一行 | 河南廠前街同安堂 | 梁濟之 | 北橫街三三號 |

梁 鏡 泉	梁 端 儕	梁 赤	梁 仁 三	梁 序 東	梁 耀 南	梁 耀 初	梁 仙 舟	梁 承 海	梁 振 華	梁 澤 霖	梁 嵩 甫	梁 載 儂
廻欄新街三十六號	蘆排巷四六號	一德路太元堂	油欄門四七號	一東路太元堂	河南百睦坊一巷一八號	光雅里新街一四號	龍津大街龍和里一二號	大涌口聚龍	積金巷李家園一號	東橫街黃吉林堂	東堤三馬路六號	東關永曜坊一六一號
梁 德 畬	梁 租 光	梁 叔 炤	梁 鴻 儒	梁 少 波	梁 贊 章	梁 沛 蒼	梁 耀 文	梁 君 覺	梁 耀 宸	梁 達 初	梁 楚 翹	梁 翰 芬
秀水五眼橋匯源號	第三甫五十九號	萬福東一路八號	積金巷李家園一號	上西關德甯里三十四號	永勝下街四八號	蘆排巷四八號	清平 and 安里鉅記公司	第七甫養正草堂	第十甫一十三號	東門啓正坊下街	蘆排巷一〇號	第六甫錦榮里二四號

第五章 公共事業

- | | | | |
|-----|------------|-----|------------|
| 梁伯祥 | 四牌樓迴龍里五號 | 梁心存 | 河南三聖祠後街十號 |
| 梁善浦 | 高第坊二十四號 | 梁振顯 | 第三甫五十九號 |
| 梁徽英 | 東關祖基直街三十二號 | 梁鹿笙 | 陳村舊墟茶巷 |
| 梁仁生 | 龍田一巷六號 | 梁少莊 | 大基頭南樓 |
| 梁銘山 | 大石街東約三十六號 | 梁丕文 | 寶華福善坊一號 |
| 梁柱卿 | 惠愛中路觀蓮街 | 梁是經 | 上芳村隆昌中街一號 |
| 梁文初 | 黃沙西約上街七號 | 梁次垣 | 寶華馬路十二號 |
| 梁佩廣 | 沙洲巷二四號 | 梁柏式 | 河南塹口同和里十一號 |
| 梁麟林 | 第七甫一〇七 | 梁道行 | 東鬼基保生堂 |
| 梁耀光 | 司後街三三號 | 梁傑生 | 華甯里同安里 |
| 梁顯培 | 黃沙如意坊永生堂內 | 梁已南 | 文興大街四十二號 |
| 梁觀成 | 榨粉街一二八號 | 梁柱莊 | 觀音大巷三號 |
| 梁俊生 | 大新街 | 梁啓初 | 五眼橋福棧 |

張輔庭	張香巖	張暢民	張肯堂	張若樵	張暢南	張濤伯	張蔭輝	張世良	張文齋	張炳南	張大慈	梁湘巖
大北直街二八九號	淨慧街七號	黃沙述善前街十一號	越華路二四號	西關菜欄東街七號	叢秀南二一號	至寶直街十八號	四牌樓石崗街三三三號	德宣西路五二號	惠愛中路二一五號	河南福南隆橫巷七號	廠後街光漢醬社	蘆排巷四十六號
張定安	張傑生	張鑑明	張博初	張子維	張直吾	張香雪	張衍鑑	張智卿	張輝廷	張傳興	張少軒	區伯桐
河南同慶四街三三號	河南寶安社安樂里四號	河南麟慶坊麥一街一號	東關紫萊街九九號	百靈街興隆西一巷六號	河南岐興街約三六號	淨慧街七號	芳村上市大街同春堂	十八甫陳原記烟筒店	倉邊街二五號	石公祠二四號	西關徐慶街七號	芳村鎮東街五十六號

第五章 公共事業

廣州指南

三六四

- | | | | |
|-----|------------|-----|-----------|
| 張恩海 | 驛街金花廟前街一號 | 張子楷 | 泰康路 |
| 張澤涵 | 五桂坊新街二一號 | 張華三 | 蓮花井六七號 |
| 張仲謙 | 大北直街二八九號 | 張壽民 | 德宣西路五四號 |
| 張惠卿 | 西關秀園坊直街十一號 | 張國賢 | 黃沙述善前街十一號 |
| 張階平 | 紙行街蓮花巷第五號 | 張佐朝 | 五福大街十八號 |
| 張福全 | 光塔街五號一二 | 張桂浦 | 西關三角市二一號 |
| 張蕙南 | 潮興街永德昌 | 張棣生 | 西關五福二巷 |
| 張浩泉 | 小東門榮華南約六一號 | 張顯華 | 五橋巷 |
| 張鏡波 | 水母灣三號 | 張拱三 | 長壽直街五四號 |
| 張兆祺 | 東關元運街中約三二號 | 張澤民 | 舊倉巷四二號 |
| 張子勤 | 蓮花井六七號 | 麥麗泉 | 惠福中路五七號 |
| 麥仲平 | 百子里源亭坊二七號 | 麥潔泉 | 揚仁里仁厚里二八號 |
| 麥應來 | 東關海傍街一一三號 | 麥佐良 | 西關榮陽大街五七號 |

陸時英	陸星南	陸越陶	崔樹	崔六橋	崔少霖	崔竹坪	麥少梅	麥玉庭	麥季銘	麥渡倉	麥少韓	麥海樓
河南曜龍上街二號	西關清平西	第中甫會巷太和齋	河南洗涌西約一二號	永華坊	西關寶華鄉約直街二號	舊倉巷一六號	樂燕社三二號	樂燕社三二號	寶慶中約	文德東路聚賢新街四號	南關仰忠西街九號	天官里
陸鏡波	陸曜遠	陸敬說	崔傑蓀	崔顯時	崔弗棠	崔壽彭	崔虞階	麥敬初	麥學明	麥保民	麥仲乾	麥煥文
油欄門光華直街八號	第六甫三〇號	西關逢源正街五二號	十五甫一街	新城天平街二號	永漢路馬伯良	東關糙米欄二號	西關第一津五八號	西關麥作街二〇號	蓬來東街八一號	河南同慶四巷	龍津二約三四號	關新沙下街三號

第五章 公共事業

陸衛民

河南龍溪三約六〇號

莫焯宸

條來里一七號

莫陶菴

河南蒙聖永安街一四號

莫伯仁

四牌樓義益雀籠店

莫如春

四牌樓義益雀籠店

莫幹臣

四牌樓昌利

郭梅峯

東嶽首約四九號

郭文生

上芳村鹿芝林

郭子謙

一德路二五〇號

郭文輝

太平沙大街又九號

郭景璇

河南福祥里西二巷七號

許振慶

水母灣拳巷五號二樓

許少遜

河南龍尾導七間直八號

許德隅

沙基中東橫八號

許惠文

聯興街棧連二〇號

許明碩

太平沙通津二一號

常子貞

小東門永勝街濟安堂

常伯炎

東關永勝街濟安堂

常達夫

東關永勝街濟安堂

畢君豫

西關耀華大街一六號

畢炳良

樂燕社二一號

畢澤霖

西關耀華大街一六號

戚治平

河南龍津首約四八號

戚翼廷

河南鳳凰村同春堂

戚潤生

上西關興隆里五號

陶葆蓀

西關滙源東約五號

陶達民	寶安里三六號	章伯麟	清水濠一二二號
庾俊生	河南寺前街大生公司	姚鈞石	雙門底愛仁藥房
符耀堂	大德西路粵芝堂	翁瓊南	十三行宏泰銀號
連可覺	上西關蟠龍南約二六號	曹炳臣	河南福隆大街五一號
梅海東	一德路二八四號	黃少秋	錦雲里二四號
黃鑑清	興甯大街四三號	黃洽鑑	西關河傍街一二號
黃銘安	橫江橋	黃鳳舉	橫江橋
黃少耀	西關厚德里一〇號	黃隆洸	第一津六八號杏春堂
黃守愚	長塘街四八號	黃漢文	前鑑街元生堂
黃翰周	文明路文德巷黃濟恆堂	黃友笙	學宮街三二號
黃明初	增城白石墟	黃振文	油欄門鹽埕西街一七號
黃秀山	德興街二四號	黃伯培	河南洪德四巷一〇號
黃器甫	長塘街適園公寓	黃小波	維新路七二號

- | | | | |
|-----|------------|-----|-----------|
| 黃相周 | 惠福西路甜水巷七〇號 | 黃綬馨 | 西關寧溪大街 |
| 黃祖岐 | 黃沙德安里二〇號 | 黃慎餘 | 東山紫來街一〇四號 |
| 黃杏全 | 康王直街三五號 | 黃少山 | 河南蜆肉橋 |
| 黃育坤 | 謝恩里厚德巷 | 黃達鵬 | 天官里一四九號 |
| 黃協吉 | 杉木欄五四號 | 黃伯蓀 | 西關青紫坊四六街 |
| 黃弼卿 | 小石街七號 | 黃傑靈 | 小石新街 |
| 黃少彭 | 榮華南 | 黃石屏 | 康公直街一九號 |
| 黃舜英 | 紙行街蓮花二號 | 黃揚基 | 大觀橋二〇號 |
| 黃平 | 河南同慶四街四四號 | 黃桂森 | 河南廠前街廣元堂 |
| 黃明軒 | 東關元運街洪德堂 | 黃耀政 | 揚巷上海藥房 |
| 黃偉之 | 舊倉巷四八號 | 黃顯臣 | 西關蟠龍南約二七號 |
| 黃慶頌 | 水母灣崇本善堂 | 黃冠生 | 蘆排巷新七三號 |
| 黃度儔 | 花埭孤兒教育院 | 黃膺民 | 河南溪峽大街二〇號 |

黃應昌	蘆排巷新七三號	黃偉生	敦和里號
黃章甫	十二甫大街八二號	黃雲程	大觀橋二十號二樓
黃德裕	河南南田鄉大街	黃灼生	上西關蟠龍南約二七號
黃植生	太平路一九五號	黃約銘	盛枝大街十一號
黃少南	逢源市杏春堂	黃日華	西砲台餘慶里十九號
黃顯臣	教育路新良里七號	黃槐卿	三角市永隆里九七號
黃星甫	上西關萬善里八二號	黃國強	耀華東四六號
黃禮蘭	河南聯珠里一號	黃益三	十八甫珠門巷坤範女校
黃焯堂	馬鞍街壽山書塾	黃湛波	上西關興隆社四十號
黃雪峯	永漢北路益元堂	黃序東	十二甫東約二二號
黃壽根	大北直街西華二巷五號	黃炳楠	十一甫六八號
黃健芝	西關三聖社直街九號	黃堯生	小市街六八號
黃倬生	西關福星大街十二號	黃少軒	蓬源南約三七號

黃耀怡	上陳塘芝香館	黃佩三	紙行街一一八號
馮仲謙	天香街十號	馮文川	西關十三甫十號
馮少佳	太平中路一七〇號	馮庚梅	寶蔴街梁家巷仁德二號
馮拔臣	黃沙兼善大街	馮惠敏	聯興街星記
馮紹卿	石將軍二號	馮淇麟	黃沙南約四九號
馮日東	富順坊三號二樓	馮鑄民	三聖大街八三號
馮子恆	大馬站十號	馮顯勝	大新街一八三號
馮竹生	河南怡興街五號	馮無湘	鶴山
馮瑞鑾	九曜坊十八號	馮筱湘	光塔街九八號
馮鶴年	隆昌街四一號	馮星帆	東山白子西路四九號
馮次馨	下九甫三四號	曾鏡培	永隆里一號
曾幼卓	萬善中約三多里	曾少珊	西關龍津直街二一號
曾玉蓮	觀蓮街五八號	曾秀明	河南岐興中約贊育醫社

會鏡泉	河南瑤頭百歲坊太和堂	會輝筋	白米街五福里五號
會鑑傳	龍藏街漱石齋	會本初	廠後街一〇號
會日雲	南堤海外同志社	會敬忠	西關龍津大街一五號
會煌典	恩寧大街二二號	會耀南	永隆里六號
會威川	豐寧路九江旅省同學會	溫南山	西關恩寧塔碑巷二八號
溫惠照	仁濟街信隆堂	溫用梅	西關寶慶坊粵南醫社
溫崇恩	西關太保廟吉祥街一號	溫蔚軒	河南鄰祥里八號
溫吉如	河南甄口慶壽堂	溫中和	惠愛西路楊桃巷二號
溫耀初	永龍里五十號	溫玉明	河南躍龍上南四四號
溫贊生	河南甄口永安里八號	區開選	河南歧輿中約大和堂
區偉堂	沙基義盛昌	區序源	河南洪德四號
區慶泉	西關揚巷生生堂	區巽行	黃沙儒林新街五號
區鈞石	十八甫柱堂新街	區少章	西關十二甫三三號

第五章 公共事業

廣州指南

三七二

- | | | | |
|-----|------------|-----|------------|
| 區伯海 | 三聖社 | 區颺生 | 西關十三甫三三號 |
| 區子卿 | 德政街三八號 | 程裕初 | 粵秀街啓秀坊十四號 |
| 程海年 | 杻菓樹街十九號 | 程萬里 | 西關長壽里 |
| 程煜溪 | 西關光雅里和生堂 | 程華 | 黃沙將軍廟前 |
| 程仲平 | 惠福中盛枝大街二十號 | 程理和 | 豪賢街一一六號 |
| 程伯強 | 永漢一卷三號 | 程海年 | 司後街 |
| 郭慎之 | 西門書同巷二七號 | 郭達五 | 西關寶賢南新街八號 |
| 郭鶴朋 | 河南蒙聖敬安里二號 | 郭魯芻 | 岐與中北約二五號 |
| 郭壽山 | 畢公巷三八號 | 郭耀卿 | 河南龍尾導同和里一號 |
| 彭樹芬 | 小北三眼井四巷二二號 | 彭達明 | 第八甫四八號 |
| 彭錦泉 | 龍尾導長庚門七號 | 彭少雄 | 仰忠西街九號 |
| 勞崇耀 | 光雅里八三號 | 勞鳳石 | 河南和甯里二七號 |
| 勞趣公 | 定海中約七號 | 華鴻璋 | 上芳村隆昌東街十號 |

容幼璧	觀音大巷富昌號二號	賀筱齋	惠愛西路一三三〇
洪礪礎	南關廠後街生和	郭瑞山	光塔街十二號
湯勉徵	西關存善路五一號	董占峯	寶慶坊粵秀醫舍
傅星垣	西關洞神坊五三號	游滿林	西關太和東約九號
童春田	荳腐浦三七號	葉弼廷	河南克家井厚德二號
葉敬五	上西關王家園養正草堂	葉羽震	前鑑街二二號
葉顯明	河南風風崗	葉鑑清	長塘新慶里九九號
葉暉南	珠光里三約	葉回生	龍津二約十八號
葉銜羣	順德樂從墟	葉天和	榮欄街六六號仁生堂
葉保南	一德路敬壽堂	葉滿枝	南關二馬路四九號
葉夢梅	黃沙吉慶公所	葉亮尹	大馬站五三號
葉炳南	普濟橋三八號	葉展南	恩甯東約十六號
葉澤生	西關寶華鄉約十六號	葉鹿萃	河南隔山上街區巷

第五章 公共事業

- | | | | |
|-----|------------|-----|------------|
| 葉鉅生 | 西關康王直街十六號 | 葉卓生 | 長堤許天一醫館 |
| 葉日銘 | 西關王家園十七號 | 葉金泉 | 東市街三十號 |
| 楊流仙 | 惠福東路一四四號 | 楊壽軒 | 都堂院安輿里二巷十號 |
| 楊若衡 | 石基里十一號 | 楊敬之 | 惠愛西路二二五號 |
| 楊華晃 | 觀音大街二一號 | 楊笏廷 | 雅荷塘西約二八號 |
| 楊崑卿 | 小紙巷二號 | 楊嘉禾 | 上芳村鎮東大街十五號 |
| 楊熾生 | 沙河馬路保生堂 | 楊仿豫 | 麻奢鄉 |
| 楊煥廷 | 慕德里司中市 | 楊少卿 | 寶富巷四五號 |
| 楊公燭 | 鹽倉街同慶四街三八號 | 楊綠庵 | 河南龍慶坊龍康里六號 |
| 楊逢安 | 老城厚祥街二四號 | 楊桂生 | 西關恩甯十號普生堂 |
| 楊澤長 | 教育路四號 | 楊克定 | 寶源馬路五一號 |
| 楊鶴齡 | 舊倉巷十七號 | 鄒焯升 | 永隆里十七號 |
| 鄒理堂 | 河南福仁直街九號 | 鄒敬生 | 花埭西約二五號 |

董兆棠	石牌鄉龍躍坊
靳錦堂	觀音大巷
雷烈臣	大馬站雷氏書院
詹灼彬	謝恩里聚賢八里八號
趙仲灼	大北直西華二巷一二號
趙慈蔭	仰忠西街二十號
趙慶荃	南關普慶街一三號
趙麗文	中山斗門大赤坎
趙誠中	河南蒙聖里新一二號
趙明德	稻谷倉九號
趙偉男	一德路二五號
廖如華	番禺直街一〇七號
廖志安	黃連西市仁厚里

董壽仁	連桂坊仁濠堂
靳榮孫	西關觀音大巷九號
雷少甫	小新街一八二號
鄧璧泉	惠福東路介壽堂
趙鏡泉	黃沙中約源勝里二號
趙雄駒	舊臬司前一四號
趙漢榮	麻行街一九號三樓
趙伯鈞	東門寶賢坊一五號
趙樂民	舊倉巷四二號
趙鶴琴	西關蘆排巷
趙佩嫦	太平中路一七〇號
廖文蔚	豐甯路一三九號二樓
廖雲程	第三甫正玉波新街八號

第五章 公共事業

廖慎初

榮欄街

廖廉全

十八甫富善西街四四號

廖垣

惠福路進士里六三號

廖顯宗

東門外沙河馬路富安榮

廖禮侯

西關匯元正街新五號

蒲春榆

小北大華坊一五號

蒲瑞伯

逢源南約五四號

蒲漢君

長壽里前延桂坊一九號

管李熠

東關海傍西約一二號

管霽民

東關海傍西約一二號

翟松年

龍藏街

劉智泉

百靈街興隆東一號

劉仲生

河南岐輿中約贊育醫舍

劉善書

觀音大巷二七號

劉錦田

謝恩里二五號

劉世良

河南蒙聖里麟慶坊五號

劉榮東

西關榮華東約一六號

劉甦民

洗基西約一二號

劉鶴洲

光塔街

劉勉余

大新街一八二號

劉沃珊

永漢南路金星五號

劉伯朋

西關德甯三六號

劉澤民

康公直街二號

劉雲帆

惠愛八約惠漢旅店

劉伯唐

流水井一五號

劉浩如

大馬站六九號粵泉

劉弼朝	河南瑤頭百歲坊	劉錫三	文明里
劉筱雲	西關寶慶中約一八號	劉家龍	紙行街合盛二巷一八號
劉公佩	大新街富珍祥	劉郁榮	潮音街歧元堂
劉濟林	雅荷塘三號	劉謙順	第十甫居仁里四八號
劉安禹	黃沙謙善大街	劉赤選	西關榮華西約二七號
劉鶴雲	荷溪三約新街三三號	劉格非	河南歧興中約育醫社
劉以實	南關廠後街三五號	劉伯階	花塔街一二一號
劉福謙	老城天平街二號	劉啓瑞	第一津西華坊一巷六號
劉哲明	惠愛路舊倉巷	劉翼華	康公直街二號
劉伯攜	西關十二甫西約一〇號	劉厚芝	獲德村
劉則周	洗基西約一三〇號	劉汝康	定安里
劉澧川	天平橫街	劉星池	容安街八號
潘頌恩	河南鰲洲內街二三號	潘紹文	匯元東約四號

第五章 公共事業

廣州指南

三七八

- | | | | |
|-----|-----------|-----|------------|
| 潘榮南 | 水母灣二三號 | 潘星甫 | 河南洗涌西廣記傢私店 |
| 潘贊球 | 高壽里三五號 | 潘寶芬 | 黃沙如意坊八十號 |
| 潘慶年 | 叢桂新街十六號 | 潘惠軒 | 第二〇四六號 |
| 潘暄伯 | 揚仁里潘海山寓 | 潘甘伯 | 十三行北約十六號 |
| 潘卓臣 | 河南興隆南約七號 | 潘世功 | 華甯里六七號 |
| 潘小卓 | 西關觀音大巷 | 潘流坤 | 西關榮華東街一五號 |
| 潘次寬 | 耀華北約一五號 | 潘少海 | 小東門永安里一七號 |
| 潘善初 | 揚仁里潘海山寓 | 潘禮南 | 十三行仁安街元壽堂 |
| 潘澤蒼 | 第七甫榮業里一號 | 潘德修 | 永隆里四號 |
| 潘定安 | 廠後街八號 | 潘綽卿 | 河南瑤頭市永安堂藥店 |
| 潘玉珩 | 十一甫馬路大生堂 | 潘靜江 | 東堤馬路永興堂 |
| 潘愛雲 | 第四甫一一三號 | 黎紹鴻 | 河南溪峽七五號 |
| 潘子斐 | 西門外和里直街十號 | 黎兌駑 | 西關存善大街六號 |

黎煥珍	西關清華里二八號	黎達生	越秀北八四號
黎兆榮	洗基西約十四號	黎樂三	流水井十五號
黎劍雲	河南保安新街十四號	黎達初	白米街七二號
黎澤民	河南福龍新街十六號	黎焯廷	元運街九六號
黎伯笙	西來西約二二號	黎國慈	學宮街三二號
黎用賓	興隆社四號	黎翼欽	寶華約正中
黎靈生	河南龍溪首約二八號	黎兆和	西關清和平三七號
黎明初	上西關連桂坊保民堂	黎雲卿	番禺直街七一號
黎本初	西關寶源東約八號	黎少庇	流水井一五號
黎熾和	華桂街一〇號	黎育參	惠愛東路一二二號
黎蘭生	彩虹橋二〇號	黎文嘉	西來初地二二號
鄧貞石	廠後街衛生醫社	鄧少懷	上西關康公直街
鄧廣濟	萬善里人和堂	鄧家駒	寶源大街四八號

第五章 公共事業

廣州指南

三八〇

- | | | | |
|-----|------------|-----|------------|
| 鄧榮光 | 四牌樓仁壽軒 | 鄧澤生 | 黃沙如意坊德生堂 |
| 鄧晉雲 | 南海 | 鄧凌芝 | 黃沙如意坊三三號 |
| 鄧鏡民 | 龍藏街五八號 | 鄧鶴芝 | 南濠街八五號 |
| 鄧伯南 | 清水濠八號 | 鄧翰池 | 倉前街四六號 |
| 鄧漢持 | 龍藏街五八號 | 鄧醴芝 | 上西關康公直街二三號 |
| 鄧次乾 | 前鑑街仁厚里二九號 | 鄧智卿 | 爲門橋一七號 |
| 鄧仕良 | 學宮街三水學會 | 鄧銘芬 | 錦華橫街一號 |
| 鄧啓元 | 源鄉大南三號 | 鄧炳煌 | 大北直街一一二號 |
| 鄧龍泉 | 龍藏街九號 | 鄧少伯 | 河南鶴嘴尾巷三二號 |
| 鄧鑑泉 | 河南克家井茶亭街同春 | 鄧植三 | 河南龍溪首約二一號 |
| 鄧仲爲 | 鴻福大街五九號 | 鄧竹平 | 河南洪德三巷二五號 |
| 鄧寶珍 | 河南鰲洲外街六號 | 鄧仲堂 | 十六甫二二號 |
| 談應廣 | 府學西街三一號 | 談植華 | 十二甫林巷七號 |

龍壽彭	錢博生	錢耀燭	盧泰如	盧仲紀	盧天喜	盧蘇民	盧景濂	樊文安	蔣梅軒	蔡忠	談玉生	談耀生
河南鯊洲內二號龍保昌	西砲台餘慶里三二號	西砲台餘慶街三四號	榨粉街二二號	觀音大巷富昌巷二號	長塘街祥祿巷五號	大塘街九七號	大塘街九七號	東關泰來街五號	大南路南勝里一六八號	西關叢秀南約二號	十八甫談佐壽	帶河基談仙丹
龍憲之	龍保昌	錢博民	盧曉東	盧世賢	盧朋著	盧宗強	盧德照	盧耀民	蔣麗生	蔡鶴朋	蔡恆光	談紹如
西關耀華南新街一八號	光雅里四六號	河南寶恕五巷十三號	上西關蟠龍里二號	洗基東二十號	流水井四四號	泰康路一百號	大馬站四號	洗基西二二號	河南躍龍仁和里三八號	河南永興街桐生堂	河南瑞仁大觀塘十六號	官塘街七一號

第五章 公共事業

- | | | | |
|------|------------|-----|------------|
| 龍展雲 | 河南鰲洲街二號龍明昌 | 賴詠南 | 河南百睦坊一〇四號 |
| 賴一成己 | 永漢北路二八一號 | 賴則謙 | 四牌樓陶街十二號二樓 |
| 賴錦波 | 河南洗涌中十六號博濟 | 歐陽朝 | 錦隆中二五號 |
| 歐陽盤伯 | 上西關連桂坊四七號 | 歐明軒 | 越秀南一二五號 |
| 禰世光 | 南海鳳崗鄉 | 簡文峯 | 番禺下芳村 |
| 簡芷鄰 | 光雅里七十號 | 簡景鑿 | 上芳村平民東街五〇號 |
| 戴熾南 | 麥欄街四號 | 戴捷君 | 逢源北街一八號 |
| 鞠日華 | 西關廠後街三二號 | 鄭作陵 | 一德路 |
| 鄭潤生 | 河南龍珠風安橋一號 | 鄭仲祥 | 光雅里新街一二號 |
| 鄭道莊 | 黎家基新一號 | 韓一夔 | 長壽里長壽軒 |
| 顏耀庭 | 恩洲泮塘三聖社八三號 | 羅冠球 | 第十甫華珠里一三號 |
| 羅昫 | 蓬萊新街一二號 | 羅駢侯 | 粵秀北路東慶里一一號 |
| 羅蓴初 | 第四甫一四號 | 羅荔荃 | 西關寶義街二巷六號 |

羅子才	寶源正街二八號	羅傑臣	三角市永隆里二八號
羅煥英	黃沙海傍榮聚欄	羅壽張	河南瑤頭市羅志成堂
羅遐川	十三甫正街二三號	羅積廷	十三甫正街二三號
羅翼孫	孝和里一四號	羅子怡	西關洗基東約二四號
羅伯堯	三角市永漢里二八號	羅天德	河南戲園前
羅達明	西關蓬萊街濟昌堂	羅景衡	十三甫正街二三號
羅賜琪	新城和甯里四九號	羅培初	西關洗基東約二四號
羅仲彭	河南波光新街五號	羅銘初	洗基東約
羅大綱	南關廠後街六五號	羅頌民	西關恩甯鐘巷七六號
羅玉生	河南鰲洲正街六九號	羅慧卿	榨粉街三五號
羅肇威	十二甫三板橋毓秀坊口	羅少甫	榨粉街八十號
羅世鴻	一德路舊部前二號	羅蔭良	西關醫靈直德甯里五號
羅詠榴	西關百子里三十七號	羅宗鹿	宜民市六八號

第五章 公共事業

廣州指南

駱煒朝 寶源馬路五一號

謝澤霖 逢源東街四號

謝培初 西關冼基西約二十號

謝曉初 蓬萊新街二十號

謝品益 牛巷三二號

謝國器 洞神坊十五號

謝銳源 洞神坊十五號

鍾仁珊 上西關萬善里七四號

鍾達岐 拱日門三八號

鍾耀勳 龍津橋二一號

鍾惠民 寶源中約四三號

關學湖 廠後街十號

關棟臣 板箱巷四二號

駱翼材 萬福路一四四號

謝達生 樂燕社二七號

謝壽民 錦榮直街二號

謝廷標 前鑑通津開口十九號

謝香甫 線香街七一號

謝庶平 河南瑞仁大街大觀塘

謝召康 迴瀾橋陳信昌

鍾玉池 上西關萬善里七四號

鍾玉卿 牛乳橋二號

鍾迪社 河南鳳安新街三號

鍾少桃 新南街十一號之二

關伯廉 杉木欄廣榮號

關兆祥 東關榮華南約

關遜伯	關部前東約八號	關諫笙	永漢南路萬保堂
關祝庭	油欄直街仁濟堂	關家麟	和甯里三二號
關春生	西關迎慶涌邊三一號	關正初	長甯里新巷八號
羅君雅	西關菜欄街十三號	羅煥英	黃沙倡善街十二號
羅智初	東沙角二二號	羅潤生	十三甫正街二三號
羅幹卿	四牌樓廣繪昌	譚達權	上西關龍津大街三一號
譚子寶	西關十三甫北約五號	譚葆生	甯溪大街一六號
譚國能	甯溪街一六號	譚應高	河南洗涌東約三九號
譚耀亭	河南洗涌中約五二號	譚鏡鉅	西來街十三號
譚堯泰	惠愛西路八二號	譚佛城	打銅街兆安築號
譚福華	黃沙如意坊保平安	譚錦泉	西關四廟前興宣街七號
譚寶岐	光雅里二八號	譚世所	小馬站譚家祠
蕭瑞珍	西來西約二二號	蕭煜波	泰康路三六號

第五章 公共事業

- | | | | |
|-------|------------|-------|------------|
| 鍾 荃 生 | 西關連元大街奎光書院 | 蘇 貢 墀 | 花棣羅家祠 |
| 蘇 鶴 廷 | 第八甫善慶里四號 | 蘇 仁 謙 | 惠福中路仁德堂 |
| 蘇 熾 廷 | 西關富善西街六六號 | 蘇 寅 璿 | 河南洪德二巷口九如堂 |
| 蘇 藻 華 | 河南合福大街十二號 | 蘇 致 遠 | 小北新餘慶里二號 |
| 蘇 廣 芬 | 東堤五馬路全安堂 | 蘇 善 卿 | 河南保安社直街十二號 |
| 蘇 仁 謙 | 油欄直街七四號 | 盧 澤 民 | 河南金花廟 |
| 歐 慧 川 | 一德路歐家全藥房 | 關 相 和 | 太平南路四十八號 |
| 關 曉 波 | 長堤三七八號二樓 | 簡 以 仁 | 花棣培英中學校 |
| 謝 淑 卿 | 芳村市 | 鄭 若 容 | 西瓜園官祿路育慈醫院 |
| 鄭 慈 悲 | 東山百子路一號 | 鄭 盤 石 | 東山百子路一號 |
| 蘇 志 毅 | 小東門仁里七二號 | 蘇 少 巖 | 河南同福東南約一六號 |
| 蘇 君 維 | 十六甫東街二五號 | 蘇 炳 麟 | 文明路三一號 |
| 譚 子 佗 | 小東門興仁里七二號 | 譚 葆 誠 | 天官里 |

譚大同 維新路八十八號

羅麥金 芳村惠愛醫院

羅秀雲 逢源中約六十二號

蕭中 市立醫院

譚有光 河南躍龍德勝里二號

羅良渭 一德路二四二號二樓

禰錫鵬 賈蘇街青雲里三號

嚴善卿 西關厚福大街一三號

丙 附助產士一覽

姓名 地址

王道生 傳染症院

方淑良 天平橫街二巷五號

司徒美琴 開平赤坎國民安醫館

白潔君 黃沙北約直街一二號

朱仲保 關李家園七三樓

朱傑坤 西濠口寶順大街一六號

伍得志 前鑑街一三九號

姓名 地址

王德芬 西關賢思西街三號

孔詠屢 河南洪德街四巷二一號

司徒池 西關逢來街一六號

甘慕慈 河南龍珠直街一二號

朱懿容 維新中路一六三號

朱瑞初 圖強醫院

伍慈濟 後樓房民生醫社

伍李氏	圖強醫院	江月華	惠福西路一九九號
江素堅	惠福路陳伯賜醫院	李玉蓮	惠福西路二四九號
李惠彬	廣大路四六號	李卓生	逢慶首約一七號
李瓊玉	東橫街五號	李月容	大新街九〇號
李佩瓊	萬福路一四四號	李慕賢	東山百子路一一號
李日照	黃沙禮拜堂	李惠慈	太平沙五二號二樓
李德光	河南石涌口東沙直三號	李淑基	東山紫來街
李德馨	河南龍尾導同和里四號	李羣英	廣成馬路二號
李秀蘭	東山廟前街三五號二樓	李王貞	一德路
李和英	靖海路澤民醫院	李惠民	十八甫新街一五號
李素蘭	圖強醫院	李誠志	謝恩里四四號維新醫舍
李石軒	上西關平甯大街一三號	李琦芳	南關九曲巷四號
李靄詔	泮塘恩州直街二四號	何載義	太平南路七號

何志朋	大市路仙隣巷七號	何文坤	保生產科學校
何玉珍	石室前聖心路一六號	何佩蓮	維新中路一六三號
何超庸	上西關蟠龍南約	何舜顏	新豐街大同醫社
何育羣	西堤仁濟街口	何章翠	西關西榮巷恆元銀號
何玉瓊	圖強醫院	何墓基	杉木欄有源號
何子侃	仙羊巷七二號二樓	何淑貞	圖強醫院
何漢湘	小市街南華園一號	何永年	馬鞍街一一七號
余愛蓮	草芳後街四八號	余雪萍	十六號東約三號三樓
宋志芬	昌盛米號	余尙英	南關太平沙四號
余愛清	圖強醫院	宋書垣	社仁坊三九號
宋瑞英	保生產科學校	宋新英	靖海新街二〇號二樓
呂碧裳	念源里一二號	呂惠明	新沙下街五號
呂新予	太平南路育慈醫院	杜愛平	西濠二馬路一五號

第五章 公共事業

- | | | | |
|-----|-----------|-----|------------|
| 杜玉明 | 東園後四號 | 杜淦珍 | 逢來新街九五號 |
| 利塊祐 | 黃沙柳波新街二號 | 吳蘭清 | 圖強醫院 |
| 吳衛賢 | 惠福西路一九八號 | 吳佩蘭 | 惠福西路二四九號 |
| 吳秀霞 | 西關耀華東約三號 | 吳瑞芳 | 光孝街湖桐一號 |
| 吳善施 | 西濠二馬路一五號 | 吳慕潔 | 大南路三十二號 |
| 林麗清 | 圖強醫院 | 林心清 | 圖強醫院 |
| 林美卿 | 萬福路一三二號 | 林惠清 | 圖強醫院 |
| 林玉蓮 | 圖強醫院 | 林志君 | 紙行下街三十二號 |
| 周惠貞 | 圖強醫院 | 周佩蕙 | 河南塹口中西醫院 |
| 周堅 | 萬福路二八一號 | 周幹彬 | 築橫街北上街二五號 |
| 周應權 | 西關青龍直街二一號 | 官桂貞 | 南海黃竹歧鄉保安醫所 |
| 岑淑貞 | 觀蓮街天祐藥房 | 邵志賢 | 龍津首約二十七號 |
| 易愛瓊 | 黃沙西約直街二七號 | 胡守真 | 西關連慶涌邊五號 |

胡偉卿	梯雲上街三一號	胡淑貞	河南歧與口養育醫舍
邱秀英	長塘街四三號二樓	范偉生	謝恩里四十四號維新醫舍
徐竹成	一德路	徐慕貞	婦孺醫院
徐就新	河南蒙聖永安直二五號	徐潔泉	西關顏家巷一五號
徐素行	圖強醫院	徐幻生	圖強醫院
徐澤民	保生產科學校	高冠璇	圖強醫院
高明慧	長堤新德里二三六號	袁志英	學宮街第一病院
袁國強	黃沙北約直街一二號	馬淑貞	白石墟愛嬰醫舍
馬子貞	南朝街二十五號	馬燕卿	西勝里一一三號
唐麗貞	四牌樓雲台里一四號	姚荔初	字通街三十一號
陳杏如	惠福西路一六三號	陳蕙芳	德政東街一〇號二樓
陳桂卿	河南墜口新勝里二六號	陳仿賢	觀蓮街
陳祖瑞	西關洪安街五號	陳秉真	紀綱街二三號

第五章 公共事業

廣州指南

三九二

陳若蘭	婦孺產科學校	陳慧卿	河南文峯里一二號
陳美卿	勝龍新街一十三號	陳仁生	大石街舊餘慶里
陳蕙芳	賢思西街衛民醫舍	陳英娥	太平南路六四號二樓
陳秀莊	惠福路詩書街二號	陳麗屏	天平街二八號
陳銀燦	新墟地三一號	陳惠基	十二甫達生醫院
陳德貞	新福里二一號	陳少清	西關興仁西街二五號
陳佩貞	圖強醫院	陳瑞芬	石將軍六號
陳愛蓮	靖海路張裕安堂	陳詩懿	壬癸坊一六號
陳雪如	廣仁路社仁坊一二號	梁軻雄	南岸大街
梁月娥	南樓泮生醫舍	梁應愚	黃沙德善坊一八號
梁華夏	廣大路二巷一一號	梁秀文	詩書街九二號
梁雪清	河南蒙聖永安五號	梁勵葵	念源里一二號
梁尙賢	西關存善路存善藥房	梁蕙芳	萬福路一四四號

梁壁光	南濠街王家巷七號	梁鏡涵	德宣路粵秀街四四號
梁慕虔	西堤二馬路何萬良	梁文媛	太平北路慈愛醫社
梁黛英	十三行仁安街五號	梁羣英	耀華南約一十七號
梁麗英	西關聯慶街三四號	梁咏孝	新豐街大同醫社
梁偉卿	庚公直街三十六號	張銘德	大新街一八九號
張麗生	圖強醫院	張善卿	東山江嶺西街一〇號
張潔蘭	大新街一八九號	張一飛	新豐街大同醫舍
張漢泉	潮音街一號樓下	張卓英	司後街五十一號
張美英	河南客家井	張月儀	油欄門六脈渠七號
張少英	河南客家井張光裕堂	張潔	河南同慶四街潔生醫舍
張景芳	河南客家井張光裕	張守真	石將軍六號
張傑英	司後街五十一號	張秀真	大新街二〇九號
麥毅	大東路福安街一一號	麥慕負	惠愛路景雲號

麥蕙芳 仰忠街天馬巷七號二樓

麥坤華 沙基路二四六號

麥一湘 愛龍藏街七六號二樓

麥慕智 龍藏街七六號二樓

麥志生 河南同慶四巷三六號

麥任棠 洞神坊愛遠坊二八號

麥明德 圖強醫院

麥兆榮 五福通津

郭守嚴 西關十五甫三巷八號

郭漢融 逢源大街三三號

郭劍冰 大德路二三六號

郭桂坊 西關興仁西街二五號

郭惠容 西關源正西街三〇號

郭漢芬 婦孺醫院

崔德儀 高華里二九號

崔侃橋 大德路

崔巧儀 河南洲頭嘴通津八號

莫劍珍 光孝街箭道巷三號

莫潔貞 河南歧興街贊育醫社

莫淑婉 圖強醫院

畢淇葵 石基里二六號

畢肖玲 西關多寶街八〇號

陸儼其 河南同福大街廣慈醫院

陸金桃 惠福西路二四九號

雷心慈 惠福路一九九號

雷耀卿 仙羊街杏花巷一號

雷寶珍	惠福路朱兆槐醫館	梅新彩	馬鞍街二九號
曾雪卿	河南歧輿中約贊育醫社	符筱霞	天官里一三三號
黃信貞	西濠二馬路南方銀行	黃慶華	河南同慶四街三六號
黃瑞羣	大新街	黃感德	黃沙象善大街一四號
黃惠珍	颯崗墟保嬰醫所	黃瑞芝	大新街
黃佩珍	西關揚仁西約廣祥號	黃志英	西關揚仁西約廣祥號
黃玉梅	西關太保廟吉祥街一號	黃麗清	仁濟街口黃麗清醫所
黃慕英	西關逢源正街七四號	黃景雲	蘆排巷錦華北約三號
黃雲錦	大南路新紀元號	黃兆華	捲粉街雅荷塘五號
黃恭儉	元運街厚德里一六號	黃少英	河南贊育醫社
黃佩賢	河南廣慈醫院	黃其英	永漢北路通學書局
黃慈民	河南洪德五巷四一號	黃耀西	廣衛路五號
黃秀珍	賓仁坊六五號	黃淑坤	南關商業學校

第五章 公共事業

- | | | | |
|-----|-----------|-----|------------|
| 馮慕潔 | 洪壽二巷六號 | 馮湘清 | 仙羊街葉子巷五號 |
| 馮怡靄 | 東山郵孤院後街 | 馮湘蓮 | 仙羊街葉子巷五號二樓 |
| 馮秀芳 | 河南同福上街一九號 | 馮惠明 | 大東門東華里六號 |
| 馮翠興 | 高第街連科里八號 | 溫善卿 | 市立傳染病院 |
| 溫惲英 | 大塘 | 溫仲卿 | 傳染病院 |
| 區蒸岐 | 西關蟠龍南約一一號 | 游麗嫦 | 粵秀街四四號 |
| 程紹華 | 和甯里二六號 | 彭良知 | 驛巷金花廟南巷三號 |
| 葉瑞端 | 西門外王家園三十號 | 葉琴英 | 太平南路九九號 |
| 葉碧雲 | 黃沙西約直街一一號 | 葉飛霞 | 太平南路九九號 |
| 葉偉芳 | 太平南路九九號四樓 | 楊少如 | 維新路一六號二樓 |
| 楊少珊 | 四牌樓魁巷一一號 | 楊月忠 | 圖強醫院 |
| 葉粹蕃 | 黃沙中約直街五七號 | 甄德潔 | 南關吉慶新街一三號 |
| 甄惠秀 | 紙行街一一號 | 賈俊如 | 惠愛西路一〇二號 |

劉約文	劉瑞華	劉兆珍	劉欄超	劉寶行	劉漢貞	劉惠文	廖少坤	趙素靈	趙蕙貞	廖淑芬	趙慕蘭	董志卿
河南龍德里三一號	西關華貴大街華善醫社	河南客家井劉合興	惠福西路二四九號	洪善大街一九號	一德西路四八四號二樓	大北直街二六八號	婦孺醫院	蘇炳麟醫館	廣大路四〇號二樓	萬福路一四〇號二樓	海味街一號	西關十六甫東約一二號
劉潔貞	劉蔚光	劉明	劉逸雲	劉佩池	劉淑貞	劉佩行	廖卓賢	趙梅仙	趙佩瑤	趙哲明	趙餘芳	趙錦容
多寶南橫街九號	石將軍六號	黃沙西約北街二號	寶順大街一六號	昌興街騰伯醫院	一德路聚源	洪善一巷三號	河南譚公直街保兒醫社	東山廟街威法藥房	十七甫懷遠驛一八號	四牌樓象牙巷七號	東山廟街威法藥房	圖強醫院

第五章 公共事業

廣州指南

三九八

- | | | | |
|-----|-----------|-----|-------------|
| 劉穗圃 | 河南洲頭嘴德和新街 | 劉宜容 | 傳染病院 |
| 黎少珍 | 上龍津愛生醫舍 | 黎德生 | 河南同福大街廣慈醫院 |
| 黎慕賢 | 婦孺醫院 | 黎愛羣 | 東莞 |
| 黎贊堃 | 一德路黎鐸醫舍 | 黎烈珍 | 橫涌鄉上涌坊 |
| 黎文超 | 圖強醫院 | 黎妙芳 | 石將軍六號 |
| 黎瓊軒 | 光塔街五五號 | 黎湘屏 | 西關蘆排巷二五號 |
| 鄭素靈 | 丹桂里八號 | 鄭素華 | 河南紅十字會 |
| 鄭彥楡 | 桂香街謝愛瓊醫院 | 鄭令嫻 | 文德路四三號三樓 |
| 鄭淑濂 | 西關戲院前刷生醫院 | 鄭蕙蓉 | 河南龍尾導隴西巷一三號 |
| 鄭蕙慈 | 惠福東路二二號 | 潘瓊珍 | 一德路 |
| 潘錫蘭 | 圖強醫院 | 潘近秋 | 府學西街八七號 |
| 潘懋仲 | 寶華坊 | 潘敬恩 | 廠後街六一號 |
| 蔡淑賢 | 廠後街六號 | 蔡賞賜 | 惠福西路二四九號 |

蔡淑貞	九里香二號二樓	蔡利民	惠福西路竹高巷七號
蔡勵生	小北天平橫洪桂坊七號	鄧慧華	仙羊街杏花巷一號
鄧勵民	黃沙如意坊一九號	鄧琨玉	第一津大興安一號
鄧純文	花棣培英中學	鄧蕙蘭	西關文興三街二一號
談純卿	府學西街六一號	鄧瑞深	一德西路光巷九號
禩佩芬	河南鯨洲正街七號	諸瓊英	大北直街二一七號
盧佩志	十三行華安藥房	盧瑞屏	保生產科學校
霍勵卿	雅荷塘三二號	關文芳	南濠街三一號
關愛嬰	揚仁南一六號	關瑞貞	仁濟街口黃麗青醫所
關曉東	大南路三〇號二樓	關麗珍	西關華貴大街華善醫社
關詭如	光塔街五五號	鍾若蘭	華甯里七八號
鍾澧蘭	石基里德秀坊一號	鍾漢明	大北直街一〇一號
謝鳳笙	小北板桂坊二六號	戴瑞芳	紀綱街一號

第五章 公共事業

廣州指南

四〇〇

- | | | | |
|-----|-----------|-----|------------|
| 薛錦裳 | 惠愛東路一八二號 | 韓靜宜 | 西關華貴大街華善醫院 |
| 鄭志超 | 婦孺醫院 | 羅慈博 | 西關都堂街四號 |
| 羅純潔 | 婦孺醫院 | 羅順貞 | 河南同福新街一二號 |
| 羅福珍 | 一德路二〇號二樓 | 羅文卿 | 十八甫西約大觀橋九號 |
| 羅桂芳 | 南關麥欄街一五號 | 羅慕貞 | 保生產科學校 |
| 羅劍平 | 西關十七甫懷遠驛 | 譚海芳 | 河南龍江鄉保生醫社 |
| 譚惠貞 | 東山菩提園一五號 | 譚若翰 | 恩洲南岸 |
| 譚素君 | 河南溪峽新街三九號 | 譚醒雲 | 仙羊街棗子巷五號 |
| 譚惠德 | 圖強醫院 | 譚玉貞 | 河南龍溪三約一〇號 |
| 譚巧雲 | 賢思街五號 | 龐焯卿 | 南濠街三號二樓 |
| 蘇智如 | 一德路麟慶坊 | 蕭劍華 | 東山廣成路松崗五〇號 |
| 嚴廣淑 | 沙基昌盛米店 | | |

丙 牙醫生一覽

姓名	地址	姓名	地址
王玉田	西關西善里一一號二樓	甘雲軒	西關十二甫
江席珍	河南洪德三巷一五號	池修	豐甯里西瓜園前
何渭生	惠福西路一四一一號	何端常	天平街
何盈光	天平街	何達生	萬福路清水濠
何宜民	一德路竹欄門口	李達材	永漢中路如生牙科
李公亮	西關舊寶華大街	李龔卿	惠愛東路二二二號
李仲濂	河南金花廟前	李永年	大新街二〇九號
江鳳墀	西關十三甫	杜達朝	十八甫一七號
余復昌	大新街一五〇號	林芝雲	一德路二二三號二樓
林子賢	西堤二馬路	林味士	十一甫新巧華藥房側
金麗華	第三甫六四號	胡劍非	高第街中約二二三號

保金堂

第十甫文昌巷

徐秀葵

河南岐輿北二號之一二樓

高佐強

永漢北路二三八號二樓

陳達甫

河南洪德三巷

陳瑞初

河南紫萊街一〇號二樓

陳日朝

萬福西路三九五號

陳筱泉

第三甫九二號

陳瑞生

西關十二甫

陳偉英

惠福西路一四〇號

陳少川

第四甫

陳嶽橋

大新街

陳子藝

西關三角市永隆里七號

陳培山

西關長壽新街四號

陳復新

惠愛東路城隍廟前

梁綽民

大新街一七一號

梁慕貞

西關拱日門

梁柳楛

河南躍龍上街五七號

梁汝器

吉祥路第一公園側

梁幼初

永漢南路又大新街

梁少初

太平南路狀元坊口

張頌浣

大北直街

張信德

惠福路九〇號二樓

張景初

河南躍龍大街四六號

張頌如

永漢北路二六一號

許心如

長堤三五六號

許兆昌

大新街六一號

許菊初	西關洪壽石榴巷	連少威	河南洪德三巷
郭若思	一德路三五四號二樓	麥秋田	西關三角市三二號二樓
麥漢生	惠愛中路七七號	麥雪貞	西關光雅里四四號
黃志卿	仁濟街	黃寶英	一德路五〇四號
黃仲如	萬福路清水濠	黃民三	大南路保安藥房二樓
區蔭庭	維新路菓欄口	楊占芳	永漢中路
楊堯芳	河南紫萊街	楊少遐	惠愛東路城隍廟前
楊佩德	西關長壽大街	楊守初	東橫街
楊俊卿	惠愛中路廣大路口	鄒芝剛	高第街八號
廖冠臣	西關光雅里	廖俊文	西關光雅里
廖德文	西關光雅里	廖超文	西關光雅里
廖漢強	樂善戲院傍福源里	蒙天耀	惠愛東路長塘街口
劉雲生	大塘街八七號	劉雲基	西關榮業二巷

第五章 公共事業

廣州指南

劉鏡如	永漢北路大司成里	劉子建	財政廳前馬路
劉海生	一德路一四五號二樓	劉體志	天平街七二號
潘達夫	大新街八九號二樓	潘啓賢	河南歧奧南六一號
潘敬堂	西關光雅里四四號	黎君顯	四牌樓一七一號
黎樹榮	永漢北路九丹池三號	黎璧翼	東橫街十九號二樓
鄭善餘	四牌樓字通街	蔣少甫	大新街二六一號
霍澤平	第十甫馬路一一號二樓	霍簡初	大新街
歐露斯	西關光雅街	盧威民	歸德門橋脚九號
謝金泉	仁濟街仁濟牙科醫社	謝信生	西關福德街
鍾維周	西關十五甫旋源橋四號	簡竹生	西關光雅街
關漱石	大新街三三〇號	鄺少泉	西關長壽大街
鄺卓庭	長堤光樓四號	譚慕思	天平街四一號二樓
羅榮昌	東堤四馬路三三號	羅展超	河南愛育新街六號之六
羅筱峯	河南鰲洲內街一八號		

三 報章雜誌通訊社

市內報館，約二十家。晨報晚報英文報等均備。消息尚屬靈通，報費每月納一元許，每份購閱者則取價四仙至八仙不等，茶樓茶室門前輒有報攤擺賣，如登樓品茗租閱一份，茗畢交回，取費不過二仙，雜誌出版年來亦日益增多，或則宣傳黨義，或則研究政治學術，宗旨不同，持論各異，至通訊社所以探訪傳遞新聞消息，市內已成立者為數亦不少，茲分別表如左：

(一) 日報

名 稱	地 址
世界日報	長壽東路第六號
廣州共和報	光復中路三十六號
愚公報	上九東路十九號
七十二行商報	光復中路七十四號

第五章 公共事業

廣州指南

越華報

光復中路一一四號

國民新聞

光復中路六十三號

現象報

光復中路五十三號

廣州午報

長壽東路七號

國華報

光復中路七十六號

大中報

光復中路一〇三號

廣東晨報

光復中路三十四號

民生報

長壽東路十六號

公評報

光復中路四十七號

司法日刊

光復中路一五三號

廣州民國日報

光復中路七十五號

廣州市民日報

光復中路二二七號

廣州日報

長壽東路三十六號

持平日報

經濟日報

新國華報

國風報

光復中路六十三號

六二三路容安街三四六號

光復中路一五一號

長壽東路二號

附英文日報所在地

廣東英文新報 十八甫南路一號

英文日報 西湖街四十三號

(二) 雜誌

名稱

地址

電光週報

維新南路一三〇號

新民月報

新沙上街二十九號

公園週報

惠福東路龍藏街六十六號

第五章 公共事業

廣州指南

兒童週報

娥眉半月刊

半角漫畫

廣州雜誌

中華實業週刊

金絡素雜誌

兩葉雜誌

抗日旬刊

白櫻雜誌

一鳴五日刊

活躍旬刊

十日旬刊

讀書雜誌

維新北路十五號

鐘萊新街四十三號

光復中路二二八號

光復中路二二八號

十八甫南約一號

光復中路六十三號

大新路超然印務局

鹽運西五巷二號

大新路和甯里二十九號

光復中路六十四號

文德路六和新街十一號

永漢北路神州國光社

永漢北路神州國光社

君山週刊

台山海晏雜誌

南風旬刊

解行精舍特刊

華僑實業月刊

無線電學月刊

樓岡月刊

中國海外商業刊

廣州明珠

X光鏡

無憂五日刊

務本月刊

僑鏡月刊

惠愛東路五十五號

廣衛路惠福巷六號

廣衛路十三號

花塔街六榕寺佛教解行學社

永漢北路二五九號

泰康路順益新街一號

大塘街担桿巷至德書院

杉木欄路一〇七號

長堤明珠戲院

文德路二十七號

上九東路白糖橋富安坊

實義一巷務本小學校

南堤三十六號

第五章 公共事業

廣州指南

四一〇

綠天半月刊

大東路東興新巷一號

玫瑰雜誌

長壽東路二十六號

浮萍雜誌

長壽東路二十六號

民治旬刊

南關青雲新街二號

好嘢三日刊

西堤榮陽街九號

伶影雜誌

長堤連珠街十八號

時菜五日刊

連珠街八號

進化週刊

河南愛和里九號

電影雜誌

一德路公興報社

東方文藝

財廳前現代書局

動力半月刊

豐甯路一五三號

甘草週報

長壽路二號

黃瑰月刊

連珠路十八號

研究日本

廣州週旋旬刊

戲經月刊

新文藝評論

尊孔月刊

廣州青年週刊

一三雜誌

豆腐花週刊

新聲雜誌

培正校刊

翁聯月刊

高第街高西里一號

惠愛中路黃黎巷八號

龍津東路十五號

永漢北路大東書局

志公巷十八號

長堤青年會

泰康路十四號

西榮巷三十九號

光復中路一八一號

東山培正學校

高第新街十八號

(三) 通訊社

第五章 公共事業

名稱

地址

南風通訊社

廣衛路十三號

廣州時事通訊社

禺山路學源里十三號

博愛通訊社

維新北路三號

公餘通訊社

光復中路二號

東潮通訊社

惠吉西路三號

中興通訊社

中華中路迴龍里三十二號

努力通訊社

廣大二巷十二號

東亞通訊社

永漢中路南勝東里七號

大公通訊社

維新南路一四八號

(四) 團體

一 職業團體

甲 教育團體

廣州市立小學校教職員聯合會

廣州市教育會

惠愛中路一八六號

教育路

乙 商業團體

廣州市汽車業同業公會

廣州市西藥業同業公會

廣州市影畫院業同業公會

廣州市杉業同業公會

廣州市腐竹業同業公會

廣州市故衣業同業公會

廣州市建築業同業公會

泰康路一二號四樓

太平南路嘉南堂四樓

龍津東路九號二樓

聖心路十一號二樓

泰康路一〇六號三樓

大新街板箱巷十六巷六號

西關帶河路二二四號

第五章 公共事業

廣州指南

四一四

廣州市酒樓茶室業同業公會

惠福西路二圍街二五號

廣州市織造土布業同業公會

光復中路五六號二樓

廣州市土洋疋頭業同業公會

揚仁中約第一號

廣州市生魚欄業同業公會

聯興橫馬路二三號

廣州市米糠行業同業公會

六二三路一百三十六號

廣州市下級飯店業同業公會

帶河路二二四號

廣州市銀業同業公會

西榮巷十四號

廣州市麻包業同業公會

新基正中約七九二樓

廣州市紙業同業公會

板箱巷五九號

廣州市煤業同業公會

河南寶恕大街一號

廣州市航業同業公會

河南海天四望街九八號

廣州市咸魚業同業公會

石室前五七號二樓之後樓

廣州市米業同業公會

黃黎巷二六號

廣州市花紗業同業公會

廣州市長途汽車業同業公會

廣州市京菓海味什物貨業同業公會

廣州市肉業同業公會

廣州市銅鐵鉛錫業同業公會

廣州市葷業同業公會

廣州市釀酒業同業公會

廣州市奧加可業同業公會

廣州市橡膠業同業公會

廣州市鞋料業同業公會

廣州市牛皮鞋業同業公會

廣州市報關業同業公會

廣州市按押業同業公會

興隆南路一二五號

同樂路第三號

石室前五七號二樓後樓

福德里榮華西萬福堂

西關冼基街十八號

新基東南約九號四德堂

六二三路容安街十八號

十八甫馬路四五號二樓

太平路二〇四號三樓

石室前五七號二樓

石室前五七號二樓

同文馬路六六號三樓

狀元坊十八號

第五章 公共事業

廣州指南

四一六

- | | |
|------------------|------------|
| 廣州市機織衫襪業同業公會 | 長壽西路一〇〇號二樓 |
| 廣州市土洋雜木業同業公會 | 河南洗滌西約六一號 |
| 廣州市烟業同業公會 | 一德路二六二號 |
| 廣州市旅店業同業公會 | 長堤羊城巷九號 |
| 廣州市粉麵茶點業同業公會 | 黃黎巷二六號 |
| 廣州市炮竹業同業公會 | 廣埠西街二六號 |
| 廣州市華洋什貨業同業公會 | 興隆馬路二七號 |
| 廣州市土洋顏料業同業公會 | 一德路五二九號 |
| 廣州市熟藥丸散業同業公會 | 濠畔街西約三三八號 |
| 廣州市北江紙張什貨發行業同業公會 | 新基西路橫街二七號 |
| 廣州市餅乾業同業公會 | 光復中路二二號 |
| 廣州市南北經紀業同業公會 | 竹欄門賢樂里十六號 |
| 廣州市絨線業同業公會 | 光復東路鳴謙里六號 |

廣州市鮮果鹹貨業同業公會

廣州市烟絲業同業公會

廣州市煤油類業同業公會

廣州市山貨竹器業同業公會

廣州市石業同業公會

廣州市花生芝麻什糧業同業公會

廣州市華人捲烟業同業公會

廣州市熟藥參茸業同業公會

廣州市製造土視梳打業同業公會

廣州市茶樓餅業同業公會

廣州市瓷器業同業公會

廣州市茶葉業同業公會

廣州市下河鹽業同業公會

維新南路十九號

太平沙通津街二七號

十三行馬路十八號二樓

泰康路一一八號

永漢南路同慶坊二十號

六二三路中橫二巷六號

西濠口四〇二號三樓

上九東路十五號二樓

太平南路嘉南堂三樓

大新街西約四百七十號

一德路石室前西善街四號

楊仁南七號茶行會館

永漢路太平沙二五號

第五章 公共事業

廣州指南

四一八

廣州市遮業同業公會

榮陽路九號

廣州市紗網布疋業同業公會

上九甫馬路三〇號之一

廣州市磚瓦灰業同業公會

維新南路一〇四號

廣州市毛筆業同業公會

永漢北路八十六號

廣州市出口洋庄絲業同業公會

西關福德里馬路清和里三二號

廣州市印刷業同業公會

下九甫西路六八號

廣州市糖麵業同業公會

聯興路一〇三號

廣州市玻璃磚業同業公會

豐寧路二一五號

廣州市上海綢布發行業同業公會

光復南路一七六〇協成內

廣州市華人汽水業同業公會

東堤三馬路一號

廣州市玉器業同業公會

竹欄門賢樂里十四號

廣州市金業同業公會

中華南路五六號

廣州市鐵道運輸業同業公會

本市黃沙地街三二號

廣州市玻璃鏡貨業同業公會

廣州市錫鑛業同業公會

廣州市京菓海味行業同業公會

廣州市紅磚瓦蓋發行業同業公會

廣州市商辦銀行業同業公會

廣州市壽枋業同業公會

廣州市柴欄發行業同業公會

廣州市水坭業同業公會

廣州市米糶業同業公會

廣州市蒲包業同業公會

廣州市土榨油舖業同業公會

廣州市薄荷如意油業同業公會

廣州市鮮魚欄業同業公會

太平南狀元坊油步巷二號

新基正中約七八號

槳欄馬路五二號

永漢路廠後街七八號

西濠二路三六號四樓

光復中路一九三號

黃沙路仁厚里五號

靖遠路十號三樓

六二三路三四四號

西堤二馬路三聖街六號

菜欄馬路西興街八號

紙行街東頭巷十號

泮塘涌口十四號怡怡堂三樓

第五章 公共事業

廣州指南

廣州市影相業同業公會

廣州市青磚窯業同業公會

廣州市豬欄業同業公會

廣州市商會

西堤大新公司

惠愛大新公司

協和祥雲石米店

江門製紙公司分棧

廣州市機器業同業公會

廣州市化砂玻璃業同業公會

廣州市洋藥料業同業公會

廣州市洋服業同業公會

長堤羊城巷九號

永隆里九六號

沙基金利大街十五號

晏公街三八號

西堤二八號

惠愛中路四號

惠愛西路

新豆欄十八號

一德路二三八號

光復北路八六號

上九路七號二樓

文明路一九五號二樓

丙 工業團體

- 廣州市打樁業職業工會
- 廣州市糊業工會
- 廣州市雲石工會
- 廣州市車玉業工會
- 廣州市木藝建築工會
- 廣州市戲服頭盔顧綉工會
- 廣州市漆器業工會
- 廣州市女車衣業工會
- 廣州市酸枝花梨抖業工會
- 廣州市打包業工會
- 廣州市毛掃業工會

第五章 公共事業

- 大德路二二四號二樓
- 豐寧路五九號
- 狀元坊連元里一號
- 小新街一八號
- 濠畔街浙紹鄉祠
- 狀元坊正市街三號
- 大德路華德里芳龍巷四號
- 本市財廳前
- 小新街一二六號
- 河南大基頭鰲洲正五十三街五六號三樓
- 第一津大興安十二號

廣州指南

廣州市金銀器皿首飾業職業工會

安洪里二十二號

廣州市挑切金銀薄業職業工會

西關賢梓里錦寧里十號

廣州市音樂業職業工會

迴欄橋三聖宮新街十四號

廣州市洋務油漆工會

沙基菜欄橫街五號

廣州市聯益引水工會

河南寶忽一巷三號

廣州市伏力業職業工會

西關榮華西三一號

廣州市縫業工會

本市賢藏街三二號之二

廣州市配鹽工會

太平沙一二號

廣州市丸散工會

本市大圍直街三二號

廣州市茶居業工會

新城天平街六八號

廣州市機縫工會

廣大路二七號三樓

廣州市玻璃業工會

楊仁中約五號二樓

廣州市繪畫工會

河南龍田東街四巷五號

廣州市木料鏡粧什貨工會

廣州市天窻業職業工會

廣州市理髮業職業工會

廣州市宰拆牛肉業職業工會

廣州市製選業產業工會

廣州市中藥泡製配劑工會

廣州市錦綸通紗織造業工會

廣州市屠猪肉業工會

廣州市酒樓茶室工會

廣州市旅業工人通訊處

廣州市裝船業職業工會

廣州市打石業職業工會

丁 自由職業團體

荷溪二約直街

上西關洪壽大廟二四號

長堤慈善救火會

惠福西路一四二號二樓

豐寧路三九號

石室前聖心路十號

帶河路二〇三號

太平路新門牌一八八號

石室前東善街七九號

一德路石室前東善街九號

豐寧路三九號

寶蔭街江西會館

廣州指南

四二四

廣州市廣州新聞記者公會

廣州市廣東會計師公會

廣州市廣東中醫公會

廣州市廣州律師公會

廣州市醫學衛生社

廣州市產科醫師公會

廣州市牙科公會

戊 農業團體

廣州市北郊農業公會

廣州市東郊農業公會

廣州市西郊農業公會

廣州市南郊農業公會

長壽路新橫街

十七甫馬路愛育善堂

紙行街福地巷五三號

文德路

南關後街十一號

廣大路二五號救護醫院

一德路二三四號四樓

文明路廣府學宮四區三分部內

高第街高第新街十六號

通信處西關連桂西四七號西村鄉四約團保局

河南龍溪南約七三號

(式) 社會團體青年團關於各縣學會

廣州市高要學會

維新路大有倉街十四號

廣州市陽山學會

流水井五四號

廣州市化縣學會

東橫街三七號

廣州市合浦學會

文明路親睦里二〇號

廣州市靈山學會

南堤欽廉會館

廣州市平遠學會

米市街八五號

廣州市三水學會

學宮街六八號

廣州市瓊崖學會

永漢南倉前橫街二〇號

廣州市樂會學會

永漢南路倉前街瓊崖會館

廣州市廉江學會

廣衛路惠福巷十八號

廣州市遂溪學會

長塘街金魚塘五六號

第五章 公共事業

廣州指南

四二六

廣州市文昌學會

永漢路倉前街瓊崖會館內

廣州市興寧學會

中華路關興街興寧同鄉會內

廣州市陽春學會

豪賢街萬安里一號

廣州市鬱南學會

惠愛東路十四號二樓

廣州市茂名學會

大塘路四三號

廣州市赤溪學會

文明路十七號三樓

廣州市羅定學會

文德路一七四號

廣州市安定學會

吉祥路一二二號二樓

廣州市龍門學會

中華路師古巷三槐書院

廣州市惠陽學會

廣大路二巷九號三樓

廣州市順德碧江進德學會

雅荷塘九號

廣州市禺北學會

惠愛東路番禺學宮東巷

廣州市四邑學會

東橫街三七號二樓

廣州市大埔學會
廣州市潮州學會
廣州市防城學會
廣州市欽廉學會
廣州市海康學會
廣州市廣甯學會
廣州市清甯學會
廣州市 縣學會
廣州市岑溪學會
廣州市鬱林學會
廣州市澄邁學會
廣州市蒼梧學會
廣州市德慶學會

第五章 公共事業

文德路三五號二樓
長堤八邑會館內
壬癸坊二十號二樓
南堤欽廉會館內
廣大路二巷十號三樓
泰康路一四二號二樓
桂香街清遠公會
天官里振東學會內
新豐路廣西會館內
中山大學譚幹君收轉
倉前街逸崖會館內
大東路東泉大道仁興街五號
搗粉街搗粉新街十號二樓

廣州指南

廣州市中山學會
廣州市海豐學會
廣州市潮陽學會
廣州市福建學會
廣州市花縣學會
廣州市龍門學會
廣州市增城學會
廣州市容縣學會
廣州市封川學會
廣州市陽江學會
廣州市紫金學會
廣州市連縣學會
廣州市雲浮學會

四二八

惠福中路中山公會內
永漢路針射醫院
維新北路十一號二樓
中山大學陳瑞昌轉
大德路七十二號三樓
南堤二馬路老隆橋回春堂三樓
南關普慶街三號
華甯里維新路東街六號二樓
榨粉街潛軒巷一號
惠愛中路一八三號二樓
華甯里維新東街六號三樓
中華中路云台里南朝建會館
廣大路二巷

廣州市潮安學會
廣州市信宜學會
廣州市台山學會
廣州市吳川學會
廣州市臘圃學會
廣州市四會學會
廣州市博白學會
廣州市河源學會
廣州市瓊東學會
廣州市臨高學會
廣州市橫縣學會
廣州市賀縣學會
廣州市徐聞學會

第五章 公共事業

長堤潮州八邑會館內
光孝街潮洞十號
永漢路仙湖街四二號
小北路豪賢街四二號
大塘街三四號
十六甫東街五號
紙行街勝隆新街八號三樓
小東門麗水坊十七號
永漢路倉前街瓊崖會館
豪賢街九十八號
新豐街第一坊一號
南堤二馬路榮利新街四七號二樓
惠愛路小馬站一號二樓

廣州指南

四三〇

廣州市鶴山學會

廣州市柳江學會

廣州市崖縣學會

甲 青年團體關於各校同學會

黃埔同學會第二區會

北平中國大學校友學會粵友會

廣州市立師範學校畢業同學會

統計訓練班同學會

廣東省執行委員會農林部農民運動人員訓練所同學會

高等師範同學會

廣東公醫同學會

嶺南大學同學會

廣東法官學校同學會

上九甫鶴山公會（通訊處維新南路榮樹與隆里

三十一號李少蘭）

新豐第一坊廣西留穗學會

越華路七九號二樓

南堤嶺南碼頭黃埔軍校駐省辦事處

大南路

永漢路市立師範

光孝街淨慧街

萬福路二二二號二樓

大南路十號三樓

廣衛路十一號三樓

長堤二〇二號四樓

惠福東路清源巷四號

陸軍四校同學會

西江陸軍講武堂同學會

廣東國民大學畢業同學會

廣州市留法同學會

廣州市留東同學會

廣東省立注音符號傳習所學會

海軍同學會

廣州樂育同學會

暨南大學同學會

廣東警察同學會

廣東救忠同學會

仲凱農工同學會

吉祥路積德厚坊六號

惠福中路廣利街二號二樓

惠福西路國民大學

大南路三號三樓

文明路廣府學宮西

越華路省立二中學校內

南堤大馬路

惠愛中路一七五號

維新南路一三四號二樓

永漢北二三四號二樓

文德路教忠學校內

河南石涌口仲凱農工學校

乙 青年團體關於學生自治會

第五章 公共事業

廣州指南

- | | |
|--------------|------|
| 中山大學學生自治會 | 文明路 |
| 廣東國民大學學生自治會 | 荔枝灣 |
| 嶺南大學學生自治會 | 河南康樂 |
| 廣東省立工專學生自治會 | 增步 |
| 廣東法科學院學生自治會 | 光孝街 |
| 廣東法學院學生自治會 | 文德路 |
| 廣東中醫藥學生自治會 | 蘇行街 |
| 廣東華南大學學生自治會 | 桂香街 |
| 廣州市美學生自治會 | 觀音山脚 |
| 廣州市商學學生自治會 | 南關路 |
| 廣州市職學生自治會 | 教育路 |
| 廣州市立保姆學生自治會 | 惠愛西路 |
| 廣州市新聞學校學生自治會 | 南堤 |

廣州大學學生自治會	文德路
省立一中學生自治會	西村
省立二中學生自治會	越華路
市師學生自治會	永漢北路市立師範
省女師學生自治會	大石街
省立第一女中學生自治會	觀脚山脚
省立第一女中學生自治會	天馬巷
教忠學校學生自治會	文德路
執信學校學生自治會	東沙馬路
培英中學學生自治會	花棣
培正中學學生自治會	東山
南武中學學生自治會	河南
培道中學學生自治會	東山

第五章 公共事業

廣州指南

培正女校學生自治會
真光女校學生自治會
女職學校學生自治會
知用中學學生自治會
嶺僑學校學生自治會
圖強醫校學生自治會
婦孺學校學生自治會
坤維女校學生自治會
番師學生學生自治會
番禺中學學生自治會
知行中學學生自治會
農師學生自治會
職工學校學生自治會

東山

白鶴洞

桂香街

花塔街倉前街

雅荷塘

舊倉街

惠福西路

荔枝灣

惠愛中路

惠愛東路

廣大一巷

惠愛東番禺學宮

城西高岡

潔芳女中學生自治會

河南龍溪首約

千頃中學學生自治會

維新路

明遠中學學生自治會

長堤潮州八邑會館內

大中中學學生自治會

仰忠街

廣東體育學生自治會

龍津路隆元街陳家祠內

廣東光華學校學生自治會

泰康路

救護調劑學校學生自治會

財廳前

南京中學學生自治會

桂香街

廣州大學附中學生自治會

文德路

廣州市實驗中學學生自治會

惠愛西路

光華醫院學生自治會

泰康路

仲凱農工校學生自治會

河南石涌口

市立二中學校學生自治會

西關逢慶里

第五章 公共事業

廣州指南

四三六

南大商業學校學生自治會

越華路

廣東體育學生自治會

上西關西禪分局段內陳家祠

丙 慈善團體

中華防癆會

惠愛東路七九號

廣州市同樂善院

百靈街五三號

中國國民黨紅十字會

財廳前三三六號

廣州市最樂善院

惠福中路八〇號

廣州市慈善救善會

長堤

廣濟醫院

一德中路

廣州市宏慈善院

第三甫高第坊四四號

廣州市方便醫院

雙井街二十三號大北八約鄉內

閩身社

大東路榮華南四六號

廣州市庸常善社

增沙三十號

廣州市崇本善堂

廣州市河南福祥鄉消防所

廣州市河南慈善贈醫社

贊育醫社

城西方便醫院

廣州市四廟善堂

廣州市愛羣善院

西關贈醫所

廣州市廣仁善院

廣州市普善善堂

下九甫聯合救火會

廣州市崇正善堂

廣州市述善堂

水母潭十四號

河南福祥西一巷一號

河南福祥西一巷二號

河南振德

第一津

蟠龍路二十一號

萬善里二號

洪壽街三十號

晚景大街

西關觀瀾觀賢坊口

下九甫馬路

十一甫馬路

黃沙述善前街二號

廣州市救火會黃沙分會

黃沙述器軍直街六號

黃沙南約自衛救火會

黃沙南約新填沙地

廣州愛育善堂

十八甫

廣東掛獄人保護會

榨粉街慶隆坊

惠行善院

晏公街

丁 地方自治團體

廣州市五華同鄉會

長塘街近聖里海陵巷八號

廣州市禺北同鄉會

惠愛東路番禺學宮

千頃書院董事會

維新路千頃書院

廣州市高要公會

維新路大有倉街四十號

廣州市陽江同鄉會

惠愛中路一八三號三樓

廣州市雲浮公會

惠愛西路西濠街七株榕四號

廣州市新興公會

惠愛西路吉東路二號

廣州市南海九江公會

廣州市旗民公會

廣州市中山欖鎮旅省同鄉會

廣州市海豐同鄉會

廣州市增城公會

廣州市大埔公會

廣州市肇慶公會

廣州市高明公會

廣州市花縣公會

廣州市潮州八邑會館

廣州市江西同鄉會

廣州市獅山公會

廣州市甯波同鄉公會

豐寧路九十五號

百靈街五十二號

迎龍里一號

東堤馬路五十六號二樓

南關善慶新街三號

文德路新三五號

萬福路南華銀行二樓

濠畔街二二號二樓

豐寧一六〇號

長堤油欄門

賣旗街江西會館

上九甫

樂欄街一〇甯波會館

廣州指南

四四〇

廣州市鶴山公會

下九甫六四號

廣州市順德水藤旅省同鄉會

一德路一九五號三樓

廣州市東莞公會

泰康路六二號二樓

廣州市三水公會

一德西路四八六號二樓

廣州市四廟地方公益會

醫靈廟科媽前一號

十八甫聯公社

西來初地普育學校

廣州市河南蒙聖鄉自治研究會

河南蒙聖橫街華光廟內

廣州市台開恩新四邑會館

河南路一五一號二樓

廣州市寶安同鄉會

德政路八四號

廣州市恩平公會

河南路六號三樓

廣州市興寧同鄉會

中華路陶街二十號

廣州市龍門公會

越秀南路永曜坊四四號

廣州市順德公會

福德路清和里廣東絲業研究所內

廣州市南海公會

長堤大馬路二〇二號

廣州市和平公會

珠江東約一號和平橋一號

何氏自治會

流水井

廣州市廣寧公會

西橫水母灣一號二樓

廣州市湖南同鄉會

濠畔街湖南會館

廣州市蕉嶺公會

小馬站黃氏書室

清遠公會

桂香街清遠學會內

甯波會館管理委員會

漿欄街九十號

雲南同鄉會

一德路雲南會館

戊 特種團體

東山團體聯合會

東山保安局

小廬同志社

一德路三六四號

廣東陸軍庚戌同志紀念會

泰康路十四號

第五章 公共事業

廣州指南

四四二

宏仁通俗教育演講所

觀音廟前直街十三號

南強國術體育會

大德路華德里一號

廣東建設協進會

八旗大馬路應通巷四四號

廣州市華僑建築東團公會

一德路二七二號四樓

廣州市藥行查緝偽藥會

光復中路七四號

廣州各界抗日救國大會

西堤補抽厘廠

廣東留日華僑同學救國會

文明路留東同學會內

己 華僑團體

美洲同盟會

水母灣二一號

西貢興仁社

濠畔街浙紹鄉祠

越南東京華僑同志社

河南鰲洲街金花廟內

南洋同僑興業社

南堤二馬二號二樓

華僑互助社廣州分社籌備處

南堤二馬二號二樓

海外同志社

暹羅華僑互助社

華僑聯合辦事處

南美洲杜省華僑聯合會

華僑工業聯合總會

庚 團女團體

廣州市婦女救濟會

廣州市女權會

廣州市女界聯合會

廣州市婦女生計促進會

辛 娛樂團體

廣州市警察同學會

廣州郵員俱樂部

南堤三六號

文德路六六號三樓

書坊街七號

長堤海珠前二二六號

濠畔街浙紹鄉祠

南黨部內

永漢路永漢郵政局三樓

倉邊路五十號

西關逢源西街六二號

橫場前六號

新豆欄二三號三樓

廣州指南

四四四

壬 宗教團體

廣州市基督教女青年會

粵富路三八號

廣東佛教會

花塔街五五號

楞嚴佛學會

麗水坊四三號

廣州中華基督教青年會

長堤

廣州佛學會

寶源北十六號

癸 文化團體

廣州市武術學會

惠愛路廣東省立圖書館

中國統計學會

文德路

民聲劇社

惠福西路五仙觀內市立第三小學

統計研學社

惠福西路市立第三小學

廣州世界語學會

文德路六十號

木鐸劇社

惠愛西路福泉街三六號

廣州市中華書法研究社

十六甫東街十九號

廣州市國語同志會

惠愛西一八六號

中華琳瑯幻境社

文德路六六號之一三樓

世風真影劇社

中華路師古巷鄭觀詞九號

南洋華僑真相劇社

土坊街七號

中華國語注快字研究會

中華路崇宮街南海縣黨部

中藥泡製配劑研究會

石室前聖心濟十號

新中國世界語學會

長壽新橫街廣州新聞記者聯合處

法學共濟會

西關寶仁坊十號

法律評論會

惠福東路一六八號

廣州越秀體育會

東山萬華書局

長鐘劇社

惠愛西約瑪瑙二巷十二號

廣州精武體育會

太平南路三零三號嘉南堂西樓

第五章 公共事業

蜚風劇社

越華路七十七號

廣州市民體育會

廣州中央公園

附寺觀及宗教團體一覽表

六榕寺(即廣東佛教會)

花塔街

西林寺

西林巷七〇七號

海幢寺

河南同福大街

華林寺(郊外者未計)

西來初地

務善堂

第一津

應元宮

應元宮道

三元宮

九龍街五十二號

附記 (在郊外者未查) (以住戶填報公安分局戶籍者未查)

庵堂廟宇一覽表

長勝庵

蓬萊東街

紫雲庵

惠福區迴龍里

永清庵

會頭巷五號

靜修庵

下九中路六十七號

福勝庵

糖房直街九號

聚福庵

珠巷四十九號

廣慶庵

中和社

寶覺庵

中和社

西蓮庵	十二甫四十五號	福壽庵	上賢里二號
智勝庵	天香街十四號	永勝庵	都府街三十四號
藥師庵	小北路一七二號	福成庵	小北路一八二號
無着庵	麗水坊四十八號	善慶庵	正南路九號
福甯庵	錦榮里一號	寶樹庵	大塘街五十九號
萬應庵	文明路一九三號	喬木庵	文明路二一九一號
定慧庵	清水濠五十七號	福照庵	定法中十號
靜法庵	大塘街担杆巷十三號	靜善庵	仰忠街十六號
蓮花庵	仰忠街二十號	如來庵	大北直一三八號
檀度庵	清泉街十六號	超真庵	應元宮道第二號
祇隱庵	河南南寧隱街二號	福善庵	河南西市大街十四號
寧慧庵	清和新街十三號	竹絲庵	河南龍溪首約二十八號
福勝庵	豪賢街七號	祇慧庵	

第五章 公共事業

基督教堂一覽表

恩光福音船	如意坊河面	晨光福音船	花地口河面
美以美耶穌會	基立村西街	福音堂	興仁里
福音堂	大東路	金巴崙長老會	廣大路
中華基督會	西約直街	中華基督教堂會堂	叢桂新街
基督教禮拜堂	同上	福音堂	洪德路
同寅堂	洲咀大橫街	傳道會	歧輿中約
基督教禮拜堂	光孝街	福音堂	十三甫小半約
中華循道會	第十甫	禮拜堂	東川路
東石浸信會	白雲路	浸信磐石教會	洪橋
樂慈會	法政路	中華聖公會	萬福路
福音堂	平寧大街	基督堂	洞神坊
福音堂	龍津東	萬善堂	廣款西街

中華基督會	光復中路	兩廣浸信會	廟前直街
中華基督會	瓦窰街	兩廣浸信會	廟前西街
中華基督會	仁濟街	美以美會	西堤二馬路
中華循道會	塔沙	福音堂	高第街
興華浸信會	水母灣	救世堂	永漢路
靈修院	東橫街	使徒信心教會	同慶坊
中華基督會	友倫里	德國教堂	下涌口
福音堂	大塘街	基督會	惠愛東
浸信會	惠愛東	福音堂	梯雲里
倫敦會	寶盛沙地	基督堂	蓬源正街
福音堂	大德路	真理會	中華中路
基督會	中華中路	福音堂	仙羊街
禮拜堂	牛奶廠	福音堂	南華中路

第五章 公共事業

廣州指南

四五〇

巴倫長老會

將軍直

禮拜堂

南海局前

會館一覽表

全粵武溪書院董事會 惠福路

潮州八欽會館

長堤

欽廉會館

南關二馬路

惠州會館

粵秀南路

涓州會館

下九甫

雲浮會館

七株榕

雲南會館

大新街元錫巷

新安會館

濠畔街

肇慶會館

南關大馬路

四川會館

清水濠

杭嘉湖會館

德宣街粵秀街

西湖會館

清水濠

金陵會館

濠畔街

嘉屬會館

五仙門外

福屬會館

大塘街六七號

寧波會館

槩欄街

樟州會館

晏公街

增城會館

景慶街三號

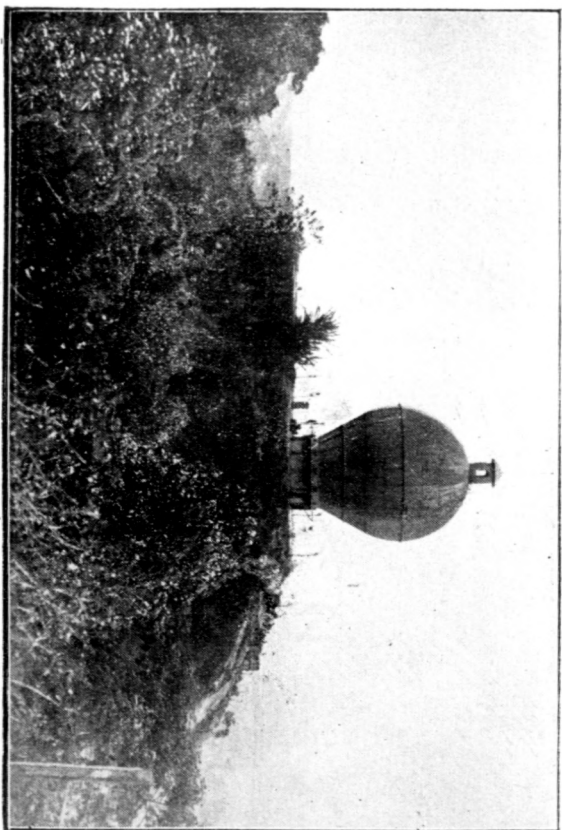

塔 水 山 香 觀
第五章 公共事業

四五一

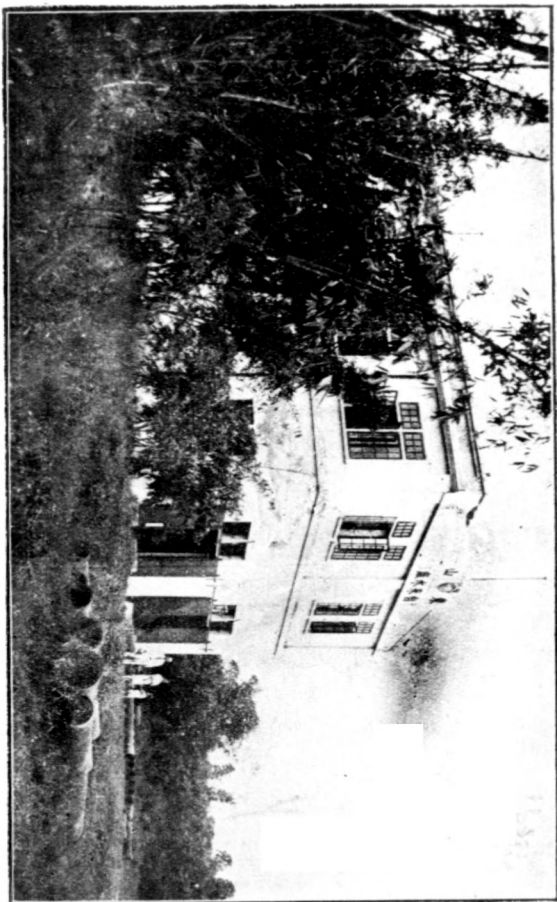

東山自來水廠

培 步 自 來 水 埠

第五章 公共事業

四五三

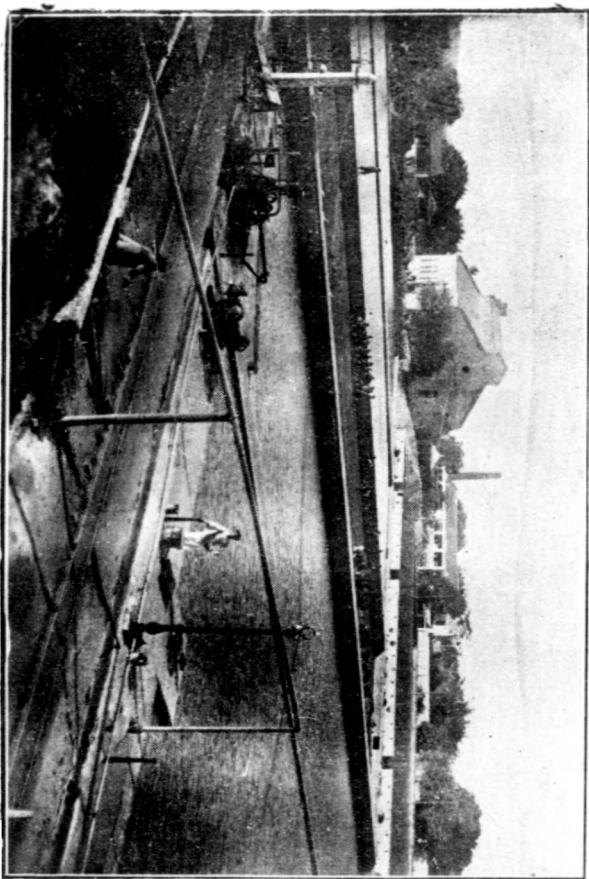

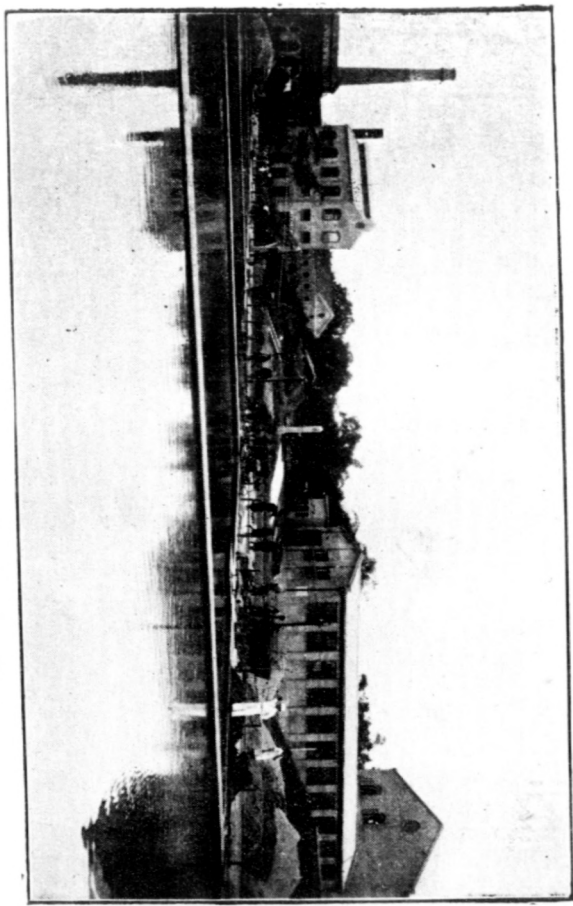

增步水廠

五 自來水

自來水爲人民日用所必需，其關於個人及社會，較諸其他公用事業，尤爲重要。廣州市之自來水，于前清光緒二十一年，集股一百二十萬，每股十元官商各半，後逐漸增加至官股九十萬，商股一百三十五萬，民國三四年，官股招商承購，遂完全改爲商辦，於十八年一月十日，收歸市營，成立廣州市自來水管理委員會。自該會奉令接管之後，對於業務，力圖進展，一面規劃整理水源，同時並改善營業與會計。所以舊水廠之改善，新水廠之增建，與及清釐前公司之資產與負擔，審查該會之收益與消費，以求種種設施，而能適合於市民之需要。現舊水廠之改善，早已成功，新水廠之增建，又經開幕。新舊水廠，均設在增步，東山亦設有水廠。水塔一在西關，一在觀音山，一在東山。凡各用戶安裝水管，從前亦由公司專辦，近則准僱經在公用局特許之工匠辦理。前者按人納費，規定以龍頭一只，人數以一人至六人爲限，加多一人，即加費二毫，自二十年十月限令住戶安裝水鏢以防濫耗水源，用水鏢者每一千加侖繳費七毫五仙。此外尙設有公共龍頭，任由市民汲食，免收水費。其設置地點列下：上西關西山廟前，及司馬廟前。下西關黃沙將軍直街，及黃沙西約上街。東關前鑑街，紫來街，築橫沙。小北，天香街，四牌樓雲台里。

六 電燈

廣州電燈，前由廣州市電力股份有限公司專利，集合華商股本總額三百萬元經營之。其事務所設在靖海門外堤岸。其辦理時期，自前清宣統元年，向英商旗昌洋行贖回自辦時起算，以三十年為期。發電廠設在長堤，分日夜兩線，凡裝用電燈者，從前皆要由該公司安裝，嗣經公用局規定用戶裝燈，應由領有執照之電器店辦理。報由公司裝置電表，每用電一度，收費二毫五分，後經公用局計算該公司售出電成本，收費價率，不無略昂，擬定酌量核減，於民國十八年二月六日，提經市行政會議決減為每度電費二毫。另附加教育費二仙，隨又組設整理廣州市電力公司委員會，當以從事整理，添置機爐等事，在在需財，乃由該整委會呈奉核准每用電一度，收費二毫之外，另收附股一毫，以濟困難，由民國二十一年起，以兩年為期。自是之後，市民之用電者每度附担納費三毫（附加教育費加一在外未計）。最近以公用事業應由政府經營。且為徹底整理擴充電力起見，乃將電力事業收歸市營，成立廣州市電力管理委員會，除組織評價委員會評定股東資產價額以便償還外，並由民國二十一年七月一日起，將原日帶收電費附股一毫取消（即每度收費二毫），以減輕人民負擔，其電動機用戶電費關係工商業，仍照向章分別遞減，至發電總廠原有機力，為一萬六千啓羅華德，當整理時期，以用戶日多，機力不足，曾增購六千啓羅華德新機一副，復就河南購地建築分電廠，先置二千啓羅華德油機兩副，以供給河南用戶，現在均已運到，一俟次第裝成，則全市電力，自無不足之慮。

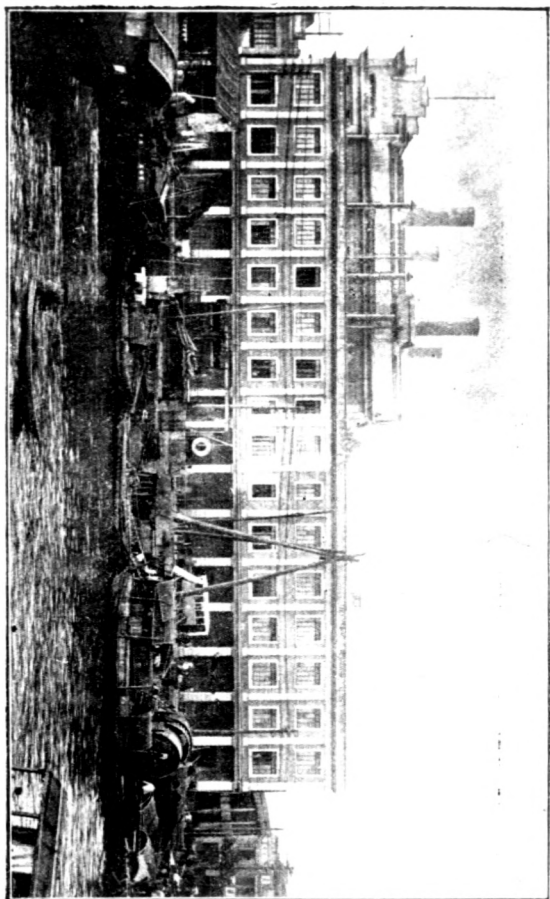

廣 州 電 力 公 司 發 電 廠

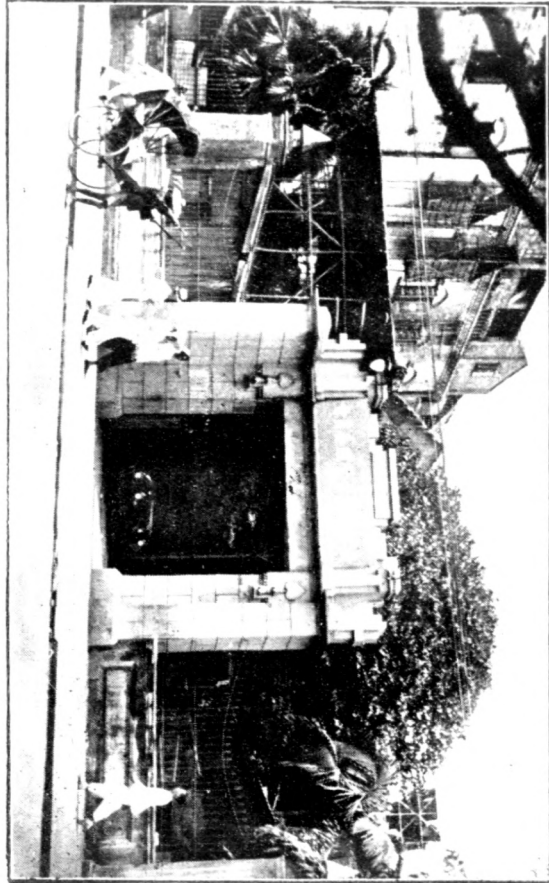

廣州市電力管理委員會

第六章 工商

一 貨幣

本市通用貨幣以本省所鑄之雙毫及市立銀行前中央銀行發行之紙幣爲最通用至大洋大洋紙香港毫及其他各國紙幣均不能直接行使須向找換店兌換上列三種貨幣方能應用沙面之商店與及市內之洋行則以香港紙爲本位惟對換貨幣之找換店隨處皆是尙無多大之窒碍也雙毫一枚可換銅元三十四個左右雙毫五枚卽作小洋一元計算前中央銀行紙幣有一元五元十元一百元五種改省立銀行後又發行一種一元新紙幣市立銀行紙幣有一元五元十元三種另有一角紙幣以爲零星找贖之用票面之值係小洋計算以雙毫兌換港紙及各國紙幣均時價不同

二 銀行

名	稱	地	址	名	稱	地	址
廣東省立銀行		長堤		廣東省立銀行		小北路	
				第二兌換所			

廣州指南

四六〇

廣東省立銀行 第三兌換所	西堤	廣州市立銀行	西濠口
國華銀行	十三行	國貨銀行	太平南路
東亞銀行	太平南路	廣東銀行	西堤
廣東中國銀行	十三行	滙豐銀行	沙面
滙華銀行	十三行	法蘭西銀行	沙面
萬國寶通銀行	沙面	台灣銀行	沙面
興中銀行	西堤二馬路	嘉華銀行	太平南路
華南銀行	西堤二馬路	德華銀行	沙面英界
橫濱正金銀行	沙面	絲業銀行	十三行
渣打銀行	沙面	五華實業信託銀行	一德路
鹽業銀行	西堤二馬路	寶云信託公司	西榮巷十五號
正大信託公司	漿欄路六十二號	廣東信託公司	一德路



廣 東 省 銀 行

三一 銀號

名	稱	地	址	名	稱	地	址
豫豐		光復南路三十號		永吉		寶華路一二七號	
全信		光復南路十號		阜源		光復南路三四號	
南豐		光復南路二五號		泰恆		光復南路八七號	
寶棧		富善西街一六號		綿信		西榮巷二一號	
嘉源		漿欄路五二號		厚榮		拱日東路四三號	
大安		拱日東路七八號		大成		拱日東路六六號	
寶長		漿欄路一一四號		廣昌成記		永曜北街七四號	
瑞安		拱日東路七五號		四興		西榮巷二四號	
天祥安記		十三行路六七號		德祥		拱日東路四五號	
聯盛德記		漿欄路一二二號		永泰隆		拱日東路八七號	
天泉		西榮巷一七號		勝興		中華南路一六號	

永生
寶信
正大
寬裕
寶光
裕衡
達生
德泰
德隆
建華
裕盛
廣昌成記
粵安

漿欄路九五號
漿欄路一〇三號
漿欄路六二號
漿欄路六一號
西榮巷一五號
拱日東路五七號
漿欄路九七號
拱日路七〇號
西榮巷九號
漿欄路一〇〇號
漿欄路八二號
東堤永曜北七四號
十三行路一二四號

全昌
東利
道華
業昌
永華
恒濟
華安
粵隆
禮信
昇隆
協豐
國源
泰安

拱日東路九三號
漿欄路一一一號
光復南路三九號
拱日東路八二號
漿欄路一〇九號
漿欄路三一號
漿欄路三五號
西榮巷二六號
光復南路三五號
漿欄路七九號
永漢北路一五九號
拱日中路二〇號
漿欄路九四號

第六章 工商

四 找換店

名	稱	地	戰	名	稱	地	址
德信		東山廟前街四七號		生昌		故衣街五號	
盧勤記		五仙路四一號		德祥		東山廟前街一五號	
寶昌		五仙路五五號		協元		惠愛東路四一七號	
利明		揚仁南路一五號		榮發		長壽西路六九號	
誠興		永漢北路二〇五號		鴻昌		西堤二馬路五二號	
五昌		永漢南路一三六號		兩信		永漢北路七號之一	
利興		十三行路三號		同棧		海珠路三號	
銘記		十三行路六號		匯新		揚行路新巷二六號	
何合記		梯雲東路二八四號		恒和		漿欄路四三號	
怡安		五仙路六〇號		逢源昌記		小東門永安街一七號	
永存		拱日東路七八號		昌榮		惠愛中路一五三號	

協豐	惠愛東路二七九號	昌源	永漢南路一三一號
萬興	一德中路三〇七號	富昌	十三行路一〇二號
勝興	中華南路一六號	永源	中華南路五五號
兆昌	十八甫南路六〇號	萬利	惠愛中路四九號
南記	靖海路三二號	恒昌關記	永安街三二號
南發	五仙路七一號	東華	大東路一三一號
仁信	一德路三九二號	恆記	永漢南路九〇號
貞記	梯雲東路二二〇號	元記	梯雲東路二〇〇號
順記	十三行路二四號	永興	永漢南路九四號
榮隆	五仙路五二號	德記	五仙路六一號
裕源	十三行路一〇六號	恩昌隆記	越秀南路一八二號
義成昌	惠愛東路二七九號	信成興	光復南路五七號
同興	五仙路六九號	廣州	拱日東路一〇六號

第六章 工商

榮富

十三行路八八號

滙隆

上九路九八號

余仁生

杉木欄路五七號

滙華棧

龜岡馬路二六號

文德

拱日東七二號

泰生

十三行路六十號

仁安

漿欄路五三號

和昌

十三行路一四號

德昌

一德路四一〇號

僑昌

拱日東路八八號

業成

永漢南路一三七號

富華

梯雲西路三五號

伍 按押店

名 稱

地 址

名 稱

地 址

泰昌押

河南環珠橋

廣隆押

迴欄大街十七號

安昌押

太平沙

德豐押

河南大基頭

洪昌押

河南洪德馬路

寶德押

寶慶新街中約

履泰押

惠福西路一九四號

乾泰押

東堤二馬路十三號

裕成押

中華中路一三七號

均昌押

泰康路二九四號

祥源押

第二甫七十七號

恆豐押

太平沙一號

福利大押

河南福麟大街一八三號

貞信押

第十甫河傍街十三號

怡安押

下九甫六號

六 儲蓄會

名 稱

地 址

名 稱

地 址

合衆置業儲蓄公司

西堤二馬路

南華置業儲蓄公司

萬福路

南方實業儲蓄銀行

西堤二馬路

國民商業儲蓄銀行

西堤二馬路

萬國儲蓄會

沙面法界

上海商業儲蓄銀行

十三行

大中儲蓄銀行

太平南路

中法儲蓄會

沙面

七 廣 告

名 稱

地 址

名 稱

地 址

海珠美術廣告社

廣衛路十三號二樓

天龍廣告社

太平南路嘉南堂四樓四號

第一廣告社

下九甫路國華報內

南風廣告社

長堤海珠前榮芳映相館內

黃花廣告社

惠福西路

綠葉廣告社

豐寧路

八 翻 譯

名 稱

地 址

公安寫字樓

西堤馬路七三號

九 經 紀

名 稱

地 址

名 稱

地 址

大隆

溶光街九號

大昇平

新基正街三八號

三發

太平街惠竹居一號

同泰

富善西一七號

同和

仁濟街三號

同得

潮音街一號

合昌和

寶順三巷六號

志同和

狀元坊二三號

惠生隆

新基中約八二號

和綸

沙基東橫街三號

忠仁隆

新基中五號

長安泰

永安路九一號

林叻銀業經紀

沙面英租界六六號

協記

沙面

南隆行	一德路二九一號	柯杜經紀	沙面
祐興	新基正七一號	蘇安	黃沙中約一九號
祥興	新基路二七八號	華隆	三角市二七號
華益	興隆路七一號	逸安	揚仁東七號
慎和祥	新興街五號	誠興	聯興街二五號
源興	溶光街九號	葉佐記	沙基路二九六號
福興源	新基新五一號	福民	沙基路二五二號

十 荐人館

廣州求荐工役者須至荐人館先付半月鞋金即茶敬作押(粵稱按櫃)然後由荐人館派人引至僱主處凡僱主收下荐條者雖不僱用押金亦不交回如受僱人不依期上工或無人作保等均屬自誤若館概不任咎茲將其所在地列左

名	稱	地	址	名	稱	地	址
海新記		惠愛西路四十號		泰生		惠愛西路七號	

廣州指南

四七〇

義昌	惠愛西路一號	利民	惠愛西路六九號
恒盛	朝天街八三號	合記	惠愛西路五〇號
榮發	德宣東路四六號	明記	東橫街二號
綿記	木排頭十九號	浩泉	西橫街高西里一號之一
昌記	木排頭六八號	常新	舊倉巷七八號
永昌	麗水街坊三號	廣記	仰忠街三五號
萬昌	十一甫馬路四十三號之六	泰記	長壽東路八八號
泰昌	福泰里五號	合和	中華中路三三九號之一
祥記	中華中路三三一號	牲牲	正南路四五號
人和記	中華中路三三二號	林大成	中華中路一九〇號
寶生	長壽東路担責巷六號	多利	多寶路七三號
順利	寶華路二八四號	悅安	惠愛西路九七號
合利	中華中路三三七號	合成	中華中路三三七號之一



西 堤 大 新 公 司 工 章 六 第

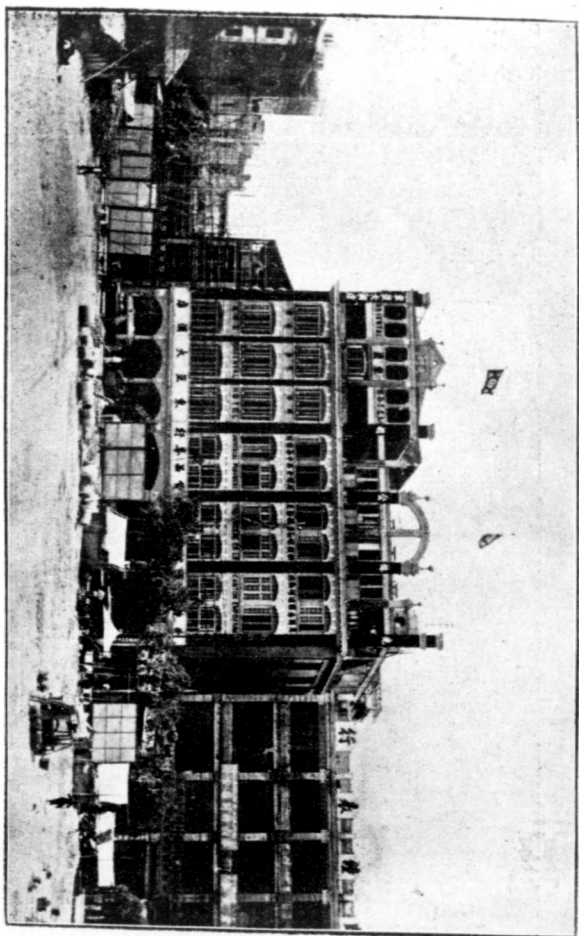

長堤先施公司

昭信

惠愛西路九一號

煥華隆

惠福路六十三號

成利

中華中路三二四號

十一 百貨公司

名稱

地址

名稱

地址

大新公司

西堤

大新公司支店

惠愛中路

安華公司

十八甫路

先施公司

長堤

十二 書局

名稱

地址

名稱

地址

共和書局

永漢北路一四八號

世界書局

永漢北路一零六號

林記書莊

永漢北路聖賢里一六號

商務印書館

永漢北路一八三號

會文堂

永漢北路李家巷六號

廣益書局

永漢北路一二六號

錦章書局

永漢北路聖賢里一八號

中華書局

永漢北路

第六章 工商

十三 印刷

名	稱	地 址	名	稱	地 址
奇文		觀蓮街二三號	蔚興		西湖街五八號
宏藝		惠福西路一九六號	廣三		龍藏街六五號
培英		永漢北路一〇八號	編譯公司		永漢北路六二號
文光樓		興隆北一三號	東美		廣大路一一號
東華		拱日路四七號	穗雅		十七甫南約一一號
宏發		光復西路五號	又新堂		龍藏街九十號
廣益		西湖街四三號	東昇		德政街一一九號
中英		西湖街六一號	怡盛		西興街二七號
連安		十七甫南約三號	藝英		一德路二八二號
明星		九曜坊	民強		惠福西路一一三號
李同記		永漢北路一九三號	真平		九曜坊二九號

天成福記

惠福東路一二六號

順天

大南路八七號

華文

光復中路一四號

昌盛

聯興路八一號

民生

同文路六七號

十四 古玩

名稱

地址

名稱

地址

清秘閣

文德路一六二號

富興

新勝街六號

照記

大新路八十號

鉅珍

濠畔街五一號

十五 美術品

名稱

地址

名稱

地址

李興昌

大新路一二一號

何錦記

永漢北路一五二號

金興隆

萬福路六二九號

廣盛祥

一德路三〇九號

寶生商店

維新路孚通街五五號

十六 美術館

名稱	地址	名稱	地址
一覺美術商店	同安街一七號	大生美術公司	同安街七號
五大洲	一德西路四七〇號	六吉齋	高第路二四一號
幻真美術工場	維新南路一三四號	奇觀閣	濠畔街九九號
風人新社	西湖街	琳瑯	太平南路一七六號

十七 書畫家

名稱	地址	名稱	地址
李祝山	花塔街六榕寺國畫研究會	李鳳公	花塔街六榕寺國畫研究會
李壽庵	花塔街六榕寺國畫研究會	李野屋	花塔街六榕寺國畫研究會
鐵禪	花塔街六榕寺國畫研究會	梁學笙	花塔街六榕寺國畫研究會
黃君璧	花塔街六榕寺國畫研究會	曾冠之	高第路一六四號
沈演公	倉前街中巷九號	馮湘碧	黃沙北約六號
何俠	文德東路八號		

十八 帳 聯

名 稱 地 址 名 稱 地 址

三多軒 同福大街七五號 文雅齋 叢桂南二號

喜喜樓 吉祥路一二四號 永吉祥 高第路一九號

十九 照 相

名 稱 地 址 名 稱 地 址

德源 十八甫路一一二號 美洲 下九路一三〇號

大光 長堤三一四號 萬方 一德路四一二號

雪鴻 舊豆欄 安華公司五樓 十八甫路

十全公司 太平南七九號 大同 十八甫八二號

世光 永漢路二號 容芳 永漢南路一四六號

雪明 惠愛東路三三六號 麗芳 吉祥路一二六號

寶光 惠愛中路 鮑芳 惠愛中路

第六章 工商

二十 雕刻

名 稱 地 址

六也齋 黃黎巷五號

摹古齋 惠愛中路六八號

漢文齋 永漢北路四五號

翰元樓 九曜坊二五號

名 稱 地 址

金石齋 廣仁路六號

緝文堂 西湖街一號

崇文堂 聯興街八二號

古歡室 廣仁路八號

二十一 鏡架

名 稱 地 址

幻商 同文街五九號

民光興記 拱日路九號

永華 惠愛中路八〇號

光商 同文街一九號

裕和興 太平南路一三九號

名 稱 地 址

公華 萬福東路四五號

巧華 太平南一四一號

永昌 大新路四〇一號

粵興祥 惠愛中路一三二號

美生 繁洲大街一二號

二十二 裝 裱

名 稱 地 址

三多軒 高第路二二一號

玩雅齋 濠畔街五九號

名 稱

亦雅軒 十八甫路四九號

青藜齋 廣衛路二九號

二十三 筆 墨

名 稱 地 址

文雅齋 上陳塘七一號

何大珍 永漢北路一三一號

陳富元 永漢北路七八號

陸殿章 惠愛東路一八三號

詹成圭 永漢北路一二九號

名 稱

文華閣 高第路一三六號

高元登 永漢北路八六號

曹素功 永漢北路一六九號

詹同文 永漢北路一三六號

鄧大林 漿欄路五六號

二十四 紙 張

名稱	地址	名稱	地址
----	----	----	----

文寶樓	惠愛中路三三三號	正昌	永漢北路八〇號
-----	----------	----	---------

瑞雲樓	惠愛中路一一號	五光樓	賢藏街七三號
-----	---------	-----	--------

祥記	一德路三二三號	逢源	光復中路四三號
----	---------	----	---------

梁安棧	聯興路一二八號	昌興行	興隆南路二五號
-----	---------	-----	---------

二十五 眼鏡

名稱	地址	名稱	地址
----	----	----	----

中國精益眼鏡公司	永漢北路二一六號	光和眼鏡公司	十八甫路一八號
----------	----------	--------	---------

順昌	太平路二二七號	獨大陸	教育路二二號
----	---------	-----	--------

祐昌公司	長壽路八六號		
------	--------	--	--



樓 牌

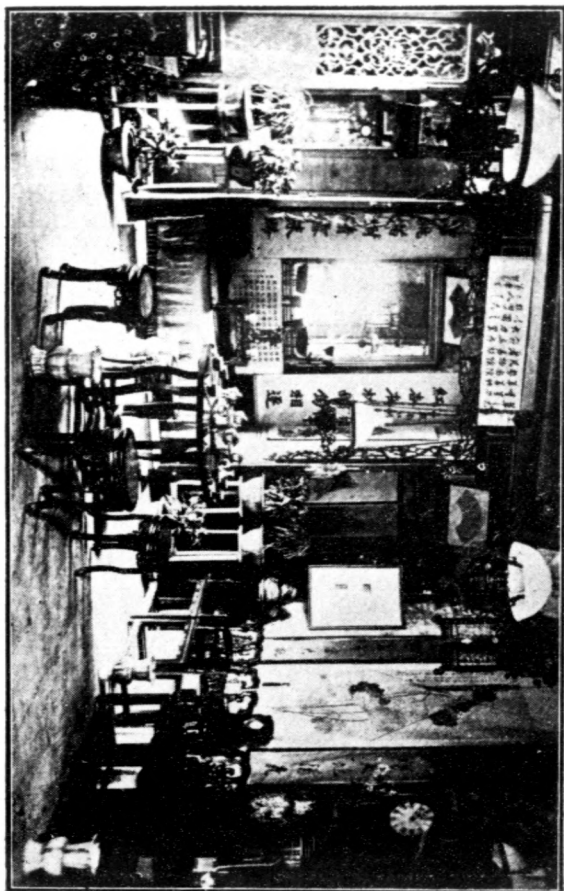

廣州舊式客廳

第七章 雜 錄

一 禮俗

(壹) 新婚禮

廣州市社會局採用婚禮儀式

第一節 訂婚。(一)訂婚年齡，依法律之規定；(二)訂婚信物，雙方交換訂婚帖(帖式如左)，各種聘禮，一概免除。

訂婚帖式(男女雙方同式)

○○○字○○○現年○○○歲○○○省○○○縣人，今願與○○○君，訂定婚約，此證。

中華民國

年

月

日

訂婚人○○○

介紹人○○○

前項婚帖，由雙方訂婚者，在公共處所當場交換，或由訂婚者交親友互送。

第二節 通告。結婚一月前，由男女家同意訂定結婚日期，雙方祇具名帖，所有禮品，一概革除。名帖式如左，分甲乙兩種。甲種婚期帖式，有家長者用之。

男宅用

茲擬定本年

月

日爲令媛○○○
男○○○舉行結婚禮，特此奉商。

○○○先生
○○○夫人鑒

○○○率○○○鞠躬

女家用

承示於本年

月

日爲令郎○○○
女○○○舉行結婚禮，敬表同意，此復。

○○○先生
○○○夫人鑒

○○○率○○○鞠躬

(說明)或長男，次男，長孫，次孫，長姪，次姪，隨家長之關係而定稱，女宅易稱長女次女等，餘均同。

乙種婚期帖式，無家長者用之。

男宅用

茲擬訂於本年 月 日，舉行結婚禮，特此奉商。

○○女士鑒

○○○鞠躬

女宅用

承示於本年 月 日，舉行結婚禮，敬表同意，此復。

○○先生鑒

○○○鞠躬

(說明)無家長者，即用男女當事人出名，或一方有家長者，仍可用家長出名，或對家長提商及作復。

第三節

迎親，(一)音樂；(二)介紹人；(三)新人之花車或花轎；(四)迎親及送嫁親友；(其他儀仗馬色，一概廢除)。

第四節

結婚。(一)結婚地點，在公共禮堂，或在家庭行之。(二)結婚關係：甲、介紹人。乙、主婚人。雙方父母或保護人，為當然主婚，無父母或保護人者，各就親長中推一人主婚。丙、証婚人，雙方公推本地有聲望者一人為証婚人。丁、賓相，男女賓相各二人，由雙方邀請。戊、司儀，由雙方公推一人司儀。(三)結婚禮服，結婚時應著禮服(禮服以國民政府所規定者為標準)。(四)結婚禮節：(一)齊集；(二)司儀人入席；(三)奏樂；(四)介紹人就位；(五)證婚人就位；(六)主婚人就位；(七)新郎新婦就位；(以上席次如另圖)。(八)全體肅立，向黨旗國旗及總理遺像行三鞠躬禮；(九)證婚人讀證書；(證書另訂之)。(十)證婚人分別詢問新郎新娘是否同意；(新郎新娘受問時須各進一步答復答復後回原位)。(十一)新郎新娘蓋章或簽字；(十二)證婚人，介紹人，主婚人以次蓋章或簽字；(十三)新郎新娘相向立，互行三鞠躬禮，並交換戒指(奏樂)；(十四)證婚人致訓詞；(十五)主婚人致訓詞；(十六)來賓致賀詞；(十七)主婚人致謝詞；(十

新郎新娘謝證婚人三鞠躬，證婚人退；(十九)謝介紹人三鞠躬，介紹人退；(二十)

謝來賓三鞠躬；(二十一)奏樂 禮成。

第五節

謁見。(一)新郎新娘向舅姑及外舅姑，行謁見禮三鞠躬；(二)新郎新娘向雙方尊長，行謁見禮三鞠躬；(三)新郎新娘向平輩親戚，行相見禮一鞠躬；(四)男女親戚全體行相見禮一鞠躬；(五)禮成。

附則(一)結婚前後，舊俗所有送餅果過禮，送粧奩，送燒豬回門等例，一概廢除；(二)結婚時喜酌，改爲茶會，如必須餐會時，須以節儉爲主，其梅酌應即廢除。

上述儀式，經社會局第八次局務會議決議通過採用，俟呈請市府核准日施行。至於其他一切儀式，均予廢除。

婚 禮 辨 位 圖

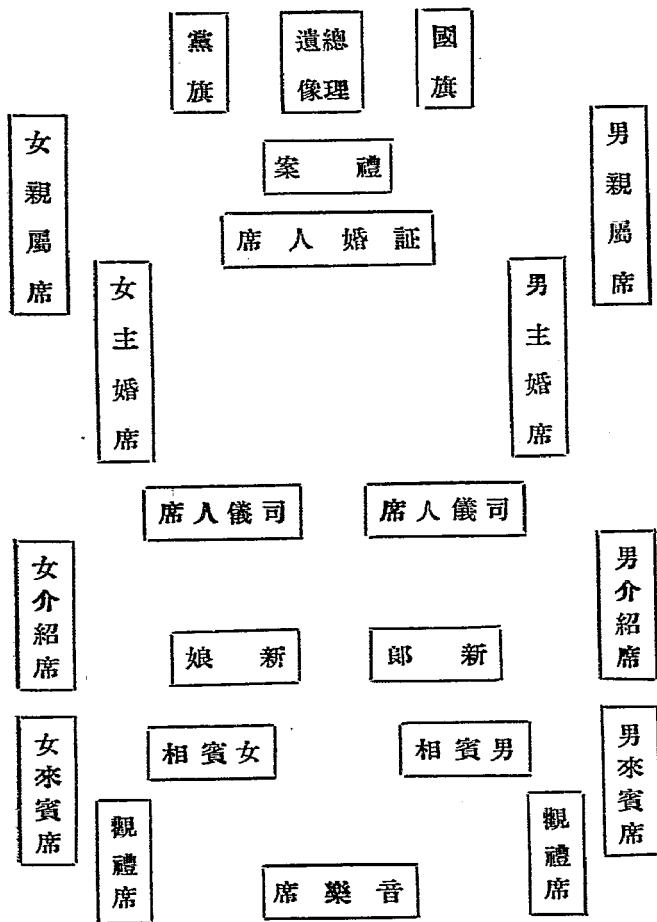

廣州指南

四八八

(式) 舊婚禮

廣州婚嫁，近有尙新式者，然仍多主舊制舉行之。大率以父兄主婚，有三書六禮之儀。而世俗婚姻論財，於媒妁言，最難信。給女家，則曰男家不求備禮，且助嫁遣之資；給男家，則厚許其所遷之賄，且虛指數目，往往有輕信其言，而成婚，其後責恨見欺，夫妻反目。至於化離者婚禮率臨，娶前諏吉加冠，女亦同日加笄，謂之上頭。聘用餅食，海味，檳榔，椰子，芝蔴，棗栗之屬，以當委禽。女家嫁前數日，羣集送嫁姊妹，泣於蘭閨，口串詞句，隨哭隨道，互相答和如歌辭焉，謂之歎情。吉期行醮子禮，選年幼者二人爲伴郎，親友與席，名曰坐歌堂，女家亦然，謂之伴娘婦。至多在夜分入門，使親屬老婦迎之，曰擡步，是夕夫婦同牢食，曰煖房飯。次日見舅姑親屬，獻幣帛祝履，曰荷惠，至夜新婦於席間獻糖梅，曰梅酌。三朝婿偕婦往謁其父母，謂之回門，即夕岳家宴堵，謂之上廳。

(叁) 新喪禮

廣州市社會局採用喪禮儀式

一、報喪 死者歿後，家屬通知親友，或用訃帖，或登報。

一、視殮 一、告殮，喪主行告殮禮，向死者行三鞠躬禮；二、陳殮具；三、入殮，四、蓋棺；
五、喪主向靈前行三鞠躬禮，親友向靈前行一鞠躬禮，喪主謝喪殮者行一鞠躬禮，禮成。

三、受吊 來賓至靈前行三鞠躬禮，行禮時奏哀樂，禮畢，喪主致謝行一鞠躬禮。

四、祭式 一、序立；二、奏哀樂；三、主祭者就位；四、參靈，向靈前行三鞠躬禮；五、獻祭品（限香花果酒等），奏樂；六、讀祭文；七、辭靈，向靈前行一鞠躬禮；八、奏哀樂，禮成。

五、別靈 甲、來賓辭靈禮：一、就位；二、奏哀樂；三、向靈前行三鞠躬禮，禮畢，喪主致謝行一鞠躬禮。

乙、喪主辭靈禮：一、就位；二、奏哀樂；三、向靈前行三鞠躬禮。

六、出殮 銘旌在前，次輓聯花圈，次樂隊，次像亭，次送殮者，次喪主，次靈柩。（輓聯花圈樂隊像亭等不用者聽其餘怪誕模形含有封建色彩及具有亡清頭銜之儀仗一切廢除）。

七、葬行 甲、喪主行奠禮：一、就位；二、奏哀樂；三、讀告窆文；四、行三鞠躬禮。

乙、喪主祭墓禮；一、就位；二、奏哀樂；三、向墓前行三鞠躬禮。

丙、送殯者參墓禮同上，禮畢，喪主致謝行一鞠躬禮。

附則（一）殮服，禮服或常服（附身以衣衾爲限，不得用金玉珍玩等物）（二）喪服，白衣白冠；（三）舊俗所用僧道建醮一切紙紮，冥器，龍槓，銜牌，及旗，鑼，傘，扇等一概廢除；（四）紀念死者可用遺像，載明生卒年月及年歲等，如用神主題主舊禮，應即廢除。（五）喪事從儉，奠儀以輓聯輓帳，香花，賻儀，花圈等爲限。此外如冥鏹，香燭，冥器等物、一概廢除。

訃帖式之一例

先父○○公諱○○於某年某月某日，病歿某省某縣某街某號，距生於某年某月某日，享壽若干歲，定於某月某日開吊，某月某日發引，殯於某處，謹此訃聞

某某哀啓

銘旌式

某某先生諱 字 享壽 歲之銘旌

上述儀式，經社會局第八次局務會議議決通過採用，俟呈請市政府核准日施行。至于其他儀式一概廢除。

(肆) 舊喪禮

喪禮用樂，俗祭用七，粵人臆語云：始死之七日一祭，冀其一陽來復也，祭於來復之期。七七四十九日，不復則不祭矣。始死則召師巫，開路，安魂靈，投金錢於江買水，以為尸浴，而七七日，百日，皆為佛事，出殯用簫鼓旛旛，富家更盛用儀仗。

二 律師

廣州律師公會律師同業一覽表
以入會先後為序
公會在文德路自動電話一二二二九號
律師休息室自動電話一二二二八號

(姓名)

(別字)

(事務所住址門牌號數)

(自動電話號數)

廖慎修

鏡棠

永漢北路一百三十七號

一二二四五

雷祖根	蔭孫	未詳	一一二四二
李達康	惠民	紙行街內同德新街三號	
駱鴻翔	捷雲	文德路四十六號	
林奎	慧儒	大馬站新編三十四號	
何鏞滔	宣樓	南朝街四號	
黃軒佐	朗垣	未詳	
潘堅	紫石	文德路五十八號	一五〇五八
崔伯器	侃民	文明路十四號二樓	
李述堯	舜甫	四牌樓樹德堂舍一百九十號	
楊慶韶	秀峯	長塘街四十號	一三六八七
歐其杰	越萬	陳村新墟歐世德堂公所	
陳寶徵	麟若	仰忠街新編四十八號	
李乃溼	植磨	書坊街十六號	一五七八一

廣州指南

四九四

蘇天祥

亭午

文明路一百九十一號

一四七三〇

朱適正

華卿

台山城倉盈路五十七號

鄭壽森

仲眉

雅荷塘四號

許森芳

尺珊

天平橫街三十二號

林盛勳

綺園

府學西街雷家巷五號二樓

趙敬

貴忱

粵華東二橫街八號

一五四八八

李煥彬

蔚文

府學東街四十三號

袁天蔭

槐卿

廣州小馬站三十號

一五〇一二
第八十一號

戴漢澤

君浦

佛山沙塘三十九號

王紹新

孝若

仁德里三十九號

一二九一〇

崔學章

任仲

文德東路二十九號

錢樹芬

浣香

中華中路雲台里十六號怡園巷內

一二二五五

簡文昭

彬巖

永漢北二六三號

大塘街七十五號

馮建基	孟 翌	書芳街三號	
黃國任	芬 南	廣衛路華寧里太和坊七號二樓	一〇九八六
杜之林	賁 石	倉邊路九十七號二樓	一一三三四
李 榮	少 韓	賢藏街新五十號	
馮廷瑛	任 材	惠愛東路九約新編一百八十一號	一五〇四二
呂寶慈	孝 述	正南路錦榮街二十三號	
林本偉	百 璋	台山城倉盈馬路偉業室	
吳英華	君 實	豪賢街一二二號	一一二一五
朱錫鑾	品 三	惠愛中壬癸坊九號	一一三三二
何鳴夏	舜 符	豐寧路三圍十一號	一三六八二
莫廷荃	懌 衡	惠愛東路一百六十二號二樓	一〇七八九
凌步蟾	子 雲	大馬站六十九號	
戴啓齡	錫 眉	賣蔴街三多里一號	

第七章 雜錄

廣州指南

四九六

黃桂灼 台山城山頂街蕙園又四牌樓詩家里八號之三樓

袁葆濟 馬鞍街九十五號

魏文楷 河南躍龍上街二十四號

崔衍鏞 舊倉巷十三號二樓

劉昌洛 長塘街又三十八號

周天保 西榮巷新三十號

潘紹炎 仙羊街三十二號

潘文譜 小馬站二十三號

葉贊常 學宮街新編六十八號

葉維藩 未詳

羅鼎勳 惠愛東路三〇二號二樓

程猶龍 清水濠二十九號二樓

賴子閔 西關康公直街三號

笑山

季白

栢年

仲揚

望溪

仙創

公勇

若霖

樹五

厚齋

灼生

雲伯

叔敬

一五四八二

一一二七〇

周錫萍	鐵軍	順德桂洲鄉裏村大澳坊	
曾毓璋	魯青	中山縣南門外亭子下凝祥里四號	
黃國傑	準平	掉粉街吉慶東十二號	
陳貽新		永漢北路福芸樓店	
黎慶恩	澤愷	大南路二十五號二樓	一一三五五
區子沅	用瑜	東門芳草街四十八號	一五零三一
崔百頤	蘭泉	西關錦榮新街二巷三號	
葉衍基	若霖		
陳大年	羅生	官塘街新編七十九號	一二三四五
黃友倉	楚璧	長塘街四十八號	一二六八三
竇學增	用侯	惠福西路二六一號之二樓	
麥少芸	香節	秉政街內棧園樓上	一五二一三
何錫燧	侶琮	永漢北路十九號又中山縣城東區水樓街三號	

第七章 雜錄

廣州指南

四九八

胡鳴鏞

際雲

大良莘村直街

一三六八二

蘇維樑

沃珊

大新街元錫巷第五號二樓

馮廷琛

豁儒

惠愛東路九約一百八十一號

一五零四二

黃汝璋

達甫

小馬站新編三十號

一五零一二

羅廣鏞

伯鏞

豪賢街八十八號

一零零七四

黃銳

海儔

書芳街二十六號

盧柱生

擎漢

珠光北十七號二樓

李寶端

智友

木排頭四十一號

溫天鐸

佑民

木排頭和合坊四號二樓

倪世清

子籬

花塔街二十九號

一三三七二

關作濱

楚璞

未詳

汪思濟

伯舟

未詳

李銘志

遠公

第七甫新國華報轉

一一六一五

張師堯	次平	天平橫街十四號之六二樓
楊儒才	力行	大良城祝元里
張治平		掉粉街八十九號
盧鼎	典彝	東門榮華南五十二號
蔡燮垣	煥伯	大馬站七十號
黎鴻遇	舉莊	仙羊街三元巷三號
盧維澤	蘇民	大塘街三十五號
周寶鑾	竟予	文德路廣州法校
鄭國屏	範左	文德東路十三號
高第	子俊	仰忠東街二十號
戴德馨	保熾	觀蓮街二十二號
王頌慈	憲之	南關大巷口九號
溫可象	文夫	清水濠一百五十號

第七章 雜錄

一零零六七

一一二九六

一一二四零

一三五四八

廣州指南

五〇〇

趙熙奎

藹澄

新會霞鶯鄉

張景韓

伯豫

西關叢桂新街三號

劉炳瑜

星巖

四牌樓天相巷七號

李甘

若棠

木排頭四十四號三樓

何博

蘭菀

維新路二五五號三樓

朱杰

秋輪

惠愛東路一一六號

潘其駿

紹謙

德宣中路三十七號

何崇禮

鈞石

榨粉街吉慶里北約三號

劉炳華

耀藜

仰忠街七十號二樓

李沅湘

芷香

書芳街新編第十號

彭守仁

谷菴

清水濠一百零四號之一

梁應機

若虞

仰忠西街八號

黃兆鵬

雲杞

一德路二百四十號三樓

一零九六五

一零三四八

一零八四七

一一二六九

一二八四五

李超南	梅生	未詳	一三三四七
林國英	少瓊	惠愛東一零四號	
朱維瀚	少谷	第五甫新編二十七號	
張爾蕃	椒升	未詳	
周紹光	朗三	大石街西約新編十六號	一三三六九
溫新國	競生	珠光里中南坊五號	
林森	蔚予	惠愛東路二八五號二樓	
區孔昌	朗若	府學西雷家巷八號	
徐錫澄	梅夫	西關寶仁坊十號	一一二五七
區國樑	公輔	光塔街	
彭可望	小呂	逢源中約尾彭園	
黃敦慰		禺山市學源里口第一號	一三六四八
譚瓊璋	夢漁	惠愛東路三百八十七號	

第七章 雜錄

廣州指南

五〇二

龍匡球

卓峯

同上

李浩深

百川

昌興新街廿八號二樓

一二九二九

李滉芳

仿白

太平路一九一號樓上

一二五四四

郭騰蛟

仲澄

德宜路榮慶坊十號

一一二三九

蔡煒章

倉邊街四十八號

劉國基

石塘

新會城菱角步區公祠又昌興街廿九號二樓

一二九七七

張振民

白昭

未詳

李文樟

實之

文德路四十三號二

梁錫鴻

育之

文德路廣州法政學校

李耀民

撫虹

書坊街十六號

一五七八一

嚴光第

斗垣

西關荷溪永福新街十八號

雷振權

未詳

梁鵬袁

百舉

老城內錦榮街十三號

一〇九九七

姚奮鵬	達倉	大塘街高華里二十七號	
鄧拜言		惠福東路一百四十七號三樓	
鄺雄	楚南	惠愛中路一百八十一號三樓	一二一五一
黃永曜	日賓	清水濠東第二十號	
司徒鑿	毓南	西湖街流水井三十八號	
蕭展鵬	墜雲	永漢路宏道堂	
黃鉅沅	芷卿	越華路小東營第八號	
陳家饒	鑑清	太平沙七十號晉昌隆鹽店	
馬景韶	慕虞	小北路雙桂坊仁壽後街六號	
葉如松	少鶴	小馬站第八號樓下	
杜慶新	伯萃	小東門細巷三號	一四八五四
莫開瓊	紫琴	文德東路六和新街第三號	一〇四八七
陳祖誥	翟莊	仰忠街新編三十六號	

第七章 雜錄

廣州指南

五〇四

吳湘

少華

靖海路六十一號

黃明

新會城菱角步黃寶善堂大宅

袁灼光

星若

永漢南一三四號

徐憲斐

文博

第十甫路仁厚里廣廈居二號

呂熾雄

天成路五十六號

翟之彦

西關錦榮新街二巷三號

黃銘勳

忠勉

德宜路粵秀街八十七號之一

張銓恕

蕙軒

南關廠後街五十七號

張銓忠

毅伯

南關廠後街五十七號

鄧芝材

微之

南關廠後街五十七號

陳建猷

紙行街小紙巷八號

黎浩潮

允詔

惠愛東路新編一百九十號

姚鵬飛

翼豐

南濠街廿七號南溟別墅

一二五七六

一二八五二

一一二五三

一五四八四

黃策	斧原	中華中路二百五十三號三樓	一一七七一
鄧徵濤	儷山	泰康路廻龍上街十五號	
戴遂根	養山	泰康路廻龍上街十五號	
何覺甫		大東路三十五號樓下	
梁澗	叔毅	小馬站梁家祠	
陳文著	國康	未詳	
莫官瑤	次喬	德政街承恩里新編十六號	一一二二二
譚人偉		廣大路一巷新編二十一號	
吳偉寰	挺奇	大南路三號二樓	一一一五七
黃永勸	導季	廠後街廿二號	一三七四七
何振墟	鳴愷	榨粉街新五十號	
黎士沾	澤民	豪賢街六十四號	
馮國佐	任東	清遠城內大觀街四號	

第七章 雜錄

廣州指南

五零六

莫如煦 新會城舊南門直街三十七號

鄺其謙 萬福路二百零八號三樓

蔡恩灝 惠吉西路三三號 一二九六零

彭天鐸 東橫街四十號 一一二六一

汪舒龍 大馬站十三號

何哲 靜慧街六十九號

容宗煒 四牌樓雲台里十四號雲廬

李廣善 南朝街新編一號

陳逢恩 萬福東路十五號三樓 一五二〇一

袁惟澤 光孝街聖仁里九號三樓

柯桂籍 未詳

李耀祖 一德路二百號 二零三六零

張煒垣 勵常 大良北街一零二號

莫培元	紙行街內小紙巷八號	一二九四九
伍嶽	永漢北路一百七十一號二樓	
黃鏡秋	仙湖街義輪書院後座台山正市馬路黃氏大宗祠	
梁國治	西關賢梓西新街二十二號	
廖明揚	小石街十三號	
謝繼禹	大塘街百歲坊十六號二樓	
吳蔭滂	恩平城南門廣昇源	
劉鳳鐸	豪賢街八十四號	一零七六六
伍駿森	大南路三號二樓	一一一五七
趙士北	清水濠一五八號	
于士傑	盤福路六十二號	
梁山	高華里第六號	一五五一六
戴格輝	花塔街九十七號	一三九四零

第七章 雜錄

廣州指南

五〇八

馬榮森		台山城正市馬路廣經綸店	
陳泰來	紫巖	揚仁新街四號	一四二九八
鄒汝楫	巨川	清水濠吉善里二號	
許耀武	斗寅	秉政街十七號	一零六六
丘昭文	少海	昌興新街三十一號二樓	一三五四四
雲蓬銓	惟心	豪賢街壹零四號之二	一三九五零
杜淑英	叔英	昌興街四十一號二樓	一三九零五
李唯一	唯一	禺山路五號	
甘毅成	禮棠	稻谷倉一巷十四號	
余文蔚	仲裳	潮音街十六號廣福堂參茸店	
鍾寶華	玉文	石基里德秀坊一號	
梁公輔		水母灣十號	一四八二一
謝英伯		惠福東路一六八號	一三二五九

汪均予	中山縣太平路立雪里一號	
朱少穆	上所關德華坊三十號	
陳慶駒	順德容奇墟頭竹器街十四號	騰千
梁公兆	中山欖鎮大廟前街	
陳啓禎	清遠城大觀街三號	秀峯
鄭乃燾	中山縣龍母廟街三十四號	君策
譚焯宏	清水溪秋文園	毅吾
朱國基	豪賢街五十三號	立礎
梁元芳	倉邊路仁和里三十四號之三二樓	銘放
莫煥章	新會城城南里 又仙湖街尙書第	
吳厚	文明路一百九十八號三樓	叔重
莫鼎煌	芳草街四十二號樓下	法荷
姜和椿	豪賢街五十五號	劍秋

第七章 雜錄

廣州指南

五一〇

葉夏聲

大南路六十五號二樓

一一三五—

區慶時

芳草街四十八號

一四三七〇

葉衍華

柳宅

永漢北路二六三號三樓

譚文榮

新會城惠民東路邦伯區公祠

陳迺珍

大良八閘潘地大巷鍾顯寄廬

駱鴻年

少耕

德宜東路四十七號二樓

陳國鏞

華寧里八十七號滄源書院

易廣然

明軒

惠愛中路八十六號三樓

一一四五—

許灼芳

高第新街二十一號

楊紹湘

遂南

惠愛中路八十六號二樓

一一四五—

商廷燦

紙行街大紙巷十號

一一三〇五六

李建勳

豪賢街中約五十六號

一一三九八五

陳維漢

伯弼

台山城環城路

龍志清	定菴	厚祥街十八號二樓	
曹汝彰	子宗	運新路六十一號	
龍 慕	志倫	順德大良南門外孖土地龍本立堂	
李家駒	俊卿	中山石岐太平南路集賢坊一巷一號	
陳士熊		台山城正市街歐美	
陳宗海	達夫	桂香街詩家里八號之一二樓	
林伯權	巽謙	台山城倉盈路二十八號	一一八九一
李國士		文德路十三號樓上	一二四九七
許毅生		泰康路迴龍下街九號	一五三七八
馬超常	洛卿	昌興街祥發坊二號三樓	一三三八四
陳國謐	述之	龍津東路一百六十號二樓	
黃炳坤		台山縣城倉盈路廿六號	
黃耀森		大南路八號四樓	

郭芝	紹馨	惠州府城北門街五十五號	一一三六一
門安朝		小市路葆真堂三樓	一〇九六八
徐廷棟	柱石	惠福東路清源巷四號	
何炳林	伯賢	德政街七十六號	
王爲周	立先	台城金紫里履貞祖祠	
曹傳緝		都府街第六號	
凌錫洪	範疇	大石街東約三十三號	
陳仲燁		倉邊馬路福裕里三號	
潘彥仁	恭允	長壽馬路吉星里二十三號	一二九六四
何秉樞	劍初	廣衛路十一號三樓	一一九八一
潘燕明		西關十五甫三巷十二號	一三四七〇
葉亮尹	如栢	大馬站五十三號	一〇二七九
李挺秀		大新街元錫巷五十七號	

鄭任將	卓爾	東莞城宣化街廿七號	
黃俊傑	亦豪	惠吉路一坊十二號二樓	一〇三九〇
陳乃超	表東	台山城正市馬路橫街陳家祠	
馮炳漢		清水濠五十四號	
麥樹聲	星台	桂香街詩家里四號	
麥錦煌		大南路第八號四樓	
李景唐	堯階	豪賢街一百〇四號	一三三三五
楊維綱	素一	僑商街四號	
胡紀修	範五	肇慶市城中路七十八號	
馮斯謙	樂天	文明路口二百號三樓	一二八七一
蘇漢生		永漢南西橫街木排頭三號三樓	一三五五三
馮汝枬		維新南路一百六十八號二樓	一五〇九六
孔昭柔		龍津東路盧排新街第一號	

廣州指南

陳應彬

仲文

普濟橋均安號

余敦昌

伯禹

江門常安路明德里第一號二樓

陳鴻鈞

耀輝

粹粉新街第二號

張香生

亦

永漢南路一百四十五號二樓

左汝良

亦

淨慧街二十七號

林紹文

商

紙行街小紙巷八號

陳應榮

商

惠愛西路一百九十一號和安當

張雁波

亦

惠愛西路八十號三樓

翁鼎新

漢

萬福路二百二十二號四樓

潘鐵

鐵

大南路十五號三樓

崔龍文

孟

六二三路十號四樓

張偉雄

禹

粵華東二街第三號

黃堯棟

松

台山城環城南路九十七號三樓

麥振鐸	伯 暨	紙行街同德新街三號	
鄧不奴		越華路一百零四號三樓	一〇三六三
趙藝夫	毅 夫	一德路二百六十八號二樓	
陳守憲	玉 軒	惠愛東路三百三十三號二樓	
禰昌齡	熾 而	光孝街書同巷十九號	一二九三六
葉毓坤	潔 芸	惠愛東路二百零五號之一二樓	一三三八四
余澤瀾	觀 予	九曜坊八號二樓心廬	
陳拜良	伯 康	大德東路三十號三樓	一四一〇二
唐濟安		蓮花井一百一十七號	一三八〇九
莫廷棻	香 圃	榨粉街吉慶西五號	
何礪強		第三甫桃源上街二十五號	
黎廷榮	國 竦	大南路三十五號二樓	
張汝翹		中山石岐城內深巷二號	

廣州指南

黃軒何

植憲

台山城縣前路聯昌號樓上

譚英元

耀初

米市街四十四號

關樂平

第六甫水脚六十七號

李際容

鏡峯

南朝街二十九號

章武德

芳草街鳳尼巷第四號

徐國楨

劍揮

第十甫路仁恕里廣慶居第三號

雷良驥

逸天

台山環城馬路南二十七號三樓

吳景堯

俠夫

文德路六十號

倫永澄

清伯

光復中路一百七十八號二樓

何秉倫

文德路東六和坊粟廬三樓

何啓熙

季修

文德路東六和坊粟廬三樓

陳世偉

朗軒

流水井二十一號

黃尙殷

雨帽街文桂里七號

一一五七一
一三七七〇

一五四八四

張翰	冠煌	惠福路米市街內小石新街十九號二樓	
黃朝珍		中華中路二百五十五號	
馮仕著		維新南路一百六十八號二樓	一四二一五
梁應華		豪賢街八十四號	
譚震歐		光復南路一百零四號	
伍小璞	拯元	靖海新街第一號	
李文瑄	素奩	豪賢街益園五號二樓	一三一九七
林維亞		泰康路一百一十號二樓	
完謙		大石街三巷六十二號	
鐵銳鏞	次剛	岐與中第九號	
羅君鏞	漪濂	永漢北一百三十一號何大珍二樓	
黃汝春		雅荷塘三十六號	
駱崇憲	孟磐	小東門仁秀里四十三號	

第七章 雜錄

廣州指南

五一八

錢輝鏞

瀛孫

河南岐輿中九號

陳讓湖

暫寓中山大學

林泉

競生

龍津東一百六十號二樓

余燕伯

燕伯

將軍前粵華西二街十號樓下

震寶材

楚夫

惠愛中一百七十六號三樓

譚超倫

悟希

同上

方廣仁

白糖橋北三十四號樓上

朱業勤

文德東路第三號

曹受坤

豪賢街益園五號二樓

黃蔚競

長塘街四十八號

潘敬祐

暫寓倪世清事務所

楊伯齡

小東門仁秀新街二號三樓

陳新芳

江門蓮平路一百零九號

一〇一六〇

一三一九七

一三四二六

一三四二六

一三四二六

梁金源

文德東聚賢坊十三號樓上

何博

君雅

小北路小石新街二十一號

梁道揚

大德路三十號三樓

沈祥龍

豪賢街五十二號

關國屏

燦堂

暫寓學源里五十二號

翁郁文

大南路三號二樓

李錫銘

文德西路四號

何傑生

文明路二百零八號二樓

鄧敏良

惠愛東二百零五號樓上

陳春華

台山城正市路保生藥房

譚化雨

台山城南門馬路卅六號

梁寶羅

天官里四十四號

謝炳騰

德政街六十號二樓

第七章 雜錄

一三三八四

廣州指南

五二零

鄭塵

廣衛路三十四號

王錫中

西關多寶路南橫路廿六號

陳奮策

龍津東路二百四十一號

楊耀州

高第西二號德日新洋服樓上

阮怡然

高第新街十四號

梁應祥

米市街內小石新街三十五號二樓

周叔雅

光孝街樂安里第八號

張公理

守正

南關滄味街大巷第十號

沈振中

豪賢街五十號

韋錫經

清遠城內起鳳里右五巷七百九十五號

劉廣基

陽江縣城東西馬路

文宏禧

清遠城內起鳳里右五巷七百九十五號

鄧寶琛

協虞

德政街第七號

一五零一四

王文希	俠魂	舊蒼巷六十九號
何 樾	搖 東	第三甫高第坊敬梓里八號
胡卓新	又 新	高第新街十四號
沈耀祖		西湖馬路三十六號二樓
趙淡凌		順德大良碧鑑路華祝里十號
龍醒劉		惠愛東路三百八十七號
孫資賢	希 之	惠愛中路二十七號
楊樹聲		順德桂洲十三坊大巷
甘德雲		菜欄直街三號英文時報
程榮蔭		石岐民安街五十八號
黃維瑄		賢思街五十六號
王卓然		雅荷塘榮桂里十八號
王 彬	頤 文	小北路丹桂里二十六號

第七章 雜 錄

廣州指南

五二二

董子恂

孔如

南堤榮利新街四十九號又興隆路一百六十四號

羅天默

夏鳴

中山號南門共和巷一號

李書田

宙伯

中華路雲台里天相巷六號

王祖讓

文德東路二十九號

李長全

大南路口二號四樓

陳鶴貞

中華中路迴龍里十二號二樓

嚴家驥

高第坊敬梓里十九號

陳達材

小紙巷八號

楊桂耀

東橫街四十五號

甄敬儔

小北路小石新街二十一號

盧巽權

仲衡

九曜坊十八號

陳亦伯

西關逢源西二巷三號之一

李文煥

東山紫來街一零四號二樓

潘兆漢

胡慶

彭超齡

張俊和

范增銓

譚漢俠

司徒穰

丘陵

黃永麟

鄺占元

張星垣

李英銓

林樹熙

東關復興里十一號

永漢路東橫街二十一號

小北三眼井四巷二十二號

惠愛東路三百一十二號二樓

廣大路二巷十二號四樓

文明東德政東街二號樓上

同上

中華中路雲台里天相巷第六號

台山城輿論報

中山縣南門聚星里明園第二號

廣衛路十三號二樓

第四甫水脚永康里第二號

西高基大街第十六號

第七章 雜錄

廣州指南

五二四

黎萃芬

惠愛東路二百一十二號三樓

曾世綿

博郎

惠愛中路一百三十號三樓

一五〇一八

余幹民

一楨

同上

何敬廉

倉邊路登雲里四號

宋兆泰

東橫街四十五號二樓

莫國英

永漢北路二百六十三號

楊廣雲

郁用

長壽西路一百一十二號

盧起炤

未詳

何家華

大新路三百四十六號裕生隆玉器店

王天保

河南龍珠直街第一號

五〇二〇一

李秀芬

中華南六號

鄺子強

梯雲東路鄺家園

潘豐年

仰忠街天馬巷第四號地下

岑滌羣

西關逢源中約五十八號

黃宗耀

伯衰

長壽西一五五號二樓

黃汝煊

小馬站三十號

一五〇二一

鍾禹勳

鳴球

惠愛西紙行街東龍里三號

陳芝昌

劍秋

豪賢街豪樂新街十二號之一二樓

商愆鏊

佩亭

紙行街蓮花巷二號探花第

范伯訪

匡時

惠福路南濠街二號

黎慶霖

大南路三十五號二樓

周公偉

俊民

中華路陶街三十九號二樓

李觀凱

大同路六十六號樓上

鍾家祥

惠福路惠福巷五號

胡檢修

敦五

東川路東源大街七號

陳文

廣大路廣大二巷十二號四樓

一五八五一

第七章 雜錄

廣州指南

五二六

黃孟棟

雨帽街文桂里三號

李宜亨

仙羊街福人里十二號二樓

歐陽梅

西關寶華正中約五十二號二樓

陳鳳昌

惠福西路謝水巷三十二號之二三樓

霍乃暉

靄 詔

仰忠街九號

一六〇八一

黃乾初

惠愛西粵華橫街十四號三樓

黃炎昌

全右

何國英

迴龍上街十三號

許華潤

下九路一一七號三樓

麥伯建

大新路二十一號三樓

劉學表

大新路二十一號三樓

何沃寧

舊倉巷九十五號

楊鵬發

勉 德

容奇墟頭南街

劉君厚

暫由盧寶永轉

張兆柱

大南路三號四樓

馮濟羣

台山城台西路西濠路六號二樓

李奕樞

大川

大南路四十號二樓

潘榮祥

榨粉新街六號

陳淑貞

龍津東路二百四十一號

翟世昌

上西關蘆荻西三十二號

黃祖絃

惠吉東路十四號

譚家翰

大南路五十四號三樓

譚梓庭

同上

陳玉衡

廣衛路十三號

一三五五九

陳天輔

西濠口二馬路源昌東街第一號三樓

王益卿

永漢北路二百五十三號二樓

第七章 雜錄

徐起

永漢北路二百五十三號二樓

鄺兆鴻

河南德勝里十號之一

龍元亨

觀蓮路十七號

陳約

大南路五十四號三樓

劉炳勳

同上

陳不煩

同上

張劍雲

河南寶安社新興里三十四號

楊藹

惠愛東路秉政街宴廬

三 會計師

姓名

事務所地址

姓名

黃仕強

未詳

李懋助

凌驥

劉善授

許成章

全澄清

李晉南
 倫廣傑
 馮君遠
 林文敷
 梁翰鏘
 黃蔭普
 杜梅和
 陳裕根

四 工程師

姓名 住址
 姚得中 陳塘分局杉木欄一百七十號三樓
 周士毅 小北分局豪賢街一百一十六號
 盤阜昌 賢思分局控粉街一十四號

蔡漢芳
 羅宗彪
 趙灼
 李子英
 周漢光
 黃兆棟
 容啓業
 梁官渭

姓名 住址
 趙君慈 惠福分局溫良新街一十七號二樓
 甄沂 永漢南路一百六十八號二樓
 關以舟 大南路三十二號三樓

- | | | | |
|-----|-----------------|-------|---------------|
| 曹朝敬 | 東山分局恤孤院二橫路六號 | 何灼樞鐵餅 | 小北分局丹桂里九號之四 |
| 梁永鑒 | 前鑑分局築橫沙築溪西約八號 | 陳榮枝 | 賢思分局倉邊路福裕里六號 |
| 郭舒然 | 惠愛中路壬癸坊二十五號 | 黃玉瑜孩頭 | 東山分局保安局前四號 |
| 朱健卿 | 上九路三十號福安藥房 | 李炳桓 | 荷溪分局耀華大街一十六號 |
| 陳良士 | 東山分局恤孤院八號 | 朱鼎寰 | 泰康路一百三十七號 |
| 林華煜 | 永漢分局維新路三百二十五號 | 楊元熙 | 太平分局太平南路十九號 |
| 張謙 | 賢思分局舊倉巷五十七號 | 朱志蘇 | 逢源分局多寶路二百四十五號 |
| 許恩龍 | 靖海分局育仁坊三十三號 | 鄭成祐 | 豐寧路二百八十一號二樓 |
| 李仲篪 | 東山分局龜崗二馬路二十二號三樓 | 梁綽餘 | 寶華分局耀華南一十五號 |
| 鄺偉光 | 永漢分局文明路一百九十四號二樓 | 李卓 | 靖海分局靖海路西三巷一號 |
| 何海濤 | 太平分局楊仁中一十三號 | 梁啓壽 | 逢源正街一十八號 |
| 楊永霖 | 西禪分局洞神坊康公直街四十號 | 李拔亦超 | 光孝分局紙行街一百零八號 |
| 張紹衡 | 賢思分局六和新街十一號 | 伍朝卓 | 永漢北路三十九號二樓 |

唐錫疇	才	德宣分局越華路八十七號	李錦安	之浩	河南南華中路五十四號二樓
李兆球		蒙聖分局永龍坊一十一號	劉慶勳		靖海分局隆仁坊石室二十九號
楊錫宗		永漢南路三十八號	李文邦		永漢分局大南路三十二號二樓
劉仰舒		靖海分局一德路三百六十六號三樓	陳國機		永漢分局鹽運路西三巷十四號四樓
李汝厚		海幢分局龍溪新街第九號	陳君慧		蓬源分局寶華正中約四十四號
陶維宜		德宣中路德園巷二十七號二樓	凌 炎		大東分局培桂新街橫巷二號
劉鉅初		黃沙分局蓬萊正街二十六號	林 俠		小北分局都府街三十三號
莫若燦		陳塘分局瓊花直街七號二樓	鄺天民		蓬源西橫街五號
蔡杰林		多寶路三十六號三樓	梁日升		西山分局西華路一百七十六號地下
陳毓南		海棠分局崇發南約一號	利銘澤		東山分局竹絲崗執信路雲廬
朱炳麟		豐寧路八十八號三樓	何廣材		長壽分局高基安新南街三號
麥春培		黃沙分局恩寧路八十八號	黃殿芳		大南路八號三樓
麥蘊瑜		光孝分局稻穀倉一號	郭秉琦		長壽分局毓桂坊一號

- | | | | |
|-----|------------------|-------|------------------------|
| 羅清濱 | 逢源分局多寶路九十八號 | 黃伯琴 | 寶華分局下九西路二百一十九號四樓 |
| 梁仍楷 | 豐寧路七十號三樓 | 陳慶營孝慈 | 東橋街二十四號 |
| 黃東儀 | 永漢分局維新路三百五十八號二樓 | 袁夢鴻 | 求漢分局鹽運西二街二樓 |
| 梁泳熙 | 東山分局恤孤院二十八號二樓 | 蕭浩明 | 香港交易行四樓
(開業時另行補報地址) |
| 伍澤元 | 寶華分局十八甫北二十六號二樓 | 潘紹憲 | 多寶路一百七十五號 |
| 梁啓英 | 逢源正街二十五號 | 余瑞朝 | 德宣分局積厚坊八號 |
| 趙煜 | 靖海分局聖心路一十五號 | 譚天送 | 一德路四百五十八號安亞藥行 |
| 倫允襄 | 寶華分局大同路一百二十四號 | 梁棣威 | 惠福分局竹籬巷六號二樓 |
| 張家駒 | 靖海分局一德路三百六十六號三樓 | 潘毅全 | 永漢分局泰康路解悟里第五號 |
| 孫炳南 | 永漢分局永漢南路一百六十六號二樓 | 鄺耀厚 | 東山分局啓明二馬路五號之一 |
| 葉衍芳 | 太平分局楊巷馬路三十二號 | 周君實 | 東山分局啓明四馬路十一號樓下 |
| 余謙 | 靖海分局大新路四十六號二樓 | 周耀年 | 太平分局太平南路五十七號三樓 |
| 鄭元昌 | 前鑑分局仁秀里二十八號 | 陳振鵬 | 大南路一十六號三樓 |

馮仲輔	荷溪分局華貴路厚生里十六號	林聖瑞	小北分局部府街十八號
何晏清	永漢分局大南路八號四樓	黃森光	靖海分局三府前新街七十四號二樓
李頌清	永漢分局四橫馬路三號二樓	陳 佗	靖海分局一德路三百六十六號
郭振聲	海幢分局同福上街二十五號	王 璋	海幢分局龍溪新街九號
張公一	德宣分局吉祥路九號	陳應權	永漢分局泰康路八十八號三樓
高君棟	賢思分局芳草後街四十二號	黃子焜	東山分局啓明四馬路五號
胡繼良	洪德分局龍溪新街卅二號	黃肇翔	永漢分局文明路二〇八號二樓
溫其濬	賢思分局大塘街八十號	陳錦松	洪德分局敬和里卅六號
李送助	靖海分局大新街十七號二樓	潘 文	永漢分局青雲直街廿五號
李應慈	寶華分局大同路九十九號二樓	潘景兆	永漢分局八和坊二十號二樓
伍兆麟	光孝分局惠吉西路七號二樓	鍾栢祥	永漢分局泰康新街六號二樓
桂銘敬	小北分局部府街十四號		

版 所 翻 必
權 有 印 究

中華民國二十三年二月初版

廣州指南 全一冊

定價大洋一元五角

編纂者 廣州市政府

發行者 廣州市政府

承印者 培英印務局
廣州永漢北路

代售處 商務印書館
上海及各埠

民智書局
上海及各埠

