2901/3526.6
HARVARD-YENCHING LIBRARY
HARVARD UNIVERSITY
2 DIVINITY AVENUE
HCL
MAR 18 1966

日本暴行寫眞

日寇侵略地圖

蘇聯
迪化
新疆
青海
西寧
西藏
尼泊爾
拉薩
不丹
西康
印度
雲南
緬甸
孟加拉灣
暹羅

蘇聯
黑龍江
蘇聯
庫倫
蒙
龍江
吉林
長春
遼
海參崴
察哈爾
熱河
瀋陽
寧
朝
綏
歸綏
豐鎮
張家口
承德
遠
包頭
寧夏
大同
北平
大連
旅順
渤海
天津
保定
石家莊
太原
黃河
山西
陝西
風陵渡
北
濟南
青島
山東
黃海
黃河
蘭州
甘肅
開封
鄭州
徐州
江蘇
長江
鎮江
安徽
蕪湖
南京
上海
安慶
杭州
寧波
孫家埠
漢口
武昌
長江
九江
南昌
浙江
四川
成都
康
重慶
湖北
長沙
湖南
萍鄉
江西
福建
福州
貴州
貴陽
廣西
南寧
廣州
廣東
廈門
汕頭
香港
白沙
江門
昆明
河內
安南
海防
東京灣
瓊崖
南海
太平洋
琉球羣島
台灣

日寇暴行實録

獻給泰

忠勇將士与愛國同胞

我們應怎樣來

洗刷這種恥辱！

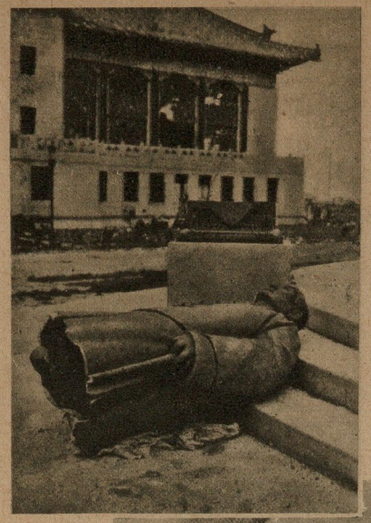

上海市府前被日寇搗毀之　國父銅像。

寇軍侮辱我　國父銅像時之行爲。

序言

日寇之危害我國家民族，其由來久矣。有明中葉，寇我東南沿海。甲午中日之役，奪我朝鮮臺灣。日俄之役，攫我旅順大連。民國以來，阻撓我國革命，破壞我國統一，佔我領土，侵我主權，掠取我經濟，摧殘我文化等，陰謀詭計，層出不窮，事實具在，中外共喻。而自「九一八」以來，日寇侵略愈趨積極，蠶食不已，繼以鯨吞。東北四省，平津、上海、南京，先後淪陷；傀儡組織，陸續成立。自去年七七蘆溝橋事變起，我全國上下，爲企求民族之生存獨立，爲維護世界之正義和平，在　最高領袖統率領導之下，精誠團結，一致奮起，與暴敵作殊死鬬。目下神聖抗戰，爲時將一載，賴我　最高領袖之籌措咸宜，我前線忠勇將士之浴血殺敵，我後方民衆之同心協力，最後勝利，必屬我方，蓋無疑義。而日寇將士，日暮途窮，悲末日之將至，逞獸類之暴行，鐵蹄所至，村舍爲墟，其殘忍惡毒，淫穢貪狠，既非人間想像所能及，亦非筆墨文字所能罄。是冊所搜材料，以時間匆促，至不完備，故畫片所攝之事實，實不足以表日寇殘暴行爲之萬一。但血氣之倫，一讀此書，吾信其必有怒髮冲冠，目眥盡裂者矣。誰無父母？誰無妻女？見同胞之慘遭殘殺與蹂躪，又誰能不投袂奮起，以圖自效？我黃帝子孫，有史以來，遭遇之慘酷，誠未有甚於今日者。以前所謂嘉定三屠，揚州十日，以今視之，反覺瞠乎後矣。迄今抗戰已入三期，非共矢忠誠，湔濯此辱，實無以上對祖宗，下對後嗣。凡我國人務希共本親愛精誠之精神，有我無敵之決心，臥薪嘗膽，破釜沉舟，犧牲一切，奮鬬到底，庶抗戰可操必勝之券，而民族乃有復興之望。同胞同胞，其共勉之！

民國二十七年六月十五日　陳誠序於武昌軍次。

炸

血債

上海南站六百餘難民被炸後所殘留的血跡

碎決全對
，心國不　的瘋國被　的此死孩鐵姊
爲。軍會以序狂旗炸　指種的子翼妹
被我民動上幕了被傷五揮慘時！下，團
難們的搖各。！炸，、宅絕候孩的我、
的要怒我種　這毀美外還人，子犧們姊
同把火們濫　正，艦僑認寰還叫牲的孺
胞殘，的轟　是殘巴也爲的緊者者孩慘
復暴加意狂　牠忍納難是野緊媽。子遭
仇的強志炸　要的號例滿變的媽看，炸
！寇抗，的　征日被外意舉辈！！都艷
機戰適默　服寇炸：傑動在雙媽成：
打到足行　全，沉英作，一雙媽了我
得底燃，　世完，大！牠起被哭爺們
粉的起絕　界全德使　們！炸着機的
雲法能，關　女，我但　爲街折地上　狂，決遇抗
外和變縱，　子竟們要　廢，棟，海　炸幾的了戰
人易然同三學成的鯨二墟頓斷到南一下磅的強全滿　！萬目堅，蘆
道他佈樣、校了文吞、。成樑處京、面的，的面橋
正們滿的轟，他化我學　五！都廣民就炸便抵展事
義兒着被炸亦們。國校　礫血遭州房是彈每抗關變
，狠紅寇慈難轟因的都　；肉受漢炸他，天，。爆
早的十仇善俸炸此士被　平橫了口成們不用不日發
被心字視機免的所地炸　民飛慘以焦的分幾能寇，
牠腸的　關。目有，毀　的！酷及士獸書百達在我
拋！標機：　標文還：　佳繁的全：跡夜架到各們
於國幟關慈　化要日　宅廢轟國在：，的速戰英
九際，週善　甚機摧寇　，的炸的天　四飛戰線勇
霄公不園機　至關毀不　變市。各津　出機速遭的

廣州

天津↑

海上↓

← 漢口

↓ 南京

↑ 杭州

→ 鄭州

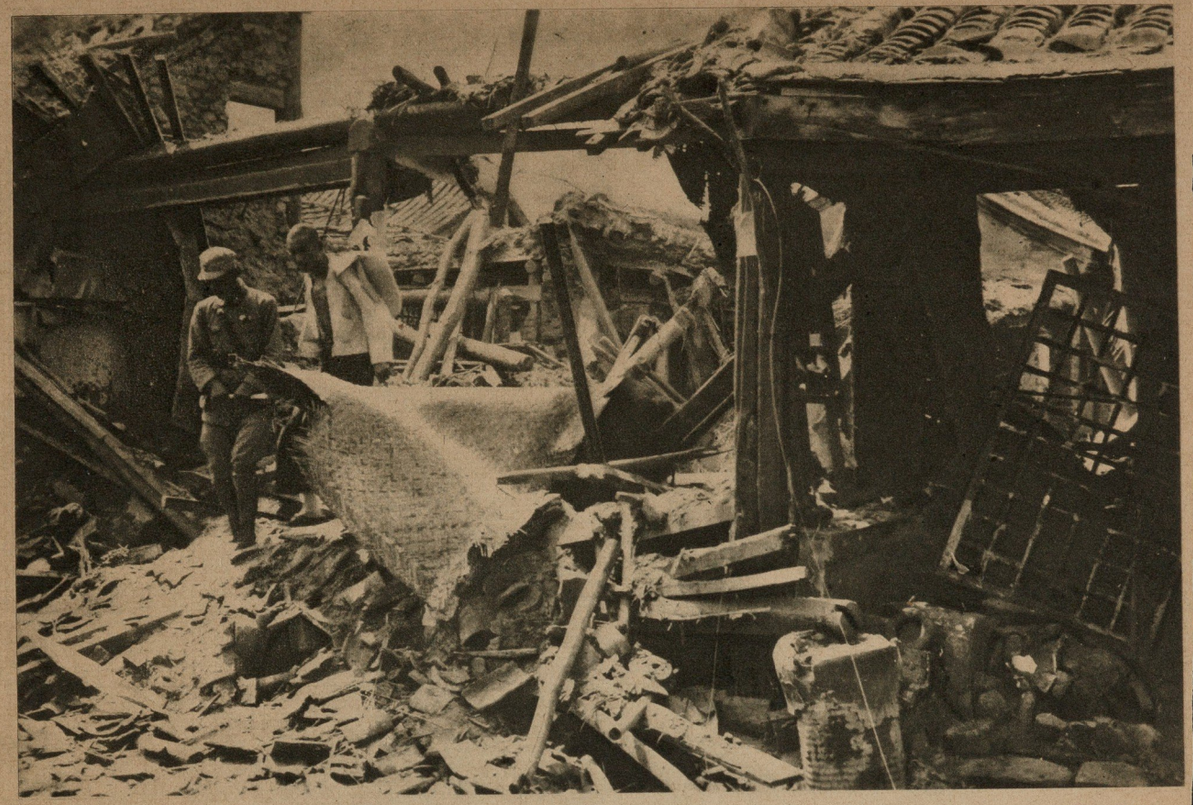

縣涿

斷樑折棟

縣沁

一片瓦礫

莊家石

原太

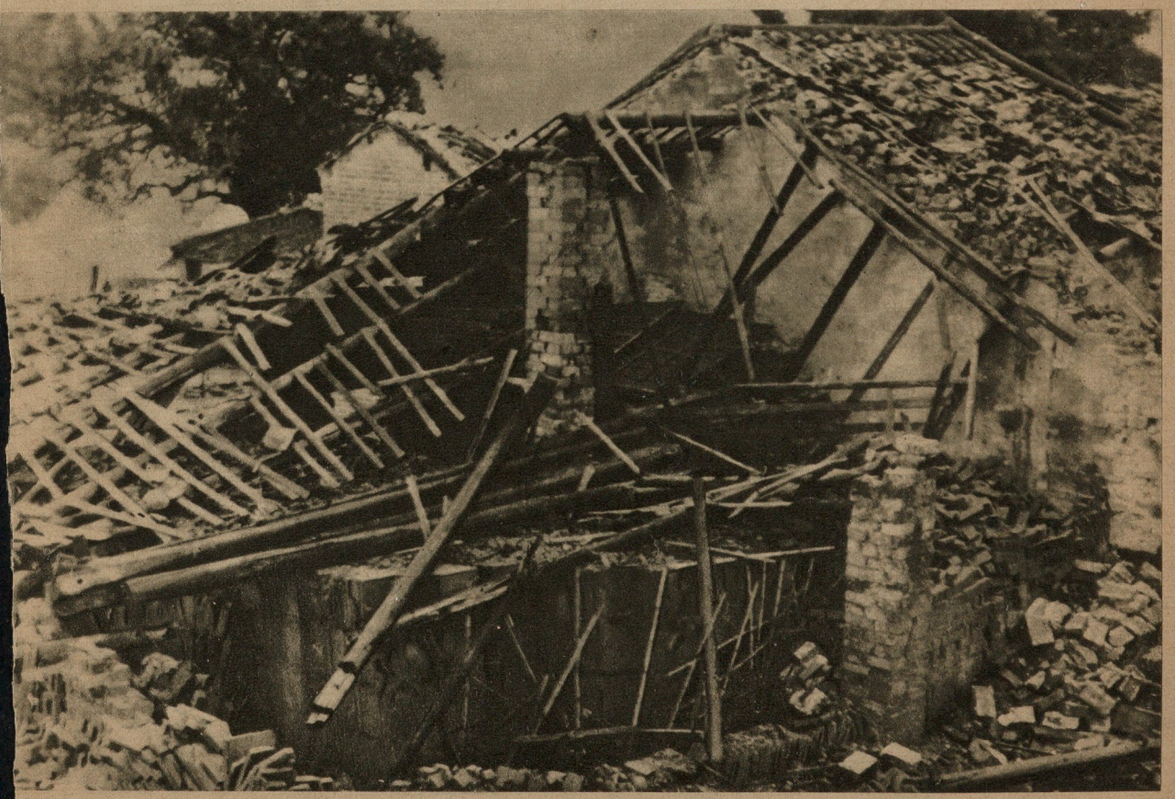

城增

南昌民衆慘遭家破人亡之悲痛情形

江北民衆在破毀家屋前露宿情形

南京下關被寇機轟炸後之慘情形

媽！媽！媽！

他在哭叫他的媽媽，但是媽媽已被寇機炸死了！

廣州市區被敵機炸斃之婦人，旁爲其幼子

媽

遭難後的父子們正在抱頭痛哭，可憐孩子們的母親已作了炸彈下的犧牲品。

在上海閘北被敵機屠殺之母子。

在徐州市區被敵機炸斃之母子。

文化機關

湖南大學

廣州中山大學

中央大學

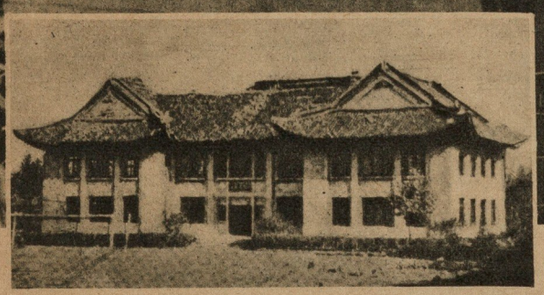

復旦大學←

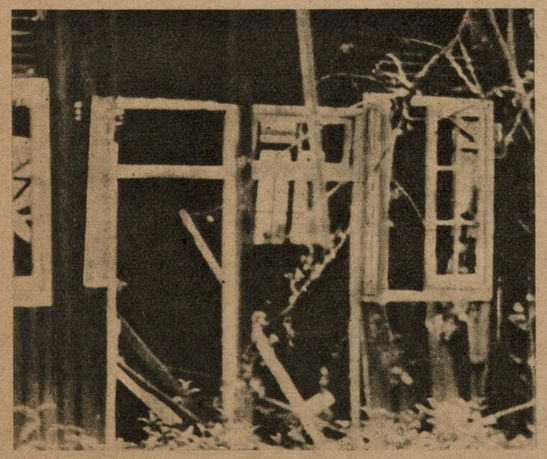

大夏大學

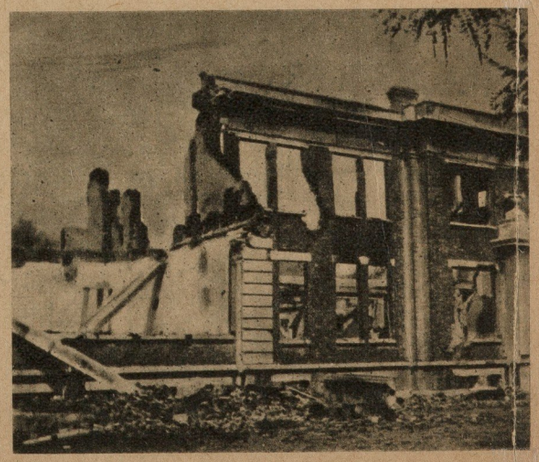

南開大學

上海東南女子體專

上海晏摩氏女學

慈善機關

南京衛生事務所

中央醫院

滄縣紅十字會

廟宇

上海龍華寺(一)

上海龍華寺(二)

僑生命財產

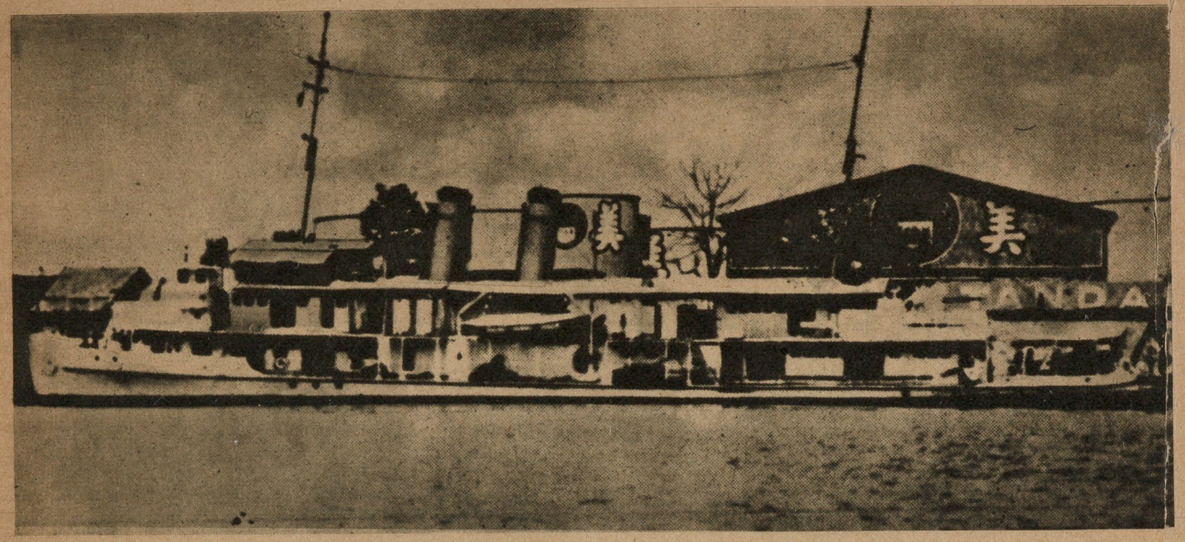

巴納號全影

德僑財產

美艦巴納號被炸

外

受傷之巴納號艦長，與美國環球公司記者談話之影

敵機機關鎗掃射下的英旗

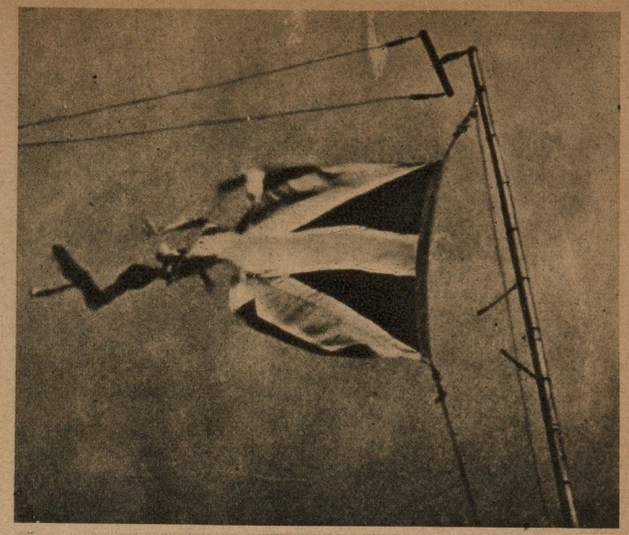

英僑財產

英大使被炸

許閣森大使

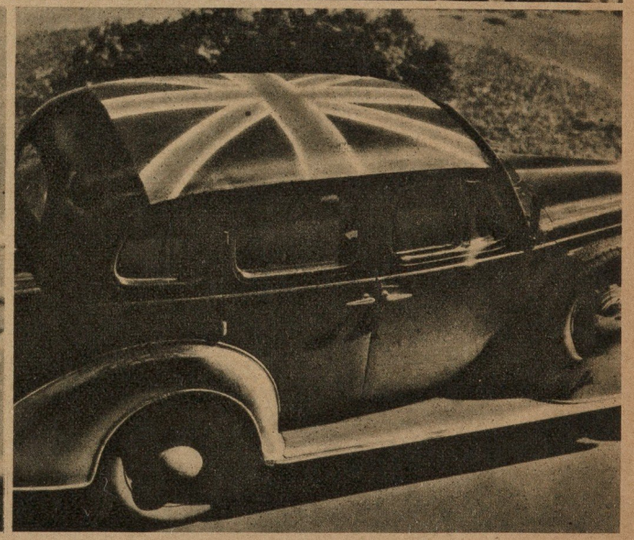

英大使乘坐之汽車

燒

萬惡的日寇！要使我們的祖國每一個地方都成爲焦土！所以炸了以後，還要放火焚燒。高熱的燃燒彈，引火的油，在我們繁盛稠密的都市，不斷的投擲！不斷的傾倒！不斷的燃燒！使我們幾千年來祖先艱難創建遺留下來的心血事業，統被燬於一旦！

我們的同胞，葬身在烈燄中的，幾難估計，幾無人道，慘不忍覩！

這種放火的暴行，比土匪強盜，都來得殘酷。我們要與日寇誓不兩立，把牠趕出去！從焦土上，來開放復興的火花，完成我們建國的使命！

我們的孩子

。童孩歲三之斃炸機寇被外郊州蘇在↑

。童孩歲六之死炸機寇被外城州杭在→

在南京評事街被寇機炸死之三個孩童。

上海南市被日寇放火焚燒之情形

上海閘北一帶被日寇放火焚燒之情形

浦東村鎮幾全被日寇燒毀。

杭州 ↑

上海灣子潭 →

武城鄉 ↑

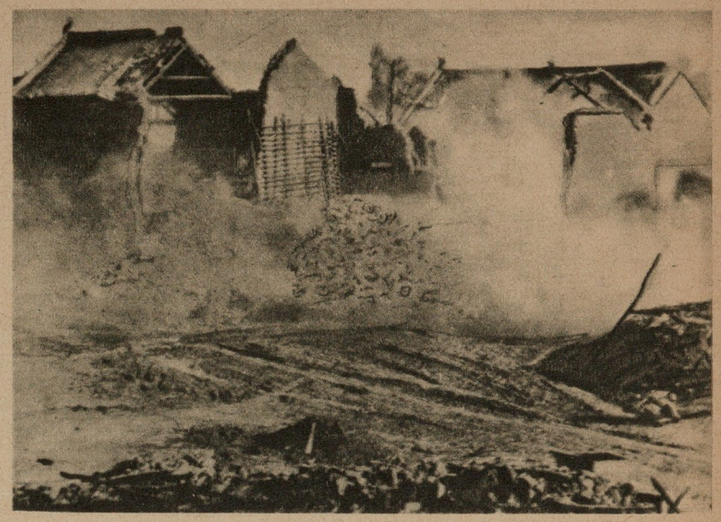

莊兒台 ↑

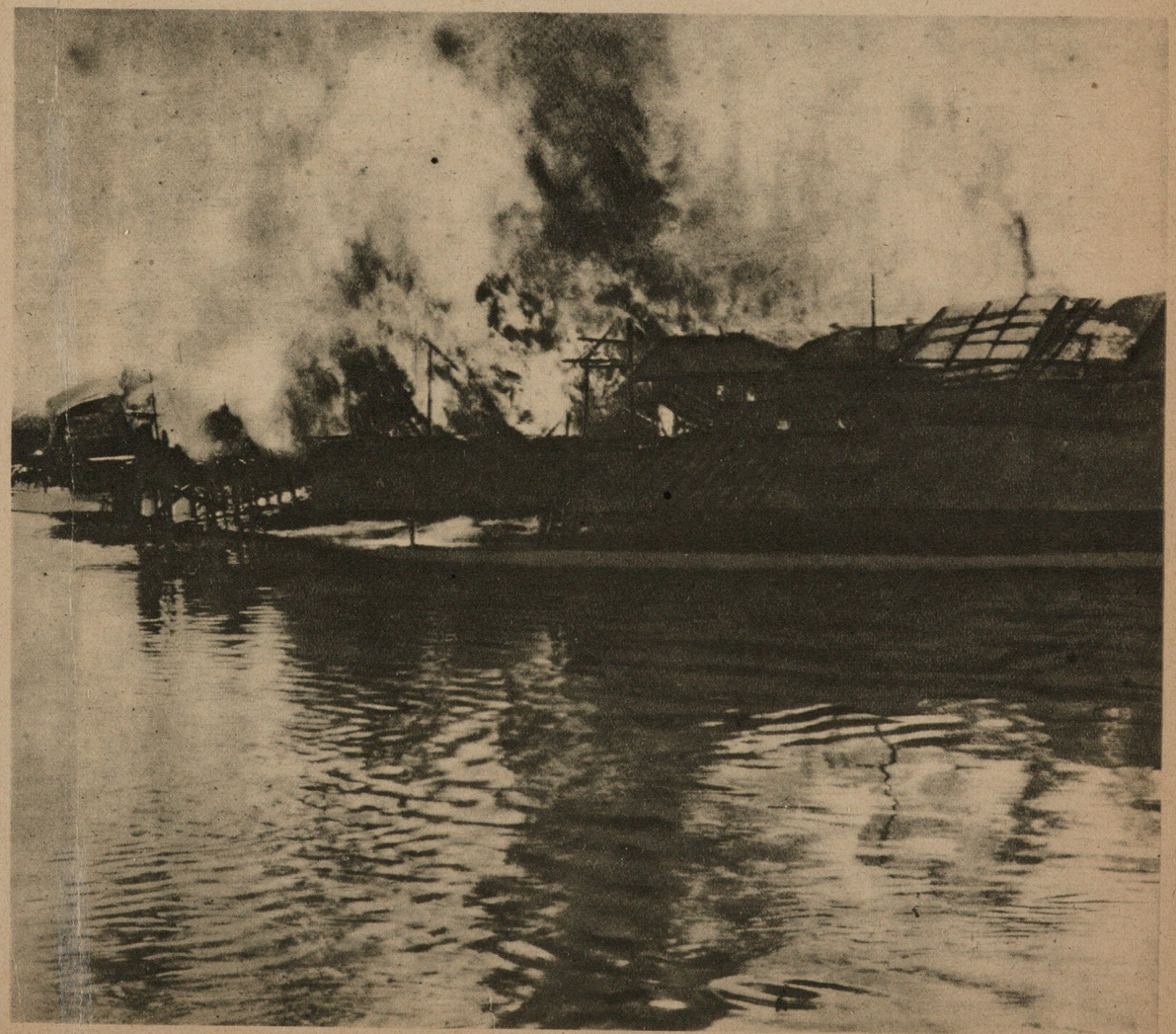

殺

在南京，我們失了抵抗能力的弟兄，都被反綁着手臂，用機槍掃射，推入池中。日寇見有光頭的，捉到就殺，這足以證明牠們對於我忠勇將士仇視的深刻！最殘忍的，是用軍刀劈殺，身首異處！血泉洶湧！殺了以後，還要踐踏死屍的身體，提着砍下的首級，揚威耀武！共同取樂！

此外，我們的孩子，也時常死在日寇的槍尖上；我們反抗奸淫的女同胞，也時常死在日寇的刺刀下。牠們已完全失了人性，把殺人當着一種嗜好！

只有英勇抵抗，才能膺懲這殺人的惡魔，如果落到牠們手裏，一定慘遭殺戮，萬無生望的，忠勇的弟兄們！我們要拼命到底，要爲被慘殺的弟兄們報仇，消滅殘忍的寇軍！

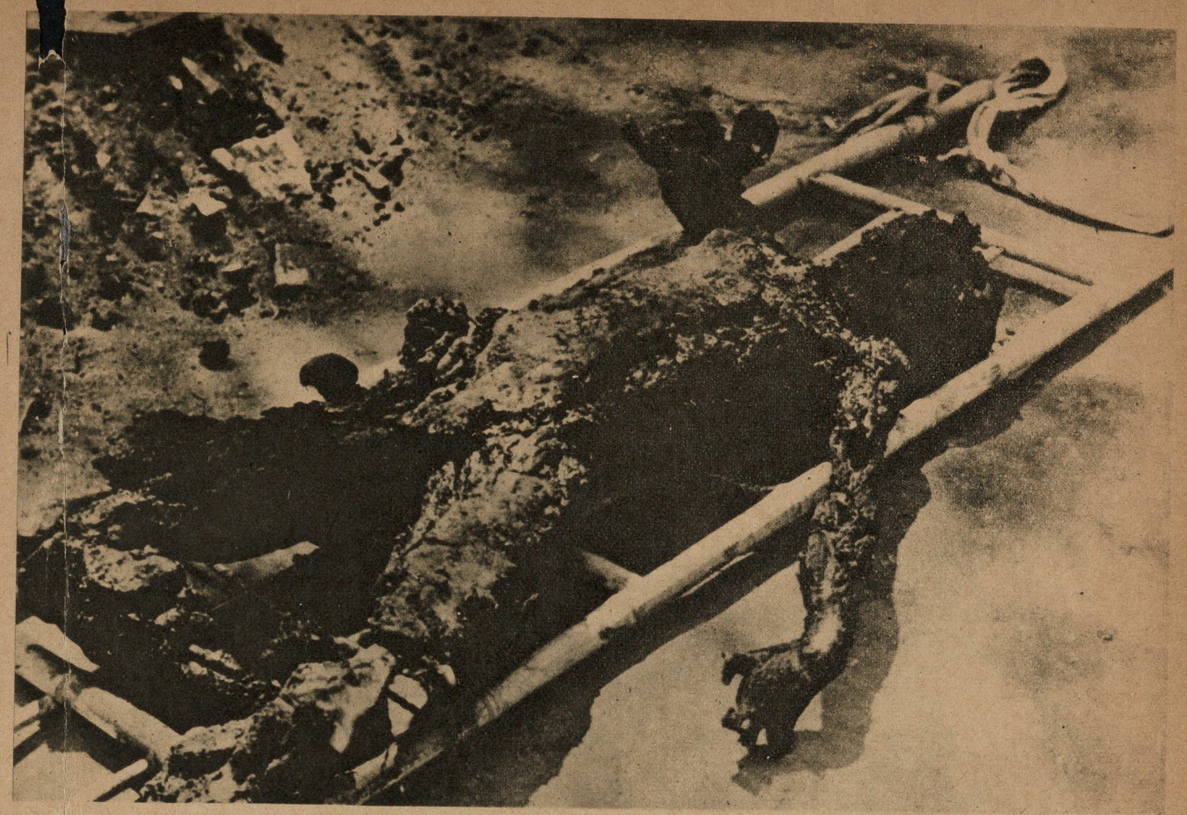

↑在南京被日寇用煤油燒死之我國同胞

南京秣陵關何姓老農被日寇用火燒其下腹，在醫院治療時之情形

這三張照片是從被俘日軍身上搜得，充分明白地表示出日寇殺人爲樂之殘暴行爲。

在南京近郊被寇軍殺害之農民

在山西屯留縣被日寇殺害之農民

在山西良馬鎮被敵軍殺害之我同胞

在蘇州被殺之民衆

在南京被槍殺之農民。

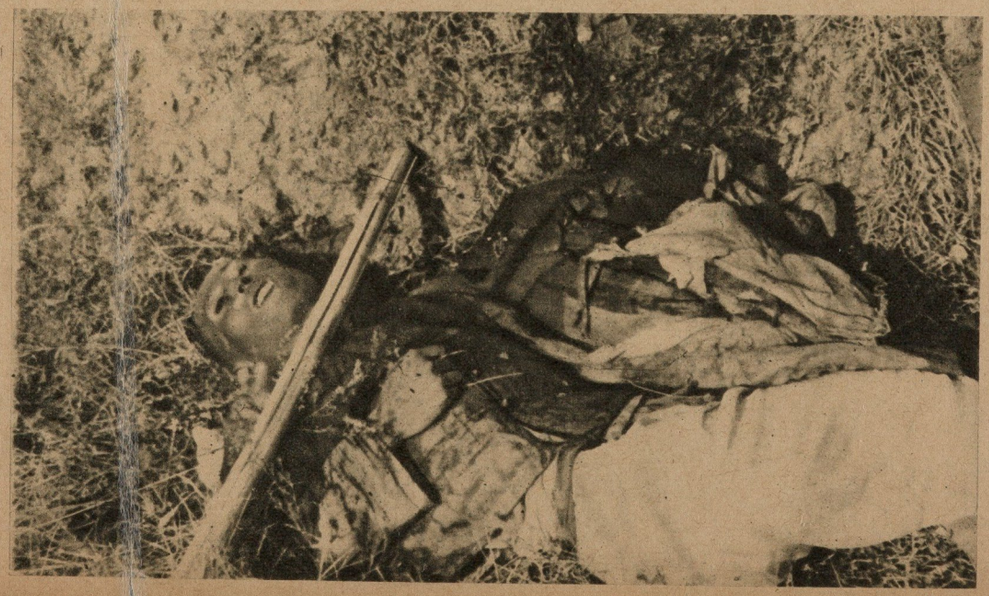

在杭州被槍殺之農民。

具餘百三達體屍中池此就，中池入擲後殺槍臂雙綁反寇日被，軍我之力鬬戰去失郊城京南

血池

姦淫又殺

日本軍閥爲達到侵吞中國的迷夢，不惜把他的武士一批一批馳逐到中國來送死，但是他們因爲師出無名，所以不得不用最卑鄙的手段，用「中國姑娘」，來做鼓勵士氣的唯一工具。

正因爲這樣，所以在淪陷區域以內，成千成萬的女同胞，莫不遭受着比屠殺更爲慘酷的姦淫！

在首都，在山西，在魯南，在淮河南北，在太湖沿岸，以及其他淪陷的地方，獸性大發的寇軍，每強迫我們的女同胞脫得一絲不掛，在露天下，供他們的玩弄！侮辱！輪姦！七十歲的老婦，八歲的幼女都不能倖免！

最殘酷的，是輪姦以後，還被慘殺。有時用軍刀將奶子割下！露出了慘白的肋骨！有時用刺刀戳穿下部！摔在路旁讓她慘痛的呼號！有時用木棍，蘆管，蘿蔔，塞入下部，橫被搗死，他們則在旁邊拍手大笑，這樣慘絕人寰的獸行！令人痛心切齒！所謂「武士道的精神」就是如此！

我們誰無妻女，誰無姊妹，倘使我們不把這野獸打死在我們的陣前，我們的妻女姊妹，就要遭受同樣的姦殺！我們爲保障我們的妻女姊妹，爲拯救水深火熱中的女同胞，祇有誓死殲滅日寇！

在南京被日寇擊傷右腿之四歲兒童鼓樓醫院醫生爲其治醫情形

在南京被日寇槍殺之三歲孩童。

在南京被日寇用刺刀殺之七歲兒童

我女同胞被輪姦後慘痛之情形。

我同被兵姦逼祖，其樂女胞獸輪後令裸任取。

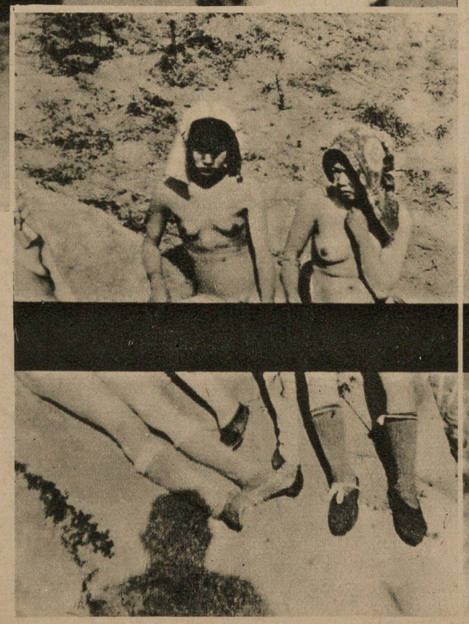

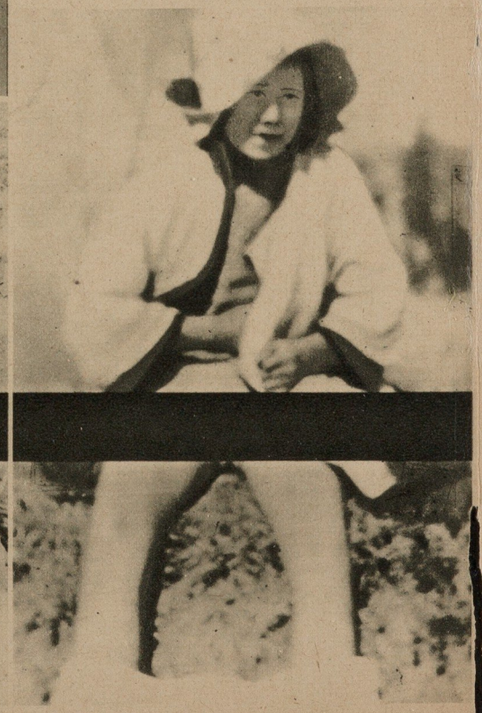

這張片從俘軍伕上得四照是被寇身搜的

日寇侮辱我女同胞之情形

在山西武鄉縣被日寇輪姦後剖腹解體之十二個婦女與八個女孩。↓

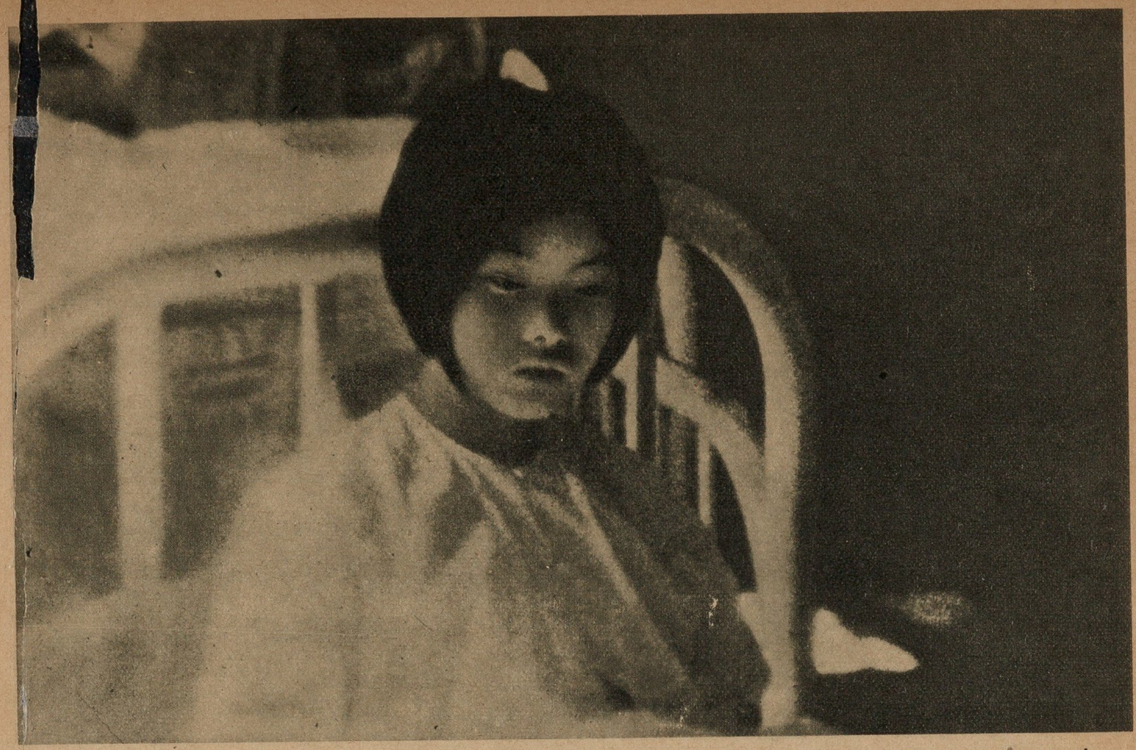

↑在南京被日寇輪姦致病之十六歲少女

↓在台兒莊被日寇姦後刺死再用蘆管插入下部之老婦

掠迫

日寇是最貪得無厭的，在淪陷的區域，工廠商店，全被強佔；金銀財寶，擄掠一空！笨重的傢俱，也全部搬去！甚至農民的鷄鴨豬羊，亦搶掠淨盡！眞是強盜的舉動！士匪的行爲！我們同胞被擄掠的財產，就京滬一線，就在三十萬萬以上。

其次，戰區不能逃出的同胞，在敵人刺刀威脅下，奴役做工。我們的同胞，知道代日寇做工，等於殺害自己！遂紛紛的起來反抗，少數可憐的順民，雖然順從了他們的意志，結果爲保持工事的祕密，仍然不免一死，甚至全部活埋！

所以，我們要保護我們的財產，要不做日寇的牛馬，只有奮起抗戰！

晉省婦女強迫爲娼遭獸軍任意蹂躪。

江南農村婦女，被一批一批的押送到寇軍司令部去，凌辱！輪姦！槍殺！

活埋

最後的吸呼

活埋往押綁被辜無丁壯我

南京寇軍活埋我同胞之慘狀

死獸多域任在，嗎我明瞧信不獸殘消埋聽在
。兵少中何山在！們明！。能行暴息我到東
活壯不淪東魯在的在這現令，好，同寇北
活丁知陷，南南同活不在人幾殺這胞軍時
埋被有區在，京胞埋是你置乎的種的活常

！牛變下刺日，同域陷出未↑
馬成，刀寇在胞的區淪逃

！築同迫，鎗提↓
路胞我逼桿着

！羊小的民農擄搶寇日

寇軍到處鷄犬不留

流徙

萬惡日寇對我們炸，燒，殺，姦，掠，迫的結果，使我們幾千萬同胞，無家可歸！不得不離開了可愛的故鄉！拋棄了年老的爺娘！到處流浪！

流徙的同胞們！快快覺悟吧！在殘暴的日寇鐵蹄之下，全國是找不到一寸乾淨安定的樂土，到處可以遭到敵機的轟炸！到處可以受到寇機的屠殺！我們要重見爺娘，重回故鄉，只有團結一致，打回老家去！把日寇趕走！才能回復我們安居樂業美滿愉快的生活！

日寇暴行的自供

在日軍身上搜獲之暴行日記

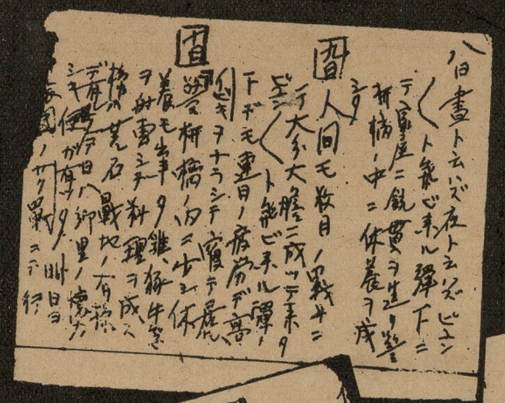

「在警戒網內，稍事休息，打鎗，牛豬，做菜，這眞是戰地情景」

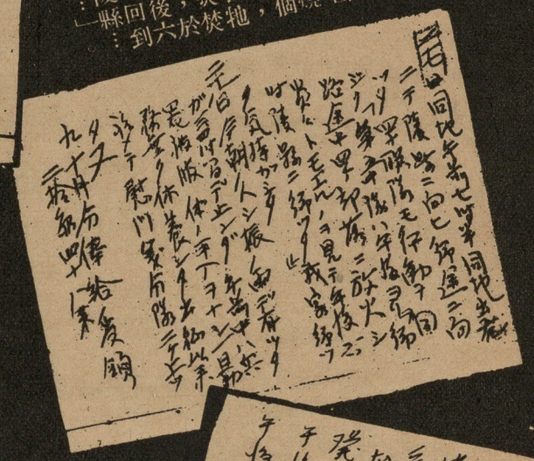

「在放了村看炎燒午時陵歸途上火燒四個，莊着炎燒，後回縣到六於焚牠」

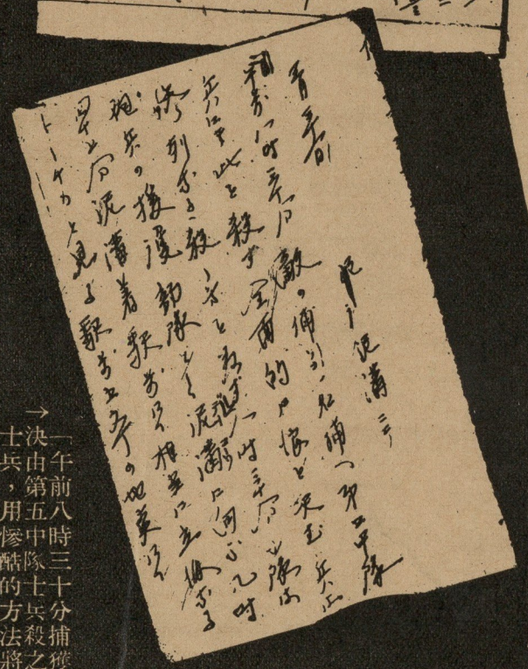

「午前八時三十分捕獲敵俘虜一名，決由第五中隊士兵殺之。仇恨極深的士兵，用慘酷的方法將其殺死……」

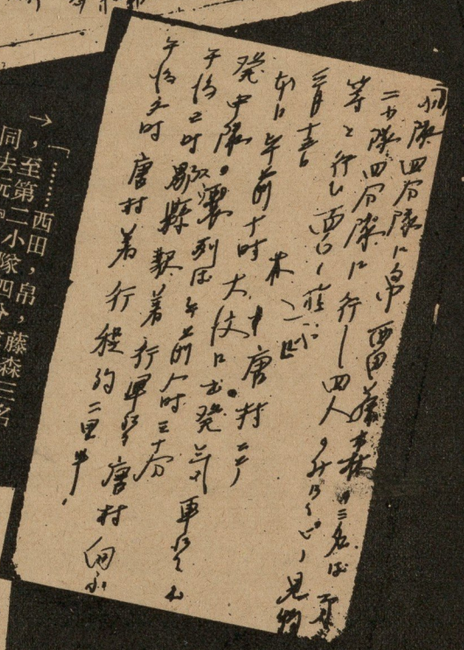

「……西田，帛，藤森三名，至第二小隊四分隊，四人同去玩『×』很是有趣」

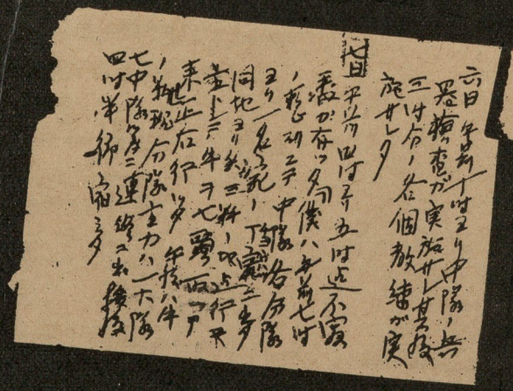

「午前七時集中隊，由各隊抽調各一名出發徵發。至離該地三公里地點，捕牛七頭……」

離流沛顛之胞同區戰

↑徐州

→鎮江

←上海

鄭州↓

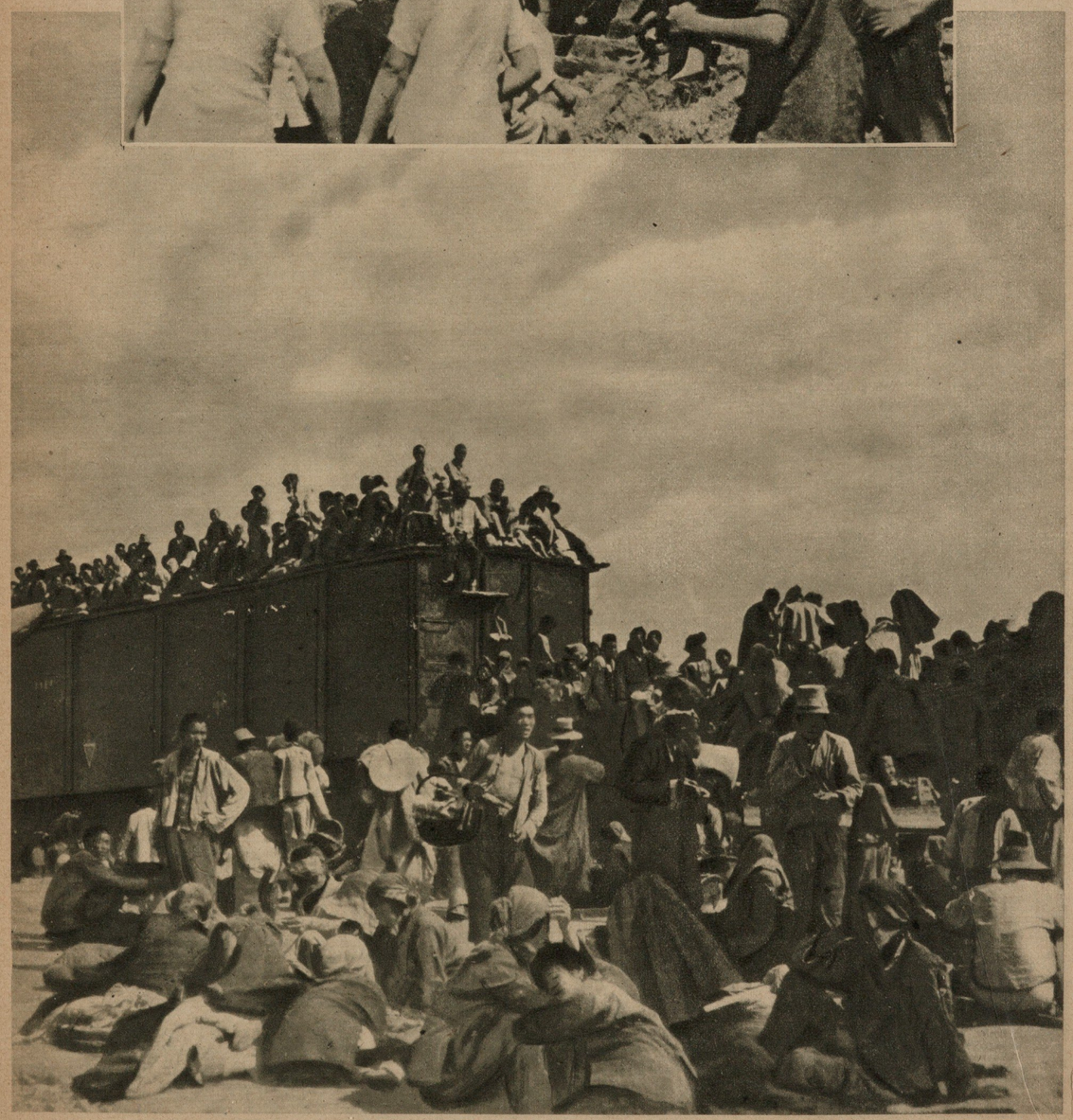

京滬路上的難民

馬路旁邊的伶仃孤女

我抗戰陣容

抗戰到現在，快有整整的一年了！寇酋從前對他的寇軍說：「我們只要用三個師團，在三個月內，就可以滅亡中國！」結果如何呢？日寇用了三十個以上的師團傾全國的主力來侵犯中國時近一年！而我們是愈戰愈勇！愈戰愈強！

現在，進入了第三期的抗戰！我們活躍的機械化部隊，要正式出動了。我們英勇的空軍，更要英勇的奮戰了，看吧！光明已到我們的前面，勝利已在最近的將來！

後方的同胞！正在熱烈地等着我們！他們一方面有錢出錢，有力出力，一方面對於我們忠勇的弟兄，將親切的看護！熱烈的慰勞！在前方的同胞，並幫助我們挖戰壕，送給養，戰區的同胞，更發動廣泛的遊擊戰爭，七十歲的老農，都抱着槍來協同我們作戰！

這樣實力雄厚，軍民合作之抗戰陣容，是證明最後的勝利終必屬於我們！

↑路旁饑餓的難童

戰區難民流徙荒郊遭敵機射擊慘狀 ↓

↓難民露宿街頭

我忠勇將士

→我軍廿餘壯士在平型關一役殲敵一中隊，我並無一人負傷，軍中譽爲模範排，圖爲戰勝後着敵軍大衣之留影

→我騎兵急速前進圍攻殘敵

↓平漢前線我軍衝鋒時之雄姿

↑展開全面游擊戰的山西，我英勇將士從山道小徑繞往敵人後方襲擊。

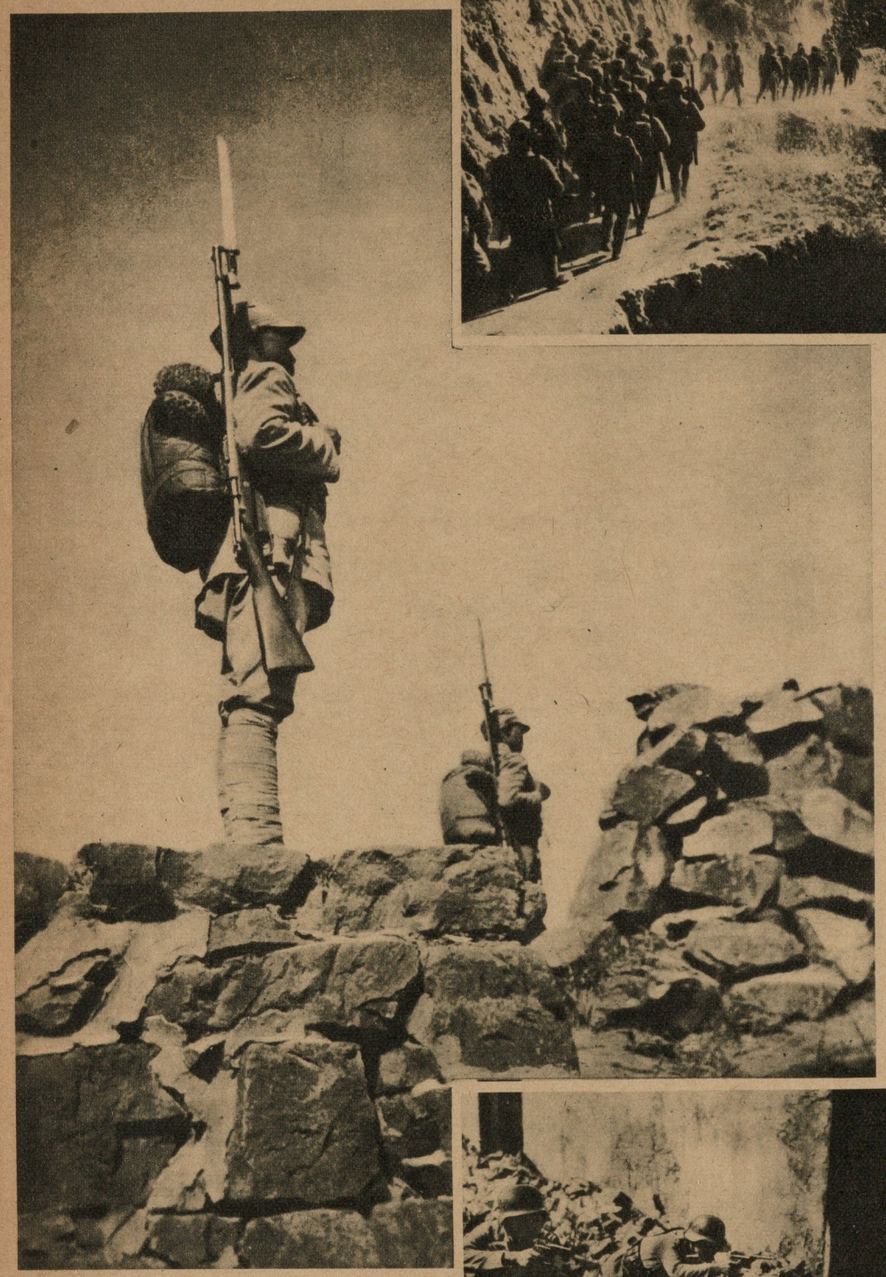

平漢路前線我哨兵精神抖擻之雄姿

→敵人能毀我們的建築，能破壞我們的工事，卻不能壓迫我中華健兒抗敵的勇氣。

我礮隊雄姿

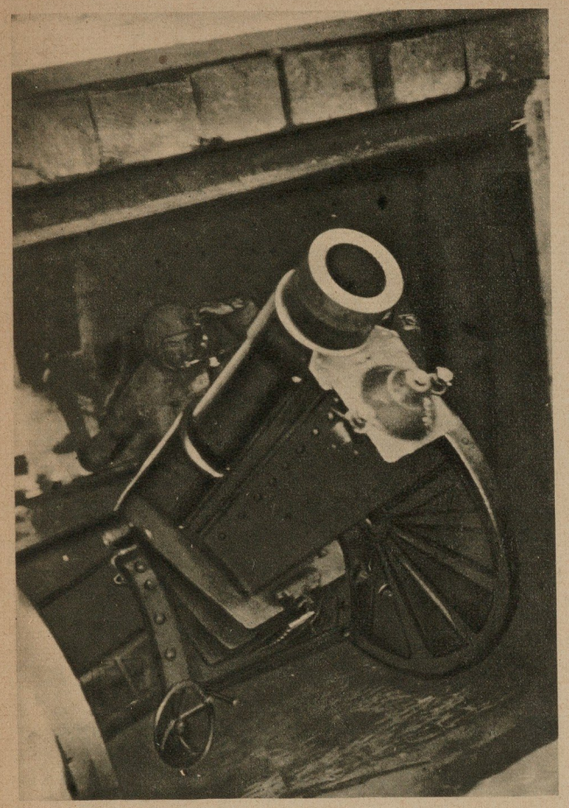

↑我重砲之雄姿

機械化部隊所用之平射鋼砲專以射擊敵坦克車

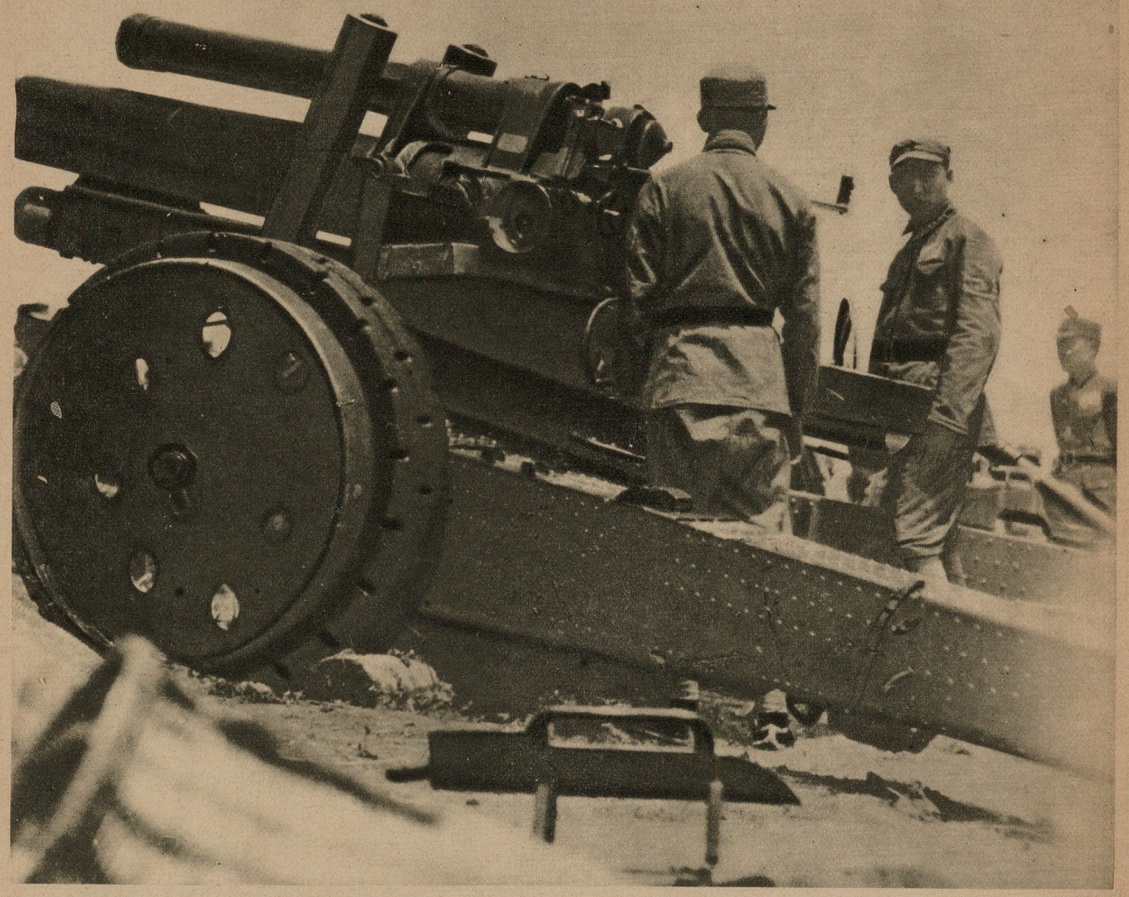

↓我軍砲隊作戰

↓我砲隊雄姿

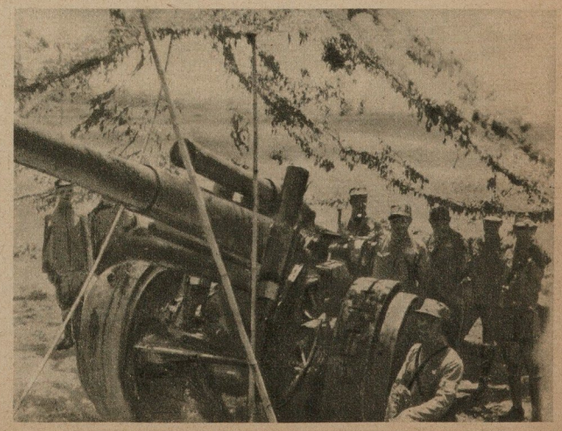

↑我坦克車隊陣容

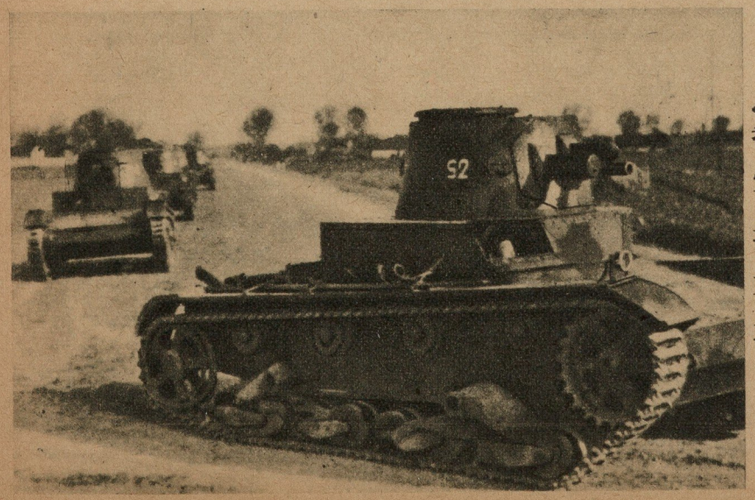

←我軍坦克車

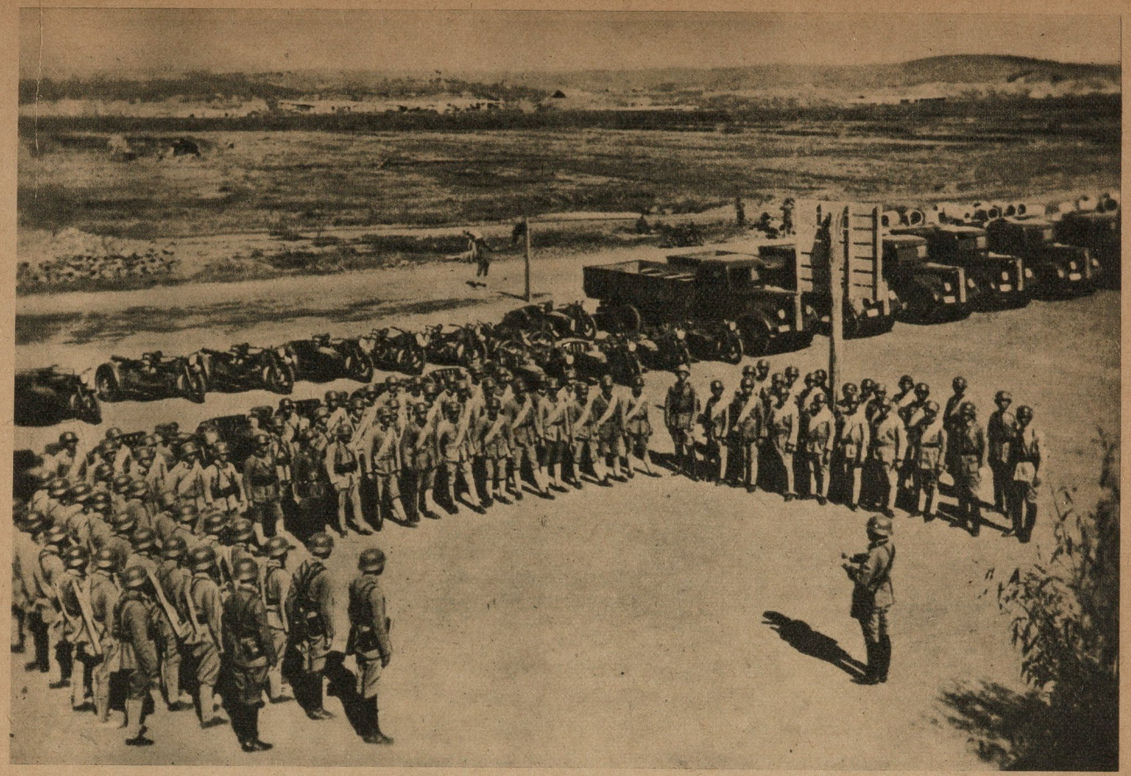

我機械化部隊中集聽訓準備出發

我機械化部隊

我機器脚踏車隊

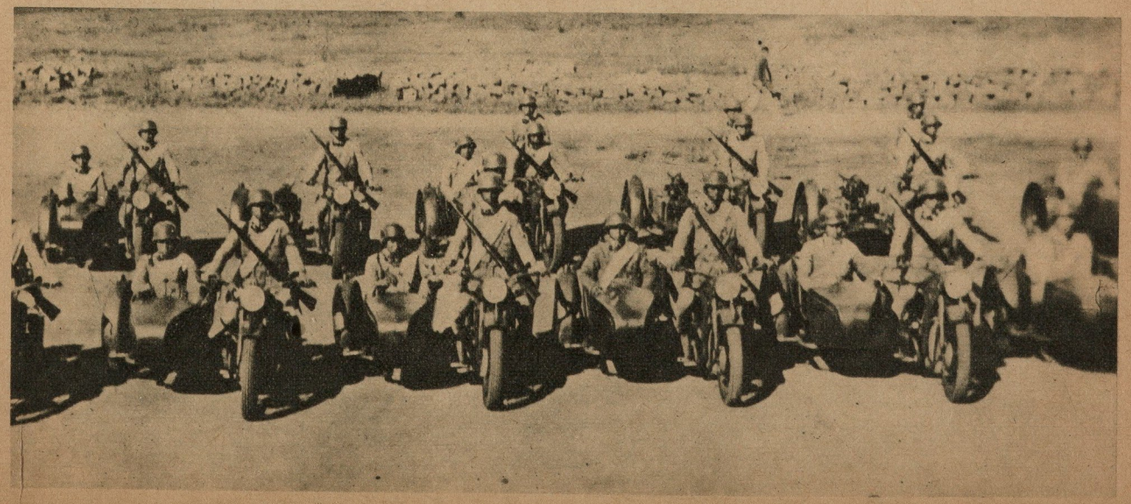

全國民衆

↑西戰場上，我游擊隊的活躍姿態

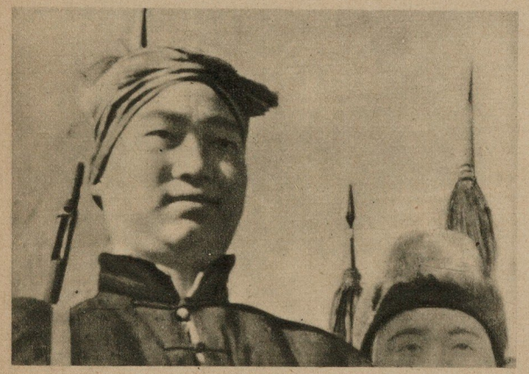

↑在太行山前我游擊隊員之雄姿。

↑北戰場上我老當益壯的游擊隊員

←晉北五台縣，我游擊隊員訓練民衆。

武裝起來

↑前方抗敵之女青年

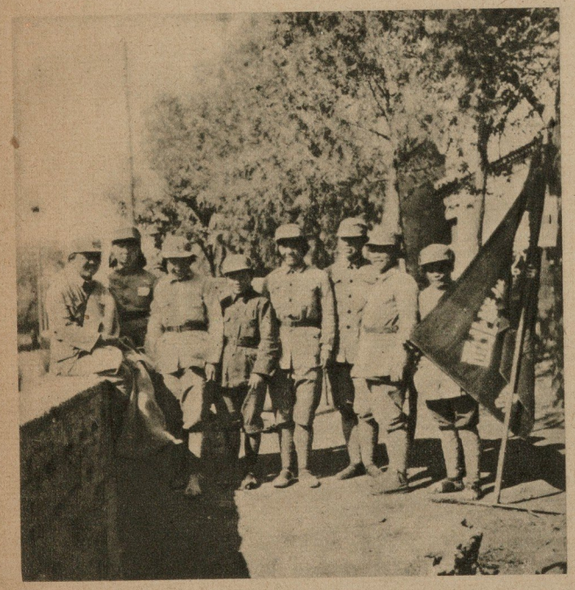

↑西北戰地服務團在前方

→抗敵青年軍團女生隊

我空軍雄姿

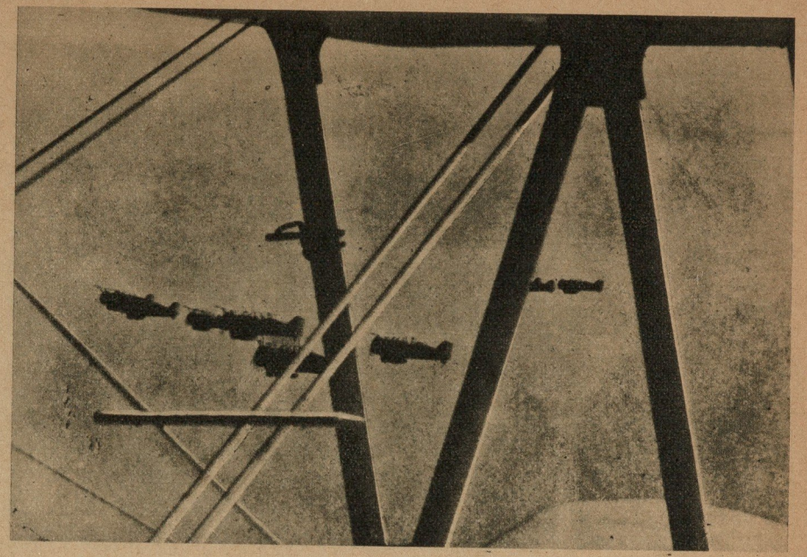

↑我轟炸機在天空前進之雄姿

↑我空軍凱旋歸來

↓「四二九」空中建功英勇空軍將士之一部

↑我機一隊出發轟炸敵艦

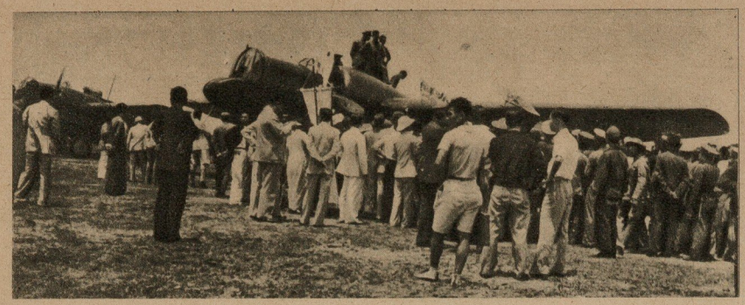

↑民衆團體代表熱烈歡迎東征機隊凱旋之情形。

「二一八」我空軍在武漢上空，擊落敵機十一架，圖爲我奏功之空軍將士

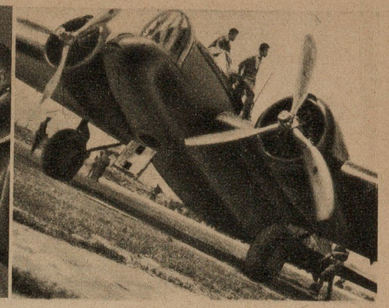

↑大中國神鷹之「鐵拳」部隊。

↑遠征隊員之一部。

↑徐隊長遠征歸來。

勞慰

笑的勝露臉過之殺場述者慰向裏醫躺湘張班受→
。微利着上，經敵中戰談勞着，院在，潤長傷

人若，食代傷爲院兵在隊慰婦↘
。家親物進者重中醫傷，勞女

↓上海女童子軍爲受傷將士慰勞作家書

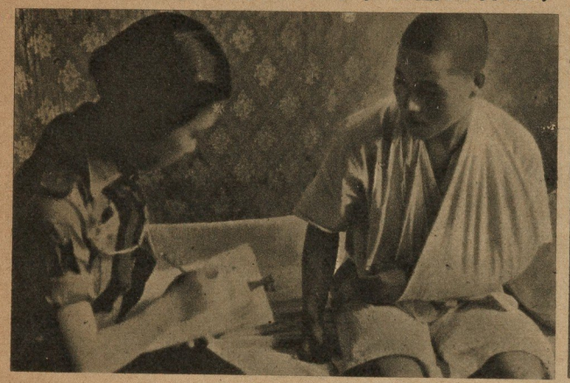

後方女同胞親製棉衣，獻給我忠勇的將士！

中國女護救隊在站爲上車將受換，國民而
。務服族家爲藥士傷爲站在護女國

↑務義的盡應衆民個一每方後是這

↖前之場戰東赴發出隊護救侶僧

←士戰贈送心背棉製趕機紉縫購自僧女南江

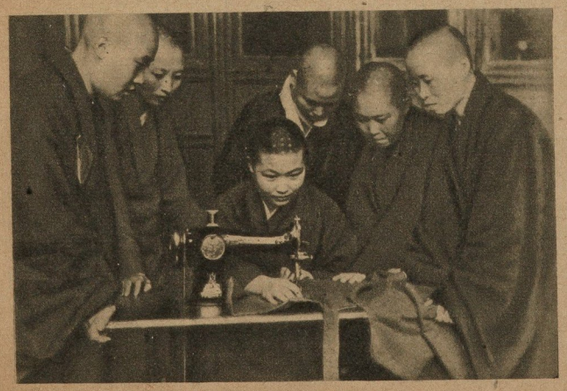

護　救

將 輸

堪胞捐中山忱，愛國→
。擁款華每。最護外
擠之會日舊具祖僑
不僑館在金熱國胞

。抗慨金所歷蕭南→
戰然五得年掃京
用捐百的辛平榮
途作元儲苦將販

。助國匯得賣在胞美↓
抗，歸之花街兒國
戰貲祖款所頭童僑

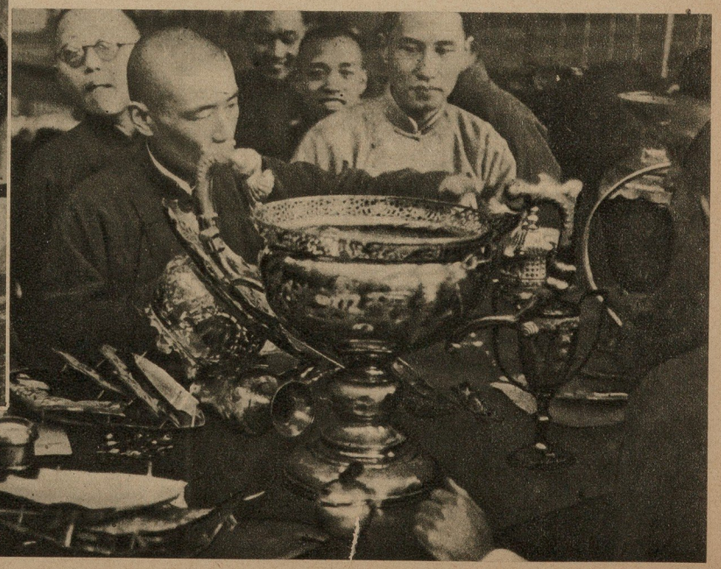

家給，器金所搜民→
。國獻皿銀有集衆

國家危亡之秋，金飾
應有更重大的用途，
熱烈的婦女們紛紛把
首飾捐給國家。

出→
征途
中，民
衆簞食
壺漿，
圖爲慰
勞隊送
水情形
。

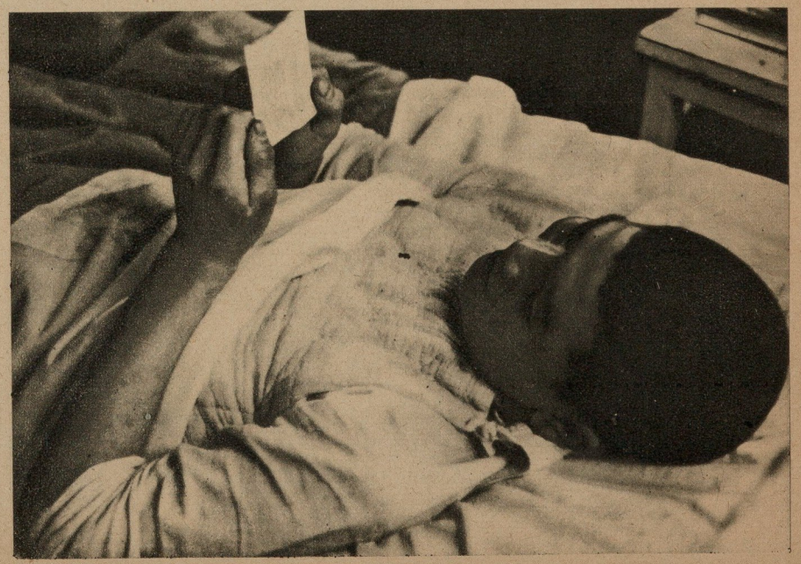

負→
傷將
士默念
輸金袋
上　委
座慰問
文之笑
容。

。形情之路築作合民軍我線前漢平

耘民地爲頭起，槍放後趕敵方某兵我
。耕人當，鋤提桿下，走軍的地將士

事築隊助來動紛們民鄉護是，國保
。工建軍協起自紛衆，家保就家衛

。分不子縫士方在三，李鞋
文取，鞋兵爲前，桂匠

。士將方前給送食糧中家把，衆民區戰

。士將勞慰方前赴欣，酒擔豬挑衆民

日寇的沒落

看！在我們英勇的抗戰中，數十幾萬的寇軍傷亡了！幾十艘的寇艦炸沉了！六百餘架的寇機擊毀了！一百萬萬以上的戰費消耗了！無數的寇軍被我俘虜了！這一切的一切，都說明日本帝國主義，將要和夕陽一樣慢慢的西沉！

日本軍閥欺騙他們的士兵說：中日的戰爭，三個月內就可以結束，但是，現在已經過四倍的三個月，不但沒有絲毫解決的希望，反而受到異常嚴重的打擊。被日本軍閥迫到前線的士兵，隨時都帶着死的恐怖，不知道那一天送死？更不知道那一天才能回去？時刻乞靈於泥菩薩和符籙，來苟延他的殘喘！整日整夜思念着嬌妻愛子。不願再繼續作戰，尤其怨恨軍閥，不該欺騙他們，叫他們到中國來送死！因此，在寇軍中爆發了濃密的反戰情緒，在寇軍死屍身上，同時也找到大量的反戰傳單。反戰的種子，將隨着我們堅強的抗戰，一天一天發榮滋長！爆發革命，使日本帝國主義整個的崩潰，永遠的沒落！到那時，燦爛光榮中正和平的中華民族，將發揚東亞的文明成爲世界大同的柱石，弟兄們，努力吧！前進吧！

武漢軍民歡送傷癒將士再赴前方殺敵，圖示官長與醫生向傷兵致敬之情形。

我軍克復霍縣，大軍進城時，同胞熱烈歡迎情形。

寇軍敗績

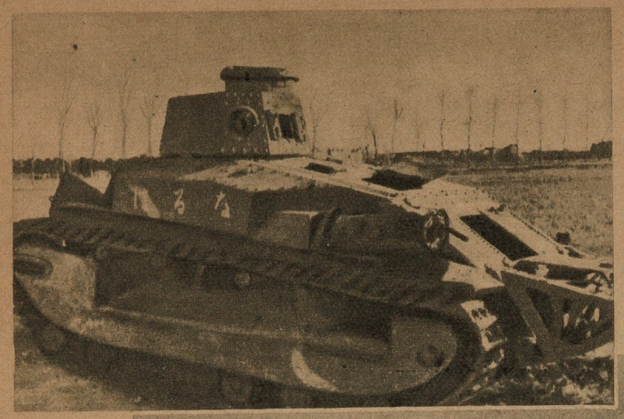

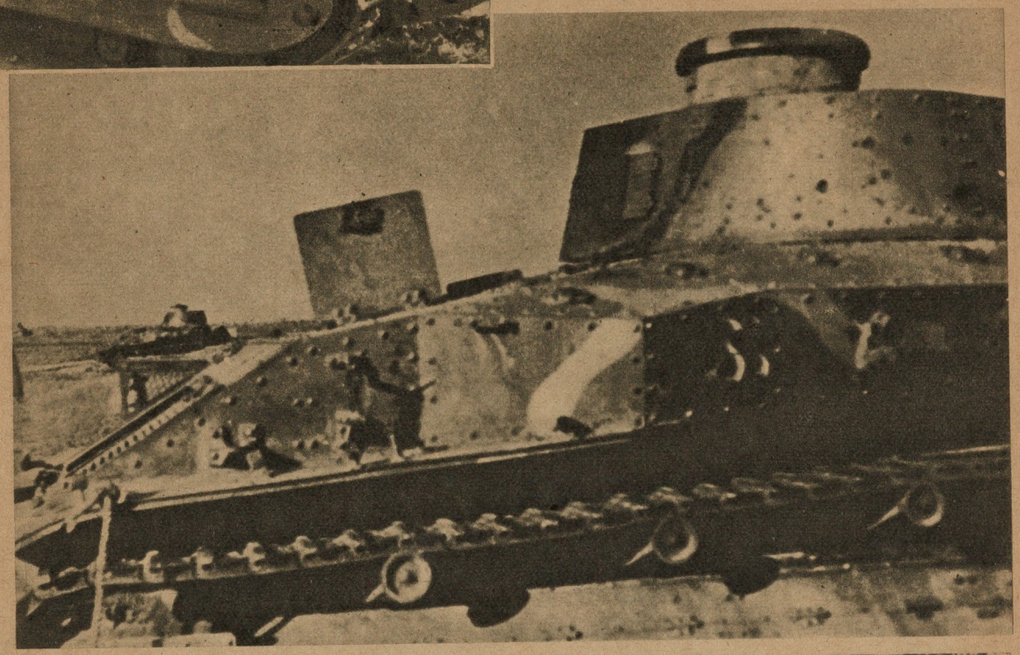

被我俘獲之敵方大批坦克車

↑被我俘獲之日寇飛行員

↓在豫北被我俘獲之日寇

↑被我俘虜之敵飛行員岡本純一。

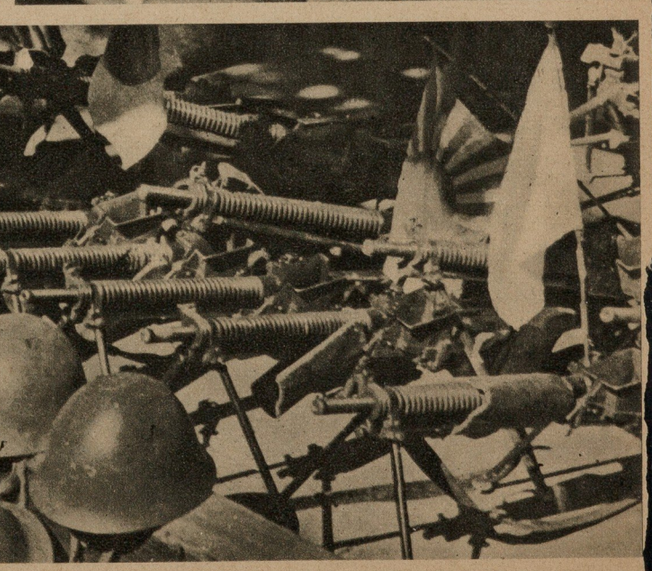

被我俘獲之大批戰利品

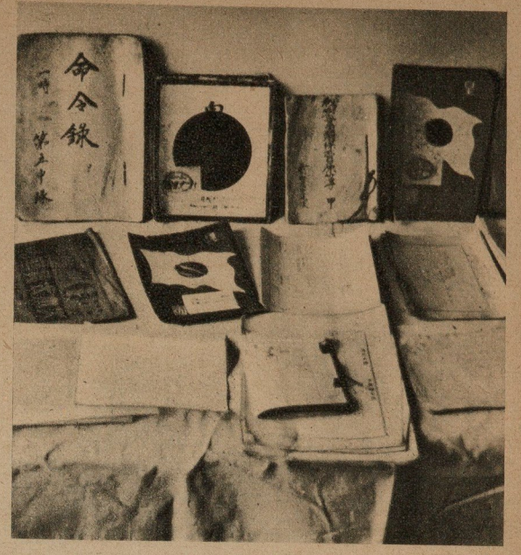

附錄

六十年來的血債
日寇暴行記略
日寇在東北的燒殺淫掠
抗戰到底雪恥復仇
國際的公論與同情
日寇損失統計表
我國損害統計表

寇軍怕死的證明

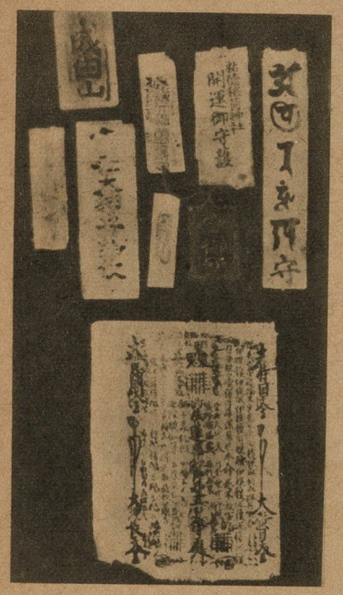

↑在敵飛行員身上獲得之大批神佑符，血誓符號，及投彈注意牌。

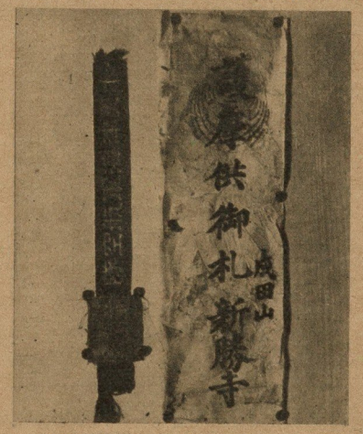

↑左爲敵木更津海軍航空隊符號，右爲敵空軍人員所持之護身符。敵飛行人員的迷信和怕死，由此可見一斑。

↑千人針，是日本軍人的護身符，據說可以避鎗炮的兇險。其實只是一塊經一千個婦女每人縫過一針的布，侵華軍士把牠束在腰上，或是拴在頭上，說是可逢兇化吉。足見倭寇之膽怯畏死。

↓在日寇身上獲得之泥菩薩。

↓站在街頭，請過路的婦女人人縫上一針，積了千針之後，就給自己出征的男人帶在身上，暗祝他無恙歸來。

六十年來的血債

甲　日寇一貫的「大陸政策」

日寇自從明治維新以來，因爲在「中日」，和「日俄」兩次戰爭中，既得了很大的便宜，在歐戰中又復得了發展的機會，因此，便助長其侵略我們的野心，便定下了一個吞併中國獨佔東亞的計劃——所謂「大陸政策」。四十年來，日寇對我們的一切侵略，和我們受到的一切痛苦，都是基於這個「大陸政策」。

怎麼叫做「大陸政策」呢？牠的主要內容是些什麼呢？

一九二七年七月日寇內閣總理大臣田中義一的「大陸政策」，奏摺中說：「我國應開拓滿蒙富源，以培養帝國恆久的繁榮」；又說：「欲征服世界，必先征服中國」。這是說明日寇要拿滿蒙的資源，來維持他們快要崩潰的日本帝國主義；同時要略取全中國的土地，人力，物力，來做和其他國家戰爭的基礎。

這個「大陸政策」的陰謀及實施步驟如下：

第一期　奪取台灣，
第二期　奪取朝鮮，
第三期　奪取滿蒙，
第四期　征服全中國。

日寇的第一期與第二期計劃，已老早實現了，第三期計劃，已大部完成，現今正在進行着第四期「征服全中國」的計劃了。

乙　日寇侵略中國的一筆總賬

自一八七四年日寇進攻台灣，一八七九年滅亡琉球的事件起，一直到現在六十幾年來的中國史，直可說是一部日寇侵略痛史。日寇侵略我們的幾件重大事實，可以概示於下：

一、一八九四年，引兵侵朝鮮，構成所謂甲午中日之戰。第二年迫我訂立馬關條約，除承認朝鮮獨立外，幷失去遼東、台灣、澎湖等地，賠款二萬萬兩，開沙市、蘇州等五處通商，許日人在內河航行，在內地設工廠。

二、一九〇〇年，日寇參加八國聯軍攻打北京，寇兵入城後，卽屠殺姦淫，無所不爲，第二年迫我訂立喪權辱國的辛丑條約，日得賠款三千四百七十九萬三千一百兩。

三、一九〇四年，日俄戰爭。戰爭結束後，迫我訂立所謂中日滿洲善後條約，中國損失甚大，日寇除繼承俄國在滿洲的一切權利外，幷攫取新權益甚多。

四、一九〇六年，南滿鐵道會社、關東廳及關東軍司令部成立，日寇對華的經濟，政治與軍事侵略，從此更有了具體的基礎與組織。

五、一九一〇年，日寇正式吞併朝鮮。

六、一九一三年，日寇向袁世凱預約得五條鐵路建築權。

七、一九一五年，日寇提出滅亡我國的「二十一條」，脅迫我國政府承認。主要內容爲：（一）日本接收德國在山東的一切利益；（二）日本在東三省與東蒙有種種的特權；（三）日本管轄漢冶萍煤鐵廠及長江一帶的權利；（四）中國不得以沿海各地租借或讓與他國；（五）中國的政治、軍事、財政、教育、警察、鐵道各方面，均須聘日人爲顧問，負責指揮監督。

八、一九一七年，與美國訂立關於滿蒙日本有特殊權益之蘭辛石井協定。

九、一九一八年，中日軍事協定成立，由日寇編練中國參戰軍，日軍得開入中國，共同「討赤」（指當時新成立的蘇俄）。

一〇、一九一七至一九一八年間，北洋軍閥向日寇大借款，其中祕密的交換條件甚多。

一一、一九一九年的巴黎和會，因日寇與各國預先有祕密交涉，致中國外交失敗。

一二、一九二五年，日寇幫助奉直軍閥進攻國民軍。

一三、一九二八年，日寇阻止革命軍北伐，發生五三濟南慘案，中國軍民被屠殺者以萬人計。山東交涉員蔡公時被慘殺，並割去耳鼻，交涉公署被焚毀，日寇反要求中國「懲兇」，「道歉」，和「撤退中國軍隊」。

一四、同年，張學良在東三省實行易幟，服從國民政府，及國民政府實行新稅則，皆遭日寇反對。

一五、一九三一年，發動「九一八」事變，以柳條溝鐵路被爆破爲名，強占東三省。

一六、一九三二年，上海「一二八」戰爭爆發，訂立淞滬協定，不准中國軍隊在上海附近駐屯。

一七、同年，東北傀儡政權成立。

一八、一九三三年，日寇佔據熱河，進逼平津，訂立塘沽協定，從此華北日益危殆。

一九、一九三五年，天津駐屯軍向北平當局提出最後通牒，壓迫中央黨政軍勢力，退出河北省。

二〇、同年，設立「冀東僞組織」，製造「華北自治運動」，同時暗中促使冀察政務委員會產生。

二一、一九三六年，唆使其傀儡德王，宣佈「內蒙獨立」。同年又在華北各海關實行走私，並增加華北日駐軍。

二二、同年，協助綏遠傀儡，犯綏東，我軍抗戰，收復百靈廟。

二三、同年，日寇在我國各地故意製造事端。如「成都」，「漢口」，「上海」，「北海」等事件。

二四、同年，張羣川越談判。川越提出滅亡我國的七項要求，被我嚴拒，我亦提出對抗的條件，談判無結果。

二五、一九三七年，兒玉來華，進行所謂「中日經濟提攜」工作。

二六、同年，「七・七」蘆溝橋事變發生，華北抗戰開始。隔月「八一三」滬戰爆發，我國府宣言自衞，全面抗戰開始。

丙　日寇侵略中國的各種手段

敵人對我既有一貫的侵略政策，自有其各種不同的手段，實現這種侵略政策，自有其各種不同的手段，不管其性質是屬於外交的，軍事的，經濟的，文化的；其方法是「軟」的，「硬」的，「緩」的，「急」的；其運用者爲軍部，外務省，或爲財閥，浪人；但他們的目的只有一個——吞滅中國！

敵人侵略中國的手段，複雜狡獪，花樣繁多，我們如加以分析，有下面的幾種。

一　武力進攻手段

此爲敵人直接了當的侵略手段。數十年來，實行這種手段，已數見不鮮，遠者如一八七四年的進攻台灣，甲午中日之戰，庚子之役。近者如九一八，一二八及此次全面侵略。此外還有許多小規模的衝突，雖其間情勢大小各有不同，而其爲武力進攻則初無二致。

二　恫嚇手段

敵人使用這種手段，可以不費一兵，不折一矢，而能收得與軍事上同等的效果，如民國四年向袁世凱提出最後通牒，獲得二十一條的承認；民國十七年東北易幟，日本一再施以恐嚇，迫令停止等等皆是。

三　欺騙手段

關於敵人欺騙的手段，更屬陰險狠毒：在外交上有共同防共，共存共榮等口號，以避免中國的仇恨；在經濟上以中日經濟提攜，開發中國富源相號召，以掠奪中國的資源；在文化方面，設立學校及各種文化機關，以麻醉中國的青年；在慈善方面，於各地設立病院及其他醫療機關，以實施其賣恩的政策。此外尚有收買籠絡等手段，殊難一一詳述。

四　陰謀手段

日寇在中國的陰謀，陰險毒辣，不勝枚舉，舉其大者，有下列數端：

（1）破壞我國統一與團結——敵人所最忌者，爲我國的統一與團結，故對中央則破壞政府與領袖威信，阻撓中央政令的推行；對地方則竭力行使分化作用，令其反抗中央，從事內戰，實行其「分化」的政策以便從中取利；遇有交涉，均主「現地解決」；對各民族則施以挑撥離間，慫恿其自治與獨立。

（2）離間中外感情——日寇一方面倡東亞門羅主義，以排除外人在華的勢力，謀獨霸東亞；一方面又說中國排外，以挑撥中外的感情，減低外人對我國的援助，尤其極力中傷中英，中蘇的邦交：對英則宣傳我赤化，於英不利；對蘇則以實力切斷中蘇聯合抗日戰線，採取包圍蘇聯的形勢，並宣傳蘇聯勢力增大，將於我如何不利，

上面已將敵人大陸政策的侵略歷史和侵略手段，加以分別敍述。敵人爲達到他的目的，所用的手段，時而恫嚇，時而欺騙，時而運用

日寇暴行記略

自蘆溝橋事變以來，無數的同胞，已在日本軍閥的炮火之下，犧牲了他們的性命，無數的財產，在他們的攫掠之下，化爲烏有，而且，千千萬萬的兄弟姊妹們，目前正在強盜們的屠戮姦淫之下呻吟輾轉。光華燦爛的山河，受了他們的蹂躪，於今已變作慘絕人寰的地獄。

墨西哥有一位作家，曾在一篇文章裏，說過這樣的話：「日本人是惡魔的頭目」。確實的，『七七』以來日本軍閥的那些絕滅人道的行爲，眞也只有「惡魔的頭目」才幹得出來。這裏我們且舉一二實例，以見這人形怪獸的猙獰面目。

(一)蘆溝橋畔的慘劇

蘆溝橋畔的宛平城，在被敵人攻陷的時候，曾經有過這樣一件慘事：

東門內有一所古老的尼菴，菴裏的五個尼姑，因無法遷避，留住在菴裏，待敵軍入城的第二天，就有十多個野狗一般的倭兵，由漢奸的引導，闖進她們的菴裏了。

踏進尼菴的倭兵們，第一件工作，就是把躲藏在黑角落裏的五個尼姑找出來。找出之後，在神座的面前，把她們抱在膝上，一邊撫弄調笑，一邊痛飲他們自己帶去的美酒。

這樣鬧了一個多鐘頭，酒已飲完，人也爛醉；燻燻的酒氣，和熾烈的獸慾，充滿了那清靜的尼菴，預示着將有一幕慘痛的悲劇，要在這裏開演。

在一陣推攘，混亂，叫囂之後，四個尼姑，被一羣獸兵抱進了尼姑的寢室：慘切的哀懇聲，掙扎中的哭泣聲，一陣陣的傳到室外來，她們顯然是在被那羣倭兵輪姦了，

剩在菴堂裏的那位尼姑，被幾個醉得最厲害的獸兵拉拉扯扯着，他們想把她拉到右邊的廂房去，但因她掙扎得太利害，弄了半天，還是未離菴堂一步。

「好，這樣的頑強！」獸兵之一說。他見她百般不肯依從，不覺怒火中燒，拔出刺刀，向她戳去。

幾聲慘叫之後，尼姑就殭直地躺在血泊裏。手裏握着血刀的獸兵，望着血染的女人，得意地狂笑，好像他的獸慾，由這殘酷的屠殺，得到了滿足一樣。

後來尼菴附近的人告訴人家說，那被輪姦的四個尼姑，只有一個是像殘廢人一般地活着，其餘的都在那一天的不斷輪姦中，喪失了她們的性命。

(二)北平人難活命

外國的遊歷家，沒有一個不稱讚文化古城的北平。這被人讚美眷愛的古城，現在怎樣了呢？

從前最繁華的前外大街，王府井，及西單各種陰謀，時而實行使用武力，表面似乎繁雜多端，實際是一貫的，不過隨時隨地依環境的需要，而變更他的手段罷了！

敵人的野心，不僅欲征服中國，並且欲併吞東亞，不僅欲破壞東亞和平，並欲擾亂世界，在田中奏摺裏面說：「欲征服世界，必先征服中國」；「倘中國完全被我國征服，其他小亞細亞、印度、及南洋等異服的民族，必畏我敬我而降於我。使世界知東亞爲我國的東亞，永不敢向我侵犯」。「以中國的富源而作征服印度，南洋羣島，以及中小亞細亞與歐羅巴之用」。敵人這種野心，不僅在滅亡中國，並欲危害全世界，所以中國這次抗戰，不僅爲維護主權保衛領土而戰，實爲東亞和平而戰。更不但爲東亞和平而戰，抑且爲世界正義而戰。這一戰，不僅關係中國的存亡，實關係全人類的幸福。所以在這次戰爭中，我們的責任固然重大，全世界愛護和平的人類也都應當認清是非，明辨利害，來參加我們的戰線，積極予我們以經濟的，實力的援助。聯合一致，打倒這破壞世界和平的公敵。

等處，現在擠滿了歪戴着帽子，酒氣燻燻的「皇軍」，他們橫衝直撞地，在街上亂竄。在商店裏看見合用的東西，拿起就走；在馬路上遇着女人，就挾着往旅館裏拉；遇着「不順眼」的青年學生，就抓着亂打亂踢：北平已變作黑暗的鬼域了。

在北平的人，是不容易活命的。同胞們的生命，在日本強盜的手裏，不值半文錢。一點小小的事情，一兩句稍不留意的話，就有被砍腦袋的危險。

去年十月間，「皇軍」在西城的某姓家中，搜出一套童子軍服，認爲這家的人，從前一定是「反日」分子，便不由分說，將這一家人加以虐殺，就連那家的一個不滿三歲的孩子，也不免要挨他們的那一刀。在這件事發生後不久，德勝門內的黎姓家裏，因被搜出一份南方的報紙，全家一齊被拘禁在僞維持會的拘留所裏，要對他們加以「合法」的嚴辦，幸經各方人士的營救，才將該姓家長判徒刑六月了事。

這種小規模的拘禁和屠殺，在「皇軍」們是家常便飯，是不能「過癮」的，於是他們就到燕大去作大規模的拘捕，把兩百多學生，一齊關在牢裏；一方面又把已經關起的幾百個清華大學的學生一律槍斃。

這件事雖然太悽慘，但「皇軍」却在「過癮」之餘，拍掌稱快了。

(三)血光火影中的天津

不知道倭寇是什麼心理，在我軍退出天津後，竟要放火焚燒天津平民住宅區，殺戮手無寸鐵的無辜人民。

去年七月二十九日，日本軍閥，出動大批飛機，帶着烈性炸彈和燃燒彈，在天津租界以外的市區亂投，把「北方的上海」的天津，化成一片焦土。昔日繁華的街市，和著名的文化機關，現在連影子也看不到一點。

未被投彈的地方（如日緯路等處），倭兵便帶領漢奸，用大批的煤油，在那裏放火。在放火之前，他們並不叫居民遷避，在放火之後，又不准居民往外逃，他們擱在路口，用機關槍向逃避的難民掃射。結果是無數的同胞死在大火裏，幾千的逃難者死在無情的機關槍下。鮮紅的血液，反映着搖拽不定的火焰，構成一幅慘絕人寰的圖畫。

(四)火海中的閘北和南市

敵人以幾萬條性命，和無數的彈藥，才換取了彈丸之地的上海。用這樣大的犧牲，取得這樣小的代價，自然使他們異常忿恨。爲了洩忿起見，那些失掉理性絕滅人道的倭兵們，就下了縱火焚燒閘北和南市的毒心。

日本強盜用焚燒天津的方法，來焚燒上海的閘北和南市。

正當閘北和南市被焚燒着的時候，在白天登高一望，就可看到這兩個地方，恰似一個活着的火山，烟霧蒸騰，使迢遙萬里的青空，變得闇然無色；在夜間向那邊一望，便看到熊熊的怒火，猛烈地向上沖，彷彿是一個三千丈的長舌，在那裏舐嚙着這悲慘的世界，把無數人的生命，和無數血汗作成的財產，化成烟火，消散在黑鬱的夜空裏。

(五)天堂變成了地獄

「上有天堂，下有蘇杭」

山清水秀，美麗如畫的蘇州，確也算得是天堂，然而，在敵人鉄蹄踐踏後的今日，已變作地獄了。

經過瘋狂的轟炸之後，倭軍終於進了那已經失掉靈魂的姑蘇城。「皇軍」們在街上四處橫衝直撞的跑，觸在他們眼裏的，是滿街滿巷的斷垣殘壁，滿溝滿壑的碎骨殘肢。敵國士兵，因受軍閥的壓迫，不敢後退。他們知道上前線固是送死，退後亦要被殺，於是養成一種變態心理，只知放火殺人，縱慾橫行，以娛其短暫之壽命。所以他們每至一處，無不廬舍爲墟，死人纍纍，把繁華鬧市，化作廢墟。這悽涼的景象，對於遠「征」的「征人」，未免太寂寞了，於是他們便想起了這以美人著稱的名城的女人了。

他們逼着維持會的漢奸，四出搜羅婦女，替他們「解除寂寞」；喪心病狂的漢奸們，居然也於數日奔走之後，找來了兩百多個可憐的女同胞，送給他們。

這兩百多個可憐的女同胞，被關在一座大廟裏，整天不能穿上衣褲，任憑川流不息的獸兵，作大規模的「集團姦淫」。這種恥辱和痛苦，自然是受不了的，於是每天就有自殺的事情發生了。

自殺的增多，是說明着「安慰者」的減少。在獸兵們看來，飯倒不妨少吃兩頓，但「安慰者」却少不得一個，於是他們就用恐嚇手段，禁止那些不堪蹂躪的女同胞們自殺：然而那深重的痛苦，不是恐嚇所能減輕的，自殺的

人，不但未因恐嚇而減少，而且還一天比一天多！

這可使「皇軍」不耐煩了。他們覺得這挨次的死，太囉嗦，太不痛快，就選了一個暗無天日的日子，把那些一息僅存的百多個可憐的女同胞，一齊押到虎邱山旁，用連珠一般的機槍，「痛快」地掃射，傾刻之間，那百餘個被蹂躪的人們，全送了她們的性命。

（六）強姦十一歲的女孩

寇軍佔領南京後，燒殺姦擄，無所不爲，把那動人懷想，發人詩思的歷史上的名城，變成了一座人間的地獄。

在怒火的焚燒中，在血泊中的慘叫聲裏，有一件最悲慘的事情：那便是一個十一歲的女孩，被三個獸兵姦淫而死！

據金陵大學緊急救濟委員會的美籍主席報告：去年十二月二十六日，有倭兵十餘人，闖入金陵大學的校園，對三個女子，橫加姦淫，而三女子中之一人，年僅十一歲。

這事件發生後不久，學校的職員傳出消息說，那十一歲的女孩，在被輪姦後的第二天，就死去了。她那兩腿間的血汚，和腫裂的狀況，簡直叫人不敢正視。

（七）別開生面的輪姦

日本強盜的獸行，最足暴露其殘忍性的，是對於婦女的姦淫及虐殺。

當敵軍入南京時，那些「皇軍」的兵士，一見婦女，就要捉住姦淫，倘若抗拒，便把她釘在牆上，剖腹示衆，或以尖木插入陰戶，拋置街上，使其他婦女見了，不敢再拒絕他們的要求。

敵軍入城的第四天，有一羣「皇軍」闖入水西門的劉姓家中，見其年甫十二的幼女，不禁淫心大動，便強令脫去衣服，迫其父母各持一足，任其依次輪流強姦。姦畢之後，女已僅餘一息，不省人事；而獸兵仍不放手，復勒令其父脫去衣服，迫使與她交媾。

人畢竟是人，父女相姦，到底不是一個有着人的心腸的人所能做到的，所以那位被逼的父親，即使獸兵要砍下他的腦袋，他也不肯做這絕滅人性的事。於是幾個獸兵就舉起槍來，向這「不聽話」的父親亂刺，立刻把他刺死，父女兩人，這時就在姦淫殺戮之下，同時丟了他們的性命。

（八）杭州的浩刼

和蘇州同樣聞名於世的杭州，也和蘇州同樣地變成了地獄。

去年十二月二十四日，敵軍入杭州時，向士兵宣佈，各人可以自由行動三天。聽了這道「福音」的倭兵，就像由鐵籠放出的獅子，三五成羣，四出姦掠：他們到大商店去搶刼，到民家去姦淫婦女，到政府機關和學校裏去放火，到難民收容所去殺人。我們所想像不到的殘暴，他們都做到了。

據某教會教士的估計，當時在倭兵的「自由」行動之下，被燒掉的房屋有三千多家，被殺死的平民有四千多人——其中有七百人是被姦淫致死的婦女，被焚燬的學校及政府機關，有三千多個。

「知道但丁在神曲裏所描寫的煉獄的人，就不難想像陷落當時的杭州！」某教士在他的日記裏這樣寫着。由這兩句話，我們就可知道在敵人鐵蹄下的杭州，是怎樣的狀況了。

（九）台兒莊附近的悲劇

敵人在台兒莊大失敗之後，既羞且憤，於是便遷怒於台兒莊附近的農民。

在敵軍潰退的時候，他們在台兒莊北之尚莊，四天莊，蔡莊一帶，擄去了四百多農民，和五十多個婦女。他們逼着那些農民，替他們搬運軍火糧食，逼着婦女，替他們做洩慾的工具。走到半路，因我軍追擊甚急，軍火糧食已無法顧及，自然無暇享受女人，於是便想了一個處理這四百五十餘人的辦法：五十多個手溜彈，和十幾分鐘的機槍掃射，把那幾百個人，化成一堆肉醬。

（十）活埋學生和教員

活埋三百學生和教員的這件慘事，發生於山西的平陸。

放火，姦淫，搶刼，殺人，這類事情，敵兵做得太多，舊調常彈，不免乏味，遂而異想天開，要把人活埋取樂了。

平陸失陷後，敵人見滿街滿巷的牆壁上，貼着抗日的標語和漫畫，這類漫畫，對於敵軍的暴行，作着詳實的描寫，尤其是對於敵兵的殘殺，描寫得更是逼眞。入城後的敵軍，認爲這些漫畫，是對於「皇軍」的「不敬」，便大舉搜捕那些漫畫的製作者的青年學生，想對他們加以「膺懲」。

四出搜捕的結果，連學生和教員，一共捉了三百多個，在一陣毆辱之後，逼令他們掘一大坑，然後用繩三個五個一起的縛起來，像一捆一捆的木柴似地，把他們拋在那大坑裏，再用濕泥掩上，讓他們在坑裏空自掙扎。據目睹當時的情形的乞丐說，那悲慘的叫聲，一直繼續到第二天的早晨。

（十一）濫炸未設防的城市

在淪陷的區域裏，從未設防的都市，到偏僻的城鎮，幾乎沒有一處不曾受過敵機的轟炸。據某外國記者的統計，單是上海及其附近（包括嘉定，太倉，崐山），被炸毀的民房，就有三十多萬家。敵人的殘暴，眞是世少其匹的。

最近由南京州來漢的美國紅十字醫生馬克葛魯氏，對各報記者談宿州的狀況，據說五月五日那一天，敵機九架，襲擊宿州，炸毀意大利教堂一所，當時逃入教堂避難的民衆百餘人，均被炸死。宿州乃未設防的城市，故敵機得以慢慢低飛，向平民住宅，亂投炸彈及燃燒彈，致一時火光燭天，哭聲震地云。

本月二十八至三十日，敵機瘋狂地轟炸廣州鬧市，焚燬房屋數百間，死傷平民近萬人，即馳往救護的男女童子軍，也被炸死不少！被炸的未設防的城市，眞是數不勝數，宿州不過是其中之一；但我們不難由此種地方的慘狀，推知其他城市被炸的情況罷。

（十二）食鹽內撒毒

抗戰將開始的時候，上海各馬路的茶缸裏，有漢奸撒毒，毒死了不少的民衆，這是人人知道的事情。

敵人覺得這種殺人的辦法還不夠，最近更進一步地在食鹽裏撒毒了。五月初旬，沿江各鎮，發現大批含有毒素味帶辛辣的鹹鹽，居民食後，多昏厥不醒，終至死去。經過詳細調查，始知敵人在蕪湖鹽倉裏的鹽中，施放毒粉，由漢奸運往各地，供居民食用，以圖毒死我千千萬萬的無辜民衆。居心之毒，眞是過於豺狼了。

（十三）廈門變作了魔畜的世界

在東戰場和北戰場作瘋狂的屠殺的日本軍閥，又把他們的魔手，伸到廈門。他們一面用軍隊在廈門向我民衆屠殺，一面唆使台灣浪人，乘機四出大事姦淫，搶掠。我軍退出廈門時，廈門的滿街滿巷，都是死屍——裸體女屍尤多，和被取出錢後的金櫃，由此我們可以想像當時廈門被搶刼姦淫的情形了。

據五月十四日福州的電報，廈門居民，因不堪其苦而往海澄，同安，晉江遷避的人，三日之中，達十五萬。

廈門變作魔畜的世界了。

——完

日寇在東北的燒殺淫掠

『想不窮，出關東』！這是過去流行華北各省的一句俗語，從這句話裏，便可知東北是怎樣一個富庶的地方了。

但自從九一八以後，在日寇的殘暴蹂躪之下，東北卻由『人間天堂』一變而爲萬劫不復的地獄了！七年來，日寇在那裏造成一篇燒、殺、淫、掠的血賬！

首先，日寇佔領東北後，因爲零星分散的村落不便統治，又加上義勇軍異常活躍，乃妙想天開地實行所謂『併村政策』。併村的辦法，是逼令許多小村併入附近的大村，事前對於被併的村莊下一道命令，限於某日搬完。到時，日寇就把這些被併的村莊，不分青紅皂白，一把火燒掉。九一八後，在這四個月的期間，集中全力實行所謂『大檢擧』，凡是智識份子以及他們認爲『不安分』的人，說不定在那一天晚上突然被提到警察局或憲兵隊裏去，遭受嚴刑拷打，罪名呢，是『反滿抗日』！例如，在民國二十五年十月到十二月底這兩個月的期間，日寇在安東曾實行一次血腥的大屠殺，遇害者竟達五百人以上。就中最著名的，如安東教育局長鄧之傑，在十月一日清晨四點多鐘，正在家裏酣睡，不想虎狼一般的日本憲兵隊，竟破門而入，像綁豬似的把他架走了；再

燒村的辦法，是逼令許多小村併入附近的大村，事前對於被併的村莊下一道命令，限於某日搬完。到時，日寇就

如偽「保國會」正會長李正香，安東農科高中校長秦潤普，偽「安東省」教育廳長孫文敷，以及偽教育廳全體職員和翻譯官，鳳城第二師範校長張孝庭和全體職教員，通化中小學各校校長和全部教員……都突然被逮捕，被拷打，被慘殺了。

日寇搜捕和慘殺的範圍，不僅及於我們成年的東北同胞，而且連無辜的兒童也不能倖免！例如東豐縣城住戶黃延祖，在縣立第二小學任體育教員，黃君有一個兒子名叫繼先，年方十一歲；一天在街上玩耍，遇見兩個日兵，日兵當即發問：「是日本好還是中國好」？那孩子回答說：「日本好」日兵聽後十分歡喜，便又問：「怎樣你知道日本好」？那小孩即答道：「我爸爸說，見日本人就說日本好，其實還是中國好，日本是我們的敵人」。日兵聽了大怒，當即將小孩一刀刺死，並將黃延祖捕去，大加毒打，幾乎喪命！

談到日寇殺戮我東北同胞的方法，更是慘無人道！除了普通的槍斃，斫頭以外，還有以下各種毒法：

（一）活埋：日寇捉到「犯人」，便命「犯人」自己掘坑，預備活埋。掘好坑後，更命令其他「犯人」把另一「犯人」捆住，頭朝下放在坑裏，然後填土。如此令「犯人」自行動手互相活埋，一直繼續到僅餘一二人為止，這剩下的一二人，則用刺刀穿腹處死。活埋時，日寇在旁持鎗監視，看到被埋者兩腿亂行掙扎，他們便拍手大笑。

（二）喂狗：日本軍隊中養着許多狠毒的軍用犬，常從監獄中提出若干犯人，將兩脚捆住，然後放犬去咬殺他們。被咬者痛叫連天，而日寇則大笑取樂。

（三）滾釘：把一個人脫光衣服，塞進一隻釘滿了洋釘的木箱裏，釘上蓋之後，在路上滾，直到把人滾死完事。在安東有一位賣藥的先生，把藥賣給了義勇軍，後來這印着鋪號的包藥紙，被日寇從義勇軍身上搜出，乃拿包藥的紙作證，說這位賣藥先生暗通義勇軍，硬把他裝進釘滿洋釘的木箱子裏，放在馬路上，由看守的人指揮，凡是過路的人都得推一下，使箱子在地上亂滾，直推到這位先生沒有了聲息，才算完事。

（四）灌湯：日寇把犯人脫光衣服，捆在木凳上，然後或灌涼水，或灌開水，或灌辣椒水，或灌煤油，直到把人弄死完事。通化縣第六師範的前任校長馬冀北，於二十五年冬天被捕，竟被日寇曳往井台上去灌涼水，結果把一個人活活凍倒在冰上，更用鐵鍬往上起，結果弄得血肉模糊，死於非命！

（五）火燒：普通是用香燒或木燒，其次是用燒紅的鐵條，燙人的身體。和馬冀北同時被捕的通化第六師範校長佟冠英，就是這樣被活活烙死的。

（六）倒懸：日寇常將犯人衣服脫得精光，然後用繩索縛住兩足，倒懸在大樹上，將人活活吊死，在寒冷的冬日，更常常使用此法。

（七）電磨：日寇常在河邊上設一種磨人肉的電磨，將犯人捉到後，放入電磨，立刻便化為肉醬，然後用河水一冲，蹤跡毫無。

此外，還有投河，開膛等等毒辣的殺人方法，這裏不必一一細說了。

七年來被日寇用以上那些方法所慘殺的同胞，眞是成千累萬，不可勝數，整個的東北，已經變成恐怖的地獄了！

除了燒殺以外，日寇在東北更到處姦淫，搶掠！

先談姦淫。散在東北各城鎮的寇軍，幾年來竟習以為常的命令四鄉村長供給少女，以滿足其獸慾。有時寇軍及日本浪人，更自己出馬，去尋找婦女。例如有一次，興京縣的某村長，受寇軍的命令，供應少女二十名，該村長不忍全村少女被蹂躪，乃透出消息使年青婦女逃避，另找二十名老婦塞責，以致引起寇軍的憤怒，竟把村長鎗決！另一個例子，就是二十五年九月間，撫順城內有一家辦喜事，洞房花燭之夜，新娘竟受寇軍翻來覆去的玩弄，該新娘羞愧難當，竟至吞火柴自盡！又如岫巖縣縣指導官日人尾崎的助手偏山，一天到八區達道峪村巡視，在村中飲酒大醉，見村長朱子揚的女兒貌美，便說：「看你女兒倒有點小命，今天遇到我，就給我作二房太太吧！」村長的女兒已經訂婚許人，不肯答應，偏山脾氣大發，便拿出手槍，立刻將朱某擊斃！朱女以父仇不共戴天，即在偏山淫威之下，忍痛與之共宿，任其姦污。朱女待偏山睡熟，即解下彼所帶手槍，將偏山擊斃，隨後亦發槍自盡。日寇聽到偏山死的消息，即發兵一隊，將達道峪村圍住，用礮轟擊後，再用火燒，全村男女老幼四百六十多人，統被日寇慘殺。

以上不過僅是幾個例子。事實上，日寇在東北的強姦婦女，極為普遍，也正如在被強佔了的我們國內的各地一樣！

最後，我們再看看日寇在東北的搶掠。搶掠的種類很多，最重要的，就是強佔農民的田地。原來日寇自佔領東北後，便實行所謂「武裝移民」政策。依照日本拓務省的「滿洲移民計劃」，二十年間要移五百萬人到東北去！這些移去的日本人和朝鮮浪人，都帶有武器，預備鎮壓中國人民；他們如需要土地，便由官廳定出價格，由日人或鮮人選擇着強買。不過名義上是「收買」，實際上等於霸佔！如富錦，依蘭，土龍山等處，地價一畝可值三四十元，但日寇卻以每畝五元的價格強買了去！富錦有王姓一家，因不願將自己的土地出賣，全家老小八口，一齊被日寇槍決。比強買更乾脆的辦法，就是強佔，日人和朝鮮浪人，見到肥美的好地，時常直接佔為己有。單就吉林東部及拉濱沿線（由拉法到濱江，長二百七十一公里，是日寇新修的鐵路。）來說，日寇在計劃中要佔取的田地便有一千萬畝。因為強佔土地，時常引起暴動，民國二十三年的依蘭農民暴動，中國人被殺二千餘人，便是由強佔農民土地引起來的。

除了掠奪土地外，日寇對於東北同胞的其他財物，也同樣搶奪。這裏我不想再多說，只引一個自東北逃出來的同胞的談話，來加以證明就夠了：

『那一天我路過清店村時，又遇着兩個日本憲兵前來查問，他要我跪在地下，自己一件件地把衣服脫下，好看看裏面是不是帶着「私貨」。那時正是十二月天氣，冷得利害，我跪在地下半點鐘，兩腿幾乎都不能動了。北風吹得如刀樣刺人，他們叫我把身上的衣服全脫光。他們聽到我衣袋裏有洋錢的響聲，便對我說：「好！你這東西！怎麼帶私貨不先報告明白」！我說：「我那裏有什麼私貨」？他們其中的一個，便拿起手杖，對着我的頭上「咯嗒」就是一下，嘴裏還說：「有私貨還不承認，再不走打死你」？我知道他們是有意詐財，便忍痛起來逃開了。上身的衣服沒有了，好些年積來的二十三元錢也被他們拿去了。』

從這個例子中，可見日寇在東北的行動，簡直和土匪一樣！

七年來，東北三千五百萬同胞，慘遭日寇的燒、殺、淫、掠，過着暗無天日的奴隸生活！其實，日寇在東北的暴行，已經重現於國內新的淪陷區域之內了，東北同胞的命運，也正是內地千百萬同胞的寫照！所以，我們為了拯救東北同胞，為了拯救我們自己，只有和日寇拚命到底，爭取最後勝利。

抗戰到底 雪恥復仇

一 暴露日寇的暴行

這一本畫册只是日寇暴行一部分的寫眞，但它卻能作日寇罪惡最大的鐵證！

日寇天天在作掩飾暴行的無恥宣傳，但是，我們有了這本作鐵證的畫册便可拿活的事實來揭穿日寇的欺騙宣傳，暴露日寇的本來面目。我們公開向全世界宣佈：日寇是吃人的惡魔，是中華民族的仇人，是人類和平，正義，人道，文化的公敵！

日寇侵略中國的暴行，是文明世界最大的恥辱，是人類最慘痛的悲劇。中華民族所受的殘殺與蹂躪，實在是千古未有的浩刼。

這一切暴行，說明日寇不僅是汚辱自己，同時是汚辱全人類；不僅是侮辱中國，而且是侮辱全世界。這一切暴行，在日本帝國主義的歷史上，已經寫下了一篇最汚穢不堪的醜史！

人們把日寇比作最殘暴的野獸，實際上日寇比野獸還要惡毒殘酷。日寇在安徽的臨淮一帶，（在其他地方亦是如此）輪姦婦女時，往往強迫被姦婦女的兒子，丈夫或父親在旁觀看，不准稍露慍色，獸行之後，并強迫父淫其女，子姦其母，如有違反，即立予槍殺！這種無恥的暴行不僅失去了人性，即連獸性亦沒有了！

如果說，人還存着一點「人性」的話，那末，當着一個可憐的女人，抱着她親愛的孩子向你跪哭哀求時，你還能把這個小孩殺死，把這個母親姦淫，并用刺刀把她的肚子破開嗎？當着那些無辜的婦女，被姦淫殺死，裸尸露體後，你還能用一根木棍插入她的陰戶嗎？當着成百成千的苦力替你搬運東西，輸送糧食，不時用着可憐的苦笑向你表示救命的哀求時，你還能在搬運輸送完畢後，用機關槍把他們掃射嗎？當着成千成萬的居民在那不設防的城市和平生活時，你能無緣無故地把他們炸死嗎？當着千千萬萬的青年學生，婦女兒童，正在安心讀書時，你能轟炸他們的校舍，傷害他們的生命嗎？……凡此一切，都是人類所羞為的「獸行」，但是自稱為「皇軍」的倭寇，在中國各地任意地幹了。

日寇的暴行。實已超過了一切侵略暴行的紀錄！我們看到這種悲慘的圖畫，我們看到敵人這種醜惡的暴行，我們看到同胞遭遇這種悲慘的運命，我們心裏該作何感想？日寇在我國內欠的這一筆血債，是非一致起來和他清算不可。

二 抗戰到底，雪恥報仇

我們要雪恥報仇！

我們要抗戰到底？

第一、我們要堅持抗戰，爭取戰爭的勝利去雪恥復仇！

日寇的一切暴行，我們只有以「抗戰」去報復。我們最後勝利之日，才是我們的恥辱洗雪之時。現在，前線的將士，正在拼命保衛我們的領土，正在努力收復我們的失地，正在以熱血去洗刷國家民族的恥辱，我們希望前線將士，再接再厲，愈戰愈勇，斬斷日寇的魔手，爭取更大的勝利，我們要把戰場上戰士們所灑的鮮血，匯成洗刷民族奇恥大辱的洪流！

第二、我們要以有效的直接鬬爭，去雪恥復仇！

日寇的暴行，只能橫施於淪陷區域及其鐵蹄踐踏的地方，因此這些地方的民衆，應該自己團結起來，採取有效的直接鬬爭。這裏，我們有不少光榮的例子。山西大寧蒲縣間的井溝，民衆偽作「歡迎」寇軍，當兩個寇兵在「歡迎」後強姦婦女時，民衆立刻拏起寇兵的槍來將他們殺掉。保定西北的某村，民衆用「男扮女裝」的妙計，黑夜，乘日寇準備強姦時，立刻用短刀斧頭消滅了這班禽獸不少。河北房山縣偽縣長與日顧問開會時，曾中了民衆預埋的地雷而送了狗命。廣大淪陷區域的民衆，如到

處武裝起來，開展游擊戰爭，敵人即便無法踩蹦我們。在許多有計劃撤退的地方，我們實行了「堅壁清野」的戰略，搬走了糧食。填塞了水井，遷移或燒毀了一切可供敵人利用的東西，使日寇來了，得不到一點物資上的接濟，致免遭蹂躪的實例，所見不鮮。因此，在淪陷的區域，在一切暫時放棄的地方，民衆只有以有效的直接鬬爭方法，與日寇拚命，這樣，我們不但能夠避免敵人的暴行，報仇雪恥，並且能夠保衞我們的鄉土。

第三、後方民衆加緊團結與動員，去雪恥復仇！

後方民衆可以說是最幸福的，但是我們要保持這種幸福，必須努力保存我們的領土。即：要努力把日寇打倒，才能保證不至遭遇敵人的蹂躪。因此，後方民衆，應該竭盡一切的力量幫助戰爭，應該實際團結起來抵禦敵人。這就是要實行「有錢的出錢」，把我們的錢貢獻給國家，供給抗戰的需要，創造起新的軍事工業，建立起新的國防。要這樣，才能保衞我們的國土。其次，我們要「有力的出力」，大家起來從軍，只有大家從軍，才能不斷地補充前線的損失打退日寇。此外，後方民衆應當輔助軍人家屬，救護傷兵難民，及各種戰時工作；大家務須趕快團結起來，組織起來，實行全國總動員，以爭取最後的勝利。

三　我們是爲國家民族獨立生存而戰，爲世界正義和平而戰

日寇的侵略，不僅是以中華民族爲敵，且是與全人類爲敵。我們如果不能阻止消滅日寇在中國的侵略與暴行，將來一定會蔓延到世界其他地方。所以中國這一次的抗戰，不僅是爲自己國家民族的獨立生存而戰，同時也是爲世界的正義和平而戰。

這樣，眞理是屬於我們的，正義是屬於我們的，人道是屬於我們的，因此我們可以取得全世界全人類的同情和援助，最後必能戰勝敵人！

我們這次的抗戰，是人類黑暗與光明的搏鬬，尸體雖堆滿了戰場，嚇不倒我們，轟炸雖普遍了全國，也驚不倒我們，任何艱難困苦的長期奮鬬，也動搖不了我們。眼前雖然佈滿了日寇暴行的黑暗，但同時卻已顯露了我們勝利的曙光。

日寇慘無人道的暴行，正是它臨死時瘋狂掙扎的表現，所以它的猖獗殘暴，不是它力量的加強，而是力量的削弱，不是它走向前進的途程，而是走向毀滅的末路。

日寇的砲火，喚醒了中國的國魂，啓發了幾千年埋藏着的民族力量。一切恥辱，一切犧牲，只有更激起我們的怒火，增加我們的憤恨，堅定我們的信心，鼓舞我們的鬬志，使每一個不願做亡國奴的中華兒女，都是日寇的死敵，都變成抗戰的英雄，我們以全民族偉大的力量，最後必能粉碎敵人的侵略與消滅日寇的暴行。最後的勝利必然屬於我們；我們要以勝利的光榮，來洗刷一切被壓迫被蹂躪的恥辱！

國際的公論與同情

將近一年來的英勇抗戰，隨着我們政治上的統一戰線的鞏固與發展，已經在國際間引起了熱烈的反應，引起了廣泛的反對日寇援助中國的運動。這運動普遍在一切國家，不僅有社會主義的蘇聯，不僅有全世界的弱小民族，也不僅有民主政治的英法美各國，而且就在法西斯主義魔手掌握的國家內，也有廣大的人民都參加了。這種由人類高尚的同情心所表現出來的行動，造成了一種偉大的國際的潮流。

在美國，羅斯福總統曾號召美國人民募捐一百萬元美金，救濟中國的難民，美國共產黨員黑人領袖福特代表紐約參加列寧紀念會的兩萬羣衆，致電孔院長，表示敬意和援助的熱情。全美學生大會，決議反對孤立政策，要求政府以集體行動反對侵略，援助中國。美國紅十字會會長達維斯至今還不斷地爲中國的傷兵及難民呼籲。許多城市特組織公開委員會，刊印傳單，對不願服從抵制日貨運動的商店予以排斥，「中國人民之友會」委員會在五月內曾召集紐約十大百貨公司會議，當決議：各該公司如發現售賣日貨，全體店員願立即罷工。

在英國，倫敦市長發起救濟中國難民的捐款，已有十餘萬鎊。英國總工會，工黨執行委員會以及其他勞工團體一致議決抵制日貨，並派遣代表要求張伯倫及艾登接受此項要求。倫敦各商店多懸有「本店不售日貨」的招貼，許多商店業主因受抵貨影響，都被迫取消訂購日貨的契約。牛津大學的教授吉爾勃馬萊親自偕學生到各商店裏去，勸說店主勿售日貨。有一天倫敦市上，曾有四十個學生穿着「勿買日貨」的背心在各熱鬧街市遊行。最使我們感動的，是英國米特斯勃魯碼頭工人拒絕替日輪裝運生鐵，使日輪不得不空輪返日；工友們雖都喪失了幾天的失業津貼，但仍無所顧慮的拒絕着。倫敦碼頭工人甚至開會擁護這種運動，請求政府把軍火煤油和信用放款，停止供給日本；并且表示願意犧牲半年的失業津貼，使日本斷絕一切殘殺中國婦孺的軍械來源。對於中國的難民，英國各大學生曾募集了七千英鎊作爲救濟之用。

在法國，有由五十二團體所組成的「中國之友協會」，五月致函國聯行政院主席萊德施，對於日本侵略中國的行動表示反對，並要求依照國聯大會於去年十月六日所通過的決議案，以有效的集體辦法援助中國。當日政府代表團往巴黎飛機製造場參觀時，該場全體工友，兩千五百餘人立刻停止工作，表示抗議。尤其值得我們注意的，就是在日內瓦舉行的國際反侵略運動大會。參加大會的有二十一個國家代表，二十五個國際性的團體，當宣佈開會時，全場肅立向中華民國致敬。當場並議決：加緊援華運動，勸各國加緊拒買日貨運動，禁止以軍火運往日本，並捐募藥品援助中國。法外長在國聯行政院會議席上公開宣稱：「整個法蘭西民族熱望着中國民族刻苦勇敢的精神，終有護得報酬的一日，這報酬就是成立公允的協定，使中國所享權利獲得尊重。中國民族爲保衞獨立主權與領土完整而抗戰，已十月於茲，其所發揮的愛國精神，業已使全世界各國爲之欽佩不置」。并且承認「法國業已依照行政院的議決案，在最大可能範圍內能援助中國」。

在蘇聯，全國人民對我們的英勇抗戰，處處流露無限的同情，李維諾夫在國聯行政院會議席上，讚助我國要求，提出列強應在財政上援助中國。伏羅希諾夫元帥在五一節給全蘇軍人的聲明書中，及加里寧在五月十日向國聯工人代表的演說中，都曾公開聲明蘇聯軍隊與人民都絕對的同情中國，并祝中國抗戰的最後勝利。此外蘇聯紅十字會還捐助了三十三萬元爲中國的傷兵及難民購買醫藥品。

在西班牙，已經堅持了一年以上的反法西斯侵略戰爭的英勇人民，不僅對中國抗戰表示着熱烈的同情，而且他們的民族解放鬬爭，就是給予中國人民反法西斯侵略以極大的實際聲援。

在荷蘭，曾有十九歲的無名青年，致書　蔣委員長表示敬意，并說明反對日寇的野蠻行爲，援助中國人民的決心。

在瑞典，社會民主派婦女協會，於三月十八日開會，對於日本的對華不宣而戰，認爲野蠻行動。吾人如以器械接濟日本，或購買日貨，直是協助日本對華的暴行。當議決籲請世界和平會及社會主義的國家，對日本侵華，表示堅決的反對態度，并設法助華抗日。

在意大利，羅馬教皇曾多次捐款救濟中國難民，一直到現在還在繼續進行。

在澳洲，雪梨城碼頭工人已經長時期拒絕替日本輸船起運廢鐵及洋鐵片，因爲他們不願意把這些製造子彈的原料，運來殘殺中國人民。

在菲律賓，馬尼剌貿易公司爲了救濟中國難民已經捐助二千披索，並且聲明，他們對於中國受難人民表示熱烈的同情。最近菲律賓記者團來華視察，該團團長宣稱：中國與菲律賓具有長久歷史的關係，以是菲人均感中國的抗戰與他有密切的關係，而極同情中國，祈禱中國獲得最後的勝利。他們在菲已成立「中國自由社」，專作有利於中國的工作，在各處張貼「救中國便是救菲律賓」的標語。

在印度，國民會議領袖曾舉行了「中國日」，中印人民聯合示威，并且在各地召開抗日會議；名詩人太谷爾也發表了反侵略的宣言。

在南菲洲，工人聯合會不斷地在進行抵制日貨運動的宣傳工作，南菲工商大會也幾次派遣代表向政府要求禁止販賣日貨。

在台灣，有數千礦工的反日武裝鬬爭，有人民羣衆對中國的抗日鬬爭表示無限同情。

此外，還有許多國際團體在經常進行着反日援華運動，這裏包含有第二國際和第三國際，國際工會聯合會，赤色職工國際，愛因斯坦、羅素、杜威、羅曼羅蘭諸學者所領導着的「援助中國委員會」等等。

最可寶貴的是日本人民對我們的同情和援助。日本共產黨、民衆青年黨、鄉軍有志團等，英勇地進行着反戰運動。日寇政府對於他們人民的殘酷壓迫，大規模的逮捕，並不能阻止大阪的示威遊行，軍需工廠的罷工，日本兵士同情中國，自動投效中國軍隊的現象。

至於國際輿論方面，自抗戰以來，即對中國表示同情。這種普遍的同情，隨着中國的自衞戰爭的英勇程度日益增長。即就最近徐州一役而言，我軍雖因戰略關係將徐州放棄，然而國際輿論並不曾因此而對於中國的抗戰發生絲毫的懷疑。例如：

五月十二日倫敦路透電：英孟御斯特導報著文謂：此次戰爭的結果，現尚不能預測，日本人民或不致革命，惟經此次戰爭經驗以後，一般人以爲日軍部可以統治全國的信念必歸於消滅。日軍即使在徐州戰勝，仍不能決定中國的命運。日本力量不能征服中國，最近的事實似已予以證明矣。

五月十七日倫敦路透電：日軍勝利無論如何盛大，欲粉碎中國政府新興的民族精神，似不可能。中國地廣人衆，其民族精神，深足以補償軍備上的弱點。

五月二十一日倫敦路透電：徐州失陷一事，日軍所夢想的決定的勝利，似並未實現。且自徐州西撤的優秀華軍，日方未能予以重大的打擊，則縱在此次戰衞上有所成功，其去戰略上的勝利尚遠。中國具有無窮的人力，且現已舉國一致，精誠團結，其領袖復能不爲初步的挫折所動搖。

同日柏林哈瓦斯電：德國人士宣稱：中國軍隊在徐州前線抗戰之久，已還非一般人始料所及，加之華軍士氣奮發，并未敗退，因而日軍佔據徐州，亦不足爲一種重大勝利。

同日柏林電：國社黨言論機關，人民觀察報評徐州戰事略謂縱使徐州失陷，亦不能謂中日戰事已告結束。中國當局必利用廣大的人力與富源重新佈置，引日軍深入內地，再作決戰。

以上所說的事實，充分表示全世界愛好和平主持正義的人們，對於中國的抗戰，是十分同情，并且熱心援助的。這是因爲日本對於中國的侵略，破壞了列強在華的利益，威脅列強在太平洋的領土，而且因爲這種侵略的強盜行爲的發展，可以引起第二次世界大戰，將會使二十四年前人類大屠殺所表演過的悲劇再行重演。中國的抗戰，對於全世界被壓迫者被剝削者的解放，對於各國人民建設平等自由幸福的生活的奮鬬，是一個不能分開的，有機的一部分。

各國人民廣泛的反對日寇，援助中國的運動，現已經給予我國英勇抗戰以無限的精神上和物質上的援助，使我們感覺到中國抗戰絕不孤立，我們到處都有友人，在爲着同樣的事業共同奮鬬。從這裏，我們更可以知道，我們的犧牲決不是徒然的，我們的勝利一定會得到的。

日寇損失統計表

敵對華侵戰十月間損失統計表

區分	數量	附記
使用人力	三十師團	戰場兵力約六十萬人
動員人力	一百六十七萬五千人	
傷亡數目	四十餘萬	
戰費損耗	五十三萬萬日金元	
軍艦損失	三十五艘	
飛機損失	五百九十七架	
國內經濟損失	減少總生產額百分之二十二	一九三六年度總生產額爲一百六十二萬萬元
在華財產損失	五萬萬元	

敵軍傷亡及損失一覽表

軍別	戰區別	傷亡累計		
		負傷	陣亡	小計
陸軍	南戰場方面	一七六、二三四	五二、二一六	二二八、四五〇
	北戰場方面	一〇一、二六八	四五、〇四三	一四七、三一一
	合計	二七七、五〇二	九八、二五九	三七五、七六一
空軍	華南方面	三七六	五〇九	八八五
	華北方面	一一〇	一九一	三〇八
	合計	四八六	七〇〇	一、一八六
海軍	海軍	四、六一〇	七八〇	五、三九〇
	陸戰隊	一七、一三〇	五、五〇〇	二二、六三〇
	合計	二一、七四〇	六、二八〇	二七、〇二〇
總計		二九九、七二八	一〇五、二三九	四〇四、九六七

本表所列傷亡數字係自蘆溝橋事變迄本年五月一日

敵在華陸海軍飛機損失概數

自民國二十六年八月至民國二十七年四月

損失原因	飛機架數	備考
被我空軍擊落	二〇六	
被我空軍炸毀	一六一	
被我地面部隊擊落	四七	
被我陸軍襲擊損毀	六五	
被我壕兵射擊命中損毀	約一〇	
飛行失事損毀	約一〇八	每月平均以1.5%計算
合計	五九七	

前列飛機種類

1 驅逐機（四四）
2 偵察機（一二）
3 輕轟炸機（九一）
4 重轟炸機（五八）
5 水上機（一五）
6 不明飛機（三七七）

各戰區在前綫鹵獲戰利品及擊毀敵機統計表

戰區＼區分	戰車	大噸	迫擊噸	機關槍	步槍	飛機	軍用汽車
第一戰區	九四	三七	六九	一九七	二、〇六六	六	三四一
第二戰區	七三	二九	一一五	一七三	六、五五〇	一一	一、六九八
第三戰區	五六	四八	一五二	三〇二	七、八三五	一五	三二〇
第四戰區	一〇八	七五	一四六	五六五	四、九五〇	一四	三六八
第五戰區	三三一	一八九	四八二	一、二三七	二、四〇一	四六	二、七二七

附記：本表係根據自蘆溝橋事變起迄本年四月底止各戰區之戰績報告及其他統計資料而調製者

敵在華陸海軍航空人員死亡統計表

自民國二十六年八月至民國二十七年四月

年	月	數目												
		北戰場	東戰場	閩粵	合計	北戰場	東戰場	閩粵	合計	北戰場	東戰場	閩粵	合計	總計
二十六年	八月	四	一七二	九	一八五									
	九月	二二	三八	二四	八四									
	十月	一六	二五	一〇	五一									
	十一月	五	一六		二一									
	十二月		九	三	一二									
二十七年	一月	一	五	四	一〇									
	二月	一三	二四	二一	五八									
	三月	三五	五		五〇									
	四月	一三	七六	一六	一〇五									
總計		一〇九	三七〇	八七	五六六									

本表所列死亡人員限於在我軍第一線以內並確有文電調查屬實者其他未計入

上海各文化機關損毀統計表

根據民國二十六年十一月出版之英文雜誌青年呼聲第一號

1. 文化機關

機關名稱	損毀情形	損失數目
市立博物館	全毀	$390,000
市立圖書館	,,	470,000
市立運動場	,,	1,000,000
商務印書館	未詳	——
航空協會	,,	——
新中國建築協會	,,	——
工程師學會	,,	——
奧德比同學會	,,	——
合計8機關		$1,860,000

2. 大學

學校名稱	損毀情形	損失數目
國立同濟大學	全毀	$1,864,018
國立暨南大學	毀一部分	——
大同大學	,,	10,000
滬江大學	,,	1,679,749
國立音樂專科學校	,,	171,632
上海商學院	全毀	201,000
上海法學院	,,	210,000
正風文學院	毀一部分	——
同德醫學院	,,	150,000
持志大學	,,	500,000
復旦大學	,,	1,200,000
國立商船學校	全毀	406,760
東南醫學院	,,	250,000
上海體育專科學校	被敵占領	
合計14大學		$6,625,159

3. 中學

學校名稱	損毀情形	損失數目
新陸師範學校	毀一部分	$109,000
立達中學	全毀	25,500
吳淞中學	,,	50,000
復旦中學	,,	119,404
愛國女學校	,,	109,950
持志附中	,,	——
新民中學	,,	40,000
育青中學	,,	40,000
東南女子體育專科學校	,,	150,600
澄衷中學	毀一部份	60,000
麥倫中學	全毀	82,800
滬北中學	,,	50,000
惠羣女學	,,	100,000
建國中學	,,	100,000
安徽中學	設備被毀	3,000
新亞中學	,,	6,000
兩江女子體育專科學校	損毀	110,000
浦東中學	毀一部分	2,000
市北中學	全毀	120,070
啓秀女學	,,	221,000
大公職業學校	毀一部分	30,000
崇德女學	全毀	290,000
廣東初級中學	,,	140,000
嶺南初級中學	毀一部分	50,000
同德助產學校	,,	3,000
三育初級中學	損毀	——
粵東中學	全毀	200,000
合計27中學		$2,199,954

4. 初級小學

市區	學校數目	損毀情形	損失數目
閘北	8	全毀	$47,953
引翔	7	,,	50,185
江灣	9	,,	61,890
吳淞	9	,,	19,224
市中心區	3	,,	54,356
殷行	8	,,	25,539
合計	44		$259,129

我國損害統計表

中華民國二十七年七月

軍事委員會政治部編印

敵機空襲損害統計表

二七・五・一

年	月	空襲次數	投彈次數	人數 死	人數 傷	房屋毀損間數
二十六年	八	148	716	332	627	1384
	九	249	1751	1758	2104	2696
	十	425	3308	409	1338	809
	十一	254	2765	198	430	948
	十二	193	2200	835	753	527
二十七年	一	168	2311	337	490	1219
	二	297	3328	406	46	1253
	三	303	2719	——	——	——
	四	409	2922	——	——	——
合計		2446	22020	4275	6238	8836

一，人口損失統計

根據下左是二表中國人在十一個外國人保定帶一個調查村鄉的五個月在戰爭三個的中民衆損失作成的。該三村共有住戶一、九一三，每戶平均人口五人。

被殺民衆 男	被殺民衆 女	被殺民衆 小孩	失踪者 男	失踪者 女	失踪者 小孩	逃難未返者 男	逃難未返者 女	逃難未返者 小孩	合計
一六五	九八	一七	六八	五二	一三	六八〇	一、七六六	七四	二九三三
二八〇			一三三			二五二〇			

二，經濟損失統計

（單位元）

損失種類	損失數目
合計	二四二、二五〇
另加特種損失	一四、二六九
因棉花市場消失而損失者	三六、六〇〇
田中收穫被毀者	六四、六一〇
穀類被食或被奪去者	三〇、五四一
被徵充軍用的勞力及草料	二九、八六五
被焚或被毀者：房屋	一四、三〇〇
被焚或被毀者：傢具	五、五〇〇
被焚或被毀者	一九、八〇〇
被搶奪者：駕車牲畜	一四、六六二
被搶奪者：鷄猪鵝	一〇、三二九
被搶奪者：車輛	二、八八〇
被搶奪者：衣服	一六、〇九四
被搶奪者：金錢	二、六〇〇
被搶奪者	四六、五六五

雪恥復仇歌

田漢詞
冼星海曲

F調 2/4

剛強有力，帶憤激。

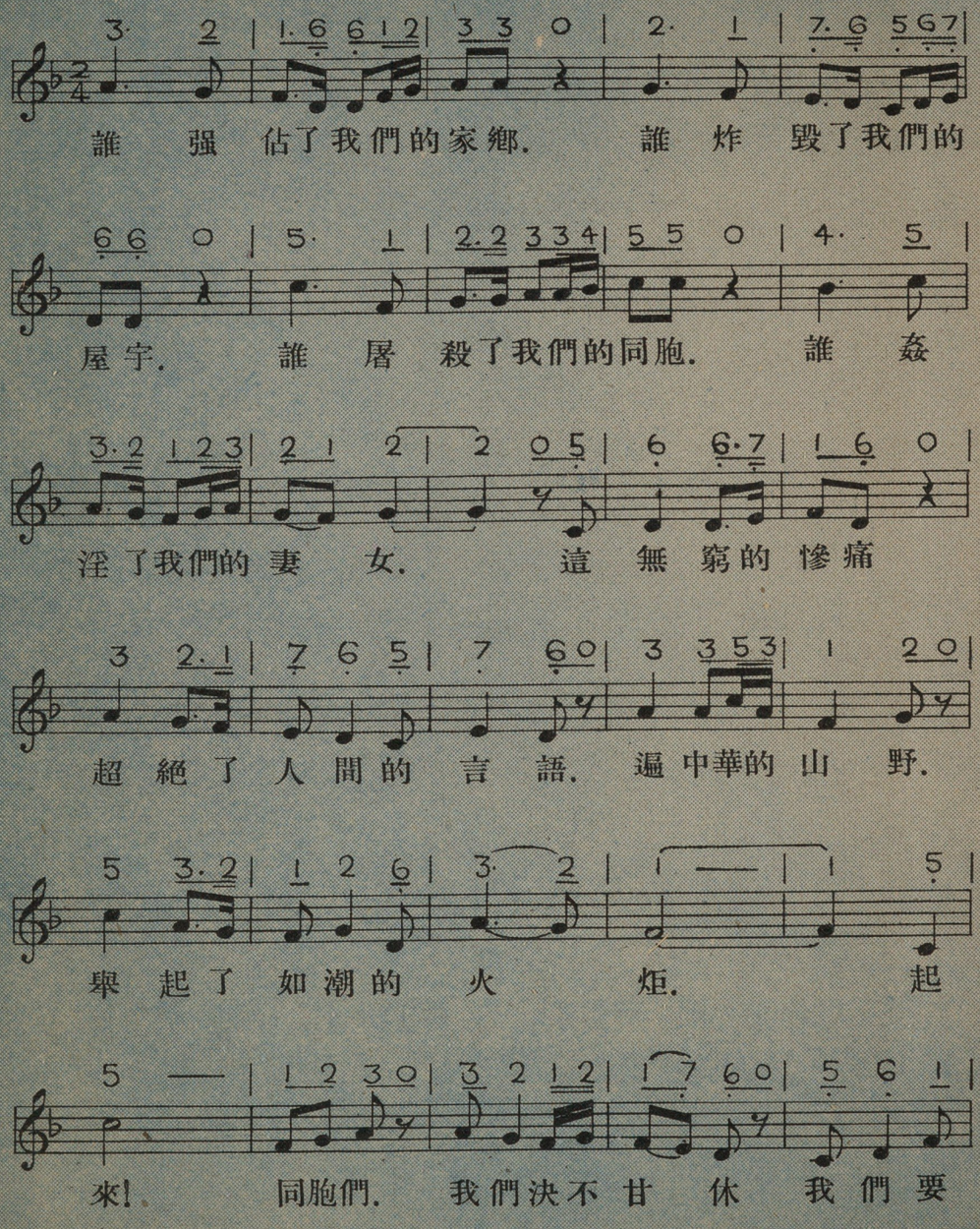

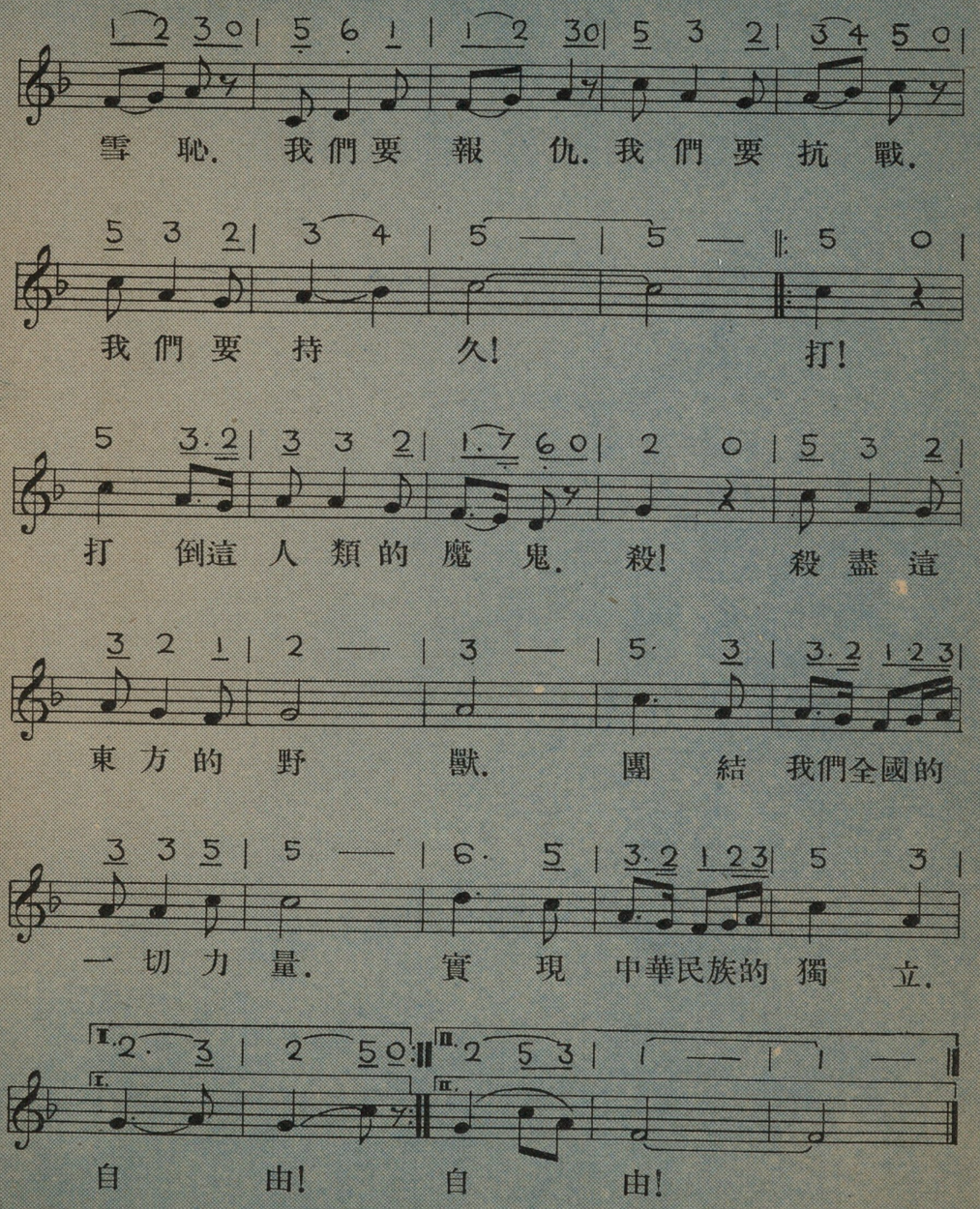

DOES NOT
CIRCULATE