اطلاعات

چهارشنبه ۳ شهریور ماه ۱۳۵۰ ـ شماره ۱۳۵۸۰
سال چهل و ششم ـ تکشماره ۵ ریال

۲۰ صفحه

۱۳۵۰ سال جشنهای دوهزار و پانصد ساله شاهنشاهی ایران

حمله بیسابقه رهبر اقلیت بدولت هویدا

ازطرف اطاق بازرگانی وصنایع ومعادن ایران

اعضای هیئت اعزامی به‌چین کمونیست تعیین شدند

هیات اتاق برای خریدوفروش کالا در چین اقدام خواهد کرد .

اولین هیات متشکل ایران، ظرف دو ماه به چین کمونیست خواهد رفت.

در صفحه هفدهم

تغییرات پلیس تهران

اداره سرکلانتریها از راهنمائی جدا شد

در صفحه ٤

بحران بزرگ تازه در افریقا

تانزانیا و اوگاندا علیه هم وارد جنگ شدند

تانزانیا اعلام کرد: واحد های تانك و پیاده نظام اوگاندا به تانزانیا حمله بردند .

رهبر اوگاندا اعلام کرد: سربازان تانزانیا به فرماندهی یك سرهنك چین کمونیست اوگاندا رامورد حمله قرار دادند

نبرد های سخت بین ارتشهای اوگاندا و تانزانیا ادامه دارد .

در صفحه ۲

بخاطر حقوق مساوی با مردان :

هزاران زن امریکائی فردا به تظاهرات دست میزنند

زنان امریکائی خواستار مساوی حقوق سیاسی و آزادی سقط جنین هستند .

در صفحه ۲

بلنگان سیاه اسرائیل که شامل یهودیان آسیائی و آفریقائی این کشورند دیروز ضمن ایجاد بزرگترین شورشی که شهر اورشلیم تاکنون بیاد داشته یک تابوت را آتش زدند و ساعتها با پلیس ضد شورش بزد وخورد پرداختند . شورشیان به تقلیل ارزش پول اسرائیل که منجر به‌سخت‌تر شدن شرایط زندگی میشود اعتراض میکردند . عکس یک صحنه از تظاهرات و شورش پلنگان سیاه را نشان میدهد .

عکس رادیوئی اطلاعات

ملك حسین اعلام کرد برسر بیت‌المقدس :

اردن، آماده مصالحه با اسرائیل است

در صفحه ٤

تظاهرات عظیم پلنگان سیاه علیه دولت اسرائیل

پلنگان سیاه اسرائیل دست به عملیات زیرزمینی میزنند

در صفحه ۵

دکتر کنی گفت: سیاست دولت درباره تعدیل قیمتها شکست خورده

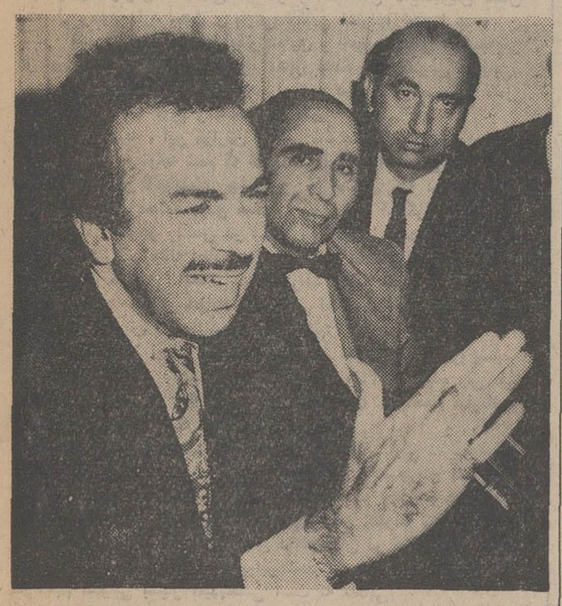

دکتر کنی دبیر کل حزب مردم در مصاحبه امروز

- اعضای کابینه فعلی مثل آچار فرانسه هستند و به هر پیچ ومهره‌ای می‌خورند !
- سروصدای دولت روی مسئله مسکن بنفع زمین داران بزرگ تمام شد وچوبش را مردم عادی خوردند
- دولت حتی در محدوده پایتخت نتوانسته مسائل مربوط به ترافیك، اتوبوسرانی، تلفن و شهریه مدارس را حل کند

در صفحه ٤

- باشنیدن اخبار مربوط به تعدیل قیمت‌ها برای روح حاج میرزا آغاسی طلب مغفرت کردم
- مناصب موروثی در دولت فعلی زیاد به چشم می خورد
- تغییر در دولت بصورت جا بجا شدن روی صندلیها در آمده است .

در تهران بعضی دبیرستانها

برای کلاس ششم متوسطه کنکور گذارده‌اند!

یك دبیرستان برای این کنکور از هر داوطلب ۵۰ تومان می‌گیرد

یك عضو شورای آموزش وپرورش تهران: شهریه مدارس غیر دولتی تهران نباید افزایش یافته باشد زیرا ما هنوز پیشنهاد افزایش دریافت نداشته‌ایم

در صفحه ۵

عظیم‌ترین انفجار در بزرگترین انبار اسلحه امریکا در ویتنام

صد ها موشك درمیان شعله های آتش سوخت

در صفحه ٤

از فردا صبح در شهر فرنگ

اولین سینمای ممتاز ٤ ستاره ایران

****

الن دلون

ایومونتان

بورویل

جان ماریا ولونته
در فیلم رنگی

دایره سرخ

بکارگردانی : ژان پیر ملویل
Le Cercle Rouge

شرح در صفحه سوم

۱۱

۱۱ پیکان پرازاسکناس

آگهی ثبت نام امتحانات زبان اعزام دانشجو

۱ـ۲ درصفحه ۱۱

آگهی جهت اطلاع داوطلبان استخدام شغل بخشداری

در صفحه ۷

شماره چهارم

پژوهشی در ورزش

بامقالات : تربیت ملی ـ توانائی جسمی زن ازدیدگاه ورزش ـ ارتباط بیماریهای روانی و بازی در دوران کودکی ـ حرکت (۳) اهمیت بازی برای کودك ،

منتشر شد ـ بهاء ۱۰ ریال

سپاسگزاری

بدینوسیله از ابراز همدردی و مساعدت جناب آقای حاج سیدمحمود لاجوردی و فرزندان گرامی جناب آقای حاج سید حسن تفضلی و جناب آقای حاج سید علی اکبر لاجوردیان که در ضایعه اسفناك فقدان همسر و فرزند دلبندم مبذول فرموده‌اند صمیمانه تشکر مینمایم .

حسنعلی عریضی

تشکر

از سروران ارجمند ـ دوستان گرامی ـ بستگان و آشنایان محترم که در مراسم تشییع ـ تدفین ـ ختم و مراسم شب هفت **مینوی عزیز و لبخند** دلبندمان حضورا و یا بوسیله تلگراف و جرائد با اظهار همدردی موجبات تسلی قلوب مصیبت دیده مارافراهم نموده‌اند بی‌نهایت سپاسگزاریم

خانواده های : عریضی . وصال . پرهامی . بدیعی . شایان . سلامی . رضوانی . پرهام . ذوالقدروعظیم

داش آکل درسینما کاپری

بمناسبت فوق‌العاده بودن فیلم «داش آکل» و اینکه سینما کاپری نمایش فیلمهای خوب ایرانی را با این اثر بزرگ آغاز مینماید لذا سینما کاپری از امشب دو سئانس فوق‌العاده به سئانسهای معمولی خود به شرح زیر میافزاید :

۹ـ ۱۱ صبح ـ ۱ـ ۳ـ ۵

۷ـ۹ بعدازظهر

برای رزرو بلیط گیشه سینما کاپری همه‌روزه از صبح مفتوح است

توضیحات تیمسار سپهبد خسروانی معاون نخست‌وزیر وسرپرست سازمان تربیت بدنی ایران

پیرامون فعالیتهای سازمان در بزرگداشت جشن ۲۵۰۰ ساله شاهنشاهی ایران

تیمسار سپهبد خسروانی

بانزدیك شدن جشن ۲۵۰۰ ساله شاهنشاهی ایران همه مردم و همه سازمان ها و دستگاه های مملکت درتدارك برگزاری هرچه باشکوهتر این جشن هستند .

خبرنگار ما نیز دراین زمینه مصاحبه‌ای باتیمسار سپهبد خسروانی معاون نخست وزیر و سرپرست سازمان تربیت‌بدنی ایران نمود که متن مصاحبه درزیر چاپ میشود :

سئوال : درآغاز این صحبت از تیمسار خواهش میکنم‌بطور کلی نقش‌وبرنامه های سازمان تربیت بدنی را دربرگزاری جشن ۲۵۰۰ ساله شاهنشاهی ایران توضیح دهید .

جواب : نقش کلی که نمی شود گفت ، همه ملت ایران در برگزاری این جشن بزرك و ملی سهیم هستند و وظیفه خود میدانند که درباشکوه ساختن و جلال‌وعظمت‌این جشن کوشش کنند . احتیاجی نیست که‌من بعنوان مقدمه و دروصف این جشن صحبتی‌کنم، چیزی‌است روشن ولی نقش سازمان را سئوال کردید باید بگویم کار و برنامه سازمان تربیت بدنی که ازمردم وملت‌ایران‌جدانیست دردوشکل خلاصه میشود .

بقیه درصفحه ۹

فوتبال

تیم حرفه‌ای آکادمیکا ازکشور پرتغال پس ازپیروزی یك ـ صفر برتیم معروف منچستر یونایتد ، ازانگلستان برای انجام سه نبرد بزرك باتیمهای تاج ـ منتخب تهران وپرسپولیس دیشب وارد تهران شد .

توجه شمارا به مطلب صفحه ورزشی امشب جلب مینمائیم

بیمه امید: ورود تیم فوتبال آکادمیکا را خیرمقدم میگوید

جناب آقای مهندس جواد رضائی

انتصاب شایسته جنابعالی را بمعاونت مدیر کل صنایع وزارت اقتصاد صمیمانه تبریك گفته پیشرفت روزافزون جنابعالی را در راه خدمت به میهن عزیز و شاهنشاه آریامهر از پیشگاه خداوند متعال مسئلت مینمائیم .

مهندس چنگیز ـ مهندس بهروز و مهندس هوشنك فردوس

قابل توجه داوطلبان

مسابقه ورودی آموزشگاه فنی آزمایشگاهی وزارت بهداری

نتایج مرحله اول مسابقه‌ورودی این‌آموزشگاه روزپنجشنبه ٤ شهریور ماه در مرکز آزمون شناسی اعلام خواهد شد پذیرفته شدگان در این مرحله باید برای انجام مصاحبه روز ٦ شهریور ماه به آموزشگاه فنی‌آزمایشگاهی‌تهران(خیابان شاهرضا خیابان مشتاق) مراجعه فرمایند .

مرکز آزمون شناسی

م الف ۷۱٦۵ ۱ـ۲ آ ـ ۳٦۵٤۸

۲۲٦٤۰ ش ۱۷۱۲۷ ـ ۲۵ر۵۰

اطلاعیه

شهرداری پایتخت بدینوسیله باطلاع عموم میرساند که نقشه تفصیلی منطقه عشرت آباد ،اندیشه و امجدیه بمحدوده :

شمالا ـ خیابان عباس‌آباد

شرقا ـ قسمتی‌ازخیابان خواجه‌نظام‌الملك و خیابان ٤۵ متری احداثی

جنوبا ـ خیابان شاهرضا

غربا ـ خیابان روزولت و بزرك راه شاهنشاهی

تهیه و به تصویب رسیده که دراختیار ادارات شهرسازی نواحی مربوطه گذاشته شده است .

اهالی محترم پایتخت میتوانند بامراجعه بادارات مذکور و نیزاداره کل شهرسازی از جزئیات نقشه مزبور اطلاع حاصل نمایند .

شهردار پایتخت

آ ـ ۳٦٤۷۸ ۱ـ۲

اطلاعیه مرکز آزمون شناسی

قابل توجه داوطلبان شرکت درمسابقه ورودی مدرسه عالی حسابداری وعلوم مالی شرکت ملی نفت ایران

محل توزیع کارت ورودی مسابقه مزبور دانشکده هنرهای زیبای دانشگاه تهران میباشد . داوطلبان می‌باید به شرح زیر صبحها از ساعت ۸الی ۱۲ وبعداز ظهرها از ساعت ۳الی۷ برای دریافت کارت ورودی‌به دانشکده مزبور مراجعه نمایند.

داوطلبانیکه نام خانوادگی آنان با حروف الف، ب ،پ، ت،ث ،ج،چ ، ح،خ شروع میشود صبح‌روز چهارشنبه ۳ر٦ر۱۳۵۰

داوطلبانیکه نام خانوادگی آنان با حروف د،ذ، ر،ز،ژ،س ، ش ، ص ، ض، ط ،ظ شروع میشودبعداز ظهر روز چهارشنبه ۳ر٦ر۱۳۵۰

داوطلبانیکه نام خانوادگی آنان با حروف ع ،غ،ف ، ق، ک ،گ، ل شروع میشود صبح روزپنجشنبه ٤ر٦ر۱۳۵۰

داوطلبانیکه نام خانوادگی آنان با حروف م ،ن، و،ه،ی شروع میشودبعد ازظهرروز پنجشنبه٤ر٦ر۱۳۵۰

داوطلبان باید برای دریافت کارت ورودی‌شخصا مراجعه نمایند م‌الف ۷۰۹٤

آگهی ثبت نام پذیرفته شدگان دانشگاه تهران

درمسابقات ورودی سال جاری دانشکاهها ومؤسسات آموزش عالی وپذیرفته شدگان مسابقات ورودی اختصاصی دانشکده هنرهای زیبای دانشگاه تهران

۱ـ۲ آ ـ ۳٦٤۸٤ درصفحه ۹

سرمقاله

نامه‌ای ازیك دانشجو :

کامیابی ، نه‌ناکامی !

درزمینه سرمقاله اخیر «اطلاعات» پیرامون مسئله اشتغال ضمن‌تحصیل نامه‌یی ازیك دانشجو دریافت‌داشتیم که برای استحضار خوانندگان عزیز به درج آن میپردازیم :

سرمقاله مورخه ۳۱ مرداد آن روزنامه گرامی را تحت عنوان«کار برای دانشجویان» بدقت مطالعه کردم . بالمجموع این سرمقاله حاکی‌از حسن نیت نویسنده محترم و علاقه ایشان بسرنوشت دانشجویان و ایجاد تسهیل از نظر اشتغال برای آنان بود . واز این لحاظ برای من که یک دانشجو هستم مطلوب و مقبول بود. اما ، در آغاز واواسط نوشته ایشان یکی دوجمله معترضه یا ایضاحی دیده میشد که سبب تعجب ، تاسف و ملال خاطرگشت و انگیزه‌ام در نوشتن این سطورشد. مثلا درباره گزارش شورای بررسی وارزشیابی فعالیتهای دانشجویان دانشگاهها و موسسات عالی کشور نوشته‌اند :

«دراین گزارش مشکلاتی که در راه اشتغال دانشجویان ضمن تحصیل وجود دارد بحث و بنوعی ناکامی اعتراف شده است.»

از آنجا که بنظر من امر بکار گماری و تامین اشتغال دانشجویان در ایران نه‌تنها «بنوعی ناکامی» منجر نشده بلکه «بنوعی کامیابی» امید بخش و افتخارانگیز انجامیده است ، درصدد برآمدم متن کامل گزارش را بدست آورم و مطالعه‌اش کنم.

پس از مطالعه ، این گزارش پلی‌کپی ٤٨ صفحه‌ای را موید صحت نظر خود یافتم ومتوجه شدم که نه‌تنها در آن اعتراف بهیچ نوع‌ناکامی نشده ، بلکه از کامیابیهای چشمگیری نیز سخن رفته است . یقین کردم طبعا بعلت محدود بودن صفحات روزنامه ، آن گزارش مشروح وکامل، بطور موجز ونا قص در اخبار روز منعکس شده و از این‌رو نویسنده محترم سرمقاله اطلاعات از آن خبر مختصر وناقص استنباط کرده‌اند که گزارش ، حاکی از «اعتراف بنوعی ناکامی» است.

برای توجه شما و خوانندگان گرامی اطلاعات ، چندنکته ازرئوس مطالب آن گزارش امیدبخش را ذکر میکنم:

۱ـ استفاده از نیروی کار دانشجوئی از سه‌سال پیش شروع‌شده. در سال اول تعداد دانشجویان مشغول بکار ۳٤٦ نفر بوده ولی طی سه سال این رقم به ۱۸۵۰۰ نفر بالغ شده است . ملاحظه میفرمائید این کامیابی بزرگی است ، نه نوعی ناکامی .

۲ـ درسال جاری تعداد دانشجویانی که مشاغل ثابتی دارند، قریب به ده هزار نفر است . یعنی اگر تعداد کل دانشجویان کشور را ۶۰٫۰۰۰ نفر فرض کنیم از هر شش نفر دانشجو یکنفر توسط «کمیته نظارت برفعالیتهای اجتماعی دانشجویان» بکار گمارده شده است . ومعنای دیگر آن اینست که اشتغال دانشجویان در سال سوم فعالیت «کمیته» نسبت بسال اول ۳۰ برابر شده است ، تصدیق میفرمائید که اینهم کامیابی بسیار امیدبخشی است نه ناکامی.

۳ـ ٤٫۰۰۰ نفر از دانشجویان شاغل در آموزشگاههای تهران و شهرستانها مشغول تدریس در مواد علوم هستند . مقامات آموزشی تاکید کرده‌اند که راندمان کار این ٤٫۰۰۰ دانشجو مساوی است‌با کار ۱٫۱۰۰ دبیر لیسانسیه که با ۸٤۰ تومان حقوق ۲۰ ساعت تدریس داشته باشند . تاکید مقامات آموزشی باتوجه باینکه دبیر لیسانسیه علوم پیدا نمیشود واز تعداد موجود هم اغلب ، کار در بخش خصوصی را ترجیح میدهند ، میتوان اهمیت علمی و آموزشی کار این‌دسته از دانشجویان شاغل را دریافت . این حقیقت نیز که برای پر کردن خلاء معلم ودبیر بعمل آمده چیزی نیست مگر یک کامیابی بزرگ و یک حقیقت بیسابقه غرورانگیز.

٤ـ از نظر اداری ، دانشجویان در بسیاری از سازمانهای دولتی پخش شده‌اند . اینها وظائف خطیری برعهده گرفته‌اند ، نظیر کنترل نرخها و بازرسی خطوط اتوبوس و نظایر آنها . استفاده از این جوانان پاک سرشت درچنین مشاغل خطیری نه‌تنها دارای نتایج اجتماعی و اصلاحی مهمی است بلکه خود آنانرا نیز در بهترین‌سنین عمر در «آزمایشگاه اجتماع» بصورت افراد پخته و کارآمدی درمیاورد. آیا این نیز کامیابی افتخارآمیزی نیست؟

۵ـ نویسنده محترم مرقوم داشته‌اند :

«بسیاری از دانشجویان ایرانی مقیم آمریکا برای تامین‌هزینه زندگی و تحصیل خود بکارهای مشقت‌آوری مثل ظرفشوئی در رستورانها و تصدی آسانسور و پیشخدمتی و حتی گورکنی تن میسپرند ....»

اما در ایران چطور؟در ایران برای دانشجویان‌ما بجای ظرفشوئی وحتی «گورکنی» در سطوح عالی همچون کنترل نرخها و تدریس، کار فراهم میشود. انصاف بدهید اگر در ایران دانشجویان را بکارهائی نظیر «گورکنی» وانمیدارند ، ناکامی است یاکامیابی محض ؟! ـ اسباب ذلت است یا افتخار و غرور؟ آیا این غرور انگیز نیست که در کشورما برای دانشجویان بجای «گورکنی» پائین‌ترین سطح مشاغل ، ثبت اموراسناد واجرائیات‌یا تقسیم مراسلات پستی باشد ؟!

٦ـ بانویسنده محترم همعقیده هستم که در آمریکا یعنی پیشرفته‌ترین کشور صنعتی جهان ، امکانات کار برای دانشجویان بیشتر است . اتفاقا همین خود میتواند مدال اهمیت بکار گماری یک ششم دانشجویان کشور در سال سوم شروع به‌این امر باشد . نتیجه دیگر آنکه امکانات کار در کشور ماهم روزبروز بیشتر می‌شود. خیز اقتصادی ایران آنچنان امکاناتی در بخش دولتی و خصوصی بوجود می‌آورد که مشکلات مورد اشاره نویسنده محترم ، که در گزارش هم ذکر گردیده‌است ، بتدریج از بین خواهد رفت ، سهل است ، امکاناتی بیش از کشورهائی که ظرفیت رشد آنها به «نقطه ملاء» رسیده بوجود خواهد آمد .

در خاتمه یقین دارم ذکر چند نمونه ورقم که زیانی بهتر از قلم قاصر من دارند ، برای بیان کامیابی در امر اشتغال دانشجویان کافی باشد، واشاره بچند مشکل جزئی درکنار جنبه‌های مثبت بسیار،چیزی از اهمیت آن نمیکاهد .واعداد گویا ، خود بهترین دلیل این کامیابی است نه ناکامی .

اصغرکیهان
دانشجوی سال‌دوم دانشکده حقوق‌دانشگاه ملی ایران

پودر واکس (پاپیتا)
مؤثرترین وسیله برای رفع بوی زننده کفش و پا
درفروشگاه‌های معتبر
مرکزپخش: لاله‌زارنو ساختمان شماره(۳) البرز تلفن ۳۱۰۱۹۲
از شهرستان ها نماینده می پذیریم .

دوخت لباس بچگانه
شرکت ایرانتال خیابان تخت جمشید پلاك ۱٤٤ تلفن ۸۲٦۹٦۵ دوخت بکهزار دست لباس دخترانه و پسرانه از ۵ تا ۱٤ سال را بمناقصه میگذارد طالبین پیشنهاد خود را تا ۱۵ شهریور به شرکت تسلیم نمایند خرج کار عهده دوزندگان است .

انتشارات فروغی
خوشه‌های زرین
تالیف
دکترمسعود انصاری
گلچینی از پدیده های نوین علوم روانشناسی و انسان شناسی و جامعه شناسی زمان معاصر
بها ۲۰۰ ریال مرکز پخش و انتشار کتابفروشی فروغی خیابان فردوسی تلفن ۳۰٤۲۸۰ شاه‌آباد تلفن ۳۱٦۲۱۸ سعدی شمالی کوچه دیبا تلفن ۳۰٤۳۲٤ مدل فروش درتمام کتابخانه های‌معتبر تهران و شهرستان ها .

توافق برسر برلن راه تشکیل کنفرانس امنیت اروپا را هموار کرد

بن ـ خبرگزاریها

حزب سوسیال دموکرات آلمان در اعلامیه‌ای که پیرامون توافق چهار دولت بزرك درباره برلن انتشار داده‌تاکید کرده است‌که موافقت دولتهای بزرك درباره پایتخت سابق آلمان محیط مناسبی برای رفاه مردم برلن و حل مسئله‌ای که سالها مورد اختلاف شدید مشرق و غرب بود بوجود آورده است .

محافل سیاسی آلمان‌غربی عموماًاز توافق سفرای چهار دولت درباره برلن اظهار خوشحالی میکنند ولی مسئله‌ای که هنوز فکر آنها را بخود مشغول داشته است‌روشی است‌که آلمان شرقی‌در برابر توافق چهار جانبه در پیش خواهد گرفت .

حزب دموکرات مسیحی هنوزدرباره طرح قرارداد چهار دولت اظهار نظر نکرده است رهبران این حزب منتظر توضیحاتی هستند که قرار است امروز دولت‌درباره چگونگی قراردادبانها میدهد. رهبر حزب دموکرات مسیحی اظهار داشته است تا وقتی که قرارداد توسط چهار دولت امضاء نشده از هرگونه اظهار نظر درباره توافق چهار جانبه خودداری خواهد کرد .

«کلوس‌شوتز» شهردار برلن غربی دیشب‌مفاد طرح قرارداد درباره برلن را که بتصویب سفرای چهاردولت رسیده است باطلاع اعضای سنای شهربرلن رسانید این جلسه دو ساعت طول کشید ولی از چگونگی مذاکرات هنوز اطلاعی بدست نیامده است .

از طرف دیگر سفیر شوروی در آلمان شرقی دیشب با والتر اولبریشت ملاقات کرد و نتیجه مذاکرات نمایندگان چهاردولت را درباره مسئله برلن غربی به اطلاع‌وی‌رسانیدشورای وزیران آلمان شرقی درپیامی که‌امروز بعنوان رهبران‌شوروی فرستاد از دولت شوروی بخاطر تهیه این طرح سپاسگزاری کرده و خاطر نشان ساخته است که این قرار داد کاملا پاسخگوی منافع‌جمهوری دموکراتیک‌آلمان میباشد .

از طرف دیگر انجمن های پناهندگان آلمان طرح قرارداد چهار جانبه را بشدت مورد انتقاد قرار داده و اظهار عقیده کرده‌اندکه این‌قرارداد نمیتواند از دست رفتن یک سوم خاک آلمان را جبران کند.

رضایت شوروی

هنوز برسر چگونگی توافق اخیر چهارکشور در مورد برلن محافل سیاسی مسکو واکنشی از خود نشان نداده‌اند و خبرگزاری تاس خبر را بطور خلاصه منتشرنمود و یادآوری کرد که طرح‌تهیه شده سفیران قبل از امضای نهائی باید به تائید حکومت های ذینفع برسد.

بنا به اظهار محافل سیاسی غربی مقیم مسکو توافق اخیر برسر برلن‌ازنظررهبران کرملین راه را برای تشکیل کنفرانس امنیت اروپا باز کرده‌است.

این محافل‌اظهار نظر میکنند که در واقع روسها بخوبی میدانستند که دول غربی عضو پیمان آتلانتیک شمالی ، تاراه حلی برای مسئله برلن پیدا نشودبا تشکیل کنفرانس امنیت اروپا موافقت نخواهند کرد . نکته دیگری که در این توافق موردرضایت شورویهافرار گرفته اینست که وضع پس از جنگ دوم جهانی را دربرلن تثبیت میکند و هرگونه امکان تجدید نظر درو وضع موجود را تا وحدت آلمان از میان ببرد.

شورویهاامیدوارند که‌بتوانند برلن غربی موجبات شناسائی بیشتر آلمان شرقی و راه یافتن این کشوررابه‌مجامع بین‌المللی فراهم کنند.

در پایتخت انگلستان اغلب روزنامه های انگلیسی با نظر مساعد از توافق بر سر برلن استقبال کردند و خاطرنشان کردند که‌ازاین پس باید بمحل مسائل‌مورد اختلاف‌شرق‌و غرب امیدوار بود.

«تایمز» روزنامه معتبر لندن می‌نویسد این توافق نمایشگر علاقه شورویها به حل مسائل اروپا و کاهش خطرات جنگ وهمچنین پیشرفت‌سایرمذاکرات بین شرق و غرب هستند.

روزنامه «تایمزمالی» نیز طی مقاله‌ای یاد آوری کرده است‌که بازنده اصلی در این توافق‌آلمان شرقی است که رهبر آن «والتر اولبریشت» ناچار شد براثر فشار روسها چندی قبل از پست خود کنارگیری کند.

جراید پایتخت فرانسه نسبت بموافق چهار کشور در مورد مسئله برلن واکنش های مختلفی نشان دادند از جمله روزنامه‌دست راستی « اورور» نوشته است که « این توافق را باید گامی بمجلو نامید ولی هنوز دیوار برلن وجود دارد.»

روزنامه « فیگارو» نیز نوشته است که شوروی با امید اینکه راه تشکیل کنفرانس‌امنیت اروپا و همچنین حصول‌توافق‌در مذاکرات مربوط به تحدید سلاح های استراتژیک را هموار کند در مذاکرات مربوطبه برلن امتیازاتی به‌غرب داد.

روزنامه « اکو» که اقتصادی میباشد،طی درج مقاله‌ای‌یادآوری کرده است که این توافق علاوه برگشودن‌راه بسوی‌یک تفاهم کامل بین شرق‌وغرب به ۲۷ سال جنگ سرد وهمچنین بحران گرم پایان میدهد.

در پایتخت لهستان نیز خبر توافق بین شرق و غرب در مورد مسئله برلن با رضایت عمیق‌محافل سیاسی روبرو شد واین محافل معتقدند که این توافق قدم مهمی‌در راه پدید آمدن توافق در اروپا و تحکیم صلح وامنیت جهان بشمار میرود.

محافل سیاسی این کشورمعتقدند که بموجب این توافق دول غربی موجودیت آلمان شرقی رابرسمیت شناخته‌اند و یک ماهیت سیاسی مستقل نیز برای برلن غربی قائل شده‌اند.

این محافل می‌افزایند که کشور های سوسیالیستی‌نیز با شناسائی روابط اقتصادی و فرهنگی برلن غربی با آلمان غربی واقع‌بینی سیاست های‌خود راثابت کرده‌اند.

این محافل از خاطر نمی‌برند که دولت «ویلی‌برانت» تصویب قرارداد های‌عادی‌شدن مناسبات لهستان و آلمان غربی وهمچنین پیمان عدم تجاوز میان آلمان غربی و شوروی را در واقع به حصول‌توافق رضایت بخشی‌بر سر مسئله برلن موکول کرده بود.

سفیر اتحاد شوروی در برلن شرقی ، « پیوترابراسیموف » ضمن ملاقات با « اریش‌هونه کر» دبیر اول حزب کمونیست آلمان شرقی طرح توافق سفرای چهار کشور بزرك را در مورد برلن باطلاع او رسانید.

خبرگزاری آلمان شرقی ضمن پخش این خبر افزود که دو طرف در طی این ملاقات وحدت نظر کامل شوروی و آلمان شرقی را در این مورد خاطرنشان کردند.

انفجار های اسرار آمیز درفیلی‌پین ادامه دارد

مانیل ـ دیشب برای چهارمین شب متوالی انفجار های اسرارآمیزی پایتخت فیلی‌پین را به لرزه درآورد و قسمتی از خانه نایب رئیس مجلس سنا و یك نماینده‌مجلس را که هردو عضو حزب ناسیونالیست هستند خراب کرد.

براثر دو انفجار که بفاصله نیمساعت از یکدیگر روی داد شیشه های پنجره چندین ساختمان خرد شد . هنوز عاملین این انفجار شناخته نشده‌اند . از طرف دولت اقدامات احتیاطی دامنه‌داری برای حفاظت ساختمان های دولتی بعمل آمده است . از دو روز قبل عده زیادی از نیرو های نظامی در اطراف دو فرودگاه مانیل گمارده شده‌اند و مرخصی ماموران پلیس پایتخت فیلی‌پین لغو گردیده است .

اخبار کوتاه جهان

نخستین گروه

● جاکارتا ـ پس از چند سال که از برکنار شدن حکومت سوکارنوی فقید در اندونزی میگذرد ، نخستین‌گروه‌ازکارشناسان فنی شوروی‌وارد جاکارتا، پایتخت اندونزی شدند تا در مورد اجرای دو طرح ۳٦ میلیون دلاری شوروی در این کشور مطالعاتی‌را شروع نمایند.

این دو طرح که پس از سقوط سوکارنو در سال ۱۹٦۵ متوقف شده بود شامل تاسیس‌یک کارخانه ذوب آهن در جاوه غربی و همچنین یک مجتمع کود شیمیائی در جاوه مرکزی میباشد.

بزرگترین سرقت

● هنگ‌کنگ ـ مقامات‌پلیس هنگ‌کنگ گزارش دادند بامداد روز گذشته (سه شنبه) عده‌ای ناشناس به یک شرکت‌تجارتی‌که مدیر عامل آن کنسول افتخاری اسرائیل در هنگ‌کنگ میباشد ، یورش بردند و ضمن شکستن گاوصندوق شرکت الماس های گران‌بهائی به ارزش بیش از پانصد هزاردلاررا بسرقت بردند.

پلیس هنگ‌کنگ اعلام‌کرد که این سرقت ، یکی از بزرگترین دزدیهائی است که تاکنون در تاریخ هنگ‌کنگ بوقوع پیوسته‌و عاملین آن‌متواری شده‌اند

حمله دانشجویان

● دهلی‌نو ـ طی زدوخوردی که براثرحمله دانشجویان به تعدادی ازاتوبوس های خطوط اتوبوسرانی‌دهلی نو ، بین آنها و پلیس درگرفت بیش از پنجاه‌نفر مجروح شدند

در این ماجرا تعدادی از اتوبوسها درهم شکسته شدند وبیش‌ازچهاردستگاه آتش زده شد

دانشجویان اعلام کردند که بلیت‌فروشها ورانندگان اتوبوسهای دهلی‌نو هیچ‌گونه نظمی را رعایت نمیکنند و بدون جهت در ایستگاه ها توقف کرده و در بعضی ازایستگاه ها بدون‌توجه‌به اینکه‌مسافری قصد پیاده شدن دارد‌عبور میکنند،و بدین‌ترتیب توافق بین آنها و رانندگان اتوبوسهای دهلی نو غیر ممکن بنظر میرسد.

خرید هواپیما

● لندن ـ درپایتخت‌انگلستان اعلام‌شدکه دولت‌جمهوری خلق چین شش فروند هواپیمای «جت ترایدنت» به کارخانه سازنده این نوع هواپیما سفارش داده است .

ارزش هواپیماها جمعادر حدود ۲۰ میلیون لیره استرلینگ برآورد شده است.

استعفای کابینه

● آتن ـ پس ز چهار سال دولت سرهنگ‌ها در یونان استعفا کرد ، نخست‌وزیر یونان برای‌آنکه شخصیت های جدید را روی کار بیاورد ازاعضای کابینه و بیست و یک معاون وزارت خانه درخواست کرد که بطور دستجمعی استعفا کنند . بیشتر معاونان وزارتخانه های یونان از سرهنگ های‌قدیمی تشکیل میشودکه‌در کودتای‌آوریل ۱۹٦۷ شرکت داشته‌اند.

قرار است «پاپادوپولوس» امروز اعضای‌کابینه جدید خود را انتخاب کند

دولت نظامی یونان که‌از سال ۱۹٦۷ روی کار آمده تاکنون هشت‌بارترمیم شده است.

در مسابقات والیبال بین تیم‌های امریکا و کوبا که در هاوانا پایتخت‌کوبا صورت گرفت کوبائی‌ها ۳ بریك امریکائیها را شکست دادند. فیدل‌کاسترو نخست‌وزیر کوبا شخصاجزو تماشاچیان مسابقه بود . در عکس فیدل کاسترو (نفر اول سمت چپ) در کنار سایر رهبران کوبا هنگام‌تشویق بازیکنان کوبائی دیده‌میشود.
عکس رادیوئی اطلاعات

مقاله‌ای درباره نتایج سیاسی مسابقه والیبال امریکا و کوبا در صفحه ٦ چاپ شده است .

یك‌افسر فراری ارتش ترکیه عامل قتل کنسول اسرائیل بود

«ماهرجایان» متهم اصلی در محاکمه اعضای «جبهه خلق آزادی‌بخش» ترکیه در جلسه امروز دادگاه فاش کرد که « افرائیم‌الروم » سرکنسول اسرائیل در استانبول روز ۲۲ مه گذشته بدست‌سروان‌الیاس آیدین» کشته شد .

سروان «آیدین» افسر ارتش ترکیه اکنون فراری است . «جایان» و ٤ دختراز جمله ۱۳ نفری هستند که باتهام ربودن و قتل کنسول اسرائیل برای آنها تقاضای اعدام شده است. «جایان» که ۲۵ ساله است‌متهم می‌باشد که شخصا کنسول اسرائیل را بقتل رسانده است.

طغیان مکونک هزاران نفررا بی‌خانمان کرد

بانکوك ـ رویتر ـ در یك سیلاب عظیم که در سواحل رود مکونك در شمال‌شرق‌تایلند روی داد ، ۵ نفر غرق و در حدود ۲ هزار نفر مفقود شدند.

در چند روز گذشته ۱۲ هزار نفر دیگر در اثر سیل‌بی‌خانمان شده‌اند .

در اثر طغیان رودمکونك در هفته گذشته عده زیادی ازمردم غرق شده‌اند و هزاران نفردیگر شهر را تخلیه کرده‌اند .

مقامات لائوس گفتند که مسافرین به «تونك‌خای» مجبورند مسافرت خود را به‌لائوس با قایق از روی مزارع برنج که آب فرا گرفته بود بپایان برسانند .

ضمنا مقامات محلی قایقهائی فراهم کرده‌اند تا غذا ووسائل رابه حدود ۹۰۰ نفر از راهبه های بودائی تای که حاضر نشدند جایگاه خودشان راترك کنند برسانند .

تانزانیاو اوگاندا وارد جنگ‌شدند

دارالسلام ـ رویتر ـ بین تانزانیا واوگانداجنگ شدیدی آغاز شد که بنا به ادعای ژنرال امین رهبر اوگاندا فرماندهی نیرو های تانزانیائی را در این جنگ یك سرهنگ چینی بعهده دارد .

دولت تانزانیا اعلام کرد که واحد های تانك ، زره پوش، پیاده نظام اوگاندا از مرز دو کشور گذشته و بخاك تانزانیا حمله‌ور شده‌اند و جنگ بین دوکشور ادامه دارد . از طرف دیگرژنرال‌امین رئیس‌جمهوری اوگاندا اعلام کرد که تانزانیا خاك اوگاندا را مورد حمله قرار داده است .

ژنرال امین گفت : در جریان جنگ های دو کشور یك‌افسر چینی که انیفورم نظامیان تانزانیائی را پوشیده بود به دست سربازان‌اوگاندائی اسیر شد ولی براثر زخم های‌وارده درگذشت. ژنرال امین گفت‌که افسر چینی قبل از مرگ تقاضای بخشش کرده و گفته بود :من یك چینی هستم که پرزیدنت نایرره(رئیس‌جمهوری تانزانیا) مرا بمیدان جنگ فرستاده است .

هنگامیکه ژنرال امین درکامپالا پایتخت اوگاندا مشغول ایراد این سخنان بود یك کامیون نظامی بنزدیکی محل‌سخنرانی ژنرال امین رسید . در این کامیون‌جنازه مردی قرارداشت که ژنرال امین مدعی بود از افسران چینی است .

در دارالسلام وزیر کشور تانزانیا اتهامات دولت اوگاندا را در مورد شرکت افسران چینی در جنگ تکذیب کرد . وی گفت : قبل از آغاز حمله علنی سربازان اوگاندائی به خاك تانزانیا ٤ سرباز اوگاندا بقصد انجام عملیات اکتشافی بعنوان خریدن چای وارد خاك تانزانیا شده بودند .

روابط دو کشور افریقائی اوگاندا و تانزانیا از هنگام انجام کودتای نظامی دست راستی ژنرال امین در اوگاندا روبه وخامت گذارد .

در ژانویه گذشته ژنرال‌امین با یك کودتای نظامی حکومت دست چپی «میلتون اوبوته» را سرنگون کرد . از آن هنگام‌دو کشور بارها در آستانه جنگ قرار گرفته بودند و همواره تبلیغات شدیدی علیه یکدیگر بعمل می‌آوردند .

فردا زنان امریکا تظاهرات بزرگی برپا میکنند

نیویورك ـ فردا زنان آمریکائی به مناسبت‌سالگرد اولین اعتصاب و تظاهرات عظیم خود برای تساوی‌حقوق بامردان درخیابانها دمونستراسیون بزرگی‌برپا میدارند .

امسال برخلاف سال گذشته بجای اعتصاب زنان در خیابان ها رژه میروند و این رژه بنام رژه ۱۹۷۱ زنان برای تساوی حقوق نامگذاری شده است . میدان رژه در خیابان پنجم نیویورك محلی که سال گذشته ۲۰٫۰۰۰ زن به تظاهر پرداختند است .

این تظاهرات در شیکاگو و سنت لوئیز و با برپا کردن کارناوال اتومبیل در لوس انجلس نیز انجام می گیرد. علاوه براین سازمان های مختلف زنان درسرتاسر آمریکا و در شهر ها به طرق مختلف به خاطر سالروز اعتصاب تاریخی خود دست به تظاهر خواهند زد .

پیش بینی میشود که سه خواسته اصلی اعتصاب سال پیش را دوباره عنوان نمایند .

پنج خواسته اساسی و مهم جنبش آزادی بخش زنان تساوی قدرت سیاسی ، آزادی سقط جنین ، ایجاد مراکزی برای نگهداری از اطفال ، تساوی تحصیل و شغل وتساوی در مقابل قانون است .

خانم «بتسی فرایدن» که این پنج اصل را در تظاهرات و اعتصاب سال گذشته برای تامین آزادی و تساوی کامل زنان بامردان عنوان کرد میگوید : رژه فردای زنان برای درخواست تساوی در کسب قدرت سیاسی است .

قدرت دلار در بورسهای اروپا بازهم تقلیل یافت

لندن ـ دلار امریکا سه‌شنبه در بورسهای اروپا بشدت تضعیف گشت ولی در توکیو قدرت آن افزایش یافت چون دولت ژاپن مجددا افزایش ارزش پولش را به تنهائی انکار کرد .

معاملگران اروپائی گزارش‌دادند که پولهای زیادی وارد بازار می شوند تاجانشین دلار گردند و پول امریکا قوس نزولی خود را می‌پیماید .

اما خرید دلار در توکیو ادامه دارد و بانك ژاپن مجبور شده جهت تامین تقاضا حدود یکصد و ده میلیون دلار بفروشد .

ضمنا «توشیوکیمورا» وزیرخارجه ژاپن مقرر داشت که قیمت ین بطور یك‌جانبه افزایش‌داده شود، او در یك کنفرانس گفت که هرگونه تغییری باید در نتیجه گفتگوهای میان کشور های پیشرفته‌ای صورت گیرد که در بحران پولی فعلی مستقیما‌سهیمند، در اروپا ارزش دلار نسبت به لیره انگلیسی ، فرانك فرانسه ، فرانك‌های سویس و بلژیك ، لیر ایتالیا و گیلدر هلند تنزل یافت.

خبرگزاری رسمی پکن اعلام‌کرد که سیاست دفاع از دلار پرزیدنت نیکسون بزرگترین بحران پولی‌بعد از جنگ را دردنیای سرمایه‌داری بوجود آورده است .

خبرگزاری جدیدچین (هسین‌هوا) در یك برنامه رادیوئی به زبان انگلیسی گفت که بحران هنوز هم ادامه دارد .

در اولین تفسیر ۱۵ اوت خود راجع به سیاست نیکسون خبر ـ گزاری چین گفت که اقدامات نیکسون بمنظور این‌است که مردم امریکا را تحت فشار قرار دهد و وضع پولی و مالی امریکا را بدتر کند و بحران‌های اقتصادی را به کشورهای دیگر سرایت دهد .

خبرگزاری مزبور اضافه کرد که این اقدامات امپریالیسم امریکا منعکس کننده وخامت بحران اقتصادی امریکا و فسادو انحطاط نظام کلی سرمایه‌داری است .

با ۵۰ درصد تخفیف
مزون میس‌جونیر
لباسهای تابستانی وزمستانی را بمدت یک هفته حراج‌میکند
خیابان ویلا ـ نبش ثریا شماره ـ ۲۱۳ طبقه اول .

هواکش کادکا
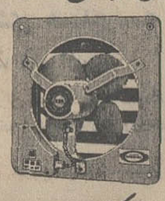
برای اماکن عمومی ومنازل
دراتواع واندازه‌های مختلف
پخش ونصب :
KDK تلفن ۳۱۲۸۰۳

اطلاعیه

سازمان فرهنگی عزیزی بدنبال فعالیت هفده ساله
سومین‌دبستان‌عزیزی‌رادرساختمان‌زیباو محوطه‌ای بزرك و مشجر و استخر شنا باوسایل کامل‌ورزشی‌و تفریحی‌و هنری‌افتتاح نموده و ضمنا
دوره راهنمائی تحصیلی در هر سه دبستان دایر و کودکان
پنج سال‌ونیم را در کلاس اول و کمتراز آن را‌درکودکستان میپذیرد
کلاسها همه روز شش‌ساعته بوده که یکساعت آن مخصوص تدریس زبان انگلیسی میباشد
دبستان عزیزی شماره یك اسکندری‌شمالی چهارراه ساسان تلفن ۹۵٤۸۸۱
دبستان عزیزی شماره ۲ دامپزشکی‌بین‌خوش و قصرالدشت تلفن ۹۵۲۵۹۲
دبستان عزیزی شماره ۳ آیزنهاور (نرسیده بمیدان شهباد) جنب بانك ملی کوی دادگران‌تلفن ۹۵۲۵۲۷ وسیله‌آمدو رفت آماده است

عزیمت به آمریکا

آقای میرسیدی کارشناس بین‌المللی برای مطالعه امور فرهنگی وایراد سخنرانی‌درباره سپاه دانش به امریکا مسافرت نمود .

اطلاعات
دختران و پسران
روز های یکشنبه
منتشر میشود

بزرگترین محاکمه سیاسی تاریخ مصر آغاز شد

قاهره ـ خبرگزاری فرانسه ـ بزرگترین محاکمات سیاسی در مصر نوزده سال پس از خلع ملک فاروق از سلطنت ازامروز درقاهره آغاز شد و نود و یك نفر از شخصیت‌های مصری از جمله یك معاون رئیس جمهوری، هفت وزیر، رئیس مجمع ملی، رهبران حزب اتحادیه مصر، ژنرالها و افسران عالی‌رتبه پلیس باتهام ارتکاب خیانت بزرگ در جایگاه متهمان قرار گرفته‌اند.

از این عده تنها ژنرال محمود فوزی وزیر جنگ سابق یکی از متهمان اصلی در دادگاه نظامی محاکمه خواهد شد.

این عده متهم هستند که برای واژگون کردن پرزیدنت سادات با توسل بزور از راه ترتیب دادن تظاهرات خیابانی و فلج کردن تدریجی دولت و یا از طریق مداخله ارتش توطئه کرده بودند.

ماجرای توطئه در ماه آوریل گذشته کشف شد در آن هنگام پرزیدنت سادات پس از امضای طرح تشکیل فدراسیون با دولتهای لیبی و سوریه تازه از لیبی بازگشته بود وقتی که او خواست در کمیته مرکزی حزب اتحادیه سوسیالیست درباره این فدراسیون توضیحاتی بدهد دربرابر مخالفت شدید اعضای کمیته قرار گرفت ایرادی که بوی وارد میشد این بود که با قبول تشکیل فدراسیون حاکمیت مصر را در موقعی که کشور به آزادی عمل کامل احتیاج داشت به خطر انداخته است.

پرزیدنت سادات پس از آن در مرکز کارگری حلوان در بیست کیلومتری قاهره درباره بحران سخنرانی کرد و گفت گروهی از شخصیت‌های مصری میخواستند بزور قدرت را بدست گیرند و فردای آن روز علی صبری معاون رئیس جمهوری را از کار برکنار کرد.

بحران برای مدتی بعلت ورود ویلیام راجرز به قاهره تخفیف یافت ولی بمحض آنکه وزیر امور خارجه آمریکا پایتخت مصر را ترك گفت حوادث تازه‌ای پشت سر هم روی داد و پرزیدنت سادات تصمیم گرفت با برکنار کردن شعراوی جمعه مرد نیرومند جمهوری متحده عرب از پست وزارت کشور ضربت جدیدی بر مخالفان خود وارد سازد، ولی دوستان جمعه دست بحمله مقابل زدند و پنج نفر از اعضای کابینه از جمله ژنرال فوزی، بدون آنکه قبلا نظر خود را برئیس جمهوری اطلاع دهند از کار کناره‌گیری کردند.

روز چهاردهم آوریل پرزیدنت سادات ضمن یك سخنرانی مهم ماجرای توطئه را فاش کرد واعلام داشت که توطئه‌گران میخواستند خود وی و رژیم مصر را واژگون کنند. در روزهای بعد صدها نفر بازداشت شدند ولی بسیاری از آنها پس از بازجوئی آزاد گردیدند و اکنون تود و یك نفر از این عده در دادگاه انقلابی در جایگاه متهمان قرار گرفته‌اند.

ریاست دادگاه انقلابی را رئیس جدید مجمع ملی بعهده دارد دادرسی این عده دستکم چندین هفته طول خواهد کشید.

محاکمه ترپیولی

همزمان با آغاز محاکمه ۹۱ نفر از شخصیت های سابق مصر دو محاکمه بزرگ نیز درتریپولی در لیبی جریان دارد.

نخستین دسته متهمان شامل ۹۷ نفراست این عده ازوزیران، نمایندگان و شخصیت های دولت سابق تشکیل میشوند که متهم به فساد هستند. دسته دوم که از ۲۰ نفر تشکیل میشود متهم به توطئه برای برانداختن رژیم فعلی لیبی هستند. در میان این عده چندین افسر وبازرگان وجود دارند که متهم هستند برای اشغال موسسات نظامی و ایستگاه‌های رادیو و مراکز ستاد لیبی دسته های مسلح تشکیل داده وعده‌ای مزدور برای انجام مقاصد خود استخدام کرده بودند. انتظار میرود این دسته ازمتهمان به مرگ محکوم شوند.

از اظهارات متهمان چنین برمیاید که پنج هزار مزدور خارجی و پانزده هزار سرباز آمریکائی برای کمک به موفقیت کودتا آماده شده بودند. یکی ازمتهمان درجلسه امروز دادگاه گفت پنج هزار مزدور خارجی درخارج از مرز های این کشور آماده بودند که به توطئه گران داخلی کمک کنند.

ازطرف دیگر یکی ازگواهان اظهار داشت که از زبان توطئه گران شنیده است که گفته‌اند ۱۵ هزار سرباز آمریکائی برای حمایت از عاملین کودتا آماده هستند.

عملیات زیرزمینی پلنگان سیاه اسرائیل

اورشلیم ـ پلنگان سیاه اسرائیل تصمیم گرفتند ازاین پس به عملیات زیر زمینی دست بزنند در اعلامیه‌ای که دیشب از طرف سازمان پلنگان سیاه انتشار یافت گفته شده است که این تصمیم بدنبال تظاهرات عظیمی که روز دوشنبه دراورشلیم روی داد و منجر به دستگیری ۲۴ نفر گردید اتخاذ شده است.

باین ترتیب سه هزار پلنگ سیاه بعنوان اعتراض به تبعیضی که نسبت به یهودیان منطقه شرق میشود تصمیم گرفته‌اند عملیات زیر زمینی دامنه‌داری را علیه دولت اسرائیل آغاز کنند و گفته میشود که آنها درنظردارند مرکز ستاد عملیاتی خود را به اروپای غربی انتقال دهند.

حمله کمیسیون ملی حزب بعث، به فدراسیون جماهیر عرب

بیروت ـ خبرگزاری فرانسه ـ کمیسیون ملی، حزب بعث سوریه با انتشار اعلامیه شدید اللحنی رژیم فعلی دمشق و فدراسیون جماهیر عربی را به شدت مورد حمله قرارداده است. متن این اعلامیه در شماره امروز روزنامه های «الکفاح» و بیروت انتشار یافته است روزنامه «بیروت» توضیح داده است که اعلامیه «کمیسیون ملی» حزب بعث را تنها بخاطر احترام به آزادی مطبوعات منتشر ساخته است و انتشار آن دلیل این نیست که مفاد اعلامیه را تائید می‌کند.

«کمیسیون ملی» حزب بعث تاکید کرده است که اقدامات رژیم فعلی سوریه مخالف سیاست و دکترین حزب بعث بوده و به آرمان این حزب لطمه شدید وارد می‌کند.

در مورد فدراسیون مصر و لیبی و سوریه گفته شده است که نخستین هدف این فدراسیون حفظ قدرت بورژوازی کوچك و حمایت از رژیم هائی بوده که بوروکرات و نظامی است در اعلامیه خاطرنشان شده است که فدراسیون یك پوشش بظاهر ناسیونالیستی است که هدف اصلی آن از بین بردن فدائیان فلسطین و تهیه مقدمات حل و فصل اختلافات اعراب و اسرائیل از راه های مسالمت آمیز می‌باشد.

«کمیسیون ملی» بعث یکی از سازمان های مخالف یعنی های حاکم سوریه است که پس از کودتای ۱۳ نوامبر ۱۹۷۰ که منجر به برکناری صلاح جدید و نورالدین آتاسی شد تشکیل گردیده است.

پس از درهم شکسته‌شدن مقاومت دانشجویان که بهواداری از رژیم دست چپی ژنرال «نورز» باشورشیان دست راستی می‌جنگیدند دولت جدید بولیوی اخطار کرد که هرگونه مقاومت را بسختی درهم میکوبد. در همان حال عناصر دست راستی درحالیکه کاملا مسلح هستند در خیابانها به حرکت درآمده‌اند تا ازحوادث احتمالی علیه رژیم جدید جلوگیری کنند. درعکس گروهی ازعناصر مسلح دریکی از خیابانهای لاپاز دیده میشوند.
عکس رادیوئی اطلاعات

وزیر دفاع و فرمانده نیروی هوائی کره جنوبی برکنار شدند

سئول ـ رویتر
بدنبال اغتشاش خونین زندانیان، وزیر دفاع و فرمانده نیروی هوائی کره جنوبی از کار برکنار شدند.

این اغتشاش از یك جزیره ساحل غربی تحت کنترل نیروی هوائی بوسیله ۲۴ نفر از محکومین خاص شروع شد که تمام آنها یا کشته شدند و یا زخمی گشتند. آنها هم ۱۴ نفر از نگهبانان زندان، یك نفر پلیس و ۵ نفر غیرنظامی را کشته بودند.

بعداز اینکه محکومین فرار کردند و به اینچون درسرزمین اصلی پناه بردند، در وهله اول اینطور تصور میشد که یك هجوم چریکی از طرف کره شمالی صورت گرفته باشد.

نای ـ بیوك ژرنك وزیر دفاع تومان کیم فرمانده نیروی هوائی استعفای خود را به چونگ ـ هی پارك رئیس جمهوری تسلیم نمودند.

استعفای آنان امروز پذیرفته شد و چای ـ هونگ یومشاور خاص ریاست جمهوری به پست وزارت دفاع منصوب گردید. پست فرماندهی نیروی هوائی بعدا پرخواهد شد.

بحران مالی، یمن شمالی را به شورش تهدید میکند

بیروت ـ بنا به نوشته یك مجله چاپ بیروت، جمهوری یمن شمالی با یکی از شدیدترین بحران های مالی روبروست که ممکن است این کشور را با شورش های تازه‌ای روبرو کند. آنطور که این مجله نوشته است میزان وامهای خارجی یمن به ۱۸۶ میلیون دلار آمریکائی رسیده است و خزانه آن کشور خالی است و بهیچوجه قادر به پرداخت این وام نیست.

ظاهرا پولهائی که وام گرفته شده است، صرف پرداخت به روسای قبایل مختلف برای جلب طرفداری آنها وهمچنین دستمزد افراد ارتش یمن که به سلاحهای روسی مجهز میباشند و همچنین دستجات دیگر که برای حفظ رژیم کنونی یمن فعالیت میکنند شده است، در مقاله مجله بیروتی نوشته شده است که «احمد نعمان» نخست وزیر سابق از این مخارج اطلاعی نداشته است و هنگامی که میخواسته است بودجه سنگین نظامی را کاهش بدهد با مخالفت های بسیاری از طرف مقامات یمنی روبرو شده است.

یمن تلاش میکند که برای جلوگیری از بحران جدیدی از عربستان سعودی، کویت و لیبی و شیخ نشین‌های حومه خلیج فارس وام بگیرد.

نخست وزیر جدید

ژنرال حسن العمری امروز کابینه جدید دولت جمهوری عربی یمن را تشکیل داد. حسن العمری پس از اعلام جمهوری دریمن شمالی تاکنون چندین بار پست نخست وزیری را بعهده داشته است. وی این بار جانشین محمد احمد نعمان گردیده که روز ۲۰ ژوئیه گذشته ازمقام خود کناره‌گیری کرد.

کابینه جدید دو معاون نخست وزیر دارد و پست وزارت امور خارجه را عبدالمجید الاسناج بعهده گرفته است.

دریك هواپیمای مسافری اردن بمب منفجر شد

مادرید ـ منابع فرودگاه مادرید گزارش دادند که دوشنبه شب بمب کوچکی در یك هواپیمای خالی اردنی متعلق به شرکت هواپیمائی اردن در فرودگاه مادرید منفجر شد و خسارات جزئی به بار آورد ولی تلفاتی نداشت.

بعداز اینکه هواپیما ازعمان حرکت کرد واز طریق یونان در فرودگاه مادرید فرود آمد، بمب در توالت هواپیما منفجر شد.

پرواز هواپیما به عمان که قرار بود سه‌شنبه صورت گیرد به تعویق افتاد تا تعمیرات لازم بشود.

منابع مطلع گفتند که پلیس به تحقیق خود ادامه میدهد.

ماکلاه مخصوصی سرتان میگذاریم
که شمارا زیبای روز میکند.
ویگ شاپ فروشگاه فردوسی فروشگاه مرکزی سپه
ویگ شاپ آیزنهاور شماره ۴۵۰ تلفن ۹۵۰۱۳۳

۱۰۰۱ شب
شب‌های دل‌انگیز هزار ویکشب در کاباره
کوپاکابانا
برنامه جالب وبی نظیر بمدت ۳ ساعت بدون توقف
بمناسبت فصل تابستان
منو توریستی ۳۰۰ ریال
منو لوکس ۵۰۰ ریال
لطفا میز خود را وسیله تلفن ۶۶۷۵۱۹ رزرو فرمائید کاباره کوپا کابانا خیابان تخت جمشید غربی مقابل سینما تخت جمشید

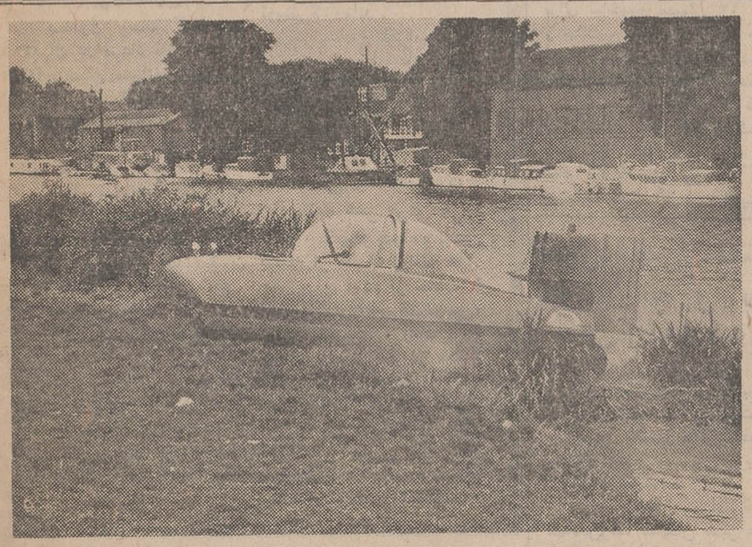
قابل توجه
مقامات نیروی دریائی ـ بنادر ـ شیلات ـ ژاندارمری
بخشهای خصوصی و شرکتهای نفتی
هاوراور
● وسیله نقلیه جدید و شگفت‌انگیزی است ساخت کانادا که قادراست در خشکی، آب، ماسه، برف، و حتی در زمینهای صعب‌العبور با سرعتی برابر ۴۰ مایل حرکت نماید.
● ازامتیازات این وسیله: امکان نصب دستگاه مسلسل در جلوی آن است که می توان از داخل تیراندازی نموده، مانع خروج اشیاء غیرمجاز و یا صید ماهی بطور قاچاق شد.
● از این وسیله نقلیه می‌توان در موارد عادی بجای قایق موتوری و یا برای ورزش اسکی روی آب استفاده نمود.
نماینده انحصاری درایران وخاورمیانه
شرکت کشتیرانی یوموس ـ تدارکات جهانی دریائی
خیابان پهلوی ـ خیابان زرتشت شماره ۳۲ تلفن ۶۲۱۷۹۲ ـ ۶۲۸۵۱۷

ازامشب فقط درسینما کسری

ناتالی دلون

رنوورلی

روبرت حسین
درفیلم وایه‌استرین، رنگی

هکتب عشق

دنیای ورزش شنبه‌ها منتشر میشود

شاهکار بزرك سینمای فرانسه که درعرض بیست هفته ۸۴۵۲۸۵ نفر ازآن درسینماهای پاریس دیدن کردند

ازفرداصبح فقط در شهر فرنگ

اولین سینمای ممتاز ٤ ستاره ایران
****

* تاکنون درهیچ فیلمی چنین هنرمندانی درکنار یکدیگر قرار نگرفته‌اند
در نیم قرن اخیر هیچ فیلمی قادر بایجاد چنین هیجانی نبوده است

تماشای فیلم «دایره سرخ» برای اشخاص کمتراز ۱۸ سال ممنوع است

برای رزرو بلیط همه روزه به گیشه سینما شهر فرنك مراجعه فرمائید
شروع سئانسها ۱۱ر۱۵ صبح ۳ـ۱۰ر۵
۷ر۳۰ ـ ۹ر۴۵ بعدازظهر

از نمایش فیلم «میشل استروگف» درسینما شهر فرنك فقط یك شب دیگر باقی است

کمیته اصناف با نرخ پیشنهادی ساندویچ مخالفت کرد

خبرهای روز

هویدا امشب بتهران مراجعت میکند

نخست وزیر از سفر سیزده روزه به اروپا که شامل سفر رسمی یك هفته‌ای به رومانی و اقامت چند روزه خصوصی درفرانسه بود ، امشب به تهران مراجعت می کند . هویدا از شنبه ۳ مرداد دیدار رسمی ازرومانی‌را بدعوت «گئورگی مائورر» صدر شورای وزیران آغاز کرد و شنبه گذشته درپایان این دیدار برای اقامت خصوصی درپاریس رهسپار فرانسه شد .

مصاحبه هویدا با نمایندگان رادیو تلویزیون فرانسه

روز گذشته آقای هویدا نخست وزیر با نمایندگان رادیو تلویزیون فرانسه مصاحبه‌ای بعمل‌آورد دراین مصاحبه درباره پیشرفتهای ایران وجشنهای شاهنشاهی و تحولات ایران و مسائل اقتصادی و اجتماعی ایران بتفصیل سخن گفت.

دانشجویان دانشگاه مشهد درتهران

۳۵ نفر از دانشجویان رشته های مختلف دانشگاه مشهد امروز وارد تهران شدند .

این عده درتهران ۷ روز اقامت خواهند داشت و در این مدت از مراکزتوریستی، کارخانجات و نقاط دیدنی تهران دیدن می کنند . دانشجویان درآخرین روز اقامت به قم خواهند رفت.

این سفر را سازمان جلب سیاحان ترتیب داده است.

پرداخت وام کشاورزی وداماداری

صندوق توسعه کشاورزی ایران در مرداد ماه ۱۳۵۰ وامی بمبلغ سیزده میلیون ریال برای اجرای دو طرح باغداری‌وداماداری و کشاورزی در اصفهان و نیشابورتصویب نموده است .

جمع سرمایه گذاری‌این طرحها از محل وجوه وام و سرمایه گذاری وام گیرنده بالغ بر چهل و هفت‌میلیون و ششصد و شصت و هفت هزار ریال میگردد .

با اجرای طرح‌های مذکور سالانه ۲۸۵ تن سیب ۱۹۶۰ تن شیر و ۲۴تن گوشت‌گاو و۲۴۰سردام به‌ارزش‌بیست‌و نه میلیون و سیصد و شصت‌و پنج هزار ریال بر تولیدات کشاورزی‌ودامی کشورافزوده خواهد شد .

هیئت پارلمانی المان جمعه بتهران می‌آید

یک هیئت هیجده نفری مرکب از نمایندگان‌پارلمان، نمایندگان وزارتخانه‌ها و خبرنگاران آلمانی از پنجم تاهشتم‌شهریور ماه از ایران دیدن خواهند کرد . در معیت این گروه لرد کارادن قرار دارد که اخیرانیز در راس هیئتی‌از طرف‌صندوق جمعیت ملل متحد و فدراسیون بین‌المللی تنظیم خانواده از ایران دیدن نمود.

هدف از این دیدار آشنائی واقعی با مشکلات جمعیت و تنظیم خانواده در کشورهای درحال رشد می‌باشد . این هیئت پس از دیدار از ایران عازم هندوستان ، اندونزی ، تایلند ، هنگ‌کنگ و کنیاخواهد شد. صندوق ملل متحد جهت اقدامات مربوط به جمعیت و فدراسیون بین‌المللی تنظیم خانواده ترتیب این سفر را داده‌اند.

ملاقات با وزیر کشاورزی

آقای دکتر وحیدی وزیر کشاورزی که باتفاق آقای مهندس امیر پرویز معاون اجرائی این وزارتخانه برای بازدید مناطق تولید پنبه‌وبرنج کشور به شمال عزیمت کرده بود به تهران بازگشت .

وزیرکشاورزی صبح‌امروز آقای صوفی مشاور پرزیدنت یحیی خان را در دفتر کار خود ملاقات کرد

امتحان ورودی وزارت پست وتلگراف

امروز دو هزار نفر از جوانان دیپلمه ریاضی در مسابقه ورودی وزارت پست و تلگراف شرکت کردند .

این جوانان برای طی‌دوره تخصصی مهندسی و کمك مهندسی درادراه آموزشی وزارت پست و تلگراف نام نویسی‌کرده‌اند .

وزیر پست و تلگراف امروز از مراسم امتحان‌دانش‌جویان این وزارتخانه بازدیدکردوبرای آنان آرزوی موفقیت کرد .

سوسن و آغاسی در برنامه هنر برای مردم

یکصدو پنجاه و نهمین برنامه از سلسله برنامه های هنر برای مردم از ساعت ٦ بعدازظهرفردا باشرکت‌سوسن، پرتو ، صیادی ، آغاسی ، رسائی و یزدانیان در محل کانون کار و آموزش واقع‌در حسین‌آباد کرج برای افراد مقیم کانون کارآموزی مرکز اجرا می شود و جریان آن مستقیما بوسیله فرستنده‌سیار رادیو ایران‌پخش خواهدشد.

خانم اروپا تعیین شد

مسابقات تعیین خانم اروپا در ایتالیا برگزار شد و « اماکوهن » ستاره ۲۳ ساله اهل اسپانیابعنوان خانم اروپا در سال ۱۹۷۱ انتخاب شد.درعکس خانم اروپا (نفروسط) درمیان‌نفرات‌دوم وسوم این‌مسابقه که از اهالی آلمان و مالت هستند دیده میشود . عکس رادیوئی اطلاعات

۲ مغازه میوه فروشی ، ۲ حجره و ۲ رستوران بعلت گرانفروشی تعطیل شدند

کمیته امنای اصناف دستورتعطیل دو رستوران ، دو مغازه میوه فروشی و دو حجره بار فروشی را صادر کرد . این افراد نرخ کمیته را رعایت‌نکرده وبه مصالح اصنافو مردم بی‌اعتنایی‌کرده‌اند. دستور کمیته از بامداد فرداجرا خواهد شد .

دیشب محمد رضا سعادت ، محرز، یزدان‌منش، امنای اصناف در محلات تهران مغازه ها را بازرسی کردند . این افراد که‌خود عضو کمیته هستند وضع نرخهـا را از نزدیک مورد بررسی قـرار دادند .

کمیته ده نفری اصناف امـروز برای دویست و پنجاه نفر امنای صنفی کارت بازرسی صادر کرد. این بازرسان همه روزه بایددر سراسرتهران مغازه هارا بازرسی کرده وبه قیمت‌ها رسیدگی‌نمایند.

رئیس اصناف گفت : در حال حاضر دو مغازه میوه فروشی ، دو کافه رستوران و دو حجره بار فروشی به تصمیم کمیته و به علت گرانفروشی تعطیل خواهـد شد .

نرخ اغذیه

دیشب نرخ نرمبار و اغذیه در کمیته اصناف مطرح‌گردید. کمیته با نرخ نرمبار موافقت کرد ولی نرخ‌اغذیه فروشی ها برای‌سومین مرتبه در کمیته با مخالفت اعضاء روبرو گردید . اغذیه فروشان برای ساندویچ مرغ سه نرخ داده بودند و مدعی هستندکه ساندویچ مرغ در اغذیه فروشی درجه یک ۲۵ ریال در درجه دو ۲۰ ریال‌و درجه سه ۱۵ریال فروخته شود.

اغذیه فروشان برای ساندویچ معمولی نیز درخواست سه نرخ کرده واظهار میداشتندکه‌ساندویچ معمولی در اغذیه فروشی درجه یک ۱۵ ریال و درجه دو ۱۲ریال فروخته شود . کمیته اصناف بـا این نظر موافقت نکرد و امنای صنفی اعلام کردند که خودکمیته برای ساندویچ معمولی ۱۲ ریال و ساندویچ مرغ ۲۰ ریال قیمت تعیین کرده و صورت نرخ دیگـر اقلام‌اغذیه‌راکمیته‌اعلام خواهدکرد.

در جلسه دیشب اصناف کمیته به فروشگاه های موبی دیک و شکم سرا اخطار کرد و به آنها تذکر داد که باید نرخ اعلام شده از طرف کمیته‌را رعایت نمایند.

سیزدهمین کشتی ناوگان تجاری ایران به‌آب انداخته شد

طی‌مراسمی که دربندر بزرك «آنورس»بلژیك‌برگزار شدکشتی جدید «آریاتاب» متعلق‌به‌خطوط شرکت کشتیرانی ملی آریا به آب انداخته شد .

هنگام اجرای مراسم‌آقایان مهندس‌رضا شایگان مدیر عامل شرکت کشتیرانی ملی آریا ، کنسول ایران دربلژیك وجمعی از مقامات ایرانی و بلژیکی حضور داشتند .

کشتی «آریاتاب» بـا پرتاب شدن یك شیشه گلاب ایـران بربدنه آن به آب انداخته شد.

به دارندگان پروانه ساختمان ، پروانه سیمان داده میشود

از امروز بدرخواست سازمان مرکزی شرکت‌ها به کسانیکه‌پروانه ساختمان میگیرند یک پروانه‌سیمان نیز داده میشود. بموجب نامه‌ای که سازمان مزبور به شهرداری نوشته همه روزه صورت اسامی افرادی که از شهرداری پروانه ساختمان میگیرند باین شرکـت فرستاده میشود و باستناد این صورت سازمان مرکزی شرکت‌ها سیمان مورد احتیاج را تحویل آنها میدهد .

سازمان مرکزی شرکت‌ها بـه شهرداری نوشته است که باین ترتیب بابازار سیاه سیمان‌مبارزه شده واز گرانفروشی این کالا جلوگیری خواهد شد.

در سراسر تهران اکنون چهارده مرکز فروش و توزیع سیمان‌دولتی وجود دارد . این مراکز درگذشته بهر تعداد که مصرف کنندگـان میخواستند سیمان تحویل میدادو باین ترتیب با بازار سیاه سیمان بطور کلی مبارزه شده بود.

این روش کار از چندی پیش تغییر کرده و فروشگاههای‌سیمان دولتی باقید وشرط سیمان فروشی میکنند و این کار موجب رونق‌بازار سیاه سیمان و افزایش قیمت این مصالح ساختمانی در بازار تهران شده است.

ساختمان کانال سیل بر تهران پایان یافت

ساختمان کانال سیل‌بر تهران در مرکز شهرپایان‌یافت واکنون سیلاب شهر در منطقه چهارراه اسلامبول، خیابان اسلامبول ، خیابان فردوسی، لاله‌زارنو ، بهارستان، ناصرخسرو، بازار، بوذرجمهری، سیروس، ری، و دیگر معابر را مینوان از طریق تونل‌های سیل‌بر به بیرون شهر هدایت کرد .

طرح اول این برنامه که‌می بایست ازچهارراه اسلامبول تا انبار گندم تونلی ساخته شود اکنون‌انجام شده است طول‌این تونل حدود چهار کیلومتر است و بیش از چندین میلیون تومان هزینه ساختمان آن شده‌است.

قسمت اول تونل سیل‌بر از چهارراه اسلامبول شروع وپس از عبور از زیر خیابان هـای اسلامبول،مخبرالدوله،شاه‌آباد، بهارستان،سیروس‌از سرچشمه، میدان مولوی، امین‌السلطان ، سرقبرآقا گذشته وبه‌کوچه‌انبار گندم پایان می‌پذیرد این قسمت اکنون ساخته شده و مـورد استفاده‌قرار گرفته است قسمت دوم‌این‌برنامه که شامل‌ساختمان تونل و کانال بطول دوکیلو متر ونیم در امتداد تونل اول است در داخل شهر ساخته شده و چهارکیلو مترونیم دیگردربیرون شهر بصورت کانال رودخانه احداث گردید کـه به مسیل سرخه‌حصار متصل میگردد .

این تونل از پیچ انبار گندم از خیابانهای صاحبجمع و صفاری گذشته پس از تلاقی ، با خیابان «ماشین دودی» در منطقه کوچه شیشه‌گرخانه بـه کانال روباز منتهی میشود .

این‌کانال میتواند سیلابی به حجم نیم متر مکعب‌رادر ثانیه عبور دهد .

شهرداری اعلام کرد که با حفراین‌تونل‌برای‌صدهاچاه وگاو چاه حمام فاضل‌آب، راه بـاز شده و در آینده نیز میتوان از این‌تونل‌بصورت شاخه فاضل‌آب شرق تهران استفاده کرد.

تغییرات در پلیس تهران

سرهنك طاهری

در سازمان پلیس تهران و راهنمائی‌ورانندگی تغییرات‌جدیدی صورت گرفت .

به‌موجب این تغییرات پلیس‌تهران منحل شد و نام‌اداره سرکلانتریها جانشین پلیس تهران شد وسرهنگ محمد جواد مولوی در راس آن قرار گرفت.

اداره راهنمائی و رانندگی جدا از پلیس تهران به انجام کارها خواهد پرداخت و تیمسار سرتیپ نوروزی رئیس سابق پلیس تهران ریاست گروه تحقیقات جرائـم شهربانی کل کشور را به عهده گرفت . سرهنگ سعید طاهری رئیس سابق‌سرکلانتریهانیزعهده‌دار ریاست کل زندانها شد.

در تغییرات جدید سرگرد مهدی صبوری به سمت رئیس دبیرخانه اداره راهنمائی رانندگی و سرگرد شاپور مجیبیه قاسمی به سمت رئیس کارگزینی‌راهنمائی ورانندگی منصوب شده‌اند.

فرزند رئیس دانشگاه مشهد درآمریکا کشته شد

دکترجهانشاه فریارفرزند آقای فریار رئیس‌دانشگاه مشهد در یك‌حادثه رانندگی در آمریکا کشته شد .

دکترجهانشاه فریار در رشته دکترای عالی‌حقوق‌فارغ‌التحصیل شده‌بود .

خبرنگارما در مشهد گزارش داد : جریان کشته شدن دکتر فریار ،به ایران گزارش‌داده شد وبهمین مناسبت عصرامروز مجلس‌ختم آنمرحوم از طرف نایب‌التولیه آستان قدس‌رضوی واستاندار خراسان در دارالذکر مبارکه برگزار می شود .

۷ نفر دچار صاعقه شدند

بدنبال انقلاب ناگهانی هوا درمنطقه «دشت ارژن» واقع در پنجاه کیلومتری شیراز ، ریزش باران آغاز گردید و درانك مدتی سیل مهیبی دراین منطقه جاری شد . علاوه براین ۷ نفر از ساکنان این نواحی دچار صاعقه زدگی شدند و ۲ تن از آنان‌باسامی علی‌محمد ملك‌زاده و علی‌محمد بهادری ٥ و یازده ساله جان خود را از دست دادند . ٥ نفر دیگر نیز پس‌از انتقال‌به بیمارستان تحت درمان قرار گرفتند .

تاآخر وقت دیروز از میزان کلی تلفات و خسارات وارده ناشی از جریان سیل اطلاع دقیقی بدست نیامد .

بعداز ظهر دیروز هوای شیراز نیر ابری شد و حرارت هوا نسبت‌به روز های گذشته‌کاهش یافت .

متهم بقتل «فرهاد» خودرا بیگناه میداند

بامداد امروز دومین جلسه دادگاه جنائی خوزستان برای رسیدگی به پرونده قتل فرهاد سلیح کودک ۹ ساله اهوازی بریاست آقای اعتمادی تشکیل شد .

در این جلسه ابتدا آقای اعتمادی از عبدالعلی پشتیـار معروف به «عبدبرشت» که متهم بقتل فرهاد سلیح میبـاشد ، سئوالاتی کرد که«عبد» بسئوالات رئیس دادگاه پاسخ داد .

وی ضمن دفاع از خـود ، اتهامات منتسبه را رد کرد و خود را بیگناه دانست .

خبرنگارما در اهوازگزارش داد: در محاکمه امروز « عبد برشت» مادر فرهاد سلیح‌بشدت گریه کرد و سرانجام از حال رفت .

در جلسه دیروز شعبه یکـم دادگاه جنائی خوزستان نیز پدر فرهاد سلیح دچار تشنج شد که پس از پایان جلسه‌دادگاه، به بیمارستان منتقل گردید.

وی ضمن دفاع از خـود ،

چهارصد ودهمین‌خانه فرهنگ روستائی

چهارصد و دهمین خانـه فرهنگ روستائی در روستای «شویشه» از توابع شهرستان مریوان گشایش یافت .

وزارت تعاون‌و امورروستاها اعلام کرد که خانه فرهنگ روستائی دیگر در استانهای آذربایجان غربی - فارس - کردستان و فرمانداریهای کل ایلام همدان و بنادر و جزایر دریای عمان کار خود را آغاز کردند .

انفجار انبار مهمات امریکا در ویتنام

سایگون - بامداد امروز انفجار مهیبی در مخزن مهمات و انبار بمب نیروهای نظامی امریکا در ویتنام جنوبی تلفات و خسارات سنگین وارد کرد و فرودگاه محل را فلج کرد .

این انفجار در یکی از بزرگترین مخازن مهمات وبمب‌روی داد و ساعتها منفجر شدن بمب‌موشک ودیگر مواد منفجره شهر «کام‌ران» در ساحل خلیج «کام‌ران» رابلرزه درآورده بود . در این انفجار بمب از بین رفت . میزان تلفات وخسارات تاکنون اعلام نشده اما یک سخنگوی نظامی در سایگون گفت این انبار بزرگترین مخزن مهمات نیروهای سمگانه امریکا در ویتنام جنوبی می‌باشد. ساعتهای طولانی‌صداهای انفجار اطرافرا بلرزه درآورده و شعله‌های آتش فضا را گرفته بود وضع بحدی وخیم بود که گروههای نجات و کارشناسان ضد حریق نتوانستند بمحل حادثه نزدیک شوند.

«کام‌ران» در سیصد کیلومتری شمال شرقی پایتخت ویتنام جنوبی واقع شده است.

مقامات رسمی گفتند تاکنون‌معلوم نشده است این انفجار بوسیله چریکهای ویت‌کنگ بوجود آورده شده ویا تصادفا روی داده است. همچنین میزان خسارات وارده و تعداد کشته‌ها و یازخمی شدگان نیز معلوم نشده است.

چون انبار مهمات و بمب‌ها در یکی از مهمترین پایگاه‌های نیروی هوائی امریکا واقع شده ورود و خروج به‌آن شدیدا بوسیله‌سربازان امریکائی کنترل میشود.

روز ۲۳ ماه‌مگروهی ازخرابکاران کمونیست در انبار سوخت ایـن پایگاه انفجاری پدید آوردند و در حدود هفت میلیون لیتر بنزین هواپیما را به آتش کشیدند .

دنباله اخبار خارجه

سیل پاکستان ٤ میلیون نفررا بی‌خانمان کرد

داکا- خبرگزاری فرانسه - براثر طغیان‌رودخانه‌وجاری‌شدن سیل‌درپاکستان شرقی درحدود چهارمیلیون نفربی‌خانمان شده و نزدیك‌به دویست هزار خانـه منهدم شده‌است .

گزارش‌های رسمی‌حاکی‌است که مناطق وسیعی از پاکستان شرقی ازجمله«پانبا»و«کوشیستا» زیر آب فرورفته است .

اردن آماده مصالحه بااسرائیل است

بیروت - آسوشیتد پرس ـ ملک حسین پادشاه اردن اخطار کرد که اگر جنگ دیگری بین اعراب واسرائیل آغاز شود این جنگـدر شرایط فعلی فاجعه دیگری برای اعراب خواهد بود و منجر به‌از دست رفتن تعداد بیشتری از سرزمین‌های عربی خواهد شد .

ملک حسین همچنین اظهارداشت که اردن آماده است مسئله یک مصالحه موقتی در مورد اورشلیم با اسرائیل رامورد بررسی قرار دهد . ملک حسین گفت اعراب هیچگاه مانند امروز دچار تفرقه وضعف نبوده‌اند و آنها در حال حاضر هنوز آنقدر که بتوانند با اسرائیل وارد جنگ شوند قـوی نیستند . در اینجا ظاهرا ملک حسین‌منظورش شخص‌انورسادات است که گفته تاپایان سال جاری مسیحی مسئله بحران خاورمیانه از راه مصالحه سیاسی وباجنگ باید حل شود .

ملک حسین گفت آتش بس‌فعلی اعراب و اسرائیل باید ادامه‌یابد تا اعراب وحدت سیاسی و قدرت نظامی کامل برای مقابله بااسرائیل بدست آورند. پادشاه‌اردن همچنین از استقرار نیروهای عرب درمرز اردن و اسرائیل حمایت کرد به شرط آنکه سربازان مذکور تحت فرماندهی اردن باشند.

ملک حسین با اشاره باینکه‌تلاش های کنونی صلح صرفا معطوف به‌پیدا کردن یک راه‌حل موقتی برای کانال سوئز است‌در پاسخ سئوال خبرنگار روزنامه النهار چاپ بیروت گفت اردن نیز حاضر است برای رسیدن به مصالحه‌ای با اسرائیل در مورد اورشلیم بررسی کند.

دنباله مصاحبه ملک حسین در صفحه ٦ چاپ شده است.

حمله‌شدید وبیسابقه‌رهبر اقلیت به‌دولت هویدا

دبیرکل حزب مردم بـامداد امروز دریک‌مصاحبه مطبوعاتی و رادیو تلویزیونی سیـاست دولت‌را درامر مسکن، اقتصاد، انقـلاب اداری ، آموزش و پرورش ، تعدیل قیمتها ناکـام خواند و دولت را ازدیدگاه یک جامعه انقلابی ضعیف و فاقد ابتکار خلاقه دانست .

دکتر کنی درمصاحبه امروز خـود ابتـدا به سالروز سوم شهریـور اشاره کـرد و سپس حملات شدید خود را به حزب اکثریت و دولت حزبی آغـاز کرد .

دبیرکل حزب مردم امـروز هنگام حمله به‌سیاست‌اقتصادی دولت گفت : دولت فعلی دارای یک برنامه اقتصادی مطالعـه شده و مشخص نیست تا مردم بتوانند زندگی اقتصادی خـود را برپایه های ان اسوارکنند. دستگاه های دولتی بـه خواب خرگوشی فرو می‌روند تامسائل اجتماعی و اقتصادی به مرحله حاد و بحرانی برسد و انگاه از خواب غفلت بیدار شده بـا تصمیمات خواب‌آلود وخلق - الساعه و مطالعه نشده خود نه تنها دردی را دوا نمی‌کند بلکه برمشکلات می‌افزایند .

تصمیمات حاد

همیشه‌دیده‌ایم‌که بدون‌مقدمه و دفعتا یک شب در جراید و رادیوتلویزیون‌مردم ازتصمیمات حاد و شدید دولت در زمینـه های اقتصادی مطلع میشوند که نتیجه‌اش فلج آنی یکرشته اقتصادی است .

دبیـرکل حـزب مردم سپس گفت: نتیجه‌شوکهای دولت در اقتصاد از هستی ساقط شدن عده‌ای است که در آن رشتـه اقتصادی فعالیت‌دارند هرکس آشنائی با علم اقتصاد داشتـه باشد می‌داند که حتی در رژیم های چپ‌گرای اقتصادی شوک وضربه دراقتصاد اشتباه‌محض است انحراف فعالیت هـای اقتصادی از یک کانال به‌کانال دیگر در اقتصاد ارشادی باید به تدریج و در اصطلاح علمی با نوازش به عمل آید نه بـه صورت شوک و ضربه .

دکتر کنی دراین هنگام‌ضمن اشاره به ناپایداربودن‌تصمیمات آنی دولت گفت : متاسفانه‌آنچه که‌ازاین‌شوک و ضربه‌اقتصادی بـاقی می‌مانـد بلاتکلیفی ، سرگردانی و حالت تردید برای مردم در نتیجه آشفتگی وضع اقتصادی کشور است .

تعدیل قیمتها

دبیرکل حزب مردم سیاست دولت را در امر تعدیل قیمتهـا ارتجاعی و غیرانقلابی دانست و گفت که در این چنـد روزه با مطالعه جراید و شنیدن‌اخبار رادیو تلویزیون در مورد تعدیل قیمتها بی‌اختیار برای مرحوم حاج میرزا آغاسی طلب‌مغفرت کردم . آقایان به قول معروف سرنارا ازسر گشادش می‌زنند. دولت باید به‌علل افزایش‌قیمتها پی ببرد و آن را کنترل کند و وگرنه‌تثبیت‌وتعدیل قیمتهابـه این طریق نتیجه‌ای نخواهـد داد .

نمونه آن کره است که‌دیدیم قیمت آن با این همه کار ها پائین‌نیامد وباایجاد بازارسیاه عملا قیمتها بالا رفت . اصولا خود دولت‌موجبات‌افزایش‌قیمتها رافراهم‌می آورد .

دبیر کل حزب مردم در این هنگام به وضع حبوبات‌وتره‌بار ومیوه‌اشاره کردو گفت:شنیدیم که براثرمساعی‌دولت‌نرخ‌حبوبات میوه‌وتره‌بار تنزل کرده‌است . دراین فصل‌همیشه قیمت‌اینگونه کالاها پائین بوده‌است و این امر ربطی به‌اقدامات‌دولت‌ندارد. دولت‌ازاصناف ونظام صنفی به نفع حزب دولتی ومقاصدصنفی بهره‌برداری‌می کندو نتیجه‌اش اینست که می بینیم . آقای نخست‌وزیر چندی پیش بـه اصناف التیماتوم دادند که اگر تابکماه دیگر قیمتها را پائین نیاورند دولت‌راسا اقدام خواهد کرد . آیا این یك‌عکس‌العمل اصولی از طرف دولت انقلابی است .

دبیر کل اقلیت سپس بـه انتقادات نخست‌وزیر از دولت اشاره کرد و گفت : در ایـن دوسال‌است که آقای هویدا از دستگاه خود انتقاد می کند و درهمان مرحله انتقاد باقی میماند .

آچار فرانسه

عدم تغییر چهره های کابینه هویدا نیز یکی ازمسائلی بود که‌امروز مورد حمله شدید دکتر کنی دبیر کل حزب‌مردم قرار گرفت .

او گفت : اگر تغییر در دولت پیش‌آید ، همان چهره هـا ممکنست روی صندلی هاجابجا شوند .

اعضای کابینه دولت فعلی به شکل آچار فرانسه هستند وتا به حال به هرپیـچ ومهره‌ای خورده‌اند آقایان وزراء از یك وزارتخانه به وزارتخانه دیگر میروند در صورتی‌که طبیعت هروزارتخانه با وزارتخانه دیگر فرق دارد .

آقایان اعضای کابینه جامع علوم و فنون هستند . بعضی‌ها وقتی‌درتمام وزارتخانه ها امتحان خودرا می‌دهند دربایگانی‌نخست وزیری به صورت وزیر مشاور می‌روند و در انتظارمیمانند تا وزارتخانه دیگری‌درست بشود و دوباره پست «اکتیو »پیدا کنند.

دبیرکل حزب مردم سپس درباره‌برچیده‌شدن‌سیستم‌ارباب ورعیتی در کشور صحبت کرد وسیستم فعلی دولت‌را کهنه و قدیمی خواند وگفت : مناصب موروثی در دولت به اصطـلاح انقلابی فعلی زیاد به چشم‌می‌خورد .

مسکن مسئله فراموش شده

مساله مسکن نیز از جمله مسائلی بود که مورد انتقاد دبیرکل‌حزب‌اقلیت قرارگرفت. دراین‌مورد دکتر کنی گفت : دولت حزبی هشت‌سال واندی است‌دست‌روی دست گذاشته تا مردم ثروت‌خودرادر دل خاك و سنك مدفون سازند .

مساله مسکن به وسیله دولت فقط درزمان مبارزات‌انتخاباتی عنوان شد وحالاديگر فراموش شده است .

سرو صدای دولت روی مساله مسکن به نفع زمین‌داران‌بزرك تمام شد و چوبش را یك عده کارمند دولت و کسبه خرده‌پا به با مشقت‌ومرارت زمینی‌برای سکونت خود تهیه کرده بودند خوردند و بعد تازه معلوم شد که خود دولت زمین‌دار بزرك وبزرگترین زمین‌دار دستوربوده است ، دولت در حال حاضر ۱۳ تا ۱٤ میلیون متر زمین‌در اطراف تهران دارد .

دبیر کل حزب مردم افزود که اقدامات دولت در زمینه مسکن نیز حتی مورد قبول وزارت آبادانی و مسکن نه مجری طرحهای خانه‌سازی و مسکن است نیست . دیروز شنیدم در وزارت آبادانی و مسکن مجتمع عمومی شرکت تعاونی کارمندان این‌وزارتخانه‌پیشنهاد و نظر هیات مدیره را دائر به ساختن آپارتمان با شرایط وزارت آبادانی و مسکن برای کارمندان وزارت آبادانی‌ومسکن نپذیرفته است . هنگامی که خود کارمندان وزارت آبادانی و مسکن به دستگاه خود عقیده ندارند چگونه می‌توان به‌وعده های زیبائی که دولت در امر مسکن داده است ، جامه عمل پوشاند .

دولت وعده کرده‌است که ۱۰ هزار آپارتمان در تهران‌بسازد. خواهید دید که این وعده هم مثل سایر وعده ها خواهدبود.

طرح جامع تهران

دبیر کل حزب مردم در این هنگام ضمن اشاره‌به‌طرح‌جامع تهران و ۲۰ شهر دیگر گفت : طرح‌جامع عمده فعالیت دررزمینه عمران شهری را متوقف کرده است .

طرح جامع تهران با صرف میلیونها تومان پول ونیروی عظیم انسانی عملا قابل استفاده نیست وشهرداری‌و انجمن‌شهر قسمتی از آن را تغییر داده‌است و جالب اینجاست که مصوبات انجمن شهر را هم در مورد قسمتی از طرح جامع ، شواری عالی شهرسازی که خودتصویب کننده طرح‌جامع‌است تصویب می کند .

دبیر کل حزب مردم به عنوان مثال طرح جامع شهر نوشهر را تشریح کرد و گفت : اگر طرح جامع در نوشهر اجرامی شد اثری از این شهر باقی نمیماند .

مساله ترافیك نیز امروز مورد انتقاد قرار گرفت . دکتر کنی در این مورد گفت : درگزارش توجیهی طرح جامع‌تهران‌نوشته شده است مساله‌ای که‌درتهران مطرح نیست مساله ترافیك است . در این مورد خود می توانید قضاوت کنید . به‌هرحال شهرداری ها از این طرحها تا آخرین لحظه‌بی‌خبرمانده‌اند و مقدار زیادی‌پول ونیروی‌انسانی از دست رفته است .

نفرین مردم

سازمان‌اموراداری‌و استخدامی کشور ووضع دستگاههای اداری نیز از جمله مواردی بود که دبیرکل حزب اقلیت از آنها پیش کشید وبه انتقاد از آنها پرداخت .

در مورد وضع ادارات دکتر کنی گفت : در حال حاضر بزرگترین نفرین متداول میان مردم اینست که «خداوند سرو کارت را به ادارات دولتی بیاندازد» و بیشتر مردم مشمول این نفرین هستند .

در دستگاههای اداری ما کندی وعدم تحرك عجیبی در کار های اجرائی دیده میشود که‌ناشی از ضعف مدیریت در دستگاه‌دولت و سیستم کهنه‌اداری ما است که باروح انقلاب تضاد کامل دارد .

در مورد امور استخدامی سازمان امور اداری‌واستخدامی کشور کما کان به رویه غیر صحیح خود ادامه می دهد . در سال ۱۳٤۸ امتحانات استخدامی در سطح مملکت توسط این سازمان انجام شد . ده هزار نفر در امتحانات شرکت کردند و ده هزار نفر قبول شدند . از ده هزار نفر قبول شده ٤۵۰۰ نفر به‌استخدام دولت در آمدند و بقیه درانتظار کارباقی ماندند .

بازپارسال امتحانات‌استخدامی درسطح کشور انجام شد و این‌بار ده هزار نفر دیگرقبول شدند که سه هزار نفراستخدام شدند و هفت هزار نفر دیگر باقی ماند و حالا مجموعا ۱۲ هزار نفر که در کنکورسازمان امور اداری و استخدامی قبول شده‌اند در انتظار کار هستند وتازه تا چند روز دیگر دوباره می خواهند امتحانات‌استخدامی راشروع کنند .آیاناراضی‌تراشی وظیفه دستگاه های دولتی‌است؟

تازه در این مدت بیکار هم ننشسته‌اند و ۲۵ هزار کارمند پیمانی استخدام کرده‌اندوحتی عده‌ای از این‌کارمندان درخود سازمان اموراداری واستخدامی کشور استخدام شده‌اندودولت اگر تصور می‌کند که روزی‌می تواند به خدمت کارمند پیمانی خاتمه دهد اشتباه میکند .

سازمان امور اداری‌واستخدامی که مـامور دادن تشکیلات وزارتخانه‌ها است برای یکی‌از وزارتخانه‌ها که همه عقیده‌دارند ۳هزار کارمند بیشتر نبایدداشته باشد، ۹ هزار کارمند تعیین و تصویب کرده است .

سیستم قضائی نیز موردانتقاد دبیر کل حزب مردم قرارگرفت

دکتر کنی‌در این باره قضات دادگستری را شریف وپاکدامن دانست ولی‌سیستم قضائی‌کشور را کهنه و قدیمی خواند وگفت: وزارت دادگستری در هشت‌سال گذشته نتوانسته است خود را بانقلاب‌اجتماعی ایران هماهنگ سازد .

دبیر کل حزب مردم درمورد آموزش و پرورش و تحصیلات عالی گفت: سطح معلومات در مدارس و دانشگاههای کشورما خیلی پائین است. دانش‌آموزان پس از تمام کردن دبیرستـان پشت در دانشگاهها باقی می مانند و در نتیجه ناراضی و طلبکار میشوند و حق‌هم‌دارند.

دکتر کنی در این هنگام در جواب سئوال یکی از خبرنگاران که گفت حزب مردم چه برنامه هائی برای جلوگیری ازمسائل مطرح شده دارد گفت :

راههای ارشادی را بزودی مطرح می‌کنیم. در مجلس آینده فراکسیون حزب مردم‌در سطح مملکتی فعالیت وسیعی خواهد داشت. البته ما چون در اقلیت هستیم تنها میتوانیم ارائه‌دهنده راه حل های اصولی و منطقی باشیم .

اتوبوسرانی و شهریه مدارس

دبیر کل حزب مردم درپایان به مسائل دیگری چون‌ترافیك، اتوبوسرانی، تلفن، برق ، آب، شهریه مدارس و اسفـالت خیابانها اشارەکردو گفت:دولت حتی در محدوده پایتخت در سالیان گذشته قادر نبوده‌است این مسائل را که‌درهمه‌جا حل شده، حل کند ودولت فعلی از دیدگاه‌یک جامعه انقلابی‌دولتی است ناتوان و فاقد ابتکار ودر خاتمه یادآوری‌می‌کنم، کلیه‌کار های بزرگی که در مملکت‌انجام شده ناشی‌از شخص شاهنشاه ومردم ایران است و مجریان واقعی و حقیقی انقلاب مردم بوده‌اند .

نثار تاج گل

پس از پایان مصاحبه‌مطبوعاتی و رادیو تلویزیونی امروز دبیر کل حزب مردم به‌اتفاق اعضای شورایعالی حزب در آرامگاه اعلیحضرت‌رضاشاه‌کبیر حضور یافته و تاج گلی به مناسبت‌سوم شهریورماه نثار کردند.

رئیس هیئت بازرسی شاهنشاهی :
شکایت مردم درفرمانداری کل ایلام وپشتکوه زیاد شده

رئیس هیئت بازرسی شاهنشاهی اعزامی به فرمانداری کل ایلام وپشتکوه‌درباره مناطقی‌که مورد بازرسی هیئت‌مزبورقرار گرفته است وهمچنین چگونگی‌ونحوه شکایات رسیده و تعداد انهادر یك‌مصاحبه مطبوعاتی مطالبی ایراد کرد، دراین‌مصاحبه‌تیمسار سرتیپ مهاجر ایروانی گفت : تعداد شکایات رسیده به هیئت ٦۰۷ فقره بوده است که ۳۸۲ فقره آن از نامه‌های واردهسال ٤۹ بیشتر بوده است و علت افزایش شکایات در این بوده است که جمعیت بیشتری از روستاها به شهرها آمده و در نتیجه تماس مردم باسازمانهای مختلف وهمچنین احتیاجات‌بیش ازسال پیش بوده است.سرتیپ مهاجر ایروانی افزودکه‌شکایات بطور کلی به چند طبقه تقسیم میشده‌اند،مقداری به‌علت‌افزایش تمایل مردم به بهتر زیستن و درك فوائد آن بوده است کـه به نیازمندیهای عمومی مربوط میشدند و دسته‌ای دیگر براثـر عدم آشنائی شاکیان بمقررات‌و قوانین واینکه به کدام یک از مراجع بایدرجوع نموده جواب خود را دریافت دارند بوجود آمده بودند .

رئیس هیئت‌روحیه مردم این نواحی راکه از تیره لر هستند و به شجاعت و استقامت‌مشهور میباشند ستود و احساسات‌پاك و بی‌شائبه آنها را نسبت بـه شاهنشاه آریامهر وشاهنشاهی ایران وهمچنین استقبالی که‌از بازرسان نمودند تجلیل کرد .

سپس در مورد زراعت در این منطقه گفت چون این مناطـق اغلب جنگلی بوده وزمین‌زراعی در آنها کم است بیشتر زراعت گندم‌بصورت دیمی انجام‌میگیرد ووضع خوبی ندارد ولازم‌است که از طریق ارشاد زارعین و آشنا ساختن آنها به‌کشاورزی صحیح فعالیتهائی دراین نواحی انجام بذیرد .

رئیس هیئت افزود که‌بعلت کمبود دبیر در دبیرستان‌ها و فقدان راه به مناسبت وجودکوره راههای صعب‌العبور و نبـودن امکان اعزام بازرس از طـرف

تهیه از : احمد عزت‌پور

بعضی دبیرستانها برای کلاس ششم خود کنکور گذارده‌اند!

گزارشی درباره ثبت‌نام و شهریه مدارس

عده‌ای از اولیای اطفال :

مدارس راهنمائی تحصیلی دولتی تهران باید افزایش یابد

این روزها ثبت نام در مدارس و شهریه «موضوع‌روز» است . زیرا همه خانواده‌ها طفل «مدرسه رو» دارند و مطلب امروز ما در همین زمینه است .

تهران بیش از هشتصدهزار مدرسه رو دارد و بیشتر این عده در مدارس دولتی و در محله‌های جنوبی شهر تحصیل میکنند .

مقابل یک دبیرستان دولتی‌از دانش‌آموزی که معرفی‌نامه بانک بدست‌دارد وبرای پرداخت‌شهریه خود به حساب دبیرستان عازم بانک است در باره شهریه سئوال میکنیم میگوید :

برای کلاس سوم میخواهم ثبت‌نام‌کنم اول‌بمن گفتند باید۱۰۸ تومان شهریه بدهم‌که هشت‌تومان آن بول ورزش ، پیشاهنگی وتمبر کارنامه است ، چون سال‌گذشته ۶۸ تومان داده بودم به اداره آموزش و پرورش مراجعه کردم و نامه‌ای دریافت کردم که درآن خطاب به دبیرستان نوشته بود «معادل سال‌گذشته دریافت‌دارید» و من اینک به بانک میروم تا ۶۸ تومان را بپردازم .

شهریه دولتی

در باره شهریه دبیرستانهای دولتی از یک مطلع سئوال‌کردیم گفت‌که سالانه حداقل هشت‌تومان و حداکثر ۱۵۸ تومان است که بحساب مدرسه ریخته میشود ۵۰ در صد آنرا مدرسه خود راسا خرج میکند و ۵۰ در صد دیگررا بحساب اداره میریزند تا برای توسعه مدارس بمصرف برسد و شهریه دبیرستانهای دولتی تهران هرسال در حدود ۱۰میلیون‌تومان میشود و گفته میشود که امسال شورای آموزش و پرورش تهران میخواهد برای مصرف شهریه دبیرستانهای دولتی ضابطه‌جدیدی تعیین کند .

مقابل یک دبستان دولتی از مردی که آمده بود نام فرزندش را بنویسد در باره وضع ثبت‌نام پرسیدیم گفت :

خودم‌عضوانجمن خانه‌ومدرسه هستم، طبق‌قانون تعلیمات‌اجباری تحصیل در دبستان مجانی است و دبستانهای دولتی فقط مبلغ جزئی بابت ورزش و پیشاهنگی و تمبر کارنامه دریافت میدارند او گفت:مطلبی که میخواهم بگویم اینست که شنیده‌ام چند دبیرستان‌تهران که یکی ازآنها هم وابسته به دولت است برای دانش‌آموزانی که میخواهند وارد کلاس ششم متوسطه آنها شوند کنکور گذارده‌اند ویکی از آنها برای کنکور حتی ۵۰ تومان میگیرد من میخواهم بدانم این دیگر چه کاری است . اگر ادامه یابد درآینده عمومیت می‌یابد زیرا ۵۰تومان کم پولی نیست درباره‌دبیرستان مورد نظر این مرد تحقیق کردیم درست میگفت در این زمینه با چند مطلع گفت و شنود کردیم گفتند : دو سه سال است که به دبیرستانهائی که پورسانتاژ قبولی ششم متوسطه آنها در خرداد ماه بالا باشد امتیازهائی میدهند و شهرت این دبیرستانها روی همین قبولی است ، زیرا قبولی کلاسهای پائین‌تر نمیتواند ملاک تشخیص باشد برای اینکه « امتحان داخلی» است از این رو دبیرستانها میکوشند شاگردان خوب را برای کلاس ششم خود انتخاب کنند تا همه قبول شوند و پورسانتاژشان بالا برود !

پرسیدم این پورسانتاژ چه نفعی عاید آنها میکند اظهار داشتند : گفته‌اند به بعضی دبیرستانهای غیر دولتی که پورسانتاژ بالاتر از ۹۰درصد داشته باشند ایجاد « کلاس شبانه با حق امتحان» که از ابتدا قرار بود اختصاص به دبیرستانهای دولتی داشته باشد داده میشود و این کار خالی از منفعت مادی نیست.

با چند تن از اولیای اطفال در این زمینه صحبت کردم گفتند : در این هنگام که مطالعاتی برای حذف کنکور دانشگاهها در جریان است گذاردن کنکور برای‌دبیرستانها کار درستی نیست ، مخصوصا شاگردی که معدل آن مثلا ۱۹ باشد و در کنکور هم‌قبول شود دیگر دبیرستان برای تدریس باو زحمتی ندارد چون قبولی او در امتحان نهائی‌مسلم است .

این عده با کنکور برای کلاسهای ششم دبیرستان ها مخالفت کردند و در عین حال گفتند که باید همه دبیرستانها کلاس ششم داشته باشند در سالهای گذشته بعضی از دبیرستانهای غیر دولتی کلاس ششم دایر نکرده بودند، زیرا این کلاس هم گران تمام می‌شود‌وهم ممکن‌است پورسانتاژی نداشته باشند ، اما گویا امسال اخطارشده است که باید کلاس ششم دایر کنند .

دستور جدید

یکی از کسانی که مورد مصاحبه ما قرار گرفت گفت: شنیده‌ام که بدبیرستانهای‌دولتی دستور داده شده است برای سیکل دوم کلاس جدیدی‌دایر نکنند اگر این موضوع‌صحیح باشد امسال کلاسهای ششم دبیرستانهای دولتی جا برای حتی‌کلاس پنجمی های‌خودشان نخواهند داشت چه رسد به انتقالی‌ها . من دبیرستانی را میشناسم که یك کلاس ششم طبیعی و دوکلاس پنجم داشته، چطور میتواند دوکلاس را در یك کلاس ادغام کند ؟!

مدارس راهنمائی

امسال برای نخستین بار مدارسی بنام راهنمائی تحصیلی دایر شده است . آموزش و پرورش تهران در حدود ۱۰۰ مرکز در تهران جهت ثبت‌نام دراین مدارس دایر کرده‌است، ولی از گفت وشنودی که با بعضی مراجعین پاره‌ای از این مراکز بعمل آوردیم باین‌نتیجه رسیدیم که باید بر تعداد مدارس راهنمائی تحصیلی دولتی افزوده شود ، زیرا اغلب مردم نمیتوانند شهریه نسبتا سنگین مدارس راهنمائی غیر دولتی را بدهند،از طرفی این مدارس معلم متخصص میخواهدکه‌گویافقط‌دردانشسراهای دولتی تربیت شده‌اند .

یکی از اولیای اطفال میگفت : قبلا قرار بود دبستانهای‌دولتی بجای کلاسهای ششم خود که منحل میشوندکلاس اول راهنمائی تحصیلی دایرکنند نمیدانیم چطور شد که این تصمیم عملی نشد و مراکز خاصی بوجود آمد که‌البته رامیچها باین مدارس دور است درعوض گویا چنین اجازه‌ای به مدارس غیردولتی‌داده شده است. همچنین قرار بود تا کسی معلم متخصص نداشته باشد این‌قبیل مدارس را دایر نکند و نیز قرار بود این مدارس در جائی دایر شودکه معلم متخصص وتجهیزات لازم وجود داشته باشد . این شخص گفت : طبق‌قانون‌تعلیمات اجباری و نیز شرح نظام جدید آموزش و پرورش تعلیمات‌ابتدائی (دبستان و راهنمائی تحصیلی) مجانی است خوبست بجای‌امتیاز دبستان غیردولتی امتیازدبیرستان غیر دولتی داده شود .

ضمن گشت و گذار خود در شهر در چند مورد از شهریه مدارس غیر دولتی گفتگو بعمل آمد ، دراین باره ازیک‌صاحبنظر سئوال کردیم گفت :

طبق آئین‌نامه اجرای بند «د» ماده ۳ قانون تشکیل شوراهای آموزش و پرورش منطقه‌ای ، اعطای اجازه تاسیس هر نوع مدرسه در سطح‌ابتدائی ومتوسطه حتی حرفه‌ای و صنعتی وهمچنین لغو اجازه تاسیس این مدارس‌بر عهده‌شورای‌آموزش‌وپرورش منطقه است طبق بند ۱۴ این آئیننامه رسیدگی و تصویب بودجه(ارقام درآمد وهزینه) مدارس غیردولتی اعم از کودکستان ، دبستان ، دبیرستان ، آموزشگاه حرفه‌ای و هنرستان صنعتی و نظارت بر اجرای آن برطبق‌آئین‌نامه‌تاسیس آموزشگاههای غیردولتی و تعیین میزان شهریه‌مدارس اعم‌از دولتی و غیردولتی بموجب‌قوانین مصوب از وظائف‌شورای آموزش‌وپرورش منطقه است ، البته ماده ۱۳همین آئین‌نامه میگوید که شورا باید نحوه مصرف درآمد شهریه دبیرستانهای دولتی را تعیین و بودجه آنها را تصویب کند و طبق بند ب ماده ۱ آئین‌نامه امور مالی این شوراها مصوب جلسه مورخه۲۱ر۶ر۴۹ هیئت وزیران، شهریه مدارس‌دولتی از جمله درآمدهای محلی شوراها است و وجوه مربوط به این اعتبارات بطور جداگانه در حساب‌هائی‌که در بانک ملی محل به نمایندگی بانک مرکزی ایران افتتاح‌خواهد شد متمرکز میگردد .

نظر عضو شورا

مطالب مربوط به شهریه‌مدارس غیر دولتی‌را باآقای باقرخواجوی عضو شورای آموزش و پرورش تهران در میان نهادیم گفت :

شهریه‌مدارس غیر دولتی نباید بالا رفته باشد . اگر قرار بود بالا رود باید شورا تصویب میکرد و پیشنهادی در این زمینه نرسیده است و اگر کسانی بمواردی غیر از این برخورد کنند خوب است به شورا یا مقامات آموزش و پرورش‌تهران‌اطلاع‌دهند‌تارسیدگی شود .

وی در مورد شهریه مدارس دولتی گفت که این شهریه جزئی و مختصر که سالها پیش تعیین شده همچنان ثابت مانده است تازه شرایطی برای تخفیف نیز دارد .

آقای خواجوی اضافه کرد بمنظور برقرار کردن تعادل در شهریه مدارس غیر دولتی و نیز ایجاد مدارسی در سطح‌پیشرفته بطوریکه نمونه و سرمشق قرار گیرد شورای آموزش و پرورش تهران دبیرستانهای دولتی رهنما و شاهدخترا وابسته بخودکرده است براین دو دبیرستان وچهار دبیرستان دولتی دیگر که‌بزودی باین صورت درخواهند آمد ،یک هیئت مدیره هفت نفری از طرف شورا نظارت میکند. شورامیتواند به معلمان این مدارس علاوه بر حقوق‌دولتی،پاداش‌ودستمزدبدهدتا سطح آموزش بالا برود و نیز با ثابت نگهداشتن‌شهریه باعث‌تعادل درشهریه مدارس غیردولتی شود.

شهریه این مدارس نسبت به سال گذشته افزایش نیافته است.

پورسانتاژ

آخرین نفری که با او صحبت شداشاره به‌میزان قبولی‌کلاسهای ششم متوسطه کرد و گفت : موضوع پورسانتاژ قبولی‌امتحانات نهائی ششم متوسطه اگر ازمیان برود همه دبیرستانهای غیردولتی کلاس ششم دایر می‌کنند .

این شخص سپس به موضوع امتحانات داخلی اشاره کرد و گفت : برای بهتر شدن وضع تحصیلی دانش‌آموزان بد نیست حالا که راهنمایان تعلیماتی به سازمان بی‌گیری و نظارت‌مربوط شده‌اند بر امتحانات داخلی دبیرستانها مخصوصا شبانه نیز نظارتی از طرف این سازمان‌بعمل آید .

کلاس درس

این صحنه‌ها بزودی باگشایش مدارس تکرار می شود. این عکس درنخستین روزگشایش مدارس ، درسالهای قبل گرفته شده است

یك صاحبنظر

موضوع پورسانتاژ قبولی امتحانات نهائی اگر از میان برود همه دبیرستان های غیردولتی کلاس ششم دایر می‌کنند

پیشرو صنعت لاستیك سازی درایران

برای اطلاع همه «آرشیتکت‌ها ...»

یك نمایشگاه کاملا بی سابقه از عکسهای **ایران قدیم** که بوسیله چند سیاح و مشتشرق بجا مانده است ترتیب داده‌ایم .

عکسهائی که در آرشیو این نمایشگاه موجود است می‌تواند باعنوان **بهترین وسیله تزئین** مورد استفاده ساختمان های موسسات بزرك قرار گیرد .

علاقمندان میتوانند همه‌روزه به **«استودیو عکس موکه»** واقع در عباس‌آباد بین چهار راه پاشا و فرخ،جنب شعبه بانك ملی مراجعه فرمایند . تلفن ۷۶۳۲۴۰

علی عباسی تقدیم میکند

ناصرملك مطیعی

مه ناز

عنایت بخشی

ژاله

مرتضی عقیلی

و

مختار

لوطی

کارگردان خسرو پرویزی

فیلمبردار علیرضا زرین دست

تولید و پخش سازمان سینمائی پیام

برنامه امشب سینماهای : مولن روژ ـ دیانا ـ مهتاب ـ الوند ـ سهیلا ـ اسکار کیهان ـ مراد ـ آسمان آبی ـ دروازه طلائی ـ دریا ـ قصر طلائی ـ ارانوس ـ ماندانا وکریستال (لاله‌زارنو) وبرنامه افتتاحیه سینما اروپا (شاه‌آباد)

شهرزاد

برنامه افتتاحیه خود را از شب ۲۸ مرداد با هنرمندان برجسته و خوانندگان برگزیده سال تقدیم میدارد .

شاهرضا اول‌وصال‌شیرازی

رستوران شهرزاد

۱ـ۲ آ ـ ۳۴۸۱۴

در دوران ماقبل تاریخ زنها دم داشتند و مردها موهای بلند وهیپی وار . . . واینك بعداز یك میلیون سال داستان شیرین‌وطنز آلود اجداد ما واینکه چگونه زندگی‌میکردند وعشق میورزیدند ، برای اولین بار روی اکران آمده است !

ازامشب در گروه‌سینماهای

رادیو سیتی ـ متروپل ـ رویال ـ نیاگارا ـ سانترال

وقتیکه زنها دم داشتند

رنگی ـ ایستمن کالر ـ با شرکت :

جولیانوجما ـ سنتابرگر

بزودی شروع هفته دوم نمایش در

اونیورسال ـ پاسیفیک ـ ایران

ساینا ـ تیسفون ـ موناکو

مارلیک ـ مونت کارلو

پانوراما ـ پرسپولیس

و... آستارا (تجریش)

موفق‌ترین وجالب‌ترین فیلم سینمای ایران که بارها از آن دیدن خواهید کرد .

ناصرملك مطیعی

پوری بنائی . گوگوش و سرکوب

در فیلم

قصاص

سناریست : احمد نجیب زاده ـ موزیك متن : مرتضی خانه ـ فیلمبردار : فریدون رفیعی ـ کارگردان : فتح‌الله امیری

همزمان باتهران درشهرستانها :

مشهد : سینماهای : دیاموند ـ متروپل ـ شیراز : سینماهای : پارامونت ـ مترو ـ پرسپولیس ـ تبریز : متروپل ـ تخت جمشید ـ اراك : سینماهای : دیامونت ـ دیانا ـ قزوین : سینما آریا ـ بروجرد : سینما آریا

توافق تاریخی چهار قدرت بزرگ در برلن

برلن ۱۹۴۵-۱۹۷۱

برلن، پایتخت مغرور ونیرومندسه «رایش» بی‌دربی آلمان، پس‌از جنگ دوم جهانی تقسیم گردید وخوارو ناتوان، درمرکز بحرانها و جنگ سرد شرق و غرب‌در طول بیست و پنج سال اخیر قرار گرفت.

برلن ویران شده

تاریخ بعد از جنگ برلن پر است ازسختی، مرارت، درد و رنج، تراژدی‌های فردی وبحران های سیاسی. مذاکرات چهار قدرت «اشغالگر» برای بهبود وضع از مارس ۱۹۷۰ آغاز شد.

دراواخر جنگ، بمباران‌های بی‌دربی و جنگ‌های خیابانی برلن را تبدیل به ویرانه‌ای کرد که بعدا بین چهارنیروی فاتح تقسیم‌گردید وسرانجام باکشیده شدن یک دیوار بدونیمه مجزا شد. در این قیافه برلن سمبول تقسیم اروپا نام گرفت وپایتخت جنگ زده رایش یکهزار روزه هیتلر تبدیل به کانون جنگ سرد گردید.

قسمت غربی برلن« جزیره»‌ای است که۱۸۰ کیلومتردرداخل خاک آلمان شرقی کمونیست قرار دارد واین موقعیت مسائلی پیچیده و ناراحتی را چون رفت وآمد با غرب، آزادی حرکت در داخل شهر تقسیم شده و وضع سیاسی برلن‌غربی پدید آورده است.

یکی از علل اینکه متفقین زمان جنگ با وجود یکبرلن تقسیم شده و دور از مرزهای بعداز جنگ‌موافقت کردنداین بود که همه این را یک‌اقدام موقتی میپنداشتند که خود بخود با امضای یک قرارداد صلح آلمان حل خواهدشد.

اولین بحران

ولی تا رسیدن به‌این قرارداد، آلمان و همچنین برلن به چهار منطقه اشغالی فرانسوی ـ انگلیسی ـ آمریکائی و شوروی تقسیم شدند.

اولین بحران پایتخت سابق آلمان‌نازی‌هنگامی شروع‌شد که در ۲۴ ژوئن ۱۹۴۸ نیرو های شوروی راه‌های آبی و زمینی برلن را با آلمان‌غربی قطع کردند. یازده ماه تمام مردم برلن غربی با سرما و گرسنگی مبارزه کردند و در تمام این مدت، هواپیما های فرانسوی،انگلیسی‌وامریکائی طی دویست هزار پرواز یک میلیون ونیم تن آذوقه ودیگر احتیاجات زندگی را به‌مردم قحطی زده برلن غربی رساندند.

کابوس برلن غربی از اول ژوئیه ۱۹۴۸ که شوروی‌برسما همکاری خود را با فرماندهان نظامی غرب در آلمان قطع‌کرد آغاز شد. پنج ماه‌بعد دو دولت جداگانه در دو قسمت برلن ایجاد گردیدند و طولی نکشید که در میان اعتراضات شدید شوروی، بلوک‌شرق وکمونیست های آلمان خاوری، جمهوری فدرال آلمان- آلمان باختری- رسما در ماه سپتامبر ۱۹۴۹ تشکیل گردید.

ماه بعد، شوروی‌جمهوری دمکراتیک آلمان- آلمان خاوری - را تاسیس کرد و پایتخت آنرا در برلن شرقی قرار داد.

دومین بحران

دومین بحران بزرگ‌درسال ۱۹۵۰ هنگامی روی داد که نیکتا خروشچف خواهان ایجاد یک برلن آزاد و غیرنظامی شد و برای اجرای این طرح شش ماه مهلت داد. متفقین غربی با این پیشنهادبرهبر آنموقع‌شوروی مخالفت کردندووقتی مهلت‌شش ماه‌به پایان رسید آب ازآب‌تکان نخورد

و این وضع سه سال بطول انجامید تا آنکه‌در صبحدم‌روز یکشنبه ۱۳اوت ۱۹۶۱ مردم برلن ، چه آنها که درقسمت شوروی وچه آنانکه درطرف غربی‌زندگی میکردندبادیواری ساخته و پرداخته از آجر سیمانی، نرده آهنی و سیم خاردار روبروشدند که وسط شهر کشیده شده بود.

هدف از کشیدن این دیوار سد کردن سیل مردمی بود که بطور مرتب از شرق به غرب میرفتند و درمیان بیش از دو میلیون نفری که از پایان جنگ تا آنموقع از منطقه اشغالی شوروی بقسمت غربی‌مهاجرت کرده بودند تعداد زیادی«مغز» وجود داشت.

از همان روز اول شروع ساختمان دیوار تانک های آمریکائی و شوروی تهدید کنان رو در روی یکدیگرقرار گرفتند بدون‌اینکه‌توپ‌هایشان که بطرف مقابل فراول رفته بودند غرش کنند.

دیوار زشت

با این وجود ، چند هفته بعد برلن غربی دژی شد که با یک دیوار زشت سیمانی که سگهای پلیس و سربازان‌مسلح از آن محافظت میکردند و در امتدادش مین های مراوان کار گذاشته شد.

شرقی برای همیشه جدا شده بود.

امروز برلن غربی شهر پررونق و فعالی است که سطح زندگی آن مشابه‌آلمان غربی است و جمهوری‌فدرال آلمان‌هرسال‌شش‌هزارمیلیون مارک به اقتصاد برلن غربی کمک میدهد.

ولی بحران های گذشته اثر خود را کرده‌اند و ناامنی‌ها را میتوان هرلحظه زنده کرد ، مثل اینکه گاه‌گاه مقامات آلمان شرقی راه های ارتباطی زمینی بین آلمان و برلن غربی را سد میسازند و درکار رفت و آمد ایجاد مزاحمت میکنند.

هرچند واحد پول برلن غربی همان پول آلمان غربی است‌ودرقالب‌سیستم‌اقتصادی وتا حدودی‌درسیستم‌قضائی آلمان غربی قرار دارد ، با این وجود متفقین غربی‌هنوز در این قسمت از پایتخت سابق «رایش» حقوق ویژه‌ای اعمال میکنند.

کمیسیون ویژه

اساس‌قضائی وقانونی‌حکومت چهارگانه برلن از کنفرانس اکتبر ۱۹۴۳ نمایندگان‌انگلیس- آمریکا و شوروی در مسکو سرچشمه میگیرد . درآنموقع که متفقین هنوز فرانسه را اشغال نکرده بودند ، کمیسیون ویژه‌ای با شرکت نمایندگان سه کشور مامور رسیدگی به وضع آینده آلمان پس از شکست هیتلر شد . در ۱۹۴۴ ، این کمیسیون با تقسیم آلمان به مناطق اشغالی موافقت کرد و توصیه نمود که برلن بعنوان یک منطقه جداگانه ، ولی‌تقسیم شده بین بلوک‌های شوروی و غرب درنظر گرفته شود.

این نقشه درفوریه ۱۹۴۵ تسلیم کنفرانس معروف یالتا که با شرکت پرزیدنت روزولت، ژوزف‌استالین وویتسنون‌چرچیل تشکیل شده بود گردید.

مخالفت چرچیل

استالین‌به اصرار داشت حداکثر تا دو سال‌بعد از پایان جنگ آمریکائی‌ها را از آلمان و شاید از اروپا بیرون خواهد راند با این طرح موافقت‌کرد، اماچرچیل که لبخند مرموزرهبرپولادین شوروی را متوجه شده بود شدیدا با نقشه پیشنهادی اروپای بعداز جنگ مخالف ورزید.

پس‌از پایان جنگ ، یک فرماندهی‌چهارگانه ،که فرانسه را نیز شامل میشد، برای‌کنترل اداره برلن تاسیس گردیدولی کمیسیون ویژه اروپائی‌بدبختانه مسئله رفت و آمد با برلن را فراموش کرده‌بود، اما درعوض در نوامبر ۱۹۴۵ شورای‌کنترل متفقین‌در برلن با ایجاد سه دالان هوائی بین آلمان وبرلن غربی موافقت کرد.

پیش قراردادی که‌دیروز در برلن به امضای سه‌یران فرانسه ، انگلستان ـ امریکا و شوروی رسید وبه گفته پاره‌ای صاحبنظران به بیست و پنج سال بحران و تشنج و ناامنی خاتمه‌میدهد درعین حال پیروزی بزرگی برای سیاست «نگاه به شرق» صدراعظم آلمان غربی ویلی براند بشمار می‌آید.

اینک آقای براند میتواند با دست های بازتری روابط خودرا باکشورهای‌بلوک شرق اروپا عادی سازد و شکی نیست که شانسهای پیروزی حزب سوسیال دمکرات‌او در انتخابات ۱۹۷۳ افزایش خواهد یافت.

۱۳ اوت ۱۹۶۱

آنروز صبح ، وقتی مردم دوقسمت برلن از خواب بیدارشدند،خودرا با دیواری ساخته و پرداخته شده از آجر سیمانی و سیم خاردار که‌پلیس مسلح از آن نگهداری میکند و شهر را به دو قسمت مجزا تقسیم کرده و از برلن غربی یک دژ منزوی درقلب آلمان کمونیست ساخته‌روبرو دیدند.

ملک حسین:

★ «اردن» تسلیم فشار ★

★ «برادران عرب» نخواهدشد ★

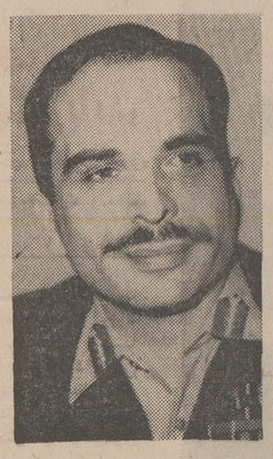

ملك حسين

در حالی که تلاش نمایندگان مصر و عربستان سعودی برای تامین وحدت جهان عرب و رهائی اردن از محاصره سوریه و عراق با شکست روبرو شده ملك حسین در یك مصاحبه اختصاصی با خبرنگار روزنامه «النهار» تصمیم‌راسیخ خود را به ادامه‌راهی که در پیش گرفته است تایید کرد.

پادشاه اردن گفت فشاری که از جانب «برادران عرب» باین کشور وارد میشود کوچکترین تغییری در سیاست‌او نخواهد داد.

چه هدف عاملین این فشار آن‌است که اردن را وادار به تسلیم کرده و نخستین گام را در راه نابودی آرمان فلسطین بردارند.

دردناك

ملك حسین گفت: این فشار ها که از جانب برادران و پادشاهان واردمیشود برای ما بسیاردردناك است ولی باز هم تاکید میکنم که تغییری در سیاست ما نخواهد داد.

از جنبه اقتصادی‌وضع ماچندان‌خوب نیست ولی باید بگویم که ما از نیروی اخلاقی و معنوی بزرگی برخورداریم و هیچکس نباید تصور باطلی بخود راه بدهد زیرا اردن را به آسانی نمیتوان بزانو درآورد.

ملك‌حسین گفت که‌اعراب باستثنای‌عربستان سعودی در برابر اردن سیاستی درجهت مخالف تصمیمات کنفرانس «عالی» خرطوم اتخاذ کرده‌اند.

در این کنفرانس تصمیم گرفته‌شده بود که لیبی سالانه ۹ میلیون دینار و کویت چهارده‌میلیون دینار به اردن کمك کنند.

ولی پس از حوادثی که بین نیروهای دولتی و فدائیان فلسطین روی داد هر دو کشور کمك های خود را بدولت‌عمان قطع کردند و تنها عربستان سعودی‌سهم کمك سالانه خود را می‌پردازد.

ملك حسین سپس کشور های‌عربی را به «واقع‌بینی» دعوت کرد و گفت: «برادران ما در جهان عرب نبایدفداکاری های اردن را در راه برآوردن آمال مشترك اعراب از یاد ببرند.

ما اعراب پس از فاجعه شکست ژوئن ۱۹۶۷ هنوز نتوانسته‌ایم برای جلوگیری از اشتباهات گذشته یك برنامه عملی مشترك برای خود تعیین کنیم و درصحنه سیاست بین‌المللی سیاست واحدی در پیش گیریم.

بنظر میرسد که ملت عرب باوجود اشغال سراسر فلسطین و سایرسرزمین های عربی میخواهد ، خود را ازآرمان فلسطینی رهائی بخشد و فلسطین و فرزندانش را بدست فراموشی بسپارد.

مسئولیت سنگین

ملك حسین گفت ظاهرا هدف مانور های اخیربرپا کردن‌یك‌برخورد مسلحانه بین کشور های برادر است تا باین ترتیب وضع جدیدی که برای دشمن از هر جهت مناسب باشد بوجود آید.

بعقیده پادشاه اردن رهبران کشور های عربی در برابر حوادثی که در جهان عرب میگذرد مسئولیت سنگین دارند.

ملك حسین گفت هفته گذشته‌هنگامی که پرزیدنت انورالسادات ، سرهنگ قذافی و ژنرال اسد در کنفرانس عالی دمشق شرکت داشتند از آنها دعوت کردم که باردن سفر کنند و اگر برای یك بار هم که شده اوضاع را اززندیك به‌بینند زیرا اطمینان دارم که مشاهده اوضاع این کشور هر شخصیت مسئول و باوجدان را وادار میکند که روش‌خود را نسبت به اردن تغییر دهد.

بسیار بد

این بر رهبران عرب است که به اوضاع « بسیار بدی » که اکنون در جهان عرب حکمفرماست پایان دهند. ضعف ودو دستگی بهترین نشانه این وضع ناگوار است. ادامه این وضع ممکن است درآینده‌سبب شود که‌اعراب بجای همکاری و کمك به یکدیگر مسلحانه با همدیگر وارد جنك شوند.

ملك حسین گفت ما هرگز بافرزندان شرافتمند کشورمان که بخواهند از حقوق خود در برابر دشمن تجاوزکار دفاع کنند مخالفتی‌نداشته‌ایم و در آینده نیز کوچکترین مانعی در سر راه آنها بوجود نخواهیم آورد با این حال هیچیك از مسئولان اردن نمیتواند به‌هرج ومرج و اغتشاش جدیدی نظیر آنچه که پس از جنك ژوئن ۱۹۶۷ در کشور بپاشد و تا همین اواخر ادامه داشت تن در دهد.

پس از پینگ پنگ والیبال؟

ویلیام راجرز

فیدل کاسترو

پس از پینگ‌پنگ، والی‌بال ؟ پس از چین کویا ؟

این پرسش ها از چند هفته قبل در محافل آمریکای لاتین در واشنگتن بمیان آمده ولی کسی نتوانسته است به آنها پاسخ‌قطعی بدهد دعوت‌دولت کوبا از۲۰والی‌بالیست آمریکاشایعات زیادی در محافل سیاسی بوجود آورده‌است «آیا نیکسون پس از آنکه روابط آمریکا و چین را بحال عادی‌باز‌گردانید نمی‌خواهد در مورد کوبا نیز روش مشابهی اتخاذ کند ؟

تغییر روش

چندی قبل ویلیام راجرز وزیرامور خارجه آمریکاضمن‌تشریح سیاست جاری ظاهرا آمریکا از این کشور ها خواهد خواست که به‌عضویت چین در سازمان ملل متحد رای موافق بدهند .این تغییر روش از نظربسیاری‌از دیپلمات‌های‌آمریکای لاتین بوابستگی‌کشور های‌آمریکای جنوبی بهواشنگتن تعبیر میشود.

در این روز ها فعالیت سیاسی بیسابقه‌ای در میان دیپلمات های کشور های آمریکای جنوبی بچشم میخورد. همین چندروز قبل‌سفیر برزیل در واشنگتن با بسیاری از همکاران خود ازجمله سفیر شیلی مذاکرات مفصلی بعمل‌آوردکه‌بطور قطع مسئله کوبا مهمترین موضوع، مورد بحث آنها را تشکیل میداد.

راه شیلی

« گولاپلازا» دبیر کل سازمان کشورهای آمریکائی نیز بنوبه خوددرباره‌همین موضوع مذاکرات مفصلی انجام داده است . او ظاهرا بطور محرمانه اقداماتی در کاخ سفید واشنگتن و وزارت امور خارجه آمریکا نیز بعمل‌آورده است . دبیر کل سازمان‌کشور های آمریکائی میخواهد بداند که آیا واقعا نیکسون در نظر دارد در سیاست واشنگتن نسبت به کوبا تغییراتی بدهد؟ مسئله‌ای که بیشتر فکر « پلازا» را بخودمشغول‌داشته بازگشت احتمالی کوبا بسازمان کشور های‌آمریکائی‌نیست.دولت هاوانا آشکار اعلام داشته است که در حال حاضر واشنگتن درباره عضویت چین در سازمان ملل متحد چنین گفت :در اکتبر۱۹۶۹پرزیدنت‌نیکسون‌درمورد آمریکای لاتین چنین گفته است: مایاید در برابر این دولتها روش واقع‌بینانه‌ای در پیش گیریم یعنی وضع‌آنها را همانطور که هست مورد توجه‌قرار دهیم.

ظاهرا بنظر میرسد که آن روز برای‌پیش‌کشیدن اینموضوع مناسب نبوده اما شاید وزیر امور خارجه آمریکا عمدا و بخاطر هدفهائی که درنظر داشته این مسئله رامطرح کرده باشد.

باوجود شکوتردید ایالات‌متحده بسیاری از کشور های امریکای جنوبی نمی‌خواهند در برابرتغییر احتمالی سیاست واشنگتن غافلگیر شوند . ازاین رو مسئله نزدیک شدن بهکوبا راجدا مورد بررسی قرار داده‌اند .یک دیپلمات‌آمریکای لاتین به خبرنگار (لوموند) گفته است «اگر نیکسون بفکر حل وفصل اختلافات آمریکا و کوبا افتاده و میخواهد با توسل بهمان سیاستی که برای عادی‌کردن مناسبات پکن وواشنگتن در پیش گرفته روابط آمریکا و کوبا را بهبود بخشد ما نمی‌خواهیم بوضعی که اکنون‌ژاپن بآن روبروشده است دچارشویم.» **این‌ترس ونگرانی‌بی‌اساس نیست.** ازبیست سال قبل واشنگتن پیوسته از کشور های آمریکای جنوبی درخواست میکرد که در سازمان ملل‌متحد علیه عضویت پکن رای دهند و آنها بطور کلی توصیه آمریکا را بکار می‌بستند .در سال علاقه‌ای به بازگشت باین سازمان‌ندارد . نگرانی«پلازا» از بابت مسائل دیگر است. حقیقت این است که بسیاری از کشورهای آمریکای جنوبی بویژه «پرو» در نظر دارند به پیروی از شیلی با رژیم‌کاسترو روابط سیاسی برقرار کنند. بطوریکه میدانیم پس از انتخابات « سالوادور آلنده» بریاست جمهوری دولت شیلی با (هاوانا) مناسبات سیاسی برقرار کرده است .

ده کشور

در حال حاضر دست کم‌ده کشور آمریکای جنوبی باالحاق کوبا به«کمیسیون ویژه‌هماهنگی برای آمریکای لاتین) و رفع محدودیت‌های اقتصادی که‌از سال ۱۹۶۴ بدرخواست‌ونزوئلا نسبت به کوبا اعمال میشود موافق هستند . از جنبه‌تئوری این تصمیم هنوز بقوت خود باقی است .

علاوه بر شیلی بسیاری‌دیگر از کشورهای آمریکای جنوبی از جمله بولیوی(بل ازشورش دست‌راستی‌ها)کلمبیا،اکوادور، پرو ، مکزیک ، اوروگوئه و حتی آرژانتین با سیاستی که واشنگتن از هفت سال قبل به سازمان کشورهای آمریکائی تحمیل کرده است مخالفند.

در این میان ونزوئلا و گستاریکا هنوز در شکوتردید هستند،درحالیکه پاراگوئه ، هائیتی، گواتمالا و برزیل دژ طرفداران آمریکا را تشکیل میدهند.

بی شک این مسئله درجلسه آینده شورای سیاسی سازمان کشورهای آمریکائی که قرار است در اوایل سپتامبر تشکیل شودمورد‌بحث‌قرارخواهدگرفت در چنین شرایطی آمریکا ناگزیر است خواه ناخواه در سیاست خود نسبت به کوبا تجدید نظر کند. اما هنوز آمریکا رسما سیاست خود را در مورد کوبامورد‌بررسی قرار نداده است.

از نظر واشنگتن دولت‌هاوانا برای آنکه مجددا به عضویت سازمان کشورهای آمریکائی پذیرفته شود باید روابط‌نظامی خود را با شوروی قطع کرده و از سیاست « وارد کردن انقلاب» به کشورهای دیگر آمریکای جنوبی چشم بپوشد.

وزیران‌دولت‌سرهنگها در برابر یکدیگر صف‌آرائی کرده‌اند

مفسر آمریکائی «سی ، ال ، سلزبرگر» در تفسیری‌پیرامون اوضاع یونان می‌نویسد تاریخ سیاسی کنونی یونان نشان‌میدهد که هروقت دولت این کشور با مخالفت اشکاری‌روبروبنباشد اعضاء دولت علیه یك‌دیگر صف‌آرائی کرده و گردانندگان دستگاه‌های دولتی در گروههای مخالف علیه دیگری بکارشکنی‌و توطئه متوسل میشوند.

هم‌اکنون رژیم نظامی یونان که باکودتای سال ۱۹۶۷زمام امور را در دست گرفته با چنین مسئله‌ای روبرو است‌ورهبران برجسته دولتی علیه یکدیگر به خصومت پرداخته‌اند.

مشاجره لفظی

«ژرژ پاپادوپولوس» نخست‌وزیر و ژنرال «زویت‌اکیس» نایب‌السلطنه بارها مشاجرات لفظی کرده‌اند و مدتهاست ژنرال «زویت‌اکیس» از پذیرفتن نخست‌وزیر یونان خودداری میکند. درحالیکه دیگر سران ارتشی و رهبران سیاسی را بحضور می‌پذیرد.

«پاپادوپولوس» پس از در دست گرفتن قدرت درصدد برآمد تا با ارتقاء درجه نظامیان حمایت آنها را جلب کرده و موقعیت خود را مستحکم کند. اما هر پیشنهادی که وی‌برای ارتقاء درجه افسری تسلیم ژنرال «انجلیس» کرد با مخالفت شدید وی روبرو شد.

انجلیس رئیس ستاد نیروهای مسلح یونان است . و در کودتای ۱۹۶۷ پشتیبان «پاپادوپولوس» بوده بعلاوه بین نخست وزیر و اعضای شورای حکومتی وی همیشه خصومت وجود دارد.

اگرچه «پاپادوپولوس» در مشاجرات و خصومت ها موفقیت حاصل نمی‌کند و عموما باشکست مواجه میشود اماوی باکاردانی وسیاست خونسردانه‌موفق شده است از تولد شایعات و افشاء کینه‌توزیهای رهبران جلوگیری بعمل آورد.

تردیدی نیست که نخست‌وزیر یونان توانسته است در چهار سال گذشته قدرت مطلق را در دست داشته از خطرات ممکنه علیه رژیم خود جلوگیری‌کند. روی‌همرفته وی بامانورهای چند جانبه کرسی صدارت عظمی را برای خود نگه داشته و در ایجاد دودستگی بین حریفان و رقیبان خود برتری عجیب حفظ کرده است ودرعین‌حال موقعیت خود را مستحکم نموده.

چندی قبل گروهی از افسران تندرو ارتش که در کودتای ۱۹۶۷ از «پاپادوپولوس» پشتیبانی کرده بودند تدارکاتی برای وارد کردن ضربات محکم بر پیکر حکومت وی فراهم آوردند. وی که قبلا ازنیات آنان آگاه شده بود با زیرکی سیاسی‌موفق شد این گروه را متفرق ساخته و بتدریج پشتیبانی کامل آنان را بسوی خود جلب کند. این افسران جوان که می‌کوشیدند در امور دولتی مداخله کنند با ارتقاء درجه و افزایش حقوق ساکت شده تولید مزاحمت علیه دولت را فراموش کردند.

بازی سیاسی

همچنین نخست‌وزیر یونان توانسته است دراین مدت با رهبران احزاب سیاسی که منحل شده اما قدرت سیاسی آنها آشکار است و با نمایندگان ثابت مجلس ملی یونان سازش‌کند. می‌توان گفت «پاپادوپولوس» با این دسته از سیاستمداران یك بازی سیاسی را دنبال کرده است . و به بعضی از آنها که بین مردم محبوبیت داشته‌اند در کارهای دولتی مشاغلی داده و درعین‌حال بین آنها شکاف‌های عمیقی تولید کرده است.

رژیم نظامی یونان با افزایش حقوق ارتشیان و کارمندان بر آن شد تا توافق و حمایت کشاورزان را نیز جلب کند اگرچه افکار عمومی نسبت به این رژیم معلوم نشده ونمیتوان میزان مخالفین و طرفداران «پاپادوپولوس»را تعیین کرد‌تردیدی نیست که بیشتر مردم یونان بخاطر نبودن پادشاه این کشوردر آتن خشمگین و ناراضی هستند

نامه‌های بیشمار که به دفتر نایب‌السلطنه ونخست‌وزیری میرسد حاکی از این است که مردم یونان روز و شب را در انتظار بازگشت «کنستانتین» به آتن سپری میکنند.

ترجمه : از مطبوعات‌خارجی

اینست:

محمد حسنین هیکل

سردبیر الاهرام

هرگوشه‌ای از ساختمان الاهرام رابحه‌ای‌از حضورهیکل را به مشام می رساند‌بخصوص وسواس‌اورا. در نظافت آسانسورچی ها همانند دانشجویان دانشکده افسری «وست پوینت» باوضع ابرومند و کفش های واکس زده یا زبان انگلیسی مودبانه‌ای از شما می خواهند که داخل آسانسورهایشان سیگارنکشید. کافه تریای طبقه دوازدهم از بهترین وتمیز ترین محل های فاهره است و همین طور هم درمانگاه مجانی کارگران.

«بیحالی شرقی»

دکترفواد ابراهیم مدیرالاهرام می گوید.

ماجنك‌برعلیه «بیحالی‌شرقی» رابرده‌ایم و اگر بتوانیم اینکار را اینجا بکنیم چرا در تمام مملکت نکنیم؟آقای هیکل‌خیال می کند میشود تمام مصر را مثل الاهرام اداره کرد.»

نکته اینجا است که‌ساختمان الاهرام در جائی قرار گرفته که خیلی از نیل دور نیست‌ولی یکی از جاهای فقیر نشین‌قاهره است . سی ثانیه پس ازعبور از در عقبی ساختمان رورنامه هرکس که باشد در دالانی از کوچه پس کوچه های قرون وسطائی گم میشود جائی که با انبوهی از مصری های فلاکت زده مواجه میشود که بسیاری از آنهالباسهای مندرس‌وپیژامه های راه‌راه بتن دارند.

کوچه پس کوچه ها بسیار درهم برهم هستند بطوری که نمی شود اتومبیل از آن عبور کند ولی الاغها ، بز هاومرغان فراوانند و همچنین‌بچه های‌فقیر وژنده‌پوش.

هیکل سرگذشت فوق‌العاده‌ای داشته است .درسال ۱۹۲۳ در قاهره تقریبا از یك خانواده متوسط متولد شده ، مدتی با مطبوعات مصری همکاری‌داشته و وقتی به‌سن۲۴ سالگی‌رسیده در مصر مشهور شده است . اگر چه شدیدا ضد انگلیسی است . معدلك در سن نوزده و ۱۹۴۳ او به مجله «آخرسه» ملحق شدو به گزارش های تحقیقی پرداخت.

در سن بیست و یك سالگی، او به خاطرنوشتن مقاله‌ای‌راجع به مرك هفده هزار نفر براثر ابیدمی وبا جایزه سلطان‌فاروق رابرد.

«آخرسه» به هفتگی نامه اخبار الیوم که بوسیله مصطفی وعلی امین ، پاشاهای روزنامه نگاری مصر اداره میشد فروخته شد. در سال ۱۹۴۶ مصری هاهیکل رابه سوریه وفلسطین فرستادند تا جنك بین اعراب و یهودیان را گزارش کند.

دو سه سال بعد هیکل‌مکررا به فلسطین رفت وآمد می کرد و مقالاتش او را در دنیای عرب مشهور ساختند . او «دیوید بن‌گوریون»را ملاقات کردودوست صمیمی سلطان عبداله پادشاه اردن شد . او قدرت واقعی را تائید کرد و به اعراب هشدار داد تا به جنگی که آمادگی آنرا ندارند دست نزنند ـ یك موضوع واقعی که خشم‌بسیاری از اعراب‌رابرانگیخت ولی‌چیزی بود که می‌بایست‌در نوشته‌های بعدی هیکل ظاهر شود.

در سال ۱۹۴۸ ، در اثنای جنك اول اعراب و اسرائیل‌بود که هیکل جمال عبدالناصر را ملاقات کرد. ناصر یك‌سرهنك بود که فرماندهی گردانی را به عهده داشت.

وقتی که به هیکل معرفی شد به‌سادگی گفت من مقالات شمارا خوانده‌ام . انتظار داشتم‌مردمسن تری را ملاقات نمایم . آن ها دیگر تا اوائل ۱۹۵۱ همدیگررا ندیدند وآن موقعی بود که‌ناصر به‌دفتر کار هیکل در قاهره رفت تا کتابی را که هیکل راجع علاقه‌ای به بازگشت باین سازمان‌ندارد . نگرانی«پلازا» از بابت مسائل دیگر است. حقیقت این است که بسیاری از کشورهای آمریکای جنوبی بویژه «پرو» در نظر دارند به پیروی از شیلی با رژیم‌کاسترو روابط سیاسی برقرار کنند. بطوریکه میدانیم پس از انتخابات « سالوادور آلنده» بریاست جمهوری دولت شیلی با (هاوانا) مناسبات سیاسی برقرار کرده است .

ده کشور

در حال حاضر دست کم‌ده کشور آمریکای جنوبی باالحاق کوبا به«کمیسیون ویژه‌هماهنگی برای آمریکای لاتین) و رفع محدودیت‌های اقتصادی که‌از سال ۱۹۶۴ بدرخواست‌ونزوئلا نسبت به کوبا اعمال میشود موافق هستند . از جنبه‌تئوری این تصمیم هنوز بقوت خود باقی است .

علاوه بر شیلی بسیاری‌دیگر از کشورهای آمریکای جنوبی از جمله بولیوی(بل ازشورش دست‌راستی‌ها)کلمبیا،اکوادور، پرو ، مکزیک ، اوروگوئه و حتی آرژانتین با سیاستی که واشنگتن از هفت سال قبل به سازمان کشورهای آمریکائی تحمیل کرده است مخالفند.

در این میان ونزوئلا و گستاریکا هنوز در شکوتردید هستند،درحالیکه پاراگوئه ، هائیتی، گواتمالا و برزیل دژ طرفداران آمریکا را تشکیل میدهند.

بی شک این مسئله درجلسه آینده شورای سیاسی سازمان کشورهای آمریکائی که قرار است در اوایل سپتامبر تشکیل شودمورد‌بحث‌قرارخواهدگرفت در چنین شرایطی آمریکا ناگزیر است خواه ناخواه در سیاست خود نسبت به کوبا تجدید نظر کند. اما هنوز آمریکا رسما سیاست خود را در مورد کوبامورد‌بررسی قرار نداده است.

از نظر واشنگتن دولت‌هاوانا برای آنکه مجددا به عضویت سازمان کشورهای آمریکائی پذیرفته شود باید روابط‌نظامی خود را با شوروی قطع کرده و از سیاست « وارد کردن انقلاب» به کشورهای دیگر آمریکای جنوبی چشم بپوشد.

ترجمه : از مطبوعات‌خارجی

اینست:

محمد حسنین هیکل

سردبیر الاهرام

هرگوشه‌ای از ساختمان الاهرام رابحه‌ای‌از حضورهیکل را به مشام می رساند‌بخصوص وسواس‌اورا. در نظافت آسانسورچی ها همانند دانشجویان دانشکده افسری «وست پوینت» باوضع ابرومند و کفش های واکس زده یا زبان انگلیسی مودبانه‌ای از شما می خواهند که داخل آسانسورهایشان سیگارنکشید. کافه تریای طبقه دوازدهم از بهترین وتمیز ترین محل های فاهره است و همین طور هم درمانگاه مجانی کارگران.

«بیحالی شرقی»

دکترفواد ابراهیم مدیرالاهرام می گوید.

ماجنك‌برعلیه «بیحالی‌شرقی» رابرده‌ایم و اگر بتوانیم اینکار را اینجا بکنیم چرا در تمام مملکت نکنیم؟آقای هیکل‌خیال می کند میشود تمام مصر را مثل الاهرام اداره کرد.»

نکته اینجا است که‌ساختمان الاهرام در جائی قرار گرفته که خیلی از نیل دور نیست‌ولی یکی از جاهای فقیر نشین‌قاهره است . سی ثانیه پس ازعبور از در عقبی ساختمان رورنامه هرکس که باشد در دالانی از کوچه پس کوچه های قرون وسطائی گم میشود جائی که با انبوهی از مصری های فلاکت زده مواجه میشود که بسیاری از آنهالباسهای مندرس‌وپیژامه های راه‌راه بتن دارند.

کوچه پس کوچه ها بسیار درهم برهم هستند بطوری که نمی شود اتومبیل از آن عبور کند ولی الاغها ، بز هاومرغان فراوانند و همچنین‌بچه های‌فقیر وژنده‌پوش.

هیکل سرگذشت فوق‌العاده‌ای داشته است .درسال ۱۹۲۳ در قاهره تقریبا از یك خانواده متوسط متولد شده ، مدتی با مطبوعات مصری همکاری‌داشته و وقتی به‌سن۲۴ سالگی‌رسیده در مصر مشهور شده است . اگر چه شدیدا ضد انگلیسی است . معدلك در سن نوزده و ۱۹۴۳ او به مجله «آخرسه» ملحق شدو به گزارش های تحقیقی پرداخت.

در سن بیست و یك سالگی، او به خاطرنوشتن مقاله‌ای‌راجع به مرك هفده هزار نفر براثر ابیدمی وبا جایزه سلطان‌فاروق رابرد.

«آخرسه» به هفتگی نامه اخبار الیوم که بوسیله مصطفی وعلی امین ، پاشاهای روزنامه نگاری مصر اداره میشد فروخته شد. در سال ۱۹۴۶ مصری هاهیکل رابه سوریه وفلسطین فرستادند تا جنك بین اعراب و یهودیان را گزارش کند.

دو سه سال بعد هیکل‌مکررا به فلسطین رفت وآمد می کرد و مقالاتش او را در دنیای عرب مشهور ساختند . او «دیوید بن‌گوریون»را ملاقات کردودوست صمیمی سلطان عبداله پادشاه اردن شد . او قدرت واقعی را تائید کرد و به اعراب هشدار داد تا به جنگی که آمادگی آنرا ندارند دست نزنند ـ یك موضوع واقعی که خشم‌بسیاری از اعراب‌رابرانگیخت ولی‌چیزی بود که می‌بایست‌در نوشته‌های بعدی هیکل ظاهر شود.

در سال ۱۹۴۸ ، در اثنای جنك اول اعراب و اسرائیل‌بود که هیکل جمال عبدالناصر را ملاقات کرد. ناصر یك‌سرهنك بود که فرماندهی گردانی را به عهده داشت.

وقتی که به هیکل معرفی شد به‌سادگی گفت من مقالات شمارا خوانده‌ام . انتظار داشتم‌مردمسن تری را ملاقات نمایم . آن ها دیگر تا اوائل ۱۹۵۱ همدیگررا ندیدند وآن موقعی بود که‌ناصر به‌دفتر کار هیکل در قاهره رفت تا کتابی را که هیکل راجع

بقیه در صفحه ۹

هنر

آغاز هشتمین جشنواره بین‌المللی فیلم‌های آموزش و پرورش

۶۲ فیلم از ۱۹ کشور در تهران نمایش داده میشود

هشتمین جشنواره بین‌المللی فیلم های آموزش و پرورش از روز شنبه ششم شهریور ماه وسیله وزارت آموزش و پرورش در محل انجمن ایران و امریکا امریکا برگزار خواهد شد .

هشت سال است که اغلب کشور های جهان بهترین و آخرین فیلم‌های علمی و آموزشی خود را به این جشنواره میفرستند در سال جاری نیز آلمان ـ امریکا ـ اتحاد جماهیر شوروی ـ استرالیا ـ اطریش ـ افغانستان انگلستان ـ ایتالیا ـ ایران ـ بلژیک ـ بلغارستان ـ پاکستان چکسلواکی ـ رومانی ـ ژاپن ـ فرانسه ـ کانادا ـ هلند و هندوستان در این جشنواره شرکت دارند .

در اولین روز جشنواره فیلم «مورچگان» محصول اتحاد جماهیر شوروی ـ «نامبت» محصول کشور استرالیا ـ «سرگذشت حیات» محصول کشور امریکا ـ پرندگان مهاجر محصول ایران بمعرض نمایش گذارده خواهد شد .

جایزه جشنواره

پیکره دلفان که خود نمونه‌ای از آثار ارزنده سه هزار سال هنر و فرهنگ مردم این سرزمین است برای برندگان این جشنواره در نظر گرفته شده است در چند ساله اخیر دهها نوع از پیکره دلفان مطلا ، نقره و برنز ازطریق این جشنواره به کشورهای شرکت کننده و برنده این جشنواره فرستاده شده است.

در این جشنواره تعداد ۶۲ فیلم از ۱۹ کشور جمعا به مدت ۱۴۰۰ دقیقه نمایش داده خواهد شد .

ضمنا برای اولین بار مسئولان جشنواره تصمیم گرفته‌اند برای استفاده اهالی استانها و شهرستان ها جشنواره به ترتیب پس از تهران در رضائیه . تبریز . مشهد . و شیراز برگزار گردد.

آماده یادگیری هستم

محصول استرالیا

مصاحبه باعنایت رضائی

تشکیل ارکستر مستقل برای اپرا

ژانت مارتینی لازاریان

عنایت رضائی را آخرین بار در مهرآباد دیدم که راهی فرنگ بود تا مقدمات استخدام تعدادی در حدود ۳۰ نوازنده برای ارکستر جدید اپرا و باله تهران را فراهم نماید ، وحالا خسته‌تر از پیش به تهران بازگشته و پنج کشور اروپائی را زیر پا گذاشته و از رومانی و مجارستان و آلمان در حدود ۳۰ نفر نوازنده استخدام کرده که همراه با چند فارغ‌التحصیل ایرانی مقیم اروپا و چند کمک ارکستر سنفونیک مستقلا ارکستر اپرا را تشکیل خواهند داد. رضائی خوشحال است که بعداز سه سال بالاخره موفق شده گره گرفتاری ارکستر را بگشاید و باین منظور درطبقه ششم که محل تمرین آواز خوانندگان اپراست تغییراتی بچشم میخورد سالن تمرین خوانندگان کر را بزرگتر کرده‌اند تا ارکستر بتواند به راحتی به تمرین بپردازد برای رهبری ارکستر نیز از «مانر کودتورا» دعوت نموده‌اند «مانر کودتورا» نام آشنائی است. کسانیکه اپرای «لابوهم» را در تهران دیده‌اند خاطره خوش همنوازی و هماهنگی ارکستر و خوانندگان را به رهبری «مانر کودتورا» فراموش نکرده‌اند «دتورا» یکی از رهبران ارکستر ایرای معروف «اسکالای میلان» است باید انتظار داشت با این تدارک و تمرین آزادی که در اختیار ارکستر ۴۰ نفری اپرا است در برنامه های آینده تالار رودکی ، اپرا از ارکستر غنی برخوردار باشد البته این ارکستر از نظر تعداد برای اجرای همه‌ی اپراهای اجرا شده کافی نیست اپراهائی در حد موتسارت را براحتی خواهد نواخت برای سایر اپراها اگر لازم باشد از نفرات ارکستر سنفونیک کمک خواهند گرفت .

در کنار استخدام نوازنده برای ارکستر اپرا اقدام موثر دیگری برای استخدام یک معلم آواز و یک کرپیتوربه عمل آمده البته اگر میتوانستند در کنار تشکیلات اپرا انستیتوی اپرا برای تحصیل هنرمندان جوانیکه در کر و یا به نقشهای کوچک میپردازند تشکیل دهند باسرعت بیشتری و به نتیجه بهتری میرسیدند، بقا و دوام اپرا ایجاب میکند که برای سالهای آینده هنرمندان جوان را برای اجرای نقش های بزرگ آماده نمایند بهرحال استخدام معلم آواز قدمی است موثر تا خواننده هابطور صحیح تعلیم ببینند .

برنامه‌های تازه

برنامه‌هائی که در آینده روی صحنه خواهد آمد اول «سمندر و غنچه گل» اثر احمد پژمان خواهد بود که بوسیله «لطفی منصوری» کارگردان ایرانی اپرای ژنو کارگردانی خواهد شد «منصوری» قرار است اوایل شهریور به تهران بیاید و امیدواریم اپرای «سمندر و غنچه گل» تا آن زمان بثمر رسیده باشد از کارگردانی لطفی منصوری «اپرای کارمن» را در تهران دیده‌ایم که با تحرک و کاردانی بروی صحنه تالار رودکی آمد .

اپرای بعدی «بالماسکه» اثر وردی آهنگساز ایتالیائی است . از رضائی راجع به تغییرات دیگر اداری وهنری میپرسم .

استخدام خواننده و همچنین چندین بالرین از اروپای شرقی از جمله تازه های تالار رودکی است و اما ساختمانی در کنار تالار رودکی است که تا چند وقت دیگر آماده و قابل استفاده خواهد بود که تشکیلات اداری تالار ، کارگاه لباس و محل بهترین کر اپرا همچنین پارکینگ برای اعضای ارکستر و هنرمندان به آنجا نقل مکان خواهد کرد .

کتاب

کوششی برای همسازی دین و تمدن

نویسنده : مهندس بازرگان
۸۰ صفحه ۱۵ ریال

ناشر ـ موسسه انتشارات بعثت

دین و تمدن کتاب کوچکی است نوشته مهندس مهدی بازرگان این کتاب در حقیقت مقدمه‌ای است برکتاب «نقش پیامبران در تمدن انسان» که اکنون جداگانه منتشر شده است .

نویسنده نخست از جنبه‌های مختلف تمدن را مطالعه میکند و اینکه این واژه در نزد عام و خاص چه مفهومی دارد . و آنگاه دین و ارتباطش را با تمدن شرح میدهد . البته به اختصار.

آنگاه نویسنده با دلائل بسیار و با توسل به کتاب « تمدن قدیم اثر فوستل دوکولانژ» وآیات قرآن کریم پیغمبران را از سازندگان اصلی تمدن میداند. و اینکه تمدن و دین از هم جدانیستند حال اگر این دوازهم فاصله میگیرند و در تمدن جمعی لاابالیگری پیشه میکنند و در دین گوشه گیری، مساله‌ای دیگر است به قول نویسنده کتاب .. نقش یا وظیفه‌ای که دسته مقابل یعنی متدین‌های بی اعتنا به تمدن دارند این است که آنها نیز تغییر رویه داده رو به فعالیت و تمدن بخاطر خدا و خلق بیاورند . لااقل این حربه منفی را از دست مخالفین بگیرند که دینداری سبب‌نداری و عقب افتادگی میشود ...»

... کتاب کوچک «دین و تمدن» خواندنی است و اهل دین و اهل تمدن را که از هم فاصله گرفته‌اند باهم آشتی می‌دهد.

زندگی من

نوشته : محمدعلی کلی
توجمه : علیرضا طاهری

«محمدعلی کلی» بی‌تردید یکی از شاخصترین چهره های قرن حاضر است .

«کلی» را اکثرا بعنوان یک مشت‌زن حرفه‌یی می‌شناسند . مردی که‌پای برسکوی قهرمانی بوکس در دسته سنگین وزن نهاده و چنان قدرت وتسلطی در «رینگ» از خود نشان داده بود که مدتها تصور میشدهرگز کسی نخواهد توانست درمقابل وی پایداری کند .

اما «کلی» از جهات دیگری هم ـ بجز قدرت بیچون و چرایش در مشت زنی ـ یک اعجوبه بشمار می‌آید . او را میتوان درعین حال قهرمان سنت شکنی محسوب داشت . چه آنکه «کلی» نه‌فقط سنت‌های دنیای خشن وتاریک مشت زنی سنگین وزن را درهم شکسته و خود را عنصری جدا ازهمه پهلوانان و نام آوران «رینگ» نشان داده، بلکه با تجدیدنظر طلبی در زمینه مسائل اجتماعی و مذهبی و سیاسی موقعیت خاصی درانظار جهانیان احراز کرده است .

زندگی نامه «محمدعلی کلی» به ترجمه‌ی «علیرضا طاهری» و بهمت انتشارات موج اخیرا در دسترس علاقمندان قرار گرفته است .

تالابهاو پرندگان مهاجر ایران

از انتشارات سازمان شکاربانی ونظارت برصید
۴۳ صفحه ۷۰ ریال

تالابهاو پرندگان مهاجر ایران کتابی است کوچک با جلد بسیار زیبا و تصاویر رنگی .

در این کتاب با انواع پرندگان مهاجر ایران و محل سکونتشان آشنا می‌شویم . پرندگانی که درکنار تالاب ها آرامش می‌جویند و همینکه تالابی خشک شد ، راه سفر در پیش می‌گیرند. اما پرندگان مهاجر ایران این شانس رادارند که سرگردان نمی‌مانند. دریای خزر از یک سوی و دریاچه رضائیه و تالاب های اطرافش ازسوی دیگر ،زیستگاه مناسبی برای پرندگان مهاجر است همینطور دریاچه های شیرین و شور صحاری وبیابان های مرکزی و جنوب ایران با این حساب «ایران می‌تواند هم از نظر تعداد و هم از لحاظ تنوع پرندگان مهاجر به خود ببالد . تاکنون وجود بیش از ۱۴۰ نوع پرنده آبزی در این کشور ثبت گردیده . از این رقم، ۶۳ نوع آن به تحقیق درایران زاد وولد می‌کنند...»

تالاب ها باعث شده است که این همه پرنده بتوانند در این کشور آرام گیرند و جز تالاب های ایران ، زیستگاه هر تعدادکمی بقیه همواره دراینجا ماندگار شوند .

در کتاب «تالابها و پرندگان مهاجر ایران» ضمن آشنائی با پرنده را نیز کشف می‌کنیم و اینکه این پرنده ها چه خصوصیاتی دارند ، چند عدد هستند و ...

تصاویری از پرنده‌ها ،تالاب ها و سه نقشه کوچک درکتاب دیده میشود ، که همه نشان دهنده شور وعلاقه مولف کتاب میباشد. امیداست که در این زمینه باز هم شاهد فعالیت هائی باشیم.

این نکته نیز بهتر است گفته شود : قبول می‌کنیم که چاپ و کاغذ کتاب بسیار عالی است اما نمی‌توانیم از گفتن این مطلب خودداری کنیم که قیمت آن گران است . کاش در این باره فکری می‌کردند .

مؤسسه انتشارات امیرکبیر

سفرنامه
آمبروسیو کنتارینی
ترجمهٔ: قدرت الله روشنی

زارتان برادر تارزان
توسط
سیرک بزرگ جادوئی (فرانسه)
و
باله سوندا (جاوه اندونزی)
از برنامه های پنجمین جشن هنر
در تهران

★ ★ ★ ★
زارتان برادر تارزان
چهارشنبه ۱۰ و پنجشنبه ۱۱ شهریور ۱۳۵۰ ـ ساعت ۵ر۳۰ بعد از ظهر یک برنامه مخصوص بچه ها پنجشنبه ۱۱ شهریور ـ ساعت ۱۱

★ ★ ★ ★
باله سوندا (جاوه اندونزی)
یکشنبه ۱۴ و دوشنبه ۱۵ شهریور ۱۳۵۰ ـ ساعت ۸ تالار فردوسی دانشکده ادبیات ـ دانشگاه تهران

محل فروش بلیط روابط عمومی تلویزیون ملی ایران ـ تخت جمشید بین فرصت وروزولت شماره ۳۶۵
انجمن فیلارمونیک تهران ـ خیابان ارفع
بنگاه صفحه فروشی بتهوون چهار راه پهلوی روبروی بزرگمهر خانه کتاب روبروی دانشگاه تهران

آغاز هفته سوم نمایش در

سینماونک

اولین سینمای مبله و ممتاز ایران

ـ سکس آنچنان داغ و پرحرارت که شما را آتش میزند
ـ هیجان آنچنان کوبنده که تاب تحملش را ندارید
ـ داستان آنچنان پرکشش که نظیرش را ندیده‌اید

سوزان اسکات ، داگمار لاساندر
سیمون اندرو
درفیلم تکنی اسکوپ و رنگی

تصویر گناهکاران

سانسها ۱۵ر۱۱ صبح ۱۵ر۳ ـ ۳۰ر۵ ـ ۴۵ر۷ ـ ۱۰ بعدازظهر

از امروز درسینماهای

میامی ـ پلازا ـ ری
حافظ ـ فلور ـ فردوسی
کارون و سیلوانا

اینست سرحد هیجان ، اینست سرحد حادثه اینست یک فیلم عجیب . . .

تاکنون هیچگاه اینهمه شور، خنده، رقص و موزیک رایکجا ندیده بودید آ ـ ۳۶۳۴۴

بالابر برقی هیتاچی
بزرگترین گروه صنعتی ژاپن
در انواع کابلی و زنجیری در ظرفیتهای مختلف

HITACHI
شرکت ایران ساتو با خیابان سعدی ۵۸۸ تلفن ۳۰۳۲۰۷

آگهی جهت اطلاع داوطلبان استخدام
شغل بخشداری»

به اطلاع کلیه متقاضیان استخدام شغل بخشداری که مدارک لازم جهت ثبت نام ارائه کرده‌یاارسال داشته‌اند میرساند که برای شرکت در مصاحبه باتوجه به رشته تحصیلی به ترتیب زیر به اداره آموزش وزارت کشوروواقع در خیابان جنوبی پارک شهر مراجعه نمایند .

رشته های سیاسی ، قضائی ، اقتصاد: شنبه ۶ر۶ر۵۰
رشته های زبان وادبیات فارسی یکشنبه ۷ر۶ر۵۰
رشته های علوم اداری ، تاریخ ،جغرافیا الهیات دوشنبه ۸ر۶ر۵۰
رشته های علوم اجتماعی ، خدمات اجتماعی ، روانشناسی باستانشناسی ،
کشاورزی ، فیزیک ، شیمی ، ریاضی ، سه‌شنبه ۹ر۶ر۵۰
سایر رشته ها چهارشنبه ۱۰ر۶ر۵۰

م الف ۶۹۳۸ ۱ـ۳

اطلاعیه شهرداری تهران

شهرداری پایتخت بدین‌وسیله به اطلاع عموم میرساند که نقشه تفصیلی منطقه دزاشیب بمحدوده : شمالا ـ خیابان های نیاوران و دزاشیب ، شرقا خیابان بوعلی ، جنوبا ـ خیابان سی و پنج متری پیشنهادی قیطریه ـ غربا ـ خیابان کوروش کبیر تهیه وبه‌تصویب رسیده که در اختیار ادارات شهرسازی نواحی مربوطه گذاشته شده است .

اهالی محترم پایتخت می‌توانند بامراجعه به ادارات مذکور و نیز اداره کل شهرسازی از جزئیات نقشه مزبور اطلاع حاصل نمایند.

شهردار پایتخت
۱ـ۲ آ ـ ۳۵۷۶۲

سوفیالورن و مارچلو ـ ماسترویانی ، مشهور ترین زوج سینمای ایتالیا که در فیلم «گل آفتابگردان» اشک بردیدگان شما آوردند ،اینبار دریک فیلم کمدی جدید شما را از خنده روده‌بر میکنند

برنامه آینده سینما

پارامونت

آگهی استخدام

کارخانه روغن‌نباتی نازاصفهان احتیاج به دونفر دیپلمه فنی‌رشته برق‌ومکانیک که خدمت نظام‌وظیفه خود را انجام یا معافیت غیرپزشکی داشته‌باشند دارد.

واجدین شرایط با حقوق‌مکفی استخدام می شوند.

داوطلبان به محل شرکت‌واقع درسه کیلومتری جاده تهران در اصفهان مراجعه نمایند.

آ ـ ۳۶۲۰۶ ۱ـ۱۰

اغاز هفته دوم نمایش درسینماهای

پولیدور ـ تاج

پله دیوا مولر بابی چارلتون
سلاطین فوتبال جهان

را به کلی فراموش کنید وبرهنرنمائی آنان خط بطلان بکشید چون حال نوبت دوقهرمان بزرگ !! دوفوتبالیست مشهور !! چیچو و فرانکوست که وارد میدان شوند

چیچو و فرانکو درفیلم رنگی

دو جادوگر فوتبال

برنینا ۲۵۰۰ جایزه برای ۲۵۰۰ دختر ایرانی BERNINA

هدیه برنینا بمناسبت جشنهای ۲۵۰۰ ساله شاهنشاهی

ازشهرستانها به آدرس ما برنینا چهارراه شاه شماره ۲۴ مکاتبه فرمائید

برای جلوگیری از ازدواج سوم :

دو «هوو» شوهر خودرا بچاه انداختند!

دو «هوو» با یکدیگر همدست شدند و شوهر ۶۰ ساله خود را به چاه انداختند !

خبرنگار ما در تبریز گزارش داد : قضیه از آنجا آغازشد که «نصرالله» دغال فروش ۶۰ ساله با وجود داشتن ۲ زن به فکر گرفتن زن سوم افتاد و با لطایف‌الحیل سعی می کرد رضایت زنهای خود را جلب کند : گاهی خواهش و تمنا می کرد و زمانی هم به زور و تهدید متوسل می شد ولی زنها به هیچوجه راضی به‌رضایت! نمی شدند و هربار نیز کار به مشاجره می کشید .

دو هوو که یکی از آنها ۴۵ ساله است و «لیا» نام دارد و دومی «لطیف» ۳۵ ساله است، اختلافات قبلی خود را کنار گذاشتند و برای جلوگیری از ازدواج سوم «نصرالله» در جبهه واحدی با هم متحد شدند !

یکروز که کار مشاجره بالا گرفت ، دو هوو باتبانی قبلی ، «نصرالله» را به بهانه‌ای سرچاه حیاط منزل آوردند و یکمرتبه او را داخل چاه انداختند !لیکن پس از چند لحظه از ترس و وحشت اینکه جنایتی مرتکب شده‌اند سرچاه رفته و شوهر خود را با مشقت زیاد از چاه بیرون کشیدند .

از آنجایی که چاه کم عمق بود به نصرالله آسیبی نرسید ولی این موضوع بهانه‌ای شد که او شکایتی تسلیم مقامات مسئول کند و تقاضای طلاق نماید !

نصراله در شکایت خودنوشته است که دیگرحاضر به‌زندگی با این‌دوزن نمک‌نشناس نیست!

سوغات اصفهان :

خروسها ، باکنفرانس صلح مخالفند!

بدنبال سوغات قبلی ، از ولایت تبریز تلگراف رسیده که یاسوغاتچی ! دست از قیف بردار ! سوغاتچی‌هم چاره‌ای ندارد جز اینکه دست از قیف بردارد . پس تا اینجابی‌حساب . و میرسیم به سوغات امروز :

یك خبر از اصفهان ، حاکی بود که هنگام مسابقه «جنك خروس» صاحبان خروسها بجان هم افتادند . و لابد خروسها ایستادند به تماشا، و تشویق کردن طرفین متخاصمین !همانطور که در مسابقه کلی وجری کواری‌هم دو نفر از تماشاچی‌ها دعوایشان شد و شروع کردند به‌مشت و مشتکاری و چری کواری و کلی ، مدتی محو مسابقه حضرات شده بودند !

باین ترتیب ، گردانندگان برنامه جنك خروس ، این‌بار ، به‌سزای اعمال خود رسیده‌اند و بمصداق «چاه مکن بهر کسی ، اول خودت دوم کسی ، پریده‌اند بهم و حالانوك نزن کی‌نوك‌بزن !و مجسم کنید خروسها را که برای تشویق آنان بشدت بال میزده‌اند (توضیح اینکه خروسها و اصولا همه پرندگان ، بجای دست‌زدن ، بال میزنند .)

فرستاده مخصوص سوغاتچی که برای تهیه تفصیلات این خبر ، به اصفهان اعزام شده ، مصاحبه‌ای با خروس جنگی‌های اصفهانی انجام داده که اگر دلتان خواست میتوانید بخوانید .

فرستاده‌سوغاتچی ــ جنابان آقایان‌خروسها ، لطفا بنشینید سر این میز تا باشما مصاحبه کنم .

خروسها ــ نه‌خیر ؟ ماسرمیز کنفرانس نمی‌شینیم. اصلا ما با هم آشتی نمی‌کنیم ، و با هرگونه کنفرانس(!) مخالفیم .

فرستاده سوغاتچی ــ ولی این میز کنفرانس نیست ، میز مصاحبه است .

خروس شماره یك ــ آیا منظور شما تشکیل کنفرانس صلح‌نیست ؟

فرستاده سوغاتچی ــ نه بخدا .

خروس شماره دو ــ بسیارخوب . پس مصاحبه را شروع کنید .

فرستاده سوغاتچی ــ چطورشد که شما با هم جنك کردید ؟

خروس شماره یك ــ واله مابیش‌از اینها با هم جنك داشتیم . همین پیروزوما من و این آقا (یعنی خروس شماره دو) سریك جوجه آمریکائی دعوایمان شد و من پیروز شدم .

فرستاده سوغاتچی ــ چه عللی باعث پیروزی شما شد ؟

خروس شماره دو ــ آخرجوجه آمریکائی خیلی ناپز بود ، اما من چون انگلیسی بلد بودم ، او را رام کردم و با این آقا دعوایمان شد .

خروس شماره یك ــ البته آن دعوا ، طبیعی بود ، چون خودمان شروع‌به جنك کردیم و آدمیزاد مارا تشویق نکرد . اما جنك پیروز را که شروع کردیم به اجبار آدمها بود ، که البته خود آنهادعوایشان ازما داغتر شد .

فرستاده سوغاتچی ــ دعوای شما چه فرقی با دعوای آدمها داشت .

خروس شماره دو ــ والله . ما موقع جنك ، فقط قدقد می کنیم ، اما آدمها ، یك چیزهائی درباره خواهر و مادر و قوم وخویشهای یکدیگر میگفتند .

فرستاده سوغاتچی ــ اصولا شماهم با جنك موافق هستید یانه ؟

خروسها ــ واله با اینکه ماهردوتائیمان خروس هستیم و آدم نیستیم، و عقلمان هم بعقل آدمها نمیرسد ، باهرگونه جنك و خونریزی شدیدا مخالف هستیم و امیدواریم همیشه ، در همه جای دنیا ، صلح و صفابرقرار باشد .

فرستاده سوغاتچی ــ خیلی متشکرم، واقعا افکار شما باید عبرت‌دیگرون باشد . بنده در خاتمه میخواهم بپرسم ، شما دوتا ، روزی چند تا تخم می کنید ؟!

(توضیح سوغاتچی ــ در اینجا دوتا خروس میپرند هوا و دوتا نوك ، نثار نوك‌دماغ فرستاده مخصوص‌سوغاتچی میکنند و میگویند آخه مردحسابی ! توچه زیرتری هستی که نمیدانی خروس تخم نمی کند ؟)

در جلسه هیات مشورتی روزنامه اطلاعات در شهرری گفته‌شد:

پس از دود کوره‌ها، چشممان بگرد و خاک

کارخانه‌های سیمان‌سازی روشن!

تقلیل عوارض نوسازی دروضع مردم شهرری تاثیر بسزائی خواهد داشت

پس از چند ماهی که در تشکیل جلسات هیئت مشورتی روزنامه اطلاعات در شهر ری به علتی وقفه ایجاد شده بود ، بار دیگر هیئت مشورتی اطلاعات در این شهر کار خود را از سرگرفت و اولین جلسه‌هیئت چند روز پیش با حضور کلیه اعضاء در محل دفتر نمایندگی اطلاعات تشکیل شد .

ابتدا آقای حسین موید رئیس هیئت‌مشورتی ضمن تشکر از حضور اعضاء پیرامون فعالیت های هیئت در گذشته سخن گفت . وی اظهار داشت : ما از تشکیل این جلسات تاکنون نتایج خوبی گرفته‌ایم. زیرا این هیئت که به ابتکار روزنامه اطلاعات در شهرستان هاتشکیل گردیده ، مشکلاتو خواسته های مردم را مطرح کرده و به بهترین شکل در روزنامه منعکس می سازد و تصور می کنم ما از این طریق توانسته‌ایم بسیاری از خواسته های مردم را به گوش مقامات مسئول برسانیم . ازجمله در مورد مسایلی که پیرامون دود کوره هادر جلسات این‌هیئت‌مطرح‌شده، نتایج‌بسیار مطلوبی بدست امد که همانطور که آقایان استحضار دارند موجب تخریب کوره‌ها گردید و این کار یکی از عوامل مهم سلامتی مردم را از بین برد . در اینجا شایسته است از روزنامه اطلاعات که‌برای تشکیل جلسات‌هیئت مشورتی در شهرستان ها نهایت‌سعی و کوشش رامبذول داشته‌اند کمال تشکر را بنمایم زیرا معتقدم که این «تریبون آزاد»بازگو کننده بسیاری از مشکلات موجود است و خوشبختانه مقامات مسئول نیز به این نکته واقفند و نظرات‌هیئت مشورتی را ــ که در حقیقت بیان کننده خواست های قاطبه مردم است ــ مورد توجه‌قرار می‌دهند.

در اینجا باید به نمایندگان اصناف و طبقات مختلف مردم یادآور شوم که هیئت مشورتی برای بازگو کردن‌خواست های‌منطقتی آنان آماده است وامیدوار است که از این طریق‌برای مردم مثمر ثمر باشد .

بار دیگر از موسسه اطلاعات که همواره در امور عام‌المنفعه و برنامه های ملی و فرهنگی پیشگام است تشکر می کنم.

آقای حسین موید رئیس هیئت مشورتی سپس افزود : به قرار اطلاع وزارت کشور به کلیه شهر ها اعلام کرده‌است که عوارض نوسازی به نصف تقلیل داده شود ولی گویا در مورد‌عوارض‌نوسازی‌شهرداری هنوز دستوری نرسیده است .بجاست که مقامات مسئول در این مورد سریعا اقدام نمایند زیرا اکثر اهالی شهرری را کارگران و کشاورزان تشکیل‌می دهند و این «تقلیل عوارض» تاثیر به سزایی در وضعیت آنان خواهد داشت .

آنگاه دهقانی‌نژاد عضو هیات‌مشورتی اظهار داشت : اقداماتی جهت تعریض و توسعه خیابان آرامگاه صورت گرفته که فی‌النفسه کار بسیار خوبی است ولی همین کار موجب شده است که راه عبور درخیابان شیر و خورشید که چند هزار نفر جمعیت‌دارد به کلی بسته شود و از این جهت مشکلی برای وسایط نقلیه و عابرین به وجود آید. لذا شایسته است که شهرداری تهران که مجری طرح خیابان آرامگاه است به‌فکر مشکل مردم نیز باشد و به طریقی این‌موضوع را حل نماید .

سپس آقای حاج محمد کشاورز جو عضو دیگر هیات پیرامون یکی از مشکلات ساکنین شرق شهر ری سخن گفت :

ناطق اظهار داشت : مردم شهر ری که بعد از مدتها از شر دود کوره‌ها راحت شدند اینک با مساله گرد کارخانه‌های‌سیمان روبرو هستند . معلوم نیست با سودسرشاری که نصیب صاحبان کارخانه‌های سیمان‌سازی شهر ری می‌شود چرا برای نصب گردگیر اقدامی به عمل نمی‌آورند . این موضوعی نیست که بتوان آنرا به سادگی برگزارنمود. مساله‌ای است که به سلامتی مردم بستگی دارد. اگر صاحبان این کارخانه‌ها کمی همدر قبال سلامتی مردم احساس مسوولیت کنند به خوبی متوجه این نکته خواهند شد. آیا حتما باید کسی به آنها تذکر بدهد و یا فشار و زوری در کار باشد تا آنها به وظایف‌انسانی و قانونی خود عمل کنند ؟

ناطق بعدی جلسه آقای حاج حسین رضایی بود . وی به مساله آسفالت خیابانها اشاره کرد و گفت : مدتهاست که‌شهرداری می‌خواهد خیابانهای محتشم پور ، روشن و نیکونام را آسفالت کند ولی در این زمینه هرچه به سازمان آب توصیه شده است که قبل از شروع عملیات آسفالت سازی ،برنامه لوله‌کشی آب خیابانهای مذکور را که داخل محدوده می‌باشد پیاده کند ترتیب اثری داده نشده است و این امر کار آسفالت این خیابانها را به تاخیر می‌اندازد .

پس از سخنان ناطق ، اعضای هیات پیرامون مسایل مختلف شهری به بحث و گفتگو پرداخته و آنگاه جلسه هیات‌مشورتی اطلاعات در شهر ری خاتمه یافت .

نمایندگان اطلاعات در خدمت مردم

کادر قضائی دادگاه شهر ری

تکمیل نیست

کادر قضائی دادگاه شهر ری در حال حاضر جوابگوی مراجعان نیست و بهمین‌جهت وقت زیادی ازمردم در راهرو های دادگاه ، به انتظارتلف می‌شود .

عده‌ای از اهالی شهر ری ضمن‌مراجعه به‌دفتر‌نمایندگی اطلاعات در این شهر و طرح این مساله اظهار داشتند :در ماه گذشته ۸۳۰ پرونده کیفری و تعداد زیادی‌پرونده اختلافات خانوادگی درداد گاه شهرری رسیدگی‌شده‌است. این کار را کادر قضائی که از سه قاضی تشکیل می شود ، انجام داد در حالیکه اگر تعداد قضات بیشتر می‌بود رسیدگی‌به کار مردم سریع‌تر انجام میگرفت.

نکته جالب این است که‌با وجود این کیفیت یکی از قضات کادر قضایی دادگاه استعفا کرده است‌وهم‌اکنون امور مربوطه بوسیله دوقاضی انجام میشود .

مردم در پایان از وزارت دادگستری تقاضا کردند که نسبت به تکمیل کادر قضایی دادگاه شهر ری اقدامات لازم بعمل آید تا از ازدحام مردم در راهرو های دادگاه و به تعویق افتادن کار ها جلوگیری شود .

بوذرجمهر قاینی، زیارتگاه‌مردم این سامان!

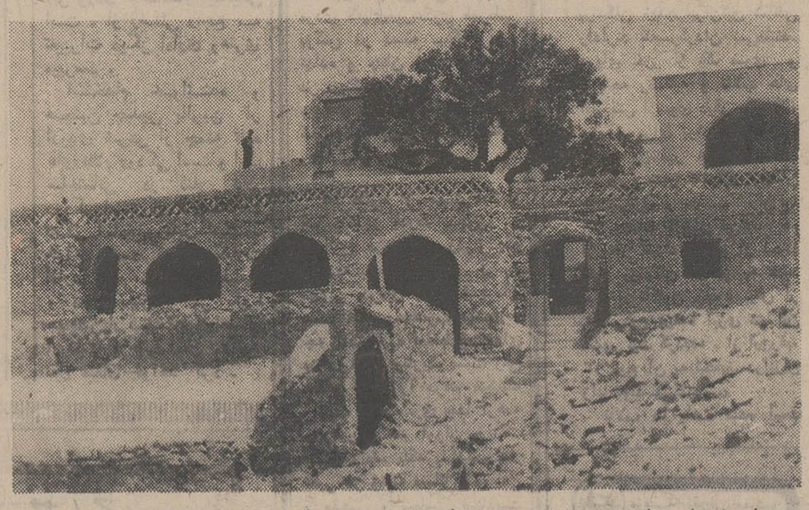

تعمیرات‌ساختمان مزاربوذرجمهر مشهور به باباذر با همکاری‌اداره اوقاف‌قاین به‌اتمام‌رسید. این مزار که در ۶ کیلومتری شهرقاین روی کوه بلندی قرار دارد مورد علاقه مردم است و هرگاه فرصتی پیش می‌آید اهالی به زیارت و دیدار این مزار می‌روند .

ساختمان این مزار چند سالی بود که روبه ویرانی می‌رفت‌لیکن با اقدامات اداره اوقاف قاین تعمیرات کلی آن انجام گرفت و به قرار اطلاع یک دستگاه مولد برق برای تامین روشنائی آن نیز نصب خواهد گردید .

عکس بالا را خبرنگار ما در قاین از مزار بوذرجمهر قاینی فرستاده است .

دکتر وارسته شهردار تبریز :

اختلاف ۱۶ ساله شهرداری تبریز با صاحبان زمینهای غیرمحصورحل میشود !

شهرداری تبریز بر سر دریافت میلیونها ریال‌عوارض پس از شانزده سال‌اختلاف با صاحبان زمینهای غیر محصور اطراف تبریز بتوافق میرسد !

این اختلاف در کمیسیون مخصوصی بررسی خواهد شد وشهرداری‌تبریزعوارض خود را از قرار هرمتر مربع زمین غیرمحصور یک ریال دریافت خواهد کرد.

دکتر وارسته شهردار تبریز در اینمورددبخبرنگار اطلاعات در تبریز گفت : از سال سی‌وچهار صاحبان املاک غیر محصور تبریز از پرداخت عوارض خودداری کرده‌اند و بین آنها و شهرداری اختلافاتی موجودبوده است شهرداری هم اکنون میلیونها تومان پول بابت عوارض قانونی از صاحبان این زمینها طلبکاراست که در بعضی موارد عوارض مورد نظر از قیمت زمین زیادتر شده است ! شهرداری برای از بین‌بردن این اختلاف اخیرا تصمیم گرفت که موضوع را در کمیسیونی بنام« کمیسیون توافق » حل کند .از اینرو این کمیسیون باشرکت دو تن از نمایندگان انجمن شهر تبریز و صاحبان زمینهای غیر محصور تشکیل میشود و بزودی اختلاف شانزده ساله شهرداری با صاحبان این نوع زمینهاحل خواهد شد .

نمایشگاه آثار «هنری مور»

در شیراز

نمایشگاه آثار «هنری‌مور»پیکره ساز معروف انگلیسی با حضور آقای پیروز استاندار فارس‌سفیر انگلستان در دربار شاهنشاهی و گروهی از شخصیت های محلی درشورای فرهنگی‌بریتانیادر شیراز گشایش یافت .

بنابه گزارش خبرنگار ما در شیراز : در این نمایشگاه آثار هنری چهل ساله «هنری‌مور»شامل مجسمه ها و نقاشی های مربوط به سال های ۱۹۲۸ تا ۱۹۶۹ به نمایش گذاشته شده است .

نمایشگاه مذکور با همکاری اداره کل فرهنگ و هنر فارس از طرف شورای فرهنگی بریتانیا در شیراز ترتیب یافته و سیزده روز برای بازدید عموم دایر خواهد بود .

شهر تازه سرخس

بخش «سرخس» باایجاد شهر جدید به شهرستان تبدیل‌میشود

۵ هزار کارمند و خانواده‌های آنان را درخود جای میدهد .

تاکنون عملیات ساختمانی چهل‌اداره وشعبه موسسات ملی‌وبانکها در شهرجدید سرخس پایان یافته است

اسفالت‌اساسی این شهر که هزینه آن بیش‌از شصت میلیون‌ریال‌برآورد‌شده‌است نیز آغاز گردید .اسفالت خیابان اصلی شهر جدید «سرخس»تا حدفاصل‌مرز ایران وشوروی امتداد خواهد یافت .یك‌مقام‌مطلع در مشهد به خبرنگار اطلاعات گفت :پس‌از خاتمه عملیات ساختمانی این شهر ،متجاوز از پنج هزار نفر ازکارمندان دولت‌وخانواده های آنان در شهر جدید سرخس مستقر خواهند شد وتاپایان سال جاری بخشداری این‌شهرستان به فرمانداری تبدیل می ــ گردد .

وحشت در ساحل!

امسال هم گریبانگیر مسافران کنار دریا بود !

اتومبیلرانی در ساحل دریا ــ آنهم در نهایت‌بی‌احتیاطی‌و ناشیگری ــ ازنکات انتقادآمیزی‌بود که امسال ،در بیشتر نقاط‌ساحلی شمال‌به چشم میخورد وباعث سلب آسایش وتگرانی خانواده‌هائی می‌شدکه با تحمل هزاررنج ومشقت ــ تنها بخاطر چند روز تفریح‌واستراحت و تمدد اعصاب و گریز از جنجال و هیاهوی شهر ــ به‌کناردریا پناه برده بودند !

از ابتدای تابستان‌تاحال‌که فصل‌دریا بتدریج سپری میشود ،دهها‌نامه‌انتقاد آمیز درهمین زمینه از طرف‌خانواده های‌تهرانی وشهرستانی ،بدفتر روزنامه رسید که‌گله وشکایت‌آنها بطور پراکنده در صفحات‌روزنامه‌منعکس شدهاما نه‌تنهااز طریق‌مراجع مسئول اقدامی برای‌رسیدگی باین‌شکایات صورت نگرفت. بلکه دستوری هم که گفته شد از طرف استانداری‌مازندران جهت رفع این مشکل عمومی به مسئولان‌امر داده‌شده‌است بلااجراماند ! زیرا که‌اگر کمترین توجهی هم باین‌دستوروشکوه‌وشکایت های خانواده‌ها می شد اکنون ــ ولونه در حد انتظار مردم ــ به چشم میخورد ..

حوادث رانندگی در طول پلاژهای ساحلی ، یعنی جائیکه حقیقتا خانواده ها خصوصا اطفال آنها باید ازاین لحاظ تشویش‌ودغدغه خاطر نداشته‌باشند ،امسال هم‌مانند سالهای گذشته ،آنهارا چون‌سایه درخت دنبال‌می کرد و حتی‌بقول‌عده‌ای از مسافران، گروهی‌درمقابل‌پلاژهای‌عمومی تمرین‌رانندگی‌می کردند وکسی‌هم نبود که لااقل به آنها یك تذکر خشك‌وخالی‌بدهد ...

اگرچه‌با سپری شدن فصل‌گرما ، دیگر فصل دریا نیز سپری می‌شود ولی بسیار بجااست که‌مقامات مسئول ،ازسال آینده بطورجدی وپیگیر مانع این نقص شوند و نگذارندازخانواده‌هائیکه بامیدچندروزی‌استراحت وبدورماندن ازاضطراب وتشویشهای ناشی‌ازشهرنشینی به ساحل‌دریا کوچیده‌اند سلب‌امنیت و آسایش شود .

عصاره و کمپوت زردآلوی آذربایجان بخارج صادر میشود

بر اساس یک طرح عظیم‌تهیه و تولید، برگه زردآلوی‌آذربایجان بصورت عصاره و کمپوت به بازارهای خارجی عرضه میگردد.

برگه زردآلوی‌تبریز ازپنجسال قبل تا کنون بعلت عدم وجود خریدار در انبارها جمع می‌شد و از میان میرفت ! دولت بمنظور جلوگیری از خسارت وارده به کشاورزان تصمیم گرفت طرح جامعی برای استفاده ازبرگه‌های زردآلو تهیه کند و آنرا بمرحله اجرا درآورد . این طرح‌که‌اخیرا تهیه شده است بزودی بمرحله اجرا درمی‌آید .

آقای دکتر علیزاده مدیر عامل موسسه استاندارد ایران در یک گفتگوی اختصاصی بخبرنگار اطلاعات در تبریز گفت : بمنظور اجرای طرح تبدیل برگه‌های «زردآلو» به عصاره و کمپوت از صاحبان بخش‌های خصوصی دعوت بعمل می‌آیدکه با سرمایه‌گذاری اقدام بتاسیس کارخانجات کمپوت سازی و شربت سازی نمایند .

بدین ترتیب علاوه بر اینکه محصول «زردآلوی» آذربایجان بدون مشتری نمیماند بلکه‌عصاره و کمپوت آن در بازارهای‌خارجی راه پیدا میکند .

مؤسسه انتشارات امیرکبیر

سفرنامه
آمبروسیو کنتارینی

ترجمه: قدرت الله روشنی

شرکت ملی ذوب آهن ایران

آگهی استخدام

شرکت ملی ذوب آهن ایران تعدادی مهندس متالورژی را جهت خدمت در واحد ساختمانی کارخانه آریامهر با شرایط مندرج‌درذیل استخدام‌مینماید:

۱ــ تابعیت دولت شاهنشاهی ایران .

۲ــ دارا بودن دفترچه پایان خدمت یا معافیت دائم

۳ــ شاغل نبودن در ادارات دولتی و یا وابسته به دولت

واجدین شرایط‌می توانند‌همه روزه با در دست داشتن‌مدارك لازم به قسمت کارگزینی‌واحد ساختمانی کارخانه آریامهر اصفهان و یا به اداره کاریابی شرکت ملی ذوب آهن ایران (تهران چهار راه قخت جمشید، پهلوی) مراجعه فرمایند .

م‌الف ۵۵۷۰

۱ــ۳۶۱۷۲

سازمان بیمه های اجتماعی

آگهی مناقصه

سازمان بیمه های اجتماعی ساختمان شعبه و درمانگاه خود واقع در شهرستان رشت را که حدود۳۲۶۵ متر مربع‌زیربنا‌دارد به مناقصه می گذارد .

شرکت های علاقمند و واجدصلاحیت (حداقل درجه‌دوسازمان برنامه)می توانند از اول وقت اداری روز ۵۰٫۶٫۸ لغایت‌تا آخر وقت اداری روز ۵۰٫۶٫۱۴ با پرداخت مبلغ پنجهزار ریال به حساب شماره ۲۵۰۰۴ سازمان در بانك رفاه کارگران‌شعبه وزارت کارو امور اجتماعی باداره کل ساختمان سازمان واقع در خیابان شاهرضا ، خیابان ابوریحان نبش سزاوار مراجعه و اسناد مناقصه‌را دریافت دارند . ۱ــ۳۶۰۹۸

سازمان بیمه های اجتماعی

آگهی شهرداری تهران

شهرداری پایتخت باستناد قانون نوسازی در نظر دارد طرح پارك خیابان شکوفه را در قطعه زمین واقع در محدوده خیابان مذکور و خیابان مسعود و خیابان کد خدائی برطبق نقشه مصوبه انجمن شهر که به تائید وزارت کشور رسیده است اجرا نماید. علیهذا باستناد ماده هفده قانون نوسازی و تبصره دو ماده ۱۶ قانون مذکور مراتب باطلاع مالکین می رسد که با مراجعه به اداره کل املاك شهرداری واقع در خیابان ایرانشهر طبقه‌چهارم کاخ شهرداری نقشه و سیاهه ارزیابی را ملاحظه نموده و چنانچه به ارزیابی شهرداری اعتراض‌دارند ظرف‌دو ماه از تاریخ نشر اولین آگهی اعتراض کتبی خود را منضم برونوشت سند مالکیت با قیدنشانی کامل باداره مذکور تسلیم دارند. ضمنا مدت اجرای طرح مذکور از اول شهریور ماه ۱۳۵۰ لغایت یکسال خواهد بود .

شهردار پایتخت

سازمان بیمه های اجتماعی

آگهی استخدام

سازمان بیمه های اجتماعی برای خدمت در تهران به چندنفر پزشك متخصص علوم آزمایشگاهی نیازمند است

داوطلبان می توانند به منظور آگاهی از شرایط استخدامی باداره امور استخدامی سازمان بیمه های اجتماعی واقع در طبقه چهارم در خیابان آیزنهاور مراجعه نمایند .

سازمان بیمه های اجتماعی

۳۶۳۰۴ــآ

واترلو: دروازه سرنوشت

نوشته جرجت‌هایر
ترجمه علیرضا ظاهری

۵۳

با تمام این تفاصیل به تقاضاهای پیاپی دوك«ولینگتون» کوچکترین‌توجهی نشد و او حق داشت گله کند از این که او را تنها گذاشته‌اند و همه درلندن بیکار نشسته‌اند و فقط منتظرند تابیینند که او چه میکند ؟ . دوك «ولینگتون» تنها وقتی خوشحال شد که پرنس بلوخر ــ سردار پیر ــ به اردوگاه‌ارتش پروس‌رسید زیرا «بلوخر»بمراتب‌بهتر از «گنایسنو» فرمانده‌کل قوای آلمان بود که همیشه از حسادت بخود می‌پیچید.

بطور کلی دوك«ولینگتون» ازاوضاع رضایت نداشت مگر از اوضاع‌قرارگاه کل ارتش بریتانیا ، زیرا درآنجاافرادی چون «لردفیتزروی سامرست» را که همیشه گوش بفرمانش بود ، در اختیار داشت. اما درموارد دیگردوك‌ولینگتون ناراضی بود ، همچنانکه برای رهبران ارتش امپراتوری بریتانیای‌کبیر لرد ن، چنین نوشت :

من از شما این انتظار و توقع را داشتم که دست‌کم زنرالها و افسرانی را که در جنگ گذشته همراهم بودند، در اختیارم بگذارید . آنها با من خو گرفته‌اند و ما بایک دیگر بخوبی‌میتوانیم کار کنیم ، شما می‌باید به آنها اجازه میدادید تا بمن بپیوندند .....»

سپس در همین نامه طولانی ، دوك «ولینگتون» افزود :

« اما بجای همقطاران و همسنگران جنگ گذشته برای من آدمهائی را فرستاده‌اید که آنها را نمیشناسم شما سپاه مرا با کسانی پرکرده‌اید که آنان را در تمام عمرم هرگز ندیده‌ام ..... بهرصورت با این افراد و ابزاری که برای من فرستاده‌اید ، میکوشم تا به بهترین وجه ممکن انجام وظیفه کنم.»

تمام این نارضائی سبب شده بودتا دوك «ولینگتون» پیش ازپیش به‌ضیافتها و میهمانیها رو کند. او میکوشید اوقات خودرا بیشتر با خوشی وشادی‌بگذراند تا هنگام نبرد با «بوناپارت» احتیاجی به عیاشی نداشته باشد برای همین، در گوشه و کنار بیچیده بود که دوك «ولینگتون» موجودی کاملا عیاش‌است و نمیتواند در برابر بوناپارت‌ایستادگی کند و پیروزی او در اسپانیا اتفاقی بوده است . دوك «ولینگتون» بدون توجه و اعتنا به این گفته‌ها مثل‌همیشه خشن و جدی کارها را نظم میداد ، بی‌آنکه از برپا کردن ضیافت حتی لحظه‌ئی غافل باشد بخصوص که برادرزاده‌اش بتازگی با لرد «فیتزروی سامرست» ازدواج کرده بود و وقتی‌این دو با یکدیگر میرقصیدند . دوك خودرا چنان حس میکرد که گوئی در حال پرواز است .

دوك «ولینگتون» برای اولین ضیافت خود در شهر «بروکسل» هتل «بلوو» را برگزید و از پادشاه و ملکه هلند ، کینگ ویلیام و پسرش پرنس فردریک و تمام اشراف و اعیان حاضر دربلژیک دعوت کرد . برای این ضیافت باشکوه ارکسترهای بزرگ آماده شده بودند و آوازخوان بیمانند عصر مادام«کاتالینی» نیز در آن شرکت داشت .

ضیافت دوك «ولینگتون» در هتل «بلوو» چنان بود که گوئی تمام افراد سرشناس اروپارا در آن گرد آورده بودند : دوك «اورس» با چانه کوچک و بینی بزرگش ، بارون «هوگورست» کوتاه قامت و بانو ، دوك و دوستش و مادموازل «یونور» گنت‌ها و کنتس‌ها همه حضور داشتند و البته بزرگان خاندانهای سلطنتی : کینگ ویلیام و پسر بلندقامت وجابکش پرنس‌فردریک که لباسی پرشکوه و هوشربا پوشیده بود و نیز پرنس «اوربیخ» که لباس شاهزاده «ویلز» را بتن داشت ومرتبا با این و آن به انگلیسی حرف میزد.

آخرین شخصیت مهمی که به جمع میهمانان دوك پیوست ، لرد«اکسبریج» فرمانده جدید هنگ سوار نظام بریتانیا بودکه فرماندهی سوارنظام ارتش‌پروس را نیز برعهده او گذاشته‌بودند. ورود لرد «اکسبریج» توجه بسیاری را جلب کرد ، بخصوص توجه کسانی که او را نمیشناختند ومیخواستند بدانند فرمانده مهمترین قسمت ارتشی‌که علیه بوناپارت بسیج شده بود،کیست وچگونه‌موجودی است .

دوك «ولینگتون» برای رهبری سوار نظام ، لرد «گومبرمر» را تقاضاکرده بود ولی لندن در نهایت شگفتی همگان، بجای او لرد «اکسبریج» را فرستاده بود . کمتر کسی از تغییر ناگهانی لرد « گومبرمر » رضایت داشت زیرا لرد «اکسبریج» بعنوان عیاش زنبازه شهرت یافته بود .

در این میان دوك اعتقاد داشت که لرد «اکسبریج» فرماندهی والامقامتر از لرد «گومبرمر» است و عجیب است که لندن دراین مورد استثنائی، کاردرستی انجام داده و مهره موثری را فرستاده است .

ارتش بریتانیا ــ همانطور که دوك ولینگتون فکر میکرد ــ به زنبازگی و عیاشی نظامیان اهمیتی نمیداد . برای آنها مهم نبود که لرد «اکسبریج» دربی زنان است ویا هربار جنجالی‌مفتضحانه بوجود می‌آورد . آنها به رهبری و فرماندهی‌درست وبیخطای‌لرد«اکسبریج» اهمیت میدادند .

لرد « اکسبریج » نیز مانند پرنس «اورینج» لباسی ازالبسه بزرگان «ویلز» پوشیده بود ، لباسی ساده و بی‌پیرایه، بدون زرق و برقهای خیره‌کننده اما بوج ... لرد چهل و هفت ساله بود ، اما خیلی جوانتر بنظر میرسید وقامت بلندش در میان دو آجودانش ماژور «نورن هیل» و کاپیتان «سیمود» چنان مینمود که گوئی او نیرومندترین مرد ارتش بریتانیا است .

لحظاتی چند از ورود لرد«اکسبریج» دوك ولینگتون نیز همراه میهمانان سلطنتی خود وارد شد

دکتر منوچهر پرچم

بسیج نیروها برای مبارزه با اعتیاد

وسائل ارتباط جمعی و مقامات رسمی باید با این بلیه اجتماعی مبارزه کنند

عوارض روانی اعتیاد را بررسی کنیم

چرا میخوارگان معتاد، از می دست نمی کشند!

بنظر من مسئله الکلیسم را میتوان به آسانی بصورت کلی تر یعنی اعتیاد و انواع آن در نظر گرفت. تعدادزیادی از معتادین بعلت نا آگاهی از عوارض و خطرات آن کم کم و بطور نامحسوس دچار اعتیاد خانمانسوز میشوند و چه بسیارند افراد عامی و بیخبر از عواقب وخیم آن که بورطه هولناك نابودی سقوط میکنند این وظیفه اجتماع است که از تمام امکانات خود برای آگاهی این اشخاص استفاده نماید.

مبارزه گسترده

من باب مثال کشور فرانسه هنگامیکه مبارزه با الکلیسم را آغاز کرد ازتمام امکانات برای پیشبرد اینهدف استفاده نمود.

خوب بخاطر دارم در آنزمان در شهر پاریس ـ در اتوبوس و مترو و مغازه ها وفروشگاهها حتی رستوران ها و سینما ها اعلامیه های آکادمی پزشکی فرانسه جلب نظر مینمود که‌در آن مضرات و خطرات وحتی حداکثر مقدار الکلی که‌یکنفر بالغ میتواند روزانه استعمال نماید متذکر شده بودند همچنین رادیو و تلویزیون فرانسه برنامه های مخصوصی روزانه‌ای بهمین منظور اجرامی نمودند جرائد نیز که دراین مورد همیشه پیشقدم بوده‌ونقش موثری ایفا مینمایند صفحات متعددی را باین امر اختصاص داده بودند.

کافه ها و اماکن عمومی فروش الکل، حق ارائه آنرا به جوانان کمتر از ۱۸ سال نداشته در مدارس تبلیغات‌نافعی مبنی به مصرف مشروبات غیر الکلی انجام میشد و حتی شیر را برایگان‌در اختیار دانش آموزان قرار میدادند.

در مورد مسئله اعتیاد وزارت بهداری و جامعه پزشکی ایران نیز میتواندنقش اساسی و مفیدی ایفا نماید.

در اینمورد مسائل ارتباط همگانی دیگر از قبیل رادیو و تلویزیون‌وسینما و جرائد میتوانند همانطوریکه روزنامه اطلاعات پیشقدم شده همکاری‌های‌نزدیك داشته و از امکانات خود برای پیشبرد این منظور استفاده نمایند.

نقش وزارت آموزش و پرورش‌ووزارت کار نیز در اینمورد قابل توجه‌میباشد که توسط اشخاص صاحب نظر وذیصلاح‌در سطح آموزشگاهها‌ومدارس‌و کارخانجات و کارگاهها و مدارس حرفه‌ای خطرات و مضرات اعتیاد را به نوجوانان گوشزد نمایند.

الکلیسم شب جمعه

خوشبختانه میتوان گفت که در کشور ما بعلل مختلف منجمله مذهب الکلیسم‌بصورتی که امروز در بعضی از ممالك بخصوص اروپائی مطرح است وجود ندارد بلکه بیشتر جنبه تفنن و فانتزی‌بخودگرفته است البته هستند اشخاصی که واقعا میتوان آنها را الکلی نامیدولی باید اذعان کرد که مصرف

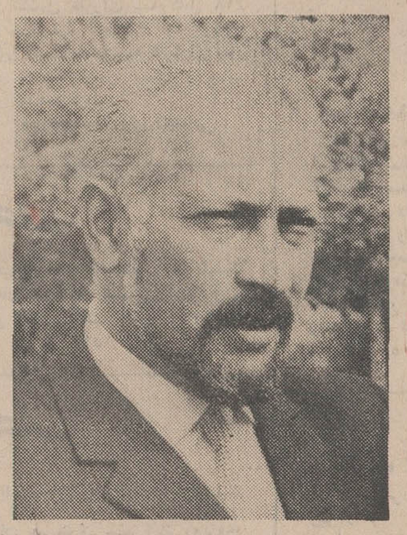

دکتر منوچهر پرچم

الکل بیشتر در شرایط خاصی از جمله مثلا گردشهای بیرون شهر و مسافرت ـ مهمانی و مجالس جشن و پاشیهای‌جمعه صورت میگیرد بخصوص شب های جمعه از نظر پزشکی و پزشکی قانونی اهمیت خاصی دارد و اگرا میشود الکلیسم شب جمعه نامید.

مسئله الکلیسم در رانندگی از جمله مسائل مهمی است که باوجود بحث‌زیاد در همین صفحه معذلك لازم میدانم اشاره‌ای در باره آن بنمایم ـ‌همانطور که جناب آقای دکتر طباطبائی رئیس محترم پزشکی قانونی ایران فرمودند تست الکلی در رانندگی در صورت بروز حوادث در اغلب کشور های اروپائی اجباری است.

باید اضافه کنم که حتی در بعضی از ممالك این قاره بدون آنکه سانحه و یا تصادفی روی داده باشدپلیس‌حق دارد‌چنانچه براننده‌ای مشکوك شده باشد تست الکل را در باره وی‌انجام دهد یکی از دوستان تعریف‌می کرد که در آلمان غربی‌خانمی درموقع حرکت‌اتومبیل‌فراموش کرده بود چراغ راهنمای آنرا بکار اندازد همین امر باعث توقف اتومبیل از طرف پلیس‌و انجام‌تست الکل‌شده بودتصادفا این خانم از مهمانی بازمیگشته و مقدار الکل پیدا شده‌توسط تست کمی بیشتر از حد قابل قبول‌قانونی بوده‌است همین امر موجب میشود که‌دادگاه نامبرده رابه هزار مارك(دوهزار تومان) جریمه نقدی‌ویکسال محرومیت از رانندگی محکوم نماید.

هنگامیکه مقدار الکل خون در لیتر بین سی تا پنجاه سانتی گرم باشد دگرگونی هائی در افکار ایجادمی ـ نماید و زمان‌عکس‌العمل های عصبی را طولانی مینماید وقتی این مقدار بین پنجاه سانتی گرم و یک گرم‌باشد اختلالات مهمی در سیستم مغزی ایجاد میشود که خطر حتمی است البته این‌اعداد برای‌اشخاص معمولی است وبرای معتادین بزرگ این‌مقدار بالاتر خواهد بود و درکشور های مختلف نیز از نظر قانونی این رقم بین ۸۰ سانتی گرم و یک گرم ونیم نوسان دارد.

الکلیسم حاد

الکلیسم انواع مختلف دارد از جمله حاد ترین آنرا میتوان نام برد. در جریان الکلیسم حاد شخص حساس و عصبانی‌بوده وچه‌بسا اقدام به‌اعمال خلاف اخلاق واصول اجتماعی بنماید ـ حسادت های فوق‌العاده شدید حالات تهاجمی ضرب و جرح و قتل ودزدی نیز میتواند از عواقب آن بشمارآید.

واما اشخاصی هستند که کهولی بطور مرتب نوشابه‌های الکلی مصرف میکنند.

(که‌البته مقدار آن بطور دائم روبافزایش می‌باشد) اینان هیچگاه بحالت‌مستی درنمی‌آیند در ظاهر فعالیت های شغلی واجتماعی خود را حفظ میکنند و بقول معروف ظاهر آراسته دارند ولی در خفا وبی‌صدا یک سری نارسائی های اورگانیک و فیزیولژیکی در آنهابوجود می‌آیدکه عبارتند ازاختلالات گوارشی ـچاقی ـ و یالاغری زیاده از حد ـ لزوم از طریق قانون آنها را بستری نمایند. درد عضلات بخصوص پاها ـ خوابهای وحشتناك ـ کم‌اشتهائی ـ سردرد ـخستگی غیرعادی و دائمی و بالاخره بعد از مدتی علائم روانی بدین‌ترتیب ظاهر میشود کم شدن انرژی‌کار ـ ازبین رفتن غرور ـ تنزل معیارهای اخلاقی و عاطفی ـ عصبانیت های شدید توام باحالات تهاجمی ـ درد های عصبی (پولی نوریت) و بیماریهای دیگر از قبیل سیروز ـ و گاهی دلیریوم‌ترنس ـ واختلالات شدید روانی.

الکلیسم ازجمله اعتیاداتی است که نه‌تنها برای خود معتاد خطرات غیر قابل جبرانی از نوع گوارشی و عصبی و کبدی دارد و بالاخره فرد معتاد را بصورت یک عضو عاطل و باطل جامعه درمی‌آورد بلکه برای اجتماع نیز خطرات زیادی دربر دارد که‌از جمله همین خطر رانندگی در حالت مستی است ـ درنظر بگیرند یک اتوبوس با ۶۰ یا ۷۰ مسافر ناگهان خود را در مقابل یک اتومبیل که توسط یک مست هدایت میشود بهبینید. اگر فرد معتاد سرپرست خانواده باشد میتوان بخوبی اثراتی را که از نظر تربیتی درروی آن خانواده بخصوص نو ـ جوانها بوجود می‌آورد پیش‌بینی کرد محیط خانوادگی این اشخاص اطفال را بسوی ولگردی و ترك خانواده سوق میدهد.

آماری که در کشور فرانسه بدست آمده نشان میدهد که۳۲ درصد از تصادفات که به‌بخش جراحی فوری مراجعه میشود بعلت الکلیسم بوده واین رقم در شب های تعطیل بدوبرابر افزایش مییابد.

بقول پروفسور «اویر» این ولگردی دوره آموزشی برای‌بیکاری آینده میباشد تحقیقات انجام شده روی ۳۲۸ طفل بزهکار توسط «مازل» و «ژیرا» نشان میدهد که ۱۱۷ نفر آنها کودکانی بودند که در خانواده های الکلی بزرگ شده‌اند.

۱۵ تا ۲۰ درصد از اطفال الکلیک البته از آنهائیکه زنده میمانند ممکن است طبیعی باشند بقیه صرعی و عقب افتاده میباشند و درآنهائی که طبیعی هستند بعلت محیط خانوادگی واز بین رفتن معیار های اخلاقی خطر بزهکاری و انحرافات جنسی زیاد میباشد.

درباره عمل‌الکلیسم میتوان گفت که‌آمادگی روحی نقش بزرگی دارد همچنانکه برای همه اعتیادات و این آمادگی روحی بستگی بعوامل زیادی ازجمله ضعف اخلاقی ـ شرائط خانوادگی ـ محیط ـعدم تعادل فکری ـ عدم قدرت تطبیق با اجتماع وغیره دارد.

روان درمانی

بهمین علت برای معالجه هدف نباید تنها ترك اعتیاد از نظر جسمی باشد بلکه تا آنجا که ممکن است باید علت بوجود آمدن این اعتیادو آن چیزی که شخص‌را بسوی اعتیاد سوق داده است از بین برد معالجه جسمی ساده و زمان آن نیز نسبتا کوتاه است کافی است که شخص معتاد مدت مدیدی در بیمارستان بستری شده واز طریق تجویز داروئی احتیاج فیزیولژیکی بیمار را نسبت به‌ماده مورد اعتیاد از بین برد وبعدا هم‌باایجاد درمانگاه های بهداشت روانی بکمك مدد کاران اجتماعی‌این اشخاص را مرتبا مورد کنترل قرار داد و بمحض مشاهده خطر باردیگر آنها را دربیمارستان بستری نمود.

در سال ۱۹۵۸ در فرانسه در بیمارستانی که تصدی یکی از بخش های آنرا بعهده داشتم روی ۷۰۰ بیمار مبتلا به‌الکلیسم بعد از ۶تا ۸ هفته معالجه نتایج زیر بدست آمد.

۲۰ درصد آنها بعد از دوماه بار دیگر بعلت الکلیسم در بیمارستان بستری شدند ۴۵٪ آنها تا مدت یک سال مرتبا به درمانگاه های بهداشت روانی مراجعه‌کرده‌وتحت پسیکوترابی (روان‌درمانی) قرار میگرفتند.

۱۲ در صد آنها اصلا خوب نشده و مابقی بطور نامنظم گاه به بیمارستان و گاه بدرمانگاه بهداشت روانی مراجعه میکردند چنانچه ملاحظه میشود خطر اعتیاد مجدد چنانچه علت اصلی آن از بین نرود زیاد میباشد. اینجاست که شخص معتاد حتما بعد از ترك اعتیاد باید تحت نظر روانپزشك بدرمان خود ازنظر پسیکوترابی (روان‌درمانی) و گاه پسیکانالیز (روان‌کاوی) ادامه دهد نتایج فوق در کنگره اعصاب روان در تاریخ ۳ تا ۸ ژوئن ۱۹۵۹ درشهر فور واقع در فرانسه تشکیل شد و مورد بحث واقع شد.

تعداد زیادی از این معتادین درواقع بیمارانی هستند که قانون برای حمایت و معالجه آنها باید وارد عمل شود و بعوض گذراندن‌دوران محکومیت‌در زندان میبایستی در مراکزی که مخصوص نگهداری این معتادین میباشد تحت درمان قرار بگیرند و همچنین خانواده ها نیز بتوانند در صورت لزوم از طریق قانون آنها را بستری نمایند.

توضیحات تیمسار سپهبد خسروانی معاون نخست وزیر وسرپرست سازمان تربیت بدنی ایران

بقیه از صفحه اول

یعنی می‌توان شرکت سازمان را در برگزاری جشن در دوسطح جداگانه دانست ،قسمت اصلی که‌برمبنای سازندگی وعمرانی رادارد که‌همان‌خواست‌ونیات‌عالیه شاهنشاه آریامهر وعلیاحضرت شهبانوی‌ایران است،ایجادتاسیسات ورزشی‌و کار های عمرانی است که همزمان و به میمنت این جشن ها به سرعت و نهایت جدیت‌انجام‌می گیرد‌وامیدواریم‌همه‌طرحهای‌عمرانی ماهمزمان با تاریخ‌برگزاری‌جشن درسراسر کشور مورد بهره برداری قراربگیرد.

قسمت دوم هم همان شرکت‌در شادی‌و مراسم جشن‌وسروراست که درروز های برگزاری جشن‌است‌و این کاری‌است که همه ملت ایران میکنند و کارکنان سازمان‌و جامعه ورزشی کشور نیز سهیم هستند وبا همه‌توانائی خود در این راه تلاش خواهند کرد.

سئوال : ممکن‌است اهم فعالیت های عمرانی وتاسیساتی سازمان‌را بفرمائید؟

جواب : مهم‌ترین و بزرگترین طرح که به مناسبت این جشن ملی به‌پایان میرسد و آماده‌بهره‌برداری می گردد‌ساختمان‌استادیوم یکصدهزارنفری آریامهر در غرب تهران‌است. فکر می کنم به‌اندازه کافی هموطنان ارجمند از ارزش واهمیت‌این‌پروژه‌وهمچنین‌مشخصات و مختصات ان اطلاع داشته‌باشند. استادیوم آریامهر که در مهر ماه آماده بهره‌برداری می شود‌همانطور که‌از اسمش برمی‌آید یکصدهزار نفر ظرفیت نشسته داردو مجهز به همه‌وسائل و تجهیزات لازم است. دراین‌استادیوم زمین فوتبال،پیست دوومیدانی منظور شده‌و دارای‌در های ورودی‌و خروجی متعدداست که توانائی پذیرش این‌جمعیت راداشته باشد. جایگاه میهمانان خارجی، خبرگزاری ها ووسائل ارتباط با خارج از کشور ،تلفن‌های‌مخصوص، بهداری ،بوفه ، از جمله‌وسائل این‌استادیوم است‌این را هم باید بگویم که این‌استادیوم در قلب دهکده المپیك تهران ساخته شده‌و دهکده المپیك که‌برای برگزاری بازیهای آسیائی سال ۱۳۵۳ ماده خواهدشد و مابقی بطور نامنظم گاه به بیمارستان و گاه بدرمانگاه بهداشت روانی مراجعه میکردند چنانچه ملاحظه میشود خطر اعتیاد مجدد چنانچه علت اصلی آن از بین نرود زیاد میباشد. اینجاست که شخص معتاد حتما بعد از ترك اعتیاد باید تحت نظر روانپزشك بدرمان خود ازنظر پسیکوترابی (روان‌درمانی) و گاه پسیکانالیز (روان‌کاوی) ادامه دهد نتایج فوق در کنگره اعصاب روان در تاریخ ۳ تا ۸ ژوئن ۱۹۵۹ درشهر فور واقع در فرانسه تشکیل شد و مورد بحث واقع شد.

تعداد زیادی از این معتادین درواقع بیمارانی هستند که قانون برای حمایت و معالجه آنها باید وارد عمل شود و بعوض گذراندن‌دوران محکومیت‌در زندان میبایستی در مراکزی که مخصوص نگهداری این معتادین میباشد تحت درمان قرار بگیرند و همچنین خانواده ها نیز بتوانند در صورت لزوم از طریق قانون آنها را بستری نمایند.

بهر حال طرحهای ساختمانی دیگر که همزمان با جشن آماده بهره‌برداری می شود‌بسیار است‌از جمله‌استادیوم سی هزار نفری‌فرح‌ـ آباد. این‌استادیوم سرپوشیده‌است و مجهز به همه‌وسائل استو می توانم بگویم از استادیوم های نادر دنیااست. این‌استادیوم باعنایات ومراحم خاص اعلیحضرتین آغاز بساختمان شدو حال‌نزدیك به بهره برداری‌است.

این‌استادیوم نیز در بازیهای آسیائی مورداستفاده قرار خواهد گرفت.

اگربخواهم همه طرحهائی راکه در سراسر کشور شروع بساختمان شده‌است وبرای جشن ۲۵۰۰ساله شاهنشاهی‌ایران آماده‌میشودبگویم به‌طول‌میکشد ولی‌بطور خلاصه تا آنجا که حافظه یاری می کند می‌توانم بگویم جمعا‌یکصد وسی‌وسه پروژه در دست ساختمان داریم که همه در سال‌جاری‌واکثر آنها تا مهر ماه آماده بهره ـ داری خواهدبود.

سئوال : کار های بزرگی‌انجام گرفته‌است.

جواب: بله ، البته همیشه ودر همه‌حال منویات شاهنشاه آریامهر و علیاحضرت شهبانوی گرامی ایران برکارهای‌عمرانی وساختمانی و فراهم ساختن‌امکانات وتاسیسات ورزشی شرفصدور یافته است‌ونیات اعلیحضرتین درراه گسترش‌وتعمیم ورزش محدود به زمان‌خاص‌نیست، لکن آنچه مسلم‌است میمنت و فرخندگی این جشن موجب شد که خیلی از طرحها ونیاز های‌ورزشی مملکت‌سریع وزودتر از حدانتظار عملی‌بشود وبنابراوامر موکد اعلیحضرتین همه نیروهاوبودجه‌های مربوط به‌جشن صرف کار های عمرانی بشودو نتیجه‌اش همین‌است که میبینیم.

سئوال : در مورد برنامه هائی که به مناسبت جشن و درواقع شرکت‌درشادی وروز های‌جشن‌انجام خواهدشد چه‌اقدامی شده‌است.

جواب : اگر حقیقت رابخواهیم بگویم ، دور از هرگونه تظاهر جامعه‌ورزشی کشوروسازمان‌تربیت بدنی درواقع شرکت خود را در این جشن عملا از مدتها قبل‌آغاز کرده‌اند از جمله برنامه های سازمان تربیت‌بدنی‌برگزاری یك دوره مسابقه های ورزشی درسراسر کشور به نام جام کوروش کبیر بود که تعدادی از آن ها برگزار شده ، تعدادی در حال برگزاری است‌ومسابقات دیگری هم طی‌این مدت که درپیش‌است‌برگزارخواهد شد.

بابرگزاری این مسابقات که بنام جام کوروش بزرك‌است ازهم اکنون‌شوروهیجان در میان جوانان وورزشکاران و ورزشدوستان‌بوجود آمده‌و با احساسات زیاد در این مسابقه ها شرکت می کنندو نام کوروش بزرك واین جشن بزرك هرروز در میدان های ورزشی با شادی‌و سرور و افتخار وتیکی یاد می‌شود.

تعدادی از این مسابقات نیز بصورت تورنمنت های خارجی درآمده است که‌ازلحاظ‌شناسائی جهانی و توجه‌جهانیان‌باین‌جشن نیز بدون تاثیر نبوده است.

سئوال : ممکن است‌بعضی مسابقات را بفرمائید.

جواب : بله ، فوتبال جام کوروش بزرك بودکه از چهارم تیر ماه گذشته در امجدیه با شرکت‌هفت تیم ازهلند، ترکیه مصر ، مغرب ، رومانی،اتریش، چکسلواکی و یك تیم ازایران برگزار شدو تیم ایران برنده جام شد. نکته جالب و مهم آنکه اعضاء تیم ملی ایران از پیشگاه‌شاهنشاه آریامهر‌استدعا کردند که این جام بحضور والاحضرت ولایتعهدتقدیم شوده شاهنشاه نیز با لطف و عنایات خاص قبول فرمودند و قرار است‌طی‌مراسمی جام‌تقدیم والاحضرت شود.

یك دوره مسابقه چوگان‌بنام جام کوروش بزرك باشرکت‌تیم امریکا و تیم های ایران‌برگزار شد که تیم ایران برنده شد. مسابقات بسکتبال برای دختران وپسران ، مسابقات دوومیدانی ، مسابقات کشتی، مسابقات کشتی چوخه ، گیله مردی در حال برگزاری است. بهر حال در سراسر کشور این مسابقات برای تشویق ورزشکاران و بزرگداشت‌جشن‌دو هزاروپانصد ساله برگزار میشود و درست است اگر بگویم جامعه‌ورزشی کشور در واقع جشن را آغاز کرده است.

سئوال : در روز های جشنو چه خواهید کرد؟

جواب:در روز های جشن برنامه هائی از طرف سازمان تربیت بدنی و ورزشکاران اجراء می شود که بطور خلاصه و اهم آنها عبارت‌است‌از: آذین‌بندی وچراغانی استادیوم ها وباشگاه ها مراکز ورزشی ،گل‌افشانی پیکره های شاهنشاه آریامهر در سراسر کشور ، برگزاری آئین نمایش همگانی در مراکز ورزشی ،برنامه‌اصلی که‌اجرای برنامه جشن ورزشی درپیشگاه مبارك اعلیحضرتین و میهمانان نیز شاهنشاه آریامهر است. آتش افروزی درارتفاعات البرز،الوند، سبلان ، زاگرس بوسیله کوهنوردان ، اعزام چند گروه به ارتفاعات و قلل مون‌بلان و اورست و نصب‌لوحه های‌یادبود ایراد سخنرانی هائی در زمینه پیشرفت های مملکتی و جشن دو هزار پانصد ساله‌شاهنشاهی ایران درمراکزورزشی سراسر کشور.

افتتاح تعدادی از سالن هاو میادین ورزشی در هفته جشن در یکصد نقطه کشور، علاوه براین ها می توانم چاپ‌وانتشار کتب ، جزوه هاو تمبر وپوستر های مخصوص را نام ببرم که بمناسبت هفته جشن در سراسر کشور و کشور های خارج‌پخش خواهد شد. از جمله چند کتاب به زبان های انگلیسی ، فرانسه خواهد بود که از طرف کمیته ملی المپیك‌وقسمت بین‌المللی‌سازمان تهیه میشود.

و همانطور که‌در مقدمه‌عرض کردم برگزاری این جشن‌به‌همه مردم تعلق دارد و یك جشن بزرك ملی است که بایدباهمه نیرو وقدرت وعلاقه‌در برگزاری آن تلاش کنند ، جشنی که خوشبختانه با توجهات و نیات عالیه اعلیحضرتین این مبارکی وحسن را دارد که منشاءپیشرفت هاو فعالیت های عمرانی درسطح مملکت است .یك جشنی‌نیست که چند روز برگزار شود وبعد به‌پایان برسد. این جشنی است که نتایج مفید آن برای نسل های بعد هم باقی میماند. این است که همه مردم بادل وجان آنرا جشن میگیرند،امید داریم جامعه ورزشی کشور هم بتواند سهم و نقشی در این راه داشته باشد وبا رضایت مردم‌خشنودی اعلیحضرتین فراهم گردد.

ریسرچ کانسل آف‌آلبرتا

مقیم ادمونتون آلبرتا در کانادا صاحب‌اختراع راجع به «طریقه‌هیدرومتالورژیك ودستگاه مربوطه» که در ایران تحت شماره ۴۹۹۷به ثبت رسیده‌است اجازه بهره‌برداری ازاختراع مزبور را باشخاص ذینفع عرضه مینماید. برای کسب اطلاع بیشتر بدفترحقوقی ر. آقابابیان و همکاران خیابان شاه کوچه نوبهار شماره ۱۸ مراجعه‌شود.

آ_۳۶۳۳۶

آغاز سومین‌هفته نمایش

باموفقیتی بیشتر از دو هفته اول فقط در

تراس نیاگارا

اطلاعات
دختران و پسران
روز های یکشنبه
منتشر میشود

آگهی ثبت نام‌پذیرفته شدگان‌دانشگاه‌تهران

درمسابقات ورودی سال جاری دانشگاهها‌وموسسات‌آموزش عالی و پذیرفته شدگان‌مسابقات ورودی‌اختصاصی دانشکده هنرهای زیبای دانشگاه‌تهران

نامنویسی کلیه پذیرفته شدگان مسابقات ورودی سال تحصیلی جاری دانشگاه برطبق برنامه تنظیمی‌زیر ازتاریخ سیزدهم تا بیست ویکم شهریور ماه ۱۳۵۰ (صبحها از ساعت ۷تا ۱۲ و بعد از ظهر ها از ساعت ۲تا۶) در سالن‌امور دانشجوئی دانشگاه (ضلع غربی دانشگاه تهران خیابان ۲۱ آذر) برگزار خواهد شد.

مدارك نام نویسی

۱ـ اصل گواهینامه ششم متوسطه و دو نسخه فتوکپی آن ، در مورد دیپلمه های خرداد ماه ۵۰اصل جواز و یاکارنامه قبولی کهبه تائید ـ ـآموزش و پرورش مربوط رسیده باشد ودو نسخه‌فتوکپی آن.

توضیح : کسانیکه احتیاج به‌اصل مدرك‌قبولی ششم متوسطه خوددارند با تسلیم یک نسخه فتوکپی اضافی اصل آنرا دریافت خواهند کرد.

۲ـ برگ رسید درخواست ارزش تحصیلی‌ششم متوسطه ازاداره کل امتحانات وزارت آموزش و پرورش (واقع در ضلع شمالی پارك شهر) بعنوان‌امور خدمات آموزشی دانشگاه تهران.

۳ـ اصل شناسنامه و دو نسخه فتوکپی صفحه اول آن(برای مشمولان وظیفه عمومی اصل و چهار نسخه فتوکپی صفحه اول آن).

۴ـعکس ۴×۳ (که در سال‌تحصیلی جاری گرفته باشد) ۱۲ قطعه ، برای مشمولان وظیفه عمومی ۱۶ قطعه.

۵ـ رسید بانکی به مبلغ ۴۲۵۰ ریال بابت شهریه نیمسال اول ۵۱ـ۵۰ دانشجویان دانشکده های ادبیات وعلوم انسانی ، حقوق ، اقتصاد ، علوم اداری و مدیریت بازرگانی ، هنرهای زیبا ، رشته های ادبی علوم تربیتی ، رشته‌ریاضی ،علوم و موسسه آموزش و تحقیقات تعاونی ورسید بانکی بمبلغ ۲۵۰۰ریال برای دانشجویان بقیه دانشکده‌ها بحساب اختصاصی‌شماره ۱۰۸۴ دانشگاه تهران در بانک مرکزی ایران که در شعبات بانک ملی ایران نیز قابل پرداخت است.

شرایط ومدارك مشمولان وظیفه عمومی

۱ـ ثبت نام کسانی که در خرداد ماه ۱۳۵۰از دبیرستان‌فارغ‌التحصیل شده‌اند بلامانع خواهد بود.

۲ـ متولدین سالهای ۱۳۳۰ و ۱۳۳۱ و بعد از آن میتوانند بدون داشتن برگ آماده بخدمت ثبت‌نام کنند.

۳ـ متولدین سال ۱۳۲۹ و قبل از آن که در **سال های گذشته فارغ‌التحصیل شده‌اند باید اصل** و دوبرگ فتوکپی آماده بخدمت خود را که تا اول مهر ماه سال جاری اعتبار داشته باشد همراه بیاورند.

۴ـ دوشیزگان و بانوان فارغ‌التحصیل سالهای ۴۷، ۴۸و ۴۹ باید اصل و دوبرگ فتوکپی معافیت‌دائم از خدمت سپاه دانش وزارت آموزش و پرورش خود را ارائه دهند.

۵ـ کسانیکه دارای معافیت دائم هستند(و نیز کسانیکه از معافیت موقت پزشکی یا کفالت استفاده میکنند که اعتبارآن تامهرماه ۱۳۵۰ باشد) هنگام ثبت نام‌باید اصل ودو برگ فتوکپی آنرا ارائه دهند.

۶ـدیپلمه هائیکه در امتحانات متفرقه‌شرکت کرده و موفق باخذ دیپلم شده‌اند باید وضع آنان از نظر مشمولیت نظام وظیفه کاملا روشن باشد.

۷ـ آموزگارانی که‌از معافیت مخصوص‌آموزگاری استفاده میکنند با تسلیم گواهی مقامات وزارت‌آموزش و پرورش مبنی براینکه‌ساعات تحصیل آنان باساعات تدریس آنها برخورد نداشته باشد میتوانند ثبت‌نام‌کنند. ضمنا باید اصل‌و دوبرگ فتوکپی معافیت‌دائم آموزگاری خودرا ارائه دهند.

۸ـ افسران ودرجه داران ارتش با در دست داشتن موافقت‌نامه واحد مربوط برای ثبت‌نام‌مراجعه نمایند.

تاریخ مراجعه برای ثبت‌نام

چون در آغاز نامنویسی باید از دانشجویان معاینه بهداشتی بعمل آید لذا بمنظور حسن جریان نامنویسی توصیه میشود که دانشجویان هر دانشکده درروز هائی که‌در زیر معین شده است برای ثبت‌نام و معاینه بهداشتی مراجعه نمایند:

شنبه ۱۳ شهریور ماه ۱۳۵۰	دانشکده های کشاورزی و هنر های زیبا
یکشنبه ۱۴ شهریور ماه ۱۳۵۰	دانشکده ادبیات و علوم انسانی (از حرف‌الف تا ش)
دوشنبه ۱۵ شهریور ماه ۱۳۵۰	دانشکده ادبیات وعلوم انسانی(بقیه قبولشدگان ادبیات)
سه‌شنبه ۱۶ شهریور ماه ۱۳۵۰	دانشکده های اقتصاد و حقوق و علوم سیاسی ،
چهارشنبه ۱۷ شهریور ماه ۱۳۵۰	دانشکده علوم (از حرف الف تا ش)
پنجشنبه ۱۸ شهریور ماه ۱۳۵۰	دانشکده علوم (بقیه قبولشدگان علوم)
جمعه ۱۹ شهریور ماه ۱۳۵۰	دانشکده های پزشکی ، دارو سازی و دندانپزشکی
شنبه ۲۰شهریور ماه ۱۳۵۰	دانشکده های علوم اداری ، تعاون ، دامپزشکی ، جنگلداری و دوره فیزیوتراپی دانشکده پزشکی
یکشنبه ۲۱ شهریور ماه ۱۳۵۰	دانشکده های علوم تربیتی و فنی

یادآوری

۱ـ پذیرفته شدگان باید متولد ۱۳۲۵ و بعد باشند.

۲ـ قبولشدگان رشته های موسیقی ، هنر های نمایشی و هنرهای تجسمی دانشکده هنر های زیباکه از طریق مسابقه ورودی اختصاصی دانشکده مذکور پذیرفته شده‌اند نیز برطبق شرایط این آگهی برای نامنویسی مراجعه خواهند کرد.

۳ـ کسانیکه موفق به ثبت نام خود در موعدمقرر نشوند باید درازای هرروز تاخیر (برای سه روزاول) مبلغ یکصدریال وبرای چهارروزبعد روزی دویست‌ریال بحساب ۱۰۸۴ دانشگاه در بانک مرکزی ایران(که در شعبات بانک ملی ایران نیز قابل پرداخت است) پرداخت نمایند.

تبصره: مدت تاخیر در هر حال نباید ازیک هفته تجاوز کند.

۴ـ مشخصات کامل (نام و نام خانوادگی ، شماره شناسنامه ، محل صدور) و نام دانشکده خود را بطور خوانا در پشت عکسها بنویسید.

۵ـ کسانیکه در شناسنامه خود تغییراتی داده‌اند فتوکپی صفحات مربوط به تغییرات شناسنامه خود را نیز تهیه نمایند.

۶ـ کلاسهای درس دانشگاه‌از سوم مهر ماه ۱۳۵۰ دائر خواهد بود. برنامه تفصیلی و ساعات شروع هردرس در دانشکده ها اعلام خواهد شد. م‌الف ۷۱۳۲

۱ـ۲ آ_۳۶۴۸۴

دانشگاه تهران

اینست محمدحسنین هیکل سردبیر الاهرام

بقیه از صفحه ۶

هیکل مجذوب تصوفی آمریکائی مانندداستو سردبیران جوانی که هم لباس با او در کریدور های براق اداره «الاهرام» به‌این‌سوی وآنسوی میروند به‌این واقعیت آگاهی دارند. آنان (سردبیران الاهرام)نه‌تنها در ظاهر با رئیس خود هماهنگی دارند بلکه درباره باروری ژورنالیسم مصر نیز نقش مهمی بعهده‌گرفته‌اند.

گرچه الاهرام نقصان هائی ازنظر درج اخبار داردولیکن سازمان متشکلی‌است که‌سعی‌میکند ترکیب تعادلی از اخبار مصر ، جهان عرب و خبر های بین‌المللی باشد.

الاهرام آبونه کلیه‌سرویسهای خبری مهم غربی‌است ، اخبار اسرائیل را نیز به تفصیل درج میکند. در دوم اوت الاهرام با حروف درشت از قول خبرگزاری خاورمیانه در صفحه اول خود ناخوشنودی جوزف سیسکو را از گفتگو های خودبارهبران اسرائیل درباره گشایش مجدد کانال سوئز منعکس کرد.

صفحات داخلی الاهرام بیشتر به اخبار و تحولات بین المللی وگزارش های داخلی و خبر های مالی‌وورزشی اختصاص دارد.

در ۱۹۶۸ . الاهرام نسبت به درج‌اخبار حمله نیرو های‌پیمان ورشو به چکسلواکی‌اهمیت‌زیادی داد.

سرمقاله الاهرام برروی مباحث معینی‌دور نمیزند. مملو از شعار هاست به پیش‌بینی هائی می‌پردازد و در زمینه رویداد های جدید ارتش خطوط مشی‌نوینی که دولت درباره‌ارتش‌اتخاذ کرده‌و یا خواهد کرد انتقاد ازآمریکا و برشمردن لغزش‌های سیاسی‌این گونه‌مطالب نیز گهگاه درسرمقاله های‌الاهرام منعکس می شود هیکل‌خود سرمقاله‌الاهرام را می نگارد.

نوشته های هیکل همیشه جالب‌است گاه در پیرایه طنز و مطایبه وگاه جدی وتکان دهنده است.

وی پیش از نتیجه گیری از نوشته‌اش هزاران کلمه رابکار می‌برد و بهترین واژه را به‌کار می‌بندد. مقالات هیکل‌درالاهرام روز های جمعه انتشار می‌یابد. دراین‌روز الاهرام بیش از ۷۵۰ هزار نسخه بفروش میرسد .روز های دیگرتیراژ این نشریه نیم میلیون نسخه است که می توان پرتیراژترین نشریه جهان عرب نامیدش.

سازمان مطبوعاتی‌الاهرام‌مدعی است که‌درسال ۱۹۷۰ بیش از ۳میلیون درلا سود خالص داشته که نیمی از این مبلغ بین کارشناسان الاهرام‌تقسیم‌شده‌است.

الاهرام از نظر آگهی تبلیغاتی نیز غنی‌است و از ساعت مچی سویس‌گرفته تانفت خلیج فارس‌و سیگارهای مالبرو دراین روزنامه تبلیغ می‌شود.

هواپیمائی ملی ایران «هما»

اطلاعیه هواپیمائی ملی ایران «هما»

قابل‌توجه دانشجویان ایرانی مقیم‌المان که با «هما» بایران آمده‌اند

هواپیمائی ملی ایران بدینوسیله باطلاع دانشجویان ایرانی مقیم آلمان که با پروازهای دربست «هما» به ایران آمده‌اند میرساند که بازگشت آنان به آلمان طی سه پرواز بشرح زیر انجام خواهد شد.

پرواز ها	روز حرکت از تهران	ساعت حرکت
پرواز اول	۷ شهریورماه	۶ر۳۰
پرواز دوم	۱۲ شهریور ماه	۱۲ر۳۴
پرواز سوم	۱۰ شهریور ماه	۶ر۳۰

دانشجویان باید چهل‌و هشت ساعت پیش ازپروازی که برای آنان تعیین گردیده گذرنامه و برگ خروج خود را بدفتر فروش «هما» در خیابان ویلا تحویل نمایند. ضمنا لازم به یادآوری است که «هما»برای هرمسافرفقط تا بیست کیلو بار مجانی قبول می کند.

هواپیمائی ملی ایران «هما»

چاس پفایزر اندکمپانی

اینك مقیم بروکلین نیویورك در آمریکاصاحب اختراع‌راجع به«وسائل» ضد میکرب» که در ایران تحت شماره ۲۲۲۹ به‌ثبت رسیده‌است اجازه بهره‌برداری از اختراع مزبور را باشخاص ذینفع عرضه می نماید. برای کسب اطلاع بیشتر بدفترحقوقی ر. آقابابیان و همکاران خیابان شاه کوچه نوبهار شماره ۱۸ مراجعه شود.

آ_۳۶۳۷۴

استاندار سیستان وبلوچستان طی مصاحبه‌ای گفت :

قیام‌دولت‌ومردم‌سخت‌کوش‌سیستان‌درراه‌مبارزه‌باطبیعت‌به‌پیروزی‌انجامید

آقای معتمدی استاندار سیستان و بلوچستان طی یك مصاحبه رادیو مطبوعاتی در زاهدان اقدامات عمرانی فوق‌العاده‌ای را که دولت برای جبران خسارات وارده از خشکسالی در سیستان معمول داشته است اعلام کرد :

برای این منظور در سال جاری بیش‌از دویست میلیون ریال فقط در راه مبارزه با خشکسالی صرف اجرای برنامه های عمرانی سیستان وبیش از۱۱۰ میلیون ریال‌صرف‌امور عمرانی بلوچستان شده است . علاوه بر این برنامه ها ۱۲۰ طرح عمرانی که هزینه اجرای آنها بین ۵۰ هزار ریال و ۶۰ میلیون ریال در نوسان است عملی خواهد شد .

در هفته گذشته دولت برای اجرای طرحهای عمرانی دیگری در این استان ۱۵۰ میلیون ریال اعتبار اضافی تصویب کرد .

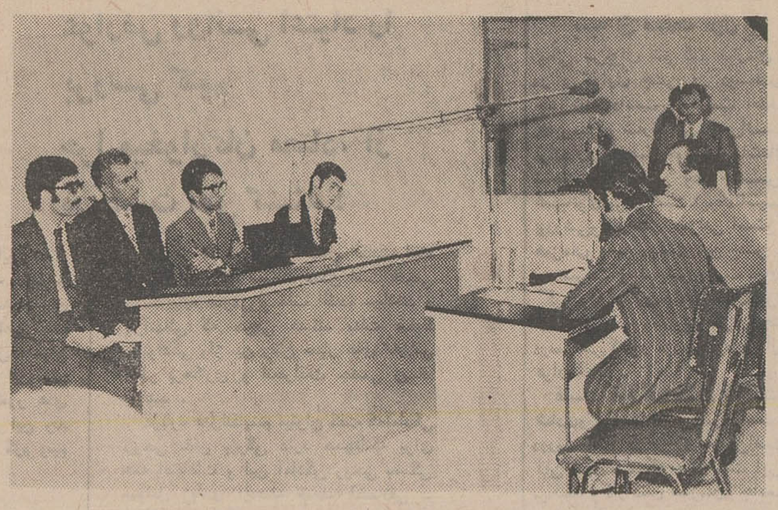

آقای معتمدی استاندار سیستان وبلوچستان در یك مصاحبه مطبوعاتی که‌در استودیو بزرك رادیو زاهدان صورت‌گرفت بسئوالات خبرنگاران پاسخ داد .

آقای معتمدی استاندار سیستان و بلوچستان در جواب اولین سئوالی که از طرف خبرنگار خبرگزاری پارس باین شرح مطرح شد : (اکنون که منطقه وسیع‌وحاصلخیز‌سیستان مورد حسد طبیعت قرار گرفته و از تامین آذوقه جمعیت خود عاجز مانده و نیازمند توجه و کمك های فوری دولت شده برای جبران این نقصانها چه طرح‌و برنامه هائی اجرا شده است ؟) اظهار داشت: همانطوری که میدانید جریان کم آبی سیستان بجهت خشکسالی های چند سال اخیر بخصوص عدم بارندگی و ریزش برف امسال در سیستان بود که با همه پایداری واراده‌ای که مردم‌فعال و سخت‌کوش این منطقه ازخود بروز دادند متاسفانه خشکسالی و کم‌آبی آثار نامطلوب خود را بروز داد . بدیهی است‌که مقابله بامشکلات ناشی ازاین وضع غیر عادی مستلزم صرف کارو سرمایه بسیار خواهدبود که دراجرای این منظور به فرمان شاهنشاه آریامهر که همواره و در همه حال اولین‌یار ویاور مردم کشور خویش‌هستند دولت امکانات مالی و نیروی انسانی قابل توجهی را برای مدد رسانی به مردم سیستان اختصاص داد و با اجرای طرح های متعدد دراین منطقه که بیش از ۱۷۰ هزار نفرجمعیت دارد قاحد امکان آثار قهر طبیعت راجبران کرد.

تامین خواربار

آقای معتمدی استاندار سیستان و بلوچستان‌در پاسخ سئوال یکی از خبرنگاران که پرسید در مورد تامین خوراك و خواربار مردم این منطقه‌تاکنون چه اقداماتی صورت گرفته‌است گفت : لازم است توجه شما را دراین مورد به چند مطلب جلب کنم برای این که مردم این منطقه بخصوص از نظر گندم با توجه باین که‌سیستان روزگاری انبار غله ایران بوده است در مضیقه نباشند برنامه‌ای تنظیم کرده‌ایم تاگندم باندازه کافی از طرق مختلف وارد منطقه‌شود یکی از طرق مذکور اینست که در قبال کار نیمی ازدستمزد کارگران را گندم میدهیم و راه دیگر اینست که گندم را وسیله ماموربن زاندارمری‌بطور رایگان بین خانواده‌های‌مستمند که قدرت خرید ندارند توزیع میکنیم و طرق سوم هم اینست که در شرکت های تعاون روستائی انبار های گندمی‌بوجود آورده‌ایم که هرکس بهرمقدار که لازم دارد میتواند بنرخ‌دولتی که خیلی از سطح نرخ بازار آزاد پائین تر است خریداری نماید، ضمنا ترتیبی داده‌ایم که بطور متوسط روزانه ۷ تن گندم مورد مصرفی زابل تا اول فصل برداشت محصول گندمی سال آینده تامین باشد. در اینجا خبرنگار دیگری پرسید ممکن است هنگام کشت گندم آب رودخانه هیرمند زیاد شود دولت برای این که باکمبود بذر دچار نشود چه چاره‌اندیشی کرده است ؟

توجه‌دولت

آقای استاندار اظهار داشت این موضوع از بدو امر مورد توجه دولت بودو در اجرای آن کوشیده است که محصول گندم سال جاری‌سیستان را خریداری نماید و در انبار های شرکت های تعاون روستائی که بهمین منظور ساخته است نگهداری کندو هنگام کشت بین روستائیان توزیع نماید و تاکنون توانسته‌ایم مقدار ۶۰۰ تن ازمحصول گندم سال‌جاری سیستان را خریداری کنیم و در مورد ۴۰۰ تن دیگر قرارداد خرید بسته‌ایم و در صددهستیم که‌این برنامه راتا هرمیزانی که بما عرضه شود ادامه بدهیم. ضمنا ترتیبی داده‌ایم هر مقدار بذر که خریداری میکنیم‌همان مقدار گندم نیز بطرق مختلف در اختیار مردم میگذاریم .

خبرنگار دیگری پرسید با توجه باین که آب رودخانه سیستان خشك شده است برای تامین آب آشامیدنی مردم چه اقداماتی انجام شده‌است ؟

تامین آب

آقای‌معتمدی اظهار داشت آب رودخانه سیستان حدود دو ماه است که خشك شده است قبلا هم پیش بینی میشد که ممکن است چنین جریانی پیش بیاید برای چاره اندیشی آن طرحهائی تهیه شد که هم‌اکنون بمرحله اجرا گذارده شده‌اند و مانع این هستند که مردم‌منطقه در مضیقه آب باشند از جمله این که کانال آذررا لایروبی کردیم و آب از طریق تلمبه خانه شماره ۴ که بروی رودخانه پریان مشترك نصب گردیده است به شهر زابل میرسد برای انجام این کار و لایروبی کانال آذر ۱۰۰۰۰ کارگر مدتی مشغول بکاربودند تاتوانستند آب آشامیدنی شهر زابل را تامین نمایندعلاوه‌براین تعداد ۱۵۰ حلقه‌چاه‌بهداشتی‌در نقاط مختلف‌منطقه حفر کرده‌ایم که حالا باوجود قطع آب‌رودخانه سیستان توانسته‌ایم با این چاره‌اندیشیها آب منطقه‌راتامین کنیم .

خبرنگار دیگری پرسید آقای استاندار باتوجه به خشکسالی امسال و خشك شدن نی‌زار دولت برای تامین‌علوفه‌دامداران این منطقه چه اقدامی کرده است ؟

توزیع علوفه

آقای معتمدی استاندارسیستان و بلوچستان در پاسخ این‌سئوال گفت دولت تصمیم گرفت برای جلوگیری از تلف شدن وتامین علوفه دامها جوبخردو دراختیار دامداران قراربدهد تادامداران ضمن اینکه علوفه دامها را تامین بکنند در قبال ۱۰ کیلو جو یك کیلو گوسفند زنده بشرط اینکه مجموع وزن گوسفند مذکور از ۲۰ کیلو کمتر نباشد تحویل بدهندو ما تاکنون۲ هزارتن‌جو خریداری و هزارتن آنرابین دامداران‌سیستان توزیع کرده‌ایم و از این راه رضایت دامداران جلب گردیده است بطوری که هم اکنون اعلام آمادگی تحویل دامهای خود را کرده‌اند و امیدوارم تا چند روز دیگر این تحویل و تحول انجام شود.

آقای استاندار در پاسخ این سئوال خبرنگاران (بعلت‌خشك‌سالی اخیرا تعدادی از روسای خانواده های سیستانی برای اشتغال بسایر شهرستان های مملکت رفته‌اند و خانواده های این قبیل افراد دچار کمبود غذائی شده‌اند دولت برای‌تامین آذوقه این خانواده هاچه‌اقدامی کرده‌است ؟)

اظهار داشت قبلا احساس میشد که چنین مشکلی هم ممکن است پیش بیاید بنابراین برای رفع اشکال در تاریخ ۲۱ فروردین ماه ۵۰ اعتباری از طرف هیات عالی اعزامی دولت باین استان تامین شدودراختیار جمعیت شیرو خورشید سرخ زابل قرار گرفت تاغذای این قبیل خانواده ها را تامین‌نماید واین کار هنوزبصورت‌رضایت‌بخشی ادامه دارد.

تسهیلات وامی

خبرنگار دیگری پرسید: با توجه بعدم درآمد در منطقه سیستان و سر رسید وامهای بانك کشاورزی از طرف دولت چه تسهیلاتی صورت گرفته است ؟

آقای استاندار اظهار داشت برای رفع این مشکل دولت تصمیم گرفت وامهائیرا که تا میزان ۵۰ هزار ریال است و اکثر شامل روستائیان میشود که تاریخ پرداخت آنها سر رسیده است بدون‌بهره و وام هائیرا که تا صد هزار ریال است با۳ درصد بهره تا۱۵ سال تمدید نماید و این کار هم‌انجام شده است ولی برای وامهائی که بیش از صد هزار ریال است کمیسیونی در استانداری‌تشکیل خواهدشد تاوضع بدهکاران را بررسی نماید و با درنظرگرفتن وضع بدهکاران از ۳ درصد تا شش درصد وام آنان نیز بمدت ۱۵ سال تمدید خواهدشدالبته برای دسته اخیر باید بمرکز پیشنهاد شود که معمولا مرکز با پیشنهادات استانداری‌موافقت میکند.

خبرنگار دیگری پرسید : اقدامات عمرانی و فعالیت های مدد رسانی دولت در چه‌زمینه هائی بوده‌است ؟

آقای معتمدی استاندار سیستان و بلوچستان عملیات عمرانی منطقه سیستان را که بعلت وقوع خشکسالی امسال بطورفوق‌العاده انجام میشود مستقیما تحت نظر دارد و هرهفته مورد بازدید قرار میدهد .

اعتبار ۱۹۰ میلیونی

آقا ی‌استاندار در پاسخ این سئوال اظهار داشت تمام این برنامه‌ها تاکنون در منطقه سیستان باستثنای اعتبارات اداری جاری وطرح و برنامه‌های متداول با اعتباری در حدود ۱۹۰ میلیون ریال برحله اجرا گذارده‌شده‌است که یکی از این برنامه‌ها ایجاد اشتغال در منطقه بود که توانستیم ازاین راه میزان کمبود درآمد مردم را جبران کنیم برنامه دیگر این بود که هنگام برگزاری جشن شاهنشاهی ایران در این منطقه که دچار مصیبت خشکسالی شده است کارهای فوق‌العاده‌ای صورت بگیردتادرروحیه‌مردم‌انبساط‌خاطری فراهم گردد سومین‌هدف‌از اجرای این کارها این بود که آذوقه وآب آشامیدنی مردم‌درمواقع اضطراری تامین شده باشد بااین اساس۱۹۰ میلیون ریال اختصاص یافت‌که‌از این‌راه ۲۹۴ کیلو متر راه روستائی با هزینه ۴۲ میلیون ریال احداث شده است ونهرهای منطقه با صرف هزینه‌ای حدود۱۲ میلیون و هشتصدهزار ریال لایروبی شده و پانصد هزار ریال صرف ترویج صنایع دستی محل و ۲ میلیون‌و هفتصد هزار ریال صرف ساختمان انباردی شرکتهای تعاون روستائی و۳ میلیون ریال صرف تعمیر و نگهداری راههای فرعی و چهل میلیون ریال صرف احداث ۱۵۰ حلقه چاه آب آشامیدنی ۴میلیون ریال صرف تکمیل درمانگاهها و مراکز بهداشتی هشتصد هزارریال صرف‌هزینه زمکشی‌مرکز کشاورزی ۶ میلیون ریال صرف جدولسازی خیابانها ۵ میلیون ریال صرف ساختمان مخزن آب و حدودبیست میلیون ریال صرف ساختمان ۵۰ مدرسه یادبود شده است که تمام این طرحها برای مددرسانی به مردم منطقه صورت گرفته است بطوریکه از شروع اجرای برنامه اشتغال بصورت‌کارگری دراجرای این برنامه‌ها بطور متوسطه روزانه شش هزار نفر است واین اشتغال عظیم سبب شده که از بالا رفتن نرخ محصولات‌کشاورزی جلوگیری بعمل آید و در مواقع اضطرار نیز کمبودی از نظر مواد غذائی وآب آشامیدنی حاصل نشود . باید قبول کرد که در شرایطموجود جوی که همه شما با آن آشنا هستید انجام برنامه‌های مذکور باین سرعت جز تلاش شبانه‌روزی مامورین‌مجری‌طرحهاوخدمتگزاران دولتی وحسن استقبال مردم اتکاء دیگری نداشته است و من باین علت هم از مامورین و هم از مردم نهایت‌متشکرم که توانستند باتلاش های پیگیر خودما را در انجام این مهم یاری کنند.

برنامه‌های آتی

دراین هنگام خبرنگار دیگری پرسید :پس از اجرای طرحهای مذکور،برای آتیه این منطقه چه تصمیماتی اتخاذ شده است ؟

آقای استاندار اظهار داشت طرحهائیکه قبلا تهیه کرده بودیم طوری‌بود که از نظر اشتغال تا آخر سپتامبر امیدوارم بتوانیم میزان اشتغال را بهمین صورت تاآخر آذرماه ادامه بدهیم وهم طرحهائیرا که مشرثمر خواهد بود بانجام برسانیم که‌در این بین از همه مهمتر اجرای طرح مجتمع عمرانی در سیستان است‌که کلیه‌امورآن هنگام‌برگزاری جشن شاهنشاهی‌مورد بهره‌برداری قرار خواهد گرفت و از هممهمتر ساختمان ۵۰ باب مدرسه یادبود در سیستان است که بامرجهان مطاع ملوکانه در سراسر مملکت جنبش و تحرک خاصی بوجود آورده است ولی سیستان از این بابت‌از هر منطقه دیگر ایران‌بیشتر مستفیض‌شده است زیرا یکپنجاهم کلیه مدارس را پذیرفته است

دراینجاکنفراز خبرنگاران گفت: باینانانی که جنابعالی اظهار داشتید سیستان‌از حداکثرامکانات دولت استفاده کرده است باقبول این حقیقت که بلوچستان نیم بیشتری از استان را شامل‌میشود وخشکسالی امسال هم دامنگیر این منطقه شده است برای تامین خسارات این منطقه چه تدابیری اندیشیده‌اید .

کندم بعنوان دستمزد

آقای استاندار در پاسخ این سئوال اظهار داشت برای عمران بلوچستان در سال جاری بغیر از برنامه‌های عمرانی و هزینه‌های اداری و فعالیتهای سازمانهای مختلف دولتی ۱۱۰ میلیون ریال اعتبار تامین شده است علاوه براین برای‌تامین کسری گندم‌منطقه مقدار ۴ هزار تن گندم فراهم کرده‌ایم که در مقابل کارهای عمرانی بطور دستمزد بمردم‌بدهیم ضمنا تصمیم گرفته‌ایم قنواتی راکه بعلت خشکسالی آب آنها خشک شده است باپرداخت گندم بصورت مزد کارگران آنها را لایروبی‌و دایر نمائیم که هم در منطقه ایجاد کاری شده باشد که سطح اشتغال بالا برود وهم آب کسری منطقه ازاین بابت‌تامین‌بشود ضمناباطلاع شما برسانم که کلیه سازمانهای دولتی علاوه‌بر برنامه‌های فوق ـ العاده برای عمران این منطقه‌طرح وبرنامه‌هائی دارند که من‌باب‌مثال طرح وبرنامه‌های جاری اداره‌کل آبادانی و مسکن راباطلاع شما میرسانم .اداره کل آبادانی و مسکن برای عمران این منطقه‌در سال جاری ۱۲۰ طرح عمرانی دارد که هزینه هریک‌ازاین طرحها بین ۵۰۰ هزار و ۶۰ میلیون ریال در نوسان است و مجموع هزینه این طرحها ۳۵۸ میلیون‌ریال تامین شده است بازهم‌حدود ۱۲۰میلیون ریال از اعتبارات طرح مجتمع عمرانی در بلوچستان صرف امور آبادانی منطقه خواهد شد و نیز ۵۸ باب مدرسه یادبود در این منطقه ساخته خواهد شد ضمنا طرحی در دست تهیه دارم که بتوانم اعتبار ۱۰۰ حلقه چاه‌نیمه عمیق راتامین کنم که با حفر این چاهها و نصب موتور پمپ برروی آنها بتوانیم کشاورزی منطقه را گسترش بدهیم‌وبه پیشرفت اقتصاد آن کمک کنیم و نیز یک شرکت سهامی زراعی در بمپور ایجاد خواهد شد که خودبخود سبب ایجاد اشتغال و پیشرفت کشاورزی میگردد و مسلما با ایجاد واتمام طرحهای مذکور در استان‌سیستان وبلوچستان یک تحرک و جنبشی بوجود خواهد آمد که قسمتی از عقب ماندگیهای استان و نیز آثار نامطلوب خشکسالی‌راازبین خواهد برد و ما و دولت خدمتگزار رادر پیشگاه شاهنشاه‌آریامهر سرافراز خواهد ساخت و من از خداوند بزرگ مسئلت دارم که مارادر انجام این مقصود نیك یاری‌دهد.

«قابل توجه کارفرمایان‌اغذیه‌فروشیهای تهران ـ شمیران ـ شهرری ـ کرج ورامین وگرمسار»

در اجرای ماده ۵ قانون بیمه های اجتماعی از تاریخ اول شهریور ماه ۱۳۵۰ کارگران اغذیه فروشی های تهران ـ شمیران ـ شهرری کرج ورامین و گرمسار مشمول مقررات بیمه کامل ۱۸٪ (۱۳٪ سهم کارفرماو ۵٪ سهم بیمه شده) قرار گرفته‌اند ازکارفرمایان محترم تقاضا میشود از تاریخ مذکور لیست و حق‌بیمه کارگران خود را همه ماهه نهایت سی‌امین‌ماه بعد بشعب سازمان ارسال و جهت کسب اطلاعات بیشتر بشعب مزبور مراجعه فرمایند .

سازمان بیمه های اجتماعی

آ ـ ۳۶۰۹۴ ۲ـ۱

انتقال مطب

مطب‌دکترجمشید نصیری از خیابان امیرآباد جنوبی به کلینیك جهاز هاضمه تهران‌واقع در خیابان سی‌متری عباس آبادروبروی سینماشهر فشنك جنك‌بانك ملی انتقال یافت. تلفن (۶۲۶۱۵۶)

آ ـ ۱۵۷۳۹۰ ۲ـ۱

افتتاح مطب

مطب‌دکتر عبداله طباطبائی ازتاریخ ۵۰ر۶ر۱ در محل کلینیك جهاز هاضمه تهران‌واقع‌در خیابان سی‌متری عباس‌آباد روبروی سینماشهر فرنك جنب‌بانك ملی دایر می‌باشد . تلفن (۶۲۶۱۵۶)

آ ـ ۱۵۷۴۱ ۲ـ۱

ازامشب درسینماهای

بولوار ـ ادئون

«چارلز برونسون» قهرمان محبوب شمادرآخرین شاهکار پرحادثه خود غوغا میکند

چارلزبرونسون

در فیلمی بکارگردانی : ترنس یانگ

ملاقات‌درشب

رنگی

باشرکت :

جیزمیسون
لیواولمان
جیل آیرلند ، میشل‌کنستانتن

قابل توجه :

قبول شدگان امتحانات ادواری سال ۱۳۴۹ سازمان امور اداری واستخدامی‌کشور

آگهی‌استخدام‌رسمی

انستیتوپاستور ایران طبق مفاد قانون استخدام کشوری یک نفر را برای تصدی شغل کارمند انباردار امور داروئی درگروه موقت شغلی ٤ استخدام میکند .

الف ـ شرایط داوطلبان

۱ـ دارا بودن دیپلم کامل متوسطه و آشنائی بزبان انگلیسی یا فرانسه .

۲ـ دارا بودن گواهینامه قبولی در امتحانات و مسابقات ادواری سال ۱۳۴۹ سازمان امور اداری و استخدامی کشور .

۳ـ گذراندن دوره کارآموزی

ب ـ ترتیب نام‌نویسی

۱ـ داوطلبان واجد شرایط میتوانند فرم زیر این آگهی را تکمیل کرده باعین گواهینامه قبولی خود با پست سفارشی حداکثر تا تاریخ ۱۶ر۶ر۵۰ بنشانی خیابان پاستور ـ دفتر انستیتوپاستور ایران ارسال دارند . بمدارکی که بعد از این تاریخ به پست تحویل داده شود ترتیب اثرداده نخواهد شد

۲ـ داوطلبان بایستی نشانی کامل و شماره ردیف گواهینامه قبولی خود را در امتحانات ادواری باخط خرانا پشت پاکت محتوی مدارک بنویسند .

ج ـ ترتیب استخدام .

انستیتوپاستور ایران در پایان مهلت نام نویسی گواهینامه های داوطلبان واجدشرایط را بتعداد کافی و ترتیب تقدم قبولی‌درامتحانات نگهداری کرده از دارندگان آنها برای اقدامات بعدی بوسیله نامه دعوت بعمل می‌آورد و گواهینامه های داوطلبان زائد بر احتیاج را برای صاحبان آنها عودت میدهد م‌الف ۷۰۱۸

برك درخواست

نام نام خانوادگی

شماره شناسنامه و محل صدور

نام پدر تاریخ تولد

آخرین مدرك تحصیلی وتخصصی

وضع خدمت وظیفه

نشانی کامل

تلفن امضاء

انستیتو پاستور ایران

اطلاعیه شهرداری تهران

شهرداری پایتخت بدین‌وسیله باطلاع عموم میرساند که نقشه تفصیلی منطقه رستم‌آباد ـشرق چیذر بمحدوده : شمالا ـخیابان فرمانیه ـ شرقا جاده نیاوران (جاده صاحبقرانیه) ـ جنوبا ـ بزرگراه مصوبه دوگل ، غربا ـ خیابان پیشنهادی ۲۰ متری شرق سفارت ایتالیا تهیه و به تصویب رسیده که در اختیار ادارات شهرسازی نواحی مربوطه گذاشته شده است .

اهالی محترم پایتخت میتوانند با مراجعه بادارات مذکور و نیز اداره کل شهرسازی از جزئیات نقشه مزبور اطلاع حاصل نمایند .

آ ـ ۳۵۷۶۶ ۲ـ۱ شهردار پایتخت

مجمع عمومی عادی داروسازان ایران

آگهی

بدینوسیله از کلیه داروسازان عضو جامعه داروسازان ایران دعوت میشود که‌درمجمع‌عمومی عادی جامعه داروسازان ایران که ساعت ۱۵روز ۱۹ شهریور ماه پنجاه در محل جامعه داروسازان ایران‌واقع در خیابان شاه چهارراه فروردین شماره۳۲۴(ساختمان مبل‌شاهین)حضور بهمرسانید.

دستور جلسه :

انتخاب هیئت مدیره جامعه داروسازان .

هیئت مدیره جامعه داروسازان ایران

آ ـ ۳۶۰۲۶ ۳ـ۱

آگهی

بااجرای مقررات قسمت اول ماده ۵۶ قانون اصلاح قانون حفاظت و بهره‌برداری از جنگلها ومراتع کشور اراضی جنگلی واقع غازکله ـمیرزاخاله ـغرباء ـ کلهام‌سر ـمیان کل‌محدود بحدودزیر.

شمالا ـمرداب وانتهای رودخانه کیش خانه‌و بهمیر

شرقا ـ اراضی مزروعی سید حسن فتاحی ـ سیدحسن مصطفی‌زاده ـعلی خدادرس ـعیسی عاقلی قسمت خلیلی

جنوبا ـمزارع‌اشتراکی کمال آلوئی و عزیز رکنی‌زاده و شیخ‌احمداحمدی ـخانه‌و محوطه کمال آلوئی وباغ تبریزی‌دهبان غربا ـرودخانه بزرك بهمیر

بمساحت تقریبی یکصدو ده هکتار که در محدوده آن دارای سابقه هفت فقره تخلف ، تخریب وتصرف عدوانی ـ منطبق‌با بند ۶و۹ از ماده یك قانون حفاظت وبهره‌برداری از جنگلها و مراتع منابع ملی شده تشخیص می‌گردد چنانچه‌اشخاص برای خود حقی متصورند وبنظریه‌ابرازی معترض باشند می‌ـ توانند اعتراض خود را ظرف مدت یکماه مهلت‌قانونی با ذکر دلیل و مستندات مربوطه به‌سرپرستی منابع طبیعی گیلان‌تسلیم نمایند تا اعتراضات واصله به کمیسیون قسمت‌اخیر ماده ۵۶ قانون مذکور ارجاع گردد م الف ۷۰۹۳

سرپرست منابع طبیعی گیلان ـ بهرام‌نیا

آ ـ ۳۶۴۹۲

اطلاعات هوائی

نشریه‌ای که برای دانشجویان ایرانی منتشر میشود و هر روز بخارج از کشور ارسال‌میگردد قیمت آبونمان اطلاعات هوائی برای آمریکایکسال ۲۲۰۰ ریال‌وبرای اروپا یکسال ۱۸۰۰ریال‌تعیین شده است .

بدانشجویان ۲۵ درصدتخفیف داده خواهدشد.

آگهی مناقصه

شماره ۱۵ـ ۴۵ر۴۲ ـ ۱۴۰۱ ـ تاریخ ۳۱ر۵ر۵۰

یك قلم اجناس مشروحه زیر را :

۱ـ پلاك شماره گذاری آثاثه‌به‌تعداد مندرج دربرك‌شرائط‌مناقصه از طریق مناقصه خریداری مینماید .

پیشنهاد دهندگان میتوانند با مراجعه به اداره سررشته‌داری ژاندارمری واقع در میدان ۲۴ اسفند اول سی متری وملاحظه نمونه ومشخصات‌اجناس و دریافت برك شرایط‌ومشخصات معامله پیشنهاد خودرا طبق مفاد مندرج در شرایط معامله تنظیم‌وتاساعت ۹ صبح روز ۲۰ر۶ر۵۰ به دفتر کل ژاندارمری واقع در ستاد ژاندارمری تسلیم نمایند . م‌الف ۷۰۹۲

اداره سررشته‌داری ژاندارمری کل

آ ـ ۳۶۱۳۰ ۲ـ۱

آگهی مناقصه

شماره ۲ـ ۵۲ر۴۲ـ ۱۴۰۱ ـ تاریخ ۲۸ر۵ر۵۰

اداره سررشته داری ژاندارمری کل ۱۸ قلم اجناس مشروحه زیر را .

۱ـ وسایل فلزی ۱۸ قلم بشرح مندرج در برك شرائط‌مناقصه از طریق مناقصه خریداری مینماید .

پیشنهاد دهندگان میتوانند با مراجعه به اداره سررشته‌داری ژاندارمری واقع در میدان ۲۴ اسفند اول سی متری وملاحظه نمونه ومشخصات‌اجناس و دریافت برك شرایط‌ومشخصات معامله پیشنهاد خودرا طبق مفاد مندرج در شرایط معامله تنظیم‌وتاساعت ۹صبح روز ۲۱ر۶ر۵۰ به‌دفتر ژاندارمری واقع در ستادژاندارمری تسلیم نمایند . م‌الف ۷۰۲۸

اداره سررشته‌داری ژاندارمری کل

آ ـ ۳۶۱۳۴ ۲ـ۱

شرکت ملی ذوب‌آهن ایران
آگهی مناقصه

شرکت ملی ذوب آهن ایران سی‌و دو قلم لوله از انواع مختلف مانند لوله‌آب و گاز، لوله فولادی بی‌درزو غیره‌ازطریق مناقصه خریداری می نماید . داوطلبان مایل به شرکت در این مناقصه می توانند اسناد مناقصه و برك مشخصات را در مقابل پرداخت مبلغ پنجاه ریال از دبیرخانه قسمت کارپردازی شرکت واقع در خیابان پهلوی نبش خیابان تخت جمشید دریافت نمایند پیشنهادات باید در پاکت لاك و مهر شده با ذکر جمله مربوط به مناقصه سی‌و دو قلم لوله از انواع مختلف تاساعت ۹ صبح روز ۲۰ر۶ر۵۰ در مقابل اخذ رسید بدبیرخانه قسمت کارپردازی شرکت تحویل شود . پیشنهادات واصله در ساعت ۹ر۵ صبح همانروز باز و قرائت میشود . حضور پیشنهاد دهنده در جلسه مناقصه آزاد است .

شرکت ملی ذوب آهن در رد و قبول یك یا کلیه پیشنهادات مختار است . در صورتی که‌برنده اول حاضربه‌عقد قراردادنشود سپرده او ضبط و از نفر دوم دعوت میشود در صورتیکه نفر دوم حاضر به عقد قرارداد نشود سپرده وی نیز ضبط خواهد شد . شرکت کننده در مناقصه باید معادل مبلغ‌صدو پنجاه هزار ریال بصورت‌تضمین بانکی به‌عنوان سپرده شرکت در مناقصه در پاکت جداگانه به پیوست پاکت پیشنهاد ارسال نماید . مدت تحویل طبق برك مشخصات و محل تحویل تهران ـ انبار فروشنده روی کامیون‌و یا واحد ساختمانی کارخانه آریامهر اصفهان واقع در سی‌و پنج کیلومتری‌اصفهان است‌و فروشندگان می بایستی برای تحویل در هر دو محل پیشنهاد دهند . پیشنهاد دهندگان می بایستی بهای هریك از اقلام را جداگانه پیشنهاد نمایند و شرکت ملی ذوب آهن می تواند هریك از اقلام یا کلیه‌اقلام را از یك یا چندفروشنده خریداری نماید بهای هر پارتی که تحویل شود پرداخت خواهد شد و چنانچه فروشنده مایل‌باشد پنجاه درصد بهای هر پارتی در مقابل ضمانت نامه بانکی بمبلغ پیش پرداخت خواهد شد .

سایر شرایط در اسناد مناقصه مندرج است .

شرکت‌ملی ذوب آهن‌ایران

۸۱۵۸ ـ ۱۹ـ۵ر۵۰

«آگهی مناقصه»

شهرداری شاهی‌باستنادتصویبنامه شماره ۱۲۶۵۲ ـ۱۸ر۵ر۵۰ قائمقام محترم انجمن شهر ساختمان کشتارگاه شهر را که‌هزینه آن در حدود مبلغ ده‌میلیون ریال برآورد گردیده طبق نقشه و مشخصات موجود با شرایط زیر بمناقصه واگذار مینماید .

۱ـ داوطلبان شرکت در مناقصه بایستی بدوا بدفترمهندسی استان مازندران واقع در ساری مراجعه و پس از دریافت گواهی برك‌صلاحیت فنی و پرداخت مبلغ ۴۰۰۰ ریال بحساب جاری ۱۲۳۸۱ـ بانکملی شعبه ساری نقشه و مشخصات و نمونه‌قرارداد و واحد بهاء از دفتر مزبور دریافت دارند .

۲ـ پیشنهاد دهندگان باید مبلغ پانصد هزار ریال پنج درصد بهای کل کار راوجه‌نقدبحساب ۱۵۹۰۳ ـشهرداری در بانکملی شاهی یا معادل آن اسناد خزانه یا ضمانت‌نامه بانکملی‌بسررسید حداقل دوماه بعنوان سپرده ضمیمه پیشنهاد خود نمایند .

۳ـ پیشنهاد دهندگان باید پیشنهاد خود را در دوپاکت سر بسته ولاك‌و مهرشده الفوب که روی آن‌نام ونشانی کامل پیشنهاد دهنده و همچنین عبارت مربوط بمناقصه ساختمان کشتارگاه نوشته شده باشد (پاکت الف محتوی برك صلاحیت و اسناد مناقصه که ذیل هریك بامضاء و مهر پیشنهاد دهنده رسیده باشد بانضمام فیش بانکی و یا اسناد خزانه و یا ضمانت‌نامه‌بانکی و پاکت ب محتوی برك پیشنهاد) قرارداده تا ساعت ۱۰صبح روز یکشنبه ۷ر۶ر۵۰ بدفتر شهرداری شاهی مستقیما تسلیم و رسید دریافت دارند پیشنهادات واصله درساعت ۱۱ صبح همان روز در کمیسیون عالی معاملات باز و قرائت خواهد شد .

۴ـ پیشنهاداتیکه فاقد سپرده یا مخدوش یا مشروط ومبهم باشد یا بعد از موعد مقرر برسد ترتیب اثر داده نخواهدشد.

۵ـ شهرداری مجاز است تا میزان ۲۵٪ از کل کار را کسر یا اضافه نماید .

۶ـ رعایت قانون منع مداخله کارمندان در معاملات دولتی برای شرکت کنندگان الزامی است .

۷ـ هرگاه برنده مناقصه ظرف مدت هفت روز از اخطار کتبی شهرداری حاضر بانعقاد قرارداد نشود سپرده او بنفع شهرداری شاهی ضبط در صورت لزوم قرارداد بانفر دوم منعقد خواهدشد و چنانچه برندگان دوم و سوم نیز ظرف مهلت ۷روز پس‌از ابلاغ شهرداری حاضر بعقد قرارداد نشوند سپرده آنان نیز بنفع شهرداری ضبط خواهد شد.

۸ـ هنگام تنظیم قرارداد معادل ۱۰٪ مبلغ مورد پیمان بمنظور تضمین حسن‌انجام کارازپیمانکار تضمین‌نامه بانکی‌یااسنادخزانه بعنوان سپرده دریافت میکردد.

۹ـ حضور پیشنهاد دهندگان یا نمایندگان قانونی آنها در جلسه مناقصه آزاد بوده‌وشهرداری دررد یا قبول یك یاکلیه پیشنهادات واصله مختار است.

۱۰ـ مالیات و عوارض هزینه چاپ آگهی و سایر هزینه های قانونی بعهده برنده مناقصه میباشد .

۱۱ـ سایر اطلاعات و جزئیات در اسناد مناقصه مندرج‌است.

۱۲ـ برای انعقاد پیمان در صورت برنده بودن بایستی مدیر عامل شرکت شخصا حضور یابد .

شهردار شاهی ـ ادیب مقدم

آ ـ ۳۴۴۷۸ ۲ـ۱

سیما دبیر آشتیانی

مدرسه کودک باید با محیط خانه سازگار باشد

در انتخاب کودکستان ودبستان بچه ها بیشتر دقت کنیم

امروزه دنیا متوجه مسئله آموزش وپرورش کودک قبل از دبستان شده است و همه ساله کنفرانسها و کنگره های مختلفبرای انتخاب بهترین راه وروش این دوره آموزش کودک تشکیل میشود .درصورتیکه برای خانواده‌های ما آنچه که بیشتر از تعلیم و تربیت اهمیت دارد آموزش درسی و موفقیت مرکز آموزش درمیزان قبولی دانش آموزان است .

اغلب خانواده‌ها این روزها بفکر این هستند که کودک خود را بدبستانی بگذارند که خواندن و نوشتن را خوب بیاموزد و حداقل چند ساعتی زبان خارجه دربرنامه کلاس باشد باین اصل کاری ندارند که اصول تعلیم و تربیت صحیح در این آموزش رعایت میشود یانه .

مادرانی که با توجه به تناسب محیط آموزشی و روحیه کودک خود دبستان و یا کودکستان را انتخاب کند خیلی کم هستند و اصولا برخی در مورد کودکستان همانقدر بی اعتنا هستند که در مورد فرا گیری زبان خارجه دردبستان حساسیت دارند . در صورتیکه نقش تعلیم و تربیت در سنین قبل از دبستان در تکوین شخصیت کودک نقشی اساسی دارد .

بسیاری از مادران متجدد و تازه به دوران رسیده بدون آنکه در انتخاب محیط متناسب با زندگیخودکودکستان را انتخاب کنند بفکر زرق و برق اسم و رسم کودکستان هستند .

طبیعی است کودکی که اززندگی متوسطی برخوردار است در کنار کودکی که در رفاه کامل میبرد احساس آرامش نمیکند .

کودکم ماشین بزرگ میخواهد

دوستی برایم با حالتی عصبی تعریف میکرد که دخترش خواسته ماشین کوچکشان را بفروشند و یک ماشین بزرگتربخرند وبمادرش تذکر داده بود که من از دوستانم خجالت میکشم که سواراین ماشین قوطی کبریتی بشوم .

این عکس‌العمل برای یک کودک طبیعی است دلش میخواهد مانند دختر همکلاسیهایش یک ماشین بزرگ و راننده روزها بدنبالش بیاید ویا وقتی صحبت ازتفریح وگردش میشود بتواند همانقدر از اسکی و شنا و رقص تعریف کند که دوستش در چنته دارد . اودر سنینی نیست که منطق واستدلالی داشته باشد برای او هممچیز باید قابل لمس ورویت باشد . قبول نمیکند که پدرش مرد خود ساخته‌ایست و قدرت مالی‌خانواده او محدود است او نه پدر خود ساخته و نه یک زندگی ساده می شناسد فقط میخواهد که از هر لحاظ با همکلاسیش برابر باشد .

بیکی از همکارانم توصیه میکردم که فرزندش را به‌کودکستان‌خاصی بگذارد خندیدوگفت‌این کودکستان بازندگی ما سازگار نیست بچه‌ام عقده‌ای میشود .

باید در نظر گرفت که بچه باید متناسب با پهلودستیهایش باشد در این مورد همانقدر باید دقت کرد که انتخاب مسیر ، معلم و مبلغ شهریه اهمیت دارد .

اگر کودک خردسالی دارید که باید صبحها او را به خدمتکار بسپارید ترجیح بدهید که اورا به کودکستان بگذارید بااین‌حساب که کودکستان را با مطالعه و بررسی همه‌جانبه‌ای انتخاب کنید که نتیجه نامطلوبی از این تصمیم خود نگیرید .

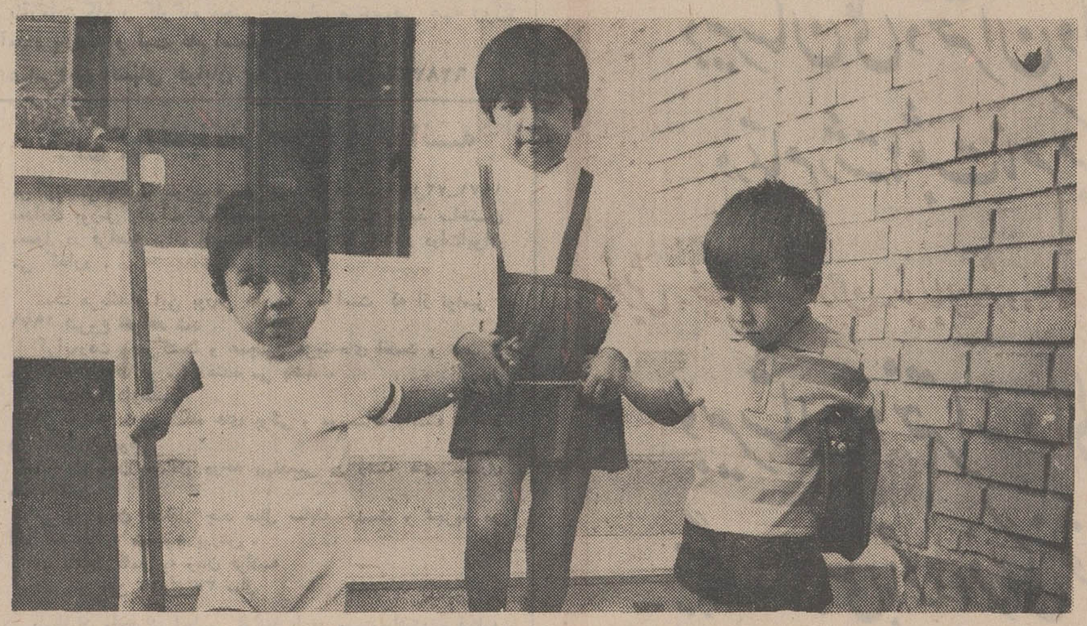

مدرسه خانه دوم بچه های‌شماست منطقی است آنچه را که در خانه می‌بینند و تجربه می‌کنند بایددر مدرسه دنباله آنرا دریابند اگر محیط خانه با مدرسه‌هماهنگ‌نباشد، کودک دچار نابسامانی فکری‌میشود.

فال فردا

فروردین ـ روزخوبی درانتظار شماست سعی کنید آرامش‌زندگی‌خودرا حفظ کنید .

اردیبهشت ـ خبرهای جدیدی بشما خواهندداد وروزی امیدبخش درپیش‌خواهید داشت .

خرداد ـ از فکر آینده خود غافل نشوید . سعی کنید در مورد کارهای خود دقیق باشید .

تیر ـ از عصبانیت و دلهره بپرهیزید . سعی کنید همیشه براعصاب خود مسلط باشید .

مرداد ـ با نزدیکان خود صمیمی‌تر باشید و فراموشکاری را کنار بگذارید .

شهریور ـ غصه و غم بیهوده شما را از پای درخواهد آورد .

مهر ـ روز امیدبخشی درپیش دارید. بزندگی‌خوشبین‌تر باشید .

آبان ـ امید وآرزوهای تازه‌ای برقلب‌شماچیره‌خواهدشد.

آذر ـ بزندگی خانوادگی خود بیشتر برسید و سعی‌کنید کانون خانوادگی خود را گرم نگهدارید .

دی ـ از نظر عاطفی روزشادی در پیش دارید .

بهمن ـ در یک سفر کوتاه با عده‌ای افراد جالب‌روبرو خواهید شد .

اسفند ـ مواظب سلامتی خود باشید . از نظر کار با موفقیت روبرو میشوید .

آگهی

سرپرستی منابع طبیعی استان تهران بر اساس تشخیص مامورین مربوطه مستند به قسمت اول ماده ۵۶ قانون اصلاح قانون حفاظت وبهره‌برداری ازجنگلها ومراتع کشور پلاک شماره سه اصلی معروف به رضاآباد واقع دربخش سه ساوه رابه‌حدود ومشخصات مندرج درپرونده ثبتی باستثنای مستثنیات قانونی شمول ماده اول قانون ملی شدن جنگلها ومراتع وجزو منابع ملی اعلام میدارد کسانی که باین تشخیص اعتراض دارند می‌توانند اعتراض خود را با ذکردلیل ومستندات ظرف مدت یکماه از تاریخ انتشار آگهی بدفتر سرپرستی منابع طبیعی استان طهران واقع دربلوار الیزابت ویا اداره منابع طبیعی شهرستان قم تسلیم ورسید دریافت دارند تاجهت طرح بکمیسیون مقرر در ماده ۵۶ قانون اصلاح قانون حفاظت و بهره‌برداری از جنگلها و مراتع ارجاع شود . بدیهی‌است اعتراضاتی که بعد از فرجه‌قانونی مذکوردر آگهی واصل گردد قابل ترتیب‌اثر نخواهد بود . م‌الف ۷۰۸۸

سرپرست منابع طبیعی استان تهران

آ ـ ۳۶۴۸۲

دردادگاه حمایت خانواده

وقتی که دست زنی «سنگین» است

دیروز پزشکی‌قانونی‌تهران برای مردی که از همسرش سیلی محکمی خورده‌بود ۱۵ روز درمان تجویز کرد .

این مرد ۲۵ ساله که امیرنام دارد گفت : چون‌نمی خواستم همسرم بایک دوست ناباب معاشرت داشته باشد مورد حمله اوقرار گرفتم .

طبق گزارش خبرنگار ما: دیروز شخصی در حالی که دستش راروی گوشش گذاشته بودوبشدت ناله‌می‌کرد به پاسگاه ژاندارمری رفت تا از ملیحه همسرش شکایت کندامیر در پاسگاه به ماموران گفت : سه‌سال‌است که با همسرم ملیحه ازدواج کرده‌ام.

دراواخر زندگی هیچگونه نارضایتی از همسرم نداشتم‌او زنی قانع‌بودو هرگاه که برایش لباس می خریدم از من تشکر می کرد و می‌گفت اگر چیزی هم برایش نخرم باز مرا دوست دارد .

چون در گذشته از لحاظ مادی‌وضع خوبی نداشتم حتی گاهی که به ملیحه می‌گفتم میخواهم برایش مثلا کفش بخرم اوزیربار نمی رفت و می‌گفت همین کفشی که‌دارم خوبست‌و احتیاج‌به کفش‌نو ندارم.

از سه ماه پیش زنی‌آرایشگر که در همسایگی ماسکونت دارد با ملیحه دوست‌شد و همین‌امر باعث بدبختی من شده‌است .

امیر گفت : همسرم آن چنان‌ایمانی به‌دوست آرایشگر خود دارد که هر چه اوبگوید باید انجام دهد هرلباسی که به‌سلیقه زن آرایشگر «مد» نباشد ملیحه حاضرنیست‌آن رابپوشد.

وضع مادی من نسبتابهبود یافته‌ولی باوجود این‌قادر به انجام تمام خواسته‌های‌همسرم که اکثرا غیر طبیعی است نیستم.

امیرافزود چون میدانستم که‌عقاید زن آرایشگر موجب بدرفتاری همسرم شده یک شب که او از من میخواست برایش‌اتومبیل بخرم به‌شدت ناراحت‌شدم با اومشاجره کردم وگفتم که‌دیگر حق‌معاشرت‌با آرایشگررا ندارد .

ملیحه که دوستش را بمن ترجیح میدهداین حرف رابه گوش زن آرایشگر رساندو او را علیه من تحریک کرد بطوری که آنزن نزد من آمد و گفت اگر مانع‌معاشرت‌اوو همسرم شوم فریاد می زند وبه‌اهالی محل‌میگوید که من قصداغفال اورادا شته‌ام .

خواستم از دست آنزن که قصد بر هم زدن‌زندگی زناشوئی‌ام را داشت‌به‌پاسگاه شکایت‌کنم لذا این موضوع رابهمسرم گفتم او به‌شدت ناراحت‌شدو به من پرخاش کردووقتی فهمید که واقعا تصمیم به شکایت ازدوستش دارم آنچنان سیلی محکمی بگوشم زدکه‌دیشب از شدت دردنتوانستم‌بخوابم.

باشکایت امیر همسروی‌به پاسگاه جلب شدو شوهراو برای تعیین مدت درمان به پزشکی قانونی منتقل شد .

پزشکان قانونی دیروزپس از معاینه‌ازگوش امیرنظر دادند که پرده‌گوش‌اوآسیب دیده وبرایش ۱۵ روز درمان نوشتند.

همسرامیر تسلیم مقامات قضائی‌شده‌است .

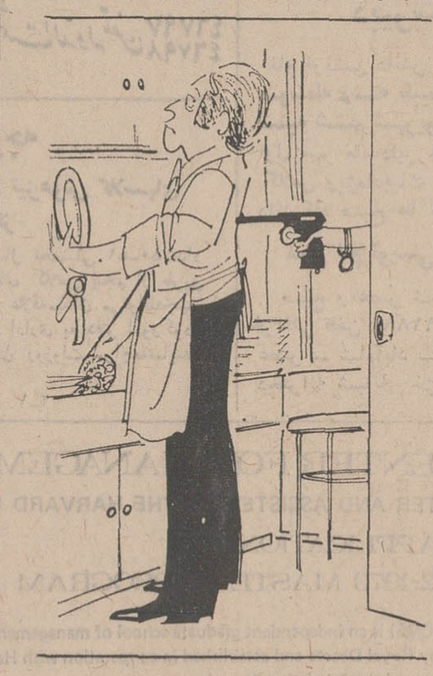

وقتی که مرد «حرف‌شنو» نیست

ازامشب
فقط در سینما
ایفل
چارلز برونسون
در فیلمی بکارگردانی : رنه‌کلمان
مردی که از باران آمد
رنگی ـ پانوراميك

باشرکت مارلن‌ژوبر ـ کابریله‌تیتی ـ جیل‌آیرلند و ... آنی‌گورده

آغاز هفته دوم
نمایش در سینما
گلدیس
پیترسلرز
در فیلم

پارتی
پاناویژن ورنگی
"THE PARTY"
باشرکت: کلودین لوتره
محصول یونایتدآرتیست

آگهی ثبت‌نام امتحانات زبان

اعزام دانشجو بخارج

الف ـ شرائط نام‌نویسی :

۱ـ داوطلبان میتوانند با رعایت مقررات‌زیر برای شرکت در امتحان اعزام دانشجو بخارج که در روز جمعه ساعت ۹صبح ۲۶ شهریور ماه ۱۳۵۰ انجام خواهد یافت از طریق مکاتبه‌ثبت نام نمایند.

۲ـ داوطلبان باید مدارك زیر را تهیه‌نموده و به پیوست درخواست نامه که نمونه آن ذیلادرج گردیده است با خط خود و با پست سفارشی‌بدفتر امور دانشجویان واقع در خیابان مدیری شماره ۲۶(روی پاکت نوشته شود قسمت ثبت نام)ارسال دارند .

۳ـ درخواست نام‌نویسی بایستی تا آخر وقت اداری روز دهم شهریور ماه ۱۳۵۰ پست تحویل داده شود .

۴ـ به درخواستهائی که مدارك آنها ناقص باشد یا بعد از تاریخ مذکور به پست داده شود ترتیب اثر داده نشده و کارت شرکت در امتحان صادر نخواهد شد.

۵ـ داشتن برك پایان خدمت زیر پرچم ویا معافیت دائم برای آقایان لیسانسیه و بالاتر .

۶ـ داوطلبان دیپلمه کامل متوسطه سالهای قبل در صورتی از آنها نامنویسی خواهد شدکه تاریخ تولد آنها از ۱۳۳۰ ببالا باشد (متولدین سال ۱۳۳۰ نیز میتوانند نامنویسی کنند).

۷ـ دیپلمه های خردادماه ۱۳۵۰و دانش‌آموزانی که د رشهریور ماه ۱۳۵۰ موفق باخذ دیپلم کامل متوسطه خواهند بود چون در صورت مشمول‌بودن معافیت تحصیلی دارند از این جهت بدون درنظر گرفتن تاریخ تولد میتوانند نام‌نویسی نمایند.

۸ـ داوطلبان دیپلمه که دارای برك پایان خدمت زیر پرچم و یا معافیت دائم باشندمیتوانند نام نویسی نمایند .

ب : مدارك لازم برای نام نویسی :

۱ـ دو قطعه عکس جدید ۶ × ۴ که‌مشخصات داوطلب در پشت آنها نوشته شده باشد .

۲ـ یك برك فتوکپی صفحه اول شناسنامه یك برك رونوشت شناسنامه .

۳ـ نسخه اول فیش بانکی به مبلغ پانصد ریال بابت حق نامنویسی که بایستی بحساب‌شماره ۸۸۸ بانك مرکزی حواله شده باشد پرداخت گردد .

۴ـ دیپلمه های سالهای قبل یك برك‌فتوکپی دیپلم خود را ضمیمه نمایند .

۵ـ دیپلمه های خرداد ۱۳۵۰ یك‌برك‌فتوکپی جواز قبولی ضمیمه نمایند .

(مبلغی که برای‌شرکت‌درامتحان زبان دریافت میشود مسترد نخواهد شد).

تقاضانامه

اینجانب (نام		«نام‌خانوادگی	)فرزند
دارنده شناسنامه شماره		متولد سال	صادره از
دانش‌آموز کلاس‌ششم	شهرستان	(دارنده دیپلم	سال
(دارنده لیسانس		)با ارسال مدارك زیر :	
۱ـعکس دوقطعه			
۲ـ فیش بانکی شماره		به مبلغ ۵۰۰ ریال.	
۳ـ فتوکپی لیسانس ـ دیپلم ـ جواز قبولی ـ		یك‌برك .	
۴ـ فتوکپی صفحه اول شناسنامه یك برك‌یایك		برك رونوشت‌شناسنامه .	
تقاضا دارم نام اینجانب را جهت شرکت در		امتحان زبان	برای
عزیمت بکشور	ثبت نام فرمائید	نشانی :شهر	خیابان
کوچه	پلاك	شماره تلفن :	

محل امضاء داوطلب

تبصره : داوطلبان بایستی تعیین کنند چه‌زبانی امتحان میدهند و بکدام کشور خواهند رفت .

ج : یادآوری :

۱ـ قبولی دانش آموزان کلاس ششم متوسطه درامتحان زبان اعزام بخارج شهریورماه ۵۰بشرطی معتبر است که در امتحانات‌نهائی ششم دبیرستانی شهریور ماه ۱۳۵۰ قبول و دیپلمه شده باشند .

۲ـ داوطلبان دیپلم که دارای برك معافیت موقت پزشکی و یا معافیت موقت کفالت میباشند بشرطی میتوانند نام نویسی کنند که اعتبار اوراق آنان‌منقضی نشده باشد(این نوع داوطلبان بایستی یك برك فتوکپی معافی خود را بضمیمه درخواست نامه ارسال دارند .)

۳ـ داوطلبانیکه مدارك خود را به پست تحویل داده‌اند بایستی با در دست داشتن عین شناسنامه خود شخصا روزپنجشنبه۲۵ شهریور ۱۳۵۰ازساعت ۳ تا۸ بعدازظهر برای دریافت کارت ورودبجلسه امتحان به مدرسه عالی بازرگانی واقع در خیابان عباس‌آباد مراجعه نمایند .

۴ـ محل امتحان روی کارت ورود بجلسه امتحان تعیین خواهد شد.

۵ـ نتیجه امتحانات از طرف مرکز آزمون شناسی اعلام خواهد گردید .

۶ـ امتحان در زبانهای فرانسه و آلمانی و انگلیسی بعمل خواهد آمد .م‌الف ۷۱۳۳

۱ـ۲ آ ـ ۳۶۴۸۸ دفتر امور دانشجویان

هواپیمائی ملی ایران «هما»
پلی مطمئن میان اروپا وخاورمیانه

سازمانهای فرهنگی و آموزشی

گروه فرهنگی دکتر اقبال

برای کودکستان ـ دبستان راهنمائی تحصیلی دوره کامل متوسطه (ریاضی ـ طبیعی) در محلهای زیر صبح وعصر ثبت نام میکند .

۱ـ دبیرستان شماره یك (آرین) میدان ۲۵ شهریور خیابان بختیار تلفن ۸۲۰۸۲۶
۲ـ دبستان دختران و پسران ـ میدان ۲۵ شهریور کوچه جاز تلفن ۸۲۶۷۳۷

«آمادگی» کودکستان ـ دبستان ـ دوره راهنمای تحصیلی

پانسیون شبانه روزی

فرهنگ کودک

خیابان پهلوی ـ مقابل خیابان حشمت الدوله تلفن ۴۶۷۹۷ ـ ۴۶۷۹۸

قابل توجه

پدران ومادران دانش آموزان تیزهوش کلاسهای چهارم وپنجم مرکز

آموزش کودکان تیز هوش در سال تحصیلی ۵۱ـ۵۰ تعداد پنج‌نفربرای کلاس چهارم وده نفربرای کلاس پنجم از طریق آزمون های هوش‌دانش‌آموز می‌پذیرد علاقه‌مندان می‌توانندجهت کسب‌اطلاع بیشتر همه‌روزه در ساعات اداری به دفتر امور کودکان و دانش‌آموزان استثنائی واقع‌درخیابان روزولت مراجعه‌نمایند. تلفن ۸۲۵۶۸۸

آ_۳۶۰۰۶ ۱ـ۲

تحصیل بدون شهریه

بمنظور تشویق دانش‌آموزان در امر تحصیل و در اجرای‌نظر مقام عالی وزارت آموزش و پرورش در مورد ایجاد تسهیلات‌لازم برای تحصیل نوباوگان عزیز کشور .

مؤسسه فرهنگی و تربیتی شاندیز

که بسرپرستی خانم اخترپور شیرازی رئیس اسبق اداره کودکستان ها و معاون سابق اداره کل تعلیمات ابتدائی وزارت آموزش و پرورش اداره و علاوه براجرای برنامه رسمی .

زبان انگلیسی

را وسیله آموزگاران خارجی و ایرانی در کلیه کلاسهای

راهنمائی، دبستان، آمادگی و کودکستان

تدریس مینماید افتخار دارد باستحضار عموم‌اولیای محترم‌اطفال برساند که شاگردان رتبه اول کلیه کلاسهای راهنمائی‌ودبستان را از پرداخت شهریه معاف نموده است .
ثبت‌نام ـ همه‌روزه صبحها از ساعت ۸ الی ۱۲
شاهرضا ـ جنب سینمارویال ـ خیابان رامسر ـ ۸۲۹۹۳۸

دبیرستان شبانه خزائلی

نام نویسی دانش آموزان **دوره ابتدائی و دوره اول‌ودوم متوسطه رشته طبیعی در دبیرستان شبانه خزائلی ازروز شنبه ششم شهریور ماه** آغاز میشود و تمام کلاس ها از اول مهر ماه دایر خواهد بود .
کلاس ویژه‌ادبیات و زبان‌برای دختران داوطلب‌مسابقات دانشگاه صبح ها تشکیل میگردد .

محل نام نویسی

صبح و عصر شاه آباد ـ کوچه محمودی ـ آموزشگاه خزائلی تلفن ۳۹۱۸۸۱
عصر ـ شاه‌آباد ـ خیابان ظهیرالاسلام ـ دبیرستان دخترانه شبانه خزائلی تلفن ۳۱۷۲۶۷

موسسه فرهنگی شفا

کودکستان ـ دبستان ـ دوره راهنمائی تحصیلی

باآزمایشگاه و کارگاه مجهزودبیران متخصص همه روزه آماده بازدید و ثبت نام است .

عباس‌آباد انتهای خیابان بخارست تلفن ۶۲۸۳۲۲

آگهی بورس کارآموزی درفرانسه

مرکز علمی و فنی امورساختمانی دولت فرانسه‌در سال۷۲ـ۱۹۷۱ تعدادی بورس کارآموزی تخصصی‌دررشته‌فنون جدید ساختمان معمول در فرانسه برای استفاده کارمندان در اختیار دولت‌ایران می گذارد .

مدت هریك از این بورس ها سه ماه است که از نوامبر ۱۹۷۱ شروع خواهد شد .
کرایه‌رفت و برگشت و همچنین هزینه‌های اقامت و تحصیل به عهده مقامات بورس دهنده می باشد .

شرایط داوطلبان

۱ـ اشتغال در دستگاه های دولتی و موسسات وابسته به‌آنها در مشاغل مربوط
۲ـ دارابودن حداقل درجه مهندسی در رشته های معماری و ساختمان
۳ـ دارابودن حداقل چند سال سابقه خدمت و تجربه در امور مربوط به موضوع بورس .
۴ـ تسلط کامل به زبان فرانسه
۵ـ سن بین ۲۶ تا ۳۵ سال

داوطلبان واجد شرایط می توانند با در دست داشتن‌معرفینامه (طبق فرم منضم به بخشنامه شماره ۱۰۱۱۵را مورخ۲۵ر۵ر۴۶) حداکثر تا پایان وقت اداری روز سه شنبه ۹ شهریور ۱۳۵۰ جهت انجام تشریفات مربوطبه دفتر اطلاعات اطاق شماره ۱۴۲ در ورودی شماره ۶ قسمت بورس های اداره کل بورس ها و روابط بین‌المللی مراجعه نمایند .م‌الف ۷۰۲۷

سازمان امور اداری و استخدامی کشور

یك روز از زندگی

ایوان دینسویچ

اثر

الکساندرسولژنیتسین

برنده جایزه نوبل بخاطر همین کتاب ترجمه

هوشنك حافظی‌پور

منتشر شد

انتشارات دریا

تلفن ۵۳۸۳۷۶

ـ تهران بازار جعفری مرکز پخش کلیه کتاب فروشیهای معتبر

«آگهی مناقصه شماره ۳»

فرماندهی‌مهمات نیروی زمینی شاهنشاهی جهت مصرف خود مقدار سی هزار متر مربع برزنت مرغوب طبق مشخصات‌ونمونه موجود در دایره‌خرید فرماندهی‌مهمات‌از طریق مناقصه‌خریداری می نماید .

پیشنهاد دهندگان می توانند با مراجعه به دایره خرید فرماندهی مهمات واقع در تهران خیابان فرح شمالی اول‌ایادانا و ملاحظه نمونه برزنت و دریافت برگ شرایط و مشخصات و نمونه قرارداد و نمونه ضمانت‌نامه معامله پیشنهاد خود را طبق مفاد مندرج در شرایط معامله تنظیم و تاساعت ۹ روز چهارشنبه ۱۷ر۶ر۵۰ به دایره خرید فرماندهی مهمات تسلیم نماید . م‌الف ۷۰۲۴

فرماندهی مهمات نیروی زمینی شاهنشاهی

آ_۳۶۱۲۰

تبریکات

جناب آقای دکتر حسن ندیم .

انتصاب بجا و شایسته سرکار را صمیمانه تبریک میگوئیم .

خانواده دکتر جراحی‌زاده

آ_۱۵۸۸۹

تیمسار سرلشگر شریف گلی خلخالی

ارتقاء آن تیمسار را بدرجه سرلشگری صمیمانه تبریک عرض نموده و موفقیت‌روزافزون جنابعالی را در اجرای اوامر شاهنشاه آریامهر و خدمت بمیهن عزیز خواستاریم .

سرهنگ ۲ ستاد فتح‌الله‌نکه ـ سرهنگ ۲ ستاد میرمهدی فتاحی ـ سرگرد ستاد حشمت‌اله قنبری

آ_۳۶۱۸۲

تیمسار سرلشگر جعفری

ارتقاء درجه آن تیمسار معظم را تبریک عرض نموده موفقیت روز افزونتان را در خدمت گزاری به شاهنشاه آریامهر و میهن عزیز از خداوند بزرگ آرزومندم .

فرح جنوبی ،مزون اسکار : بهمن جهانگرد محبوب

آ_۱۵۹۰۵

تیمسار معظم سرلشکر دکتر صفائی نیلی

ارتقاء بمقام سرلشگری را صمیمانه تبریک گفته توفیق خدمت بشاهنشاه آریامهر و میهن عزیز را از خداوند خواستاریم .

حسن ، حسین ، علی . مهناز ، مهوش ، مریم ، داریوش نورالدینی

آ_۱۵۹۰۱

تیمسار سرلشگر دکتر پروانه

ارتقاء تیمسار معظم را تبریک ، موفقیت آن جناب را در راه خدمت‌بشاهنشاه آریامهر و میهن عزیز خواستارم

ناصر رحیمی

آ_۳۶۲۶۰

جناب آقای صادق ناصرزاده

موفقیت بیشتر جنابعالی را آرزومندم .

گرمرودی

آ_۳۶۲۶۸

تیمسار معظم سرلشگر دکتر احمد پورسینا

ارتقاء درجه آن تیمسار معظم را تبریک عرض نموده . سلامت و سعادت روزافزون آن وجود گرامی را خواستارم .

مشهد : دکتر محمود زمانی

آ_۳۶۲۸۴

دبیرستان ملّی دختران والی زاده

در تمام رشته‌ها ثبت نام میکند .

تجریش ـ خیابان نیاوران ـ خیابان مژده ـ تلفن ۸۷۴۵۶۸

دبیرستان دخترانه والی زاده

هیچگونه وابستگی باگروه فرهنگی تخشب ندارد

دبیرستان مهر کیش

بریاست **آقای رضی چلاجور** وبا همکاری جمعی از دبیران ورزیده آغاز ثبت نام سال تحصیلی جاری را برای **دوره راهنمائی ودوره اول متوسطه** و رشته های

(طبیعی ـ ریاضی ـ بازرگانی) اعلام میدارد

سه راه امین‌حضور تلفن ۳۵۲۷۵۷

هنرستان صنعتی حرفه

زیر نظر مهندسین فارغ‌التحصیل آلمان‌برای رشته های کمك مهندسی ساختمان ـ معماری ـ نقشه برداری ـ برق ـ و صنایع‌فلزی در دوره های روزانه و شبانه تعدادی هنرجوی دختر و پسر واجد شرایط می پذیرد .
فارغ‌التحصیلان و تجدیدی های سال‌سوم متوسطه یا آموزشگاه های حرفه‌ای میتوانند همه روزه صبح از ساعت ۸ ـ ۱۲و عصر از ۴ ـ ۷ برای ثبت نام مراجعه نمایند .

جنوب دانشگاه تهران خیابان سزاوار(بین خیابان دانشگاه و خیابان ابوریحان) پلاك ۱۳۶ تلفن ۴۲۵۵۱

دبیرستان راه بهتر

خیابان تخت جمشید اول ایرانشهر شمالی ۸۲۳۷۴۵

ریاضیات باهمکاری آقایان بهشتی ـ مدغم . کرباسی . صیامی . دقیق
فیزیك و شیمی با همکاری آقایان ـ رسولی . هنردان . دکترباباپور . کاکیان
طبیعی‌با همکاری‌آقایان ـ دکتر باباپور ـ دکتر فاتح . دکترصابری
ادبیات فارسی با همکاری آقایان ـ مشیریان . منصور موید
زبان با همکاری آقایان معتمدزاده . معظمی .

تعداد محدودی دانش آموزبرای کلاسهای دوره راهنمائی ودورهٔ اول‌ودوم (طبیعی و ریاضی) میپذیرد

اطلاعیه اداره کل بهداری تهران درمورد جمع‌آوری سگهای ولگرد

بمنظور پیشگیری از بیماریهائیکه از طریق سگ‌بانسان منتقل میشود ، بهداری تهران باهمکاری جمعیت ملی حمایت از حیوانات و شهرداری تهران در طول‌شهریور ماه سال‌جاری بمدت یکماه نسبت بجمع آوری سگهای ولگرد تهران‌وحومه‌اقدام‌مینماید از خانواده‌هائی‌که دارای سگ خانگی هستند تقاضا میشود در این مدت‌از خروج‌سگهای قلاده‌دار بخارج از محوطه‌منزل جلوگیری فرمایند.

۳ـ۱ آ_۳۵۹۹۲

این بچه‌دارد میمیرد وبرایش هیچ کاری نمیشود کرد

سقط جنین: آزاد یاممنوع

مردی که زنش را در قمار باخت

مینی‌ژوپ پوش‌ها وچادریها ، کوه‌ها را قرق کرده‌اند !

این رپورتاژها و دهها رپورتاژ، مقاله، داستان کوتاه وجالب و خواندنی دراطلاعات بانوان این هفته

IRAN CENTER FOR MANAGEMENT STUDIES

MODELED AFTER AND ASSISTED BY THE HARVARD BUSINESS SCHOOL

INVITES APPLICATIONS

For the 1972-1973 MASTERS PROGRAM

Iran Center for Management Studies (ICMS) is an independent graduate school of management, governed by a Board of Trustees whose members have been appointed by Royal Decree and established in cooperation with Harvard Business School. Below is a brief description of the Masters Program and the Admission Procedure.

1. The language of instruction is English
2. Length of the Program is eleven months. The first Masters Program begins in October of 1972 and ends in August of 1973.
3. The ICMS Masters Program is intensive and *residential*. The amount of time necessary for individual and group study is between twelve to fourteen hours per day. Therefore, no student can hold a job for the duration of the program and all unmarried students are required to live in the living quarters on campus.
4. The curriculum is practioner-oriented and the principle method of teaching is the case method. *ICMS believes* that the *most important attribute* of an administrator is judgement and that judgement can be developed only through practice. Therefore, from the outset the students at ICMS discuss cases i.e. description of real administrative situation in which executives take action and are responsible for the results.
5. The ICMS faculty is chosen with the same standards as that of the Harvard Business School and will include members of the Harvard Business School faculty, as well as Harvard trained Iranian Professors.
6. Because of the low student to faculty ratio (7 to 1) and a small student body (about 50), actual cost of operating the school is estimated at 650,000 Rials per student. Since a major portion of the cost will be covered by *the income of an endowment fund, students applying* individually will be expected to cover only a sixth of the cost or 100,000 Rials for the eleven-month academic year. Companies presenting participants shall be expected to bear less than half of the actual cost or 300,000 Rials.

Total cost per student, therefore, will be as follows:

	Company Sponsored		Individuals	
Tuition	300,000	Rials	100,000	Rials
Room	9,000	Rials	9,000	Rials
Board	40,000	Rials	40,000	Rials
Total Cost	349,000	Rials	149,000	Rials

Individuals may pay their expenses and fees in four instalments.

7. It is a basic policy of ICMS that no qualified student from Iran shall be denied entrance because of lack of funds. To this end, ICMS offers two categories of Financial Aid: *a loan program (two year repayment after leaving ICMS at low interest rate)* and a scholarship program.
8. It is important to note that the Admissions Board will process admission applications without reference to the applicants' ability to meet ICMS expenses.
9. The Admission Prerequisites are as follows:
   a) A Bachelor's degree - no particular field is precluded. (Those with two or more years of experience will be given preference).
   b) Ability to *speak and write English fluently*.
   c) Exemption from military service or eligibility for student deferment (for Iranian students).
10. In addition to completing the application forms and providing ICMS with the appropriate data, all applicants are required to take the Admission Test for Graduate Study in Business (*ATGSB*) administered by the Educational Testing Service, Princeton, New Jersey. In 1971 the test will be given on November 6th. This test is given at many educational centers all over the world including the Community School in Tehran. Test applications must be filed directly with Educational Testing Service before September 24th, 1971.
11. **ADMISSION PROCEDURE**

Eligible candidates may follow the procedure outlined below:

a) Complete the perforated portion of this notice.
b) Deposit an application *fee of 1,000 Rials in* Iran Center for Management Studies' (مرکزمطالعات مدیریت ایران) Account No.78180 at any branch of Bank Melli Iran. This application fee is non-refundable.
c) Mail in the application request form along with the bank receipt of the application fee to: Iran Center for Management Studies, P.O. Box No. 11-1573, Tehran.

The ICMS catalog, application material and forms, and the ATGSB registration form will be sent to you by return mail.

APPLICATION MATERIAL

Request Form

Please send me the ICMS catalog and the application materials. Enclosed you will find bank receipt of the application fee.

Name..... (First / Middle / Last)
Present Mailing Address.....
Telephone No. .....
College where degree received.....
Degree and Year.....
Age..... Single ☐ Married ☐
Name of Present Employer.....
Address.....
Military Status: Have performed ☐ Am permanently exempt ☐
State Military Status if none of above apply.....

چهل سال قبل در همین روز

در امتحان معلمین و معلمات ارسال عکس معلمات شرط نشده است

از طرف وزارت معارف متحدالمآلی بکلیه مدارس متوسطه ذکور و اناث صادر گردید باین شرح :معلمینی که بخواهنددرامتحانات نهائی‌متوسطه در شهریور ماه شرکت کنند باید شرایط ذیل را در نظر گرفته‌مدارك خود را بضمیمه صورتی که حاوی اسم شخصی و پدر و نام خانواده و تاریخ تولدوورقه هویت باشدبضمیمه سه قطعه عکس تا هشتم شهریورماه ارسال دارند تا نسبت به امتحانات آنها اقدام مقتضی بعمل آید .

در این متحدالمآل که به مدارس نسوان نیز ابلاغ گردیده ارسال‌سه قطعه عکس جهت نسوان‌شرط نشده و مدارك باستثنای عکس قید شده است .

شرایطی که مقرر گردیده این است که داوطلبان باید لااقل در سال تحصیلی از مهر ۱۳۱۰ تا خرداد ۱۳۱۱ در یك یا چندمدرسه بشغل معلمی اشتغال داشته باشند. در امتحانات نهائی خرداد ۱۳۱۱تحت هیچ عنوانی شرکت نکرده باشند . داوطلبانی که در سنوات قبل چند مرتبه در امتحانات نهائی شرکت کرده و رد شده باشند در هذه‌السنه استثناتاً بارعایت شرایط فوق‌اجازه شرکت داده خواهد شد ولی از سال ۱۳۱۲ به داوطلبانی که دو مرتبه‌در امتحانات شرکت نموده و رد شده باشند دیگر اجازه داده نخواهدشد.

اعانه نباید اجباری باشد

از طرف حکام و مؤسسات شیر و خورشید سرخ برای جمع‌آوری اعانه جهت تقاطی که گرفتار آفات وبلا های آسمانی میشوند اقداماتی صورت میگرفت که ممکن بود این طور تعبیر شود که پرداخت اعانات‌مزبور جنبه اجباری دارد ، باین جهت حسب‌الامر مبارك شاهانه از طرف وزارت دربار پهلوی دستوری بطور متحدالمآل صادر گردید که در جمع آوری اعانات هیچ نوع اجباری وجود نداشته و مداخله حکام و مؤسسات شیرو خورشید سرخ در این کار محدود به تعیین مراکزی باشد که مردم آزادانه بتوانداعاناتی که مایل هستند به آن مراکز تسلیم نمایند .

مقدمات انتخابات مجلس

وزارت داخله شروع به تهیه‌مقدمات انتخابات دوره نهم مجلس شورای ملی نموده است ، در بودجه کل مملکتی مبلغ ۱۵۰ هزار تومان‌اعتبار برای مخارج‌انتخابات‌منظور گردیده که پس‌ازتصویب وزارت مالیه‌دستور پرداخت آن بمالیه های ولایات و ایالات داده شود .

اوراق تعرفه بمیزان یك میلیون و ششصد هزار ورقه تحت طبع میباشد وقرار است ظرف هفته آینده باعلان انتخابات و نسخ قانون و نظامنامه انتخابات برای حوزه های انتخابیه ارسال شود ، تدارك انتخابات طوری در نظر گرفته شده که در ۲۵ مهر ماه انجمن های نظارت در تمام حوزه ها تشکیل و شروع بکار نمایند.

وکلای انجمن بلدی پهلوی

هیئت وزراء در جلسات اخیر خود از بین سی نفر منتخبین درجه اول، شش نفر آقایان ذیل را بعضویت انجمن بلدی بندرپهلوی انتخاب نمودند :

میرزا طاهر علوی ، آقا محمد هادی نطری ،آقا ابوالقاسم امیغ ، حاجی یوسف زمانی ،آقا محمد علی آذرنیا، آقا اباصلت پورحسن .

اعلان جمعیت شیروخورشید سرخ

نظر باینکه برای تمرکز اعانات سیل زدگان کرمان‌وفارس درمرکز جمعیت‌شیرو خورشیدسرخ درطهران وارسال آن به محل متضمن مخارجی است برای اینکه از این حیث صرفه‌جوئی بعمل آمده‌وبعلاوه بدون تضییع وقت اعانات متدرجاً و هرچه زودتر بمحل مصرف آن برسد هیئت مرکزی شیر و خورشید سرخ باطلاع اشخاص محترمی که از داوطلبانه مایل بدادن اعانه هستند میرساند که از این تاریخ‌ببعد اعانات مزبوررا مستقیماً بعنوان کمیسیون اعانات در کرمان و یا بعنوان شیرو خورشید سرخ شیراز ارسال فرمایند . نایب رئیس اول شیرو خورشید سرخ ایران . دکتر امیر اعلم.

(نقل‌ازاطلاعات ۳شهریورماه ۱۳۱۱)

نمایش امیر ارسلان‌رومی

پرخیده «سمت‌راست» دریکی‌از بازیهای تآتری خود

چند شب است نمایش امیر ارسلان رومی را مجمع تاترال‌تهران میدهد. نویسنده ،کاری بموضوع پیس ندارم و مجال بحثی هم نیست ، در اینجا فقط میخواهم از وضع نمایش و دکوراسیون و لباس نمایش‌دهندگان و بازی کنان صحبت کنم . لازم نیست گفته شود مردم از شنیدن اسم نمایش ارسلان رومی با چه‌ذوقی دیدن این نمایش رااستقبال میکنند، چون ما از طفولیت داستان فرخ‌لقاو قمر وزیر و شمس وزیر ،پطرس‌شاه و فولاد زره ودیو و قلعه سنك و تا آخر داستان را شنیده و حال می شنویم همان داستان‌رانمایش‌میدهند. بنابراین زیادی جمعیت تماشاچی در این نمایش بی علت نیست .

در تمیه لباس های مخصوص این نمایش سرسری کار نکرده‌اند ، دکوراسیون ها هم جالب بود و اگر از من بپرسید در این نمایش چه کسی از همه بهتر بازی میکرد می گفتم پرخیده خانم که رول فرخ‌لقارا عهده‌دار بود و تازه قدم به صحنه تاتر گذاشته و سوگند وفاداری یاد کرده که با ترقی صنعت تاتر قدم بقدم جلو برود .

بعد از فرخ‌لقا آنکه رول قمر وزیر را بازی میکرد خوب از عهده رول خود بر می آمد ، ما همه میدانیم قمروزیر یکی از اشخاص برجسته دربار پطرس‌شاه بوده و در سحرو افسون مهارتی بسزا داشته و بعلاوه در جاسوسی و تفتیش هم آرسن‌لوپن معروف را به شاگردی قبول ندارد . نگفته نماند که ارسلان رومی رول خود را خوب بازی کرد و پهلوان این داستان بود که بدون او پیس موضوع نخواهد داشت . آهنك های موسیقی‌آقای بحرینی‌پورهم‌فرح‌انگیز بود وانصافاً در تنظیم آن زحمت کشیده است . چیزی که در نمایش این داستان تازگی دارد سریال‌بودن آن است . تاترال سریال درهیچ‌جای دنیا سابقه ندارد مگر اینکه بگوئیم مجمع تاترال طهران آن را ابتکار کرده است .

گذرانی هم بضرر دولت است و هم بزیان مالکین . انتظار داریم لااقل مرحله یکم اجرای قانون‌که کرده‌اند که قرارداد آخری در آخر شهریور ماه به پایان خواهد رسید ولی از آنجاکه از طرف سازمان امور استخدامی اخیرا اختیاراتی به وزارتخانه‌ها و سازمانهای دولتی داده‌اند ، میخواستیم بذل توجه نموده ، مجریان امور را به این نکته‌آگاه داریم تا بعد از نزدیك به یکسال خدمت صمیمانه ترتیبی دهند که مابتوانیم رسما به استخدام‌وزارت دارائی درآئیم .

با سپاس بی‌حد

عارف‌کبیر ـ عبدالغلی سیفی ـ فیروزاسکندری ـ عباس‌نوربخش‌ـ علی شریفی ـ محمد فرهمندی

همه روزه ازساعت۶ تا ۷ بعداز ظهر نظریات شما را منعکس میکند

مارا استخدام رسمی کنید !

امضاء کنندگان زیر جزئی از کل‌سیصدتن مامورابلاغ‌استخدامی پیمانی وزارت دارائی می‌باشیم که با عقد یک قرارداد سه ماهه با وزارتخانه مذکور به انجام‌خدمات محوله مشغول شدیم و بخاطر احتیاج وافری که به وجود ما داشتند دوبار قرار داد ذکرشده را با همان‌مزایا وهمان‌مدت‌تمدید

مرحله اول را شروع کنید

با اینکه سه ماه از تصویب قانون تملک اراضی عباس‌آباد میگذرد هنوزشهرداری کوچکترین قدمی درراه‌اجرای قانون‌برنداشته و تنهاکاری‌که انجام داده‌اداره‌ئی بنام سازمان نوسازی عباس‌آباد تاسیس نموده و کارمندانی درآن گمارده است که حتی خود آنها هم نمیدانند چه موقع باید مالکین بیایند و ملک خود را انتقال‌دهند گویا هنوز به آنها اجازه انجام کاری داده نشده البته این وقت

نمونه بودن یك مدرسه فقط داشتن شاگرد ممتاز نیست .

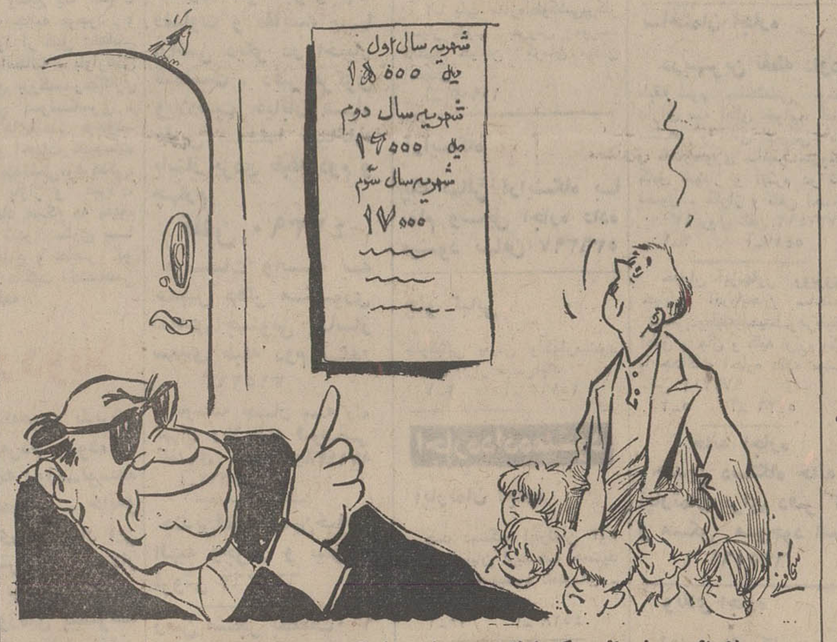

ـ ملاحظه می‌فرمائید که‌ماعلاوه برداشتن شاگرد ممتاز شهریه ممتاز هم داریم!....

چرانامهای جغرافیائی راتحریف میکنند؟

از یکسال پیش که سازمان شکاربانی هر چند روز یکبار خبری از کارهای بزرگ خود مانند جلوگیری از دراز شدن ناخن قوچان کوهی یا بردن یک جفت پلنگ به جزیره ، سپس بی‌عرضه شدن پلنگها و مانند اینها بروزنامه‌ها میدهد ، اصراری دارد برای نام‌جزیره «کبودان»که‌دارای ریشه بسیار کهن تاریخی است یک نام عامیانه را که دانسته نیست از زبان کدام روستائی بیسواد گرفته شده ، مشهور سازد .

چون اخیرا باز این نام به بهانه چاپ کردن عکس یک گوسفند کوهی با حروف درشت در روزنامه آمده بود، نویسنده بنام یک ایرانی که مانند هر ایرانی دیگر وظیفه دار نگهبانی از فرهنگ ملی این مرز وبوم است ناچار به نوشتن این نامه پرداختم . زیرا چندین بار به سازمان شکاربانی باتلفن یاد آوری کرده بودم که آن نام عامیانه درست نیست و از مشهور کردن آن خودداری کنند .

نامهای جغرافیائی هر کشور بخش بزرگ و ارج داری از فرهنگ ملی‌آن کشور است و نه تنها از آن گذشتگان بوده به کنونیان و آیندگان نیز تعلق دارد و هیچ کس از ما حق نداردبجای نامهای اصیل تاریخی نامهای غلطی را رواج دهد که بفرهنگ‌ملی‌این‌سرزمین زیان برساند

برای اینکه‌خوانندگان‌روزنامه‌اطلاعات بدانند آنچه گفته شد پیشینه دراز و دلیلهای بسیارتاریخی‌میدارد، می‌افزاید: نام دریاچه ارمیه در اوستا« چیچستا» آمده و در شاهنامه بشکل « چیچست» بکار رفته است . فردوسی از زبان گودرز گشوادگان بزرگ فرمدارایران (نخست وزیر) در زمان کیخسرو در داستان گرفتار شدن افراسیاب بدست هوم پرهیزگار و جستن افراسیاب در دریاچه چیچست چنین سروده است.

بدل گفت کاین مرد پرهیزکار
زدریای چیچست گیرد شکار

نام چیچست در متنهای عربی‌روزگار عباسیان بشکل شکسته‌ای‌نیزدیده‌میشود. اما نام جزیره‌ای که در میان دریای چیچست یا دریاچه رضائیه‌کنونی‌افتاده است برابر نوشته‌های همه جغرافی نویسان «جزیره‌کبودان»ست. این نام تا آنجا مشهور بوده که موسی خورن ارمنی نام دریاچه را بنام « کبوتان» نگاشته است .

چون ستونهای روزنامه مجال‌این گونه بحثها را به گستردگی ندارد ، ازین رو تنها به آوردن گفته یاقوت حموی در باره دریاچه چیچست و جزیره‌میانه آن بس میکنم . یاقوت در جلد ۱ صفحه ۵۱۳ معجم‌البلدان گفته است .

« دریاچه» ارمیه : گفتم که شهرارمیه تا دریاچه نزدیک به دو فرسنگ‌دوری دارد . این دریاچه‌ایست تلخ و بد بو که در آن هیچ‌جانداری از ماهی‌ودیگرها زندگی‌نمیکند.درمیان دریاچه کوهی‌ست که آنرا « کبودان» گویند و جزیره‌ای که در آن چهار دمست و ناویان‌کشتی‌ها در آن خانه دارند . در آن جزیره دژیست که ساکنان آن چه بسا به فرمانروایان آذربادگان سرکشی میکنند و گاهی نیز به راهزنی می‌پردازند .»

دیگر جغرافی نویسان پیش از یاقوت حموی مانند عبیدالله بن‌خرداد به ، سهراب معروف به ابن سرابیون ، ابن حوقل نصیبی و دیگران همگی نام‌جزیره را « کبودان » نوشته‌اند و نیازی به آوردن ترجمه گفته‌های ایشان نیست.

بادرود فراوان

س . محمد علی امام شوشتری

ماجراهای مردی که شماره‌اش عوض شد!

در نمایش «شهر قصه» که‌از تلویزیون پخش میشد صحنه جالبی بود از شناسنامه گرفتن فیل .

فیل بخت‌برگشته مراجعه‌کرده بود که‌شناسنامه‌بگیرد وبالاخره بعد از آنکه هفت‌خوان مقررات را طی کرد و از عهده«رسوم» غیر رسمی برآمد شناسنامه‌یی برایش صادر گردید با نام منوچهر . دراینحال فیل با قیافه‌یی که از درد و رنج‌درونی وی حکایت میکرد غرولندکنان براهش ادامه داد اما خبر نداشت که چه خوشبخت است و چه آسان بمقصود رسیده !

بنده نیز مانند فیل شهر قصه،چندی‌پیش گرفتارماجرای شناسنامه شدم با این تفاوت‌که من‌میخواستم رونوشت‌شناسنامه بگیرم و باین‌نیت راه ثبت‌احوال را پیش گرفتم . شناسنامه مستعملی داشتم که از دو ورق تشکیل میشد و از پس مهر سرشماری و جیرمبندی و غیره روی آن زده بودند جای خالی نداشت . آنرا تسلیم مامور مربوطه کردم و وضعیت شغلی خود را توضیح داده خواستار شدم که اگر ممکن باشد زودتر از معمول رونوشت‌ها را صادر کنند، ان اقا مدتی عینکش را بالا و پائین کرد و شناسنامه‌را دید زد و سپس‌درحالیکه‌دستش بطرف مهری میرفت و آنرا بر شناسنامه‌بی‌قابلیت حقیرمیکوفت گفت:

ـ این شناسنامه‌عکس ندارد و باید تعویض شود !

وقتی بخود آمدم که دیدم مهر بزرگ «باطل شد» روی شناسنامه‌ام نقش بسته و آنرا از گردونه خارج ساخته است.

مبهوت و متحیر گفتم : حالا تکلیف بنده بی‌شناسنامه‌جیست؟

مامور ثبت احوال گفت:باید درخواست بنویسید وشناسنامه عکس‌دار بگیرید .

گفتم : تکلیف رونوشت‌ها چه میشود ؟

گفت: اول فکر شناسنامه برای خودت بکن و بعد نوبت رونوشت خواهد رسید .

طبق مقررات می بایستی درخواست را بضمیمه‌شناسنامه باطل شده با پست سفارشی میفرستادم به شهرستانی که شناسنامه از آنجا صادر شده بود و شش هفته بعد مراجعه میکردم که جواب بگیرم .

شش هفته گذشت و جوابی نرسید . بنظر می‌آمد که کار شناسنامه مخلص مثل آپولو دچار نقص فنی شده و درفضا بحال تعلیق‌مانده‌بود .مراجعات مکرر بی‌فایده بود تا بالاخره دستور از زمین صادر شد و این مژده‌مسرت‌بخش رادریافت داشتم‌که شناسنامه رسیده‌است.

رفتم و دفاتر متعدد را امضا کردم و شناسنامه‌جدیدعکس‌دار را تحویل گرفتم .راستی که موفقیت چه لذت‌بخش است ، مخصوصا که‌از بی انتظار طولانی حاصل شده باشد .

راست گفته‌اند که «براثر صبر نوبت ظفر آید» . آری ،نوبت ظفر رسیده بود و چه ظفری ، دو روز بعد رونوشت‌ها هم صادر وتحویل شد .

حالا بنده خودم را موجودی رسمی وبه ثبت رسیده میدیدم وازین بابت سخت خوشحال بودم غافل از آنکه درین تبدیل و تعویض عدد سمت راست شماره شناسنامه که قبلا «۸» بود به «۹» تغییر کرده است.

اینرا همانوقت که‌شناسنامه جدید بدستم رسید متوجه‌شده بودم ودر جواب من ، ماموری که شناسنامه را تحویل میداد به صفحه آخر شناسنامه‌اشاره کرد که «اینجاتوضیح داده‌اند» ودر واقع توضیح‌هم‌داده بودند که گویا عدد «۸» شناسنامه‌قبلی اشتباه بوده وعدد «۹» صحیح است .

البته آنروز هیچ نمیدانستم که این تبدیل۸ به ۹ چه‌گرفتاری هایی در زندگی من بوجود خواهد آورد ومن که عمری را با عدد ۸ زندگی کرده و با همین عدد مدرك گرفته و در مراجع و مدارك مختلف ثبت شده‌ام نمیتوانم بقیه عمرم را به آسانی با شماره ۹ زندگی‌کنم. مفهوم این اشتباه را وقتی دریافتم که‌هرجا مراجعه‌میکردم و ارائه مدارك لازم میشد ، میگفتند این‌مدارك با شناسنامه نمیخواند و متاسفانه حاضر نمیشدند به توضیحات صفحه آخر شناسنامه التفاتی بکنند . آنها که خیلی حسن‌ظن داشتند و میخواستند همراهی کنند از مخلص نامه رسمی میخواستند که اثبات کند عدد ۸ بیچهت تبدیل به ۹ نشده است .

برای رفع این گرفتاری چندین‌بار به مراجع‌ثبت احوال مراجعه کردم و دست آخر راهنمائی کردند که‌بشهرستان مربوط نامه‌یی بنویس و درمورد این تغییرشماره۸ به ۹ اعتراض کن تا بلکه شناسنامه جدیدرا عوض‌کنندوشناسنامه‌جدیدی‌تری با همان «۸» سابق برایت‌صادر کنند .

نامه شکوائیه را نوشتم و درخواست کردم‌شناسنامه‌عوض شود. اما بعد از چندی جواب رسید که تعویض‌شناسنامه‌مقدور نیست و تو از اول شماره «۹» بوده‌ای . منتهی در شناسنامه باطل شده قبلی اشتباها «۸» نوشته‌اند وبعد ازین باید با شماره «۹» زندگی کنی !

آری ، تازه معلوم میشودکه این بنده روسیاه سالهابا شماره عوضی زندگی کرده‌ام وقاچاقی درس خوانده و به خارج از مملکت مسافرت کرده و بوطن بازگشته‌ام .با این تفصیل‌امروز برایم روشن میشود که فیل درمانده‌مه خوشبخت موجودی بود که اسم «منوچهر» رابرای او مقرر کردندو گرچه باذوق و غرولند آنرا پذیرفت امابدون تردید اگر از وضعیت کار من اطلاع حاصل میکرد کلاهش‌را به آسمان می‌انداخت .

اطلاعات مردم

بعداززایمان بستری نمیکنند

زایشگاه‌شماره ۲ عباسی‌واقع در چهار راه عباسی قبلا برای زایمان مردم بی بضاعت و کمک به اهالی این ناحیه بیماران را پس از زایمان تا ۴۸ ساعت بستری و تحت نظر نگهمیداشت که این موجب دلخوشی اهالی بود ولی حالا که مراجعه کرده‌ایم میگویند دستور داده‌اند از بستری کردن بیماران پس از زایمان خودداری شود .

تقاضای ما اینست که ترتیبی اتخاذ نمایند تا مجددازایشگاه مزبور روش گذشته را ادامه دهد .

نیره باقفی

به‌این وظایف هم توجه شود !

قطعه زمین بایری در بر جاده سلطنت‌آباد مقابل پادگان گارد شاهنشاهی‌قرار دارد که مالك آن بیش از دهسال است که این زمین را بامید خدا رها کرده‌وهیچ اقدامی در محصور ساختن و آباد کردن آن بعمل نمی آورد . در نتیجه این قطعه زمین‌بشکل زباله‌دانی‌و مرکز پرورش‌انواع حشرات‌درآمده است امیدواریم شهرداری ضمن سایر اقدامات خود از قبیل دریافت عوارض‌نوسازی و غیره باین قبیل مسائل‌و گرفتاریهای مردم نیز توجه بیشتری مبذول دارد .

فرهاد ارباب ـ ساکن سلطنت‌آباد

بوی لجن وزباله !

با اینکه‌طی چند روزاخیر تعداد بسیار زیادی از توریستهاو بازدید کنندگان از کشور ما بموجب‌برنامه‌های پیش بینی شده از محل شمس‌العماره‌و مسجد شاه بازدید کرده‌اند ، معلوم نیست بچه علت شهرداری این منطقه به نظافت اطراف این دوبنای تاریخی توجه نمی کند ؟ بعنوان مثال در ابتدای کوچه مروی‌روبروی شمس‌العماره محیط بازی است که در آنجا بعلت ریزش جداول اطراف‌جویهاو انبار شدن زوائدو آشغال بر روییهم بوی دود عامل صدها بیماری ازجمله‌سرطان است‌آیا بهترنیست اقدام فوری برای مبارزه با این هیولای سیاه بعمل آید .

محسن حاجی‌دایی

وجه دریافتی خرج شود

در خیابان‌صائب منشعب از کندی و رودکی شمالی ، در مقابل یک منزل نوساز چاله‌ای وجود دارد که تمام اتومبیلها وقتی به‌نزدیک‌این چاله‌میرسند، ترمز شدید میکنند و در نتیجه تمام ساکنان دوطرف خیابان مرتب از صدای ترمز وسائل نقلیه در مقابل منزلشان رنج میبرند . یک روز به صاحب منزل نوساز تذکر دادیم که‌این چاله را بپوشاند ، جوابداد این چاله را اداره آب و یا برق کنده است و پول ترمیم آنرا هم ازما گرفته‌اند ، ولی نیامده‌اند ترمیم کنند و بدین ـ از سازمان آب و یا برق تقاضا جهت قصور از ما نیست . لذا میشودکه وجه دریافتی راخرج مرمت کند که اینهمه صدای ناراحت‌کننده ایجاد نشود و مردم اعصابشان آرامش پیدا کند .

خانم منصوری

رای لازم صادر شده است

بازگشت به شرح مندرج در شماره ۱۳۵۶۱ـ۲۰ر۵۰باعنوان «دیوار پولادین در مقابل‌پستچی» توضیح میدهد : مشکل آقای ابراهیم رمضانی مربوط به قانون جدیداستخدام است شکایت‌ایشان درشورای اموراداری واستخدامی کشور نیز مطرح‌گردید و رای‌لازم صادر شده است .

دفتر اطلاعات و روابط عمومی وزارت پست و تلگراف و تلفن

بوقهای آهنگین

ما ساکنین میدان تجریش و اطراف این میدان از نیمه شب به بعدحتی‌یک‌لحظه هم آسایش نداریم سرو صدای اتومبیلهای مردم بیکار و شب زنده دار و از همه بدتر بوقهای آهنگین اتومبیلهای عروس که برای شگون وهوا خوری یکدوربدور میدان تجریش طواف میکنند آرامش و آسایش را از ما سلب کرده است .

ساکن‌تجریش

چراغها را روشن کنید

با اینکه‌بدستورمقامات‌مسئول‌در داخل تونلهای طویل‌جاده‌هراز موتوربرق‌وچراغ‌نصب‌شده‌است معلوم نیست بچه علت از بکار انداختن موتورها و روشنائی داخل تونلها استفاده نمیشود؟ با توجه باینکه با ورود بداخل تونلهای تاریک پس از نورزیاد خورشید احتمال وقوع هر نوع حادثه وجود دارد انتظار داریم مقامات وزارت راه برای رفع این اشکال اقدام کنند .

رضا امتیاز

اسکلت فلزی

شهرداری‌تاکنون تعیین نکرده است که کدام ساختمان را اسکلت فلزی مینامند وعوارض نوسازی اینگونه ساختمانها برچه مبنائی دریافت میگردد. بعنوان مثال از ساختمان متعلق‌بایتجانب که تقریبا بیست درصد اسکلت آن فلزی است عوارض نوسازی را بر مبنای اسکلت تمام فلزی دریافت داشته‌اند .

هاشم رستگار

نان خمیر میدهد !

۳۱۱۰۸۰

نانواهای خیابان‌سیلان‌وارباب مهدی علاوه بر اینکه نان‌خمیر بدست مشتری‌میدهند از وزن کردن آنهم خودداری میکند . تقاضا داریم رسیدگی شود .

از طرف ساکنین محل ـ اخلاقی

اطلاعات مردم

راجع به مبارزه با دود انتشار یافت .

میخواستم از مسئولان امر بپرسم ، آیاباید مسئله دود بهمین وضع باقی بماند ؟ در صورتیکه شنیده‌ایم دود عامل صدها بیماری ازجمله‌سرطان است‌آیا بهترنیست اقدام فوری برای مبارزه با این هیولای سیاه بعمل آید .

محسن حاجی‌دایی

قیمت تعیین شود

۳۱۱۰۸۰

سالها است بر روی بسته بندیهای داروئی قیمت دارو برای اطلاع مصرف کننده با برچسبهای مخصوص‌و معین شده است . از آنجا که سایر وسایل طبی از قبیل چوب زیربغل ـ گلوبند طبی شکم‌بند و دهها نوع از این وسایل که مورد مصرف بیماران و معلولین است‌می بایستی تحت کنترل وزارت بهداری باشد ، لذا انتظار داریم برای جلوگیری از هرگونه اجحاف و گران ـ فروشی در این مورد نیز اقدامات لازم بعمل آورند .

مصرف کننده

مسیر خط ۱۱۱ را تغییر داده‌اند

۳۱۱۰۸۰

قبلا خط ۱۱۱ تا انتهای فرح شمالی را طی میکرد و اهالی نیز از این وضع‌راضی

خرید اراضی است زودتر تمام کنند بخصوص که بهای زمینهارا اوراق قرضه ملی می‌دهند و فعلا احتیاج به پرداخت پول ندارند .

سرهنگ بازنشسته

ابراهیم خواجه نوری

چرا آرد گران شده است ؟

۳۱۱۰۸۰

درحالیکه دولت و شورای‌عالی اصناف قیمت مایحتاج عمومی را کنترل میکنند مدت یکهفته است آرد در بازار آزاد ترقی کرده است ، بعضی از کارخانجات از فروش آرد خودداری می‌نمایند و شایع‌کرده‌اند که ازاین هم گرانتر خواهد شد . گران شدن ناگهانی آرد در فصل برداشت محصول باعث نگرانی نانوایان تهران و حومه مخصوصا نانوایانی شده است که بدون سهمیه هستند .

ازمقامات قانونی وکمیته‌اصناف تقاضا میشود بموضوع رسیدگی کنند و جلوی ترقی مصنوعی‌قیمت آرد را بگیرند .

آقاجان‌کاظمی ـ نماینده‌نانوایان بخش حومه شهرری

مبارزه با دزدچه شد ؟

حدود دوماه پیش اعلام شد که شهرداری مبارزه با دود را آغاز می‌کند و بعد از چند روز شنیدیم که پلاك ۶۰۰اتومبیل دودزا کنده شده و این آخرین خبری بود که

وجه دریافتی خرج شود

۳۱۱۰۸۰

در خیابان‌صائب منشعب از کندی و رودکی شمالی ، در مقابل یک منزل نوساز چاله‌ای وجود دارد که تمام اتومبیلها وقتی به‌نزدیک‌این چاله‌میرسند، ترمز شدید میکنند و در نتیجه تمام ساکنان دوطرف خیابان مرتب از صدای ترمز وسائل نقلیه در مقابل منزلشان رنج میبرند . یک روز به صاحب منزل نوساز تذکر دادیم که‌این چاله را بپوشاند ، جوابداد این چاله را اداره آب و یا برق کنده است و پول ترمیم آنرا هم ازما گرفته‌اند ، ولی نیامده‌اند ترمیم کنند و بدین ـ از سازمان آب و یا برق تقاضا جهت قصور از ما نیست . لذا میشودکه وجه دریافتی راخرج مرمت کند که اینهمه صدای ناراحت‌کننده ایجاد نشود و مردم اعصابشان آرامش پیدا کند .

خانم منصوری

جدول کلمات متقاطع

شماره ۵۱۱۸

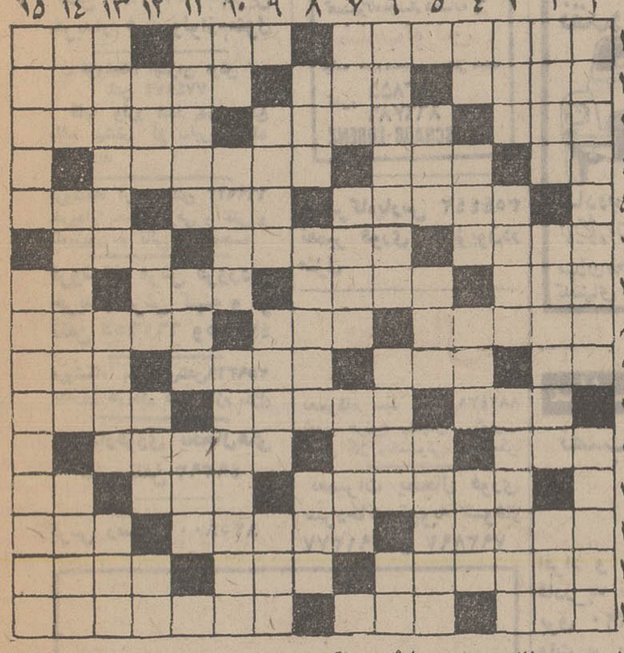

افقی :

۱ـ در کشتی فرماندهی می کند ـ ۲ گاهی از دوشاب فروش نمیهند ! ـ بوی بد ۲ ـ درسی در مدرسه ـ از عیاران ۳ پنام ـ کوهی در آذربایجان ۳ـ نوعی اتومبیل در ارتش ـ ۴ زیبای فتنه‌انگیز ـ کوجوانی که به گوش گیرد !۴ـ نام قدیم کشور فرانسه‌ـ از انواع‌ماهی دریای خزر ـ آب کشیدنش را نشان زهد ریائی دانسته‌اند ! ۵ـ از جانوران خوش‌بوست ۵ ـ مخترع ماشین بخار ـ هوش و عقل ۶ ـ ۶ سلام و نیایش‌ـ آئین خداپرستی ـ رشد کردن و بالیدن ۷ ـ ۷ از مرده برنخیزد ـ دنیا ـ گل‌سرخ عرب‌ـ به یك‌نقطه نگاه کردن

عمودی :

۱ـ حرفه‌یی در کار فیلمسازی ـ زمانی برای تسکین درد تجویزش میکردند ۲ـ کتابی‌از «ژاك‌روسو» ـ حادثه و واقعه ـ ۳ از شهرهای باستانی آسیائی‌ـ تازگیها بابرق آنرا می پزند ـ رسته‌یی در ارتش‌ـ خجالت زده ۴ـ بلی به زبان آلمانی‌ـ رودیکه سلطان جلال‌الدین سواره از آن گذشت ـ درخت خرما ـ ادعا و دعوی کار ۵ـ یك هنك سرباز ـ گاهی به معشوقه میگویند ـ محل حجره ها ۶ـ هدف از معامله بردن آنست ـ گل بدان صاف شود ـ نوعی خط‌کش باشد۷ـ روی ساختمان ـ علمش را سخندان دانند ـ لگام اسب۸ـ زاویه ـ گوشه گیری‌ـ کل و تمام ۹ـ از زور بیکاری گاهی بادردآن کوبند‌ـ همگان‌ـ کشور گلادیاتورها ۱۰ـ حرف تعجب‌ـ موافق و سازگارنیست‌ـ دوستی و محبت کردن ۱۱ـ تاوان ـ بستن و دوختن‌ـ لباس جنك ۱۲ـ از رقص های قدیمی اروپائی ـ از حروف دستوری ـ جسمی است معدنی که به رنگهای مختلف یافت میشود ـ است وزدنی!۸ـ خدعه‌و فریب‌ـ حالت نزدیکی موت ـ از انواع رقص خارجی ۹ـ از عناصر شیمیائی که در طب و صنعت مورد استفاده دارد ـ تازه و شاداب ـ عاشق عذرا ـ موسیقی جوان پسند ۱۰ـ پایه حقوق ـ دوام دادن و دنباله کاری را گرفتن ـ از کلمات تعلیل ۱۱ـ وقتی که‌ماه تمام رخ بنماید‌ـ حرف تصدیق‌ـ آبی که‌بیهوده میرود ۱۲ـ چرب‌زبانی ودوروئی کردن ـ جائی برای دیدبانی‌ـ شهریست مذهبی ۱۳ـ سازگار و همزبان ـ رفیق است‌و موافق‌ـ دین و مذهب ۱۴ ـ دستمال گردن ـ از طوایف وحشی‌اروپا‌ـ هرچیز بی‌جان و حرکت را گویند ۱۵ ـ دستگاهی در موسیقی ـ حیله‌و نیرنك ـ باده برست !

با موشك از آن خارج توان شد ۱۳ـ از امراضی که‌بیشتر برپشت لب پیدا میشود ـ یکی از صفات اسب ـ ضمیریست ۱۴ـ سك که چنین شود، علاقه به گزیدن پیدا می کند ـ گاهی غدار می خوانندش و زمانی بی‌وفا ـ عاشق کجا دارد ؟! ۱۵ـ پارساست و عبادت می کند ـ بزرگترین غده بدن .

توضیح

بعلت شباهت شکلی‌جدول شب پیش با جدول بعدی، اشتباهی در چاپ کلیشه‌آن پیش آمده بود . باعرض معذرت کلیشه اصلی‌و شرح ستونها ، یکبار دیگر چاپ میشود ، از خوانندگان نکته سنجی که این مساله را تذکر داده‌اند تشکر می کنیم .

نیازمندیها

تلفنهای ۳۱۱۲۲۰ـ۳۱۱۲۲۴

اثاثیه

خرید

بازرگانی فرش کیهان ۸۳۰۹۰۴ و ۸۲۳۷۷۶ خریدار نقدی همه رقم فرش کهنه و نو جهت صادرات روزولت میدان ۲۵ شهریور

فرش طوسی ۷۵۹۰۲۹ فرشهای کهنه و نوسنگین قیمت شما را جهت صادرات ازسایرین بهتر خریداری مینماید .

فروشگاه فرش صمد تلفن ۴۹۹۸۵ خریدار همه نوع فرش های نوو کهنه وسایرلوازم منزل و اشیاء قدیمی چلچراغ ظروف بلور وچینی ورشو

فروشگاه آستارا ۶۶۶۴۰۲ خریدار یخچال برقی و نفتی تلویزیون کولرفرش وکلیه لوازم منزل بقیمت عادلانه شاه ٤ راه پیروز

نمایشگاه گلشن ۶۲۱۴۲۱ همه نوع فرش های کهنه خریداریم و همه رقم فرش نو موجود میباشد فرش های کهنه بانو معاوضه می شود خیابان پهلوی بالای ایستگاه بیمه جنب بانک ملی یوسف‌آباد .

فرش‌های کهنه از متری ۳۰۰ تومان به بالا خریداریم فرش اعتماد مقابل سینما مولن‌روژ تلفن ۷۵۸۲۷۰

فروشگاه آسیا ۶۶۲۸۳۲ خریدار یخچال تلویزیون فرش و سایرلوازم منزل بقیمت عادلانه خیابان شاه

فروشگاه فرش تهران کالا خریدار انواع قالیهای نو و کهنه و لوازم منزل ۶۶۹۲۲۶

فرشگاه فرش ایران کالا تلفن ۷۸۲۴۱۳ فرشهای کهنه و نوجهت صادرات با عالی‌ترین قیمت ازمنازل خریداریم

فروشگاه فرش شایان تلفن ۶۶۳۳۸۱ بهترین خریدار فرش ولوازم منزل

فروشگاه ایران فرش تلفن ۷۷۴۹۷۲ کلیه لوازم شما بهر مبلغ باشد بیشتر از سایرین نقد خریداریم

فروشگاه ارمان تلفن ۶۶۹۶۲۳ خریدار یخچال برقی و نفتی و تلویزیون و قالی و قالیچه

فروشگاه فرش فروردین خریدار فرش کهنه و نو تلفن ۶۶۱۶۵۵ و ۴۳۰۸۵

فروشگاه بختیاری تلفن ۷۵۹۳۲۹ بهترین خریدار کلیه لوازم منزل

خریدارفوری یخچال‌های نفتی تلفن ۴۹۳۹۳

فرش رضوی ۸۲۵۸۰۰

موسسه تك

بقیمت عالی فرش کهنه ونو وقبوض فرش بانک رهنی را خریدار است .
خیابان شاه بالاتر از سینما نیاگارا جنب مبل پیمان طبقه دوم ۴۵۱۶۸
۱ـ۲۶ آـ ۵۴۴۳

فروش دست‌دوم

کلیه وسائل منزل خانواده انگلیسی بفروش میرسد تلفن ـ ۸۲۳۳۱۱
۱ـ۲ آـ ۵۴۳۴

مبل ودکوراسیون

پرده‌دوزی ارجمند ۳۱۷۳۷۰
آـ۴۸۷۱

پیراهن مبل : ۳۱۹۵۰۵
تعویض‌پارچه‌مبل: ۳۱۹۵۰۵
پرده‌دوزی‌شهرزاد: ۳۱۹۵۰۵
۱ـ۲۶ آـ۴۰۳۱

شستشوی مبل وفرش

شستشوی مبل و فرش کلین سرویس مهرمبتکروپیشرو نظافت مبل وفرش بادستگاه منحصر بفرد تلفن ۹۵۲۵۴۶

قالیشوئی فرخ با سرویس منظم ۹۷۷۵۰۶

دوراکلین سرویس آمریکا خشکشوئی مبل وفرش در محل وابسته بتاول‌ماستر ایران ـ ۷۵۸۳۹۵ ـ ۷۵۸۳۹۶ ـ ۷۵۳۶۸۳ .
آـ ۴۵۸۱

کارخانه قالیشوئی ادیب بانضمام شستشوی مبلمان درجای خود تلفن ۹۵۲۴۵۴

آناهیتا سرویس مبلمان فرش موکت تشک و سقف اتومبیل شما را خشکشوئی مینماید ۷۹۵۳۰۷

کارخانه قالیشوئی اطلس با سابقه و مجهز ۹۶۰۲۸۹
آـ ۵۱۸۱

نصب آنتن

نصب آنتن تمام کانال ۸۰۰ ریال آنتن‌آموزشی وتنظیم ۶۰۰ ریال تلفن ۴۸۶۱۸

تعمیرات

تلویزیون

تعمیرگاه تلویزیون الکترون تلفون ۷۶۳۶۸۲

تعمیر تلویزیونهای R.C.A شاوب لورنس. فیلیپس. سیپرا تلفونکن وسایرمارکها باسرویس مجهز سیار در شهرشمیرانات.

تعمیرگاه مجاز شماره ۱۴ شاوب‌لورنس باسرویس های مجهز فوری ۸۲۸۲۴۷ تلفن ۳۱۲۸۸۲ ۸۳۸۶۲۳

تعمیرگاه شمیرانات
تعمیرگاه مجاز شماره ۶
شاوب لورنس
جاده قدیم شمیران ۲ راهی قلهک
تلفن: ۸۶۳۸۵۵ ۸۶۶۷۸۶
SCHAUB-LORENZ

تعمیرگاه پارس ۳۵۴۴۴۲ تعمیر فوری تلویزیون در منزل

یخچال

تعمیرگاه سید حسین ۸۸۲۴۳۸ تعمیر هرنوع یخچال . کولر . اجاق گاز رختشوئی، ابگرمکن

تعمیرات یخچال فوری سردخانه تهویه شوفاژ ۷۹۱۳۷۷ و ۷۹۳۸۹۷

توجه

شرکت ساختمانی روهه با کادر مجهزی آماده است که در اراضی شمادر تهران و شهرستانهای درجه یك باجدیدترین اسلوب معماری ساختمان شما را به اقساط طویل المدت ساخته وپرداخته نماید .
برای اطلاع بیشتر به مرکز شرکت شاهرضاخیابان رامسر پلاک ۸۲ طبقه همکف با یاتلفن ۸۲۵۶۲۸ مراجعه شود .
آـ ۵۱۵۶

شرکت تاسیساتی ترموکو

مفتخر است که بادارابودن تجربه کافی در امور تاسیساتی وکادری کارآزموده آمادگی خودرابرای نصب و سرویس دستگاههای تهویه مطبوع و حرارت مرکزی (شوفاژ) ساختمانهای شما اعلام دارد .
تلفن ۶۶۵۲۹۶

سازمان رفاه پژواك

تعمیر یخچال کولر ابگرمکن رادیو و تلویزیون واجاق‌گاز تلفن ۹۵۱۲۵۴
۱ـ۲۶ آـ۴۹۸۲

جنرال سرویس
آبگرمکن ـ کولر یخچال ـ بخاری ـ اجاق گاز
تلفن ۸۲۱۰۶۱

تعمیرگاه یخچال فریجیدر اساس یدکی موجود است تلفن ۷۵۲۳۳۶

کولر

نصب و تعمیرات کولر کانال کشی ساختمان فوری ۷۹۱۳۷۷ و ۷۹۳۸۹۷

نصب وتعمیر کولرفوری ۷۹۶۱۰۳

تعمیر کولر تلفن ۸۲۷۴۰۸
آـ ۴۹۳۴

موسسه فنی ۱۱۰ سرویس کولر ۲۰۰ ریال سرویس آبگرمکن ۲۵۰ ریال تلفن ۷۶۱۹۹۵ و ۳۹۱۹۸۷

فروش اتومبیل

موتور

یك دستگاه موتورسیکلت یاماها ۳۵۰ آلبالوئی فرمان بلند بوق شیپوری بفروش میرسد تلفن ۷۹۴۴۰۷

فورد موستانك

مدل ۱۹۷۱ ـ ۸ سیلندر و اتوماتیك با فرمان هیدرولیك بفروش میرسد تلفن ۴۳۵۹۳

پژو

مدل ۶۹
پژو ۴۰۴ مدل ۶۹ با رادیو فورا بفروش میرسد ۶۳۳۲۹۶
آـ ۱۵۸۳۹

دوج

مدل ۶۱
دوج والیانت تمیز مدل ۶۱ مبلغ بدون واسطه ۱۳۳۰۰ تومان بفروش میرسد تافن ۹۵۱۹۹۰

استیشن

قابل توجه دبستان‌ها و دبیرستان‌ها و ادارات دولتی یک دستگاه اتومبیل شورلت استیشن مدل ۶۵ بعلت مسافرت فوری بفروش میرسد تلفن ـ ۹۵۴۲۳۵

شورلت سفارشی

یکدستگاه شورلت مدل ۴۹ دودرب رنگ نقره‌ای بفروش میرسد تلفن ۸۲۴۱۰۵

فروشگاههای اتومبیل

ژیان ومهاری

نماینده رسمی تلفن ـ ۶۲۹۱۲۵

خرید وفروش تاکسی پیکان و سواری نمایشگاه اتومبیل بصیری تلفن ۵۳۷۹۲۱

ژیان ۵۰

نقد واقساط

آماده برای تحویل
نمایشگاه اتومبیل امیر
میدان محمدرضاشاه
تلفنهای ۹۵۰۰۹۰ و ۹۵۹۶۶۶

ماشین آلات

نصب ژنراتور برق

افراد و موسساتی که قادر به نصب ژنراتور برق ۲۲۰ ولت ۲٫۵ کیلو وات بر روی موتور یا گیربکس اتومبیلهای لندور باشند بتلفن : ۴۸۰۰۷ یا صندوق‌پستی ۶۱۱۶ ایران اتومبیل مراجعه نمایند

کرایه

ام ـ آ ـ اس

اتوبوس و مینی بوس دربست برای کارخانجات و مسافرت های دسته‌جمعی تلفن : ۹۷۰۸۱۴ و ۹۷۸۸۱۵

اتو لوکس
اتومبیلهای تشریفاتی با راننده برای داخل و خارج ازتهران میدان فردوسی تلفن ۸۲۱۲۷۰ و ۸۲۶۶۰۵
۱ـ۲۶ آـ ۵۱۵۰

کالج بار

بارکش شهر وحومه وبیمه اثاثیه منزل
تلفنهای ۶۶۱۱۱۱ ۴۱۱۱۱

اتوبار فرح شمالی

شهر و حومه و شهرستانها
۷۶۵۲۳۵

جرثقیل پارس

تلفن ۷۸۶۶۲ و ۷۸۱۱۱۲

جرثقیل بابك ایزنهاور تلفن ۹۷۸۰۸۰، ۹۵۹۵۸۸

املاك ومستغلات

فروش

معاملات تهران‌پارس و نارمك و پول امینی ـ ۷۹۰۰۹۰

سازمان املاك شایسته تلفن ۶۲۷۲۵۷
موسسه‌ای رسمی با سوابقی ممتد کادری مجهز و حسن شهرت مرکز عمده معاملات املاك اماده انجام امور ملکی شما آدرس ـ از پهلوی اول آریامهر میدان آریامهر سازمان املاك شایسته

برای فروش املاك خود باتلفن ۳۱۹۷۸۴ به بنگاه کوشان توضیحات و قیمت را بفرمائید .

خانه فروشی

منزلی جنوبی دارای ۵ اطاق بمساحت ۱۰۲ متر واقع درپشت باغشاه باتمام وسایل بفروش میرسد تلفن ۶۳۱۱۵۵
۱ـ۵ آـ ۵۲۷۷

مستقل در شمال شهر ۶۰ هزار تومان اجاره در ماه فروش ۶۶۶۲۶۳

یکدستگاه مستقل چهار طبقه در یوسف‌آباد بفروش میرسد تلفن ۲۳۴۴۵

منزل مهندسی‌ساز عباس آباد تمام اسکلت فلزی چهار طبقه و نیم هر طبقه ۵ اطاق با سرویس خیلی لوکس آماده فروش مشاهده منزل بتلفن ۷۶۰۶۳۳ مراجعه فرمائید .

خانه‌ای بمساحت ۱۸۸ متر واقع در خیابان پرواز دارای ٤ اطاق ، هال بزرگ زیرزمین، کولر و فیش بانکی ، حمام گرم، تلفن بفروش میرسد خواهشمند است به تلفن ۳۱۶۶۷۷ مراجعه شود .

خانه‌ای بمساحت ۱۴۰ متر مربع دارای ۵ اطاق شمالی باتمام سرویس بمبلغ ۱۳۵۰۰۰۰ ریال بفروش میرسد خیابان آیزنهاور خیابان شادمان تلفن ۵۳۵۹۳۵ و ۲۳۵۸۹
آـ ۱۵۸۹۷

امیرآباد شمالی خیابان فرح

منزلی بمساحت ۳۰۰ مترشمالی ماشین‌رو ۲ طبقه ۳۳۰ متر زیربنا سرویس کامل تلفن و کولر بفروش میرسد ۲۹۲۸۴
۱ـ۱۵ آـ ۵۳۶۱

۲ باب خانه جنب هم واقع در محمودیه هریك بمبلغ ۴۵۰ هزار تومان بفروش میرسد به تلفن ۸۹۱۲۴۴ مراجعه فرمائید
آـ ۵۴۲۱

خانه در کوی یوسف‌آباد ایستگاه چهارم ۳۰×۱۲ تلفن ۶۲۱۳۲۷
۱ـ۲ آـ ۱۵۹۴۳

اکازیون

خانه شخصی‌ساز مدرن بمساحت ۳۴۸ متر یک طبقه‌نیم جنوبی با ۷ اطاق آب و برق ۳فاز و تلفن بقیمت ۳۲۵ هزار تومان قلهک خیابان دولت کوی کی‌نژاد بفروش میرسدطالبین ـ ۷۷۱۵۰۸ مراجعه فرمایند .
۱ـ۳ آـ ۵۴۴۹

آپارتمان فروشی

آپارتمانی بمساحت ۲۳۰ متر مربع کلا زیر بنا چهار طبقه دارای سرویس کامل تلفن آب و برق واقع در خیابان باستان شخصی‌سازبعلت‌مسافرت فوری بفروش میرسد با تلفن ۴۵۶۷۴ و ۴۳۰۵۶
۱ـ۲ آـ ۵۴۰۱

ویلا فروشی

چند دستگاه‌ویلا مدرن شخصی ساز بفروش میرسد . ۷۶۴۹۷۲

ویلای ساحلی درعلمده

بمساحت ده هزار متر، کیلو متر ۳۵ نوشهر بمحمودآباد ـ ۲ اطاق یک هال بزرگ ـ آشپزخانه فلزی ـ حمام‌دئوترم ـ آب لوله‌کشی ـ برق ـ چوبکاری کفپوش مکالئوم وتراس‌وسیع بفروش‌میرسد یا معاوضه‌میشود. با تلفن : ۶۲۸۲۰۹ مراجعه شود .
۱ـ۳ آـ ۵۲۴۱

باغ فروشی

۲ کیلومتری نوشهر به محمودآباد کوی اختصاصی (ییلاشهر)
باغ مشجر بدرخت میوه قطعات ۵۰۰ الی ۱۲۰۰ متری با ویلا و بدون ویلا اب لوله‌کشی وبرق و سند مالکیت اماده فروش میباشد چهارراه پهلوی روبروی کافه شهرداری کوچه تلفن ۴۲۷۴۴ و

باغ در ییلاقات تهران
۱ـ در اوشان ۲۵۰۰ متر باعمارت چهار اطاقه و حمام ۲ـ در فشم‌پنجهزارمتر با دونهرآب قابل تقسیم ۳ـ در دماوند ۲۷۰۰ متر با آب جاری با ساختمان بقیمت خیلی نازل هشتاد هزار تومان فروخته میشود رجوع فرمائید لاله‌زار جنوبی ۳۱۹۷۸۴ به : بنگاه کوشان
آـ ۳۶۳۰۰

۱۶۰۰ متر باغ مشجر

با چشمه آب واقع در راه اوشان ایستگاه کمرخانی بقیمت مناسب بفروش میرسد تلفن ـ ۷۶۲۱۲۱ عصرها
آـ ۵۴۳۶

زمین‌فروشی ایجاد مسکن

در محلی امتحان شده باطرح استثنائی وانجام شده بنازلترین قیمت نقد واقساط مبلغی معادل خرج تاسیسات محل

اولین منطقه معرفی شده در نزدیکترین محل ازحومه تهران (بین شاهراههای تهران‌کرج) در سطحی وسیع با عملیات عمرانی همه جانبه موجود و منحصر بخود از قبیل :خیابان های وسیع اسفالته ـ بلوارهای زیبا ـ میادین بزرگ‌درختکاری و لوله کشی سرتاسری ـ احداث ویلاهای‌متعدد موجود ـ پیش بینی و احداث تاسیسات عام‌المنفعه: بهداشتی، فرهنگی، رستوران بازار و غیره ، بالاخره ایجاد مسکن به مفهوم واقعی لغت شهر سازی با تاسیسات جامع و حاضر در محل و سند مالکیت اختصاصی برای هر قطعه .

ملاردویلا

منطقه‌ای که‌مورد پذیرش اکثریت مردم بوده ـ فروش همه روزه ـ توسعه عملیات عمرانی ـ خانه‌و ویلا سازی دامنه‌دار این منطقه بهترین نمودار تفاوت و برتری آن‌است که با پروژه‌ای پیشرفته موفق و غیر قابل تقلید میباشد .
منطقه ملارد ویلا متکی بطرح صحیح اجرا شده وموجودباپیشرفت‌سریع روزانه در زمینه خانه و ویلا سازی بقیمت ارزان واطمینان به پیشرفت بیشتر

شمارا باسرویس مجانی خود به بازدید ، قضاوت و مقایسه دعوت می نمائیم .

نماینده انحصری فروش منطقه ملاردویلا سازمان املاك شایسته تلفن ۶۲۷۲۵۷
آدرس‌از پهلوی‌اول اریامهر میدان آریامهر سازمان املاك شایسته
آـ ۴۷۸۰

شرکت افزون در زمین شما با شرایط سهل و باقساط ساختمان مدرن احداث مینماید .
تلفن ۸۲۳۸۱۵ ـ ۸۲۱۱۴۷

انتقال مطب

مطب دکتر جمشید نصیری از خیابان‌امیرآبادجنوبی به‌کلینیک جهاز هاضمه تهران واقع درخیابان سی متری عباس‌آباد روبروی سینما شهرفرنگ جنب بانکملی انتقال یافت .
تلفن ۶۲۶۱۵۶
آـ ۵۳۷۶

ویلادشت

سهیل درخدمت شما

بعلت استقبال بیش از حد خریداران محترم تصمیم گرفتیم بپاس قدردانی از دوستان سهیل کادوئی ارزنده تقدیم خریداران ویلادشت بنمائیم و قطع آگهی همراه‌با علامت ؟ باین علت بود که از امروزبه خریداران قبلی و فعلی طبق تصمیم هیئت مدیره

ویلادشت

مزایای ذیل تعلق خواهد گرفت . علاوه برسند مالکیت برای هر قطعه‌که هنگام انجام معامله‌تقدیم میگردد سند رسمی

آب مجانی

از چاههای عمیق تقدیم‌و برای هر خریداری که پس ازانجام معامله‌دیوار کشی نماید مجانادرزمین خریداری شده‌درختکاری خواهد شد و با این همه مزایا و قیمت بسیار نازل هر متر مربع ۶۰ ریال(توضیح اینکه‌قطعات ۵۰ ریالی تمام شده) و با شرایط سهل و اقساط طولانی در منطقه

ملارد

ویلادشت‌بهترین‌وارزنده ترین است سرویسهای مجانی ماهر هفته جهت بازدید از :

ویلادشت

و باغهای تفکیك شده و محدوده سر سبز وجهت قضاوت و مقایسه با اراضی دیگر در اختیار شماست . دفتر مرکزی ویلادشت خیابان شاه مقابل سینما نیاگارا پاساژ یزدی طبقه دوم و چهارم
تلفن ۴۲۳۹۰

موسسات وابسته به سهیل دفتر منصوری سعدی جنوبی پاساژ سعدی طبقه دوم تلفن ۳۱۵۲۱۲

موسسه جهان سه راه تهران ویلا طبقه فوقانی تلفنهای ۹۷۱۸۷۱ و ۹۷۱۴۲۸
آـ۵۳۶۲

چندین‌قطعه زمین‌خیابان الهیه وجردن و نیاوران فروش ۶۶۶۲۶۳

زمین مشجر بقطعات ۱۰۰ متر ببالا با آب و برق با سند مالکیت در غرب تهران متری ۴۵ تومان ۹۷۱۸۷۱

همزمان با جشنهای شاهنشاهی

سهیل تکخال خود

راتقدیم میدارد پروژه‌ای عظیم‌درسطحی فوق‌العاده غیر قابل رقابت

زیبادشت

کرج

شاهراه ۴۵ متری

شاهدشت

تهیه باغ کارآسانی نیست زیبادشت برای تامین مسکن در بهترین منطقه‌کرج‌باغاتی‌محصور بمساحتهای ۲۵۰۰متر ببالابرای ساختن ویلا بنازلترین قیمت‌نقد واقساط بشما عرضه میکند . برای اطلاعات بیشتر . بتلفن ۵۳۶۹۸۹ یا به‌آژانس ویلاتلفن ۶۶۱۳۷۷ مراجعه فرمائید .
نشانی:اتوبان را ادامه‌داده جاده ۴۵ متری شاهدشت ۹ کیلومتر بطرف جنوب زیبادشت
آـ ۵۴۳۵

پرستار با سابقه بچه مورد نیاز است ساعت ۸ تا ۱ بعداز ظهر با تلفن ۸۲۹۹۹۵
۱ـ۲ آـ ۱۶۰۰۲

فروش سرقفلی

خیابان تخت طاوس دوباب مغازه ویك زیر زمین مناسب برای احداث کافه تریا سوپرمارکت دراك‌استور و یا فروشگاه بدون واسطه با شرایط سهل واگذار میشود تلفن ۸۲۱۱۳۴ و ۸۲۱۱۳۵

اکازیون

۲ دهنه‌مغازه بزرگ‌درخیابان خردمند جنوبی نزدیك چهارراه کریمخان زند واگذار میشود تلفن ۸۲۲۹۲۰ ـ ۸۷۴۷۰۹
۱ـ۵ آـ ۵۱۳۰

بوتیك

یکباب مغازه بوتیك با دکوراسیون عالی واقع در خیابان شمیران‌بالاترازچهارراه قصر جنب کوی ارفع بفروش میرسد طالبین بتلفن ۷۷۱۵۰۸ مراجعه نمایند .
آـ ۵۴۴۸ ۱ـ۳

لباسشوئی

۲ـ باب مغازه‌اطوکشی‌پرکار بسیار خوب بفروش میرسد دلگشا خیابان کرمان میدان احمدی .
آـ ۱۵۹۰۳

آرایشگاه

یك سالن آرایشگاه با تمام وسایل اجاره داده میشود تلفن ۵۳۶۳۹۷

چلو کبابی

چلوکبابی پارس واگذارمیشود انتهای بازار عباس‌آباد
۱ـ۲ آـ ۱۵۱۶۳

اجاره‌داده‌میشود

آپارتمان اجاره

چند دستگاه آپارتمان ۳و۵ اطاقه خیابان ارباب جمشید اجاره داده میشود تلفنهای ـ ۸۲۶۰۶۴ـ۶۳
۱ـ۲۰ آـ ۴۵۲۸

در بهترین نقطه خیابان تخت‌جمشید یك‌آپارتمان ۸ اطاقه مجهز با تلفن‌و شوفاژ برای دفتر کار اجاره داده میشود تلفن ۸۳۷۰۰۲

اجاره داده میشود
یکدستگاه آپارتمان با پله کم دارای چهار اتاق هال بزرگ سرویس کامل ایرانی وفرنگی اف‌اف کولر پارکینگ‌ویک‌شماره تلفن مستقل و سایر لوازم واقع در خیابان پهلوی مقابل خیابان هتل‌هیلتون کوی خاکزادشماره ۲۵ تلفن ۸۹۰۸۷۸
۱ـ۲ آـ ۱۵۷۰۹

لاله

بشارت بشارت

سلف‌سرویس لاله

معظم و مجهز ومجلل در بهترین نقطه پایتخت لاله‌زار نو چهارراه مهنا با پارکینگ مخصوص و رایگان بزودی با حضور شخصیت‌ها و رجال محترم افتتاح میشود
این سلف‌سرویس بزرگ و قشنگ با اغذیه لذیذ ایرانی و فرنگی و ترکی که دارای کافه تریازیبائی هم میباشد بوجه احسن و ارزان از مشتریان‌عزیز پذیرائی خواهد کرد .
منتظر اعلامیه روزگشایش باشید

قابل توجه موسسات‌خصوصی و اداری چهار دستگاه‌آپارتمان واقع در عباس‌آباد فرح شمالی با تلفن و کولرو آبگرمکن گازی و اف اف یکجا و یا جداگانه باجاره واگذار میشود .
طالبین لطفابه تلفن ۷۶۲۷۸۲ مراجعه نمایند .
آـ ۵۴۲۳

یك آپارتمان واقع در خیابان نادر شاه طبقه سوم دارای ۶ اطاق شوفاژ کولر تلفن مستقل اجاره‌داده‌میشود صبحها تماس گرفته شود . تلفن ۸۲۱۴۳۹

طبقه زیر یکدستگاه آپارتمان دارای چهار اتاق با تمام لوازم واقع در خیابان بهار شمالی خیابان مزین الدوله شماره ۶۰ تلفن ۷۵۰۹۴۹ اجاره یا رهن و اجاره داده میشود .
آـ ۱۵۹۶۷

طبقه دوم یك آپارتمان

بسیار تمیز واقع در خیابان سلطنت‌آباد خیابان‌یاسمن‌شماره ۱۵ شامل ۳ اطاق‌خواب مجزا سالن وناهارخوری و هال‌بزرگ دودستگاه سرویس‌اطاق‌مستخدم وگاراژ و کولر و شوفاژ ماهیانه ۲۰ هزار ریال باجاره واگذار میشود تلفن ۷۶۲۱۲۱ عصرها
آـ ۵۴۳۷

چهاردستگاه آپارتمان

۵ و ۶ اطاقه نوساز مجهز ودر بهترین نقطه خیابان‌سلطنت‌آباد با موقعیت ممتاز برای مطب یا محل‌کار اجاره داده میشود ـ ۷۷۲۳۰۸ ـ ۷۷۲۰۰۳
۱ـ۳ آـ ۵۲۹۱

یك آپارتمان طبقه سوم دارای ۶ اطاق و باضافه یك هال‌با شوفاژ وکولر با تلفن مستقل با حمام اجاره داده میشود تلفن ۸۲۱۴۳۹ صبحهاتماس گرفته‌شود

نبش‌پهلوی‌تخت جمشید آپارتمانهای ۳و۴اطاقه‌با تهویه و تلفن مستقل اجاره داده میشود ۶۶۴۶۱۸

۱۲دستگاه‌آپارتمان‌مجهز به‌تمام وسایل درخیابان فریمان چهار راه‌تخت جمشید غربی برای‌اجاره واگذار میشود ساختمان ایران بهداشت تلفن ۶۶۷۹۸۰

ساختمان اجاره

دربهترین نقطه داودیه
طبقه سوم ساختمانی نوساز دارای سه اطاق خواب، اطاق مستخدم و اطاق پذیرائی ـ هال و ناهارخوری ـ انبار سرویس کامل شوفاژ و آبگرم در تمام فصول ـ گاراژ و تلفن اجاره ۱۷۰۰۰ ریال تلفن ۷۷۷۴۱۲
۱ـ۲ آـ۵۴۱۷

خیابان آیزنهاور روبروی خیابان آذربایجان ساختمان شمالی‌دوطبقه‌باحیاط‌وهرطبقه ۵ اطاق و هال و کلیه لوازم یکجا یا جداگانه اجاره داده میشود تلفن ۹۷۲۲۰۱
۱ـ۵ آـ ۵۴۳۶

خانه اجاره

چندین دستگاه خانه و آپارتمان برای دفتر کار و مسکن موجود است ۶۳۵۵۶۱

ویلای اجاره

اجاره ویلای کنار دریا نزدیک متل‌قو بسیار مجهزو مبله عصرها تلفن ۳۹۱۸۴۲
۱ـ۴ آـ ۵۲۷۴

معاوضه

انتهای خیابان گرگان
خانه ویلائی مساحت ۵۰۰ متر مشجر با صفا دارای اطاقهای خواب نشیمن،پذیرائی نهارخوری و سرویس کامل بدون واسطه با خانه ، زمین ، باغ . تهران و حومه معاوضه میشود در صورت تمایل مشخصات کامل ملک مورد معاوضه و ادرس و تلفن خود را وسیله صندوق پستی ۱۰۱۴ تهران ارسال فرمائید .
۱ـ۵ آـ ۵۰۷۱

کارخانه

اجاره داده می شود یکباب کارخانه تهیه خوراك‌دام وطیور با تاسیسات مرغداری اجاره داده می‌شود . طالبین با تلفن ۷۵۱۷۴۶ تماس برقرار نمایند .
۱ـ۳ آـ ۳۵۲۳۲

نیازمندیهای اجاره

سازمان نیازمندیهای خارجیان
خانه‌شمارا اجاره میدهد ۸۲۳۹۳۹

اجاره و خرید و فروش‌خانه ۷۵۹۶۱۳
۱ـ۸ آـ۴۹۶۶

منازل شما درشمیرانات فورا به خارجیان‌اجاره میدهیم ۷۷۲۰۰۲
۱ـ۱۰ آـ۴۹۶۵

موسسه نیازمندیهای هیلتون اجاره بخارجیان ۶۶۰۸۸۹
۱ـ۱۳ آـ ۴۳۰۹

مستغلات شما را

در شهر و شمیرانات اجاره می دهیم تلفن ۸۲۳۷۹۰
آـ ۴۹۰۳

چندین دستگاه آپارتمان مبله‌وغیر مبله نیازمندیم ۶۳۵۵۱

یکدستگاه ساختمان سه طبقه با حیاط دربست درجاده قدیم شمیران جهت رهن یا اجاره مورد نیاز است تلفن ـ ۲۰۸۱۱
آـ ۳۶۲۹۸

بنگاههای معاملات املاك

بورس املاک شمیران دفتر براتی باغ فردوس ۸۷۲۵۷۵

سیدخندان‌خواجه‌عبداله‌انصاری خانه‌های ویلائی ، شمالی مستغلاتی معاوضه، نقد واقساط بفروش میرسد بنگاه برادران رشیدی تلفن ۷۷۲۲۷۲
۱ـ۶ آـ ۵۴۰۶

زمینهای یافت‌آبادخریدار وفروشنده‌ایم عبدالخالق تلفن ۹۵۲۵۴۵

خرید وفروش‌زمین،خانه مستغلات شهر وشمیرانات ـ ۸۳۳۳۰۲ ـ ۸۳۳۳۰۱

اراضی عباس‌آباد وحومه تهران‌خریداریم ۷۶۵۱۹۹
آـ۴۲۱۶

خانه های فروشی واجاره درچالهرز و دروس‌موجوداست دفتر کندی ۷۷۶۴۳۵
۱ـ۷ آـ ۵۰۶۲

تلفن ۷۶۵۱۹۹ جهت نیازمندی ملکی شماآماده خدمت است .

میدان فرح نارمك ۴۵ متری سیدخندان اول تکش سه‌باب مغازه بمساحت ۹۵ متر مربع دونبش بنگاه روبرو مراجعه فرمایند .
آـ ۱۵۸۳۷ ۱ـ۵

خریداری میشود

زمینهای افسریه خریداریم ۷۹۱۳۵۹

خریدار زمین تهران‌پارس ۷۸۱۹۲۶

زمینهای زعفرانیه دره قشلاق مکانیر و سعادت‌اباد فرحزاد خریداریم بازرگانی جلالی خیابان پهلوی تلفنهای ۶۲۶۴۱۱ و ۶۲۴۱۹۳

دفتر پارس اراضی داخل طرح عباس آبادرا خریدار است تلفن . ۷۶۱۵۵۸

معاملات پول

پول موجود وام ارزان

در مقابل تلفن و ماشین وخانه باشرایط سهل‌و مدت دلخواه شما فورا داده میشود ۴۵۰۵۷
چهارراه یوسف‌اباد اول نادری پلاك ۳۰۰ جنب عکاسی هلن موسسه تعاون

قلك وام میدهد

درمقابل مبیع ارزنده قلك فورا وام میدهد تلفن ۷۶۵۷۴۵
۱ـ۱۶ آـ۳۶۳۴

وام فوری در مقابل ماشین و تلفن ۶۶۶۶۶۵

پول تومانی دوشاهی همیشه موجود ۸۲۸۰۹۰

پول ۵ر۱ شاهی ۶۲۴۸۷۳

پول‌باسود بانکی ۴۸۴۶۳

خانه پول ـ فرح شمالی مرکزمعاملات‌پول‌تهران ۷۷۱۳۸۸

پول درمقابل مبیع شمال‌شهر و شمیرانات موجود است‌بتلفن ۳۱۹۰۶۷ و ۳۱۶۸۸۵ مراجعه شود .
آـ ۴۹۳۵

۳۵۰۰۰۰ تومان

پول شرطی با شرایط سهل موجود است تلفن ۷۶۵۷۴۵
۱ـ۲ آـ ۵۴۴۲

پول با سود منصفانه ۴۸۵۸۳
آـ ۴۲۱۲۸

پول شرطی موجود ۸۲۲۶۵۹
آـ ۴۲۳۸

از یکمیلیون ریال ببالا موجود پاکپور ۶۶۴۶۱۸

مورد نیاز

پول بیواسطه نیازمندیم موسسه تعاون ۴۵۰۵۷

پول‌شرطی ۱۵٪ نیازمندیم ۴۰۸۲۹

پول شرطی نیازمندیم تلفن ۴۸۵۸۳

پول نیازمندیم ۸۲۶۲۳۰

پول بیواسطه نیازمندیم ۶۶۶۲۶۳

پول بیواسطه نیازمندیم ۶۶۶۶۶۵ و ۴۶۸۶۰

معاملات تلفن

خرید فروش هرنوع تلفن ۸۲۰۸۴۱
۱ـ۶ ۲ آـ ۴۲۲۹

قبوض

موسسه تك

خریدار فوری قبوض فرش بانگ کارگشائی خیابان شاه بالاتر از سینما نیاگارا جنب مبل پیمان تلفن ۴۵۱۶۸

آژانس ۱۱۱

فرش کهنه و نو صادراتی قبوض بانگ کارگشائی را خریداری‌مینماید بهارستان‌جنب قنادی یاس تلفن ۳۹۱۵۰۰

برای ساختمان شما

تزئینات‌ساختمان باقساط
پرده پارچه کاغذ دیواری پرده کرکره کفپوش ۳۱۵۶۸۰
آـ ۴۲۳۸

تلفن ۷۸۱۹۷۷

کاغذ دیواری	باقساط
پرده کرکره	باقساط
کفپوش	باقساط
نقاشی ساختمان	باقساط

۷۸۱۹۷۷

دکوراسیون بهرام
پرده پارچه کاغذ دیواری پرده کرکره کفپوش باقساط ـ ۳۱۵۶۸۰
۱ـ۱۲ آـ ۵۴۴۶

کاشی
سرامیک تهران نقش

سازنده مرغوبترین سرامیك با فرم و رنگهای مختلف خیابان‌حضرت عبدالعظیم‌خیابان فرح‌آباد سرای حاج حسنعلی تلفن ۲۷۱۶۴

تعمیرات ساختمان ۹۵۳۵۰۴

MISCHLER
میشلر

سرما گرما و نور از کرکره چوبی میشلر عبور نمیکند. پرده چوبی میشلر در عین زیبائی درمقابل سرقت‌مقاوم بوده و بصورت حفاظ قفل خواهد شد

BW
پارکت

فرش‌چوبی ایران‌بساختمان شما جلوه خاصی‌می‌بخشد روی‌پارکت BW آتش‌سیگار جوهر اسید و سایر مواد شیمیائی اثر ندارد . نمایشگاه پارکت BW کرکره میشلر خیابان شاهرضا کوچه فتوحی تلفنهای ۸۲۹۳۹۰ و ۸۲۹۵۹۶ و ۸۲۴۳۰۷

شرکتهای محترم داربست فلزی وساختمانی

شرکت بست ایفل احتیاجات شمارا از لحاظ بست باحداقل قیمت تامین مینماید تلفن ۹۵۱۳۳۹

لطفاً در موقع خرید به مارك یکد روی کلیه دستگاه توجه فرمائید .

B.K.D یکد

در بازکن برقی
قیمت یکدستگاه کامل ۲۵۰ تومان
بدون پیش قسط به اقساط ماهیانه ۵۰ تومان بپردازید
بوسیله تلفن سفارش دهید دستگاه درمدت ٤ ساعت نصب وتحویل میشود .
شرکت یکد الکتریک تلفنهای ۷۷۲۰۰۸ ـ ۶۲۴۴۱۴
فروش درکلیه فروشگاههای لوازم برقی والکتریکی ها برای اخذ نمایندگی فروش باتلفن شرکت تماس بگیرید

رستوران ریورساید

سالمترین محلی است که باغذای عالی برای تفریح خانواده‌ها وکودکان شما وجود دارد .
رستوران ریورساید پل‌جاجرود

نیازمندیها

تلفنهای ۳۱۱۲۲۹ ـ ۳۱۱۲۲۷

شرکت داربست فلزی پیمان

نصب داربست ساختمان و کفراژ و قبول هرگونه طاق نصرت و شستشوی نمای ساختمان در اسرع وقت تلفن ۳۱۱۱۸۴

لوله بازکنی

لوله بازکنی فاضل آب
سرویس منظم مسعود
بلوار تلفن ۶۶۴۴۸۵

رفع گرفتگی هر نوع لوله ساختمانی

پاسخ دستگاه تراکم هر ساعت تلفن ۷۸۷۲۷

لوله بازکنی فاضل آب

قدیمی تلفن ۹۵۵۱۱۶

لوله بازکنی فاضل آب

مقدم: ۶۶۵۳۷۴

رفع گرفتگی لوله ساختمان

در ۲۴ ساعت سازمان تراکم تلفن ۸۸۱۶۸۱

استخدام

پخش کالای مهر
بتعدادی فروشنده سیار واجد شرایط نیازمند است تلفن ـ ۶۲۷۱۳۵
آ ـ ۱۵۹۹۹

الکتریکی ادیسون

بچندنفر کارگر سیم‌کش نیازمند است طالبین به تلفن ـ ۸۲۰۲۹۷ مراجعه فرمایند.
آ ـ ۵۴۵۱

روزولت جنب کریمخان‌زند دو دستگاه آپارتمان اجاره با تلفن مستقل برای محل کار تلفن ۸۲۱۶۱۰
۱ـ۲ آ ـ ۵۴۵۰

استخدام فوری

یک واحد صنعتی بزرگ جهت کارتمام وقت در تهران با شرایط ذیل استخدام میکند.

۱ـ مدیرفروش: با تجربه حداقل ۳ سال مدیریت در فروش و بازاریابی کسانیکه دراین رشته تحصیلات لیسانس (بازرگانی و اقتصاد) داشته باشند مقدم خواهند بود سن کمتر از ۳۰ سال نباشد و بزبان انگلیسی آشنائی کامل داشته باشند.

۲ـ یکنفر فروشنده مرد با حقوق و پورسانتاژ کافی با داشتن حداقل مدرک تحصیلی دیپلم. کسانیکه سوابق ویزیتوری داشته باشند حق تقدم خواهند داشت و سن کمتر از ۲۵ سال نباشد متقاضیان با تلفن ۳۱۲۸۰۸ تماس بگیرند.
۱ـ۲ آ ـ ۵۴۵۴

پرده نادری

استخدام میکند
۱ـ کارگر پرده‌دوز آقا یا خانم سه نفر
۲ـ کارگر نصبی مرد ۲ نفر
۳ـ دوشیزه یا خانم تلفنچی یکنفر.
واجدین شرایط صبح‌ها به آدرس خیابان سعدی شمالی نرسیده به چهار راه سیدعلی پرده نادری مراجعه نمایند.
آ ـ ۵۳۲۵

به یکنفر خدمتکار زن با تجربه مورد احتیاج است طالبین با تلفن ۸۸۱۷۸۵ تماس بگیرند.
۱ـ۲ آ ـ ۳۵۶۷۴

بچند کارگر دختر و پسر برای کار تولیدی نیازمندیم تلفن: ۷۵۲۷۷۴

به ۶ نفر کارگر دختر جهت کارخانه تولیدی پرده کرکره نیازمندیم آدرس خیابان تاج فلکه دریان‌نو ساختمان نادرخانی زیر بانک صادرات تلفن ۹۷۰۸۸۰ و ۹۵۹۴۵۸

نامه‌رسان با گواهی‌نامه رانندگی موتورسیکلت کدارای سواد خواندن و نوشتن باشد برای نصف روز استخدام می‌شود. داوطلبان فردا از ساعت ۸ تا ۱۲ به خیابان کاخ چهارراه حشمت‌الدوله شماره ۴۲۷ مراجعه نمایند.
آ ـ ۳۶۲۴۴

یک شرکت تجارتی ماشین نویس زن یا مرد جوان برای تمام وقت استخدام میکند داوطلبان ساعتهای ۱۱ تا ۱۲ صبح یا ۵ تا ۷ بعدازظهر با تلفن ۶۲۹۶۶۹ تماس حاصل نمایند.
۱ـ۲ آ ـ ۱۵۹۱۱

یکنفر پرستار بچه واجد شرایط با حقوق مکفی استخدام میگردد.
داوطلبان میتوانند روز شنبه ۶ آر ۵۰ از ساعت ۹ صبح الی ۱۲ به شرکت سهامی خوراک. خیابان کوشک، خیابان ارباب جمشید شمالی، کوچه خسرو شاهی مراجعه نمایند.
۱ـ۲ آ ـ ۳۶۱۶۸

دوشیزه یا بانوئی دیپلمه برای کار در مطب از ۴ تا ۷ و نیم بعدازظهر مورد نیاز است تلفن ۷۵۰۰۶۰
۱ـ۲ آ ـ ۵۴۴۲

یک خانواده پزشک ایرانی مقیم آلمان غربی جهت پرستاری دوبچه احتیاج فوری به یک خانم با حقوق مکفی دارد به تلفن ۸۲۲۴۹۵ مراجعه شود
آ ـ ۳۶۱۷۸

مجانی

اقایان و خانمهای (۱۸ سال به بالا) علاقمند به پیانو ارگ الکترونیک کیبار الکتریک چار خارجی و اکوردئون میتوانند با سپردن عهد و ضمین حداقل یکسال کار با حقوق (تدریس موسیقی و تشکیر ارکستر بعد از پادگیری فراگرفتن سازهای فوق را مجانا فراگیرند
همچنین کلیه وسائل دکرشده برای مرین مجانا در اختیار شرکت کنندگان گذارده میشود میلا ، تلفن ۷۵۹۱۰۰ تعیین‌وقت مصاحبه بعمل آورید
۱ـ۱۰ ۲۳۶۵۲

به چند نفر تکنیسین دیپلمه نساجی که حداقل یکسال تجربه داشته باشند مورد نیاز است بین ساعت ۱۲ تا ۱۶ به تلفن ۶۶۹۹۵۵ مراجعه شود.
۱ـ۲ آ ـ ۵۴۱۹

کارگر زن جوان

کارگر زن جوان سن در حدود بیست سال برای پیچیدن مو و دوخت و دوز مورد لزوم است لطفا همه روزه بین ساعات ۱۲ تا ۱ بعداز ظهر شخصا به موسسه آی‌بی‌اس خیابان پهلوی جنب سینما امپایر مراجعه نمایند سابقه قبلی مورد لزوم نیست.
۱ـ۲ آ ـ ۵۳۷۹

جهت نیاز فوری برای شرکت در برنامه‌های هنری تلویزیون و سینما به تعدادی دختر و پسر نیازمندیم داوطلبان پس از طی یکدوره کلاسهای فشرده بمراکز فوق معرفی خواهند شد خیابان شمیران سه‌راه زندان هنرستان رقص کیشیبه
۱ـ۵ آ ـ ۵۴۳

بیك دوشیزه جهت مدیریت

هنرستان موسیقی و رقص نیازمندیم خیابان شمیران سه‌راه زندان هنرستان رقص کیشیبه
۱ـ۲ آ ـ ۵۴۰۲

قابل توجه داوطلبان استخدام

فقط بانصف شهریه

عمومی و یا کلاس مخصوص برهنگیان و دانشجویان دوره کامل کمك مهندسی

رادیو، تلویزیون

در کلاسهای صبح یا بعدازظهر

کولر، یخچال

را در لابراتوار با لوازم

مجانی

نقشه کشی و

نقشه برداری

حسابداری منشیگری وماشین‌نویسی را

تا اخذ گواهینامه رسمی فرا گرفته با معرفی ما با حقوق مکفی استخدام شوید شاهرضا اول ایرانشهر (نزدیك میدان فردوسی)

آموزشگاه آفرین تلفن ۸۲۴۲۷۳

۱ـ ۴۳۷۴

قابل توجه داوطلبان استخدام فرهنگیان ـ دانشجویان

دوره‌های کامل کمك‌مهندسی رادیو تلویزیون (برقی ترانزیستوری) یخچال و کولر بطور علمی و عملی با یکصد ساعت تدریس در مجهزترین لابراتوار همراه با کلیه وسایل کار آموزی مجانی ۲۵ روزه با تضمین

ماشین نویسی ـ حسابداری و منشیگری را

فقط با ۶۰ تومان شهریه

ماهیانه تا اخذ گواهینامه ثبت نام و با حقوق مکفی استخدام شوید. میدان مخبرالدوله اول خیابان شاه‌آباد ساختمان ده طبقه شماره ۲۲۳ تلفن ۳۱۵۹۹۳

کانون فنی و فرهنگی بهروزنو

۱ـ۱۵ آ ـ ۵۱۴۴

شرکت گیوار

یکنفر فارغ‌التحصیل فنی رشته مکانیک و یکنفر تکنسین آشنا به تعمیر ماشین‌آلات را استخدام مینماید.
داوطلبین با دردست داشتن مدارک تحصیل وسوابق کار به محل کارخانه واقع در تهران ـ پارس ـ مقابل پمپ‌بنزین مراجعه نمایند.
۱ـ۳ آ ـ ۱۵۷۴۷

اورآل ـ پاریس
L'ORÉAL

اورآل پاریس استخدام میکند
اورآل‌پاریس برای ویزیت سالنهای آرایش در منطقه مازندران به تعدادی فروشنده مرد با شرایط ذیل احتیاج دارد:
۱ـ تحصیلات حدود سیکل
۲ـ حداکثر سن ۳۰ سال
۳ـ داشتن برگ‌خاتمه‌خدمت یا معافی دائم غیر پزشکی
۴ـ داشتن ضامن معتبر.
۵ـ قادر به سکونت دربابل
تجربه در کار فروش امتیاز محسوب میگردد. به افرادیکه استخدام میشوند حقوق و مزایای مکفی پرداخت میگردد. واجدین شرایط میتوانند برای انجام مصاحبه روز شنبه ۶ آر ۵۰ از ساعت ۸ صبح الی ۱ بعداز ظهر واز ۴ الی ۷ بعدازظهر در بابل به مرکز پخش محصولات مینو خیابان آمل مراجعه نمایند.
۱ـ۲ آ ـ ۳۵۸۴۴

سوپر سیمرغ

به یکنفر دوشیزه یا بانوی حسابدار احتیاج دارد سه‌راه ضرابخانه جنب کفش وین تلفن ۷۷۶۳۱۱
۱ـ۲ آ ـ ۵۳۸۷

حسابدار

شرکت کارخانه صنعتی استاد ـ بدونفر دوشیزه یا بانو جهت امور حسابداری نیازمند است. فردوسی شمالی مقابل خیابان کوشک شماره ۷۷
۱ـ۳ آ ـ ۵۴۳۹

استخدام

کلینیك جهازهاضمه تهران‌به یکنفر سکرتر برای تمام وقت نیازمند است.
عصرها: تلفن ۶۲۶۱۰۵۶،
۱ـ۲ آ ـ ۱۵۷۴۳

بچند نفر چرخکار زنانه دوز زن و مرد نیازمندیم تلفن ۶۲۱۱۹۲

آرایشگر باتجربه زن استخدام میشود تلفن ۷۵۹۰۳۵

بیك دوشیزه یا بانوی تلفنچی برای تمام‌وقت احتیاج است. لالزار پائین پاساژ بهار کاروان فیلم

بیکنفر دوشیزه میانه‌بالا باتضمین برای سرپرستی یك فروشگاه نیازمندیم تلفن ۷۵۹۰۳۸
آ ـ ۱۵۸۴۹ ۱ـ۳

استخدام منشی

کلینیك بیماریهای زنان دکتر جهانگیر نویم بلوارالیزابت‌جنب صبا ۴ تا ۸ بعد از ظهر
آ ـ ۱۵۸۴۵

یکنفر دوشیزه کلیمی برای امور دفتری استخدام میشود ۳۱۹۸۴۴

کارخانجات صنعتی ایران ناسیونال به ۱۰ نفر مکانیك درجه اول، که حایز شرایط زیر باشند، نیازمند است:

۱ ـ داشتن برگ خاتمه خدمت نظام وظیفه
۲ ـ مدرك تحصیلی: حداقل گواهی‌نامه ششم ابتدائی
داوطلبان میتوانند هر روز باستثنای ایام تعطیل، از ساعت ۶ تا ۱۰ قبل ازظهر به اداره کارگزینی کارخانجات صنعتی ایران ناسیونال، واقع درکیلو متر ۱۸ جاده کرج مراجعه نمایند.

شرکت سهامی جنرال تایر و رابر ایران به یك نفر سرپرست رستوران احتیاج دارد متقاضیان باید دارای شرایط زیر باشند:

۱ ـ خدمت وظیفه انجام داده یا معافی داشته باشند
۲ ـ حداقل دیپلم کامل متوسطه داشته باشند
۳ ـ حداقل ۲ سال تجربه در امور رستوران وتهیه برنامه غذائی داشته باشند
متقاضیان میتوانند تقاضای خودرا به عنوان رئیس پرسنلی صندوق پستی شماره ۲۹۲۲ تهران ارسال نمایند.

استخدام

شرکت سهامی ماشینهای راهسازی یکنفر تکنیسین ماشین‌آلات سنگین و راهسازی را با شرایط زیر استخدام مینماید:
۱ـ تابعیت دولت شاهنشاهی ایران
۲ـ داشتن برگ خاتمه‌خدمت یا معافیت‌دائم (غیر از پزشکی) از نظام وظیفه عمومی
۳ـ داشتن دیپلم از یکی از هنرستانهای صنعتی
۴ـ داشتن حداقل سه سال سابقه‌کاردر رشته‌های آهنگری ـ جوشکاری و تراشکاری
داوطلبان استخدام میتوانند همه روزه از ساعت ۹ الی ۱۱ به کارگزینی شرکت واقع در خیابان سعدی شمالی ـ شماره ۱۶۸ مراجعه نمایند.

سکرتر برای مطب مورد نیاز است آدرس: دکتر آشتیانی شاهرضا چهارراه کاخ عمارت مهر ۵ تا ۸ تلفن ۴۹۱۴۰
آ ـ ۵۴۴۶

بیکنفر تلفنچی نیازمندیم آدرس میدان خراسان درمانگاه طوس تلفن ۳۵۴۰۰۱
آ ـ ۵۴۳۱

متخصص سیم پیچی الکترو موتور استخدام میشود

از ساعت ۷٫۳۰ تا ۱۲٫۳۰ و ۴٫۳۰ تا ۷٫۳۰ باتلفن ۸۲۰۱۷۵ آقای صلاح تماس حاصل فرمائید.
۱ـ۲ آ ـ ۵۴۳۰

تعمیر کار و متخصص رادیو و تلویزیون استخدام میشوند.

تلفنهای: ۹۶۱۴۸۹ و ۹۶۱۴۹۰

کمشده

چک شماره ۹۹۳۱۸۶ ـ ث۶۹ بتاریخ ۱۲ آر ۵۰ از حساب ۷۲۳ بانکملی شعبه خیام بنام محمود جواهریان بمبلغ ۱۴۷۰۰ ریال در وجه آقای مهدی نقشینه مفقود شده از درجه اعتبار ساقط است. تلفن ۵۳۸۶۷۴
۱ـ۲ آ ـ ۱۵۹۷۹

چکهای شماره ۶۱۳۰۶۰ الی ۶۱۳۰۷۵ عهده حسابجاری شماره ۲۳۵ بانک صادرات ایران شعبه نیاوران مفقود گردیده از درجه اعتبار ساقط است.

حسین یزدی
آ ـ ۱۵۸۹۱

گواهی‌نامه رانندگی دوهمگانی اینجانب صفر داداشعلی بشماره ه ۳۷۵۰۹ مفقودشده‌یابنده‌بتلفن ۹۶۰۱۲۳ منزل ابوالقاسمی اطلاع دهد.

یک دوشیزه یابانوبرای فروشندگی دریکی از فروشگاه‌های بزرگ با حقوق‌وپورسانتاژ فوری استخدام میشود تلفن ـ ۶۶۵۶۲۵
آ ـ ۳۶۲۸۶

یک فقره چک به شماره ـ ۹۸۱۰۲۳ بتاریخ ۱۵ آر ۵۰ بمبلغ ده‌هزار ریال عهده بانک پارس شعبه کندی در وجه حامل بامضاء رستم جوانمردی وداریوش رشادت از حساب جاری شماره ۳ مفقود گردیده واز درجه اعتبار ساقط است.
آ ـ ۵۴۳۷

چک شماره ۲۸۶۷۲۱ از حساب جاری ۵۸۸ بانک بیمه بازرگانان شعبه کالج در وجه حامل‌بنام آقای محمدعلی‌کلانتری شیستانکی مفقود گردیده‌ازدرجه اعتبار ساقط است.

دسته چک بانک پارس‌شعبه شاه حساب جاری ۲۵۵ ازشماره ۳۲۹۳۸۴ الی ۳۲۹۴۰۰ داود بروخیم مفقود و از درجه اعتبار ساقط است.
آ ـ ۱۵۹۹۵

آموزشگاهها

دبستان

کوشان

بامدیریت حسیب برای کلاس آمادگی دبستان و کلاس اول راهنمائی همه روزه صبح وعصر ثبت نام مینماید. وسیله ایاب و ذهاب آماده است شاه آباد اول خیابان ملت تلفن ۳۹۳۹۵۱

تعلیم رانندگی

هنرستان فنی پرستو

مرکز آموزش صحیح رانندگی میکانیکی ترافیك مجهز به بهترین و مدرنترین وسایل آموزش با مربیان ورزیده و بدون اتلاف وقت با هزینه کم نشانی چهارراه گمرک شاهپور تلفن ۲۳۹۱۱۶

آموزشگاه رانندگی

آموزشگاه رانندگی تشکری ـ خیابان خیام ـ تلفن ۲۳۵۵۵
۱ـ۶ آ ـ ۳۵۱۷۶

تدریس خصوصی

ریاضی. طبیعی. ادبی. زبان. امور دانشجوئی دانشگاه تهران ۴۷۰۶۷

تدریس درس خصوصی انگلیسی ۸۶۵۱۷۱

بانسیون

پاسیون میپدیریم ۸۲۶۰۸۹
۱ـ ۴۳۴۹

آگهیهای متفرقه

اسناد لاوصول خریداریم ۳۵۱۶۱۷
آ ـ ۵۱۸۱

میتسوبیشی هواکش هیتاچی

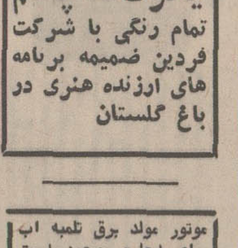

بورس هواکش ـ مالکی ـ دروازه دولت کانن ۸۲۵۵۸۷
هواکش هیتاچی و میتسوبیشی
۶ ساعت پس از اطلاع تلفنی شما نصب میشود

زندگی بهتر و نمیز در فقط با محصولات ماوریك

خانمها برای تعویض فرم‌لباس و معایب آنها لطفا پائین شماره تلفن بفرمائید ۶۳۳۱۲۶
۱ـ۳ آ ـ ۵۲۰۹

یاقوت سه‌چشم

تمام رنگی با شرکت فردین ضمیمه برنامه های ارزنده هنری در باغ گلستان

عوتور مولد برق تلمبه آب برای اجاره موجود است تلفن ۸۶۴۸۴۷ و ۷۷۲۳۸۱
۱ـ۸ آ ـ ۴۳۳۵

فیلمهای خانوادگی شما

ناطق میشود خیابان پهلوی مقابل پارك ساعی تلفن ۶۲۵۵۲۱
آ ـ ۵۲۸۲

گاز

شرکت پخش بوناگاز شرکت بوناگاز از ۷ بامبه صبح تا ۸ شب تلفنهای ۳۹۲۳۸۹ و ۲۹۳۲۲۳

ادساگاز ۸۲۴۰۲۱

پرسی گاز

گازوسرویس
غرب خیابان پهلوی ۹۶۳۰۲۱ الی ۹۶۳۰۲۵ از ۷ صبح تا ۷ شب
شرق خیابان پهلوی ۸۲۲۰۲۵ الی ۸۲۲۰۲۱ و ۸۳۰۰۳۳ الی ۸۳۰۰۳۱ از ۷ صبح تا ۱۰ شب
تلفن مخصوص تعمیرات ۸۲۶۲۴۰

ایران گاز

پخش گاز ۸۲۷۱۳۱
تعمیرات ۸۲۳۰۵۱ ـ ۵۳
همه روزه از ساعت ۷ صبح الی ۱۱ شب
نمایشگاه مرکزی خیابان شاهرضا شماره ۳۳۰

بوتان گاز

تلفن بخش گاز
شرکت بوتان
از ۷ صبح تا ۹ شب
۹۵۳۰۵۱

داروخانه‌ها

داروخانه مهران
خیابان شیروخورشید چهارراه استخر تلفن ۹۵۴۰۰۷

برنامه سینماها

★ داویوی نیمه شب ـ رنگی ـ واشین‌هاممن اتلانتیک (۶۲۷۱۷۱) ۱۵ر۱۱ـ ۳ر۳۰ـ ۵ر۳۰ـ ۷ر۳۰ ـ ۹ر۴۵

★ پائیز زیبا ـ رنگی ـ جینالولو بریجیدا دیاموند (۸۲۸۴۰۰) ۱۵ر۱۱ـ ۳ر۳۰ ـ ۵ر۳۰ـ ۷ر۳۰ـ ۹ر۴۵

★ آنها به اسب‌ها شلیک می‌کنند ـ رنگی ـ جین فاندا
شهر قصه (۶۲۷۲۹۰) ۱۱ ـ ۲ ـ ۴ ـ ۶ ـ ۸ ـ ۱۰

★ برنده ـ رنگی ـ پل‌نیومن ـ جوان‌وودوارد امپایر (۶۲۳۹۴۲) ۱۵ر۱۱ـ ۳ر۳۰ ـ ۵ر۳۰ـ ۷ر۳۰ ـ ۹ر۳۰

★ بچه رزماری ـ رنگی ـ میافارو
تراس امپایر ۷ر۴۵ ـ ۹ر۴۵

★ میشل استروگف ـ رنگی ـ جان میلیپ‌لا
شهر فرنگ (۶۲۷۶۲۸) ۱۵ر۱۱ ـ ۳ر۳۰ ـ ۵ر۳۰ ـ ۷ر۳۰ ـ ۹ر۴۵

★ وقتیکه زنهادم داشتند ـ رنگی ـ جولیانوجما سانترال (۴۸۶۸۶) ۱۱ـ ۳ـ ۵ـ ۷ـ ۹ر۱۰
متروپل (۳۱۹۴۱۰) ۳۰ر۱۰ ـ ۳۰ر۲ ـ ۴ر۳۰ ـ ۶ر۳۰ ـ ۸ر۳۰
رادیوسیتی (۴۳۳۲۰) ۳۰ر۱۱ـ ۳۰ر۳ـ ۵ر۳۰ـ ۷ر۳۰ ـ ۹ر۳۰
نیاگارا (۶۶۵۳۰۷) ۳۰ر۱۱ ـ ۱۰ر۱ـ ۳۰ر۳ـ ۵ر۳۰ـ ۷ر۳۰ ـ ۹ر۳۰
تاج (۳۱۳۸۶۴) ۳۰ر۱۰ ـ ۲ـ ۴ـ ۶ـ ۸ـ ۱۰

★ ملاقات در شب ـ رنگی ـ چارلز برونسون
پولوار (۶۶۰۲۹۲) ۱۱ ـ ۲ ـ ۴ ـ ۶ ـ ۸ ـ ۱۰
ادئون (۳۱۸۱۱۸) ۳۰ر۱۰ ـ ۳۰ر۲ ـ ۴ر۳۰ ـ ۶ر۳۰ ـ ۸ر۳۰

★ مردی که از باران آمد ـ رنگی ـ چارلزبرونسون ایدل (۳۱۱۴۷۷) ۱۰ـ ۱۲ـ ۲ـ ۴ـ ۶ـ ۸ـ ۱۰

★ ماجراجویان ـ رنگی ـ کندیس برگن
پ.ب (۸۲۹۶۴۱) ۱۱ـ ۳ر۴۵ ـ ۶ر۱۰ ـ ۹ر۴۵

★ داش آکل ـ بهروز وثوقی ـ مری آبیک
کاپری (۴۸۴۰۱) لیدو (۹۵۱۲۸۲) نیتون (۷۶۰۱۳۶) ژاله (۳۰۴۱۲۰) شرق (۵۰۲۴)
فیروزه (۷۵۷۶۶۹) ۹ـ ۱۱ـ ۱ـ ۳ـ ۵ـ ۷ـ ۹
رکس (۳۱۵۲۹۳) ۳۰ر۱۰ ـ ۳۰ر۱۲ـ ۳۰ر۱ـ ۳۰ر۲ ـ ۴۵ر۶ـ ۸ر۴۵
آسیا (۴۲۹۰۹) ۱۱ـ ۱ـ ۳ـ ۵ـ ۷ر۱۰ـ ۹ر۳۰
شهوند (۳۵۴۰۴۰) ۳۰ر۱۰ ـ ۳۰ر۱۲ـ ۳۰ر۲ـ ۳۰ر۴ـ ۶ر۳۰ ـ ۸ر۳۰
سیلورسیتی (۸۶۱۲۰۵) ۳۰ر۱۰ ـ ۳۰ر۲ ـ ۳۰ر۴ـ ۶ر۳۰ ـ ۸ر۳۰
رنگین کمان (۷۵۶۷۶۰) همای (۳۱۱۶۶۹)
پاسارگاد (۷۹۲۷۸۲) ۱۰ـ ۱۲ـ ۲ـ ۴ـ ۶ر۱۰ـ ۸ر۳۰
المپیا (۹۵۶۷۹۶) ۴۵ر۱۰ـ ۱ـ ۳ـ ۵ـ ۷ـ ۹
توسکا (۵۸۰۴۴) چرخ‌وفلک (۹۵۰۵۵۸) ۱۰ـ ۱۲ـ ۲ـ ۴ـ ۶ـ ۸

★ الکاپون در دام چیچو و فرانکو ـ رنگی
دنیا (۳۹۳۸۱۲) ۹ـ ۱۱ـ ۱ـ ۳ـ ۵ـ ۷ـ ۹
مهتاب (۴۷۷۷۷) ۳۰ر۱۰ ـ ۳ـ ۵ـ ۷ـ ۹ر۱۰
الوند (۳۵۶۰۳۸) ۱۰ـ ۲ـ ۴ر۱۰ ـ ۶ر۳۰ ـ ۸ر۳۰
سهیلا (۳۱۶۴۲۴) ماندانا (۷۹۹۸۲) ۳۰ر۱۰ـ ۳۰ر۱۲ـ ۳۰ر۲ ـ ۴ر۳۰ ـ ۶ر۳۰ ـ ۸ر۳۰
اسکار (۹۵۰۸۹۸) کریستال (۳۱۷۶۷۵) ۳۰ر۱۰ـ ۳۰ر۲ ـ ۴ر۳۰ ـ ۶ر۳۰ ـ ۸ر۳۰
کیهان (۹۵۷۳۶۰) مراد (۷۵۳۳۸۲) ۹ـ ۱۱ـ ۱ـ ۳ـ ۵ـ ۷ـ ۹
دریا (۷۹۱۷۴۶) ارانوس (۲۷۹۷۱) ۱۰ـ ۱۲ـ ۲ـ ۴ـ ۶ـ ۸
تراس نیاگارا ۳۰ر۷ـ ۹ر۳۰

★ مکتب عشق ـ رنگی ـ ناتالی دلون ـ رابرت حسین
★ ساموری ـ رنگی ـ الن دلون
اروپا (۳۰۳۱۷۹) ۳۰ر۱۰ ـ ۱۲ر۳۰ـ ۲ر۳۰ ـ ۴ر۳۰ ـ ۶ر۳۰ ـ ۸ر۳۰

کسری (۸۲۶۹۳۹) ۳۰ر۱۰ ـ ۲ ـ ۴ ـ ۶ ـ ۸ ـ ۱۰

★ مستی و جوانی ـ رنگی ـ شمی‌کاپور ـ آشاپارک
میامی (۷۵۴۳۲۹) ۱۱ـ ۳۰ر۱ـ ۴ـ ۳۰ر۶ـ ۹
سیلوانا (۳۹۳۷۷۷) کارون (۹۵۱۰۶۵) ۳۰ر۱۰ ـ ۱ـ ۳۰ر۳ ـ ۶ـ ۸ر۳۰
ری (۲۲۰۷۸) ۹ر۴۵ ـ ۱۲ر۱۵ ـ ۲ر۴۵ ـ ۵ر۱۵ ـ ۷ر۴۵
حافظ (۳۱۴۰۷۴) ۸ر۴۵ ـ ۱۰ر۴۵ ـ ۱۱ر۱۵ ـ ۳ر۴۵ ـ ۶ر۱۵ ـ ۸ر۴۵
فردوسی (۳۱۵۷۸۴) ۸ـ ۱۰ ـ ۱۲ر۱۵ـ ۳ ـ ۸ر۳۰ـ

پلازا (۴۴۲۵۵) فلور (۲۸۰۹۶) ۳۰ر۱۱ ـ ۲ـ ۴ر۳۰ـ ۷ـ ۹ر۳۰

★ تریبنی ـ رنگی ـ ترنس‌هیل
ریولی (۷۵۷۷۷۷) ۱۱ ـ ۳ر۳۰ ـ ۵ر۳۰ ـ ۷ر۳۰ ـ ۹ر۳۰

★ ووداستاک ـ رنگی
تراس اتلانتیک ـ ۸ـ ۱۰

★ داغ ننوت ـ رنگی ـ کرک داگلاس ـ هنری فاندا
پارامونت (۴۸۳۲۱) ۱۱ ـ ۳ ـ ۱۵ر۵ ـ ۷ر۳۰ ـ ۹ر۴۵

★ تصویر گناهکاران ـ رنگی ـ سوزان‌اسکات
سینما ونک (۶۶۹۰۱۶) ۱۱ـ ۱۵ر۳ ـ ۳۰ر۵ـ ۷ر۴۵ـ ۱۰

★ قصاص ـ ناصر ملك مطیعی ـ گوگوش
اونیورسال (۶۶۶۹۵۳) پاسپیك (۷۵۳۳۱۱) پرسپولیس (۵۸۱۰۸۳) مارلیك (۹۶۳۶۱۶)
۱۱ ـ ۱ ـ ۳ ـ ۵ ـ ۷ ـ ۹

آستارا (۸۷۴۰۲۲) موناکو (۷۹۵۵۷۶) ایران (۳۱۶۳۵۴) ساینا (۳۵۲۴۴۲) نیسفون (۹۵۸۸۸۲)
۳۰ر۱۰ ـ ۲ر۳۰ ـ ۴ر۳۰ ـ ۶ر۳۰ ـ ۸ر۳۰

مونت‌کارلو (۷۹۷۴۱) ۳۰ر۱۰ ـ ۲ر۳۰ ـ ۴ر۳۰ ـ ۶ر۴۵ ـ ۹

پانوراما ۷ر۳۰ ـ ۹ر۳۰ ـ ۱۱ر۳۰ ـ ۱ر۳۰ ـ ۳ر۳۰ ـ ۵ر۳۰ ـ ۷ر۳۰ ـ ۹ر۳۰

★ هنگ جانبازان ـ رنگی ـ تلی‌ساواالس
برلیان (۳۹۳۵۳۵) ۹ـ ۱۱ـ ۱ـ ۳ـ ۵ـ ۷ـ ۹

★ وسوسه‌گر ـ رنگی ـ آلن‌دلون ـ سینتابرگر
مارشتیك (۶۶۸۴۶۱) ۳۰ر۱۰ ـ ۲ـ ۴ـ ۶ـ ۸ـ ۱۰

★ دختر ظالهیلا ـ جمیله ـ پیمان
شهرام (۷۷۵۰۴۹) ۹ـ ۱۱ـ ۱ـ ۳ـ ۵ـ ۷ـ ۹

★ شبیعد از حادثه ـ رنگی ـ مارلون‌براندو
پارك (۳۱۹۶۳۷) ۹ـ ۱۱ـ ۱ـ ۳ـ ۵ـ ۷ـ ۹

★ پارتی ـ رنگی ـ پیتر سلرز
گلدیس (۶۲۸۷۱۳) ۳ر۳۰ ـ ۵ر۳۰ ـ ۷ر۳۰ ـ ۹ر۴۵

★ قدرت ـ فاتحین پل
البرز (۳۰۴۲۵۸) ۸ر۳۰ ـ ۱۲ ـ ۳ر۳۰ ـ ۷ـ ۸ر۳۰ ـ ۱۰ر۳۰

★ دردسر خوشگلا ـ رنگی ـ ویرنالیزی
پردیس (۳۰۴۲۰۹) ۹ـ ۱۱ـ ۱ـ ۳ـ ۵ـ ۷ـ ۹

★ بیمار قلابی ـ رنگی ـ جری‌لوئیس
سینما فروشگاه فردوسی (۳۰۱۶۴۱) ۳۰ر۱۰ ـ ۵ر۳۰ ـ ۷

★ ظرف عسل ـ رنگی ـ رکس هریسون
تخت‌جمشید (۴۳۵۵۰) ۳ـ ۵ـ ۷ـ ۹

سانس انگلیسی
درایوین ۸ـ ۱۰ فیلم (بازیچه یک زن)
گلدیس ۹ر۳۰ فیلم (پارتی)

★ تانرها
نمایشنامه کمدی باقر و بی قر بانضمام کنسرت آغاسی و ناهید
تئاتر پارس (۳۱۸۸۱۱) ۵ ـ ۸ بعدازظهر

برنامه تلویزیون

کانال ۷

برنامه امشب

۵ـ۳۰ اسلاید و موزیك
۶ـ۰۰ اعلام برنامه
۶ـ۰۴ آموزش روستائی‌زنان
۶ـ۳۰ اخبار
۶ـ۴۲ آنچه شما خواسته‌اید
۷ـ۰۷ فیلم گیدئون
۸ـ۰۰ مسابقه هما
۸ـ۳۰ مشروح اخبار همراه با فیلمهای خبری
۹ـ۱۵ ترانه ایرانی
۹ـ۲۰ خانه قمرخانم
۱۰ـ۰۰ فیلم‌روزهای زندگی

برنامه نیمروز پنجشنبه

۱ـ۰۰ اسلاید و موزیك
۱ـ۱۵ اعلام برنامه
۱ـ۱۸ بهداشت
۱ـ۳۰ فیلم افسونگر.
۲ـ۰۰ اختاپوس
۲ـ۳۰ واریته
۲ـ۴۰ اخبار

کانال ۳ و ۹

برنامه امشب

۷ـ۱۵ اسلاید و موزیك
۷ـ۳۰ اعلام برنامه
۷ـ۳۴ راز بقا
۸ـ۰۰ جنك بزرك
۸ـ۳۰ مشروح اخبار همراه با فیلمهای خبری
۹ـ۱۵ موسیقی ایرانی
۹ـ۴۵ فیلم روهاید.
۱۰ـ۴۵ دانش

برنامه آموزشی

برنامه صبح پنجشنبه

۸ـ۰۰ ترانه ها و چشم‌اندازها
۸ـ۳۰ اعلام برنامه
۸ـ۳۵ برنامه کودکان و نوجوانان.
۹ـ۱۵ مسابقه شیمی
۹ـ۴۰ گرامر انگلیسی
۹ـ۵۵ طبیعی پنجم
۱۰ـ۲۰ رنك‌تفریح
۱۰ـ۳۰ عربی سال ششم
۱۰ـ۵۵ مکالمه فرانسه
۱۱ـ۱۰ مثلثات ششم‌طبیعی
۱۱ـ۳۵ زنك تفریح
۱۱ـ۵۰ دستور زبان فارسی
۱۲ـ۲۰ جبر ششم طبیعی
۱۲ـ۴۵ زنك تفریح
۱۳ـ۰۰ مسابقه دانش‌آموزان
۱۳ـ۲۵ روش تدریس‌دبستانی ممتاز.
۱۳ـ۴۵ فیلم داستانی

برنامه امریکا

برنامه امشب

۵ـ۰۰ راهبه پرنده
۵ـ۳۰ دنیای حیوانات
۶ـ۰۰ اخبار
۶ـ۱۵ برنامه آگهی
۶ـ۳۰ برنامه گلن کمبل
۷ـ۳۰ برنامه روان و مارتین
۸ـ۳۰ نیل آندرسن
۹ـ۰۰ برنامه تئاتر
۱۰ـ۳۰ دومین نمایش فیلم

برنامه بامدادی پنجشنبه

۸ر۰۰ برنامه کودکان
۹ر۰۰ دانیل‌بون
۱۰ـ۰۰ کارتون
۱۰ر۳۰ دنیای حیوانات
۱۱ـ۰۰ پایان برنامه بامدادی

هرگونه تغییری در برنامه ها بعدا بوسیله تلویزیون اعلام میشود.

افتتاح مطب

مطب دکتر عبداله طباطبائی از تاریخ ۱ر۶ر۵۰ درمحل کلینیک جهاز هاضمه تهران‌واقع در خیابان سی متری عباس‌آباد روبروی سینما شهرفرنگ جنب بانك ملی دایر میباشد.
تلفن ۶۲۶۱۵۶

نشانی و تلفن جدید

کارخانه تهویه

سه راه تهران پارس ـ جاده آبعلی ـ مقابل کارخانه پارس لوکس
تلفن: ۷۸۱۶۹۱

پلار

اطلاعیه

بدین‌وسیله نمایندگان فروش‌وسرویس محصولات پلار اعلام میشود.
تهران ـ آقای حاج احمد کنی سرای حاجب‌الدوله تلفن ۲۷۷۳۵ و ۲۰۴۱۴
سرویس تهران ـ آقای عیسی میرشاهی نارمك تلفن ۷۹۲۶۴۸ و ۷۹۳۹۱۹
اصفهان ـ فروشگاه پلار چهارباغ شمالی پاساژ سلطانی تلفن ۲۵۴۳۶
سرویس اصفهان ـ چهار باغ‌شمالی پاساژ سلطانی تلفن ۲۳۶۴۱
شهرستانها ـ اصفهان شرکت پلار پاساژ سلطانی تلفن ۲۳۶۴۱
رئیس دائره فروش ـ بهمن پولادی

جویای کار

جوانی با گواهینامه وماشین بعد از ظهر ها

پایان مسابقات دوومیدانی قهرمانی ارتشهای جهان

بهرام میری قهرمان دو ۴۰۰ متر مانع ایران صاحب یک مدال برنز شد

میری گذشته از بدست آوردن مدال برنز ٤ دهم ثانیه بهترین رکورد ملی ایران را شکست .

تیم های امریکا ، ایتالیا و فنلاند بترتیب صاحب مقامهای اول ،دوم و سوم ایندوره ازمسابقات شدند.

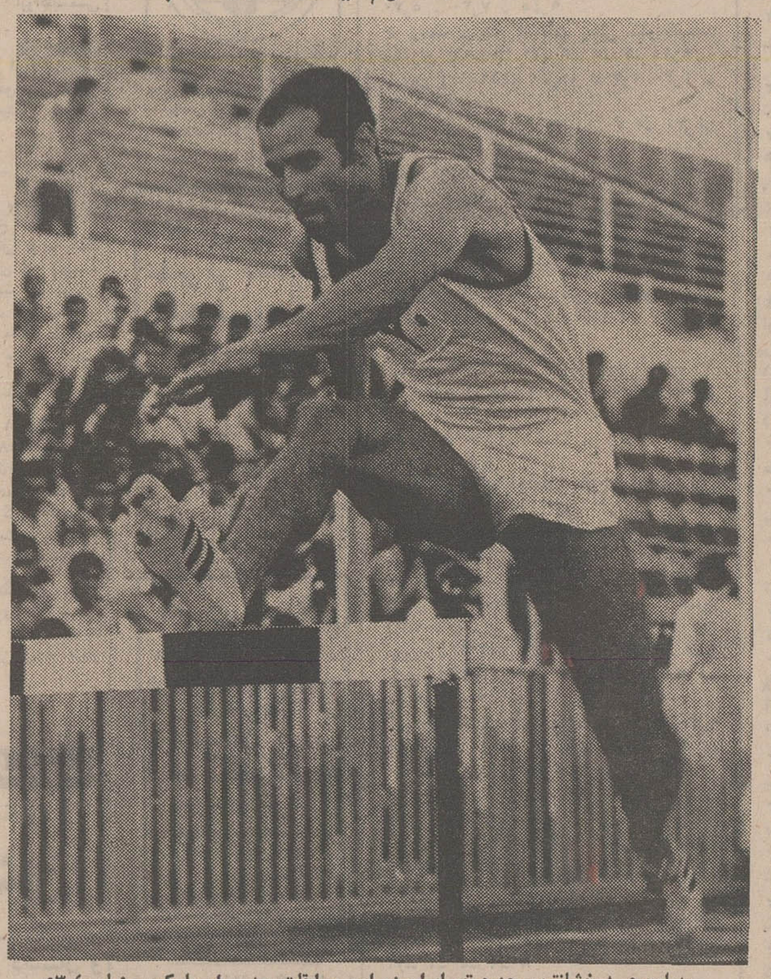

بهرام‌میری درخشانترین چهره تیم ایران در این مسابقات بود . او با کسب زمان ۵۳٫٤ ثانیه در ٤۰۰ متر مانع ٤ دهم ثانیه بهترین رکورد ملی ایران را نیز شکست .

مسابقات دوومیدانی قهرمانی‌ارتشهای جهان که از روز پنجشنبه هفته گذشته در شهر تورکو در فنلاند آغاز شده‌بود، روز شنبه این هفته پایان یافت و تیم دوومیدانی ارتش امریکا با کسب ۲۱مدال از مجموع ٦٦ مدال این دوره‌ازمسابقات بمقام قهرمانی رسید .

محل‌برگزاری ایندوره‌ازمسابقات‌دوومیدانی ارتشهای جهان که قهرمانان ۱٤ کشور دنیا در آن حضور داشتند استادیوم‌قدیمی شهر تورکو فنلاند بود . این استادیوم از یک نظر برای ورزش دوومیدانی‌فنلاند و دنیاخاطره انگیز است . چه پاوونورمی مرد طلائی ورزش دوومیدانی فنلاند که طول ۳ دوره از مسابقات دوومیدانی‌بازی های المپیک سالهای ۱۹۲۰ ،۱۹۲٤ و ۱۹۲۸ صاحب ٦ مدال طلا شد در بعد از ظهر آفتابی یکی از روزهای ماه ژوئن سال ۱۹۲٤ در همین استادیوم تواماموفق به شکستن ۲ رکورد جهانی دوومیدانی شد !

روزی پرافتخار برای پاوونورمی

در آن زمان او در ۱۵۰۰ متر،رکوردی معادل ۳ دقیقه و ٥۲٫٦ ثانیه بدست‌آورد و در ٥۰۰۰ متر رکورد تازه او برای این رشته ۱٤ دقیقه و ۲۸٫۲ ثانیه بود.

گذشته از این خاطره فراموش‌نشدنی، این دوره‌ازمسابقات دوومیدانی ارتشهای جهان به جهت اینکه به فاصله کمی از مسابقات دوومیدانی قهرمانی اروپا در هلسینکی پایتخت فنلاند ، در شهر تورکو فنلاند انجام گرفت اهمیت‌بیشتری پیدا کرد . به این خاطر که بجز امریکا که با تیمی کامل در مسابقات شرکت‌کرد، عموم کشورهای اروپائی‌آن‌گروه ازنفرات خود را که در مسابقات قهرمانی اروپا حضور داشتند مستقیما به مسابقات قهرمانی ارتشها به تورکو اعزام کردند.

اما از آغاز تردیدی برای برتری مطلق امریکائیها نبود و در ۲۲ رشته مختلف مسابقات امریکا با مجموع ۲۱ مدال طلا ، نقره و برنز عنوان قهرمانی را بخود اختصاص داد .

با فاصله‌ای دور کشور میزبان فنلاند بر سر عنوان دوم‌مسابقات ، نبردی‌نزدیک با ایتالیا ، آلمان غربی و فرانسه‌داشت. درخشانی که در دو روز آخر از جمله فتح مدال طلای دوماراتن بوسیله« باسی» دونده ملی خود ، بدست آوردند ، در پایان فنلاند و سایر کشورهای رقیب را پشت سرگذاشته و خود با مجموع ۱۱ مدال پشت سرامریکا در رده دوم قرار گرفتند .

رده‌بندی تیمها از نظر مدال

بدنبال ایتالیا ، فنلاند با ۸ مدال ، آلمان غربی با ۷ مدال ، فرانسه با ٦ مدال ، مراکش با ۳ مدال ، تونس و جمهوری متحده عرب هریک با ۲مدال اتریش ، برزیل ، هلند ، بلژیک ،ایران و پاکستان هر یک با یک مدال درمقام های سوم‌تاچهاردهم جای گرفتند.نکته‌جالب توجه در این دوره از مسابقات برای‌ما، حضور تیم چهار نفره دوومیدانی ارتش شاهنشاهی ایران در این دوره از مسابقات دوومیدانی ارتشهای جهان‌بود.

فرامرز آصف ، بهرام میری،ابراهیم نوح‌نژاد و رضا انتظاری چهار تن از اعضاء تیم ملی دوومیدانی کشور که‌در خدمت ارتش هستند بعنوان اعضاء تیم ایران در این مسابقات شرکت کردند که بهترین پیروزی این تیم چهار نفره یک مدال برنز در مسابقه دو ٤۰۰ متر مانع بوسیله بهرام میری بود.

البته بجز میری نوح نژاد در پرتاب وزنه نیز ضمن شکستن رکورد شخصی خود بمقدار ۲۰ سانتیمتر ،صاحب عنوان پنجم در مسابقه‌پرتاب وزنه شد و رضا انتظاری باوجود امیدواری که برایش وجود داشت در مسابقه ٤۰۰ متر یک عنوان پنجم دیگر بدست آورد .

بهرام میری رکورد دار دو ٤۰۰ متر مانع ایران ، درخشانترین چهره تیم طول این مسابقات بود ..چون اوگذشته از اینکه در مرحله مقدماتی مسابقات بهترین رکورد ٥۳٫٤ ثانیه را بدست آورد در فینال در عین ناکامی معهذا صاحب مدال برنز گردید .

حد نصاب مساوی با نفر دوم

در مسابقه فینال حد نصاب میری٥٤ ثانیه و برابر با نفردوم مسابقه لای تنین از فنلاند بود لیکن بنا بر رای داوران قهرمان فنلاندی صاحب مدال نقره شد و مدال طلا از آن روئین دونده تونسی گردید که ۳ دهم ثانیه زودتر از میری ولای تنین از خط پایان مسابقه عبور نمود .

لیکن در مسابقات مقدماتی بعد از میری که بازمان ٥۳٫٤ ثانیه بهترین رکورد مرحله مقدماتی رادر میان مجموع شرکت کنندگان بدست آورد افضل قهرمان پاکستانی و « بوندلو » ایتالیائی بترتیب با زمانهای ٥٤٫۱ و ٥٤٫۷ صاحب بهترین رکورد های بعدی بودند .

در پرتاب وزنه که دومین قهرمان ایرانی ، ابراهیم نوح‌نژاد در آن شرکت داشت ، بروس آمریکائی با پرتابی معادل ۱۹٫۳٤ متر صاحب مدال طلا گردید .

یک قهرمان مصری بنام اسد با ۱۸٫۸۱متر دوم شد و یک ایتالیائی‌بنام‌برگ‌نتونی با۱۷٫۵۰ متر صاحب مدال برنز گردید .

حدنصاب نوح‌نژاد در این مسابقه۱٦٫٦۹متر بود که این حد نصاب ۲۰ سانتیمتر ازبهترین رکورد شخصی او بهتر می‌باشد .

ناکامی رضا انتظاری

رضا انتظاری دونده ملی ایران ورکورددار دو ٤۰۰ متر که در مسابقات جام کورش در تهران رکورد خود و کشور را تا ٤۷ ثانیه تقلیل بخشید در مسابقه دو ٤۰۰متر باناکامی مواجه شد .جه باوجودیکه گاستون‌مدیر مفسر روزنامه فرانسوی اکیپ که در مقاله روز پنجشنبه ۲۸ مرداد در گروه نفرات امید مدال طلای مسابقه دو ٤۰۰ متر از انتظاری‌از جمله شانسهای بزرگ نامبرده بود ، او در طول مسابقه فینال در برابر ٤ تن از فینالیستها مغلوب شد و با۹دهم ثانیه بیشتر از بهترین رکورد خود یعنی بازمان ٤۷٫۹ ثانیه در جای پنجم جای گرفت . در حالیکه نیوهاس‌امریکائی با ٤٦٫۳ ثانیه مدال طلا گرفت . روژه‌ازفرانسه با ٤٦٫۹ ثانیه و بنتر از امریکا با ٤۷٫۳ ثانیه صاحب مدالهای نقره و برنز شدند . پائولی از فرانسه نیز که زمان ٤۷٫۸ ثانیه را بدست آورد در جای چهارم قرار گرفت .

فرامرز آصف نفر چهارم تیم دو و میدانی ارتش ایران در رشته اختصاصی خود پرش سه‌گام در همان مرحله مقدماتی مسابقات حذف شد و نتوانست حدنصاب لازم را برای ورود به فینال بدست آورد .

در اولین روز مسابقات (پنجشنبه) بهترین حد نصابی که بدست آمد در مسابقه پرش طول بود که جکسون امریکائی با بدست آوردن رکورد ۸٫۰۳ متر موفق شد بهترین رکورد پرش طول مسابقات ارتشها را بشکند وجالب اینجاست که او این رکورد جدید را در اولین پرش خود بدست آورد .

حادثه دیگر نخستین روز زخمی شدن محمدگودی قهرمان المپیک حین مسابقه دو ۱۰ هزار متر بود که بعد از طی ۱۷۰۰ متر دچار پیچیدگی پاشد و بزمین خورد و طی این حادثه گذشته از ناحیه پا از ناحیه شانه نیز وی آسیب دید . نخستین مدال طلای مسابقات را نیز در این روز قهرمان دو ۱۰۰ متر آلمان غربی هولفمایستر بدست آورد که با ٥٫۱۰ ثانیه بمقام اول رسید .

امریکا ، ایتالیا را پشت‌سرگذاشت

در دومین روز (جمعه) امریکائی‌ها با پیروزی‌های پی‌درپی‌خود نزدیکترین رقیب‌ایتالیا را پشت سر گذارده و در پایان مسابقات این روز امتیازات خود را بالغ بر ۹٦ امتیازنمودند. در حالیکه ایتالیائی‌ها تنها ٥۳ امتیاز داشتند .

طول این روز از مسابقات نیز یک رکوردجدید دیگر برای دوومیدانی ارتشهای جهان درپرتاب دیسک بدست آمد که دنیگ قهرمان آلمانی بارکورد جدید ٦۳٫۲٤ متر صاحب مدال‌طلا نیز شد .

در روز پایان مسابقات نیز ۲ رکورد جدید دیگر بدست آمد ، ۸۲٫۳۰ متردر پرتاب نیزه بوسیله اشمیت امریکائی ۷۹۳٤ امتیاز در دهگانه بوسیله بنت‌قهرمان دیگر آمریکائی. جف بنت امریکائی در حالی‌دراین مسابقات موفق به برپاکردن یک رکورد جدید ارتشهای جهان در دهگانه شد و مدال طلا گرفت که سال پیش خود بابدست آوردن ۸۰۷۲ امتیاز، صاحب سومین رکورد جهانی این رشته شده بود .

ازامتشب در
درایوین‌سینما
(ونک)

A Fine Pair
پخش از: نشنال‌جنرال‌پیکچرز

شروع سانسها ۸ و ۱۰ بعد از ظهر نمایش بزبان های فارسی و انگلیسی در یک زمان

گمشده

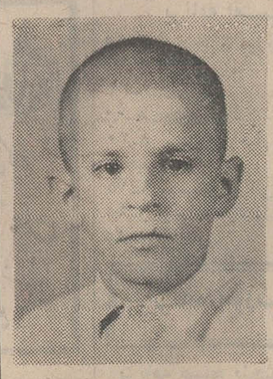

از علی اصغر صفرعلی‌پورغربی (عکس‌بالا) از جمعه گذشته‌خبری نیست هرکس اطلاعی از نامبرده دارد خواهشمند است به پاسگاه ژاندارمری فلکه فلاح (خیابان شهدادجنوبی)خبردهد.

مؤسسه انتشارات امیرکبیر
سفرنامهٔ
آمبروسیو
کنتارینی
ترجمهٔ: قدرت‌الله روشنی

آکادمیکادرتهران

بدعوت باشگاه های تاج و پرسپولیس تیم فوتبال آکادمیکا از کشور پرتغال برای انجام سه مسابقه باتیم های تاج و منتخب‌تهران وپرسپولیس وارد تهران گردید. این تیم روز جمعه ٥ شهریور با تیم فوتبال تاج تهران قهرمان باشگاه های ایران وروز سه‌شنبه ۹ شهریور با تیم منتخب تهران که برای انجام چند مسابقه به کره اعزام خواهد دشدو همچنین باتیم‌پرستاره ومشهورپرسپولیس روز جمعه ۱۲ شهریور روبرو خواهد شد .

شرکت سهامی بیمه امید که در انجام این مسابقات همکاری دارد محل های فروش بلیط را در شب خود باین شرح در اختیار ما قرارداده که علاقمندان‌بتوانند از صبح روز پنجشنبه چهارم شهریور از شعبه تخت‌جمشید شاهرضا ، شهناز ،بازار ، فردوسی ،نادری، مخبرالدوله و بیست وچهار اسفند و همچنین از شعب بانک‌صادرات ایران خیابان روز ولت‌بالای استادیوم امجدیه ، نادری، بازار مقابل مسجد شاه ، لاله‌زار نو و گمرک شاهپور و روزهای مسابقه از استادیوم امجدیه‌تهیه نمایند .

آ ـ ۳٦۳۱۰

فقط تا روز جمعه فرصت دارید
از حراج تابستانی
فروشگاه بزرگ ایران
خرید کنید.

فروشگاه بزرگ ایران
FOROUSHGAHE BOZORGE IRAN
IRAN DEPARTMENT STORE
چهارراه شاه

سوپر مارکت فروشگاه بزرگ ایران اجناس مورد نیاز منزل شما را تلفنی و در سریعترین مدت در منزل شما تحویل میدهد . مستقیماً با تلفنهای ٦٦۰۷۱٦ و ٦٦۰۷۱۷ تماس بگیرید.

طبقه چهارم

پیراهن پسرانه از پارچه تترون گلدار	۱۸۰	۱۲۰ ریال
بلوز تریکو پسرانه	۳٥۰	۱٥۰ ″
بلوز تریکو پسرانه	۲۰۰	۱۰۰ ″

طبقه چهارم

شلوار پسرانه از پارچه ترگال و ترویرا
کت تک پسرانه از پارچه مقدم
مایو پسرانه از پارچه هلانکا
جوراب پسرانه در مدلهای مختلف
کت و شلوار پسرانه از پارچه‌های مختلف

	قیمت قبلی	قیمت فعلی
	۳۹٥	۲٥۰ ریال
	۲٥۰	٦٥۰ ″
	۱۱۰	۷٥ ریال
	۲٥	۲۰ ″
	۱٤٥	۷٥۰ ″

بوتیک فروشگاه بزرگ ایران ظرف ۲٤ ساعت کت وشلوار را با مدلهای دلخواه تحویل میدهد

طبقه چهارم

کفش شورو مردانه در مدلهای مختلف	۸۹۰	٥۰۰ ریال
کفش ورنی مردانه ″	۱۰٥۰	٦۹۰ ″
کفش شورو پسرانه ″	٥۹۰	٤۰۰ ″
کفش ورنی پسرانه ″	۸٥۰	٥۲۰ ″
کفش شورو بچه گانه ″ سایزی	۱۰ سایزی	٦ ″

بوتیک پارچه زنانه فروشگاه بزرگ ایران درطبقه سوم

لوازم منزل

سرویس ابزار کار دستی ونجاری	۲٤۰	ریال
سرویس ابزار کوهنوردی وپیش آهنگی	۲۷٥	″
جعبه مخصوص پیک نیک ٦ نفره	۱۹٥۰	″
سری ٤ عددی قابلمه استنلس استیل خارجی	۷۰۰	″
ظرفشوئی خارجی باابر	۱٤	″

ابریشم گلدار کاشان عرض ۹۰ درطرحهای مختلف متری ۹۰ ۶۵ ریال
توئیل گلدار عرض ۹۰ ″ ″ ۷٥ ۵۰ ″
ژرسه گلدار عرض ۱٫٤۰ ″ ″ ۱٤٥ ۹۸ ″
ترگال آلمانی عرض ۱٫٥۰ ″ ″ ٥۰۰ ۳۲٥ ″
دانتل گلدار عرض ۱٫٤۰ ″ ″ ۲۹٥ ۲۱٥ ″

ساعات کار: صبحها ۸½ تا ۱۲½ عصرها ٤ تا ۹ ـ
جمعه‌ها ۸½ تا ۱ بعدازظهر
رستوران: ۸½ صبح تا ۹ شب یکسره ـ جمعه‌ها ۸½ تا ۳ بعدازظهر

تلفن ٦٦۰۷۱۱ تا ۷۱۷

پارکینگ فروشگاه برای مشتریان عزیز مجانی است

سیاست‌های تهران وآنکارا نسبت به عضویت چین سرخ در سازمان ملل مشابه خواهدبود

ترکیه به‌صف پشتیبانان پیشنهادات صلح قاهره پیوست

کارشناسان فرمز خداحافظی کردند

سفرای ایران و لبنان دراین ماه مبادله میشوند

درمحافل سیاسی تهران

زاهدی‌دست«عثمان اولجای»وزیر خارجه ترکیه رادرپای پلکان هواپیمادر مهرآباد به گرمی میفشارد وباو سفر بخیرمیگوید .وزیران خارجه‌ایران و ترکیه قرار است‌در اواخر این ماه در نیویورک و همزمان با تشکیل‌اجلاسیه مجمع عمومی سازمان‌ملل با هم ملاقات کنند .

مذاکرات ۲۴ساعته‌وزیران خارجه ایران و ترکیه دیشب پایان یافت و عثمان اولجای وزیر خارجه ترکیه سحرگاه امروز در پایان یک دیدار پنج روزه تهران را ترک‌گفت.

اولجای و زاهدی دیشب بمدت‌سه‌ساعت‌بطورخصوصی باهم مذاکره داشتند و گفتگو های آنان کلیه مسائل بین‌المللی ، منطقه‌ای و مناسبات ایران و ترکیه را شامل شد .

اولجای امروز هنگام ترک تهران وعده داد که باید در انتظار تحول قابل توجهی‌در مناسبات تجاری و بازرگانی ایران وترکیه باشیم. اولجای گفت سطح مناسبات و همکاریهای سیاسی ایران و ترکیه با سطح مناسبات و همکاریهای تجاری دو کشور اصلا قابل مقایسه نیست و دلیلی وجود ندارد که ایران و ترکیه همانطورکه درمسائل سیاسی بایکدیگر نزدیک و همکاری دارند ، در تجارت نیز بدعت همکاریهای وسیع و چشمگیری را بنیان ننهند.

اولجای بعدا به مذاکرات با زاهدی اشاره کرد و گفت مذاکرات مذکورایران وترکیه را بیش از پیش به یکدیگر نزدیک ساخته دو کشور در اغلب مسائل سیاست های واحد و مشابه‌ای را دنبال میکنند .

وزیر خارجه ترکیه گفت : مذاکرات اخیر او در تهران در اطراف مناسبات آینده دو کشور با جمهوری خلق چین باین نتیجه منجر گردید که تهران و آنکارا هم چنان سیاست مشابه وموازی‌نسبت به ورود چین‌سرخ به‌سازمان ملل درپیش گیرد . اولجای درحالیکه از تصور آنچه در مجمع آینده ملل متحددرباره ورود پکن به پارلمان جهانی خواهد گذشت عاجز ماند ، معذلک تاکید کرد که آراء تهران و آنکارا در قبال عضویت چین ، آراء مثبتی خواهد بود .

وزیر خارجه ترکیه بعدا گفت که سیاست آنکارانسبت به بحران خاورمیانه تغییری نکرده با این‌تفاوت‌که رهبری ایران را در حمایت از پیشنهادات صلح پرزیدنت انورالسادات رئیس جمهوری مصر دنبال میکند .

اولجای را هنگام ترک تهران‌زاهدی‌ومقامات‌عالیرتبه وزارت‌خارجه بدرقه کردند .

خرید نفت ازایران

هیئت نمایندگی ترکیه برای شروع مذاکرات خرید نفت موردنیازترکیه از ایران بزودی به تهران می‌آید . ترکیه شایق است کلیه نیازمندیهای نفتی خود راکه اینک در حدود هفت میلیون تن در سال است ، در طول سال های آینده مستقیما از ایران خریداری کند .

منابع نزدیک بمذاکرات نفتی دو کشور میگویند توافق ایران و ترکیه دراین زمینه و پروژه احداث خط لوله اهواز ـ اسکندرون دو مسئله کاملا جداگانه است. بدین معنی‌که فروش نفت به ترکیه صرف نظر از احداث یا عدم احداث خط لوله مذکور عملی خواهد شد ، منتهی چنانچه احداث خط لوله به مرحله عمل درآید، ازخط مذکور برای حمل‌نفت مورد نیاز ترکیه از ایران میتوان استفاده کرد .

در مورد فروش گازایران به ترکیه نیز منابع نزدیک‌به مذاکرات ابراز امیدواری می‌کنند . میزان نیازمندیهای گاز ترکیه معلوم نیست و مقدار این نیازمندی بمیزان تامین آن بستگی دارد .

آخرین نکته چه بود !؟

تنها سیاستمداران نیستند که خبر سازاند ،مطبوعات هم خبر می آفرینند آنهم خبر هائی‌که‌همواره باواقعیت مطابق است !

وزیر خارجه ترکیه‌امروز در لابلای صفحات مطبوعات انگلیسی زبان تهران به‌رئوس مسائل مورد بحث خود با زاهدی برخورد . اولجای تائید کرد که تمام مسائلی‌که مورد حدس مطبوعات قرار گرفته بود در مذاکرات با زاهدی عنوان شد ، بجز یك نکته ! و بعد روبه زاهدی کرد و پرسید چطور شد این مطلب را فراموش کردیم ؟ . پس بهتر است در این فرصت کوتاه در مورد آن صحبت کنیم .

خبرنگاران پرسیدند این نکته چه بود اولجای پاسخ گفت خیلی محرمانه است و بعد خبرنگاران‌دوروبر وزرای خارجه را خالی کردند و زاهدی و اولجای بمدت ۱۵ دقیقه در اطراف آن نکته به گفتگو نشستند !

خداحافظی کارشناسان فرمز

کارشناسان دولت چین‌ملی که طبق قرارداد ۱۹۶۹طرح افزایش تولید برنج ایران و فرمز در شمال ایران سرگرم بکار بودند،با تعلیق مناسبات تایید با تهران که بدنبال شناسائی رژیم پکن از سوی ایران اتخاذ گردید ، دست‌از کار کشیدند و آماده عزیمت از ایران‌اند .

کارشناسان برنج فرمزی ایران را در اجرای طرح افزایش تولید برنج از دو سال قبل یاری می کردند و ایران این هدف را دنبال می کند که سطح زمین زیرکشت برنج را تا پایان برنامه‌چهارم عمرانی به سیصدو هشتاد هزار هکتار افزایش دهد و محصول سالیانه برنج ایران را به یك میلیون‌و چهارصد هزار تن برساند .

با عزیمت کارشناسان‌فرمز قرارداد همکاری ایران‌وفرمز را در این زمینه لغو شده باید تلقی کرد .

بحرین بعداز استقلال

آنکارا استقلال بحرین را برسمیت شناخت و جودت‌ـ سونای رئیس جمهوری ترکیه طی پیامی‌بعنوان شیخ‌عیسی‌بن آل‌خلیفه امیربحرین ،رویداد مذکور را به دولت و مردم بحرین تبریك گفت .

در قاهره حسین‌البهارانه مشاور حقوقی دولت بحرین تقاضانامه دولت متبوع خود را به عضویت درجامعه عرب تسلیم دبیرخانه این جامعه کرد و در همین فرصت مذاکرات مفصلی پیرامون آینده مناسبات بحرین ومصر با محمود ریاض وزیر خارجه مصر صورت داد .

نتایج این مذاکرات و مذاکرات قبلی شیخ محمد مبارك وزیر خارجه بحرین‌در قاهره به استقرار روابط سیاسی میان بحرین وقاهره منجر شد .

گزارش های تائید نشده از بحرین حاکیست که دولت امریکا نیزبه استقرارمناسبات سیاسی با بحرین و تاسیس سفارت در منامه تصمیم‌گرفته است .

تصمیم ایران نیز در این زمینه حتمی است و اعلام رسمی آن آنچنان دورنیست.

سفیر لبنان در تهران

در حالیکه برای سفیر ایران در لبنان تقاضای اگرامان«پذیرش» شده دولت ایران با آگرامان «خلیل ـ الخلیل» به سمت سفیرلبنان در تهران موافقت کرد و این موضوع امروز رسما اعلام شد .

مقامات سفارت لبنان در تهران درانتظار ورود الخلیل ظرف همین ماه هستند و انتظار میرود سفیر ایران در بیروت نیز در طول روز های آینده معرفی شود .

آخرین اخبار از شهرستانها

بازگشت آیت‌الله

★ قم : حضرت‌آیت‌الله العظمی آقای سیدکاظم شریعتمداری که مدت یکماه برای زیارت به مشهد مقدس مسافرت کرده بودند ، دیروز وارد تهران شدند .

حضرت آیت‌اله شریعتمداری دیروز پس‌از زیارت حرم مطهر حضرت عبدالعظیم در شهرری‌به‌قم عزیمت کردند.

دو نفر غرق شدند

*مرودشت وکرج : مرد ۵۰ساله‌ای دررودخانه « کر» واقع‌در ۵۰ کیلومتری‌مرودشت غرق شد . وی « سیاه خان شکرزاده»نام داشت و برای شنابه رودخانه رفته‌بود . جسد «سیاه‌خان » از آب گرفته شد وبه خاك‌سپرده شد .

همچنین‌دختربچه ۵ساله‌ای بنام «مریم روزوا» در قریه «مشکین‌آباد »کرج درحوض آب باغی افتاد و خفه شد .

۳ حریق دراصفهان

★ اصفهان ـ در سه آتش سوزی که در اصفهان رخ داد یك مغازه اغذیه فروشی ، یك کارگاه نساجی و یك تعمیرگاه اتومبیل طعمه حریق شد و بصاحبان آنها ده ها هزار ریال خسارت وارد آمد .

استعفای‌معاون دانشگاه

تبریز ـ آقای‌دکتر کیوان نجم‌آبادی معاون آموزشی و پژوهشی‌دانشگاه‌تبریز استعفاء کرد و استعفای وی مورد قبول مسئولان دانشگاه قرار گرفت . دکتر نجم‌آبادی علت استعفای خودرا مشغله‌تدریس درتهران ذکر کرده است.

هیئت اعزامی به‌چین کمونیست تعیین شد

سناتور دکترطاهر ضیائی‌رئیس اتاق بازرگانی و صنایع و معادن ایران امروز رسما اعلام داشت‌که هیاتی مرکب از گروهی از سران بخش خصوصی و صاحبان‌صنایع وبازرگانان خبره عضو اتاق برای انجام‌یک سلسله مذاکرات‌بازرگانی وخریدوفروش‌کالا به چین‌کمونیست خواهد رفت.

این اولین‌هیات منشکلی خواهد بود که پس از برقراری روابط‌دو کشور،از ایران عازم‌چین‌کمونیست میشود.

خبرنگارما می نویسد : ریاست این هیات که ظرف دو ماه آینده به چین کمونیست خواهد رفت‌با آقای عبدالعلی فرمانفرمائیان نایب رئیس اتاق بازرگانی و صنایع و معادن ایران خواهد بود.

مدت مسافرت هیات اتاق بازرگانی و صنایع و معادن ایران درچین‌کمونیست دقیقا معلوم‌نیست، ولی تصور میرود که حداقل این سفر از پانزده روز کمتر نباشد .

اعلام تصمیم‌اتاق بازرگانی وصنایع ومعادن ایران در محافل اقتصادی و صادراتی‌وبخش خصوصی‌حسن اثر زیاد داشت و اظهار امیدواری شد که در این سفر عملا راههای توسعه روابط تجاری ایران و چین کمونیست‌در حدعالی امکانات دوکشور گشوده شود.

کالاهای جدید

چین کمونیست اکنون میتواند کالا های جدید وتازه‌ای مانندمواد پتروشیمی از ایران خریداری کند وایران نیز امکان خواهد یافت که برخی احتیاجات صنعتی خودرا از این بازار تامین کند.

در محافل اقتصادی تاکیدشد که مسلما آینده روابط تجاری دو کشور براساس تهاتر و پایاپای استوار خواهد شد واین سیاستی است که ایران در حال حاضر با کلیه کشور های بلوك شرق تعقیب میکند.

ایران و چین‌کمونیست در سال های گذشته سالیانه حدود چهار تاپنج میلیون دلار کالا مبادله می کردند.

چین کمونیست از ایران پنبه، آهن قراضه و برخی کالا های سنتی خریداری میکرد وبازرگانان ایرانی نیز از این کشور ماشین آلات ، اسباب بازی و بعضی کالا های‌مورد نیاز دیگر وارد میکردند.

اعضای‌هیات‌اعزامی به‌چین‌کمونیست مشخص شده‌وظرف چند روز آینده اسامی آنها اعلام خواهد شد.

در بازار آزاد و همچنین در بانکها ، امروز

نرخ ارزهای محکم بالا رفت

* معاملات روی مارك آلمان غربی آرام شد
* وضع طلا در بازار آزاد همچنان گنك و مبهم است

نرخ لیره انگلیس در بازار آزاد امروز ۵ ریال افزایش یافت . نرخ دلار و مارك آلمان غربی نسبت به روزگذشته تغییری نکرد . ولی نرخ فرانك سوئیس‌و فرانك‌فرانسه بعلت رونق و رواجی‌که درمعاملات بازار آزاد دارد ، افزایش یافت.

معاملات روی لیره‌انگلیس ،فرانك سوئیس و فرانك فرانسه دربازار آزاد محکم‌شده ولی‌معاملات مارك آلمان برخلاف یك هفته قبل‌آرام است .

نرخ نقدی خریدو فروش ارزهای عمده امروز در بازار آزاد بدین قرار بود :

یك دلار آمریکا خرید ۷۸ ریال ، فروش ۷۹ ریال .

یك لیره انگلیس خرید ۱۹۷ریال، فروش ۲۰۰ ریال .

یك فرانك سوئیس خرید ۱۹٫۵۰ ریال ، فروش ۲۰ ریال .

یك فرانك فرانسه خرید ۱۴٫۵۰ ریال، فروش ۱۵ ریال

یك مارك آلمان غربی خرید ۲۳٫۱۰ریال، فروش ۲۳٫۳۰ریال.

طلا

وضع طلا در بازار آزادهمچنان مبهم و گنگ است و بهمین دلیل معاملات هم روی این فلز تقریبا متوقف میباشد . امروز قیمت هر مثقال طلا در بازار نسبت به‌دیروز ۳ ریال تنزل داشت و هر مثقال طلای شمش ۵۴۷ ریال عرضه شد.قیمت مسکوکات طلا هم نسبت بدیروز کمی ارام‌تر شده و قیمتها پائین آمده است .

امروز قیمت یك پهلوی در بازار آزاد ۸۴۵ ریال ، نیم پهلوی ۴۴۵ ریال و ربع پهلوی ۲۴۰ریال بود .

قیمت رسمی طلا کماکان هرکیلو ۱۲ هزار تومان است . ولی در این قیمت خریداری وجود ندارد .

قیمت رسمی ارزها

در نرخ نقدی خرید و فروش دلار آمریکا که‌امروز از جانب‌بانك مرکزی ایران اعلام شده است تغییری دیده نمیشود و قیمت‌خرید یك دلار امریکا کماکان ۷۶٫۲۵۰ ریال و قیمت فروش آن۷۶٫۵۰۰ ریال است .

بانك مرکزی ایران در لیست نرخ ارزهاکه بمنظور اطلاع بانکها منتشر کرده‌است قیمت اکثر ارزها را بجز قیمت لیره نسبت به روز گذشته کاهش داده است .

نرخ رسمی ارزها امروز بموجب لیست بانك مرکزی ایران بدین شرح بود : یك لیره انگلیس به دلار امریکا خرید ۲٫۴۴۳۵ فروش ۲٫۴۴۵۵ یك دلار آمریکا بفرانك بلژیك خرید ۴۸٫۳۵۰۰ فروش ۴۸٫۴۵۰۰ یك دلارامریکا بفرانك سوئیس خرید ۳٫۹۶۰۰ فروش ۳٫۹۸۰۰ یك دلار آمریکا بفرانك فرانسه خرید ۵٫۱۷۵ فروش ۵٫۲۵۰ یك دلار امریکا به لیر ایتالیا خرید ۶۱۱ فروش ۶۱۳ یك دلار امریکا به فلورن هلند خرید ۳٫۴۷۰۰ فروش ۳٫۴۵۰۰ یك دلار امریکا به مارك آلمان غربی خرید ۳٫۳۹۰۰ فروش ۳٫۴۰۰۰ یك‌دلار آمریکابه‌کورن‌سوئد خرید۵٫۰۸۰۸ فروش ۵٫۱۰۰۸ یك دلار آمریکا به کورن نروژ خرید ۶٫۹۰۰۰ فروش ۷ یك دلار امریکا به کورن دانمارك خرید ۷٫۳۸۰۰ فروش ۷٫۴۱۰۰ .

نرخ بانك ملی

امروز نرخ معاملات‌ارزها دربانك ملی ایران بشرح‌زیر بود . (جدول زیر ستون اول‌مربوط به نرخ خرید و ستون دوم نرخ فروش بریال میباشد) ارزهای عمده در صورت نرخ‌های امروز مختصری نسبت‌به دیروز ترقی نشان میدهد .

یك دلار	۷۶٫۲۵ ـ ۷۶٫۵۰
یك لیره انگلیس	۱۸۵٫۶۰ ـ ۱۸۷٫۶۰
یکصد فرانك بلژیك	۱۵۸ ـ ۱۶۰
یك فرانك سوئیس	۱۹٫۲۰ ـ ۱۹٫۴۰
یك فرانك فرانسه	۱۳٫۸۵ ـ ۱۴
یکصد لیر ایتالیا	۱۲٫۴۵ ـ ۱۲٫۶۰
یك فلورن هلند	۲۲٫۱۰ ـ ۲۲٫۴۰
یك مارك آلمان غربی	۲۲٫۴۵ ـ ۲۲٫۷۵
یك کورن سوئد	۱۵ ـ ۱۵٫۱۵
یك کورن نروژ	۱۱٫۰۴ ـ ۱۱٫۱۸
یك کورن دانمارك	۱۰٫۲۰ ـ ۱۰٫۴۲
یك شیلینگ اطریش	۳٫۲۰ ـ ۳٫۲۵
یك دینار عراق	۲۱۱ ـ ۲۱۵
یك دینار کویت	۲۱۸ ـ ۲۲۴
یکصد روپیه هندوستان	۱۰۱۸ ـ ۱۰۳۰

لیست کالاهائیکه بعلت تولیدداخلی مشمول پرداخت سود بازرگانی میشود منتشر شد

وزارت اقتصاد امروز طی نامه ای به بانك مرکزی‌ایران اطلاع داد : چون کالا های زیر در داخل کشور تهیه می ـ شوند ، لذا ورود این کالا ها طبق‌تعرفه‌شماره ۱٫۸۷۸مقررات عمومی صادرات و واردات‌سال مشمول پرداخت سود بازرگانی مقرر خواهد بود :

جای استارت ، انواع جعبه تقسیم باکالیتی کابل ، انواع اتصال‌ترمینال باکالیتی ، انواع بست کابل ، قاب دور کلید و پریز ، فیش اطوتا ۱۰ آمپر ، مادگی دوشاخه ، شستی خبر پاسخ ده ، چراغ خبر مستخدم چراغ‌خواب‌بیمارستان و چراغ داخل سینما ها ، نمراتور ، قوطی کلید و پریز ، کلید داخل یخچال ، فیوز های اتوماتیك کلیدار ۵ و ۱۰ و ۱۵ و ۲۵ آمپر ، مقره باکالیتی کوچك ، پریز سه سوراخه و سه شاخه مربوطه ، تقسیم باکالیتی دو و ده زوجی ، پریزبی‌خطر ،لید بین راه .

ورود

آقای‌دکتر محمدفقیهی‌اصفهانی از مشهد مقدس وارد تهران شد .

سخنرانی مذهبی در موسسه فرهنگی ولی‌عصر

از شب اول ماه رجب بمدت ده شب سخنرانی مذهبی توسط دانشمندان اسلامی آقایان دکتر مناقبی و انصاری خراسانی منعقد میباشد . از عموم طبقات دعوت میشود شرکت فرمایند .

نشانی : جاده قدیم شمیران ـ قلهك ـ دبستان ولی عصر

کاندیداهای هیئت رئیسه مجلس

بقیه از صفحه آخر

نوین ، دکترحبیب دادفر و مهندس علی برومند بعنوان کاندیدای قائم مقام‌لیدر، مهندس حاج‌حسن‌صائبی‌بعنوان کاندیدای دبیری فراکسیون تعیین شدند که در جلسه بامداد فردا‌بارای نمایندگان باین سمت انتخاب خواهندشد.

کاندیداهای هیئت رئیسه

در جلسات حوزه‌های‌پارلمانی ایران نوین کاندیدای عضویت در هیات رئیسه نیز با رای‌مخفی تعیین گردید و بموجب آن:

مهندس عبداله ریاضی کاندیدای ریاست ،دکترحسین خطیبی و دکتر جواد سعید کاندیدای نیابت ریاست‌انتخاب شدند .

ضمنا‌برای‌انتخاب سایراعضای هیئت رئیسه ، دکتر محمد حسین اعتمادی ، مهندس اسمعیل معینی‌زند ، سید کاظم مسعودی‌بعنوان کاندیدای کار ـ پردازی‌مهندس‌حاج‌حسن‌صائبی، منوچهر پزشکی ،دکترسیف‌الله وحیدنیا ، خانم صدری بزرك‌نیا، محمد شهرستانی ، حسین وفا بعنوان کاندیدای منشیگری نام برده میشود.

هیئت رئیسه مجلس

با این ترتیب درترکیب‌هیات رئیسه فراکسیون پارلمانی حزب ایران نوین تغییری پیداننشده است و فقط در هیات رئیسه مجلس شورای ملی پنج چهره جدید : سید کاظم مسعودی در سمت کارپردازی،دکتروحیدنیا، صدری‌بزرك‌نیا ،محمدشهرستانی و حسین وفا درسمت منشی بچشم میخورد . دکتر وحیدنیا در ادوار گذشته نیز بعضویت هیات رئیسه انتخاب شده بود و چهار نفر دیگر برای اولین‌بار به هیات رئیسه راه یافتند.

قیمت فروش اتومبیلهای «الفارومئو» و«ولوو»

وزارت اقتصاد قیمت دو نوع از اتومبیلهای وارداتی را که یك نوع آن شامل سه مدل میباشد تعیین کرد و برای وزارت دارائی ارسال داشت. این قیمتها عبارتست از :

آلفارمئو ژولیا ۱۳۰۰ سوپر ۴۲۷۱۰۸ریال

آلفارمئوجونیور۱۳۰۰ ـ ۵۰۸۳۳۲ ریال

آلفارمئو برلینا ۱۷۵۰ ـ ۵۶۰۲۳۹ ریال

ولوو پ ۴۴۱ـ ۱۳۴۱ ـ ۶۷۸۳۳۷ ریال

فضای‌سبز منزل شما

مکمل بنای شما است ، در صورتی که متناسب با بنای شما طرح شود مانند لباس خوش‌دوخت معایب ساختمان رامپوشاند وجنبه های جالب آنرا نمودار می‌سازد .

ایجاد باغ یا باغچه و هرگونه فضای سبز تنها مربوط‌بسلیقه نیست بلکه مانند مهندسی ساختمان و معماری باید از اصول‌فنی تبعیت نماید .

گروه مهندسین مشاور کشتمان علاوه بر تخصص دراصول فنی معماری فضاهای سبز دارای سالها تجربه در ایران‌میباشد.

با تلفن ۸۲۴۹۶۰ به کشتمان مراجعه فرمائید

باغ یاباغچه منزل مسکونی یا ییلاقی خود را بصورت بهشت کوچکی دراورید .

سیم مسی ، مقره های چینی فشارضعیف وفشارقوی کلید های فشارضعیف لامپ بخارجیوه ونور مخلوط ، لوازم گالوانیزه خطوط هوائی .

شرکت مهندسی امتداد پیمانکار وواردکننده لوازم شبکه های توزیع وانتقال

آدرس : تهران میدان ۲۵ شهریور ـ خیابان غفاری ـ شماره ۱۲

تلفن ۸۲۴۳۳۹ تلگرافی : ۴۴۷۲

● اگربه سرمایه خود علاقمند هستید ● اگرصرفه جوهستید

● اگربه حفظ ثروت اقتصادی مملکت علاقه دارید

● وسیله نقلیه ای راانتخاب کنید که دوام زیاد داشته وسالیان دراز برای شما کارکند

انواع ماشینهای لندرور

(همه مدل های شهری و بیابانی)

LAND ROVER

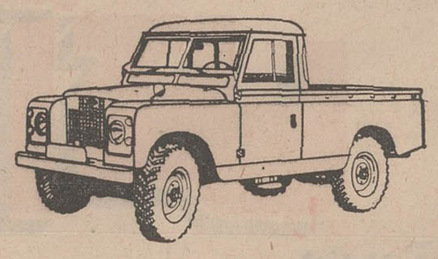

وانت یك تن ـ شش سیلندر

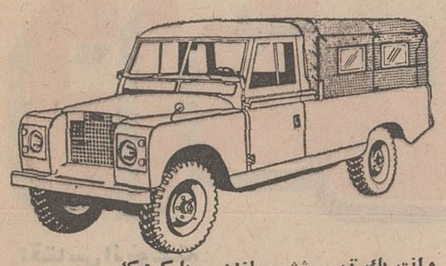

وانت یك تن ـ شش سیلندر ـ با کروك

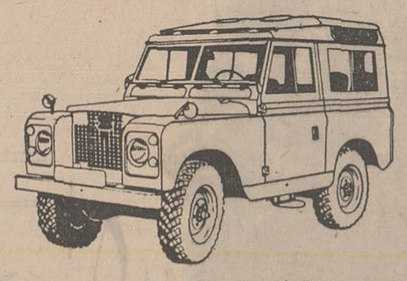

لندرور اطاق فلزی ۷ نفری ـ چهار سیلندر

وانت نیم تن ـ چهار سیلندر ـ با کروك

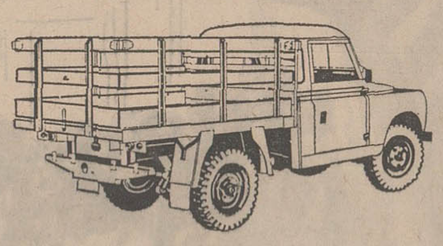

وانت لندرور یك تن ـ شش سیلندر ـ مدل پلات فرم (سکوب)

● دو دیفرنسیال ـ پر قدرت

● مستحکم ـ با دوام ـ مطمئن ـ رقابت ناپذیر

● موتورهای ۴ و ۶ سیلندر ، پر قدرت و کم مصرف

شرکت سهامی صنعتی تولیدی مرتب

خیابان شاه ، چهار راه شیخ هادی ، شماره ۲۹

تلفن مستقیم دایره فروش ۶۶۰۰۷۳ (شماره های تلفنخانه شرکت ۶۶۵۶۸۴ ـ ۴۸۱۴۹ ـ ۶۶۴۲۰۳)

اکثریت نمایندگان فروش لندرور درتهران وشهرستانها درصورت لزوم تسهیلات نقد و اقساط را نیز در اختیار مشتریان خود میگذارند.

تسلیت

جناب آقای منوچهر جعفری

مصیبت‌وارده را صمیمانه به آنجناب وخانواده محترم تسلیت عرض نموده بقاء عمر و سلامت بازماندگان را از خدای بزرگ مسئلت داریم .

اداره خدمات الکترونیکی . شرکت واحد .

محمد مهدی جعفری ـ حاج سید محمد کاظم خیر ـ خواهان ـ رشگینی ـ کبیریان ـ پیشوا ـ نجیمی ـ کریمی ـ ذوالمجد ـ حبیبی .

آ ـ ۱۵۹۳۳

جناب آقای منوچهر جعفری

مصیبت وارده را تسلیت عرض نموده بقاء عمر و سلامتی شما و خانواده محترم را از خدای بزرگ مسئلت داریم .

اداره خدمات الکترونیکی . شرکت واحد مکانیك . قراچلو ـ جوادی ـ نورمحمدی ـ لواسانی ـ نیك‌زاد .

آ ـ ۱۵۹۳۳

جناب آقای منوچهر جعفری

با نهایت تاسف مصیبت وارده را به شما و خانواده محترم صمیمانه تسلیت عرض نموده از خداوند برای شما

اداره خدمات الکترونیکی شرکت واحد . مولوی سلیمی ـ رسولی ـ روحانی ـ خاتمی ـ فخاری .

آ ـ ۱۵۹۳۳

جناب آقای منوچهر جعفری

با کمال تاسف مصیبت وارده را به شما و خانواده محترم تسلیت عرض نموده سعادت و سلامتی و بقاء عمر بازماندگان را از خداوند متعال خواستاریم .

اداره خدمات الکترونیکی . شرکت واحد . خداداد ـ طاهرشمس ـ نجیمی ـ صبوری ـ کریمی ـ تاجدیوند ـ بهزادی ـ زرین زلف .

آ ـ ۱۵۹۳۳

جناب آقای منوچهر جعفری

با کمال تاسف مصیبت وارده را به شما و کلیه‌فامیل محترم تسلیت عرض نموده سلامتی بازماندگان رااز خداوند متعال مسئلت می‌نمائیم

اداره خدمات الکترونیکی شرکت واحد . عبدالباقی ـ جواهرمنش ـ پاك‌نژاد ـ مصفا ـ دوستکارآموز ـ مصریان .

آ ـ ۱۵۹۳۳

مصیبت وارده را به‌دوست عزیز شورا میخائیلیان و فامیل محترم تسلیت عرض میکنیم .

دکتر بیت‌منصور ـ نماینده مجلس شورای ملی و بانو

آ ـ ۳۶۳۷۸

دوست عزیز جناب سهراب فرسیو

مهندسین و کارمندان گروه معماری و هنرسازان نمایشگاه های بین‌المللی ایران مصیبت وارده را تسلیت میگویند .

آ ـ ۳۶۳۸۶

واعظ شهیر وخطیب عالیقدر جناب سیدمحمود سدهی

بانهایت تاسف فوت دائی گرامیتان را تسلیت می‌گوئیم و خودرا درغم شما شریک میدانیم .

آ ـ ۳۶۳۸۴ بابلسر علی‌تیموری

دوست عزیز وارجمند آقای عشقی‌فر

کارکنان اداره تلفن گرگان ودشت فقدان جانسوز فرزند عزیزت را تسلیت گفته وخودشان را درغم تو و خانواده‌ات شریک میدانند .

گرگان: حداد. محمدعلی جوادزاده. مهام. شاهینی . محسنی. حبیب‌اله جوادزاده. نوروزی. قمی . کاظمیان . میرشهیدی. توکلی. احمدی . خواجه . کلانتری . دیلمی مهدی‌نژاد. نعمت کلانتری . آ ـ ۳۶۳۸۸

جناب آقای حسینقلی حشمتی

درگذشت مادر گرامیتان را بشما و خانواده‌ارجمندتان صمیمانه تسلیت می‌گوئیم .

آ ـ ۱۵۹۷۷ ناهید. ناصر روشن‌ضمیر

بانو سیمین‌دخت سام

تسلیت مرا نیز بپذیرید .

آ ـ ۱۵۹۷۱ محمدقاسم معین

خاله گرامی بانو سیمین سام

مارا هم در غم بزرگ خویش شریک بدانید .

آ ـ ۱۵۹۶۹ فاطمه. بتول. زهرا. گیتی وزهره معین

سرکار سرهنگ حشمتی

افسران ودرجه داران ناحیه یک ژاندارمری مرکز فوت‌مادر گرامیتان را تسلیت گفته بقای عمر و سلامتی بازماندگان‌آنمرحومه را از خداوند متعال خواستارند.

سرلشگر احسانی

آ ـ ۱۶۰۱۷

سرکار سرهنگ سید محمد سجادی

بدینوسیله فوت ناگهانی شادروان جعفر دبیروزیری را بجنابعالی وخانواده و جناب آقای مدیر تسلیت عرض‌میکنم

آ ـ ۳۶۳۱۲ مدیر منسوجات لندن ـ الیاس‌مظلومی

تا پایان مهلت مقرر

اگر ایران شریفی تقاضای فرجام نکند در آستانه اعدام قرار خواهد گرفت

آئین‌نامه اعدام در مورد «زن» ساکت است

*** چنانچه پدر زهره و فاطمه از شکایت خود علیه‌ایران منصرف شود وگذشت‌کند ایران شریفی نجات خواهد یافت**

ایران شریفی اولین زنی‌که‌در تاریخ دادگستری جدید ایران به اعدام محکوم شد، هنوز از رای دادگاه تقاضای فرجام نکرده است.

دیروز خبرنگار ما برای مصاحبه با ایران شریفی به زندان قصر رفت ولی چون بانو ایران از لحاظ روحی در وضع‌بدی بسر میبرد نتوانست با وی گفتگو کند.

ایران شریفی پریروز توسط قضات شعبه اول دادگاه‌جنائی به اتهام قتل عمدی دختران ۵و ۱۰ ساله شوهر سابقش به دوبار اعدام محکوم شد.

هنگامی که منشی دادگاه از اطاق شور بیرون آمد وخطاب به بانو ایران گفت که باعدام محکوم‌شده است ایران شریفی در حالی که سخت ناراحت به نظر می‌رسید سکوت خود را حفظ کرد.

اگر بانو ایران ظرف ۱۰ روز مهلت قانونی از تاریخ ابلاغ حکم تقاضای فرجام نکند حکم دادگاه قطعیت خواهد یافت و در این صورت ماده ۵۵ قانون مجازات عمومی میتواند ایران را نجات دهد. اگر او فرجام بخواهد پرونده وی به دیوان عالی کشور ارجاع میشود و جنانچه دیوان کشور رای را نقض کند ایران دوباره دریک دادگاه جنائی دیگر محاکمه خواهد شد.

ایران در دادگاه گفته است حاضر به ادامه زندگی نیست و میخواهد که او را اعدام کنند. به این دلیل تا امروز به رای‌دادگاه مبنی‌برمحکومیت خود اعتراض نکرده است.

گفته میشود که روحیه ایران ممکن‌است ظرف چند روزآینده تغییر کند و فرجام بخواهد.

و یا وکیل او به این علت که او در وضع روحی مناسبی نیست برای جلوگیری ازضایع شدن حقش تقاضای فرجام کند.

از طرفی برای اعدام «زن» آئین‌نامه موجود ساکت است

ایران شریفی

یعنی معلوم نیست که یک‌زن بایدچگونه اعدام شود. رضایت شاکی خصوصی (پدر ۲کودک) نیز میتواند باعث نجات ایران شود.

راننده‌ای پس‌از تصادف مجروح حادثه را بداخل یک کامیون انداخت وباعث مرگ او شد

دیشب پاسبان گشت کلانتری ۱۱هنگام عبورازخیابان سلیمانیه متوجه صدای ناله مردی شدو به‌طرف صدا که از داخل یک کامیون کمپرسی که درگوشه‌ای متوقف بودبه‌گوش میرسید رفت وجسد نیمه جان جوانی را مشاهده کرد که در قسمت بار کامیون افتاده بود.

مامور پلیس از مجروح‌پرسید چه اتفاقی برایش افتاده است‌و او که بزحمت صحبت میکرد گفت: از منزل نامزدش خارج شده و در خیابان تصادف‌کرده است.

مجروح‌که هنوز هویتش‌معلوم نیست اندکی بعد جان سپرد.

در تحقیقات بعدی معلوم شد این شخص با اتومبیلی تصادف کرده ورانده آن اتومبیل وی‌را به‌بخش ۱۱ آورده واورا دریک کامیون کمپرسی که مقابل خانه راننده‌اش متوقف بوده انداخته ومتواری شده است.

ماموران انتظامی اکنون در تعقیب مردی هستند که موجب مرگ مرد مورد بحث شده و سپس گریخته است.

گفته میشود اگر راننده‌مجروح رابه بیمارستان میرساند ازمرگ نجات می‌یافت.

ریزش آوار باعث مرگ‌صاحبخانه‌شد!

دیروز در محله «کمپلو» اهواز هنگامیکه‌دو کارگر باسامی «محسن» و«کریم»سرگرم‌تخریب خانه‌شخصی بنام «نقیده فلاوی»بودند،ساختمان خانه‌فروریخت و کارگران وصاحب خانه مذکور زیر خروار ها خاك وچوب مدفون شدند!

عده‌ای از افراد محل باتلاش فراوان این سه نفر را از زیرآوار خارج‌ساختندولی«نقیده» درگذشته بود و دو کارگر بشدت مجروح شده‌بودند ، مجروحین‌به‌بیمارستان جندی شاپور اهواز منتقل‌وبستری شدند.

بچه دزد درمحل جنایت

بازپرس شعبه ۳۴ دادسرای تهران رضا رحیمی علائی متهم بقتل مهدی فیاض بخش را جهت تکمیل تحقیقات بمحل جنایت برد رضا در خانه‌اش چگونگی خفه کردن مهدی را شرح داد . رضا گفت: مهدی را در اطاق خودروی زمین خواباندم‌و بادستمال او را کشتم و سپس جنازه‌اش را داخل چمدانی گذاشتم و بکمک برادرم به‌بهشهر بردم.

گزارش خبرنگار ما حاکیست بازپرس امروز تحقیقات خود را از متهمان پایان داد و چند روز دیگر کیفر خواست دادستان‌علیه متهمان صادرشده‌وپرونده‌برای رسیدگی به دادگاه جنائی ارجاع میشود.

تصادف شدید، اما بی تلفات

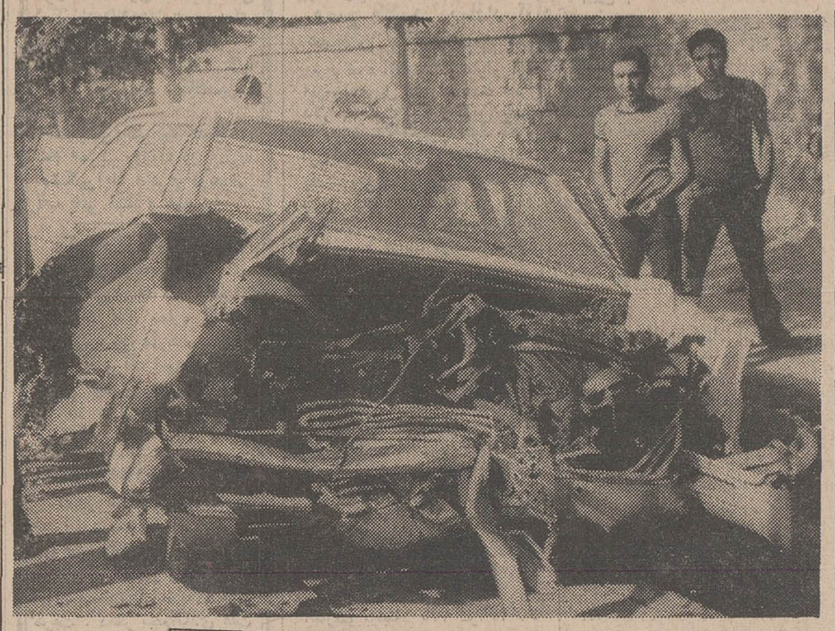

این حادثه ساعت ۶ و سی دقیقه بامداد امروز درخیابان ۴۵ متری تهران پارس رخ دادولی باوجود شدت‌تصادف به هیچ یک از سرنشینان‌این دو اتومبیل آسیبی نرسید.

اتومبیل سواری شماره ۸۵۷۴۸ تهران ج (که در عکس‌دیده میشود) به‌رانندگی داود خلیلی با اتوبوس شماره ۴۶۹۱۵ تهران که از شمال‌به جنوب‌خیابان ۴۵ متری‌تهران پارس در حرکت بود بشدت تصادف کرد و در هم شکست ولی باوجود شدت تصادف به هیچکس از سرنشینان دو اتومبیل آسیبی نرسید.

کارشناس تصادف راننده اتوبوس را مقصر دانست.

جسد حون الود

● دیروزماموران ژاندارمری مهرآباد شمالی متوجه جسد خون آلود مردی شدند که‌در حوالی میدان شهباد روی‌زمین افتاده بود جسد به پزشکی قانونی منتقل شد و تحقیق در اطراف مرگ وی ادامه دارد.

یاقوت‌سه‌چشم
تمام رنگی با شرکت فردین ضمیمه برنامه های ارزنده هنری درباغ گلستان

مردی که خود را عمل جراحی کرد!

نعمت‌الله محصص مرد؟ حی است که از ۵ سال پیش به علت تنگی نفس در وضع بدی بسر می‌برد برای معالجه بیماری خود بچند پزشک مراجعه کرد ، ولی بیماریش بهبود نیافت .

عده‌ای به او گفتند که بیماری تنگی نفس او را خواهد کشت واین امر سخت موجب ناراحتی نعمت‌الله شده بود.

وی‌چندماه قبل گلوی‌خودرا با چاقو سوراخ کرد و یک لوله‌فلزی از زیر گلوی خود واردمجرای تنفسی کرد

نعمت‌الله پس از این کار دچار ناراحتی بیشتری‌شدو به‌بیمارستان مراجعه کرد وسرانجام بادستگاهی که پزشکان در گلویش قراردادند او از بیماری تنگی نفس نجات یافت.

نعمت‌الله میگوید هنگام صحبت باید با انگشت روی تکمه‌ای را که در گلویم قرار دارد بگیرم وگرنه بجای اینکه از دهانم صدا بیرون بیاید امواج صوتی از تکمه مزبور خارج میشود.

در نزاع جمعی یکنفر کشته شد

در روستای «هوجگان» مرند بین‌عده‌ای ازاهالی‌زد وخوردی شدید درگرفت ودراثنای منازعه مردی بنام «محمد حنیفه»بقتل رسید .

درجریان این نزاع چند نفر دیگرنیز بنامهای رحیم یزدانی ، عوض یزدانی ، آقا کلانتری ، حسن‌و اسرافیل‌صبحی مصدوم شدند وپس‌ازانتقال بیمارستان تحت درمان قرار گرفتند.

خبرنگار ما در مرند گزارش داد : ۱۵ نفر از منازعین نیز وسیله‌مامورین انتظامی‌بازداشت شدند ومراتب‌وسیله آقای‌کاظمی بازپرس دادگاه مرند تحت رسیدگی قرار گرفت.

دختری خودرا کشت

یک دختر ۱۸ ساله به علت اختلاف با خواهرش خود را کشت.

وی منیژه صفائی نام داشت‌و ساکن خیابان گرگان (دروازه شمیران) بود واین حادثه در غیاب پدر ومادر او اتفاق افتاد.

طبق گزارش خبرنگار ما : دیروز هنگامی‌که‌پدر ومادرمنیژه از خانه خارج شدند او با خواهرش‌بر سرموضوعی‌اختلاف پیدا کرد و سپس مقداری سم خورد و خودرا مسموم کرد.

خواهر منیژه پس ازآگاهی‌از جریان به‌اتفاق عده‌ای اورا به بیمارستان رسانید ولی منیژه در بیمارستان درگذشت.

مجروح تصادف راننده‌را با کلنگ مجروح کرد!

موتوسیکلت سواری که‌هنگام گذشتن ازحسن‌آباد زرگنده‌با مردی بنام محمد رضا جهانی تصادف کرده واو را مجروح ساخته بود از طرف مصدوم مورد ایراد ضرب قرار گرفت و بخاطر ضربه کلنگی که‌بسرش وارد آمد روانه بیمارستان شد!

طبق گزارش خبرنگار مادر شمیران : موتوسیکلت سوار که ولی‌اله مهرپور نام دارد هم‌اکنون‌دربیمارستان بستریست و درحال‌اغماء بسر میبرد . محمدرضا جهانی‌نیزکه مختصر جراحاتی برداشته بود پس‌از پانسمان تحت‌تعقیب قرارگرفت!

درحوادث رانندگی‌راه اسدآبادوخرمدره ۵ نفر کشته شدند

در یک حادثه رانندگی در جاده اسدآباد ـ خرمدره ۳ نفر کشته شدند .

حادثه ساعت ۸ بامداد امروز در سه‌راهی‌ایستگاه ماهوارمخابراتی اسدآباد همدان روی داد .

مقتولین حیدرمسعودی (۲۰ساله) ولی فرزند عیسی (۱۵ ساله) و امامعلی فرزند محمدعلی (۲۶ساله) راننده و سرنشینان اتومبیل بنز کرایه شماره ۱۲۱۳۶ رشت بودند که از جنت‌آباد به طرف اسدآباد میرفتند .

این اتومبیل با نفتکش شماره ۱۴۷۱۴برانندگی صمد رشیدانگیره که از تبریز عازم کرمانشاه بود تصادفکرد .

شدت حادثه بحدی بود که اتومبیل سواری بکلی درهم‌شکست و راننده و سرنشینان‌آن در همان لحظات اول حادثه جان سپردند و طبق گزارش خبرنگار ما در اسدآباد : راننده کامیون نفتکش بوسیله‌مامورین‌ژاندارمری اسدآباد دستگیر شد .

۲ کشته دیگر

در حادثه‌دیگری که در ۱۲کیلو-متری خرمدره اتفاق افتاد ، دو نفر کشته و یک نفر بسختی مجروح شد .

این حادثه بعلت برخورداتومبیل وانت شماره ۱۸۶۱۵ شیراز به رانندگی حسن یگانه باکامیون شماره ۵۱۶۶۸ قزوین برانندگی حسن پوریانی بوقوع پیوست .

خبرنگار ما در خرمدره گزارش داد : این کامیون درمقابل قهوه-خانه‌ای متوقف شده بودکه اتومبیل وانت درحالیکه سرعت‌زیاد داشت و از آنجا میگذشت با آن تصادف کرد .

مقتولین حادثه‌سرنشینان اتومبیل وانت بودند و راننده‌وانت مجروح شد .

ازامشب درسینماهای

کاپری ـ آسیا ـ رکس ـ شهوند ـ ایدو ـ نپتون ـ رنگین کمان

همای ـ ژاله ـ پاسارگاد ـ توسکا ـ المپیا ـ چرخ‌وفلک ـ شرق ـ فیروزه ـ و ... سیلورسیتی (قلهک)

اقتباسی باشکوه از داستان جاویدان نویسنده بزرگ «صادق هدایت»

بهروز وثوقی

در فیلمی بکارگردانی:

مسعود کیمیائی

داش آکل

اقتباس از نوشته:

صادق هدایت

باشرکت

بهمن مفید مری آپیک

کنعان کیانی شهرزاد

ژاله کهنمویی

مدیر فیلمبرداری نعمت حقیقی

موزیک متن فیلم

اسفندیار منفردزاده

جلال ـ ابراهیم نادری ـ منوچهر احمدی ـ جهانگیر فروهر ـ خسرو سهامی ـ محمدرضا رفیعی ـ سیروس یزدانی ـ نظام‌الدین شفائی ـ متین

ودر شهرستانها ● اصفهان (چهارباغ ـ مایاك ـ مهتاب ـ پارس) ● شیراز (کاپری ـ پرسپولیس ـ پارس) ● مشهد (شهر فرنگ ـ فردوسی ـ هما) ● قم (گلدن گیت) ● تبریز (آسیا ـ کریستال) ● رشت (سپیدرود ـ نیاگارا) ● اهواز (آپادانا) ● آبادان (شیرین ـ ایران ـ متروپل) کرمانشاه (آتلانتیك ـ متروپل) ● خرم‌آباد (ازینا)

مجالس ترحیم

باکمال تاسف فوت مرحوم حاج علی رجائی نماینده دوره بیست ویکم مجلس شورای ملی را به‌اطلاع میرساند ـ مجلس‌ختم آنمرحوم از ساعت سه‌ونیم تاپنج‌ونیم بعد ازظهر روز شنبه ششم شهریور ماه در خانقاه صفی علیشاه منعقد است.

رئیس مجلس شورای ملی عبدالله ریاضی

آ۲ـ۱ـ۳۶۳۸۰

باکمال تاسف فوت مرحوم حاج علی رجائی نماینده دوره بیست‌ویکم مجلس شورایملی راباطلاع میرساند . مجلس ختم‌آن مرحوم از ساعت ۳٫۳۰ تا ۳٫۳۰ره بعد ازظهر روز شنبه ششم شهریور ماه در خانقاه صفی‌علیشاه منعقد است.

رئیس کل حزب مردم ـ پرفسور یحیی عدل

آ۲ـ۱ـ۱۶۰۰۵

باکمال تاسف و تاثر درگذشت شادروان حاج‌علی رجائی نماینده اسبق مجلس شورایملی وهم‌سلک ارزنده و دوست بسیار عزیزمان را باستحضار میرسانیم مجلس ترحیم فقید سعید روز شنبه ۶شهریور ماه جاری از ساعت ۳٫۳۰تا ۳٫۲۰ره بعد ازظهردر خانقاه صفی‌علیشاه منعقد خواهد بود.

آموزگار ـ ابوالحسن احتشامی . غلامرضا ایلخان . دکتر محمد حسین‌اسدی .دکتراسفندیاری. امامردوخ .ظفر بختیار . مهندس پهبودی. رسول پرویزی . دکتر سید علی‌پور هاشمی . دکتر حکمت . دکتر حسن حسینی. دکتر مجتبی جعفری .مسعود جهانگیری. هاشم‌جاوید. رامبد. رحیم‌هتاب‌فرد. دکترحسین‌ساتراد. عبدالحسین طباطبائی . فخرطباطبائی . کریم طهماسبی . سید مرتضی طالب‌زاده . فرهادپور . فضائلی . موقر. سیدمحمد میر هادی . حسنعلی هیراد . احمد یغمائی . یوسفی .مهندس‌عبدالله‌والا.

آ۲ـ۱ـ۱۶۰۰۷

بدینوسیله درگذشت مرحوم حاج علی رجائی نماینده اسبق مجلس شورایملی واز بازرگانان نیکنام شیراز را باطلاع فارسیان محترم مقیم تهران و دوستان آن مرحوم میرساند . مجلس تذکر زنانه و مردانه از ساعت ۳٫۵الی۵ره بعد ازظهر روز شنبه ششم شهریور ماه در خانقاه صفیعلیشاه منعقد می‌باشد.

خانواده‌های : رجائی ، قریشی ، عابدی ، امانپور ، طلوعی، علامپور ، قهرمانپور ، خسروی ، آرین ، امین‌پور.

آ۲ـ۱ـ۱۵۹۸۳

مصیبت وارده را بعموم بازماندگان آنمرحوم تسلیت میگوئیم

باکمال تاسف درگذشت بانو تاج عزیدفتری را در تبریزباطلاع میرساند .مجلس ترحیم آنمرحومه درتبریز برگزار شده و بمنظور بزرگداشت آنمرحومه وتذکر مجدد مراسمی از ساعت ۶ الی۸ بعد ازظهر روز شنبه ششم شهریور ماه جاری در خانقاه صفی علیشاه برگزار خواهد شد.

خانواده‌های‌عزیدفتری. امیرخسروی،طیفوری ،همائی‌فر،جهانشاهی. موتمنی‌آذر . امیر بهبودی . حریری . ساسانی. دبیری .آذرخشی. عزیی . شاهنده . گرانسر . مدقالچی. نجفزاده . والا .مستشاری. مهدیزاده . خسرویار . بیشه‌ور . مدرس . شجاعی . شریفی .

آ۲ـ۱ـ۱۵۹۵۵

بعموم بازماندگان آنمرحومه مصیبت وارده را تسلیت میدهیم

باکمال تاثر و تالم درگذشت ناگهانی شادروان **علی اصغرسخنور** کارمند عالیمقام بازنشسته وزارت دارائی را باستحضار عموم میرساند . مجلس ترحیم فقید مذکور از ساعت ۵ الی ۷ بعد از ظهر روز پنجشنبه چهارم شهریور ماه ۵۰ در مسجد الجوادواقع درمیدان ۲۵ شهریور دائر میباشد.

وزارت دارائی

آ۱۵۹۲۱ـ

بانهایت تاثردرگذشت آقای علی‌اصغر سخنور برادر ارجمند آقای دکتر هادی بهزادی کارشناس سازمان دامپروری را باطلاع میرساند . مجلس ختم آن مرحوم روز پنجشنبه چهارم شهریور از ساعت۳الی ۵ بعد از ظهر در مسجد الجواد واقع در میدان ۲۵ شهریور برگزار میشود.

وزارت کشاورزی

باکمال تاسف و تاثر درگذشت شادروان **علی اصغر سخنور** را به اطلاع دوستان و همکاران می رساند مجلس ختم مردانه‌و زنانه پنجشنبه چهارم شهریور ماه از ساعت ۵ تا۷ بعد از ظهر در مسجد الجواد واقع در میدان ۲۵ شهریور منعقد است.

کمیته ملی بیکار جهانی بابیسوادی

آ۳۶۱۶۲ـ

خانواده های سخنور، بهزادی ، بهزاد پور، پلاسید،صدیق بهزادی ، نوروزاد ، تفضلی، یوسفی ، نوائی، صنیعی، وثیق ، عتیق، گرجی، تاج‌بخش، دیالمه، اسفندیاری ، مطلبی،کیانوری، خواجه نوری ، امینی، آهی ، ماماقانی، عقیلی، جمشیدی ، فرهومند، صفائی

بانهایت تاسف فوت ناگهانی **علی اصغر سخنور** کارمندارشد سابق وزارت دارائی را باطلاع خویشان و دوستان میرسانند . مجلس ترحیم آن مرحوم (مردانه وزنانه) در روز پنجشنبه چهارم شهریورماه جاری‌ازساعت پنج تاهفت‌بعداز ظهر در مسجد الجواد واقع درمیدان ۲۵ شهریور برقرار میباشد

آ۱۵۸۸۱ـ

بعموم بازماندگان آنمرحوم مصیبت وارده‌را تسلیت میدهیم

بانهایت تاثر درگذشت همسر و پدر بزرگوارمان گرامی‌یاد **حسن فرسیو** را باطلاع میرساند .

مجلس ختم مردانه و زنانه آن شادروان روز پنجشنبه چهارم شهریور از ساعت ۶تا۸ بعد ازظهر در خانقاه صفی علیشاه واقع درخیابان صفی علیشاه برگزار خواهد شد .

عزت فرسیو. سهراب فرسیو. سودابه فرسیو. سوسن فرسیو.

آ۳۶۲۹۴ـ

کارکنان شرکت سهامی تولیدی ثابت خراسان بانهایت تاسف و تاثر درگذشت همکار ارجمند شادروان **مهندس‌حسن فرسیو** بزرك خاندان فرسیو را باطلاع میرساند . مجلس ترحیم مردانه و زنانه آن فقید سعید روز پنج‌شنبه چهارم شهریورماه‌ازساعت ۶ الی ۸ بعداز ظهر درخانقاه‌صفی‌علیشاه ومراسم‌شب هفت آن شادروان نیز روز شنبه ششم شهریور از ساعت ۵ الی ۷ بعداز ظهر درسالن شماره ۱ بهشت‌زهرا برگزار می شود .

از طرف کارکنان شرکت سهامی تولیدی ثابت خراسان علی‌گرجی . سیدجلیل نوربخش . اسدالله جباری . کاظم گرجی . محمود شرکاء .

آ۱۶۰۲۹ـ

بانهایت تاسف درگذشت شادروان **«حسن فرسیو»** بزرگ خاندان «فرسیو» را باطلاع خویشان وآشنایان میرساند

مجلس ختم مردانه و زنانه آن فقید سعید روز پنجشنبه چهارم شهریور از ساعت ۶تا۸ بعد ازظهر در خانقاه صفی علیشاه واقع درخیابان صفی علیشاه برگزار خواهد شد .

خانواده‌های : فرسیو . علیشاهی . قریب . صفوت . مهرانفر. حمزوی. فرجاد آزاد. سیف نراقی. شریفی. والی صدری. پزشکیان. زهروی .

آ۳۶۲۶۶ـ

مراسم شب هفت درگذشت شادروان « **حسن فرسیو**» در سالن سوگواری شماره ۱ بهشت زهرا از ساعت ۵ تا ۷ بعدازظهر روز شنبه‌ششم شهریور برگزار میگردد .

خانواده فرسیو و خانواده‌های وابسته

آ۱۵۹۶۱ـ ۲ـ۲

بدینوسیله فوت مرحوم **یوسف مومنان (معروف به ناصری)** را باطلاع بستگان و آشنایان میرسانیم . مجلس ختم مردانه‌روز پنجشنبه ۴٫۶ر۱۳۵۰ ساعت ۴الی۶ بعد ازظهر در مسجد جامع بازار شبستان حضرت آیتی.. استرآبادی و مجلس ختم زنانه‌در منزل آنمرحوم واقع در خیابان شهباز مقابل خیابان غیاثی کوی مشاور کوچه سلطانی پلاک ۱۰ در همانروز و همانساعت منعقد میباشد .

الاحقر علی‌اکبر جباری . خانواده‌های مومنان . پرنیان . جلالی . صداقت . آبائی . طاهران . خامدار . ولدی . افخمی. نهرانی . یاوریان . راسخی . پروندی .

آ۳۶۵۲۴ـ

بعموم بازماندگان بویژه برادر آنمرحوم آقای مومنان مصیبت وارده را تسلیت میدهیم.

باکمال تاسف درگذشت مادرم را باطلاع دوستان وآشنایان میرسانم. مجلس ترحیم آن مرحومه روز پنجشنبه ۴٫۶ر۵۰ از ساعت ۴تا۶ بعد از ظهر در مسجد آل‌علی واقع در رودهن منعقد خواهد بود.

سرگرد جلال رامین

آ۱۶۰۱۱ـ

بعموم بازماندگان آنرحومه مصیبت‌وارده را تسلیت میگوئیم

خانواده های : معدل مژدهی ـ جلیل مژدهی ـ امیر جلیل مژدهی ـ مژدهی ـ رفیع ـ ثابت ـ وبشکائی ـ شاپوریان امیر خلخالی ـ دهقان ـ پور رسول ـ جمالی ـ انتظام‌سلطانی طالبی ـ ایمن آبادی ـ نظمی افشار ـ قوامی ـ حاکمی ـ زرشناس ـ آرامش ـ نوری .

بانهایت تاسف و اندوه فراوان فوت **بانو حاجیه عدل الملوک معدل مژدهی** همسر مرحوم عدل‌الممالک معدل مژدهی را باطلاع میرساند مجلس ترحیم مردانه از ساعت ۹ الی ۱۱ صبح روز جمعه پنجم شهریور ماه در خانقاه صفی علیشاه و مجلس ترحیم زنانه در ساعت ۵ بعد از ظهر همانروز در خانه شخصی واقع در خیابان آریامهر مقابل سازمان آب خیابان جمشید کوچه محمدی شماره ۷۱ منعقد خواهد بود ضمنا مراسم شب هفت از ساعت ۵ الی ۷ بعد از ظهر روز یکشنبه ۷٫۶ر۵۰ درسالن‌شماره۲ بهشت زهرا برقرار میباشد .

آ۱۶۰۶۱ـ

بعموم بازماندگان آن مرحومه مصیبت وارده را تسلیت میدهیم.

ضایعه اسفناک

بانهایت تاسف‌وتاثر درگذشت بانوی نیکوکار **حاجیه‌ربابه امیردخت صفاری** مادر گرامی جناب آقای علی‌اصغر فیاض نماینده محترم مجلس شورایملی‌راباطلاع دوستان وهمشهریان می رساند . مجلس ترحیم فقیده سعیده از ساعت ۸ الی ۱۱ صبح روز پنجشنبه ۴٫۶ر۵۰ درمسجد چهاربادشاهان‌لاهیجان منعقد میباشد .

انجمن شهر لاهیجان

آ۳۶۶۳۸ـ

بانهایت تاسف و تاثر فوت شادروان بانو **حاجیه ربابه امیردخت صفاری** مادر گرامی آقای علی‌اصغر فیاض نماینده محترم مجلس شورایملی‌راباطلاع هممسلکان میرساند. مجلس ختم آن مرحومه از ساعت ۸ الی ۱۱ صبح روز پنجشنبه ۴٫۶ر۵۰ درمسجد چهاربادشاهان لاهیجان برگزار میشود.

کمیته حزب ایران نوین شهرستان لاهیجان

آ۳۶۶۴۰ـ

یادبود

مراسم شب چهلم شادروان **محمد باقر دیبا** روز پنجشنبه ۴٫۶ر۵۰ از ساعت ۵تا۷ برسر مزار آنمرحوم (سالن شماره ۲ بهشت زهرا) برگزار خواهد شد.

ضمنا از کلیه ذوات محترمیکه در سوگواری آنمرحوم اظهار همدردی فرموده‌اند بدینوسیله سپاسگزاری مینماید.

خانواده‌های دیبا و حکیمی

آ۳۶۰۵۲ـ

بمناسبت چهلمین روز درگذشت عزیز از دست رفته‌مان شادروان دکتر **خلیل آریا** روز پنجشنبه چهارم شهریور ماه مراسم یادبودی برمزار آن مرحوم در قم برگزار خواهد گردید. وسیله رفت و برگشت در ساعت ۸صبح بامداد درعباس آباد خیابان مهناز خیابان تکش غربی پلاک ۳آماده خواهد بود.

خانواده آریاووابسته

آ۱۵۸۳۳ـ

یادبود

روز پنجشنبه چهارم شهریور ماه جاری مصادف با سومین سال درگذشت همسر عزیزم مهندس تروآل‌گیلانی است. هزینه برگزاری مراسم مربوطه بامور خیریه اختصاص داده می شود .

ماندان‌آل‌گیلانی (ارداقی)

آ۳۶۲۶۴ـ ۲ـ۲

تسلیت

سرکار سرهنگ عبدالرضا فاطمی

با نهایت تاسف مصیبت وارده را بشما وخانواده محترم صمیمانه تسلیت گفته از خداوند برای شماصبرو تحمل‌مسئلت داریم .

آ۱۶۰۳۷ـ **فرخ طباطبائی. فرهاد طباطبائی**

تیمسار سرلشگر فضل‌اله جعفری

بانهایت تاسف فوت خانم اقدس جعفری و آقای رحم خدا اصغری را بحضور جنابعالی واخوی گرام و فامیل محترم جعفری تسلیت عرض مینمائیم

محمد گلریز، مرضیه گلریز، حسین گلریز، احمد گلریز، مهندس علی گلریز، رضا گلریز، فاطمه گلریز

آ۱۵۹۸۹ـ

جناب آقای منوچهر جعفری

مصیبت وارده را صمیمانه به آن جناب و خانواده محترم تسلیت عرض نموده و خود را در این غم شریك می‌دانیم .

اداره خدمات الکترونیکی شرکت واحد . آسویار ـ اخگری ـ صائمی ـ تنهارو ـ پایدار .

ا ـ ۱۵۹۳۳

دوستان ایران جوان از درگذشت سرکار سرهنگ مرتضی قویمی بسیار متاسفند و ببازماندگان آنمرحوم مخصوصا جناب‌آقای مهندس قویمی عضو محترم کانون تسلیت میگویند.

کانون فرهنگی ایران جوان

آ۱۶۰۰۹ـ

بدوست عزیز و گرامی سهراب فرسیو

دگربار آزاده مردی راستین

جان پاك خویش فراتر بردزپیکر

در اندوه بی پایان فنای پدر کوهوجه سخت و سهمگین است، درسوگ مرگ پدر بزرگوارت که نیک میدانیم نگریستن‌برجهانی بی‌او برتو چه ناگوار وسنگین است، این چنین پنداریم که مارا نیز چون خویش سهیم میداری.

سیروس ملک افضلی ، سعید ملک افضلی، منوچهر پدرامی، سیاوش ناصری، منوچهر نیکگو

آ۱۶۰۱۳ـ

هیئت کادر فنی دخانیات منطقه اصفهان مصیبت وارده فوت بانو فاطمه زهر (نوربخش) مادر همسر جناب آقای‌عماد حاج سیدجوادی رئیس کارخانه تهیه تنباکو را تسلیت عرض نموده سلامتی مشارالیه و سایر بازماندگان را از درگاه ایزد توانا خواستارند .

اصفهان ـ عبدالرسول برخوردار. حسین نخکوب. محمد محمدی. اکبر مشهدی. حیدر صادقی. مرتضی هرانی. محمد علی قلیچ‌خانی. احمد بارانی. احمد معینی. نبی‌اله صفائی. حسین کریمی. حسین عاشورزند. محمد محمدنژاد لباف مصطفی صراف. سیف‌اله بهرامی. غلامعلی سازنده. حسن سلیمی . ناصر شریف‌النسب . عباسعلی باباشاهی . حسن عبداللهی . خسین توکلی . ابوالقاسم ریاحی‌فر . عباس فخرالمباشری. فتح‌اله خسروی. رضا توکلی. عباس‌عموزیدی. محمود امینائی. حسین رحمتی. حسنعلی طاهری .

آ۳۶۶۴ـ

همکار گرامی آقای احمد چهرسا

درگذشت پدر گرامیتان را تسلیت عرض نموده بقاء عمر شما و کلیه بازماندگان را از خدای بزرك آرزومندیم

رشت : درافشان ، میخچی ،هاشمیان ، اسماعیل‌پور، حسینی‌نژاد

آ۳۶۶۴۴ـ

تیمسار سرلشگر جعفری

مصیبت وارده را تسلیت عرض میکنم .

آ۱۶۰۵۳ـ **سرلشگر یزدی**

همکار ارجمند سرکار سرگرد جلال‌رامین

من از سوی خود و همکارانم باندوه فراوان فوت‌مادر گرامیتان را تسلیت گفته سلامت و بقای عمر شماوبازماندگان آن مرحوم را از خداوند متعال خواستارم .

سرهنگ ستاد علی‌اکبر یزدجردی

آ۱۶۰۵۷ـ

سپاسگزاری

از کلیه سروران و دوستان و بستگان گرامی که در مراسم تدفین ویادبود وشب هفت فرزندم **سعید** هروآبادی شرکت یابوسیله تلگراف و نامه و حضورا ابراز همدردی فرموده‌اند بی‌نهایت سپاسگزار بودوو توفیق همگان را از درگاه احدیت خواهانیم و چنانکه برای عرض تشکر حضوری بعلت تالمات روحی و اندوه فراوان تاخیری حاصل گردیده پوزش می‌طلبیم .

غلامحسین هروآبادی وخانواده‌های وابسته

آ۱۵۹۸۱ـ

بدین وسیله از شخصیت های ارجمند ، استادان محترم ، دوستان عزیز و بستگان گرامی کددر مراسم تشییع‌جنازه ومجالس ترحیم،شب‌هفت ، چهلم و مراسم یاد بود شادروان **دکترمحمدمعین** بامنتهی محبت شرکت فرموده، یابوسیله نامه، تلگراف، جراید، از داخل و خارج کشور اظهار همدردی فرموده‌اند صمیمانه سپاسگزاری میکنم ، چنانچه بعلت تالمات روحی در شرفیابی تاخیری رخ دهد پوزش میطلبم

مهین معین (امیر جاهد)

آ۱۵۹۳۷ـ

از کلیه دوستان و سروران عزیزم که درمراسم تشییع‌و مجالس یادبود مادرم درتهران و نهاوند و ملایر شرکت وابراز لطف فرموده کمال تشکر و سپاسگزاری را دارم و توفیق و سعادت همگی را از خداوند متعال خواستارم .

نهاوند ـ قدرت‌الله ملایری

آ۳۶۶۴۲ـ

خانواده محترم جهرامی

جناب سروان عباس جهرامی

مصیبت وارده را از صمیم قلب تسلیت عرض نموده بقای عمر بازماندگان آن مرحوم را آرزو داریم .

رضائیه ـ ناصر سجادی بیریا و بانو

آ۳۶۶۵۰ـ

با نهایت تاسف‌وتالم درگذشت‌بانو فاطمه زهر(نوربخش) مادر همسر آقای عماد حاج‌سیدجوادی رئیس کارخانه تهیه تنباکو را به خانم حاج‌سیدجوادی وسایر بازماندگان تسلیت میگوئیم .

از طرف سندیکای کارگران دخانیات منطقه اصفهان

احمد رضوانی ـ احمد خیام

آ۳۶۶۵۲ـ

آقای عزت‌الله فصیحی

من نیز در غم شما شریکم

ماهرخ خادم خصال

آ۳۶۵۴۲ـ

همکاران گرامی آقایان حسن و عباس و محمدرضا امین

بانهایت تاسف مصیبت وارده را تسلیت میگوید .

شرکت برق منطقه‌ای تهران

آ۳۶۵۹۰ـ

جناب آقای علی‌اصغر فیاض

بانهایت تاسف و تاثر درگذشت شادروان سعیده فقیده بانو امیردخت صفاری مادر گرامیتان را بشما و بخانواده های محترم صفاری . قطبی . توکلی . رادمنش . قائمی . میرولی . منجمی تسلیت‌گفته سلامتی بازماندگان‌راازخداوند مسئلت داریم .

مهندس نوری توکلی . لوچیانا توکلی

آ۱۶۰۴۷ـ

بانهایت‌تاسف درگذشت **بانو فاطمه زهر (نوربخش)** مادر همسر آقای عماد حاج سیدجوادی رئیس کارخانه تنباکو را به خانم حاج سید جوادی وسایر بازماندگان تسلیت‌میگوئیم

دخانیات منطقه اصفهان ـ ملک‌پور ـ بنی فاطمی ـ آقاحسینی ـ ناظریه ـ حمزملو ـ روحانی ـ مدرس‌زاده ـ نافذی‌ـاورنگی ـ نخعی‌ـلاهیجی ـ دادائی ـ باریاز ـ قندچی امجدی ـ مدرس‌پور ـ رفیعی ـ هاشم خانی شیرمند ـ خدابخش ـ احسنیان ـ قبادی پور ـ ثابت شرقی ـ آذری ـ هرانی ـ خان مظفر ـ خدابرست ـ طاهری ـ برقی .

آ۳۶۶۵۶ـ

جناب آقای عماد حاج سیدجوادی و بانو

خواهشمند است ما را نیز در غم عظیم خود شریک بدانید .

اصفهان ـ محسن و رضا صادقی لاهیجی

آ۳۶۶۵۴ـ

سرکار استوار سید مرتضی حسینی

مصیبت وارده را از طرف خود و همکارانم تسلیت میگویم .

سرهنگ ۲ ستاد ولی پور

آ۳۶۶۵۸ـ

سرور ارجمند جناب آقای داود عشقی‌فر

باکمال تاسف و تاثر درگذشت نابهنگام دلبند عزیز مجید عشقی‌فر را بشما و خانواده تسلیت و بقای عمرتان را از خداوند خواستاریم .

کارمندان اداره تلفن گنبد کاوس

آ۳۶۶۶۰ـ

تیمسار سرلشکر فضل‌الله جعفری

مصیبت وارده را صمیمانه تسلیت عرض نموده سلامتی و بقاء آن تیمسار و خانواده محترم را از درگاه خداوند متعال مسئلت می نمایم . آ۱۶۰۳۱ـ **سرهنگ خلیل محسنین**

جناب آقای امیر بیکدلی

فوت شادروان آیت ... کبیر را به آنجناب و سایر بازماندگان تسلیت عرض میکنم .

آ۳۶۶۴۸ـ **اهواز ـ ادیب کسروی**

جناب آقای حسین فاطمی

مصیبت وارده را تسلیت عرض مینمایم .

آ۱۶۰۲۳ـ **بهروز صفاکیش**

جناب آقای مهندس عریضی

مدیران وکارکنان‌دفتر تهران شرکت سهامی کارخانجات مخمل و ابریشم کاشان با نهایت تاسف و تاثر مصیبت‌وارده را به جنابعالی تسلیت عرض نموده از خداوند متعال بقای عمر شما و بازماندگان را مسئلت دارند .

آ۳۵۲۹۴ـ

آقایان حاج محمدتقی کاشانی ـ حاج حسین صالحی علی‌آقا کاشانی

فوت‌ناگهانی فقید سعید حاج محمودصالحی مردنیکوکار و خیرموجب کمال تاثر گردید . ضمن عرض تسلیت وهمدردی بقای عمر فامیل محترم را از خداوند مسئلت داریم .

اردستان : حاج آقاشاهی ـ ایرج ـ مصطفوی .

آ۳۶۶۶۶ـ

آقای عزت‌الله فصیحی

با ابراز تاسف فراوان مصیبت وارده را به شما وخانواده محترمتان تسلیت‌گفته بقاء عمر بازماندگان وآمرزش روح فقید سعید را از درگاه ایزد متعال مسئلت داریم .

کارکنان کارخانه سیمان تهران

آ۱۶۰۶۳ـ

آقای احمد چهرسا

با نهایت تاسف درگذشت پدر گرامیتان را بشما و عموم بازماندگان آن مرحوم صمیمانه تسلیت میگوئیم .

رشت : حاج‌حسن ،ودوست و بانو ، عباس مردوست‌وبانو

آ۳۶۶۴۶ـ

ولتکن منکم امة یدعون الی الخیر

«حسینیه ارشاد»

افحسبتم انما خلقناکم عبثا وانکم الینا لاترجعون

درانجمان پرآشوب آماجگاه سامان

چهارده قرن است که کاروانی عظیم براه افتاده وبچون قافله

دوضلع ممتد ومتمادی یک زاویه «جمعیت آن روزافزون

ودرگسترش» که مبدء آن اعتقاد بحق ومقصد آن وصول

بحقیقت است ومانند سیر کهکشانهای فلک تازه‌ای

مسیری بس دور ودراز که بمشیت الهی آغاز داشته وانجام

نخواهد داشت وبتوفیق حق «حسینیه ارشاد» نیز موفقانه

دراین مسیر قرار گرفته وبحمدالله درظل لوای اهل بیت اطهار

سلام‌الله علیهم بطریق تشیع سیر خود را بسر فرازی ادامه

میدهد ودراین مرحله که دوران تعطیلات تابستانی آن بپایان

رسیده ازآنجاکه بعلت اطاله تعمیرات لازمه وتکمیل امور فنی

وسائرضروریات ساختمانی «تالار خطابه» وتوابع آن

اینک درخور استفاده نیست بالضروره سخنرانیهای عمومی

وهمچنان حوزه درسی بزرگ تحقیقات علمی ودینی «دانشگاه

حسینیه» که متضمن حضور دوهزار دانش پژوه است تا اطلاع

ثانوی برگزار نخواهد شد ـ ولی طبع وتوزیع نشریات وکلاسهای

خصوصی بانوان وبرنامه های اختصاصی آنان ودرس

تجوید وقراءت قرآن شروع وکماکان ادامه دارد.....

فبشر عباد الذین یستمعون القول فیتبعون احسنه

مسجد جواد (ع)

امروز سوم‌ماه‌مرجب مصادف باشهادت حضرت علی‌النقی برادران و خواهران مسلمان برنامه هفتگی را اعلام میدارد امام یازدهم (ع) می باشد ضمن عرض تسلیت بعموم شب جمعه تفسیر قرآن کریم توسط جناب آقای دکتر محمد مفتح ـ شب شنبه سخنرانی جناب‌آقای ابوالقاسم خزعلی پیرامون پیوندهای‌اجتماعی اسلام‌درپایان بسئوالات‌دانشجویان عزیز پاسخ داده خواهد شد شروع ساعت ۸ بعداز ظهر.

سه‌مرکز توزیع کالا بانرخهای جدیدایجادشد

*** افراد اتحادیه صنف بار ـ فروش برای‌انتخابات‌صنفی آماده میشوند**

اتحادیه صنف بارفروش سه مرکزبزرگ توزیع در سه منطقه تهران دایر کرد . در این سه مرکز کالا ها به قیمت میدان فروخته‌خواهدشد. مراکز فروش اتحادیه صنف بارفروش ، در باغ صبا ، چهار راه نظامی عباس آباد و میدان کندی خیابان نمازی احداث گردیده و بیش از ده میلیون تومان هزینه ساختمان‌این مراکز شده است.

شعبات میدان در سه ناحیه تهران بصورت مدرن ترین و مجهزترین‌سوپرمارکت هاساخته شده در این فروشگاه ها تره‌بار و میوه و سبزی و همه نوع کالای دیگری را میتوان عرضه کرد .

اتحادیه صنف بارفروش‌اکنون خود را برای‌انجام انتخابات صنفی آماده میکند این اتحادیه از سالهای پیش هیئت مدیره رسمی نداشته و اکنون که به دستورنخست‌وزیر کارساختمان میدان بزرگ تهران به افراد این صنف محول شده و آنهادر صدد انجام انتخابات و تعیین افراد وارد و مطلع و اعضای هیئت مدیره صنفی برآمده‌اند

بارفروشان امروز از دولت درخواست کردند که محوطه اردوی کار که در جنب انبار گندم قرار دارد به افراد این صنف واگذار شود . افراد اتحادیه صنف بارفروش اعلام داشته که در صورت موافقت دولت‌با این کار مسئله و مشکل ترافیک در اطراف میدان حل خواهد شد.بارفروشان پیشنهاد کردند که شهرداری اراضی موردنیاز میدان را در اختیار افراد این صنف قرار دهد تا آنها از محل دریافت وام ودیگر اقدامات بسرعت برای ساختن میدان جدید اقدام نمایند .

اتحادیه صنف بارفروش‌اعلام کرد که قیمت هندوانه ، خربزه ، سیب درختی و سیب زمینی و پیاز بعلت فراوانی و آزادی نرخ کاهش یافته است .

شش واحد کشت‌وصنعت ، زیرسد محمد رضا شاه فعالیت میکنند

۶۸ هزار هکتار از اراضی زیر سد محمدرضا شاه پهلوی که برای ایجاد واحد های کشت و صنعت در نظر گرفته شده‌بود به ۶ شرکت مختلط ایرانی و خارجی واگذار شد .

در زیر سد محمد رضاشاه پهلوی مجموعا ۹۵ هزار هکتار زمین وجود دارد که تاکنون ۶۸ هزار هکتار آن برای ایجاد واحد های بزرگ کشت و صنعت واگذار شده و بقیه که بالغ‌بر ۲۷هزار هکتاراست برای‌اجرای طرح نیشکر هفت تپه و شرکت های سهامی‌زراعی‌اختصاص داده شده است .

شش شرکت مختلط ایرانی و خارجی که موفق به عقد قرارداد شده‌اند در حال حاضر سرگرم پیاده کردن طرحهای خود در این زمینه میباشند .

تولیدات واحد های کشت و صنعت براساس‌احتیاجات داخلی از قبیل پنبه ، گندم ، چغندر قند ،ذرت خوشه‌ای ،سبزیجات، یونجه ، باغداری و دامپروری و ایجاد چراگاه هائی برای تغذیه دام و همچنین تولید محصولات برای صدور به بازار های‌خارجی میباشد .

اطلاعات ۱۳۰۴

چهارشنبه ـ سوم شهریور ماه ۱۳۵۰
سوم رجب ۱۳۹۱ ـ بیست و پنجم اوت ۱۹۷۱
شماره ۱۳۵۸۰ ـ سال چهل‌وششم
استخراج دکتر ریاضی کرمانی

ساعات شرعی
اذان صبح ..... ساعت ۳ و ۵۳ دقیقه
طلوع آفتاب ..... ساعت ۵ و ۲۸ دقیقه
ظهرشرعی ..... ساعت ۱۲ و ۸ دقیقه
اذان مغرب ..... ساعت ۷ و ۱ دقیقه

مدارس اول مهر کار خود را آغاز خواهند کرد

در ایام جشن ها مدارس تعطیل نیست ولی ممکن است درس تعطیل باشد

مدارس طبق معمول روز اول مهر ماه کار خود را آغاز خواهند کرد . این مطلب را امروز وزیر آموزش و پرورش اعلام داشت .

اخیرا این شایعه رواج‌یافته بود که بمناسبت جشن های شاهنشاهی‌مدارس دیرترشروع بکار خواهند کرد .

خبرنگار ما دراین باره از وزیر آموزش و پرورش سئوال کرد وی گفت : مدارس مانند سال گذشته‌کارخود را از اول مهرماه آغاز خواهند کرد .

وزیرآموزش و پرورش درمورد آغاز کار مدارس راهنمائی تحصیلی که برای اولین بار از اول مهر ماه درسراسر کشور تاسیس می شود اظهار داشت : احتمال دارد مدارس راهنمائی دو روز زودتر از اول مهرماه دایر شود . وی درباره علت این تصمیم اظهار داشت‌که چون مدارس‌راهنمائی برای‌دایرکردن کلاسها احتیاج بیشتری به آشنائی درمورد شروع کار خود دارند ، از این‌جهت‌همانطور که‌گفتم ممکن است زودتر از دبستان ها و دبیرستان ها کار خود را آغاز کنند .

تعطیل نیست

وزیر آموزش و پرورش در پاسخ به این سئوال که آیادر ایام جشنهای شاهنشاهی مدارس تعطیل خواهد بود ، اظهار داشت : هنوز تصمیمی در این باره گرفته نشده ولی چون نیایش و مراسم پازارگاد و تخت جمشید عینا درمدارس اجرا میشود ، در ایام جشن مدارس دایر خواهد بود گو اینکه ممکن است درس تعطیل باشد .

هیات نظارت امتحانات تجدیدی ششم متوسطه تشکیل شد

برای برگزاری امتحانات نهایی ششم متوسطه که از روز ۷ شهریور در سراسر کشور انجام خواهد شد یك هیات نظارت بر امتحانات تشکیل شد .

در این هیات چند تن از مسئولین امتحانات شرکت‌دارند و همه روزه در محل وزارت آموزش و پرورش تشکیل جلسه می‌دهند .

این‌هیات نظریات وپیشنهاداتی را که لازم بداند بوسیله‌تلفن به مراکز امتحانی اطلاع می دهد و برای جلوگیری از هر گونه مشکلی درامر امتحانات پیش بینی های لازم را بعمل می‌آورد .

صبح امروز امتحانات نهائی ششم ابتدائی باشرکت ۲۰هزار دانش آموز تجدیدی در ۱۷ ناحیه آموزش وپرورش تهران آغاز شد . با دانش آموزان دبستان ها داوطلبان متفرقه نیز امروز در امتحانات شرکت کردند .

کاندیداهای هیئت رئیسه مجلس شورایملی تعیین شدند

* **پنج چهره جدید در میان کاندیدا ها دیده میشود**
* **ترکیب هیئت رئیسه فراکسیون پارلمانی ایران نوین تغییری نمی‌کند**

اعضای حوزه های پارلمانی حزب ایران نوین در مجلس‌سنا و شورای ملی به‌قیدقرعه‌انتخاب شدند.

فراکسیون پارلمانی ایران‌ـ نوین در مجلس سنا سه حوزه پارلمانی باشرکت ۲۷ سناتور (هر حوزه ۹ نفر)و در مجلس شورای ملی پانزده‌حوزه‌پارلمانی باشرکت۲۲۹ نماینده(۱۱حوزه ۱۵ نفری و ٤حوزه ۱٦ نفری) دارد.

* هیات رئیسه حوزه ها و فراکسیون

بامداد امروز جلسات حوزه های پارلمانی تشکیل گردید و پس از انتخاب هیات رئیسه‌حوزه ها برای انتخاب کادر هیات رئیسه فراکسیون و مجلس شورای ملی بحث و تبادل نظر شدو پس از اخذ رای ، دکتر مصطفی الموتی یکبار دیگر بعنوان کاندیدای لیدری فراکسیون ۲۲۹ نفری ایران‌ـ

بقیه در صفحه ۱۷

دکتر ناصر برجیس
پزشك بیماریهای رماتیسمی ـ داخلی از مسافرت مراجعت نمود تلفن ٦٦١٤٠٧

بعداز ظهردیروز جاده پهلوی شمیران برای مدتی بسته شد علت‌هم آن بود که یك تریلی برای حمل لوله‌های آهنی بیکی‌ازخیابان‌های قرعی پیچیده بود و لوله های‌طویل ، عرض خیابان پهلوی را بسته بود .

اتومبیل‌هائی که در این ساعت ازخیابان‌می‌گذشتندمدتی‌بانتظار ایستادند تاتریلی حامل لوله پس ازچندین‌بار عقب و جلو رفتن ، خیابان را آزاد گذارد .

عکس‌لوله هارا که‌خیابان‌رابسته واتومبیلهارا که بانتظار باز شدن راه‌ایستاده‌اند نشان‌میدهد .

سمینار بررسی مسائل مسکن‌وزمین درزاهدان

زاهدان : باحضور آقای معتمدی استاندار سیستان و بلوچستان و جمعی از مدیران کل و روسای ادارات دولتی و سرمایه داران سمیناری بدعوت اداره کل آبادانی و مسکن استان بمنظور تشریح سیاست مسکن و زمین تشکیل شد ، آقای معتمدی ضمن شاره به سیاست کلی دولت در امر مسکن و مبارزه با بورس بازی زمین ازمردم استان بخصوص بانکداران و سرمایه داران دعوت کرد که در این امر خطیر همکاری و همگامی نمایند . جلسات سمینار بمدت دو روز ادامه یافت و کلیه مسائل مربوط به مسکن وزمین و امکانات دولت در این باره و همچنین نحوه تشکیل شرکت های تعاونی مسکن و شرکت‌های پس‌انداز و وام مسکن تشریح شد و مورد بررسی و تبادل نظر قرار گرفت .

عکس بالا یکی از جلسات سمینار را نشان میدهد .

برای شرکت در قرعه‌کشی
یکصد هزار تومان
وام دهساله بدون بهرهٔ
این ماهِ
حساب تشکیل سرمایه
بانک عمران
فقط ۲ روز
فرصت دارید

اطلاعیه شهرداری مسجد سلیمان

شماره ۱۱۱ن ـ تاریخ ۲۳ر٤۵۰

بدینوسیله باطلاع کلیه صاحبان املاك و اراضی واقع در محدوده شهر مسجد سلیمان که تاکنون موفق به پرداخت عوارض نوسازی سال ٤۹ نشده‌اند میرساند که در اجرای دستور شماره ۳ر۵٦۷۵ ـ ۷ر٤۵۰ وزارت کشور مستند بماده واحد قانون اصلاحی قانون نوسازی و تبصره مربوطه مهلت پرداخت عوارض نوسازی سال ۱۳٤۹ موضوع مواد ۵ و ۱۰ قانون نوسازی و عمران شهری تا پایان شهریور ماه ۱۳۵۰ تمدید گردیده . لذا ازعموم صاحبان املاك واراضی انتظار دارد بمنظور استفاده از ده درصد جایزه قانونی و همچنین جلوگیری از زیان دیرکرد و جریمه متعلقه هر چه زودتر بواحد ممیزی و درآمد نوسازی شهرداری مراجعه و نسبت به پرداخت بدهی خود اقدام نمایند .

ضمنا برابر تصویب کمیسیون مقرر در ماده ۱٤ آئین‌نامه تبصره ماده ۲ قانون نوسازی پنجاه درصد بهای اراضی و املاك و مستحدثات از اول سال ۱۳٤۹ ماخذ محاسبه و پرداخت عوارض نوسازی قرار میگیرد .

شهردار مسجد سلیمان حزینی

اینهم یك ماجرای شیرین‌وکمیك وبامزه از ازدواجهای امروزی امریکا
عروس خانم۸تا بچه داشت‌و شاه داماد ۱۰ تابچه ... اینها آمدندو باهم ازدواج کردند
... و حالا حدس بزنید در خانه‌ای که ۱۸ تا بچه قدو نیمقد وول میخورند چه ولوله‌و قشقرقی بپا میشود ! !
گلدن سیتی
ازفرداصبح فقط در

لوسیل بال ـ هنری فاندا
وان جانسون
درفیلم رنگی
مال من، مال تو، مال ما
"Yours, Mine and OURS"
بکارگردانی : ملویل‌شاولسون ـ محصول کمپانی یونایتد آرتیست

ازفردا صبح فقط درسینما
سینه‌موند
اقتباسی حیرت‌انگیز از داستانهای هزارو یکشب ... صحنه‌هائی باشکوه که چشم‌ازدیدن آنها سیر نمیشود...
* جادوگری که انسان را بصورت سك‌در می‌آورد
* اسب پرنده‌ای‌که فراز قصرهای‌بغداد پروازمیکند
* غول عظیمی که از درون یك شیشه کوچك بیرون می‌آید
* قالیچه حضرت سلیمان که به‌آسمانها میپرد ... وصد ها صحنه جادوئی و شیرین دیگر که تمام افراد خانواده را در یك عالم رویائی فرومیبرد

کنراد وید ـ جون دوپرز
سابو ـ جان جاستین
درفیلم رنگی

دزد بغداد

ازفردا صبح فقط درسینما
آریا
دوستاره اول سینمای فرانسه
بریژیت باردو ـ آنی ژیراردو
درفیلم رنگی پشیمانها
سینماها ۹ـ ۱۱ صبح ۱ـ۳ـ۵ـ۷ـ۹ بعدازظهر

هنرستان صنعتی ایران ناسیونال
هنرجو می‌پذیرد

هنرستان‌صنعتی ایران ناسیونال درسال ۵۱ـ۵۰ تعدادی هنرجو برای دوره دوساله خود از طریق مسابقه‌و مصاحبه باشرایط زیر میپذیرد :

الف ـ داشتن کارنامه قبولی سال‌دوم متوسطه .

ب ـ گواهی حسن اخلاق از آخرین‌دبیرستانی که درآن‌تحصیل میکرده است .

ج ـ حداکثر سن ۱٦ سال (متولدین‌نیمه دوم سال ۱۳۳٤ به‌بعد)

مزایا :

۱ـ به‌فارغ‌التحصیلان هنرستان‌گواهینامه تکنیسین درجه سوم داده خواهد شد .

۲ـ هنرجویان در مدت تحصیل از ناهاروسرویس رفت‌وآمدبه‌هنرستان بطور رایگان استفاده خواهند کرد.

۳ـ به‌هنرجویان در مدت تحصیل‌دوساله کمك هزینه تحصیلی پرداخت خواهد شد .

٤ـ هنرجویان پس از فراغت دوره‌دوساله هنرستان در استخدام کارخانجات صنعتی ایران ناسیونال درآمده وتعهد پنجسال‌خدمت‌خواهند داشت .

تاریخ ثبت‌نام و انجام آزمایشات :

۱ـ داوطلبان میتوانند درخواست کتبی خودرا همراه دوقطعه عکس ٤×٦ ویك برك رونوشت شناسنامه و فتوکپی کارنامه قبولی سال دوم متوسطه حداکثر تاپایان روزدوشنبه ۱۵ شهریورماه به دفتر هنرستان واقع در کیلومتر ۱۸ جاده کرج (کارخانجات صنعتی ایران‌ناسیونال) تسلیم ویا بصندوق‌پستی۱٦۳۷ر۱٤ ارسال دارند .

۲ـ امتحانات ورودی ساعت ۸ صبح روز شنبه ۲۰ شهریور ماه در محل هنرستان انجام خواهد شد .

۳ـ مواد امتحانی شامل : حساب ، هندسه ، جبر ، فیزیك ، شیمی و ادبیات فارسی خواهد بود .

از داوطلبانیکه در آزمایشهای کتبی موفق شده باشند مصاحبه بعمل خواهد آمد و تاریخ آن بعدا به‌اطلاع خواهد رسید .

هنرستان صنعتی ایران ناسیونال