سخنگوی کاخ سفید گفت :

نیکسون از تهدیدهای نمایندگان کنگره نمیترسد

۱۰۰ نقطه ویتنام جنوبی توسط ویتکنگ به موشک بسته شد

۵ خرابکار اعدام شدند

خرابکاران پس از ایجاد انفجار در ساختمان استانداری کردستان پرتاب نارنجک و قراردادن بمب‌های ساعت شمار در پل قشلاق و سیلوی سنندج دستگیر شدند .

پنج خرابکار ماموریت داشتند مقامات محلی را ترور کنند و پلها و جاده‌های منطقه سنندج را تخریب نمایند و پمپ بنزین را منفجر سازند .

خرابکاران در عراق تعلیمات تروریستی دیده بودند .

خرابکاران عیسی مجیدی ، صالح ایران‌پناه ، لطیف حسینی ، علی صدیقی و صدیق رحمانی آبیدر نام داشتند .

در صفحه ٤

۲۸ صفحه
اطلاعات
پنجشنبه ۱۴ دیماه ۱۳۵۱ ـ شماره ۱۳۹۹٤ تکشماره ۵ ریال

قوای ویتنام جنوبی در ۸ کیلومتری سایگون زیر آتش خمپاره ویتکنک قرار گرفت

•

کنگره جدید آمریکا در میان تظاهرات ضد جنگ دمکرات ها تشکیل جلسه داد

•

کی‌سینجر در مقابل اعضای جمهوریخواه کنگره درباره ویتنام توضیح میدهد صفحه ۲

در فرودگاه مهرآباد

۹ هزار انگشتری فیروزه

از چمدان یک زائر کشف شد

این زائر ۳۰ هزار تومان پول نقد برای ربح گرفتن همراه داشت

•

بازار های جده خالی از مشتری شد

•

یک مباشر حج بعلت تحویل ندادن چمدانهای مجانی به زائران تعقیب شد در صفحه ٤

بغداد اعلامیه میدهد

در صفحه ۲۵

لایحه جدید مالک و مستأجر

مورد بحث نمایندگان، متخصصان، مالکان و مستأجران قرار گرفت

★ یک نماینده مجلس : به حقوق مستاجر در این لایحه توجه کامل نشده است

★ رئیس گروه پارلمانی : از مجلس لایحه‌ای به ضرر مستاجرین نمیگذرد

★ وزیر دادگستری : لایحه جدید حافظ حقوق مستاجرین و منافع مشروع موجرین است

در گروه پارلمانی اکثریت پیشنهاد شد :

برای تعیین میزان اجاره ، ضابطه‌ای برقرار شود

درصفحات ٤ و ٦

انگشتری های فیروزه‌که‌درچمدان یک «زائر» صبح امروز درفرودگاه مهرآباد کشف شد . این « زائر » که در سمت چپ عکس‌دیده‌میشود در چمدان خود ۹ هزارانگشتری فیروزه و مقداری زینت آلات دیگر برای فروش به جده حمل میکرد که‌ماموران گمرک متوجه شدند .

عبدالولی خان رهبر مخالفان گفت بوتو را میکشم

بوتو گفت :

سینه من برای گلوله باز است

بوتو گفت اگر عبدالولی خان مرا بکشد ملت اورا خواهند کشت

عبدالولی خان به وزیر دادگستری بوتو گفت زبانت را از دهانت بیرون میاورم !

بوتو گفت اگر مردم نخواهند من بنگلادش را برسمیت نخواهم شناخت

در صفحه ۲

در صفحات امروز فرهنگ انقلاب

سازمان شاهنشاهی خدمات اجتماعی

باطرح های تازه باستقبال دهه دوم انقلاب میرود

حل مشکل گرانی و کمیابی دارو

فروش ارز بزائرین محترم خانه‌خدا

بانک اعتبارات ایران

در صفحه ۳۵

قابل توجه مرغداران

شرح در صفحه ۱۶

قابل توجه کارخانجات و کارگاهها

شرح در صفحه ۱۶

آگهی ثبت نام مسابقه ورودی دانشکده علوم کرمانشاهان

در صفحه ۱۷

آگهی پذیرش داوطلب انستیتو تکنولوژی تهران

برای رشته های : ساختمانهای فولادی تهویه و تبرید ـ الکترونیک و برنامه نویسی تهران در صفحه ۲۵

بدینوسیله از سروران گرامی ، دوستان وخویشاوندان که در مصیبت درگذشت برادرم دکتر مجدالدین میرفخرائی (گلجین گیلانی) ابراز همدردی ومحبت فرموده‌اند سپاسگزاری مینمایم.

آ ـ ۷۳۷۲۸ محمود میرفخرائی

سهیلا ، نوگلی از خاندان زرین خامه ،

دختر محمدرضا زرین خامه و فخرالسادات علوی لواسانی با کمال تاسف پرپر شد . برای آن نوگل ناشکفته مجلس ختم زنانه و مردانه از ساعت ۵ تا ۷ بعداز ظهر روز جمعه ۱۵ر۱۰ر۵۱ در خانقاه صفی‌علیشاه منعقد می باشد .

خانواده های : زرین‌خامه ، علوی لواسانی ، خلیلی‌نیر ، فروزین ، فرهی وزندوکیلی .

آگهی تغییر شماره تلفن

از تاریخ ۱۶ر۱۰ر۵۱ تلفن های شرکت مهندسین تهران ـ بوستن با مسئولیت محدود بشماره های زیر تبدیل می ـ گردد :

۶۲۵۹۲۹ و ۶۲۵۹۲۸

آ ـ ۲۲۸۶۳

آگهی استخدام معلم برای تدریس زبان انگلیسی

شرح در صفحه ۲۱

جناب آقای شبستری ریاست محترم بانک پارس شعبه مرکز ،

مصیبت وارده را درفقدان برادر عزیزتان به‌جنابعالی و سایر بازماندگان صمیمانه تسلیت عرض مینماید .

عبدالحسین هومانی

اسامی قبولشدگان رشته‌های شیمی و فیزیک شبانه دانشکده علوم دانشگاه مشهد دیماه ۱۳۵۱

شرح در صفحه ۲۴

پذیرش دانشجو برای مؤسسه عالی تکنیکوم نفیسی

شرح در صفحه ۱۲

با کمال تاسف درگذشت شادروان مرحومه **نوراندخت امیرسلیمانی (مهدیزاده نصرت)** همسر آقای احمد امیرسلیمانی مشاور عالی سازمان آب و برق منطقه‌ای شمال را به استحضار میرساند . مجلس ترحیم فقیده سعیده از ساعت ۱۵ الی ۱۷ روز شنبه شانزدهم دی ماه جاری در مسجد مجد برگزار خواهد شد .

وزارت آب و برق

سازمان آب و برق منطقه شمال با کمال تاسف و تاثر فوت مرحومه **نوراندخت امیرسلیمانی** همسر آقای احمد امیرسلیمانی مشاور عالی سازمان را باطلاع می رساند . مجلس ترحیم آن فقیده سعیده در ساعت ۱۵ الی ۱۷ روز شنبه شانزدهم دی ماه جاری در مسجد مجد برگزار می شود .

سازمان آب و برق منطقه‌ای شمال

با کمال تاسف و تاثر درگذشت شادروان مرحومه **نوراندخت امیرسلیمانی (مهدیزاده نصرت)** همسر آقای احمد امیرسلیمانی را باطلاع بستگان و دوستان محترم میرسانیم . مجلس ترحیم مردانه و زنانه آن مرحومه در روز شنبه شانزدهم دی ماه جاری از ساعت ۳ الی ۵ بعداز ظهر در مسجد مجد برگزار خواهد شد .

خانواده های : امیرسلیمانی ، مهدیزاده ، نصرت ، فیلی ، ملک‌پور ، امیردیباج ، صبا ، لیستر ، سنندجی ، شمس ملک‌آرا ، رئیسی ، گیلانشاه ، وشمگیر ، نوربخش ، خطیر ، بیات .

آ ـ ۷٤۱۳۲

با کمال تاسف و تاثر مصیبت وارده را به آقای احمد امیرسلیمانی مشاور عالی سازمان آب و برق منطقه‌ای شمال و خانواده محترم تسلیت می گوید .

از طرف کارکنان سازمان آب و برق منطقه‌ای شمال ـ محمود توانا

شرح بیشتر در صفحه ۱۹

اگر پس انداز کنید

همه وام میدهند

همه وام میدهند

همه وام میدهند

ولی شرایط وامهای پس انداز مسکن بانک رهنی ایران مناسب‌تر است

کمترین بهره ـ طولانی‌ترین مدت ـ بالاترین نسبت وام به ارزش گرو وکمترین قسط ماهانه

تحقیق کنید مقایسه نمائید تصمیم بگیرید

میتوانید صورت مقایسه را از ما بخواهید . تلفن مستقیم ۳۱۱۵۸۵

ویتکنگ به ۱۰۰ نقطه ویتنام حمله برد

سایگون ـ درحالیکه فعالیت های سیاسی برای ازسر گرفته شدن مذاکرات کی‌سینجر ولدوکتو به‌اوج شدت خود رسیده است، سنگرگاه امروز نیروهای کمونیست به ۱۰۰ پایگاه، شهر وموضع نظامی ویتنام جنوبی در سراسر این‌کشور حمله بردندو باموشک اندازو خمپاره انداز این‌مراکز راهدف قرار دادند.

نیروهای کمونیست در حملات سنگرگاه امروز خود تاهشت‌کیلو متری سایگون پیش رفتند ودر این‌نقطه‌به نیروهای ویتنام‌جنوبی تلفاتی وارد ساختند. در این حملات ،نیرو های کمونیست که همچنان ادامه دارد ، پایگاه بزرگ «بینهوا»واقع در حومه سایگون هدف ۱۶ موشک ۱۲۲ میلیمتری قرارگرفت ودراین حمله یکنفر کشته و عده‌ای‌مجروح شدند و به دوساختمان پایگاه آسیب‌رسید.

ولی سخنگوی نظامی آمریکا گفت کدر حمله به‌این پایگاه به هیچیک از هواپیما های آمریکائی آسیب نرسیده است .

آمریکا در پایگاه بینهوا دو اسکادران «شکاری ـ بمب افکن» و یک هزار تفنگدار دریائی دارد .

در حمله سنگرگاه امروز حداقل سه‌مرکز ایالت نیز گلوله‌باران شد و به‌غیر نظامیان تلفاتی وارد آمد.

حمله کمونیست ها در منطقه دلتای‌مکونگ شدیدتر از نقاط دیگر بود .

این تعرض وسیع باعث تعجب ناظران سیاسی شده است .

درکامبوج واحدهای ویتنام شمالی و طرفداران پرنس‌سیهانوک دیشب فرودگاه «پوچن‌تونگ» واقع در هشت کیلو متری مغرب پنوم‌پن به موشک بستند . کمونیست هادر این حمله دوازده موشک بسوی تاسیسات فرودگاه شلیک کرده و هفت‌نفر را کشته یا زخمی کردند.

از طرف دیگر عده‌ای عناصر ویت‌کنگ‌شهر «ترام‌خار» واقع در ۳۲ کیلومتری پایتخت رسوخ کرده . و قسمتی از یک راه مهم استراتژیکی را در این منطقه اشتغال نموده‌اند .

شبکه دفاع ضد هوائی هانوی گسترش یافته‌است

● نیویورک ـ مجله «اوییشن‌ویک» چاپ آمریکا ضمن بررسی نتایج یورش ناگهانی ودامنه دار نیروی هوائی آمریکا به ویتنام نوشته است : بیشتر هواپیما های ب‌ـ ۵۲ آمریکادراین عملیات سرنگون شدند.

این مجله اظهار عقیده میکندکه علت خسارات سنگین بمب‌افکن های ب‌ـ۵۲ درآنست که ریچارد نیکسون رئیس جمهوری آمریکا به منظور غافلگیر کردن ویتنام‌شمالی و ایجاد رعب و وحشت دستور داد بدون مقدمه و بدون پرواز هواپیما های تاکتیکی و تجسسی که همیشه قبلا صورت می‌گرفت هواپیما های عظیم ب‌ـ۵۲ در گروه های متعدد به آسمان ویتنام شمالی رخنه کنند .

این وضع بویتنام شمالی که از تکنولوژی ضد هوائی بهتری برخوردار شده بود امکان داد تا تعداد زیادی ازاین هواپیما ها را سرنگون کند.مقامات دولت‌آمریکا اعلام کردندکه‌فقط‌بانزده هواپیمای ب‌ـ۵۲ سرنگون شده‌و به۶هواپیما نیز آسیب جدی وارد شده‌است. اما ویتنام شمالی رقم هواپیماهای سرنگون شده ب‌ـ۵۲ آمریکا را ۳۴ فروند ذکر کرده است .

مجله آمریکائی در مقاله خود نوشته است نیکسون امیدوار بود که از یک چنین حمله ناگهانی و سریع بیشترین نتیجه را بدست آورد گفته میشودکه ویتنام شمالی تمام هواپیما های سرنگون شده ب‌ـ۵۲ رابا‌موشک سرنگون کرده است واین نشان میدهد که ویتنام شمالی‌در مدت‌کوتاهی شبکه‌دفاعی ضد هوائی‌خود را از هر جهت گسترش بخشیده است .

ربانده هواپیما درراه دادگاه

در عکس مردی که دیروز یک هواپیمای مسافری را در فرودگاه بالتیمور امریکابود هنگامیکه‌توسط ماموربن افـ بی‌ـ آی به دادگاه راهنمائی می‌شود دیده می شود . این مرد دیروز پس از ربودن هواپیما مسافران را پیاده کرد و سپس‌دو میهماندار را مدت‌دوساعت گروگان‌نگهداشت‌سرانجام‌یک‌مامور پلیس او را متقاعد کرد که تسلیم شود . عکس رادیوئی اطلاعات

مخالفان جنك پرچم آمریکا را آتش زدند

بوردو ـ فرانسه ـ تظاهر کنندگان مخالف جنگ ویتنام در بوردو ـ فرانسه به کنسولگری آمریکا حمله کردند و شعارهائی روی دیوار های‌این‌ساختمان نوشتند و یک برچم آمریکارا آتش زدند.

در داکا نیز دانشجویان دست‌چپی بنگلادش پرچمهای سیاه رنگ و همچنین پرچمهای ویتنام شمالی و دولت موقت انقلابی ویتنام جنوبی را بر ساختمان کتابخانه اداره اطلاعات آمریکا برافراشتند. آنان همچنین یک مجسمه کاغذی نیکسون را آتش زدند و جنگ ویتنام و بمباران شهر های‌ویتنام شمالی بوسیله هواپیما های آمریکائی را محکوم کردند.

پلیس ودانشجویان مصر در خیابانها بزدوخورد پرداختند

روزنامه های انگلیسی‌نوشته‌اند که ستوان مارک فیلیپس ۲۴ساله و قهرمان و برنده مدال طلای المپیک احتمالا بعنوان نامزد پرنسس «آن» تنها دختر ملکه انگلستان انتخاب شده است . ستوان مارک فیلیپس اخیرا بارها با پرنسس آن دیده شده. وحتی سخنگوی دربارسلطنتی اعلام‌کرده است که ستوان مارک فیلیپس تعطیلات سال نورا در کنارا عضای خانواده سلطنتی گذرانده است عکس ستوان مارک فیلیپس‌رانشان می‌دهد . عکس رادیوئی اطلاعات

قاهره ـ تظاهرات دانشجویان مصری‌سرانجام به‌برووزدوخورد شدیدی بین‌ماموران پلیس و دانشجویان منجرشد .

در این زدوخورد ها که تا ساعت یازده شب ادامه داشت عده زیادی از تظاهر کنندگان زخمی گردیدند و چندین دانشجوی دیگر بازداشت‌شدند.

تمرکز نیرو های انتظامی در اطراف دانشگاه‌و مداخله شدید ماموران پلیس در تظاهرات دانشجویان بسابقه بود به محض آنکه‌دسته‌های‌دانشجویان برای‌انجام تظاهرات خیابانی از دانشگاه خارج شدند مورد حمله ماموران‌پلیس‌قرار گرفتند و زدو خوردی که باین‌ترتیب آغاز شد شش ساعت طول کشید.

دانشجویان مصری پس از مدتی بحث‌درآمفی تئاتر«ناصر» تصمیم گرفتند که نهضت‌اعتراض خود را به‌خارج‌دانشگاه گسترش دهند . اماقبلا نیرو های انتظامی در محلهای مختلف‌موضع گرفته و خود را برای پراکنده کردن تظاهر کنندگان آماده کرده بودند . بااینحال چندین هزار نفر از دانشجویان دسته عظیمی تشکیل داده وباشعار های‌ضد دولتی‌درخواست آزادی‌دانشجویان بازداشت‌شده را کردند.

هنوز تظاهر کنندگان چند صدمتر از دانشگاه فاصله نگرفته بودند که نیرو های انتظامی باپرتاب نارنجک های اشک‌آور و آجر پاره بداخل دانشگاه به آنها پاسخ‌میدادند.

بسیاری از دانشجویان در جریان این زد و خوردها زخمی شدند و تظاهر کنندگان بسرعت یک سرویس درمانی تشکیل داده و زخمی شدگان را به «بهداری» که خودشان بوجود آورده بودند حمل میکردند .

دانشجویان ضمنا یک مردجوان راکه خیال میکردند مامورمخفی پلیس است بشدت کتک زدند اوضاع بقدری وخیم بود که ماموران پلیس سرانجام ناچار اطراف دانشگاه یکساعت‌و نیم طول کشید و ماموران پلیس پس از دریافت‌قوای کمکی توانستند تظاهر کنندگان را عقب برانند.

پس از آن یك جنك‌موضعی واقعی بین طرفین آغاز شد که چهارساعت طول کشید .

درخارج صد هانفر ازماموران پلیس میدان‌بزرك جلوا شگاه را اشغال کرده‌بودند در داخل دانشگاه‌هزاران‌نفر ازدانشجویان که تحت محاصره قرار گرفته بودند سنك وآجر و هر چه که بدست‌شان میرسید بسوی ماموران انتظامی پرتاب می‌کردند .

دختران‌دانشجو ازاطراف‌قلوه سنگ و آجر پاره جمع کرده و در اختیار دانشجویان پسر میگذاشتند آنها برای حمل این قلوه سنگها از مانتو های خود یا از چرخهای کوچک استفاده میکردند . ماموران انتظامی با پرتاب نارنجک‌های اشک آور و آجر پاره بداخل دانشگاه به آنها پاسخ‌میدادند.

بسیاری از دانشجویان در جریان این زد و خوردها زخمی شدند و تظاهر کنندگان بسرعت یک سرویس درمانی تشکیل داده و زخمی شدگان را به «بهداری» که خودشان بوجود آورده بودند حمل میکردند .

دانشجویان ضمنا یک مردجوان راکه خیال میکردند مامورمخفی پلیس است بشدت کتک زدند اوضاع بقدری وخیم بود که ماموران پلیس سرانجام ناچار شدند از نارنجک انداز استفاده کنند و افسران امنیتی برای ترساندن دانشجویان به هوا شلیک میکردند .

در ساعت ۲۳ ماموران پلیس اطراف دانشگاه را ترک گفتند ولی هنوز معلوم نیست که دانشجویان بقیه شب را در انجاگذرانیدند یا خیر .اطراف دانشگاه از قلوه سنگ و آجر پاره و قطعات سیمان انباشته شده است .

بدنبال این زد و خوردها وزیر آموزش‌عالی مصر پس‌ازمذاکره با روسای دانشگاه‌ها اعلام‌کرد که کلیه دانشگاهها وانستیتو های عالی فرهنگی تا دوازدهم ژانویه تعطیل شده‌اند .

از طرف دیگر یک کمیسیون تحقیق از طرف فدراسیون دانشجویان دانشگاه اسکندریه برای‌بررسی‌علل بازداشت‌بعضی از دانشجویان این دانشگاه تشکیل شده است. دانشجویان بازداشت شده ممکن است‌باتهام عملیات تحریک آمیز و ایجاد ترس و وحشت در میان مردم به دو سال‌زندان محکوم شوند.

از طرف دیگر اتحادیه‌سندیکا های کارگری مصر با انتشار اعلامیه‌ای دانشجویان را از هرگونه‌اقدامی‌که‌موجب تضعیف جبهه داخلی مصر شود برحذر داشت .

در اعلامیه گفته شده است‌که امپریالیسم با استفاده از همه گونه وسائل ممکنه کوششمیکند جبهه داخلی مصر را متلاشی سازد . موازین دموکراسی و آزادی نباید در همبستگی ملی خللی وارد کند .

بازداشت شدند

چهار دانشجوی مصری روز گذشته بهنگام توزیع نشریه هائی علیه دولت مصر بازداشت شدند .

از سوی‌دیگر یک روزنامه‌نگار آمریکائی بمنظوربازپرسی ازوی بوسیله ماموران امنیتی مصر بازداشت شده است .

ضمنا انورسادات‌رئیس‌جمهوری عربی مصر روز گذشته سپهبد احمد اسماعیل علی وزیر جنگ این کشور رابحضور پذیرفت .

و در باره اوضاع بحرانی دانشگاهها با او مذاکره کرد.

خبرگزاری مصری خاورمیانه گزارش میدهدکه‌رئیس‌جمهوری مصر همچنین با وزیران کشور اموزش عالی و جوانان مصر ملاقات وگفتگوهائی بعمل‌اورده است

منابع سیاسی قاهره گزارش دادندکه‌دراین‌ملاقات‌گفتگو هائی درمورداغتشاشات دانشجویی‌در قاهره صورت گرفته است .

از سوی دیگر یک منبع‌مسئول مصری‌گفت که بعضی از عناصر دانشجویان مصر قصد دارند نقشه هائی پیاده کنند که هدف از آن زیان رساندن به وحدت ملی و دعوت‌سایر دانشجویان به‌تظاهرات و اعتصاب و انتقال دادن فعالیتهای خود به خارج از محیط دانشگاه است تا بدینوسیله طبقات دیگر مردم را برای تظاهرات تشویق کنند .

دادستان کل مصر اظهار داشت‌که‌بازجوئی ازدانشجویان بازداشتی که عده آنان به ۴۵ نفر میرسد بعد از دو هفته دیگرپایان‌خواهد یافت.دادستان کل مصرطی ملاقاتی‌بانمایندگان دانشجویان گفت که بازجوئی بطور قانونی صورت میگیرد و جای هیچگونه نگرانی نیست

کنگره امریکا درمیان تظاهرات ضدجنگ دمکراتها تشکیل شد

واشنگتن ـ کنگره جدید آمریکا دیشب در میان تظاهرات شدید نمایندگان حزب دموکرات علیه ادامه‌جنگ ویتنام تشکیل‌جلسه داد .

بااینکه پرزیدنت نیکسون با اکثریت ۶۱ درصد آراء در انتخابات ریاست‌جمهوری جرج مک گاورن رقیب دمکرات خود را شکست داده معذلک درنودو سومین کنگره‌آمریکا دموکراتها اکثریت کامل دارند. اکنون از یکصد کرسی مجلس سنا پنجاه و هفت کرسی آن در دست دموکراتها است در مجلس نمایندگان نیزازچهار صد وسی وپنج کرسی ۲۴۳ کرسی آن به دموکراتها تعلق دارد .

متوقف ساختن بمباران ویتنام شمالی‌وازسرگرفته شدن‌مذاکرات صلح پاریس جلو حملات شدید دموکراتها رابه سیاست‌نیکسون در هندوچین نگرفته است .

دیروز سناتور «جرج‌مک‌گاورن» نامزد شکست خورده حزب دموکرات طرح قطعنامه‌ای را پیشنهاد کرد که در آن از نیکسون خواسته می‌شود که در یک جلسه سری کنگره در باره عدم پیشرفت‌سریع‌مذاکرات صلح و علت بمباران‌شدیدهانوی و هایفونگ توضیحاتی بدهد .

اما تهدیدی که از این راه متوجه پرزیدنت نیکسون میشود باین زودی‌ها عملی‌شدنی‌نیست. از یکطرف مقررات پارلمانی آمریکا بسیار پیچیده است و با مانورهای مختلفی‌توان اتخاذ تصمیم قطعی‌را به‌تاخیرانداخت از طرف دیگر قطعنامه‌هائی که بتصویب کنگره رسیده تنها مبین احساسات اکثریت‌پارلمانی است و تا وقتی که به صورت قانون درنیامده است برای‌دولت لازم‌الاجرا نیست .

در انتخابات داخلی گروه‌های پارلمانی محافظه‌کاران‌به‌لیبرالها و میانه‌روها پیروز شدند .

رئیس جمهوری آمریکا در برابر سیاست اکثریت دمکرات کنگره که تهدید کرده‌اند که‌اگر تا ۲۰ ژانویه که دوره جدید ریاست جمهوری نیکسون آغاز می‌شود قرارداد صلح امضاء نشود اعتبارات لازم برای‌ادامه جنگ را قطع خواهند کرد .

چارلزپرسی‌سناتورجمهوریخواه از «الینویز» اعلام کرد که اعتراض ویتنام جنوبی برای‌عقب نشینی قوای ویتنام شمالی از خاك ویتنام جنوبی‌موجب‌نخواهد شد که امریکا از برقراری‌صلح درویتنام خودداری کند .

پرسی که درخانه‌اش‌باروزنامه‌نگاران صحبت می کرد گفت که هیچ تردیدی ندارد که مذاکرات پاریس‌قطعنامه‌ای‌برای پایان‌دادن به جنك صادرخواهد کرد .

پرسی‌تاکید کرد که تقاضای وان‌تیوبرای عقب‌نشینی‌سربازان ویتنام شمالی از آنکشوراصولی نیست ومادراین باره اصراری نمی کنیم واجازه نمیدهیم که وان‌تیو سیاست امریکارا در مذاکرات دیکته کند .

ازطرف‌دیگر کی‌سینجر که قبلا اعلام کرده‌بود حاضر نیست در کنگره امریکا حاضر شود وبه سئوالات نمایندگان کنگره پاسخ‌دهد امروز گفت آماده‌است که در جلب‌اعضای‌جمهوریخواه کنگره‌درباره مسئله ویتنام و مذاکرات صلح توضیح‌بدهد .

رونالد زیگلر سخنگوی کاخ سفید واشنگتن در این‌باره گفت در یک موقع حساس و هنگامی که مذاکرات جدی قرار است‌از روز ۸ ژانویه در پاریس آغاز شود اعضای کنگره باید ازخود بپرسند که آیا می‌خواهندکاری کنند که دشمن در باره روش آمریکا به شک وتردید بیافتد .

زیگلر گفت: اگرویتنام شمالی همچنان به مذاکرات خود جنبه مانور های تبلیغاتی بدهد از مرحله جدید گفتگوهای پاریس نیزنتیجه‌ای بدست نخواهد آمد

زیگلر در پایان اشارەکردکه پرزیدنت نیکسون از تهدید های حزب دموکرات بیم و هراسی بخود راه نمی‌دهد ومیداند که این روش کنگره تازگی ندارد.

انفجار بمب در انبار آذوقه تل‌آویو

بیروت ـ سخنگوی نهضت مقاومت فلسطین اعلام داشت چریکهای فلسطین درسی و یکم ماه دسامبر گذشته چند بمب آتش زا رادر انبار های کالا و آذوقه در تل آویو منفجر کرده‌اند.

وبراثر این انفجار ها انبار های مذکور کاملا سوخته‌و از بین رفته‌اند.

سخنگوی جنبش مقاومت فلسطین اعلام داشت عملیات خرابکارانه‌ای که در سال ۱۹۷۲ از طرف چریکهای عرب در اسرائیل صورت گرفته و مقامات اسرائیلی نیز به‌آن اعتراف کرده‌اند بالغ بر۲۸۹ حادثه بوده است.

از این عملیات ۶۱ حادثه در شهر های ساحلی و ۸۲ حادثه در جل‌الاعلی و بقیه عملیات کماندوئی در کرانه غربی رودارن نوارغزه وسایر مناطق اشغال شده روی داده است.

خطاب به عبدالولی خان

بوتو گفت : سینه‌من برای گلوله بازاست

کراچی ـ بوتو رئیس‌جمهوری‌پاکستان دیروز در حالی که نیرو های ضربتی پلیس ، سربازان واعضای گارد شبه نظامی حزب مردم که متعلق‌بخود او است‌اطراف اورا گرفته و مراقب بودند خطاب به خان عبدالولی‌خان رهبر مخالفان خود ورئیس حزب‌عوامی ملی گفت اگر جرات‌داری بیاو گلوله‌ات را بسینه من خالی‌کن . روز قبل خان‌عبدالولی‌خان که رقیب پرزیدنت بوتو است درمجلس ملی پاکستان خطاب به اعضای حزب مردم‌بوتو گفته بود من شماورهبر شما بوتو را باگلوله می کشم.

بوتو گفت رهبرحزب عوامی نباید ازاین تهدید هابکند . سینه ما کشاده‌و بازاست ولی‌اگرتو مرا بکشی ملت‌تو راخواهد کشت . در جلسه روز قبل‌مجمع ملی بین خان عبدالولی‌خان‌و عبدالحافظ پیرزاده وزیر دادگستری‌پاکستان‌مشاجره شدیدی روی دادونزدیك بود کار به کتك کاری برسد . در نتیجه این‌حادثه اعضای اقلیت از پارلمان خارج شدند.

علت‌این جنجال این بود که عبدالولی‌خان به‌وزیر دادگستری گفت توجوان هستی وچیزی ازسیاست سرت نمیشود . وزیر دادگستری باین حمله اعتراض کرد و درمیان جار وجنجال رئیس‌مجلس‌جلسه راتعطیل کرد . پس از ان عبدالولی خان در حالی‌که دست هایش را دراز کرده‌وفریاد میزد زبانت را بیرون‌میاورم، گردنت‌راخرد می کنم بطرف پیرزاده حرکت کردووزیردادگستری جواب‌میداد منتظرم‌ببینم چه‌میکنی.

دراجتماع‌دیروز که درنیشتریارك کراچی‌تشکیل شده‌بود بوتو ضمنا خطاب به جمعیت‌گفت‌اگرشماخواهید من‌هرگز بنگلادش‌را برسمیت نخواهم شناخت مردم بعلامت‌مخالفت دست های خود را بلندکردندوبوتوبه‌زبان‌اردوگفت نه‌منظور نه منظور ، بمعنای اینکه شناسائی بنگلادش مورد نظر اونیست .

هانوی همچنان خواستار وحدت ویتنام است

پاریس ـ مرحله جدیدمذاکرات هنری کی‌سینجر و «له دوکتو» روز دوشنبه در پاریس آغاز می شود . از چند روز قبل فعالیت شدیدی برای فراهم‌کردن مقدمات این کنفرانس در پاریس حکمفرما است . «له‌دوکتو» مشاور هیئت نمایندگی ویتنام شمالی دیشب در سر راه خود به پاریس وارد پکن شد ویلافاصله با چوئن‌لای‌نخست وزیر جمهوری خلق چین ملاقات و مذاکره کرد .

در پاریس کارشناسان آمریکا بریاست ویلیام سولیوان و ویتنام شمالی به سرپرستی «وین‌کوتاچ» معاون وزارت امور خارجه آن کشور دیروز بار دیگر باهم ملاقات و مذاکره کردند . این مذاکرات که درحومه پاریس‌انجام شد شش ساعت و پنجاه دقیقه طول کشید . امروز بار دیگر بین کارشناسان دو کشور ملاقاتی صورت میگیرد و در عین حال کنفرانس معمولی صلح پاریس یکصد وهفتاد ودومین جلسه خود را در هتل «ماژستیک» تشکیل می دهد .

از جریان مذاکرات کارشناسان آمریکا و ویتنام شمالی هیچگونه اطلاعی‌بدست‌نیامده ولی‌کی‌سینجر گفته است که کارشناسان دوطرف سرگرم تهیه‌«پروتکل»های قرارداد هستند .

سخنگوی هیئت‌نمایندگی ویتنام شمالی در کنفرانس پاریس‌گزارش هائی را دائر بر اینکه پس از حملات هوائی آمریکا به مناطق شمال مدار ۲۰ درجه جغرافیائی ویتنام شمالی از اصل وحدت ویتنام چشم پوشیده است تکذیب کرد .

سخنگوی هیئت‌نمایندگی ویتنام شمالی افزود : پیش نویس‌موافقت نامه‌مورخ۲۰اکتبر بصراحت‌وحدت و تمامیت ارضی ویتنام را تائید کرده و آمریکا باید تعهدات خود را در این زمینه محترم شمارد.

در واشنگتن سخنگوی کاخ سفید در تفسیر گزارش هائی که از سایگون رسیده بود گفت مین هائی که در بنادر ویتنام شمالی و جنوب مدار ۲۰ درجه عرض جغرافیائی کار گذارده شده‌می‌اثر نشده است : در گزارش سایگون گفته میشد که آمریکا نه تنها به بمباران مناطق شمال مدار ۲۰ درجه عرض جغرافیائی‌پایان داده بلکه مین‌گذاری در شمال مدار۲۰ درجه را نیز متوقف ساخته است.

سخنگوی کاخ‌سفیدحاضر نشد بگوید که آیا امریکا عملیات مین گذاری در آبهای ویتنام شمالی‌را پایان خواهد داد یا خیر .

خبرگزاری رسمی ویتنام شمالی ضمن حمله بوان‌تیو تصریح کرد که‌هدف‌دولت‌ویتنام جنوبی ازاعزام نماینده‌به‌امریکا ودیگر کشور های دنیا ،تشویق امریکا برای تجدید نظر در مفاد قرارداد صلح است .

درسایگون گزارشهائی منتشر شده‌است که حکایت از امضاء قرارداد صلح بین امریکا و ویتنام شمالی دربانزدهم ژانویه دارد .

اخبار کوتاه جهان

● مسکو ـ روزنامه ایزوستیاارگان‌رسمی دولت‌شوروی نوشت که شوروی از این پس برای هواپیمادزدان مجازات سنگین‌تری معمول خواهد داشت و برای کسانی که عملیاتشان منجر به‌قتل سرنشینان هواپیما یا کسی دیگر شود مجازات اعدام قائل‌شده‌است.

● لندن ـ حدود ۳۰۰ نفر ازمخالفین ورودانگلستان به‌بازار مشترک اروپا دیشب در حضور ملکه الیزابت و پرنس فیلیپ تظاهراتی براه انداختند این‌تظاهرات هنگامی صورت گرفت که ملکه الیزابت برای دیدن یک برنامه هنری بمناسبت ورود انگلستان به بازار مشترک در تالار «ایرا هاوس» حضور یافته بود . تظاهر کنندگان مجسمه‌ای کاغذی ازهیتلر را روبروی تماشاخانه معروف انگلستان بدار زده بودند .

● قاهره ـ هواری بومدین رئیس جمهوری الجزایر طی نامه‌ای به رئیس جمهوری کنگو برازاویل از اقدام اینکشور راجع به‌قطع روابط دیپلماسی با اسرائیل ستایش کرد. بومدین در این نامه افزوده است که اقدام دولت کنگو دلیل همبستگی کشور های آفریقائی با کشور های عرب و نهضت مقاومت فلسطین است.

● لندن ـ روزنامه « گاردیان» امروز گزارش داد زیردریائی های انگلیس که هنوز به اژدر های زمان جنگ دوم‌جهانی مجهز هستند از این پس باموشک های جدید مسلح خواهند شد.

این موشک ها که درست مانند اژدر شلیک میشوند از آب خارج شده و هدفهای دشمن را درهم می‌کوبند.

● بیت‌المقدس ـ ، آبا‌ایان وزیر امور خارجه اسرائیل امروز ضمن بحث پیرامون ورود دو آلمان به سازمان ملل‌متحد درجلسه پارلمان گفت: هر دو آلمان باید مسئولیت‌جنایات نازیها بر عهده گیرند. پارلمان اسرائیل نیز قطعنامه‌ای در این زمینه تصویب کرد.

آبا‌ایان علاوه براین توضیح داد که اسرائیل با عضویت جمهوری دمکراتیک آلمان در سازمان ملل‌متحد مخالفت خواهد ورزید.

داوطلبان لیبی ازمیان فلسطینی‌ها احضارمیشوند

تونس ـ رادیو طرابلس امروز گزارش داد که‌داوطلبان لیبی که درحال حاضر درجبهه فلسطین مستقر شده‌اند بزودی به میهن باز خواهند گشت .

رادیو طرابلس اضافه کرد که‌بین لیبی و سایر کشورهای عربی درباره عقد احتمالی موافقتنامه صلح با اسرائیل اختلافات اساسی موجوداست. رادیو طرابلس همچنین از قول سرهنگ معمرقذافی گفت که بعلت فقدان اقدامات جدی در جبهه فلسطینی در حال حاضر داوطلبان لیبی به کشور خود بازخواهند گشت . سرهنگ معمرقذافی طی نطقی بمناسبت هشتمین سالروزانقلاب فلسطین اظهار داشت‌که رهبران نظامی و سیاسی دولت هائی که مستقیما با اسرائیل درگیرهستند بیش‌از پیش معتقد شده‌اند که امکان رسیدن بیک راه حل بااسرائیل براساس تغییر و اصلاح مرزها وجود دارد و همچنین‌معتقدشده‌اند که‌اسرائیل میتواند قسمت‌هائی از سرزمین عرب را دردست داشته باشد بهمین جهت لیبی در این‌قسمت باسایر کشورهای عربی مخالف است‌زیرا مسئله برسر بخشی از سرزمین نیست بلکه مسئله اینجاست که مردم فلسطین‌باید درتعیین سرنوشت خود موثر باشند .

دو نفر از رهبران نهضت مقاومت فلسطین کناره گیری میکنند

● کویت ـ روزنامه‌های امروز قاهره گزارش دادند که دونفر از شخصیت های برجسته فرماندهی نهضت مقاومت‌فلسطین از پستهای خود در سازمان آزادیبخش فلسطین کناره‌گیری خواهند کرد واین اقدام بعنوان نخستین گام برای دگرگونی‌کلی درفرماندهی‌این‌سازمان‌بشمار میرود.

روزنامه الاهرام درشماره‌امروز خود نوشت‌که خالدالحسن‌عضو کمیته اجرائی و رئیس اداره سیاسی در سازمان آزادیبخش و فاروق قدومی بزودی از پست های خود استعفا خواهند کرد و فعالیت‌های خود رادرسازمان الفتح دنبال می‌کنند .

مطب دکتر حسن امینی دندان پزشك

کمسابقا در خیابان ایران (عین‌الدوله) بود و بعلت مسافرت مدتی تعطیل بوده اکنون مجددا در محل جدید عصرها آماده پذیرائی است.

خیابان کریمخان زند ـ نبش ویلا ـ تلفن ۸۳۵۷۸۰

شرکت نورافکن

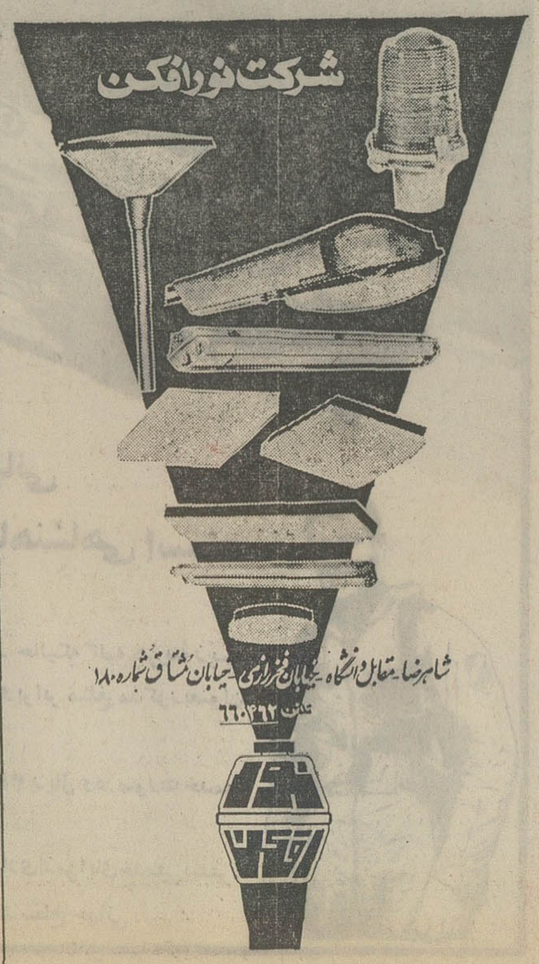

شاهرضا ـ مقابل دانشگاه ـ خیابان فخررازی ـ خیابان مشاق شماره ۱۸۰ تلفن ۶۶۰۴۶۲

هرکز فروش محصولات کارخانجات عظیم

یاماها

پیانو ـ ارك الکترونیك ـ گیتار برقی ـ اسپانیش

انواع کاسکت (کلاه‌ایمنی)

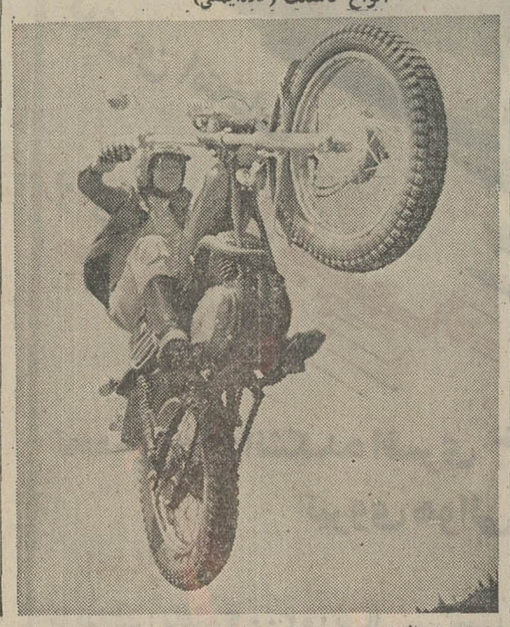

روزولت ـ شمال امجدیه تهران یاماها تلفن ۸۲۸۵۰۶ ـ ۸۴۳۳۸۳

شمازحمت نکشید

موبی دیک

مجلل‌ترین میهمانی را با لذیذترین غذاهای‌ایرانی وفرنگی که با اتومبیلهای مخصوص حمل میشوددر منزل شما ترتیب میدهد .

میدان ولیعهد خیابان‌شقاقی‌شماره ۵۵ تلفن ۴۸۹۶۰

شرکت سهامی تولیما

بتونیر در ظرفیتهای مختلف

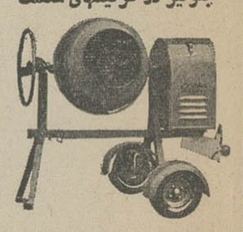

انواع بتونیر از ۱۴۰ الی ۸۰۰ لیتر ۲یا۴چرخ بامونور بنزینی ـ دیزل و یا برقی برای فروش آماده است .

تهران ـ خیابان آیزنهاور ـ مقابل وزارت کار تلفنهای : ۹۵۴۴۶۰ و ۹۵۹۲۴۴

پروژکتورهای ناطق ادمیگ

eumig

فیلمهای شمارا زنده میکند

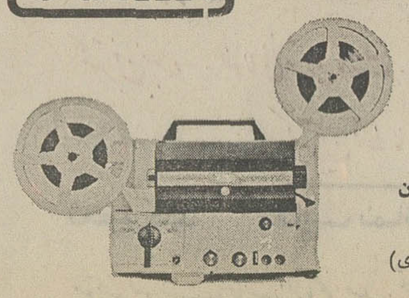

فیلمهای ۸ میلیمتری سوپر و غیر سوپر خود را با پروژکتورهای تمام اتوماتیك ادمیگ بطریق ساده ناطق کنید

ادمیگ سازنده مشهورترین انواع دوربین و پروژکتور ۸ میلیمتری درجهان

شرکت سهامی ادکا (نماینده انحصاری)

ساختمان پارکرخیابان سپهبدزاهدی ۲۴۵

تلفن ۸۲۶۳۰۴ ـ ۸۳۰۵۲۸

مامعتقدیم که‌ساختمان رامیتوان زیبا محکم پراتیک‌وارزان‌ساخت . دفترمهندسین‌مشاورسده باهمکاری‌مهندسین باتجربه‌فارغ‌التحصیل‌امریکاو اروپاجهت راهنمائی آماده‌خدمت‌هستند.

کریم‌خان‌نبش‌نادرشاه ۷۷ و ۳ تلفن ۶۲۸۵۹۹

مهندسین مشاور سده

فردا درمسابقات انتخابی باشگاههای دسته یکم

پاس وتاج در برابر یکدیگر قرار میگیرند

در چهارچوب مسابقات انتخابی باشگاه های دسته یکم تهران، فردا، در صورت مساعد بودن هوا، یك مسابقه پرهیجان برگزار می شود. این دیدار را تیم های پاس و تاج در شرایطی انجام خواهند داد که تاج با ۹ امتیاز در مقام دوم رده بندی و پاس با ۵ امتیاز مشترکا با تیم های پله و بانك ملی در مقام هفتم جدول رده بندی قرار دارند.

تاج و پاس که همیشه دیدار های پرهیجانی را برگزار می کنند آخرین بار روز چهاردهم مهرماه گذشته در مسابقات جام دوستی باشگاه های تهران رویاروی یکدیگر قرار گرفتند که در این بازی تاج پس از ۱۲۰ دقیقه تلاش بانتیجه ۳ بر ۲ برپاس پیروز شد.

موقعیت تاج

تیم تاج فردا در شرایطی به دیدار پاس خواهد رفت که با ۱۱ گل زده و ۳ گل خورده در مقام دوم جدول رده بندی، بعد از عقاب قرار دارد و تاکنون بر تیم های راه آهن بانتیجه ۲ بر صفر، آتش نشانی ۳ بر ۱، تهران ۲ برصفر و شهربانی ۲ بر صفر پیروز شده است و با تیم گارد طی یك مسابقه پر هیجان بانتیجه ۲ بر ۲ به تساوی رسیده است و از جمع ۵ مسابقه خود اینك ۹ امتیاز دارد.

موقعیت پاس

پاس نیز در شرایطی بازی دور ششم خود را انجام خواهد داد که تنها صاحب یك پیروزی بانتیجه ۳ بر ۱ در برابر آرارات می باشد و در سه دیدار دیگر در مقابل افسر، پله و پرسپولیس نتیجه مشابه صفر برصفر را دارا است و در یك دیدار نیز در برابر قصر یخ بانتیجه یك بر صفر به زانو در آمده است.

جالب اینکه هیچ یك از دو تیم پاس و تاج طی پنج مسابقه گذشته خود دیدار مشابهی نداشته اند و تیم هائی که در برابر تاج یا پاس ظاهر شده اند در مقابل دیگری قرار نگرفته اند تا شاید از نتیجه مسابقه آنان بتوان ارزیابی بهتری در بازی فردا کرد.

تغییر جدول

بهر حال تاج و پاس دو رقیب دیرینه یکدیگرند و دیدارهای آنها ضمن آنکه هیجان زیادی داشته و با تشویق و فریاد های تماشاگران علاقمند خود همراه بوده است. لیکن شرایط کنونی و کیفیت دو تیم نشان میدهد که تاج با آمادگی و اطمینان بیشتر پای به میدان نبرد خواهد گذارد، تا پاس که کیفیت مطلوبی نیافته است.

در هر حال نتیجه دیدار های پاس و تاج و همچنین گارد و برق تغییر و تحولات بیشتری در جدول بوجود خواهد آورد. و این تغییر بیشتر متوجه عقاب است چه انتظار نمی رود پس از انجام مسابقات این تیم صدرنشینی خود را حفظ کرده باشد.

برنامه فردا

برنامه بازیهای امروز و فردا
پنجشنبه: ساعت ۳ بعدازظهر شهربانی ـ اقبال ساعت ۵ بعداز ظهر افسر ـ پرسپولیس
جمعه: ساعت ۲ بعدازظهر گارد ـ برق ساعت ٤ بعدازظهر تاج ـ پاس

مسابقه جالب بوکس

بین قهرمانان ژاپنی و تایلندی

★ قهرمان ژاپنی برای پنجمین بار عنوان قهرمانی جهان را بدست آورد.

«ماسائو اوهبا» مشت زن مشهور مگس وزن ژاپن که از طرف اتحادیه جهانی مشت زنی به عنوان قهرمان این رشته در جهان معرفی شده است، برای پنجمین بار از این عنوان دفاع کرد و به پیروزی رسید.

رقیب «اوهبا» در این دیدار، «چارت چای چوی نوی» تایلندی بود که کوشش های او برای تصاحب عنوان قهرمانی جهان تا کنون سه بار بی نتیجه مانده است. اما «چوی نوی» در سال ۱۹۶۶ توانسته است تاج قهرمانی مشت زنی را از سوی شورای مشت زنی جهان با پیروزی بر «مك گوان» اسکاتلندی به دست آورد. وی این عنوان را تا سال ۶۹ حفظ کرد و در این سال آنرا به «افرن تورس» در مکزیك تقدیم کرد و دو مرتبه آنرا در سال ۱۹۷۰ در بانکوك بدست آورد و بار دیگر در سال ۱۹۷۰ آنرا از دست داد. «چوی نوی» هرگز نتوانسته است عنوان قهرمانی جهان را از سوی اتحادیه مشت زنی جهان بدست آورد.

در آغاز مسابقه «اوهبا» مشت زن ژاپنی در دام حملات «چوی نوی» گرفتار شد بطوریکه در همان دور اول یکبار ناك داون شد ولی پس از هشت شماره از جای برخاست و در حالیکه بسختی راه میرفت به گوشه ای از رینك پناه برد و کاملا در اختیار ضربات «چوی نوی» قرار گرفت و تنها زنك پایان دور اول او را نجات داد.

در دور دوم و سوم نیز «چوی نوی» با قدرت هر چه تمامتر به «اوهبا» فرصت کوچکترین حمله ای نمیداد بطوریکه از صورت «اوهبا» از چند نقطه خون جاری شد و تماشاگران این مسابقه پیروزی او را مسلم دانستند.

از دور چهارم به بعد که «اوهبا» تقریبا توانسته بود بهبودی به وضع خویشتن بدهد نبرد دو مشت زن حالت نسبتا متعادلی پیدا کرد و هر دو مشت زن حالتی مانند مسابقات تمرینی پیدا کردند. ولی هر گاه که «چوی نوی» دست به حمله میزد، «اوهبا» مستاصل میشد

از دور هشتم «اوهبا» حمله بزرك و نهائی خود را به «چوی نوی» آغاز کرد. پس از چند ضربه «چوی نوی» را کاملا در اختیار گرفت. در دور ۱۰ و ۱۱ قهرمان ۲۳ ساله ژاپنی جهان همچنان بر تسلط خود بر حریف ادامه میداد اواخر دور ۱۱، نشانه هائی از تسلیم در «چوی نوی» دیده شد.

در دور دوازدهم نیز «اوهبا» بسرعت بر حملات شدیدی بر «چوی نوی» دست زد بطوریکه در سه دقیقه «چوی نوی» دو بار ناك داون شد و داور تا هشت شمرد و او در حالیکه از ضربات سخت «اوهبا» فرار می کرد، به گوشه ای از رینك فرار کرد و داور ژاپنی مسابقه نیز، تنها چند لحظه پیش از پایان دور دوازدهم در حالیکه «چوی نوی» میرفت تا برای سومین بار ناك داون شود مسابقه را به نفع اوهبا متوقف کرد.

باین ترتیب «ماسائو اوهبا» برای پنجمین بار عنوان قهرمانی جهان خود را حفظ کرد. این مسابقه را ۱۲ هزار تن تماشاگر مشاهده کردند.

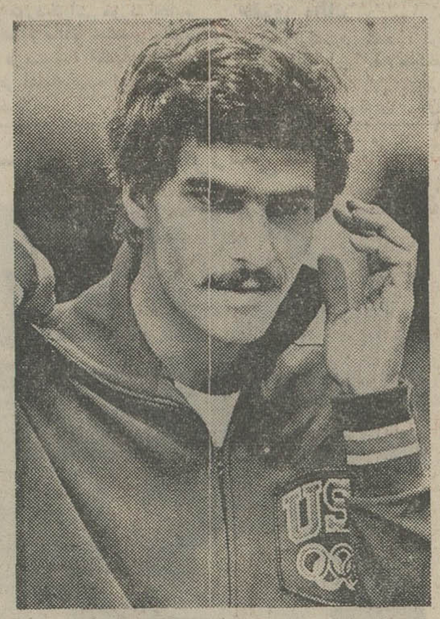

«مارك اسپیتز» شناگر آمریکائی که در بازیهای المپیك مونیخ موفق به دریافت هفت مدال طلای قهرمانی در هفت رشته مختلف شنا گردید، دو باره طبق رای گیری دو نشریه ایتالیائی به عنوان ورزشکار برگزیده سال معرفی گردید.

یکی از این نشریه ها یك مجله هفتگی ورزشی است که در میلان منتشر میگردد و دیگری روزنامه «ایل تلگرافو» است که در «لیورنو» به چاپ میرسد.

این دو نشریه «ادی مرکس»، دوچرخه سوار بلژیکی را به عنوان مرد دوم سال در جهان ورزش معرفی کردند.

اخبار کوتاه ورزشی

۱۰ تیم در مرحله نهائی فوتبال جام جوانان

مرحله نیمه نهائی مسابقات فوتبال جام جوانان والاحضرت همایون ولایتعهد از روز ۲۰ دی ماه در اهواز آغاز می شود.

در این مرحله ۱۰ تیم شرکت دارند که در دو گروه پنج تیمی مسابقه خواهند داد.

در گروه اول تیمهای: تهران، یزد، مازندران، تبریز واصفهان و در گروه دوم: خوزستان، بوشهر، خراسان، کرمانشاهان و کرمان قرار دارند و نخستین مسابقه را تیمهای خوزستان و کرمانشاهان برگزار خواهند کرد.

«فورمن» آماده مبارزه با «فریزیر» شد

«جورج فورمن»، مشت زن امریکائی و مدعی عنوان قهرمانی مشت زنی سنگین وزن جهان دیروز وارد شهر «کینگستون» پایتخت جامائیکا شد، تا آخرین تمرینات خود را در آن شهر برای مبارزه آینده خود در برابر «جو فریزیر»، قهرمان سنگین وزن مشت زنی جهان، ترتیب دهد.

این دو مشت زن دسته سنگین وزن قرار است روز ۲ بهمن ماه برسر عنوان قهرمانی جهان مبارزه نمایند.

«فریزیر» و «فورمن» هردو قهرمان سابق مشت زنی المپیك بوده اند و تاکنون شکست نداشته اند.

«فریزیر» نیز اخیرا گفته است پس از پیروزی بر «فورمن» در دو مسابقه دیگر شرکت خواهد کرد و پس از آن از دنیای مشت زنی کناره گیری خواهد جست.

«نورویچ» با شکست «چلسی» به دور نهائی راه یافت

تیم فوتبال نورویچ سیتی با پیروزی یك بر صفر در برابر چلسی برای نخستین بار بدور نهائی مسابقات جام اتحادیه فوتبال انگلیس راه یافت.

گل نورویچ در دقیقه ۵۰، در بازی برگشت توسط ضربه سر آستیو گاویر روی ضربه کرنر به دست آمد.

نورویچ که در فصل اخیر مسابقات به دسته اول راه یافته است، در بازی نهائی روز ۱۲ اسفند با «تاتنهام» روبرو خواهد شد.

مربی جدید منچستر یونایتد میخواهد شگفتی بیافریند!

«تامی داکرتی» مربی جدید فوتبال باشگاه منچستر یونایتد، روز شنبه آینده نتیجه نخستین آزمایش تیم خود را در مقابل تیم آرسنال به دست خواهد آورد. تیم فوتبال منچستر یونایتد که آخرین کوشش خود را برای نجات از ردیف انتهای جدول به کار می برد، دیدار آینده خود را در برابر آرسنال که از تیم های سرسخت این فصل مسابقات است، انجام خواهد داد.

داکرتی که از ۱۲ روز قبل سمت مربی تیم منچستر یونایتد را در دست گرفته است، باخرید دو ستاره بین المللی اسکاتلندی به مبلغی در حدود ٤ میلیون تومان و اخراج یك بازیگر ۴٫۵ میلیون تومانی محافل ورزشی را متوجه خویش ساخته است.

این دو، جورج گراهام و آلکس فورسایت، که هر یك ۲ میلیون تومان ارزش دارند، طبق قرارداد اول خود برای منچستر یونایتد بازی می کنند و جورج گراهام که پیش از این به باشگاه آرسنال تعلق داشت، نگران بازی با تیم سابق خود می باشد.

بهر حال مکدوگال یا در مقابل آرسنال قرار خواهد گرفت و یا مسابقه را از روی نیمکت در استادیوم تماشا خواهد کرد.

داکرتی سعی دارد تیمی متشکل از ۱۵ بازیگر همیشگی به وجود آورد و به مکدوگال گفته است بهیچوجه او را نخواهد فروخت.

«مك دوگال» سه ماه قبل از باشگاه براموویچ که از باشگاه های دسته سوم است به منچستر یونایتد انتقال یافته است.

منچستر یونایتد در حال حاضر با ۱۷ امتیاز از مجموع ۲٤ مسابقه خود در انتهای جدول قرار دارد و باید تا پیش از پایان این فصل از مسابقات، خود را از انتهای جدول نجات بخشد، در غیر این صورت به باشگاه های دسته دوم سقوط خواهد کرد.

چنانچه منچستر یونایتد بر آرسنال پیروز شود، و مدیریت داکرتی موثر واقع افتد، شگفتی بزرگی خواهد بود، چه ارسنال هم اکنون پس از پیروزیهای پیاپی چشم به مقام قهرمانی این مسابقات دوخته است در صورتی که تیم منچستر یونایتد از ۱۲ دیدار گذشته تنها یك پیروزی داشته است.

هم اکنون لیورپول دارای ۳۸ امتیاز از ۲۵ بازی، ارسنال دارای ۳۵ امتیاز از ۲ بازی و لیدز یونایتد دارای ۳۳ امتیاز از ۲٤ بازی می باشند.

لیدز یونایتد روز شنبه در برابر تاتنهام قرار خواهد گرفت کریستال پالاس با ۱۸ امتیاز همراه منچستر یونایتد با ۱۷ امتیاز دو تیم انتهای جدول است.

سه تیم شفیلد یونایتد، بیرمنگام و وست براموویچ ۱۹ امتیاز دارند.

تلویزیون بلر جام جهان نما
مجهز به ماسك مخصوص که چشم ها را خسته نمیکند

گروه شرکتهای تولیدی و وارداتی ماشین آلات راه سازی و ساختمانی
ارکان ماشین • وزنه
ماشین رول • رولر
خیابان آیزنهاور ـ مقابل دانشگاه آریامهر شماره ۶۲۸ و ۶۴۶
تلفن: ۹۵۹۰۷۸ ـ ۹۶۲۴۵۹ ـ ۹۵۲۸۹۹ ـ ۹۵۹۰۰۲ ـ ۹۵۸۵۵۵

تزئینات ثابت تلفن ۴۳۲۴۱
پرده کرکره آمریکائی، انواع کاغذ دیواری، کف پوش، پارچه پرده دوخت و نصب پرده و سایر لوازم تزئینی. خیابان سی متری بین شاه و حشمت الدوله شماره ۲۵۸

خانوم خانوما
داره میاد

همیشه طرفدار نصب برچسب قیمت بر روی کالاها بوده و با این عمل صداقت و خدمتگزاری خویش را باثبات رسانده است
کفش ملی
کفش ملی در خدمت ملت ایران

PHILIPS

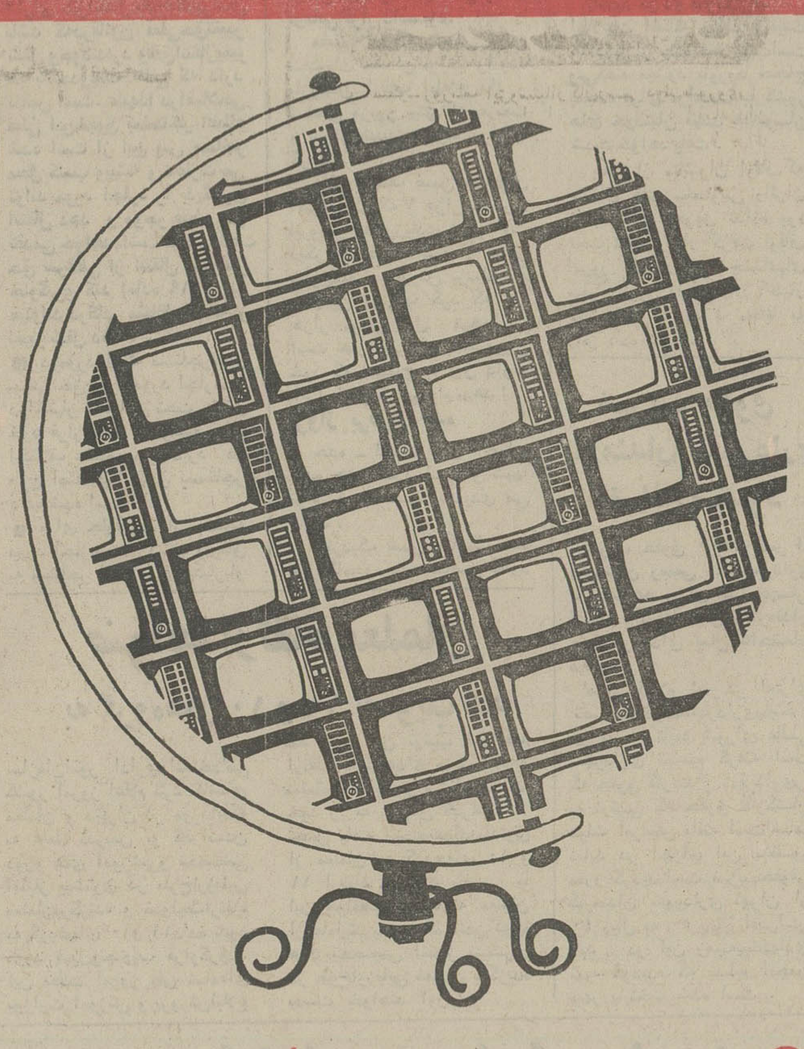

۴۰ تا ۶۰ درصد
قطعات و لوازم اکثر تلویزیون های دنیا را
فیلیپس میسازد
پس چرا تلویزیونی نخرید که
صد در صد
قطعات آنرا فیلیپس میسازد

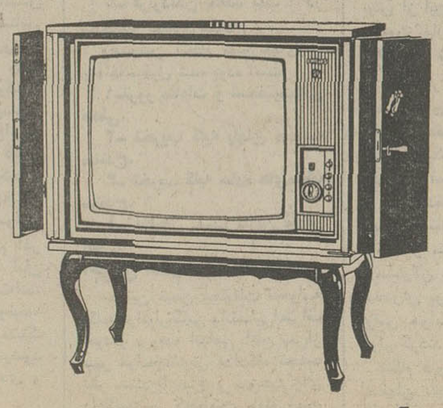

فیلیپس علامت برتری و اطمینان

مورد توجه علاقمندان تاسیس کارخانجات آجر ماشینی
گروه کارخانجات «موراندو» ایتالیا آماده فروش کارخانجات انواع آجرهای ماشینی تمام اتوماتیك بظرفیتهای ۲۰٫۰۰۰ آجر مختلف در ساعت و بالاتر میباشد.
مهندس اعزامی کارخانه برای مشاوره و انجام معامله آماده است، علاقمندان میتوانند با نمایندگی «موراندو» شرکت توفیق اول امیرکبیر پلاك ۲۰ و یا با تلفنهای ۳۰۲۶۳۰ ـ ۳۰۴۹۱۴ تماس گیرند.

دانشگاه پهلوی امتیاز توزیع و فروش قسمتی از انتشارات خود را در ایران بشخص یا موسسه ای که واجد صلاحیت و دارای تجربه و امکانات لازم برای اجرای اینکار باشد باانعقاد قرارداد واگذار مینماید.
داوطلبان میتوانند سوابق و امکانات و برنامه توزیع خود را همراه با شرایط پیشنهادی به آدرس ذیل ارسال نمایند.
شیراز ـ دانشگاه پهلوی ـ شورای انتشارات.
۱ـ۳ آ ـ ۷۴۹۴۰

آپادانا تور های نوروزی را با هواپیمای جت ـ هتلهای درجه یك ـ صبحانه ـ ناهار ـ گردش ـ
اروپا ـ ۱۵ و ۱۶ روز حرکت ۲۹ اسفند ـ اول و دوم فروردین ـ قیمت ۴۹۵۰ ـ ۵۱۰۰ تومان. رم ـ بارسلون ـ پاریس ـ هامبورک و لندن.
اروپا ـ ۲۱ و ۲۵ روز ـ حرکت ۲۶ و ۲۸ اسفند قیمت ۵۷۵۰ و ۵۹۸۰ تومان. استانبول ـ رم ـ نیس ـ موناکو ـ مونتکارلو ـ مادرید ـ پاریس ـ لندن ـ هامبورک ـ برلین و بیروت.
خاوردور ـ ۲۴ ـ ۲۶ و ۲۷ روز ـ حرکت ۲۷ ـ ۲۹ اسفند و دوم فروردین ـ قیمت ۹۱۵۰ ـ ۹۴۵۰ ـ ۹۵۵۰ تومان. بانکوک ـ توکیو ـ کاماکورا ـ هاکونه ـ آتامی ـ کیوتو ـ اوزاکا ـ مانیل ـ کوالالامپور ـ سنگاپور ـ هنگکنگ و دهلی.
حج عمره ـ و ٤ کشور اسلامی: ۲۱ روز ـ حرکت ۲۵ و ۲۸ اسفند ـ قیمت ۵۷۰۰ تومان. بیروت ـ جده ـ مدینه ـ مکه ـ قاهره ـ کویت (و مراسم حج عمره).
ورودیه ـ عوارض فرودگاهها و راهنما تقدیم میدارد
آمریکا ـ ۲۱ روز ـ حرکت ۲۹ اسفند ـ قیمت ۹۴۵۰ تومان. نیویورک ـ واشنگتن ـ سانفرانسیسکو ـ لوس آنجلس ـ هالیود ـ لاس وگاس ـ میامی با ٤ روز توقف در لندن.
آفریقای جنوبی ـ ۲۵ روز ـ حرکت ۲۸ اسفند ـ قیمت ۷۹۵۰ تومان. بیروت ـ جده ـ آدیس آبابا ـ اینتپه ـ نایروبی ـ تری تاپس ـ جوهانسبورک ـ کیپتان ـ دوربان ـ قاهره (حج عمره اختیاری).
آمریکای جنوبی ـ ۲٤ یا ۲۸ روز با ٤ یا ۸ روز توقف در نیویورک ـ حرکت ۲۹ اسفند قیمت ۱۱۸۵۰ تومان. ریودوژانیرو ـ برزیلیا ـ سائوپولو ـ مونتوویدو بوئنس آیرس ـ سانتیاگودوشیلی و نیویورک.
برای رزرو از شهرستانها یکدهم کل قیمت تور را به حساب ۱۸۵ آپادانا بانك سپه شعبه تخت جمشید شرقی حواله نمایند.
(آپادانا جمعه ها باز است)
آفریقای شمالی و جزائر قناری ـ ۲۸ روز ـ حرکت ۲۷ اسفند ـ قیمت ۷۳۵۰ تومان. بیروت ـ قاهره ـ رم ـ مادرید ـ کازابلانکا ـ لاس پالماس ـ سانتاکروز تاناریف ـ پاریس و لندن.
آپادانا ـ جاده قدیم شمیران ـ چهار راه حقوقی ـ اول ایرج تلفنهای ۷۵۷۹۸۹ ـ ۷۵۶۲۰۳ ـ ۷۵۴۸۳۰

اخبار، رویدادها، شایعات و گفتگوها در

بازار سیاست

با اعلام رسمی نام سفیرجدید ایران در تونس کادر سفرای ایران درخارج‌روبه تکمیل است و تنها پست هائی که اینک در سطح سفارت‌خانه های ایران خالی مانده و شخصیت هائی که برای پر کردن آن ها دربنظر است ، مقام های سفارت هـای ایران دربرزیل و سفارت جدید‌التاسیس در آلمان شرقی‌بشمار میرود . تا انتخاب دوسفیرجدید احتمال خالی شدن پست های دیگری در سطح سفرای ایران در خارج انتظار میرود و این بخصوص ناشی از آنست که با تصویب اساسنامه جـدید وزارت خارجه ، روی مـدت ماموریت سفرای ایران در خارج که حداکثر چهار سال با یک سال تمدید در صورت لزوم‌تعیین گردیده و همچنین بازنشسته شدن سفرا در سن ٦٥ سالگی تاکید فراوان گردیده است .در حال حاضر مدت ماموریت چند سفیر ایران در خارج از مرز چهار سال گذشته و یا نزدیک بدان است .

***

با عزیمت منوچهر بهنام‌نخستین سفیر ایران در ایالات متحـده عرب به محل ماموریت خـودو ورود قریب‌الوقوع شیخ حشر آل‌مکتوم سفیر این کشور در تهران ، تصمیم متقابل ایران و امارات متحده عرب به برقراری روابط کامل سیاسی آخرین مرحله عملی خود را پشت‌سر گذاشت و اینک‌باتاسیس سفارت ایران در ابوظبی که پایتخت امارات متحده است رقم هیئت های سیاسی ایران درپایتخت های خلیج فارس به هفت می رسد . چهار سفارتخانه از هفت سفارتخـانه ایـران در پایتخت های خلیج فارس طی یک سال اخیر تاسیس گردیده

***

آثار و علائم عادی شدن روابط ایران و کویت با مبادله سفیران دو کشور به تدریج ظهور میکند و این از اشارات دوستانه و جسته و گریخته‌ای که در این اواخر در مطبوعات کویت نسبت‌به‌ایران ابرازگردیده مشهود است . ازجمله‌هفته‌نامه «آجیال» چاپ کویت در شماره اخیر خود لزوم تقویت مناسبات اعراب با ایران را یادآوری می کندو مینویسد نیرگی روابط میان اعراب و ایران فقط می تواند مورد استفاده استعمار جهانی قرار گیرد . آجیال طی مقاله نسبتا مفصل خود میگوید همکاری با ایران از همکاری با انگلیس ، امریکا ، چین وفرانسه وشوروی‌برای‌کویت‌بمراتب‌نافع‌تر خواهد بود . هفته‌نامه کویتی‌می گوید کویت با انگلیس که سال ها در این منطقه صاحب نفوذ بود همکاری مثبت داشته و می پرسد چرا این همکاری‌را کویت با ایران نداشته باشد .

***

باآنکه انتصاب مجیدی‌وزیر کار در راس سازمان برنامه‌که تشکیلات آن احیانا در قالب وزارت‌جدیدی پیاده خواهدشد هنوز مسلم نیست ،اینک شایعه تغییر یک وزیر دیگر کابینه و یکی‌دواستاندار نیز قوت گرفته. این شایعات را اشارات اخیر هویدا در ملاقات با اعضای فراکسیون پارلمانی حزب مردم مبنی‌براینکه تمام مشاغل‌اجرائی مملکت به جز وزارت و پست معاونت پارلمانی باید دراختیار همه‌باشد قوت بیشتری بخشیده اظهارات‌هویدا در محافل‌تهران این چنین تعبیر گردیده کـه رئیس دولت ضمن حفظ‌ترکیب و موقعیت اکثریت در مقامات اجرائی ، دست اقلیت را برای احرازمقام ها باز گذاشته . در هر حال در شایعات ٢٤ ساعت اخیر نام عبدالوهاب اقبال ، جواد شهرستانی و فضل‌الله معتمدی‌برای احراز پست های جدید عـلاوه‌بـر مجیـدی و فرمانفرمائیان ونجم آبادی برده میشود .

***

حزب اکثریت در سال١٣٥٤ کنگره‌خودرابرای انتخاب دبیر کل تشکیل‌میدهد . برای‌شرکت دراین‌کنگره‌از نمایندگان احزاب اقلیت و اکثریت کشور هـای خارجی‌نیزدعوت خواهد شد . رهبران اکثریت درسالهای اخیر روابطی درحد اعزام نماینده به اجلاسیه های مهم احزاب خارجی ویا دعوت از نمایندگان احزاب جهانی بااکثر کشور ها برقرار کرده‌اند . بهمین دلیل اخیرا نماینده‌ای‌از طرف‌اکثریت به کنگره احزاب ترقیخواه آفریقایی‌که دریایتخت سنگـال تشکیل گردیده ، اعزام شده است . از سوی‌دیگر ملاقات های‌سفرای خارجی مقیم تهران بادبیرکل اکثریت نشانه‌ای از سیاست حزب اکثریت بـرای گسترش روابط خارجی خـود بشمار میرود درحالیکه تاکنون مشاهده نشده‌که حزب اکثریت درزمینه سیاست های جهانـی عکس‌العمل و یا اظهار نظری بعمل آورد .

لایحه جدید مالک و مستأجر بررسی شد

صادق‌احمدی وزیر دادگستری عصر دیروز لایحه جدید موجر و مستاجر را (که متن کامل آن دیروز در اطلاعات چاپ شده است) برای نمایندگان عضوگروه پارلمانی حزب‌ایران نوین،تشریح کرد وپس از مذاکراتی تصویب شد که لایحه به مجلس تقدیم گردد.وزیردادگستری گفت‌وظیفه اصلی و اساسی دادگستری در دوران انقلاب، تامین و تعمیم عدالت قضائی است و در این راه نیز گامهای موثری برداشته شده است. کوشش ما براین‌است که‌نواقص دادگستری رابرطرف سازیم .

وزیر دادگستری گفت اگـر قوانین دادگستری کهنه و غیر متناسب باشد،محققا دست‌قاضی هم بسته خواهد بود و نخواهد توانست آنطور که باید و شاید اجرای عدالت ودر نتیجه‌موجبات عدم رضایت مردم فراهم خواهد شد. وزیردادگستری بـه عنوان مثال از اصلاح قوانین مربوط به‌تصرف عدوانی، قوانین‌جزای کارکنان دولت وجزای‌اختصاصی نام برد که در کمیسیون هـای تخصصی وزارت دادگستری‌مورد مطالعه و بررسی است وافزود: لایحه جدید موجر و مستاجر نیز از قوانین اصلاح شده این کمیسیون است .

ادعائی ندارم

وزیر دادگستری یادآور شد در تنظیم لایحه موجر ومستاجر از نظریات صاحبنظران، حقوق‌دانان، وکلای‌دادگستری وکار‌شناسان وزارت‌آبادانی ومسکن استفاده شده است اما ادعـا نداریم که خالی از عیب و نقص است بهمین جهت از نمایندگان می‌خواهیم هرنظر و پیشنهـاد اصلاحی دارند در کمیسیون‌های مجلس ارائه‌دهند تالایحه جامع و کامل از تصویب قوه مقننه بگذرد. این لایحه همانطور کـه حافظ حقوق و منافع مستاجرین است، منافع مشروع موجرین‌را نیز از نظر دور نداشته است.

حقوق مستاجر

صادق احمدی وزیردادگستری آنگاه به تشریح اصول و هدف های لایحه پرداخت و گفت در تامین حقوق مستاجر این‌اقدامات بعمل آمده است :

★ مستاجر محل کسب و پیشه و تجارت‌که مبلغ‌بعنوان‌سرقفلی محل مورد اجاره‌میپردازد باید دارای حق‌انتقال بغیروتغییر شغل باشد که‌درقانون فعلی‌حق‌تغییر شغل وجودندارد وحق‌انتقال‌بغیر هم بامحدودیت هائی که دارد ناقص است. علیهذا دراصلاحی فعلی این‌حقوق بمستاجر اعطاء شده است از این پس مستاجر محل کسب وپیشه و تجارت می تواند مورد اجاره را بدیگری انتقال دهد و موجر فقط حق تقدمی خواهدداشت که‌باپرداخت حق سرقفلی از انتقال بـه غیر جلوگیری کند (ماده ١٩) و نیز میتواند درکادر مشاغل مشابه‌نیز تغییر شغل دهد .

● درمورد اینکه مستاجرمحل سکنی حق دارد مورد اجاره را دراختیار اشخاص تحت تکفل خود قرار دهد در وضع فعلی اختلاف عقیده وجود دارد در طرح اصلاحی‌این‌حق بمستاجر داده شده است .

● برای جلوگیری از تخلیه مورد اجاره محل کسب وارفاق به مستاجر فقط برای یکبارباو اجازه داده‌شده‌است‌که‌باپرداخت جریمه‌ای‌درموقعیکه مال‌الاجاره را خارج از موعد پرداخت‌کرده است از تخلیه جلوگیری نماید.

● مهلت‌پرداخت مستاجر آخر هرماه اجباری است ودرصورت عدم پرداخت باید ظرف سه‌روز با اخطاری که باو می‌شودمال‌الاجارمرا بپردازد این مدت به ده روز افزایش داده شده‌است.

● تعمیرات تاسیسات مـدرن امروزی (مانند شوفـاژ و غیره) برای جلوگیری ازهرگونه‌اختلاف عقیده بعهده مالک گذارده شده است .

★ برای جلوگیری از به‌مضیقه گذاردن مستاجر بقطع آب‌وبرق وغیره رامحل لازم بیش‌بینی‌شده است .

● در موردخرابی مورد اجاره وعدم اقدام مالک به‌تعمیر یاعدم امکان مرمت بناء اختیارفسخ به مستاجر اعطاء شده است‌وبطور کلی اصلاحات لازم در مـورد تعمیرات بعمل آمده و از نظر اقتضای سرعت در کار حکم دادگاه قطعی شناخته شده‌است.

حقوق مالک

وزیر دادگستری گفت : درتامین حقوق مالک این اصلاحات‌صورت گرفته است :

● چون بدیهی‌ترین حق‌موجر وصول مال‌الاجاره است که بـاید بنحوقاطع تامین گردد و عدم‌تامین آن موجب‌تزلزل در امنیه‌سرمایه‌گذاری مسکن واختلال در عرضه محلهای مسکونی است حکم تخلیه در مورد عدم پرداخت مال‌الاجاره یا پرداخت خارج از موعد قطعی شناخته شده است .

★ در تعقیب این هدف بـرای جلوگیری از مزاحمتهای‌مستاجرین بدحساب و آنهائیکه‌هرماه‌با‌خطر مالک اجاره را میپردازند دوبار اخطار ظرف یکسال از طرف‌مـدت باوحق میدهد تقاضای تخلیه مورد اجره را از دادگاه بنمید .

● برای تشویق به امر نوسازی وتسهیل آن حق تقاضای تخلیـه محلهای مسکونی برای ساختمـان نیز بمالک داده شده است و این حکم قطعی میباشد .

● در مواردیکه مستاجر بـر خلاف شرایط مندرج‌دراجاره‌نامه مبادرت بانتقال ملک مورد اجـاره بدیتری مینماید وحکم‌تخلیه ملک صادر میگردد اداره اجرابمناسبت آنکه متصرف جدید طرف دعوا نبوده است‌اجرای‌حکم‌دچار مشکل میشود برای رفع‌این مشکل‌اساسی که باعث تعویق در تعیین تکلیف میگردد در اصلاحیه جدید راه‌حل مناسبی پیش‌بینی شده است .

سرزمن مسکن میخواهد

دکتر سلیمان انوسیروانی نماینده بوکان بدنبال‌استماع توضیحات وزیردادگستری طی سخنـانی ضمن تشکر از صادق احمدی که در عرض سال گذشته لوایح مفیدی تقدیم پارلمان کرده است گفت : اما در این لایحه موجر ومستاجر آنطور که باید به حقوق مستاجر توجه نشده ویا توجه دخل نشده است .

بنظر این نماینده شرایط و اوضاع ایجاب می‌کندکه‌درمربوط به موجر و مستـاجر، ازدادگستری منتزع وبه سازمان مستقلی‌واگذار شود .

نماینده بوکان یادکرد در لایحه موجر ومستـاجر بجای اینکه یـک فرمول کلی و ضابطه مشخصی جهت اجره تعیین شود، ملک را آزاد گذاشته است تاهرچـه میخواهد در اجره‌نامه منعکس کند . ضروری میدانم‌که این‌لایحه قبل از تقدیم به‌مجلس‌برای بررسی به کمیسیون تخصصی و حقوقی حزب فرستـاده شود .

یت پیشنهاد

درمقابل ایراد وانتقادیک نماینده از گروه اکثریت، دکتر احمدرفیعی نماینده دیگری از این گروه ضمن تشکر وقدردانی ازوزیردادگستری برای تهیه و تقدیم لایحه موجرو مستاجر ، مقررات این لایحه را دررفع اختلافات‌بین‌موجرومستاجر موثر دانست و پیشنهاد کرد بطور کلی‌برای «مال‌الاجاره» ضابطه‌ای برقرار شود و مهلت سه سال که برای تعدیل مال‌الاجاره پیش‌بینی شده است به پنج سال افزایش یابد .

همه‌باید صاحب خانه‌شوند

دکترمصطفی‌الموتی رهبر گروه پارلمانی احزیت یدادور شدوزارت دادگستری لایحه تهیه نمیکند که به ضرر وعلیه مستاجر باشد و لایحه‌ای نیز از مجلس نخواهد گذشت که خدای نکرده حقوق مستاجرین را پایمال‌سازد . حتـی مامعتقدیم که باید بیشتر جـانب مستاجرین گرفته شود . البته تردیدی نیست که کموبیش‌مستاجر وموجر ، منجاوزنیز پیدا میشود ولی قانون بایدحکم بر آنها باشد، حق وحدومرز هرکس را مشخص سازد و دستگاه قضائی جلوی متجوز را بگیرد . مجس ایران آرزو دارد در سایه‌انقلاب‌همه‌کس صاحب خانه باشد تا دیگراحتیاج به آوردن لایحه مالک و مستاجر نباشد . ما باید کوشش‌خنیم‌سرمایه های بخش خصوصی در امر خانه‌سازی متمرکز شود تا خانه های بیشتری ساخته شود . زیرا هرقدر خانه ساخته شود،اجاره‌ها پائین‌تر خواهد آمد و این بنفع مستاجرین است .

حذف شریفات

مهدی شیخ‌الاسلامـی رئیس کمیسیون دادگستری مجلس گفت مسئله‌ای که درروابط مالک و مستاجر ، اغلب سبب گله وشکایت آنان میشود ، کندی رسیدگی به دعوی آنان است . زیرا براثر وجود تشریفات زائد ، رسیدگی به دعوی موجر ومستاجر ، ماهها طول میکشد . البته در بسیاری از موارد میتوان‌تشریفات‌زائدوطولانی دادرسی را حذف کرد .

احتیاجات اعتباری شهرهای استان مرکزی بررسی شد

آقای دکتر سید ضیاءالدین شادمان هنگام نطق افتتاح سمینار بررسی اعتبارات عمرانی استان مرکزی. در این عکس جمعی از نمایندگان‌مجلس و انجمن استان مرکزی نیز دیده میشوند .

امروز احتیاجات اعتباری‌شهر های‌استان‌مرکزی ، درسمیناری که‌بهمین‌منظور تشکیل شده‌بود، بررسی‌گردید و حجم اعتبارات عمرانی سال آینده استان‌مرکز بالغ بر دو میلیارد و چهارصدو پنجاه و شش میلیون و هفتصد و بیست و هشت ریال اعلام گردید .

در این سمینار که با شرکت سیدضیاءالدین‌شادمان استاندار مرکزی ، کاظم بیرشک ، رئیس دفتر برنامه ریزی استان‌مرکزی و جمع کثیری از نمایندگان مجلس شورای ملی و انجمـن استان و سازمان های اجرائی تشکیل شده بود ، طـرحـهای عمرانی سال ١٣٥٢ استان مرکز بتفکیک‌مورد بحث و اظهار نظر قرار گرفت .

خبرنگار ما گزارش میدهد که در خاتمه جلسه امروز مقرر گردید،کمیته هائی برای‌بررسی برنامه های پیشنهادی تشکیـل گردیده و هر چه زودتر نتیجه اقدامات‌را برای طرح ونصویب برنامه های استان مرکـز در جلسه‌ای‌که‌درهفته آینده‌تشکیل خواهد شد ، ارائه نمایند .

٩ هزار انگشتری فیروزه

در چمدان یك زائر ایرانی کشف شد

باردیگر سازمان‌اوقاف اخطار کردکه زائران خانه خدا باید احترام این سفر مقدس را نگهدارند و از ارتکاب بـه اعمالی که مخالف شئون زیارت کنندکان است پرهیز نمایند .

سحرگاه امروز هنگام‌بازرسی چمدان یکی از مسافران در آشیانه مهرآباد ماموربن گمرک کیسه‌ای مملو از انگشتری و زینت‌های جواهرنشان کشف کردند که حمل کننده‌اش آنرا زیر یک پتو پنهان کرده بود . این زائر که عباسعلی نام دارد و ٣٠ ساله و اهل مشهد است بتصورخود برای اینکه‌بازرسان گمرکی‌راتطمیع کند روی پتوی داخل چمدان ٥اسکناس یکصد تومانی قرار داده بود.

مامور گمرک بمحض دیدن محتویات چمدان مراتب را بـه بازرسان اوقاف اطلاع داد و شخص مزبور پیش از عزیمت و سوار شدن هواپیما توقیف گردید .

زائر متخلف ضمن بازجوئی اعتراف کردکه ٩ هزارانگشتری فیروزه‌و مقدارزیادی زیور الات دیگر را قصد داشته از کشور خارج‌کند و بفروش برساند او همچنین اعتراف کرد که ٣٠ هزار تومان پول میخواسته است همراه‌ببردتابه همشهریان خود که احتیاج به پول دارند انرا باربح گزافی وام بدهد !

پرواز برفراز جده

جده ـ احمدمرادی : هوای جده هنوز سرد است و شبها توام با باد نسبتا شدیدی می باشد .

بانزدیک شدن مناسک حج فرودگاه‌جده‌محالت خاصی بخود گرفته‌و ماموربن فرودگاه یـک لحظه استراحت ندارند . زیرا هردقیقه یک هواپیما درفرودگاه جده‌فرود می‌اید . هواپیماهائی که‌به آسمان جده وارد میشوند باید مدتی برفراز اسمان جده دربرواز باشند تا اجازه فرود به‌آنها داده شود . چون‌ترافیک فرودگاه جده سنگین و زیاد است .

بازار خلوت شد

بازارجده درحال حاضر خالی از مشتری است و کاسبکاران جده منتظر پایان مناسک حج هستندتا حجاج‌به جده‌مراجعت کرده و خرید کنند .

احمد مرادی‌خبرنگار اعزامی اطلاعات اضافه میکند : قیمت ها دربازار جده فعلا ثابت‌است ولی‌گفته میشود باورود حجاج به‌جده برای مراجعت به کشور های خودشان قیمت ها نوسان شدید خواهد یافت .

یکی از مباشران اوقاف که چمدان های مخصوص زائران را به آنها تحویل نداده بود تحت تعقیب قرار گرفت اوقاف امروز یادآور شد چمدانهای سفر زائرین را اوقاف‌در اختیار مباشران گذارده و مجانا به زائر داده شود .

سخنگوی جمعیت شیـر و خورشیدسرخ ایران اعلام‌داشت بموجب گزارشهای رسیده از عربستان دیشب بتقاضای جراح بیمارستان سعودی جده بمنظور انجام یک جراحی فوری‌مقداری خون‌توسط‌بانک‌خون‌بیمارستان ام‌الدود جمعیت در اختیـار بیمارستان‌سعودی گذارده شد .

بیمارستان امدادی مدینه بـا فعالیتهای شبانه روزی زائران خانه خدا را معاینه و معالجه مینماید تعداد کل مراجعین از ملیت های مختلف مسلمان بـه بیمارستان ودرمانگاههای مدینه تا دیشب ٥٦٣٨ نفربوده‌اند

امروز ٧ مرد ایرانی که گذرنامه های جعلی افغانی در دست داشتند در فرودگـاه مهرآباد توقیف شدند .

درگذشت زائر

آخر وقت امروز شیـر و خورشید سرخ اعلام کرد یـک زائر زن بنام بتول شایگان ٧٢ ساله از کاروان ١٦٨ بعلت بیماری شدید قلبی و ریوی پس از٢٤ساعت‌اقامت دربیمارستان مدینه باوجود تلاش پزشکـان شیروخورشید سرخ درگذشت

دیشب مدینه یخبندان بودو این‌امردر١٨سال اخیربی‌سابقه است .

ضرایب حقوق کارمندان شهرداری اضافه میشود

ضریب حقوق ٢٥٠٠ نفر از کارمندان رسمی شهـرداری پایتخت به میزان یک چهارم اضافه واضافه حقوق کارمندان مذکورازابتدای سال٥٢احتساب میشود.

امروز آعلام شد در اجرای تصمیمات‌دولت‌شهرداری‌پایتخت نیز بنا به تایید شورای عالـی شهرداری تصمیم گرفته است که حقوق کارمندان شهرداری‌را به ترتیبی که حقوق کارکنـان دولت افزایش یافته است‌اضافه نماید در اجرای این منظـور مقرر گردیده‌است ضریب‌حقوقی کارمندان شهرداری تهران از ٤٠ ریال به ٥٠ ریال افـزایش یابد . در این زمینه‌پیشنهادی تهیه گردیده که تسلیم انجمن شهر پایتخت شده است .

حقوق و حق‌الزحمه هنرمندان

مشمول پنج درصدمالیات میشود

امروز وزارت دارائی دستور‌العمل تازه‌ای درمورد مالیات هنرپیشگان و ستارگان سینما و تلویزیون صادر کرد

براساس دستورالعمل جدید وزارت دارائی کلیه موسسات واستودیوهای فیلمبرداری‌مکلفند هنگام پرداخت دستمزد و یـا حق‌الزحمه به هنرپیشگان و ستارگان سینما و خوانندگان، پنج‌درصد ، بعنوان مالیات‌کسر و ظرف مدت یک ماه وجوه دریافتی را به دارائی پرداخت کنند .

دراین دستورالعمل تاکیدشده است که ممیزین دارائی باید پس‌از ارائه دواهی پرداخت پنج درصد مالیات از طرف هنرپیشگان و ستارگان سینما و تلویزیون ، وجوه پرداخت شده را از مالیات قطعی آنان کسر نمایند .

کشف جنازه در جاده پیشوا ـ ورامین

ورامین ـ صبح دیروز جنازه خون‌آلودی که کنار اتومبیل ژیان شماره ٧١٨٣٧ تهران ـ د درجاده پیشوا ـ ورامین افتاده بود ، پیدا شد و برای تعیین علت مرگ به اداره پزشکی قانونی تهران انتقال یافت ، در مدارکی که از جیبهای‌مقتول بدست آمده ، هویت او حسین اصفی اعلام شده است.

روی صندلی جلو اتومبیل خون زیادی ریخته شده بود واحتمال میرود اول حسین را در داخل اتومبیل کشته و سپس جنازه او را به بیرون ازاتومبیل کشانده و کنار جاده انداخته باشند.

٥ خرابکار تیرباران شدند

بامداد امروز ٥ خرابکار که در دادگاه نظامی باعدام محکوم شده بودند، تیر باران شدند .

این پنج نفر مرتکب چهار فقره خرابکاری منجمله ایجاد انفجار در ساختمان استانداری ، پرتاب نارنجک بداخل پمپ بنزین ،قرار دادن بمب ساعت شمار در بنـای پل قشلاق و قرار دادن یکبمب در ساختمان سینوی سنندج شده بودند.

این خرابکاران ضمنا ماموریت داشتند که مقامات و شخصیت های محلی را ترور کنند، پایلها وجاده‌های‌منطقه سنندج راتخریب کنند و پمپ بنزین میدان اقبال را منفجر سازند.

سابقه فعالیت

عیسی‌مجیدی که در سال١٣٤٨ باتهام قتل بانو طلعت تحت پیگرد بوده از بیم مجازات بعراق‌متواری وبگروه متواریان پیوسته و پس‌از اخـذ آموزشهـای لازم توسط گردانندگان حکومت بعثی عراق با گروههای مجهز و سلاح خودکارو نارنجک و مواد منفجره بمنظور خرابکاری بدفعات بخاک کشور شاهنشاهی ایران وارد و پس از انجام عملیات خائنانه از قبیل ایجاد انفجاردرساختمان‌استانداری وپمپ بنزین فیض‌آباد متواری می گردد.

تااینکه اطلاع حاصل میشود که عیسی مجیدی و چند نفر از همکاران و همفکرانش در حومه سنندج دیـده شده‌اند وماموربن انتظامی‌در تعقیب خرابکاران‌برمی آیند و در تاریخ ٢٢ آذر امسال اطلاع میرسد که چهارنفرناشناس مسلح در ساعت ٧ر٣٠ ـ روز٢١ آذر بقریه «گلیه» وارد و چون اهالی آبادی به آنها مشکوک‌می شوند اقدام بدستگیری آنان‌نموده ودو نفر ازآنهاباسامی صالح‌ایران پناه و علی صدیقی بایک قبضه تفنگ و٦٠ تیر فشنگ ویک‌عدد نارنجک و مقداری مواد منفجـره دستگیر و دو نفر دیگر متواری میشوند اما روز بیست وسوم آذر ماموربن انتظامی هنگامی که آنان قصد خروج از مرز را داشته‌اند، باآنان برخوردوآنها رابا دوقبضه اسلحه‌کلاشینکف و٣٠٠ تیرفشنگ ونارنجک دستگیر و معلوم میشود که هویت آنان عیسی مجیدی و لطیف حسینی است.

ماموریت های خرابکاری

تحقیقات از نامبردگان ادامه‌می یابدو ضمن تحقیق مشخص‌میگردد که چهار نفر نامبرده با همکـاری شخص دیگری‌بنام صدیق رحمانی آبیدرماموریت های زیرا را انجام داده‌اند.

١ـ ایجاد انفجار در ساختمان استانداری
٢ـ پرتاب سه عدد نارنجک به داخل پمپ‌بنزین فیض‌آباد
٣ـ قرار دادن سه عدد بمب ساعت شمار در بنای پل‌قشلاق
٤ـ قراردادن یکعدد بمب در ساختمان سیلوی سنندج

وهمچنین انجام ماموریتهای‌زیر به‌آنها محول شده بوده است:

١ـترور مقامات و شخصیت‌های محلی.
٢ـ تخریب کلیه پلهای منطقـه سنندج.
٣ـ تخریب کلیه جاده های‌منطقه سنندج.
٤ـ انفجار پمپ بنزین میدان اقبال.

اجرای حکم

متهمین ضمن تحقیقات معمولـه بکیه‌جرائم‌ارتکابی وانتسابی‌اعتراف نموده‌و پرونده اتهامی آنان پس‌از سیر مراحل‌قانونی بدادگاه تجدید نظر سنندج‌ارجاع و بموجب رای دادگاه‌مزبور که‌قطعیت یافته است پنج نفر غیر نظامیان: ١ـ عیسی مجیدی ٢ـ صالح ایران پناه ٣ ـ لطیف حسینی٤ـ علی صدیقی ٥ـ صدیق رحمانی آبیدر به اعدام‌محکوم گردیدند کـرای صادره بامداد امروز در محل بموقع اجراگذارده شده است.

بجرم کلاهبرداری از شعبات بانك

دکتر شاهرخ رفیع دستگیر شد

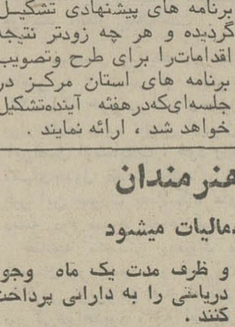

شاهرخ رفیع

بهمن فرزین

دو نفرکه با ارائه دفترچه جعلی تاکنون مبلغ سه میلیون ریال از موجودی‌بانکهای‌صادرات‌شهرستان های نجف آباد، اراک و بروجرد، برداشت‌کرده‌اند دستگیر شدند.

گفته میشودکه میزان کلاهبرداری بیش از این مبلغ میباشدو تاپنجاه میلیون ریال تخمین زده میشود.

چگونه دستگیر شدند !

خبرنگار ما در اصفهان‌گزارش داد : صبح امروز دو نفر که‌ابتدا خود رامنصورتقوی ومحمدبهزادپاپرونده معرفی میکردند، ببانک صادرات «دورکه» اصفهان مراجعه کرده و با ارائه دفترچه حساب درگردش جعلی ، تقاضای پنج هزار ریـال وجه از متصدی بانک کردند .

مسئولان بانک صادرات متوجـه مخدوش بودن دفترچه شدند ولی وقتی خواستند اقدامی بکنند آنها فرار کردند.

هنگام عبور ازخیابان «چهارباغ» اصفهان ،چون‌شماره اتومبیل‌آنان عمدا کثیف و ناخوانا شده بود، وسیله مامورین‌کلانتری یکاصفهان دستگیر شدند.

دربازرسی‌بدنی مبلغ ٢٨٥٥٠٠ ریال پول نقد و یک دستگاه‌ماشین چاپ مخصوص‌شماره زنی ومقداری داروی شیمیائی مخصوص پـاک کردن جوهر حروف از جیب آنان بدست آمد.

از طرف اداره آگاهی از مرکز وسایر شهرها درخواست‌سابقه شد نامبزان قطعی دلاهبرداری معلوم‌شود زیراگفته میشود کـه انها درحدود پنجاه میلیون‌ریال از شعب بانک وجه نقد دریافت داشته‌اند .

دکتر شاهرخ رفیع همسر سابق ایرن هنرپیشه معروف سینما است . رفیع فیلمهای متعددی‌ازجمله‌چهارراه‌حوادث، چشمه آب‌حیات و یکقدم تـا مرگ را ساخته و مـدیـریت استودیو آژیر فلیم را بعهده داشته است .

خبرهای کوتاه

پیام‌شادباش

از جانب شاهنشاه آریامهر بمناسبت سالروزاعلام‌استقلال کشور برمه‌پیام‌شادباشی به حضرت ژنرال نه‌وین رئیس شورای انقلاب اتحاد برمه به رانگون مخابره‌شد. شاهنشاه در این پیام قندرستی وسعادت حضرت رئیس شورای انقلاب و رفاه و تعالی ملت برمه را آرزو فرموده‌اند .

اعضای شورا و هیئت نظار بانك ملی

مجمع عمومی فوق‌العـاده صاحبان سهام بانک مـلـی ایران صبح امروز در اداره مرکزی‌بانک تشکیل گردید. در این جلسه آقای عـلـی معتمدی برای مدت سه‌سال به عضویت شورای عالی‌بانک و آقای محمد فـرخ پارس مجددا برای مدت یکسال‌به عضویت هیئت نظار بانک‌ملی ایران ، انتخاب شدند .

وزیر آب و برق به مصر میرود

شنبه آینده دکتر ایرج وحیدی وزیر آب و برق به دعوت عزیز یوسف سعد وزیر آبیاری مصر برای بازدیداز تاسیسات آبیاری و سدسازی جمهوری عربی مصر به آن کشور خواهد رفت .

دراین‌سفرهیاتی‌از وزارت آب و برق آقایان هوشنگ وصال معاون‌طرح و بررسیها، کیومرث معقول و علی‌اصغر اقتصاد و محمدعلی هادیـزاد مدیران کل وزارت آب و برق همراه وزیر آب وبرق‌خواهند بود.

ارتباط تلفنی مستقیم ساری و اراك

تلفن مستقیم تهران‌ـ ساری وتهران ـ اراک اواسط هفته آینده شروع بکار خواهد کرد. شماره‌مخصوص ساری(٢٤٣١) و شماره مخصوص اراک (٢٦٢١) تعیین شده است . اراک و ساری پانزدهمین و شانزدهمین شهر ایران‌هستند که‌به تلفن خودکار مستقیم‌مجهز می‌شوند.

شهرهائی که دارای ارتباط تلفنی مستقیم بین شهری‌هستند عبارتند از تهران ، قم،کاشان، همدان، قزوین، اصفهان ، شیراز، رشت، بابل، آبادان ، خرمشهر، اهواز ، کرمانشاه و خرم‌آباد.

عزیمت به پاکستان

آقای سعادت معاون‌پارلمانی وزارت اطلاعات برای شرکت در شورای برنامه‌ریزی عمران منطقه‌ای بامداد امروز بـه پاکستان عزیمت کرد .

سرکنسول های ایـران در پیشاور ولاهور

وزارت خارجه امروزانتصاب همایون اردلان را بـه سمت سرکنسول شاهنشاهی در پیشاور وانتصاب محمد پدرام را به سمت سرکنسول شاهنشاهی در لاهور رسما اعلام کرد .

تاسیس کنسولگریهای جدید ایران‌درپاکستان اخیرا مورد تصویب دولت پاکستان قرار گرفت ایران‌هم‌اکنون درکویته و کراچی نیز دارای سر ـ کنسولگری است و تصمیم به تاسیس سرکنسولگری های جدید ناشی از افزایش‌روز‌افزون حجم مبادلات‌بازرگانی ورفت و امد اتباع پاکستانی به ایران است.

مدیر شبانه روزی

آقای محمود حیدر نعرشی مدیر کاخ جوانان تبریز به سمت رئیس شبانـه روزی شماره ٥ سهراب وعلیرضا پهلوی جمعیت خیریه پهلوی منصوب و مشغول کار شد.

٧خیابان یکطرفه شد

بمنظور بهبود و تسهیل امرعبور ومرور در خیابان‌های کمالی و کاشان،شهربانی‌کل‌کشورمقررات زیر را از تاریخ ١٥ر١٠راه (فردا)بمورد اجراخواهدگذاشت

١ـ خیابان کاشان حدفاصل کمالی و خیابان یکم باغشاه از شرق بغرب‌یکطرفه خواهدبود.

٢ـ خیابان کمالی حدفاصل سه راه اکبرآباد تا تقاطع غفاری از غرب بشرق یکطرفه خواهدبود.

٣ـ خیابان‌یکم باغشاه حدفاصل کاشان و کمالی از شمال‌بجنوب یکطرفه خواهد بود .

٤ـ خیابان دوم باغشاه‌حدفاصل کاشان و کمالی از جنوب‌بشمال یکطرفه خواهد بود .

٥ـ خیابان سوم باغشاه‌حدفاصل کاشان و کمالی‌از شمال‌بجنوب یکطرفه خواهد بود .

٦ـ خیابان چهارم باغشاه حد‌فاصل کمالی و کاشان ازجنوب بشمال یکطرفه خواهد بود .

٧ـ خیابان‌هفتم باغشاه حدفاصل خیابان یکم و کمالی از شرق به غرب یکطرفه و بقیه خیابان به صورت اولیه‌دوطرفه‌خواهد بود.

٨ـ مسیر رفت‌وآمد اتوبوسهای واحد خط٢٣٠که‌قبلا ازچهارراه لشکر شرق بغرب‌از کمالی‌انجام می‌پذیرفت بااجرای طرح‌جدید، رانندگان اتوبوسهاپس‌ازرسیدن به تقاطع کمالی ـ کـاشـان بایستی از طریق خیابان کاشان ادامه مسیر داده و پس‌ازرسیدن بانتهای خیابان‌کاشان واردکمالی شده به خیابان بابائیان‌رامایبند.

پرداخت وام بکشاورزان

٩٥ اکیپ سیار بانک تعاون کشاورزی‌ایران طی هشت ماهه اول امسال موفق شدندبه٣٢٧٠ قریه در اقصی نقاط کشور عزیمت کرده و تعداد ١٦٣٠٠ وام بمبلـغ ١٦٣ میلیون ریال بپردازندو مبلغ ٨٢ میلیون ریال از مطالبات بانک را نیز وصول کنند.

سخنرانی

در اجتماع هفتگی بنیاد تسلیح اخلاقی ایران که ساعت ٦ تا ٨ بعد از ظهر امروز در مرکز بنیادتشکیل میگردد راجع به نقش فردر تلاش برای سعادت اجتماع صحبت و فیلم مستند (ازیک فرد به میلیونها) به معرض نمایش گذارده خواهد شد .

بین‌بی‌نظیر

گرمترین نقطه در ٢٤ساعت گذشته چابهار با حداکثر ٢٠ درجه بالای صفر. سرد ترین نقطه سقز با حداکثر ١٠ درجه زیر صفر وحداقل ٣٠ درجه‌زیر صفر بود.

حداکثر درجه حرارت تهران ٢درجه بالای صفر و حداقل٩ درجه زیرصفر بود.

میزان برف در پیست آبعلی بالا ٢٥ وسط ٤٥ و پائین ٣٥ سانتیمتر است.

مذاکرات ایران و کنسرسیوم

مذاکرات شرکت ملی‌نفت ایران ونمایندگان کنسرسیوم اواخر هفته آینده در تهران آغاز خواهد شد . مذاکرات مـزبور درحد کارشناسان طرفین خواهد بود .

سفیر جدید ایران در تونس تعیین شد

سخنگوی وزارت امورخارجه امروز اعلام‌کردکه دولت تونس پاذیرش آقای محمود صالحی بعنوان سفیر شاهنشاه آریامهر در تونس موافقت نمود.

سفیر جدید ایران در تونس در حال حاضر در مقام مدیر کلی اداره کل اطلاعات و مطبوعات وزارت خارجه قرار دارد

دراطاق بین‌المللی‌جوانان

امروز در جلسه اطـاق بین‌المـلـی جوانان که در هتل آریشرایتون تشکیل شده بود سنـاتـور عبـاس مسعودی تاریخچه‌ای از گذشته و حـال کشور ووضع مطبوعات ان روزوامروز رادر معرض‌قضاوت افسر جوانان عضو اطـاق قرارداد .

این جلسه برای ناهارترتیب داده شده بود و سخنرانی آقای‌سناتور مس

ویتنام: شکست بمب‌ها!

نوشته: منصور تاراجی

پرواز هواپیماهای ب ـ ۵۲ نشان داد امریکا بااسلحه‌درویتنام‌پیروز نمیشود

عیسی مسیح در نخستین‌روزهای یکهزار و نهصد و هفتاد وسومین سال تولدش، شاهداشتباه تاریخی نیرومندترین کشور مسیحی جهان بود.

در زیر سقف واتیکان مردی بلند قامت ، نحیف ، عصبانی‌ومحجوب دربرابر سه هزارتن از وفادارانش با اندوه فراوان گفت :

«متاسفم که جنگ در ویتنام مصیبت‌زده از سر گرفته شده است.»

قطرات اشک‌پاپ از میان‌مژگانش بر روی گونه‌هایش فرو میریخت‌و بعد در لباده‌اش محو میگردید . و در آنسوی جهان دژهای پرنده بنام هواپیمای ب ـ ۵۲ در آسمان کشور کوچکی که فقط ده ساعت پرواز آنرا ازواتیکان دور ساخته است بال میگشود تا بمبهای ناپالم را برروی شهرها و روستاها فرو ریزد، و لحظه‌یی بعد آنچه‌انسان ها با تلاشی بزرگ طی سالها بوجود آورده بودند محو می‌گردید.

در واتیکان رهبر کاتولیک های جهان برای صلح اشک میریخت و در ویتنام پیروانش برای جنگ ، بمب .

اما اگر اشکهای پاپ توان‌مقابله با بمبها را نداشت ، مردم جهان مومن و کافر ، مسلمان و مسیحی، بودائی‌و هندی، یهودی وبت‌پرست اراده خود را بر مقتدرترین کشور جهان تحمیل کردند و باران بمب بند آمد.

«قدرت» در عصرما و بیشترقدرت نظامی کور استو از واقعیت‌بدور. توان و نیروئی که قدرت به‌انسان می‌بخشد او را از درک درست و ارزیابی عقلانی مسائل عاجز میسازد.

قدرتمند انسانی است خشمگین، عصبانی که تصمیمات نادرست را ندانسته برخود تحمیل میکند. او تصور میکند هیچکس را یارای پایداری دربرابرش نیست، کوهها را از جا میکند ،دریاها راخشک میکند و آسمان را بزمین میکشد. در داستانهای چینی آمده است میمونی بایک پرش ۵۰ هزارکیلو متر را طی میکرد ، مردم ازقدرت او به حیرت آمده بودند . میمون که خود را شکست‌ناپذیر میدانست روزی بودا را دید و از قدرتش داد سخن داد . بودا میمون را کف دستش گرفت و بعد دستش را بطرف زمین برگرداند . پنج انگشت بودا مبدل به پنج رشته کوه عظیم گردید و میمون در زیر کوهها مدفون شد.

در طول تاریخ حیات بشرهمیشه سقوط «قدرتمندان»و محو «قدرتها» لحظه‌یی بوده است که توانشان در ویرانی بکار رفته است نه سازندگی . و نیروی عظیمی راکه از برآورد دیگر نیروها بوجود می آید بهیچ گرفته‌اند.

درکنگره امریکا

در عصر ما که ابر قدرتهاتوان ویرانی همه جهان را در خود می بینند ضرورت رژیم مردم سالاری (دموکراسی) و مهار کردن قدرت بیش از هر زمان است . و این مهار قدرت در امریکای امروز بحرکت درآمده است ، از کوچه و بازار و تا کنگره امریکا . در کنگره امریکا ۲۴۳ نماینده دموکرات در مقابل ۱۹۲نماینده جمهوریخواه(حامی رئیس کاخ سفید) قرار دارند و ۱۵۴ نماینده دموکرات اخطار کردند که اگر بمباران ویتنام ادامه یابدبودجه‌دولت راتصویب نمی کنند و بعد مک‌گاورن رقیب سرسخت نیکسون در انتخابات نوامبر و طرفدار پایان فوری جنگ ویتنام برای نخستین بار در طول تاریخ‌امریکا ازپرزیدنت نیکسون خواست که در برابر کنگره توضیح بدهد که چه عواملی موجب گردید در روز های پایان جنگ ، شهر های ویتنام منهدم شود و جوانان بیشتری‌ازامریکاباسارت درایند.

پرزیدنت نیکسون نخستین رئیس جمهوری امریکا پس از جنگ دوم جهانی است که‌مردم و کنگره آمریکا را از یک‌تصمیم بسیار مهم در باره سرنوشت جنگ و صلح کشورش و جهان بی اطلاع گذاشت و انگیزه شدید ترین حمله هوائی پس‌از جنگ دوم را ذکر نکرد ، و این علیرغم فشار وسائل ارتباط جمعی ، مردم و کنگره امریکا بود .

وکالت نامه صلح نه جنگ

به‌بینیم براستی چه عواملی موجب شد مردی که میلیونها امریکائی در نوامبر گذشته باو وکالت نامه صلح دادند ، بگفته ۱۵۴ نماینده کنگره امریکا انرا در راه تشدید جنگ بکار برد نه صلح؟ ایا او تصور میکرد که با دو هزار حمله هوائی طی ده روز و فروریختن بمب (بیش از تمام بمبی که طی جنگ دوم بر انگلستان فرو ریخت) هانوی را بزانو درمی آورد و امتیازات بیشتری درمذاکرات‌صلح بدست خواهد آورد ؟

آنها که چنین استدلال میکنند، جریان مذاکرات صلح ویتنام و امریکارابدرستی‌دنبال نکرده‌اند.

هانری کی‌سینجر که دهقانان ویتنام جنوبی او را «مردی که در شب سفر می کند» لقب داده‌اند در ۱۶ دسامبر ، چند روز پیش ازتجدیدبمباران ویتنام شمالی ، به روزنامه نگاران گفت :

«ما و ویتنام شمالی در ۹۹ درصد مسائل توافق کرده‌ایم ».

سرزمینی که دهسال در زیر باران بمب است چگونه ممکن است با یک یورش هوائی ، هرقدر شدید سلاح را زمین بگذارد ؟ بهمین جهت موقعیت امریکا در مذاکرات‌صلح پاریس ضعیف تر از روز های پیش از هویدا شدن هواپیما های‌ب‌ـ۵۲ در آسمان هانوی است .

پس هرگز پذیرفتنی نیست که پرزیدنت نیکسون برای کسب امتیاز بیشتر از هانوی برویرانی شهر های ویتنام صحه گذاشت. آیا هدف امریکا کسب موفقیت نظامی بیشتر در ویتنام بود ؟

به نظر پنتاگون (وزارت‌دفاع امریکا) که چند هفته‌قبل اعلام شد توجه کنیم : **عملا هدف‌های اساسی نظامی در جنوب مدار ۲۰ درجه است و میدانیم که هانوی وهایفونگ در شمال‌مدار ۲۰ درجه قرار دارند**

وزارت‌دفاع امریکا دیروز اعتراف کرد که یک بیمارستان هانوی اشتباها بمباران‌شده است. این عکس امروز توسط خبرگزاری ویتنام شمالی از ویرانه بیمارستان «باچ مای» در هانوی که بمباران شده است منتشر شد و پرستاران و پزشکان بیمارستان را درحال تماشای ویرانه‌های‌بیمارستان نشان میدهد .

عکس رادیوئی اطلاعات

نگاهی‌کوتاه به تاریخچه مذاکرات صلح ویتنام حقایق را روشنتر میسازد .

در مه ۱۹۶۹ نخستین دور مذاکرات‌جدی«هانوی‌ـ واشنگتن» با شکست روبرو شد زیرا امریکا تقاضا داشت همزمان با استقرار صلح نیروهای ویتنام‌شمالی خاک ویتنام جنوبی را ترک کنند.

اکتبر ۱۹۷۰ دومین شکست مذاکرات صلح بود زیرانیکسون و کی‌سینجر با استعفای فوری حکومت تیو همزمان با استقرار صلح مخالفت کردند .

درآوریل‌گذشته یعنی هشت‌ماه پیش از انتخابات امریکا یکباره همه‌چیز عوض شد . امریکائیها بر تقاضای خود مبنی بر خروج نیروهای ویتنام شمالی از ویتنام جنوبی پافشاری نکردند وهانوی نیز از استعفای فوری پرزیدنت تیو موقتا صرفنظر کرد .

روز ۱۱ اکتبر گذشته پس از سفرمحرمانه کی‌سینجر به‌پاریس، هانوی و واشنگتن در مورد طرح موافقتنامه صلح توافق کردند . فردای آنروز کی‌سینجر به واشنگتن بازگشت و ده روز بعد روز ۲۲ اکتبر نیکسون طی پیامی برای «فام وان‌دونگ» نخست‌وزیر ویتنام شمالی تایید کرد که ۳۱ اکتبر قرارداد صلح را امضاء میکند .

موافقتنامه صلح

روز ۲۶ اکتبر هانوی مفاد قرارداد صلح را افشا کرد و پرزیدنت‌نیکسون فورابه کی‌سینجر توصیه‌کرد یک‌کنفرانس مطبوعاتی تشکیل دهد و اعلام کند که روز ۳۱ اکتبر قرارداد صلح امضاء نمیشود و به تاریخ دیگری موکول میگردد .

در آنروزبود که‌مشاورنیکسون در برابر روزنامه‌نگاران گفت : «صلح در دسترس است» او از ویتنام شمالی خواست مذاکرات‌را ازسر گیرد .

هانوی ابتدا اعتراض کرد ولی سرانجام قرار شد روز ۲۰نوامبر طرفین در پاریس مذاکره کنند. در این‌اثنا بود که‌پرزیدنت‌نیکسون مجددا بریاست جمهوری امریکا انتخاب شد .

کی‌سینجر به پاریس بازگشت لکن با یک جمله او همه‌چیز تغییر کرد ،او گفت :

«دو ویتنام طبق قرارداد ژنو باید بایکدیگر درصلح بسر برند»

بیانی که هرگز برای هانوی پذیرفتنی نبود : **طرفین به‌نقطه آغاز بازگشته بودند .**

بدین‌ترتیب مذاکرات با شکست روبرو شد و هواپیماهای ب‌ـ۵۲ به پرواز درآمدند .

در اینجا پرزیدنت‌نیکسون تنها به قدرت رزمی آمریکا تکیه‌کرده بود واز نیروی افکارعمومی جهان خصوصا مردم امریکا، غافل مانده بود .

طی یک روز ۴۰ هزار تن بمب برویتنام شمالی فرو ریخته شد که قدرت تخریبی آنها برابر دو بمب اتمی هیروشیما بود .

حیرت جهان

جهان به‌یکباره‌بحرکت درآمد، فریاد اعتراض متحدان امریکا ، دشمنان امریکا همه و همه به آسمان برخاست . نخست‌وزیر سوئد رهبران کشورهای اروپای شمالی وبسیاری‌دیگر از دول‌غربی حیرت‌زده شدند.

یک‌روزنامه‌نگار فرانسوی گفت: «همکاران نزدیک ژرژ پمپیدو و موریس شومان اعتراف کردندکه از هدف پرزیدنت نیکسون سر درنمی‌آورند ».

تمام جراید و وسائل ارتباط جمعی در شرق و غرب سکوت راشکستند ویکصدا بمباران ویتنام شمالی را محکوم کردند. صدها عکس وکاریکاتور علیه رهبران‌کاخ سفید در جراید جهان منتشرشد. ازاعتراض مردم‌جهان‌بهمنی‌بوجود آمد که میرفت تمام رشته‌های دوستی بین آمریکا و متحدانش را پاره کند . از سوی‌دیگر روزی بیش از ۱۰۰ موشک بسوی ب‌ـ۵۲ها پرتاب میشد و درفاصله کوتاهی ویتنام شمالی گورستان هواپیماهای ب‌ـ۵۲ گردید که‌فقط ۲۰۰ فروند از آن در زرادخانه جنگی آمریکا موجود بود .

«قدرت» دریافت که درارزیابی برآورد نیروها و واقعیت دچار اشتباهی بزرگ شده‌است . پرواز برفراز هانوی موقتا قطع‌گردید و مجددا نوید شروع مذاکرات بین هانوی و واشنگتن داده شد، و براستی اگر قرارداد صلح در روزهای آینده بامضاء برسد ، تاریخ نخواهد گفت پرزیدنت نیکسون‌همان اشتباه هانری‌ترومن در اوت ۱۹۴۵ را تکرار کرد.

آلمان تسلیم شده بود ، ژاپن خود را برای صلح آماده میکرد که ناگهان دو شهر این کشور با بمب اتمی ویران گردید وفاجعه هیروشیما بوجود آمد . وبراستی که وقتی بگفته آقای کی‌سینجر «صلح در دسترس است» مردن در جبهه چه دردناک است . و در روزهای اخیر بسیار مردمی که در جبهه مردند ، درحالیکه از صلح فقط ندای آنرا شنیدند.

دنباله میز گرد بزرگ روزنامه اطلاعات درباره دوره راهنمائی تحصیلی را در شماره آینده مطالعه فرمائید .

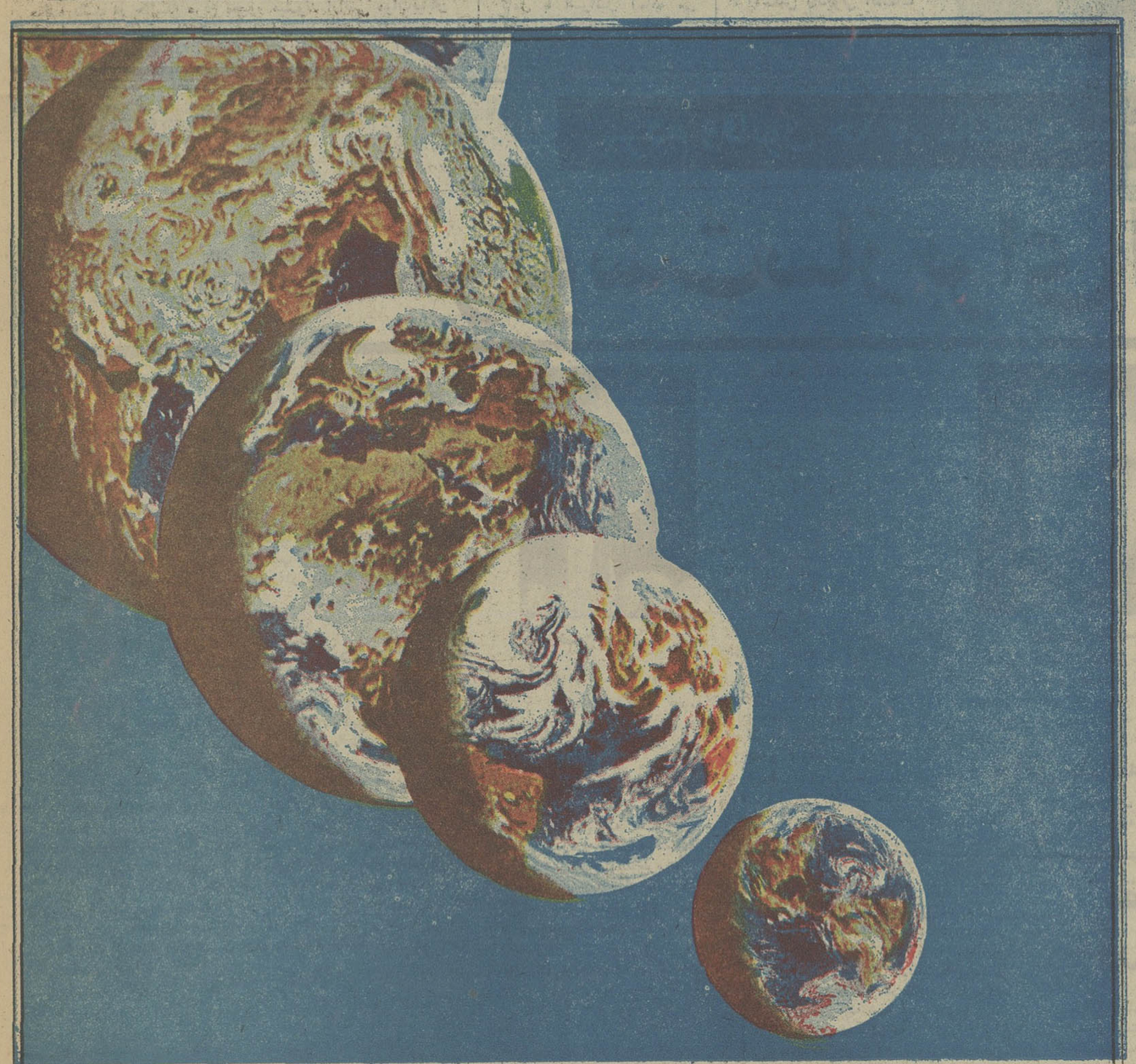

پس انداز
دنیای کوچک فرزند شما را
بزرگ و بزرگتر میکند

«صندوق پس انداز بانک ملی ایران»

سینما حافظ از این پس اقدام بنمایش فیلمهای بزرگ و برجسته سینمای هند خواهد نمود و برای اولین برنامه خود جدید ترین محصول انتخاب شده از میان آثار نادر سینمائی هندوستان را برگزیده است

ازامشب فقط در

سینما حافظ

راجندرا کمار ـ ویجنتی مالا

گنوار

رنگی ایستمن کالر

Ganwaar

موزیک از: نوشاد

همزمان باتهران در : تبریز (سینما کریستال)

سئانسها ۱۰٫۳۰ـ ۱۲٫۳۰صبح ۲٫۳۰ـ۴٫۳۰ـ۶٫۳۰ـ ۸٫۴۵ بعدازظهر

گیشه سینما حافظ برای رزرو بلیط آماده است

گچ ماشینی ایران گچ ببازار آمد

شرکت سهامی ایران گچ
IRAN GATCH CO.
۵۰ کیلو
گچ ساختمانی
CONSTRUCTION PLASTER
50 Kg

گچ ایران گچ مدت ۲۲ سال در ایران سابقه دارد

گچ صنعتی ایران گچ از این پس بااطمینان کامل در کارگاهها و ساختمانها بکار برده خواهد شد

گچ ایران گچ در بسته های ۵۰ کیلوئی به بازار عرضه میشود

گچ مرغوب صنعتی ایران گچ بطریق علمی وطبق استاندارد های بین المللی تهیه ودانه بندی شده است

آدرس دفتر مرکزی : خیابان ویلا ـ خیابان خبیر ۷۴
تلفن ـ ۵ـ۸۳۴۷۲۴
آدرس کارخانه : تهران ـ جاده خراسان کیلومتر ۲۳

پرویز صیاد در صمد و فولاد زره دیو فیلمی از جلال مقدم

فیلمی درباره یک دیو و برای آدمها

دانشکده علم و صنعت ایران

استخدام

دانشکده علم‌و صنعت ایران برای تدریس دروس : طراحی ماشین ، ابزار ، قالب بچندنفر که دارای شرایط زیر باشند نیاز دارد :

۱ـ دارا بودن درجه دانشگاهی در رشته طراحی .
۲ـ حداقل ۵سال سابقه خدمت صنعتی در رشته طراحی .

داوطلبان میتوانند جهت کسب اطلاع بیشتر به بخش ماشین سازی دانشکده واقع در انتهای نارمک مراجعه نمایند.

۱ـ۲ آ ـ۷۴۰۱۲ دانشکده علم و صنعت ایران

سرمقاله

قانون مالک ومستاجر

«اطلاعات» متن لایحه قانونی مالك و مستاجر راکه آماده برای تقدیم به مجلس شده‌است ، منتشر کرد.

این لایحه را وزارت دادگستری با همکاری وزارت آبادانی و مسکن و به منظور « ایجاد نظام عادلانه‌تری بین مالك ومستاجر وحذف مراحل و تشریفات زائد دادرسی و رفع ابهام بعضی از مقررات قانون و تسهیل امر نوسازی و تامین حقوق مالك و مستاجر و بالاخره ایجاد ضوابط مشخص و عادلانه برای موارد فسخ اجاره و تخلیه و انتقال محل کسب و تغییر شغل » تهیه کرده‌است .

بعداز اعلام واجرای اصول انقلاب شاه و مردم ، ایجاد یك نظم عادلانه در روابط مالك و مستاجر همواره مورد انتظار بوده است و هیچ‌شك نیست که یك چنین نظامی در بسط مفاهیم عدالت اجتماعی که هدف نهائی انقلاب ایران بشمار می‌آید تاثیر بسزا دارد.

تدوین و تصویب قانون مالك و مستاجر ـ قانونی جامع و مانع و متناسب باروح زمان و مقتضیات جامعه امروزی ایران ـ تحقق این مقصود را آسان میسازد.

قانونی بااین مشخصات ، در درجه اول به حل مشکل مسکن کمك میکند که در حال حاضر مبتلابه اجتماع ماو از عوامل معارض درایجاد روابط سالم طبقاتی است . ابهامات و تعقیدات و نارسایی های قانون ، در حال حاضر مانع از آنست که یك رابطه سالم منطقی بین موجرو مستاجر برقرار شود و در نتیجه ، باآنکه سرمایه گذاری درکار ساختمان واستهلاك سرمایه از طریق اجاره‌داری از انواع چشمگیر سرمایه‌گذاری است، تعداد کسانی که به این نوع سرمایه‌گذاری مبادرت می ورزند در قبال گروه انبوهی که ترجیح میدهند زمینی را ازین دست بخرند و بی آنکه فعالیتی برای آبادانی آن کرده باشند به دست دیگر بفروشند ، ناچیز است.

چرا ؟ برای این که مردم به تجربه دریافته‌اند اجاره‌داری هرچند منافع مستمرو قابل توجه داشته باشد به زحمت درافتادن با مستاجر بدحساب و مزاحم نمی‌ارزد . آنها هم که تن به قضا میدهند و در کارساختمان سرمایه گذاری میکنند برای آنکه دچار مزاحمت و بدحسابی مستاجر نشوند از ابتدا چنان شرایطی برای اجاره دادن مستغل یاخانه یا آپارتمان قائل می شوند و چنان مستاجر را در زنجیر تعهدات مقید می کنند که همیشه دستش زیر سنگ موجر باشد.

تازه ، این مشروعترین شکل تحمیلات مالك بر مستاجر است که موجر بهر تقدیر برای اعمال آن دلیلی دارد و می‌گوید وقتی قانون صریح و قاطع و عادلانه‌یی وجود ندارد که بتوان برای حل اختلافات مالك و مستاجر بدان توسل جست و مستاجر در صورتی که بخواهد ، میتواند موجر را به ستوه بیاورد من‌علاج‌واقعه قبل از وقوع میکنم و اجازه نمیدهم ریشم به دست مستاجر بیفتد و گرفتار گربه رقصانی های اوشوم.

همانطور که مستاجران مزاحم و بدحساب زیادند، موجران زورگو و بی منطق و متعدی و بدزبان و فاقد رحم وانصاف و مروت نیزکم نیستند واین هردو گروه ، وجودشان و طرز عملشان مانع از حصول اعتماد و تفاهم در مناسبات موجر و مستاجر میشود.

ما اگر قانونی داشتیم که شامل ، کامل ، صریح، قاطع بودو راه طفره وگریز به موجر یا مستاجر خلافکار و متجاوز نمیداد ، اگر سیستم دادرسی ما در زمینه اختلافات مالك و مستاجر بقسمی بودکه موجر یا مستاجر در صورت برخوردبه رفتار غیر منصفانه یا بروز هرنوع اختلافی با یکدیگر حکمیت را به عهده قانون می‌گذاشتند و مطمئن میبودند ظرف مدتی کوتاه تکلیفشان بوسیله قانون و دستگاه قضائی روشن خواهد شد نه مستاجر بدپیدا میشدنه موجر متعدی ، نه موجر از مستاجر وحشت میکرد نه مستاجر از موجر و در نهایت امر ، نظم حاکم بر روابط مالك و مستاجر بزرگترین مشوق برای سرمایه گذاری در کار ساختمان وایجاد واحد های مسکونی و مراکز کسب و تجارت بود . نه‌آنکه مثل امروز دربهترین نقاط شهر ، مناسبترین اراضی بصورت بایر افتاده ومتروك مانده باشد در حالیکه مردم مجبور میشوند اراضی موات بیابان ها را برای سکونت انتخاب کنند !

امیدواریم قانون جدید مالك و مستاجر که لایحه آن تهیه شده است ، جوابگوی همه این مشکلات واقع شود.

سوریه و اسرائیل

جنگ فرساینده جدید خاورمیانه

ازسرویس خبرگزاری فرانسه
ترجمه : علی بهارلو

سال ١٩٧٣ در منطقه عربی خاورمیانه با حوادث مرزی و نبرد های هوائی جدیددر خط آتش بس اسرائیل و سوریه آغاز شد.

«جنك فرساینده‌ای » که از چندماه قبل بین واحد های توپخانه و شکاریهای بمب‌افکن سوریه و اسرائیل درگرفته بطور خطرناکی در حال توسعه بوده و باحتمال زیاد یك جنك موضعی طولانی رابدنبال‌خواهد داشت .

هنگامی که پرزیدنت ناصر در جبهه کانال سوئز « جنك فرساینده » راعلیه‌اسرائیل آغاز کرد ـ هواپیما های اسرائیل از شبکه دفاع ضد هوائی‌مصر در جبهه کانال سوئز گذشته و تاسیسات نظامی را درحومه پایتخت و شهر های‌بزرك‌دیگر هدف قرار دادند.

در همین هنگام بود که‌میك های شوروی به خلبانی افسران شوروی برفراز دره نیل به پرواز درآمدندوشبکه‌نیرومندی از موشکهای «سام٢» و «سام٣» در امتداد کانال سوئزواطراف شهر های بزرك دانرشد.

شرکت کارشناسان نظامی شوروی در « جنك فرساینده » مصر سبب شد که سرانجام بابرقراری آتش بس جبهه کانال سوئز آرامش خود را بازیافت .

اینك ژنرال حافظ اسد در ارتفاعات جولان به جنك فرساینده جدیدی علیه‌اسرائیل دست زده و تاکنون با وجود درخواست های مکرر دمشق هیچ‌یك از هم‌پیمان‌های سوریه «مصر ولیبی » دراین جنك شرکت نکرده‌اند.

اما از گفته های رهبران این کشور ها چنین برمیاید که‌آنها خودرا برای یك جنك کامل با اسرائیل آماده می کنند.

سرهنك معمرالقذافی یك روز قبل از پیکار هوائی اخیر سوریه و اسرائیل سیاستی‌را که پرزیدنت سادات در بحران اخیر پیش گرفته تاکید کردو گفت مصر میتواند بافرستادن هواپیما های خود هدفهای‌داخل اسرائیل را درهم کوبد و به حملات محدود در جبهه کانال دست بزند ولی ازاین حملات نتیجه مطلوب بدست نخواهد آمد.

اکنون هر سه کشور عربی یك « جنك کامل » علیه اسرائیل راتنهاراه‌بازگردانیدن سرزمین های اشغالی میدانند **اما ظاهراً درباره‌تاریخ‌وچگونگی نبرد علیه «دشمن » بین آنها اختلاف نظر وجود دارد . واز این‌رو قاهره و تریپولی حاضر نیستند در مرحله کنونی«جنك فرساینده » بین دمشق‌وتل‌اویو شرکت‌کنند: ابهامی که‌پس‌از اخراج‌مستشاران‌نظامی‌شوروی‌از مصر در روابط قاهره‌و مسکو بوجود آمده ظاهرا مهمترین سد راه پرزیدنت سادات در آغاز یك جنك کامل علیه اسرائیل شده است . باآنکه ظاهرا پس از مسافرت اخیر عزیز صدقی به مسکو مناسبات مصر با کرملین بحال عادی درآمده معذلك هنوز شورویها از تحویل سلاحهای تهاجمی به ارتش مصر خود داری‌می‌کنند در عوض شوروی از راه پـل هوائی که‌بین‌پایتخت مجارستان و دمشق بوجود آمده بسرعت نیرو های سوریه را با مدرن‌ترین سلاحهای جنگی مجهزمی کند ، و به پشت گرمی همین سلاحها است که دولت ژنرال حافظ اسد یك جنك‌فرساینده جدید علیه اسرائیل دست زده و حملات هوائی « دشمن » را باآتش توپخانه وگلوله‌شکاری های شب‌پرواز پاسخ میدهد.**

سرویس های اطلاعاتی اسرائیل گزارش داده‌اند که کماندو های فلسطین خود را برای حملات و عملیات‌خراب ـ کارانه جدید از مرز های سوریه و لبنان علیه این کشور آماده می‌کنند. هواپیما های اسرائیل بمنظور جلوگیری از این حملات اردوگاه های فدائیان را در سوریه بمباران می‌کنندو واحد های توپخانه سوریه نیز بیدرنك به حملات هوائی اسرائیل پاسخ‌میدهند.

از چند روز قبل شکاریهای جدید ارتش سوریه و بویژه شکاریهای‌شب‌پرواز در حملات شبانه هواپیما های مهاجم‌وارد نبرد میشوند روزنامه های‌دمشق باآب‌و تاب زیاد مراتب‌شجاعت و تهور خلبانان سوریه را می‌ستایند.

تکرار این حوادث در هفته های اخیر از یك « بهارداغ» در منطقه عربی خاورمیانه حکایت می‌کندو باحتمال زیاد اگر دولت های بزرك بموقع برا ی‌رفع بحران اقدام نکنند اشتعال آتش جنك جدیدی بین اعراب و اسرائیل غیر قابل اجتناب خواهد بود .

تماشای لاشه هواپیمای ب ـ٥٢

این عکس امروز توسط خبرگزاری ویتنام شمالی‌منتشر شد. خبر گزاری ویتنام‌شمالی درباره این عکس توضیح داده که گروهی از سربازان‌وخبر ـ نگاران مشغول تماشای لاشه یك هواپیمای ب ـ٥٢ هستند که توسط موشك های ویتنام‌شمالی سرنگون شده است . محل سقوط هواپیما ایالت «بین‌فو» در ٢٠ کیلو متری شمال‌هانوی است .

عکس رادیوئی اطلاعات

اوج مناسبات ایران وشوروی

ایران و١٠ همسایه کوچك وبزرك آن

از سرویس سیاسی اطلاعات

در سه شماره گذشته کتاب سبز روابط خارجی و محتوای آن بمناسبت دهه انقلاب سفید دوشنبه گذشته ، بهمت‌وزارت خارجه انتشار یافت مورد ارزیابی قرار گرفت . این بررسی از محتوای کتاب سبز طی چند شماره آینده نیز ادامه‌خواهد یافت . و آنچه در این شماره آمده نگاهی اجمالی به‌روابط ایران با ده همسایه کوچك و بزرگ آن است .

با تشریح اصول سیاست خارجی ایران ، کتاب سبز روابط خارجی بحث روابط ایران با کشورهای جهان را دنبال میکند.در مقدمه این بحث که در ادامه‌اش منحنی روابط ایران با همسایگان متعدد آن ترسیم گردیده ، این نکته‌قابل اهمیت است که تهران کوشش دارد با همه کشورهای جهان صرفنظر از موقع جغرافیائی زبان ، مذهب ، رژیم سیاسی‌و نظام اجتماعی آنان مناسبات دوستانه توام با همزیستی سازنده بر«اساس احترام به‌حق حاکمیت و عدم مداخله درامور یکدیگر» داشته باشد.

گزارش وزارت خارجه با ابراز خوشوقتی از برقراری روابط دوستانه و همکاری صمیمانه میان تهران و اکثر کشورهای جهان از وجود چند کشور انگشت شمار که هنوز به حسن نیت ایران و اصول سیاست مستقل ملی تهران به درستی پی‌نبرده و راه دوستی باایران را درپیش نگرفته‌اند یاد میکند.

انگشت شماران

کتاب سبز بدون آنکه نامی از این کشورهای انگشت شمار فاش کند ، میگوید تهران با شکیبائی و حتی گذشت راه را برای اعاده دوستی این کشور ها باز نگاهداشته و با آنکه کوشش ما در این خصوص همیشه باموفقیت مواجه نبوده، معذالک این‌عدم موفقیت‌هیچگاه در اصول سیاست خارجی ایران که با متانت وخوشبینی‌و حس دوستی و عواطف عالی انسانی آمیخته است تزلزلی ایجاد نکرده و تهران همچنان آمادگی خود را برای حل اختلافات وتجدید دوستی‌حفظ کرده است . اشارات کتاب‌سبز در این خصوص به وضوح نمیرساند که کدام کشورها جز عراق مورد نظر است ، اما میتوان تصور کرد که این اشارات کشورهائی نظیرکویت، سوریه ، لیبی و یمن جنوبی‌و احیانا الجزایررا دربر میگیرد. باید توجه داشت همزمان با چاپ گزارش وزارت خارجه اوضاع عادی به روابط ایران و کویت نیز بازگشت و سفرای دو کشور در یک زمان در اواخر ماه‌گذشته مبادله شد

ایران وهمسایگان

فصل مربوط به تشریح مناسبات ایران و همسایگان‌آن در گزارش ده سال دیپلماسی‌پر فعالیت ایران جای ممتازی به خود اختصاص داده . این فصل با تشریح مناسبات با شوروی ، بزرگترین همسایه ایران آغاز و سپس در ٢٥ صفحه به تشریح مناسبات با ٩ همسایه دیگر ایران دنبال میشود. این نکته جالب‌است‌که پس از انقلاب اکتبر ١٩١٧ ایران اولین کشوری بود که حکومت انقلابی اتحاد جماهیر شوروی را برسمیت شناخت . گزارش وزارت خارجه با اشاره به آخرین سفرشاهنشاه و شهبانو به اتحاد جماهیر شوروی مناسبات کنونی تهران و مسکورا‌در‌نقطه «اوج‌دیگری» عنوان میدهد . با قرارداد پانزده ساله توسعه همکاری اقتصادی و فنی که در این فرصت میان ایران و شوروی امضاشد حجم‌مبادلات‌بازرگانی دو کشور به حدود یک میلیارد دلار خواهد رسید .

برآنچه در باره این قرارداد وهمچنین قرارداد مبادلات پنج ساله فرهنگی میان ایران و شوروی‌به امضا رسید درکتاب سبز آمده ، این نکته نیز باید افزوده شودکه هر دوقرارداد، طولانی‌ترین قرار داد از نوع خود بشمار میروند که مسکو با یک کشور غیر سوسیالیست وتهران با یک کشور خارجی امضا کرده . بموجب آماری‌که در همین گزارش آمده در میان کشورهائی که تهران طی ده سال اخیر با آنان قراردادهای متعددی امضا کرده ، شوروی با نوزده قرارداد مقام اول و رومانی با ١٢ قرارداد مقام دوم وآمریکا با ٩ قرارداد مقام‌سوم را حائزاند. گزارش وزارت خارجه میگوید ایران وشوروی در حال‌حاضر هیچگونه‌اختلاف مرزی بایکدیگر ندارند و این مرزهای طولانی حقا «مرزصلح ودوستی» عنوان گرفته .

افغانستان وپاکستان

گزارش وزارت خارجه از افغانستان بعنوان همسایه خوب دیگری که با ایران روابط‌آن، ریشه‌های بس عمیق دارد نام می‌برد. وحدت زبان و مذهب، و وجود علائق دیرین ، پیوند استواری بین دو کشور ایجاد کرد و دو کشور هیچگونه اختلاف مرزی ندارند و تنها گفتگو برسر استفاده دو کشور از اب هیرمنداست که‌مذاکرات «چندین ساله» همچنان با حسن‌نیت طرفین ادامه دارد .

پاکستان بنوبه خود درمیان همسایگان ایران جای ممتازی دارد . گرچه تشریح مناسبات دوستانه‌و همکاریهای سازنده‌ای که میان دو کشور وجوددارد نیاز به بازگوئی مجدد ندارد ، معذالک گزارش وزارت خارجه با عبارات متعددی به تشریح رئوس آن پرداخته .

ترکیه همسایه دیگر ایران نیز از این امر مستثنی نیست .

عراق نزدیک به‌شش صفحه از گزارش وزارت خارجه را بخود اختصاص داده رئوس مطالب مطروحه در زمینه عراق هنگام انتشار کتاب سبز در شماره روز دوشنبه عنوان شدو علاوه بر آنچه تاکنون عنوان گردیده میتوان اضافه کرد که لحن گزارش ، لحنی بمراتب دوستانه‌تر توام با شکیبائی و بردباری در مقایسه با لحن گزارشهای قبلی در این‌زمینه است. گزارش وزارت خارجه فاش میکند که علاوه بر مسئله شط العرب پاره‌ای اختلافات مرزی ، وضع اقامت و اشتغال اتباع ایران‌در عراق و همچنین موضوع تعیین حدود فلات‌قاره در خلیج فارس‌به علت مشخص نبودن مرزهای آبی دو کشور در شط العرب و دهانه این شط همچنان لاینحل باقی مانده .

ایران درخلیج فارس

گزارش کتاب سبز بدون تشریح مجدد و جامع سیاست ایران در خلیج فارس به‌بررسی مناسبات باکشورها وهمسایگان جنوبی ایران در این منطقه‌می پردازد . امارات عربی متحده اخیرین کشوری است که یکماه قبل به حلقه دیپلماسی ایران‌در خلیج فارس پیوست . در این قسمت به لحاظ اهمیت موضوع کتاب سبزاشارات جامعی‌درباره نتایج ناشی از اعاده حاکمیت ایران به جزایر تنب وابوموسی را دربردارد .

برآنچه در کتاب سبز آمده باید اضافه کرد با سیاست منطقی که تهران در قبال ادعا های بعضی از کشورهای‌عربی مبنی بر عربی بودن جزایر در پیش‌گرفت در فاصله یک سال تمام‌پایتخت‌های‌عربی که‌ندانسته و در اثر تبلیغات سوء بغداد سیاست غیر دوستانه‌ای دراین زمینه نسبت به تهران درپیش گرفتند متوجه شدند که تاچه حد در دنباله روی از بغداد چشم‌بسته قدم برداشته‌اند.

قسمت‌های‌بعدی این گزارش به تشریح مناسبات‌بادیگرکشور های حوزه خلیج فارس بحرین، قطر ، کویت ، عربستان‌و عمان اختصاص یافته و جملکی این روابطرا نیک و دوستانه‌توصیف میکند .

دکتر کاظمی

آقای دکتر پرویز کاظمی دبیر کل‌انجمن‌حقوقدانان‌ایران در مورد‌لایحه جدید مالك و مستاجر گفت : مهمترین مسئله‌ای که دراین مورد باید موردتوجه قرار گیرد حفظ منافع مالك و مستاجر هردو طرف است . حال که جمعیت کشور در حال افزایش است باید باتشویق سرمایه داران بایجاد آپارتمان های مجهز و گسترده باعث شویم که‌عرضه به نسبت تقاضاباشد تامشکلات کنونی کمتر ایجاد شود.

بهر صورت باید منافع مالکین و مستاجرین هردو طرف‌رعایت شود و روابط آنها همکاری و روی اصول قراردادی و توافق باشد، تابهتر بشود از لایحه جدید بهره برداری کردو در ضمن نظریات هردو دسته نیز بخوبی تامین شود.

مردم وقانون جدید مالك ومستاجر

از: گروه‌خبری‌وپژوهشگران روزنامه اطلاعات

مسائل ایران

٣٠ ماده سر نوشت‌ساز برای اجاره نشینها

مالکان ، مستاجران، کارمندان ، حقوق دانان وصاحبان معاملات ملکی درباره قانون جدید نظر میدهند

افزایش دائمی جمعیت شهر ها و جاذبه‌ای که منطقه های صنعتی برای قبول وپذیرش مهاجرین داخلی و جویندگان کار دارند همواره مسائل تازه‌ای رادر شهر های بزرك وپایتخت های جهان مطرح می‌کند.

تهران، نیز ازاین قانون اجتماعی جدا نیست. شهری که تاثیم قرن پیش‌حتی‌تصور چنین وسعت عظیمی یا ابعادفوق‌العاده‌اش از خاطر دقیق‌ترین و تارك‌بین ترین‌جامعه شناسان نیز نمی ـ گذشت اکنون مساحت بی پایانی از خاك مارا پوشانده وقریب ٣ میلیون درآن زیست می‌کنند.

اجاره نشینی و مساله سکونت مردم تهران اگرحادترین ومهمترین پدیده شهر نشینی در جامعه ما نباشد بدون تردید یکی از شاخص‌ترین امور اجتماعی مابشمار میرود زیر باتوجه به رشد٢ر درصد جمعیت فعلی تهران و هجوم پیاپی مهاجران داخلی وسکونت هزاران نفر از اتباع خارجی تهران را به یك کانون بزرك جمعیتی وپایگاه تراکم نفوس تبدیل ساخته‌است .

باحتمال قوی بیش‌از یك چهارم از مردم تهران صاحب‌خانه شخصی نیستند و باین ترتیب می‌توان بجرات رقم اجاره‌نشینان شهر تهران راکمی زیادتر از یك میلیون و نیم‌دانست.

باین‌ترتیب‌برای ایجاد ضوابطی که حافظ منافع این گروه کثیر باشد و روابط مستاجر و مالك را توجیه و مشخص کند تهیه یك برنامه سنجیده و حساب شده کاملا ضروری جلوه می‌کند.

حسن صدر

ماده ٤

در ماده ٤ لایحه جدید پیرامون افزایش اجاره بهای خانه چنین قید شده‌است :

موجر یا مستاجر میتواند از دادگاه درخواست تجدید نظر نسبت بمیزان اجاره‌بها نماید مشروط به‌این که مدت‌اجاره منقضی شده و از تاریخ‌استفاده مستاجر از عین مستاجره یااز تاریخ مقرر در حکم قطعی که بر تعیین یا تعدیل اجاره بها صادر شده سه سال‌تمام گذشته باشد.

آقای مصطفی فتاحی کارمند دولت در توجیه‌این ماده گفت:

ابتدا باید دید افزایش هزینه های زندگی در یك‌شهر مثل تهران مولود چه عواملی است ، من معتقدم انگیزه‌اصلی وحتی تعیین کننده ارتقاءسطح زندگی در ایران و یا لااقل‌در وهله‌اول بستگی به مبلغی‌است که مردم از هر طبقه و گروهی به مالکین بابت خانه می ـ پردازند.

در ماده ٤ آمده است که: «بعداز سه سال موجر یامستاجر می‌توانند از دادگاه‌درخواست تجدید نظر نسبت بمیزان‌اجاره بهانمایند.»

فاگفته پیداست که غالبا مستاجرین مبلغ پرداخت‌اجاره خانه‌شان را بعنوان یك رقم مهم در برنامه اقتصادی خود گنجانیده‌اند منظورم اینست که کمتر مستاجری پیدا می ـ شود که بعد از سه سال‌امید به تعدیل و یا کاهش پول‌کرایه خانه‌اش باشد ، باین ترتیب کسی که بدادگاه مراجعه‌می کند جز مالك نخواهدبود.

دراین ماده میزان تقریبی اضافه حق‌الاجاره نیزذکرنشده وباوجوداین که میدانیم تعیین بها بانظارت کارشناسان‌ورزیده و بی نظر انجام می‌گیرد بااین حال بنظر من اگر حداقل و حداکثری برای مبلغ اضافی در نظر گرفته میشد از بروز بسیاری از اختلافات می‌کاست و دادگاه راکمتر با قضاوت ها درگیر میکرد.

یك خانم خانه‌دار گفت : اضافه کرایه غالبا بهانه مالك است و هر وقت که مایل بود آنرا مثل یك شمشیر برنده مورد استفاده قرار میدهد و چون میدانند مستاجر بخاطر علاقه‌های مخصوصی که بعداز چندسال در یك خانه پیدا کرده‌است‌حاضر نیست‌بسادگی خانه‌و کاشانه‌اش را ترك کند اطمینان زیادی بموفقیت خود دارد و در نهایت امر شکی ندارد که‌مستاجر سلغ‌پیشنهادی او راقبول می‌کند، من‌معتقدم اظهار داشت :

ماده ١٩ اختیار مطلق به مستاجر داده و داشتن حق انتقال به غیر یاندداشتن‌رضایت مالك یاعدم رضایت مالك همه اینها از نظر نتیجه یکسان است زیرا در صورت اخیر هم مستاجر باید به دادگاه‌مراجعه کنندو دادگاه مکلف به‌تحریر انتقال به غیر است بنابر این از نظر نتیجه اختیار مطلق با مستاجر است فقط در صورت نداشتن حق انتقال و عدم رضایت مالك تشریفات مراجعه به دادگاه اضافه میشود.

«بنظر من‌جادارد در این صورت اخیر لااقل دادگاه را مخیر میگذاشتند که درشرایط واوضاع واحوال خاص تجویز بکند یانکند اگر قرار باشد که دراین صورت هم دادگاه الزاما تجویز کنداین‌تشریفات زاید است وبایستی گفته می شدکه بهر صورت مستاجرحق انتقال بغیر دارد مگر این که مالك سر قفلی محل کسب را بپردازد که دراین صورت‌دیگر اختلافی باقی نمی‌ماند.

روزنامه اطلاعات که در شماره دیروز خود متن کامل لایحه جدید مالك و مستاجررا منتشر ساخته است با اعتقاد باین نکته که صرفنظر از راهنمائی و ارائه طریق افراد آگاه و متخصصین حقوقی چنین مسائلی‌باید‌بمحك‌قضاوت عمومی‌نیززده شوداز گروه های مختلف اجتماعی دراین مورد نظرخواهی کرد تا مسئله از دید دیگری نیز مورد تجزیه‌و تحلیل قرار گیرد و چنانکه خوانندگان پیرامون این لایحه نظری و یاپیشنهادی دارند بتوانند آنرا باطلاع تنظیم کنندگان قانون برسانند.

باین منظور ما این بحث را در شماره های آینده نیز ادامه خواهیم داد و اظهار نظر ها و پیشنهادات‌وقضاوتهای گوناگون را در نهایت بیطرفی منعکس خواهیم نمود.

حسن صدر

آقای حسن صدر نویسنده‌و حقوقدان مشهور در باره‌ماده ١٩ لایحه جدید مالك‌ومستاجر

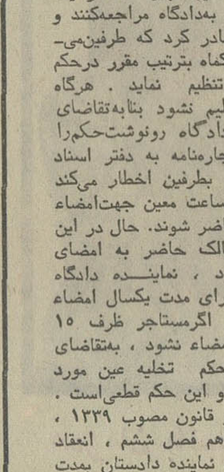

دکتر کاظمی

رابرای گذراندن مراحل نهائی به قوه مقننه‌تسلیم خواهد شد. حتی بعید نیست دولت باسنجش کاملی که از مواد این‌لایحه بعمل می‌آورد برای تغییرات لازم آنرا مسترد دارد .

وی افزود بهر حال بامطالعه متن این لایحه چنین بنظر می آید که‌چندان بمفع مستاجرین نیست و حتی مواردی وجود دارد که کاملا بضرر اجاره نشینها است .

مسعود اعتصام

آقای مسعود اعتصام عضو هیئت مدیره کانون وکلای دادگستری‌در مورد لایحه‌جدید مالك ومستاجر گفت :

بنظر من مهمترین مسئله‌در قانون جدید موضوع ابلاغ اخطاریه ها است که مدت آن از ٣ روز به ١٠ روز افزایش یافته است .

باید در مورد ابلاغ توجه بیشتری مبذول شود که حتما ابلاغ واقعی انجام شود یعنی ورقه اخطاریه به رویت‌شخص برسد.

در گذشته اغلب ابلاغ ها ، ابلاغ قانونی بود یعنی مامور مربوطه باحضور در شاهد برگ اخطاریه را به دیوار محل‌مورد نظر می چسبانید و میرفت ولی در مورد قانون جدید بهتر است حتما ابلاغ واقعی انجام شود.

مسئله دیگر این که اگر شخصی به عللی در نوبت اول در دادگاه حاضر نشد نباید محکمه حکم به تخلیه دهد بلکه باید او راجریمه کند و پایه یك یا دو سال اضافه اجاره محکوم نماید.

چون اغلب دیده شده‌اخطاریه ها بدست افراد مورد نظر نرسیده است و دادگاه حکم به تخلیه‌خانه وبامغازه‌ای داده که فرضا این مغازه ٥٠٠ الی ٦٠٠ هزارتومان‌سر ـ قفلی آن بوده است درصورتی که این صحیح نیست‌بهتراست این چنین اشخاصی را برای‌بار اول فقط جریمه کنند.

مقایسه قانون قدیم وجدید

مراکز فسادی که قانونا دائرکردن آن ممنوع است در مورداجاره دایر نماید، دادستان به محض صدور کیفرخواست بدرخواست مالک دستور فسخ وتخلیه مورد اجاره را صادر می‌نماید .

ماده ٢٢

یکی دیگر از اضافات در ماه ٢٢ که در قانون قدیم نبوده است که میگوید: هرگاه مستاجر مانع مالک از تعمیرات ضروری شود ، دادگاه مستاجر را به رفع ممانعت ملزم و مهلت مناسبی برای انجام تعمیرات تعیین‌مینماید . درصورت ادامه ممانعت دادگاه میتواند حکم به تخلیه موقت بنا ، برای مدت مذکور بدهد .

در هرحال مستاجر مسئول خسارتی است که در نتیجه ممانعت از تعمیربنا حاصل شده باشد .

مورد اضافی دیگر بشرح زیراست :

درصورتیکه مستاجر بدون رعایت مقررات این ماده ، مورد اجاره را به دیگری واگذار نماید ، موجر حق درخواست تخلیه را بدون پرداخت حق کسب یا پیشه و یا تجارت خواهدداشت و حکم تخلیه متصرف یا مستاجر اجرا خواهد شد .

در ماد، ١٠ نیز که مربوط به عدم پرداخت مال‌الاجاره از طرف مستاجر و چگونگی دریافت و یا تخلیه مورد اجاره بحکم دادگاه است. درخصوصی که اجاره عادی بوده و یا سنداجاره تنظیم نشده‌باشد درقانون‌قدیم‌سخنی از آن نبوده لکن در قانون‌جدید درباره آن سخن گفته شده است بشرح زیر:

دراین خصوص موجر میتواند برای تخلیه عین مورد اجاره و وصول اجاره بهای معوقه، صدی‌پنجاه آنزابنفع‌موجر در صندوق دادگستری تودیع نماید ، حکم به تخلیه صادر نمیشود ومستاجر بپرداخت خسارت دادرسی محکوم و مبلغ تودیع‌شده نیز به مستاجربپرداخت می‌گردد . ولی مستاجر فقط یکبار میتواند از این ارفاق استفاده کند . حکم دادگاه در موارد مذکور در این بند قطعی است .

تبصره١ : درصورتیکه‌مستاجر دوبار ظرف یکسال دراثر اخطار یااظهارنامه مذکور در بند ده این ماده اقدام به پرداخت اجاره بها کرده باشد وبرای بارسوم اجاره‌بها را درموعد مقرربموجر نپردازد و یا درصندوق ثبت تودیع ننماید، مالکمیتواند باتقدیم دادخواست مستقیما از دادگاه درخواست تخلیه عین مستاجره را بنماید . حکم دادگاه در این مورد قطعی است .

تبصره ٢ : درصورتیکه مورد اجاره بمنظوری غیراز کسب یا پیشه یاتجارت داده شود ،از هر حیث تابع مقررات مربوط به محل سکنی خواهد بود .

تبصره ٣ : همچنین هرگاه مستاجر مورد دیگر اختلاف میان قانون سال ١٣٣٩ و لایحه جدید مربوط به‌اختلاف بین مالک و مستاجر است .

یعنی هنگامیکه بین مالک و مستاجر اجاره‌نامه تنظیم‌نشده و یا اگر شده مدت آن منقضی گشته ، هریک می ـ توانند جهت تنظیم اجاره نامه و یا تعیین اجاره‌بها بدادگاه مراجعه‌کنند و دادگاه رای صادر کرد که طرفین‌می‌بایستی ظرف یکماه بترتیب مقرر درحکم اجاره‌نامه را تنظیم نماید . هرگاه اجاره نامه تنظیم نشود بنابه‌تقاضای یکی‌ازطرفین دادگاه رونوشت‌حکم‌را جهت تنظیم اجاره‌نامه به دفتر اسناد رسمی ابلاغ و بطرفین اخطار می‌کند که در روز و ساعت معین جهت‌امضاء در دفترخانه حاضر شوند. حال در این مورد هرگاه مالک حاضر به امضای اجارنامه نشود ، نماینده دادگاه اجارنامه را برای مدت یکسال امضاء خواهد کرد و اگرمستاجر ظرف ١٥ روز حاضر به‌امضاء نشود ، بتقاضای مالک دادگاه حکم تخلیه عین مورد اجاره می‌نماید و این حکم قطعی‌است .

درحالیکه در قانون مصوب ١٣٣٩ ، در ماده چهاردهم فصل ششم ، انعقاد اجاره از طرف نماینده دادستان بمدت یکسال نبوده و اصولا مدتی برای آن درنظر گرفته نشده است مضافا باینکه زمان تخلیه در صورت عدم حاضرشدن مستاجر برای امضاء مورد اجاره ١٠ روز عنوان شده است .

در شماره آینده این مقایسه را ادامه میدهیم .

جمعه بازار

اکبر گلپایگانی تعزیه خوان بوده است

گلپایگانی

ـ صبح جمعه این هفته برنامه سرگرم کننده شما و رادیو را بشرح زیر از رادیو ایران می ـ شنویم .

- ترانه‌ای بنام مجنون تو از الهه .
- گفتگوئی با اکبر گلپایگانی در باره زندگی، هنر وکارش ، اکبر گلپایگانی دراین گفتگو از گذشته خود که تعزیه‌خوان بوده و پامنبری‌می‌کرده است صحبت میکند .
- ترانه‌های مست‌مستم وکاروان اولین ترانه‌های گلپایگانی پخش میشود .
- ترانه‌های ای خدا و دنیای دوروزه را بااجرای عارف می‌شنویم .

پرتو

- نمایشنامه‌ای بنام راهزنها نوشته سیروس آموزگار.
- ترانه «نور خدا» از مهدیه.
- قطعه شعری از عراقی
- ترانه «حریم دل» از رویا
- قطعه آوازی از فاخته‌ای
- وسپس نمایشنامه‌ای میشنوید.

بعد مجری برنامه با هایده خواننده رادیو گفتگوئی دارد درباره زندگی خودش وخواهرش مهستی ، هایده در این گفتگونام حقیقی خود وخواهرش راخواهد گفت .

- ترانه چرا چرا از «مهستی»
- ترانه «خدا» از پرتو
- آوازی از ایرج

از جمله قطعات و ترانه‌های این هفته برنامه شما و رادیو است .

هایده

سخنرانی حسین ملك در روتاری کلوپ شمیران

زبان من ساز من است

ساعت حدود یك بعدازظهر دیروز درحضورجمعی ازروتارین های کلوپ تازه تاسیس‌روتاری شمیران در یکی از هتل های تهران مجلس معارفه‌ای بود و سخنرانی و بحث در زمینه موسیقی سنتی ایران . یکی از سخنگویان جلسه در باره سخنران گفت : «استادحسین ملك در یك خانواده اصیل ایرانی متولد شده است و از دوازده‌سالگی به‌موسیقی‌ایرانی دلبستگی خاص داشته است و تحت‌نظر استادانی چون سماعی وصبا ذوق سرشارش‌صدچندان شده است .

برادران ملك چهارنفرهستند که یکی از آنها بکار تجارت پرداخته و حسین ملك واسداله ملك خودرا وخلاقیتشان را در خدمت موسیقی ملی ایران گرفته‌اند و یکی دیگر در آمریکا تحصیل علم میکند و نوازنده خوب ضرب است .»

بدنبال این معرفی حسین ملك گفت : من متاسفم که از نظر زبان چندان‌قوی‌نیستم و نمیتوانم آنچه را که دردرونم میجوشد بزبان بیاورم ، ولی زبان دیگری دارم که حرفهایم را باآن بگوش دلها میرسانم ، زبان دیگر من ساز من است. سنتور من که دوست و یار همیشگی من بوده ، هست و

حسین ملك

اسداله ملك

خواهد بود .

آنگاه ملك افزود که رابطه شعر و موسیقی در موسیقی ما مقام‌مهمی دارد، موسیقی‌همیشه تحت‌تاثیر شعر بوده و موسیقی هیچوقت نتوانسته است خودش اظهار وجودی بکند و متاسفانه اکثر خوانندگان امروز آنطور که باید مفاهیم شعری را در نمی‌یابند . این وظیفه سنگین است ، خواننده باید مفاهیم شعر را در صدایش پیاده کند و به‌شنونده انتقال دهد

بعداز این ملك یك صفحه قدیمی ۵۰ سال‌پیش راگذاشت و صدای کمانچه بلند شد ودر دلها نشست ..سکوت جکمفرما شد و صدای گرم طاهرزاده بلند شد که خون را می ـ جوشانید .

بعدملك‌به سئوالات‌حاضرین در جلسه پاسخ گفت‌و به‌دلایل عقب ماندگی موسیقی سنتی در سطح وسیعی اشاره کرداو گفت .. موسیقی ایرانی یك موسیقی عرفانی است وهرکس میتواند از آن لذت بی‌اندازه ببرد و میشود آنرا هر لحظه شنید .

بعد ازاین برادران ملك حسین و اسداله سازهای خود راآماده کردند و قسمتی از کارشان را که قرار است در فستیوال جهانی‌موسیقی یوگسلاوی‌اجرا کنند ، ارائه کردند . پیش ـ درآمد درویش‌خان بود .

در برنامه تلویزیون ، امروزو فردا

یك سارق ، یك دیوانه ویك‌کیمیاگر به تلویزیون می‌آیند

فیلم سینمائی

ساعت۲۱٫۴۵ پنجشنبه برنامه اول

فیلم سینمائی این هفته : در جستجوی قاتل ـ بازیگران فیلم: کریستوفرلی و سوزی کندال.

داستان فیلم : گروهی جنایتکار و سارق ماشینی راکه پول های بانک را حمل می کرده است بسرقت می برند پول زیادی را میدزدند و پس از تقسیم پول ها همگی متفرق میشوند پلیس از این راز آگاه میشود و تحقیقات دامنه‌داری را جهت دستگیری آنان شروع می ـ نماید .

فیلم سینمائی

ساعت ۱۵٫۰۰ جمعه برنامه اول

فیلم سینمائی‌امروز: باغ‌وحش سیاه

با شرکت : جین‌کوپر

گوزاد صاحب یک باغ‌وحش خصوصی است و ضمنا به یک بیماری روانی نیز دچار است اوحیوانات را تربیت و رام می کند و در ضمن مخالفین خودرا هم بوسیله حیوانات نابود می کند و روزی تصمیم به کشتن و از بین بردن زنش می گیرد چونکه او را مزاحم خود می‌داند ، سلسله حوادث این فیلم از اینجا آغاز می شود که باید دید .

فیلم سینمائی

ساعت ۲۰٫۴۵ جمعه برنامه شبکه

« سر عقرب» نام فیلم سینمائی این ساعت است

این‌فیلم از سری فیلمهای‌قدیمی سینمای آمریکاو درقالب داستان های فانتزی است‌که طرفداران بسیاری دارد داستان این فیلم ماجرای گروهی کیمیاگر است که اشیاء مختلفی رابه طلامبدل می سازند و گروهی دیگر نیز برای بدست آوردن طلا ها با نیروئی خارق‌العاده دست بکار میشوند وبمبارزه باکیمیاگران می پردازند و حوادث بسیاری خلق می شود .

جدیدترین مدل عرضه شده به جهان بانمودار الکترونیکی
مرکزپخش وسرویس
مؤسسه ماشین های اداری توتالیا
بین چهارراه شاه ورشیخ هادی ـ نبش کوچه شهریار شماره ۲۱ تلفن ۴۱۸۱۵ ـ ۴۸۵۳۴

روپوش رادیاتور آلومینیومی
آلکو
قابل نصب بهرنوع رادیاتور ، هادی حرارت
متناسب‌با دکوراسیون منزل شما آدرس : خیابان پهلوی جنب سینما امپایر کوچه فرشید شماره ۱و۱۵ تلفن ۶۲۶۱۳۰

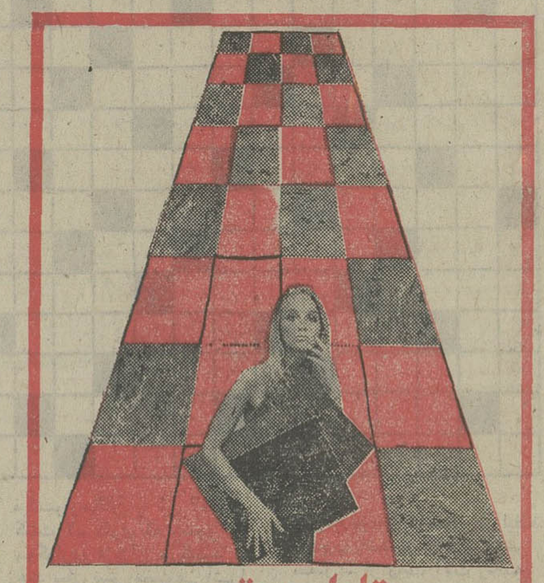

تایل ریتس
تنها کفپوش تمام‌وینیل طرح‌دار بارگه‌های طلائی در ایران
مرکز پخش: شرکت افراشته
ساختمان ریتس ـ میدان فردوسی تلفن ۸۳۸۶۱۳ ـ ۸۳۸۶۱۲ ـ ۸۳۸۶۱۱

صبح جمعه همین هفته در انجمن دوشیزگان وبانوان نمایش فیلم جالب واستثنائی :
قایقرانان
باشرکت : منوچهر وثوق ، پوری بنائی ، و کامی کسروی ومیری
همراه با برنامه‌هنری هنرمندان محبوب :
سوسن ، ساسان ، داود طاهری ومهرداد نعیمی
میهمان هفته :
منوچهر وثوق
برای تهیه کارت ورودی می توانید همه روزه‌صبح و عصر و همچنین صبح‌روز جمعه بدبیرخانه انجمن‌خیابان بهارنبش نامجو شماره ۲۵۶ مراجعه فرمائید تلفن ۸۲۴۸۳۱

نمایندگی فروش محصولات ایران ناسیونال
فروشگاه اتومبیل و لوازم یدکی
تعمیرگاه مجاز شماره ۱۴ پیکان
مجهز به‌دستگاه الکترونیکی میزان فرمان و بالانس چرخ
خیابان نواب چهارراه اناری تلفن ۶۶ الی ۹۵۴۰۶۳

تلویزیون

برنامه امروز وفردا

برنامه شبکه تلویزیون ملی

پنجشنبه

۱۶ـ۲۸ سلام شاهنشاهی‌و اعلام برنامه
۱۶ـ۳۰ ترانه‌های محلی
۱۷ـ۰۰ اخبار
۱۷ـ۰۵ کودکان
۱۸ـ۰۰ وروجک‌ها
۱۸ـ۳۰ معرفی برنامه‌های تلویزیون
۱۹ـ۰۰ اخبار شهرستانها
۱۹ـ۱۵ مسابقه هفته
۱۹ـ۴۵ اخبار ورزشی
۲۰ـ۰۰ دنیای شرلی
۲۰ـ۳۰ مشروح اخبار
۲۱ـ۰۰ موسیقی اصیل ایرانی
۲۱ـ۳۰ در آستانه دهه انقلاب
۲۱ـ۴۵ فیلم سینمائی بنام در جستجوی قاتل
۲۳ـ۲۰ آخرین اخبار

جمعه

۱۰ـ۴۵ اسلاید و موزیک
۱۰ـ۵۸ سلام شاهنشاهی‌و اعلام برنامه
۱۱ـ۰۰ فیلم دکتر دولیتل
۱۱ـ۲۰ برنامه کارگاه موسیقی کودکان و کارتون
۱۲ـ۰۰ تامی
۱۲ـ۳۰ پسر دریا
۱۳ـ۲۰ بشقاب پرنده
۱۴ـ۰۰ موسیقی ایرانی
۱۴ـ۳۰ اخبار
۱۵ـ۰۰ فیلم سینمائی بنام باغ وحش سیاه
۱۶ـ۳۰ فوتبال
۱۷ـ۲۰ چهارل
۱۸ـ۱۰ برنامه چشمک
۱۹ـ۰۰ جستجو
۲۰ـ۳۰ اخبار
۲۱ـ۰۰ شو ناسیونال
۲۲ـ۰۰ در آستانه دهه انقلاب
۲۲ـ۱۰ بالاتر از خطر
۲۳ـ۰۰ آخرین اخبار

نیمروز شنبه

۱۲ـ۵۸ سلام شاهنشاهی و اعلام برنامه
۱۳ـ۰۰ اخبار
۱۳ـ۰۵ کانون خانواده
۱۳ـ۳۰ محله پیتون
۱۴ـ۳۰ اخبار

برنامه دوم‌تلویزیون ملی

پنجشنبه

۱۹ـ۳۰ اسلاید و موسیقی روز
۲۰ـ۰۰ اخبار
۲۰ـ۰۵ مجموعه چارلی‌چاپلین
۲۰ـ۴۰ انسانها و مکانها
۲۱ـ۱۰ بالا یشهر پائین شهر
۲۲ـ۰۰ اخبار
۲۲ـ۳۰ بعداً اعلام میشود

جمعه

۱۸ـ۰۰ اسلاید و موسیقی
۱۸ـ۳۰ واریته جمعه
۱۹ـ۳۰ جنگ سینمائی
۲۰ـ۱۵ روزنه
۲۰ـ۴۵ فیلم جمعه
۲۱ـ۴۵ واریته
۲۲ـ۰۰ اخبار
۲۲ـ۱۵ هفته‌ای که گذشت
۲۲ـ۳۵ شناسائی موسیقی

تلویزیون آموزشی

قسمت دوم برنامه‌پنجشنبه

۱۷ـ۰۰ گرامر انگلیسی
۱۷ـ۱۵ ریاضی دوم راهنمائی
۱۷ـ۳۵ شیمی پنجم
۱۷ـ۵۵ زنگ تفریح
۱۸ـ۰۵ طبیعی پنجم‌ادبی‌و ریاضی
۱۸ـ۲۵ مسابقه فیزیک
۱۸ـ۵۰ مثلثات ششم
۱۹ـ۱۰ شیمی هنرستان
۱۹ـ۳۵ گلچینی از ادب فارسی
۲۰ـ۰۰ زنگ تفریح
۲۰ـ۱۰ مکانیک ششم
۲۰ـ۳۵ جبر ومثلثات‌ششم

جمعه

۸ـ۰۰ ترانه‌هاوچشم‌اندازها
۸ـ۳۰ سلام شاهنشاهی و اعلام برنامه
۸٫۳۵ رویدادهای‌آموزش و پرورش.
۸ـ۴۵ اشعار حماسی
۹ـ۰۰ برنامه کودکان
۱۰ـ۰۰ فیلم سینمائی
۱۱ـ۳۰ گوناگون
۱۲ـ۳۰ فیلم سینمائی

قسمت اول برنامه شنبه

۱۳ـ۳۰ ترانه‌ها و چشم‌اندازها
۱۳ـ۵۵ سلام شاهنشاهی‌و اعلام برنامه
۱۴ـ۰۰ نیایش ـ سرودمعلم
۱۴ـ۰۵ زبان انگلیسی
۱۴ـ۲۰ علوم پنجم دبستان
۱۴ـ۴۰ مکالمه انگلیسی
۱۴ـ۵۵ گیاهی سال ششم
۱۵ـ۲۰ زنگ تفریح
۱۵ـ۳۰ جبر ششم
۱۶ـ۰۰ فیزیک ششم
۱۶ـ۳۰ برنامه کودکان

تلویزیون آمریکا

پنجشنبه

۱۷ـ۰۰ اخبار
۱۷ـ۰۵ شو لوک‌اوانز
۱۷ـ۳۰ دنیای حیوانات
۱۸ـ۰۰ اخبار مخصوص
۱۹ـ۰۰ اخبار
۱۹ـ۲۰ سان‌فورد و پسر
۱۹ـ۵۵ شو تلویزیونی
۲۲ـ۰۰ اخبار
۲۲ـ۳۰ پنجشنبه درسینما

جمعه

۱۴ـ۳۰ بزی هفته
۱۷ـ۰۰ اخبار
۱۷ـ۰۵ کیتی‌ولز
۱۷ـ۳۰ جهان پر شکوه والت‌دیسنی
۱۸ـ۳۰ تصویر بزرگ
۱۹ـ۰۰ اخبار
۱۹ـ۲۰ لوکال‌فیل
۱۹ـ۳۰ قانون آقای جونز
۲۰ـ۰۰ شو دنی‌کی
۲۱ـ۰۰ برنانزا
۲۲ـ۰۰ اخبار
۲۲ـ۱۵ کشتیهای المپیک
۲۳ـ۰۵ خیابان ۹۶

ستاره بخت شما

فروردین ـ برای دوستی‌بیشتر بهتر است شما پیشقدم شوید با همسر یاشخص مورد علاقه‌تان مشورت کنید.

اردیبهشت ـ در مخارج خود کمی‌جانب رعایت‌راداشته باشید به افراد خانواده مهربانی کنید.

خرداد ـ تحول کوچکی در اطرافتان بوجود می‌آید از محبت فوق‌العاده شما سوء استفاده میشود.

تیر ـ از کاریکه انجام‌داده‌اید بیش از انتظار پاداش میگیرید ملاقات جالبی را برای شما پیش‌بینی میکنیم .

مرداد ـ در خرید و فروش ضرر نمیکنید بعد از ظهر خوبی‌را با دوست‌مهربانی میگذرانید.

شهریور ـ در یک میهمانی با شخصیت مورد نظر آشنا میشوید بی‌جهت عصبانی خواهید شد.

مهر ـ از شنیدن یک خبر فوق‌العاده خوشحال خواهید شد گردش کوتاهی را توصیه می ـ کنیم.

آبان ـ احتیاج به استراحت بیشتری دارید راهنمائی یکی از دوستان شما را از نگرانی نجات میدهد .

آذر ـ چند ملاقات رسمی خواهید داشت . روز خوبی‌رابرای شماپیش‌بینی میکنیم خرید مناسبی می کنید.

دی ـ فردا سامات دلپذیری را در کنار شخص مورد علاقه‌تان خواهید داشت از مخارج اضافی‌صرفنظر کنید.

بهمن ـ در اخذ تصمیم از نظر مشورتی بزرگان فامیل استفاده کنید پول قابل ملاحظه‌ای که فراموش شده است دریافت می ـ کنید.

اسفند ـ مقدمات یک سفرخوب فراهم میگردد با شخص موردعلاقه برسرموضوعی بحث میکنید .

اگر فردا روز تولد شما است یک کار فوق‌العاده و پر ثمر را بنحو احسن‌انجام خواهید داد در محیط خانه یا محیط کارتغییرات تازه‌ای را برای شما پیش‌بینی میکنیم.

رمینگتون
عالیترین ریش تراش برای شما
دارای تیغ‌های ساخته‌شده از فولاد مخصوص که هرگز زنگ نمیزند
با ۶ درجه خط‌زن و پاک‌کن اتوماتیک
در مدلهای مختلف ، برقی و شارژی
نمایندگی انحصاری شرکت مینروال ـ خیابان سوم اسفند شماره ۳۲ تلفن ۹ـ۳۱۴۰۷۸

فقط
۶
درصد بهره
به ۳٫۰۰۰٫۰۰۰ ریال وام
۱۵ ساله
حساب تشکیل سرمایه تعلق میگیرد
بانک عمران

تنها
برچسب قیمت بر روی اجناس میتواند اطمینان شما را جلب کند
از فروشگاههای بدون برچسب قیمت خرید نکنید
کنفدراسیون صنفی در خدمت ملت ایران

انتقاد

علی جواهر کلام

جائی که الاغ و آدم برابر شدند!

خبرنگار اطلاعات گزارش میدهد :

در روستای کیوج ازتوابع تبریز (آذربایجان شرقی) پسر بچه هفت‌ساله‌ای بنام جعفر نوری با چوبدستی چشم راست الاغی را کور کرد ، حیدر صدری بیست وشش ساله (صاحب الاغ)باهمان چوبدستی چشم راست جعفر نوری پسر بچه هفت ساله‌را کورکردتا تلافی کرده باشدو دربازپرسی گفت چند هفته قبل‌برای چرانیدن گوسفندان پدرمبه مزرعه رفته بودم پدر جعفر هم در همسایگی ما مزرعه‌دارد. اتفاقا درهمانروز جعفر بمزرعه آمده بود وبا چوبدستی چشم راست الاغ مرا کور کرد من هم با همان چوبدستی چشم راست جعفر را از حدقه درآوردم.

آری این بود خبر وحشت‌اثری که روز چهارشنبه ٦ دی ماه در اطلاعات خواندم و بقول معروف غم بر غمم افزود . چون این حادثه درواقع کم‌نظیر بی‌مثل ومانند است که‌چشم انسان آن هم طفل بیگناهی را از حدقه درآورند و تصور میکنم این حادثه در تاریخ بیسابقه باشد . گرچه درایام جنگ و خونریزی از این اتفاقات بسیار رخ داده است . مثلا در سال ۱۳۰٦ آقا محمدخان قاجار با لطفعلی‌خان زند درشیراز بر سر تاج و تخت می‌جنگیدند، لطفعلیخان تاب مقاومت نیاورده ازشیراز به کرمان گریخت . آقا محمدخان بدنبال او راهی کرمان شد . لطفعلی خان پس از چند هفته جنگ وگریز از کرمان هم فرار کرد ومردم بی‌پناه کرمان گرفتار خشم وکینه آقا محمدخان خونخوار شدند که چرا لطفعلیخان را پناه داده‌اند . از آنرو فرمان داد ، چشمان ده هزار مرد کرمانی را ازحدقه بیرون بیاورند، دژخیمان مشغول‌چشم درآوردن‌شدند و بسیاری ازبزرگسالان را کور کردند . اما هنوز شماره کوران به ده‌هزار نرسیده بود آقا محمدخان که هنوز تشنه انتقام بود فرمان داد چشم پسران خردسال را هم از حدقه دربیاورند تا عددی که فرمان داده کامل گردد . دژخیمان هم همین کار را انجام دادند . سرجان‌مالکم وزیر مختار انگلیس که زمان سلطنت فتحعلیشاه به کرمان رفته درکتاب تاریخ خود می‌نویسد ، من عده‌ای پیر مرد کور در کرمان دیدم که بامر آقامحمدخان در گاهواره چشمان آنهااز حدقه درآورده بودند وخود فتحعلیشاه هم پس از اینکه به سلطنت رسید ، چشم عده‌ای از مخالفان خودرا از حدقه درآورد . پس‌از فتحعلیشاه محمدشاه قاجارهم این رویه را پیش گرفت . چون‌عموهاو عموزاده‌های بی‌شمار او باوی مخالف بودند ، سیاست محمد شاه درباره آنان عبارت از این سه‌حکم‌بود گور ـ کور ـ دور بعضی‌را روانه گورستان و بعضی را تبعید و بعضی را هم کور میکردند.

در هر صورت صحبت از حیدر جوان بیست و شش ساله‌است که‌بخاطر الاغش چشم‌جعفرنوری را از حدقه‌درآورد. این جوان نادان (حیدر صدری) بظاهر مسلمان و شیعی‌مذهب بود ، اما بطور قطع و یقین فرسخ‌ها از دین و مذهب برکنار مانده چون کسی نبود که باو آداب دین بیاموزد و در روستای کیوج مبلغ و یا واعظی یافت نمیشده که این قبیل جوانان را با اخلاق مذهبی آشنا سازد چنانکه در تهران هم به نسبت عظمت شهر کثرت جمعیت اوضاع اخلاقی کمتر از کیوج نیست . باور ندارید از جوانان بلکه پیران راجع به‌مسائل اخلاقی و مذهب سئوالاتی بکنید و سپس عرض بنده را تصدیق بفرمائید که همه ما تقریبا از همه چیز بی‌خبر هستیم. باری درسالهای گذشته مرحوم میرزا احمدخان پدر (نصیرالدوله) وزیر معارف (آموزش و پرورش) بود. این‌مرد پاک‌اعتقاد بخشنامه ۱ کیلوئی به‌تمام مدارس تهران و شهرستانها فرستاده بود که اگرشاگردی درقرائت قرآن مجیدو شرعیات و تعلیمات مذهبی شکست‌خورد، باید سایر درس های او را هم شکست خورده منظور کنید، اگر چه از آن درسها نمره عالی آورده باشد ، زیرا اساس کار اخلاق وخداشناسی است .

این بنده نگارنده که سمت بازرس داشتم، موقع امتحانات آخر سال مفاد این بخشنامه را بدقت رعایت میکردم . چون مامور بودم و نمیتوانستم تخطی کنم .حالارا نمیدانم و انشاءالله که‌اکنون هم دربه‌همان پاشنه باقی مانده‌است درهر صورت این مسلم است که اگر افراد جامعه پابند دین و اخلاق نباشند آن جامعه‌روی خوش نمی‌بیند. قرآن کریم میفرماید الا بذکرالله تطمئن القلوب یعنی ای‌اهل عالم اگر میخواهید خاطری آرام‌و دلی‌آسوده داشته باشید همه‌جا و همه وقت خدارا بیاد بیاورید واین یاد خدای بزرگ است که در مصیبت ها در سختی‌ها در بلیات و آفات شما را آسوده و راحت میکند .

فروغی بسطامی چه خوب میگوید:

مردان خداپرده پنداردریدند ـ یعنی همه‌جا غیرخداهیچ ندیدند. هردست‌که دادند همان‌دست گرفتند ـ هرنکته‌که‌گفتند همان‌نکته شنیدند . یکی از آشنایان بنده که خوش‌بختانه هنوز با خدا و مردان خدا قطع رابطه نکرده برای من چنین میفرمود . در این دوره و زمانه ناملایمات فراوان است ، چه ناملایماتی که انسان می‌بیند چه ناملایماتی که می‌شنود و کاری هم از دستش برنمیاید ، اما من (آن شخص محترم) راه‌چاره راپیدا کرده‌ام، هرموقع که‌درخانه ، دراداره در خیابان گرفتاری پیدا میکنم فوری سوره مبارکه والعصر میخوانم چون تلاوت این سوره صبر مرا زیاد میکند وسالهاست که این کار را تجربه کرده‌ام و نتیجه خوب گرفته‌ام این دستور و نظر آن مرد حق‌پرست است تا دیگران چه بگویند و چه عقیده‌ای داشته باشند ـ متاع کفر دین بی‌مشتری نیست ـ گروهی این گروهی آن پسندند.

شنیده‌ام که بزودی دعات و مبلغات و مبلغان برای تبلیغ آئین مقدس اسلام و طریقه حقه شیعه جعفری بخارج میروند . البته این اقدام نیک پسندیده‌ای است خداوند توفیقشان بدهد ، ولی پسندیده‌تر از آن توجه بوضع اخلاقی خودمان میباشد که در روستای کیوج جوان بی‌خبر ازدین و ایمان چشم طفل هفت ساله را کور نکند.

آگهی مربوط به داوطلبان همافری هواپیمائی نیروی زمینی شاهنشاهی

باطلاع میرساند کلیه داوطلبین استخدام همافری کادر هواپیمائی نیروی زمینی شاهنشاهی که مدارك آنان تکمیل‌می باشد لازم است در ساعت ۹ صبح‌روز چهار شنبه ۲۰ر۱۰ر۵۱ جهت روشن شدن وضع خودبه ستاد هوانیروز واقع در خیابان قوام السلطنه کوچه ایرج مراجعه نمایند.

هواپیمائی نیروی زمینی شاهنشاهی

قابل توجه جویندگان کار درکاشان

از دارندگان شرایط زیر دعوت میشود جهت راهنمائی شغلی ، آموزش و کارگماری به اداره کارو امور اجتماعی کاشان مراجعه نمایند.

۱ـ داشتن سواد خواندن و نوشتن(حداقل معادل پایان‌دوره پیکار بابیسوادی).

۲ـ حداقل ۱٤و حداکثر ۳۵سال سن.

۳ـ انجام خدمت سربازی (افراد غیر مشمول در صورتی که دارای‌رشد کافی و قدرت جسمانی بوده و لااقل دو سال تمام‌به شروع خدمت آنها مانده باشد.)

٤ـ سلامتی جسمانی و دیدکامل چشم.

داوطلبان واجدشرایط پس از استخدام یکدوره دوماهه کارآموزی راطی خواهندکرد و در دوران کارآموزی نیزحقوق کارآموزی دریافت خواهندداشت. م‌الف ۱۵۳۸۱

اداره کل اشتغال وزارت کاروامور اجتماعی

برای اجرای نمایشنامه صحنه‌ای

«خانه برنارد آلبا»

نوشته : (فدریکو گارسیالورکا) از طریق امتحان ورودی ۲۰ نفر دوشیزه‌یابانوی علاقمند ومستعد می‌پذیریم . کارگردان

پرویز فنی‌زاده

تلفن ۸۳۸۹۱۱

چهل سال قبل درهمین روز

قانون دیوان محاسبات درمجلس مطرح شور ومذاکره قرارگرفت

لایحه‌ای که از طرف آقای داور وزیر مالیه تقدیم مجلس شده بود قرائت گردید و در اطراف‌آن‌مذاکرات زیادی صورت گرفت .

از جمله آقا ی‌طباطبائی دیبا گفت: ما دو قانون داریم یکی محاسبات عمومی‌است‌که در صفر۱۳۲۹ قمری تصویب شده یکی هم در همان سال و همان ماه به‌اسم دیوان محاسبات تصویب شده و این لایحه که آقای وزیر مالیه آورده‌اند راجع به‌دیوان محاسبات است و اسمی از محاسبات عمومی‌نیست . مطلب‌دیگر اینکه آیا ۲۷ نفری که برای‌عضویت دیوان محاسبات به مجلس پیشنهاد میکنند باید دارای رتبه باشند و سابقه استخدام داشته باشند یا ملزم نخواهند بود یکی دیگر اینکه در این لایحه مینویسند اگر وزیر مالیه تغییر یکی از اینها را بخواهد میتواند ، درصورتیکه از طرف مجلس معین شوند و اگر هم لازم به تغییر باشدبایدازمجرای‌مجلس‌انجام‌شود

سری که درد نمیکند دستمال نمیبندند

آقای داور گفت : مثلی است معروف که بعضی‌ها سرشان درد نمیکند دستمال می‌بندند ، بنده هم بدون اینکه‌سرم‌دردکند دستمال‌بسرم بستم وبه اعتراض هم برخورده‌ام ، خودتان تصدیق دارید که بیست و شش سال بود که این قانون جزو کاغذها بود فقط اسمی از آن در قوانین دیده میشد ما گفتیم‌یک‌چیزی بنویسیم که اگر به اشکال‌برخوردیم بتوانیم اصلاح کنیم ، آقا می‌فرمایند وقتی مجلس انحصارا انتخاب‌میکند وزیرمالیه حق‌ندارد برداردولی فکر نمیکند که اگر بردارند یکی دیگر از همان‌اعضاء را بجایش میگذارنداین را میگویند ولی توجه ندارند که این قانون چرا مدت ۲۵ سال بدون اینکه اجرا شود ،زمین مانده بود و برای یک مرتبه هم آقا نگفتند چرا اجرا نشده است ، علتش شاید همین چیزها بود . این را هم باید بدانند که اگر در تشکیل یک چنین دستگاهی بی‌احتیاطی‌شد و اعضای نامناسب داشت همه ادارات وچرخ های دولتی را فلج خواهد کرد . بهمین جهت بود که بنده وقتی دیدم دیوان محاسبات‌را در طول این‌مدت تشکیل ندادند و از همین میترسیدند که اقتدار وشخصیت‌اعضاء چرخ‌ها را فلج کند ، حالا ما آمده‌ایم‌فورمولی اتخاذ کرده‌ایم‌که آن عضومحاسبات بخیال اینکه اقتداری دارد نتواند چرخ‌را فلج کند ومثلا در هردیناری بخیال‌خوداعتراض‌کندکه تا مابخود بجنبیم چرخ های مملکت را فلج کنند ، این بود که گفتیم چنین شخصی را ما میتوانیم با یکی دیگر از همان اعضاء که مجلس انتخاب کرده عوض کنیم . آقا از نظر کلیات و اصول حق دارید ولی بنده هم از نقطه نظر عمل حق دارم . عقیده بنده همیشه این بوده است که اصول باید برای عمل صحیح باشد و اگر نشد ، باید اصل را عوض‌کرد این اصول خوب است ولی‌برای‌توی کتاب خوبست و همانست که باعث شده ۲۵ سال این قانون اجرانشود و اینکه‌گفتندقانون محاسباب‌عمومی چرا در این‌جا ذکر نشده البته آن قانون بقوت خود باقی است .

دیوان‌محاسبات مستشارمالیه

آقای فهیمی طی سخنانی گفت : بنده همیشه و در تمام ادوار در تاسیس دیوان محاسبات مصر بودم و تذکر میدادم که این قانون باید اجرا شود زیرا دردوره دوم تقنینیه بنده مخبر کمیسیون مالیه بودم و میدانم که مسیو «پترز» مستشارمالیه که شخص متبحر و عالمی بود پس از دو سال مطالعه در اوضاع‌مالیه لایحه قانون محاسبات عمومی ودیوان محاسبات را تهیه کرده و در آن موقع کاملا مطابق مقتضیات روزبود بدیهی است که با وضعیات امروز مملکت پاره‌ای اصلاحات لازم بوده دیوان محاسبات موسسه‌ایست که باید جنبه اداری داشته باشد و مستقل هم باشد و از نظریات و ملاحظات سیاسی دور باید باشد ، بهمین جهت باید دولت با مجلس‌در انتخاب اعضاء شرکت‌کنند ولی‌چون نظریات سیاسی در دوره دوم غلبه داشته این طور نوشته‌شد که‌اعضاء را دولت پیشنهاد میکند ولی مجلس آزاد است که از بین آن اشخاصی یا از خارج انتخاب کند ودرحقیقت پیشنهاد دولت بی‌اثر است و همین مطلب تابحال مانع اجرای این‌قانون و تشکیل دیوان محاسبات شده‌است.

وقتی وزیر مالیه بودم

آقای فهیمی سپس گفت : درموقع تصدی خود در مقام وزارت مالیه تصمیم به اصلاح این‌قسمت وتشکیل دیوان محاسبات داشتم مذاکراتی هم قبلا با مجلس و نمایندگان بعمل آوردم ولی متاسفانه نظریات طوری بود که موافقت حاصل نشد و بنده ملاحظه کردم که با آن قانون و آن ترتیب بکلی کار دولت از جریان افتاده و فلج میشود حالا ترتیبی که دولت در نظر گرفته بهترین اصولی است برای تاسیس دیوان محاسبات و باید شروع کرد و بتدریج در صدد اصلاح نواقص برآمد .

پس از مذاکرات مفصل دیگری که در اطراف مواد لایحه دیوان محاسبات‌بعمل‌آمد لایحه باپیشنهادات به کمیسیون مراجعه شد .

قتل رئیس الوزرای رومانی

بوکارست ـ رئیس‌الوزرای‌رومانی (دوکا) در موقعی‌که ازحضورپادشاه مراجعت و در ایستگاه راه‌آهن (سینایا) در شرف سوار شدن به ترن سریع‌السیر بوکارست‌بود هدف حمله یک نفر محصل واقع گردید و با شلیک شش گلوله رئیس‌الوزرا درگذشت ، این محصل جزو حزب گارد آهن ملی بود که اخیرا رئیس‌الوزراء آنرا منحل کرده‌بود ، قاتل فورا دستگیر شد و برحسب امر پادشاه نعش رئیس‌الوزرا به قصر (پلش) انتقال داده شد . وزیر معارف از طرف‌پادشاه مامورگردیده است تا تعیین رئیس‌الوزرای جدید امور جاریه را اداره کند .

(نقل ازاطلاعات ۱٤ دیماه ۱۳۱۲)

عکس‌دیگری از مراسم افتتاح کارخانه سیمان

مهندس سپاهی در مراسم گشایش کارخانه سیمان تهران (خبر آن در شماره‌گذشته منعکس شد) توضیحاتی به‌عرض اعلیحضرت رضاشاه می‌رساند.

انتقال مطب

دکتر مسعودنیا

جراح ومتخصص بیماریهای زنان وزایمان

تخت‌طاوس بین پهلوی و نادرشاه

تلفن ٦۲۰۲۰۱

پذیرائی ٤ الی ۸ بعد از ظهر

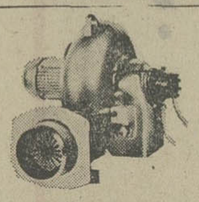

مشعل های حرارت مرکزی

کوئنود

ساخت کارخانجات «شارمیلز» سویس را از

CUENOD

شرکت سهامی خاص ابداع

واردکننده ـ فروشنده ونصب‌کننده لوازم حرارت مرکزی وتهویه مطبوع

(نماینده انحصاری CHARMILLS درایران) خریداری فرمائید .

خیابان ایران نوین ـ مقابل خیابان وصال شیرازی تلفن ۶۳۳۲۳۶ و ۷ صندوق پستی ۱۸۳۵ تلگرافی ۷٤۱۸

از روز سه‌شنبه ۱۹ دیماه

نمایش کمدی بازرس

نوشته : گوگول

کارگردان :

عزت‌الله انتظامی

باشرکت : علی نصیریان

مهین شهابی

اسماعیل داورفر

هماروستا

و

رضا کرمرضایی ـ حمید طاعتی ـ داریوش مؤدبیان ـ سروش خلیلی ـ کامران نوزاد ـ ایرج راد ـ داود آریا ـ محمد مطیع ـ هرمزهدایت ـ فرامرزصدیقی ـ هرمز سیرتی ـ خسرو شکیبائی ـ جواد خدادادی

تانیا جوهری ـ محبوبه بیات ـ مهری مهرنیا ـ فیروزه کرمانیان

تالار ۲۵ شهریور

تلفن رزرو ۲۵٤٤٤ ـ ۵۳۰۸۷۱

ژاندارمری کل کشور
آگهی

آگهی مناقصه نوبت اول شماره ۳ـ۱٤ـ٤۰۳۰۵ تاریخ ۳۰ر۹ر۵۱

منطقه ژاندارمری یزد حمل مشمولین و مامورین و افراد و سربازان خود را از اول فروردین ماه سال ۱۳۵۲ بمدت یک سال شمسی بشرح زیر :

۱ـ حمل نفرات از یزد به کلیه شهرستان های کشور و مراکز آموزشی

۲ـ حمل نفرات از یزد به مراکز آموزشی تهران

۳ـ مبلغ کل معامله در حدود ٦۵۰۰۰۰ ریال

به مناقصه میگذارد پیشنهاد دهندگان میتوانند با مراجعه به‌ترابری ژاندارمری یزد واقع در خیابان پهلوی و دریافت‌برگ شرایط و مشخصات معامله و نمونه پیمان خود را طبق مفاد مندرج در شرایط معامله تنظیم و حداکثر تا ساعت ۱۰ صبح روز ۲٦ر۱۰ر۵۱ به دفتر کل منطقه ژاندارمری تسلیم نمایند .

دستگاه مناقصه گذارترابری منطقه ژاندارمری یزد

آگهی تشکیل مجمع عمومی فوق‌العاده
شرکت سهامی خاص تولیدی ازبست سیمان ایران

طبق بند ب از ماده ۳۸ اساسنامه و باتکاء مصوبه هیئت مدیره مورخ‌ششم دیماه ۱۳۵۱ از صاحبان سهام دعوت میشود تا در جلسه مجمع عمومی فوق‌العاده که ساعت ۱۰ صبح‌روز شنبه هفتم بهمن ماه ۱۳۵۱ در محل شرکت (خیابان کریمخان زند پلاك شماره ٦۵) تشکیل میشود حضور بهمرسانند.

دستور جلسه :

تغییر بعضی از مواد اساسنامه .

آ ـ ۷٤۰۱۰

سپاسگزاری از یك پزشك انساندوست

بدین وسیله از جناب سروان دکتر سید مصطفی احمد پناه طبیب حاذق و نوعدوست که همسرم را از مرك حتمی نجات داده‌اند تشکر مینمایم .

مهندس رهبر

آ ـ ۷٤۹۳۲

تاریخ درصفحات اطلاعات

احمد احرار

توفان در ایران

ـ۳۳۱ـ

تلگراف بدین شرح امضاء شده بود:

حاج امام جمعه خوئی ـ میرزامحسن ـ مستوفی‌الممالک ـ مشیرالدوله ـ ذکاءالملک ـ محتشم‌السلطنه ـ موتمن‌الملک ـ سردار اسعد ـ نصرالله تقوی ـ سردار معظم ـ مویدالاسلام ـ حسین یزدی ـ حاج میرزا حسین ـ اسدالله الحسینی اصفهانی ـ سلطان العلماء ـ صدرالممالک ـ یحیی کرمانی ـ مرآت‌السلطان ـ معین‌التجار ـ کیخسروشاهرخ ـ آصف‌الممالک ـ سیدرضا ـ نظام‌السلطان ـ عدل‌الملک ـ مشیرمفخم (مبصرالملک‌سابق) ـ محمد ـ شیخ‌اسدالله ـ رفعت‌الدوله ـ محمدهاشم‌میرزا ـ سهم‌الملک ـ میرزاهاشم آشتیانی ـ ابراهیم زنجانی ـ محمدعلی‌ملک ـ دکترلقمان ـ صدیق‌حضرت ـ دکترعلیخان اعلم‌السلطنه ـ احسن‌الدوله ـ عزالملک ـ ممتازالدوله ـ دبیرالملک ـ شیخ‌الرئیس‌قاجار ـ مستشارالدوله ـ حاجی میرزارضاخان ـ نیرالسلطان ـ میرزایانس ـ بهجت‌العلماء ـ رضانائینی ـ وکیل‌الرعایا ـ افتخارالواعظین ـ سید محمد رضا ـ متین‌السلطنه ـ سید حسین اردبیلی ـ صدرالعلماء خراسانی ـ نصرالملک ـ میرزا رضای مستوفی ـ مهدی نجم‌آبادی ـ داود علی‌آبادی ـ لسان‌الحکماء ـ فهیم‌الملک ـ حاجی مجدالسلطنه ـ انتظام‌الملک (انتظام الحکماء سابق)ـ ابراهیم قمی ـ حاجی‌آقا شیرازی ـ اعتصام‌الملک ـ امین‌الضرب ـ سیدمحمد صراف ـ شیخ‌محمدعلی‌طهرانی ـ حاجی سید محمد ساعت‌فروش ـ حاجی محمدتقی بنکدار ـ دکتر ولی‌الله ـ موتمن‌الممالک ـ معاون‌التجار کرمانی ـ میرزاحسینقلی سیگارفروش ـ حاج شیخ اسمعیل ـ مدیرالاسلام ـ میرزامحمود ـ حاجی‌زرگرباشی ـ میرزامحمود اصفهانی ـ مشهدی باقر ـ دکتر امیراعلم ـ صدرالعلماء نظری ـ سید حسن کاشانی ـ حاجی سید محمدباقر اخوی ـ سیدالحکماء ـ سید مرتضی مرتضوی ـ صدرالملک ـ اسمعیل هشترودی ـ میرعماد ـ معتمدالتولیه .

بعداز تشکیل جلسه وکلا و مخابره تلگراف تبریک «معین‌الوزاره» در نامه‌دیگری بعنوان «سید ضیاء الدین» چنین نوشت :

۱۲ شهر جمادی‌الاخری ۱۳۳۵

جناب آقای سید ضیاء الدین ـ پطروگراد

فدایت‌شوم ـ انشاءالله‌مزاج کثیرالابتهاج عالی به انواع سلامت و سعادت مقرون خواهد بود . البته شرحی که در جواب تلگراف کتبی جنابعالی زحمت داده بودم تابحال رسیده و از لحاظ شریف گذشته است . در تعقیب آن لازم‌میداند ازاقداماتی که شده خاطر عالی را آگاه سازد .

نیکلای دوم ـ آخرین تزار روسیه ـ در اسارت

نگهبانان گاردسرخ درچندقدمی مراقب امپراتور مستعفی‌اند وحرکات اورا زیرنظر دارند

جدول کلمات متقاطع

شماره ۵۵۳۲

طراح جدول ف ـ جلوه

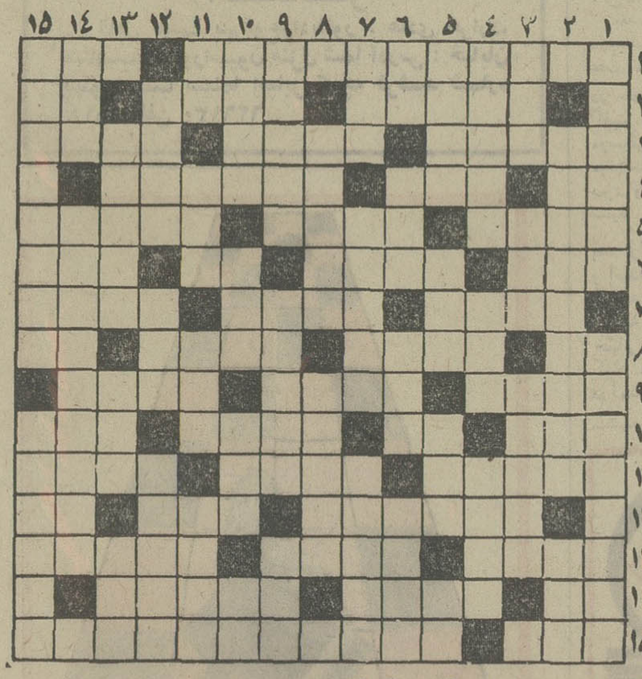

افقی :

۱ـ دانشمند بزرگ آمریکائی که بسیاری از ترقیات بشری مدیون اکتشافات اوست ـ از مشقت آن‌جز به مرگ نتوان رسید ۲ـ از اسباب بازیهای کودکانه ـ شایسته ـ حرف همراهی ۳ـ الوان ـ ترسناک ـ دعا و طلسم هم میدهد ٤ـ زوربی‌انتها ـ باخبر ـ از وسایل کسب خبر و دانش اندوزی ۵ـ از دریا های‌آسیائی ـ وسیله‌ای برای ابراز عشق‌ومحبت ـ تهمت زدن ٦ـ از جوی بزرگتر و پرآبتر ـ آماده ـ ضمیراشاره ـ جاویدان ۷ـ شاعر شرحه شرحه‌از فراق خواسته است ـ از مخلفات زین و برگ ـ گوشش‌کمترپیدامیشود ۸ـ فقط‌درراه عزیز بارگرانی نیست ـ قدم برداشتن بدون پیش رفتن ـ از پایتخت های آمریکائی ـ واحد سطح ۹ ـ نازک‌اندام ـ حبه‌انگور ـ وجودش وابسته به وجود دگری است ۱۰ـ طایفه و قوم ـ حیوان وحشی ـ چون از آن آهوی ختن‌باشد کارخانه مشک‌سازی است ـ چهره ۱۱ـ نتیجه استخاره‌ای که آدم را دو دل میکند ـ مستی بخشد ـ شیطان رجیم ۱۲ـ پرنس نشینی در جنوب فرانسه ـ گروه‌اسبان ـ شش ۱۳ـ در لغت به معنی نگهبان و پاسبان آمده است ـ چون مال هزینه زندگی باشد بالا میرود که پائین نمی‌آید ـ سختی ودشواری ۱٤ـ اندوه ـ خلاص شدن ـ خداوند همه را ازآنها محافظت کناد ۱۵ ـ کوه کوه می‌آید و مو مو میرود ـ از نویسندگان نوپرداز فرانسوی که مشوق هنرمندان نوآور بود.

عمودی :

۱ـ سرگذشتش از پرفروش ترین کتابهابوده است ـ شهرت فرانسوازساگان با آن آغاز گشت ۲ـ کاری که معمولا در سوگواری عزیزان می‌کنند ـ چند سال پیش مصنوعی آنرا هم‌ساختند ۳ـ مرحله آخرین ـ قسمتی‌ازجهاز هاضمه ـ بردگی و بندگی ٤ـ کشاورزراگویند ـ کمیاب ـ تازه به بازارآمده ۵ـ سوزنی که گوشت را سوراخ می‌کند نه پارچه ـ ماه محبت ـ دهان خودمانی ـ از حیوانات معروف ٦ـ ضمیر ـ بخشیدن بلاعوض ـ بیچاره را مظهر شومی و بدقدمی دانسته‌اند ـ صلح و دوستی ۷ـ بچه‌مغازه ـ رانندگان تاکسی در دادن آن استادند ـ از اسباب بازیهای مفید و سرگرم کننده ۸ـ رمضان ماه آن نیز هست ـ از بین‌برده شده ۹ـ از چنین زنی نیز باید چون سگ هار و دیوارشکسته گریخت ـ از دیوان‌معروف ـ فراشش فرش زمردین گسترده بود ۱۰ـ عالی مقام ـ رنگ لطیف ـ میمون ـ گونه ۱۱ ـ حرف نفی ـ شیر ـ هنوز هم زیبایان را برآن تشبیه کنند ـ بازیچه نخ‌پیما ۱۲ـ چون‌شرایط مساوی باشد می‌کشند ـ ضمیر متصل ـ از زینت آلات زنانه بود ۱۳ـ فقط آخرش را عوض کنید و در نیمه ماه بجوئید ـ از واحد های وزن مایع در اصطلاح خودمانی ـ مربوط به آینده ۱٤ـ ملکه‌اش بریان پزی میکرد ـ نام بزرگترین حماسه سرای پارسی ۱۵ ـ نگهبان بنگاه و کاروانسرا ـ پرده پوشی .

حل جدول شماره ۵۵۳۱

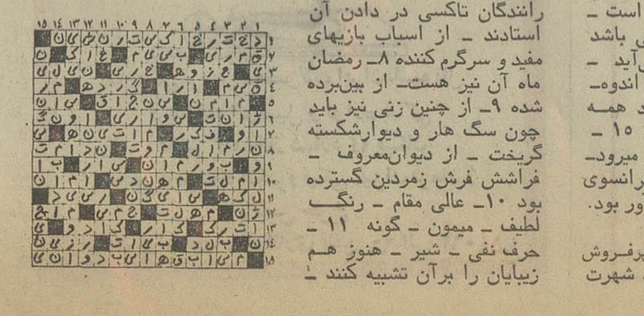

پنجشنبه ۱۴ دیماه ۱۳۵۱
شماره ۱۳۹۹۴

اطلاعات ۱۳۰۱

فرهنگ انقلاب

سازمان شاهنشاهی خدمات اجتماعی

سازمان شاهنشاهی خدمات اجتماعی ۱۳۲۶

باطرح‌های تازه باستقبال دهه‌دوم انقلاب میرود

فعالیت ها و خدمات سازمان در طول انقلاب سه‌برابر دوره ۱۵ ساله ماقبل آن بود

سازمان شاهنشاهی خدمات اجتماعی از پدیده‌های دوران سلطنت شاهنشاه آریامهر است که اینک یکربع قرن فعالیت را پشتسر گذاشته و بیست وششمین سال خدمات اجتماعی ، بهداشتی ودرمانی، وفرهنگی خود را میگذراند .

این سازمان بسال ۱۳۲۶ به فرمان همایونی تاسیس گردید. شاهنشاه آریامهر شخصا ریاست عالیه سازمان را تقبل فرمودند و خواهر والاگهرخود والاحضرت شاهدخت اشرف پهلوی را که همواره در امور خیر و تسکین آلام دردمندان پیشقدم بوده‌اند به نیابت‌ریاست عالیه برگزیدند تا امور این سازمان را که در تاریخ کشور ما نظیر نداشت زیر نظر خود سرپرستی نمایند.

بموجب اساسنامه سازمان توجه به بهداشت و فرهنگ طبقات محروم و مستمند کشور از اهم وظایف آن قرار گرفت وسازمان بیدرنگ وارد عمل‌شد وتوانست به یاری نیازمندان‌به شتابد ووظایف خود را بدون توقف و تعطیل انجام دهد و در زمینه خدمات درمانی و بهداشتی و فرهنگی واجتماعی هرسال اقدامات‌مهمی‌بمرحله اجرا بگذارد که مشعل بر دو دوره مشخص است : دوره دهساله انقلاب ودوره پانزده ساله ماقبل آن .

انقلاب سفید ایران در سازمان شاهنشاهی خدمات اجتماعی نیز مانند سایر سازمانها و موسسات کشورهم از نظر کمی وهم از نظر کیفی تاثیری شگرف داشت بطوریکه میزان پیشرفت سازمان دردوره دهساله انقلاب پنجاه درصد بیش از دوره پانزده ساله ما قبل آنست و اگر این مدت‌را با مدت مشابه قبلی مقایسه‌کنیم ودو دوره دهساله را در برابر هم بگذاریم فزونی پیشرفت نسبت خیلی بالاتری را نشان میدهد و سه‌چهارم فعالیتها و خدمات انجام یافته ، به دوره انقلاب و یک چهارم به دوره پیش از آن تعلق میگیرد.

در سال ۱۳۵۱ یعنی درآخرین سال نخستین دهه انقلاب به منظور آنکه‌سازمان شاهنشاهی خدمات اجتماعی وضع خود را بطورکامل‌بادگرگونیهای اساسی ونیازهای روز اجتماع متحول ایران منطبق سازد و با جهش هائی بلندتروسریعتر به‌استقبال دهه دوم انقلاب برود ،تغییرات و تحولات مهمی در آن بوقوع پیوست تا فعالیتهای سازمان‌با طرح ریزی برنامه‌های دقیق و مناسب با سایر هدفهای عالیه مملکتی توسعه یابد و طبقات مختلف مردم در سراسر کشور بنحو بهتر و بیشتر از ثمره این خدمات بهره‌مند شوند.

در این گزارش فهرستوار به چگونگی خدمات سازمان که سهم دوره انقلاب و دوره پیش از انقلاب در آن مشخص شده است اشاره میشود:

۲۵۵ درمانگاه سازمان در روستاهای کشور دایر است

۶۶ میلیون بار بیمار
به درمانگاهها و بیمارستانهای سازمان مراجعه کرده‌اند

در بیمارستانهای سازمان شاهنشاهی خدمات اجتماعی پرستاران و بهیاران کارآزموده مراقبت و پرستاری از بیماران را بعهده دارند .

منظره‌ایست از سالن انتظار درمانگاه مرکزپزشکی رضا پهلوی‌در تجریش که روزانه صدها بیمار به‌آن‌مراجعه کرده و مورد معاینه ومداوا قرار میگیرند.

برای اولین‌بار در ایران بیمارستان فرح پهلوی در رامسر

این بیمارستان در سال ۱۳۴۱ بدست علیاحضرت فرح پهلوی شهبانوی ایران با یکصدتخت گشایش یافت ودر دهه انقلاب سهم موثری را در مداوای بیماران و بالابردن سطح بهداشت مناطق شمالی کشور بعهده داشت . این‌بیمارستان نیز بعلت آنکه مانند سایر بیمارستان های سازمان شاهنشاهی‌خدمات اجتماعی‌مورد مراجعه گروهی کثیر از اهالی شهر ها و روستا های دور و نزدیک قرار میگیرد طی‌دهسال گذشته تدریجا وسعت یافت و ضمن تکمیل کادر بیمارستان وتوسعه بخشهاو خدمات‌وایجاد تاسیسات‌جدیدجهت‌آزمایشگاه و سرویس رادیولوژی و آموزشگاه بهیاری و خوابگاه بهیاران ، خانه هائی نیز برای پزشکان و جراحان بیمارستان ساخته شد که بکلیه وسایل زندگی و آسایش مجهز است و برایگان در اختیار آنان‌قرار دارد تا از لحاظ خدمت تمام ـ وقت به مردم مواجه با هیچ‌نوع مشکلی نباشند .

بیمارستان دارای بخش‌های: داخلی ـ جراحی ـ زنان و زایمان ـ و درمانگاه های بیمارستان مشتمل برقسمتهای: داخلی ـ دندانپزشکی ـ زنان ـ کودکان ـ اندرزگاه ـ بهداشت و تنظیم خانواده ـ زخمبندی و تزریقات ـ و داروخانه است که هر روز عده زیادی از مراجعه کنندگان بطور سرپائی دراین قسمتها تحت معاینه و مداوا قرار میگیرند و داروهای مورد نیاز را برایگان دریافت میدارند و کسانی که احتیاج به بستری شدن و اعمال جراحی داشته باشند به بیمارستان معرفی میشوند .

بیمارستان نکوئی‌قم

بیمارستان نکوئی دارای ۲۱۰ تخت وبخشهای طبی ـ جراحی ـ کودکان ـ قلب ـ زنان ـ رادیولوژی ـ آزمایشگاه و بخش بیماریهای چشم و گوش و گلو و بینی و بانک خون و همچنین درمانگاه های سرپائی و بخش اورژانس و مرکز بهداشت و تنظیم خانواده و اندرزگاه وداروخانه است. این بیمارستان در ابتدا ۵۰ تخت داشت و فاقد بسیاری از بخش های لازم بودو تشکیلات کامل و وسیعی که در حال حاضر دارد و سهم شایسته‌ای که در امور درمانی و بهداشتی قم و شهر ها و روستا های اطراف آن ایفا میکند مرهون‌پیشرفت های دوره انقلاب است .

بیمارستان احمد قوام در بازگیا گوراب لاهیجان

این‌بیمارستان در سال۱۳۵۰ همزمان با جشنهای فرخنده شاهنشاهی شروع بکار کرد .این بیمارستان فعلا ۲۵ تخت دربخش های جراحی وزنان و زایمان‌دارد و درمانگاههای آن نیز هر روز عده‌ای بیمار سرپائی را میپذیرد ، لیکن مقدمات توسعه بخشها و افزایش تختها و ایجاد بخشهای جدید در آن فراهم آمده است .

★ علاوه براین بیمارستانها در بعضی از درمانگاهها‌مانند شوشتر و گپه‌کن و داوراباد کرمسار و سرخس بیمارستانهای دوچشمی وجود دارد که هریک بین ۱۰ تا ۲۰ تخت دارد و بیماران بدحال که ازنقاط دوردست به درمانگاه های مزبور مراجعه میکنند و در آنجا بستری میشوند .بیمارستان ۲۵ تختخوابی اشنویان نیز آماده بهره‌برداری است و همچنین آسایشگاه ۱۳ تختخوابی جزیره قشم در دست ساختمان و تجهیز است.

از بدو تاسیس تانیمه دوم سال ۵۱ جمعا ۳۶۴۶۷۲ بیمار در بیمارستانهای سازمان تحت عمل جراحی قرارگرفته‌اند که۲۰۹۳۸۱ تن ازانان در دهسال اخیر و ۱۳۷۰۹۱ تن در پانزده سال قبل از آن بستری شده‌اند.

ضمنا سازمان در سال ۱۳۲۶ بخش جراحی سوانح و حوادث بیمارستان سینا را با یکصد و پنجاه تخت به هزینه خود ساخت و تجهیز نمود و به‌دانشکده‌پزشکی دانشگاه تهران اهدا کرد.

اندرزگاهها

در تهران و شهرستانها از طرف سازمان شاهنشاهی خدمات اجتماعی اندرزگاههائی تاسیس شده که مادران با خودکان خود به آنها مراجعه میکنند و ازکمک های غذائی و بعضی مواد استفاده مینمایند و نیز از لحاظ بهداشتی تحت حمایت و مراقبت اندرزگاه قرار میگیرند.

در تهران علاوه بر اندرزگاهها یک ناهارخوری بزرگ نیز ازطرف سازمان در پناه شماره ۲ اشرف واقع در ناحیه پرجمعیت شرق تهران دایر است که هر روز دویست دانش‌آموز دختر و پسر دبستانی در انجا یک وعده‌غذای گرم‌مصرف میکنند ، و هر سال دو دست لباس کامل و دو جفت‌چمش و لوازم‌التحریر رایگان دریافت میدارند و ضمنا خود و افراد خانواده‌هایشان از نظر درمانی و بهداشتی تحت حمایت بنگاه که دارای یک درمانگاه مجهز نیز هست قرار دارند.

در حال حاضر تعداد اندرزگاه های سرمن در سراسر کشور ۱۴۰ باب است که یکصد باب‌ان در دوره انقلاب ایجاد شده‌است. تعداد کل مراجعه کنندگان به اندرزگاهها بالغ بر ۴۹۲۰۹۱ مادر و کودک بوده که بیش از دوسوم‌ان سهم دوره انقلاب‌است. مقدار شیرخشک توزیع شده بین این مادران و کودکان جمعا ۱۶۳۷۸۷۰ کیلوبوده‌که ۱۱۹۳۳۵۱ کیلو از آن بانضمام مقادیرفراوانی از کپسولهای تقویتی و موادغذائی و بهداشتی در دهساله اخیر به رایگان توزیع شده است .

درمانگاهها

در سال ۱۳۲۶ که سازمان شاهنشاهی خدمات اجتماعی بوجود آمد تاسیس درمانگاهها در سرلوحه اقدامات سازمان جای گزید واین معنی در اساسنامه تصریح گردید و بیدرنگ قسمتی از فعالیت اجتماعی سازمان‌برای تحقق این منظور بکار افتاد و از آن پس سازمان شاهنشاهی برای کفایت این مهم از همه امکانات موجود استفاده کرد و مجاهدتی مستمر بکار برد که برشماره درمانگاهها بیفزاید و نواقص را از میان بردارد ووسائل را بیش از پیش تکمیل سازد.

خوشبختانه‌مساعی سازمان‌نتایجی امیدبخش دربی داشت امروز موسسات‌درمانی وبهداشتی‌سازمان سالانه صدها هزار بیمار ورنجور را میپذیرد و معاینه میکند و دارو ودر صورت لزوم تحت عمل‌جراحی قرار میدهد.

سازمان شاهنشاهی صرفنظر از تهیه وسائل فنی کار درمانگاهها‌و بیمارستانها وسائل زندگانی و آسایش کارکنان را نیز از هر حیث فراهم نموده است .

برای سکونت پزشک وپزشکیار وسایر کارمندان‌درمانگاه اطاقهائی اختصاص دارد . در هر درمانگاه موتور برق ـ آب لوله‌کشی سرد وگرم ـ یخچال ـ کولر و کلیه وسائل زندگی و لوازم آسایش در دسترس است تا کارکنان بتوانند بارغبت کامل در این نقاط دور افتاده سکونت کنند.

۶۶ میلیون بار

در حال حاضر ۲۵۵ درمانگاه سازمان در روستاهای سراسر کشور دایر است و برایگان در خدمت مردم بخصوص بیماران مستمند وبی‌وسیله نقاط دوردست قرار داد که ۱۵۵ واحد آن در دوره دهساله انقلاب و یکصد درمانگاه دیگر در دوره پانزده‌ساله قبل از انقلاب بوجود آمده‌است.

از بدو تاسیس سازمان تا نیمه دوم سال ۱۳۵۱ جمعا در حدود شصت وشش میلیون بار بیمار بدرمانگاهها و بیمارستانهای‌سازمان مراجعه کرده وبرایگان مورد مداوا قرار گرفته‌اند و این رقم که دو برابر جمعیت کشور است اهمیت و عظمت کار موسسات درمانی سازمان را بخوبی نشان میدهد . از این رقم دو سوم آن مربوط بدوره انقلاب است و یک سوم مربوط بدوره ما قبل آن.

در دوره انقلاب ، پزشکان درمانگاههای سازمان علاوه بر انجام وظایف مقرر خود در زمینه امور بهداشتی و مسائل مربوط به بهزیستی ورفاه مردم نیز مشارکت‌جسته‌اندو بموازات‌درمان بیماران اقدامات موثری در مایه کوبی علیه بیماریهای واگیر و رسیدگی باصول وامور بهداشتی مانند آب لوله‌کشی و حمامها و کشتارگاهها و غسالخانه‌ها ونظافت شهری و معاینه پیشه‌وران معمول میدارند واز آموزشگاههای حوزه هردرمانگاه بازدیدهای بهداشتی مستمر بعمل می‌آورند ودانش ـ آموزان بیمار را مداوا میکنند.

بیمارستانها
مرکز پزشکی رضا پهلوی

یکی از نتایج تحولات اخیر سازمان شاهنشاهی خدمات اجتماعی تاسیس مرکزپزشکی رضا پهلوی در سال ۱۳۵۱ بود، برای تاسیس این مرکز ، بیمارستان رضاپهلوی تجریش از صورت قبلی خود که تنها جنبه درمانی داشت خارج شد و علاوه‌بر توسعه خدمات‌درمانی و افزایش بخشهای درمانگاهی و بیمارستانی و ایجاداتاسیسات جدید ، قبدیل به یك مرکز مهم آموزشی گردید وفعالیت های نوینی در زمینه تعلیم و تربیت پزشك‌و متخصص درآن آغاز شد .

رئوس اقداماتی که در مرکز پزشکی رضاپهلوی بعمل‌آمد باین شرح است :

عقد قراردادبا دانشگاه‌تهران و دانشگاه جندیشاپور اهواز جهت تربیت پزشك و تعلیم متخصص در رشته های‌مختلف پزشکی ـ تکمیل و تجهیز درمانگاه و تغییر شکل‌پذیرش بیماران بتعداد بیشتر و کیفیت بهتر ـ استخدام پزشکان متخصص با مدارك ارزنده‌علمی و کشیك تمام وقت آنان در بخشهای مختلف ـ تشکیل درمانگاههای اختصاصی‌ـ تاسیس بخش کالبدشکافی ـ ایجاد بخش‌های داخلی و کودکان و تکمیل بخشهای زنان و جراحی

استفاده از مددکاران اجتماعی برای کمك‌به‌بیماران ـ تاسیس مرکز مدارك پزشکی ـ تربیت متخصصین آمار پزشکی ـ تنظیم برنامه‌های آموزشی‌برای دانشجویان پزشکی، کارورزان ورزیدگیها ـ ایجاد بخش جدید رادیولوژی ـ ایجاد آزمایشگاه درمانگاهی و مرکز بهداشت‌و تنظیم خانواده ـ تکمیل کادر فنی و وسایل آزمایشگاه ـ ایجاد مرکز استرلیزاسیون عمومی برای‌بیمارستان ـ ایجاد دفاتر پذیرش پزشکی دربخش ها ـ تشکیل شورای پزشکی و کمیته های دهگانه تخصصی ـ ایجاد مرکز مراقبت بیماران وخیم ـ ایجاد مرکز فوریتهای بیماریهای قلبی ـ ایجاد مرکز سمعی‌و بصری‌ـ تجهیزوتکمیل آشپزخانه و ایجاد سه‌دستگاه رستوران و کافه‌تریا ـ اعزام درمانگاه سیار به روستا های شهرستان‌شمیران وحومه‌تهران

ده گام انقلابی در ده‌سال انقلاب

در مدت دهسالی که از عمرپرثمر انقلاب سفید شاه ومردم میگذرد از طرف سازمان شاهنشاهی خدمات اجتماعی این اقدامات خیر و عام‌المنفعه در راه خدمت بمردم انجام گرفته است :

۱ـ یکصد و پنجاه وپنج درمانگاه جدید در روستاهای دورافتاده و نیازمند سراسر کشور تاسیس شد.

۲ـ جمعا ـ ۴۴۴۲۲۴۵۵ بار بیمار به واحدهای درمانی سازمان در سراسر کشور مراجعه کرده و مورد معاینه و مداوا قرار گرفته ودارو‌های، مورد نیاز را برایگان در یافت داشتند .

۳ـ سه بیمارستان جدید، (فرح پهلوی رامسر ، بازکیا گوراب لاهیجان، سرخس خراسان) شروع بکار کرد .

۴ـ **زایشگاه و بخش کودکان وبانک خون بیمارستان نکوئی قم‌گشایش یافت و در خدمت مردم این شهر و شهرها وروستاهای اطراف قرار گرفت.**

۵ـ تشکیلات و بخشهای بیمارستانهای سازمان توسعه یافت وبخشهای جدیدی نیز به‌آنها افزوده شد و تعداد تختهای این بیمارستانها مجموعا از ۲۶۰ تخت در سال ۱۳۴۱ به ۶۲۵ تخت در سال ۱۳۵۱ رسید.

۶ـ **بیمارستان رضا پهلوی تجریش از صورت قبلی خود که فقط جنبه درمانی داشت خارج شد وبنام مرکز پزشکی رضا پهلوی با همکاری دانشکده پزشکی دانشگاه تهران از لحاظ آموزشی نیز فعالیتهای مهمی را آغاز کرد. همچنین بخشهای مهمی از قبیل بخش کوبالت تراپی در این مرکز تاسیس گردید ودرمانگاه سیار به روستاهای حومه تهران اعزام داشت .**

۷ـ کارخانه داروپخش بزرگترین ومجهزترین کارخانه داروسازی ایران وخاورمیانه جهت تامین نیازمندیهای داروئی کشور و تولید انواع داروهای مرغوب وارزان گشایش یافت و شروع بکار کرد که قسمت اعظم داروهای مصرفی موسسات درمانی سازمان شاهنشاهی خدمات اجتماعی در سراسر کشور نیز از محصولات همین کارخانه است .

۸ـ **۲۵۵ مرکز بهداشت و تنظیم خانواده و یکصد اندرزگاه جدید در سراسر کشور تاسیس شد و بیش از یک میلیون کیلو شیر خشک و مقادیر فراوانی مواد غذائی و بهداشتی مختلف برای کمکبه مادران و کودکان نیازمند اهدا گردید.**

۹ـ آموزشگاه حرفه‌ای رضا پهلوی در تهران و آموزشگاه بهیاری فرح پهلوی در رامسر و آموزشگاه بهیاری رضا پهلوی در تجریش تاسیس شد و جمعا ۱۳۹۹ نفر از آموزشگاه حرفه‌ای، ۲۰۵ نفر از دو آموزشگاه بهیاری و ۸۴۰ نفر از آموزشگاه‌عالی پرستاری اشرف پهلوی فارغ‌التحصیل شدند.

۱۰ـ **۱۲۲۲۹۷۰۰۰ جلد کتاب درسی ابتدائی با کمک سازمان برنامه ووزارت آموزش و پرورش طبع وبرای کمک بامر آموزش‌عمومی برایگان در اختیار وزارت آموزش و پرورش قرار گرفت وعلاوه بر آنچه گفته شد کمکهای موثر وارزنده‌ای نیز بسایر سازمانها و جمعیتهای خیریه و آموزشی وتربیتی کشور بعمل آمد.**

بیمارستانی که بسراغ بیماران میرود!

طرح امداد درمانی منطقه‌ای، تازه‌ترین اقدام عام‌المنفعه سازمان شاهنشاهی خدمات اجتماعی است‌که باموفقیت کامل روبرو شده است

درمانگاه سیار سازمان شاهنشاهی در یکی از روستاهای شمیران مستقر گشته و پزشکان مشغول معاینه و مداوای‌بیمارانی هستند که بانتظار رسیدن نوبت خود صف‌کشیده‌اند.

سازمان شاهنشاهی خدمات اجتماعی در اجرای برنامه‌های بهداشتی‌ودرمانی خود از آبان ماه سال جاری دست به اقدام تازه‌ای زده که با موفقیت کامل روبرو شده و مورد توجه و استقبال فراوان قرار گرفته است .

این اقدام که طرح امداد درمانی منطقه‌ای نام دارد برای‌اولین‌بار درایران از طرف مرکز پزشکی رضا پهلوی به مرحله اجرا درآمده است .

در طرح مزبور بجای آنکه بیمار به بیمارستان برود، بیمارستان بسراغ او میرود و او رادرمحل اقامتش‌موردمعاینه و مداوا قرار میدهد و هرگونه کمک درمانی و دارو را که لازم باشد در اختیارش میگذارد.

از روز یکشنبه ۲۸ آبان امسال که طرح امداد منطقه‌ای مرکز پزشکی رضا پهلوی در شهرستان شمیران به صورت عمل درآمده است ، نتیجه فوق‌العاده رضایتبخشی دربرداشته بطوریکه در روستاهای مسیر درمانگاه سیار علاوه‌بر معاینه بیماران نسبت بانجام اعمال جراحی کوچک ، پانسمان و تزریقات‌نیز اقدام شده است .

معمولا یک کلینوموبیل دارای وسائل زیر است :

۱ـ **موتور برق برای دادن برق به‌چادری که بخود کلینوموبیل بصورت اتاق جداگانه‌ای وصل میشودو نیزروشن کردن یخچال ، چراغها و وسایل برقی داخل کلینوموبیل .**

۲ـ **یخچال که در ان داروهائی را که نیاز به یخچال دارند نگاه میدارند. در این یخچال خون را نیز میتوان حفظ و نگهداری کرد.**

۳ـ **دستشوئی که درآن آب استریل برای عمل جراحی تهیه میشود.**

۴ـ **آب تصفیه شده برای آشامیدن .**

۵ـ **گنجه مخصوص لوازم جراحی و پزشکی .**

۶ـ **لوازم پزشکی و جراحی .**

۷ـ **استریلیزاتور برای استریل کردن لوازم جراحی و پزشکی .**

۸ـ **چادر با میز و صندلی‌وتختخواب جهت معاینه بیماران .**

۹ـ **وسایل کامل معاینه بیماران .**

۱۰ـ **داروهای مورد نیاز به‌اندازه یک داروخانه کوچک .**

۱۱ـ **دستگاههای برقی پزشکی و جراحی .**

۱۲ـ **وسایل کمکهای اولیه بطورکامل .**

۱۳ـ **کادر پزشکی مانند جراح،پرستار، رزیدنت .**

وضع کلینوموبیل طوری است که از جاده‌های پر برف نیز بخوبی عبورمیکند و دارای موتور نیرومندی است .

درمانگاه سیار هر روز یک مسیر را طی میکند به طوریکه هر روز هفته به یک مسیر مشخص اختصاص داده شده و در آن روز اهالی روستاهای مسیر میدانند که این‌درمانگاه سیاربه‌سراغشان خواهد آمد بهمین جهت پس از مدتی بیماران روستاهای اطراف مسیر نیز به روستاهای مسیر خواهند آمد . بعلاوه دراین طرح ترتیب کار طوری داده شده است که یک دانشجوی پزشکی نیز میتواند در این امداددرمانی شرکت‌کرده و با طب روستائی یا Rural Medicine آشنائی کامل پیدا کند.

در این طرح که بوسیله مرکز پزشکی رضا پهلوی اجرا میشود بیماران جالب نیز از روستاها به مرکز پزشکی رضا پهلوی آورده میشوند و ضمن درمان ، وضع آنان از لحاظ آموزشی مورد مطالعه و استفاده قرار میگیرد

بهداشت وتنظیم خانواده

در سال ۱۳۴۹ تعداد ۲۵۵مرکز بهداشت و تنظیم خانواده ازطرف سازمان شاهنشاهی در محل درمانگاههای سازمان در روستا های سراسر کشور دایر شد که تا این تاریخ بیش از سیصد هزارزن روستائی باین مراکز مراجعه کرده و ازنتایج برنامه مزبور برخوردار شده‌اند و البته تمامی این برنامه سهم دوره انقلاب است .

مبارزه باتراخم در دزفول

شهر قدیمی دزفول که نزدیکبه یکصد هزار تن جمعیت دارد تا قبل از سال ۱۳۲۸ یکپارچه‌آلوده به بیماری تراخم بود بطوریکه‌طبق آمار دقیق در سال ۱۳۲۸ نود و پنج درصد از اهالی آن به این بیماری مبتلی بودند.

سازمان شاهنشاهی خدمات اجتماعی از سال ۱۳۲۸ مبارزه شدیدی را در این شهر آغاز کرد که شامل دو قسمت اساسی بود یکی اصلاحات شهری و دیگری درمان مبتلایان .

درمورد اصلاحات شهری چون مسلم بود کهتا علل و وسایل‌انتشار بیماری وجوددارد معالجه مبتلایان مفید نخواهد بود سازمان شاهنشاهی کوچه و خیابانهای دزفول را که ناهموار بود و ابهای آلوده در آن جمع میشد تسطیح کرد. شهر را شهربندی و لوله‌کشی نمود و باطلاقها و منجلابها را خشکاند و فضولات و کثافات را از بین برد و در حدود هشتصد و پنجاه حلقه چاه برای خانه ها حفر نمود و بطور خلاصه بجای شهر قدیم که کانون بیماری بود شهرنوینی بنا کرد که درپیشگاه شاهنشاه آریامهر به شهرداری دزفول تحویل شد.درمورداقدامات درمانی نیز دو درمانگاه مجهز با پزشکان متخصص دایر گردید که تنها در سه سال اول در حدود یک میلیون‌بار بیمار در ان مورد معاینه و مداوا قرار گرفتند و به عبارت دیگر هریک از ساکنان‌شهر بطور متوسط درحدود دهبار مورد معاینه واقع شدند.

پنجشنبه ۱۴ دیماه ۱۳۵۱
شماره ۱۳۹۹۴

اطلاعات

فرهنگ انقلاب

حل مشکل گرانی و کمیابی دارو

سازمان شاهنشاهی خدمات اجتماعی ۱۳۲۶

کارخانه داروپخش بزرگترین کارخانه داروسازی خاورمیانه‌در عصر انقلاب تأسیس شد

مشکلات دارو وگرانی و کمیابی آن ولزوم کمك بـه بیماران فقیر هموطن‌وبخصوص مسئله حیاتی صنعتی کردن کشور از سالیان قبل نظـر شاهنشاه آریامهر را به‌مشکل دارو معطوف نمود تا این که ده سال قبل پس از مطالعات کافی اوامر موکد برای‌تاسیس یك‌واحد صنعتی دارو سازی در داخل کشور متناسب با شان کشور ایران و درخورنیازمندی های روز افزون مردم مملکت صادر فرمودند و سازمان شاهنشاهی خدمات‌اجتماعی‌برای ایجاد کارخانه دارو سازی‌دارو پخش مشغول اقدام شد و این کارخانه که از ثمرات دوران انقلاب است در سال ۱۳۴۲ در حضور مبارك شاهنشاه آریامهر و علیاحضرت شهبانو گشایش یافت .

کارخانه داروپخش یکی از واحد های بزرك صنعتی‌کشور و بزرگترین کارخانه‌داروسازی خاورمیانه است و هیئت های بازدید کننده خارجی‌و داخلی که از این واحد عظیم بازدید کرده‌اند عظمت‌و وسعت‌وقدرت سازمان شاهنشاهی خـدمات اجتماعی در اختیار درمانگاهها قرار میگیرد . قدرت تولیدی کارخانه‌بحدی است که اگر از کلیه ماشین آلات آن بطور کامل بهره‌برداری شود شصت درصد از کلیه دارو های‌مورد نیاز کشور را تامین میکند . طی دهه اول انقلاب در حدود سیصد هزار صندوق از دارو های ساخت دارو پخش و نیز لوازم‌طبی‌وجراحی برای‌درمانگاه هاو بیمارستان های سازمان و برخی دیگر از موسسات خیریه و درمانی ارسال شد تابرای مداوای رایگان بیماران مورد استفاده قرار گیرد.

مرکز تحقیقات و مطالعات علمی

شاهنشاه آریامهر ریاست عالیه سازمان شاهنشاهی‌خدمات اجتماعی پس از تحولاتی که در سال ۱۳۵۱ در این سازمان صورت گرفت به هیئت مدیره سازمان اوامری مبنی براین‌که سازمان شاهنشاهی باید بخش تحقیقات داروئی و شیمیائی داشته باشد و به کشفیات داروئی بپردازد صادرفرمودند.

اصولا از سالها قبل نظـر شاهنشاه معطوف براین بود‌که ایران از لحاظ پیشرفت های داروئی نیز مانند سایر امور و شئون بپای کشور های‌پیشرو جهان برسدواین موادحیاتی‌بخش که ضامن سلامت جامعه وتنها حربه برای نبرد علیه بیماریها است در داخل کشور تولید شود.

سازمان شاهنشاهی خدمات اجتماعی که در امر بهداشت‌و درمان دارای سابقه طولانی و تجارب ارزنده است ماموراانجام این کار شد و با ایجاد‌کارخانه عظیم دارو سازی دارو پخش اوامرشاهانه‌بمرحله اجرادرآمد واینك که ده سال از تاسیس این کارخانه میگذرد و دراین زمینه‌نیز تجربه کافی‌اندوخته‌ایم طبق برنامه‌ای که رهبربزرك و دوراندیش ماتعیین فرموده‌اند نوبت آنست که گام بعدی برداشته شود تا نه تنها ازلحاظ فرمول و مواد اولیه ساخت‌دارو ها تدریجا از اتکای خود به خارج بکاهیم بلکه در زمینه تحقق و تتبع در امور داروئی و شیمیائی و ساختن داروهای جدید نیز در ردیف کشورهای کاشف و مبتکر قرار بگیریم.

برنامه مزبور اینست که بخش جدیدالتاسیس سازمان شاهنشاهی خدمات اجتماعی در زمینه تحقیقات و کشفیات داروئی اعم از دارو های‌شیمیائی سنتتیك و مواددارویی‌مستخرجه از گیاهان خودرو در ایران و گیاهان دیگری که در کشور قابل کشت و تکثیر باشدوارد عمل‌شودوبالاخص کمال‌کوشش خود را در تهیه موادی که از نظر مداوای بیماریها تازگی داشته باشد ـ منجمله‌داروهای ضدسرطان ، از دومنبع‌پیشگفته (شیمیائی و گیاهی) بکاربرد و دارو های کشف شده‌بصورت حق امتیاز و انحصار بین‌المللی بنام سازمان شاهنشاهی خدمات اجتماعی به ثبت برسد و در اختیار مردم سراسر جهان‌قرار گیرد وبعبارت دیگر از این راه نیز مانند بیکار بابیسوادی و تشکیل لژیون خدمتگزاران بشر که از افکار جهانگیر شاهنشاه آریامهر است یـك اقدام‌جهانی‌دیگر از جانب‌ایران صورت پذیرد.

پس از صدور اوامرشاهانه براین باب با اهل فن مشاوره و تبادل نظر بعمل آمدوتصمیم گرفته شد مرکز خاصی در سازمان ایجاد شود که‌ازلحاظ علمی و فنی و مالی دارای استقلال باشد.

برای این کار بتصویب‌هیئت مدیره سازمان کمیسیونی تشکیل شدو اساسنامه« مرکز تحقیقات و مطالعات علمی داروئی و شیمی داروئی» تنظیم گردید و به تصویب رسید و برای اجرا ابلاغ شدو مرکز مزبور از نیمه دوم سال ۱۳۵۱ کار خودرا آغاز کرد.

آموزشگاه حرفه‌ای رضاپهلوی

آموزشگاه حرفه‌ای رضا پهلوی نیز از پدیده های‌دوران انقلاب است که در روز نهم آبانماه سال ۱۳۴۲ مصادف با سالروز ولادت‌فرخنده‌والاحضرت همایون رضا پهلوی ولایتعهد ایران در پیشگاه شاهنشاه آریامهر وعلیاحضرت شهبانو گشایش یافت و بهمین‌مناسبت آموزشگاه حرفه‌ای رضاپهلوی نام گرفت .

این آموزشگاه یك مدرسه حرفه‌ای بزرك و مجهز است‌با ماشین آلات جدید که در سال تحصیلی ۵۱ـ۵۲ تعداد هنرجویان آن به ۱۲۰۰ تن بالغ گردید.

هنرجویان مزبور که بفرا‌گرفتن حرف و صنایع مختلف مشغولند از وسایل تحصیل و ابزار کار رایگان استفاده می کنندو هر روز ناهار خود رادر آموزشگاه می‌خورند ضمنا مبلغی هزینه ایاب و ذهاب و هرسال دو دست لباس دریافت میدارند و باین جهت خانواده های بی بضاعت بدون دغدغه‌از بابت مخارج تحصیل میتوانند فرزندان خودرا باین‌آموزشگاه بسپارند . طبق قراردادی که بین سازمان شاهنشاهی‌ووزارت فرهنك اطریش منعقد شده است هر سال چندتن از هنر‌جویان ممتاز آموزشگاه بـه اطریش اعزام میشوند و پس از تکمیل معلومات فنی به کشور مراجعه کرده و در رشته مربوط بخود بتعلیم می‌پردازند.

رشته های آموزشگاه عبارت است از :درودگری ، مدل‌سازی، ریخته‌گری ، ابزار سازی ، فلزکاری، اتومکانیك ، برق‌قوی ، برق ضعیف ، لوله‌کشی و تهویه‌وتبرید ، وچاپ.

تا پایان‌سال تحصیلی۵۰ـ۵۱ تعداد ۱۳۹۹ تن از این آموزشگاه فارغ‌التحصیل‌شدند. در اصفهان نیز از سال۱۳۴۹ ساختمان یك‌آموزشگاه‌حرفه‌ای بهمین نام و با همین کیفیت از طرف سازمان شاهنشاهی خدمات اجتماعی آغاز شد ودر حال حاضر عملیات ساختمانی و تحولاتی در برنامه آموزشگاه حرفه‌ای رضا پهلوی تهران در نظر گرفته شده و دوره چهار ساله آن به سه سال تقلیل یافته است تابتواندبا برنامه‌ای فشرده تر و نتیجه بخش تر ، عده بیشتری کارگر ماهر و متخصص برای خدمت‌درصنایع کشور تربیت نماید.

آموزشگاه عالی پرستاری اشرف ـ پهلوی

این آموزشگاه که در سال ۱۳۲۸ افتتاح شد شبانه‌روزی و دوره آن برای تربیت پرستاران لیسانسیه سه سال است آموزشگاه عالی پرستاری اشرف پهلوی تاکنون ۴۷ دوره دانشجو پذیرفته و ۴۱ دوره فارغ‌التحصیل داشته و تعداد فارغ‌التحصیلان مزبور ۱۱۹۷ تن بوده است که‌اینك‌دربیمارستان ها و موسسات بهداشتی‌ودرمانی کشور بخدمت مشغولند .تعداد ۸۴۰ تن از این فارغ‌التحصیلان در دوره دهساله انقلاب تربیت شده‌اند . در مدت اقامت در آموزشگاه وسایل تحصیل و زندگی دانشجویان از هر حیث برایگان فراهم است .

آموزشگاه بهیاری

سازمان شاهنشاهی خدمات اجتماعی برای رفع‌نیازموسسات درمانی خود به وجود بهیاران کار آزموده دارای‌دوآموزشگاه بهیاری است که در دوران انقلاب تاسیس شده است .

این دو آموزشگاه عبارتند از : الف ـ آموزشگاه‌بهیاری فرح پهلوی در رامسر که از سال ۱۳۴۱ یعنی نخستین‌سال انقلاب شروع بکار کرده و تاکنون ده دوره دانش آموز پذیرفته و از هشت دوره‌جمعا ۱۴۰ نفر فارغ‌التحصیل داشته است .

ب ـ آموزشگاه بهیاری‌رضا پهلوی در تجریش که‌در سال ۱۳۴۷ تاسیس شده و تاکنون پنج‌دوره‌دانش‌آموز پذیرفته‌و۶۵ نفر از سه دوره فارغ‌التحصیل داشته است .

طبع و نشر کتاب و کمکهای فرهنگی

از سال تحصیلی ۳۷ـ۱۳۳۶ ببعد همه ساله طبق تقاضای وزارت آموزش و پرورش‌کلیه کتابهای ابتدائی دبستان های سراسر کشور از طرف‌سازمان و بکمك‌این وزارت و سازمان برنامه تهیه و در اختیاروزارت آموزش و پرورش گذاشته‌شده و بین دانش آموزان سراسر کشور توزیع گردیده است . از آغاز اجرای این برنامه تا سال تحصیلی ۵۰ـ۵۱ تعداد ۱۴۰٫۴۹۳٫۵۹۰ جلد کتاب درسی ولوحه کتاب سپاه دانش طبع‌و توزیع شده است کـه ۱۲۴٫۲۹۷٫۰۰۰ جلد آن‌سهم دوره انقلاب است .

این کتابها در چاپخانه عظیم بیست‌و پنجم شهریور که‌قسمت اعظم سهام آن متعلق‌بسازمان است طبع میشود.

ساختمان و تاسیسات جدید این چاپخانه درشهریور ۱۳۴۴ مقارن بابیست‌و پنجمین سال سلطنت شاهنشاه آریامهرآماده بهره برداری گردید و ازاینرو چاپخانه بیست‌و پنجم شهریور نام گرفت .

در دوره انقلاب نیز این چاپخانه برای پاسخ گفتن به نیاز های روز افزون آموزشی کشور بحدی توسعه یافت که در حال حاضر بزرگترین چاپخانه کشور و یکی‌ازمجهز‌ترین چاپخانه های جهان‌است و از کشور های دیگر منجمله ممالك اروپا و امریکا سفارش چاپ کتب‌و نشریات مختلف دریافت میدارد.

از نمونه های برجسته کار این چاپخانه تهیه شاهنامه‌بسیار نفیس بایسنغری بود که در جشنهای فرخنده دو هزار و پانصدمین سال بنیانگزاری شاهنشاهی ایران به سران کشور های جهان که میهمانان عالیقدر این جشنها بودند ونیز به دانشمندان و ایرانشناسان نامی و مراکز مهم علمی و فرهنگی جهان اهدا گردید.

در زمینه کمك های فرهنگی یکی از اقدامات مهم سازمان شاهنشاهی ساختمان و تجهیز دو خوابگاه بزرك در کوی امیر آباد و اهدای‌آن‌بدانشگاه تهران و نیز کمك نقدی بـه ساختمان خوابگاه دختران دانشجو بود.

کمکهای دیگر

سازمان شاهنشاهی خدمات اجتماعی علاوه بر اقدامات درمانی و بهداشتی و کمك‌های فرهنگی که از وظایف مستمر آن بحساب میاید طی دوران دهساله انقلاب کمك هائی‌بطور متفرق در زمینه بهداشت و فرهنك و امور اجتماعی نموده است که اهم‌آنها عبارتست از :

۱ ـ کمك های مختلف‌و متعدد برای مبارزه نابیسوادی از جمله واگذاری ساختمان های قدیم بسیاری از درمانگاه های سازمان در کشور به وزارت آموزش‌و پرورش و کمیته ملی‌پیکار جهانی با بیسوادی جهت تاسیس مدارس .

۲ ـ کمك به آسیب دیدگان از زلزله و سیل درموارد مختلف بطور مستقیم یااز طریق جمعیت‌شیروخورشید سرخ ایران .

۳ ـ ساختمان چهل دستگاه خانه برای زلزله زدگان قزوین در قریه ولی آباد و تقسیم آن بین اهالی‌آسیب دیده آن حدود.

۴ ـ کمك بدانشگاه صنعتی آریامهر .

۵ ـ کمك به کمیته ایرانی حقوق بشر برای احداث دهکده حقوق بشر جهت سیلزدگان خوزستان‌وآزاد ساختن جمعی از زندانیانی که بخاطر بدهی مالی زندانی شده بودند.

۶ ـ کمك به آموزشگاه عالی خدمات اجتماعی .

۷ ـ کمك بانجمن ملی خانه های فرهنك روستائی .

۸ ـ کمك نقدی و داروئی و لوازم به بیمارستان های سازمان در سراسر کشور

۹ ـ کمك نقدی و داروئی به دانشگاه جندیشاپوراهواز .

۱۰ ـ کمك های مختلف برای نابینایان .

۱۱ ـ کمك ماهانه بمرکزطبی کودکان .

۱۲ ـ کمك های‌مکرربجذامیان و دیگر بیماران .

۱۳ ـ کمك بانجمن ملی حمایت کودکان و سازمان نان ایران و اهدای‌یکصد و شش تن شیر خشك‌برای اندرزگاه های‌این‌دوموسسه.

۱۴ ـ کمك داروئی بسازمان عمرانی و امدادی بنادر جنوب و کاروانهای حج و شیخ‌نشین عجمان .

۱۵ ـ کمك مستمر نقدی و داروئی و لوازم‌به بیمارستان ها و دیگر موسسات‌درمانی و بهداشتی و عام‌المنفعه.

۱۶ ـ کمك نقدی مستمر بـه بسیاری از موسسات‌خیریه و آموزشی وتربیتی .

۱۷ ـ کمك بساختمان شهر طالبیه در اردن هاشمی .

۱۸ ـ کمك بکمیته‌ایرانی‌حقوق بشر جهت ایرانیان رانده شده از عراق .

اکنون سازمان همه ساله بطور مستمر به برخی‌موسسات خیریه و اجتماعی مانند:جمعیت های خیریه فرح پهلوی‌درتهران و شهرستان ها ، بنیادفرهنگی رضا پهلوی ، کانون پرورش فکری کودکان و نوجوانان ، لژیون خدمتگزاران بشر ، دانشگاه ملی ایران ،دانشگاه جندیشاپور اهواز ، دانشگاه صنعتی آریامهر بیمارستان شاهپور علیرضا پهلوی ، بیمارستان فریدن اصفهان ، سازمان زنان ایران ، انجمن توان‌بخشی ، بنیاد خیریه یزد، کانون کار آموزی کشور ، پرورشگاه جعفری ، کانون کار و آموزش شیراز ، دبیرستان محمدرضاشاه پهلوی، مدرسه نور آئین اصفهان‌ویژه‌نابینایان و چندین موسسه دیگر کمك های موثر میکند .

وابسته بشورای خدمات درمانی و بهداشتی کشور.

یکی از تالار های بسته بندی‌دارو ها در کارخانه بزرك دارو سازی داروپخش

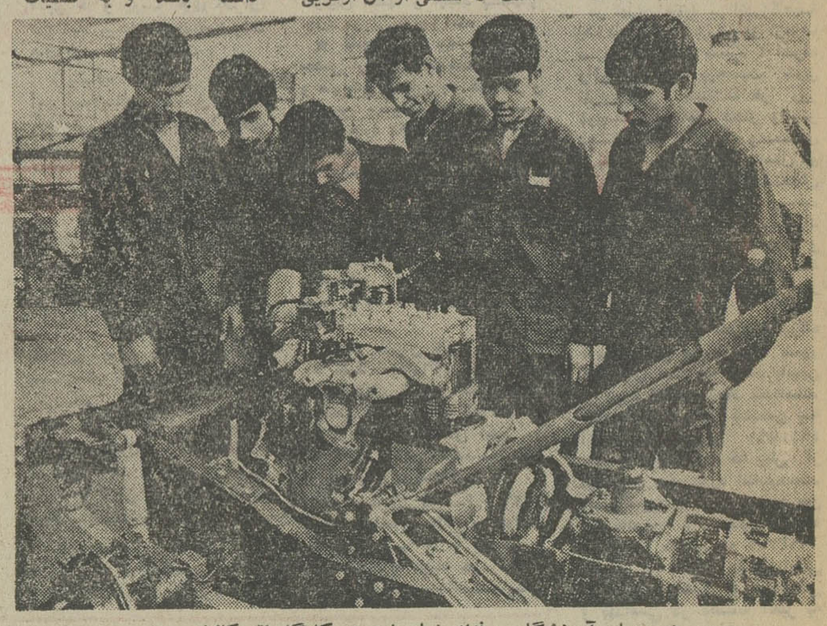

هنرجویان آموزشگاه حرفه‌ای‌رضا پهلوی در کارگاه اتومکانیك

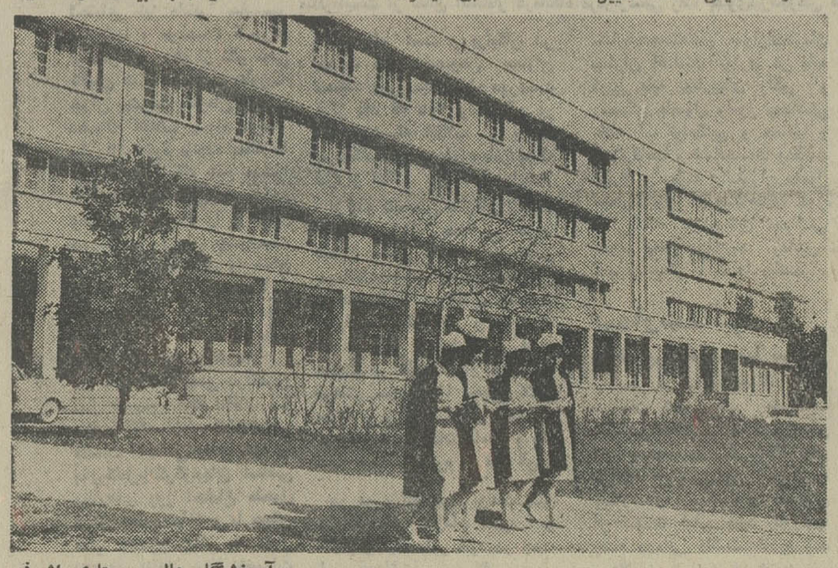

آموزشگاه عالی پرستاری اشرف پهلوی که در آن پرستاران‌ورزیده و ماهر تربیت میشوند.

بیمارستان نکوئی و زایشگاه هدایتی‌قم که از بزرگترین‌مراکز درمانی سازمان شاهنشاهی‌خدمات اجتماعی است .

در داروپخش سالانه ۷۰ میلیون عدد آمپول ۸۰۰ میلیون عددقرص ومیلیونها لوله پماد و شربت و هزاران لیتر سرم ساخته میشود

آنچه در این کارخانه‌ساخته میشود ۳ بار با دقت کنترل می‌گردد

پیشرفتهای شگرف سازمان‌شاهنشاهی خدمات اجتماعی در دهه اول انقلاب

سازمان شاهنشاهی خدمات اجتماعی که برگی از تاریخ‌سلطنت شاهنشاه آریامهر و یکی از پدیده‌های عام‌المنفعه این عصر فرخنده است از نخستین روزهای انقلاب سفید شاه و مردم کوشید کهفعالیتهای خود را همراه با سایر امور وشئون کشور با شرایط و مقتضیات انقلاب هماهنگ سازد و باگامهائی سریعتر و بلندتر بپیش تازدودر تحقق این هدف به موفقیتهای چشمگیری نایل آمد که آمار وارقام مقایسه‌ای زیر از کم وکیف خدمات سازمان در دوره دهساله انقلاب ودوره پانزده ساله ما قبل آن بهترین شاهد این مدعا است .

تعداد موسسات و نوع خدمات	آمار کل از بدو تاسیس تاکنون	سهم دوره دهساله انقلاب ۱۳۴۱ تا ۱۳۵۱	سهم دوره پانزده ساله قبل ازانقلاب ۱۳۲۶ تا ۱۳۴۱
تعداد درمانگاهها	۲۵۵	۱۵۵	۱۰۰
تعداد تختهای بیمارستانها	۶۲۵	۳۶۵	۲۶۰
کارخانه داروسازی (داروپخش)	۱	۱	ـ
مرکز پزشکی رضا پهلوی	۱	۱	ـ
آموزشگاههای پرستاری و بهیاری	۳	۲	۱
مراکز بهداشت و تنظیم خانواده	۲۵۵	۲۵۵	ـ
اندرزگاهها	۱۴۰	۱۰۰	۴۰
تعداد کتابهای درسی اهدائی	۱۴۰٫۴۹۳٫۵۹۰	۱۲۲٫۲۹۷٫۰۰۰	۱۸٫۱۹۶٫۵۹۰
مراجعه کنندگان به درمانگاهها (باربیمار)	۶۵٫۸۱۳٫۴۴۱	۴۴٫۲۳۴٫۵۵	۲۱٫۳۹۰٫۹۸۶
بیمارستانها	۳۴۶٫۴۷۲	۲۰۹٫۳۸۱	۱۳۷٫۰۹۱
مقدار شیر خشک توزیع شده در اندرزگاهها به کیلو	۱۶۳٫۸۷۰	۱۱۹٫۳۵۱	۴۴٫۵۱۹
فارغ‌التحصیلان آموزشگاه پرستاری	۱۱۹۷	۸۴۰	۳۵۷
فارغ‌التحصیلان آموزشگاههای بهیاری	۲۰۵	۲۰۵	ـ
فارغ‌التحصیلان آموزشگاه حرفه‌ای	۱۳۹۹	۱۳۹۹	ـ

بازار کویتی‌ها

۱۲۰۰۰۰ ریال

سرقفلی نیم‌متر جا!

اینجا بازار کویتی‌ها است اما .. اما اجناس فروشگاههای آن همه،ساخت کارگاههای داخلی است !

مواظب باشید ! در بازار کویتی‌ها اجناس ایرانی را بعنوان کالای خارجی میفروشند

در منتهی‌الیه ضلع شرقی بازار تهران که این روزها بحث نوسازی آن درمیان است ، بازار جدیدالاحداثی وجود دارد که نه از روح سنتی «بازار» درآن اثری دیده میشود و نه از خصلت یک مجتمع بازرگانی نوین ، و یا حتی یک‌اجتماع پیشه‌وری برخوردار است.

اینجا به بازار کویتی‌ها شهرت دارد ، و شنونده چنین عنوانی می‌پندارد جائی است چون دیگر بازارها که یا کسبه آن را کویتی‌های مقیم ایران تشکیل میدهند و یا اینکه کالاهای کویت در آنجا عرضه میگردد ، حال آنکه این بازار بامتجاوز از یکصد مغازه و فروشگاهش معجونی است از همه چیزمنهای خصلت بازار بودن و نیز مرکزیت کسب اتباع کویت و یا عرضه کالاهای کویتی.

گزارش زیر شما را با این معجون حیرت‌آور آشنا میکند.

گفته بودند در بازار کویتی‌ها هرچه بخواهی هست ، منجمله بهترین نوع پوشاک و بهمین‌جهت من نه به چندپوشاک زمستانی‌نیاز داشتم مقداری پول تهیه کردم تا حین تهیهٔ گزارش از این بازار ، یک خرید مناسب و با صرفه هم بکنم.

ساعت ۹ صبح بود که پس از عبور از مسجد شاه و چند معبر شرقی بازار ، به حوالی بازار کویتی‌ها رسیدم . از چند ده گام مانده به مدخل بازار ، صدای موزیک عربی شنیده میشد و این امر بنوبه خود تائید میکرد که عنوان «کویتی‌ها» برای این بازار نباید بی‌مسمی باشد ، اما . . .

اما وقتی به مدخل این‌باصطلاح بازار رسیدم و شنیدم که‌فروشنده یکی از مغازه‌های انجا با لهجه غلیظ آذری با مشتری برسر قیمت چانه میزند ، اذعان کردم‌گذاشتن اسم بازار براین گذرگاههای تنگ و بی‌قاعده همانقدر دور از منطق است که کویتی دانستن آن !

گشتی سریع در چهاردیواری محدود این باصطلاح بازار کمدر سه طبقه هم احداث شده است ، زدم و بعد ، هنگامیکه عکاس روزنامه سرگرم گرفتن عکس شد، با صاحب یک مغازه‌به چک وچانه زدن مشغول شدم .

ـ آقا قیمت آن پارانی خاکی رنگ چند است ؟

ـ مقطوع چهارصد و ده تومان

ـ چرا اینقدر گران ؟!

ـ برای انکه‌دوخت آلمان شرقی است ..!

دروغ میگفت ... پارانی دوخت یکی از همین کارخانه‌های تهران خودمان بود ، اما او آنرا دوخت آلمان شرقی معرفی کرد . چرا ؟ بخاطر اینکه نقطه ضعف خریدار ایرانی و خاصه تهرانی علاقه دور از منطق او به‌خرید جنس‌خارجی است و کسبه بازار کویتی‌ها از این نقطه ضعف خیلی خوب استفاده‌میبرند چنان استفاده‌ای که سرقفلی‌مغازه‌های فلک مانند اینجا را طی یک سال به چند برابر افزایش میدهد و سبب میشود سرقفلی یک مغازه بطول ۲٫۵ و عرض ۲ متر به سه میلیون ریال ترقی پیدا کند !

جیر ترکی !

این حقیقت را حتی از خلال گفته‌های توام با احتیاط کسبه اینجا نیز می‌شود استنباط کرد. مثلا وقتی به این بهانه که‌بواسطه سردی هوا قصد دارم حین تهیه گزارش یک نیم‌پالتوی جیرهم خریداری کنم ، از صاحب تنها مغازه جیر فروشی این زائده‌بازار تهران ، یکنیم‌پالتوی جیرخواستم واو که از دوربین عکاسی حدس زده بود ما روزنامه‌نگاریم چیزی را با احتیاط از زیر پیش‌خوان بدر آورد و در حالیکه با غرور و رضایت آنرا ورانداز می‌کرد به دستم داد . در همان نگاه اول فهمیدم این ، یک نیم‌پالتوی ساخته شده از جیر نا مرغوب ایرانی است»

بااین وجود از او پرسیدم :

ـ کار کجاست ؟

ترکیه ... جیرش ترکی است و در ترکیه هم دوخته شده .

ـ دروغ چرا ؟ .. این نیم‌پالتوی بی‌زبان خودش داد می‌زند که ایرانی است . میخواهی مراهم رنگ کنی !

فروشنده که جا زده بود بـا دستپاچگی گفت :

ـ جیرش که ترکی است ، ولی ممکن است دوختش ایرانی‌باشد.

ـ نه جانم ! خود من یک پا جیر شناسم . این جیر ایرانی است واز نوع نامرغوبش هم هست !

مقاومت فروشنده درهم شکست وناچار اذعان کرد که جیر ایرانی است ...

پرسیدم :

ـ چه اصراری است که جنس را خارجی معرفی می‌کنی . اگر بگوئی ایرانی است ، نمی‌خرند؟

ـ نعوالله ! مردم هرچیز بنجل‌را که مارک خارجی داشته باشد به قیمت خوب می‌خرند ، اما اگر بهترین کالای ایرانی را هم با مارک ایرانی به آنها عرضه کنیم نمی‌خرند ... وبهمین خاطر هم نه تنها من بلکه اکثر کسبه اینجا اجناسی را که در کارخانه‌های وطنی ساخته می‌شود ، ساخت کارخانجات ممالک دیگر معرفی می‌کنند و بچند برابر قیمت بمردم می‌فروشند.

جیر فروش راست می‌گفت . در این باصطلاح بازار ، صدها نوع کالا از دکمه‌سردست استیل‌گرفته تا انواع‌پوشاک‌و رادیو وتلویزیون وعطر واودکلن ووسائل زینتی به عنوان‌کالای قاچاق‌خارجی عرضه میشوداما‌اکثرآنهاساخت‌ایران‌است وفقط برخی‌اقلام‌آنهاواقعا ساخت خارج است ، لیکن تقریبا همه کسبه بازار کویتی‌ها ، بلااستثناء متاع خود را غیر ایرانی معـرفی می‌کنند.

وجه تسمیه

تا چند سال قبل در منطقه‌ای‌که اکنون به‌بازار کویتی‌ها موسوم است ، یک پاساژ وجود داشت و مردم به این پاساژ بدون اینکه علت آن معلوم باشد «بازارکویتی ها» می‌گفتند ، ۶ سال قبل چهار شریک به اسامی آقایان منصور آهنی ـ علی آهنی ـ علمدار و خانم فاطمه ملاوردی‌که با یکدیگر شریک شده بودند همه اراضی آنجا را که سه‌هزار متر مربع است خریدند ، ابنیه موجود را درهم کوبیدند و به ساختمان تاسیسات فعلی اقدام کردند . اما پیش از خاتمه عملیات ساختمانی بوسیله شهرداری از ادامه کـار آنها جلوگیری شد.

شرکای فوق‌الذکر پس از مدت ها دوندگی ، دوسال قبل توانستند اجازه ادامه کارهای ساختمانی را بگیرند و بالاخره یکسال‌ونیم‌قبل تاسیسات آماده بهره‌برداری شدو مغازه‌ها با سرقفلی‌های متفاوت به اجاره واگذار کردند.

نکته جالب اینکه در اوضاع و احوالی که قرار بود بهره‌برداری از این بازار آغاز شود، شخص دیگری‌که در قسمتی‌دیگر ازبازار تاسیساتی‌مشابه ساخته بود قصد داشت عنوان بازار کویتی ها را برتاسیسات‌خود بگذارد، اماگروه چهار نفری مورد بحث پیشدستی کردند و عنوان «بازار کویتی‌ها» را برای خود به ثبت دادند . آن شخص نیز بناگزیر عنوان «بازار بیروتی‌ها» را برای تاسیسات‌خود انتخاب کرد . حال آنکه هرچه بازار مورد بحث «کویتی» است آن یکی‌هم «بیروتی» می‌باشد.

میزان فروش

میزان فروش در بازار کویتی ها مشخص نیست اما مناسبترین‌ایام شب های جمعه و ایام تعطیلات است .

فروش در ایام هفته هم میزان معینی ندارد . یک مغازه‌دارممکن است چند روز متوالی و هر روز بیش از چند تومان فروش نکند ولی همین مغازه‌دار طی یک روز تا پنج شش هزار تومان همسابقه فروش دارد . مثلا جیر فروشی که فوقاذکراو رفت چند روزمتوالی هر روز بیش از ده بیست تومان فروش نکرده بود اما یک خرازی فروش که روبروی محل کسب او مغازه داشت از ساعت ۸ تا ۹ صبح روزی که‌مابرای تهیه‌گزارش به بازار کویتیها رفته بودیم سه هزار تومان کالا فروخته بود !

در بازار کویت ی‌ها هیچ چیز وضع ثابتی ندارد . مغازه هادائما کوچک و کوچکتر میشود و این به آن خاطر است که کسب در اینجا سود سرشاری دارد . شخصی یک مغازه ۲٫۵ در ۲متر را با سیصد هزار تومان سرقفلی اجاره میکند پس از مدتی متوجه میشود در محوطه‌ای به اندازه نصف محوطه این‌مغازه هم می‌تواند کاسبی کند و بهمین‌میزان هم سود ببرد و لذا مغازه خود را به دو نیم میکند و سرقفلی‌نیمه دوم را به یک خریدار مشتاق و منتظر به یکصد و پنجاه هزار تومان میفروشد .

کسب در اینجا بقدری پر سود میباشد که صاحب یک مغازه که با بازار کویتی‌ها هم مرز است مغازه خود را تعمیر کرد ، دورتا دور آن را ویترین هائی به‌عرض بیست تا هشتاد سانتیمتر چیده‌و هر ویترین را جداگانه با اخذ سر قفلی به اجاره داده است .

حدس میزنید میزان سرقفلی هر ویترین چقدر باشد هزار تومان، پنج هزار تومان ، یا ده هزار تومان ؟

حدستان غلط است هـر یک از این ویترین‌ها از ۶۰ تا ۱۲۰هزار تومان یعنی از ششصد هزار ریال تا یک میلیون و دویست هزارریال در دست اول ، سرقفلی داشته است !!

حالا اجاره کنندگان‌این ویترین‌ها که وسعت هرکدام حتی‌به یک‌سوم یک کمد معمولی هم نمیرسد در روز چقدر فروش خواهند کرد و از هر فروش چه سودی‌خواهند برد تا جبران پرداخت این سرقفلی هنگفت بشود ، خدا میداند ! اما نباید نگران بود تا وقتی مردمی پیدا شوند که یک دکمه سر دست ۱۱ تومانی ساخت ایران را به سی و پنج تومان بخرند (من‌خود شاهد این‌خرید بودم) حتی با داشتن‌یکی از همین ویترین‌ها میتوان میلیونر شد ...

خوش بحال اجاره‌کنندگان آنها !

برای مزید اطلاع آندسته از مشتریان بازار کویتی‌ها ذکر این نکته را هم ضروری میدانم که کسبه این بازار کالا های خود را به دو طریق تهیه میکنند ، یا از تجار عمده بازار میخرند یا از مسافران بنادر جنوب . آنچه ازبازرگانان عمده خریداری‌میشود

بقیه در صفحه ۱۲

کار را بدست کاردان بسپارید

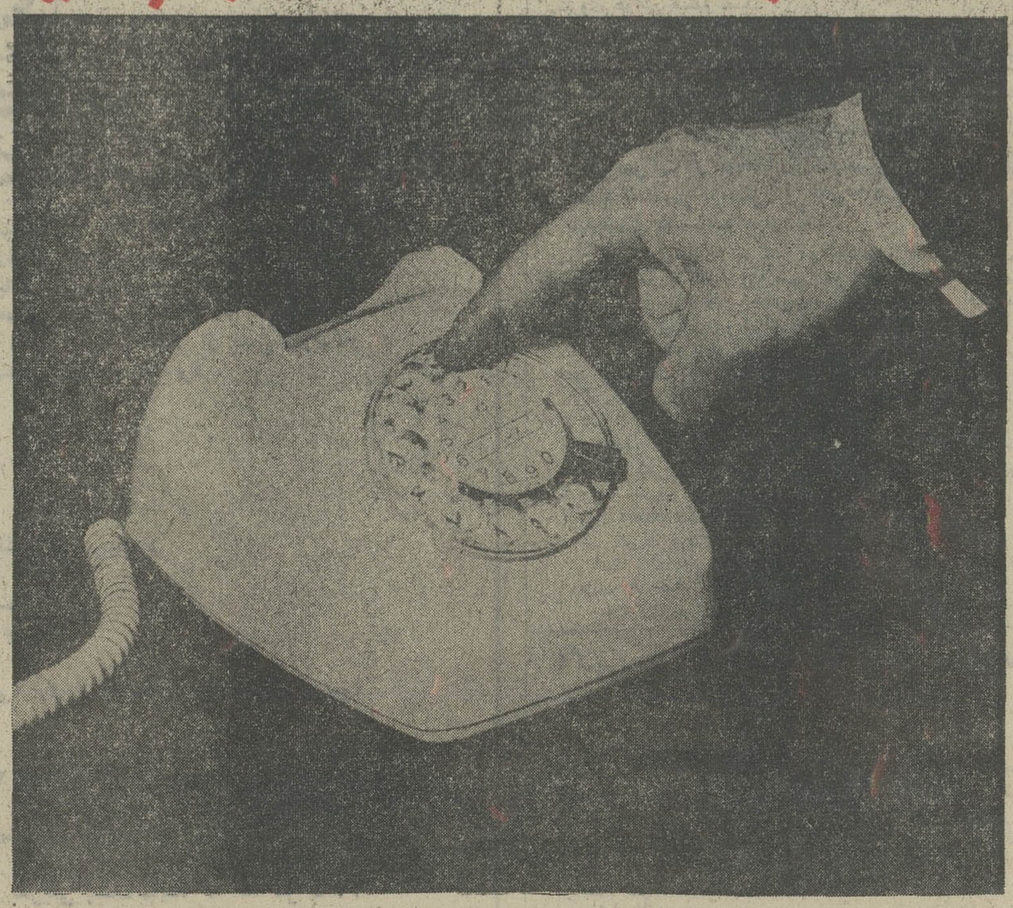

انجام امور تأسیسات ساختمان

(آبرسانی، شوفاژ، تهویه)

به تجربه، تخصص، مدیریت صحیح

وکنترل دقیق نیاز دارد

سندیکای شرکتهای تأسیساتی

فقط کار شرکتهای عضو را توصیه میکند

اسامی اعضای سندیکا

۱ـ شعله خاور
۲ـ زاگرس
۳ـ کولاک ایرمك
۴ـ جنرال تکنیك
۵ـ صنایع حرارتی
۶ـ زیگما
۷ـ مهندسی جنرال
۸ـ تکنوفریگو
۹ـ ماستر
۱۰ـ رادکو
۱۱ـ سافیر
۱۲ـ شعله طلائی
۱۳ـ مهندسی عرش
۱۴ـ متا
۱۵ـ اسلوب
۱۶ـ ایران ترمو
۱۷ـ مهندسی‌ماکسول
۱۸ـ بن‌ایر
۱۹ـ کاندیشن
۲۰ـ کارفه
۲۱ـ ترمودینامیك
۲۲ـ مهندسی اکیپ
۲۳ـ مهندسی ترین
۲۴ـ وارمر
۲۵ـ فریون
۲۶ـ سکانت
۲۷ـ راندمان
۲۸ـ کاپلان
۲۹ـ مهندسی اف ام
۳۰ـ ایکان‌ایر
۳۱ـ کامفورت
۳۲ـ کولمب

نشانی : سندیکای شرکتهای تأسیساتی خیابان نادرشاه ـ نبش تخت طاووس طبقه چهارم (۴)، تلفن ۶۲۵۹۸۵

Bank Bimeh Bazarganan

بانک بیمهٔ بازرگانان

بعد از ۲ سال و شش ماه

معادل ۵ برابر موجودی تا

۳۰۰ هزار تومان وام میدهد

شما با داشتن حساب پس انداز در بانک بیمه بازرگانان میتوانید، علاوه بر استفاده از بهرهٔ بانکی، تا ۵ برابر موجودی (تا ۳۰۰ هزار تومان) بشرح جدول زیر وام بگیرید.

مدت پس انداز	میزان وام متعلقه		مدت استهلاك وام
	برحسب موجودی	حداکثر مبلغ وام	
شش ماه	معادل موجودی	۶۰۰٫۰۰۰ ریال	۲ سال
یکسال	۲ برابر موجودی	۱٫۲۰۰٫۰۰۰ «	۴ سال
۱۸ ماه	۳ برابر موجودی	۱٫۸۰۰٫۰۰۰ «	۶ سال
دوسال	۴ برابر موجودی	۲٫۴۰۰٫۰۰۰ «	۸ سال
۲ سال و شش ماه	۵ برابر موجودی	۳٫۰۰۰٫۰۰۰ «	۱۰ سال

این جدول، شامل کلیه افرادی است که مبلغ موجودی خود را یکجا پس انداز می‌کنند. درمورد پس اندازهای ماهیانه، مدت پس انداز دوبرابر میباشد.

شما همیشه میتوانید به بانک بیمه بازرگانان متکی باشید و با اطمینان بگوئید:

بانک من

بانک بیمهٔ بازرگانان

بانک فرزندان من

ب.ب.بانک

بی‌هنر برصدر مینشیند و دانشور قدر نمیبیند!

نامه برگزیده

بنده واستاد سلمانی!

داشتم به هیئت هیپی‌ها در میامدم ، چرا که‌ازموعد اصلاح موی سرم مدتها گذشته بود . مادربچه ها هم از این‌که میدید ، به قالب جوانها درآمده‌ام ، گویا بدش نیامده بود و دراین مورد تذکری نداد بالاخره حالی پیداشدو فرصتی بدست آمدو سلانه سلانه به‌آرایشگاهی که مشتری آنجابودم مراجعه کردم . احمدآقا سلمانی پس‌از حالو احوال و خوش‌و بش ، اظهار کردبعلت تاخیر باید جریمه شوی .وبرای اولین بار پس‌از چندسال، بجای ۳۰ ریال با دریافت ۴۰ ریال مرحله اول قانون افزایش نرخ، وسیله احمدآقا ، اجراشد ! دفعه بعدکه مراجعه کردم ، در حالیکه احمدآقا با موهایم ور میرفت، گفت : فلانی گویا اوضاع‌و احوال معلمین بدنشده . گفتم چطور ؟ پاسخ‌داد: « تافلا مرحله دوم قانون استخدام در باره آنها اجراشد !» خواستم بگویم احمد آقا من جزو معلمین باسابقه هستم ، و ۲۴سال سابقه خدمت دارم و تغییری در میزان حقوقم آنچنانکه باید داده نشده !!... به میان حرفم پریدو باحالتی اخم آلود گفت : فقط‌سرما کسبه‌بی کلاه مانده است !...

بالاخره کار اصلاح موی سرم تمام شد، تردید داشتم که ۳۰ ریال بپردازم یا ۴۰ ریال و به‌این علت ترجیح دادم یك اسکناس ۱۰۰ ریالی در اختیارش بگذارم . اسکناس ۱۰۰ ریالی راگرفت و در حالیکه لبخند ملیحی تحویلم می داد، دودستی دو عدد سکه ۲۰ ریالی در کف دستم قرار داد ، وبدین طریق مرحله دوم قانون‌افزایش دستمزد ، بمرحله اجرا گذارده شد. چند روز پیش هم بی خیال و فارغ‌البال بخدمتش رفتم . هنوز ننشسته بودم که روزنامه‌ای بدستم دادو گفت فلانی باز هم افزایش حقوق کارمندان دولت !... می بینی ، هرشب دوروزنامه مینویسند که حقوق کارمندان دولت ترمیم میشود...

با این حرفهائی که از احمد آقا شنیدم ، دریافتم باید خودرا برای اجرای مرحله سوم قانون افزایش دستمزد ، آماده کنم !

ك ـ یزدانی

گپ جمعه

نوشته : حسین جباری

آقای «م» باعزمی راسخ میخواهد دوستی اندکی را که با معروفت ومعنویت‌داردبگسلد هرقدر به او توصیه می‌کنیم ، ما را شامل لطف خود کرده ، این دست محبت ومعاضدت را از پشت خسته و خموده علم ودانش برندارد ، گوش‌نمیدهد و با قاطعیت تمام تصمیم دارد بهرچه کتاب و کتابخوان وفرهنگدوست هست پشت‌پا بزند .

شما چه تدبیری دارید که فراراه جنابشان قراردهیم واز این تصمیم عجولانه وجاهلانه بازشان داریم ؟

او میگوید : من در طول سالها از این علم و معرفت و دانشی که شما سنگسردش را بسینه میزنید طرفی نبسته‌وحالامیخواهم، بعداز مدت مدیدی ، مشی ومسیر زندگیم‌را بدست تخول بسپارم تا به سعادت و توفیق عظیمی که در آرزویش مدتها لحظه‌شماری میکردم ، دست‌یابم ...

وقتی دوستان دوران تحصیل‌که‌اوراتاکنون آدمی با ذکاوت و با درایت و باکفایت می پنداشتند پرسش میکنند : « مردحسابی ، توچهارده سال تمام تلاش و تقلا کردی ودر این مدت هم مدام با موفقیت تحصیلات‌خود را ادامه داده‌ای ، حال چطورشده که عقل وهوش باخته‌ای ومیخواهی همه زحماتت را هدردهی؟» پاسخ میدهد :

ـ اگر تصور میکنید من اشتباه فکر میکنم باید بگویم خود اشتباه میکنید ! چه ، من اینک آئینه تمام نمائی را در پیش‌رو دارم که مکرر در آن دیده‌ام کسانیکه شیفته و فریفته علم ودانش‌بوده‌اند وذوق و استعداد- شان‌هم از من بیشتر بوده آنطور که باید موفق نشده‌اند ، ولی بعکس ، آنانکه بوئی از این معنویت نبرده‌اند و یا در نیمه راه کاروان معرفت مانده ولنگیده‌اند ، اکنون بمدد بیدریغ وبی شائبه شما و امثال شما موفق و مویدشده‌اند ، آنچنانکه ذره‌ای از آنهم هرگز برایشان متصور نبوده است .

عجبا ، آقای «م» از کدام دریچه‌وروزنه‌ای آفتاب شکوه‌بخش زندگی را مینگرد ؟ شما از فحوای‌کلام او چه می‌فهمید ؟ وماهم همگی دربادی امر هاج‌وواج ماندیم اماوقتی مخلص ، بنابرعادت حرفه‌ای ، در نقش یک پرسشگر با او بگفتگو نشستم‌ناله‌سردادا: کسی که درجامعه امروز زندگی میکند ، باید خود را با اوضاع واحوال جاری و ساری منطبق سازد . دید و بینش قوی اجتماعی داشته باشد . باژرفنگری دریابد که جامعه از او چه‌توقعی‌دارد،چه‌میخواهد، چه میگوید و براساس این موضوعات‌آنچه را که اکنونیان می پسندند فراهم آورد ... ومن‌هم که جزو نسل امروزی هستم و نیازها وخواستهای نسل حاضر راعمیقا احساس میکنم ـ وحتی زبانشان را بهتر از دیگران می فهمم ! میدانم که این شیوه را باید در زندگی برگزینم تا باطی کوتاهترین راه پل پیروزی را تسخیر کرده به آمال واهدافم نایل‌آیم ...

آقای «م» میگوید من یک روز کلاهم را قاضی کردم و بفکر نشستم :

« گیرم که تحصیلاتم‌رامستمرا، با موفقیت، ببایان رسانده و بی آنکه درجاده پرفرازو نشیب و پرپیچ‌وخم هفتخوان استخدام با موانع و معضلاتی برخورد کرده و بین راه لنگیده باشم ، در اداره یا سازمان‌معتبری استخدام شوم . خوب درآن صورت‌تازه چه میشوم ؟ مقام ومرتبت من برکدام پایه دور میزند ؟

جامعه کدام سمت و عنوان را بمن می بخشد ؟ مهمتر از آن عایداتم چقدر میشود که دراین دور وزمانه باآن یک زندگی‌نیمه مرفه تشکیل دهم ؟ وقتی تمام جوانب قضیه را سنجیدم دیدم این راه خیلی دراز است وپرسنگلاخ ... آینه های تمام نمای من حی‌وحاضر وجود دارند که از این رهگذر طرفی نبسته‌اند : گمنام‌اند، مجهول‌الهویه‌اند وقدروقیمتی ندارند ... تازه‌یکروز بعنوان نمونه توی معابر واماکن عمومی براه‌افتادم واسامی بزرگان علم وادب وطب و نجوم و شعر را از هررهگذری پرسیدم ، صدی‌نودو پنج آنها با مشاهیر ومفاخر مملکت بیگانه بودند ، مقام و منزلت آنها را تشخیص نمیدادند ، و انگار نام پرافتخار آنها بگوششان نخورده بود . درحالیکه وقتی صحبت با این خلایق را به مد روز موی سربی قابلیت کشاندم ، به فوریت از مبتکر وبدعت گذارش تجلیل کردند : ازخاطرات دوران طفولیتش ، از بدهی های‌سنگین‌اش، از مسافرتهای متعددش به ینگی دنیا ، از استیلای تحسین‌آمیزش بر صحنه ، از بچه‌اش ، از مدکفش ولباس و کراواتش ، از محبوبیت وقدروقیمتش ، از درآمدهای گلان ناشی ازهر برنامه‌اش ، از تمثال رنگین دوست داشتنی ورنگارنگ وجورا ـ جورش با فیگورهای متنوع روی جلد نشریات و ... قصص وحکایات برایم گفتند!

از یکی دیگر که حروف الفبا وابجد را با «مار» آن شباد بیسواد تمیزنمیدهد ، واز او چهره‌ای امپراطوری ترسیم کرده و به او دلباخته بودند ، صحبت بمیان آوردم و دیدم که از پیروجوان گرفته تاکودک خردسال همه، از همه چیزش خبر دارند و بعنوان ارائه نمونه و برای اثبات ادعایشان ، چند آهنگ‌هم برایم زمزمه‌کردند . »

جناب «م» نفسی تازه کرد وادامه‌داد :

حالا ، برادر ، شیرفهم شدید ؟ دانستید چرا قصد دارم مسیر زندگیم را دگرگون سازم ؟ منهم میخواهم مطابق نیاز زمان و مقتضیات جامعه ، برای مردم ، مردمی که ارزش هنر را درک نمیکنند ، یک«هنرمند!» باشم ، بمدد و بلطف واستظهار بیدریغ خود مردم ، از پلکان ترقی بالا بروم ، قلوب اطفال و جوانان و پیران را تسخیر کنم ، از من‌هم درآلبوم زرین هنرمندان ذکر خیر شود ، عکسهای جوراجورم چهاررنگ روی جلد نشریات درج گردد ، بر تارک محافل و مجامع بدرخشم ، در این خرمنکاه پرمنفعت و پر نعمت خرجین پرکنم ، خانه وویلا واتومبیل‌آخرین سیستم بخرم ، برای خودم آدمی بشوم تا دلها برای ارضای من و دیدگان برای دیدار من تب و تاب داشته‌باشند ، والااگرهم این راه را ادامه دهم و با موفقیت بپایان رسانم، باماهی شندرقاز پس‌انداز کردن نمیشود بجائی رسید ...

حسین جباری

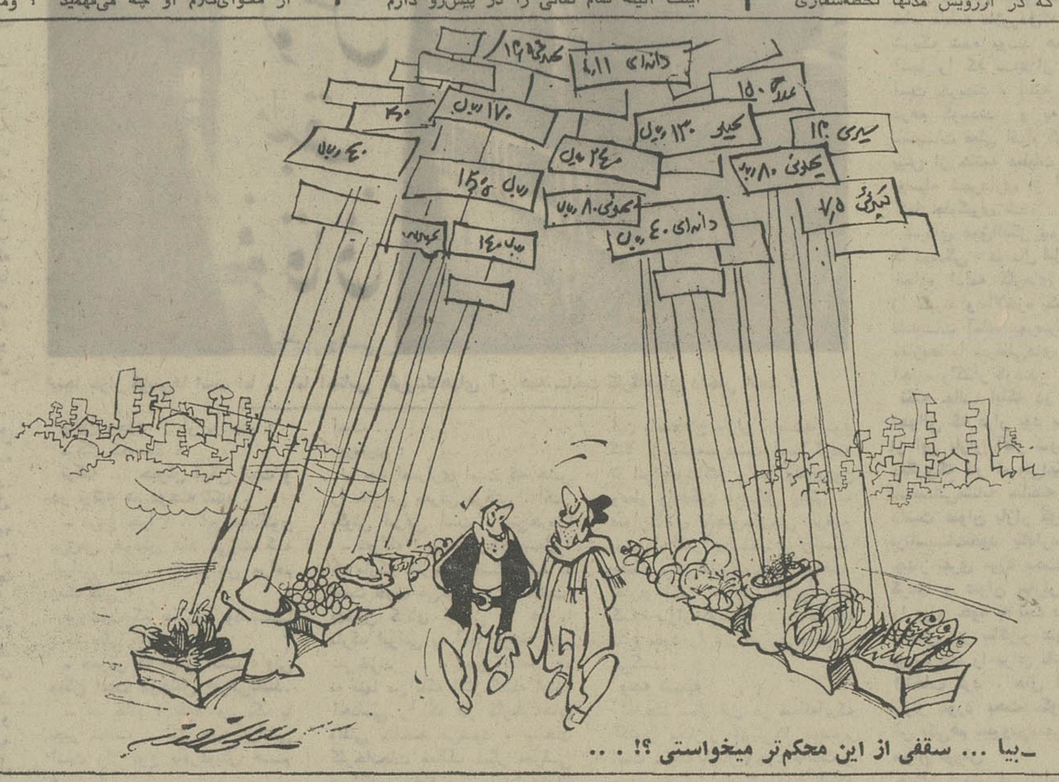

ـ بیا ... سقفی از این محکم‌تر میخواستی ؟! . . .

گل بگوئیم و گل بشنویم

★ الو ، من اکبر مجیدی-

چند شب پیش اداره هواشناسی اعلام کردکه شب ، برف خواهدبارید، اما آن شب ، محض نمونه حتی یک لکه‌ابرهم در آسمان پیدا نشد . لطفا بگوئید بالاخره‌ما بچه وسیله‌ای میتوانیم ، بفهمیم که پیش‌بینی های اداره هواشناسی صحیح است یا غلط ؟

★ بوسیله یک دستگاه دروغ‌سنج !

★ الو من حمید اعتماد ـ

خواندم که یک کودک۱۱ ساله ایتالیائی که‌اتومبیلی را دزدیده بود ، یکساعت تمام ، افراد پلیس گشتی را بدنبال خود کشانده است وجالب‌اینکه‌اوباآنکه برای باراول‌پشت فرمان اتومبیلی نشسته بود ، در تمام این مدت با سرعت متوسط ۲۰۰ کیلومتر در ساعت رانندگی میکرده است . بنظر شما بچنین راننده‌جسوری باید ، چه مجازاتی داد ؟

★ مجازات یک روز رانندگی درخیابانهای تهران !

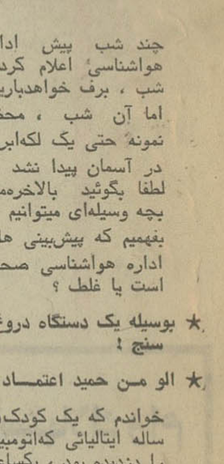

★ الو من ایران زاهدی ـ

این روزها انسان صبح از خواب برمی خیزد ، وناگهان خود را بابرف سنگینی که تمام شب گذشته ریزش کرده و خیابانها راپوشانده‌است، مواجه می بیند و آنوقت عزا میگیرد که‌فاصله‌خانه تا محل کارش را چطور طی کند . تجربه نشان داده ، در چنین‌روزهائی مردم با مشکلات بسیاری مواجه میشوند و غالبا توی برف میمانند . بنظر شما مردم در روزهای برفی باید چه‌کنند ،تا راحت و بموقع بمحل کارشان برسند ؟

★ ـ یک پارو همراه داشته باشند وباآن‌جلوی‌پایشان را پارو کنند !

★ الو من سوسن امدادی ـ

دیروز در جاده قدیم ـ شمیران بودم و بایدبه خانه‌ام تلفن میزدم بدو باجه تلفن عمومی مراجعه کردم و هرکدام از این دوباجه ، دوسکه‌دوریالی مرا قورت دادند ، ولی نتوانستم باخانه‌ام تماس بگیرم . میخواهم بگویم آخر این دیگر چه‌جور تلفن عمومی است؟

★ تلفن نیست خانم ، قلک خیابانی است !

بازار کویتی‌ها

بقیه از صفحه ۱۱

از فرآورده های کارگاه های وطنی است ، اما غالبا مارکندارد و اگر مارک داشته باشد مارک را بعدا روی آن چسبانده یا دوخته‌اند . کالا هایی هم که وسیله مسافرین بنادر جنوبی به کسبه بازار کویتی‌ها فروخته می‌شود ، بنوبه خود به دو گروه تقسیم میشوند: یک گروه کالاهایی که واقعا ساخت خارج است و بوسیله ملوانان‌کشتی های خارجی به ایرانیها فروخته میشودکه‌تعداد آنها خیلی کم است ، و دسته دوم کالا هائی است که در کارگاه های داخلی تولید میشود منتهی به درخواست رنود بازار های جنوبی ، یک مارک واهی باچمله میدانی انگلندیایو ـ اس ـ آ ـ یاوست جرمنی‌و . . . روی‌آن زده شده است این کالا در بازار هایی مثل بازار کویتی های‌آبادان فروخته میشودو سوداگران‌خرده پائی که از تهران به آبادان و خرمشهر میروند ، آنها را بعنوان کالای خارجی میخرند و یا سود ، به کسبه بازار کویتی های تهران میفروشند و کسبه این بازار هم جنس را به مردم خوش خیال به چند برابر قیمت میفروشند !

تاریخ ۶ر۹ر۵۱ شماره ۲۳۲۷۸

آگهی شهرداری شیراز

شهرداری شیراز بموجب تصویبنامه شماره ۳۶ـ۵ر۴ر۵۱ انجمن شهر و تاییدیه شماره ۲۵۶۹۸ ـ۱۳ر۸ر۵۱ جناب آقای پیروز استاندار محترم فارس موظف است دو رشته خیابان ۱۲ متری در قسمت غرب و جنوب کشتارگاه و سردخانه اتصال به آن منشعب از بولوار رضاشاه کبیر تاجاده‌فرعی جنوب احداث کند.

لذا بدینوسیله مراتب براساس ماده ۱۷ و تبصره یك ماده ۱۶ قانون نوسازی و عمران شهری جهت اطلاع عموم آگهی می شود ضمنا نقشه خیابان مزبور در اداره فنی شهرداری موجود است علاقمندان و مالکین مورد مسیر می توانند برای ملاحظه نقشه باداره مزبور مراجعه کنند .

شهردار شیراز ـ رحمت‌الله ایزدی

کلاس‌های انگلیسی انجمن‌ایران‌وامریکا

ثبت نام برای ترم آینده کلاس های فشرده که هفته‌ای پنج روز روزی دو ساعت تشکیل می گردند در روز چهارشنبه سیزدهم دیماه برای کلاس های نه بیالا و شنبه شانزدهم دیماه برای کلاس های سه الی هشت و یکشنبه هفدهم دیماه برای داوطلبان جدید از ساعت نه صبح الی یک و نیم بعدازظهر بعمل خواهد آمد . در ایندوره علاوه بر کلاس های فعلی کلاس هائی نیز در کانون فرهنگی انجمن واقع در عباس آباد خیابان وزرا دایر خواهد بود . امتحان تعیین کلاس برای داوطلبان جدید پنجشنبه های هر هفته در کانون تعلیماتی واقع در خیابان وصال شیرازی انجام می شود .

نشانی ـ خیابان وصال شیرازی شماره ۷۵ ـ تلفن ۴۷۱۴۰

آگهی مناقصه شماره ۷۴

نیروی هوائی شاهنشاهی تعدادی کولر گازی مورد نیاز خود را از طریق مناقصه خریداری می نماید . پیشنهاد دهندگان می توانند با مراجعه بستاد فرماندهی نیروی هوائی (خیابان مرح آباد) و دریافت برگ شرایط و مشخصات پیشنهادات خود را برطبق مفاد مندرج در برگ شرائط تنظیم نموده و تا ساعت ۱۴ روز دوشنبه ۹ر۱۱ر۵۱ بدفتر آجودانی کل ستاد فرماندهی نیروی هوائی تسلیم نمایند .

م الف ۱۵۳۵۷

نیروی هوائی شاهنشاهی

۱ـ۴ آ ـ ۷۳۸۴۲

آگهی ثبت‌نام

برای شرکت در امتحانات تخصصی رشته‌پاتوبیولوژی (فارچ شناسی پزشکی) و آمار حیاتی و مدیریت امور بهداشتی دانشکده بهداشت .

کلیه داوطلبان شرکت در امتحانات تخصصی فوق می توانند از تاریخ نشراین آگهی لغایت دو ماه با ارائه مدارك زیر جهت ثبت‌نام به‌دبیرخانه دانشکده بهداشت مراجعه‌نمایند.

۱ـ رونوشت یافتوکپی دانشنامه دکترا.

۲ـ رونوشت یافتوکپی دانشنامه‌ماستر بهداشت عمومی یا فوق لیسانس علوم بهداشتی یا معادل‌آن.

۳ـ گواهی پایان دوره دستیاری یا معادل‌آن.

۴ـ ۱۰نسخه پایان نامه تخصصی .

۵ـ قبض رسید پرداخت مبلغ ۵۰۰۰ ریال حق شرکت در امتحانات که بحساب شماره ۹۳۴۶ دانشگاه در بانك رهنی‌واریز گردیده باشد.

۶ـ ۴قطعه عکس ۴×۶.

۷ـ ۲برك رونوشت یافتوکپی شناسنامه .

۸ـ ۲ برك رونوشت یافتوکپی خدمت یا معافیت نظام‌وظیفه.

م‌الف ۱۵۰۲۷

دانشگاه تهران

آگهی پذیرش دانشجو برای دوره‌های فوق لیسانس

دانشکده علوم دانشگاه تهران برای نیمسال دوم سال تحصیلی ۵۱ـ۱۳۵۲ برطبق اصول کلی دوره های فوق‌لیسانس از طریق مسابقه ورودی برای رشته‌های‌ریاضی، فیزیك ،شیمی، زیست شناسی ، زمین شناسی تعدادی دانشجو می‌پذیرد .

داوطلبان واجدشرایط میتوانند از تاریخ ۲۳ دیماه‌لغایت ۵بهمن ماه برای ثبت‌نام به دفتر فوق لیسانس دانشکده علوم مراجعه نمایند.

مدارك لازم.

۱ـ گواهی ریز نمرات باقید میانگین کل از دوره‌لیسانس دانشکده مربوطه .

۲ـ فتوکپی یا اصل دانشنامه یاگواهینامه موقت لیسانس

۳ـ سه قطعه عکس ۴×۶

۴ـ دوبرك رونوشت شناسنامه یافتوکپی‌آن.

۵ـ برك خاتمه خدمت یا معافیت از نظام وظیفه .

۶ـ فیش بانکی بمبلغ یکهزار ریال که بحساب ۱۰۸۴ دانشگاه دربانك مرکزی ایران واریز شده باشد.

شرط شرکت داوطلبان در مسابقه ورودی داشتن میانگین ۳«ب» و یا معادل آن در نظامهای دیگر نمره‌گذاری است (داوطلبانی که میانگین آنهابین۲ر۵و۳باشدبشرط موافقت گروه آموزشی مربوطو تایید کمیته پذیرش دانشکده میتوانند در مسابقه ورودی شرکت نمایند.).

یادآوری

داوطلبانی که‌درحال حاضر دریکی از دانشگاه ها و موسسات آموزشی عالی مشغول تحصیل هستند نمی توانند در مسابقه ورودی شرکت کنند.

م‌الف ۱۵۰۲۶ دانشگاه تهران

۱ـ۲ آ ـ ۷۲۴۱۲

ELECTRONIC ENGINEER

AN INTERNATIONAL non-profit organization requires a few experienced electronic engineers to work on electronic equipment in the Persian Gulf Area southern Iran (KHOSRWABAD BANDAR DAILAM BUSHEHR and LAVAN ISLAND). All applicants must have at least 3 years experience in electronics, they must be fluent in written and spoken English and exempt from military service. Iranian nationality.

Applications in own handwriting in English only are to be sent to DECCA SERVICES LIMITED. TEHRAN P.O. BOX. 870 and ABADAN P.O. BOX. 269.

N.I.T

پذیرش دانشجو برای دوره عالی تکنیکوم نفیسی

موسسهٔ عالی تکنیکوم نفیسی که براساس تکنیکومهای آلمان و باقرار همکاری با دانشگاه کار بلژیك تشکیل شده برای‌دورهٔ دوساله‌فوق‌دیپلم دررشته‌های برق ـ مکانیك و ساختمان با نظارت مرکز ازمون‌شناسی وزارت علوم و آموزش عالی .

برای نیمسال‌دوم سال تحصیلی ۱۳۵۲ـ ۱۳۵۱

وبوسیلهٔ انجام مسابقه ورودی و مصاحبه ۱۰۰ نفر پسر و دختر از بین دارندگان دیپلم ریاضی یا طبیعی و یا هنرستان های صنعتی دانشجو میپذیرد .

مواد مسابقه

الف ـ دروس عمومی‌درسطح‌ششم ریاضی

۱ ـ فیزیك با ضریب ۲

۲ ـ مکانیك با ضریب ۴

۳ ـ ریاضیات شامل : حساب ـ جبر ـ مثلثات با ضریب ۴

۴ ـ شیمی با ضریب ۱

ب ـ دروس‌فنی‌درسطح‌ششم هنرستانهای‌صنعتی

۱ ـ رسم‌فنی (کشیدن‌سه‌نما ازیك‌پرسپکتیو) با ضریب ۴

۲ ـ حساب فنی با ضریب ۴

۳ اطلاعات عمومی فنی و تکنولوژی (درس‌فنی) برق یا مکانیك یا ساختمان باضریب۴

تاریخ ثبت‌نام

نام نویسی از ۱۲ دیماه ۱۳۵۱ لغایت۲۶ دیماه ۱۳۵۱ همه روزه (ازساعت۱۶الی ۲۲) در محل جدید تکنیکوم نفیسی واقع‌در خیابان بهارستان پارك امین‌الدوله (بین سه‌راه زاله‌وخیابان فخرآباد) روبروی بیمارستان طرفه محل سابق سفارت‌بلژیك انجام خواهد شد .

داوطلبان شهرستانی باید مدارك خودرا بطریقی پست‌نمایند که حداکثر تا ۲۶ دیماه به موسسه رسیده باشد .

تاریخ‌انجام امتحان مسابقه

امتحان ورودی اول بهمن ماه ۵۱ درمحل تکنیکوم صورت خواهد گرفت .

شرایط اختصاصی

۱ ـ حق تعلیم برای دونیمسال ۴۰۰۰۰ ریال میباشد و این مبلغ شامل هزینه های کارگاهی ـ بیمه ـ ورزش‌ومخارج‌لابراتوار خواهد بود .

۲ ـ ساعات تحصیل‌درتکنیکوم‌همه‌روزه‌از ساعت ۱۶ر۵ شروع و تا ساعت ۲۲ ادامه خواهد داشت .

۳ ـ داوطلبان میتوانند فرم زیر را تکمیل کرده بانضمام‌مدارك‌خواسته‌شده‌بموسسه تسلیم و یا با پست سفارشی ارسال‌دارند.

۴ ـ دانشجویان مکلفند از ساعت ۸صبح‌الی ۴ بعد از ظهر در یکی از موسسات صنعتی یا فنی که‌مورد قبول تکنیکوم‌باشد کارآموزی نمایند .

مؤسسه عالی تکنیکوم نفیسی

اینجانب . . . . دارنده شناسنامه شمارهٔ . . .

صادره از . . . . دارنده مدارك تحصیلی ششم متوسطه رشته . . . .

مایل بشرکت درمسابقهٔ ورودی‌آن‌موسسه میباشم . وبضمیمه مدارك زیر را ارسال میدارم .

فیش بانکی بمبلغ ۵۰۰ ریال بحساب شمارهٔ ۲۲۲ بانك صادرات چهارراه کنت

عکس ۴ × ۶	۶ قطعه
فتوکپی مدرك تحصیلی	۱ برك
فتوکپی شناسنامه	۲ برك

آدرس :

امضاء داوطلب

معصومه شش ساله در جستجوی دو چشم

معصومه هنگام سوار شدن به هواپیما... او به لندن رفت به امید آنکه وقتی به ایران بازمی گردد قادر باشد زیبائی های کشورش را ببیند.

باکمک والاحضرت شاهدخت اشرف پهلوی معصومه برای معالجه به لندن فرستاده شد

معصومه صادقی ، دختربچه روستائی ٦ ساله‌ای که سه ماه و یازده روز قبل در جریان یك حادثه شدید رانندگی بینائی خود را از دست داده است و ماجرای دردناك نابینائی او در روزنامه اطلاعات منعکس شده بود ، دیروز با استفاده از کمك های خیرخواهانه والاحضرت شاهدخت اشرف پهلوی خواهر نیکوکار شاهنشاه آریامهر برای معالجه عازم لندن شد . معصومه دراین سفر بوسیله مدیره پرستاری بیمارستان سینا که درعین حال درزمینه پرستاری از کودکان دارای تخصص است ، همراهی میشود.

معصومه دیروز بهنگام ترك فرودگاه مهر آباد چون یك فرشته کوچك و زیبا توجه مسافرین و مشایعین حاضردر فرودگاه رابخود جلب کرده بود . زیبائی و معصومیت این دختر بچه روستائی حتی سبب میشد عده‌ای از خانم هائی که در سالن انتظار فرودگاه بودند، به سوی او بروند ودرآغوشش بکشند .

هیچیك از این خانمها در وهله اول متوجه نگاه بی ـ حالت و سرد معصومه نمی ـ شدند ، اما بعد از آنکه درمی یافتند چشمان درشت و سیاه او جز سیاهی مطلق چیزی را نمی بیند سخت متاثر میشدند وعده‌ای حتی می گریستند.

سرانجام معصومه ساعت دوازده و سی دقیقه دیروز بهمراه مراقب و پرستار خود به سوی لندن پرواز کردو هواپیمای حامل او ساعت ۷ بعداز ظهر بوقت تهران ، در فرودگاه لندن بزمین نشست و معصومه و پرستار او بوسیله آمبولانس از فرودگاه مستقیما رهسپار «مورفیلدز آیزهاسپیتال » که مجهزترین بیمارستان چشم ـ پزشکی لندن و یکی از مشهورـ ترین مراکز چشم پزشکی جهان است ، شدند.

یك فاجعه

حادثه‌ای که به کوری معصومه صادقی نژاد منجر شد ، یك فاجعه واقعی بود. این فاجعه ساعت یك بعداز ظهر روز سوم مهر ماه سال جاری در روستای نیمه‌ور ، از توابع محلات روی داد. دراین ساعت معصومه که برای مشایعت پدر خود که عازم تهران بود به کنار جاده اسفالته‌ای که نیمه‌ور را به دلیجان ـ قم و سرانجام تهران می‌پیوندد آمده بود . در یك حادثه شدید رانندگی به سختی مجروح و بینائی خودرا ازدست داد .

پزشکان نظر دادند که اگر معصومه بخارج ایران برده شود یك در هزار امکان دارد که بینائی خودرا بازیابد .

براساس این اظهار نظر و برای برخورداری ازهمین شانس اندك بود که والاحضرت شاهدخت اشرف پهلوی، خواهر نیکوکار شاهنشاه دستوردادند معصومه با هزینه شخصی شان، به لندن اعزام شود و در یکی از مجهزترین بیمارستان های لندن مورد معالجه قرار گیرد.

معصومه اکنون در بیمارستان بستری است. بدستور والاحضرت شاهدخت اشرف پهلوی هرنوع درمان با هر میزان هزینه که لازم باشد، در مورد او انجام خواهد شد. امیدآنکه ایثار انسان دوستانه خواهر گرامی شاهنشاه بی ثمر نماند و پزشکان انگلیسی بتوانند چشمان زیبای معصومه را بار دیگر به روی زیبائیها بگشایند.

مجروح را به بیمارستان رساند و ۱۳ ساعت در توقیف ماند!

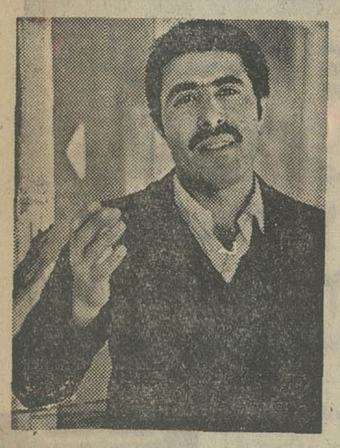

عبدالحسین کل‌خرانی

جوانی که مجروحی را به بیمارستان رسانیده بود ۱۳ ساعت در کلانتری توقیف بود .

امروز خبرنگار ما کسب اطلاع کرد جوانی بنام عبدالحسین کل‌خرانی شب گذشته مجروحی را به بیمارستان رسانید وبخاطر این کار ۱۳ ساعت در کلانتری توقیف شد .

عبدالحسین که جوان ۲۲ ساله‌ای است به خبرنگار ما گفت من شاگرد کلاس چهارم طبیعی دبیرستان شبانه شماره ۲ ذوقی هستم . ساعت ۹ شب بود که از مدرسه درآمدم و عازم خانه‌ام شدم در خیابان رباط کریم تاگهان صدای ناله مردی بگوشم رسید . پس از کمی جستجو صاحب صدا را در حالیکه غرق در خون بود در گوشه پیاده‌رو خیابان پیدا کردم . او مرد چهل ساله‌ای بود که قادر بتکلم نبود . تصمیم گرفتم باو کمك کنم و چون تنها بودم از دو نفر رهگذر که از آن طرف خیابان میگذشتند کمك خواستم ، به کمك آن دو نفر یك تاکسی خالی پیدا کردم و مرد مجروح را سوار تاکسی کردم ، سپس آن دو نفر رفتند.

وقتی تاکسی جلوی پلکان اورژانس بیمارستان سینا توقف کرد ، من با زحمت تنه بی حس مرد مجروح را بکول کشیدم و او را بداخل اتاق پزشك نگهبان بردم .

عبدالحسین اضافه کرد : من پول کرایه تاکسی را نیز از جیب خودم دادم . وقتی مرد مجروح را روی تخت بیمارستان خواباندم قصد داشتم از بیمارستان خارج شوم ، اما جلوی در متصدی دفتر بیمارستان جلویم را گرفت وبعد پاسبانی را صدا زد و مرا بداخل اتاق انتظامات بردند و گفتند چون مرد مجروح قادر به تکلم نیست ما نمی توانیم شما را آزاد کنیم . وسپس مامورین انتظامی بیمارستان سینا جریان را به کلانتری محل اطلاع دادند و به افسر نگهبان کلانتری گفتند جوانی مرد مجروحی را به بیمارستان آورده و ما او را نگاهداشته‌ایم . ساعتی بعد مرا به کلانتری بردند.

عبدالحسین اضافه کرد : در کلانتری گفتم من کارمند وزارت کار هستم و صبح زود بایستی سرکارم حاضر باشم و در ضمن خانواده‌ام چشم براه من هستند . اما آنها مرا بمحلی که آن مرد مجروح در آنجا افتاده بود فرستادند و گفتند اگر کسی شهادت داد که او در گوشه خیابان افتاده و تو او را به بیمارستان رسانیده‌ای آزاد میشوی. اما چون ساعت در حدود ۱۲ شب بود ، وقتی ما بمحل رسیدیم هیچکس نبود که چنین شهادتی را بدهد ناچار دوباره مرا به کلانتری برگرداندند. تاساعت ۱۰ صبح در کلانتری ماندم و در آن ساعت دوباره مرا به محل بردند . تصادفا آن دو نفری را که شب قبل بمن کمك کرده بودند آنجا دیدم و آنها شهادت دادند که من بیگناه هستم و محض رضای خدا به کمك مصدوم شتافته‌ام . آنگاه بکلانتری برگشتم و افسر نگهبان کلانتری باگرفتن آدرس و مشخصات ، مرا آزاد کرد.

یکی از مامورین پلیس دراین مورد گفت چون مرد مجروح قادر به تکلم نبوده است ما طبق مقررات نمی‌توانستیم عبدالحسین را رها کنیم

مشهد کورد آتش سوزی دنیا را شکست!

مشهد ـ طی هفته اول دیماه جاری پنجاه حریق کوچک وبزرگ در مشهد روی داده که باعث خسارات فراوان گردیده است.

آقای شجاعی رئیس اداره آتش‌نشانی مشهد ضمن اظهار این مطلب بخبرنگار اطلاعات گفت: ما تاکنون توانسته‌ایم آتش ـ سوزیهائی را که رخ داده با وسائلی که در اختیار داریم اطفاء کنیم اما آمار نشان میدهد ، میزان آتش‌سوزی ، سال به سال در شهر مشهد افزایش می‌یابد و آنچه لازم به تذکر است اینکه ، برای جلوگیری از ایجاد حریق مردم را باید با وسائل گوناگون ارتباط جمعی آموزش داد .

یک بررسی کوتاه نشان میدهد، علل آتش‌سوزیهای متعددی که در مشهد رخ میدهد عموما یکسان است : اتصال سیمهای برق ، سرایت شعله‌های چراغ پاپریموس، افزایش گرمای مخازن بخار آب و ایجاد گرمای بیش ازاندازه در مخازن سوختی . و جا دارد مردم با مشاهده این نوع علل آتش‌سوزی نحوه مبارزه با آن را فرا گیرند تا مجددا آتش ـ سوزیهائی به این نحو رخ‌ندهد و یا لااقل کمتر اتفاق بیفتد .

گفته‌میشود : مشهد ، رکورد آتش‌سوزی را در دنیا شکسته است زیرا در هیچ نقطه دنیا دیده نشده که در یک شهر و در طول یکا هفته پنجاه مورد آتش‌ـ سوزی رخ دهد .

همسران ناصرالدینشاه قلیانهای اورا شکستند !

کرج ـ شکستن چپق‌ها و قلیان‌هائی که‌درزمان ناصرالدین‌ـ شاه در خانه‌های ایرانی وجود داشت و نیز تحریم توتون وحرام شمردن چپق و قلیان کشیدن‌برای مردم ، در سمینار هدفهای ملی و میهنی که در کرج تشکیل شده، وسیله معاون دبیر کل سازمان امور استخدامی کشور عنوان گردید ! آقای محمدعلی طوسی معاون دبیرکل سازمان استخدامی دراین مورد گفت :

تا وقتیکه آثار استعمار در نهادهای اجتماعی زدوده‌نشده بود و انقلابات و نهضت‌های پیاپی (از نهضت مشروطیت تاانقلاب سفید) سطح فرهنگ و تفکر مردم کشور ما را بالا نبرده بود ، مردم‌مملکت گرفتار چنین دستورات وفتواهائی بودند و درنتیجه وقتی خادمان استعمار دستور تحریم توتون و چپق و قلیان کشیدن را دادند، حتی شخص ناصرالدینشاه که برخی اوقات‌قلیان می‌کشید، وقتی تقاضای قلیان کرد ، به او خبر دادند که بانوانش تمام قلیانها را شکسته‌اند !

آقای محمدعلی طوسی‌افزود: این اعمال در آن زمان نشانه‌ای از نفوذ سیستم‌های استعماری به میان توده‌های مردم بود .

مقایسه بابی‌تفاوتی جوانان

در این سمینار مهدی قاسمی مشاور سیاسی وزارت اطلاعات و مفسر رادیو ایران‌گفت : درکشور ما موضوعی وجود ندارد که‌نتوان آن را با مردم درمیان گذاشت . ما باید برای آگاه‌ساختن جوانان کشور، مستقیما با آنها در گفتو شنود باشیم ، و عملا ثابت‌کنیم هیچ ایدئولوژی والگوی اجتماعی خارجی نمیتواند‌پاسخگوی مسائل ما باشد .

قاسمی افزود : باید باروحیه بی‌تفاوت‌بودن بعضی جوانها‌مقابله کنیم ، و آنان را با علم و منطق ازاین حالت خارج کنیم .

آگهی استخدام پزشك برای منطقه اصفهان

سازمان بیمه های اجتماعی برای خدمت در واحد های‌زیر به تعدادی پزشك عمومی باحقوق مکفی نیازمند است :

۱ـ درمانگاه های یزد ۲نفر
۲ـ درمانگاه اناراك ۱نفر

داوطلبان میتوانند بمنظور آگاهی از شرائط استخدام باداره کل کارگزینی سازمان در خیابان آیزنهاور مراجعه نمایند.

م الف ۱۵۳۹۸ سازمان بیمه های اجتماعی
۱ـ۳ آ ـ ۷٤۰۹٤

ده کتاب پرفروش هفته

نام کتاب	نویسنده	مترجم
۱ـ چین سرخ	ادگاراسنو	سیف غفاری
۲ـ زبان خوراکیها	دکتر غیاث‌الدین جزایری	
۳ـ پنج‌نمایشنامه ازانقلاب‌مشروطیت	گوهرمراد	
٤ـ خداوندگار مگسها	ویلیام گولدینگ	جواد بیمان
٥ـ ترس و لرز	غلامحسین ساعدی	
٦ـ مدیر مدرسه	جلال‌آل‌احمد	
۷ـ شیمی مدرن	متگالف ـ ویلیامز ـ کاستکا	احمدرضا قلی‌زاده
۸ـ دانش بشر	هیئت مولفین	زیرنظر مهدی تجلی‌پور
۹ـ دشمنان	آنتوان چخوف	سیمین دانشور
۱۰ـ کشتی و توفان	نیمایوشیج	آ ـ ۷۳۸۹۰

آغاز دومین هفته نمایش فقط در

سینماهمای

«راجندراکومار» هنرمند محبوب به نقش مجنون و «مالاسینها» به نقش لیلی در صحنه‌ای از این فیلم غوغای جدیدی به‌راه می‌اندازند .

یك فیلم اجتماعی برای خانواده ها ـ اثری دلپذیر و خاطره‌انگیز با موزیك جادوئی کالیانجی آنندجی

سینماهمای ازخانواده‌های محترم تقاضا دارد بلیط را قبلا از گیشه سینما رزرو فرمایند

ازامشب درسینماهای

اونیورسال ـ پاسیفیك ـ ایران ـ سایا

تیسفون ـ مراد ـ موناکو ـ پرسپولیس ـ کارون ـ دریا ـ
و(مهتاب ـ کریستال) و آستارا (تجریش)

همزمان با تهران در شهرستانهای ★ اصفهان (چهارباغ ـ مهتاب ـ مایاك ـ پارس) ★ مشهد (آسیا ـ سانترال) ★ تبریز (کریستال ـ سعدی) ★ اهواز (دنیا) ★ شیراز (پرسپولیس)

فردا آخرین روز حراج بزرگ فرش شرکت سهامی فرش ایران است

سالنهای ۱۲ و ۱۳ نمایشگاه دائمی ـ خیابان پهلوی ـ پارك وی بعداز هتل هیلتون ـ ازساعت ۱۰ صبح تا ۸ بعداز ظهر

نیازمندیهای شما

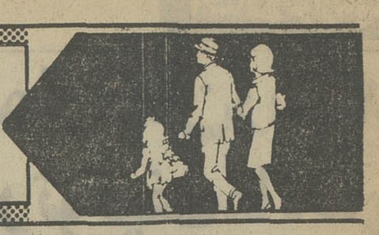

نیازمندیهای اطلاعات

تلفنی آگهی قبول میکند

تلفنهای ۳۱۱۲۲۴-۳۱۱۲۲۵
۳۱۱۲۲۷-۳۱۱۲۲۹-۳۱۱۲۳۰

اثاثیه

خرید
بازرگانی فرش کیهان ۸۳۰۹۰۴ و ۸۲۳۷۷۶
خریدار نقدی همه‌رقم فرش کهنه و نو جهت صادرات روزولت میدان ۲۵ شهریور .

نمایشگاه فرش توکلی
بهترین خریدار فرش کهنه و نو خصوصافرش های کهنه شرکت فرش جهت صادرات نمایشگاه وزراء ۶۲۱۴۰۵ شعبه بازار تلفن ۲۰۸۲۹

فروشگاه فرش آسیا ۹۲۵۱۰۲ و ۹۲۲۸۳۲ با سابقه ترین خریدار قالی و قالیچه های کهنه ونو یخچال برقی و نفتی تلویزیون بقیمت عادلانه

فروشگاه فرش شایان ۹۲۳۳۸۱ و ۹۲۸۲۷۳ بهترین خریدار قالی و قالیچه های کهنه و نو جهت صادرات یخچال و وسایل لوکس منزل

جهان کالا ۹۲۵۴۵۸ خریداریخچال تلویزیون و لوازم منزل شما

فرش خواجه نصیر
بهترین خریدار فرش کهنه و نو معاوضه جهت صادرات تلفن ۷۵۲۶۹۰

فروشگاه آستارا ۹۲۶۴۰۲۱ خریدار یخچال تلویزیون فرش و کلیه لوازم منزل

فرشهای کهنه
ازمتری ۳۰۰ تومان ببالا خریداریم فرش اعتماد مقابل سینما مولن‌روژ ـ تلفن ۷۵۸۲۷۰

فروشگاه فرش ایران فرش ۷۷۴۹۷۲ کلیه لوازم منزل شما را بهر مبلغ باشد بیشتر از سایرین نقد خریداریم .
آ ـ ۱۴۲۵۴

نمایشگاه فرش طباطبائی
انواع فرشهای کهنه و نو شما را در منزل نقدا خریدار است تلفن‌های ۹۲۰۴۱۰ و ۹۲۲۱۴۸
آ ـ ۱۵۷۲۲

نمایشگاه پروین ۹۲۵۳۹۴ با سابقه ترین خریدار فرش کهنه و نو و تمام لوازم منزل نقدا

خریدار فوری ۹۲۹۲۱۲ کلیه اثاثیه منزل

فرش اردیبهشت شاه تلفن ۶۶۸۱۶۴

فرش گلشن تلفن ۶۲۱۴۲۱ بهترین خریدار فرش کهنه همه رقم فرش نو موجود میباشد
آ ـ ۱۲۲۲۱

اطلاعات
صاحب امتیاز
عباس مسعودی
تهران خیابان خیام
تلفن ۳۱۱۰۷۱

شرکت سهامی
ایران‌چاپ
چاپخانه اطلاعات
خیابان سپه مقابل پست خانه مرکز
تلفن ۳۱۱۲۳۳

فروشگاه پروانه
فرشهای نو مخصوصا فرشهای کهنه‌و کلیه‌لوازم منزل شما را در اسرع وقت با کارشناس کار ـ آزموده خریداری مینمائیم تلفن های ۳۱۹۶۳۲ و ۳۱۸۲۹۷

فروشگاه فرش صمد تلفن ۹۲۹۹۸۴ خریدار همه رقم فرش کهنه و لوازم منزل اشیاءقدیمی

فروشگاه‌پورنیک ۷۵۷۵۴۶ خریداریخچال. تلویزیون فرش‌و کلیه لوازم منزل

فروشگاه فرش سعادت فرش نو و کهنه و کلیه اثاثیه منزل شما را خریداریم تلفن ۹۲۶۴۳۱

فرش روزولت خریدار فرش کهنه‌جهت‌صادرات تلفن ۸۳۴۴۸۱ـ۸۳۴۴۸۲

فرش تقی‌زاده
خریدار همه رقم فرش کهنه‌و نوتلفن ۹۷۵۷۹۶

فروشگاه آریا ۹۲۹۳۹۳
خریدار فرش‌و سایر لوازم‌منزل
آ ـ ۱۶۴۰۹

فروشگاه‌پیروز ۹۲۸۱۳۸ خریدار فرش کهنه و نو قبض بانک کارگشائی

کرایه
کرایه هرنوع ماشین تحریر بنگاه‌فنی ناصر تلفن ۸۲۶۲۰۵ دروازه‌دولت مقابل سعدی .
آ ـ ۱۵۳۲۸

فروش دست‌دوم
فروش ضبط صوت ودوربینهای عکاسی با وسائل مربوطه تلفن ۶۶۴۰۷۷
آ ـ ۱۶۷۱۶

پیانوی پلیر مبله
به فروش میرسد تلفن ۸۲۹۱۱۵
آ ـ ۱۶۹۷۴

مبل ودکوراسیون

پیراهن مبل ۳۱۹۵۰۵
تعویض پارچه مبل ۳۱۹۵۰۵
پرده دوزی شهرزاد ۳۱۹۵۰۵

مبل ابتکار سلسبیل مقابل سینما خرم همه نوع مبلمان نقد و اقساط ۹۵۳۷۳۶
آ ـ ۱۶۵۲۳

شستشوی مبل وفرش

کلین‌سرویس‌خشکشوئی
مبل فرش وموکت با دستگاه منحصر بفرد وخشکشوئی‌پرده بانصب مجانی ۹۵۲۵۴۶

کنت سرویس ۷۷۶۷۱۳ خشکشوئی‌مبلمان،موکت فرش ـ تشک اتومبیل

قالی شوئی ماژیک

مرکز کارخانه ۶۶۱۸۲۲ جمشیدآباد ۲ـ۹۳۷۰۰۱ تهران‌نو ۷۹۸۸۱

درایگلین سرویس آلمان خشکشوئی مبلمان فرش موکت در محل ۷۹۵۳۰۷

کارخانه قالیشوئی بیوک
تلفن ۲۹۹۱۵ و ۹۷۷۱۱۸
آ ـ ۱۶۸۱۳

کارخانه قالیشوئی ادیب
تلفن شعبه مرکزی ۹۵۶۵۶۵
تلفن خیابان نواب ۹۵۲۴۵۴
تلفن خیابان‌آذربایجان ۹۵۸۹۵۰

دوراکلین‌سرویس‌امریکا
با تکنیک برنرگرانترمطمئن‌تر تلفن‌های ۸۴۸۳۹۵ و ۸۴۸۳۹۶ و ۸۴۵۶۸۳

قالی‌شوئی تاج
تلفن ۲۱۳۴۴ـ ۵۳۳۲۶۲

خشکشوئی مبلمان ادیب یکدست ۵۰ تومان درجای‌خودتلفن ۹۵۶۵۶۵

کارخانه قالیشوئی‌اطلس
تلفن ۹۵۲۵۴۶ و ۹۷۵۴۳۰

رفوگر فرش ۸۳۳۷۱۷

تعمیرات

تلویزیون
تعمیرگاه تلویزیون الکترون با تائید وزارت کار تلفن ۷۶۳۶۸۲
تعمیرتلویزیونها R.T.A-R.C.A شاب‌لورنس فیلیپس ، سییرا . تلفونکن‌و سایر مارکها سرویس مجهز سیار درشهر وشمیرانات
۱ـ۱۵ آ ـ ۱۴۳۰۳

شاوب لورنس
SCHAUB-LORENZ
۳۹۲۴۶۳

سرویس تلویزیون گارانتی تلفن ۶۲۸۳۷۱
سرویس‌سیار R.T.I-R.C.A سییرا مدیاتور جنرال الکتریک و گراندیک بویژه شمیرانات

تلویزیون فوری در منزل تعمیر میشود ۹۶۰۵۴۶

تعویض لامپ تصویر ویاگان تلفن ۷۶۰۶۱۴

تعمیرگاه تلویزیونهای RTI , RCA
تلفن سرویسهای فوری برای تهران وشمیرانات
۴۲۷۲۲ - ۶۶۷۱۷۱ - ۶۶۹۵۱۴

تعمیرات فوری تلویزیون با ضمانت کتبی تلفن ۶۶۷۱۳۱
آ ـ ۱۶۸۵۶

تعمیرگاه مجاز شماره ۱۵
شاوب لورنس
با سرویس سیار فوری عباس آباد
سیستمی نظامی
تلفن ۸۴۴۲۵۱
SCHAUB-LORENZ

تعمیر تلویزیون فوری‌در محل ۸۸۳۸۲۸ و ۸۸۲۸۷۹

دربازکن برقی

سرویس وتعمیرات
B.K.D
دربازکن برقی بکد
۷۶۰۱۹۵-۷۵۵۷۲۹
شرکت بکدالکتریک

یخچال
تعمیرگاه سید حسین ۸۸۲۴۳۸
تعمیر هرنوع یخچال رخشنوئی ابگرمکن

تعمیر یخچال فرژیدر وغیره ۸۲۱۴۱۷

تعمیر یخچال‌فریجیدر ۷۵۲۳۳۶

موسسه فنی حسینی تعمیرات یخچال تلفن ۶۶۰۸۵۷

بخاری
رنك و سرویس بخاری آبگرمکن روکش برزنتی کولر کانال کشی فوری ۷۹۳۸۹۷

رنك سرویس بخاری
ابگرمکن وروکش‌کولر ۹۵۲۶۳۸

رنك کوره‌ای مخصوص بخاری تلفن ۹۲۰۶۶۴

ارج
سرویس مجاز ۱۱۳ تلفن جدید ۸۴۵۴۷۵

نصب و تعمیرات ورنك آمیزی بخاری و آبگرمکن و روکش برزنتی کولر ۷۶۵۲۶۴

تعمیرگاه مجاز ۱۳۱ ارج عباس‌آباد تلفن جدید ۸۴۱۱۲۵ موسوی

سرویس توکل
تعمیر بخاری آبگرمکن لوله بازکنی فاضل آب ۷۷۶۹۸۹

الکترو پطروسیان سرویس ونصب‌بخاری‌سوفاژ آبگرمکن ۷۶۴۱۳۹
آ ـ ۱۶۲۱۴

سردساز
نصب ، تعمیرات و نگهداری شوفاژ ، تهویه، سردخانه
۳۹۱۷۴۸

شوفاژ
شوفاژ آبگرمکن بخاری و روکش‌کولر ۷۹۶۱۰۳

سرویس و تعمیر شوفاژ ۲۴ساعته تلفن ۸۸۳۱۲۲

با دستگاه الکترونیکی از خرابی لوله های خود باخبر شوید .
تلفن : ۸۸۳۱۲۲

شرکت حرارت مرکزی تهران‌تاکو بامسئولیت‌محدود سرویس و نصب شوفاژ ۷۵۱۶۵۱

شرکت مهندسی جو
تهیه و نصب‌شوفاژ تهویه‌مطبوع و سرویس تلفن ۸۲۴۸۲۵
آ ـ ۱۴۶۰۰

تهیه و نصب شوفاژ
تعمیر و بیمه سالیانه شوفاژ پهلوی محمودیه ۸۹۱۱۸۵
آ ـ ۱۶۸۵۱

آبگرمکن
سرویس‌آبگرمکن ۹۲۰۶۶۴

سرویس آبگرمکن ۳۰۰ سرویس‌بخاری ۲۵۰ریال ۷۶۱۹۹۵ و ۷۶۳۷۸۵

روکش کولر
روکش کولر
سرویس کولر بخاری آبگرمکن و روکش‌خارجی برای کولر شما تلفن ۹۷۸۸۶۰

وای بحال کولری که روکش کولر ندارد
سوینا
نصب مجانی
تلفن ۳۱۹۳۲۰

فروش اتومبیل

پیکان
پیکان آماده تحویل ۷۵۳۴۶۳
آ ـ ۱۶۷۷۳

بی‌ام و مدل ۶۷ طلائی‌رنك‌کوپه‌باتودوزی چرم طبیعی سقف و شیشه اتوماتیك ورادیو اتوماتیك بکردر وضع بسیار عالی بعلت مسافرت بدون واسطه بفروش میرسد تلفن ۸۲۸۱۸۷

پیکان ۴۹ دولوکس با قیمت عادلانه بفروش میرسد تلفن ۸۴۲۶۲۸

فیات
مدل۷۲
فیات ۱۲۸ نمره نشده از ۴تا۸ بعدازظهر به تلفن ۸۳۷۸۰۵ تماس بگیرید .
آ ـ ۱۶۹۰۲

شورلت
مدل ۷۲
شورولت مونت‌کارلو مدل ۷۲نو فروشی شبها تلفن ۶۲۱۱۹۹
آ ـ ۱۶۹۶۴

جیپ
مدل ۶۲
جیپ انترناش‌رنگ سربی‌متالیک تلفن ۸۳۲۵۹۳ ساعت ۸ تا ۱۱ صبح
آ ـ ۱۶۸۵۷

خرید
ب . ام . و
ب . ام . و شما را باقساط ماهیانه ۱۰ هزارریال خریداریم با آقای کوشکی تلفن ۶۲۴۲۲۲ تماس حاصل نمائید .
آ ـ ۱۶۸۹۸

خرید
مسکویچ استیشن مدل ۶۹ببالا خریداریم تلفن ۷۵۷۴۳۴
آ ـ ۱۶۹۰۱

فروشگاههای اتومبیل

ژیان ۵۱
تحویل فوری‌باشرایط سهل در رنگهای دلخواه شما آیزنهاور مقابل وزارت کارتلفن
۹۵۹۷۱۵

برای اتومبیل شما

اپل اپل اپل
مرکز فروش لوازم یدکی اپل‌خیابان دانشگاه‌پلیس تعمیرگاه خوبیان تلفن جدید ۸۴۲۰۲۷و۸۴۲۰۲۸ و ۸۴۲۰۲۹

FIAT
تعمیرگاه مرکزی فیات
تعمیرگاه مرکزی فیات تعمیر همه نوع اتومبیل فیات با سرویس مجهز ـ شهنازچهارراه صفا شماره ۱۲۹ تلفن ۷۵۹۶۷۴
آ ـ ۱۶۶۹۰

اسید و آب مقطر
نور و نیرو
۲۳۴۸۴

تعمیرگاه مجاز ۲۸ آریا ، شاهین بمدیریت حسین خان بابائی با متخصصین فن و کار آزموده نشانی : خیابان نظام آباد تلفن ۷۶۰۸۰۸

کرایه

اتولوکس
اتومبیلهای تشریفاتی باراننده برای داخل و خارج از تهران میدان فردوسی تلفن ۸۲۱۲۷۰ و ۸۲۶۶۰۵

جرثقیل فرزین
تلفن : ۳۰۴۹۲۹

کرایه
اتومبیل برادران‌منصوری
آریانا بین قصرالدشت و کارون ۹۵۶۲۲۵
آ ـ ۱۵۶۷۷

اتوبار فرح شمالی
مخصوص حمل‌بار واسباب‌کشی شهر و شهرستان
تلفن ۸۴۸۷۸۸

اتومبیل کرایه‌اتودلیجان
مرکز اتومبیلهای کرایه شبانه‌روزی آریا وجوانان‌ساعتی ۱۵۰ ریال ، پیکان ۱۲۰ ریال با راننده و بدون راننده اول امیرآباد تلفن ۹۲۲۵۹۲
آ ـ ۱۶۹۰۵

مهراکسپرس
برای‌داخل و خارج شهر ـ اتوبوس و مینی‌بوس دربست ۹۷۹۵۴۱

جرثقیل وتریلی توانا
۹۵۲۱۸۰-۹۵۴۰۹۱

اتوسرویس کرملو
تعمیرگاه مجاز شماره ۱ آریا ـ شاهین ـ جیپ شمیران مقابل سینما پاسفیک اول خیابان شیراز تلفن ۷۵۹۰۰۰ـ۷۵۴۶۴۲ گرانتی اتومبیلهای نوتا ۵۰۰۰ کیلومتر .
آ ـ ۱۶۸۷۸

کالج بار
بارکش شهر وحومه
۶۶۱۱۱۱
۴۱۱۱۱

جهان بنز
اتوبوس و مینی بوس دربستی برای کارخانجات ۹۵۸۲۴۲ ـ ۹۵۶۶۲۹

استخدام

یك نفر نقاش ـ یك نفر پرس‌کار ـ دو نفر سوراخ‌کار ـ دونفرسنك کار مورد احتیاج است ۳ تا ۵ بعد از ظهر با تلفن ۲۸۰۴۴ تماس گرفته شود

پزشکیار یا بهیار زن نیازمندیم ۳۵۰۵۰۰

یك خدمتکار زن باتجربه نیازمندیم تلفن ۴۲۰۳۰

شرکت اتابلیسما استخدام‌میکند سکرتر با شرایط ذیل موردنیاز است .
۱ـ خوش‌تیپ و خوش‌برخورد
۲ـ دانستن تایپ لاتین‌وفارسی
۳ـ تاحدودی آشنا به زبان انگلیسی .
واجدین شرایط همه روزه از ساعت ۱۰ الی ۱۲ و از ۵ تا ۷ بعد از ظهر به خیابان‌تخت جمشید خیابان‌بندر پهلوی‌پلاک ۲۳ طبقه دوم مراجعه فرمایند.
آ ـ ۱۶۸۴۲

بیك نفر دوشیزه یابانو که جوابگوی تلفن ووارد به کار های دفتری باشد نیازمندیم . جردن‌بالای نمایشگاه گل طبقه دوم دفتر ساختمانی جردن

بانک تجارتی ایران و هلند برای شعبه خود در اصفهان احتیاج به دو نفر ماشین‌نویس ورزیده فارسی و لاتین دارد. داوطلبان صبحها به کارگزینی بانک خیابان سعدی شمالی شماره ۱۷۰یا در اصفهان‌میدان ۲۴ اسفند بانک ایران و هلند مراجعه نمایند.
۱ـ۲ آ ـ ۷۳۲۰۰

آگهی استخدام
جمعیت شیروخورشید سرخ برای خدمت در بیمارستان بستک احتیاج باستخدام یکنفر پزشک عمومی و یکنفر ماما با حقوق مکفی دارد ، داوطلبان میتوانند برای مذاکره حضوری وکسب اطلاعات‌بیشتربه‌سازمان خدمات درمانی جمعیت واقع در خیابان بهجت‌آباد شماره ۱۰ مراجعه فرمایند .
۱ـ۶ آ ـ ۷۱۶۱۸

انتخاب مشاور بیمه
به تعدادی افراد فعال‌که‌دارای ضمانت کافی ـ تحصیلات‌عالی خوش‌تیپ اجتماعی‌وطالب‌درآمد حدود ۱۰ هزار تومان در ماه باشد نیازمندیم جاده قدیم شمیران روبروی سینما ریولی ساختمان ۲۸۰ طبقه‌سوم‌شرکت سهامی بیمه ایران .
آ ـ ۱۶۱۰۱

سه‌دیپلمه محلی یا دکتر داروساز برای ویزیت تهران و کرمانشاهان موردنیازدوکمپانی‌داروئی آمریکائی است . یك قطعه عکس و مشخصات بصندوق پستی ۱۸۴۷ بفرستید .

مستخدم مرد جوان که خوش ظاهر باشد با معافی و ضامن معتبر مورد نیاز است .ازساعت ۱۰ الی ۱۲ و از ۵ تا ۷ به خیابان تخت جمشید خیابان بندرپهلوی پلاک ۲۳ طبقه دوم مراجعه فرمائید.
آ ـ ۱۶۸۴۳

مهندس‌ساختمان‌با سابقه‌طراحی هیدرولیک برای دفتر تهران مورد نیاز تلفن ۸۲۱۳۵۹
۱ـ۳ آ ـ ۲۲۸۰۷

شرکت سهامی جیپ‌به یکنفر لیسانسیه که‌زبان انگلیسی را کاملابداند و بامورلوازم یدکی‌اتومبیل و سفارشات آشنا باشد و چند نفر تحصیلدار موتور سوار باداشتن گواهینامه و چند نفر مامور اجرا با داشتن سابقه در امور اجرائی که دارای‌تضمین ملکی‌باشند نیازمند میباشد از متقاضیان درخواست میشود بامور اداری شرکت واقع در خیابان اکباتان مراجعه فرمایند

شرکتی چندنفرلوله‌کش
باداشتن معافی و سه سال تجربه وسواد ششم ابتدائی استخدام میکند داوطلبان از ساعت ۹ تا ۱۱ و ۲ تا۴ باتلفن ۹۶۲۰۵۹ تماس بگیرند .
۱ـ۴ آ ـ ۱۶۹۲۱

حکیمی نماینده بیمه شرکت سهامی‌بیمه‌ایران به چند نفر بازاریاب خانم یا آقای فعال خوش برخورد با درآمد مکفی نیازمند است تلفن ۶۳۱۰۸۶

International Airline requires qualified secretary, with perfect knowledge of English and shorthand and be able to type in Farsi. Apply in own handwriting, enclosing a recent photo to P.O.B. 969, TEHRAN.

تایپیست فارسی
شرکت معتبر صنعتی واقع در جاده کرج به یك دوشیزه تایپست فارسی با تجربه نیازمند است . داوطلبین با شماره تلفن های ۶۶۸۷۷۷ و ۶۶۵۸۰۴ تماس بگیرید .

بچند نفر سرویس کار بخاری و کولر آبی نیازمندیم تلفن :۳۰۵۴۵۳

خدمتکار زن‌جهت نظافت منزل و نگهداری بچه در یک‌خانواده ایرانی مقیم هامبورک نیازمندیم ۷۷۱۶۶۲
۱ـ۲ آ ـ ۲۲۸۰۳

سرپرست داروئی
دوکمپانی‌داروئی‌آمریکائی برای سرپرستی تیم شهرستان بیك شخص با سابقه نیازمند است لطفا مشخصات خود را بضمیمه یك قطعه عکس بصندوق پستی ۱۸۴۷ ارسال فرمائید .

بیک بانوئی جهت کار منزل شبانه‌روزنیازمندیم تلفن ۶۳۵۶۹۶
۱ـ۳ آ ـ ۱۶۷۹۰

دوشیزه یابانوی مهربان برای پرستاری پسر ۴ ساله‌شبانه‌روز مورد نیاز است تلفن ۸۹۱۳۰۴
آ ـ ۱۶۷۷۹

کسانیکه علاقمندند در رشته های موزیک و موسیقی فعالیت کنند ویا از صدای خود نوار ویا صفحه چاپ نمایند با تلفن ۴۱۳۲۲ تماس بگیرند .
آ ـ ۱۴۷۸۱

کارگر ساده که دارای سیکل اول متوسطه باشد جهت‌کارفنی مورد نیاز است از ۶ بعد از ظهر الی ۹ شب‌باتلفن ۹۷۳۲۰۸ تماس حاصل فرمائید.
آ ـ ۱۶۸۶۹

درمانگاه‌سلسبیل‌احتیاج بیك دندان پزشك متخصص دارد . تلفن : ۹۵۲۸۳۴ ـ ۹۶۳۱۹۵

شرکت معتبر داروئی‌تعدادی ویزیتور برای‌مناطق‌آذربایجان ـ خراسان ـ غرب‌خوزستان ـ فارس ـ کرمان ـ کردستان ـ یزد باشرایط زیر استخدام می نماید .
دکترداروساز ـ دامپزشک ـ لیسانسیه شیمی یا علوم با آشنائی بزبان انگلیسی ووقت کافی برای ویزیت کامل منطقه مورد نظر . افراد باسابقه ارجحیت‌دارند واجدین شرایط باشرح سوابق کامل و یکقطعه عکس باصندوق پستی ۲۶۲۹ مکاتبه نمایند .
۱ـ۳ آ ـ ۱۶۶۳۱

نقشه کش
مهندسین‌مشاور تعدادی نقشه‌کش باسابقه درجه یك برای ترسیم نقشه های محاسبات فنی کار های بتونی‌با حقوق‌خوب و برای کار طویل‌المدت استخدام مینماید طالبین‌به راهنمای‌شماره ۵۹۰ روزنامه اطلاعات مکاتبه نمایند

کارگر زن
یکی از کارخانجات تولیدی تعدادی کارگر زن استخدام مینماید داوطلبین باید خواندن‌و نوشتن فارسی را بدانند و سن آنها بین ۲۰ تا ۳۵ سال باشد واجدین شرایط میتوانند همه روزه بین ساعت ۸ تا ۱۲ صبح و ۴ تا ۶ بعد از ظهر به خیابان آیزنهاور چهارراه‌خوش کوچه برق شهاب شماره ۱ مراجعه نمایند.
آ ـ ۱۶۸۱۰

نمایندگی ساعتهای امگا در ایران
یک سکرتر مسلط به ماشین نویسی فرانسه ـ انگلیسی و کارهای دفتری برای کار تمام وقت استخدام میکند.
واجدین شرایط همه روزه‌از ساعت ۹½ تا۱۲و۵تا۸بعدازظهر به‌نشانی زیر مراجعه نمایند لاله‌زار جنب کوچه برلن‌شماره ۴۴۴ ساختمان امگا تلفن : ۳۱۰۳۲۲
آ ـ ۱۶۷۲۸

چند نفر دوشیزه با سواد برای کارهای بسته‌بندی مورد نیاز است داوطلبین به شماره ۷۵۶۱۰۶ و ۷۵۰۳۰۱ مراجعه نمایند.
آ ـ ۱۶۹۳۵

نامه‌رسان که دارای موتور دنده‌ای و سابقه کار درتهران باشد مورد نیاز است داوطلبین بتلفن ۷۵۱۲۲۲ مراجعه نمایند.
آ ـ ۱۶۳۲۸

چند نفر سوهانکار با تجربه‌در امور قالبسازی و فرزکار که حداقل سه سال سابقه کار داشته و دارای برگ خاتمه خدمت یا معافی نظام وظیفه باشند مورد نیازاست متقاضیان با ذکر مشخصات و ادرس ویا شماره تلفن باصندوق پستی شماره ۱۴۷۲ـ۱۲ تهران مکاتبه نمایند.
آ ـ ۱۶۸۸۶

شرکت تولیدی اف.ام
افراد واجد شرایط زیر را استخدام مینماید
یکنفر ورق‌کار با سابقه
یکنفر اشپز که بتواند رستوران کارخانه را اداره‌نماید
افراد فوق باید خدمت زیر پرچم را انجام داده و یامعافی غیر پزشکی داشته باشند.
داوطلبان به کارخانه اف . ام کیلومتر ۱۸ جاده کرج روبروی پمپ بنزین یا به تلفن های ۶۶۶۱۸۸ و ۹۷۷۰۸۶ مراجعه فرمایند.
آ ـ ۱۶۹۶۷

بانوی فهمیده و با سواد جهت سرپرستی دختر ۱۰ ساله‌ای موردنیاز است تلفن ۸۲۳۷۶۸
آ ـ ۱۶۶۴۷

استخدام دکتر داروساز
شرکت داروئی بین‌المللی یکنفر دکتر داروساز با سابقه خدمت آشنابزبان‌انگلیسی جهت‌کارخانه خود در تهران استخدام می ـ نماید.
حق تقدم با افرادی خواهد بودکه حائزشرایط تقبل‌مسئولیت فنی کارخانه را نیز باشند.
خواهشمند است باراهنمای شماره ۵۹۱ روزنامه اطلاعات مکاتبه فرمائید.
آ ـ ۷۴۰۸۴

دربازکن برقی **کالدر** آلمانی
CALDER
بوسیله تلفن سفارش دهید دستگاه درمدت ۴ ساعت نصب وتحویل میگردد
نماینده انحصاری ومرکزفروش ونصب تلفن ۷۵۰۳۵۶

آگهی استخدام
شرکت سهامی قند کرمانشاه سه نفر دیپلمه را که خدمت نظام وظیفه خود را درسپاه ترویج و آبادانی در یکی از نقاط استان کرمانشاهان به پایان رسانیده باشند برای خدمت در طرحهای کشاورزی کارخانه قند کرمانشاه با حقوق مکفی استخدام مینماید .
از داوطلبان خواهشمند است درخواستهای خود را تا آخر دیماه ۱۳۵۱ در تهران به اداره مرکزی شرکت واقع در شماره ۵۹۲ خیابان‌تخت جمشید و در کرمانشاه به دفتر شهری‌کارخانه‌و یا در بیستون به دبیرخانه‌کارخانه قند کرمانشاه تسلیم نمایند تا بعدا برای مصاحبه استخدامی از آنها دعوت بعمل آید .
شرکت سهامی قند کرمانشاه

شرکت سهامی بی.اف گودریچ ایران استخدام مینماید
۱ـ راننده ـ حداقل دوهمگانی
۲ـ تعداد ۲۰ نفر کارگر ـ مدرك تحصیلی گواهی ششم ابتدائی
آدرس : خیابان آیزنهاور بالاتراز پپسی کولا جنب سیتروئن

یک شرکت بزرگ تولیدی در تهران برای تصدی پست معاونت امور تدارکات خود یکنفر کارمندلیسانسیه را که‌ترجیحا فارغ‌التحصیل رشته‌های اقتصاد و یا مدیریت بازرگانی باشد استخدام میکند.
متقاضی این شغل بایستی علاوه‌بر تجربه‌در اموربازرگانی و خرید ، با امور فنی آشنائی داشته و به زبان انگلیسی مسلط باشد.
لطفا درخواست‌خود را همراه با شرح مشخصات‌وسوابق کار به صندوق پستی ۳۴۲۷ ـ تهران ارسال دارید.

شرکت تولیدی ولاستیک‌سازی جم
تعدادی کارگرخانم‌وآقا باشرایط زیراستخدام‌مینماید
۱ ـ مدرك تحصیلی ششم ابتدائی .
۲ ـ دارابودن دفترچه پایان خدمت غیر پزشکی (برای آقایان)
۳ ـ حداکثر سن ۳۰ سال
متقاضیان میتوانند همه روزه از ساعت ۸ صبح الی ۵ بعد از ظهر به‌آدرس جاده‌مخصوص کرج کیلومتر ۲۴ جنب کارخانجات بلامراجعه نمایند

برادران گلپایگانی
نمایندگی مجازفروش محصولات بنزایران ناسیونال
وانت ۵۰۸ ـ انواع مینی بوس بنز ۳۰۹
آمبولانس ۳۰۹ ـ انواع اتوبوس بنز ۳۰۲
تلفن های نمایشگاه ۵۳۶۳۰۱ ـ ۲۷۹۰۰

تزئینات مونالیزا
پرده کرکره آمریکائی ـ انواع کاغذ دیواری ـ کف‌پوش ـ پارچه پرده ـ دوخت و نصب پرده‌و سایر لوازم تزئینی ضمنا سرویس و تعمیر پرده های شما را در اسرع وقت انجام میدهد .
تلفن ۶۲۰۳۲۹

رستوران ریورساید
سالمترین محلی است که با غذای عالی برای تفریح خانواده ها و کودکان شما وجود دارد
رستوران ریورسایدپل جاجرود

AEG
لطفاً برای سرویس لوازم خانگی آ.ا.گ
در تهران از ۸ صبح تا ۷ شب
فقط با تلفنهای ۸۳۰۳۴۳
۸۳۰۳۴۴
۸۳۰۳۴۵
سرویس آ.ا.گ. تماس بگیرید
پنجشنبه ها ۸ صبح تا ۲ بعد از ظهر

شرکت نسبی خجسته لوازم دندانپزشگی
خیابان پهلوی ـ خیابان بزرگمهر شماره ۶۹ تلفن ۴۳۷۴۹

نیازمندیهای شما

آگهی استخدام

چند نفر مهندس راه و ساختمان وتکنیسین‌راه وساختمان ونقشه‌بردار مورد نیاز موسسه مهندس مشاور جهت کار در منطقه کرمان میباشد لطفا باتلفنهای ۴۸۸۰۲ ـ ۶۶۳۷۰۲ در ساعات اداری تماس بگیرید.

پرستار شبانه روزی احتیاج است ۶۳۳۶۴۴

دوشیزه یا بانوئی‌مسلط به‌ماشین نویسی فارسی و لاتین مورد نیاز است کاخ شمالی بالاتر از بلوار کوی رازقی شماره ۱ شرکت مهندسی برل

بیك دوشیزه یا بانوی صندوقدار با تضمین نیازمندیم تلفن ۷۸۰۲۵۶ازساعت ۷ بعداز ظهر به بعد تلفن نمایند.
آ ـ ۱۶۸۷۴

منشی زن

قادربماشین‌نویسی فارسی‌ولاتین و آشنا بزبان انگلیسی توسط شرکت تجارتی استخدام‌میشود داوطلبان بین ساعات۱۰ الی۱۶ بتلفنهای ۵۳۰۵۳۸ و ۵۳۰۴۱۰ مراجعه نمایند.
آ ـ ۱۶۸۸۵

شرکت سهامی خاص سافیر

بیک نفر حسابدار باتجربه تمام وقت نیازمند است‌داوطلبان بعد ازظهرها به محل شرکت عباس آباد مقابل پمپ بنزین شماره ۲۴۵ مراجعه نمایند.
آ ـ ۲۲۸۴۹

یک نفر دوشیزه یا بانو جهت کار بسته‌بندی‌تریکو مورد نیاز است ۳۵۳۳۰۴
آ ـ ۱۶۹۶۲

کار و آموزش

۲۵ نفر علاقمند به کار رادیو تلویزیون نقشه‌کشی برق فشار قوی و ۲۰ نفر علاقمند به ماشین نویسی پس از یکدوره کوتاه اموزشی به کار مشغول میشوند پهلوی نبش بهرامی تلفن ۴۹۴۹۴ و ۶۶۳۷۶۰
آ ـ ۱۶۱۱۸

شریک

برای اتمام فیلم سینمائی به یک یا دونفر شریک با سرمایه نقدی نیازمند است. تلفن ـ ۳۱۴۵۳۹
آ ـ ۱۶۵۶۹

جویای کار

تکنیسین ساختمان
باسابقه کار قبلی جهت تهران یاشهرستانها راهنمای اطلاعات ۵۸۸ تلفن ۳۱۱۲۳۱
۱ـ۲ آ ـ ۲۲۷۵۷

حسابداردیپلمه‌با تجربه جویای کاراست تلفن ۳۱۴۰۴۰
آ ـ ۱۶۸۱۱

راننده پایه یکم با ۲۰سال‌سابقه ویا حسابدار با ۱۲ سال‌سابقه از ۲ بعدازظهر ببعدجویای کار است طالبین بتلفن ۳۵۶۴۰۲ مراجعه فرمائید.
۱ـ۲ آ ـ ۱۶۷۴۲

راننده‌ای جوان وفعال مجرد باسابقه تمام‌وقت جویای کار است تلفن ۸۴۷۳۱۱

افسر سابق آماده مدیریت و سرپرستی در کارخانه‌ها و موسسات بزرگ تلفن ۸۴۶۶۱۶ از ساعت ۱الی۴ بعدازظهر تماس بگیرید.
۱ـ۲ آ ـ ۱۶۸۸۲

کمک پرستار که در بیمه های اجتماعی سابقه‌کار دارد تمام وقت جویای‌کار میباشدراهنمای ۵۷۸ روزنامه اطلاعات تلفن ۳۱۱۲۳۱
۱ـ۴ آ ـ ۲۲۳۲۵

آموزشگاهها

ماشین‌نویسی
بیژن همتا ندارد
میتوانیدامتحان کنید میدان ژاله تلفن ۳۱۸۳۸۴

برای استخدام فوری آموزشگاه فائز آموزش I.B.M وماشین نویسی خیابان‌شاه‌آباد۳۰۳۱۳۵
آ ـ ۱۵۸۸۱

هنرکده رقص آلیس
جنوب شرقی میدان ۲۴ اسفند
۱ـ۸ آ ـ ۱۶۲۳۵

تعلیم رانندگی
هنرستان فنی پرستو
مرکز آموزش صحیح رانندگی و مکانیکی ترافیک مجهز به بهترین و مدرنترین وسایل آموزش با مربیان‌ورزیده وبدون اتلاف وقت با هزینه کم نشانی چهارراه گمرک شاهپور تلفن ۲۳۹۱۶
آ ـ ۱۶۳۲۳

آموزشگاه رانندگی
بهار
بازبده‌ترین مربیان آماده پذیرش‌هنرآموز میباشد تلفن ۹۲۰۲۹۶

آموزشگاه رانندگی
جمشید
رانندگی را در کمترین مدت بشما می‌آموزدتلفن ۹۵۳۸۹۵

تدریس خصوصی

با هفته‌ای یك جلسه تدریس در کلیه دروس قبولی شما را تضمین مینمائیم‌دانشجویان‌سال چهارم پلی‌تکنیك‌تهران باچهارسال‌سابقه‌تدریس خصوصی و دبیرستانی تلفن ۹۲۶۱۲۷

فیزیك شیمی ریاضیات در ده جلسه توسط دانشجویان پلی‌تکنیك‌با تضمین قبولی تلفن ۳۵۴۶۹۲

ریاضیات فیزیک شیمی‌متوسطه بویژه ششم و عالی ۹۵۳۶۷۷و ۹۵۳۸۸۷
۱ـ۵ آ ـ ۱۶۴۴۰

شیمی ششم تلفن ۸۴۶۵۴۲

ریاضیات ـ فیزیك ـ شیمی توسط‌دانشجویان دانشگاه صنعتی آریامهر رفاه دانشجویان تلفن ۹۷۲۰۱۴ داخلی ۳۳۶

کلیه دروس دبیرستان‌ودانشگاه وسیله دانشجویان ـ لیسانس‌ـ فوق لیسانس تلفنهای ۷۵۴۵۵۷ ـ ۷۵۴۷۹۴ ـ ۷۵۸۳۲۷ غیر ساعت اداری تماس بگیرید.
آ ـ ۱۶۹۲۵

املاک ومستغلات

فروش

خانه فروشی
بعلت مسافرت‌فوری منزلی‌بسیار لوکس و شخصی‌ساز بین‌جردن و پهلوی در حدود ۵۰۰ متر زمین و ۶۵۰ متر زیربنا با شوفاژ و کلیه وسایل مقطوع ۶۵۰ هزار تومان بدون واسطه تلفن ۸۷۰۶۶۷

خانه‌ای اطراف ژاله
با آب‌برق‌تلفن فروشی۸۴۱۴۲۸
آ ـ ۱۶۸۵۳

خانه‌ای به مساحت یکصدمتر با ۶ اتاق و سرویس بدون واسطه به مبلغ ۱۲۰۰۰۰ ریال بفروش میرسد. باغ صباحائری دوم شماره ۶
۱ـ۲ آ ـ ۲۲۶۹۹

خانه شمالی اول تخت طاوس از پهلوی ۱۶۸ متر بی‌واسطه فروشی تلفن ۶۳۶۵۶۶
آ ـ ۱۶۶۹۷

اکازیون

خانه‌ای بمساحت ۱۵۰ متر واقع درخیابان‌دولت دو طبقه مستقل هر طبقه ۳ اطاق با سرویس کامل و آب برق تلفن قیمت ۲۱۰ هزار تومان بفروش میرسد دفتر جعفری ۸۶۴۸۶۴

فرح‌جنوبی

مستغلات سه طبقه ۷ اطاقی‌شوفاژ روشن۷۲۰ هزار تومان‌نقد ومعاوضه تلفن ۳۱۰۱۶۸

شاهرضا پیچ ـ شمیران

مستغلات‌اجاره چهارصد هزارتومان نقدو معاوضه تلفن ۳۱۰۱۶۹

خیابان ویلا شمالی

مستغلات سه طبقه ۵ اطاقی‌شوفاژ روشن۴۵۰ هزار تومان نقدومعاوضه ۳۱۰۱۶۸

فروش بعلت مسافرت
خانه دو طبقه دونبش شخصی ساز واقع در امیرآباد شمالی دارای هفت اطاق گلخانه‌گاراژ تلفن کولر و سرویس کامل به فروش میرسد تلفن ۶۳۵۲۳۲یا ۶۳۳۴۳۴ مراجعه فرمائید.
آ ـ ۷۶۷۱۴

واقع در عباس‌آباد
ساختمان دوطبقه لوکس بعلت مسافرت قیمت مقطوع ۳۲۰هزار تومان تلفن ۷۷۳۸۶۲
آ ـ ۱۶۸۹۳

اسکندری‌جنوبی حیاط ۱۰اطاقه ۱۹۳ متر با تلفن ۱۴۰ هزار تومان نصف نقد بقیه ۶ ماهه ۹۳۰۶۷۸
آ ـ ۱۶۸۳۸

خانه فروشی
نارمک سی‌متری فرجام دوباب خانه ۲۷۰ متر ویلائی ۴ اطاق و سرویس کامل ۱۸۰هزارتومان تلفن ۷۹۴۵۶۳
آ ـ ۱۶۷۵۶

دردادودیه خانه مستغل جنوبی بمبلغ ۵۰۰ هزار تومان بفروش میرسد. جردن‌بالای نمایشگاه گل طبقه دوم دفترساختمانی جردن

خانه های‌ویلائی دربلوار های جاده پهلوی فروشنده‌ایم. جردن بالای نمایشگاه گل طبقه دوم دفتر ساختمانی جردن

اکازیون
آپارتمان ۳ طبقه مساحت ۲۷۵ متر در ۶ دستگاه نوساز با شوفاژ در خیابان تخت طاوس به قیمت مناسب به فروش می‌رسد تلفن ۸۲۲۳۴۱
آ ـ ۱۶۸۲۲۲

آپارتمان‌فروشی

آپارتمانهای ۴ و ۵ اطاقی

باکلیه وسایل‌یك‌زندگی مدرن اروپائی در شمال شهر با داشتن سند مالکیت مجزا نقدواقساط بفروش میرسد. جهت اطلاعات بیشتر.
باتلفن: ۹۲۳۸۴۰ مکالمه فرمائید.

ویلای فروشی
ویلائی بمساحت ۱۵۰۰ متربا بنای مجلل در زعفرانیه بفروش میرسد جردن بالای نمایشگاه‌گل طبقه دوم‌دفتر ساختمانی جردن

ویلائی در بهترین نقطه دروس‌با ۱۱۰۰ مترمربع زمین و هزار و شصت متر مربع زیربنا با تلفن و آب برق و چاه با ۱۵ اطاق‌و سالن نهار خوری و هال وسیع مقطوع یك میلیون صد هزار تومان نقدا بفروش میرسد صبحها با تلفن ۴۲۳۱۳ ۶۶۱۲۹۰ و عصر ها با تلفن ۸۹۱۳۶۸ تماس گرفته شود

زمین فروشی

۲۱۰۰ متر زمین درولنجك بفروش‌میرسد جردن بالای نمایشگاه‌گل طبقه دوم دفتر ساختمان جردن

قطعات ۱۲۰ متری‌و۱۵۰ متری خیابان خراسان متری ۱۰ تومان‌آیزنهاور اول جیحون املاك آریا ۹۶۰۱۱۱

یك میلیون متر زمین در کیلومتر ۱۴ جاده مخصوص کرج جنوب جاده بفروش میرسد. جردن بالای نمایشگاه‌گل طبقه دوم‌دفتر ساختمانی جردن

۶۰ هزار متر زمین با آب برای احداث باغ به فروش میرسد جاده قزوین تلفن ۸۳۳۴۷۶

اطلاعیه

الهیه کرج

بقیه قطعات با پایان عملیات لوله کشی آب و وصل انشعاب قطعات مربوطه و اسفالت و درختکاری خیابانهابطور نقدواقساط‌آماده فروش میباشد. کیلومتر ۱۲ برجاده کرج ـ قزوین

تلفن ۷۷۵۵۰۲ ۷۷۲۵۰۴

خبر قابل توجه

تاآخردیماه فرصت‌دارید متری
۵۵ تومان بخرید
قطعات ۱۰۰ متری ببالا با آب و برق و سند مالکیت‌جنوب‌غربی‌تهران سه راه تهران ویلا دفترجهان ۹۷۳۲۶۴ ـ ۹۷۱۸۷۱

زمینی به مساحت ۳۵۰ متر در روزولت شمال تخت‌طاوس‌بدون واسطه به فروش میرسد تلفن ۸۳۳۴۷۶ و ۸۴۹۳۸۹

کرج

زیبادشت‌درتامین مسکن وسلامتی و آسایش شما ومطمئن ترین پس‌انداز
زیبائی‌زیبادشت در فصل زمستان هم نمایان‌است
بازدید از فعالیتهای دهساله عمرانی سازمانی زیبادشت شما را مصمم خواهد نمود که مانند ساکنین پایتختهای بزرگ‌جهان زندگی خود را در حومه قرار دهید.
قبلاازباغات میوه‌محصور ویلائی‌زیبادشت‌از۲۰۰۰ متر به بالا با خیابان‌های اسفالته و تامین آب و برق دیدن نموده.
وبا کلیه نقاط پیشنهادی حومه کرج مقایسه نمایند ما مطمئن هستیم زیبادشت را انتخاب خواهید نمود.
تلفن ۵۳۹۹۸۹ ـ ۲۳۷۰۰ بعدازظهر ۴۴۳۱۱
نشانی: اتوبان کرج خروجی جاده‌شاهدشت ۹کیلو متر بطرف جنوب

زیبادشت

حوالی بلوار های پهلوی وجردن‌زمین‌فروشنده‌ایم جردن‌بالای نمایشگاه‌گل طبقه دوم دفترساختمانی جردن

دومیلیون و ۵۰۰ هزار متر زمین در جنوب‌جاده قزوین دارای ۴ حلقه‌چاه عمیق و ۲ حلقه چاه نیمه عمیق و ۴۰ هکتار باغ میوه و یك ویلای بسیار زیبابفروش میرسدجردن بالای نمایشگاه گل طبقه دوم‌دفتر ساختمانی‌جردن

زمین‌جاده پهلوی

امانیه قطعات ۵۰۰ متری جنوبی بدون مشرف متری۶۰۰ تومان تلفن ۴۰۰۰۰و ۶۶۰۰۰۰
آ ـ ۱۶۹۶۸

فروش‌وسرقفلی

مغازه واگذاری
اکازیون یکباب مغازه و خانه‌های لوکس نوسازدرشمال وغرب تهران بقیمت مناسب بفروش میرسد و زمینهای‌شما را خریداریم دفتر توکل تلفن ۹۳۰۲۳۶
۱ـ۱۰ آ ـ ۱۵۶۹۲

یکباب مغازه به مساحت‌تقریبی ۶۰ متر مربع با تلفن مستقل واقع در خیابان فرح شمالی مقابل قنادی ناتالی نقدا به‌مبلغ یکصد هزار تومان‌واگذارمیشود تلفن ۸۴۸۴۲۴
آ ـ ۱۶۷۶۲

یکباب مغازه تزئینات‌ساختمانی درخیابان فرح جنوبی بفروش میرسد تلفن ۷۵۳۰۲۰
۱ـ۳ آ ـ ۱۶۶۲۸

یک گاراژ جهت اتومبیل‌خارجی حوالی تخت جمشید ویلا اراک برای اجاره مورد نیاز است با تلفن ۸۳۶۳۸۳ تماس بگیرید
آ ـ ۱۶۹۷۳

باموقعیت عالی

خیابان امیرآباد یکباب مغازه با آب و برق و کولر و تلفن‌فوری واگذار میشود تلفن ۹۲۸۲۶۳
آ ـ ۱۶۹۱۸

بوتیکی در بهترین نقطه خیابان ابتهاج جنب دوب‌آهن با اب و برق ـ شوفاژ و تهویه و دکوراسیون‌عالی به علت‌مسافرت واگذار میشود ۷۵۲۳۶۳
آ ـ ۱۶۷۴۷

یك اتاق بزرك مبله در چهارراه امیر اکرم برای دفتر واگذار میشودتلفن ۹۵۸۷۹۷

یک فروشگاه صفحه‌ویک‌خرازی مدرن در آیزنهاورشادمان به فروش میرسد تلفن ۹۷۰۱۷۷
آ ـ ۱۶۶۸۶

سوپر مارکتی مجهز مشغول کار در شمال شهر بفروش میرسد تلفن۸۳۱۹۶۹ بین‌ساعت ۲ تا ۴ بعد از ظهر

مقابل سینما ریولی خیابان مزینی دفتر مهندسی عکاسی مطب کارگاه‌با تلفن ۷۵۰تومان ۴۳۱۶۱

مرغداری مجهز به کلیه وسائل با آب و برق بفروش میرسد برای کسب اطلاعات بیشتربا تلفن ۳۰۲۹۰۹ تماس بگیرید.

اجاره‌داده‌میشود

آپارتمان اجاره
آپارتمانهای ۳و۴و۵اتاقه باسرویس‌کامل در بلوار های جاده پهلوی اجاره داده میشود. جردن بالای نمایشگاه‌گل طبقه‌دوم دفتر ساختمانی جردن

یکدستگاه آپارتمان داودیه میرداماد
رازانی باسرویس کامل و تلفن مشترک اجاره داده میشودتلفن ۷۷۳۸۹۶
آ ـ ۱۶۹۲۲

آپارتمان مبله غیر مبله اجاره چهار اطاق خواب خیابان جم ۹۳۶۲۷۸

یکدستگاه آپارتمان شامل ۵ اطاق و لوازم واقع درخیابان شاهرضا اول خیابان فخررازی با تلفن برای محل کار باجاره واگذار میشود تلفن ۶۶۳۸۲۷

برای‌اجاره بخصوص خارجیان دو طبقه آپارتمان ۵ اطاقه با سرویس کامل کولر پارکینگ و سه اطاق خواب خیابان گاندی خیابان یکم کاشی ۱۷ تلفن ۶۸۶۰۷۱
آ ـ ۱۶۹۳۸

آپارتمان نوساز شامل چهار اطاق خواب‌و سالن نهارخوری و هال با اطاق مستخدم با سرویس کامل شوفاژ کولر و تلفن اجاره داده میشودآدرس خیابان پهلوی روبروی پارک شاهنشاهی خیابان سایه دست راست ساختمان دوم تلفن ۶۲۰۳۹۷
۱ـ۳ آ ـ ۱۶۹۵۰

آپارتمان‌های اجاره‌ای
۴ـ۵ـ۶ اطاقه در محدوده شاهرضا تا عباس‌آبادوازپهلوی تاجاده قدیم شمیران از ۱۵۰۰ تا ۲۵۰۰ تومان تلفن ۸۲۵۳۱۴ دفتر امین (صبح جمعه در خدمتیم).
آ ـ ۱۶۹۴۵

طبقه دوم آپارتمان چهار اطاقی امیرآباد شمالی ۶۳۴۲۵۲
آ ـ ۱۶۶۰۷

ساختمان اجاره

ساختمان نوساز ۳ طبقه ۶ دستگاه با تمام لوازم و تلفنهای مستقیم روزولت بالاتر از ۲۵ شهریورنبش‌کوچه آرام۹۵۸۰۴۱ ـ ۹۵۷۸۸۱

یك طبقه ساختمان
مشتمل بر سه اطاق و هال با سرویس کامل در تهران نو خیابان باباطاهر اجاره داده میشود. تلفن ۷۹۱۴۰۶
۱ـ۵ آ ـ ۱۶۷۰۳

خیابان شاه چهارراه دانشگاه ساختمان سه طبقه دارای ۱۵ اطاق با سرویس کامل وشوفاژ مناسب برای محل کار به‌اجاره واگذار میشود طالبین به تلفن ۴۱۵۵۳ یاقنادی فرزین یزدی آدرس فوق مراجعه نمایند.
آ ـ ۷۳۰۵۶

قابل توجه شرکتها و سازمانهای دولتی
تعداد ۲۵ اطاق در خیابان کریمخان‌زند با ۳ دستگاه تلفن اختصاصی شوفاژ کولر پرده ـ کرکره ولوسترهای منصوبه در آن یکجا یا جداگانه‌اجاره‌داده میشود تلفن ۸۷۴۷۰۹و۴۸۴۴۰
آ ـ ۱۶۹۰۷

درحدود میدان ۲۵ شهریور طبقه ۲و۳ ساختمانی که‌هرکدام دارای ۵ اطاق ـ هال‌ـ کولر وشوفاژ ـ تلفن وپارکینگ‌اجاره داده میشود عصرها به تلفن ـ ۸۲۱۸۵۰ تماس بگیرید.
آ ـ ۷۳۹۲۰

فرح چهارراه تخت طاوس مستغلات سه اطاقی و چهار اطاقی با شوفاژ و کولر و تلفن بکار اجاره داده میشود تلفن ۶۲۷۰۶۱
۱ـ۲ آ ـ ۱۶۹۷۸

مشهورترین ساختمان تجارتی تهران
ساختمان آلومینیوم خیابان شاه و ساختمان پلاسکو خیابان اسلامبول مجهز به کلیه وسایل برای اجاره دفاتر تجارتی ـ شرکتها و موسسات دولتی‌آماده میباشد بتلفن ۴۸۲۰۰ مراجعه فرمائید.
آ ـ ۱۶۹۸۲

اطاق اجاره
دو اطاق جهت دفترکار اجاره داده میشود ۸۳۲۰۱۰
آ ـ ۱۶۸۹۳

۱یا۲ اطاق باتلفن موردنیاز است تلفنهای ۷۵۴۵۵۷ ـ ۷۵۴۷۹۴ ـ ۷۵۸۳۲۷درساعات غیراداری.
آ ـ ۱۶۹۲۴

یك اطاق و یا دو اطاق با ۵۰۰۰ تومان‌ودیعه اجاره داده‌میشود تلفن۴۳۲۸۵

طبقه هم‌کف ۵ اطاق هال ـ تلفن ـ گاراژ ـ حیاط و دو سرویس لوکس تلفن ۷۶۳۹۲۲

نیازمندیهای اجاره

سازمان نیازمندیهای خارجیان
خانه‌شمارا اجاره میدهد ۸۲۳۹۳۹

آرانس امپایر ۷۷۳۲۸۵ ۷۷۸۹۵۵
اجاره به خارجیها

۸۳۵۱۲۰-۸۲۹۷۶۶
سازمان کورش ـ اجاره به خارجیان

برای اجاره دادن اپارتمانهاو منازل‌خود بتلفن۴۲۶۸۲مراجعه کنید.
۱ـ۱۰ آ ـ ۱۶۳۷۸

موسسه نیازمندیهای هیلتون اجاره به‌خارجیان ۸۳۴۶۳۷
آ ـ ۱۵۶۴۲

برای ایجاد خانه جوانان
سازمان جوانان شیروخورشید سرخ ایران جهت ایجاد«خانه جوانان» به محل مناسب با شرایط زیر احتیاج دارد:
۱ـ ساختمان دارای حدود ۳۰ اطاق باشد.
۲ـ دارای‌محوطه کافی‌برای ایجاد حداقل یک زمین‌والیبال و یک زمین بسکتبال.
۳ـ واقع در نقاط پرجمعیت (جنوب تهران حق تقدم‌خواهد داشت).
تلفن ـ ۴۹۵۹۱ و ۶۶۶۶۹۵ «اداره سرپرستی خانه‌ها»
۱ـ۲ آ ـ ۷۲۶۶۰

خریداری میشود

زمینهای داخل شهر و شمیرانات خریدار فروشنده‌ایم ۸۴۴۳۳۳

زمین تهران‌پارس خریداریم‌تلفن ۷۹۳۰۲۰

اراضی تهران پارس شرکت‌نفت سازمان‌چای خریداریم تلفن ۷۸۴۸۵

در خیابان پهلوی. جردن مستغلات. زمین و خانه فورا خریداریم. جردن بالای نمایشگاه گل طبقه دوم‌دفتر ساختمانی‌جردن

زمین در حدود ۷ تا ۸ هزار متر در فرمانیه، قیصریه‌والهیه، نیاوران خریداریم.
جردن‌بالای نمایشگاه‌گل طبقه‌دوم‌دفترساختمانی جردن

اراضی تهران‌پارس خریداریم ۷۸۲۱۲۸
۱ـ۳ آ ـ ۱۶۰۰۷

در نیاوران زمین کوچك جهت ساختمان‌خریداریم جردن بالای نمایشگاه‌گل طبقه دوم دفترساختمانی جردن

قابل توجه
زمینهای بزرك داخل و خارج محدوده کرج را خریداریم تلفن۶۳۱۸۶۱

اراضی کرج جاده کرج جاده قزوین و کردان خریداریم تلفن۹۲۲۳۲۷

زمینهای افسریه شاه‌اباد شرق شیریه‌خریداریم تلفن۳۵۵۵۲۶
آ ـ ۱۴۳۱۹

خریدار زمین تهران‌پارس‌ـ ۷۸۱۹۲۶

خرید یا اجاره تعمیرگاه اتومبیل
مساحت حدود ۱۰۰۰تا ۱۵۰۰ متر درشمال شهر بر خیابانهای اصلی مانند فرح شمالی یا مشابه ـ سرقفلی و یا زمین و مستحدثات جهت خرید یا اجاره مورد نیاز است تلفن ۶۶۹۷۱۸ ـ ۶۶۰۶۹۶
۱ـ۵ آ ـ ۷۲۰۹۶

بازرگانی نیک ۶۸۱۶۰۶
مرکز معاملات املاک‌ومستغلات یوسف‌آباد ونک وحومه تهران.

خرید کوهک‌جنت‌آباد باغ‌فیض عباس‌آبادکردان ملارد۶۶۶۲۰۳
آ ـ ۱۶۲۲۱

هرقدر زمین از شرق جردن تا غرب تهران خریداریم دفتر قاسمی ۹۲۳۱۰۰

بنگاههای معاملات املاک

سازمان مسکن پارس
اجاره به‌خارجیان ۸۴۸۴۲۴

خرید اراضی و فروش املاک بزرگ تلفن ۸۳۲۰۱۰
۱ـ۶ آ ـ ۱۶۸۰۵

بورس سرقفلی
خرید وفروش سرقفلی ۹۲۸۲۶۳

زمینهای صنعتی اطراف جاده کرج خریدار و فروشنده‌ایم تلفن ۹۵۱۳۷۰

خرید و فروش اراضی طرشت باغ‌فیض‌و شمالغرب تهران‌ثلاث ۹۷۰۸۱۸

دفتر پارس
مرکز معاملات املاك‌و مستقلات در شهر و عباس آباد و شمیرانات تلفن ۸۴۱۵۵۸

نیازمندیهای اطلاعات

تلفنی آگهی قبول میکند
تلفنهای ۳۱۱۲۲۴-۳۱۱۲۲۵
۳۱۱۲۲۷-۳۱۱۲۲۹-۳۱۱۲۳۰

گوش بزنك

اگر خریدار و فروشنده ملك هستید یا روی ملك پول میخواهید به تلفن های۷۵۰۸۲۳ـ۷۵۲۳۳۰ مراجعه نمائید

زمینهای صنعتی، انبارو کارخانه خریدار و فروشنده‌ایم
دفترارشاد
تلفن ۹۲۴۸۳۸عبدالخالق

بورس اراضی ولنجک محمودیه علی آباد لطفی ـ ۸۹۰۱۵۰

فروشنده خانه وخریدار زمین در کیشا هجری ۶۳۴۲۴۴

بورس املاك آسیا
آپارتمان و منزل ویلائی جهت فروش موردنیاز فوری است تلفن ۶۲۰۵۰۸ و ۶۲۰۵۰۹
آ ـ ۱۵۵۹۸

معاملات پول

پول موجود
پول ۲ شاهی
فوری موجود ۸۲۸۳۴۹ ۸۳۲۴۷۵

قلك وام میدهد
در مقابل مبیع ارزنده قلك‌فورا وام میدهد تلفن ۷۶۵۷۴۵

پول ۱۰٪ موجود است ۶۸۱۳۵۹

وام‌درمقابل تلفن‌واتومبیل
۳۱۷۴۳۷

وام‌درمقابل تلفن‌واتومبیل
۳۰۳۲۳۷

وام موسسه هومن
۲۰٪ ارزانتر از همه جا
درمقابل اتومبیل تلفن املاک. تاج مقابل پمپ‌بنزین‌پلاک۲۸۶ـ ۹۷۱۱۹۸

پول ۵ر۱شاهی۶۲۴۸۷۳

پول دوشاهی ۸۲۹۶۸۰

وام ارزان
در مقابل سند مالکیت اتومبیل تلفن بمدت‌دلخواه موسسه جهان مقابل لاله‌زارنو تلفن ۸۲۲۳۴۱

بیمه ایران

شرکت سهامی بیمه ایران به تعدادی تحصیلدار
که شخصا وسیله ایاب وذهاب (موتورسیکلت ـ اتومبیل) دراختیار داشته باشند بصورت خرید خدمت احتیاج دارد که از طریق مصاحبه انتخاب خواهند شد. داوطلبان‌می‌توانند حداکثر تابیستم دیماه جاری باداره وصول مطالبات شرکت واقع درخیابان سعدی مراجعه و ثبت‌نام نمایند.

ازکلیه کسانیکه جهت کارآموزی واستخدام درکارخانجات ذوب شهریار

اخیرا به‌کارگزینی گروه صنعتی شهریار مراجعه و یا تقاضای خودرابوسیله پست ارسال‌داشته‌اند خواهشمند است با دردست داشتن مدارك خود هرچه‌زودتر جهت مصاحبه به کارگزینی گروه صنعتی شهریار واقع در خیابان شیراز (بهجت آباد) ساختمان شماره ۲۴۸ مراجعه فرمائید.

رضا قربانیان

وکیل پایه یك دادگستری
با ۲۵ سال سابقه قضائی قبول وکالت مینماید داودیه خیابان اطلسی کوچه مهران پلاک ۷۱ تلفن ۷۷۴۲۹۱

قابل توجه علاقمندان کشاورزی ودامپروری

یك مزرعه مکانیزه دارای ۷۰۰ هکتار زمین و ۹ حلقه چاه‌عمیق با کلیه ماشین آلات کشاورزی و ردیف‌کار کاملا مجهزوجدیدودارای ساختمانهای مسکونی کافی و تاسیسات برق و آبرسانی‌واقع در کنار شاهراه سرتاسری سنتوبین شاه‌پسند و بجنوردوصل به پمپ‌بنزین آماده برای‌کشاورزی و دامپروری طیور بزرك و با اجارهٔ تاسیس یك هتل رستوران
به واسطه مسافرت مالك آماده برای فروش میباشد
درصورتیکه پیشنهاددهندگان اطلاعات کافی از امور کشاورزی و دامپروری داشته باشند وادارهٔ مزرعه را تعهد نمایند با مشارکت هم ملافقت می‌شود برای اطلاع بیشتر به تلفنهای ۸۹۱۸۸۹ و ۸۲۹۰۴۲ مراجعه شود.

آگهی استخدام

کارمند و کارشناس تمام یا نیمه وقت درتهران وشهرستانها
جهت ترویج و توسعه فروش سموم دفع آفات ـ داروهای دامپزشکی و غیره درتهران و مراکز استانهای ایران تعدادی جوان فعال، خوش بیان، آماده برای مسافرت ـ دیپلمه متوسطه، ترجیحا دیپلمه یا مهندس کشاورزی سن ۲۵ ـ ۳۵ سال با ضامن معتبر استخدام میشود.
مشخصات کامل خود را با ذکر حقوق درخواستی همراه با یک قطعه عکس به صندوق پستی ۱۵۶۱ر۱۴ تهران ارسال فرمائید.

شرکت سهامی ایران هوخست
برای آزمایشگاه و ویزیت مشتریهای خود احتیاج به آسیستانی دارد که دارای تجربه در صنایع شیمیائی باشد. متقاضیان‌باید زبان انگلیسی یا آلمانی را خوب بدانند.
آدرس: خیابان کریمخان‌زند نبش روزولت مقابل شاه‌عباس کبیر تلفن ۹ـ۸۲۵۰۴۱

دربازکن برقی مایند

مدل ۲۵۰ ۱۹۵ تومان
مدل ۶۷۰ ۳۹۰ تومان
باتکنیک بهتر زیباترین وقویترین دستگاه در دنیا شناخته شده.
مرکز پخش ونصب، شرکت مایند بامسئولیت محدود ـ تلفن ۶۶۵۲۳۳
خیابان شاه چهارراه فروردین شماره ۳۳۸

آگهی

چون بنا به اظهار نظر مسئولین شرکت ملی‌گاز ایران تبدیل بخاریهای نفتی به‌گازسوز که توسط این‌شرکت انجام گرفته است مخالف‌موازین‌ایمنی است لذا این شرکت‌باید از انجام مفاد آگهی‌های قبلی خودداری نماید.
بنا براین خواهشمند است مفاد آگهی های‌مذکور را کان‌لم‌یکن تلقی‌نموده واشخاصیکه‌قبلا مراجعه فرموده‌اند با مراجعه مجدد بخاریشان بحالت اول درخواهد آمد.
شرکت‌چراغ گاز بامسئولیت‌محدود

هر نوع ساختمان

نوساز یا قدیمی را میتوانید بیکی از
سیستم‌های جدید تهویه مطبوع
یاشوفاژ که احتیاج به موتورخانه، لوله‌کشی ـ کانال کشی و تخریب ندارد. با حداقل قیمت مجهز نمائید.
شرکت مهندسی فن کویل تلفن۹۲ـ۸۳۶۳۹۱

تدریس خصوصی

فیزیك، شیمی، ریاضیات، ادبیات وسیله دانشجویان دانشگاه تهران امور دانشجوئی دانشگاه تهران تلفن ۴۷۰۶۷

نمایشگاه بادکوراسیون لوکس واگذار میشود

سالن نمایشگاه بامساحت حدود ۱۵۰ مترمربع فوق‌العاده لوکس با دکوراسیون کامل پنج اطاق وسرویس‌کامل، ۳ دستگاه‌تلفن‌مستقل برای مزون بوتیك واگذار میشود.
خیابان شاه عباس
تلفن ۸۲۷۰۸۰ ـ ۳۱۹۶۷۹ ـ ۸۳۵۵۷۳

دفتر هنرمندان برگزار کننده هرگونه جشن عروسی، تولدو یا ضیافت های دیگر و معرف خوانندگان رادیو وتلویزیون‌ومعروفترین گروه‌های‌هنری و بادراختیارداشتن مجلل‌ترین سالن ها، باشگاه‌هاوهتل‌هاباهربودجه و امکان‌تلفن۴۱۳۲۲

تجارتخانه پیرهادی

کلکسیون موتورودوچرخه
سعدی جنوبی جنب سینگر تلفن ۳۱۷۷۷۳

درزیر برف وباران

شرکت بامپوش : باکادری مجرب
حتی در زیر برف و باران هم آماده است
باسیمان پلاستیک ساخت جانز ـ منویل امریکا
سطح بام شما را درمقابل **چکه** ترمیم نماید
آدرس : خردمند جنوبی کوی نقوی شماره ۳ تلفن ۸۲۳۳۵۶

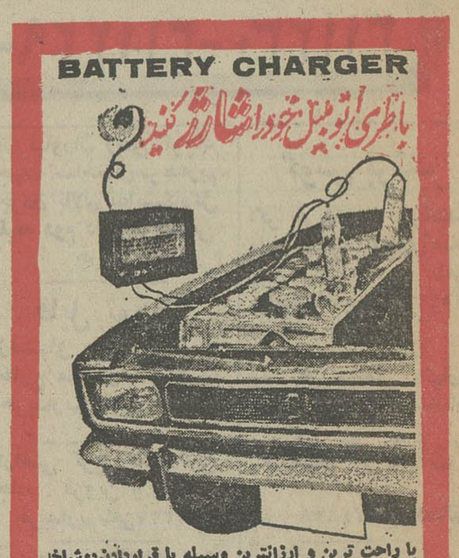

با راحت ترین و ارزانترین وسیله با قراردادن دوشاخه به برق و اتصال دوچنگک بدوسر باطری در مدت کمی باطری اتومبیل شارژ و با اولین استارت حتی در سرمای بسیار سخت براحتی روشن میشود

قیمت فقط ۵۰ تومان

فروش: در کلیه فروشگاههای لوازم‌یدکی اتومبیل خیابان امیرکبیرومات ومغازه‌های پشت شهرداری
نماینده انحصاری : بازرگانی روح‌اله ربیعی
خیابان فردوسی پاساژ طبس تلفن : ۳۰۲۲۰۳

شرکت ساختمانی
بتون سقف مجاز

سقف ساختمانهای شمارا با قطعات پیش ساخته و نصب بابهای کمتر در مدت کوتاه آماده می‌سازد
آیزنهاور اول آذربایجان طبقه فوقانی بانک سپه
تلفن : ۹۵۸۷۹۷

خانمها وآقایان شیک پوش

شما که علاقمند اصیل‌ترین مدلهای جهان میباشید

مزون S

باکادری ورزیده از مجرب‌ترین دوزنده‌ها و طراحان با تجربه آماده‌اند که در مدت کوتاه انواع البسه شما را با بهترین دوختها تحویل دهند.
آدرس : خیابان کاخ شمالی اول خیابان سمنان شماره ۴۱ تلفن ۶۲۶۷۸۶

قابل توجه اتومبیل داران

جهت تعمیرات اتومبیلهای اروپائی وامریکائی وغیره
واتوشوئی اتومبیل با آبگرم
به تعمیرگاه حمید
جاده قدیم شمیران خیابان سلطنت آباد مراجعه فرمائید
تلفن ۷۷۳۹۸۹

پوشش بام امریکائی

(با ۵ سال تضمین) رفع چکه و نم
از بامها متری مربع ۱۵ تومان تلفن ۸۲۲۱۲۳

آگهی مجمع عمومی
فوق العاده

شرکت تعاونی مسکن معلمان تهران ساعت ۴ بعداز ظهر شنبه ۱۶ دی ماه جاری درمحل باشگاه معلمان تشکیل میگردد ازعموم اعضاء شرکت دعوت می‌شود که با در دست داشتن کارت شناسائی دراین جلسه شرکت نمایند

دستور جلسه

۱ـ تطبیق اساسنامه با مقررات موردتائیدوزارت تعاونی وروستاها
۲ـ قرعه‌کشی آپارتمانها

هیات مدیره شرکت تعاونی مسکن معلمان تهران

خانمهای محترم
بشما با شرایط سهل وام و فرش به‌اقساط میدهیم ۴۲۲۲۷

پول دوشاهی ۶۲۶۵۰۶

پول فوری با سود بانکی در مقابل خانه، مستغلات ۹۲۸۴۶۵

پول فوری در مقابل اتومبیل تلفن مبیع
۸۲۸۷۲۸

پول یکمیلیون ریال ببالا دوشاهی موجود ۸۲۲۶۵۹

پول

در مقابل ملك تلفن ، تاکسی و کرایه موسسه سانترال ۹۲۵۸۰۶ و ۹۲۰۹۶۴

وام در مقابل تلفن اتومبیل و ملك تلفن
۴۹۰۵۰

پول فوری با بهره بانکی در مقابل وثیقه ملکی
۳۹۱۸۴۱

مورد نیاز
پول شرطی جهت خانه و مستغلات لازم است ۸۳۲۴۷۵

پول شرطی در مقابل خانه مستغلات فورا نیازمندیم ۹۲۸۴۶۶

پول شرطی نیازمندیم ۹۷۱۱۹۸

پول شرطی نیازمندیم ۸۳۷۶۸۴ ۱ـ۲۳ آ ـ ۱۶۲۹۱

قبوض

قبوض فرش جواهر بانك کارگشائی را صددرصد خریدار و صددرصد وام میدهیم موسسه تك
خیابان شاه بالاتر از کاخ مقابل ۲۰متری اول ۴۵۱۶۸ و ۶۶۲۴۵۹

فرش پارسا خریدار قبض بانك کارگشائی
صددرصد بالای ارزیابی مولوی چهارراه شاهپور جنب بانك ملی تلفن ۵۳۷۰۶۰ و ۵۳۰۱۸۰

معاملات تلفن

خرید و فروش تلفن ۸۲۰۸۴۱

خرید و فروش تلفن ۳۰۳۲۳۷ اسلامبول کمپانی ۲٫۱۷

تلفن ۳ و ۸۹
خریداریم تلفن ۳۰۳۲۳۶

تلفن ۳و۵و۹و۶ خریداریم ـ ۹۵۴۴۹۸

تلفن ۳و۸
فروشنده‌ایم ۳۱۷۴۳۷

تلفن ۸۹ و ۶۲
خریداریم ۳۰۳۲۳۶

خرید و فروش و معاوضه تلفن و فیش صفاریان تلفن ۶۳۱۲۱۲

برای ساختمان شما

تعمیرات و تغییرات ساختمانی
پذیرفته میشود تلفن ۶۶۱۹۵۲

آیفون سانترال
پخش انواع دربازکن برقی فقط بایک تلفن

تعمیر هرگونه
دربازکن برقی وارتباط داخلی را میپذیرد
تلفن ۹۲۱۲۸۱
آیزنهاور پلاک ۱۵۹

تخلیه چاه

شرکت کنت
تلفن: ۷۷۶۷۱۳

نقاشی جزئی و کلی ساختمان پذیرفته میشود تلفن ۶۶۱۹۵۲

اسفالت کاری
پشت‌بامهای خیابانهای محدود پذیرفته میشود تلفن ۶۶۱۹۵۲

رحمانی
خاك برداری و تسطیح زمین توسط بولدوزر و لودر و کامیون تلفن ۷۵۴۹۷۶ و ۷۵۵۳۹۲

موسسه اسفالتکاری
گودرزی
جلوگیری از هر نوع رطوبت پشت‌بام
قلهک تلفن ۸۶۱۳۲۷

کارگاه فنی تکمیل سازنده انواع بالابر برقی جهت مصالح ساختمانی جیحون چهار راه دامپزشکی. تلفن ۹۵۸۵۹۹ آ ـ ۱۶۹۴۱

تزئینات ودکوراسیون

کلیه تزئینات باقساط
تلفن‌های ۷۷۵۷۷۱ و ۷۸۱۹۷۷

کاغذ دیواری بانصب
نقد واقساط تلفن ۹۷۸۴۲۰

تزئینات پرده کسری عالیترین پرده کرکره و پرده پارچه‌ای تلفن ۹۵۱۱۴۲ دماوندی

تزئینات کورش
کاغذدیواری موکت نقاشی ساختمان تلفن ۶۳۶۸۷۱

آذین

دوخت و نصب پرده پارچه کاغذ دیواری و کفپوش فرش ماشینی پرده کرکره ودربازکن
۹۲۳۲۷۷

زرین نقش
کاشی سرامیك نما برای روکار ساختمان شما ۹۷۱۳۴۴ توکلی

لوله بازکنی
لوله بازکنی کنت
تخلیه‌چاه تلفن ۷۷۶۷۱۳

لوله بازکنی دروازه دولت ۸۲۷۴۰۸

رفع گرفتگی هرنوع لوله ساختمانی
بادستگاه تراکم هوا ـ تلفن ۷۸۷۲۷

لوله بازکنی ولوله‌کشی مقدم ۹۲۵۳۷۴

لوله بازکنی و سرویس بخاری ، آبگرمکن تلفن: ۳۱۸۵۲۶ و ۳۱۷۷۹۸

لوله بازکنی شبانه‌روزی ایرانمهر ۶۳۷۵۳۵

لوله بازکنی فاضل آب سرکیسیان ۶۲۹۴۵۱

تخلیه چاه
فاضل آب بوسیله پمپ مخصوص
شرکت شوشتر ۸۳۰۷۶۱

پول شرطی دوشاهی

همیشه یکمیلیون ریال ببالاموجود
تلفنهای ۸۳۲۴۷۵ یا ۸۲۸۳۴۹

توجه توجه

فال با قهوه و کارت و شمع تلفن ۹۶۱۶۶۰

فروشگاه اسکی اتحاد

با تخفیف بی‌سابقه
انواع اسکی‌های متال وپلاستیکی مارک بلیزارد و هاگن دراندازه های مختلف پوطین ایرانی و خارجی باربند ماشین‌مخصوص اسکی باقیمت‌ارزان ازفروشگاه اتحاد تهیه فرمائید.
باب همایون مقابل کاخ گمرکات تلفن ۳۰۱۰۹۲

خم کاری وبرش

هر نوع ضخامت
تهران نو قاسم‌آباد کوچه خسروی تلفن ۷۹۱۵۸۱

اطلاعیه

گروه مجهز متخصصین تعمیرات سرویس و نصب آبگرمکن، کولر، یخچال، لباسشوئی ، شوفاژولوله بازکنی تلفن ۶۶۱۹۵۲

دارندگان محترم محصولات
ارج
درصورت احتیاج به تعمیرات وسرویس
با تلفن
۹۶۲۰۴۵
تماس بگیرید تا نزدیکترین مرکز سرویس مجاز به شما معرفی شود
ازساعت ۷½ صبح تا ۷½ بعدازظهر

لوله بازکنی مؤسسه بهروز ۶۳۹۱۹۶

لوله‌کشی آب و فاضلاب
تهران وشهرستانها تلفن ۶۶۱۹۵۲

گاز

پرسی گاز
گازوسرویس
ازساعت ۷ صبح الی ۱۰ شب
۹۶۳۰۲۱ـ۶
۹۵۰۰۰۱ـ۶
سرویس وتعمیرات اجاق
۹۶۳۰۳۰

گاز

پخش گازهمه روزه
ازساعت ۷صبح الی ۱۱شب
تلفن ۳۸ ـ ۸۲۷۱۳۱
نصب و تعمیرات
تلفن ۵۳ ـ ۸۲۳۰۵۱
نمایشگاه: شاهرضا میدان فردوسی
ایران گاز
سرویس سریع ـ ایمنی کامل ـ جنس بهتر

آگهیهای متفرقه

تلفن دوغ اراج ۸۸۰۶۷۲

قابل توجه مؤسسات
فرهنگی و دانشجوئی
تایپ ـ پلی کپی باروش
مونتاژ تلفن ۶۶۴۰۷۷

قبول سفارش کالا از خارج تلفن ۶۶۴۰۷۷

موتور های مولد برق و تلمبه آب برای اجاره یا فروش موجود است تلفن ـ ۷۷۲۳۸۱

از خانواده طبقچی خواهشمندم با تلفن ۵۳۶۵۲۷ تماس بگیرند

قابل توجه
برگزاری جشن های عروسی و میهمانی های خصوصی با مناسبترین قیمت در سالنهای مجلل سوپر کاخ ـ کاخ کمی بالاتراز شاه‌شماره ۲۰۷ تلفن ۶۶۱۹۶۹ ـ ۶۶۷۷۸۳

قهوه ریتا
بهترین قهوه خود را از ریتا تهیه فرمائید
پهلوی. تخت‌طاوس. اول لارستان

قابل توجه شرکتهای ساختمانی با ده سال سابقه در امور متره ساختمانی موقت و قطعی آماده برای انجام صورت وضعیت بصورت کنترات میباشیم تلفن ـ ۸۳۶۲۰۶

رستوران‌ها

چلوکبابی پایدار
بهترین چلوکباب و چلوخورشت باوسایل بهداشتی آماده‌پذیرائی از مشتریان گرامی میباشد نشانی خیابان شهباز چهارراه شمس خیابان ابن‌سیناشماره ۵۱ تلفن ۳۵۶۶۷۹

یك خبر مهم
تمام گوشت مصرفی چلوکبابی ملی از همدان تهیه میشود . سرچشمه چلوکبابی‌ملی تلفنهای ۳۰۳۹۱۱ و ۳۹۳۱۵۶
۱ـ۴ آ ـ ۱۶۵۹۲

حلیم بوقلمون
حلیم بوقلمون گلپایگانی فرد بسرپرستی حاجی‌آقای‌فرحزادی و حیدر خورشیدی گلپایگانی سرچشمه جنب چلوکبابی ملی تلفن‌های رزرو ۳۰۳۹۱۱ و ۳۹۳۱۵۶

گمشده

یک جلد گذرنامه بنام‌روشنک فرجام همدانی در ساعات اول بامداد ۱۱ دیماه حوالی درب خروجی گمرک مهرآباد مفقود گردیده است یابنده به تلفن ۷۷۰۸۱۲ و نشانی داودیه‌خیابان فرجام شماره ۲۶ مراجعه و مژدگانی دریافت نماید.

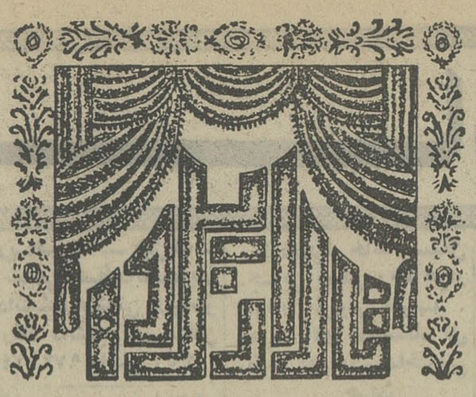

قبل از تزئینات ساختمان خود از تالار دیدن فرمائید

جاده قدیم شمیران ایستگاه مینا: تلفن ۷۷۳۹۳۳

EL CORDOBES

ال کوردبس تقدیم میکند
نوارهای ضبط شده انحصاری آهنگهای ایرانی
نوارکاست یکساعته آهنگهای ایرانی ۳۰۰ ریال
نوار کارتریج یکساعته آهنگهای ایرانی ۵۰۰ ریال
فروشگاه بتهون : خیابان پهلوی مقابل بزرگمهر استریودیسکو روزولت بالاتر ازسه‌راه دیبا فروشگاه امرسون میدان‌ولیعهد.
دیاموند : جنب سینما دیاموند . ناتالی : جنب سینما امپایر.
اهواز: نماینده‌انحصاری.مطبوعات‌بین‌المللی (آقای کرمانشاهی)
برای سفارش و اخذ نمایندگی انحصاری درشهرستانها بنشانی عباس‌آباد ـ مقابل مدرسه بازرگانی ـ تلفن ۶۲۱۰۱۸
ال کوردبس مراجعه نمائید.

قابل توجه مرغداران

شرکت ساختمانی **بتون سقف مجاز**
بمنظور همکاری بامرغداران سالنهای محاسبه شده را با قطعات پیش ساخته و نصب بابهای کمتر در مدت کوتاه تحویل میدهد.
آیزنهاور اول آذربایجان طبقه فوقانی بانك سپه تلفن : ۹۵۸۷۹۷

لوله برق آی تسد

با استفاده از لوله‌ای تسد لوله‌کشی برق ساختمان را با نصف قیمت مطابق با استانداردهای بین‌المللی انجام دهید. نماینده فروش در تهران و شهرستانها پذیرفته میشود.
شرکت عرضه وپخش لوازم فنی ایران
تهران ـ خیابان ثریا ـ ۱۳۰ ـ تلفن : ۸۳۴۱۷۳

قابل توجه مهندسین ، معماران و صاحبان ساختمان
سرامیک لعابدار ایرانی
هر متر مربع ۳۵۵ ریال
تخت طاووس چهارراه نادرشاه اوریانت سرامیك

اقساط، اقساط، اقساط

انواع فاستونی جهت کارمندان دولت و بانکها
آدرس: خیابان فردوسی مقابل خیابان کوشك پلاك ۹۱ شرکت دیدار تلفن : ۳۹۱۸۴۱

حراج عالیترین ظروف کریستال
اسپارک لاله‌زارنو

قابل توجه کارخانجات وکارگاهها

شرکت ساختمانی **بتون سقف مجاز**
باقطعات پیش ساخته هر نوع سالن را ارزانتر و درمدت کمتر تحویل می‌دهد، آیزنهاوراول آذربایجان طبقه فوقانی بانك سپه تلفن: ۹۵۸۷۹۷

شرکت سهامی فنی وتجارتی راحت

نماینده انحصاری کارخانجات الکتریکی:

کلکنر مولر — کلید های اتوماتیک وستاره مثلث کنتاکتور ـ رله ـ کلید کمپرسور — KLÖCKNER MOELLER

مولر سیگلر — آمپرمتر ـ ولت متر ـ کیلواتمتر دستگاه پارالل ـ ترانسفورماتور جریان — MÜLLER & ZIEGLER

جان مولر — کلید فیوز ـ انواع فیوزهای کاردی وپایه فیوز کاردی — JEAN MÜLLER

تش — انواع ساعتهای فرمان الکتریکی — Tesch

خیابان سعدی پاساژ صدقی نژاد شماره ۲۲ تلفن: ۳۰۳۸۱۰ ۳۰۰۹۶

برنامه‌اشب سینما
کسری : پستچی

برنامه سینماها

★ **آتش افروزان ـ رنگی ـ کلودیاکاردیناله**
داریوش (۲۶۲۶۵) ۱۰ـ۱۲ـ۲ـ۴ـ۶ـ۸

★ **الماس داغ ـ رنگی ـ رابرت ردفورد**
مولن‌روژ (۷۵۲۹۲۹) ۱۱ـ۳۰ر۲ـ۳۰ر۵ـ۳۰ر۷ـ۳۰ر۹

★ **اسپارتاکوس ـ رنگی ـ کرك‌داگلاس**
پارک (۳۱۹۶۳۷) ۹ـ۱۲ـ۳ـ۶ـ۹

★ **ال‌کوندور ـ رنگی ـ لی‌وان‌کلیف**
برلیان (۳۹۳۵۳۵) ۹ـ۱۱ـ۱ـ۳ـ۵ـ۷ـ۹

★ **اسیر : همایون ـ نازی ـ فخرالدین**
اونیورسال (۹۲۶۹۵۳) ۱۱ـ۱ـ۳ـ۵ـ۱۵ر۷ـ۳۰ر۹
پاسیفیک (۷۵۳۳۱۱) ۳۰ر۱۱ـ۳۰ر۳ـ۳۰ر۵ـ۳۰ر۷ـ۳۰ر۹
ایران (۳۱۶۳۵۴) ۳۰ر۱۰ـ۳۰ر۲ـ۳۰ر۴ـ۳۰ر۶ـ۳۰ر۸
ساینا (۳۵۲۴۴۲) ۱۰ـ۱۲ـ۲ـ۴ـ۱۵ر۶ـ۳۰ر۸
تیسفون (۹۵۸۸۸۲) ۱۰ـ۱۲ـ۲ـ۴ـ۱۵ر۶ـ۳۰ر۸
موناکو (۷۹۵۵۷۶) ۹ـ۱۱ـ۱ـ۳ـ۵ـ۷ـ۹
پرسپولیس (۵۸۱۰۸۳) ۱۰ـ۱۲ـ۲ـ۴ـ۶ـ۸
دریا (۷۹۱۷۴۶) ۱۰ـ۱۲ـ۲ـ۴ـ۱۵ر۶ـ۳۰ر۸
کارون (۹۵۵۱۶۵) ۱۰ـ۱۲ـ۲ـ۳۰ر۴ـ۳۰ر۶ـ۳۰ر۸
کریستال (۳۱۷۶۷۵) ۱۰ـ۱۲ـ۲ـ۴ـ۶ـ۸
مهتاب (۴۷۷۷۷) ۱۱ـ۳۰ر۱ـ۳۰ر۳ـ۳۰ر۵ـ۳۰ر۷ـ۳۰ر۹
آستارا (۸۷۴۰۲۲) ۳۰ر۱۰ـ۳۰ر۲ـ۳۰ر۴ـ۳۰ر۶ـ۳۰ر۸
مراد (۷۵۳۳۸۲) ۹ـ۱۱ـ۱ـ۳ـ۵ـ۷ـ۹

★ **بیگانه‌ایکه دوستش داریم ـ رنگی ـ**
رادیوسیبی (۴۳۳۲۰) ۱۵ر۱۱ـ۳ـ۱۵ر۵ـ۳۰ر۷ـ۴۵ر۹

★ **بزرگمرد کوچك ـ رنگی ـ فی‌داناوی ـ**
پولیدور (۴۲۶۳۱) ۳۰ر۱۱ـ۳۰ر۳ـ۳۰ر۵ـ۳۰ر۷ـ۳۰ر۹

★ **بی‌تا ـ گوگوش ـ انتظامی**
کاپری (۹۲۸۴۰۱) ۱۱ـ۱ـ۳ـ۵ـ۷ـ۱۵ر۹

★ **بیگانه ها ـ رنگی ـ شارل‌آزناور**
ریولی (۷۵۷۷۷۷) ۱۱ـ۳۰ر۳ـ۳۰ر۵ـ۳۰ر۷ـ۳۰ر۹

★ **برای‌که قلب‌ها می‌طپد ـ رنگی ـ بیك‌ایمانوردی**
فردوسی (۳۱۵۷۸۴) ۳۰ر۱۰ـ۳۰ر۲ـ۳۰ر۴ـ۳۰ر۶ـ۳۰ر۸

★ **پستچی ـ نصیریان ـ انتظامی ـ ژاله‌سام**
کسری (۸۲۶۹۳۹) ۳۰ر۱۰ـ۲ـ۴ـ۶ـ۸ـ۱۰

★ **پسر گمشده ـ رنگی ـ دیرکی‌هیس**
تاج (۳۱۳۸۶۴) ۱۰ـ۱۲ـ۲ـ۴ـ۶ـ۸ـ۱۰

★ **پروفسور کم حافظه ـ فردیك‌مورای**
سینه‌موند (۴۸۳۲۲) ۱۱ـ۳ـ۵ـ۷ـ۹

★ **پنجه های مرگبار ـ سینما سکوپ ـ رنگی ـ شوجی‌کاراتا**
سانترال (۹۲۸۶۸۶) ۱۱ـ۳ـ۵ـ۷ـ۱۵ر۹
متروپل (۳۱۹۴۱۰) ۳۰ر۱۰ـ۳۰ر۲ـ۳۰ر۴ـ۳۰ر۶ـ۳۰ر۸
گلدن‌سیتی (۶۶۳۲۶۹) ۱۵ر۱۱ـ۳۰ر۳ـ۳۰ر۵ـ۳۰ر۷ـ۳۰ر۹
رویال (۸۲۹۷۸۵) ۱۰ـ۱۲ـ۲ـ۴ـ۶ـ۸ـ۱۰

★ **تیره‌تر از کهربا ـ رنگی ـ رودتیلور**
پلازا (۶۶۰۴۷۶) ۱۵ر۱۱ـ۱۵ر۱ـ۱۵ر۳ـ۱۵ر۵ـ۱۵ر۷ـ۱۵ر۹
نادر (۳۱۴۴۹۵) ۸ـ۱۰ـ۱۲ـ۲ـ۴ـ۶ـ۸

★ **دکترجون‌تازه‌چه‌خبر ـ رنگی ـ باربارااسترایسند**
تخت‌جمشید (۴۳۵۵۰) ۱۱ـ۲ـ۴ـ۶ـ۸ـ۱۰

★ **داستان یك زن ـ رنگی ـ آنی‌ژیراردو**
آتلانتیک (۶۲۷۱۷۱) ۱۵ر۱۱ـ۳۰ر۳ـ۳۰ر۵ـ۳۰ر۷ـ۴۵ر۹

★ **زی ـ رنگی ـ الیزابت تیلور ـ مایکل کین**
امپایر (۶۲۳۹۴۲) ۱۵ر۱۱ـ۳۰ر۳ـ۳۰ر۵ـ۳۰ر۷ـ۴۵ر۹

★ **شیر توشیر ـ پرویز کاردان ـ فخری خوروش**
ماژستیک (۶۶۸۴۶۱) ۱۱ـ۱ـ۳ـ۵ـ۱۵ر۷ـ۳۰ر۹

★ **شیربها ـ امیر جعفری ـ پوری بنائی ـ منوچهر طایفه**
اسیا (۴۲۹۰۹) ۱۱ـ۱ـ۳ـ۵ـ۱۵ر۷ـ۳۰ر۹
رکس (۳۱۵۲۹۳) ۳۰ر۱۰ـ۳۰ر۲ـ۳۰ر۴ـ۳۰ر۶ـ۳۰ر۸
شهوند (۳۵۴۰۴۰) ۳۰ر۱۰ـ۳۰ر۲ـ۳۰ر۴ـ۳۰ر۶ـ۳۰ر۸
لیدو (۹۵۱۲۸۲) ۹ـ۱۱ـ۱ـ۳ـ۵ـ۷ـ۹
رنگین‌کمان (۷۵۶۷۶۰) ۱۰ـ۱۲ـ۲ـ۴ـ۶ـ۸
نپتون (۷۶۰۱۳۶) ۹ـ۱۱ـ۱ـ۳ـ۵ـ۷ـ۹
ژاله (۳۰۴۱۲۰) ۹ـ۱۱ـ۱ـ۳ـ۵ـ۷ـ۹
پاسارگاد (۷۹۲۷۸۲) ۱۰ـ۱۲ـ۲ـ۴ـ۶ـ۸
توسکا (۵۳۹۵۴۴) ۱۰ـ۱۲ـ۲ـ۴ـ۶ـ۸
المپیا (۹۵۶۷۹۶) ۱۵ر۱۰ـ۳۰ر۱۲ـ۳۰ر۲ـ۳۰ر۴ـ۳۰ر۶ـ۳۰ر۸
درایوین‌ونک (۶۸۲۵۵۷) ۶ـ۸ـ۱۰
دیانا (۴۷۳۶۵) ۱۵ر۱۱ـ۳۰ر۱ـ۳۰ر۳ـ۳۰ر۵ـ۳۰ر۷ـ۳۰ر۹
فیروزه (۷۵۷۶۶۹) ۳۰ر۱۰ـ۳۰ر۲ـ۳۰ر۴ـ۳۰ر۶ـ۳۰ر۸

★ **شرق و غرب ـ رنگی ـ منوچ نومار ـ سارابانو**
فری ۳۰ر۱۲ـ۳۰ر۲ـ۳۰ر۴ـ۳۰ر۶ـ۳۰ر۸

★ **طغیان خشم ـ رنگی ـ رابرت‌میچام**
شهرفرنگ (۶۲۷۶۲۸) ۳۰ر۱۱ـ۳ـ۱۵ر۵ـ۳۰ر۷ـ۴۵ر۹

★ **قلعه‌زابریسکی ـ رنگی ـ رودتیلور**
سینماونک (۶۸۴۱۱۶) ۱۵ر۱۱ـ۳۰ر۳ـ۳۰ر۵ـ۴۵ر۷ـ۱۰

★ **کاباره ـ رنگی ـ لیزامینه‌لی**
دیاموند (۸۲۸۴۰۰) ۱۱ـ۳۰ر۲ـ۵ـ۳۰ر۷ـ۱۰

★ **کشیش کم‌رو زن‌پررو ـ رنگی ـ روساناپودستا**
بولوار (۶۶۰۲۹۲) ۱۱ـ۲ـ۴ـ۶ـ۸ـ۱۰

★ **گیت ـ رنگی ـ راجندراکمار**
همای (۳۱۱۶۶۹) ۱۰ـ۱۲ـ۱۵ر۲ـ۳۰ر۴ـ۳۰ر۶ـ۴۵ر۸

★ **کوتوله ـ درگرمای شب**
البرز (۳۰۴۲۵۸) ۳۰ر۸ـ۱۲ـ۳۰ر۳ـ۷ـ۳۰ر۸ـ۳۰ر۱۰

★ **گروه ضربت ـ رنگی ـ ژان‌کلودبریالی**
فلور (۲۸۰۹۶) ۳۰ر۱۰ـ۳۰ر۲ـ۳۰ر۴ـ۳۰ر۶ـ۳۰ر۸
دروازه‌طلائی (۳۵۲۱۶۰) ۱۰ـ۱۲ـ۲ـ۴ـ۶ـ۸ـ۱۰

★ **لامیکا ـ رنگی ـ ژان‌سورل**
آریا (۳۱۹۸۸۴) ۹ـ۱۱ـ۱ـ۳ـ۵ـ۷ـ۹

★ **مردان بدرودخانه ـ رنگی ـ لی‌وان کلیف**
پارامونت (۴۸۳۲۱) ۱۵ر۱۱ـ۳۰ر۳ـ۳۰ر۵ـ۳۰ر۷ـ۳۰ر۹

★ **مرك در ویز ـ رنگی ـ درك بوکارد**
شهرقصه (۶۲۷۲۹۰) ۱۱ـ۳۰ر۲ـ۵ـ۳۰ر۷ـ۱۰

★ **ماجراجویان ـ رنگی ـ کندیس برگن**
پردیس (۳۰۴۲۵۹) ۳۰ر۱۰ـ۲ـ۳۰ر۵ـ۹

★ **مردی در طوفان ـ سعیدراد ـ مرجان**
نیاگارا (۶۶۵۳۰۷) ۱۱ـ۳ـ۵ـ۷ـ۱۵ر۹
اروپا (۳۰۳۱۷۹) ۳۰ر۱۰ـ۳۰ر۲ـ۳۰ر۴ـ۳۰ر۶ـ۳۰ر۸
میامی (۷۵۴۳۲۹) ۱۱ـ۱ـ۳ـ۵ـ۷ـ۹
الوند (۳۵۶۵۳۸) ۱۰ـ۱۲ـ۲ـ۴ـ۶ـ۸
مارلیک (۹۶۳۶۱۶) ۱۱ـ۱ـ۳ـ۵ـ۷ـ۹
کیهان (۹۵۷۳۶۰) ۱۰ـ۱۲ـ۲ـ۴ـ۱۵ر۶ـ۳۰ر۸
اسکار (۹۲۰۸۸۸) ۱۰ـ۱۲ـ۲ـ۴ـ۱۵ر۶ـ۳۰ر۸
ارانوس (۲۷۹۷۱) ۹ـ۱۱ـ۱ـ۳ـ۵ـ۷ـ۹
آسمان آبی (۳۹۲۶۶۸) ۹ـ۱۱ـ۱ـ۳ـ۵ـ۷ـ۹
سیلوانا (۳۹۳۷۷۷) ۱۰ـ۱۲ـ۲ـ۴ـ۱۵ر۶ـ۳۰ر۸

★ **نبرد پانچوویلا ـ بزرگترین سرقت تاریخ**
ستاره (۵۳۹۷۲۱) ۹ـ۱۱ـ۱ـ۳ـ۵ـ۷ـ۹

★ **ولگردان خشن ـ رنگی ـ ویلیام هولدن**
گلدیس (۶۲۸۷۱۳) ۳۰ر۳ـ۵۳۰ـ ۳ر۷

★ **هراس ـ رنگی ـ سوزان‌جرج**
ادئون (۳۱۸۱۱۸) ۳۰ر۱۰ـ۳۰ر۲ـ۳۰ر۴ـ۳۰ر۶ـ۳۰ر۸

★ **هوسباز ـ رنگی**
ب ب (۸۲۹۶۴۱) ۱۰ـ۱۲ـ۲ـ۴ـ۶ـ۸ـ۱۰

★ **هفت مرد بی‌آرام ـ رنگی ـ جك کانرز**
ری (۲۲۵۷۸) ۹ـ۱۱ـ۱ـ۳ـ۵ـ۷ـ۹

★ **هفت تیرکش ـ تعلیم رانندگی**
دنیا (۳۹۳۸۱۲) ۳۰ر۱۰ـ۳۰ر۲ـ۳۰ر۴ـ۳۰ر۶ـ۳۰ر۸

تالار ۲۵ شهریور ـ محراب
شروع ۸ بعدازظهر تلفن رزرو ۲۵۴۴۴ ـ ۵۳۰۸۷۱

سانس انگلیسی ـ سینما گلدیس ساعت ۳۰ر۹ ـ ولگردان

مبل روشن تولید کننده عالیترین مبل استیل و مبلمان منزل و سرویس اطاق خواب و ناهار خوری خیابان اسکندری چهار راه ساسان باشرایط استثنائی تلفنهای ۹۲۳۵۱۷ و ۹۲۳۸۵۰

دکتر جواد رهبری

قلبی که در سینه شما میتپد

بایك دل خوش سکته به‌ـ سراغ شما نمی‌آید

این‌روزها براستی هرجا صحبتی از دل‌است ازشعرشاعران‌تا آوازخوانندگان تا تشکیل سمینار ها و کنفرانس ها ، باتشکیل سمینار بیماریهای‌قلب و عروق در تهران بی‌مناسبت ندیدم که باشمااز بیماری‌قلب انفارکتوس‌میو کارد صحبت کنم .

در بدن آدمی چون لوله کشی شهر شبکه‌ای ایجاد شده که هر عضوی‌و هر نقطه‌ای از آن از خون مشروب شوداگر بجای آب تصفیه شده در لوله های‌شبکه آبرسانی شهر ، آب تصفیه نشده که املاح و رسوبات مختلف دارد جاری نمایند تا مدتی در کار لوله ها اختلالی ایجاد نمیشود خصوصا در لوله های‌بزرك ولی در لوله های کوچك و باریك‌رسوب مواد زائد بتدریج جدار داخلی را تنك‌و تنك‌تر می کند تا آنکه روزی بانسداد کامل منتهی شود شرائین بدن نیزچون شبکه لوله کشی‌ازشرائین‌بزرك و کوچك تشکیل شده و عضله‌قلب خود نیزاحتیاج به خون دارد و خون همراه خود مواد غذائی و اکسیژن به نسوج قلب می ـ رساند شرائین که به عضله قلب خون میرسانند شرائین ظریف‌و باریکی‌هستند که هر کدام انشعابات زیادی پیدامیکنند که نقاط مختلف را مشروب میسازند.

حال‌اگر بعللی در ترکیبات خون تغییر پیدا شود خون حکم همان آب تصفیه نشده را پیدا می کند ، اگر قند خون بیش‌از میزان طبیعی (درحدود یك گرم درلیتر) باشد و یا اگر چربی خون (کلسترول) بیش‌از ۲٫۵ الی ۳ گرم در لیتر گردد بتدریج‌جدار شرائین راآزرده کرده و رسوباتی در آن ایجاد مینماید تا این‌که یکی از این انشعابات روزی مسدود شود .

و اگرآن شریان طوری باشد که در اثر انسداد آن حداقل یك‌سانتیمترمربع از عضله قلب بدون خون بماند تمام علائم بیماری انفارکتوس قلب ظاهر می‌ـ شود در اثر نرسیدن خون به‌آن‌منطقه چون باغچه‌ای که به‌آن‌آب نرسدچگونه گل ها می‌خشکند و چمن ها می‌سوزندو از بین میروند درآن منطقه از قلب‌عضله دچار مردگی میگردد

از عواملی که میتوانند عروق قلب‌را تنك‌تر کنند یکی‌سیگار است که‌موجب انقباض در شرائین و بالنتیجه تنگی آن میگردد دیگری که شاید از مهمترین و بزرگترین علل باشد ، ناراحتی های عصبی است خودخوری و فشار های‌عصبی که به شخص دست میدهد و اروپائیان به‌آن استرس می گویند چون خاری‌دائم براعصاب می‌خلد و یکی از تظاهرات و واکنش‌های اعصاب ، فرمان آنها برروی عروق و ایجاد انقباض و تنگی شرائین است .

آنچه که موجب بروز انسداد شریان قلب یا انفارکتوس می‌شود بیماریهائی چون بیماری قند و ازدیاد کلسترول خون از طرفی و ازطرف دیگر استعمال سیگارو استرس‌های عصبی و بی‌حرکتی است و برای مبارزه و جلوگیری بایستی‌سعی کنیم که رژیم غذائیمان پرچربی‌نباشد از خوردن چربی‌های مختلف چون پیه ـ دنبه‌ـاحشاو روغنهای‌حیوانی حتی‌المقدور خودداری کنیم و تا میتوانیم از روغن های نباتی خصوصا از نوع اشباع نشده (روغن‌هائی که مایع‌هستند حاوی چربی اشباع شده‌بیشتری میباشد) مصرف کنیم .

سیگار نکشیم ـ بی‌حرکت نباشیم ـ پیاده‌روی و حرکات ورزشی ساده از تمرین وسائل برای بحرکت درآوردن‌و تنظیم گردش خون می‌باشند وبالاخره از فشار های عصبی بدور باشیم چون‌در دنیای ماشینی زمان حاضر فشار های عصبی خصوصا برای کسانی که فعالیت های بدنی ندارند از بزرگترین بلایامی باشند .

و چه‌خوب گفت پزشك‌روس که‌چندی پیش به‌تهران آمده بود که داشتن یك دل خوش یکی از بهترین وسائل پیش‌گیری از بیماریهای عروق قلب‌می باشد حال شما هرطور که میخواهیداین دل‌خوشی را تعبیر کنید که بقول‌مولوی هرکسی از ظن خود شد یار من .

سیگار ، پیپ و بطور کلی دخانیات ، دشمن قلب است.

دکتر سیروس اصانلو :

دانشمندان و ۲۱ دانه‌سیاه‌در بدن

دکتر سیروس اصانلو

دکتر سیروس اصانلو در باشگاه ایران در باره موضوع جان و جهان و مسائل مختلف پزشکی بیاناتی ایراد کرد که چکیده آن در پی آمده‌است:

بدن انسان‌از ۱۲۰۰۰میلیارد سلول ساخته شده است و هر سلول دارای سه قسمت اصلی یعنی پوسته خارجی ، قسمت داخلی و هسته است . این سلول یک هزارم میلیمتر قطر دارد و با چشم رویت نمیشود، اما در مقام مقایسه با میکرب وویروس ، یک سلول ۱۰۰۰ برابر یک میکرب است که میکرب هم به نوبه خود یک هزار برابر ویروس میباشد و این مقایسه نشان می دهد که سلول موجود کوچکی هم نیست . سلول احتیاج به غذا و اکسیژن دارد و این مواد بوسیله ریه ها و جهاز هاضمه به خون و از آنجا به سلول میرسد . در داخل یک سلول‌دستگاه هائی وجود دارد که به مانند هزاران کارخانه صنعتی فعالیت میکنند و تولید نیرو مینمایند . در مرکز سلول هسته واقع شده‌ودرون هسته ماده‌ای بنام اسیدنوتلوئیک یا «دی.ان.ای» وجود دارد که فرمانده سلول است و هدایت عملیات‌رادر سلول به عهده دارد . «دی . ان . ای» مهمترین قسمت سلول است و ۵ میلیون مرتبه از سلول کوچکتر است ولی با این همه همین دی . ان . ای از ۱۰ میلیون اتم تشکیل شده است .

نطفه اسب و چنار !

تمام جانداران در وحله اول تک سلولی هستند و فقط ماده دی . ان . ای . داخل آن سلول‌ها باهم متفاوت است که دانشمندان معتقدند اگر ماده دی . ان . ای سلول نطفه اسب را برداریم و بجای آن دی . ان . ای . سلول چنار را قرار دهیم از سلول سابق نطفه اسب ،چنار بدست خواهد آمد .

سرطان !

اگر در نحوه کار دی . ان . ای در بدن اختلالی‌ایجاد شود مرض بوجود می‌آید مثلا خرابی دی . ان . ای باعث پیدایش مرض سرطان است .

ویروس در حقیقت نوعی از همان دی.ان.ای است‌وچون دی . آن . ای خارج از سلول نمیتواند وجود داشته باشد ناچار است یک سلول پیدا کند و در صورت توانستن دی . ان . ای سلول مزبور را بکشد و اختیارات سلول را در دست بگیرد ، در این صورت امراض ویروسی باین صورت ایجاد میشوند . اگر در کنار ویروسی سلولی نباشد ،ویروس هیچوقت زنده نیست ، ویروس با سرطان قرابت دارد ،ولی دانشمندان تا چندی پیش این موضوع را نمیدانستند . درحال حاضر با مطالعات خود باین نتیجه رسیده‌اند که علت‌سرطان خرابی در طرز کار دی . ان . ای است و اگر دی . ان .ای سلول خوب کار نکند ومثلا بجای تولید مثل در سه روز در هر ساعت به تولید مثل بپردازد ، این موضوع باعث میشود که در مدت کوتاهی در ناحیه د .ان . ای . معیوب غده و برآمدگی باسلول های همجوار از لحاظ رشد همبستگی‌ندارد، باعث میشود که کار اعضای دیگر بدن نیز مختل شود . مثلا اگر رگی که از کنار این غده رد میشود ، در اثر فشردگی خون‌به جدار آن نرسد آن ناحیه از بین میرود و با خراب شدن این قسمت رگ سلول سرطانی در رگ داخل میشود و از این جا همراه خون به نقاط دیگر بدن میرسد و در این حالت است که میگویند سرطان به جای دیگر بدن زده است .

سلول دیوانه

ویروس وقتی وارد سلول میشود با دی . ان . ای سلول را میکشد و خود به جای آن قرار میگیرد و یا کشته‌میشودو از بین میرود نه در هر دو حال بیماری ایجاد نمیشود ولی در صورتیکه ویروسی داخل سلول شود دی . ان . ای آن سلول می‌چسبد و میخواهد که در کار اداره امور سلول با دی . ان . ای آن سلول شریک شود ، و چون هم از ویروس هم از دی .ان . ای به قسمت های مختلف‌سلول دستور میرسد لذا کار سلول مختل میگردد و در این صورت است که سلول کنترلش را از دست میدهد و بهمین سبب است که سلول سرطانی را سلول دیوانه میگویند .

حال اگر ما بتوانیم دوائی پیدا کنیم که بتوسط آن‌بتوانیم ویروس یا دی . ان . ای را ازبین ببریم خواهیم توانست که مرض سرطان را معالجه کنیم .

پزشکان خارجی در لابراتوارها وقتی سلولی را که دی . ان . ای آن با ویروس چسبیده بود مورد آزمایش قرار دادند ، مشاهده کردند که در هسته آن ۲۱ دانه‌سیاه که دانه های ترمز کننده قرار دارند ، وجود دارندوهمین ها باعث ایجاد مرض سرطان میشوند و اگر ما بتوانیم بتوسط دوائی آن دانه ها را از سلول خارج کنیم میتوانیم ، سرطان را معالجه کنیم .

بی او ا سی درلندن ارزان معامله میکند! سفر به لندن برای دوهفته اقامت فقط با ۳۲۹۹ تومان

شامل پنج برنامه تاتر

درمدت‌گذرانیدن تعطیلاتتان درلندن ، بلیط تاتربرای پنج برنامه از مشهورترین برنامه‌های تاترلندن ، در اختیارتان قرارخواهدگرفت.

شامل دوبرنامهٔ سیاحت درشهر

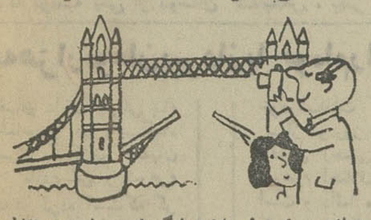

شما میتوانید دو نیم‌روز را نیز با گردش و سیاحت در نقاط دیدنی لندن مانند « وست‌اند » وبخش قدیمی شهربگذرانید.

شامل دیدار ازموزهٔ مادام «توسو»

فرصت را برای دیدن مجسمه های مومی مشهور این موزه، ازدست ندهید .

شامل استفاده از یك اتومبیل سواری شیك برای سه روز وبه رانندگی خودتان

وبالاخره شما میتوانید بدون پرداخت‌کرایه وفقط با پرداخت مبلغی بسیارجزئی برای هرکیلومتر ، با اتومبیل به جاهای مختلفی که دوست دارید بروید.

شامل یك میهمانی خیرمقدم

دریك میهمانی عصربرای صرف چای یکی‌ازشخصیت‌های برجسته هنری‌شمارابا آنچه درصحنه‌های تاترهای لندن میگذرد،آشنا میکند.

شامل دیدار ازکازینو

شما درتمام مدت تعطیلاتتان عضو یکی از معروفترین کازینوهای لندن خواهید بود.

شامل یادگاری‌های عالی

یك کتاب دربارهٔ مراسم وسنت‌های گارد سلطنتی ملکهٔ انگلستان و یك صفحه ازمارش‌های‌نظامی که‌توسط‌گارد «گلد ستریم» اجرامیشود، برسم یادگاری دریافت خواهیدکرد.

چه‌کسی بجز BOAC میتواند بهترین نقاط لندن را به شما نشان بدهد؟ نه فقط باین دلیل که ما جاهای دیدنی زیادی را بلدیم بلکه درعین‌حال میدانیم که‌کجا باید اقامت‌کرد.

شما سیزده شب دریکی ازمشهورترین هتل‌های لندن‌که نزدیك‌محلهٔ « وست‌اند » ومحل‌تفریح وخوشگذرانی است، اقامت خواهیدداشت.

بنابراین بروشور مربوط به این تور را ازآژانس مسافرتی‌خود و یا BOAC مطالبه‌کنید ولندن را بیش ازاین چشم انتظار خودنگذارید.

ما از شما بخوبی مواظبت می کنیم

BOAC

تهران : خیابان شاهرضا شماره ۳۲۳ . تلفن ۹-۳۱۲۳۲۵
آبادان : سان‌شاین آرکاد ـ تلفن ۳۱۵۴-۲۴۷۱
شیراز : صندوق پستی ۷۸ تلفن ۴۸۶۹-۴۵۶۱

نوشته : دکتر اسمعیل دهناد

۲۵۰۰ سال پیکار بشر با نقرس

مواظب شست پایتان باشید

در مورد بیماری نقرس که از لحاظ شناسائی آن‌می‌توان گفت بیماری‌تاریخی است تاکنون بسیار شنیده و خوانده‌اید. مطالبی که در مقاله زیر برایتان ذکر می‌کنیم نتیجه مطالعات و پژوهش های علمی‌مراکزجدیدمراکزبزرگ‌جهان‌است .

مقدمه‌ـ این روزها در هرجمع‌یامهمانی می‌روید و بهرآدم مهم یا معمولی می رسید بلافاصله از مقدار (اسید اوریک) خون خود که اخیرا امتحان کرده و یا باصطلاح امریکائی وانگلیسی آن (اوریک آسید) صحبت را شروع کرده وبالاخره بعوارض آن‌که رسید مطلب‌ختم می‌شود ارتباط بالا بردن اسید اوریک خون و بیماری نقرس غیر قابل انکار ولی راه ارتباط به‌خوبی روشن‌نیست

نزدیک به ۲۵۰۰ سال است که بشر پی به‌وجود این بیماری برده ودرنوشته های تاریخی ونوشته‌های پزشکان‌قدیمی موارد و شواهدی از این شناسائی در دست است.

اولین‌بار در ۱۷۷۶ ارتباط اسیداوریک و نقرس کشف شدوپس از آن‌باپیشرفت علوم پزشکی وآزمایشگاهی اطلاعات ما در مورد منشاء اسیداوریک بیشتر گردید و در تمام پیشرفت های ذکر شده هنوز مکانیسم پیدایش نقرس برای ما کاملا روشن نیست همانطور که‌ذکر شد افزایش اسید اوریک خون بعلت اختلالی است که در سوخت‌ساز بعضی مواد در بدن پیدا می‌شود، ولی باید دانست که این افزایش مترادف با بیماری نقرس نیست ودر بسیاری موارد دیگر ممکن است‌این حالت پیش آید که معمول‌ترین آنها نارسائی کلیه‌ها، مسمومیت‌های هنگام حاملگی لوسمی کم‌خونی هائی که در آنها گلبولهای سرخ حل می‌شوند، کم خونی‌های خیلی شدید مسمومیت سرب فقر شدید غذائی در قحطی‌ها وهمچنین عفونت‌های حاد مثل ذات‌الریه، اسید اوریک را بالا می‌برد ولی بندرت‌امکان داردتظاهرات بیماری نقرس پیدا شود.

پس بیماری نقرس یک چیز بیشتر ازبالا بودن اسید اوریک خون است‌واین‌همان اختلال متابولیسم ویا سوخت‌سازبعضی مواد است که ضمنا اسید اوریک خون را هم‌بالامیبرد

درتصویر بالینی نقرس در کتب پزشکی می‌بینیم که نمونه بیمار نقرسی عبارت از بیماری است که نیمه شب از خواب بیدار شده شست پایش بشدت دردناک و قرمز شده است درد آنقدر شدید است که بعضی‌ها بشدت پاره‌شدن مفصل، فرو کردن کارد و یا کوفتن با چکش آنرا تشبیه می‌کنند فشار کمی به مفصل فریاد بیمار را بلند می‌کند تورم کمی در اطراف مفصل دردناک دیده‌می شودهرچه بطرف صبح نزدیک می شود دردهای بیمار تخفیف می‌یابد و چنانچه علت بیماری تشخیص‌داده شود درعرض ۱۲ الی ۴۸ ساعت علائم ناپدید میشوند والا شب بعد بیمار درد بیشتر و تورم بیشتری را می‌بیند و بالاخره تا چند شب این برنامه تکرار می‌شود روزها تقریبا حال بیمار خوب است ولی‌شبها درد و ناراحتی شروع می‌شود اغلب بیمار تب مختصری همراه با کوفتگی و عرق زیاد بی‌اشتهائی ویبوست مزاحمی داشته‌وخلق وخوی خود را نیز ازدست می‌دهد بعداز چند روز ناگهان علائم ناپدید می‌شوند ورم مفصل می‌خوابد رنگ آن طبیعی می‌شود و اغلب بیماران اظهار می دارند حالشان از سابق بهتر شده است واز قبل از بیماری سرحال‌تر هستند این تابلوی کلاسیک حمله حاد نقرس است و در ۶۰ الی ۷۰درصدمواقع ابتدا شست پاگرفتار می شود ولی در بسیاری ازاوقات مچ دست‌وپا زانو شانه و لگن خاصره اولین مرکز درد می‌شوند مثل آنست که نقرس‌مفاصل دور ازمرکز بدن‌رابرای حمله انتخاب می‌کندوتقریبا ستون فقرات کمری و پشتی هیچوقت دچار ضایعات نقرس نمی‌شوند ولی‌ستون فقرات گردن مستثنی بوده و گاه دیده شده که حتی اولین‌حملات نقرس‌مهره‌ها و مفاصل گردن را گرفتار می‌کند پس از چند مرتبه تکرار حملات کوتاه به حمله های طولانی‌تبدیل می‌شود

علل آماده کننده بیماری

بدون‌شک نقرس یکی از اختلالات وبیماری های ارثی است هرچند بعضی از محققین آمریکائی تنها ۱۰ تا ۱۵ درصد بیماران را در خانواده‌های نقرسی یافته‌اند ولی در انگلستان بیماری نقرس را از لحاظ ابتلا ارثی و فامیلی بیش از ۵۰ تا ۸۰ درصد میدانند بهرحال اگر عامل ارث تحقق یابد پیدا کردن آن مستلزم پرس‌وجوی پزشک و بیمار است .

قبلا هم گفتم این بیماری بیشتردر آقایان پیدا میشود (۸۰ تا ۹۵) درصد . هرچند هیچ سنی از بیماری مصون نیست معهذا ابتلا بیشتر در حدود چهل سالگی پیدا میشود در خانم‌ها بیماری خیلی کم واغلب بیماری دیگر است که با نقرس اشتباه‌شده است هرچه بیماران خردسال تقریبا نادر هستند ولی شخصا یک بیمار دوشیزه ۱۲ ساله داشته‌ام و در کتب و رسالات پزشکی هم چنین موارد نادر دیده شده هیچ‌نژادی ازبیماری در هیچ اقلیمی از مرض مصون نیستندمشاغل مختلف در ابتلا موثر هستند پزشکان، وکلای دعاوی ، علمای روحانی، تجار از همه بیشتر به این بیماری مبتلا میشوند بطور کلی کسانیکه شغلشان مستلزم تحرک کمتر است و یادر نوشیدن وخوردن غذاها افراط مینمایند بیشتر مبتلا به بیماری میشوند از همین‌جا بود که سیه‌هایم پزشک قرن ۱۹ گفت نقرس بیشتربه‌اغنیا حمله میکند تا فقرا و بیشتر عقلا را گرفتار میسازد تا سفها با اینکه در سالهای اخیر بسیاری از تئوری‌های قبلی واژگون شده معهذا بایستی قبول کرد همانطور که رژیم غذائی مملو از مواد قندی و نشاسته بیمار مستعدبه بیماری قند را مبتلا به مرض قند می‌نماید بهمان طریق هم افراط در غذاهای مملو از نوع خاص پروتئینی مثل جگر ، دل و قلوه ،مغز، احشاء بعضی حیوانات ، گوجه فرنگی ، توت فرنگی و مشروبات الکلی مخصوصا شراب ، آبجو ، شامپانی استعداد نهفته‌را بیدار و شخص را مبتلا به نقرس مینماید

ارتباط بیماری نقرس بااسیداوریک حتمی است ولی هر بالا بودن اسیداوریک معنی نقرس را نمیدهد. بیماری را سرسری‌نگرفته و در درمان ان کوشش نمائیم مخصوصا در فواصل حملات یادمان نرود که مبتلی به چنین بیماری هستیم .

رژیم‌های شدید و محرومیت از بسیاری مواد غذائی غلط است ولی بهرحال غذاهای مملو از چربی‌ومواد باصطلاح دارای(پورین) مثل احشاء حیوانات ، و مشروبات الکلی ، قهوه ، کاکائو ، چای ، بستنی، خیلی با احتیاط مصرف شود واز پرخوری درهرحال پرهیز نمائیم.

درمان‌های نقرس شامل داروهای دفع‌کننده اسیداوریک و یا جلوگیری از تشکیل آن‌در بدن است بایستی زیر نظر پزشک با دقت تعقیب شود.

برخلاف سایر بیماریهای استخوان‌و مفصل فیزیوتراپی و ماساژ و باصطلاح عمومی (برق) زیاد موثر نیست .

بعضی داروها از قبیل عصاره جگرهرچه تصفیه شده هم باشد دیده شده حملات نقرس را تشدید میکنند.

آگهی استخدام

وزارت کشور بمنظور تکمیل کادر اداری دفاتر مهندسی افراد زیر را براساس آئین نامه استخدام افراد پیمانی برای خدمت در محل های مندرج در جدول زیر استخدام می نماید .

ردیف	عنوان شغل: ماشین نویس	عنوان شغل: بایگان و متصدی چاپ‌ونقشه	محل خدمت
۱	یک نفر	—	تبریز
۲	یک نفر	—	شیراز
۳	یک نفر	یک نفر	راهدان
۴	یک نفر	—	بندر عباس
۵	یک نفر	—	یزد
۶	یک نفر	یک نفر	یاسوج
۷	یک نفر	یک نفر	خرم‌آباد
۸	یک نفر	—	زنجان
۹	یک نفر	—	شهرکرد
۱۰	یک نفر	یک نفر	بوشهر
۱۱	—	یک نفر	ایلام
۱۲	—	یک نفر	همدان
۱۳	—	یک نفر	سمنان
۱۴	—	یک نفر	اصفهان
۱۵	—	یک نفر	رضائیه
۱۶	—	یک نفر	اهواز

داوطلبان فرم مربوطه را پس از تکمیل به انضمام مدارک زیر :
دو قطعه عکس ۴ × ۶ ـ فتوکپی انجام خدمت زیر پرچم و یا معافیت دائم ـ فتوکپی مدرک‌تحصیلی دیپلم کامل متوسطه ـ گواهی لازم برای شغل مورد نظر تا تاریخ چهارشنبه ۲۰ دیماه وسیله پست سفارشی به اداره کل امور مالی و نظارت بر شهرداریها ارسال دارند ضمنا باطلاع میرساند افراد محلی مقدم بر سایرین خواهد بود .

نام — نام خانوادگی — رشته تحصیلی
شغل مورد نظر — محل مورد تقاضا
آدرس — تلفن

م‌الف ۱۵۳۱ — آ ـ ۷۳۵۴۸ — وزارت کشور

کیوان ـ افشین
جنجالی ترین خوانندگان روز در باربکیو
غوغائی برپا میکنند
خیابان پهلوی نرسیده به شمیران

آگهی ثبت‌نام مسابقه ورودی دانشکده علوم کرمانشاهان دوره لیسانس

دانشکده علوم کرمانشاهان برای‌ترم دوم سال تحصیلی ۵۲ ـ ۱۳۵۱ رشته های ریاضی ، فیزیک، شیمی ، زیست‌شناسی از بین دارندگان مدرک تحصیلی دیپلم کامل متوسطه در رشته‌های طبیعی و ریاضی تعداد ۲۰۰ نفر دانشجو با نظارت مرکز آزمون شناسی انتخاب مینماید.

داوطلبان متولد سال ۱۳۲۷ به‌بعد میتوانند در مسابقه مزبور شرکت‌نمایند . دارندگان مدرک تحصیلی ششم ریاضی میتوانند یکی از رشته های (ریاضی ،فیزیک، شیمی)ودارندگان مدرک‌تحصیلی ششم طبیعی میتوانند رشته (زیست شناسی) را انتخاب نمایند.

داوطلبان برای ثبت نام و شرکت درمسابقه میباید نمونه زیر را تکمیل نموده وحداکثر تا تاریخ ۲۰دیماه ۱۳۵۱ به نشانی :

تهران، خیابان‌تخت‌جمشید شماره ۵۹۳ طبقه چهارم دفتر دانشکده علوم کرمانشاهان و دفتر دانشکده علوم در کرمانشاهان تسلیم و یا ارسال دارند.

شرایط اختصاصی :
امتحان تستی خواهد بود.

مواد امتحانی برای کلیه رشته‌ها در دروس زبان‌فارسی (باضریب۲) وزبان خارجی (ضریب۱) مشترک است و برای دیپلمه‌های ریاضی ، فیزیک و شیمی (باضریب ۲)و ریاضی (با ضریب ۳) و برای رشته طبیعی فیزیک و شیمی (با ضریب ۲) و ریاضی (ضریب۱) وطبیعیات (ضریب ۲) خواهد بود.

شهریه دانشکده‌بازاءهر واحد درسی ۱۰۰۰ ریال است که دانشجویان میتوانند برطبق مقررات وزارت علوم وآموزش عالی واحد انتخاب نمایند . علاوه‌برشهریه فوق‌مبلغ یکهزار ریال بابت ورزش دریافت خواهد شد.

دانشکده درحال‌حاضر برای رفاه دانشجویان از لحاظ تهیه مسکن و تهیه غذا اقدامی نمیکند

برگزاری امتحان و توزیع کارت

کارتهای ورودی در روز ۲۴ دیماه ۱۳۵۱ در کرمانشاهان توزیع خواهد شد و امتحان در روز ۲۵ دیماه ۱۳۵۱ در کرمانشاهان برگزار میگردد.

دانشکده علوم کرمانشاهان

اینجانب — دارای شناسنامه شماره
صادره از — که دارای مدرک تحصیلی رشته تحصیلی — میباشم
مایلم در مسابقه ورودی رشته تحصیلی ریاضی ☐ فیزیک ☐
شیمی ☐ زیست شناسی ☐ شرکت نمایم.
و بضمیمه مدارک زیر را ارسال میدارم.
۱ـ قبض رسید مبلغ ۵۰۰ ریال به حساب شماره ۲۲۲۲۲ بانک ملی کرمانشاهان
۲ـ فتوکپی مدرک تحصیلی.
۳ـ فتوکپی شناسنامه.
۴ـ چهار قطعه عکس ۴ × ۶
ادرس : — شهر — خیابان
کوچه — تلفن : — شماره پلک
محل امضاء

نمونه در خرافه‌پرستی

مطب آقای دعانویس کارپزشکان را کساد کرده است

رضائیه ــ پیرمرد ۷۵ ساله‌ای که ۳۳ سال است ، به دعانویسی و فالگیری اشتغال دارد و از این راه ، معیشت خود را تامین می‌کند ، اخیرا با دایر کردن مطب کار اطبای رضائیه را کساد کرده است !

وی حاج سید عبدالله نام دارد و ازمشهور ترین دعانویسان و فالگیران رضائیه بشمار میرود.

خبرنگار ما مینویسد : حاج سید عبدالله روزانه بین یکصد ــ یکصدو بیست مشتری دارد وکار او بقدری سکه‌است که دفترکارش از اول صبح ــ تا ساعت ده شب دایر است . روزی که من بدیدار او رفته بودم در اتاق انتظار مطبش از مرد شیک‌پوشی که از تبریز آمده و دراتاق انتظار حاج‌عبدالله نشسته بود ، علت مراجعه‌اش را سئوال کردم. اوگفت : من منوچهر پورآذر لیسانسیه فیزیک هستم و از تبریزبه اینجاآمده‌ام .مدتهاست مبتلا به سردرد شدیدی شده‌ام که اطبای متعددی که به آنها مراجعه کردم ازعهده‌علاج آن برنیامده‌اند. اکنون به توصیه یکی از دوستان

اما ناگفته نماند هیچیک از این ادعا ها مورد تائید ما نیست و ما معتقدیم عبدالله نان خرافه ــ پرستی مردم را میخورد .

مورد اطمینانم،نزد این مردامده‌ام است . تا دردم را دوا کند !

براساس گزارش خبرنگار ما، زن ۳۲ ساله‌ای که ۷ سال بود ، یکی از زنان سرشناس‌رضائیه نیز در تائید حرف های لیسانسیه تبریزی گفت : به عقیده من دعای شفابخش ، بهتر از دوای دکترها وضع‌حمل نمی کرد ، با دعای‌من بچه‌دار شد .

ــ دکتری که‌چندی قبل‌دچار بیماری مرموزی شده بود ، براثر دعای من بهبودیافت‌و اوهرچندگاه یکبار ، نزد من می آید و سری بمن میزند ــ زنی را که در ۹سال زندگی زناشوئی ۷ فرزند خود را از کف داده بود ، با نوشتن دعا از این مهلکه نجات دادم و بنابه اظهار خود او ، الان پسر یک ساله‌ای دارد‌که سلامت‌و تندرست است ــ مردی که الان از دفترمن بیرون رفته از شاهپور آمده بودو ناراحتی قلبی داشت و چون از اطباء نومید شده بود ، با دعای من معالجه شده و برای احوال ــ پرسی نزد من آمده بود .

وی در پایان گفت : اکثرمشتریان من طبقه تحصیل کرده‌اند و اصلا جوانانی که در عشق شکست می خورند، از من «دعای محبت» می خواهند تا به وصال معشوق خود برسند !

یاسه‌هزار تومان بپردازیا نوه‌ام‌رامی‌دزدم!

اصفهان ــ زن جوانی بنام بتول نماساز در پاسگاه ژاندارمری مرکزی اصفهان گفت : مادرم من و شوهرم را تهدید کرده است که‌اگر به او سه هزار تومان پول‌نقد ندهیم ، بچه دوساله ما را خواهد دزدید !

این زن که همراه شوهر خود ، محمد شفیعی به پاسگاه آمده بودتا علیه‌مادر خود شکایت کند ، افزود :

ــ از دو روز پیش ، مادرم (اقدس رحمتی) با من و شوهرم اختلاف پیدا کرده است و دائما ما را اذیت می کند . او که زن لجوجی است امروز هم اعلام کرد‌که اگر تا دوروز دیگر سه‌هزار تومان پول نقد به او ندهیم بچه‌مان را خواهد دزدید . شکایت این زن اکنون در دست رسیدگی است .

چگونه‌میتوان‌با‌بهشت زهرا تماس گرفت؟

آقائی تلفن کرد ازمن پرسید چطورمی‌شود با گورستان‌بهشت زهرا تماس گرفت؟ گفتم والله این تماس ، مستلزم تماس قبلی باجناب عزرائیل است. طرف عصبانی‌شدو گفت شما هم همیشه طنز بکار می برید. معلوم بودکه حوصله ندارد و قطع کرد.

(اینجا را داشته باشید)

یکی از همکاران میگفت پیش شهردار بودم، دلش پر دردبود. گفتم دردش چه بود بگو تاماکه همیشه درد دل مردم را می نویسیم واز شهرداری انتقاد می‌کنیم، یکبارهم‌درد دل‌شهردار را بنویسیم . گفت شهردار از این ناراحت است که گورستان بهشت زهرا، یک تلفن بیشتر ندارد‌که وقتی خراب می شود، اهالی نمی توانند تماس بگیرند وطلب آمبولانس کنند. این را گفت ، من دانستم آن آقائی‌که آنروز تلفن کرده بودومن با او شوخی کرده بودم ، حق داشت (اینجا را داشته باشید)

پریشب توی روزنامه خواندم که می خواهند تلفن های‌بهشت زهرا را اضافه کنند. خوشحال شدم‌هم‌برای شهردار کم‌ناراحت بود هم برای آن آقائی که تلفن کرده بود. هم برای خودم که قرار شده یکروز بمیرم.

اصلا وقتی‌آدم چشم‌هایش‌را ببندد‌وخودش را توی‌یک ماجرا ودرگیری قرار دهد تازه میفهمد دیگران چه دردی دارند والبته که بنده آرزو می کنم خداوندبه مسئولان تلفن شهرمان عمر جاویدان عطا فرماید، اما نمی توانم از تجسم این صحنه غافل بمانم که جنازه خودم افتاده وسط هیئت تحریریه و آقای سردبیر هم، مرتب تلفن میزند به اینطرف و آنطرف که آقا ، این بابا نویسنده خوبی بوده ! لطفا یک آمبولانس بفرستید ! اما،همه به او جواب میدهندکه اولا چندان‌هم خوب نمی نوشت وثانیا شما باید بهشت زهرا را بگیرید . انگار اتصالی شده ! کجاست آقای حاشیه پردازکه یک چیزی دراین باره بنویسد؟ (اینجا راهم داشته باشید)

چند ماه قبل خدمت آقای فرهودی، رئیس انجمن شهر بودم و ضمن صحبت پرسیدم‌آیا انجمن شهر، برکار بهشت‌زهرا، نظارت دارد؟ گفتند یکی از اعضای انجمن، مسئول این‌کار بود و آنقدر به وظیفه‌اش علاقه داشت وبین کار ، عشق می ورزید. که پارسال ، عمرش‌را دادبه شما !

حالا بنده، ضمن آنکه بروح پاک آن عضو انجمن شهر ، درودمی‌فرستم،صمیمانه از آقای شهردار و آن آقائی که تلفن کردوخودوهواعضای محترم‌انجمن شهر ، بخصوص جناب آقای فرهنگ فرهی ، تقاضا می کنم زیاد حرص‌و جوش اینجورچیز هارا نخورند که عاقبت خوشی ندارد. ایضا از مقامات محترم شرکت تلفن هم، تقاضامندم‌بپیچ وجه‌به چنین مسئله‌ای رسیدگی نکنند که وجودشان بیشتر از مخابراتشان برای ما ارزش دارد.

حاشیه پرداز

هادی خرسندی

حقه‌بازان موجودی‌مردمراغه‌ای‌را ربودند

نمونه در حقه بازی

رضائیه ــ دو مرد ناشناس ، با ابداع تازه ترین روش کلاه‌برداری تمام موجودی مرد مسافری را ربودند !

مرد مسافر که حسین عباسی نام‌دارد ، اخیرا جهت انجام کاری از شهر خود مراغه ، به رضائیه آمده بود . وی‌هنگامی که در یکی از خیابان های رضائیه مشغول قدم زدن بود ، با دو مرد ناشناس رو در رو درآمد که جلو او را گرفتند و پرسیدند که آیا وی ازمراغه آمده است . حسین عباسی جواب مثبت داد و یکی از دو مرد ناشناس به او گفت : ما می خواهیم برای یکی از پیشنمازان مراغه مبلغی پول بفرستیم و خواهش می کنیم تو این زحمت را قبول کن.

حسین‌قبول کردو مرد ناشناس به او گفت :

ــ اسکناس ما ۵۰۰ تومانی است . تو هرچه پول همراه‌خود داری به‌ما بده و بعداین ۵۰۰ تومان را خردکن و طلب خود را بردار و بقیه‌اش را به پیشنماز بده .

حسین تمام موجودی خود را که ۱۵۰۰ ریال بود ، به مرد ناشناس داد و ناشناس گفت :

ــ تو با دوستم در اینجا بمان تا من بروم و ۵۰۰ تومانی را بیاورم .

ولی چند دقیقه پس از رفتن ناشناس ، دوست او به‌حسین گفت :

ــ دوست من خیلی دیر کرد . ممکن است برایش حادثه‌ای اتفاق افتاده باشد ، تو اینجا بمان تا من بسراغ اوبروم .

و به‌این ترتیب ، هر دو مرد متواری شدند و حسین رابدون حتی یکشاهی پول ، در شهر غریب باقی گذاشتند !

نمونه در عاشقی

برای پر کردن جای خالی معشوق، ۷ بار ازدواج کرد!

تبریز ــ مردی که در اولین عشق خود شکست خورده بود ۷ بار ازدواج کرد تاشاید‌سرانجام یکی از همسرانش جای عشق نخستین او را بگیرند ، ولی روز گذشته ، هفتمین همسر خود را نیز طلاق داد !

وی که‌فیروزنام دارد و کارمند یکی از ادارات تبریز است گفت :

ــ ۱۵ سال پیش، عاشق‌دختری بنام لیلی شدم . ولی وقتی به خواستگاری او رفتم ،والدینش با ازدواج ما مخالفت کردند و او را به مرد دیگری شوهر دادند . من به اصرار خانواده‌ام با دختر دیگری ازدواج کردم، زیرا خانواده‌ام معتقد بودنداگر باکس دیگری ازدواج کنم ، همسرم جای خالی لیلی را در قلبم پرخواهد کرد .

فیروز افزود :

ــ اما پس از مدتی فهمیدم‌که اشتباه کرده‌ام و ناگزیرشدم همسرم را طلاق بدهم . و بعد بازن دیگری ازدواج کردم تا شاید او جای لیلی را بگیرد، اما او هم برای من لیلی نشد و همینطور من در طول ۱۵سال هفت زن گرفتم و طلاق دادم ولی بالاخره فهمیدم که بدون لیلی خوشبخت نخواهم شد . حالا سرگردان مانده‌ام نمی دانم چه کنم ، چون لیلی‌من‌از شوهرش ۵ فرزند دارد‌ودر کنار او آنقدر خوشبخت است که ممکن نیست از او طلاق بگیرد وبا من ازدواج کند ــ من ، بدبخت ترین عاشق دنیاهستم

صورتحساب رانپرداخت، دخترا تنهاگذاشت وفرار کرد!

نمونه در آس‌وپاسی

مشهد ــ پسری که دوست دختر خود را به یك دانسینك برده بود ، وقتی گارسن‌صورت حساب آنها را آورد ، دوست دختر خود را جا گذاشت و فرار کرد !

این‌دختر که سودابه نام‌دارد ، در این مورد گفت :

ــ من در این شهرغاآشناهستم وپریروز که برای دیدن یکی ازهمشهریانم‌به هتل محل‌اقامت او رفته‌بودم ، با هوشنك آشنا شدم ، من و هوشنك در این دو روز چندبار باهم دیدار و گفتگو کردیم و امروز او از من دعوت کرد که برای رقص به این دانسینك بیائیم . ولی وقتی مدتی‌رادر اینجا گذراندیم وبعد گارسن ، صورتحساب‌ما را آورد ، هوشنك گفت که کیف پولش را در اتومبیل جا گذاشته است و از دانسینك خارج‌شد تا پول بیاورد .ولی ، او دیگر برنگشت !

سودابه به مدیر دانسینك گفت :

ــ حالا می‌فهمم که او پول صورت حساب راندانشته و به این علت مرا جا گذاشته و فرار کرده است . خود منهم پول کافی ندارم ، ولی‌حاضرم گردن‌بندم را پیش شماگرو بگذارم و بروم برایتان پول بیاورم .

مسئولان دانسینك که درلحن سودابه احساس صداقت کرده بودند ، بی آنکه ازاو گروگان بگیرند ،اجازه دادند که‌انجا را ترك کند و سودابه سوگند خورد که دیگر تا پایان‌عمرش، با هیچ پسری‌به‌اینگونه اماکن نرود !

شهرهای خبرساز جهان

اندوه آقای موزینی

کالیفرنیا ــ آقای‌جوانی‌موزینی ساکن کالیفرنیااز ۲۳ سال پیش‌در ایام کریسمس درخت نخلی را که درجلوی خانه‌اش است تزئین میکند . زمانی که او تزئین درخت را شروع کرد ، درخت فقط ۷ فوت طول داشت ، ولی امسال درخت۵۵ فوت طول دارد وآقای موزینی ناچار بانردبان و وسایل دیگر به تزئین درخت می پردازد . او امسال باندوه درخت را تزئین کرد و آخرین بار از آن بالا رفت چون درخت دیگر عمرش را کردم و روبه خشکشدن است و یکماه دیگر قطع میشود و موزینی ۸۳ ساله از این حادثه دراندوه است .

آدرس کهکشان !

پاریس ــ اداره پست فرانسه اعلام کرد در کریسمس امسال ۲۰۰۰ نامه دریافت کرده است که روی آنها نوشته شده است « برای پدرگرامی بابانوئل ، آدرس ــ کهکشان » .

حقه‌ای برای جلوگیری از خودکشی

نیویورک ــ مردی به لبه پنجره اتاقی در یک هتل ۱۷ طبقه آمد و درآنجا بقصد پریدن و خودکشی ایستاد . پلیس متوجه او شد ولی هرچه باباندگوها از او خواست که ازاین فکر صرفنظر کند اوراضی نشد از تصمیم خود بگذرد، اوسه ساعت تمام درآنجا جلوی پنجرهماند . عاقبت پلیس همسراورا پیدا کرد ، زن بابلندگو طبق نقشه پلیس‌به مردگفت کمیخواهد با تلفن با او صحبت کند ووقتی تلفن اتاق زنگ‌زدآنرابردارد. آویا اطمینان که در اتاق بسته است با این‌آخرین تقاضای همسرش موافقت کرد . همسر او شماره اتاق را گرفت ومرد از لبه پنجره پائین آمد تا تلفن را جواب بگوید وقتی همسراو صدایش را شنید افراد پلیس که میدانستند او با پنجره‌فاصله زیاد دارد ودر اتاق است ناگهان دراتاق را شکسته و بدرون ریختند واورا غافلگیر کردند وباین ترتیب از خودکشی او جلوگیری شد .

سرقت مجسمه یك روزه

پاریس ــ دزدان پاریس مجسمه عریان یک زن را که‌تازه یکروز بوددر یکی از پارکهای پاریس نصب شده بود ربودند . هنوز علت این دستبرد معلوم نیست . چون مجسمه از گچ است و قیمت زیادی ندارد !

مسابقه

قابل توجه کلیه جوانانی که خدمت‌مقدس سپاهیگری‌رادر سپاه‌دانش، بهداشت، ترویج وآبادانی و خدمات دادگستری به پایان رسانیده‌اند

کانون سپاهیان انقلاب وابسته بحزب‌ایران نوین که متشکل از سپاهیان انقلاب منقضی‌خدمت میباشد بپرو صدور اعلامیه‌ای مبنی بر پشتیبانی تام از تصمیمات کمیته ملی تدارك بزرگداشت انقلاب و ملاقات با اعضای کمیته و اعلام آمادگی جهت شرکت در این جشن بزرك ملی ، برنامه وسیعی بمنظور برگزاری هر چه با شکوهتر این مراسم تهیه دیده که در مرکز و شعب و نمایندگیهای کانون در سراسر کشور بمورد اجرا گذارده خواهد شد و ضمن این برنامه مسابقاتی بین سپاهیان انقلاب منقضی خدمت تنظیم و برای برندگان این مسابقات در رشته های زیرجوائزی در نظر گرفته است .

۱ــ بهترین مقاله در باره نقش سپاهیان انقلاب در اجرای مفاد منشور انقلاب سفید ایران
۲ــ بهترین خاطره ازدوران‌خدمت‌سپاهیگری
۳ــ بهترین عکس از فعالیت های دوران سپاهیگری

لذا بدینوسیله از عموم سپاهیان انقلاب خدمت کرده که علاقمند به شرکت در هریک از رشته ــ های این مسابقه میباشند دعوت مینماید که‌مقاله، خاطره و یا عکس مورد نظر خود را در مرکز شخصا : بدبیرخانه کانون تسلیم و رسیددریافت دارند . (حداکثر تاپایان روز ۱۱ر۱۴ر۵۱)

شرکت کنندگان در شهرستانها میتوانند به شعبه کانون سپاهیان انقلاب در محل حزب ایران نوین مراجعه نمایند در صورتیکه شعبه کانون در آن منطقه تشکیل نشده باشد نامه های خود را بوسیله پست بدبیرخانه کانون در مرکزارسال فرمایند ضمنا دبیرخانه کانون همه روزه از ساعت ٤ تا ٨ بعد از ظهر مفتوح و برای ثبت‌نام‌سپاهیان انقلاب منقضی خدمت که علاقمند به عضویت در کانون میباشند آماده است .

آدرس کانون سپاهیان انقلاب : خیابان‌سپه جنب مجلس سنا کوچه فیروز پلاك شماره ۱۴
تلفن ٦٦٢٣١٤

۱ــ۷۳۵۹۲ کانون سپاهیان انقلاب وابسته‌بحزب ایران‌نوین

KOMATSU
با تکنیك برتر و استحکام بیشتر

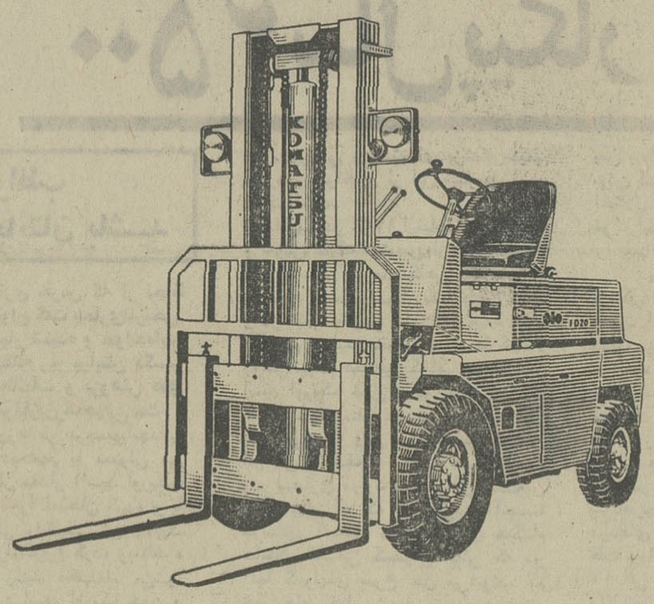

فورك‌لیفت تراك
کوماتسو
در اندازه‌های مختلف از ۱ الی ۵ تن
شرکت هاماراگ بامسئولیت‌محدود تهران ــ خیابان تخت‌طاووس شماره۵
ساختمان آرک تلفنهای: ۹۹ــ۸۳۳۲۹۸ و ۲۶ــ۲۵ــ۸۳۲۱۲۴

از امشب برنامه گروه‌ممتازسینماهای

آسیا ــ رکس ــ شهوند ــ لیدو ــ نپتون رنگین کمان ــ ژاله پاسارگاد ــ توسکا ــ المپیا ــ شرق ــ فیروزه ــ و...درایوین‌سینماونک و...دیانا

یك فیلم خوب ــ یك قصه نو
یك‌حادثه بزرك درسینمای‌ایران

امیر جعفری ــ پوری بنائی ــ بهمن مفید ــ سرکوب و منوچهر طایفه درفیلم

شیربها

فیلمی بکارگردانی: روبرت اکهارت

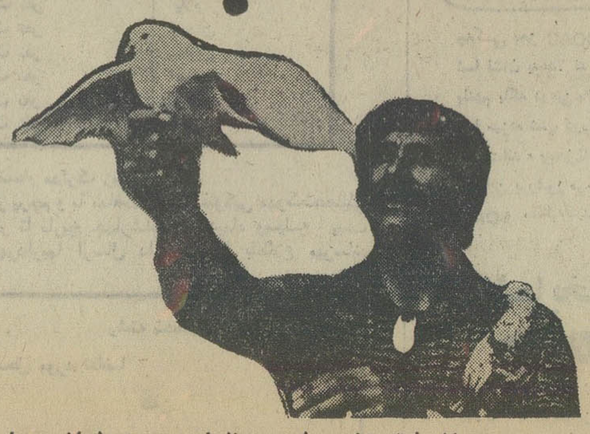

محصول سینمائی سپنتا

همزمان با تهران در شهرستانهای : ★ اصفهان (چهار باغ ــ مایاك ــ مهتاب ــ پارس) ★ آبادان (سهیلا ــ کیهان) ★ اهواز (آپادانا) ★ رشت (آسیا ــ سعدی) ★ قم (دروازه‌طلائی) ★ قزوین (آریا)

ماجراهای تهران...

ماجراهای تهران...

ماجراهای تهران...

«رزرو» میزهای قهوه‌خانه درژانویه!

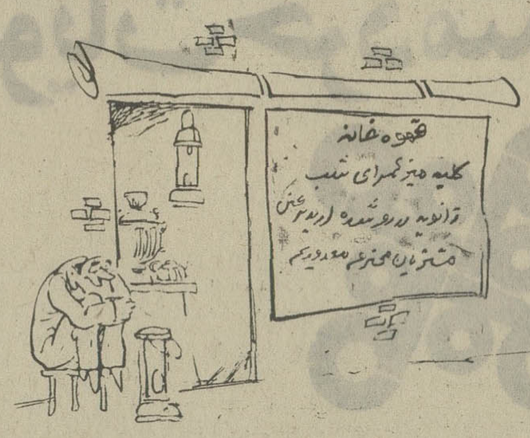

گویا تا سی چهل سال پیش ـ ژانویه ـ عید مسیحیان می آمد و میرفت ولی هیچکس در تهران متوجه آن نمی شد.. اما به مرور و بخصوص در سال های اخیر برگزاری شب ژانویه درتهران بصورت یك مسئله درآمده است وچه بسیار شنیده‌ایم که خودمانی ها دراین شب ،مهلت نمی دهند تا مسیحیان عید خودشان را برگزار نمایند ... اگر مسیحیان یك‌درخت کاج‌می‌خرند‌خودمانی ها دوتا می‌خرند . اگر آنها مجلسی و جشنی برپا می کنند اینها چهارتابرپا می کنند ...

قدر مسلم اینست که بیشتر میز های کاباره ها و دانسینك ها ورستوران ها را که اسم فارسی آنها را «شادخانه» پیشنهاد کرده‌اند ، ایرانیهادرشب‌ژانویه رزرو می کنند . چه می شود کرد ما ، ملت دل با نشاطی هستیم و علاقمند به جشن و سرور ...اما بعضی ها آن را می گذارند به حساب غربزدگی ما ...! ولی گاهی صحنه های تازه‌ای در شب ژانویه روی میدهد که خالی از مضحکه نیست . مثلا زائیدن خانمی در شب ژانویه روی پیست‌رقص،یا طلاق‌وطلاق ـ کشی زن و مردی که نتوانسته‌اند شب ژانویه بکاباره بروند . این ماجرا ها نه چندان تازه است و نه چندان قدیمی . اما نکته‌ای که امسال توجه‌ام را جلب کرده از این قرار است که بنده شب ژانویه در خیابان های‌فرعی میدان‌شهنازدربه‌در برای‌خرید «کرفس»اینطرف و آنطرف می گشتم که ناگهان چشمم به تابلوی عجیبی‌افتاد روی شیشه یك قهوه‌خانه «تابلوئی» نصب شده بود و روی آن نوشته شده بود :

بمناسبت شب ژانویه کلیه میز های قهوه‌خانه رزرو شده است ، از مشتریان عزیزی که میزرا رزرو نکرده‌اند امکان پذیرائی نیست »این هم از قهوه‌خانه‌هایمان که اصالت آن زبانزد این و آن است و شبیه آن در هیچ کجای دنیاپیدا نمی‌شود ...

۱۰ هزار تومان جایزه برای آقای ایکس!

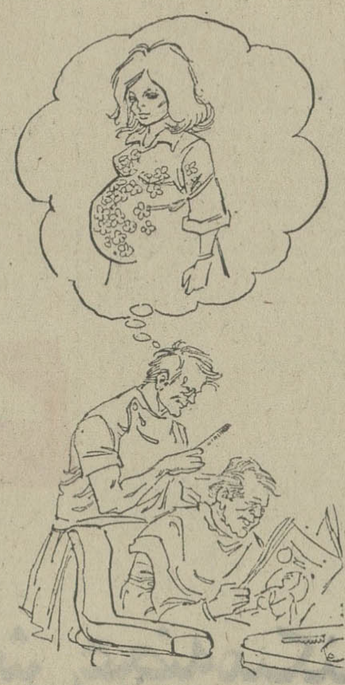

خواهش من اینست که ماجرا های«آقای ایکس» سلمانی بنده را که هنگام اصلاح موی سرم تعریف‌می کند ، سرسری نگیرید . زیرا واقعا حوصله‌و استعداد میخواهد کسی آنچنان ماهرانه برای آنکه مشتری قدیمی‌اش کاملا احساس خودمانی بودن کند چنین دروغ هائی بهم ببافد .

آخرین ماجرائی که «آقای ایکس» برایم تعریف کرد با این مقدمه شروع شد :

اول پرسید: چای‌میخوری یاترش ... ؟ گفتم : ترش فریاد زد : «بچه‌بدو برو دوتاترش بگو بیارن ..» کنار گوشم زمزمه کرد چائی‌قلب را صدمه میزند ! پروفسور (میم) را میشناسی ...؟«بله» مشتری من است .

او گفت که هیچوقت‌چائی نخور و بجای آن «ترش» بخور «گل گاوزبان و لیمو عمانی دم کرده» آقای‌ایکس ادامه داد : به جون شما نمی دانی از وقتی که ترش می خورم چقدر حضور قلب‌پیدا کرده‌ام ! حالایك نمونه‌اش را برایت تعریف میکنم .

«مسعودخان از مدیران کل وزارت خارجه است که من سرش را اصلاح میکنم چندی پیش خانمش حامله بود صحبت شد و گفتم : حتما «پسر»خواهد بودمسعود خان گفت : خدا از دهنت بشنود ، خانمم بعد از دوتا دختری که خدا باو داده عاشق داشتن یك پسراست. گفتم: مسعود خان قول‌شرف میدهم که نوزاد شما پسر خواهد بود قلبم بمن گواهی میدهد» .

آقای ایکس حرفش‌راقطع کرد و استکان «ترش» را که شاگردش از قهوه‌خانه آورده بود جلوی‌من گذاشت و گفت : فلانی نمیدانی چه چیز خوبی است ... وقتی استکان هایمان را خالی کردیم . مجددا رشته کلام را بدست گرفت و گفت : «هنوز اصلاح سر مسعودخان تمام نشده بودکه تلفن‌زنك زد گوشی را برداشتم با مسعودخان کار داشتند . مسعود خان از آنطرف سیم شنید که خانمش را که پا به ماه بوده به زایشگاه برده‌اند . مسعود خان‌گوشی را گذاشت و در حالیکه اصلاح سرش هم تمام نشده بود به‌سرعت‌سوار اتومبیلش شد و رفت به زایشگاه«آقای ایکس» دوباره حرفش راقطع کرد و پرسید :

کوتاهی موی سرت کافی است من در آینه نگاه کردم و پاسخ دادم : خیلی ممنونم خوب است ...

ـ آقای ایکس در حالیکه‌با شانه به سرم‌می کشید گفت: فلانی به مرك جفت‌بچه‌هایم فردای آنروز مسعود خان سراسیمه به مغازه آمد ومرا بغل کرد و حالا نبوس‌وکی ببوس ... !اشك میریخت‌و میگفت :

چه نفس خیری داشتی‌زنم پسر زائید ... بعد بلافاصله دست کرد توی جیبش و۱۰ هزار تومان گذاشت توی دست من و گفت بمن‌مربوط نیست وقتی جریان تو راقبل از وضع حمل برای زنم تعریف کردم که فلانی‌گفته تو حتما پسر خواهی زائید بمن گفت : اگر راست‌گفته باشد ده هزار تومان باومی دهم حالا هم قولش را ادا کرده است !اصلاح‌سرم تمام شد موقع خارج شدن از آرایشگاه از آقای ایکس خدا حافظی هم‌نکردم.

خنده‌های پوچ جوانی!

به جوانها ، احترام میگذارم و آن ها را دوست دارم ـ جوان ها سرشار از شور و استعداد و عشق و عاطفه هستند. قهقهه هائی که برای «هیچ» ولی از ته جگر میزنند ، نشانه صداقت و پاکی آنها است . جوان ها سرچشمه زلال و شفاف‌اند گاهی هم که مرتکب اشتباه می شوند ناشی از کم تجربه‌گی آنها است نه مولود حسابگری...مثل‌دیروز ـ سه دختر و دو پسر جوان که سنشان به ۲۰ نرسیده بود ، به مقابل خانه‌زیبائی در خیابان ظفر ایستاده و گل می ـ گفتند و گل می شنیدند . .. ساعت حدود پنج بعد ازظهر بود و کتاب هائی که در دست «بچه ها»بودنشان میداد که از مدرسه به خانه بازگشته‌اند و بگو و بخند آنها نیز برای «خداحافظی تا«صبح فردا است » دستهایشان به نشانه خدا ـ حافظی در حال فشردن بود که ۲ متر آن‌طرفتر ، پیرزنی عصابدست روی‌برف سرخورد و نقش زمین شد ، گویا نام دختر جوانی که اول زمین خوردن‌پیرزن رادید «گیتی» بود که فریاد خنده‌اش دوستان دیگر را متوجه ساخت ـ لختی بعد خنده های هر پنج نفر به اوج‌رسید تاجائی که دل هایشان را گرفتندوبسوی زمین خم شده بودند ... پیرزن با چه زحمتی اول عصایش را که آنطرفتر پرت شده بود برداشت و خودش را از زمین بلند کرد و بعد با دست‌های چروکیده‌اش کیف دستی‌اش را که داخل جوی افتاده بود ، بیرون کشید . سرپا ایستاد و برف ها را از روی‌لباسش پاك کرد و در کنار جوان ها قرارگرفت نگاهی پر معنی به بچه ها کردوهم‌آهنك با آنها شروع به خنده کرد ! جوان‌ها به زمین خوردن او می‌خندیدند اما پیرزن به‌چه می‌خندید،این‌راندانستم..!

قابل توجه داروخانه های محترم کشور

لطفا آنچه شربت بکوفاز موجود دارید باین لابراتوار عودت دهید
لابراتوار فاز

آ ـ ۲۲۷۳۳

با این ابتکار تحسین‌انگیز
دیگر هرگز فرصتی از دست نخواهد رفت

Get your hands on the new Pocket Camera

New Kodak pocket Instamatic camera

زیرادوربین‌جدید **پاکت اینستاماتیك کداك** راباحجمی کم و دقتی مافوق تصور همیشه‌وهمه‌جا میتوان همراه داشت
(برای تهیه عکسهای رنگی ـ سیاه‌سفیدواسلاید)

بفروشگاههای معتبر و مراکزی که علامت **کداك** دارند مراجعه فرمائید

Kodak

کدام قسمت از دنیا را دوست دارید؟
ما به هر نقطه‌ای از جهان که بخواهید تور داریم.

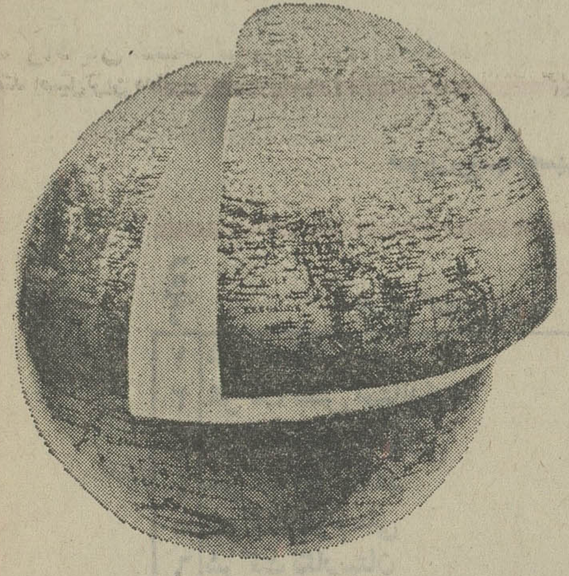

media

مهاجری و شرکا در خدمت سیاحت .. و جهانگردی.
شما که شور و هیجان دارید، تور..
آمریکای جنوبی و مکزیک و دیدار از شهرهای

ریودوژانیرو،ایگواسو«آبشارایگواسو» سائوپولو ، مونتویدو ، بوئونوس‌ـ آیرس، سانتیاگو ،لیماومکزیکوسیتی را

انتخاب خواهید کرد.

نوروز امسال

آژانس جهانگردی مهاجری و شرکاء

بتمام نقاط دنیاتور دارد لطفا بماتلفن‌کنید وفقط بگوئید کدام قسمت ازجهان را دوست دارید ؟

تلفنهای ۷ـ۶ـ۵ـ۸۲۴۰۷۴ و ۸ـ۷ـ۶ـ۸۲۵۰۵۶ برای گرفتن اطلاعات بیشتر در اختیار شماست . برای دریافت برنامه کامل مسافرت به آژانس مسافرتی خودتان یا به آژانس جهانگردی مهاجری و شرکاء خیابان ویلا شماره ۳ و ۳۷ مراجعه فرمائید .

مسافرت و جهانگردی
مهاجری و شرکاء
MOHAJERI & CO. Travel & Tours - Iran

کارکنان و کارگران شرکت برق منطقه‌ای تهران

آمادگی خودرا برای بزرگداشت دهه انقلاب اعلام داشتند

عصر روز سه شنبه‌اجتماع باشکوهی با شرکت اعضاء کمیته ملی جشنهای دهه انقلاب ، مدیر عامل ، اعضاء هیئت مدیره وکلیه کارکنان شرکت برق منطقه‌ای تهران برای اعلام آمادگی و شرکت در مراسم بزرگداشت دهه انقلاب درسالن‌اجتماعات‌شرکت ترتیب یافت.

★ ابراز احساسات

در این اجتماع که سراسر توام با ابراز احساسات شدید نسبت بشاهنشاه آریامهر و خاندان جلیل سلطنت بودآقای صائبی نماینده کارگران در مجلس شورایملی وآقای‌سربی نایب‌رئیس کمیته ملی در بزرگداشت دهه انقلاب طی سخنانی به نتایج و ثمرات‌عظیم انقلاب شاه‌و مردم‌اشاره کردند.

★ نماینده کارمندان

در آغاز آقای بیانی طی سخنان مشروحی به اعضای کمیته ملی تدارك بزرگداشت دهمین سال انقلاب سفیدایران خیر مقدم گفت و سپس خانم نوظهور نماینده کارمندان سخنرانی کردو گفت :

ما امروز در اینجا جمع شده‌ایم که آمادگی خود را برای شرکت در جشنهای بزرگداشت دهه انقلاب اعلام نمائیم . میخواهیم بدانیم چراما این جشنها راباشکوه برگزار میکنیم و چرا همه از جان ودل در شکوهمند نمودنش تلاش داریم .

برای این چرا جوابی بسیار ساده میتوان یافت . ما امروز عظمت انقلابی را ستایش می‌کنیم که از روز ششم بهمن ۱۳۴۱ آغاز شد و بدون‌قطره‌ای خون ریزی آنچنان جامعه رااز بیخ‌و بن دگرگون کرد که حتی دشمنان ما را نیز متعجب ساخت . مهمترین مسئله این است که این انقلاب هنوزادامه دارد . زیرا یك انقلاب اصیل و واقعی یکبار و برای همیشه رخ نمیدهد بلکه یك پویائی و تحرك را در افراد جامعه‌ایجاد میکند که امکان ادامه خودرا هرچه بهتر میسر سازدو انقلاب سفید ما از این گروه‌است . ما هم اکنون معتاد به یك روش انقلابی شده‌ایم ومحکوم به پیشرفت هستیم زیرا از انقلابی عمیق بایك رهبری داهیانه تاثیر میگیریم .

اگر با همان عمق و ژرف‌نگری که لازمه یك فردانقلابی است به کندوکاو اصول مترقی این تحول بپردازیم بخوبی می بینیم که اصل اصلاحات‌ارضی با واگذاری زمینها به‌زارعان ، اصل سهیم کردن کارگران در سود ویژه کارگاه ها و بالاخره اصل اصلاح قانون انتخابات با شرکت زنان در انتخابات و اعطاء حق انتخاب کردن و انتخاب شدن به آنان خاتمه نمی پذیرد . اینان در حقیقت چراغ هائی بود که در فراراه پویندگان روشن شدو بانور خود راهی را به‌روندگان آن نمایاند..

★ سخنان نماینده کارگران

سپس آقای معماری‌نماینده کارگران اظهار داشت :

امروز باگذشت دهسال از انقلاب سفید بمرحله‌ای ازتاریخ رسیده‌ایم که بخوبی میتوانیم بایك اندیشه ساده به بررسی واقعی نتایج آن‌بپردازیم .

حداقل دینی که امروز هر ایرانی به میهن خود دارد این است که در شناخت چهره های آن بکوشد و این کاملابدیهی است که امروز مسائلی برای تعمق وجود دارد که قبل از انقلاب وجود نداشت .

دهسال قبل ما با مسائلی کاملا اولیه روبرو بودیم ، مسائلی که یك اجتماع فقیرو پراکنده میتوانست داشته‌باشد. برنامه های عمرانی ، تامین بهداشت و آینده نگری معنی ومفهومی نداشت . مسائل مهم مملکتی را تامین غذای مردم‌و تشویق به توالد بمنظور ازدیاد جمعیت تشکیل میداد.

ولی امروز پس از ده‌سال با هدایت مدبرانه شاهنشاه آریامهر ما مملکت خود را در وجهی کاملا دگرگون بادوران قبل از انقلاب می بینیم ، زیرا از برکت انقلاب چرخ صنایع بچرخشی سریع افتاده وسیمای زنك زده روستا رنگی تازه گرفته است . بهر سو که بنگری میتوانی اثرات انقلاب را ببینی و آنرا احساس کنی. کشاورز در زمینی که خود صاحب آن است باآسودگی به کشت میپردازد و کارگرباشوق وامیدی وافر کار مینماید و خوشحال ازاین که در سودویژه کارگرسهیم است . انقلاب‌باین نیز اکتفانمیکند و از میان‌این گروه زحمتکش نمایندگانی‌را به مجلس راه میدهد که حافظ منافعشان نیز باشد.

★ قطعنامه

ما کارکنان شرکت برق منطقه‌ای تهران اعم ازکارگر، استادیار،استاد کار، کارمندان، مهندسین و مدیران بار دیگر با افتخار و غرور وسربلندی پیوند ملی وناگسستنی خویش را با نگاهدارنده تاج‌و تخت ۲۵۰۰ ساله شاهنشاهی ایران شاهنشاه آریامهر اعلام می ـ داریم .

ما کارکنان شرکت برق منطقه‌ای تهران با جانبازی از انقلاب مقدس و اصیل شاه و مردم که متضمن رفاه‌وآسایش عموم طبقات است‌پشتیبانی‌نموده و اعلام میکنیم که با صفوف منظم و فشرده بدنبال رهبر عالیقدر خویش صمیمانه برای دومین‌دهه‌انقلاب وبثمررسانیدن آرمان های ملی در دهه دوم بکوشیم .

ما کارکنان شرکت برق منطقه‌ای تهران هماهنك باملت ایران آمادگی خود را برای شرکت‌درجشن دهه انقلاب‌اعلام نموده سعی خواهیم کرد دراین راه صادقانه بکوشیم ولحظه‌ای درنك نکنیم و خاطره انقلاب را برای همیشه زنده بداریم .

پیروز باد انقلاب شاه‌ومردم درود همه جانبه ماکارگران ، کارمندان ، مهندسین‌ومدیران شرکت برق منطقه‌ای تهران نثار رهبری که‌انقلاب را پایه گزاری و ادامه داد و به ثمر رسانید.

سرافراز باد انقلاب‌سپیدشاه ومردم.

آگهی استخدام در نیروی هوائی شاهنشاهی

۱ـ نیروی هوائی شاهنشاهی بمنظور تعلیم و تربیت درجه‌داران فنی تعدادی داوطلب برای تحصیل در آموزشگاه گروهبانی فنی با شرایط زیر می‌پذیرد :

الف ـ تابعیت دولت شاهنشاهی ایران .

ب ـ متدین بیکی از ادیان رسمی کشور (اسلام ـ مسیحی ـ کلیمی ـ زردشتی)

پ ـ سن بین ۱۵ تا ۲۴ سال تمام .

ت ـ دارا بودن حداقل گواهی‌نامه قبولی سوم متوسطه دبیرستان (دارندگان‌مدرك تحصیلی بالاتر حق تقدم دارند) .

ث ـ داشتن صحت مزاج و تناسب اندام بر طبق گواهی بهداری نیروی هوائی شاهنشاهی و حداقل ۱۵۵ سانتی متر قد داشته باشند .

ج ـ نداشتن عیال و اولاد و کسان تحت تکفل .

۲ـ مدت تحصیل‌در آموزشگاه مزبورحداقل یکسال و هنرآموزان در مدت‌تحصیل شبانه روزی بوده و هزینه زیست و پوشاك آنها به عهده نیروی هوائی میباشد و ماهیانه ۱۸۷۵ ریال بعنوان حقوق و فوق‌العاده سختی خدمت دریافت خواهند داشت .

۳ـ داوطلبان پس‌از خاتمه دوره و احراز موفقیت در آزمایشات بدرجه گروهباندومی‌مفتخر و برطبق مقررات قانون استخدام نیروهای مسلح شاهنشاهی از حقوق و مزایای مربوطه استفاده خواهند نمود و ترفیعات بعدی آنان مطابق قانون مزبور خواهد بود .

۴ـ داوطلبان می‌توانند برای کسب اطلاعات بیشتر و ثبت‌نام با در دست داشتن یك نسخه فتوکپی گواهینامه تحصیلی عین شناسنامه «بفرم جدید عکس‌دار» ۲۲قطعه‌عکس ۴×۳ از تاریخ نشر این آگهی تا تامین احتیاج باستثنای روزهای تعطیل و پنجشنبه ها از ساعت ۷ الی ۱۲ درتهران بفرماندهی آموزش های هوائی واقع درخیابان تهران‌نو ایستگاه فرودگاه و در شهرستان ها به نزدیکترین پایگاه و یا ایستگاه مراجعه نمایند. م‌الف ۶۸۳۶ نیروی هوائی شاهنشاهی

پذیرش دانشجوی خلبانی

نیروی هوائی شاهنشاهی با شرایط زیر دانشجو جهت دانشکده‌خلبانی‌استخدام‌مینماید.

الف ـ شرایط نام نویسی :

(۱) ـ تابعیت دولت شاهنشاهی و متدین‌به‌یکی از ادیان رسمی کشور (اسلام ـ مسیحی ـ کلیمی ـ زرتشتی)

(۲) ـ دارا بودن حداقل دیپلم کامل متوسطه‌رشته های (ریاضی ـ طبیعی ـ ادبی)

(۳) ـ قبولشدن از معاینه جسمی و آزمایش استعداد خلبانی وداشتن حداقل قد ۱۶۱ سانتیمتر.

(۴) حداکثر سن ۲۴ سال و برای‌کسانی‌که خدمت زیر پرچم را انجام داده‌اند ۲۵ سال می باشد .

(۵) نداشتن همسر و کسان تحت تکفل .

ب ـ مدت تحصیل :

حداقل مدت تحصیل در دانشکده دو سال‌در داخل و یا خارج از کشور میباشد .

حقوق و مزایا :

(۱) دانشجویان در سال یکم حداکثر تا۸ ماه ماهیانه ۷۷۰۰ ریال و بلافاصله پس از آغاز پرواز ۱۳۹۵۰ ریال و در سال دوم ماهیانه ۱۴۵۷۵ریال و در سال سوم ماهیانه ۱۵۲۰۰ ریال‌بعنوان حقوق و حق پرواز دریافت می دارند . ضمناچنانچه دانشجویان برای ادامه تحصیل بخارج از کشور اعزام شوند علاوه بر حقوق و مزایای‌مذکور از فوق‌العاده تحصیل نیز استفاده خواهند نمود و هزینه زیست و پوشاك آنان نیز با نیروی‌هوائی شاهنشاهی میباشد .

(۲) دانشجویانیکه‌دوره تحصیل را با موفقیت‌طی نمایند بدرجه ستوان دومی مفتخر و اولین حقوق آنان معادل ۳۶۷۵۰ ریال و در صورت‌خدمت در خارج از مرکز ماهانه تا ۴۳۷۵۰ ریال میباشد .

داوطلبین میتوانند برای کسب اطلاعات‌بیشتر و ثبت نام با در دست داشتن فتوکپی گواهینامه تحصیل ـ عین شناسنامه (بفرم جدید‌عکسدار) و ۲۲ قطعه عکس ۴×۳ تا تامین احتیاج همه روزه از جمله روز های پنجشنبه و جمعه ،صبحها از ساعت ۸۰۰ الی ۱۲۰۰ بفرماندهی آموزش های هوائی واقع در خیابان تهران نو ایستگاه فرودگاه مراجعه نمایند .

آ ـ ۷۲۵۱۶ نیروی هوائی شاهنشاهی

بیاری خدای بزرگ

پیروی ازمنویات خردمندانه شاهنشاه آریامهر

گروه صنعتی ملی

«کفش ملی»

بمنظور توسعه سرمایه و گسترش مالکیت صنعتی سهام خود را برای فروش عرضه میکند

گروه صنعتی ملی که با سرمایه ۵۰۰ میلیون ریال در سال ۱۳۴۸ تشکیل شده و هم اکنون شامل بزرگترین واحد های تولید کفش و چرم در مقیاس جهانی است ، باالهام ازمنویات مترقیانه شاهنشاه آریامهر از بدو تاسیس درصدد بوده است که کارمندان و کارگران گروه را هرچه بیشتر در نتایج زحماتیکه خود برعهده دارند سهیم و شریك سازد .
بهمین منظور سهام گروه را برای فروش در اختیار آنان قرارداد وبتدریج بیش از ۶۰۰ نفر درشمارسهامداران گروه صنعتی ملی درآمدنداکنون که دارائی ودرآمدگروه مورد ارزیابی وحسابرسی : «حسابرسان بین‌المللی کوپرز ولیبراند» «حسابرسان ایرانی نبوی وشریك» قرار گرفته ونتایج رضایتبخشی داشته است طبق تصمیم مجمع عمومی فوق‌العاده مورخه بیستم آذر ۵۱ ، بمیمنت دهمین سالگرد انقلاب پربرکت شاه ومردم وبمنظور توسعه سرمایه وگسترش مالکیت صنعتی و بهره مندگردانیدن تمام کسانیکه مایلند پس‌اندازهای کوچك وبزرگ خود را در این گروه فعال بکار اندازند، گروه صنعتی ملی را عام اعلام وسهام آنرا برای فروش عرضه مینماید .
علاقمندان میتوانند تا پایان اسفند ماه ۱۳۵۱ بهای سهام مورد درخواست خودرابحساب شماره ۵۶۵۶ بانك ملی ایران شعبه مهرآباد جنوبی تهران پرداخت و رسید بانکی را با مشخصات کامل خود بآدرس مهرآباد جنوبی ساختمان کفش ملی شماره ۱۱ آقای غلامحسین پیرو ارسال دارند .

صورت ریز سهام وسهم الشرکه گروه صنعتی ملی در شرکتها

ردیف	نام شرکت		با مشارکت و سرمایه‌گذاری	بهای اسمی سهام
۱	شرکت کفش ملی	کارخانه	ایرانی	۱۵۰,۰۰۰,۰۰۰
۲	شرکت کفش استاندارد	کارخانه	ایرانی	۵۰,۰۰۰,۰۰۰
۳	شرکت کفش فارس	کارخانه	ایرانی	۵۰,۰۰۰,۰۰۰
۴	شرکت چرم آذر	کارخانه	ایرانی	۵۰,۰۰۰,۰۰۰
۵	شرکت چرم ملی	کارخانه	ایرانی	۵۰,۰۰۰,۰۰۰
۶	شرکت نگارستان	فروش	ایرانی	۵۰,۰۰۰,۰۰۰
۷	شرکت صادراتی و تجارتی ملی	صادراتی	ایرانی	۵۰۰,۰۰۰
۸	شرکت ماشین سازی و مهندسی ملی	کارخانه	ایرانی	۱۵,۰۰۰,۰۰۰
۹	شرکت پارسی چاپ	کارخانه	ایرانی	۴,۰۰۰,۰۰۰
۱۰	شرکت ریسندگی و بافندگی مهرآباد	کارخانه	ایرانی	۱۵,۰۰۰,۰۰۰
۱۱	شرکت پوشاك مردم	کارخانه	ایرانی	۴,۵۹۰,۰۰۰
۱۲	شرکت توسعه وخدمات ملی	خدمات	ایرانی	۵۰,۰۰۰
۱۳	شرکت کفش تاف ایران	کارخانه	انگلیسی	۱۵,۰۰۰,۰۰۰
۱۴	شرکت اتافوکوایران	کارخانه	ژاپنی	۱۵,۰۰۰,۰۰۰
۱۵	شرکت کفش گوستاو هوفمن	کارخانه	آلمانی	۲۲,۴۴۰,۰۰۰
۱۶	شرکت سانترال گومی ایران	کارخانه	آلمانی	۵۰۰,۰۰۰
۱۷	شرکت چرم اینترناشنال	کارخانه	چکسلواکی	۴۷,۷۲۰,۰۰۰
۱۸	شرکت بالی کمیکال ایران	کارخانه	سویسی	۳,۹۷۰,۰۰۰
۱۹	شرکت کومروسکی ایران	بازرگانی	آلمانی	۵۰۰,۰۰۰
۲۰	بانك توسعه صنعتی و معدنی ایران	بانك	ایرانی وخارجی	۷,۸۲۰,۰۰۰
۲۱	بانك تجارت خارجی ایران	بانك	ایرانی وخارجی	۱۶,۲۰۰,۰۰۰
۲۲	تعداد زیادی از شرکتهای عام			

آگهی تبدیل نوع شرکت سهامی خاص گروه صنعتی ملی بشرکت سهامی عام ثبت شده ذیل شماره ۱۳۵۸۴

برابر تصمیم مجمع‌عمومی فوق‌العاده مورخ ۱۳۵۱٫۹٫۲۰ تصمیمات زیراتخاذ گردیده‌است:
۱ــ نوع شرکت ازسهامی خاص بشرکت سهامی‌عام تبدیل ونام فعلی‌آن گروه صنعتی ملی شرکت‌سهامی عام میباشد .
۲ــ اساسنامه جدید شرکت که درهفتاد ماده وهشت تبصره تنظیم شده‌بتصویب رسید.
۳ــ اعلامیه تبدیل شرکت‌بسهامی عام که‌بامضای دارندگان امضای مجاز شرکت رسیده مشتمل‌بر نکات ذیل است:
الف) نام وشماره ثبت شرکت : گروه صنعتی‌ملی (شرکت سهامی عام) کذیل شماره ۱۳۵۸۴ در تاریخ ۱۳۴۸٫۹٫۲۴ به ثبت رسیده .
ب) موضوع شرکت منحصرا مشارکت درانواع شرکتها ازطریق خریدسهام یاسهم‌الشرکه شرکتهای ایرانی (در محدوده تبصره یك الحاقی بماده ۱۱۶ قانون اصلاحی مالیات بردرآمد مصوب ۱۳۴۸٫۱۲٫۲۴ و اصلاحاتی که درآینده نسبت بماده مزبور بعمل آید).
ج) مرکزاصلی شرکت : تهران مهرآباد جنوبی‌ساختمان کفش‌ملی شماره ۱۱
د) مدت شرکت : نامحدوداست.
ه) سرمایه شرکت پانصد میلیون‌ریال است که‌تماما پرداخت شده وبه پانصد هزارسهم یکهزار ریالی بانام تقسیم میشود .
و) تعداد یکصدوهفتاد وپنجهزار سهم‌از سهام شرکت‌ممتاز است باین شرح که یکصد وبیست‌وپنجهزار سهم‌آن از لحاظ سود ممتاز میباشد که‌بکارکنان اعضاء گروه صنعتی ملی وآنچه اساسنامه پیش‌بینی‌کند اختصاص دارد و هرصاحب سهم‌آن درسال حق دریافت حداقل صدی شش‌بهای اسمی هرسهم رابعنوان سود سالیانه داردباین توضیح که چنانچه‌سود قابل تقسیم‌شرکت بیش درصد نرسد برای صاحبان این‌سهام‌سودی برابر شش‌درصد بهای اسمی سهام‌منظور خواهد شد واگر سودتمام سهام شرکت‌از میزان شش‌درصد بهای اسمی هرسهم بیشتر بودصاحبان این‌سهام نیز مثل دیگران استفاده خواهندکرد ودیگرحداقل شش‌درصد موضوعی نخواهدداشت وپنجاه هزارسهم‌دیگراز لحاظ‌رای درمجامع عمومی دارای‌امتیازاست.
ز) هویت‌کامل رئیس‌واعضاء هیئت مدیره ومدیرعامل ۱ــ آقای محمد رحیم‌متقی ایروانی بشناسنامه ۳۷۸۵۵ شیراز فرزند محمدکاظم رئیس هیئت مدیره‌ومدیر عامل ۲ــ آقای ناصرمعتبر بشناسنامه ۴۲۲۵۸ شیراز فرزندعلی‌اکبر عضواصلی ونایب رئیس اول۳ــ آقای مصطفی عطری بشناسنامه ۵۵۰ مشهدفرزند محمد حسین عضواصلی‌ونایب‌رئیس‌دوم۴ــ آقای‌محمودمهدوی نظارتی بشناسنامه ۱۴۲ قم فرزند سید جلال عضو اصلی ونایب رئیس سوم ۵ــ بانو عنبر منتخب بشناسنامه۱۹۳ شیراز فرزندحاج فرج عضو اصلی هیئت مدیره.
ح) شرایط حضور وحق‌رای صاحبان سهام‌درمجامع عمومی ــ هرصاحب سهمی که حداقل‌دارای یکنهم‌باشد میتواند باحق‌رای درمجامع عمومی حاضرشود ویاوکیل یانماینده‌ای معرفی‌نماید .
ط)طرز تقسیم سود وتشکیل اندوخته: درآمد شرکت بعداز وضع تمام مخارج شرکت سود ویژه را تشکیل میدهد و ازاین سود یك بیستم‌آن برطبق‌ماده ۱۴۰ لایحه قانونی بعنوان اندوخته قانونی‌کسر میشود وبقیه‌سود قابل تقسیم خواهدبود که‌طبق‌مقررات‌اساسنامه‌بین صاحبان سهام تقسیم خواهدشد و چنانچه شرکت سودی نداشته‌باشد در هرصورت صاحبان سهام ممتازطبقه ج‌ماده ۱۰ اساسنامه درسال حق‌دریافت صدی شش بهای اسمی سهام خود را خواهند داشت که‌بایستی‌هیئت‌مدیره ضمن تنظیم ترازنامه آن‌را تامین‌نماید .
ی) مبلغ دیون شرکت و دیون اشخاص ثالث که بوسط شرکت تضمین‌شده ــ ندارد.
ك) نام روزنامه کثیرالانتشاری که‌اطلاعیه‌ها و آگهی های شرکت درآن‌درج میشود ــ روزنامه گیهان واطلاعات.
۴ــ اعضای هیئت مدیره ومدیرعامل بشرح بندز اعلامیه‌که فوقا ذکرشده‌برای مدت دوسال انتخاب شدند .
۵ــ آقای سیدحسین طباطبائی وآقای محمودعطری بسمت اعضاء علی‌البدل‌هیئت‌مدیره‌تعیین گردیدند
۶ــ آقای مهدی ثرند وآقای‌غلامحسین کنشکاربه‌عنوان بازرسان اصلی وآقای محمدتقی فتوت بعنوان بازرس علی‌البدل کلا برای مدت یکسال انتخاب شدند .
۷ــ حق‌امضاءکلیه‌نامه‌ها واوراق‌مالی واسنادتعهدآور شرکت بارئیس هیئت مدیره‌بتنهائی‌ویابامضاء یکی ازنواب رئیس‌به ترتیب باتفاق یکی‌دیگر ازنواب‌رئیس‌بامهر شرکت خواهد بودونامبردگان میتوانندبه مسئولیت خود نماینده یانمایندگانی برای امضاء تعیین و معرفی‌نمایند .
۸ــ روزنامه های اطلاعات وکیهان برای درج آگهی‌ها واطلاعیه‌های شرکت تعیین‌شده‌است .
اساسنامه شرکت و دوترازنامه‌وحساب‌سودوزیان آن مربوط بدوسال قبل ازاتخاذ تصمیم‌نسبت‌به تبدیل شرکت و همچنین صورت دارائی شرکت درمرجع ثبت‌شرکتها و درمرکز شرکت برای مراجعه‌علاقمندان آماده میباشد .

رئیس‌اداره ثبت شرکتها و مالکیت صنعتی ــ مهدی نراقی

گروه صنعتی ملی در شرکت های ایرانی سرمایه گذاری میکند

باتوجه باینکه موضوع اصلی گروه صنعتی ملی‌سرمایه‌گذاری درشرکتهای ایرانی است بدینوسیله آمادگی خود را جهت سرمایه گذاری در شرکتهائی که مایل بهمکاری با این گروه هستند اعلام ویادآور میشود شرکت توسعه وخدمات ملی آماده است خدمات عمومی خودرا دراختیار شرکتهای ذیعلاقه قرار دهد .
آقای محمد تقی فتوت درگروه صنعتی ملی مهرآباد جنوبی ساختمان کفش ملی شماره ۱۱ توضیحات کافی در اختیار مراجعه کنندگان قرار خواهد داد .

یك گزارش تحقیقی درباره سن بازنشستگی

ویژه پایان هفته

اجتماعی

سه نسل در یک خانه!

امروز از دیروز دیرتر پیر میشوید!

بخش جمعیت‌شناسی موسسه مطالعات و تحقیقات اجتماعی دانشگاه تهران در خرداد ماه ۱۳۵۰ وسیله‌ی آقای حبیب‌الله زنجانی محقق این موسسه راجع به مساله‌ی پیران و سالخوردگان جمعیت در ایران تحقیقی کرده که درخور نهایت توجه است . درست که در حال حاضر در کشور ما «سالخوردگی جمعیت» مطرح نیست ، زیرا ایران کشور جوان‌گرایی است ، لکن باتوسعه‌ی بهداشت و افزایش طول عمر متوسط و اجرای برنامه های تنظیم خانواده و عوامل دیگر اجتماعی ، بالطبع در آینده نسبت افرادمسن در ساختمان جمعیت کشور افزوده شده و مسائلی رابدنبال خواهد داشت که هم‌اکنون کشور های پیشرفته با آن مواجهند .

بحث درباره تغییر و تحول ساختمان سنی و سالخوردگی جمعیت پدیده‌ی تازه‌ای است مساله پیران تقریبا مقارن با بازنشستگی تجلی می کندیعنی سنی که قانونا به کاروفعالیت رسمی افراد پایان میدهد ، البته باید بین «پیری‌افراد» که مرحله‌ای از زندگیست و «سالخوردگی جمعیت» که یك پدیده دموکراتیك است تفاوت قایل شد .

سن بازنشستگی‌تا سال ۱۳۴۵ در ایران ۶۰ سال بود ، امادر حال‌حضر با استثناقاتی به ۶۵ سالگی افزایش‌داده شده‌است. بنابر سرشماری سال ۴۵ باحساب سن بازنشستگی در ۶۰و۶۵ سالگی به ترتیب باید هر ۶و ۸ر۱۰ نفر خرج یك بازنشسته را تامین کنندواگر سن بازنشستگی به ۷۰ ارتقاء یابد تامین زندگی هر فردباز- نشسته بعهده ۳ر۱۷ نفرازافراد فعال محول می گردد که بالطبع فشار کمتری است .

موالید ، مرگ ومیر ومهاجرت

به نظر قسمت امور جمعیتی سازمان ملل متحد سه عامل اساسی وجود دارد که این دگرگونگی را پیش می‌آورند موالید ، مرگ ومیر ومهاجرت. بیش از هر چیز در تغییر ساختمان سنی جمعیت مساله باروری و طرز تلقی و رفتارزن و شوهر در امر تجدید نسل موثر است .

میزان رشد جمعیت

در ممالك در حال‌توسعه‌میزان ناخالص تجدید نسل بین ۳ تا ۴ و در کشور های صنعتی‌بین ۱ تا۱ر۱ است بالطبع کشور هایی که دارای میزان تجدید نسل ضعیف تری هستند ،سطح موالید پائین‌تری هم دارند و با توجه به این که معمولا‌چنین ممالکی از بهداشت پیشرفته‌ای برخوردار بوده و ضایعات‌انسانی کمتری دارند ، نتیجه این می شود که تعداد بیشتری ازافراد آن می توانند به‌سنین‌بالاتر برسند . این افزایش فقط به تعداد مربوط نیست. بلکه‌سهم افراد مسن در کل جمعیت‌است که «سالخوردگی جمعیت» را می سازد .

دربادی امر چنین بنظر می رسد که پیری جمعیت که با کمی موالید نسبت عکس دارد باعث کاهش هزینه‌های‌اجتماعی نظیر سرمایه‌گذاری های آموزشی و نظایر آن‌می‌گردد، در حالی‌که درست‌عکس‌است. وقتی نسبت پیران در اجتماع بالا برود سرمایه گذاریهای بدون راندمان برای تامین‌رفاه آنها باید صورت بگیرد . در صورتی که سرمایه گذاریهای مربوط به افراد کم سن‌گرچه به صورت دراز مدت انجام می گیرد ، ولی بازده قابل‌توجهی دارد ، هرچند نمی شود نتایج اقتصادی و اجتماعی «پیری جمعیت» را از یکدیگر جدا کرد . اما دو مساله‌رفاه‌اجتماعی و مسکن آنها باید مورد توجه خاص‌قرار گیرد.

مشکلات پیران

حقوق بازنشستگی معمولا پول ناچیزی است ، بعلاوه مشکل پیران همیشه جنبه‌ی مادی‌ندارد زیرا حتی اگر پول کافی هم داشته باشند به‌تنهائی وسائل آسایش خود را نمی توانند فراهم آورند و از این‌روست که باید بازنشستگی فردی به صورت تهیه و تامین وسائل آسایش جمعی پیران‌بازنشسته درآید .

در جامعه‌ای که نسبت پیران بالاست روح محافظ‌کاری و سنت‌گرائی غلبه دارد و بدیهی است که با عقاید دیگرنوجوی جوانترها تضاد عقیدتی ، فکری و فرهنگی ایجاد می کند و در نتیجه طغیان جوان ها را باید شاهد بود .

فعالیت اقتصادی پیران

در ایران بسیاری از افراد از ۶۵ سال بالا هنوز فعالیت اقتصادی دارند چنانکه درسال ۱۳۴۵ ، ۴۷ درصد این گروه فعالیت داشته‌اند که ۹۳درصد را مردان تشکیل می دادند . تعداد سالمندان فعال‌روستایی ۴۷درصد کل جمعیت روستا بوده‌است . در روستا ها پیران بیشتر کار می کنند زیرا درصدمردان وزنان پیر شهری که هنوز فعالیت اقتصادی‌دارند ۲۶ در صد است .

در بررسی وضع ازدواج‌پیران طی دو سرشماری چنین‌استنباط می شود که فقط ۹درصد آنان هرگز ازدواج نکرده‌اند و اکثرسالخوردگان‌ازدواج‌نکرده ساکن شهر ها بوده‌اند .

بیوه زنان

اختلاف تعداد زنان و مردان دارای همسر به علت فاصله زمانی زیاد بین سنین ازدواج مردان و زنان است بعلاوه‌مرگ ومیر مردان بیش از زنان‌است. همه این عوامل باعث شده‌است که تعداد زنان بیوه بالاتر از ۶۵ سال بسیار بالارود و چون خود قادر به کارکردن نیستند خود را سربار فرزندان و اقوام حس کنند و یا سرگردان و بی‌کس ، سال های آخر عمر را با ناامیدی و اندوه سپری سازند .

رویهمرفته‌ه‌ر۴۹ درصدزنان‌مسن و ۸ درصد مردان مسن در خانه فرزندان خود زندگی می کنند به این ترتیب چه‌بسا که سه نسل باید باهم‌زندگی کنند اگر افراد سالخورده بتوانند حداقل با نسل بعدی خود را تطبیق دهند مسلما بانوه ها سازش نخواهند داشت‌مجموعه حدود۱۰درصد از سالمندان در خانه اقوام‌خود زندگی‌می کنند. این ناسازی و عدم همفکری‌در همه خانه هایی که پیران و جوانان با هم زندگی می کنند وجود دارد و چون افراد مسن معمولا در آن شرایط دیگر نمی توانند فرمانروایی کنند مشکلات روانی و احساس عدم امنیت و احترام در خانواده‌آن ها را بسیار خواهد آزرد .

بنابر این برنامه ریزی پیران جنبه های گوناگونی پیدا می کند .

بیسوادان

۸۸در صد افراد سالخورده از ۶۵ سال بیالابیسوادندباختلاف کمی زنان از مردان بیسوادتر بوده و در مناطق روستائی بیسوادی بیش از مناطق‌شهری بوده است‌همین بیسوادی‌موجب عدم آگاهی از مسائل بهداشتی است وبهمین جهت بیسوادان تعدادی مرگ ومیر اضافی‌نسبت به افراد باسواد هم سن و سال داشته‌اند .

باید گفت که یکی از عوامل اصلی نابسامانیهای‌اجتماعی و اقتصادی پیران‌نه‌تنهادربیسوادی اکثریت آنان نهفته است‌بلکه در بین کسانی که درزمره با سوادان محسوب شده‌اند یاآن بودن‌سطح‌سواد ونداشتن‌مدرك تحصیلی را می توان مانعی در احراز شغل مناسب‌تلقی‌نمود .

یك بازی ازمسابقات زاگرب، ۱۹۷۲

گامبی وزیر دفاع هندی

	سفید	سیاه
	بارسزا	پلانینك
1.	Cf3	g6
2.	c4	Fg7
3.	d4	Cf6
4.	g3	O-O
5.	Fg2	d6
6.	O-O	Cbd7
7.	Cc3	e5
8.	e4	Te8
9.	d5	b5!
10.	c×b5	a6!
11.	b×a6	F×a6
12.	Te1	Cc5
13.	Ff1	F×f1
14.	R×f1	Dd7!
15.	Rg2	Teb8!
16.	Dc2	Ch5!
17.	Tb1	f5!
18.	Cd2	Tb4!
19.	f3	Tf8!
20.	Cf1	f×e4
21.	C×e4	Df7!
22.	Cg5	D×d5
23.	b3	Fh6!
24.	a3	Td4
25.	Ce4	T×f3!!
26.	R×f3	C×e4
27.	T×e4	Cf6
28.	F×h6	C×e4
29.	Re3	Cf6
30.	h3	Dh1!!
31.	Rf2	Ce4+
32.	Re1	C×g3
33.	Df2	De4+

سفید تسلیم شد .

پاسخ بررسی شماره قبل

1.	Cf8+!	Rg8!
2.	T×b2	Ff5
3.	Ce6!!	F×e6
4.	Tg2!	Fd5
5.	Fb3!!	F×b3
6.	T×g3+	.....
7.	T×b3	

مساله شماره ۳

سفید بازی‌را شروع ودر ۲ حرکت مات میکند

شطرنج

کمیته ملی تدارك بزرگداشت دهه انقلاب

در اینموقع که ملت نجیب ایران اولین دهه انقلاب‌اجتماعی شاه و مردم را با برخورداری از کلیه مواهب آن تجلیل می نماید . فرهنگیان دشتمیشان ـ دبیران ، آموزگاران ، دانش آموزان، پیشاهنگان ، ورزشکاران ، اعضاء سازمان جوانان شیروخورشید سرخ بمنظور ابراز حق‌شناسی و سپاس‌آمادگی خود را جهت شرکت در برگزاری هرچه باشکوهتر جشن های فرخنده ششم بهمن‌و بزرگداشت دهه‌اول انقلاب اعلام‌میدارند.

رئیس اداره آموزش و پرورش شهرستان دشت‌میشان ـ احمدی‌نژاد
آ ـ ۷۴۹۵۶

اهالی قریه فرات شهرستان دامغان بدینوسیله آمادگی خود را بمنظور پشتیبانی و بزرگداشت دهه انقلاب سفیدایران‌اعلام داشته و جشنهای پرشکوه دهه انقلاب را به شاهنشاه آریامهر و هموطنان عزیز تبریك میگویند .

سپاهی خانه‌فرهنگ روستائی قریه‌فرات دامغان ـ حسن‌فردی
آ ـ ۲۲۸۳۷

قابل توجه صاحبان کارخانجات ـ ساختمانهای بزرگ والکتروپمپ‌های کشاورزی

با استفاده از خازنهای

آ . سی . آ (ASEA)

ساخت سوئد از مزایای زیر بهره‌مند خواهید شد
۱ـ معافیت از پرداخت جریمه راکتیو
۲ ـ نقصان تلفات انرژی در تاسیسات برق
۳ ـ بهبود شرایط راه اندازی الکتروموتور و الکتروپمپ خازنهای (آ.سی.آ) تا ۵۰ کیلووار بصورت واحد وتا ۶۲۴ کیلووار بصورت مجموعه اتوماتیك موجود است .

شرکت سهامی خاص تجارتی ترافیکو ـ تهران
خیابان‌سعدی‌جنوبی‌شماره ۶۷۸ تلفن ۴ـ۳۰۴۱۹۱

بانك مرکزی ایران به اطلاع عموم میرساند

درروز شنبه شانزدهم دیماه ۱۳۵۱ اوراق قرضه سه‌ساله بابهره ۸ درصد در سال ، اوراق پنجساله بابهره ۸½ درصد درسال و اوراق هفت ساله‌بابهره ۹درصد در سال از محل اوراقی که بانك مرکزی ایران در روز انتشار (دوم دیماه ۱۳۵۱) بحساب خود خریداری نموده است برای فروش عرضه میگردد ودر موقع فروش مبلغ بهره اسمی متعلقه‌از تاریخ انتشار تاتاریخ فروش پس از تنزیل بانرخ ۷½درصد در سال به‌نفع خریدار (برای مدت‌باقی مانده تاسررسید اولین نوین) به‌بهای اسمی اوراق اضافه شده واز خریدار اخذ میشود .

مبلغ اضافی که در تاریخ شانزدهم دیماه برای فروش هرده هزارریال اوراق قرضه سه‌ساله ، پنج ساله وهفت‌ساله دریافت میگردد به‌ترتیب ۳۰ریال و۱ر۱۰ریال و ۳۳ر۸ ریال میباشد . به‌این ترتیب برای مثال یك برگ قرضه ده هزارریالی سه ساله منتشرشده در تاریخ دوم دیماه ۱۳۵۱ ، در تاریخ شانزدهم دیماه بمبلغ ۱۰،۰۳۰ ریال بفروش خواهد رسید .

علاقمندان به خرید اوراق قرضه میتوانند در روز شنبه مذکور به‌بانك مرکزی ایران ویا هریك ازبانك های اعتبارات ، ایران وخاورمیانه ، بازرگانی، بیمه بازرگانان ، پارس ، تجارت خارجی ، رفاه‌کارگران سپه ، صادرات ، عمران ، کشاورزی و ملی مراجعه نمایند .

بهره اوراق قرضه از مالیات بردرآمد معافو هرششماه یك‌بار پرداخت میگردد .
آ ـ ۷۳۶۰۶

آگهی دعوت بستانکاران

در تعقیب آگهی انحلال شرکت رامتین با مسئولیت محدود بدین وسیله از کلیه بستانکاران و اشخاصی که ادعائی علیه شرکت دارند دعوت میشود که مدارك ادعای خودرا ظرف یك سال از تاریخ انتشار نوبت اول این آگهی بنشانی مدیر تصفیه ، تهران خیابان کریمخان زند شماره ۴۵ طبقه دوم ارسال دارند . پس‌از انقضای مدت مزبور هیچگونه ادعائی‌علیه شرکت پذیرفته نخواهدشد.

مدیر تصفیه

استخدام معلم برای تدریس زبان‌انگلیسی

۱ـ نیروی هوائی شاهنشاهی برای تدریس زبان انگلیسی در کلاس های‌جدیدبه‌تعدادی‌معلم زبان احتیاج دارد .
۲ـ ساعات تدریس روزانه شش ساعت در دوشیفت صبح‌ها از ساعت ۸ الی ۱۴ و بعد از ظهرها از ساعت ۱۴ر۳۰الی ۲۰ر۳۰ خواهد بود.
۳ـ حق‌التدریس معلمین از ساعتی ۲۵۰ریال‌شروع و تا ۳۰۰ ریال افزایش خواهد یافت
۴ـ داوطلبان‌به‌فرماندهی آموزش های‌هوائی این نیرو در جاده تهران‌نو ـ ایستگاه فرودگاه مراجعه و یا باتلفن ۷۹۶۰۰۱ شماره های‌داخلی ۳۳۶۹ـ۳۳۷۰و۳۳۷۳مذاکره‌نمایند.
آ ـ ۶۸۸۷۸
نیروی‌هوائی شاهنشاهی

دانشکده پزشکی

آگهی پذیرش دانشجوی تخصصی

بخش آسیب شناسی دانشکده پزشکی سه نفر دانشجو برای گذراندن دوره تخصصی از طریق مصاحبه حضوری برای سال تحصیلی جاری انتخاب مینماید داوطلبین میتوانند از تاریخ انتشار این آگهی تاپایان دیماه ۵۱ مدارك خود را بشرح زیر :
۱ـ فتوکپی دیپلم دکترا در پزشکی
۲ـ فتوکپی دفترچه خاتمه خدمت زیر پرچم یا معافی دائم از آن .
۳ـ عکس ۴×۶ دو قطعه .
۴ـ رونوشت یافتوکپی شناسنامه دو نسخه .
بدبیرخانه دانشکده پزشکی ارسال دارند داوطلبان باید آشنائی کامل بزبان انگلیسی داشته باشند.

رئیس‌دانشکده پزشکی دکترعلی‌فرپور
آ ـ ۷۳۴۷۰

سقف چرمی اتومبیل

برای زیبائی و جلوگیری سرماوگرما سقف اتومبیل خود را در ۲ ساعت چرمی نمائید .
انواع روکش داخل و پشت‌سری آماده‌میباشد

پهلوی مقابل پارك ساعی

آگهی استخدام برای منطقه کرمان وبلوچستان

سازمان بیمه های اجتماعی برای خدمت در بیمارستان ۲۴ اسفند کرمان بافراد مشروحه زیر نیاز دارد.
۱ـ یکنفر پزشك متخصص علوم آزمایشگاهی .
۲ـ یکنفر پزشك متخصص داخلی
۳ـ یکنفر پزشك متخصص کودکان.
۴ـ یکنفر پزشك عمومی .
۵ـ سه نفر ماما.
داوطلبان میتوانند بمنظور آگاهی‌از شرایط استخدام به اداره کل کارگزینی سازمان واقع درخیابان آیزنهاور مراجعه نمایند .

سازمان بیمه های اجتماعی
م‌الف ۱۵۳۹۷
۱ـ۲ آ ـ ۷۴۰۹۲

تانکو برجهای آبرسانی جلیس

CHELIN

برای ذخیره انواع مایعات
آب، نفت، گازوئیل
در اندازه‌های مختلف

شرکت صنعتی چلین
دفتر: اول خیابان آیزنهاور شماره ۳۲ تلفن ۹۲۲۶۲۸
کارخانه: کیلومتر ۱۱ جاده مخصوص کرج تلفن ۹۵۷۹۵۲

کشتی یاماتوشی‌مارو سفر ۳۹ ازبنادرژاپن بمقصد خلیج فارس

بدین‌وسیله باطلاع صاحبان کالامیرساند که بنا به دستور سازمان کل بنادر و کشتیرانی کشتی فوق‌الذکر کلیه کالاهای بمقصد خرمشهر را باید در بندر شاهپور تخلیه نماید و این کشتی در تاریخ ۸ ژانویه ۱۹۷۳ در بندر شاهور پهلو گرفته‌ومشغول‌تخلیه خواهد گردید

جهت دریافت ترخیصه به شرکت سهامی دریانوردی ـ خرمشهر

خیابان پهلوی مراجعه فرمائید . برای کسب اطلاعات بیشتر بشعبه تهران تلفنهای ۸۲۸۱۱۸ر۱۹ تماس‌حاصل شود .

اطلاعیه شرکت سهامی ایرانیت

تابلوی نمایندگیهای ایرانیت

اخیرا مشاهده شده است که برخی از فروشندگان مصالح مشابه دیگری را بنام «ایرانیت» بفروش میرسانند. بدینوسیله باطلاع کلیه خریداران و علاقمندان محترم «ایرانیت» میرساند که «ایرانیت» نامی است ثبت شده ومنحصر بفرد وفروش مصالح «ایرانیت» نیز فقط توسط فروشندگانی انجام میگیرد که دارای کارت شناسائی و تابلو مخصوص نمایندگی باشند .

ایرانیت
IRANIT

نمایندگان فروش محصولات ایرانیت در تهران

فروشگاه شماره ۱	آقایان ناصری و امیرحشمتی	خیابان شاهرضا مابین پل چوبی و درختی	تلفن	۷۵۲۳۸۲
فروشگاه شماره ۲	آقای اصغر سلیمانی	خیابان قدیم شمیران ـ قلهک و بربری خیابان دولت	«	۸۶۶۴۴۸ ۸۶۶۴۰۹
فروشگاه شماره ۳	آقای اسماعیل کاظمی	اول ۱۴ متری لشگر ـ ایستگاه پل	«	۸۴۴۹۵۱
فروشگاه شماره ۴	آقای مرتضی بهشتی شیرازی	انتهای خیابان آذربایجان ـ مقابل خیابان کارون	«	۹۵۹۴۸۸ ۹۵۸۳۱۰
فروشگاه شماره ۵	آقای حسین رحمانی	خیابان بوذرجمهری نو (شرقی)	«	۳۵۳۶۸۴ ۳۵۱۴۱۴
فروشگاه شماره ۶	آقای غلامحسین قزلباش	تهران ویلا خیابان استوم مقابل مسجد شماره ۷۰	«	۹۷۰۵۰۷
فروشگاه شماره ۷	آقای علیرضا فتاحی	خیابان خیام مقابل وزارت اقتصاد	«	۵۳۸۹۷۹
فروشگاه شماره ۸	آقای محمدرضا افشار	خیابان فرح آباد نیروی هوائی مقابل ۲۰ متری همایون تهران نو ـ رسیده به ایستگاه دختر جنب بانک اضاف	«	۷۹۱۳۷۳ ۷۹۶۳۲۳
فروشگاه شماره ۹	آقای محمد همتی	میدان ۲۴ اسفند ضلع جنوب شرقی	«	۴۱۹۱۶
فروشگاه شماره ۱۰	آقای رحیم مختارپیها	خیابان پهلوی ایستگاه تلویزیون فروشگاه حقیقت	«	۶۲۸۸۰۱
فروشگاه شماره ۱۲	آقایان هاشم زاده و محرابی	میدان تجریش خیابان نیاوران مقابل کلانتری ۱ فروشگاه امین	«	۸۷۳۹۹۷ ۸۷۰۳۰۲
فروشگاه شماره ۱۳	آقای مصطفی ابرقوئی	شهرری خیابان سپهبد رزم آرا جنب کلانتری شهرری	«	۵۹۳۵۰
فروشگاه شماره ۱۴	آقای ابراهیم کرونوسی	نازی آباد ایستگاه بانک فروشگاه مهران	«	۵۳۱۳۲۱
فروشگاه شماره ۱۵	آقای محمود اعتمادیان	گلوبندک ـ کوچه چاله مصدر نبش باسارخرم	«	۲۶۳۸۹

شرکت سهامی ایرانیت
خیابان تخت جمشید بین فیشر آباد و ویلا کوچه بشارت شماره ۸
تلفن‌های ۸۲۹۸۴۶ - ۸۲۸۴۴۲ - ۸۲۸۳۱۰

● از جنگ سخن می‌گفت تا صلح را تبلیغ کند

پاپاهمینگوی، از مردم و با مردم بود

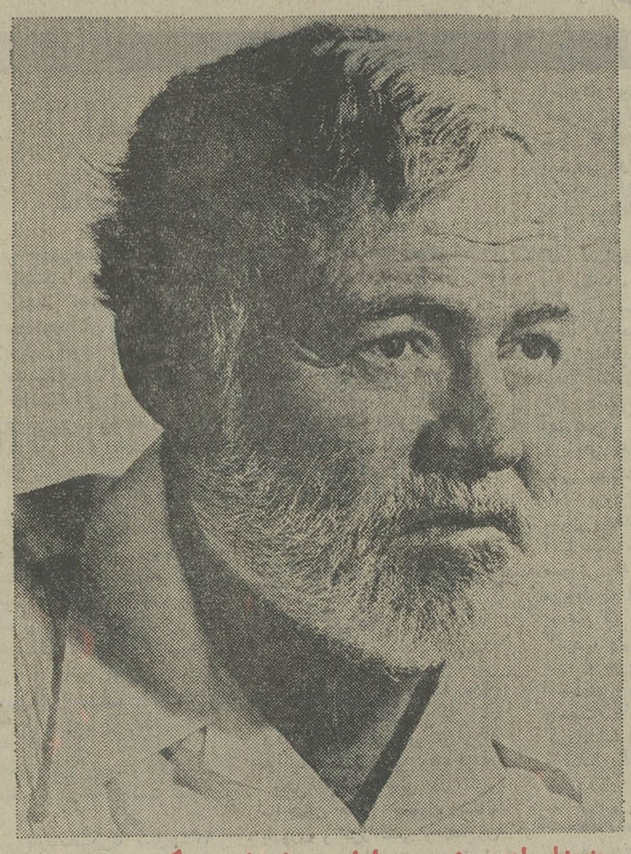

* شادمانه می‌زیست، اما در هر لحظه، مرگ را نیز در کنار خود می‌نگریست

«پیش از آنکه بخواهی درباره انسانها چیز بنویسی، میبایدکه مرد متمدنی باشی، وبرای متمدن بودن، دو خصلت ضروری است: در غم دیگران شریک شدن، وضربات تند وسهمگین زندگی را، با لبخند و شهامت پذیرا گشتن. هرگز شوربختان را به نیش تمسخر میازار، واگر تیره بختی نصیب خود تو بود، روترش مکن، بلکه آنچه از نیرو و اراده و شهامت در تو باقی مانده است، یکجا فراهم آور، و دیگر باره برای نبردی دیگر با سرنوشت آماده باش»

این سخنان، از نویسنده نامداری است که در جهان ادب و نویسندگی، چهره‌ای نو آور بود و تابناک، در زندگی مردی دلیر بود و بی‌باک، و اراده‌ای شکست ناپذیر داشت که چون سنگ خارا سخت بود و سهمناک. نامش «ارنست همینگوی» بود، لیکن دوستان و دوستدارانش اورا «پاپا ــ همینگوی» مینامیدند، چرا که در رفتارش بازیردست و بالادست، نجابت و بزرگواری پدرانه‌ای داشت. این بشر دوست فرزانه، دومین فرزند طبیبی دانا و مهربان، در ژوئیه ۱۸۹۹ چشم به جهان گشود.

از همان نخستین سالهای کودکی، دلباختهٔ طبیعت خام و پاك و دست نخورده بود که دروغ و دغل نمیشناسد، ظلم و بیداد نمیداند، و پستی‌ها و شیب های دره‌هایش همانقدر طبیعی وراستین است که بلندیهای کوهستانهایش. در سه سالگی قلاب ماهیگیری به دست گرفت و در دهسالگی تفنگ شکاری. و چون فریفتهٔ آزادی و آزادگی و وسعت و سرافرازی روح آدمی بود، دریا را از سوئی، و کوه را از سوی دیگر، چون دو آموزگار خویش برگزید که آن یك مظهر جنبش و حرکتی دائم است و این یك مظهر پایداری و استواری و بردباری مداوم. و ازآن زمان که نوجوانی چالاك شد، زندگی‌اش یکسر در سیر و سفر گذشت، چرا که معتقد بود باید انسان و طبیعت را شناخت تا بتوان درباره‌شان کتاب نوشت. در سفرهایش، در مزارع گندم وقهوه چون روستائی مرد ساده‌ای کار کرد، در رستورانها به ظرفشوئی پرداخت، و بدان هنگام که آتش نخستین جنگ جهانی روشن شد، به عنوان خبرنگار جنگی، داوطلبانه به جبهه رفت. در یکی از روزهای دشوار جنگ، برای نجات سربازی که زخمی شده بود، در زیر آتش دشمن، از سنگر خویش بیرون پرید، اما نارنجکی زیر پایش منفجر شد، و هنگامیکه در بیمارستان به هوش آمد، به او گفتند که درست ۲۳۷ تکه فولاد ازبدنش برون کشیده‌اند.

بدینگونه بودکه «پاپا همینگوی» دوزخ جنگ را کشف کرد، وخشونت را، و ترس و وحشت را و مرگ را... و آنگاه دربارهٔ آنچه دیده بود، و آنانکه شناخته بود، به نوشتن پرداخت: دربارهٔ مشت زنها، گاوبازها، ماجراجویان، سربازان معلول، صیادان نهنگ، و شکارچیان ببر و پلنگ... به توصیف خشونت و بیرحمی پرداخت تا مردمان مهربانی را قدر شناسند، علیه نسل بیماری که کینه و دشمنی، روحش را به تباهی کشانده بود، قد برافراشت واز جنگ سخن گفت تا صلح را تبلیغ کند. او در نوشته‌هایش، سبکی بظاهر خشونت‌آمیز داشت، چرا که از واقعیت های خشن و بیرحم الهام میگرفت، به عادی ترین کلمات جان می‌بخشید، اواز مردم و با مردم بود، و نمیخواست به آنان و به خویشتن خویش دروغ گفته باشد. شیوهٔ نگارش «همینگوی» از اعماق دل و وجدان او مایه میگرفت. بسیار زود شهرتی جهانگیر یافت، و به قول نویسنده‌ای: «همینگوی، در بیست سالگی نویسنده‌ای مشهور بود، در بیست و پنج سالگی، کهنه کار و آزموده، و در سی سالگی استاد نسل خویش.» شهرت، پول را به سوی اوروان ساخت، اما وی سالها گرسنگی کشید تا به میل خویش و با اندیشهٔ خود بنویسد نه با سفارش دیگران، چرا که میخواست نویسنده‌ای جدی باشد و خود میگفت: «آنچه میخواهم، تنها خوب نوشتن است و بس.»

در نوشتن سختگیر بود و سخت کوش. بسیار کتاب میخواند تا ازآنچه میخواند، بهتر بنویسد. ساعت پنج ونیم صبح پشت میز کارش می‌نشست، اما هر بار که لازم میشد، «مردانه زیستن» را بر «کتاب نوشتن دربارهٔ مردان» ترجیح میداد و به ندای یاری خواهی زندگی و زندگان پاسخ مردانه میداد. هرجا که قلب زندگی میزد، دل او نیز بر تپش خود میافزود. در ۱۹۴۲ کشتی تفریحی‌اش را در اختیار دولت امریکا گذاشت و داوطلب شدکه نقش نامزد مرگ را بازی کند، و کشتی خویش را از مواد منفجره پر سازد و زیر دریائی‌های دشمن را به سوی خود بکشاند، و آنگاه کشتی را منفجر کند و چون این پیشنهاد پذیرفته نشد، به عنوان خبرنگار جنگی راه جبهه های جنگ را در پیش گرفت، و همواره پیشتر از سربازان میرفت، تا آنجا رفت که درآزادی پاریس ــ شهری که دلباخته‌اش بود ــ شرکت جست. او معتقد بودکه: «نویسنده می‌باید همواره با مردم و طبیعت، پیوندی نزدیك داشته باشد، و گرنه قریحه‌اش به تباهی میگراید و می‌پژمرد.» و در سال ۱۹۵۲، با انتشار کتاب «پیرمرد و دریا» عملا نشان داد که پیوند نویسندگان با مردم و طبیعت چه ثمر و محصول درخشانی میتواند داشته باشد. دوسال بعد، جایزه ادبی «نوبل» را به او دادند، به خاطر کتاب «پیرمرد و دریا» و آثار دیگرش چون: وداع با اسلحه ــ خورشید هم خواهد دمید ــ تپه‌های سبز آفریقا ــ مرگ در بعد از ظهر ــ نا قوس برای که میزند ؟ــ و...

وسرانجام دریکی ازروزهای ماه ژوئیه ۱۹۶۱، ناقوسها برای «پاپاهمینگوی» نیز به صدا در آمدند، اما او از مرگ باکی نداشت، چرا که خود مینوشت: «انسان فقط یکبار میمیرد... ما بهر حال یك «مرگ» به خداوند بدهکاریم، و آنکه امسال میمیرد، از مرگ سال آینده، آزاد و معاف خواهد بود».

و گر چه در این کلام، طنز سیاهی نهفته‌است لیکن آیا بزرگان وفرزانگان ما نیز نگفته‌اند که: «شادمانه زندگی کن، لیکن در هر لحظه، مرگ را نیز در کنار خود بنگر» و آیا آنکه چنین زندگی و اندیشه کند، شجاعانه نخواهد مرد؟

چند سخن کوتاه از بودا

* هیچ آتشی چون شور وهیجان نیست. و هیچ شیطانی چون نفرت. وچه خوشبختی بالاتر از صلح می‌توان سراغ گرفت؟
* گرسنگی، بدترین دردهاست و سلامتی، بزرگترین هدیه‌ها.
* بدانید که آگاهی درواقعیت است. از نیکی، نیکی زاید و از بدی، بدی. و این اولین قانون حیات است وبقیه چیزها ازاین قانون پدید آمده‌اند.
* اگر نیکی کنی پاداش نیك خواهی یافت و چون به زشتی گرائی، زشتی خواهی دید.

اعانه‌های

شماره شصت و پنجم پنجشنبه چهاردهم دی ماه ۱۳۵۱

از سخنان مولای متقیان حضرت علی (ع)

* هرچه عشق است گناه نیست و هر عاشقی سزاوار ملامت نباشد.
* سراسیمه بدنبال آرزوها شتافتن باخطر لغزیدن و سقوط همراه است.
* هر کس که بیشتر بترسد سخت‌تر به شکست دچار شود وآنان که بیهوده شرم کنند از خوشبختی‌ها بی‌بهره مانند.
* باید در احیای حق خویش کوشید و بدنبال آن برمرکبی راهوار نشست و شب و روز راه پیمود و دشواریهارا درایفای این وظیفه حیاتی آسان شمرد.
* هنگامی که نعمت الهی را افزون یافتید بر گناه نیفزائید، زیرا اینجاست که ناگهان دست کیفر گزار حق از آستین بدرآید و مردم ناسپاس و حق ناشناس را بر کفر آن نعمت، کیفر کند.
* با دشمن خود آنچنان باشید که باشماست، بهنگام درشتی، درشت وبروز نرمی، نرم.

● ۲۵۵ درمانگاه، با ۱۴۰۰۰ مراجع در هر روز ــ این است، یکی ازدستاورد های بهداشتی ودرمانی سازمان شاهنشاهی خدمات اجتماعی

روشنایی روستاها

از بدو تاسیس سازمان شاهنشاهی خدمات اجتماعی تا پایان خرداد سال ۱۳۵۱ بیش از ۶۳ میلیون بار بیمار به درمانگاه‌های سازمان مراجعه کرده‌اند، معاینه شده‌اند و داروی رایگان دریافت کرده‌اند ــ این رقم که قریب به دو برابر جمعیت کشور است، اهمیت و عظمت کار شبکه عظیم درمانی سازمان را نمایان می‌سازد.

درمانگاهها، برایگان در خدمت مردم، بویژه بیماران مستمند وبی‌وسیله و رنجور نقاط دوردست قرار دارند.

کار یك درمانگاه در قلب یك روستا، منحصر به مداوای بیماران نیست. پزشکان درمانگاههای سازمان شاهنشاهی خدمات اجتماعی، علاوه بروظایف جاری خویش، در زمینه امور بهداشتی و مسائل بهزیستی ورفاه روستائیان تلاش پی‌گیر می‌ورزند و به‌موازات درمان بیماران، در زمینه مایه‌کوبی علیه بیماری‌های واگیر ورسیدگی به‌اصول وامور بهداشتی، آب لوله‌کشی، حمامها، کشتارگاهها، غسالخانه‌ها، و نظافت شهری و معاینه پیشه‌وران، کوشش‌های بسیار مبذول می‌دارند.

همچنین از آموزشگاههای حوزه هردرمانگاه، بازدیدهای بهداشتی مستمر به عمل می‌آورند و دانش‌آموزان بیمار را مداوا می‌کنند.

سازمان شاهنشاهی خدمات اجتماعی، همواره کوشیده است که برشماره موسسات درمانی وبهداشتی خود در سراسر کشور بیافزاید وهمگام باافزایش تعداد درمانگاهها، آنها را هرچه مجهزتر و کامل‌تر سازد. خوشبختانه این کوشش پیوسته و روزافزون، نتایج درخشان ببار آورده است. اینك سازمان شاهنشاهی خدمات اجتماعی، ۲۵۵ درمانگاه در روستاهای سراسر کشور دارد که بطور متوسط هرروز قریب به ۱۴۰۰۰ بار بیمار در این درمانگاهها تحت معالجه و مداوا قرار میگیرند.

براستی، هریك از این درمانگاهها، یك روشنایی است که شما خریداران نیکوکار بلیطهای اعانه ملی، در قلب دهکده‌ای بوجود آورده‌اید

«سیلویاسیمز» درجستجوی قلب‌های نگران

● «سیلویا سیمز»، ستاره مشهور در نمایشگاه خیریه، لندن.

● ۷۰۰هزاردلاربرای بچه‌های تالیدومیدی گرد آورد

«سیلویاسیمز»، ستاره مشهور، در ماه گذشته، دوازده شهر اروپایی‌را برای انجام یك کار خیر زیر پا گذاشت و توانست در این دوازده‌شهر، روی هم، هفتصد هزار دلار کمك برای بچه‌های تالیدومیدی گردآورد. او می‌گوید: در این یك ماه، در جستجوی قلب هایی بودم که سرنوشت کودکان معلول «تالیدومید» زده، به وقت‌شان آورد.

«سیلویا سیمز» سه چهار سالی است که به کارهای خیریه علاقمندشده است و از صرف وقت خود برای جنین کوشش هایی، پروا ندارد. (سال گذشته، شرکت در یك شب‌نشینی خیریه، نزدیك بود یك قرارداد بازی مهم او را بهم بزند.)

آخرین شهری که «سیلویا» ازآن یاری خواست لندن بود. در این جا، نکوکاران (اعضای صندوق تالیدومید زدگان)، به درخواست او، بازار مکاره‌ای برپا کردند که ۱۵۰ هزار دلار درآمد داشت.

۷۰۰ هزار دلاری که «سیمز» از ۱۲ شهر اروپایی بدست آورده است، دراختیارصندوق اروپایی «تالیدومید» زدگان برای خرید ۱۳۰۰ چرخ مخصوص گذاشته خواهد شد.

کاریکاتور از: کامبیز درم‌بخش

شعار «ژولین گرین» عضو فرهنگستان فرانسه:

زیستن درعین تفاهم

● دربرابر تفاهم انسانی، سرتعظیم فرود آوریم

«ژولین گرین»، نویسنده‌فرانسوی‌که به تازگی عضو فرهنگستان فرانسه شده است، هفته گذشته در پاسخ این‌پرسش که فورمول او برای زیستن، چه بوده است و چیست، گفت: «زیستن، بدون خشونت.»

«گرین» تاکنون بیش از ۲۰رمان که مهمتر از همه آنها «موئیرا»ست، نوشته است و در همه آنها، خشونت، به عنوان یك کار غیرانسانی، محکوم شده است. او می‌گوید وقتی پای‌خشونت در میان نباشد، خواه‌ناخواه، پای تفاهم در میان است. تفاهم، اول کارهاست و کسی نیست که تفاهم‌بیند و پرخاش کند. تفاهم تنها چیزی‌است که همه ما در برابر آن‌سرفرود می‌آوریم.

«گرین» می‌افزاید: «خداوند، خشنود نیست که ما اینهمه یکدیگر را در این جهان می‌آزاریم. تفاهم، به‌آزردن، به کشتن، پایان می‌دهد. تفاهم، تفاهم، نجات بخش همه ماست وسرانجام، خواهد آمد و لبخند برلبهای جهانیان خواهد نشاند. انسان امروز، بیش‌از انسان هرزمان به این لبخند نیاز دارد. آری، جان ما تشنه تفاهم و آرزومند لبخند است.»

پدروپسر شریك شده بودند

● پدر گفت: پسرجان، بلیط ۱۰۰ هزارتومانی‌را باخودم قسمت کن...

آقای رجبعلی صالح‌آبادی

آقای غفور صالح‌آبادی

پدر، آقای رجبعلی صالح‌آبادی و پسر، آقای غفور صالح‌آبادی، در «زنگ‌محله» گرگان بسر می‌برند.

این پدر و پسر خوش شانس، پس‌ازبرنده‌شدن به بنگاه اعانه ملی مراجعه کردند و ۱۰۰ هزار تومان جایزه خود رادریافت‌داشتند. آقای‌رجبعلی‌صالح‌آبادی هنگام دریافت جایزه خود اظهار داشت: «من این شانس را مدیون پسرم هستم، چون او بود که بلیط برداشت»، و آقای غفور صالح‌آبادی، بدنبال سخنان پدرش افزود: «ولی این پدرم بود که درشرکت با من پیشقدم شد و تمام صد هزار تومان جایزه ممتاز را نصیب خانواده ماساخت. من می‌خواستم با شخص دیگری شریك شوم، اما پدرم گفت: بلیط ۱۰۰ هزار تومانی را با خودم قسمت کن.» درباره نحوه استفاده از جایزه نیز، پدر و پسر گفتند: «چون شغل ما کشاورزی است، با ۱۰۰ هزار تومانی که برنده شده‌ایم، چند هکتار زمین زراعتی در اطرف‌گرگان می‌خریم وزراعت خود رارونق میدهیم...»

و آقای رجبعلی صالح‌آبادی نیز با خنده افزود: «سالهاست آرزوی دامادی پسرم را دارم و حالا از ته دل خوشحالم که غفور، صاحب پول و زندگی شده، ومن میتوانم برای او در «زنگ‌محله» گرگان، آنطور که دلم می‌خواهد، عروسی مفصلی بگیرم و به آرزوی خود برسم.»

اندیشه‌ها

* همه شان و بزرگی انسان، دراین است که اندیشه میکند.
باسکال
* امیال بسیار، افکار واندیشه ها را مسموم میکند.
افلاطون
* سرنوشت خود را با افکار، با اندیشیدن، تعیین کنید. خود را بدست هوس‌هانسپارید که به گردابتان خواهند کشاند.
* بشر اندیشه محض و هدف اصلی است. ماشین نباید اعضای بشر را از کار بیندازدو آن ها را بلااستفاده سازد.
گاندی
* به چشم من، بزرگ کسی است که بتواند میان احساس و اندیشه خود، سدی ایجادکند.
ناپلئون

نتیجه قرعه‌کشی

بلیطهای دوتومانی اعانه ملی

سری ۱۱۵۰ چهارشنبه ۵۱/۱۰/۱۳

برندگان ۵ تومانی	برندگان ۱۰ تومانی	برندگان ۵۰ تومانی	برندگان ۱۰۰ تومانی	برندگان ۵۰۰ تومانی
۰	۳۲	۹۲۰		۹۵۲۸

برندگان ۵ هزارتومانی	برندگان ۱۰ هزارتومانی	برندگان ۱ هزارتومانی	برندگان ۲ هزارتومانی
۰۱۱۱۵۴۶	۰۱۵۲۴۰۸	۰۱۸۰۴۱۳	۰۱۴۳۹۱۴
۰۲۱۱۵۴۶	۰۲۵۲۴۰۸	۰۲۸۰۴۱۳	۰۲۴۳۹۱۴
۰۳۱۱۵۴۶	۰۳۵۲۴۰۸	۰۳۸۰۴۱۳	۰۳۴۳۹۱۴
۰۴۱۱۵۴۶	۰۴۵۲۴۰۸	۰۴۸۰۴۱۳	۰۴۴۳۹۱۴
۰۵۱۱۵۴۶	۰۵۵۲۴۰۸	۰۵۸۰۴۱۳	۰۵۴۳۹۱۴
۰۶۱۱۵۴۶	۰۶۵۲۴۰۸	۰۶۸۰۴۱۳	۰۶۴۳۹۱۴
۰۷۱۱۵۴۶	۰۷۵۲۴۰۸	۰۷۸۰۴۱۳	۰۷۴۳۹۱۴
۰۸۱۱۵۴۶	۰۸۵۲۴۰۸	۰۸۸۰۴۱۳	۰۸۴۳۹۱۴
۰۹۱۱۵۴۶	۰۹۵۲۴۰۸	۰۹۸۰۴۱۳	۰۹۴۳۹۱۴
۱۰۱۱۵۴۶	۱۰۵۲۴۰۸	۱۰۸۰۴۱۳	۱۰۴۳۹۱۴
۱۱۱۱۵۴۶	۱۱۵۲۴۰۸	۱۱۸۰۴۱۳	۱۱۴۳۹۱۴
۱۲۱۱۵۴۶	۱۲۵۲۴۰۸	۱۲۸۰۴۱۳	۱۲۴۳۹۱۴
۱۳۱۱۵۴۶	۱۳۵۲۴۰۸	۱۳۸۰۴۱۳	۱۳۴۳۹۱۴
۱۴۱۱۵۴۶	۱۴۵۲۴۰۸	۱۴۸۰۴۱۳	۱۴۴۳۹۱۴
۱۵۱۱۵۴۶	۱۵۵۲۴۰۸		۱۵۴۳۹۱۴

برنده ۱۰۰ هزارتومانی

۰۷۰۹۷۳۸

خانمهای کلاه‌بسر، بی سلیقه‌اند!

بی سلیقگی خانم های ایرانی در انتخاب کلاه تعجب آور است

●

خانم ها حاضر نیستند بابت کلاه پول زیادی بدهند

یک مدیست جوان میگوید : اگر این خانمهای چاق و چله ایرانی با کلاه های پوستی که بسر می گذارند به آئینه نظری بیاندازند دیگر هرگز دلشان نمی آید اینقدر خودشان را زشت و بد ترکیب و نامتناسب کنند .

در مقابل این نظریه کاملا افراطی و تند علیه خانمهای کلاه بسر ! یک دختر جوان می گوید : در این هوای سرد باید فکر سلامت بود شیکی و زیبائی و تناسب باشد برای روز هائی که هوا خوب و دلچسب است . شاید به‌دلیل توجه به همین نظریه است که این روز ها اکثر دختران جوان وخانمهای کارمند کلاه بسر می گذارند . برای انها نوع کلاه و یا تناسب با چهره و اندامشان مطرح نیست انچه مورد توجه انهاست «کلاه» است دلیل هم دارد چون بتدریج روسری فراموش شده و از مد افتاده و خانمها که سرمای امسال پوست لطیفشان را می آزارد کلاه های گرم و پوستی را جانشین روسری کرده‌اند

آقای مسنی میگفت : من وقتی دختر خانمهای جوان را می‌بینم یاد سال های کشف حجاب‌می افتم که خانمها برای آنکه مو هایشان را از دید نامحرم به پوشانند چه کلاه های عجیب و غریبی بسر می گذاشتند . ان وقتها طراح ومدیستی هم نبود که کلاهی متناسب صورتهای خانمها طراحی کند بنابراین هر یک سعی می کردند کلاهی بزرگتر و جالبتر از دیگری بسر بگذارد وقتی این دختر های جوان را می بینم با خودم می‌گویم آیا دختر ها به قالب مادر بزرگهایشان رفته‌اند !؟

با تمام این حرفها این روز ها کلاه در تهران مد شده‌است کلاههای پوستی ، پارچه‌ای ، کاموا ، پشم همه نوعش را در یک توقف ده دقیقه‌ای در یک خیابان شلوغ تهران میتوان بر سر خانمها دید .

یکی از رایج ترین مدل کلاه، نوع کاموائی آن است که بیشتر مورد استفاده دختران جوان و دانش آموزان قرار می گیرد . کلاه های پوستی که روی گوش را می پوشاند و با دو بندبلند در زیر چانه گره میخورد .

در بوتیک ها ، کلیه فروشگاه های لباس ، پوست دوزی ها و بعضی از مغازه های لوکس فروشی ، خرازی میتوان انواع کلاهها را پیدا کرد .

خانم پری امیر صیف یکی از طراحان معروف تهرانی ، در مورد پیروی خانمهای ایرانی از انواع کلاه ها میگوید :

بنظر من کلاه هر چه باشد بهرحال بهتراز چارقد های‌رنگی قدیمی است . البته اگر درروز های برفی خانم ها از یک کلاه پوست خوب و یا پوست های ارزان قیمت روباه و خرگوش استفاده کنند بهتر است .

در مورد اینکه چه مدل و چه رنگ کلاهی به خانمهای ایرانی برازنده‌تر است ، میگوید :

رنگ‌موضوعی است که‌فقط ما ایرانی‌ها روی آن تکیه میکنیم و خارجیان کمتر به آن توجه دارند . اصولا همه رنگها خوب و قشنگند و این عقیده بی‌اساسی است که بعضی‌ها میگویند این رنگ بمن نمی‌آید . اما موضوع مهم طرح و نوع کلاه است که خانمهای ایرانی باتوجه به وضع اندام خود باید در انتخاب کلاه کمال دقت را بعمل آورند. خانمی که هیکل چاق و قد کوتاهی‌دارد، باید کلاهی متناسب اندام خود پیداکند ازرنگهای تندو شاد که جلب توجه میکند ، استفاده نکنند . بلکه باید کلاهی ازپوست برنگ تیره و با مدلی بسیارساده انتخاب نمایند.اما متاسفانه‌بعضی از خانمها بقدری بی‌سلیقگی‌بخرج میدهند که تعجب‌آور است .

در یک فروشگاه

به یک فروشگاه بزرگ کلاه سری میزنیم . در این فروشگاه انواع و اقسام کلاههای زنانه و مردانه بچشم میخورد . ازصاحب فروشگاه جدیدترین و بهترین نوع کلاه را می‌خواهم ، پس از قدری مکث بقسمت آخرفروشگاه میرود و با چند کلاه دوخت‌خارج برمیگردد . مدل کلاه‌ها خیلی جالب و فانتزی و درعین‌حال قیمت هر یک از آنها چندین‌برابر کلاههای دوخت وطن است .

سرگردان هستند

از فروشنده کلاه‌فروشی می‌پرسم که چه تیپ کلاهی امسال بیشتر خریدار دارد ؟

میگوید : بعضی از خانمها طالب کلاه ارزان قیمت هستند، زیراعقیده دارند که چون‌از کلاه بجزروزهای برفی‌درموارد دیگری استفاده نمیکنند ، بهمین سبب بهتر است که پول زیادی را هدر ندهند . ولی در مقابل عده‌دیگری از خانمها وجود دارند که در موقع خرید کلاه وسواس عجیبی بخرج میدهند ولی من فکر میکنم که اغلب خانمهای تهرانی هنوز تیپ خود را در مورد کلاه پیدا نکرده و در انتخاب آن دچار سرگردانی خنده‌آوری میشوند.

برای آنکه نظریات کلاه‌بسرها را هم بدانیم با چندخانم گفتگوئی داشته‌ایم . خانم فرشته‌بزرگمهری دانشجو ، گفت :

برای دخترانی چون من که هر روز باید چند ساعت از وقت خود را در صف اتوبوس در این سرمای فوق‌العاده بگذرانند ، استفاده از کلاه واقعا ایده‌آل است . سالهای قبل‌مامجبوربودیم برای مبارزه در مقابل سرما از روسری یا شال گردن استفاده کنیم ، که نه گرمی داشت و نه زیبائی ، اما امروز ببینید چقدر دخترهای جوان با این کلاهها زیباتر شده‌اند .

یک دختر خانم جوان گفت : کلاه یک وسیله ایمنی است . هر سال گوشهایم از سرما ورم‌میکرد ولی امسال که از کلاههای‌پوستی گوشی استفاده‌میکنم راحت‌هستم.

و اینهم تصویری ازاولین‌کلاههایی که خانمهای ایرانی بسر گذاشتند . عده‌ای از زنان پس از کشف حجاب کلاه را جانشین چارقد کردند ومی خواستند باین وسیله موهایشان را از دید نامحرم دور نگاهدارند .

این‌نوع کلاه امسال برسر بسیاری از خانمهای ایرانی رفته است ؛ کلاه پوستی گوشی‌امسال‌محبوب خانمهای ایرانی است .

این هم نوعی دیگر کلاه که‌امسال کمابیش بین دخترخانمها و خانمهای جوان محبوبیت دارد .

کلاه کبی و کلاه روسی ازجنس پوست نیز مورد علاقه خانمهاست . کلاه روسی پس از نمایش فیلم دکتر ژیواگو مد شد و هنوز هم موردتوجه است .

آنها که نیم‌قرن باهم زندگی کردند

قهر از خانه

شوهر، هرگز!

وقتی زن و شوهری نیم قرن زندگی مشترک را پشت‌سر میگذارند داستان زندگیشان شنیدنی‌است ، بدین‌لحاظ به این اندیشه افتادیم با همه زوج‌هایی که نیم قرن و یا بیشتر درکنار هم زیسته‌اند به گفتگو بنشینیم و راز خوشبختی آنها و پایداریشان را در زندگی مشترک کشف کنیم و برای دیگران بنویسیم . بدین‌لحاظ از همه زوج‌هایی که می‌روند تا پنجاهمین سال زندگی مشترک خود (و یا بیشتر از این مدت) را جشن بگیرند ، دعوت می‌کنیم ، خبرنگار ما را هم در جریان‌بگذارند.

امروز شما را با نخستین زوجی که ۵۱ سال درکنار یکدیگر شاد و مهربان زیسته‌اند آشنا می‌کنیم .

★ امشب خانم و آقای خدابنده آغاز پنجاه و دومین سال ازدواج خود را جشن میگیرند ، درحالیکه ۷ فرزند و ۱۱ نوه‌شان سرور و شادی جشن را به کمال خواهند رساند، و اگر شما روبروی خانم خدابنده با موهای سپید و روی خندانش بنشینید از ۵۱ سال زندگی مشترک با آقای یحیی خدابنده حرفها خواهد داشت ، که یادآوری خاطره‌ها امروز روشنتر و قشنگتر از همیشه اوقات این زن و شوهر را پر می‌کند .

از خانم فاطمه خدابنده میپرسم : هیچوقت شد که طی این سالها از خانه قهر کنید یا دعواهای شدید داشته باشید؟ با مهربانی میگوید : «نه، هرگز، ما گاهی دعوا میکردیم اما نه خیلی شدید و هرگزاین فکر بسرم نیامد که میشود از خانه قهر کرد . از زنها یا شوهرانی که بهر بهانه و اختلاف چمدانهایشان را می‌بندند و از خانه میروند جدا حیرت‌می‌کنم» اگر فکر میکنید خانواده‌ی خدابنده همه سالهای زندگی را در رفاه بسیار بوده‌اند ، خیال باطلی است . آقای‌خدابنده کارمند وزارت دارائی بوده و اکنون ۲۵ سالست که بازنشسته است بدون تردید زندگی برای آنها نیز مشکلاتی فراهم آورده‌بوده، اما خانم خدابنده میگوید : «مشکل داشتیم ، ولی صبر و شکیبائی همه‌چیز را حل کرد وقتی کسی مادر یا پدر شد آنچنان مسئولیتی بعهده گرفته که دیگر گریزی از آن ندارد، بنابراین باید به آینده دلخوش بود و با بردباری تحمل کرد».

خانم و آقای خدابنده ۳ دختر و ٤ پسر دارند یکی از دخترها مهندس و دو دختر دیگر لیسانسیه هستند و از ٤ پسر سه پسر مهندس هستند و یکی درسش را ادامه میدهد ، همه مشاغل خوب دارند و ازدواج کرده‌اند .

داستان هفته

نخستین برف واندوه درشگه‌چی

اثر :
چخوف
نویسنده نامدار
روس

آنتون پاولویچ چخوف

آنتون پاولویچ چخوف درام‌نویس‌وداستانسرای‌روسی درروز هفدهم ژانویه سال ۱۸٦۰ «تاگانروك» بدنیا آمد. پدرش‌تاجرو فرزند یك دهقان بود. چخوف در ژیمنازیوم تحصیل کرد وبه سال۱۸۷۹ یعنی‌در سن نوزده سالگی به دانشگاه مسکورفت‌وبه‌تحصیل پزشکی پرداخت . وی درسال ۱۸۸٤ در بیست‌و چهارسالگی درجه دکترای طب گرفت اما جز دردوره‌عمومیت « وبا »در سالهای ۱۸۷۹ و ۱۸۹۳ به طبابت نپرداخت . وی درسال های دانشجوئی خود زندگی ادبی خویش را آغاز کرد و بزودی‌جزوبهترین‌نویسندگان جراید فکاهی درآمد .

درسال ۱۸۸٦ برخی از داستان های اوبه‌صورت‌کتابی بنام «داستانهای رنگارنگ» منتشر شد .این کتاب‌موفقیت بزرگی کسب کرد .

درسال ۱۸۸۷ وی نخستین نمایشنامه خود رابنام«ایوانف» تحریر کرد ودرسال ۱۸۹۰ به هوائیهائی دارد .

جزیره‌ساخالین سفر کرد و ترجمه سفر او کتابی بهمین نام‌بود که درسال ۱۸۹۱انتشار یافت . این کتاب تا حدودی رژیم پلیسی تزاررا که محکومین رابه‌جزیره‌ساخالین می‌فرستاد تخفیف داد .

وی‌بسال ۱۸۹٦ دومین نمایشنامه خودرا بنام « مرغ نورروزی » انتشاردارد .

اما این اثر در پترزبورگ‌با عدم موفقیت روبرو شد . ولی دوسال بعد در ۱۸۹۸ مسکوواز این‌نمایشنامه تجلیل شایانی کرد .

عمونوفا (۱۸۹۹) ، سه خواهران «۱۹۰۱» و باغ گیلاس «۱۹۰٤» از جمله نمایشنامه‌های او بود که در مسکو باموفقیت‌مواجه گردید. وی‌در سال ۱۹۰۱ با یك هنرپیشه بنام« اولگا» ازدواج کرد. چخوف درسال۱۹۰۰ به عضویت آکادمی علوم پذیرفته‌شد .اما وقتی دولت، عضویت «ماکسیم گورکی» را لغو کرد او نیز استعفادادد.

چخوف دردوم ژوئیه سال ۱۹۰٤ در «بادن‌وایلر »واقع «در جنگل سیاه » چشم از جهان فروبست .

یونا روی صندلی سورچی میلولد ، گوئی سوزن زیر پایش گذاشته‌اند، آرنجهایش را اینور وآنور تکان میدهد،چشم‌هایش مثل آدم ذغال گرفته به دو دو افتاده، خودش هم به خاطر ندارد کجااست و چرا اینجا آمده است . شخص نظامی هم خوشمزگی میکند :

ـ چه پست فطرتهائی . همینطور نشانه میروند که‌به تو تنه بزنند یا زیر دست و پای اسب بروند . مثل اینکه همه دست به یکی کرده‌اند . یونا به عقب‌برمیگردد ، نگاهی به مسافرش‌میکند و لبش را تکان میدهد ... ظاهرامی‌خواهد چیزی بگوید ، اما ازحنجره‌اش غیر از خش خش چیزی شنیده نمی‌شود .

شخص نظامی می‌پرسد :

ـ چیه ؟

یونا لبهایش را برای لبخند کج‌می‌کند ، فشاری به حنجره‌اش میاورد وبا صدای دورگه میگوید :

ـ من ، ارباب ،چیزه ... پسرم‌همین هفته مرده .

ـ هوم ... از چی مرد ؟

یونا تمام بدنش را بطرف سرنشین میچرخاند و میگوید :

ـ چه میدونم . باید از تب سخت باشه ... سه روز تو بیمارستان خوابید و مرد ... خواست خدا بود .

از توی تاریکی بازهم صدائی بلند شد :

ـ آنور بگردان ، دیو دو سر عقلت پریده ، پیرسگ ؟ باچشمهات نگاه‌کن.

سرنشین میگوید :

ـ بران ، بران ... اگه اینجور بری ما صبح هم نمیرسیم . هی کن‌ببینم .

سورچی باز هم گردن میکشد ، نیم خیز میشود و باوقار شلاقش را به‌حرکت میاورد . بعد ازآن باز هم چند مرتبه برمیگردد به‌مسافرش نگاه میکند امامی‌بیند او چشمهایش را بسته ، ظاهرامیلی به گوش کردن حرفهایش ندارد .وقتیکه مسافرش را در ویبورگسکایا پیاده کرد ، جلو مسافرخانه‌ای ایستاد ، روی‌صندلی سورچی قوز کرد و باز هم بی‌حرکت ماند .... برف باز هم او و اسبش‌را سفید کرد . ساعتی گذشت ، یکساعت دیگر هم سپری شد ...

سه جوان ، باگالش های پرصدا ،به هم ناسزا گویان از پیاده رو میگذشتند: دونفرشان بلند قد و لاغر اندام وسومی ریزه‌اندام و قوزی بود . جوان قوزی با صدائی زنگدار فریاد زد :

ـ درشکه‌چی ، پل شهربانی ، سه نفری ... دو پهناباد . (۱) «یونا» مهاریها را حرکت داد و موچ کشید . دو پهناباد نرخ مناسبی نبود ، اما حوصله توجه به پول راندانشت ... یک روبل یا ٥ کپک ، برایش یکسان بود ، مسافر داشته باشد، باقی هیچ ... جوانان یکدیگر را هول میدادند و ناسزاگویان به سورتمه‌نزدیک شدندوسه نفری با هم به اطاقک‌نشیمنگاه هجوم آوردند . حالا این موضوع مطرح بود که کدام یک بنشینند و سومی که باید بایستدکی است ؟ پس از مدتی رد و بدل ناسزا ، بهانه جوئی و شکوه باین نتیجه‌رسیدندکه ایستادن حق قوزی‌است که از همه کوچکتر است .

قوزی به صدا در آمد :

ـ خوب ، بزن بریم .

سپس در جای خود ایستاد ونفسش درست به پشت کردن یونامیدمید و می‌گفت :

بزنش . اینهم کلاه شد که تو داری ، داداش ! بدتر از اون گویا تو تمام شهر پطربورگ پیدا نکردی ..

یونا خنده افتاد :

ـ هههه ... همینه که هست ..

ـ خوب ، تو هم همین که هستی ، هی کن . همه راه را تا آخر اینطورخواهی رفت ؟آره؟ با پس گردنی چطوری ؟ ..

یکی از جوانان بلند قد گفت :

ـ سرم داره میترکه .. دیروز منزل دوکماسف‌ها ، دو نفری با واسیاچهار بطری کنیاک خوردیم . بلند قد دیگر به خشم می‌آید و میگوید :

ـ نمیفهمم ، مگه واجبه دروغ بگی . مثل حیوون دروغ میگه .

ـ خدا ذلیلم کنه اگه دروغ بگم ..

ـ راستی‌اش همون اندازس که شپش سرفه میکنه .

یونا با دهان بسته میخندد :

ـهههه چه‌ارباب های سر زنده‌ای ان!

قوزی عصبانی میشود :

ـ تف ، شیطانت بزنه .. میری آخرش وباگرفته ، یانه ؟ مگه اینجور هم میشه رفت ؟ یک شلاقی واسش مایه بیا . ای. ابلیس خوب خوب حالش بیار یونا پشت سرش‌بدن متحرک و ارتعاش‌صدای جوان قوزی را احساس میکند . دشنام هائی که حواله او میشود انسان‌ها را می‌بیند ، و حس تنهائی کمکم از سرش بدر میرود . جوان قوزی بجدی به دشنام دادن ادامه میدهد تا یک ناسزای شش درجه مرغوب گلوگیرش میشود و به سرفه میافتد . جوانان بلند قد در باره زنی بنام نادژداپطرونا به صحبت می‌پردازند . یونا برمیگردد ، نگاهی به‌آنها میکند . منتظر یک مکث کوتاه میشود ، دوباره بطرف آنها برمیگردد و من ومن میکند :

ـ من ، این هفته چیزه .. پسرم مرد . جوان قوزی نفس تازه میکند ، لبها را پس از سرفه پاک میکند و میگوید :

ـ همه میمیریم .. خوب ، هی کن ، هی کن . آقایان ، من بطور قطع قادر نیستم اینطور راه را ادامه دهم . پس کی مارا بمنزل میرسونه ؟

ـ تو یواشکی سرحالش بیار .. پس گردنی !

ویا گرفته فرتوت میشنوی ؟ آخه‌رس گردنتو در می‌آورم .. با شماها اگه رودرواستی کنی باید راهتو پیاده گز کنی ... گوشت میشنفه ، مار ابن افعی؟ شاید خیال میکنی حرفهای مارو اصلا ولش ؟ و صدای پس گردنی را یونا بیشتر میشنود و کمتر آنرا احساس میکند .

یونا خنده می‌افتد :

ـ هههه .. اربابهای سرحالی ان ،خدا سلامتشون بداره .

یکی از بلند قدها میپرسه :

ـدرشکه‌چی ، زن داری ؟

ـ من؟هههه .. چه آقایون سرزنده‌ای. حالا دیگه یک زن بیشتر ندارم . زمین مرطوب .. هی ـ هو . هو .. یعنی‌قبر پسرم مرد و من زنده موندم .. چیز عجیبی است ، مرگ درخونه‌رو اشتباهی اومدتو.. عوض اینکه سروقت من بیاد، رفت سروقت پسرم ..

یونا بطرف مسافرینش‌چرخید تا حکایت و سرگذشت مردن پسرش را شرح دهد، اما جوان قوزی در این موقع نفس کوتاهی کشید و گفت که خدا را شکر، بالاخره بمنزل رسیدند . یونا پس از دریافت بیست‌کپکی ، تا مدتی به دنبال شب زنده‌دارانی که در دهلیز تاریک خانه‌ای فرو رفتند ، چشم دوخته بود .

یونا دربانی راگونی بدست می بیند و تصمیم میگیرد باوی به گفتگو پردازد . میپرسد :

ـ عزیز من ، چه ساعتی است ؟

ـ از نه گذشته ... چرا اینجاوایستادی؟ راه‌بیفت ... یونا چند قدم جلو میرود ، قوز میکند و خود را بدست اندوه می‌سپارد ... رواندا‌ختن به انسانها را بعد از این بی ثمر میداند . اما پنج دقیقه هم نگذشته بود که او قد علم کرد ، سری تکان داد ، مثل اینکه دردی سوزان حس کرده باشد ، و مهاری را به حرکت آورد ... طاقتش طاق شده بود . فکر کرد .

ـ رو به طویله ، رو به طویله !

اسبك هم ، گوئی فکر وی را حدس زده بود ، شروع به یورتمه رفتن کرد .

قریب یکساعت و نیم دیگر ، یونا کنار بخاری بزرك و کثیفی نشسته بود . ملت روی بخاری ، روی زمین و روی نیمکت‌ها خرخر میکردند . «مخروط» دود و دمه و فشردگی در هوا احساس میشد ... یونابه خفتگان نگاهی میکند ، تنش را می‌خاراند و افسوس میخورد که زود به خانه برگشته ... فکر میکند :

« پول یونجه را هم کار نکردیم . همین چیز ها غصه میآره . اگر آدم کارشو بلد باشه ... اون که خودش سیره ، اسبش هم سیره ، همیشه خیالش راحته... در یکی از زوایا ، درشکه‌چی‌جوانی برمیخیزد و بطرف سطل آب کشاله‌میرود. یونا میپرسد :

ـ تشنه‌ات شده ؟

ـ همچی معلومه که تشنمه .

ـ خوب ... نوش جانت ... من ، برادر ، پسرم مرد ... توشنیدی ؟ همین هفته تو بیمارستان چه حکایتی !

یك هفته از مرك پسرش گذشته بود و او هنوز بطوریکه دلش می خواست با کسی درد دل نکرده بود ...باید با فکر و تامل تعریف کند ... باید‌تعریف کند که پسرش چگونه بیمار شد ،چطور رنج کشید ، در حال احتضار چه گفت‌و به چه شکلی مرد ... باید کفن و دفنش را شرح دهد و تعریف کند که با چه تشریفاتی به دنبال لباس های متوفی به بیمارستان رفته است ... دخترش آنیبادر روستا مانده ... در باره او هم بایدچیزی گفت ... کم چیز هائی است که حالا در باره‌اش میتواند صحبت کند ؟ شنونده باید گوش دهد ، آه بکشد ، نوحه‌سرائی کند ... با زنها صحبت‌کردنش بهتر است گرچه احمقند اما از کلمه دوم گریه و شیون را سر میدهند .

یونا پیش خود فکر میکند :

«بروم به اسبم سری بزنم . برای خوابیدن همیشه فرصت خواهم داشت ... سیر خواب خواهم شد ... »

رختش را پوشید و به سرطویله‌ای که اسبش را آنجا بسته بود ، رفت .فکرش همه در باره‌کاه و یونجه و هوا بود ... وقتی تنها میماند ، قادر نبود به فکرپسرش افتد ... با کس دیگری ممکن است در باره او صحبت کرد ، اما تنهائی فکر کردن و هیکل او را مجسم کردن ، قابل‌تحمل نیست ، طاقت فرسا است ..

یونا وقتی چشم های درخشان‌اسبش را دید پرسید :

ـ میخوری ؟ خوب ، بخور ، بخور ، حالا که پول یونجه را هم در نیاوردیم ، علف میخوریم ... بعله ... من دیگه‌برای سواری پیر شدم ... پسرم خوب رانندگی میکرد ... اون درشکه‌چی راستی راستی بود ... فقط اگه زنده میموند ...

یونا پس از قدری مکث ، ادامه میدهد :

ـ که اینطور ، داداش ، مادیوت‌من کوزمایونویچ دیگه زنده نیست ... عمرشو بشما داد بیکار بود ، بیخودی مرد ... حالا پیش خودت فکر کن ، اگه کره‌ای داشتی تو هم خویش این کره بودی ، مادرش بودی ... اما بی مقدمه فرض کنیم که این کره می مرد ، عمر شو میدادیشما هر چی باشه ، حیفه دیگه ؟ اسبك کاه میخورد ، گوش میدهد و نفسش را به دست اربابش میدمد ...

یوناهم سرکیف می آید و تمام ماوقع را برای اسبش تعریف میکند .

(۱) ـ سکه ده شاهی قدیم ایران

آقای محترم

شادر هر شرایطی که هستید، به یک جفت

کفش ایتالیائی بلا

احتیاج دارید

برای اینکه

آگهی دعوت از داوطلبان استخدام در وزارت تعاون و امور روستاها

پیرو آگهی های مورخ ۲۰ و ۲۱ و ۲۲ر۸ر۵۱ بدینوسیله باطلاع داوطلبان زیر میرساند جهت انجام امتحان کتبی و مصاحبه استخدامی در تاریخ ۲۰ر۱۰ر۵۱ ساعت ۹ صبح به سالن اجتماعات این وزارت واقع درخیابان پهلوی روبروی سینما آتلانتیک مراجعه نمایند

۱- مهدی پورلشکریان
۲- محمد ناصر رجبی
۳- محمد علی جانی
۴- سید تقی نوابی سهی
۵- حسین نادی
۶- محمد صفر نژاد شادمانی
۷- یوسف عباسی پورقاسم آبادی
۸- عباس ظاهری شبستری
۹- ابراهیم شهبازی
۱۰- جان جان پوربنی
۱۱- یعقوب داماد عرویان
۱۲- ابراهیم پاک سرشت
۱۳- علی دادبین
۱۴- عبدالحسین نصیریان
۱۵- فریدون تندنویس
۱۶- محمد علی شیخ جلائی
۱۷- علی اکبر یگانگی
۱۸- محمد تقی نجفپور
۱۹- اصغرپور حسنی بغداد - آبادی .
۲۰- کاظم شکوه ذاکری
۲۱- بهرام ضرغام روانبخش
۲۲- منوچهر معین‌زاده
۲۳- مسعود عطار
۲۴- ناصر خیام باشی
۲۵- رضا کیکلو
۲۶- حاجی آقای جباری
۲۷- ولی‌اله سیفاله زاده
۲۸- شهلا پور عبدالرحیم رشت
۲۹- فاطمه شهامت
۳۰- احمد ملکی
۳۱- مرتضی ریاحی دهکردی
۳۲- غلامرضا صحرائی نژاد
۳۳- هوشنگ کریمی دهکردی
۳۴- پرویز کاویانی
۳۵- یداله خلیلی
۳۶- حسین اسیرغم
۳۷- محمود قدرتی‌آذر
۳۸- نادر شعار غفاری
۳۹- اسداله معین ثمین
۴۰- جواد بهنام
۴۱- جعفرقلی شاکری مقدم
۴۲- داراب دارابی
۴۳- فضلعلی کاظمی مستقیم
۴۴- شیرعلی میرشاهی
۴۵- علی‌اکبر اکبری پوردانشمند
۴۶- علی اصغر یوسفی
۴۷- میسور جوانفرد
۴۸- تقی طالبی
۴۹- عین‌اله دهقانی
۵۰- مصطفی ساعدی خامنه‌ای
۵۱- احمد قاسم زاده خسرو - شاهی .
۵۲- محمد نجات
۵۳- محمود وحدت
۵۴- نصراله کریمی دهکردی
۵۵- حسنعلی قرمگزلو
۵۶- عبدالرحیم قرمخان کنگولو
۵۷- سید محمد آقا میربنی‌پور
۵۸- جلال جعفری
۵۹- محسن مدیر زارع
۶۰- محمد شاعرزاده
۶۱- ابوالفتح میرزائی
۶۲- محمد کاظم صائبی
۶۳- محمد کاظم مجردی
۶۴- محمد علی پور مرتضی
۶۵- مرتضی حایز
۶۶- عزت نیکبخت
۶۷- علی تقوی
۶۸- غلامحسین حمیدی رشتیان
۶۹- امراله اکرمی
۷۰- عباسعلی قائمی
۷۱- احمد گودرزی
۷۲- جعفر محمد حسینی
۷۳- حسین کاظمی مستقیم
۷۴- علی هدایتی
۷۵- محمد باقر رحیمی
۷۶- علی پاک نژاد بنامی
۷۷- حسین مقیم‌پور بیژنی
۷۸- علی اکبر دست فروشان
۷۹- هوشنگ‌امیر منوچهری‌نائینی
۸۰- داریوش عبداله‌زاده کارگر
۸۱- ابوالقاسم سالمکار لنگرودی
۸۲- محمد رضا حقگو
۸۳- مصطفی یزدی‌پور
۸۴- رستم علی باقری‌فسقندیسی
۸۵- احمد پهلوان فراهانی
۸۶- عباس آذرکیوان
۸۷- محمد حسین سلیمی
۸۸- بهرام دوکوهکی
۸۹- عبداله نعیمی نظام آبادی
۹۰- حسین یوسفی
۹۱- محمد رضا مهدیان
۹۲- علی‌اکبر الهیاری کوکلانی
۹۳- مهدی سینائی
۹۴- محمد حسین طاهری
۹۵- ابوالحسن ستودنیا
۹۶- محمد رضا مشکور
۹۷- ابوالقاسم زعفرانلو
۹۸- احمد کاظمی اردکانی
۹۹- بهزاد ریاحی
۱۰۰- غلامعباس توکلی
۱۰۱- علی فضلی رودبائی
۱۰۲- کیومرث تیموری
۱۰۳- سهراب ایرانمنش
۱۰۴- منصور عزیززاده
۱۰۵- محمد رضا همتی‌زاده
۱۰۶- نادر ابراهیمی
۱۰۷- محمد شریفی
۱۰۸- محمد رضا اسماعیل‌پور
۱۰۹- خداکرم محمد آقائی
۱۱۰- عبداله خالقی‌نژاد
۱۱۱- محمد ارشاد لنگرودی
۱۱۲- میر حسین سالک
۱۱۳- ابراهیم حسن‌زاده شهر
۱۱۴- احمد احمدی خاکیان
۱۱۵- محمد علی قربان ابراهیمی
۱۱۶- اکبر مکائیان
۱۱۷- سید ربیع نوروزیان
۱۱۸- رضا قلی مرادی
۱۱۹- حسین دبیری
۱۲۰- مسعود کاظمی زنگنه
۱۲۱- احمد قمی
۱۲۲- کاظم عابدینی درشگی
۱۲۳- پروین یزدان‌پناه گوهری
۱۲۴- پرویز میرقائمی قاهانی
۱۲۵- ثریا عالمی‌پور
۱۲۶- علیرضا فانی
۱۲۷- اکرم نائبی
۱۲۸- ابراهیم عاشقان
۱۲۹- ناصر الوکی
۱۳۰- محمد رضا کاربند
۱۳۱- محمد حسین والد ساروی
۱۳۲- عباسعلی دوستخواه‌واجاری
۱۳۳- ابوالقاسم آرین
۱۳۴- گلنار آرین
۱۳۵- محمد رضا توسلی
۱۳۶- سید عبداله حسینی
۱۳۷- محمد علی نصرتی
۱۳۸- مصطفی اقدسی
۱۳۹- مهری جایلی
۱۴۰- رضا عمادی
۱۴۱- منصور رجب‌زاده
۱۴۲- ابوالقاسم سخاوتی
۱۴۳- عذرا مامائی همدانی
۱۴۴- غلامرضا صفری تقدم
۱۴۵- کامران جزینی درجه
۱۴۶- بهجت ستوده‌بقا
۱۴۷- شریعت مساح جولابی
۱۴۸- عادل اعتمادی
۱۴۹- اسماعیل کیان
۱۵۰- عباس فلور ذبیحی
۱۵۱- محمود بدیعی جهرمی
۱۵۲- فاطمه قلی
۱۵۳- نادر دسبوریان جنابی
۱۵۴- عباسعلی سیاف
۱۵۵- فریدون سپهری
۱۵۶- سید حسن متولی‌زاده
۱۵۷- سید مرتضی نچراک
۱۵۸- عباس خرمشکوه
۱۵۹- اشرف پرتوی شفق
۱۶۰- سیامک حی شاد
۱۶۱- محمد باقر عباسیان راد
۱۶۲- ناصر انواری نائینی
۱۶۳- محمد رسول‌صباغی‌همدانی
۱۶۴- سید مجتبی اعرابی
۱۶۵- امیر قلی اسلامی
۱۶۶- غلامرضا مولودی‌زرنقی
۱۶۷- عباس فرهنگ
۱۶۸- سیفاله پازکی
۱۶۹- احمد کریمی
۱۷۰- پروانه صفری کوبائی
۱۷۱- رستمعلی کشتکار کلانی
۱۷۲- سید زهرا میرهادی
۱۷۳- محمد تقی فرازی نیا
۱۷۴- صدیقه ابائی
۱۷۵- بهروز قبادی بیکوند
۱۷۶- میرداود فتاحیان
۱۷۷- بتول طاهری
۱۷۸- ملیحه بیگانیان
۱۷۹ - شهین رئوفی ثانی
۱۸۰- ملیحه حسینی کوه کمری
۱۸۱- اعظم انصاری
۱۸۲- نصرت توسلی
۱۸۳- زهرا شکوفنده
۱۸۴- ناهید قویمی
۱۸۵- اکرم یعقوبی
۱۸۶- فرنگیس عباس یارندی
۱۸۷- معصومه امامی خامنه
۱۸۸- عبدالرضااحمد نیارودسری

وزارت تعاون و امور روستاها
م الف ۱۵۴۳۸
آ-۷۴۰۸۸

آگهی انتخاب استادیار

پیرو آگهی‌های قبلی ، دانشکده الهیات و معارف اسلامی مشهد برای گروه ادیان و مذاهب ، یکنفر استادیار ازطریق مسابقه استخدام می‌نماید . دارندگان مدارک دکتری و فوق لیسانس در رشته‌های فلسفه دانشکده ادبیات و یا رشته‌های حکمت و ادیان دانشکده‌الهیات میتوانند حداکثر تا ۲۵ر۱۰ر۵۱ مدارک خود را بشرح زیر با پست سفارشی بدفتر دانشکده الهیات مشهد ارسال نمایند .

۱- فتوکپی گواهینامه‌دکتری یا فوق‌لیسانس ۲- معافی نظام‌وظیفه ۳- ریز نمرات دروس دوره‌های تحصیلی دکتری ۴- موضوع پایان‌نامه ۵- دو قطعه عکس ۴×۶ ، ۶- سوابق مشاغل اداری و آدرس‌دقیق محل سکونت .

مواد امتحان عبارت است از ملل و نحل در حدود ابن حزم شهرستانی . کلام در حدود شرح تجرید و زبان خارجه .

تاریخ امتحان بعدا باطلاع داوطلبان خواهد رسید .

م الف ۵۴۳۴
دانشکده الهیات و معارف اسلامی مشهد
آ-۷۴۹۶۰

قابل توجه جویندگان کار

از جویندگان کار در مشاغل زیر دعوت میشود جهت راهنمائی شغلی و کارگماری به اداره کار و امور اجتماعی قزوین نمایندگی کاریابی واقع در خیابان فردوسی مراجعه نمایند .

۱- مهندس مکانیک با سه سال تجربه ۲- مهندس برق ۳- شیمیست ۴- تکنیسین برق ۵- سرپرست لعابزنی ۶- سرپرست دکوراسیون چینی ۷- کارمند دفتری با تحصیلات فوق دیپلم و آشنائی بزبان انگلیسی ۸- سکرتر زن با تحصیلات دیپلم متوسطه ۹- کارگر ساده زن با تحصیلات سوم متوسطه ببالا ۱۰- کارگر ساده زن حداقل سن ۱۷ و حداکثر ۳۰ سال با تحصیلات ششم ابتدائی .

اداره‌کل اشتغال
وزارت کار و امور اجتماعی
م الف ۱۵۳۸۲ ۱-۳ آ-۷۴۰۹۸

شرکت ملی نفت ایران

امور پخش

قابل توجه صاحبان دستگاه‌های حرارت مرکزی

پیو اطلاعیه های قبلی باطلاع صاحبان دستگاه های‌حرارت مرکزی میرساند چنانچه در تامین نفت‌گاز مورد نیاز خود با اشکالی مواجه گردیدند تلفنهای شماره ۷۶۵۹۱۱- ۷۵۳۲۱۷ و ۷۶۵۹۱۲ در کلیه ایام هفته از ساعت ۸صبح الی ۸ بعدازظهر آماده پاسخگوئی است .

اسامی قبولشدگان رشته‌های شیمی وفیزیک شبانه دانشکده علوم دانشگاه مشهد دیماه ۱۳۵۱

الف : قبولشدگان رشته شیمی

مرتضی بیقی - علی‌اکبر صادقزاده معارفی - یحیی‌مرندی- محمدجامی‌الاحمدی- شنهازشاه‌طهماسبی سیدحسین شجاعی - مسعود کوثری - احمد صبوری- محمود کلاهدوز - محمد شکوهیان - مهدی کاظمی - عبدالرضا نقی‌پور - علی‌اکبرشامحمدی - میرعبدالرضا خضرائی - سیدرضا موسویان دهکردی - بهرام‌پرهام- رضا حسن‌زاده امین - محمدرضا علیزاده قناد - غلامرضا خاضعی - سعید یوسف‌بیگی - گودرزخان شادلو - خلیل‌اله روشن‌ضمیر - محمد حسین‌صیفی - میرقدرت‌اله مرتضوی - صدیقه جعفری - رضا موسی‌زاده‌چمازکتی- مهدی‌اکبریان -محمدتقی‌عرفانی احمدعندلیبی‌زاده - محسن‌استکی - غلامرضاتقی‌زاده سالاری- محمدرضاعظیمی‌بجستانی- سیداحمددانش‌ثانی محمودضیائی‌وفائیان- ثریاپورعباس‌مفرد- فاطمه‌یوسعیدی علیرضا فیروزی - نادر ساسانیان - منصوربهمنیارنژاد فشقائی - ساعد رفیعی - اسماعیل حاجی‌نصراله - قربانعلی ایگدری - محمد ابراهیم حافظیان - محمود میرزائی - سید حسین نظری هاشمی - علی اکبر فریور - سعید میرشاه‌ولد - عزیز اصفیا - علی‌آسا گلسرخی - محمود عزیززاده تذرجی - برات‌علی آروین - حمیدرضا راهنما - ولی‌اله رسیده - حمید وجدانی خوشبخت - اسماعیل طفیانی - علی اصغر اولیا زاده خوراکچی - مسعود خوارزمی - علی‌اکبر حیدری - جمیله نورزاد - سیدجعفر ضیائی - عباس صاحب‌قدم لطفی

ب : قبولشدگان رشته فیزیک

مسعود رضاشاکری - بهرام قهرمانی - مرتضی طاهر اردبیلی ثانی - نازمحمد معروفی- غلامعلی عبدی نامقی- علی‌مشرف- اسماعیل کلانی- علی‌ناکپانی- زین‌العابدین‌یوسف‌نیادرزی - مهدی پیلوار - علی خوشدست - محمد کرخی -سیدعلی محمد نیکونیا - ابوالحسن ادیبی - صدیقه‌خیریه- محمدرضا ادیالباف مقدم - محمد حبیبی - محمدرضا مجبی - حسن مقدس‌تربتی - فرزین‌روح‌پرور- میرهادی قاسمپوری - ابوالقاسم هنربخش - سیدعلیرضا علوی دهکردی - حسین بقراطی - رحیم ملکپور - فریمان مرادی‌ثانی محمدآباد- حسین‌احمدی ناصری - محمود صفاری مفرد- علی‌اصغر جعفریان سورکی - علی‌اکبر میرشکاری -علیرضا چناراني - مسعود مشکینی - محمدجواد مجتهدی- احمد ملوندی- علی‌اکبر ارباب- محمدرضا بذری- علی محمدی - سیدجلال سلامت - علیرضاعلیزاده قمصری - علی‌اکبر صابری نجفی - محمدحسین ثابتی مقدم - نصراله‌ذاکری - علیرضا طاهری‌نیاع- عبداله نعیمی نظام‌آباد - علی‌اصغر جعفری مقدم - محمدباقر طالبی دلوئی - سید محمد محمدی‌ابرده- رحیم غفاری چراتی - یحیی عباس‌زاده باجگیران- محمدحسین ربیعی - صدیقه قره‌شیر -عبدالامیر یزدان‌پرست - عزیز پاباشپور - احمد حجازی کوکری - اکبر تهمتنی - قولجاه هوشیار -یوسف نادرزاده اردبیلی - منیر قیاسی فرخ‌فال - لطف‌اله اعظیمی - کیکاوس آذرلی - فرشید شاکری - اکبر اکبرزاده ندافی - محمدجوادشیرزاده- ناصررضا امجدی - خسرو رحیمی قره‌تپه - هاشم‌توکلی امینیان -حمیدرسولیان-محمد عبداله‌پورسیوکی- غلامرضا سادات فریزنی - منصورفاضلی - محمود قمری خیرابادی - علی‌اکبر منتظری لمراسکی - رضاناصری‌سیاه‌سنگی -محمدرضاناصری‌پوریزدی- فاطمه کبری صلاتی .

قبولشدگان باید با دردست داشتن مدارک زیر روز یکشنبه هشتم بهمن ماه ۱۳۵۱ از ساعت ۸ الی ۱۲ صبح شخصا به اداره آموزش دانشگاه مراجعه و نام‌نویسی نمایند .

رسید پرداخت مبلغ ۷۱۰۰ ریال بحساب شماره ۱۰۰۲۸۶ بانکملی نمایندگی دانشگاه‌برای انتخاب ۱۴ واحد دروس‌تئوری و عملی که دراولین‌ترم تدریس خواهد شد .

عین گواهینامه شش‌ساله کامل متوسطه یاتائیدیه یاجواز قبولی سال پنجاه ویک شش برگ رونوشت و یا فتوکپی شناسنامه همراه ۱۰ قطعه عکس ۴×۶ برگ معافی خدمت وظیفه‌برای پذیرفته شدگان مشمول .

پذیرفته‌شدگان پس‌از ارائه کلیه مدارک‌فوق‌الذکر در تاریخ تعیین شده در فوق برای انجام معاینات بهداشتی به مرکز طبی دانشجویان‌دانشگاه مشهد معرفی خواهند شد و پس‌از اخذ گواهی تندرستی از مرکز مذکور نسبت به ثبت‌نام انان اقدام خواهد شد کلاسهای هر دو رشته از روز یکشنبه هشتم بهمن‌ماه ۱۳۵۱ شروع بکار خواهند نمود .

دانشگاه مشهد

این مژده‌ایست چشمگیر

فیلم سوپر ۸ رنگی جدید

شما در ایران ظاهر میشود

الف : ازین پس با فیلم **سوپر ۸ جدید اکتاکروم** ۴۰ یا ۱۶۰ ASA فیلمبرداری کنیدو ظهورسریع انرا بلابراتوار مجهز و مدرن‌نمایندگی **کداك بسپارید** .

رنگهای طبیعی و زنده **اکتاکروم جدید** مرطبع مشکل پسندی را به‌تحسین وامیدارد .

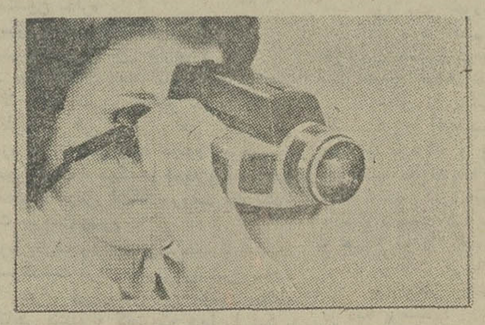

ب : فیلمبرداری شبانه بانور موجود ! بدون احتیاج به‌پروژکتورپانورافکن بااستفاده‌از **اکتاکروم ۱۶۰** در دوربین فیلمبرداری سوپر ۸ جدید XL کداك

در اجتماعات و جشنهای شبانه‌فقط با نور موجوددرسالن ها فیلمبرداری کنید .

بفروشگاههای معتبرومراکزی — که دارای علامت کداك — هستند مراجعه فرمائید .

Kodak

شرکت الکتروکامرا
با مسئولیت محدود
۲۱۰ خیابان شاه
۴۲۰۹۳-۴
۶۶۲۹۵۶-۷-۸

تظاهرات عظیم مردم بمناسبت بزرگداشت دهه انقلاب

دهها هزار کارگر پشتیبانی خودرا اعلام داشتند

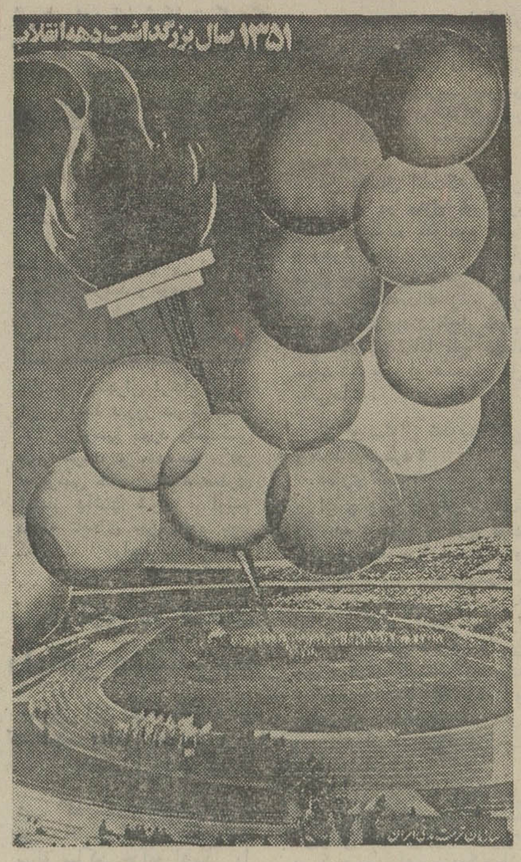

★ پزشکان تهران برای بزرگداشت دهه انقلاب آماده هستند

تظاهرات مردم بمناسبت دهه انقلاب درسراسرکشور اوجمی گیرد و هرروز دهها هزار تن از طبقات مختلف مردم ، با شرکت درمراسم و اجتماعات گوناگون ، انقلاب سازنده‌ایران و رهبری خردمندانه انقلاب‌را می‌ستایند .

بهمین مناسبت نخستین میتینگ های‌عظیم در شهرستان های‌ایران درمناطق نفتی کشور تشکیل شد و طی آن قشر های گوناگون جامعه پشتیبانی خود را از بزرگداشت دهه انقلاب اعلام داشتند .

طبق گزارش خبرنگاران ما کمیته‌های‌محلی که‌برای تدارک بزرگداشت دهه‌ی‌انقلاب ایران درسراسر کشور از شهرهای بزرگ گرفته تا روستا ها ودر کوچکترین تابزرگترین کارخانه اتحادیه‌و سازمان کشور تشکیل شده است ، برنامه های خود رابرای شرکت در این مراسم آماده کرده و اجرای قسمتی از آنرا آغاز کرده‌اند .

طبق برنامه‌ایکه از طرف کمیتهٔ های محلی به کمیته ملی داده‌شده، میتینگ های دهقانان درسایر شرکتهای سهامی زراعی ادامه خواهد داشت .

اجتماع کارگران نفت‌آبادان

اجتماعات مردم استانها نیز ازروز چهارشنبه شروع گردید، اولین اجتماع‌بزرگ شهرستان ها درآبادان تشکیل شد که درآن هزاران‌تن از کارگران ، اصناف ، کشاورزان اطراف ، فرهنگیان ، دانش آموزان ، بازرگانان و سایر گروه های ملی شرکت نمودند .

همچنین بعدازظهر دیروز متجاوز از پنج هزار تن از کارکنان صنعت نفت آبادان ، درسالن سرپوشیده استادیوم ورزشی رضاپهلوی این شهر گرد آمدند . دراین اجتماع ابتدا آقای‌منیر شریعتی از طرف کارمندان صنعت نفت ایران‌در آبادان سخن گفت . وی به همبستگی گروه های مختلف مردم‌کشور بهنگام قرار گرفتن، در برابر یک هدف مشترک اشاره کرد و اظهار داشت که درموانع حساس بارها ثابت شده است که ملت ما در صفوف یکپارچه قرار میگیرد و این همبستگی سالهاست که دوام مردم را پایدار ساخته است .

سپس‌مجتبی رشیدی ، نماینده اهواز درمجلس شورایملی که خود قبلا کارگر صنعت نفت در اهواز بوده است، طی سخنانی به گسترش رفاه اجتماعی در سطوح‌جامعه ایران‌اشاره کرد .

وی گفت که امروز کارگر ایرانی به اینده خود امید فراوان بسته است و میداندکه دیگر سرنوشتش دچار تیرگی نخواهد شد . زیرا یکی از اصول انقلاب‌شاه‌و مردم بکارگر اختصاص ردارد .

پس‌از وی محمود شریفی و بهزاد شهریاری نیز مطالبی ایراد داشتندو درپایان قطعنامه این اجتماع قرائت شد .

در اهواز و آغاجاری

● همزمان بااجتماعی که درآبادان برگزارشد و کارکنان صنعت نفت‌دراهواز و اغاجاری نیز اجتماعاتی تشکیل دادند و طی آن بهره‌های فراوانی را که کارگر ایرانی از انقلاب اجتماعی ایران یافته است ، یادآور شدند و همبستگی خود را بادیگر قشرهای جامعه‌برای بزرگداشت دهه اول انقلاب اعلام داشتند .

● گروه کثیری‌از اصناف ، جوانان ، کشاورزان‌و کارگران شهرستان کرج‌عصر دیروز در خانه پیشاهنگی این شهرستان اجتماع پرشوری تشکیل دادند و طی آن آمادگی خود رادر برگزاری دهه انقلاب به اعضاء کمیته ملی تدارک که دراجتماع آنان شرکت‌کرده بودند ، اعلام داشتند .

● دیروزچهارمین‌و پنجمین پوستر بزرگداشت دهه انقلاب ایران درزمینه گسترش و تعمیم ورزش در دهسال‌گذشته درتهران انتشار یافت .

یکی از پوسترها مربوط به گسترش ورزش درنخستین‌دهه انقلاب است و مشعل فروزانی را که آرم بازیهای آسیائی است ، باضافه تعدادی گوی رنگارنگ درزمینه آبی نشان میدهد .

اجتماع پزشکان

شب گذشته طی اجتماعی پرشور درانجمن پزشکان‌ایران، پزشکان تهران آمادگی خودرا برای شرکت در جشن های بزرگ داشت انقلاب اعلام داشتند دراین جلسه پس از سخنرانی چند تن از پزشکان دربارهٔ‌ره انقلاب سپید ایران تصمیم گرفته شد آمادگی قاطبه پزشکان طی تلگرافی از طرف آقای دکتر اقبال رئیس هیئت مدیره نظام پزشکی به کمیته برگزاری جشن های دهه انقلاب اعلام گردد .

بغداد اعلامیه میدهد !

گاه و بیگاه ماموران مرزی عراق بقصد تجاوز از حدودمرز میگذرند وبخاک ایران وارد میشوند و در مقابله با ماموران مرزی ایـران دوچار ناکامی و عقبراندگی‌وحتی تلفات و خسارات میشوند و بعد این عمل‌ناشایست‌خود را بصورت اعلامیه تجاوز ایران به خاک‌عراق بوسیله خبرگزاریها بدنیا اعلام میدارند .

از جمله وقایع اخیر مرزی‌ایران وعراق را بغداد بدین شرح اعلام داشته است :

بغداد ـ رویتر ـ دوم ژانویه ـ امروز رسما در بغداد اعلام شد که ظرف ۳ روزگذشته‌درزدوخورد های مرزی بین ایران و عراق ۲ سرباز عراقی کشته و ٤ نفر دیگر مجروح شده‌اند .

خبرگزاری عراق بنقل از یک سخنگوی نظامی اعلام کرد کـه سربازان ایرانی ظرف ۳ روز گذشته بارها به سربازان گشتی عراق حمله کرده‌اند که تازه‌ترین آنها بامداد دیروز روی‌داده‌است.

سخنگوی نظامی عراق گفت که (نیرو های عراق هرتلاشی را برای رسوخ دراراضی عراق با شدت دفع میکنند .)

***

اخبار مربوط به تجاوزات‌اخیر ماموران مرزی عراق همان بودکه دوروز پیش خبرنگار مادراطلاعات منعکس نمود وامروز می بینیم بغداد رسما اعلام میدارد که دو کشته و چهار مجروح داده‌اند و این سربازان ایران بوده‌اند که به گشتی های عراقی حمله کرده و خواسته‌اند در اراضی عـراق رسوخ کنند .

جهانیان بخوبی میدانند که‌ایران هرگز قصد تجاوز بحدود و حقوق همسایگان خود نداشته وندارد‌ولی هرمتجاوز را باشدت و خشونت بجای خود می نشاند وبازمیدانند ایران بهیچوجه باین‌اعمال‌کودکانه عراقی‌ها که معلوم‌نیست بچه‌منظور وبرای مظلوم‌جلوه‌دادن خودهرچند وقت تکرار میکنند توسل‌نمی‌جوید‌و نیازی باین رفتارناشایسته‌ندارد .

ایران در جهان بین‌المللی‌دارای چنان مقام و موقعیتی است کـه هیچگاه مایل نیست با اینگونه انتشارات‌دروغ‌ارزش معنوی خود را پائین بیاورد .

کارمندان‌وزارت‌خارجه

بقیه از صفحه آخر

گردیده و در حقیقت اعضای کادر سیاسی در دو مرحله از دوران خدمت سیاسی بـرای ارتقاء از مقام دبیر دومی به دبیـر اولـی و از مقـام رایـزن درجـه دوم به مقام رایزن درجه یک ، یک دوره آموزش تکمیلی و یک دوره آموزش عالی با دو امتحـان در پیش خواهند داشت .

مقامات وزارت خارجه

مقامات سیاسی در وزارت خارجه‌مانندگذشته از«وابستگی» آغاز و به مقام « سفارت »ختم میشود

حقوق ماهیانه کارمندان کادر سیاسی به ماخذ جدول مندرج در ماده ۳۲ قانون استخـدام کشوری « جدول ضریب‌حقوق» بوده و تطبیق مقامات سیاسـی با گروههای مندرج در مـاده ۳۲ مورد اشاره بدین شرح است .

وابسته : گروه ٦ دبیر سوم : گروه ۷دبیر دوم : گروه ۸ دبیر اول: گروه ۹ رایزن درجه‌سه: گروه ۱۰ رایزن درجه‌دوگروه ۱۱ رایزن درجه یک :گروه۱۲

شرایط‌ورودبه کادرسیاسی

ورود به خدمت کادر سیاسی هم چنان تابع شرایط گذشته و مهمترین آنـان نداشتـن همسر خارجی است . حداقل سن برای خدمت درکادرسیاسی ۲۱وحداکثر ۳۰ سال تمام تعیین گردیده و داوطلبان در صورت برخورداری از این شرایطو داشتن گواهینامه لیسانس یا بالاتر در رشته های علوم سیاسی ، حقوق ، اقتصادی، قضائی ، جامعه شناسی ، اداره و تاریخ و جغرافیا و موفقیت در امتحانات کتبی و شفاهی و طی دوره کارآموزی در مرکز بـه استخدام وزارت خارجه درمی ـ آیند .

انتقال به وزارت خارجه

انتقال کارمندان دولت ازسایر وزارت خانه ها و موسسات و شرکت های دولتی به خدمت کادر سیاسی نیز منوطبشرایط ذکر شده است و برای تعیین مقام سیاسی افراد منتقل‌شده فقط دوسوم‌سابقه خدمت دولتی‌آنان‌احتساب خواهد شد و اعزام آنان به ماموریت‌ثابت در خارج قبل از دو سال‌خدمت در مرکز ممنوع اعلام شده‌وحقوق آنان براساس مقام و پایه اعطائی در وزارت‌خارجه‌با احتساب‌کسور بازنشستگی یا مابه‌التفاوت آن‌تعیین خواهد شد .

در تشریح مقامات سیاسی ، اساسنامه جدیدلزوم انتخاب‌روسای ادارات وزارت خارجه را از بین سفرا «کاریری» تاکید میکند. این بدان معنی است که امکان‌استفاده از افرادی که بدون طی مقامات وزارت خارجه به مقام سفیری‌نائل آمده‌اند در راس ادارات وزارت خارجه وجود نداردو در عین‌حال سرپرستان ادارات نیز بایدحداقل رایزن درجه دو باشند .

«سفرای‌کاریری» از بین رایزنان درجه یک که حداقل سه سال در این مقام توقف داشته باشند بـه استدعای وزیر خارجه و فرمـان همایونی منصوب‌میگردند وسفرای غیر کاریری که بنا به استدعای وزیر خارجه و تصویب همایونی تعیین میشوند در مدت اشتغال در مقام‌سفارت‌تابع‌مقررات وزارت خارجه خواهند بود .»

کارمندانی که قبل از تصویب این مقررات با تصویب نـامه هیئت وزیران به کادرسیاسی پذیرفته شده‌اند در مقام خود تثبیت میشوند ، اما ارتقاء آنان به مقام های بالاترمنوط به احراز شرایط مقررات‌جدید است .

مدت ماموریت

مدت ماموریت نایب کارمندان وزارت خارجه در خارج چهار سال و مدت ماموریت موقت سه ماه در اساسنامه جدید تعیین شده‌و حداقل‌مدت‌اشتغال در مرکز نصف مدت اشتغال آنان در خارج که در هر حال از یکسال کمتر نخواهد بود تعیین گردیده .

مدت ماموریت سفراعلاوه بر چهار سال در صورت لزوم و تصویب همایونی تا یکسال دیگر قابل تمدید است ومدت ماموریت کارمندان‌رسته‌سیاسی در مناطق بد آب و هوا سه‌سال خواهد بود ولی با موافقت کارمند برای یکسال دیگر قابل تمدید است .

نقاط بد آب و هوا

مدت خدمت کارمندان در سازمان‌های‌بین‌المللی که‌ایران عضویت آنرا داشته باشدبدون رعایت محدودیت زمانی و با اجازه وزیر مجاز و بلا مانـع است .

به ماموراتی که در نقاط‌بد آب و هوا خدمت می کنند سالیانه ٤۵روزمرخصی‌استحقاقی تعلق میگیرد و این کارمندان با موافقت مرکز هر دوسال یکبار میتواندمرخصی‌استحقاقی خود را در ایران گذرانده و هزینه سفر خود و خانواده‌آنان برعهده وزارت خارجه خواهد بود و در ضمن به کارمندانی که در نقاط بد آب‌وهواخدمت می‌کنند‌درصورت رضایت‌بخش بودن خدمت آنان درازاء هر سال خدمت یك پایه در مقام مربوطه اعطاء میشود .

آئین‌نامه جدید هم چنان اشتغال زن و شوهری را دریك ماموریت ممنوع ساخته در صورتی که همسر چنین‌ماموری بخواهد همراه زن یاشوهرخود به ماموریت ثابت خارج از کشور عزیمت کند میتواند در مدت ماموریت ثابت همسر از مرخصی بدون حقوق استفاده نماید .

سرما در گرمسیر!

بدنبال ریزش برف سنگین دراغلب شهرستانها سرمای‌بی‌سابقه‌ای سراسر کشور حتی مناطق جنوبی و گرمسیر کشور را دربرگرفته است .

دربردسیرکرمان بطری های محتوی نوشابه های غیرالکلی مانند دوغ ، آبلیمو یخ زده و تعدادی از لوله های آب‌منازل و حتی حمام ها از فرطسرما ترکیده و از کار افتاده است . هم اکنون بردسیر زیر پوششی ازبرف و لایه هائی از یخ فرو- رفته و وسائط نقلیه براثـر یخبندان در توقفگاه ها و گاراژ ها باقی مانده است .

● در شهر کرمان دو روز است‌که‌ریزش برف ادامه دارد وبراثر سرمای شدید ، بدستور مدیرکل‌آموزش وپرورش‌مدارس تاادامه ریزش برف تعطیل‌می- باشد .

بدستور استاندار کرمان از صبح امروز ماموران شهرداری و سربازان هنگ ژاندارمری کرمان‌سرگرم‌برف روبی خیابان ها و خارج کردن برف از شهر شدند .

درحالیکه سرتا سر ایران‌را برف و سرما فراگرفته و حتـی درمناطق‌گرمسیری مانندجهرم، بم ، لار و «گراش» فارس‌برف می‌بارد ، در بندر بوشهر هوا کاملابهاری‌است و همه جاسبز و خرم ...

خبرهای تلفنی شهرستانها

ورود دو هزار زائر خارجی

همدان ـ صبح امروز دو هزار زایر پاکستانی و افغانـی خانه خدا که با اتوبوس سفر میکنند ، وارد همدان شدند و در مسجد جامع این شهر اسکان یافتند .

زایران خانه خـدا ضمن پذیرایی از طرف شهرداری همدان ، این شهر را بصوب کرمانشاه ترک گفتند تا از طریق مرز خسروی به عراق و سپس به عربستان سعودی عزیمت کنند دیروز یکی از زایرین خانه خدا بنام نوروز قریشی که دچار جنون شده بود ، در بیمارستان روانی همدان بستری شد .

پایان سمینار بررسی هدفهای ملی و میهنی

کرج ـ بعد از ظهر دیروز سمینار بررسی هدف های‌ملی و میهنی استان مرکز که سه روز قبل در کرج گشایش‌یافته بود با انتشار قطعنامه‌ای پایان یافت.

دراین سمینار نمایندگان‌اهالی چهارده شهرستان استان مرکز شرکت داشتند و در جلسه پایان سمینار آقای دکتر نخعی معاون آموزشی منطقـه پنج آموزش‌وپرورش کشورسخنانی ایراد کرد و توسط هنرمندان چند برنامه هنری برای شرکت کنندگان در سمینار اجرا شد.

تلفن های شیرازه رقمی میشود

شیراز ـ کلیه شماره تلفن های شیراز از ساعت هیجده روز بیست ودوم دیماه جاری پنج رقمی خواهد شد وبه‌سمت چپ شماره های فعلی رقم دو افزوده میشود .

یک مقام مطلع ضمن اظهار این مطلب به خبرنگار اطلاعات در شیراز گفت: بمنظوراجرای این طرح اقدامات متخصصین تلفن شیراز از ساعت بیست‌و دوروز بیست ویکم دی‌ماه آغاز خواهد شدو ظرف مدتی کمتر از بیست و چهار ساعت تلفن های شیراز پنج رقمی میشود. البته دراین‌مدت کوتاه‌اختلالاتی دروضع تلفنهای شیراز بوجود می‌آید که از هم اکنون برای اطلاع اهالی شیراز اعلام‌می ـ گردد.

تعویق سفر حجاج

بوشهر ـ سفر گروه کثیری از زائران حج در بوشهر، به علت قطع ارتباط زمینی و هوائی بوشهر ـ شیراز ،بمدت نامعلومی به تعویق افتاد .

این زائران دیروز تدارک سفر خود بهشیراز رافراهم آورده بودند ، تا از طریق آن شهرستان بهبجه پرواز نمایند، ولی براثر انسداد باندفرودگاه شیراز ، پرواز نکردند.

ارتباط زمینی شیراز ـ بوشهر نیز بدنبال ریزش برف سنگین قطع شدو رفت وآمد وسایط نقلیه در این جـاده صورت نمیگیرد.

دیروز ، فقط مسافران‌عازم اصفهان و تهران ، با پـرواز بوشهر بمقصد خـود حـرکت کردند.

گشایش‌مجدد بیمارستان

یزد ـ باکمک یکی از نیکو کاران یزد بیمارستان ودرمانگاه سازمان پزشکی حضرت‌سید ـ الشهداء (ع) این شهرمجددا آغاز بکار کرد .

این بیمارستان ملی مدتی بود براثر ضعف مالی تعطیل بود .

آقای «دریانی» بازرگـان نیکوکار مقیم تهران مبلغ یک میلیون ریال‌برای گشایش‌مجدد بیمارستان مذکور کمک کرد .

نان سنگک برای مادران شیرده !

بردسیر ـ اداره بهداری « بردسیر » به مادرانی کـه شیرده هستند و به بهداری شیروخورشید سرخ این محل مراجعه میکنند هرروز کوپـن دو عدد نان سنگک میدهد .

اخیرا براثر سرمای شدید بیماری زکام‌وگریپ‌در «بردسیر» افزایش یافته و روزانه عده زیادی به بهداری‌شیروخورشید سرخ این محل مراجعه میکنند. اقدام اخیر بهداری«بردسیر» در مورد مادران « شیرده » باعث افزایش بیماران‌محلی‌شده است !

شرکت در اردوی پیشاهنگی ممالک‌اسلامی

تبریز ـ دودانش‌آمـوز پیشاهنگ تبریزی برای شرکت در اردوی پیشاهنگی ممالک اسلامی و مراسم مناسک حج، به عربستان سعودی اعـزام شدند .

ایـن دو پیشاهنگ ، محمد خاتمی نودانش آموز کلاس پنجم دبیرستان «بازرگانی » و اسداله محمدی قوی فکـر دانش‌آموز پنجم دبیرسـتان «لقمان» تبریز هستند .

صدور ۷۰ کیلو زعفران به کویت

مشهد : ۳۰ کارتن زعفران از محصول سال جاری استان خراسان به وزن ۷۰ کیلو به ارزش یک میلیون ریال وسیله یک بازرگان مشهدی به‌کویت صادر شد .

تاکنون چندین پارتی‌زعفران از خراسان بمبازار های خلیج فارس صادر شده است .

بازداشت سه زائر پاکستانی و افغانی

تبریز : ۲نفرپاکستانی و یکنفر افغانی که از طریق‌مرز بازرگان قصد عزیمت به مکـه معظمه داشتند به علت داشتن پاسپورت و ویزای جعلی‌درمرز دستگیر شدند و بـاپرونده متشکله به دادگاه ماکو اعـزام گردیدند .

سیگار خـارجی ارزانتر فروخته میشود

ماکو : سیگار خارجی‌بیشتر از سیگار های ایرانی درماکو مشتری دارد و به قیمت‌ارزانتر از سیگار ایرانی به فروش‌می رسد . بعدازظهر دیروز رئیس اداره دخانیات ماکو با اطلاع از این امر به‌اتفاق مامورین شهربانی به کلیه مغازه های‌این شهر سرزدند و ضمن بازرسی صدها بسته سیگار خارجی قاچاق از آنان کشف و جمع‌ـ آوری نمودند . این اقدام‌پیدنبال کاهش مقدارمصرف‌سیگارایران در شهر ماکو صورت گرفت .

تسلیت

سرکار خانم ثریا و نادیا رام و آقای علیرضا اسپیروز
ما را در غم عزیز از دست رفته‌تان سهیم بدانید.
هما و علی میرافشار ـ زهرا و بانو همایون ، نصرت‌اله و مهدی همایون ، علی همایون وبانو

آقای زرین‌خامه و بانو
با اندوهی فراوان مصیبت وارده را بشما و فامیل‌محترمتان تسلیت میگوئیم .
محمد کشاورز ـ مهدی نوحی ـ حسین صاعدی ـ پرویزفرزین

آقای زرین خامه و بانو
با کمال تاسف مصیبت‌وارده‌رابشما و خانواده‌محترمتان تسلیت عرض میکنم. **منوچهر شمس**

آقای زرین خامه و بانو
مصیبت وارده را بشما و خانواده محترمتان صمیمانه تسلیت میگوئیم .
وحدانی و بانو

آقای زرین خامه و بانو
با نهایت تاسف مصیبت وارده را تسلیت‌میگوئیم .
هاشمی و بانو

آقای زرین خامه و بانو
با نهایت تاسف فوت فرزند دلبندتان را به جنابعالی و خانواده محترم تسلیت میگوئیم .
تفضلی ـ خادم ـ هوشمند زاده

جناب آقای دکتر عبدالرحیم چین‌چیان
از طرف کارگران و کارمندان شرکت سهامی صنعتی بوتان مصیبت وارده را به آنجناب تسلیت عرض و سلامتی بازماندگان را از خداوند بزرگ مسئلت دارم .
محمد ابارشی

جناب آقای مهندس فروزانی
بانهایت تاسف درگذشت والده گرامیتان را تسلیت عرض نموده سلامتی و بقاء آن جناب و خانواده محترمتان را از خداوند متعال خواستاریم .
خانواده های قیصر ـ کسرائی

جناب آقای مهندس یمین افشار
بانهایت تاسف درگذشت مادر گرامیتان را تسلیت میگوئیم .
مهندسین مشاور مرتس کوانتا مهندسین‌مشاورکوانتا

همکار محترم آقای دکتر یوسف نوری‌شیخ‌الاسلامی
درگذشت ناگهانی پدر عزیزتان‌راتسلیت‌عرض نموده بقاء عمر و سلامت جنابعالی و خانواده محترمتان را از درگاه ایزد متعال خواستاریم .
مهندس تفضلی . مهندس کامفر . مهندس میلانی . مهندس شکرچیان . مهندس فروزان . مهندس سپهرام . مهندس شینعلی . آ ـ ۷٤۱۲٦

دبیر گرامی آقای خراطی
مصیبت وارده را تسلیت عرض می‌نمائیم .
کلاس ۵ طبیعی ۱

جناب آقای عباس سخنی
دبیر محترم حزب ایران نوین شهرستان قم
ضایعه تاسف انگیز فوت برادر گرامی را حضورتان تسلیت عرض نموده دوام ذات و بقاء صحت آن جناب را از خداوند بزرگ مسئلت مینمائیم .
امیرهوشنگ بیگدلی . عبدالحسین بیگدلی

همکار محترم آقای فریدون عظیمی
کارکنان شرکت نفت پارس فوت پدر همسر محترم آن عزیز را تسلیت عرض نموده و خود را در غم شماشریک میدانیم

خانم ثریا رام و آقای علیرضا اسپیروز
با کمال تاسف مصیبت وارده را تسلیت عرض‌میکنم
اقدس شایان

مصیبت وارده را باستادان محترم جنابان آقایان دکتر مجتبی سجادی‌ودکترمحمدتقی‌کیا وبانوان‌گرامی‌تسلیت میگوئیم.
دکتر آرمین و بانو

آقای عماد رام هنرمند ارجمند
مصیبت وارده را به‌آن دوست عزیز و خانواده محترم‌تسلیت گفته خودرا دراین اندوه باشما شریک میدانیم .
تورج نگهبان ـ حسن رضوانی ـ کامبیز وحیدی ـ هوشنگ قانعی

جناب آقای مهندس اصغر پیروی :
با نهایت تاسف مصیبت وارده را به جنابعالی و خاندان پیروی وشاپوری تسلیت عرض نموده سلامت وبقاء بازماندگان را از خداوند بزرگ مسئلت دارد .
از طرف کارکنان شرکت سهامی باریت ایران در ساوه ـ ابراهیم محمدزاده

هنرمند ارزنده استاد عماد رام
با نهایت تاسف مصیبت وارده را به آن جناب وخانواده محترم تسلیت عرض مینماید . **افسانه**

جناب آقای محمد رضا زرین خامه وبانو
باقلبی اندوهبار مصیبت وارده را تسلیت میگوئیم .
سیاوش صولتی و بانو

شرکت ملی نفت ایران

شرکت ملی نفت ایران بخدمات افرادی‌باشرایط زیرنیازمند میباشد .

۱ـ مهندس مکانیك با ٦ سال تجربه که سه سال آن در تدارکات کالا باشد .
۲ـ مهندس مکانیك با ٦ تا ۸ سال تجربه در طراحی مکانیك
۳ـ مهندس الکترونیك ـ ابزار دقیق و مخابرات با تجربه یا بدون تجربه

شرایط کلی

الف شاغل نبودن در سازمانهای دولتی و موسسات وابسته به آن
ب ملیت ایرانی
ج متدین بیکی از ادیان رسمی کشور
د ـ دارا بودن برك معافیت دائم غیرپزشکی و یا خاتمه خدمت از وظیفه عمومی
ه آشنائی بزبان انگلیسی
و حداکثر سن ٤۰ سال

متقاضیان واجد شرایط میتوانند همراه با مدارك مربوطه و ۲ قطعه عکس ٤ × ٦ همه روزه باستثنای روز های جمعه و تعطیل حداکثر تا تاریخ ۵ر۱۱ر۵۱ از ساعت ۸ تا ۱۱ صبح باداره کل استخدام و کار یابی شرکت ملی نفت ایران واقع در تهران خیابان کاخ شمالی شماره ۷٦ مراجعه فرمایند .

۱ـ۳ ۱ـ۷۳۹۷۸

جناب آقای مجیدی وزیر کار و اموراجتماعی رونوشت جناب آقای شیبانی مدیر عامل شرکت ملی ذوب‌آهن ایران نمیته ملی بزرگداشت دهه انقلاب.

در آستانه نخستین دهه انقلاب بیش ازده هزار نفر کارگران ذوب آهن‌ناحیه کرمان مراتب سپاس بی‌پایان خودرا به پیشگاه شاهنشاه آریامهر رهبرخردمند انقلاب سفیدایران اعلام میداریم‌و آمادگی کامل‌خودرا برای بزرگداشت در تظاهرات ملی اعلام همبستگی‌خودرا در این‌امر ملی باسایر طبقات شاهدوست و میهن‌پرست تائید می نمائیم .

از طرف کارگران ذوب‌آهن ناحیه کرمان نماینده کارگران جان‌نثار محمد بارانی

استخدام فیزیوتراپیست

موسسه عالی فیزیوتراپی دانشکده پزشکی دانشگاه تهران دو نفر فیزیوتراپیست بطور پیمانی از طریق مصاحبه‌استخدام مینماید .

داوطلبان میتوانند برای نامنویسی و کسب اطلاعات لازم همه روزه از ساعت ۹ تا ۱۲ به موسسه عالی فیزیوتراپی (بلوار الیزابت) مراجعه نمایند .

۱ـ۷٤۱۱٦

فروشگاه بنجل وارزان

مغازه‌داران وکارخانه‌داران محترم تهران وشهرستانها انواع و اقسام اجناس بنجل و پوشاکی کفش زنانه‌ومردانه تکه‌پارچه تریکو زمستانی‌وتابستانی وپارچه‌های ازمدافتاده‌شمارا‌خریداریم . قبلاز فروش شما متشکریم .

متصدی خرید علی‌پارسائی تلفن ۵۳٤۱۱۲
آ ـ ۲۲۲۹۰۹

جناب سرگرد نصیری ریاست محترم کلانتری ۲ نیاوران

انتصاب جنابعالی را بریاست کلانتری ۲ نیاوران تبریك‌می ـ گوئیم و موفقیت شما را در راه خدمت به شاهنشاه آریامهر و میهن عزیز از خداوند متعال آرزوداریم .

از طرف اهالی نیاوران حاج‌محمدابراهیم و حاج احمدناطقیان
آ ـ ۷٤۹٤٦

آگهی پذیرش داوطلب برای دوره های تکنیسین عالی

انستیتوتکنولوژی تهران بمنظور تربیت تکنیسین عالی (دوره دوساله فوق دیپلم) جهت اشتغال در صنایع و موسسات‌برای رشته های . ساختمانهای فولادی . تبرویه و تبرید . الکترونیك . برنامه نویسی در کلاسهای شبانه (۸ر۳۰ـ ۳ر۳۰ بعد از ظهر) از طریق مسابقه ورودی داوطلب دختر و پسر میپذیرد دارندگان دیپلم کامل متوسطه (رشته های ریاضی . طبیعی . هنرستان صنعتی) میتوانند جهت ثبت‌نام با در دست داشتن مدارك‌زیر.

۱ـ فتوکپی گواهینامه یا جواز قبولی در امتحانات کلاس ششم دبیرستان یا هنرستانهای صنعتی .
۲ـ چهار قطعه عکس ٤ × ۳ که مشخصات داوطلب در پشت آن مندرج باشد .
۳ـ رسید بانکی بمبلغ ۵۰۰ ریال بابت حق‌الثبت امتحان‌که بشماره حساب بانکی ۷٤٤۷ بانك ملی ایران شعبه ژاله پرداخت شده باشد . (این مبلغ بهیچوجه مسترد نمیگردد)
٤ـ یکبرك فتوکپی معافی یا برك آماده بخدمت (بـرای مشمولین)

تاساعت۸ روز چهارشنبه ۲۷ر۱۰ر۵۱ بدفتر انستیتو واقع در خیابان ایرانمهر شمال پارك خیام شماره ۳٦۱ مراجعه نمایند.

از داوطلبان در ساعت ۹ صبح روز جمعه ۲۹ر۱۰ر۵۱ از مواد ریاضی فیزیك و شیمی امتحان ورودی بعمل خواهد آمد (از فارغ‌التحصیلان هنرستانهای صنعتی علاوه بر مواد مزبور امتحان معلومات فنی مربوط برشته تحصیلی آنها در هنرستان باضریب ۲ بعمل خواهد آمد .

وزیر آموزش و پرورش
۱ـ۷٤۱۱٤

کارکنان‌و کارگران شرکت برق منطقه‌ای تهران آمادگی خودرا برای بزرگداشت دهه انقلاب اعلام داشتند

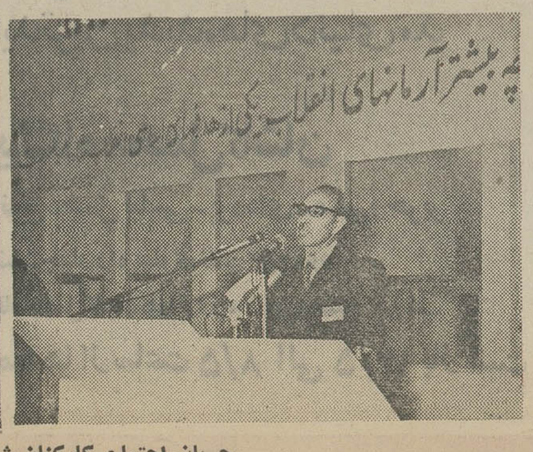

جریان اجتماع کارکنان شرکت برق در صفحه ۱۹ بنظر خوانندگان ارجمند میرسد
در عکس آقای معماری نماینده کارگران‌برق هنگام صحبت دیده میشود

جمعیت شیرو خورشید سرخ کرمانشاه

۲۰میلیون‌اجر فشاری معمولی تحویلی بکرمانشاه خریداری می نماید . داوطلبان می توانند پیشنهاد خود را تا آخر دیماه ۵۱ تسلیم نمایند .

زائرین محترم خانه خدا

از هم‌اکنون شما می‌توانید در مقابل ارائه گذرنامه ۲۰۵۵ ریال سعودی یا ۵۰۰ دلار بصورت اسکناس یا چک ارز خریداری‌نمائید

باجه آشیانه حج ـ مهرآباد: یکسره از ۸ صبح الی ۱۲ شب
شعبه مرکزی ـ خیابان سوم اسفند شماره ۵۰ ازساعت۸ صبح الی ۱۳
شعبه خیابان شاهرضا شماره ٦۰۹ ازساعت ۸ صبح الی۱۳ بعدازظهر از ساعت ۱٦ الی ۱۸
شعبه بازار خیابان بوذرجمهری شماره ۳٦۰ ازساعت۸صبح الی ۱۳
بعداز ظهر از ساعت ۱٦ الی ۱۸

بانک اعتبارات ایران

خاورشناسی درروسیه‌واروپا

بقلم بارتولد خاورشناس روسی

ترجمه حمزه سردادور

مترجم کتاب جغرافیائی تاریخی ایران‌بقلم بارتولد در ٤٤۰ صفحه با چاپ و کاغذ و صحافی نفیس بسرمایه انتشارات ابن‌سینا میدان ۲۵ شهریور چاپ و انتشاریافت بها ٤۰۰ ریال

انتشارات ابن‌سیناتهران‌تلفن ۸۲٦۲۳٤ ـ میدان۲۵شهریور

اطلاعیه

قابل توجه خانواده های ساکن ناحیه سرآسیاب دولاب

سازمان زنان ایران بدین وسیله باطلاع کلیه اهالی محترم ساکن سرآسیاب میرساند ، بمنظور کمك به خانواده ها در جهت آموزش حرفه نیمه رایگان در رشته های نقشه برداری ، تعمیر رادیوتلویزیون ، خیاطی ، آشپزی ، ماشین نویسی ، آرایش و کودك یاری وهمچنین انجام مشاوره های حقوقی و اجتماعی و خانوادگی اقدام به تاسیس مرکزرفاه خانواده شماره ٦ زیر نظر متخصصین فن نموده است متقاضیان میتوانند برای ترتیب عضویت و ثبت نام در کلاسهای حرفه‌ای همه روزه از ساعت ۹ الی ۱ بعداز ظهر به مرکز نامبرده به آدرس زیر مراجعه فرمایند:

آدرس : مرکزشماره ٦ رفاه خانواده سازمان زنان ایران : سرآسیاب دولاب ـ محل سابق نهارخوری بنگاه اشرف شماره ۲.

آ ـ ۷۳٦۵٤

تلفن سرویس حوادث ۳۱۱۲۱۲

بدنبال مشاجره طلبکار و بدهکار

طلبکار از طبقه پنجم ساختمان سقوط کرد و کشته شد

عصر دیروز بدنبال یك مشاجره بین سیدرضا دهدشتی و عبدالحسین داراب در ساختمان پنج‌طبقه نیمه تمامی واقع در ۴۵ متری سید خندان ، سید رضا کشته شد .

پس از وقوع این حادثه بلافاصله ماموران ژاندارمری مجیدیه در محل حاضر شدند و تحقیقات لازم را آغاز کردند .

گفته می شود: سیدرضا که شغلش فرش‌فروش بود از عبدالحسین معمار بنا مقداری پول طلب داشت، وی چندین مرتبه برای دریافت طلبش مراجعه کرد ولی عبدالحسین هر بار پرداخت آنرا به روز بعد موکول می کرد.

عصر دیروز نیز مجددا سید رضا به محل کار عبدالحسین که ساختمان نیمه تمامی واقع در ۴۵ متری سید خندان بود مراجعه کرد و از وی طلبش را مطالبه کرد. بر سر این مسئله بین آندو مشاجره‌ای روی داد که در نتیجه سیدرضا کشته شد.

چند کارگر که در طبقه پائین عمارت بودند به ماموران ژاندارمری در مورد این حادثه گفتند که ما فقط ورود سیدرضا را به ساختمان دیدیم و بعد صدای پرت شدن جسمی مارا متوجه وقوع حادثه‌ای کرد.

پس از این حادثه عبدالحسین متواری شد و تحقیقات در باره چگونگی این واقعه توسط ماموران ژاندارمری مجیدیه آغاز شد .

صبح امروز جنازه سیدرضا از بیمارستان سینا به پزشکی قانونی تهران برای صدور جواز دفن حمل شد.

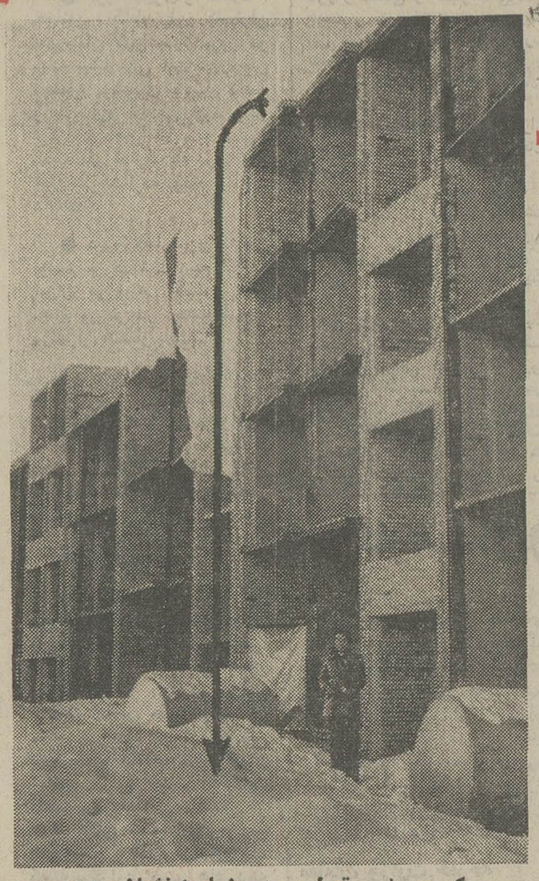

عکس محل سقوط، سید رضا را نشان میدهد

مردی بپاسگاه ژاندارمری شکایت کرد :

زنم بامرد دیگری فرار کرده است

چند روز پیش مردی به نام یدالله اسماعیلی به پاسگاه ژاندارمری خزانه اقابکی مراجعه کرد و به ماموران پاسگاه اظهار داشت زنم رقیه ابوالحسنی ۲۴ ساله با برداشتن ۱۱۰۰ تومان پول نقد و مقداری از اثاثیه منزل از خانه‌مان واقع در کوی ۸ متری طوسی خزانه اقابکی فرار کرده است .

مامورین ژاندارمری شب گذشته رقیه را در حالیکه با مردی قدم میزد دیدند و برای دستگیری آنها اقدام کردند.

مرد مزبور به نام عباس محمدی هاشمی فرار کرد اما رقیه دستگیر و به پاسگاه جلب شد

در پاسگاه ژاندارمری رقیه اعتراف کرد که عباس او را فریب داده است و هم او بود که باعث شد تا وی پول نقد و اثاثیه منزل را بدزدد و فرار کند .

اکنون ماموران ژاندارمری اقابکی برای دستگیری عباس محمدی هاشمی کوشش می‌کنند .

معتاد به هروئین بودند

قبلا اطلاع دادیم سه جنازه در پیاده رو خیابان قوام اختر افتاده بود که وسیله ماموران تجسس کلانتری ۱۵ کشف و به اداره پزشکی قانونی انتقال یافت خبرنگار ما امروز کسب اطلاع کرد که این سه معتاد به هروئین بودند و ضمنا قرص های مخدر استعمال میکردند که هرسه بر اثر استعمال بیش از حد هروئین و قرص درگذشته‌اند.

از آبادان بتهران آمدند تا اتومبیل بدزدند !

شب گذشته خانم والینت هارلی تبعه امریکا بمامورین کلانتری ۴ تهران اطلاع داد اتومبیل شماره ۴۲۲۹۲ تهران ج متعلق به او را در خیابان وزرا سرقت کرده‌اند مامورین جریان سرقت اتومبیل را بافسران گشت کلانتریها اطلاع دادند افسر گشت کلانتری چهار ناگهان درخیابان بهار شمالی متوجه شد که یك نفر جوان در داخل اتومبیل خانم والینت هارلس نشسته وجوان دیگری نیز مشغول باز کردن لوازم اتومبیلهای کنار خیابان است افسر گشت با کمك ماموران این دو نفر جوان را دستگیر کرده وبه کلانتری بردند آنها در کلانتری خودرا فرج حدادی و عبدالله افتخاری اهل آبادان معرفی کردند و معترف شدند که اتومبیل دزد هستند .

از طرف پدر فریده غروی

بیمارستانی بنام فریده ساخته میشود

بعد از ظهر دیروز مراسم شب هفت فریده غروی دانش آموز دبستان ویژه که هنگام پیاده شدن از مینی‌بوس مدرسه دچار حادثه شد و جانسپرد ، در سالن شماره ۵ بهشت زهرا برگزار گردید. در این مراسم بستگان و دوستان فریده شرکت داشتند و همه متاثر و گریان بودند و بخصوص پدر فریده بیش از همه بی‌تابی میکرد و سرش را بسنك قبر فریده میزد .

خبرنگار ما کسب اطلاع کرد پدر فریده سهم ارث سه فرزند در قید حیات خود را تعیین کرد، و سهم فریده را که بیش سه میلیون تومان است بیمارستانی بنام «فریده» میسازد . همچنین مقداری موقوفه بنام فرزند از دست رفته‌اش در اختیار سازمان اوقاف خواهد گذاشت .

یکی از بستگان فریده به خبرنگار ما اظهار داشت آقای غروی پدر فریده ، مدیر دبستان ویژه را مقصر اصلی این حادثه دردناك میداند .

چه معتقد است این مدرسه با داشتن تعداد زیادی دانش آموز فقط دو دستگاه وسیله نقلیه دارد که بچه ها را با عجله از ماشینها پیاده میکنند تا بموقع سروقت دیگر شاگردان بروند .

شوهرم زندگی مجردی دارد !

سیمین زن جوان و زیبائی بود که صبح اول وقت بدادگاه خانواده مراجعه کرده بود . میگفت : یکبار درهمین‌جا از شوهرم جدا شدم ولی بخاطر بچه‌ای که از او دارم دوباره باهم آشتی وازدواج کردیم . چون طرز تربیت من واو متفاوت است ، دائم باهم اختلاف داریم وروی این اصل نمیتوانیم در کنار هم زندگی کنیم و بهمین جهت بدادگاه آمده‌ام تا برای دومین بار ازشوهرم طلاق بگیرم .

سیمین گفت :

ـ شوهرم هنوز فکر میکند مجرد است . تمام دوستانش جوانان مجرد هستند و شب و روزش را با آنها میگذراند .او معتاد به الکل است و حالا دو سال است که خبر از زن و بچه وزندگیش ندارد . او مارا رها کرده و دنبال عیش و نوش وخوشگذرانی خود رفته است.

وقتی هم باهم هستیم و با فامیل رفت و آمد داریم ، او سربسر دختر های فامیل میگذارد وچشم ودلش دنبال دخترها وزنهای جوان و زیبا است . محال است به یک مهمانی برویم واو با نگاهها و رفتار وحرفهایش باعث آبروریزی نشود . من و شوهرم در یک اداره کار میکردیم که باهم آشنا شدیم . این آشنائی بعشق وازدواج انجامید . ولی هنوز یک ماه از ازدواج مانگذشته بود که متوجه شدم شوهرم غیرقابل تحمل است . نزدیکان وبستگانم میگفتند همه در اوایل زندگی از این اختلافات دارند وبعد ازبین میرود . من تحمل کردم ودندان روی جگرگذاشتم. بچه‌دار شدیم و دیگر یقین داشتم شوهرم رفتار واخلاق پسندیده پیدا خواهد کرد ولی او به تنها چیزی‌که‌توجه‌نمیکند، آسایش من است . من برای او زن مهربان وجوان وزیبائی بوده و هستم ولی اوچشمش دنبال زنان دیگر است ودل عاشق‌پیشه و بوالهوسی دارد که مرتب درحال عاشق‌شدن است و این عاشق‌پیشه‌گی «آقا» زندگی را برا ی‌من جهنم کرده است‌که‌تصمیم‌گرفته‌ام با گرفتن طلاق خودم را از این جهنم نجات دهم .

اینجا نقطه پایان است و نقطه آغاز

تنظیم از: ابراهیم آبار

مادری باتهام کشتن فرزند فلج وکرولال خود محاکمه میشود

شوهر این زن شکایت کرد که همسر قانونیش بامرد دیگری ازدواج کرده است

زنی بنام صغری ریاضت‌متهم است که با داشتن شوهر ، شوهر دیگری اختیار کرده است ودختر ۴ ساله کر و لال و فلج خود را که اکرم نام دارد کشته است .

براثر شکایت غلامحسین مشایخ شوهر اول این زن او دستگیر گردید و پرونده‌ای در دادسرای نوشهر تشکیل شد.

اما چون جرم در تهران اتفاق افتاده پرونده به دادسرای تهران ارجاع گردید. این پرونده دیروز در شعبه ۳۳ بازپرسی مورد رسیدگی قرار گرفت و متهمه در بازپرسی حاضر شد صغری اظهار داشت شوهر اولم صیغه نامه‌ای بمن داده بود که مدت ازدواجم منقضی‌شده است و بهمین جهت با گرفتن المثنی شناسنامه با شوهر دومم در چالوس ازدواج کردم.

او اضافه نمود بچه‌ام مریض بود و اورا قبلا در تهران چندین بار به دکتر و بیمارستان برده بودم .

من یکسال است‌که بتهران آمده‌ام و در منزل خواهرم زندگی میکردم خواهرم چون شوهرش جوان بود ، مرا از منزل بیرون کرد و من با بچه به امامزاده عبدالله رفتم چون به من گفته بودند فلج‌او خوب خواهد شد اتفاقا فلج بچه‌ام خوب شد ولی او همچنان لال باقی ماند .

از او سئوال شد بچه کی و کجا فوت کرد ؟

صغری گفت :

از چالوس بتهران می‌آمدم که بچه نرسیده به کرج فوت کرد او همیشه اسهال و استفراغ داشت و تب میکرد ، من با یک اتومبیل سواری به تهران می‌آمدم راننده گفت‌اورا باید به پزشکی قانونی ببری ولی دیگران گفتندکه‌لازم‌نیست و اورا به مسگرآباد بردم و مردی که هم‌اکنون بعلت دفن بدون جواز قانونی‌زندانی‌است اورا دفن نمود .

بازپرس از صغری سئوال نمود : در اظهارات اولیه بازپرسی گفته بودی‌که اکرم‌را در کرج سر راه ، نزدیکیهای پل رها کرده بودی علت بیان این مطلب چه بود ؟

او پاسخ داد :

زن شوهر دومم به من یاد داد که اگر بگوئی این بچه مرده هم توگیر میافتی و هم شوهرمان حمید ، ولی اگر بگوئی اورا سر راه گذاشتم مدتی ترا در زندان نگهمیدارند و بعد آزادت میکنند .

تحقیقات برروی این‌پرونده ادامه دارد تا روشن گردد آیا بچه بمرگ طبیعی مرده یا بدست مادرش‌ازبین‌رفته است؟

زن‌فراری در میدان راه‌آهن دستگیر شد

شوهر این زن شکایت کرد که همسایه‌اش همسر او را اغفال کرده است

شب گذشته ماموران ژاندارمری خزانه اقابکی ـ مریم نعمتی ۲۰ ساله ساکن خزانه اقابکی را که دو ماه پیش از منزل فرار کرده بود به همراه مردی به نام رضا یوسفی نقشه‌بردار در میدان راه‌آهن دستگیر کردند.

عباس نصرالله شوهر این زن که کارگر سفال ساز و اهل همدان است میگویدرضا قبلا همسایه ما بود . این‌مرد زنم را اغفال کرده و باعث‌فرار او شده است ، جریان امر در پاسگاه ژاندارمری‌خزانه‌اقابکی تحت تعقیب است رضا و مریم صبح امروز به دادسرای‌تهران اعزام شدند .

جوانی در گرمابه تهران پارس دست بخودکشی زد

از داخل جیب های وی مقداری دلار آمریکائی بدست آمد

جوانی در داخل گرمابه تهران پارس دست به‌خودکشی زد . روز گذشته از گرمابه تهران پارس به پاسگاه پلیس تهران پارس اطلاع داده شد جوانی مدت ۴ ساعت است که داخل یکی از نمره های حمام شده و خارج نمی شود . یکی از مامورین کلانتری به حمام رفت تادراین باره تحقیق کند . کارگران گرمابه به مامور پلیس گفتند وقتی از جوان خواستیم که نمره را ترك کند ، گفت هرچه پول بخواهید میدهم . کارگران حمام باکمك مامور پلیس در نمره را باز کردند که ناگهان متوجه شدند جوان غرق درخون خود در داخل نمره به حالت نیمه‌جان افتاده‌است . فورا اورا به بیمارستان ۲۵ شهریور منتقل کردند و از پزشکان خواستند با تلاش زیاد اورا از مرگ نجات دهند .

درباز رسی که از داخل جیبهای این جوان ۲۰ ساله بعمل آمد ، مقداری دلار امریکائی کشف شد. این جوان پس از بهبودی حاضر نیست خودرا معرفی کند وبه مامورین جواب بدهد .ودر بیمارستان نیز از خوردن غذا خودداری می کند . تاکنون هیچگونه مدرکی از او بدست نیامده است که مشخصات جوان را روشن کند .

بازپرس در دبستان ویژه

آخر وقت امروز آقای علیزاده بازپرس شعبه ۳۱ دادسرای تهران در دبستان ویژه حضور یافت و ضمن تحقیقات درباره مرگ فریده سی‌هزار تومان قرار برای راننده مینی‌بوس صادر کرد.

تلویزیون آمریکائی
جنرال الکتریک
آئینه افسانه ها

قابل توجه دامداران و پرواربندان
شرکت سهامی پروتئین (خاص) تهیه کننده خوراک دام و طیور بمنظور کمک بتولید بیشتر فرآورده های‌دامی
طبق آخرین اسلوب تهیه خوراك پلیت شده دام شیرده و گوشتی
را تحت نظر متخصصین خارجی با بهترین شرائط در اختیار دامداران محترم قرار میدهد .
برای اطلاع بیشتر بدفتر شرکت واقع در خیابان آیزنهاور نبش چهارراه مرودکی تلفن ۹۲۷۰۰۸ مراجعه شود.

چشم مخفی
منزل ویا آپارتمان خودرا باچشم مخفی مجهز کنید
خیابان فردوسی ساختمان آفتاب شرق
طبقه ششم شماره ۶۰۳ تلفن ۳۱۳۷۰۶ صندوق پستی ۲۴۰۷
(ازشهرستانها نماینده فعال میپذیریم)
تلگرافی (ایران‌زاد)

پوشش مجسمه ، دکور دیوار و پارچه / د ۲۴
پورمخمل رنگ ، کلی وجزئی با راهنمائی مدیرین متخصص
از شهرستانها نماینده میپذیریم
گلرنگ ، مقابل مسجد شاه نبش سرای مولوی تلفن ۲۱۹۱۲

نصف زیبائی شما به لباس شماست
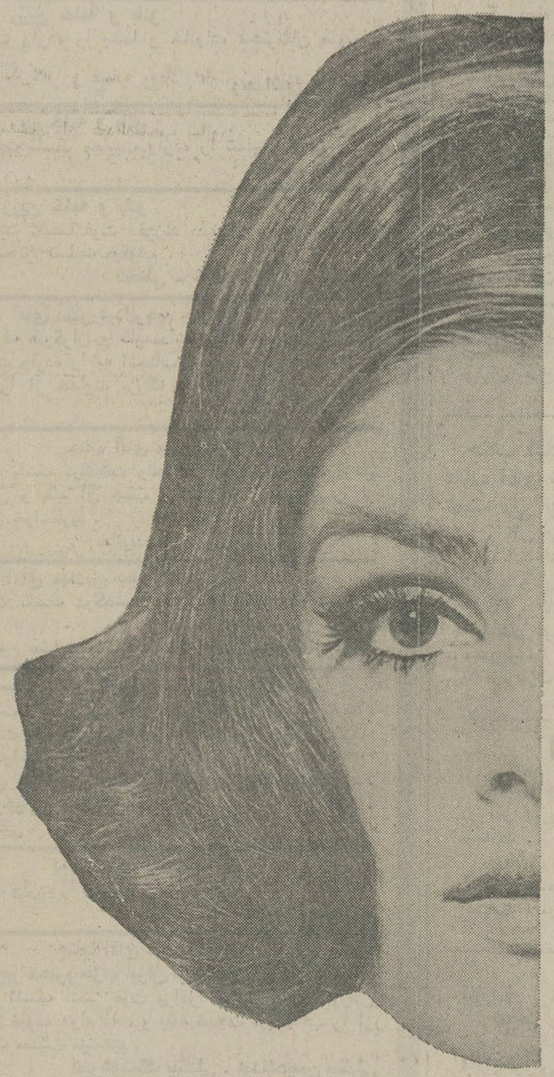
و ما زیباترین پارچه‌ها را برای شما آماده کرده‌ایم
مخمل ونوس لباسی
مخمل آنتیك (سایه دار)
ومخمل مینك تازه‌ترین محصول ما (رقیب پالتوی پوست)
جدیدترین پدیده‌های دنیای مد
در
نمایشگاه مخمل کاشان
ده‌ها نوع مخمل لباسی ـ پرده‌ای ـ مبلی و حریر
شاهرضا ـ چهارراه پهلوی تلفن ۶۶۹۳۵۳
نمایشگاه مخمل کاشان همه روزه از ۸/۵ صبح تا ۸ شب
و جمعه‌ها از ساعت ۸/۵ الی ۱۲/۵ باز است

ماهی کیلکا
تازه‌ترین تازه‌ها
مقوی ـ خوشمزه
صید جدید شیلات شمال

مرکز پخش: شرکت سهامی کیلکای ایران تلفن ۷۷۷۳۵۰ ـ ۷۷۳۰۶۸
مراکز فروش : عاملین فروش ماهی شیلات شمال کلیه سوپر مارکت ها و شرکت های تعاونی
در موقع خرید دستور طبخ رااز فروشنده مطالبه فرمائید

شقایق
باغذا های مطبوع و دلپذیر وسالن های مجلل و باشکوه و پذیرائی بی نظیر خود موجب شگفتی شماو دوستان شما خواهدشد
چلوکباب ـ جوجه کباب ـ شقایق
تخت جمشید میدان
کاخ تلفن ۴۳۸۴۳

قابل توجه خریداران تلویزیون
تلویزیون باقساط ۲۵ ماه
یخچال ۱۸ ماه
فروشگاه بابک
میدان ۲۴ اسفند مقابل ژاندارمری
تلفنهای: ۹۲۶۷۷۵ ـ ۹۲۶۹۳۹

مجالس ترحیم

با کمال تاسف و تالم درگذشت شادروان **حاج عبدالصاحب شاپوری** بزرگ خاندان شاپوری وپدر بزرگ آقای مهندس اصغر پیروی فدراسیون وزنه‌برداری کشور را اعلام میدارد.
مجلس ترحیم آن فقید سعید روز شنبه ۱۶ر۱۰ر۵۱ از ساعت ۳ تا ۵ بعد از ظهر در خانقاه صفی علیشاه منعقد است.
معاون نخست وزیر و سرپرست سازمان تربیت بدنی ایران
سپهبد حجت کاشانی

سناتور ها و نمایندگان فارس در مجلس سنا و شورا
درگذشت شادروان **حاج عبدالصاحب شاپوری** را که از بازرگانان خوشنام فارس بود به اطلاع میرساند. مجلس ترحیم آن شادروان روز پنجشنبه ۱۴ر۱۰ر۵۱ از ساعت ۲ و نیم تا ٤ و نیم بعد از ظهر در مسجد سپهسالار شیراز و روز شنبه از ساعت ۳ تا ۵ بعد از ظهر درخانقاه صفی علیشاه در تهران منعقد است.
مهدی نمازی . علیقلی هدایت . دکتر مصباح‌زاده . دکتر حکمت . دکتر بازرگانی . دکتر نجیمی . دکتر بهبهانی . مهدی سعادت. جواد اربابی . حسام‌الدین رضوی. عبدالرسول‌عظیمی . پور بابائی . عبدالحسین طباطبائی. جعفر پیمان. مهندس‌سهم‌الدینی. دکتر آزاد . رشتی .

باکمال تاسف درگذشت شادروان **آقای حاج عبدالصاحب** شاپوری بزرگ خاندان شاپوری و پدر بزرگ جناب آقای مهندس اصغر پیروی نماینده اطاق بازرگانی‌وصنایع ومعادن ایران‌راباطلاع میرساند.
مجلس ترحیم فقید سعید از ساعت ۳ الی ۵ بعد ازظهر روز شنبه ۱۶ دیماه در خانقاه صفی علیشاه برگزار میشود.
دکتر طاهر ضیائی ـ رئیس اتاق بازرگانی و صنایع و معادن ایران .

باکمال تاسف درگذشت شادروان **حاج عبدالصاحب شاپوری** بزرگ خاندان شاپوری و پدر بزرگ گرامی آقای مهندس اصغر پیروی عضو هیئت اجرائیه کمیته ملی المپیک ایران و رئیس فدراسیون وزنه برداری و پرورش اندام کشور را باطلاع میرساند.
مجلس ترحیم آن مرحوم ساعت ۳ تا ۵ بعد از ظهرروزشنبه شانزدهم دیماه ۵۱ در خانقاه صفی علیشاه منعقد میباشد.
دبیر کل کمیته ملی المپیک ایران ـ حسن رسولی

با کمال تاثر درگذشت‌شادروان آقای **حاج عبدالصاحب‌شاپوری** بزرگ خاندان شاپوری‌و پدر بزرگ جناب آقای مهندس اصغر پیروی نماینده اتاق بازرگانی و صنایع و معادن تهران را باطلاع میرساند.
مجلس ترحیم فقید سعید از ساعت ۳ الی ۵بعد از ظهرروز شنبه ۱۶ دیماه در خانقاه صفی علیشاه برگزار میگردد.
علی اکبر محلوجی
رئیس اتاق بازرگانی و صنایع و معادن تهران

باتاسف فراوان درگذشت شادروان حاج **عبدالصاحب شاپوری** بزرگ خاندان شاپوری و پدر بزرگ جناب آقای مهندس اصغر پیروی نایب رئیس سندیکای بهره برداران معادن فلزی ایران را باطلاع میرساند.
مجلس ترحیم فقید سعید از ساعت ۳ الی ۵ بعد از ظهرروز شنبه ۱۶ دیماه در خانقاه صفی‌علیشاه برگزار میشود.
مهندس سدهی
رئیس سندیکای بهره‌برداران معادن فلزی ایران

باتاسف فراوان درگذشت شادروان حاج **عبدالصاحب شاپوری** بزرگ خاندان شاپوری و پدر بزرگ جناب آقای مهندس اصغر پیروی رئیس فدراسیون وزنه برداری کشور را باطلاع میرساند.
مجلس ترحیم آن مرحوم روز شنبه ۱۶ر۱۰ر۵۱ ساعت ۳ تا ۵ بعد از ظهر در خانقاه صفی علیشاه منعقد است.
دفتر امور مشترک فدراسیون ها

بانهایت تاسف درگذشت مرحوم **حاج عبدالصاحب شاپوری** که از بازرگانان معروف و از بنیان گذاران صنایع جدید درشیراز بودند باطلاع میرساند . مجلس ترحیم آن فقید سعیدروز پنجشنبه ۱۴ر۱۰ر۵۱ از ساعت ۲ و نیم‌تا٤ و نیم در مسجد سپهسالارشیراز منعقد است .
رئیس اتاق بازرگانی و صنایع ومعادن فارس ـ مهندس‌لاجائی

درگذشت شادروان **عبدالصاحب شاپوری** ، پدر بزرگوار آقای مهندس کاظم شاپوری و دکتر رحیم شاپوری و پدر بزرگ آقایان مهندس اصغرو عباس پیروی وآقای مهندس بهرام مصلائی را باطلاع میرساند .
مجلس ترحیم آن مرحوم از ساعت ۲ ونیم تا٤ ونیم بعدازظهر روز پنجشنبه ۱۴ر۱۰ر۵۱ درمسجد سپهسالار شیراز منعقد ودر تهران هم روز شنبه ۱۶ر۱۰ر۵۱ از ساعت ۳تاه بعد از ظهر در خانقاه صفی‌علیشاه برقرار است .
شرکت نمایندگی و خدمات نفتی ایران

بدین وسیله درگذشت شادروان **حاج عبدالصاحب شاپوری** پدر بزرگ آقای مهندس اصغر پیروی و پدر آقای مهندس کاظم شاپوری را باطلاع میرساند . مجلس ترحیم آن مرحوم روز شنبه ۱۶ر۱۰ر۵۱ در خانقاه صفی‌علیشاه منعقد است .
گروه توسعه معدنی و صنعتی‌پی

هیئت مدیره ـ مهندسین ـ کارمندان و کارکنان شرکت باریت ایران درگذشت شادروان **حاج عبدالصاحب شاپوری** بزرگ خاندان شاپوری را بمجناب آقایان مهندس‌کاظم شاپوری ومهندس اصغر و مهندس عباس پیروی تسلیت عرض نموده و اعلام‌میدارند که مجلس ترحیم آن شادروان در شیراز روز پنجشنبه از ساعت ۲ونیم تا٤ونیم بعداز ظهر در مسجد سپهسالار ودر تهران در خانقاه صفی‌علیشاه روز شنبه ۱۶ر۱۰ر۵۱ منعقد است .

هیئت مدیره کارخانه پارچه بافی شیراز
فوت شادروان **حاج عبدالصاحب شاپوری** راباطلاع‌میرساند.
مجلس ختم آن مرحوم از ساعت ۲ونیم تا٤ونیم بعداز ظهر روز پنجشنبه ۱۴ر۱۰ر۵۱ در مسجد سپهسالار شیراز منعقداست.

درگذشت شادروان **حاج عبدالصاحب شاپوری** پدر آقای مهندس کاظم شاپوری و پدر بزرگ آقای مهندس اصغر پیروی و آقای مهندس عباس پیروی را باطلاع میرساند . مجلس ترحیم آن فقید روز شنبه‌ازساعت ۳تاه بعداز ظهردر خانقاه صفی‌علیشاه منعقد است .
شرکت سهامی بورنیت

باتاسف فراوان درگذشت **حاج عبدالصاحب شاپوری** پدر بزرگ‌آقای مهندس اصغر پیروی را باطلاع میرساند . مجلس ختم آن مرحوم روز شنبه ۱۶ر۱۰ر۵۱ از ساعت ۳تاه بعد ازظهر در خانقاه صفی‌علیشاه منعقد است.
شرکت سهامی معادن خوزستان

مهندسین و کارکنان شرکت سهامی حفاری نفت ایران
فوت شادروان **حاج عبدالصاحب شاپوری** پدر بزرگ آقای مهندس اصغر پیروی را باطلاع میرساند . مجلس ترحیم آن مرحوم روز شنبه ساعت ۳تاه بعداز ظهر در خانقاه صفی علیشاه منعقد است.

کارکنان گروه توسعه‌معادن ایران ضمن ابراز تاسف‌درگذشت شادروان **حاج عبدالصاحب شاپوری** پدر بزرگ آقای مهندس اصغر پیروی و پدر آقایان مهندس کاظم و دکتر رحیم شاپوری‌را باطلاع میرسانند . مجلس ختم آن مرحوم روز شنبه از ساعت ۳تاه‌بعد از ظهر در خانقاه مرحوم صفی‌علیشاه برقرار است .

درگذشت شادروان **حاج عبدالصاحب شاپوری** پدر بزرگ آقایان مهندس اصغر پیروی و مهندس عباس پیروی و پدر آقایان دکتر رحیم و مهندس کاظم شاپوری را اعلام میدارد . مجلس ترحیم آن‌شادروان روز شنبه ۱۶ر۱۰ر۵۱ در خانقاه صفی‌علیشاه از ساعت ۳تاه بعداز ظهر منعقد است.
شرکت سهامی معادن فارس

بانهایت تاسف درگذشت **حاج عبدالصاحب شاپوری** پدر بزرگ خاندان شاپوری را باطلاع میرساند ، مجلس ختم آن فقید سعید روز پنجشنبه ۱۴ر۱۰ر۵۱ از ساعت ۲ونیم تا٤ونیم بعداز ظهر در مسجد سپهسالار شیراز و در تهران روز شنبه ۱۶ر۱۰ر۵۱ ازساعت ۳تاه بعداز ظهردر خانقاه صفی‌علیشاه منعقد است .
مجلس ترحیم زنانه فقط در شیراز خیابان انوری روزپنجشنبه ۱۴ر۱۰ر۵۱ بعداز ظهر در منزل آن مرحوم برقرار است .
خانواده های : شاپوری ، پیروی ، مصلائی ، نیاکان ، فروتنی ، گلشن، محکمی ،هاشمی ، امینی ، خطاپوش ،فرهومند، احسن ، پرهیزی ،دیانتی ،علاقبند ،شمس‌زاده ،معطری ،بهزادی، جوانمردی ،فیوضات ،حسینی ،مشیری ،گیلانی، صمیمی،حریری، عطارد ،ایزدی ، هدایتی ،نجومی ،داور ،توکل ، حقیقت.
آ ـ ۲۲۸۹۳

باکمال تاسف‌درگذشت شادروان **توراندخت امیرسلیمانی** (مهدی‌زاده نصرت)مادر همکار گرامی خانم ویدا امیرسلیمانی را باطلاع میرساند .
مجلس ترحیم فقیده سعیده روز شنبه شانزدهم دیماه جاری از ساعت ۳تاه بعدازظهر درمسجد مجدبرگزار میگردد.
وزارت آبادانی و مسکن
آ ـ ۷٤۲۱۰

بمناسبت فوت آقای **نصرالله قندهاری** سردفتر اسناد رسمی شماره ۳ کرج باطلاع همکاران محترم میرسد که‌مجلس ترحیم نامبرده از ساعت ۹ تا ۱۱ صبح روز جمعه ۱۵ دی ماه جاری در خانقاه واقع در خیابان صفی‌علیشاه تشکیل میباشد.
کانون سردفتران

با نهایت تاسف فوت ناگهنگام مرحوم **نصرالله قندهاری** سردفتر اسناد رسمی شماره ۳ شهرستان کرج را در لندن بدین وسیله باطلاع عموم دوستان و آشنایان و بستگان می رساند . مجلس ختم مردانه و زنانه آن مرحوم روز جمعه ۱۵ دی ماه از ساعت ۹ الی ۱۱ صبح در خانقاه صفی‌علیشاه منعقد است .
قندهاری ، لسانی ، ستوده ، اسماعیل‌زاده ، دژمخوی، علوی ،رضائی ، سعیدی ، فروغی ، بلوچ‌زاده ، ارقامی ، قاسم‌نیا ، بیگدلی ،شفیعی ، یزدانی ، جهانگیری ، جمشیدیان، جوادی ، نصیری ، طبسی ، غضنفری ، حاج‌علی‌اکبری ، شیرازی ، اسدی ، هدایتی .

بانهایت تاسف و تاثر درگذشت ناگهانی دوست گرامی‌خود شادروان آقای محمدتقی هدایتی را که از علاقمندان خاندان عصمت و طهارت واز خادمین حضرت سیدالشهدا علیه‌السلام‌بودند باطلاع دوستان و آشنایان میرساند.
مجلس ترحیم مردانه آنمرحوم روز جمعه ۱۵ دیماه جاری از ساعت ۱۱تا۱۳ در مسجد مجد منعقد است.
دکتر سید محسن رفیع‌جاه. حاج کریم ماهر. حاج حمید دخانچی. حاج رضا فرجاه. حاج سید علی نذیری. محمدبزرگتر. جلال قصبه‌ای. بزرگ حائری. مصطفی ممدوحین. احمد یمینی . حاج حسن احمدنیا. حسین پارسا

خانواده های : هدایتی. کمپانی. وهاب‌زاده. منیعی. کهنوئی. زوار. پناهی. حریری. ملکی. امیرحاجبی. کاشانی. صدقیانی . کرباسی. معاونی. میشر. مبشری. اردبیلی. سلیمانی. غفوری . مولوی. هومانی و خانواده های وابسته
بانهایت تاسف وتاثر درگذشت ناگهانی شادروان محمد تقی **هدایتی** را باطلاع اقوام و آشنایان میرساند. مجلس ترحیم‌مردانه وزنانه آن مرحوم روز جمعه پانزدهم دیماه جاری از ساعت۱۱تا۱۳ درمسجد مجد منعقد میباشد.

با کمال‌تاثردرگذشت **آقای‌محمد باقرقاسمی**بزرگ‌خانواده و کارمند بازنشسته وزارت دارائی را باطلاع خویشان و آشنایان میرساند . مجلس ترحیم زنانه و مردانه آن مرحوم از ساعت ۲ تا ۵ بعد از ظهر روز شنبه ۱۶ر۱۰ر۵۱ در مسجد المنتقین واقع در قلهک درب دوم سفارت‌انگلیس برگزار میشود .
خانواده‌های : قاسمی . صادقی . حسینی . ادیبی لاریجانی .
بعموم بازماندگان آنمرحوم مصیبت واردرا تسلیت میدهیم

مجلس ترحیم در شیراز
باکمال تاسف درگذشت ناگهانی**بانو مخابری**همسرآقای نوروزی را باطلاع میرساند . مجلس یادبودی بهمین‌مناسبت از ساعت ۱۰ تا ۱۲ بامداد روز جمعه ۱۵ دیماه جاری در صحن مطهر علی‌ابن حمزه در شیراز برگزار میگردد .
خانواده های سرهنگ ۲ مخابری ـ نوروزی ـ داریوش ـ سرهنگ سررشته ـ صدرالدینی ـ ماکولائی ـ سیلی زاده ـ مجرب ـ نگهبان ـ موثقی ـ لانه‌پرور ـ شاه نظری .
آ ـ ۷٤۹۵۲
بعموم بازماندگان آنمرحومه مصیبت واردرا تسلیت میدهیم

بدینوسیله درگذشت مادرگرامی خودرا باطلاع‌خویشان و دوستان میرسانیم . مجلس ختم انمرحومه روز شنبه ۱۶ دیماه ۱۳۵۱ازساعت ۳ الی ۶بعدازظهر درخیابان جمشیدآباد شمالی کوی زند شماره ۳۲ منعقد میباشد .
ایران فزونمایه . حسن فنائی
بفرزندان و سایر بازماندگان تسلیت میدهیم .

باکمال تاسف و تاثر بدینوسیله فوت مرحوم مغفور **آقای عباس حسین خانی تفرشی** بزرگ خاندان حسین‌خانی تفرشی را باطلاع کلیه بستگان و دوستان میرساند . مجلس یادبود ایشان روز جمعه ۱۵ دیماه ساعت ۹ الی ۱۱ صبح درمسجد حاجی حسن واقع درخیابان ارامنه شاهپور برگزار میگردد . مجلس ختم زنانه نیز درهمان مسجد درهمان ساعت برگزار خواهد شد .
خانواده‌های : حسین‌خانی تفرشی . صالحی . قادری . قنبری . حیدری . زندی . رستم‌خانی . رستم‌بیکی . پرتوی . محمدی . مهندس نسیمی . مقدسی . جبیبی . درخشنده . جیرمبندی . دکترتیموری .
بعموم بازماندگان آنمرحوم مصیبت وارده را تسلیت میدهیم .

باکمال تاسف درگذشت **بانوحاجیه‌احترام آنشریعه‌شهمنش** فرزند مرحوم آیت‌الله العظمی آقا شیخ فضل‌اله نوری مادر گرامی جناب آقای دکتر صدرآدین شهمنش بازرس قانونی خود را باطلاع میرساند .
مجلس ترحیم آنمرحوم از ساعت ۹ تا ۱۱ صبح روز جمعه ۱۵ر۱۰ر۵۱ در مسجد مجدبرگزار خواهد شد .
شرکت سهامی سفالگر

باکمال تاسف درگذشت بانو حاجیه**احترام آنشریعه‌شهمنش** فرزند مرحوم آیت‌الله العظمی آقا شیخ فضل‌اله نوری مادر گرامی جناب آقای صدرالدین شهمنش عضو هیئت مدیره خود را باطلاع میرساند . مجلس ترحیم آن شادروان از ساعت ۹ تا ۱۱ صبح روز جمعه ۱۵ر۱۰ر۵۱ در مسجد مجد برگزار خواهد شد
شرکت سهامی سفالیت
آ ـ ۲۲۸٦۷

بانهایت تاسف فوت **حاجیه احترام آنشریعه شهمنش** صبیه آیت الله العظمی مرحوم حاج شیخ فضل‌الله نوری و همسر حجت الاسلام سید محمد باقر شه منش بزرگ‌خاندان آیت‌الله العظمی حاج آقا محسن اراکی راکه از بانوان متقی و نیکوکار و متدین بوده‌اند باطلاع کلیه اقوام و مومنین میرساند .
مجلس ختم مردانه و زنانه آن مرحوم در ساعت ۹ تا ۱۱ روز جمعه پانزدهم دیماه در مسجد مجد منعقد خواهد بود .
الاحقر شیخ بهاءالدین نوری ـ حسین خاکباز ـ میرزا ابراهیم آشتیانی .

بانهایت تاسف و تاثر درگذشت همسر و مادر و مادر همسران عزیزمان **خانم حاجیه احترام آنشریعه شه‌منش (کیا)** فرزند مرحوم آیت الله العظمی حاج شیخ فضل‌الله نوری قدس‌سره را باطلاع کلیه خانواده های وابسته و آشنایان میرساند مجلس ترحیم مردانه و زنانه آن مرحومه ازساعت ۹ تا ۱۱ روز جمعه پانزدهم دیماه در مسجد مجد منعقد خواهد بود .
الاحقر سید محمد باقر شهمنش ـ مهندس فخرالدین شهمنش ـ دکتر صدرالدین شهمنش ـ مهندس عزالدین شهمنش ـ دکتر ساسان‌شهمنش ـ اعظم‌سجادی ـ اقدس‌کیا ـ ثریا کیانوری ـ انسیه شهمنش ـ مینا شهمنش ـ شهلاکیا ـ مژگان‌کیا ـ دکتر مجتبی سجادی ـ دکتر محمدتقی‌کیا ـ دکتر کمال‌الدین‌کیانوری ـ دکتر محسن‌شهمنش ـ مهندس‌کامران‌کیا.
آ ـ ۲۲۸۳۳ ـ ۲

خانواده های : کاظمی آشتیانی . سلیمی . آشتیانی عراقی . مسعودی . خاوری . محمودی . محبی‌نژاد . کریمی. خورسندی . باقری . درودیان . پروین آشتیانی . احمدی. طهماسبی . امیدوار . محبی . تهرانی . طاهری وخانواده های وابسته
با نهایت تاسف و تالم فوت ناگهانی شادروان **علی‌آقا کاظمی آشتیانی** را باطلاع دوستان و آشنایان میرسانند.
مجلس ختم مردانه روز جمعه ۱۵ دیماه از ساعت ۲ و نیم تا ٤ و نیم بعداز ظهر در مسجد آشتیانیها واقع در خیابان شهباز ایستگاه ناصری و ختم زنانه نیز همانساعت و همانروز در منزل شخصی آنمرحوم واقع در خیابان فرح‌آباد ژاله ۲۰ متری کوکاکولا کوچه بابائی پلاک ۱۳۹ برگزار میشود.
آ ـ ۲۲۸۸۵
بعموم بازماندگان آنمرحوم مصیبت وارده را تسلیت میدهیم

خانواده های : اهوری . شالباف . مجذوب حسینی. عتیقه‌چی . دهشکیش . شمیرانی . فخرداعی . آهنچی. وفامهر . آجرلو . رجبی . بذرافشان.
با نهایت تاسف درگذشت شادروان **عباس شالباف (اهوری)** برادر آقای نعمت‌اله اهوری را باطلاع دوستان و آشنایان میرسانند .
مجلس ترحیم زنانه و مردانه آن مرحوم روز جمعه ۱۵ دیماه از ساعت ۱۱ تا ۱ بعداز ظهر در خانقاه صفی‌علیشاه برگزار میگردد.
آ ـ ۲۲۸۸۳
بعموم بازماندگان آنمرحوم مصیبت وارده را تسلیت میدهیم

بمناسبت فوت ناگهانی **بانو حسنی جهان سعیدی** مجلس ختم زنانه و مردانه از ساعت ۹ تا۱۱ صبح روز جمعه‌پانزدهم دی‌ماه در مسجد حضرت رسول اکرم واقع درخیابان نواب چهارراه اناری منعقد است. خواهشمند است برای شادی روح آن مرحومه و تسکین خاطر بازماندگان شرکت‌فرمایند.
سید احمد میرحسینی. سید جواد معافی مدنی . سید عباس معافی مدنی . دکتر سید حسین میرحسینی . حسن طبائی . اسداله رفیعی . خانواده توکلیان. احمد فلاح‌پور.
آ ـ ۲۲۸۷۱
بعموم‌بازماندگان آنمرحومه مصیبت واردرا تسلیت میدهیم

بدینوسیله درگذشت مادر آقای غلامحسین شبستری‌مسئول انبار بنگاه کل داروئی ایران را به اطلاع می‌رساند، مجلس ترحیم آن مرحومه روز یکشنبه ۱۷ر۱۰ر۵۱ از ساعت ۳ الی ۵بعدازظهر درسالن شماره سه بهشت‌زهرا برگزار میشود.
رئیس هیئت مدیره و مدیر عامل
دکتر جلال بدخشان
آ ـ ۷٤۱۳۸

با نهایت تاسف و تاثر درگذشت مادر گرامی و خواهر عزیزمان مرحومه **بانو صغری شبستری** را باطلاع دوستان و آشنایان می‌رساند بدین مناسبت مجلس یادبود و شب هفت آن مرحومه روز یکشنبه ۱۷ دیماه از ساعت ۳ تا۵ بعدازظهر در سالن شماره ۳ بهشت زهرا برگزار می‌گردد. ضمنا وسیله رفت و برگشت از منزل (تهران‌نو. خیابان خیام پلاک ٤ تا ساعت ۲ بعدازظهر آماده است .
غلامحسین شبستری شیرازی. جلال. مرتضی. رضوان. ابراهیم شبستری. خانواده‌های: وفائی. نوری. جهان بیگلو . باغبانی. طهوری. صمدی. محمدی‌زاده. آذرمهر. رضوانی.
درگذشت بانوی نیکوکار را بعموم بازماندگان و فرزندان آن مرحومه بویژه آقای غلامحسین شبستری تسلیت میگوئیم.

در مسجد صاحب‌الزمان شیراز
بدینوسیله درگذشت **بانو محترم فروزانی** مادر گرامی آقای مهندس غلامعلی فروزانی را که در شیراز برحمت‌ایزدی پیوسته باطلاع دوستان و آشنایان می‌رسانیم مجلس ترحیم مردانه وزنانه از ساعت ۲½ تا ٤½ بعداز ظهر روزجمعه ۱۵ دی‌ماه در مسجد صاحب‌الزمان شیراز واقع‌درخیابان داریوش منعقد می‌گردد .
خانواده‌های فروزانی. مظلوم‌دوست. جعفرزاده. فلاحی. مکین. زمانیان. قاجار. مقربی. قورخانیان. بصیریان . قیصر. حق‌نگهدار. هنردار. فصیحیان. صادقی .
بعموم‌بازماندگان آنمرحومه مصیبت واردرا تسلیت میدهیم

باکمال تاسف درگذشت شادروان سرهنگ بازنشسته **نصرت‌الله سیف** راباطلاع میرساند . مجلس ختم مردانه‌و زنانه انمرحوم روز یکشنبه ۱۷ر۱۰ر۵۱ از ساعت ۳ تا ۵ بعداز ظهر درخانقاه صفی‌علیشاه منعقد خواهد بود .
کانون افسران بازنشسته

باکمال تاسف‌وتاثر درگذشت شادروان سرهنگ بازنشسته **نصرت‌الله سیف** پدرگرامی آقای‌مهندس نادر سیف کارشناس اداره بررسی طرحهای این بانک را باطلاع میرساند . مجلس ترحیم مردانه و زنانه انمرحوم از ساعت ۳ تا ۵ بعدازظهر روز یکشنبه ۱۷ دیماه جاری درخانقاه صفی‌علیشاه منعقد خواهد بود .
بانک توسعه صنعتی و معدنی ایران

بااندوه فراوان درگذشت همسر و پدر عزیزمان سرهنگ بازنشسته **نصرت‌الله سیف** را باطلاع‌اقوام و دوستان‌میرساند. مجلس ترحیم مردانه و زنانه انمرحوم از ساعت ۳ تا ۵ بعدازظهرروزیکشنبه ۱۷ر۱۰ر۵۱درخانقاه صفی‌علیشاه برگزار میشود .
خدیجه سیف (پیرنیا) . حوری سیف . مهندس نادر سیف
۱ ـ ۲
آ ـ ۲۲۸۹۹

خانواده‌های : سیف و سیف‌ناصری .پیرنیا . اردلان . اعتضاد . همایون . امیرسلیمانی . افشار طوس . نورافشار . دولوفاجار . مظفری . کامرانی . فرزامی . صفی‌نیا . و خانواده های وابسته .
بانهایت تاسف و تاثر درگذشت شادروان سرهنگ بازنشسته **نصرت‌الله سیف** را باستحضار اقوام و آشنایان میرسانند . مجلس ترحیم مردانه و زنانه انمرحوم از ساعت ۳ تا ۵ بعدازظهر روز یکشنبه ۱۷ دیماه جاری درخانقاه صفی‌علیشاه منعقد میباشد .
۱ ـ ۲ ۲۲۸۹۹
مصیبت وارده را به عموم بازماندگان آنمرحوم تسلیت میدهیم .

باکمال تاسف فوت پدر گرام هنرمند ارجمند آقای **عمادالدین رام** را به‌اطلاع عموم هنرمندان ودوستان میرساند . مجلس ترحیم زنانه و مردانه آن مرحوم از ساعت ۱تا۳ بعداز ظهر روز شنبه ۱۶ دیماه ۱۳۵۱ در خانقاه صفی‌علیشاه منعقد است .
اداره کل فعالیت های هنری‌وزارت فرهنگ وهنر
آ ـ ۷٤۰۸٦

در مسجد معتضدی کرمانشاه
بانهایت تاسف درگذشت مرحوم **اولیا ناصری (دوانداد)** رابه‌اطلاع همشهریان گرام میرساند مجلس ختم آن مرحوم روز یکشنبه ۱۷ر۱۰ر۵۱ در مسجد معتضدی کرمانشاه برگزار میگردد.
خانواده های ناصری ـ دوانداد ـ یاسمی ـ حشمت‌زاد ـ حیدری‌زیباجوئی . پوریان . اصائلو . اکبری . اسدی.
آ ـ ۷٤۹٦٦
بعموم بازماندگان آن مرحوم مصیبت وارده را تسلیت میدهیم

شادروان**محمدکاظم‌اصفهانی** درنیویورک دارفانی راوداع گفت و جنازه وی پس از انتقال به ایران بخاک‌سپرده شد.مجلس ترحیم آن مرحوم در روز شنبه ۱۶ر۱۰ر۵۱ از ساعت ۲ ونیم‌تا٤ونیم بعد از ظهر در مسجد ارک منعقد میباشد .
خانواده‌های : اصفهانی. ظروفچی . روحانی . مجیدزاده . رحیمی . سرخی . جامعی زمانیانپور .رضوی . حقگو .راستی . سعادتمند . اسکندانیان قاسمیان . اندیشه . دهپور .
آ ـ ۲۲۸۸۹

بدینوسیله فوت **رضوان‌الله** عقیلی بزرگ خاندان‌عقیلی را باطلاع دوستان و آشنایان میرساند .
مجلس ختم آنمرحوم روز شنبه ۱۶ر۱۰ر۵۱ ساعت ۲ ونیم تا ٤ ونیم بعدازظهر درمسجد حاج‌آقای‌طالقانی واقع در خیابان شاه‌آباد ـ خیابان ظهیرالاسلام برگزار میگردد .
ضمنا ختم زنانه درهمانروز و ساعت درمنزل آنمرحوم میباشد .
مهدی عقیلی . منوچهر عقیلی . شجاع‌شادرخ . طالقانی. علیقلی عقیلی . فتحعلی‌عقیلی . علی‌داورپناه . خانواده‌های : عقیلی . شریعتمداری . آقابیگی . لطفی . راشدی . امینی . امیری‌نیا . امیری . جهانی . آصفی . فرد . فرج‌اللهی . شیخ‌الاسلامی . احمدی . طالب‌زاده . ناصری .
آ ـ ۲۲۹۱۱
مصیبت وارده را بعموم بازماندگان آنمرحوم تسلیت میدهیم

پرسه
بانهایت تاسف درگذشت شادروان **فرنگیس رشیدی (پهلوانی)** را باطلاع کلیه بستگان و آشنایان می رسانیم برسه آن روانشناد روز آدینه ۱۵ دیماه برابر بارام ایزد از ساعت ۳ تا ۵ بعد از ظهر در تالار ایرج واقع در خیابان استالین کوچه زرتشتیان برگزار میشود .
خانواده های : رشیدی . آزادگانیان . آریانی . سروشیان .زردشتی .همتی . ایرانفر . فرخ‌نژاد . معمارزاده. ملک پور . پاینده . بهروزی . یگانه خواه . ایران‌پور .
آ ـ ۲۲۸۹۱
بعموم بازماندگان آنمرحومه مصیبت وارده را تسلیت میدهیم .

یادبود

روز شنبه ۱۶ر۱۰ر۵۱ مصادف با هفتمین شب درگذشت شادروان **مهندس عباس فتحیان** میباشد مراسم شب هفت انجام نخواهد شد . و هزینه آن بمصرف امور خیریه خواهد رسید.
خانواده فتحیان و نقشینه

قسم به تربت پاکت که تا جهان باقیست
زدیده اشک فشانیم به سوگواری تو

روز ۱٤ دیماه که یکسال از آن میگذرد برای خانواده ما روز شوم و خورد کننده بود . آن روز خبر رسید که وجود عزیز و نازنینت در اثر تصادف غرقه بخون شده . روزی که بجای رخت عروسی لباس مرگ برتن کردی . جعفر جان بهرجا که میرویم و در هر کجا که قدم میگذاریم ترا جستجو میکنیم ولی افسوس که نشکفته پرپرکشتی و ناکام در دل خاک آرمیده‌ای و داغ بر دل ما نهادی و بجای برگزاری جشنها برایت ، برمزارت آمده دریاها خواهیم گریست هرچند اقیانوسها اشک در دل داریم

خانواده داغدارات دهپور

ضمنا مراسم سالگرد آنمرحوم روز جمعه ۱۵ر۱۰ر۵۱ در آرامگاه خانوادگی واقع در نکا برگزار است .

چون روز جمعه ۱۵ دیماه مطابق با ۲۹ ذیقعده که مصادف با روز رحلت حضرت جواد علیه‌السلام میباشد اولین روز سالگرد فوت علیین جایگاه مرحوم حجت‌الاسلام **حاج‌مجدنوابی** واعظ کرمانی میباشد مراسمی از ساعت ۱٤ تا ۱٦ در آرامگاه آن مرحوم باغ صفائیه جنب ابن‌بابویه برگزار میشود .
خانواده مجد نوابی

شنبه ۱٦ دی‌ماه جاری مصادف با سالگرد درگذشت شادروان **منصور کلانتری** نماینده‌مجلس شورای ملی‌میباشد بعلت تالمات روحی مراسم رسمی برگزار نخواهد شد و برای بزرگداشت و شادی روح آن عزیز از دست رفته هزینه آن به مصرف‌امور خیریه خواهدرسید.
خانواده کلانتری .

ای گذشته ز مرگ تو یکسال
خواهیم آمرزش تو در همه حال
پدر عزیز

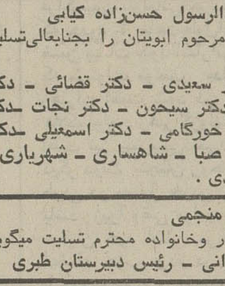

یکسال است که در غم تو عزیز از دست رفته درماتم و اندوهیم ضمن تشکر ازکلیه دوستان و بستگان مراسمی شب جمعه و روز جمعه‌جاری در منزل بپا خواهد شد .
کرمانشاه ـ از طرف کلیه فامیل عبدالله و حبیب الله فتحی .
آ ـ ۷٤۹۷٦

روز پنجشنبه ۱٤ دیماه مصادف با یکمین سال‌درگذشت شادروان **میرزا شفیع خان خورشیدی**بزرگ‌خاندان‌خورشیدی میباشد . مخارج برگزاری مجلس یادبود بخیریه جعفری پرداخت گردید.
خانواده خورشیدی

تسلیت

هنرمند گرامی آقای عماد رام
باعرض عمیق‌ترین تسلیت هابمناسبت درگذشت پدربزرگوارتان، خود رادراین اندوه باشما هم‌درد و شریک میدانم .
رضا حساس

دوست عزیز آقای فرخ کرمپور
مرگ جانگداز پدر ارجمندتان را از صمیم قلب تسلیت عرض میکنیم و سلامتی و سعادت شما و بازماندگان را ازخداوند خواهانیم .
نیری ـ نجاتی ـ هروی‌زاده ـ مهندس شرف‌الدین ـ دکتر رادمنش ـ پناهی ـ فخیم ـ مرتضوی ـ احمدی ـ اکبری ـ سید زاهدی ـ اسلامی‌نژاد ـ درودیان ـ بروجردی ـ اسکافی ـ راشدی ـ اتقائی ـ ثابتیان ـ آیت‌اللهزاده ـ آقائی ـ کمالی ـ یزدانی ـ ربیعی ـ آخرتی ـ مرادی ـ آموزگار ـ دهقان .

همکار گرامی آقای عبدالرسول حسن‌زاده کیابی
بانهایت تاسف درگذشت مرحوم ابویتان را بجنابعالی‌تسلیت عرض می نمائیم.
دکتر منوچهری ـ دکتر سعیدی ـ دکتر قضائی ـ دکتر شیدوش ـ دکتر شه مهری ـ دکتر سیحون ـ دکتر نجات ـ دکتر مهری ـ دکتر بصیری ـ دکتر خورگامی ـ دکتر اسمعیلی ـ دکتر ابراهیمی ـ دکتر نوربخش ـ صبا ـ شاهساری ـ شهریاری ـ بدره‌ای ـ کریمی ـ فاتحی ـ نویدی .

سرکار خانم منجمی
مصیبت وارده را بسرکار وخانواده محترم تسلیت میگویم.
ملوک تهرانی ـ رئیس دبیرستان طبری

همکار محترم سرکار خانم منجمی
بانهایت تاسف و تاثر مصیبت وارده را بسرکار و فامیل محترم تسلیت می‌گوئیم.
راهنمائیان تعلیماتی آموزش و پرورش تهران

جناب آقای دکتر عبدالحسین نوابی
درگذشت شادروان آقای حاج سید حسین نوابی دائی گرامیتان را تسلیت عرض می‌نمایم .
شرکت پی‌چین

سرکار سرهنگ (ستاد) نصراله فتحیان
باکمال تاسف مصیبت وارده را تسلیت عرض می‌نمایم.
سرهنگ اسداله ناصح

جناب آقای حاج سید باقر باقری
نایب رئیس محترم انجمن شهر شاهی
از طرف خود و کلیه همکارانم مصیبت وارده راازصمیم قلب تسلیت عرض می‌نمایم .
شرکت سهامی تولیدارو مازندران (بابل)ـ دکترانوشیروان حکمت‌منش .

دوست عزیز جناب آقای محمدرضا زرین‌خامه
مرگ جانگداز سهیلای عزیز را بشما و خانم وخانواده محترم تسلیت عرض نموده ودرغم واندوه شما شریک هستیم..
محمود فرد و بانو

جناب آقای محمد رضا زرین‌خامه و بانو
از خبر درگذشت فرزند دلبند شما بی‌اندازه متاثر و متالمیم، مراتب تسلیت ما را هم بپذیرید .
لامع‌زاده. باختری. سپهرخ. صارمی. یاحقی .

سرور گرامی آقای محمدرضا زرین‌خامه
غم بزرگ از دست دادن سهیلای عزیز را بخانواده محترمتان تسلیت می‌گوئیم .
خانواده سلیمیان

جناب آقای عباس سخنی
درگذشت اخوی گرام را بحضور سرکار و بستگان تسلیت عرض نمودمخودرا دراین سوگ سهیم میدانم .
قم ـ دکتر اعظمی

جناب آقای آرام
ریاست معظم سازمان بیمه کارمندان دولت
مصیبت وارده را بمجنابعالی و

سال چهل و هفتم ـ شماره ۱۳۹۹٤

اطلاعات

پنجشنبه ـ چهاردهم‌دیماه ۱۳۵۱
بیست وهشتم ذیقعده ۱۳۹۲ـچهارم‌ژانویه۱۹۷۳

ساعات شرعی

استخراج دکتر ریاضی کرمانی

اذان صبح . . . . ساعت ۵ و ۳۸ دقیقه
طلوع آفتاب . . . ساعت ۷ و ۱٤ دقیقه
ظهرشرعی . . . . ساعت ۱۲ و ۱۰ دقیقه
اذان مغرب . . . . ساعت ۵ و ۲۱ دقیقه

در پارلمان ایران

زندانیان بزرگسال

در کانون های مخصوص ، اصلاح و تربیت میشوند

★ سناتورانتخابی تهران : همه‌مجرمین جنایتکار نیستند ، تعدادی ازآنها بیمارند که‌باید ضمن مجازات معالجه شوند!دولت‌باید بودجه‌کافی‌در اختیار وزارت دادگستری بگذارد تا همه زندانیان را باصطلاح بیک چوب نرانند .

از علیرضا شفائی

سناتور فلیکس آقایان معتقد است با تصویب‌لایحه دولت راجع به اصلاح قانون مجازات عمومی ، اکثر مشکلات و محظورات وزارت دادگستری رفع خواهدشد. همچنین میگوید امروز مجازات بیشتر جنبه تربیت و تادیب مجرم را دارد و بخصوص مجازات برای این‌است که شخص مجرم را آماده و تربیت کند تا بتواند در یک محیط اجتماع آزاد ، زندگی نماید . حالا این سئوال پیش میاید که آیا مجرمینی که بزندان میروند و مدت زندانیشان میگذرد و از زندان خارج میشوند ، بوسیله ما آماده شده‌اند ؟ آنها را تربیت و اصلاح کرده‌ایم که بتوانند در محیطی آزاد بطور شرافتمندانه زندگی کنند ؟ آیا راه بازگشت بیک زندگی شرافتمندانه دارند ؟ یا بهردری که بزنند خواهند گفت «عدم سوء پیشینه» بیاور ؟ بدین طریق زندانی از اجتماع طرد میشود و نمیتواند کاری پیدا کند و در نتیجه اگر وسیله تامین معاش نداشته باشد بناچار بهمان راه انحراف و مجرمیت خود ، برمیگردد .

★★★

سناتور انتخابی تهران میگوید ما باید سعی کنیم زندانیان را بصورت اشخاص اصلاح شده‌ای تحویل جامعه بدهیم . همه مجرمین جنایتکار نیستند . تعدادی از آنها مریضند . اینها را باید ضمن مجازات معالجه کرد و اشخاص مفیدی تحویل جامعه داد . دولت بایدیک بودجه‌اضافی در اختیار وزارت دادگستری بگذارد تاهمه زندانیان را باصطلاح بیک چوب نرانند . جوانان و آنهائی که برای اولین‌بار مرتکب جنحه شده‌اند ، با جنایتکاران حرفه‌ای در یک جا زندگی نکنند ، اگر چنین کاری نشود ،من اعلام میکنم که زندانهای ما تبدیل بیک کارخانه مجرم‌سازی خواهد شد.

★★★

اسمعیل هنرمندی معاون پارلمانی وزارت دادگستری بدنبال نظری که سناتور آقایان ابراز داشت گفت لایحه مجازات‌عمومی‌بامترقی‌ترین‌قوانین‌جزای عمومی‌تطبیق‌میکند زیرا برای تدوین آن تمام قوانین کشور های مترقی را مطالعه کرده‌ایم .

معاون پارلمانی وزارت دادگستری توضیح میدهد که اولا فلسفه جزائی ما انتقامجوئی نیست بلکه اصلاح و تربیت است و این موضوع هم امروز مورد نظر نبوده، بلکه از سالها قبل مورد توجه وزارت دادگستری و دولت بوده بهمین جهت در سال ۱۳۳۹ قانون اقدامات تاویلی تصویب شد . در این قانون اقدامات تاویلی طرق اصلاح و تربیت زندانیان پیش بینی شده و مراکزی در نظر گرفته شد که در تمام کشور این مراکز بوجود بیاید و کسانیکه‌مرتکب‌جرائمی میشوند پس از آنکه تشخیص‌داده شد که علت ارتکاب جرم چه بوده و وضع شخصی و خانوادگی مجرم چیست و از نظر سابقه جرم و تکرار جرم چه وضعی دارد ، مراکز مختلفی در کشور ، در نظر گرفته شده که این مراکز بوجود آید و این زندانیان و محکومین طبقه بندی بشوند و در آن مراکز اصلاح‌بشوند ومورد‌تربیت‌قرار بگیرند . این برنامه را وزارت دادگستری در مورد کانون اصلاح و تنبیت اطفال بزهکار درتهران اجرا کرد و نتیجه بسیار خوبی از این کانون‌گرفت .

★★★

اسمعیل هنرمندی در دنباله توضیحاتش خبر داد که‌اطفال کمتر از ۱۸سال‌دیگر جزو سایر زندانیها نیستند و جداشده‌اند ویک کانون دیگری برای آنها در نظر گرفته شده، در آنجا بابرنامه بسیار مترقی تربیت میشوند و بعد از اینکه اصلاح شدند و کار فنی هم یاد گرفتند و تحصیلاتشان راهم درآنجا ادامه دادند، خارج میشوند. وزارت دادگستری حتی پس از خروج آنها از کانون اصلاح‌وتربیت ، در یکی از مراکزصنعتی، آنها را بکار می گمارد و مراقبت می کند که این شخص در آنجا بکار خودش، ادامه دهد.

برای زندانیان بزرگسال هم اقداماتی بعمل آمده ولی‌کافی نیست ووزارت دادگستری امیدوار است بتواند با تحصیل‌اعتبار کافی، برنامه اصلاحی هم برای زندانیان بزرگسال، بوجود بیاورد.

★★★

در خصوص « گواهی عدم سوء پیشینه»، معاون پارلمانی وزارت دادگستری خبرداد که در لایحه مجازات عمومی‌تا آنجا که امکان داشت، اصلاحات عمیقی بعمل آمد تاکسی که بزندان میرود ومدت زندان او تمام میشود ، اگر چنانچه اصلاح‌شده باشد، محرومیت‌هائی را که بعد از خروج از زندان برای او تعیین شده بود، نداشته باشد و بلافاصله بتواند مشغول کار شود. در این لایحه پیش‌بینی شده کسانیکه مدت زندانیشان سپری میشود،اگراصلاح شده باشند و حسن اخلاق نشان‌داده باشند، دادگاه صادرکننده حکم بنابه پیشنهاد دادستان میتواند تمام آثار تبعی که ناشی از آن جرم بوده، موقوف الاجرابگذارد ومجددا بتوانند یک شغل شرافتمندانه‌ای پیدا کنند و مشغول کار بشوند.

★★★

سناتور دکتر محمد سجادی نایب رئیس مجلس سنا و رئیس کمیسیون دادگستری و قوانین استخدامی این مجلس میگوید مجلسین تصویب کردند که کار رسیدگی به استخدام‌را به یک کمیسیون خاصی ارجاع کنند. این مطلب همیشه‌برخلاف عقیده من بوده است زیرا مجاسین از سیصد سناتور و نماینده مجلس تشکیل شده، چطور می توانند کار رسیدگی به یک لایحه را به دوکمیسیون یابه چهار کمیسیون مجلس محول کنند ؟

★★★

در جلسه دیروز کمیسیون کار و امور اجتماعی هنگام‌بررسی لایحه سازمان بیمه های اجتماعی که‌جانشین قانون کنونی این سازمان میشود تبصره‌ای باین شرح به ماده پنج لایحه اضافه گردید : «در مورد کارگاههائیکه به مقتضیات نوع کار یا اوضاع و احوال خاصی اجرای کلیه مقررات مندرج در این قانون در باره آنها میسرنباشد سازمان طبق آئین‌نامه‌ایکه بنابه پیشنهاد هیات مدیره به تصویب شورایعالی سازمان خواهد رسید با دریافت حق بیمه متناسب آن ها را در مقابل موارد مذکور دربند های د ـ هـ ـ و همچنین ماده دو بیمه خواهد کرد» .

★★★

در جلسه دیروز شورای آموزش و پرورش تهران

باوضع عوارض برمایحتاج عمومی مخالفت شد

★ شورا کار نظارت برپیمه درمانی معلمان را برعهده گرفت

★ از استخدام معلم پیمانی‌و اصلاح مجدد آئین نامه دبیرستانهای شبانه‌انتقاد شد

★ از مدارس استیجاری که تخلیه می‌شود سرقفلی‌اخذ می‌گردد

شورای آموزش و پرورش‌تهران در جلسه عصر دیروز خود به مسائل مختلفی رسیدگی کرد .در این جلسه آقای علی خاقانی (کارگر) و یکی دیگر از اعضای شورا با وضع عوارض برمایحتاج عمومی بمنظور ساختن مدرسه و توسعه آموزش و پرورش مخالفت کرد .

عضو شورااظهار داشت :بودجه سالانه آموزش و پرورش تهران حدود ششصد میلیون تومان است و چنانچه بموقع ابلاغ شود می‌توان‌از صرفه‌جوئیهای‌آن مدارس لازم را ساخت . همین امسال‌نیز مدیر کل آموزش و پرورش‌تهران از محل همین صرفه‌جوئیها ونیز شهریه دبیرستان های‌دولتی هفتاد و پنج ساختمان جهت تاسیس مدرسه جدید ساخته است‌وبعقیده او وضع عوارض جدید موردی ندارد .

ناطق ضمن اشاره به طرحی که گفته میشود یکی از اعضای‌انجمن شهر تهران‌درمورد وضع عوارض برمشروبات الکلی بمنظور گسترش آموزش‌و پرورش تهیه‌کرده است، اشاره کرد و گفت چنین طرحی‌دو سال پیش نیز تهیه شد که با مخالفت شدید روبرو گردید.

سرقفلی

در این جلسه آقای نبوی مدیر کل آموزش و پرورش تهران گزارش دادکه متعاقب آماده‌شدن ساختمان های تازه سازدولتی ، ۱۳ مدرسه‌استیجاری آماده‌تخلیه شده است . وی این مدارس را به‌این شرح اعلام کرد :

دبیرستان سعیدالعلماء ،دبستان بزرگمهر ، دبستان آموزنده ، دبستان و دبیرستان نجم‌آبادی ، دبیرستان کاوه ، دبستان علامه ، دبستان مترجم همایون ، دبستان عزت بیدار بخت ، دبستان دکتر محمود شیمی ، دبستان مهرگان و دبستان ناصر خسرو .

آقای فرهودی رئیس شورا با توجه به پیشنهاد اعضاء ، دوتن از نمایندگان انتخابی شورا را مامور کردتابا مالکان این‌ساختمان ها تماس بگیرند و باتوجه باینکه ساختمان مدارس «محل کسب» محسوب میشود مبلغ سرقفلی را تعیین کنند .

بیمه معلمان

در این جلسه یکی از اعضای شورا اظهار داشت . با اینکه از چند ماه قبل مبلغ بیشتری بابت بیمه معلمان پرداخت میشود ، معذلک هنوز عده‌ای از معلمان‌از بیمه درمانی خود چندان راضی نیستند .

پس‌از بحث بسیار تصویب شد، که کمیسیون بهداشت شورا برکار بیمه معلمان نظارت داشته باشد و چنانچه معلمان به‌مشکلی برخورد کردند از طریق مدیر کل آموزش و پرورش تهران این کمیسیون‌را آگاه سازند تا جریان را به شورا اطلاع دهد و تصمیمات مقتضی اتخاذ گردد.

معلم پیمانی

همین عضو شورا به مسئله استخدام معلم پیمانی اشاره کرد و گفت : طبق قوانین موجود آموزش و پرورش مادامیکه معلم رسمی اضافی وجود دارد ، نباید معلم پیمانی استخدام شود . این عضو شورا گفت که شنیده است باوجود دهها معلم اضافی در تهران ، معلم پیمانی استخدام‌شده است .

معلم اضافی

آقای نبوی مدیر کل آموزش و پرورش تهران بشورا اعلام کرد که در تهران هنوز معلم اضافی وجود دارد او گفت ،درناحیه‌دو ۱۵۳ نفر ،در ناحیه سه ۳۵۷ نفر ودر ناحیه چهارده ۱۵٤ نفر معلم اضافی وجود دارد وکار رسیدگی به‌سازمان بقیه نواحی ادامه‌دارد‌و دوازده بازرس تحت نظر آقای محمد نعمت‌اللهی مامور رسیدگی به‌سازمان نواحی و پیدا کردن معلمین اضافی شده‌اند .

آقای نبوی گفت : امسال جز خانمهائیکه طبق ماده ٦ (انتقال شوهرانشان) به تهران منتقل شده‌اند . با انتقال معلم بتهران موافقت نکردو با فرستادن‌دبیران اضافی‌به‌مدارس راهنمائی‌تحصیلی واجرای برنامه تمام وقت معلمان ۵۱ میلیون تومان صرفه‌جوئی‌کرده است که از این محل مدرسه ساخته شده است .

او گفت که سال آینده هم تهران به معلم جدید احتیاج نخواهد داشت .

وی تاکید کرد که حق‌التدریس تهران را که هرسال حدود ٤ میلیون تومان میشد تا کمتر از صد هزارتومان پائین آورده‌است. نبوی گفت هم‌اکنون دهها معلم‌از آموزش و پرورش تهران حقوق می‌گیرندو مامور خدمت درادارات دیگر هستندکه باتوجه به‌منطقه‌ای شدن بودجه باید تاعید نوروز به همان ادارات منتقل شوند و یاسر کار خود بازگردند شورا پیشنهاد مدیر کل را تصویب‌کرد .

مرکز باز آموزی

آقای دکتر کاردان عضو شورا لزوم آموزش معلمان و مدیران مدارس را یادآور شد و آقای نبوی فاش کرد که برنامه وسیعی برای این منظور تهیه شده است‌و هم‌اکنون عمارتی‌دردست ساختمان است‌که بمرکز «کارآموزی معلمان ومدیران مدارس» اختصاص‌داده خواهد شد و در شغل کسانی که در امتحان دوره کارآموزی موفق نشوند تجدید نظر خواهد شد .

سپس حقوق معلمان و هزینه مدارس در تهران در دی ماه به ماخذ اسفند ماه سال گذشته تصویب شد .

بیمه دانش آموزان

آقای مهندس زنگنه رئیس‌انجمن شهرستان تهران و عضو شورای آموزش و پرورش پایتخت در مورد بیمه دانش آموزان گفت : من شخصا معتقدم که باید در مورد بیمه دانش آموزان میان شرکتهای بیمه رقابت وجودداشته باشد و منحصرا بیک شرکت‌بیمه واگذار نشود .

مخالفت

یکی دیگر از اعضاء شورا با اصلاح آئین‌نامه دبیرستان های شبانه مخالفت کرد . او گفت سه سال‌ازعمران دبیرستان هاگذشته است و تاکنون بار ها آئین‌نامه این مدارس تغییر یافته است .

کنفرانس

جلسه شورا سه‌ساعت طول کشید وضمن آن‌برنامه کنفرانس بررسی اهداف ملی و میهنی در آموزش و پرورش تهران به تصویب‌رسید. این کنفرانس که از طرف شورا تشکیل میشود از هیجدهم دیماه تا بیستم ادامه خواهد داشت و اعضاء شورا در کمیته های این شورا انتخاب شدند.

نمایشگاه پیشرفتهای کشور رومانی

الکساندر بوابا «سمت راست» سفیر رومانی توضیحاتی درباره نمایشگاه عکس تحولات وپیشرفت های رومانی که عصر دیروز درکاخ‌مرکزی‌جوانان گشایش‌یافت برای میهمانان مراسم افتتاحیه این نمایشگاه عنوان میکند . در عکس از چپ براست‌محمدسمیح انور سفیر مصر ، سناتور عباس مسعودی نایب رئیس سنا ، حمید رهنما وزیر اطلاعات و غلامرضا نیکپی شهردار پایتخت دیده میشوند .

نمایشگاه‌عکس پیشرفت های کشور رومانی طی ۲۵ سال گذشته ، تحت عنوان «رومانی امروز» بعدازظهر دیروز درکاخ مرکزی جوانان گشایش یافت . درمراسم گشایش این نمایشگاه که بمناسبت بیست و پنجمین سالروز تشکیل جمهوری سوسیالیستی رومانی ، تشکیل شده بود آقایان حمید رهنما وزیراطلاعات، غلامرضا نیکپی شهردار پایتخت ، چندتن از سناتورها و نمایندگان مجلس و آقای الکساندر بوابا سفیر رومانی دردربار شاهنشاهی و سفرای چند کشور خارجی با بانوانشان حضور داشتند .

این نمایشگاه که حدود سیصد عکس از پیشرفت های علمی و هنری‌وورزشی ۲۵سال اخیر رومانی دران گرداوری شده است ، مدت دوهفته‌ادامه دارد .

اساسنامه جدید آماده تصویب نهائی

کارمندان وزارت خارجه تابع مقررات جدیدی میشوند

★ شرایط انتقال کارمندان وزارتخانه ها در کادر سیاسی وزارت خارجه تعیین گردید

★ حداکثر مدت ماموریت در خارج ۵ سال است

★ اعضای‌کادر سیاسی برای ارتقاء مقام‌دو نوبت‌امتحان میدهند

★ حقوق ماهانه کارمندان کادر سیاسی به ماخذ جدول ضریب حقوق‌تعیین شد

اساسنامه جدید وزارت‌خارجه شامل مقررات تشکیلات استخدامی ، انضباطی ،مالی این‌وزارت خانه پس ازتصویب در مجلس شورای ملی برای تصویب نهائی اینک درکمیسیون های خارجه ، دارائی‌واستخدام سنا مورد بحث است.پیش‌بینی میشود پس از تصویب نهائی کمیسیون های سنا اوائل هفته آینده برای اجرا به دولت‌ابلاغ گردد .

اساسنامه‌مورد بحث که‌حاصل چندین سال بررسی های کارشناسان وزارت خارجه و تطبیق اساسنامه قبلی باشرایط زمانی است در خرداد ماه گذشته تسلیم‌قوه‌مقننه گردیدو با تصویب ان ازهفته آینده‌متجاوز از هزار نفر از اعضای وزارت امور خارجه‌تابع‌مقررات جدیدی خواهند شد .

صرف نظر از تغییرات در مقررات عمومی و تشکیلاتی ، اساسنامه جدید به وزیرخارجه اختیاراتی در استفاده ازمغز های سیاسی خارج از کادر دیپلماسی اعطاء کرده است . اساسنامه جدید به وزیر خارجه اجازه میدهد اشخاصی را که مقام علمی دارند و سن انسان از چهل سال متجاوز نباشد بطور محدودبدون‌امتحان‌ورودی و طی دوره آموزشی برای خدمت در کادر سیاسی دعوت کند . مقام این‌اشخاص‌برخلاف گذشته که حداکثر دبیر دومی بود اینک به پیشنهاد شورای استخدام‌و تائید شورای‌معاونان و تصویب وزیر خارجه تعیین میشودو ملاک تشخیص مقام علمی این قبیل افراد علاوه بر دارا بودن گواهینامه بالاتر از لیسانس از دانشگاههای معتبر در رشته های مورد نیاز،داشتن تالیفات و تحقیقات و مقالات و داشتن حداقل پنج سال‌تجربه در رشته های مورد نیازوزارت خارجه‌است . تعیین پایه‌حقوقی این افراد که مستخدم دولت نبوده‌اند در گروه مربوط به پیشنهادشورای استخدام‌وزارت خارجه و تصویب وزیر خارجه خواهد بود .

در اساسنامه جدید مدت خدمت سفرا « در خارج جز سفرای واتیکان و مقر اروپائی سازمان‌ملل‌در ژنو »،در سن۶۵ سالگی‌خاتمه خواهد یافت . اما چنانچه خدمت‌سفیری بعداز۶۵ سالگی‌لازم‌شناخته شود بنا به اراده شاهنشاه آن سفیر از شمول‌این مقررات وبازنشستگی اجباری مستثنی خواهد بود.

اساسنامه‌جدید وزارت خارجه شامل چندین فصل و بخش بایکصد و هفتاد ماده‌و دهها تبصره است .

در اساسنامه جدید نسبت به آموزش حین خدمت کارمندان وزارت خارجه اعم از کادر سیاسی و اداری تاکید فراوان

بقیه در صفحه ۲۵

محافل سیاسی در مورد سخنان هویدا بحث می‌کنند

هویدا به‌اقلیت دلگرمی داد

از : عباس عبدی

سخنان هویدا نخست‌وزیردر ملاقات‌اعضاء فراکسیون‌پارلمانی حزب اقلیت، در محافل‌سیاسی تهران بااهمیت تلقی گردیدزیرا این‌برای اولین‌بار است‌که‌رئیس دولت و «مرد شماره‌یک» حزب اکثریت با چنین صراحتی‌وجود اقلیت را «بیش ازخود رهبران اقلیت» جدی تلقی می‌کند .

هویدا نخست‌وزیر و رئیس دفتر سیاسی و هیات اجرائی حزب حاکم، در ملاقات اعضاء فراکسیون پارلمانی حزب مردم حتی برای آنکه «اقلیت» بیشتر در دل مردم رخنه پیدا کنندقول مساعد داده باینصورت‌که‌دولتیان را موظف ساخته تا نسبت به انعکاس نظرها و انتقاد های اعضاء حزب‌اقلیت اقدام نمایند. شاید رئیس دولت این توصیه‌را باین منظورکرده‌تا «حزب‌اقلیت» بتواند در انتخابات آینده با دلگرمی بیشتری شرکت کند و درپارلمان آراء بیشتری بدست آورد .

هویدا آخرین باری که در مقام یکی ازرهبران حزب اکثریت‌در مقابل حزب‌مردم‌ایستاد وشدیدا رویه اقلیت را محکوم کرد،زمان تندروی‌های دکتر کنی دبیر کل مستعفی حزب مردم بود، او در آن زمان حزب مردم را «حزب مخالف» عنوان داد اما از آن پس در هیچ موردی مستقیما درباره روش‌حزب اقلیت سخنی بزبان نیاورد. حتی در میتینگ های انتخاباتی انجمن‌های شهر و شهرستان نیز فقط «مبلغ» حزب اکثریت بود .

رئیس دولت‌در ملاقات بااعضاء فراکسیون پارلمانی حزب اقلیت که حدود ۳ ساعت‌بطول‌انجامید ضمن بیانات خود اشاراتی‌داشت که می‌تواند موجب «دلگرمی» رهبران اقلیت شود در حالیکه هلاکو رامبد رهبر گروه‌پارلمانی اقلیت نیز پیش‌بینی نمی کردکه دیگر دولت آنچنان روحیه بی طرفی در مسایل حزبی داشته باشد. زیرا وقتی «رامبد» ضمن سخنان خود اشاره می‌کند که اعضاء حزب مردم در شهرها با «محرومیت» و «محدودیت» مواجه هستند، رئیس‌دولت‌پاسخ می‌دهد حزب اقلیت برای من همان اهمیتی را دارد که‌حزب اکثریت دارد. اگر اقلیت نباشد، اکثریتی هم وجود ندارد .

جملات‌رئیس دولت بیطرفی وی را در مسایل حزبی نشان می دهد، اما آنچه می‌تواند مشوق نمایندگان حزب مردم درمجلس شورایملی باشد، اشاره نخست‌وزیر به این نکته است‌که‌میگوید: «تمام‌مشاغل اجرائی مملکت‌بجز وزارت و معاونت پارلمانی باید در اختیار همه باشد و اگر افرادی باشند که بتوانند پستها را اشغال کنند برای من حزب مطرح نیست زیرا نخست‌وزیر رئیس کارگزینی نیست..»

اما این مسئله که چرا بیانات نخست‌وزیر در روزنامه ارگان حزب اکثریت انتشار نیافته از نکاتی است که همچنان مورد بحث و گفتگوی ناظران حزبی است .

قابل توجه فارغ‌التحصیلان دوره لیسانس مدرسه عالی ادبیات و زبانهای خارجی

فارغ‌التحصیلان خرداد و شهریور ۵۱ از روز شنبه ۲۳ دیماه برای دریافت کارت شرکت در جشن دهه انقلاب و توزیع دانشنامه ها که روز پنجشنبه پنجم بهمن ماه تشکیل میشود ، بدفتر مدرسه مراجعه نمایند .

زمین به قطعات کوچك خارج‌از محدوده ونك
زمین به قطعات ۳۵۰ الی ٤۰۰ متری بین پهلوی و پارك‌وی برخیابان اسفالته خارج از محدوده ونك آماده فروش است تلفن ۶۸۵۵۹۶ و ۶۸۱٤٤۸

فروشگاه میخچی
بهترین پارچه‌های انگلیسی وایرانی را از این فروشگاه‌بقیمت تجارتی تهیه فرمائید بازار بزرگ مقابل مسجد زیدتلفن۲۵٤۲۱

استخدام مهندس مکانیک
یکی از موسسات بزرك تولیدی واقع در تهران یکنفر متخصص قطعات فلزی وپلاستیکی راکه واجد شرایط زیر باشد با حقوق‌مکفی‌برای کار تمام وقت استخدام مینماید .
۱ـ داشتن درجه فوق لیسانس در رشته مهندسی مکانیك
۲ـ داشتن در حدود ۳ سال سابقه کار
۳ـ حداکثر سن ۳۵ سال
٤ـ تسلط بزبان انگلیسی
از داوطلبین محترم خواهشمند است درخواست جامع خودرا که حاوی سوابق کارو پایه تحصیلات وسایر مشخصات ونشانی دقیق ودر صورت امکان شماره تلفن منزل یا محل‌کار متقاضی باشد بانضمام یك قطعه عکس‌براهنمای شماره ۵۸۶ اطلاعات ارسال دارند .

استخدام حسابدار خبره
یکی ازموسسات بزرك تولیدی واقع در تهران یکنفر حسابدار خبره (CHARTERED-ACCOUNTANT)
راکه واجد شرایط زیر باشد با حقوق مکفی‌برای کار تمام‌وقت استخدام مینماید
۱ـ دارابودن درجه فوق لیسانس‌دررشته حسابداری
۲ـ داشتن حداقل ۵سال تجربه در شغل موردنظر یاحسابداری صنعتی
۳ـ حداکثر سن ٤۰ سال
٤ـ آشنائی بزبان انگلیسی
از داوطلبین محترم خواهشمند است درخواست جامع خودرا که حاوی سوابق کارو پایه تحصیلات وسایر مشخصات ونشانی دقیق ودر صورت امکان شماره تلفن منزل یا محل‌کار متقاضی باشد بانضمام یك قطعه عکس‌براهنمای شماره ۵۸۵ اطلاعات ارسال دارند .

انحصارها می‌شکنند ولی !...
مرغوبیت محصول همچنان در
انحصار ایرانیت است
ایرانیت

اگر ۲۰۰،۰۰۰ تومان
وام ۱۵ ساله میخواهید
باموجودی :
۲۰۰/۰۰۰ تومان درشش ماه
۱۰۰/۰۰۰ تومان دریکسال
۵۰/۰۰۰ تومان در دوسال
٤۰/۰۰۰ تومان دردوسال ونیم
۲۵/۰۰۰ تومان دردچهارسال
و...
حتی با پنجهزار تومان میتوانید تا ۲۰۰/۰۰۰ هزارتومان وام بگیرید
وخانه دلخواه‌خود‌را بنا کنید
در بانک رفاه کارگران
چک پس‌انداز سکه بازگشته...

در تلویزیون بلموند بهتری ببینید
تلفنهای اداره فروش ۶۶۸۲۵۹ ـ ۴۸۳۰۷

ازامشب دربهترین‌گروه سینمائی
نیاگارا ـ اروپا ـ میامی ـ الوند ـ کیهان ـ مارلیک ـ اسکار ـ ارانوس ـ آسمان آبی (وسیلورسیتی ـ قلهك) و ... سیلوانا

سعید‌راد . مرجان
مردی در طوفان
رمضانی فره ـ سیمین غفاری
و گریگوری مارک دویم
کارگردان: فروپرویزی
ستاریت بهرام رسی پور فیلبردار علیرضا زرین دست موزیک متن مجتبی میرزاده محصول استودیو مهرگان فیلم
همزمان با تهران در شهرستانهای ★ آبادان (شیرین ـ ایران ـ متروپل) ★ شیراز (پارس ـ پارامونت) ★ اصفهان (نقش جهان ـ همایون ـ مهر) ★ اهواز (آریا ـ کارون) ★ مشهد (متروپل ـ کریستال) ★ رشت (کوروش) ★ کرمانشاه (آتلانتیك)