

14.4

116

14.4-116



1200501201110

昭 和 五 年

朝 鮮 總 督 府 遞 信 年 報

朝 鮮 總 督 府 遞 信 局



始

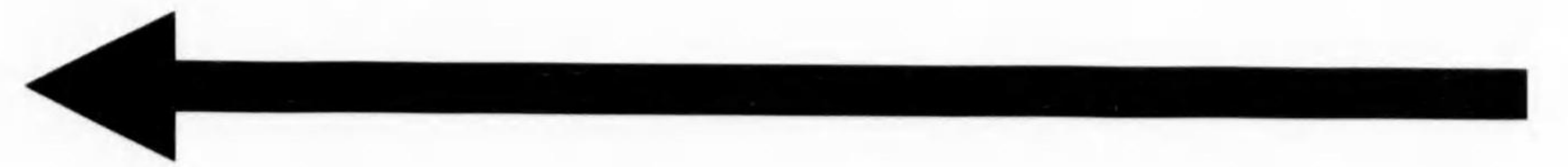

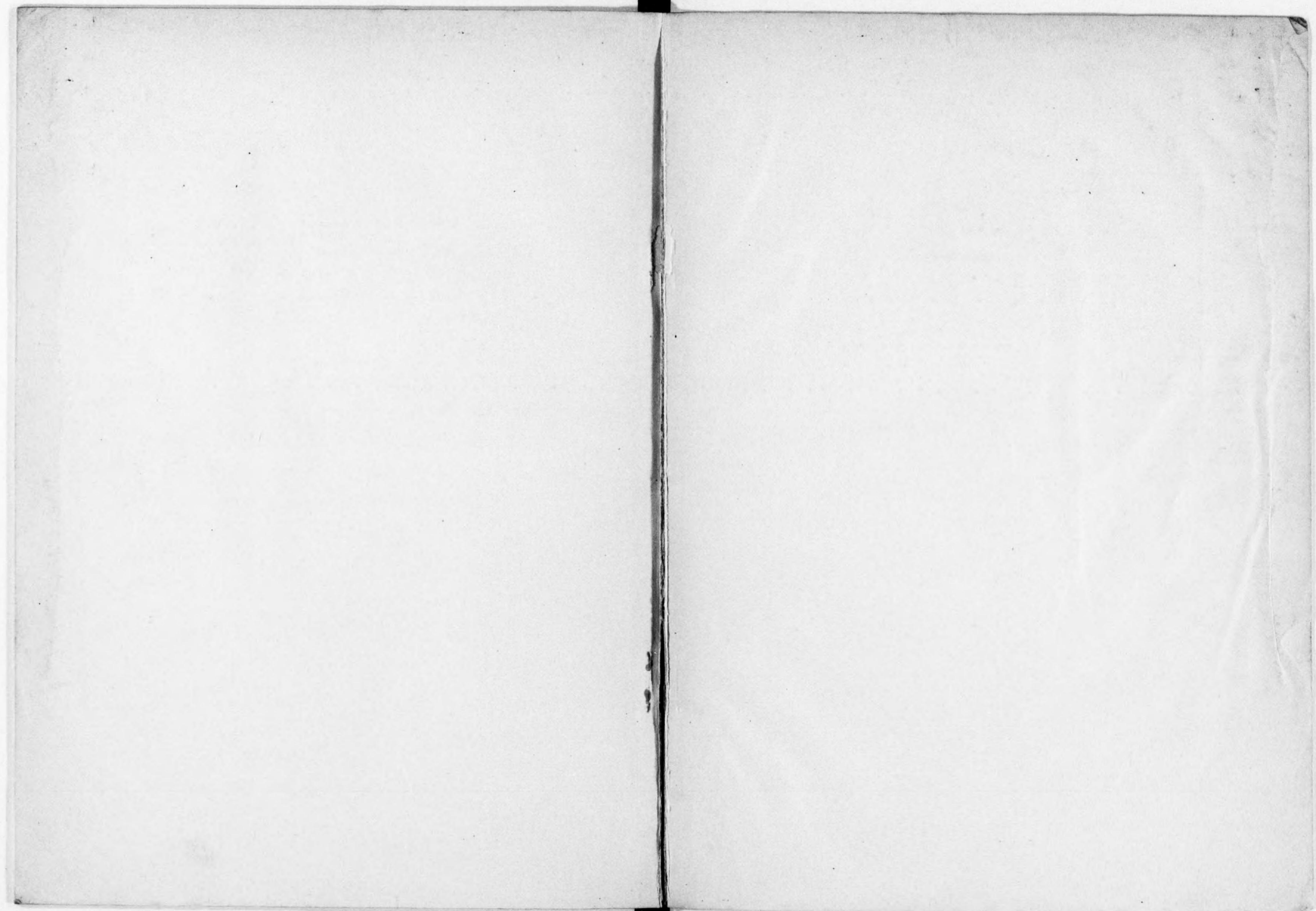

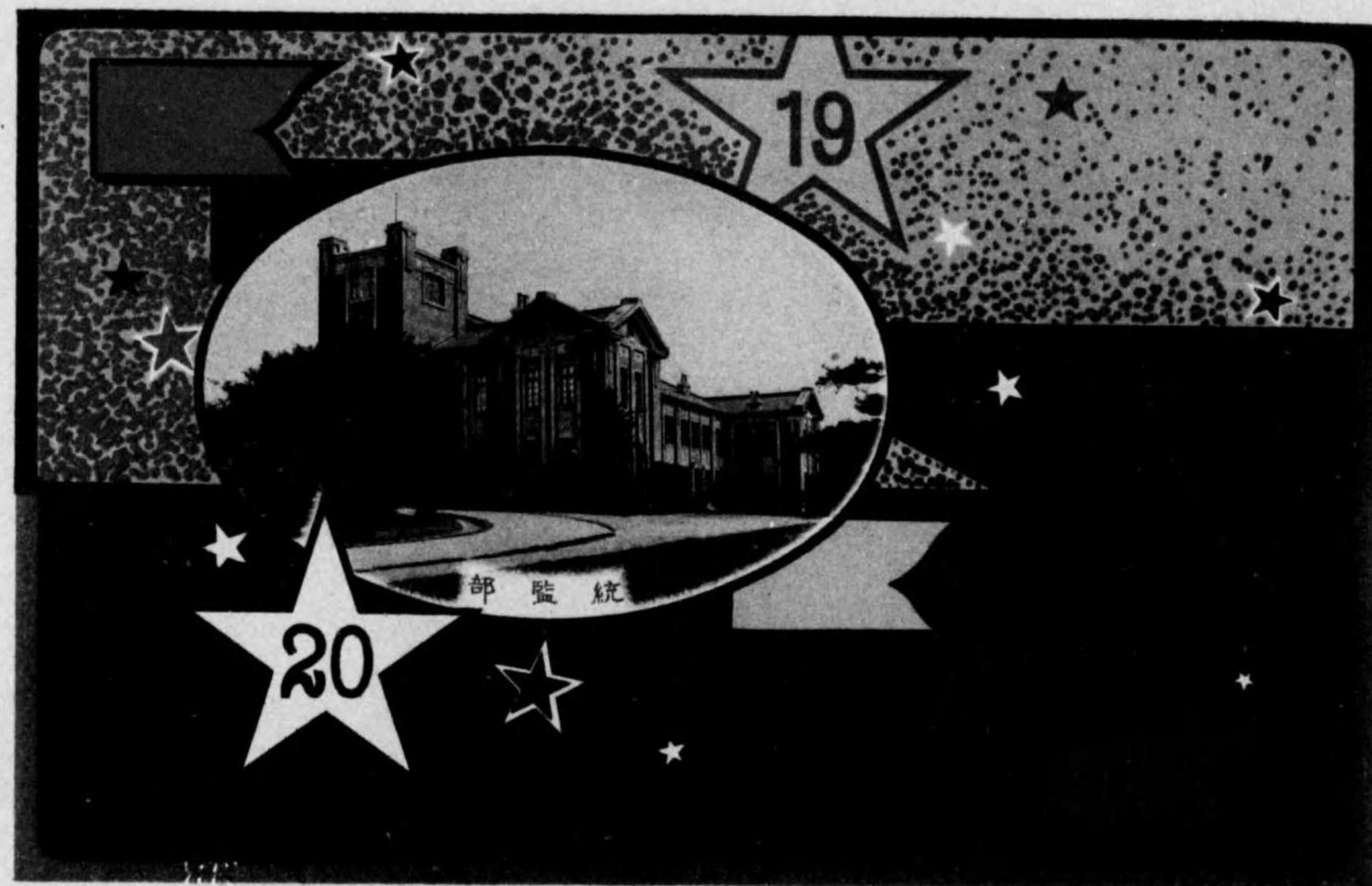

(一ノ其) 書葉繪念記習演抗對團師

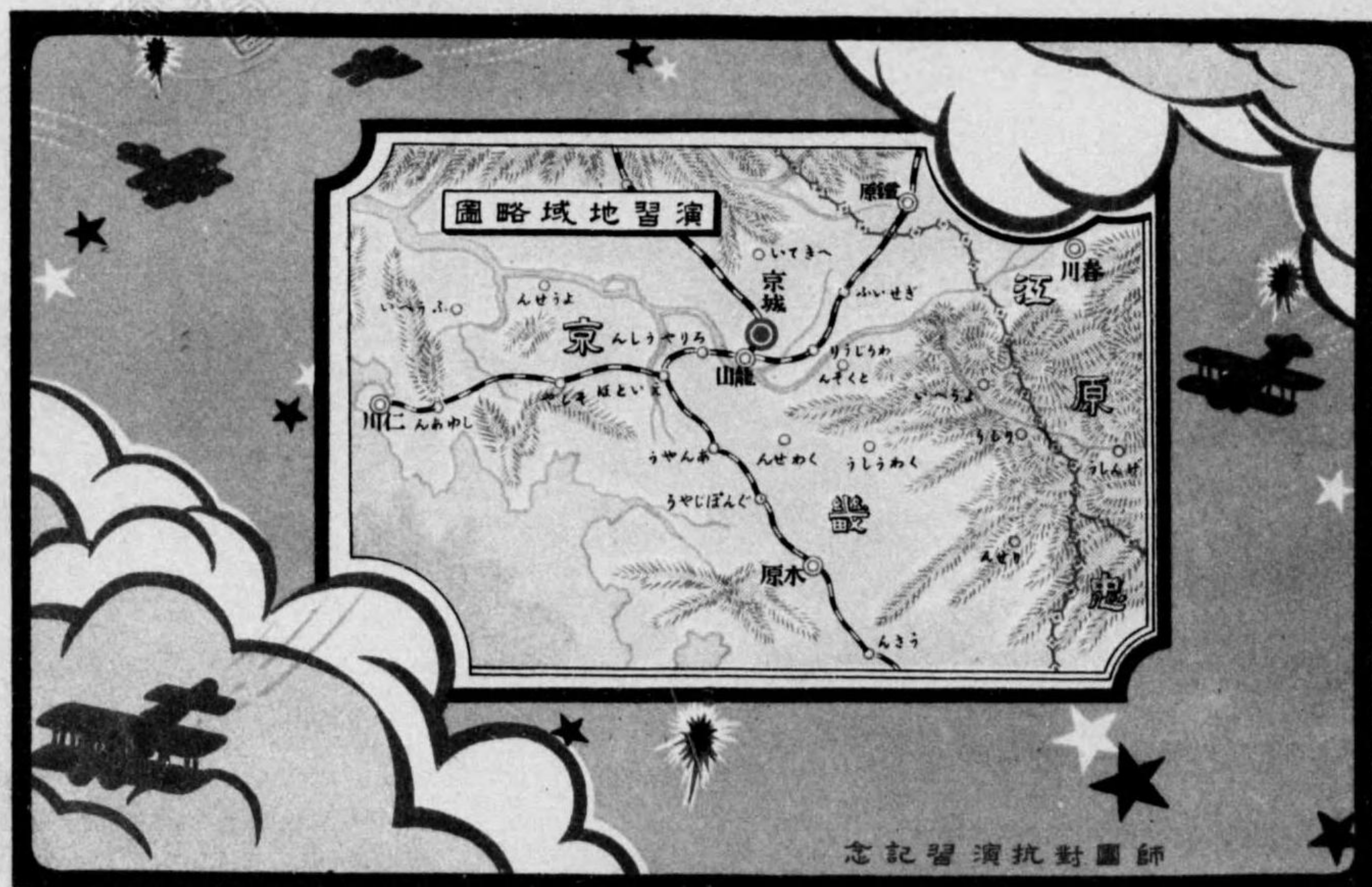

(二ノ其) 書葉繪念記習演抗對團師

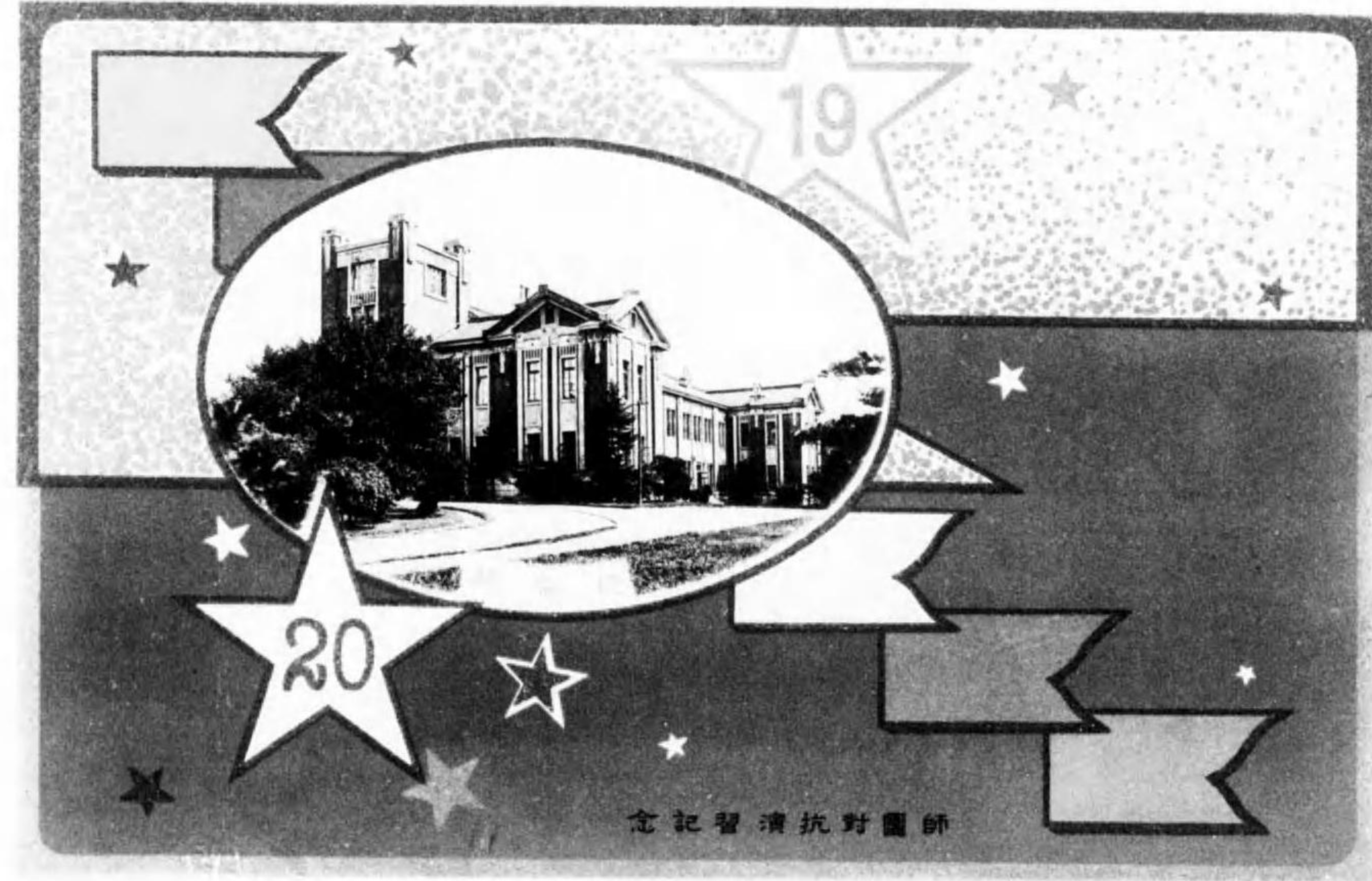

(一ノ共) 書葉繪念記習演抗對團師

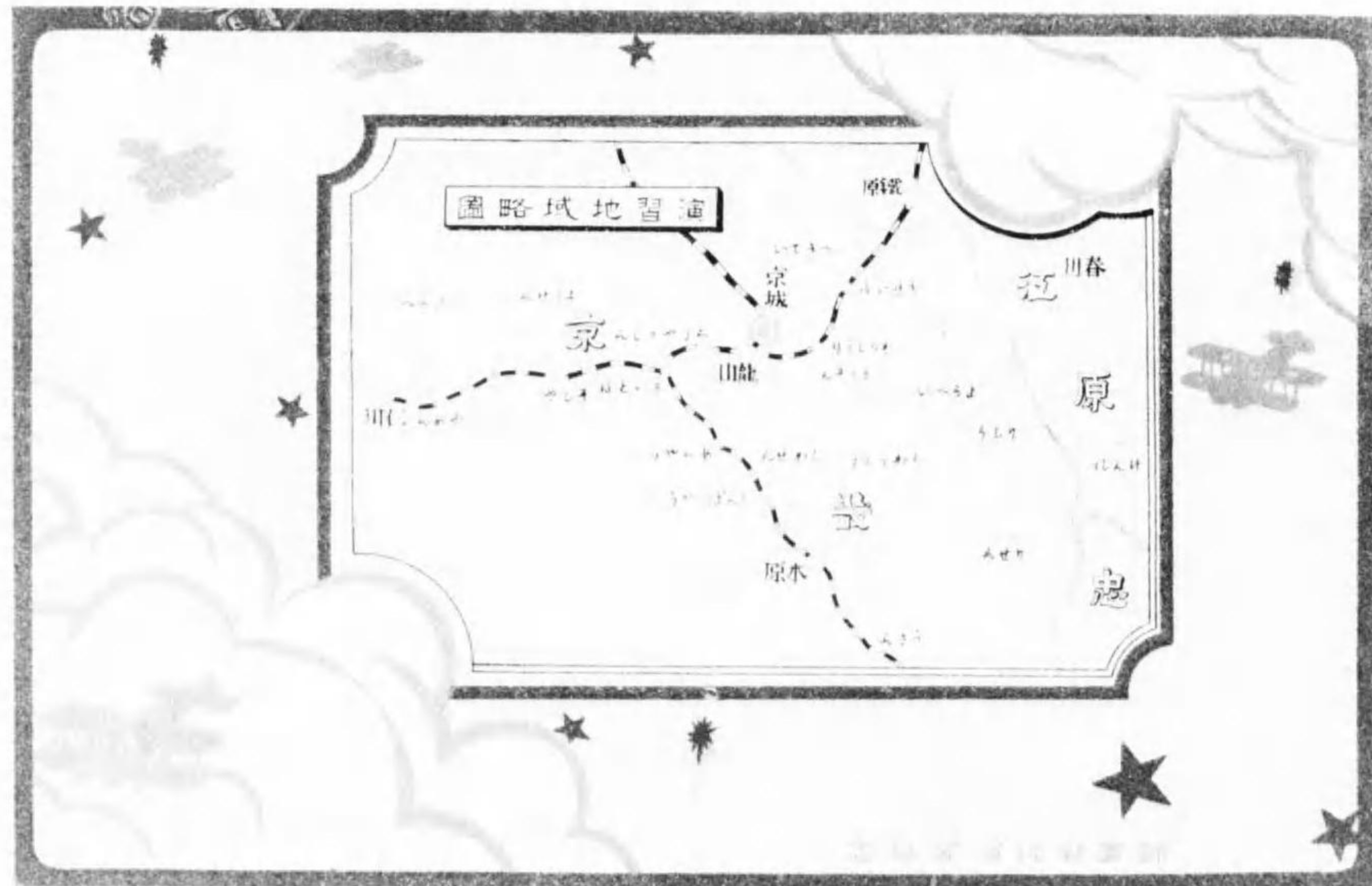

(二ノ共) 書葉繪念記習演抗對團師

144-116

昭和五年度朝鮮總督府遞信年報

目次

第一篇 總論

- 第一章 組織
- 第二章 法令
- 第三章 遞信局報文書受發及圖書
- 第四章 職員及傭人
- 第五章 現業員共濟組合
- 第六章 遞信事業概觀

第二篇 歲計及財產

- 第一章 歲入歲出
- 第二章 出納計算書ノ檢查
- 第三章 土地建物及船舶
- 第四章 營繕工事

目次

發行所寄贈本



一五

三三 三六 三七 三八

第三篇 通信行政

第一章 事業ノ施設	三九
第一節 通信機關	三九
第二節 請願通信施設	四二
第三節 郵便	四三
第四節 郵便爲替	五七
第五節 郵便貯金	五八
第六節 郵便振替貯金	五八
第七節 電信	五九
第八節 電話	七二
第二章 業務ノ狀況	八四
第一節 郵便	八四
第二節 郵便爲替	九〇
第三節 郵便貯金	九二
第四節 郵便振替貯金	九五

第五節 郵便爲替貯金等ニ關スル料金	九七
第六節 現金及振替受拂	九七
第七節 電信	九八
第八節 電話	一〇三
第三章 事業ノ監督	一〇八
第四章 事業ノ犯罪	一〇八
第五章 事業ノ宣傳	一一〇
第六章 事業ノ收支	一一〇

第四篇 朝鮮簡易生命保險

第一章 事業ノ施設	一一三
第二章 事業ノ概況	一一三

第五篇 航空行政

第一章 法令關係	一一五
第二章 施設關係	一一五

第三章 民間航空事業ノ概況

第六篇 海事行政

第一章 制規

第二章 船舶

第三章 船燈、信號器及救命具

第四章 海員

第五章 水先人

第六章 海員審判

第七章 航路標識

第八章 命令航路

第九章 海員養成

第七篇 電氣行政

第一章 電氣及瓦斯事業ノ監督

第二章 電氣及瓦斯事業ノ狀況

第三章 發電水力調査

第八篇 附帶事業

第一章 國庫金取扱事務

第二章 年金恩給拂渡



昭和五年朝鮮總督府遞信年報 (自昭和五年四月至昭和六年三月)

第一篇 總論

第一章 組織

昭和六年二月十六日朝鮮總督府告示第六十二號ヲ以テ郵便取扱所設置セラレ尙同日朝鮮總督府告示第六十五號ヲ以テ電信電話所ヲ電信電話取扱所ト改稱セラレタリ郵便取扱所ニ於テハ郵便切手類及收入印紙ノ賣捌郵便物ノ引受郵便爲替及郵便貯金ノ事務ヲ取扱ハシムルコト爲リタリ昭和六年三月十九日局達第八十三號ヲ以テ朝鮮總督府遞信局事務分掌規程細則中改正セラレ保險業務課ニ支拂係ヲ設ケラレタリ

第二章 法令

本年度ニ於テ遞信事業ニ關シ發布セラレタル法令ハ法律三件、勅令五件、條約五件、制令二件、朝鮮總督府令三十件、朝鮮總督府訓令十四件、朝鮮總督府告示百七十三件、朝鮮總督府遞信局公示一件、局達四百十三件、合計六百四十六件ニシテ前年度ニ比シ四十件ヲ減少シタリ尙外國郵便、外國郵便爲替、外國郵便振替及外國電報ノ取扱等ニ關シ遞信省令及遞信省告示等ヲ適用シタルモノ二百十七件アリ

遞信事業ニ關シ規定セラレタル法令、達示及通牒類等ヲ類別編纂シタル朝鮮總督府遞信法規郵便編、爲替貯金編、電信電話編、庶務編、會計編及海事編ノ六編アリ)中加除綴ヲ刊行シタルモノ爲替貯金編第七回(六百九十八頁)、電信電話編第八回(千四百四十四頁)、海事編第三回(四百二頁)ニシテ合計回數三回、頁數二千四百四十四頁其ノ總頁數爲替貯金編及電信電話編ハ千五百部宛、海事編ハ三百部)ハ二百七十三萬三千六百頁ナリ尙朝鮮簡易保險編ヲ新ニ編纂シタリ一部ノ頁數二百七十二頁ニシテ其ノ總頁數三千部)ハ八十一萬六千頁ナリ又電信電話編加除綴第八回發行ノ際從來ノ電信電話編上卷ヲ上中ノ二卷ニ分冊スルコトト爲シタリ

第三章 遞信局報、文書受發及圖書

遞信局報 本年度ニ於ケル遞信局報ノ發行部數ハ八十萬四千四百八十部、印刷頁數三百五十萬六千三百九十頁ニシテ之ヲ前年度ニ比スルトキハ部數ニ於テ一萬二千六百六十部ヲ増加シ頁數ニ於テ百二萬三千九百八十頁ヲ減少シタリ

種別	遞信局報發行數 (△ハ減ヲ示ス)		印刷頁數	一部平均頁數
	發行回數	發行部數		
種別	發行回數	發行部數	印刷頁數	一部平均頁數
局別	發行回數	發行部數	印刷頁數	一部平均頁數
同附錄	發行回數	發行部數	印刷頁數	一部平均頁數
同附錄	發行回數	發行部數	印刷頁數	一部平均頁數

種別	同號外冊別計		同號外冊別計	同號外冊別計
	前年度ニ比シ増減	前年度ニ比シ増減		
種別	前年度ニ比シ増減	前年度ニ比シ増減	前年度ニ比シ増減	前年度ニ比シ増減
同號外冊別計	前年度ニ比シ増減	前年度ニ比シ増減	前年度ニ比シ増減	前年度ニ比シ増減
同號外冊別計	前年度ニ比シ増減	前年度ニ比シ増減	前年度ニ比シ増減	前年度ニ比シ増減
同號外冊別計	前年度ニ比シ増減	前年度ニ比シ増減	前年度ニ比シ増減	前年度ニ比シ増減

文書受發 本年度遞信局ニ於テ取扱ヒタル文書受發件數ハ收受三十六萬一千七百五十四件、發送二十九萬二千八百二十二件庶務課文書係ヲ經由セズシテ當該課限リ直接發送ノ分二十萬二千九百九十一件ヲ包含スニシテ前年度ニ比シ收受ニ於テ八萬一千六百六十四件(二割八分九厘)ヲ増加シ發送ニ於テ十五萬三千二百二十八件(一割一分八厘)ヲ増加シタリ其ノ詳細左表ノ如シ

課所名	文書受發件數 (△ハ減ヲ示ス)		前年度比シ増減
	前年度ニ比シ増減	前年度ニ比シ増減	
種目	前年度ニ比シ増減	前年度ニ比シ増減	前年度ニ比シ増減
受	前年度ニ比シ増減	前年度ニ比シ増減	前年度ニ比シ増減
收	前年度ニ比シ増減	前年度ニ比シ増減	前年度ニ比シ増減
合	前年度ニ比シ増減	前年度ニ比シ増減	前年度ニ比シ増減
計	前年度ニ比シ増減	前年度ニ比シ増減	前年度ニ比シ増減
電報	前年度ニ比シ増減	前年度ニ比シ増減	前年度ニ比シ増減
雜書	前年度ニ比シ増減	前年度ニ比シ増減	前年度ニ比シ増減
文書	前年度ニ比シ増減	前年度ニ比シ増減	前年度ニ比シ増減
庶務	前年度ニ比シ増減	前年度ニ比シ増減	前年度ニ比シ増減
監理	前年度ニ比シ増減	前年度ニ比シ増減	前年度ニ比シ増減
保險	前年度ニ比シ増減	前年度ニ比シ増減	前年度ニ比シ増減
業務	前年度ニ比シ増減	前年度ニ比シ増減	前年度ニ比シ増減
經理	前年度ニ比シ増減	前年度ニ比シ増減	前年度ニ比シ増減
工務	前年度ニ比シ増減	前年度ニ比シ増減	前年度ニ比シ増減
電氣	前年度ニ比シ増減	前年度ニ比シ増減	前年度ニ比シ増減
海事	前年度ニ比シ増減	前年度ニ比シ増減	前年度ニ比シ増減
養成	前年度ニ比シ増減	前年度ニ比シ増減	前年度ニ比シ増減
計	前年度ニ比シ増減	前年度ニ比シ増減	前年度ニ比シ増減
前年度	前年度ニ比シ増減	前年度ニ比シ増減	前年度ニ比シ増減
比シ増減	前年度ニ比シ増減	前年度ニ比シ増減	前年度ニ比シ増減

種目	發		送		何供覽	總計	印刷件數	物刷枚數
	庶務	課文	接發	當該				
庶務	二,四三七	一,一七五	五,六〇六	一,三〇〇	四四八	七,〇六八	八,一七四	八,一七四
監理	一,一七五	一,一七五	四,四三〇	一,四〇〇	四三〇	五,八三〇	八,九〇〇	八,九〇〇
保險	六八二	一,一七〇	四,九三三	一,三〇〇	一四〇	六,二七三	三,七七一	三,七七一
業務	一,一七〇	一,一七〇	四,七六三	一,三〇〇	一三三	六,〇六三	一,〇三三	一,〇三三
經理	一,五二五	一,一〇六	七,六三五	一,〇六三	一,〇九八	八,七〇三	四,四二一	四,四二一
工務	四,二九五	九三	四,三八八	一,一五三	一,四八八	五,八七一	四,九七二	四,九七二
電氣	一,八九〇	三〇四	四,六八八	一,三三九	一,三三九	六,〇二七	四,九七二	四,九七二
海事	三,七五八	四三三	四,一九三	一,〇〇九	二,〇〇九	六,〇〇二	二,五九〇	二,五九〇
養成	六六	二	八〇六	二	二	八一〇	二,五九〇	二,五九〇
計	八,二五九	五,〇一八	一〇,一〇三	二,九〇七	二,一四七	一三,〇〇七	二,七四〇	二,七四〇
前年度	八,二五九	五,〇一八	一〇,一〇三	二,九〇七	二,一四七	一三,〇〇七	二,七四〇	二,七四〇
比前年度	〇	〇	〇	〇	〇	〇	〇	〇

備考 機密文書ハ本表ニ包含セズ
 圖書 本年度末ニ於ケル遞信局圖書藏書部數ハ二萬三千四百六十八部(二萬六千四百四十七冊)ニ

シテ其ノ内譯左ノ如シ
 和書 二萬一千五百十四部(二萬四千二百九十冊)
 洋書 一千九百五十四部(二千五百五十七冊)

第四章 職員及備人

定員 本年度末ニ於ケル遞信部内判任官以上ノ官制定員ハ勅任官一人奉任官五十三人(内一人ヲ勅任ト爲スコトヲ得)判任官郵便所長ヲ除ク)一千七百九十九人合計一千八百四十四人ニシテ前年度末ニ比シ判任官百五十四人ヲ増加シタリ又雇員及備人ノ定員ハ一萬八八百八人ニシテ前年度末ニ比シ六百六十人ヲ増加シタリ

現員 本年度末ニ於ケル部内所屬ノ職員及備人ハ職員八千六百一十一人(内朝鮮人二千三百七十二人)備人五千三百四十六人(内朝鮮人四千百十五人)ニシテ之ヲ前年度末ニ比スレバ職員ニ於テ四百九十五人備人ニ於テ百五十二人ヲ何レモ増加シタリ其ノ詳細左表ノ如シ

種別	遞信局		朝鮮人		合計	嘱託	雇員	備人	合計
	内地	朝鮮	内地	朝鮮					
勅任	1	2	1	2	5	37	328	106	792
奉任	1	2	1	2	5	37	328	106	792
判任	298	58	298	58	356	37	328	106	792
合計	300	60	300	60	360	74	656	212	1,042

前年度末ニ比シ増減	前年度	種別										官	使	備人	合計			
		合計	郵便所	電話局	電信局	郵便局	飛行場	貯金管理所	航路標識	海事出張所	内朝地人					内朝地人		
	二	二	二	二	二	二	二	二	二	二	二	二	二	二	二	二	二	二
	四七	五〇	五〇	二	一	一八	一	二	二	二	二	二	二	二	二	二	二	二
	二〇八〇	二一四八	二〇四七	六九	五六九	二六	三七	二〇七	九七	四	二七	五八	三	二〇八〇	二一四八	二〇四七	六九	五六九
	二二二九	二二〇〇	二〇九九	六九	五六九	三〇	三八	二〇五	九五	五	二七	五八	三六	二二二九	二二〇〇	二〇九九	六九	五六九
	三九	九九	九二	二	二	四	二	四九	二	二	二	二	二	三九	九九	九二	二	二
	五九四八	六三二二	四〇四八	一五五〇	一六一九	三四九	一八	二二九七	六〇八	二七	三〇三	一九	二八	五九四八	六三二二	四〇四八	一五五〇	一六一九
	五一九四	五四一五	四一三一	二二六	二一五	四〇	二二	一〇三五	一五八	一五	二七	三四	一六	五一九四	五四一五	四一三一	二二六	二一五
	一三三〇	一三九七	七四七〇	三九〇	一、九三	三三	三三	二四一六	一八六	一七	四九	二〇	二八〇	一三三〇	一三九七	七四七〇	三九〇	一、九三

備考 囑託内地人中ニハ外國人三人ヲ包含ス

休職官吏 本年度ニ於テ休職ヲ命ゼラレタル者五人アリ

吏員養成 本年度ニ於テ吏員養成ニ關シ施設シタル事項左ノ如シ

通信乙種傳習生ノ養成ハ前年同様第一部生ハ當局ニ於テ(第二部生ハ養成休止第三部生ハ當局ノ外釜山郵便局ニ於テ郵便所ニ配置スベキ所要人員ヲ養成シタリ尙平壤元山清津ノ各郵便局區内ニ配置スベキ第三部生ハ當局ニ於テ養成ヲ爲シタリ

高等科通信生ハ前年度ヨリ養成中ナリシ第四期生十名ヲ卒業セシメタリ電信電話ノ工務ニ從事セシムベキ工務傳習生ハ第十一期九名ヲ卒業セシメ各主要郵便局ニ配置シタリ

朝鮮人判任官見習生ハ第二期生ヲ十名入所セシメ養成中ナリ

燈臺看守ノ業務ニ從事セシムベキ航路標識傳習生ハ第十五期生トシテ九名ヲ養成卒業セシメ夫々主要ノ燈臺ニ配置シタリ

遞信官吏練習所依託練習生ハ前年度同様本科生ハ第二部行政科ヲ除ク各科ニ選抜入學セシメ依託養成シタリ

本年度ニ於テ養成ヲ開始シ又ハ卒業シタル遞信業務傳習生及依託練習生等ノ細別左表ノ如シ

種別	前年度末在學者	入學者	卒業者	中途退學者	年度末在學者
第二十八期通信乙種(部生)	七〇	六四	六	六	七
内地人					
朝鮮人					

種別	前年度末在學者		入學者	卒業者	中途退學者	年度末在學者
	内地人	朝鮮人				
第二十九期通信乙種(部生)	1	0	1	0	0	1
第八期通信乙種(部生)	3	0	0	0	0	3
釜山第八期通信乙種(部生)	3	0	0	0	0	3
第九期通信乙種(部生)	6	0	0	0	0	6
釜山第九期通信乙種(部生)	6	0	0	0	0	6
第四期高等科通信生	0	0	0	0	0	0
第二期朝鮮人判任官見習生	0	0	0	0	0	0
第十一期工務傳習生	0	0	0	0	0	0
第十五期航路標識傳習生	0	0	0	0	0	0
第一部行政科四	0	0	0	0	0	0

總計	内地人		朝鮮人	計
	技術科六	無線通信科三		
前年度末在學者	1	0	0	1
入學者	2	0	0	2
卒業者	3	0	0	3
中途退學者	1	0	0	1
年度末在學者	1	0	0	1

職員衛生 本年度ニ於ケル遞信部内職員雇員以上ノ疾病ニ因ル缺勤ヲ調査スルニ非現業員ハ度數二千百十二度、缺勤延日數九千六百六十日、現業員ハ度數七千六百二十一度、缺勤延日數三萬九千五百二十八日ニシテ之ヲ年度末現在ノ人員非現業員二千五十四人、現業員六千四百五十八人ヲ以テ一人當リヲ算出スルトキハ非現業員ハ一人ニ付度數一〇三度、日數四七〇日、現業員ハ一人ニ付度數一八八度、日數六一二日ニ當ル今之ヲ前年度ニ比スルトキハ非現業員ハ一人ニ付度數〇八四度、日數〇六一日、現業員ハ一人ニ付度數〇五五度、日數〇三七日ヲ何レモ増加シタリ又本年度ニ於ケル職員ノ疾病ニ因ル退職者數ハ三百九人、内死亡六十一人ニシテ前年度ニ比シ退職者數ニ於テ十六人ヲ減ジ、死亡ニ於テ七人ヲ増加シタリ本年度ニ於ケル缺勤及退職ニ關スル各種ノ計數ヲ示セバ左表ノ如シ

職	退		勤		年度末現在人員	職員缺勤及退職數 (△ハ減ヲ示ス)		
	合	其ノ計	合	其ノ他ノ缺勤計		非現業員	現業員	
								事由
疾	三	三	九	七	1,104	現業員	日數	
死	二	二	六	二				七
病	二	二	八	二				二
其他	一	一	七	一				一
合計	1,034	780	1,034	50	645	645	數	
前年度ニ比シ増減		前年度ニ比シ増減		前年度ニ比シ増減		前年度ニ比シ増減		
非現業員		非現業員		非現業員		非現業員		
現業員		現業員		現業員		現業員		
非現業員		非現業員		非現業員		非現業員		
現業員		現業員		現業員		現業員		

備考 本調査ニ於テ現業員ト稱スルハ海事出張所所屬船員、貯金管理所中庶務及會計ニ従事スル者ヲ除キタル吏員、郵便局、電信局、電話局中庶務(分掌局ニ在リテハ監督ヲ含ム)及會計ニ従事スル者ヲ除キタル吏員並ニ工事課員中電信電話ノ試験修理ノ事務ニ従事スル吏員、航路標識吏員及郵便所員ヲ謂フ

第五章 現業員共済組合 組合員

昭和五年度中ニ於テ組合ニ加入シタル者二千九百五十五人、脱退シタル者二千三百九十八人、年度末現在總人員ハ一萬千三百八十人ニシテ前年度末現在總人員ニ比シ五百五十七人(五分一厘)ノ増加ヲ示シタリ

局所名	甲種組合員		本年度末現在	本年度中ノ異動		本年度末現在	内地人		朝鮮人	
	前年度末現在	加入		轉入	脱退		轉出	男	女	男
遞信局	300	160	460	8	14	210	50	142	1	
海事出張所	5	2	7	1	2	4	1	3	1	
貯金管理所	32	9	41	17	16	27	26	59	1	
飛行場	2	4	6	1	1	3	1	1	1	

局所名	前年度末現在	本年度中ノ異動		本年度末現在	内		朝鮮人	
		加入	脱退		男	女	男	女
郵便局	五三三	一五九	九四七	五五五	二七四	一三三	二〇五	一五
電信局	三三	四	三	三六	三	一	三	一
電話局	四〇三	七六	八七	四〇三	三八	三六	四	三五
郵便所	四二二	一四七	一一九	四四八	二七九	三七	三七四	九
合計	一〇七五九	二九五二	二三五五	一一三五五	三〇〇六	二〇六一	六〇七	二四二

乙種組合員

局所名	前年度末現在	本年度中ノ異動		本年度末現在	内		朝鮮人	
		加入	脱退		男	女	男	女
遞信局	一六	一	四	一八	一六	一	二	一
海軍出張所	一	一	一	一	一	一	一	一
貯金管理所	二	一	一	一	一	一	一	一
郵便局	五	二	一	四	四	一	一	一
電話局	一	二	一	二	二	一	一	一
合計	六	三	二	五	五	一	三	一

共済組合収支

前年度ヨリ越高	一、三九〇、四〇〇	本年度収入	三、六三三、〇〇〇	本年度支出	二、〇八七、七〇〇	年度末現在高	一、五七五、七〇〇
---------	-----------	-------	-----------	-------	-----------	--------	-----------

備考 掛金額左傍ノ計數ハ乙種組合員ノ掛金ノ再掲ニシテ組合外受入金ハ貸付金返済ノ誤拂込金ナリ

掛金		収入金種別		支出金種別	
政府補給金	一、〇一三、三三〇	子雑収入	六八七、五九九	組合外受入金	八三
利	一五六一、六四〇	組合外受入金	一	合計	三、六三三、〇〇〇
合計	一、一六五、〇〇〇	合計	六八七、五九九	合計	三、六三三、〇〇〇

種別	件數	支出金種別		種別	件數	金額
		金額	金額			
殉職給與金	二	一九二、七〇〇	死亡給與金	六九	一、五八五、〇〇〇	

種別	件数	金額	種別	件数	金額
傷痍給與金	七	八九四	葬祭給與金	七〇	二,五〇二
疾病給與金	一	一	災害給與金	三三	七四六
特症給與金	六四	二,七三三	脱退給與金	二,六三二	一〇,五二八
療養給與金	一五八	四,二六四	勤續給與金	九八	五七,二四〇
醫療給與金	二〇	三,七八〇	雜費	三〇九	三,四七二
産婦給與金	一七	一,六〇〇	組合外拂出金	七	八三
合計	四,五〇五	二〇,八二五	合計	四,五〇五	二〇,八二五

共済組合附屬事業 共済組合低利貸付事業ノ本年度新規貸付件数ハ五百二十六件、金額三萬三千六百二十八圓(一件平均貸付金額ハ六十三圓九十三錢ナリ)之ヲ前年度貸付ニ比スレバ件数ニ於テ五件ヲ増加シ、金額ニ於テハ二百九圓ノ減ヲ示シタリ尙本年度中ニ於テ購買組合ニ資金ノ貸付ヲ爲シタル件数ハ二件ニシテ其ノ金額ハ八百圓ナリ本年度ニ於ケル事業ノ成績ヲ示セバ左表ノ如シ

種別	前年度末現在貸付		昭和五年		年度末現在貸付	
	件数	金額	件数	金額	件数	金額
組合員貸付	四,五八	一六,九四四	五,三六	三三,六八八	四,六五	一七,五二二
昭 和			五,三六	三三,六八八	四,六五	一七,五二二
五 年			五,三六	三三,六八八	四,六五	一七,五二二
度			五,三六	三三,六八八	四,六五	一七,五二二
末現在貸付			五,三六	三三,六八八	四,六五	一七,五二二
件数			五,三六	三三,六八八	四,六五	一七,五二二
金額			五,三六	三三,六八八	四,六五	一七,五二二

購買組合貸付	件数	金額	昭 和	五 年	度	年度末現在貸付
計	一五	一〇,七〇〇	二	八〇〇	一	一六
	四七三	二七,六九四	五八	三,四四八	五〇	一,三五〇
						二八,八八一

收 入	支 出	年度末現在資金
前年度繰越資金	貸付金	三,四四八
返済元金	雑費	八〇
利子	合計	三,五〇八
合計	合計	六,九三三

備考 収入ノ部利子ノ中ニハ銀行預金利子及振替貯金利子ヲ含ム

第六章 逓信事業概観

本年度ニ於ケル主管事業ハ全般ヲ通ジ概シテ堅實ナル進歩發展ノ趨勢ヲ呈シタリ而シテ事業ノ施設經營ニ關スル詳細ハ之ヲ各篇ニ譲リ左ニ其ノ概況ヲ表示シ以テ大勢ヲ通覽スルノ便ニ供スルコトト爲シタリ

昭和五年度朝鮮總督府逓信事業概観

通 常 郵 便	(△)減ヲ示ス

道名種別	取扱局所數	一局所ニ對スル		取扱物數	均取扱數	人口百ニ對シテ
		面積	人口			
咸鏡北道	外分室 三七	五,五三四〇	一七,七三三	六八,九九九	二八,二三八	一〇・一
合計	外分室 七四六	二,五九〇九九	二五,八四四	二二,七四三・七三三	三二,二四六・九二一	一一・一
前年度	外分室 七〇二	二,五九〇九九	二五,八四四	二二,七八八・四二六	三二,三四三・三一九	一一・一
比前シ年増度減ニ		△一〇六・七	△七・五	△一,四〇六・三	△二九・六・八	△〇・七

郵便爲替 (△ハ減ヲ示ス)

道名種別	取扱局所數	一局所ニ對スル		振取口數	金額	拂取口數	金額	一局所平均取扱數	金額
		面積	人口						
京畿道	外分室 九七	一〇,一〇〇	五三,一一〇	一五,四三七・五九九	六四,八七六・八	一四,九八三・六九七	一一,〇六〇	三〇,四二二	七・八
忠清北道	外分室 三〇	二,七九六・八	八,三八六・四	二二,五六六・四六一	五八,二二四	一,九一〇・八三四	四,七三六	一四,一四三	二・八
忠清南道	外分室 五二	二,四八七・六	一六,三三三・六	三,九八八・六三八	二二,一〇六・六	三,六三三・二〇六	五,四六九	一四,六五五	三・〇
全羅北道	外分室 四四	一,八九五・三	三,〇七五・一	一七,四九・九	四,八六二・八八三	一一,五五五・七	三,三六二・五二七	六,四四八	一八,二七七
全羅南道	外分室 六七	二,〇七・七五	三,七八九・一	一六,〇七八・八	八,七八一・六三三	一九,九〇九・九	七,八八五・七五二	六,八六四	二四,八七七
慶尙北道	外分室 七三	二,〇〇七・八	三,一〇三・三	二五,七四二・二	七,五三七・一〇七	二九,二七四	八,四六六・一四九	七,五三六	二九,二三三

道名種別	取扱局所數	一局所ニ對スル		振取口數	金額	拂取口數	金額	一局所平均取扱數	金額
		面積	人口						
慶尙南道	外分室 八五	一四,四七九・五	一三,一〇三	三六,七一五・三	一一,四三五・四九六	四五,〇〇三	一一,一九五・七〇六	九,三一九	二六,七四二
黃海道	外分室 五一	三,三八一・七	二,七五三・三	一六,一四一	四,四七三・一〇五	八,七三三	三,四九六・〇四〇	四,九〇九	一五,六一〇
平安南道	外分室 五一	二,九七三・五	一,五〇七・六	一,九九〇・七	六,〇八一・四四四	一,八六六・四三	五,二六〇・六四三	七,五六一	二二,四一三
平安北道	外分室 五六	五,〇七八・七	二,五〇三・三	二,五五五・六	八,三七五・二六五	一一,二七五	五,八八五・四一九	六,〇〇三	二五,四六五
江原道	外分室 五一	五,〇五・〇三	二,四九六・三	一,五九七・七	四,八六六・七〇七	九,一一九	四,八四六・六七三	四,八二六	一八,五八三
咸鏡南道	外分室 五〇	六,三九四・七	二,八〇四・〇	二,七〇三・七	八,六九一・三五八	一,六九〇・三八	七,〇二六・三八八	八,七八七	三二,三三五
咸鏡北道	外分室 三七	五,二六・一四	一,七三〇・七	一,八〇九・〇	六,四九四・〇三三	一,〇一・九三〇	四,七四九・八九三	七,一五四	二八,八三〇
合計	外分室 七四六	二,九四七・〇五	二,五八〇・九	九,三三三・七	二七,七六一・一〇一	八,一八〇・九二六	二二,八二一・九一六	七,五四〇	二二,五一一
前年度	外分室 七〇二	三,〇五三・〇三	二,六五四・三	九,三三三・七	二七,七六一・一〇一	八,一八〇・九二六	二二,八二一・九一六	八,三五一	二九,六一五
比前シ年増度減ニ		△一〇五・九八	△七三・三	△三三・八	△四,四四四・四	△三,五七四・六	△二,九七二・五	△八二	△六二〇・九

郵便貯金 (△ハ減ヲ示ス)

道名種別	取扱局所數	一局所ニ對スル		合計	内地人	朝鮮人	合計	内地人人口百ニ對スル	朝鮮人人口百ニ對スル
		面積	人口						
京畿道	外分室 九七	一〇,一〇〇	五三,一一〇	一四,四八二・六	五,五〇五・四〇五	九,三三七・〇八八	一四,八四二・五	一一・五	一四・四
忠清北道	外分室 三〇	二,七九六・八	八,三八六・四	三,九八八・六	一,六〇七・六	二,二八〇・九	三,九八八・六	一一・四	一四・八

道名別	取局所敷	面積		人口		預ケ人		預金額		預ケ人預金額	
		一 局所ニ對スル	一 局所ニ對スル	一 局所ニ對スル	一 局所ニ對スル	一 局所ニ對スル	一 局所ニ對スル	一 局所ニ對スル	一 局所ニ對スル	一 局所ニ對スル	一 局所ニ對スル
忠清南道	五二,五〇〇	二四,八七六	二二,一〇〇	七,九五〇	一〇〇,〇〇〇	九,一七九	二〇〇,五八二	二,三八二	一〇,四一六	六・一	一・六
全羅北道	四九,二九五	三〇,七五二	一三,三七三	八,一〇二	一〇,四七四	一,〇八五	二,三八八	七,六三三	七,〇一〇	六・五	一・九
全羅南道	六七,〇七五	三二,七八九	四六,二八〇	二四,一七九	一八,〇五九	三,四九五	四,三八七	三,六五三	七,九一八	六・八	二・二
慶尙北道	七三,六〇七	三三,一〇三	三七,三四五	一四,〇六三	一七,九八三	一,〇七七	四,三八五	三,四七五	七,八二四	六・四	二・〇
慶尙南道	八五,二四七	二二,一〇三	八,二五二	二,三三三	七,四四五	七,四〇〇	二,六五二	三,五二四	一〇,二五四	八・七	三・八
黃海道	五二,三八一	二七,五三三	一六,二五一	八,八四四	一〇,四九二	七,六九五	二,六一一	三,三八一	一〇,〇七六	六・四	一・九
平安南道	五二,九二七	二五,〇七六	一六,四七五	七,五八一	一〇,四五五	一,八二二	三,七二二	三,〇六六	五,一一二	五・二	一・八
平安北道	五二,五〇七	二五,五〇三	二六,九八一	一六,四七五	二二,四四〇	一,七〇一	六,〇五一	六,一八八	五,一一二	三・三	一・八
江原道	五二,五〇一	二四,九六三	二四,九六三	一八,四三三	二二,七三三	一,三九三	五,一八一	四,四八八	四,六六一	三・四	一・八
咸鏡南道	五〇,九四三	二八,〇四〇	四,六八二	一五,〇六九	一五,六七一	一,九六八	三,七七八	五,八八二	三,三三三	八・四	二・七
咸鏡北道	三七,一六四	一七,三〇七	五,六八一	六,八一八	一〇,八六七	一,九三三	二,九〇三	三,六九五	二,〇九三	一・〇	四・五
合計	七四六,三三三	二五,八〇九	二五,八〇九	一四,一四一	一八,三三三	一,八八三	二,六三三	一,八八三	二,八六九	八・一	二・七
前年度	外分室三〇	二六,五二〇	二六,五二〇	一五,九七七	一四,八三三	一,八三三	二,四九三	一,九三三	二,七〇六	七・九	二・六
前年度末ニ比シ増減		△七三三	△九六三	四,〇五九	三,五〇六	二,七七〇	一,八四二	一,四〇六	△五一一	二・〇	一・一

備考 預ケ人及預金額ノ欄中合計ノ項ニハ行賞貯金其ノ他ノ預ケ人員及預金額(内地人五萬人、金額五百五十三萬五千九百二十三圓、朝鮮人)ヲ包含ス
 一、金額八百六十五萬七千九百九十七圓)ヲ包含ス

郵便振替貯金 (△ハ減ヲ示ス)

道名別	取局所敷	面積		人口		拂込金額		拂出金額		一局所平均取扱數	
		一 局所ニ對スル	一 局所ニ對スル	一 局所ニ對スル	一 局所ニ對スル	一 局所ニ對スル	一 局所ニ對スル	一 局所ニ對スル	一 局所ニ對スル	一 局所ニ對スル	一 局所ニ對スル
京畿道	九七,九七一	二〇,七八一	二〇,一一〇	三,四三三	六,八八八	二,〇二二	八,一四二	四,六三二	四,八二二	三・四	三・四
忠清北道	三〇,二四七	二七,九六八	一〇,九六五	一,九六五	六,六八八	九,九六	二,〇一五	三,七三〇	二,九〇六	三・七	七・九
忠清南道	五二,一五六	二四,八六六	一八,五三七	二,四三三	一,四三三	一,九四六	四,四〇〇	三,九四四	三,三七八	三・三	九・六
全羅北道	四九,一八九	三〇,七五二	一七,八六七	九,四七二	一〇,一〇一	一,七九七	三,五八七	四,三〇七	二,八九二	四・三	六・一
全羅南道	六七,二〇七	三二,七九二	二八,一五八	一七,七五七	一七,五四七	二,二八八	八,一五三	四,五二八	三,七八〇	四・三	八・六
慶尙北道	七三,二六〇	三二,〇三三	二五,四八六	一五,五〇〇	一五,四七〇	三,三六五	四,九九八	三,九五二	二,八二一	三・九	六・六
慶尙南道	八五,一四七	二二,一〇三	二二,一〇三	二六,八四二	二六,七五〇	五,〇〇五	一,七六〇	四,五三三	四,五五二	五・二	一・三
黃海道	五二,三二一	二七,五三三	一六,四七五	七,五八一	一〇,四五五	一,七〇一	三,七二二	三,〇六六	三,五八二	三・五	九・六
平安南道	五二,九二七	二五,〇七六	一六,四七五	七,五八一	一〇,四五五	一,八二二	三,七二二	三,〇六六	五,一一二	三・三	一・八
平安北道	五二,五〇七	二五,五〇三	二六,九八一	一六,四七五	二二,四四〇	一,七〇一	六,〇五一	六,一八八	五,一一二	三・三	一・八
江原道	五二,五〇一	二四,九六三	二四,九六三	一八,四三三	二二,七三三	一,三九三	五,一八一	四,四八八	四,六六一	三・四	一・八
咸鏡南道	五〇,九四三	二八,〇四〇	四,六八二	一五,〇六九	一五,六七一	一,九六八	三,七七八	五,八八二	三,三三三	八・四	二・七
咸鏡北道	三七,一六四	一七,三〇七	五,六八一	六,八一八	一〇,八六七	一,九三三	二,九〇三	三,六九五	二,〇九三	一・〇	四・五
合計	七四六,三三三	二五,八〇九	二五,八〇九	一四,一四一	一八,三三三	一,八八三	二,六三三	一,八八三	二,八六九	八・一	二・七
前年度	外分室三〇	二六,五二〇	二六,五二〇	一五,九七七	一四,八三三	一,八三三	二,四九三	一,九三三	二,七〇六	七・九	二・六
前年度末ニ比シ増減		△七三三	△九六三	四,〇五九	三,五〇六	二,七七〇	一,八四二	一,四〇六	△五一一	二・〇	一・一

道名種別	取局所敷	一局所ニ對スル		電報	通信	中繼信	均一取局所敷	人口百ニ對スル
		面積	人口					
比前シ年増減	二六	△一〇、五九八	△七、七三三	八、九二一	△三〇、九七九	△二一、八	△一、二八	△二、一六
前年度	外分室三〇	三〇、五〇三	一六、五九二	三六、九一五	四、六五一	五、六二四	一、一三六	
合 計	外分室三三	二九、七〇五	二五、八〇三	三七、八三六	四、五三三	四、八七四	一、二二二	
咸鏡北道	外分室二	五、二六四	一、七三七	一〇、九九五	五、三八一	一九〇、八七一	九、〇	
慶尙南道	外分室一	一三〇、九三二	四〇、八九〇	八九六、四三四	三七、七六〇	四八〇		
慶尙北道	外分室一	三四、一五〇	二八、六五六	一五、〇〇八	八、八八五	一〇七		
黃海道	外分室一	二八、一六八	二四、二一九	三九四、四四六	一三、七八〇	三〇八		
平安南道	外分室一	四九、〇三三	二四、六三三	二九四、九七三	一四、一六〇	二〇七		
平安北道	外分室一	五二、〇〇七	二五、四五一	二二、一九七	一〇、七四八	一六三		
江原道	外分室一	五五、〇九〇	二四、五九六	四四、一六三	三、四〇〇	三二六		
咸鏡南道	外分室一	三九、八八一	一三、三三四	四〇、五五四	二四、五二六	六〇〇		
咸鏡北道	外分室一	二七、九七四	二四、五〇〇	五、六九七	二六、一九六	二九四		
合 計	外分室七	二七、九七四	二四、五〇〇	五、六九七	二六、一九六	二九四		
前年度	外分室七	二八、八九八	二五、二一七	六、〇五七	二八、八八五	三二六		
比前シ年増減	外分室一	△九、三五四	△六、六七	△三七、七〇六	△三、七七一	△二、六八九	△一、二二	

道名種別	取局所敷	一局所ニ對スル		電報	通信	中繼信	均一取局所敷	人口百ニ對スル
		面積	人口					
比前シ年増減	二五	△九、三五四	△六、六七	△三七、七〇六	△三、七七一	△二、六八九	△一、二二	
前年度	外分室七	二八、八九八	二五、二一七	六、〇五七	二八、八八五	三二六		
合 計	外分室七	二七、九七四	二四、五〇〇	五、六九七	二六、一九六	二九四		
慶尙南道	外分室一	一三〇、九三二	四〇、八九〇	八九六、四三四	三七、七六〇	四八〇		
慶尙北道	外分室一	三四、一五〇	二八、六五六	一五、〇〇八	八、八八五	一〇七		
黃海道	外分室一	二八、一六八	二四、二一九	三九四、四四六	一三、七八〇	三〇八		
平安南道	外分室一	四九、〇三三	二四、六三三	二九四、九七三	一四、一六〇	二〇七		
平安北道	外分室一	五二、〇〇七	二五、四五一	二二、一九七	一〇、七四八	一六三		
江原道	外分室一	五五、〇九〇	二四、五九六	四四、一六三	三、四〇〇	三二六		
咸鏡南道	外分室一	三九、八八一	一三、三三四	四〇、五五四	二四、五二六	六〇〇		
咸鏡北道	外分室一	二七、九七四	二四、五〇〇	五、六九七	二六、一九六	二九四		
合 計	外分室七	二七、九七四	二四、五〇〇	五、六九七	二六、一九六	二九四		
前年度	外分室七	二八、八九八	二五、二一七	六、〇五七	二八、八八五	三二六		
比前シ年増減	外分室一	△九、三五四	△六、六七	△三七、七〇六	△三、七七一	△二、六八九	△一、二二	

道名種別	取局所敷	一局所ニ對スル		電報	通信	中繼信	均一取局所敷	人口百ニ對スル
		面積	人口					
比前シ年増減	二五	△九、三五四	△六、六七	△三七、七〇六	△三、七七一	△二、六八九	△一、二二	
前年度	外分室七	二八、八九八	二五、二一七	六、〇五七	二八、八八五	三二六		
合 計	外分室七	二七、九七四	二四、五〇〇	五、六九七	二六、一九六	二九四		
慶尙南道	外分室一	一三〇、九三二	四〇、八九〇	八九六、四三四	三七、七六〇	四八〇		
慶尙北道	外分室一	三四、一五〇	二八、六五六	一五、〇〇八	八、八八五	一〇七		
黃海道	外分室一	二八、一六八	二四、二一九	三九四、四四六	一三、七八〇	三〇八		
平安南道	外分室一	四九、〇三三	二四、六三三	二九四、九七三	一四、一六〇	二〇七		
平安北道	外分室一	五二、〇〇七	二五、四五一	二二、一九七	一〇、七四八	一六三		
江原道	外分室一	五五、〇九〇	二四、五九六	四四、一六三	三、四〇〇	三二六		
咸鏡南道	外分室一	三九、八八一	一三、三三四	四〇、五五四	二四、五二六	六〇〇		
咸鏡北道	外分室一	二七、九七四	二四、五〇〇	五、六九七	二六、一九六	二九四		
合 計	外分室七	二七、九七四	二四、五〇〇	五、六九七	二六、一九六	二九四		
前年度	外分室七	二八、八九八	二五、二一七	六、〇五七	二八、八八五	三二六		
比前シ年増減	外分室一	△九、三五四	△六、六七	△三七、七〇六	△三、七七一	△二、六八九	△一、二二	

道名種別	交換及通話		電報局所	電話加入者			取撥數
	通話	計		內地人	朝鮮人	外國人	
忠清南道	二二	四二	二	(內長) 二七〇 (距離) 二四	一八〇 (距離)	三〇 (內長) 二三八 (距離) 二五	六二八八八七 一九二七
全羅北道	二	三三	四	(內長) 一六七九 (距離)	三五	三六 (內長) 二〇六八 (距離) 二〇六八	九五八六九九五 一九二一
全羅南道	二二	三三	三	(內長) 一九九〇 (距離) 二〇	四六九 (距離)	二九 (內長) 二四八八 (距離) 二四八八	二二九九三〇六 二七九八
慶尙北道	一〇	三三	三	(內長) 一九六五 (距離) 二九	四〇六 (距離)	三六 (內長) 二四〇七 (距離) 二四〇七	二二九九三〇六 二七九八
慶尙南道	外分室一 一六	六五	五	(內長) 四二二 (距離) 五九八	三七四 (距離)	三三 (內長) 四二五九 (距離) 四二五九	二二五三三九五 三六八九七
黃海道	三	三三	一	(內長) 七七八 (距離)	三三〇 (距離)	二八 (內長) 二一〇六 (距離) 二一〇六	五八七八〇九三 一八三三七
平安南道	五	三八	七	(內長) 一六六六 (距離) 一七四	五三三 (距離)	五二 (內長) 二二七一 (距離) 二二七一	一〇九七八八四 一七三六一
平安北道	三	三六	一	(內長) 一〇〇 (距離) 一〇	三三二 (距離)	四四 (內長) 一四三 (距離) 一四三	六七九四〇〇九 一三二二〇
江原道	九	三九	四	(內長) 四四三 (距離)	一六五 (距離)	三 (內長) 六〇 (距離) 六〇	二九一五九三 一八九二
咸鏡南道	七	三三	四	(內長) 一四〇七 (距離) 一七	四〇五 (距離)	五三 (內長) 一八六五 (距離) 一八六五	九一五五三七〇 二二一八九
咸鏡北道	一〇	三五	三	(內長) 一五九五 (距離) 一八	二二七 (距離)	三七 (內長) 一八六九 (距離) 一八六九	九三三〇〇八五 二二二八五
合計	外分室一 分分局二 一四二	五四一 外分室一 分分局二 六八二	六五	(內長) 二六一三八 (距離) 三三三七	五六六〇 (距離)	六六六 (內長) 三二六六四 (距離) 三二六六四	七六四四五〇九 三〇四一七八

前年度 シ増減割合	前年度	
	外分局二 一三三	外分局二 六六二
前年度	五五	六六
シ増減割合	二	一〇
外分室一	()	九七
外分局二	()	一〇〇
合計	五五	六六
外分室一	()	九七
外分局二	()	一〇〇
合計	五五	六六
外分室一	()	九七
外分局二	()	一〇〇
合計	五五	六六

國庫金受拂 (△ハ減ヲ示ス)

道名種別	局取所數	取入金線替受入高		取入金線替拂渡高		一局所平均取撥高	取撥高
		口數	額	口數	額		
京畿道	六五	一五,五三六	二,五九七,五五七	四,四四六,〇六一	三三二	一〇八三三三	
忠清北道	二九	四,六五二	八七九,五三三	二,八四五,七七〇	二五二	二八四五八	
忠清南道	四九	八,三六二	二,〇九四,三三三	一,九五四,六四六	二五五	八二六三三	
全羅北道	四〇	八,七五五	一,七七八,四四六	二,四一九,七六八	四三二	一〇四六九八	
全羅南道	六〇	一六,六四四	二,六六六,四〇七	二,四一九,六六五	三六五	八四六〇一	
慶尙北道	六七	一六,五五七	三,三五六,三三五	二,九七三,〇三三	三七三	九四四六八	
慶尙南道	七〇	一八,七一一	三,七五九,四三三	二,七六九,九九二	三七七	九二六三三	
黃海道	五〇	一〇,一〇四	二,一九〇,五七六	二,九五九,九六九	三三六	一〇三〇一一	
平安南道	四三	六,二七一	一,三三八,六四四	一,四〇六,九〇四	二四三	六二,二九二	
平安北道	五三	一一,八九九	一,七四一,二三三	五,五一九,七六六	三九二	一三六九九九	
江原道	五一	九,八七五	一,二三四,七四四	二,四二五,八六三	三二〇	七二,五六九	

道名種別	取局所數	取入金繰替受入高		歳出金繰替拂渡高		一局所平均取扱高	
		口數	金額	口數	金額	口數	金額
咸鏡南道	四三	七八七五	一〇六三、八三六	四四三四	二七五七、六三三	二八六	八八、八七一
咸鏡北道	二九	七三二一	四四五、四五三	六九三二	一、〇〇四、四〇八	四九一	八四、四七八
合計	六四九	一四、二四九二	一、五〇一、五、六四〇	七九、七四二	三、六、八六〇、三、八七	三四二	九五、三四一
前年度	六三二	一五、五〇八〇	一、六、六、九、七、一、一〇	七四、一〇五	三、九、三、四、一、七、二	三六三	一〇四、六三〇
前シ年増減	一八	△二、二五八八	△一、六八、一、四七〇	五、五三七	△二、四六三、八八五	△二二	△九、二八九

朝鮮簡易生命保険 (△ハ減ヲ示ス)

道名種別	新契約件數	復活件數	消滅件數		本年取無效及消件數	本年度末現在	
			死亡	解約		保險料	保險金額
京畿道	三〇、四四三	一〇四	六、七	六、四	五、一〇二	六〇、七、四三、八二〇、八七四	二、五八九
忠清北道	五、一四三	二五	四七	五五	六、七五七	六、九七、七三二、二七、七五五、四	八〇五
忠清南道	九、八二八	六二	一五〇	一、四	一、四、三、四二	一、三、七〇、六、六八五、九三九、六	一、一〇九
全羅北道	九、三六八	四八	一三六	一八七	一、三、一、八三	一、三、八、九、八、三、四六三、五三〇、五	九、五三三
全羅南道	一五、四六八	六〇	一、六〇	一、三三	一、一、〇、二二	一、一、二、八、五、四、〇、六七、二、五、四、八	九、八七

道名種別	航路標識 (△ハ減ヲ示ス)	夜標	晝標	霧信號	合計	前年度末	前シ年増減	合	
								計	計
慶尙北道	一六、七、七六	五九	一四六	一四五	三、一七六	二〇、八二五	二、七八四、九三、七五六、二九七、三	九、一九	
慶尙南道	一三、一、〇八	六八	二二七	五、四七三	三〇、七二〇	三、四、五、八〇、一、六、一、八七、九七、七〇	一、八七、九七、七〇	一、五、六四	
黃海道	一、一、四二	三七	一〇三	二、五三六	一、二	一、四〇、八八	一、五、二、六、六、三、五、九六、三、五、八	一、〇、〇三	
平安南道	一三、八、八五	二六	一七二	三、六六五	七	一、七、五、八	一、九、三、〇、一、四、三、一、六、一、六、七、七、七	一、三、七二	
平安北道	一三、四、九	二七	二二九	二、九七五	六	一、六、九、七、九	一、七、五、五、三、三、二、七、九、九、六、二、七	一、一、八九	
江原道	七、五〇九	二七	八三	一〇九	三	一〇、〇、六、九	一〇、一、二、三、九、一、八、四、四、五、一、九、五	七、七六	
咸鏡南道	三、二、四、七四	七七	二二六	一、八三二	一、五	一、七、三、七、六	一、七、九、四、六、〇、三、八、七、三、八、七	一、二、三、九	
咸鏡北道	九、〇八一	二一	一〇一	九、九	五	一、三、〇、三三	一、六、〇、三、四、八、三、八、四、一、五、三、三	一、九、三二	
合計	一七六、五〇三	六三二	二、一、三、七	四、三、九、一、六	一、六六	二、四、六、九、二、三、七、〇	一、七、一、六、四、一、九、一、三、六、五、四	二、一、七七	
前年度末	二五、二、二九	六	三五七	六、一〇	三三	一、一、八、四、九、三、九、七、〇	一、二、二、三、四、八、七、九、四、三、六、五	六、一、一九	
前シ年増減	五、一、三、七四	六五	一、八、八〇	一、七、二二	一、三三	二、八、四、九、三、三〇	四、七〇、四、三三、三、二、九、八、九	六、五、八	

道名	汽船		帆船		石	
	數	噸數	數	噸數	數	噸數
京畿道	五六	三九五九二	二三	五七六		
忠清北道						
忠清南道						
全羅北道	七一	一一二七	九	三七六		
全羅南道	二七	一一二七	九	三五七		
慶尙北道						
慶尙南道	共	二二五五九	二八	一一七三		
黃海道						
平安南道	一八	二八〇	二七	八七六二		
平安北道	一	四	六	三三〇九		
江原道						
咸鏡南道	八	五五三	二	七〇		
咸鏡北道	一九	七五	四	一七七一		
合計	一九六	五三九九八	六九二	二三九二		

道名	汽船		帆船		石	
	數	噸數	數	噸數	數	噸數
京畿道	五六	三九五九二	二三	五七六		
忠清北道						
忠清南道						
全羅北道	七一	一一二七	九	三七六		
全羅南道	二七	一一二七	九	三五七		
慶尙北道						
慶尙南道	共	二二五五九	二八	一一七三		
黃海道						
平安南道	一八	二八〇	二七	八七六二		
平安北道	一	四	六	三三〇九		
江原道						
咸鏡南道	八	五五三	二	七〇		
咸鏡北道	一九	七五	四	一七七一		
合計	一九六	五三九九八	六九二	二三九二		

道名種別	汽船		帆船		石船	
	船數	噸數	船數	噸數	船數	噸數
京畿道	二六	二二四	一三	二二四	一	二七
忠清北道	一	一〇	一	二七	一	三〇九
忠清南道	一	一〇	一	二七	一	三〇九
全羅北道	二	一四八	二	二七	一	六九
全羅南道	一〇五	一四三七	四	五六一七	二	二七三
慶尙北道	一	八	二	三三九	一	一八五
慶尙南道	八六	八九〇	六	八四七八	三	三三五
黃海道	二	一四	三	四〇四七	一	一四八
平安南道	三	一六〇	四	五七二六	二	三六一
合計	二二六	二二四	二二	二二四	一	二七九
前年度末	一八五	四七二	一六	二二四	一	二七九
比前年度末増減	二	六八七	六	〇	〇	〇

道名種別	汽船		帆船		石船	
	船數	噸數	船數	噸數	船數	噸數
平安北道	四七	三八八	六	六〇九	一	四七
江原道	四〇	五四	三	四四	一	二六
咸鏡南道	二	一四	一	一九六〇	一	一六
咸鏡北道	八	九三	五	五七六	一	一八
合計	三六〇	四〇八	一五	八六八	一	一〇〇
前年度末	三八一	四三七	一四	六三六	一	一〇〇
比前年度末増減	二	七五	一	二三二	〇	〇

道名種別	開業		未開業		官廳用		自家用	
	電氣供給	瓦斯供給	電氣供給	瓦斯供給	電氣事業	電氣事業	電氣事業	電氣事業
京畿道	五	兼營一	二	兼營一	一	五	一	七
忠清北道	三	兼營一	一	兼營一	一	一	一	一
忠清南道	八	兼營一	二	兼營一	一	一	一	一
全羅北道	二	兼營一	二	兼營一	一	一	一	一
全羅南道	三	兼營一	二	兼營一	一	一	一	一
合計	二一	兼營五	九	兼營五	五	一五	五	一七

道名種別	開業		未開業		官廳用		自家用	
	電氣供給	瓦斯供給	電氣供給	瓦斯供給	電氣事業	電氣事業	電氣事業	電氣事業
慶尚北道	八	—	—	—	—	—	—	五
慶尚南道	八	兼管	兼管	—	—	—	—	二
黃海道	六	—	—	—	—	—	—	八
平安南道	五	—	兼管	—	—	—	—	二
平安北道	五	—	兼管	—	—	—	—	二
江原道	三	—	兼管	—	—	—	—	一
咸鏡南道	七	—	—	—	—	—	—	六
咸鏡北道	七	—	—	—	—	—	—	五
合計	七九	兼管二	兼管四	二	—	—	—	九四
前年度末	七二	兼管二	兼管四	一七	—	—	—	八
前年度末ニ比シ増減	七	—	—	△四	—	—	—	六

第二篇 歳計及財産

第一章 歳入歳出

本年度ニ於ケル歳入歳出ノ決算額ハ

一般會計

歳入

一三、六一九圓

朝鮮總督府特別會計

歳入

二四、二五〇、七一七圓

經常部

歳出

一二、八三七、七九六圓

經常部

臨時部

二、〇一六、六三六圓

計

ニシテ之ヲ各事業別ニ概別スレバ

歳入

一四、〇〇六、四七〇圓

通信事業收入

第一章 歳入歳出

第一章 歳入歳出

印紙収入	一〇,二二七,八九一圓
其ノ他ノ収入	一六,三五六圓
計	二四,二五〇,七一七圓
歳出	
經常部	
通信事業費	一一,六四〇,〇七〇圓
國庫金取扱費	四三九,六〇五圓
電氣監督費	七三,六九一圓
航空監督費	七二,六三一圓
海務費	一四一,六八〇圓
航路標識費	四七〇,一一九圓
計	一二,八三七,七九六圓
臨時部	
通信事業費	一〇,一九五,一一二圓
電氣監督費	一六,九四〇圓
航空監督費	一九,六四八圓
海務費	九一四,五一二圓

航路標識費

計	四六,〇二四圓
合計	二〇,一六六,三六圓
	一四,八五四,四三二圓

ナリ尙昭和元年度以降ニ於ケル通信事業所屬ノ收支ヲ舉グレバ左表ノ如シ

年 度	歳 入	經常 歳 出	同上歳出ニ比シ 歳入ノ過	歳入百圓ニ對シ 歳出ノ割合	歳出臨時部
昭和元年度	二,三三四,一三〇圓	一〇,二一五,九〇三圓	二,一一八,三三八圓	八三圓	一,〇〇八,一三三圓
昭和二年度	三,一四〇,八三三圓	一〇,七五〇,三八一圓	二,三九〇,四五二圓	八二圓	九七三,三二九圓
昭和三年度	三,七六一,三九八圓	一一,三七七,五七七圓	二,三八三,八二二圓	八三圓	九五三,四〇七圓
昭和四年度	一,四四〇,九三三圓	一一,九五九,一四五圓	二,四五〇,一六八圓	八三圓	一一〇,五五九圓
昭和五年度	一,四〇〇,八四七圓	一一,六四〇,〇七〇圓	二,三六六,四〇〇圓	八三圓	一〇,一九五二圓

本年度ニ於ケル朝鮮簡易生命保險特別會計ノ歳入歳出ノ決算額ハ

歳 入
保險料
其ノ他ノ収入

二,三〇六,一三三圓
三九,〇七七圓

第二章 出納計算書ノ検査

計 一、三、四、五、二、一〇圓

歳出

朝鮮簡易生命保険費 七九〇、六七二圓
 ニシテ差引過剩額ハ之ヲ積立金ニ編入シタリ其ノ積立金内譯左ノ如シ
 責任準備金編入額 一、二、二、九、七、四、五圓
 純剩餘額 三、二、四、七、九、三圓

第二章 出納計算書ノ検査

下検査 昭和五年度中逓信官署出納官吏ノ提出ニ係ル各種計算書ノ下検査ヲ爲シ會計検査院ニ送付シタルモノ左ノ如シ

區別	所屬年度	件數
現金出納	昭和四年度	二件
現金出納	昭和五年度	四件
物品出納	昭和四年度	八六件

委託検査 本府ノ委託ニ依リ逓信官署出納官吏ノ提出ニ係ル出納計算書ノ検査ヲ了シ本府へ報告シタルモノ左ノ如シ

現金出納	昭和三年度	八三七件
現金出納	昭和四年度	八三六件
物品出納	昭和三年度	八件
物品出納	昭和四年度	八二件

第三章 土地、建物及船舶

本年度末現在逓信官署所屬ノ土地、建物及船舶ヲ擧グレバ左表ノ如シ

區別	逓信局	海事出張所 航路標識	郵便局	郵便所及其ノ 他ニ貸付ノモノ	計	前年度末ニ比シ 増減
土地	七七、九五、五六坪	六五四、五五六坪	一一五、〇五五坪	四二、一五四坪	八八八、六九二坪	八七二坪
建廳	二、一七〇	九三二	一一、九〇〇	二、九七七	一九〇三九	二二七
附屬	二、二四八	三、八九九	九、三三四	一一、二九九	一六、八三〇	三三五
官舎	一、六七三	二二七	四、四七四	五、六	六、八九〇	七五
計	六一、九一	五、〇四八	二六、七六八	四七、七五二	四二、七五九	六三七
汽船	一	六	一	一	七	一
帆船	一	二	一	一	二	一
傳馬船、解船、端舟	一	一七	一	一	一八	三

第四章 營繕工事

昭和五年度ニ於テ施行シタル廳舎及附屬舎等ノ營繕工事ヲ舉グレバ左ノ如シ

工 事 名	金 額
京城鐵道郵便局廳舎新築工事	二〇、七二八圓
京城郵便局附屬舎新築工事	八、六八〇圓
群山郵便局電話交換室新築工事	九、五〇〇圓
訓戎郵便局廳舎並ニ官舎新築工事	一、七七〇圓
釜山海事出張所廳舎新築工事	一四、九八〇圓
各 所 ノ 小 新 營	四一、一六八圓
同 修 繕	一〇、一五三圓
合 計	二〇七、九七九圓



局 便 郵 道 鐵 城 京

第三篇 通信行政

第一章 事業ノ施設

第一節 通信機關

本年度ニ於テ通信機關ヲ新設シタルハ無線電信局一局郵便所二十所郵便取扱所六所電信電話取扱所一所電信取扱所八所ニシテ通信機關分布ノ關係上電信取扱所ヲ廢止シタルモノ四所電信電話取扱所ヲ廢止シタルモノ一所又郵便所ヲ移轉シタルモノ二所アリ本年度末現在局所數ハ總計八百五十八局所(外分局二分室六出張所)ニシテ前年度末ニ比シ三十一局所ヲ増加シタリ而シテ郵便取扱所ハ主トシテ僻遠地ニ於ケル窓口通信機關ノ充實ヲ圖ル爲本年度ヨリ初メテ實施セラレタル制度ニシテ取扱事務ニ制限ヲ加ヘタル簡易通信機關トス尙右ノ外朝鮮師團對抗演習施行ニ伴フ臨時通信施設トシテ十月七日ヨリ十月十四日迄京城統監部内郵便局ヲ設置シ又野外統監部空軍根據地其ノ他ニ統監部内郵便局出張所ヲ設置シタリ

本年度ニ於ケル局所開廢ノ箇所及本年度末現在局所數ヲ其ノ種類別竝ニ業務取扱種類別ニ示セバ左表ノ如シ

局所開廢箇所

局所名	區別	開廢局所名
無線電信局	新設	蔚山
郵便便取投所	新設	東大門外、造岳、長林、蔚山、旺城、濯纓、廣惠院、佳龍、蟾居、榆川、城山、群山、新興洞、蔚山兵營、咸安驛前、月井、森溪、乾川、青川、水東、大邱三笠町
郵便取投所	新設	別河、新北青、錦川、榆津、武安、務安
電信電話取投所	新設	朔州溫泉
電信取投所	新設	全州、光州、慶州、雄基、新倉、古邑、路下、旺城
電信電話取投所	廢止	水東
電信取投所	廢止	烏山、慶山、南川、舍人

種別	局所數	前年度末ニ比シ増減
郵便、電信、電話局所數 (△ハ減ヲ示ス)	100	100
郵便局	1	1
電信局	1	1
電話局	98	98

郵便、電信、電話局所業務別 (△ハ減ヲ示ス)	合計
郵便取投所	642
郵便取投所	6
電信取投所	99
電信取投所	14
電話取投所	858
電話取投所	162
合計	1620

業務別	郵便局	局電信	局電話	郵便所	郵便取投所	電信取投所	電話取投所	合計	前年度末ニ比シ増減	一局所當リ
通常郵便	100			64	6			74	26	2,547.5
小包郵便	99			64	6			74	26	2,547.5
爲替貯金	99			64	6			74	26	2,547.5
和文	99			64	6			74	26	2,547.5
英文	99			64	6			74	26	2,547.5
歐文	99			64	6			74	26	2,547.5
交換電話	1	7		57				64	23	2,795
交換通話	1	6		57				64	23	2,795
電話通話	3			51				54	22	2,809
合計	300	13		642	12	99	162	1,620	100	1,620

業務別	郵便局		電信局		郵便所		郵便取扱所		電信取扱所		合計	前年度 末ニ比 シ増減	一局所當リ	
	簡易 保險	年金 恩給 交付 外分室	七 九	九 一	六 八	六 四	五 七	六 八	六 四	七 一			面 積	人 口
國庫金受拂											六四九	一八	三三〇・二四	二九七六六
年金恩給交付											七四〇	二〇	二九七八七	二六〇八八
簡易保險											外分室 七三七	二〇	二九九・五〇四	二六・二九

第二節 請願通信施設

請願通信施設制度ハ一般施設ニ依ル通信機關ノ普及ヲ促進スル目的ヲ以テ大正十二年一月以降之ヲ實施シタルガ本年度ニ於ケル施設ハ郵便所新設二十所又電信電話取扱所新設一所ニシテ本年度末現在ノ施設數ハ郵便所百四所電信電話取扱所三所ナリ其ノ施設狀況ヲ道別ニ示セバ左表ノ如シ

道名	郵便局		電信局		郵便所		郵便取扱所		電信電話取扱所	
	郵便、電信、電話	電話	電信、電話	電話	郵便	郵便取扱	電信	電話取扱		
京畿道	八						二	二		
忠清北道							二	二		
忠清南道							二	二		
全羅北道							三	四		

道別請願施設數 (昭和五年度末現在)

道名	郵便局		電信局		郵便所		郵便取扱所		電信電話取扱所	
	郵便、電信、電話	電話	電信、電話	電話	郵便	郵便取扱	電信	電話取扱		
全羅南道	七						一	一		
慶尙北道	八						一	一		
慶尙南道	一									
黃海道	五									
平安南道	三									
平安北道	三									
江原道	三									
咸鏡南道	七									
咸鏡北道	四									
合計	五九				三		四	二		一〇四

第三節 郵便

本年度ニ於テ郵便ニ關シ施設シタル事項左ノ如シ

一 郵便運送ニ關スル施設事項

(一) 鐵道郵便線路

- (イ) 鐵原昌道間鐵道ノ内金剛迄四〇杆四延長シタルニ伴ヒ鐵原昌道間鐵道郵便線路ヲ鐵原内金剛間鐵道郵便線路ニ改ム
- (ロ) 新阿山雄基間鐵道ノ訓戎迄三九杆八延長シタルニ伴ヒ新阿山雄基間鐵道郵便線路ヲ

訓戎雄基間鐵道郵便線路ニ改ム

(ハ) 水原利川間鐵道(五三杆一)ノ開通シタルニ伴ヒ同區間ニ鐵道郵便線路ヲ開設シ上下各一回ノ郵便夫護送閉塞便ヲ開始ス

(ニ) 光州麗水間鐵道(一六〇杆)ノ開通シタルニ伴ヒ松汀麗水間鐵道郵便線路ヲ開設シ上下各一回ノ係員取扱便及託送閉塞便ヲ開始ス

(ホ) 沙里院海州間鐵道郵便線路ハ沙里院鶴峴間ヲ運轉中ナリシ處鶴峴東海州間(六杆四)ヲ延長シタルニ伴ヒ鐵道郵便線路ノ運轉區間ヲ沙里院東海州間ニ延長シタリ

(ト) 咸興松興間鐵道郵便線路ノ内咸興五老間ニ郵便夫護送閉塞便ヲ一便増回ス

(チ) 昭和五年四月一日ヨリ鐵道關係ニ於ケル「メートル法」ノ採用ニ伴ヒ朝鮮總督府鐵道局所管鐵道線路ニ於ケル郵便物遞送協定竝ニ朝鮮鐵道株式會社、朝鮮京南鐵道株式會社、价川鐵道株式會社及金剛山電氣鐵道株式會社ニ對スル郵便物運送命令ヲ改正シタリ

(二) 鐵道郵便線路ノ發著時刻ヲ改正シタルモノ咸興松興線外二十二線トス

(イ) 鐵道ノ延長、鐵道郵便線路發著時刻ノ改正及郵便所ノ新設等ニ因リ鐵道郵便受渡線路ヲ開始又ハ改正シタルモノ八十七線路トス

(ロ) 鐵道郵便受渡線路ニシテ直營自動車遞送ノ實施局ハ京城郵便局外七局ナリシ處本年度ニ於テ龍山郵便局外十局ヲ新ニ直營自動車遞送實施局ニ追加シタリ

(ハ) 民間營業自動車ヲ利用シ郵便物ノ遞送ヲ開始シタルモノ二十八線路ナリトス

(ニ) 人夫送又ハ人車送ノ郵便線路ヲ開廢シタルモノ三十八線路トス

(ホ) 遞送便種遞送種別遞送時刻遞送杆程及遞送途中集配地等ヲ改廢變更シタルモノ二百二十七線路アリ

(ヘ) 郵便物遞送受負命令ヲ改正シタルモノ百六件トス

(三) 水路郵便線路

(イ) 大同江航路航行命令ノ廢止ニ伴ヒ鎮南浦載寧線及鎮南浦津江浦線ノ各水路郵便線路ヲ廢止ス

(ロ) 木浦珍島間航送便毎日一往復ヲ毎日二往復ニ増回ス

(ハ) 水路郵便線路ノ發著時刻ヲ改正シタルモノ三線路トス

(ニ) 水路郵便線路ノ廢止ニ伴ヒ水路郵便受渡線路ヲ廢止シタルモノ三線路アリ

(ホ) 航海命令及航行命令ノ更改ニ伴ヒ同命令ニ依ル船舶郵便取扱命令ヲ改正シタルモノ五件トス

(四) 航空郵便線路

(イ) 航空郵便線路ノ發著時刻ヲ改正シタルモノ二件トス

(ロ) 航空郵便物運送命令ヲ改正シタルモノ一件トス

(ハ) 昭和五年九月五日ヨリ同三十日ニ至ル期間中株式會社朝鮮航空研究所ノ實施ニ係ル

(五) 新義州中江鎮間試験飛行ニ對シ兩地間發著通常郵便物ノ航空遞送ヲ施行シタリ
臨時施設

(イ) 黃海道延坪島及釜浦ニ於ケル漁期中兩地ニ海州郵便局出張所ノ設置ニ伴ヒ同期間中
海州延坪島間航送便及康翎釜浦間自動車遞送便ヲ實施シタリ

(ロ) 朝鮮ニ於ケル最初ノ師團對抗演習ノ舉行ニ當リ演習統監部及演習地間ノ郵便物ノ送
達ヲ圖ル爲京城水原間及水原烏山間ニ一日上下各一回ノ託送閉囊便ヲ開設シタリ

前各項ニ依ル施設ノ結果本年度末現在ニ於ケル遞送線路ノ Δ 程 Δ 減ヲ示ス) 及前年度トノ増減比較左表ノ
如シ

郵便線路實 Δ 程 (△ハ減ヲ示ス)		昭和五年度末 前年度ニ比シ増減	
通	常	鐵	道
鐵	道	水	路
航	空	航	空
通	常	鐵	道
水	路	航	空
航	空	航	空

郵便線路一日平均延 Δ 程 (△ハ減ヲ示ス)

通	常	鐵	道	水	路	航	空
鐵	道	水	路	航	空	鐵	道
航	空	航	空	航	空	航	空
鐵	道	水	路	航	空	鐵	道
航	空	航	空	航	空	航	空

昭和五年度末 前年度ニ比シ増減	二二、九四七 Δ 程	一八、二四一 Δ 程	二、八九九 Δ 程	七、八〇 Δ 程
鐵	道	水	路	航
鐵	道	水	路	航
鐵	道	水	路	航
鐵	道	水	路	航

二 郵便集配ニ關スル施設事項

(一) 市内集配ノ改正

都市ノ發展膨脹ニ伴フ配達郵便物ノ激増ニ對シテハ之ガ對策トシテ開城郵便局外六十五
局所ニ市内通常郵便配達區及小包郵便ノ單獨集配區ヲ新設又ハ増區シテ郵便物集配上
ノ敏速ヲ企圖シタリ其ノ他郵便區市内外地域ノ組替ヲ爲シタルモノ鎮南浦郵便局外十七
局所アリ

(二) 郵便區及市外集配區ノ改正

郵便所ノ新設竝ニ無集配郵便所ニ於ケル集配事務取扱開始ニ伴ヒ郵便區ヲ新設シタルモノ
ノハ琴湖郵便所外十三所ニシテ郵便區ヲ廢止シタルハ釜山鎮所ノ一所トス其ノ他地勢及
交通ノ關係ニ因リ隣接郵便區トノ組替又ハ市外集配區ノ増區ヲ爲シタルモノハ六十七件
ニ達シタリ

(三) 市外地集配増回

郵便區市外地ニシテ通信力旺盛ナル區若ハ一部地域ニ對シ集配回數ヲ増回シタルモノ晉
州郵便局外七局所トス

- (四) 集配時刻ノ改正
遞送線路ノ異動又ハ遞送時刻ノ改正ニ伴ヒ市内外集配時刻ノ改正ヲ爲シタルモノ六百八十五件アリ
- (五) 遞送途中集配ノ改正
遞送人、鐵道乗務員又ハ自動車運轉手ヲシテ遞送途中ニ於テ停車場又ハ主要部落ノ集配ヲ兼掌セシメタルモノニシテ改正又ハ新ニ開始シタルモノ六十七件アリ
- (六) 受負集配ノ改正
受負集配地ノ設定又ハ改正ヲ爲シタルモノ六件アリ
- (七) 通信地圖ノ實測
通信地圖ノ實測ヲ了シタルモノハ鎮南浦郵便局外七十六局所トス
- (八) 市外自轉車集配ノ開始
市外集配區ニシテ道路良好ナル局所ニ對シテハ自轉車ニ依ル集配ヲ爲サシメ來レルガ本年度ニ於テ新ニ之ヲ實施シタルモノハ大邱郵便局外五局所、七區劃トス
- (九) 駐在集配ノ開廢
駐在集配ヲ實施シ郵便物ノ速達ヲ圖リタルハ莞島郵便所區内四區劃ニシテ郵便所ノ設置其ノ他ノ理由ニ因リ之ヲ廢止シタルモノハ慈城郵便局外七局所、十七區劃ナリトス
- (十) 本年度末現在集配區、集配回数及集配行程左表ノ如シ

郵便區及集配區										
郵便區	集配局所數		集配區			區			一局所平均	
	取集	配達	市内地人	朝鮮人	合計	市内地人	朝鮮人	合計	市内	市外
六五三	二六九	六五三	一七七	三四五	五二二	七	三〇九	三一六	一・二六	四・七

之ヲ前年度末ニ比スレバ郵便區數十三區、取集局所六局所、配達局所十三局所ヲ何レモ増加シ又郵便區市内ニ在リテハ取集區十三區、配達區十九區、同市外ニ在リテハ配達區五十五區ヲ何レモ増加シタリ
右ハ郵便所ノ新設、市内外區劃ノ増區及駐在集配區ノ設定等郵便集配改良ニ伴フ増區ノ結果トス

集配局所數	市内一日延回数			市外一日延回数			一局所平均延回数	
	内地人	朝鮮人	合計	内地人	朝鮮人	合計	市内	市外
取集 二六九	一	三三	三三	一	一	二	二・三三	〇・五五
配達 六五三	一一三	一一八	二二九	八	三五六	三六四	一・九	〇・五六

之ヲ前年度ニ比スレバ市内ニ於ケル取集延回数ノ増加ハ六回ニシテ配達延回数ニ在リテハ内地人區一回ヲ減ジタルモ朝鮮人區ニ在リテハ十八回ヲ増加シタリ

郵便集配回数細別

取市	集配		内達		市外	
	回数	局所数	回数	局所数	集配回数	集配區数
一日三回以上七回	九七	一〇五	一日一回以上	四〇八		
一日一回又ハ二回	一五九	五七	一箇月二十回以上	八		
			同十五回以上	二四七		
			同十回以上	一〇七		
			同十回未滿	四八		

之ヲ前年度ニ比スレバ市内ニ在リテハ一日三回以上七回ノ取集ヲ爲ス局所一、一日一回又ハ二回ノ取集ヲ爲ス局所四ヲ増加シ配達ニ在リテハ一日三回以上四回ノ配達ヲ爲ス局所一ヲ減ジタルモ一日一回又ハ二回ノ配達ヲ爲ス局所ニ在リテハ十三ヲ増加シタリ又市外ニ在リテハ集配回数一箇月十五回乃至一日一回以上ノ集配區四十八區ヲ増加シタリ

集配行程 (△ハ減ヲ示ス)

取集配達區	局所数	集配人一日平均巡回行程			比前シ年度増減ニ
		内地人	朝鮮人	合計	
取集	二六九	一 ^新	二八七 ^新	二八七 ^新	四 ^新
配達	六五三	三、四〇	八、一九〇	八六、一九〇	六七二

三 郵便法規ノ改正

本年度ニ於テ郵便ニ關スル法規類ヲ改正シ又ハ施行シタル事項左ノ如シ

(一) 郵便規則中改正

從來第三種郵便物ノ附録ハ總テ本紙ノ重量ヲ超過セザルモノニ限ラレタル處官報ニ限り之ガ除外例ヲ設ケ昭和五年四月一日ヨリ之ヲ實施シタリ

(二) 郵便取扱規程中改正

小包送票ノ配達局所名ノ記入ハ朝鮮内發著ノ小包ニ對シテハ昭和四年末限り之ヲ廢止シタルモ更ニ他管内ニ達スルモノニ對シテモ之ヲ廢止スルコトトシ昭和五年十一月一日ヨリ之ヲ實施シタリ

(三) 航空郵便規則中改正

關東廳ニ於テ速達郵便ノ取扱ヲ開始シタルニ伴ヒ昭和五年五月一日ヨリ同地宛航空速達ノ取扱ヲ開始スルコトトシ本規則並ニ關係告示ノ改正ヲ爲シ又從來料金完納ニ非ザレバ航空ノ取扱ヲ爲サザリシモ附加料金ヲ完納シタルモノハ普通郵便料金ニ不足アルモ尙航空ノ取

扱ヲ爲スコトニ規則中改正ヲ爲シ昭和五年十月二十一日ヨリ之ヲ實施シタリ

(四) 通信日附印規程中改正
從來郵便用日附印ノ時間活字ノ更植ハ一日四回乃至九回ナリシモ事務ノ簡捷ヲ圖ル爲之ヲ四回及五回トシ昭和六年一月二十一日ヨリ之ヲ實施シタリ

(五) 到著通信日附印ノ押捺範圍ノ縮小
事務簡捷ノ趣旨ニ依リ漸次到著通信日附印押捺範圍ヲ縮小シ外國來普通書狀及葉書書留及價格表記郵便物外國來價格表記通常郵便物ヲ除ク留置通知ノ指正アル留置郵便物並ニ小形包裝物等ニ對スル到著通信日附印ノ押捺ハ之ヲ廢シタリ

(六) 倫敦郵便條約等實施ニ伴フ關係法令ノ改正

一九二九年倫敦ニ於テ締結セラレタル萬國郵便條約及之ガ附屬約定等ハ昭和五年七月一日ヨリ實施セラレ外國郵便規則其ノ他ノ關係遞信省告示等夫々改正發布セラレタルヲ以テ之ニ關スル總督府告示及外國郵便取扱規程等ニ大改正ヲ爲シ同日ヨリ之ヲ實施シタリ

(七) 郵便取扱所設置ニ伴フ各種郵便法令ノ改正
昭和六年二月十六日ヨリ郵便取扱所ヲ設置セラルルコト爲リタルニ伴ヒ約束郵便取扱承認規則郵便取扱規程無料小包郵便物特別取扱規程通信日附印規程及外國郵便取扱規程等關係法令中ニ改正ヲ爲シタリ

(八) 無集配郵便所ニ於テ中華民國宛小包引受事務ノ開始

釜山寶水町郵便所及平壤上需里郵便所ニ於テモ昭和五年十月十六日ヨリ中華民國宛小包ノ引受事務ヲ開始シタリ

(九) 記念郵便切手ノ發行並ニ特殊通信日附印ノ使用

一 昭和五年朝鮮國勢調査記念ノ爲左ノ通記念郵便切手ヲ發賣シ特殊通信日附印ヲ使用シタリ

(イ) 記念切手

發賣開始日期 昭和五年九月二十五日

種類

- 一 錢五厘 刷色 紫色
- 二 錢 刷色 朱色

(ロ) 特殊通信日附印

使用 局 郵便局(鐵道郵便局ヲ除ク)

使用期間及使用方法

(イ) 引受消印

昭和五年十月一日料金ヲ完納シタル書狀無封書狀ヲ除ク及郵便葉書ノ引受消印ニ使用ス但シ郵便繪葉書以外ノモノニ付テハ郵便局ノ窓口ニ之ヲ差出シ特殊通信日附印ノ使用ヲ希望シタル場

合ニ限ル

(ロ) 記念消印

昭和五年十月一日ヨリ同月四日迄料金ヲ完納シタル郵便葉書及一錢五厘以上ノ郵便切手ヲ貼附シタル物件ニ對シ記念消印ノ需ニ應ズ

形式



(紫色)

(A) 二 師團對抗演習記念ノ爲左ノ通記念繪葉書ヲ發行シ特殊通信日附印ヲ使用シタリ
記念繪葉書

二枚一組トシ師團對抗演習關係者ニ寄贈シタリ

圖案口繪參照

(ロ) (イ) 統監部
演習地域略圖

(B) 特殊通信日附印
使用局 京城、光化門、南大門、西大門、朝鮮總督府構内、龍山及京城監統部内ノ各郵便局

使用期間及使用方法

(イ) 引受消印

京城統監部内郵便局ニ於テハ昭和五年十月七日ヨリ同月十二日迄其ノ他ノ各郵便局ニ於テハ昭和五年十月九日ヨリ同月十二日迄料金ヲ完納シタル書狀(無封書狀ヲ除ク)及郵便葉書ノ引受消印ニ使用ス但シ郵便繪葉書以外ノモノニ付テハ郵便局ノ窓口ニ之ヲ差出シ特殊通信日附印ノ使用ヲ希望シタル場合ニ限ル

(ロ) 記念消印

京城統監部内郵便局ニ於テハ昭和五年十月七日ヨリ同月十三日迄其ノ他ノ各郵便局ニ於テハ昭和五年十月九日ヨリ同月十五日迄料金ヲ完納シタル郵便葉書及一錢五厘以上ノ郵便切手ヲ貼附シタル物件ニ對シ記念消印ノ需ニ應ズ

形式



(紫色)

三 明治神宮鎮座十年記念ノ爲左ノ通記念郵便切手ヲ發賣シ特殊通信日附印ヲ使用シタリ

(A) 記念切手

發賣開始期日 昭和五年十一月一日

種類

- 一 錢五厘 刷色 綠色
- 二 錢 刷色 褐色

(B) 特殊通信日附印

使用局

郵便局(鐵道郵便局ヲ除ク)

使用期間及使用方法

(イ) 引受消印

昭和五年十一月一日ヨリ同月三日迄料金ヲ完納シタル書狀無封書

形式



(藍色)

狀ヲ除ク及郵便葉書ノ引受消印ニ使用ス但シ郵便繪葉書以外ノモノニ付テハ郵便局ノ窓口ニ之ヲ差出シ特殊通信日附印ノ使用ヲ希望シタル場合ニ限ル

(ロ) 記念消印

昭和五年十一月一日ヨリ同月六日迄(十一月三日以後ハ十一月三日ノ日附トス)料金ヲ完納シタル郵便葉書及一錢五厘以上ノ郵便切手ヲ貼附シタル物件ニ對シ記念消印ノ需ニ應ズ

第四節 郵便爲替

本年度ニ於テ郵便爲替ニ關シ施設シタル事項左ノ如シ

一 外國郵便爲替ニ關スル規定ノ改正

昭和四年五月倫敦ニ於テ開催セラレタル萬國郵便聯合大會議ニ於テ議決セラレタル郵便爲替ニ關スル約定ハ昭和五年七月一日ヨリ之ヲ實施スルコトト爲リタルニ因リ之ニ關聯スル關係法令ノ全部ヲ改正シ同日ヨリ之ヲ施行シタリ

第五節 郵便貯金

本年度ニ於テ郵便貯金ニ關シ施設シタル事項左ノ如シ

一 郵便貯金ニ付スベキ利子ノ割合ノ改正

朝鮮ノ郵便貯金ニ付スベキ利子ノ割合ハ通常貯金年五分四毛、據置貯金年五分二厘八毛ナリシ處近來一般ニ金利低下シ當分一般ニ低金利ヲ持續スベキ狀勢ナルニ因リ一般ノ金利低下ニ順應スル爲郵便貯金ニ付スベキ利子ノ割合ヲ從來ニ比シ各六厘ヲ低下スルコトニ昭和五年九月勅令第百八十二號ヲ以テ改正シ昭和五年十月一日ヨリ之ヲ實施シタリ

第六節 郵便振替貯金

一 振替貯金集金書用紙ノ改正

取立不能ノ振替貯金集金書ハ從來取立郵便局所ヨリ一旦所屬口座所管廳ニ廻送シ口座所管廳ヨリ更ニ加入者ニ返送スルコトニ改メ且右集金書返送上ノ必要ニ基キ振替貯金集金書ノ様式中[加入者氏名]ヲ[加入者住所氏名]ニ改メ昭和五年四月十日ヨリ之ヲ實施シタリ

二 府又ハ府ノ區域ヲ包含スル學校組合公金受拂ニ關スル規定ノ改正

昭和五年制令第十四號ヲ以テ學校組合令中改正セラレ府所在地ノ學校組合ハ消滅シ其ノ事務ハ當該府ニ於テ之ヲ承繼スルコトト爲リタルニ因リ府又ハ府ノ區域ヲ包含スル學校組合公金受拂ノ爲ニスル郵便振替貯金特別取扱規則中學校組合ニ關スル規定ヲ削除シ昭和六年四月一日ヨリ之ヲ施行スルコトニ昭和六年三月十日朝鮮總督府令第十五號ヲ以テ改正シタリ

三 外國振替業務ノ開始

昭和四年五月倫敦ニ於テ開催セラレタル萬國郵便聯合大會議ニ於テ議決セラレタル郵便振替ニ關スル約定ハ昭和五年六月批准セラレタルニ依リ朝鮮ニ於テモ内地同様獨逸外八箇國ト昭和六年四月以降ニ於テ外國郵便振替ノ交換ヲ爲スコトトシタリ

四 外國ニ在ル者モ郵便振替貯金口座ニ加入シ得ルコトニ制度改正

郵便振替貯金ノ利用ハ年々増加シ近年本業務ノ普及發達ニ伴ヒ在外者ニ於テ振替貯金口座ニ加入ヲ希望スルモノ少カラズ殊ニ外國郵便振替業務開始ニ伴ヒ一層此等ノ希望者多カルベキヲ以テ在外者モ振替貯金口座ニ加入シ振替業務ノ一部ヲ利用シ得ルコトニ昭和六年三月二十五日朝鮮總督府令第二十四號ヲ以テ郵便振替貯金規則中ニ改正ヲ加ヘタリ

第七節 電信

本年度ニ於テ電信ニ關シ施設シタル事項左ノ如シ

一 電信回線

本年度ニ於ケル電信電話整備計畫ハ政府ノ財政緊縮方針ニ依リ事業ノ一部繰延ベト爲リタル上更ニ工費用物品價格ノ低落ニ因ル一割ヲ削減セラレタル結果豫定計畫ノ實行ヲ爲シ得ザルニ至リタルモ各地間ニ發着スル電報ノ實況及現在回線ノ疏通狀況等ヲ稽查シ緊急施設ノ必要アリト認メタル寶城筏橋間外二十一區間ニ電信回線及馬山宜寧間ニ電信電話回線ヲ新增設シタル外電話機ニ依リ多數ノ電報ヲ送受シ通信ノ輻輳滯滞スルト認メタル寶城郵便所外三十七箇所ヲ音響機通信ニ變更シ尙在來回線ノ接續ヲ變更シテ電報中繼度數ノ減少ヲ圖リ又中繼順路ノ變更ヲ行ヒ回線ノ負擔ヲ適當ニ按配スル等通信ノ疏通改善ヲ圖リタリ而シテ本年度末現在ニ於ケル電信回線ハ五百六十八回線ニシテ其ノ裝置機械及接續局所別回線數等左表ノ如シ

電信回線裝置機械別及接續局所數別 (△ハ減ヲ示ス)

裝置機械別	接續局所別						計	前年度末ニ比シ増減
	六局	五局	四局	三局	二局	一局		
印刷機二重							二	
自働機二重					三		二	
現波機二重							一	
音響機二重							△	
音響重單信							一	
音響單信							二	
合計	一	三	三	五	二	一五	一	

現字機單信	電話機						合計
	兼電信電話用	專用電話	專用電	兼電信電話用	兼電信電話用	兼電信電話用	
合計	一	二	二	二	二	二	一

備考 本表合計五百六十九回線ト爲リテ前掲五百六十八回線ニ比シ一回線ノ差異アルハ同一回線中裝置機械ヲ異ニスルモノヲ各別ニ計上シタルニ由ル

二 電信事務開始

朝鮮内各地ノ産業及交通ノ發達ニ伴ヒ電信事務ノ開始ヲ必要トスル候補地少カラザルモ財政ノ關係ハ此等全部ニ對シ其ノ施設ヲ許サザルヲ以テ一般施設ニ依ルノ外請願通信施設及所要施設用品又ハ所要工事費全額ノ寄附ニ依リ之ガ事務開始ヲ要望スルモノニ對シ地況優秀ノ地ヨリ漸次施設スルコトトシ本年度ニ於テ事務開始ヲ爲シタルモノ左ノ如シ

- 一般施設 大館、朔州、温泉、中橋、好仁ノ各郵便所
- 請願通信施設 京城東大門外、班城、造岳、府羅、蔚山、兵營、咸安、驛前、乾川、大邱、三笠町、群山、新興洞ノ各郵便所
- 施設用品寄附ニ依ル施設 新反、中橋、支下ノ各郵便所
- 所要工事費全額寄附ニ依ル施設 文岩、富居、舍人、豊四、沈村ノ各郵便所

三 電信取扱所開廢並ニ取扱時間ノ改正

本年度ニ於テ鐵道停車場ニ電信取扱所ヲ設置シ汽車乗降客及附近住民ノ利便ヲ圖リタルモノ
及既設電信取扱所ニ近接シタル郵便所ニ電信事務ノ取扱ヲ開始シタル爲公衆電信取扱所存置
ノ要ナキニ至リ之ヲ廢止シタルモノ竝ニ威鏡鐵道線全通シ汽車發着時間改正セラレタルニ伴
ヒ既設電信取扱所ノ取扱時間ヲ改正シタルモノ等左ノ如シ

開 設 全州、全南、光州、慶州、新倉、古邑、路下、旺場、雄基ノ各電信取扱所
廢 止 南川、舍人場、慶山、烏山ノ各電信取扱所

四 無線電信施設

内地朝鮮滿洲連絡航路ノ設定ニ伴ヒ航空業務ニ關スル通信ヲ取扱フ目的ヲ以テ前年度ニ於テ
設置方決定シタル蔚山無線電信局ノ工事竣功シ七月一日ヨリ開局シタルヲ以テ釜山無線電信
局ニ於テ臨時取扱ヒ居リタル航空無線業務ハ之ヲ廢止シタリ

五 豫約新聞電報取扱ノ現狀

本年度ニ於テ朝鮮内地ニ發着スル豫約新聞電報ノ取扱ニハ異動ナカリシモ朝鮮内地間ニ發着ス
ル豫約新聞電報ハ京城東京間ニ一千五百字ヲ増加シ尙本豫約字數中四千五百字ハ東京京城間
無線ニ依リ之ヲ取扱フコトト爲シタリ本年度末現在取扱區間及其ノ豫約字數ハ左表ノ如シ

區 間	豫 約 取 扱 字 數
京 城 新 義 州 間	一、〇〇〇字
京 城 清 津 間	五〇〇字
京 城 羅 南 間	一、〇〇〇字
京 城 東 京 間	一、一、五〇〇字

六 電信區劃ノ設定及變更

電信事務ノ開始局舎ノ移轉道路ノ開通行政名稱及區域ノ變更等ニ因リ慶尙南道中橋郵便所外
百十八局所ニ對シ電信區劃ノ設定變更及杆程ノ改正ヲ爲シタリ

七 電信用機器類ノ改善

(イ) 電報受信用「タイプライター」ノ増備

本機ハ音響受信電報ヲ「タイプライター」ニ依リ直接受信スルモノニシテ既往ノ使用成績ヲ稽
査スルニ受信作業簡單ニシテ従事員ノ保健上裨益スル所少カラザルノミナラズ通信ノ疏通
上效果ヲ擧ゲツアルヲ以テ本年度ニ於テモ和文十九臺歐文二臺ヲ購入シ元山外四局ニ増
備ヲ爲シ本機ヲ益々活用セシメ通信ノ向上ヲ圖ルコトト爲シタリ本年度末現在各局配備數
左表ノ如シ

局名	臺數	局名	臺數	局名	臺數
京門城	歐和文文 六四	西大門	歐和文文 一二	總督府構内	歐和文文 一二
南門	歐和文文 一一	龍山	歐和文文 一〇	木浦	歐和文文 一七
仁川	歐和文文 一五	群山	歐和文文 一〇	平壤	歐和文文 一八
大邱	歐和文文 一九	釜山	歐和文文 一六	咸興	歐和文文 一八
新義州	歐和文文 二二	元山	歐和文文 一八	京城無線	歐和文文 一四
清津	歐和文文 二二	會寧局第一室	歐和文文 一		
合計	歐和文文 二〇八				

(ロ) 電信集信機裝置

本機ハ夜間其ノ他通信ノ閑散時ニ於テ多數ノ通信座席ヲ數箇ノ通信座席ニ集合通信スルモノニシテ本機ヲ利用スルトキハ通信人員配置上有利ナルノミナラズ各集信座席ニ對スル通信容量ヲ均衡ナラシメ機上ノ雜談及論爭等ヲ防止シ得ルヲ以テ經費ヲ差繰リ十回線(市内)ヲ收容スルヤウ試作シ之ヲ京城局ニ裝置シタリ

八 内國電報ニ關スル規定ノ改正

(一) 電報利用ノ實況ニ鑑ミ利用者ノ利便ヲ計ルト共ニ事業ノ能率ヲ増進スル爲昭和五年七月

十四日府令第六十號ヲ以テ電報名宛ヲ簡便ニ記載スルコトニ登記略號ヲ電報本文ニ記載シタル場合ハ普通辭ト看做シテ之ヲ取扱フコトニ電報ノ受信人ニ於テ追納ヲ要スル電報ノ料金ヲ納付セザル場合ニ於テモ電報ハ之ヲ交付シ其ノ料金ハ發行人ヨリ徵收スルコトニ保管ト爲リタル電報ニ附屬スル返信料前納證書ハ證書ノ使用期間(發行ノ日ヨリ三十日)丙ト雖モ其ノ發行人ヨリ之ガ交付ノ請求ヲ爲シ得ルコトニ及電報ノ局渡ニ對スル局渡料及著信電報ノ電線託送ニ對シテハ電線託送料ヲ徵收セザルコトニ何レモ改正シ同日ヨリ之ヲ實施シタリ

(二) 内地臺灣間ノ無線連絡ハ海底線ノ不通時ニ於テモ一般電報ヲ疏通セシメ得ル實況ト爲リタルニ付昭和五年五月二十一日告示第二百四十八號ヲ以テ無線電報規則ニ依ル固定局間傳送ヲ要スル無線電信上ノ特定料金ハ之ヲ廢止スルコトニ改正シタリ

(三) 龍岩浦測候所ヲ新義州ニ移轉シ新義州測候所トシテ昭和六年一月一日ヨリ測候事務ヲ開始スルコトト爲リタルニ付昭和五年十二月二十六日告示第五百九號ヲ以テ氣象通知電報ノ記載方式及同符號ヲ改正シタリ

九 外國電報ニ關スル規定ノ改正

(一) 外國電報利用ノ實況ニ鑑ミ別ニ告示スル外國各地ニ發著スル電報ニシテ通信ノ閑散時ヲ利用シテ送達ヲ希望スルモノニ對シテハ昭和五年九月二十五日遞信省令第三十八號ニ依リ一層低廉ナル料金ニ依リ書信電報トシテ取扱ヲ爲スコトノ制度ヲ設ケ昭和五年十月一日ヨ

リ之ヲ實施シタリ

十 有線電信工事

(イ) 電信創設

電信ノ創設ハ豫算ノ關係上當局經費ヲ以テ施設シタルハ咸鏡南道好仁平安北道朔州温泉及大館ノ三箇所ニシテ其ノ他ハ所要工事費ノ全部又ハ其ノ一部ヲ寄附スルモノニ對シ施設スルコトトシ慶尙北道倉泉外六箇所ヲ又請願通信施設規則ニ基キ京城東大門外外七箇所ヲ夫々施設シタリ前年度ヨリ繰越施設ニ係ル江原道支下及慶尙南道班城ノ創設ハ本年度ニ於テ竣成シタリ

(ロ) 電信線ノ新增設

電信工事ハ清州忠州間外二十二區間ニ施設シタルガ其ノ内朝鮮師團對抗演習ニ伴フ臨時通信線施設トシテ京城水原間ニ電信線一回線ヲ架設シタリ前年度ヨリ繰越施行ニ係ル京畿道安城竹山間一區間ハ本年度ニ於テ竣成シタリ

(ハ) 電信施設ノ改善

(一) 仁川局印刷電信機用電力設備工事

京城仁川間印刷電信機採用計畫中ノ處七月三十日仁川局電力設備竣成シタルヲ以テ音響二重三回線ノ内二回線ノ通信方式ヲ印刷二重法ニ變更シ八月十一日ヨリ之ヲ實施シタリ

(二) 元山及清津局電信用電源改善工事

從來電信用電池ハ一次電池ニシテ維持上不便少カラザリシモ之ヲ二次電池ニ施設變更シタリ

(三) 平壤局電信施設改善工事

自働電信通信ノ鍵盤鑽孔機用トシテ電動設備ヲ爲シタリ

(四) 京城局自働執時機施設改善

京城局既設報時機ノ容量充實ニ付當局設計ノ容量百二十回線(實裝六十回線)繼電器式自働執時機ニ改装シタリ

(五) 集信機施設

通信閑散時ニ於ケル市内電話回線ノ通信疏通及人員配置ヲ經濟ナラシムルガ爲當局設計ノ電集信機ヲ試ミ京城局ニ施設シタリ

以上ノ各種工事竝ニ經常部支辨ニ屬スル電信及市外電話線補修工事工程ノ主ナルモノヲ擧グレバ左ノ如シ

電信線新增設

線路新設亘長米程

一萬五千五百十六米

架渉線條延長米程

八十五萬四千七百六十米

電信及市外電話線補修

線路互長米程

架渉線條延長米程

百三十五萬四千百五米
六百六十七萬七千二百九十四米

郵便局所移轉ニ伴フ電信線路及電信機械其ノ他一般ノ請求ニ依ル電信電話用機械處理件數

電信電話機械移轉數
百十二件

電信電話線路ノ被害
二百五十箇

七 電信電話線路ノ被害

昭和五年七月初旬ヨリ同月中旬ニ至ル間ニ於テ暴風雨ノ爲釜山三浪津間、江原道海岸線及全羅北道參禮附近ヨリ井邑附近ニ至ル電信電話線路ニ多大ノ被害ヲ受ケタルガ各地ヨリ應援隊ヲ急派シ極力之ガ復舊ニ努メ以テ通信上大ナル支障ナキヲ得タリ其ノ被害狀況ノ主ナルモノヲ舉グレバ左表ノ如シ

種別	京城局管内	釜山局管内	元山局管内	計
電柱腕木及支線	四二五本	一三三九本	二六〇本	二〇一四本
市外架渉線條	一箇所	六五箇所	一四〇箇所	六五箇所
市内架渉線條	一箇所	一六六箇所	一四〇箇所	三〇六箇所

八 無線電信工事

(1) 蔚山無線電信創設工事竝ニ京城航空無線電信受信設備新設工事

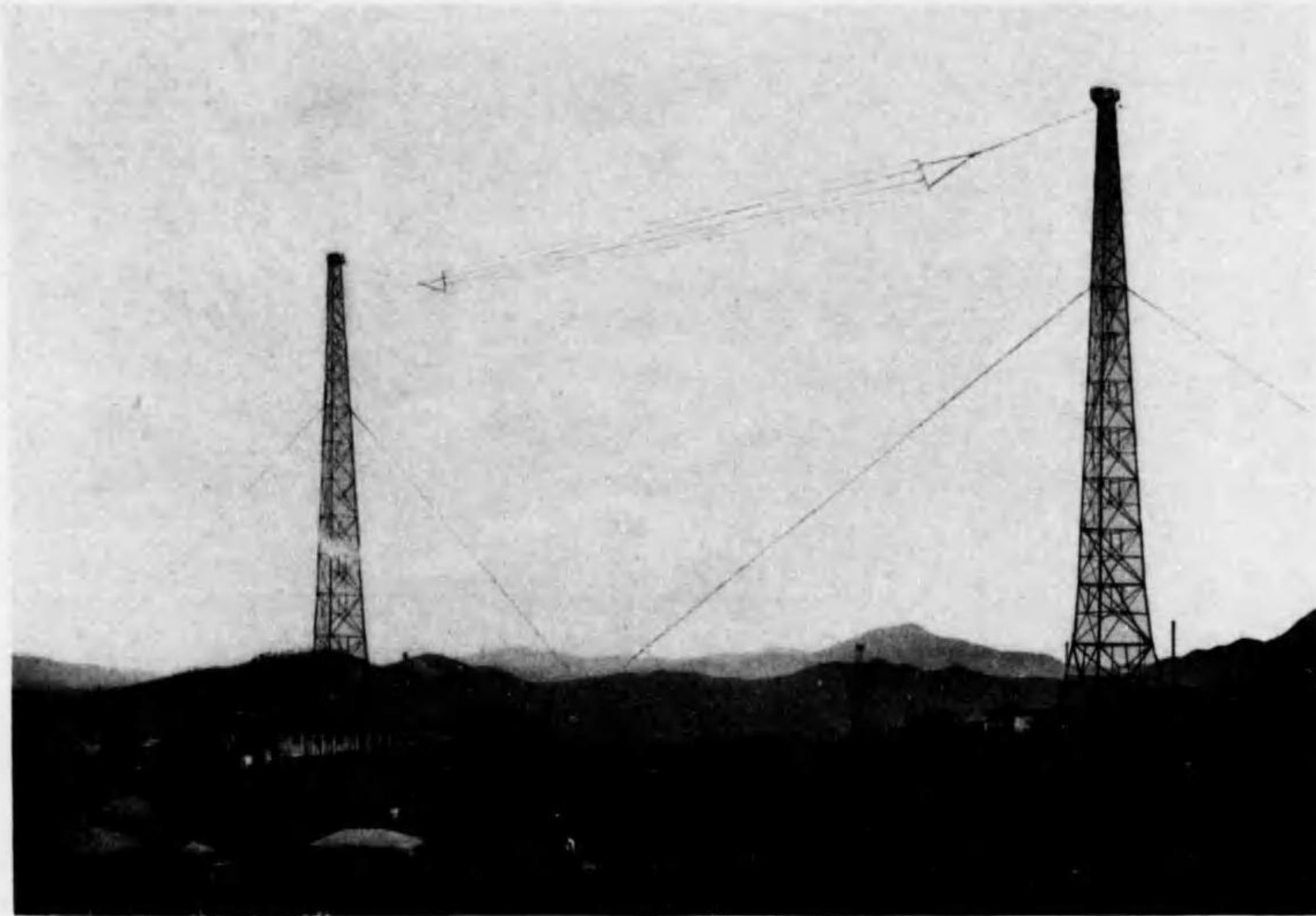

蔚山無線電信局

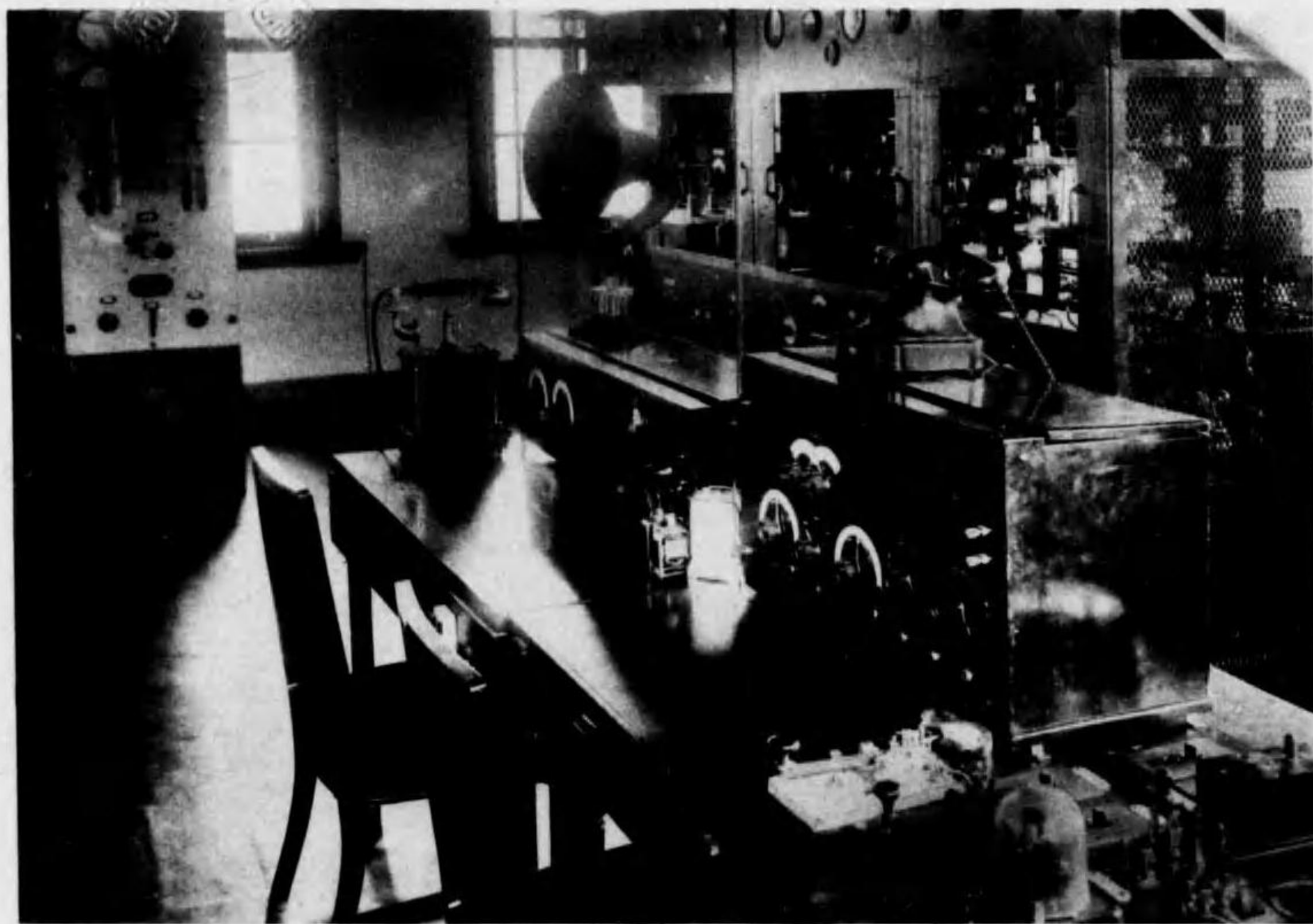

同上無線電信室

前年度ヨリ繰越施行ニ係ル蔚山無線電信創設工事ハ昭和五年七月一日設備完結シタルニ付同日ヨリ航空ニ關スル無線電信業務及固定局業務ヲモ開始セシメ引續キ殘務整理ヲ爲シ同年九月十三日日本工事ヲ竣工セシメタリ又京城航空無線電信受信設備新設工事ハ前年度ヨリ繰越施行中ノ處昭和五年四月十九日竣工シ蔚山無線電信局ノ開局ト相俟テ航空無線業務ノ開始ヲ見タリ

(ロ) 京城無線電信局短波長送信機増設工事

京城無線電信局五キロワット長波長送信機ノ補助トシテ當局ニ於テ製作シタル二キロワット短波長送信機ヲ併裝シ以テ對東京通信ノ完備ヲ圖ルコトト爲シ之ガ工事中ノ處昭和五年七月十九日竣工シタリ

(ハ) 清津無線電信局短波長送信機増設工事

清津無線電信局ニ於ケル短波長ノ試驗用及固定局業務ノ補助トシテ當局ニ於テ製作シタル五十ワット短波長送信機ヲ増設スルコトト爲リ工事中ノ處昭和六年二月二十一日竣工シタリ

(ニ) 木浦無線電信局設備改善工事

本年度ニ於テ木浦無線電信局ニ七百五十ワット長短波長送信機ヲ裝置シ本送信機ノ中波長送信部ヲ以テ海岸局業務ヲ又短波長送信部ヲ以テ固定局業務ヲ取扱ハシメ又從來ノ五百ワット中波長送信機ハ主トシテ對濟州ノ固定局業務ヲ取扱ハシムルコトトシ工事中ノ處昭和

五年七月十日之ガ工事ヲ竣工セシメ通信能力ノ増加ヲ圖リタリ
 三 電信線路及電信機械數

線路 本年度末ニ於ケル電信線路杆程左表ノ如シ

電信線路杆程 (△ハ減ヲ示ス)	陸上線		地下「ケーブル」線		水底線		合線	
	線路	線條	線路	線條	線路	線條	線路	線條
昭和五年度末	八、四三六・九〇	七〇、七三三・七五五	二、〇八八	九三、〇八六	一九四・三三三	三九、〇三三	八、六三〇・三三三	一〇、五六三・三六六
前年度末	八、四四一・六五五	七〇、六八〇・〇七	二、〇三三	九三、〇八六	一九五・九七	三九、〇三三	八、六三〇・三三三	一〇、五五九・九九五
前年度末	△ 五・七三三	一、〇五二・七八	〇・〇六六	二、〇六九	〇・〇四五	一、八七三・八	△ 五、〇三三	一、〇一四・四五

備考 一 「ケーブル」ニ在リテハ其ノ心線ノ延長ヲ以テ線條トス

二 水底線ニ在リテハ延長杆程ヲ線路トス

電信柱 本年度末ニ於ケル電信柱數左表ノ如シ

電信柱 (△ハ減ヲ示ス)		不注入柱		鐵柱		合柱	
丹攀注入柱	注「クレオソート」柱	注「クリーム」柱	本柱	支柱	本柱	支柱	本柱
本柱	支柱	計	本柱	支柱	計	本柱	支柱
計	計	計	計	計	計	計	計
昭和五年度末	一〇、五二二・五五四	五、四九〇	三、五二九・八九九	九六、四七六	九七、一七	一〇一	一〇一
前年度末	一〇、五二二・五五四	五、四九〇	三、五二九・八九九	九六、四七六	九七、一七	一〇一	一〇一
前年度末	△ 四、〇四〇	△ 四、〇四〇	△ 三、九六九	△ 三、八八	△ 三、八八	△ 三、八八	△ 三、八八

電信機械及電池 (△ハ減ヲ示ス)		現字機		音響機		自動交直機		印刷機		自動機		自動中繼盤	
單信	二重	單信	二重	單信	二重	單信	二重	單信	二重	單信	二重	單信	二重
昭和五年度末	一、三三九	一〇、五二二・五五四	一、三三九	一〇、五二二・五五四	一、三三九	一〇、五二二・五五四	一、三三九	一〇、五二二・五五四	一、三三九	一〇、五二二・五五四	一、三三九	一〇、五二二・五五四	一、三三九
前年度末	一、三三九	一〇、五二二・五五四	一、三三九	一〇、五二二・五五四	一、三三九	一〇、五二二・五五四	一、三三九	一〇、五二二・五五四	一、三三九	一〇、五二二・五五四	一、三三九	一〇、五二二・五五四	一、三三九
前年度末	△ 四、〇四〇	△ 四、〇四〇	△ 三、九六九	△ 三、八八	△ 三、九六九	△ 三、八八	△ 三、九六九	△ 三、八八	△ 三、九六九	△ 三、八八	△ 三、九六九	△ 三、八八	△ 三、九六九

機械及電池 本年度末ニ於ケル電信機械及電池數左表ノ如シ

電信機械及電池 (△ハ減ヲ示ス)		無線電信機		電話交換機		通信機		集信機		有線電		無線電	
單信	二重	單信	二重	單信	二重	單信	二重	單信	二重	單信	二重	單信	二重
昭和五年度末	一	一	一	一	一	一	一	一	一	一	一	一	一
前年度末	一	一	一	一	一	一	一	一	一	一	一	一	一
前年度末	△ 三、六〇	△ 三、六〇	△ 三、六〇	△ 三、六〇	△ 三、六〇	△ 三、六〇	△ 三、六〇	△ 三、六〇	△ 三、六〇	△ 三、六〇	△ 三、六〇	△ 三、六〇	△ 三、六〇

第八節 電話

本年度ニ於テ電話ニ關シ施設シタル事項左ノ如シ
市外電話回線

近時財界ノ深刻ナル不振ニ拘ラズ電話交換局所ノ開設竝ニ電話加入者ノ増加ニ伴ヒ市外電話ノ需要増加シ既設市外電話回線ノ通話疏通ノ圓滑ヲ缺ギ之ガ救済ヲ要スルモノ又ハ鐵道自動車等ノ開通ニ因リ新ニ連結回線ノ施設ヲ要スルモノ亦少カラザルガ本施設モ第七節電信回線ノ部ニ於テ記述シタル如ク事業ノ繰延等ニ依リ豫算年額ノ減少ト爲リタル結果所期ノ施設ヲ爲シ得ザルヲ以テ京城利川間外十一區間(電信電話回線一區間ヲ含ム)ニ新增設ヲ行ヒタル外在來回線ノ切替及接續變更等ニ依リ通話ノ疏通改善ヲ圖リ尙豫テヨリ懸案中ナル内地朝鮮間連絡電話ハ本年度ニ於テ實施スル見込ナリシヲ以テ朝鮮内ニ於ケル之ガ對應施設ヲ完成セシメタルモ遞信省ノ施設タル嚴島釜山間海底線ノ敷設工事ハ同省豫算ノ關係上之ヲ次年度以降ニ繰延ベト爲リタル結果本連絡電話ノ實施ハ延期ノ己ムナキニ至レリ而シテ本年度末現在市外電話回線數ハ五百二十七回線ニシテ之ヲ前年度末ニ比スレバ十四回線ヲ増加シタリ之ヲ回線方式別及接續局所數別ニ示セバ左表ノ如シ

市外電話回線方式別及接續局所別 (△ハ減ヲ示ス)

回線方式	接續局所別		六局	五局	四局	三局	二局	計	前年度末ニ比シ増減
	單線式	複線式							
單獨回線									
電話二重線法									
利用回線									
搬送式重疊法									
利用回線									
電話二重線法									
構成回線									
電信電話雙信法									
搬送式重疊法									
施行回線									
合計									
單線式									
複線式									

備考 一 本表中同一欄左傍ノ數字ハ右傍ノ回線數中ニ包含セラルル電信電話兼用回線ノ

再掲トス

二 本回線合計複線式三百九十八回線、單線式百三十五回線計五百三十三回線ト爲リテ前掲五百三十回線ニ比シ六回線ノ差異アルハ同一回線ニシテ回線方式ヲ異ニスルモノヲ各別ニ計上シタルニ因ル

二 電話通話區域ノ擴張

本年度中ニ通話區域ヲ擴張シタルモノハ普通通話區域ニ於テ汗浦仁川間外五百十四區間、長距離通話區域ニ於テ京城會寧間外二十一區間計五百三十七區間ニ達シタリ而シテ右ノ内管外ニ互ルモノ普通通話區域ニ於テ碧團安東縣間外三十五區間、長距離通話區域ニ於テ鎮南浦五龍背間外六區間尙新ニ電話事務ノ開始ニ伴フ區間ノ増加シタルモノ三百三十七區間ニシテ之等擴張ハ交通商取引其ノ他密接ナル關係ヲ有スル互地間ヲ通話區域ニ編入シタルモノトス

三 電話交換業務開始

本年度ニ於テ架設料ヲ寄附セシメテ開始シタルモノハ厚昌及求禮ノ二郵便局所竝ニ前年度ヨリ繰越サレタル高興參禮及金海ノ各郵便所ニシテ架設料ヲ徵收シテ開始シタルモノハ寶城長箭泗川及光陽ノ各郵便所トス尙昌城慶源穩城及興南ノ各郵便局所ハ工事ノ關係上之ガ開始ヲ次年度ニ繰越シタリ

四 電話加入區域及電話呼出區域

本年度ニ於テ電話交換業務ヲ開始シタル厚昌郵便局外八箇所ノ電話加入區域竝ニ電話通話事務ヲ開始シタル中橋郵便所外二十二箇所内三箇所ヲ除クノ電話呼出區域ハ何レモ當該地ノ加入者分布狀況及地況等ヲ稽查シ之ヲ設定シ又地況ノ變遷其ノ他ノ關係等ニ因リ水原咸興開城全州及麗水ノ各郵便局ノ電話加入區域ヲ變更シタリ

五 電話通話並ニ呼出事務開始

本年度ニ於テ電信事務ヲ開始シタル中橋郵便所外二十二箇所ニ電話通話事務ヲ開始シ其ノ中十九箇所ニ於テハ同時ニ電話呼出事務ノ取扱ヲモ開始シタリ

六 電話加入者及電話申込者

財界不況ノ爲電話加入申込ハ各地ヲ通シ概シテ少數ナリシモ從來ノ加入申込者ニシテ至急開通ノ申請ヲ爲ス者及其ノ他合計千二百二十名ヲ開通セシメタル結果年度末加入者總數三萬二千六百六十四名ニ達シ前年度末ニ比シ千百七十六名ヲ増加シタリ又加入申込者ノ未開通數ハ七千六百六十一名ニシテ前年度末ニ比シ百六十名ノ減少ヲ見タリ其ノ詳細左表ノ如シ

電話加入者數 (△ハ減ヲ示ス)				
前年度末加入者數	本年度中加入者數 消又ハ除名數	本年度開通數	本年度末加入者數	前年度末ニ比シ増減
三二四八	四	一,一四〇	三,一六四	一,一七六

電話加入申込者數 (△ハ減ヲ示ス)					
前年度末加入申込者數	本年度中申込數	本年度中開通數	本年度中申込取消數	本年度末加入申込者數	前年度末比シテ増減
七八二	一,一三三	一,一四〇	七二	七六二	△ 一六〇

七 電話土地ノ區別ノ設定

本年度ニ於テ交換業務ヲ開始シタルモノニ對シ左ノ如ク土地ノ區別ヲ定メタリ
 壬地 高興、參禮、金海、長箭、厚昌、寶城、求禮、光陽、泗川

八 市外通話發受用電話

市外通話發受用電話ノ利用ハ漸次普及シ本年度ハ三十九名ニ對シ之ガ施設ヲ認可シ其ノ内三名ハ施設申請ヲ取消シ又ハ認可失效ト爲リ三十六名ヲ開通シタリ然ルニ本施設者ニシテ其ノ地ニ電話交換業務ヲ開始スルニ至リタル爲一般加入者ト爲リタル者及之ガ施設ヲ取消シタル者六十七名ニ達シタル結果本年度末ニ於テハ五百十九名ト爲リ前年度末ニ比シ三十六名ヲ減少シタリ

九 放送無線電話

本年度末ニ於ケル放送無線電話聽取施設者數左表ノ如シ

(△ハ減ヲ示ス)

種別	前年度末聽取者數	本年度中聽取施設許可數	本年度中聽取施設廢止數	本年度中聽取者增加數	本年度末聽取者數
内地人	八五七九	二,〇〇八	一,七七七	△ 二三五	九,四一〇
朝鮮人	一,五七三	三,四五	四〇〇	一	一,四四八
外國人	二二	一一	一〇	一	二二
合計	一〇,一七四	二,九六四	二,一五七	七〇七	一〇,八八一

十 電話ニ關スル規定ノ改正

- (一) 電話規則ハ制定後已ニ十年ヲ經過シ此ノ間數度ノ改正ヲ見タリト雖モ尙電話普及ノ現狀ニ副ハザルモノアルヲ以テ昭和五年四月一日朝鮮總督府令第二十七號ヲ以テ左ノ各號ノ如ク改正シ同日ヨリ之ヲ實施シタリ
- 指定地ノ電話加入制度ヲ廢止シ別ニ交換業務開始ノ場合ニ於テ電話架設料ヲ納付シテ電話加入ヲ爲スノ制度ヲ設ケタルコト
 - 至急開通ニ對スル電話架設料ハ毎年之ヲ更新シテ告示スルコトトシ一定シテ之ヲ告示シ置クノ制度ヲ廢止シタルコト
 - 電話至急開通ノ認可ヲ受ケル者ニ對シ其ノ電話架設料ト同時ニ加入登記料ヲ納付セシメ別ニ加入申込ヲ要セザルノ取扱ヲ爲スコトト爲シタルコト
 - 電話番號表ニ他人名義又ハ加入電話回線ニ接續スル私設ノ電話機ノ電話番號若ハ其ノ

- (5) 設置場所ヲ掲載スルモノニ對シ其ノ掲載料ヲ納付セシムルコトト爲シタルコト
- (6) 市外通話發受用電話ノ接續局所ニ於テ交換業務ヲ開始スルトキハ其ノ市外通話發受用電話ハ認可ノ效力ヲ失フ旨ヲ明ニ爲シタルコト
- (7) 前號ニ依リ認可失效シタル市外通話發受用電話ノ施設者其ノ電話交換業務開始ト同時ニ電話ニ加入スルトキハ架設料ヲ免除シ且其ノ加入ガ加入區域外加入ナルトキハ其ノ加入ニ付認可ヲ受ケタル者ト看做スコトトシ尙既納發受用電話料ヲ日割計算シ剩餘アルトキハ之ヲ電話使用料又ハ附加使用料ト受繼計算ヲ爲シ得ルコトト爲シタルコト
- (8) 自働電話機ノ名稱ヲ公衆電話所ノ電話機ト改稱シタルコト
- (9) 豫メ時刻ヲ指定シテ電話通話ヲ爲サントスル者ニ對シ定時通話ノ取扱ヲ爲スコトト爲シタルコト
- (10) 定時通話ノ請求ヲ取消シタル者及定時通話ノ通話時數ヲ減少スルノ請求ヲ爲ス者ニ對シ通話取消料ヲ徵收スルコトト爲シタルコト
- (11) 電話料金ニ關スル土地ノ區別六階級ヲ九階級ト爲シ且其ノ區別ノ標準ヲ明示シタルコト
- (12) 加入登記料名義書換料電話使用料及機械移轉料ヲ土地ノ區別ノ改正ニ從ヒ之ガ改正ヲ爲シタルコト
- (13) 加入申込後相當時日ヲ經過シ加入申込ヲ取消シタル者ノ納付シタル加入登記料ハ納付

- (14) 人ノ請求ニ依リ之ガ還付ヲ爲スコトト爲シタルコト
- (15) 機械移轉ノ請求ヲ爲シ工事著手前ニ之ヲ取消シタル者ノ納付シタル機械移轉料及市外通話發受用電話ノ施設申請ヲ爲シ工事著手前ニ之ヲ取消シタル者ノ納付シタル電話架設料ハ何レモ納付人ノ請求ニ依リ之ヲ還付スルコトト爲シタルコト
- (16) 至急開通ノ申請ヲ取消シタル者ノ納付シタル電話架設料ノ還付請求期間ヲ其ノ取消認可ノ日ヨリ六十日間ト爲シタルコト
- (17) 改正規定施行ノ際現ニ指定地ノ加入者タル者ニ對シテハ改正規定施行ノ日ヨリ三年間仍指定地ノ料金ノ徵收ヲ爲ス電話番號表重複掲載料ヲ除クコトト爲シタルコト
- (18) 豫約新聞通話制度ノ利用ヲ増進セシムル爲昭和五年九月十九日朝鮮總督府令第八十一號ヲ以テ豫約通話料ニ二割ノ低減ヲ爲スト共ニ短期ノ豫約新聞通話制度ヲ設ケ昭和五年十月一日ヨリ之ヲ實施シタリ

十二 電話工事

- (1) 公衆用市外電話線ノ新增設
 - 内地朝鮮間ノ連絡スベキ單獨電話線路ノ第二期工事トシテ金泉大邱間及釜山巖南間ノ新設ト共ニ京城釜山ノ兩局ニ直通電話中繼器一回線分及紐回路用中繼器二回線分ノ裝置ヲ爲シ此ノ他大田金泉間外十五區間ニ施設シタルガ其ノ中朝鮮師團對抗演習ニ伴フ臨時通信線施設トシテ京城ヨリ合井里汝矣島及水原ニ至ル各地間ニ四回線乃至六回線ヲ架設シタリ

次ニ全羅南道海南ヨリ珍島及莞島ニ至ル電信電話線ノ海峽ニ敷設シアル水底電線ハ永年使用ノ結果腐蝕シ使用ニ堪ヘザルニ至リタルヲ以テ經常部支辨トシニ對重信鍍裝鉛被紙水底線ニ引替ヲ爲シタリ之ガ使用數量二十六海里ナリトス
前年度ヨリ繰越施行ニ係ル京城大田間外一區間ハ本年度ニ於テ竣成シタリ

(ロ) 警備用電話線

本電話線ハ全州光州間外三區間ニ施設シ尙前年度ヨリ繰越施行ニ係ル京城全州間ハ本年度ニ於テ竣成シタリ右ノ施設工程左ノ如シ

線路新設亘長米程

二十二萬一千八百三十米

架渉線條延長米程

二百九十五萬一千八百九十六米

電話機裝置數

九箇

而シテ本年度施設工程及在來警備電話線竝ニ機械數ノ合計左ノ如シ

線路亘長米程

七百六萬七千六米

架渉線條延長米程

千七百四十七萬三千六十九米

警備電話機數

一千七十箇

(ハ) 電話交換ノ新設

地方民ニ於テ電話交換新設工事費ノ全部又ハ其ノ一部ヲ寄附シ急速開通ヲ請願スルモノニ對シ交換業務ヲ開始スルコトトシ全羅南道實城外八箇所二百二十七名ハ本年度中ニ開通シ

タルガ興南五十五名ハ年度末ニ際シ納金ノ爲翌年度ニ繰越施行スルニ至レリ

(ニ) 電話加入者増設

本増設ハ京城外五十六箇所八百九十四名ヲ開通セシメタリ

(ホ) 市外通話發受用電話ノ施設

本電話ハ華川外二十一箇所ニ三十五回線ヲ施設シタルガ其ノ中周浦外八箇所十四回線ハ施設距離長遠ニ涉リ豫算ノ關係上施設者ヨリ所要工事費ヲ寄附シタルモノナリ前年度ヨリ繰越施行ニ係ル大浦ハ本年度ニ於テ竣成シタリ

(ヘ) 増設電話機ノ施設

増設電話機ハ本年度ヨリ主トシテ臨時部支辨トシテ施設スルコトト爲リ七百箇ヲ増設シタリ

(ト) 電話交換方式ノ變更

多年ノ懸案ニ係ル群山局電話交換方式ノ單式ヲ直列複式ニ變更方ハ漸ク本年度ニ於テ地元民ノ一部物品寄附ニ依リテ實施スルコトト爲リ電話廳舎ヲ新築ノ上改式工事ニ着手シタルガ寄附物品納入遲延ノ爲已ムナク翌年度ニ之ヲ繰越シ施行スルコトト爲レリ

(チ) 豫約通話時報機及通話時間監視裝置ノ設備

釜山局ニ豫約通話取扱時刻ヲ自動的ニ取扱席ニ對シ報知スル爲豫約通話時報機一基ヲ設備シ又釜山平壤兩局ニ市外通話時間ノ正確ヲ期スル爲通話時間監視裝置ヲ設備シタリ

三 電話線路及電話機數

線路 本年度末ニ於ケル電話線路杆程左表ノ如シ

昭和五年度末 前年度末 比シ増減ニ	陸上線		地下「ケーブル」線		水底線		合線	
	線路	杆程	線路	杆程	線路	杆程	線路	杆程
	八、九七五、〇〇六	九一、〇六八、二二四	三、四〇六、六三三	四七、一九三、五八八	五、六四六、六	一、六七一、六三三	九〇、二五三、三四五	一、六、四八、九四四
	八、八〇〇、七七八	八六、一三三、九九九	二、六六三、三三三	四三、〇九四、六七七	四、九四六、六	一、七〇三、〇三三	八八、三三三、八七七	一、六、四八、九四四
	一七、〇七六	四、九三四、二二五	六、〇五〇	五、〇九八、九二二	七、〇〇〇	六、〇〇〇	一八、〇四七、八	一〇、〇八三、二六六

備考 一「ケーブル」ニ在リテハ其ノ心線ノ延長ヲ以テ線條トス

二 水底線ニ在リテハ延長杆程ヲ以テ線路トス

電話柱 本年度末ニ於ケル電話柱數左表ノ如シ

昭和五年度末 前年度末 比シ増減ニ	丹鑿注入柱		「クレオライト」注入柱		「クームヒン」注入柱		不柱		鐵柱		「コンクリート」柱		合計	
	本柱	支柱	本柱	支柱	本柱	支柱	本柱	支柱	本柱	支柱	本柱	支柱	本柱	支柱
	三、六二一	一、四一三	三、八八五	九八三	三、九六七	八七五	三、〇八八	七五五	三、六五二	二、〇二二	三、三九〇	四、一〇一	一、五七一	一、〇五五
	三、六二一	一、四一三	三、八八五	九八三	三、九六七	八七五	三、〇八八	七五五	三、六五二	二、〇二二	三、三九〇	四、一〇一	一、五七一	一、〇五五
	三、六二一	一、四一三	三、八八五	九八三	三、九六七	八七五	三、〇八八	七五五	三、六五二	二、〇二二	三、三九〇	四、一〇一	一、五七一	一、〇五五

機械及電池 本年度末ニ於ケル電話機械及電池數左表ノ如シ

昭和五年度末 前年度末 比シ増減ニ	共通式		直列式		單石		交換	
	加入機	市内中繼機	加入機	市内中繼機	加入機	市内中繼機	加入機	市内中繼機
	三、六二一	一、四一三	三、八八五	九八三	三、九六七	八七五	三、〇八八	七五五
	三、六二一	一、四一三	三、八八五	九八三	三、九六七	八七五	三、〇八八	七五五
	三、六二一	一、四一三	三、八八五	九八三	三、九六七	八七五	三、〇八八	七五五

第二章 業務ノ状況

第一節 郵便

本年度末現在郵便局所數ハ七百四十七局所(外分室五)ニシテ前年度末ニ比シ二十六局所外分室一ヲ増加シタリ而シテ本年度ニ於ケル郵便物數ハ通常郵便物引受二億三千八百八萬簡配達二億五千四百八十四萬簡小包郵便物引受二百十七萬簡配達三百二十一萬簡ニシテ之ヲ前年度ニ比スレバ通常郵便物ニ於テハ引受二百四十六萬簡(一分)配達七百一十一萬簡(二分七厘)ヲ各減少シ小包郵便物ニ於テハ引受十一萬四千簡(五分)配達十三萬簡(三分九厘)ヲ各減少シタリ其ノ詳細左表ノ如シ

昭和五年度 前年度ニ比シ 増減割合	郵便物數 (△ハ減ヲ示ス)	
	通常郵便物	小包郵便物
	引受	引受
	配達	配達
	合計	合計
前年度	二,三〇七,四三三	二,一七四,三七三
前年度	二,四〇五,三三八	二,二八八,四三六
増減割合	△ 〇・一〇	△ 〇・五〇
	引受	引受
	配達	配達
	合計	合計
前年度	一,五四,八三七	三,二二四,六九一
前年度	一,六一九,八二五	三,三四四,三三九
増減割合	△ 〇・一〇	△ 〇・五九

本表中外國郵便物數ヲ再掲スレバ左表ノ如シ

昭和五年度 前年度ニ比シ 増減割合	外國郵便物數 (△ハ減ヲ示ス)	
	通常郵便物	小包郵便物
	引受	引受
	配達	配達
	合計	合計
前年度	二,〇五五,〇一一	一,三,五七五
前年度	二,一〇六,七四二	一,六,五〇五
増減割合	△ 〇・〇九	△ 一・一一
	引受	引受
	配達	配達
	合計	合計
前年度	二,七五八,九〇八	一,三,七六八
前年度	二,六三八,〇一三	一,三,一九八
増減割合	〇・四六	〇・五五

通常郵便物中特殊取扱數ヲ再掲スレバ左表ノ如シ

昭和五年度 前年度ニ比シ 増減割合	通常郵便物中特殊取扱引受數 (△ハ減ヲ示ス)	
	書留	合計
	表價格	代金引換
	合計	別配
		證明
		引受時
		證明
		書類
		郵便
		約束
		別納手
		市内
		特別
		郵便
前年度	六,六七七,〇七二	九,九二五,一四九
前年度	六,六八八,八三三	九,九二五,一四九
増減割合	〇・〇三	〇・〇三

小包郵便物中特殊取扱數ヲ再掲スレバ左表ノ如シ

昭和五年度 前年 増減割合比	小包郵便物中特殊取扱引受数 (△ハ減ヲ示ス)		別配達 配達證明 速達郵便 留置
	價格表記	代金引換	
△ 三三三	八四二七八一	四七二	一九九
△ 三三九三	八八七三九九	五四二	一三七
△ 〇〇九	〇五二	一三八	四三三
			二七二
			三五八四
			二二四
			三八〇〇
			一七九
			二八三九

本表中朝鮮ト内地其ノ他間發著郵便物數ヲ再掲スレバ左表ノ如シ

昭和五年度 前年 増減割合比	朝鮮ト内地其ノ他間發著郵便物數 (△ハ減ヲ示ス)		朝鮮ヨリ發 内地其ノ他ヨリ著	小包郵便物 朝鮮ヨリ發 内地其ノ他ヨリ著
	通郵便物	小郵便物		
	四七〇六八五三	六四七五九五八三	四七五〇五四	一五八五三四八
	四九七二七一五	六七一五二七六	四六五八七二	二〇〇七七五
	△ 〇五四	△ 〇三六	〇一〇	△ 二一〇

朝鮮ト内地其ノ他間通常郵便物中特殊取扱引受数 (△ハ減ヲ示ス)

昭和五年度 前年 増減割合比	書留		以上簡數 合計	合計中ヨリ再掲 代金引換	集金郵便 簡數金額
	簡數	金額			
	九六二八四八	八八二四	九七二六六二	三五、四五三	九六〇
	九八八五〇一	九六二〇	九九八二二二	二八、五二四	七八三九
	△ 〇二六	△ 〇八四	△ 〇七	二四三	△ 一六八

朝鮮ト内地其ノ他間小包郵便物中特殊取扱引受数 (△ハ減ヲ示ス)

昭和五年度 前年 増減割合比	價格表記		代金引換	以上簡數合計	合計中ヨリ再掲 別配達
	簡數	金額			
	三三六	二〇、九九	七四、九二	七三、三〇七	一六
	九二五	六、四五	六三、八五七	六四、七八二	三五
	△ 五八三	△ 六九三	一七三	一六二	△ 五四三

本表中朝鮮人ニ係ルモノヲ再掲スレバ左表ノ如シ

昭和五年度	朝鮮人郵便物數 (△ハ減ヲ示ス)		小包郵便物 引配達
	通郵便物 引配達	小郵便物 引配達	
	八五七五九〇五五	一〇八六四八八二五	八六二〇八一
			一、三五、〇五八

前年度ニ比シテ 増減割合	通常郵便物		小包郵便物	
	引配	受配	引配	受配
前年度ニ比シテ 増減割合	八九七四九・一〇九 △〇・四四	一一三三六・六〇〇 △〇・三三	九七二・九九八 △一・二三	一三三二・〇三八 △〇・八五

本年度ニ於ケル郵便物通信力ヲ調査スルニ通常郵便物ニ在リテハ人口一人ニ對シ十二箇ヲ發シ十三箇ヲ受ケ小包郵便物ニ在リテハ人口百人ニ對シ十一箇ヲ發シ十七箇ヲ受クルノ割合ニ當リ更ニ之ヲ朝鮮在任内地人及朝鮮人ニ分チテ調査スルニ内地人ハ人口一人ニ對シ通常郵便物三百十二箇ヲ發シ二百九十九箇ヲ受ケルノ割合ト爲リ朝鮮人ハ僅ニ五箇ヲ發シ六箇ヲ受クルノ割合ニ過ギザルモ其ノ利用ハ年々漸増ノ趨勢ニ在リ又小包郵便物ニ在リテハ人口百人ニ對シ内地人ハ二百六十九箇ヲ發シ三百九十九箇ヲ受ケ朝鮮人ハ五箇ヲ發シ七箇ヲ受クルノ割合ニ當リ朝鮮人ハ内地人ニ比シ著シキ軒輕アルモ之ガ利用ハ年々増進ヲ示シツツアリ

(參照) 内地ニ於ケル郵便物通信力ハ人口一人ニ對シ通常郵便物發出八十一箇、人口百人ニ對シ小包郵便物發出百一箇ニ當レリ

通常郵便物通信力 (△ハ減ヲ示ス)			
總箇數	前年度ニ比シテ増減割合	人口百人ニ對スル箇數	
		内地	朝鮮人
三三〇・七四三	△〇・一〇	三三二・八五七	△〇・四四
二五四・八七二	△〇・七	二九一・〇八四	△〇・三三

小包郵便物通信力 (△ハ減ヲ示ス)			
總箇數	前年度ニ比シテ増減割合	人口百人ニ對スル箇數	
		内地	朝鮮人
一一七・四三三	△〇・五〇	一一三・二二五	△〇・三三
三二二・四六九	△〇・三九	一九四・九六三	△〇・〇六

通常郵便物			
引受	配達	總箇數	前年度ニ比シテ増減割合
三三〇・七四三	二五四・八七二	三三〇・七四三	△〇・一〇
二二五・三三七	二二四・八七二	二二五・三三七	△〇・一〇
三三二・八五七	二九一・〇八四	三三二・八五七	△〇・四四
二九一・〇八四	二九一・〇八四	二九一・〇八四	△〇・三三

不能還付郵便物 本年度中各局所ニ於テ配達還付シ能ハザリシ郵便物ハ普通通常郵便物四萬二千六百四十一箇、特殊取扱通常郵便物二百十四箇、小包郵便物三十五箇ニシテ其ノ内開披調査ノ結果受取人又ハ差出人判明シ送達シ得タルモノ普通通常郵便物一千五百三箇、特殊取扱通常郵便物二十箇、小包郵便物十箇アリ

郵便物ノ損害賠償 本年度ニ於ケル特殊通常及小包郵便物中亡失又ハ毀損ノ爲規定ニ依ル損害賠償ヲ爲シタルモノハ書留通常十一件、百圓四十三錢、價格表記通常五件、九十三圓、小包五十五件、三百八圓十六錢、合計七十一件、五百一圓五十六錢ナリ

第三種郵便物ノ認可 本年度ニ於テ定期刊行物ニ對シ第三種郵便物トシテ郵送スルコトヲ認可

シタルモノ百七件、失効四十四件、取消一件、廢止十九件、本年度末現在數中内地人發行ニ係ルモノ二百九十件、朝鮮人發行ニ係ルモノ七十一件、外國人發行ニ係ルモノ十二件、合計三百七十三件ニシテ之ヲ前年度末ニ比スルトキハ十五件ヲ減少シタリ

約束郵便ノ承認 本年度ニ於テ約束郵便ノ取扱ヲ承認シタルモノ百五十五件、取消五十一件、廢止六十九件、失効四件、本年度末現在數四百二十件ニシテ前年度末ニ比シテ二十二件ヲ増加シタリ

郵便物出港稅 本年度中郵便局所ニ於テ引受ケタル内地宛小包郵便物中移出手續ヲ要シタルモノノ件數ハ移出申告書五萬五千四十五件ノ内有稅申告書一萬一千九百七十件、無稅申告書四萬三千七十五件ニシテ出港稅額ハ一萬五千五百五十一圓七十錢ナリ之ヲ前年度ニ比スルトキハ件數ニ於テ七千七百五十一件稅額ニ於テ二千九百八十六圓三十五錢ノ増加ヲ示シタリ

第二節 郵便爲替

本年度末現在郵便爲替取扱局所數ハ七百四十六局所(外分室三)ニシテ前年度末ニ比シテ二十六局所ヲ増加シ本年度ニ於ケル各局所ノ郵便爲替取扱數ハ振出口數三百三萬口、同金額九千三百三十三萬圓、拂渡口數二百六十二萬口、同金額八千二百八十八萬圓ニシテ之ヲ前年度ニ比スルトキハ振出口數ニ於テ十三萬口(四分二厘)、同金額ニ於テ千八百三十五萬圓(一割六分四厘)ヲ、拂渡口數ニ於テ二十六萬口(九分)、同金額ニ於テ千九百七十一萬圓(一割九分二厘)ヲ何レモ減少シタリ

郵便爲替	振出		拂渡	
	口數	金額	口數	金額
内國通常爲替	八四四二二	五,二四九,二四四	六三六,一六一	四,五六〇,一九七
國電信爲替	二七六,四九二	二,一九六,五三二	一,七〇,三三三	二,〇七二,五七七
爲小爲替	一九八,二二二	一,七六五,一九五	一,七四二,三四五	一,六二二,三六五
替計	三,一〇九,〇五五	九,一九六,三五〇	二,六〇八,八八九	八,一五七,〇九〇
外國爲替	九,九八五	三,三六三,三七七	九,三八一	二,七四,八八六
合計	三,一〇九,〇五五	九,一九六,三五〇	二,六〇八,八八九	八,一五七,〇九〇
		△〇四二	△一六四	△〇九〇
		△一三八	△一七一	△一七八
		△〇九四	△二四三	△一三七
		△〇四	〇	△二六九
		△一六四	△一六四	△一九二
		△〇七六	△二五二	△一六八
		△二五二	△二五二	△二五六

本表内國爲替中高額爲替通常及電信共及無料爲替ノ振出口數並ニ金額ヲ再掲スレバ左表ノ如シ

高額爲替及無料爲替	振出		拂渡	
	口數	金額	口數	金額
前年度ニ比シ増減割合				
口數	二,一六三	三,二七八,四五五	〇,〇三五	〇,〇〇四
金額	二,七,八四九	四,九二五,七〇九	一〇,〇一	〇,一三一

本年度ニ於ケル朝鮮内地間送受ノ郵便爲替數左表ノ如シ

朝鮮ノ振出ニシテ内地其ノ他ニテ拂渡ノモノ 内地其ノ他ノ振出ニシテ朝鮮ニテ拂渡ノモノ	朝鮮内地間郵便爲替交互受拂 (△ハ減ヲ示ス)		一月平均		前年度ニ比シ増減割合	
	口數	金額	口數	金額	口數	金額
	一〇,九五二・二〇	二八,九九九・八	九二,二五九	二四〇,九九三	△	〇・〇五
六八二,二四八	一八,二五八・〇〇四	五六七・六一	一,五二二・五〇〇	△	一・七二	
					△	二・三六

第三節 郵便貯金

本年度末現在郵便貯金取扱局所數ハ七百四十六局所(外分室三)ニシテ前年度末ニ比シ二十六局所ヲ増加シタリ而シテ本年度ニ於ケル各局所ノ郵便貯金取扱數ハ預入度數五百五十八萬度、同金額六千八百九十九萬圓、拂戻度數六百六十一萬度、同金額六千八百六十九萬圓、年度末現在預ケ人員二百十二萬人、同金額三千八百八十五萬圓ニシテ之ヲ前年度ニ比スレバ預入ニ於テハ度數十五萬度(二分七厘)金額百十五萬圓(一分六厘)ヲ何レモ減少シ拂戻ニ於テハ度數十三萬度(八分六厘)金額百五十六萬圓(二分三厘)ヲ何レモ増加シタリ又年度末現在ニ於テハ預ケ人員四萬人(一分九厘)預金額二百五十七萬圓(七分一厘)ヲ何レモ増加シタリ更ニ本年度末現在人員金額ヲ内地人、朝鮮人ニ區別スレバ内地人預ケ人員五十九萬人、預金額三千三百七十三萬圓、朝鮮人預ケ人員百五十二萬人、預金額

五百十二萬圓ニシテ之ヲ前年度末ニ比スルトキハ内地人貯金ニ在リテハ預ケ人員ニ於テ一千人(二厘)ヲ減少シ預金額ニ於テ二百三十八萬圓(七分六厘)ヲ増加シ朝鮮人貯金ニ在リテハ預ケ人員四萬人(二分七厘)預金額十九萬圓(三分八厘)ヲ何レモ増加シタリ

昭和五年度 前年度ニ比シ 増減割合	預入		拂渡		平均一度ノ金額		年度末現在	
	度數	金額	度數	金額	預入	拂戻	人員	金額
△ 〇・七	△ 〇・〇一%	△ 〇・〇五%	△ 〇・〇六%	△ 〇・〇九%	〇	二二・九	二,二八,一七九	三,八三,八六六
△ 〇・七	△ 〇・〇一%	△ 〇・〇五%	△ 〇・〇六%	△ 〇・〇九%	〇	二二・九	二,二八,一七九	三,八三,八六六

本表郵便貯金預入額中郵便切手貯金及證券貯金ノ預入度數及金額ヲ再掲スレバ左表ノ如シ

昭和五年度 前年度末ニ比シ 増減割合	郵便切手貯金 (△ハ減ヲ示ス)		證券貯金	
	預入度數	預入金額	預入度數	預入金額
△ 〇・三	一〇一,八二一	四〇〇,三三三	△ 〇・〇五	三九,九六一
△ 〇・三	九九,六〇一	三三三,一三三	△ 〇・〇五	四〇,五一一

本年度ニ於ケル郵便貯金力ヲ觀ルニ總人口百人ニ對シ十一人ノ預ケ人、二百一圓ノ預金ヲ有スルノ割合ニ當リ更ニ之ヲ朝鮮在住ノ内地人及朝鮮人ニ分チテ調査スルニ内地人ハ百人ニ付百二十二人ノ預ケ人、六千九百四圓ノ預金ヲ有シ朝鮮人ハ百人ニ付八人ノ預ケ人、二十七圓ノ預金ヲ有スルノ割合ニ當ル而シテ之ヲ前年度ニ比スレバ内地人ニ於テハ百人ニ付預ケ人ニ於テ五人ヲ減少シ預金額ニ於テ二百二十圓ヲ増加シ朝鮮人ニ於テハ百人ニ付預ケ人ハ増減ナク預金額ニ於テ一圓ヲ増加シタリ而シテ内地人預ケ人ノ人口ヨリ多キハ普通貯金ノ増加竝ニ同一人ニシテ別途ニ通帳ヲ所持シ得ベキ据置貯金アルニ因ル

(參照) 内地郵便貯金力ハ人口百ニ對シ三千七百三十七圓ノ預金ヲ有スルノ割合ニ當ル

郵便貯金		郵便貯金力 (△ハ減ヲ示ス)	
預入人員	預入金額	現在年度末	前年度末
二,二八二,七八人	三八八,五二,八六六圓	〇・二九	〇・二七
人口百ニ對シ	人口百ニ對シ	現年度末	前年度末
二・二八	二・二七	五九四,八二四圓	五九四,八二四圓
内地人	内地人	〇・〇〇二	〇・〇〇二
朝鮮人	朝鮮人	六九〇,四四圓	六九〇,四四圓
人口百ニ對シ	人口百ニ對シ	一・五三,三六四	一・五三,三六四
〇・三三	〇・三三	二七	二七

郵便貯金内地朝鮮間交互預拂 (△ハ減ヲ示ス)

預入		拂入	
内地發行通帳朝鮮預入	朝鮮發行通帳内地預入	内地發行通帳朝鮮拂入	朝鮮發行通帳内地拂入
度 數 金 額	度 數 金 額	度 數 金 額	度 數 金 額
三六,四六六	五九,五三七	三四,三八三	一五,七五五
四〇,二八九	六九,四四四	二八,三四八	一三,七八五
△ 〇・九五	△ 一・四六六	二・一三	一・〇
一九四,三四二	四九,六八〇	一五,七九六	六〇,四四〇
一八〇,五九九	四四,九六六	九八,三四四	四九,一八三
〇・七六	一・〇四	一・九	二・三三

第四節 郵便振替貯金

本年度ニ於テ朝鮮遞信官署ノ郵便振替貯金口座ニ新規加入シタル者二千四百二十四人、脱退シタル者千二百二十九人、年度末現在口座加入人員二萬五千四百七十七人、同現在金額三百七十九萬六千九百十八圓ニシテ前年度ニ比シ現在人員千四百八十四人、六分三厘ヲ、現在金額二十五萬五千七百六圓七分二厘ヲ何レモ増加シタリ而シテ朝鮮内各局所ノ取扱高ハ拂込口數三百二萬口、同金額二億一千六百九十四萬圓拂出口數三十八萬口、同金額一億四千八百十三萬圓ニシテ之ヲ前年度ニ比スルトキハ拂込ニ於テ口數二萬口(八厘)ヲ増加シ同金額二千六十四萬圓(八分七厘)ヲ減少シ拂出ニ於テ口數一萬口(二分四厘)ヲ増加シ同金額二千九十三萬圓(二割二分四厘)ヲ減少シタリ

郵便振替貯金 (△ハ減ヲ示ス)

昭和五年度	拂込		拂出	
	口數	金額	口數	金額
三〇,一六四,七三	二六,九四〇,六四	三七,八八六	一四,八二七,六九	

前年	前年度ニ比シ増減割合	拂		込		拂		出	
		口數	金額	口數	金額	口數	金額	口數	金額
前年度	比シ増減割合	二,九二七,七二二	一,三七五,五八六	〇〇八	〇八七	三六九,九一五	一六九,〇五七	〇二四	一,二四

本年度ニ於ケル郵便振替貯金口座受拂ノ計數ヲ示セバ左表ノ如シ

昭和五年度	前年度	前年度ニ比シ増減割合	受		入		出		年度末現在
			口數	金額	口數	金額	口數	金額	
二,六二二	二,三三六,三三三	△一,〇〇八	二,〇七〇,八〇五	一,一八八	一,〇〇〇,七三三	一,〇〇〇,〇〇〇	〇,〇〇〇,〇〇〇	三,九六九,八〇〇	

郵便振替貯金口座受拂 (△ハ減ヲ示ス)

郵便振替貯金内地朝鮮間交互受拂 (△ハ減ヲ示ス)

昭和五年度	拂		込		拂		出	
	口數	金額	口數	金額	口數	金額	口數	金額
二,九五四	四,六七八,七八八	一,〇三五,七九四	一,〇八六,六三四	三,〇〇七	三,三八七,七三五	七,七六五,八四二	三,四一三,〇〇八	

第五節 郵便爲替貯金等ニ關スル料金

本年度ニ於ケル郵便爲替貯金及振替貯金ニ關スル料金ノ收入額ハ八十九萬圓ニシテ前年度ニ比シ十二萬圓一割一分六厘ヲ減少シタリ

前年	前年度ニ比シ増減割合	二,一五四	六,二九四,六七	一,〇〇一,三三二	一,六五四,八七六	三,一三三	四,一七九,三八八	七,四〇七,八二二	二,九三七,五〇三
----	------------	-------	----------	-----------	-----------	-------	-----------	-----------	-----------

郵便爲替貯金等ニ關スル料金 (△ハ減ヲ示ス)

昭和五年度	前年度	前年度ニ比シ増減割合	内國郵便爲替		外國郵便爲替		郵便貯金ニ關スル料金		合計
			爲替料	爲替料	爲替料	爲替料	取特料	取特料	
一,八三九,九〇〇	二,七九三,〇七〇	△一,〇〇九	一,五五五,五二六	一,三三三,八八八	二,七九六	一,三九四	二,四七六,九四四	八,八七六,六六五	

第六節 現金及振替受拂

本年度中朝鮮遞信官署ニ於テ取扱ヒタル現金及振替受拂總額ハ二十六億九千八百八十二萬圓ニシテ内受入高九億四千七百八十三萬圓、拂渡高九億四千七百八十八萬圓ニシテ之ヲ前年度ニ比

スルトキハ受入高ニ於テ五千五百四十四萬圓五分五厘、拂渡高ニ於テ五千五百五十二萬圓五分五厘ヲ各減少シ振替計算ハ八億三百十萬圓ニシテ前年度ニ比シ四千七百萬圓(五分五厘)ヲ減少シタリ

現金及振替受拂 (△ハ減ヲ示ス)		受入高	拂渡高	振替計算	合計
	前年度 増減割合		前年度 増減割合		前年度 増減割合
局所受拂		四三、四六一、六五九圓	三三、三三三、四七二圓	一〇、一〇八、一八七圓	七六、六九五、八七八圓
爲替貯金等		三九、四七九、二八七圓	三八、九五〇、九八六圓	—	七、八八九、〇九三圓
資		—	—	—	—
貯金管理所受拂		二〇、四八二、一八四圓	二〇、四八二、一八四圓	—	—
計		九四、七八三、七五〇圓	九四、七八〇、八七九圓	八〇、三二〇、四八四圓	一七五、八八四、七〇八圓
		△〇、五五	△〇、五五	△〇、五五	△〇、五五

第七節 電信

本年度末現在電信取扱局所數ハ七百八十七局所(外分室)ニシテ前年度末ニ比シ二十五局所ヲ増加シタリ而シテ本年度ニ於テ各局所ノ取扱ニ係ル電信通數ハ發信五百七十萬通、著信五百六十三萬通、中繼信九百三十五萬通ニシテ之ヲ前年度ニ比スレバ發信ニ於テ三十六萬通、著信ニ於テ三十六萬通、中繼信ニ於テ六十四萬通ヲ何レモ減少シタリ

電信通數 (△ハ減ヲ示ス)

電信通數	發信		著信		中繼信	
	内國	外國	内國	外國	合計	前年度 増減割合
和文	五、二六、一五四	九、六四〇	五、一五、一五六	二、〇八一	五、一六、四四七	△〇、三六
諺文	四、三、一〇〇	—	四、三、一〇〇	—	四、三、一〇〇	△二、六九
歐文	二、二、二六	八、五五〇	二、九、七六六	一、四、五八〇	三、五、四六〇	△〇、九七
合計	五、六、七、五九〇	一八、一、九〇	五、六、〇、七、七四	二、六、六、六一	五、六、三、四、三三五	△〇、六〇

本年度ニ於ケル電信料金を左表ノ如シ

電信料金 (△ハ減ヲ示ス)		朝鮮内	朝鮮内地間	朝鮮滿洲間	朝鮮南洋間	朝鮮外國間	其ノ他	合計
	前年度 増減割合							前年度 増減割合
昭和五年度		一、〇八三、四五〇圓	九七、一八四、四四圓	五七、一四九、四九圓	八六圓	四九、六六四圓	六六、九三圓	二、一六九、九八六圓
前年度		一一、四三三、四四三圓	一、〇六五、七七三圓	八〇、七〇一、〇七〇圓	五〇	五三、六三三圓	六六、二九圓	一一、三〇一、三三八圓
シ増減割合		△〇、五二	△〇、八七	△二、九一	七、一〇	△〇、七四	△〇、一〇	△〇、七七

本年度ニ於ケル新聞電報ヲ再掲スレバ左表ノ如シ

新聞電報 (△ハ減ヲ示ス)		朝鮮内地間並ニ朝鮮滿洲間電報 (△ハ減ヲ示ス)	
發	信	發	信
朝鮮内地間	九九七二	朝鮮内地間	九七三〇
朝鮮滿洲間	八八三二	朝鮮滿洲間	四四五二
朝鮮外國間	三,一〇四	朝鮮外國間	二,八三二
合計	二二,〇〇八	合計	一七,〇一四
前年度	二二,七五〇	前年度	四二,一六八
前年度ニ比シ増減割合	〇・二 ^割	前年度ニ比シ増減割合	△ 五九七 ^割
發	信	發	信
金額	一〇,四四〇	金額	一八,六四四
前年度	一〇,四四〇	前年度	一八,六四四
前年度ニ比シ増減割合	〇・二 ^割	前年度ニ比シ増減割合	△ 一八九 ^割

本年度ニ於ケル朝鮮内地間並ニ朝鮮滿洲間電報ヲ再掲スレバ左表ノ如シ

朝鮮内地間並ニ朝鮮滿洲間電報 (△ハ減ヲ示ス)		朝鮮内地間並ニ朝鮮滿洲間電報 (△ハ減ヲ示ス)	
發	信	發	信
朝鮮内地間	二,〇〇一・七三三	朝鮮内地間	一,八九六・〇八四
朝鮮滿洲間	一,四九六・七六六	朝鮮滿洲間	一,七二八・〇〇〇
合計	三,四九八・四九九	合計	三,六二四・〇八四
前年度	三,四九八・四九九	前年度	三,六二四・〇八四
前年度ニ比シ増減割合	〇・〇 ^割	前年度ニ比シ増減割合	△ 三〇二 ^割

本年度ニ於ケル無線電報ヲ再掲スレバ左表ノ如シ

無線電報 (△ハ減ヲ示ス)		無線電報 (△ハ減ヲ示ス)	
發	信	發	信
朝鮮内地間	三,五五〇	朝鮮内地間	三,五五〇
朝鮮滿洲間	六〇	朝鮮滿洲間	九六
合計	三,六一〇	合計	三,六四六
前年度	三,六一〇	前年度	三,六四六
前年度ニ比シ増減割合	〇・〇 ^割	前年度ニ比シ増減割合	△ 一・二七 ^割
發	信	發	信
金額	一一,四六六	金額	一一,四六六
前年度	一一,四六六	前年度	一一,四六六
前年度ニ比シ増減割合	〇・〇 ^割	前年度ニ比シ増減割合	△ 一・二七 ^割

本年度ニ於ケル朝鮮人發受電報ヲ再掲スレバ左表ノ如シ

朝鮮人發受電報 (△ハ減ヲ示ス)		朝鮮人發受電報 (△ハ減ヲ示ス)	
發	信	發	信
朝鮮内地間	三,五五〇	朝鮮内地間	三,五五〇
朝鮮滿洲間	六〇	朝鮮滿洲間	九六
合計	三,六一〇	合計	三,六四六
前年度	三,六一〇	前年度	三,六四六
前年度ニ比シ増減割合	〇・〇 ^割	前年度ニ比シ増減割合	△ 一・二七 ^割

前年度ニ比シ増減割合	前年度	合計	發信		著信		信料		金
			朝鮮外	朝鮮内	朝鮮外	朝鮮内	朝鮮外	朝鮮内	
		1,071,511	684	88,197	852	794,964	1,142	333,553	
		1,401,130	60	169,464	60	162,140	1,142	828,323	
		1,071,511	20,336	20,336	20,336	20,336	20,336	7,934	
		986,160	684	88,197	852	794,964	1,142	333,553	
		1,296,238	60	169,464	60	162,140	1,142	828,323	
		405,188	684	88,197	852	794,964	1,142	333,553	
		542,398	60	169,464	60	162,140	1,142	828,323	
		1,071,511	684	88,197	852	794,964	1,142	333,553	
		1,401,130	60	169,464	60	162,140	1,142	828,323	

本年度ニ於ケル電報通信力ヲ調査スルニ人口百人ニ對シ二十九通ヲ發受信スルノ割合ニ當リ更ニ之ヲ朝鮮在住ノ内地人及朝鮮人ニ分チテ算出スルニ内地人ハ百人ニ付九百四十七通ヲ發信シ、九百五十二通ヲ受信スルニ對シ朝鮮人ハ百人ニ付僅カニ六通ヲ發信シ、五通ヲ受信スルノ割合ニ過ギズ

(參照) 内地電報通信力ハ人口百人ニ付キ百四通ヲ發出スルノ割合ニ當ル

電報通信力 (△ハ減ヲ示ス)

電報	發信	著信	總通數	前年度ニ比シ増減割合	人口百人ニ對スル通數	内地人		朝鮮人	
						發信	著信	發信	著信
	5,697,780	5,534,335	11,232,115	△0.59	112.9	4,652,268	947	1,071,511	113.5
	△0.60	△0.60	112.9	△0.10	95.2	△0.07	947	△0.23	113.5
	29	46,487.5	46,516.5	29	986,160	46,487.5	947	986,160	113.5
	29	46,487.5	46,516.5	29	986,160	46,487.5	947	986,160	113.5

第八節 電話

本年度末現在電話取扱局所數ハ電話交換及通話ヲ取扱フモノ百四十局所、電話交換ノミヲ取扱フモノ一局外分局二、分室一、通話ノミヲ取扱フモノ五百四十一局所ニシテ前年度末ニ比シ電話交換及通話ヲ取扱フモノ八局所、交換ノミヲ取扱フモノ分室一、通話ノミヲ取扱フモノ十二局所ヲ何レモ増加シタリ而シテ本年度末現在電話加入者ハ三萬二千六百六十四名、加入申込者ハ七千六百六十一名ニシテ之ヲ前年度末ニ比スルトキハ加入者一千七百七十六名ヲ増加シ加入申込者ハ百六十名ヲ減少シタリ其ノ詳細左表ノ如シ

電話加入者及加入申込者 (△ハ減ヲ示ス)

道名	加入者		加入申込者	道名		加入者		加入申込者
	内地人	朝鮮人		内地人	朝鮮人	内地人	朝鮮人	
京畿道	7,974	1,971	1,922	忠清北道	3,333	1,177	1,188	
	(前年度)	(前年度)	(前年度)		(前年度)	(前年度)	(前年度)	
	7,974	1,971	1,922		3,333	1,177	1,188	
	△0.10	△0.10	△0.10		△0.10	△0.10	△0.10	
	107,111	46,401	46,401		107,111	46,401	46,401	
	107,111	46,401	46,401		107,111	46,401	46,401	

道名	加入者				加入者計	加入者平均	道名	加入者				加入者計	加入者平均
	内地人	朝鮮人	支那人	其ノ他ノ外國人				内地人	朝鮮人	支那人	其ノ他ノ外國人		
忠清南道	1,170	180	26	2	1,380	1.7	江原道	443	165	1	609	1.3	
全羅北道	1,679	351	3	5	2,038	2.0	咸鏡北道	1,407	405	7	1,819	3.9	
全羅南道	1,990	469	24	15	2,498	2.7	咸鏡南道	1,595	137	33	1,765	3.3	
慶尙北道	1,965	406	10	2	2,383	3.2	合計	2,618	5,860	5,561	3,664	7.6	
慶尙南道	4,222	374	25	8	4,629	7.5	前年度	2,521	5,660	4,967	3,488	7.8	
黃海道	718	330	14	4	1,066	5.0	前増減比度	9.7%	100%	40%	117.6%	160%	
平安南道	1,656	563	22	11	2,252	4.2							
平安北道	1,066	311	4	1	1,382	3.3							

本年度末ニ於ケル道廳又ハ府廳所在地ノ電話加入者數及其ノ加入率ヲ示セバ左表ノ如シ

道廳又ハ府廳所在地ノ電話加入者及其ノ加入率 (△ハ減ヲ示ス)

地名	加入者數	一加入ニ對スル人口				地名	加入者數	一加入ニ對スル人口				
		内地人	朝鮮人	支那人	其ノ他ノ外國人			内地人	朝鮮人	支那人	其ノ他ノ外國人	
京城	835	15	170	4	7	馬山	399	16	366	24	8	64
仁川	1,057	23	390	5	5	海州	287	23	250	16	2	80
開城	309	4	232	6	5	平壤	1,645	17	275	15	25	85
清州	229	4	493	1	3	鎮南浦	509	15	330	10	3	74
公州	189	5	230	7	3	新義州	756	13	288	1	1	59
群山	752	4	299	6	3	春川	165	2	360	2	1	50
光州	489	6	300	7	3	咸興	682	15	180	1	7	58
木浦	675	4	266	6	3	元山	858	3	221	3	5	44
全州	468	4	365	7	3	羅南	362	18	461	8	1	35
大邱	1,436	7	307	5	7	清津	621	4	468	1	6	58
釜山	2,849	16	696	4	7							

本年度末ニ於ケル電話加入者ノ増設機器加入電話線接続ノ私設電話機及専用通話加入者數左表ノ如シ (△ハ減ヲ示ス)

昭和五年度末	増設機器		電話機		加入電話線接続		私設電話機		専用通話	
	有料	無料	電機	電話機	加入電話線接続	私設電話機	加入電話線接続	私設電話機	加入者數	通話數
	5,033	2,088	3,033	2,626	1,030	3,864	656	3,208	1,468	1,868

前年度末ニ比シ増減	電話機設備		鈴受話機		加入電話線接続機		加専用者通話	
	前年度末	前年度末ニ比シ増減	前年度末	前年度末ニ比シ増減	前年度末	前年度末ニ比シ増減	前年度末	前年度末ニ比シ増減
無料	無料	無料	無料	無料	無料	無料	無料	無料
四、九四	一九一	二八	二二	二二	三、四九	六五	二五	二五
一九九	一七九	二四	二二	二二	三、七	一七	二七	二七

本年度ニ於ケル電話通話度數ハ一億七千六百四十六萬度、呼出請求度數ハ三十萬度ニシテ之ヲ前年度ニ比スルトキハ通話度數ニ於テ八十四萬度ヲ増加シタリ

電話通話度數並ニ同呼出請求度數 (△ハ減ヲ示ス)

昭和五年度	通話度數		呼出請求度數	
	市内通話	市外通話	市内	市外
前年度ニ比シ増減割合	△一、〇〇八	△一、五四	△一、四三	△一、〇七
昭和五年度	一七、二六、四九七	三、一九、四三三	三、四	三、〇三、八五四
前年度	一七、八六、七五	三、七六、五五	三、七八	三、四〇、四七
計	二一、〇五〇	二一、〇五〇	三、四	三、四〇、六五
計	一七、四、五、九	一七、四、五、九	三、四	三、四〇、一七

本年度ニ於ケル長距離電話通話度數並ニ同呼出請求度數ヲ再掲スレバ左表ノ如シ

長距離電話通話度數並ニ同呼出請求度數 (△ハ減ヲ示ス)

昭和五年度	通話度數	呼出請求度數
前年度ニ比シ増減割合	△一、二二	△一、二五
昭和五年度	五、四九二	二、四四
前年度	四、八八四	二、二六
計	一、二二	一、二五

本年度ニ於ケル電話ニ關スル料金ハ五百四十六萬圓ニシテ前年度ニ比シ九萬圓(一分七厘)ヲ減少シタリ其ノ詳細左表ノ如シ

昭和五年度	電話ニ關スル料金 (△ハ減ヲ示ス)	
	前年度	前年度ニ比シ増減割合
加入電話	△一、〇〇〇	△一、〇〇〇
登記料	三、〇〇〇	三、〇〇〇
使用料	一、〇〇〇	一、〇〇〇
電話架設料	一、〇〇〇	一、〇〇〇
電話機移轉料	一、〇〇〇	一、〇〇〇
電話機維持料	一、〇〇〇	一、〇〇〇
電話機書換料	一、〇〇〇	一、〇〇〇
電話機簿籍料	一、〇〇〇	一、〇〇〇
電話機代價戻金	一、〇〇〇	一、〇〇〇
電話機納付料	一、〇〇〇	一、〇〇〇
電話機發受用線	一、〇〇〇	一、〇〇〇
電話機約放線	一、〇〇〇	一、〇〇〇
電話機特許料	一、〇〇〇	一、〇〇〇
電話機通話料	一、〇〇〇	一、〇〇〇
電話機呼出料	一、〇〇〇	一、〇〇〇
合計	一、〇〇〇	一、〇〇〇

備考 本表電話使用料中ニハ警備電話使用料三十六萬二千五百五十四圓、軍用電話使用料二千四百圓ヲ、電話機移轉料中ニハ電話柱移轉料二千五百八十六圓ヲ、電話維持料中ニハ警察電話維持料一萬二千八百九十二圓ヲ何レモ包含ス

第三章 事業ノ監督

業務ノ運行ニ關スル各般ノ施設ハ時代ノ推移ト事務ノ分量トニ鑑ミ年々整備改善ヲ圖リツツアリト雖モ平素十分ナル指導監督ヲ行フニ非ザレバ業務ノ圓滿ナル運行ヲ期シ難キハ論ヲ俟タザル所ナルヲ以テ當々綱紀ノ振肅ヲ嚴ニシ從事員ノ氣分ヲ緊張セシメ之ガ指導訓育ニ付テハ特ニ注意ヲ拂ヒ誠心誠意業務ニ服セシメ以テ革正整備ノ實ヲ舉グル方針ノ下ニ各管理事務分掌郵便局ヲ督勵シ其ノ區内ノ郵便、電信、電話局所ニ對シ嚴肅周密ナル監督ヲ行ヒ殊ニ該局所ニ對スル實地視察ハ經費其ノ他ノ許ス限リ回ヲ重ネシメ又遞信局ニ於テハ各管理事務分掌郵便局ノ區内各局所ニ對スル監督方法ノ適否ヲ監査スル外同郵便局及其ノ他ノ局所ニ於ケル現業實務ヲモ實地ニ視察シ以テ業務運行ノ完璧ヲ期スルコトニ努メタリ

第四章 事業ノ犯罪

事業ニ關スル犯罪ハ多種多樣ニ亘リ居レルガ之ガ豫防取締ニ付テハ其ノ素因ヲ考覈闡明ニシ之ニ對シ適切ナル防遏方策ヲ樹テ各局所ヲシテ嚴重警戒セシメ以テ犯罪ヲ未然ニ防遏シ一朝事件發生シタル場合ハ機ヲ逸セズ警察官憲ト提携連絡ヲ執リ犯人ノ檢舉ニ努メツツアリ斯クテ犯罪ヲ未然ニ防止シタル功績者ニ對シテハ之ヲ褒賞シ之ニ反シ犯罪ヲ惹起セシメタル責任者ニ對シテハ嚴重處分ヲ行フ等賞罰ヲ明ニシ督勵ヲ加ヘ來リタルモ輓近經濟界ノ不況ハ益深刻ノ度ヲ

加フルニ至リタル爲犯罪事件モ亦増加シ昭和五年度ニ於ケル犯罪總件數ハ三百二十件ニ及ベリ而シテ之ヲ前年度ニ於ケル總件數二百七十八件ニ比スレバ四十二件ノ増加ナルガ犯人ノ判明シタルモノニ付テ之ヲ見ルトキハ前年度ハ部内者七十四件、部外者百三十二件ナルニ對シ昭和五年度ニ於テハ部内者八十九件、部外者百五十七件ニシテ部内者ノ犯罪ニ於テ十五件、部外者ノ犯罪ニ於テ十七件ノ各増加ヲ示シタリ尙昭和五年度ニ於ケル犯罪件數ヲ種類別ニ舉グレバ左ノ如シ

郵便物ノ窃取、隱匿、開披及拋棄	三十四件
小包ニ信書合裝	二十件
禁制品ノ差出	四件
切手類ノ再使用	一件
郵便物ノ受取拒絶	七件
郵便料金ノ横領	一件
其ノ他郵便ニ關スル犯罪	十件
通信障害	九件
電信電話物件ノ窃取	二十五件
電信電話線路ニ對スル犯罪	十七件
其ノ他電信電話ニ關スル犯罪	十五件

第五章 事業ノ宣傳

郵便物在裡爲替證書ヲ窃取ノ上詐取	三十九件
空券電信爲替ニ依ル詐取其ノ他爲替ニ關スル犯罪	四十四件
資金過超金ノ横領又ハ窃取	七件
貯金通帳金額改描ニ依ル詐取	十一件
横領又ハ窃取シタル通帳ヲ以テ詐取	十九件
其ノ他貯金ニ關スル犯罪	十三件
保險料ノ詐取又ハ横領	四件
其ノ他保險ニ關スル犯罪	二件
其ノ他ノ犯罪	三十八件
合計	三百二十件

第五章 事業ノ宣傳

通信事業ノ周知宣傳ニ關シテハ常時意ヲ注ギ利用者ノ便益ノ増進ヲ圖リ又個人生活ノ安定ヲ圖ル爲此等ニ關スル指針タルベキ各種印刷物ヲ調製シテ之ヲ頒布シ以テ事業ノ周知宣傳ニ努メタリ

第六章 事業ノ收支

本年度ニ於ケル通信事業所屬歳入印紙收入ヲ除クハ一千四百萬六千四百七十圓經常部歳出ハ一千百六十四萬七十圓ニシテ歳出ニ比シ歳入ノ超過シタルハ二百九十六萬六千四百圓ナリ

第六章 事業ノ收支

第四篇 朝鮮簡易生命保險

第一章 事業ノ施設

朝鮮簡易生命保險事業ハ昭和四年度ニ於テ其ノ實施ヲ期シ之ニ必要ナル豫算特別會計法及郵便物無料ニ關スル法律案ヲ第五十六回帝國議會ニ提出シ何レモ之ガ通過ヲ見タルヲ以テ昭和四年七月一日朝鮮總督府遞信官署官制ヲ改正シ當局ニ於テ朝鮮簡易生命保險ノ實施準備ヲ取扱フコトト爲リ制令及其ノ他ノ關係法規ノ制定竝ニ改廢等諸般ノ實施準備ヲ完成シ同年十月一日更ニ朝鮮總督府遞信官署官制ヲ改正シ朝鮮總督府遞信官署ニ於テ本事業ヲ取扱フコトト爲レリ而シテ遞信局内ニ保險監理課及保險業務課ヲ置キテ中央事務ヲ管理シ地方各郵便局所ニ於テ契約申込ノ受理等現業事務ヲ取扱フコトト爲リ同年十月一日ヨリ之ヲ實施シタリ

本年度ニ於テハ本事業ノ圓滿ナル發達ヲ圖ル爲堅實ナル契約ノ募集及失效解約ノ防止ヲ期スル目的ヲ以テ保險事務ニ從事スル全鮮郵便局所吏員ヲ主要地ニ招集シテ講習會ヲ開催シタリ

第二章 事業ノ概況

本年度ニ於ケル新契約ハ件數十七萬六千五百三件、月額保險料以下單ニ保險料ト稱ス十八萬一千百七十圓、保險金額三千二百二十四萬三千五百五十六圓ニシテ消滅契約ハ死亡二千二百三十七件解

約、失效及其ノ他ノモノハ四萬六千四百四件ナリ而シテ本年度末現在契約件數ハ人口千人ニ對シ
 一二八一件ニ當リ之ヲ内地人及朝鮮人別ニ示セバ左表ノ如シ

種別	朝鮮簡易生命保險 (△ハ減ヲ示ス)		保料		保險金	
	内地人	朝鮮人	合計	内地人	朝鮮人	合計
新契約	五八五三	一七九九〇	一七六五三	七三,一九四・〇〇	一〇七,八七六・〇〇	一八一,七〇三・〇〇
復活	一八一	四四九	六一〇	二五,一六六	四五,五〇六・七	七〇,六七二・七
死亡	九七四	一,二六三	二,二三七	一一,九四七	二六,三八〇	三八,三二七
解約	一,〇〇四	一,三三八	二,三三二	一五,〇〇〇	二七,八三四	四二,八三四
失効	一一,六三三	三,二八三	一四,九一六	一五,〇〇三	二九,四九八	四四,五〇一
其ノ他ノ増減	△ 四〇	△ 一三六	△ 一六六	△ 六〇七・四	△ 七四九・三	△ 一,三五六・七
年度末現在	一〇,九二二	一三,六〇〇	二四,五二二	四三,五〇六・二	六二,六〇五・〇	一〇六,一一一・二
前年度末現在	六五,八六八	五二,五六二	一一八,四三〇	八八,六四六・二	一五,〇五六・〇	一〇三,七〇二・二
前年度末比シ増減	四五,〇四四	八三,四九九	一二八,四九三	五四,九四四	七五,五四六・〇	一三〇,四七〇・四

第五篇 航空行政

第一章 法令關係

昭和二年一月十九日勅令第二號ヲ以テ朝鮮總督府逓信官署官制ノ改正アリテ航空事務ヲ當局ノ主管トセラレ又同年五月勅令第四號ヲ以テ内地及殖民地ヲ同一法域トスル航空法ヲ同年六月一日ヨリ施行セラレ之ニ伴フ附屬諸法規モ同年六月朝鮮總督府令第五十六號及第五十七號ヲ以テ發布ト同時ニ之ガ施行ヲ見タリ

第二章 施設關係

航空事業ノ發達ハ運輸、通信及國防上極メテ重要ナル使命ヲ有ス而シテ之ガ發展ノ爲ニ要スル施設ハ少カラザルモ就中航空路ノ設置ヲ以テ其ノ最モ緊要ナルモノトス
 朝鮮ニ於テモ逓信省ノ航空路設置ニ對應シ先ヅ之ガ根幹タル内地朝鮮滿洲ヲ繋グ航空路ノ設置計畫ヲ樹テタルモ本施設ノ完成ニハ巨額ノ經費ヲ要スルニ付財政ノ都合ト施設ノ緩急ヲ顧慮シ先ヅ昭和三年度ニ於テハ京城及蔚山兩飛行場ノ設置竝ニ同附屬設備蔚山外七箇所(黃洞、大田、天壤、定州)ニ航空標識ヲ設置シ昭和五年度ニ於テハ蔚山航空無線電信局ノ新設竝ニ之ヲ連絡スル有線設備ヲ整ヘ航空ノ安全ニ關スル通信ノ迅速ヲ期シタリ尙將來ニ於テハ航空氣象觀測所等ノ設

置ヲ圖リ漸ヲ遂フテ航空路ノ完成ヲ期スルコト爲シタリ

第三章 民間航空事業ノ概況

日本航空輸送株式會社ハ政府補助ノ下ニ昭和三年十月設立セラレ昭和四年四月一日ヨリ内地朝鮮滿洲相互間ノ郵便物及貨物ノ定期航空輸送ヲ開始シ更ニ同年九月十一日ヨリハ旅客ノ輸送ヲモ併セテ開始シタリ此ノ如ク民間ニ於ケル航空事業ハ逐次進展シツツアルガ朝鮮内航空事業者モ之ニ刺戟セラレ漸次其ノ業務ヲ擴張シ或ハ航空機乗員ノ養成ヲ圖ル等其ノ成績稍見ルベキモノアリ而シテ本年度末現在ニ於ケル朝鮮内民間航空事業ノ概況左ノ如シ

日本航空輸送株式會社支所	出張所	一	航空士數	八 <small>(全部内地人操縦士ニシテ航空士免狀ヲ併有ス)</small>
同	同	二	操縦士數	一八 <small>(内地人 一三 朝鮮人 五)</small>
同	營業所	一	機關士數	七 <small>(全部内地人ニシテ内一名ハ操縦士ニシテ機關士免狀ヲ併有ス)</small>
航空輸送事業企圖中ノ會社	同	一	航空士數	八 <small>(全部内地人操縦士ニシテ航空士免狀ヲ併有ス)</small>
航空關係技術者養成所	同	二	飛行機數	一一

第六篇 海事行政

第一章 制 規

本年度ニ於テ制定又ハ改正セラレタル法令ハ(一)船舶ニ依ル阿片運送取締規則ノ制定(二)朝鮮船舶職員令(三)朝鮮水先令(四)朝鮮船舶職員令施行規則(五)朝鮮船舶職員試驗規則(六)朝鮮船舶検査令施行規則(七)朝鮮船舶令施行規則(八)朝鮮水先令施行規則(九)朝鮮水先人試驗規則(十)朝鮮總督府遞信局海員養成所規程等ノ改正ニシテ(一)ハ國際阿片會議ノ協定ニ基キ違反ナキヲ期セントスルモノ(二)ハ海運事業ノ發展ニ伴ヒ船體機關ノ構造ハ増大且複雑化シ一面航路ハ海外的ニ擴大スルニ至リタルヲ以テ之ガ大勢ニ順應セシムルト共ニ海技免狀互認ノ途ヲ拓キ免狀受有者ノ利便ヲ圖ラントシタルモノ(三)ハ朝鮮ノ現狀ヨリ見テ水先人ニ對スル停年六十五歳ヲ限度トスル特例ヲ削除シタルモノ(四)ハ船舶職員ノ取締規定ヲ一層明確簡捷ナラシメタルモノ(五)乃至(九)ハ何レモ朝鮮船舶職員令ノ改正ニ伴フモノ(十)ハ實業學校令ニ基キ教授科目ノ増加ト朝鮮人ニ對スル入學資格ノ範圍ヲ擴大シタルモノナリ

第二章 船 舶

船舶ノ異動及現在 本年度ニ於ケル登簿船ノ異動ヲ示セバ左表ノ如シ

登簿船舶異動表 (△ハ減ヲ示ス)									
種別	汽船		帆船		種別	汽船		帆船	
	船數	噸數	船數	噸數		船數	噸數	船數	噸數
内地新造	七	五八	一	七	七	七五	一	五	
朝鮮新造	二	八六	一	五	二	二九	一	五	
外國船購入	八	八六〇	一	四	九	一八九	一	一七五	
内地又ハヨリ轉籍東	一	七四	一	五	二	二四	一	二四	
州ヨリ轉籍東	一	七四	一	五	二	二四	一	二四	
不登簿船ヨリ編入									
其他									
合計	一八	九三六	一六	五三七	一六	五九五	四	四一五	
海難撤	一		九		九				
内地又ハ轉籍關	二	二八三	三	一四二	三	四五一	一	三〇三	
東州ハ轉籍關	三	二六四	二	一〇五	二	一九二	一	一六七	
不登簿船へ編入	一	二二	一	一五	一	五〇	一	三〇	
外國へ賣却	一	二八	一	二〇	一	三〇	一	一七	
其他									

錄合	計
七	二四九七
二	一三三五
六八三	八五三
二	五八一

備考 登簿船舶トハ船舶國籍證書ヲ受有スルモノヲ謂フ
本表ノ外修繕又ハ改造ニ依リ異動ヲ生ジタル噸數ノ差引合計左表ノ如シ (△ハ減ヲ示ス)

汽船	帆船	積石	石數
總噸數	六	八六	△三六
登簿噸數	△二三		

以上ノ異動ニ因リ本年度末ニ於ケル登簿船舶及昭和五年末ニ於ケル不登簿船舶ノ現在數ヲ示セバ左表ノ如シ

登簿船舶現在數 (△ハ減ヲ示ス)									
種別	汽船		帆船		種別	汽船		帆船	
	船數	噸數	船數	噸數		船數	噸數	船數	噸數
昭和五年末	一九六	五,九九八	三,〇二四	六九二	二,一九二	一七,六四	八八八	七,六〇九	
前年度末	二	六八三七	四,〇九五	△二	△一七二	△一〇一	九	六,六六五	
比前年度増減									

種別	不登簿船舶現在數		汽船		帆船		石船		合計	
	船數	噸數	船數	噸數	船數	噸數	船數	噸數	船數	噸數
昭和五年度末	三六〇	四〇八	一九六	六八〇	八六八	五〇八	一九三	一九二	九一〇	二〇一四九
前年度末ニ比シ増減	△二二	△三五〇	△二二	四五四	一七二三	六五二	△五五三	△三、五三七	△一一〇	一三、三三六

備考 不登簿船舶トハ汽船ニ在リテハ總噸數二十噸未満、噸數帆船ニ在リテハ五噸以上二十噸未満、石數帆船ニ在リテハ五十石以上二百石未満ノ船舶ヲ謂フ

船舶検査 本年度ニ於ケル船舶検査執行地ハ九箇所ニシテ本年度中検査ヲ執行シタル船舶ノ總數ヲ示セバ左表ノ如シ

種別	検査船舶數 (△ハ減ヲ示ス)		帆船		石船		合計	
	船數	噸數	船數	噸數	船數	噸數	船數	噸數
昭和五年度末	六四七	二〇九、三九五	二六	五三八	—	—	七六三	二四、五七
前年度末ニ比シ増減	△四六	△一〇、三八七	△三七	△一、三六〇	—	—	△八三	△一、六四七

第三章 船燈、信號器及救命具

本年度ニ於ケル船燈、信號器、救命具製造人及請賣人ノ異動並ニ本年度末現在人員ヲ擧グレバ左表ノ如シ

品名	製造人		請賣人		製造人		請賣人		合計
	開業	廢業	開業	廢業	開業	廢業	開業	廢業	
船燈	—	—	—	—	—	—	—	—	六
信號器	—	—	—	—	—	—	—	—	—
救命具	—	—	—	—	—	—	—	—	—
船燈、信號器	—	—	—	—	—	—	—	—	—
信號器、救命具	—	—	—	—	—	—	—	—	—
船燈、信號器、救命具	—	—	—	—	—	—	—	—	—
合計	—	—	—	—	—	—	—	—	二六

第四章 海員

海員 本年度ニ於テ船員手帖ノ交付ヲ受ケタル者ハ内地人二百九十二人朝鮮人三百三十四人外人六人計六百三十二人ナリ又之ヲ返還シタル者ハ内地人八人朝鮮人四人計十二人ナリ而シテ三年以上船員手帖ヲ使用セザリシ爲無効ニ歸シタル者ハ内地人二百七十一人朝鮮人三百七十九人外人十八人計六百六十八人ナリ

朝鮮及内地ノ管海官廳ニ於テ交付シタル船員手帖受有者ノ本年度末現在數及船員手帖ヲ受有セズシテ(不登簿汽船)朝鮮在籍船舶ニ船員トシテ従事スル者ノ本年度末現在數ヲ示セバ左表ノ如シ

受有者種別	船員現在數 (△ハ減ヲ示ス)		手帖ヲ返還シタル者	計
	朝鮮手帖ヲ受有者	内地手帖ヲ受有者		
内地人	九二六	八〇二	一〇六	一、八二六
朝鮮人	二四二八	五九	二九七	三、一五〇
外人	七二	一九	一	九二
合計	三、四〇六	一、三〇〇	四〇三	五、一〇七
前年度末ニ比シ増減		△ 三六	一七二	一三五

備考 前文中無効ニ歸シタル手帖トハ朝鮮船員令施行規則第十條ノ二ノ規定ニ依リ最後ノ下船後三年以上船員手帖ヲ使用セザルモノヲ謂フ

海技免狀受有者 本年度ニ於テ新ニ海技免狀原簿ニ登録ヲ了シタル員數ハ内地人五十八人朝鮮人九十八人ニシテ又抹消登録ヲ爲シタル者ハ内地人十人ナリ

朝鮮ニ於テ交付シタル海技免狀受有者ノ本年度末現在數及内地ニ於テ交付シタル海技免狀ヲ受有シ朝鮮在籍船舶ノ職員トシテ従事スル者ノ本年度末現在數ヲ示セバ左表ノ如シ

免狀種類	海技免狀受有者 (△ハ減ヲ示ス)		内地人	朝鮮人	合計
	内地人	朝鮮人			
甲種 船長	三	一	一七	一	一八
甲種 一等運轉士	五	二	四	一	九
甲種 二等運轉士	一〇	一	三	一	四
乙種 船長	二四	一	一九	一	二四
乙種 一等運轉士	五四	一	三三	一	四四
乙種 二等運轉士	三〇二	一五三	三三	一五三	四八六
丙種 運轉士	三五	一九〇	三三	一九〇	五三七
機關長	五	一	一	一	二
一等機關士	二四	三	一八	三	二〇
二等機關士	五八	二	二八	三	四九
合計	六〇	二七	二八	三	八九

免狀種類	區別		合計
	内地人	朝鮮人	
三等機關士	二六八	二六三	五三一
合計	一〇九七	六六六	一七六三
前年度末ニ比シ増減	四八	九八	一四六
	△四二	△六六	△四八
	六	九二	九八
	二六六	二六六	五三二
	一三五八	六三二	二、九七〇
	三四四	二六五	六〇九

船舶職員試験 本年度ニ於テ執行シタル船舶職員試験ハ定期試験四回(仁川釜山各二回)臨時試験四回(木浦二回)清津、鎮南浦各一回)並ニ船舶職員法第五條第三項ノ規定ニ該當スル臨時試験二回(釜山、清津)合計十回ニシテ其ノ成績ヲ示セバ左表ノ如シ

船舶職員試験成績 (△ハ減ヲ示ス)		受 験 者	合 格 者
試 験 種 類	試 験 種 類		
甲種一等運轉士	甲種二等運轉士	二	二
乙種一等運轉士	乙種二等運轉士	三	三
甲板部	乙種一等運轉士	七	二

前年度ニ比シ増減	總 計	機 關 部										
		乙種二等運轉士	沿岸乙種二等運轉士	沿岸丙種運轉士	機 關 長	一 等 機 關 士	二 等 機 關 士	發 動 機 船 二 等 機 關 士	三 等 機 關 士	發 動 機 船 三 等 機 關 士	湖 川 港 三 等 機 關 士	沿 岸 發 動 機 船 三 等 機 關 士
二八	三六六	二	二	二	一	九	六	六	四	六	二	二
九七	二四二	八	五〇	四	一	一	一	一	一	一	一	一

水先適任證書 水夫適任證書交付規則ニ依リ同證書ヲ交付シタル者ノ本年度末現在數ヲ示セバ左表ノ如シ

水夫適任證書交付數	
水夫適任證書交付規則第一條 第一項第一號ノ資格ニ依ルモノ	同上規則第二號ノ資格ニ依ルモノ
五二	五
合計	
五六	

第五章 水先人

本年度末ニ於ケル水先人ノ現在數ヲ示セバ左表ノ如シ

水先區名稱	現在數	人員
釜山港	一	一
木浦港	一	一
群山港	三	三
仁川港	二	二
大田港	三	三
合計		一四

第六章 海員審判

本年度ニ於テ海員審判所ニ於テ受理シタルモノ百三十三件、百四十四人、前年度ヨリ繫屬シタルモノ三十六件、四十四人、計百六十九件、百八十八人ノ内審判不要又ハ移送シタルモノ九十六件、百七人、裁決又ハ決定シタルモノ五十一件、五十八人ニシテ尙繫屬中ノモノ二十二件、二十三人ナリ

鴨	四
綠	
江	
合計	一四

人員數	前年度	本年	計	處	裁	理	決	濟	合計	繫屬中ノモノ
	ヨリ前年度 ヨリ前年度 ヨリ前年度									
四	三	一	一	一	一	一	一	一	一	一
一四	一三	一	一	一	一	一	一	一	一	一
一八	一六	二	二	二	二	二	二	二	二	二
一〇	九	一	一	一	一	一	一	一	一	一
五	五	〇	〇	〇	〇	〇	〇	〇	〇	〇
八	八	〇	〇	〇	〇	〇	〇	〇	〇	〇
四	四	〇	〇	〇	〇	〇	〇	〇	〇	〇
三	三	〇	〇	〇	〇	〇	〇	〇	〇	〇
一	一	〇	〇	〇	〇	〇	〇	〇	〇	〇
五	五	〇	〇	〇	〇	〇	〇	〇	〇	〇
四	三	一	一	一	一	一	一	一	一	一
五	五	〇	〇	〇	〇	〇	〇	〇	〇	〇
二	二	〇	〇	〇	〇	〇	〇	〇	〇	〇
五	五	〇	〇	〇	〇	〇	〇	〇	〇	〇
四	四	〇	〇	〇	〇	〇	〇	〇	〇	〇
六	六	〇	〇	〇	〇	〇	〇	〇	〇	〇
四	三	一	一	一	一	一	一	一	一	一
一〇	九	一	一	一	一	一	一	一	一	一
一六	一四	二	二	二	二	二	二	二	二	二
一三	一三	〇	〇	〇	〇	〇	〇	〇	〇	〇

第七章 航路標識

航路標識ノ異動及現在

本年度ニ於ケル航路標識ノ異動ヲ示セバ左ノ如シ

東岸 新設 汀瀨港北防波堤燈竿、汀瀨港南防砂堤燈竿、九龍浦燈標、江口燈標、浦項燈標
 變更 方魚津燈標燈質變更、浦項燈標塗色變更
 撤去 九龍浦燈竿、浦項導燈二基
 南岸 變更 鶴ノ瀬燈標燈質、等級、燭光數、燈高、光達距離變更
 新設 梅加島燈臺、浦村挂燈浮標
 西岸 變更 木浦燈臺燈質、燭光數、光達距離變更、時下島燈臺燈質、燭光數、光達距離變更
 撤去及増設 鴨綠江、大同江、漢江ノ各河川ニ於ケル浮標、立標ハ水路變遷ノ結果立標一基、浮標七基ヲ増置シ又導標一基、浮標三基ヲ撤去シタリ

種別	航路標識現在數 (△ハ減ヲ示ス)	
	本年度末現在數	前年度末ニ比シ増減
夜標	六八	△
燈臺	一	△
燈竿	六	△
導燈	一	△
燈標	三〇	△

合計	航路標識現在數 (△ハ減ヲ示ス)	
	本年度末現在數	前年度末ニ比シ増減
挂燈	二六	△
立標	一三	△
導標	一八	△
浮標	二二	△
浮標	七四	△
導標	七	△
浮標	二〇	△
霧	八	△
霧	四	△
霧信號	二	△
合計	二六三	△

航路標識附近通過及出入船舶 本年度ニ於ケル航路標識附近通過及出入船舶數ハ合計二十二萬三千八百九十八隻ニシテ之ヲ前年度ニ比スレバ三萬一千八百六十四隻ノ増加ヲ示シ其ノ一箇月平均通過及出入船舶數ハ一萬八千六百五十八隻ニシテ其ノ種別ヲ示セバ左表ノ如シ

航路標識附近通過及出入船舶數 (△ハ減ヲ示ス)

年 度	帝國軍艦	外國軍艦	汽 船	帆 船	國籍不明ノ軍艦	區別不明ノ軍艦	商船	合 計	平均一箇月
昭和五年度	八五七	五〇	110,095	二,八六六	三〇	一	二二,八九八	一八六五八	
前年度ニ比シ増減	△ 五五九	△ 四九	四七,五一〇	△ 一五〇四六	二三	△ 一五	三,一八四	二,六五五	

航路標識業務監査 本年度ニ於テ航路標識業務監査ノ爲遞信局ヨリ吏員ヲ派遣シ實地ニ就キ其ノ業務ヲ視察督勵シ指導矯正ニ努メタル回数ハ四回ニシテ視察標識十七箇所之ガ出張延日數ハ六十九日ニ達シタリ

第八章 命令航路

本年度末現在命令航路ハ近海航路八線、沿岸航路七線、河川航路二線、寄港航路二線計十九線ニシテ其ノ各航路ニ對スル命令條件ノ大要ヲ摘記スレバ左表ノ如シ

一 近海航路

線 路 名	使用船數及航海度數	寄 港 地	命令期間	受命者
清津敦賀線	總噸數二千噸以上ノ鋼製汽船一艘ヲ用ヒ十二回以上往復但シ自十一月至十二月間中十回以上往復	城津、元山、宮津、舞鶴	自昭和五年四月一日	株式會社

釜山浦鹽斯德線	總噸數二千噸以上ノ鋼製汽船一艘ヲ用ヒ十一月以上ノ鋼製汽船一艘ヲ用ヒ十二月間中十回以上往復	元山、城津、清津、雄基、門司又ハ下關、神戶	同	同
朝鮮北支那線	總噸數二千噸以上ノ鋼製汽船一艘ヲ用ヒ十一月以上ノ鋼製汽船一艘ヲ用ヒ十二月間中十回以上往復	鎮南浦(結水中ヲ除ク)、新義州(結水中ヲ除ク)、大連、芝罘、青島、仁川	同	同
新義州大阪線	總噸數二千噸以上ノ鋼製汽船一艘ヲ用ヒ十一月以上ノ鋼製汽船一艘ヲ用ヒ十二月間中十回以上往復	鎮南浦、釜山、仁川、神戶、新義州、結水、新義州、鎮南浦、結水、新義州	同	同
朝鮮長崎線	總噸數二千噸以上ノ鋼製汽船一艘ヲ用ヒ十一月以上ノ鋼製汽船一艘ヲ用ヒ十二月間中十回以上往復	仁川(起點)、鎮南浦(結水中ヲ除ク)、群山、木浦、結水、中ヲ除ク)、群山、木浦、結水、釜山、長崎、鹿兒島、三角	同	株式會社
朝鮮上海線	總噸數二千噸以上ノ鋼製汽船一艘ヲ用ヒ十一月以上ノ鋼製汽船一艘ヲ用ヒ十二月間中十回以上往復	仁川(起點)、鎮南浦(結水中ヲ除ク)、群山、木浦、結水、釜山、青島	同	株式會社
朝鮮北海道線	總噸數二千噸以上ノ鋼製汽船一艘ヲ用ヒ十一月以上ノ鋼製汽船一艘ヲ用ヒ十二月間中十回以上往復	仁川(起點)、大連、群山、木浦、釜山、浦項、境	同	株式會社

線路名	使用船數及航海度數	寄港地	命令期間	受命者
北鮮東京線	總噸數二千二百噸以上最快速力一時間以上一回以上一年十六回以上往復	宮津、舞鶴、新舞鶴(以) 上三港ノ内一港、敦賀、 伏木、函館、小樽	同	株朝式鮮會郵社船
	往復	雄基(起點)、清津、城津、 元山、釜山、蔚山、新津、 八下關、名古屋、橫濱	同	株朝式鮮會郵社船

二 沿岸航路

線路名	使用船數及航海度數	寄港地	命令期間	受命者
雄基關門線	總噸數九百噸以上最快速力一時間以上一回以上一年四十回以上往復	清津、獨川、漁大津、城 新津、端川、遮湖、新昌、 釜山、江陵、浦項、方魚津、 釜山	自昭和五年四月 至昭和六年三月三十一日	株朝式鮮會郵社船
釜山元山線	總噸數五百噸以上最快速力一時間以上一回以上一年八十回以上往復	長生浦、方魚津、甘浦、 海龍浦、項津、盈德、寧 江陵、平海、竹邊、三陟、 襄陽、杆城、通川	同	同
釜山鬱陵島線	總噸數三百噸以上最快速力一時間以上一回以上一年四十八回以上往復	長生浦、方魚津、甘浦、 九龍浦、項津、盈德、甘浦、 山浦、寧海、平海、竹邊	同	同

三 河川航路

線路名	使用船數及航海度數	寄港地	命令期間	受命者
釜山濟州島線	總噸數三百噸以上最快速力一時間以上一回以上一年六十回以上往復	麗水、巨文島、城山浦、 蔚山、西歸浦、表善里、 琴瑟浦	同	同
木浦濟州島線	總噸數五百噸以上最快速力一時間以上一回以上一年四十回以上往復	木浦、濟州、朝善、 所安島、濟州、表善里、 金寧、城山浦、翰林、 琴瑟浦、西歸浦、翰林、 木浦、多島海線、梅加島、 箕佐島、飛禽島、牛耳、 箕佐島、大黑山島、梅加島、 黑山島	同	同
仁川木浦線	總噸數五百噸以上最快速力一時間以上一回以上一年三十六回以上往復	舊島、安興、鰲川、於青、 島、群山、苗浦、法栗浦、 但錫島、鞍馬島、荏子島、 月二回以上往復	同	同
仁川鎮南浦線	總噸數五百噸以上最快速力一時間以上一回以上一年三十回以上往復	海州、龍湖島、瓮津、潮、 浦、九味浦、德島、夢金、 浦	同	同

第九章 海員養成

本年度ニ於テ遞信局海員養成所ニ入學シタル者九十九名卒業シタル者六十四名中途退學シタル者十九名ニシテ本年度末在學者數ハ八十九名ナリ之ヲ前年度ニ比スレバ入學者ニ於テハ増減ナキモ中途退學者ニ於テハ二十五名ヲ減ジ卒業者ニ於テハ九名ヲ増加シタリ其ノ詳細左表ノ如シ尙本年度第十回本科卒業生ニ對シ卒業證書ヲ授與シタル者航海科四名機關科八名ニシテ更ニ引續キ練習生トシテ航海科生ハ廣島縣幸崎町板倉與市所有帆船長榮丸ニ機關科生ハ大阪鐵工所ニ一名三菱造船株式會社長崎造船所ニ二名大阪藤永田造船所ニ二名滿洲船渠株式會社ニ二名派遣シ實地練習セシムルコトト爲シタリ

海員養成一覽

種目	前年度末ニ於ケル在學者數		入學者數	卒業者數	中途退學者數	本年度末ニ於ケル在學者數	
	内地人	朝鮮人				内地人	朝鮮人
本科	二五	一五	一〇	六	三	二八	三
練習科	二	三	六	一	二	三	二七

合計	別科	
	内地人	朝鮮人
在學者數	四七	二六
入學者數	七〇	二九
卒業者數	五五	四九
中途退學者數	一三	六
本年度末在學者數	四九	四〇

第七篇 電氣行政

第一章 電氣及瓦斯事業ノ監督

本年度ニ於テ電氣及瓦斯事業ノ監督ニ關シ處理シタル事項ノ項目及件數ヲ舉グレバ左ノ如シ

- | | |
|------------------|-----------|
| 一 電氣供給事業ノ許可 | 七件(内火力六件) |
| 二 電氣供給事業ノ不許可 | 八件 |
| 三 電氣供給事業經營出願ノ取下 | 五件 |
| 四 電氣供給事業讓渡及合併ノ許可 | 五件 |
| 五 資本金増額ノ許可 | 五件 |
| 六 供給區域擴張ノ許可 | 三三件 |
| 七 自家用電氣事業ノ認可 | 一〇件 |
| 八 電氣料金其ノ他供給條件ノ認可 | 七五件 |
| 九 發電設備増設及變更ノ許可 | 二四件 |
| 一〇 工事施行ノ認可 | 一〇九件 |
| 一一 電氣工作物ノ検査 | 八七件 |
| 一二 電氣工作物使用認可證ノ下付 | 一三六件 |
- 本年度ニ於テ電氣計器ノ檢定申請ニ對シ處理シタル件數ヲ舉グレバ左ノ如シ

- 一 檢定合格數
- 二 檢定不合格數
- 三 檢定合格證書再交付數

八、五〇〇件
四九件
一五件

第二章 電氣及瓦斯事業ノ狀況

本年度末ニ於ケル電氣事業者數ハ二百二ニシテ其ノ内營業ヲ目的トスルモノ九十二開業七十
九未開業十三官廳用十六家用九十四ニシテ其ノ詳細左表ノ如シ

營業用電氣事業

開業ノ分		事業者名	事業目的	資本金	資拂本金込	原動力	發電力	電燈數	電燈 需要家數
四	四	京城支店	電燈、電力、鐵	1,500,000	1,100,000	瓦斯	20,100	6,629	8,404
		仁川支店	電燈、電力			瓦斯	11,500	6,131	8,974
四	四	馬山支店	同	1,500,000	1,100,000	瓦斯	6,000	10,955	4,378
		鎮海支店	同			瓦斯	4,950	9,898	1,543
四	四	朝鮮瓦斯電氣株式會社	電燈、電力、鐵	6,000,000	3,750,000	瓦斯、汽力、油力	5,000	3,196	2,713
		京城電氣株式會社	同			瓦斯	7,500	2,192	1,543

元山水力電氣株式會社	電燈、電力	750,000	450,000	水力	240	5,594	733
鎮南浦電氣株式會社	同	150,000	150,000	瓦斯	148	2,074	383
平壤府	電燈、電力、鐵	投資額 2,300,000	1,310,000	汽力	150	8,953	1,619
朝鮮電氣株式會社	電燈、電力	1,000,000	650,000	汽力(未落成)	140	5,135	665
大田電氣株式會社	大田本店			汽力	1,400	2,450	3,160
	烏致院支店	1,000,000	650,000	重油	1,400	2,450	3,160
	清州支店			重油	1,400	2,450	3,160
	忠州支店			重油	1,400	2,450	3,160
	大邱支店			汽力(未落成)	1,500	6,731	1,501
	咸興支店			重油	1,200	3,007	787
	金泉支店			瓦斯	1,000	4,837	1,115
浦項支店			汽力	376	3,884	1,126	

事業者名	事業目的	資本金	資拂本金込	原動力	發電力	電燈數	需要家數
大興電氣株式會社	電燈、電力	1,100,000	1,410,000	瓦斯力、汽力、重油力	1,400 KW	2,749	5,757
光州支店				瓦斯力、汽力、重油力	350	1,100	1,647
統營支店				重油力	100	607	1,100
尙州支店				重油力	45	2,388	660
永同支店				重油力	30	1,311	299
求禮支店				重油力	30	591	250
榮山浦支店				重油力	50	4,899	1,130
開城電氣株式會社		500,000	310,000	汽力、瓦斯力、汽力(未落成)	1,100	1,415	4,014
開幕支店				汽力	100	5,356	1,601
木浦電燈株式會社		500,000	350,000	汽力(未落成)	1,682	3,035	4,305
南朝鮮電氣株式會社		2,460,000	1,179,000	汽力、重油力	3,650	7,777	14,170
新義州電氣株式會社		700,000	335,000	汽力	3,000	5,740	5,219
會寧電氣株式會社		150,000	105,000	汽力	280	8,551	1,411
兼浦邑		400,000	400,000	受電	1	2,722	50

朝鮮電氣興業株式會社	同	5,000,000	1,510,000	汽力、重油力	10,000	1,594	660
海州電氣株式會社	同	200,000	250,000	重油力	388	819	1,687
延白支店	同			重油力	388	1,850	678
麗水電氣株式會社	同	100,000	70,000	重油力	460	5,331	1,279
公州電氣株式會社	同	100,000	250,000	重油力	60	4,644	1,171
惠山鎮電氣株式會社	同	110,000	55,000	瓦斯力	25	2,100	479
安州電氣株式會社	同	50,000	37,500	受電	14	1,926	519
城津電氣株式會社	同	100,000	70,000	重油力	170	6,111	1,248
端川支店	同			重油力	5	1,011	471
吉州支店	同			重油力	6	1,100	439
蔚山電氣株式會社	同	200,000	87,500	重油力	100	3,815	1,100
滿鮮殖産電氣株式會社	同	500,000	250,000	受電	1,000	3,335	776
金剛山電氣鐵道株式會社	電燈、電力	2,100,000	780,000	水力(未落成)	1,670	2,185	3,521
慶州電氣株式會社	電燈、電力	210,000	31,100	重油力(未落成)	200	2,140	665
天安電燈株式會社	同	500,000	161,500	汽力、重油力	500	4,158	931

事業者名	事業目的	資本金	資拂本金込	原動力	發電力	電燈數	電需要燈數
雄基電氣株式會社	電燈、電力	200,000	150,000	重油力	400 KW	9,299	1,640
慶源支店				重油力	50	1,739	357
沙里院邑		投資額 65,000	65,000	重油力	50	5,576	1,154
江界電氣株式會社		150,000	67,500	重油力	78	3,401	579
春川電氣株式會社		61,500	61,500	瓦斯力	50	4,543	910
定州電氣株式會社		150,000	51,500	重油力	50	3,578	694
順天電氣株式會社		210,000	70,400	重油力	140	4,594	973
河東電氣株式會社		100,000	25,000	重油力	20	2,168	494
濟州電氣株式會社		100,000	25,000	重油力	40	2,271	778
安東電氣株式會社		100,000	35,000	重油力	50	1,988	604
安東電氣株式會社		100,000	30,000	重油力	50	2,271	365
北青電燈株式會社		100,000	50,000	重油力	168	4,700	1,468
南原電氣株式會社		150,000	57,000	重油力	33	2,222	774
固城電氣株式會社		100,000	31,000	重油力	10	911	335
靈法電氣株式會社		150,000	60,000	重油力	36	1,380	548
城南電燈株式會社		100,000	41,500	重油力	14	1,123	489
宜川電氣株式會社		100,000	70,000	重油力	173	3,570	944

溫陽電氣株式會社	同	50,000	25,000	重油力	15	2,650	363
甘浦電氣株式會社	同	80,000	24,800	重油力	18	1,253	308
九龍浦電氣株式會社	同	100,000	25,000	重油力	30	1,079	354
忠南電氣株式會社	同	100,000	9,000	重油力	60	3,093	859
盈德電氣株式會社	同	100,000	34,000	重油力	30	796	394
江陵電氣株式會社	同	100,000	25,000	重油力	50	2,307	678
朝鮮送電株式會社	同	500,000	190,000	受電力			
朝鮮窒素肥料株式會社	同	300,000	300,000	水力(未落成)	97,200 59,389	11,983	3,133
西鮮電氣株式會社	同	1,000,000	250,000	受電力		7,167	2,553
瑞山電氣株式會社	同	50,000	24,975	重油力	20	732	290
昭和電氣株式會社	同	500,000	125,000	重油力	20	2,349	761
長興電氣株式會社	同	50,000	12,500	受電力		1,305	348
平澤電氣株式會社	同	200,000	50,000	受電力		1,746	570
大川電氣株式會社	同	50,000	22,500	重油力	20	766	200
羅老島電氣株式會社	同	30,000	15,000	重油力	16	763	136
北鮮電力株式會社	同	500,000	250,000	水力	60		
茂山電氣株式會社	同	100,000	25,000	重油力	30	2,166	281

事業者名	事業目的	未開業ノ分		原動力	發電力
		資本金	拂込資本金		
南朝鮮水力電氣株式會社	電燈、電力	2,500,000	65,000	水力(未落成)	4700 ^{KW}
長津江電力株式會社	一般電力ノ供給 電氣製練及電氣 化學工業	1,000,000	未成立	水力(未落成)	2707
咸安電氣株式會社	電燈、電力	1,000,000	未成立	重油力(未落成)	25
鬱陵島水力電氣工業所	電燈、電力、集 魚電燈研究	3,000	3750	水力(未落成)	25
長洲電氣株式會社	電燈、電力	1,000,000	25,000	重油力(未落成)	35
巨濟電氣株式會社	同	1,000,000	25,000	重油力(未落成)	3
朝鮮中央水力電氣株式會社	同	350,000	未成立	水力(未落成)	5,000
朝鮮鋼索鐵道株式會社	一般旅客ノ運送	1,000,000	未成立	受電(未落成)	1
寶城電氣株式會社	電燈、電力	2,000,000	3,000	重油力(未落成)	30
合計		10,790,000	79,500		27,169

官應用電氣事業

事業者名	事業目的	使用區域	原動力	發電力
利長電氣株式會社	同	會社未成立	重油力(未落成)	100
咸南電氣株式會社	同	2,000,000	重油力(未落成)	100
莞島電氣株式會社	同	5,000	重油力(未落成)	30
大田電氣株式會社堤川支店	同	會社未成立	重油力(未落成)	30
合計		10,790,000		27,169
京城帝國大學附屬醫院	電燈	京城府連建洞醫院構内	受汽電力	175 ^{KW}
平壤鑛業所	電燈、電力	平安南道大同郡秋乙美面寺洞鑛業所鑛區一圓 寺洞巡查駐在所及小學校並學校附屬宿舍へ電 燈供給	汽力	2275
軍營	電燈	咸鏡北道會寧所屬部隊及附屬宿舍	汽力	30
京城專賣支局開城出張所	電燈、電力	平安北道新義州製材所構内	汽力	185
專賣局大邱支局	電燈、電力	京畿道開城郡松都面紅蔘製造所構内	汽力	15
專賣局全州支局	電燈、電力	大邱府東雲町支局工場内	汽力	250
	燈熱	全羅北道全州面高砂町支局工場内	瓦斯力	32

事業者名	事業目的	使用區域	原動力	發電力
朝鮮總督府專賣局	電燈、電力	京城府仁義洞及義州通工場構内	受電	1.500 KW
朝鮮總督府鐵道局	同	京城、龍山、鷺梁津停車場構内	受電	1
同	電燈	江原道淮陽郡長楊面長洲里長安寺ホテル構内	石油力	3
同	同	江原道高城郡新北面温井里ホテル構内	石油力	0.35
同	同	平壤停車場構内	受電力	1
同	蓄電池充電及真空掃除用電燈、電力	清津停車場構内	石油力	5
同	同	釜山府凡一洞鐵道局釜山工場構内	受電力	1
同	同	清津府浦項洞鐵道局清津工場構内	受電力	1
朝鮮總督府勸業模範場	電力	京畿道水原郡日荆面西屯里勸業模範場化學室	石油力	2
計	一六			二七〇

自家用電氣事業

事業者名	事業目的	使用區域	原動力	發電力
京城府	電燈	京畿道高陽郡蘆島水原地構内	受電力	1.6 KW

東洋合同鑛業會社	電燈、電力	平安北道雲山郡鑛區及北鎮警察署、北鎮郵便局へ電燈供給	水汽力	1,500
朝鮮綿業株式會社	電燈	全羅南道木浦府港町綿線工場内	水汽力	3
齋藤久太郎	同	平安南道鎮南浦府三和通精米工場内	水汽力	1.5
漢城鑛業會社	電燈、電力	黃海道遂安郡大干面楠亭里鑛粉製煉所、鍛工所	重油力	2.4
天平綿業株式會社	電燈	全羅南道木浦府南海岸通綿線工場	水汽力	1.7
弘益殖産株式會社	電力	咸鏡南道定平郡府内面特許鑛區内	瓦斯力	3
海雲臺温泉合資株式會社	電燈、電力	慶尙南道東萊郡海雲臺温泉場旅館	瓦斯力	3
合名會社鈴木商店	同	慶尙北道大邱府綿線工場内	瓦斯力	5
谷口與四郎	同	黃海道延白郡栗浦金鑛區内	瓦斯力	1.7
小野田セメント製造株式會社	電燈、電力	平安南道江東郡晚達面勝湖里唧筒室内及工場内	受電力	10,696.8
小野田セメント製造株式會社	同	咸鏡南道文川郡都草面川内里工場敷地内及川内里驛構内	重油力	3,600
三菱製鐵株式會社	同	黃海道兼二浦製鐵所構内及黃州驛ニ供給	水汽力	6,000
三菱製鐵株式會社	同	平安南道大同郡會社所屬炭坑構内	受電力	1,500
朝鮮無煙炭鑛株式會社	同	平安南道江西郡東津面龍井里班石面班二里及東津郡兎山里	受電力	1,300
不二商業株式會社	電燈	全羅北道群山府明治町綿線工場内	水汽力	1.5

事業者名	事業目的	使用區域	原動力	發電力
朝鮮物産株式會社	電燈	京畿道仁川府萬石町精米工場内	汽力	一五
加藤萬四郎	同	平安北道宣川郡東面仁谷洞鑛區内	瓦斯力	一五
森菊五郎	同	全羅北道群山府所在精米工場内	瓦斯力	一五
古河鑛業株式會社	電燈、電力	平安北道龜城郡關西面照關洞	瓦斯力	三七五
明治鑛業株式會社	同	平安南道安州炭鑛構内	汽力	一七二
明治鑛業株式會社	同	平安北道江東郡晚達面大成炭鑛構内	受電力	一
生氣嶺粘土石炭株式會社	電燈	咸鏡北道鏡城郡生氣嶺所在鑛業所内	汽力	二六
大楡洞鑛山株式會社	電燈、電力	平安北道昌城郡大楡洞	汽力	二〇三
日華製油株式會社	電燈、電力	全羅南道木浦府海岸通會社構内	汽力	七五
大日本製糖株式會社	電燈、電力	平安南道大同郡大同江面船橋里會社構内	汽力	五五
大邱精米株式會社	同	慶尙北道大邱府錦町會社構内	瓦斯力	三
朝鮮綿花株式會社	電燈	全羅南道木浦府海岸通會社構内	瓦斯力	二
中屋堯鞍	同	京畿道水原郡水原面梅山里	瓦斯力	二
株式會社松高實業場	電力	京畿道開城郡松都面株式會社松高實業場	汽力	三〇
アール、エム、ウエルソン	電燈	全羅南道光州郡考泉面所在濟衆院構内	石油力	三

釜山窯業株式會社	同	慶尙南道東萊郡西面工場内	瓦斯力	二
朝鮮紡織株式會社	電力	慶尙南道釜山府凡一洞會社構内	汽力	三〇〇
ゼームスメクルイン	電燈	全羅南道順天郡順天面所在病院牧師住宅及學校	石油力	三
萱野清三	充蓄電池	慶尙南道統營郡二運面長承浦	瓦斯力	二
石崎久三郎	電燈	平安北道新義州製材工場構内	汽力	二
オーシ、メングドル	電燈、電力	江原道春川郡春川面耶蘇病院内及其ノ構内附屬建物	瓦斯力	一五
朝鮮書籍印刷株式會社	同	京畿道京城府元町三丁目印刷所構内	汽力	二〇
平壤府	電燈	平安南道平壤府水道水源池及配水池構内	受電力	四五
朝鮮鑛業株式會社	同	全羅南道光陽郡光陽面草南里及沙谷里	重瓦斯力	三五〇
岩倉守男	電燈、電力	全羅北道沃溝郡米面群山冷蔵庫構内	汽力	二〇
赤木峰太郎	電燈	全羅北道井邑郡龍北面新泰仁	瓦斯力	二
禹利岩	同	忠清南道公州郡公州面大和町永明學校内	瓦斯力	一五
朝鮮炭業株式會社	電力	咸鏡南道新興郡加平面長豐里鑛業所構内	汽力	七五
豆滿江林業株式會社	電力	咸鏡北道會寧郡會寧面鰲山洞會社構内	汽力	三
小金丸久吉	同	慶尙南道泗川郡泗川面所在精米工場	瓦斯力	一
ダブルエー、リントン	充蓄電池	全羅北道沃溝郡開井面龜岩里所在耶蘇病院内	石油力	六

事業者名	事業目的	使用區域	原動力	發電力
王子製紙株式會社	電燈、電力	平安北道義州郡古城面製紙工場構内	汽力	1,000 K.W.
朝鮮棉花株式會社	電燈	全羅南道木浦府所在會社織布工場構内	汽力	5
朝鮮棉花株式會社	同	全羅北道益山郡益山面裡線棉工場構内	汽力	25
朝鮮中央礦業株式會社	電燈、電力	忠清南道天安郡笠場面良袋里事務所及工場並浩美鑛山鑛區内	受電力	1
朝鮮窒素肥料株式會社	同	咸鏡南道新興郡東上面、永高面	水力	800
忠南製絲株式會社	電燈	忠清南道禮山郡禮山面會社構内	汽力	5
株式會社林兼商店	同	咸鏡北道清津府目賀田町冷蔵工場内	汽力	3
慶南水利組合	同	慶尙南道昌寧郡南谷面馬山里	石油力	5
全南道是製絲株式會社	同	全羅南道光州郡光州面校社里製絲工場構内	石油力	27
ザカリアス、バ	電燈、電力	慶尙北道安東郡安東面法尙洞病院及宣教師會宅	汽力	172
イコウイツツ	同	平安北道朔州郡九曲面新安洞新延金山構内及從業員住宅	瓦斯力	38
朴龍雲	同	慶尙南道密陽郡下南面守山里組合唧筒室内及揚水場構内	瓦斯力	15
下南水利組合	電燈	慶尙南道密陽郡上南面外山里ポンプ室及排水場構内	石油力	20
下南水利組合	同	平安北道宣川郡東面金鑛構内	石油力	7
吉澤謙太郎	電燈、電力		瓦斯力	25

竹本熊次	電燈	慶尙南道咸陽郡水東面花山精米工場内	瓦斯力	2
延海水利組合	電燈、電力	黃海道海州郡日新面滌山里第一揚水場及構内倉庫宿舍	重油力	4
延海水利組合	同	黃海道延白郡龍洞面玄岩里同組合第三揚水場構内	重油力	10
延海水利組合	同	黃海道延白郡松逢面雲溪里同組合第五揚水場構内	重油力	3
ライジング	同	咸鏡南道德原郡城北面文坪里同社文坪油槽所構内	石油力	3
石油株式會社	同	京畿道驪州郡金沙面上虎里鑛區内	石油力	2
梶原末太郎	同	咸鏡北道慶興郡蘆西面甌山洞所在第一揚水場及第三揚水場構内	重油力	15
樂山水利組合	同	慶尙北道迎日郡長壽面良浦里所在良浦製氷冷藏株式會社工場並事務所、社宅及棧橋	汽力	5
小田半太郎	電燈	咸鏡南道德源郡府内面於雲里所在修道院神品學校及附屬建物、住宅並工場構内	重油力	27
アントレ	電燈、電力	全羅南道麗水郡麗水面製氷工場内	風力	65
エツカル	電燈	全羅南道麗水郡麗水面西町一三〇二番地精米工場	重油力	3
岡崎眞一郎	同	平安北道龜城郡館西面造岳洞三成金山鑛區内	瓦斯力	1
三井鑛山株式會社	電燈、電力	全羅北道南原郡雲峰面西川里一五七	瓦斯力	2
朴禱沃	電燈		石油力	1
三橋川水利組合	同	上記組合ノ蒙利地域内	受電力	1
忠流水利組合	同			
楊光水利組合	同			
楊光水利組合	同			
光津水利組合	同			
古邑水利組合	同			

事業者名	事業目的	使用區域	原動力	發電力
株式會社日本製鋼所	電燈、電力熱	平安南道价川郡中西面、外西面及北面特許鑛區內	汽力	四
都野正一	電燈、電力	平安南道价川郡中西面龍湖里二五四	瓦斯力	三
東津水利組合	電燈	全羅北道金堤郡進鳳面古沙里東津水利組合未流貯水池揚水場內	汽力	〇九
株式會社彦島製煉所	同	平安南道成川郡四佳面成川鑛山鑛區內	重油力	五〇
株式會社社彦島製煉所	電燈、電力	黃海道載寧郡銀龍面蒼田里、上聖面新村里、鳳山郡双山面松亭里	重油力	二〇
株式會社朝日精米所	電燈	全羅北道錦山郡錦山面上里精米及精麥工場敷地內	重油力	一
高瀬合名會社	同	釜山府凡一洞工場構內	重油力	五五
笏洞金鑛組合	電燈、電力	黃海道遂安郡水口面寶光里笏洞金鑛組合工場及附屬地內	瓦斯力	六〇
秋本豐之進	同	忠清南道洪城郡西部面板橋里	重油力	一〇
中條平五郎	同	忠清南道保寧郡川北面洛東里保寧金山	瓦斯力	一〇
米山喜源太	同	咸鏡北道富寧郡青岩面土幕洞青岩金山採鑛地城內	重油力	二七
續	同	平安北道宣川郡東面仁谷洞宣川金山	重油力	六
朝鮮鑛業開發株式會社	同	平安北道龜城郡梨峴面及定州郡玉泉面	重油力	三五〇
三菱鑛業株式會社	同	全羅北道金堤郡水流面、下離面、草處面ノ內鑛區內	重油力	六〇〇

計	九四	三三〇八七九
有信鑛業社	同	汽力 五〇〇
朝鮮纖維工業所	同	瓦斯力 一八
朝鮮鐵道株式會社	同	重油力 五
京城紡織株式會社	同	重油力 二七〇
富田俊藏	同	瓦斯力 二〇

瓦斯事業

事業者名	事業目的	資本金	拂込資本金	固定資本金	瓦斯發生量	備考
京城電氣株式會社	瓦斯供給	一五,〇〇〇,〇〇〇	二二,〇〇〇,〇〇〇	一八,九二六,四一〇	一七八,五三九,三五八	二社ハ何レモ電氣事業ヲ兼營シ其ノ資本金ハ公稱資本金(瓦斯電氣)ヲ別セ
朝鮮瓦斯電氣株式會社	同	六〇,〇〇〇,〇〇〇	三七五,〇〇〇	五八九,二八六	六四〇,一九三五八	
合計	二	二二,〇〇〇,〇〇〇	一六,三五〇,〇〇〇	二四,八一,九二七	二四二,五五八,七二六	

第三章 發電水力調査

大正十一年度ヨリ昭和四年ニ亘ル八箇年ノ繼續事業トシテ二十九萬四千六百八十四圓ヲ費シタル朝鮮第二回發電水力調査ハ略所期ノ成果ヲ收メテ一先ツ完了ヲ告ゲタルヲ以テ之ガ主材ヲ取纏メ朝鮮水力調査書ト題シテ刊行シ別ニ保管スル各種ノ水力原簿ト共ニ水力利用上準據スベキ基礎資料トシテ隨時閱覽ノ便ヲ開キ以テ發電水力事業ノ開發助成ニ努メツツアリ而シテ前記調査ノ主要事項タル河川流量ノ如キハ氣象及流域狀態等ニ因リテ窮リナキ變化ヲ爲スモノナルノミナラズ時勢ノ推移ニ伴ヒ其ノ變遷ノ免レ難キモノアルヲ以テ常ニ調査ノ效果ヲ完カラシムル爲尙左ノ施設ニ依リ之ガ作業ヲ繼續中ナリ

一 水位觀測所 河川流量ノ實測場所附近ニ於ケル水位ノ變化ヲ知ル量水標木製指標所在箇所ノ稱ニシテ其ノ現行數ハ十箇所ナリ

二 雨量觀測所 雨、雪其ノ他降水量ヲ觀測スル所ニシテ現在二十一箇所ナリ尙雨量觀測所及水位觀測所ノ位置並ニ名稱等ハ左表ノ如シ

水位觀測所位置			
水系名	河川名	觀測所名	位置
鴨綠江	虛川江	梨坡	咸南、豐山郡里仁面梨坡里
同	禿魯江	前川	平北、江界郡前川面長興洞
			量水標設置官署名
			遞信局
			同
			年觀測月開始日
			大正二、九、一
			昭和一、三、一三

清川江	清川江	熙川	同	熙川郡南面圓明洞	同	二、三、六
漢江	漢江	八槐	同	江原、寧越郡南面八槐里	大正一五、六、一五	
同	古味吞川	后坪	同	平康郡楡津面社倉里	昭和二、五、二六	
錦江	錦江	茂朱	全北	茂朱郡茂朱面内島里	大正一五、九、四	
洛東江	南江	山清	慶南	山清郡山清面玉洞	同	一、二、三、二八
豆滿江	城川水	新站	咸北	茂山郡東面車輪洞	昭和二、六、六	
漁郎川	漁郎川	湯水坪	同	鏡城郡朱南面森浦洞	同	二、六、一三
南端大川	南大川	天南	咸南	豐山郡天南面瓦浦里	大正二、九、一六	

雨量觀測所位置			
水系名	河川名	觀測所名	位置
鴨綠江	虛川江	黃水院	咸南、豐山郡安山面黃水院里
同	(長津江) 三浦里川	東門巨里	長津郡々内面東門巨里
同	禿魯江	雲松	平北、江界郡五館面雲松洞
清川江	清川江	新豐	熙川郡新豐面西洞
			海拔高
			一、二〇〇*
			九〇
			四〇
			三〇
			同
			年觀測月開始日
			大正二、五、二二
			昭和五、一、二
			大正二、九、一四
			昭和五、一、二

水系名	河川名	觀測所名	海拔高	位	置	年觀測月開日始
大同江	大同江	新城	四〇〇	平南、寧遠郡新城面昌義里	大正一二、一二、七	
漢江	(南漢江) 臨溪川	松溪	四九六	江原、旌善郡臨溪面松溪里	同 一五、六、二七	
同	(同) 酒川江	安興	四〇〇	橫城郡井谷面下安興里	同 一五、六、一六	
同	北漢江	道納里	五〇〇	淮陽郡上北面道納里	同 一五、七、一	
同	同	大井里	三〇〇	楊口郡水入面大井里	同 一二、三、二四	
同	同	楊口	一八〇	楊口郡楊口面上里	同 一二、三、一一	
同	昭陽江	瑞和	三五〇	麟蹄郡瑞和面瑞和里	同 一五、一、一六	
同	(昭陽江) 內麟川	縣里	三〇〇	麟蹄郡麟面縣里	同 一五、六、二一	
同	(臨津江) 古味呑川	后坪	三〇〇	平康郡榆津面后坪里	同 一二、一、一七	
錦江	錦江	長水	四〇〇	全北、長水郡長水面長水里	同 一二、三、一	
洛東江	瀾川	雲峰	四五〇	同 南原郡雲峰面西川里	昭和五、一二、二〇	
同	洛東江	石浦	五〇〇	慶北、奉化郡小川面石浦里	大正一二、七、二	
同	(密陽江) 南江	善里	三〇〇	慶南、梁山郡下西面善里	同 一二、二、二〇	
同	城川水	新站	六五〇	咸北、茂山郡東面車輪里	昭和一、三、一九	
豆滿江	城川水	新站	六五〇	咸北、茂山郡東面車輪里	同 一二、一、一六	
漁郎川	漁郎川	湯水坪	三六〇	同 鏡城郡朱南面森浦洞	同 一二、一、一六	

南安南端	南大川	天南	五五〇	咸南、豐山郡天南面浦溜里	大正一二、六、一
大川	同	三防	四七〇	同 安邊郡衛益面三防里	同 一二、一、一

一 實測回数 河川流量ノ實測作業ハ其ノ回数ヲ重ヌルニ從ヒ優良ナル結果ヲ得ラレ之ニ依リテ的確ナル發電用ノ使用水量ヲ決定シ得ルモノナルモ本年度ハ經費ノ關係上各測水所ヲ通ジ僅ニ一巡回ノ作業ニ止メタリ其ノ實測回数ハ二十四回ナリ

一 被害復舊 水位觀測所ハ本年夏期ノ出水ニ因リ相當大ナル被害ヲ蒙リタルモ經費ノ關係上完全ナル復舊工事ヲ施工スルコト能ハザリシヲ以テ僅ニ新站外四箇所ノ量水標ニ對シ觀測ニ支障ヲ來サザル程度ノ假修理ニ止メタリ

一 選定水力地點及出願書類ノ審査 曩ニ發表シタル朝鮮水力調査書ニ於ケル水力地點ノ概定工事費算定及出願水力地點ノ審査等ノ事務進捗ニ努メタリ

第八篇 附帶事業

第一章 國庫金取扱事務

本年度末ニ於ケル國庫金受拂事務ヲ取扱フ郵便局所ハ六百四十九局所ニシテ前年度末ニ比シ十八局所ヲ増加シタリ而シテ本年度中ニ於ケル各局所ノ取扱數ハ歳入金繰替受入口數十四萬口、同金額二千五百二萬圓、歳出金繰替拂渡口數八萬口、同金額三千六百八十六萬圓ニシテ之ヲ前年度ニ比スルトキハ歳入金繰替受入口數ニ於テ一萬口(八分一厘)、同金額ニ於テ百六十八萬圓(六分三厘)ヲ各減少シ、歳出金繰替拂渡口數ニ於テハ著シキ差ヲ見ザルモ同金額ニ於テハ二百四十六萬圓(六分三厘)ヲ減少シタリ

國庫金受拂 (△ハ減ヲ示ス)		口數	前年度ニ比シ 増減割合	金額	前年度ニ比シ 増減割合
歳入金繰替受入高	口數	一四、四九二	△〇.八一	二五、〇一五、六四〇 ^圓	△〇.六三
歳出金繰替拂渡高	口數	七、七四二	〇.七五	三六、八六〇、三八七	△〇.六三

第二章 年金恩給拂渡

第一章 國庫金取扱事務

本年度末ニ於ケル年金恩給交付事務ヲ取扱フ郵便局所數ハ七百四十局所(外分室一)ニシテ前年度末ニ比シ二十四局所ヲ増加シタリ而シテ本年度ニ於ケル年金恩給等支拂人員ハ一萬五千人同金額ハ四百六十七萬圓ニシテ之ヲ前年度ニ比スルトキハ人員ニ於テ二千人一割三分三厘ヲ、金額ニ於テ四十萬圓(九分二厘)ヲ何レモ増加シタリ

年金恩給拂渡 (△ハ減ヲ示ス)		人	員	金	額
昭和	五	14,916		4,674,284	
前	年	13,171		4,278,956	
前	年度	1,745		395,328	
前年度ニ比シ増減割合					9.2%

本年度ニ於ケル年金恩給等支拂人員及金額ヲ種類別ニ掲記スレバ左表ノ如シ

年金恩給及扶助料支拂人員並ニ同金額 (△ハ減ヲ示ス)					
文官	恩給	人員	金額	陸軍	恩給
12,475	1,477,477	45	110,453	3,178	1,139,406
海軍	恩給	人員	金額	陸軍	遺族扶助料
75	3,926	10	2,994	20	6,992
同遺族	扶助料	人員	金額	警察	監獄職員恩給
84	1,398,600	146	2,840,300	70	8,950,460
同遺族	扶助料	人員	金額	同遺族	扶助料
1	130	20	6,335	10	55,211
合計		21,105	11,940,600	3,214	17,536,000

人員	金額	人員	金額	人員	金額	人員	金額
89	5,065	10	2,994	177	5,556	8	1,999
75	3,926	1	20	20	6,992	1	1,999
合計		100	2,994	197	12,548	9	3,998

人員	金額	人員	金額	人員	金額	人員	金額
84	1,398,600	146	2,840,300	70	8,950,460	10	55,211
1	130	20	6,335	16	1,156	1	1,141
合計		210	1,405,065	162	10,106,916	11	57,352

人員	金額	人員	金額	人員	金額	人員	金額
5	217	1	400	75	2,956	42	1,442,960
1	100	6	1,000	39	7,801	1	227
合計		12	1,400	110	10,757	43	1,443,187

備考 本表中ノ「振」ハ郵便貯金トシテ振替預入ノモノ「停」ハ支給停止中ノモノナリ

昭和六年十一月十八日 印刷
昭和六年十一月二十日 發行

朝鮮總督府遞信局

京城府長谷川町七十六番地

印刷所 近澤商店印刷部

14
4
116

終