

日本辻武雄著

萬國地理課本

東京 泰東同文局



明治  
37 3 2  
内交

明治三十七年二月  
光緒三十年一月  
刊行

書存不翻  
經案許印

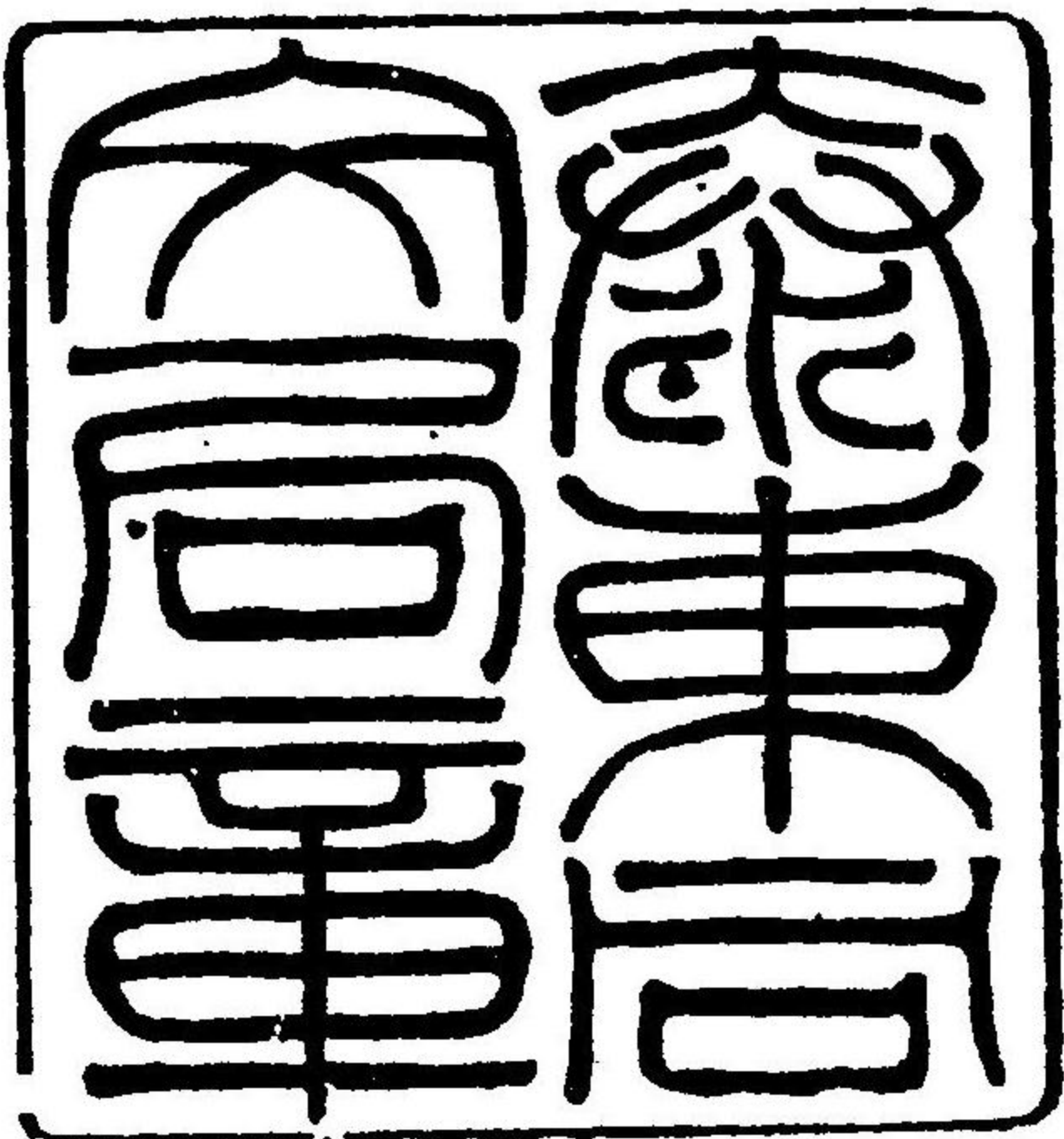

### 凡例

- 一是書。以充中國新設小中學堂生徒所用之課本為宗旨。
- 一是書。專為充課本而設。提舉綱領。書中竝不多述。其詳則別有拙著五大洲志三冊。東亞三國地志二冊。學堂教師。可閱覽參照。而教授之。
- 一是書中。面積、道路、河川等里程。皆依中國里數。其人口、兵備、貿易、商船等數目。亦係最近之調查。
- 一是書。除日本、朝鮮以外。所繙譯之地名。則但依其發音而已。其音全係就中國北京之口音。
- 一是書之末尾。揭世界列國形勢一覽表。以便教師之教授與生徒之練習。
- 一是書所挿之各處畫景。皆擇東西照像之最佳者。絕無出于想像。以誤其真。
- 一地理之學習。尤需與簡明地圖參照。故挿入各洲地圖六葉。以便觀覽。

著者識



萬國地理課本

目錄

第一章 緒言

第二章 總論

第三章 亞細亞洲志

概說

各國志

日本 朝鮮 西伯利亞 中亞細亞 高加索 亞細亞土耳其

亞刺比亞 波斯 俾路芝斯坦 阿富汗斯坦 印度 暹羅

安南 海峽殖民地 馬來群島

第四章 阿西亞尼亞洲志

第五章 歐羅巴洲志

概說

各國志

俄羅斯 瑞典 挪威 丹麥 日耳曼 奧地利 匈牙利 土耳其

希臘 意大利 瑞西 比利時 荷蘭 英吉利 法蘭西

西班牙 葡萄牙 此外獨立國

第六章 亞非利加洲志

概說

各國志

埃及 阿比西尼亞 摩洛哥 理伯利亞 孔果 各國領地

第七章 亞美利加洲志

概說

各國志

加拿大 北美合衆國 墨西哥 此外獨立國 各國領地(以上

北美洲) 哥倫比亞 巴西 祕露 玻利委亞 亞爾然丁

智利 此外獨立國 各國領地(以上南美洲)

萬國地理課本

日本 辻 武雄 著

第一章 緒言

緒言

嗚呼。坤輿茫茫。三萬一。千有六百萬方里。而海洋不與焉。喜馬拉亞之高山。巍巍然聳乎地球。米西西皮之長川。洋洋乎流于西陸。附于地球之上者。立國五十有餘。居民十五萬萬。太古以來。物換星移。盛衰不一。或原是文明強富之邦。忽變為牛馬奴隸之境。或昨是僻小荒寒之地。竟成爲天下莫敵之雄。考其所由。非一朝一夕之故也。今也五大洲中。歐美各國。最稱文明。獨擅富強。亞洲諸土。前雖隆盛。今極衰頹矣。是以一萬萬之方里。徒被列強之并吞。八萬萬之生靈。唯任白人之凌侮。其能保獨立。持主權者。惟有中國。日本。朝鮮三國而已。我中國。立東亞之

表。五千年於茲。其江山之雄。冠於宇內。富利之大。甲於天下。然而外受列強之侮。內遭國步之危。未有甚于今日者焉。吾黨少壯有為之士。尤當知彼知己。發奮激厲。護神州於陸沈。救同胞於將滅。孜孜為念。共矢振興。然則世界之地理不知。列國之情形不察。何以振愛國之精神。以備他日之用耶。此吾黨之所以宜講求萬國地理也。

### 第二章 總論

地球者。八大行星之一也。其直徑一萬六千八百里。周圍十二萬二千七百里。面積十一萬八千八百萬方里。陸地之大。占海洋三分之一。分爲五大洲。一亞細亞洲。二歐羅巴洲。三亞非利加洲。四阿西亞尼亞洲。五亞美利加洲。海洋分爲五大洋。一太平洋。二大西洋。三印度洋。四北冰洋。五南冰洋。五洲之地勢。山脈之最大者。亞細亞則有喜馬拉亞山脈。亞美利加則有

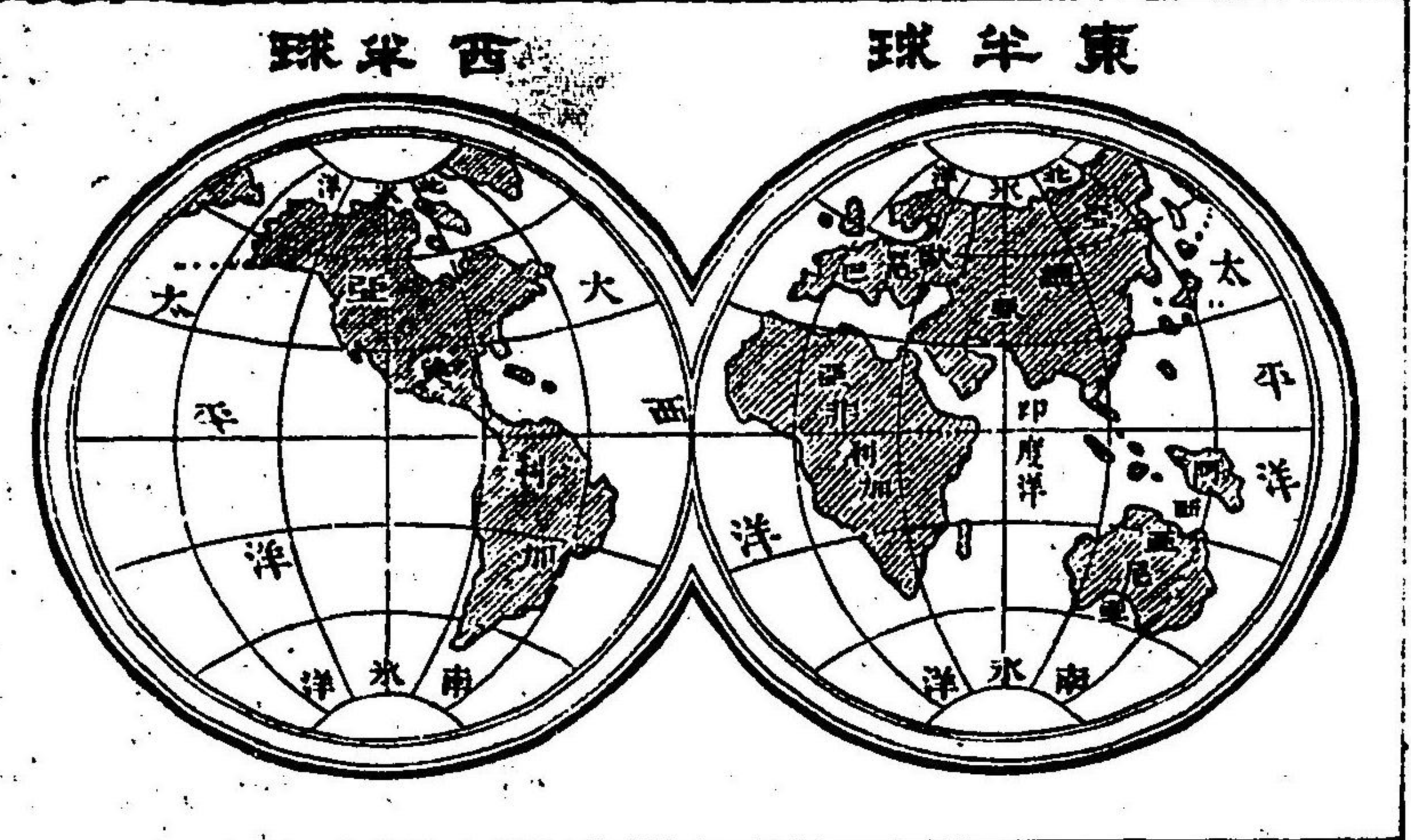

地球 五大洲 五大洋 地勢

氣候	人口	人種	政體	宗教
<p>落機山脈及安的斯山脈。河流之大者。亞美利加則有米西西皮河及阿馬孫河。亞細亞則有恩尼西河。揚子江。歐壁河。亞非利加則有尼兒河。湖水。亞細亞則有裏海。阿辣爾湖。洞庭湖。亞美利加則有蘇皮利耳湖。密西幹湖。其氣候。地球之南北極。則寒威凜冽。積雪堅冰。終年不解。赤道一帶。則炎酷異常。流金燦石。惟寒帶熱帶之間。則溫暖和煦。四時咸宜。</p>	<p>五洲之人口。約有十五萬五千萬。亞細亞最多。歐羅巴次之。亞非利加。</p>	<p>亞美利加次之。阿西亞尼亞最少。其人種。則分爲五種。曰蒙古人種。人口五萬八千萬。曰高加索人種。人口六萬四千萬。曰愛西哇披亞人種。人口一萬九千萬。曰馬來人種。人口五千萬。曰亞美利加人種。人口一萬五千萬。其獨立國。共計有五十餘國。其政體。亞歐非三洲。則概屬帝政及王政。美洲則皆爲民政。其宗教。大別爲四。曰佛。曰婆羅門。曰耶蘇。</p>		

產業	交通
<p>曰回回。佛教信徒約五萬萬。婆教信徒約二萬萬。回教信徒約二萬萬。皆盛行於亞洲。耶教信徒約四萬萬。專行於歐美二洲。</p>	<p>五洲各國。土地廣大。物產富饒。工藝貿易。亦頗隆盛。農工之發達。通商之進步。現以歐美諸國。爲最顯著。</p>
<p>今日之全球。交通益繁。萬里之外。近若比隣。鐵路則全長六十萬零七千四百八十三里。輪船則總數一萬二千三百艘。至郵便電信。則東西各國。設局架綫。無遠弗通矣。</p>	



亞細亞洲志

### 第三章 亞細亞洲志

概說

概說

亞細亞洲。在東半球之東北部。北從北緯七十八度二十分。南迄北緯一度半。東從東經二十六度。西迄西經一百七十度。其境界。東隔太平洋。與亞美利加洲。遙遙相對。西有烏魯山。烏魯河。裏海。黑海。及地中海。以界歐羅巴洲。又因蘇彝士海峽及紅海。以接亞非利加洲。南臨印度洋。對阿西亞尼亞洲。北屆北冰洋。其面積約一萬零四百四十萬方里。殆占據全球陸地三分之一。其人口八萬三千萬。殆占世界人口三分之一。

本洲之獨立者。僅有五國。曰中國。曰日本。曰朝鮮。曰暹羅。曰波斯。其餘土地。已為歐洲諸國蠶食殆盡矣。

各國志

各國志

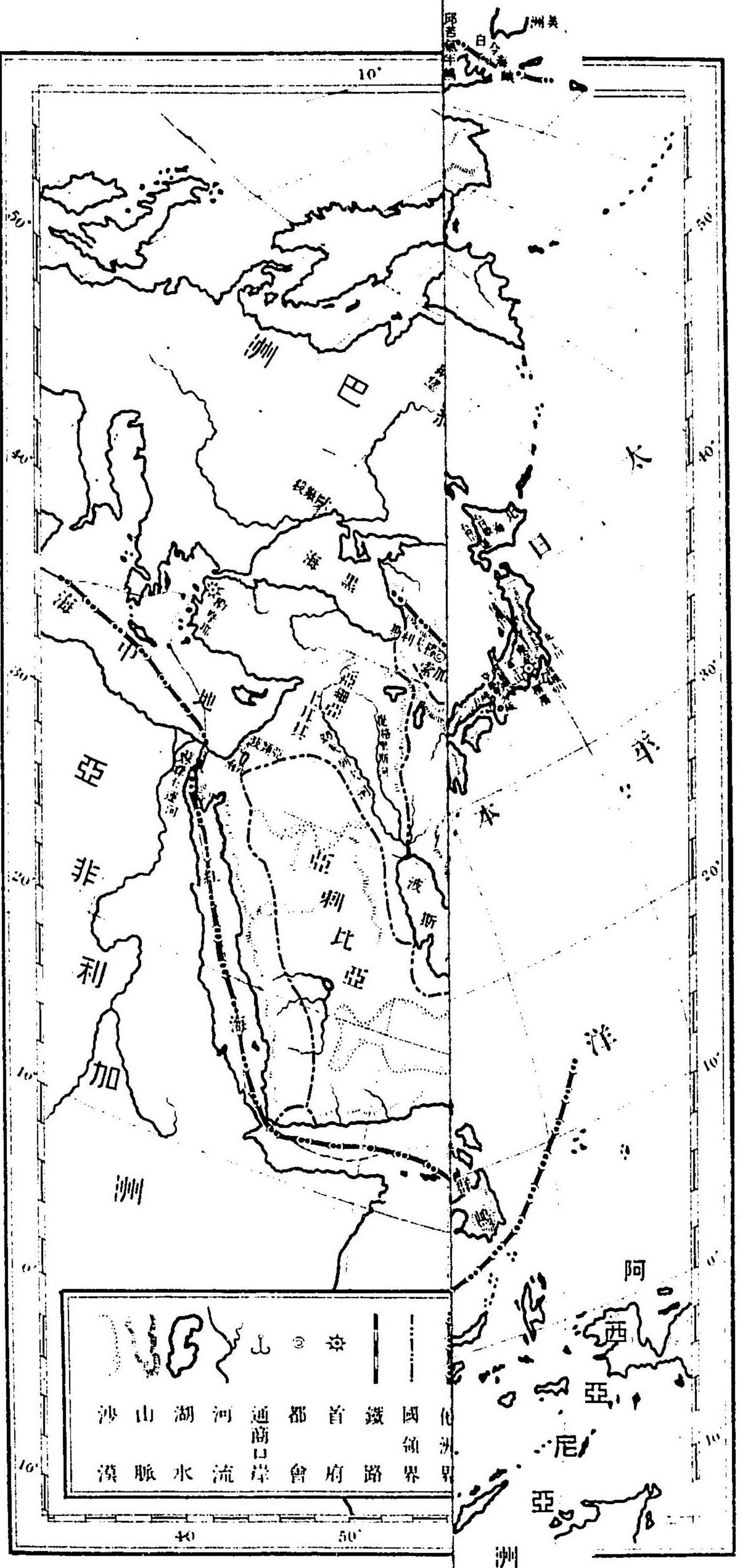

# 亞細亞地圖

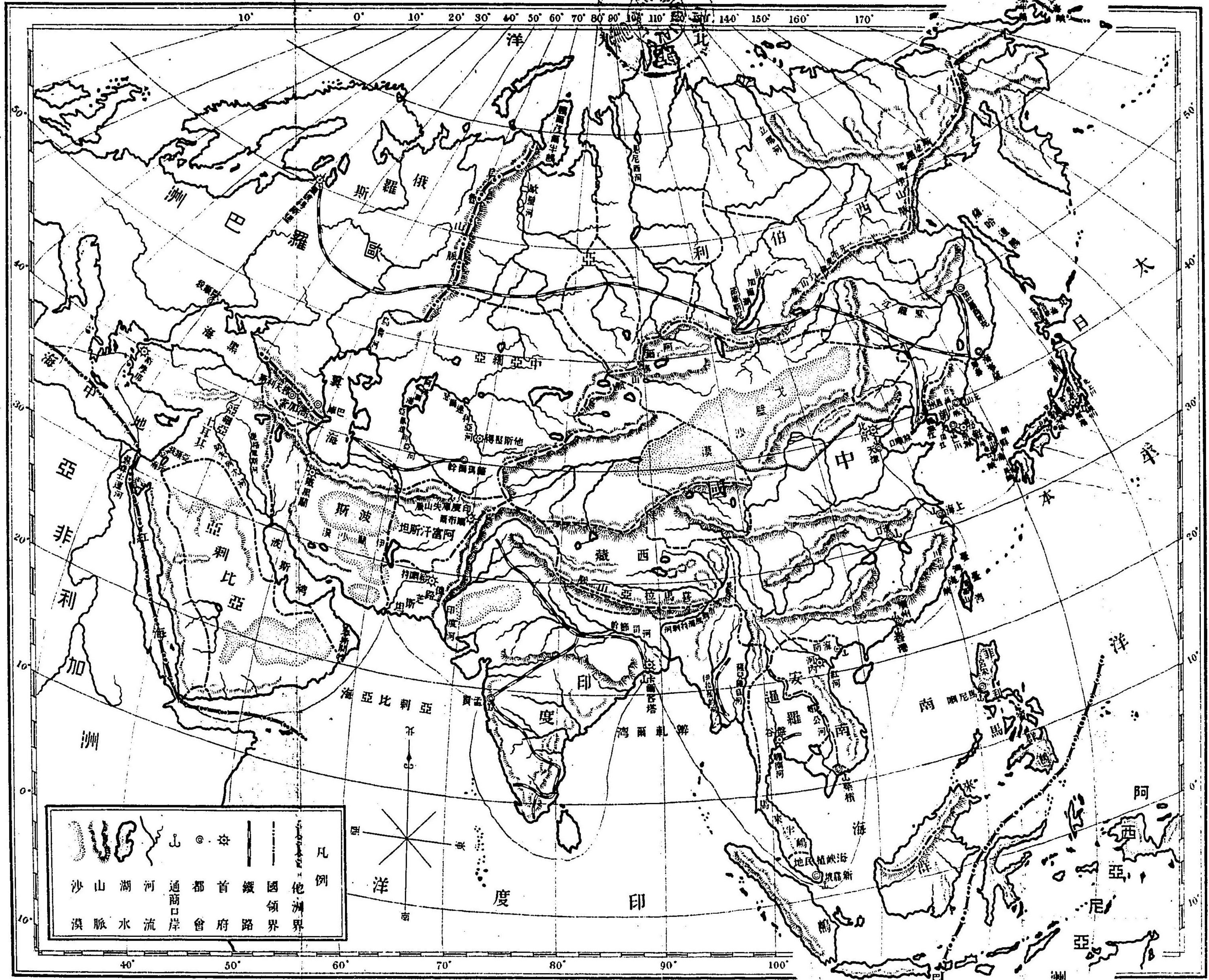

日本

總說

### 日本 (Nippon.)

總說

位置

日本在亞洲之東端。獨立於大海中。

面積

與中國僅隔一水。全國四面瀕海。計

山脈

五大嶋。而所屬小嶋。凡二千有餘。面

河流

積約九十七萬四千二百三十二方

湖水

里。

山脈

其國地形狹長。山脈縱橫。石狩嶽則

河流

高聳于北境。新高山舊名玉山則屹峙于

湖水

南部。而富士山挺立其中間。八瓣玲

河流

瓏。秀麗可愛。而河流之大者。惟有石

湖水

狩。信濃。北上。利根諸川而已。湖水以

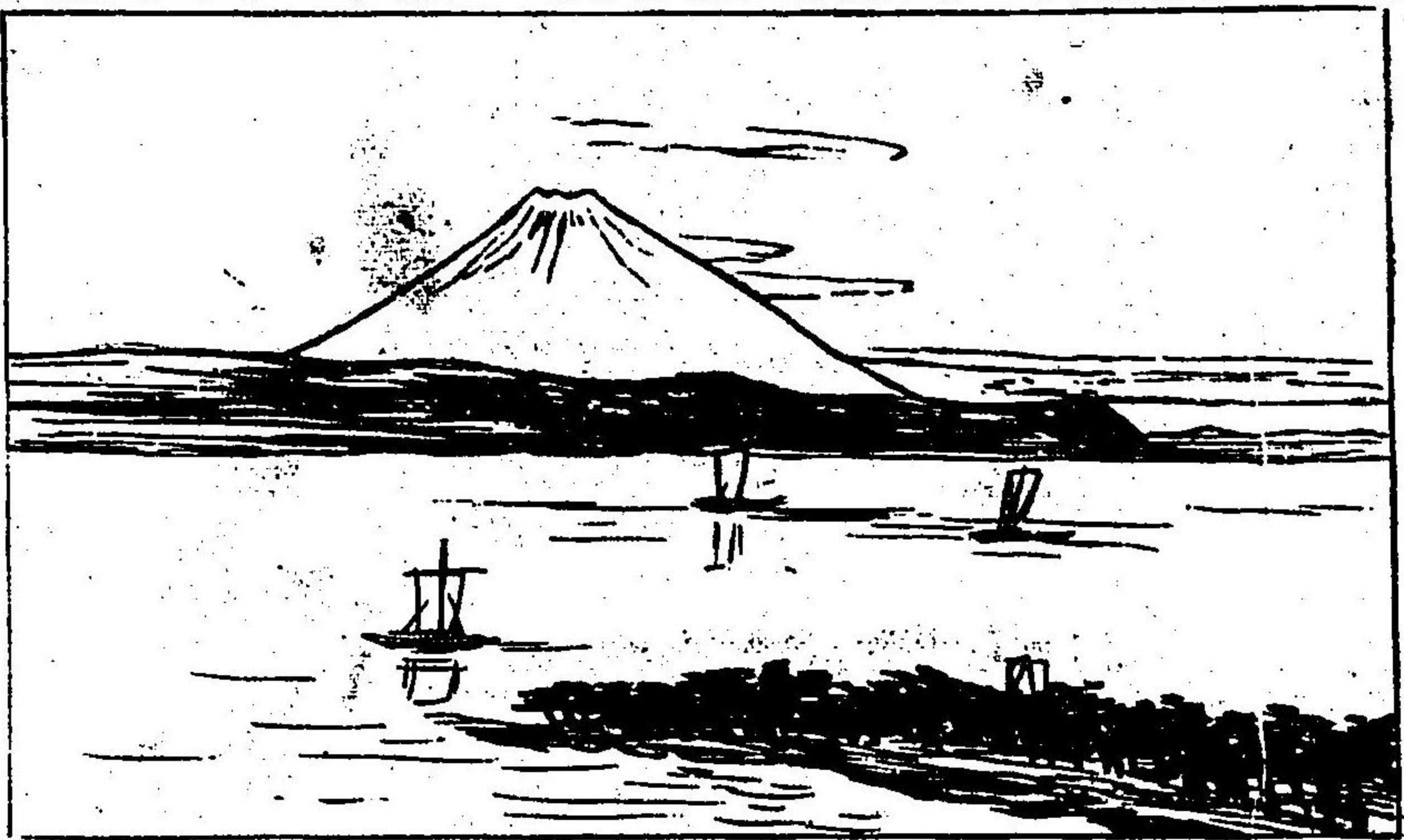

富士山

氣候	其國人口約四百五十萬。即中國人口九分之一。其人種和種最多。智慧勇悍。又有阿以奴種及臺灣種。其宗教則有神道 <small>即係其國皇祖所行之道</small> 。佛教及耶蘇教之別。神佛二教。信奉之者最多。其教育則各種大小學堂。林立於國中。文運蔚興。人材成就。其政治則是立憲政體。皇帝親臨。總攬萬機。又有內閣。樞密院及十省。各省有大臣統率之。國會分爲貴族院及衆議院。各掌立法事務。地方衙門。則有府廳三。縣廳四十三。道廳一。總督府一。其兵備。陸軍則全國有十三師團。常備兵二十六萬。軍律森嚴。最稱精銳。海軍則有兵艦七十餘艘。水兵二萬餘。而東京及大阪。則有造兵廠。製造軍器。以備緩急。
人口	其國人口約四百五十萬。即中國人口九分之一。其人種和種最多。智慧勇悍。又有阿以奴種及臺灣種。其宗教則有神道 <small>即係其國皇祖所行之道</small> 。佛教及耶蘇教之別。神佛二教。信奉之者最多。其教育則各種大小學堂。林立於國中。文運蔚興。人材成就。其政治則是立憲政體。皇帝親臨。總攬萬機。又有內閣。樞密院及十省。各省有大臣統率之。國會分爲貴族院及衆議院。各掌立法事務。地方衙門。則有府廳三。縣廳四十三。道廳一。總督府一。其兵備。陸軍則全國有十三師團。常備兵二十六萬。軍律森嚴。最稱精銳。海軍則有兵艦七十餘艘。水兵二萬餘。而東京及大阪。則有造兵廠。製造軍器。以備緩急。
宗教	其國人口約四百五十萬。即中國人口九分之一。其人種和種最多。智慧勇悍。又有阿以奴種及臺灣種。其宗教則有神道 <small>即係其國皇祖所行之道</small> 。佛教及耶蘇教之別。神佛二教。信奉之者最多。其教育則各種大小學堂。林立於國中。文運蔚興。人材成就。其政治則是立憲政體。皇帝親臨。總攬萬機。又有內閣。樞密院及十省。各省有大臣統率之。國會分爲貴族院及衆議院。各掌立法事務。地方衙門。則有府廳三。縣廳四十三。道廳一。總督府一。其兵備。陸軍則全國有十三師團。常備兵二十六萬。軍律森嚴。最稱精銳。海軍則有兵艦七十餘艘。水兵二萬餘。而東京及大阪。則有造兵廠。製造軍器。以備緩急。
教育	其國人口約四百五十萬。即中國人口九分之一。其人種和種最多。智慧勇悍。又有阿以奴種及臺灣種。其宗教則有神道 <small>即係其國皇祖所行之道</small> 。佛教及耶蘇教之別。神佛二教。信奉之者最多。其教育則各種大小學堂。林立於國中。文運蔚興。人材成就。其政治則是立憲政體。皇帝親臨。總攬萬機。又有內閣。樞密院及十省。各省有大臣統率之。國會分爲貴族院及衆議院。各掌立法事務。地方衙門。則有府廳三。縣廳四十三。道廳一。總督府一。其兵備。陸軍則全國有十三師團。常備兵二十六萬。軍律森嚴。最稱精銳。海軍則有兵艦七十餘艘。水兵二萬餘。而東京及大阪。則有造兵廠。製造軍器。以備緩急。
政治	其國人口約四百五十萬。即中國人口九分之一。其人種和種最多。智慧勇悍。又有阿以奴種及臺灣種。其宗教則有神道 <small>即係其國皇祖所行之道</small> 。佛教及耶蘇教之別。神佛二教。信奉之者最多。其教育則各種大小學堂。林立於國中。文運蔚興。人材成就。其政治則是立憲政體。皇帝親臨。總攬萬機。又有內閣。樞密院及十省。各省有大臣統率之。國會分爲貴族院及衆議院。各掌立法事務。地方衙門。則有府廳三。縣廳四十三。道廳一。總督府一。其兵備。陸軍則全國有十三師團。常備兵二十六萬。軍律森嚴。最稱精銳。海軍則有兵艦七十餘艘。水兵二萬餘。而東京及大阪。則有造兵廠。製造軍器。以備緩急。
兵備	其國人口約四百五十萬。即中國人口九分之一。其人種和種最多。智慧勇悍。又有阿以奴種及臺灣種。其宗教則有神道 <small>即係其國皇祖所行之道</small> 。佛教及耶蘇教之別。神佛二教。信奉之者最多。其教育則各種大小學堂。林立於國中。文運蔚興。人材成就。其政治則是立憲政體。皇帝親臨。總攬萬機。又有內閣。樞密院及十省。各省有大臣統率之。國會分爲貴族院及衆議院。各掌立法事務。地方衙門。則有府廳三。縣廳四十三。道廳一。總督府一。其兵備。陸軍則全國有十三師團。常備兵二十六萬。軍律森嚴。最稱精銳。海軍則有兵艦七十餘艘。水兵二萬餘。而東京及大阪。則有造兵廠。製造軍器。以備緩急。
物產	其物產。農產則有米、麥、豆、棉、藍、煙草、蠶絲、茶等。森林則全國到處。喬木

貿易	成林。無童山赤地之境。鑛物則以銅、鐵及煤炭爲大宗。牧畜則牛馬最多。猪禽次之。海產則以北海道之沿海爲最。 <small>爲世界三大漁場之一</small> 。中國進口之海貨。日產居多。工藝則綢緞、棉布、醬油、磁器、洋火、砂糖及各種機械。爲最有名。統計其一年間通商之出入。則有約六萬萬元餘。其出口之貨。則以絲、茶、絹布、米、洋火、海貨爲大宗。進口之物。則以棉布、棉花、鐵、洋油、砂糖、機械爲大宗。
交通	其交通情形。道路則四通八達。車馬無阻。鐵路則全長約一萬一千五百六十里。航路則中外各埠間。輪船交錯。不舍晝夜。商船全數一千四百艘。輪船公司。則以日本郵船會社及大阪商船會社爲巨擘。郵便則全國到處設局。信物傳遞。不日即達。電線則全長約九萬二千六百里。又有海底電線。達於中國之上海及川石山。 <small>朝鮮之釜山</small> 。及俄領西伯利亞之海參崴。電話則各處事務局無不有之。

都會

東京

橫濱



都會

東京 東京在其國之中央。即首都之所在。人口一百五十萬。皇城在其內閣及大小衙門。近衛師團。第一師團。大學堂及各國公使衙門。皆在於此。街道廣濶。市廛櫛比。車馬絡繹。繁華最盛。且當四方之通衢。鐵路四通。貨物齊集。商業最盛。

橫濱 橫濱在東京之西約四十五里。已久為外國通商口岸。人口約十八萬八千。神奈川縣廳。各國領事衙門。稅關。輪船公司。皆在於此。道路整

京都

大阪

齊。洋房連甍。貨物輻輳。商旅如雲。而中國商民之旅居者。亦不下數千。實通商口岸中。繁華最盛之處也。

京都 京都一名西京在其國之西南部。四面環山。距大阪神戶甚近。人口約三十五萬。其地有舊皇城。京都府廳。大學堂及巨利等。街路整齊。山川明媚。名勝舊蹟。冠於全國。

大阪 大阪在京都之西南。枕於大阪灣。即大阪府廳。第四師團之所在。又為外國通商口岸。人口約四十九萬。其地有控訴院。造兵廠。造幣局及

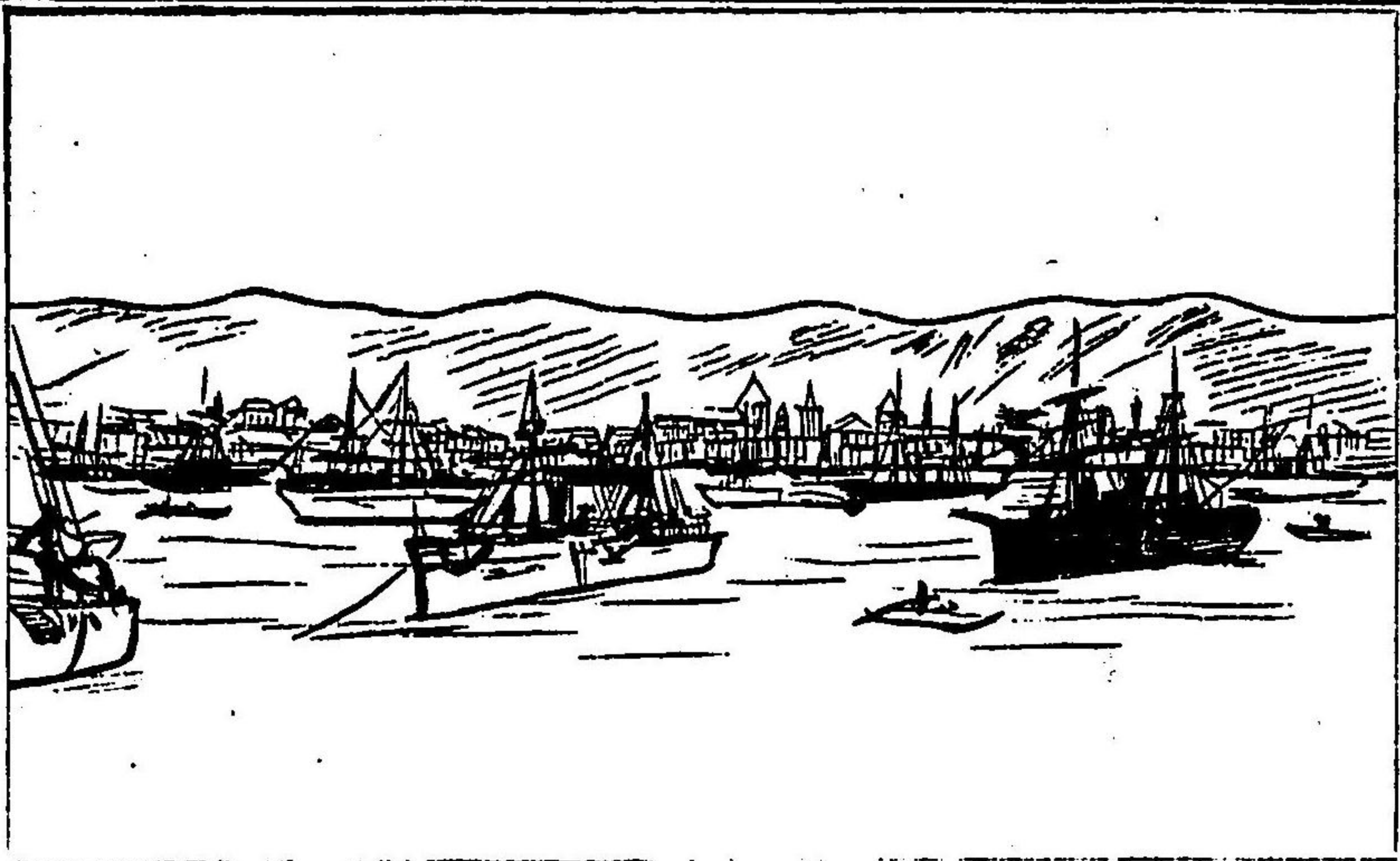

神戶

造船廠等。舟車絡繹。百貨雲集。

神戶

神戶。在大阪之西。亦據於大阪灣。即兵庫縣廳之所在。久為外

國通商口岸。人口約十七萬。其地有高等商業學堂及各國領事衙門。

中國商民之旅居者亦不少。街市熱鬧。貿易頗盛。

長崎

長崎。在其國之西端。即上海之對岸。長崎縣廳在焉。人口約七

萬五千。且有控訴院、醫學專門學堂、各國領事衙門等。久為外國通商

口岸。舟車如織。貨物雲集。中國商民之旅居者。殆一萬有餘焉。

朝鮮

朝鮮 (Corea.)

總說

總說

朝鮮。在中國日本之間。突出海中。北因鴨綠江。以接中國。南隔朝鮮海

面積

峽。以隣日本。面積約四十八萬二千四百里。沿海大小嶋嶼。點點可

數。

山脈

其國。山脈縱貫于南北者。曰白頭山

河流

脈。而鴨綠江流其北。洛東江走其南。

氣候

漢江、大同江。在其中間。氣候寒暑皆

人口

盛。夏秋之交。大雨時行。海上多霧。

人種

其國人口約一千零五十萬。其人種

蒙古人種之支種。與中國人略同。其



皇帝

宗教

宗教則有儒教、佛教、巫女教、耶穌教四派。儒教則縉紳讀書之士。概尊

教育

崇之。巫女教則人民最信奉之。其教育則誦經書習詩文。不異中國。幸

政治

近年來。新式學校漸起於各地。以講求新學。其政治則皇帝親臨萬機。

又有內閣及七部衙門。皆有大臣統率之。地方衙門。則有觀察使。按廉

兵備

使、府尹、郡守等各掌其事務。其兵備。陸軍則唯有步兵。係近年所新設。

然尚未完備。且兵器亦不精。至於海面。則無所謂海軍也。

物產

其物產。農產則以米、麥、豆、麻、人參為大宗。山林則北方一帶樹木繁茂。不乏良材。礦物則以砂金及鐵為大宗。煤炭及銅次之。牧畜則以騾、馬、牛為宗。水產則東南沿岸魚族頗多。工藝則萎靡不振。惟有紙、紬、簾、扇等而已。統計其一年間通商之出入。則有二千一百八十五萬元。其出口之貨。則以米、豆、牛皮、砂金、海藻、人參為大宗。進口之物。則以棉布、毛布、洋油、砂糖、煤炭、洋火為大宗。

貿易

交通

其交通情形。道路則由京城可通於各處。唯尙未平坦耳。鐵路則惟在於京城仁川之間。現屬豫設中者。則有京釜鐵路。起於京城。終於釜山。京義鐵路。起於京城。終於義州。其航路則內河沿海。輪船往來。不舍晝夜。而外埠則達於中國、日本及俄領海峽。郵便則有驛傳。以便通信。電信則有四線。達於要害而已。

都會

都會

京城

京城。京城在其國之中央。即為首都。城門八。皇城在其中。又大小衙門及各國公使衙門。皆在於此。街路廣闊。商業殊盛。鐵路可通于仁川。

仁川

仁川。仁川在其國之西岸。即是濟物浦。原開港為外國通商口岸。外國租界地。則洋房巍巍。屋瓦相連。各國領事衙門、郵便局、海關。皆在其間。輪船出入。貿易頗盛。

釜山

釜山。釜山在其國之南端。絕影嶋橫於其前。現開港為外國通商口岸。日本領事衙門、郵便局、學校等。皆在



仁川

元山

焉。是以輪船出入。商業亦盛。  
元山 元山在其國之東岸。瀕日本海。為三大津之一。江景津及馬山浦現開港為外國通商口岸。日本領事衙門。郵便局等皆在焉。亦一繁盛處也。

西伯利亞

西伯利亞 (Siberia)

總說

總說

位置

西伯利亞。在亞洲之北部。現為俄領。其南境一帶。與中國相接。面積約二千九百十六萬方里。

面積

山脈

其地勢。烏魯山脈則綿亙於其西境。阿爾泰。牙布鹿。以斯他。耦服伊三山脈。則蟠屈于東南端。其中部一帶之地。則平原曠野。一望無際。河流之大者。歐壁。亞洲第一。世界第四之巨流也。恩尼西。立那三水。北流入北冰洋。黑龍江東流注日本海。湖水之最大者。曰貝加爾湖。在阿爾泰山東。面積七萬九千二百方里。誠亞洲中淡水湖之最大者也。其氣候。寒氣凜冽。至

原野

河流

湖水

氣候

人口

夏暑亦甚。  
其人口約五百萬。西部一帶。人煙稍密。其人種分為蒙古人種及高加索人種。其宗教則有佛教。回教及耶蘇教之別。唯高加索種信奉耶蘇教。

宗教

政治

其政治則有俄國欽派總督。統轄軍務。監督民治。今分為東部西伯利亞總督管區及黑龍江地方總督管區。而西部西伯利亞。則係本國內務省所直轄。其兵備。陸軍則有三軍團。士卒總計三萬六千。海軍則置鎮守府於海參崴。以備緩急。

兵備

物產

其物產。農產則以麥。麻為宗。牧畜則以馬。犬。馴鹿。羊。豚為主。水產則以鱒。鮭。鯡為宗。而白令海峽及薩哈連半島近海。則魚族最多。海獸繁殖。為世界三大漁場之一。材木則中部一帶。樹木最茂。鬱鬱成林。礦物則以金。銀。銅。鐵為最。煤炭亦出於薩哈連島。統計其一年間通商之出入。則有一萬

貿易



交通

四千五百九十五萬元。其出口之貨。則以金屬穀類。毛皮為大宗。進口之物。則以茶。棉布。雜貨為大宗。其交通情形。道路則平坦。旅人甚便。鐵路則起於海參崴。經中國之滿洲。次第西進。遂達于俄都聖彼得斯堡。全長約一萬六千二百里。航路則內河外洋。輪船往來不絕。郵便電信。則各地設局。聲息皆通。

都會

都會

海參崴

海參崴 海參崴。俄名烏拉。在其東南端。與中國滿洲之琿春。相距不遠。



海參崴

加巴羅烏斯克

久開港為外國通商口岸。人口約一萬五千。其地有大小衙門。寺院。各國領事衙門等。百貨輻輳。貿易隆盛。中國商民之旅居者甚多。

加巴羅烏斯克府 加巴羅烏斯克府。位海參崴之北。瀕黑龍江之右岸。現黑龍江地方總督駐劄於此。人口約五千。官衙。寺院。學堂在焉。街市繁華。鐵路可通于海參崴。

諾庫斯克

諾庫斯克府 諾庫斯克府。瀕貝加爾湖之西岸。現東部西伯利亞總督駐劄於此。人口約五萬。兵營。官衙。育嬰院等在焉。市街壯麗。貿易亦盛。

中亞細亞

中亞細亞 (Middle Asia.)

總說

總說

中亞細亞。在亞洲之中央。亦為俄領。與西伯利亞。中國及阿富汗斯坦相接。面積約九百三十六萬方里。

山野	其地勢多屬原野。唯其東南有山嶽盤踞。河流之大者。有亞慕達利亞。
河流	瑟爾達利亞二河。西流注入于阿辣爾海。大湖有二。裏海則在其西端。
湖水	面積一百萬方里。阿辣爾海亦在其中間。皆屬鹹水。其氣候。寒暑咸甚。
氣候	其人口約八百九十萬。其人種即蒙古種。近年俄人移住於各地。其宗
人口	教則回教最多。其政治則有俄國欽派總督。統轄軍務。監督民治。其兵
人種	備。則係總督所管掌。
宗教	其物產。北部原野。則多產牛馬駱駝羊等。南方河邊。則穀果棉花頗多。
政治	其交通。河湖諸水。輪帆不停。鐵路則通于裏海東岸。薩瑪爾幹間。其長
兵備	有二千二百里。
物產	都會
交通	他斯堅得府。他斯堅得府。在其中央。現為首府。總督駐劄於此。人口
都會	約十三萬。街市繁華。府南有薩瑪爾幹府。蓋元祖帖木兒之舊都。故其
他斯堅得	

高加索	墳墓在焉。
總說	高加索 (Caucasia.)
位置	高加索。介在黑海裏海之間。現亦為俄領。面積約一千零八十萬方里。
面積	其地勢。則有山脈橫亘于中央。土地高峻。河湖不多。其氣候。北方寒冷。
山脈	南部溫和。
河湖	其人口約八百三十六萬。其人種則是高加索種。其宗教則回教最多。
氣候	其政治則有俄國欽派總督。以總管一切。
人口	其物產。平地多穀果。山間多出材木而已。巴庫則有洋油坑。為世界之
人種	有名者。
宗教	其交通。鐵路則通于歐洲俄羅斯及黑海裏海沿岸地方。
政治	都會
物產	
交通	
都會	

替夫利

替夫利斯府。在其南部。瀕克爾河之上游。現首府。總督駐劄於此。人口約十五萬。商市尤盛焉。

### 亞細亞土耳其 (Asiatic Turkey)

總說

亞細亞土耳其。在亞洲之西端。即為土耳其所領。西北隔海。與歐洲相對。面積約三百九十六萬方里。

其地勢。北部則山脈綿亘。南部則高原平野。而死海沿岸。則土地深陷。低於海面。河流之大者有二。曰提格里斯。曰幼夫列次。二水東南流。注入于波斯灣。湖水則死海尤大。其水皆鹹。其氣候。暑熱如焚。唯北方寒冷。

其人口約二千二百萬。其人種屬蒙古種及雜種。其宗教則回教最盛。其政治則有土國欽派知事。管掌地方。

亞細亞土耳其

總說

山脈 原野 河流 湖水 氣候

人口 人種 宗教 政治

物產

貿易

交通

都會

斯磨那

亞類波

亞刺比亞

總說

位置 面積

其物產。農產則有穀物、煙草、咖啡、鴉片。牧畜則有馬、羊、駱駝。林產則有材木、葡萄。礦物則以銅、鐵、煤炭為宗。工藝則以製革及紡紗為主。統計其一年間通商之出入。則有五千萬元。其交通。鐵路全長則有三千三百里。電信亦通于印度及歐洲。

都會

斯磨那府。斯磨那府。在其西端。臨於地中海。即為首府。人口約二十萬。街市繁華。百貨輻輳。

亞類波府。亞類波府。在其西南端。亦瀕於地中海。人口約十二萬。輪船出入。貿易尤盛。

### 亞刺比亞 (Arabia)

總說

亞刺比亞。在亞洲之西端。與波斯相接。面積約七百二十萬方里。

其地勢。土地高燥。內地多是沙漠。一望無際。其氣候炎熱。其人口約五百萬。其人種亦屬高加索種。人民概信奉回教。其政治則各地部落有酋長。而西乃半島則屬埃及。紅海沿岸則屬土耳其。其物產。則以棗、咖啡、象皮、馬、駱駝為宗。

都會

麥斯開

得

麥斯開得府。在其東南端。枕於波斯灣。人口約六萬。英國領事衙門在焉。輪船出入。貿易亦盛。

波斯

波斯 (Persia.)

總說

總說

位置

波斯。在亞洲之西部。與阿富汗斯坦相隣。面積約二百七十八萬方里。



波斯人

山脈 沙漠 河流 氣候 人口 人種 宗教 政治 兵備 物產

其地勢。北境則有伊爾婆兒士山脈。連亘高聳。而其中間則為沙漠。渺茫無際。至于河流。則唯有客龍河而已。其氣候。寒暑成甚。降雨不多。其人口約九百萬。其人種亦屬高加索種。人民皆信奉回教。其政治則國王總攬萬機。各州置總督。以掌州務。兵備則唯有陸軍二萬五千人。其物產。農產則有米、麥、煙草、棉花、鴉片。畜產則有駱駝、馬、驢、羊。山林則產木材及果品。工藝則以絹布、絨氈、熟皮為宗。統計其一年間通商之出入。則有三千五百萬元。其出口之貨。則以果品、鴉片、棉花、絨氈為宗。進口之物。則以棉布、玻璃、毛布、砂糖、茶為宗。其交通。則輪船通河流及各口岸。鐵路僅十餘里。郵便則各地設局。電線則全長一萬六千里。通信頗便。

都會

鐵黑蘭

鐵黑蘭

鐵黑蘭府。位國之北部。即為首府。人口約二十一萬。王宮

俾路芝斯坦

總說

位置

面積

山川

氣候

人口

宗教

物產

交通

都會



沙漠駱駝

高聳。結構壯麗。然市街不甚清潔。

俾路芝斯坦 (Beluchistan)

總說

俾路芝斯坦在印度之西。現係英國

政權之所被及。面積約七十九萬二

千方里。

域中無高山大川。氣候溫暖。

人口約五十萬。人民信奉回教。各地

部落。有酋長治之。

其物產無多。惟有米及果實等。其交

通。多用駱駝。

都會

給喇特

阿富汗斯坦

總說

位置

面積

山脈

沙漠

人口

人種

宗教

政治

物產

交通

都會

給喇特 給喇特在中央。現為首府。酋魁住居於此。尚覺繁華。

阿富汗斯坦 (Afghanistan)

總說

阿富汗斯坦在俾路芝斯坦之北。面積約一百四十四萬方里。

其地勢北有印度庫失山脈。南有伊蘭沙漠。

人口約五百萬。人民屬高加索種。其宗教以回教為主。各地部落。有酋

長以治土民。然近年漸屬英國保護。

其物產亦少。惟有米及果實。其交通。鐵路通于印度。此外用駱駝。以輸

貨物。

都會

噶布爾府 噶布爾府在其東北部。人口約七萬五千。酋魁住居於此。

商業尚盛。

印度

總說

### 印度 (India)

總說

印度在亞洲之南端。突出于印度洋。與中國之西藏相接。現為英領。面積約一千零八十八萬方里。

其地勢。則喜馬拉亞山脈綿亘于北境。最高處約二萬九千尺。而東西

二境。亦山嶽聳峙。至其中間。則平原曠野。茫茫無際。其河流之大者有

五。幹節司。一曰恆河。布刺馬浦特刺。伊拉窪的。薩兒維音四河。則滔滔注入

于辨軋爾灣。印度河則洋洋流入于亞刺比亞海。其氣候。炎熱異常。

其人口約二萬九千五百萬。其中英人及歐人五十萬。其人種則高加索種。其宗

教則婆羅門教最盛。回教。佛教及耶蘇教次之。其政治。則有英國欽派

大總督。總轄各州總督。其衙門。分爲六廳。而藩屬各地。尙有酋長。割據

兵備

政治

宗教

人口

氣候

原野

河流

面積

位置

海。

物產

貿易

交通

其物產。農產則有米穀。棉花。砂糖。鴉片。煙草及藍。畜產則有牛。馬。驢。羊。駱駝。象。林間則多出良木美果。礦物則以煤炭。鐵。金銀。珠玉爲宗。工藝則以熟皮。紡紗。茶爲主。統計其一年間通商之出入。則有十四萬零七百八十八萬元。其出口之貨。則以棉花。米穀。鴉片。皮革。茶。藍爲宗。進口之物。則以棉布。鐵器。洋油。棉絲。砂糖爲宗。其交通情形。航路則內外各埠。輪船均通。鐵路亦通于各地。其全長六萬

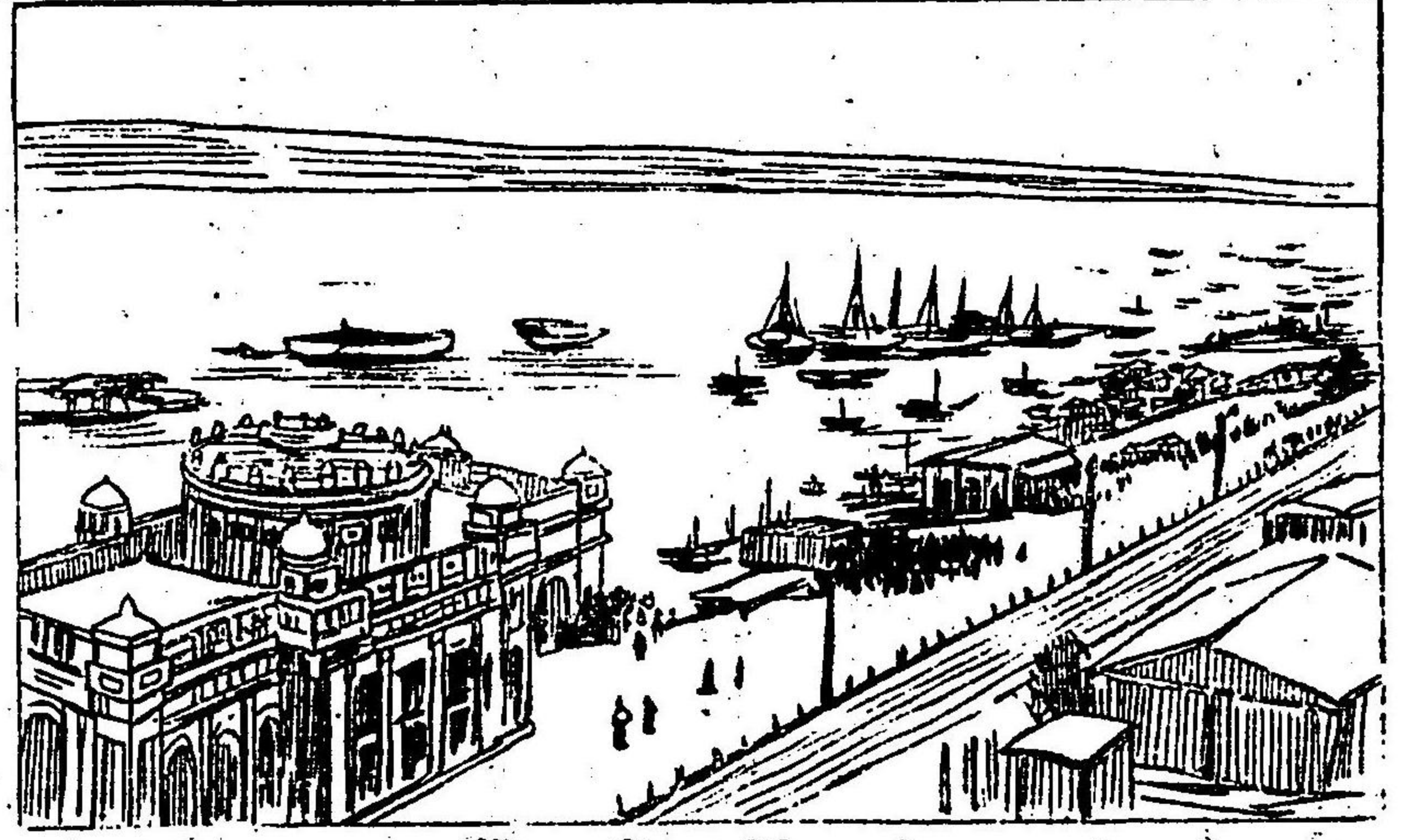

卡爾各塔

一千里。郵便則各地設局。電線則全長三十三萬六千里。又有海底線通于外埠。

都會

都會

卡爾客塔

卡爾客塔府。在恆河之口。現為全印度之首府。人口約九十萬。大總督駐劄於此。兵營、造幣局、大學堂等。皆在焉。市街繁華。貿易頗盛。

孟買

孟買府。在其西岸。人口約八十二萬。造幣局、大學堂、各國領事衙門等。皆在焉。現開港為外國通商口岸。輪船出入。貿易殊盛。

暹羅

暹羅 (Siam.)

總說

總說

位置 面積 山野 河流

暹羅。在亞洲之南端。隣安南之西。面積約二百八十八萬方里。其地勢。西北境則山嶽綿亘。中原一帶。則土地平坦。河流之大者有二。

氣候

湄公河則流于安南之交界。湄南河則過國之中央。共南流入于海。其氣候。四時炎熱而多雨。

人口

其人口約二千七百萬。人種亦屬蒙古種。馬來種亦不少。其宗教則佛教最多。回教次之。其政治即是王政。各省大臣。王族任之。其兵備。陸軍則有兵士一萬二千。海軍則有兵艦二十二艘。水兵一萬五千。

物產

其物產。則米穀最多。畜產則有大象及牛。林間則產船材。礦物則以黃金及寶石為最。外國貿易。則一年間之出入。約有四萬一千萬元。其出口之貨。則以米穀、砂糖及材木為大宗。進口之物。則以洋火、棉布、鴉片為大宗。

交通

其交通情形。航路則內河外洋。水利不少。鐵路則由首府。至于各地。電線則全長四千二百里。郵便則首府有局。

都會

都會

盤谷

安南

總說

位置

面積

山野

河流

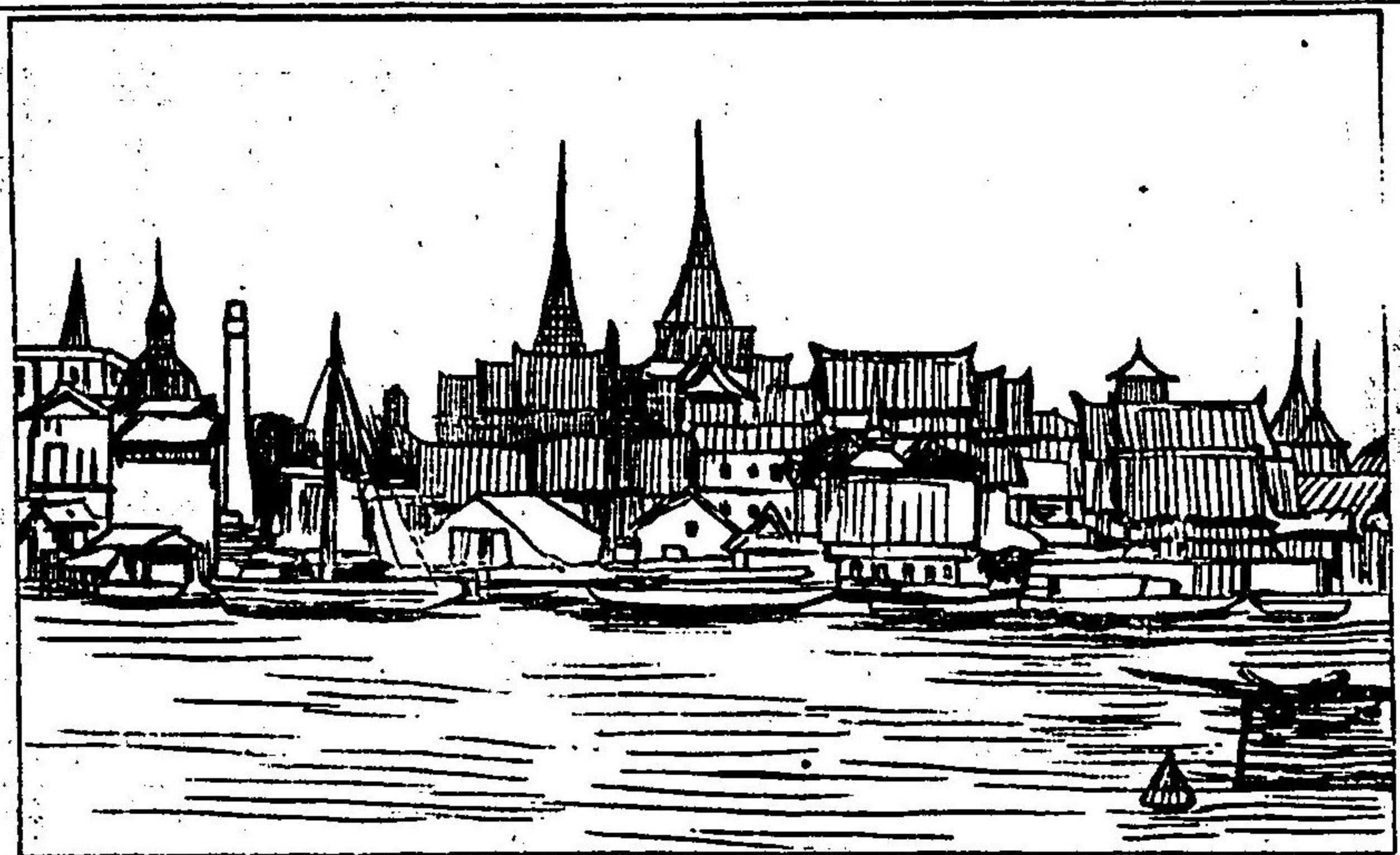

盤

谷

盤谷府 盤谷府在湄南河之下流東岸。即為首府。人口約四十萬。王宮、官衙、學堂、寺院及外國公使衙門等皆在焉。而中國商民之旅居者甚多。其地商權悉歸于華人之掌握。

### 安南 (Anam)

#### 總說

安南在亞洲之南端。介立中國暹羅之間。現為法領。面積約一百六十萬零八千一百方里。其地勢北部則山脈綿亘。南部則原野頗多。河流之大者有二。紅河則東

湖水

氣候

人口

人種

宗教

政治

兵備

物產

貿易

交通

流而入于東京灣。湄公河則南流而入于南海。湖水僅一名曰太湖。鱗族甚多。其氣候四時炎熱而多雨。

其人口約二千二百七十萬。其人種蒙古種最多。馬來種亦不少。其宗教則佛教最多。信天主教者亦多。其政治則有法國所派總督以管掌一切。其兵備則陸軍駐屯於柴楨府。以備緩急。

其物產。農產則米穀最多。又有甘蔗、棉花、煙草等。牧畜則多養牛類。林產則有材木、肉桂、象皮及果實。礦物則有煤炭、金銀等。統計其一年間通商之出入。則有一萬八千萬元。其出口之貨。則以米、魚、肉桂、象皮為大宗。進口之物。則以織布、鐵器、鴉片為大宗。

其交通。鐵路則全長約一百二十五里。航路則達于內外海埠。輪船交錯不絕。郵便則各地設局。電線亦通于各處。又有海底線。達于外埠。通信頗便。



都會

河內府 河內府瀕紅河之南岸。人口約十五萬。總督駐劄於此。府東

海防口岸。市街清麗。貿易頗盛。

柴槓府 柴槓府在湄公河口。人口約五萬。法院、兵營在焉。現為外國

通商口岸。貿易頗盛。

海峽植民地

海峽植民地 (Straits Settlements)

總說

海峽植民地在馬來半島之南端。現為英領。東西南三面瀕海。面積約

九千方里。

其地勢狹長。丘陵縱貫其中。其氣候甚熱。

其人口約五十五萬。其人種則馬來種最多。其宗教則概信奉佛教。其

政治則有英國大守。以統轄一切。

丘陵氣候 人口人種 宗教政治

物產

其物產。則樹木繁茂。不乏良材。又有砂糖、米、胡椒、藍等。

交通

其交通。則當東西航通之要衝。輪船出入甚多。電線亦通于各處。

都會

新嘉坡

新嘉坡 新嘉坡在新嘉坡島。大守駐劄於此。人口約十六萬。各國領事

衙門在焉。中國商民之旅居者最多。

現開為外國通商口岸。輪船往來。貿易

殊盛。

馬來群島

馬來群島 (Malay Archipelago)

總說



新嘉坡植園

位置	面積	山峰	氣候	人口	人種	宗教	政治	物產
								
糖 砂 草 煙								
<p>馬來群島。在中國暹羅之南。大小群島。共布于南海中。面積約三百九十六萬方里。</p> <p>其地勢。則山峰起伏于島中。火山甚多。其氣候。炎暑赫赫。降雨最多。</p> <p>其人口約三千四百萬。其人種則馬來種居其大半。其宗教則回教。天主教最多。其政治。非利賓群島則為北美合眾國領。其餘島嶼則為英、蘭二國所領。各置總督。以統治之。</p> <p>其物產。農產則有砂糖、咖啡、煙草、鑽石。則金、錫及金剛石為最。山中樹木</p>								

貿易	交通	都會	馬尼喇
<p>蕪鬱。到處成林。其貿易一歲中之總額。美領則一萬二千萬元。蘭領則三萬萬元云。</p> <p>其交通。航路則通于內外各埠。鐵路則全長二千七百里。郵便電信。則各地設局。又有海底線。達于外埠。</p> <p style="text-align: center;">都 會</p> <p>馬尼喇府。在呂宋之西南海岸。人口約十六萬。總督駐劄於此。兵營、官衙、各國領事衙門等。皆在焉。市街繁華。貿易頗盛。其地中國商民之旅居者甚多。</p>			

阿西亞尼亞洲志

### 第四章 阿西亞尼亞洲志

#### 總說

總說	位置	面積	區劃	山嶽	平地	沙漠	河湖	氣候	人口	人種
----	----	----	----	----	----	----	----	----	----	----

阿西亞尼亞洲。一名太平洋洲。跨東西之兩半球。位於太平洋之中。大嶋小嶋。點點密布。相集而成一大洲。面積約二千零八十八萬方里。其地分爲三部。其在西部者。曰濠斯太刺利西亞。面積二千零二十萬方里。在西北部者。曰馬來西亞。面積八百五十萬方里。在東北部者。曰庖來尼西亞。面積三百六十二萬方里。

其地勢。則各嶋山嶽聳峙。火山甚多。而濠洲之內地。則土地平坦。沙漠交錯。河湖之大者。唯有濠洲之磨兒列河及亞歷山湖。其氣候。則北部炎熱。南部溫和。多雨。

其人口約九百五十一萬。濠斯太刺利西亞五百零八萬餘。馬來西亞三百六十萬。庖來尼西亞八十三萬八千。

其人種則愛西哇披亞種。及馬來種尤多。蒙古種。及高加索種亦不少。

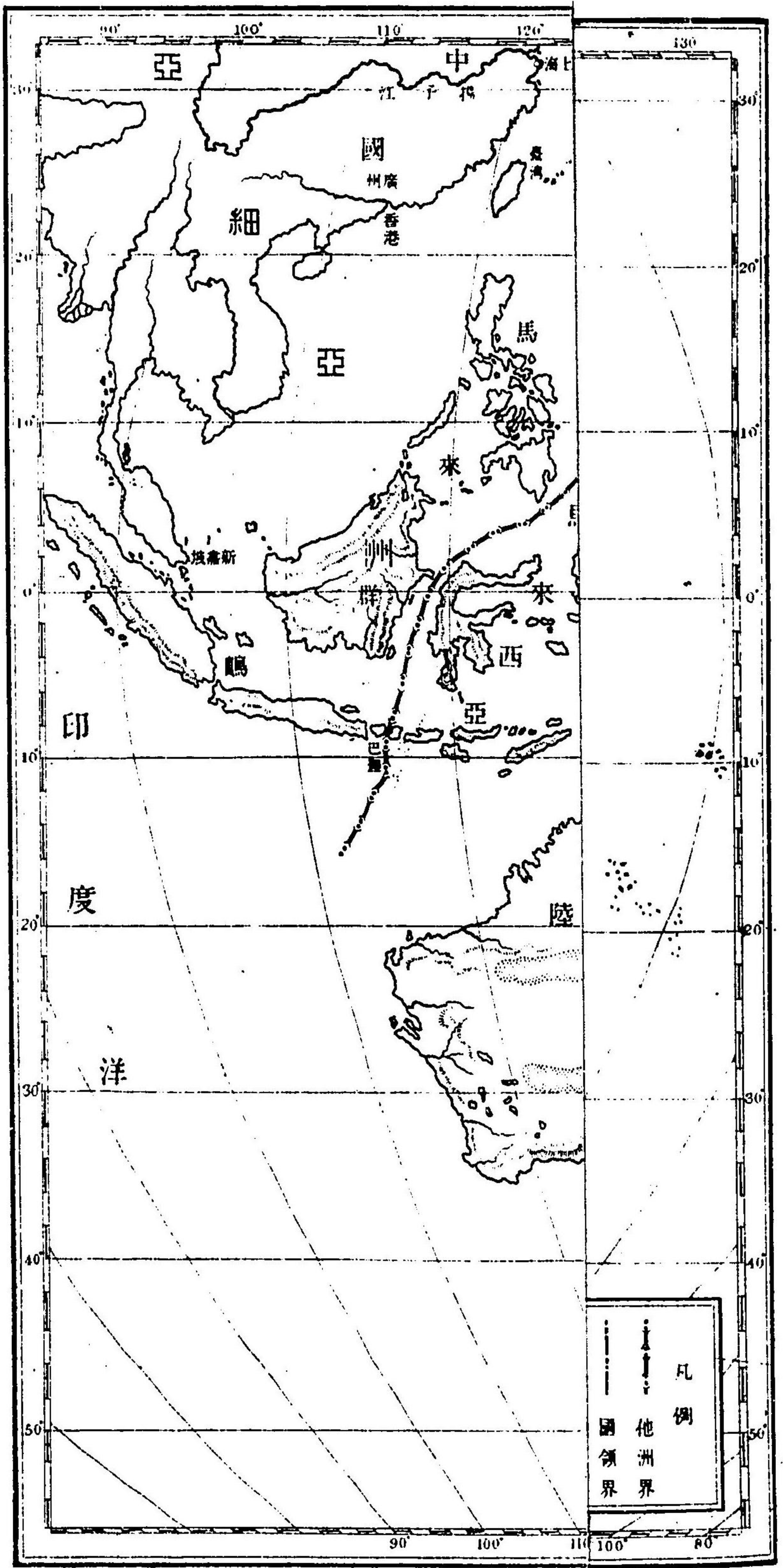



宗教	教育	政治	兵備	物產
其宗教。蒙古種則信奉佛教。高加索種則信奉耶蘇教。土人則崇信蠻教。	其教育則濠洲甚見進步。有大學堂三。其他則野蠻蒙昧。多存陋習。其政治則英領尤廣大。其他土地。悉為美德蘭。葡諸國所分領。各有本國派遣之總督。管掌一切政務。又有海陸兵備。以應緩急。			其物產。農產則有麥。玉蜀黍。珈琲。砂糖。棉花。甘蔗。煙草。林產則有象皮。樹材。木及果實。畜產則羊最多。牛馬次之。礦物則以金銀。煤炭為宗。水產則

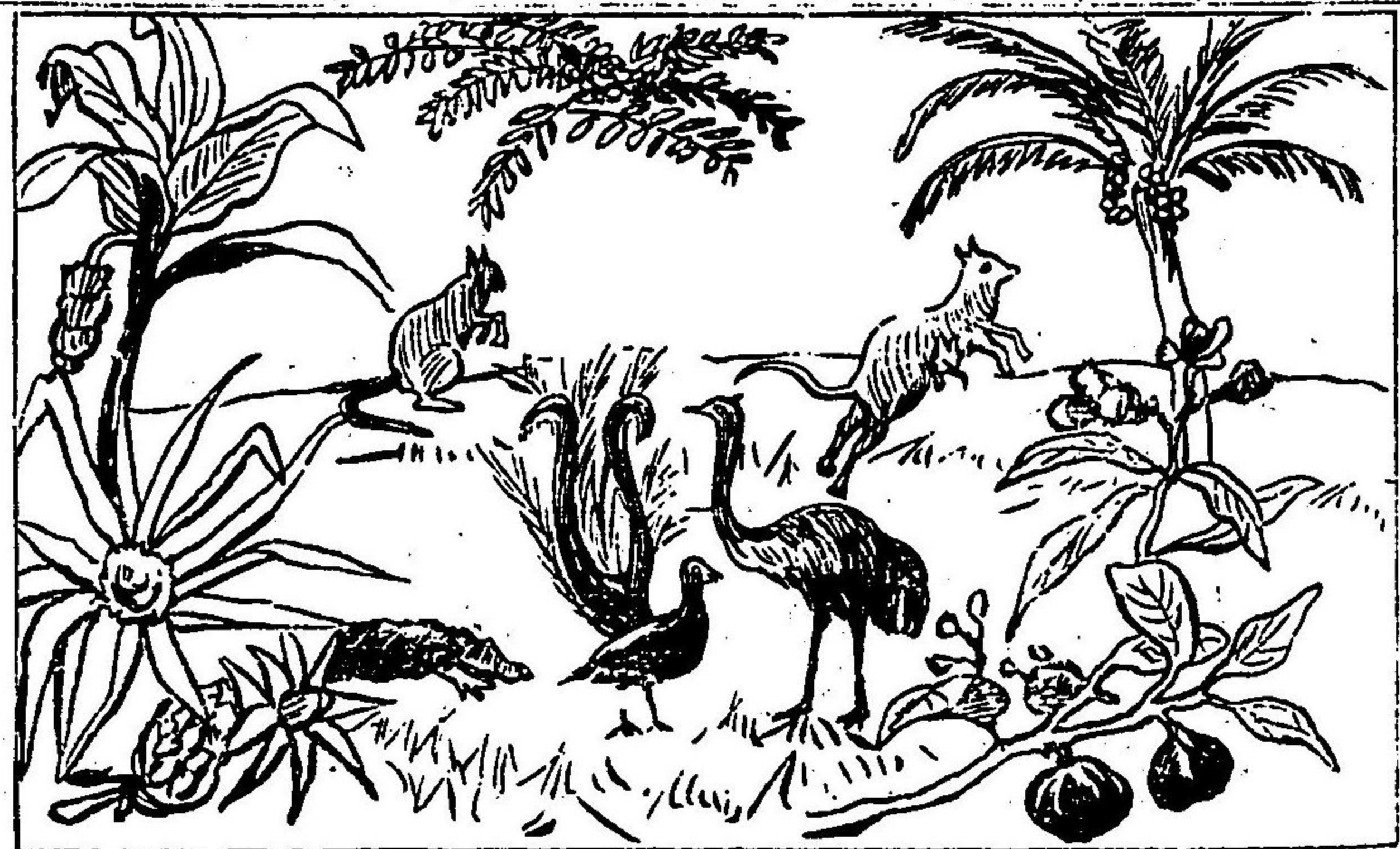

濠洲之動物植物

貿易

交通

都會

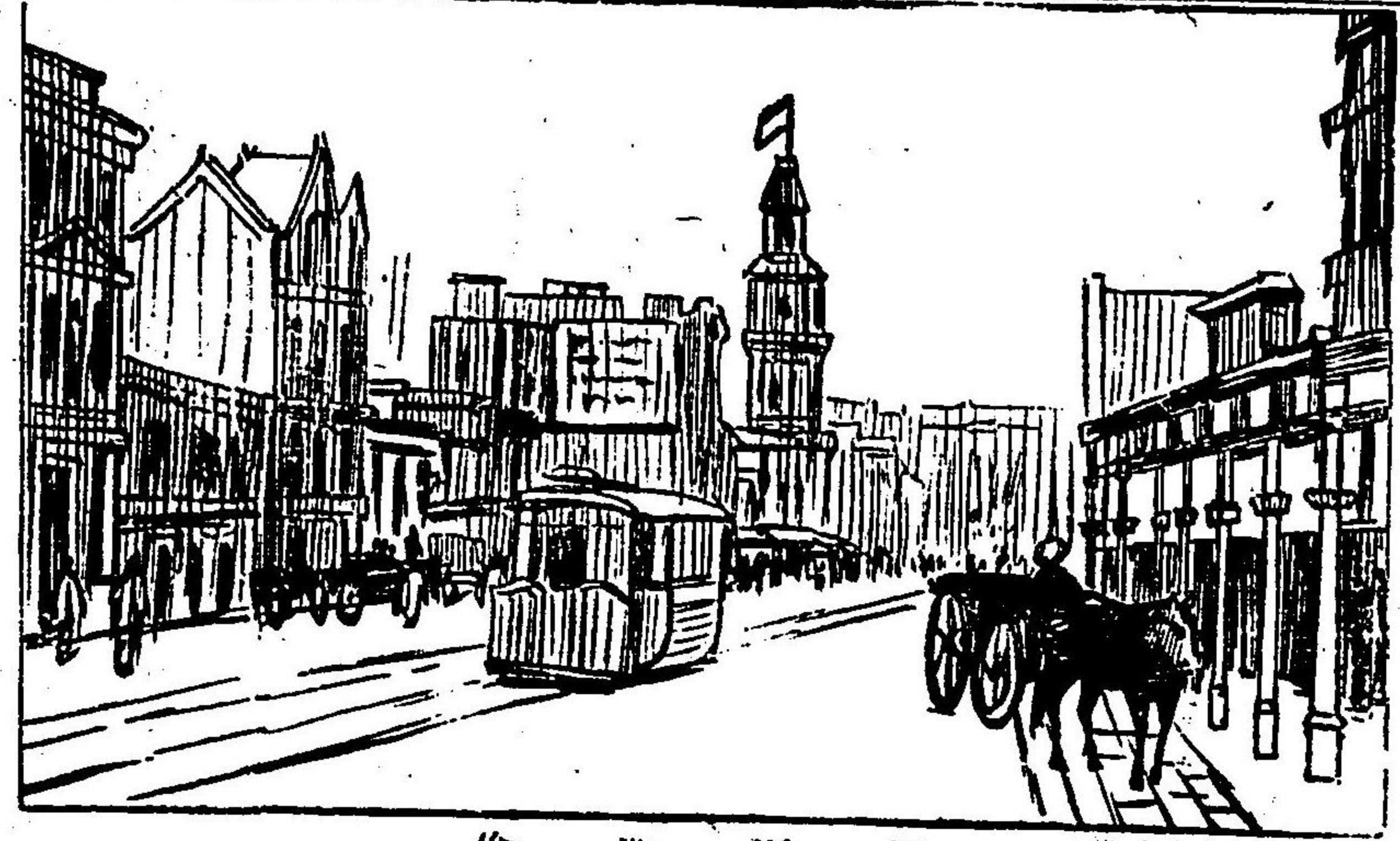

眉爾薄倫

有真珠及珊瑚工藝則有蠟燭毛布砂糖其一年間通商之出入則十五萬二千六百萬其出口之貨則以羊毛羊肉皮革礦物麵粉象皮為宗進口之物則以歐美諸國之精製品為宗。

其交通情形則內外口岸輪船往來鐵路則濠斯太刺利西亞全長三萬七千三百七十里。庖來尼西亞全長二百四十六里。電信郵便各地設局。內外通信頗為利便。

都會

眉爾薄倫

悉德尼

候奴魯魯

眉爾薄倫府 眉爾薄倫府在濠洲大陸之東南端。人口約四十五萬八千。總督衙門大學堂各國領事衙門在焉。市街繁華貿易頗盛。實為阿洲第一之都會。

悉德尼府 悉德尼府在眉爾薄倫府之東北。人口約四十一萬七千。總督衙門大學堂各國領事衙門在焉。街衢清麗貿易旺盛。

候奴魯魯府 候奴魯魯府在庖來尼西亞三底伊克諸島中之阿亞夫島。東與美洲相對。人口約三萬。市街井井肆店櫛比百貨輻輳貿易頗盛。

歐羅巴洲志

第五章 歐羅巴洲志

概說

歐羅巴洲在東半球之西北部。北從北緯三十六度二十三分。南迄北緯七十一度零六分。東從東經六十八度。西迄九度半。其境界。北瀕北冰洋。南臨地中海及黑海。東因烏魯山。烏魯河及裏海。以界亞細亞洲。西面大西洋。其面積約二千三百零四萬方里。殆占據全球陸地十四分之一。其人口約三萬三千萬。殆占亞洲人口三分之一。

本洲獨立國十九。曰俄羅斯。曰瑞典。曰丹麥。曰日耳曼。或曰德意志。曰奧太利。曰匈牙利。曰意大利。曰土耳其。曰瑞士。曰比利時。曰荷蘭。曰丹麥。曰英吉利。曰法蘭西。曰西班牙。曰葡萄牙。曰希臘。曰羅馬尼亞。曰塞爾維亞。曰布爾加利亞。曰蒙的尼。

各國志

各國志

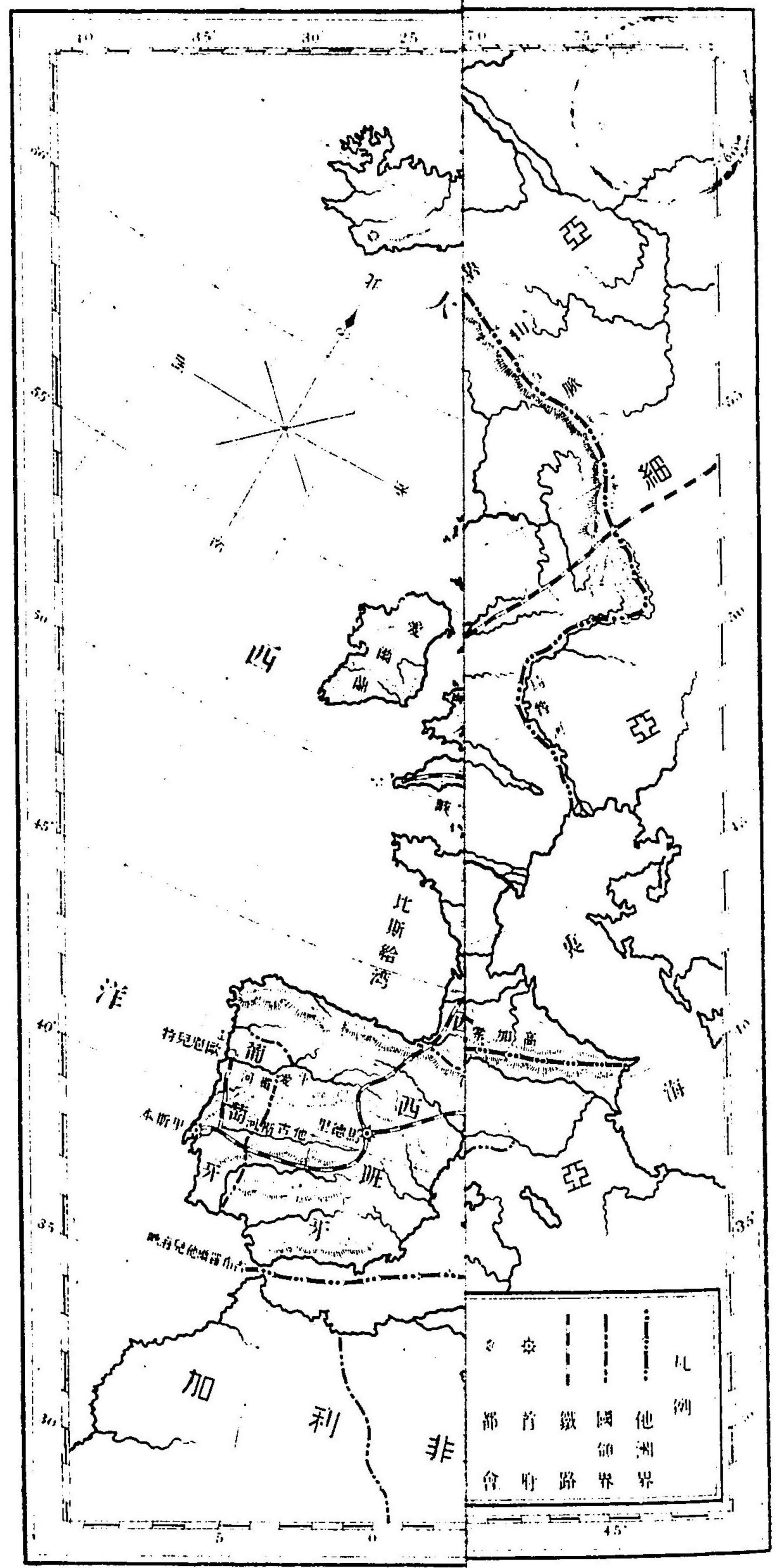

# 歐羅巴洲地圖

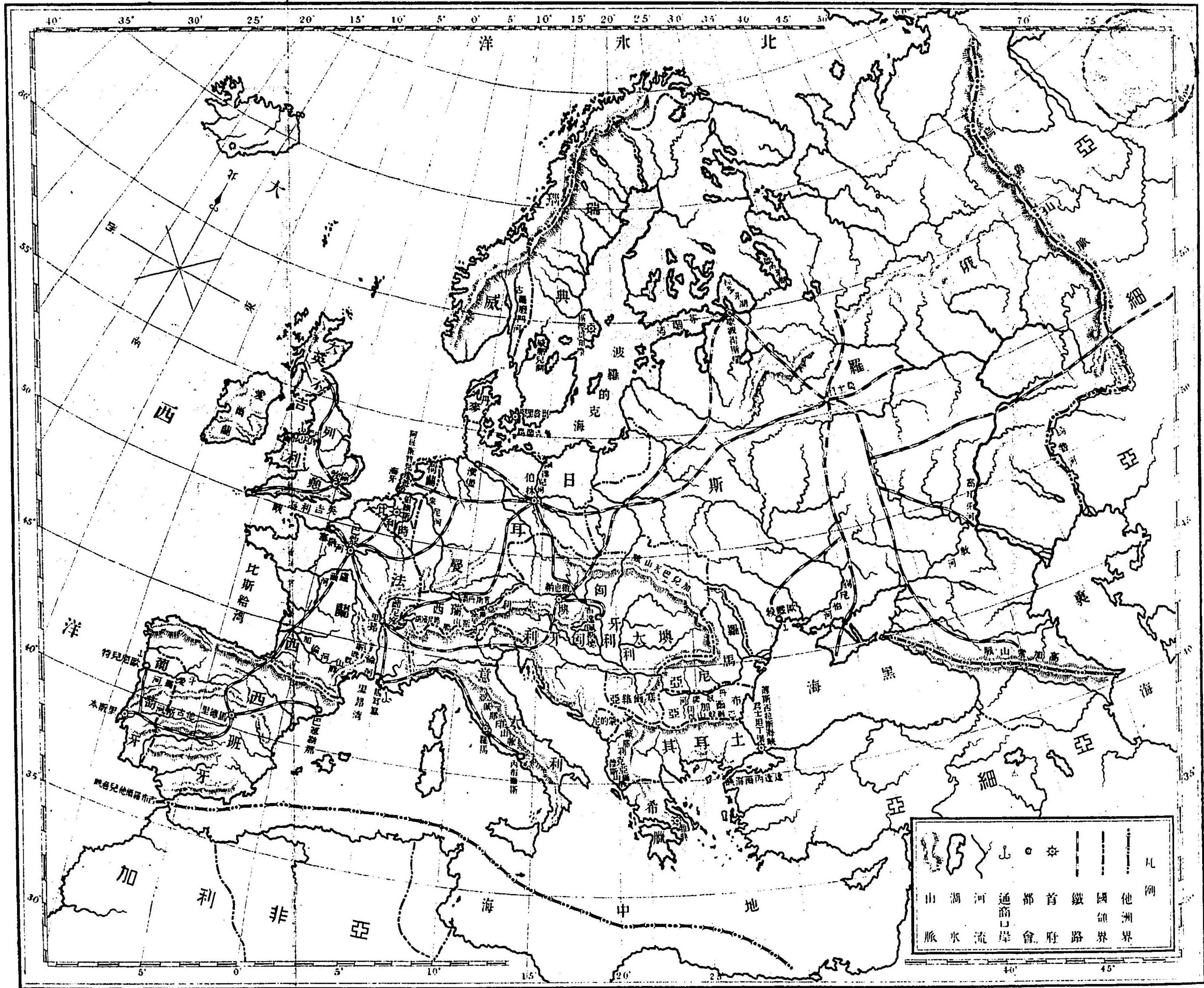



俄羅斯

總說

位置

面積

山脈

原野  
河流

湖水  
氣候

人口  
人種

宗教  
教育

政治

### 俄羅斯 (Russia)

#### 總說

俄羅斯在歐洲之東部。其東境因烏魯山以接亞洲。其版圖之大冠於宇內。面積約一千二百六十萬方里。

其地勢東境有烏魯山脈。南境有高加索山脈。然山勢不甚高峻。其中央則高原平野。渺茫無際。河流之大者有三。窩耳牙河者。東南流注入于裏海。其長七千零八十三里。蓋為歐洲第一之長流。敦河及得尼怕河。皆南流入于黑海。湖水有二。拉多牙湖。歐內牙湖。尤為有名。其氣候北部寒冷。南部溫暖。

其人口約一萬零六百萬餘。殆占歐洲人口三分之一。其人種概屬高加索人種。其宗教則以耶穌教為國教。人民概信奉之。其教育則有大學堂九。女子大學二。其政治則君主獨裁。內閣各省。有大臣以統率之。

兵備	地方則有五總督。駐劄於要害。統轄一切。其兵備。陸軍則有二十四軍團。兵士七十五萬。海軍則有兵艦七十七隻。水兵三萬餘。
物產	其物產。農產則以麥、麻、甜菜、煙草、馬鈴薯為宗。畜產則以牛、馬、羊、豚為宗。林產則多出木材。礦物則有金、銀、銅、鐵。工藝則有棉布、毛布、糖、油。統計其一年間通商之出入。則有十二萬零四百五十八萬元。其出口之貨。則以麥、麻、毛皮、材木、礦物為宗。進口之物。則以茶、棉花、玻璃、酒類及各種器械為宗。
貿易	其交通情形。航路則內河外洋。輪船全通。其商船總數二千九百艘。鐵路則起于首都。通于各地。全長八萬四千八百里。至郵便電信。則各地設局。通信自由。
交通	都會
都會	聖彼得斯堡府 聖彼得斯堡府。在其國之西北部。濱於芬蘭灣。即俄

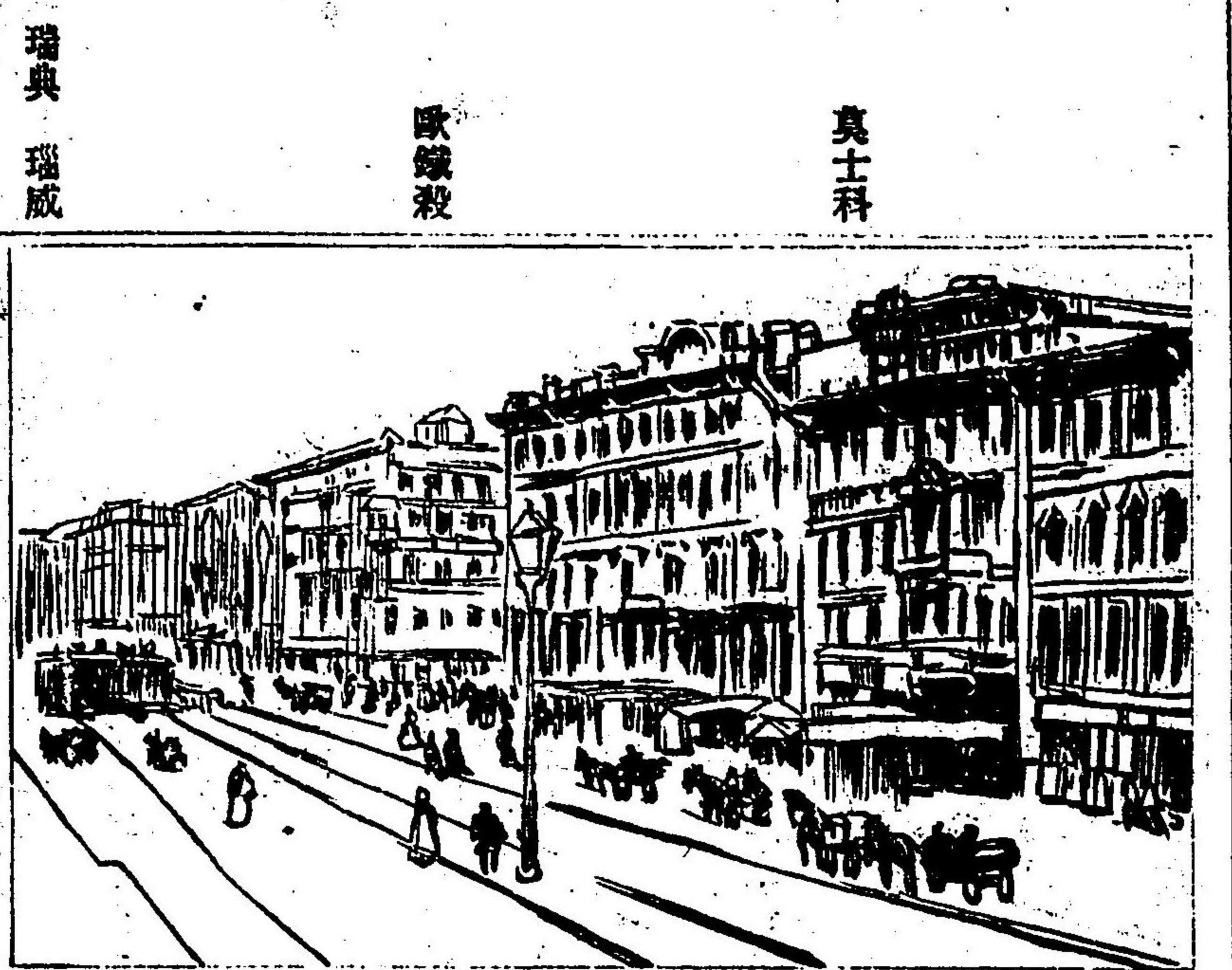

聖彼得斯堡

之首都。人口約一百二十六萬。宮殿壯麗。街衢容整。大學堂、各國公使衙門等在焉。百貨輻輳。貿易頗盛。

莫士科府 莫士科府。在其國之中央。即從前之首都。人口約一百萬餘。有離宮及大學堂等。鐵路四通。市街繁盛。

歐鐵殺 歐鐵殺。在黑海之北岸。人口約四十萬。大學堂及各國領事衙門在焉。現開為外國通商口岸。輪船出入。貿易頗盛。

瑞典 瑞威 (Sweden and Norway)

瑞典 瑞威

歐鐵殺

莫士科

第五章 歐羅巴洲志 瑞典瑞威 一十二

英京司文局

總說

總說

位置 面積 山脈 河流 湖水 氣候 人口 人種 教育 宗教 政治 兵備 物產

瑞典瑞威。在歐洲之北端。隔波羅的克海。與俄羅斯相望。面積約一百八十萬方里。瑞典一百零四萬四千方里。瑞威七十五萬六千方里。

其地勢。則有山脈縱貫于國之中央。瑞威則多山嶽。瑞典則多平野。河流則有古羅磨門河。湖水則以瑞典之威那兒湖為最。其氣候寒冽。

其人口。瑞典則約五百零九萬七千。瑞威則約二百二十三萬一千。其人種則屬高加索人種。其教育則普及於國中。大學堂則瑞典有二。瑞威有一。其宗教則以耶穌教為國教。人民全信奉之。其政治則是立憲政體。瑞典王兼攝瑞威王。內閣各省。有大臣以統轄之。又有國會。掌管立法。其兵備。瑞典則有陸兵約三萬九千。兵艦四十餘艘。瑞威則有陸兵約三萬。兵艦三十餘艘。

其物產。山林則多出良材。礦物則以鐵、銀、煤炭為主。水產則瑞威之西

貿易

北岸。稱為世界三大漁場之一。農產則有麥、馬鈴薯。工藝則以製鐵、肝油為宗。統計其一年間通商之出入。瑞典則有四萬三千萬元。瑞威則有二萬五千三百二十六萬元。其出口之貨。則以材木、鐵及肝油為大宗。其交通情形。商船。瑞典則有二千八百餘艘。瑞威則有六千八百餘艘。鐵路全長。瑞典則一萬五千八百里。瑞威則三千餘里。至郵便電信。則各地有局。通信頗便。



魚 鱈 油 肝

交通

都會

都會

斯德哥和摩府。在瑞典之東部。瀕於波羅的克海。現為首府。人口約二十九萬。王宮、大學堂、藏書樓、博物館在焉。市街清麗。

斯德哥和摩

風光明媚。百貨輻輳。貿易亦盛。

### 丹麥 (Denmark)

#### 總說

丹麥在波羅的克海之門口。與瑞威相望。面積約九萬方里。其地勢概平坦而無山嶽。唯有湖沼。氣候溫和。

其人口約二百十八萬五千。其人種屬高加索人種。其宗教以耶蘇教為國教。教育亦盛。其政治則係立憲政體。內閣諸省。有大臣統轄之。又有國會。掌管立法。其兵備則有陸兵七萬五千。兵艦十餘艘。水兵約有四萬。

其物產則產麥最多。牧畜亦盛。水產則有鱈。鱈。山林則多出良材。統計其一年間通商之出入。則有約三萬二千四百七十萬元。其出口之貨。則以家畜及穀類為宗。進口之物。則以織布。礦物。煤炭。飲料為宗。

丹麥

總說

位置

面積

平地

湖沼

氣候

人口

人種

宗教

政治

物產

貿易

交通

都會

哥賓黑

日耳曼

總說

位置

面積

平地

山脈

河流

氣候

其交通。商船總數三千六百餘艘。鐵路全長三千六百九十里。電線全長二萬八千八百里。郵便亦便。

#### 都會

哥賓黑堅府。哥賓黑堅府。在吉蘭嶋東岸。即為首府。人口約三十七萬五千。王宮。大學堂。博物館在焉。百貨輻輳。貿易殊盛。

### 日耳曼 (Germany)

#### 總說

日耳曼。一曰德意志。在歐洲之中央。東隣俄羅斯。面積約一百二十六萬方里。

其地勢。北部平坦。南部高燥。至西南境。則山嶽綿亙。與亞爾普斯山脈相接。河流之大者有三。來因河則流入于北海。阿得兒。威以克塞爾二河。則注入波羅的克海。其氣候。寒暑咸甚。

人口	人種	宗教	政治	兵備	物產	貿易	交通
其人口約五千六百三十六萬。其人種則屬高加索人種。其宗教則皆信奉耶蘇教。其教育普及於全國。隆盛為歐洲第一。大學堂有二十一。規模宏大。其政治則是立憲政體。內閣諸省。有大臣統率之。又有國會。掌管立法。其兵備。陸軍則有十九軍團。兵士約五十九萬。最稱精銳。海軍則有兵艦七十餘艘。水兵約二萬五千。					其物產。農產則以麥、馬鈴薯、甜菜、葡萄為宗。牧畜則以牛、馬、羊、豚為宗。林產則有嘉木良材。礦物則有煤炭、鐵、鉛、銅、山鹽。工藝則製鐵、砂糖、織布、皮酒最盛。統計其一年間通商之出入。則有四十七萬八千六百萬。其出口之貨。則以砂糖、織布、鐵器、煤炭、機械、書籍為宗。進口之物。則以珈琲、棉花、羊毛、皮革、蠶絲為宗。		其交通情形。內河外洋。船舶交錯。商船總數約七千五百十八艘。鐵路則由首府。達于各地。全長七萬八千六百七十里。郵便電信。通信自由。



**都會**

柏林 柏林府。在其國之中央。即為首府。人口約一百九十餘萬。宮城、衙門、大學堂及各國公使衙門等在焉。街衢端麗。人馬絡繹。

漢堡 漢堡府。在柏林之西北。久為外國通商口岸。人口約七十萬。各國領事衙門在焉。船舶出入。貿易頗盛。

**奧太利 匈牙利** (Austria-Hungary)

**總說**

奧太利 匈牙利。在歐洲之中央。與俄

面積	德二國相接。面積約一百四十四萬方里。 <small>六十八萬九千七百六十六方里、 勾七十五萬零二百三十四方里。</small>
山脈	其地勢則亞爾普斯山脈蜿蜒于其西部。加兒巴天山脈綿亘于其東
原野	南部。其中央平原曠野茫茫無際。河流唯有丹奴碑河。東南流注入黑
河流	海。其長四千二百里。其氣候。北部寒烈。南部溫暖。
氣候	其人口。奧太利則有二千三百八十九萬五千。匈牙利則有一千九百
人口	零六勾九千。其人種即高加索種尤多。其宗教則全屬耶蘇教。其教育
人種	普及於國內。大學堂。奧八勾三。其政治則是立憲政體。奧太利皇帝兼
宗教	攝萬牙利王。以治全國。內閣各省。有大臣統轄之。又有聯邦議會。掌管
政治	財政。兵備。外交。立法事務。其兵備。陸軍則有兵士三十六萬。海軍則有
兵備	兵艦六十餘艘。
物產	其物產。農產則以麥、玉蜀黍、馬鈴薯為宗。牧畜則多產牛、馬、羊。山林則
	產木材。礦物則有鐵、煤炭及岩鹽。工藝則有織布、砂糖、皮酒、葡萄酒等。

貿易	統計其一年間通商之出入。則有約十四萬零一百八十萬元。其出口
	之貨。則以畜產、砂糖、麥、玻璃、葡萄酒為宗。進口之物。則以棉花、煤炭、煙
	草、珊瑚、羊毛為宗。
交通	其交通情形。大小內河。舟楫可通。鐵路則起于首府。通于各地。全長五
	萬六千三百里。郵便及電信。則各地設局。聲息可通。
都會	維也納府
	維也納府。在奧太利之中央。即其首府。人口約一百三十
	萬。宮城、衙門、大學堂、各國公使衙門等在焉。市街壯麗。人馬繁華。商業
	工藝亦頗隆盛。
布達佩斯	布達佩斯德府
	布達佩斯德府。在于匈牙利。人口五十萬。王宮、大學
	堂及博物館等在焉。百貨四集。貿易頗盛。
土耳其	土耳其 (Turkey)

總說

總說

位置

土耳其在歐洲之南端。與奧太利匈

面積

牙利相隣。面積約三十九萬四千五百方里。

山脈

其地勢則巴爾幹山脈綿亘于東北。戴那利克亞爾普斯山脈蜿蜒于西南。其氣候溫暖。

氣候

其人口約六百零八萬六千。其人種屬蒙古人種。其宗教回教最盛。其教育概係回教僧官所掌握。其政治君主專制。內閣各省。有大臣統率之。其兵備陸軍則有兵士七十餘萬。海軍

人口

人種

宗教

政治

兵備



土耳其人風俗

則有兵艦四十餘艘。水兵二萬。

其物產。農產則有穀類、棉花、果實、珈琲、鴉片、象皮。畜產則有馬及山羊。鑛物則多煤炭、銅、銀、鉛、鐵。工藝則以銅器、毛氈、葡萄酒為宗。統計其一年間外國通商之出入。則有三萬二千三百萬元。其出口之貨。則以葡萄、蠶絲、麥、鴉片、毛皮為宗。進口之物。則以麻布、砂糖、棉布、絹布、珈琲為宗。

其交通情形。商船總數約二千三百八十艘。鐵路則起于首府。達于各處。全長三千餘里。郵便電信。各地設局。交通頗便。

都會

君士坦丁堡府。君士坦丁堡府。在其國之東端。臨薄斯否拉斯海峽。即其首府。人口約一百十二萬。宮城、衙門、大學堂、各國公使衙門在焉。其地形勝。內外船艦。出入不絕。

君士坦丁堡

希臘

希臘 (Greece)

總說

總說

位置  
面積

希臘在歐洲之南端。其北境接土耳其。為世界之舊國。面積約十五萬一千二百方里。

山陵  
氣候

其地勢。則山脈縱貫。丘陵起伏。其氣候溫暖。

人口  
人種

其人口約二百四十三萬四千。其人種則屬高加索人種。其宗教則以

宗教  
教育

耶蘇教為國教。人民咸信奉之。其教育則為甚隆盛。其政治則是立憲

政治

政體。內閣各省。有大臣統率之。又有國會。掌管立法。其兵備。陸軍則有

兵備

兵士二萬五千。海軍則有兵艦二十餘艘。

物產

其物產。農產則有麥、煙草、棉花、葡萄。牧畜則有羊及馬。養蠶飼蜂亦盛。

貿易

礦物則以鐵、鉛、大理石、硫黃為宗。工藝則有織布、紙、機械、玻璃、葡萄酒。

統計其一年間通商之出入。則有七千四百萬元。其出口之貨。則以礦

交通

物、酒、煙草、橄欖油為宗。進口之物。則以穀類、織絲、木材、煤炭、生皮為宗。其交通情形。商船總數一千二百七十艘。鐵路全長一千四百五十三里。電信郵便。亦甚便利。

都會

都會

雅典

雅典府。在其國之東端。臨以吉那灣。即其首府。人口約十一萬。王宮、衙門、大學堂等在焉。舊為名都。是以名勝舊蹟。不可勝數。

意大利

意大利 (Italy)

總說

總說

位置  
面積

意大利。在歐洲之南端。亦屬世界之舊國。其北境接法、瑞、奧三國。面積約六十四萬八千方里。

山脈  
火山

其地勢。則亞爾普斯山脈綿亘于北境。亞佩那印山脈縱貫其中央。又有二大火山。為最有名。河水有二。然流不甚長。其氣候溫暖。

河流  
氣候



人口 宗教 教育 政治 兵備 物產 貿易

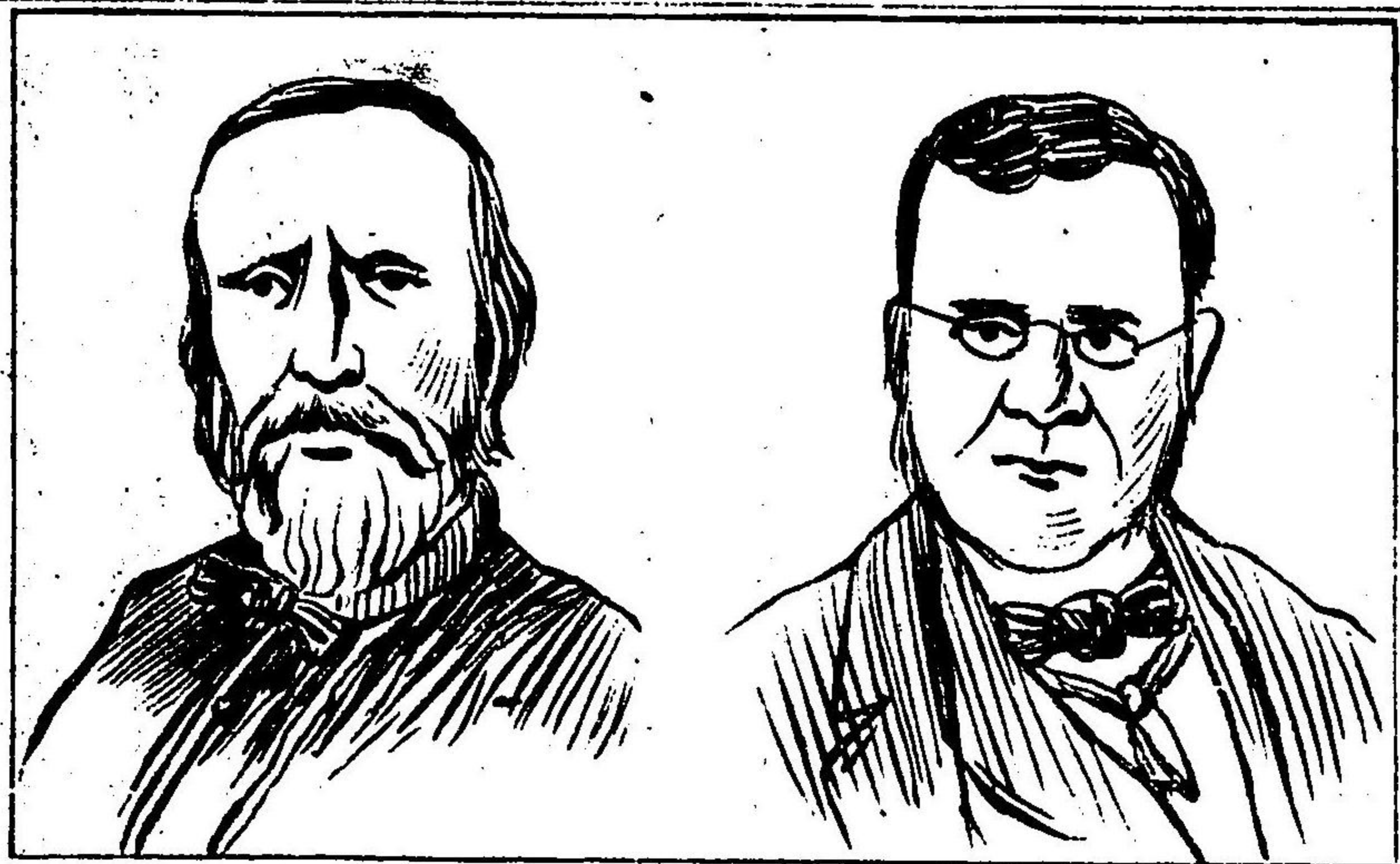

意大利建國二傑

其人口約三千二百零四萬餘。其人種則屬高加索人種。其宗教則全信奉耶穌教。其教育則普通教育尙未隆盛。大學堂則有二十一。其政治則是立憲政體。內閣各省。有大臣統率之。又有國會。掌管立法。其兵備。陸軍則有兵士二十六萬八千。海軍則有兵艦六十餘艘。將士二萬五千。其物產。農產則有米、麥、玉蜀黍、葡萄等。畜產則有羊、牛。礦物則以硫黃及大理石爲宗。工藝則絹布、葡萄酒。爲最有名。統計其一年間通商之出入。

交通 則有十二萬五百萬元。其出口之貨。則以蠶絲、絹布、橄欖油、葡萄酒、硫黃爲宗。進口之物。則以實棉、煤炭、穀物、鐵皮爲宗。其交通情形。商船總數六千一百艘。鐵路則貫通四方。全長二萬四千里。電信郵便。通信甚便。

都會

都會

羅馬 羅馬府。在其國之中部。卽其首府。人口約四十七萬。王宮、衙門、大學堂、各國公使衙門等在焉。宮殿壯麗。市街繁華。名勝舊蹟甚多。內布爾斯府。內布爾斯府。在羅馬府南。人口約五十三萬。大學堂在焉。其地枕山臨水。風光明媚。

瑞西 (Switzerland)

總說

瑞西 總說 面積

瑞西。在歐洲之中央。一小邦也。與德、意、奧、法諸國接壤。面積約九萬七

山脈	其地勢南境則有亞爾普斯山脈。國中山嶽聳峙。而少平地。湖水則以節尼窪。官斯丹二湖為最有名。其氣候寒冷。夏不甚暑。
湖水	其人口約三百三十一萬。其人種即高加索種。其宗教則全是耶蘇教。
氣候	其教育盛行。大學堂有五。其政治則是共和政體。有大統領。總攬百政。
人口	內閣各省。有大臣統率之。又有國會。掌管立法。其兵備則惟有陸軍兵士十五萬。
人種	其物產。牧畜則有牛及羊。山林亦多出良材。工藝則以鐘錶。絹布。琢玉為宗。統計其一年間通商之出入。則有約七萬一千六百九十萬元。其
宗教	出口之貨。則以絹布。棉布。鐘錶為宗。進口之物。則以食品。鐵。煤炭為宗。
政治	其交通情形。鐵路起于首府。通于各地。全長約五千七百八十四里。郵便電信亦頗整頓。
教育	
兵備	
物產	
貿易	
交通	

都會	伯爾尼	伯爾尼府 伯爾尼府在其國之中央。即其首府。人口約四萬九千。官衙。大學堂等在焉。市街清麗。人馬繁盛。
都會	節尼窪	節尼窪府 節尼窪府在節尼窪湖畔。人口約八萬六千。大學堂在焉。其繁華為國中第一。製造鐘錶最盛。其地風景鮮明。遊客相踵。
比利時	總說	比利時 (Belgium)
總說	比利時	比利時在歐洲之西部。與法德諸國相隣。面積約六萬八千四百方里。其地勢東北則高燥。多山陵。西南則平低。多原野。河流有麻斯河及謝爾得河。其氣候寒暑咸烈。
位置	面積	其人口約六百七十四萬。歐洲中為最稠密。其人種概屬高加索種。其宗教全是耶蘇教。其教育亦大進步。大學堂有四。其政治則是立憲政
山陵	原野	
河流	氣候	
人口	人種	
宗教	政治	

兵備	物產	貿易	交通	都會	伯刺斯	安特臥兒浦
體內閣各省。有大臣統率之。又有國會。掌管立法。其兵備。陸軍則有兵士五萬一千。海軍則無。	其物產。農產則以麥、馬鈴薯、亞麻、煙草為宗。畜產則有牛、馬、羊、豬。礦物亦以煤炭及鐵為宗。工藝則以織布、鐵器、硝子、機械為宗。統計其一年間通商之出入。則有十四萬九千七百萬元。其出口之貨。則以麵粉、穀物、煤炭、皮革、機械為宗。進口之物。則以織布、穀物、樹脂、礦物為宗。	其交通情形。商船則有七十三艘。鐵路全長六千二百里。郵便電信亦甚便利。	都會	伯刺斯府。在其國之中央。即其首府。人口約五十七萬。王宮、官衙、大學堂、各國公使衙門等在焉。市街清華。樓屋壯麗。	安特臥兒浦府。在謝爾得河岸。人口約二十八萬。有	

荷蘭	總說	位置	面積	平地	氣候	人口	人種	宗教	政治	兵備	物產
美術學堂。最為有名。現開為外國通商口岸。各國領事衙門在焉。船舶出入。貿易頗盛。	荷蘭 (Holland)	荷蘭。在歐洲之西北部。與德比二國相接。面積約七萬五千六千方里。其地勢。大概平低。其氣候溫和。	其人口約五百十萬零三千。歐洲中稠密為第二。其人種則屬高加索種。其宗教則全是耶蘇教。其教育亦普及於國內。大學堂有四。航海學堂亦有十一。其政治則立憲政體。內閣各省。有大臣統率之。又有國會。掌管立法。其兵備。陸軍則有兵士二萬五千。海軍則有兵艦五十艘。水兵七千。	其物產。農產則以麥、馬鈴薯、甜菜為宗。畜產則有牛、馬及羊。水產亦多。							

貿易 交通 都會 海牙

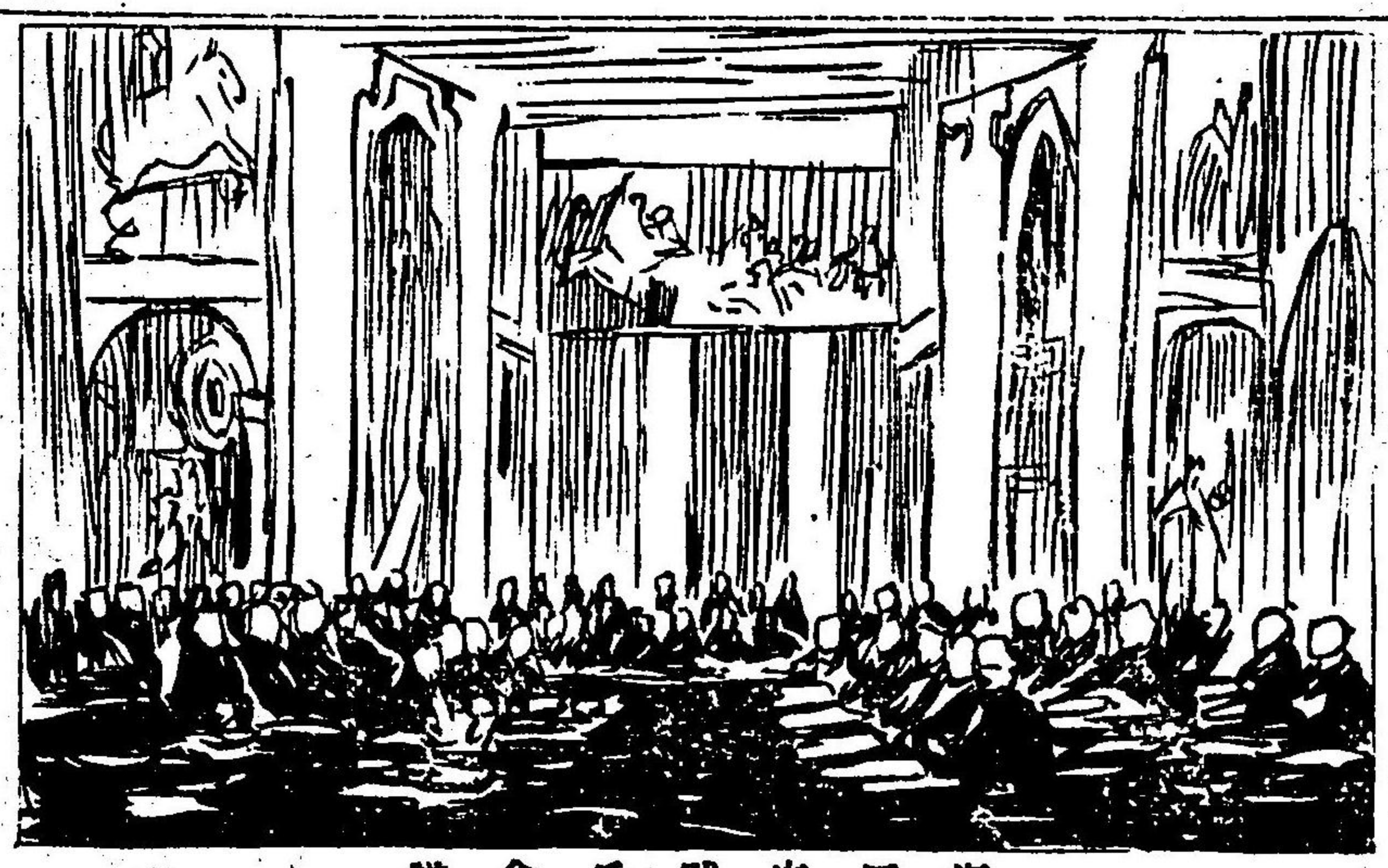

海牙府戰兵會議

工藝則以棉布、砂糖、鹽及金剛石細工為宗。統計其一年間通商之出入，則有二十九萬六千九百萬元。其出入貨物，以穀類、穀粉、織布、鐵、銅、砂糖為宗。

其交通情形，商船則有六百二十四艘。鐵路全長四千二百四十里。電信郵便亦甚便利。

都會

海牙府 海牙府在其國之西南端。濱來因河之岸。即其首府。人口約十九萬。王宮、官衙、各國公使衙門等在

焉。

亞母斯特兒達母

亞母斯特兒達母府 亞母斯特兒達母府在國之中央。臨瑞得兒吉灣。人口約四十九萬。貿易頗盛。工藝亦隆。

英吉利 (British Isles)

總說

英吉利在歐洲之西北部。橫在海中。面積約七十二萬方里。分爲大不列顛、愛爾蘭二大嶋。及小嶋五百。

其地勢山嶽縱峙。河水橫流。不甚長大。其氣候寒冷。

其人口約三千八百十萬零六千。其人種則高加索種。其宗教則全是耶蘇教。其教育則普及於全國。大學堂有八。其政治則是立憲政體。內閣各省有大臣統率之。又有國會掌管立法。其兵備陸軍則有兵士十二萬。海軍則有兵艦三百餘艘。士卒共有十一萬四千。

位置 面積 山河 氣候 人口 人種 宗教 政治 兵備

物產	其物產農產則有麥、馬鈴薯及麻。牧畜則以馬、羊、豬為宗。材木惟出于北部。礦物則鐵及煤炭為最。工藝則織布、製鐵、陶磁器及造船為最有名。外國貿易則其隆盛為宇內之最。統計其一年間通商之出入則有約七十萬一千六百萬元。其出口之貨則以棉布、毛布、鐵、煤炭及機器為宗。進口之物則以棉花、煙草、藥材為宗。其交通情形。商船總數一萬九千九百八十二艘。鐵路起于首府達于各地。全長約五萬三千三百五十里。郵
貿易	
交通	

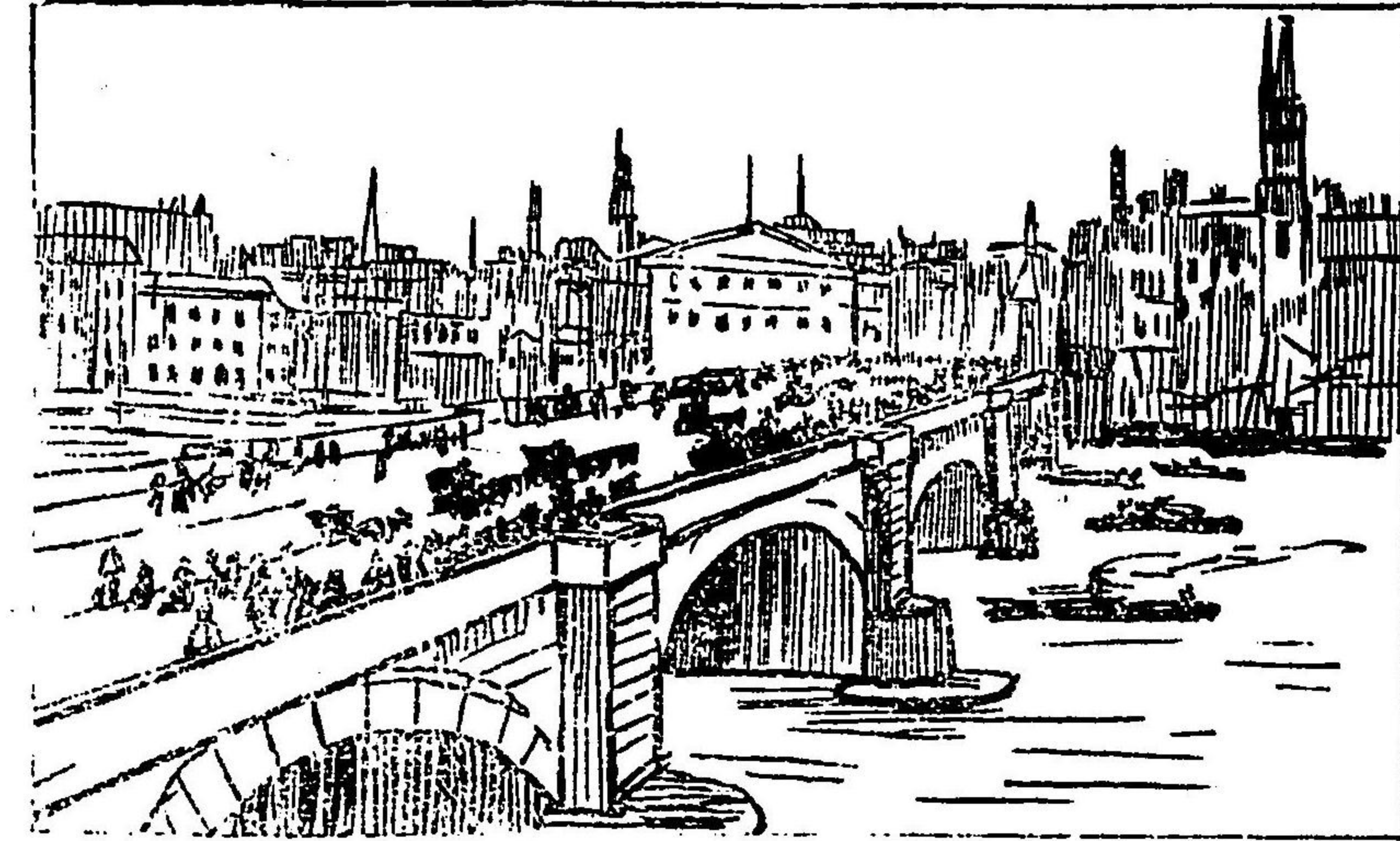

倫敦

都會	都會
倫敦	倫敦府。在其國之東南端。跨底母斯河岸。即其首府。人口約四百六十五萬。王宮、官衙、大學堂、各國公使衙門等在焉。街衢清麗。百貨輻輳。其繁華為世界第一。
理窩兒布爾	理窩兒布爾府。在其國之中央。據于海岸。人口約六十三萬。船舶出入。百貨輻輳。其繁華為國中第二。
法蘭西	法蘭西 (France)
總說	總說
位置面積	法蘭西在歐洲之西部。與德、比、西諸國相接。面積約一百二十二萬四千餘方里。
山脈	其地勢則亞爾普斯山脈及斯晚奴山脈。蟠延于東南西北一帶。則原

原野 河流 氣候 人口 人種 宗教 政治 兵備 物產 貿易 交通

野相連。渺茫無際。河流之大者有三。塞納河則流入英吉利海峽。盧爾加倫二河。則流入比斯給灣。其氣候中和。

其人口約三千八百五十一萬七千。其人種則多屬高加索種。其宗教則全是耶蘇教。其教育大行于國中。文學技藝。進步尤甚。大學堂有六。其政治則是共和政體。有大統領。統轄國政。內閣各省。有大臣統率之。又有國會。掌管立法。其兵備。陸軍則有兵士五十六萬。海軍則有兵艦一百二十餘艘。水兵約四萬五千。

其物產。農產則以麥。馬。鈴薯。葡萄。甜菜。玉蜀黍為宗。畜產則有馬。牛。及羊。礦物則有鐵及煤炭。工藝則織布。葡萄酒最盛。統計其一年間通商之出入。則有三十四萬五千萬。其出口之貨。則以織布。葡萄酒及飾貨為宗。進口之物。則以食器及各種原料為宗。

其交通情形。商船總數一萬六千餘艘。鐵路起于首府。通于各處。全長



都會 巴黎 里昂

二萬六千六百里。郵便電信亦甚自由。

都會

巴黎府 巴黎府在其國之北部。跨塞納河岸。即其首府。人口約三百五十三萬。官衙。大學堂。各國公使衙門在焉。市街華麗。冠於歐洲。且人馬絡繹。百貨輻輳。  
里昂府 里昂府在其國之東南部。據倫河之上流。人口約四十六萬。大學堂及各國領事衙門在焉。其地織布頗多。為歐洲之最。

西班牙

總說

西班牙 (Spain)

總說

馬耳塞 馬耳塞在其國之南端。臨于里昂灣。久為外國通商口岸。人口約四十四萬。各國領事衙門及輪船公司在焉。百貨雲集貿易頗盛。

西班牙在歐洲之西南端。與法葡二國相接。又隔吉布羅爾他兒海峽。與亞非利加洲相望。面積約一百三十六萬八千方里。

其地勢北境則有山脈。其餘一帶土地高燥。而無平野。雖有河水。其流甚短。其氣候則溫暖而多雨。

其人口約一千八百零八萬九千。其人種則高加索種。其宗教則以耶穌教為國教。其教育則尚未普及。大學堂有十。其政治則是立憲政體。內閣各省。有大臣統率之。又有國會。掌管立法。其兵備。陸軍則有兵士九萬八千。海軍則有兵艦八十餘艘。水兵約二萬三千。

物產	貿易	交通	都會	馬德里	那巴塞勒	葡萄牙
其物產。農產則有麥、玉蜀黍、葡萄、橄欖等。畜產則有牛、馬、羊、豬。礦物則以煤炭、鐵、銀、銅為宗。工藝則以棉布、葡萄酒、橄欖油為宗。統計其一年間通商之出入。則有五萬六千三百萬元。其出口之貨。則以葡萄酒、棉布、礦物為宗。進口之物。則以棉花、機械、煤炭、藥材為宗。	其交通情形。商船則總計一千五百八十艘。鐵路起于首府。通于各地。全長二萬零四百餘里。又有郵便電信之利。	都會	馬德里府 馬德里府在其國之中央。即其首府。人口約五十二萬。王宮、官衙、大學堂及各國公使衙門在焉。市街亦甚繁華。	那巴塞勒那府 那巴塞勒那府在馬德里之東北。瀕于地中海。人口約十七萬。大學堂在焉。此地當于要衝。故貿易最盛。	葡萄牙	葡萄牙 (Portugal)

總說 位置 面積 岡野 河流 氣候 人口 人種 宗教 教育 政治 兵備

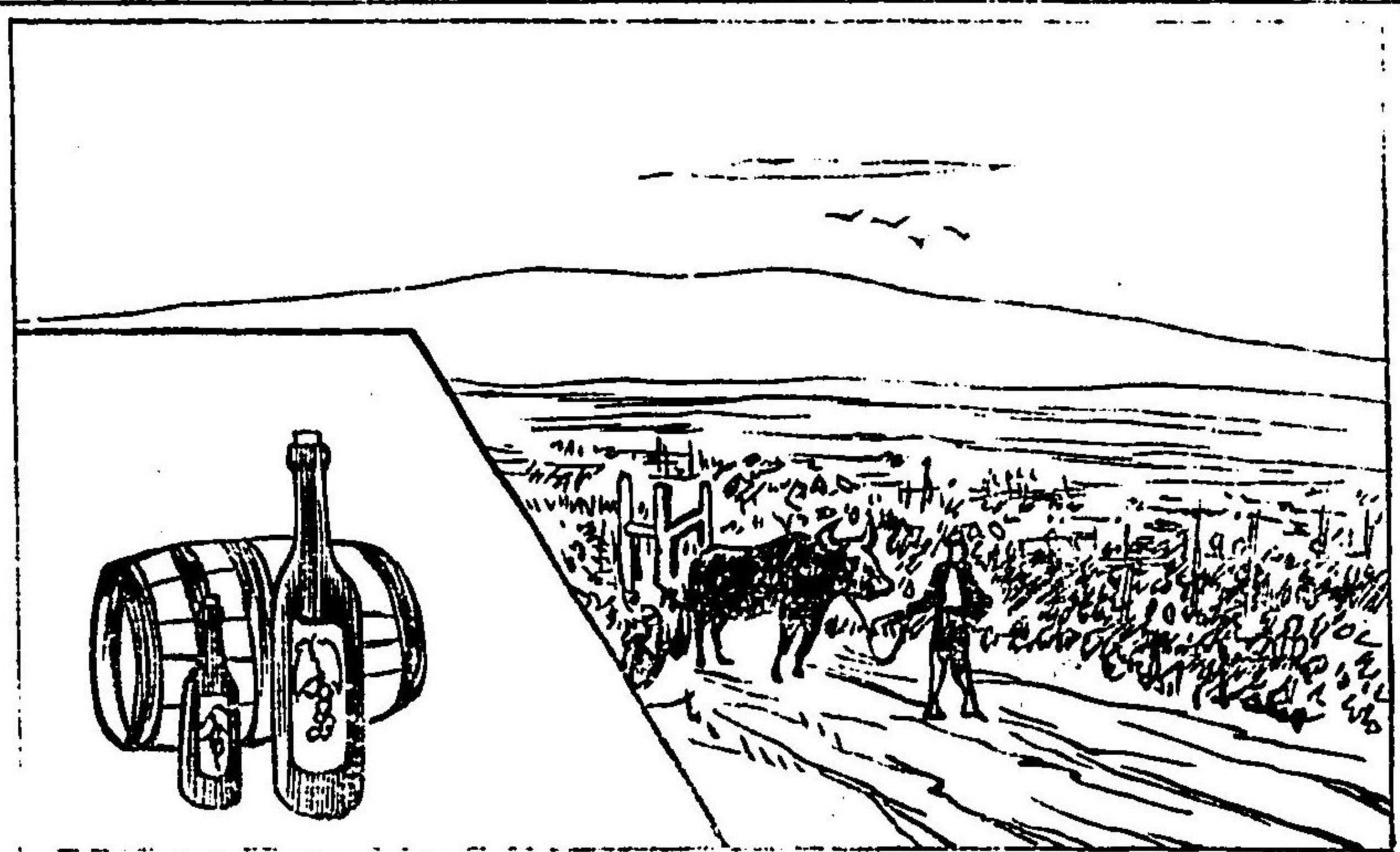

葡國葡萄酒

總說

葡萄牙在歐洲之極西。其東端接西班牙。面積約二十萬零五千二百方里。其地勢則高燥。唯海岸有平野。又有斗愛羅河及他古斯河。西流入海。其氣候。概為溫和。降雨頗多。其人口約五百零五萬。其人種則屬高加索種。其宗教為耶蘇教。其教育不甚進步。大學堂一。其政治則是立憲政體。內閣各省。有大臣統率之。又有國會。掌管立法。其兵備。陸軍則有

物產	貿易	交通	都會	里斯本	歐庖兒
兵士三萬九千。海軍則有兵艦三十餘艘。其物產。農產則有麥、玉蜀黍、葡萄。畜產則有牛、馬、羊、豬。礦物則以銅、煤、炭及硫黃為宗。水產亦多。工藝則唯葡萄酒為最。外國貿易。則一年間。出入之總計。有一萬九千五百萬元。其出口之貨。則以葡萄酒、塞子、銅、家畜為宗。進口之物。則以穀類、實棉、砂糖、煤炭為宗。其交通情形。商船總計有六百三十艘。鐵路起于首府。通于各地。全長三千六百里。郵便電信。通息亦便。	里斯本府。在其國之東端。臨於他古斯河口。即其首府。人口約三十萬。王宮、官衙在焉。百貨輻輳。貿易亦盛。	里斯本府。在其國之東端。臨於他古斯河口。即其首府。人口約三十萬。王宮、官衙在焉。百貨輻輳。貿易亦盛。	里斯本府。在其國之東端。臨於他古斯河口。即其首府。人口約三十萬。王宮、官衙在焉。百貨輻輳。貿易亦盛。	里斯本府。在其國之東端。臨於他古斯河口。即其首府。人口約三十萬。王宮、官衙在焉。百貨輻輳。貿易亦盛。	里斯本府。在其國之東端。臨於他古斯河口。即其首府。人口約三十萬。王宮、官衙在焉。百貨輻輳。貿易亦盛。

為國中第二。葡萄酒及果品輸出最多。



此外獨立

此外獨立國

塞爾維亞 (Serbia.)	面積 一百一十五萬二千方里
蒙的尼 (Montenegro.)	面積 二十萬一千八百方里
布爾加利亞 (Bulgaria.)	面積 三百三十萬六千八百方里
羅馬尼亞 (Rumania.)	面積 五百八十八萬八千方里

圖地洲加利非亞

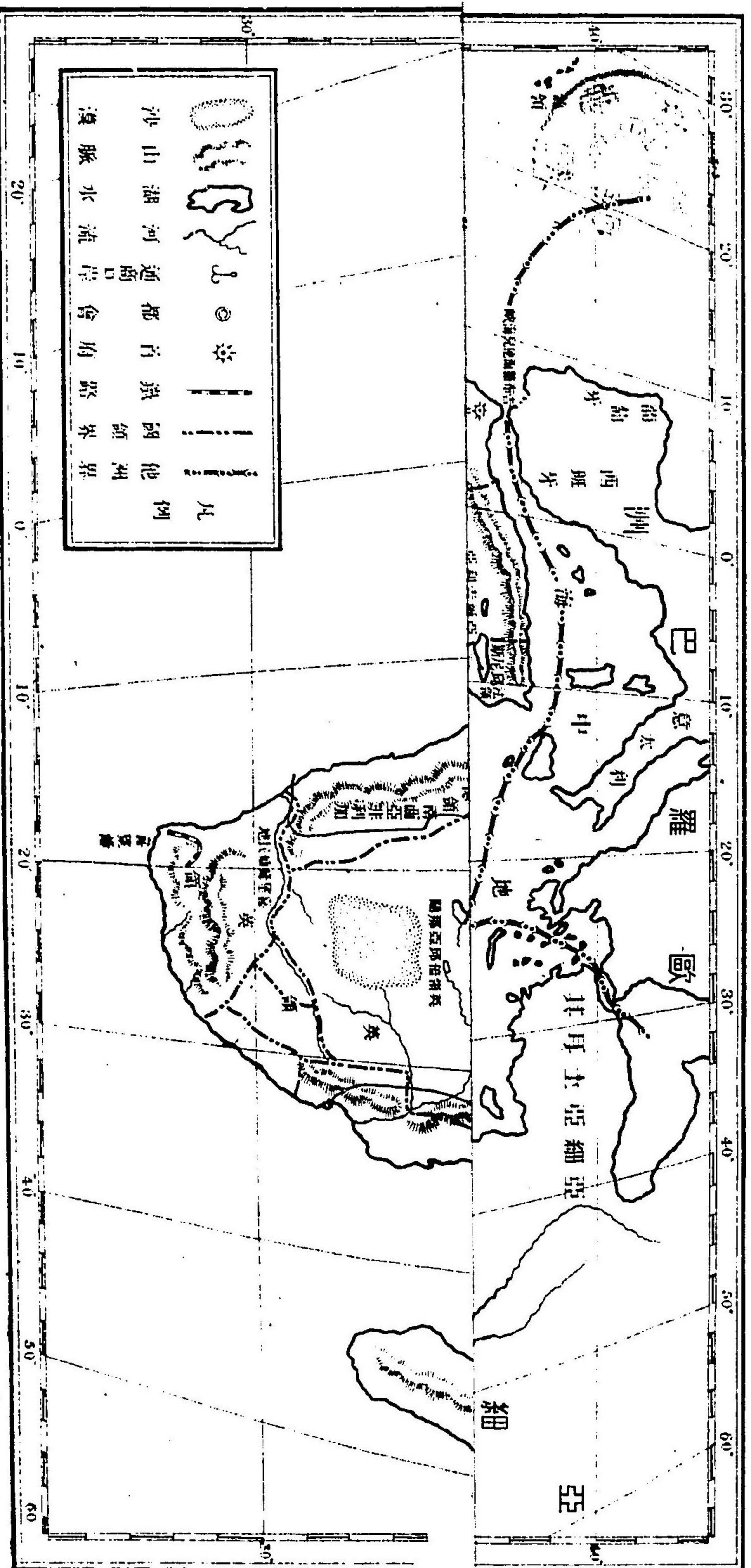

圖地洲加利非亞

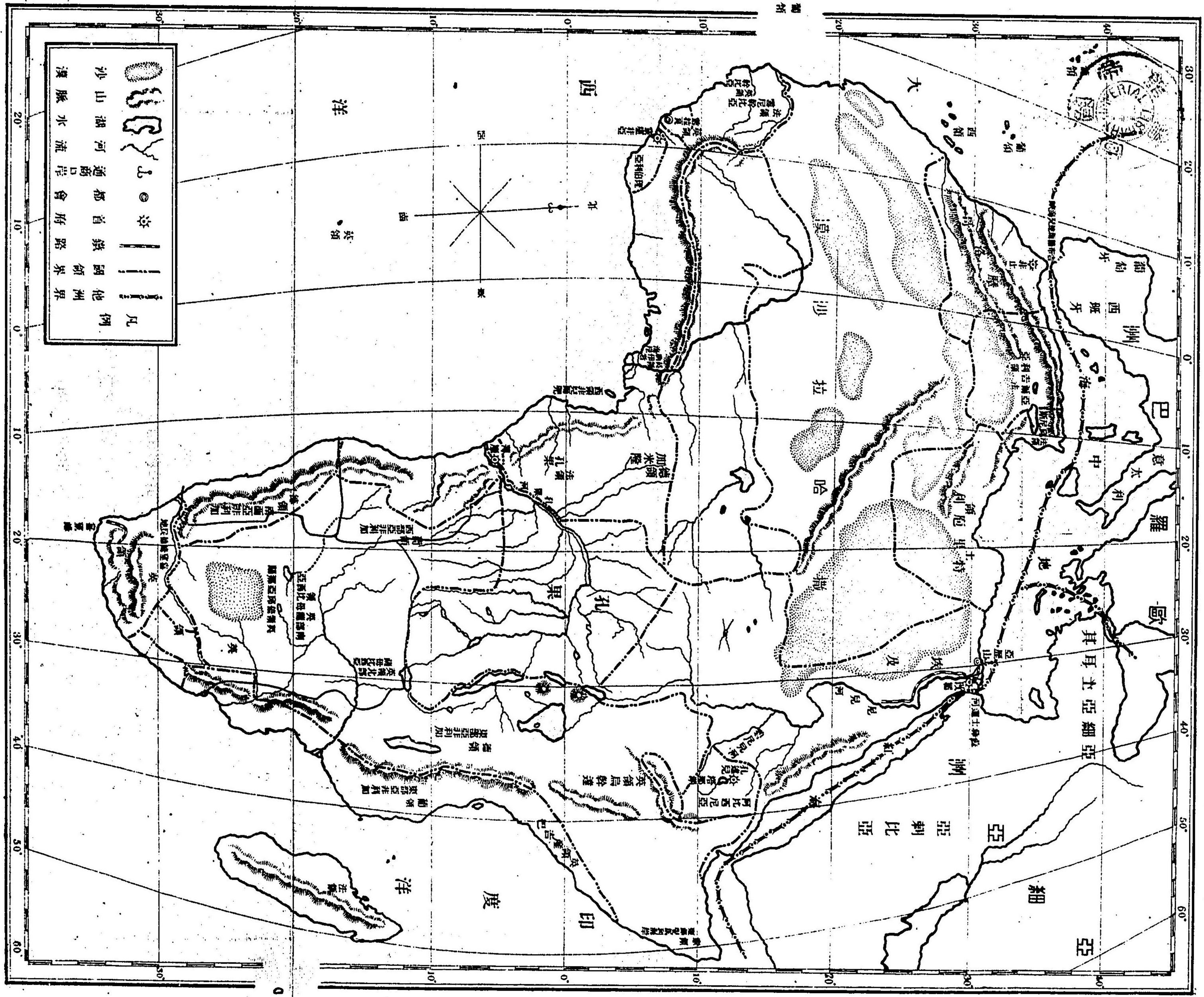

### 第六章 亞非利加洲志

#### 概說

亞非利加洲在東半球之西南部。北從北緯三十七度二十一分。南迄南緯三十四度五十六分。東從東經五十一度十分。西迄西經十七度四十分。其境界北隔地中海對歐羅巴洲。南臨大西印度二洋之交界處。東濱印度洋。又因紅海及蘇彝士運河以接亞細亞洲。西瀕大西洋。其面積約七千二百萬方里。殆占全球陸地四分之一。其人口約二萬萬。殆占亞洲人口四分之一。

本洲獨立國有四。曰阿比西尼亞。曰摩洛哥。曰理伯利亞。曰孔果。其外土地既全為歐洲諸國所分割。無復餘孽矣。

#### 各國志

#### 埃及 (Egypt.)

總說

位置 面積 原野 沙漠 河流 氣候 人口 人種 宗教 教育 政治 兵備

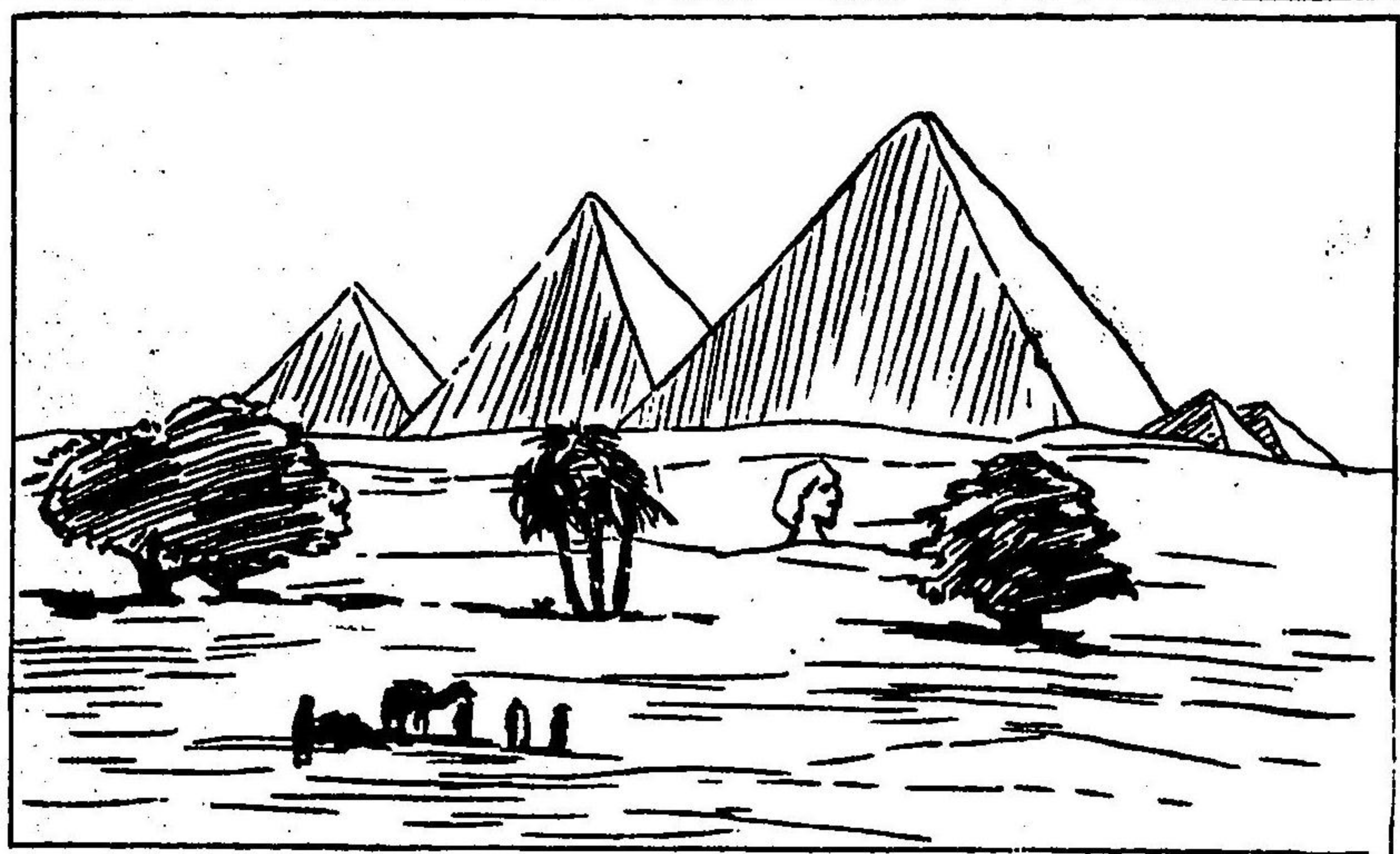

改羅外沙漠

總說

埃及在非洲之東北端。原為世界最古之建國。現屬土耳其。東北因紅海以接亞洲。面積約二百四十萬方里。其地勢東方則低平而多原野。西方一帶多沙漠。大河則有尼兒河貫流南北。長八千六百里。其氣候炎熱。其人口約九百七十三萬。其人種多屬亞刺比亞種。其宗教概崇回教。其教育尙未振興。其政治名屬土耳其所管轄。然其實究為英國所掌握。其兵備有陸兵一萬八千。

物產

其物產則以棉麥、甘蔗、煙草、珈琲為宗。統計其一年間通商之出入。有二萬七千四百萬元。

交通

其交通情形。船舶則通于各埠。鐵路全長二千八百七十六里。電信郵便亦頗利便。

都會

都會

改羅府 改羅府在其國之北端。即為首府。人口約五十七萬。王宮衙門、寺院在焉。百貨輻輳。市街繁華。

亞歷山

亞歷山 亞歷山在改羅府北。瀕於地中海。人口約三十一萬。現開為外國通商口岸。百貨雲集。貿易頗盛。

阿比西尼亞

阿比西尼亞 (Abyssinia.)

總說

總說

阿比西尼亞在非洲之東端。東北瀕於紅海。面積約九萬方里。

位置 面積

摩洛哥	山嶽 高地 河流 湖水 氣候	其地勢則山嶽多峙。土地高燥。河流則有碧尼兒河。湖水則有塔那湖。其氣候炎熱。	人口 人種	其人口約三百五十萬。其人種概屬高加索種。其宗教亦概屬耶蘇。其	宗教 教育	教育全係僧侶所掌握。其政治則有國王統治萬機。又有國會掌管立	政治 兵備	法。其兵備有陸兵十五萬。	物產	其物產。農產則有麥、珈琲、棉花、甘蔗。畜產則有騾、馬、駱駝。礦物則以金、銀、寶石為宗。	交通	其交通。唯鐵路全長一百四十七里。電線又通于各地。	都會	孔達兒府	孔達兒府。在塔那湖畔。即為首府。人口約五千。王宮衙門在焉。市街尙屬繁華。
-----	----------------------------	---------------------------------------	----------	--------------------------------	----------	-------------------------------	----------	--------------	----	---------------------------------------------	----	--------------------------	----	------	--------------------------------------

摩洛哥 (Morocco)

理伯利亞	山嶽 高地 氣候	其地勢。山脈綿亘。其氣候極熱。	人口 人種	其人口約五百萬。其政治則有國王為政教一致。其兵備。陸兵三萬。兵艦四艘。	政治 兵備	其物產。以玉蜀黍、蠶豆及牛為宗。統計其一年間通商之出入。有二百五十萬元。	都會	非止府	非止府。在其國之北部。即為首府。人口約十四萬。王宮衙門在焉。
------	----------------	-----------------	----------	-------------------------------------	----------	--------------------------------------	----	-----	--------------------------------

理伯利亞 (Liberia)

總說

總說

位置  
面積  
平地

理伯利亞在非洲之西端。偏據一隅。面積約八萬六千一百六十方里。其地勢一帶平坦。其氣候亦炎熱。

氣候

其人口約二百零六萬。其人種概屬黑種。其宗教則耶蘇教最多。其教

人口

育較進步。其政治則共和政體。有大統領。總裁政機。內閣各省。有大臣

宗教

統率政務。又有國會。掌管立法。其兵備。則有陸兵一千五百。兵艦二艘。

政治

其物產。則以珈琲、椰子、象牙、砂糖、象牙為宗。其一年間通商之出入。有

兵備

四萬九千萬元。

都會

都會

蒙盧非亞

蒙盧非亞府。蒙盧非亞府在其國之西部。即為首府。人口約五千。衙

門、學堂、寺院在焉。市街亦繁華。

孔果

孔果 (Congo)

總說

總說

位置  
面積

孔果在非洲之中央。版圖頗大。面積約五百四十萬方里。

高地

其地勢一帶高燥。河流則有孔果河。

河流

湖水有二。其氣候炎熱。

氣候

其人口約三千萬。其人種屬黑種。其

人口

宗教崇拜物像。其政治實權。係歐洲

宗教

比利時所掌握。其兵備。有陸兵一萬

兵備

二千。

物產

其物產。以椰子油、象牙及象牙為宗。

貿易

其一年間通商之出入。有三千二百

五十六萬元。



黑人村落

交通

其交通情形。輪帆往來。鐵路全長六百十四里。郵便電信。聲息頗便。

都會

都會

薄摩府 薄摩府在其國之西端海岸。即為首府。百貨輻輳。貿易頗盛。

薄摩

各國領地

各國領地

英領共計

面積 一千零四十九萬七千七百五十六方里

法領共計

面積 一千八百七十三萬五千五百八十八方里

德領共計

面積 一千零二十八萬三千四百八十方里

葡領共計

面積 四百七十七萬九千三百零八方里

土領共計

面積 二百三十九萬三千四百方里

西領共計

面積 三百九十七萬六千八百二十八方里

意領共計

面積 一百五十三萬一千方里

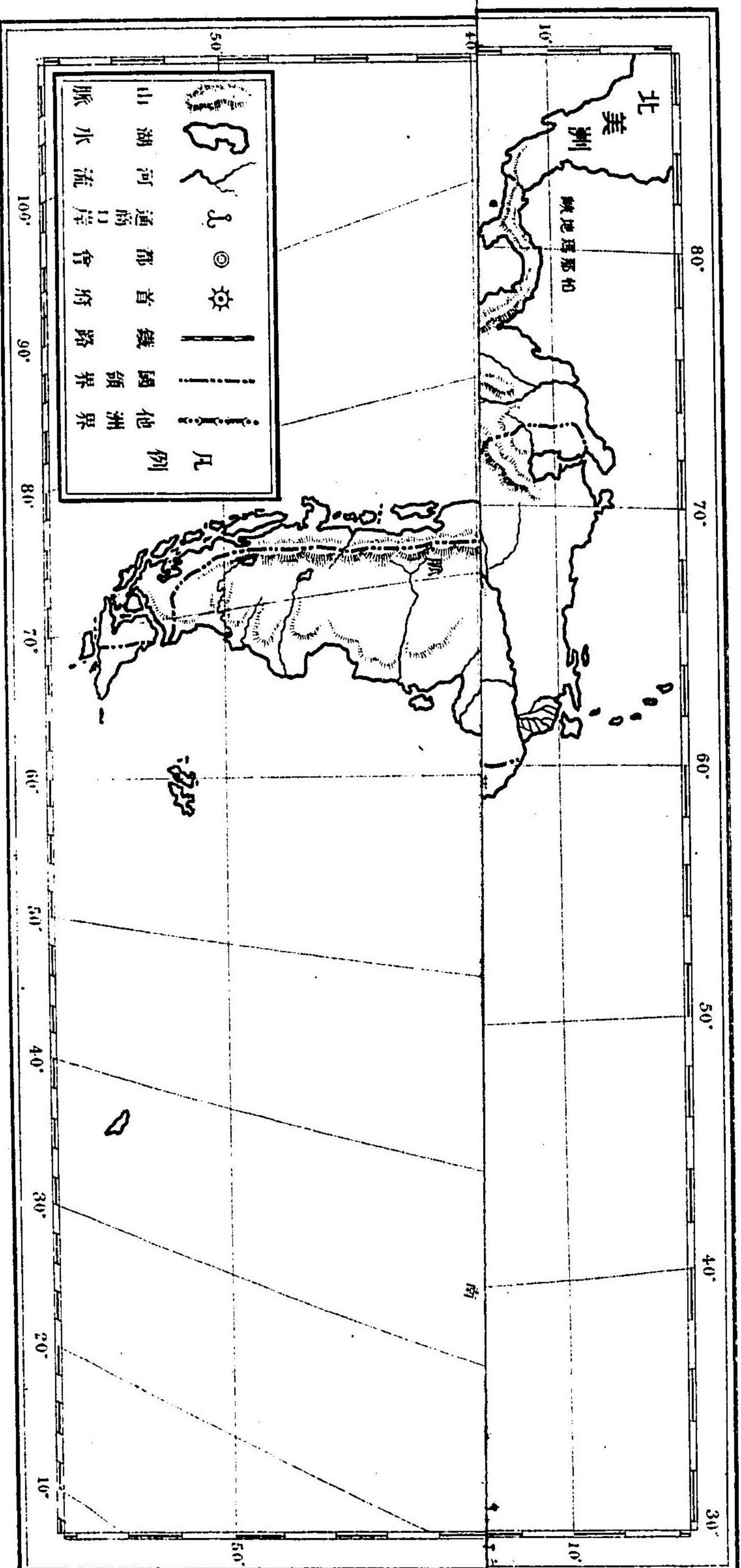

(洲美南) 圖地洲南加利業南

（洲美南）圖地洲加利美亞

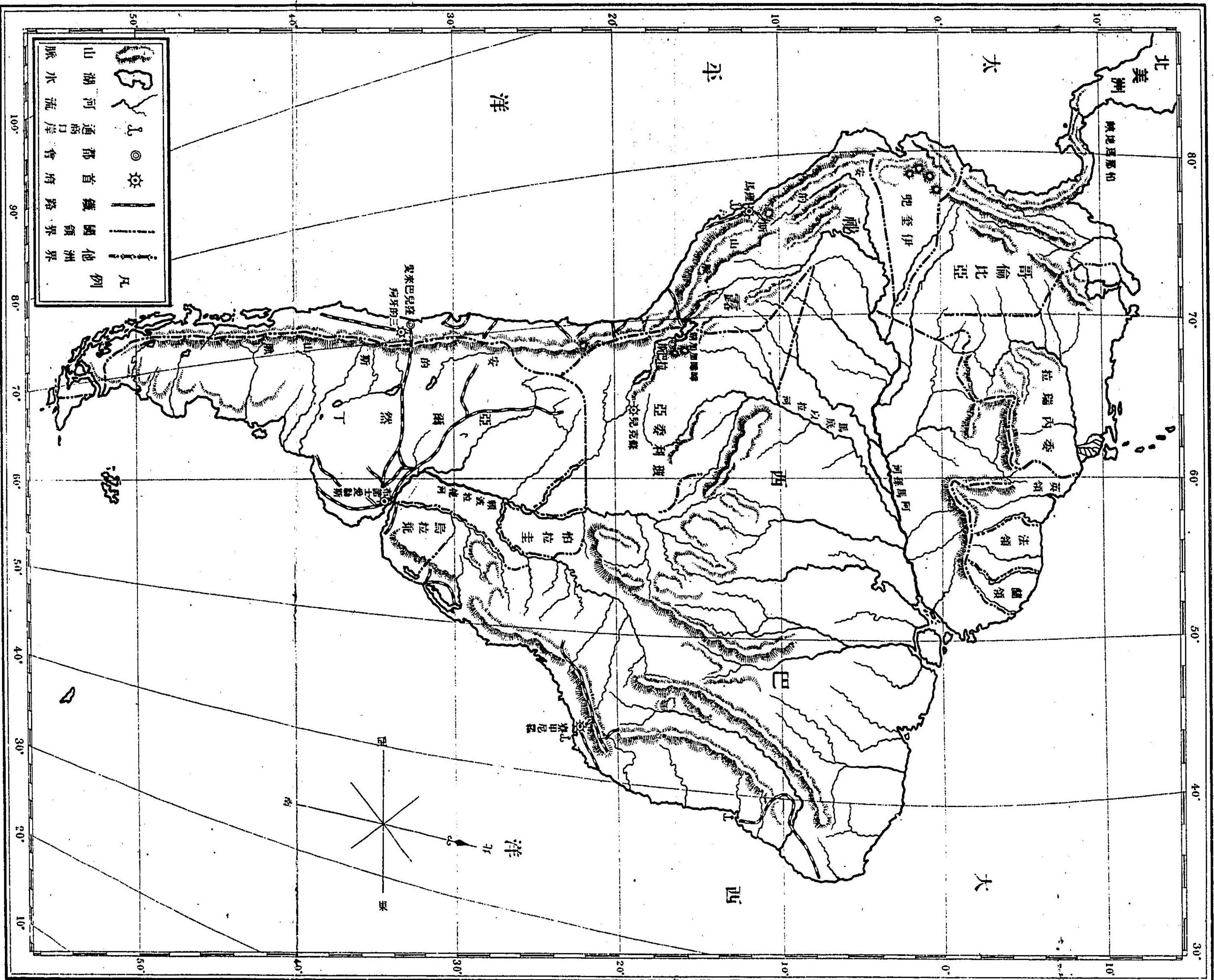



### 第七章 亞美利加洲志

#### 概說

亞美利加洲在西半球之中部。北從北緯八十二度。南迄南緯五十六度。東從西經三十五度。西迄西經一百七十度。其境界。東隔大西洋。對歐羅巴及亞非利加。西隔太平洋。與亞細亞及阿西亞尼亞。遙遙相望。北臨北冰洋。南濱南冰洋。面積約九千六百萬方里。殆占據全球陸地三分之一。其人口約一萬三千九百萬。

本洲地勢。因怕那瑪海峽。分爲南美北美二洲。南美面積四千二百萬方里。人口四千六百萬。

北美面積五千四百萬方里。人口九千三百萬。北美之獨立國九。曰北美合衆國。曰墨西哥。曰

瓦底瑪拉。曰撒爾窪兜。曰紅底由拉斯。曰尼加拉瓦。曰哥斯他里加。曰古巴。曰海知。南美之獨立國十。曰委內瑞拉。曰巴西。曰烏拉乖。曰亞爾然丁。曰智利。曰祕露。曰伊奎兜。曰哥倫比亞。曰玻利委亞。曰伯拉圭。此

外土地。已概為歐洲諸國所吞滅矣。

各國志 (北美洲)

加拿大 (Canada)

總說

加拿大在北美洲之北部。現屬英領。版圖頗大。南接北美合眾國。面積約二千一百九十萬方里。

其地勢則落機山脈綿亙其西部。東方一帶則平原曠野。茫茫無際。河流則馬堅些河最大。北流入北冰洋。長約六千一百四十五里。其氣候北部寒冽。南部稍暖。

其人口約五百三十萬。其人種則概屬高加索種。其北境有耶斯幾毛種。其宗教則耶蘇教最多。其教育普及全國。各州有大學一。其政治則有英國派遣總督代辦一切。又有國會掌管立法。

各國志

加拿大

總說

位置

面積

山脈

原野

可流

氣候

人口

宗教

政治

物產

貿易

交通

都會

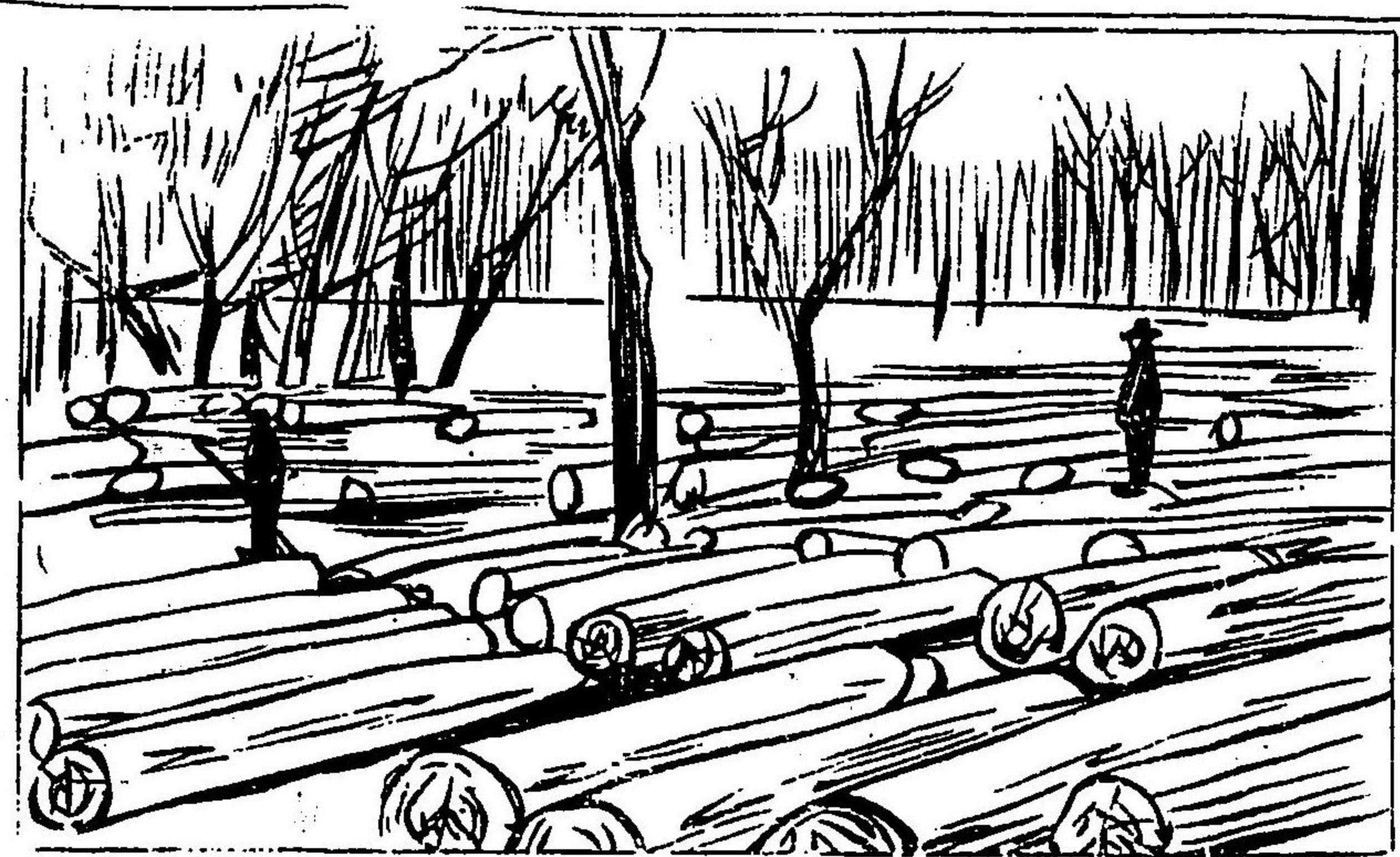

伐材地方

其物產則農業最盛。產麥最饒。牧畜亦盛行。紐芳蘭沿海為世界三大漁場之一。林產則有嘉木良材。礦物則有金、銀、鐵及煤炭。統計其一年間通商之出入有六萬九千一百二十萬元。其出口之貨以材木、乾酪、穀物、魚類為宗。進口之物以鐵、煤炭、砂糖、羊毛為宗。其交通情形。航路則通內外各埠。鐵路則全長四萬一千四百九十里。電信郵便亦頗便利。

都會

奧他窪	奧他窪府 在其東南端。即為首府。人口約四萬四千。總督駐劄於此。街市繁華。客貨雲集。
蒙垂爾	蒙垂爾府 在奧他窪府東。人口約二十一萬。市街壯麗。商業殷賑。其繁華冠于域內。
北美合衆國	<b>北美合衆國 (United States.)</b>
總說	總說
位置	北美合衆國。利堅。在北美洲之中央。北接加拿大。南界墨西哥。面積約二千一百萬方里。
面積	約二千一百萬方里。
山脈	其地勢。則落磯山脈及加斯開伊得。尼窪達二山脈綿亙其西部。河流之最大者。為米西西皮河。南流一萬里。遂注入墨西哥灣。實為世界第一之巨流。湖水有密西幹湖。面積約十五萬三千六百方里。蘇皮利耳湖面積約十九萬二千方里。為世界第一之淡水湖。其中間。則曠原平
河流	
湖水	
原野	

(圖北) 圖地洲加利美亞

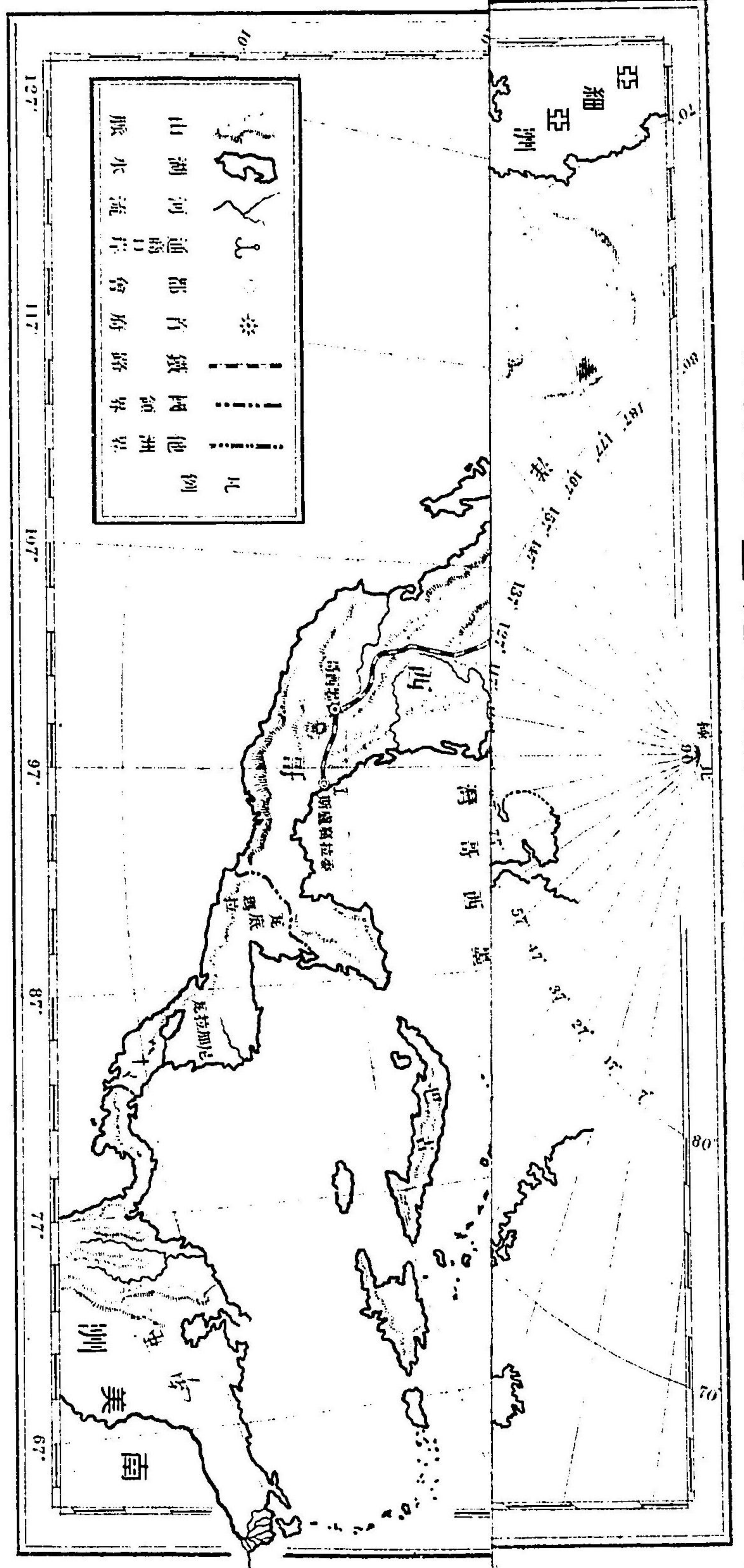

（洲美北）圖地洲加利美亞

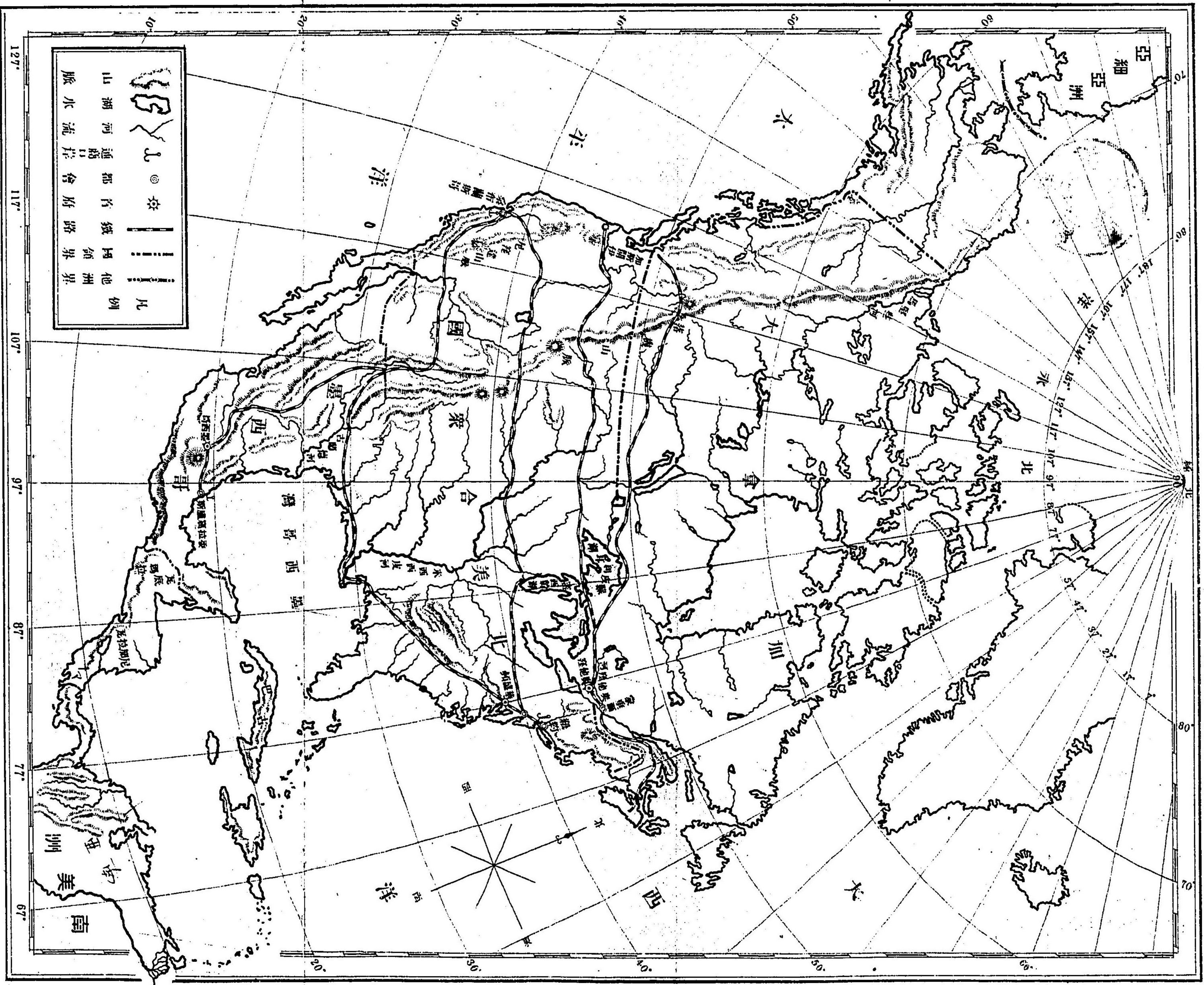

氣候

人口

人種

宗教

政治

兵備

物產

貿易

野渺茫無際。其氣候概屬溫和。

其人口約七千六百三十五萬。其人種則高加索種。占全國人口六分之五。其宗教屬耶蘇教。其教育則甚進步。大學堂有六百二十九。其政治則共和政體。有大統領。統督百政。其內閣各省。有大臣統率之。又有國會。掌管立法。其兵備。陸軍有兵士六萬五千。海軍有兵艦五十餘艘。水兵一萬七千餘。

其物產。農產以玉蜀黍、麥、馬鈴薯、棉花、煙草、葡萄為宗。牧畜則有豬、羊、牛、馬。水產則沿海一帶為最繁殖。林間多出良材。礦物則煤炭最饒。鐵、銅、金、銀、洋油次之。工藝則有棉布、毛布、製鐵、機械、砂糖、葡萄酒等。統計其一年間通商之出入。有四十八萬三千二百七十六萬七千元。其出口之貨。以麵粉、棉花、洋油、織布、家畜、煙草為宗。進口之物。以砂糖、獸皮、蠶絲、象皮、木材、茶為宗。

交通 都會 華盛頓 紐約



紐約

其交通情形。航路則內外各埠。輪帆交錯。其船舶總數二萬三千三百艘。鐵路則貫通各地。全長約四十八萬九千二百里。電信郵便。通信尤便。

都會

華盛頓府 華盛頓府在其國之西端。即為首府。人口約二十三萬。官衙大學堂及各國公使衙門在焉。市街壯麗。頗覺繁華。

紐約府 紐約府在其國之東北端。瀕於哈德孫河口。人口約三百四十萬。衙門大學堂及各國領事衙門

在焉。現開為外國通商口岸。百貨輻輳。貿易頗盛。其繁華為世界第二。桑布蘭斯哥 桑布蘭斯哥。或曰金門。港又桑港。在其國之西端。為太平洋岸之門戶。人口約三十萬。現開為外國通商口岸。客貨輻輳。貿易極盛。中國商民之旅居此地者甚多。

墨西哥 (Mexico)

總說

墨西哥。在北美洲之南部。與北美合衆國相接。面積約四百六十萬零二千方里。

其地勢。則一帶山脈縱貫于國中。河流則唯有古蘭德河。其氣候。北部溫和。南部炎熱。

其人口約一千三百萬。其人種以亞美利加種為最多。其宗教則信奉耶蘇教。其教育則未甚普及。其政治則共和政體。有大統領。統轄諸政。

墨西哥 總說 位置 面積 山脈 河流 氣候 人口 人種 宗教

政治 兵備 內閣各省。有長官統率之。又有國會。掌管立法。其兵備。陸軍有三萬二千。海軍有兵艦四艘。水兵五百。

物產 其物產。農產則有玉蜀黍、麥、棉花、煙草、甘蔗、珈琲等。家畜則有牛、馬、羊。林間亦多出良材。礦物則以銀及硫黃為大宗。統計其一年間通商之出入。有二萬七千七百八十萬元。其出口之貨。以銀及銀貨、珈琲為大宗。

交通 其交通情形。商船總數六十八艘。鐵路全長二萬二千一百里。而郵便電信。通信頗便。

都會 墨西哥府 墨西哥府。在其國之中央。即為首府。人口約三十三萬。官衙及各國公使衙門在焉。市街佳麗。百貨齊集。

委拉窟盧斯 委拉窟盧斯。在墨西哥府東。瀕于墨西哥灣。人口約八

此外獨立國

萬八千。現開為外國通商口岸。貨物齊集。貿易之盛。為國中第一。

此外獨立國

- 瓦底瑪拉共和國 (Guatemala) 面積三十八萬零四百方里 人口一百五十三萬五千
- 撒爾窪兜共和國 (Salvador) 面積四萬三千三百五十方里 人口六十五萬一千
- 紅底由拉斯共和國 (Honduras) 面積二十五萬八千方里 人口四十萬
- 尼加拉瓦共和國 (Nicaragua) 面積二十九萬五千二百方里 人口四十二萬
- 古巴共和國 (Cuba) 面積二十七萬五千二百二十方里 人口一百五十七萬二千八百
- 哥斯他里加共和國 (Costarica) 面積十三萬八千方里 人口二十四萬三千
- 海知共和國 (Hayti) 面積六萬一千二百方里 人口一百萬

各國領地

各國領地

- 北美合眾國領 面積三百二十萬零八千四百二十八方里 人口九十八萬五千二百五十二
- 丹國領 面積二百四十萬方里 人口一萬零五百

哥倫比亞

總說

位置  
面積

山脈  
平地  
河流  
氣候  
人口  
宗教  
教育  
政治

英國領  
法國領  
蘭國領

各國志(南美洲)

哥倫比亞 (Columbia.)

總說

哥倫比亞在南美洲之北端。北因怕那瑪地峽。接北美洲。面積約三百零六萬方里。其地勢。西部有安的斯山脈。其最高峰有二萬八千尺。東南部一帶。土地平坦。河流有二。其氣候炎熱。其人口約三百九十萬。其宗教概信奉耶穌教。其教育未甚進步。大學堂有一。其政治則共和政體。有大統領。總攬政機。內閣各省。有長官統

兵備	物產	貿易	交通	都會	薄荷他	巴西	總說
率之。又有國會。掌管立法。其兵備。陸軍有兵士一千。海軍有兵艦二三百艘。	其物產。農產有珈琲、煙草、甘蔗。畜產有牛、馬、羊、豬。礦物以金、銀為大宗。工藝則製鑛及製鹽頗盛。統計其一年間通商之出入。有二千二百六十一萬五千元。	其交通情形。航路則船舶往來。鐵路則全長九百八十三里。郵便電信亦頗完備。	都會	薄荷他府	學堂在焉。市街亦繁華。	巴西 (Brazil.)	總說



位置 面積 山脈 原野 河流 氣候 人口 人種 宗教 政治



金剛石坑 咖啡園

巴西在南美洲之東部。版圖頗廣。西南接哥祕坡亞諸國。面積約一千九百二十六萬方里。其地勢東南部有巴西山脈。西北一帶則原野廣濶。河流則阿馬孫河最大。其長九千二百十八里。為世界第二之巨流。其氣候炎熱多雨。其人口約一千四百三十萬。其人種以高加索種為最多。其宗教概屬耶穌教。其教育未甚進步。其政治則共和政體。有大統領統轄政治。內閣各省有長官統率之。又有國會掌管立

兵備 物產 貿易 交通 都會 察甲尼

法。其兵備。陸軍有兵士一萬五千。海軍有兵艦十二艘。其物產。農產有咖啡、甘蔗、象皮、煙草、棉花。牧畜以牛、馬、羊為宗。林間多出良材。礦物有金、銀、鐵、煤炭及金剛石。工藝則紡績及織布。均屬隆盛。統計其一年間通商之出入。有四萬八千三百六十萬元。其出口之貨。以咖啡、砂糖、棉花、煙草為宗。進口之物。以織布、機械、煤炭、麵粉、玉蜀黍為宗。其交通情形。則舟楫往來。商船總數五百七十艘。鐵路全長二萬一千三百六十里。

都會 察甲尼羅府 察甲尼羅府在其國之東南岸。即為首府。人口約五十二萬。官衙各國公使衙門在焉。現開為外國通商口岸。百貨輻輳。貿易頗盛。其繁華為南美第二。

秘露 (Peru.)

總說

總說

位置

秘露在南美洲之西端。面積約四百七十五萬五千方里。

山脈

其地勢則安的山脈綿亙于西部。其氣候雖暑。然非酷熱。

氣候

其人口約二百六十六萬。其人種以亞美利加種為最多。其宗教概屬

人口

耶穌教。其教育則漸次進步。大學堂有四。其政治則共和政體。有大統

宗教

領。總攬政機。內閣各省。有長官統率之。又有國會。掌管立法。其兵備。陸

政治

軍有兵士三千餘。海軍有兵艦一艘。

兵備

其物產。農產有棉花。珈琲。甘蔗等。礦物有金。銀。銅等。統計其一年間通

物產

商之出入。有五千三百九十四萬元。其出口之貨。以礦物。砂糖。毛皮。棉

貿易

花。珈琲為宗。進口之物。以棉布。毛布。器具。葡萄酒為宗。

交通

其交通情形。商船總數七十艘。鐵路全長二千四百六十里。郵便電信。

都會

都會

理馬

理馬府 理馬府在其國之西端。現為首府。人口約十萬。官衙。大學堂

在焉。其對岸有加爾拉阿口岸。百貨輻輳。貿易頗盛。

玻利委亞 (Bolivia.)

總說

總說

位置

玻利委亞在南美洲之西部。西界秘露。面積約三百四十萬零二千方

里。

其地勢則安的山脈蜿蜒于西境。河流則有馬底以拉河。其長四千

九百十六里。湖水有啼啼加加湖。為南美之大湖。其氣候概屬溫和。

其人口約二百萬。其人種則亞美利加種占其一半。其宗教概屬耶穌

教。其教育漸次進步。大學堂有六。其政治則共和政體。有大統領。統治

政治	之內閣各省。有大臣統率之。又有國會。掌管立法。其兵備。則有陸兵二
物產	千。其物產。農產則有咖啡、甘蔗、象皮等。鑛物則以銀、金、銅、錫、鉛為宗。外國
貿易	貿易有三千五百九十三萬三千元。其出口之貨。以銀、錫、象皮為宗。進
交通	口之物。以什器、酒類、棉布為宗。其交通情形。鐵路全長一千二百三十里。電信郵便。聲息可達。
都會	都會
蘇克兒	蘇克兒府。在國之中央。現為首府。人口約二萬。官衙及大學堂在焉。市街繁華。
拉巴斯	拉巴斯府。在國之西端。人口約六萬。街市繁盛。冠于全國。
亞爾然丁	亞爾然丁 (Argentine.)
總說	總說

位置	亞爾然丁。在南美洲之南部。西境智利。面積約一千零六十二萬方里。
面積	其地勢。則西境唯有安的斯山脈而已。河流有賴波拉他河。其氣候概
山脈	屬溫和。
氣候	其人口約四百八十萬。其人種以亞美利加種為最多。其宗教概屬耶
人口	蘇。其教育漸次進步。大學堂有三。其政治則共和政體。有大統領。統轄
宗教	國政。內閣各省。有大臣統率之。又有國會。掌管立法。其兵備。陸軍有兵
政治	士三萬。海軍有兵艦十五艘。水兵七千七百。
物產	其物產。農產有麥、麻及玉蜀黍。牧畜以羊及牛馬為宗。鑛物則煤炭、洋
貿易	油頗多。其一年間通商之出入。有五萬九千五百九十萬元。其出口之
交通	貨。以毛布、羊皮、麥、玉蜀黍為宗。進口之物。以材木、油類、染料、紙、鐵、煙草
交通	為宗。
交通	其交通情形。商船總數二百四十艘。鐵路全長二萬五千五百七十里。

電信郵便。通信頗便。

都會

都會

布諾士  
愛勒斯

布諾士愛勒斯府。布諾士愛勒斯府在其國之東端。即為首府。人口約七十五萬。官衙、大學堂在焉。百貨廣集。貿易頗盛。其繁華冠于南美。

智利

智利 (Chile)

總說

總說

位置  
面積

智利在南美洲之西南岸。地形狹長。北界祕露。面積約一百七十四萬方里。

山脈  
氣候

其地勢。唯有安的山脈綿亙其東境而已。其氣候。北部炎熱。南部寒冷。

人口  
人種

其人口約二百七十一萬。其人種以亞美利加種為最多。其宗教概屬耶蘇。其教育次第進步。大學堂有二。其政治則共和政體。有大統領。統

宗教  
教育

政治

兵備

物產

貿易

交通

轉政機。內閣各省。有長官統率之。又有國會。掌管立法。其兵備。陸軍有兵士九千。海軍有兵艦十餘艘。

其物產。農產有麥及玉蜀黍。家畜有牛、馬、羊。礦物以硝石、銅、銀、煤炭及鐵。

為大宗。統計其一年間通商之出入。有二萬一千六百萬元。其出口之貨。以銅、麥及硝石為宗。進口之物。以織布、機械為宗。

其交通情形。商船總數一百四十艘。鐵路全長六千八百八十三里。郵便。電信亦頗利便。



安第斯山

都會

三的牙府 三的牙府在其國之中央。即為首府。人口約三十二

萬。官衙、大學堂在焉。市街壯麗。頗覺繁華。

窪兒巴來叟 窪兒巴來叟在三的牙府西。臨于太平洋。人口約十

四萬。百貨輻輳。貿易頗盛。

此外獨立國

委內瑞拉共和國 (Venezuela) 面積三百五十二萬八千方里

伊奎兜共和國 (Ecuador) 面積一百二十七萬

烏拉乖共和國 (Uruguay) 面積四十三萬二千方里

巴拉圭共和國 (Paraguay) 面積五十八萬八千方里

各國領地 英國領 面積六十九萬九千方里

人口二十八萬七千零五十

都會

三的牙

窪兒巴來叟

此外獨立國

各國領地

法國領 面積二十七萬六千三百六十方里

蘭國領 面積二十八萬零八百方里



明治三十七年二月廿三日印刷  
明治三十七年三月一日發行

不許  
複製

著作者

發行者兼

右代表者

印刷人

印刷所

萬國地理課本與付

辻武

東京市本郷區西片町十番地比十二號

泰東同文局

東京市小石川區小日向第六天町五十二番地

川村理助

東京市小石川區小日向第六天町五十二番地

河本龜之助

東京市京橋區築地二丁目二十番地

株式會社國光社印刷部

東京市京橋區築地二丁目二十一番地

泰東同文局藏版

105  
24

# 發 賣 所

## 在 日 本 國 在 清 國

東京市神田區小川町九番地  
 東京市京橋區築地二丁目二十一番地  
 東京市日本橋區本町十軒店六番地  
 東京市日本橋區通三丁目  
 大阪市心齋橋筋博愛町  
 京都市下京區寺町通四條北  
 東京市本郷區本郷三丁目十番地  
 臺灣臺北城內石叻街一丁目二十二番戶  
 神戶市元町一丁目

上海英租界四馬路  
 老巡捕房對面文瀾報館內  
 上海英租界河南路  
 上海英租界棋盤街  
 北京琉璃廠  
 直隸省保定府  
 天津佛租界大路  
 湖北省武昌府  
 江蘇省江寧府金陵  
 江蘇省蘇州府  
 浙江省杭州府  
 四川省成都省城桂王橋北街  
 福建省廈門

泰東圖書局  
 掃葉石山  
 點新書  
 維新書  
 官小書  
 官小書  
 明官書  
 瑪達書  
 史學  
 志圖

開國英發  
 育光社  
 丸善株式會社  
 丸善株式會社  
 文求堂  
 文求堂  
 文求堂  
 並瀨日進  
 川瀨日進

行局齋房莊局行局局齋房局 堂店店店社社社社



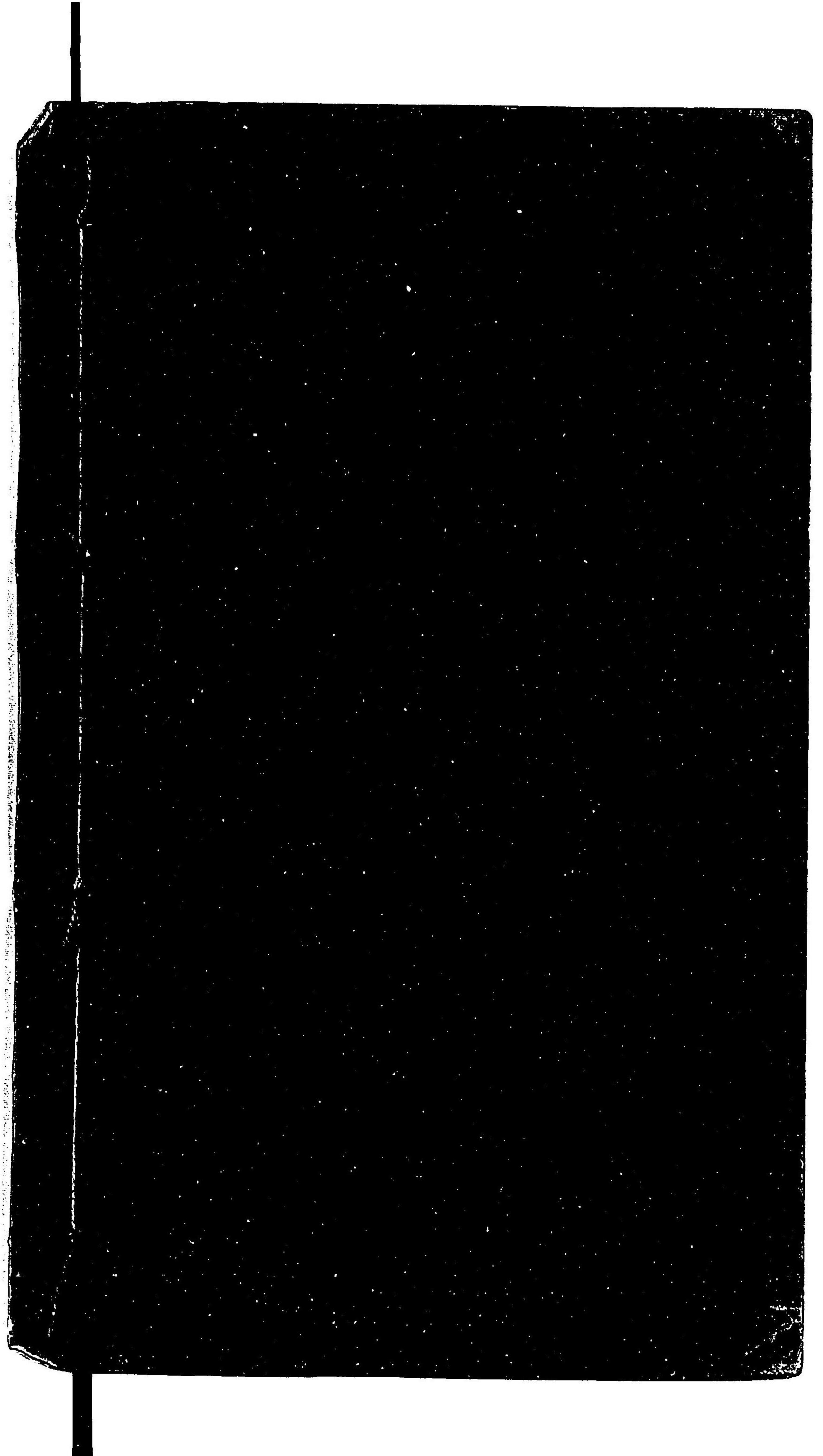

105

24

022298-000-5

105-24

万国地理課本

辻 武雄/著

M37

ADA-0793



