

口人

界地

勢地

產物

運搬スル亦極メテ多シ  
 人口百二十六萬三千初メ佛人來リテ地ヲ此ニ占メ近歲ニ至リ白種ノ  
 移住極メテ多シ他ヨリ移ルモノ亦少カラス  
**密士失必** MISSISSIPPI、**阿拉巴麻**ノ西ニ在リ北ハ**典尼西**ニ界シ南ハ  
**魯西阿那**ニ接シ西ハ**密士失必河**ヲ隔テ、**亞干薩**ト地ヲ接ス面積四萬  
 七千五百五十六方哩  
 南疆海濱ヨリ深ク入ルコト百五十哩ノ際ミナ平行トス中ニ沼澤アリ松  
 杉ノ深林多シ中央以北ハ丘山アリ凸凹一ナラス河流ノ最大ナルモノ  
 ヲ**密士失必**及ヒ**珠** Pearl 河トス  
 土質 土質一般肥沃氣候夏月ハ酷熱冬月ハ平和ニシテ冬季甚短ク頗人  
 ニ可ナリ  
 物産 ハ綿ヲ出スノ多キ舉國ノ第一ニ居ル其他玉蜀黍、稻米、及ヒ蕃薯ヲ

府部

口人

界地

勢地

産シ果實最多シ人民率チ農ヲ力ム  
**查克遜** Jackson ヲ首府トス **珠** 河ノ西岸ニ在リ鐵道彼此ニ交通シ室屋壯  
 麗内部ノ貿易尤盛ナリトス **威克士堡** Vicksburg ハ**密士失必**ノ東岸ニ在  
 リ州中第一ノ大邑ニシテ人口最多ク鐵道四達運搬便捷ニシテ綿ヲ販  
 スル極メテ盛ナリ又宏麗ノ審院アリ  
 人口百十三萬二千佛人始メテ居テ此ニ占メ英、愛二國ノ人繼キテ至リ  
 是ヨリ他州ノ人民又陸續移住シ黑種亦少カラス  
**魯西阿那** LOUISIANA ハ**密士失必**ノ西ニ在リ北ハ**亞干薩**ニ界シ西ハ  
**得撒**ト境ヲ交エ南ハ**墨西哥灣**ニ濱シ沿海線路參差トシテ一ナラス面  
 積四萬千三百四十六方哩  
 地勢平坦時ニ小山アリ高サ二百呎ニ至ラス南部海ニ濱スルノ地ハ尤  
 窪下ニシテ海面ヨリ高キコト十呎ニ過キス故ヲ以テ水患斷ニス田圃甚



少

氣候 密士失必河西境ヨリ漸東ニ轉シ今ハ西境ニアリ河堤ハ土質極メ  
テ膏腴トス然レハ地氣温熱疾疫多シ舉州ノ寒暖ハ密士失必ト略同シ  
物産ハ砂糖棉花ヲ最トス稻米玉蜀黍煙草コレニ亞シ果實ハ橙無花果  
ヲ産ス人民ハ農商ノ業ヲ務ム

産物

府部

新荷勒安 New Orleans (Orleans) ヲ首府トス密士失必河ノ北岸ニアリ海口  
ヲ距ル約百哩南方第一ノ大邑ニシテ通商ノ要地ナリ街衢整齊室屋  
壯麗ニシテ大抵都邑ノ宏大ナル新約克府ト相若ク常ニ稱シテ大府ト  
シ別ニ府名ヲ舉ケス州中三大學アリ小學甚多シ

巴敦路細 Baton Rouge (Batturee) ハ密士失必ノ東岸ニ在リ新荷勒安ヲ距  
ル約百四十哩州ノ舊都トス  
人口九十四萬佛西二國ノ後裔トス北方ノ人民移居スルニ及ヒテ益殖

口人

界地

シ今日ノ盛ヲ致ス他ヨリ來住スルモノ亦甚多シ  
得撒 TEXAS ハ亞干薩及ヒ魯西阿那ノ西ニ在リ東南ハ墨西哥灣ニ濱

シ西南ハ理荷骨蘭ヲ隔テ、墨西哥國ニ界シ西北ハ新墨西哥及ヒ干薩  
ト壤ヲ接ス面積二十七萬四千三百五十六方哩

勢地

沿海ノ地ハ低下且ツ平衍ニシテ内部ニ平原多シ漸進ミテ西北ニ至レ  
ハ漸高峻トス然レハ山亦平坦凡チ連テル狀ノ如ク群峯參差突起スル  
ニアラス

産物

氣候 土壤一般沃饒ニシテ棉花ニ宜シ氣候温暖頗人ニ可ナリ  
物産ノ著タルモノハ棉花ヲ最トス玉蜀黍小麥裸麥燕麥及ヒ煙草之ニ  
亞ク土地亦游牧ニ宜シク家畜ヲ養フヲ務ム民生ハ農ヲ第一トシ游牧  
ハ其次ナリ

府部

奧士定 Austin ヲ首府トス哥羅拉度 Colorado 河ノ東北岸ニ在リ海口ヲ距



人口

ル二百哩加爾威士敦 Galveston 亦大邑ニシテ加爾威士敦島上ニ在リ運搬ニ便ニシテ通商第一ノ要地ナリ

人口百五十九萬二千舊トハ墨西哥ノ屬地ニシテ一時獨立チナシ千八百四十六年ニ至リ合衆國ニ屬ス故ニ人種ハ墨西哥及ヒ佛蘭西ノ遺裔ニシテ他ノ白種并ヒニ墨人ノ移住スルモノ亦甚多シ

○西部諸州ヲ分ツテ十七州トス

- 一日亞干薩 Arkansas
- 二日典尼西 Tennessee
- 三日倭海崎 Ohio
- 四日建太基 Kentucky
- 五日音底阿那 Indiana
- 六日伊理那 Illinois
- 七日密梭里 Missouri
- 八日衣阿華 Iowa
- 九日密執安 Michigan
- 十日威士干心 Wisconsin
- 十一日密尼素大 Minnesota
- 十二日干薩 Kansas
- 十三日加利福尼 California
- 十四日阿里顏 Oregon
- 十五日尼哇達 Nevada
- 十六日拿布拉斯加 Nebraska

界地

七日哥羅拉度 Colorado

亞干薩 ARKANSAS ハ密士失必河ノ西ニ在リ南ハ魯西阿那ニ界シ北

勢地

ハ密梭里ニ接ス面積五萬二千九百九十八方哩

東部ハ平坦ニシテ中央ニ岡阜アリ西ハ頗高峻トス河流ノ大ナルモノ

チ密士失必亞干薩及ヒ白河トス

產物

土質率チ薄瘠然レハ河ニ濱スルノ地ハ總ベテ膏腴ニシテ五穀ニ宜シ又游牧ニ適ス密士失必河ノ漲溢スル毎ニ常ニ災ヲ被ルト雖モ是ニ由リテ地ニ糞シ更ニ耕種ノ利チナス

物産ノ著タルモノチ棉花玉蜀黍及ヒ家畜トス又石炭鐵鉛山鹽チ出ス所在ニ温泉アリ病チ治スルニ宜シ民生ハ農チ第一トス

府都

歷地洛克 Little Rock チ首府トス阿干薩河ノ西南岸ニ在リ人民輻輳シ通商ノ要地ナリ



口八

人口八十萬三千、佛人ノ遺種ニ屬ス又他邦ノ人民移住スルモノ多ク戸口益繁殖ス黑人亦多シ

界地

典尼西 TENNESSEE ハ若耳治阿拉巴麻及ヒ密士失必ノ北ニ在リ西ハ

勢地

密士失必河ニ濱シ北ハ建太基ニ界ス面積四萬五千六百方哩地勢東部ハ高峻ニシテ

產物

西南ニ走ル典尼西河ノ東邊ニ丘陵多ク是ヨリ以北ハ地低シクテ平坦トス河流ハ西境ノ密士失必及ヒ典尼西河ヲ最トス

府部

土質膏腴河渠交通シ率子五穀ニ宜シ氣候和平頗人生ニ適ス玉蜀黍、煙草、棉花ヲ農産ノ著タルモノトス家猪ヲ畜フ最盛ナリ人民多ク農ヲカム

府部

首府ヲ那實威 Nashville ト云フ岡比蘭河ノ南岸ニ在リ街衢整齊、建築華麗ニシテ舟行ハ倭海河ヲ溯リ約二百哩ニ至ル孟斐斯 Memphis ハ大邑

口八

ニシテ密士失必河ノ東岸ニ在リ聖路易ヨリ新荷勒安ニ通販スレハ孟斐斯方サニ中央ニ在リテ商販ノ要地トス州中七大學アリ教育最盛ナリ人口百五十四萬二千黑人多ク大抵合衆國ノ中部及ヒ南方ヨリ移住スルモノニシテ新世界ノ舊邑ナリ

界地

倭海河 OHIO ハ邊西注ニ音底阿那トノ間ニ在リ北ハ厄利湖ニ濱シ東南ハ倭海河ヲ隔テ、建太基及ヒ西忽吉尼ニ界ス面積三萬九千九百六十四方哩

勢地

地勢高峻ナラサレハ岡阜所在ニ磅礴シ當中ノモノハ高サ殆ト一千呎ニ至リ全土ヲ割キテ南北二部トス河流ノ北ニアルモノハ厄利ニ注キ南ニ在ルモノハ率ニ倭海河ニ注ク倭海河ハ第一ノ大河ナリ

土質一般肥沃ニシテ倭海河ニ循フノ地ハ尤沃野トス氣候平和



產物

南方ニ在リテハ最人生ニ宜シ  
物産ハ玉蜀黍、羊毛、小麥、大麥、牛酪、乾酪、及ヒ家畜トス羊毛ヲ出ス。全國  
ニ冠ダリ礦物ハ鐵、石炭、石油ヲ出ス。民生ハ農耕ヲ第一トシ工匠之ニ亞  
シ

府部

首府ヲ科倫布 Columbus ト云フ。略中央ニ在リ街衢楚潔、室屋壯麗、鐵道ヲ敷  
キテ隣邑ニ通ス。津々拿地 Cincinnati ハ倭海疴ノ北岸ニ在リ河口ヲ距ル  
五百哩、河渠、鐵道、所在ニ交通シ運搬便捷ニシテ西方諸州ト通販甚盛ナ  
リ市坊ハ高處ニ在リ風景最秀麗トス。格黎弗蘭 Cleveland ハ厄利湖ノ濱  
ニ在リ貿易ノ要地ナリ全州ニ七大學アリ小學ハ千ヲ以テ數フ生徒七  
十萬ノ多キニ至ル  
人口三百十九萬八千率チ東方ヨリ移住スルモノニシテ英種ニ屬ス  
建大基 KENTUCKY ハ倭海疴ト典尼西トノ間ニ在リ東ハ忽吉尼ニ界

界地 口人

勢地

シ西ハ伊理那ニ接ス倭海疴河ハ西北二面ニ襟帶シ干布倫的 Cumberland  
山ハ東南隅ニ在リ面積三萬七千六百八十方哩  
地勢東南ハ干布倫的山ニ接シ頗高峻トス西北ハ河ニ沿フテ率チ平行  
ナリ中央ニ二一ノ丘陵アリ散布ス河流ノ大ナルモノチ倭海疴、密士失必  
トス其他小流數十アリ

土質 土質一般沃饒ニシテ諸州ノ冠冕タリ氣候平和人民ノ業ヲ勤ムル  
ニ宜シ

產物

玉蜀黍、小麥、燕麥、煙草、麻ヲ第一ノ產物トス又馬豕ヲ産シ多ク他邦ニ輸  
ス人民多ク農ヲ力ム

府部

佛蘭飛的 Frankfort チ首府トス建大基河ノ東岸ニ在リ河面ヨリ高キヲ  
六十呎風景甚佳ナリ盧士威列 Louisville 亦大邑ニシテ倭海疴ノ南岸ニ  
在リ河渠鐵道ノ便アリ商販ノ要地トス州中五大學アリ小學亦甚盛ナ



人口百六十四萬九千率テ忽吉尼ヨリ移住スルモノニシテ其他諸州ノ人民アリ墨種亦多シ

音底阿那 INDIANA ハ倭海河ト伊理那トノ間ニ在リ南ハ倭海河河チ

隔テ、建太基ニ界シ北ハ密執安ニ接ス面積三萬三千八百零九方哩

地勢西南ニ岡阜アリ其餘ハ率チ平衍ニシテ山岳ナシ米執安ニ濱スルノ地尤窪下トス

氣候 土壤膏腴ニシテ樹木叢茂シ氣候平和人ニ適シ農ヲ務ムルニ宜シ

物産ハ玉蜀黍、小麥、燕麥、馬鈴薯、煙草、乾酪、及ヒ家畜トス玉蜀黍ヲ産スル

全國ノ第四ニ居ル

音的阿那波里 Indianapolis チ首府トス白河ノ濱ニ在リ鐵道隣邦ヨリ來

リ聚マルモノ八條水陸ノ運尤便ナリ新亞爾巴尼 New Albany ハ倭海河ノ

口人

界地

勢地

產物

府部

岸ニ在リ通商ノ要地トス州中一大學アリ

人口百九十七萬八千人種ハ東方移民ノ後裔ニシテ佛人ヲ第一トス

伊理那 ILLINOIS ハ密梭里ト音底阿那トノ間ニ在リ東北隅ハ米執安湖

ニ濱シ北ハ威士干心ニ接シ南ハ建太基ニ界ス面積五萬五千四百方哩

地勢率チ平坦ニシテ山嶺ナシ但丘陵多ク皆几案ヲ連テルノ狀ヲナシ

播種ニ供スヘシ西部密士失必ニ濱スルノ地、平衍低下ニシテ西南隅及

ヒ伊理那河ニ沿ヘル地ハ少ク高衍トス

氣候 土壤膏腴ニシテ茂林豐草多シ牧畜ニ宜シ氣候平和ニシテ異邦

同緯ノ地大西洋ニ濱スルモノニ比スレハ頗温暖トス

物産ハ玉蜀黍、小麥、燕麥、乾酪、牛酪ヲ最トス中ニ就キテ玉蜀黍、及ヒ

小麥ヲ産スルハ全國ニ冠タリ礦物ハ鉛、石炭ヲ第一トス民生ハ農耕ヲ

盛ナリトス

口人

界地

勢地

產物



府部

口人

界地

勢地

斯不零費 Springfield ナ首府トス繁盛ノ府ニシテ室屋華麗大學アリ州中  
 凡八大學皆費ヲ官ニ仰キ教育最盛ナリ市加俄 Chicago ハ米執安湖ノ西  
 南岸ニ在リ州中第一ノ大邑ニシテ風景秀麗戶口蕃庶既田圃ノ産ニ富  
 ミ湖水及ヒ鐵道ニ依リテ運搬ノ便アリ貿易尤盛ナリ  
 人口三百七萬八千初メ佛人ノ創闢ニ係ル今ハ東方諸州ヨリ移住スル  
 モノ、後裔ヲ多シトス

密梭里 MISSOURI ハ伊理那ト干薩トノ間ニ在リ北ハ衣呵華ニ接シ南  
 ハ亞干薩ニ隣リ密士失必河ヲ以テ伊理那ト境ヲ分ツ面積六萬五千三  
 百五十方哩

北部ハ平坦ニシテ南ニ丘陵山岳アリ大抵密梭里河ヲ以テ地勢ノ高低  
 ナ分ツ蓋西ハ高衍ニシテ益東スレハ益低シ故ニ州中ノ河渠皆東流  
 ス

產物

府部

口人

界地

勢地

土質 土質一般肥腴ニシテ物産多シ氣候爽快ニシテ人生ニ宜シ  
 物産 ハ玉蜀黍、小麥、麻、煙草、尤著ハル又家畜多シ礦物ハ鐵、鉛、チ出ス石炭  
 最夥シ人民ハ農ヲ業トシ礦穴ニ從事スルモノ又甚盛ナリ

遮費爾孫 Jefferson ナ首府トス密梭里ノ南岸ニ在リ河口ヲ距ル百二十八  
 哩街坊壯麗ニシテ建築甚美ナリ聖路易ハ密士失必ノ西岸ニ在リ人口  
 ノ多キ新疴勒安ニ亞シ密士失必ニ循ヒテ墨西哥灣ニ通シ運輸便近ニ  
 シテ貿易至盛ノ大邑ナリ

人口二百十六萬八千佛人始メテ草萊ヲ闢キ今ハ諸州ヨリ移ルモノ、  
 後裔ヲ多シトス

衣呵華 IOWA ハ密梭里ト密尼素大トノ間ニ在リ東ハ密士失必河ニ濱

シ西ハ拿布拉斯格ニ界ス面積五萬五千零四十五方哩  
 西北ハ高原ニシテ東南ニ傾斜ス東境ニ密士失必アリ西境ニ密梭里ア



リ皆西北ヨリ東南ニ流ル中間ニ第騰尼斯 Des Moines 河アリ密士失必ニ注シ

土質 土質總ヘテ膏腴止西北隅ニ少許ノ瘠土アリ氣候爽快ニシテ尤執作ニ可ナリ

玉蜀黍、小麥、燕麥ヲ物産ノ最トス又家畜ヲ産ス鉛ヲ出ス最夥シ石炭之ニ亞シ民生ハ農ヲ第一トシ羊毛ヲ練熟スルモノ亦甚多シ

府都

第騰尼斯ヲ首府トス第騰尼斯河ノ西岸ニアリ度ト克 Dubuque (Doo-bookle)

口人

又州中ノ大邑ニシテ密士失必ノ西岸ニアリ風景勝絶近旁ニ鉛鑛ヲ出ス河流ニ由リテ運輸ノ便ヲ得タリ

界地

人口百六十二万二千多クハ東方諸州ヨリ移住スルモノニシテ新世界ノ人民來リ住スルモノモ亦多シ

密執安 MICHIGAN ハ倭海病音底呵那及ヒ威士干心ノ北ニ在リ其北

勢地

境ハ蘇卑畧及ヒ休倫兩湖ニ濱ス面積五万六千二百五十方哩

南北兩部ニ分レ米執安湖其間ニ在リ西部ハ半島ノ形ヲナシ北部ハ岡阜多ク凸凹一ナラス南部ハ中央ニ丘陵アリ河流皆山ノ東西ニ分流シ

テ休倫、米執安ノ兩湖ニ注シ

土質

土質率子肥沃ニシテ北部ハ尤南部ニ勝リ物産亦多シ氣候寒冽ト

產物

雖ハ大西洋ニ濱スル同緯ノ地ニ比スレハ頗和平トス物産ノ著タルモノヲ穀類、蔬菜、及ヒ家畜トス礦物ハ銅、鐵ヲ出ス最多シ

府都

民生南部ハ農ヲ力メ北部ハ礦山ニ從事ス其他製造貿易並ヒニ盛ナリ

覽星 Lansing 州首府トス華麗ノ政廳アリ州ノ中央哥蘭 Grand 河ノ兩岸

ニ在リテ貿易ニ便ナリ底特律 Detroit ハ底特律河ノ西岸ニ在リ湖口ヲ

距ルヲ十八哩厄利湖ト漕路ヲ通ス良港ニシテ巨船ノ碇泊ニ宜シ又加

拿太ト鐵道相交リ貿易尤繁盛トス州中四大學并ヒニ一師範校アリ



口人

人口百六十三萬七千率于東方諸州ヨリ移居スルモノ、後裔ナリ  
威士干心 WISCONSIN、衣阿華伊理那ノ北ニ在リ東ハ米執安湖ニ濱

勢地

シ北ハ密執安州ノ北部ト同ク蘇卑畧湖ニ臨ミ西ハ密尼素大ニ界ス面  
積五萬三千九百二十四方哩

地勢平坦ニシテ山岳ナシ中央ノ岡陵几案ヲ連テルノ狀ヲナシ諸河皆  
山ヲ隔テ、東西ニ分流ス所在ニ河渠湖澤多シ威士干心ヲ最大ノ河流  
トス

產物

土質 土壤膏腴人民ハ農ヲ務ム氣候冬月ハ寒冽ト雖ヒ餘ハ和平ニシテ  
最人生ニ可ナリ  
物産ノ著タルモノヲ玉蜀黍、小麥、燕麥トス又馬鈴薯家畜、木材及ヒ煙草

府部

ヲ産ス其餘西南ノ地ニ鉛ヲ出シ蘇卑畧湖ノ濱ニ鐵ヲ出ス  
馬底遜 Madisonヲ首府トス南部ニ小湖ノ中央ニ在リ風景極メテ美ナリ

口人

府中ニ威士干心ノ大學アリ頗壯麗トス  
米華基 Milwaukeeハ米執安湖ノ西岸ニ在リ渠ヲ鑿テ府ヲ貫キ且ツ鐵  
道ヲ隣邑ニ通シ水陸運輸ノ便ヲナスヲ以テ貿易繁盛州中樞要ノ大邑  
ナリ

界地

人口百三十一萬五千亦佛人ノ創闢ニ係ル其後密執安及ヒ東方諸州ヨ  
リ遷居スルモノ最多シ故ニ人種ハ東方人民ノ後裔トス

勢地

密尼素大 MINNESOTA、衣阿華ト英屬亞米利加トノ間ニ在リ東境ハ  
蘇卑畧湖ニ濱シ湖ヨリ以南ハ威士干心ト壤ヲ接ス西ハ達哥答ニ界ス  
面積三萬八千五百三十一方哩

地勢高峻最高キ處ハ約二千呎ニ至ル北部ハ山岳蜿蜒シ哈得遜、墨西哥  
ニシテ此ヨリ東南ニ流レ諸河ヲ并セテ終ニ巨浸トナル又紅河アリ北



產物

流シテ湖ニ注キ更ニ納爾森河ヲ合セテ哈得遜灣ニ入ル  
土質 土質率チ肥沃中ニ就キテ河堰チ最トス氣候ハ冬寒最嚴シ諸河皆  
凝結ス春夏ハ平和ニシテ頗人ニ可ナリ  
玉蜀黍及ヒ小麥チ農産ノ第一トス又木材チ出ス最多シ民生ハ農チ最  
トス

府都

聖保羅 St. Paul チ首府トス密士失必河ノ北岸ニ在リ海口チ距ル一ニ

千百哩密士失必ニ氣船チ通スル此ニ至リテ極マル更ニ沂ル一九哩聖

安多尼 St. Anthony ノ瀑布ニ至ル瀑ノ高サ五百八十呎横徑一千呎密拿波里

士 Minneapolis ハ河ノ兩岸ニ跨リ瀑チ距ル一遠カラス四邊皆肥沃農耕ニ

宜シ近歲ニ至リ大ニ戸口チ増シ頗繁盛チ致ス

人口七十八萬一千率チ東方ノ移民ナリ

千薩 KANSAS ハ密梭里ト哥羅拉度トノ間ニ在リ北ハ拿布拉斯格ニ界

界地

口人

勢地

シ南ハ印度郷ニ接ス面積八萬一千三百十八方哩

州中山岳ト稱スヘキモノナシト雖ヒ丘陵遠近ニ蟠屈シ河流其間ニ逶迤

シテ東南ニ流ル千薩河北部ニ在リ亞千薩河南部ニ在リ兩河ノ支河所

在ニ散布シ皆東南ニ流ル

土質 土質各處肥瘠同シカラス氣候平和ニシテ頗人生ニ適ス冬季短ク

シテ夏季長シ冰雪甚稀ニ時トシテ地チ覆フ一アリ二月ヨリ四月ニ至

ルノ間ハ常ニ大風多シ寒暖ノ變最甚シ

物産未ク盛ナラス然レヒ西部ニ穀チ殖シ南部ニ綿チ産ス林樹繁茂シ

テ良材甚多シ礦物ハ石炭チ第一トス

多北加 Topelka チ首府トス千薩河ノ南岸ニ在リ其他一二ノ大邑アリ近

歲大ニ蕃庶チ致シ藝業進步ノ徵アリ但教育未タ盛ナラス

人口九十九萬六千東方諸州ヨリ遷徙セシモノ、後裔ナリ

口人

府都

產物



界地

加利福尼亞 CALIFORNIA ハ 哇達ノ西ニ在リ東南ハ哥羅拉多河ニ濱

勢地

シ北ハ阿里顏ニ界ス面積十八萬八千九百八十一方哩

地ニ山岳多ク最大ナルヲ塞拉尼哇達并ヒニ海岸山及ヒ駕斯結的 Cascade

トス塞拉尼哇達ハ東ニアリ海岸山ハ海ニ近キ處ニアリ北緯四十度ニ

至リテ駕斯結的ト合ス州中第一ノ高峰ヲ殺士大 Mount Shasta トス高サ一萬四

千四百四十二呎ニ至ル河流ノ大ナルモノニ北ニアルヲ撒格列明度

Sacramento トス南ニ在ルヲ桑卓爾金 San Joaquin トス

氣候 河堰ノ地肥沃ニシテ穀果ニ宜シ谿谷ノ間ハ游牧ニ宜シ氣候ノ變

多ク寒暖計ハ時々數度ノ昇降ヲナス冬季ハ温和ニシテ雨多ク夏月ハ

乾燥ナレトモ熱ニ苦ムニ至ラス夏冬寒暑ノ差甚大ナラス

物産ノ著タルモノヲ大小麥玉蜀黍燕麥トス葡萄ヲ培植シ并ヒニ葡萄

酒ヲ醸スハ近歲ニ至リテ盛リトス棉花煙草及ヒ果實多シ又牛羊ヲ産ス

產物

府都

礦物ハ金銀銅鐵石炭多シ金坑ハ蓋世界第一トス人民多ク力ヲ開坑ニ

致シ農商ハ之ニ亞ク

撒格列明度 Sacramento ヲ首府トス撒格列明度河岸ニ在リ海口ヲ距ル

百二十哩桑方西斯哥 San Francisco ハ桑方西斯哥灣ノ西岸ニ在リ大洲ノ

西門ニシテ西界第一ノ良港トス本邦ノ人米國ニ航スルモノ必纜ヲ此

ニ繫ク

人口八十六萬五千新墨西哥ノ後裔ニシテ加フルニ歐洲諸邦ヨリ移住

スルモノヲ以テシ近歲ニ至リ支那人ノ轉移スルモノ亦夥シ

阿里顏 OREGON ハ大西洋ノ濱ニ在リ南ハ加利福尼亞ニ界シ北ハ哇申頓

ニ界ス面積九萬五千二百七十四方哩

三大岳アリ皆南北ニ連亘ス海濱ニアルモノヲ海岸山トス次ヲ駕斯結

的トス最東ナルヲ黛 Blue 山トス駕斯結的ノ一峯高サ一萬四千呎ニ至

勢地

界地

口人



ルチ阜德 Teet トス河流ヲ哥倫比ト云フ北境ニアリ落機以西ノ巨浸アリ  
 土質東南ハ薄瘠西部ハ稍肥沃ニシテ威拉墨的 Willamette 河ニ沿  
 ヘル地ヲ最トス氣候ハ他州同緯ノ地ニ比スレハ頗平和トス  
 物産ノ最ナルモノヲ小麥、燕麥、馬鈴薯及ヒ果實トス南部ニ金坑多ク銅、  
 鐵、鉛及ヒ銀ハ所在ニ出ツ又漁捕ヲ盛ナリトス  
 撒冷 Salem ヲ首府トス威拉墨的河ノ東岸ニ在リ西岸又大邑アリ波多蘭  
 Portland ト云フ河口ヲ距ル十哩舟楫往來ニ便ナリ府ノ四面ニ喬木鬱  
 茂シ民生ニ可ナリ州中ニ三大學アリ教育頗盛ナリ  
 人口十七萬五千大約他州移民ノ後裔ナリ  
 界地 人口 府部 產物  
 尼哇達 NEVADA ハ加利福尼ト鳥達トノ間ニ在リ北ハ阿里顏ニ界ス  
 面積十萬四千二百二十五方哩

塞拉尼哇達ハ西境ニ在リ洪波的 Humboldt ハ東境ニ近クシテ南北ニ蜿蜒  
 ス州ノ中央ニ一帶ノ郊原アリ直ニ鳥達ニ至ル廣漠ノ瘠土ナリ湖水  
 ノ大ナルモノヲ比拉密 Pyramid 窩爾結 Walker 加爾孫 Carson トス河流ノ  
 大ナルモノ東南境上ナル哥羅拉度 Colorado ノ右ニ出ルモノナシ又數河  
 アリ皆湖ニ注キ湖ト名ヲ同ウス湖ハ皆鹹水ナリ  
 土質 土壤西部ハ肥腴ニシテ農耕ニ宜シ氣候爽快人ヲシテ作業ニ勸勉  
 ナラシム  
 大小麥、燕麥及ヒ馬鈴薯ヲ農産ノ第一トス金、銀ハ塞拉尼哇達ノ東邊ニ  
 出ツ其他瓦消 Washoe 加爾孫ノ河堰ニ金坑アリ州中ノ富坑ト稱ス  
 加爾孫ヲ首府トス加爾孫河ノ岸ニ在リ其他一二樞要ノ府アリ近歲ニ  
 至リ尤繁盛トス  
 人口六萬二千二百六十六他州移徒ノ遺族ナリ  
 勢地 府部 產物 人口  
 北亞米利加—合衆國



界地

拿布拉斯加 NEBRASKA、達哥答ト干薩トノ間ニ在リ東ハ衣阿華ニ

勢地

接シ西ハ維阿明ニ界ス面積七萬五千九百九十五方哩

勢地

地勢高峻凸凹多シ西部ハ砂磧ニシテ亦頗高爽ナリ此ヨリ益ト東スレ

勢地

ハ益低下シ河ニ至リテ極マル河流ノ大ナルモノチ密梭里及ヒ拿布拉

勢地

斯加トス拿布拉斯加ハ中央ニ在リ東流シテ密梭里ニ注グ

土質

西部ハ砂磧多シ獨東部チ肥沃トス氣候平和人ニ可ナリ

產物

東部ハ五穀ニ宜シ然レハ農功未タ開ケス物産甚盛ナラス

府都

林根 Lincoln チ首府トス拿布拉斯加河ニ近キ處ニ在リ

口人

人口四十五萬二千率チ東方ノ移民トス土蕃亦頗多シ

界地

哥羅拉度 COLORADO、干薩ト鳥達トノ間ニ在リ北ハ維阿明ニ界シ

勢地

南ハ新墨西哥ニ界ス面積十萬四千五百方哩

勢地

落機山北部ヨリ起リ南ニ連亘ス峻峯ノ峭拔スルモノ北チ朗峰トシ南

府都

田威爾 Denver チ首府トス拿布拉斯加河支流ノ東岸ニアリ州中第一ノ

口人

要地ニシテ鐵道大線ノ中央ナリ

チ拜基峰トス高サ一萬四千百呎ヨリ一萬四千二百呎ニ至ル大洲第二  
ノ高山ナリ大抵舉州山岳多シ松柏鬱生シ木材ニ富ム田圃少シ河流數  
條アリ止近河ノ地耕種ニ宜シキノミ氣候ハ冬月寒甚シキニアラス歲  
中止三四日ノ嚴寒アリ氣候變遷ノ急ナルヲ以テナリ陰晴モ亦常ナラ  
ス海濱ノ地ヨリモ甚シ物産ハ金坑チ第一トシ牧畜亦甚盛ナリ  
人口十九萬四千率チ他州ヨリ移居スルモノトス因底種族亦頗多シ  
西部亦郷ヲ以テ稱スルモノアリ蓋合衆國ノ制地チ畫シテ四十九區ト  
ナス共三十八ハ州ニシテ餘ハ名ケテ郷トス戸口ノ多寡ヲ以テ之ヲ分  
ツノミ故ニ印度郷チ除クノ外戸口益増加シ人文從ヒテ進メハ郷ヨリ  
昇リテ州トナル是ニ於テ其民自憲法チ制シ州長チ舉ケ且ツ代議士チ



選ヒテ元老紳董ノ兩院ニ舉グルヲ得ル今郷タルモノヲ分ツテ十トス

- 一日印度郷 Indian
- 二日新墨西哥 New Mexico
- 三日達哥答 Dakota
- 四日維阿明 Wyoming
- 五日蒙答那 Montana
- 六日伊達阿 Idaho
- 七日哇申頓 Washington
- 八日烏達 Utah
- 九日亞里瑣那 Arizona
- 十日亞臘斯加 Alaska.

印度郷 INDIAN TERRITORY ハ得撒ノ北亞干薩ノ西ニ在リ面積六萬

八千九百九十一方哩

地勢西部ハ高峻ニシテ稍東スレハ稍低下シ河流又東流シテ亞干薩ニ出ツ紅河ハ南境ニアリ得撒ト境ヲ分ツ

土質西北ハ瘠土ニシテ物産少ク氣候ハ未タ確知スルヲ得スト雖モ大抵夏季長ク且ツ乾燥トス夜間冷氣甚シ日夜寒暖ノ差大ニ異ナリ民種

勢地

ハ率チ因底土蕃ニシテ白種甚少シ土蕃ノ最著タルモノ格力士 Creeks 知羅機士 Cherokees 作島斯 Choctaws 等ナリ中ニ就キテ格力士チ多シトス 稍開明ニ趨クノ風アリ本郷已土蕃ノ居趾タルヲ以テ米國政廳モ未タ 治化ヲ施サス止、禱糜シテ騷擾ナカラシムルノミ即今人口大約六萬九 千

新墨西哥 NEW MEXICO ハ哥羅拉多ノ南亞里瑣那ノ東ニ在リ面積十

二萬千二百零一方哩

中央以西ニ高山多ク南北ニ蜿蜒スルモノ數條高サ一萬呎ナルモノアリ 山岳ノ最大ナルモノヲ塞拉馬德勒 Sierra Madre トス河流ノ大ナルヲ 理荷骨蘭トス他又數派アリ率チ源チ本郷ニ發ス 理荷骨蘭河ニ沿ヘル地ハ土質腴沃ニシテ農耕ニ宜シ氣候溫暖然レモ 山上ハ周歲氷雪ヲ戴キ最寒冽トス

勢地



產物 邑首 口人 勢地

物産ハ玉蜀黍、小麥ヲ最トス。果物ハ林檎、梨、葡萄ヲ第一トス。又牛羊ヲ産ス。礦物ハ金、銀、尤著タリ。銅、鐵、鉛及ヒ石炭之ニ亞ク。首邑ヲ撒他費(Santa Fe)ト云フ。高峻ノ地ニ在リ。高サ七千呎。人口十一萬九千。民種ハ墨西哥ノ種族ニシテ、語音ハ西班牙ニ同シ。白種ノ居ヲ占ムルモノ、理荷骨蘭河ノ濱ヲ最トス。土蕃ノ口數大約二萬五千。達哥答(DACOTA)ハ、密尼素大ノ西、拿布拉斯加ノ北ニ在リ。面積十五萬零九百三十二方哩。鄉ノ西南ニ黑岡(Black Hills)アリ。東部モ亦高峻ニシテ、他ハ率テ平土トス。河流及ヒ湖澤多シ。河流ノ最大ナルモノヲ密梭里トス。西北ヨリ本郷ニ入リテ、東南ニ出ツ。河堤ノ地最腴沃トス。氣候人生ニ適シ。農耕頗盛ナリ。毛皮ヲ出ス甚多シ。物産ハ玉蜀黍、燕麥、小麥ヲ最トス。礦物ハ金ヲ出シ、湖中鹽ヲ出ス亦多シ。

邑首 口人 勢地 產物

陽敦(Yankton)ヲ首邑トス。密梭里河ニ循ヒテ、東南隅ニ在リ。人口十三萬五千。因底土蕃ヲ多シトス。大約四分ノ一ニ居ル。維阿明(WYOMING)ハ、哥羅拉度ト蒙答那トノ間ニ在リ。面積九萬七千八百八十三方哩。落機山ハ西ヨリ起リテ、南ニ磅礴シ。又東ニ黑岡アリ。其他山岳多ク、地勢率テ高峻トス。河流ハ黃石(Yellowstone)河ヲ大トス。其他小流數派アリ。氣候平和。人ニ可ナリ。土質ハ河堤ヲ肥沃トス。物産未タ盛ナラス。但礦物アリ。最著タルモノ、金、銀、銅、鐵、鉛及ヒ石炭トス。又山鹽ヲ出ス甚多シ。折延(Cheyenne)ヲ首邑トス。東南隅ニ在リ。中央鐵道ノ一站トス。人口二萬一千。民種ハ東方諸州ヨリ移住スルモノ、後裔トス。蒙答那(MONTANA)ハ、維阿明ノ北ニ在リ。北境ハ英屬亞米利加ニ接ス。面



勢地

積十四萬三千七百七十六方哩  
地勢峻險ニシテ中央ヨリ以西ハ率テ山岳相聯ナリ西境ニ落機匹的魯  
Pilear Rootノ二大岳アリ南北ニ連亘シ岳ニ傍フ數十哩群山磅礴シ所在  
ニ峻嶺ヲナス東部ハ稍平坦トス河流アリ最大ナルモノ一ハ北ニ在リ  
密梭里ノ源ニシテ落機山ヨリ出ツ一ハ黄石河トス密梭里ノ支流ニシ  
テ源ヲ南部ニ發シ郷ノ東北境ヲ經テ密梭里ニ注ク土壤河ニ沿ヘル地  
ハ多ク物産ヲ出シ南部ハ木材ニ富ム氣候南部ハ温暖ニシテ北部ハ寒  
氣最甚シ

產物

物産ハ礦物ヲ最トシ金銀銅鐵鉛及ビ石炭ヲ出ス西南山中ニ金坑アリ  
黃金ヲ出ス最多シ

邑首

厄勒那 Helenaヲ首邑トス落機山ノ東麓ニアリ費治尼亞 Virginiaハ舊首  
邑ナリ他又五六ノ大邑アリ

口人

人口三萬九千他州ヨリ遷徙セシモノ、後裔トス昔時移住スルモノ亦  
少カラス

勢地

伊達何 IDAHOハ哇申頓及ヒ阿里顏ノ東ニ在リ東境ハ落機山ヲ隔テ  
、蒙答那及ヒ維阿明ニ界ス面積八萬六千二百九十四方哩

口人 邑首 產物

地ニ山嶺多ク東境ニ匹的魯及ヒ落機山アリ山ノ一支郷中ニ連亘シ殆  
ト西境ニ達ス河流ノ大ナルモノヲ路易何格トス哥倫比ノ源ニシテ西  
境ニ在リ河壘ノ地率テ肥沃其餘ハ游牧ニ宜シ氣候ハ阿里顏ト略同シ  
物産ハ金鐵及ヒ石炭ヲ出ス金ハ落機山ノ西邊ニ出ツ河邊又金ヲ出ス  
首邑ヲ巴瓦些 Boisee (bwal-zay)トス路易何格河ノ一支ニ傍フ  
人口三萬三千因底土蕃アリ然レモ甚多カラス  
哇申頓 WASHINGTONハ阿里顏ノ北ニ在リ東ハ伊達何ニ界シ北ハ英  
領ト地ヲ接ス面積六萬九千九百九十四方哩



勢地

山岳多ク最大ナルモノヲ**羅斯結的**及**ヒ海岸山**ノ二條トス高峰突起シ九千呎ヨリ一萬四千五百呎ニ至ル周歲氷雪ヲ戴キ寒氣最嚴ナリ土質ハ河堰チ肥沃トス氣候ハ他邦同緯ノ地ニ比スレハ頗る温暖トス南境ニ**哥倫比河**アリ**伊達何**ヨリ流レテ郷ノ東部ニ至リ其一支路**易何格**ト稱スルモノ又**伊達何**ノ南邊ヨリ來リ二水合シテ巨浸ヲナシ南境ニ循ヒテ海ニ入ル

物産ノ著タルモノヲ木材トス又穀類ヲ出ス南部ニ多ク家畜ヲ産ス捕漁亦盛ナリ礦物ハ金鐵石炭ヲ出ス

產物

邑首

口人

**阿林比亞** Olympia チ首邑トス海灣ノ盡キル處ニアリ人口七萬五千白種ヲ除クノ外因底土蕃五六種アリ

**烏達** UTAH ハ**尼哇達**ノ東**哥羅拉度**ノ西ニ在リ面積八萬四千四百七十六方哩

勢地

中央ニ山脈連亘シ**哇撒支** Wasatch (vau-satch) ト云フ落機ノ一支ナリ其最高峰一萬二千呎ヲ得ル一鄉率ネ高原ニシテ山間ノ谿谷モ海面ヨリ高キヲ四千呎ヨリ五千呎ニ至ル西北ニ大湖アリ**烏達湖**ト云フ長サ二十五哩又鹹湖アリ小河ヲ以テ兩湖ヲ連接ス河流ハ**哥羅拉度**チ第一トス土壤河堰ハ肥沃トス氣候平和人ニ可ナリ

產物

邑首

口人

勢地

**鹽湖鎮** Salt Lake チ首邑トス兩湖ノ間ニアリ人口十四萬四千多ク**摩爾門**教ノ徒ナリ又土蕃種族アリ**烏達**ト名ク

**阿里瑣那** ARIZONA ハ新墨西哥ノ西ニ在リ北ハ**烏達**ニ界ス面積十一萬三千九百十八方哩

落機山東部ニ在リ北境ヨリ南境ニ連ナリ其支脈内部ニ盤延シ起伏一ナラズ河流**哥羅拉度**ハ北部ヨリ西境ヲ貫キ**吉拉** Gila (Ne'lah) ハ東ヨリ來リ



產物

邑首

口人

勢地

テ哥羅拉度ニ注シ土壤河堰ノ地ハ肥沃ニシテ農耕ニ宜シ氣候和平人ニ可ナリ

物産ノ著タルモノヲ棉花、小麥、玉蜀黍及ヒ蔬菜トス礦物ハ金銀ヲ出ス最多シ銅鐵亦多シ民生開坑ヲ第一トス

達克孫 Tucson ヲ首邑トス東南部ニ在リ其他二三ノ大邑之ニ亞シモノアリ

人口四萬墨西哥ノ後裔トス又因底土蕃アリ中ニ就キテ稍開明ノ風ヲ成スモノアリ爭鬪ヲ事トスルモノアリ種族ニ隨ヒテ各同シカラス

亞臘斯加 ALASKA ハ北亞米利加ノ西北隅ニ在リ白令 Bering 海峽ヲ隔テ、亞細亞ト相望ム面積五十七萬七千四百方哩

内部ニ山嶺多ク起伏一ナラス河流アリ源ヲ落機山ニ發シ西流シテ白令峽ノ南邊ニ注ク威機巴哥 Kwichpak ト云フ沿海港灣曲シ所在ニ岬

產物

口人

角ヲナス東南隅ニ高峰アリ蒙聖耶利亞 Mount St. Elias ト云フ高サ一萬九千五百呎氣候ハ全地嚴寒ニシテ且ツ濕氣多シ土質薄瘠出ストコロ多カラス

人民ハ捕魚ヲ常業トス山中ニ野獸ノ毛絨濃厚ナルモノアリ因リテ狩獵ヲ業トスルモノアリ海豹及ヒ狐皮ヲ出ス穀ヲ生スル甚少シ

人口三萬因底土蕃及ヒ鴨斯基毛ヲ多シトス白種ノ居ヲ占ムルモノ甚少シ只皮毛ヲ販賣スル者アルノミ皆失德加 Sitka 島亞干日ニ住ス是ヲ首邑トス

北亞米利加諸島 ISLANDS OF NORTH AMERICA.

北亞米利加諸島ハ其數甚多ク且ツ樞要ノモノアリ冰洲 Iceland 新著太

島 Newfoundland 普林斯義德瓦 Prince Edward 島萬古比 Vancouver 并ヒ西

印度 West Indies ハ其最大ナルモノトス皆別ニ詳記アルヲ以テ此ニ贅



セス

島ノ北氷洋ニアルモノ北若耳治蘭 North Georgian 及ヒ北太温 North Devon  
ハ默爾維 Melville 并ヒニ蘭加斯的 Lancaster 峽ノ北ニ在リ千八百十九年  
及ヒ千八百二十年ノ間將官伯理 Parry 氏ノ發見スル所トス

萬格斯蘭 Banks's Land 普林斯阿爾麥蘭 Prince Albert's Land 維多利蘭 Victoria  
Land 普林斯阿佛威爾士蘭 Prince of Wales' Land 北索美塞 North Somerset

格斯搬 Cockburn 及ヒ京維廉蘭 King William's Land ハ默爾維并ヒニ蘭加斯的  
峽ノ南ニ在リ其他小島ノ蘭加斯的峽中ニ羅列スルモノアリ皆英屬亞米

利加大陸ノ北數百哩ニ在リ氣候嚴寒尤人生ニ可ナラス居民甚少止  
鴨斯基毛ノ四旁ニ散居スルアルノミ

亞拉西安 ALEUTIAN 群島ハ亞細亞ト亞臘斯加トノ間ニ在リ合衆  
國ニ屬ス島上ニ巖石層疊シ所在ニ山上火ヲ噴スルモノアリ居民ハ亞

地界

地勢

細亞及ヒ亞米利加ノ二種トス率テ狩獵捕漁ヲ業トシ冬季ニ至レハ穴  
居シテ外ニ出ルモノナシ人口約九千

若爾日三世 George III. 群島及ヒ普林斯阿佛威爾士 Prince of Wales 島ハ亞  
臘斯加ノ南數哩ニ在リ又失德加島アリ亞臘斯加ニ屬ス

墨西哥 MEXICO.

墨西哥ハ合衆國ノ南ニ在リ西ハ太平洋ニ臨ミ東ハ墨西哥灣ニ濱シ南  
ハ危地馬拉ニ界ス西北尤廣ク逶迤シテ東南ニ至レハ漸狹シ長徑約二  
千哩短徑八百哩地峽最狹キ處百三十哩面積七十四萬一千八百方哩  
地勢率テ峻嶮ニシテ火山多シ其大岳ヲ塞拉馬德拉 Sierra Madre トス北  
ハ米國ノ落機山ト相屬シ南ニ馳セテ中央亞米利加ニ至リ隨ヒテ伏レ  
ハ隨ヒテ起リ所在ニ蟠鬱シ更ニ南シテ安的斯 Andes 大山脈ト相聯ナル  
安的斯山ハ南亞米利加極南ニ至リテ窮ル



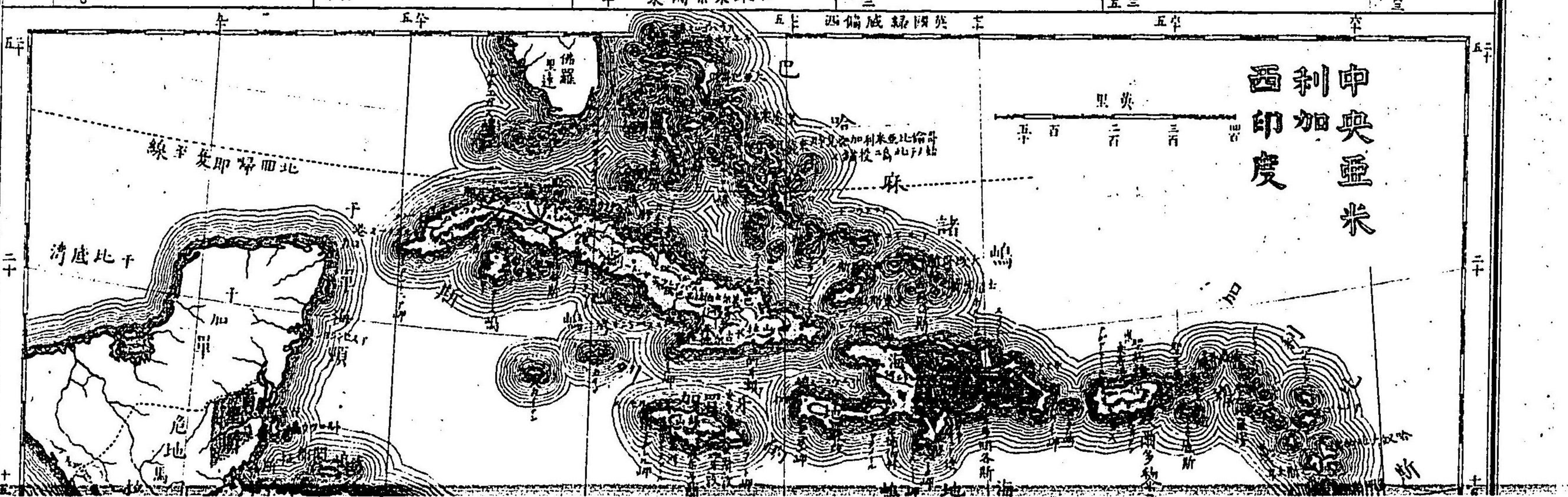
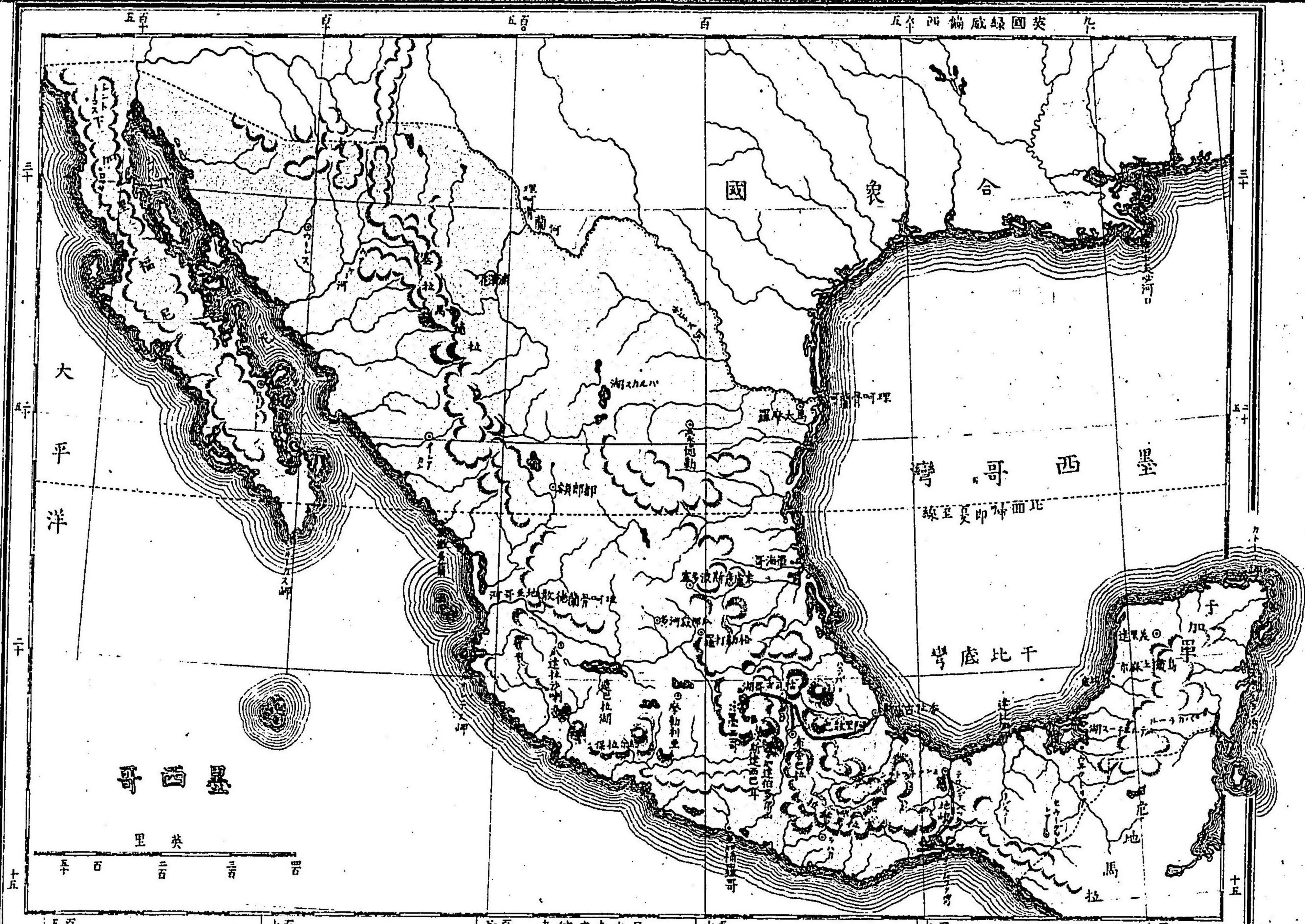



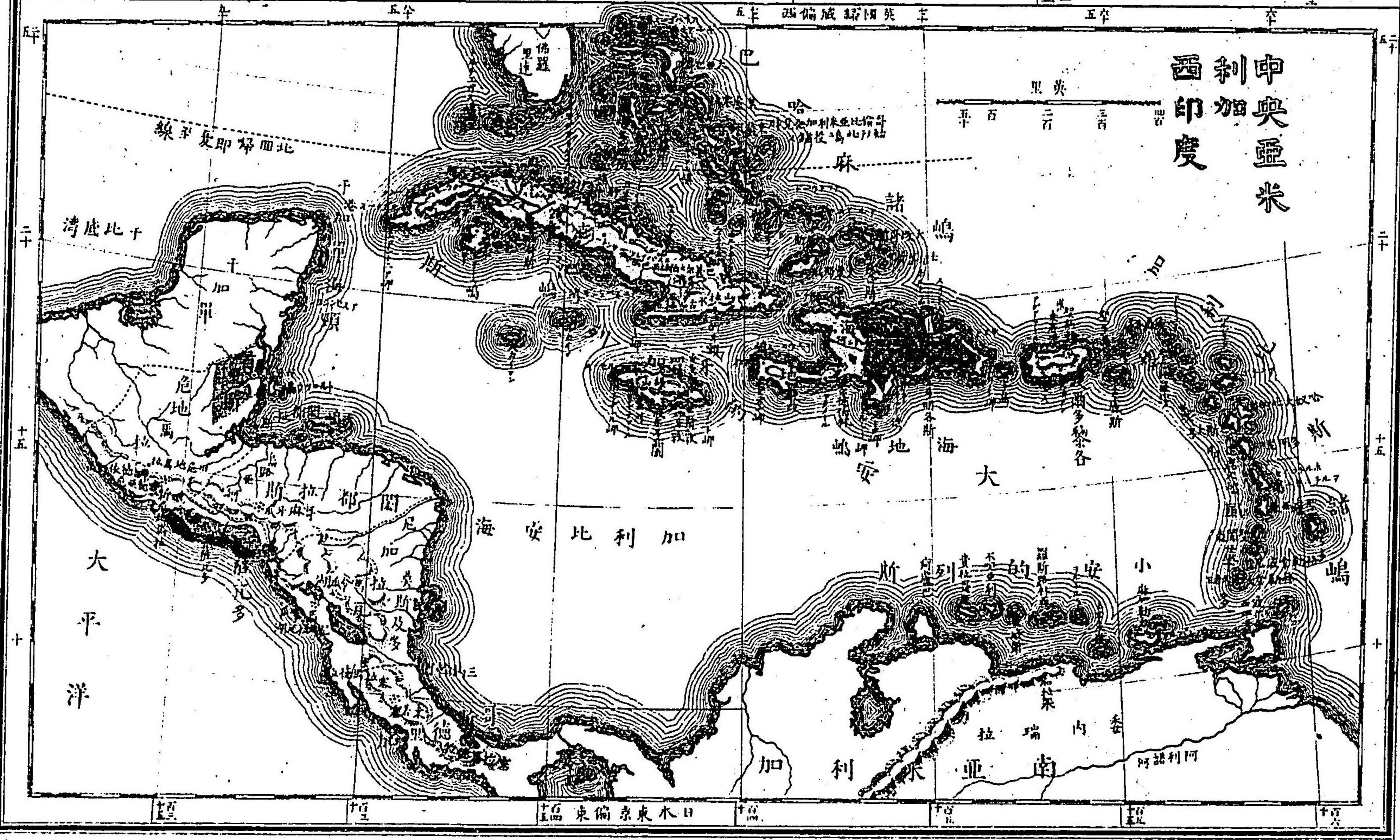



火山ノ最高峻ナルモノヲ波々加達的多爾 Popocatepetl (po-po-kal-tay-pet'l)  
 トス高サ一萬七千七百七十七呎北亞米利加ニ在リテ火山ノ最高キモノ  
 トス次ヲ阿里撒巴 Orizaba トス高サ一萬七千三百十四呎墨西哥府ト墨  
 西哥灣トノ間ニ在リ又次ヲ以斯達西巴耳 Izaccihuatl (estak-se-huat'l) ト  
 ス波々加達伯多爾ノ北ニ在リ高サ一萬五千七百〇八呎火ヲ噴スル最  
 烈シ又次ハ太平洋ヲ距ルヲ七十哩ノ處ニアリ千七百五十九年地大ニ  
 震ヒ陵谷變遷シテ一峰ヲ出ス高サ四千二百六十五呎ニ至ル保拉爾約  
 Jorullo (Jo-roo'l'go) ト名ク蓋阿里撒巴ハ氷雪嶺ヲ封シ終歲盡キス火ヲ噴  
 スル亦甚烈シ海行ノモノ常ニ以テ標トナス

沿路 墨西哥灣ハ港汊屈曲シ所在ニ埠頭ヲナス然レモ良港少ク稍大舶  
 ヲ寄スヘキモノヲ委拉古盧斯 Vera Cruz 達比加干比底 Campechy トス太  
 平洋ニ濱スルノ地ハ港汊多カラスト唯モ一良港アリ一ヲ亞加補可

澤湖

Acapulco トス一ヲ馬撒多蘭 Mazatlan トス

地形 海ニ濱スルノ地ハ平坦ニシテ砂積多シ内部ハ高峻ニシテ水面ヨ  
 リ高キヲ七千呎ニ至リ畧凡案ノ形ヲナシ是ヨリ漸低下シテ太平洋ノ  
 濱ニ至ル凡案ノ如クナルモノ最廣キ處ハ百五十哩  
 湖水ノ最大ナルモノヲ遮巴拉 Chapala (chal-pah'lah) トス水面ノ積百五  
 十方哩其水流レテ太平洋ニ注ク都府ノ傍又數小湖アリ互ニ相連續ス  
 皆淡水ナリ海ニ濱スルモノハ率テ鹹湖トス

河流 河流ノ大ナルモノヲ理呵骨蘭 Rio Grande トス得撒ノ境上ニ在リ墨西  
 哥灣ニ注ク次ヲ哥羅拉度 Colorado トス加利福尼灣ニ注ク理呵骨蘭德散  
 地亞哥 Rio Grande de Santiago (re'o gran'day day salm-te-ah'go) ハ源ヲ遮巴拉  
 ニ發シ太平洋ニ出ツ

土質 氣候地ニ隨ヒ分ツテ三トス濱海ノ地ハ窪下ニシテ最温暖ナリ中



產物

中央幾案ノ形ヲナスモノ高サ四千呎ヨリ八千呎ニ至ル氣候平和ニシテ  
 頗人ニ可ナリ高山ハ常ニ氷雪ヲ戴キ寒氣最烈シ土質ハ一般肥沃トス  
 然レモ高峻ノ地ニ至リテハ或ハ水泉灌溉ニ乏キモノアリ晴雨ノ變甚  
 シ六月ヨリ十二月ニ至ル乾燥ノ候トシ餘ハ霖雨ノ候トス  
 地勢高峻ナルヲ以テ常ニ寒多シ熱帶ニ近キノ地ト雖モ温帶ノ中央ト  
 異ナルコトナシ濱海ハ暑氣酷烈ニシテ人ニ害アリ西南ノ地ハ屢暴風ア  
 リ尤危險トス  
 物産亦地勢ノ高低ニ隨ヒテ各處ニ異同アリ高爽ナルモノハ温帶ノ果  
 穀ヲ産シ窪下ナルモノハ率チ玉蜀黍砂糖青黛煙草及ヒ柳排ヲ殖ス棉  
 花ハ大抵自生ニシテ培養ヲ須キス一種異草馬瓜アマカ亞米利加アマリカ一種アマリカ名アマリカノ  
 モノアリ其液酒材ニ宜シ佳味ニシテ飲料トナスベシ仙人掌ナルモノ  
 種類最多シ稱シテ多刺梨トス呀喇蟲アハカハ大サ米粒ノ如シ色深紅ニシテ

人口

且ツ華ナリ以テ顔料トナス他物ノ與ニ比スヘキナシ華哈加 Oaxaca (wah-  
 nah/ka) 地方ヲ以テ第一トス毎歲二百萬斤ヨリ三百萬斤ニ至ルヲ出ス  
 東西濱海ノ地ハ樹木鬱生シ大材ヲ出ス船艦室屋并ヒニ日用ノ什器ヲ  
 製スルニ宜シ礦物ハ物産中ノ第一トス銀ヲ産スル最夥シ萬國ノ貿易  
 ニ供スルモノ墨西哥銀ト稱スルニ至ル其他金鐵銅鉛亞鉛硫黃ヲ出ス  
 亦盛ナリ  
 人口九百六十五萬七千大抵白黒并ヒニ銅色三種ニシテ銅色ヲ多シト  
 ス其他各種錯雜スルモノアリ其初メ西班牙ヨリ移住スルモノニシテ  
 都鄙ミナ西班牙ノ語ヲ以テ本音トス歐洲諸邦ヨリ來ルモノモ皆此語  
 音ヲ用フ  
 民性懶惰ニシテ獨銀坑ニ從事スルモノ稍業ヲ勤ルアリ故チ以テ荒蕪  
 闢ケス農工ノ業未タ起ラス惟天然ニ隨ヒテ生ヲ保ツノミ道路ノ便舟



分界

楫ノ利又未タ備ハラス近年ニ至リ特ニ鐵道ヲ敷キテ一千哩ニ達スルアリ然レモ行旅ノ内部ニ涉ルモノ皆困厄ヲ窮メ獨行販ノ利ナキノミナラス在々ニ盜賊横行シ最危險トス  
山川ノ形勢ニ從ヒ分ツテ二十七州并ヒニ一鄉トス本邦ニ諸國ノ別アルカ如シ更ニ二十九部ニ分チ名ケテ政治ノ分界トス本邦ノ府縣アルテ舉國九分ノ一ヲ有ス

府部

首府ヲ墨西哥トス中央ノ高原ニアリ高サ七千四百五十呎帖司古哥 Tezcuco (tez-hoo'ko) 湖ヲ距ルコト二哩峻嶺四周シ地氣高燥熱帶ニ在リト雖モ暑氣甚嚴ナラス頗人ニ可ナリ  
昔時墨西哥地方ノ開明ハ此府ニ原ク今ニ至リテ帖司古哥湖ノ濱ニ於テハ在々ニ舊蹟ノ廢壞スルモノアリ千五百二十年西班牙ノ將官哥爾

的士

Cortez 此府ヲ侵奪ス當時最宏麗トス後稍衰壞シ舉府ノ人口二十萬ノ少キニ至ル千八百四十七年合衆國ト戰ヒ兵敗レ退キテ府ニ入り終ニ合衆國ニ并セラレ後和成リテ府ヲ復スルコトヲ得タリ千八百六十三年又西班牙ト戰ヒ西班牙ニ侵奪セラレ

布委巴拉

Puebla (pue'blah) 府ハ波々加達伯多爾山ノ東ニ在リ宏壯ノ寺院アリ各種製造ノ場アリ又華麗ノ學館アリ書庫ニ藏スル約三萬卷ニ至ル墨西哥第二ノ都府ニシテ千八百六十三年西班牙ト戰フニ方リテ防禦極メテ嚴ナルヲ以テ其名最著ハレタリ

委拉古盧斯

Vera Cruz ハ墨西哥灣ノ濱ニ在リ尤堅城トス海ニ臨ム處皆半固ノ壘壁ヲ築ク然レモ屢外寇ヲ被リ陷沒スルモノ四次ニ至ル

瓜達拉沙喇

Quadalaxara (gwah-dah-lah-lah'rah) ハ遮巴拉湖ノ西北ニ在リ墨西哥第三ノ府ナリ其他瓜那淑阿多 Guanaxuato (gwah-nah-hwah'tio) 桑盧意



斯波多塞 San Luis Potosi (po-to-see) 濟華花 Chihuahua (che-wah'wah) 都郎額 Durango 給勒打羅 Queretaro (kay-ray-tal'ro) 摩勒利亞 Morelia 美里達 Merida 等ノ都城アリ

馬太摩羅 Matamoras 蒙德勒 Monterey ハ千八百四十六年米將迷羅 Taylor ト

戰フニ方リ頗堅城ノ名ヲ得タリ單海哥 Tampico ハ墨西哥灣ノ濱ニアリ

亞加補羅可 Acapulco (ah-kah-pool'ko) ハ西海口ニ在リ貿易ノ要港ナリ

布委巴拉ノ近傍ニ大石塔三アリ基ヲナスコ皆堅ク且ツ廣シ埃及ノ大

尖塔ト酷相肖タリ近時樹木鬱生シ殆ト頂ヲ見ルコヲ得ス尤舊物コシ

テ墨西哥昔時ノ開明ヲ徵シ且ツ國人ノ藝業ニ熟達セシヲ見ルニ足ル

昔時西班牙ノ屬ナリシカ千八百二十一年立テ共和國トナル然レモ法

制整ハス政令一ニ歸セス内亂屢起リテ民一層ノ禍ヲ被ルニ至レリ

千八百六十一年英佛西三國兵ヲ合セテ來リ伐ツ墨西哥ノ兵逆ヘ戰フ

體政

一數月英西ハ兵ヲ却ケ佛蘭西獨留リ戰フ一數次遂ニ墨西哥ノ大半ヲ略取シ大統領ハ走リテ桑盧以波多西 San Luis Potosi ニ據ル佛人埃太利ノ皇族馬西密憐 Maximilian ナ立テ帝ト爲シ國人チシテ奉事セシム是ニ

於テ民政ノ議ヲ持スルモノ黨ヲ結ヒテ背叛シ新帝ニ服セス佛國更ニ兵ヲ遣リテ討伐シ其黨皆合衆國ニ走ル佛兵引キテ國ニ歸ル人民又起リテ遂ニ新帝ヲ擒殺シ千八百六十七年又立ツテ共和國トナル

政體ハ共和ニシテ合衆國ト畧相似タリ政權ヲ分ツテ三トス立法行政司法是ナリ立法ノ權ハ上下兩院ニアリ行政ノ權ハ大統領ヨリ以下數省ノ長官ニアリ大統領ハ四年ヲ限リトシ上院ノ元老ハ各州代議士ノ推選スル所ニシテ一州毎ニ二人ヲ選ム下院ノ代議士ハ人民八萬人毎ニ一人ヲ選ミ二年ヲ限リトス國會ハ每歲一月一日ヲ以テ初メ四月十五日ニ終ル各州ノ政廳モ各議院アリ管内ヲ治ム其制本議院ト異ナル



イナシ

國教ハ舊教ニシテ大教正一人小教正十二人ヲ置キテ全國ノ教ヲ司ル  
次ニ僧侶アリテ人民ヲ化誘ス

法教

教育未タ盛ナラス然レモ大學以下諸科ノ學アリ每邑小學ノ設ケアラ  
サルナシ又師範校アリ小學教師ヲ養成ス

于加單 YUCATAN、墨西哥東偏ノ半島ニシテ其民屢獨立ヲ謀レモ議  
協ハス遂ニ墨西哥ト聯合シテ共和ノ政ヲ奉ス

首府ヲ美里達 Merida トス又烏機士麻爾 Uxmal (oomah) アリ昔時ノ遺趾

アリ尤宏壯ニシテ其民技藝ニ巧ミナルヲ見ルニ足ル物産ハ路格烏木

屬ノ異 棉花ヲ出シ四方ニ輸スル最多シ

廣狹

中央亞米利加 CENTRAL AMERICA.

中央亞米利加ハ墨西哥ノ東南ニ在リ南境ハ巴拿馬 Panama ノ地峽ヲ以

地勢

テ南亞米利加ト相屬シ東西ハ海ニ臨ム長徑約千哩短徑八十哩乃至三  
百哩面積二十一萬三千方哩分ツテ六邦トス危地馬拉 Guatemala 閣都拉

斯 Honduras 薩瓦多 San Salvador 厄加拉瓜 Nicaragua 哥斯德里加 Costa Rica

(Kos'tah ve'kalk) 百里斯 Balize 英國 是ナリ

勢地

地勢高峻ニシテ凸凹一ナラス山岳當中ニ連亘ス塞拉馬德拉ト云フ山

脈地ニ隨ヒテ低下シ復乍聳エテ峻嶺トナリ地上ニ蜿蜒スルノ勢ナシ

東西ノ海濱ハ地皆窳下ニシテ中央ノ高峻ナルニ似ス所在ノ山峰率チ

火ヲ噴ス中ニ就キテ最大ナルモノヲ德亞危 de Agua トス高サ一萬三千

七百五十八呎又次チ德依勾 de Fuego トス高サ一萬三千八百呎河流甚長

カラス湖水ノ最大ナルモノヲ厄加拉瓜 Nicaragua 湖及ヒ馬拿瓜 Managua

(mal-nah'gwah) 湖トス厄加拉瓜ニ在リ氣候ハ一般温暖ニシテ人ニ可ナ  
リ海ニ濱スルノ地ニ至リテハ熱最甚シ地震多ク時ニ覆壓ノ虞アリ火



口八

體政

山多キヲ以テナリ  
 物産ノ著タルモノヲ青黛、砂糖、棉花及ヒ温帶ノ果物トス深林又良材ヲ  
 出ス中ニ就キテ桃花心木ロウソクツト路格鳥異木ノ第一トス礦物ハ金、銀、銅、鉛ヲ  
 出ス甚夥シ  
 牛、羊、牧畜甚盛ニシテ多ク四方ニ輸ス鳥獸マダ多ク鳥羽華彩獨此地ノ  
 出ス所ニシテ他邦アルコトナキモノ數種アリ又巨蛇アリ動モスレハ  
 人畜ヲ害ス行旅野ヲ涉ルモノ最危險トス  
 人口二百五十三万五千民性懶惰作業ヲ勤メス蓋地氣温暖ナルヲ以テ  
 ナリ人種ハ白黒二種并ヒニ因底土蕃ニシテ白種ハ四分ノ一ニ居リ餘  
 ハ皆土蕃數種トス  
 昔時墨西哥ト共ニ西班牙ノ隸屬タリシカ千八百二十一年墨西哥國ヲ  
 建ルニ方リテ共ニ西班牙ノ羈絆ヲ脱シテ獨立ヲナシ其後墨西哥ト聯

法教

合シテ共和ノ政ヲ奉シ既ニシテ又分レテ中央亞米利加ノ共和ヲ立テ  
 近世ニ至リテ更ニ五邦ノ治ヲ立ツ然レモ政體未タ備ハラス内寇屢起  
 リテ平定ノ時アルコト少シ  
 舊教ヲ以テ國教トス法ニ於テ他教ヲ崇信スルヲ得セシメス  
 危地馬拉 GUATEMALA ハ中央亞米利加ノ北偏ニアリ至大ノ一州ト  
 ス首府ヲ新危地馬拉 New Guatemala ト云フ德亞危山ノ東ニ在リ地勢高  
 爽ニシテ水面ヨリ高キコト五千呎府中ノ室屋矮陋ニシテ建築甚牢シ地  
 震ノ虞アルヲ以テナリ舊危地馬拉ハ舊府ニシテ新府ヲ距ルコト十二哩  
 千七百七十三年地震ノ災ニ罹リ家屋皆覆壓シ遂ニ今府ヲ設ク  
 閩都拉斯 HONDURAS ハ危地馬拉ノ東ニ在リ加利比安 Caribbean 海ニ  
 斗出ス氣候温暖ニシテ桃花心木カキヲ産ス首府ヲ哥麻牙瓜 Comayagua (Ico-  
 mi-chiguala) ト云フ鳥路亞河ノ東岸ニ在リ其他荷摩阿 Ono'a ノ良港アリ



又一二ノ河流アリ大ナルモノ稀ナリ  
三薩瓦多 SAN SALVADOR、至小ノ一州ニシテ人口甚衆シ首府又三薩瓦多ト名ク千八百五十九年地震ニ罹リ家屋盡ク塌覆ス近歲稍舊ニ復シ人民復、幅濶ス海上ニ一二ノ港汊アリ

ニ加拉瓦 NICARAGUA、闊都拉斯ノ南ニ在リ地勢狹長ニシテ二湖アリ一ハ大ニシテ一ハ小ナリ互ニ相連接シ又三約翰 San Juan 河アリ源ヲ湖水ニ資リテ加利比安海ニ注ク故チ以テ東西二海ノ間舟楫ノ通セサルモノ僅ニ數哩馬拿瓜 Managua チ首府トス其他一二ノ都邑アリ頗通販ノ便チ得ル

莫斯及多 Mosquito、ハニ加拉瓦ノ東部ニ在リ因底土蕃ノ居趾ニシテ酋長アリ一方チ征服ス昔時英ニ隸屬シ今ハニ加拉瓦ノ治下ニ在リ  
哥斯德里加 COSTA RICA 又ニ加拉瓦ノ南ニ在リ塞拉馬德拉山ハ中

央ニ連亘シ全土ヲ劃シテ二トナス桑若塞 San Jose (ho-say) チ首府トス塞拉馬德拉山上ニ在リ東西二海チ距ル遠近畧同シ

百里斯 BALIZE (Ba-leez) 地英屬ハ危地馬拉ノ東北ニ在リ英ノ屬地ニシテ大約海濱ノ地二百哩ニ跨リ今ハ牙買加 Jamaica ノ有ナリ全權公使チ派シテ董治セシム物産ハ桃花心木路格鳥蘇木ノ等チ出ス最多シ首府又百里斯ト名ク

西印度諸島 WEST INDIES.

西印度諸島ハ南北亞米利加ノ中間加利比安海上ニ星羅碁峙ス西北ハ米國佛羅里達 Florida ノ南境ヨリ小峽相屬シ直ニ哥倫比亞ノ東北隅ニ至ル大小島嶼千ヲ以テ數フ面積併セテ九万五千方哩  
初メ哥倫比氏船ニ駕シテ新境ヲ覓メ西行數月ニシテ群島ヲ發見シ誤認シテ印度トナス遂ニ西印度ノ名チ得タリ蓋印度ハ東ニ在リ群島ト



產物

相涉ラサルヲ知ラサルナリ  
 群島ヲ分ツテ四トスバ哈麻 Bahamas 大安の列斯 Greater Antilles 小安の列斯 Lesser Antilles 及ヒカ加利比斯群島 Caribbee Islands 是ナリ加利比斯嶋又分ツテ二トスレ黎華多 Leeward 及ヒウ風華多 Windward 群島是ナリ  
 物産ノ著タルモノ砂糖、胡椒、煙草トス果實ハ橙、梨、檸檬、鳳梨、椰子及ヒバ那々、波蘭、顛ノ共ニ芭蕉ヲ出シ多ク四方ニ輸ス、味酒アリ釀スニ甘蔗ヲ以テス異邦ニ輸スルノ最トス其他物産甚多シ又禽獸ノ獨此地ニ産シ他邦ニ出スコトナキモノアリ  
 土質極メテ肥沃氣候冬月ハ平和ニシテ夏月ハ頗熱ニ苦ム海ニ濱スルノ地ハ尤人ニ害アリ  
 人口ハ群島ヲ總ヘテ四百万人種ハ白黒及ヒ兩種錯雜スルモノアリ黒種ハ約白種ニ六倍ス初メ英人ニ屬シタルヲ羈帛ヲ解キテ自便ヲ得セ

人口

シメ一億万ノ財ヲ與ヘテ業ニ就クノ資トナサシム實ニ千八百三十四年ノ事ナリ

**巴哈麻諸島** BAHAMA ISLANDS ハ佛羅里達ノ東ニ在リ約三百島彼此

ニ羅列シ中ニ就キテ最大ナルモノヲ新波羅威頓士 New Providence 大巴

哈麻 Great Bahama 大亞巴哥 Great Abaco 大改哥斯 Great Caycos 安多

羅斯 Andros 葉盛塞拉 Eleuthera 大葉那瓜 Great Inagua (e-nah'gual) 土爾哥斯

Turks 及ヒ 三薩瓦多 San Salvador トス 三薩瓦多ハ可倫比 Columbus 氏發見

シテ始メテ錨ヲ此ニ投ス實ニ千四百九十二年十二月十二日ノ事ナリ

是ヨリ更ニ海ニ航スルコト三次ニ至リ益他ノ島嶼ヲ發見シ遂ニ南亞米

利加大陸ヲ得タリ

**巴哈麻**嶋ハ地勢窪下ニシテ且ツ平坦ナリ土爾哥斯及ヒ福朱尼 Fortune 兩島ハ海鹽ニ名アリ其他ノ諸島多ク熱帶ノ果物ヲ殖ス皆英屬ナリ



大安の列斯 GREATER ANTILLES 諸島、佛羅里達ノ東南ニ在リ分  
レテ四島トナル古巴 Cuba 海地 Hayti 牙買加 Jamaica 波爾多黎各 Porto Rico  
是ナリ

地界

古巴 Cuba ハ合衆國ノ南墨西哥ノ東ニ在リ一大島ナリ長徑六百五十哩

短徑六十哩面積四萬五千八百八十一方哩

勢地

山岳中央ニ連亘シ全土ヲ劃分ス河流皆源ヲ山中ニ發シ南北ニ分流シ  
テ海ニ入ル中ニ就キテ大ナルモノヲ哥多 Canto (Cauto) 河トス舟楫ヲ通  
スルニ約六十哩

産物

物産ノ著タルモノヲ熱帶ノ果物及ヒ其他煙草砂糖玉蜀黍柳排桃花心  
木并ヒニ臘トス四方ニ輸スル甚夥シ又包煙ヲ製ス世界第一ノ良品ト  
ス鐵物ハ銅石炭ヲ出ス最多シ氣候率ヲ酷熱但シ山中ハ平和ニシテ人  
ニ可ナリ

人口

人口百四十一萬人種ハ黑種ニシテ率チ奴隸ニ係ル

府都

首府ヲ哈瓦那 Havana ト云フ貿易繁盛ニシテ有名ノ海港ナリ可倫比ノ  
遺跡今尙ハ瓦那ノ寺院ニ在リ

麻坦薩 Matanzas ハ哈瓦那ノ東ニ在リ相距ルニ六十哩鐵道ヲ敷キテ運  
搬ニ便ス先法哥斯 Cienfuegos (se-en-fuay/foce) 及ヒ三的牙額 Santiago ハ南邊

ノ要港トス巴義爾士伯林西巴 Puerto Principe (puer-to preen'se-puy) ハ内地  
ノ大府ナリ

古巴 ハ西班牙ノ屬地ニシテ西王親任ノ全權大臣ヲ派シテ治ヲ爲サシ  
ム法制本國ト異ナルヲナシ宗教ハ耶蘇舊教ニシテ他教ヲ奉スルモノ  
甚少シ

體政

海地 Hayti ハ古巴ノ東南ニ在リ長徑三百哩短徑百四十哩面積二萬九  
千八百方哩

北亞米利加—西印度諸島



體政

昔時ハ西班牙ノ隸屬タリシヲ後ニ半ヲ割キテ佛蘭西ニ屬シ西班牙ハ東部ヲ有シ佛蘭西ハ西部ヲ有ス輓今又分ツテ二トシ西部ハ海地ノ黑種共和ニ屬シ東部ハ多明尼格ノ共和ニ屬ス海地ハ近歲ニ至ルマテ黑種ノ帝ヲ置キ帝國ヲ以テ自居レリ

土質

極メテ膏腴、物産豐饒ニシテ古巴ト畧相若シ治水ノ功甚至リ物ヲ殖スルニ便ナリ然レモ民性懶惰ニシテ遊蕩ヲ事トシ農耕ヲ力メズ内

口人

部ハ高爽ニシテ山岳多シ氣候人ニ可ナリ人口八十萬率子黑種ニシテ白種ノ來遊スルモノアリ貿易ノ盛ナルヲ以テナリ

府都

海地ノ首府ヲ波爾德伯林 Port au Prince ト云フ歐改 Aux Cayes (o Jacaj) ハ西南ニ在リ尤要港トス海地 Haytien 岬ハ北ニ在リ亦繁盛ノ海港ナリ聖多明各斯 St. Domingo ハ南部ノ海濱ニ在リ多明尼格共和ノ首府ニシ

口人

テ西半球中舊府ノ一ナリ蓋千五百零四年ノ創設トス海地ノ國教ハ耶蘇舊教ニシテ他教ヲ尊崇スルモノ甚少シ牙買加 Jamaica ハ古巴ノ南ニ在リ東西長徑百六十哩短徑六十哩面積六千四百方哩土質氣候略古巴ト相似タリ

體政

中央ニ綠山アリ銅鉛ヲ出ス又各種ノ胡椒ヲ産ス牙買加胡椒ト名ク大抵曠野ニ産ス人口五十五萬八千人種ハ白黒兩種ニシテ黑種ハ自便ヲ得ルノ民トス

地界

京敦ヲ首府トス南海ノ濱ニアリ頗良港トス西班牙敦ハ舊府ニシテ京敦ヲ距ルヲ十哩ノ所ニアリ英ノ屬地ニシテ法制禁令皆本國ト異ナルナシ兵ヲ置キテ護衛ス皆黑種ヲ用フ將校ハ率子白種トス波爾多黎各 Porto Rico ハ大安の列斯中至小ノ一島ナリ海地ノ東ニ在リ



口八

面積三萬六千方哩土質肥沃ニシテ治水ノ便、甚至ル  
 人口六十六萬一千人種ハ白黒兩種トス、セントジョン聖約翰ハ北岸ニ在リ島中ノ一  
 大府ナリ西班牙ニ隸屬シ全權大臣ヲ派シテ統治セシム  
 小安的列斯 スモールアンチレス LESSER ANTILLES、南亞米利加ノ北境ヲ距ル數哩ノ處  
 ニアリ故ヲ以テ南亞米利加、ヴェネチア委內瑞拉 Venezuelaノ屬地ト名ク西印度中  
 至小ノ群島ナリ中ニ就キテ キュラコ貴拉哥亞 Curacoa 島ハ風景佳勝、名四方ニ著  
 ハル  
 不呢亞利 ブナイリ Buen Ayre ブエナアイレ 疇盧巴 オランダ Oruba オランダ 亞威斯 アビス Aves アビス 島ハ オランダ 荷蘭 Hollandニ屬  
 シ マリアナ 麻加勒大 マリアナ Margarita マリアナ 羅斯路朴西 ロスロク Los Roques ロスロク (Loe roques) 及ヒ トルネアド 土耳其 トルネアド 朱義 トルネアド ハ 委 委  
 內瑞拉ニ隸シ餘ハ皆西班牙ノ屬島ナリ  
 加利比斯群嶋 カリビアン CARIBBE ISLANDS、南亞米利加可倫比ノ東北隅ニ  
 在リ島嶼相連リ彎環シテ内ニ相向ノ勢ヲナシ分レテ二トス一ヲ黎華

多 レeward Leeward ノ下 風トシ一ヲ風華多 Windward Windward ノ風 向トス  
 黎華多 レeward ハ北ニ在リ土蕃ニシテ風俗卑陋人類ノ最下等ナルモノナリ  
 故ニ民風ヲ以テ島名トス英佛蘭、スウェーデン 瑞典六國ニ分屬ス  
 風華多ハ加利比斯群島ノ南部ナリ英佛ニ分屬ス  
 巴斯太耳 バスター Basse-Terre (bahs-tair) ハ群島中ノ大府ナリ ハナイ 哈奴大比的爾 Pointe-à-Pitre Pointe-à-  
 Pitre (pwant-ah-pee) ハ繁盛ノ一府ニシテ通商ノ便アリ千八百四十三  
 年地震ノ災ニ罹リ死スルモノ六千人  
 百爾慕他群島 BERMUDAS BERMUDAS、七八島嶼相屬ス北亞米利加ヲ距ル八十  
 哩、面積約三十方哩氣候爽快人ニ可ナリ人口一千四百、英ノ屬島ニシテ  
 海軍ノ屯營アリ セントジョージ 聖若日 St. George St. George ナ首府トス

萬國地理誌卷四終









大

平

洋

南亞米利加洲

英里  
五百 四百 三百 二百 一百

東偏京東 / 西偏京東本日



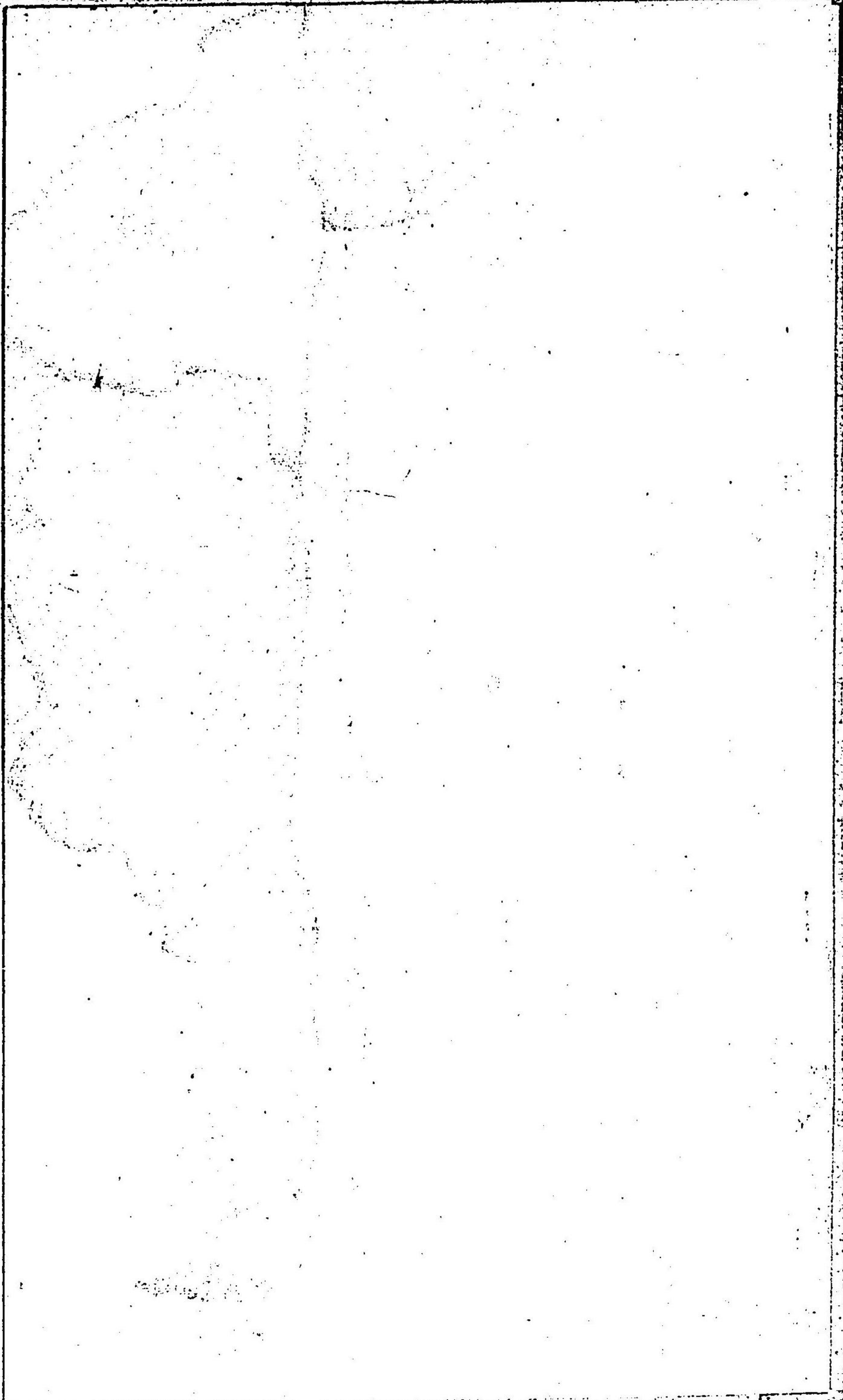

# 萬國地理誌卷五

高木怡莊著

## 南亞米利加總論

### 地界廣狹

南亞米利加ハ西半球ノ南部ニ在リ北境ノ地ハ廣クシテ極南ハ稍尖リ三角ノ形ヲナス加爾里尼 Galinas 岬ヨリ角 Horn 岬ニ至ル長徑四千五百哩短徑三百哩巴拿馬 Panama ノ地峽ヲ以テ北亞米利加ト相連ナル面積七百零三萬三千方哩

### 山嶽

安的斯 Andes 山北ハ巴拿馬地峽ニ起リ西岸ニ連亘シ益南シテ鐵耳聶離依休勾ニ至リテ止ム長約四千八百哩所在ニ名ヲ異ニス北亞米利加英屬地方及ヒ合衆國ニ在リテハ落機山ト云ヒ墨西哥及ヒ中央亞米利加ニ在リテハ塞拉馬德拉ト云フ峻嶺多ク且ツ嶺上火ヲ噴スルノ多キ安的斯ニ

南亞米利加總論



若クモノナシ山脉相屬シテ斷エサル亦安的斯第一トス山峯ノ著タルモノナ阿公加瓜 Aconagua 及ヒ朱班格土 Tupungato トス智利 Chiliニ在リ丁不拉蘇 Chinborazo 及ヒ哥多巴幾 Otopaki ハ厄瓜爾多 Ecuadorニ在リ或ハ秘魯 Peruニ在ルチ瓜多達里 Guatateiri トシ玻利非亞 Boliviaニ在ルチ蘇拉達 Sorata トス阿公加瓜ハ西半球中第一ノ高山ニシテ高サ二萬三千九百十呎

安的斯山ハ所在ニ火ヲ噴シ或ハ彼ニ在リテ隆乎トノ峯ヲナシ此ニ在リテ呀然トシテ谷ヲナシ或ハ岸ヲ崩シ谷ヲ堙メ一朝變シテ高原ヲナスアリ是ニ由リテ都邑ヲ蕩覆シ人畜ヲ戕損スル亦甚多シ其他山嶺ノ東方ニ蜿蜒スルチ巴西海岸嶺 Brazilian Coast Mountains トス中央ニアリテ南北ニ迤邐スルチ日拉爾 Geral 山トス  
巴西 Brazilノ北境ニ在ルチ巴拉英 Parime 嶺トス委內瑞拉 Venezuelaト可倫

比亞ト此山ヲ以テ境ヲ分チ更ニ東迤シテ亞阿那ノ南ニ至リ巴西ノ境ヲナスモノチ亞加來 A Garay 嶺トス

### 沿海線路

沿海ハ地勢平坦ニシテ港汊彎曲甚少シ是ヲ以テ境土ノ大ナルニ比スレハ線路甚長カラス運輸ノ便ナク貿易繁盛ナルニアラス人民亦開明ニ趨クヲ得ス

### 湖澤

湖水ノ大ナルモノチ低々加々 Titicaca トス面積四千方哩海面ヨリ高キ一萬二千八百四十七呎秘魯ト玻利非亞トノ間ニ在リ次チ馬拉該波 Maracaybo トス委內瑞拉ニ在リ

### 河流

河流ノ最大ナルモノチ亞馬孫 Amazon トス巴西ノ北部ニ在リ世界第一ノ



巨浸ニシテ長約二千六百哩然レモ少シク密士失必ノ長ニ及ハス河堰ノ  
廣キニ至リテハ與ニ比スルモノナシ次チ病黎諾哥Orinocoトス委內瑞  
拉ニ在リ長千五百哩舟楫ヲ通スルモノ四百哩

巴拉拿Parana河ハ拉巴拉他ニ在リ玻利非亞ノ流ヲ合セテ水勢浩濊又  
鳥拉乖Uruguay河ヲ合セ下流チ里荷德拉布列太Rio de la Plataト稱ス大西  
洋ニ出ツ舉國ノ地勢益西スレハ益高ク以テ安的斯ニ接ス安的斯ノ西  
ハ海ヲ距ル一遠カラス故ニ河流ノ西ニ出ルモノハ皆小ナリ

地面形勢

土地平坦ニシテ四望山ヲ見ス亞馬孫ノ河堰ハ范乎トシテ平曠限極ナ  
キガ如シ名ケテ易拉諾斯ノ平原トス其南巴拉拿河ニ近キチ邦巴斯Pan-  
pasノ平原トス亞馬孫河又深林アリ鬱乎暢茂ス塞爾華Selvasノ平原ト  
名ク西部ノ海岸又高山平原アリ山峯又所在ニ突起ス

物產

物產ノ著タルモノチ砂糖、柳排、棉花、青黛、大小麥、玉蜀黍、其他熱帶ノ果實  
トス又各種木材、染家ノ用ニ供スルモノチ産シ且ツ幾那チ出シ製鍊シ  
テ他邦ニ輸ス獸角、毛皮、脂油及ヒ乾肉ハ他邦ニ輸スルノ最トス  
深林アリ在々ニ鬱茂シ木材ヲ出ス最多シ中ニ就テ巴西樹蘇ト名クル  
モノチ多シトス桃花心木亦甚多シ  
金、銀、銅、鐵、鉛及ヒ金剛石ハ礦物ノ最モ著タルモノニシテ其他金屬ヲ出  
ス最多シ然レモ坑戸ノ術未ダ備ハラス測定未ダ精カラス埋リテ地中  
ニ在ルモノ多寡幾何チ知ル能ハス  
猛獸ノ著タルモノ虎及ヒ獅チ最トス皆南亞米利加ノ地產スル所ニシ  
テ他邦ノ種ト自異ナリ又蛭及ヒ蝙蝠ノ大ナルモノアリ能ク人畜ヲ害  
ス食蟻獸、封豕、白唇豚、猪、木狗、狢、獾、鼠、秘魯駱駝及ヒ駱羊ヲ出ス亦皆南



亞米利加ノ異種トス鹿猴ノ類最多シ亦他邦ノ有スル所ト少シク異ナ  
リ羽毛ハ毛彩極メテ華麗ニシテ形貌亦自異ナリ其最著タルモノヲ鷄  
鷄哥多堪斯鷄鷄及ヒ鷄トス牛馬豕ハ他邦ヨリ輸シテ今ハ全土ニ繁  
殖ス熱帶ノ地ハ蟒鱷亦多シ

氣候

氣候ハ他邦同緯ノ地ニ比スレハ頗ル平和トス蓋荒蕪未ダ闢ケス深林  
多ク或ハ地勢ノ高峻ナルモノ終歲氷雪ヲ見ルヲ以ナリ

分界

南亞米利加ヲ分チテ十一國トナス可倫比亞 Colombia 委內瑞拉 Venezuela  
厄瓜爾多 Ecuador 圭阿那 Guiana 巴西 Brazil 秘魯 Peru 玻利非亞 Bolivia 智利  
Chili 亞爾然珍 Argentine 巴拉圭 Paraguay 及ヒ烏拉乖 Uruguay 是ナリ

人口

人口二千七百万人種ハ巴拉峨拿ヲ除クノ外約白黒及ビ因底三種トス  
其他一二ノ雜種アリ  
歐羅巴人種ノ後裔ヲ格勒阿勒 Creoles ト號ス人民ノ上等ニ位シ各國ニ  
在リテ官ニ升ルモノ大抵此種ニ屬ス宣教師モ此種ヲ多シトス因底種  
ハ皆昏塞ニシテ常ニ力役ヲ事トシ農耕及ヒ金坑ニ從事スルモノ此種  
ヲ最トス或ハ因底種ノ強暴ヲ肆ニスルモノアリ亞爾然珍ノ南部巴他  
峨拿ノ内部ニ位シ野獸ヲ捕ルヲ業トス  
黒種ハ初メ亞非利加ヨリ來リ巴西及ヒ圭阿那ニ住ス戸口甚多カラ  
他ノ雜種ト共ニ白人ニ賤惡セラレ稍智識ヲ具スル者アリト雖氏與ニ  
事ヲ議セス常ニ役屬セラレ甘シテ勞ニ服ス秘魯ニ在リテハ種族ヲ分  
ツテ嚴ニ界限ヲナシ交ハリヲナスヲ許サス昔時本邦ニ士農工商ノ  
分アリシカ如シ或ハ更ニ嚴ナルモノアリ



政體

今ヲ距ル<sup>コ</sup>約三百年南亞米利加ノ地皆西班牙ニ屬シ常ニ彈壓ニ苦ミ  
 屢獨立ノ舉ヲ圖リテ能ハス千八百十年ニ至リ西班牙ニ内亂アリ屬地  
 人民ノ向背如何ヲ願ルニ違アラス是ニ於テ南亞米利加ノ諸邦機ニ乘  
 シテ變ヲ作シ千八百二十九年ニ至リ遂ニ獨立ヲナシ始メテ西班牙ノ  
 羈絆ヲ脱シ每邦各共和ノ政ヲ立ツ巴西ハ帝國トナリ<sup>キ</sup>亞阿那<sup>ナ</sup>ハ變シテ  
 英佛蘭三國ニ隸屬セリ  
 國民未タ開明ノ域ニ進マス法制未タ一定セス共和ノ名アリト雖<sup>モ</sup>其  
 實ハ大ニ異同アリ權ヲ攬ルモノ獨白種ニシテ專ラ抑制ヲ須ユ白種又  
 權ヲ爭ヒ互ニ陵駕セント欲ス是ニ由リテ禍ヲ國ニ延<sup>ビ</sup>モノ多シ  
 寇鬪屢起リ國體未タ牢固ナラスト雖<sup>モ</sup>今ノ勢ヲ察スルニ頗開明ニ趨  
 クノ風アリ數百年ヲ出スシテ必大ニ開發興起スルモノアラントス豈遠

ニ侮慢スベカラズ

教法

耶蘇舊教ヲ以テ國教トス每邦定制アリ他教ヲ崇信スルヲ許サス然レ  
 此一二州邑ノ此ト制ヲ異ニスルモノアリ亞阿那ニ在リテ英蘭二國ニ  
 屬スルモノ新教ヲ奉スルヲ以テ法トス

史略

千四百九十八年<sup>コロンビ</sup>比第三次海行ノ時此地ヲ發見ス是ニ於テ西班牙  
 葡萄牙ノ人民始メテ居ヲ移シ爾後歐洲諸邦ノ人民相繼キテ遷移スル  
 モノ益多ク遂ニ峻嶺ヲ踰エテ西行シ<sup>安的</sup>斯<sup>ス</sup>ヲ經テ<sup>秘魯</sup>魯ニ至ル是ヨリ  
 國民ノ半ハ開明ニ進ムヲ見ル初メ西班牙ノ治ヲ敷ク專抑制ヲ務メト  
 シ復國人ノ進益如何ヲ願ニス其意特ニ金銀及ヒ其他物產ヲ採リテ本  
 國ノ富ヲ増スニアリ今日ノ勢ヲナスモノハ實ニ是ヲ以テナリ



地界

勢地

### 可倫比亞共和國 UNITED STATES OF COLOMBIA.

可倫比亞ハ舊新加拉那大 *New Granada* ト名ク南亞米利加ノ西北隅ニ在リ西ハ大洋ニ濱シ東ハ阿利諾河ニ臨ム長徑九百哩短徑六百五十哩面積三十二万零七千方哩略本邦ニ三倍ス

山 西部チ山險トス安的斯山ハ厄瓜多爾ヨリ來リ分レテ三トナル東西嶺及ヒ中嶺ト號ス其二ハ西ニ在リ一ハ東ニ蜿蜒シ山ノ左右ミナ河塙チナス東北ノ地ハ游牧ニ宜シ又果實ヲ殖ス山峰ノ最峻絶ナルモノチ多勒馬 *Tolima (to-lee'mah)* トス高サ一萬八千零二十呎

河流 河流ノ著タルモノ馬達勒拿 *Magdalena* 哥加 *Caica (koo'kah)* 阿利諾及ヒ亞馬孫ノ上流トス馬達勒拿及ヒ哥加ハ北流シテ一トナリ既ニシテ又分レテ加利比海ニ注シ阿利諾ハ東流シテ委內瑞拉ニ入ル亞馬孫ノ源數派アリ皆巴西ニ注ク

產物

土質 土質率チ肥沃ニシテ平坦ノ地ハ游牧ニ宜シ河塙尤沃野トス氣候ハ地勢ノ高低ニ從ヒテ異同アリ高原ハ常ニ春季ノ如シ海濱及ヒ平地ハ頗熱ニ苦ミ人生ニ適セス西部海濱及ヒ加爾達日那 *Carthagena* 府ハ常ニ瘟疫流行シ夏季ニ在リテ最多シ

道路險惡ニシテ行旅難阻シ通商ノ便ナシ山險ノ地ニ在リテハ或ハ人馬ヲ通セス常ニ土蕃ヲ役シ負載シテ物ヲ輸セシム東部ノ諸河ハ舟楫ヲ通セス獨西方馬達勒拿ニ汽船ノ往來アルノミ

物産ノ著タルモノ柳排、煙草、砂糖、棉花、稻米、小麥、及ヒ玉蜀黍トス果物ハ熱帶ニ生スルモノ皆備ハル四方ニ輸スルモノハ染料ノ木材及ヒ獸皮チ最トス

獸畜ノ著タルモノ熊、鹿多シ馬達勒拿及ヒ哥加河ノ濱ニ鱉アリ安的斯山ニ鴉鴉アリ鶩ハ常ニ人家ニ近キテ鳴ク家畜ハ牛、馬、羊、豕チ産シ農耕



口人

チ輔シ  
礦山ハ山野ニ論ナク金銀銅ヲ出ス然レハ機器未タ備ハラズ鑿開ノ術  
ニ精シキモノ少シ故チ以テ出ス所多カラズ  
人口三百萬人種ハ格勒阿勒及ヒ易拉納羅士Llanerosトス文學技藝ニ達  
スルモノハ格勒阿勒ヲ最トス易拉納羅士種ハ騎ヲ善クシ野獸ヲ捕ヘ  
ルニ長ス

府部

首府チ波哥太Bogota(Bo-go-tah)ト云フ安の斯東嶺ノ上ニ在リ海面ヨリ高キ  
ヲ八千呎氣候常ニ春季ノ如シ波巴焉Popayan及ヒ巴斯多Pastoハ内部  
ノ大邑ナリ海港ノ著タルモノチ加爾達日那Carthagena、三達麻爾大San-  
ta Martha及ヒ伯爾多比羅Porto Belloトス巴拿馬ノ地峽ニ在リテハ瓜格  
勒斯Chagres(chah'gree)及ヒ阿斯比華爾Aspinwallチ大邑トス皆加利比安  
海濱ニ在リ大平洋ノ濱ニ在ルチ巴拿馬及ヒ巴外拿維都拉Buenaventura

政體

法教

(buay'nal-ven-too'rah)トス

政體ハ共和ニシテ舉國ヲ分ツテ九州トス每州皆代議士ヲ置ク法制寛  
簡絶ニテ抑制ヲ須キス人々業ニ安ス願フニ今日アル所以ノモノハ屢  
革命ヲ經ルチ以テナリ教育又繁盛トス且ツ益精ヲ求メテ已マス後來  
必隆盛チ致スモノアラン

教法ハ人民ノ尊崇スル所ニ任シ有司ノ干渉ナシ然レハ舊教ヲ以テ國  
教トシ人民率チ此教ニ歸ス

巴拿馬地峽ハ九州ノ一ナリ東西ニ大洋ヲ挾ミテ南北亞米利加チ接  
續ス人ノ徧ク知ル所ナリ地勢大ニ萬國通商ノ利害ニ關スルモノアリ  
昔時ハ巴拿馬地峽ヲ稱シテ大利倚Darienノ地峽トス長徑百十四哩短  
徑四十七哩東邊那維Navy灣中阿斯比華爾Aspinwallハ良港ニシテ海上  
ノ小島ニ跨リ頗繁盛トス大西洋ヲ經テ大平洋ニ行販スルモノ皆此ニ



集マル巴拿馬港ハ巴拿馬灣ニアリ大平洋ニ臨ム千八百五十五年巴拿馬ヨリ鐵道ヲ敷クコト四十八哩阿斯比華爾ニ達ス巴拿馬港ハ大平洋ニ航スル者ノ輻輳スル所ニシテ貿易亦太盛ナリ凡兩大洋ニ濱スルノ諸邦此ニ就キテ貨物ヲ交換シ鐵道ニ循ヒテ東西ニ往來シ通商ノ便ヲ得ルモノ少カラス英及ヒ新約克ノ商人桑方西斯哥ニ買スルモノ尤便ヲ得タリトス近年ニ至リ此地峽ヲ開鑿シテ運河トナシ東西直ニ船舶ヲ通過セシメントス其功業未タ成ラスト雖也數年ヲ出テズシテ必ス成功スル所アルヘシ

商買既ニ貨物ヲ交換シテ東西ニ運輸シ各業ヲ營ミ可倫比亞ニ輸スルモノ稀ナリ可倫比亞ノ制貨物ヲ國ニ輸スルモノニ稅シテ東西ニ運輸スルモノニハ稅ヲ要セス其通商ヲ助クルヲ眞ニ大ナリト謂ヘシ

瓜格勒斯 Chagres ハ瓜格勒斯河口ニ在リ昔時大ニ盛ナリ阿斯比華爾ヲシテ

地勢

委內瑞拉 VENEZUELA.

開キシヨリ頓ニ衰頽シ商買往來スルモノ甚稀ナリ

委內瑞拉ハ可倫比亞ノ東巴西ノ北ニアリ東西長徑七百五十哩短徑五百五十哩面積四十万三千二百六十方哩大抵本邦ニ四倍ス

山南北ハ峻嶺空ニ聳ヘ中央ハ平坦ニシテ大河アリ西南ヨリ東北ニ注

ク阿利諾ト云フ西南又山嶺アリ北山ニ連亘ス安的斯ノ東嶺ナリ南山

ハ巴黎默 Parime (pahl-see-mag) ト名ク

澤湖湖水ノ最大ナルモノヲ馬拉該波トス西北隅ニ在リ小峽アリテ海ニ

通ス湖ノ長徑百哩短徑七十哩舟楫ノ便アリ北涯ニ小島羅列ス大ナル

モノヲ馬爾加黎太 Margarita トス

河流ハ阿利諾ヲ最大トス長千五百哩上流分レテ數百派トナル皆舟

楫ノ便ヲ得ル中ニ就キテ架斯加勒 Casiquiare (kah-se-ke al-tray) ヲ最トス架斯



加勒ハ阿利諾ノ源ニシテ上流ハ里荷尼刻羅ニ連ナリ里荷尼刻羅 Rio Negro ハ亞馬孫ノ支流ナリ近歲ニ至リ兩河ヲ疏鑿シテ漁船ヲ通ス政廳ノ幫助ヲ得テ功ヲ成シタリ

土質 土壤率チ肥沃物産極メテ豊カナリ然レモ農功未タ開ケス田圃少ナシ所在只游牧ノ野トス氣候ハ可倫比亞ト相似タリ但シ半歲ハ酷熱半歲ハ陰雨ノ候ニシテ熱稍減ス植物ノ生常ニ節季ニ應ス夏季ニ在リテハ瘟疫常ニ盛ニ流行ス

物産 ハ可倫比亞ト略同シ但シ椰子及ヒ乾菓ヲ最著タルモノトス羽屬ノ美ナルモノアリ又猴屬ヲ産ス西南ニ家畜多シ河中ニ異鰻アリ電氣ヲ噴シテ物ヲ害ス大ナルモノハ牛馬ヲ戕フニ至ル實ニ異産ニシテ他邦ノアル所ニアラス

人口百七十八万四千、人種ハ南亞米利加通常ノモノトス道路ノ險惡ナ

人口

産物

府都

ル可倫比亞ト相若ク菓ヲ引キテ橋梁ヲ纏縛シ尤危險トス

加勒 Caracacas 首府トス其地山際ニ在リ海チ距ル約十二哩地震多シ千八百十二年舉府蕩覆シ死スルモノ一万二千ニ至ル大學及ヒ兵學ノ設ケアリ最盛ナリトス 拉瓜以拉 La Guayra (Zah guará) ハ海濱ノ著タルモノナリ

古麻那 Cumana ハ大邑ニシテ海チ距ル數哩波里瓦爾 Bolivar ハ阿利諾河岸ニ在リ都盧比爾約 Truxillo 及ヒ美黎達 Merida ハ山嶺ノ西ニアリ大湖ニ傍フ其他一二ノ良港アリ頗貿易ノ便ヲ得ル

分ツテ十三州トス每州代議士ヲ選任ス法制ハ可倫比亞ト相似タリ千八百六十三年法制ヲ定ム是ヨリ人民益自便ヲ得タリ 舊教ヲ以テ國教トス他教モ禁スル所ニアラサレモ國教ヲ奉スルモノ多シ

法教

體政



地界

### 厄瓜多爾 ECUADOR.

厄瓜多爾ハ赤道直下ニ在リ大平洋ニ濱シ北ハ可倫比亞ニ界シ南ハ秘魯ト壤ヲ接ス長徑八百哩短徑三百五十哩面積二十四万八千三百七十六哩大抵本邦ニ二倍ス

勢地

山西部ハ山險海ニ沿フテ南北ニ蜿蜒ス安的斯山脉ニシテ分レテ三トナル東嶺最高シ二峯アリ一チ井波拉索 Chimborazo トス約二万一千四百四十呎一チ哥士巴詩 Cotopaxi 峯トス一万八千八百七十五呎山頂皆火ヲ噴ス火山ノ最高キモトス

哥士巴詩ハ火ヲ噴シテ震動シ聲數百哩ニ聞ユ中嶺ハ一万呎ヨリ一万二千呎ニ至ル西嶺ノ海ニ近キモノハ前ノ二嶺ニ比スレハ高サ頗減ス東部ハ一般平曠ニシテ河流多シ

河流ノ最大ナルモノハ亞馬孫ノ上流ニシテ南境ニ在リ汽船ヲ通シ

產物

運輸ニ便ス一ニノ支流東部ニ注クモノ亦皆舟楫ノ便ナシ小ナルモノニ至リテハ勝ケテ數フヘカラス  
土質 土質海濱ハ薄瘠ニシテ氣候最惡ク瘧疾常ニ流行ス高原ハ肥沃ニシテ氣候又人ニ可ナリ首府ハ歲中常ニ春季ノ如ク米麥逐時生殖ス歲中二季ニ分ツ十二月ヨリ五月ニ至ル冬季ニシテ頗和平トス六月ヨリ十一月ニ至ル夏季トス陰雨甚稀ニシテ常ニ風多シ  
礦物及ヒ農産ハ可倫比亞ト略相同シ林ニ鳥アリ山ニ獸アリ河中ニ毒蛇多シ往々人ヲ害ス

口人

人口百十四万六千人種ハ格勒阿勒及ヒ土蕃ニシテ又兩種相錯ルモノアリ土蕃能ク業ヲ務メ南亞米利加ニ在リテ第一等ニ居ル道路ハ高原ヲ除クノ外皆險惡ナリ運輸ハ常ニ負擔ニヨル

府部

基多 Quito (Cajato) チ首府トス山嶺ノ間ニ在リ四周ノ高峯皆氷雪ヲ戴キ又



皆火ヲ噴ス府ニ大學アリ學術甚盛ナリ瓜亞基爾 *Guayquil (gwa-ah-keel)*  
ハ瓜亞基爾灣ニ在リ氣候最惡シ官加 *Quena (kwen-ka)* 及ヒ里疇巴不拉  
*Riohamba* 又樞要ノ大邑ナリ

政體未タ確カナラス屢革命ノ變アリ法制禁令常ニ一定ヲ得ス全國ヲ  
分ツテ十一州トナス基多ニ政廳ヲ置キテ共和ノ政ヲ敷ク

教育頗盛ニシテ大中學及ヒ師範校ヲ合セテ十校ニ至ル又小學數百ア  
リ近歲益々小學ヲ増シ教ヲ施クヲ務ム宗教ハ舊教ヲ盛ナリトス

圭阿那 *GUIANA.*

圭阿那ハ巴西ノ北委內瑞拉ノ東ニ在リ北部ハ海ニ濱シ長徑五百六十

哩短徑二百哩面積十七万八千三百七十方哩英蘭佛三國ニ隸ス

阿加利 *Acaray (ah-kah-ri)* 山西南境上ニ蜿蜒シ高サ約四千呎此ヨリ稍北  
スレハ稍低ク海ヲ距ル四五十哩ニ至レハ地皆平曠直ニ海濱ニ至レハ

政體

教育

地界

地勢

略海水ト高低ヲ同ウス地ニ隨ヒ堤ヲ築キテ潮水ヲ防クモノアリ

河流ノ大ナルモノヲ義斯給波 *Essequibo (es-se-ke-bo)* トス源ヲ阿加利山

ニ發シ北流シテ海ニ入ル兩峰ニ林樹鬱茂シ石岩壁立シ景勝圖畫ニ勝  
ルモノ多シ

土質 地質率チ肥沃氣候酷熱ニシテ瘴毒多シ四季ニ分ツ又晴陰二季ア  
リ十二月ヨリ明年二月ニ至ル陰雨多シ六月ヨリ八月ニ至ル亦常ニ雨  
降ル餘ハ皆晴爽雨濕ノ二季ニ方リテ河水漲溢勢最烈シ

產物 物産ノ著タルモノハ胡椒砂糖煙草木材染料糖水酒丁子及ヒ肉豆蔻トス  
其他山中ニ花木アリ枝葉鬱然暢茂ス

人口 人口三十四萬四千中ニ就キテ英屬二十四萬八千蘭六萬九千佛二萬七  
千佛ニ隸スルモノハ處四ノ宥ヲ經テ流徙セルモノトス英屬ハ支那及  
ヒ因底土蕃多シ蘭亦土蕃多シ奴隸ハ所在ニ多ク有リ

人口

產物



府部

體政

地界  
廣狹

勢地

若爾敦 Georgetown ハ特默拉々 Demerara 河濱ニ在リ英屬ノ首府ナリ蘭屬  
 ノ首府ナラバ馬利波 Paramaribo トス新安特坦 New Amsterdam 亦蘭屬大  
 邑ノ繁盛ナルモノ、一トス加夜那 Cayenne (kai-en) ハ佛屬ノ大府ナリ  
 英屬ノ地ハ皆英制ヲ奉シ佛蘭二屬亦皆本國ノ制ニ遵フ是ヲ以テ各地  
 政ヲ異ニス宗教モ英蘭ハ新教ヲ奉シ佛ハ舊教ヲ奉ス

巴西 BRAZIL

巴西ハ南亞米利加東部ノ一大帝國ニシテ南北長徑二千五百哩短徑最  
 廣キ處亦二千五百哩ヲ得ル面積三百二十八万七千九百七十二方哩本  
 邦ニ比スレハ二十七倍トス

山岳ノ著タルモノ三一チ巴西海岸 Brazilian Coast Range 嶺トス正東海  
 濱ニ連亘スニチ阿爾鉛 Organ 嶺トスニチ日拉爾 Geral 嶺トス其他小ナ  
 ルモノ所在ニ磅礴シ又丘陵郊原アリ深林鬱茂シ長百哩ニ亘ルモノア

リ大抵北部ハ平野ニシテ東南ハ山岳丘陵トス

河亞馬孫ハ北部ニ在リ西ハ安的斯ニ起リ東流シテ海ニ入ル世界第一

ノ巨浸ニシテ河堰最廣ク支流甚々多シ支流ノ大ナルモノチ馬德拉  
 Madeira トス馬德拉ハ波利非亞部内ニ起リ其源又數條アリ其他亞馬孫

支流ノ大ナルモノチ達巴索斯 Tapajos (tah-pah'zhoce) 信格 Xingu (shing-goo') 尼

刻羅 Negro (nag'gro) 及ヒ不爾斯 Pirrus (poor'ooce) トス杜罕珍 Tocantins (to-kan-

teens) 河ハ巴拉河ニ注ク巴拉 Parana ハ亞馬孫已海ニ近ツキ分レテ馬拉約

嶋ヲ繞リ別ニ巨流ヲナスモノナリ

桑方西斯科 San Francisco 河ハ海岸嶺ノ西ニ起リ北流シ繞リテ海岸嶺ノ

北ニ盡ル處ニ循ヒ更ニ東流シテ海ニ注ク其他巴拉那 Parana 及ヒ巴拉

圭 Paraguay 河ハ南流シテ異境ニ入ル

河流大抵舟楫ヲ通ス但上流ニ至リテハ舟行甚稀ナリ近歲大ニ水道ノ



利ヲ開キ亞馬孫ニ沂リ秘魯ニ入ルヲ約三百哩其他皆土蕃ノ居趾ニシテ地質尤肥沃トス

澤湖 湖水ノ大ナルモノヲ德羅斯巴杜西 de los Patos (day loce pah'toe) トス長徑百五十哩短徑三十五哩

質土 河堤ノ地皆肥腴ニシテ百穀ニ宜シ惜ムラシハ戸口未タ蕃ナラス墾闢スルモノ百五十分ノ一ニ過キス高原ハ皆游牧ニ宜シ餘ハ林莽翳鬱禽獸蟲蛇其間ニ出沒シ異卉珍木最夥シ

氣候 境域已廣ク氣候自南北ノ異アリ但沿海ハ和平ニシテ他邦同緯ノ地ニ比スレハ最温暖トス歲中陰晴亦二季ニ分ツ十月ヨリ三月ニ至ルニ陰雨ノ候トス

物産 ノ著タルモノヲ柳排砂糖染料樹膠棉花及ヒ木材トス木材ノ最著タルモノ巴西樹蘇木 花梨木及ヒ桃花心木トス其他蠻石榴西穀米椰

產物

子及ヒ各種ノ棕櫚アリ獸皮角脂油及ヒ牛肉ノ乾腊皆多ク他邦ニ輸ス

物助 野獸ノ餌食ニ供スヘキモノ種類甚多ク南亞米利加ノ地産スル所ミ

ナ備ハル中ニ就キテ猴屬ヲ多シトス其種亦一ナラス羽屬亦夥シ巨蛇長三十呎ニ至ルモノアリ又蟒アリ蒿蔚ノ間ニ出沒ス河中ニ鱷魚アリ野豕亦深林ニ往來ス

礦物 金銀及ヒ其他各種石材ヲ出ス甚多シ蓋他ノ物産多シト雖凡礦物ヲ第一トス金剛石ノ如ハ内部ニ産スル最多シ號シテ金剛石地方ト稱スルニ至ル

墾闢未タ至ラサルノ地雜草四面ニ繁茂シ最游牧ニ宜シ但タ乾曠ノ候ニ在リテハ水泉ニ乏キヲ以テ渴死スルモノアリ

千八百七十年ニ在リテ人口千零十萬八千中ニ就キテ三分ノ一ハ白種ニシテ葡萄牙ノ人并ヒニ其後裔トス他ハ皆黑種并ヒニ因底及ヒ雜種

人口



府都

トス  
首府ヲ里約熱內盧 Rio Janeiro トス里約熱內盧灣ニ在リ市廛環匝百貨  
填溢通國ノ大埔頭トス海門廣闊ニシテ風景最美ナリ近傍ニ昔時帝廟  
ノ峻麗ナルモノアリ

巴義亞 Bahia (Bahia) ハ阿爾薩英德 All Saints 灣ニ在リ亦大埔頭ニシテ夙  
ニ富庶ト稱ス伯爾能不各 Pernambuco 巴拉及ヒ馬蘭罕 Maranhã 亦海港  
ノ富有ナルモノナリ德亞曼達拿 Diamantina (de-almantana) ハ桑方西斯  
哥河ノ上流ニ在リ近傍ニ金剛石ヲ出ス最多シ是ニ由リテ府名尤著ハ  
レダリ

設政

昔時葡萄牙ノ屬地タリ千八百八年立テ王國トナリ後又屢革命ノ變ヲ  
經テ千八百二十二年更ニ帝國トナリ第一世敦伯達羅 Don Pedro 國ニ命  
シテ爾後一統ノ國祚ヲ傳フルヲ知ラシメ是歲敦伯達羅ノ子立ツテ

法教

第二世敦伯達羅ト號ス葡萄牙王ノ親族ナリ  
政體ハ君主特裁ニシテ万世一統ノ帝國ナリ然レモ法制寬簡民ミナ業  
ニ安ス立法行政司法ノ三權ヲ分テ畫一ノ法ヲ定メ全國ヲ分ツテ二十  
一州トス每州各政廳アリ本邦ノ府縣廳アルガ如シ大中小學ヲ設ケ又  
技藝ヲ習フノ學舍アリ人民多ク學ヲ好ミ藝ニ游ヒ選著論說アレハ印  
刷シテ世ニ公ニスルヲ人民ノ意好ニ任ス是ニ由リテ學術大ニ興ル帝  
マタ歐洲人民ノ移住スルヲ喜ヒ日耳曼瑞西ノ民社ヲ結ヒテ來住スル  
モノ約六千戸人口六万邸ヲ受ケテ居テ所在ニ占ム  
耶蘇舊教ヲ國教トス他ノ宗教モ人民ノ尊崇スル所ニ任セ禁遏アルコ  
トナシ

地界

秘魯ハ大平洋ニ濱シ厄瓜多爾ノ南ニ在リ長徑千五百哩短徑五百六十



勢地

哩面積五十七万八千方哩略西班牙ニ三倍ス  
 山安の斯山ハ西部ニ蜿蜒シ分レテ東西二嶺トナル諸河皆源チ西嶺ニ  
 發シ東ニアルモノハ大西洋ニ注キ西ニ在ルモノハ大洋ニ注ク山峯  
 ノ最高モノチ瓜拉達易利 *Quilateiri (gwah-lah-taj-er-e)* トス高サ二万一千  
 呎安の斯ニ於テ稍南位ニ在リ  
 河都温格拉瓜 *Tunguragua (toon-goo-rah-gwah)* 河北境ニ在リ亞馬孫ノ支流ナ  
 リ其他亞馬孫支流ノ大ナルモノ瓦拉加 *Huallaga (wah-yah-gah)* 鳥機亞利  
*Ucayale (oo-lee-ah-lay)* 及ヒ巴華利 *Javary (hah-wah-er)* トス勒以斯 *Reyes (ray-yes)*  
 湖ハ安の斯ノ東麓ニ在リ實ニ亞馬孫ノ本源ナリ大抵河流ノ大洋ニ  
 注クモノハ短小ニシテ水勢亦甚盛ナラス其地陰雨ナキチ以テナリ  
 土質 東部平曠ノ地ハ率チ膏腴ニシテ蔬穀皆宜シ然レハ墾闢チ經ルモ  
 ノ甚少ノ農功全ク廢弛シ常ニ饑餓ノ患アリ安の斯山間ハ土壤薄瘠物

產物

產極メテ少シ安の斯ヨリ以西海ニ濱スルノ地ハ周歲陰雨アルコナシ  
 山以東ハ陰晴二季ニ分チ半歲ハ陰雨多ク半歲ハ乾曠トス  
 氣候ハ地ノ高低ニ從ヒテ一定アルコナシ平原ハ温暖ニシテ高原ハ頗  
 寒冷トス嶺上ニ至リテハ恒ニ冰雪チ戴キ寒氣最烈ナリ  
 物産ノ著タルモノチ蔬穀、柳排、砂糖、棉花、羊毛及ヒ諸獸皮トス大洋ノ  
 島嶼ニ羽族ノ糞チ出スモノ異産ニシテ四方ニ輸スル最夥シ山中又金  
 銀チ出ス塞羅巴斯古 *Cerro Pasco* ノ銀坑ハ南亞米利加ノ第一ニ居ル  
 人口約三百万白種及ヒ因底并ヒニ兩種ノ錯雜スルモノトス中ニ就キ  
 テ白種ハ四分ノ一ニ居リ因底ハ半ニ居ル餘ハ皆雜種ナリ  
 道路險惡ニシテ運輸便ナラス行旅亦難阻トス鐵道アリ利馬 *Lima* ヨリ  
 加爾拉阿 *Callao* 港ニ達ス特ニ數哩ニ過ギス  
 利馬 *Lima (lee-mah)* チ首府トス海チ距ルコ六哩河濱ニアリ屢地震ノ災チ

口人

府都



被ル古斯各 *Cuzco (koo'sko)* ハ亞馬孫支流ノ東岸ニ在リ繁盛首府ニ亞ノ  
 都盧比爾約 *Punxillo* 秘烏拉 *Pura (pe-oo'rah)* 及ヒ阿勒基巴 *Arequipa (ah-ray-  
 kee'paa)* 亦皆大邑ニシテ貿易頗盛ナリ阿勒基巴ハ千八百六十八年地震  
 ニ罹リ闔邑皆崩圯ス

昔時西班牙ノ屬地タリ千八百二十四年西班牙ト阿牙古說 *Ayacucho (i-ah-  
 choo'cho)* ニ戰ヒ勝テ得テ始メテ羈絆ヲ脱シ獨立ヲナシ共和ノ制ヲ立ツ  
 後又屢革命ノ變ヲ經テ今ノ制ヲナシ人民益業ニ安スルコトヲ得タリ  
 教育稍洽シ頗進益ヲ求ムルノ風アリ

耶蘇舊教ヲ以テ國教トス人民皆此教ヲ奉ス

玻利非亞 BOLIVIA.

玻利非亞ハ巴西ノ西ニ在リ南ハ亞爾然珍共和國ニ接シ西ハ秘魯ニ界  
 ス長徑千哩短徑四百哩面積四十三萬零八百七十方哩

體政

法教

地界

勢地

山 安の斯山ノ大幹西境ニ逶迤シ岐シテ東ニ走ルモノ二三三百哩東西二  
 嶺ト名シ是ヲ以テ西部ハ地勢峻絶海面ヨリ高キ一萬三千呎ヨリ一  
 萬四千呎ニ至ル

東嶺ニ九峰アリ高サ皆二萬呎ニ踰ユ其最高キモノヲ宗拉達 *Sorata* 波  
 多西 *Potosi* 加蘭加斯 *Carangas* 及ヒ易葉麻拿 *Ilimani (eel-gem a l'n e)* トス皆  
 東北ニ傾斜シ内部ニ至リテ類シテ平原トナル二嶺ハ大西洋ニ循ヒテ  
 蜿蜒シ尤峭絶トス

水湖 低々加々 *Titicaca (te-te-kaal'kaal)* 湖ハ秘魯境上ニ連リ東西二嶺ノ間ニ在  
 リ海面ヨリ高キ一萬二千八百四十七呎長徑百八十哩短徑四十哩湖  
 ヲ繞ル諸山ノ水皆湖ニ注シ南ニ河流アリ以テ尾閘トシ約二百哩ヲ經  
 テ更ニ邦察湖ニ入ル

河流 河流ノ最大ナルモノヲ馬德辣 *Madaina* トス其支流ノ大ナルモノヲ馬



德勒那 *Madlena* 不蘭各 *Branco* 馬摩勒 *Mamore (mah-moray)* 及比卑尼 *Bemi*  
*(Baj-no)* トス四水皆源ヲ安的斯ニ發シ北流シテ馬德辣ニ注キ馬德辣又  
 東北巴西部内ヲ經テ亞馬孫ニ入ル又南ニ注クモノアリ比哥美阿 *Pilco-*  
*Mayo (pil-co-mio)* 河トス巴拉圭 *Paraguay* 河ハ東境ニアリ南流ス  
 土質 土壤西ハ瘠東ハ腴ニシテ氣候亦地ニ隨ヒテ異同アリ峻嶺常ニ氷  
 雪ヲ戴キ寒氣最烈シ平原ハ溫暖ニシテ濕熱ヲ帶ヒ人ニ可ナラス  
 物産ノ著タルモノヲ蔬穀及ヒ果實トス平原ニハ柳排砂糖ヲ産スル最  
 多ク礦物ハ金銀銅錫ヲ出ス波多西 *Potosi* ノ銀坑ハ最著タルモノトス  
 又家畜ヲ産ス

產物

人口

人口二百三十一萬七千格勒阿勒及ヒ雜種ヲ多シトス餘ハ率チ土蕃ナ  
 首府ヲ勒巴斯 *La Paz* トス安的斯東嶺ノ麓ニアリ海面ヨリ高キ一萬  
 府都

府都

二千呎尤繁盛ノ府ナリ大中小學並ニ法學ノ館及ヒ大小寺院所在ニ峻  
 麗ヲ極メ其他書庫ニ至ルマテ皆備ル波多西 *Potosi* 荷魯羅 *Oruro* 蘇玖  
*Sucre (soo-kraaj)* 哥沙邦巴 *Cochabamba* 及ヒ達利巴 *Tarja (tal-re-hah)* ハ内部樞  
 要ノ府ナリ良港ノ最盛ナルモノヲ古非巴 *Cobija (ko-be-hah)* トス  
 千八百二十四年始メテ獨立チナシ共和ノ制ヲ立ツ國境ヲ分ツテ九州  
 トス

體政

内部ノ道路頗險惡ニシテ運搬極メテ難シ故チ以テ商旅未タ盛ナラス  
 物産極メテ少シ學術稍興リ頗隆盛ノ徵アリ

法教

舊教ヲ國教トシ新教ヲ奉スルモノ甚少シ然レモ政廳ノ偏袒ニ由リテ  
 盛衰チナスニアラス

智利 CHILI

智利ハ大平洋ニ濱シ安的斯ノ西ニ在リ南北狹長北ハ玻利非亞ニ界シ

地界



勢地

南ハ鐵錫府依勾 Terra del Fuego ノ南端角岬ニ至ル長徑二千八百哩短徑百三十哩面積三十五萬九千方哩殆ト普魯西ニ二倍ス

山岳 安的斯山ノ大幹東境ニ在リ大洋ノ濱ヨリ漸東スレハ山益高峻其巔常ニ冰雪ヲ戴キ約二萬呎ニ下ラズ一峯亞昆峨 Aconcagua (ah-kon-kall-*quah*)ト名シルモノハ二萬三千九百十呎ニ至ル是ヲ最高頂トス大抵國境皆高原ナリ

安的斯已東境ニ在リ亞爾然珍共和國ト山ニ循ヒテ界ヲ分ツ山上ニ往來道路十一條ヲ分ツ極メテ峻險倍灰中ニ就キテ二條ハ最廣ク輪蹄ヲ通スベシ山峯火ヲ噴スルモノハ高サ各同シカラス皆七千五百呎ヨリ二萬呎ニ至ル

河流 河流ミナ源ヲ安的斯ニ發ス故ヲ以テ徑流短小巨浸アルコトナシ其稍大ナルモノヲ比阿比阿 Bio-Bioトス約二百哩ニ亘ル

口人

府郡

土質 沿海一帶土田肥沃五穀蔬菜皆宜シ山間ノ地ハ最肥沃ナリ氣候平和人生ニ適スル天下ヲ舉テ與ニ比スルモノナシ四季ニ分ツ但一月ヲ夏トシ六月ヲ冬トス二季最暄和トス北部ハ終歲陰雨アルコトナシ中央ヨリ以南ハ六月ヨリ九月ヲ陰雨ノ候トス地震時常絶エズ災ニ罹ルモノ甚多シ

產物 物産ハ小麥玉蜀黍及ヒ其他五穀ヲ最トス又牛羊ヲ産ス礦物ハ銀銅鐵及ヒ水銀ヲ出ス沿海ノ地ハ石炭ヲ出ス木材亦夥シ

人口 二百二十三萬三千人種ハ隣邦ト略同シ因底土著ハ性最兇惡恒ニ爭鬪ヲ事トス山間陬僻ノ地化外ノ土蕃群ヲナスモノ多シ

散地 牙峨 Santiagoヲ首府トス高原ニ在リ海ヲ距ルコト九十哩鐵道アリ海

港法巴雷瑣 Valparaiso (val-pal-ri-so)ニ達ス達爾加瓦那 Valcahuanu (tal-kah-*vahnah*)港ハ達爾加瓦那灣ニアリ商帆蜆集ス布瓦斯哥 Huesco (huahs-to)及



ヒ加里薩爾 Carizal、銀ヲ出シ敦哥傑 Tongoy (tony-gole)、銅ヲ出ス皆米國ニ輸ス

哥固英波 Coquimbo (ko-keen'bo) 公塞察 Concepcion 及ヒ瓦爾的維 Valdivia、海ヲ距ルコ數哩并ヒニ要港トス桑加爾盧斯 San Carlos 及ヒ加斯多羅 Curico、ハ海島ノ要地ナリ加爾德拉 Calera、ハ海濱ニ在リ鐵道ヲ以テ哥比亞波 Copiapo'ニ通ス

昔時西班牙ニ隸ス千八百十年ニ至リ大半羈馭ヲ脫スルコトヲ得テ人民相聚リテ法制ノ是非ヲ議ス後七年始メテ獨立ヲナシ共和ノ制ヲ立テ國境ヲ分ツテ十五州トス每州代議士ヲ選任スルヲ得ル是ヨリ工商ノ業頗ニ進ミ人文大ニ開ク  
教育ノ法亦備リ大小學ノ設ケ最盛ニシテ小學ハ千百餘學生約三萬ニ至ル

政

教

法

地

勢

耶穌舊教ヲ以テ國教トス他教ハ人民尊崇ニ任ス

亞爾然珍共和國 ARGENTINE CONFEDERATION.

亞爾然珍共和國東ハ巴拉圭及ヒ烏拉乖ニ界シ西ハ安的斯山ヲ以テ智利ト界ヲ分テ南ハ鐵羅府俵勾ニ達ス長徑二千哩短徑面積一百十萬方哩曩ニ巴他峨拿ト稱セシモノ亦此境內ニ在リ

山岳 安的斯山西境ニ在リ智利ト界ヲナス山ノ一面亞爾然珍ニ循フモノハ、頗、陵夷ニシテ智利ニ循フモノハ山勢彎環シ巖壑甚峻ナリ稍北スレハ又分レテ數支ヲナシ互ニ相重疊シ危峰所在ニ巍然タリ波羅都達 Barileta 嶺ハ西南ニ在リ巴他峨拿部ニ屬ス瓦干 Vulcan 嶺ハ南ニ在リ東西ニ蜿蜒ス

地勢ハ曠平砥ノ如シ叢薄鬱茂シ率ネ游牧ニ宜シ西北ノ地ハ墾闢未タ至ラス名ケテ無人ノ境トス東北ニ至リテハ茫乎トシテ殆ト東西ヲ辨



セス居民亦甚稀ナリ

澤湖水ノ大ナルモノヲ巴拉盛 Beverero (bay-ang-day'ro) 波倫哥斯 Poron-  
gos (po-ron-goc'e) 比達爾 Biter 及ヒ安拉加拉 Andalegala トス大河ノ湖ニ注  
シモノ最多シ自湖中ニ汎濫シテ爲ニ旁溢スルコトナシ東部又耶巴拉  
Ybera (e-bay'ruh) ト名シルモノアリ四面皆澤地ニシテ小湖互ニ相連  
接ス

流河巴拉拿 Parana 河ハ源チ巴西ニ發シ南流マテ烏拉乖 Uruguay 及ヒ撒拉  
土 Salado 河ヲ合セ更ニ里荷德拉布列太 Rio de la Plata ノ大河トナル空麻  
補 Vermelo (ves-may'ho) ハ流マテ巴拉圭 Paraguay 河中ニ入り南撒拉土哥羅  
拉多 Colorado 及ヒ里荷尼哥羅 Rio Negro ノ三河ハ東南流シテ大西洋ニ入  
ル他ノ諸河ハ皆湖中ニ注グ

土質氣候 土壤肥瘠每處異同アリ大約中央ヨリ東北チ肥沃トシ西南チ薄瘠

產物

口人

府都

トス寒熱升降亦各地ニ異同アリ氣候率チ人ニ可ナリ或ハ氣中ニ攪分  
チ含ム沿海ノ地多ク然リトス  
小麥、稻米、玉蜀黍、棉花、砂糖、煙草、及ヒ葡萄、チ物産ノ最トス牧畜ハ人民ノ  
專業ニシテ産スル所甚多シ不宜諾塞利 Buenos Ayres (bo'nos ay'riz) ニ奧說  
斯 Gauchos (gau'choe) ノ族ナルモノアリ尤モ牧畜ニ習フ牛羊ノ數恒ニ  
四百万頭ニ過ク  
人口二百四十萬人種ハ隣邦ト異ナルコトナシ獨奧說斯ノ族ハ性甚勇悍  
騎シテ莽中ニ馳セ野牛ヲ逐捕シ尤便捷トス  
不宜諾塞利チ首府トス里荷德拉布列太河ノ西岸ニ在リ海チ距ル百七  
十里貿易繁盛室屋宏壯民口二十四萬九千門多薩 Mendoza ハ安的斯山  
ノ麓ニアリ亦樞要ノ地ナリ千八百六十一年地震ノ災ニ罹リ家屋皆塌  
壞ス哥連德 Corrientes 及ヒ巴拉拿ハ巴拉拿州ニ在リ巴拉拿ハ海ニ濱シ



貿易最多シ三的牙 Santiago 阿爾多瓦 Cordova 三盧意斯 San Luis ノ内部ノ  
 大邑ナリ羅薩里 Rosario ハ 巴拉拿河ノ西岸ニアリ此ヨリ鐵道ヲ敷キテ  
 内部ニ交通シ大山ヲ越エテ智利ニ至リ加爾德拉 Caldera (Cal-daj'rah) 港  
 ニ達ス

全國ヲ分ナテ十四州トス其他巴他峨拿及ヒ一二ノ郷部アリ每州代議  
 士ヲ置キテ法制ヲ議ス政體ハ共和政治ニシテ畧米國ト相似タリ立法  
 院アリ分ツテ上下兩院トス

耶蘇舊教ヲ以テ國教トス亦他教ヲ奉スルモノアリ

巴他峨拿 PATAGONIA.

巴他峨拿 PATAGONIA ハ 亞爾然珍共和國ノ一部ニシテ極南ニ位シ半島  
 ノ形ヲナス北ハ里病尼哥羅ヨリ南ハ鐵嶺府依勾ニ達ス長徑千哩短徑  
 二百八十哩面積三十七萬方哩大抵全國三分ノ一ヲ占ム

地理

法教

體政

地勢

流河

地形

產物

山 安の斯山ハ西境ニ蜿蜒シ直ニ極南ニ至ル北ニ在リテハ峻嶮多ク南  
 ハ稍陵夷ス北境又波羅都達 Balchita 嶺アリ迤邐シテ東ニ走ル大抵東  
 部ノ海濱ヨリ内部ニ至ルノ際皆曠野ニシテ獨林莽ノ茫々タルヲ見ル  
 ノミ其道里遠近并ヒニ地勢如何ヲ詳ニスルヲナシ  
 里病尼哥羅河ハ北境ニ在リ安の斯ノ東麓ニ發シ東流シテ大西洋ニ入  
 ル  
 國境ニ丘陵多シ獨東部ハ平曠ニシテ甚シキ凹凸ナシ氣候ハ常ニ雨多  
 ク人生ニ害アリ東方ハ濕氣最多ク又良港ナシ故ヲ以テ人跡往來甚稀  
 ナリ湖水ノ漲落或ハ三十呎ヨリ四十呎ニ至ル  
 物産甚少ク居民ハ皆土蕃ニシテ未タ農耕ノ業ヲ知ラス内部ニ居ルモ  
 ノハ野獸ヲ逐捕シ海濱ニ居ルモノハ漁捕ヲ業トシ多ク海豹ヲ他邦ニ  
 輸ス



口人

人口二萬四千、土蕃多シ他邦ヨリ移住スルモノ甚稀ナリ土蕃ハ軀幹長大ニシテ大抵六呎半ヲ常トス然レモ手足頗短小ニシテ軀幹ト相稱ハス故ニ軀幹長大ナルモノヲ稱シテ巴拉拔拿人トス

府都

笨達亞勒拿 Punta Arenas (poon'tah ah-ray'nas) ハ麥哲論 Magellan 峽ノ西岸ニ在リ千八百五十三年智利人ノ置ク所トス今ハ智利ニ屬ス

地界

巴拉圭 PARAGUAY.

巴拉圭ハ巴西ノ西南ニアリ東ハ巴拉拿河ニ濱シ西ハ巴拉圭河ニ臨ム長徑六百哩、短徑二百哩、面積五萬六千七百十三方哩

勢地

山岳東ニ巴西嶺アリ内地亦小岳ノ蜿蜒スルモノアリ山ニ循フノ地ハ率子膏腴ニシテ游牧ニ宜シ

土質氣候土質已腴沃氣候ハ地ニ從ヒテ異同アリ大抵丘陵及ヒ山嶺ハ寒冷ニシテ平原ハ温和人ニ可ナリ

產物

河流ノ大ナルモノヲ巴拉拿及ヒ巴拉圭トス巴拉拿ハ山間ヲ經テ在々ニ瀑布ヲナシ尤激流トス  
物産ハ五穀蔬菜ヲ最トス木材多シ樹膠ヲ産スルニ名アリ多ク牛皮ヲ四方ニ輸ス茶ヲ産スル亦多ク味佳ニシテ大抵支那ノ産ニ異ナルヲナシ動物ハ巴西西南部ノ産ト略同シ

口人

人口二十九萬四千、人種ハ白種及ヒ因底種トス因底種尤多シ白種ハ僅ニ全部ノ二三ニ居ル

府都

亞松桑 Asuncion (ah-soon-se-on) ナ首府トス巴拉圭河ノ東岸ニ在リ海チ距ルコト約千哩又三大邑アリ北コアルナ剛西巴桑トシ中央チ古爾伽底 Curuguaty (koo-roo-gwah-ty) トシ南チ威拉里加 Villa Rica (wee-ryah ve'lah) トス又

一二樞要ノ府アリ

昔時疆土尤廣ク北ハ南緯十九度ニ起リ南ハ麥哲論 Magellan 峽ニ至リ

體政



東ハ巴西ニ接シ西ハ智利及ヒ秘魯ニ界ス政令一ナラス人民和セス或ハ離畔シ或ハ割キテ他邦ニ屬シ遂ニ今ノ形勢ヲナス  
 初メ西班牙ニ隸シ千八百十年ノ戰ニ全勝ヲ得テ始メテ獨立ヲナス千八百十二年宣教師法郎西亞 *Francis* 與リテ權ヲ攬シ自人民保護者ト稱ス千八百四十年法郎西亞死シ安多尼亞魯秘士 *Antonio Lopez* 與リ改メテ共和ノ制ヲ立テ自大統領ト稱ス蓋時勢ノ變ニ由リテ遂ニ此ニ至リ是ヨリ人文漸開ケ教育亦甚盛ニシテ隣邦ニ冠タリ實ニ法郎西亞ノ遺澤ナリ

法教

耶蘇舊教ヲ以テ國教トス千八百四十六年魯秘士 *Lopez* 令シテ宗教ノ禁ヲ解キ人民ヲシテ自便ヲ得セシム

烏拉乖 URUGUAY.

烏拉乖ハ大西洋ニ濱シ巴西ノ南ニ在リ南亞米利加ニ在リテ最小ノ國

地界

勢地

トス長徑三百五十哩短徑亦略同シ面積六萬九千八百三十二方哩

山岳 巴西海岸嶺ハ東北境上ニ連亘シ又岐シテ内部ニ磅礴シ殆ト里荷德

拉布列太ニ達ス地勢海濱ハ窪下ニシテ西部ハ凹凸一ナラス

土質 土質腴沃ニシテ游牧ニ宜シ氣候温暖人ニ可ナリ獨沿海ノ地ハ濕

氣多シ

小麥玉蜀黍甜瓜ヲ産ス諸獸ノ皮角并ヒニ肉及ヒ脂油皆著名ノ物産ニ

シテ多ク四方ニ輸ス

人口 四十四萬人種ハ西班牙ノ後裔ヲ多シトス因底及ヒ黑種ハ甚少シ

蒙德維羅 *Montevideo* ヲ首府トス里荷德拉布列太河海ニ注ク處ノ北岸ニ

在リ貿易ノ要港ニシテ異邦船舶ノ輻湊スル處ナリ

哥羅尼亞 *Colonia* 及ヒ馬爾多那多 *Maldonado* 亦樞要ノ海港トス内部ノ大

邑桑若塞 *San Jose (No-say)* ハ烏拉乖河ノ東岸ニ在リ商販亦甚盛ナリ

府郡 口人 產物



政體

法教

政體ハ共和ニシテ法制禁令專人民ノ營業ニ便ナルヲ主トス然レ兵  
權太ク盛ニシテ法令モ爲ニ制馭セラレ民生ノ妨ゲヲナス亦少カラス  
耶蘇舊教ヲ國教トス然レ人民ノ自便ニ從ヒ他教ヲ崇奉スルヲ得ル

南亞米利加諸嶋 ISLANDS OF SOUTH AMERICA.

南亞米利加ノ屬島ハ巨大ノモノナク數亦甚少シ加利比安海ニ在ルモ  
ノチ哥拉索亞 *Curagou (ku-rah-so'ah)* 不温愛拉 *Buen Ayre (Buen iray)* 烏盧巴 *Oru-*  
*ti* 及ヒ馬加勒達 *Margarita* トス馬加勒達ヲ除クノ外皆和蘭ニ屬ス  
首府ヲ維廉斯達多 *Williamstadt* トス哥拉索亞島ニ在リ土質腴沃ニシテ  
穀蔬ニ宜シ物産ノ著タルモノヲ海鹽トス人口四萬二千五百  
馬加勒達 *MARGARITA* 島ハ委內瑞拉ノ北ニ在リ相距ル約三十  
哩委內瑞拉ニ屬ス砂糖柳桃棉花其他熱帶ノ物産ヲ出シ煮鹽漁捕ヲ勤ム  
亞松桑 *Asuncion* ヲ首府トス人口三萬一千

加拉巴哥斯 *GALAPAGOS (gah-lap'oh-goe)* 諸島ハ大平洋ニ在リ厄瓜多爾

ノ正西ニ直リ相距ル約六百五十哩厄瓜多爾ニ屬ス凡十三島皆火山ア  
リ土壤瘠瘠ニシテ物産極メテ少シ獨查理島ニ居民多シ率チ厄瓜多  
ヨリ移ルモノトス他ハ皆無人島ナリ

新嘉 *CHINCHA* 及ヒ羅婆西 *LOBOS (el'boe)* 島ハ秘魯ノ海岸チ距ル僅ニ

數哩多シ海鳥ノ糞ヲ出ス利チ得ルヲ賞ラレス秘魯歲計ノ一トス  
約翰非難多 *JUAN FERNANDEZ* ハ二島ニ分ル大平洋ニ在リ智利ノ海岸

チ距ル五百哩東ニアルノ一島チ麻沙智拉爾 *Mis-a-Tierra (mis-ah-t'yer'rah)*  
ト名シ居民ハ率チ智利ノ人トス蘇格蘭ノ人塞爾幾爾 *Selkirk* 海ニ航シ  
此島ニ居ルコト數年魯敏孫哥盧索 *Robinson Crusoe* ノ小説ヲ修ル蓋此ニ原

低爾羅島ハ智利海上ニ在リ長徑百四十哩短徑五十哩人口六萬八千



土地膏腴ニシテ物産ハ大麥燕麥煙草及ヒ林檎ヲ出ス内部ニ深林多ク  
木材ヲ出ス亦多シ桑加爾羅斯 San Carlos ナ首府トス

鐵聶府依勾 FERRA DEL FUEGO 諸島ハ亞爾然珍共和國ノ一州也巴峇拿

ノ南ニ在リ麥哲論峽ヲ以テ大洲ト界ヲ分ツ東西長徑五百哩面積五萬

群島土質互ニ異同アリ腴沃ニシテ深林鬱茂スルモノアリ巖壑四面ニ

巍然タルモノアリ居民ハ率チ土蕃トス東部ハ亞爾然珍共和國ニ屬シ

西部ハ智利ニ屬ス多耶 Toya (to'ya) 島ハ巴他峇拿ノ東岸ニ在リ鳥糞ヲ

出ス最多シ佛蘭西ノ屬島トス

發哥蘭 FALKLAND 島ハ大西洋ニアリ巴他峇拿ノ東洋ヲ距ルコト三百哩

東西二島ニ分ル牛馬及ヒ羊ヲ産ス東ノ一島ニ路易港アリ英ノ統轄ニ

屬ス

約翰那斯 JOANNES 島ハ亞馬孫河口ニアリ巴西ニ屬ス長徑百五十哩

人口二萬

麻蘭罕 MARANHAN 島ハ麻蘭罕河口ニ在リ首府亦麻蘭罕ヲ以テ名ト

ス貿易繁盛ノ一島ナリ人口四萬

非難多德諾龍耶 Fernando de Noronha (fer-nan'do day no-ron'e-jah) 島ハ巴

西ノ東岸桑羅加 San Roque (so'kay) 岬ヲ距ル百七十五哩巴西ニ屬ス居民

ハ皆巴西ノ罪囚トス

新加薩利拿 ST. CATHARINA 島ハ巴西海岸ヲ距ル數哩土質肥沃穀果ニ

宜シ長徑三十哩人口一萬二千

萬國地理誌卷五終



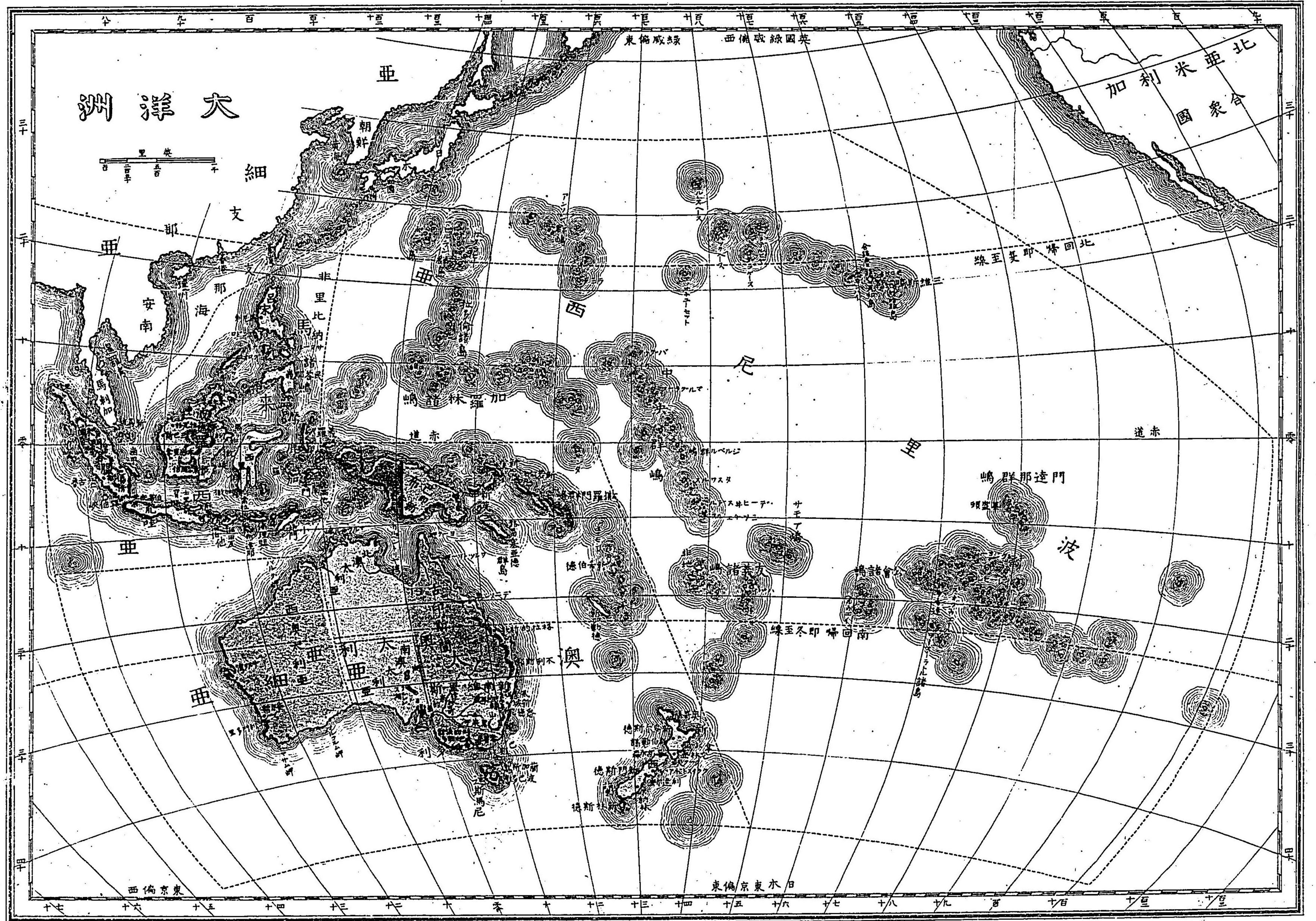



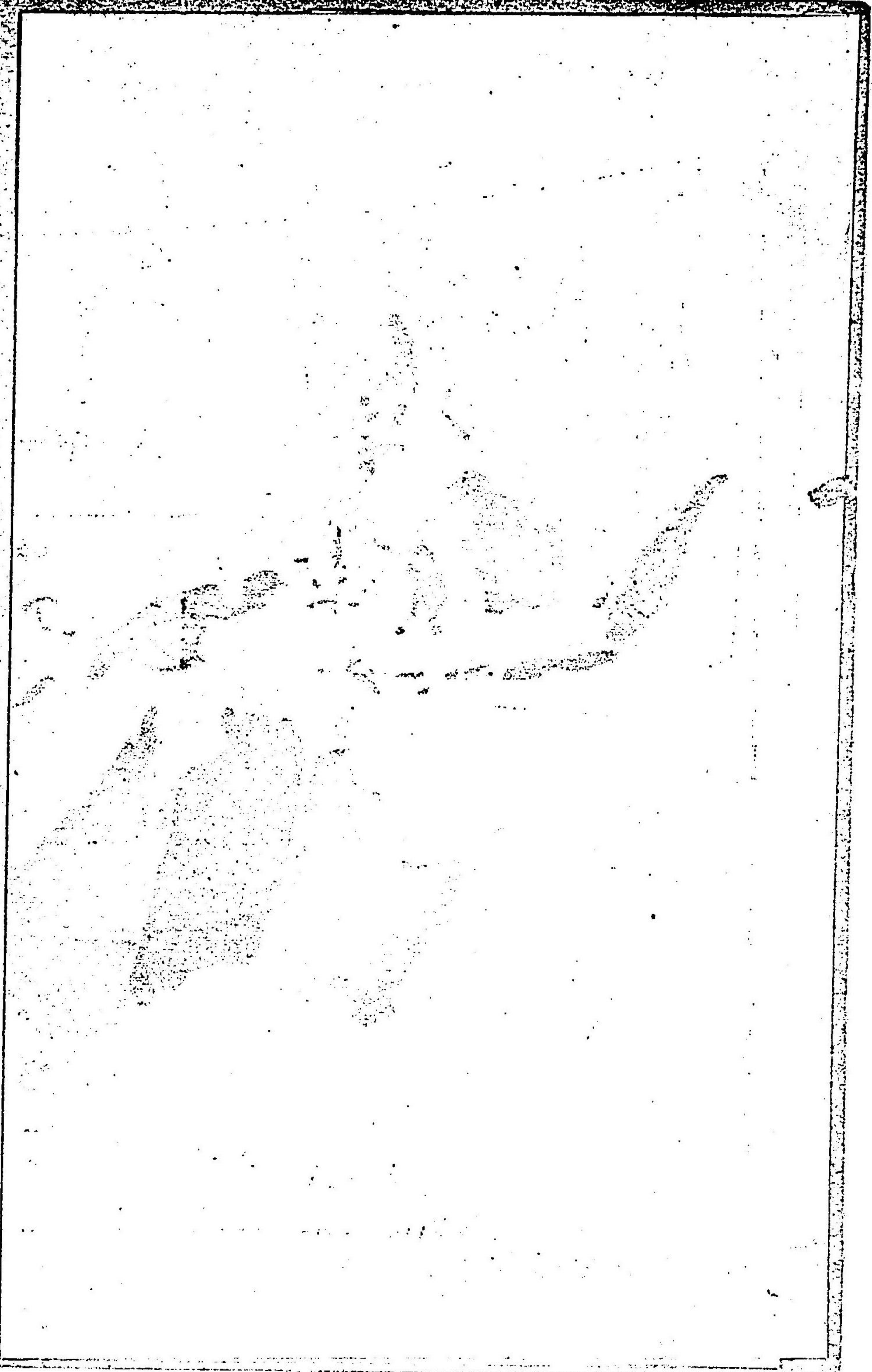

萬國地理誌卷六

高木怡莊著

大洋洲即阿西亞尼亞洲 OCEANICA.

大洋洲ハ大平洋ニ羅列スル諸島ヲ云フ北ハ亞細亞ニ起リ西ハ印度洋ニ至リ東ハ亞非利加ニ接シ南ハ南氷洋ニ暨シ

大洋洲ヲ分ツテ三トス馬來西亞 Malaysia 澳太亞細亞 Australasia 及ヒ波里尼亞 Polynesia 是ナリ面積ハ諸島ヲ并セテ四百五十萬方哩人口三千六百八十五萬六千

馬來西亞 MALAYSIA.

馬來西亞ハ波羅 Borneo 蘇門答臘 Sumatra 爪哇 Java 非里比納 Philippines 西里百 Celebes 摩鹿加 Moluccas 其他數小島ノ統稱ナリ面積七十六萬方哩

地界



産物

馬來西亞ハ赤道直下ニ在リ氣候酷熱頗人ニ害アリ然レハ海水四面ニ周遭スルヲ以テ稍熱ヲ減ス每島山岳羅列シ峻險ナルモノ甚多シ土質肥沃ニシテ深林多ク物産極メテ夥シ林莽郊野ニ獸蛇群ヲナシ異鳥空ニ翔リ頗他洲ト異ナルモノアリ

物産ハ五穀蔬菜多シ蘇門答臘ハ胡椒樹膠樟腦及ヒ象牙ヲ出シ瓜哇ハ柳排砂糖青黛ヲ出シ摩鹿加ハ丁子肉豆蔻及ヒ香料ヲ出ス甚多シ

人口

波羅ハ金及ヒ金剛石ヲ出シ蘇門答臘非里比納亦金ヲ出ス崗甲Pan-  
ハ錫ヲ出シ石炭ハ諸島ニ出ツ  
人口三千三百萬人種ハ別ツテ二トス一チ巫來由即黃種トス一チ巴布亞Papan即黑種トス人文未タ闡ケス常ニ爭鬪ヲ事トシ人相食ムニ至ル兩種ヲ除クノ外支那荷蘭西班牙英吉利及ヒ葡萄牙人種ノ錯雜スルモノ亦多シ

體政

法教

諸島多ク歐洲各國ニ隸屬シ法制禁令ミナ本國ニ準シ每處治ヲ異ニス或ハ土蕃自立シテ首長トナリ歐洲ノ屬藩ヲ受ケサルモノ亦多シ教法ハ回教ヲ盛ナリトス或ハ佛教耶蘇教ヲ尊崇スル者アリ

波羅 BORNEO ハ赤道直下ニ在リ周遭約二千四百哩面積三十萬略澳太利亞ニ亞ク西南二部ハ荷蘭ニ屬シ西北ハ英ニ屬ス東北ハ蘇祿Soloo支丹ノ治下ニ在リ風俗頑陋開明ノ風ナク土蕃常ニ相攻鬪シ人ヲ殺スノ多キヲ以テ築トスルニ至ル人口約三百萬

荷蘭屬地ノ大邑ヲ三巴斯Sanbas及ヒ本底亞拿Pontianakトス共ニ西部ニ在リ邦葉爾馬信Banjarmassinハ南部ニ在リ英ノ屬邑ヲ薩拉瓦格Saravakトス又不爾尼Brunai(Broo-ni)アリ舊ト土蕃ノ首府タリ近歲英ニ并セラル西北海上數哩ニ一島アリラブーンLabuan(Lah-boo-ahn)ト云フ亦英ニ屬ス石炭ヲ出ス最多シ島中大邑ヲ維多利ト云フ



蘇門答臘 SUMATRA ハ 巽他 Sunda 諸島ノ最大ナルモノナリ長徑約千哩面積十五萬方哩山岳西邊ニ磅礪ス數峯アリ皆火ヲ噴ス中ニ就キテ最高キモノハ一萬五千呎ニ至ル島中或ハ深林鬱茂シ鳥獸群ヲ成ス田圃ニ蔬穀ヲ殖シ所在ニ礫物ヲ出ス

島中大半ハ荷蘭ニ屬ス大邑アリ巴隣傍 Palembang トス海ニ濱シテ崗甲島ト相望ム西南海濱又茫古魯及ヒ叭嘴 Padang 府アリミナ鎮臺ヲ置ク内部ハ土蕃部落ヲ爲シ首長アリテ治ヲ敷ク巴荅斯 Bataas ノ如キハ風俗慄悍常ニ鬪爭ヲ事トシ人相食ム復開化ノ何物タルヲ知ラス輓近ニ至リ頗荷蘭ノ誘化ヲ得テ俗ヲ變スト云フ

亞珍 Acheen ハ 蘇門答臘西北ノ極邊ニ在リ蕃落ノ大ナルモノトス首長アリ屢荷蘭ト戰ヒテ互ニ勝敗アリ巽他全島ノ人口四百五十萬瓜哇 JAVA ハ 蘇門答臘ノ東南ニ在リ巽他峽ヲ隔テハ 蘇門答臘ト相望

長徑六百八十哩面積五萬方哩荷蘭ニ屬ス山岳中央ニ迤邐シ中ニ火ヲ噴スルモノナリ其數八山峰ノ最高キモノ一萬二千三百餘呎ニ至ル

内部ハ山水秀麗ニシテ眺矚ノ美ナルハ實ニ諸島ノ冠冕タリ又穀禾蔬菜ヲ殖シ物産極メテ多シ道路四達シ人馬ノ往來甚便ナリ首府ヲ伯帶庇亞 Batavia トス荷蘭鎮臺ヲ置ク府中ノ室屋街衢ヨリ學校病院ニ至ルマテ皆備ハリ歐洲各國ノ街坊ト略同シ海港アリ一ナ三寶壠ト云ヒ一ナ士里莫ト云フ皆貿易ノ要地ニシテ船舶ノ輻湊最盛ナリ全島人口一千八百萬

麻里 BALLY 淪泊 LOMBOC 遜巴瓦 SUMBAWA 然達那 JEENDANA 佛理 FLORIS 及ヒ地門 TIMOR ナ統ヘテ小巽他ト號ス遷迤トシテ瓜哇ノ東ニ在リ多ク荷蘭ニ屬ス獨地門ノ一半ハ葡萄牙ニ屬シ一半ハ荷



蘭ニ屬ス兩屬ヲ并セテ人口二十萬ニ至ル蓋物産多キヲ以テナリ佛理及ヒ索拉爾 Solor ハ葡萄牙ニ隸ス遜巴瓦 Sumbawa = 火山アリ頓波羅 Tombooro ト名ク火ヲ噴スル尤烈シ千八百十五年山頂峯崩シ全島皆震ヒ聲八百四十哩ニ聞エ近島ノ地灰ヲ降ス深サ二呎災ヲ被ルモノ九分餘ニ至ル每島皆産物アリ大抵椰排ヲ多シトス全島人口一千二百萬

西里伯 CELEBES 島亦赤道直下ニアリ馬加撒峽ヲ隔テ、波羅ト相望ム、港汊彎環、四面半島ノ形ヲナス故ヲ以テ沿海線路甚長ク海行極メテ便ナリ面積七萬、荷蘭ニ隸ス土壤腴沃ニシテ物産多シ馬加撒油ヲ最トス氣候清爽人ニ可ナリ居民健康壽ヲ保ツモノ多シ馬加撒ヲ首府トス島ノ南邊ニ在リ亦鎮臺ヲ置ク人口二百萬

非里比納 PHILIPPINE 諸嶋ハ波羅ノ東北ニ在リ數千小島ノ統名トス中ニ就キテ呂宋及ヒ民答那峇ヲ最大トス大抵西班牙ニ隸ス山岳多

ク在々ニ火ヲ噴シ地震亦少カラズ夏月屢颶風アリ海船動モスレハ覆没ノ災ニ罹ル土質肥腴物産極メテ饒ナリ煙草ヲ第一トス其他砂糖、椰、棉花、青黛及ヒ木材ヲ出ス首府ヲ馬尼刺 Manila ト名ク鎮臺ヲ置キ且ツ學校、寺院并ヒニ製造ノ廠アリ卷煙ヲ四方ニ輸スル世界第一トス民答那峇ハ土蕃所在ニ割據シ首長アリ風俗兇惡絶エテ開明ノ風ナシ常ニ爭鬪ヲ事トシ或ハ山ニ入リテ獸ヲ狩ス其他數十ノ小島アリ面積總ベテ十二萬方哩人口四百五十萬

摩鹿加諸嶋ハ西里伯ノ東ニ在リ西蘭、義羅々、萬他、安門、武羅等ノ統稱ナリ荷蘭ニ隸ス各島物産頗豊ナリ然レモ人民未タ農耕ニ習ハス穴居スルモノ甚多シ島ノ最大ナルモノヲ義羅々トス地勢西里伯ト相似タリ西蘭ハ新吉尼ノ西ニ在リ土蕃ノ最卑陋ナルモノニシテ皆裸跣止幅布ヲ腰ニ纏フノミ常ニ弓箭ヲ携ヘ爭鬪ヲ事トシ人相食ム行旅内部ニ



涉ルモノ最危険トス萬他ハ南位ニ在リ火山多ク地震最烈シ安門ハ西  
 蘭ノ西南ニ在リ民俗純良ニシテ農チカク西蘭ト同シカラス内部ノ聚  
 落皆荷蘭ニ屬ス武羅ハ西蘭ノ西ニ在リ民皆土蕃ニシテ戸口甚稀ナリ  
 新荷蘭印度ハ馬來西亞中群島ノ一稱ナリ荷蘭ニ屬ス波羅ノ大半ト  
 蘇門答臘瓜哇西里伯崗甲及ヒ摩鹿加諸島其他新吉尼ノ西部チ云フナ  
 リ大洋洲ノ最富有ナルモノニシテ人口ハ二千八百萬ノ多キニ至ル

澳太亞細亞 AUSTRALASIA

澳太亞細亞ハ澳太利亞 達斯馬尼 Tasmania 新西蘭 New Zealand  
 布亞 Papua 及ヒ其他數小島ノ統名トス(地界廣狹ハ地圖ニ詳ナリ)  
 澳太利亞 AUSTRALIA ハ世界第一ノ大島ニシテ或ハ大陸ト稱ス東  
 西二千五百二十哩南北一千九百六十哩面積三百十二萬方哩畧歐羅巴  
 六分ノ五ニ當ル英ノ屬地ニシテ分ツテ五部トス維多利 Victoria 新南維

地界  
廣狹

里斯 New South Wales 古印斯蘭 Queensland 南澳太利亞 South Australia 及ヒ  
 西澳太利亞 West Australia 是ナリ  
 千六百零五年荷蘭人始メテ此地チ發見シ名ケテ新荷蘭 New Hollandト  
 ス千八百三十五年議定シテ澳太利亞ト改メ達斯馬尼チ并セテ英ノ殖  
 民地トナス

勢地

山 地勢平坦東南ニ綠嶺アリ海ニ沿フテ南北ニ蜿蜒ス其他又二嶺アリ  
 南澳太利亞ノ中央亞勒散德黎蘭又一山アリ中央山峰ト稱ス土質ハ東  
 南ノ海濱チ肥沃トス氣候又人ニ可ナリ内部ハ率チ瘠瘠ニシテ河流少  
 シ最灌溉ニ乏シ

產物 河流ノ大ナルモノチ墨來 Murray トス維多利州ノ西境ニ在リ上流ノ一  
 岐チ達林哥 Darling トス舟楫チ通スルコト千五百哩  
 物産ノ著タルモノチ果實蔬穀トス牛馬羊チ産スル最多シ農功未タ興

產物



ラノ田圃少シ只東南ノ一部稍墾闢ノ功ヲ見ル

礦物ハ新南維里斯州中悉德尼 Sydneyノ西境及ヒ維多利ノ首府麥普尼 Melbourneノ北境ニ金坑アリ是ヲ第一トス其他在々ニ銅鐵石炭ヲ出ス最多シ

物動

動物ノ著タルモノ豚兎及ヒ鴨嘴獸トス又野犬アリ屢家畜ヲ害ス品物ノ他邦ト異ナルモノ花ニ香ナク鳥ニ鳴聲ナク又樹木ニ落葉ナク反リテ皮膚ノ剝落スルモノアリ黑鵝白鷹ハ羽族ノ尤異ナルモノトス人口二百十九萬七千人種ハ白黒ノ二種トス黒種ハ五萬五千ニ過キス餘ハ皆白種ノ移住スルモノトス

口人

府部

維多利ノ首府ヲ麥普ニトス澳大利亞第一ノ大府ニシテ南部ノ海灣ニ在リ傍ニ礫山アリ千八百八十六年金ヲ出スコト一千三百三十萬圓亦肥沃ノ田圃アリ悉德尼ハ新南維里斯ニ在リ人口ノ多キ麥普ニニ亞ク

体政

不利斯邦 Brisbane ハ古印斯蘭州ニ在リ第一ノ市鎮トス南澳大利亞ノ

首府ヲ亞的來 Adelaide トス西澳大利亞ノ首府ヲ委爾斯 Perth トス其他

日倫 Geelong (Ghe-long) 三的法斯多 Sandhurst 巴巴勤多 Ballarat 巴拉馬達

Paramatta 風素耳 Windsor 格拉的斯敦 Gladstone 亞巴尼 Albany 及ヒ不

門多里 Fremantle ノ諸邑アリ

每州各鎮臺並ヒニ上下兩院ヲ置キテ一州ヲ統管ス昔時罪囚ヲ新南維

里斯ニ徙ス千八百四十一年ニ至リ鎮臺ヲ置キテ他州ト制ヲ同ウス是

ヨリ囚ヲ徙スコトヲ止メタリ

教法ハ耶蘇教ヲ主トス人民ノ自便ニ任スルヲ以テ移住ノ民俗ニ隨ヒ

本國ニアルノ教皆備ラサルナシ

達斯馬尼 TASMANIA ハ澳大利亞ノ東南ニ在リ巴斯 Bass 峽ヲ隔テ、

澳大利亞ト相望ム峽ノ廣サ百二十哩千八百零三年罪囚ヲ此ニ移スコ



レヲ殖民ノ初トス千八百五十四年ニ至リテ止ム面積二万八千方哩  
居民皆罪囚ノ後裔ヲ殖シテ十一萬六千ニ至ル牧羊ヲ業トス 波巴多敦  
Hobart Town ヲ首府トス

新西蘭 NEW ZEALAND

ハ達斯馬尼ノ東ニ在リ分レテ三島トナル新

島爾斯德 New Ulster 新門斯德 New Munster 及ヒ新林斯德 New Leinster 是ナ

リ面積九萬五千方哩地質氣候並ヒニ澳大利亞ト畧同シ新島爾斯德ノ

首府ヲ奧哥蘭 Auckland トス殖民地ノ著タルモノヲ新伯勒謀 New Ply-

mouth 拿比爾 Napier 及ヒ空林登 Wellington トス新門斯德ニ在リテハ納爾

森 Nelson 利達爾登 Littleton 及ヒ比格登 Pictou トス人口四十九萬土蕃ヲ

莫利斯特名ク

近年ニ至リ鐵道ヲ敷キ氣車ヲ走ラヌ土蕃モ其利ニ賴ル世用ニ益アル  
トト盛ナリトス

晝夜氣候盡ク英ト相反ス龍動ノ正午ハ此ニ至リテハ夜半トス氣候亦  
十二月ヨリ明年二月ニ至ルヲ夏季トス

巴布亞即新吉尼 PAPUA, or NEW GUINEA

ハ東西千二百哩面積二十

六萬方哩廣狹波羅ニ亞ク島ヲ中分シテ西部ハ皆荷蘭ニ隸ス

巴布亞ハ上世ヨリ他邦ト相通セス其地草木莽鬱窈冥測ラレス野蕃ア

リ林中ニ出沒シ鷲面舉毛人ヲ見レハ攫ヘテ扯裂シ爭ヒテ肉ヲ啖フ名

グテ巴布亞種トス別ニ巫來由ニ似タルモノアリ稍人理アリトス千八

百年代荷蘭人始メテ海路ヲ開キ兵ヲ將シテ防衛シ商船亦適至ルモノ

アリ金坑アリト云フ然レモ審ニ知ルコト能ハス他ノ物産亦詳ナラス

新不利顛及其他諸嶋 NEW BRITAIN, AND OTHERS

ハ巴布亞ノ  
正東ヨリ迤メニ東南ニ羅列ス又最モ著タルモノヲ新不利顛新愛 New  
Ireland 新若爾日 New Georgia 撒羅門 Solomon's 群島路易塞亞德 Louisiade



(*Loo-e-zadl*) 群島、新希伯德 New Hebrides 及ヒ新加勒德尼 New Caledonia トス  
 西北ヨリ東南ニ至ル長サ二千哩采風未タ至ラス然レモ土壤肥腴ニシ  
 テ物産多ク民口頗多シ大抵巴布亞種族トス  
 新加勒德尼ハ佛蘭西ニ隸ス近歲地ヲ拓シテ本國ノ民ヲ移シ頗殖民ノ  
 功ヲ見ル

澳太亞細亞ノ島嶼甚多ク幾千万ナルヲ知ラス然レモ大抵土蕃ノ部落  
 ニシテ上ニ掲ケル所ヲ除キテ餘ハ記載スルコ足ルモノナシ各島地界  
 廣狹ニ至リテハ學者圖ニ據リ其梗概ヲ得テ可ナリ

波里尼西亞 POLYNESIA.

波里尼西亞ハ澳太亞細亞ノ東ニ起リ逕迤トシテ北ニ走ル大洋洲ノ最  
 廣キモノニシテ大平洋ニ撒布セル小島並ヒ小島相倚リテ群ヲナスモ  
 ノ半ハ此ニ屬ス然レモ至小島嶼ノ星羅碁峙スルモノニシテ記スヘキモ

地境

産物

キモノ甚少シ中ニ就キテ三維斯 Sandwich 門達那 Mendana 友義 Friendly  
 諸島非地 Feeje 公會 Society 諸島加羅林 Caroline 及ヒ拉多倫 Ladrone ヲ  
 大ナルモノトス面積十五萬方哩  
 物産ノ著タルモノヲ椰子、大薯、麵果、其他熱帶ノ果實トス

三維斯諸島 SANDWICH ISLANDS ハ北緯二十度ニアリ千七百七十  
 八年加比丹古哥 Captain Cook 始メテ發見ス島上ニ山嶽多ク火山アリ最  
 著タルモノヲ摩哈那羅亞 Mauna Loa (*moi'nah lo'ah*) トス布哇 Hawaii (*hah-  
 voice*) ニ在リ高サ一萬四千呎次ヲ給羅華 Kiranea (*ke-rou-ay'ah*) トス甚高カ  
 ラス

諸島大抵布哇王ニ隸ス首府ヲ合諾魯路 Honolulu トス瓦和 Oahu (*eah'ho*)  
 島ニ在リ王國ニシテ上世ヨリ血統ノ君ヲ立テ、王トス然レモ政體ハ  
 權限ヲナスノ制ナリ即チ立憲王國トス宗教ハ耶穌新教ヲ尊崇ス蓋合



衆國宣教師ノ化誘ニヨル千八百二十三年ニ在リテ人口十四萬ナリシ  
カ千八百七十八年ニ至リテ僅ニ五萬八千ニ止リ始ト五分ノ三ヲ減ス  
ルニ至ル何故ヲ知ル能ハス  
近年我邦ノ人此島ニ渡航スルモノアリ蓋力役ヲ以テ業ヲナスモノヲ  
多シトス

門達那群嶋 MENDANA ARCHIPELAGO ハ南緯八九度ニ在リ大ナル

モノヲ馬改薩 Marquesas (maricay/sas) 及ヒ華盛頓 Washington トス峻嶺多ク

土壤頗肥沃ニシテ物産極メテ多シ居民容貌甚鄙陋ナラス然レモ性慥

悍ニシテ争鬪ヲ好シ夷蠻ノ風ヲ免レヌ馬改薩嶋ハ佛國ニ隸ス

友義諸嶋 FRIENDLY ISLANDS ハ南緯十六度ニ在リ一二群島ノ統稱

ナリ亦加比丹古哥ノ發見ニ係ル初メ諸島ノ人民容貌骨格一ニ出ルカ  
如ナルヲ以テ名ヲ得ル既ニシテ島民常ニ往來シ互ニ相親睦スルノ狀

ヲ察スレハ益名ト相稱ヘリトス

サモア島ハ友義諸島ノ東北約百哩ニアリ大小九島ノ統稱ナリ面積

千六千方哩人口約四萬ニ過キス各島舊ト島主アリ軋轢争亂常ニ已ム

トナシ千八百七十九年タラウー初メテ王位ニ即キ全島ヲ一統セリ

千八百四十五年英人初メテ此島ニ移住ス爾來米人モ亦此島ニ移住シ

千八百七十八年一ノ條約ヲ締結セリ英曼二國モ亦其翌年ニ至リ條約

ヲ結ヒタリ

非地諸島 FEEJEE ISLANDS ハ友義諸島ノ西南ニアリ大約百五十島

ニ下ラス島上皆火山アリ地質肥腴穀果ヲ出ス最多シ人口無慮十三萬

民性頗勇悍ニシテ争鬪ヲ事トス然レモ宣教師至リ黽勉化誘スルヲ以

テ十ノ一二ハ教ニ歸ス

公會諸島 SOCIETY ISLANDS ハ門達那ノ西南ニアリ佛蘭西ニ隸ス



地勢高峻火山アリ頗海行ニ便ス島ノ最大ナルヲ多希達 Tahiti (Tahiti) 及ヒ澳多希達トス土地ノ膏腴ト山水ノ景勝トハ波里尼西亞ノ第一ニ居ル人口一萬近歲ニ至リ頗減損スト云フ島民稍開明ニ趨キ力チ工業ニ竭ス歐米ノ商船或ハ過キテ薪炭ヲ資リ時ニ貨物ヲ貿易スルモノアリ

加羅林諸島 CAROLINE ISLANDS ハ非里比納諸島ノ東六百哩ニ起リ二千哩ニ至リテ盡ク數百ノ小島一帯排列ス皆西班牙ニ屬ス然レモ未ダ治功ヲ施スヲ見ス氣候尤爽快トス土蕃ハ巫來由種ニシテ漁捕ヲ業トス每島各酋長アリ相統一セズ

拉多倫諸島 LADRONE ISLANDS ハ加羅林島ノ北六百哩ニ在リ二十ノ小島羅列シ中ニ就キテ五島ヲ大ナリトス居民亦衆シ餘ノ諸島ハ皆人跡ナシ土地豐饒ニシテ林木繁茂シ山峰皆火ヲ噴ク瓜哈尼 Guahan 島

ハ群島ノ最南ニ在リ西班牙ニ隸シ海港ニ堅城ヲ置ク

南氷洋大陸 ANTARCTICA.

南氷洋ノ大陸ハ南極圈以內ニ在リ千八百十九年始メテ發見ス其後米英佛魯諸邦ノ人相繼キテ至ル然レモ内部ノ形勢未ダ詳カナラス蓋北極周圍ニ大陸ヲ環列セルモノト異ナルコトナシ氣候土質亦知ルヘカラス

地尖ノ最突出スルモノ澳太利亞南二千哩ニ在リ千八百四十年米人始メテ發見ス東西約千七百餘哩ニ至ル

維多利地方ハ千八百四十一年加比丹魯斯 Captain J. C. Ross 始メテ發見ス高峯アリ高サ一萬二千四百呎山頂火ヲ噴ク伊勒伯 Erebus ト名ク南極ヲ距ル約八百四十哩人趾ノ南ニ涉ルモノ此ニ至リテ窮ル

萬國地理誌卷六大尾



正誤

卷數	頁數	行數	字數	誤	正
一	三十一	十六	二五五	峻 トメンキン	嶽 トメンキヤン
二	四十七	四ノ二	一五二	永 海上散布	水 海上ニ散布
三	四十八	五	一	「輸出」ノ二字ヲ刪ル	「輸出」ノ二字ヲ刪ル
四	六十五	二	一、七	里	哩
五	七十六	七	六	耶	那
六	七十七	二	七	商旅チ	商旅隊チ
七	八十一	一	五	ベルツスタン	ベルシスタン
八	八十五	四	三	ベルツスタン	ベルシスタン
九	九十	七	三	アルバベツト	アルラバベツト
十	九十九	七	三、四	「海アリ」ノ三字ヲ刪ル	「海アリ」ノ三字ヲ刪ル







巻數	頁數	行數	字數	誤	正
四	三十二	七	四	シルラレレオチ	シルラレレオチ
	四十六	八	二十	引	弗
	十九	八	十二	ラウエリ	ライウエリ
	十	十	十	ゼイノール	ゼイシール
	十一	十一	七	ゼイノール	ゼイシール
	二十	十二	八	フワオンド	フオンデイ
	二十一	五	三	フワオンド	フオンデイ
	二十二	八	十	シントクロン	シントクロイ
	三十三	六	三	ペンシルアニヤ	ペンシルワニヤ
	三十六	七	五	ペンシルアニヤ	ペンシルワニヤ
	三十七	二	六	Benni	Burji
	五十二	一	十	捕	埠
	六十二	二	四	磯	磯
	七十二	二	九	灣チ剛ル	灣チ剛ル
	七十二	二	九	西	東

四

八十二	八十三	八十八	八十八	九十三	百一	百四	百四	百五	百五	百十	百十二	百十九	百二十一	百二十六	百二十七
二十	二十	二十	二十	二十	六	五	七	三	八	二	九	六	六	六	四
二十八	二十七	二十二	二十二	三	二	二	二	二	二	九	七	七	七	七	一
新	西	サンボアケーン	盛ナリ	デメウナル	峰一	ウヰツクトランド	ウヰツクトランド	ウヰツクトランド	ウヰツクトランド	ウヰツクトランド	ウヰツクトランド	ウヰツクトランド	ウヰツクトランド	ウヰツクトランド	ウヰツクトランド
南	南	サンボアケーン	盛ナリ	デンウエル	峰一	ウヰクトリヤランド	ウヰクトリヤランド	ウヰクトリヤランド	ウヰクトリヤランド	ウヰクトリヤランド	ウヰクトリヤランド	ウヰクトリヤランド	ウヰクトリヤランド	ウヰクトリヤランド	ウヰクトリヤランド
島	島	ケイライタロ	ケイライタロ	ケイライタロ	ケイライタロ	ケイライタロ	ケイライタロ	ケイライタロ	ケイライタロ	ケイライタロ	ケイライタロ	ケイライタロ	ケイライタロ	ケイライタロ	ケイライタロ
風華多	風華多	風華多	風華多	風華多	風華多	風華多	風華多	風華多	風華多	風華多	風華多	風華多	風華多	風華多	風華多

五



卷數	頁數	行數	字數	誤	正
五	一 七 七 三 四 四 六	七 七 四 一 九 七	四 五 二 廿 四 十 四	百 ソリユスビルヨ 「五百哩」ノ三字ヲ脱ス ノ 巴他義拿以下删除 ノ間ニ「」字ヲ脱ス	千 トルーヒルヨ ハ

六

明治廿二年七月四日印刷  
明治廿二年七月八日出版

**定價壹圓**

著 作 者 高 木 怡 莊  
東京日本橋區吳服町六番地  
 發 行 者 野 口 愛  
同 日本橋區吳服町六番地  
 發 兌 元 奎 文 堂  
右 同 所  
 印 刷 者 仁 科 衛  
東京京橋區築地二丁目十七番地  
 大 賣 捌 須 原 屋 書 店  
東京日本橋區通登丁目十五番地



賣 捌 所

東 同 同 同 同 同 同 京 都 大 坂 神 戶 名 屋 熊 本 羽 前 山 越 後 長 仙 台 岡

開 新 省 堂 三 西 屋 中 善 書 丸 益 商 共 平 四 林 上 勘 兵 村 木 佐 三 井 政 太 船 野 東 四 片 崎 次 郎 長 崎 次 郎 五 十 嵐 太 右 衛 門 目 黑 十 郎 金 港 堂 支 店

奎文堂出版書籍目錄

怡莊高木先生纂譯 宇田休四郎校算

PROGRESSIVE  
NEW  
ALGEBRA

訂 正 代 數 術  
附 理 論 及 應 用

印刷新造活字頗ル鮮明  
西洋綴美本 全三冊  
合本 全一冊

(每冊附問題補)

- 第一冊 釋義并記號符號ヨリ整數四則、分數四則 定價 三十錢
- 第二冊 一次方程式并自乘法 同 四十錢
- 第三冊 求根法、指數法、二次方程式、比例 同 同

代數術ノ用タル廣ク且ツ大ナリ其大要ヲ舉クレハ一ハ心理學ノ所謂推理力ト判決力トヲ培養スルモノナリ一ハ日常起ル所ノ數學上ノ問題ヲ解シ殊ニ未知數ヲ用ヒテ問題ヲ解スルヲ得是レ代數術ノ緊要ナル所ナリ其他諸種ノ公式ヲ作り之ヲ以テ同種ノ題ニ適用シ速ニ疑題ヲ決定スルニ要用ナルモノナリ  
右ノ如クナルヲ以テ整數四則、最高公約數、最低公倍數、及ヒ分數四則等ノ各法ニ於テ先ツ其用語ノ意義ヲ釋キ次ニ題ヲ設ケテ解ヲ施シ理ヲ明カニシ反復説明シテ後チ法



立テ以テ之ニ屬スル問題ヲ解クニ便ス  
 近世ニ至リ代數術ノ教育上ニ必要ナルヲ認メ之ヲ學ブモノ多シト雖モ未ダ真正ノ要  
 ナ知ラザルニ似タリ何トナレバ只ニ代數術ノ問題ノミヲ學ビテ其理ヲ究メザルモノ  
 アリ是レ推理力ヲ培養スルノ要ヲ知ラザルニ依ルモノナリ  
 右代數術ハ各法ノ理ヲ解キ先ツ其法ノ觀念ヲ心意ニ與ヘ反復説明シテ其印象ヲ心意  
 ニ深カラシム又數個ノ問題ヲ解シテ心意ノ印象ヲ増々深カラシム遂ニハ失却シ  
 能ハザルニ至ル故ニ反復理ヲ解シテ後チ數個ノ問題ヲ掲ケテ  
 世ニ代數ノ書多シト雖モ其眞ノ要ヲ認メズシテ編纂スルモノナレバ多クハ一方ニ偏  
 シ完全ナラザルモノアリ此書ヤ教育上ノ要ヲ認メ之ニ適應センガ爲メニ纂譯シ且ツ  
 問題ハ總ベテ我邦ニ實用アルモノヲ掲ケ譯者ガ數年間ニ學得シタル力ヲ以テ作ルモ  
 ノアリ故ニ各種各様ノ問題掲ゲテ遺ス處ナシ學者此書ニ就キテ學ベバ代數術ノ全智  
 ヲ得ルハ蓋シ難キニアラザルナリ  
 數多ノ問題ヲ本書中ニ掲グルルハ卷冊多キニ過ギテ學期ニ便ナラサルヲ恐ル故ニ每  
 冊ノ終リニ別ニ問題補ヲ附シ學者ノ便ニ供スルモノナリ  
 此書專ラ誤謬ヲ避ケンガ爲メ植字ノ後十分ニ校合チ加ヘテ鉛版ニ製シ大約二十部  
 ナ各方ノ學士ニ附シ校正ヲ請ヒ之ヲ集メ編者之ヲ案シテ原本ノ誤謬ヲ正シ鉛版ヲ改  
 製シ一點ノ誤ナカラシム學者若シ誤アルヲ發見セラレハ速ニ編者ニ報セラレン  
 ヲ希望ス編者必ス之ニ報酬スル所アルベシ

**高木怡莊氏輯**  
**三法 比較 割算 早學**

全一冊

●●● 定價 二十錢  
 ●●● 遞送費 不申  
 ●●● 郵券代用 不苦

●此書ハ割算ノ三法ヲ比較シ其優劣ヲ判スルモノナリ●第一法ハ在來ノ割算●第二  
 法ハ筆算ノ割算ヲ珠算ニ適用セシモノ●第三法ハ魯敏遜氏ノ乘除簡法ヲ珠算ニ適用  
 セルモノニシテ在來ノ法ニ比シレバ實ニ三分一ノ手数ヲ要セズシテ割ルコトヲ得且  
 ツ割算ヲ用ルコトナシ故ニ之ヲ全國ノ教育ト日用ノ計算上トニ施サバ珠算改良ノ一大  
 進步ヲ來スヤ蓋シ疑チ容レザル所ナリ算學ニ志ス諸君一本ヲ購讀シテ末ノ二法ヲ學  
 ビテ舊來ノ割算ヲ廢セヨ

●高木怡莊氏譯并著

**明治十九年改正教授術**

全七冊

●●● 每一冊定價 三十五錢  
 ●●● 遞送費 不申  
 ●●● 郵券代用 不苦

●右ノ今般改正ノ教則ニ原キ各府縣ニ於テ今年以後改正實施セラル、所ノ教授ノ法  
 術ヲ記スルモノニシテ教授之主義ト法式トハ歐米諸大家ノ現今ニ於テ是認シ且ツ主  
 張シテ止マザル所ノモノナリ高木氏ハ常ニ歐米教育ノ各書ニ注目シ彼國出版ノ教育  
 新書ハ價ノ高下ニ關ヒズ大畧之ヲ坐右ニ備ヘ之ヲ熟讀服膺シテ此書ヲ編輯セラレタ  
 リ故ニ之ヲ同氏ノ譯輯トシテ出版スル所以ナリ又我邦ノ教育ニ於テ直ニ彼國ノモノ  
 ナ探リテ適用スルヲ得ザルモノハ之ヲ著トナシ新主義ヲ以テ法式ヲ立テタルモノニ  
 シテ其功用ハ一々之ヲ得此ノ文中ニ記載スルヲ得ズ但シ小學ノ良教師諸君宜シク之  
 以テ學科ヲ授ケテハ改正教育ノ主義ヲ誤ルコトナカルベシ



從三位勳三等 安場保和氏題辭  
 高等師範學校教諭 農學士 大内健氏序  
 舊福岡縣勸業試驗場長 農學士 横井時敬先生著  
 當時農商務省技師

# 稻作改良法

全一冊

定價 五十錢  
 遞送費不申受  
 郵券代用四錢増

本書ハ農學士横井先生ガ多年ノ經驗ト高尙ナル學識トヲ以テ著述セラレタル金聲玉振ノ良書ニシテ眞ニ農家ノ至寶ナリ其記述中ノ二三ヲ掲ゲテ之ヲ評スレバ撰種ノ條ハ論述丁寧反復極メ特ニ鹽水撰法ノ如キハ先生ノ發明ニ係リ大ニ農家ノ稱贊ヲ博セル所ナリ又々今日迄實地家ノ試驗ニ係ル寒水浸及土圍ノ法ニ就キテハ改良日本米作法ノ所論ヲ駁シ又々今日迄實地家ノ試驗ニ係ル寒水浸及土圍ノ法ニ就キテハ改良日本米作法ノ議論著々其要旨ヲ得タリト謂フベシ播種疎密ノ關係及苗代ノ管理法ヲ論セルガ如キハ他書ノ未ダアラザル所ナリ施肥代耕法試驗法ノ數條ニハ農家ノ注意ヲ喚起スルニ最モ極要ノ論多シ種類ノ條ニハ世ノ好學家ヲ戒メ又々前未發ノ事實ヲ發シテ來ルニ特ニ福岡縣稻作法ノ如キハ詔傳甚ダ多カリシガ此書ヲ得テ始メテ其概要ヲ知ルヲ十年ノ實地經驗ヲナシテ始メテ此書ヲ著述セラレタレハ今時ノ農學士トナリシ以來得ルハ云フ迄モナク實ニ稻作改良上ノ不可缺ノ珍書ナリ宜ナル哉福岡縣知事安場保和君ハ之ニ題シテ農家ノ至寶トナセルヤ世ノ稻作改良ニ志ス諸君請フ之ヲ購讀シテ此言ノ臨美ナラサルヲ知リ玉ヘ

從四位 勳四位 辦理公使竹添進一郎先生鈔錄 竹添利鎌氏訓點

# 評註 歷代古文鈔

全十六冊

- |     |       |           |
|-----|-------|-----------|
| 左傳鈔 | 第一帙四冊 | 定價 金一圓二十錢 |
| 國語鈔 | 第二帙壹冊 | 同 金三十錢    |
| 國策鈔 | 第三帙二冊 | 同 金七十錢    |
| 史記鈔 | 第四帙五冊 | 同 金一圓五十錢  |
| 漢書鈔 | 第五帙四冊 | 同 金一圓四十錢  |

右ハ井々竹添先生平素玩熟セラレタル漢土歷代ノ古文中ニ就キ其精ヲ選ミ其粹ヲ抜キ各家各様ノ文體聚メテ漏スナク加フルニ竹添利鎌氏諸家ノ評註ヲ採リ訓點ヲ施シ句讀段落離合斷續ヲ示シ以テ素讀ニ便シ兼テ文學ノ教科ニ適スルヲ目的トシ今回弊舖ニ於テ發兌セリ近來各府縣ニ於テ學校讀本ノ出版甚ダ多シト雖モ中學校并師範學校ノ漢文ニ關スル適當ノ教科書ハ其類ニ乏シキヲ見ル是レ畢竟在來出版ノ書籍ヲ其儘今日ノ學科ニ充テントスルガ故ナリ依テ前述ノ如ク新タニ教科ニ供スルノ目的ヲ以テ適宜編輯シタル者ヲ出版シ彫刻製本ニモ深ク注意シタルモノナリ



ジョンソン氏著

丈山草野宜隆先生譯

# 王子羅西拉斯傳記

全二冊 定價六十錢

此書ノ著者ハ英國ニ於テ文章ノ大家ヲ以テ稱セラル、人ナリ此書ハ  
亞非利加洲あびしにや國王王子カ宮室ノ歡樂安佚ニ倦ミ本國ヲ脱走シ  
テ四方ニ遊歴シ汎ク世態人情ヲ觀察シテ人生ノ幸福ヲ探究スルヲ  
記シタルモノニシテ全編ヲ四十九回ニ分テ毎回題ヲ掲ゲテ其大意ヲ  
標示ス悉ク世態ノ極意人情ノ至理ニ係ラザルハナシ苟モ人間ノ道ヲ  
悟リ一身ノ志ヲ養ハント欲スル者ハ之ヲ讀ミテ益ヲ受クルヲ必ス多  
カルベシ願クハ讀者諸君世間稗史小説ノ理想ヲ寓セザルモノト同一  
視スルヲナカレ



27  
1  
95



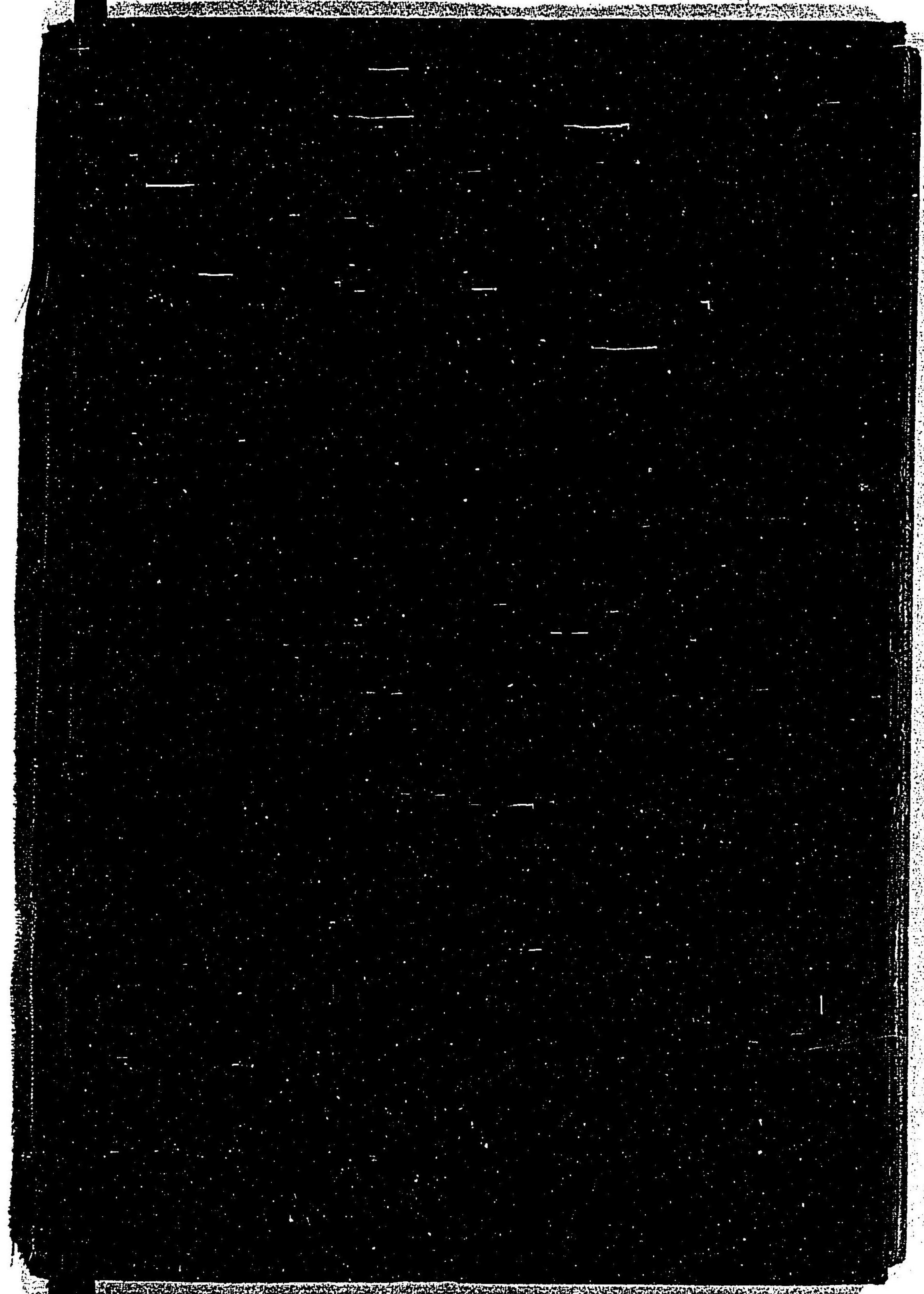



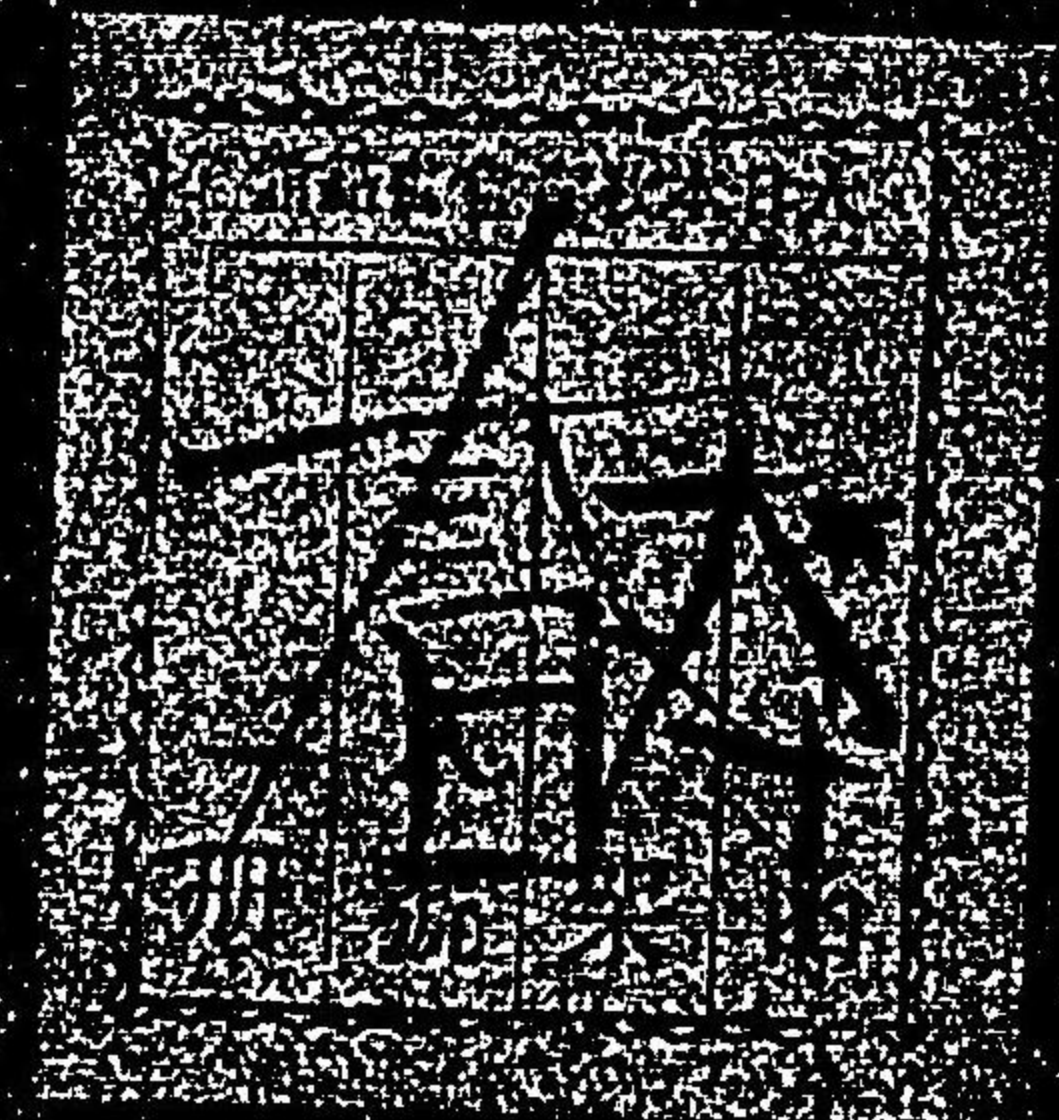

022303-000-8

特20-392

万国地理誌

高木 怡莊 / 著

M22

ADA-0800





1111  
3

SM

1

1111  
12  
1000

02

1111  
12  
1000