

民國十六年六月刊行

中華教育文化基金董事會第二次報告

中華教育文化基金董事會第二次報告目次

緒言

一頁

董事會及執行委員會會務

二頁

補助及籌辦事業之概況

六頁

一 補助事業

六頁

甲 學校

六頁

乙 教育及學術團體

九頁

二 籌辦事業

十一頁

甲 科學教學

十二頁

乙 科學研究補助金及獎勵金

十四頁

丙 北京圖書館

十四頁

丁 華美協進社

十五頁

戊 社會調查部

十五頁

附錄

一 董事會會計十四年度財政報告

十七頁

二 補助費查帳報告

十八頁

三 補助費登記及稽核辦法

二十一頁

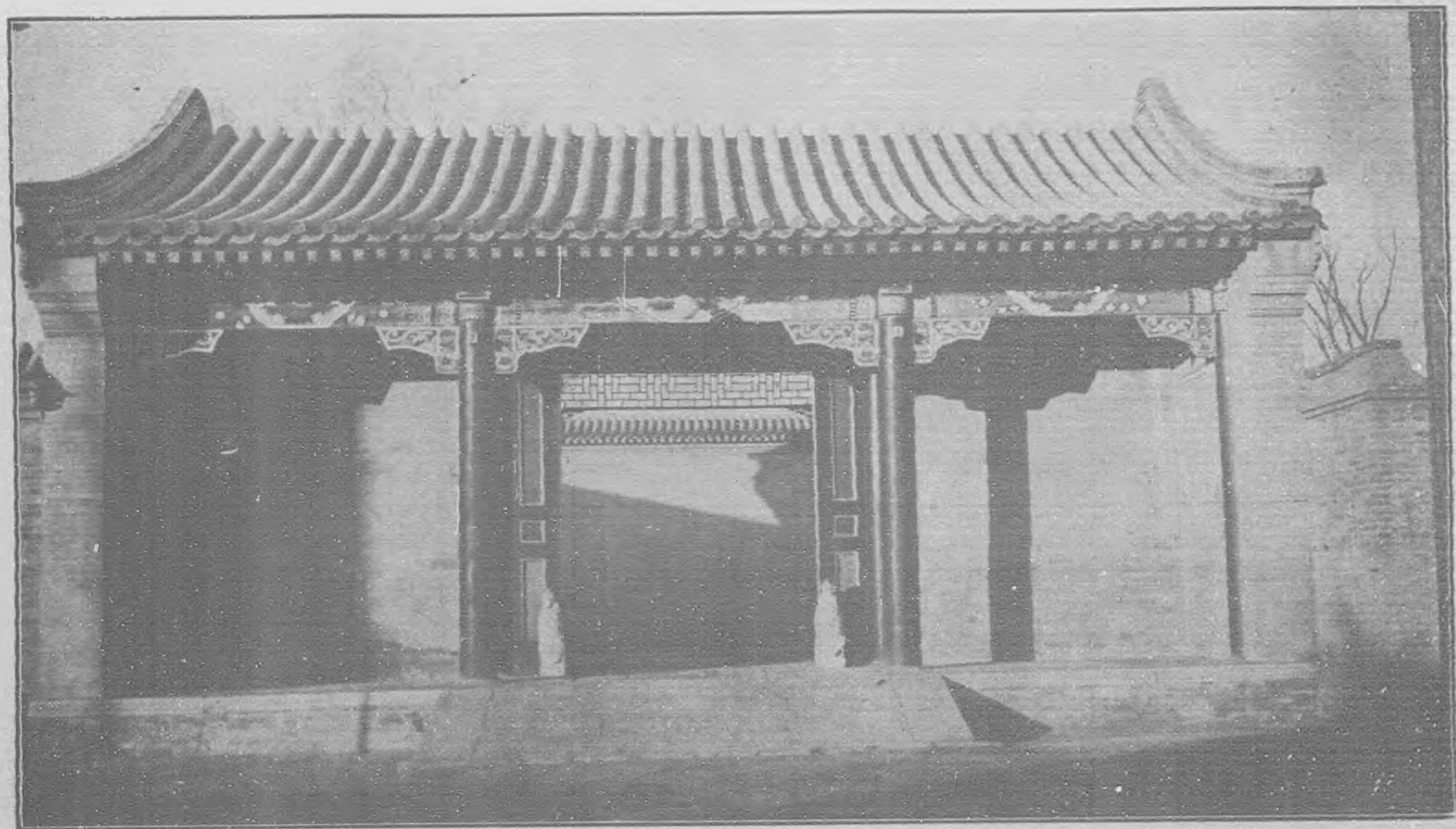

中 華 教 育 文 化 基 金 董 事 會 大 門

中華教育文化基金董事會第二次報告

緒言

本會成立，不及三稔。凡所施行，略有端倪。成效未著，事業之足觀，此固關心本會事務者所同感也。願本會以發展科學知識及有永久性質之文化事業爲主旨，範圍綦廣，設施需時，其難以急功近效相期，固由事業之性質使然。值茲國家多故學術不振之秋，本會惟有認定鵠的，先立基礎。筆路藍縷，於焉經始。是編所紀，屬於本會預定之事業不止一端。將來自當次第推行，力謀進展，固非卽囿於現有之設施已也。

近數月來，不幸戰亂頻仍，蔓延各地。教育學術機關頗受影響。匪惟本會所營事業，發生困難，即經本會資助之機關，亦有暫歸停頓者。所賴先後主持人員不避困阻，毅力撐拄，得以勉維現狀，漸復舊觀。本會於此，差堪告慰。惟盼大局早定，教育事業仍得與時俱進，停輟無虞，斯則尤爲切禱者耳。

本會第一次報告於去年三月刊行，是編賡續前作，截至本年六月中旬爲止。體

裁內容，與前微有不同。計分兩部，首述本會及執行委員會會務，次及各項事業之概況。至本會籌辦之事業，編中僅紀概要，將來或由各該機關另刊專載，以供衆覽。他若接受本會補助之機關或經本會延聘之教授，一年來研究或調查所得足供參考者亦復不尠。本編限於篇幅，未能列入，擇要刊印，容俟異日。

董事會及執行委員會會務

自去年三月至本年六月止，共開常會兩次，執行委員會六次。惟執行委員會所議各事，率與經費有關，故每次開會，咸請財政委員出席。茲爲便於閱覽起見，所有歷次會務，均按時間之順序，撮述如左：

第四次執行委員會於民國十五年三月二十六日上午十時二十分在本會事務所開會。列席者爲顏惠慶，范源廉，顧臨，周詒春，蔣夢鑾諸董事。由顏董事長主席，議決重要事件如左：

- 一 通過社會調查部章程及預算，並議決就該部組織顧問委員會。
 - 二 通過華美協進社章程及預算，並經議決該社定於四月間成立。
- 第五次執行委員會於民國十五年六月十八日下午八時四十五分在北京歐美同學會開會。列席者爲張伯苓，顧臨，顧維鈞，范源廉，周詒春諸董事。由張副董事長主席，議決重要事件如左：

- 一 審查第一次常會保留請款書三件之調查報告，並議決嶺南農科大學及中華

平民教育促進會二處按照原議給予補助費，其餘一處，議決不給。

二 審查並通過各處補助機關之預算及用途。

三 通過關於促進科學教學辦法所擬之計畫及科學教授聘約細則八條。

四 議決補助費登記及稽核辦法，（詳附錄二）暫先公布實行。

第二次年會於民國十五年六月二十四日午後八時三十分在北京歐美同學會開會。列席者爲顏惠慶，張伯苓，范源廉，孟祿，周詒春，顧維鈞，黃炎培，顧臨諸董事。由顏董事長主席。

會計董事提出董事會財政報告，通過。

執行委員會提出執行委員會報告，通過。

幹事長提出各項報告，均經通過，其主要者如左：

（甲）說明第一次常會以來之會務進行狀況。

（乙）補助機關之計畫及預算。

（丙）保留之件（詳見執行委員會報告）。

(丁) 科學教席薪金及設備等費之分配。

(戊) 北京圖書館報告。

(己) 社會調查部報告。

(庚) 華美協進社報告。

(上列(戊)(己)(庚)三項，除由幹事長口頭說明外，另有書面報告。茲為謀敘述上之連貫起見，以此三項報告，與第二次常會所提出者合而為一，附列於後。)

通過北京圖書館每年增加預算六千元。

討論修正會務細則中之開會日期，當經議決每年二月舉行常會，八月舉行年會。

選舉職員結果如左：

董事長 顏惠慶。

副董事長 孟祿，

張伯苓。

秘書 周詒春。

會計

貝諾德，

周詒春。

執行委員

顧臨，

顧維鈞，

黃炎培。

第六次執行委員會於民國十五年八月二十六日下午五時四十分在本會事務所開會。列席者爲顏惠慶，范源廉，顧維鈞，周詒春，顧臨諸董事。由顏董事長主席，議決重要事件如左：

一 代理名譽會計顧臨董事不久將赴美國，在名譽會計貝諾德董事未返京以前，所有名譽會計職務，議決暫由范幹事長代理。

二 審核十四年度會計報告（詳附錄一）。

三 參酌第一次常會之議案及美國國會方面之意見，議決由本執行委員建議於下屆常會，在美國允許補行退還之兩個月賠款美金九萬餘元項下，以國幣

十二萬元補助中華國民拒毒會，並於下屆常會以前，得在本會計年度以內墊撥該會國幣三萬元以內之補助費。

四 議決撥用科學教員暑期研究會預算上規定而未動用之延請歐美科學家川資四千元，派員赴日本參與汎太平洋科學會議，並調查科學教育。

第七次執行委員會於民國十五年十月七日下午五時三十分在北京大取燈胡同顏宅開會。列席者爲顏惠慶，范源廉，張伯苓，周詒春諸董事。黃董事炎培函託周董事代表列席，張董事經各執行委員通信推舉遞補顧臨董事之執行委員缺額。由顏董事長主席，議決重要事件如左：

- 一 議決撥款四萬元，充本會會所房屋之購置，修理，及登記等費用。
- 二 議決因戰事或其他影響而未能開課之學校，其應領本屆第二期之補助費，俟查明開課實情後，再行核發。

第八次執行委員會於民國十五年十二月十三日下午五時在北京歐美同學會開會。列席者爲顏惠慶，顧維鈞，范源廉，張伯苓，周詒春諸董事。貝諾德董事返

京後，仍就名譽會計之職，亦經出席。由顏董事長主席，議決重要事件如左：

一 延聘美國康奈爾大學倪登教授在南北大學中指導生物學研究，及規畫生物學師資訓練。

二 移撥科學教員暑期研究會餘款二千一百餘元充美國克伯屈博士在華講學費用。

三 第二次分配款項，展至第三次年會舉行，第三次年會日期，因在美董事八月不能來華，仍定於十六年六月。至接受請款書之期限，亦展至十六年二月底以前截止。

第二次常會於民國十六年三月三日下午五時三十分在北京歐美同學會開會。列席者為顏惠慶，張伯苓，范源廉，周詒春，顧維鈞，黃炎培，丁文江諸董事。（貝諾德董事因臨時有事，不克到會，來信聲明對於通過之件皆表同意。）由顏董事長主席。

會計董事提出第六次執行委員會曾經審核之十四年度會計報告（詳附錄一）及其

他財政報告，均通過。

執行委員會提出執行委員會報告，通過。

幹事長提出左列各項報告，均經通過：

(甲) 執行第一次常會議決各案(發放款項等)之概況。

(乙) 本屆請款者之件數及概況。

(丙) 購置會所之進行。

(丁) 北京圖書館近況。

(戊) 社會調查部近況。

(己) 華美協進社近況。

議決下屆支配款項，除上屆議決繼續補助者，照數發放外，得就目下積存之款中提撥若干，加入支配。至詳細數目，應俟六月年會分配款項時，再行討論決定。

議決致函施董事，請即催詢美國方面允許補行退還之兩個月賠款。

通過下屆促進科學教學之新預算，較本屆增加銀肆萬伍千元。

通過聘請外國科學教授辦法及聘請尼登教授之建議。

第九次執行委員會於民國十六年五月五日下午四時三十分在本會會所開會。列席者爲顏惠慶，顧維鈞，周詒春，張伯苓諸董事。由顏董事長主席，議決重要事件如左：

一 議決發放中華國民拒毒會第二期補助費壹萬伍千元，並函告該會嗣後該會補助費應俟美國方面補行退還之兩個月賠款收到後，方能續發。

二 議決允許中國科學社之建議，第二屆科學教員暑期研究會，南京方面因東南大學不克辦理，改於金陵大學舉行。

三 通過社會調查部下年度預算。

四 款項運用問題，議決由兩位名譽會計詳加研究後決定。

補助及籌辦事業之概況

本會自去年二月舉行常會以來，實施事業分籌辦及補助二種，均已分別進行。所有動支及撥助之經費，亦皆次第發放。籌辦事業中，如建設北京圖書館，創立華美協進社；接受他處捐款創設者，如社會調查部；尚有經本會提倡資助他處舉辦者，如設置科學教席，以培養中等學校之師資。關於以上四項之各種方案，均經分別規定，由主管人員負責進行，並隨時與幹事處接洽辦理。其辦理情形，各有詳細報告，附述於後。

至各處補助機關，自議決補助以後，即經幹事處函請擬具詳細計畫及預算送會審核。有須咨詢商榷，非函牘所能詳盡者，則派員前往接洽，或由各處主任者來會面談。所有補助事業，本注重於科學之研究及應用，與夫影響全民之教育文化事業。就機關言，可大別為學校及教育學術團體二類。受補助者，率知依從原定用途，以求預期目的之實現。惟是近數月來，時局不靖，接受本會補助之各機關，多蒙影響。屬於學術團體者，範圍較小，預定事業，尚可奮勉進行

。至各地學校，支持頗覺不易。其地屬戰區者，損失較巨，機關自身，或且陷於停頓，補助事業，亦竟有不克進行者。所冀大局早定，各處教育學術機關，或重復舊觀，或另闢新基，徐圖擴充，庶本會之補助事業，亦得循時勢之推移，而力謀進展焉。茲特將事業之可紀者，撮述於後，以供衆覽。

一 補助事業

甲 學校

接受本會補助之各機關，可大別爲學校及教育學術團體二類。茲先就各校分別言之：

國立北京大學，創設於前清。民國成立，復經改組。規模宏大，學額特多。各科講座，亦復設置齊備。其在國內教育界所占之地位，爲關心我國教育者所共知。理科方面，以實驗室之設備而論，首推物理系。現有物理實驗室五所，電振動實驗室一所，應用電學實驗室一所，光學實驗室三所，放射物X光線實驗室一所，機器房研究室閱覽室等亦均具備，洵爲全國各校之冠。該系有此基礎

，從事研究，自必較易。本會補助該系，俾克擴充設備，以樹研究之先聲，非獨爲物理一科謀發展已也。

南開大學，係由中學擴充而成。在華北私立大學中，成效昭著，深得社會信用。所得捐款，用於建築校舍添置設備者，爲數甚巨。辦理認真，效率特高，非一般私立大學所可企及。理科方面近已銳意經營，以物理化學兩科爲較優。得本會資助而後，理化生物各系，於設備方面皆有增加，對於研究工作，亦均擇定問題，假以時日，成績當有可觀。

復旦大學，成立已屆廿載，聲譽頗著。內設文，理，商，社會，國學等科。近年創辦生物學院、實驗中學等，辦理特具精神。所設生物，心理，生理，解剖等學科，均由專家分任教授，注重實驗。祇因經費支絀，充分發展，深感困難。本會酌量補助，以供生物心理兩科研究之用。

大同大學，係大同學院改組。十餘年來，慘淡經營，成績漸著。教授管理，素稱認真。在南方私立大學中，頗負時譽。惟物理化學兩科之設備，亟待補充。

接受本會補助以來，購置漸多，師生稱便。歷時稍久，研究工作，自可逐漸進行矣。

武昌中華大學，自開辦以來，積極進行，學校行政，效率頗高。學生人數衆多，於長江一帶，影響甚巨。曩由私人捐贈新校址，以資擴充。其在科學方面，因設備缺少，成效未著。本會資助而後，擴充物理化學兩系。生物系亦在計畫之中。於科學之發展當有裨益。

上述公私各大學，大都辦理有年，成績久著，唯理科設備，亟待補充，故本會第一次之補助費，大率先供增置設備之用。間有因時局影響或他種故障，致最近之補助費未能照發者，深望早日恢復原狀，原定計畫，賡續進行，則理科上之一切設備，不難漸趨完備，而研究工作，亦得有所着手焉。

東南大學農科，規模宏大，成績亦著。近稔以來，於食糧及棉作之改良尤爲盡力，但因困於經費，時有停輟之虞。本會補助該科，專爲維持其改良糧食及棉作之試驗工作與其推廣事業之用。其事業計分五部：（1）育種研究，（2）栽

培研究，(3)農具改良研究，(4)棉作研究，(5)病蟲害研究。該科場地廣大，人才衆多，誠能依照預定計畫，分別進行，則成績優良固可預卜也。

嶺南大學農科，曩爲中美人士所創設，近則改歸國人自辦，由粵省政府撥款補助。內分田藝，園藝，畜牧，蠶桑等科，而於蠶桑尤爲注意，以蠶絲一項工業，實爲粵中主要出產也。校中附設全粵改良蠶絲局，並與嶺南農產公司合辦農具製造工廠，對於粵省農業之改良，頗有貢獻。本會去春常會議加補助，嗣經專員視察，認爲滿意，然後決定。并指定此項補助費，專爲蠶病研究，植物病理研究，以及推廣研究結果之用，以冀促進粵東農業之發達焉。

南洋大學，成立已逾三十載。電機一科，建設最早，機械科次之。土木科中經移設唐山，後以圖書儀器棄置可惜，正議恢復。該校成立既早，規模較大，設備亦較完善。畢業學生在外任職者，成績頗佳。在我國工校中，夙負盛名。近因鑒於各種材料之試驗，爲興辦工業之首要，擬創辦工業試驗所，募款建築。

本會特予補助，俾克遴聘專家，增置設備，預定事業，及早進行。舉凡國產材

料之審別及利用，製造法之改良，皆可就國內特殊情形分別研究及實驗，以爲改進之準備，是固大有裨於工程事業也。

湘雅醫學專門學校，係湖南育羣學會與美國雅禮會訂約合辦。內分醫科，醫院，護病學校三部。爲首經中華博醫學會承認註冊七醫校之一。設備完善，有生理學，微生物學，組織學，病理學，藥學，衛生學，生物化學各實習室，另有解剖室及醫學圖書室等。實習便利，除附設醫院外，尙有仁術醫院，亦供學生臨床臨診之實習。自兩年前修訂續約後，醫校主權，完全移歸我國。近擬添建校舍，擴充學額，增聘教授，以宏造就而謀進展。本會量予資助，以期新屋及早落成，各項事業，亦可逐漸擴充。

以上四校，屬於科學應用方面。經本會補助而後，各項事業，均能按照預定計畫，切實推行。不幸自今春以還，時局不靖，各校大受影響。本會依據發放補助費規程，於業經停頓之校，將允助之款，酌量暫爲保留。但冀暑假以後，各校改組就緒，原定事業仍可續受資助，照常進行也。

美人裴義理君於民國八年在美國工業要區與各工廠接洽，收納中國學生入廠實習，先後逾三百人。前歲來華，復於上海有藝徒教育之倡導，頗得當地商紳之贊助（已詳本會第一次報告）。自接受本會補助費以後，乃有工業實習社之組織，就原定計畫力謀擴充，於工程教育，裨益宏多。其事業之進行，分爲兩方面：

（甲）上海方面 已設藝徒補習學校三所：（1）附設於工部局電氣廠者，有工匠兩班，藝徒四班，共計百人左右。（2）附設於江南造船廠者，學生五十餘人，共分四班。（3）附設於上海自來水廠者，開辦將及一年，共分三班。三校所延教員，皆係國內外工業專門學校畢業者，教學成績，俱有可觀。

（乙）美國方面 裴義理君去夏赴美，介紹我國留美學生赴工廠實習者，復有多人。邇來進行益力，如（1）組織委員會，以新新納第大學工商學院院長施乃達（Herman Schneider）爲主席，期與各地工廠連絡較易。（2）商請華盛頓移民局之認可，凡中國學生之赴廠實習者，經該社介紹後，免受干涉。（3）親赴各地

大學調查，擇其與工廠有連絡者分別接洽。同時並由上海分社介紹學生逕赴福特汽車公司實習者，先後有二十餘人。邇因美國工廠營業漸不如前，介紹中國工程學生入廠實習，較前稍形困難云。

該社事業，略如上述。社中組織，至爲簡單。主任裴義理君駐美時多，在申僅另設職員一人，以期責專事舉，款不虛糜。

私立中學如南開，楚怡，明德三校，成立較早，於科學方面，頗能注重，已具有相當之基礎。祇因限於經費，設備尙多缺略，程度未能增高。本會各給補助費一年，專供擴充理化設備之用，以促進其教學之效率。

乙 教育學術團體

教育學術團體，範圍較狹，所有經費，出自私人籌募者爲多。雖值戰亂之時，感受影響，不如各地學校之深，用能勉維現狀，照常進行。茲就接受本會補助各團體，撮舉其事業如左：

中國科學社成立較久，於發展吾國科學之設施，頗爲盡力。邇來從事研究工作



中 國 科 學 社 動 物 標 本 室 之 一 部



地質調查所陳列館



，進行益勵。本會酌予補助，以求純粹科學之發展。社中設有生物研究所，分動物植物二部，各有問題若干，分別研究。如動物部中秉志君虎骨之解剖及温州之海蛇，陳植君金魚胚胎中各種環境之發達，孫宗彭君白鼠小腸內表皮之變遷，喻兆琦君螳螂腸下神經結之發長及組織，方炳文與張宗漢兩君温州之蒼蛙等。植物部中胡先驥君中國東南諸省森林植物初步之視察，張景鉞君 *Pteris Aquilina* 根基組織之發原與發達初步之視察，陳煥鏞君中國山毛櫸科之分類等。以上各題，均已結束，行將付印，亦有業已付印者。至研究方在進行尙未告竣之問題，爲數更多，茲不列舉。若夫標本之採集與製造，書籍儀器之增購，印刷品之贈送，取給於本會之補助費者數亦不尠。於研究工作之進行，裨益良多。將來對於科學上之貢獻，似不難操券以待也。

地質調查所在我國科學團體中，發展最速，專家萃集，成績斐然。本屆各項事業藉本會補助而籌辦者：（一）實地調查，內分四項：（1）一百萬一地質圖之測製。（2）昌平涿鹿宣化張家口等處火山現象之研究。（3）井陘玄武岩下第三

紀及第四紀間地質之研究。(4)直魯浙各省之鑛產調查。(5)貴州新疆之遠道探測。(二)國內外之專門研究或練習，俱係遴選專門人才，切實從事。研究結果，行將次第發表。(三)試驗室之設備，關於化學及光學者，均已分別增置。他若印刷品之發刊，圖書之搜購，測量繪圖及照相器具之置備，於研究調查兩方面俱有裨補。此後吾國地質科學之進步，當可計日而待矣。

上述科學團體，率就某種學術或問題分別研究，專攻深造。若夫教育團體之任務，則與此有異。就我國現已成立之此類團體而論，按其性質，或義取通俗，或事涉專門，範圍頗廣，影響亦巨。本會乃擇其基礎較固者如左列三處，量予資助，俾克於籌辦事業隨時進行，以收相當之效果。

中華教育改進社成立以來，實施事業如教育調查，教育之實驗及科學的研究，中國平民教育運動，年會，講演等等，於社會頗有貢獻。自去歲受本會補助而後，一切會務力加擴充，如(1)鄉村教育，內分兩種：(a)改良鄉村生活，就江蘇崑山縣之徐公橋一村着手試辦。(b)創辦中心鄉村小學三所，以爲增設鄉

中華民國十六年五月六日
克伯屈先生在中華教育改進社
與北京教育界同志討論教育問題之攝影



北京教育界與克伯屈博士在中華教育改進社討論教育問題之攝影 民國十六年五月



中 華 職 業 學 校 機 械 工 場

村師範學校之準備。(2)學務調查，根據所得結果，編印公布；(a)已出版者爲京師教育概況。(b)已付印者爲全國中等以上學校統計。(c)在編輯中者爲全國中等以上學校一覽。(d)在統計中者爲全國中小學教員生活調查。此外設施，如開辦教育圖書館，提倡試驗學校，刊印教育叢刊與週刊等。綜上所述，該社得本會之資助，頗能利用已有之基礎，力謀進展焉。

中華職業教育社成立已逾十年，實施之事業：有十三省之職業調查，通訊研究，職業指導與職業介紹等。此外又在上海設立中華職業學校頗著成效。去歲接受本會補助以後，實施事業如(1)調查研究：組織上海職業指導研究會，調查上海全部職業種類，及職業界供求狀況。社中職員又編訂叢輯五種。(2)農村教育試驗：先於江蘇崑山縣之徐公橋與中華教育改進社等合設第一試驗區，以改進農村生活。又於鎮江開辦女子職業學校，特設蠶絲科，以研究蠶絲之改良事宜。(3)中等機械工科教育試驗：就中華職業學校添置設備，注重實習試驗。詳情已載教育與職業雜誌第八十二期。上述種種，該社悉能依照預定計畫，

努力從事。今春因受時局影響，幾陷停頓。幸該社勉力維持，社務仍得照常進行，熱心毅力，有足多者。

中華平民教育促進會之主旨，欲以最短之時間，最少之消費，使失學平民得必要之知識與公民訓練。會中所用重要之工具爲平民千字課，是書銷場極廣，徧於各省。平民教育之試驗，城市中如長沙，烟台，南京，杭縣，南昌，武昌，漢口等處，鄉村中如保定，錦縣，通縣，定縣等處，邊陲如包頭，綏遠，張家口等處，成績俱有可觀。該社編訂平民文學之計畫，範圍綦廣。自得本會資助以來，遴聘專員，陸續編印者，如（1）初高兩級平民學校之課本及課外讀物，（2）平民定期刊物，（3）平民小叢書等。至農民生計之改良，亦分三區進行：中南各省，擬與東南大學合辦。廣州，擬與嶺南大學農科合辦。保定定縣等處，由該社自行籌辦。近以時局影響，原定計畫，未能進行。惟保定定縣一區根基已立，當可徐圖發展也。

二 籌辦事業

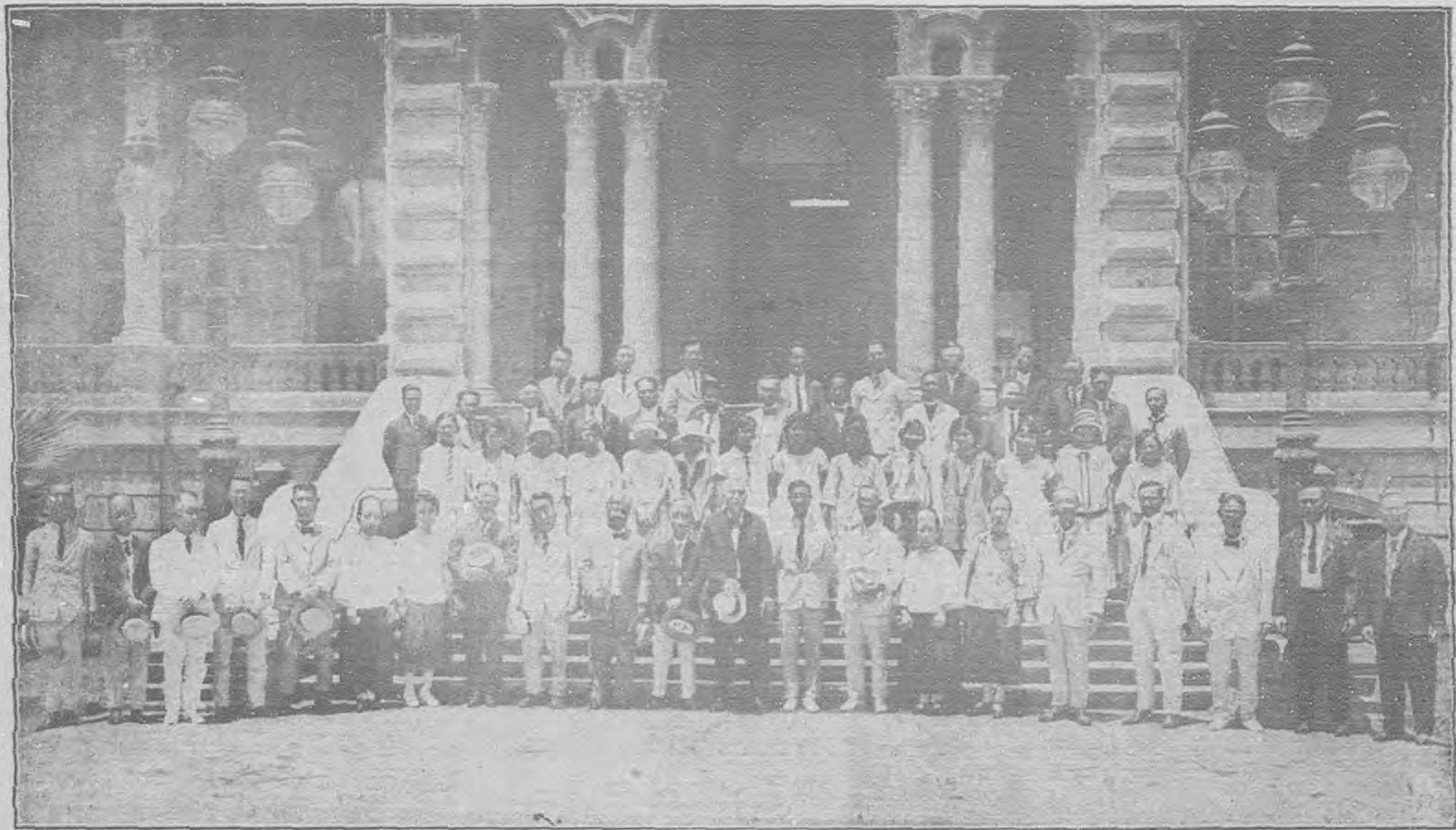

檀香山平民教育委員會委員

甲 科學教學

(子)科學教席

本會科學教學辦法，原以七年為期，就曩時高等師範學區之北京，南京，武昌，廣州，奉天，成都等處之國立大學或師範大學，及國立女子高等大學，設置科學教席，培養中等學校之理科師資，並改進本學區內之理科教學。經於去年二月常會議決，並於七月間學期開始時分別實行。所有科學教席，除因學校停頓或其他事故未能設置外，均由各該校長推薦到會，次第聘訂。第一年共設教席十七座，所有教授之姓名，授課學校及擔任科目，具如左表：

姓名	授課學校	擔任科目
張 貽 侗	北京師範大學	化學
文 元 模	同	物理學
李 順 卿	同	植物學
張 耀 翔	同	上教育心理學

授遵章報告一年來之任務狀況及將來教學之計畫。雖各人之主張與設施不盡相同，而對於培養師資及改良中等學校之理科教學，固皆具有興趣，並思努力進行，以期實現本會預定之鵠的焉。

按本會去歲聘請此項科學教席，旨在培養師資及改良中等學校之理科教育。因欲普及全國，故擇定曩時高等師範學區之國立大學，分別設置。邇來時局變遷，各區最高學府，屢經改組。但如學校當局，對於本會培養科學師資之計畫，仍欲協同進行者，本會於贈送教席一事，自當賡續辦理，如廣州第一中山大學其一例也。

自本會科學教席辦法實行以後，各該大學希望增設者頗多。爰於本年三月常會議決，自第二年起，每處增設一座，所有擔任科目及人選，仍由各該校校長察核並推薦教授到會，俾克於暑假期中，分別聘定。又武昌大學前曾由該校校長推薦教授三人到會，並領去第一年度設備補助費一期，因時局影響，校務未能照常進行，所聘教授，亦未就職。北京女子大學及女子師範大學對於本會所訂

兩校合作方法，迄未商妥。以上兩處，所有本會科學教席及設備補助費（除武昌大學領去一期外），均未接受。本會自第二年起，既各增設教席一座，深盼兩處從速推薦教授，並擬定辦法及預算，送會審核，庶促進科學教學之計畫，得與其餘五處一律實行。

（丑）附屬學校

曩時國立各高等師範學校，均設有附屬中小學，以供師範生之實地練習。邇來師校雖已改組，而附校率尙存在。附校以試驗與實習爲主旨，於師資訓練所係匪淺，故於理科設備，尤應兼籌并顧，以利實習而宏效益。本會所設教席，兼負改進附校理科教學之責任。同時對於附校酌予資助，以擴充其理科上一切設備。此本會關於培養理科師資之計畫，業已切實進行者也。

（寅）科學教員暑期研究會

科學教員暑期研究會亦爲改進中等學校科學教學之一法。去年夏間，由中國科學社，洛氏駐華醫社，清華學校，中華教育改進社四機關合組辦，本會曾加

資助，各地中等學校教員與會研討者頗不乏人。現擬就各地逐漸推廣，故今年擇定天津南開大學及南京東南大學二處舉行，庶兩方之科學教員得就近參與，較爲便利。惟目下交通阻滯，報名人數難望踴躍，能否如期舉辦，尙不可知。

乙 科學研究補助金及獎勵金

科學研究補助金及獎勵金兩種辦法，已於去歲公布。因試驗規程與審查方法尙未制定，且兩項經費僅一萬六千元，推行亦頗不易，故原款保留，並未動用。現擬重訂規程，增加預算，並組織審查委員會，於本屆年會時提出，如獲通過，自可遴聘專家，共策進行。庶耽心研究之人，受此獎掖，得隨其程度材量以從事學問，當亦提倡科學研究者所樂聞乎？

丙 北京圖書館

北京圖書館自前年在北海公園內賃屋籌辦以來，搜置書籍，準備建築，日在經營擘畫之中。而用人行政，力事撙節，規模略具，未遑求備也。茲擇本年度舉行之事業，撮要敘述如左：

(一)採訪方面 搜置書籍，既爲館中之主要職務，故採訪方面，邇來極力進行。中文方面，除於舊家秘本隨時搜集外，近更發起徵求邑志及家譜，期於文獻之考徵及優生學之研究，有所裨益。西文方面，則參加各國學術團體，調查新版，以爲鑒別及購置之準備。本年度藏入之書籍，計有中文書籍二二二二三二冊，外國文書籍六四五一冊，期刊雜誌五九五冊，西文小冊四七一四冊，各國書九七〇七冊。此外尙有藏文藏經一部，影片拓本圖幅八百二十一幅。又有關掌故之古文書二百六十三包。

(二)編目方面 編製目片，酌採新舊兩皆合用之方法。此外又出版書目六種，以期便利閱者。

(三)閱覽方面 自本年一月以來，因館中書籍，搜羅漸富，卽就北海公園內組織閱覽室，開放閱覽。半年以來，來館閱書之人，亦日見增多云。

(四)建築方面 已由國內中外工程師及建築公司多家依據館中計畫書，繪成圖樣多份，現託美國建築工程師協會審核，一俟決定後，卽可着手實行建築。

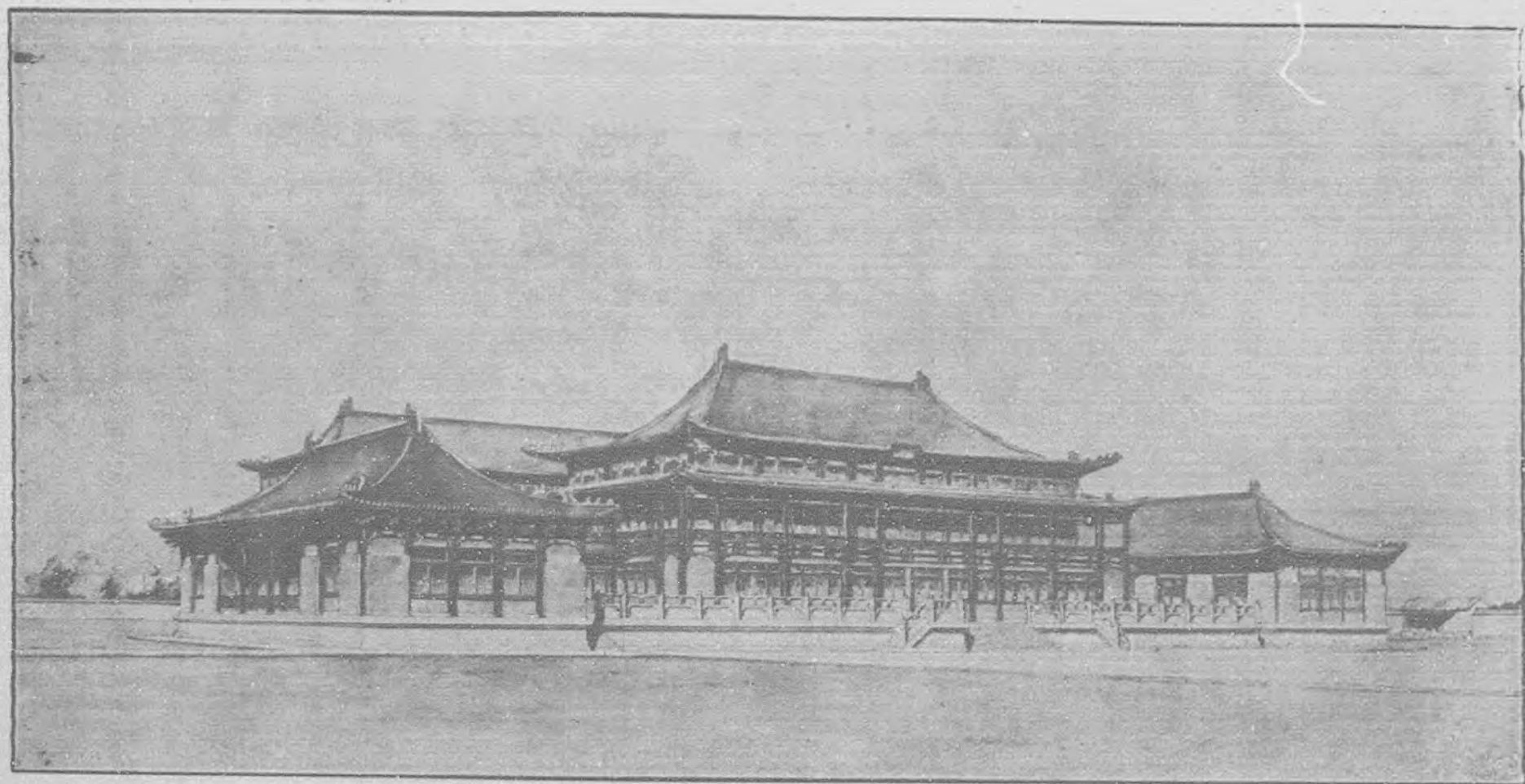

正 在 進 行 建 築 中 之 北 京 圖 書 館

本會又因圖書館學一科，係屬專門學術，特就武昌華中大學文華圖書科設置圖書館學教席及助學金名額，并於去秋招選學生入校專修。異日畢業以後，分赴各處擔任職務，於圖書館之事業必能有所改進焉。今春該校因受時局影響，暫歸停頓，惟聞校中當局現正設法開學，不久當可恢復原狀也。

丁 華美協進社

國際間之互相諒解，端賴各國教育界之聲應氣求，努力合作，此有識者所同認也。近稔以來，英法德意諸邦，在美均已設有英美，法美等協進社，而美國之於歐洲，亦有此項性質相同之機關，以期增進國際上教育文化之關係。邇來美國又擬推設此項機關於東亞諸國，并望我國亦在美邦設立一協進社，庶使兩國教育文化情形，更易互相領會，於國際間之關係，自多裨益。本會爰於去春常會議決設立華美協進社於紐約，四月間組織就緒。社中事業之範圍計分四端：
(1) 交換中美教育文化之消息。
(2) 增進中美教育機關間之關係，如交換教授之類。
(3) 輔導在美之中國學生，為謀教育上之便利，並對於美國人士之研究

中國問題者予以相當之贊助。(4)鼓勵中美人士研究國際文化之興趣。

自成立以來，社中之一切設施，均循此途徑積極進行。其重要之事業撮舉如下：

(1)費城博覽會中國教育展覽之舉行。社中受教育部及江南赴賽出品籌備會之委託，接洽展覽事宜。其結果中國出品頗博各國人士之稱許，得受名譽獎章。

(2)中美國際問題發生時，由該社介紹名人前往各處講演及討論，於增進國際間之了解，裨益非淺。

(3)中國留學生學術成績之調查，現已搜集各處學生論文數百篇，將來可介紹於國內。

(4)中國留美學生救急借款委員會之參加，於吾國留美學生經濟上之援助，頗多盡力。此外如美國教育現況之調查，交換教授之介紹，各大學內中國學術講座之設置或中國文化研究之提倡，圖書館博物院暨學術研究團體之聯絡，以及國際教育院，太平洋國際學社，世界教育會等團體之參加，亦皆在該社籌商計畫之中，或已次第見諸實行者也。

戊 社會調查部

自美國紐約社會宗教研究院以專款捐贈本會，遂有社會調查部之設立。特聘專

家一人，充任秘書，專辦部中事務。另有職員數人，俱係國內外大學專修社會科學者，分任調查，編輯，統計各項職務。又設顧問委員會，藉備諮詢，且與他處各機關互相連絡，共策進行。

部中事業之進行，計分七項：（一）北京手工業工人調查，（二）北京工人生計調查，（三）京師小學教員生計調查，（四）上海工廠工人生計調查，（五）塘沽工廠工人生計調查，（六）農產品販運調查，（七）農村調查。

至一年以來，已經調查之件，約分三類：（一）手工工人及工廠工人社會經濟情況調查，（二）家庭生計調查，（三）農產品販運調查。此外設施，如設立社會研究獎金名額，編輯社會調查方法及中國勞働年鑑，特設社會研究圖書室等，均已分別進行矣。

部中調查資料現已搜集齊全者，計有四種。因一載以來，方竭全力於實地調查之計畫及實行，統計方面，未遑同時並舉。現擬即將資料整理就緒，陸續付印，以供關心社會狀況者之考證云。

以上所述，爲本會第一次常會以後至本年六月中旬爲止，董事會及執行委員會之會議事項，與補助及籌辦各機關之事業概況。幹事處之辦事情形，亦復有所述及。在此時期中，因第二次分配款項展期舉行，幹事處邇來所擬各種計畫，未經通過，實施尙屬有待。即各處請款機關，因交通阻梗，調查尙未完竣，視察情形須俟彙集齊全方可列入報告。故本編中可紀之事項，自不甚多。若就去春以來之經過而論，會中原定之事業，始基已立，他日逐漸發展，當可預期。吾國動用庚款以辦理教育文化事業，以本會爲嚆矢。事屬創舉，無所遵循。顧一載以來，舉凡事業之設施，用途之稽核，靡不殫精竭慮，鄭重將事，以期款不虛糜，事有實效，此則本會同人之所自策勵，當可邀各方之鑒察者也。

附錄一

董事會會計十四年度財政報告

敬啓者：本會十四年度財政決算表冊，照章在第二屆年會時，即應提出報告。但上屆年會，係在十五年六月二十四日舉行，其時會計年度，尙未結束。鄙人等當時僅就本會財政狀況，製就臨時表冊，加以說明。至正式表冊，迨十五年八月中決算完畢，並經查帳員查核完竣後，方提出於第六次執行委員會，當經審核無訛。茲值本屆常會集會之期，合亟照章重行提出，即請審核爲荷。此致

董事會，

董事會會計 周詒春
貝諾德

民國十六年三月三日

附正表四件，附表二件，計開：

正一、十五年六月三十日資產負債總表（附查帳員證書），

正二、十四年七月一日迄十五年六月三十日全年度收支對照總表，

正三、損益對照表，

正四、餘積分配表，

附一、社會調查準備金收支對照表，

附二、十四年度補助費實支數額詳表，

中華教育文化基金董事會

正 表 一

資 產 負 債 對 照 總 表

十 五 年 六 月 三 十 日

資 產 之 部

B-5	基本資產：		
	1. 普通基金財產	\$ 8,045,409.86	
	2. 特別基金財產	_____	
	3. 本會會所土地房產	_____	
	4. 其他財產	_____	
	基本資產共計		3,045,409.86
B-6	運用資產：		
	1. 普通資金投資	202,261.67	
	2. 定期存款	69,637.88	
	3. 現金及銀行往來存款	306,991.29	
	4. 短期票據及放款	_____	
	5. 未收帳目	_____	
	6. 器具設備	3,936.82	
	運用資產共計		582,827.66
B-7	緩結資產：		
	1. 特別金 (社會調查準備金存款) (附表一)	38,694.82	
	2. 預付金	3,221.00	
	3. 價值未定之捐贈資產	_____	
	4. 雜項資產	92,470.94	
	緩結資產共計		134,386.76
	總計 (國幣)		<u>\$ 3,762,624.28</u>

負 債 之 部

B-1	基本負債：		
	1. 普通基金	\$ 2,827,771.06	
	2. 其他基本捐贈金	_____	
	基本負債共計		2,827,771.06
B-2	運用負債：		
	1. 暫時借款	_____	
	2. 未付帳目	_____	
	3. 到期未償借款	_____	
	運用負債共計		_____
B-3	緩結負債：		
	1. 特別金項下負債 (社會調查準備金)	38,694.82	
	2. 捐贈來價值未定資產項下負債	_____	
	3. 基金財產項下兌換盈虧準備金	217,638.81	
	4. 雜項負債	646.85	
	緩結負債共計		256,980.48
B-4	餘積：		677,872.76
	總計 (國幣)		<u>\$ 3,762,624.28</u>

為出具證書事，查中華教育文化基金董事會十四年度帳目簿據業經本查帳公司逐項查核無訛，並將上項資產負債對照表，與帳簿核對相符。至存放倫敦北京各地之有價證券，亦經根據各代司保管之銀行所出具之證書查明無誤。合為出具證書如上。

出具證書者 陶施查帳公司

民國十五年九月廿八日

註：以下各年補助費業經通過在案，應由餘積及各年收入項下支付：

1. 十四年度繼續有效之未付補助費	\$ 27,992.81
2. 十五年度補助費	989,000.00
3. 十六年度補助費	611,000.00
4. 十七年度補助費	611,000.00
5. 十八年度補助費	187,500.00
總計	<u>\$ 2,426,492.81</u>

中華教育文化基金會 董事會

正 表 二

十四年度收支對照總表

支出項下			收入項下		
J.-10	辦公經費	\$ 5,624.59		I.-1	逐月撥來庚款
	1. 董事會	34,971.69		2	普通基金收入
	2. 幹事處	10,710.47		3	特別基金收入
	3. 專家調查	<u>\$ 51,306.75</u>		4	投資放款及定期存款利息
11	特別基金項下付出之各項補助費			5	銀行往來存款利息
12	兌換損失	1,783.89		6	租金收入
13	執行委員會議決補助費 (附表二)	28,174.93		7	兌換盈餘
14	大會議決補助費 (附表二)	54,507.19		8	捐贈收入
15	銀行借款及透支利息	279.47		9	雜項收入
16	雜項支出	<u>3,201.22</u>			
	支出共計	139,253.45			收入共計
	本期淨收入	1,014,308.90			1,153,562.35
	總計 (國幣)	<u>\$ 1,153,562.35</u>			本期淨支出
					總計 (國幣)
					<u>\$ 1,153,562.35</u>

註：上表係由十四年度上半年收支對照表(見第一次報告)及十四年度下半年收支帳目合併製成

正 表 三 十四年度損益對照表

PL-7	收支對照表轉來淨支出			PL-1	收支對照表轉來淨收入	\$ 1,014,308.90
8	普通基金項下損失			2	普通基金項下利益	18,601.48
9	特別基金項下損失			3	特別基金項下利益	
10	其他資產項下損失			4	其他資產項下利益	285.00
11	上期未付之費用	\$ 6,610.62		5	上期未收之收入	
12	雜項損失			6	雜項利益	
	損失共計	<u>6,610.62</u>			利益共計	1,033,195.38
	本期餘積	1,026,584.76			本期虧耗	
	總計 (國幣)	<u>\$ 1,033,195.38</u>			總計 (國幣)	<u>\$ 1,033,195.38</u>

正 表 四 十四年度餘積分配表

S-3	本期虧耗			S-1	本期餘積	\$ 1,026,584.76
4	上期虧耗			2	上期餘積	
5	撥入普通基金	\$ 348,712.01				
6	撥入特別基金					
7	撥充購置其他財產					
8	雜項分配					
	共計	<u>348,712.01</u>			共計	1,026,584.76
	未經指撥餘積	677,872.75			淨餘虧耗	7
	總計 (國幣)	<u>\$ 1,026,584.76</u>			總計 (國幣)	<u>\$ 1,026,584.76</u>

附表一

社會調查準備金收支對照表

十五年六月三十日止

收入項下：

1. 社會宗教研究院第一年捐款 (B-3-1-1)

A. 美金七千元按 51 5/8 % 折合 \$13,559.32

B. 銀洋二萬五千元 25,000.00

38,559.32

2. 銀行存款利息 (B-3-1-1) 135.50

收入總計 \$38,694.82

支出項下： 無

結餘：銀行存款 (B-7-1-1) \$38,694.82

註：此項準備金專充社會調查部進行工作之用，須俟十五年七月

一日該部成立後始可動支

中華教育文化基金董事會

附表二

十四年度補助費實支數額詳表

十五年六月三十日止

號數	名稱	用途	實支數額
BT-3	北京圖書館	建築設備及書籍（總數一百萬元本年應攤 \$62,500）	\$34,507.19
EC-1		十四年十二月至十五年二月與教育部合辦期間籌備費用	8,092.81
EC-3		十五年三月至六月辦公經費	10,000.00
EC-4	華美協進社	十五年三月至六月辦公經費（合美金五千元）	9,582.12
EC-5	北京圖書館	由陸軍部價領北海公園附近館址	20,000.00
EC-6	雜項補助費	補助研究生物標本	<u>500.00</u>
			<u>\$82,682.12</u>

附錄二

補助費查帳報告

本會補助費登記及稽核辦法，自去夏公布實行以後，補助各機關之帳目，均已遵照登記。依據該辦法第九條之規定，本會得檢查各處接受補助部分之帳目。爰於本年三月間由幹事處秘書顧翊羣君開始檢查，並親赴津，滬，廣州，奉天等處查核。所得結果，曾由顧君造具報告，茲特附列於後。惟所載每一機關之附表，項目繁多，概從省略。

敬啓者：翊羣於三月七日開始檢查受補助機關帳目。中間出京兩月，歷津滬廣州奉天等處，於五月底歸京。計查過機關爲數十八：在北京者六，在天津者二，在上海者五，在南京者二，在廣州者亦二，在奉天者一。各機關帳目狀況，具詳附表，至武昌之文華圖書科，長沙之湘雅醫學校，暨明德楚怡兩中學，則以交通不便，未克前往。第二屆暑期教員科學研究會之帳目，則於去秋閉幕後經該會董事會委羣查畢。所領到本會補助費之報銷，亦附於附表

之後，至羣此次查帳所得結論凡有五點，撮述於後：

一 去歲時局不靖，諸務廢弛。領受本會補助費之機關，其本身類多遭受極大之困難，然對於預定事業，仍能勉圖進行，對於挪移抵借諸情事，更知力加避免。雖補助費支發爲期不過數月，然即就羣所查核之十數機關而論，類有成績可見，各主持者之熱忱毅力，至堪欽佩。

二 本會所規定之補助費記帳暨稽核辦法，各機關舉能依照辦理，且除一二處外，均於每間三月寄送支出報銷表來會。考該辦法之用意，在使補助費之存放與記載均行獨立，不與各機關之固有款項相混。又每次支出必經過一定之手續，以免挪用借支之情事。至單據之是否真確，報銷之是否翔實，則每歲有查帳員以稽核之，俾無用失其當之虞。就此次查帳之大體結果而論，此項目的已算達到，緣各機關對於補助費均另行登記現金簿，單據亦另行保存，以備本會之查核也。至關於存放方面，大多數機關均將補助費在銀行專立往來戶以清界限。僅有少數機關將該款與

固有之款項同存一處，但亦各有其特殊之理由，非故爲立異者。

三 各機關之單據，大體上均完備無疵。然亦間有缺發票而僅有收條，或無收條而代以發票者。至向國外訂購書籍時，又每僅有銀行匯款水單爲証，而缺售貨者之發票暨收條者。羣輒於查帳時請其注意，並釐正之。

四 各機關之司會計者，具相當之學識及經驗者固多，未受充分之訓練者亦復不尠。記帳方法間有未能完全適合者，羣輒於查帳發見時隨時告知，請其改正。

五 現在國內會計師事業稍稍發達，吾國教育學術機關已有聘請專門會計師爲查帳員者。羣此次出行後，各受補助機關對於本會頒定辦法已能切實履行。將來查帳事務，宜由會中每歲酌撥小款，遴選會計師代爲稽核，所費無多。而將來學校會計公開，及教育學術機關採用新式會計，或即基於是。

以上所陳，類屬於查帳方面。至各機關所辦事業，羣查帳畢事後，輒荷

各當局者引導參觀，詳爲指示。雖以事涉專門，限於學識，未能一一下斷語。但際此時艱孔亟之會，本會之補助費未嘗擲諸虛牝，並不無成績可觀，已足深幸。至各當局者對於本會之扶助，俱加稱謝，即招待個人，亦頗優厚，又羣所願附帶聲叙者。謹此報告，敬祈

鑒察。此上

范幹事長

查帳員本會秘書顧翊羣 十六年五月二十日

附被查機關一覽表

被查機關一覽表

地質調查所

北京圖書館

中華教育改進社

中華平民教育促進會總會

北京大學

北京師範大學

南開大學

南開中學

工業實習社

復旦大學

大同大學

中華職業教育社附設中華職業學校

南洋大學

第一中山大學

嶺南農科大學

東南大學農科

中國科學社

東北大學

附錄三

補助費登記及稽核辦法

一 接受補助費之機關，應根據本會補助費數額，於會計年度開始時，製備全年支出預算表，（中英文者各二份）詳列支出各項科目及概算數額，送交本會備查。

二 製備此項預算時，宜依照性質，分經常臨時二門。凡在接受補助費期內，按照定期分別支出者，（如薪給辦公費等）歸入經常門，其他關於購置，（如儀器圖書等）及臨時消費係一次或數次支出者，歸入臨時門。

三 各該機關對於此項補助費，應設特別會計，庶補助費之收支與該機關固有經費之收支不相淆混。

四 各該機關對於此次補助費，應備現金出納簿一本，其格式如左：

各該機關遇必要時，得參酌情形，隨時酌改帳簿登記格式，但須將理由及所擬格式函告本會。

五 本會每三月發給全年補助金額四分之一。各機關領款時，須由該機關主任人員在本會之正式收據上簽字，寄交本會。

六 每次收到款項後，應將收到款項數目登記於現金出納簿收方。如係現款，即登入現金欄，如係存入銀行，即登入銀行欄。

七 每次動支該項補助金時所有必經手續如下：

(一) 由該機關管理事務人員簽具請款憑單，連同商鋪貨單送請主任人員審核。

(二) 憑單核准後送交會計員編號發款。

5¹/₂ × 8¹/₂吋

某某機關

請款單 第 號 元 角 分
年 月 日

茲 因

請 支 付 元 角 分

於

並准在中華教育文化基金董事會補助費項下 預算

科目內開支以憑核報此致

主任員(指校長，社長主任等)

請款者 _____

上列請款數目請

照數付訖此致

會計科

核准者 _____

(三)會計員發款時，應在正式單據上書明事由，並令收款人在上簽字，或令其另具收條，附粘於後。仍將正式單據編列號數，俟登記後，與請款單均歸入檔案以備稽核。

號 號

單據第
請款單第

某某機關

6¹/₂ × 8¹/₂吋

查照

先生
寶號

摘 要	科 目	小 計	共 計

年 月 日

茲 收 到 尊 處 交 來
洋 元 角 分

為 清 結 以 上 帳 目 之 用
謹 此 簽 記 為 證

收 款 人 具

(請 蓋 章 或 簽 字)

(四)每次付款訖，即登入現金出納簿之付方。所付款如係現金，即將數額

登入現金欄。如係支票，即登入銀行欄。然後分別支出性質，按照預算科目，列入分行。如某項支出爲預算上所無者，即列末行，並在末行前一行加以解釋。屆月終時，求得每行總數，爲製備報告表之用。

(五) 凡以支票兌取現金備用時，在出納簿之付方銀行欄及收方現金欄爲同額之登記。凡以現金存入銀行時，在出納簿之付方現金欄及收方銀行欄爲同類之登記。但均不登記於付方之各分行，亦無須簽具請款單及單據等。

(六) 出納簿每月終結算一次其現金欄收方總額與付方總額之差，應與實存現金相等。銀行欄收方總額與付方總額之差，應與銀行存款餘額相等。又付方各分行總額之和，應與付方銀行及現金兩欄總額減去用支票兌取現金及以現金存入銀行數額之差數相等。

八 每隔三月應根據現金出納簿造具支出結算表及現金結餘表中英文者各一份，寄交本會。

某 某 機 關
中華教育文化基金會董事會補助費
支出結算表
年 月 月底止

科目	最近三月 預算數	最近三月 實支數	本年度(迄本 月底止)預 算數	本年度(迄本 月底止)實 支數	說明
總計					

某某機關

中華教育文化基金董事會補助費

現金結餘表

年 月底止

甲 收入項下

1. 上期結存

2. 本期補助費

3. 銀行利息

4. 雜項收入

總計收入

乙 支出項下

結存數

1. 銀行存款

2. 現金

3. 預付金等

		\$	
1. 上期結存			
2. 本期補助費			
3. 銀行利息			
4. 雜項收入			
總計收入		\$	
乙 支出項下		\$	
結存數		\$	
1. 銀行存款	\$		
2. 現金	\$		
3. 預付金等	\$		

九 本會每歲稽核各該機關接受補助部分之帳目二次。由本會派遣查帳員前往該機關施行實地稽核，或請該機關將帳簿請款憑單單據收條等件寄至本會，俟查核完畢後發還之。

十 接受補助費之機關，不得有左列情事：

(一) 以本會補助費作借款擔保。

(二) 以本會補助費償還各該機關之債款。

(三) 移用本會補助費之一部或全部於他項事業。

十一 稽查帳日後。如發見前條諸情形，本會得酌量停發補助費之一部或全部。

