اطلاعات

سال سی‌وششم- شماره ۱۰۷۶۰ تکشماره ۳ ریال
سه‌شنبه هفتم فروردین ماه ۱۳۴۱

تظاهرات اروپائیان الجزایر بخون کشیده شد

در نبرد ارتش فرانسه با اروپائیان وتروریستهای ارتش سری ۲۰۰ نفر کشته وزخمی شدند

ژنرال «ژوهو» مرد شماره ۲ ارتش سری باریش وسبیل مصنوعی توقیف و بپاریس اعزام شد

وسائط زرهی ارتش فرانسه محله «باب‌العود» درشهر الجزیره‌را محاصره و ارتباط آنرا با خارج قطع کرده‌اند. این محله که بسیاری از ۵۰ هزار سکنه اروپائی آن نسبت به سازمان ارتش سری تمایلات موافق دارند در روزهای اخیر صحنه خونین ترین نبردهای تاریخ جنگ الجزایر بوده است.

* دوگل اعلام کرد : تکلیف قاتلین وجنایت کاران را یکسره‌خواهیم کرد
* امریکا درصدد تماس ونزدیکی با دولت‌موقت الجزایر برآمده است

درصفحه ۳

متن فهرست کالاهای وارداتی و صادراتی

محدودیت وممنوعیت ورود اغلب کالاها درسال جاری همچنان ادامه دارد

برای برخی کالاهاسود بازرگانی وضع شده‌وسودبازرگانی بعضی‌ها افزایش‌یافته

* **واردات و صادرات کالا-های مختلف در سال‌جاری بارعایت شرایط ورود یا صدور و پرداخت حقوق گمرکی و سود بازرگانی امکان پذیر است**

قسمت اول مقررات عمومی واردات و صادرات ، شامل سیاست بازرگانی خارجی در پنجسال آینده و مقررات واردات وصادرات‌سال۱۳۴۱ ، درشماره ۲۹ اسفند ۱۳۴۰ این روزنامه بطور کامل بنظر خوانندگان رسید ازامروز فهرست کالاها و مقررات مربوط به واردات و صادرات آنها ، شرایط ورود یا صدور و مقدار حقوق گمرکی و سود بازرگانی هر یك بنظرخوانندگان ارجمند میرسد .

متن کامل فهرست در صفحات ۶-۷-۸-۱۷و ۱۹ چاپ شده است .

ظرف دو روز آینده :

وزیر جدید امور خارجه بحضور شاهنشاه معرفی میشود

سفیرکبیر جدید ایران در امریکا بواشنگتن عزیمت‌کرد

ساعت هفت و نیم صبح امروز آقای قدس نخعی وزیر سابق‌امورخارجه وسفیرکبیر جدید ایران در امریکا

بقیه درصفحه آخر

مسافرت اعلیحضرتین به آمریکا

واروپا قریب سه‌هفته بطول میانجامد

* **اعلیحضرتین یکهفته‌مهمان رسمی دولت‌امریکاهستند وچند روز نیز بطور غیر رسمی در آمریکا بسر خواهند برد**
* **وزیر خارجه ، رئیس تشریفات‌در بار شاهنشاهی پزشك مخصوص‌شاهنشاه جزو همراهان شاهنشاه خواهند بود**

امروز خبرنگار سیاسی ما موفق شد اطلاعات تازه‌ای پیرامون‌مسافرت اعلیحضرت همایونی و علیا حضرت فرح پهلوی‌شهبانوی ایران‌به‌آمریکا بدست آورد.

طبق اطلاع واصله دعوتنامه سفر رسمی‌اعلیحضرتین به‌آمریکادراواخر بهمن ماه بتهران رسیدو قراربودواین مسافرت در آوریل (فروردین ماه)

بقیه درصفحه آخر

کاظم‌زاده ایرانشهر درگذشت

شادروان دانشمندمحترم‌حسین کاظم زاده ایرانشهر که در مقام علم و فضیلت واخلاق و عرفان وسیرسلوك کوشش و جهد فراوان بکار برده بود وسالهای‌متمادی مجله ایرانشهر را در آلمان انتشار میداد درسن کهولت درکشور سویس رخت از این جهان فانی بر بست و بسوی‌دار باقی شتافت ...

فقدان این دانشمند برای ملت‌ایران بسی ناگوار میباشد و ما باابراز تالمات روحی و عرض تسلیت به جامعه علمی و فرهنگی ایران و بازماندگان آن مرحوم خوانندگان خود را به مقاله‌ای که بقلم‌دانشمند محترم آقای دکتر شفق درصفحه ۱۷درمورد فقید سعید بچاپ رسیده جلب مینمائیم.

دانشگاه آماده افتتاح است

کادر اداری دانشگاه یکروز زودتر شروع بکار میکند

* **تعمیرات اغلب ساختمان های دانشگاه تمام شده است**
* **نظر محافل مختلف‌درباره لغو امتحانات خردادماه**

بطوریکه در شماره دیروز باطلاع خوانندگان عزیز رسید طبق اعلامیه دانشگاه تهران روز پانزدهم فروردین ماه دانشگاه تهران پس ازدوماه ونیم تعطیل افتتاح خواهد شد و هزاران دانشجو مجددا در کلاسهای درس حضور خواهند یافت .

خبر نگار دانشگاهی مادر گزارشی که پیرامون افتتاح دانشگاه تهیه‌کرده مینویسد :

روز چهاردهم فروردین ماه کادر اداری دانشگاه در تمام دانشکده ها مشغول کار خواهند شد و مقدمات کار را برای افتتاح دانشکده هافراهم خواهند نمود و روز پانزدهم کلیه دانشجویان با ارائه کارتهای تحصیلی وارد دانشگاه خواهند شد رویهمرفته

بقیه در صفحه هفدهم

ازاول فروردین :

صدور کارتهای پارکینك آغاز شد

توقفگاههای انحصاری ملغی شد و مدت توقف موقتی درکنار خیابانها حداکثر دوساعت است

امروز آقای مهندس موید پردازی رئیس اداره‌عبورومرورشهرداری‌تهران گفت : که از روز اول فروردین ماه صدور کارت های پارکینك برای هفتاد هزار اتومبیل های سواری‌تهران آغاز شده است . وی افزود که طرح وصول‌حق پارکینك صرفا برای بهبود وضع عبور و مرور شهرو خیابانهای تهران است و با اجرای کامل این طرح عموم دارندگان اتومبیل بطور تساوی از حق توقف در کنار خیابان هاو نقاط محدود و مجاز استفاده خواهند کرد .

شهرداری اعلام‌کرد که هم اکنون صاحبان مغازه ها از اول وقت‌روز تا پاسی از شب اتومبیل خود را در مقابل مغازه خود متوقف می سازندو حق استفاده دیگران را ازمحل‌پارکینك عمومی که معبرعام و متعلق بعموم مردم‌است سلب می نمایند با اجرای این طرح هیچکس حق انحصاری برای ترقف در کنار خیابان نخواهد داشت وصاحبان اتومبیلها ناچار هستند که هردو ساعت یکبار محل توقف اتومبیل خودرا تغییر دهند .

طرز استفاده

طرزاستفاده از این کارتهابسیار ساده است ، راننده اتومبیل پس از توقف در کنار خیابان ، صفحه‌کارت را با وقت روز تطبیق داده و سپس کارت‌را برروی شیشه اتومبیل‌نصب می نمایند و در پایان مدت حداکثر

بقیه در صفحه هیجدهم

متن برنامه جدید تعلیمات ابتدائی ومتوسطه

که آماده برای طرح درشورا یعالی فرهنك شده است

دراین برنامه بامور تعلیمات‌خانه‌داری بمعنای‌واقعی برای‌دختران‌فوق‌العاده‌توجه‌شده‌است

خبرنگار ما گزارش میدهد : طرح برنامه جدید تعلیمات ابتدائی و متوسطه که چند ماه قبل ازطرف اداره کل مطالعات و برنامه های وزارت فرهنك تهیه و تسلیم آقای درخشش وزیر فرهنك گردیدمورد تائید وی قرار گرفت و دستورداده شد برای اظهار نظر استادان ، دانشمندان ودبیران رشته‌های‌مختلف مواد درسی فرستاده شود .

پس‌از وصول پیشنهادات‌و نظرات دانشمندان واساتید و دبیران طرح برنامه مزبور در جلسات متعدد وکمیسیونهائی که برای رسیدگی به‌پیشنهادات واصله‌تشکیل‌گردیده بود مورد شور ومطالعه دقیق قرار گرفت .

آنچه بیش‌از سایر مواد این‌برنامه مورد دقت‌و توجه قرار گرفت‌امور تعلیمات خانه داری بمعنای واقعی برای دختران میباشد بطریقی‌که دخترانیکه در قسمت های‌خانه‌داری در دبیرستان ها تحصیل میکنندپس از فراغت از تحصیل درصورتیکه بخواهند بتحصیلات‌خود دردانشگاه ادامه دهند بتوانند ازتحصیلات‌خود

بقیه در صفحه هفدهم

مذاکرات ایران و شوروی برای‌امضای‌موافقتنامه‌مبادله کالا بزودی آغاز می شود

امروز خبرنگار ماگزارش دادکه بزودی مذاکرات ایران وشوروی برای امضای موافقتنامه مبادله کالا براساس قرار داد بازرگانی دو کشور آغازمیشود ووزارت‌بازرگانی خودرا برای این مذاکرات آماده کرده است .مدت موافقتنامه موجود دریازدهم فروردین‌ماه پایان‌میابد و برای‌سال جدیدبر اساس مقررات عمومی‌واردات‌وصادرات سال ۱۳۴۱ باید تنظیم شود .

تغییرات عمده فهرست کالاهای غیر مجاز

ورود اتومبیل- اجاقهای‌گازی- کولر- یخچال-مشروبات الکلی ممنوع‌است

واردات لوازم آرایش- موز و مرکبات-رادیووتلویزیون‌بصورت قطعات منفصله آزاد شده است

همانطور که‌دیروزباطلاع خوانندگان عزیز رسید در مقررات جدید واردات و صادرات واردات یك قسمت از کالا های غیر مجاز همچنان بصورت غیر مجاز باقی مانده و وارداتبعضی کالا ها که در سال گذشته غیر مجاز بوده امسال مجاز شده است .

ذیلا چند قلم عمده از کالا های غیر مجاز سال گذشته و وضع آن درسال جاری بنظر خوانندگان‌میرسد.

در سال گذشته واردات انواع‌میوه از قبیل موز و مرکبات غیر مجاز بود ولی امسال واردات آن ازکشور هائی که با ایران موافقتنامه کالا دارند و بصورت مبادله کالا مجاز میباشد واردات انواع مشروبات‌الکلی همچنان غیر مجاز میباشد فقطوارد کردن شامپانی‌ازطریق موافقتنامه‌های مبادله کالا امکان پذیر است • وارد کردن انواع لوازم آرایش در سال گذشته غیر مجاز بود ولی امسال وارد کردن انواع عطر یا ادکلن از کشور هائی که با ایران موافقتنامه بازرگانی دارند و در فهرست کالا های متبادله ذکر شده مجاز است و علاوه بر آن وارد کردن لوازم آرایش دیگر نظیر لاك ناخن ، ماتیك- مداد

بقیه در صفحه هیجدهم

نرخ مارك آلمان و فرانك فرانسه ولیر ایتالیا و فرانك سویس تغییر کرد

امروز اطلاع‌حاصل شد که‌بانك مرکزی ایران‌بعلت آنکه برابری مارك آلمان ،لیرایتالیا ، فرانك فرانسه ، فرانك سویس نسبت‌بدلارو لیره در داد وستدهای جهانی تنزل کرده است نرخ‌جدید آنها را اعلام وببانك های مجاز اطلاع‌داده‌است که معاملات در مورد این اسعار طبق نرخ‌جدید صورت گیرد .

در تغییرات اخیر مارب آلمان و فرانك سویس هر واحد پنج شاهی لیر ایتالیا هر صد واحدیکشاهی تنزل کرده است فعلا نرخهای جدید پولهای تسعیر یافته باین شرح‌است

فرانك فرانسه	۱۵ر۵۰ ریال
مارك آلمان	۱۹ر۱۵ ریال
فرانك سویس	۱۷ر۵۰ ریال
صد لیر ایتالیا	۱۲ر۲۵ ریال

نرخ رسمی فروش دلار کماکان ۷۶ر۵۰ ریال‌ولیره‌استرلینك ۲۱۴ر۲۰ ریال است .

شعبه کرج بانك سپه

از روز پنجشنبه نهم فروردین ماه سال جاری در خیابان دانشکده کشاورزی افتتاح میشود وهمه گونه معاملات بانکی را باتجار واصناف باتسهیلات ممکنه انجام‌خواهدداد.

بانك سپه آ-۱۲۲ ۱-۲

نامه سرگشاده

جناب آقای دکتر امینی نخست‌وزیر محبوب

در این موقع که‌بنا بتصمیم هیئت محترم دولت شرکت هواپیمائی ملی ایران تاسیس گردیده وامور حمل و نقل هوائی باسرمایه ملی و بدست ایرانی سپرده میشود وبدینوسیله کشور ایران یکی دیگر از مراحل ترقی دنیای جدید را پیموده است سندیکای شرکتهای حمل‌ونقل بین‌المللی هوائی کهاز کلیه شرکتهای ایرانی مجرب در امور حمل‌ونقل هوائی ترکیب یافته است بانهایت خلوص نیت شادباش عرض نموده‌و برای اثبات حسن نیت خودهریك سهامی چند از سهام شرکت هواپیمائی ملی راخریداری وباین نحو وابستگی خویش را به‌آنشرکت اعلام داشته‌اند وچون شرکتهای عضو سندیکا هرکدام بتفاوت از ۱۵ الی۲۰ سال قبل باداشتن تشکیلات منظم ووسیعی منحصرا در امر فروش‌بلیط هواپیما و حمل ونقل از طریق هوافعالیت داشته و میتوانند ادعا کنند که دراین کار ورزیده و مجرب ترین افراد کشور میباشند خود را محق میدانند که‌نمایندگی انحصاری فروش بلیط های شرکت جدیدالتاسیس بسندیکا واگذار گردد تابااین ترتیب حق مسلم سندیکا تضییع نشده وازطرفی مانع از این گردد که‌شرکت هواپیمائی ملی ایران با ایجاد تشکیلات وادارات متعددی که برای انجام منظور ضرورت دارد وبالطبع موجب هزینه‌های هنگفت و غیر ضروری (باموجود بودن شرکتهای‌مجهز ایرانی) خواهد گردید جلوگیری شود چه در غیر اینصورت مسلم خواهدبود که‌قریب هزار خانوار از اشخاص باسابقه و متخصص‌دراین حرفه که عموما باصرف سالها عمر و خون دل تشکیلات منظمی رابوجود آورده‌اند وازراه فعالیت مشروع بدون تحمیل بدستگاه دولت اعاشه مینمایند ازکسب‌وکار وزندگی ساقط شده وناچار گردند بساط خودرا برچینند که نتیجتا موجب افزایش عده بیکار بجمع بیکاران کشورخواهد شد باعرض این مطلب چون رجاء واثق دارد دولت آنجناب هیچگاه راضی نخواهند بود که با ایجاد تشکیلات جدیدی موجبات اضمحلال واز بین رفتن کلیه شرکتهای ایرانی که حرفه آنها صرفا فروش‌بلیط هواپیمائی میباشد فراهم گردد استدعا مینماید مطالب حقه این‌سندیکا را مورد عنایت خاص قرارداده دستور فرمایند بطوریکه تقاضا شده نمایندگی انحصاری فروش بلیط های شرکت هواپیمائی ملی ایران بسندیکا تفویض گردد تابدینوسیله ازسقوط حتمی کلیه شرکتهای عضو سندیکا جلوگیری شده و ضمنا بطوریکه فوقا بعرض رسیدصرفه- جوئی قابل توجهی نیز در هزینه هائی که‌برای این قبیل امور تحمیل شرکت هواپیمائی ملی ایران خواهد شد بعمل آید .

موقع را مغتنم شمرده احترامات فائقه را تقدیم میدارد

آ-۱۵۴ سندیکای شرکتهای حمل‌و نقل بین‌المللی هوائی عضو یا تا

سیزده بدر . . . مهمانخانه رامسر
سیزده بدر . . . مهمانخانه بابلسر
سیزده بدر . . . مهمانخانه چالوس
سیزده بدر . . . مهمانخانه کچسر
سیزده بدر . . . مهمانخانه آبعلی
آ-۱۶۸ ۱-۲

چیت جهان چیت
بهترین چیت جهان است
فروشگاه خیابان بوذرجمهری غربی نزدیك گلوبندك

از تیمساران و سرکاران افسران و درجه‌داران بازنشسته نیروهای انتظامی برای تشکیل مجمع همگانی دعوت میشود
۱-۴ آ-۳۹۳۲۰ شرح درصفحه ۱۸

فاستونی . اسپرتی . پتوهای
پشمبافی جهان
زینت مغازه های پشمی فروشی شد .
نمایشگاه : بوذرجمهری غربی . طاقه فروشی : سرای امیر

یك بلیط اعانه ملی
یك عیدی ۱۰۰ هزار تومانی

سیاست بازرگانی

سیاست بازرگانی کشور با انتشار متن مقررات عمومی مربوط به واردات و صادرات کشور که پیش از عید دراین روزنامه منتشر گردید همراه فهرست کالاها باسود بازرگانی و حقوق گمرکی و شرایط صدور و ورود آنها که امروز چاپ شده‌است ، اعلام گردید .

بطور کلی در مقدمه این مقررات تاکید شده‌است که سیاست اتخاذی دولت برای مدت پنج سال‌است ، و در واقع توجه باین نکته که بازرگانی و صنایع و بطور کلی عناصر و عوامل وابسته باقتصاد کشور میبایستی از نوعی ثبات و استمرار برخوردار باشند امید وار کننده است ...

بی‌شك اگر صاحبان صنایع و تولید کنندگان داخلی و یا بازرگانان کشور برای مدت طولانی‌تری از سیاست و روش اقتصادی دولت اطلاع داشته باشند باطرح و نقشه و اطمینان بیشتری بکار پرداخته و لامحاله عناصر اقتصادی کشور تامدت مدیدی گرفتار تزلزل و تردید نخواهند شد .

اما برای تضمین و تامین هرچه بیشتر این منظور میبایستی در تهیه و تنظیم لیست کالاها وارقام مربوطه آنچنان قاطعیت و تخصص و بصیرت بکار رود که هرسال باانتشار یك لیست تازه خاصیت ثبات و استمرار سیاست اقتصادی ازبین نرود ...

بزبانی ساده‌تر نباید لیست کالاها و ارقام‌عوارض و سودبازرگانی موجب‌آن باشد که هرسال یکبار دیگر تولید کنندگان و بازرگانان گرفتار تردید شده و مجبور به تغییر نقشه ها و طرح های خودشان بشوند ...

باید توجه داشت که‌مسئله اساسی دراقتصاد کشور اینست که عموم مردم وافراد کشور از اغلب وسایل زندگی و ضروریات حیاتی بهره‌مند شده و سطح زندگی همه بالا برود و قدرت خرید کلیه‌طبقات تا سرحد تهیه‌زندگی راحت ومرفه افزایش یابد ...

غذای کافی ، پوشاك مورد نیاز و مناسب ، وسایل زندگی‌راحت و خلاصه تمام آنچه که بشرهای امروز از آن برخوردارند مورد آرزوی مردم است و باید که سیاست کلی اقتصادی کشور برآن پایه استوار باشد که این آرزوها به نسبت الاهم فالاهم و شدت ضرورت ولی با سرعت هرچه بیشتر پابپای پیشرفت زمان برآورده شود ...

اما انجام این کار بزرك ، که درحقیقت مسئله اصلی و وظیفه نهائی حکومت است ، نه تنهاباگفتن و احتمالات و حدسیات‌امکان‌پذیر نخواهد بود ، بلکه همانطور که در مقاله دیروزهم گفتیم قاطعیت و سرعت و تصمیمات صحیح و حساب شده لازم دارد ..

ما باپایان یافتن انتشار لیست کالاهای وارداتی و صادراتی و ارقام مربوط به عوارض و سود بازرگانی آنها ، جزء بجزء در ستونهای اقتصادی روزنامه به تجزیه و تحلیل آنها خواهیم پرداخت ، ولی آنچه که لازم است دراین مقاله بدان اشاره شود این‌است که :

اولا دولت مادام که از تامین مواد غذائی مردم مملکت اطمینان حاصل نکند نبایستی باصدور مواد خوراکی از قبیل حبوبات و برنج و دامهای اهلی بهیچ‌عنوانی موافقت کند .

وقتی که ما برنج و گندم از خارج وارد میکنیم و گوشت به قیمت گران بدست مردم میرسد حتما خارج‌کردن‌این‌گونه کالاهااز کشور گناه بزرگی است حتی گفتن این‌مطلب که ، چون خروج این‌کالاها بصورت قاچاق‌از کشور ممکن‌است صورت بگیرد پس چه بهتر که آنرا آزاد بگذاریم ودرآمد گمرکی و سود بازرگانی بگیریم ، نیز صحیح نتواند بود ...

ثانیا درموردریافت‌سودبازرگانی‌از آهن آلات‌ومواد اولیه مورد نیاز مصنوعات داخلی ، ولواینکه بهنگام صدورجایزه‌ای داده‌شود ، می‌بایستی تجدید نظرشود . همانطور که‌اخیرا طی‌مقالات متعددی نیز نوشته‌ایم ، مامعتقدیم که‌باید صنایع جوان فلزی کشور شدیدامورد حمایت دولت قرار گرفته وچه ازنظرمعافیت‌از سود بازرگانی و مقررات سخت گمرکی در موقع ورود مواد اولیه مورد نیاز کارخانه‌های سازنده داخلی ، و چه از نظر فراهم آوردن تسهیلات دیگری برای صدور آنها می‌بایستی کمك های سنجیده و شایان ترجیحی بصاحبان صنایع داخلی بشود ...

البته منافع‌مصرف کننده‌های داخلی که‌اکثریت مردم مملکت‌را تشکیل میدهند مقدم‌بر منافع‌خصوصی وفردی‌است ، وباید که‌مصنوعات و محصولات داخلی ارزان‌تر و از حیث استحکام قابل رقابت باکالاهای مشابه خارجی تهیه و در دسترس مردم قرارگیرد ، اما برای تامین این نظر نبایدهرسال مقررات بازرگانی و سیاست کلی را بهم‌زد و مثلا فلان‌کارخانه راویافلان رشته از صنایع داخلی را محکوم به محرومیت از حمایت‌های دولتی نمود ، بلکه باید « استانداردها » و خصوصیات ثابت کالاها ملاك عمل‌باشد ... باید صنایع داخلی را تشویق نمود و تمام وسایل و موجبات تسهیل در کارشان را فراهم ساخت و بطور مستمر و دقیق هم‌نظارت و کنترل های صددر صدفنی در کارشان معمول داشت تاازیك‌طرف تشویق شوند و از طرف‌دیگر خودرا مجبور به‌بینند که جنس خوب و ارزان برای هموطنان خود تهیه کنند ...

همچنانکه درمورد صدور مواد خوراکی عقیده صحیح براینست که می‌بایستی نظارت دقیقی صورت گیردکه مادام‌که احتیاجات داخلی تامین نشده‌است بهیچ عنوان از کشور خارج نشود ولواینکه صدور آن موجب افزایش عوارض گمرکی‌ودرآمد دولت‌شود ، اما ازسوی دیگر باید موجبات عملی‌فراهم نمودکه‌تولید این کالاها در کشور تا آنجا روبه فزونی برود که اساسی ترین و طبیعی ترین بازرگانی کشور ما صدور محصولات کشاورزی بخارج باشد ...

اماهمانطور که‌در مورد صنایع‌میبایستی خصوصیات و «استاندارد»ها حکومت کنند دراینموردهم باید حساب ارقام و آمارهای دقیق ناظر بر ممنوعیت ها و یا اجازه‌ها باشد ...

دولت‌باید همیشه‌ازطریق آمارگیری های دقیق همه‌جانبه‌کشاورزی و گمرکی و تولیدی و غیره حساب کالاهای مورد نیاز کشور را در دست داشته و برآن اساس سیاست صادراتی و وارداتی کشور را تنظیم کند و مثلادر وسط سال درارقام و نقشه های خود تغییرات مصلحتی ندهد ... و تنها بدین ترتیب است که منافع مصرف‌کننده وآرزوهای مردم کوچه و خیابان و ساکنین دهات و بالاخره همه مردم تامین میشود و میزان درآمد ملی هم افزایش می‌یابد .

قابل توجه عموم

برادران ایسرائیل ایران

כשר של פסח

انواع بن‌بن و شیرینی‌های (کاشر) که تهیه آنها درایران تابحال بی سابقه بوده در دسترس برادران خودقرارداده‌ایم برای‌ملاحظه‌ودادن سفارش بفروشگاه بزرك

شرکت قنادی و آدامس طوطی نشان

خیابان بوذرجمهری غربی مقابل پمپ بنزین ـ تلفن ۲۲۱۹۱ مراجعه فرمائید. آ ـ ۸۶

همه‌جای دنیا

ودر همه زبانهای زنده عالم این اثر پر احساس و عمیق را خوانده‌اند و همین کتاب است که شهرت نویسنده را به سراسر عالم رسانیده است.

خوشه های خشم

از: «جان‌اشتین‌بك» ـ ترجمهٔ «م. بهیار وعبدالرحیم احمدی»

اثر بزرك و هنرمندانه‌ای که نام آن‌هراس انگیزاما از رقیق ترین‌احساسات و عواطف بشری وانسانی لبریز است و خوانندگان بیشمار آن حتی پس از مطالعه ده‌ها کتاب خوب بازهم لذت مطالعهٔ خوشه های خشم را فراموش نمیکنند.

پس ازاینکه سالها نسخ کتاب نایاب بود اینك طبع تازه‌آن‌بامقابلهٔ‌مجددوباتجدید نظر مترجمان در ترجمه فارسی باچاپ‌بهتر ، کاغذ بهتر وصحافی بهتر ببهای ۲۲۰ ریال انتشار یافت. انتشارات امیرکبیر ـ خیابان شاه‌آباد وناصرخسرو آ ـ ۱۴۴

کتاب

بامن بخانه خدا بیائید

در ۶۴۰ صفحه بقطع وزیری وکاغذ اعلا وجلد زرکوب و۱۷۵ گراوروه۳۵ کلیشه و۴ نقشه وسه تابلوی زیبا ـ رنگین‌تالیف وتنظیم و نگارش آقای محمد رضا خلیلی عراقی منتشر شد برای ملاحظه و خرید واستفاده از مطالب سودمند و شیرین این کتاب می‌توانید به مرکزکل فروش شرکت‌سهامی طبع کتاب خیابان ناصرخسرو و سایر کتابفروشیهای معتبر مراجعه‌فرمائید درشهرستانها نزد نمایندگان شرکت

بها: در تمام کشور جلدی دویست و پنجاه ریال ۱ـ۲ آ ـ ۱۴۶

دکتر عباس جناب زاده

دارای گواهی نامه از دانشکده طب فرانسه درمان قطعی سوزاك تازه وکهنه و تقویت قوای تناسلی‌خیابان منوچهری مقابل کوچه ژاندارك اول کوچه مهر صبح و عصر

فیلم کداك برای هرنوع دوربین

از کلیه عکاسی ها ابتیاع فرمائید

نمایندگی کداك خیابان شاه چهارراه بهرامی تلفن ۴۲۰۹۲ - ۴۲۰۹۳

کلاسهای انگلیسی

درانجمن ایران وامریکا

کلاسهای عادی انگلیسی انجمن برای دوره بهار از روز ۲۰ فروردین ماه تشکیل خواهد شد .علاوه بر ۱۲ کلاس زبان‌انگلیسی کلاسهای انتخابی شامل انگلیسی بازرگانی ـماشین نویسی ـ تند نویسی ـ دفتر داری و حسابداری ـ ادبیات امریکائی‌و کلاسهای مکالمه نیزدائر خواهد بود .

دانشجویانیکه قبلادرکلاسهای انجمن شرکت نداشته‌اند بایستی امتحان تعیین قوه بدهند .

امتحان تعیین قوه در جریان نام نویسی‌انجام خواهد گرفت .

برنامه امتحانات

۷و۸ و۹و ۱۱ فروردین از ساعت ۹ صبح تا ۱۲ ظهر واز ۳ تا۷ بعداز ظهر

۱۴ فروردین از ساعت ۹ صبح تا ۱۲ ظهر واز ۳تا۷بعدازظهر

۱۵فروردین (آخرین روز برای نام نویسی از ۹ صبح تا ۱۲ ظهر واز ۳ تا ۷ بعد از ظهر میباشد که شهریه آن ـ ۲۰۰ ریال اضافه بر میزان معمول خواهد بود) ۱ـ۳ آ ـ ۱۵۲

بایکدنیا تاسف درگذشت برادر عزیزم آقای **محمدعلی مسعود تهرانی** را باطلاع خویشان و آشنایان می‌رساندمجلس ختم آنمرحوم روز چهارشنبه هشتم فروردین ماه از ساعت ۹ الی ۱۱در مسجد ارك و مجلس ختم زنانه از ساعت ۳ الی ۵ بعد از ظهر همانروز در منزل شخصی واقع در خیابان‌جابری کاشی شماره ۱۱۲ برقرار می باشد .

لسان‌الله مسعود تهرانی ـ دکتر ابراهیم صابر تهرانی اسمعیل صابر ـ احمد صابر تهرانی ـ محمود صابر تهرانی ـ عبدالله صابر تهرانی ـ احمد مسعود تهرانی ـ محمودمسعود تهرانی ـ منوچهر مسعودتهرانی ـ احسان مسعود تهرانی ـ ابراهیم صالحی ـ حسن فرخ کیش ـ حسین فرخ کیش ـ علی فرخ کیش ـ سرهنك‌خدایاری ـ انوشیروان خدایاری ـ سرگرد حسین جهانگیر ـ مهدی ادیبی ـ حسن نوروزی ـ حبیب‌الله عرب زاده

بعموم‌بازماندگان آنمرحوم مصیبت‌وارده را تسلیت میدهیم

بانهایت تاسف‌و تالم درگذشت ناگهانی جوان ناکام **دکتر مهدی سید شاکری** را در قم باطلاع دوستان وآشنایان محترم میرساند مجلس ترحیم آن مرحوم روز چهارشنبه ۸ فروردین ماه جاری از ساعت ۳ تا ۵ بعد از ظهر در مسجد ارك برگزار می شود .

خانواده های سید شاکری ـ قریشی ـ قریشی‌زاده ـ رزاق پور ـ فلاح ـ صالحی ـ حسینی ـ ندیمی ـ حاج سید حسین شاکری ـ حاج سید حسن شاکری ـ حاج سید رضا شاکری ـ ابوالفضل سید شاکری ـ رضا سید شاکری ـ شکرالله سید شاکری ـ علی‌اکبر سید شاکری ـ محمد سید شاکری ـ احمد سید شاکری ـ عباس سید شاکری ـ شاپور نعیمی آ ـ ۱۵۱

باطلاع دوستان و خویشاوندان محترم میرساند

روز چهارشنبه هشتم فروردین مصادف با چهلمین‌روز درگذشت شادروان **حسین اعتصامی** است‌و بهمین مناسبت ازساعت ۳ الی ۵ بعد از ظهر مراسمی در ابن بابویه برگزار خواهد شد . **خانواده اعتصامی**

تسلیت

سرور گرام معظم جناب امیر حسین‌عامری

از پیش آمد غصه آوری که برای ما رخ داده حقا متالم و امیدواریم روح پر فتوح شادروان حضرت آقای امیر عامری از ماخشنود باشد عرض سوگواری ما را بپذیرید .

جان نثاران حسن و عباس یدنگی

جناب آقای دکتر عباس هاشمی نژاد

مصیبت وارده را بجنابعالی و اخوی محترم آقای‌محمود هاشمی نژاد تسلیت عرض می کنیم .

محمد علی قطبی ـ یوسف قطبی ـ ابوالفضل قطبی

مصیبت‌وارده‌را بخانواده هاشمی نژاد مخصوصاسرکار سرهنك ستاد هاشمی نژاد و بانو تسلیت عرض‌مینمائیم .

آ ـ ۱۲۱ **سرهنك ستاد جعفری و بانو**

بانهایت تاسف درگذشت آقای سید ابراهیم هاشمی نژاد را بخانواده محترم آنمرحوم تسلیت عرض می نماید .

ابوالحسن سلیمانی

بقیه آگهیهای ترحیم وتسلیت درصفحات ۱۷ و۱۹

بمناسبت درگذشت‌ناگهانی **بانو همدم دفتری** متعلقه آقای حاج محمد علی قندهاری مجلس تذکری ازساعت ۳ ونیم تا ۵ونیم بعد از ظهر روز چهارشنبه هشتم فروردین ماه در مسجد رحمتیه واقع در خیابان ژاله ابتدای‌خیابان‌شکوفه‌منعقد است عموم اخوان‌مومنین برای شادی‌روح آنمرحومه وتسلیت ببازماندگان شرکت فرمایند . انشاءالله

الاحقر عبدالله بن مسیح‌الطهرانی

بمناسبت درگذشت ناگهانی **بانو همدم دفتری** متعلقه آقای حاج محمد علی قندهاری مجلس تذکری از ساعت ۳ ونیم الی۵ونیم بعد از ظهر روز چهارشنبه هشتم فروردین ماه در مسجد رحمتیه واقع در خیابان ژاله ابتدای خیابان شکوفه منعقد است مجلس ترحیم زنانه نیز در همان روزو همان ساعت در منزل شخصی واقع در خیابان فلاح چهارراه اشتری برگذار می شود .

حاج محمد علی قندهاری ـ حاج حسن دفتری ـ حاج عبدالحسین قندهاری ـ حسنعلی قندهاری ـ احمد سهی‌کیش عبدالحسین نیلچی‌زاده ـ حسن ربیعی ـ سرهنك عزت‌الله جوانشیر ـ سرهنك رحیم اختر زند ـ سرهنك محمدابوعطا دکتر علی جمارانی ـ سرگردناصر نصرتی ـ سروان عباس خطیبی ـ منوچهر قندهاری ـ دکتر محمد لقمانی ـ خسرو قندهاری ـ جهانگیر قندهاری ـ محمد کاظم قهرمان راد ـ عباس نوری

مصیبت‌وارده‌را بعموم‌بازماندگان آنمرحومه تسلیت میدهیم

هوالحی‌الذی لایموت

خانواده های فرهت ـ انصاری ـ هادی ـ نیکخواه ـ بیگلری ـ مهجوری ـ دولتیار ـ سنائی ـ وزیر قائم مقامی ـ بدیعی‌نژاد ـ پور فرخ ـ همائی فر ـ صفری ـ حشمتی ـ متولی ـ کوکب‌زاده

بانهایت تاثروتاسف فوت ناگهانی **بانو نصرت فرهت** متعلقه آقای غلامحسین فرهت را باطلاع فامیل و آشنایان میرساند مجلس ترحیم مردانه آنمرحومه روز پنجشنبه ۹ فروردین ازساعت ۳ الی ۵ در مسجد ولی عصر واقع درخیابان حشمت‌الدوله ایستگاه کیوان و مجلس زنانه در منزل شخصی واقع در خیابان نواب کوچه طرشتی ها (بحرین) کاشی ۲۵ منعقد خواهد بود .

آ ـ ۱۳۱

بعموم بازماندگان آنمرحومه مصیبت‌وارده را تسلیت‌میدهیم

بانهایت تاسف خانواده های **شهشهانی ـ شاه علائی ـ ساعتچی ـ جانشکار ـ سادات ـ میرشمسی ـ زمردیان** فوت ناگهانی مرحوم **حاج سید حسین شهشهانی** را در سویس‌به اطلاع اقوام و دوستان و آشنایان میرسانند تشییع جنازه در ساعت ۹ صبح چهارشنبه هشتم فروردین از مسجد شیشه واقع در خیابان حاج شیخ‌هادی نجم‌آبادی بحضرت عبدالعظیم انجام خواهد گرفت .

در مسجد بلاغی قزوین

درگذشت‌شادروان **محمد علی میرزا خاقانی** را باطلاع دوستان رسانیده متذکر می شود مجلس ختم آنمرحوم در روز دهم فروردین ماه در مسجد بلاغی (قزوین) منعقد می باشد .

سرهنك پور جلال ـ مهندس پور تیمور ـ هوشنك‌خاقانی

بعموم‌بازماندگان آنمرحوم مصیبت‌وارده را تسلیت میدهیم

بدینوسیله باطلاع دوستان ، آشنایان و اقوام‌میرساند که بمناسبت تصادف پنجشنبه نهم‌فروردین باشب سال وفات **مرحوم حسینعلی قائم مقامی** مجلس یادبودی از ساعت ٤ الی شش بعد از ظهر در منزل آنمرحوم واقع در باغ صبا خیابان ملك کاشی ۲۶ منعقد خواهد بود .

خانواده قائم مقامی

بدینوسیله وفات **بانو بتول پهلوانی** متعلقه آقای نصرت‌الله ناظری را باطلاع اقوام و بستگان میرساند .مجلس ختم مردانه آنمرحومه روز چهارشنبه ۸ر۱ر۴۱ درمسجدارباب خیابان دلگشا ـ ایستگاه کلانتری ازساعت ۳ تا ۵ بعد از ظهر و مجلس ختم زنانه در همانروز وساعت در منزل پسر آنمرحومه انتهای خیابان کرمان ـ چهارراه میرلطیفی روبروی دبستان میثمی ـ کوچه ناظری منعقد است .

حاج حسین آقا بزرك ـ حاج یدالله امین تهران ـ سید کمال پور محمودیان ـ حسین شهپر ـ حاج شیخ محمود صالحی ـ محمد علی شکرانیان ـ نصرت‌الله ناظری ـ عزت‌الله ناظری ـ نعمت‌الله ناظری

بعموم بازماندگان آنمرحومه مصیبت وارده را تسلیت میدهیم

بانهایت تاسف درگذشت مرحومه **معصومه قوانلو** را باستحضار اقوام و دوستان میرسانند بمناسبت ایام‌عید و شادی روان آنمرحومه هزینه مجلس ترحیم بجمعیت شیرو خورشید و مستمندان تخصیص داده شد **علیقلی قوانلو ـ عباس فرنژاد ـ فرج‌الله قوانلو ـ محمد قوانلو ـ جعفر قوانلو اصغر محمدی ـ سروان غلامحسین محمدی ـ خانواده گلشنی عبدالله فریودی ـ محمد مومن‌زاده ـ غلامرضا فرخ ـ اصغر محمد زاده**

آ ـ ۱۴۷

مصیبت‌وارده‌را بعموم‌بازماندگان آنمرحومه تسلیت میدهیم

مجالس ترحیم و یاد بود

انجمن مطبوعات ایران با کمال تاسف درگذشت **آقای احمد ملکی مدیر روزنامه ستاره** را باستحضار عموم‌کارکنان مطبوعات و دوستان و آشنایان آنمرحوم می رساند مجلس ترحیم روز ۵شنبه ۹ فروردین ازساعت ۹ تا ۱۱ صبح در مسجد ارك‌برقرار خواهد بود .

خانواده های **ملك ـ ملکی ـ کاوه ـ پیروزگر ـ اشرفی ـ امیری ـ حسامی قاجار ـ حکیم خسروی ـ صدریه ـ کامیاب ـ خواجوی ـ زعیم ـ پگاه ـ طرفه ـ ضرغامی ـ افشار قاسملو ـ عبرت ـ فوزی ـ صدیق ـ خسروانی ـ مقدم ـ راستین ـ فرزانه**

باکمال تاسف فوت ناگهانی **آقای احمد ملکی** مدیر روزنامه یومیه ستاره‌را باطلاع‌خویشان و دوستان آنمرحوم می رساند مجلس ختم مردانه روز پنج شنبه نهم فروردین ماه ۱۳۴۱ ازساعت ۹ الی یازده صبح در مسجد ارك‌ومجلس ختم زنانه عصر همانروز در منزل آنمرحوم واقع در خیابان شمیران خیابان باستانی منعقد خواهد بود .

آ ـ ۷۹ ۱ـ۲

درگذشت آقای احمد ملکی مدیر روزنامه ستاره موجب کمال‌تاسف‌است‌مامصیبت‌وارده‌را بخانواده‌های محترمیکه در این ضایعه عزادارند بویژه بازماندگان آنمرحوم تسلیت می دهیم .

باکمال تاسف فوت ناگهانی مرحوم **آقای حیدر قلی‌بصیری** را باطلاع خویشان و دوستان‌میرساند . مجلس‌ختم‌آنمرحوم روز پنجشنبه نهم فروردین ماه در مسجد معتمدالملك(خیابان ژاله روبروی بیمارستان شفایحیائیان) ازساعت چهار تاشش بعد از ظهر منعقد می باشد ختم زنانه در همانروز و ساعت در منزل شخصی واقع در خیابان خواجه نظام‌الملك ـ سه‌راه زندان ـ خیابان سوهانك کوچه طاهری منزل آقای محمود بصیری بر قرار است .

الاحقر حاج عبدالحمید موسوی ماکوئی ـ رضا قلی‌بصیری علی اصغر بصیری ـ محمود بصیری ـ نریمان بصیری ـ ولی مویدماکوئی ـ اسدالله موسوی ماکوئی ـ نوزاد ـ علی‌یلدائی اسمعیل کاتبی ـ علی عباسقلی زاده ـ اکبر بصیری ـ احمد ریاحی

آ ـ ۹۹ ۱ـ۲

بعموم‌بازماندگان آنمرحوم مصیبت‌وارده را تسلیت میدهیم

بانهایت تاسف فوت مرحوم **ابراهیم شادپور** را درتبریز باطلاع می رساند مجلس ترحیم مردانه از ساعت ۱۰ و نیم الی ۱۲ روز جمعه دهم فروردین ماه در مسجد ارباب‌واقع‌درخیابان دلگشا میدان کلانتری منعقد می باشد .

الاحقر الحاج سید عبدالله موسوی شبستری ـ اسماعیل ممی زاده ـ حاجی شادپور ـ مهرداد شادپور ـ احمد بشیری ـ علی‌اکبر زاهدی ـ اسدالله هوشمند ـ غلامحسین درخشانی حسن چیره ـ کریم ممی زاده ـ اکبر سرآباداتی ـ فیروز شادپور

آ ـ ۱۰۱

بعموم بازماندگان آنمرحوم مصیبت وارده را تسلیت‌میدهیم

مجلس ترحیم در اصفهان

بانهایت تاسف درگذشت **آقای سید ابراهیم هاشمی‌نژاد** بزرك خاندان هاشمی نژاد را در تهران باطلاع دوستان و آشنایان میرساند مجلس ترحیم آن فقید سعید در روز پنج شنبه نهم فروردین ماه ازساعت ۹ صبح الی ۱۲ در مسجد چهارباغ اصفهان منعقد است .

حسین هوتن ـ دکتر مرتضی مالکی ـ میر هوشنك میرشکرائی

آ ـ ۲۹۰۹۳

خانواده های طاهرزاده ـ طاهریان ـ توکلی ـ حاج‌رحیمی

بانهایت تاثروتالم درگذشت **آقای صفر علی طاهرزاده** استاد کار کارخانجات ذوب مس غنی‌آباد را باطلاع دوستان و آشنایان میرساند مجلس‌ختم‌آنمرحوم روز پنجشنبه ۹ر۱ر۴۱ ازساعت سه‌و نیم الی پنج ونیم بعد از ظهر در مسجد ارك برقرار خواهد بود .

یعقوب طاهرزاده ـ مهندس طاهرزاده ـ حبیب الله‌طاهر زاده ـ محمد طاهر زاده ـ اسدالله طاهریان ـ ابراهیم‌سلیمیان فتح‌الله طاهریان ـ حسن طاهرزاده ـ حسین طاهریان ـ شکرالله توکلی ـ حفیظ‌الله حاج رحیمی

بدینوسیله باطلاع اقوام و آشنایان میرساند که‌بمناسبت شب چهلم درگذشت برادرم شادروان **جلیل محتشمی** روز چهارشنبه هشتم فروردین ماه ۱۳۴۱ از ساعت ۵ تا ۷ بعداز ظهر مراسم یادبودی برسر مزار آنمرحوم واقع در قم برپا می باشد . **مهندس عزیزالله محتشمی**

چون بمناسبت حادثه ناگوار درگذشت برادر ارجمندم **مرحوم اسدالله عرب شیبانی** برای شرکت در اجراء مراسم ختم‌ناگزیر از مسافرت فوری بشیراز شدم حضور دوستان عظام که برای تسلیت درغیابم بمنزل تشریف‌فرماشده‌بوده‌اند احترامات لازمه و تشکرات‌شایان‌تقدیم و به‌عرضشان‌میرسانم که هرآینه قصد تفقد داشته باشند روزشنبه یازدهم ماه‌جاری ازساعت چهار عصر مقدم محترمشان را گرامی میشمارم .

عباسقلی عرب شیبانی

نشانی ـ بی‌سیم قصر ـ خیابان عربشیبانی نمره ۱۴

تظاهرات اروپائیان الجزایر بخون کشیده شد

عبدالرحمن فارص
نامزد ریاست کمیته اجرائیه موقت

پاریس -خبرگزاری فرانسه- ژنرال دوگل رئیس جمهوری فرانسه طی یك نطق رادیو تلویزیونی که دیشب ایراد نمود از ملت فرانسه تقاضا کرد که در رفراندوم ۸ آوریل آینده سیاست اورا در مورد اعطای حق خود مختاری بملت الجزایر تائید کند.

نطق ژنرال دوگل درواقع آغاز رفراندوم ۸ آوریل در فرانسه بشمار میرود.

ژنرال دوگل در نطق خود گفت من با تسلیم طرح رفراندوم بملت فرانسه پیشنهاد میکنم که تصمیمات دولت را در مورد آتش بس و اعطای حق خود مختاری بملت الجزایر تائید کند.

رئیس جمهوری فرانسه افزود هر انسان عاقلی استقرار صلح در الجزایر را تبریك میگوید. امید است که الجزایر مستقل در حفظ مناسبات دوستانه خود با فرانسه بکوشد.

جنایتکاران وقاتلین

دوگل ضمن اشاره به مبارزه ارتش فرانسه باسازمان ارتش سری گفت هدف نیروهای انتظامی در وضع کنونی نبرد با قاتلین وجنایتکارانی است که مخالف استقرار صلح در الجزایر هستند.

ژنرال دوگل ضمن اعلام عزم راسخ دولت فرانسه در مبارزه با سازمان ارتش سری گفت بزودی اعضای این سازمان تار و مار خواهند شد.

رئیس جمهوری فرانسه ضمن اشاره به آینده مناسبات فرانسه والجزایر گفت، از هیچگونه کمك اقتصادی به ملت الجزایر خود داری نخواهیم کرد.

الجزیره - آسوشیتد پرس- ۲۶ مارس - روز گذشته کوشش اروپائیان الجزایری برای پشتیبانی از اهالی منطقه «باب العود» الجزیره و انجام تظاهرات علیه اقدامات نیروی انتظامی فرانسه در الجزایر در خون غرق شد.

یك سخنگوی دولت فرانسه اظهار داشت که در این تظاهرات ۵۱ نفر کشته و ۱۳۰ نفر از اروپائیان دست راستی زخمی شده‌اند.

غیر از این کشتار بزرگ روز گذشته با دستگیر شدن ژنرال «ادموند ژوهو» رهبر شماره ۲ ارتش سری دست راستی های افراطی شکست بزرگ دیگری نیز نصیب این ارتش گردید. ژنرال ژوهو که تا قبل از کودتای ۱۹۵۸ ارتش بر ضد دوگل فرماندهی نیروی هوائی فرانسه را برعهده داشت و طی چند سال اخیر عملیات تروریستی ارتش سری را در اوران واقع در غرب الجزایر رهبری میکرد شب دوشنبه گذشته دستگیر شد و از اوران به زندان «سانته» پاریس منتقل گردید.

خشم مسلسل چی‌ها

بعد از ظهر دیروز هنگامیکه اروپائیان بنا بدعوت ارتش سری در صدد برآمدند تا در نزدیکی محله باب العود علیه اعمال ارتش فرانسه دست بتظاهرات بزنند نیرو های انتظامی فرانسه با شلیك گلوله های مسلسل بآنها حمله کردند. محله باب العود از روز جمعه گذشته بعد ازکشتار بیش از صد نفر از مسلمانان به دست راستی ها تحت اشغال و محاصره نیرو های مسلح فرانسه در الجزایر قرار گرفته بود.

یك سخنگوی فرانسوی اظهار داشت که مسلسل چی های مسلمان که در خدمت ارتش فرانسه هستند هنگامیکه اروپائیان از پنجره خانه ها با پارابلوم بسویشان شلیك میکردند بخشم آمدند و بروی دسته ای ازتظاهر کنندگان که پرچم های سه رنگ فرانسه را حمل میکردند تیر - اندازی نمودند.

براثر تیر اندازی اروپائیان سه نفر از مسلسل چی های مسلمان ارتش فرانسه زخمی شدند. چند دقیقه بعد از شروع تظاهرات هلیکوپتر های ارتش فرانسه برفراز شهر الجزیره به پرواز درآمدند و شروع به پرتاب بمب های گاز اشك آور بروی تظاهر کنندگان نمودند.

اروپائیان وحشت زده

براثر مداخله هلیکوپتر ها اروپائیان وحشت زده مرکز شهر را تخلیه کردند و به خانه های خود پناه بردند. بالای پنجره‌ها پرچم های فرانسه در حال اهتزاز بچشم میخورد وبعضی ازاروپائیان نیز پارچه های سیاهی به پرچم هادوخته بودندتا مراتب سوگواری خود را نشان دهند.

چند ساعت پیش از تظاهرات اعتصاب عمومی که بدعوت ارتش سری برپاشد تمام فعالیت حیاتی شهر الجزیره را فلج کرده بود. در همان لحظاتی که تیر اندازی ادامه داشت یك مرد ناشناس که خود را سخنگوی ارتش سری معرفی میکرد به خبرنگاران اظهار داشت: ما احتیاج به شهید داریم و باید در این جنگ کشته بدهیم.

کنفرانس مشورتی

کریستیان فوشه که اخیرا از طرف مقامات پاریس بعنوان کمیسر عالی فرانسه در الجزایر منصوب شده تمام مقامات برجسته الجزایر را به شرکت در یك کنفرانس مشورتی در محل اقامت خود دعوت کرد.

مقامات رسمی فرانسه اظهار داشته‌اند که وضع در الجزایر بسیار وخیم است و بیم آن میرود دامنه جنگ بصورت یك برادر کشی بزرگ و طولانی توسعه یابد.

اغتشاش از ظهر روز دوشنبه شروع شد. در آن ساعت عده‌ای از ماموران ارتش سری اوراقی رادر میان مردم شهر پخش کردند و از آنها دعوت نمودند که تظاهرات مسالمت آمیزی درمحله باب العود برپا سازند. و بدون دادن شعار بطرف این محله حرکت کنند.

محله باب العود از روز جمعه گذشته بوسیله بیست‌هزار نیروی مسلح فرانسه اشغال شده است.

فلج کردن اقتصاد

خبر نگار عکاس آسوشیتدپرس گزارش داده است که اروپائیان در دو قدمی وی گلوله میخوردند و بزمین میافتادند. بر اثر تیر اندازی مسلسل های سبك و سنگین در و پنجره بسیاری از مغازه ها در خیابان ایسلی که یکی از بزرگترین خیابانهای مرکز الجزیره است شکسته شد. بیشتر زخمی‌شدگان دربیمارستان مصطفی واقع در مرکز الجزیره بستری گردیدند.

چند نفر ناشناس که خود را نمایندگان ارتش سری معرفی میکردند اظهار میداشتند که نقشه برقرار نشده است.

بزرگترین پیروزی

پاریس -آسوشیتدپرس - ۲۶ مارس -دولت فرانسه روز دوشنبه گزارش داد که نیروهای فرانسوی با دستگیری «ژوهو» به بزرگترین پیروزی خود برارتش سری دست راستی های فرانسه نایل آمده‌اند.

یك سخنگوی فرانسوی در این باره اظهار داشت که ژنرال ژوهو وچند افسر دیگر از اعضای ستاد وی شب دوشنبه گذشته در جریان زدوخورد ده ساعته‌ای که در قلب شهر اوران واقع در غرب الجزایر برپا شد دستگیر گردید.

بعداز دستگیری ژوهو گروهی از کوماندوهای ارتش سری سعی کردند تا اورا از دست نیروهای فرانسوی بدر برند اما موفق نشدند و فرار نمودند.

یك زن نیز از جمله کسانی است که باژنرال ژوهو دستگیر شده وبه زندان سانته پاریس اعزام گردیده است. ژوهو و ژنرال سالان ودونفر دیگر از ژنرال های سابق ارتش فرانسه که در آوریل گذشته علیه ژنرال دوگل کودتا کرده بودندبعد از شکست وفرار از فرانسه غیابا محکوم باعدام‌شدند.

شناسنامه قلابی

درزدوخوردی که‌هنگام‌دستگیری ژوهو در گرفت یك افسرژاندارمری فرانسه کشته و ۱۸نفر ژاندارم مجروح شدند.

ژنرال ژوهو هنگام دستگیر شدن شناسنامه قلابی باسم «ژوبیوو» همراه داشت اما عصر همان روز ناچار شد اعتراف کند که نامش ژنرال ژوهو است.

یکی دیگراز کسانیکه همراه ژوهو دستگیر شده سرتیپ کاملن افسر ارشد سابق ارتش فرانسه است اما دیگران اهمیت کمتری دارند. زنی که همراه ژوهو دستگیر شده‌طبق اظهار خودش منشی نامبرده بوده است.

منابع نزدیك به‌ارتش سری‌دراوران پیش بینی کرده‌اند که باحتمال زیاد بعد از دستگیری ژوهو ژنرال پل گاردی افسر سابق ارتش‌فرانسه ویکی دیگر از رهبران بزرگ‌ارتش سری فرماندهی عملیات تروریستی دست راستی هارا در اوران بر عهده گرفت. دونفر از همکاران نزدیك ژنرال سالان که به ترتیب ژنرال دوریس شال و ژنرال زلرنام دارند بعداز مدتی فرار و مقاومت‌در برابر ژنرال دوگل سرانجام چندی پیش تسلیم شدند و هر کدام به۱۵ سال حبس محکوم گردیدند.

ریش مصنوعی

ژوهو هنگام دستگیر شدن ریش و سبیل مصنوعی گذاشته بود ولباس غیر نظامی در برداشت.

ژنرال ژوهو

وی‌در لحظه دستگیر شدن با۱۶ نفر ازاعضای ارتش سری یك‌جلسه‌بحث‌و مذاکره تشکیل داده بود. ده‌نفر از این افراد به شهربانی اوران تحویل شدند و هنوز معلوم نیست که‌آیا آنها نیز به‌فرانسه منتقل گردیده‌اند یاخیر.

منابع فرانسوی اظهار داشته‌اند که دستگیری ژوهو تصادفی بوده است زیرا ماموران فرانسوی بدنبال‌اونمی گشتند بلکه در جستجوی‌ایستگاه فرستنده سری ارتش زیر زمینی بودند.

مقامات رسمی‌فرانسه اظهارداشته‌اند که با آنکه ژوهو غیابا محکوم به اعدام شده معذلك خطر اعدام در آینده نزدیك او را تهدید نمیکند زیرا بموجب قوانین فرانسه کسانی که‌غیابا محکوم میشوندبعدازدستگیر شدن پرونده آنها مجددا مورد رسیدگی قرار میگیرد.

تماس بادولت موقت

واشنگتن - آسوشیتد پرس- ۲۷ مارس -یك مقام عالیرتبه امریکائی امروز فاش کرد که دولت امریکا با اطلاع کامل دولت فرانسه با دولت انقلابی الجزایر تماس گرفته است.

مقام مذکور گفت که این‌تماس در تونس که مقر حکومت‌موقتی انقلابیون الجزایر است بر قرار گردیده است.

«بن یوسف بن‌خده» نخست‌وزیر دولت موقتی الجزایر در حال حاضر در تونس اقامت دارد.

مقام عالیرتبه امریکائی‌اظهار داشت که دولت امریکا کاملا به این حقیقت وقوف دارد که تا پایان دوره انتقالی در الجزایر مسئولیت کامل روابط خارجی الجزایر با دولت فرانسه است.

مقام مذکور اضافه کرد که پرزیدنت کندی بلافاصله بعداز امضای قرار داد صلح در«اویان» پیام تبریکی برای بن یوسف بن خده فرستاد ودولت امریکابطرق مختلف برای همکاری با دولت انقلابی الجزایر کوشش نمود.

مقامات رسمی امریکا عقیده دارند که ژنرال دو گل رئیس جمهور فرانسه و رهبران دولت الجزایر تا آنجا که پای قرار داد متارکه جنك ومعاهده «اویان» در میان باشد از نظر دولت امریکا به یك اندازه شخصیت واعتبار دارند.

وزیران دولت موقت الجزایر و رهبران ارتش‌نجات ملی در مراسم سان و رژه ای که دیروز در «عوجه»واقع در مراکش انجام شد شرکت کردند. در این عکس وزیران موقت الجزایررا در حال رژه نشان میدهد. نفر وسط بن‌بلا معاون نخست‌وزیر الجزایر است.
عکس رادیوئی اطلاعات

عدن وسنگاپور تکیه‌گاه اصلی دفاعی انگلیس خواهدبود

سنگاپور - آسوشیتد پرس - ۲۶ مارس - هارولد وات کینسون وزیر دفاع انگلیس امروز اظهار داشت که انگلستان و عدن و سنگاپور مانند سه چرخ دنده درهم رفته اساس سیستم استراتژیك بریتانیارا تشکیل خواهند داد.

وات کینسون که در سنگاپوربرای خبرنگاران‌صحبت میکردگفت‌امیدوارم که تاکید من درباره اهمیت سنگاپور بعنوان یکی از اساسی ترین پایگاه های سوق الجیشی انگلیس، بتمام شایعاتی که از چندی پیش برسر زبانها افتاده دایر بر اینکه انگلستان قصد دارد سنگاپور را تخلیه نماید پایان داده شود.

وزیردفاع‌انگلیس‌گفت که‌همانطوری که در کتاب سفید اخیر وزارت دفاع انگلیس گفته شده‌دولت انگلیس بهیچ وجه تصمیم به کاهش نیروی خود در سنگاپور ندارد بلکه سنگاپور در آینده نیز پایگاه مهمی برای دفع و جوابگوئی به حملات و تجاوزات احتمالی دشمن در مناطقی خواهدبود که دولت انگلیس برای دفاع از آنها تعهد دارد و این کشور ها شامل ممالك آسیائی و خاور دور میگردد.

وات کینسون سپس گفت که دولت انگلیس تصمیم دارد تعهدات خود را در تمام پیمان های منطقه ای مورد عضویت خویش کماکان ادامه دهد.

قسمت عمده اظهارات وزیر دفاع انگلیس درباره مالایا و سنگاپور و دیگر ممالك خاور دور بود.

لبنان باخط مشی بغداد- دمشق مخالفت کرد

ریاض - خبر گزاری فرانسه - جلسه جامعه عرب روز شنبه آینده ساعت ده صبح در ریاض پایتخت عربستان سعودی تشکیل خواهدشد.

امروز عبدالخالق حسونه دبیر کل جامعه عرب وارد ریاض خواهد شد تا ترتیب تشکیل این کنفرانس را که مدتی به تعویق افتاده است‌بدهد.

عراق بعلت ورود کویت در جامعه عرب در این جلسه شرکت نخواهد کرد. اما هنوز معلوم نیست که سوریه هم این جلسه‌را تحریم خواهد کرد یانه؟

رویه لبنان

بیروت - خبر گزاری فرانسه - خبرگزاری رسمی لبنان اعلام کرد که لبنان در کنفرانس احتمالی کشور های عربی که خارج از کادر جامعه عرب تشکیل شود شرکت نمیکند. ظاهرا مقصود از این اشاره پیشنهاد اخیر عراق و سوریه برای تشکیل کنفرانسی از کشور های عرب‌است

خبر گزاری رسمی لبنان از قول سخنگوی رسمی وزارت امور خارجه این کشور خاطر نشان ساخت که‌لبنان به جامعه عرب وفادار بوده و تصمیم دارد در مورد اختلافات بین اعراب از سیاست بیطرفی کامل پیروی کند.

همین منبع اضافه کرد که لبنان در کنفرانسی که ناظم القدسی رئیس جمهوری سوریه‌و ژنرال‌قاسم نخست وزیر عراق روز ۱۵ مارس گذشته در ملاقات در رطبه تشکیل قریب‌الوقوع آنرا اعلام کردند شرکت نمیکنند.

ترکیه بحوادث قبرس اعتراض کرد

آنکارا -خبر گزاری فرانسه - چندین‌صد نفر از دانشجویان قبرسی ترك نژاد که در دانشگاه آنکارا تحصیل میکنند امروز در خیابانهای این شهر دست به تظاهرات‌زدند.

علت تظاهرات آنها اعتراض به حمله‌ای بود که به دو مسجداسلامی درقبرس صورت گرفته است.

در استانبول نیز دانشجویان اعلامیه هائی پخش کردند.

منابع موثق خاطر نشان میسازند در شهر ازمیر که عده زیادی یونانی در آن ساکن هستند احتمال‌وقوع حوادث خونینی بین ترکها ویونانیها میرود، وبدینجهت پلیس تصمیمات لازم را اتخاذ کرده است.

همین منابع اضافه کردند که‌پلیس برای حفظ کنسولگری انگلیس و کلیسای‌ارتدوکس‌تصمیمات‌احتیاطی اتخاذ کرده.

در انفجاری که در دو مسجدنیکوزیا روی داد خسارات زیادی وارد آمد ولی کسی کشته نشد.

وزارت‌امورخارجه‌ترکیه‌طی‌اعلامیه‌ای یونانیان را مسئول این سوء قصد معرفی کره است.

آگهی

یکی ازکارخانجات معظم آلمان غربی جهت‌پخش و فروش محصولات خود در ایران احتیاج به نماینده دارد از اشخاص ویاتجارتخانه هائیکه سابقه فروش ومصرف کرك و کاموهای دستی ویا ماشینی را دارند تقاضا می شود برای کسب اطلاعات و شرایط لازمه باصندوق پستی شماره ۱۰۵۳ تهران مکاتبه فرمایند.

آ-۸۸ ۱-۳

نخست وزیر سوریه استعفا کرده‌است؟

دمشق - خبر گزاری فرانسه - منابع صلاحیتدار امروز اعلام‌کردند که برای تشکیل یك حکومت وحدت ملی در سوریه مذاکراتی جریان‌دارد.

بموجب بعضی اطلاعات‌تایید نشده معروف دوالیبی نخست وزیر سوریه از سمت خود استعفا کرده است و اینك برای تشکیل یك حکومت وحدت ملی که آزادیهای عمومی رابرقرار سازد فعالیت میشود.

برنامه آینده سینما دینا
فیلم طفیلی ها دوبله‌فارسی

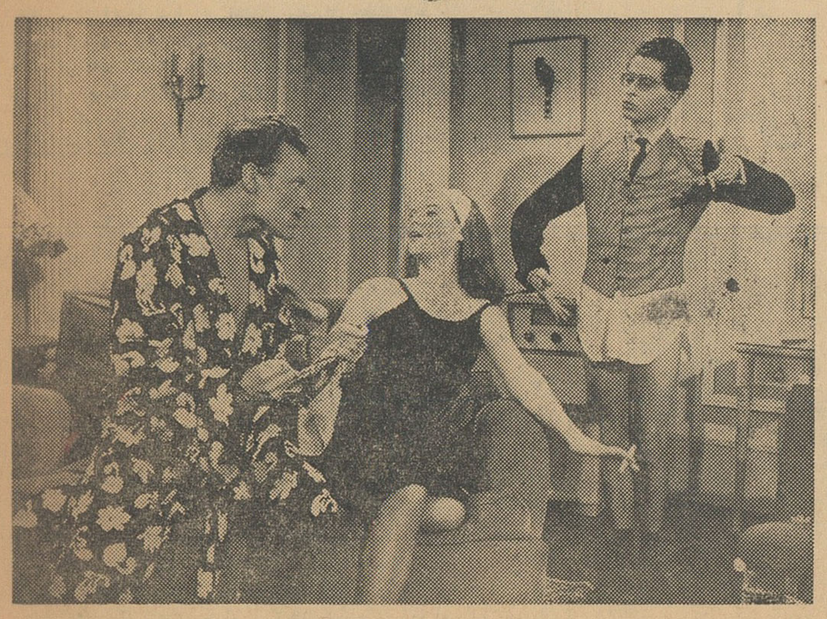

باشرکت: داری کول هنرپیشه معروف فیلم سه‌چرخه سوار
فرانسس بلانش کمدین‌های معروف فرانسه

صابون رختشوئی ایران
محصول کارخانه گلیسرین

شرکت سهامی شیمیائی و مواد غذائی ایران‌صابون رختشوئی ایران محصول کارخانه‌گلیسرین و صابون را ازاین تاریخ تا اطلاع ثانوی برای مصرف‌شهرستانها باشرایط زیر بفروش میرساند:

قیمت — هرصندوق یکصد قالبی — ۵۰۰ ریال
طرز پرداخت — باضمانت نامه بانکی بمدت — دوماه

خریدار از پرداخت هزینه بارگیری و حمل صابون معاف است و شرکت تعهد میکند بمحض دریافت درخواست خرید و ضمانت نامه بانکی فورا صابون را حمل نماید.

بامرکز شرکت تهران- خیابان آمل-کوچه دقت مکاتبه فرمائید. ۱-۵ آ-۴۱۹۳۲

بدنبال گفتگوهای راسك و گرومیکو درژنو وزیرخارجه امریکا اعلام کرد:

مذاکرات آمریکا وشوروی ادامه مییابد

*** وزیر خارجه امریکا گفت: گفتگوهائی که باوزیرخارجه شوروی درباره مسئله برلن بعمل آورده مفید وبااهمیت بوده است**

ژنو ـ خبرگزاری فرانسه ـ دین‌راسك وزیر امور خارجه امریکا طی مصاحبه ایکه با مخبررادیو لندن‌بعمل آورد گفت من نمیتوانم بگویم که در مذاکرات پیرامون مسئله برلن پیشرفت زیادی صورت گرفته است اما تصور میکنم کماین مذاکرات مفید و بااهمیت بوده و لازم است ادامه یابد.

دین راسك افزود مسئله تشکیل احتمالی کنفرانس سران در مذاکرات او و آندره گرومیکو مطرح نشد اما چنانچه تشکیل‌چنین کنفرانسی‌موجب گردد که پیرامون مسئله مهمی توافق بعمل آید لازم است کنفرانس سران تشکیل شود.

عمل متقابل

ژنو ـ یونایتد پرس ـ ۲٦مارس ـ دین راسك وزیر خارجه امریکا دیشب در ژنو اظهار داشت که بعقیده وی بمحض آنکه امریکا آزمایشهای اتمی خود را در بالای جو زمین شروع کند دولت شوروی نیز دست به عمل متقابل خواهد زد.

منابع غربی اظهار داشته‌اند که دولت امریکا مخصوصا در روز های فعلی خواهان امضای یك قرار داد منع آزمایشهای اتمی نیست زیرا به انجام یك سری جدید آزمایشهای اتمی احتیاج دارد.

اما وزیر خارجه امریکادر مصاحبه دیشب خودبا خبرنگار بی ـ بی ـ سی در ژنو این شایعه را تکذیب کرد و اظهار داشت که‌امریکا درهرلحظه‌ای برای امضای قرار داد منع آزمایش های اتمی آماده است.

وزیر خارجه امریکا امروز برای دادن گزارش درباره فعالیت های دو هفتگی خود در کنفرانس ژنو به پرزیدنت کندی رئیس جمهورامریکا رهسپار واشنگتن خواهد گردید.

توافق نشد

ژنو ـ خبرگزاری فرانسه ـ محافل امریکائی در آستانه حرکت دین‌راسك وزیر امور خارجه امریکا بواشنگتن خاطر نشان میسازند که مذاکرات‌وی با آندره گرومیکو وزیر امور خارجه شوروی پیرامون مسئله‌برلن بهیچگونه توافقی منجر نگردید.

همین محافل میافزایند اگر چه هیچگونه تغییری درروش و نظریات طرفین‌روی‌نداده‌است معذلك‌مذاکرات بطور جدی ادامه دارد و بر اساس مذاکراتی است که لولین تامپسون سفیر کبیر امریکا در مسکو باآندره گرومیکو بعمل آورده است.

امروز مجددا دین راسك و آندره گرومیکو مذاکرات دو جانبه خواهند داشت و احتمال دارد قبل ازآنکه دین راسك ژنو را ترك کند اعلامیه مشترکی از طرف شوروی و امریکا پیرامون وزرای امور خارجه دوکشور صادر شود.

آرژانتین در آستانه جنك داخلی

بوئنوس آیرس ـ یونایتد پرس ـ ۲٦ مارس ـ ژنرال «پدرو آرامبورو» امروز به مردم آرژانتین اخطار کرد که پیشنهاد تهدیدآمیز نیروی دریائی دایر برلزوم استعفای فوری پرزیدنت فروندیزی رئیس جمهوری آرژانتین این کشور رادر آستانه جنگ داخلی قرار داد ه‌است.

«آرامبورو» تلویحا اظهار داشت که بین ارتش آرژانتین و نیروی دریائی این کشور برسر کناره گیری و یا ادامه کار پرزیدنت فروندیزی اختلافات جدی بروز کرده است.

ژنرال «روزند و فراگا» وزیرجنگ آرژانتین امروز پیامی برای تمام فرماندهان نظامی سرتاسر آرژانتین فرستاد و تاکید کرد که باید به‌ژنرال «آرامبورو» فرصت داده شود تا وظیفه میانجیگری ده روزه خود را به پایان برساند. نیروی هوائی‌و نیروی زمینی آرژانتین که قدرت و اهمیت کمتری دارند هنوز با نیروی دریائی که خواستار کناره گیری فروندیزی از پست ریاست جمهوری است هماهنگ نشده‌اند.

بنا بر گزارشهائی که از منابع ریاست جمهوری آرژانتین رسیده هنگ سوم سوار ارتش آرژانتین در شهر تاندی فعالیت آشکاری رابرای عزل فروندیزی آغاز کرده است.

واحد های مختلف ارتش آرژانتین در نقاط مختلف این کشور علیه رئیس جمهور طغیان کرده‌اند.

بوئنوس آیرس ـ خبر گزاری فرانسه ـ ژنرال «آرامبورو» که‌توسط پرزیدنت فروندیزی مامور پایان‌دادن به بحران سیاسی کنونی آرژانتین شده است امروز با چندین نفر از شخصیت های برجسته آن کشور ملاقات کرد.

ژنرال آرامبورو ضمنا با رهبر حزب دموکرات ترقیخواه ملاقات‌نمود در پایان این ملاقات وی به روزنامه نگاران گفت تنها راه پایان دادن به‌بحران‌کنونی استعفای‌پرزیدنت فروندیزی است.

منابع مطلع خاطر نشان میسازند که امروز سرنوشت فروندیزی روشن خواهد شد باین ترتیب‌یا وی ازسمت خود استعفا خواهد کرد و یا مخالفین خود را شکست سختی میدهد.

مادرید ـ خبر گزاری فرانسه ـ «پرون» رئیس‌جمهوری‌سابق آرژانتین امروز در مادرید با دوتن ازشخصیت های برجسته آرژانتین ملاقات‌کرد. این دوتن از رهبران حزب طرفداران «پرون» میباشند.

در تمام طول مدت مذاکرات تعداد زیادی از نیرو های پلیس از خانه پرون مواظبت میکردند.

بزودی در سینماهای

آسیا ـ سهیلا

سعدی

رادیو سیتی

اسپارتاکوس...

... بن هور...

...ده فرمان

...وبالاخره

عظیمترین فیلم تاریخ سینما

آخرین روزهای زود

«غول جزیره رودس»

تکنی‌راما ـ رنگی درخشان ـ دوبله بفارسی

نخستین فیلم بزرگی که‌در تهران بلیط آن از روز اول بقیمت‌معمولی فروخته‌میشود

بدنبال حمله نیروهای اندونزی به‌گینه‌نو:

مذاکرات هلند و اندونزی قطع شد

واشنگتن ـ آسوشیتد پرس ـ ۲٦ مارس ـ منابع دیپلماتیك موثق امریکا امروز گزارش‌دادند که‌مذاکرات سری نمایندگان هلند و اندونزی برای رفع اختلافات دو کشور درباره سرنوشت گینه جدید بکلی قطع شده است.

نماینده اندونزی در این مذاکرات روز گذشته از هلند به اندونزی‌باز گشته و دیگر تصمیم به شرکت در این مذاکرات ندارد. این مذاکرات از چند روز پیش بامیانجی گری یکی از معاونان وزارت خارجه امریکا شروع شده بود.

مقامات اندونزی اظهار داشته‌اندکه روش نمایندگان دولت هلند در این مذاکرات‌برای آنها قابل تحمل‌نیست

جاکارتا ـ یونایتد پرس ـ ۲٦ مارس ـ خبر گزاری آنتارا متعلق بدولت اندونزی امروز گزارش دادکه یك دولت بیگانه مشغول کمك بدولت هلند است تا ساختمان یك فرودگاه نظامی را در جزیره کای منا واقع در جنوب غربی‌گینه جدیدتسریع کند خبرگزاری اندونزی اسمی از این دولت بیگانه ذکر نکرده است.

در ویتنام جنوبی

هواپیماهای امریکائی بمقابله هواپیماهای اسرارآمیز شوروی رفتند

سایگون ـ آسوشیتدپرس ـ ۲٤ مارس ـ مقامات فرماندهی نیروهای امریکائی در خاور دور امروزاظهار داشتند که چهار فروند هواپیمای جنگی امریکا که از روز گذشته وارد سایگون شده‌اند بر خلاف آنچه‌تاکنون معمول بوده مدتی در فرودگاه این شهر توقف خواهند کرد تا ماهیت علایم اسرارآمیزی که از چند روز پیش بوسیله رادار به سایگون رسیده روشن شود.

مقامات نظامی امریکا در ویت‌نام جنوبی اظهار نظر کرده‌اند که‌ممکن است این علائم حاکی از حرکت هواپیماهای شوروی بین لائوس و مناطق مرزی‌ویت‌نام جنوبی‌و کامبوج باشد.

شوروی باآلمان شرقی رابطه کنسولی برقرار میکنند

*** دولت آلمان‌شرقی‌پیشنهاد کرد اعضای «ناتو» نیز باآن دولت روابط کنسولی‌داشته باشند**

مسکو ـ آسوشیتدپرس ـ ۲٦مارس دولت کمونیست آلمان شرقی روز گذشته به اعضای سازمان دفاعی اتلانتیك شمالی پیشنهاد کرد که به منظور تسهیل رفت و آمد در آلمان شرقی و برلن شرقی با رژیم کمونیست این کشور روابط‌کنسولی بر قرار کنند.

پیشنهاد آلمان شرقی ضمن یادداشتهای مشابهی‌توسط وزارت خارجه انگلیس در اختیار سفیران ممالك عضو ناتو در مسکو قرار گرفته است به ضمیمه این یادداشت رونوشت مدرك دیگری نیز دراختیار سفیران ممالك ناتو در مسکو قرار گرفته که در آن گفته شده است دولت اتحاد شوروی پیشنهاد آلمان شرقی را پذیرفته است.

ناظران غربی اظهارعقیده کرده‌اند که این پیشنهاد مانور جدیدی به منظور تشویق دولتهای غربی به شناسائی رژیم کمونیست آلمان شرقی است.

نظربا‌ینکه کشور های غربی آلمان شرقی را برسمیت نمیشناسند لذا یاد داشت این دولت بوسیله وزارت خارجه شوروی دراختیار ممالك‌عضو ناتو قرار گرفته است.

صندوق بین‌المللی پول ۳۱ میلیون دولار به ترکیه اعتبار داد

واشنگتن ـ ۲٦ مارس ـ یونایتدپرس صندوق‌بین‌المللی پول اعلام کرد تا تاریخ ۳۱ دسامبر سال جاری مبلغ ۳۱ میلیون دلار اعتبار در اختیار ترکیه قرار میدهد.

اعطای این اعتبار بمنظور کمك به موازنه‌پرداخت های ترکیه واجرای برنامه‌های‌این کشورصورت‌میگیرد.

بطرف بحران در خاورمیانه

درمیان مرز های اسرائیل مرز سوریه در سالهای اخیر از همه پرآشوب تر بوده است. اختلافات مربوط به ماهیگیری در دریاچه جلیله و کشاورزی در زمینهای پیرامون آن تاکنون مایه‌برخورد های خونین دو طرف شده‌است. و اکنون که زمان بهره برداری پردامنهٔ اسرائیل از آبهای‌دریاچه طبریه نزدیك می‌شود باید انتظار نبرد های بدتری از ۱٦ مارس‌را داشت.

اسرائیلی ها خط لولهٔ عظیمی کشیده‌اند که باید آب دریاچه طبریه را به صحرای «نقب» برساند و آن بیابان‌رامانندبسیاری نقاط دیگر اسرائیل گلستان‌کند. در سال ۱۹٦۲ قسمت مهمی از تحولات سیاسی خاور میانه به‌این خط لوله ارتباط خواهد داشت چرا که اعراب همه با اقدامی که بنیهٔ زندگی اسرائیل را بیشتر خواهد کرد مخالفند و سوریها غم اینرا نیز دارند که کشاورزانشان آب کمتری در مزارع خودداشته‌باشند.

این زمینهٔ سیاسی را باید بر تحرك درونی رژیم تازهٔ‌سوریه‌افزود که پس‌از جدائی از مصرمی‌کوشد در دنیای عرب نقش برجسته ای داشته باشد و از نظر سیاست‌های داخلی و خارجی آسیب‌پذیر نباشد. سوریها، به سبب تجربهٔ سه‌سالهٔ جمهوری متحد عربی و حالت غیر قابل پیش بینی نیروهای سیاسی داخلی خود، ناگزیراندرسیاست خارجی فعال‌تر از آن باشند که‌در شرایط عادی می‌بودند.

رژیم تازهٔ سوریه نمی‌تواند در سیاست بیطرفی خود، دردشمنیش بااسرائیل، ودر آرزوی وحدت اعراب ازهیچ دولت عربدیگرواپس بماند. در اینجا تنها پای اعتقاد به‌میان نیست. ثبات رژیم سوریه حکم می‌کند که در بالای همهٔ جریانات مسلط دنیای عرب قرار گیرد. کوشش‌سوریهابرای تنظیم فرمول مستقلی جهت وحدت دنیای عرب و فعالیتهای دیپلماتیك چند ماه گذشته آنان را قسمتی باید در پرتو این حقیقت بررسی کرد.

دراین فعالیتهای دیپلماتیك نزدیکی باعراق تاکنون مهمترین نتیجه بوده است. دو هفته پیش رئیس جمهور و نخست وزیرسوریه با سرلشکر قاسم در مرز دوکشور محرمانه ملاقات کردند.از گفتگو های آنان اطلاعی بدست‌نیامده است. اما سوریه و عراق‌درطریق همکاری نظامی و سیاسی‌واقتصادی بسیار پیش رفته اند، اگر چه‌هر یك از دوکشور دلائل متفاوتی‌برای این همکاری روز افزون دارد و دست کم دریك مورد، در مورد اتحادیهٔ عرب، سیاست آنهاممکن است در دو قطب متضاد قرار گیرد.

با نزدیکی به سوریه عراقیهادو منظور را در یك حرکت تعقیب می‌کنند. آنها خود را ازانزوای سیاسی بدر می‌آورند و به‌اتحادیهٔ عرب ضربه های تازه می‌زنند. عراق که از ۱۹۵۵ با اتحادیهٔ عرب در کشاکش بوده نمی‌تواند پذیرفتن کویت رادر سال‌گذشته به اتحادیه ببخشد. هر حرکت دیپلماسی عراق در دنیای عرب اکنون متوجه این هدف است که از ارزش و قدرت عمل اتحادیهٔ اعراب بیش از پیش بکاهد.

سوریه برعکس در مبارزه با اسرائیل به جبههٔ متحد اعراب احتیاج دارد. نخست وزیرسوریه خود در راس هیئت نمایندگی سوریه به کنفرانس اتحادیهٔ عرب در ریاض می‌رود. اما عراقیها ترجیح می‌دهند این کنفرانس اصلا تشکیل نشود یادر سطح سفیران انعقاد یابد.

دراین میان مصریها همچنان از هرگونه‌مذاکره با دولتهای‌عربی که با آنان اختلاف نظر دارند می‌پرهیزند. حتی در ماجرای ۱٦ مارس و تصادم سربازان سوریه و اسرائیل ازفاهره عکس العمل نیرومندی ظاهر نشد. احضار سربازان مصری از سوریه‌وکویت مقدمهٔ یك دوران‌طولانی‌کناره‌گیری مصر از امور دنیای عرب بود.

شاید عبدالناصر به انتظار لحظهٔ بحران نشسته است که‌اعراب را به یاری جستن از اووادار خواهد کرد. قدرت نمائی های اسرائیل در مرز سوریه‌آزمایشی‌ازچگونگی عکس‌العمل اعراب و در عین حال اخطاری به آنهاست تا در لحظهٔ سرازیر شدن آب‌دریاچهٔ طبریه به بیابان «نقب» از جای خودحرکت نکنند.

اما در آن لحظه‌اعراب احتیاج‌به وحدت عمل را سخت احساس خواهند کرد. رهبری ازدست‌رفتهٔ مصر منتظر آن لحظه است که‌خود رااعمال کند. قدرت‌نظامی که‌دردشت سینا و در دریای مدیترانه فراهم شده‌است از چشم سیاسیون در شرق سوئز پنهان نمانده است.

داریوش همایون

اتحادیه حمایت از غیر دودی‌ها!

اعضای این اتحادیه میخواهند عرصه رابرمعتادان به سیگار ودخانیات تنك‌کنند!!

اشتوتگارت ـ آسوشیتدپرس ـ ۲۷ مارس ـ روز گذشته اتحادیه‌ای برای‌حمایت از افراد غیرمعتادبه دخانیات در اشتوتگارت واقع‌در آلمان غربی تشکیل گردید.

هدف این اتحادیه تنك‌کردن عرصه روزگار به افراد معتادبه دخانیات است.

آرتور سوتررئیس این‌اتحادیه جدیدالتاسیس‌امروزبه‌خبرنگاران اظهار داشت که برنامه کار اتحادیه شامل مواد زیر است:

ـ در خواست‌تعیین مالیات‌های گزاف بر انواع فر آورده‌های دخانیاتی.

ـ منع کردن انواع آگهی برای دخانیات.

ـ منع استعمال دخانیات‌برای رانندگان اتومبیلهای شخصی‌و وسائل حمل و نقل عمومی.

ـ منع استعمال دخانیات در سر کار و غیره....

این اتحادیه تصمیم دارد بتدریج معتادین به سیگار را تبدیل به دشمنان قسم خورده دخانیات نماید.

سینما دیانا

آگهی منتشره درصفحه آخرشماره دیروز روزنامه کیهان تکذیب وبدینوسیله باطلاع‌علاقمندان‌میرساند

نمایش‌فیلم هرکول فاتح اتلانتید کماکان

باموفقیت ادامه دارد

فیلم باعظمت سوپر تکنی راما ـ تکنی کالر

دوبله بفارسی

هرکول

فاتح آتلانتید

ازجمله بهترین فیلمهای سری هرکول محصول ۱۹٦۲ یکی ازعالیترین برنامه‌های‌امتحانی‌ایام عیدنوروز میباشد.

امشب وهرشب «هرکول فاتح اتلانتید»

درسینماهای مترو پل ـ دیانا

انجمن رستاخیز فرهنك

اولین خدمت فرهنگی خودرا با تاسیس کلاسهای شبانه برای داوطلبان متفرقه وکلاسهای تقویتی برای امتحانات‌آخر سال دانش‌آموزان در محل دبیرستان ساسان نزدیك‌چهارراه امیر اکرم ـ کوی آذر آغاز مینماید و آقایان نامبرده زیر در این کلاسها تدریس مینمایند:

۱ـ ادبیات فارسی‌وعربی: دکتربحرالعلومی ـ تنکابنی ـ طباطبائی
۲ـ تاریخ و جغرافی: پرویز ـ خزائل
۳ـ ریاضیات: بحرانی ـ زاوشی
٤ـ زبانخارجه: اتابك ـ گودرزنیا
۵ـ طبیعیات: دکتر بهزاد ـ موسوی
٦ـ فیزیك و شیمی: مختار تبریزی ـ رباطی ـ رهبر ـ دکتر علویان ـ قاسمی

تاریخ ثبت نام ۱٤ فروردین ماه همه روزه از ساعت ۵ تا۸ بعد از ظهر در محل نامبرده بالا و تاریخ شروع کلاسها بیستم فروردین ماه ۱۳٤۱ میباشد.

۱ـ۲ آ ـ ٦۵

آگهی مناقصه

اداره حسابداری کل کارخانه های ارتش چهار دستگاه رتورت جوهر شوره ویك دستگاه دیك فشار از فولاد زنك نزن مورد احتیاج‌اداره تسلیحات‌آرتش را از طریق گشایش اعتبار بواحد دلار بدون هزینه‌بیمه تحویل بندر خرمشهر با بسته بندی بین المللی دریائی باشرایط و مشخصات زیر از طریق مناقصه خریداری مینماید:

۱ـ شرکت کنندگان در مناقصه میتوانند با مراجعه قبلی باین‌اداره صورت مشخصات را از دائره تدارکات دریافت و سپس مبادرت بتسلیم پیشنهاد نمایند.

۲ـ سپرده مورد مناقصه مبلغ چهل و پنجهزار ریال است که‌باید یانقدا بصندوق این اداره واقع در انتهای خیابان ژاله پرداخت و قبض رسید و یا تضمین بانکی ضمیمه پیشنهاد خود نمایند (چك بجای سپرده قبول نمیشود) در صورتیکه برنده مناقصه‌از پیشنهاد خود عدول نماید سپرده مزبور بنفع دولت ضبط خواهد شد.

۳ـ برنده مناقصه ملزم است برای حسن انجام کار معادل صدی ده مورد مناقصه را بنام تضمین بصندوق این اداره بسپارد و این مبلغ پس از خاتمه تحویل‌جنس و واریز حساب قابل استرداد است.

٤ـ هزینه ثبت قرار داد و پرداخت مالیات و سایر عوارض مربوطه که طبق مقررات بمعامله تعلق بگیرد بعهده برنده مناقصه است.

۵ـ اداره مجاز خواهد بود تا صدی بیست و پنج از میزان جنس یا کار مورد معامله را کسر و یا اضافه نماید.

٦ـ به پیشنهاد های مشروط و مبهم و پیشنهاد هائی که بعد ازمدت مقرر برسد و یا فاقد سپرده باشد مطلقا ترتیب اثر داده نخواهد شد ضمنا مدت اعتبار پیشنهادات از تاریخ تسلیم نبایستی از ٤۵ روز کمتر باشد.

۷ـ پیشنهاد دهندگان بایستی پیشنهاد خود را در دو پاکت لاك و مهر شده پاکت الف شامل مشخصات فنی و قبض سپرده یا تضمین‌بانکی وپاکت ب‌ارزش کالاوسایر شرایط تجاری بدفتر این اداره بنشانی فوق تحویل نمایند.

۸ـ حضور پیشنهاد دهندگان در جلسه مناقصه بادر دست داشتن معرفی نامه کتبی آزاد است.

۹ـ جنس مورد مناقصه باید حداکثر در کوتاهترین مدت ممکنه در محل بندر خرمشهر تحویل شود.

۱۰ـ مدت قبول پیشنهادات تا آخر وقت اداری روز ۱۵ ر۳ ر٤۱ خواهد بود.

۱۱ـ پیشنهادات واصله در ساعت ۱۰ صبح روز ۱٦ر۳ر٤۱ باز و قرائت خواهد شد.

۱۲ـ اداره در رد یاقبول هریك از پیشنهادات مختار است.

آ ـ ۱۳٦ **اداره حسابداری کل کارخانه های ارتش**

ازفردا صبح فقط در سینما

پارك

برای‌اولین مرتبه

مستانه

دوبله بفارسی

باشرکت: موتی لال ورومی

هنرپیشه معروف فیلم اولاد آ ـ ۱۷٤

آگهی مزایده

سازمان تعاون مصرف کادر نیرو های انتظامی واقع در باستیون (خیابان سپه) شصت و دو (٦۲) قلم ضایعات که از قبیل (قند و شکر ـ برنج ـ انواع قماش و پارچه های فرمی) و چهار قلم ضایعات دیگر از قبیل گونی (بلژیکی فرمزی ـ کیسه متقالی ـ لفاف قماش) را از طریق مزایده بفروش میرساند. خریداران میتوانندپس از رویت اجناس‌موجوده در انبار مخازن باشرائط زیرین اقدام بخرید نمایند:

۱ـ جهت خرید ضایعات ٦۲ قلم‌فوق‌مبلغ سی هزار (۳۰۰۰۰)ریال‌و برای خرید چهار قلم گونیها مبلغ پنجاه هزار (۵۰۰۰۰) ریال جمعا مبلغ هشتاد هزار (۸۰۰۰۰) ریال بحساب شماره۱۷٦٤ بانك مرکزی ایران پرداخت و یکبرك فیش مربوطه را بانضمام پیشنهاد خود در پاکت لاك و مهر شده تا آخر وقت اداری روزشنبه هیجدهم فروردین ماه ۱۳٤۱ بدائره تهیه و خرید سازمان تسلیم ورسید اخذنمایند.

۲ـ پیشنهادات رسیده درساعت ۹صبح یکشنبه مورخه۱۹ر۱ر۱۳٤۱ باحضور هیئت مدیره سازمان باز و برنده اعلام خواهد گردید. چنانچه برنده تعیین شده از انجام معامله استنکاف نماید سپرده او بنفع سازمان ضبط خواهد شد.

۳ـ هزینه درج آگهی در روزنامه و حمل وخرج اجناس از محوطه سازمان بعهده خریدار میباشد.

٤ـ حضور کلیه پیشنهاد دهندگان در جلسه فوق آزاد و سازمان در رد یا قبول یك یا کلیه پیشنهادات مختار است.

مدیر عامل سازمان تعاون مصرف کادر نیرو های انتظامی

۱ـ۳ آ ـ ۱۳٤ **سرلشکر علیرضا قریب**

اطلاعات ۱۳۰۴
سه‌شنبه هفتم فروردین ماه ۱۳۴۱ ـ شماره ۱۰۷۶۰

امروز در محافل مطلع در امر ذوب آهن گفته‌شد:

مسئله تاسیس ذوب آهن وارد مراحل جدیدی شده است

ظاهرا پیشنهاد هائی توسط بعضی از موسسات آمریکائی برای ساختن ذوب آهن بایران داده شده است

امروز خبرنگار ما از وزارت صنایع و معادن کسب اطلاع کرد که مسئله تاسیس ذوب آهن وارد مراحل جدیدی شده است و امید میرود بزودی در این خصوص اطلاعات جالب و مهمی از طرف مقامات این وزارتخانه منتشر شود.

خبرنگار ما بدنبال گزارش خود پیرامون فعالیت های اخیر در مورد ذوب آهن میافزاید «در ماههای آخر سال گذشته مذاکرات جدیدی با امریکا صورت گرفته است و گویا پیشنهاد های جدیدی از طرف ـ امریکائیان برای تاسیس ذوب آهن در ایران تسلیم مقامات دولتی شده است.

مقامات سازمان ذوب آهن با اینکه تاکنون از انتشار مفاد این پیشنهاد ها خودداری کرده اند معهذا از اظهار خوشبینی نسبت به نتایج مذاکرات و پیشنهاد ها نتوانسته اند خودداری کنند وزیر صنایع و معادن چندی قبل اظهار داشت قسمت اعظم بررسی ها و مطالعات در مورد ذوب آهن پایان یافته است و اکنون میتوان امیدوار بود که وزارت صنایع ومعادن بتواند این مسئله را بشدت وبطور اساسی دنبال کند، منتهی کوشش داریم که تاسیس «مادر صنایع» در مملکت بصورت یك فاجعه اقتصادی در نیاید زیرا در صورتیکه کوچکترین بی احتیاطی یا عجله ای در این کار بشود امکان فراوان دارد که مشکلات خطرناك اقتصادی برای کشور ببار آورد.

برندگان جوائز سلطنتی بهترین کتاب سال

همانطوریکه درشماره گذشته اطلاع دادیم هفت نفر از برندگان جوائز سلطنتی بهترین کتاب سال در روز اول فروردین درمراسم سلام نوروز بحضور ملوکانه شرفیاب شدند و جوائز خودرا از دست شاهنشاه دریافت داشتند برای اینکه خوانندگان گرامی با برندگان جوائز سلطنتی بهترین کتاب آشنا شوند بچاپ بیوگرافی آنان مبادرت میورزیم.

خانم ملکزاده بیانی

مولف کتاب
تاریخ سکه

خانم ملکزاده بیانی درسال ۱۲۹۱ درتهران متولد شد تحصیلات ابتدائی ومتوسطه رادر تهران و تحصیلات عالیه را درمدت چهارسال دردانشکده های هنرهای «لور» پاریس باتمام رسانیدو هم اکنون مدت پنج سال است که بکار تدریس «سکه شناسی» در دانشکده ادبیات مشغول است.

آقای احمد حسین عدل

مولف کتاب:
آب‌وهوای ایران
وتقسیمات اقلیمی ورستنیهای ایران

آقای احمد حسین عدل در سال ۱۲۷۷ در تبریز متولد شد تحصیلات ابتدائی را درتبریز وتحصیلات متوسطه وعالی رادر فرانسه باتمام رسانید و موفق باخذدیپلم مهندسی ازدانشکده کشاورزی گرینیون گردید.

آقای حسین عدل تاکنون شش بار درکابینه‌های مختلف ازسال ۱۳۳۰ تا سال ۱۳۳۲ مقام وزارت کشاورزی را عهده‌دار بوده مدتها در دانشکده کشاورزی کرج ومدرسه عالی فلاحت تهران بتدریس اشتغال داشته است.

آقای دکتر علی محمداقتداری

مولف کتاب:
توسعه اقتصادی کشور های توسعه نیافته

آقای دکترعلی‌محمد اقتداری بسال ۱۳۰۴ شمسی در شیراز متولد وپس از اتمام تحصیلات ابتدائی و متوسطه در همان شهر دررشته اقتصادی دانشکده حقوق فارغ‌التحصیل گردید و بسال ۱۹۵۲ میلادی بدریافت درجه فوق ـ لیسانس «آ ـ ام» از دانشکده کالیفرنیا موفق گردید ودرسال ۱۹۵۹ بدریافت درجه دکتری در رشته علوم‌اداری از دانشگاه کالیفرنیا نائل گشت وازمهر ماه سال ۳۹ بسمت دانشیار بتدریس درس سازمان ومدیریت در مؤسسه علوم اداری وبازرگانی دانشکده‌حقوق مشغول گردید.

آقای دکتر اقتداری علاوه‌برکتاب مزبور دارای تالیفات ترجمه‌ای‌دیگری نیز میباشد.

آقای دکتر علی پریور

مولف کتاب
راز سلامت کودك

آقای دکترعلی پریور بسال ۱۲۹۵ شمسی در تهران متولد گردید تحصیلات ابتدائی و متوسطه را در تهران و سپس در دانشکده پزشکی تهران بادامه‌تحصیل مشغول گردید.

در سال ۱۳۲۶ برای گذراندن تخصص خود در رشته بیماریهای کودکان و داخلی باستخدام دانشکده پزشکی در آمد و پس از خاتمه آن بریاست درمانگاه کودکان بیمارستان فیروزگر منصوب گردید آقای دکتر پریور چندین بار برای مطالعه به کشور های اروپائی مسافرت نمود.

آقای دکتر پریور هم اکنون بعنوان مشاوربخش واگیر بیمارستان فیروزآبادی درآن بیمارستان خدمت میکندو دارای تالیفات زیادی در باره بیماری های کودکان می باشد و مقالات متعددی ازایشان در مطبوعات از جمله روزنامه اطلاعات چاپ شده است.

تیمسار سپهبد نخجوان

مترجم کتاب
تاریخ جنك جهانی دوم

تیمسار سپهبد نخجوان مترجم کتاب تاریخ جنك جهانی دوم تحصیلات عمومی خودرا در مدرسه دارالفنون تهران و تحصیلات نظامی را در مدرسه نظام روسیه تزاری بپایان رسانید.

تیمسار سپهبد نخجوان درسال ۱۳۰۶ ضمن عهده داری ریاست کل مدارس نظام برای دومین بار به کفالت ستاد ارتش شاهنشاهی منصوب گردید و درسال ۱۳۱۳ در کابینه مرحوم فروغی ودر سال ۱۳۲۰ برای بار دوم از طرف اعلیحضرت فقید در کابینه فروغی به کفالت وزارت جنك منصوب گردید.

ودر سال ۱۳۲۰ به فرماندهی دانشگاه جنك و در سال ۱۳۲۸ به افتخار بازنشستگی نائل گردید

آقای جواد عامری

مترجم کتاب
تعلیم و تربیت در مدارس روستائی

آقای جواد عامری مترجم کتاب تعلیم و تربیت در مدرسه روستائی در سال ۱۳۰۴ در کرمان متولد گردید و پس از اتمام تحصیلات ابتدائی و متوسطه در کرمان در رشته حقوق قضائی از دانشکده حقوق تهران فارغ التحصیل شد. ودرسال ۱۳۲۷ وارد خدمت شرکت نفت گردید.

وی هم اکنون تصدی اداره تعلیمات عالیه در آموزش شرکت ملی نفت را عهده دارد می باشد و علاوه بر کتاب تعلیم و تربیت دو کتاب دیگر نیز از او بنام ویلیام شکسپیر ودیگری بنام جهان جانوران منتشر گردیده است.

آقای احمد آرام

مترجم کتاب
شش بال
تالیف جرج سارتون

آقای احمد آرام در سال ۱۲۸۱ متولد گردید و تحصیلات خودرا در دانشکده پزشکی به پایان رسانید و در سال ۱۳۰۲ به خدمت فرهنك در آمد و چندین بار بریاست ادارات فرهنك شهرستان ها و در سال ۱۳۳۱ به معاونت وزارت فرهنك منصوب گردید.

هفت شرکت بیمه عضو کانون بیمه‌گران شده‌اند

امروز محافل مطلع درامور بیمه پیرامون ملاقات مسئولین شرکت های بیمه با آقای نخست‌وزیر اظهارداشتند چنانچه درزمینهٔ مسائل مختلف ازجمله موضوع کارمزد، حق‌بیمهٔ اتکائی، عوارض حق‌بیمه آتش‌سوزی‌وغیره بین شرکت بیمه‌ایران و بیمه های‌خصوصی توافق کامل نشود، ممکن است‌مدیران شرکتهای بیمه با آقای نخست‌وزیر مذاکره کنندوراه حلی‌برای رفع‌مسائل موجود بدست آورند.

تاکنون هفت شرکت بیمه بعضویت کانون بیمه گران درآمده‌اند که عبارتند از:

شرکتهای بیمه: شرق ـ ملی ـ پارس ـ امیسه ـ آسیا ـ البرز ویورکشایر

ارکستر چهارنفری «هنرمندان جوان اسپن» بتهران می‌آید

بقرار اطلاع روز ۲۱ فروردین ماه ارکستر چهار نفری موسوم به «هنرمندان جوان اسپن» مرکب از دو زوج موزیسین که‌ازاستادان واعضاءفاکولته موسیقی کالج ایونزویل واقع‌در ایندیانا میباشد بری اجرای یك‌رشته کنسرت از نوع موسیقی محلی به تهران وارد میشود.

موزیسین های ارکستر چهار نفری مزبورعبارتند از «رونالدهادسن» نوازنده ویلن اول «نانسی‌هادسن» نوازنده‌ویولن دوم «فروکلم» نوازنده ویولن و «اماکلم» نوازنده ویلن سل.

این ارکستر چهار نفری هنرمندان جوان اسپن به نام‌ارکستر فیلارمونیك ساز های زهی نیز شهرت دارد.

برنامه موزیسین های هنرمندان امریکائی در ایران بدین شرح خواهد بود.

صبح روز چهارشنبه ۲۲ فروردین به آبادان عزیمت میکنند و در آنجا کنسرت میدهند.

بعد از ظهر پنجشنبه بتهران‌مراجعت نموده وچهار بعداز ظهر جمعه به تبریز مسافرت خواهند نمودروز شنبه ۲۵ فروردین در تبریز کنسرت می دهند وبعداز ظهر یکشنبه با هواپیمابه تهران وارد میشوند روز دوشنبه در اصفهان کنسرت میدهند و روز سه شنبه بسر پرستی انجمن فلارمونیك در تهران کنسرت خواهند داد و چهار شنبه ۲۹فروردین ماه تهران را ترك مینمایند.

از: ابزرور چاپ لندن

بن بلا

سیمای درخشان نبرد الجزایر

محمد بن بلا معاون نخست وزیر دولت موقتی انقلابیون الجزایر که شب گذشته از زندان «شاتو دونوی» واقع در فرانسه آزاد شد در نظر بسیاری از مبارزان راه آزادگی و استقلال الجزایر مظهر و الهام بخش پیروزی‌بردشمن استعمار گر در جنگ بزرگ و تاریخی الجزایر برضد ۴۵۰ هزار تن ارتش فرانسه بوده است.

بنابراین بهیچوجه تعجب آور نیست که مسلمانان الجزایری آزادی بن بلا وبازگشت او به وطنش را بعنوان نخستین‌پیروزی بزرگ‌بعداز آتش‌بس جشن بگیرند و از او انتظار داشته باشند که در مبارزه دشوار بعداز آتش بس بر ضد دارو دسته های فاشیستی و تروریستی ارتش سری فرانسه ملت الجزایر را رهبری کند.

مخالف فردپرستی

بن‌بلا از بقایای نه نفر رهبران نخستین روز های آغاز جنگ استقلال طلبانه الجزایر است که جبهه نجات ملی را تاسیس کردند. این جبهه که در ابتدا با معدودی مردان کم اسلحه، اما مصمم و انتقام جو تشکیل شده بود با آغاز حملات و شبیخون های تهور آمیز برضد ارتش مجهز فرانسه جنگ مسلمانان‌استقلال طلب را وارد مرحله ای کرد که در بحبوحه‌جنگ ژنرالهای چهارستاره فرانسوی را بارها بگریه انداخت.

بن‌بلا
قهرمان نبرد های الجزایر

اکنون‌که جنگ‌الجزایربعد ازآنهمه دلاوریهای رزمندگان نام آور ضد استعمار پایان میابد، برای بن بلا، بعنوان معاون نخست وزیر کابینه انقلابی وظیفه دشوار تری آغاز می شود که عبارت از حفظ ثمرات پیکار ملت الجزایر و حفظ نظم و استقلال و تار و مار کردن و در هم شکستن مقاومت ارتش سری تروریست های فرانسه در الجزایر و بالاخره تکمیل انقلاب اجتماعی عمیقی است که‌سنت های آن از تمام انقلابات ملی ملل آسیا و افریقا پر افتخار تر است.

باوجود سوابق درخشان مبارزه انقلابی، بن‌بلا بهیچوجه مایل به شناخته شدن نیست. در سال ۱۹۵۲ بعد ازآنکه‌از چنگ‌فرانسویها گریخت وبرای رهبری وادامه انقلاب، بقاهره وارد شد. باوجود زندگی پر درد سر و فعالیت های دلیرانه، چنان همتی برای ناشناس ماندن بخرج داد که عربها به او لقب «مرد نامرئی» دادند.

ملت الجزیره رهبری که از لحاظ اوصاف خود باندازه کاسترو «مرشد» وقائم‌بالراس باشد ندارد. ملیون الجزایر مبارزه بر ضد فرانسه را ازابتدا تاانتها بصورت‌دسته جمعی و با رهبری دسته جمعی شروع کردند و بدون شك نمونه‌بارز طرد پرستش شخصیت در هیچ‌نهضت انقلابی دیگری به اندازه الجزایر درخشان و چشم‌گیر نیست. این سیستم دمکراتیك و همکاری دسته جمعی در رهبری انقلاب‌طی هفت‌سال و نیم جنگ استقلال طلبانه ثمرات گرانبها به بار آورد.

الجزایر برای غلبه بر مشکلات اجتناب ناپذیرومقاومت عناصرمخالف در سالهای نخستین بعد از استقلال محتاج رهبران از خود گذشته ای

بقیه در صفحه ۷

انتشار مجله «مالکیت‌صنعتی» بزبان انگلیسی

امروز آقای مهدی نراقی رئیس اداره ثبت شرکتها و مالکیت صنعتی اظهار داشت:

طبق اعلام رسمی اداره اتحادیه بین‌المللی پاریس برای‌حمایت مالکیت صنعتی، قرار داد عمومی پاریس که در لیسبون درتاریخ ۳۱ اکتبر ۱۹۵۸ مورد تجدید نظر اصلاحی قرار گرفت وایران طبق قانون دهم اسفند ۱۳۳۷ باین اتحادیه رسما ملحق گردید از تاریخ چهارم ژانویه ۱۹۶۲ (۱۴دیماه ۱۳۴۰) اجراء میشود با اجرای این قرارداد اصلاحی از این ببعد زبان رسمی اتحادیه درکنفرانس های بین‌المللی و انتشارات آن فرانسه و انگلیسی خواهد بود و مجله (مالکیت صنعتی) که بفرانسه بطور ماهیانه منتشر میشد و حاوی تمام اطلاعات و مقررات و قوانین مربوط بمالکیت صنعتی در پنجاه کشور اتحادیه‌بود از این ببعد علاوه برزبان فرانسه به زبان انگلیسی بنام

(Industrial Property)

منتشر خواهد شد.

برنامه آینده

مولن روژها

از گنبد کاوس

جناب آقای نخست‌وزیر محبوب ایران آقای دکتر علی امینی ـ رونوشت وزیر معظم کشاورزی جناب آقای دکتر ارسنجانی رونوشت وزیر محترم دادگستری

باکمال احترام خاطر مبارك عالی بعبارات زیرین معطوف میدارد. آقای مهندس رهبر رئیس املاك‌دشت گرگان یکصدوپنجاه خانوارزارعین قریه سیدآباد ونیلی از توابع رامیان رابخاك سیاه‌نشانده مازارعین هریك دارای یك الی پنج‌هکتار زمین داشتیم مقداری از زمین های متصرفی فوق‌را به هرمزاحمدی فروخته و مقدار دیگر را به نوده حاجی‌لربفروش رساندند و بازهم مقداری را به‌ستوان عقیلی رئیس ژاندارمری شاه‌پسند فروخته‌اند وبقیه زمین که بسیار جزئی است در تصرف مامی باشدواینك درزیرکشت داریم از طرف بانك عمران گنبدکاوس مهندس آمده نقشه‌برداری نمودند باسم کارافه‌قرار شد که بمتصرفان بفروشندرئیس املاك گرگان مخالفت نمودند ونقشه‌را از بانك عمران گرفتند واینك چندین‌بار درخواست نمودیم که بخود مابفروشند نمیدانیم علت چیست که‌خودداری میشود اینجانبان متولد شده این‌آب‌وخاك وقریه مذکور می‌باشیم وبغیراز خدا و قانون وعدالت اجتماعی پناهی نداریم از دولت معظم اصلاحات‌ارضی ایران که بسیار مهم است انتظار داریم امرومقرر فرمایند زمین های متصرفی آباواجدادی مارا بخودمان واگذار نمایند تاعمرداریم دعاگوی ولیعهد والاگهر ایران باشیم.

رمضان صابری ـ شاعرصابری ـ موسی اوخلی ـ نعمت جاوید کارپسند دادعلی صابری و صدامضای دیگر

مقررات واردات و صادرات کالاها در سال ۱۳٤۱

واردات و صادرات کالا های مختلف با رعایت شرایط ورود یا صدور و پرداخت حقوق گمرکی و سود بازرگانی امکان‌پذیر است

* محدودیت و ممنوعیت ورود اغلب کالا ها درسال جاری همچنان ادامه دارد .
* سود بازرگانی بعضی از کالاها افزایش یافته و برای بعضی کالاها سود بازرگانی جدید وضع شده .
* درمورد ورود بعضی کالاهای نیمه‌ضروری تسهیلاتی فراهم‌شده و ورود بعضی کالاها ممنوع شده است .
* صدور بعضی کالاهای غیر مجاز آزاد شده و برای برخی کالاهای صادراتی سود بازرگانی وضع شده .

قسمت اول مقررات عمومی واردات و صادرات ، که شامل سیاست بازرگانی خارجی درپنج سال آینده و مقررات واردات و صادرات سال ۱۳٤۱ بود درشماره روز ۲۹ اسفند این روزنامه بطور کامل بنظر خوانندگان رسید از امروز فهرست کالاها و مقررات مربوط به واردات یاصادرات آنها ، شرایط ورود یا صدور ومقدار حقوق گمرکی وسود بازرگانی هریك بنظر خوانندگان ارجمند میرسد .

از آنجائیکه مقررات جدید براساس ردیف تعرفه گمرکی تنظیم شده و مفصل میباشد ، چاپ آن چند روز طول خواهد کشید.

بنابراین خوانندگان علاقمند ، اگر آن را بتدریج که در روزنامه چاپ میشود جداکرده ونگهداری نمایند مقررات کامل واردات وصادرات سال ۱۳٤۱ وحتی سال های بعد را دراختیار خواهند داشت .

از آنجائیکه ممکن است پیرامون مقررات جدید واردات وصادرات، نظراتی از طرف آقایان بازرگانان یا صاحبان صنایع ویا سایر طبقات داده شود ، از هم‌اکنون اعلام میکنیم هرگونه نظری که برسد ، درصورتیکه مستدل و درست باشد در روزنامه چاپ خواهیم کرد تا مورد توجه مقامات وزارت بازرگانی قرارگیرد و نسبت به اصلاح مقررات اقدام نمایند .

شماره تعرفه و شرح کالا	واردات یکه	واردات شرایط ورود	واردات سود بازرگانی	واردات حقوق گمرکی	صادرات شرایط صدور
فصل یکم					
حیوانات زنده ومواد حیوانی					
بخش ۱ ـ حیوانات زنده (باستثناء ماهیها وقشرداران وصدفداران)					
۱ ـ اسب ـ مادیان ـ کره اسب	ارزش	بخشوده			ده درصد
۲ ـ الاغ ـ قاطر ـ کره الاغ ـ کره قاطر	ارزش	بخشوده			ده درصد
۳ ـ گاو ـ گاومیش ـ گوساله	ارزش	بخشوده			۲۰ درصد
٤ ـ قوچ ـ میش ـ بره	ارزش	بخشوده	۱۰ درصد		۳۰ درصد
۵ ـ بز ـ بزغاله	ارزش	بخشوده	غیرمجاز		
٦ ـ خوك :					
٦ ـ الف ـ بچه خوك	عدد	۱۰۰ ریال	۱۰۰ ریال		
٦ ـ ب ـ خوك	عدد	۲۰۰ ریال	۲۰۰ ریال		
۷ ـ خرگوش اهلی	عدد	۲۰ درصد	۱۰ ریال		
۸ ـ پرندگان خانگی (از جمله کبوترهای اهلی و نامه‌بر)	کیلو	بخشوده	۱۰ ریال		
۹ ـ شکارهای چرنده و پرنده	ارزش	بخشوده	۲۰ درصد		۲۰ درصد
۱۰ ـ سك	ارزش	۳۰ درصد	۲۰ درصد		
۱۱ ـ زنبور عسل	ارزش	بخشوده			ده درصد
۱۲ ـ حیوانات زنده که درجای دیگر گفته نشده و مشمول عنوان دیگر تعرفه نشود :					
۱۲ ـ الف ـ شتر وبچه‌شتر	ارزش	بخشوده	۵۰ درصد		۲۰ درصد
۱۲ ـ ب ـ سایر حیوانات وسایر پرندگان	ارزش	بخشوده	۵۰ درصد		۲۰ درصد
بخش ۲ ـ گوشت					
۱۳ ـ گوشت قصابی تازه یاسردشده یامنجمد:					
۱۳ ـ ۱ ـ گوشت گاو ـ گاومیش ـ گوساله ـ گوسفند ـ بره ـ بز بزغاله	کیلو	۱۰ درصد	۲۵ ریال		غیر مجاز
۱۳ ـ ۲ ـ گوشت خوك و بچه‌خوك (جزپیه‌خوك)	کیلو	۱۰ درصد	غیرمجاز		
۱۳ ـ ۳ ـ گوشت اسب	کیلو	۱۰ ریال			
۱۳ ـ ٤ ـ حیوانات کشته وامعاء و احشاء خوراکی آن که‌جداگانه وارد شود	کیلو	۱۰ درصد			
۱٤ ـ پرندگان خانگی کشته و جگرتازه آنها:					
۱٤ ـ ۱ ـ پرندگان خانگی کشته	کیلو	۱۰ ریال	۱۰ ریال		
۱٤ ـ ۲ ـ جگرتازه پرندگان	کیلو	۱۰ ریال	۱۰ ریال		
۱۵ ـ شکارهای کشته چرنده‌وپرنده	کیلو	۱۰ ریال	۲۵ ریال		
۱٦ ـ سایر گوشتهای تازه ـ سردشده ـ منجمد(جزپیه خوك)		۱۰ ریال	۵۰ ریال		
۱۷ ـ پیه‌خوك ـ تازه ـ نمك‌زده ـ خشك کرده دودی یاآماده شده بنحو ساده دیگر	کیلو	غیرمجاز	۲۵ ریال	۵۰ ریال	
۱۸ ـ گوشت های نمك‌زده ـ خشك کرده ـ دودی پخته یاآماده شده بنحو ساده دیگر	کیلو	۲۵ ریال	۵۰ ریال		
*ترخیص دامها و پرندگان اهلی زنده ـ حیوانات وحشی برای باغ وحش ـ زنبور عسل وحشراتیکه برای دفع آفات نباتی بکار میرود ـ تخم پرندگان برای اصلاح نژاد ونطفه زنده حیوانات منوط بارائه گواهینامه بهداشت وزارت کشاورزی خواهدبود					
تصره ـ گوشتهائیکه برای محفوظ ماندن از نفوذهوا در قوطیها یاهرنوع ظروف و یا محفظه وارد شود مشمول شماره ۱۸ نخواهدبود					
بخش ۳ ـ ماهی ها وقشرداران وصدفداران					
۱۹ ـ ماهی تازه(زنده یاغیر زنده) وماهی‌هائیکه بنحوی ازانحاء بحالت‌تازه نگاهداری شده‌است :					
۱۹ ـ ۱ ـ ماهی‌زنده	ارزش	بخشوده			۱۰ درصد
۱۹ ـ ۲ ـ ماهی غیرزنده که بنحوی از انحاء بحالت تازه نگاهداری‌شده‌است	ارزش	بخشوده			۱۰ درصد
۲۰ ـ ماهی نمك‌زده ـ خشك کرده یادودی	کیلو	بخشوده			۱۰ درصد
تبصره ـ ماهیهائیکه برای محفوظ‌ماندن از نفوذ هوا درقوطی‌های حلبی یادرظروف شیشه‌ای یاسفالی یادر ظروف دربسته دیگری واردشود مشمول شماره ۲۰ نخواهد بود					
۲۱ ـ صدفداران وقشرداران (میگو ـ خرچنك ـ حلزون و همانند)تازه حتی آب پز یانمك‌زده	کیلو	۱۵ ریال	۸۵ ریال		
بخش ٤ ـ شیر و لبنیات ـ تخم‌مرغ ـ عسل					
۲۲ ـ شیرتازه خالص ـ خامه گرفته یاخامه نگرفته ـ شیربریده ماست ـ کفیر:					
۲۲ ـ ۱ ـ شیرتازه خالص ـ خامه گرفته یانگرفته	ارزش	بخشوده	۱۰ درصد		۱۰ درصد
۲۲ ـ ۲ ـ شیربریده	ارزش	بخشوده	۱۰ درصد		۱۰ درصد
۲۲ ـ ۳ ـ ماست	ارزش	بخشوده	۱۰ درصد		۱۰ درصد
۲۲ ـ ٤ ـ کفیر	ارزش	بخشوده	۱۰ درصد		۱۰ درصد
۲۲ ـ ۵ ـ شیرپاستوریزه ـ استرلیزه ـ پیتونیزه	ارزش	بخشوده	۱۰ درصد		۱۰ درصد
۲۳ ـ سرشیروخامه	ارزش	بخشوده	۱۰ درصد		۱۰ درصد
۲٤ ـ شیروخامه وسرشیر محفوظ ـ سفت ـ گردیامتراکم (غلیظ یایابدون‌قند:					
۲٤ الف ـ شیرخشك (گرد)	ارزش	بخشوده	۱۰ درصد		۱۰ درصد
۲٤ ب ـ سایر	کیلو باظرف	۱۰ ریال	۲۰ ریال		۱۰ درصد
۲۵ ـ کره تازه یانمك‌زده وروغن:					
۲۵ ـ ۱ ـ کره ـ تازه یانمك‌زده	کیلو باظرف	۱۵ ریال	۱۵ ریال		۳۰ ریال
۲۵ ـ ۲ ـ روغن	کیلو باظرف	۱۵ ریال	۱۵ ریال		۳۰ ریال
۲٦ ـ پنیر ازهرقبیل (از جمله کشك):					
۲٦ الف ۱ ـ پنیر سفید متعارفی تازه	کیلو باظرف	*غیرمجاز	بخشوده		۲۵ ریال
۲٦ الف ۲ ـ کشك	کیلو باظرف		بخشوده		۲۵ ریال
۲٦ ب ـ پنیرهای دیگر	کیلو باظرف	غیرمجاز	۳۰ ریال		۳۰ ریال
۲۷ ـ تخم پرندگان خانگی و پرندگان شکار:					
۲۷ الف ـ باپوست	کیلو باظرف		۵ ریال		
*ـ فقط از طریق موافقتنامه مبادله کالا باکشورهای تولید کننده ودرمقابل صادرات منظور در موافقتنامه مجاز است .					
۲۷ ب ـ بدون پوست ـ زرده تخم	کیلو باظرف	غیرمجاز	۲۰ ریال		٤۰ ریال
تبصره ـ سفیده تخم‌مرغ مشمول شماره ۳۲۷ میشود.					
۲۸ ـ عسل طبیعی	کیلو باظرف	غیرمجاز	۲۰ ریال		٤۰ ریال
بخش ۵ ـ مواد اولیه وسایر محصولات خام حیوانی					
۲۹ ـ موی انسان ـ خام حتی شسته ویاچربی گرفته شده	کیلو	غیرمجاز	۱۵ ریال		
۳۰ ـ موی خوك وگراز	کیلو	غیرمجاز	۱۰ ریال		۱۰ ریال
۳۱ ـ روده ـ بادکنك وشکنبه حیوانات ـ تازه ـ نمك زده ـ یا خشك ـ شیردان گوساله (پنیرمایه) حتی بریده وخشك کرده:					
۳۱ الف ۱ ـ روده گوسفند وبزتازه یانمك‌زده	کیلو		۱۰ ریال		۲۰ ریال
۳۱ الف ۲ ـ روده گوسفند وبزخشك	کیلو		۲۰ ریال		۲۰ ریال
۳۱ ب ۱ ـ روده گاوتازه یانمك زده	کیلو		۵ ریال		۵ ریال
۳۱ ب ۲ ـ روده گاو خشك	کیلو		۱۰ ریال		۲۰ ریال
۳۱ ج ۱ ـ روده‌های ضخیم (کپون) تازه یانمك‌زده خشك	کیلو		۱ ریال		۵۰ ریال

بقیه در صفحه ۷

از مجله تحقیقات اقتصادی

تحول اقتصاد کشاورزی در زنجان

درآمد یك زارع که بایك گاو کار میکند ، در چهل سال اخیر نقصان یافته و قوس نزولی می‌پیماید .

اخیرا «تحقیقات اقتصادی» مجله دانشکده حقوق وعلوم سیاسی واقتصادی تهران انتشار یافته است . درشماره اول ودوم تحقیقات اقتصادی، بحث جالبی پیرامون اقتصاد غلات ایران شده و مسائل مربوط به جوو گندم وبرنج مورد بررسی قرار گرفته است

زنجان دراین بحث، بعلت موقعیت عمومی خود ، منطقه نمونه تحقیق در نظر گرفته شده وبا استناد به آمار هاو ارقام و تابلوهای متعدد، مسئله افزایش جمعیت دهات و سطح کشت وتعداد گاو مورد بحث قرار گرفته استو نشان داده میشود که جمعیت بمراتب بیش‌از تعداد تولید افزایش می‌یابد . ازطرف دیگر مقدار عملکرد درهر هکتار نقصان یافته ودرآمدزارعین نیز کاهش یافته‌است .

مسائل مربوط به غلات ، گندم و جووبرنج درزنجان در مجله بشرح‌زیر خلاصه شده‌است :

«۱ـ جمعیت ده نشین زنجان که‌در بین سالهای ۱۳۰۵ـ۱۳۱۲ بالغ بر ۱۹۱٤۷۰ نفر بوده‌است در سال ۱۳۳۵ به ۳۲۲۹۵۳ نفر رسیده یعنی درحدود هفتاد در صد زیادشده‌است .

۲ـ سطح کشت غلات در ۳۰ سال اخیر در شهرستان زنجان از ۱۱٦۸۸۷ هکتار به ۱۹٦٦٦۵ هکتار(معدل دوسال ۱۳۳٦ و۱۳۳۹) رسیده یعنی در حدود ٦۸ در صد افزایش یافته‌است .

۳ـ تعداد گاو کار از ٤۷۸۸۳ به ۷۲۸۵۹ رسیده‌است یعنی ۵۲٪ زیاد شده‌است

٤ـ تولید غله از ۷۲۱۳۰ تن در ۱۳۰۵ به ۹۲۳۸۲ تن (معدل دو سال ۳٦و۳۹) رسیده‌است یعنی ۲۹ درصد افزایش یافته است . بنابراین درمقابل افزایش ۷۰٪ جمعیت افزایش تولیدفقط ۲۹٪است یعنی باقیاس با ٤۰سال پیش مقدار بیشتری از تولید بمصرف محلی دهات میرسد. مازادی که در سابق بشهرها حمل میشده بنسبت نقصان یافته است .

۵ـ مقدار عملکرد درواحد سطح از چهل‌سال تاکنون روبه نقصان گذاشته وعملکرد هکتاری کل غلات از ۸۲۳ کیلو در سال ۱۳۰۵ به ٦۳۹ کیلو معدل عملکرد دوسال ۱۳۳٦و۱۳۳۹ رسیده است، یعنی میزان عملکرد ۳٦٪ نقصان یافته است شاید وقتی تغییرات مقدار بارندگی از چهل‌سال باینطرف که مشغول محاسبهٔ آن هستیم باتمام برسد دلیلی برای این نقصان پیدا شود، اکنون اظهار نظر قطعی نمی توان کرد، درهر صورت این نقصان خطرناك است

٦ـ درمورد درآمد یکنفر زارع باتوجه باینکه تولید غله طبق ممیزی‌سال‌های ۱۳۰۵تا۱۳۱۲ بنابر آنچه گفته شد حداقلی از تولید حقیقی است درآمد جنسی سالیانه یکنفر زارع درسال ۱۳۰۵ براساس محاسبه مذکور بالغ بر ۱۳۰٤ کیلو غله (گندم وجو وبرنج) بوده‌است ،در صورتیکه این مقدار دربین سالهای ۳۵و ۳۹ (معدل دو سال) به ۸٦۵ کیلو نقصان یافته است بنابراین مجاز خواهیم بود که بطور قاطع بگوئیم درآمد یك‌زارع که‌بایك فرد گاو کار میکند در چهل سال اخیر نقصان یافته و قوس نزولی می پیماید .

۷ـ باوجود اینکه درآمد زارع کم شده‌است وجمعیت ده نشین درعسرت بسرمیبرد وباوجود اینکه بدلایل‌عسرت وتنگدستی ، جوانان واشخاصی که‌می توانند کارکنند، مهاجرت کرده‌اند و خروج ازده روی داده‌است جمعیت‌ده نشین زنجان زیاد شده‌است ، بدون آنکه بتوانند برای‌خود منبع‌درآمد بیشتری پیداکنند که کمبود زندگی خود را تامین کنند واز عسرت و فقر بدرآیند وچون گمان میرودنظیر همین مشکلات دربعضی نقاط آذربایجان و کردستان وبطور کلی در غرب و شمال غرب حکم فرمائی میکند، امکان این فکر میرود که شاید مقررات و قوانین مربوط بازدیاد سهم زارع درسالهای ۲۹تا۳۲ وقانون تقسیم املاك سالهای اخیر عکس‌العمل مستقیم این فقر و عسرت ده نشینان‌باشد که‌برای‌تسریع درتقسیم املاك وموضوعات سیاسی مربوط به‌آن دستاویزی ایجادمیکند. کم شدن درآمد زارع از چهل سال باینطرف ازاین منابع سرچشمه گرفته است .

الف ـ کم‌شدن مقدار درآمد جنسی زارع که‌از ۱۳۰۰ کیلوبه ۸۰۰ کیلو نقصان یافته است .

ب ـ پائین آمدن شاخص قیمت گندم نسبت بسایر محصولات کشاورزی و مواد مصرفی زارع.

اطلاعیه ستاد بزرك ارتشتاران

قابل توجه اهالی محترم تهران وشهرستانها

امروز سخنگوی ستاد بزرك ـ ارتشتاران این اطلاعیه را دراختیار خبرنگار ما گذاشت :

بطوریکه هموطنان عزیز اطلاع دارندارتش شاهنشاهی ایران دارای میدانها و محوطه هائی است که در آنجا تیر اندازی‌با تفنك توپ‌خمپاره نارنجك و غیره را اجرا مینماید و ممکن است بعضی از گلوله ها بعللی عمل نکرده و منفجر نشود و باوجودی که واحد های مسئول‌ارتش پس از هر نوع تیر اندازی نقاطی که هدف گلوله قرار داده اطراف آنجا را بخوبی کاوش میکنند ولی معهذا ممکن است بعضی از آنها در خاك طوری فرو روند که دیده نشده و پیدایش آنها بزودی عملی نگردد و حتی مدتها داخل زمین باقی مانده و پس از گذشت زمان بعللی (باد ، باران ، استفاده اززمین و غیره) بصورت سنك یا شیئی‌زنك زده در معرض دید قرار گیرد و بعضی اشخاص که متوجه عواقب وخیم و تاثر آور این قبیل گلوله‌ها نبوده به برداشتن‌و کنجکاوی روی آنها پرداخته و حتی با چکش وبیل مبادرت به خورد کردن آن‌مینمایند در نتیجه گلوله منفجر و سبب‌مرك ناگهانی و تاسف آور یك نفر یا اجتماعی از افراد خواهد شد .

از این رو بدینوسیله بکلیه هموطنان عزیز اعلام مینماید از نزدیك شدن بمیدان‌های تیر ارتش شاهنشاهی ایران که دارای علائم مشخصه میباشند قویا خود داری نموده دوستان و آشنایان ونزدیکان خود را از نزدیك شدن بمیدان های تیر با خبر نمایند .

در هر حال در صورت مشاهده شیئی فلزی یا جسم ناشناسی از دست زدن به آنها مطلقا خود داری و دور آنرا سنك‌چین نموده ومراتب را باولین پادگان نظامی و یاپاسگاه ژاندارمری اطلاع دهند تا اقدامات لازم برای شناسائی و از بین بردن آنها بعمل آید .

رئیس هیئت نمایندگی ایران استوارنامه خودرا به رئیس جامعه اقتصادی اروپا تسلیم کرد

در بروکسل اعلام شد که آقای خسرو هدایت سفیر ایران دربروکسل استوارنامه های خودرا بعنوان رئیس هیئت نمایندگی ایران در جامعه اقتصادی اروپا به والتر هالشتین رئیس جامعه مذکور تسلیم داشته است .

خبرگزاری آلمان در گزارشی که از بروکسل مخابره کرده نوشته است : آقای دکتر علی امینی نخست وزیر ایران در سفر اخیر خودبه بروکسل اظهار امیدواری نموده بود که‌جامعه‌اقتصادی اروپا از طرحهای اقتصادی ایران پشتیبانی کند .

آقای دکتر امینی همچنین اقداماتی در راه برقراری مناسبات مشترك اقتصادی بین ایران و بازار مشترك اروپا بعمل آورده‌است .

ژنرال ژوهو دستگیر شد

اوران ـ رویتر ـ ۲٦ مارس ـ ادموند ژوهو ژنرال سابق ارتش فرانسه‌و رهبر شماره دو ارتش‌سری تروریست های اروپائی بوسیله پلیس فرانسه در شهر اوران دستگیر گردید . ژنرال ژوهو امروز تحت‌الحفظ به پاریس اعزام خواهد گردید . ژوهو سال گذشته باتهام توطئه برضد ژنرال دوگل غیابی محکوم‌به اعدام گردیده بود .

انجمن فرهنگی ایران و فرانسه

اسم نویسی برای سه ماهه سوم سال تحصیلی ۱۳٤۱ـ۱۳٤۰

ثبت نام دانشجویان جدید روزهای سه شنبه ۱٤ـ چهار شنبه ۱۵ـ پنجشنبه ۱٦ و شنبه ۱۸ فروردین ۱۳٤۱ ازساعت ۳ تا ۷ بعد ازظهر خواهد بود .

کلاسها از روز یکشنبه ۱۹فروردین ۱۳٤۱ آغاز خواهد شد

ضمنا دوره جدید دروس تکمیلی و علم ترکیب اصوات برای دانشجویان انجمن که دارای گواهی نامه دروس پراتیك زبان فرانسه هستند از ۱۹ فروردین آغاز خواهد شد

۱ـ۳ آ ـ ۲۹۲۸۱

شورای توسعه صادرات فراورده های شیمیائی هندوستان و محصولات وابسته بآن

کلکته ـ هندوستان

سازمان مشترکی است از بازرگانان ـ مدیران صنایع و دولت هندوستان که در امر معرفی سازندگان وصادرکنندگان محصولات مرغوب دررشته‌های مشروحه زیر تسهیلات لازم را فراهم مینماید .

داروجات ـ موادشیمیائی آلی وغیرآلی بانضمام محصولات کربنیزه شده ـ سم‌های دفع آفات حشره‌کشها ـ اسانسهای روغنی و گلیسرین ـ رنگهای صنعتی ـ مواد دباغی ـ شیشه و اشیاء شیشه‌ای ـ کالاهای سرامیکی ولوازم تهیه شده‌از خاك‌چینی بانضمام چینی آلات ولوازم بهداشتی موادکانی ـ رنگهای آماده ـ مواد رنگی ـ جلا ـ روغن برزك ـ ترپانتین ـ مرکب چاپ ـ جوهر تحریری ومرکب نقاشی ـ محصولات کائوچوئی انواع صابونها ولوازم آرایش ـ الکل ومشروبات الکلی و غیره .

برای اطلاعات بیشتر با نشانی زیرمکاتبه‌فرمائید:

CHEMICALS & ALLIED PRODUCTS EXPORT PROMOTION COUNCIL

'India Exchange' (8th floor), CALCUTTA—1. (India).

Phone No. 22-3242/3/4 & 22-8033.

Cable : CAPEXIL CALCUTTA

آگهی مناقصه شماره ٤٤ـ۱۳٤۰

بنگاه برق تهران خرید کاغذ ماشین های آی.بی.ام چاپی وساده موردنیاز خودرا طبق نمونه وبرابر برك شرایط و مشخصات موجود در اداره معاملات بنگاه تحویل خرمشهر بندر شاهپور یاجلفا(سی‌انداف) از طریق مناقصه خریداری مینماید.داوطلبان شرکت‌در مناقصه میتوانند بامراجعه باداره معاملات واخذ برك شرایط و مشخصات پیشنهادات‌خود رابرابر شرائط مقرر تاظهر سی‌ویکم اردیبهشت ماه ۱۳٤۱ به‌صندوق هیئت نظارت بنگاه بیندازند.

بنگاه برق تهران

۱ـ۲ آ ـ ۱۱۰

پیشنهاد بموقع عمل گذاشتن اختراع شماره ۲۷۳۸ راجع به‌اصلاحات مربوط به‌بندهای کش‌دار مخصوصادستبندساعت

صاحب اختراع نامبرده میل دارد باصاحبان صنایع در ایران‌برای عملی‌کردن اختراع مذکور وارد مذاکره شود.

برای اطلاع بیشتر به‌آقای دکتر الکساندر آقایان خیابان سوم‌اسفند کوچه جهانشاد شماره ۱٤۹ مراجعه فرمائید.

آ ـ ٤۳

آگهی رسمی

پیرو آگهی شماره ۷۷۳۹ـ۲٤ر۸ر۳۷ طبق صورت‌جلسه مجمع‌عمومی فوق‌العاده مورخ ۳۱ خردادماه ۳۸ پیوست نامهٔ ۲٦۹ـ۳۱ر۳ر۳۸ وصورت جلسات مجمع عمومی عادی مورخ ۲۸ر۸ر۳۸و۲۷ر۸ر٤۰ پیوست‌نامه های ۳۱۸ـ ۲۱ر۸ر۳۸ و٦۲۹ـ ۱۰ر۹ر٤۰ تغییراتی به‌ترتیب بشرح زیر در شرکت سهامی آردجاویدان داده شده است ـ الف هیئت مدیره حق دریافت وام از بانك هاوسایر مقامات صلاحیتداروانجام کلیه تشریفات قانونی‌آنرا نیزدارند ـ ب ـ آقایان ستاررازقی وصادق مجتهدی وعلی‌نانوائی واسماعیل‌غلامیان بسمت اعضاء اصلی‌هیئت‌مدیره آقایان‌حبیب‌اله‌سلطانیه‌و عباس‌شاکری خمسه بسمت اعضاء علی‌البدل‌وجواد میرزاباقری بسمت بازرس وآقای ستار رازقی نامبرده به‌سمت‌ریاست هیئت مدیره وآقای علی نانوائی وصادق مجتهدی بسمت مدیران عامل به مدت یك سال انتخاب گردیدند ـ ت ـ سمت اعضاء اصلی هیئت مدیره وعلی‌البدل‌و بازرسی از تاریخ ۲۷ر۸ر٤۰ بمدت یکسال تمدید وضمنا آقایان علی جاویدفر (نانوائی سابق) وصادق مجتهدی‌بسمت مدیران عامل بمدت یکسال انتخاب حق‌امضاء اوراق بهادار و غیربهاءدار و چك‌های بانکی که‌بعهده آقایان مدیران عامل نامبرده بالا بالاتفاق بامهر شرکت خواهد بود.

ث ـ مبلغ ۷۲۰۰۰۰ ریال از مبلغ ۸٤۰۰۰۰ ریال سرمایه تعهدی شرکت باستثنای آقای حبیب‌اله سلطانیه از شرکاء وصول وطی نامه ۵۸۵ـ۱ر۵ر٤۰ در تحویل آقایان مدیران عامل است .

رئیس ثبت زنجان سید محمود قطب

آ ـ ٥٤

مقررات واردات وصادرات کالاها درسال ۱۳۴۱

بقیه از صفحه ٦

شماره تعرفه و شرح کالا	یکه	واردات: شرایط ورود	واردات: حقوق گمرکی	صادرات: سود بازرگانی	صادرات: شرایط صدور
۳۱ ج۲ـ روده‌های ضخیم (کپون) خشك	کیلو		۳ریال	۵۰ ریال	
۳۱ د ـ شیردان گوساله (پنیرمایه)	کیلو		٤ریال	۲۰ریال	
۳۱ هـ ـ بادکنك وشکنبه	کیلو	غیرمجاز	۲ریال		
۳۲ـ رگ ـ پی ـ خرده آخال پوست دباغی‌نشده ـ بادکنك ماهی ـ خون چهارپایان مایع یاخشك کرده :					
۳۲ـ ۱ـ رگ‌وپی ـ خرده وآخال پوست دباغی نشده	کیلو	غیرمجاز	۲ریال	۱۰ ریال	
۳۲ـ ۲ـ بادکنك‌ماهی	کیلو	غیرمجاز	۲ریال	۱۰ ریال	
۳۲ـ ۳ـ خون چهارپایان مایع یاخشك کرده	کیلو	غیرمجاز	۲ریال	۱۰ ریال	
۳۳ـ پربرای رختخواب وپرنرم . حتی پاك شده					
۳۳ الف ـ پرنرم	کیلو		۲۰۰ ریال	۲۰۰ ریال	
۳۳ ب ـ سایر	کیلو		۳۰ریال	۲۰۰ ریال	
۳٤ ـ پوست پرندگان وقطعات پوست پرندگان ـ پر(غیراز پررختخواب ویرنرم)					
۳٤ـ الف ـ پوست وقطعات‌پوست یاپر ـ خام یااز نظر حفظ آنهادر اثنای حمل‌بطور ساده مهیاشده‌باشد .	ارزش		۱۰۰در صد	۱۰۰در صد	
۳٤ب ـ پروبال برای زینت وپرهای دیگر خام یاپاك‌شده ـ ساقه‌پر ـ	ارزش		۱۰۰در صد	۱۰۰در صد	
۳۵ـ استخوان ـ شاخ ـ سم ـ ناخن ـ چنگال ـ منقار ـ خام ولوبریده‌یا شکافته ویاپاك‌شده ولی کارنشده بانضمام خرده وآخال آنها	کیلو		۵ریال	۳۰ ریال	
۳٦ـ عاج ودندانهای دیگر حیوانات ـ کاسه لاك‌پشت ـ صدف ـ وگوش ماهیهای دیگر ـ استخوان نهنك وماهیهای بزرك دیگر ـ مرجان‌و همانند ـ خام‌ولوبریده‌یاشکافته ویاپاك‌شده ولی‌کار نشده بانضمام گرد ـ خرده‌و آخال آنها:					
۳٦ الف ـ کاسه لاك‌پشت ـ صدف وگوش ماهیهای دیگر	کیلو		بخشوده		
۳٦ ب ـ سایر (عاج ـ مرجان و همانند)	ارزش		۵۰درصد	۵۰درصد	
۳۷ـ اسفنج وابر طبیعی خام یاتهیه‌شده	کیلوبالفاف		۲۵ ریال	۲۵ ریال	
۳۸ـ کهربا خاکستری ـ چندبیدستر ـ مشك ـ غالیه ذراریح (کانتارید) ومحصولات همانند	ارزش		۵۰ درصد	۵۰درصد	
۳۹ـ مواد حیوانی خام که در جای دیگر گفته نشده و مشمول‌عنوان‌دیگر تعرفه نشود بانضمام حیوانات مرده برای مصارف غیرخوراکی:					
۳۹الف ـ تخم نوغان	کیلوباقوطی		۱۰۰ ریال	۱۰۰ ریال	
۳۹ ب ـ نطفه زنده حیوانات	کیلو	*	بخشوده		
۳۹ ج ـ سایر	ارزش		۵۰ درصد		
فصل دوم					
محصولات نباتی					
بخش ٦ـ گیاههای زنده‌و محصول گلکاری		**			
٤۰ـ پیاز وساقه زیرزمینی گل ونباتات	کیلو		٤۰ ریال	۲۰ ریال	
٤۱ـ قلمه‌وپیوند	کیلو		بخشوده		
٤۲ـ نباتات زنده (ریشه‌دار)					
٤۲ الف ـ نهال درختهاوبوته‌های میوه وجنگلی همچنین درختهاوبوته‌های میوه وجنگلی	کیلو		بخشوده		
٤۲ب ـ نشای گل ونشای سبزی ـ نهال ودرختهای گل وسایر نباتات ریشه‌دار	کیلو		۲۰ ریال	۱۰ ریال	
٤۳ـ گل وغنچه برای دسته‌گل یابرای زینت ـ تازه ـ خشك ـ رنگشده سفیدشده یاتهیه‌شده بنحو دیگر	کیلو	غیرمجاز	۱۰۰ ریال	۲۰۰ ریال	
٤٤ـ برك ـ شاخه ـ علف ـ وخزه برای دسته‌گل یا زینت‌تازه ـ خشك ـ رنك‌شده ـ سفیدشده یاتهیه شده بنحو دیگر	کیلو	غیرمجاز	۲۵ ریال	۵۰ ریال	
بخش ۷ـ سبزیجات ـ گیاه ـ ریشه وپیازهای خوراکی					
تبصره ـ کالاهای مندرج دراین بخش اگربمنظور جلوگیری از تباهی‌در موقع حمل‌ونقل درآب نمك‌یا درآب گوگردی ویاآبهای همانندوارد شود مشمول همین بخش خواهد بود مگر اینکه درظرف‌های سربسته‌و محفوظ دیگر وارد شود.					
٤۵ـ قارچ خوراکی و دنبلان:					
٤۵ـ ۱ـ قارچ خوراکی	کیلو		۱۵ ریال	۳۰ ریال	
٤۵ـ ۲ـ دنبلان	کیلو		۱۵ ریال	۳۰ ریال	
٤٦ـ زیتون و کورز	کیلو		۱۰ ریال	٤۰ریال	
٤۷ـ گوجه‌فرنگی	کیلو	غیرمجاز	۲ریال	۳ ریال	
٤۸ـ پیاز ـ موسیر ـ سیر	کیلو		۱ریال	۳ ریال	
٤۹ـ سیب‌زمینی	کیلو		۱ریال	۳ ریال	

* ترخیص از گمرك منوط بارائه گواهی‌نامه بهداشت وزارت کشاورزی خواهد بود.

**ـ ترخیص هرنوع ریشه ـ نشاء ـ پیوند ـ نهال ـ قلمه ـ تخم گل‌وتخم سبزیجات وبذر وبذر حبوبات وغلات وسایر محصولات خام کشاورزی منوط بارائه گواهینامه بهداشت وزارت کشاورزی خواهد بود.

۵۰ ـ سبزیجات و گیاههای خوراکی دیگر تازه از قبیل مار چوبه گل کلم ـ کلم پیچ وکلمهای دیگر ـ هویج ـ شلغم ـ چغندر سالاد و ریشه های خوراکی‌همانند دیگر ـ لوبیا ـ باقلا ـ نخود وسبزیجات غلافدار دیگر ـ خیار ـ کدو ـ بادنجان ـ ومحصولات‌همانند ـ اسفناج کاهو ـ کاسنی ـ وسبزیجات تازه ناگفته دیگر :					
۵۰ـ ۱ ـ مارچوبه	کیلو		۲ریال	٤ریال	
۵۰ـ ۲ ـ گل کلم	کیلو		۲ریال	٤ریال	
۵۰ـ ۳ ـ کلم پیچ و کلمهای دیگر	کیلو		۲ریال	٤ریال	
۵۰ـ ٤ ـ هویج	کیلو		۲ریال	٤ریال	
۵۰ـ ۵ ـ شلغم	کیلو		۲ریال	٤ریال	
۵۰ـ ٦ ـ چغندر سالاد	کیلو		۲ریال	٤ریال	
۵۰ـ ۷ ـ ریشه های خوراکی همانند دیگر	کیلو		۲ریال	٤ریال	
۵۰ـ ۸ ـ لوبیا	کیلو		۲ریال	٤ریال	
۵۰ـ ۹ ـ باقلا	کیلو		۲ریال	٤ریال	
۵۰ـ ۱۰ ـ نخود	کیلو		۲ریال	٤ریال	
۵۰ـ ۱۱ ـ سبزیجات غلافدار دیگر	کیلو		۲ریال	٤ریال	
۵۰ـ ۱۲ ـ خیار	کیلو		۲ریال	٤ریال	
۵۰ـ ۱۳ ـ کدو	کیلو		۲ریال	٤ریال	
۵۰ـ ۱٤ ـ بادنجان	کیلو		۲ریال	٤ریال	
۵۰ـ ۱۵ ـ محصولات همانند	کیلو		۲ریال	٤ریال	
۵۰ـ ۱٦ ـ اسفناج	کیلو		۲ریال	٤ریال	
۵۰ـ ۱۷ ـ کاهو	کیلو		۲ریال	٤ریال	
۵۰ـ ۱۸ ـ کاسنی	کیلو		۲ریال	٤ریال	
۵۰ـ ۱۹ سبزیجات تازی نگفته دیگر	کیلو		۲ریال	٤ریال	
۵۱ـ ـ سبزیجات غلافدار خشك یا بدون پوست و لپه آنها (لوبیا ـ باقلا ـ نخود ـ عدس ـ ماش و بنشن‌های دیگر) :					
۵۱ـ ۱ ـ لوبیا	کیلو		٤ریال	۸ ریال	
۵۱ـ ۲ ـ باقلا	کیلو		٤ریال	۸ ریال	
۵۱ـ ۳ ـ نخود	کیلو		٤ریال	۸ ریال	
۵۱ـ ٤ ـ عدس	کیلو		٤ریال	۸ ریال	
۵۱ـ ۵ ـ ماش	کیلو		٤ریال	۸ ریال	
۵۱ـ ٦ ـ بنشن های دیگر	کیلو		٤ریال	۸ ریال	
۵۲ـ ـ سبزیجات و گیاه های خوراکی دیگر مندرج در شماره ۵۰ به حالت خشك حتی خرد شده سبزیجات و گیاه های خوراکی خشك دیگر از هر نوع مخلوط بیکدیگر ولواینکه برای خرده فروشی‌بسته‌بندی شده باشد .	کیلو		٤ریال	۸ ریال	
۵۳ـ ـ ریشه مانیوك ریشه ارووت و سایر ریشه های نشاسته دار همانند ـ تازه یا خشك یا خرده شده	کیلو		٤ریال	۸ ریال	

بقیه در صفحه ۸

درسال گذشته

۵۵ هزار وام کشاورزی بمبلغ ۱۲۰ میلیون ریال برای امور کشاورزی توسط بانك کشاورزی پرداخت شد

بانك کشاورزی گزارشی از وضع توزیع اعتبارات و تجدید نظری کەدر کیفیت پرداخت آنها در سال گذشته انجام گرفت منتشر ساخته است .

در این گزارش گفته شده است که اقدامات بانك کشاورزی درزمینه اعتبارات عبارت بوده است از :

۱ـ برقراری توازن بین وصول مطالبات و پرداخت وامهای جدید

۲ـ اعتبارات ووامها براساس‌اجرای سریع طرحهای عمرانی در مناطق آسیب دیده و برای ایجاد وازدیاد آب و کمك واقعی بکشاورزان‌پرداخت شد .

۳ـ مصرف وامها و اعتبارات دقیقا کنترل شد تا مانند گذشته بمصارف غیر تولیدی و غیر کشاورزی‌نرسد.

٤ـ ۱٦۰ میلیون ریال اعتبار به بنگاه شیمیائی داده شد تا آن بنگاه بتواند کود شیمیائی را بوسیله نمایندگیهای خود و شرکتهای تعاونی بمقدار زیادی و بصورت اعتبار به کشاورزان توزیع کند .

۵ـ بچغندر کاران و کارخانجات قند کمك شد تا بتوانند بسطح‌کشت و بهبود محصول خود بیفزایندبحدی که در حدود ۲۵ هزار هکتار اراضی حوزه این کارخانجات با کمك بانك زیر کشت رفته و محصول دو برابر شده است .

٦ـ با اعطای ۲۵ میلیون ریال اعتباربسازمان عمران مراغه باصلاحات ارضی کمك شد .

۷ـ بانك کشاورزی سعی کرد که وامهای کوتاه‌مدت وبا مبالغ‌کوچکتری بین ۱۰۰۰۰ ریال و ۵۰۰۰۰ ریال صرفا برای تقویت بنیه مالی مالکین جزء و کشاورزان بپردازد و موافقت شد که تا مبلغ ۵۰۰۰۰ ریال وام تضمینی بزارعین بدون وثیقه ملکی برای‌انجام کار های کشاورزی‌و جاری وام داده شود و در حقیقت نصف اعتبارات در گذشته بصورت وامهای ۱۰۰۰۰ ریالی بزارعین پرداخت شد ورویهمرفته در سال ۱۳٤۰ جمعا ـ ۵۵۰۰۰ فقره وام بمبلغ ۱۲۰ میلیون ریال پرداخت گردید . قسمت عمده این وامها برای احداث و تعمیر قنوات و حفر چاه عمیق و نیمه عمیق و احداث باغات و قلمستان و انجام امور ضروری فصلی کشاورزی بود .

بانك کشاورزی در گذشته صرفا بپرداخت وام اکتفا میکرد ولی اکنون مراقبت میشود که وامها نتیجه بخش بوده‌و بمصارف‌واقعی برسد.

تلفن مستقیم قسمت اقتصادی ۳۰٤۵۹۱

بن‌بلا، سیمای درخشان نبرد الجزایر

بقیه از صفحه ۵

است پرستیژ و تصمیم و وسعت‌نظر سیاسی و اقتصادی را یکجا جمع داشته باشند و محمدبن بلا جامع جمیع این صفات است

بن‌بلا از لحاظ وضع‌فردی وطبقاتی یك نفر روشنفکر نیست . معذلك مغز متفکر سیاسی و خلاقی دارد که سال های طولانی اسارت در زندان های فرانسه با هزاران کتابی که خوانده آنرا غنی‌تر و سرشارتر کرده است زبان فرانسه را بسیار فصیح و تند صحبت میکند و تبحرش به اندازه‌ای است که میتواند بفرنج ترین مسایل سیاسی و فلسفی و اقتصادی را با وضوح تمام و منطق شگفت انگیز بزبان فرانسه تشریح کند . هنگامیکه کمیت‌پر استعداد ترین‌رهبران انقلاب الجزایر در تفسیر و تحلیل مسائل بسیار بفرنج لنگ میماند ملت‌الجزایر بهیچوجه نگرانی نداردزیرا هیچ‌کاری نیست که مربوط به انقلاب باشد واز دست بن بلا برنیاید .

یکی‌از خصوصیات سیمای بن بلا آن است که خنده تبسم را خیلی بندرت‌درآن‌میتوان‌دید. مانندبسیاری دیگر ازرهبران انقلاب الجزایر از یك خانواده دهاتی در شهرستان کوچك مارینا واقع در نزدیکی مرز مراکش بسال ۱۹۱٦ بدنیا آمده و شرکت در مبارزات انقلابی راپیش ازرسیدن به سن بیست سالگی‌شروع کرده است .

در ماه مه ۱۹۵٤ هنگامیکه بن بلا بعد از شرکت فعالانه در جنگ ضد هیتلری (دومین جنگ جهانی) هنوزدر ارتش فرانسه بود خبر رسید که‌ارتش فرانسه به انتقام خون ۲۰۰ اروپائی مقیم‌الجزایر ۱۰هزار نفراز مسلمانان را بقتل رسانده است الجزایریها خودشان ادعا میکردندکه ارتش‌فرانسه در عملیات ماه مه ۱۹٤۵ بیش از ٤۰ هزار نفر مسلمان راقتل عام کرده است . بن بلا که تاآن تاریخ هنوز هم به حل و فصل‌مسالمت آمیز قضیه الجزایر امید وار بود بعد از این کشتار وحشیانه موکدا اعلام کرد که‌جز انقلاب مسلحانه هیچ‌راه دیگری در برابر ملت الجزایر وجود ندارد

با احتیاط فراوان وارد در نهضت پیروزی‌آزادیهای‌دمکراتیك که‌برهبری «مسالی حاج» رهبر معروف مسلمانان انقلابی ایجاد شده بود گردید . اما بزودی بر اثر مناقشات دایمی که در دستگاه رهبری‌این‌نهضت‌وجود داشت وهمچنین بعلت تحمل ناپذیر بودن کاراکتر های سیاسی مسالی حاج همکاری خود را بااین نهضت قطع کرد .

درسال ۱۹٤۷ بتاسیس «سازمان مخصوص» انقلاب مسلحانه الجزایر کمك کرد .این سازمان اگر چه‌همکاری های رقیقی نیز با گروه مسالی حاج داشت اماهدف قاطع تر ی‌را که‌عبارت از شورش مسلحانه بر ضد فرانسه بود تعقیب میکرد . بن بلا در سال ۱۹٤۹ در راس تشکیلات مخصوص شبیخون موفقیت آمیزمسلحانه به پاسگاه های فرانسه در شهر اوران‌را رهبری کرد و علاوه بر آن ۳ هزار لیره استرلینك پول را از صندوق یکی‌از بانکهای فرانسوی برای کمك مالی به انقلاب مسلمین ربود .

در سال ۱۹۵۲ پلیس فرانسه یکی از شاخه های سازمان مخصوص را کشف و اعضای آن را که بن بلا نیز یکی از آنها بود دستگیر نمود. بن‌بلا به هفت سال حبس محکوم شد امادر مارس ۱۹۵۲ از زندان گریخت و به قاهره رفت . بعد از ورود به قاهره کمیته‌انقلاب الجزایر راسازمان داد. این کمیته غیر از بن بلا ۸ نفر عضو داشت که همگی ادامه انقلاب مسلحانه را تاکید کردند و جبهه نجات ملی اسمی بود که بعدها بکمیته مذکور داده شد . اعضای کمیته ۹ نفری غیرازکریم بلقاسم معاون‌نخست وزیر کابینه موقتی الجزایری ـ همگی یااسیر شدند و یا بقتل رسیدند و بن بلا از سالهای پر رنج و شکنجه اسارت جان بدر برد .

درسال ۱۹۵٤ هنگامیکه‌بن‌بلا باچهار نفر دیگر از یارانش بایك هواپیمای سوئیسی به مراکش میرفتند درهوا بوسیله فرانسویهادستگیر شدند و اوتا دیروزدرزندان های متعددفرانسه بسر برده بود . در اوایل ۱۹٦۲ هنگامیکه بن بلا ۲۲ روز اعتصاب غذا کرد نام او بار دیگر بر سر زبانها افتاد . بن بلا طی مدت حبس نیز سمت معاونت نخست وزیر دولت موقتی الجزایر را حفظ کرد و در مذاکرات صلح فرانسه و الجزایر نیز شرکت داشت .

دعوت مجدد مجمع عمومی فوق‌العاده

پیرو دعوت مجمع عمومی فوق‌العاده منتشره در روزنامه رسمی کشور شاهنشاهی ایران بشماره ٤۹۷۱ مورخ ۱۳ر۱۲ر٤۰ وروزنامه‌اطلاعات بشماره ۱۰۷٤٤ مورخ ۱۲ر۱۲ر٤۰ چون در جلسه مزبور حدنصاب‌قانونی و اکثریت کافی برای تشکیل مجمع فوق‌العاده حاصل نشد لذا ازصاحبان سهام شرکت سهامی بانك اصناف ایران دعوت می‌شود که برای‌تشکیل جلسه مجدد در ساعت ۵ عصر روز ۲۹فروردین‌ماه ۱۳٤۱ در محل اداره مرکزی بانك حضور بهمرسانند .

دستور جلسه همان دستور جلسه قبلی‌است

آ ـ ٤۱۵۳۰ ۱ـ۳ رئیس هیئت مدیره

آگهی احضار

بغیر نظامی ابراهیم فرزند سجاد شهرت سجادیان که محل‌اقامت خودرا تهران تعیین نموده و باتهام عضویت در دسته و جمعیتی که مرام و رویه آن اشتراکی است تحت پیکرد می‌باشد اخطار می‌شود که ظرف مدت دوماه از تاریخ نشر آگهی خودرا بدادگاه تجدید نظراداره دادرسی ارتش معرفی نماید والادادگاه طبق‌ماده ۲٦۱ قانون دادرسی و کیفر ارتش رسیدگی ومبادرت بصدور رای خواهد نمود .

۱ـ۳ دادگاه تجدید نظر شماره ۳ اداره دادرسی ارتش

مجمع عمومی فوق‌العاده شرکت‌سهامی میموزا

روزسه‌شنبه۲۸ر۱ر٤۱ ساعت٤ بعدازظهر درمحل‌شرکت‌واقع در جاده مخصوص کرج‌باغ‌مقواسازی‌تشکیل خواهد شدازکلیه سهامداران‌دعوت میشود که در جلسه مزبور حضور بهمرسانند.

دستور جلسه ـ انحلال شرکت

شرکت سهامی میموزا

آ ـ ۷۵

پانزده روزه ارفرانس AIR FRANCE ۱۲ تا ۲٦ فروردین 1962

برنامه پانزده روزه ارفرانس

چهارشنبه پانزدهم‌فروردین: ارفرانس در این روز پرواز های مبداء را باجت بوئینك بین تهران پاریس افتتاح میکند .

شنبه هیجدهم فروردین: کوکتل‌پارتی در سالن رستوران مهر آباد

سه شنبه ۲۱فروردین: آقای برتراند داستورك معاون‌روابط عمومی‌شرکت ملی‌ارفرانس‌سخنرانی در باره حمل و نقل هوائی درانجمن ایران وفرانسه ایراد میکند

چهارشنبه ۲۲ فروردین: هنرپیشه و خواننده‌معروف‌فرانسوی شارل آزناوورآخرین آهنگهای‌خود را در شب نشینی های:

پنجشنبه ۲۳ فروردین: اتومبیل کلوب شاهنشاهی ـ هتل ونك ـ رستوران مهر آباد تقدیم دوستداران میکند.

شنبه ۲۵ فروردین

جمعه ۲٤ فروردین: مسابقه اتومبیل رانی ،باهمکاری ارفرانس

یکشنبه ۲٦فروردین: شرکت هواپیما سازی فرانسوی سودآدیاسیون جت کاراول جدید سریعتر خود را در فرودگاه‌مهرآباد معرفی مینماید .

برنامه مداوم: ارفرانس محل جدید خود را در خیابان شاهرضا ـ شماره ۳۰۷افتتاح میکند .

در تمام پانزده روز: مسابقه «لباسهای محلی‌ایران» با همکاری محله‌اریانت پانوراماصرف «غذاهای محلی فرانسه» در هتل «لارزیدانس»

لباسهای مستعمل آمریکائی

صادر کننده معظم لباسهای مستعمل آمریکائی احتیاج به‌یك نماینده فعال در ایران دارد .

برای کسب اطلاعات بیشتر به‌آدرس زیرمکاتبه‌شود

Domsey Trading Corporation
29-05 122nd street
college point 54,N. Y., U. S. A.

آ ـ ۸٤ (طوطی‌نو)

آگهی تجدید مزایده‌بهره‌برداری از معدن شن و ماسه رودخانه طرق مشهد

وزارت صنایع ومعادن بهره‌برداری از معدن شن‌و ماسه‌رودخانه‌طرق‌مشهد رابرای‌مدت ده‌سال‌از طریق‌مزایده واگذار مینمایدداوطلبین‌میتوانندبدفتر وزارت صنایع و معادن در تهران و یا اداره کل صنایع و معادن استان خراسان‌مراجعه وبرك‌شرایط مزایده‌ومشخصات‌معدن‌را دریافت‌نموده ویا پرداخت مبلغ ده‌هزار ریال بحساب ۱۳۱۷ بانك ملی بابت سپرده‌شرکت در مزایده پیشنهاد خودرا بضمیمه قبض رسید سپرده مزبور در پاکت سربسته لاك‌و مهرشده منتهی تاساعت ۹صبح روز ۸ر۲ر۱۳٤۱ مستقیما درتهران بدفتر وزارت صنایع ومعادن تسلیم ورسید دریافت دارند.

پیشنهادات رسیده در ساعت ۱۰صبح‌همان روز قرائت وبرنده مزایده تشخیص میگردد. الف ۸٦۳۹ ۱ـ۲ وزارت صنایع و معادن

آ ـ ٤۰۸٦٤

آگهی‌دعوت مجمع‌عمومی سهامداران بانك‌روس‌و ایران

بدینوسیله از کلیه صاحبان سهام شرکت سهامی بانك روس‌و ایران دعوت میشود که در جلسه مجمع عمومی سهامداران بانك درتاریخ ششم اردیبهشت ماه ۱۳٤۱ در ساعت دوبعدازظهر در محل بانك روس وایران واقع در خیابان بهشت حضور بهمرسانند.

دستور جلسه

۱ـ استماع گزارش هیئت مدیره‌وبازرسان ۲ـ تصویب‌ترازنامه‌وحساب سودوزیان سال ۱۹٦۱ میلادی ۳ـ تصویب بودجه‌سال ۱۹٦۲ میلادی.

آ ـ ۸۳ هیئت مدیره بانك روس و ایران

تلگراف از شیروان طهران مقام معظم جناب آقای نخست‌وزیر محبوب ـ رونوشت وزیر محترم دارائی

محترما اینجانبان کسبه وپیشه‌وران شهر شیروان توجه آن مقام ارجمند بعرایض خود معطوف و تقاضای اعزام بازرسی صحیح‌العمل‌جهت رسیدگی به‌پرونده‌های مالیاتی که مامورین و متصدیان سابق‌پایه‌گذاری نموده و برمبنای آنها پیش آگهی و اخطارهای فوق‌العاده نامناسب‌بادرآمد و سرمایه و نحوه کارو کسب ما صادر نموده‌اند و درنتیجه اساب‌زحمت برای همگی ایجاد و بیشتر اوقات کسبه ومامورین اداره دارائی شیروان صرف احضار وجوابگوئی به‌مطالب بی‌اساس وارقام کلان پیش آگهی های صادره می‌شود و بااینکه رکود اقتصادی عمومی شهرها بدلیل سفته‌های واخواست شده و چك‌های بی‌محل و ورشکستگی تجار وپرونده های تشکیل شده دراین‌موارد مورد تصدیق و تائید امناء دولت واولیای امور می‌باشد بخصوص دراین شهرستان دور افتاده و نوار مرزی که اغلب سکنه آن را مردمانی بی‌بضاعت و فقیر که تامین معیشت آنهانیز بعهده همین کسبه کم سرمایه‌است تشکیل میدهند ولی‌متاسفانه‌متصدیان ممیزی مالیاتی مثل اینکه نظریاتی داشته که باعملیات خلاف واقع خود شکافی بین دولت و ملت ایجاد نمایند وبااینکه از سال ۱۳۳٦ به‌بعد درآمد کسبه قوس نزولی را پیموده ومامورین مربوطه توجهی باین‌موضوع نداشته و پیش‌آگهی‌هارا چندین برابر سال های قبل صادر نموده‌اند و مودیان از عهده پرداخت آن عاجز می‌باشند معهذا حاضریم مالیات متعلقه خودرا روی شالوده عدل وانصاف به‌پردازیم‌واگررسیدگی به‌تقاضای مشروع مانشود بکلی از بین خواهیم رفت درخاتمه چون‌شهرستان‌شیروان فاقد کمیسیون عالی مالیاتی می‌باشد ودارائی شیروان مجبور است‌پرونده مالیاتی را برای رسیدگی محول بشهرستان قوچان نماید و چون در شهرستان قوچان بانداشتن سوابق اشخاص مودی احقاق حق‌نمیشود تقاضای صدور دستورمو کد داریم .

حسن‌هاشمیان ـ محمدابراهیم ابراهیم‌پور ـ ابوالقاسم ستارزاده ـ تقی سعیدی ـ علی اصغر معدنی ـ قاسم معینیان ـ محی‌اسماعیل‌زاده ـ اکبر صاحبی ـ محمد اسماعیل قاسم‌زاده ـ علی‌تابش ـ هاشم‌راهدار ـ حسین‌فخرائی، نظرزاده ـ صادق‌زاده ـ عابدزاده ـ احمدسعیدی ـ محمدباقر شاهرخی ـ محمدحسین تقوی ـ محمدحسین مطیع ـ علی قنادان ـ محمودرحمانی ـ میرزازاده ـ محمود محمودیان ـ تقی سعیدی ـ حسین‌تقی‌زاده ـ صفدرزاده، حیدرعلی داورپور ـ محمدصباغی ـ محمدقلی بافکر ـ عباسعلی‌رجب‌زاده ـ غلامرضا جاهدی ـ حسین حسینیان ـ عباس رفیعی ـ حسین بخشعلی‌زاده ـ نایب علی جعفری ـ غلامحسین باغبان ـ قربان‌اعظمی ـ محمدلطیف ـ صدقیانی

آ ـ ۱۰۸

مقررات واردات و صادرات کالاها در سال ۱۳۴۱

بقیه ازصفحه ۷

شماره	تعرفه و شرح کالا	یکه	واردات: شرایط ورود	واردات: حقوق گمرکی	صادرات: سود بازرگانی	صادرات: شرایط صدور
	بخش ۸ـ میوه های خوراکی					
	تبصره ـ میوه‌های تازه‌مندرج دراین‌بخش حتی پوست کنده آن‌اگر بمنظور جلوگیری از تباهی درموقع حمل و نقل درآب نمك یادر آب گوگردی یا آبهای همانند وارد شود مشمول همین بخش خواهد بود مگر این که در ظرفهای سر بسته و محفوظ دیگری وارد شود .					
٥٤	ـ میوه های مناطق گرمسیر :					
٥٤ـالف	ـ خرما	کیلو	* غیر مجاز	۲ریال	٥٠ ریال	
٥٤ب۱	ـ موز	کیلو	** غیر مجاز	۱٠ ریال	٥٠ ریال	
٥٤ب۲	ـ نارگیل	کیلو	** غیر مجاز	۱٠ ریال	٥٠ ریال	
٥٤ب۳	ـ میوه های همانند	کیلو	** غیر مجاز	۱٠ ریال	٥٠ ریال	
٥٤ب٤	ـ انبه تازه و خشك	کیلو		۱٠ ریال	٥٠ ریال	
٥٤ب٥	ـ آناناس	کیلو	** غیر مجاز	۱٠ ریال	٥٠ ریال	
٥٤ب٦	ـ سایر میوه های مناطق گرمسیر	کیلو	** غیر مجاز	۱٠ ریال	٥٠ ریال	
٥٥ـ	ـ مرکبات : نارنج ـ پرتقال ـ نارنگی ـ لیمو شیرین ـ لیمو ترش ـ بالنك و مرکبات دیگر :					
٥٥ـ۱	ـ نارنج	کیلو	** غیر مجاز	۳ ریال	٥٠ ریال	
٥٥ـ۲	ـ پرتقال	کیلو	** غیر مجاز	۳ ریال	٥٠ ریال	
٥٥ـ۳	ـ نارنگی	کیلو	** غیر مجاز	۳ ریال	٥٠ ریال	
٥٥ـ٤	ـ لیمو شیرین	کیلو	** غیر مجاز	۳ ریال	٥٠ ریال	
٥٥ـ٥	ـ لیموترش	کیلو	** غیر مجاز	۳ ریال	٥٠ ریال	
٥٥ـ٦	ـ بالنك	کیلو	** غیر مجاز	۳ ریال	٥٠ ریال	
٥٥ـ۷	ـ مرکبات دیگر	کیلو	** غیر مجاز	۳ ریال	٥٠ ریال	
٥٦	ـ انجیر :					
٥٦ الف	ـ انجیر تازه	کیلو	غیر مجاز	۱ ریال	٥٠ ریال	
٥٦ ب	ـ انجیر خشك	کیلو	غیر مجاز	۷ ریال	٥٠ ریال	
٥٧	انگور و کشمش :					
٥٧ الف	ـ انگور	کیلو	غیر مجاز	۱ ریال	٥ ریال	
٥٧ب	ـ کشمش ـ مویز و سبزه	کیلو	غیر مجاز	٥ ریال	۱٠ ریال	
٥٨	ـ بادام ـ فندق ـ گردو ـ شاه بلوط ـ و میوه های همانند :					
٥٨ الف	ـ بادام :					
٥٨الف۱	ـ باپوست	کیلو	غیر مجاز	۲ریال	۲٠ ریال	
٥٨الف۲	ـ مغز بادام	کیلو	غیر مجاز	۸ ریال	٤٠ ریال	
٥٨ب	ـ فندق :					
٥٨ب۱	ـ باپوست	کیلو	غیر مجاز	٥ ریال	۲٠ ریال	
٥٨ب۲	ـ مغز فندق	کیلو	غیر مجاز	۱٠ ریال	٤٠ ریال	
٥٨ج	ـ گردو :					
٥٨ج۱	ـ باپوست	کیلو	غیر مجاز	٥ ریال	۲٠ ریال	
	* فقط از طریق مبادلات مرزی مجاز خواهد بود .					
	** فقط از طریق موافقتنامه مبادله کالا با کشور های تولید کننده ودر مقابل صادرات منظور در موافقتنامه مجاز خواهد بود .					
٥٨ج۲ـ	مغز گردو	کیلو	غیرمجاز	۱٠ریال	٤٠ ریال	
٥٨د ـ	شاه بلوط	کیلو	*غیرمجاز	٥ ریال	۲٠ریال	
٥٨ه ـ	انواع دیگر :					
٥٨ه۱ـ	پسته	کیلو	غیرمجاز	۱٥ ریال	۲٠ریال	
٥٨ه۲ـ	مغزپسته	کیلو	غیرمجاز	۳٠ ریال	٤٠ ریال	
٥٨ه۳ـ	سایر باپوست	کیلو	غیرمجاز	٥ریال	۲٠ریال	
٥٨ه٤ـ	سایر بدون پوست	کیلو	*غیرمجاز	۱٠ریال	٤٠ ریال	
٥٩ـ	سیب‌وگلابی وبه ـ تازه :					
٥٩ـ۱	سیب تازه	کیلو	غیرمجاز	۳ریال	٥٠ ریال	
٥٩ـ۲	گلابی تازه	کیلو	غیرمجاز	۳ریال	٥٠ ریال	
٥٩ـ۳	به‌تازه	کیلو	غیرمجاز	۳ریال	٥٠ ریال	
٦٠ـ	میوه‌جات هسته دارتازه ازقبیل زردآلو ـ هلو ـ شلیل شفتالو ـ آلبالو ـ گیلاس ـ آلو ـ آلوچه ـ گوجه وسایرمیوه‌های هسته‌دار .					
٦٠ـ۱	زردآلو	کیلو	غیرمجاز	۲ریال	٥٠ ریال	
٦٠ـ۲	هلو	کیلو	غیرمجاز	۲ریال	٥٠ ریال	
٦٠ـ۳	شلیل	کیلو	غیرمجاز	۲ریال	٥٠ ریال	
٦٠ـ٤	شفتالو	کیلو	غیرمجاز	۲ریال	٥٠ ریال	
٦٠ـ٥	آلبالو	کیلو	غیرمجاز	۲ریال	٥٠ ریال	
٦٠ـ٦	گیلاس	کیلو	غیرمجاز	۲ریال	٥٠ ریال	
٦٠ـ۷	آلوو آلوچه	کیلو	غیرمجاز	۲ریال	٥٠ ریال	
٦٠ـ۸	گوجه	کیلو	غیرمجاز	۲ریال	٥٠ ریال	
٦٠ـ۹	سایر میوه های هسته دار	کیلو	غیرمجاز	۲ریال	٥٠ ریال	
٦١ـ	میوه های خوراکی دیگر ـ تازه :					
٦١الف ۱	خربزه	کیلو			بخشوده	۲٠ریال
٦١الف۲	هندوانه	کیلو			بخشوده	۲٠ریال
٦١ب۱	توت	کیلو	غیرمجاز	٥ریال	٥٠ ریال	
٦١ب۲	توت فرنگی	کیلو	غیرمجاز	٥ریال	٥٠ ریال	
٦١ب۳	تمشك	کیلو	غیرمجاز	٥ریال	٥٠ ریال	
٦١ب٤	توتهای دیگر	کیلو	غیرمجاز	٥ریال	٥٠ ریال	
٦٢ـ	میوه های مندرج درشماره های ٥٩تا ٦١ خشك حتی پاره‌یا بریده شده:					
٦٢ـ۱	سیب ـ گلابی ـ به	کیلو	غیرمجاز	٦ریال	٥٠ریال	
٦٢ـ۲	زردآلو	کیلو	غیرمجاز	٦ریال	٥٠ریال	
٦٢ـ۳	هلو	کیلو	غیرمجاز	٦ریال	٥٠ریال	
٦٢ـ٤	شلیل	کیلو	غیرمجاز	٦ریال	٥٠ریال	
٦٢ـ٥	شفتالو	کیلو	غیرمجاز	٦ریال	٥٠ریال	
٦٢ـ٦	آلبالو	کیلو	غیرمجاز	٦ریال	٥٠ریال	
٦٢ـ۷	گیلاس	کیلو	غیرمجاز	٦ریال	٥٠ریال	
٦٢ـ۸	آلو وآلوچه	کیلو	غیرمجاز	٦ریال	٥٠ ریال	
	*ـ فقط ازطریق‌موافقتنامه مبادله کالا باکشور های تولید کننده ودرمقابل صادرات منظوردرموافقتنامه مجاز است .					
٦٢ـ۹	سایر میوه‌های هسته‌دار تعرفه ٦٠	کیلو	غیرمجاز	٦ریال	٥٠ ریال	
٦٢ـ۱۰	(تعرفه ٦١الف)	کیلو	غیرمجاز	٦ریال	٥٠ ریال	
٦٢ـ۱۱	توت	کیلو	غیرمجاز	٦ریال	٥٠ریال	
٦٢ـ۱۲	سایر میوه های تعرفه ٦١ب	کیلو	غیرمجاز	٦ریال	٥٠ریال	
	بخش۹ـ قهوه ـ چای ـ ادویه‌جات		*			
٦٣ـ	قهوه					
٦٣الف	قهوه خام	کیلو		٣٠ ریال	٣٠ ریال	
٦٣ب	قهوه‌بوداده و قهوه کوبیده	کیلو	باظرف	۱٠٠ ریال	۱٠٠ ریال	
٦٤ـ	چای :					
٦٤الف	چای سفید	کیلو	**	٥۱ ریال	٤۹ ریال	
٦٤ب	چای سبز	کیلو	**	۳۱ ریال	۳۳ ریال	
٦٤ج۱	چای سیاه	کیلو	**	۳۱ ریال	*۳۸٫۷٠ ریال	
٦٤ج۲	اقسام دیگر چای	کیلو	**	۳۱ ریال	*۳۸٫۷٠ ریال	
	تبصره ـ چای های بسته‌بندی شده حقوق گمرکی‌راباوزن لفاف کاغذی یا محفظه می‌پردازد .					
٦٥ـ	انواع فلفل					
٦٥الف	فلفل سیاه نکوبیده	کیلو		۲٠ ریال	۱٠ ریال	
٦٥ب	فلفلهای دیگر نکوبیده	کیلو		۳٥ ریال	۱٥ ریال	
٦٦ـ	وانیل	کیلو		۲٠٠ریال	٥٠ ریال	
٦٧ـ	ادویه جات‌دیگر :					
٦٧الف	دارچین	کیلو		۷ریال	٥ریال	
٦٧ب	میخك	کیلو		۲٠ریال	۱٠ ریال	
٦٧ج	جوزبویاوریشه جوز	کیلو		۱٠ ریال	٥ریال	
٦٧د	زنجبیل	کیلو		۱۲ریال	٦ریال	
٦٧ه	اقسام هل	کیلو		٤٠ریال	۲٠ریال	
٦٧و	زعفران	کیلو		٥٠٠ ریال	٥٠٠ ریال	
٦٧ز	زردچوبه	کیلو		٨ریال	٤ریال	
٦٧ح	لیموخشك	کیلو		٨ریال	۱۲ ریال	
٦٧ط	سایر	کیلو		۱٥ریال	۱٥ریال	

شماره	تعرفه و شرح کالا	یکه	واردات: شرایط ورود	واردات: حقوق گمرکی	صادرات: سود بازرگانی	صادرات: شرایط صدور
	تبصره ـ ادویه‌جات مندرج درشماره های٦٥ تا٦٧ اگربحالت کوبیده‌واردشود دوبرابر حقوق معینه راخواهد پرداخت					
	بخش ۱۰ـ غلات					
٦٨ـ	گندم	کیلو	***		بخشوده	۱٫٥٠ ریال **
٦٩ـ	چاودار	کیلو	***		بخشوده	۱٫٥٠ ریال **
٧٠ـ	برنج :					
٧٠الف	شلتوك	کیلو			۱ ریال	
	*ـ ورود ادویه‌جات بصورت کوبیده ممنوع خواهد بود .					
	**ـ فقط ازطریق موافقتنامه مبادله کالا با کشورهای تولید کننده ودرمقابل صادرات منظور درموافقتنامه مجاز است .					
	***ـ بااجازه وزارت بازرگانی پس‌از کسب نظر وزارت دارائی .					
	شامل ٥٫٧٠ ریال حق‌انحصار ـ ۳٠ریال سود بازرگانی و ۳ریال عوارض شهرداری مخصوص					
٧٠ ب۱ـ	گردوچمپا	کیلو	*		۱ ریال	*
٧٠ب ۲ـ	سایر برنجها	کیلو	*		۱ ریال	٤ریال *
٧١ـ	جو	کیلو	**		بخشوده	٥٫۱ریال **
٧٢ـ	جو دوسر(آوان)	کیلو	**		بخشوده	٥٫۱ریال **
٧٣ـ	ذرت	کیلو			بخشوده	٥٫۱ریال *
٧٤ـ	ارزن‌وغلات دیگر	کیلو			بخشوده	٥٫۱ریال
	بخش ۱۱ـ اقسام‌آرد ـ مالت ـ نشاسته					
٧٥ـ	آردغلات:					
٧٥ـ۱	آرد برنج	کیلو	* غیرمجاز		۳ریال	٦ ریال *
٧٥ـ۲	آردگندم	کیلو	* غیرمجاز		بخشوده	٥ریال *
٧٥ـ۳	آردچاودار	کیلو	* غیرمجاز		بخشوده	۳ریال *
٧٥ـ٤	آرد جووجودوسر	کیلو	* غیرمجاز		بخشوده	۳ریال *
٧٥ـ٥	آرد ذرت	کیلو	* غیرمجاز		بخشوده	٥ریال *
٧٥ـ٦	آردغلات دیگر	کیلو	* غیرمجاز		بخشوده	٥ریال *
٧٦ـ	بلغور وغلات پوست‌کنده :					
٧٦الف۱	بلغور گندم	کیلو			بخشوده	٤ریال *
٧٦الف۲	بلغور جو وجودوسر	کیلو			بخشوده	٤ریال *
٧٦الف۳	بلغورذرت	کیلو			بخشوده	٤ریال *
٧٦الف٤	بلغور غلات‌دیگر	کیلو			بخشوده	٤ریال *
٧٦ب	بلغور غلات مذکور فوق در ظروف ویژه‌خرده فروشی	کیلو			۱٠ریال	٤ریال *
٧٧ـ	آردبنشن وآردمیوه هائی که درجای دیگر گفته‌نشده‌است	کیلو			٤ریال	٨ریال *
٧٨ـ	سبوس‌وآخال که‌از بیختن یاازآردکردن ویاازپوست کندن غلات وحبوبات میماند	کیلو			٥٠دینار	٥٠دینار *
٧٩ـ	آردسیب‌زمینی (اقسام آن)	کیلو			۳ریال	۳ریال *
٨٠ـ	مالت	کیلو			۲ریال	۳ریال
٨١ـ	عصاره‌مالت	کیلو			٦ ریال	۹ریال
٨٢ـ	نشاسته غلات‌وحبوبات گلوتن :					
٨٢ـ۱	نشاسته گندم	کیلو			٥ریال	٥ریال
٨٢ـ۲	نشاسته برنج	کیلو			٥ریال	٥ریال
٨٢ـ۳	نشاسته غلات دیگر	کیلو			٥ریال	٥ریال
٨٢ـ٤	نشاسته سیب‌زمینی	کیلو			٥ریال	٥ریال
٨٢ـ٥	آردونشاسته مانیوك واروروت وریشه‌های همانند	کیلو			٥ریال	٥ریال
٨٢ـ٦	سایرنشاسته‌ها	کیلو			٥ریال	٥ریال
٨٢ـ۷	سگودانه	کیلو			٥ریال	٥ریال
٨٢ـ٨	تاپیوکا	کیلو			٥ریال	٥ریال
٨٢ـ٩	گلوتن	کیلو			٥ریال	٥ریال
	بخش۱۲ـ دانه‌و میوه های روغن‌دار ـ دانه‌وبرزها ـ میوه‌های مختلف ـ گیاههای صنعتی وداروئی ـ کاه وعلوفه					
	*ـ با اجازه وزارت بازرگانی **ـ بااجازه وزارت بازرگانی‌پس‌از کسب‌نظر وزارت‌دارائی					
٨٣ـ	دانه‌ومیوه های روغن‌دارحتی‌خردشده‌یا کوبیده:					
٨٣الف	تخم‌پنبه	کیلو			بخشوده	۲ریال
٨٣ب	بادام زمینی (آراشید)ـ تخم کرچك ـ تخم کتان وبرزك ـ تخم کنف ـ تخم‌خشخاش ـ تخم کنجد ـ تخم آفتاب گردان ـ تخم‌منداب ـ وسایر دانه ها ومیوه‌های روغن‌دار :					
٨٣ب۱	بادام زمینی (آراشید)	کیلو			۳ریال	۲ریال
٨٣ب۲	تخم کرچك	کیلو			۳ریال	۲ریال
٨٣ب۳	تخم کتان	کیلو			۳ریال	۲ریال
٨٣ب٤	تخم‌برزك	کیلو			۳ریال	۲ریال
٨٣ب٥	تخم کنف	کیلو			۳ریال	۲ریال
٨٣ب٦	تخم‌خشخاش	کیلو		غیرمجاز	۳ریال	
٨٣ب۷	تخم کنجد	کیلو			۳ریال	۲ریال
٨٣ب٨	تخم آفتاب گردان	کیلو			۳ریال	۲ریال
٨٣ب۹	تخم‌منداب	کیلو			۳ریال	۲ریال
٨٣ب۱٠	سایر دانه‌ها ومیوه‌های روغن‌دار	کیلو			۳ریال	۲ریال
٨٤ـ	دانه‌ومیوه‌های ویژه کشت :					
٨٤الف	تخم چغندر	کیلو			بخشوده	
٨٤ب	تخم‌اسپرس ـ تخم‌یونجه ـ تخم‌شبدر :					
٨٤ب۱	تخم‌اسپرس	کیلو			۲ریال	
٨٤ب۲	تخم‌یونجه	کیلو			۲ریال	
٨٤ب۳	تخم‌شبدر	کیلو			۲ریال	
٨٤ج	تخم چمن	کیلو			۳٠ریال	۲٠ریال
٨٤د	تخم سبزیجات	کیلو			٥ریال	۱٠ریال
٨٤ه	تخم گل	کیلوبالقاف			٨٠٠ریال	۲٠٠ریال
٨٤و	برزهای دیگر :					
٨٤و۱	تخم کدو	کیلو			۷ریال	۱٠ریال
٨٤و۲	تخم‌هندوانه	کیلو			۷ریال	۱٠ریال *
٨٤و۳	برزهای دیگر	کیلو			۷ریال	۱٠ریال
٨٥ـ	چغندر قندـ حتی‌بریده‌یا خشك‌شده	کیلو			۱ریال	
٨٦ـ	ریشه کاسنی ـ سبز یاخشك‌شده یاخردشده بوندآده	کیلو			۱٠ریال	۱٠ریال
٨٧ـ	رازك ـ گل‌رازك و گرد گل‌رازك	کیلو			۲٠ریال	۲٠ ریال
٨٨ـ	گیاه‌واجزاء گیاه ودانه‌ومیوه‌هائی که درعطر سازی مصرف شود ویا جنبهٔ داروئی‌دارد که‌درجای دیگر گفته‌نشده ومشمول عنوان دیگر تعرفه نشود :					
٨٨الف	فلوس وپوست گنه گنه :					
٨٨الف۱	فلوس				بخشوده	
٨٨الف۲	پوست گنه گنه				بخشوده	
٨٨ب	ریشه شیرین بیان	کیلو			۳ریال	۳ریال
	*ـ صدور بذرتوتون بااجازه انحصار دخانیات ایران‌خواهدبود					
	٨٨ج ـ سحلب ـ گل سرخ خشك ـ سیاه دانه ـ سولنجان قولنجان ـ تمرگجرات و تمرهندی ـ خاکشیر ـ بارهنگ ـ مورد ـ سدر عناب :					
٨٨ج۱	سحلب	کیلو			٥ ریال	۱٠ ریال
٨٨ج۲	گل سرخ خشك	کیلو			٥ ریال	۱٠ ریال
٨٨ ج۳	سیاه دانه	کیلو			٥ریال	۱٠ ریال
٨٨ج٤	سولنجان	کیلو			٥ ریال	۱٠ ریال
٨٨ج ٥	قولنجان	کیلو			٥ ریال	۱٠ ریال
٨٨ج٦	تمر گجرات	کیلو			٥ ریال	۱٠ ریال
٨٨ج ۷	تمر هندی	کیلو			٥ ریال	٥ ریال
٨٨ج ٨	خاکشیر	کیلو			٥ ریال	۱٠ ریال
٨٨ج۹	بارهنگ	کیلو			٥ ریال	۱٠ ریال
٨٨ج ۱٠	مورد	کیلو			٥ ریال	۱٠ ریال
٨٨ج ۱۱	سدر	کیلو			٥ ریال	۱٠ ریال
٨٨ج۱۲	عناب	کیلو			٥ ریال	۱٠ ریال

بقیه در صفحه ۱٦

قیمت ۲۳۷۰ تومان

تلویزیون رافنا

باقساط ۱۰ ماهه

رافنا ساخت آلمان ۲۱ اینچ با لامپ تصویر ۱۱۰ درجه ساخته شده از چوب گردو . مبلی دارای در و قفل مخصوص تعمیرات تا ۱۸ ماه و لوازم یدکی آن تا ۶ ماه مجانی است .

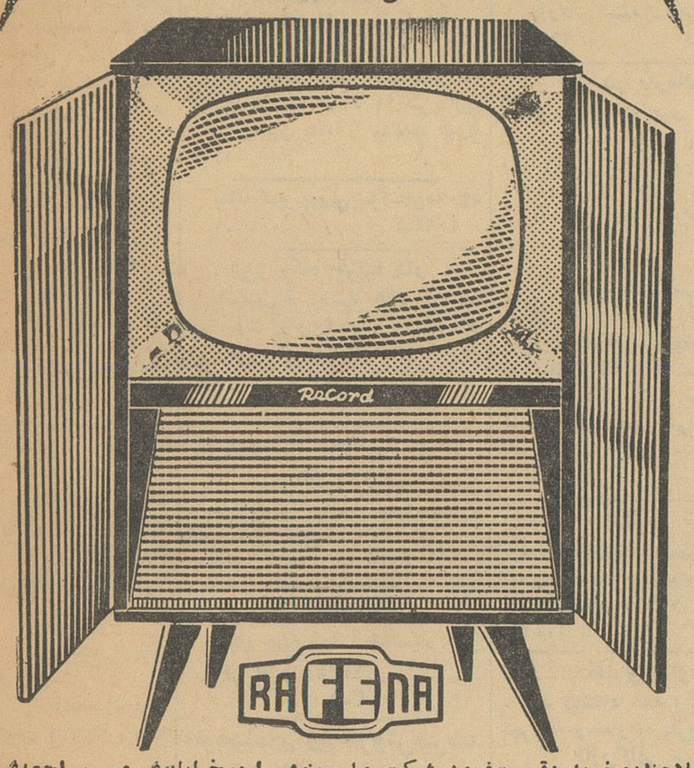

برای ملاحظه و خرید به قسمت فروش شرکت سهامی پخش رادیو خیابان فردوسی مراجعه فرمائید

HEIM - ELECTRIC - BERLIN تلفن ۳۶۸۸۸

مقررات

نخستین مسابقه ملی اتومبیل رانی اطلاعات

از این شماره مقررات اولین مسابقه ملی اتومبیل رانی تهران که بوسیله کانون جهانگردی وبا همکاری سرویس ورزشی اطلاعات انجام می پذیرد بطور مشروح برای اطلاع علاقمندان درج خواهد شد .

اولین مسابقه ملی اتومبیل رانی تهران در تاریخ ۳۱ فروردین ماه ۱۳۴۱ در قلعه مرغی صورت خواهد گرفت

شروع ثبت نام ۱۴ فروردین وپایان روز ثبت نام این مسابقه ۲۱ فروردین ۱۳۴۱ بوده و تشکیل دهنده مسابقه کانون جهانگرد ی‌ایران و سرویس ورزشی روزنامه اطلاعات هستند .

ماده یك ـ کانون جهانگردی ایران واقع در خیابان شمالی پارك شهر شماره ۳۷ در تاریخ ۳۱ فروردین ماه ۱۳۴۱ اقدام باولین مسابقه اتومبیل در ناحیه قلعه مرغی خواهد نمود.

این مسابقه برابر مقررات ورزشی جمعیت بین المللی اتومبیل و کانون جهانگردی ایران صورت خواهدگرفت.

این مقررات همچنین مقررات قبلی بوسیله کانون جهانگردی ایران منتشر گردیده است واین مسابقه نتیجه قهرمانی فصل اول سال ۱۳۴۱ کانون جهانگردی ایران محسوب خواهدشد.

ماده سوم ـ دارندگان گواهی‌نامه معتبر مسابقه ۱۳۴۱ میتوانند در مسابقه شرکت نمایند .

بهای ورودیه برای اعضاء کانون جهانگردی و موسسه اطلاعات ۲۵۰ وغیر عضو ۵۰۰ ریال میباشد و کارت ورودی رامیتوان‌ازمحل های‌مشروحه زیر تهیه نمود .

۱ ـ اطلاعات ورزشی ـ خیابان خیام .

۲ ـ کانون جهانگردی ایران ـ شماره ۳۷ خیابا ن‌شمالی پارك‌شهر

شرکت کنندگان برای هر طبقه تا تعداد ۵۰ خودرو خواهد بود و تعداد ۲۰ خودرو میتوانند در مدت آموزش تمرین نمایند .

متصدیان امور مسابقه حق دارند بدون توضیح دلیل‌ازشرکت داوطلبان در مسابقه جلوگیری نمایند وطبقاتی که‌تعدادشان کافی‌نباشد باهم‌ترکیب نمایند .

برگها ی‌ورودیه بایدبوسیله شرکت کننده در مسابقه امضاء شود .

خودرو های آموزشی‌در دوره‌تمرین پذیرفته نخواهندشدو صرف‌مشروبات الکلی در مدت تمرین و یا مسابقه ممنوع است .

متصدی دوره مسابقه حق دارد از شرکت کننده درخواست آزمایش پزشکی نمایدوچنانچه شرکت‌کننده‌ای در حال غیر عادی مشاهده شود از شرکت در مسابقه محروم خواهدشد.

ناتمام

درجلسه معارفه رئیس فدراسیون بوکس گفت:

من میخواهم ورزش بوکس سلطان ورزشهای سنگین دنیا را در ایران بمقام خود برسانم

بعد از ظهر روز ۲۷ اسفند ماه جلسه معارفه قهرمانان وورزشکاران روسای باشگاهها ،داوران ومربیان بارئیس واعضای فدراسیون بوکس کشور با حضور تیمسار سر لشگر دکتر ایزد پناه ریاست سازمان تربیت بدنی بر گزار گردیدابتداء آقای محمود علی مـــدد دبیر فدراسیون که خود از قهرمانان‌و مربیان با سابقه کشور بوده آقای علی عبده رئیس جدید فدراسیون‌را بحضار معرفی کرد . وسپس آقای عبده بیاناتی بدین شرح‌اظهارداشت

با اظهار امتنان از تشریف‌فرمائی تیمسار معظم . حضار محترم و ورزشکاران عزیز لازم است عرض کنم که من از خود آقایان هستم وامیدواریهائی دارم که با توجه شاهنشاه وپشتیبانی تیمسار ریاست محترم سازمان همکاری فرد فرد ورزشکاران‌عزیز بتوانم‌ورزش‌بوکس راکه‌سلطان‌ورزشهای‌سنگین‌دنیاست در ایران بمقام خود برسانم بااجازه حضار محترم خلاصه‌ای از گزارش بیلان وبرنامه کار ششماهه آینده فدراسیون را بعرض آقایان‌میرسانم

رسم معمول بر این است هرگاه هیئت مدیره دستگاهی اعضای فدراسیونی یانمایندگان کنگره‌ای تعویض شده یا اینکه مدت‌قانونی آنها بسر برسد مجمع عمومی تشکیل شده که پس از گزارش بیلان گذشته براساس آئین‌نامه‌های تدوین شده وظائف بهیئت جدید محول میگردد . اکنون من وارد جزئیات نشده چون منظور اصلی‌از دعوت امروز آشنائی با اعضاءجدید فدراسیون بوکس میباشد اجازه میخواهم‌همکاران عزیزخودرابترتیبی که ذکر میشود معرفی نمایم.

آقایان مجید بختیار نایب رئیس فدراسیون ،عبداله نادری مسئول کمیته فنی ، محمود علی مدد دبیرو مسئول کمیته داوری ،نادر گنجی خزانه دار ، اکبر زاد عضو ومسئول کمیته تبلیغات و انتشارات ،مهندس پرویز اعتصام عضووهمکار درکمیته داوری.

امیدوار هستم‌باهمکاری وتشریك مساعی این دوستان‌عزیز موفق‌شویم در راه توسعه و تعمیم این ورزش گامهای موثری برداریم.

در این موقع آقای عبده بیلان فدراسیون بوکس را باطلاع‌حضار رسانید و گفت:

در این مورد که ورزش بکس تاچه اندازه در ایران ترقی کرده است حرفی نمیزنیم و بجای بحث دراین باب کوشش خواهم نمود در سالهای آینده عموما شاهد پیشرفت کار در رینگ مسابقات باشیم .

اینك بطور مختصر برنامه ای را که تا تاریخ انجام مسابقات آسیائی از طرف فدراسیون تدوین شده و اجراء خواهدشدبدین‌شرح باستحضار میرساند .

چون کرمانشاه و اهواز از انجام مسابقات قهرمانی کشور در این دو شهرستان معذرت خواستند دراوائل خرداد ماه ۱۳۴۱ مسابقه ای برای انتخاب بهترین بوکسور فیما بین دستجات داوطلب ترتیب داده خواهد شد که بموازات آن همین اقدام در شهرستانها نیز معمول گردیده تادر نتیجه بتوان در تیر ماه مسابقات قهرمانی کشور را انجام نموده وتیم ملی ایران را برای مسابقات آسیائی انتخاب نمود .

البته فدراسیون اقدام بتشکیل اردوی قهرمانی خواهد نمود که‌بدین وسیله بهتر بتوان عده منتخب رااز لحاظ تمرین ورزشی برنامه منظم آماده نمود .

ضمنا میبایستی باطلاع برسانم که فدراسیون برای پیشرفت فوری این ورزش اقدام به استخدام یك مربی ازامریکا که سالها سمت مربی تیمهای آماتور امریکا را داشته است برای کلاسهای تعلیم مربی وتربیت داور بین المللی خواهد نمود که چنانچه شرائط مورد توافق طرفین قرار گیرد هرچه زودتر عملی‌خواهد شداین بود بطور مختصر برنامه شش ماهه فدراسیون تا مسابقات آسیائی جاکارتا امید وارم فدراسیون بوکس بتواند برنامه های باارزش که‌شایسته ورزش مشت‌زنی که سلطان ورزشها نامیده میشود بموقع اجراء بگذارد.

سپس تیمسار سرلشگر دکتر ایزد پناه ریاست سازمان اظهار داشت آقای علی عبده‌که‌از قهرمانان‌برجسته بوکس و سایر ورزشها هستند تنها به‌علت سوابق ورزشی و ورزش ـ دوستی و علاقه ای که بورزش بوکس دارند و به امر اعلیحضرت همایون شاهنشاه بسمت رئیس فدراسیون بوکس کشور انتخاب شده اند من شخصا به خدمات برجسته ایشان آشنائی دارم و بخاطر دارم که در سالهای گذشته که ریاست سازمان را بعهده داشتم مجلاتی از امریکا رسیده بود که حاکی از موفقیت نامبرده در مسابقات دستکشهای‌طلائی بوکس امریکا بود و در رشته والیبال نیز بارها ایشان یك نفر به شش‌نفر برنده شده‌اند بدینجهت درآن تاریخ بدون ملاقات قبلی مدال درجه ۲ تربیت بدنی بایشان اهداء گردید.

از روزیکه مسئولیت فدراسیون‌را بعهده گرفته است قسمت عمده وقت خود را صرف امور فدراسیون می نمایدومن معتقدم که‌نامبرده واعضاء فدراسیون باهمکاری‌ورزشکاران‌بوکس در مسابقات آینده امتیازات قابل ملاحظه ای تحصیل خواهند نمود.

۱۰۰ هزار تومان

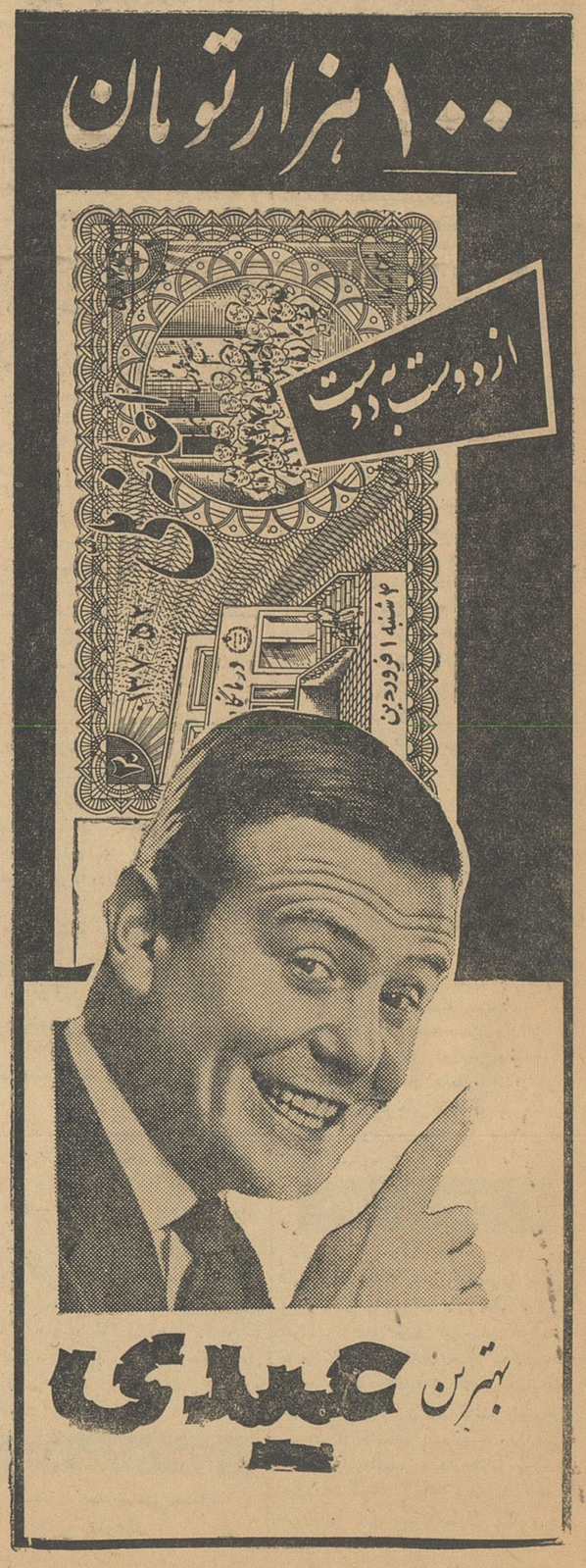

یك بلیط اعانه ملی

یك عیدی ۱۰۰ هزار تومانی

آگهی مربوط بتوقف وسائط نقلیه در معابر و استفاده از پروانه خاص

بدینوسیله باطلاع عموم صاحبان ورانندگان و سائط نقلیه میرساند که برابر تصمیم متخذه از طرف شهرداری تهران و شهربانی کل‌کشور وباستناد تصویب نامه‌شماره ۳ر۹۶۰۱۹ ـ ۳۰ر۱۲ر۴۰ وزارت کشور بقائم‌مقامی انجمن شهر مقرر است که از اول سال ۱۳۴۱ توقف وسائط نقلیه غیراز تاکسی‌واتوبوسهای‌شهری‌درمعابرزیر مستلزم استفاده ازپروانه خاص توقف باشد .

پروانه های توقف در اداره کل درآمد شهرداری‌تهران (در میدان سپه) و نیز در کلیه برزنها و مناطق‌شهرداری و محل وصول عوارض اتومبیلها موجود وبرای‌فروش‌آماده می‌باشد .

طبق تصویبنامه مذکور حق توقف سالیانه برای هر اتومبیل ششصد ریال تعیین شده‌که با پنج ریال بهای‌برك پروانه جمعا ششصد و پنج ریال در قبال قبض رسمی شهرداری دریافت خواهد گردید.

چون بدون نصب پروانه مزبور در پشت شیشه‌جلوی اتومبیل مامورین از توقف ماشین جلوگیری نموده و علاوه بر این‌طبق مقررات تعقیب وجریمه میکنند علیهذا از عموم دارندگان اتومبیل تقاضا میشود هرچه زودتر برای خرید پروانه بادارات نامبرده مراجعه نمایند .

ضمنا اضافه مینماید که در تمام مدت تعطیلات عید در اداره درآمد مرکزی شهرداری مامورین آماده فروش‌پروانه می‌باشند .

شهردار تهران ـ رئیس شهربانی کل کشور

بخش یك

از چهار راه شاه الی چهارراه جهان نما ضلع شرقی واز کوچهٔ نکوئی الی‌سینما رادیو سیتی شرقی وغربی ازرادیو سیتی الی‌پمپ بنزین در ضلع غربی

۲ـ ضلع شرقی

۳ـ طول شاهرضا غیراز تقاطع هابقیه مجاز واز ابتدای آیزنهاور الی خیابان صبا ضلع شمالی و جنوبی ممنوع است بقیه آزاد میباشد .

۴ـ طول شاه ازچهار راه شاه الی اول کاخ در ضلع شمالی ممنوع بقیه آزاد بقیه‌غیر ازمقابل سینما هاوتقاطع ها آزاد است .

۵ـ طول‌سی متری. بغیراز تقاطع‌ها مابقی‌آزاد است .

۶ـ طول حاجی‌وپاستور ضلع جنوبی‌بغیر از مقابل سفارت .

بخش دو

۱ـ ضلع شمالی‌خیابان های‌شاه‌ونادری باستثناء ایستگاه های تاکسی و اتوبوس و نـزدیك تقاطع .

۲ـ ضلع جنوبی خیابان های شاه ونادری‌الی صبح الی ساعت ۱۶ ایستگاه های تاکسی اتوبوس ونزدیك تقاطع .

۳ـ ضلع شرقی حافظ بین کالج و یوسف‌آباد

۴ـ ضلع غربی خیابان حافظ بین‌میدان حسن آباد ویوسف‌آباد .

۵ـ طول شاهرضا شمال و جنوب از میدان فردوسی الی چهار راه جهان‌نما بغیر از ایستگاه‌های اتوبوس ، تاکسی وبخش هائی که استثنائا توقف ممنوع است .

۶ـ پشت شرقی خیابان فردوسی از میدان فردوسی تاسی‌متری سه‌راه چرچیل

۷ـ ضلع شرقی خیابان رازی ۸ضلع جنوبی خیابان فرانسه .

۹ـ ضلع شمالی خیابان ثبت .

۱۰ـ ضلع شمالی سوم اسفند.

بخش سه

۱ـ خیابان شاهرضا باستثناء ایستگاههای تاکسی واتوبوس .

۲ـ شاه‌آباد باستثناء ایستگاههای تاکسی و آبادالی چهارراه تقی‌خان باستثناء ایستگاه اتوبوس .

۳ـ سعدی شمالی فقط درضلع غربی

۴ـ ضلع شمالی خیابان کوشك

۵ـ ضلع جنوبی خیابان پشت شهرداری

۶ـ ضلع جنوبی اکباتان

بخش چهار

ضلع شمال غربی میدان بهارستان وضلع‌شمالی میدان بهارستان ضلع غربی‌خیابان ابن‌سینا ازچهار راه‌مخبرالدوله الی‌سه راه‌ژاله .

بخش پنج

جاده تهران‌نو. تا پمپ بنزین‌خیابان شهناز میدان شهناز .

بخش شش

خیابان سی‌متری ، خیابان قزوین ، خیابان انبارنفت .

بخش هفت

ضلع شرقی خیابان پهلوی وازچهار راه پهلوی الی‌چهارراه گمرك .

۲ـ ضلع شرقی وغربی خیابان پهلوی از چهار راه‌گمرك الی‌میدان راه‌آهن .

۳ طرفین شرقی وغربی وضلع شرقی از میدان راه‌آهن .

۴ـ ضلع شمالی خیابان سپه ازحسن‌آباد الی میدان‌باغشاه .

۵ـ ضلع جنوبی سپه ازپهلوی الی‌باغشاه

۶ـ ضلع جنوبی خیابان‌مهدیخانی

۷ـ دوضلع خیابان قزوین ازسه راه جنب الی میدان قزوین .

۸ـ دو ضلع خیابان منیریه ازسه‌راه الی‌چهار راه‌سی متری .

۹ـ دو ضلع ازمیدان راه‌آهن الی‌تقاطع‌شاهپور درخیابان شوش .

بخش هشت

۱ـ ضلع جنوبی خیابان سپه ازمیدان حسن وتاکسی .

۲ـ خیابان خیام از ضلع غربی‌ازسه راه‌خیام‌الی سه‌راه اطلاعات .

۳ـ خیابان خیام ضلع شرقی ازسه راه آذرالی چهارراه گلوبندك باستثناء ایستگاه اتوبوس .

۴ـ خیابان خیام ضلع غربی ازچهار راه پزشك قانونی الی گلوبندك باستثناء ایستگاه اتوبوس .

۵ـ خیابان خیام جنوبی هردوطرف .

۶ـ خیابان مولوی ازاعدام تاچهارراه شاهپور هردو طرف باستثناء ایستگاه اتوبوس .

۷ـ خیابان شاهپور ازسه‌راه شوش الی‌میدان حسن‌آباد هردوطرف باستثناء ایستگاه اتوبوس

۸ـ خیابان پارك شهر جنوبی هردو طرف به استثناء ایستگاه اتوبوس .

۹ـ خیابان پارك‌شهر شمالی هردو طرف به استثناء ایستگاه اتوبوس .

۱۰ـ ضلع غربی میدان‌ارك هردو طرف‌باستثناء ایستگاه اتوبوس .

۱۱ـ خیابان بوذرجمهری از گلو بندك تا سه راه بوذرجمهری وشاهپور به‌استثناء ایستگاه اتوبوس

بخش نه

۱ـ ضلع جنوبی خیابان برق (ازمیدان سپه‌الی چهارراه سرچشمه) .

۲ـ خیابان سیروس ضلع شرقی وغربی آزاد میباشد .(از سرچشمه الی میدان مولوی)

۳ـ خیابان بوذرجمهری (غربی) ضلع جنوبی توقف ممنوع وضلع شمالی توقف آزاداست .

۴ـ ازسه‌راه ناصرخسرو الی میدان ارك ضلع شمالی وجنوبی توقف ممنوع میباشد همچنین سبزه‌ـ میدان اضلاع جنوبی شرقی وغربی آن باستثناءوسط میدان توقف ممنوع است .

۵ـ خیابان ناصر خسروازسه‌راه بازار الی‌سه‌راه درب اندرون ضلع شرقی وغربی توقف آزاد میباشد واز سه‌راه درب‌اندرون الی میدان سپه ضلع شرقی توقف ممنوع میباشد .

۶ـ خیابان پامنار ضلع شرقی آن‌توقف‌ممنوع وضلع غربی‌آن توقف آزاد است .

بخش ده

خیابان ری

خیابان خراسان

بخش یازده

۱ـ سرتاسر جاده پهلوی از پمپ بنزین الی پل‌تجریش باستثناء نقاط ممنوعه وایستگاه هـــای اتوبوسها که بوسیلهٔ تابلو مشخص میباشد .

۲ـ در میدان سرپل تجریش دورتادور فلکه میدان ضلع شرقی. ضلع غربی. ضلع شمالی

۳ـ ضلع غربی خیابان سعدآباد

۴ـ ضلع غربی خیابان پارکینك فیمابین‌خیابان سعدآباد وجعفرآباد

۵ـ ضلع غربی خیابان جعفرآباد

۶ـ ضلع شمالی وجنوبی خیابان شهرداری به استثناء نقاطی که تابلوی توقف ممنوع نصب شده.

بخش دوازده

۱ـ حوزه قلهك وخیابان دزآشیب. خیابـــان شهرداری تهران. ضلع شمالی میدان تجریش

بخش سیزده

۱ـ شوش شرقی ضلع شمالی‌وجنوبی سرتاسر بغیر نقاط ممنوعه .

۲ـ شوش غربی ضلع غربی وجنوبی سرتاسر بغیر نقاط ممنوعه

۳ـ ابتدای جاده شهر ری بعداز ۲۰۰ متـــر شرق وغرب خیابان .

۴ـ ضلع شرقی و غربی مقابل درب امام زاده عبد سه .

۵ـ ضلع شرقی و غربی مقابل درب امام زاده ابن‌بابویه .

۶ـ امامزاده عبدالله تامیدان شهر ری دوطرف بغیر نقاط ممنوعه .

۷ـ خیابان قم ضلع شمالی سرتاسر

۸ـ خیابان شرقی میدان شهر ری دوطرف سرتاسر بغیراز نقاط ممنوعه .

۹ـ آرامگاه ضلع جنوبی .

۱۰ـ جاده آرامگاه دوطرف سرتاسر بغیر از نقاط ممنوعه .

۱ـ۳ آ ـ ۱۰۶

اطلاعات نیازمندیها

استخدام

موسسه ریشه‌پخش محصولات شیمیائی

۱۰ نفر دوشیزه باسواد را برای امور تبلیغاتی مؤسسه با حداقل حقوق ماهیانه ۳۰۰۰ ریال استخدام مینماید داوطلبان میتوانند همه روزه از ساعت ۴ الی ۸ بعداز ظهر بدفتر مؤسسه واقع درخیابان شاهرضا پیچ شمیران کوچه نواب شماره ۷۳۸ مراجعه نمایند.

۱ـ۶ آ ـ ۱

جمعیت شیرو خورشیدسرخ

ایران برای خدمت درمؤسسات بهداشتی خود درشهرستانها احتیاج بچند تن جراح. پزشك امراض داخلی وقابله دارد داوطلبان عصرها از ساعت ۴ تا ۸ بکارگزینی این جمعیت واقع در خیابان ارك مراجعه نمایند.

۱ـ۲ آ ـ ۴۱۸۹۸

نمایندگی پودررختشوئی تاید

جهت جمع‌آوری اطلاعات و آمار درباره طرز و میزان مصرف پودر رختشوئی تاید دونفر دوشیزه یا بانوی جوان‌را برای مدت ۶ هفته استخدام میکند.

داوطلبان بایستی حداقل دارای تحصیلات دوره دوم متوسطه باشند ولی دانشجویان و یا فارغ‌التحصیلان دانشگاه وافرادی‌که یکی‌از زبانهای انگلیسی ویا فرانسه را صحبت‌کنند حق تقدم خواهند داشت. بداوطلبانی که انتخاب میشوندحقوق مکفی‌پرداخت خواهد شد. داوطلبان از ساعت ۵ تا ۷ بعداز ظهر بشرکت سهامی خوراك خیابان فردوسی بالاشماره ۶۹۵ مراجعه فرمایند.

آ ـ ۱۰۲

خدمتکار زن

برای مطب و منزل استخدام‌میشود پیش‌از ظهرها تلفن ۳۲۹۳۱ مراجعه فرمائید

۱ـ۲ آ ـ ۷۷

آگهی استخدام

شرکت های عامل نفت ایران‌برای خدمت در جنوب بافراد زیر نیازمند است:

۱ـ مهندس ارتباط با ده سال سابقه کار

۲ـ مهندس ساختمان با ده سال سابقه کار

۳ـ حسابدار دارای دیپلم کامل متوسطه و تحصیلات حسابداری با ۸ سال سابقه کار در حسابداری موسسات صنعتی معتبر

متقاضیان باید بزبان انگلیسی آشنا باشند.

داوطلبان میتوانند با در دست داشتن مدارك لازم همه روزه از ۸ صبح الی ۱۱ تاپایان‌روز ۱۰ر۱ر۱۳۴۱ باداره استخدام کاریابی شرکت‌ملی نفت ایران واقع در خیابان پهلوی جنب بلوار کرج مراجعه نمایند.

۱ـ۲ ۱ـ۴۲

بچندنفر فروشنده جهت

عرضه کالا بمغازه ها نیازمندیم. داوطلبان باید خدمت نظام را انجام ویا برك معافی از خدمت در دست داشته باشند. داوطلبان از ساعت ۵ تا ۷ بعداز ظهر بشرکت سهامی خوراك خیابان فردوسی بالا شماره ۶۹۵ مراجعه فرمایند.

۱ـ۱۰۴

به یك نفر باغبان باز نشسته‌دولت نیازمندیم بکاشی ۱۸۱ چهارراه‌نصرت بیمارستان پهلوی مراجعه شود‌ـ تلفن ۴۹۷۲۳

آ ـ ۹۳

کارگر عکاس

چند نفر کار گر چاپ کن که‌از عهده انجام سایر کار های عکاسی نیز بخوبی بر آیند با دستمزدکافی استخدام میشوند داوطلبان در میدان شهناز جنب پست و تلگراف به عکاسی درخشان مراجعه نمایند.

آ ـ ۸۱

جویای کار

دبیرزبان انگلیسی وفرانسه

ودوره ادبی دبیرستان برای تدریس در منازل تلفن ۳۰۳۹۵۲

۱ـ۴ آ ـ ۲۸۷۶۹

راننده شخصی بامعلومات

پنج متوسطه آشنا بامور فنی‌برای تمام روزجویای کار میباشد براهنمای روزنامه اطلاعات شماره ۴۹۸ مراجعه فرمائید.

صاحب امتیاز و مدیر مسئول: عباس مسعودی
محل اداره خیابان خیام چاپخانه اطلاعات

فروش اتومبیل

بازرگانی امیر کبیر

اتومبیل دلخواه شما را تهیه یا معاوضه مینماید مقابل کوچه میرزا محمودوزیر تلفن ۵۸۱۴۹۹ مرتضوی یزدی

فروشگاه اتومبیل ۹۹ رجائی

خریدار وفروشنده اتومبیلهای تمیز مجسمه شاهرضا جمشیدآباد شمالی ۶۶۹۳۴

۱ـ۲۶ آ ـ ۲۰۲۰

فروشگاه اتومبیل یوسفی سیمتری
انواع اتومبیل نقد واقساط ۶۷۴۰۰

فروشگاه اتومبیل کیان

اتومبیلهای کهنه و فرسوده شمارا با هرنوع اتومبیل دلخواه شما معاوضه و مولکس های مدل ۵۴ تا ۱۱ خریداریم سیمتری بین شاه و حشمت الدوله ۶۱۴۳۶

بنگاه کبیر بورس بنز تلفن ۵۳۰۶۵

۱ـ۲۶ آ ـ ۲۰۲۳

فروشگاه جبهه دار

اتومبیل و لاستیك های کهنه‌شما را بعنوان پیش‌بها قبول و بجای آن اتومبیل و لاستیك های نو تحویل میدهد سپه برسیده بباغشاه ۶۱۰۰۲

۱ـ۲۶ آ ـ ۱۷۰۲

تعمیرگاه اتومبیلهای هانوماك و تمپو

ازمحل جدید خیابان پهلوی سه‌راه ونك منتقل گردید

۱ـ۳ آ ـ ۲۰۱۸

مدل ۵۹

آلفور موی ژولیتا ۵۹ بسیار تمیز فروشی تلفن ۶۳۳۴۴

۱ـ۲

اتومبیلهای زیربفروش‌میرسد

فولکس‌مدل ۶۰ بسیارتمیز
شورلت مدل ۵۴ بلربسیار تمیز
دوج مدل ۵۴ عالی‌و تمیز
رنو مدل۵۷ عالی‌بسیار تمیز
پنو مدل ۵۹ بسیار تمیز
اپل مدل ۵۸ رکورد تمیز
فورد مدل۵۷ بسیار تمیز
درفروشگاه اتومبیل کیان‌سیمتری بین شاه‌و حشمت‌الدوله تلفن ۶۱۴۳۶

۱ـ۳ آ ـ ۲۰۱۴

۱ـ اتوبوس مرسدس ـ مدل ۵۴ از نوع ۳۵۰۰ بظرفیت ۴۳ نفربسیار تمیز با موتور نو.

۲ـ اتوبوس مرسدس ـ مدل ۵۷ـ۵۸ از نوع ۳۱۹ بظرفیت ۱۸ نفر بسیار تمیز با موتور نو.

۳ـ بنز های مدل ۵۶ تا ۶۰ ازنوع 220A — 220S و ۱۸۰ دیزلی‌ـ تحه یل ایران.

برای کسب اطلاعات بیشتر به آدرس زیر مکاتبه شود.

Ins
Isenburg c/o P.O. Box
1285,
Beirut, Lebanon.

آ ـ ۸۲

یکدستگاه اتومبیل سواری

از نوع مرسدس‌بنز ۱۹۰ مدل ۱۹۶۰ مشکی‌رنك که‌فقط ۴۲۰۰۰ کیلومتر کار کرده وهیچوقت‌در دست‌رانندهها نبوده بفروش میرود. وضع موتور بسیار خوب است. علاقمندان می‌توانند برای اطلاعات بیشتری همه روزه بغیر از روز های یکشنبه ها و روز های تعطیل بین ساعت ۱۰ صبح تا نیم بعداز ظهر به‌آقای سیدبر کات احمد ـ سفارت کبرای هند واقع در خیابان پهلوی رو بروی بلوار کرج کاشی ۲۰۳ مراجعه نمایند.

آ ـ ۶۰

دیزل ژنراتور دوئیتس

۴۵ ـ ك ـ و ـ آواذ ثیه دفتری مهندسی که بواسطه تغییر محل شرکت مورد احتیاج نیست برای فروش عرضه می گردد.

طالبین بین ساعات ۹ صبح تا ۵ بعد از ظهر به شرکت لیچفیلدواتینك واقع در خیابان ویلا اراك مراجعه نمایند.

۱ـ۱۷ آ ـ ۲

لوازمات یدکی اتومبیل

لوازم یدکی واصلی‌فورد

تجارتخانه شالچی فروشگاه لوازم یدکی فورد امیرکبیر (چراغ برق) ساختمان شالچی ۳۰۵۳۶۵ ـ ۳۰۴۵۷۰

۱ـ۲۶ آ ـ ۶

خرید اتومبیل

دیزل موقت خریداریم تلفن ۵۳۰۶۵

۱ـ۲۶ آ ـ ۹ آ ـ ۲۰۲۱

مدل ۵۶ تا ۵۷

فولکس خریداریم تلفن ۵۳۰۶۵

۱ـ۵

معاملات پول

هر قدر پول بخواهید باورقه مالکیت رجوع‌فرمائید لاله‌زار ۳۹۷۸۴ به‌بنگاه کوشان

۱ـ۲۰ آ ـ ۴۱۹۳۴

پول شرطی

موجود است تلفن ۷۰۲۵۲

۱ـ۱۵

مستغلات

اراضی نارمك را خریداریم

بازرگانی حمید ـ تلفن ۷۹۱۰۹۴

۱ـ۲۶ آ ـ ۱۹۸۲

در نارمك

بر خیابان ۴۶ متری سمنگان ۲۵۰ متر مساحت ۳۰۰ متر بنای دو طبقه مجزا شخصی ساز ۶۰۰۰۰ تومان که ۴۵۰۰۰ تومان نقد بقیه با زمین معاوضه می شود بازرگانی مشعل تلفن ۶۵۸۸۱

۱ـ۷ آ ـ ۱۹۷۵

در خیابان ایرانشهر

۴ دستگاه مغازه ۲ طبقه مدرن مجهز به شوفاژ و سایر تاسیسات آبگرم و آب سرد دایر طالبین بازرگانی‌عقاب خیابان ایرانشهر مراجعه نمایند تلفن ۶۶۹۶۶

۱ـ۵ آ ـ ۱۷

آژانس شادان

معاملات املاك ـ تعمیرات ـ مقاطعه کار ی‌ساختمان ـ آپارتمان ـ منازل اجاره ای تلفن ۷۲۹۹۷

۱ـ۱۰ آ ـ ۱۹۹۲

نقد و معاوضه

چند دستگاه خانه واقع در شمال شهر نقد و معاوضه بفروش میرسد

بازرگانی سایه

خیابان‌شمیران‌چهارراه حقوقی ۷۲۸۹۶

۱ـ۲۶ آ ـ ۲۰۰۹

سالن در خیابان ایرانشهر

سالن زیرزمینی بزرك مجهز به شوفاژ و سایر تاسیسات جهت کافه رستوران بدون نوشابه الکلی‌واگذار میشود طالبین بازرگانی عقاب خیابان ایرانشهر مراجعه نمایند تلفن ۶۶۹۶۶

۱ـ۵ آ ـ ۱۶

مژده بمالکین‌ومستاجرین‌دهات شهرری‌وغار وفشا. پویه

استفاده از آبهای زیر زمینی برای کشاورزان است برای حفر اینگونه چاهها به بنگاه عباس‌یزدی تلفن ۵۹۶۷۶ شهرری مراجعه‌فرمایند

۱ـ۶ نوبت آ ـ ۱۸

اجاره داده می شود

آپارتمان درخیابان‌ایرانشهر

۱۴ دستگاه آپارتمان مجهز به شوفاژ ـ آسانسور یکجا مجزا جهت ادارات ـ بیمارستانها ـ شرکتهای خارجی وداخلی‌ـ مطب ودفاترمهندسی اجاره طالبین بازرگانی عقاب‌خیابان ایرانشهر مراجعه نمایندتلفن ۶۶۹۶۶

۱ـ۵ آ ـ ۱۲

آپارتمان اجاره در در خیابان ایرانشهر

چهار دستگاه آپارتمان مجهز به شوفاژ ـ آسانسور یکجا مجزا جهت ادارات بیمارستانها ـ شرکت های خارجی و داخلی، مطب و دفاتر مهندسی اجاره داده میشود. طالبین بازرگانی عقاب خیابا ن ایرانشهر مراجعه نمایند تلفن ۶۶۹۶۶

۱ـ۵ آ ـ ۱۹۲۹

آپارتمان اجاره

آپارتمان ۲ طبقه دارای ۱۲۶ اطاق و انبار با کلیه لوازمات واقع در اول بلوار پهلوی‌اجاره داده میشودطالبین بتلفن ۴۴۶۲۴ مراجعه فرمایند.

۱ـ۳

در خیابان شاهرضا

یکدستگاه آپارتمان ۳ اطاقه باوسائل مناسب برای مطب ـ شرکت دفترخانه اجاره داده میشود تلفن ۶۶۲۷۷

۱ـ۶

تقویم اطلاعات

سه‌شنبه هفتم فروردین ۱۳۴۱
سه‌شنبه بیستم شوال ۱۳۸۱
سه‌شنبه بیست وهفتم مارس ۱۹۶۲
اذان صبح : ساعت ۴ و ۲۷ دقیقه
طلوع‌آفتاب : ساعت ۶ و ۴ دقیقه
غروب آفتاب : ساعت ۱۸ و ۱۴ دقیقه

تلفنهای مورد نیاز

آتش نشانی ۴۴۴۴۴
اداره راهنمائی ۳۰۳۶۱۴
سر کلانتری ۴۹۱۶۱
سازمان آب تهران ۵۱۰۰۰
اطلاعات راه آهن ۵۱۰۵۱

بفروش میرسد

عیدی ممتاز

باغ مشجر ـ اراضی تفکیك‌شده با ۱۶ سنك آب از ۳ رشته قنات‌و چاه در ۱۵ کیلو متری جاده قدیم کرج متری ۵۰ ریال نقد و اقساط بفروش میرسد از فرصت استفاده نموده برای مشاهده‌وانتخاب بدفتر ایران بورس خیابان خیام مقابل وزارت صنایع ومعادن تلفن ۵۴۴۳۶ مراجعه فرمائید

آ ـ ۲۰۶۰

خیابان تهران نو

یکدستگاه ساختمان نوسازبرخیابان تهران نو جنب بانك صادرات دارای دو سالن و یك مغازه و یکدفتربابرق سه فاز ۱۰ آمپر بفروش میرسد به بازرگانی یکتا مقابل بانك صادرات تلفن ۷۹۸۰۴ مراجعه فرمائید.

۱ـ۷ آ ـ ۱۹۶۸

مصالح یك دستگاه ساختمان چهار طبقه‌ساخته شده ازآجر وتیرآهن بادرب و پنجره و مزائیك وسنك وکلیه‌ملزومات که جدید ساز است بفروش میرسد طالبین بتلفن ۴۰۶۲۵ مراجعه نمایند.

آ ـ ۷۶

فروش اثاثیه

قالی
یخچال
تلویزیون
ضبط صوت
رادیوگرام وسایر
لوازمات برقی

شمارا بقیمت عادلانه حریداریم لطفا به نمایشگاه ایران کالا خیابان شاه چهارراه گلشن تلفن ۴۵۶۸۹ مراجعه فرمائید

۱ـ۵

خانواده های محترم

اگر چنانچه‌تصمیم بخرید تلویزیون یخچال ضبط صوت قالی مبل و سایر لوازم زندگی را دارید متمنی است قبلا بنمایشگاه ایران کالا مراجعه فرمائید چون مقداری از اجناس‌فوق راکه از منازل ودست دوم خریداری نموده‌ایم بقیمتی که شما هرگز باور نمیفرمائید بفروش میرسانیم نشانی تهران خیابان شاه چهار راه گلشن نمایشگاه ایران کالا تلفن ۴۵۶۸۹

۱ـ۲۶ آ ـ ۱۹۵۹

دو یخچال نفتی ساخت‌آلمان

بنابر مسافرت بفروش میرسد. تلفن ۲۲۷۸۰ بین ساعات ۸ ونیم الی یك بعداز ظهر

۱ـ۳ آ ـ ۵۹

آکوردئون وپیانو

برای خرید و یا فروش آکوردئون ویا پیانوی خودتان بمغازه آلپ‌خیابان نادری تلفن ۴۶۸۱۷ مراجعه فرمائید.

آ ـ ۷۲

خرید اثاثیه

قالی و لوازمات منزل

هرنوع قالی نو و کهنه و سایر اشیاء ولوازمات دیگر منزل شمارا نقدا حریداریم خواهشمند است به نمایشگاه ایران کالا خیابان شاه‌چهار راه گلشن تلفن ۴۵۶۸۹ مراجعه‌فرمائید

۱ـ۲۶ آ ـ ۱۸۳۴

یخچال ـ تلویزیون ـ قالی

ضبط صوت ـ رادیو گرام‌ـ مبل شمارا نقدخریداریم امیر کبیرسه‌راه‌امین‌حضور فروشگاه خالقی ۵۱۲۷۶

۱ـ۲۶ آ ـ ۱۹۸۱

فرش کهنه ونو

در منزل خریداریم تلفن ۸۲۱۸۵۵

۱ـ۱۰ آ ـ ۱۸۹۱

تلفنهای اطلاعات

تلفن خانه ۳۰۰۱۱ الی ۱۹ ۳۰
شعبه آگهیها ۳۰۲۶۳۳ ـ ۳۰۵۱۰۸
شعبه آبونمان ۳۰۰۱۰
شعبه شهرستانها ۳۰۵۰۶۷
اطلاعات هفتگی ۳۰۴۸۷۱
اطلاعات کودکان ۳۰۳۳۱۳
سرویس حوادث ۳۰۳۵۶۹
سرویس اقتصادی ۳۰۴۵۹۱
اطلاعات بانوان ۶۹۷۱۵
مجله الاخاء ۳۱۰۷۹
کانون آگهی طوطی نو ۳۰۴۵۹۳ـ

آموزشگاههای رانندگی

هنرستان فنی پرستو

مرکز آموزش صحیح رانندگی و میکانیکی شاهپور چهار راه گمرك تلفن ۲۳۹۱۶

۱ـ۲۶ آ ـ ۲۰۳۰

آموزشگاه رانندگی تهران

خیابان‌منیریه‌زیر نظر کاوه‌محلاتی ۲۵۸۸۸

آموزشگاه‌رانندگی‌وفنی فرهنك

فن‌رانندگی‌را تا اخذ گواهی نامه با بهترین متد بشما می آموزد شاهرضا پل چوبی تلفن ۳۸۲۸۳

هنرستان رانندگی شهاب

۱ـ شاهرضا بین سینما دنانا و پلازا تلفن ۱۱۲۲۱

۲ـ خیابان پهلوی مقابل درب‌کافه شهرداری تلفن ۶۵۷۶۳

۳ـ میدان تعلیم خیابان امیرآباد مقابل انتهای دیوار جلالیه

۱ـ۳۰ آ ـ ۱۸۴۶

درمیدان شهاب سنك‌چین‌وپار کینك رادرمدت ۵ ساعت فرا خواهید گرفت اتومبیلهای شهاب همه از مدل ۶۱ وهر ساعت وقت ۵۰ ریال

۱ـ۲۱ آ ـ ۱۹۴۷

تعلیم رانندگی

هنر کده‌فنی بزرکترین و مجهزترین آموزشگاه رانندگی و میکانیکی در خاورمیانه با متد جدید و اتومبیل های آخرین سیستم فن رانندگی را تا اخذ گواهینامه رسمی به شما می آموزد سرویس مخصوص جهت تعلیم بانوان افتتاح گردیده نشانی هنرکده فنی بهارستان روبروی چاپخانه مجلس تلفن ۳۸۰۴۶ شعبه‌ـ خیابان شاهرضا روبروی ضلع شمالی کافه شهرداری تلفن ۴۸۶۶۲

۱ـ۲۶ آ ـ ۱۸۴۵

آموزشگاههای فنی

فقط ۱۵۰۰ ریال

کلاس تدریس دوره‌کامل رادیو تلویزیون بوسیله مکاتبه در کانون فرهنگی پارس صندوق پستی ۹۴۸

درس خصوصی انگلیسی

خانمها ـ آقایان ـ محصلین‌واطفال محترم میتوانید انگلیسی را با تلفظ صحیح ـ گرامر ساده بهترین متد برنامه مخصوص و بسیار سودمند پلی‌کپی شده درنزد آقای پطرسیان تحصیل نموده ودر کوتاهترین مدت بخوبی صحبت نمایند همچنین تدریس نامه‌نگاری و عادی و تجارتی‌نام‌نویسی ازساعت ۵ خیابان حافظ بالای‌عزیزخان جنب کوچه ایرج پلاك ۲۸۲

سالن مد و آرایش

سالن آرایش مایاك

تحت نظر خانم مایاك متخصص درامور زیبائی وآرایش موی سر با نازلترین قیمت‌از شما پذیرائی می‌نماید. دروازه‌دولت کوچه حمیدالدوله روبروی محل سابق تلفن ۳۹۰۴۵

۱ـ۱۵ آ ـ ۱۹۱۱

معاملات تلفن

تلفن ۴و ۶۹۵ خریداریم به تلفن ۴۰۶۸۰ مراجعه شود.

هرنوع شماره تلفن برای هر محل که بخواهید با شرایط آسان‌واگذار می شود تلفن ۴۰۶۸۰

هرنوع شماره تلفن

خرید و فروش میشود ۵۰۱۷۸

۱ـ۲۶ ا ـ ۱۶۹۹

هرنوع تلفن

خرید و فروش میشود تلفن ۷۰۲۵۲

۱ـ۱۵

آگهی احضار

بفیر نظامی محمد صادق فرزند عبدالکریم شهرت پیشنمازی دارنده شناسنامه ۱۱۸۶ صادره از نقده متولد ۱۳۱۴ شغل قهوه چی که محل اقامت خود را علی‌آباد نقده تعیین نموده و باتهام عضویت در دسته و جمعیتی که مرام و رویه آن اشتراکی است تحت‌پیگرد میباشد اخطارمیشود که ظرف مدت دو ماه از تاریخ نشر آگهی خود را بدادگاه تجدید نظر شماره ۱۳ اداره دادرسی ارتش معرفی نماید و الا دادگاه‌در اجرای ماده ۲۶۱ قانون دادرسی و کیفر ارتش رسیدگی ومبادرت به‌صدوررای خواهد نمود.

دادگاه تجدید نظرشماره ۱۳ اداره دادرسی ارتش

۱ ـ ۳ آ ـ ۳۶۷۱

آموزشگاه فرهنگی

انجمن فارغ‌التحصیلان آموزشگاه خزائلی

ازبانوان و آقایانیکه بوسیله تحصیل در آموزشگاه های خزائلی به اخذ هرـ گونه مدرك تحصیلی و توفیق‌علمی نائل شده اند دعوت می شود بمنظور استفاده از مزایا و امتیازات انجمن فارغ‌التحصیلان آموزشگاه خزائلی در هرکجا که هستند باین‌نشانی‌شاه‌آباد کوچه ظهیرالاسلام آموزشگاه خزائلی یا صندوق پستی شماره ۲۵۱۸ مکاتبه نمایند.

۱ـ۳۰ آ ـ ۱۸۳۹

کلاسهای صبح

در آموزشگاه خزائلی برای‌داوطلبان متفرقه کلاسهای صبح ازساعت ۸ ونیم تا ۱۱ ونیم دایر است آقایان وبانوان داوطلب دوره اول متوسطه در این کلاسها می توانند تحصیل کنند قریبا کلاسهای‌زبان هم درساعات صبح‌دایر خواهد شد.

۱ـ۳۰ آ ـ ۱۸۳۸

کلاس ویژه زبان انگلیسی و آلمانی

کلاس ویژه انگلیسی و آلمانی در آموزشگاه‌خزائلی دایراست هردوره‌آن در مدت سه ماه پایان می‌پذیرد.

۱ـ۳۰ آ ـ ۱۸۳۶

امتحانات دوم

بمنظور اینکه بانوان و آقایان داوطلب ۶ ماه کامل تحصیل کنند و برای امتحانات نوبه دوم کاملا مجهز باشند آموزشگاه خزائلی کلاس های دبیرستانی، ششم ادبی دومین‌نوبه رادراسفند ماه ۴۰ دایرنموده داوطلبان جهت نام نویسی هرروز صبح و عصر بدفتر آموزشگاه خزائلی‌مراجعه‌فرمایند شاه‌آباد کوچه ظهیرالاسلام

۱ـ۳۰ آ ـ ۱۸۳۷

کلاس مکالمه‌انگلیسی‌وآلمانی

کلاس مکالمه انگلیسی و آلمانی تحت نظر یکنفر بانوی انگلیسی و آلمانی درآموزشگاه خزائلی‌دائرگردیده برای کسانیکه بخواهند بخارج‌مسافرت کنند این کلاس بسیار سودمنداست

۱ـ۳۰ آ ـ ۱۸۳۵

دندانپزشکان

دکتر جهانگیر جراح‌دندانساز از اروپا مراجعت نمود

کاملترین و مجهزترین دستگاههای دندانپزشکی و عکسبرداری تهیه‌نموده پر کردن دندان‌برای اشخاصیکه‌اعصابی حساس و ضعیف دارند بدون چرخ کردن بوسیله دستگاه جدید ارتور بدون کوچکترین درد و ناراحتی دریك یا دوجلسه ساختن پلاك‌کرومه وپلهای طلا بدون دیده شدن طلا از خارج‌دهان مطابق آخرین متد اروپا. تخت‌جمشید چهارراه ویلا جنب ربکا ۳ الی ۸½ بعداز ظهر

آ ـ ۴

کلینیك دندانپزشکی خصوصی حکیم پور

تحت‌نظر دکترهای متخصص در دندان پزشکی ودندانسازی مجهز به توربین های ۳۰۰ هزار دور در دقیقه

درمان دندان بدون درد

ساخت بهترین نوع دندان های مصنوعی کرم کوبالت بدون لثه

شاه‌آباد خیابان باغ‌سپهسالار کوچه مهندس الممالك تلفن ۳۲۴۸۱ وقت پذیرائی قبل‌از ظهر بطور آزاد. بعداز ظهر با تعیین وقت قبلی جمعه تا ظهر

راهنمای پزشکی اطلاعات

دکتر آسایش

بیماریهای آمیزشی ومجاری‌ادرار خیابان منوچهری ـ ابتدای کوچه‌ارباب جمشید ـ شماره ۱۱ پذیرائی عصرها

درونی اطفال
دکتر جواد اسفندیاری

بیماریهای داخلی اطفال پذیرائی ساعت ۴ تا ۸ بعد از ظهر نشانی خیابان بوذرجمهری مقابل بانك بیمه بازرگانان تلفن ۲۷۷۷۴

دکتر حسن بهره‌مند

با ۳۳ سال سابقه معالجات فشار خون ـ کبد ـ کلیه ـ قند ـ اگزما ـ اعصاب ـ فلج ها از اروپا مراجعت‌نمود پذیرائی عصرها ـ نشانی جاده قدیم شمیران ایستگاه تخت جمشید تلفن ۷۰۶۴۶ منزل ۸۶۳۲۸

دکتر در طب پولوسا

متخصص بیماریهای مقاربتی‌ـ مجاری ادرار ـ تناسلی امراض زنانه ـ نازائی‌ـ خیابان فردوسی شمالی کوچه صادق پذیرائی ۹ تا ۱۲ـ ۵ تا ۸ تلفن ۴۶۵۸۹

دکتر جمشیدی

متخصص‌جراحی ـ زنان‌ـ داخلی‌آمیزشی خیابان نادری ـ مقابل‌هتل نادری

فیزیوتراپی ـ اکسیژن تراپی
دکتر خطیبی

معالجه فلجی ها ـ فلج اطفال درد و عوارض بعد از اعمال جراحی‌و شکسته بندی ـ درد های رماتیسمی‌ـ تهیه دست مصنوعی خیابان پهلوی روبروی سینما مهتاب تلفن ۴۵۳۳۶

دکتر دانشگر

امراض مقاربتی و جلدی و سوزاك تازه و کهنه ورم پرستات ضیق مجرا مستی و بواسیر امراض زنانه ونازائی خیابان سپه مقابل پستخانه تلفن ۳۰۲۴۱۶

دکتر محمد دادخواه

کلنیك زیبائی علاج لاغری وچاقی ورشد ونمو سینه‌ها خیابان لاله‌زار از طرف میدان سپه پذیرائی صبح‌و عصر تلفن ۳۸۱۷۰

ترك تریاك دکتر رحمانی

متخصص امراض اعصاب وروح از دانشگاه لندن خیابان پهلوی بالاتراز چهارراه امیراکرم تلفن : ۴۵۱۱۴ پذیرائی صبح‌و عصر

دکتر محمد رضا مسدد

رزیدنت سابق‌بیمارستانهای امریکا دارای گواهینامه از پروك مدیکال امریکاـ درمان‌قطعی‌بیماریهای مقاربتی دروازه دولت روبروی ساختمان فیات تلفن ۳۰۲۵۴۸ پذیرائی عصرها از ساعت ۵ الی ۸ بعداز ظهر

دکتر محسن سلطانی

پزشك بیماری های‌ـ کودکان ـ تلفن ۶۶۵۰۴ چهارراه دروازه دولت صبح وعصر

پلی کلینیك
دکترصدیقی ـ دکترمجاهدی

رزیدنت سابق‌بیمارستانهای امریکا پزشك بیمه کارمندان دولت‌و فرهنگیان پزشك سازمان بیمه های اجتماعی کارگران بیماریهای داخلی اطفال. مقاربتی ـ ترك‌تریاك وسایر موادمخدره ترك‌الکل مجهز به‌دستگاه‌های‌رادیو‌ـ اسکپی ـ آئروسل تراپی (مخورینی‌ـ سیلین وغیره) دیاترمی‌پذیرائی بعداز ظهر ها

خیابان شاه روبروی مسجد سجاد تلفن ۴۹۵۲۶

دکتر حسین صالح

دیپلمه از دانشگاه پاریس

خیابان شاه روبروی سینمانیاگارا

دکتر معانی

امراض مقاربتی مجاری ادرارمعالجه سوزاك تازه و کهنه‌ـ ورم پروستات وسستی و ناتوانی ـ ضیق مجرا امراض زنانه خیابان فردوسی مقابل بانك‌ملی مرکز.

دکتر عباس نیك نژاد

متخصص از دانشکده پاریس بیماری های معده ـ روده ـ کبد ـ لوزالمعده ـ درمان بواسیر بدون عمل فیستول فیسور با متد موثر دروازه [illegible]

درمانگاه های خصوصی

درمانگاه خصوصی سبابه روزی نارمك

دارای بخشهای طبی و جراحی زایمان وزنان چشم پزشکی حلق. گوش بینی. دندانپزشکی و دندانسازی. مسمومین سوانح اتفاقات ـ آیروسل اکسیژن تراپی. تزریقات پانسمان (ثابت‌و سیار) واکسیناسیونهای‌مختلف (مخصوصا فلج اطفال) در کلیه‌ساعات شبانه روز در خدمت شما است‌وسیله

کشیک امشب پزشکان

آقایان دکتر حسین احمدی میدان‌ثریا کوچه پلیس شماره ۱۷: دکتر محمد رامین یوسف آباد پائین خیابان محمد رضا شاه خیابان ریاحی وفا خیابان فیروز دکتر حبیب‌اله حاتمی خیابان آیزنهاور کوی پیرامان‌شماره ۱+۱۲ دکتر خلیل رسولی (جراح) امیرآباد خیابان نصرت کاشی ۱۵ـ دکترمهرداد پاك نیا خیابان آذربایجان چهار راه خوش تلفن ۶۵۰۷۲ـ دکتر محمدتقی مفندیاری شاهپور چهارراه مختاری تلفن ۲۰۹۱۸ـ دکتر محمود عالم‌خیابان شمیران مقابل سینمای مولن‌روژ تلفن ۷۲۵۵۶ ـ دکتر علی نصیری اول‌شهر آرا خیابان ششم کاشی ۲۲ـ دکتر صانعی (دندانپزشك مجاز) تخت‌جمشید انصاری تلفن ۴۵۰۲۹ـ دکتر علی‌اصغر سعادت منیریه ۱۴۳ تلفن ۲۵۶۴۳ـ دکترمسعود لاهیجانی خیابان امیرآباد کوچه مهر تلفن ۶۲۴۳۶ـ دکتر مجید جعفر میرحمزه خیابان ژاله ایستگاه بهنام پلاك ۱۶۳ تلفن ۳۲۸۱۰ ـ دکتر کرامت اله فرهودی خیابان شاهرضا چهارراه پل چوبی تلفن ۲۸۵۱۰ـ دکتر علی‌اکبر حکمت نارمك ایستگاه‌دفترـ دکتر احمد مافی خیابان قدیم‌شمیران ایستگاه سید خندان

آقای دکتر شاهپور سیاهپوش خیابان امیریه ایستگاه البرزجنب‌مسجدفخریه دکتر کاظم فراهانچی خیابان شمیران ایستگاه سید خندان تلفن ۸۱۹۵۰ـ دکتر مصطفی موسوی (درمانگاه) دروازه شمیران‌مقابل مسجدفخرالدوله تلفن ۳۵۱۲۶ـ دکتر عزت‌اله‌خامسی خیابان ژاله خیابان فلاح کاشی(۶۰)ـ دکتر ایرج ناصری سینا بی‌سیم‌نجف‌آباد ابتداء هشت متری خاکی ـ زایشگاه وبیمارستان اهری سر پل تجریش تلفن ۸۳۳۱۶ـ دکتر امیر معزالدین منصور خصیر عباس آباد خیابان تکش کوچه پیروز کاشی ۱۳ـ دکترحسن داروگر تخت جمشیدخیابان وصال روبروی داروخانه پاك کوچه ایران تلفن ۴۲۹۹۲ـ دکتر محمودعلم آموز میدان ۲۴ اسفند کوی بهرام‌تلفن ۶۸۳۸۵ـ دکتر امیر عرفانی خیابان هدایت چهارراه صفی‌علیشاه تلفن ۳۳۲۷۲ـ دکتر رحیم نظریان چهارراه لولاگر اول نواب جنب داروخانه‌دانش تلفن ۶۳۴۱۸ـ دکتر حسن فامیلی خیابان شاه بیست متری اول‌ـ دکتر علیرضا طیاری خیابان امیریه چهارراه مختاری ـ دکتر امین صادقیه امیریه نرسیده‌بچهارراه‌مختاری تلفن ۲۸۴۷۱ـ

آقای دکتر امیرنجم آبادی ـ خیابان ایرانشهر (جلال‌بایار) بین چهارراه تخت جمشید و ثریا ـ شماره ۹۷

دکتر فرهادی دروازه دولت‌ـ دکتر کمال پرتوی خیابان نواب چهارراه گلکار تلفن ۲۸۲۹۰ ـ دکتر محمد روحی خیابان شمیران‌اول‌خیابان. سلیم‌ـ دکتر فخر موسوی خیابان خوش پائین‌چهار راه هاشمی جنب کوچه نظام ـ دکتر بانو جودت پیرا (ماما) چهارراه کالج جنب پمپ بنزین ساختمان هاروتیان شماره ۶۰ـ دکتر عبدالمجید مجیدی خیابان شاه جنب مسجد سجاد تلفن ۶۵۱۵۵ـ بیمارستان‌ودرمانگاه‌مسمومین اورژانس خیابان سپه مقابل آقاشیخ هادی دکتر امین هنجی حشمت‌الدوله غربی‌نرسیده بچهارراه گلشن ۶۵۳۲۰

دکتر سید جواد میر قهاری خیابان امیریه اول‌خیابان منیریه دست راست کوچه اول‌ـ دکتر علی نقی رستگار خیابان شاه آباداول کوچه‌ظهیرالاسلام تلفن ۳۰۳۱۳۱ دکتر نعمت‌اله مقبلی نیاوران‌ـ دکترشاه طهماسبی خیابان ده متری گرگان بالاتر ازمجسمه کوچه صفاـ دکتر حسین فرهمندی سه راه امین حضور اول خیابان ری تلفن ۵۴۰۳۰ـ دکتر فضل‌اله رشتی سرپل تجریش اول خیابان مقصودبك دکتر عباس ریحانی خیابان نواب چهار راه شکوفه مقابل داروخانه یغما ـ

آقای دکتر محمدحسن رازانی ـ خیابان پهلوی‌بالای دوراهی‌یوسف‌آباد روبروی بیمارستان شماره یك‌آرتش

دکتر منوچهر شایان ـ خیابان شمیران روبروی خیابان میراشرافی کاشی شماره ۱۰۰۳

کشیک امشب داروخانه‌ها

داروخانه مرکزی شمیران مقابل [illegible] داروخانه جاوید نو سیمتری مقابل بیمارستان [illegible] ـ داروخانه دروس قلهك ـ داروخانه نیرسینا خواجه‌نظام‌الملك ایستگاه افخمی ـ داروخانه فرداد قلهك داودیه ـ داروخانه‌سیماب خیابان خاکیز ـ داروخانه اشراقی خیابان آذربایجان ـ داروخانه افشین شمیران دزاشیب ـ داروخانه پورمند خیابان دلگشا کارخانه برق ـ داروخانه امریکائی شاهرضا خیابان پهلوی ـ داروخانه لقائی اکبرآباد باغ شاه ـ خیابان حسام‌السلطنه جی و بریانك ـ داروخانه سلامت جواد سر آسیاب دولاب شرق شهباز خیابان مهنا داروخانه گلستان خیابان گرگان

حمل بیمار در تمام ساعات شب‌آماده است چهل وشش متری عربی تلفن ۷۹۵۵۵

آگهی های کوچک

جرثقیل جاسب
تلفن ۲۷۸۱۸ و ۲۵۷۶۳
۱ـ۲۶ آـ۱۶۸۸

زایمان و ۵ روز استراحت
در اطاق ۲ تختی ۴۰۰ تومان در اطاق خصوصی ۶۰۰ تومان برای تهیه کارت و معاینه قبلی از ساعت ۱ تا ۸ بعد از ظهر مراجعه فرمائید .
بیمارستان وزایشگاه شهروینی خیابان شمیران ایستگاه چالهرز
۱ ـ ۵ آـ۴۱۴۲۶

رستورانهای خانوادگی

رستوران ژاله
مخصوص خانواده و مهمانی های خانوادگی است دارای
چلوکباب مطبوع
وسایر اغذیه لذیذ و متنوع ایرانی و فرنگی با بهای مناسب
بدون دریافت سرویس
لاله‌زارنو جنب سینما متروپل تلفن ۳۲۳۳۱

چلوکبابی ایرانشهر
همه روزه برای مشتریان وخانواده های محترم دائر است آدرس ـ بالای تخت جمشید ـ جنب داروخانه لایف تلفن ۶۱۷۸۱
۱ـ۵ آـ۲۹۰۹۳

جرثقیل توکل
میدان شاه تلفن ۵۸۲۸ـ ۵۰۶۹۱

آگهی های متفرقه

سشوار کادوس
فروشگاه کادوس تلفن ۴۴۵۷۷
۱ـ۳۰ آـ۱۷۸۹

تعمیرگاه یخچال اردشیر
متخصص یخچال از ایتالیا تعمیر یخچال های برقی ـ کولر سازنده سردخانه خیابان شمیران جنب تخت جمشید تلفن ۷۳۳۶۰
۱ـ۱۵ آـ۱۳

تعمیر پیانو وآکوردئون
در جنرال موزیک شاهرضا اول صفی‌علیشاه تلفن ۳۳۴۱۳ و ۳۳۶۴۵
۱ ۱ـ۵ آـ۱۴

تعمیرات پیانو و آکوردئون
و کلیه سازها درجنرال موزیك شاهرضا اول صفی‌علیشاه تلفن ۳۳۶۴۵ و ۳۳۴۱۳
۱ـ۱۵ آـ۱۵

کارگاه صنعتی عصر اتم
مهندس لازار
سازنده بهترین نوع ماشین های آرد و تعمیر و نصب موتور های سنگین کارخانه آرد سفید ۱۰۰ تنی دارای نمایندگی از بزرگترین کارخانه یك طبقه پنماتین هوائی تا ۵۰ تن آماده انجام سفارشات می باشد جاده قزوین جنب پاسگاه سلیمانی تلفن ۵۷۵۸۱

هتل ها و رستورانها

رستوران مهرآباد طبقه فوقانی فرودگاه تلفن ۶۴۴۸۷

هتل ونك سه‌راه ونك
تلفن ۸۲۲۵۱۳ ـ ۸۲۲۶۷۰

رستوران لارزیدانس خیابان ویلا تلفن ۴۶۴۱۴

هتل و کلبه دربند دربند
تلفن ۸۲۴۲۲ ـ ۸۳۴۲۲

هتل سپید تخت جمشید ۶۹۰۱۱
دیسکوتك رقص باجدیدترین صفحات

Goodenough

تلمبه آب گودایناف انگلیسی
باموتورهای دیزل رستون . لیستر . پتر
سیار وخودکار ۳ تا ۶ اینچ
نماینده انحصاری درایران : تجارتخانه خلیل ایران زاد . خیابان سعدی ۴۷۵ تلفن ۳۳۷۰۱ ـ ۳۲۶۰۱ ـ تلگرافی : ایران زاد

ماهی رنگی ایران آکواریوم
برای انتخاب زیباترین ماهی های رنگین جهت سفره هفت‌سین به ایران آکواریم مراجعه فرمائید اول خیابان نادری پاساژ معتمد تلفن ۳۱۴۸۰
آـ۱۷۸۱

گمشده

دسته‌چك ازشماره ۳۸۹۵۰۱
الی ۳۸۹۵۲۵ اتو بانك پارس بنام جمشید غضفری مفقود شده از درجه اعتبار ساقط است
آـ ۶۷

مژدگانی
یك کیف محصلی رنك قهوه‌ای دسته دار محتوی آن اسناد و فاقد پول و اوراق بهادار میباشد در تاکسی جامانده از رانندگان تاکسی ویابیدا کنندگان تقاضا میشود به آدرس میدان ژاله لبنیات الیاسی مراجعه با تحویل آن مژدگانی دریافت دارند .
آـ ۸۹

مژدگانی
۱۷ فقره چك و فته طلب در یك پاکت زرد رنك با مارك بانکملی در شب ۲۷ اسفند ۴۰ در خیابان بوذر جمهری نزدیك پمپ بنزین مفقود شده اوراق مزبور برای یابنده ارزشی ندارد به سیمان کاری شاهی چهار راه حشمت‌الدوله برای دریافت مژدگانی مراجعه نماید .
آـ۲۸۷

برنامه سینماها

سینما آسیا (تلفن ۴۲۹۰۹)
دزد بغداد ـ سینماسکوپ ـ رنگی دوبله بفارسی با شرکت استیوریوز جورجیامول شروع ۱۱ صبح ۳ـ۵ـ۷ـ۹ بعد از ظهر

سینما ادئون (تلفن ۳۸۱۱۸)
زیر آفتاب سوزان ـ وایداسکرین دوبله بفارسی با شرکت آلن‌دلون شروع ۱۰ر۳۰ صبح ۲ر۳۰ ـ ۴ر۳۰ ـ ۶ر۳۰ ـ ۸ر۳۰ بعد از ظهر

سینما امپایر (تلفن ۴۹۰۸۱)
نورمن‌در فضا ـ دوبله بفارسی با شرکت نورمن‌ویزدوم شروع ۱۱ صبح ۳ر۳۰ ـ ۵ر۳۰ ـ ۷ر۳۰ ـ ۹ر۳۰ بعد ازظهر

سینما ایران (تلفن ۳۶۳۵۴)
کلاه مخملی ـ وایداسکرین ـ رنگی ـ فارسی باشرکت ناصرملك‌مطیعی شروع ۱۰ر۳۰ ـ ۱۲ر۳۰ صبح ۲ر۳۰ ـ ۴ر۳۰ ـ ۶ر۳۰ ـ ۸ر۳۰ بعد از ظهر

سینما اسکار (تلفن ۴۵۷۹۷)
سیندرلا ـ رنگی ـ دوبله بفارسی با شرکت جری لوئیس شروع : ۱۰ر۳۰ صبح ۲ر۳۰ ـ ۴ر۳۰ ـ ۶ر۳۰ ـ ۸ر۳۰ بعد از ظهر

سینما ایفل (تلفن ۳۷۲۷۷)
زیر پرچم جوانان ـ سینماسکوپ رنگی ـ دوبله بفارسی باشرکت پل نیومن جون‌وودوارد شروع ۱۰ر۳۰ صبح ۲ر۳۰ ـ ۴ر۳۰ ـ ۶ر۳۰ ـ ۸ر۳۰ بعد ازظهر

سینما پلازا
آتلانتیس ـ رنگی ـ دوبله بفارسی باشرکت آنتونی‌هال ـ جویس تیلور شروع ۱۰ر۳۰ صبح ۳ ـ ۵ ـ ۷ ـ ۹ بعد از ظهر

سینما تخت جمشید (تلفن ۴۳۵۵۰)
آوازه خوان نه آواز ـ سینماسکوپ میلن‌دوموتژو ـ دیرك بوگارد شروع ۳ـ۵ـ۷ـ۹ بعد از ظهر

سینما چارلی (تلفن ۶۸۴۶۱)
یك نوع لبخند ـ سینماسکوپ رنگی ـ دوبله بفارسی با شرکت کریستین کارر شروع ۱۱ صبح ۳ـ۵ـ۷ـ۹ بعد از ظهر

سینما حافظ (تلفن ۳۴۰۷۴)
آتلانتیس ـ رنگی ـ دوبله بفارسی با شرکت آنتونی‌هال ـ جویس‌تیلور شروع ۱۰ر۳۰ صبح ۲ر۳۰ ـ ۴ر۳۰ ـ ۶ر۳۰ ـ ۸ر۳۰ بعد از ظهر

سینمادنیا (تلفن ۳۳۸۱۲)
آتلانتیس ـ رنگی ـ دوبله بفارسی باشرکت آنتونی هال ـ جویس تیلور شروع ۱۰ر۳۰ صبح ۲ر۳۰ ـ ۴ر۳۰ ـ ۶ر۳۰ ـ ۸ر۳۰ بعد از ظهر

سینمادیانا (تلفن ۴۲۰۱۰)
هرکول فاتح آتلانتید ـ سینماسکوپ رنگی دوبله بفارسی با شرکت رج‌پارك شروع ۱۰ر۳۰ صبح ۳ـ۵ـ۷ـ۹ بعدازظهر

سینما رادیو سیتی (تلفن ۴۳۳۲۰)
زیر آفتاب سوزان ـ وایداسکرین دوبله بفارسی با شرکت آلن‌دلون شروع ۱۱ صبح ۳ـ۵ـ۷ـ۹ بعدازظهر

سینما رکس (تلفن ۳۴۱۶۹)
نورمن‌در فضا ـ دوبله بفارسی با شرکت نورمن‌ویزدوم شروع ۱۰ر۳۰ صبح ۲ر۳۰ ـ ۴ر۳۰ ـ ۶ر۳۰ ـ ۸ر۳۰ بعد از ظهر

سینما رویال (تلفن ۴۹۷۸۵)
نورمن‌در فضا ـ دوبله بفارسی با شرکت نورمن‌ویزدوم شروع ۱۰ر۳۰ صبح ۳ـ۵ـ۷ـ۹ بعد از ظهر

سینما سعدی (تلفن ۳۶۴۶۸)
دزد بغداد ـ سینماسکوپ ـ رنگی دوبله بفارسی با شرکت استیوریوز جورجیامول شروع ۱۰ر۳۰ صبح ۲ر۳۰ ـ ۴ر۳۰ ـ ۶ر۳۰ ـ ۸ر۳۰ بعد از ظهر

سینما سهیلا (تلفن ۳۶۴۶۸)
همه کارش کلکه ـ وایداسکرین دوبله بفارسی با شرکت ادی‌کنستانتین شروع ۱۰ر۳۰ صبح ۲ر۳۰ ـ ۴ر۳۰ ـ ۶ر۳۰ ـ ۸ر۳۰ بعد از ظهر

سینما کریستال (تلفن ۳۷۶۷۵)
سیندرلا ـ رنگی ـ دوبله بفارسی با شرکت جری لوئیس شروع : ۱۰ر۳۰ صبح ۲ر۳۰ ـ ۴ر۳۰ ـ ۶ر۳۰ ـ ۸ر۳۰ بعد از ظهر

سینما متروپل (تلفن ۳۹۴۱۰)
هرکول فاتح آتلانتید ـ سینماسکوپ رنگی ـ دوبله بفارسی باشرکت رج‌پارك شروع ۱۰ر۳۰ صبح ۲ر۳۰ ـ ۴ر۳۰ ـ ۶ر۳۰ ـ ۸ر۳۰ بعد از ظهر

سینما مولن‌روژ (تلفن ۷۲۹۲۹)
سیندرلا ـ رنگی ـ دوبله بفارسی با شرکت جری لوئیس شروع : ۱۱ صبح ۳ـ۵ـ۷ـ۹ بعد از ظهر

سینما مهتاب (تلفن ۴۷۷۷۷)
سیندرلا ـ رنگی ـ دوبله بفارسی با شرکت جری لوئیس شروع : ۱۱ صبح ۳ـ۵ـ۷ـ۹ بعد از ظهر

سینما میامی (تلفن ۷۴۳۲۹)
کلاه مخملی ـ وایداسکرین ـ رنگی ـ فارسی باشرکت ناصرملك‌مطیعی شروع ۱۰ر۳۰ صبح ۲ر۳۰ ـ ۴ر۳۰ ـ ۶ر۳۰ ـ ۸ر۳۰ بعد از ظهر

سینما مونت‌کارلو (تلفن ۷۹۷۴۱)
آتلانتیس ـ رنگی ـ دوبله بفارسی باشرکت آنتونی‌هال ـ جویس تیلور شروع ۱۰ صبح ۲ـ۴ـ۶ـ۸ بعد ازظهر

سینما نیاگارا (تلفن ۶۵۳۰۷)
نورمن‌در فضا ـ دوبله بفارسی با شرکت نورمن‌ویزدوم شروع ۱۰ر۳۰ صبح ۳ـ۵ـ۷ـ۹ بعد از ظهر

سینما همای (تلفن ۳۰۲۱۶۹)
دزد بغداد ـ سینماسکوپ ـ رنگی دوبله بفارسی با شرکت استیوریوز جورجیامول شروع ۱۰ر۳۰ صبح ۲ر۳۰ ـ ۴ر۳۰ ـ ۶ر۳۰ ـ ۸ر۳۰ بعد از ظهر

سینما آریا (تلفن ۳۹۸۸۴)
گریه خوشحالی ـ سینما سکوپ رنگی ـ دوبله بفارسی شروع ۱۰ر۳۰ ـ ۱۲ر۳۰ صبح ۲ر۳۰ ـ ۴ر۳۰ ـ ۶ر۳۰ ـ ۸ر۳۰ بعد از ظهر

سینما المپیا (تلفن ۶۵۷۹۸)
اسپارتاکوس ـ سینماسکوپ ـ رنگی ـ دوبله بفارسی با شرکت کرك‌داگلاس ـ تونی کورتیس شروع ۱۰ر۳۰ صبح ۳ـ۵ـ۷ـ۹ بعد از ظهر

سینما برلیان (تلفن ۳۳۵۳۵)
سیندرلا ـ رنگی ـ دوبله بفارسی با شرکت جری لوئیس شروع : ۱۰ صبح ۲ـ۴ـ۶ـ۸ بعد از ظهر

سینما تاج (تلفن ۳۳۰۶۴)
بن‌هور ـ رنگی ـ دوبله بفارسی باشرکت چارلتون هستون ـ هایا هاراریت شروع ۱۰صبح ۲ ـ ۵ر۳۰ ـ ۹ بعد از ظهر

سینما تهران (تلفن ۳۸۱۶۵)
کلاه مخملی ـ وایداسکرین ـ رنگی ـ فارسی باشرکت ناصرملك‌مطیعی شروع ۱۰ ـ ۱۲صبح ۲ـ۴ـ۶ـ۸ بعدازظهر

سینما پارك (تلفن ۳۵۰۴۷)
دخترها اینطور دوست دارند ـ فارسی باشرکت منوچهر ـ آزاده ظهوری ـ همایون ـ سپهرنیا ـ شروع ۱۰ر۳۰ صبح ۲ر۳۰ ـ ۴ر۳۰ ـ ۶ر۳۰ ـ ۸ر۳۰ بعد از ظهر

سینما پرسپولیس (تلفن ۵۸۱۰۸۳)
هرکول فاتح آتلانتید ـ سینماسکوپ رنگی دوبله بفارسی باشرکت رج‌پارك شروع ۱۰ ـ ۱۲ صبح ۲ـ۴ـ۶ـ۸ بعد از ظهر

سینما پردیس
گنجهای تارزان ـ دوبله بفارسی شروع ۱۰ر۳۰ صبح ۲ر۳۰ ـ ۴ر۳۰ ـ ۶ر۳۰ ـ ۸ر۳۰ بعد از ظهر

سینما زهره (تلفن ۳۰۴۸۰۸)
سیندرلا ـ رنگی ـ دوبله بفارسی با شرکت جری لوئیس شروع : ۱۰ صبح ۲ـ۴ـ۶ـ بعد از ظهر

سینما رزیتا (تلفن ۸۲۰۱۳۸)
کلبه کوچك ـ رنگی ـ دوبله به فارسی باشرکت اواگاردنر ـ استوارت گرینجر دیویدنیون ـ والترکیاری شروع ۳ـ۵ـ۷ـ۹ بعد از ظهر

سینما سیلوانا (تلفن ۳۳۷۷۷)
دختری طوفان می کند ـ دوبله بفارسی با شرکت روپ‌مالا ـ مهرو ـ شروع ۱۰ر۳۰ صبح ۲ر۳۰ ـ ۴ر۳۰ ـ ۶ر۳۰ ـ ۸ر۳۰ بعد از ظهر

سینما شهناز
اسپارتاکوس ـ سینماسکوپ ـ رنگی ـ دوبله بفارسی با شرکت کرك‌داگلاس ـ تونی کورتیس شروع ۱۰ر۳۰ صبح ۲ر۳۰ ـ ۴ر۳۰ ـ ۶ر۳۰ ـ ۸ر۳۰ بعد از ظهر

سینما فری (تلفن ۲۷۸۹۳)
بن‌هور ـ رنگی ـ دوبله بفارسی باشرکت چارلتون هستون ـ هایا هاراریت شروع ۱۰ر۳۰ صبح ۲ر۳۰ ـ ۶ ـ ۹ر۳۰ بعد از ظهر

سینما کارون (تلفن ۴۰۰۶۵)
دختری طوفان می کند ـ دوبله بفارسی با شرکت روپ‌مالا ـ مهرو ـ شروع ۱۰ر۳۰ صبح ۲ر۳۰ ـ ۴ر۳۰ ـ ۶ر۳۰ ـ ۸ر۳۰ بعد از ظهر

سینما فردوسی (تلفن ۳۵۷۸۴)
اسپارتاکوس ـ سینماسکوپ ـ رنگی ـ دوبله بفارسی با شرکت کرك‌داگلاس ـ تونی کورتیس شروع ۱۰ر۳۰ صبح ۲ر۳۰ ـ ۴ر۳۰ ـ ۶ر۳۰ ـ ۸ر۳۰ بعد از ظهر

سینما مراد (تلفن ۷۳۳۸۲)
دخترها اینطور دوست دارند ـ فارسی با شرکت منوچهر ـ آزاده ظهوری ـ سپهرنیا شروع ۱۰ صبح ۲ر۳۰ ـ ۴ر۳۰ ـ ۶ر۳۰ ـ ۸ر۳۰ بعد از ظهر

سینما ونوس (تلفن ۳۵۱۱۵)
هرکول فاتح آتلانتید ـ سینماسکوپ رنگی ـ دوبله بفارسی با شرکت رج‌پارك شروع ۱۰ صبح ۲ـ۴ـ۶ـ۸ بعد از ظهر

آخرین تغییرات برنامه سینماها را در صفحه ماقبل آخر ملاحظه فرمائید

ماموریت در تهران

ـ۱۰ـ یادداشتهای سروان اریك زیگفرید

چند دقیقه بعد اتومبیلی که نمیدانستم از آن کیست و نه می دانستم به کجا می رود مرابسوی سرنوشت نامعلومی هدایت می‌کرد وبرای یك لحظه این فکر ازخاطرم گذشت که من که هستم ، اینجا در این شهر چه می کنم ، به‌کجا میروم وبرای چه منظور میروم ؟!

***

پس از سالها بار دیگر تهران را باز یافتم . ولی این بار چقدر فرق کرده بود !نیروهای روسیه سراسر شمال ایران را اشغال کرده بودند وقوای انگلیس وامریکا درمناطق جنوبی مستقر شده بودند . شهر تهران که بظاهر اشغال نشده بود بصورت یك شهر بین‌المللی در آمده بود.سربازان روسی،انگلیسی آمریکائی ، استرالیائی ، هندی‌در همه جای شهر پراکنده بودندوهر کدام اردوگاههای مخصوص بخود را داشتند ، سیل اسلحه ومهمات که از امریکابطرف روسیه سرازیر بود از ایران میگذشت و صدها هزار نفر ازایرانیها بعناوین مختلف در خدمت قوای متفقین در آمده بودند . مملکتی که زمانی چون وطن دوم من بودومردمش احساسات موافقی نسبت به آلمان داشتند اینك باما در حال جنك بوده و بسیاری ازآلمانیهای مقیم این کشور بنیروی متفقین تسلیم شده بودند .

اولین وظیفه من این بودکه با کمك شبکه ماموران آلمانی که فعالیت شدیدی درتهران واصفهان ومناطق کوهستانی جنوبی داشتند وضع کلی را مورد مطالعه قراردهم وامکانات موجود را برای هرگونه عملیات احتمالی در نظربگیرم . به محض ورود به تهران بایکی از متنفذین رجال این کشور که از ناسیونالیست های فوق‌العاده متعصب واز مخالفان متفقین بود تماس گرفتم . دیدار این مرد بقدری‌در روحیه من تاثیر کردکه بوصف نمی آید . از آن آدمهائی بودکه میتوانست بخاطر مملکتش از همه دارائی وثروت خود و در صورت لزوم از جان خود و خانواده اش صرفنظر کند . به آلمان ورژیم هیتلر چندان علاقه نشان نمی‌داد ولی دشمنی‌اش با روس وانگلیس که معتقد بود مسبب بدبختی‌های مملکتش در سه قرن اخیرشده‌اند موجب شده بودکه باماکه سهل است ، باشیطان هم اگر لازم می شد برضد آنها عهد دوستی ببندد باکمك او که درازای آن هیچ گونه پاداشی تقاضا نداشت خانه‌ای در خیابان پاریس که یکی ازکوچه‌های با صفای مرکز تهران است خریدم وآنجا را مرکز کار خود قراردادم البته آنچه برای مامهم است کمك‌های معنوی واستفاده از نفوذ اوبودزیرا شبکه ماموران ما درایران به‌اندازه کافی پول در اختیار داشت . سه نفر از ماموران برجسته‌ما در این خانه با من زندگی میکردند که یکی مامورمخابرات و دونفردیگر تحت فرمان دائمی من و بعبارت دیگر معاونان من بودند . هرسه آنها به زبانهای فارسی ، روسی وانگلیسی تسلط کامل داشتند . من باکمك این دونفر گزارشی از وضع کلی ایران به برلن فرستادم وامکانات هر گونه عملیات را توضیح دادم . مهمترین امکاناتی که بنظر من رسیده بودعبارت بوداز ایجادشورش در ایلات جنوبی و غربی ایران ، حرابکاری در خطوط راه آهن ، خرابکاری درشبکه جاده‌های شوسه خرابکاری درپالایشگاه نفت آبادان خرابکاری در بنادرجنوبی وفرودگاه تهران . البته همه این مسائل در برلن مورد توجه بودولی من امکانات عملی را گزارش دادم و مضمون جوابی‌که از برلن رسیده این بود «همچنان همه امکانات را مورد مطالعه قرار دهید ووسائل کار را برای هرگونه عملیات فراهم کنید فعلا در زمینه‌هائی که گزارش دادید هیچگونه اقدام قطعی بعمل نیاورید . برای ماموریت اصلی شما در تهران تماس گرفته میشود» خلاصه اینکه فرماندهی ارتش آلمان با اینکه همه این اقدامات راممکن و متحمل میدانست فعلا قصداجرای هیچیك از آنها را نداشت و من میبایستی منتظر تعیین ماموریت اصلی خودم باشم . این انتظار چندان بطول نکشید ودر صندوق پستی که هرروز سری به آن می زدم یکروز این نامه را دیدم :

« سه شنبه ـ۹ بعد از ظهر ـ بار طوطی » آن روز دو شنبه بود و فردای آنروز من در ساعت ۹شب به بار طوطی که کافه رستوران وبار درجه سومی در زیرزمین یکی از خیابانهای مرکزی شهر بود رفتم . اکثر مشتریان بارسربازان امریکائی و زنان لهستانی،لبنانی ایرانی بودند که مطابق آخرین مد لباس پوشیده وتوالت کرده بودند و به آهنك ارکستر که موسیقی رقص میزد درپیست کوچکی فشرده بهم میرقصیدند .ولی همه طورآدم در این بار پیدا میشد : راننده کامیون‌های متفقین ،تاجر ، دلال ، قاچاقچی ، محصل ودر چنین جائی بود که من میبایستی باماموردیگر تماس بگیرم . البته این یك احتیاط کامل بود زیرا بغیر از سه‌نفری که بامن در خانه خیابان پاریس زندگی میکردند و متنفذ ایرانی که این خانه را دراختیارما گذاشته بودکسی حتی از ماموران مااطلاعی از مرکز کارما نداشت وتماس‌ها یا بوسیله صندوق پستی و یا به وسیله آگهی روزنامه انجام می گرفت .

من لباسی از پارچه چهار خانه ایرانی پوشیده بودم و خیاط که نهایت کوشش رابرای ظریف در آوردن آن کرده بودطبعا آنرا به صورت لباس دلالها و بازاریهای تهران دوخته بود . تسبیح کوتاه دانه سفیدی بدست گرفته بودم و عینك دودی کم رنگی بچشم داشتم و موهایم را تا آنجا که ممکن بود روغن زده وبا اینکه از مردی که عطر بزند متنفر بودم عطر نسبتا تندی هم بخودم زده بودم ، محال بود بتوان حدس زد که مردی‌که از پله‌های بار طوطی پائین میاید مامورادارهٔ اطلاعات وضد جاسوسی آلمان است .

ابتدا تا انتهای سالن رفتم و با لبخندی‌که معمولا مردان ایرانی وقتی تنها وارد کافه‌ای میشوند به لب دارند بکسانی که پشت میز ها نشسته بودند نگاه کردم . اماهیچ یك از مشتریان قیافه‌ای که من پیش خودم مجسم میکردم باید با من تماس بگیرد نداشت.بعدخودم در دل بفکر خودم خندیدم زیرا مسلما هیچیك از مشتریان ازجمله مامورین که میباید با من تماس بگیرد ونمیدانست حدس بزنداین قیافه‌ای‌که من برای خود ساخته‌ام قیافه یك مامورضد جاسوسی باشد بعد پشت بار رفتم واز زنی که در پشت بار خدمت میکرد تقاضای یك لیوان ودکا کردم .

روسی یا ایرانی ؟

ـ ایرانی

سه نفر که بزبان ارمنی صحبت میکردند سمت راست من پشت بار نشسته بودند وسمت چپ خالی بود ارکستر باسرو صدای هرچه تمامتر مشغول اجرای یك رقص تند امریکائی بود وگروهی در وسط پیست مشغول رقص بودند .من جعبه سیگاری که در آن سیگار های ایرانی گذاشته بودم در آوردم و سیگاری آتش زدم وآهسته مشغول نوشیدن ودکا شدم . یك سرجوخه امریکائی که بازنی در وسط پیست مشغول رقص بود وقتی آهنك تمام شد به پشت بار آمد ودر حالیکه از مستی تلوتلو میخورد دست آن زن را گرفته بود ودرکنار خود نشاند . بعد رو بزن پشت بارکرد وگفت

ـ هامنی ، ویسکی

زن با لهجه‌ای که سعی میکرد امریکائی باشد پرسید

ـ دوتا ؟

سرجوخه سرش را برگرداندو مرا درکنار خود دید وگفت

ـ سه تا

زن پشت بار که حدس زده بود من انگلیسی نمیدانم بمن گفت

ـ امریکائیه شما را به ویسکی دعوت کرده

من سرم را برگرداندم وبا لب خندی از اوتشکر کردم.امریکائی مست که هم صحبت تازه‌ای بخیال خودگیر آورده بود گفت

ـ انگلیسی میدانید ؟

وبعد لبخند زورکی مرا بدون هیچگونه جوابی دیدگفت .

ـ من ایرانی دوست . سلامتی ایرانی

وگیلاس ویسکی را برداشت و به گیلاس من زد . من هم گیلاسم را بسلامتی او برداشتم

بعد روبه زن پشت بار کرده و پرسید

ـ امروز چند شنبه است ؟

ـ سه شنبه

امریکائی بساعت خود نگاه کرد وگفت

ـساعت نه وهفت دقیقه

بعد دست بگردن زنی که در کنارش بود انداخت وبرای بوسیدن او چنان خم شدکه نزدیك بود از روی چهار پایه بیفتد وبرای حفظ تعادل خود دستش را بطرف راست یعنی پشت من دراز کرد واین دست درست روی جیب عقب شلوار من ، یعنی روی هفت تیرم قرار گرفت بعد درحالیکه تمام هفت‌تیر را روی شلوار دردست گرفته بود قد خود را راست کرد ودستش را از روی هفت تیربرداشت وگیلاس ویسکی را بدست گرفت ورو بمن کرد وگفت :

ـ سلامتی ایرانی

من باز گیلاسم را برداشتم و این بار به زن پشت باراشاره کردم که منهم امریکائی را به ویسکی دعوت میکنم .

امریکائی به زنی که کنارش نشسته بود گفت

ـ برویم

وبعد روبمن کرد وگفت

ـ شما آمد ...

وبه انگلیسی گفت

شما هم با ما بیائید .

زنی‌که کنارش نشسته بودبمن گفت

ـ مست است . من حوصله مست بازی ندارم .

شما را بخدا وقتی از دربیرون رفتیم سرش را گرم کنید من میزنم بچاك . من کارو کاسبی دارم .

پول بار را دادیم وازکافه بیرون رفتیم . اینکه یك امریکائی مست دست بگردن یك ایرانی بیندازد وزنی هم دنبال آنها باشد واز بار بیرون بیایند هیچ تعجب آور نبود بیرون در ، درخیابان زن ناپدید شد و من و امریکائی سوار درشکه شدیم ومن بفارسی منطقه‌ای که‌در شرق تهران بود آدرس دادم . درشکه بهترین محل برای صحبت بود .

ناتمام

گلمو بازرده تخم مرغ
برای موهای چرب ومعمولی
گلمو بالانولین
برای موهای خشك وشکننده

یك قطره شامپو گلمو ـ یك دریا کف معطر
وگیسوان لطیف و درخشان وزیبا
گلمو مطمئن ترین وباصرفه ترین وسیله شستشوی موی سر محصول شوارتسکف آلمان

۱ـ۶ آـ۶۸

دختری که شریك زندگیم شد

سرگذشت من

نوشته ملك حسین پادشاه اردن هاشمی

ترجمه: غلامحسین صالحیار

(۲۵)

مابیکی از شاگرد آشپزها مظنون شدیم ولی اطمینان پیدا کردیم که کار او به غذائی که برای شما تهیه میشود ارتباطی ندارد . من اسم این شاگرد آشپز را پرسیدم. جواب داد چند روز قبل گزارشی ازوابسته نظامی خود دربیروت دریافت داشتیم که رکن دوم جمهوری متحده عربی در دمشق با شاگرد آشپزی در کاخ سلطنتی که احمد نعنا نام دارد ارتباط بر قرار کرده است . ما مراقبت کامل داریم و بزودی به مرحله ای خواهیم رسید که دیگر میتوان او را توقیف کرد .

حقیقت ماجرا را فقط اعترافات «نعنا» میتواند روشن سازد .

« احمد نعنا » پسر عموئی داشت که برای رکن دوم سوریه کار میکرد ، این شخص پس از آنکه فهمید بعنوان شاگرد آشپزدر کاخ من استخدام شده است او را اجیر کرد و وعده داد اگر موفق به قتل من گردد پاداش قابل توجهی دریافت خواهد داشت .

اما نعنا در تهیه سم مهارتی نداشت و از این رو کار خود را روی موشها آزمایش میکرد ،نعنا پس از دستگیری اعتراف کرد تنها دلیل آنکه مرا مسموم نکرده این بود که نتیجه آزمایشهایش رضایت بخش نبوده است .چه سم او آنقدر قوی نبود که گربه ها را بلافاصله بکشد .

بهر حال احمد نعنا بزندان تحویل شد ، اندکی بعد در یکی از اعیاد بزرك اسلامی پس از گزاردن نماز از مسجد خارج میشدم که دختر جوانی خودرا جلوی اتومبیلم انداخت در دست این دختریك جلد کلام اله مجید دیده میشد .

او مرابه قرآن قسم داد که پدرش را آزادکنم پدر او « احمد نعنا » بود که قصد قتل مرا داشت .

در این لحظه که از مسجد بر میگشتم و خدای بزرك را بخاطر آنکه از این توطئه ها جان سالم بدر برده‌ام ستایش کرده بودم ، با این دختر چه میتوانستم بکنم ؟ رئیس دفترم کنارم نشسته بود، روی خود را باو کردم و گفتم :

ترتیب آزادی احمد نعنا را با مقامات مربوط بده .

مدتها قبل از آن که با «منی ـ الحسین »ملاقات کنم ، قصدازدواج داشتم .

در ازدواج قبلی شکست خورده بودم و تاآنجا که‌خودم رامیشناختم اطمینان داشتم انتخاب دختری که صاحب عنوان و مقام باشد، موجب سعادت و سرور من نخواهد گردید

اکنون که‌ازدواج کرده‌ام ،به داشتن چنین همسری افتخارمیکنم

نخستین ملاقات من با همسر کنونیم، دریك ضیافت غیررسمی صورت گرفت. این ضیافت را من درویلای زمستانی کوچکی که در «شونا» مجاور «بحرالمیت» دارم برپا کرده بودم .

نمیتوان گفت که‌در این ملاقات من مستقیما عاشق «منی» شدم ،با وجود این پس‌از ملاقات مذکور ، زمینه برای آنچه بعداروی دادفراهم شد .

نخستین بار بود که در طول‌عمرم توجه دختری بخود من، بعنوان یك انسان، جلب میشد و عنوان‌سلطنت در این ماجرا ،کوچکترین نقشی نداشت .

اشتیاق من برای دیدار او،هر دفعه بیش‌از دفعه قبل میشد، گرچه غالب این‌دیدار ها بصورت‌تشریفاتی

بقیه‌در صفحه ۱۳

آ ـ ۳۲

آ ـ ٦٤

آ ـ ۹۰ (طوطی نو)

٦ پرواز هفتگی با جت بوئینك قاره پیما

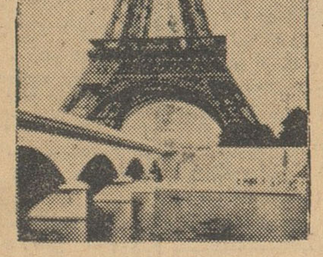

تهران ـ پاریس

با افتتاح دو پرواز هفتگی مستقیم بین تهران و پاریس
که ازروز ۱۲ فروردین ماه چهل ویك انجام خواهد گرفت ارفرانس باچهار سرویس قبلی خود دارای شش پرواز هفتگی بمقصد پاریس خواهد شد

AIR FRANCE

روزهای سه‌شنبه وپنجشنبه هرهفته شما میتوانید ساعت ۸ صبح ازطهران حرکت نموده و درساعات اولیه بعد ازظهر پس از استفاده از سرویس کامل وآشپزی مطبوع فرانسه وآرامش پرواز درارتفاعات بالا ـ بایك تجربه دلنشین به‌پاریس وارد شوید
برای اطلاعات بیشتر به‌آژانس‌مسافرتی خودیا ارفرانس‌دائر ـ فردوسی ـ تلفن ۴۹۱۷۴/۷۸ مراجعه فرمائید

۱۲ تا ۲۶ فروردین 1962

پانزده روزه ارفرانس
AIR FRANCE

ارفرانس بزرگترین ـ پیمائی جهان

آ ـ ۲۲

اجتماعی

گفتگوی تلفنی مردم

به‌شماره ۳۰۰۱۰

همه روزه غیر از روزهای تعطیل بین ساعت ۶ تا ۷ وتیم بعد ازظهر تلفن کنید وباما مشکلات ودرد دلهای خودرا در میان بگذارید ما در همین ستون حرفهای شما را بگوش مسئولین امور میرسانیم .

اداره راهنمائی ورانندگی

راننده های زورگورا بشناسد

*این چندروزه عید بره‌کشان تاکسی دارها بود، اضافه‌سوار کردن جریمه نداشت، تخلف ازمقررات راهنمائی ورانندگی امری عادی‌شده بود مردم‌هم سوختندو ساختند چون ایام‌عیدبود کسی‌بدلش بدنمی‌آورد ولی راننده های‌تاکسی واقعا شورش رادرآورده بودند مثلاهمین‌آقای راننده تاکسی بنزشماره ۷۵۷۹۸ باور کنیدکلی جلوی‌زن‌وبچه‌ام‌خجالت کشیدم چون‌این‌آقا برای یك‌کورس ازسرسلسبیل تاچهارراه‌اناری که‌من وزنم ویکنفردیگرا بادوتابچه‌رساند چهارتومان‌وپنج‌ریال کرایه میخواست ،وقتی گردگردن‌اورا دیدم ناچار مبلغ‌مورد مطالبه راپرداختم اما عقده‌آنرا نگه‌داشتم تاامروز بشما بگویم بنویسید وراهنمائی و رانندگی این‌قبیل راننده های زورگو رابشناسد . غلامعلی سهرابی

گفتگو با شهردار تهران

آقا سلام عرض میکنم امیدوارم سال نو برشما و تمام همکارانتان که خدمتگزاران واقعی مردم هستید مبارك ومیمون‌باشد.

خواهش میکنم این چند کلمه عرایض بنده را در آن‌ستون گفتگوی تلفنی مردم چاپ کنید تابگوش شهردار تهران برسد ماکه دسترسی بایشان را نداریم .

آقااین اداره امور خیریه شهرداری وضع آشفته‌ای دارد، عوض اینکه بدرد مابیچاره‌ها برسد همیشه بدوستان و آشنایان خودشان کمك میکنند وبهرکس که دلشان‌بخواهد از صد تومان تاهزار تومان‌پول میدهند و بما بیچاره‌ها که مستحق جزئی کمکی هستیم میگویند که شهردار گفته اعتبار تمام شده وما نمی‌توانیم کاری بکنیم . من از آقای شهردار تهران تقاضا میکنم بوضع این اداره رسیدگی کند . رقیه ـخ

توضیح سازمان برنامه

اداره محترم روزنامه اطلاعات عطف بنامه شماره ۱۰۷۱۹ مورخ سه‌شنبه دهم بهمن‌ماه جاری آن روزنامه راجع‌به‌لوله‌کشی آب آشامیدنی شهرکرد توضیحا اشعارمیدارد:

طبق قانون برنامه هفت ساله دوم اجرای عملیات عمرانی شهرستانها موکول به‌تامین سهمیه شهرداری هرمحل نماخذ ۵۰ درصد هزینه کل عملیات می‌باشد بنابراین قبل از تامین سهمیه شهرداری هیچگونه اقدامی در زمینه شروع عملیات‌مقدور نمی‌باشد. معذلك در مورد لوله‌کشی آب آشامیدنی شهر کرد تمام لوله‌ولوازم لوله‌کشی خریداری شده و قسمتی از آنها نیز حاضر برای حمل به‌محل نصب می‌باشد و ضمنا پیمانکار مربوطه نیز تعیین شده و طرح‌لوله‌کشی آماده اجرا است ادامه عملیات بعدی و شروع‌لوله گذاری موکول به‌پرداخت تعهدات معوقه وسپردن تضمین لازم درمورد کسری سهمیه شهرداری شهرکرد می‌باشد .

پاسخ وزارت فرهنك

اداره محترم روزنامه اطلاعات

پاسخ شرح‌مندرج درشماره ۱۰۷۴۲ آن روزنامه مورخ ۱۰ر۱۲ر۴۰(ستون گفتگوی تلفنی مردم) موضوع‌حق‌التدریس آقای مسعود پور طبیب برابر گزارش فرهنك ناحیه (۵) تهران برای دریافت دستمزد آموزگاران دووقته تاکنون چندین‌بار از طرف فرهنك مذکور باوزارت دارائی مکاتبه شده لیکن وزارت دارائی از تسجیل لیست مربوطه خودداری نموده‌است ولی براثرمکاتبه‌ایکه اخیرا بااداره بودجه وزارت فرهنك بعمل آمده دستمزد مزبور عنقریب جزو بودجه سال ۴۰ابلاغ و پرداخت خواهد شد .

نتایج آمارگیری آزمایشی کارگاه ها و مغازه ها در ۶ شهرستان

نتایج آمارگیری آزمایشی کارگاهها و مغازه‌ها که دراسفندماه سال‌گذشته درشهرهای شیراز ـ رشت ـ کرمانشاه خرمشهر ـ ساری و شاهی بعمل‌آمده بود وسیله اداره کل آمار عمومی انتشار یافت .

طبق‌این جدول تعدادکل کارگاهها درشیراز ۷۷۵۱عدد که بطور عمده ۳۵۶۸ باب از این تعداد مغازه ها دکاکین خرده‌فروشی و۸۵۲ باب‌صنایع کفش و لباس بودند . درشیراز جمعا ۹۶ کارخانه وکارگاه بزرك وجودداشته است .

دررشت کارگاهها جمعا۵۰۸۲ باب بوده که ۱۸۸۴ باب آن خرده فروشی و ۷۴۴ باب‌سرویسهای شخصی (مانندسلمانی حمام و غیره) ۷۰۴ باب صنایع کفش ولباس بوده . کارگاههای بزرك و کارخانجات رشت جمعا ۱۰۴ عدد بوده است .

درکرمانشاه از کل تعداد ۷۰۸۹ کارگاه ۳۰۳۲ باب آن خرده فروشی و ۸۷۴ باب سرویسهای شخصی و۷۲۸ باب صنایع کفش و لباس بوده و ۹۱ کارگاه بزرك ویا کارخانه درکرمانشاه وجود داشت .

تعدادکل کارگاههای خرمشهر ۲۱۵۵ باب و درساری ۱۴۱۷ باب و درشاهی ۱۲۰۰ باب بوده است این نتایج مقدماتی آمارگیری است که از طرف اداره آمارشناسی صنعتی آمار عمومی انتشار یافته ونتایج مشروح این آمارگیری بزودی انتشار خواهدیافت.

آمارگیری فوق برای کسب تجربه و آمادگی فنی جهت سرشماری عمومی کارگاهها است که قرار است درسال ۱۳۴۲ با همکاری سازمانهای اقتصادی کشور بعمل آید .

جدول کلمات متقاطع شماره ۲۰۶۱

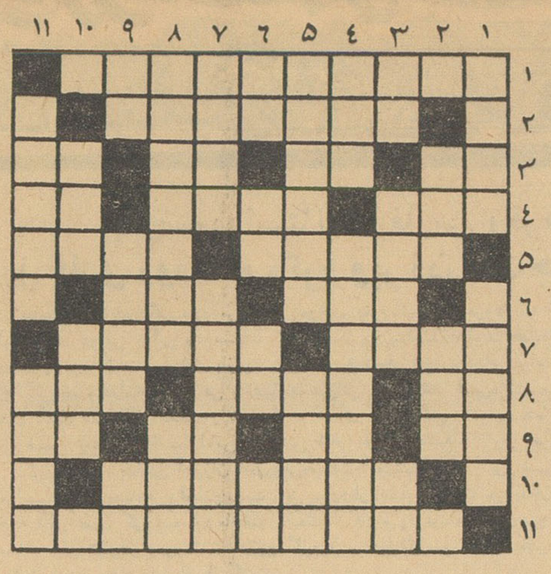

افقی ۱ـ نغمه پرداز معروف‌لهستانی ۲ـ درگود زورخانه عده‌ای توچه دوروبر دارد ۳ـ تکیه کلام حضرت‌علیه ـ این نیزاز چیزهای مورد علاقه همان‌حضرات است ـ مرده سربریده !ـ باگوهرمیآید ۴ـ شاعر نقطه‌اش را مکیدن ازادب دانسته ـ پهلوانی ـ علامت جمع ۵ ـ افسوس که‌بی‌وفایند ـ ازبیماریهای خطرناك ۶ـ امام نشینی در خلیج‌فارس ـ وصف خواهر شوهر ۷ـ برای علاج نقل مفیداست ـ قفل‌ساز کلیدپرداز ۸ـ در نمایش بازی میکنند ـ هم‌تکیه‌گاه‌است هم سربرآن می‌گذارند ـ روزی‌رسان میرساند ۹ـ جای آب بسیار ـ ریش سرزده ـ دخترحوا ـ زینت رو !۱۰ ـ حیوانی که‌در گوشه‌ای کز میکند و ساعتها قیافه متفکر بخود میگیرد ۱۱ـ نویسنده معروف جنایت ومجازات .

عمودی ۱ـ روشنی ـ وسیله‌ای برای آموختن وپیشرفت کردن ۲ـ تاپایان ـ یکی‌ازسه‌پسر فریدون ۳ـ دریاب که‌غنیمت است ـ حلقه ـ حرف‌همراهی ۴ـ چرك ـ دانشمند یونانی که‌در ریاضی تحقیقات‌باارزشی دارد ـ بیاد دوستان عزیزش میداریم ـ پراکندگی ۶ـ دهکده‌ای نزدیك تهران ـ ازرودخانه های اروپا ـ باچانه میزنند وبرگونه مینوازند ـ حرف آخرین ۷ـ شدت‌دار !ـ همراهی ۸ـ منطقه کوچکی که‌برای خوددرباری هم‌دارد ـ جنگنده دریاها ۹ـ انباشته ـ قورباغه ادعا کرده بودکه‌چنین است ـ خاك چینی ۱۰ـ هوش‌سرشار ـ پیکار ۱۱ـ ازاسباب کشیدن ـ مال عطار پرویپمان تراست .

حل جدول شماره ۲۰۶۰

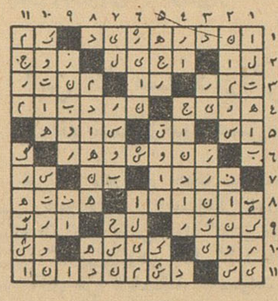

بقهرمان اسلامی جناب آقای بن‌یوسف بن‌خده رئیس دولت موقت جمهوری الجزایر

پیروزی مردم شجاع الجزایررا واینکه موفق شده‌اند استقلال‌الجزایر جاویدان را مستردارند بشما تبریك میگوئیم و معلوم است که رهبری این‌جهاد باشورای انقلاب الجزایر بوده ومی‌باشد . شکی نیست که خدای تعالی شمارا کمك ویاری نموده است . همانطوری که درقرآن مجید میفرماید ان‌الله یدافع‌عن‌الذین‌آمنوان‌الله لایحب‌کل‌مختال‌فخور (بدرستیکه خدای تعالی از مسلمانان دفاع میکند و هیچ شخص ومقام متجبرومتکبر را دوست نمیدارد .)

پس ماخدای راشکر میکنیم برالطاف آشکار او، وبراینکه شمارا باین‌جهاد واز خودگذشتگی موفق داشت .

شما خود بخوبی میدانید که این روز(روزآتش‌بس وروز اعتراف دولت فرانسه بحق تضییع شده شما) برای همه اهل اسلام، از جمله ملت مسلمان ایران عیداست ، بلکه این روز برای جامعه بشریت نیز عیدمی‌باشد والسلام‌علیکم‌ورحمة‌الله‌وبرکاته .

جامعه مبلغین اسلامی ، ایران ، تهران

یك بلیط اعانه ملی

یك عیدی ۱۰۰ هزار تومانی

دختری که شریك زندگیم شد

بقیه از صفحه ۱۲

انجام میگرفت . سپس باب مکالمه تلفنی را با او باز کردم و برای دیدن فیلم به کاخ‌سلطنتی دعوتش نمودم. در این دعوت ها مادرم و دیگر اعضای خاندان سلطنت نیز شرکت داشتند .

اما فقط در باشگاه اتومبیل‌رانی عمان بود که من‌و «منی» توانستیم بصورت غیر رسمی بایکدیگرآشنا شویم .

خبر شگفت‌انگیز

«منی» وپدرو مادرش غالبابه‌این باشگاه میامدند وباجرای برخی از مراسم مسابقات کمك میکردند .

یك روز من از «منی »سئوال کردم که آیا مایل است یك اتومبیل مخصوص مسابقه را براند .

او جواب داد که رانندگی نمی داند و من گفتم رانندگی را باو خواهم آموخت پس ازاندك مدتی او توانست در یك مسابقه اتومبیل رانی خانم ها شرکت کند.

پس از آنکه چندروزعصر مایکدیگر رادرباشگاه‌اتومبیل‌سواری‌ملاقات‌کردیم «منی» (ویا «تونی» یعنی اسمی که قبل‌از ازدواج داشت) از من‌سئوال کرد آیا میل دارم که امروز برای صرف چای با والدین او بمنزلشان بروم ؟ من پرسیدم آیا پدر ومادر تومیدانند که من میهمان آنها خواهم بود .

این سئوال را از آن جهت کردم که میترسیدم آنها تدارك پذیرائی مفصلی را ببینند .

«منی» پاسخ منفی داد ولی اضافه کرد که این موضوع اهمیتی ندارد. دعوت اورا قبول کردم و بااتومبیل خود «منی» را بمنزلشان رساندم . در آنجا یك پذیرائی چای انگلیسی بمعنای واقعی آن ، از من شد . ولی بهیچوجه تشریفاتی برای ورودم قائل نشدند . جلسه ای بسیار خودمانی بود که همگی از آن لذت بردیم و بخوشی سپری شد .

اینك از آشنائی من و «منی» چند ماه میگذشت . آن شب وقتی بخانه خود باز گشتم در قلبم احساس کردم «منی» دختری است که بحکم تقدیر بایستی همسر من شود .

هفته بعد نیز باز بمنزل آنها رفتم این بار هم پذیرائی به چای وکیك تجدید شدوبیش‌از دفعه قبل‌خندیدیم وتفریح کردیم . باز هم آن شب به تنهائی بقصر باز گشتم در حالیکه تمام افکارم در اطراف ازدواج دور میزد .

شب بعدبا مادرم‌در قصر «زهران» شام خوردم . پس از شام به مادرم گفتم که میخواهم خبری شگفت انگیز و ناگهانی باو بدهم و اضافه کردم من در صدد ازدواج بر آمده ام و تصور میکنم که میتوانید حدس بزنید نامزد من چه کسی است .

مادرم در حالیکه تبسمی بر لب داشت گفت تصور میکنم مقصودت دوشیزه « گاردنیر » باشد ؟

من از او سئوال کردم آیا با این ازدواج موافقت میکنید ومادرم پاسخداد بدیهی است‌بخوبی آشکار است که تو تا چه‌حد باو علاقه داری .

ناتمام

در انجمن محلی کاظمیه :

بالاخره ماهم در شهرداری حقی‌داریم

سی‌و هشتمین جلسه انجمن محلی کاظمیه وخیابان ۳۲ متری‌سبلان‌و ۱۴متری وحیدیه بریاست آقای محمدکاتب ویلانکوه باحضور آقایان‌سواد ـ کوهی ـ نهال‌پرور ـ رنجبر ـ علی‌اکبر تیمو ـ زحمتکش ـ وحاجی علیزاده تشکیل گردید .

ابتداء آقای‌محمدکاتب‌ویلانکوه اظهار داشتند دروضع فعلی شهرداری تهران دراکثر نقاط شهروحومه که‌در ظرف چندسال اخیر احداث‌شده تظاهر بعمران آبادی نموده است لیکن به‌محله کاظمیه که۳۵۰۰۰ نفرسکنه‌داردودر منطقه مشترك برزن ۲۳و۱۳واقع‌شده توجهی نمیشود شایدهم دلیل عدم‌توجه بآبادی این‌محل این‌باشدکه بمصداق مثل معروف (خانه‌ای راکه‌دوکدبانو است خاك‌تازانواست) واین منطقه رسیدگی دوبرزن مزبور قرارگرفته است.

آقای سوادکوهی اظهار داشت درحالیکه عموم محلهای عقب‌مانده‌از مقامات مسئول تقاضای لوله‌کشی واسفالت مینمایند محله کاظمیه تقاضادارد لااقل جویهای کثیف آب آشامیدنی اهالی محل راجدول بندی نمایند .

آقای نهال‌پرور اشاره بخیابان ۳۲متری سبلان نمود واظهارداشت‌بااینکه مامورین عالیرتبه شهرداری وضع خرابی راههای عبورومرورراهالی رااز نزدیك مشاهده نموده‌اند تاکنون نه‌تنها درمورد اسفالت این خیابان حتی تصمیمی‌هم گرفته‌نشده لااقل درباره تسطیح آن‌هم اقدامی بعمل نیامده بالاخره ماهم در شهرداری حقی داریم .

سپس آقای تیموری درمورد عدم توجه شرکت‌واحد درمورد احداث‌خط که‌مدت ۴سال است مکاتبه میشود وهنوز نتیجه‌ای گرفته نشده مطالبی‌اظهار داشت وآقای نحمی ورنجبر ازکارخانه برق‌بین‌الملل شکایت نمودند که به‌روشنائی معابر توجهی نمینماید .

یك دوشیزه ایرانی ملکه دانشگاه جرج واشنگتن امریکا شد

گزارش رسیده از واشنگتن حاکیست که روز اول نوروز باستانی برای چهارمین بار یك‌دوشیزه ایرانی‌بسمت ملکه دانشگاه جرج‌واشنگتن بر گزیده شد .

دوشیزه هایده شاپوریان دختر رایزن مطبوعاتی ایران در امریکاو دانشجوی دانشگاه مذکور در جشن باشکوهی که در واشنگتن‌بر گزار شد بعنوان ملکه سال ۱۹۶۲ دانشگاه جرج واشنگتن انتخاب گردید و آقای دکتر آلمرتوزولتاآنزل رئیس سازمان کشورهای امریکای لاتین تاج ملکه دانشگاه را بر سر دوشیزه مزبور گذارد.

در سالهای گذشته دوشیزه سپه پوردوبارودوشیزه شعشعانی یکبار بعنوان ملکه دانشگاه جرج واشنگتن انتخاب شده بودند.

آگهی مناقصه

چاپخانه سازمان برنامه مقدار ۷۰۰بند کاغذ ۷۰و۸۰ گرمی ۴ برگی مورد احتیاج خودرا از طریق مناقصه کتبی خریداری مینماید. دارندگان میتوانند بامراجعه بدفتر چاپخانه واقع در اول خیابان استخر برك مشخصات آنرا دریافت نمایند.

پیشنهادات تاساعت ۲ بعدازظهر روز چهارشنبه ۱۵ر۱ر۱۳۴۱ پذیرفته خواهد شد .

چاپخانه سازمان برنامه

۱ـ۲ آ ـ ۴۱۹۶۸

آگهی وزارت فرهنك راجع به کتابهای درسی

بدینوسیله باطلاع کلیه‌ناشران ومولفان کتابهای‌درسی دبیرستانی میرسد . چون طبق ماده واحده مصوب هزاروسی‌ودومین جلسه شورای‌عالی فرهنك مورخ۱۳ر۱۲ر۴۰ کلیه کتب درسی دبیرستانی که تااین تاریخ مجاز اعلام گردیده است باید باردیگربوسیله کمیسیونهای منتخب شورای عالی فرهنك دراداره کل نگارش مورد تجدید نظر قرار گیردودر سال تحصیلی ۴۱ـ۴۲ کتابهائی مجاز اعلام خواهدشد که بتصویب این کمیسیونها رسیده باشد بنابراین‌ناشران ومولفان کتابهای درسی دبیرستانی‌میتوانند تاآخر وقت اداری روز پانزدهم فروردین ماه ۴۱ سه‌نسخه ازکتابهای خودرا برای بررسی بدفتراداره کل نگارش تحویل و رسید دریافت دارند پس‌از انقضاء مدت مزبور دیگر کتابی پذیرفته نخواهدشد.

الف۳ وزارت فرهنك آ ـ ۱۱۲

معرفی محصولات

مختلف هند

درمحل جدید

نمایشگاه کالای هند

خیابان پهلوی شماره ۲۰۱ (مقابل بولوار)

محصولات دستباف (ساری ـ روسری ـ پارچه‌های لباسی)

کارهای دستی (عاج ـ سنك ـ نقره وغیره)

چای ـ قهوه ـ بادام هندی وادویه جات

مواد شیمیائی و مواد داروئی

قاب عینك وغیره

ورود آزاد

ازساعت ۳ تا ۷ بعدازظهر

مسافرت آرام و باشکوه با هتل شناور

هنگام مسافرت با افراد متمکنی که در فرصت کافی برعرشهٔ کشتی یونایتداستیتز یا کشتیهای مجلل خطوط یونایتداستیتز میتوانند سفرخودرا با سیاحت وگردش توأم سازند ، شماکاملااستراحت کرده وچندروزی ازسرویس باشکوه یك هتل بین‌المللی‌شناور برخوردارخواهیدشد. دراین‌ضمن‌پی‌میبرید که‌مسافرت‌درشایسته ترین وضع ، هزینه گزافی برای‌شما دربر نخواهد داشت .

خطوط کشتیرانی یونایتداستیتز

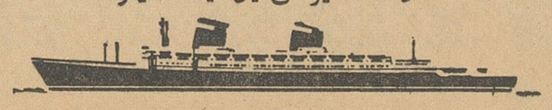

United States Lines

نماینده کل شرکت مونداکسپرس

خیابان فردوسی شماره ۹۱ تلفن ۴۹۱۷۴ تا ۴۹۱۷۸

آ ـ ۳۰

Bat

چراغ خوراکپزی «خفاش» نشان

چراغ خوراکپزی خفاش نشان همیشه ودرهمه‌حال رضایت دارندگان آنرا جلب میکند و درسرتاسرجهان مورد استقبال فراوان قرارگرفته است

این چراغ خوراکپزی درانواع پایه ثابت وتاشو موجود است

صادرکننده :

WMW - EXPORT, BERLIN W 8, MOHRENSTR. 60/61

کارخانه‌سازنده :

VEB STURMLATERNENWERK BEIERFELD, BEIERFELD/ERZGEB., GERMAN DEMOCRATIC REPUBLIC

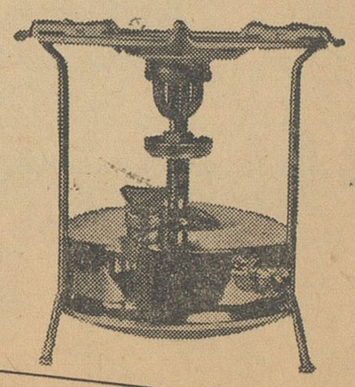

برای کسب اطلاعات بیشتر به :

شرکت الپیما با مسئولیت محدود ـ خیابان نادری ۶۹۵ ـ مراجعه فرمائید

خبرنگاران ما از شهرستانها اطلاع میدهند

شیراز در تعطیلات عید

بیش از ۲۵ هزار نفر مهمان داشت

* **براثر ازدحام جمعیت ،عبورومرور درخیابانها دشوار بود**
* امسال ۱۲ هزار نفر فرهنگی بشیراز آمدند
* **هنگام تحویل سال بیشتر شیرازیها مشغول زیارت بودند**

هر روز عده‌ای از مسافرین شیراز آرامگاه حافظ را زیارت می‌کردند

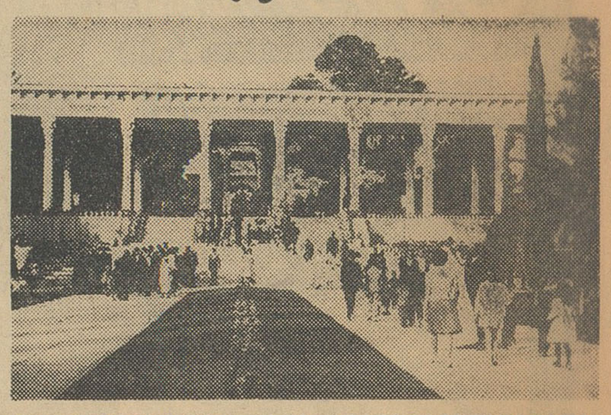

امسال‌هم‌مانندسالهای پیش ،با فرارسیدن عید باستانی نوروز عده‌ای‌بار سفر بستند و بقصد گردش‌و تفریح بسوی شهرهای خوش آب و هوا روی آوردندتا با تماشای مناظر بدیع طبیعت خستگی یکساله را ازتن بدرکنند شهرهائی که‌بیش از همه مسافرین نوروز را پذیرائی کردند شیراز ، اصفهان ، آبادان ، اهواز ، خرمشهر ، مشهد ، رشت و بندر پهلوی ومناطق‌ساحلی دریای مازندران بودندودر این میان کثرت جمعیت در نقاط جنوبی و اصفهان و شیراز محسوس‌تربود .

خبرنگاران ما در شهرستانها از جریان ورود مسافرین نوروزی رپورتاژهائی تهیه کرده‌اند که‌بتدریج از نظر خوانندگان عزیز میگذرد .

امسال در ایام تعطیلات عیدنوروز حدود ۲۵ هزار نفر مسافر از تهران و سایر شهرستانها برای گردش و تفریح بشیراز آمدندکه ازاین عده در حدود دوازده هزار نفر فرهنگی بودند مسافرین‌فرهنگی بوسیله‌آقای تمدن فر رهبر سازمان جوانان شیرو خورشید سرخ شیراز و سایرین به وسیله مامورین شهرداری این شهرستان راهنمائی می شدند .

هوای شیراز کاملا معتدل بود ازابر و باران خبری‌نبود ولی یکی‌دوساعت در روز آنهم بعد از ظهر ها بادهای تندی میوزید و باین علت در خیابان های شهر گردو غبار ایجاد می‌شد ورودمسافران نوروزی بشیرازاز روز بیست و نهم اسفند ماه و شب عید شروع شد و کثرت مسافرین درروز های سوم و چهارم فروردین بخوبی محسوس بود بطوری که در اغلب خیابان های شهر بخصوص‌در خیابان زند بر اثر ازدحام جمعیت عبور و مرور بدشواری صورت می گرفت .

خوشبختانه با اقدامات و پیش‌بینی هائی که از طرف شهرداری شیراز بعمل آمده بود ، مسافرین نوروزی از حیث جاو مسکن ناراحتی نداشتند فرهنگیان اغلب در مدارس‌وسایرین در هتلها و مهمانخانه ها و یا در منازل بسر می بردند .

هنگام تحویل‌سال اکثریت‌مسافرین و اهالی شیراز در آستان حضرت احمدابن موسی‌شاه چراغ علیه‌السلام بزیارت مشغول بودند .

در گردشگاه ها

پس از مراسم تحویل سال،مسافرین نوروزی بگردشگاه های شیراز از قبیل حافظیه ،سعدیه ، کنار آب رکنی ، باغ خلیلی و باغ ارم روی آوردند وبگردش‌و سیاحت‌پرداختند.

نظافت و زیبائی شهر شیرازتوجه مسافرین را جلب کرده بود و همه از مهمان نوازی شیرازیها تعریف میکردند واین‌بیت‌شعر ازلسان‌الغیب ور د زبانشان بود :

بشیراز آی و فیض روح قدسی ـ بجوی از مردم صاحب کمالش .

در این پنج روز بازرسان شهرداری مرتبا از هتلها و مغازه های میوه فروشی و قصابی و کافه رستورانهای شهر بازدید میکردند و مامورین شهربانی شیرازفعالیت قابل تحسینی برای حفظ انتظامات شهر بعمل می آوردند و بهمین جهت حادثه مهمی در این شهرستان روی نداد .

۲۵ هزار نفر

در ایام تعطیلات عید نوروز در

مسابقات قهرمانی آموزشگاههای استان آذربایجان غربی

باشرکت ۲۲۰ نفر قهرمان از ۵ شهرستان درخوی آغاز شد

طبق گزارش خبرنگار مادر خوی روز چهارم فروردین‌ماه جاری‌اردوی‌مسابقات‌قهرمانی آموزشگاههای آذربایجان غربی با شرکت ۲۲۰ نفر از ورزشکاران شهرستانهای مهاباد ، میاندوآب شاهپور وماکو درشهرستان خوی تشکیل شد و پس از برافراشتن پرچم مسابقات قهرمانی بوسیله آقای فرنام فرماندار خوی مسابقات افتتاح گردید . بلافاصله اولین مسابقهٔ بسکتبال بین تیمهای شهرستانهای خوی ومیاندوآب با حضور فرماندار وصدها نفر تماشاچی انجام شد که‌درنتیجه ۳۹ به ۱۲ بنفع‌تیم بسکتبال خوی پایان یافت .پس از انجام مسابقه درسرمیز غذاآقایان فرنام فرماندار خوی‌وصدری رئیس‌تربیت‌بدنی استان‌آذربایجان غربی ضمن‌تبریك عیدنوروز هدف‌اصلی ازتشکیل‌اینگونه اردوهای ورزشی رااز جنبهٔ تربیتی وفرهنگی تشریح نمودند .

مسابقات قهرمانی آموزشگاههای‌استان آذربایجان غربی همچنان ادامه دارد ودرروزپایان مسابقات تیمسار وهلمی استاندار وعده‌زیادی ازروسای دوایر دولتی‌استان درمراسم اختتام مسابقات شرکت خواهند کرد .

باحضور استاندار فارس وفرمانده‌سپاه

پل فلزی رودخانه «کر» وبر زن تخت جمشید افتتاح شد

بنابگزارش خبرنگار مادر مرودشت بموجب دعوت شهردار مرودشت، آقایان استاندار ،فرمانده سپاه‌فارس وکلیهٔروسای دوایر دولتی وموسسات ملی شیراز ومرودشت‌ازعملیات هفت‌ماهه‌شهرداری مرودشت بازدید کردند. طی‌این بازدید برزن تخت‌جمشید نیز باانجام مراسم باشکوهی افتتاح گردید واقدامات اصلاحی و عملیات عمرانی هفت‌ماهه شهرداری مرودشت که بتصدی آقای سرهنك سلحشور شهردار و اعضای انجمن شهر انجام شده است بازدید شد . ضمنا تعداد ۳۷۰دست‌لباس و کفش که‌از طرف باشگاه لاینز مرودشت تهیه گردیده بود بدانش آموزان فعال وبی‌بضاعت آموزشگاههای این شهرستان اهداءشد پس ازانجام این‌مراسم جنگل‌مصنوعی تخت‌جمشید نیز موردبازدید قرارگرفت ودرپایان پل‌جدید فلزی که‌اخیرا بر روی رودخانه «کر»نصب گردیده بود باحضور استاندار فارس‌وفرمانده سپاه پنج‌جنوب وکلیهٔ روسای ادارات دولتی‌و موسسات ملی شیراز ومرودشت افتتاح گردید . این مراسم هنگام عصر پایان یافت ومدعوینی که ازشیراز بمرودشت آمده بودند بشیراز باز گشتند .

خبری نیست ..!

دوماه از موعد تحویل لوله‌کشی گذشته وازشروع‌لوله‌کشی خبری نشده

درحدود ۲۰ماه قبل اولین کلنك لوله‌کشی آب شهرستان قصر شیرین‌بدست فرمانداروقت طی‌تشریفات بزمین زده‌شد وطبق قرارداد تنظیمی قرارشد تاسیسات لوله‌کشی درمدت ۴۸روز تحویل شود مجموع هزینه لوله‌کشی یك میلیون ودویست هزار تومان برآوردشد که نیمی از آنرا سازمان برنامه ونیم دیگررا شهرداری قصر شیرین باقساط پرداخت نماید .از آنروز مردم قصرشیرین خوشحال شدند و در انتظارپایان موعد مقرر واستفاده ازآب لوله‌کشی بودند ولی هم‌اکنون مدت دوماه از روزیکه قرار بود تاسیسات لوله‌کشی تحویل شود گذشته‌و هنوز شرکت پیمانکار اقدامی دراین باره بعمل نیاورده است . دراینمدت تنها اقدامی که‌شده حفر دو حلقه چاه نیمه تمام وایجاد ساختمان محل نصب موتورپمپ آب بودکه آنهم نیمه تمام مانده‌است .باآنکه شهرداری سی‌هزار تومان از اقساط تعهدی راپرداخته و بقیه‌راهم بتدریج میپردازد هنوز ازلوله‌کشی آب قصرشیرین خبری نیست .

تصادف با دوچرخه‌سوار

خبرنگار ما در رشت گزارش‌میدهد بعد از ظهر اولین روز فروردینماه جاری تانکر نفتکش شماره ۹۴۱۳ به رانندگی آرشاك وارطان که از قزوین بطرف رشت حرکت میکرد در فاصله ۶کیلومتری لوشان بادوچرخه سواری بنام علی چلنگر تصادف کرد و در نتیجه این تصادف دوچرخه سوار مزبور آناجانسپرد جریان از طریق ژاندارمری لوشان بدادگاه رودبار ـ گزارش گردید و رئیس دادگاه و پزشك قانونی بمحل رفتند و اجازه دفن‌جنازه علی چلنگر را صادرنمودند فعلا بادستگیری راننده تانکر نفتکش قضیه از طریق قانونی تعقیب میشود

اگر این چنین شود ....

باغ انگور موقوفه از بین میرود !؟

میگویند:یکی میاید ومسجد بنامیکند ،دیگری میرود درمسجدرا میدزدد!حالا این ضرب‌المثل دربارهٔ امامزاده هشتگرد مصداق‌یافته است . خبرنگارما در هشتگرد مینویسد: در هشتگرد امامزاده‌ای بنام امامزاده‌جعفر فرزند امام موسی کاظم علیه‌السلام استکه زیارتگاه اهالی قراء تابعه‌میباشد ومورد احترام مردم ۳۶۰ قریهٔ ساوجبلاغ است .مردم از فاصله چندین‌فرسنگی بزیارت این امامزاده میایند و اغلب نذورات خودرا ادامینمایند ووجه نقدیا شیئی گرانبهائی‌وقف آن میکنند .متولی‌امامزاده جعفر که باچندین‌سرعائله خود از صدقه سر این امامزاده نان میخورد واز موقوفات امامزاده استفاده میکند اخیرا از مالك قریه مجاور امامزاده درخواست کرده استکه‌مسیر قنات‌قریهٔ خودرا ازمیان‌باغ‌انگور موقوفه امامزاده‌بگذراند تاباینعنوان‌هم‌مبلغی بتواند دریافت کند . اگر اینچنین شود ومسیر قنات قریهٔ مجاور امامزاده ازمیان باغ‌انگور موقوفه بگذرد اصلاباغ مزبور از حیز انتفاع میافتد واز بین میرود .دراین میان معلوم نیست چرا ادارهٔ اوقاف اقدامی نمیکند تا از این باغ‌موقوفه امامزاده جعفر نگهداری نماید .

فرهنگیان گیلان در اصفهان وشیراز

خبرنگار مادررشت گزارش میدهد در ایام‌تعطیلات‌عید کاروان فرهنگیان گیلان بسرپرستی آقای محمد مشعوف بااتوبوس عازم شهرستانهای اصفهان و شیرازشدند . درعکس بالا کاروان فرهنگیان قبل از عزیمت بشیراز واصفهان دیده میشوند .

واژگون شد

طبق گزارش خبرنگار ما در کرج چند روز قبل اتومبیل جیپ شماره ۱۱۵۵ ـ ۱۵۳ مستشاری ارتش به رانندگی «جاك کاسبی» هنگام حرکت در بالای تونلهای سد کرج بعلت نامعلومی واژگون گردید و برودخانه افتاد در این حادثه راننده جیپ که خود را از اتومبیل بیرون انداخته بود بسختی مجروح شد و برای معالجه به بیمارستان شیروخورشید سرخ کرج منتقل گردید و پس از معالجات اولیه بتهران انتقال یافت

خشکسالی درلرستان

هجوم ملخ کشاورزان را نگران کرده است

بطوری که خبرنگار ما در خرم‌آباد گزارش میدهد ، از اول اسفند ماه تاکنون باران درلرستان‌نباریده واین امر ناراحتی اهالی بخصوص کشاورزان رافراهم کرده است . بلای خشکسالی در این منطقه بیشتر محصول‌کشاورزان را از بین‌برده و باقی مانده‌آن نیز بوسیله آفت‌ملخ‌مورد تجاوز قرار گرفته‌است درسال‌های‌گذشته علاوه بر اینکه محصول کشاورزان این منطقه از آب وباران کافی برخوردار بود مسئله هجوم‌ملخ برای مردم باور نکردنی بود . اینك‌اهالی این منطقه از اولیای امور انتظار دارند دراین مورد اقدامات لازم بعمل‌آورند.

دستگاه تله تایپ

بطوری که از وزارت پست‌و تلگراف وتلفن اطلاع‌می دهندا‌خیرادرشهرستان اراك دستگاه تله تایپ (دورنویس) نصب گردیده و مخابرات این شهر که قبلا با دستگاه های مورس انجام می گرفت‌ازاین‌پس بادستگاه تله تایپ انجام خواهد شد .

افتتاح کارخانه برق نشتارود

خبرنگار ما در نشتارود گزارش میدهد چند روز قبل کارخانهٔ برق نشتارود شهسوار طی‌مراسمی با حضور روسای ادارات دولتی و معتمدین و معاریف‌شهر افتتاح‌شد موتوراین‌کارخانه یکصد کیلواتی می باشد واز طرف شهرداری نشتارود خریداری‌شده است .

اهالی نشتارود از این‌اقدام سودمند مسئولین شهرداری اظهارخشنودی می‌کنندوتقاضا دارند دراین منطقه گرمابه مدرنی هم ایجاد گردد .

خودرا آتش زد

خبرنگار ما در کرج گزارش‌میدهد چند روز پیش علی اسد امینی ـ پیشخدمت مدیر عامل اردو های کار کرج در حال مستی باعبدالعلی مامور نگهبان اردوی کار بر اثر اختلافات جزئی بگفتگو ومشاجره پرداخت و سپس باطاق مدیر عامل اردو های کار رفت و با ریختن مقداری نفت روی لباسهایش خود را آتش زد در این جریان علی اسد مجروح گردید و تحت معالجه قرار گرفت ومقداری از فرش و اثاثیه اطاق مدیر عامل نیز سوخت .

این کارمند دارائی مدعی است که :

میتواند نسل زنبور عسل را هرچه بخواهدافزایش‌دهد

خبرنگار مادربنادر جنوب مینویسد آقای عباس خرم‌کارمندارائی بندر بوشهر وبنادر جنوب را اغلب‌اهالی بندربوشهر می‌شناسند وی‌اخیرا مدعی‌شده استکه باترکیب بعضی‌ازمواد گیاهی موفق‌شده کشفیاتی درزمینه کشاورزی وطبی بعمل آورد .

آقای خرم ادعامیکند که‌میتواند بهرتعداد ومیزان که‌بخواهد زنبور عسل‌تولیدنماید باینمعنی که‌نسل‌زنبور عسل راتکثیر وافزایش دهدوباینوسیله تولید عسل را زیاد کند بطوریکه کشور مادردیف بزرگترین کشور های صادر کنندهٔ عسل درآید. آقای خرم میگویدکه‌تولید وپرورش زنبور عسل‌را تاهنگام بهره‌برداری شخصا بعهده‌خواهد داشت وی این جریان راطی نامه‌ای بوزیر کشاورزی اطلاع‌داده ودرخواست کرده‌استکه اجازه داده‌شوداز این کشف‌وی بنفع کشور استفاده گردد . آقای خرم ازافشای فرمول‌مربوطه درباره این‌کشف خود امتناع‌دارد وآنرا منحصر بخودمیداند .

وی‌علاوه‌بر کشف مواد مزبور، ماده‌ای نیز کشف‌کرده‌استکه‌میگویددر ازدیاد ورویاندن موی‌سر تاثیر فراوان دارد وآنها که‌ازاین ماده استفاده کرده‌اند نتیجهٔ مثبت گرفته‌اند .آقای خرم درعلم‌هیپنوتیزم‌هم مهارت‌کامل‌دارد.

اگر همت کنند ...!؟

شهرداری سر پل ذهاب‌آماده انجام اصلاحات است

خبرنگار ما در قصر شیرین می‌نویسدچند روز قبل باشهردار «سرپل ذهاب» ملاقاتی دست داد و آقای شهردار بعنوان درددل راجع بوضع شهر اظهار داشت : با آنکه این شهرستان از لحاظ کثرت جمعیت احتیاج زیادی بعمران و آبادی دارد و منهم از بدو تصدی خود منتهای کوشش را برای انجام اینمنظوربعمل آورده ام هنوز آنچنانکه باید و شاید در راه عمران و آبادی سرپل‌ـ ذهاب اقدام موثری صورت نگرفته است .

آقای شهردار میگفت : برای ـ ساختمان شهرداری ، ایجاد باغ ملی وساختمان کشتارگاه سه قطعه زمین مورد احتیاج است . اداره خالصه سرپل ذهاب در حدود شصت هزار مترزمین در این شهردارد ولی باوجود مکاتبات زیاد تاکنون حاضر نشده است زمین مورد لزوم به شهرداری واگذار نماید . حالا از کرامت اداره خالصه مایوس شده ایم و حاضریم برای ایجاد باغملی و ساختمان ـ شهرداری و کشتارگاه زمین خریداری کنیم ولی مالکین محل بهیچوجه‌حاضر بفروش‌زمین نیستندواگر هم‌بخواهند بفروشند قیمت یکمتر زمین رابهای خون پدر اعلام میکنند ! و شهرداری هم با آن قیمت گران قادر بخرید زمین نیست و معلوم نیست تکلیف چیست ؟ شهردار سرپل ذهات می‌ـ گفت : معلوم نیست چرا اداره‌خالصه باداشتن ۶۰هزارمتر زمین بلااستفاده در این شهر حاضر نیست بخواسته های مردم توجه کند و زمین برای ساختمان شهرداری ، ایجاد باغ و ساختمان کشتارگاه واگذار نماید ؟ نمیدانیم گناه این سهل انگاری را بگردن مالکین محل بیاندازیم یا اداره خالصه یا هر دو ... ؟ بهر حال فعلا موجودی شهرداری سرپل‌ذهاب برای انجام‌این‌اقدامات‌عمرانی‌واصلاحی‌کافی است و شهرداری هم برای زیباکردن شهر و ایجاد ساختمانهای مدرن‌آماده است البته اگر اداره خالصه یامالکین محل همت کنند ...!

تاکنون اقساط تعهدی شهرداری پرداخت شده‌ولی...

بعید نیست بعدازاین شهرداری بدهکارشود

خبرنگار ما در میناب مینویسد چندروز قبل‌که بمناسبت ایام عید بدیدن آقای عباس زاده شهردار میناب رفتم راجع بوضع شهرداری صحبت شد و آقای عباس زاده در باره اقساط تعهدی شهرداری بسازمان برنامه اظهار داشت تاکنون مبلغ‌دومیلیون وچهارصد ونود وششهزار ریال بابت تقویت نیروی برق‌و اسفالت خیابانها و لوله‌کشی آب میناب بسازمان برنامه پرداخت گردیده‌است ولی از طرف سازمان‌برنامه برای تامین برق‌وآب واسفالت خیابانها کوچکترین اقدامی نشده است. آقا ی‌شهردار اضافه کرد که شهرداری میناب از لحاظ درآمد مالی در مضیقه است زیرا رقم درشت درآمد شهرداری را عوارض گمرکی بخش «تی‌آب» تشکیل میداد که آنهم اخیرا قرارشده‌است مستقیما از طریق وزارت کشور بحساب خزانه منظور گردد .با این ترتیب نه تنها شهرداری میناب فعالیتی درراه عمران وآبادی شهر نمیتواند داشته باشد بلکه احتمال دارد مبلغی هم بدهکار شود .

دستگیری سارقین

گزارش خبرنگار ما در کرج حاکی‌استکه اوائل شب چهارم فروردینماه جاری مامورین کشیك ژاندارمری‌کرج‌هنگام گشت در راه چالوس دو نفر سارق را مشاهده کردند که مشغول‌سرقت سیمهای خط تلگرافی تهران‌ـ چالوس میباشند مامورین دو نفرمزبور بنام حسین حسنی و قهرمان بهروزی را دستگیر کردند و پس ازانجام بازجوئیهای اولیه با تشکیل ـ پرونده لازم بمقامات مربوطه تحویل‌دادند .

وزیر دادگستری‌دربندرپهلوی

خبرنگار ما در بندر پهلوی گزارش دادظهر دیروز آقای الموتی وزیر دادگستری باتفاق‌خانواده‌خودبااتومبیل به‌بندرپهلوی‌واردشدند ودر ساختمان اداره‌چای اقامت کردند آقای فاطمی رئیس‌دادگستری‌بندر پهلوی ضمن ملاقات‌باآقای وزیر دادگستری گزارش جامعی از امور قضائی این شهرستان را باستحضار رسانید .

هفته کار

خبرنگار ما در نهاوند مینویسد : پیشاهنگان و دانش آموزان دبیرستان فیروزان نهاوند هفته کار خود را با فروش نشریات اطلاعات شروع نمودندو به‌پایان‌رسانیدند پیشاهنگان دبیرستان‌مزبور همه روزه بسرپرستی آقای جواد سلوکی بنمایندگی‌اطلاعات درنهاوند مراجعه میکردند و درفروش نشریات اطلاعات فعالیت زیادی از خود ابراز میداشتند هفته کار ـ پیشاهنگان دبیرستان فیروزان‌نهاوند باموفقیت بپایان رسید .

قربانی حادثه

خبرنگار ما در شیراز گزارش داد چند روز قبل اتومبیل وانتی که با عده ای سرنشین از تهران عازم شیراز بود بین قادر آباد و سعادت آباد واژگون شد در این حادثه یکنفر از سرنشینان وانت بنام عبدالرضا ساربان مقتول و چند نفر مجروح گردیدند .

راننده باز داشت شد و جریان تحت تعقیب قرار گرفت .

شرکت تعاونی

خبرنگار ما در سیرجان گزارش میدهد چند روز قبل نهمین شرکت تعاونی روستائی حوزه سیرجان و بافت در قراء هراج و ده مرغی واقع‌در فاصله ۴۰ کیلو متری سیرجان‌تشکیل گردید در این شرکت تعاونی‌روستائی هشتاد نفر از خورده مالکین و زارعین سهام دارند و بسر پرستی آقای جمال‌الدین خدائی این شرکت را تشکیل داده اند کشاورزان ازاین‌اقدام مفید اظهار خشنودی می نمایند .

نمایندگان اطلاعات در خدمت مردم

مردم شهرستانها بوسیله نمایندگان اطلاعات خواسته های خودرا شرح میدهند

کرج درایام تعطیلات عده زیادی از فرهنگیان و کارمندان دادگستری شهرستان کرج بدفتر نمایندگی اطلاعات مراجعه کردند و با تسلیم رونوشت شرحی که بوزارت دارائی و فرهنك فرستاده بودند مراتب تشکر خودرا از رئیس دارائی این شهرستان اعلام داشتند مراجعین مزبور میگفتند: بانظم وترتیبی که از طرف رئیس دارائی کرج درمورد پرداخت حقوق‌و مزایای فرهنگیان و کلیه کارمندان برقرار گردیده بود تاروز ۲۸اسفند ماه سال گذشته تمام حقوق ومزایای فرهنگیان وکارمندان دارائی پرداخت شدوباین ترتیب موجبات رضایت آنان فراهم آمد وکارمندان توانستند بموقع حقوق خودرا دریافت نمایند و بمصرف مخارج ایام عید برسانند .این عده تقاضا داشتند که‌از آقای قائم‌مقامی رئیس دارائی کرج تقدیر وتشویق لازم بعمل‌آید .

لشت‌نشاء جمعی از معتمدین محلی ونمایندگان اهالی لشت نشاء بدفتر نمایندگی اطلاعات‌آمدند واظهار داشتند که چون شهرداری این محل بادرآمد فعلی قادر بخرید اتومبیل آتش نشانی نبود تقاضا کرده بودیم اولیای‌امور موافقت کنند از محل عوارض قندو شکر که برای کمك بمستمندان‌گرفته میشود یکدستگاه اتوبوس آتش نشانی خریداری گردد واقساط آن ازمحل همین اعتبار تامین شود. این تقاضای مادرهمین ستون وهمین صفحه‌باستحضار مقامات مربوطه رسید ومورد توجه واقع شد واز طرف مقامات مربوطه کتبا بشهرداری محل دستور داده‌شد عوارض قندو شکر که‌برای مستمندان گرفته میشود جزء درآمد شهرداری محسوب گردد ودرحدود برنامه بمصرف برسد ولی تاکنون از طرف شهرداری برای خرید اتومبیل آتش‌نشانی اقدامی بعمل‌نیامده واین اعتبار شاید بمصارف دیگری میرسد.نمایندگان اهالی لشت‌نشاء تقاضا داشتند که باین درخواست آنان توجه گردد وشهرداری هرچه زودتر برای‌خرید اتومبیل آتش نشانی اقدام نماید .

۴۵۲ کیلو تریاك که در کامیونی کشف شد

بطوریکه خوانندگان عزیز استحضار دارند چندروزقبل مامورین ژاندارمری تبریز در نزدیکی بستان‌آباد ضمن بازرسی کامیون شماره۳۳۷۴ برانندگی سعیدآمالی درحدود ۴۵۲ کیلو ونودوپنج گرم‌تریاك کشف کردنددر عکس‌بالا کیسه‌های محتوی تریاکهای مکشوفه درمیان مامورین ژاندارمری دیده میشود

سینما در سالی که گذشت

گاری کوپر مرد اول سینمای آمریکا درگذشت .

از عمر هنر سینمائی زمان کوتاهی میگذرد . اما دامنه آن خیلی سریع بسط وتوسعه یافته است .

امروزه میلیونها تن از مردم جهان شفته هنر و صنعت سینما هستند. این علاقه بیشتر از آنجهت است که باسهل‌ترین وسیله میتوان به بغرنج ترین مسائل تاریخی ، علمی، فرهنگی واجتماعی آشنائی یافت وانگهی اگر فیلمی که تنها برای تفریح تهیه میشود چه تفریح‌ارزان‌تر وساده تراز آن میتوان در اختیار توده‌های مردم قرار داد .

امروز استقبال مردم مشرق‌زمین ازهنر وصنعت‌سینما بمراتب‌شدیدتر از غرب است زیرا در شرق ساده‌ترین وسیله سرگرمی وشاید منحصر بفرد است .

در سال گذشته حوادث ووقایع زیادی در عالم سینما روی دادکه در زیر به ترتیب آمده است . ماسعی کرده‌ایم جالب‌ترین حوادث ووقایع سینمائی را که انعکاس جهانی داشته است یاد آور شویم.

● الیزابت تایلور به یك‌بیماری شدید ریوی دچار شد که او را تا سر حد مرك برد . ستاره فیلم کلئوپاترا را در لندن عمل کردند او پس از کوشش اطبای مشهور جهان از مرك حتمی نجات یافت.

● رمی شنیدر را شبانه برای جراحی آپاندیس به بیمارستان‌بردند

● ژولیت گرکو ستاره مشهور فرانسوی از زانوك جداشد . آنها را وفادارترین زوج سینمای فرانسه میشناختند.

● رو ژه ودایم وانت استروبرك از هم جدا شدند.

● لورنس اولیویه وژان پلورایت نزدیك نیویورك‌با هم ازدواج کردند.

● پسر کلارك گیبل‌پس ازمرك پدرش بدنیا آمد اوهنگام تولدکاملا شبیه پدرش بود.

● فیلمهای «حقیقت»، «لذت زندگی» ،«حماسه سرباز»با استقبال زیادی در جهان روبرو شدند.

● بتی هوتون برای چهارمین‌بار از همسرش‌جدا شد .

●جایزه پرتغال‌باین هنرپیشگان تعلق گرفت:

انی ژیراردو ، میشل سیمون ، فرانسوازترو فو .

● جایزه لیمو ترش : باین هنرپیشگان اعطا شد : انوك‌امه ، پیربراسو ، الن رونه .

● دالیدا خواننده وستاره‌مشهور فرانسوی که به تهران نیز مسافرت کرد پس از یك عشق شورانگیز بالوسین مرویس ازدواج کرد.

● جوائز اسکار هالیوود باین هنرمندان تعلق گرفت .

● ۱ـ برت لانکاستر بهترین بازیکن مرد ۲ـ الیزابت تایلور بهترین بازیکن زن ۳ـ پترپوستیف، شرلی جونزبرنده جوائز دوم شدند

٤ـ گاری کوپر واستان لورل‌برنده جائزه مخصوص اسکار شدند.

از آنجا که گاری کوپر دربستر بیماری بود جایزه‌اوبه جیمزاستوارت تسلیم شد تابه هنر پیشه بزرك‌بدهد.

● پزشکان اعلام کردندکه گاری کوپر به بیماری سرطان مبتلا شده وبا بمب کبالت بمعالجه او پرداختند .

● سوفیالورن در آلمان بهترین جایزه سینمائی آن کشور راربود.

● روساناپودستا بر اثربیماری شدید صحنه بازی را ترك کرد.

●ملکه الیزابت انگلستان برای گاری کوپر که آخرین دقایق‌حیات را طی میکرد یك تلگرام فرستاد وشفاء او را آرزو کرد.

●ملکه الیزابت انگلستان در ضیافتی که بافتخار هنرمندان‌جهانی سینما داده شد توپهای ناوارون را بهترین فیلم سال شناخت .

●بانمایش فیلم «خروج»فستیوال کان افتتاح شد.

● آخرین پیام گاری کوپر : من از آینده بیم ندارم هر چه که فرارسد خواست خداوند است .

● ورود سوفیالورن به‌فستیوال کان با استقبال گرمی‌روبرو شد هزاران تن در خیابانهای شهر کان نسبت باوابراز احساسات کردند . فیلم «جیورجیا» که سوفیالورن درآن بازی میکند با تمجید فراوان روبرو شد .

● سیلوانا منگانوبازی استودیو راترك گفت تا چهارمین فرزندخود را بدنیا آورد.

● جینالولوبریجیدا واردفستیوال کان شد وبرقابت باسوفیالورن پرداخت .

● کمی بعد از نیم روز گاری کوپر هنر پیشه مشهور سینمای امریکا در گذشت . مرك او در حلیمی هیلس ملك شخصی‌اش در لوس آنجلس صورت گرفت (۲۲ اردیبهشت)

●از تمام جهان پیامهای تسلیت برای خانواده گاری کوپر فرستاده شد .

● مراسم تشییع جنازه گاری کوپر در کلیسای‌بون‌پاستوردربورلی هیلیز صورت گرفت.

● مارتین کارول ستاره فتان فرانسوی اعلام کرد که از دکتر ویکس جدا خواهد شد .

● جایزه‌نخل‌طلای فستیوال کان به‌فیلم «غیبت طولانی» و«ویریدیانا» داده شد .

● جایزه بهترین بازیکن زن به سوفیالورن و جایزه بهترین بازیکن مرد به آنتونی پرکینز داده شد.

● جایزه‌مخصوص «گاری کوپر» بمناسبت در گذشت او بوجودآمد.

●«تاکی در خورشید» برنده جایزه منتقدین مسیحی شد(۲۸ اردیبهشت)

● جف چندلر حین بازی دریك فیلم جنگی که‌درفیلی پین‌فیلمبرداری میشد مجروح شد او را بسرعت بامریکا بردند و مدت ۷ ساعت روی تخت عمل بیمارستان کولرسیتی قرار گرفت .

سوفیالورن‌بیش از هر ستاره‌ئی جایزه ربود.

● انگریدبرگمن و شوهرسابق اورو سیلینی در مورد نگهداری کودکانشان توافق کردند.

● یول‌براینر بخاطر کمك‌هایش به پناهندگان از دانشگاه‌امریکائی ویلینگتون دکترای افتخاری گرفت.

● گاری‌کوپر ۵۰۰ میلیون فرانك برای خانواده خود بارث گذاشت .

● جایزه بزرك سینما به فیلم «پرنسس کلو» داده شد .

● کیم نواك مورد یك عمل جراحی کبد قرار گرفت .

● مرلین‌مونروبیمارستان امراض روحی را ترك کرد.

● کلوپ سینمائی بین المللی رم به بریژیت باردو برای بازی در فیلم حقیقت جایزه اول داد واو را بهترین ستاره خارجی شناخت .

● ایجاد شایعات در موردروابط فرانك سیناترا و مرلین مونرو.

● در کنگره رفراندوم جهانی فیلم درویشی (فرانسه) که توسط کلود یا کارد یناله افتتاح شد به فیلم «دزد دو چرخه» جایزه‌مخصوص داده شد .

●لیندا کریستیان برای‌دختران خود تقاضای ۱۰۰ میلیون فرانك ارثیه از ارث تایرون‌پاور کرد.

●جف چند لر در بیمارستان در گذشت علت مرك او عفونت عمومی خون توضیح داده شد (۲۸ خرداد)

●مریلین مونرو بر اثربیماری کیسه صفرا در بیمارستان بستری شد وژودیما ژیو همسر سابق‌اودر بیمارستان از وی پذیرائی کرد.

بریژیت‌باردو جنجالیترین ستاره سال

الیزابت‌تایلور «کلئوپاتر قرن بیستم» تا آستان‌مرك‌رفت

● ریتاهیورث از پنجمین شوهرش جیمزهیل‌جداشد.

●ارنست‌همینگوی نویسنده مشهور امریکائی حین پاك کردن تفنگش بایك تیر کشته شد(۱۱تیر معلوم نشدکه همینگوی خود کشی کرده یا براثربی‌احتیاطی تیری از تفنك اوخارج شد وبزندگی این نویسنده بزرك‌خاتمه داده شد.

● جایزه بزرك فستیوال برلن به فیلم «شب» تعلق گرفت .

«برناردویکی» بعنوان بهترین کار گردان شناخته شد .

«اناکارینا» و استر فینی،بعنوان بهترین بازیکنان شناخته شدند.

● مای بریت ستاره موطلائی سوئد که باسامی دیویس خواننده سیاهپوست امریکائی ازدواج کرده بود کودکی بدنیا آورد.

●اداره مالیات بر در آمدایتالیا ۱۱ میلیون لیرازجینا طلب کرد.

●مدال طلای سینمای ایتالیا به آنیتا اکبرك ، سیلوا کوشینا ، اناماتیانی و جینالولو بریجیدا تعلق گرفت .

●در فستیوال مسکو: الیزابت تایلور وجینا لولو بریجیدا ملاقات کردند.

هردو برای اولین‌بار یك لباس به‌تن‌داشتند.

● ساراچرچیل بعنوان بدمستی به ۸روز زندان محکوم شد.

● برندگان جوائز فستیوال مسکو:

«درمانوگاتی» و«پیترفینش»:

●در فستیوال لوکار نوفیلم ژاپنی «آتش دشت» برنده جایزه شد.

● جودی گارلند برای اولین‌بار از سید لوفت جدا شد .

● مرك گی راسل‌ستاره مشهور سینما .

●در فستیوال ونیز :

فیلم«سال گذشته در مارین‌باد» جایزه «شیرزرین» را ربود (۱۱ شهریورماه)

● جینا لولو بریجیدا جایزه طلائی لژیون امریکا را در پاریس ربود.

● فیلمبرداری کلئوپاترا در رم با شرکت الیزابت تایلور آغازشد.

● روزنامه نگاران سینمائی ایتالیا جایزه «نقاب طلائی» را به الیزابت تایلور دادند.

● بت دیویس از یك مجله امریکائی که اورا ستاره پیرخوانده بود تقاضای ۵۰ میلیون فرانك خسارت کرد.

● مارینا‌ولادی برنده جایزه زیتون طلائی سینمای بلژیك شد.

● مونتگمری کلیفت که‌دروین مشغول بازی در فیلم فروید بودعازم لندن شد تاچشمان خود رابه چشم پزشکان جهان نشان دهد. درلندن شایع شد که مونتگمری کلیفت که چند سال قبل در یك حادثه اتومبیل اعصاب چشم او صدمه دیده است بزودی کور خواهد شد .

● حریق وحشتناك هولیوود۲۵۰ ویلای ستارگان را از بین برد.

ویلای کیم‌نواك ، مارلون براندو زازا گابور ، گریر گارسون ، ژان لمون ،کاری گرانت،برت لانکستر از جمله ویلاهای حریق‌زده بود.

● ری‌جارلز خواننده مشهور سیاهپوست که از نعمت بینائی محروم است بعنوان اعتیادبه‌هروئین بازداشت شد .

● اناکارنیا ستاره مشهورسینما اقدام بخودکشی کرد امااورا نجات دادند.

● ژان‌پلورایت کودکی برای لورنس اولیویه بدنیا آورد.

● درفستیوال مکزیك فیلم «سال گذشته درماین‌باد» به عنوان بهترین فیلم خارجی شناخته شد.

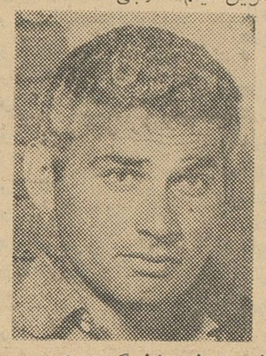

جف‌چندلر زندگی را بدرود گفت .

● گرتاگاربودر ۵۵ سالگی برای همیشه در سوئد مستقرشد.

● الیزابت تایلور مجددا بستری شد .

● انجمن مطبوعات خارجی هالیوود مارلین مونرو و چارلتون هستون را بعنوان بهترین ستاره‌و هنرپیشه سال شناخت .

●فیلم داستانی از غرب نیزبهترین فیلم موزیکال سال معرفی شد.

انجمن مطبوعات خارجی هالیوود ضمنا استانلی کرامر را برای تهیه فیلم «قضاوت درنورنبرك» بهترین کارگردان سال شناخت .

انجمن مزبور بادرنظر گرفتن نظریه میلیونها تماشاچی ۵۰کشور جهان جوائز مزبوررا اعطا کرد.

داستان روز

ترجمه: منصور مصلحی — نوشته: ژان‌بو

«خوشبختی برباد رفته»

فرانسوالاکور همینکه اولین کلمات نامه بی امضاء را خواند شانه هایش را بالا انداخت و نامه را مچاله کرد و بابیقیدی بدرون زنبیل پرتاب کرد . بعد هم سرگرم مطالعه یك پرونده مهم شد .

فرانسوالاکور مهندس مشهور ساختمان بود و در هنگامیکه این نامه بدستش رسید سرگرم ساختن یك خانه مدرن در شانزه لیزه بود و خوشش هم در منزلی بسیار زیبا در کوچه باسانوزندگی میکرد.

خانه زیبائی که روح آن زن زیبایش ژانین موطلائی و ظریف بود. فرانسواو ژانین دهسال پیش ازدواج کرده بودند ودر اینمدت‌پراستی خوشبخت بودند . ولی افسوس که حالا ابر کوچکی بر آسمان خوشبختی آنها سایه افکنده بود .

دوستان ژانین بحال او غبطه میخوردند . چون فرانسواهمه چیز برای‌او فراهم کرده‌بود خانه زیبا، اتومبیل، جواهرات وهرچه او میخواست ولی فرانسوا هیچوقت پول بزنش نمیداد و ژانین هم مثل همه زنهای دیگر حاضر بود همه خوشبختیهایش را باقدری پول که باآن بتواند هوسهای کوچکش را برآورد عوض کند .

فرانسوا تمام تمایلات ژانین رابرمی‌آورد ودر مقابل خودش هم تفریحاتی درخارج از منزل داشت اوکه مردی خوش‌قیافه و موفق‌بود همسرش را گول میزد . . . .

خلاصه‌این نامه‌های بی‌امضاء از آن پس مرتبا بدست او میرسیدند. دراین نامه ها او را تهدید میکردند که ژانین را از روابط اوبا«سوزی لرد»هنرپیشه‌مو طلائی‌آگاه خواهند ساخت .فرانسوا دیگر نمیتوانست خونسردبماند چون‌این رابطه برای‌او ارزش بسیار داشت . اونمیخواست نه زنش را از دست بدهد و نه معشوقه اش را . هرکدام از آنها محاسن خاصی داشتند .

نامه ها دیگر هر روز میرسیدند و آنچنان بادقت و صحت ماجرا ها ی‌او را با«سوزی لرد»شرح میدادند که شك نبود نویسنده آنها کاملا بریزه کاریهای این‌ماجرا آشناست . ناهارهائی که دررستوران میخوردند وقرارهائی که درمنزل سوزی میگذاشتند.معلوم بودکه یك رقیب حسود از سوزی انتقام میگیرد .

بهر حال این نامه ها از هرجا که می‌آمدند خطری برای خوشبختی فرانسوا بشمار میرفتند. تهدیدآشکاری بود فرانسوا کم‌کم احساس وحشت میکرد . آیا باید جریان را بژانین بگوید ؟ هرگز . ژانین آنقدر بیگناه و پاکدل بود که نمیتوانست چنین جریانی را براو ببخشد و بدون شك او را ترك میگفت : فرانسوا از رفتار خودش شرم داشت و میدانست که دروغش برای ژانین عذابی تحمل ناپذیر خواهد بود .

با اینهمه از سوزی هم نمیتوانست دست بکشد . آنوقت برای اولین بار بنویسنده نامه ها رشوه داد تا جریان را برای ژانین بازگو نکند .

بعد برای دومین و سومین بار هم رشوه پرداخت هردفعه مبلغ اضافه میشد و دیگر داشت بجا های سرسام آور کشیده میشد .

شبها فرانسوا خسته و کوفته بمنزل باز میگشت . اضطراب ازاین نامه های بی امضاء بیش از کار و فعالیت نیروی او را از میان برده بود. اشتهایش از دست رفته بود و بزحمت بسوالات ژانین که میخواست پزشکی بمنزل بیاورد جواب میداد . صد بار تصمیم گرفت همه چیز را بژانین بگوید و برنج خود پایان دهد و صد بار هم از این فکر پشیمان شد .

بهر حال این وضع نمیتوانست ادامه یابد . خواست پلیس را باخبر سازد ولی فکر کرد که قضیه بگوش ژانین هم خواهد رسید . سعی کرد گیرنده پول را بشناسد ولی تلاشش بی نتیجه بود .

تعطیلاتی پیش‌آمد واو با ژانین بدویل رفت ولی مجبور شد برای انجام یك کار فوری دو سه روزی بپاریس بیاید . وقتیکه دوباره بدویل رفت ژانین رفته بود و در نامه کوتاهی نوشته بود که نمیتواند در کنار مردی که این چنین شرم آور باو دروغ گفته است زندگی کند . ژانین نوشته بود که برای فراموش کردن اندوهش بنقطه دوری رفته است و بعد هم در خواست طلاق خواهد کرد .

زنش هرگز او را نمی بخشید . فرانسوا از پای در آمد .خوشبختی او بباد رفته بود . افسوس که دیو زشت کار هم پول را گرفته بود و هم ژانین را با خبر کرده بود .

***

روی تراس یك ویلا در اسپانیا دو عاشق نزدیك هم خیلی نزدیك هم‌درکنار ،میزی نشسته بودند. ژانین لاکور زیبابمعشوقش لئولرد میگفت :

ـ ما دیگر نمیتوانستیم پولی از او بیرون بکشیم . مشتری آخرینش رئیس آگاهی بود و ممکن بود فرانسوا قضیه را باو بگوید و مچ ماباز شود . میدانی من اصلا بخاطر پول فرانسوا با او ازدواج کرده بودم و حالا هم تاسفی ندارم چون پول زیادی از چنگش در آوردیم . با این‌پول و با فروش قسمتی از جواهراتم و با خسارتی که بابت طلاق از اوخواهم گرفت و با در آمد تو زندگی شیرینی خواهیم داشت .....

ژانین بعد از لحظه‌ای سکوت لبخندی زد و دو باره گفت :

ـ خواهر توسوزی چه کار خوبی کرد که ما را از روابط خودش با فرانسوا با خبر ساخت و گرنه ما مجبور بودیم همچنان مخفیانه وعبث همدیگر را دوست داشته باشیم

پایان

جمیله بوپاشا

دختر پیکارجوی الجزایر

نویسندگان : سیمون دوبووآر ـ ژیزل حلیمی

مترجمان : م. تاراجی ـ ح. بویان

-۲۲-

مسیو «لاکیر » مانند کسی که چیزی را ازبرخواندبه من میگفت که هیچ پیغامی از طرف آقای «آریقی » رئیس کانون وکلای پاریس برایش نرسیده‌است .

جلسه دادگاه. نظامی با سخت‌گیری و انضباط زمخت حاکی از نظامیگری درست سر ساعت ۸و۳۰ دقیقه صبح تشکیل میشد و لذا من راه خیابان «کاوین یاك» را پیش گرفتم .

***

دیر کرده‌ام . قضات نظامی تعمدا طوری قیافه گرفته اند که عدم رضایتشان از تاخیر من آشکار باشد .

سرهنك « کاترینو » رئیس دادگاه با لهجه مخصوص و نمونه فرانسویهای الجزایری از ابراز نهایت کم لطفی و خشونت در حق‌من دریغ نمیکند . فریاد می‌کشد :

ـ استاد ، دادگاه که منتر شما نیست ...

و من ناچار عذر می‌آورم که برای برقرار کردن تماس تلفنی با پاریس معطل شده‌ام ، و چون معطلی این کار زیاد بود ، ناچار صرف‌نظر کرده‌ام و خودم را به‌دادگاه‌رسانده‌ام .

تمام اعضای دادگاه عبوست و ترشرویی خصومت آمیزشان را باتمام شدت نشانم میدهند .

در محاصره گرگها

افسری‌که سمت چپ رئیس دادگاه ، تنها نشسته بادقت‌سراپای جمیله را ورانداز میکند .

جمیله خیلی شق و رق سرجای خود نشسته است . پیراهن‌آبی رنك چین‌داری دربر دارد وزلف‌ها را بادقت فراوان دریك طرف پشت گردن خود جمع کرده است .

هنگامیکه مرا باجامه مخصوص وکلای مدافع درلحظه ورود به‌طالار دادگاه می‌بیند سرخوش وبانشاط نگاهش را برویم میدوزد و چشمکی حاکی از خوشحالی میزند .

باتبسم او را نگاه میکنم و کنار وکیل مدافع دیگر الجزایری که با موافقت من حاضر شده است عدم آمادگی خودرا برای دفاع ازجمیله به اطلاع دادگاه برساند می‌نشینم .

منشی دادگاه شروع به‌قرائت حکم اجلاس دادگاه ، درخواست احاله پرونده وایراد اتهام واسناد جرم میکند ..

جمیله با حواس جمع گوش میدهد ، ودرتمام این احوال حتی یك لحظه نگاه خودرا از دهان منشی برنمیدارد . منشی دادگاه مضمون اوراقی راکه در دست دارد بحالت قیام قرائت میکند و درخلال آن‌موارد ومدلول های قانونی را که بموجب آنها محاکمه جمیله بوپاشا الزامی است یکی بعداز دیگری میشمارد .

بمحض پایان‌یافتن قرائت‌خوانی منشی ، آقای «ت» ، یعنی‌همکار الجزایری دیگر من فورا جلسه را ترك میگوید .

جلسه بار دیگر تشکیل شده است .

درسالن تنك دادگاه چندتا خبرنگارمحلی ، تعداد زیادی پلیس مخفی ، والبته طبق معمول دسته‌ای از متصدیان «اطلاعات عمومی» که از کوچکترین جزئیات اظهارات و اعمال ما یادداشت برمیدارند ، اجتماع کرده‌اند .

وظیفه افراد اخیرالذکر آن است که باصداقت تمام به مقامات مافوق گزارش‌دهندکه «وکلای مدافع جبهه نجات‌ملی» درجلسه محاکمه چه میگویند .

مادر و خواهر جمیله درانتهای سالن دادگاه نشسته‌اند و «شهود» به‌فاصله بسیار کمی از در بزرك چوبی طالار محکمه جلوس کرده‌اند .

من به‌محض شروع مجدد مذاکرات از رئیس دادگاه اجازه صحبت میگیرم .

برای اعضای دادگاه توضیح میدهم‌که مقامات صدور پروانه‌اقامت درالجزایر مجبورم‌کرده‌اند تا مدت اقامت‌خودرا درشهر الجزیره به‌چهل‌و هشت ساعت محدودکنم وبنابراین مجال مطالعه کامل پرونده رانیافته‌ام. بعد تاکید میکنم که متهم حق دارد امکان تهیه لایحه دفاعیه‌اش را داشته باشد واظهارات شهود را به‌نفع خود جمع‌آوری نموده و مبادرت‌باستشهاد نماید .... بنابراین وضع پرونده جمیله طوری است‌که جایی برای بحث و فحص دادگاه ندارد و قضاوت درباره آن باوضعی‌که بعرض رساندم امکان پذیر نیست .

لازم است انجام دادرسی به تاریخ دیگری موکول شود .

درهمان حالیکه صحبت میکنم ، قاضیان نظامی ابتدا با تعجب نگاهم می‌کنند وخشم و عصبانیت خودرا نسبت به اظهارات من خیلی واضح و بدون پرده‌پوشی ابراز میدارند . شاید از خود میپرسند : احاله پرونده ؟ یعنی چه ؟ لابد بازهم کاسه‌ای زیر نیم کاسه هست .

شخص رئیس دادگاه عکس‌العمل خصومت‌آمیزش را بدون شیله‌پیله به‌ظهور میرساند . چندین‌بار رشته کلام مرا قطع میکند ، مکرراسئوالاتی مطرح میسازد و بعد درپاسخ اظهارات من تمسخرکنان حرف میزند .

هوا خیلی پس است ومحیط دادگاه بهیچوجه مطلوب و مناسب نیست .

جمیله بدن‌کشیده آرنج هارا به‌لبه نیمکتی‌که درمقابلش قرار گرفته تکیه میدهد ، گویی میخواهد خودش را به من ،که درانتهای‌دیگر سالن قرار گرفته‌ام نزدیك کند .

در شماره آینده :

احاله دادرسی

مقررات واردات و صادرات کالاها در سال ۱۳۴۱

بقیه از صفحه ۸

شماره تعرفه و شرح کالا	یکه	واردات: شرایط ورود	واردات: حقوق گمرکی	صادرات: سود بازرگانی	صادرات: شرایط صدور
۸۸د ـ گل گاوزبان ـ ساقه و برگ‌گاوزبان ـ گل بنفشه ـ بهدانه ـ صبرزرد ـ درمنه‌ترکی ـ و سایرگیاه‌های ویژه عطر سازی یا داروئی بهر شکل					
۸۸د ۱ ـ گل گاوزبان	کیلو		۱۰ ریال	۱۵ ریال	
۸۸د ۲ ـ ساقه و برگ گاوزبان	کیلو		۱۰ ریال	۱۵ ریال	
۸۸د ۳ ـ گل بنفشه	کیلو		۱۰ ریال	۱۵ ریال	
۸۸د٤ـ بهدانه	کیلو		۱۰ ریال	۱۵ ریال	
۸۸د٥ صبرزرد	کیلو		۱۰ ریال	۱۰ ریال	
۸۸د٦ـ درمنه ترکی	کیلو		۱۰ ریال	۱۰ ریال	
۸۸د۷ ـ سایر گیاههای ویژه عطرسازی یا داروئی بهر شکل	کیلو		۱۰ ریال	۱۰ ریال	
۸۹ ـ گیاه واجزاء گیاه ـ دانه ومیوه های دارای مصرف خوراکی یا علوفه که در جای دیگر گفته نشده‌و مشمول عنوان دیگر تعرفه نشود:					
۸۹الف‌ـ زیره سیاه و سبز :					
۸٦الف ۱ ـ زیره‌سیاه	کیلو		٥ ریال	۱۰ ریال	
۸۹ الف ۲ ـ زیره سبز	کیلو		٥ ریال	۱۰ ریال	
۸۹ب ـ تخم انیسون و بادیان و رازیانه و گشنیز و تخمهای همانند					
۸۹ ب ۱ ـ تخم انیسون	کیلو		٥ ریال	۱۰ ریال	
۸۹ب۲ ـ تخم بادیان	کیلو		٥ ریال	۱۰ ریال	
۸۹ب۳ ـ تخم رازیانه	کیلو		٥ ریال	۱۰ ریال	
۸۹ب٤ ـ تخم گشنیز	کیلو		٥ ریال	۱۰ ریال	
۸۹ب٥ـ تخمهای همانند	کیلو		٥ ریال	۱۰ ریال	
۸۹ج ـ پوست مرکبات ولو اینکه‌در آب نمك یا آب گوگردی واردشود	کیلو		٥ ریال	٥ ریال	
۸۹د‌ـ هسته زرد آلو و هسته هلو :	کیلو		٥ ریال	٥ریال	
۸۹د۱ ـ هسته زرد آلوباپوست	کیلو		۳ ریال	۱۰ ریال	
۸۹د۲ ـ مغز هسته زرد آلو	کیلو		٥ ریال	٥ریال	
۸۹د۳ ـ هسته هلو با پوست	کیلو		۳ ریال	۱۰ریال	
۸۹د٤ ـ مغز هسته هلو	کیلو		٥ریال		
۸۹ه ـ اهلوك‌وبنه :					
۸۹ه ۱ ـ باپوست	کیلو		۱ریال	٥ریال	
۸۹ ه ۲ ـ مغز	کیلو		۲ریال	٥ریال	
۸۹ و ـ سایر	کیلو		۱٥ریال	۲۰ریال	
۹۰ ـ کاه			بخشوده		
۹۱ ـ علوفه سبز یا خشك ـچغندرو ریشه های دیگر مخصوص نواله			بخشوده		
بخش ۱۳ـمواد اولیه‌برای رنگرزی‌و دباغی ـ صمغ ها ـ انگم و سایر شیره و عصاره های نباتی					
۹۲ ـ گیاه و اجزاء گیاه و میوه و پوست و هسته و حبه و دانه‌هائیکه در رنگرزی یادباغی مصرف میشودحتی کوبیده :					
۹۲الف ـ چوبه های رنگرزی ودباغی‌مانند روناس و بغم و غیره	کیلو		۲ریال	٥ریال	
۹۲ب ـ پوست های رنگرزی و دباغی‌مانند جفت ـ پوست انار و غیره					
۹۲ب۱ ـ جفت	کیلو		۱ریال	٥ریال	
۹۲ب۲ ـ پوست انار	کیلو		۱ریال	٥ریال	
۹۲ ب ۳ ـ غیره	کیلو		۱ریال	٥ریال	
۹۲ ج ـ انواع دیگر :					
۹۲ج۱ ـ حنا نسائیده	کیلو		۲ریال	٥ریال	
۹۲ج۲ـ حنا سائیده	کیلو		٥ ریال	۱۰ریال	
۹۲ج ۳ ـ رنگ نسائیده	کیلو		۲ ریال	٥ریال	
۹۲ج٤ـ رنگ سائیده	کیلو		٥ریال	۱۰ریال	
۹۲ج٥ ـ وسمه نسائیده	کیلو		۲ ریال	٥ریال	
۹۲ج٦ ـ وسمه سائیده	کیلو		٥ریال	۱۰ریال	
۹۲ج۷ ـ برگ‌نیل نسائیده	کیلو		۲ ریال	٥ریال	
۹۲ج۸ـ برگ نیل سائیده	کیلو		٥ریال	۱۰ریال	
۹۲ج۹ ـ کبراکو	کیلو		۲ ریال	٥ریال	
۹۲ج۱۰ ـ مازوج	کیلو		بخشوده	٥ریال	
۹۲ج۱۱ ـ غلغاف وسیجك (گلوان‌وزشکه)	کیلو		بخشوده	٥ریال	
۹۲ج۱۲ ـ سماق	کیلو		۲ ریال	٥ریال	
۹۲ج۱۳ ـ زرشك	کیلو		۲ ریال	٥ریال	
۹۲ج۱٤ ـ هلیله	کیلو		۳ریال	٥ریال	
۹۲ج۱٥ ـ چوبك	کیلو		۱ ریال	٥ریال	
۹۲ج۱٦ ـ مواد گیاهی دیگر برای‌رنگرزی و دباغی	کیلو		۲ریال	٥ریال	
۹۳ـ صمغ ها ـ گم‌رزین ها رزین هاوبم های طبیعی					
۹۳الف‌ـ کتیرا :					
۹۳الف۱ـ کتیرای گل یامفتولی	کیلو	غیرمجاز	۲۰ریال	۲۰ریال	
۹۳الف ۲ـ اقسام دیگر کتیرا	کیلو	غیرمجاز	۱۰ریال	۱۰ریال	
۹۳ب‌ـ زدو	کیلو	غیرمجاز	٤ریال	٤ریال	
۹۳ج‌ـصمغ‌عربی	کیلو		۱۰ریال	۲ریال	
۹۳د‌ـوشق واشتك	کیلو		٤ریال	٤ریال	
۹۳ه ـباریجه	کیلو		٤ریال	٤ریال	
۹۳و‌ـمستکی	کیلو		٦ریال	٦ریال	
۹۳ز‌ـسقز وتربانتین :					
۹۳ز۱ـسقز	کیلو			٤ریال	
۹۳ز۲ـتربانتین	کیلو		٤ریال	٤ریال	
۹۳ح‌ـ سندروس	کیلو		٤ریال	٤ریال	
۹۳ط ـکندر	کیلو		٤ریال	۱۰ریال	
۹۳ی‌ـ گنجیده وانزروت		ممنوع	ـ	ـ	
۹۳ك‌ـ انقزه					
۹۳ك۱ـانقزه تلخ	کیلو		٥ریال	٥ریال	
۹۳ك۲ـانقزه شیرین	کیلو		۱۰ریال	۱۰ریال	
۹۳ل‌ـ اگاراگارومرمکی (میوه)	کیلو		۱۰ریال	۱۰ریال	
۹۳م ـگم‌لاك خام	کیلو		۱۲ریال	۱۲ریال	
۹۳ن ـبمهای طبیعی وسایر صمغ ها‌ـرزین ها وگم‌رزین‌ها	کیلو		۱٥ریال	۱٥ریال	
۹٤ـشیره وعصاره های نباتی که درجای‌دیگر گفته نشده است					
۹٤الف‌ـ رب‌سوس(ریشه شیرین‌بیان)	کیلو		٥ریال	٥ریال	
۹٤ب‌ـتریاك		ممنوع	ـ	ـ	
۹٤ج‌ـ کافور	کیلو		۲۰ریال	۲۰ ریال	
۹٤د‌ـشیرخشت	کیلو		۳۰ریال	۳۰ریال	
۹٤ه ـترنجبین وگزنگبین :					
۹٤ ه ۱ـترنجبین	کیلو		٤ریال	٤ریال	
۹٤ه ۲ـگزنگبین	کیلو		٤ریال	٤ریال	
۹٤و‌ـچرس ـبنك وحشیش :					
۹٤و۲ـبنك		ممنوع	ـ	ـ	
۹٤و۱ـچرس		ممنوع	ـ	ـ	
۹٤و۳ـ حشیش		ممنوع	ـ	ـ	
۹٤ز ـعصاره شاهدانه هندی	کیلو	غیرمجاز	۳۰۰ریال		
۹٤ح‌ـشیره وعصاره گنه‌گنه			بخشوده		
۹٤ط‌ـ شیره وعصاره های نباتی‌دیگر	کیلو		٤۰ریال	٥۰۰ریال	
باستثنای عصاره چای			٤۰ریال		
۹٤ط مکرر‌ـعصاره چای		غیرمجاز			
تبصره ـورود عصاره شاهدانه‌هندی‌مستلزم اجازه مخصوص وزارت‌بهداری است .					
بخش ۱٤ـ مواد نباتی قابل بافت وتراش پذیر وسایر مواداولیه ومحصولات خام نباتی					
۹٥ـمواد نباتی که درسبد بافی ومبل‌سازی وحصیر بافی مصرف‌میشود :					
۹٥الف‌ـجکن وترکه‌ـ خام یاپوست کنده حتی رنك‌شده‌نی متعارفی سالم یاشکافته ـپوست رافیاو تیلول وپوست درختهای همانند کلش (ساقه‌غلات وحبوبات)ومواد نباتی دیگر برای سبدبافی مبل‌سازی‌ـ حصیربافی وکارهای همانند حتی سفید شده یارنك شده	کیلو		۱ریال	٥ریال	
۹٥ـخیزران ـنی وسایر الیاف نباتی ظریف که‌درمبل‌سازی مصرف‌میشود ـسالم یاشکافته حتی سفید شده یارنك شده	کیلو		٥ریال	٥ریال	
۹٦ـدانه وهسته وپوستهای سخت‌تراش پذیر	کیلو		۱ریال	٥ریال	
۹۷ـمواد نباتی برای مصرف پرکردن مبلو غیره (پوشال وپی‌زر) حتی بهم تابیده .					
۹۸ـمواد نباتی برای جاروب وبروس‌ـ خام یاسفید شده یا رنك‌شده حتی بهم تابیده یادسته شده	کیلو		۱ریال	٥ریال	
۹۹ـسایر محصولات نباتی خام که‌در جای دیگر گفته نشده‌و مشمول‌عنوان دیگر تعرفه نشود .	ارزش		۲٥درصد	۲٥درصد	
فصل‌سوم					
بخش۱٥ـ مواد چرب ـچربی ـروغنها ومشتقات آن چربیهای خوراکی‌آماده شده ـموم حیوانی یانباتی					
۱۰۰ـروغن خوك‌ـ روغن غاز وهمانند ـآب‌کرده :					
۱۰۰ـ۱روغن خوك‌آب‌کرده .	کیلوباظرف	غیرمجاز	۱٥ریال	۱۰۰ریال	
۱۰۰ـ۲ـروغن غاز وهمانندـآب کرده	کیلوباظرف		۱٥ریال	۳۰ریال	
۱۰۱ـ۲ـ پیه (جزپیه‌خوك) خام‌یا آب‌کرده خوراکی ۲	کیلوباظرف	*غیرمجاز	۱٥ریال	۱۰۰ریال	
۱۰۲ـاولئومارگارین واولئوسته‌ارین :					
۱۰۲ـ۱ـاولئومارگارین	کیلوباظرف		۱٥ریال	۱٥ریال	
۱۰۲ـ۲ـ اولئوسته‌ارین	کیلوباظرف		۱٥ریال	۱٥ریال	
۱۰۳ـروغن ماهی وروغن جانوران دیگر دریائی خام یا تصفیه شده حتی آماده شده برای خرده فروشی :					
۱۰۳ـ۱ـروغن‌ماهی	کیلوباظرف		۳ریال	۱ریال	
۱۰۳ـ۲ـ روغن جانوران دریائی خام یاتصفیه شده‌حتی آماده شده برای خرده‌فروشی	کیلوباظرف		۳ریال	۱ریال	
۱۰٤ـروغن پشم‌ـ خام یاتصفیه شده‌ـ روغن استخوان وهمانند وسایر روغن های حیوانی که‌درجای دیگر گفته نشده ومشمول عنوان دیگر تعرفه نشود	کیلوباظرف		۳ریال	۱ریال	
۱۰٥ـروغنهای نباتی ثابت (غیرفرار) روان یادج‌ـخام‌ـ صاف شده یاتصفیه‌شده برده شود .	کیلوباظرف		۳ریال	۱ریال	
*جزبرای مصارف صنعتی مشروط براینکه تحت‌نظارت شهرداری بکار وسودبازرگانی کیلوباظرف ۱۰۰ریال					
**ـ۱۰۱مکررـپیه‌خوك:غیر مجاز حقوق گمرکی کیلوباظرف ۱٥ریال					
۱۰٥ الف ـ روغن‌کتان ـ روغن پنبه‌دانه ـ روغن‌کنجد ـ روغن منداب ـروغن کرچك ـ روغن نخل ـ روغن نارگیل ـ روغن‌بادام زمینی (آراشید) :					
۱۰٥ الف ۱ـ روغن‌کتان	کیلو باظرف		٥ ریال	۱۰ ریال	
۱۰٥ الف ۲ـ روغن پنبه‌دانه	کیلو باظرف		٥ ریال	٥ ریال	
۱۰٥ الف ۳ـ روغن‌کنجد	کیلو باظرف		٥ ریال	۱۰ ریال	
۱۰٥ الف ٤ـ روغن منداب	کیلو باظرف		٥ ریال	۱۰ ریال	
۱۰٥ الف ٥ـ روغن‌کرچك	کیلو باظرف		٥ ریال	۱۰ریال	
۱۰٥الف ٦ـ روغن نخل	کیلو باظرف	* غیرمجاز	٥ ریال	٥ ریال	
۱۰٥ الف ۷ـ روغن نارگیل	کیلو باظرف	* غیرمجاز	٥ ریال	٥ ریال	
۱۰٥ الف ۸ ـ روغن بادام زمینی (آراشید)	کیلو باظرف		٥ ریال	٥ ریال	
۱۰٥ب ـ روغن زیتون و روغنهای نباتی دیگر :					
۱۰٥ ب ۱ ـ روغن زیتون	کیلو باظرف		۱٥ ریال	٥ ریال	
۱۰٥ب ۲ ـ روغن‌های نباتی دیگر	کیلو باظرف		۱٥ ریال	٥ ریال	
۱۰٦ ـ روغنهای اسید ـ لردودرد روغن ـ خمیرهائیکه پس‌از تصفیه کردن روغنها باقی میماند :					
۱۰٦ ـ ۱ ـ روغنهای اسید	کیلو باظرف		۳ ریال	۱ ریال	
۱۰٦ ـ ۲ ـ لردودرد روغن	کیلو باظرف		۳ ریال	۱ ریال	
۱۰٦ ـ ۳ ـ خمیرهائیکه پس‌از تصفیه‌کردن روغنها باقی میماند	کیلو باظرف		۳ ریال	۱ ریال	
۱۰۷ ـ روغنهای اکسیده یا سوفله از هررقم ـ روغن پخته‌کتان و همانند	کیلو باظرف		۳ ریال	۱ ریال	
۱۰۸ـ دگرا طبیعی یا مصنوعی	کیلو باظرف		۳ ریال	۱ ریال	
۱۰۹ ـ اسیدهای چرب مانند اسیداولئیك ـ اسید استه اریك (استه ارین) وغیره	کیلو باظرف		۳ ریال	۱ ریال	
۱۱۰ ـ گلسیرین	کیلو باظرف		۳۰ ریال	٥ ریال	
۱۱۱ ـ چربی و روغنهای هیدروژنه	کیلو باظرف		۱٥ ریال	۲٥ ریال	
۱۱۲ ـ مارگارین وسایر چربیهای خوراکی‌که بهمان نحو ساخته شده‌باشد.	کیلو باظرف		۱٥ ریال	۲٥ ریال	
۱۱۲ مکرر ـ روغن خوك (مصنوعی)	کیلو باظرف	غیر مجاز	۱٥ ریال	۲٥ ریال	
۱۱۳ ـ موم نهنك (بلان دوبالن) و موم سایر پستاندارهای دریائی	کیلو باظرف		۱٥ ریال	٥ ریال	
۱۱٤ ـ موم حیوانی یانباتی ـ موم مصنوعی خالص یا مخلوط	کیلو باظرف		۱٥ ریال	٥ریال	
۱۱٥ ـ تفاله دج مواد روغن‌دارکه چربی آن گرفته شده است	کیلو باظرف		۲ ریال		
فصل چهارم					
مواد غذائی ساخته ـ نوشابه آبگونهای الکلدار ـ سرکه ـ توتون و تنباکو					
بخش ۱٦ ـ فرآورده های گوشت و ماهی و قشردارها و صدفدارها					
۱۱٦ ـ گوشت و جگر و روده (سوسیس و سوسیسن)	کیلو باظرف	غیر مجاز	٤۰ ریال	٦۰ ریال	
* ـ مگر برای مصارف صنعتی با اجازه وزارت بازرگانی پس‌از کسب نظروزارت صنایع و معادن					
۱۱۷ ـ فرآورده‌ها و کنسروهای گوشت وجگر	کیلو باظرف	غیر مجاز	٤۰ ریال	۱۱۰ ریال	
۱۱۸ ـ عصاره گوشت ـ دج یا آبگون ـ ساده یا معطرشده بامواد نباتی	کیلو باظرف	غیر مجاز	٤۰ ریال	۱٦۰ ریال	
۱۱۹ ـ خاویار وهمانند :					
۱۱۹ ـ ۱ خاویار	کیلو باظرف	غیر مجاز	۱۰۰ ریال		*
۱۱۹ ـ ۲ همانند	کیلو باظرف	غیر مجاز	۱۰۰ ریال		*
۱۲۰ ـ ماهی آماده شده یا محفوظ‌که مشمول شماره ۲۰ تعرفه نشود	کیلو باظرف	غیر مجاز	٤۰ ریال	۱۱۰ ریال	
۱۲۱ ـ جانوران قشردار مانند میگو ـ خرچنك ـ حلزون وغیره آماده شده یا محفوظ (جز آنچه درشماره ۲۱گفته شده است) :					
۱۲۱ ـ ۱ ـ میگو	کیلو باظرف	غیر مجاز	٤۰ ریال	۱٦۰ ریال	
۱۲۱ـ۲ ـ خرچنك	کیلو باظرف	غیر مجاز	٤۰ ریال	۱٦۰ ریال	
۱۲۱ـ ۳ ـ حلزون	کیلو باظرف	غیر مجاز	٤۰ ریال	۱٦۰ ریال	
۱۲۱ـ ٤ غیره ـ آماده شده یا محفوظ (جز آنچه درشماره ۲۱ گفته شده است)	کیلو باظرف	غیر مجاز	٤۰ ریال	۱٦۰ ریال	
بخش ۱۷ ـ قند وشکر وشیرینی					
۱۲۲ ـ قند وشکر گرفته شده ازچغندر یا ازنیشکر وهمانند :					
۱۲۲ الف ۱ ـ قند	کیلو	**	۲٫٥۰ ریال	۷٫۲٥ ریال *	**
۱۲۲ الف ۲ ـ نبات	کیلو		۲٫٥۰ ریال	۲ ریال **	
تبصره ـ قند حبه حقوق گمرکی را از روی وزن خالص باضافه وزن قوطی وقند کله از روی وزن خالص باضافه وزن کاغذ ونخ قندی‌که روی آن پیچیده شده است میپردازد وقندکلوخه وغیره که‌بدون لفاف‌دیگری درگونی جای داده شده تابع مقررات عمومی مربوط به‌وزن کالا است					
۱۲۲ ب ـ شکر :					
۱۲۲ب ـ سفید ـ درشت یاریز	کیلو	**	۲٫٥۰ ریال	٥٫۲٥ ریال *	**
۱۲۲ب ۲ ـ زرد	کیلو	**	۲٫٥۰ ریال	٥٫۲٥ ریال *	**
۱۲۲ ب ۳ ـ سرخ	کیلو	**	۱ ریال	٥٫۲٥ ریال *	**
تبصره ـ شکر سرخ بآنهائی اطلاق میشودکه مواد قندی آن (ساکاروز) بیش‌از هشتاد درصد نباشد					
* ـ با اجازه شرکت سهامی شیلات ایران					
** ـ قندوشکر درانحصار دولت است و ورود و صدور آن منوط به‌موافقت‌وزارت دارائی خواهد بود .					
* ـ از سود بازرگانی مذکور ۱٫۲٥ ریال همان حق انحصار قانونی است‌که بحساب مربوطه منظور میشود وبقیه سود بازرگانی موضوع تصویب‌نامه ٤٤۲ـ۲۳ر٦ر۲۹ میباشد . درمورد شکرهای وارده ازطریق مبادلات مرزی‌که طبق بند ب از ماده شش مقررات عمومی از سود بازرگانی معاف است کیلوئی ۱٫۲٥ ریال حق انحصار وصول خواهد شد .					
** ـ همان حق انحصار قانونی است که به حساب مربوطه منظورمی شود .					
۱۲۳ـ سایر قندها ـ گلوگوز ـمالتوز ـلاکتوز و همانند .					
۱۲۳ـ ۱ـ گلوکوز	کیلو باظرف		۱۰ ریال	۲ریال	
۱۲۳ـ۲ـ مالتوز	کیلو باظرف		۱۰ ریال		
۱۲۳ـ ۳ـ لاکتوز	کیلو باظرف		۱۰ ریال		
۱۲۳ـ ٤ـ همانند	کیلو باظرف		۱۰ ریال		
۱۲۳ـ ٥ـ عسل مصنوعی	کیلو باظرف	غیرمجاز	۱۰ ریال	۲۰ ریال	
۱۲۳ـ ٦ـ انواع قندهای دیگر تبدیل شده یاکاراملیزه	کیلو باظرف		۱۰ ریال		
تبصره ـ عسل مصنوعی وانواع قندهای دیگر تبدیل‌شده (Intervertis) یاکاراملیزه (Caramelisés) نیز زیر شماره ۱۲۳ تعرفه‌بندی میشود					
۱۲٤ـ ملاس	کیلو باظرف		٥ریال		
۱۲٥ـ اقسام‌آب‌نبات ـ قرص ـنقل وهمانند	کیلو باظرف	غیرمجاز	٤۰ ریال	۱۱۰ریال*	

بقیه در صفحه ۱۷

مقررات واردات و صادرات کالاها در سال ۱۳۴۱

بقیه از صفحه ۱۶

تبصره ـ کالای مشمول این شماره اگر محتوی نوشابه الکلی باشد دوبرابر حقوق گمرکی را خواهد پرداخت ـ آنهائیکه دارای کاکائو یاشکلات است مشمول شماره ۱۳۲ میباشد .

*از سود بازرگانی مذکور ۱٫۲۵ ریال همان حق انحصار قانونی است که بحساب مربوطه منظور می‌شود.

شماره تعرفه و شرح کالا	واردات: یکه	واردات: شرایط ورود	واردات: حقوق گمرکی	واردات: سود بازرگانی	صادرات: شرایط صادره
۱۲۶ـ محصولات غذائی قنددار دیگر که درجای دیگر گفته نشده یا مشمول عنوان دیگر تعرفه نشود	کیلو باظرف	غیر مجاز	۴۰ ریال	۱۱۰ ریال*	
بخش ۱۸ـ کاکائو و مصنوعات آن					
۱۲۷ ـ کاکائوحبه ـ دانه یالپه ـ خام ـ بوداده حتی پوست کنده	کیلو		۱۰ ریال	۵ ریال	
۱۲۸ـ پوست وقشر کاکائو	کیلو		۵ ریال	۱ ریال	
۱۲۹ـ کاکائو مچاله (خمیر کاکائو)	کیلو		۲۰ ریال	۱۰ ریال	
۱۳۰ـ روغن کاکائو	کیلو		۲۰ ریال	۱۰ ریال	
۱۳۱ـ کاکائو گردولودربسته‌های ویژه خرده فروشی	کیلو باظرف		۳۰ ریال	۱۰ ریال	
۱۳۲ـ شکلات و محصولات از شکلات	کیلو باظرف		۶۰ ریال	۱۴۰ ریال *	
تبصره ـ کالاهای مشمول این شماره اگر محتوی نوشابه الکلی باشد دوبرابر حقوق گمرکی معینه فوقرا خواهد پرداخت .					
بخش ۱۹ـ خوراکیهای ساخته ازآردنشاسته					
۱۳۳ـ آرد ونشاسته وعصاره مالت ویژه خوراك بچه‌ها یابرای مصارف بهداشت وغذائی (ساده یادارای شیر ـ شکر ـ تخم‌مرغ یامواد غذائی دیگر)بدون کاکائو یاشکلات ویادارای کاکائو یاشکلات تا میزان پنجاه‌درصد	کیلو باظرف		۲۰ ریال	۵ ریال	
تبصره ـ درصورتیکه میزان کاکائو یاشکلات آن از پنجاه درصدتجاوز کند مشمول تعرفه‌بندی بخش ۱۸ میشود					
۱۳۴ـ ماکارونی ـ رشته فرنگی و خمیرهای خوراکی دیگر	کیلو باظرف	غیر مجاز	۲۰ ریال	۳۰ ریال	
۱۳۵ـ نانهای متعارفی وبیسکویت دریائی بدون اختلاط قند عسل ـ چربی یامواد مشابه	کیلو باظرف	* غیرمجاز	۱۰ ریال	۶۰ ریال	
۱۳۶ ـ بیسکویت های دیگر ـ کلوچه وسایر نانهای شیرینی بایابدون کاکائو	کیلو باظرف	* غیرمجاز	۳۰ ریال	۶۰ ریال*	
بخش ۲۰ـ سبزیجات ومیوه‌جات وگیاهها ـ ساخته وآماده					
۱۳۷ـ قارچ ودنبلان محفوظ					
۱۳۷ـ ۱ـ قارچ محفوظ	کیلو باظرف		۴۰ ریال	۱۱۰ ریال	
۱۳۷ـ ۲ـ دنبلان محفوظ	کیلو باظرف		۴۰ ریال	۱۱۰ ریال	
۱۳۸ـ گوجه‌فرنگی محفوظ ورب گوجه‌فرنگی ساده یاچاشنی‌دار					
۱۳۸ـ۱ـ گوجه‌فرنگی محفوظ	کیلو باظرف		۴۰ ریال	۶۰ ریال	
۱۳۸ـ ۲ـ رب گوجه‌فرنگی ساده یاچاشنی‌دار محفوظ	کیلو باظرف		۴۰ ریال	۱۰۰ ریال	
* باستثنای بیسکویت‌های طبی ونانهائیکه مصرف مذهبی مخصوص دارد که مجاز است					
** ـ از سود بازرگانی مذکور در مواردی که مقدار قندبیشتراز چهل درصد باشد ۲ریال بعنوان حق‌انحصار بحساب مربوطه منظور میشود.					
۱۳۹ـ سبزیجات ونباتات دیگر محفوظ در ظروف سرباز یاسربسته					
۱۳۹ـ ۱ـ محفوظ در سرکه (ترشی)	کیلو باظرف	غیر مجاز	۴۰ ریال	۶۰ ریال	
۱۳۹ـ ۲ـ محفوظ بوسائل دیگر	کیلو باظرف	غیر مجاز	۴۰ ریال	۶۰ ریال	
۱۴۰ـ میوه‌جات محفوظ ساده یادارای قند					
۱۴۰ الف ـ محفوظ بوسیله الکل	کیلو باظرف	غیر مجاز	۵۰ ریال	۵۰ ریال*	
۱۴۰ ب ـ محفوظ بوسائل دیگر	کیلو باظرف	غیر مجاز	۴۰ ریال	۸۰ ریال*	
۱۴۱ـ میوه وگیاههای پرورده باقند	کیلو باظرف	غیر مجاز	۳۰ریال	۷۰ ریال *	
۱۴۲ ـ مربا وژله ـ مارمالاد ـ پوره و خمیرمیوه‌جات بایابدون قند	کیلو باظرف	غیر مجاز	۳۰ریال	۷۰ ریال *	
۱۴۳ـ آب میوه‌جات وآب مرکبات روان‌یاغلیظ بدون قند:					
۱۴۳ الف ـ بدون الکل	کیلو باظرف		۲۰ ریال	۳۰ ریال	
۱۴۳ب ـ باالکل	کیلو باظرف	غیر مجاز	۴۰ ریال	۱۶۰ ریال	
۱۴۴ـ آب میوه‌جات وآب مرکبات روان‌باقند وبدون الکل	کیلو باظرف		۲۰ریال	۵۰ ریال*	
بخش ۲۱ـ فرآورده‌های خوراکی گوناگون					
۱۴۵ـ کاسنی بوداده ـ قهوه ساخته شده از میوه‌از جویااز دانه های دیگر وقهوه‌های مصنوعی کوبیده یانکوبیده :					
۱۴۵ـ ۱ـ کاسنی بوداده ـ قهوه ساخته‌شده از میوه	کیلو باظرف	غیر مجاز	۳۰ ریال	۶۰ ریال	
۱۴۵ ۲ـ قهوه ساخته شده از میوه یا از جویا از دانه‌های دیگروقهوه‌های مصنوعی کوبیده یانکوبیده	کیلو باظرف	غیر مجاز	۳۰ ریال	۳۰ ریال	
۱۴۶ ـ عصاره واسانسهائیکه مایه آن قهوه است					
۱۴۶ ـ ۱ـ نسکافه	کیلو باظرف		۶۰ ریال	۲۰ ریال	
۱۴۶ـ ۲ـ عصاره واسانسهائی که مایه آن قهوه است	کیلو باظرف		۶۰ ریال	۲۰ ریال	
۱۴۷ـ آردخردل خوراکی وخردل آماده :					
۱۴۷ الف ـ غیرآماده	کیلو باظرف		۳۰ ریال	۱۰ ریال	
۱۴۷ ب ـ آماده	کیلو باظرف		۴۰ ریال	۱۰ ریال	
۱۴۸ـ ۱ـ ترکیبات گیاهی‌بشکل قرص ـ گردوغیره برای تهیه سوپ یاشوربا ـ سوس وچاشنی‌های همانند	کیلو باظرف	* غیرمجاز	۵۰ ریال	۵۰ ریال	
۱۴۸ـ۲ـ ترشی‌ها وسوس مایع	کیلو باظرف	* غیرمجاز	۵۰ ریال	۲۰۰ ریال	
۱۴۹ـ مایه آبجو و مایه‌های خوراکی دیگر (لوور)					
۱۴۹ ـ ۱ـ مایه آبجو	کیلو باظرف		۳۰ ریال	۲۰ ریال	
۱۴۹ـ ۲ـ مایه‌های خوراکی دیگر (لوور)	کیلو باظرف		۳۰ ریال	۲۰ ریال	
تبصره ـ مایه پنیر درصورتیکه بحال طبیعی باشد مشمول شماره ۳۱و چنانچه بصورت آماده باشد (پرزور) مشمول شماره ۲۸۹ تعرفه میباشد:					
۱۵۰ـ ۱ـ فرآورده‌های خوراکی که در جای دیگر گفته نشده‌ومشمول عنوان دیگر تعرفه نشود.	کیلو باظرف		۴۰ ریال	۱۰۰ ریال *	
۱۵۰ـ۲ـ کاشه وکپسول خالی	کیلو باظرف		۴۰ ریال		
بخش ۲۲ ـ نوشابه ـ آبگونهای الکلی وسرکه					
تبصره ـ شراب ـ عرق ـ لیکور ـ آبجو وسرکه آمیخته بامواد داروئی یابرای مصارف طبی وبهداشت مشمول این بحث نمیشود					
* از سود بازرگانی مذکور در مواردی که مقدار قند بیشتر ازچهل درصد باشد ۲ریال بعنوان حق‌انحصار بحساب مربوطه منظور میشود.					
** ـ تبصره ـ آب انگور مشمول شماره ۱۵۳ میباشد					
* ـ باستثنای ترکیباتی که مصارف طبی نیز داشته باشد که مجاز است .					
۱۵۱ـ آب ویخ :					
۱۵۱ الف ـ آب معدنی طبیعی یامصنوعی ـ آبهای گازدار :					
۱۵۱الف۱ـ آب معدنی طبیعی	کیلو باظرف	غیر مجاز	۳ ریال	۲۰ ریال	
۱۵۱الف۲ـ آب معدنی مصنوعی یاآبهای گازدار	کیلو باظرف	غیر مجاز	۳ ریال	۲۵ ریال	
۱۵۱ ب ـ آب (جزآب‌دریا) آب مقطر ـ برف یخ طبیعی یامصنوعی:					
۱۵۱ ب ۱ ـ آب مقطر	کیلو باظرف	*غیر مجاز	۱ ریال	۱ریال	
۱۵۱ ب ۲ـ سایر		غیر مجاز	بخشوده		
تبصره ـ آب دریا مشمول شماره ۱۷۳ میشود					
۱۵۲ـ آبجو دربطری یادر ظروف دیگر	کیلو باظرف	غیر مجاز	۱۲ ریال	۱۳۸ ریال	
۱۵۳ ـ شراب وآب انگور :					
۱۵۳ـ ۱ـ شراب	کیلو باظرف	**غیر مجاز	۴۰ ریال	۲۶۰ ریال	
۱۵۳ ـ۲ـ آب انگور	کیلو باظرف	غیر مجاز	۴۰ ریال	۲۶۰ ریال	
۱۵۴ـ شامپانی وشرابهای کفدار دیگر:					
۱۵۴ـ ۱ـ شامپانی	کیلو باظرف	**غیر مجاز	۸۰ ریال	۳۲۰ ریال	
۱۵۴ـ ۲ـ شرابهای کفدار دیگر	کیلو باظرف	غیر مجاز	۸۰ ریال	۳۲۰ ریال	
۱۵۵ ـ شرابهائی که باافزودن گیاههای خوشبو تهیه شده است:					
۱۵۵ـ ۱ـ ورموت	کیلو باظرف	*غیر مجاز	۸۰ ریال	۲۶۰ ریال	
۱۵۵ـ ۲ـ همانند	کیلو باظرف	غیر مجاز	۸۰ ریال	۳۲۰ ریال	
۱۵۶ ـ نوشابه‌های تخمیری دیگر مانند شراب سیب ـ شراب گلابی ـ هیدرومل وهمانند	کیلو باظرف	غیر مجاز	۴۰ ریال	۳۲۰ ریال	
۱۵۷ ـ عرق از هرقبیل :					
۱۵۷ـ الف ـ عرق طبیعی تقطیرشده از شراب(کنیاك و همانند)	کیلو باظرف	* غیرمجاز	۸۰ ریال	۳۲۰ ریال	
۱۵۷ ب ـ رم ـ ویسکی ـ جین ـ فرنت برانکا ـ ودکا و عرق‌های‌دیگر:					
۱۵۷ ب ۱ـ رم	کیلو باظرف	غیر مجاز	۸۰ ریال	۳۲۰ ریال	

بقیه در صفحه نوزدهم

متن برنامه جدید تعلیمات ابتدائی و متوسطه

بقیه از صفحه اول

در این رشته بسود خانواده‌واجتماع کمال استفاده را بنمایند .

در مرحله نهائی

طرح برنامه جدید با اصلاحاتی که‌در آن بعمل آمده و نظرات و پیشنهادات مفید اساتیدودانشمندان درآن منظور شده در مرحله نهائی قرار گرفته وقرار است تا اواخر این ماه بصورت یك طرح جامع وسیله آقای وزیر فرهنك برای تصویب بشورایعالی فرهنك تسلیم شود .

متن برنامه های پیشنهادی

اینك برای اطلاع‌خوانندگان‌متن برنامه پیشنهادی اداره کل مطالعات وبرنامه‌های وزارت فرهنك پس‌از اصلاحاتی که اخیرا در آن بعمل آمده‌درج میشود :

۱ـ تعلیمات ابتدائی :

تعلیمات ابتدائی از پایان سن (۶) سالگی شروع میشود و دوره آن هشت سال است. این‌تعلیمات بدو مرحله چهار ساله تقسیم‌میشود هدف تعلیمات مرحله اول‌ابتدائی بشرح ذیل است :

الف ـ پرورش متعادل قوای‌بدنی و روانی اطفال بنحویکه برای رفع احتیاجات خود از قبیل خواندن ـ نوشتن ـ حساب کردن ـ اندازه گرفتن ـ آشنائی با طبیعت و ساختن آماده شوند .

ب ـ عادات پسندیده‌ای مانندنظم دقت ، پاکیزگی ، ادب، همکاری‌و احساس مسئولیت نسبت بخانواده وجامعه را دارا شوند .

مواد برنامه تعلیمات مرحله اول ابتدائی باین قرار است :

۱ـ تعلیمات دینی‌و اخلاقی ۲ـ زبان فارسی (قرائت ـ املاء ـ انشاء ـ خط)۳ـ حساب وهندسه ۴ـ تعلیمات‌اجتماعی (تاریخ ـ جغرافیا تعلیمات مدنی) ۵ـ هنروکار(نقاشی کارهای دستی ـ مقدمات کشاورزی مقدمات حرفه‌ای)۶ـ ورزش وبازی و سرود .

مرحله دوم

مرحله دوم علاوه بر تکمیل‌هدف های مرحله اول ابتدائی عبارتست از :

شناختن و پرورش‌استعداد های دانش آموزان برای‌راهنمائی آنان در کار و یا تحصیل مواد درسی این مرحله عبارتست‌از:

۱ـ تعلیمات دینی و اخلاقی .

۲ـ زبان فارسی (قرائت وادبیات فارسی ـ املاء ـ انشاء ـ خط).

۳ـ ریاضیات ۴ـ مقدمات‌علوم‌تجربی.

۵ـ زبان خارجی در دو سال آخر.

۶ـ هنر (نقاشی ـ سرود ـ کارهای دستی).۷ـ کاردرمزارع وکارگاهها برای فرا گرفتن مقدمات کشاورزی وحرفه‌ها .۸ـ ورزش و بهداشت .

۲ـ تعلیمات متوسطه .

تعلیمات متوسطه تعلیماتی‌است که پس از پایان دوره تعلیمات ابتدائی آغاز میشود ودوره آن‌چهار سال است . دوره تعلیمات متوسطه نیز بدو مرحله سه ساله و یکساله تقسیم ومراحل بحسب نوع یاسطح برنامه مواد متمایز میشود . باین معنی که مواد مرحله اول (سه‌ساله) در سطح مقدماتی ومواد مرحله‌دوم (یکساله) در سطح پیشرفته تدریس میشود .

هدف تعلیمات متوسطه عبارت است از :

توسعه اطلاعات عمومی و تربیت اجتماعی و آماده کردن دانش آموزان برای انتخاب شغل و یا ادامه‌تحصیل،بنحویکه‌دانش‌آموزان بر حسب نوع استعداد خود بتوانند خود را برای ورود بمدارس عالیه آماده کنند ویادر ضمن افزایش اطلاعات عمومی موادتخصصی لازمی را فرا گیرند که آنان را درانتخاب کار و شغل آینده یاری کند.

برنامه این دوره باید انعطاف‌و تنوع کافی داشته باشد وبااستعداد ها ورغبتهای دانش‌آموزان وهمچنین احتیاجات کشورمطابقت داشته‌باشد. تشخیص ذوق واستعدادهای دانش‌آموزان و استفاده صحیح ازصلاحیت وشایستگی آنها برای‌ادامه تحصیل ویا اشتغال بکار و حرف توجه باجرای برنامه هدایت وراهنمائی تحصیلی و حرفه‌ای را در ایندوره ایجاب میکند.

مواد برنامه تعلیمات متوسطه‌عبارتند از :

۱ـ زبان فارسی ۲ـ ادبیات‌فارسی ۳ـ تاریخ ۴ـ جغرافیا ۵ـ اقتصاد ۶ـ قانون‌اساسی‌وسازمانهای کشوری. ۷ـ تعلیمات دینی‌واخلاقی ۸ـ زبانهای خارجه۹ـ ادبیات‌خارجی۱۰ـ ریاضیات محض ۱۱ـ ریاضیات عملی ۱۲ـ ریاضیات تلفیقی (ریاضیات محض‌و عملی) ۱۳ـ فلسفه و منطق واخلاق ۱۴ـ فیزیك ۱۵ـ شیمی ۱۶ـ فیزیك وشیمی ۱۷ـ علوم اجتماعی۱۸ـ گیاه‌شناسی ۱۹ـ جانور شناسی ۲۰ـ زیست شناسی ۲۱ـ زمین شناسی ۲۲ـ رسم ۲۳ـ رسم‌فنی ۲۴ـ مساحی ۲۵ـ فیز یولوژی و تشریح ۲۶ـ هنر ۲۷ـ موسیقی ۲۸ـ خانه داری ۲۹ـ کارهای دستی ۳۰ـ بازرگانی ۳۱ـ کار در مزارع کشاورزی ۳۲ـ کار در کار گاههای فنی و حرفه‌ای .

۳۳ـ درس فنی (شناختن‌مصالح و ابزارفنی) ۳۴ـ حساب فنی ۳۵ـ ماشین شناسی ۳۶ـ ورزش‌وبهداشت ۳۷ـ زراعت و باغبانی ۳۸ـ دفع آفات ۳۹ـ صنایع روستائی ۴۰ـ دامپروری

همه این مواد در سطح مقدماتی و پیشرفته تدریس میشود و بجزدرس های: فیزیك وشیمی (بطورتلفیقی)ـ فیزیولوژی و تشریح ـ مساحی ـ و بازرگانی که فقط در سطح مقدماتی تدریس خواهد شد ودر فلسفه و منطق که فقط در مرحله دوم‌تدریس میشود .علاوه بر مواد بالا ممکن است بحسب احتیاجات کشور مواد درسی دیگر نیز ببرنامه متوسطه اضافه شود .

مراحل تعلیمات متوسطه:

الف ـ مرحله مقدماتی .

مدت این مرحله سه سال است و دانش آموزان آن از میان‌دارندگان گواهینامه دوره۸ساله ابتدائی‌انتخاب میشوند وبرای هر یك از موادیکه دانش آموز در طی‌این مرحله‌امتحان آنرا بگذارند امتیاز مخصوصی باو داده خواهدشد . تعداد امتیازات‌لازم برای گرفتن گواهینامه مرحله‌اول متوسطه و همچنین نوع مواد طبق آئین نامه‌ای معین میشود .

ب ـ مرحله پیشرفته .

مدت‌این مرحله که در عین حال کلاس نهائی متوسطه خواهد بود یکسال است .کسانیکه دارای گواهینامه تحصیلات مرحله اول هستند میتوانند برای ورود بکلاس نهائی متوسطه ثبت نام کنند . بدانش آموزانیکه امتحان کلاس نهائی را با موفقیت بگذرانند دیپلم متوسطه داده میشود ونوع‌ومواد و تعداد امتیازاتیکه دانش آموزگرفته است در این دیپلم ذکر خواهدشد. صلاحیت اشتغال بکارهای اداری ـ فنی ـ حرفه‌ای و یا ادامه تحصیل‌در مدارس عالیه طبق آئین نامه‌ای از روی موادیکه در دیپلم ذکر میشود تشخیص داده میشود .

دانشگاه آماده افتتاح

بقیه از صفحه اول

باید گفت که دانشگاه از هر حیث برای افتتاح آماده است .

تعمیرات ساختمانها

تعمیرات ساختمانهای دانشگاه اغلب باتمام رسیده و اگر نقائصی در کار بعضی از قسمتها باشد درایام تعطیلات نوروزی برطرف خواهدشد مخارج تعمیرات ساختمانهای دانشگاه از محل صرفه جوئیهای دانشگاه پرداخت شده است .

موضوع امتحانات

نکته‌ای‌که مورد بحث قرارگرفته‌است موضوع امتحانات میباشد .

طبق نظر شورای دانشگاه کلاس های درس طبق معمول همه ساله تا خرداد ماه باز خواهد بودو در پایان خردادددانشگاه تعطیلات‌تابستانی خود را آغاز میکند و در شهریور ماه از دانشجویان امتحان بعمل‌میآید واین موضوع باعث میشود که دانشجویان از «یك شانس» امتحانی در خرداد ماه محروم بمانند ولی محافل دانشگاهی معتقدند که‌تعطیلات دوماهه دانشگاه فرصت هر نوع تحقیق و تتبع را از دانشجویان‌سلب نموده و راه حل اساسی اینست که دانشجویان دردوماه تابستان دروسی که در فاصله ماههای فروردین ـ اردیبهشت ـ خرداد فرا میگیرندمرور کرده و در شهریور ماه امتحان بدهند

نظر بفوت ناگهانی مرحوم **محمد سعدیه** باطلاع‌آشنایان ودوستان میرساند. مجلس ختم آنمرحوم در روز ۸ر۱ر۴۱ ساعت ۹ صبح الی ۱۱ درمسجد حاج حسن واقع در خیابان شاهپور (ارامنه) منعقداست.

خانواده سعدیه ـ اتابکی ـ شاه بابا ـ طارمی ـ اطبائی ـ دارائی ـ رضائی ـ درهمی. تاج‌بخش ـ فرحی. کیهانی. نیکوخصال نواحی ـ آئین نژاد

ابراز مراحم شاهنشاه

به افسران ودرجه داران و افرادشهربانی کل‌کشور از قصر همایونی

تیمسار سرلشکر نصیری رئیس شهربانی کل کشور

شادباش صمیمانه وابراز احساسات خالصانه شما بمناسبت عید نوروز موجب خرسندی ورضامندی خاطر گردید عنایات و توجهات مخصوصه ما رابعموم افسران و کارمندان ودرجه‌داران وافراد شهربانی کل‌کشور ابلاغ نمائید

۲ فروردین ماه ۱۳۴۱ـ شاه

تلگراف معروضه

پیشگاه مبارك اعلیحضرت همایون شاهنشاه

جان نثار افتخار دارد بنمایندگی از طرف افسران ـ کار مندان ـ درجه‌داران وافراد شهربانی کل‌کشور عید نوروز باستانی‌را به‌پیشگاه مبارك ملوکانه شاد باش عرض سلامتی و بقاء وجود مبارك شاهنشاه معظم وخاندان جلیل سلطنتی راازدرگاه خداوند متعال مسئلت نماید

جان‌نثار سرلشگر نصیری ـ رئیس شهربانی کل‌کشور

درآئین‌نامه امتحانات متفرقه اصلاحاتی بعمل‌آمده‌است

سخنگوی وزارت فرهنك امروز بخبرنگار ما گفت :

شورایعالی فرهنك بنابه پیشنهاد آقای درخشش وزیرفرهنك اصلاحاتی درمواد ۵و۶ آئین‌نامه امتحانات متفرقه بعمل آوردو همچنین تبصره‌ای بماده ۱۰ آئین نامه مزبور اضافه شده است

کاظم زاده ایرانشهر درگذشت!

پایان سال هزار و سیصد وچهل شمسی هجری توام با پایان عمر یکی از بر گزیده‌ترین فرزندان ایران گشت و پیك مغربی خبر غروب زندگانی آن راد مرد نیك نهاد را باز آورد. دریغا که شمع وجود چنان خدمتگزار راه حق خاموش شد ونه تنها میهنش ایران بلکه همه جهان از تابش افکار بلند او محروم ومستورماند .درروزگار دانشجوئی درآلمان سالها از مصاحبت گرانقیمت او بر خوردار بودم واز عواطف روحانی‌و آرزوها و آمال آسمانی او الهام میگرفتم . یك کتابفروشی محقرداشت‌و مجله ایرانشهر را انتشار میداد و با کمال سادگی و قناعت میزیست . یگانه هدف آمالش صلاح و اصلاح آدمیزادان و پیشرفت و سر بلندی ایران بود . کسانیکه مجلات ایرانشهر و تالیفات دیگر آن مرددانشمند را خوانده‌انداورانیك میشناسند وی‌بیش‌ازدانش به بینش وبیش ازعلم‌به تقوا وفضیلت عقیده داشت ودر راه ترویج آن با قلم و قدم میکوشید . کمتر کسی در عمرم دیدم مانند او در حوادث شکیبا ودر عزم و مقصود خود پایدار باشد . تربیت وارشاد نسل جوان ایران را وجهه‌امال خود قرار داده بود . انتشارات وتالیفات فارسی در کشوری دور دست مانند آلمان کار آسانی نبود ولی او با بردباری وخود داری غریبی در کار خود ثبات میورزید : بسا که در چنان مرکز مهم جهان برای ناهار و شام‌خود به نیم نانی میساخت ولی انتشارات ایرانشهر را ادامه میداد .وهر گاه پس از مرارتها ورنجها نامه‌ای و پیامی از ایران میرسید که نشان میداد افکار خیر خواهانه و حقپرستانه او در میان مردم تاثیری داشته تمام خستگی‌های خود را فراموش میکرد و کوشش خود را از نومیگرفت . پس از جنك دوم جهانی از آلمان به سویس منتقل گشت ودر آنجاولایت کوچك (سنگال)را که در شمال شرقی سویس واقعست برای‌اقامت خود برگزید .چهارده سال پیش‌در حین‌عبور ازآن کشور امن‌وامان بدیدارش شتافتم وبار دیگر بزیارتش نایل آمدم زندگی ساده وبی‌آلایش‌او را دیدم ودر کتابخانه او ساعتی رازو نیاز کردیم وساعتی هم بر تپه‌های اطراف مسکن او .که خود بر یکی از چمنزارهای مرتفع قصبه موسوم به (دگزرهایم) واقع بود بیاد ایام گذشته قدم زدیم .تمام مذاکرات اوحتی در این ملاقات پس از سالها جدائی که فرصت محدودی داشتیم باز مربوط بترقی مادی ومعنوی ایران بود .

قسمت اخیر زندگانی آن مرد بزرك وقف عبادت خدا و خدمت‌خلق وجهاد در راه صلح جهانی وبرادری بشر بود ودر آنراه دمی آسودگی نداشت . ایمان استوار او در کمتر کسی دیده میشد . به پیروزی حق‌و شکست نهائی باطل واصالت عالم روحانی ومجاز بودن عالم جسمانی‌یقین داشت واین یقین در نوشتها و گفتار وکردار او پیدا بود .

در سویس و سایر نقاط صدها پیروان داشت واز فیض افکار او مستفیض میگشتند و صحبتش را غنیمت میشمردند حسین کاظم زاده ایرانشهر در پندار و گفتار و کردار سر مشق نیکی و پاکی بود . به نیکی و پاکی زیست و نیك و پاك در راه جهاد برای حق و خدمت به میهن جان سپرد واز این عالم سفلی بعالم علوی شتافت وبه‌پیشگاه اقدس خدائیکه عمری در عبادت او بود رهسپار گشت .

بهتر از این در جهان همه چه بود کار
دوست بر دوست رفت ویار بریار
آن همه اندوه بود واین همه شادی
آن همه گفتار بود و این همه کردار
درود بروان پاك او باد

دکتر رضا زاده شفق

سپاسگزاری

از دوستان و آشنایانیکه در تشییع جنازه و ختم وهفته مرحومه مادرمان شرکت فرموده اند بدینوسیله کمال تشکر ورضایت را دارد چنانچه بواسطه تالمات نتوانستیم خدمت برسیم پوزش می‌طلبیم .

اصفهان ـ ابوالقاسم وزیری ـ مهدی وزیری ـ احمدوزیری

تشکرو اعتذار

بدینوسیله از ذوات محترم و سروران گرامی که در تشییع جنازه‌و مجلس ختم مرحوم **سروان فلکی** افسر اداره کل اجرائیات شهرداری شرکت فرمودند مخصوصا از جناب آقای دکتر نصر شهردار محترم تهران و جناب سرگرد شکوهی ریاست محترم اداره کل اجرائیات و سایر آقایان‌و کارمندان شهرداری تهران کمال تشکر حاصل چنانچه بعلت تالمات روحی موفق به بازدید آقایان نشویم استدعای عفوو اغماض داریم .

خانواده فلکی ـ امین‌پی ـ فرقدانی ـ سرهنك جلوه مقدم ـ سرهنك رضائی ـ دانشپور ـ رضائی ـ دفتری ـ شیرازی

بدینوسیله از کلیه اقوام و دوستان و آشنایان محترم مقیم تهران ورشت و تبریز و کرمانشاه و سایر شهرستان‌ها که در مراسم‌ختم‌و هفته‌والد بزرگوارمان مرحوم **حاج میرمهدی قاسمیان (حمزه زاده)** که درتهران و قم و رشت‌حضوراشرکت فرموده و یا بوسیله تلگراف و نامه اظهار همدردی و عنایت فرموده و مارا در این مصیبت‌تسلیت‌داده اند عرض تشکر داریم چنانچه بسبب‌ناراحتی توفیق عرض تشکر حضوری حاصل نگردد استدعای عفو داریم .

میرعلی قاسمیان ـ میر غفار قاسمیان ـ میرحسن قاسمیان

از کلیه همکاران و دوستانم که در مصیبت فوت پدرم حضورا یا تلگرافا تسلیت داده اند صمیمانه سپاسگزارم و برای همه از خداوند متعال سلامتی مسئلت دارم .

آ ـ ۱۴۱ **محمود فلکه**

وقت ملاقات بیگانه نبودند!

مرد ثروتمندی که سالها پیش زنش را بخواری طلاق داده بود هنگامیکه از ناچاری دزد شده موقع دستگیر شدن بازن سابقش روبرو گردید

دیشب ماجرای عجیبی درخانه‌ای در وحیدیه اتفاق افتاد که در نوع خود کم نظیر است . مردی پس از پانزده سال که همسر خود را با خشونت طلاق داده بود بر حسب تصادف هنگام دستبرد بخانه او دستگیر شد ولی همسر سابق وی از شکایت علیه او صرفنظر کردو پانصد تومان هم باو پول داد .

این مرد میرزا جان نام دارد و اهل خوزستان است میرزا جان که موقع پائین آمدن از دیوار خانه بازرگانی بوسیله مامورین دستگیر شده بود میگفت :

در زمان جنك من چند کامیون داشتم و با باربری درآمد هنگفتی داشتم در آن موقع با عشرت که ۱۵ ساله بود وپدر فقیری داشت ازدواج کردم منظورم از ازدواج با عشرت این نبود که‌تا عمر دارم با او باشم بلکه میخواستم چند روزی را با او باشم .من چند ماه بعد عشرت را بخانه پدرش فرستادم و زن دیگری گرفتم . زن جدید من که دختر یك مرد ثروتمند بود از من خواست تا عشرت را طلاق دهم من عشرت را در حالی که‌بدست و پایم افتاده بود وزار زارمیگریست بمحضر بردم و طلاق دادم درست یادم هست عشرت بمن میگفت: من کنیز تو هستم تا عمر دارم در خانه‌ات کلفتی میکنم فقط مراطلاق نده ، ولی من گوش نکردم و اورا طلاق دادم و دیگر نیز او راندیدم.

ثروتم را برباد داد

میرزا جان سپس اضافه کرد زن متمول من بزودی پای مرا به قمارخانه ها باز کرد ودر مجالس قمار بازی بزودی تمام ثروتم را از دست دادم وقتی بی پول شدم او طلاقش را از من گرفت و من به تهران آمدم و راننده شدم چند سال راننده بودم از ناراحتی که داشتم الکلی و تریاکی شدم سه چهار سال پیش موقعی که مست بودم با کامیون مردی را کشتم و زندانی شدم . چون‌از شغل‌رانندگی نیز محروم شده بودم خودم هم می ترسیدم دیگر رانندگی کنم پس‌از تغییر چند شغل دیگر برای اولین بار در عمرم تصمیم گرفتم دزدی کنم . امشب وارد خانه‌ای شدم چمدانی پراز لباس برداشتم ،ولی گرفتار گردیدم . اکنون بپاسگاه آمدم‌می بینم‌صاحبخانه همان‌عشرت زن سابق منست که حالا زن یك تاجر فرش است و زندگی خوبی دارد.

مکافاتش رادید

عشرت میگفت پس از اینکه میرزا مرا با آن خواری طلاق گفت کلفت یك تاجر معروف شدم چون تاجر از من خوبی و صداقت دید مرا عقد کرد و حالا از او دارای چند فرزند هستم و زندگی بسیار عالی دارم که تصورش را هم نمی توانستم بکنم و از اینکه می بینم میرزا بمکافات عمل خود رسیده خوشحال هستم ، ولی از اوشکایتی ندارم .

عشرت درپاسگاه از میرزارضایت داد و پانصد تومان هم باو داد،ولی چون سرقت جرم عمومی است میرزا بدادسرا اعزام شد تا زندانی‌شود.

دزد خونسرد مهمانان صاحبخانه را جواب کرد

یك دزد خونسرد در حالیکه خانه ایرا خالی گیر آورده بود وارد آن شد ولی ناگهان با چندنفر مهمان که برای بازدید عید آمده بودند روبرو گردید و بهر حیله‌ای برای نجات خود دست زد اما سر انجام مجبور به فرار شد و بالاخره بدام افتاد .

غلامحسین مردی استکه تاکنون ۱۷ بار باتهام‌سرقت زندانی شده‌است او دیروز برای دزدی عازم تهران نوشد و بخیابان فرح آباد آمد . زنك‌در چند خانه را بصدا درآورد اما صاحبان همه خانه هابودند،وقتی بمقابل در می‌آمدند غلامحسین می گفت من غریب هستم در این‌شهر جائی را نمی شناسم تا امروز در بیمارستان خوابیده بودم حالا پول کرایه ماشین میخواهم تا به ولایت خود بروم ، صاحب خانه ها هر کدام مبلغی باو میدادند تا اینکه در ساعت شش بعد ازظهر غلامحسین بمقابل منزل خانم نیره شاملورسید زنك در را بصدادر آورد اما کسی در را باز نکرد ،چند سنك بداخل خانه انداخت عکس‌العملی ندیدلذا از آستین خود دیلم کوچکی‌بیرون آورد و با یك فشار دیلم قفل را شکست ووارد خانه شداشیاء سبك وزن وسنگین قیمت را جمع کردو هنگامیکه میخواست، بیرون برود ناگهان زنك در خانه بصدا درآمد.

امشب نمی آیند

غلامحسین با خونسردی در را باز کرد ودید یك‌مرد و دوزن‌میخواهند وارد خانه شوند غلامحسین پس از سلام گفت تشریف‌ندارند برای‌دیدو بازدید رفته‌اند . مهمانان گفتند ما برای بازدید عید آمده‌ایم چون خانه مادر شهر است می‌نشینیم تابیایند غلامحسین خونسردی خود را حفظ کرد و گفت ولی امشب چون مهمان هستند نمی‌آیند و گفته‌اند فرداصبح بخانه بر میگردند .

مهمانان گفتند کاغذی بیاور تاروی آن بنویسیم که آمدیم ونبودند علامحسین بداخل خانه‌رفت و کاغذی آورد ،مهمانان از او پرسیدندراستی شما کی هستید که ما تا بحال‌شما را ندیده‌ایم ؟

غلامحسین جواب داد: چاکر شما غلامحسین از امروز در این خانه نوکر شده است . وقتی مهمانان میخواستند از خانه خارج شوند دیدند قسمتی از اثاثیه خانه در گوشه حیاط است لذا به غلامحسین بدگمان شدند ولی چیزی نگفتندو بیرون آمدند و چند قدم دور تر یکی از مامورین پاسگاه تهران نو را دیدند و جریان را باو گفتند ژاندارم وارد خانه شدولی غلامحسین از دیوار فرار کرد وسوارتاکسی شد وبادیلم راننده را تهدید کرد وراننده بسرعت بطرف شهر براه افتاد ژاندارم نیز با یك تاکسی‌دیگر او را تعقیب کرد .

تاکسی حامل غلامحسین وقتی به خیابان سعدی رسید ناگهان راننده توقف کرد ودرراباز کرد و فرار نمود و غلامحسین مجبور شد پیاده شود اما در همین موقع نیز ژاندارم سر رسید واو را دستگیر کرد .

غلامحسین بجریان سرقت اعتراف کردوبدادسرا اعزام گردید وزندانی شد .

پلیس مهمانان عیدرا بازداشت کرد

زیرا این دوزن که برای عید دیدنی آمده بودند مشغول جمع‌آوری اثاثه صاحبخانه بودند

دوزنی‌که ببهانه عید دیدنی بخانه سرهنك رفته بودند

دیروز دو زن جوان که برای عید دیدنی بمنزلی آمده بودند از طرف مامورین پلیس دستگیر شدند !

پاسبانی که این دو زن رادستگیر کرده‌است گزارش داده‌است من‌مدتها است که‌در خیابان خورشید نزدیك خیابان کاخ پاس میدهم و میدانستم آقای سرهنك اخگر که خانه شان در خیابان خورشید است بمسافرت رفته است و در خانه آنها فقط یك کلفت بسر میبرد و بهمین جهت همیشه‌متوجه خانه بودم . عصر امروز هنگامیکه در همین خیابان قدم میزدم دو زن جوان را دیدم که از جلوی من عبور کردند آنها همچنان که از خیابان میگذشتند کاشی خانه ها را میخواندند . من پشت یك اتومبیل که در خیابان پارك شده بود ایستادم . زنها مرانمیدیدند آنها وقتی بمقابل منزل سرهنك اخگر رسیدند چند لحظه باطراف نگاه کردند و چون کسی را ندیدند بطرف‌درنزدیك شدند و بدون درزدن با کلیدی که همراه داشتند در راباز کردند و وارد خانه شدند .

مهمان باکلید !

پاسبان اضافه کرد : من میدانستم که‌مراجعین‌منزل سرهنك‌اغلب‌بی‌حجاب هستند و گذشته از آن اولزنك میزنند و هیچکدامشان کلید همراه خود ندارند ، ازاینجهت باین دو زن بدگمان شدم بخانه سرهنك رفتم‌زنك زدم . نصرت کلفت سرهنك باچشمان خواب آلود در را باز کرد باو گفتم جناب سرهنك تشریف نیاورده‌اند گفت هنوز نیامده‌اند گفتم کاری نداشتم میخواستم تبریك بگویم . نصرت گفت وقتی آمدند به جناب سرهنك خواهم گفت . هنگامیکه نصرت میخواست در را به بندد پرسیدم الان در خانه غیر از تو کسی هست ؟

گفت : نه پرسیدم : مهمان هم ندارید ؟

جواب داد : نه .

گفتم : پس این دو زن که‌بودند وارد خانه شدند ؟

کلفت خانه جواب داد : کسی‌بخانه ما نیامده است .

من‌باشنیدن این جواب وارد خانه شدم . در اطاق پذیرائی دو زن رادیدم که یکی روی مبل نشسته و دیگری دارد اثاثیه را جمع آوری میکند از آنها پرسیدم چکار میکنید ؟ گفتند بدیدن جناب سرهنك آمدیم فقط میخواهیم تبریك بگوئیم و مرخص شویم .. .

من پرسیدم کلید خانه را از کجا آوردید و چرا اثاثیه را جمع کرده‌اید. چون دراین مورد جوابی نداشتند آنها را بکلانتری آوردم .

در کلانتری این دو زن خود را زینب ۳۰ ساله و صباح ۱۹ ساله معرفی کردند ودر مورد دزدی حرفی نزدند و گفتند فقط برای عید دیدنی وارد خانه سرهنك شده بودیم .

مامورین پس از بازجوئی هر دو زن را برای تحقیق درباره سوابقشان به آگاهی فرستادند .

دزد رادیو

دیشب مامورین کلانتری ۱۸ مردی بنام نوروزرا که‌یك دستگاه رادیوازخانه یك‌سرپاسبان‌راهنمائی دزدیده بود دستگیر کردند. نوروز دربازجوئی اعتراف کرد که با کمك دو نفر دزد دیگر به‌اسامی براتعلی وجلال رادیو را دزدیده است .

فقط ۳ نفر!

در ۲۴ ساعت گذشته فقط ۳ نفر با صدور قرار از طرف بازپرسان‌دادسرای تهران و نواحی بازداشت‌شدند . دونفر از این سه نفر باتهام تصادف منجر به جرح و یك نفر باتهام‌صدورچك‌بی‌محل تحت تعقیب قرار گرفته بودند .

بچه سرراهی

دیشب مامورین گشت ژاندارمری که از خیابان قاسم آباد عبور می کردند صدای نوزادی را شنیدندزیر درختهای خیابان را بازرسی کردند نوزاد چند روزه‌ای را که درپارچه تمیزی پیچیده شده بود واطراف پارچه را با یك کلاف کاموامحکم بسته بودند دیدند واو را که دختر بود به شیر خوار گاه بردند .

بقرار اطلاع این دهمین‌نوزادی است که در دو ماه اخیر در همین خیابان رها شده است.

مهمان عید کلانتری

یك دختر۱۲ ساله از پریروز مهمان کلانتری ۱۴ میباشد این دختر که معصومه عبداللهی نام‌دارد در حالیکه در خیابان شکوفه سر-گردان بود بکلانتری هدایت شد. معصومه میگفت : من اهل‌میانرود‌از توابع بیرجند هستم سه ماه پیش‌با پدرم علی اکبر که بیمار بودبتهران آمدم ولی در اینجا او را گم کردم و مدتی در خانه‌ای کلفتی کردم ولی امروز آنها مرااز خانه بیرون کردند

اولین جایزه صدهزار تومانی امسال

صرف ساختن خانه وخرج عروسی میشود

بهمن محمودی برنده‌جائزه صد هزار تومانی

صبح امروز اولین برنده جایزه صد هزار تومانی بلیطهای اعانه‌ملی امسال در اطاق آقای نسترن پور رئیس حسابداری بنگاه بخت ـ آزمائی ملی حاضر شدو چك جایزه خود را دریافت کرد.

برنده جایزه ممتاز اولین هفته سال جدید بهمن محمودی نام‌داردو بناست . بهمن محمودی که درحدود ۳۰ سال دارد صبح امروز موقعی که چك جایزه خود را دریافت میکرد بخبرنگار ما گفت: مدتی بود که هر هفته بین ۵تا ده بلیط میخریدم و بلیط برنده را نیز روز چهارشنبه گذشته چند ساعت قبل از قرعه کشی خریدم غروب‌جمعه در حالیکه در قهوه‌خانه نشسته بودم یك بلیط فروش که شماره‌های برنده را داشت داخل قهوه‌خانه شد ومن با دیدن شماره بلیطهای خود متوجه شدم‌که جایزه صد هزار تومانی را برده‌ام .

برنده جایزه صد هزار تومانی تابحال ازدواج نکرده واز این جهت میگفت : اول یك قطعه زمین‌میخرم تاخانه‌ای بدلخواه خود بسازم وپس از تمام شدن خانه عروسی خواهم کرد. بهر حال‌این جایزه را صرف ساختن خانه وخرج عروسی میکنم وانشاءالله اگر بعد هاجایزه‌ای بردم سرمایه کسب و کار خواهم کرد.

۱۸ نفر در اثر حوادث مختلف مجروح شدند

در۲۴ ساعت گذشته۱۱ نفر باسامی امیر هوشنك شفائی فرزند علی ۸ ساله ، محمد بیطرف فرزند عباس ۱۱ ساله ، طاهره شاد خو فرزند رجبعلی ۱۵ ساله ، جهانگیر ربیعی فرزندعباس ٤ ساله ، عباس آتشین پنجه فرزند علی ده ساله ، بتول فقیر فرزند محمد حسین ۵۰ ساله ، مهدی رئیس‌قاسمی فرزند غلامحسین ۲۵ ساله ، فاطمه سلیمانی فرزند علی ۵۰ساله، چراغعلی فرزند قلی ، ماشاءاله شریکی‌وسلطان حاجی زاده در اثر حوادث رانندگی و ایرج‌بقائی فرزند باقر ۲۹ ساله در بخش ۲۳ بعلت چاقو خوردگی و ٦ نفر باسامی محمد محمد خانی فرزند غلامرضا ۱۰ ساله ،اشرف رئوفی‌فرزند حسن ۲٤ ساله ، منصور محبوبی‌فرزند رحمت‌اله ۳ ساله ، تاجی فرزند محمد تقی ۵۰ ساله ، جلال دریا باری‌فرزند کمال ۱۸ ساله ، رضا جلوه فرزند ابوالقاسم بعلت سقوط از بلندی زخمی شده‌اند .

دختری سوخت

دیشب دختر ۱۱ ساله‌ای بنام معصومه اورنگی فرزند صمد که در اثر رسوختگی مجروح شده بود در بیمارستان سینا درگذشت .

استفاده از دبیران واجد صلاحیت

سخنگوی وزارت فرهنك امروز بخبرنگار ما گفت :

این بخشنامه از طرف اداره‌کل تربیت معلم بکلیه ادارات فرهنك شهرستانها ابلاغ گردیده است :

چون اجرای برنامه‌های تربیت معلم و آماده‌کردن معلمین شایسته ازهرلحاظ مورد توجه خاص وزارت فرهنك میباشد خواهشمند است دستور فرمایند نسبت به‌امر تدریس درمراکز تربیت‌معلم روستاهانهایت مراقبت را بکار برند وحتی‌الامکان تدریس در این مراکز را بعهده کسانی واگذار نمایندکه از لحاظ علمی واخلاقی صلاحیت کامل داشته باشند

تغییرات عمده فهرست کالاها

بقیه از صفحه اول

ابرو نیز مجاز شده است .

در سال جاری واردات قماش‌برای یکسال ممنوع شده است و واردات کراوات در سال جاری همچنان غیر مجاز میباشد .

واردات انواع بخاری و اجاق و همچنین یخچال برقی و نفتی وکولر همچنان غیرمجاز میباشد. واردکردن دستگاههای گیرنده تلویزیون ورادیو و رادیو گرام و ضبط صوت بصورت آماده غیر مجاز است ولی میتوان آنها رابصورت قطعات یدکی‌وارد کرد مشروط بر آنکه حد اقل ۲۵ درصد آن در ایران ساخته شود .واردات انواع اتومبیل امسال هم مجاز نمی باشد در عوض واردات انواع ادوات موسیقی که سال گذشته غیر مجاز بود امسال مجاز شده است وواردات نوع آب گرمکن و ماشین های رخت-شوئی و ظرف شوئی و آسانسور برخلاف سال گذشته‌مجاز میباشد.

امروز یك مقام عالیرتبه وزارت بازرگانی پیرامون محدودیت واردات درسال جاری بخبرنگار ما گفت ممنوعیت واردات خیلی از کالا هاو مقررات خاص واردات آنها که درسال پیش تصویب شد امسال‌هم وجود دارد .

سال گذشته تصمیم گرفته شده که واردات ۲۱۰ قلم کالا از طریق برات وصولی یا گشایش اعتبار امکان پذیرنباشد این کالا ها امسال هم کم و بیش غیر مجاز است . درسال گذشته فقط ۱۳قلم کالا می‌توانست‌از طریق برات وصولی وارد شود ولی بقرار اطلاعی‌که بانك مرکزی داده‌است در سال ٤۱ فقط واردات سه قلم کالا از طریق برات وصولی امکان‌پذیر است وسایر کالاهای مجاز حتما باید از طریق گشایش اعتبار اسنادی وارد شود .

نکات حائز اهمیتی که در مقررات سال ٤۱ جلب توجه می کند یکی کالاهائی است که هم ورود و هم صدور آن آزاد است و تا بحال در مقررات سابق چنین چیزی ذکرنشده بود .

بطور مثال ورود و صدور برنج هردو آزاد است علت این امرآن‌است که در نواحی خلیج که احتیاج به برنج دارند می توانند برنج صدری را با پرداخت ۵ریال سود بازرگانی‌از ایران وارد کنند ولی برنج محصول گیلان و مازندران چنانچه در کشور های هم جوار مشتری داشته باشد با پرداخت ۵۰ ریال سود بازرگانی صادراتش امکان پذیر است و این‌امر باعث تشویق تولید و ازدیاددرآمد دولت خواهد گردید .

در این مورد می توان گوسفند را مثال زد زیرا از مناطق جنوبی‌میتوان گوسفند را به شیخ نشین های خلیج با پرداخت سی در صد سودبازرگانی صادر کرد و از سایر کشور های همجوار با پرداخت ده در صد سود وارد نمود .

صدو کارتهای

بقیه از صفحه اول

توقف که دو ساعت است راننده‌باید اتومبیل خودرا از آن محل حرکت‌دهد ودر غیر اینصورت جریمه خواهدشد. مقامات‌شهرداری اعلام‌کردند بااجرای این طرح در سراسر خیابانهای تهران محل های جدید و آزاد پارکینك در اختیار رانندگان قرار خواهد گرفت وصاحبان اتومبیل بدون سرگردانی درپارکینك ها توقف خواهند کرد .

توزیع

این کارت ها در شهرداری تهران وکلیه برزنها و پمپ های بنزین به رانندگان فروخته می شود . صاحبان اتومبیل از بابت حق توقف وپارکینك در خیابانها ماهی پنجاه ریال وسالی ششصد ریال باید پرداخت نمایند وعلاوه بر این مبلغ پنج ریال بابت بهای خود کارت از صاحبان اتومبیل ها دریافت خواهدشد .

یکریال و نیم

آقای مهندس موید پردازی امروز گفت : با دریافت حق پارکینك از اتومبیل‌ها در واقع هر اتومبیلی در مدت شبانروز از بابت داشتن حق استفاده از پارکینك های تهران فقط یك‌ریال و نیم می پردازد ودر آمد شهرداری از این محل با در نظر گرفتن تعداد هفتاد هزار اتومبیل سواری در تهران در حدود چهل و دو میلیون ریال در سال بالغ میشود که آنهم صرف بهبود وضع راهنمائی ورانندگی تهران خواهد شد .

بزودی در سینماهای
آسیا ـ سهیلا
سعدی
رادیو سیتی
اسپارتاکوس...
... بن هور...
...ده فرمان
...وبالاخره
عظیمترین فیلم تاریخ سینما

آخرین روزهای رودس
«غول جزیره رودس»
تکنی‌راما ـ رنگی درخشان ـ دوبله بفارسی
نخستین فیلم بزرگی که‌در تهران بلیط آن از روز اول بقیمت‌معمولی فروخته‌میشود

آگهی دعوت به مجمع همگانی

باستحضار تیمسران و سرکارانیکه در شرکت سهامی کار و تولید (د رشرف تاسیس) ثبت نام فرموده‌اند میرساند

۱ـ اولین مجمع همگانی شرکت که دستورکارش . تصویب‌اساسنامه‌ـ انتخاب هیئت مدیره ـ بازرسان شرکت خواهد بود در ساعت ۹ صبح روز سه‌شنبه ۲۱ فروردین ماه ۱۳٤۱ درباشگاه افسران بازنشسته تهران تشکیل میگردد و چون قانونا رسمیت جلسه موکول بحضور صاحبان نصف سرمایه میباشد متمنی‌است در تنظیم اوقات خود ترتیبی اتخاذ فرمایند که برای‌وصول بحد نصاب احتیاج بتجدید تاریخ وانجام تشریفات قانونی آن پیدا نشود و اگر در نظر است‌که وکیل بمجمع معرفی فرمایند طوری باشد که قبل از تشکیل مجمع وکیل قانونی بدفتر شرکت معرفی شده‌باشد

۲ـ ضمنا باستحضار سرکارانی که هنوز ثبت‌نام ننموده‌اند میرساند . چون نظر این بوده و هست که در این امر میهنی همه بازنشستگان نیروهای انتظامی سهیم باشند (گذشته از آنکه از منافع مادی آن نیز مستقیما بهره‌مند خواهند بود) تاریخ ثبت نام تا پانزده فروردین ماه ۱۳٤۱ تمدید و لذا داوطلبان میتوانند با تادیه دوصدم حقوق خود (بابت بهمن و اسفند ماه ٤۰) بحساب ۱۵٤۹۵ شرکت سهامی کار وتولید (در شرف تاسیس) ببانك مرکزی سپه و ارائه رسید آن بدفتر شرکت در مجمع همگانی‌متشکله در تاریخ فوق‌الذکر شرکت فرمایند توضیح آنکه شرط ورودبه مجمع‌همگانی برای همه (اعم ازآنکه قبلا ثبت‌نام نموده و یا پس از این ثبت نام‌فرمایند) پرداخت و ارائه رسید دوصدم حقوق بابت ماههای بهمن و اسفند ماه ٤۰ میباشد .

دبیر موقت شرکت سرهنك کوهیار

آ ـ ۳۹۳۲۰ ۱ـ٤

تبریکات

دوست گرامی جناب آقای دکتر محقق یزدی

موفقیت جنابعالی را درمسابقه دانشیاری دانشکده پزشکی که‌از مقامات شامخ عملی است بنمایندگی پزشکان و کارکنان درمانگاه‌پوست وآمیزشی بیمارستان رازی‌صمیمانه‌تبریك عرض‌نموده موفقیتهای بیشتری راآرزو دارم .

آ ـ ۱٤۳ دکتر مهرداد رواقی

ضمن عرض تبریك سال جدید حضور محترم کلیه سروران گرامی و دوستان ارجمند چون بواسطه فوت مرحوم مغفور فرج‌اله خان ساری اصلانی رئیس خانواده های چندی از جمله فامیل معتمدی تاثرات باقی است از عرض تبریك حضور سرورانی که معمولا میبایستی در ایام عید اقدام میشد معذور و پاسخ آنچه تلگرافا و کتبا باینجانب برسدضمن نهایت تشکرو سپاسگزاری همین‌است که‌بوسیله روزنامه گرامی اطلاعات بعرض میرسد . ۱ـ۲ فرج‌اله معتمدی ـ کرمانشاه

جناب آقای ملایری معاونت محترم وزارت کشور ومدیریت عامل شرکت واحد

کارمندان و کارگران تعمیرگاه شماره یك تبریکات صمیمانه و ادعیه خالصانه خودرا بمناسبت تجدید سال به حضورتان تقدیم و ضمن سپاسگذاری از مراحم و توجهی که نسبت به بهبود زندگی آنان مبذول فرمودید توفیق جنابعالی را درراه خدمت بشاه و میهن ازخداوند متعال خواستارند. آ ـ ۹۷

ازطرف کارکنان تعمیرگاه شماره یك واحد ـ سروان‌حقوقی

قابل توجه ریاست معظم شهربانی کل کشور

ستوان دوم امیر هوشنك روحی از بدو ورود بخرم آباد با کمال صداقت رفتار نموده و در چند روزپرداخت حقوق معوقه کارگران شرکت راگا فداکاری کرده ، کارگران فنی شرکت خواستار تشویق نامبرده میباشند .

آ ـ ۱۳۰ از طرف کارگران فنی ـ نامدار ادیب

شرکت آش. ن.ا نمایش میدهد

سینما سعدی

هفت ماجرای دزد بغداد

سینماسکوپ رنگی ـ دوبله بفارسی

باشرکت: استیوریوز ـ جورجیامول

سینما پرسپولیس

هرکول فاتح اتلانتید

سینماسکوپ ـ رنگی ـ باشرکت

رچ پارك ـ فی اسپین

سینما المپیا ـ اسپارتاکوس

سینماسکوپ ـ رنگی دوبله بفارسی

سینما آریا ـ شبهای دنیا

یا زنهای مشرق زمین

سینماسکوپ رنگی دوبله بفارسی

ASH.N.A. Co

آگهی مناقصه

موسسه اطلاعات نظافت موسسه را بمناقصه میگذارد اشخاصیکه حاضر بانجام آن میباشند می‌توانند از ساعت۸ صبح الی ۳ بعدازظهر غیرازایام تعطیل به کار پردازی موسسه مراجعه و برك مشخصات را برایگان دریافت دارند و پیشنهادات خودرا تاساعت سه بعدازظهر روز شنبه ۱۸ فروردین ماه ٤۱ باتعیین آخرین قیمتی‌که حاضر برای‌انجام کار باشند درپاکت سربسته به کارپردازی تسلیم داشته ساعت و روز شرکت در مناقصه بعدا آگهی خواهد شد.

آ ـ ۲ ۱ـ۳

ابراز عنایات شاهانه بافراد حزب ملیون

از طرف حزب ملیون تلگراف تبریك و تهنیت عید سعید نوروزبه پیشگاه شاهنشاه معروض گردیده که بشرح زیر ازطرف اعلیحضرت همایونی نسبت بافراد حزب ملیون ابراز عنایت گردیده است :

ازقصر همایونی

جناب دکتر احمد امامی دبیرکل حزب ملیون تلگراف‌شادباش شما بمناسبت عید نوروز ملاحظه شدواحساسات صمیمانه‌ای که ابراز داشته بودید موجب خشنودی و مسرت خاطر گردید عنایات و توجهات مخصوصه ما را بعموم افراد حزب ملیون ابلاغ نمائید .

دوم فروردین ماه ۱۳۴۱ ـ شاه

تلگراف معروضه

پیشگاه مبارك اعلیحضرت همایون شاهنشاه چاکر ازطرف‌خود و کلیه افراد شاهدوست و میهن پرست حزب ملیون عید سعید باستانی راکه از شعائر ملی ماایرانیان است از صمیم قلب به‌پیشگاه مبارك شاهنشاه و علیاحضرت فرح پهلوی شهبانوی ایران تبریك عرض‌تندرستی شادی وکامرانی شاهنشاه و علیاحضرت وولایتعهد عظمی راازخداوند متعال خواستار است .

دبیر کل حزب ملیون دکتر احمد امامی

مذاکره درباره عملیات نفتی منطقه خلیج فارس

لند ن ـ رویتر ـ ۲۶ مارس ـ روز دوشنبه نمایندگان ۳۷ کشور ونمایندگان ناظر ۱۰ کشور دیگر کنفرانس‌سه هفتگی خود را برای بحث درباره جلوگیری از آلودگی آب‌دریا بانفت در لندن آغاز کردند

دراین کنفرانس که بوسیله سازمان مشورتی دریانوردی دوستی بین‌المللی (معروف به ایمکو) تشکیل شد . مفاد پیمان ۱۹۵۸ را درباره جلوگیری از آلودگی آب‌دریاها بانفت موردتجدید نظرقرار خواهد داد.

بموجب این‌قراردادتخلیه‌نفت‌ازکشتی درفاصله کمتراز ۵۰ میلی ساحل ممنوع است .

در این کنفرانس مذاکراتی نیز درباره عملیات نفتی منطقه خلیج فارس صورت خواهد گرفت .

درود

آقا ی‌حسن نقیب لاهوتی رئیس اداره قوانین مجلس شورایملی از بغداد

آقای مهدی رفیع معاون وزارت دارائی ازبغداد

آقای خسرو پیرنیا معاون اداره گذرنامه وزارتخارجه از بغداد

آقای لطفاله ترقی مدیر مجله ترقی از کراچی

آقای‌صادق تهرانیان‌مدیرروزنامه خراسان از کراچی

آقای ستوان یکم توپخانه‌نجفقلی صادقی از امریکا

خروج

آقای دکتر علی نور هاشمی‌استاد دانشگاه بانگلستان

بهای انواع ارز و مسکوك طلا در بازارآزاد تهران

ارز

قیمت بریال

دولار آمریکانقد (اسکناس)	۸۲
دولار حواله پستی	۸۲٫۵۰
پوند انگلیسی نقد (لیره)	۲۳۵
پوند حواله پستی	۲۳۳
مارك آلمان نقد	۲۰٫۲۵
مارك حواله پستی	۲۰٫۵۰
فرانك سوئیس نقد	۱۹٫۵۰
فرانك سوئیس حواله	۱۹
هزار لیر ایتالیا نقد	۱۳۳
هزار لیر ایتالیا حواله	۱۳۱
فرانك فرانسه نقد	۱۶٫۵۰
فرانك فرانسه حواله	۱۶
لیره‌ترك اسکناس بزرگ	۶٫۲۵
لیره ترك کوچك	۶٫۷۵
روپیه پاکستان نقد	۱۲
روپیه پاکستان حواله	۱۱
روپیه هندوستان نقد	۱۳
روپیه هندوستان حواله	۱۲٫۵۰

برنامه امشب

تلویزیون ایران

ساعت ۶٫۰۰ ـ شرکت سهامی تلفن
ساعت ۶٫۳۰ ـ مادران فردا
ساعت ۷٫۰۰ ـ راهنمائی ورانندگی
ساعت ۷٫۳۰ ـ جاده شانس
ساعت ۸٫۰۰ ـ هنر های زیبا
ساعت ۸٫۳۰ ـ اخبار
ساعت ۸٫۳۵ ـ مصاحبه‌با نخست‌وزیر
ساعت ۹٫۰۰ ـ مارگریت استور
ساعت ۹٫۳۰ ـ قوس و قزح
ساعت ۱۰٫۳۰ ـ پایان برنامه

پیش بینی وضع هوا

هوای تهران کمی تا قسمتی ابری ، هوای سواحل دریای مازندران‌نیمه ابری ودر صبح مه آلود میباشد ، هوای نواحی خراسان و بلوچستان‌در روز غبار آلود خواهد بود .

هوای نواحی آذربایجان نیمه ابری بتدریج ابری همراه با بارندگی های پراکنده میباشدهوای بقیه نقاطصاف تاکمی ابری پیش بینی میشود .

گرمترین نقاط آبادان ، دزفول ، بندر بوشهر با حداکثر ۳۲درجه‌و سردترین نقاط کرمانشاه حداقل صفردرجه گزارش شده است .

حداکثر درجه حرارت تهران ۲۰و حداقل آن ۹درجه‌بوده است‌حداکثر بارندگی از گرگان ٤ میلیمتر باران گزارش شده است .

شرکت سهامی هواپیمائی ملی ایران

ازتاریخ پنجم‌اسفندماه‌بمدت نامحدود به ثبت رسید

*** ۵۱ درصد سهام متعلق‌به دولت و۹ درصد بافراد و ٤۱ درصد به دو شرکت هواپیمائی ایران وپارس تعلق دارد**

*** سه فروندهواپیمای‌متعلق بدولت که در اجاره‌شرکت هواپیمائی ایران‌بودمسترد شد**

امروز تیمسارسر لشکر علیمحمد خادمی مدیر عامل شرکت سهامی هواپیمائی ملی‌ایران‌در باره‌تشکیلات شرکت هواپیمائی‌ملی ایران بخبر‌نگار ما گفت : سه فروند هواپیمای مسافر بری متعلق بدولت ایران که سه سال و نیم پیش بمبلغ ۲۶۰ میلیون ریال خریداری شده و در حدود ۲۹۰ هزار ریال در ماه در اجاره شرکت هواپیمائی ایران بود مسترد شد و در اختیار شرکت هواپیمائی ملی ایران گذاشته‌شد.

این تنها سرمایه دولت بود که در اختیار شرکت هواپیمائی‌ایران گذاشته شده بود و دولت‌هواپیمای دیگری جزهمان‌سه فروند هواپیمای وایکونت‌دراختیار شرکت‌هواپیمائی ایران نداشت .

در مورد سهام شرکت سهامی هواپیمائی‌ملی‌ایران تیمسارسرلشکر خادمی افزود سرمایه شرکت بصد میلیون‌ریال که‌مشتمل‌بر پنجاه‌هزار سهم ده هزار ریالی بانام میباشد تعیین گردیده است حد اقل سهام دولت ۵۱ در صد میباشد و ۹ درصد سهام نیز متعلق باشخاصی است که این سهام را عده ای خریداری کرده‌اند و چهل در صد بقیه در اختیار دو شرکت هواپیمائی‌ایران و پارس گذاشته شده که باپرداخت وجه نقد یا وسائل و تجهیزاتی که مورد احتیاج هواپیمائی باشد بانرخ تقویم شده روزتعیین و بمنزله‌سهام مزبور محسوب گردد .

تیمسار سرلشکر خادمی درمورد پرواز سه فروند هواپیما های مزبور که در اختیار شرکت هواپیمائی ایران بوده اظهار داشت : طبق دستور رئیس اداره کل هواپیمائی کشوری مقرر گردید هواپیما های مسافر بری مزبور پس از پایان پرواز و رساندن مسافرین خود به مقصد و مراجعت‌بفرودگاه مهرآباد در اختیار شرکت سهامی هواپیمائی ملی ایران گذاشته شود .

شرکت سهامی هواپیمائی ملی ایران درتاریخ‌پنجم اسفند ماه۱۳٤۰ بمدت نامحدوددر اداره ثبت‌شرکت های داخلی به عنوان یك شرکت ایرانی که مرکز آن در تهران خواهد بود رسیده است .

درانجمن ایران وامریکا

در ساعت ٦ بعداز ظهر فردا در انجمن ایران و امریکا آقای‌المر ـ برادول استاد علوم در فولبرایت پیرامون زمان و پیدایش اجسام سخنرانی میکند.

تقدیر

آقای زاهد زاهدی رئیس کارگزینی بانك کشاورزی بعلت ابرازصمیمیت و لیاقت در کار های مربوطه‌ازطرف مدیر عامل بانك کشاورزی مورد تقدیر کتبی قرار گرفت .

مقررات واردات وصادرات کالاها درسال ۱۳٤۱

بقیه از صفحه۱۷

شماره تعرفه و شرح کالا	یکه	واردات: شرایط ورود	واردات: حقوق گمرکی	صادرات: سود بازرگانی	صادرات: شرایط صدور
سودبازرگانی مجاز است)					
۱۵۷ ب ۳ـ جین	کیلو	باظرف	غیر مجاز	۸۰ ریال	۳۲۰ ریال
۱۵۷ب ٤ـ فرنت‌برانکا	کیلو	باظرف	غیر مجاز	۸۰ ریال	۳۲۰ ریال
۱۵۷ ب ۵ـ ودکا	کیلو	باظرف	غیر مجاز	۸۰ ریال	۳۲۰ ریال
۱۵۷ ب ٦ـ عرقهای دیگر	کیلو	باظرف	غیرمجاز	۸۰ ریال	۳۲۰ ریال
۱۵۸ ـ الکل اتیلیك‌والکل تقلیبی					
۱۵۸ـ ۱ـ الکل اتیلیك	کیلو	باظرف		٤۵ ریال	۱۰۰ ریال
۱۵۸ ـ۲ـ الکل تقلیبی	کیلو	باظرف		٤۵ ریال	۱۰۰ ریال
۱۵۹ـ لیکور ونوشابه‌های الکلی شیرین شده دیگر ساده یا معطر					
۱۵۹ـ ۱ـلیکور	کیلو	باظرف	** غیر مجاز	۸۰ ریال	۳۲۰ ریال
۱۵۹ ـ۲ ـنوشابه‌های الکلی شیرین شده دیگر ساده یامعطر	کیلو	باظرف	غیر مجاز	۸۰ ریال	۳۲۰ ریال
۱٦۰ـ لیموناد ونوشابه‌های غیر الکل یاغیر تخمیری دیگروآبهای گازدار شیرین که درجای دیگر گفته نشده و مشمول عنوان دیگر تعرفه‌نشود	کیلو	باظرف	غیر مجاز	۱۰ ریال	۱۰ ریال

* ـبرای مصارف طبی بااجازه وزارت بهداری مجاز خواهد بود.

* فقط از طریق موافقتنامه مبادله کالا باکشورهای تولیدکننده ودر مقابل صادرات منظور در موافقتنامه مجاز است .

۱٦۱ـسرکه خوراکی	کیلوباظرف	غیرمجاز	۵ریال		
بخش۲۳ـآخال وتفاله صنایع خوراك سازی					
۱٦۲ـآردگوشت وآردماهی :					
۱٦۲ـ۱ـآردگوشت	تن	غیرمجاز	۵۰ریال	۱۰۰ریال	
۱٦۲ـ۲ـآرد ماهی	تن	غیرمجاز	۵۰ریال	۱۰۰ریال	
۱٦۳ـتفاله چغندر وآخال که‌از ساختن قندو شکرباقی میماند	تن		۵۰ریال	۵۰ریال	
۱٦٤ـتفاله کارخانه آبجوسازی وتفاله هائیکه ازتقطیر ـ ازنشاسته‌سازی وهمانند باقی میماند	تن		۵۰ریال		
۱٦۵ـتفاله که ازعصاره وروغن گیری باقی میماند	تن		۵۰ریال		
۱٦٦ـتفاله انگور وتفاله میوه‌جات‌دیگر	تن		۵۰ریال		
۱٦۷ـلردودردشراب ـ حتی خشك شده ـتارترخام	تن		۵۰ریال	۵۰ریال	
۱٦۸ـآخال موادنباتی که‌درجای دیگر گفته نشده ومشمول عنوان‌دیگر تعرفه نشود‌ـبرای‌خوراك دام	تن		۲۰ریال	۵۰ریال	
۱٦۹ـنواله هائیکه باملاس تهیه شده	تن		۲۰ریال	۲۰ریال	
۱۷۰ـنواله‌هائیکه برای‌خوراك دام تهیه شده که‌در جای دیگر گفته نشده‌است	تن		۲۰ریال	۲۰ریال	
بخش۲٤ـتوتون وتنباکو		*			
۱۷۱ـتوتون خام یانساخته‌ـتنباکوی قلیان ـتوتون برك وآخال‌آنها :					
۱۷۱ـ۱ـتوتون خام یانساخته	کیلو	*	۳۵ریال	+	*
۱۷۱ـ۲ـتنباکوی قلیان	کیلو	*	۳۵ریال	+	*
۱۷۱ـ۳ـتوتون برك وآخال آنها	کیلو	*	۳۵ریال	+	*
۱۷۲ـ توتون‌ساخته :					
۱۷۲الف‌ـتوتون ساخته برای پیچیدن سیگاریابرای چپق (پیپ)	کیلوباظرف	*	۱۰۰ریال	+	*
۱۷۲ب‌ـتوتون جویدنی (ناس ونسوارو غیره)ـانفیه	کیلوباظرف	غیرمجاز	۱۰۰ریال	+	*
۱۷۲ج‌ـسیگار برگی وسیگارت	کیلوباظرف	*	۱۰۰ریال	+	*
۱۷۲د‌ـ عصاره یاسس توتون	کیلو	**	۱۰۰ریال	+	*
۱۷۲ه ـخاك توتون مخلوط باموادیگر بمنظور مصرف در کشاورزی یاگلکاری			بخشوده		
فصل‌پنجم					
مواد کانی					
بخش ۲۵ـ نمك ـگوگرد‌ـ خاك ـسنك‌ـ آهك وسیمان					
۱۷۳ـنمك کانی ـنمك کوهی ـنمك دریائی (کلورور دوسودیوم)					
آب‌دریا:					
۱۷۳الف ـنمك تصفیه نشده	کیلو		غیرمجاز	۲۰دینار	
۱۷۳ب‌ـ نمك تصفیه شده	کیلوباظرف		**غیرمجاز	۳ریال	۳ریال

*ـورود وصدور توتون وسیگارت وتنباکو وبرك‌نساخته آنهاـانواع سیگار وسیگارت منوط‌باجازه انحصار دخانیات است ورود سیگاربرگی وسیگارت اجازه وزارت بازرگانی رانیز لازم‌خواهد داشت .

+ـدویست درصد حق انحصار ازروی ارزش

* *ـمگر نمکهائیکه بگواهی وزارت بهداری مصرف طبی داشته‌باشد.

۱۷۳ ج ـ سایر		* غیرمجاز	بخشوده	۳ ریال
۱۷٤ ـ گوگرد :				
۱۷٤ الف ـ تصفیه نشده	کیلو	غیر مجاز	۲۵ دینار	۷۵ دینار
۱۷٤ ب ـ تصفیه‌شده وگل‌گوگرد	کیلو		۳ ریال	۳۰ دینار
۱۷۵ ـ خاك برای باغ وگلکاری و خاك‌برك	تن		۲۵ ریال	۷۵ ریال
۱۷٦ ـ ماسه وشن بانضمام کوارتزنرم	تن		٤۰ ریال	٦۰ ریال
۱۷۷ـ خاك رس و خاك‌نسوز ـ خام ـ مکلس ـ شسته یا کوبیده که درجای دیگر گفته نشده و مشمول عنوان دیگر تعرفه نشود :				
۱۷۷ الف ـ کائولن ـ خاك‌نسوز :				
۱۷۷ الف ۱ ـ کائولن	کیلو		۱ ریال	۱ ریال
۱۷۷ الف ۲ ـ خاك نسوز	کیلو		۱ ریال	۱ ریال
۱۷۷ ب ـ سایر :				
۱۷۷ب ۱ـ خاك حفاری	تن		٤۰ ریال	٦۰ ریال
۱۷۷ ب ۲ـ سایر	تن		٤۰ ریال	٦۰ ریال
۱۷۸ ـ گل‌سفید وخاکهای رنگی ـ خام :				
۱۷۸ ـ ۱ ـگل‌سفید خام	کیلو		۱ ریال	۱ ریال
۱۷۸ ـ ۲ خاك سرخ‌خام	کیلو		۱ ریال	۱ ریال
۱۷۸ ـ ۳ خاکهای رنگی دیگر خام	کیلو		۱ ریال	۱ ریال
۱۷۹ ـ گرافیت‌خام ـ شسته یاکوبیده وگرافیت مصنوعی :				
۱۷۹ـ۱ ـ گرافیت خام ـ شسته یاکوبیده	کیلو			۲ ریال
۱۷۹ ـ ۲ ـگرافیت مصنوعی	کیلو			۲ ریال
۱۸۰ـ سولفات دوباریوم طبیعی وکاربنات دوباریوم طبیعی خام :				
۱۸۰ـ۱ ـ سولفات دوباریوم طبیعی	کیلو			
۱۸۰ـ۲ ـ کاربنات دوباریوم طبیعی‌خام	کیلو			۱ ریال
۱۸۱ ـ سنك و ریك سمباده				۱ ریال
۱۸۱ ـ ۱ ـ سنك وریك سمباده	کیلو			
۱۸۱ـ ۲ ـ سنك پا	کیلو			٤ ریال
۱۸۱ ـ ۳ ـ موادکانی همانند برای تیزکردن . صیقلی کردن ویاصاف کردن .	کیلو			٤ ریال
				٤ ریال
۱۸۲ ـ سنك لوح (آرد واز) خام ـ بشکل طبیعی ـ تخته یا صفحه	تن	غیر مجاز	۵۰ ریال	۳۰۰ ریال
۱۸۳ـ سنك مرمر وسنك خام بشکل طبیعی ـ اره‌شده یا هموار شده:				
۱۸۳ـ ۱ ـ سنك مرمر	تن	غیر مجاز	۱۵۰ ریال	۳۰۰ ریال
۱۸۳ـ۲ ـ سنك رخام بشکل طبیعی ـ اره شده یا هموار شده .	تن	غیر مجاز	۱۵۰ ریال	۳۰۰ ریال
۱۸٤ـ سنك خارا سنك سماق ـ وسنگهای سخت همانند بشکل‌طبیعی‌ـ اره شده یا هموار شده :				
۱۸٤ ـ ۱ ـ سنك خارا	تن	غیر مجاز	۱۵۰ ریال	۳۰۰ ریال
۱۸٤ـ ۲ ـ سنك سماق	تن	غیر مجاز	۱۵۰ ریال	۳۰۰ ریال

* باستثنای کلورورودوسدیم مورد نیاز شرکت سهامی شیلات ایران و وکلورورودوسدیم خالص تصفیه شده برای مصارف داروسازی

۱۸٤ ـ۳ـ سنگهای سخت همانند بشکل طبیعی ـ اره‌شده یا هموارشده	تن	غیرمجاز	۱۵۰ ریال	۳۰۰ ریال
۱۸۵ ـ سنگهای دیگر تراش باساختمانی بشکل طبیعی ـاره‌شده یاهموار شده	تن	غیرمجاز	۱۵۰ ریال	۳۰۰ ریال
۱۷٦ ـ سنك آهکی وسنگهای همانند ویژه ساختن سیمان‌ـساختن آهك ویابرای مصارف دیگر غیرمکلس ولوکربیده	تن			۳۰ ریال
۱۸۷ ـقلوه سنك وسنك برای سنك فرش برای بتن ریزی و مصارف همانند	تن			۳۰ ریال
۱۸۸ـ مانیزنت اگرچه مکلس باکوبیده باشد	تن			۳۰ ریال
۱۸۹ـ سنك گچ :				
۱۸۹ الف‌ـ غیر مکلس ـ حتی کوبیده	تن			۳۰ ریال
۱۸۹ ب ـ مکلس ـحتی کوبیده (گچ)	تن			۵۰ ریال ۷۰ ریال
۱۹۰ـ آهك معمولی وآهك هیدرولیك ـحتی کوبیده	تن			۵۰ ریال ۷۰ ریال

ناتمام

تسلیت

تسلیت یاران دبیرستانی شرف

بدینوسیله فوت والده ماجده جناب آقای دکتر سید عباس هاشمی نژاد که‌یکی‌از یاران وفادار دبیرستانی میباشند تسلیت عرض نموده بقای عمر و سلامت خاندان جلیل‌هاشمی نژاد را از درگاه حضرت احدیت خواهانیم .

یاران دبیرستانی شرف: اشرفی‌ـ مهندس افراشته ـ مهندس ادیب سلطانی ـسرهنك اوحدی ـ دکتر بدخشان‌ـ بزرك‌نیا ـ پکاه ـ پنبه چی ـ دکتر عبدالله حبیبی ـ دکتر حسن حبیبی ـ دکتر خیام‌ـ سرهنك زریری ـ ساسانی ـ شاکری ـ شمسیان ـشیمی‌ـ شالفروش‌ـ صدقی‌ـ حمدی‌ـ مهندس فرزد ـفرشچی ـفرمهر ـ فکری ـ دکتر کاشانچی‌ـ مهندس گوهریان ـ دکترگیدفر‌ـ محب ـ معتمدی ـ مقدم ـ مهندس منزوی ـ مهتدی ـ میرقوامی ـ دکتر نامور یگانه ـ دکتر نصیرپور ـ دکترنو اختر ـ سرهنك وثیق ـ مهندس وزیری ـ سرهنك قانع ـ مهندس نجم آبادی ـ رستگاررازی

آقای محمد دبیر

همدردی عمیق مارا بمناسبت درگذشت پدر بزرگوارتان به پذیرید .

کمال رفعتی ـ جمال جعفری

آقای محمد دبیر

مصیبت‌وارده را بجنابعالی و خانواده محترم شماتسلیت گفته بقاء عمر شما و بازماندگان را از درگاه خداوند متعال خواستاریم .

هوشنك وفائی ـ مهدی زمانی ـ احمد یاوری

بدینوسیله مصیبت‌وارده را بخانواده محترم‌خاك‌نگار مقدم بخصوص همکار ارجمند آقای حسن شهریاری تسلیت می گوئیم .

کارمندان اداره کل کشاورزی استان تهران

جناب آقای مهندس جواد شریفی

فوت‌مرحوم پدر ارجمندتان را تسلیت عرض نموده‌بقاء وسلامتی برای شما و فامیل محترمتان از خداوند متعال خواستارم .

محمود فلکه

آقای محمد دبیر

با قلبی اندوهگین مصیبت وارده را بشما و خاندان محترمتان تسلیت می گوئیم .

حسین رضوانی ـ اسعد کمالی ـ بهرام شهابی

آ‌ـ۱٤۵

بانهایت تاثرو تاسف فوت شادروان صفر علی طاهر زاده همکار ارجمندمان را ببازماندگان آنمرحوم‌بویژه‌آقایان یعقوب طاهرزاده و مهندس رضا طاهرزاده از صمیم قلب تسلیت عرض می نمائیم .

افسران وکارمندان وافزارمندان‌کارخانجات ذوب مس غنی‌آباد

آ‌ـ۱۵۳

سرور گرامی آقای امیر حسین عامری اگر فقدان اسفناك مرحوم آقای امیر اسدالله عامری شما را متالم بحق نموده ما نیز چنانیم که راستی این سانحه وارده بر اینجانبان تلقی‌شده است عرض تسلیت ما را پذیرش فرمائید .

محمد طباطبائی ـ حسین طباطبائی ـحسن‌طباطبائی

جناب اجل آقای امیر حسین عامری با قلبی دردناك فوت حضرت آقای امیراسدالله عامری را تسلیت عرض می نمائیم

حاجی ابوالقاسم نصرالله زاده ـ احمد رشیدی

سرور معظم جناب آقای امیر حسین عامری فقدان اسفناك شادروان امیر عامری‌را به آن خانواده اصیل صمیمانه تسلیت عرضه می داریم .

سید خلیل طباطبائی ـ سید حسن جعفرزاده ـ حسین تقی‌زاده

آ‌ـ۱۸۲

یادگار پر ارزش آقای امیر حسین عامری با قلم ناتوان خود فقدان تاثرآور جناب آقای امیر اسدالله عامری را بعموم آن خانواده کهن‌سال تسلیت صمیمانه معروض میدارد.

ازطرف خانواده‌های رئیس مزدآبادی **یوسف رئیس**

جناب آقای امیر حسین عامری ارتحال شادروان امیر اسدالله عامری موجب تاثرات قلبی همگانی واینجانبان‌میباشد وحقا شریك در سوگواری می باشیم .

ماشاءالله عامری ـ شیرزاد عامری

سرکار اجل آقای امیر حسین عامری بیاسوته دلان‌گرد هم آئیم . فقدان بزرك‌خانواده عامری یعنی حضرت‌امیراسدالله عامری مصیبت وارده براینجانب‌و خانواده است‌و با اینوصف بدینوسیله اظهار سوگواری می نماید .

یدالله نقی‌زاده ـ یدالله جعفری زاده ـ نصرالله جعفری‌زاده

سرور معظم جناب آقای امیر حسین عامری

واقعا از حالا بی پدر شده و بطور دسته جمعی ماهالی امیر آباد از فقدان اسفناك رئیس خانواده کهن عامری‌تسلیت عرضه می داریم و استدعا داریم بتمام خانواده جلیل عرض تسلیت همه ما را برسانید وبجااست که‌شکرالهی را درداشتن فرزند برومندی مانند سرکار بجا مانده که همان مهربانی و رافت موروثی را در حق ما معمول دارید .

از طرف اهالی امیر آباد اردستان خسرو زاده عامری‌ـ حسین نوری‌ـ عباس مهدیانی ـ حبیب‌الله مهدیانی‌ـ محمد یزدانی و سایرین

جناب آقای امیر حسین عامری

فوت تاثرآور حضرت آقای امیر عامری بزرك آن‌خانواده بر ما گران و با قلب آزرده تسلیت عرض می نماید .

ولی الله مرادی مزدآبادی

سرور معظم جناب آقای امیر حسین عامری

فوت‌جانگداز حضرت آقای امیر اسدالله عامری بزرك خاندان عامری موجب کمال تاثر و تاسف چاکران گردید اجازه می خواهیم خودرا در این مصیبت بزرك شریك بدانیم.

از طرف اهالی مزدآباد اردستان صفی‌الله عامری ـحاج عباس نکوئی

آ‌ـ۱۷۳

بانهایت تاثر فوت مرحوم اکبر شریفی را بحضورآقایان هدایت‌الله شریفی وکیل محترم دادگستری و سروان تقی شریفی‌و سایر بازماندگان تسلیت عرض نموده بقای عمر و سعادت عموم فامیل را از خداوند مسئلت داریم .

شاهرود دارائی رضا ریاحی

اطلاعات

کلید قو کلید سلامتی است

روغن لطیف ترین مادهٔ غذائی است و تنها در قوطی های کلید دار که هوا در آن نفوذ نمیکند سالم میماند.

شاهنشاه سد سفیدرود را افتتاح میفرمایند

امروز خبرنگار ما کسب اطلاع کرد که شاهنشاه‌درنیمه‌دوم‌اردیبهشت ماه طی مراسمی سد سفید رود راافتتاح می‌فرمایند و بهره برداری از این سد رسما آغاز می گردد.

مجمع عمومی شرکت ملی نفت باحضور نخست‌وزیر تشکیل شد

صبح امروز مجمع عمومی صاحبان سهام شرکت ملی نفت‌ایران با شرکت آقای دکتر امینی نخست وزیر وسایر اعضای مجمع و مدیران شرکت در محل شرکت ملی نفت تشکیل گردید.

در این جلسه موضوع سرمایه گذاری و عملیات صنعتی مربوط به نفت و همچنین سرشکن نکردن هزینه تاسیسات خارج‌روی مصرف‌داخلی کشور که در مذاکرات با نمایندگان کنسرسیوم نفت با آن موافقت‌شده بود مورد بررسی قرار گرفت و بتصویب رسید.

رئیس جمهور سابق فرانسه بتهران می‌آید

امروز اطلاع حاصل شد که آقای ونسان اوریول رئیس جمهوری پیشین فرانسه درسال های ۱۹۵۴ـ۱۹۴۷ روز دوازدهم فروردین ماه‌وارد تهران میشود.

ونسان اوریول چندی پیش درمسافرتی که برای‌بازدید از کشور های مختلف جهان آغاز کرد هنگام عزیمت به خاور دور توقف‌کوتاهی‌در تهران کرد واینك پس‌از بازگشت ازسفر خاوردور سه روز درتهران اقامت خواهد داشت.

مسافرت رئیس جمهوری فرانسه بکشورهای مختلف جهان‌بعنوان سیاحت صورت میگیرد.

امروز جلسه امنای بنیادپهلوی درنخست‌وزیری‌تشکیل‌شد

پیش‌از ظهر امروز جلسه امنای دانشگاه پهلوی شیراز با حضور آقای دکتر امینی نخست‌وزیر در کاخ نخست‌وزیری تشکیل گردید.

در این جلسه آقایان علاء وزیر دربار شاهنشاهی، اسدالله علم نایب‌التولیه بنیاد پهلوی، مهندس اصفیا قائم مقام نخست‌وزیر در سازمان برنامه وبرلینی مدیر عامل شرکت های عامل نفت حضورداشتند.

سفر اعلیحضرتین به آمریکا

بقیه ازصفحه اول

یاسپتامبر (شهریور ماه ۴۱)صورت گیردوچون سپتامبر هوای‌واشنگتن بسیار گرم است از این روشاهنشاه تصمیم گرفتند در آوریل که در حقیقت بهار واشنگتن است به آمریکا تشریف فرما شوند.

مسافرت اعلیحضرتین به آمریکا واروپا جمعا سه هفته بطول میانجامد ودر این مدت اعلیحضرتین یکهفته میهمان رسمی دولت‌آمریکا خواهند بود وبعد چند روز بطور غیر رسمی در آنکشور اقامت‌خواهند کردسپس رهسپار اروپا خواهند شد مدت اقامت اعلیحضرتین در اروپا نیز بیش ازده‌روز نخواهد بود وهمانطور که گفته شد مسافرت اعلیحضرتین به اروپا وامریکا رویهمرفته قریب سه هفته بطول میانجامد.

وزیر خارجه

هنوز اسامی همراهان شاهنشاه وشهبانو به آمریکا تعیین نشده است ولی گفته میشود وزیر جدید امور خارجه، قره گوزلو رئیس تشریفات در بار شاهنشاهی، سپهبد ایادی پزشك مخصوص و یکی از فرماندهان نظامی جزو همراهان خواهند بود.

همچنین یکی از ندیمه‌های علیا حضرت فرح پهلوی شهبانوی‌ایران نیز جزو همراهان خواهد بود. شهبانوی ایران سه نفر ندیمه (دام دانور) دارند که عبارتند از بانوان علم، دیبا وقطبی در هر حال تعداد همراهان اعلیحضرتین از ده تا دوازده نفر تجاوز نخواهد کرد.

مراجعت شاهنشاه

بقرار اطلاع شاهنشاه وشهبانوی ایران که اکنون در شمال بسر میبرند تا روز سیزدهم فروردین‌ماه در آنجا مشغول استراحت خواهند بود وروز چهاردهم فروردین ماه بتهران مراجعت خواهند کرد.

وزیرجدید امورخارجه

بقیه ازصفحه اول

تهران را با هواپیما بسوی‌واشنگتن ترك گفت.

در فرودگاه مهرآباد اقای جولیوس هولمز سفیر کبیر امریکا و عده‌ای از اعضای وزارت امور خارجه سفیر کبیر ایران را مشایعت کردند.

همچنین بقراریکه خبرنگار ما اطلاع میدهد آقای آرام سفیر کبیر ایران در بغداد دیشب وارد تهران شد.

بقرار اطلاع آقای آرام ظرف یکی دو روز آینده باتفاق آقای دکتر امینی نخست وزیر در شمال بحضور شاهنشاه شرفیاب خواهد شد تابسمت وزیر جدید امور خارجه بحضور ملوکانه معرفی شود.

آخر وقت امروز کسب اطلاع شد که آقای دکتر امینی نخست وزیر در اواخر هفته جاری (باحتمال قوی روز پنجشنبه نهم فروردین‌ماه) آقای آرام وزیر جدید خارجه را دربابل بحضور شاهنشاه معرفی خواهد کرد.

از قصر همایونی

ابلاغ عنایات شاهانه

تیمسار سپهبد شاه‌بختی رئیس کانون افسران بازنشسته ارتش‌ـ ژاندارمری ـ شهربانی

شادباش و ابراز احساسات صمیمانه شما بمناسبت عید نوروز موجب خشنودی و خرسندی خاطر گردید توجهات وعنایات مخصوصه مارابعموم افسران ودرجه‌داران بازنشسته‌ارتش ـژاندارمری وشهربانی کل کشور ابلاغ نمائید.

۲ فروردین ماه ۱۳۴۱ ـشاه

پاسخ تلگراف تبریك بمناسبت حلول سال جدید وعید سعیدنوروز به‌پیشگاه مبارك اعلیحضرت همایون شاهنشاهی که‌بافتخار افسران و درجه‌داران بازنشسته ارتش ـ ژاندارمری ـ شهربانی شرفصدور یافته دربالا ابلاغ میگردد.

رئیس کانون افسران بازنشسته ارتش‌ـ ژاندارمری ـ شهربانی
سپهبد شاه بختی

سیـــزده بـــدر

تعطیلات خودرا درکجا میگذرانید

مـا شمـا را راهنمائـی میکنیـم

مهمانخانه‌های رامسرـ بابلسرـ چالوسـ کچسرـ آبعلی بنیاد پهلوی ازبعد ازظهر پنجشنبه لغایت سیزدهم فروردین ماه جاری برای پذیرائی آماده است توصیه میشود از مزایا و مواهب طبیعی خرم بهاری و هوای لطیف وفرح بخش این صفحات حداکثر استفاده را بفرمائید.

نشانی جدید

شرکت علم‌نو بامسئولیت محدود

تهیه کننده تاسیسات و لوازم بیمارستان و آزمایشگاه

به خیابان تخت‌جمشیدـ خیابان بندرپهلوی‌شماره ۲۳ تلفن ۶۹۲۹۸ و۶۹۷۵۸ انتقال یافت.

وزیر کشاورزی امروز گفت:

اخلالگری چندنفر مالك ارتباطی به کشاورزان ندارد

*** فردا آخرین روز قبول اظهارنامه‌درمنطقه میاندوآب است و تا کنون اغلب مالکین اظهارنامه مربوطه را تسلیم کرده‌اند**

امروز آقای دکتر ارسنجانی وزیر کشاورزی اظهار داشت فردا آخرین روزی‌است که میتوان در منطقه میان دوآب و تکاب و شاهین دژ اظهارنامه اصلاحات ارضی داد.

طبق اطلاعی که بمن رسیده اغلب مالکین عمده از جمله آقای فتحعلی ساعد افشار که دارای ۳۷ پارچه‌آبادی است اظهار نامه خودرا تسلیم کرده است.

همچنین آقای محمود افشار وعده دیگر ازورثه مرحوم یمین لشگر نامه‌های خودرا داده‌اند.

شاید تعداد کسانیکه در شاهین دژ و میاندوآب و تکاب هنوز اظهار نامه های خودرا تسلیم نکرده‌اند. یکی دو نفر بیشتر نباشد.

درهشترود هم‌که‌تابیستم فروردین وقت باقی است عده زیادی از مالکین اظهار نامه های خودرا داده‌اند.

گزارش های خلاف واقعی به‌تهران مخابره کرده بودند که اینطورمنعکس شود که گویا بعضی ازدهقانان در مراغه و میاندوآب ایجاد ناراحتی هاو ناامنی هائی کرده‌اند و مزارع راخراب و درختها را قطع نموده‌اند ـ حتی‌این گزارشها را برای مقامات مملکتی‌هم فرستاده‌اند.

بموجب تحقیقاتی که بدستور من انجام شده این جریانات از این قرار بوده‌است. اول یکی از مواردی که شکایت شده بود این بود که در ده شخصی بنام افتخاری عده‌ای رفته‌اند و درختها را قطع کرده‌اند.

مهندس خلخالی شخصا به آن ده میرود و تحقیقات کافی در حضور مالك در آن ده میکند و معلوم میشود که فقط ۲ گوسفند وارد ده او شده بودند که باغبان آن‌شخص قبل ازوارد شدن کوچکترین خسارتی گوسفندها را بدست صاحبش سپرده است. در تمام مملکت از این اتفاقات و بدتر از این‌هرروز اتفاق میافتد ولی در مراغه خواسته اند اسم این مسئله راتخریب و قطع درخت و امثال اینها بگذارند ضمنا در نتیجه سفر مهندس خلخالی باین ده معلوم شد که زارعین ازدست دشت‌بان و آبیار مالك دل خونی داشته اندـ زارعین ۲ نفر را باین سمت انتخاب میکند و این غائله باصطلاح عظیم! ختم میشود.

همچنین شکایت دیگری رسیده بود که عده ای از زارعین بملکی متعلق به امین پور و بنام عمران کندی رفته‌و درخت ها را قطع کرده و ایجاد جنجال وبلوا کرده اند. رئیس کشاورزی محل بعمران کندی میرودو در حضور نماینده مالك تحقیقات کافی می کند. معلوم می شود در حدود یکماه قبل چند درخت از بیشه ای که متعلق‌بخود مالك‌بوده بوسیله نوکر های مالك قطع می شود و آنوقت حالا آقایان با این مقدمات می خواهند اسم این کاررا بلوا و آشوب بگذارند ـ نوکر مالك اظهار می دارد که هیچ زارعی دراین ملك‌بر خلاف گزارشات رسیده مانع شخم نشده. چون مالك بذربزارعین نداده. لذا زارعین هم نتوانسته‌اند تخمی بکارند.

همچنین معلوم می شود که آقای امین پور از پائیز سال گذشته‌بملك خودشان نرفته اند و از ملك و زارع و زمین خود خبری ندارد.

همچنین گزارش دیگری رسیده‌که در دهی بنام خروان سفلی چندی‌پیش دزدی میرود ـ در انبار زارع‌رامیشکنند تاگندم‌هارا بدزدد ـزارعین دزد را می گیرند و تحویل ژاندارمری‌میدهند حالا این مالك ناسپاس شایع کرده است که زارعین میخواسته اند انبار غله اورا غارت کنند، و گزارش این مسئله را هم برای تمام مقامات انتظامی فرستاده است.

زمینهٔ این اقدامات که گفته شد بوسیلهٔ چند نفر مالك مزاحم و نوکر های آنها فراهم شده و ارتباطی با دهقانان ندارد. آقای دکتر ارسنجانی در پایان اظهار داشت تقسیم دهات در مراغه ادامه دارد. تاکنون چند ده دیگر بزارعین واگذارشده ـ در شاهین دژ و هشترود هم مقدمات کار فراهم شده و این کار در حالی سمت انتخاب میکنند واین غائله هشترود را پوشانیده است.

حمله فیدل کاسترو برهبر کمونیستهای کوبا

هاوانا‌ـ آسوشیتدپرس ـ ۲۷مارس ـ فیدل‌کاسترو نخست‌وزیرکوبا امروز ضمن یك نطق رادیوئی «آنیبال‌اسکالانته» مغز متفکر و استالینیست معروف انقلاب کوبا را متهم کرد که قصد داشته است از اعتماد به نفع جاه طلبی های شخصی خود سوء استفاده کند.

اسکالانته اخیرابه ریاست تشکیلات حزب متحد انقلابی سوسیالیست کوبا انتخاب شده‌بود. فیدل کاسترو اسکالانته را متهم به سکتاریسم و تك‌روی‌کرده است.

آگهی افتتاح شعبه جدید بانك‌تهران

باطلاع عموم میرساند شعبه دروازه شمیران این بانك واقع در اول خیابان هدایت از روز ششم فروردین ماه جاری افتتاح گردیده و برای انجام کلیه امور بانکی آماده است. ۱ـ۳ آـ۱۵۶

بانك تهران

AIR FRANCE

آدرس جدید

اداره تهیه جا و کسب اطلاعات

ارفرانس

خیابان شاهرضا شماره ۳۰۷ تلفن ۶۷۹۶۳ـ۶۷۹۶۲

ابراز مراحم شاهنشاه بخدمتگزاران وزارت کار

بمناسبت عید سعید نوروز در پاسخ تلگراف تبریك آقای‌خسروانی وزیر کار که به پیشگاه اعلیحضرت همایون مخابره گردید این تلگراف شرفصدور یافته است:

جناب عطاالله خسروانی وزیر کار

شادباش و ابراز احساسات صمیمانه شما بمناسبت عید نوروز موجب خرسندی و رضا مندی خاطر گردید عنایات و توجهات مخصوص ما را بعموم خدمتگزاران وزارت کار و سازمان بیمه های اجتماعی و بانك‌رفاه کارگران و کلیه کارفرمایان و کارگران کشور ابلاغ نمائید.

۲ فروردین ۱۳۴۱ ـ شاه

پیشگاه مبارك اعلیحضرت همایون شاهنشاه

برای چاکر موجب کمال مباهات است که بنمایندگی از طرف کارکنان وزارت کار سازمان بیمه های اجتماعی کارگران ـ بانك رفاه کارگران و کارفرمایان وکلیه کارگران فعال و شاهدوست و میهن پرست عید سعید نوروز را که نمونه مجد و عظمت کشور باستانی ایران است به پیشگاه مبارك شهریار عدالت گستر تبریك و تهنیت عرض نموده سلامتی و بقاء ذات اقدس شاهانه و خاندان جلیل سلطنت را از درگاه حضرت احدیت مسئلت نماید.

چاکر ـ عطاءاله خسروانی

از فردا برای زائرین مکه گذرنامه صادر میشود

تقاضانامه برای زیارت عتبات پذیرفته نمیشود

بقراراطلاع از امروزبمناسبت نزدیك شدن ایام حج‌وشروع صدور گذرنامه جهت‌زائرین بیت‌الله‌الحرام اداره گذرنامه از قبول تقاضا برای زیارت‌عتبات عالیات و همچنین از انجام تشریفات گذرنامه هائی که‌در جریان صدور میباشد بطور کلی معذور بوده واز متقاضیان تقاضادارد که در اینموردبا متصدیان مربوطه همکاری نموده واز مراجعه خودداری نمایند.

همچنین طبق‌اطلاع کسب شده از فردا تقاضا برای صدور گذرنامه جهت زائرین بیت‌الله‌الحرام‌پذیرفته میشود.

هواپیمائی ملی ایران

آگهی استخدام

هواپیمائی ملی ایران احتیاج بکارمندان پروازی ـ فنی ـ اداری در تخصصهای زیر دارد:

الف ـ کاپیتان هواپیمای وایکانت DC-6 و DC-4.

ب‌ـ خلبان یکم‌وخلبان‌دوم‌هواپیماهای‌وایکانت DC-6 و DC-4.

پ‌ـ سرمکانیسین و مکانیسین ومتخصص فنی هواپیما ـ موتور و متفرعات آنهاـ آلات دقیق وسایروسایل پروازی

ت‌ـ متخصص هیدرولیك ـ برق و بیسیم

ث‌ـ متخصص فروش و عبور مرور هوائی (ترافیك)

ج‌ـ متخصص امور اداری از قبیل حسابداری ـ ارزش‌یابی و مترجمی

چ ـ سایر کارکنان و متخصصین اموریکه باوظایف‌شرکت های هواپیمائی ارتباط دارد

کسانیکه مدارج تحصیلی مربوط به تخصصهای بالا راطی کرده ودارای تجربه کافی باشند میتوانند باچهار قطعه عکس ودو برك رونوشت مصدق شناسنامه‌حداکثرتاآخر روز بیستم‌فروردینماه سال جاری (صبحها ازساعت ۸ تا ۱۲ بعدازظهر ها از ساعت ۱۶ تا۱۸)بکارگزینی هواپیمائی ملی (خیابان ویلا شماره ۴۴)مراجعه وباتنظیم پرسشنامه های مربوطه درخواست استخدام خود راتکمیل و تسلیم نمایند.

حـ اشخاصیکه سابقه خدمت درشرکت‌های هواپیمائی‌دارند باتساوی شرایط حق تقدم خواهند داشت.

خـ چون هواپیمائی ملی برای تامین احتیاجات پرسنلی‌خود فقط تابیستم فروردینماه جاری تقاضای داوطلبان داخلی و خارجی راجهت استخدام می‌پذیرد لذا یادآورمیشود که پس‌از تاریخ‌مذکور تقاضائی جهت استخدام پذیرفته نخواهد شد.

هواپیمائی ملی ایران

موسسات فرهنگی درشهر کرد و بروجن

بطوریکه خبرنگار خبر گزاری پارس ازشهر کردو بروجن اطلاع میدهد هم اکنون این منطقه ازنظر توسعه عجیب و سریع موسسات فرهنگی بصورت یك مرکز نمونه درکشور در آمده است. مخبرما اضافه میکند که‌شاید بسیاری‌از مردم ایران ندانند که در منطقه شهر کرد و بروجن که روزی‌از نظر توسعه موسسات فرهنگی عقب افتاده ترین نقاط کشور بود امروز در حدود صدو بیست دبستان و دبیرستان وجود دارد و کلیه دارای تازه ترین ومجهز ترین ووسیعترین ساختمانها هستند که نظایر آنهادر تازه سازترین آموزشگاههای‌تهران بچشم میخوردوعلاوه بردبیرستانهائی که دروس عمومی در آن تدریس میشود شهر کرد هم اکنون‌دارای یك دبیرستان عشایری است که‌هر سال بین صدو پنجاه تا دویست داوطلب دارد این دبیرستان شبانه روزی است و غذا ومسکن پذیرفته شدگان ازطرف‌فرهنك تامین‌میشود. فارغ‌التحصیلان این دبیرستان پس از فراغت از تحصیل به آشناکردن عشایر بزندگی نوین می‌پردازند.

این دبیرستان دارای تازه‌ترین وسائل و آزمایشگاه است. شهر کرد علاوه بر دبیرستان عشایری‌هم اکنون دارای‌یك‌دبیرستان کشاورزی است که فعلا دارای پنج کلاس است این دبیرستان دارای‌اراضی کافی برای کشت وزرع دانش آموزان و تراکتور ووسائل فنی کشاورزی ووسائل دامداری است بطور کلی در این منطقه‌با سرعت موسسات فرهنگی روبه توسعه‌میرود گزارش جالب خبرنگار خبرگزاری پارس اضافه میکند که نکته مهم اینستکه بیشتر اماکن این مراکز فرهنگی از طرف خود مردم فرهنك دوست اهداء شده ومردم در توسعه فرهنك وبا سواد کردن فرزندان خود علاقه عجیب و کم نظیری‌بخرج میدهند.

عشق من... زندگی من!

بقلم: ژاکلین کندی

ژاکلین کندی بانوی اول امریکا برای‌اولین بار اسرار زندگی خودرا فاش میکند. این مقاله جالب که ژاکلین‌کندی نوشته‌ودرمعروفترین مجله اروپائی چاپ شده این جمعه تنها در مجله بی رقیب آسیا«اطلاعات هفتگی» بخوانید..

ملاقاتهای امروز نخست وزیر

ساعت یازده امروز چند نفر از مهندسین شرکت ملی نفت در کاخ نخست‌وزیری‌با آقای‌دکترامینی نخست وزیر ملاقات کردند.

ساعت یازده و نیم آقای محسن موقر مدیر روزنامه مهر ایران باتفاق چند نفر اازروسای عشایر خوزستان با آقای نخست‌وزیر ملاقات نمودند. همچنین پیش از ظهر امروز خبرنگار روزنامه شیکاگو دیلی‌نیوز با آقای نخست‌وزیر مصاحبه نمودند.

بی‌خطر باتعداد چوب بیشتر

اولین حراج سال ۱۳۴۱

مغازه سوسن

مطابق معمول همه ساله از روز ۸ر۱ر۴۱ (فردا) برای یکهفته حراج‌پیراهن‌مردانه. بیژامه. روبدوشامبر بلوز زنانه ـ پالتوهای دورو (پسرانه و دخترانه) را آغاز مینمایند.

اولین حراج سال در مغازه سوسن

لاله‌زار نو (روبروی سینما متروپل)

آـ۱۸۰ گردونه

آگهی افتتاح شعبه جدید بانك‌تهران

شعبه جدیدالتاسیس این بانك واقع در میدان خراسان پاساژ جواهری از روز ششم فروردین ماه جاری مفتوح و آماده همه گونه فعالیت بانکی است.

بانك تهران

آـ۱۵۶ ۱ـ۳

۱۰۰ هزار تومان

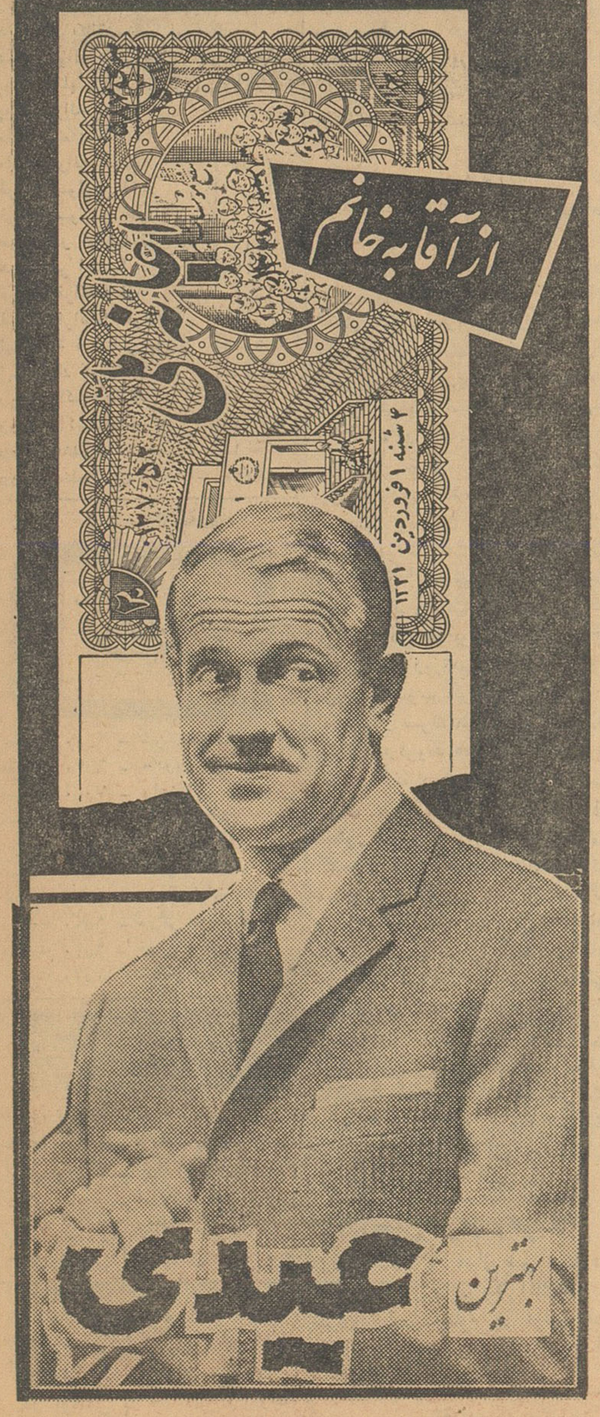

یك بلیط اعانه ملی

یك عیدی ۱۰۰هزارتومانی