波山紀事

標示
卷八

一高道祖村爭戰始末
一書生組浪士爭戰始末
一小川館等放火爭戰始末

111

內閣文庫
和 三一三
一六六函 一一冊
二一架

內閣文庫
番號 和 31313
冊數 11 (7)
函號 166 341

史一二七

Kodak Gray Scale
© Kodak, 2007 TM: Kodak

colorchecker
x-rite
MSCCPPCC0616

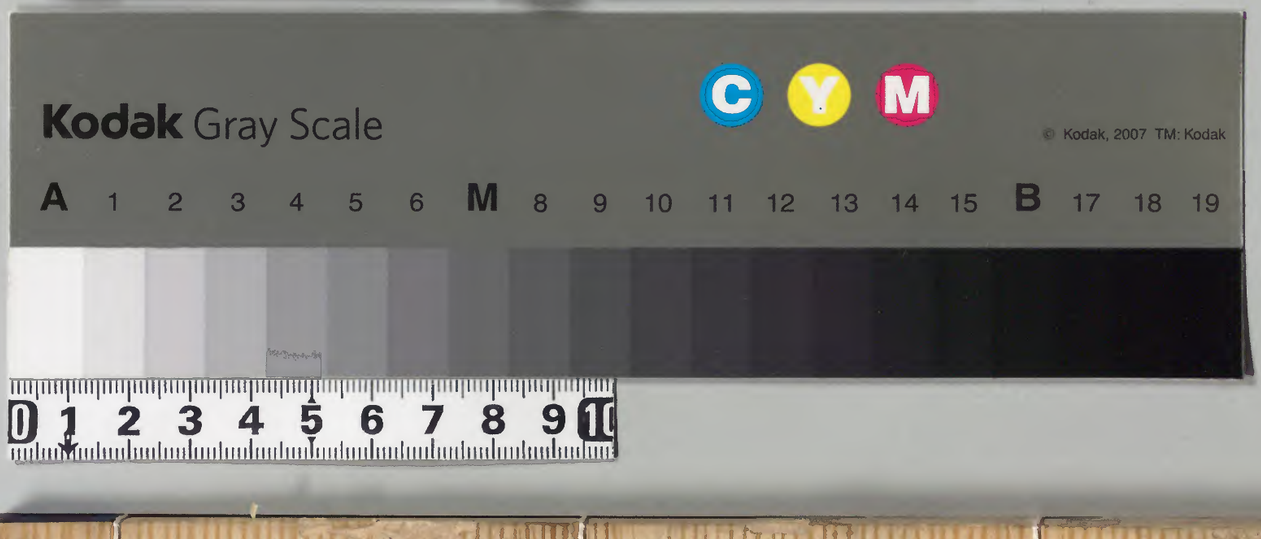

国立公文書館
National Archives of Japan

111

波山記事巻八

目次

一高道祖村争戦始末　第一

一高道祖村戦争之義ニ付御代官衆ヨリ御勘定奉行衆等ヘ差出候御書付写　第二

一同断探索書写　第三

一同断歩兵之内ヨリ之書簡抄

参史官

第四

一高道祖村争戦ニ條浪徒ヨリ筑波ヘ注進状
寫

第五

一同断之義ニ付探索書寫

第六

一高道祖村放火之義ニ付探索書寫

第七

一同断探索書寫

附

高道祖村邊大略圖

第八

一下妻町邊戰争之義ニ付探索書寫

第九

一下妻邊放火等之騒動ニテ同所逼去
御家御領ハ罷越候者共名前調

第十

一浪士御追討御人數御繰出戰争仕候義ニ付
探索書寫

第十一

参考館

一土屋釆女正殿御家中之内浪士ト懇意之由
ニテ御咎相成并歩兵方ニテ浪士使者刎首
仕候義ニ付風説寫

第十二

一龍ケ崎御代官ヨリ高道祖村争戰之義ニ付
大庄屋等ヨリ差出候探索書相副相達候書
簡寫

附

別紙三通

第十三

一下妻戰争之義ニ付歩兵之内ヨリ之書簡抄

第十四

一下妻戰争見聞書寫

第十五

一下妻一戰之節浪士共為注進之四方ヘ出張
致候等之義ニ付探索書寫

第十六

一石川若狹守殿御家来出張途中浪士共ニ被
打果候義ニ付御届書寫

第十七

一下妻御陣屋焼失等之義ニ付探索書寫

第十八

一公義御追討御人數御引拂并下妻御陣屋焼失等之義ニ付探索書寫

第十九

一同斷等之義ニ付探索書寫

第二十

一同斷并浪士共追々筑波へ馳集候義ニ付探索書寫

第二十一

一下妻等追々安靜ニ罷成候等之義ニ付探索書寫

第二十二

一御追討御人數御引拂之義ニ付探索書寫

一書生組浪士爭戰始末

第一

一七軒町等戰爭探索書寫

第二

一同斷

参考館

第三

一敵味方互ニ探索人入置候義ニ付風説寫

第四

一水戸様御家中朝比奈彌太郎結城ヨリ帰國之途中浪士共路ヲ遮リ討取候手配之義ニ付探索書寫

第五

一水戸泉町等戰爭之義ニ付書簡抄

第六

一同斷

第七

一水戸下町戰爭之義ニ付探索書寫

第八

一同斷

第九

一七月廿八日水戸村其外近村之名主百姓共ヨリ戰勝之祝儀トシテ飯田軍藏方ヘ金五拾両相贈候義ニ付右軍藏ヨリ謝禮トシテ相遣候書簡寫

第十

一水戸近邊戰爭之義ニ付風説寫

第十一

一書生組浪士戰爭之義ニ付風説書寫

第一

一小川舘等放火戰爭始末

兵衛等探索書寫

一小川舘等放火爭戰之義ニ付君島村百姓儀

第二

一同斷探索書寫

第三

一潮来舘放火戰爭之義ニ付探索書寫

第四

一霞ケ浦ニテ脱走之浪士御召捕之義ニ付御

代官衆御届書寫

参考館

波山記事巻八

高道祖村争戦始末

第一

高道祖村戦争之義ニ付御代官衆ヨリ御
勘定奉行衆等ヘ被指出候書付写

以急御用状啓上イタシ候然ハ拙者始役々昨六日常州下妻ヘ
到着致候ニ付今七日五ツ半時同所出発筑波山間近ヘ仕寄之陣
営可取建地利為見公半大隊ヘ撒兵一小隊差加ヒ高道祖村迄
罷出候處賊徒物見之騎兵二騎相見候ニ付追討進発致候處筑
波山ヨリ人数九百人程繰出前書高道祖村田野屈曲イタシ往還

木立生ヒ茂リ候場所ヘ賊徒共陣取イタシ砲発ニ及候ニ付惣勢繰
出候義騎兵ヲ以下妻表旅宿ヘ申達双方右打合罷在候内敵勢
貝
具越村渡場之方ヘ人数分配進出イタシ候様子土人共注進申出
候ニ付同所為押一中隊ヘ香山栄左衛門差添繰出シ凡一時余リ
之間戰争ニ及候處賊徒敗走ニ及ヒ候ニ付猶嚴
敷追討洞下村凡七八町之所迄下妻ヨリハ凡二
里半程モ出張致候義ニテ総軍引上時刻延引致
候ニ付程能追討引上申候右戰争ニ付敵方多分
之怪我有之候哉戰地之田野血ニ染有之死骸ハ
賊徒共持退候哉相知不申味方ニヲイテハ一人

モ怪我無之引上申候依之不取敢此段御注進迄
如此御坐候宜敷御建白有之候様致度存候以上

七月七日夜四ツ時認　北條新太郎

川勝丹後守殿
溝口伊勢守殿
下曽根甲斐守殿
歩兵頭殿
騎兵頭殿
歩兵頭並殿
大砲小筒頭並殿

猶以藤澤志摩守城織部ハ一昨日下館ヘ出發
今日之戰爭ニハ關係不致本文ニ付軍器分捕
等品々有之候得共委細之義ハ追テ取調可得
御意候
一本文ニ付水戸及御人數下妻ヘ相廻候ニ付并
監察等不殘出陣致シ候得ハ委細監察ヨリモ
御届書可差出存候此段御心得迄得御意候以
上
第二
同斷探索書寫
前畧此度之様子為探索下妻ヘ參候處同町ハ中
々通行相成兼右ニ付同町ヨリ筑波山ヘ通行道
筋高道祖村ヘ相懸リ候處歩兵御人數追々右村
ヘ御繰出ニ相成然處筑波町ニ屯仕候浮浪人モ
凡四百人余右高道祖村ヘ押来右ニ付同村ヘ雙
方陣取懸合中浮浪人ヨリ大砲打懸夫ヨリ砲戰
仕浮浪人共大負ト相成早々引取追々洞下村迄
追駈候得共追付不申候哉歩兵御人數并水戸御
人數モ今夕方下妻ヘ御引取之様子ト見受歸
村仕候
七月七日夜

同断歩兵之内ヨリ之書簡抄

態々飛脚ヲ以申上候然ハ此度野州御用被
仰付彼地戦争之御奉公被　仰付唯今常州下妻
ニ宿陣致シ罷在候處昨七日筑波山ヨリ浮浪人
五百人余高道祖村迄出張致シ候ニ付俄ニ歩兵
三百人程同所ヘ繰出シ戦争ニ及候處双方鉄砲
ニテ打合浪人数十人鉄砲ニ當死ストイヘトモ
味方ニハ一人モ怪我人ナシ皆々深入イタシ候
處浪人共不残敗北ニ相成筑波山ヘ逃去申候先
手始勝利ヲ得御頭様始彼是々喜悦不斜奉存候然
リトイヘトモ敵ハ筑波之路次ヲ取切候事故下
リ上リ之差別甚六ヶ敷合戦ニ有之候依之此度
ハ一命之義ハ無覚束御坐候間討死之事モ難計
其節ハ何分ニモ奉願上候先ハ陣中之事ユヘ取
込亂筆御用捨可被下候且用向而已如此ニ御坐
候以上

七月八日

第四

一 高道祖村争戦一條浪徒ヨリ筑波ヘ注進状寫

七月七日藤田小四郎總轄ニテ先陣ハ三橋半
六二陣ハ飯田軍蔵三陣ハ藤田小四郎惣勢高
道祖村ヘ押出シ陣ヲ居戦陣可致處最早敵勢
小貝川ヲ渡リ押寄ルトノ注進故味方ヨリモ
斥候トシテ飯田軍蔵梅村真一郎衆出申候所
途中ニテライテ鉄砲五六発相放タレ危難ヲ遁
レ衆庶ノ味方之陣ヲ進メ敵ヲ見カケ関之聲
ヲ上候処敵ハ十丁余引退ケ高道祖村入口ヘ

引取曲路之薮蔭ヲカタ〻取砲戦ニ相成味方之
百匁筒四挺敵方三四寸位ト見受候車臺之大
筒三挺ニテ互ニ争ヒ候得共相互ニ的中無之
併敵ハ惣勢四百人程身方ハ漸百五十人程ニ
テ進兼候故勢ヲ三手ニ分ケ藤田小四郎一手
六十人程間道ヲ廻リ敵之本陣ヘ高道祖村常
願寺東之方ヘ攻入申候味方六十人ニテハ進
兼候由申候ニ付加勢トシテ飯田軍藏手之内
二十八名ヲ分ケ隊長大畑外記ヲ添遣シ飯田
軍藏組之手十一人外赤田新藏一人都合十二
人ヲ引往来右之方敵之大砲隊之手前十三四
間之所ニ進ミ潜匿シ三橋半六ハ道之東方山
之中五十名程ニテ進發之處藤田小四郎約束
ニ背キ道ヲ替ヒ往来東之方山道ニ入砲發ニ
逢ヒ忽引退候故三橋半六モ戦兼次舎ヲ引退
ク飯田軍藏始十二人相圖之金鼓モ無之候故
不知シテ約束之通敵地ニ三十間之所迄進寄
リ隠レ居候處戦更ニ約束ナラサル故不審シ
ク候故時刻ヲ移シ忍居ル然ル處敵勢味方之
引退シヲ見テ追々鼓角ヲ以進来候故前後ニ

難堪且味方継勢モナキ故不得止事故日之暮
ルヽヲ待居引上申候其内敵モ引上一人モ過
ナナク引上申候先其日之戦敵方ニ五六人モ
怪我有之候ハ心然ト存候身方ハ一人股ヲ被
討外ニ存候之馬一疋アゴヲ被討候戦争ハ勝
候得共金鼓ナク引上候事耻シキ事ニテ残念
ニ存候
一同八日夕敵勢高道祖邊へ来ル趣告来ル素ヨ
リ見察有之ニ仍テ竹内百太郎惣轄トシテ其
勢凡二百余先陣ハ飯田軍蔵四十人次ハ川股
瀧平次ニ竹内百太郎次ニ藤田小四郎六十人
三橋半六五十人比下村ヱ出張候処敵勢押出
様子モカク高崎右京亮之勢下妻へ着陣ニ兼
候ニ付三橋半六高道祖へ遣シ飯田軍蔵先鋒
ニテ川股瀧平竹内藤田之勢道ヲ昏中上野村
通リ字坪谷村渡場へ出候所舟一切無之依テ
西保末村村下之浅瀬ヲ越へ夫ヨリ大寶ヱ出
此所ニテ勢揃ヒ其折柄下舘之使者津久井兼
四郎主従三人早馬ニテ駈来候ヲ搦捕夫ヨリ
未明之頃下妻多寶院へ間道ヨリ押カケ一戦

ニ勝利ヲ得討取候所九十名程ナリ然處援兵
トシテ松平[李]新平高畑幸藏昌木晴雄西岡邦之
助惣勢凡三百人余高道祖村打通下妻ヘ押来
ル此勢ニ恐レ高崎勢一支ヘモ不支宗道村サ
シテ引退申候援兵下妻ニ着之頃最早敵之陣
営多寶院ヲ焼拂大寶ヘ引取申候然ル處敵ハ
騎兵故不殘逃去江村或ハ関本平方大渡邊迄
逃去申候下妻勢過半行衛不相知尤下妻ニテ
敵勢ト申ハ一人モ残リ不居下妻矣ニハ武器
不殘引マトヒ陣屋御殿ヘ火ヲカケ兵粮ハ市
中ヱ施レ家老今村昇ハ江府ヲサシテ引退申
候

第五

一昨七日常州下妻井上伊豫守殿御城下ヨリ水
戸様御人数先陣ニテ筑波山籠之浪人ト及一
戦候趣左ニ相違申候
一水戸御人数三百人程五目一貫目程之大砲ヲ
真先ニテ下妻御城下ヘ繰出小貝川ヲ打越ヘ
高道祖村ニ押出シ山籠之浪人五百人程押出
候内ヨリ押出水戸御人数ニ對談之様子ニ相
見得候処浪人陣中ヨリ木筒之大砲打出候ニ

付水戸様御人数ヨリ砲発仕候由浪人ヨリ打
出候土玉水戸陣エ行届不申互ニ打合其場合
二丁程引隔居候得共水戸方ヨリ打込ミ候鉄
砲ニテ馬上之者人馬共相痛惣死人二十人程
ニ有之浪人陣ヲ一丁程引追々打合不相叶筑
波エ引取候ヲ水戸御人数一里程追行候得共
七ツ過ニ相成御人数引揚候由行軍モ列ヲ不
乱下妻エ陣ヲ張候由ニ御坐候
一水戸様御人数之次備ハ御代官北條平次郎殿
山内源七郎殿エ歩兵二百人程何モ釵付鉄砲

ニテ相備候由松平右京亮殿御人数ハ昨七日
下野國関本村ト申所下妻ヨリ二里程引隔陣
一取候由御同人御手勢七八百人程ト相聞得水
戸様御人数北條殿歩兵迄取合八百人程ト見
詰候由ニ御坐候
一水戸様御人数之内馬上二十六七騎相見得其
内三人程陣羽織着仕外惣御人数着込計ニ相
見得候由何モ一様ニ鉢巻仕り鑓二十筋程相
見得弓モ二十人程ト相見得候由北條殿備之
内ニモ馬上三騎程相見得是ハ備之内駈走り

候由ニ御坐候間目付役之者ニモ可有御坐惣
人数跡備ニハ鳧口弥持之者一様之出立ニテ
相備候由ニ御坐候
一浪人之備之方ハ大砲水筒ニ有之総人数之内
馬上之者三四人相見得其外諸道具巨細ニ見ル
無候由ニ御坐候人数之内三四人甲冑之者有
之候由ニ御坐候
一井伊掃部頭様御人数モ出陣之由ニ御坐候得
共御人数ハ相ル不申由ニ御坐候
七月八日

第六

高道祖村放火之義ニ付探索書写

前略高道祖之様子昨八日夜七ツ時ニモ候哉浪
人共拾人二拾人ツヽ参リ始終往復致居候内相
圖ト覺敷狼煙相立候處浪人共数人押懸参リ同
時ニ高道祖村放火致シ大半焼失之由猶見届之
者差遣候間聞糺ト之義追々可申上候下妻之内田
町ト申所モ昨夜放火被致候由専風聞ニ候得共
未聞ト之義相ル無候間突留候ハヽ追々可申上
候得共一應申上候尤御當所ニハ無別條候得共

何ト十ノ騒敷事ニ御坐候今日風聞承違ニ八候
得共明戸ニ浪人共体之者相見得候由承候間早
速手配私義モ出張御人足等ガサツ無之様附添
参リ草鞋之儘荒増之處申上候
七月九日九ツ時

第七

同断探索書写

附

高道祖村邊大略圖

一高道祖村中臺坪ト申所昨夜八ツ時頃浪人之
徒大勢押来リ百姓家十軒程焼拂下妻エ三手
ニ分レ出張イタシ候由ニ御坐候
一下妻御出張之御方々様高道祖村ヨリ下妻町
坂下出口見張所エ今暁七ツ時頃御注進有之
候得共火急之事故右見張所エ御人数繰出ニ
不相成内浮浪人二百人余押来リ見張所御役
人二十四五人ト戦争ニ相成下妻板御役人之

内死人四人水戸様御役人之内大手負一人其
外少々之手負人御坐候由浪人之方ニも死人
手負人何程有之候哉相分不申候得共何様ニ
も浪人多人数見張呼御役人ハ少御人数故被
押入無據鉄砲打懸ケ引取申候其内同町坂
本多寶院ト申寺ニ御公義様御出役永見負
之巫板外ニ水戸様御役人御旅宿へ同刻東谷
地ヨリ浪人十人余忍入火ヲカケ表門へハ右
浪人共大勢押懸候得共歩兵人大勢繰出シ大
小鉄砲打カケ候故浪人共引取申候ニ付追々
歩兵人繰出何方ニ御坐候哉双方ヨリ鉄砲打
合相引ニ罷成候由ニ兼申候定テ双方ニ手負
人可有之哉ト奉存候
一下妻町之内東當合村ト申呼右町ヨリ凡ソ十
丁余隔リ家数五六十軒程之呼過半焼拂ニ逃
去リ候由ニ御坐候
右之通只今兼リ届候間如此ニ申上候以上
七月九日申下刻

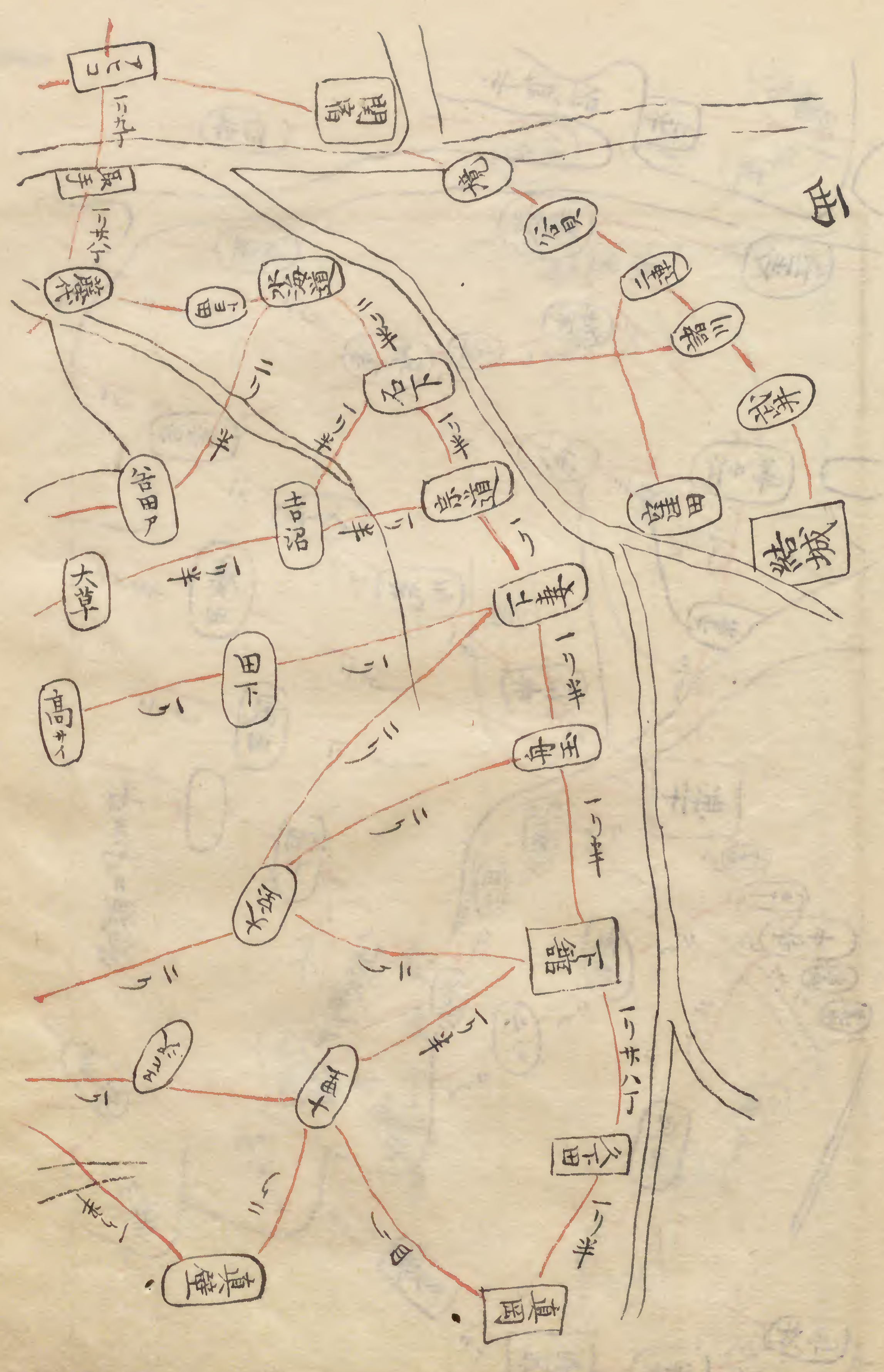
西
結城
関宿
下妻
吉沼
大草
田下
下館
真壁
真岡
一リ半
二リ

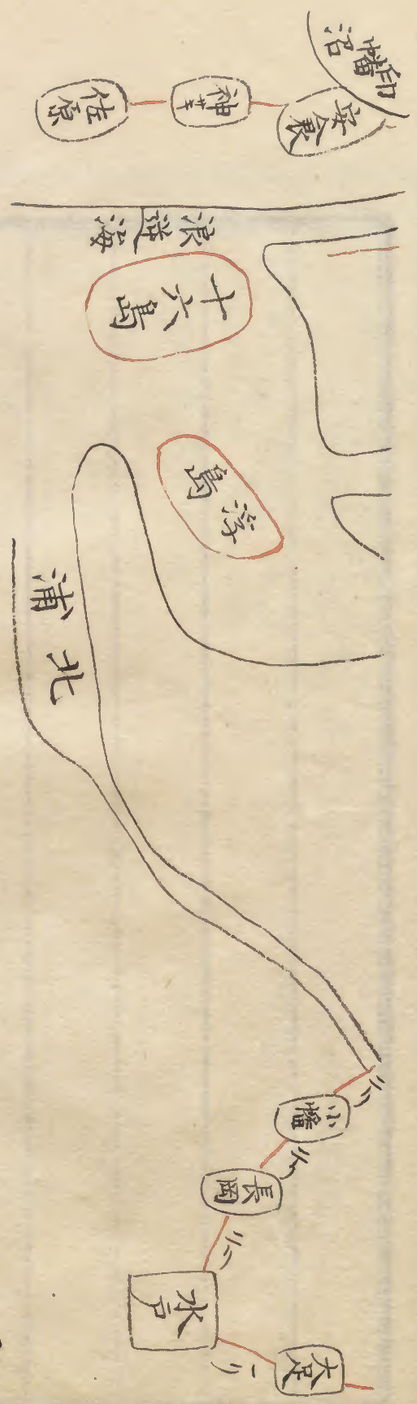

印幡沼
安食
神崎
佐原
浪逆海
十六島
浮島
浦北
小幡
長岡
水戸
大足

右波山記事

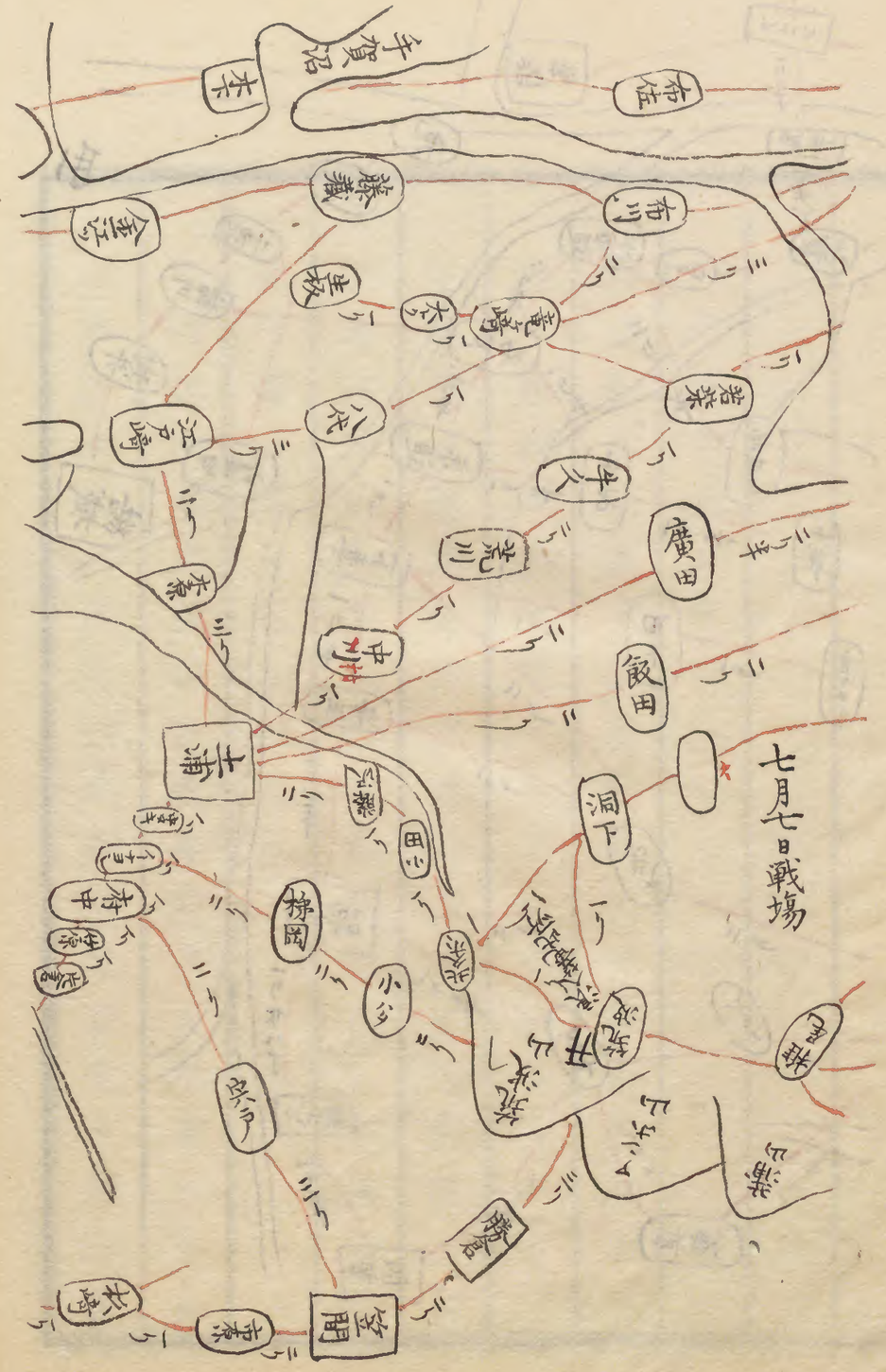

手賀沼
本木
布佐
藤藏
布川
金江
生板
大ヶ
竜崎
若菜
八代
江戸崎
牛久
荒川
廣田
中川
飯田
十輪
洞下
七月七日戰場
梯岡
小ヶ
宍戸
藤倉
笠間

国立公文書館
National Archives of Japan

第八

下妻町邊戰爭之義ニ付探索書寫

一此度天狗洲筑波山ニ陣取罷在候ヘ為防方之御人數御指向罷成候義大凡承配之趣左ニ相違申候

一水戸様御人數九五六百人程歩兵組二千人余

其外人數取合三千人余筑波郡之内下妻町ヘ出張猶又翌七日松平右京亮殿井伊掃部頭様御人數御繰込ニ相成候由之處同日天狗洲ヨリ馬上一騎駈来人數何人程差向候哉之由申聞候ニ付六百人程之由及挨拶候得ハ直ニ駈戻レ様子ニ付應接之儀申談候得共人數サヘ兼候得ハ子細無之趣ニ申直ニ駈戻リ無間モ

歴史

大筒打掛候ニ付柳派之方ニテ大ニ立腹直ニ
勢揃西洋流之大鼓相圖ニテ段々押寄高道祖
ト申所ヘ陣取天狗派之方ニテハ洞下ト申エ
差扣場合二丁余引隔居候由天狗之方ニテ木
筒土玉ニテ柳派人数迄ハ来届不申由柳派之
方ヨリハ車付大砲ヲ以打掛散々ニ被打拂天
狗派之人数引取候跡ヘ罷越見分致候得ハ馬
一疋死居人ハ死居候者無之候得共右ハ人数
之内ニテ引連候哉ニ相見得候由其邊流血等
有之ヲ以怪我死人等二三十人モ有之哉ニ見

聞仕候由ニ御坐候事
一柳派ト唱候先手水戸様御人数五六百人程大
砲壹貫目位之筒三車馬上三拾騎程鎗二拾筋
弓之者二拾人程壱人モ甲冑之者無之右人数
ヲ以打拂候由ニ御坐候
一歩兵組二千人余二番備御代官北條平次郎殿
山内源七郎殿人数二百人余三番備松平右京
亮殿人数八九百人程殿リニハ井伊掃部頭様
之由総人数三千人余之由ニ御坐候
七月八日

第九

下妻邊放火等之騷動ニテ同所遁出御家

御領ヘ罷越候者共名前調

佐々木勘四郎殿御知行所

高道祖村原坪

百姓勝助女房

歳 以

子共 二人

同利助女房

ヒ 孫

子共 四人

同弥市女房

た 川

悴

政次

同直藏女房

至 川

子共 六人

同卯兵衛女房

至 以

女　二人

同久三郎女房

[illegible]

子共四人

同村中臺坪

又兵衛妹

[illegible]

子共三人

〆三拾二人

同村本田坪右御同人御

知行所

太郎左衛門

彦兵衛

新藏

久三郎

四郎右衛門

喜平治

文治

長兵衛

七藏

右ハ吉沼村百姓伊右衛門清助所縁之者
ニ付同所ヘ逃来候由
第十
浪士御追討御人数御繰出戦争仕候義ニ
付探索書写
一筑波山ニ罷在候浪人為追討　公邉ヨリ御人
数御差出ニ相成松平右京亮様始其外様追々
小貝川邊迄御繰出ニ相成候様子之處過ル七
日筑波郡洞下村邊ヘ浪人共モ出勢致シ双方

ヨリ進ミ寄候上ニテ戦ニ相成候趣浪人方
手負多分御坐候由専風聞御坐候右ハ御領分
吉沼村近邊之義ニ御坐候間委細同所ヨリ御
届出候義ト奉存候得共此段不取敢申上候猶
追々可申上候右ニ付土浦侯ヨリモ昨今御人
数御繰出武器長持数掉北條村ヘ御差遣ニ相
成候様子ニ御坐候筈間同断御領分真壁村
ヘ御固人数相出候由浪人方ニテモ諸方ヘ廻
文ト欤申觸シ人数ヲ取集候趣昨日潮来館之
頭分林忠左衛門ト申者手勢百五拾人計ニテ

玉造村ヨリ府中ヘ懸リ追々筑波ヘ罷越候様
子其外田中愿藏義一昨八日高濱村ヨリ通行
之趣ニ御坐候右ニ付新沼郡邊在々ニ至迄別
テ昨今混雜仕候由ニ御坐候
一信太郡御領分近邊ヘ浪人体之者二三人位ツヽ
、晝夜立廻在々之農家ヘ少々之金子抔無
心申懸ケ通行致候類御坐候由ニテ一両日別
テ騒敷御座候
第十一
一土屋采女正殿御家中之内浪士ト懇意之
由ニテ御坐相成并歩兵方ニテ浪士使者
ヲ以首仕候義ニ付風説寫
一一昨日土浦御藩礒矢某ト申者浪人田中愿藏
ヘ懇意ニ致此度モ双方ヨリ文通抔致候様子
相顯君候ヨリ御咎ニ相成候由風聞御坐候
一御公邊ヨリ御旗本某様ヘ歩兵四百人ニテ小
貝川邊ヘ御繰出ニ相成候處浪人方ヨリ使者
ニテ懸合申来候ニ付直ニ首ヲ刎候由浪人怒
リ又使者ヲ両人差出候處同首ヲ刎候由尤戰
場ナラハ使者之首ヲ伐候義不義ニ相當候ヘ

共公邊之御人数へ賊ヨリ使ヲ送候義甚以
不届ニ付如此仕置致候由御旗本某様ヨリ御
挨拶之由夫ヨリ合戦相始浪人方敗北之由八
拾人余モ手負御坐候由大将分壱人生捕ニ相
成候趣風聞御坐候右ハ全風聞ニテ虚實相分
兼候義ニ御坐候間大庄屋様御手元迄ニテ御
取捨可被下候吉沼村ヨリ委細ニ申出候事ト
奉存候

七月十日

第十二

作事館

龍ヶ崎御代官ヨリ高道祖村争戦之義ニ
付大庄屋等ヨリ差出候探索書相副相達
候書簡写

附

別紙三通

一過ル七日追討御人数ヘ筑波山籠之浮浪共洞
下村高道祖之間ニテ及一戦候模様相聞得候
則即刻立ヲ以宗道河岸邊ヨリ下妻迄壱人土
浦ヨリ北條村小田村筑波迄壱人信太郡霞ケ
浦付村々御領分近郷ヘ壱人為探索之差出置

参地官

候處何モ昨夜罷帰見聞承抜之次第別紙三帯
之通申出其内ニハ一事両様ニ相聞得候分モ
御坐候處三人之者其ケ所々々ニテ承リ候故
所ニ寄大小之相違モ有之何ヲ是何ヲ非ト取
留候義モ無御坐候間申出候儘差出申候尤下
妻ヘ遣候者同所ヘ一泊仕候處千軒ニ近キ町
場家毎男女共立退稀ニ壱人相残候所モ相見
得候得共多分ハ明家ト相成探索ハ勿論見聞
行届候譯ニモ無之一夜ヲ明候サヘ氣味アシ
ク候程ニ有之趣直ニ申聞カヽル切迫ニ至リ

テハ實事申出候通ニモ可有御坐哉ト奉存候
猶又追々共密々相廻見聞為仕變事御坐候ハ
、即刻申出候様手配仕置申候且吉沼出張大
庄屋申聞候紙面ニ永見貞之丞殿討死之事ニ
相見得候得共下妻ニテハ右様ニ無之相聞得
候由ニ御坐候得共申出候儘ニテ差添此段相
達申候

七月十二日　柴田吾一

別紙

一拙者義當八日下妻町戰爭之義ニ付探索仕候
様被　仰渡兼知仕即刻右同所へ罷越探索仕
候處同町多宝院ト申御朱印百二十石之大寺
へ　御公遏ヨリ之御出陣トシテ御備罷成候
御人数御名前左ニ

陸軍御頭　北條新太郎㊞

御使番ヨリ御目付代　永見貞之丞㊞

小出順之助㊞

右ハ歩兵人数二千人

此外

御勘定　二人

御普請役　二人

関東御取締

一同丙真福寺ト申ヱ御備罷成候御人数御名前

水戸様御討手　奥興津藏人

此御人数三百人余

右之通御備罷成候丙筑波山麓之浮浪人共九日

暁七ツ時頃ニモ候哉二百人計忍入右多宝院

ヱ表口ヨリ火ヲカケ裏手ヨリ鉄砲打掛候ニ

付大戦ニ罷成候處右多宝院ハ一宇燒拔詰合

之兵歩御人数等モ即死多ク有之候由一同右

同町下手外ニ般若塚ト申場所ヘ御公義御

人数御引上野陣ヲ張候由浮浪人ハ何ヘ逃去

候哉相分兼申候得共右浪人之内重立候名前風

聞左ニ

戸田采女正様元家来石田禅正新徴組入一

色次郎ト申候由

宇都宮左衛門

豊田郡沼ノ森村神職之由

高橋上總之介

下妻領真壁郡木戸村名主之由

水戸様御領玉造村邉名主之由

渡邉霞湖

飯田軍藏

右四人之者指揮致シ忍入候由ニ御坐候然處下妻町御城内詰合衆御郡代二人御代官一人御本家井上河内守様ヨリ之附人都合六十人計ニテ楯籠居前書之御公邉御人数等ハ加勢ヲ乞候處最寄〻〻ニテ御引取ニテ援兵モ無之候ニ付右六十人之衆ハ覚悟致候哉十日明方城中ニ自分火ヲカケ何方ヘカ御立去被成候趣ニ御坐候依之下妻町之義町人百姓共ハ一人之住居モ無之体ニ相見得申候右ハ全ク浮浪人ヨリ不意ニ忍入候事ニテ狼狽致候由ニ御坐候本分御公邉ヨリ

御目代

松平右京亮様

陸軍御奉行

藤沢志摩守様

右右京亮様ハ下妻ヨリ六里川上御人数ハ下

妻ヨり一里余上手関本町ト申寺迄出張致シ
候得共如何之御見込ニ御坐候哉御引揚窪田
河岸ニ御備罷在申候志摩守様ハ同所ヨり三
里上手下舘ニ御備相成候ニ付戦争之場所ヘ
ハ御出張無之途中ヘ御出張是又前同様御引
揚之由ニ御坐候且又　御公邊惣御人数ヘ兵
粮方トレテ御出役御名前左ニ

御代官　福田所左衛門様

同　北條平次郎様

同　山内源七郎様

此外御手附御手代衆付添其場所々々往返手
配罷在候テ動揺仕候事ニ御坐候

右之通兼候間此段御達申上候以上

惣代清三郎㊞

七月十一日　長兵衛

猶以拙者義帰郷之節水海道在中妻村ヘ通
リ懸リ候處同所百姓八兵衛ト申者ヘ浪人
勝林之助外一人及金策候處右村方百姓一
同相挙右両人ヲ取囲畑中ニテ打殺シ候ヲ
見届申候是ハ矢張筑波山籠之者之由ニ御

座候以上

別紙

一従土浦小田村北條筑波邊探索仕候様被仰渡
承知仕早速出張見届候次第ヶ條ヲ以左ニ申
上候

一土屋様御藩医辻元順方ヘ罷出土屋様御繰出
之様子承申候處同人申聞候ニハ二番手総大
将鈴木内匠様始左之通

御使番

原田源左衛門様

銕砲奉行

関孫三郎様

一用人番頭

杉村弘之進様

軍事

若林監之進様

小荷駄奉行

小笠原早之助様

兵粮奉行

神田八十平様

右始トシテ総御人数二百人余去九日朝辰ノ
下刻北條御固繰出シ小田村ヘ御控之由ニ御
座候同日未ノ下刻新與一郎様大将ニテ組人
数七拾人繰出シ是ハ真鍋新御屋敷御固之様
子ニ御坐候翌十日辰ノ上刻二番手小田村御
固大将磯谷弓之進様始メ左之通

軍事

鳥井十八郎様

銕砲係り

西脇真太郎様

番頭

伊紙主馬様

小荷駄奉行

小出源五右衛門様

兵粮奉行

豊田瀬平様

右始トシテ総人数百六拾人余繰出シ大形村御扣之様子ニ御座候一番手八七日巳ノ上刻土浦御領分岩間村御陣屋御固之様子ニ相聞得候

一筑波山籠之様子土浦町名主入江善兵衛様ヨリ筑波山籠之浪人軍勢并兵粮貯武具之調是ハ土浦白井探索名同人方ヨリ右探索書貰受候ニ付入御覧申候

一北條市中之様子何モ表通戸〆渡世休同様之事ニ御坐候土浦ヨリ北條通行之股道大曽根村杯ハ往来竹木ニテ結切通行相成兼申候

一九日水府様ヨリ下妻村御固興津藏人様ヘ大筒二挺差送罷成候途中岩ケ崎村ニテ筑波山籠之者四拾人計押来銕砲打掛ニ及候因右大筒二挺奪取筑波山ニ引上申候水府様御人数

同所ヨリ山越ニテ迯去候由

一筑波山之内山東権野村藥師堂之林下ヘ笠間
様御人数凡三百人計ニテ三段ニ相固至極嚴
一重之様子ニ相見得申候
右ヶ條之通ニ御座候間為御承知申上候以上
赤子方下役
七月十一日　新兵衛
別紙
一下妻ヘ御詰合相成候御役々名前調左ニ
御目代

御本陣光明寺　小出順之助様
多室院討死之様子　永見貞之丞様
歩兵御奉行
圓福寺　北條新太郎様
同　城織部様
陸軍御調役
騎兵方拾二三人
右何モ騎馬内壹人比居渡ニテ死失候哉立
戻不申
歩兵方

凡八百人

御勘定

野木治郎九衛門様

外壱人

御普請役四人

御代官御手附御手代

大勢

大砲方大勢

御持小筒方

玉薬方

水戸様御人数二百五拾

六人

総人数凡二千程

右御相方手負死人左之通

一浪人壱人領主ニテ討取候

一水戸様方即死四人

一永見様方即死五六人

一御取締方即死壹貳人

一町百姓同貳三人

右之通承届申候間申上候

七月十一日　石川與四郎

第十三

下妻戦争之義ニ付歩兵之内ヨリ之書簡寫

熊々添書ニテ申上候然ハ當月九日下妻町御目付永見貞之丞様御本陣多宝院ト申寺ニ同日朝七ツ半時ヨリ二百人程浪人不意ニ切込候故朝カケノ事ニモ御坐候得ハ銘々周章大方ナラス其上御本陣後ヨリ火ヲカケシ故火焔一圓ニ燃上リ詠危キ所ヲ御本陣御警衛之歩兵共必至ト成鉄砲ヲ打防敵方之大将飯田軍藏ヲ討取漸々

敵ヲ追退ケ浪人逃去ナカラ所々エ火ヲ付夥敷
燒拂以之外之難戰ニ御坐候其節私共之隊ハ夜
八ツ時下妻ヲ繰出シ高道祖之渡場迄出張致候
處夜モホノ〻〻明渡ル頃林ノ中ニ伏兵アルヲ
一同是ヲ見届直様鉄砲雨霰之如ク打掛候得ハ
先方ヨリモ鉄砲夥敷打出候得共浪人共飛道具
之取合ナレハ此方ニハ相叶ハス皆々散乱致シ
候尤先ハ二十人打倒シ申候御方便ナル哉味方
ニハ一人モ怪我無之大悦ニ存候其時敵ヲ追駈
一息ホットツク所ニ下妻之方一圓火燃上リ候

故御本陣之様子モ氣遣敷直ニ引取候處右之為
體敵ハ早十分火ヲカケ散乱セシ所ヘ引返シ見候
處水戸殿之御人数七八人永見枚之御人数少々
損シ敵方三十人程死下妻之領主井上矦之人数
八九人討死町家之者少々計損シ候私共隊五六
人番小隊ニテ打留候者迄敵味方之死亡百人余
ニ及ヒ申候誠ニ下妻邊百姓共皆浪人ニ内通致
シ候故カヽル難戰ニ及ヒ申候其所之里人少モ
油断不相成皆々浪人一味ニテ人足ト偽リ或ハ
村役人又ハ道案内抔ト申色々姿ヲ替ヘ謀事ヲ

致故十分敵之謀計ニ落入候一ト先結城迄引返
レ軍配ヲ立直サントノ事ニテ同日下妻般若原
ト申所ニ野陣ヲ張十日般若原ヲ引拂ヒ結城ヘ
着申候如何成行キ候哉評説區々ニ御坐候乍然
歩兵共モ手痛キ合戦三度ハカリ合候得共一人
モ怪我無之御安慮可被下候此上如何成行候哉
難計候間國元ヘ宜敷御傳聲可被下候先ハ取込
乱筆如此ニ御坐候以上

七月十二日

名波山記事

第十四

下妻戰爭見聞書寫

一三両町賄方児玉屋甚左衛門手代政吉ト申者
當月七日江戸出立千住宿ヨリ九十六里程先
野毛ト申所ヘ止宿致シ翌八日結城ヘ相越シ
候處最早歩兵隊ハ不殘下妻表ヘ繰出候趣ニ
付同所ヘ相越御用状調役並高橋晋平ヱ相渡
レ其後同宿煮立所エ罷越休息致居候處夜四
ツ時頃ト覚ニ俄ニ砲発等相聞得其中宿内殊
之外致動揺戦爭相始リ候哉ニテ當人殊之外

恐レ更ニ外出不致右賄呼ニ罷在候處同呼出
火之趣ニ付賄呼雜具取始末致居候處砲聲頻
リニ相聞尤右夜戰之義御目付方旅宿ニテ歩
兵滞留之地ヨリハ三丁程相隔居右賄呼ハ猶
又四丁程隔居事故ニ腕ト事情存不申其中明
ニ相成浮浪之者ハ引取歩兵方最前之地ヘ引
戻候ニ付朝五ツ過頃右御目付寺院ヱ相越レ
一見致レ候呼燒死之者九二十人程モ有之其
外水戸及御家来七八人程モ半死有之右門前
一人竹具足ニ身ヲ固候者死人一人有之右ハ
浮浪之徒之由其後晝九ツ頃歩兵方ハ總テ平
塚之間之廣原ニ陣取其夜ハ右ニテ明レ其翌
日関本ト唱候地ヱ又々引取右関本宿之義ハ
至テ狹隘之地ニテ糧食モ更ニ無之何レ攜飯
ヲ食レ居翌十一日朝迄結城表ヘ引取候由同
人義十一日夕結城出立昨夜四ツ時過三番丁
屯呼ヘ立戻リ申候何分下輩之者ニテ腕ト相
分リ兼候得共歩兵隊ニテ一人モ怪我無之第
八番小隊ニテ敵勢打留退候由其中騎兵之者
一人今日迄モ相見得不申候哉之由風聞有之

候趣

一右之者當地ヘ戻リカケ人足抔之噂ニ筑波山ヨリ人数七八拾人程モ出張夜討致候哉之風聞

一結城ヨリ下妻迄凡四里程有之最前追討之者至著不致前右村々ヘ申渡候以後ハ何者ニヨラス止メ候者ハ焼拂候ト申事故村落之者相驚総テ結城迄引上ニ相成候テハ右之人家可焼立ト存シ老若ハ山林ヘ立隠レ居候由

水府人数死傷

左一郎次男

討死

赤松万次郎

同　安生鎌吉

同　大宮金太郎

三左衛門惣領

同　齊田金三郎

健齊次男

同　庄子善次郎

須賀右衛門弟

同　松村栄次郎

次郎兵衛二男

午負　敵之槍ヲ奪取其槍ニテ敵ヲ突貫　綿川龍三郎

討死　車夫一人

市川三左衛門口付

午負　江戸部屋一人

同　御臺所小間遣一人

同　敵ヲ槍ニテ突キ立ル　宇之吉

佐々木雲八郎家来

同　一人

第十五

下妻一戰之節浪士共注進之為メ四方ヘ出張致候等之義ニ付探索書寫

一下妻ニテ一戰之節ハ浪人共ハ使番役之者四方ヘ出張致候テ小川潮来水戸小金等ヘ早打ニテ戰場之様子申送候趣ニテ筑波ヨリ五里七里之所ヘ乗馬等用意致置晝夜ニ限ラス早打之者相見得申候由尤所々舘之詰合浪人思ヒ々々ニ筑波ヘ詰合ニ相成候由ニ御坐候

一下妻ニテ一戰之節浪人之内討死之名前何分
相分リ不申候種々之説有之藤田小四郎贈大納言
様御附藤田虎之助四男討死ト申者モ有之且竹内百太郎
眉間之鉢鉄ヘ玉ヲ受午負之由ニ申觸候

第十六

石川若狹守殿御家来出張途中浪士共ニ
被打果候義ニ付御届書寫

去七日夕俄ニ御目付代小出順之助私在所常州
下舘表出立之砌申達候ハ明八日應援人数同州
黒子村ヘ差圖次第差出候様彼地家来共ヘ差圖
御坐候由依之右人数指出方之義為問合同日家
来津久井彦太郎ト申者同州下妻表ヘ乗切ニテ
差遣右歸路於途中去九日曉同州大宝村ト申所
ニテ浮浪共ニ出會右彦太郎並草履取一人被打
果申候多分浪賊共之仕業ニモ可有御坐哉奉存

候尤若黨之者一人其場所漸駈扱罷歸申出候ニ
付見届之者猶又指出候處前文之趣申出候由尤
モ馬之義ハ如何相成候哉行衛相知不申候趣在
所表家来共ヨリ申越候間此段御届申上候以上

七月　　石川若狭守

第十七

下妻御陣屋焼失御届ニ付探索書寫

一今朝下妻御陣屋御殿焼失御具足藏并御米藏
等モ焼失仕井上伊豫守様御家中五拾人位御
立退被成候由風聞ニハ江戸表ヘ御入府之趣
ニ承申候右下妻町中町人共荒増立去近所最
寄之竹山抔ニ住居致シ風聞ニ承候

一昨九日夜ヨリ永見貞之丞様并兵歩不殘下妻
町立去右町ヨリ少シ北之方ニテ中六原ヘ野
陣ヲ張候之由ニ承申候

一過ル八日晝北條平次郎様御人數并右京様御
先手二百人程鎌庭村ヘ御引取被遊候由

一昨九日夜松平右京様御人數御着二千人余場
所ハ関本村ヘ御陣張相成候由承申候

七月十日

警視庁

第十八

一公義御追討御人数御引揚并下妻御陣屋
焼失等之義ニ付探索書写

一此中下妻ヘ御繰込ニ罷成申候御公義様御
役人様方并水戸様御役人衆昨夕刻ヨリ右町
之西北ニ當リ字中六原ト申所ヘ野陣相張申
候由ニ承申候

一今早朝下妻御陣屋御殿焼失并御兵具藏御米
藏等モ焼失仕町方ハ無難之由ニ御坐候

一下妻様始御家中衆五六拾人ニテ御立去被遊
行方相分不申風聞ニハ御自身ニ火ヲカケ江
戸ヘ御入府被遊候由ニ承申候

一昨日之戦場ニ無首死人壱人外何者共不知死
人廿人計モ有之由ニ承申候

右之通承届候分為御承知之申上候以上

七月十日

警視庁

第十九

同断等之義ニ付探索書寫

一過ル九日暁八ツ半時頃浮浪之者共下妻町多宝院エ乱入ニ及候上右寺ヘ火ヲ付焼失ニ相成同所門前坂本町百軒余并同町ヨリ五六丁モ隔リ田町ト申所十五六軒焼失夫ヨリ六七軒焼拂其外筑波ヘ之道筋通ヨリ所々エ火ヲ付逃去候由實事ニ御座候

一同日田町出火之節同村雲定寺ヘ松平右京亮様御人数百人余ッヽ旅宿罷在候處下妻騒動

ニ付右人数方宗道之渡ヲ越逃去候由ニ專ラ
相唱申候
一過ル九日　公義歩兵組并水戸様御人数等中
六原ヘ野陣之所右場所ヨリ直ニ御人数方結
城領并小山駅エ引取候摸様ニ付下妻御役人
衆ヨリ御引取被下間敷由品々御相談ニ相及
候得共右御人数方之御挨拶ニハ迚モ兵粮ニ
差迫リ候上ハ兎モ角モ一先帰陣致シ兵粮等
相調候上出陣致シ可申由ニテ同十日御引取
相成申候然ニ下妻御役人申ニハ惣人数御引
取罷成候テハ領主之義ハ少人数ニ候得ハ此
上何様ニモ取防見詰モナシ今ニ浪人共乱入
ニ及ヒ被焼拂候哉モ難計義ニ御坐候間無據
モ居館ヘ火付焼拂候上　公義ヘ訴出可申ト
覚悟イタシ右館ヲ焼拂御家中方一統江戸表
ヘ罷登候由實事之由御坐候
但右野陣之輩兵粮無之一圓給不申者モ有
之様子ニ相見得申候尤白米一圓無之候ニ
付玄米之飯相用候由是又實事ニ御坐候
一過ル十日松平右京亮様ノ惣御人数千六百人

内八百人ハ関本村へ旅宿外八百人ハ同所ヨ
リ繰出シ真壁郡江村ト申所迄出張之所中六
原之野陣之方々御引取之模様ニ付右右京亮
様御人数モ同所江村ヨリ御引戻シ相成上野
村一宿致シ翌十一日同所出立ニテ小山駅ヘ
参着之由實事ニ御坐候
但下妻之町雲定寺百人計出張之御人数ハ
右之御人数ヨリ参居候由ニ御坐候
一壬生板御知行所山河ト申處ヘ右之御人数方
二百人計出張之由是又實事ニ相見得申候

但同所ハ関本ヨリ二里程西ニ相當居候由
ニ御坐候事

七月十一日

第二十

同断并浪士共追々筑波ヘ馳集候義ニ付
探索書写

一筑波ヨリ出勢下妻邊ニテ争戦御座候ニ付浪
人共諸方ヨリ相集候由風聞過ル七日八日方
ヨリ今日迄モ引續追々筑波ヘ馳集候由潮来
館ヨリ小真木某三橋某ト申浪人何モ手勢三

拾人位引連過ル十日方筑波ヘ至著之由織田
熊五郎中通壯之進ト申浪人手勢拾人余ツヽ
ニテ筑波ヘ至(到)著其外名前不相知者追々馳参
リ候様子ニ御坐候尤其内小幡村ニ屯致候者
モ御坐候由
一下妻筋ヘ御繰出被成候討手御大名様方始水
戸様討手之勢共遠巻ニ致居候様子之處一昨
日方ヨリ結城町ヘ不残御引取ニ相成候由如
何之義ニ候哉下妻陣屋之義町下ハ放火ニ逢
ヒ公邊御人数ハ引取ニ相成孤立相成兼迚

一モ大勢強勇之浪人共ヘ敵ニ候義無覺束故ニ
モ候哉下妻様御家老山口解藏代官軽部六兵
衛等自分陣屋ヲ焼拂主従三拾五人ニテ江戸
表ヘ引退候由ニ御坐候右ハ御老中ヘ愁訴致
候由風聞ニ御坐候
七月十四日
第二十一
下妻等追々安静ニ罷成候等之義ニ付探
索書寫
一洞下村之様子昨十一日并今日之所承申候過

ル七日ヨリ九日迄ハ高道祖村之一戰并下妻
之放火等彼是浪士共通行多ニ付人馬相集候
間一通ナラサル義ニ御座候得共十日ヨリ今
日ニ相成候テハ追々安静ニ罷成申候様ニ承
申候乍併筑波山近邊之御村々御座候間日々
浪士五三人ツヽ通行仕候且昨夜風聽有之候
筑波ニ屯之浪人繰出シ之義吉沼村ヘ通行之
御村々ニハ不及申洞下村ヘモ繰出シニ相成
不申何方ヘ繰出候哉相分不申候
一北條村之様子承候處土屋様御人数五百人大

砲八挺ニテ小田村迄御繰出罷成候處下妻之
様子ニテ御繰戻シニ相成候哉昨十一日不残
土浦ヘ御引取被挺候様ニ承リ申候
一水戸宇都宮様ト申仁大将ニテ差物籏印七備
ニ相分ケ大砲拾挺小幡村ヨリ筑波山ヘ引上
ケ昨十一日繰込申候様承申候尤北條村之風
聽ニ御坐候間聢ト八不仕候得共承候間申上
候

七月十二日

第二十二

御追討御人數御引拂之義ニ付探索書寫

一此度御出陣被遊候處同町ニテ御公義御勘
町迄御引取被遊候處同町ニテ御公義歩兵御人數結城
定衆ト御出會ニ相成早々江戸ヘ御引取被遊
候樣承申候

一高崎樣關本村迄御出陣被遊候處下妻放火一
條之義ニモ御坐候哉追々小山宿迄御引取被
遊候處同宿ニテ御公義御目付衆ト御出會
ニ相成高崎樣御不首尾之樣子ニテ佐野迄御
引取被遊候樣承り申候

一結城樣ニテハ御公義御勘定衆ヘ御宿ハ勿
論人馬飯米等モ差出無候義御書付ヲ以御斷
被遊候樣承申候

七月十六日

書生組浪士争戰始末

第一

七軒町等戰争探索書寫

元治元甲子年七月廿三日水府書生方下野國ヨリ歸府ニ相成向井町二葉屋和泉町伊勢屋彦六同町久米屋等ニテ合テ二十五人浪人共召捕同廿四日七ツ時長岡宿ヨリ注進浪人組五百人程参候由ニテ書生方下町七軒町並東町二三町迄出陣箒火町々ヘ焚セ手配ニ相成候処其夜ハ浪人共一切参リ不申翌廿五日朝二手ニ相成浪人共下町臺町ヘ二百五十人程板戸村ヘモ二百五

十人程陣太鼓ニテ押寄大筒小筒打立参候所ヘ七軒町ヨリ書生方五人ニテ棲之蔭ヨリ鉄砲打掛候所浪人共打スクメラレ漂フ所ヘ書生方追々出張ニテ大筒小筒打掛候得ハ浪人共忽打倒レ臺町ヘ逃去申候此時浪人首十三討取候書生方ニハ一人モ怪我無之又板戸村ヨリ参候浪人ハ書生方高山勘左衛門並組共出張付添人数ニハ大筒打カケサセ候得ハ浪人三人一同ニ打倒レ漂フ所ヘ小筒打カケ候得ハ十五六人程打倒レ一溜モセス散乱シ逃ナカラ清水町紺屋町エ

火ヲ掛其火ニテ三四軒燒浪人大将千種太郎馬ヲ鉄砲ニテ被打歩行立ニ成逃去候又一人之大将嶋田勘兵衛鉄砲ニテ打倒レ馬ヨリ真逆サマニ落即死ス

第二

同断

七月廿四日方水府御城下ニ争戦御座候趣先般申上候處猶又承候義申上候同所下町七軒町迄浪人トモ繰込参候處敵壱人モ相見得不申候ニ付同所之橋ヲ渡リ追々相進ミ伏兵俄ニ銕砲ヲ

打カケ猶又横合ヨリ大砲ニテ攻撃被致浪人方
散々打負敗走仕候由大将久藤田小四郎義勝之
衷ヨリ玉ヲ受勝頭迄打抜カレ候由當時療中ニ
ハ候得共平愈無覚束由ニ御坐候乎種太郎其日
討死田中愚藏深手ヲ負候由其外討死拾一人府
中ヘ引取埋葬仕候由ニ御坐候乎負浅手之者数
人御座候趣ニ候

第三

敵味方互ニ探索人入置候義ニ付風説写
書生連天狗連互ニ探索人相入置候由併書生連
之方ニテハ真様心付天狗連ヨリ之探索ヘヲ刎
候様子ニ相見得尤書生連之方ハ餘程強剛之風
ニ相聞得申候

第四

水戸様御家中朝比奈弥太郎結城ヨリ帰

國之途中浪士共道ヲ遮リ討取候手配之

一田中義ニ付探索書写

一水戸御藩柳派ト唱候朝比奈弥太郎手勢四百

人程ニテ結城ヨリ笠間通リ水戸ヘ帰國之模

様ニ付筑波山麓之大将分千種太郎宇都宮左

衛門熊谷四郎西岡邦之助昌木晴雄戸塚幸蔵

畑筑山渡邉可古外大凡三百人程ニテ過ル廿

一日筑波ヲ繰出シ北条ヨリ小田ヘカヽリ府

中ヘ打出笠間ヨリ之通行ヲ討取候手配之處

土浦御人数ト出逢合戦ニ相及ヒ散々ニ打負

手勢八方ヘ散乱イタシ候ヲ府中ニテ勢揃ニ
二日程隙取候内朝比奈弥太郎ハ水戸エ繰入
手合兼右之者共府中邊ニ居候者モ有之五人
三人ツヽ筑波ヘ歸候分モ有之由申聞候事
一山籠之徒藤田小四郎伊藤益羅千葉小太郎岩
谷啓一郎大将分ニテ凡二百人程竹原ヨリ長
岡エ繰出シ候得共朝比奈ヘ行逢不申由ニ申
聞候事
一田中愿藏手勢百人程ニテ水戸笠間之間ニ屯
シ居朝比奈之歸路待受及一戦候得共弥太郎

之手四百人程有之候間田中勢散々ニ打ナサ
レ逃去候由申聞候事
一山籠之徒飯田軍藏大畑外記室町稲太郎根元
某大将分ニテ百人程従ヘ同廿四日山ヲ繰出
シ候得共朝比奈通行後二日程過テ之事故是
亦相圖相違ニ相成候由申聞候事
右之通筑波町ニテ兼候由兵右衛門直ニ申聞
候侭書取候事
七月廿七日

第五

水戸和泉町等戰争之義ニ付書簡抄

前文略　御公邊御役人様方御引取ニ相成候後水戸御家来書生方市川三左衛門様朝比奈弥太郎様佐藤圖書様松平源之丞様大久保甚五右衛門様其外御人数四百人余水戸表へ御歸り二十二日下舘二十三日笠間御泊御城下御着之節和泉町伊勢彦ト申旅宿屋へ誠心組十八人止宿イタシ右之所へ蹈込不殘生捕ニ被遊翌二十四日鈴木石見守様御門前へ其儘晒シ置候由廿五日

朝七軒町ト紺屋町之間庚申橋ト申所ヘ書生方
御繰出ニ相成候場所ヘ誠心方切込大合戦ニ相
成少々怪我人モ有之候様子誠心方之者十三其
外大砲ニテ御打留ニ相成候人数凡四十人程ト
申事ニ御坐候右残黨千策原ヲ通リ上町ヘ乱入
致候所梅香庵ニ佐藤圖書校御勢御繰出相成合
戦ニ相成討取首十九其外少々即死モ有之候由
残軍勢其外打交リ長岡之方ヘ逃去候處市川三
左衛門校之御手四十人程追駈候得共間ニ合不
申右戦ニハ不及御引被成候由庚申橋打合之砌

茅屋根故カ紺屋町出火致候由

一　打取首　十三
一　生捕首　十八
　都合五十

右庚申橋ヘ晒候由

廿六日敗軍之者其外諸々ヨリ打寄筑波山ヨリ
モ追々集リ府中宿ニ四五百人モ廿八日朝迄ハ
屯致居候由其後之所未タ相分不申先々荒増シ
申上候事

七月廿九日

同断

前文略當二十五ッ時前筑波勢湊勢七百
人程水戸下町ヘ押寄大砲ヲ紺屋町ヘ打掛候処
朝比奈市川人勢五百人出張ニ付浪人扱戸ト申
所ヘ押寄角矢倉ヨリ可押破ト相廻候處鉄木石
見守并佐藤圖書人数ヨリ大砲可放之處浪人ヘ
不當下町四丁目一圓火ニ成焼失イタシ候テハ
以之外之義ニ付空砲相発シ朝比奈市川勢東手
ヘ可相廻見込ニテ数発相発シ候ニ付浪人道路

ニ迷ヒ千葉沼邊ヘ落行追々九十五人程被打取
候其内大將ト見受候者金鍬形之兜ニ猩々緋之
陣羽織着用之者一人兩宮様御子息ニ被打取候
由
一當七月廿三日水戸朝比奈弥太郎四百人程ニ
テ笠間泊翌廿四日出立之處途中大足ト申所
ヘ浪人三十人程待臥致居候處多人数故不手
向刻取府中ヨリ注進イタシ候由朝比奈弥太
郎水戸着之節上町ヘ浪人三十人程止宿之處
同人手ニテ召捕候ニ付右故ニモ候哉府中ヨ

リ廿五日四百人程ニテ水戸下町入口ヨリ浪
人名前不知押寄朝比奈手ニテ爭戦之上浪人
即死二十三人生捕十一人手負人数不分外浪
人紺屋町清水町藤ノ町ヘ火ヲカケ燒拂逃去
候趣廿六日鈴木石見守門前邊ヘ生捕十一人
棒縛リ之上晒シ獄門十四有之見物之者ニハ
御構無之趣廿八日迄ハ晒シ者其儘有之由

第七

水戸下町戰爭之義ニ付探索書寫

一水戸様方浪人討手之御人数朝比奈弥太郎佐

藤圖書等數人遣ル其三日西街道ヨリ笠間泊
ニテ通行之由ニ御座候處途中松崎村ト申所
ニテ田中愚藏組浪人ニ出逢懸合有之候由戰
ニハ不罷成候風聞ニ御坐候然處右朝比奈等
人數ハ同日晩方水戶ヘ引取弘道館ヘ不殘繰
込ニ罷成候由ニ御坐候

一一昨廿五日水戶表ニ合戰御坐候由右ハ筑波
ヨリ府中ヘ繰出罷在候浪人共數百人四五日
以前ニ支度等致シ居繰出シ候哉ニ風聞御坐
候處俄ニ水戶城ヘ押寄候由然處同所下町ニ
伏兵有之右浪人等勢ヘ大砲ヲ打懸候由夫ヨ
リ合戰ト罷成候處浪人之方大敗軍ニ相成廿
五日夕方散々ニ罷成府中ヘ逃參リ候由尤モ
討死之者首其外死骸等ヲ數多戶板等ヘ打乘
セ持參御座候由中ニハ馬ニ打乘逃參リ旅宿
ヘ入絶倒致シ候者モ有之由府中町大騷動之
由追々筑波ヨリ繰出又々水戶ヘ押寄候由專
一風聞ニ御坐候猶又水戶勢ハ小鶴ト申邊ヘ繰
出ニ相成居候由モ風聞御坐候

七月廿七日

第十八

同断

一七月廿五日水戸下町荒神橋ニテ書生組ト浪人戰之節討死之者浪人千葉小太郎討死戸牧行藏討死藤田小四郎浅手右ハ浪人共方ヨリ荒神橋迄押寄候節先備千葉小太郎鋲砲ニ當リ打倒候ニ付二番手戸牧行藏抱上引取候心得之處是モ同朋板ヘ玉ヲ受相倒候由三番手ニ相備罷在候宇都宮左衛門右討死両人之首ヲ切持府中ヘ持返候由ニ御坐候

一七月廿三日書生組朝比奈弥太郎等笠間ヨリ水戸ヘ引取候節同所上町伊勢彦ト申者方ニ田中愚藏罷在候ヲ弥太郎手勢ニテ押寄討取候由ニ御坐候尤モ當時潮来ニ田中愚藏組ト相唱罷在候者ハ同人弟之由ニ御坐候

七月

第十九

七月廿八日本戸村其外近村之名主百姓共ヨリ戦勝之祝義トシテ飯田軍藏方ヘ金子五十両相贈候ニ付右軍藏ヨリ謝禮トシテ相遣候書簡寫

一筆令啓達候今般尊攘之軍手始之吉例トシテ嘉儀御投恵之段舊好思召之程不淺欣謝イタシ候尤應天命建功業之日ハ萬々可申謝候御懇篤之至ニ候間入納仕候仍テ御謝如此相達申候謹

言

七月廿八日　飯田軍藏

村々之衆中

第十

水戸近邊戰爭之義ニ付風說

過ル十日水城近邊ニテ戰爭御座候後同十三日十四日兩日府中邊ニ散在之浪人共又々水府近邊ヘ押出相戰候由之處矢張此度モ賊兵敗走イタシ候樣子ニテ味方討死之首ヲ俵ニ入持帰候樣子其後ハ爭戰モ無之由ニ御座候得共十六日ニモ候哉奥之谷ト申所放火仕候由ニ御坐候

八月十九日

第十一

書生組浪士戰爭之義ニ付風說書寫

當月六日水戸書生組ト浪徒三百人程ニテ萬田村ニテ戰爭書生組危ク相成候處宇都宮勢後ヨリ押寄及戰爭右手ニテ生捕二拾壹人首數十一ト申事ニ候

九月

小川舘等放火戰争始末

第一

小川舘等放火戰争之義ニ付君島村百姓儀兵衛等探索書寫

一九月六日竹来村出立江戸崎村万屋仁兵衛宅エ泊リ七日同所出立渡舟ヲ越シ阿波村ヘ参リ御代官衆小笠原甫三郎様元〆役宇佐美藤一郎ヘ伺様子兼リ馬渡村ヘ参リ渡舟ヲ越シ浮嶋村ヘ参リ候處風烈敷舟ヲ渡シ兼候ニ付同日七ツ時頃迄休居候内霞ヶ浦ニテ舩中之戰有之候趣浮浪人共十人余行方郡舟子村ヘ逃行同村御百姓忠兵衛ト申者ニ無体ニ案内

ヲ為致五丁田村ヘ参リ猟舟ニ乗リ逃去候處
其迫追舟子村五丁田村藤井村行方村橋角村
其外七八ヶ村之百姓共大勢ニテ舟四五十艘
乗出シ追々鉄砲打カケ追駈行候處浮浪人共
討死水中ヘ飛入残徒両人之者案内人舟子村
百姓忠兵衛ヲ切殺シ両人差遣ヒ討死致シ不
残水中ヘ飛入候ニ付百姓共船改見候所陣羽
織二ツ鑓一筋有之候品引上百姓共一同歸舟
村々ヘ引取此段御領主新庄駿河守様ヘ御達
奉申上候

一同日七ツ時頃少々風静ニ相成候ニ付同所ヨ
リ麻生村ヘ渡舟イタシ藤屋清三郎宅ヘ参リ
候處新庄駿河守様御入数堀田相模守様御入
数其外百姓共人足ニ相詰居殊之外込合止宿
相成候處清三郎素ヨリ懇意之者故漸々止宿
致シ同日合戦之様子兼候處浮浪人四百人余
亦ル六日鹿嶌大船津村合戦打負逃去潮来村
長勝寺中食ニテ芝宿村長國寺ヘ止宿致候由
注進有之候ニ付新庄駿河守様御人数同夜四
ツ時過大野ヶ原ヘ繰出シ待伏勢致候由一手

ハ芝宿長國寺ヘ發向之處浮浪人共同夜九ツ
時頃出立青沼村原ヘ逃去大勢ニテ新庄駿河
守様之兵粮運送ヲ奪取候注進有之候ニ付芝
宿村ヘ繰出候御人数途中ヨリ引返シ青沼原
ヘ押寄双方鉄砲打合及合戦候趣ニ御坐候新
庄駿河守様御内吉田房之助足軽一人鉄砲打
人足高岡村平右衛門ト申者討死之由浮浪人
共討死手負多人数有之候趣ニ御坐候得共未
ダ不申候夫ヨリ浪人ハ小川玉造府中邊ヘ逃
去候風聞ニ御坐候

一八日殘徒之者三人麻生村大宮ト申所ヘ逃込
来候處御人数追駈一人召捕二人ハ逃太候由
其外島浪村地内ニテ召捕候者ハ水戸刀鍛治
師守勝ト申者之由右之者共新庄駿河守様御
役人御吟味中ニ御坐候同日大雨ニ付暫時休
居四ツ時頃同所出立 御公義様御人数鹿島
邊御旅宿之風聞兼候間鹿島町ヲサシテタト
リ行道筋水戸御領分冨田村ヘ参候處人家諸
道具不殘片付立退モ同様ニ相見ヘ申候夫ヨ
リ永山村牛堀村芝宿村上戸村其外村々右同

様ニ相見ヘ候夫ヨリ潮来町ヘ参候處遊女町
不残焼拂同所舘焼拂同所城同様之砦焼拂其
外浮浪人仲間ニ入候者之家ハ焼拂候モ有之
打破リ候モ有之由ニ御坐候右ニ付其近邊最
寄ニテハ食事可致町家モ無之候夫ヨリ延方
村ヘ参リ渡舟ヲ越シ大舟津村ヘ参リ人家焼
跡漸クタトリ行候處同所ヨリ鹿島御神領境
堤ニテ召捕候浪人共御仕置致シ其儘有之候
夫ヨリ鹿島町ヘ参リ御目付戸田五介様御用
人中様ヘ御用状差上候處翌九日朝御返翰相

渡候間今夜ハ旅宿致シ扣居候様ニ申聞候ニ
付同所境屋彦兵衛ト申ニ関東御取締御出役
木村機藏様御旅宿ヘ参候處道案内之者大勢
詰居候間止宿致シ大舟津村鉾田村合戦之様
子其外道中御旅宿之趣兼候段左ニ奉申上候
一元治元子九月朔日水戸道中府中宿御出立ニ
相成候同勢名前

御目付

戸田五介様

上下十四人

歩兵奉行

河野伊豫守様

上下十四人

御使番

阿部新太郎様

上下十八人

歩兵御頭並

岡田左一郎様

上下十人

御徒目付

宮守藤十郎

橋爪正一郎

御小人目付

宇佐美喜三郎

渡邉力之助

御勘定

吉田雄藏

御普請役

齋藤来藏

伊藤吉之助

御代官

佐々木半十郎様

関東御取締

木村機藏様

同

太田源太郎様

戸田五介様御内

金田軍左衛門

小泉角藏

矢島敬藏

太田延太郎

山岡十助

歩兵差圖役頭取

渡邉藤二郎

朝比奈織之助

筒井武右衛門

佐橋知之助

八田篤藏

市川来吉

差圖役

差圖役下役

松山善藏

茂野保三郎

友部平四郎

大垣瀧之丞

差圖役下役並

上河井鎌吉

柳澤弥三郎

横田帛之助

中西鉄次郎

坂井八太郎

山崎音次郎

坂井金橘

福知左太郎

宇津理鐘之助

伊藤愛之助

小野田針次郎

久松鍋吉

川井恒藏

外山謹次郎

山岸幸太郎
相原吉太郎
松田曲次郎
五味鉄太郎
濱村米三郎
岩附廣三郎
稲田平八郎
澤木勇次郎
笹沼鐘之助
篠崎針助

高橋吉次郎

差圖役下役並勤方

清田籐次郎
柴原喜次郎
船造洋太郎
畑谷鉄之助
柳田治兵衛
根田峯藏
遠田米五郎
中田英太郎

竹中半一郎

安田久三郎

狩野重三郎

山田銀次郎

岡本八郎

陸軍附組役並

天野柳藏

陸軍附組役並勤方

山香桂次郎

御附醫師

宮田菊亭

荻木玄春

中村譲造

伊東龍雲

小川鍋作

歩兵組

四百五十人

荷才領

四人

御持小筒方指圖役頭取勤方

天野義一

塙健次郎

差圖役

里井鏃太郎

深井鍋太郎

西田鐐之助

渡邉儀左衛門

田中鎖次郎

角田吉三郎

堀江信助

差圖役下役

山寺弥七郎

小野清右衛門

小宮山良作

阿久津新吉

後藤祖十郎

浦野藤右衛門

山本伴三郎

小筒組

八十三人

荷才領　一人

大砲差圖役勤方

股部道輔

山田熊藏

差圖役勤方

長井勝次郎

佐々木植五郎

同下役並

柳田源八郎

小澤寅之丞

岡崎新三郎

杉山旗二郎

青木直一郎

大砲組　三十二人

御馬使　五人

御馬飼　一人

荷才領　一人
大砲引馬　四疋
玉薬同心　高野吉兵衛
杉浦錦三郎
齋藤鉄之助
御鉄砲職人　三人

右御同勢朝日府中宿御出立小川村晝喰ニテ
松平周防守様御人数　三百人余
同所館焼拂夫ヨリ玉造村御旅宿ニ相成同所
本多修理大夫様同　百人余
館焼拂
一二日玉造御出立藤ヶ崎村中食ニテ夫ヨリ鉾
田村ヘ押寄同所三光院ニ浮浪之者集屯致候
ニ付右諸方ヨリ大砲打掛繰込候所浪人共逃

太殘黨十八人差添御吟味之上同所ニテ御仕
置致シ候者名前左ニ

鉄砲役
植原伊平二
同亀太郎
大宮八三郎

馬世話役
細谷勘次
小林幸之助

使番
菊池幾之助
三木宇右衛門別當
作藏

世話役
関根良右衛門
柴内膳
軍地市左衛門
渡邉左衛助
△鬼川菊麿
名前不知一人

ム此鬼川菊麿等儀ハ松平周防守様ヘ被相渡
候處當時預リ置申候

高百五十石小普請　井上庄之助

湊舘前柱次郎組　水藩　同　鳥之介

高三百石親子生捕置　秋山豊之助

鳥羽田村百姓　鳥羽田次郎左衛門

水藩　三木宇右衛門

右之者十八人九月三日同所ニテ御仕置致シ
候趣ニ御坐候同所合戦中歩兵組二人討死致
候者有之候趣ニ付鎗田村外レニ塔婆相立候
由ニ御坐候

五番組　歩兵組善太郎　墓

六番組　歩兵組藤七　墓

右ハ鎗田村ニ三日之間逗留致シ五日同所出
立梶山村中飯夫ヨリ札村御旅宿ニ相成候

一六日札村御出立奈良毛村蓮光院ニテ中喰夫
ヨリ大舟津村ヘ押寄候處浮浪人共鹿島下郷
根本寺ニ集屯罷在候所御人数御繰込ニ相成
候趣聞及浪人共迯去候心得ニテ大舟津村ヘ
繰出候所打掛會合戦ニ相成候處歩兵組其外ヨ
リ大小砲打掛候ニ付浮浪之者防禦大舟津村
ヘ火ヲ掛焼拂舩ニ乗延方村ヘ逃去候處大砲
打掛候ニ付一艘破舩致シ浮浪之者水中ニ沈
ミ水死致候由其外ハ延方村ヘ漸逃去上陸致
前書申上候通潮来芝宿邊ヘ逃去候由ニ御坐

候
一右ハ御一統様大舟津村合戦ヲ引上鹿島町ヘ
繰込家並検分之上御旅宿ニ相成候由其外殘
黨共大舟津村地内最寄迯郷ニテ召捕御仕置
致シ候名前左之通

川又茂七郎組
木村與八
子廿六才
田中愿藏組
大古安藏

三十才

同

篠村重吾

十七才

鉾田出生

川島久助

川又茂七郎組足軽

政吉

佐原旅籠屋

近江屋久兵衛

岡部矢一郎組

初五郎

林五郎三郎組上州無宿

齋藤釜五郎

廿二才

板橋久兵衛

伊藤十一郎組

安田與八

加代磯吉

四十二才

田口重藏組		
金藏	金藏	五十二才
黒沢新次郎組		
立花忠八	立花忠八	三十二才
米川栄吉組		
中島米次郎	中島米次郎	
只氏清助	只氏清助	二十二才

高橋專藏	高橋專藏	
八日晝御小人目付組ニテ切	八日晝御小人目付組ニテ切	
名前不知一人	名前不知一人	
八日夜	八日夜	
金五郎	金五郎	
瀧田尾之助	瀧田尾之助	
麻屋弥吉	麻屋弥吉	
石吉	石吉	
別當	別當	
同	同	

国立公文書館
National Archives of Japan

八日夜

増田藤吉

松平周防守様組ニテ切

名前不知一人

右之者共七日八日両日之内鹿島御神領境ニテ御仕置致候

清水健助

此者義氣楽島ニテ打取候

中島英五郎

此者義今市村半六常州四ヶ村

次郎兵衛両人ニテ首打取

京嶋原出生

梅村新一郎

此者義杤木町大平山并筑波山ヘ屯致居浪士十三人打殺候由

申立候ニ付通珍敷氣性ナリトモ

被申聞生捕置候也

玉造館守

鈴木和輔

此者義九月朔日御召捕當時村

預ニ致置候者也

鹿島町御制札建札有之候写

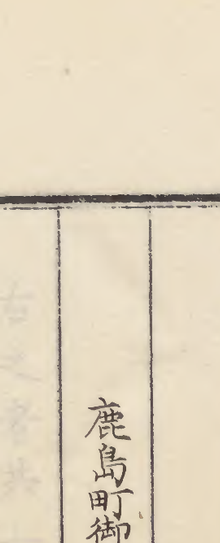

右文言

此度浮浪之徒追討小川玉造両舘共焼拂
ヒ鉾田村屯集之徒モ討取相成候得共猶
逃去候者モ不少趣相聞ヘ候間万一立戻
暴行可致モ難計且又夜盗押込入候節ハ

村々申合竹槍用意致シ置無用捨打殺シ
可申候其段御料ハ御代官私領ハ領主地
頭ヘ可被届候

右ハ御目付戸田五介建ニ付申渡候

子九月　佐々井半十郎

小笠原甫三郎

同断御諸家ヘ廻文写

浮浪之徒追討之御人数水戸道中筋発向府中
邊ヨリ追々進発小川玉造舘焼拂今廿六日鹿
島邊ヘ押詰潮来舘モ焼拂ニ相成右之徒生捕

打取候ニ付テハ残黨所々ニ散乱尚暴行ヲヨヒ夜盗押込致候モ可有之候間村々申合立廻次第打殺シ其筋ヘ相届候様出張之御目付衆ヨリ御達有之候間其段村々ヘ可申達旨御代官――御沙汰候条得其意此廻状早々順達留村ヨリ可相返候以上

佐々井半十郎代

田中銈之助

九月六日

関東御取締

太田源太郎

一九日同所旅宿出立御本陣ヘ申出御用状御返翰受取夫ヨリ大舟津村ヘ参リ候處御一統様一同御出立ニ相成候ニ付舟歩𠮟當之通最寄近村ヨリ船数百艘着舟有之候得共旅人通行舟當ニテ決テ渡舟不仕候趣被申聞候ニ付村役人ヘ申出

御家様御目付様ヨリ當御旅宿戸田五次様ヘ御用状持参御用向通行之者姓名ハ仙臺領常州信太郡福田村組道御案内人儀兵衛四郎右衛門ト申手札指出大急御用之者ニ候間急

速舩可指出旨村役人へ申付候處驚入早々馬
指へ申付舩指出候間延方村へ越し夫ヨリ潮
来芝宿牛堀村へ参候処渡舟有之越し番之者
自分勝手ヲ以延刻致候ニ付越番之者へ申付
大急御用之者ニ候間急速渡舟可致旨相断候
處其村方若者共二十人余得物ヲ携其外番非
人見張致し居何方ヨリ之御用向ニテ姓名ハ
誰々ト申者之由被相尋候ニ付
御家様御目付様ヨリ鹿島御旅宿戸田五人様
へ御用向通行之者姓名ハ仙臺領常州信太
郡福田村組道御案内人儀兵衛外四郎右衛門
ト申手札差出候處手札村役場へ持参村役人
共手札披見致驚入村役人両三人渡場へ出向
平伏致し今般之御用向御苦労千萬ニ奉存候
旨挨拶被申急速渡舟差出候間三島村へ越し
大洪水ニ付夫ヨリ大島村へ越夫ヨリ石納村
へ参候処藤堂和泉守様御人数大勢ニテ御見
張有之候間前書之通手札差出し候呼早速御
通行可致旨被申聞候間夫ヨリ結佐村へ参此
邊大洪水ニ付同所ヨリ伊佐部村へ渡舟致し

夫ヨリ阿波村ヘ参リ御代官元〆役宇佐美藤
一郎ヘ右見聞荒々申上候処今般之御用向御
苦労千萬之趣被申聞其外我等旅宿ヘ止宿可
致旨被申聞候得共大急用之義ニ付歸村仕候
趣申上夫ヨリ高田村ヘ参江戸崎村ヘ渡舟致
シ同所御見張久世様御人数大勢ニテ見張有
之候間前同様手札ヲ差出候處丁寧之御取扱
ニテ早々通行可致旨被申聞候間昨夜四ツ時
過歸宅致シ今日當御旅宿ヘ奉申上候
浮浪人潮来館詰名前

隊長　水府　平野重三郎
同　水府　庄子與重郎
上畑村新田ニテ御打取
水府　清水譲介
竹川　岡部與四郎

上戸

前島植之助

田谷

加藤信十郎

大久保

和知三郎

書記

上戸

粟飯原勝助

同

吉田誠一郎

水府

亀尾保之丞

同

小島勘右衛門

清水

大﨑清太郎

水府

高松與四郎

講武隊世話役頭取

水府

瀧田辰之助

磯邊

金澤桂藏

水府

篠原万吉

講武隊世話役

水府

本田常七

同

飯村新三郎

玉造

萩原造酒之介

上戸

前島亀之助

東川内

秋野源之丞

遊軍隊世話役頭取

府中

小島峯吉

上戸
大澤周伯

遊軍隊世話役

上戸
沼里信一郎

同
堀孫作

鉄砲掛り

同
奥村豊二郎

永山
布施秀次郎

冨田
小貫藤助

同
小澤敬一郎

同
羽生健介

同
矢口重藏

勝手方

八幡　片岡武左衛門

同　小島新作

潮来　内田清吉

上戸　飯田民一郎

講武隊兵

上州内　川津丑之助

鹿島加村　中内一郎

牛堀　朝野才介

上戸　栗久鉄之助

同　藤ヶ崎喜三郎

冨田
小牧平重郎
潮来
原田竹二郎
八幡
柏色弥兵衛
大竹惣兵衛
八幡
柏崎定吉
冨田

橋本伊兵衛
辻
生合米次郎
潮来
呑重藏
水府
山本佐介
冨田
池山寅二郎
延方

茂木淺吉	大川浪五郎
同	牛堀
立原市三郎	小林庄助
佐原	吉川
高木德右衛門	片波見善一郎
上戸	上戸
栗飯原正十郎	前島柳之助
潮来	同
高野伊三郎	吉田德太郎
八幡	天神林

安撰兵太郎

上川井

岡田宗重

内田

須藤藤重

稲本

青木源助

上川井

栗原新之丞

同

津久井右衛門七

西宮

舘覚助

同

山崎才助

太田

髙橋清次郎

川内

川又忠七

同

浅野彦重	遊軍隊兵
同	酒井信藏
高野介市	冨田
上戸	関坊院
関口熊五郎	上戸
田伏	箕輪又三郎
鈴木幾太郎	八幡
辻	高野定七郎
前野松五郎	久保田兵藏
潮来	潮来

潮来
小舟具磯右衛門
堀之内
角　次
冨田
出沼栄吉
玉造
宮本孫四郎
冨田
笹島庄助

同
山木栄藏
潮来
柳川利兵衛
上戸
石田林之助
同
松澤栄四郎
同
藤ヶ﨑重兵衛

上戸　川東平

箕輪長左衛門

下總

米川新太郎

堀川

茂木三郎兵衛

同

吉川忠藏

延方

古屋野久右衛門

冨田

出沼太兵衛

玉造

溝口惣七

上戸

工藤ヶ崎東作

同

寺門貞助

茂木

大門丹次郎

国立公文書館
National Archives of Japan

下總

立野金吾

矢輪

嶋七郎右衛門

堀之内

平山祐三郎

茂木

箕輪嘉兵衛

永川

吉川東平

追崎

仲里之助

堀之内

山本角次

上戸

萩利兵衛

复海

多冨見利三郎

潮来

須田孫吉

国立公文書館
National Archives of Japan

鉄砲組講武隊ヨリ出ル

辻		
嶋津定兵衛		
潮来		
佐藤與三郎	上	
吉田幾三郎	下総	
同	谷中	
西宮藤藏		
同		

同矢口重藏		
冨田		
小牧平十郎		
同		
小倉七右衛門		
同		
中村新兵衛		
同		
狩町惣右衛門		
八幡		

歴史課

柏崎定吉
永山
片波見信之助
冨田
谷田清助
潮来
原田清助
牛堀
茂木淺吉
同

吉田德三郎
上戸
小林正介
同
青木源之丞
同
内野敬兵衛
鉄砲方遊軍隊ヨリ出ル
箕輪喜兵衛
平山祐三郎

松澤栄次郎

生谷栄二郎

茂木伊兵衛

藤ヶ崎重兵衛

島津定兵衛

吉川忠藏

荻木良之介

箕輪長兵衛

米川新太郎

塙七郎右衛門

茂木七郎兵衛

小貫磯右衛門

柏井弥兵衛

大川丹次郎

片波見善一郎

箕輪圀二郎

佐藤與三郎

座敷世話役

子ノ七月九日ヨリ新鉄砲組

椎名四郎左衛門

安掛藤重
鶴田恭次郎
倉持德之助
大高源司
木村謙之亮
山田善之助
桑原栄助
関金兵衛
川崎藤十郎
川島久治

山田信助
冨田利助
片岡源助
岩田七郎兵衛
海野惣之助
佐藤桂五郎
幸田庄藏
長谷川保兵衛
舩木吉之助
大貫熊市

岡本勝次郎

野口忠左衛門

山田西一郎

湯口忠助

久保田藤九郎

立原惣吉

藤枝助右衛門

飯島佐四郎

石崎亀吉

宇井吉五郎

飯田勝治

郡司梅吉

佐々井徳右衛門

吉井栄介

境遐作

古河原治介

東邦吉

秋元徳兵衛

藤枝政之助

寺内桂介

国立公文書館
National Archives of Japan

服部市之助
倉田兼二郎
中澤清助
大関哲之助
小沼清之進
岡野新吉
水門三五郎
鯉渕直右衛門
阿部内藏之助
酒井儀兵衛

古内金助
飯塚恭助
水村源藏
久米新助
串田啓介
平澤末吉
古内庄太郎
鷗岡梅吉
井村十郎
関川元右衛門

栗元福右衛門
秋山吉太郎
渡邉平藏
山崎喜市郎
田口林右衛門
長井弥平
久保田喜右衛門
狩谷專介
石井雅吉
酒井平助

中山長次郎
大竹平藏
早乙女重次郎
関竹次郎
今泉金助
沼田儀三郎
中崎市作
堀田幸介
笹沼欽之介
鶴田勝介

倉並金藏

多田嘉兵衛

石川熊五郎

佐藤松五郎

鈴木惣五郎

井上沼之助

高倉鬼介

伊藤益羅

真家佐市

大山又之助

高安吉兵衛

鶴田幸介

大関藤介

安田與八

小野幸助

岸柳藏

石田德三郎

横山吉之助

水毛保右衛門

月岡源吾

右之通荒々差扱奉申上候以上

子九月十日

櫻井治介

第二

藤川弥太郎

同断探索書寫

君嶋村御百姓

津田羨五郎

一追討御人数之内松平周防守殿御人数并歩兵

御取締道案内人

儀兵衛

頭組トモ御目付戸田五次殿等御人数ニテ小
川舘玉造館共燒討被成候處天狗ニ少々怪我
有之而已ニテ一統鋒田ヘ逃去候由之事
公儀御人數府中著陣之節府中近郷ヨリ山
根付村々五拾三ヶ村百姓共裸背馬ニ乘竹
籠持右御人数ヲ天狗徒ト見受手向ヘ候ヲ
公儀御人数之由ヲ以ニ為申聞候處直ニ右
之者共按内可仕由之處大急ニ小川玉造両
舘ヘ押詰燒打ニ仕候由ニ御坐候天狗徒之
者共ヨリ見張遠見相立置候得共一圓注進

無之俄之事ニテ手向モ不仕鋒田ヘ逃去候
由ニ御坐候事
一右御人数鋒田ヘ押寄争戦天狗組西百人程討
取歩兵三拾人余討死天狗組之内頭分畑筑山
討取残黨舩三艘ニテ霞ヶ浦ヘ乗出候ヲ周防
守殿御手ニテ御召捕相成候由
此節山之上ヘ幕ヲ張陣取之様為見置争戦
之上逃登候者モ御座候ヲ歩兵ヨリ錬砲打
候ニ一体ニテ山之上空陣ニ有之伏兵霞ヶ
浦之内芦谷地之内ニ二百人余隠置御人数
山之上ヘ登候ヲ後ヨリ打向ヒ候手配之処
百姓共之注進ニヨリテ芦谷地ニ攻寄壱人
モ不残討取候由ニ御坐候事
一吉原村ニテ天狗組二百人余討取候由
一天狗頭分竹内百太郎ト申者鹿島ニテ生捕候
由
一壬生并宇都宮御人数笠間水戸ヘ生書汎ト一同
ニ相成水戸城下ヘ天狗連不被相入度々争戦
有之由ニ候得共水戸ヘハ通路相成兼治定可
仕様無之由ニ御坐候

一牛堀潮来へハ堀田相模守様御人数討寄候由
ニ御坐候
但當時ニ相成候テハ右両所ニ多分之人数
居合不申候由ニ御坐候儀濱并湊之方へ集
居候由ニ御坐候事

潮来舘放火戰争之義ニ付探索書寫

一七月中筑波へ聚屯致居候浪人共之内三百人
余潮来舘へ打入居候處過ル九月五日晝四ツ
時頃麻生矣佐倉矣御人数段々押寄鉄砲打掛
候處浪徒不戰シテ右舘退キ候ニ付此人数ニ
テ両舘共焼拂同夜五ツ時頃濱丁一丁目不殘
焼拂ヒ候上両矣人数牛堀是モ浪徒罷在候由引越焼拂ハ
候手配之所同所年寄共歎願ニ付一宇焼拂ハ
相扣へ同所ヨリ浪徒ニ入候者之家又内々與

レ居候者之家十七軒余打擲レ候由ニ御坐候

一同六日潮来退候浪徒鹿島へ遁レ今本寺大舟津ト申へ集リ候ニ付両疾人数押寄候処右浪徒一宇退候由右両所共ニ焼拂候ニ付浪徒逃レ所ナク又々潮来之長勝寺へ相入候所両勢又々押寄候ニ付玉薬蓑等ヲ捨テ散々ニ逃太候由

一七日浪徒麻生之野遠ニ潜ミ居候ニ付麻生人数ニテ浪人共召捕候由幾人ト申事ハ相分リ不申候麻生疾人数之内三四人討死之者有之由

一同日麻生疾領分松子橋門五丁田之百姓共浪徒ヲ追散レ霞ケ浦へ追出シ頻リニ鉄砲打カケ三人討留候処舟モ自由ナラス兎角遁レ難キモノト覚悟致候哉大将分ラシキ者両人ニテ衆合之家来共十二三人一々首ヲ刎候上其身共モ両人ニテ刺違ヒ候テ水中ニ入候由其外散々ニ成候者共ハ何方へ参リ候哉相分不申由ニ御坐候

一同八日暁大山崎ト申所是ハ拙者出張致居候御領分信太郡之内余江村ト申所隣村ニ御坐候へ浪人両人上陸潜伏致レ居候

幾候テ一人帯刀ニテ船頭之装ヲ為シ飯ヲ乞ヒ人家之有之候所ヘ出カケ申候所煮テ約束之金鼓之相圖ニテ村々之百姓共駈集リ相捕ヒ申候紀明仕候處相手一人山ニ居候由白状ニ及候ニ付山ヲ巻キ見出シ候処此浪人年十九計ニテ支度モ相應タスキヲカケ軽々ト出カケ数人ヲ相手ニ致シ防キ戦ヒ中々手利ニテ大山村御百姓五郎右衛門ト申者ハ腕肩先ヲ切ラレ余程之疵之由當人子共モ働キ候テ遂ニ搦ニテ刺殺シ申候由ニ御坐候昨日生捕之者ハ八州ヘ相渡シ申候由生捕ラレ候浪人ハ年廿五六ニテ渡邉某ト者追々山ヲ尋候所大小陣羽織モ有之由殺サレ候浪人之姓名厳敷相尋候得共中々咄シ不申由ニ御坐候殺サレ候浪人ハ持物縫縮緬之大巾着中ニ金六両二歩計有之由何レ大将分ラシキ身形之者之由ニ御坐候

九月十一日

第四

霞ケ浦ニテ脱走之浪士御召捕之義ニ付

御代官衆御届書寫

常州鹿島表脱走之浪士ニ可有之人数十一人當月七日朝五ツ時頃私御代官所同所行方郡最寄通行致シ候間兼テ申渡シ候趣ヲ以テ最寄村々々ヘ相圖致シ人足相集追駈候處右浪人共同郡舟子村ヘ逃参リ百姓忠兵衛ヲ差押ヘ五丁田村ニ繋有之小舟ニ乗同人ニ為漕霞ケ浦沖ヘ乗出シ候間右村並其外村々之者共小舟数艘ニテ追駈鉄砲ヲ以五六人打留候所浪士共右死骸並忠兵

衛ヲ切殺シ一同水中ヘ沈メ大将分ニテ可有之
甲冑致シ候者両人差違ヒナカラ残リ之者一同
入水イタシ相果候間船中ニ残リ有之候品々鑓
長刀陣羽織等分取致シ最寄新庄駿河守麻生陣
屋ヘ相届候所右品々ハ村々ヘ預ケ相成候段私
廻村先ヘ届出申候且追々風聞茂候処右差違ヒ
相果候者一人ハ畑筑山又ハ林五郎三郎一人ハ
前水六郎ニ可有之由ニ御座候依之御届申上候
以上

九月

小笠原甫三郎

波山記事巻八終

右波山記事

讀合

高麗環
川嵜與十

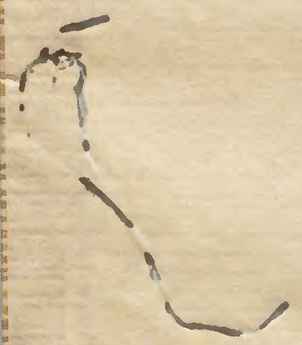

国立公文書館
National Archives of Japan