特256
252

昭和九年

日野町勢一班

0032557000

0032557-000

特256－252

日野町勢一班

日野町

昭和９年

昭和１１

AFB

特256
252

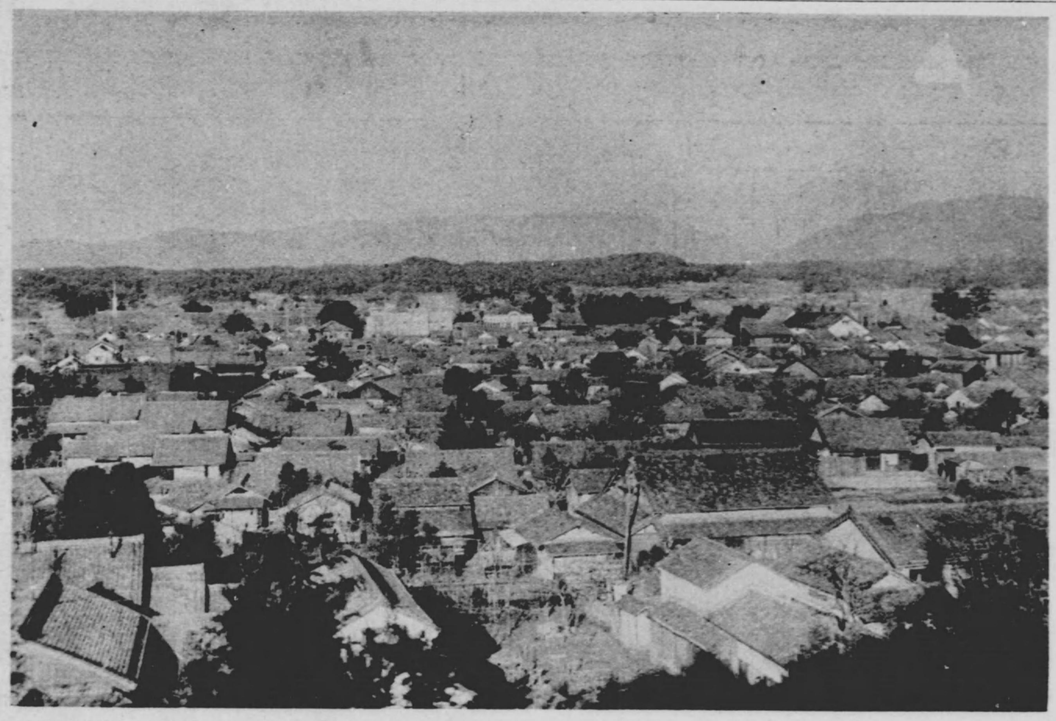

小松山より望む日野町中央部全景

の地に移されたものであつて、蒲生家累

氏郷は貞秀の曾孫賢秀の嫡子として弘

して日野に歸つた。天正十年本能寺の變

に從つた。賢秀の末子寅子がこの時秀吉

によつて伊勢松ヶ島に國替へしたのは彼

に忍びなかつた情と共に、又日野の人々

ら次第に加封となり遂に百二十萬石を領

伐に行く途中綿向山を望んで「思ひきや

行年四十歳を以て氏郷薨去後秀行・忠

萬石とを領し、日野は再び蒲生氏の配下

日

氏郷の轉封に依つて一時悲境に陷つた

に增して來た。それには氏郷の手引の恩

感謝に値するのである。初め持ち下つた

西は山陽・九州にまで足跡を印し、遂に

を六組に分ち年々順番を追うて商人仲間

る所となり特種の保護と便宜とを與へ

年の名簿に依ると五十六ヶ村四百三十九

に至つて益々增加してゐる。營業は酒類

加之も愈々隆昌に赴いてゐる。斯の如く

日

日野椀——上代綿向山脈に繁茂して

町時代には漆椀の製造が盛となり、之を

尙時めいてゐるに反し、日野椀は今日と

日野鐵砲——定秀の城下町時代に鐵砲

保知煙管——慶長十年南蠻國から煙草

朝日山茶——寛文の頃堀井清三郎と、

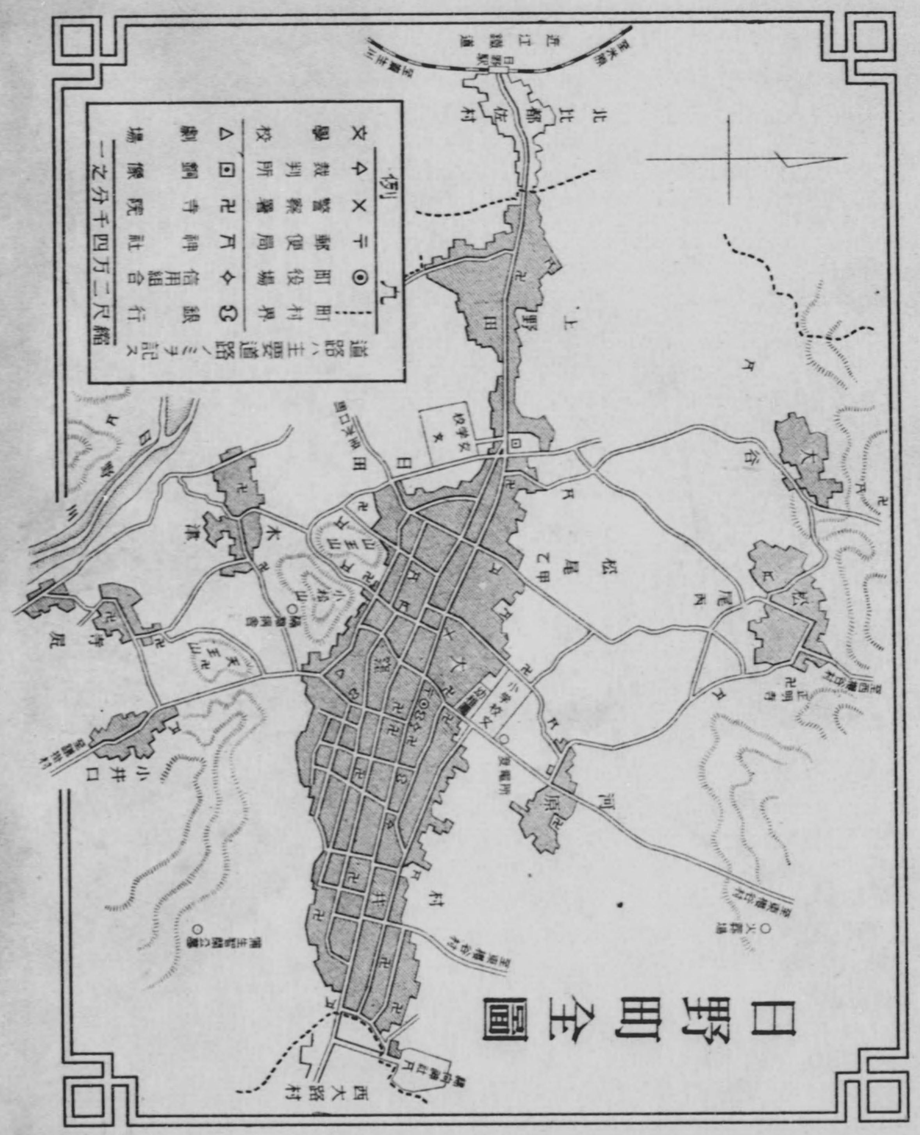

昭和九年 滋賀縣蒲生郡日野町勢一班

神

官幣社	縣社	郷社	村社	無格社	計	神職
—	馬見岡綿向社	—	小井口日技神社	西之宮神社 瀧之宮神社 小井口稲荷神社 同金比羅		

學事

青年訓練所 生徒數	青年團 團員數	青年團 會員數	青年團 經費	青年團 經費	青年團 處女會	公學費 收入 授業料	公學費 收入 寄附金	公學費 收入 基本財産收入	公學費 收入 義務教育費國庫下渡金	公學費 收入 其ノ他	公學費 收入 計	公學費 支出 教員俸給	公學費 支出 旅費	公學費 支出 備品費	公學費 支出 消耗品費	公學費 支出 其ノ他	公學費 支出 計
五三	七五〇	九一	五一七	二四一	一五〇	一八	八、四四二	一、〇六四	八、四七五	一、一六九	一九、一六八	一九、五六八	四三二	八六四	九四六	五、三〇二	六、二〇二

小學校 教員

學級	尋常 男	尋常 女	尋常 計	高等 男	高等 女	高等 計	本科正教員 男	本科正教員 女	專科正教員 男	專科正教員 女	准教員 男	准教員 女	代用教員 男	代用教員 女	計 男	計 女	計 計
尋常	九	一	一	一	一	一	一七	六	二	一	—	—	—	—	—	—	—
高等	四	二三	二三	一	一	一	一	一	一	一	—	—	—	—	—	—	—
計	一三	一三	二六	二	二	四	一八	六	三	二	—	—	—	—	—	—	—

小學校 兒童

	尋常 男	尋常 女	尋常 計	高等 男	高等 女	高等 計	尋常 男	尋常 女	尋常 計	高等 男	高等 女	高等 計	卒業 男	卒業 女	卒業 計	計 男	計 女	計 計
入學	八四	七三	一五四	四九一	四七六	九七七	七五	六三〇	一三七	六四一	九九八	九九九	六四	八九	一四六	九九八	九九九	一九四四
卒業	八一	四一	一二二	九七	五七三	一五四	一三九	一一〇	二四一	一一〇	九九一	一一〇	一一〇	一一〇	二二〇	一一〇	一一〇	二二〇
計	一六五	一四三	三〇八	一六六	一二六	二八二	二四一	一二七	三六八	二一一	一一一	二二二	二四六	一一九	三六五	二一一	一一九	四四九

人口

就學兒童	不就學兒童	就學兒童	不就學兒童	就學兒童	不就學兒童	就學兒童	不就學兒童	就學兒童	不就學兒童	就學兒童	不就學兒童	就學兒童	不就學兒童	就學兒童	不就學兒童	就學兒童	不就學兒童
一五四	一四七	一四七	一四七	一四七	一四七	一四七	一四七	一四七	一四七	一四七	一四七	一四七	一四七	一四七	一四七	一四七	一四七

職業別 農業	職業別 世帶數	職業別 其他	職業別 計	本籍人口 婚姻 男	本籍人口 婚姻 女	本籍人口 出生 男	本籍人口 出生 女	本籍人口 死亡 男	本籍人口 死亡 女	本籍人口 現在人 男	本籍人口 現在人 女	本籍人口 死産 男	本籍人口 死産 女	人口 世帶數	人口 計 男	人口 計 女	人口 計 計
一五四	一四七	一四七	一四七	一四七	一四七	一四七	一四七	一四七	一四七	一四七	一四七	一四七	一四七	一四七	一四七	一四七	一四七

人口

大字名	本籍人口 男	本籍人口 女	本籍人口 計	現住人口 男	現住人口 女	現住人口 計	現住世帶數	國勢調査人口 大正九年 男	國勢調査人口 大正九年 女	國勢調査人口 大正九年 計	國勢調査人口 昭和五年 男	國勢調査人口 昭和五年 女	國勢調査人口 昭和五年 計
村井	七五一	一三六	二九七	一、二三九	一、二六八	二、五〇七	六三〇	二、七七〇	二、八〇二	五、五七二	二、七七〇	二、八〇二	五、五七二
小口	二五一	二六九	四八〇	一、二五一	一、二七七	二、五二八	六五五	二、五七〇	二、六七七	五、二四七	二、五七〇	二、六七七	五、二四七
寺尻	一三七	一三〇	二六七	一、二三〇	一、二〇二	二、四三二	六四四	二、四三二	二、二九〇	四、七二二	二、四三二	二、二九〇	四、七二二
木津	九七〇	九二三	一、九〇三	九七〇	九二三	一、九〇三	四五三	一、九〇三	一、八四〇	三、七四三	一、九〇三	一、八四〇	三、七四三
日田	一九七	一九八	三九五	一九七	一九八	三九五	一四〇	三九五	三七〇	七六五	三九五	三七〇	七六五
大尾	一三五	一三三	二六八	一三五	一三三	二六八	一〇〇	二六八	二五〇	五一八	二六八	二五〇	五一八
河原	九九	九〇	一、九九	九九	九〇	一、九九	四五	一、九九	一、八四	三、八三	一、九九	一、八四	三、八三
松田	一五九	一三六	二九五	一五九	一三六	二九五	一〇〇	二九五	二五〇	五四五	二九五	二五〇	五四五
上野	七九	七五一	一、四六二	七九	七五一	一、四六二	四八〇	一、四六二	一、二七〇	二、七三二	一、四六二	一、二七〇	二、七三二
大谷	二九一	二四八	五三九	二九一	二四八	五三九	二二〇	五三九	四六〇	一、〇〇九	五三九	四六〇	一、〇〇九
計	一、四七二	一、四七二	二、九四四	一、四七二	一、四七二	二、九四四	六三三	二、九四四	二、四一〇	五、三五四	二、九四四	二、四一〇	五、三五四

土地

面積及區劃

廣袤 面積	大字名	名字	面積及區劃
三、三九六平方キロメートル 東西 二、六八メートル 南北 四、五一メートル	一	十六區	十三區
	四	松尾區	河原區
	七	大井口區	日田區
	一	小井口區	村井區
	二	十七區	十四區
	五	松野區	河原區
	八	大田尾區	大井口區
	一	十四區	十一區
	三	上野區	松尾區
	九	大谷區	大井口區
	六	十八區	十五區
	一	大谷區	大井口區

地有民有地

段別	賃貸價格	本町民ノ他市町村ニ差引本町民ノ他地方ニ所有	本町民ノ他市町村ニ所有	計	無年免	租期租	地地地	田	畑	宅	山	原	池	雜種	計	池沼	野	林	地
一段歩當	賃貸價格																		
段	賃	—	—	—	—	—	—	一〇、一七〇	二	四、二五二	四、六七五	四、四六六	九	六	一〇、一七〇	二	一	一	一九六、九三一
別	貸	—	—	—	—	—	—	一九六、九三一	一	八六	六〇	六〇	一〇、一七〇	一〇、一七〇	一〇、一七〇	一〇、一七〇	一〇、一七〇	一〇、一七〇	一九六、九三一

有租地所有區分

段別 田 格價	段別 田 賃貸	段別 田 計	段別 田 其他	段別 計 田	段別 計 其他	段別 計 計	賃貸價格 田	賃貸價格 其他	賃貸價格 計
一〇五、六六二円	一〇、二六九円	四、四六六段	四、〇一九段	一〇五、六六二円	一〇、二六九円	四、四六六段	一〇五、六六二円	一〇、二六九円	一一六、九三一円
一九、〇九三	一、九三一	一五七	五、四七七	一九、〇九三	一、九三一	一五七	一九、〇九三	一、九三一	二、八六二
一四、五五五	一、二六二	一、二六二	九、五六六	一四、五五五	一、二六二	一、二六二	一四、五五五	一、二六二	一六、九九九

生産

額	農産	蠶糸	工産	畜産	水産	林産
三、二四、六六七円	一、九九九円	九三、一二三円	一六、六二九円	一、七三二円	一九、五六二円	

産業組合

組合名	組合員數	出資額	積立金	借入金	保證責任日野町信用組合	無限責任日野販賣利用組合
拂込濟	九五四	四九、一四〇	四一、三三二	七五、五七五	二、九二一	三、四三三
拂込濟	二九七	二三〇四	一、三三二	二、九二一	三、八七五	二、一九九

衛生

傳染病患者 猩紅熱	赤痢	腸チフス	腸チフス リヤ	其ノ他	計	醫師	公費	私費	痘種	不善感人員	不善感人員	檢診未了人員	計	善感人員	痘苗
二	—	—	—	—	—	二	六	—	二九五	—	—	—	—	二九五	

國寶

指定告示年月日及番號	等級	品	物建	昭和五年五月
明治四十四年八月九日 内務省告示五十四號	甲種	觀世音	本堂	建
同	同	造千手觀音・沙門天立像三	聖觀音	同
同	同		同	同

林

公有	私造	新植	面積	數量	公林	私伐	採	主ナル林産物	松	竹	樹皮	薪	炭
市町村有	社寺有	計											
三、五五四	一八二	六九六段	五〇段	三〇、一〇〇本	三段	二五二	八九						

牧畜業

畜家

飼養戸數	年末頭數	生産數	斃死數	殺	牛	馬	豚
一三五	一九六	四	—	—	—	—	—
—	—	—	—	—	—	—	—
—	—	—	—	—	—	—	—

禽家

飼養戸數	雛成	雛成	産	卵	價
	成禽	雛			

蠶業

蠶養

飼養戸數	掃立數量	白繭種	黄繭種	計	收繭	數量	白繭種	黄繭種	計	價額	白繭種	黄繭種	計
四四	五一〇	一	一	一、五四四	三九六	三六六	一	一	一、五四四				

桑畑

本畑	其ノ他	計	作付段別	春蠶	夏秋
六段	三段	一段	七段		

農業

農家數

所有別	耕地	五段未滿	五段以上	一町以上	三町以上	五町以上	耕作別	狹	廣
一、一〇二	一八四	一三	一三	—	—	—	二九	一六	一五

耕地段別

田	一毛作	二毛作	計	畑	自作	小作
五八一段	一、〇〇二	一、六〇三	二、六〇五	四八〇		

米（調査ノ屬）

大字名	大	上野	松	河	大田	日	木	寺	小井	村	計
作付段別	四三三	六七〇	二九五	四三二	一五五〇	四五六	三八二	一九九	六八八	一、〇〇九	九、三七四
收穫高	一二六	一四九	二六七	一二六	一二六	一二六	一二六	一二六	一二六	一、五四九	二、六〇二
價額	八二二	一、二五六	二、〇〇二	一、〇〇二	三、〇〇二	一、〇〇二	一、〇〇二	一、〇〇二	一、〇〇二	一、〇〇二	二六、八〇二

麥

大麥	裸麥	小麥	計
四〇二	八二五	六、一二三	一〇、二五六
一二六	一二六	一二〇	一、〇〇二

菜種

茶	製數	量	價額	茶畑段別
一〇、二五六貫	四、七九三円			三四段

主ナル農産物

大豆	小豆	蠶豆	豌豆	瓜類	大根	カブ	ネギ	ナラ	サツマイモ	アワ	エンドウ	ソラマメ	百合根	日野菜	山ジヤガ	サトイモ
四四	一五四	一五四	一五四	一五四	一五四	一五四	一五四	一五四	一五四	一五四	一五四	一五四	一五四	一五四	一五四	一五四

果實

梨	柿	計	モウワビ	モメ
一、二六八	一、二六八	二、五三六		

昭和九年 滋賀縣蒲生郡日野町勢一班

人口

大字名	村井口	小井	寺尻	木津	日野	大窪田	河原	松尾	上野	大田籍	計
本籍人口 男	七五一	二三五	二三七	九九八	九七一	一、九三九	五五三	一、〇一〇	一、九四三	四、四六一	四、四六一
本籍人口 女	七五二	二二六	一三三	九三〇	一、〇九九	一、九四三	四九八	五四四	一、〇一二	四、五〇八	四、五〇八
本籍人口 計	一、四八一	二五二	一、〇七〇	一、〇九九	二、〇八九	三、八八二	一、〇〇七	一、〇一〇	二、〇九九	八、九六九	八、九六九
現住人口 男	四八三	七七〇	三三二	三六八	一、二六六	一、五六六	三八二	三三二	七五六	二、九四六	二、九四六
現住人口 女	六五八	八二〇	一、一三六	一、九六四	二、八四四	一、五六四	二、〇七〇	一、八五〇	一、〇七〇	三、七五七	三、七五七
現住人口 計	一、〇九九	一、〇二二	二、一〇〇	二、〇八〇	四、九二〇	三、四二二	二、〇七七	二、〇三二	一、八五〇	六、七〇三	六、七〇三
現住世帶數	二四九	一、三七二	一、一三二	一、〇七〇	二、〇三〇	一、四六六	一、〇五五	一、〇七〇	一、〇五五	一、四七二	一、四七二

大字名	國勢調査人口 大正九年	大正十四年	昭和五年	人口 男	人口 女	人口 計	世帶數
村井口	二、七六一	二、八〇二	二、九六三	一、四八一	一、四八二	二、九六三	一、四七五
小井	二、五五〇	二、八〇三	二、九〇三	一、四〇一	一、四〇二	二、八〇三	一、四〇一
寺尻	一、八九一	二、〇〇二	二、〇七〇	一、〇二一	一、〇四九	二、〇七〇	一、〇二一
木津	一、九四〇	二、〇四三	二、〇六六	一、〇二六	一、〇四〇	二、〇六六	一、〇二六
日野	二、五〇〇	三、〇七〇	三、〇七四	一、五四〇	一、五三四	三、〇七四	一、五三四
大窪田	一、九四四	二、〇四四	二、〇六六	一、〇二二	一、〇二二	二、〇四四	一、〇二二
河原	一、四四四	一、五四四	一、六四四	八四四	八〇〇	一、六四四	八〇〇
松尾	一、〇四九	一、〇五〇	一、〇六〇	五四〇	五二〇	一、〇六〇	五二〇
上野	一、〇四〇	一、〇五〇	一、〇六〇	五四〇	五二〇	一、〇六〇	五二〇
大田籍	四、四六一	四、五〇八	四、五六九	二、一七七	二、一九二	四、三六九	一、〇七〇
計	八、九六九	八、九六九	八、九六九	三、七四七	三、七四七	七、四九四	二、九九三

學事

大字名	就學兒童 男	就學兒童 女	就學兒童 計	不就學兒童 男	不就學兒童 女	不就學兒童 計	就學歩合
村井口	一、四八一	一、四〇一	二、八八二	一五五	一五五	三一〇	九、九八八
小井	一、〇二二	一、〇四〇	二、〇六二	一四四	一四六	二八〇	九、九四四
寺尻	一、〇二一	一、〇四九	二、〇七〇	一四四	一四六	二八〇	九、九四四
木津	一、〇二六	一、〇四〇	二、〇六六	一四四	一四六	二八〇	九、九四四
日野	一、五四〇	一、五三四	三、〇七四	一五五	一五六	三一一	九、九〇九
大窪田	一、〇二二	一、〇二二	二、〇四四	一四四	一四六	二八〇	九、九四四
河原	八四四	八〇〇	一、六四四	一、一七七	一、一三九	二、三一六	九、九〇九
松尾	五四〇	五二〇	一、〇六〇	一、一七七	一、一三九	二、三一六	九、九〇九
上野	五四〇	五二〇	一、〇六〇	一、一七七	一、一三九	二、三一六	九、九〇九
大田籍	二、一七七	二、一九二	四、三六九	三、五四七	三、五六六	七、一一三	一、四六六
計	三、七四七	三、七四七	七、四九四	六、三〇七	六、三〇七	一二、六一四	一、四四五

大字名	學齢兒童 男	學齢兒童 女	學齢兒童 計	學級	小學校 教員 本科正教員 男	女	計	專科正教員 男	女	計	准教員 男	女	計	代用教員 男	女	計
村井口	一、四八一	一、四〇一	二、八八二	尋常	一七	六	二三	二	一	三	一		一			
小井	一、〇二二	一、〇四〇	二、〇六二	尋常												
寺尻	一、〇二一	一、〇四九	二、〇七〇	高等												
木津	一、〇二六	一、〇四〇	二、〇六六	尋常												
日野	一、五四〇	一、五三四	三、〇七四	高等												
大窪田	一、〇二二	一、〇二二	二、〇四四	尋常												
河原	八四四	八〇〇	一、六四四	尋常												
松尾	五四〇	五二〇	一、〇六〇	高等												
上野	五四〇	五二〇	一、〇六〇	尋常												
大田籍	二、一七七	二、一九二	四、三六九	高等												
計	三、七四七	三、七四七	七、四九四	計	一九	一二	三一	四	一	五	一		一			

大字名	尋常	入學	高等	尋常	卒業	高等	計	尋常	入學	高等	尋常	卒業	高等	計
村井口	八四	七三	四一	八一	四六	四九一	一七五	五五三	五六六	一、一三九	二八	二四三	二八	
小井														
寺尻														
木津														
日野														
大窪田														
河原														
松尾														
上野														
大田籍														
計														

大字名	公學費 收入 授業料	寄附金	基本財産收入	義務教育費國庫下渡金	其ノ他	計	教員俸給	旅費	備品費	消耗品費	其ノ他	計	青訓練所 生徒數	經費	團年團 青團員數	經費	會處 女會員數	經費
村井口	一八	八、四三二	一、〇〇四	八、四七五	一、二六一	一九、一六八	一九、五四八	四三二	八六四	九四八	五六、五二二	七、三〇二	五三	七五〇	九二	五一七	一五〇	一四二
小井																		
寺尻																		
木津																		
日野																		
大窪田																		
河原																		
松尾																		
上野																		
大田籍																		
計																		

寺社

大字名	社神 官幣社	縣社	鄉社	村社	無格社	計	寺院 天台宗	淨土宗	臨濟宗	曹洞宗	眞宗	其ノ他	計	住職
村井口							松林寺							一
小井		馬見岡綿向神社		小井口日枝神社	西之宮神社	一		信樂院					一	二
寺尻					瀧之宮神社			大聖寺	金剛寺					
木津				大谷十二神社	同小井口稻荷神社	二				慈眼院			一	一
日野					日田岩瀧阪八幡神社		日田				西			
大窪田					同窪田日技神社						正覺寺	正本永興寺	一四	
河原					同木津雨引神社						福仙寺	遠崇寺		
松尾					同金比羅神社						久円寺	西法寺		
上野					大將軍社						誓興寺	本即寺		
大田籍					下大雲社						往臨寺	法光寺		
計					上大窪稲荷社						証明寺	願証寺		
村井口					同上野五稻荷神社						明寺	晴明寺		
小井					同尾乙稻荷神社						正寺	黃檗寺		
寺尻					同丙勝長神社						同寺	淨光寺		
木津					同杉之神豐年社						長德寺			
日野					下清雲稻荷宮						同寺			
大窪田					上大窪稻荷社						毘沙門堂			
河原					同南之神豐年社						同寺			
松尾					同大窪稻荷社						正明寺			
上野					同上野本八幡宮						同寺			
大田籍					同上野本八幡雲社						淨光寺			
計											黃檗寺			

農業

大字名	耕地段別 田 一毛作	二毛作	計	畑	自作	小作	作付段別 畑 本畑	其ノ他	計	桑畑	作付段別	蠶養 飼養戸數	掃立數量 白繭種	黃繭種	計	收繭 數量 白繭種	黃繭種	計	價額 白繭種	黃繭種	計
村井口										六七段											
小井										三段											
寺尻																					
木津										一段											
日野																					
大窪田										七段											
河原																					
松尾																					
上野																					
大田籍																					
計																					
村井口																					
小井																					
寺尻																					
木津																					
日野																					
大窪田																					
河原																					
松尾																					
上野																					
大田籍																					
計																					

大字名	米（査調人屬） 大正九年	大正十四年	昭和五年	麥 大麥	裸麥	小麥	菜種	製茶 數量	價額	茶畑段別	主ナル農產物 百合	日野	山ノ芋	サトイモ	ナガイモ	ネギ	カブラ	大根	瓜類	サツマイモ	アワ	エンドウ	ソラマメ	小豆	大豆	實果 柿	梨	モモ	ウメ
村井口	四、三二三	二六七	二七六	四〇一	二六	二	四三	四、七五三	二七四	三段																			
小井	七六〇	二九一	二九二	八一五	二八	二	二七四																						
寺尻	二九三	四三一	三九三	六、一二三	一〇二	三	三五三																						
木津	四五〇	四六一	四七九	一、〇二一	一〇二	三	三、〇四二																						
日野	三七九	三六一	三七四	八一五	二八	二	二七四																						
大窪田	九、三二四	一、〇五四	一、〇七九	一、〇五四	四九	一	四九																						
河原	二七六	四四二	四五二	四四二	二六	一	二六																						
松尾	二七七	二九四	二九五	二七四	二六	一	二六																						
上野	二六八	二七〇	二七六	二七〇	二六	一	二六																						
大田籍	四、三二三	四、五四〇	四、五六三	二、一二二	一〇二	二	二、一〇四																						
計	九、三二四	一、〇五四	一、〇七九	一、〇五四	四九	一	四九																						
村井口	二六	二五	二六	二〇〇	一〇	一	一〇																						
小井	二七	二五	二六	二〇〇	一〇	一	一〇																						
寺尻	二七	二五	二六	二〇〇	一〇	一	一〇																						
木津	二七	二五	二六	二〇〇	一〇	一	一〇																						
日野	二七	二五	二六	二〇〇	一〇	一	一〇																						
大窪田	二七	二五	二六	二〇〇	一〇	一	一〇																						
河原	二七	二五	二六	二〇〇	一〇	一	一〇																						
松尾	二七	二五	二六	二〇〇	一〇	一	一〇																						
上野	二七	二五	二六	二〇〇	一〇	一	一〇																						
大田籍	二七	二五	二六	二〇〇	一〇	一	一〇																						
計	二七	二五	二六	二〇〇	一〇	一	一〇																						

工業

大字名	主ナル工業物產 品目	製造戶數	職工數 男	女	計
村井口	麵類	一	一		一
小井	醬油	三	三		三
寺尻	賣藥	四	四	五	九
木津	酒	五	五		五
日野	菓子	七	三	七	一〇
大窪田	瓦	二	一		二
河原	指物	八	三	四	七
松尾	メリヤス	四	一	三	四
上野	紙函	一五	一四	二	一六
大田籍	鍼灸	一	九	三	一二
計	石材	一三	一三	一四	二七
村井口	傘製造	六	三	一	四
小井	疊	三	五		五
寺尻	豆腐	四	四	四	八
木津	燈力	五	三		三
日野	麩	七	二	七	九
大窪田	うどん	二	一	四	五
河原	灯製品	八	四		四
松尾	腐	四	三	二	五
上野	材	一五	二	四	六
大田籍	函	一	三	三	六
計	物	一三	三	七	一〇
村井口	製	二	一	一	二
小井	油	一	一		一
寺尻	藥	三	四	一	五
木津	子	一	一		一
日野	ス	一五	三	七	一〇
大窪田	メリヤス	一	一	四	五
河原	製	四	四		四
松尾	力	一	一		一
上野	燈	七	三		三
大田籍	傘	五	五		五
計	石	一三	一三		一三
村井口	豆	六	三	一	四
小井	疊	三	五		五
寺尻	豆腐	四	四	四	八
木津	燈	五	三		三
日野	麩	七	二	七	九
大窪田	うどん	二	一	四	五
河原	灯製	八	四		四
松尾	腐	四	三	二	五
上野	材	一五	二	四	六
大田籍	函	一	三	三	六
計	物	一三	三	七	一〇

水產業

大字名	水產業者 業主 漁獲物	漁撈	養殖	製	數量	價額	製品	養殖	面積	養殖場數	收穫	計
村井口	其ノ他	三三八	七〇		二六〇	九四〇	三〇〇	一〇五	三五八	一四五	六〇二	
小井	計											
寺尻												
木津												
日野												
大窪田												
河原												
松尾												
上野												
大田籍												
計												

林業

大字名	公私有林	造林	補植	新植	管理者	同代理者	事業委員	書記	技術	主ナル林野產物	松	タケノコ	竹	樹皮	有用採取	私代林	薪	炭	材
村井口	日野町外二個村	一																	
小井	山林組合	一																	
寺尻																			
木津																			
日野	日野町西大路村	一																	
大窪田	山林組合	一																	
河原																			
松尾																			
上野																			
大田籍																			
計																			
村井口	公野	四四	五〇段	一〇〇本															
小井	市町村有	三五二	一八二段	一〇、七六五															
寺尻	寺有	四、四三三	一、一二九																
木津	森林原野	三、五四〇	六九六段																
日野	面積	八九	五二二	三〇、一〇〇															
大窪田	數量	三四段																	
河原	公林	一、五四四	一、五四四																
松尾	私代採	三九六	三九六																
上野	有用採取	三九六	三九六																
大田籍	主ナル林野產物	一、五四四	一、五四四																
計																			

牧畜業

大字名	畜家 飼養戸數	年末頭數	生産數	死數	屠殺數	牛	馬	豚	禽家 飼養戸數	成雛數	成禽數	雛數	產卵數	價額
村井口	二三五	二六一	一四											
小井														
寺尻														
木津														
日野														
大窪田														
河原														
松尾														
上野														
大田籍														
計														
村井口	一一	一一	四七	一										
小井														
寺尻														
木津														
日野														
大窪田														
河原														
松尾														
上野														
大田籍														
計														

林

林有私公林造野	積面野林	森林原野	公私林有	積面野林
補新植	私社市町村計寺有有	樹皮（タラ椿シ）	竹樹皮（タケノコ茸皮）	主林物産野
植	四三三四三四三六	数量	竹薪炭材材	数量
面積	四三五二四二六二	価額	六八〇〇	価額
数量	六五二二		一二六〇〇	九四〇〇

畜産牧業

畜産	家	牛	馬	豚	鶏	蜂
屠殺生年	飼養戸	飼養戸	飼養戸	飼養戸	飼養戸	飼養戸
殺死産獣	戸数	戸数	戸数	戸数	戸数	戸数
一一四六五	一一四七一	一一一一	一一四七一	一一一一	一一一一	一一一一

蠶業

蠶	掃立数量	飼養戸数	桑畑	本畑	其ノ他畑	作付段別	桑畑段別	桑種	桑製造
繭価額	黄白繭計	黄白繭計	本	其ノ他	計	桑畑段別	桑畑段別	桑種	桑製造
一五四五	三六一三	五〇一四	六七	三一	一八六	一三五	四一五四	三五三	一五四
一五四五	三六一三	五六一四	七四	一	一八六	四七四	四三	二四	一五二
一五四六	三六一三	五六一四	六三	一	一八六	一三五	二一五	二八五	一五二

蠶業

蠶	繭収量	繭価額	繭収量	繭価額	蚕種製造	数量	価額	蚕種製造	数量	価額
繭収量	繭収量	繭収量	繭収量	繭収量	蚕種製造	蚕種製造	蚕種製造	蚕種製造	蚕種製造	蚕種製造
二五五五	二五五五	二五五五	二五五五	二五五五	一三〇	一三〇	一三〇	一三〇	一三〇	一三〇
二五五六	二五五六	二五五六	二五五六	二五五六	四五	四五	四五	四五	四五	四五
二五五六	二五五六	二五五六	二五五六	二五五六	四五	四五	四五	四五	四五	四五

物産農ルナ主

物産	数量	価額	麦種	麦	大豆	小豆	蕎麦	粟	稗	黍	玉蜀黍	馬鈴薯	甘藷	蒟蒻	大豆	小豆
物産農ルナ主	物産農ルナ主	物産農ルナ主	物産農ルナ主	物産農ルナ主	物産農ルナ主	物産農ルナ主	物産農ルナ主	物産農ルナ主	物産農ルナ主	物産農ルナ主	物産農ルナ主	物産農ルナ主	物産農ルナ主	物産農ルナ主	物産農ルナ主	物産農ルナ主
百日野	ジャガイモ	山ヤマイモ	サトイモ	ナガイモ	ネギ	大根	瓜類	ッマメ	アワ	ヒエ	ソバ	小豆	大豆	豆類	豆	豆
三〇七八	三〇七八	三〇七八	三〇七八	三〇七八	五八五	八五五	三六四	三七五	六四五	二六八	二六八	二六八	二六八	二六八	二六八	二六八
一〇〇〇	一〇〇〇	一〇〇〇	一〇〇〇	一〇〇〇	一〇〇〇	一〇〇〇	一〇〇〇	一〇〇〇	一〇〇〇	一〇〇〇	一〇〇〇	一〇〇〇	一〇〇〇	一〇〇〇	一〇〇〇	一〇〇〇
二〇〇〇	二〇〇〇	二〇〇〇	二〇〇〇	二〇〇〇	二〇〇〇	二〇〇〇	二〇〇〇	二〇〇〇	二〇〇〇	二〇〇〇	二〇〇〇	二〇〇〇	二〇〇〇	二〇〇〇	二〇〇〇	二〇〇〇

農

別段地耕	田	畑	自作	小作	計	廣狭耕作地	耕作地	所有地	耕地	戸数	家農	以五段上	以五段上	以十町上	以十町上	計	未満
計	二一〇三	四八	一三五	一三五	一三五	一三五	一三五	一四五	一四五	一四五	一四五	一四五	一四五	一四五	一四五	一四五	一四五
作	二一〇三	二八	一三五	一三五	一三五	一三五	一三五	一四五	一四五	一四五	一四五	一四五	一四五	一四五	一四五	一四五	一四五
作	二一〇三	二八	一三五	一三五	一三五	一三五	一三五	一四五	一四五	一四五	一四五	一四五	一四五	一四五	一四五	一四五	一四五

産生額

産額	農産	工産	音産	水産	林産	蠶産	計	産額	農産	工産	音産	水産	林産	蠶産	計
産額	産額	産額	産額	産額	産額	産額	産額	産額	産額	産額	産額	産額	産額	産額	産額
一四六九	一四六九	一四六九	一四六九	一四六九	一四六九	一四六九	一四六九	一四六九	一四六九	一四六九	一四六九	一四六九	一四六九	一四六九	一四六九
一三七一	一三七一	一三七一	一三七一	一三七一	一三七一	一三七一	一三七一	一三七一	一三七一	一三七一	一三七一	一三七一	一三七一	一三七一	一三七一
一九五三	一九五三	一九五三	一九五三	一九五三	一九五三	一九五三	一九五三	一九五三	一九五三	一九五三	一九五三	一九五三	一九五三	一九五三	一九五三

合組業産

組合名	員数	出資額	積立金	借入金	損金	差引	組合名	員数	出資額	積立金	借入金	損金	差引
利用組合	無尽組合	保証責任	信用組合	信用組合	信用組合	信用組合	利用組合	無尽組合	保証責任	信用組合	信用組合	信用組合	信用組合
日野販賣	日野販賣	日野販賣	日野販賣	日野販賣	日野販賣	日野販賣	日野販賣	日野販賣	日野販賣	日野販賣	日野販賣	日野販賣	日野販賣
二一九三	二一九三	二一九三	二一九三	二一九三	二一九三	二一九三	二一九三	二一九三	二一九三	二一九三	二一九三	二一九三	二一九三
一〇七八	一〇七八	一〇七八	一〇七八	一〇七八	一〇七八	一〇七八	一〇七八	一〇七八	一〇七八	一〇七八	一〇七八	一〇七八	一〇七八
八六	八六	八六	八六	八六	八六	八六	八六	八六	八六	八六	八六	八六	八六

生種

痘種	普感人員	不普感人員	検診未了人員	計	公種	一	一	一	一	一	一	一	一	一	一	一	一
痘種	普感人員	不普感人員	計	痘種	私種	二	一	一	一	一	一	一	一	一	一	一	一
痘種	五	一	五	五	五	一	一	一	一	一	一	一	一	一	一	一	一

備

傳染病患者	猩紅熱	赤痢	腸チフス	チフスリヤ	其ノ他	計	医師	産婆	薬剤師	産婆	按摩	鍼灸
傳染病患者	傳染病患者	傳染病患者	傳染病患者	傳染病患者	傳染病患者	傳染病患者	傳染病患者	傳染病患者	傳染病患者	傳染病患者	傳染病患者	傳染病患者
七	二	一	一	一	六	四	五	二	一	一	一	一

寺院

物建	昭和五年五月	同	同	同	同	同	同	同	同	同	同	同
物建	物建	上	上	上	上	上	上	上	上	上	上	上
寺院	寺院	聖観音立像	沙門天立像	毘沙門天立像	不動明王	観世音菩薩	大谷剛寺	松尾正明寺	松尾正明寺	松尾沙門堂	安置	安置
寺院	寺院	二一〇三	二一〇三	二一〇三	二一〇三	二一〇三	二一〇三	二一〇三	二一〇三	二一〇三	二一〇三	二一〇三
寺院	寺院	二一〇三	二一〇三	二一〇三	二一〇三	二一〇三	二一〇三	二一〇三	二一〇三	二一〇三	二一〇三	二一〇三

政

郡役所

官署	滋賀県警察部	滋賀県警察署	滋賀県警察署	滋賀県警察署	滋賀県警察署	滋賀県警察署	滋賀県警察署	滋賀県警察署	滋賀県警察署	滋賀県警察署	滋賀県警察署	滋賀県警察署
距離	四七五	四七五	四七五	四七五	四七五	四七五	四七五	四七五	四七五	四七五	四七五	四七五
距離	三九一	三九一	三九一	三九一	三九一	三九一	三九一	三九一	三九一	三九一	三九一	三九一

郵便局

官署	滋賀県警察部	滋賀県警察署	滋賀県警察署	滋賀県警察署	滋賀県警察署	滋賀県警察署	滋賀県警察署	滋賀県警察署	滋賀県警察署	滋賀県警察署	滋賀県警察署	滋賀県警察署
距離	四七五	四七五	四七五	四七五	四七五	四七五	四七五	四七五	四七五	四七五	四七五	四七五
距離	三九一	三九一	三九一	三九一	三九一	三九一	三九一	三九一	三九一	三九一	三九一	三九一

郵便局

官署	滋賀県警察部	滋賀県警察署	滋賀県警察署	滋賀県警察署	滋賀県警察署	滋賀県警察署	滋賀県警察署	滋賀県警察署	滋賀県警察署	滋賀県警察署	滋賀県警察署	滋賀県警察署
距離	四七五	四七五	四七五	四七五	四七五	四七五	四七五	四七五	四七五	四七五	四七五	四七五
距離	三九一	三九一	三九一	三九一	三九一	三九一	三九一	三九一	三九一	三九一	三九一	三九一

財

郵便局

官署	滋賀県警察部	滋賀県警察署	滋賀県警察署	滋賀県警察署	滋賀県警察署	滋賀県警察署	滋賀県警察署	滋賀県警察署	滋賀県警察署	滋賀県警察署	滋賀県警察署	滋賀県警察署
距離	四七五	四七五	四七五	四七五	四七五	四七五	四七五	四七五	四七五	四七五	四七五	四七五
距離	三九一	三九一	三九一	三九一	三九一	三九一	三九一	三九一	三九一	三九一	三九一	三九一

農業

耕地段別

別	田 一毛作	田 二毛作	田 計	畑	自作	小作	計
畑				四、八三			
田	一、〇三二	五八二 段	一、六三二				
畑				一八八			
田	一、二六	一、九二 段	二、七〇〇				
畑				六七二			
田	二、二三	二、二三 段	四、三三				

作付段別 大字名 / 收穫高 / 價額

大字名	作付段別	收穫高	價額
寺井	三、六九 段	一、六〇石	一、〇九八 円
寺尾	四、三七 段	一、八〇石	一、〇九八 円
寺口	四、四五 段	一、七七石	一、〇九八 円
寺井	四、四五 段	一、七七石	一、〇九八 円
寺尾	四、四五 段	一、七七

馬見岡

正

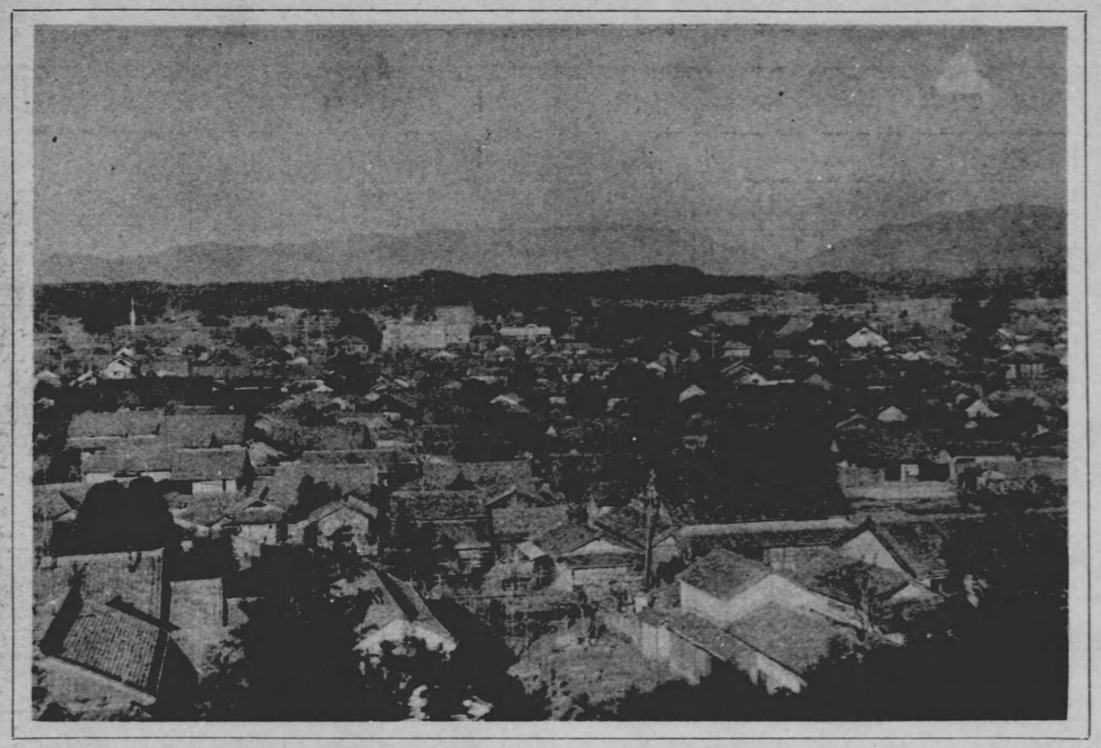

小松山より望む日野町中央部全景

女學校

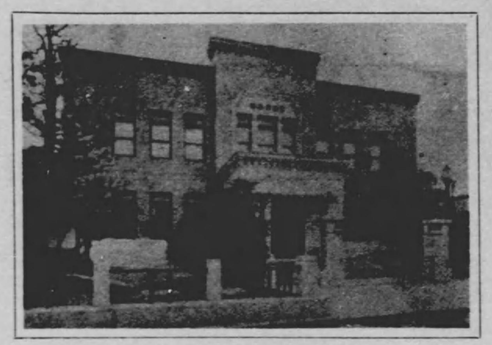

役場廳舍

幼稚園

小學校

日野町の位置・地

日野町は蒲生郡の東部綿向山に源を發する日野川の流域佐村と、又北は北山の丘陵を隔てゝ東櫻谷村及西櫻谷村と的涼しいが、冬季は可成り寒氣甚だしい。殊に關ヶ原より道が開通し、日野驛は北比都佐村地内にあるが、驛前道路

日野町

天智天皇は即位九年蒲生郡遣迺(ヒヤノ)野に幸して宮地を觀給ふ南北比都佐・東西櫻谷の各村及朝日野村の上部を含んだ日れた時日野も其の一に指定せられ、それ以來日野牧とも呼の治下に屬した。然るに平安時代以後は多くの莊園に分たつて莊園の下司職追捕使職となつて次第に勢力を得た。蒲天正十二年氏郷の松ヶ島移封後頓に衰微し、空家空邸が數も亦之に特殊の恩典を與へたのと、引いて元和六年市橋長これより以前日野に發達した漆器や後に起つた賣藥等を持江戸時代は日野は三町八村に分れ、殆んど領主を異にする口が西大路藩市橋家の領として二百五十年間續いたのは最

日野町と

蒲生氏は藤原秀郷から出てゐる。秀郷八代目の孫惟賢から十三代目貞秀は薙髪して入道智閑と號し、文武に秀での地に移されたものであつて、蒲生家累代の遺物が藏せら

氏郷は貞秀の曾孫賢秀の嫡子として弘治二年中野城に生して日野に歸つた。天正十年本能寺の變に氏郷は父賢秀と に從つた。賢秀の末子寅子がこの時秀吉の側室となつたの によつて伊勢松ヶ島に國替へしたのは彼の二十九歲の時で に忍びなかつた情と共に、又日野の人々は父を喪へるが如 ら次第に加封となり遂に百二十萬石を領するに至つた。大 伐に行く途中綿向山を望んで「思ひきや人の行方ぞ定めな

行年四十歲を以て氏郷薨去後秀行・忠郷共に短命にして 萬石とを領し、日野は再び蒲生氏の配下に屬した。然しる

日野

氏郷の轉封に依つて一時悲境に陷つた日野町民はあらゆ に增して來た。それには氏郷の手引の奥つて力あつた事は 感謝に値するのである。初め持ち下つた商品は日野町に出 西は山陽・九州にまで足跡を印し、遂に世人が呉服・麻布 を六組に分ち年々順番を追うて商人仲間の諸事を總括せし る所となり特種の保護と便宜とを與へられ、實に權威ある 年の名簿に依ると五十六ヶ村四百三十九人の多數に上つて に至つて益々增加してゐる。營業は酒醬油の釀造が大部分 加之も愈々隆昌に赴いてゐる。斯の如く他國に出店經營を

日野特

日野椀——上代綿向山脈に繁茂してゐた檜を採つて、 町時代には漆椀の製造が盛となり、之を日野椀と稱してゐ 尙時めいてゐるに反し、日野椀は今日その影を絶ち、たゞ

日野鐵砲——定秀の城下町時代に鐵砲工が移入せられ、 保知煙管——慶長十年南蠻國から煙草が傳來し、本町で 朝日山茶——寛文の頃堀井清三郎といふ者が自園の茶を の銘を賜つた。以來日野に產する茶を朝日山と稱してゐる

日野賣藥——天和・貞享の頃正野玄三と井田玄泉の創製 うて盛になつた。元文・寛保年間同業者の規約に連署した

日野菜——日野菜は蕪菁の一種でもと野生種であつた 一首の歌を添へて飛鳥井雅親卿に贈つた處、卿は更に之を

日野町の位置・地勢・氣候・風土

日野町は蒲生郡の東部綿向山に源を發する日野川の流域である所謂日野溪に位し、東西は西大路村及北比都佐村と街並を連ね、南は鎌掛村及南比都佐村と、又北は北山の丘陵を隔てゝ東櫻谷村及西櫻谷村と接してゐる。土地は東より西に向つて低く、中央部で海拔百九十二米突である。夏季は比較的涼しいが、冬季は可成り寒氣甚だしい。殊に關ヶ原より湖東を通つて甲賀郡に至る氣流帶に屬し、毎年一尺内外の積雪を見る。明治三十一年近江鐵道が開通し、日野驛は北比都佐村地内にあるが、驛前道路は日野町を縱斷する縣道八幡日野線及山内日野線に接續し、乘合自動車の便がある。

日野町の沿革

天智天皇は即位九年蒲生郡遣邇野（ヒモノ）に幸して宮地を觀給うたと書紀に載つてゐる。この遣邇野は後の檜物庄（ヒモノノショウ）のことで、現在の日野町の外西大路・鎌掛・南北比都佐・東西櫻谷の各村及朝日野村の上部を含んだ日野溪全体の稱であつた。後「ひもの」の「も」が略されて日野となり、天智天皇が牧を置かれた時日野も其の一に指定せられ、それ以來日野牧とも呼ばれるやうになつた。孝德天皇大化二年國郡の制を定め給ひし時蒲生郡が成立し、佐々山君の治下に屬した。然るに平安時代以後は多くの莊園に分たれ、法成寺領・日野家領・祇園社領・日吉社領・延曆寺領等に歸した。蒲生氏はこの間にあつて莊園の下司職追捕使職となつて次第に勢力を得た。蒲生定秀は天文二年城下に町割を施して日野町を作つた。爾來五十餘年間最も繁榮を極めたが、天正十二年氏郷の松ヶ島移封後頓に衰微し、空家空邸が數知れず出來た。併し秀吉は日野に掟を下して諸役を免じ町人の移住を禁じたのと、德川幕府も亦之に特殊の恩典を與へたのと、引いて元和六年市橋長政が西大路二萬石を領して日野城趾に隣つて陣屋を建てたので、町勢は其の復興を促された。これより以前日野に發達した漆器や後に起つた賣藥等を持下つて行商を始める者次第に多く、斯くて古の城下町は商人町として榮えるやうになつた。江戸時代は日野は三町八村に分れ、殆んど領主を異にすると共に又屢々領主が變つた。就中村井・大窪が水口藩加藤家の領として百五十年間、大谷・小井口が西大路藩市橋家の領として二百五十年間續いたのは最も永いのである。而して明治二十二年町村制が實施せらるゝに及び現在の日野町が成立した。

日野町と蒲生氏

蒲生氏は藤原秀郷から出てゐる。秀郷八代目の孫惟賢が賴朝に仕へ、功によつて蒲生郡に賞地を賜ひ蒲生太郎と名乘つたのが其の始祖である。惟賢から十三代目貞秀は薙髮して入道智閑と號し、文武に秀でた英傑であつた。音羽城を築き此處に信樂院を建てた。今の信樂院は氏郷の子秀行の時現在の地に移されたものであつて、蒲生家累代の遺物が藏せられてゐる。貞秀の子高郷は西大路村中野の地に新に築城して居を此處に移した。

氏郷は貞秀の曾孫賢秀の嫡子として弘治二年中野城に生れた。十三歲の時人質として信長の岐阜城にあつたが、信長に認められて彼の娘冬姫と結婚して日野に歸つた。天正十年本能寺の變に氏郷は父賢秀と共に日野籠城の準備をしたが、遂にその必要なく光秀は亡ぼされた。信長の歿後氏郷は秀吉に從つた。賢秀の末子寅子がこの時秀吉の側室となつたので、勝家を亡ぼした後秀吉は日野城に立寄つて婚入の祝儀をした。天正十二年六月氏郷は功によつて伊勢松ヶ島に國替へしたのは彼の二十九歲の時である。日野六萬石から松ヶ島十二萬石に出世したのではあるが、彼が住み馴れた故郷を去るに忍びなかつた情と共に、又日野の人々は父を喪へるが如く歎き悲んだのであつた。後幾何もなく天正十八年又もや會津に移封せられ、四十二萬石から次第に加封となり遂に百二十萬石を領するに至つた。大正八年日野町教育會は巨資を募つて雲雀野に氏郷の銅像を建設した。この銅像は彼が朝鮮征伐に行く途中綿向山を望んで「思ひきや人の行方ぞ定めなき我が故郷をよそに見むとは」と詠んでゐる姿である。

行年四十歲を以て氏郷薨去後秀行・忠郷共に短命にして世を去り、忠郷に子がなかつた爲め弟の忠知が其の後を相續して伊豫松山二十萬石と日野四萬石とを領し、日野は再び蒲生氏の配下に屬した。然しその喜びも束の間にして、寛永十一年忠知卒し蒲生家は斷絕して了つた。

日野商人

氏郷の轉封に依つて一時悲境に陷つた日野町民はあらゆる方面に發展の緒を求め、彼が會津移封を機としてその城下を目指し行商に旅立つ者が次第に增して來た。それには氏郷の手引の與つて力あつた事は申すまでもなく、こゝに日野商人發展の基礎を開いた事に思ひ及べば氏郷に負ふ恩惠は今尙感謝に値するのである。初め持ち下つた商品は日野町に出來た漆器を主としたが、後に京・大阪・近江麻布等を商ひ、江戸時代の初期から東は奧州西は山陽・九州にまで足跡を印し、遂に世人が呉服・麻布を總稱して「日野ぎれ」と呼ぶに至つた。元祿三年日野商人組合が組織せられ、全町の商人を六組に分ち年々順番を追うて商人仲間の諸事を總括せしめ、之を大當番と稱した。斯くて諸國物品交換上の便益は遂に日野商人をして幕府の公認する所となり特種の保護と便宜とを與へられ、實に權威ある力强い組合であつた。從つてこの組合に加入して種々の利益を得んと欲する者多く、明和七年の名簿に依ると五十六ヶ村四百三十九人の多數に上つてゐる。日野商人の出店は寛文・延寶を最初とし、元祿・享保と次第に數を增し、寛政・文化に至つて益々增加してゐる。營業は酒醬油の釀造が大部分を占め、極めて堅實な地歩を築きつゝ連綿として昭和の今日に及び其の數實に二百に垂とし、加之も愈々隆昌に赴いてゐる。斯の如く他國に出店經營を主眼とする當町に於ては土地の商工業の餘り振はないのを遺憾とする。

日野特産物

日野椀——上代綿向山脈に繁茂してゐた檜を採つて、山下の住民が檜物を製作してゐた事は檜物庄の地名に徵して明かである。降つて蒲生氏城下町時代には漆椀の製造が盛となり、之を日野椀と稱してその名聲も全國的となつた。然るに元祿以後次第に衰微し、氏郷によつて移された會津塗が今尙時めいてゐるに反し、日野椀は今日その影を絕ち、たゞ定秀の町割による堅地町・塗師町等の地名が往時を物語つてゐるに過ぎない。

日野鐵砲——定秀の城下町時代に鐵砲工が移入せられ、大阪夏の陣には三百挺の注文を受けたが、元祿頃となり其の製作禁止令が出て激減した。

保知煙管——慶長十年南蠻國から煙草が傳來し、本町では元和元年早くも煙管の製造に着手した。その職工が保知町に住んでゐたのでこの名がある。

朝日山茶——寛文の頃堀井清三郎といふ者が自園の茶を林丘寺宮に仕へてゐた性圭尼を介して後水尾法皇に献じた處、法皇の御感賞に預り「朝日山」の銘を賜つた。以來日野に產する茶を朝日山と稱してゐる。產額は少いが佳味を以て名がある。但し現今は茶園漸次減少しつゝある。

日野賣藥——天和・貞享の頃正野玄三と井田玄泉の創製にかゝる日野賣藥は、衰微した日野椀に代るべき行商の商品となり、茲にその製造が年を逐うて盛になつた。元文・寛保年間同業者の規約に連署した製藥業者はその數百九人に及んでゐる。實に賣藥は今に繼續する本町第一の物產である。

日野菜——日野菜は蕪菁の一種でもと野生種であつたのを蒲生智閑が之を栽培せしめたのに始まる。漬物にすると色味共に佳良なので智閑は之に

蒲生氏郷銅像

馬見岡綿向神社

石楠花溪

正明寺

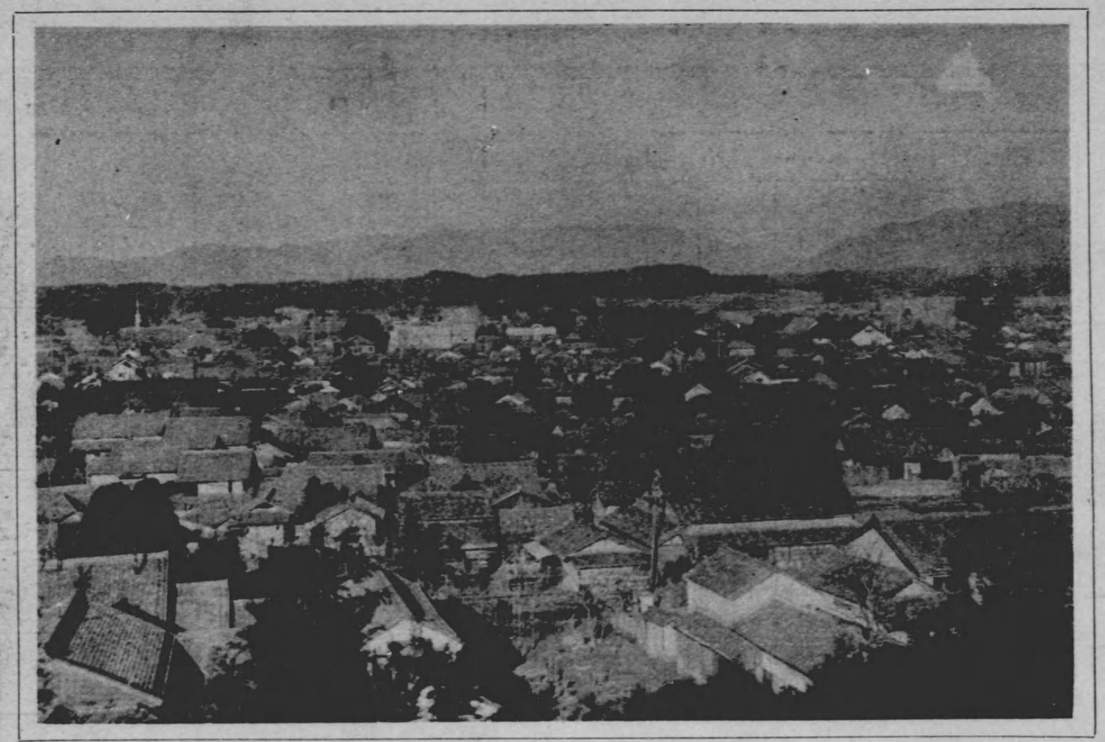

小松山より望む日野町中央部全景

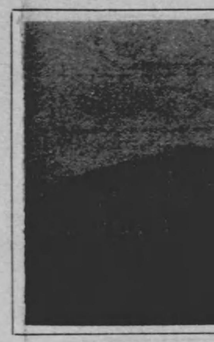

校

園

日野町と

蒲生氏は藤原秀郷から出てゐる。秀郷八代目の孫惟賢が初から十三代目貞秀は薙髪して入道智閑と號し、文武に秀でた の地に移されたものであつて、蒲生家累代の遺物が藏せら

氏郷は貞秀の曾孫賢秀の嫡子として弘治二年中野城に生 して日野に歸つた。天正十年本能寺の變に氏郷は父賢秀と共 に從つた。賢秀の末子寅子がこの時秀吉の側室となつたの によつて伊勢松ヶ島に國替へしたのは彼の二十九歳の時で に忍びなかつた情と共に、又日野の人々は父を喪へるが如 ら次第に加封となり遂に百二十萬石を領するに至つた。大 伐に行く途中綿向山を望んで「思ひきや人の行方ぞ定めな

行年四十歳を以て氏郷薨去後秀行・忠郷共に短命にして 萬石とを領し、日野は再び蒲生氏の配下に屬した。然しそ

日野

氏郷の轉封に依つて一時悲境に陷つた日野町民はあらゆ に增して來た。それには氏郷の手引の與つて力あつた事は 感謝に値するのである。初め持ち下つた商品は日野町に出 西は山陽・九州にまで足跡を印し、遂に世人が呉服・麻布 を六組に分ち年々順番を追うて商人仲間の諸事を總括せし る所となり特種の保護と便宜とを與へられ、實に權威ある 年の名簿に依ると五十六ヶ村四百三十九人の多數に上つて に至つて益々增加してゐる。營業は酒醬油の釀造が大部分 加之も愈々隆昌に赴いてゐる。斯の如く他國に出店經營を

日野特

日野椀——上代綿向山脈に繁茂してゐた檜を採つて、 町時代には漆椀の製造が盛となり、之を日野椀と稱してそ 尙時めいてゐるに反し、日野椀は今日その影を絶ち、たゞ

日野鐵砲——定秀の城下町時代に鐵砲工が移入せられ、

保知煙管——慶長十年南蠻國から煙草が傳來し、本町では

朝日山茶——寛文の頃福井清三郎といふ者が自園の茶を の銘を賜つた。以來日野に產する茶を朝日山と稱してゐる

日野賣藥——天和・貞享の頃正野玄三と井田玄泉の創製 うて盛になつた。元文・寛保年間同業者の規約に連署した

日野菜——日野菜は蕪菁の一種でもと野生種であつた 一首の歌を添へて飛鳥井雅親卿に贈つた處、卿は更に之を せよと仰せられ、卿は「近江なる檜物の里の櫻漬これや小 の櫻漬を謹製して大正天皇に献上し御嘉納あらせられた光

日野

馬見岡綿向神社——欽明天皇の六年綿向山上に天照大神 御祀りしたのが始めで、後天武天皇の白鳳年中に山上から 十年縣社に列した。現在の社殿は寛永五年幕府の代官竹田 朝香宮鳩彥王殿下が兩夜御宿泊遊ばされた。大祭は毎年五

正明寺——法輪山と號し黃檗宗の名刹である。もと天 門は永源寺の一糸と龍溪とによつて後水尾上皇の恩遇を仰 た。本堂は特別保護建造物で、尙本尊千手觀音・不動明王

石楠花溪——日野町の東南四粁の日野町外一ヶ村共有山 は珍しい。昭和六年天然記念物に指定せられ、五月上旬開

官衙公

日野町に所在する官衙公署としては警察署・郵便局・彥 營してゐる。女學校は明治三十八年創立の女子手藝學校を 園は明治二十六年私立幼稚園に始まり、同二十八年町立と

が西大路藩市橋家の領として二百五十年間續いたのは最も永いのである。而して明治二十二年町村制が實施せらるゝに及び現在の日野町が成立した。

日野町と蒲生氏

蒲生氏は藤原秀郷から出てゐる。秀郷八代目の孫惟賢が頼朝に仕へ、功によつて蒲生郡に賞地を賜ひ蒲生太郎と名乗つたのが其の始祖である。惟賢ら十三代目貞秀は薙髪して入道智閑と號し、文武に秀でた英傑であつた。音羽城を築き此處に信樂院を建てた。今の信樂院は氏郷の子秀行の時現在地に移されたものであつて、蒲生家累代の遺物が藏せられてゐる。貞秀の子高郷は西大路村中野の地に新に築城して居を此處に移した。

氏郷は貞秀の曾孫賢秀の嫡子として弘治二年中野城に生れた。十三歳の時人質として信長の岐阜城にあつたが、信長に認められて彼の娘冬姫と結婚して日野に歸つた。天正十年本能寺の變に氏郷は父賢秀と共に日野籠城の準備をしたが、遂にその必要なく光秀は亡ぼされた。信長の歿後氏郷は秀吉に從つた。賢秀の末子寅子がこの時秀吉の側室となつたので、勝家を亡ぼした後秀吉は日野城に立寄つて婚入の祝儀をした。天正十二年六月氏郷は功によつて伊勢松ヶ島に國替へしたのは彼の二十九歳の時である。日野六萬石から松ヶ島十二萬石に出世したのではあるが、彼が住み馴れた故郷を去る忍びなかつた情と共に、又日野の人々は父を喪へるが如く歎き悲んだのであつた。後幾何もなく天正十八年又もや會津に移封せられ、四十二萬石か次第に加封となり遂に百二十萬石を領するに至つた。大正八年日野町教育會は巨資を募つて雲雀野に氏郷の銅像を建設した。この銅像は彼が朝鮮征に行く途中綿向山を望んで「思ひきや人の行方ぞ定めなき我が故郷をよそに見むとは」と詠んでゐる姿である。

行年四十歳を以て氏郷薨去後秀行・忠郷共に短命にして世を去り、忠郷に子がなかつた爲め弟の忠知が其の後を相續して伊豫松山二十萬石と日野四石とを領し、日野は再び蒲生氏の配下に屬した。然しその喜びも束の間にして、寛永十一年忠知卒し蒲生家は斷絶して了つた。

日野商人

氏郷の轉封に依つて一時悲境に陷つた日野町民はあらゆる方面に發展の緒を求め、彼が會津移封を機としてその城下を目指し行商に旅立つ者が次第増して來た。それには氏郷の手引の奥つて力あつた事は申すまでもなく、こゝに日野商人發展の基礎を開いた事に思ひ及べば氏郷に負ふ恩惠は今尚謝に値するのである。初め持ち下つた商品は日野町に出來た漆器を主としたが、後に京呉服太物・近江麻布等を商ひ、江戸時代の初期から東は奥州は山陽・九州にまで足跡を印し、遂に世人が呉服・麻布を總稱して「日野ぎれ」と呼ぶに至つた。元祿三年日野商人組合が組織せられ、全町の商人八組に分ち年々順番を追うて商人仲間の諸事を總括せしめ、之を大當番と稱した。斯くて諸國物品交換上の便益は遂に日野商人をして幕府の公認す所となり特種の保護と便宜とを與へられ、實に權威ある力强い組合であつた。從つてこの組合に加入して種々の利益を得んと欲する者多く、明和七の名簿に依ると五十六ヶ村四百三十九人の多數に上つてゐる。日野商人の出店は寛文・延寶を最初とし、元祿・享保と次第に數を増し、寛政・文化至つて益々増加してゐる。營業は酒醬油の釀造が大部分を占め、極めて堅實な地歩を築きつゝ連綿として昭和の今日に及び其の數實に二百に垂とし、之も愈々隆昌に赴いてゐる。斯の如く他國に出店經營を主眼とする當町に於ては土地の商工業の餘り振はないのを遺憾とする。

日野特産物

日野椀——上代綿向山脈に繁茂してゐた檜を採つて、山下の住民が檜物を製作してゐた事は檜物庄の地名に徵して明かである。降つて蒲生氏城下時代には漆椀の製造が盛となり、之を日野椀と稱してその名聲も全國的となつた。然るに元祿以後次第に衰微し、氏郷によつて移された會津塗が今時めいてゐるに反し、日野椀は今日その影を絶ち、たゞ定秀の町割による堅地町・塗師町等の地名が往時を物語つてゐるに過ぎない。

日野鐵砲——定秀の城下町時代に鐵砲工が移入せられ、大阪夏の陣には三百挺の注文を受けたが、元祿頃となり其の製作禁止令が出て激減した。

保知煙管——慶長十年南蠻國から煙草が傳來し、本町では元和元年早くも煙管の製造に着手した。その職工が保知町に住んでゐたのでこの名がある。

朝日山茶——寛文の頃福井清三郎といふ者が自園の茶を林丘寺宮に仕へてゐた性圭尼を介して後水尾法皇に献じた處、法皇の御感賞に預り「朝日山」銘を賜つた。以來日野に產する茶を朝日山と稱してゐる。產額は少いが佳味を以て名がある。但し現今は茶園漸次減少しつゝある。

日野賣藥——天和・貞享の頃正野玄三と井田玄泉の創製にかゝる日野賣藥は、衰微した日野椀に代るべき行商の商品となり、茲にその製造が年を逐て盛になつた。元文・寛保年間同業者の規約に連署した製藥業者はその數百九人に及んでゐる。實に賣藥は今に繼續する本町第一の物產である。

日野菜——日野菜は蕪菁の一種でもと野生種であつたのを蒲生智閑が之を栽培せしめたのに始まる。漬物にすると色味共に佳良なので智閑は之に自の歌を添へて飛鳥井雅親卿に贈つた處、卿は更に之を後柏原天皇に献上した。天皇大いに喜ばせ給ひその色櫻花に似たるにより櫻漬と題して詠歌よと仰せられ、卿は「近江なる檜物の里の櫻漬これや小春のしるしなるらむ」と奏し奉つた。これ以來櫻漬の名が出來た。大正六年日野町農會はこ櫻漬を謹製して大正天皇に献上し御嘉納あらせられた光榮に浴してゐる。

日野名所

鳥見岡綿向神社——欽明天皇の六年綿向山上に天照大神の第二御子天穗日命と其の御子武三熊大人命・天夷鳥命との三柱の神靈が鎭座ましましゝを祀りしたのが始めで、後天武天皇の白鳳年中に山上から今の地に御遷し申したのである。武三熊大人命は蠶業の祖神として崇められてゐる。明治四年縣社に列した。現在の社殿は寛永五年幕府の代官竹田氏願主となつて寄進したもので、又社務所は昭和三年改築し同年陸軍大學秋季演習に際し皆宮鳩彦王殿下が兩夜御宿泊遊ばされた。大祭は毎年五月三日に行はれ、三社の神輿を初め芝田樂・曳山等渡御に加はり盛儀である。

正明寺——法輪山と號し黄檗宗の名刹である。もと天台寺院で一山九十三坊もあつたが、信長の時代に寺領を沒收されて衰へたのを、頓宮宗右衛は永源寺の一糸と龍溪とによつて後水尾上皇の恩遇を仰ぎ正保元年清涼殿の古材を下賜せられて造營したものである。而して龍溪を招いて住持とし本堂は特別保護建造物で、尙本尊千手觀音・不動明王・毘沙門天の三軀は國寶である。

石楠花溪——日野町の東南四粁の日野町外一ヶ村共有山林組合に屬する山中にある。この木は高山植物であるに拘らず斯樣に里近く群生してゐるの珍しい。昭和六年天然記念物に指定せられ、五月上旬開花の頃は京阪地方から此處に杖を引く雅客で賑つてゐる。

官衙公署其他

日野町に所在する官衙公署としては警察署・郵便局・彦根區裁判所日野出張所がある。又一部人士に能樂の造詣深く有志によつて觀風社能樂堂を經してゐる。女學校は明治三十八年創立の女子手藝學校を其の前身とし、實科高等女學校を經て大正十一年縣立日野高等女學校に移管せられた。幼稚は明治二十六年私立幼稚園に始まり、同二十八年町立となつた。現在の園舍は昭和二年の建築にかゝり園兒二百名を收容し得る。

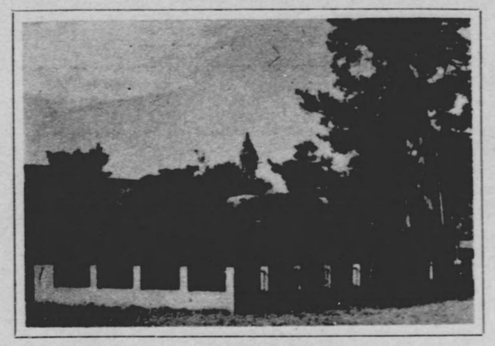

蒲生氏郷卿銅像

馬見岡綿向神社

石楠花溪

正明寺

の銘を賜つた。以來日野に產する茶を

日野賣藥——天和・貞享の頃正野玄三うて盛になつた。元文・寛保年間同業者

日野菜——日野菜は蕪菁の一種で一首の歌を添へて飛鳥井雅親卿に贈つせよと仰せられ、卿は「近江なる檜物の櫻漬を謹製して大正天皇に献上し御喜

日

馬見岡綿向神社——欽明天皇の六年綿御祀りしたのが始めで、後天武天皇の白十年縣社に列した。現在の社殿は寛永五年幕朝香宮鳩彦王殿下が兩夜御宿泊遊ばされた。

正明寺——法輪山と號し黄檗宗の名刹で門は永源寺の一糸と龍溪とによつて後水尾上た。本堂は特別保護建造物で、尙本尊千手觀

石楠花溪——日野町の東南四粁の日野町外は珍しい。昭和六年天然記念物に指定せられ

官

日野町に所在する官衙公署としては警察營してゐる。女學校は明治三十八年創立園は明治二十六年私立幼稚園に始まり、

昭和十一年三月一日印刷
昭和十一年三月五日發行

發行所　日野町役場

印刷人　滋賀縣蒲生郡日野町大字大窪八六三番地　柚木元治郎

印刷所　滋賀縣蒲生郡日野町大字大窪八六五番地　石岡活版所