通雅

官制　文職

十四

032.2
H596t
W

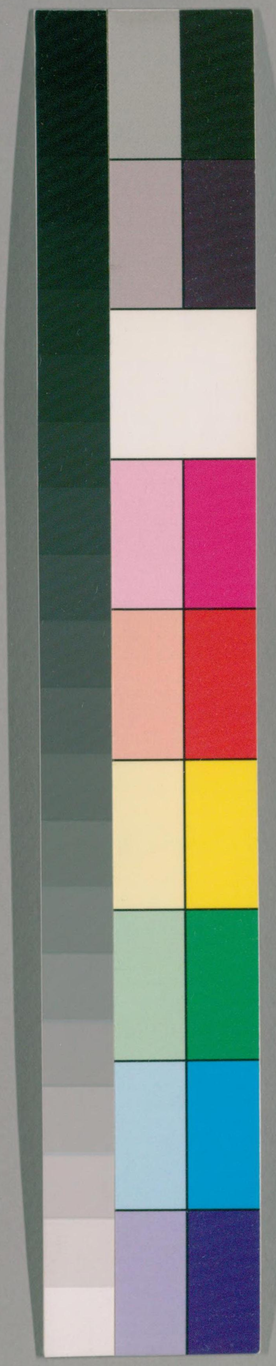

国立国会図書館　タイトル『通雅52巻首3巻』　請求記号 032.2-H596t
ガラス使用

032.2
H596t

國立國會圖書館藏書

通雅卷之二十三

桐山方以智密之輯著

同里姚文燮經三較訂

官制 文職

三名.公卿大夫也○周禮疏引易通卦驗云.天地成位.君臣道生.君有五期.輔有三名.注公卿大夫也.政教君臣.起自人皇之世.至伏羲因之.故文耀鉤曰.伏羲作易.名官者也.

黃帝有五官九工.少皞五正.唐虞有六官九官.○史記黃帝建太五行.于是有天地神祇物類之官.是謂五官.管子呂覽皆言黃帝五官以正人位.文選王融策文.九工開于黃庠.注黃帝也.

46.12
885395

国立国会図書館　タイトル『通雅52巻首3巻』　請求記号 032.2-H596t　ガラス使用

雲官有五人。有同德四人。合爲九。少皞五正。見于蔡墨之說。五行正也。通典堯置天地四時之官爲六卿。舜爲六官以正天地四時。說苑曰堯時舜爲司徒。契爲司馬。禹爲司空。稷爲田疇。夔爲樂正。倕爲工師。伯夷爲秩宗。皐陶爲大理。益掌畋禽。爲九職。劉向傳舜命九官。濟濟相讓。注禹司空。棄后稷。契司徒。咎繇士。垂共工。益虞。伯夷秩宗。夔典樂。龍納言。周禮疏曰堯舜官號稍改。其時官名益曰稷曰司徒。是天官稷也。地官司徒也。又云命羲和仲叔。使分主四方。注仲叔亦羲和之子。堯既分陰陽四時。又命四子爲之官。掌四時者。字曰仲叔。則掌天地者其曰伯乎。是有六官。分命仲叔。注云官名。益春爲秩宗。夔爲司馬。秋爲士。冬爲共工。通稷與司徒。是六官之名。鄭玄分陰陽爲四時者。分高辛時重黎之天地官。使兼主四時耳。共工。注水官也。堯天官爲稷。又司徒士。此三官是堯時事。舜述前功。秩宗舜時官也。惟無夏官之名。夏傳曰司馬在前。則羲叔爲夏官。是司馬也。鄭玄曰初堯冬官爲共工。舜舉禹治水。堯知其必成功。故改命司空。以官名寵異之。非常官也。禹登百揆之任。捨司空之職爲共工。與虞垂益是也。始羲和之時。主四岳者謂之四伯。後分至八伯。堯初天官爲稷。至試舜調之百揆。舜命禹爲之。即天官也。崔靈恩曰舜改地官爲司徒。秋官爲士。冬官爲司空。春官爲秩宗。五官。配五行也。○自黃帝建五五行。少昊五鳩氏顓頊五五行。

国立国会図書館　タイトル『通雅52巻首3巻』　請求記号 032.2-H596t
ガラス使用

之官唐虞百揆四岳象天之有五行也孔頴達周官疏曰百揆一人四岳內典四時之政四人也孔平仲則謂四岳爲一官俱是縣擬曲禮曰天子建天官先六大次五官注此蓋殷時制呂氏曰殷人尊神卽堯命羲和舜齊七政洪範首五行之意也其實唐三代皆有六官皆有九卿考工記疏六官之記可見者堯育重黎之後羲和及其和叔四子掌天地四時夏書乃召六卿商周稍改職名六官之數則同通典曰夏制九卿殷因亦如之三少六官也智嘗論六宗之名與二腎之說以爲凡數五卽有六五爲生數之終六爲成數之始從一至十五六固天地之中數也如五禮卽有六樂五音卽有六律五運卽有六氣皆自然之理東曰青龍南曰朱雀西曰白虎北曰玄武玄武者龜與蛇也木曰勾芒火曰祝融土曰后土金曰蓐收水曰玄冥玄冥則少皞之二子曰修曰熙也人身一心一肺一肝一脾而腎有二六宮貴神則土有二六氣則火有二蓋土爲終水爲始而水火相交水土相成也龍馬言曰六官之名冢大也宰制也司徒徒衆也宗伯禮以宗爲先司馬兵以馬爲先司寇寇所常防治也司空之空爲何物乎堯制司空之官以寵禹卽宰相也漢三公以司空配之猶古意也商以太宰爲前列周幷列而重其權蓋冢宰兼相職而司空寔相佐也以五行言之地官爲土天一生水則天與水猶二水也然則司空篇亡非亡也本無職掌以宰

相時兼之耳此說甚奇故存之以備論

漢有官簿有儀品魏晉有品令唐有格令宋有班簿有具員○安帝詔舉刺史長令相清白敕身率下者無拘官簿注謂不拘常牒也後百官志曰班固著百官表職分未悉故依其官簿粗注職分以爲百官志注曰百官簿劉昭補志序所云百官就平故簿是也應邵有漢官儀隋志王隆作漢官解詁胡廣注樊長孫與劉千秋書曰張平子次述漢事莫能太顧見汲令王文山小學漢官篇足知舊制儀品苟攸撰魏官儀徐宣瑜晉官品晉志又載魏晉官品令後魏志曰晉品令有正無從唐開元刊定職次著爲格令宋開寶詔除授京官依朝官例降勅御史臺班簿十日一上中書太宗閱班簿擇近臣舉官慶曆中中丞張方平言臣在翰林見天聖中具員元豐六季李清臣爲備邊具員十册此如今之御覽册也按表少府若盧注引漢品令則漢先有品令之書矣唐寔錄宣宗命宰相作具員御覽

中臺尚書省東臺門下省西臺中書省也○中臺亦稱都臺始于漢成置尚書至後漢而權重唐龍朔改曰中臺都堂居中左右分司都堂東有吏户禮部三行西有兵刑工部三行每行四司凡二十四司中書舊有其官魏晉始謂之中書省北魏曰西臺龍朔亦然光宅曰鳳閣開元曰紫薇自黃初置監晉因之又置舍人齊通事舍人四員各住一省曰四户權傾天下晉孝

來常居內殿以省官一人司詔誥佐在西省因曰西省郎唐中書舍人爲文士之極任門下省後漢謂之侍中寺晉志曰給事黃門侍郎郎中俱管門下衆務龍朔改曰東臺光宅曰鸞臺開元曰黃門省給事中加官也隋置吏部給事郎煬帝移爲門下之職又有七諫議屬門下煬帝廢之唐貞觀復置四人貞觀于門下省置起居郎二人卽起居注也相沿皆謂之三省曰臺者別稱也謝靈運晉書曰漢尚書爲中臺御史爲憲臺謁者爲外臺曰三臺蔡邕以侍御史轉持書御史遷尚書三日之間周歷三臺其曰八座者六典曰後漢以令僕射六曹尚書爲八座今以二丞相六尚書爲八座唐不置令也宋齊有三臺五省謂尚書中書門下秘書集書省元豐制門下中書增建後省置諫官筆麈曰霍山錄尚書有上書言其罪者山屏不奏其書後上書者盡奏封事輒使中書令出取不關尚書可見尚書是士人中書則宦官也及江左至唐乃以中書尚書列爲兩省中書傳命尚書受而行之則尚書外庭吏也唐之設翰林學士于禁中專掌制命而中書亦少疎矣及元設中書省而以尚書隸之則中書外廷臣也今之內閣則漢之尚書令唐之中書省而司禮中官則漢之中書令也漢制大將軍佐三公下及竇憲伐北國還依次太傅在三公之上自是東漢官制太傅第一太將軍次之太尉次之司徒故丞相也又次之司空故御史大夫也又次之

国立国会図書館　タイトル『通雅52巻首3巻』　請求記号 032.2-H596t
ガラス使用

西漢有三府。丞相御史大夫大將軍也。其後增二將軍。謂之五府。東漢有五府。太傅太尉司徒司空大將軍也。西漢所謂三公者。丞相太尉御史大夫而已。其後以大將軍代太尉。而以大司馬號冠之。然猶一官耳。東漢承元成之舊。以司徒代丞相。司空代御史大夫。司馬代太尉。爲三公。而大將軍佐三公之上。與司馬爲二官矣。曹操爲丞相。佐三公上。而丞相與司徒。亦爲二官矣。東漢之末。以太傅總百揆爲首相。太尉次之。司徒次之。司空次之。而大將軍號。或在太傅之下。太尉之上。有五公矣。晉初以太師太傅司徒司空爲文官公。而以左右光祿大夫開府者爲從公。大司馬大將軍太尉爲武臣公。而以驃騎車騎開府者爲從公。有八公矣。已而齊王冏之徒。又自爲丞相。不在八公之數。則又冗矣。智接江左。自劉宋以後。宰相無常員。惟人主所與議論政事。委以機務者。不論衙之大小。皆眞相也。陳後政事弃由中書。有舍人五人。分掌二十一局。各當尚書諸曹。竝爲上司。尚書聽受而已。荀勗以爲鳳凰池。卽其端矣。此中書之重也。北朝惟重門下。三公尚書。非帶侍中衙不得聞政。此門下之重也。唐則竝重。已而遞重。已而重中書云。

內錄。錄尚書事也。○桓溫固讓內錄。是也。人稱會稽王道子爲東錄。世子元顯爲西錄。東第可設崔羅。言朝在西。元顯執權也。今詹府有錄事。小官也。然亦因其名。孔叢子桓子新論。皆以大

麓爲大錄。

晉以後之侍中乃宰相。非秦漢之侍中也。○秦侍中本丞相史也。五人往來殿內東箱奏事。謂之侍中。漢爲加官。分掌乘輿服物。武帝以孔安國儒者。掌御唾壺。朝廷榮之。表曰侍中。左右曹諸史。散騎中常侍。皆加官。侍中。中常侍。得入禁中。諸曹受尚書事。諸史得舉法。散騎。騎並乘輿車。給事中亦加官。志曰屬少府。比二千石。周禮太僕。干寶注曰若漢侍中。西漢侍中有嚴朱東方。吾丘蘇武。歐陽地餘。王商師丹。諸人。班穉爲黃門郎中常侍。朱穆曰中常侍故事。參選士人。建武以後。悉用宦者矣。晉志曰黃帝時風后爲侍中。周爲常伯之任。秦漢無定員。後漢曰侍中寺。卽門下省也。冠武弁大冠。加金璫附蟬爲文。貂尾爲飾。三省既立。則侍中爲門下省之長官。給事黃門侍郎。散騎常侍。俱屬門下。稱曰黃散。唐初因隋爲納言。後屢更改。總之自晉以後。門下省長官。卽宰相也。

漢有丞相府。唐宋有政事堂。非今之東閣也。○鄧通詣丞相府。鶡雀飛丞相府。是也。唐志曰三省長官。議事于門下省政事堂。後裴炎自侍中遷中書令。乃徙政事堂于中書省。開元十一季。張說爲相。又改政事堂。號中書門下。列五房于後。神宗史志。中書門下在朝堂。西榜曰中書。爲宰相政事之所。又有中書省。門下省者。存其名。列皇城外。中書省但掌册文覆奏考帳。門下省

主乘輿八寶朝會仗版流外考校而已中書令侍中不任職元豐官制行悉釐正之乃廢中書門下省之在皇城外者併朝堂西之中書堂爲門下中書兩省以左右僕射兼門下中書侍郎又以兩侍郎副之神宗曰中書省揆而議之門下省審而覆之尚書省承而行之哲宗太呂公著言唐太宗以三省長官共議從之建炎三季始合三省爲一按今之東閣則學士之房耳故無文移可行

太府漢丞相府也○以張湯甯成掾以湯爲無害言大府調茂陵尉注師古曰大府丞相府也趙禹爲丞相史周亞夫曰文深不可以居大府蔡質漢儀曰司徒府與蒼龍闕對厭于尊者不敢號府應劭曰不然丞相舊仗在長安時府有四出門隨時聽事明帝欲依之迫于太尉司空但爲東西門耳荀綽晉官表注曰漢丞相府門無闌不設鈴不警鼓深大廣遠無節限也

唐宋政事堂皆在朝堂之西○唐門下省爲政事堂裴炎移入中書省政事堂有北門過中書舍人院咨訪至常袞乃塞之李華有中書政事堂記言裴炎之非李庾賦曰西則月華重啓銀臺內向中書在焉周密宰相舊記廣德二季令射生自光範門送郭子儀注大明宮含元殿西爲光範門韓愈上宰相書伏光範門外是可推也宋官志曰中書在朝堂西是爲政事堂宋中書門下幷列于外又別置中書于禁中爲政事堂與樞密院對

掌大政。乾德二季置參知。止令就宣徽廳上事。

宰相有平章。參知。同三品之名。唐也。○尚書令侍中中書令爲宰相。不輕授人。常以他官假以他名。貞觀八季李靖辭仗。三兩日一至中書門下平章事。平章事起此。蕭瑀以太子太保。李勣以詹事同中書門下三品。同三品起此。然二品不專用。高宗以後爲相者。必加同三品。而張文瓘以東臺侍郎同東西臺三品。同三品入銜。自文瓘始。永淳元季以郭待舉等。同承受進止平章事。平章事入銜。自待舉等始。通典曰侍中中書令爲眞相。尚書令。則太宗曾爲之。郭子儀懇辭是也。其以他官參掌者。但加同三品及平章事。知政事。參知機務。參與政事之名。幷爲宰相。

即漢韓安國張湯爲御史大夫。行丞相事之例也。蓋高宗以郭待舉岑長倩郭一正魏玄同爲相。以其資任尚淺。未可與諸相同名。且令預政事。與中書門下同受進止平章事。此時雖不設尚書令。而左右僕射。即爲眞相。同三品者次之。同平章事又次之。至宋時遂以同平章事爲正相。而以參知政事爲次相。然則宋之參知政事。即唐同平章也。元以丞相居平章事之上。則猶唐始去平章之意也。宋之丞相。即參政也。元乃以參政居左右丞之下。

中書樞密。宋之兩府。然考漢唐之始名。皆宦官也。○漢之中書令。本宦官也。至江左而爲宰相。唐之樞密使。本宦官也。至五代

時以樞密使爲內輔臣，宰相爲外輔臣，而樞密之權重于宰相。如宰相兼樞密，則得專大政，如罷樞輕，亦如唐之左右僕射也。蓋郭崇韜之于莊宗，安重誨之于明宗，然皆以佐命元功，入爲樞密，刑賞黜陟，無不由之，其勢然也。後晉太祖懲其橫肆，遂廢樞密，以印付中書，而宰相之任始專矣。唐初樞密之設，蓋于政事堂後列五房，有樞密房，設以主曹務，乃宰相文書之所也。宣宗以後，始設東西樞密兩院，以宦者爲使，而樞密之任歸之，其權與宰相等矣。唐莊宗卽位，以豆盧革盧程同平章事，郭崇韜張居翰爲樞密使，始以外官爲之，而樞密之任，親于宰相，以其與聞宥密也。有宋建國因五代之舊，以中書爲相，樞密爲將，謂之兩府，而宰相之權重于樞密矣。唐末兩樞密使，及左右中尉，柄事禁中，與宰相表裡，號爲中貴，亦稱內大臣。樞密卽今之司禮，中尉卽今之東廠也。唐金吾衛屬南衙，卽今之錦衣，羽林衛屬北衙，卽今之東廠。李輔國欲選羽林騎士五百，以備巡邏，蓋欲以北牙禁旅，侵南牙之職，故宰相李揆忌奏止之。輔國又署察士數十人，潛令于人閒聽察細事，有所追索，諸司無敢拒者。奠朝恩專權，亦于北軍置獄，使坊市惡少季羅告富室，沒其家資，則成化崇禎閒之西廠矣。

儀同三司，同三公之三司也。○東漢太尉司徒司空，謂之三司。鄧隲爲車騎將軍，儀同三司，自是南北因之，有儀同三司之名

矣唐又以鹽鉄度支户部爲三司天祐三季以朱全忠爲鹽鉄度支户部三司都制置其名始于此三司使名始于後唐張延朗玄宗時楊國忠至兼領數十使然未立此名也唐志凡寃而無告者三司詰之此謂御史大夫中書門下爲三司太子監國則詹事庶子爲三司

古小而今大者尚書侍郎也古大而今小者檢校提舉也○漢成置尚書官小侍郎則郎中滿三歲者後權日重遂爲公卿晉有檢校御史唐掌加檢校尚書宋治平二季中丞賈黯請皇子及宗室皁屬除檢校三師官黙寧遣使提領轉運有提舉常平司又署都大提舉麟臺故事舊有提舉官政和七季置提舉秘書省又有提舉太史局又有提舉宮觀之名今則檢校提舉皆爲小職僕射秦官其職最小後漸爲宰相漢有司隸校尉城門校尉八校尉戊己校尉而今爲錦衣衛之班役

今之省中專指給事古之六部郎皆省中也○給諫原屬門下省今六科封駁猶其遺也尚書省向謂之中臺劉宋設在建禮門內曰內臺北齊曰都省曰北省唐神龍定爲尚書省都堂居中左右分司都堂之東有吏户禮部西有兵刑工部故稱吏部曰東曹兵部曰西曹通典曰吏兵部爲前行户刑爲中行禮工爲後行給事本加官劉向爲郎中給事黄門六百石秩孔放李息卓茂皆爲之所謂暮對青鎖門拜之夕郎也

漢之諸郎非盡尚書郎也。○漢官云尚書郎初從三署郎選。諸尚書臺試。每一郎缺。則試五人。先試箋奏。初入臺稱尚書郎中。滿歲稱尚書郎。三歲稱侍郎。田蚡少爲諸曹郎。是尚書郎馮唐爲郎中署長。直不疑益同舍郎金。顏駟爲郎。楊雄爲侍郎。及諸言以貲爲郎。戈任爲郎。皆三署郎也。曰外郎者。散郎也。中郎者省中郎也。呂氏曰三署五官左右也。續志議郎六百石。以文屬光祿勳。通典曰尚書郎。西漢置四人。光武改爲六曹。弁左右丞爲三十六人。旻直五日于建禮門內入直。官供青縑白綾被。或以錦綉爲之。奏事明光殿。含雞舌香。與黃門侍郎對揖。侍郎稱臣。聞。乃出。丞郎月賜赤管大筆。隃麋墨。固已寵矣。

依烏郎府也。○晉志郎佐十五星。在太微帝座東北。一曰依烏。郎府也。周之元士。漢官之光祿中散諫議議郎。郎中。是其職也。後人解依烏。謂爲後漢樂府射烏歌。言明帝東巡。有烏鳴乘輿。虎賁郎射中之。遂令亭壁皆畫烏。此附會也。漢書作哀烏。古時哀有依音。詳見天文。

五花六押。非今之舍人也。○唐故事中書有軍國政事。則中書舍人各執所見。襍署其名。謂之五花判事。李泌曰給舍分司押事。故舍人謂之六押。蓋晉以後之舍人。即漢尚書郎。魏置中書通事舍人。梁去通事字。隋改內史舍人。唐或德改中書舍人。又稱西臺鳳閣紫薇舍人。元豐官制行。遂以中書舍人判後省之

事。今則內閣舍人爲宰相承行。與兩殿舍人皆非正途。惟中書科之舍人。准考選。然非昔之任矣。

唐以舍人秉久者爲閣老。非今所稱閣老也。○故事舍人秉久者。呼爲閣老。宰相相呼爲堂老。胡邦衡除龍圖閣學士。周益公賀詩。有龍圖傻爲黃閣老之句。

學士古史之遺。而任遇殊矣。○周官有左右史。蓋令起居之本。漢或有禁中起居注。後漢馬后撰明帝起居注。則起居似女史之任。其後則近侍之臣記錄也。歷代有其職而無其官。後魏始置起居令。學士重于唐。而亦昉于後魏。文帝招文儒之士。置崇文館。貞觀中崇文館有學士。員不常置也。蓋自漢制侍中爲侍從之選。出入禁闥。掌直承明潤色典誥。謀議政事。已職近矣。而禮遇猶未尊嚴也。魏改秘書令爲中書令。監等官。掌贊誥命。記會時事。與作文書。而晉之舍人。擬爲鳳池。可謂權要。然所司猶冗也。至有翰林。則爲樞機宥密之地。而紫是官者。清華極矣。唐初設弘文館。中宗用上官昭容之言。置學士官。昭容之言。置學士四人。象四時。直學士八人。象八節。學士十二人。象十二時。遊幸禁苑。無不畢從。大學士之名起此。至宋時即以爲宰相兼其官矣。蕭梁有壽光殿學士之號。殿學之名始此。筆麈曰。李肇翰林志曰。唐翰林院在銀臺門內。開元二十六季別建學士院。德宗移于金鑾坡。會要曰。翰林院在銀臺門內。麟德殿西廂重廊之後。學士院

拄禁中.凡十廳.南廳五間.北廳五間.中隔花甎.承旨居北廳第一間.其任最重.第三間曰槐廳.相傳居此必相.中書門下二省.皆供奉外官.隨朝士入見.謂之內供奉.隨翰林院班者.謂之翰林供奉.即今之兩殿兩房.皆翰林供奉之遺法也.唐自中宗以後.學士之權重于宰相.如陸贄之拄奉天.鄭絪之拄貞元.裴洎李絳拄元和之初.皆以帷幄密謀.淺軍國大計.用人行政.惟所獻替.及其爲相.寵遇反不若焉.即有所建白.視拄北門.亦若少減地之親疎不同也.漢所謂不任三公.政歸臺閣如此.元大德七季.郭守敬以先朝舊德.累請謝事不許.自是凡翰林太史官.不得致仕.遂著爲令.彼所謂画林者.兼有書画供設之流.所謂太史者.即今之欽天監官.非詞林也.今之詞林.則兼古之宮僚.禮官中書.秘書.學士舍人.著作郎.起居郎.螭頭理筆之任矣.宰相以本學士而加官.故無印.止有文淵閣印.以封進御覽.此外即支俸.皆借翰林院印.故于翰林院堂上設公座.視相公幾佐則幾座.故曰中堂.智謂今時宰相.無其官而有其權.地.其權之漸重.正似唐之學士.而但論機務.不論官.正似江左遼北而有大林牙院.掌文翰曰北面都林牙.南面有翰林都林牙.林牙亦通名.如將作監都林牙.太僕有羣牧林牙.

詹事.春坊.本宮僚也.〇詹事秦官.掌皇后太子家.成帝省之.并于大長秋.長信詹事.更名長信少府.又改長樂少府.又有將行

国立国会図書館　タイトル『通雅52巻首3巻』　請求記号 032.2-H596t
ガラス使用

侍讀遂置此名而宋仍之漢有太子家令寺十率府衛太子率更令太子僕今皆省但有舍人每正旦東宮于文華門之左門設坐受朝賀則舍人及東宮閹簿衛士皆選良家子爲之非官也十率府率更之率胡三省音所律反者是升菴弱侯音律者非

秘書著作史館前代分之今則皆詞林事也　拾遺記黃帝有四史宋秉世本曰沮誦倉頡爲左右史呂覽淮南皆言夏太史終古殷太史向摯周有五史侯國亦置如蘇墨屠黍倚相虞虢是也秦有太史令漢或始置談遷爲之宣帝以其官爲令行太史公文書修撰之職以他官領于是太史之官惟知占候而已

者應邵曰皇后卿也景帝更名大長秋或用士或用中人後魏有太子左右詹事唐置詹事府宋東宮有詹事少詹但品俱正六今制則詹事正三少詹正四也左右春坊左庶子爲左中護改隋門下坊唐龍朔改門下坊爲左春坊左庶子爲左右諭德唐置以擬散騎常書坊爲右春坊右庶子爲右中護左右諭德唐置以擬散騎侍貞觀改中書舍人爲中允龍朔改贊善今並存其名司經局自晉以來有之梁之典經局唐之桂坊也皆以洗馬領之元有太子司經其曰校書正字昉于劉宋至北齊有太子校書郎隋司經局置正字二人由唐宋以後宮僚可謂多矣近日則以翰林兼充之侍讀侍講則始于開元三季命馬懷素褚無量更日

国立国会図書館　タイトル『通雅52巻首3巻』　請求記号 032.2-H596t　　ガラス使用

王莽改置柱下五史後漢至隋惟魏明太和中史職隸中書其餘多隸秘書唐武德因隋屬秘書省著作局貞觀移史館于門下省宰相監修李元紘奏罷史職其修撰史事以他官兼領宋以宰相監修修撰直館檢討無常員修撰以朝官充直館檢討以京官以上充掌修日曆及典修圖籍之事凡國史別置院于宣徽北院之東以藏之謂之編修院天聖修眞宗史宰相提舉編修官以三館秘閣校理以下及京官充事畢即停麟臺故事曰實錄院提舉如國史從官爲修撰餘官爲校討修撰之名始于唐張昌齡爲北門修撰孫逖爲集賢修撰蔡京分修撰爲三等直閣爲六等此皆謂之貼職漢圖籍所在有石渠石室延閣廣內貯之于外府又有中丞居殿中掌蘭臺秘省及麒麟天祿二閣藏之于內禁後漢圖書在東觀桓帝始置秘書監一人屬太常晉咸康併入中書省惠帝復別置自是秘書之省始居于外東晉元康四季除著作佐郎著作西觀撰晉書隋秘書省領著作太史二曹龍朔改蘭臺太史天授改麟閣神龍復舊其後國史太史分爲別曹而秘書但主書寫校勘矣宋建崇文館招文院端拱初建秘閣其實秘書郎校書郎著作郎正今之史館也劉向校書楊雄典校已有其任而未設官名馬融爲秘書郎詣東觀典校書蔡邕拜郎校書東觀是即校書郎也魏明帝太和中始置著作郎官隸中書省掌國史後又置佐郎劉邵爲秘書

国立国会図書館　タイトル『通雅52巻首3巻』　請求記号 032.2-H596t
ガラス使用

郎出乘鹿車王肅表論秘書丞郎乘鹿車此魏制也唐龍朔爲
司文郎中咸亨復舊宋初爲寄祿官元豐定名始有職掌修纂
日曆祭祀祝詞則著作郎佐之職略曰初除林希爲大著豐稷
爲小著是也其列寫分貯集賢院史館昭文館秘閣則秘書郎
主之高承以侍讀起于明皇吳曾引陶弘景爲侍讀起于梁
漢有講郎侍講之所自也○章帝詔高才生雖不太學官然皆
擢高第爲講郎張輔子蕃以郎侍講趙典拜議郎侍議禁內此
其端矣
病坊言其閑也○類要曰唐以秘書監望雖清雅而實非要劇
以監爲宰相病坊丞及著作郎爲尚書郎病坊秘書郎及著作
佐郎爲監察御史病坊
大蓬言其仙也○鄭氏談綺曰秘書監曰大蓬後漢鄧章傳時
稱東觀爲老氏藏室道家蓬萊山王元長曲水序記言事于仙
室謂藏室也
視草起艸也○淮南王安傳上報書及賜令相如等視草尚書
郎主作文書起艸沈括筆談曰學士院有視草臺每草制則具
衣冠據臺而坐唐有視草亭唐太宗屬文遣上官儀視草詩人
號上官體李德裕傳安邑里第有起草院
兩制者翰林學士爲內制中書舍人爲外制○李之儀姑溪集
荅吳子陽書曰唐開元末以翰林供奉爲學士入院一歲遷知

制誥。不作文書。但備顧問。參侍行幸而已。延班隨本官若侍宴。則座次宰相下。故學士號內相。其知制誥謂之內制。用白麻寫。從內降。付外延宣讀。中書舍人。是宰相屬官。其知制誥謂之外制。押案遇有所命。則申之以詞。而行下者也。今官制行。此等令改正。智按此書則當時亦未改正矣。後晉天福五季。詔翰林學士院。公事直幷歸中書舍人。自是舍人晝直者。當中書制。夜直者當內制。至齊王開運元季。復詔翰林學士與中書舍人爲兩制。各置六員。唐永徽中。命學士一人待制。宋景德置龍圖閣待制。天聖有天章閣待制。治平有寶文閣待制。楊徽之等兩制皆預。故事學士二員分直。有大除拜過二制。上則竝召二員。謂之雙宣。又曰雙日鎖院。隻日降麻。故亦謂之雙鎖。能改齋漫錄曰。或后謂員半千。宏嗣待制。此其始也。漢但名待詔。所任亦遠神鈴。鈴索也。○蘇續志唐學士院深嚴。人不可入。中夜宣事。必先動鈴索。長慶中河北用兵。鈴夜作聲。鳴急則兵事急。鳴緩則兵事緩。李德裕詩曰。銀牓懸院榜。風撼引繩鈴。摘文堂。即玉堂之署也。○元城語錄。太宗飛白書玉堂之署四字。玉堂殿名。疑或帝所造。李燾傳曰。久汙玉堂之署。宋英宗曾撤去。吳草廬秘笈云。元豐中有學士乞摘去下二字榜院門。詔可。是乞以殿名名其署也。續會要云。徽宗政和五季。御書摘文堂榜學士院。有花磚道。在北廳前堦。日影及五磚。爲入直之候。

国立国会図書館　タイトル『通雅52巻首3巻』　請求記号 032.2-H596t　ガラス使用

李程嬾故號八磚。

假龍老龍大小龍。皆龍圖之稱也。○方勺曰。獲制直龍圖閣。謂之假龍。待制謂之小龍。直學士謂之大龍。學士謂之老龍。總呼龍圖。葉夢得曰。亦稱龍閣龍學。又曰吏部尚書補外。則除龍圖。五曹則除樞密直學士相呼。謂之密學。

得周官六典之遺意者。今日之六卿也。○石齋黃公曰。莽倣古矣。然冢宰司徒司伯。係之三公。斯豈古乎。魏道武取雲鳥之號。唐則天取鸞鳳之名。皆泥古而不通于今。前代亦有六部。然屬于省中。唐户部無版圖。兵部無戎帳。虞水不管山川。金倉不司錢穀。而職名虛設。宋既有吏部。又有審官院。既有刑部。又有審刑院。既有兵部。又有樞密院。既有工部。又有三司使。而分散不一。誠不若近制遠矣。隱史曰。黃公以周禮二千餘季。僅見行于今日。愚獨嘆者鉄第一事也。一者何。奄寺不統于冢宰。雖有鉄牌。庸能不徹乎。鄭端簡曰。析一相而六。此其初意。詎知學士加官之爲眞相邪。周官冢宰之權固重矣。然自舜禹以來。司空即爲冢相。曾別有論。周官大體是。而文字不必盡信。誠如朱子論其内外相維之善。誠如馬貴與所論矣。宋鄭節卿所論。而瑣屑不必相倣。則誠如謙字節卿。作太平經國書。發明周禮。徐九一重刻之。又按古時命官。六卿有人。公孤之人不別見。是知公孤即六卿而太之。猶

今六部加師保也。

省眼。天官也。○選司亦謂之南曹。亦謂左曹。司勳亦謂勳府。亦謂右闈。劉禹錫爲韋陟神道碑云。是曹在南宮爲眉目。在選士爲司命。鶴廳。清吻廳也。唐考功員外廳事。有薛稷畫鶴。故云。今吏部有古藤。或稱藤軒。

版部。地官也。○亦稱民部。魏有嚴部郎中。唐司徒四屬。曰户部。曰度支。曰金部。曰倉部。唐張博濟爲户部郎中。部有考堂。天下歲會計處。司金亦稱司庾。司倉亦稱司儲。唐户部侍郎有二員。判使按者別一署。謂之左户。

客臺。春官也。○唐虞曰秩宗。商容爲商禮官。故稱容臺。漢郡國有客吏。舊說禮部郎中。掌省中文翰。謂之南宮舍人。杜牧頃求小儀小秋不遂。鄭谷寄同季詩。小儀澄澹轉中儀。故今以爲禮部司務之稱。石林燕語禮部郎中。元豐官制行。謂之名表郎。官別有印。曰名表郎印。春明退朝錄云。禮部員外爲瑞錦窠。因話錄云。祠部呼冰廳。言其清冷也。冰去聲

五兵屬官。謂中兵外兵騎兵別兵都兵也。○魏始置五兵尚書。晉太康又置七兵尚書。以中外兵加分左右也。

都官。秋官也。○漢成帝置三公曹主獄。亦曰賊曹。劉宋三公比部皆主法。又置都官尚書主軍刑獄。領都官水部庫部功論四曹。開皇始改刑部。唐因之。天寶改爲憲部。亦曰西臺。亦曰白雲

国立国会図書館　タイトル『通雅52巻首3巻』　請求記号 032.2-H596t
ガラス使用

司

起部冬官也。○共工冬官。漢魏領于民曹。自晉迄陳。有所營作。權置起部尚書。役竣則省。隋始置工部尚書。唐因之。領工部屯部虞部水部四曹。屯田一曰司田。

通雅卷之二十三終

通雅卷之二十四

桐山方以智密之輯著

同里姚文燮經三較訂

官制 文職

臺主憲長也。○秦御史大夫佐上卿。漢仍之。選郡守相高第爲之。任職者爲丞相。復置兩丞。一曰御史丞。一曰中丞。成帝更名大司空。元魏踵此。而中丞出外爲臺主。更名御史長史。魏初改中丞爲宮正。晉歷南北朝並不置大夫。以中丞爲臺主。唐因隋設大夫一。丞二。後改爲司憲。不久復故。宋仍唐而無大夫。以中丞爲臺長。今則猶西漢也。中丞至六朝。鹵簿出入。千步絳騶清

国立国会図書館　タイトル『通雅52巻首3巻』　請求記号 032.2-H596t　ガラス使用

道與皇太子分道王公遜避嘗曰避中丞赤棒唐制大夫中丞午後三刻出迴避宰相如午前出宰相迴避大中大夫節卿曰丞相猶太宰御史大夫猶小宰御史之中丞少府之尚書猶宰夫大長秋猶內宰而屬少府自成帝時中丞始不得居中制事而光成政歸臺閣不任三公此周官之大體所必不可復也按漢表成帝省詹事并屬大長秋而少府下言諸僕射署長中黃門皆屬

持書御史即治書也○嚴延年傳注天子欲有拜詔持書御史發符下太尉通典曰中丞舊持書侍御史也胡廣曰宣帝齋居決事令侍御二人治書魏置治書執法隋先于相府置察非掾

後改爲治書侍御史唐爲中丞漢表注中蘭臺掌圖籍外督舉劾建成中特詔與司隸校尉尚書令三司各專席而坐曰三獨坐梁重其選給三騶執盛印青囊後魏北齊曰南臺或曰南司唐御史臺門北闢取陰殺也宋天禧時置言事御史六員元豐復六察以御史專領漢御史乘屬者天子出御史除二人爲乘曹護車馬成紀御史乘屬莊廟傍是也御史裡行始自馬周以布衣令于監御史裏行遂有此名會要曰始于龍朔用王本爲之

南床雜端也○通典言侍御史職有四謂推彈公廨雜事知雜事者謂雜端最爲雄劇貪坐之南設橫榻謂之南床或曰即轉

南省。此如今掌河南道京畿道也。裴行儉如今之試御史也。今稱御史爲烏臺。以朱博傳御史府中列栢木。常有野烏數千也。于文定泥顏氏家訓。以爲烏誤作烏。智按唐宋來皆用烏府。考漢書原作烏字。或顏別見一本耶。

三院臺院殿院察院也。○御史莊周爲柱後史。秦爲侍御史。監理諸郡。亦謂監察御史。漢罷監察之名。魏置掌八部蘭臺二人。居殿中。側陛而坐。晉復置檢校御史。隋改檢校爲監察。唐仍隋而置三院。一曰臺院。侍御史隸焉。號臺端。二曰殿院。殿中侍御史隸焉。號副端。三曰察院。監察御史隸焉。號分察。三院幾二十員。而內供奉裡行。各如正員之半。宋仍唐三院。以知雜爲侍御

言事。而殿中侍御六察爲監察。近時十三道。不分三院。內糾外按。人人可以言事。然初爲試歷三差後爲道長。亦其遺意也。

六察。察六事。又察六部也。○監察御史。第一人察吏禮部。第二人察兵工部。第三人察戶刑部。唐百官志又載察六事。一察官吝惡。二察戶口帳籍賦役。三察農桑倉廩。四察賊猾私鑄。五察德行才能。六察黜吏豪宗。其察六部。乃與元元年事也。元和四年。以新人不出使。無以觀能否。乃令顓察尚書省。號六察官。

唐之獻納院。宋之檢院。古納言也。○唐虞納言以出納帝命。故今以通政司爲古之納言。周官內史掌敘事之法。受納訪以詔王所治。蓋其職也。秦漢以來。統于三省。門下省侍中黃門侍郎

国立国会図書館　タイトル『通雅52巻首3巻』　請求記号 032.2-H596t
ガラス使用

掌出納帝命中書省掌制詔宣傳尚書省令丞掌通章奏北周係定改侍中爲納言唐因之又改侍中又改左相掌獻替贊相禮儀審覆奏抄垂拱置匭以諫議充知匭使中丞爲理匭使天寶九載改爲獻納使宋雍熙改匭爲檢景德改登聞檢院命直學士張詠判又有鼓院凡文武臣寮閤門無例通進文字幷先經鼓院未經鼓院者檢院不得收接周禮逢窮者與遽令鄭司農云窮宻擊此鼓以逢于上則敢諫之鼓此其遺矣匭使屬諫議大夫即屬門下省則猶納言屬也宋又有通進司銀臺司掌受天下章奏進御院進奏院掌受勅及百司符牒故今稱通政司爲銀臺宋朝通進銀臺司舊隸樞密院凡內外奏覆文字必關二司然後進御樞密學士向敏中請別置局淳化四季以宣徽北院聽事爲通進銀臺司命敏中及張詠同知二司事發敕司舊錄中書尊命銀臺司兼領之又以給事中封駁隸通進銀臺司由此觀之通進銀臺其職在禁中或如今之會極門收本之文書也明德元季文德殿兩廊門賜名左右嘉福又東西上閣門內正南門曰左右長慶北曰左右嘉肅次北門曰左右銀臺學士翰林院在其內李肇記學士出銀臺乘馬是也

大棘廷尉也○有虞曰士夏曰大理周爲司寇秦制廷尉漢景更名大理或帝復名廷尉哀復名大理後漢復名廷尉蓋漢無司寇故廷尉爲重有正監及平謂廷尉三官隋名大理寺唐宋

国立国会図書館　タイトル『通雅52巻首3巻』　請求記号 032.2-H596t
ガラス使用

因之宋有大理獄官左斷刑右治獄分左右廳廳各五案鄭氏綺談云大理曰大棘晏公類要云棘司近日既有刑部又設大理寺與都察院稱三法司有大獄則公斷之

漢以後之九寺棘卿非三代之九卿也○夏商九卿周六官與三少周禮朝士掌外朝之法左九棘孤卿大夫位焉六卿三孤也漢襲秦自丞相御史大夫外有正卿九太常光祿勳衛尉太僕廷尉鴻臚宗正大司農少府亦曰九寺大卿又至十二卿有執金吾大長秋將作大匠魏晉宋齊如舊梁置十二卿北齊九寺唐亦因之皆曰棘卿宋設九卿皆以爲命官之品秩而無職事元豐正名始有職掌中興以來併省冗職除太常寺大理寺不罷外宗正以太常兼而衛尉幷工部太僕併駕部太府司農併戶部光祿鴻臚幷禮部紹興復置太尉司農餘遂廢廢之是也今制以六部都通大爲九卿此外則太常太僕光祿鴻臚尚寶而已

三珪之位謂三卿皆執珪也○楚昭王迎屠羊說以三珪之位藻衣花綬卿服也○漢官儀曰衣裳卿大夫藻火又曰綬青地桃花

尚書裏行太常也○秦爲奉常景帝六年改爲太常漢官解詁曰太常爲九卿之首職略曰太常在六曹之下與尚書承郎同次謂之尚書裡行屬有大樂令大予雅樂郎大祝太宰今用大

史令大卜令醫令大官令

漢有宗伯乃宗正卿非禮部也○漢平元始五季詔曰宗室自太上皇以來族親各以世民郡國置宗師以糾之致教訓焉二千石選有德義者以爲宗師考察不從教令有冤失職者宗師得因郵亭書言宗伯請以聞晉灼曰宗伯宗正也近時宗人府以勛戚領之周語曰仲山甫曰古者司民協孤終司商協名姓注司商掌賜族受姓之官此卽宗正之職矣

今之光祿寺非昔光祿勳漢之光祿勳乃秦之郎中令也○秦郎中令掌宮殿掖門刁漢更名光祿勳解詁曰勳之言閽也此解不通北齊曰光祿寺兼掌膳食帳幕唐龍朔改司宰光宅改司膳自此與光祿勳絕特襲其名耳宋仍唐元豐官制屬有大官令上林司而自宋及元復有宣徽院後改光祿寺與古懸遠而進階有光祿大夫前代初置宣徽院後改光祿寺與古懸遠而進階有光祿大夫猶古遺意也漢光祿勳屬有諫議大夫中郎三將郎中三將騎郎將羽林令監奉車都尉騎都尉謁者光祿郎表有中大夫太初改光祿大夫

大農令秦之治粟內史也○漢因秦置景帝更名大農令或帝更名大司農掌錢穀貨幣以當時無戶部也屬有太倉令均輸令平準令都內令籍田令導官令斡官廩犧令騶粟都尉市長導官主舂御米及作乾糒詳下條斡官斡鹽鐵也

国立国会図書館　タイトル『通雅52巻首3巻』　請求記号 032.2-H596t　ガラス使用

秦漢之少府猶周之玉府內府也○掌山海池澤之稅名曰禁錢志曰掌中服御寶貨珍膳屬有符節令大官令尚食五尚太官獻丞湯官令丞樂府令若盧令莊戈令織室令黃門令給事中鉤盾令尚方令御府令掖庭令守宮令上林令凡太醫大官守宮上林四官屬少府自侍中至御史皆以文屬焉宋中興裁司農少府併于戶部極是惜又復之耳

秦漢之衛府周之宮正也○掌宮門衛屯兵實宮正之職而秦郎中令亦掌宮殿掖門戶或曰亦宮正也錦衣衛攷略以爲郎中令似錦衣之職此特謂羽林屬之耳漢表自有中尉太初更名執金吾掌循徼京師有緹騎二百人然今錦衣衛司朝內鹵簿護衛則正兼衛尉之任矣而唐之內官主軍如神策軍使正中尉也古今之官名相倣而職掌不同安能強定而合之乎衛尉屬有公車令大誰長衛士令衛司馬衛候旅賁令

執御前驅猶古太僕之遺意也○周禮有太僕下大夫掌正王之服位出入王之大命王出入則自左馭而前驅周穆置太僕正以伯冏爲之秦特襲其名耳漢太僕領五監六廄王莽改太御後漢復名太僕天子每出奏駕上鹵簿用大駕則執御魏因之晉宋不嘗置郊祀則權置執轡事畢則省唐領乘黃典廄典牧車府等四署天下監牧置八使宋初興馬之政分隸郡牧騍騵院太僕但掌天子五輅屬車耳今之太僕則竟管馬政矣漢

太僕屬有騎馬令。未央廐令。考工令。車府令。牧師廋令。

漢之鴻臚。秦之典客。周官之大行人也。○周官有行人。掌大賓客之禮。象胥掌蠻夷閩貉之國使。秦有典客。掌諸侯及歸義蠻夷。卽是官也。漢名鴻臚。應邵曰鴻。聲也。臚。傳也。屬官有行人譯官別火三令丞。及郡邸長丞。凡事之尊重者遣大鴻臚。而輕賤者遣行人也。景帝改名大行令。武帝改名大鴻臚。秦有典屬國。成帝併入大鴻臚。隋開皇廢之。入太常。尋復置。唐曾改司文司賓。皆復舊。領典客司儀二署。宋南渡併入禮部。近代鴻臚卿。專爲臚贊之官。士夫不歷此官。惟南都之鴻臚卿。爲大老廻翔之地耳。周行人司聘問。春秋列國皆有之。風俗通曰。周秦以八月遣輶軒之使。采異代方言。皆是也。莅文志曰。縱橫家者流。蓋出于行人之官。秦漢以後。奉使者不名行人。如巡行之博士。直指之繡衣。觀風之八使。按察之六條。其職尊。其事重矣。今日之行人司。正古行人職也。

漢之謁者。今鴻臚之職也。○僕射爲謁者臺。率常侍謁者五人。謁者三十人。初爲灌謁者。蒲歲爲給事謁者。表曰掌賓贊受事。智以爲正鴻臚鳴贊之事也。而漢鴻臚屬國之職。則今有提督四蠻館。屬之太常少卿。

舌人。譯官也。○周語使舌人體委與之。注舌人能達異方之志。象胥之官也。周禮大行。七歲屬象胥。諭言語。司農云象胥。譯官

国立国会図書館　タイトル『通雅52巻首3巻』　請求記号 032.2-H596t　ガラス使用

也。漢志象來致福。注象。譚也。漢表典屬國屬官有九譯令。
符璽令。合典瑞。掌節之職也。○春官有典瑞。北官有掌節。漢因
秦置符璽令。佐次御史中丞。別爲一臺。晉併蘭臺置符節御史。
齊置主璽令史。隋有符璽局。置監。屬門下省。煬帝改爲郎。唐因
之。宋元仍置符寶郎。屬門下。殿中。此時爲尚寶司。
大均。祭酒也。○胡廣曰。凡祭酒者。賓得主饌。老者舉酒祭地。言
爲長也。大均。卽成均也。虞命典樂教胄子。周禮有師保。成王時
彤伯入爲祭酒。戰國荀卿爲祭酒。漢吳王濞。年老爲劉氏祭酒。
祭酒之名久矣。漢置博士祭酒一人。晉太國子學。宋太始置總
明觀。祭酒一人。有四科。齊梁號爲國師。北齊曰國子寺。隋置太

學大業改爲國子監。有祭酒。司業。丞。主簿。錄事。博士。助教。唐龍
朔改爲司成館。天寶置廣文館。宋置判監事。元豐始名祭酒司
業。南渡併歸禮部。近日設之。專以詞林升轉。
將作少府。周官之匠人也。○景帝更秦之將作少府曰大匠。光
武省以謁者領之。章帝復置。隋改監。匠爲大令。唐復爲匠。宋建
炎併歸工部。紹興復置。
節度開府。賜旌節者也。○唐初道有將一人曰大總管。已更名
大都督。太宗時行軍曰總管。在其本道曰大都督。高宗永徽都
督帶使持節者。始謂之節度使。然猶未以名官。通典曰自景雲
二年始。以賀拔延嗣爲涼州都督。充河西節度使。通鑑綱目景

国立国会図書館　タイトル『通雅52巻首3巻』　請求記号 032.2-H596t
ガラス使用

雲元季冬以薛納爲幽州經略節度大使節度之名自此始考
孫權初置節度官使典掌軍糧漢順帝時戍都太守趙冲平羌
有功詔冲督河西四郡兵爲節度節度之義起此質帝時以滕
撫中郎將都督楊州軍事都督之義起此唐高宗儀鳳元季遣
大臣分道巡撫以宰相來恒爲河南道大使薛元超爲河北道
大使左丞崔知悌司業鄭祖玄爲江南道大使後又謂之存撫
于文定曰此巡撫所由起也智謂名義已起于後漢事任已起
于魏隋通鑑與實錄皆載戍德元季淮安王神通爲山東道安
撫大使山東諸軍並受節度會要載戍德中唐儉爲幷州道安
撫大使李靖爲嶺南撫慰大使鄭善果爲山東招撫大使又後

魏太和中廣陵王羽持節安撫六鎮酈道元慰撫關右隋楊素
爲河北安撫大使豈必以存撫之名爲近于巡撫哉其實自黃
帝以四監舜以五長周以十連秦漢而後名稱雜出漢文遣丞
相出刺光戍置部刺史察州宣帝置都護加官魏文置都督軍
事或領刺史晉戍置大都統後周改總管此後廢大都督府置
大後臺即節度也貞觀別置經略又遣大使巡省則有巡察安
撫存撫諸名元和置宣撫宣慰大中置招討要之使名雖多而
主其事任者道止一人而已加官有大小大至使相其曰開府
一也嗣是有以邊阨開府以總制者即古制置總管都督節度
宣撫等也有開府以巡撫者即古安撫等使而專省提封亦有

都督節度之權特官次于總督猶之魏晉大都督爲上次有監將軍督諸軍使持節與假節隋有大都督師都督都督也時有宰相經略開府者即古大都統招討使相也有以鹽法屯田漕儲河渠開府以總理者即古總領經制度支營田之任也開府之名昉于魏黃權以車騎將軍開府儀同三司是也唐初遣御史按察十道即今之巡按太二十四府都督即今之巡撫已復停止改爲五十四道采訪使以刺史領之又一變也宋宣撫甚重即今總制也鄭剛中爲宣撫副使大將吳璘官至少師請講鈞敵之禮剛中曰少師雖尊猶都統制耳倘變常禮是廢軍容璘乃惶恐聽命曾見邊帥于制府猶此禮也元用御史臺言各路按察歲二月分巡按治十月還司此乃各省設行臺行臺御史其體輕也近代巡方歲更與漢時遣刺史法同唐宋以來未行也近日壞天下者巡方此官在得人豈官制不善乎智對德政殿謂用兵之地撤監軍並撤巡方以其掣督撫肘也

今以方伯稱藩司廉使稱臬司謂其近似也○何或曰刺史古之方伯上所委任一州表率也其實漢刺史秩卑于太守非古方伯之位也今遂以刺史事比藩臬漢遣刺史一歲而更有似乎今之巡方而繡衣乃閒遣者也今兩司則外官矣觀察提舉大約相似自唐置巡察使開元置採訪處置使其有戎旅之地即爲節度使宋有轉運使又有提舉是唐之州縣不過一使臨

国立国会図書館　タイトル『通雅52巻首3巻』　請求記号 032.2-H596t　ガラス使用

之而宋則有帥漕憲倉四司故州縣極難承奉蓋節度主兵觀察主民然節度多兼之各道雖有度支營田招討等使然亦多兼使名雖多而主其事者一人而已宋則監司各有建臺之所元設行中書省故官爲多明亦因之改承宣布政按察之名余常笑兩府一道而有巡方則監司亦大知府耳絕非有古刺史之權也吳曾曰徐邈與范甯書曰撫公方之人以爲監司監司名見此

京部置尹古今所同也○秦京師爲內史景帝分左右咸帝更右名京兆尹左名左馮翊秦有主爵中尉景帝更名都尉咸帝更名扶風是爲三輔治長安城中尹一人丞二人後漢置河南尹三輔不改號但減秩耳又以左馮翊右扶風屬司隸校尉等省魏晉因之江左爲丹陽尹北魏曰代尹東魏曰魏尹北齊清都尹北周及隋復爲京兆尹唐京兆本雍州置牧親王領之別駕貳牧永徽改長史開元改京兆尹少尹二人魏晉有治中隋改司馬煬改贊治後改爲丞五代有開封尹宋置權知府以待詔以上充蔡京乞罷之置牧尹各一牧以皇子領尹以文官充崇寧中定京畿四府明制南北兩京尹丞皆與京堂一例治中而下以他流充之唐判司有雙曹徐抗當德宗時奏省之

古今州郡之名異刺史太守之任亦異○春秋時縣大而郡小左傳曰上大夫受縣下大夫受郡周書作雒篇曰千里百縣縣

国立国会図書館　タイトル『通雅52巻首3巻』　請求記号 032.2-H596t　ガラス使用

有四郡。戰國時郡大而縣小。甘茂謂秦武王曰。宜陽縣大名曰縣。其寔郡也。漢有郡國。皆統于州。然州乃部之名。或十二。或九。後漢分十四部。至南北朝天下有餘州。而郡猶屬焉。隋廢郡存州。州卽郡也。煬帝又改。唐又罷郡置州。宋元以來。設府于州。府卽州也。明制以州屬府。則分爲二矣。此郡國州縣名實之辨也。智以爲古州縣之名。亦有同時同名。而實不同者。作雜篇亦未可據也。別有論。秦罷侯置守。漢景帝中元二年。更名太守。郡爲諸侯王國者置內史。成帝省內史。以相治民如太守。或以尚書令僕射出爲郡守。鍾離意黃香桓榮胡廣是也。或自郡守入爲三公。虞延第五倫桓虞鮑昱是也。汲黯以諸侯相秩居淮陽。馮野王爲大鴻臚。以秩出爲上郡太守。此秩尊于守也。京房守魏郡。以八百石居。黃霸守潁川。以比二千石居官。後歸潁川故官。以八百石居郡。此秩卑于守也。晉郡守皆加將軍。後魏初郡置三太守。北齊制郡九等。隋如之。至開皇罷郡。以州統縣。大業又改郡。唐改德改州。改太守爲刺史。加號持節。後加號爲使持節諸軍事而實無。但頒銅魚符而已。天寶初改州爲郡。自是州郡史守。更相爲名。其實一也。垂拱閒諸州都督刺史。准京官帶兗長安中以臺閣省寺。分典大州。于是鳳閣侍郎韋嗣立御史大夫楊再思二十人以本官檢校刺史。後有兵鎮刺史。皆加團練使。五代仍刺史之號。宋召諸鎮于京師。賜第留之。分命朝臣出

守刻郡。號權知軍州事。與後文改官。參爲知州軍事。及帶中書樞密院宣撫使職事。稱判太守。亦稱知府。張文定方平。權知開封府。張忠定詠知益州。曰爾輩得好知府矣。元置上路逴魯花赤。上路總管。兼府尹正三品。又有下路上州中州下州。至五品而止。近時知府。上有監司撫按。戶工刑三部郎爲之。問有臺臣季例轉知府。以爲大辱。權輕極矣。今人用太守事猶可借。若用刺史稱今之知州。則相去殊遠。秦有郡丞。漢因之。設治中別駕從事。晉省丞。隋改別駕。治中爲長史司馬。煬帝罷之。置通守。又置贊治仕通守下。唐廢丞改別駕。已復爲長史。宋制諸州通判。詔知府公事。幷須長史通判。僉議聯書。方許行下。又考唐天寶後有判官之名。後漢長與閒。詔有兩使判官。防團推官。于時判官多本州自辟舉。清泰中始擇朝士爲之。宋兩使置判官推官。餘州亦置判推二官。元止置司馬。司理參軍。則因五代以來諸州皆有馬步獄。以牙校充馬步都虞侯。掌刑法。謂之馬步院。宋開寶始置諸州司寇參軍。進士及選人爲之。後改爲司理掌訟獄勘鞫之事。不兼他職。是亦唐之司法參軍也。今日特重司理耳。

卽拜。就其所在拜授也。○成帝卽拜班伯定襄守。哀帝卽拜龔舍爲泰山守。文帝就加魏尚。亦卽拜也。舊云卽拜者。使道之官。其曰策拜者。初除之官。大行奏策如蕭望之爲南郡太守。入殿受

国立国会図書館　タイトル『通雅52巻首3巻』　請求記号 032.2-H596t　　ガラス使用

策是也。

秦漢以來。縣分二等。北齊分九等。隋復古分令長。唐六等。宋三等。其曰畿赤者。京縣與畿內也。○鄭珣瑜傳貞元初。詔撙十省郎治畿赤。唐縣有赤畿望緊上中下六等。赤畿爲一等也。一作七等。京都所治爲赤縣。旁邑爲畿縣。明代初縣亦分三等。上縣命從六品。中正七。下從七。已定命竝七品。今選亦分大小。而京縣反無甲科。按周有縣正。秦制縣萬戶以上爲令。減萬戶爲長。漢因之。綏和初長相墨綬。建平閒復黃綬。晉制不經宰縣。不得入爲臺郎。後魏縣置三令長。北齊制縣爲九等。唐分六等。宋建隆初諸縣除赤畿外。有望緊上中下五等。始以朝臣爲知縣。乾德初詔京官知縣。以三季爲任。于文定曰。宋大縣四千戶以上。選朝官知。小縣三千戶以下。選京官知。故知縣與縣令異。縣令即古長吏之職。知縣則以京朝官之銜。知其縣事。非外吏也。朝官京官。亦自有別。朝臣知縣。自大理正奚與等始。元縣各有達魯花赤掌縣印。以知縣爲縣尹。掌判縣事。而丞也。尉也。主簿也。皆古有之。元之呼赤者。言正掌職事也。凡官皆有赤。紹興中詔將作監丞簿等任滿。已收官。來歷民事者。各與堂除知縣一次。并借緋章服。尋詔吏部自後縣丞文臣。又詔非兩任縣令。不除監察御史。乾德詔京官知縣。以三季爲任。今則進士初選爲之。放選與中行評博。皆以四季四月爲期。楊墩集曰。唐虞之諸侯

不世及而受黜陟于朝。政與後世守令同。特名異耳。周成王曰。唐虞建官惟百。內有百揆四岳。外有州牧侯伯。故知唐虞諸侯。皆天子之官也。觀于虞夏分州。而知郡縣非秦始也。

鈐閣。鈐下閣中也。○鈐閣之下。侍衛不過十數人。三省曰鈐。鈐下閣。閣中。官有鈐下。威儀之名是也。今人皆似以轅門郡閣之類視之。誤矣。管幹爲安平太守王基言。烏與燕闕者。老鈐下之妖。盧充見鈐下唱客前。

日官。周曰正也。○程本曰。召子元而訓之曰。昔吾之宗君。爲周日正。周公定鼎郟鄏。修和周郊。吾宗君薦其所以爲祥者。曰井田之璞。大山之器車。唐叔異畝之禾。始有蒲璧以朝。作程典。令

其顯庸。書在故府。左傳桓十七季天子有日官。諸侯有日御。日官居卿以底日。注謂典歷數者。張衡再轉後爲太史令。曰曩滯日官。今又原之。史記有日者傳。因日官主日。故善卜者以爲名。陳涉世家周文視日。謂能擇日也。

疇官。世習以爲官也。○如淳曰律季二十三傳之疇官。各從其父疇學之。史歷書。疇人子弟分散。乃習天文者。如淳曰家業世世相傳爲疇。智按漢儀注。民二十三爲正。爲衛士。材官。曰疇官。猶言常規官法也。管子曰人與人相疇。家與家相疇。言習爲常也。後山以爲籌人。言籌算也。弱侯曰儔。輩也。與亮采惠疇之疇同。

計相。主計也。○北平侯張蒼爲計相。注如淳曰計相官名。主計會。

掌故。掌故事也。○晁錯兒寬匡衡皆爲之。應邵曰掌故六百石。主故事。屬太常。而表與志不載。漢官儀。太史有掌故三十人。房鳳射策乙科。爲太史掌故。又有文學掌故。

稗官。小官也。○蔣文志。小說家出于稗官。如淳曰稗音稊稗之稗。小官也。漢巷風俗。故太稗官。使稱說之。師古曰稗音稊名臣奏唐林請省署吏。公卿大夫至都官稗官。減什二。

三工官。謂考工室。右工室。東園匠也。○見貢禹傳。師古注皆屬少府。谷永傳有工服官。續志郡有鹽官鐵官工官都水官。元紀

罷齊三服官。地理志南海郡有圃羞官。交趾嬴陵有羞官。嚴道有木官。朐忍奚復有橘官。丹陽銅官。桂陽金官。唐六典注。漢將作屬有甄官。親蠶有蠶官。此表志多遺者。或云唐虞有殳斯。以所事名。亦工官也。

鼎官。鼎士也。○東方朔傳夏育爲鼎官。注今殿前主鼎者。鄒陽書全趙之時。戚力鼎士。鹽鐵論戲車鼎躍。咸出補吏。正謂舉鼎之士也。

靜室令。即請室令也。○續志光祿勳有請室令。車駕出在前。請所辜。賈生造請室。注亦引此言。此官有別獄。史記作清室。後漢張禹表曰。王者止則交戟。清道而後行。清室而後御。文紀注應

邵曰遣靜室令令先案行清靜殿中以虞非常楊秉傳警蹕而行靜室而止注靜室謂先使清宮也前書音義曰靜室令漢有之由此論之必有一訛在前請所幸之說乃傅會矣

大與主爵祿之官也○閼氏侯馮解散以代大與降漢師古曰大與主爵祿之官

遊徼鄉之游行徼循督察者也○有被殺傷者亭長與游徼相參雜診之十里一亭亭有樓候望鄉嗇夫治之游徼即嗇夫之所統也徼工釣切凡邊疆通稱徼王宮之邊亦爲徼道游循所部之境亦曰徼徼邊路也臧宮少爲縣亭長游徼黃霸少爲陽夏游徼

門候周之門下士也○周禮司門干寶注如今城門校尉每門下士二人如今門候公車誰長之類蔡儀覆盎門侯蕭望之小苑東門候周秩官有門尹關令尹喜是也宋有門尹鄭有北門之管夜士注如今都候謂行夜徼候者

輯濯船官也○表水衡有輯令劉屈氂傳太子矯制發輯濯士注輯濯行船者短曰輯長曰濯與楫櫂同元后傳張周惟輯濯越歌地理志京兆尹船司空注本主船之官遂以名縣

傔人倅也○唐制大使副使皆有傔苦念切人別奏大使傔二十五人河西節度崔希逸襲破吐番于青海會希逸傔人孫誨入奏事說文新附曰傔從人類篇曰侍從也智按即今之承差也

国立国会図書館　タイトル『通雅52巻首3巻』　請求記号 032.2-H596t　ガラス使用

古者副謂之倅。倅又通爲萃。又謂之簉。杜預曰副倅。左傳曰翟泉人之女奔孟僖子。僖子使助遠氏之簉。

後判沒。後司也。○周禮贊治注曰贊治。若今起文書艸也。疏起文書艸。乃後判沒。是贊治之法。今請人專管文移刑名因號之曰後司。

尉氏。古獄官也。○漢志注陳留尉氏。應劭曰鄭之獄也。因以名其縣。

雞人。歌鷄鳴者也。○蔡質漢儀曰。凡中官漏夜盡。鼓鳴則起。鐘鳴則息。衛士甲乙徼相傳。甲夜畢。傳乙夜。相傳盡五更。衛士傳言五更未明一刻後鷄鳴。衛士鍾丞郎趣嚴上臺。候朱雀門外守。傳鷄鳴于宮中。鷄鳴歌也。周禮鷄人夜嘑旦以嘂百官。象其知時也。庭燎注王有鷄人之官。王不正其官。而問夜早晚。巾車大祭祀。鳴鈴以應鷄人。東坡志林曰。漢官儀汝南出長鳴鷄。王洙曰謂取能歌鷄鳴之人也。晉太康地記曰。後漢固始公安綱陽鮦陽四縣衛士。習鷄鳴曲于闕下歌之。顏師古不攷本末。妄破此說。唐有絳幘鷄人。舒元輿御史臺中書院記。監察御史二人。立朝堂甎道。鷄人報點。押百官由通乾觀象入宣政門。近制升殿。有鷄人于東廊下。唱日出曉之歌。

有秩。鄉吏之名號也。○黃長睿論歐陽集古錄有疎脫處。如跋漢倉頡廟碑云。此碑有蓮勺左鄉有秩。池陽左鄉有秩。池陽集

丞有秩皆不知是何名號余按前漢書張敞以鄉有秩補太守卒史後漢百官志鄉置有秩三老游徼本注曰有秩郡所署秩百石掌一鄉人又注引漢官儀載戶五千則置有秩風俗通有秩則田間大夫智按禮記緇衣注綸今有秩嗇夫所佩也疏引漢百官公卿表十亭一鄉鄉有三老有秩嗇夫

枝官校官也○趙彥衛曰溧陽有東漢潘長史枝官碑或疑其爲校官字按後漢書永平十季南巡狩祠章陵日北至又祠舊宅召校官子弟作雅奏鹿鳴帝自御塤箎和之則東漢鄉縣有校官矣

導官掌導擇米麥者唐作蕖官○漢導官屬大司農張湯治宅獄導官谷永請省導官費用唐史作蕖張文林曰相如封禪書導一莖六穗于庖注云導擇也說文蕖瑞禾也引封禪書蕖一莖六穗誤矣反改漢導官爲蕖官詳見穀蔬類

里士鄉士卽古之鄉三老也○顧隣初曰洪武十九季詔賜耆老粟帛京師應天府鳳陽府民季七十以上天下民季八十以上賜爵里士應天鳳陽民八十以上天下民九十以上賜爵鄉士與縣官平禮並免襍役冠帶服色別議頒行正官歲一存問此爵似卽今之壽官而人多不知其名卽漢之三老公乘爵級也智按管子有士舍士謂里尉每里置舍使士居焉則有職掌與近日之里士鄉士不同殆二十等之公士上造簪裹不更乎

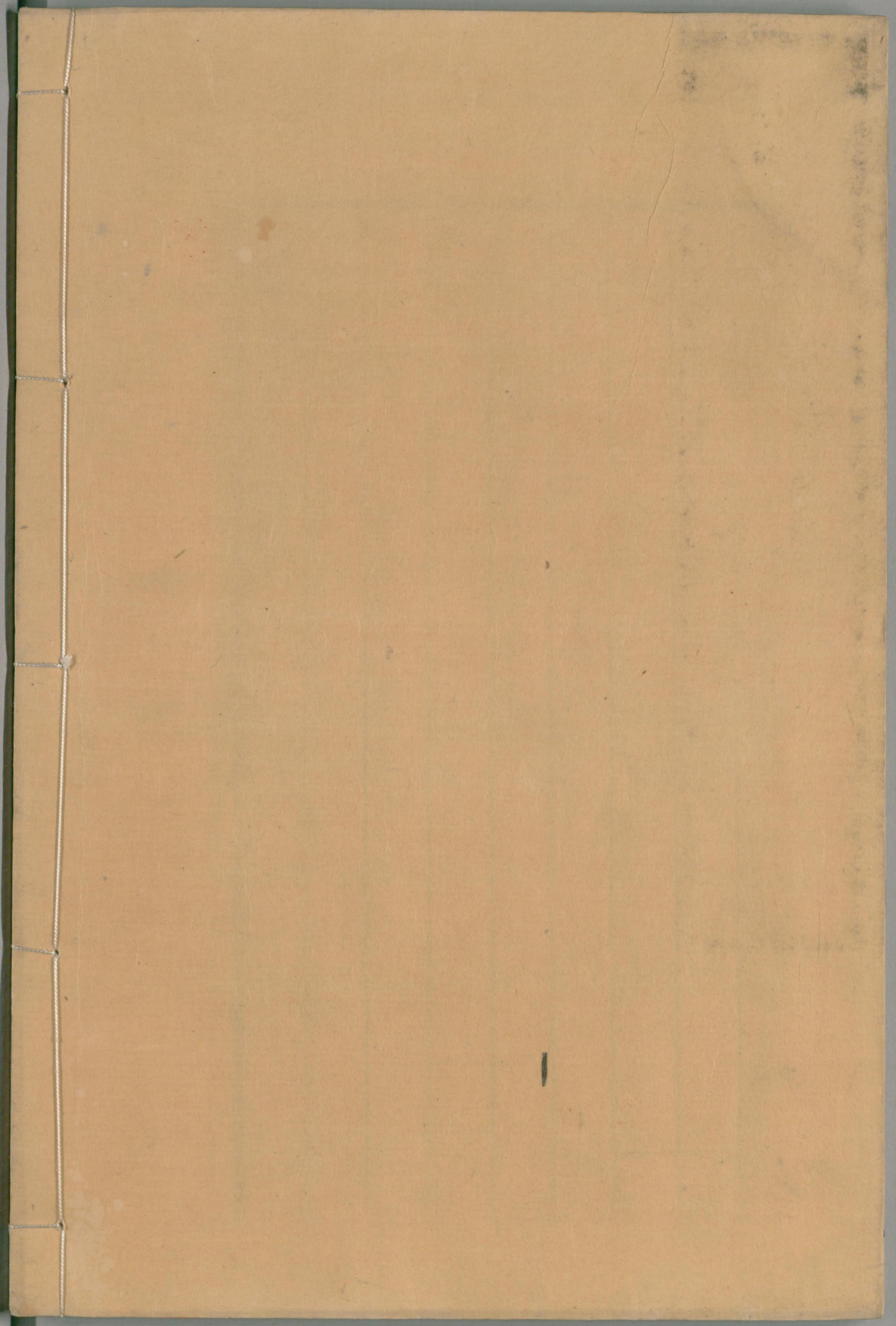

国立国会図書館　　タイトル『通雅52巻首3巻』　請求記号 032.2-H596t

ガラス使用