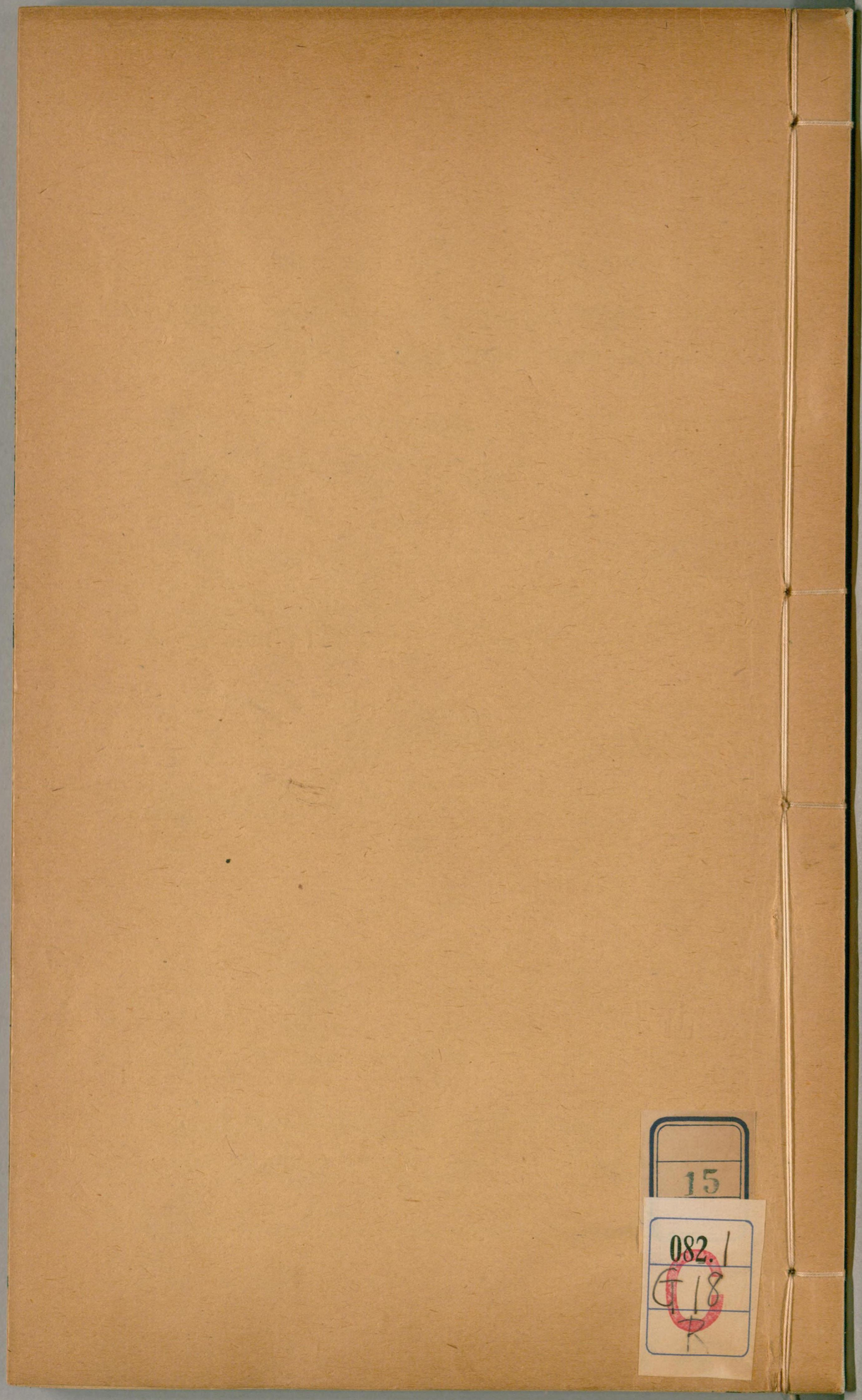

15
082.1
G18

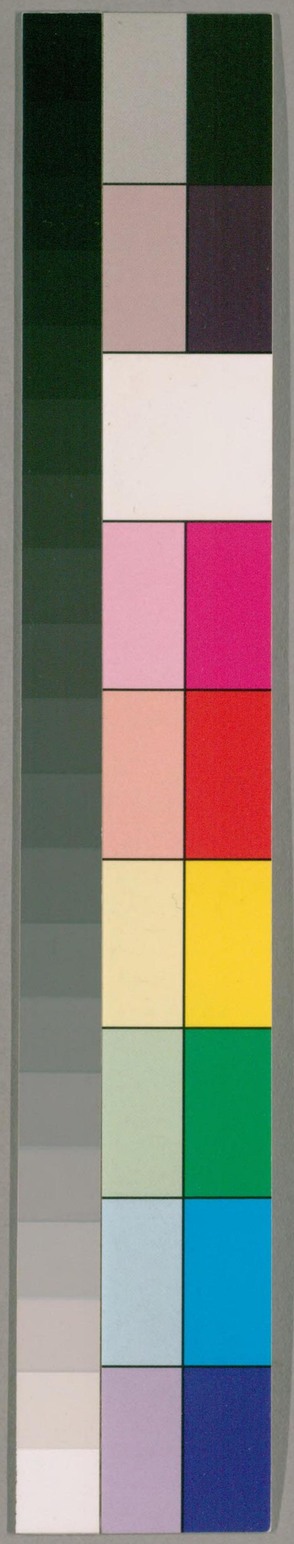

国立国会図書館　タイトル『雅雨堂叢書』 請求記号 082.1-G18R
ガラス使用

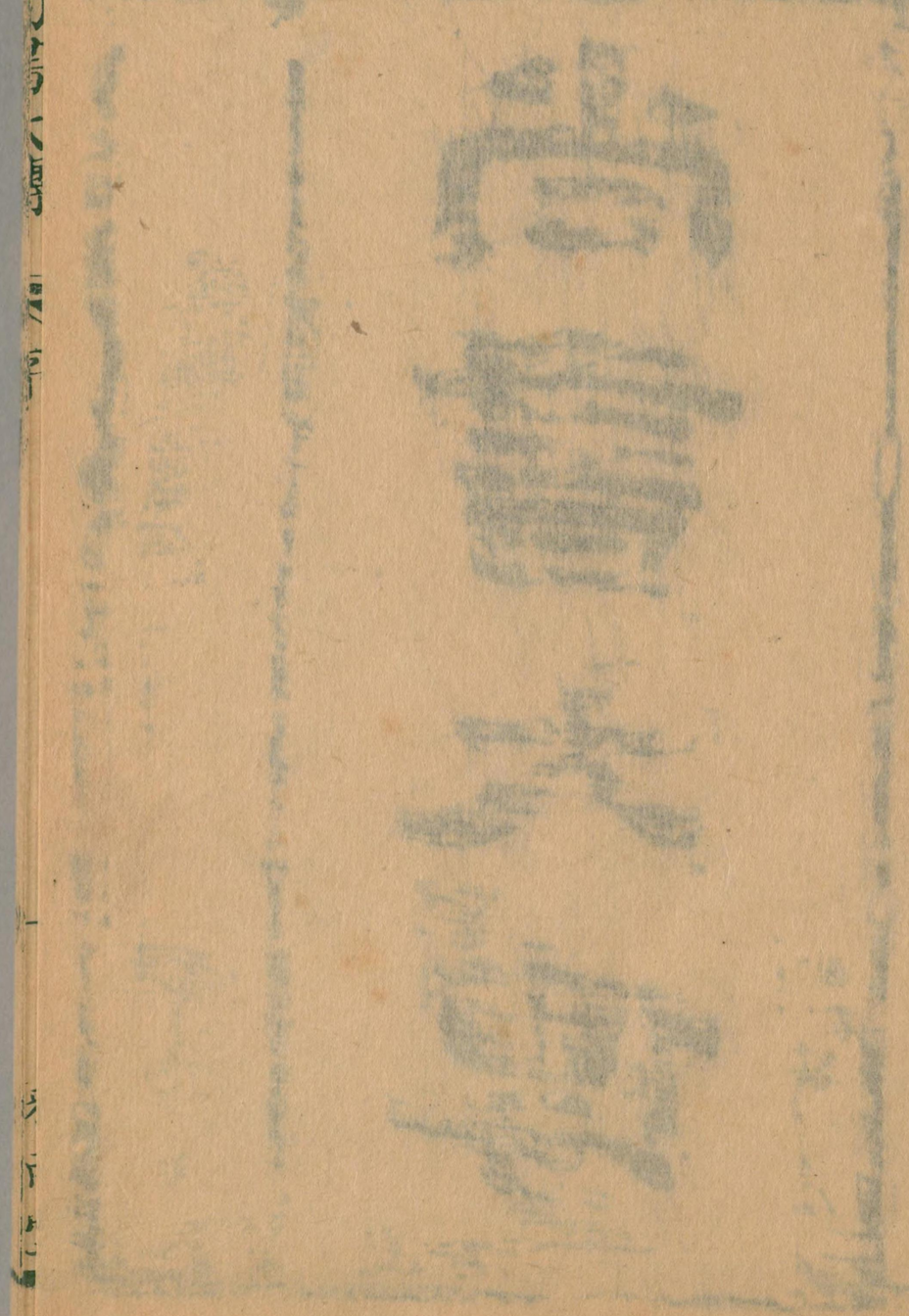

国立国会図書館　タイトル『雅雨堂叢書』 請求記号 082.1-G18R

ガラス使用

漢濟南伏生著尚書大傳四卷鄭康成爲之注案伏生傳尚書授同郡張生及千乘歐陽生張生授夏侯都尉都尉授族子始昌始昌傳族子勝爲大夏侯勝傳從兄子建爲小夏侯由是今文尚書有歐陽大小夏侯三家之學立於學官訖東漢末相傳不絕及晉永嘉之亂三家並亡考漢書藝文志伏生所傳經二十九卷傳四十一篇鄭康成序謂章句之外別撰大義劉子政校書得而上之其篇次與藝文志合即今大傳是也此書元時尚存前明未聞著錄嘗歎山東大師伏生冠於漢初康

56367

国立国会図書館　タイトル『雅雨堂叢書』　請求記号 082.1-G18R　ガラス使用

成殿於漢末而大傳一書出自兩大儒此吾鄉第一文獻也曩留心訪求近始得之吳中藏書家雖已殘闕然五行傳一篇首尾完具乃二十一史史志之先河也三家章句雖亡而今文之學存此猶見一斑爲刊而行之別撰補遺一卷并附康成集於卷末俾後之求漢學者知所考焉

乾隆丙子德州盧見曾序

尚書大傳卷第一

鄭氏注

虞夏傳　唐傳

案馬季長鄭康成王子雍尚書首卷題皆曰虞夏書三家皆傳古文者此云虞夏傳則伏生今文與孔氏古文初無異也

堯典

主春者張昏中可以種穀主夏者火昏中可以種黍菽主秋者虛昏中可以種麥虛北方元武之宿八月昏中見于南方主冬者昴昏中可以收斂蓋藏田獵斷伐當告乎天子而天子賦之民故天子南面而視四方星之中知民之緩急急

国立国会図書館　タイトル『雅雨堂叢書』　請求記号 082.1-G18R　ガラス使用

則不賦籍則不舉力役籍公家之常稽故曰敬授民時此之謂也

東方者何也動方也物之動也何以謂之春春出也物之出也故曰東方春也南方者何也任方也任方者物之方任何以謂之夏夏者假也吁荼萬物而養之外也故曰南方夏也西方者何也鮮方也鮮訊也訊者始入之貌始入者何以謂之秋秋者愁也愁者物方愁而入也故曰西方者秋也秋收斂貌北方者何也伏方也萬物之方伏物之方伏則何以謂之冬冬者中也中也者萬物方藏于中也故曰北方冬也陽盛則吁荼萬物而養之外也陰盛則呼吸萬物而藏之內也吁荼氣出而溫呼吸氣入則寒溫則生寒則殺也故曰吁吸也者陰陽之交接萬物之終始

寅餞入日辯秩西成傳曰天子以秋命三公將帥選士厲兵以征不義決訟獄斷刑罰趨收斂以順天道以佐秋殺辯在朔易日短星晨朔始也傳曰天子以冬命三公謹蓋藏閉門閭固封竟入山澤日獵以順天道以佐冬固藏也

古之帝王必有命民民能敬長憐孤取舍好讓舉事力者命于其君得命然後得棄飾車駢馬衣文駢錦飾漆併也居士錦帶未有命者不得衣不得棄棄衣有罰庶人木車

国立国会図書館　タイトル『雅雨堂叢書』　請求記号 082.1-G18R　ガラス使用

單馬衣布帛

古者諸侯之於天子也三年一貢士天子命與諸侯輔助爲政所以通賢共治示不獨專重民之至大國舉三人次國舉二人小國舉一人一適謂之攸好德再適謂之賢賢三適謂之有功適猶得也有功者天子一賜以車服弓矢再賜以鬯卣三賜以虎賁百人號曰命諸侯命諸侯得專征者鄰國有臣弒其君孽伐其宗者弗請于天子征之而歸其地于天子可也孽支子也宗適子也征伐也有不貢士謂之不率正者天子絀之率循也正也一不適謂之過謂三年時也再不適謂之敖謂六年時也三不適謂之誣謂九年時也誣者則絀之一絀少絀以爵言少以漸也明再絀少以地三絀而爵地畢也凡十五年

孔子對子張曰男子三十而娶文子二十而嫁女二十而通織紝績紡之事黼黻文章之美不若是則上無以孝于舅姑下無以事夫養子也舜父頑母嚚不見室家之端故謂之鰥書曰有鰥在下曰虞舜

堯爲天子丹朱爲太子舜爲左右左右助也若周之冢宰典國事堯知丹朱之不肖必將壞其宗廟滅其社稷而天下同賊之肖似也堯受運行知天命之所在而授又深知朱不似不欲命於天誅如桀紂也故堯推尊舜而尚之屬諸侯焉納之大麓之野山足曰麓麓者錄也古者天子命大事命

諸侯則爲壇國之外堯聚諸侯命舜陟位居攝致天下之事使大錄之　烈風雷雨不迷致之以昭華之玉

正月上日受終于文祖　文祖五府之大名猶周之明堂　在旋機玉衡以齊七政　七政謂春秋冬夏天文地理人道所以爲七政也　人道盡而萬事順成　旋機者何也傳曰旋者還也機者幾也微也其變幾微而所動者大謂之旋機是故旋璣謂之北極受謂舜也上日元日萬物非天不生非地不載非春不動非夏不長非秋不收非冬不藏故書湮于六宗此之謂也　湮祭也字當爲禋馬氏以爲六宗謂日月星辰泰山河海也經曰肆類于上帝禋于六宗望秩于山川徧于羣神月令孟冬天子祈來年于天宗如此則六宗近謂天神也以周禮之則爲星辰司中司命風師雨師也以周禮差

啓虞象刑而民不敢犯苗民用刑而民興犯漸唐虞之象刑上刑赭衣不純　純緣也時人尚德義犯刑者但易之衣服自爲大恥中刑雜屨　屨履也下刑墨幪幪巾也使不得冠飾以恥之也周禮罷民亦然上刑易三中刑易二下刑易一輕重之差幪音蒙　以居州里而民恥之而反於禮

唐虞象刑犯墨者蒙帛犯劓者赭其衣犯臏者以墨幪臏處而畫之犯大辟者布衣無領

維元祀　祀年也元年謂月正元日舜假于文祖之年建卯之月也巡狩巡行也視所天下四嶽八伯堯時得義和命爲六卿主其春夏秋冬爲守四嶽八伯者并掌方嶽之事是爲四嶽出則爲伯其後稍死鵬哭共工求代乃分置八伯八伯者據畿外八州畿內不置伯鄉遂之吏主之壇四奧內也安也四方之人所安居也爲壇祭之謂祭四方之帝四方之神沈四海沈祭也祭水曰沈　封

国立国会図書館　タイトル『雅雨堂叢書』　請求記号 082.1-G18R　ガラス使用

十有二山祭者必封封亦壇也十有二山十有二州也鎮也　十有二州兆域營域以祭十二州之分星也壇沈封兆皆因所宜爲之　濬川樂正定樂名樂正官之長

周禮曰天司樂元祀代泰山貢兩伯之樂焉元始也歲二月東巡守始祭代氣于泰山也東稱代書曰至于岱宗柴　陽伯之樂陽伯猶言春伯春官舞侏離株離舞曲名言象物生根株也詩云彼黍離離濁比如余謠也　名曰晳陽晳當爲析春厥民析晳陽樂正所定名也是時僕爲司徒掌地官矣後又舉　儀伯之樂儀當爲羲羲仲之後也　舞韇哉韇動貌哉始也言象禹掌天官物應雷而動始出見也　其歌聲比大謠名曰南陽南任也　中祀大交霍山貢兩伯之樂焉中仲也古字通春爲元夏爲仲五月南巡守仲祭大交氣于霍山也　南交稱大交書曰宅南交也　夏伯之樂夏伯夏官司馬棄掌之　舞謖哉其歌聲比中謠名曰初慮謖猶曼也或長貌言象物之滋曼或謠也初慮陽上極陰始謀也謖或爲

謠　義伯之樂義伯羲叔之後舞將陽言象物之秀實動搖也于大也　秋祀柳穀華山貢兩伯之樂焉八月西巡守祭柳穀之氣于華山柳聚也齊人語　秋伯之樂秋伯秋官士也皐陶掌之　舞蔡俶蔡猶衰也俶始也言象物之始衰也　其歌聲比小謠名曰苓落和伯之樂和伯和仲之後　舞元鶴其歌聲比中謠名曰歸來元鶴象陽鳥之南也歸來言反其本也　幽都弘山祀弘山恒山也都之氣于恒山也互言之者明祭山北稱幽都也　貢兩伯之樂焉冬伯之樂冬伯冬官司空垂掌之　舞齊落齊落終也言象物之終也齊或爲聚　曰縵縵和伯樂關并論八音四會此上下有脫辭　其說未聞　歸假于禰祖用特五載一巡守羣后德讓貢正聲

而九族具成 族當爲奏言諸侯貢其正聲而天子九奏之樂乃具成也雖禽獸之聲猶悉關于律 關猶入也樂者人性之所自有也故聖王巡十有二州觀其風俗習其性情因論十有二俗今詩國風是也定以六律五聲八音七始著其素五聲宮商角徵羽也八音鐘鼓笙磬塤篪柷敔也七始黃鍾太蔟大呂南呂姑洗應鍾蕤賓也歌聲不應此則去之素猶始也蔟以爲八也八音天化也七始天統也伯之事也蔟猶聚也樂音多聚之以爲八也五謂塤在北方鼓在東方之屬五聲天音也分定於五此五嶽之事也天所以理陰陽也

古者巡守以遷廟之主行出以幣帛皮圭告于祖遂奉以載于齊車每舍奠焉然後就舍反必告奠卒斂幣玉藏之兩階之間蓋貴命也

見諸侯問百年大師陳詩以觀民風俗命市納賈以觀民好惡山川神祇有不舉者爲不敬不敬者削以地宗廟有不順者爲不孝不孝者黜以爵變禮易樂爲不從不從者君流改制度衣服爲畔畔者君討有功者賞之書曰明試以功車服以庸

古者圭必有冒言下之必有冒不敢專達也天子執冒以朝諸侯見則覆之 君恩覆之臣敢進故冒圭者天子所與諸侯爲瑞也諸侯執所受圭以朝于天子瑞也者屬也無過行者得復其圭以歸其國有過行者畱其圭能改過

者復之三年圭不復少黜以爵六年圭不復少黜以地
九年圭不復而地削此謂諸侯之朝於天子也義則見
屬不義則不見屬
天子三公一曰司馬公二曰司徒公三曰司空公周禮天子
六卿與太宰司徒同職者則謂之司徒公與宗伯司馬
同職者則謂之司馬公與司寇司空同職者則謂之司
空公一公兼二百姓不親五品不訓則責之司徒蠻夷
猾夏寇賊奸宄則責之司馬溝瀆雍遏水爲民害則責
之司空
書曰三歲攷績三攷黜陟幽明其訓曰三歲而小攷者
正職而行事也九歲而大攷者絀無職而賞有功也一
之三以至九年天數窮矣陽德終　不善至于幽六
極以類降故黜之積善至于明五福以類相升故陟之
皆所自取聖無容心也其賞有功也諸侯賜弓矢者得
專征賜鈇鉞者得專殺賜圭瓚者得爲鬯以祭不得專
征者以兵屬於得專征之國　謂七命以下不得弓矢賜
賊六百以兵屬　者春秋傳曰魯賦八百邾
於晉由是也　不得專殺者以獄屬於專殺之國不得
賜圭瓚者資鬯於天子之國然後祭　資取
虞夏傳　虞傳
九共
書曰予辯下土使民平平使民無敎

国立国会図書館　タイトル『雅雨堂叢書』　請求記号 082.1-G18R　ガラス使用

薛宣書古文訓云伏生稱九共以諸侯來朝各述其土地所生美惡人民好惡爲之貢賦政教略能記其語云

咎繇謨

天子衣服其文華蟲作繪宗彝璉火山龍諸侯作繪宗彝璉火山龍大夫璉火山龍士山龍故書曰天命有德五服五章哉

山龍青也華蟲黃也作繪黑也宗彝白也璉火赤也天子服五諸侯服四次國服三大夫服二士服一（元或疑馬華蟲五色之蟲璉水草蒼色）

六律者何黃鐘蕤賓無射太蔟夷則姑洗是也故天子左五鐘右五鐘（六律爲陽六呂爲陰凡律呂十二各一鐘天子宮縣黃鐘蕤賓在南北其餘則在東西）天子將出則撞黃鐘右五鐘皆應（黃鐘在陽陽氣動西五鐘在陰陰氣靜君將出故以動告靜者皆和也）馬鳴中律步者皆有容駕者皆有文御者皆有數步者中規折還中矩立則磬折拱則抱鼓言聲合于樂體比于禮也）然後大師奏登車告出也（周禮王出入奏王夏入奏王夏）

則撞蕤賓左五鐘皆應（蕤賓在陰東五鐘在陽君入故以靜告動動者則亦皆和之也）以治額貌額貌得則氣得氣得則肌膚安肌膚安則色齊矣（入故欲其靜也）蕤賓聲狗吠鼪鳴及倮介之蟲皆莫不延頸以聽蕤賓（皆守物及陰之類也）在內者皆玉色在外者皆金聲玉色反其正性也金聲其事殺然後少師奏登堂就席告入也（少師佐大師）

国立国会図書館　タイトル『雅雨堂叢書』　請求記号 082.1-G18R　ガラス使用

之事者也此言至樂相知物動相生同聲相應之義也

古者天子必有四鄰前曰疑後曰承左曰輔右曰弼天子有問無以對責之疑可志而不志責之承可正而不正責之輔可揚而不揚責之弼其爵視其卿其祿視次國之君

古之處師八家而爲鄰三鄰而爲朋三朋而爲里五里而爲邑十邑而爲都十都而爲師州有十二師焉家不盈三口者不朋由命士以上不朋州凡四十三萬二千家此蓋虞夏之數也五嶽視三公四瀆視諸侯其餘山川視伯小者視子男謂視其牲幣粢盛籩豆爵獻之數非謂尊卑

古者帝王升歌清廟之樂清廟章名樂大琴練弦達越大瑟朱弦達越以韋爲鼓謂之搏拊搏拊者象其德寬和君子有大人聲清廟升歌者歌先人之功烈德澤也烈業也故欲其人聲清也其歌之呼也呼出聲也曰於穆清廟於者歎之也穆者敬之也清者欲其在位者徧聞之也故周公升歌文王之功烈德澤苟在廟中嘗見文王者愾然如復見文王故書曰搏拊琴瑟以詠祖考來假此之謂也

維五祀奏鐘石論人聲舜始欲改堯樂及乃鳥獸咸變于前百獸之屬率舞故更著四時推六律六呂詢十有二變而道弘廣

詢均也五作十道孝力爲右五作五教也十道謂君令臣共父慈子孝兄愛弟敬夫和妻柔姑慈婦聽者也秋養耆老而春食孤子乃浡然招樂興于大鹿之野興成也樂以致天神出地祇假人鬼爲成也報事還歸二年譔然乃作大唐之歌譔猶灼也大唐之歌美堯之禪也其樂曰舟張辟雍鶬鶬相從八風回回鳳皇喈喈歌者三年昭然乃知乎王世明有不世之義招爲賓客而雝爲主人招雝皆樂章名也賓入奏招主人入奏雝也始奏肆夏納以教成始謂尸入時也納謂薦獻時也肆夏教成皆樂章名舜爲賓客而禹爲主人舜既使禹攝天子之事于祭祀避之居賓客之位獻酒則爲亞獻也樂正進贊曰尚攷大室之義唐爲虞賓尚攷猶言古攷謂往時也大室明堂之中央室也義當爲儀儀禮儀也謂祭大室之禮堯爲舜賓也至今衍于四海衍猶溢也言舜之禪天下至于今其德業溢滿四海也成禹之變垂於萬世之後于時俊乂百工相和而歌卿雲卿當爲慶天文志曰若煙非煙若雲非雲郁郁紛紛蕭索輪囷是爲卿雲此和氣也帝乃倡之曰卿雲爛兮和氣之明者或以雲氣出岫回薄而難名也禮縵縵兮教化廣遠日月光華旦復旦兮言明明相代八伯咸進䭫首而和曰明明尚天爛然星陳日月光華弘予一人帝乃載歌曰日月有常星辰有行四時從經萬姓允誠於予論樂配天之靈還于賢聖莫不咸聽鼚乎鼓之軒乎儵之菁華已竭褰裳去之于時乃八風脩通卿雲藂藂藂或作族言和氣應也蟠龍賁信于其藏蟠屈也蛟魚踴躍于其淵龜鼈咸出于其穴遷虞而事夏也

維十有三祀帝乃稱王而入唐郊猶以丹朱爲尸舜承堯猶子承父雖已改正易樂猶祭天于唐郊以丹朱爲尸至十三年天下既知已受堯位之意矣將自止郊而以丹朱爲王者後欲天昭然知之然後爲之故稱王也晉祀夏郊以董伯爲尸於時百執事咸昭然乃知王世不絕爛然必自有繼祖守宗廟之君知當以丹朱爲王者後使祭其郊也祖或爲體還歸二年而廟中苟有歌大化大訓六府九原而夏道興四章皆歌禹之功

元首明哉股肱良哉元首君也股肱臣也

子曰參女以爲明主爲勞乎昔者舜左禹而右咎繇不下席而天下治

虞夏傳　夏傳

禹貢

夏成五服外薄四海言德廣之所及東海魚須魚目所貢物魚須今以爲簪又魚目今以雜珠南海魚革珠璣大貝魚革今以飾小車纏兵室之口貝古以爲貨王莽時亦然西海魚骨魚幹魚脅魚幹魚脅未聞北海魚劒魚石出瑱擊閭魚劒魚兵如劒也魚石頭中石也出瑱狀如凝脂在水上擊閭狀如鮐魚大五六尺今海家謂之□□河魭魭當作黿黿狀如鼈而大月令季夏命漁人伐蛟取鼉登龜取黿也江鱓大龜鱓或作鼉鼉狀如蜥蜴長六七尺鱓或爲鱣鱣鯉也五湖元唐五湖揚州浸也今屬吳元唐未聞鉅野蔆鉅大也野魯藪今屬山陽蔆芰鉅定蠃鉅定澤也今屬樂安有故縣屬齊蠃蝸牛濟中詹諸詹諸鼉也醽孟諸靈龜孟諸宋藪也龜俯首者靈周禮天龜曰靈屬隆谷元玉隆讀如厖降之降或作函谷今河南穀城西關山也大都鯁魚魚刀大都明都鯁渠成切魚今

江南以爲鮑魚刀魚兵如刀者也　咸會于中國言德能及之異物來至也

子張曰仁者何樂于山也孔子曰夫山者嵬嵬然高崇然高則何樂焉山草木生焉禽獸蕃焉財用殖焉生財用而無私爲四方皆伐焉每無私予焉出雲雨以通乎天地之間陰陽和合雨露之澤萬物以成百姓以饗此仁之樂于山者也

甘誓

夏以孟春月爲正殷以季冬月爲正周以仲冬月爲正夏以平旦爲朔殷以雞鳴爲朔周以夜半爲朔不以二三月爲正者萬物不齊莫適所統故必以三微之月爲歲之三正也

王者存二代之後與已爲三所以通三統立三正所存二王之後者命使郊天以天子禮祭其始祖受命之王自行其正朔服色此謂通天三統

周以至動殷以萌夏以牙謂三王之政也至冬至日物始動也動物有三變故正色有三天有三生三死異時生者異時死是故周人以日至爲正殷以日至三十日爲正夏以日至六十日爲正天有三統土有三王王特一生死也統本三統者所以序生也三王者所以統天下也是故三統三正也若循連環周則又始窮則反本也夏以孟春爲正者貴形也

雅雨堂

尚書大傳卷第一

尚書大傳卷第二

鄭氏注

殷傳

帝告

書曰施章乃服明上下

湯誓

夏人飲酒醉者持不醉者不醉者持醉者相和而歌曰盍歸于薄盍歸于薄薄湯之都也薄亦大矣故伊尹退而閒居深聽樂聲思其故也是時伊尹仕桀更曰覺兮較兮吾大命假兮覺兮謂先知者較兮謂直道者也假至吾語桀也去不善而就善何樂兮伊尹

国立国会図書館　タイトル『雅雨堂叢書』　請求記号 082.1-G18R　ガラス使用

入告于王曰大命之去有日矣王僶然歎啞然笑曰天之有日猶吾之有民也日亡則吾亦亡矣自比于天言常在也比于日言去復來也是以伊尹遂去夏適湯

湯放桀居中野士民皆奔湯桀與屬五百人南徙十里止于不齊不齊士民往奔湯桀與屬五百人徙于魯魯士民復奔湯桀曰國君之有也吾聞海外有人與五百人俱去

湯放桀而歸于亳三千諸侯大會湯取天子之璽置之于天子之坐左復而再拜從諸侯之位湯曰此天子之位有道者可以處之矣夫天下非一家之有也唯有道者之有也唯有道者宜處之湯以此三讓三千諸侯莫敢即位然後湯即天子之位

殷庚

書曰若德明哉湯任父言卑應言古者諸侯始受封則有采地百里諸侯以三十里七十里諸侯以二十里五十里諸侯以十五里其後子孫雖有辠黜其采地不黜使其子孫賢者守之世世以祠其始受封之人此之謂興滅國繼絕世書曰茲予大享于先王尒祖其從與享之此之謂也

說命

案伏生所傳說命之義非今所有說命也

書曰高宗梁闇（闇讀如鶴鶉謂廬也）三年不言何爲梁闇也傳曰高宗居凶廬三年不言此之謂梁闇子張曰何謂也孔子曰古者君薨世子聽于冢宰三年不敢服先王之服履先王之位而聽焉以民臣之義則不可一日無君矣不可一日無天也以孝子之隱乎則孝子三年弗居矣（隱痛字或爲殷故曰義者彼也隱者此也遠彼而近此則孝子之道備矣）

高宗有親喪居廬三年然未嘗言國事而天下無背叛之心者何也及其爲太子之時盡以知天下人民之所好惡是以雖不言國事也知天下無背叛之心

高宗肜日

武丁祭成湯有雉飛升鼎耳而雊武丁問諸祖己祖己曰雉者野鳥也不當升鼎今升鼎者欲爲用也無則遠方將有來朝者乎故武丁內反諸己以思先王之道三年編髮重譯來朝者六國孔子曰吾于高宗肜日見德之有報之疾也

高宗之訓

湯之後武丁之前王道不振桑穀俱生于朝七日而大拱（兩手揰之曰拱生七日而見其大滿兩手也）武丁召其相而問焉其相曰吾雖知之吾不能言也問諸祖已曰桑穀理草也此木

云草未聞劉氏以爲屬草妖　野草生于朝亡乎武丁側身修行思先王之政興滅國繼絶世舉逸民明養老之禮諸侯重譯來朝者六國九州之外曰國

西伯戡耆

西伯既戡耆紂囚之牖里散宜生閎天南宮适三子者相與學訟于太公散宜生文王四臣之一也呂尚有太勇而爲將散宜生有文德而爲相公見三子知三子之爲賢人遂酌酒切脯除爲師學之禮約爲朋友望曰西伯賢君也遂與三子見文王于牖里散宜生遂之犬戎氏取美馬駮身朱鬣雞目者取九六焉之西海之濱取白狐青翰長毛也之於陵氏取怪獸大不辟虎狼閒尾倍其身名曰虞閒大也虞取姜女之江淮之浦取大貝大如大車之渠渠車罔也陳于紂之庭紂出見之還而觀之曰此何人也散宜生遂趨而進曰吾西蕃之臣昌之使者紂曰非子皋也崇侯遂遣西伯伐崇

文王胥附奔輳先後禦侮謂之四鄰以免乎牖里之害

懿子曰夫子亦有四鄰乎孔子曰文王得四臣亦得四友焉自吾得回也門人加親是非胥附邪自吾得賜也遠方之士日至是非奔輳邪自吾得師也前有光後有輝是非先後邪自吾得由也惡言不至于門是非禦

侮邘文王有四臣以免虎口亦有四友以禦侮

周傳

大誓

書曰唯四月太子發上祭于畢下至于盟津之上（四月者周四月也發周武王也卒父業故稱太子也乃告司徒司馬司空諸節亢才予無知以先祖先父之有德之臣左右小子予受先公必力賞罰以定厥功于先祖之遺太子發升于舟中流白魚入于舟中跪取出涘以燎羣公咸曰休哉有火流于王屋化爲赤烏三足武王喜諸大夫皆喜周公曰茂哉茂哉天之見此以勸之也恐恃之傳曰天子三公司徒公司馬公司空公每壹公三卿佐之每一卿三大夫之每壹大夫三元士佐之故有三公九卿二十七大夫八十一元士所與爲天下者若此而已（自公之元士凡百二十此夏時之官周之官三百六十禮志曰有虞氏之官五十夏后氏百二十周三百六十爲有所法）

武王伐紂至于商郊停止宿夜士卒皆歡樂歌舞以待旦

王升舟入水鼓鐘惡觀臺惡將舟惡宗廟惡（惡讀爲亞亞次也觀臺□□知天時占候也）

惟丙午王還師前師乃鼓鼗音符躁師乃慆前歌後舞慆喜

国立国会図書館　タイトル『雅雨堂叢書』　請求記号 082.1-G18R　ガラス使用

也衆大喜前
歌後舞也

武成案此伏生載武王伐殷識
其政事非今所有武成

武王與紂戰于坶之野紂之卒輻分紂之車瓦裂紂之甲魚鱗下賀乎武王紂死武王皇皇若天下之未定召太公而問之曰入殷奈何太公曰臣聞之也愛人者兼其屋上之烏不愛人者及其胥餘胥餘里落之壁何如武王曰不可召公趨而進曰臣聞之也有罪者殺無罪者活咸劉厥敵毋使有餘烈何如武王曰不可周公趨而進曰臣聞之也各安其宅各田其田毋故毋新惟仁之親何如武王曠乎若天下之已定遂入殷封比干之墓表商容之閭發鉅橋之粟散鹿臺之財歸傾宮之女而民知方曰王之于仁人也死者封其墓況于生者乎王之于賢人也亡者表其閭況于在者乎王之于財也聚者散之況于復藉乎王之于色也在者歸其父母況于復徵乎

鴻範

武王勝殷繼公子祿父武庚字祿父紂子也釋箕子之囚箕子不忍爲周之釋走之朝鮮誅我君而釋已嫌苟免也武王聞之因以朝鮮封之箕子既受周之封不得無臣禮故于十三祀來

水火者百姓之所飲食也金木者百姓之所興作也土者萬物之所資生是爲人用

八政何以先食傳曰食者萬物之始人事之所本也故八政先食

聖人者民之父母也母能生之能食之父能教之能誨之聖王曲備之者也能生之能食之能教之能誨之也爲之城郭以屋之爲之宮室以處之爲之庠序學校以教誨之爲之列地制畝以飲食之故書曰作民父母以爲天下王此之謂也

大誥

書曰民儀有十夫

周公先謀于同姓同姓從然後謀于朋友朋友從然後謀于天下天下從然後加之蓍龜是以君子聖人謀不謀不義故謀必成卜義不卜不義故卜必吉以義擊不義故戰必勝是以君子聖人謀則吉戰則勝

金縢

武王殺紂立武庚而繼公子祿父者以武庚使管叔蔡叔監祿父不及霍叔者霍叔蓋赦之也武王死成王幼周公盛養成王盛猶長也使召公奭爲傅周公身居位聽天下爲政管叔蔡叔疑周公流言于國曰公將不利于王奄君蒲姑疑元

国立国会図書館　タイトル『雅雨堂叢書』　請求記号 082.1-G18R　ガラス使用

爲蒲姑齊地非奄君名也謂祿父曰武王既死矣今王尚幼矣周公見疑矣此百世之時也請舉事言周弱且不知欲伐之而復政也然後祿父及三監叛也周公以成王之命殺祿父

三年之後周公老于豐心不敢遠成王而欲事文武之廟然後周公疾曰吾死必葬于成周示天下臣于成王成王曰周公生欲事宗廟死欲聚骨于畢畢者文王之墓地故周公死成王不葬于周而葬之于畢示天下不敢臣也所以明有功尊有德故忠孝之道盛在成王周公之間故魯郊成王所以禮周公也

微子之命案此伏生述微子朝周之事其說與今微子之命不同

微子將往朝周過殷之故墟見麥秀之蘄蘄禾黍之蠅蠅也曰此父母之國宗廟社稷所立也志動心悲欲哭則爲朝周俯泣則近婦人推而廣之作雅聲謂之麥秀歌歌曰麥秀蘄兮黍禾蠅蠅彼狡童兮不我好仇狡童謂紂

歸禾

成王之時有三苗貫桑葉而生同爲一穗大幾盈車長幾充箱民得而上諸成王王召周公而問公曰三苗爲一穗和氣所生抑天下其和爲一乎拔而貢之文王之廟果有越裳氏重譯而來

交阯之南有越裳國周公居攝六年制禮作樂天下和

平越裳以三象重九譯而獻白雉曰道路悠遠山川峙深恐使之不通故重九譯而朝欲其轉相曉也成王以歸周公公曰德澤不加焉則君子不饗其質質亦贄也政令不施焉則君不臣其人吾何獲此賜也其使請曰吾受命吾國之黃耆曰久矣天之無別風淮雨淮暴雨之名也意者中國有聖人乎有則盍往朝之周公乃歸之于王稱先王之神以薦于宗廟周既衰于是稍絕

康誥

周公將作禮樂優游之三年不能作君子恥其言而不見從恥其行而不見隨將大作恐天下莫我知也將小作恐不能揚父祖功業德澤然後營洛以觀天下之志于是四方諸侯率其羣黨各攻位于其庭周公曰示之以力役且猶至況導之以禮樂乎然後敢作禮樂書曰作新邑于東國洛四方民大和會此之謂也

書曰惟乃丕顯考文王克明俊德天之命文王非啍啍然有聲音也文王在位而天下大服施政而物皆聽令則行禁則止動搖而不逆天之道故曰天乃大命文王文王受命一年斷虞芮之訟二年伐邘三年伐密須四年伐犬夷犬夷混夷也詩混夷駾矣四年伐之南仲一作玁狁五年伐耆六年伐崇七年而崩

酒誥

王曰封唯曰若圭璧

宗室有事族人皆侍終日事謂祭祀大宗已侍于賓奠然後燕私謂卿大夫以下宗室大宗之家也禮志別子爲祖繼禰爲小宗賓寮友助祭者燕私者何也祭已而與族人飲也不醉而出是不親也出猶去也醉而不出是溼宗也出而不止是不忠也忠子親而甚敬忠而不倦若是則兄弟之道備備者成也成者成于宗室也故曰飲而醉者宗室之意也德將無醉族人之志也是故祀禮有讓德施有復義之至也復反也

杼材棗杼木名杼者子道也經既勤樸斲惟其堂丹臒以喻父子繼業故篇名取義焉

老而無妻謂之鰥老而無夫謂之寡幼而無父謂之孤老而無子謂之獨行而無資謂之乏居而無食謂之困此皆天下之至悲哀而無告者故聖人在上君子在位能者任職必先施此使無失職

伯禽與魯叔見周公三見而三笞康叔有駭色謂伯禽曰有商子者賢人也與子見之乃見商子而問焉商子曰南山之橋二三子往觀之見橋實高高然而上反以告商子商子曰橋者父道也南山之陰有木焉名曰杼二三子復往觀焉見杼實晉晉然而循晉肅貌反以告商子商子曰杼者子道也二三子明日見

周公入門而趨登堂而跪周公仰拂其首勞而食之曰
尒安見君子乎二子以實對公曰君子哉商子也

召誥

成王在豐欲宅洛邑使召公先相宅六日乙未王朝步
自周至于豐惟太保先周公相宅太保召公先周公觀洛邑也

洛誥

書曰乃女其悉自學功悉盡也學效也傳曰當其效功
也於卜洛邑營成周改正朔立宗廟序祭祀易犧牲制
禮作樂一統天下合和四海而致諸侯皆莫不依紳端
冕以奉祭祀者紳大帶也其下莫不自悉以奉其上者莫不
自悉以奉其祭祀者此之謂也盡其天下諸侯之志而
效天下諸侯之功也廟者貌也以其貌言之也宮室中
度衣服中制犧牲中辟辟法也殺者中死割者中理搢弁
者爲文搢弁或爲振非當言揜帚爨竈者有容椓杙者有數杙者繫牲者也
大廟之中繽乎其猶模繡也言文章之可觀也模所椓文章之範天下諸
侯之悉來進受命周公而退見文武之尸者千七百七
十三諸侯八州州二百一十國畿內九十三國此周所因于殷九州諸侯之數皆莫不磬
折玉音金聲玉色磬樂器其形曲折玉音金聲言其弘毅之調也然後周公與
升歌而弦文武與諸侯升歌文王武王之德又以琴瑟播之諸侯在廟中者
伋然淵其志和其情伋讀曰播播然變動皃愀然若復見文武之

身然後曰嗟子乎此蓋吾先君文武之風也夫子成王也及
執俎抗鼎執刀執匕者負墻而歌憤于其情發于中而
樂節文卑賤者尚然而況尊貴者乎故周人追祖文王而宗武王也
是故周書自大誓就召誥而盛于洛誥□故其書曰揚
文武之德烈奉對天命和恒萬邦四方民是以見之也
孔子曰吾于洛誥也見周公之德光明于上下勤施四
方旁作穆穆至于海表莫敢不來服莫敢不來享以勤
文王之鮮光以揚武王之大訓而天下大洽故曰聖之
與聖也猶規之相周矩之相襲也□言太祖
徧禽封于魯周公曰於乎吾與女族倫吾文王之爲子
武王之爲弟也成王之爲叔父也吾於天下豈卑賤也
豈乏士也所執贄而見者十二委質而相見者三十其
未執贄之士百十二公卿之中也三十羣士之中也百人羣大夫之中也我欲盡智
得情者千人而吾謹得三人焉以正吾身以定天下是
以敬其見者則隱者出矣謹諸乃以魯而驕人可哉尸
祿之士猶可驕也正身之士去貴而爲賤去富而爲貧
面目黧黑而不失其所是以文不滅而章不敗也慎諸
乃以魯國而驕豈可哉

周公攝政一年救亂二年克殷誅管蔡及祿父等也三年踐奄四
年建侯衛五年營成周六年制禮作樂七年致政

国立国会図書館　タイトル『雅雨堂叢書』　請求記号 082.1-G18R　ガラス使用

多士

古者后夫人將侍于君前息燭後舉燭至于房中釋朝服襲燕服然後入御于君朝服展衣君在堂□燕服褖衣雞鳴大師奏雞鳴于階下奏白也階陛也夫人鳴佩玉于房中告去也然後應門擊柝告辟也應門朝門也辟啓也然後少師奏質明于階下質正然後夫人入庭立君出朝

古者百里之國三十里之遂二十里之郊九里之城三里之宮七十里之國二十里之遂九里之郊三里之城一里之宮五十里之國九里之遂三里之郊一里之城以城爲宮遂郊之門執禁以譏異服識異言元或疑焉周禮匠人營國方九里謂天子城也今大國九里則與之同春秋傳曰中五之一小九之一以推此說小國大都之城方百步中都之城六十步小都之城三十二步三分之一非也然則大國七里之城次國五里之城小國三里之城爲近可尒或者天子實十二里之城諸侯大國九里次國七里小國五里

天子之堂廣九雉三分其廣以二爲內五分內以一爲高東房西房北堂各三雉公侯七雉三分其廣以二爲內五分內以一爲高東房西房北堂各二雉伯子男五雉三分其廣以二爲內五分內以一爲高東房西房北堂各一雉士三雉三分其廣以二爲內以一爲高有室無房堂廣榮閒相去也雉長三丈內堂東西序之內也高穹高也今士禮有房此云無房堂也其桷天子斲其材而礱之加密石焉大夫達稜士首本庶

人到加礱礪之也密石砥之也稜菱也天子賁庸賁大也廧謂之庸大廧正直之廧諸侯疏杼疏猶衰也杼亦廧也衰殺其上不得正直士大夫有石材柱下質也庶人有石承當柱下而已不出外為飾也

諸侯之宮三門三朝其外曰皐門次曰應門又次曰路門應應對之應其皐門內曰外朝應門內曰內朝路門內曰路寢之朝

無佚

書曰厥兆天子爵

成王政

遂踐奄踐之者籍之也籍之謂殺其身執其家豬其宮

多方

古者十稅一多于十稅一謂之大桀小桀少于十稅一謂之大貊小貊王者十一而稅而頌聲作矣故書曰越維有胥賦小大多政

鮮誓即費誓漢編甫刑前

諸侯之義非天子之命不得動衆起兵殺不義者所以强幹弱枝尊天子卑諸侯也

甫刑

書曰鮮度作刑以誥四方

決關梁踰城郭而略盜者其刑臏男女不以義交者其

刑宮觸易君命草輿服制度奸宄盜攘人者其刑劓非事而事之出入不以道義而誦不詳之辭者其刑墨降畔寇賊刼略敓攘矯虔者其刑死此二千五百辠之目略也其刑書則亡周改臏作刖刖斷足也宮丈夫割其勢女子椓其陰閉于宮中非所事而事之今所不當爲也

子張曰堯舜之主二人刑而天下治何則教誠而愛深也一夫而被此五刑子龍子曰未可謂能爲書二人俱辠呂侯之說刑也被此五刑俞犯數辠也孔子曰不然也五刑有此教教然尒數辠猶以上一辠刑之

子曰古之聽民者察[illegible]老幼不肖無告有過[illegible]

有過不受罰是故老而受刑謂之悖弱而受刑謂之尅不赦有過謂之賊逆率過以小謂之枳故與其殺不辜寧失有辠與其增有辠寧失過以有赦

君子之于人也有其語也無不聽者皇于聽獄乎皇猶況也必盡其辭矣聽獄者或從其情或從其辭

聽獄之術大略有三治必寬寬之術歸于察察之術歸于義察猶審也是故聽而不寬是亂也寬而不察是慢也古之聽訟者言不越情情不越義是故聽民之術怒必畏畏思義小辠勿兼怒責也因責之辠必思兼謂思其辭思其義思義重辠小可求以出之辠也

禹之君民也罰不及強而天下治一鎰六兩所出金鐵也死辠出三百七十五斤用財少尒

孔子如衞人謂曰公甫不能聽訟公甫魯大夫子曰非公甫之不能聽獄也有辠者懼無辠者恥民近禮矣

獄貨非可寶也然後寶之者未能行其法者也貪人之寶受人之財未有不受命以矯其上者也親下以矯其上者未有能其功者也

子曰聽訟雖得其指必哀矜之死者不可復生斷者不可復續也書曰哀矜哲獄

子曰吳越之俗男女同川而浴其刑重而不勝由無禮也中國之教內外有分男女不同檐架不同巾櫛其刑重而勝由有禮也語曰夏后不殺不刑罰有辠而民不輕犯

子曰今之聽民者求所以殺之古之聽民者求所以生之不得其所生之道乃刑殺君與臣會焉

孔子曰古之刑者省之今之刑者繁之其教古者有禮然後有刑是以刑省也今也反是無禮而齊之以刑是以繁也書曰伯夷降典禮折民以刑謂有禮然後有刑也又曰茲殷罰有倫今也反是諸侯不同聽聽獄也議毋君

国立国会図書館　タイトル『雅雨堂叢書』　請求記号 082.1-G18R　ガラス使用

異法聽無有倫是故法之難也

子夏曰昔古三王慤然欲錯刑遂罰錯處也遂行也遂罰平心而應之和然後行之然且曰吾意者以不平慮之乎吾意者以不和平之乎如此者三然後行之此之謂慎罰

鄭氏注

鴻範五行傳

維王后元祀王謂禹也后君也祀年也禹始居攝爲君之年也帝令大禹步于上帝帝舜也步推也于於也上帝天也帝令禹推演天道謂觀得失反覆也維時洪祀六沴用咎于下用此時始大祀六沴之用咎于下者是用知不畏而神之怒而乃也舜任禹禹能治其□□其神舜知□□□之怒可知也□□無禦若是順也共讀曰恭禦止也帝用不差神則不怒五福乃降用章于下降下也章明也若六沴作見若不共禦六伐既侵六極其下侵陵也禹乃共辟厥德受命休令□□也厥其也休美也禹於是恭明□□

国立国会図書館　タイトル『雅雨堂叢書』　請求記号 082.1-G18R　ガラス使用

□□孳孳受舜之美令奉行之爰用五事建用王極王極或皆爲皇極初禹治水得神龜負文于洛于以盡得天人陰陽之用至是奉帝命而陳之也長事長猶君也一曰貌貌之不恭是謂不肅肅敬也君貌不恭則是不能敬其事也厥咎狂君臣不敬狂妄也厥罰恒雨貌曰木木主春春氣生生氣失則踰其節故恒雨也厥極惡生氣失故于人則爲惡時則有服妖服貌之飾也時則有龜孽龜蟲之生于水而游于春者也屬木時則有雞旤雞畜之有冠翼者也屬貌時則有下體生于上之疴疴病也貌失之病也時則有青祥青木色也眚生于此祥自外來也維金珍木珍珍也凡貌言視聽一事失則逆人之心人心逆則怨木金水火土氣爲之傷傷則衝勝來棄珍之於是神怒人怨將爲禍亂故五行先見變異以譴告人也及妖孽禍疴眚祥皆其氣類暴作非常爲時怪者也各以物象爲之占也次二事曰言言之不從是謂不乂乂治也君言不從則是不治其事也厥咎僭僭君臣不治則僭差矣厥罰恒暘言曰金金主秋秋氣殺殺氣失故常暘也厥極憂殺氣失故於人爲憂時則有詩妖詩之言志也時則有介蟲之孽蝘蜓蟲之生于火而藏于秋也屬金時則有犬旤犬畜之以口吠守者也屬言時則有口舌之疴言之病也時則有白眚白祥維木泠金次三事曰視視之不明是謂不悊悊爲瞭也君視瞭其事也厥咎荼君視不瞭則荼緩矣厥罰恒燠視曰火火主夏夏氣長長氣失故恒燠也厥極疾長氣失故于人爲疾時則有草妖草視之物可見者莫衆于草時則有倮蟲之孽蠃蟲之類蟲之生于火而藏于秋者也時則有羊旤羊畜之遠視者也屬時則有目疴時則有赤祥維水泠火次四事曰聽聽之不聰是謂不謀君聽不聰則是不能謀其事也厥咎急急君臣不謀則急

矣厥罰恒寒聽口水主冬冬氣失故于人爲貧時藏藏氣失故恒寒也厥極貧藏氣失故則有鼓妖鼓聽之應也時則有魚孽魚蟲之生于水而游于水者也時則有豕旤豕畜之居閑衛而聽者也屬聽時則有耳疴聽氣失之病時則有黑眚黑祥維火沴水次五事曰心維思思之不容是謂不聖容當爲睿睿通也心明曰聖孔子說休徵曰聖者通也兼四而明則所謂聖聖者包貌言視聽而載之以思心者通以待之君思心不通則是不能心明其事也厥咎雰雰冒也君臣心有不明則相蒙冒矣厥罰恒風思心曰土土主四時四時主消息生殺長藏之氣風亦出內雨暘寒燠之徵皆所以殖萬物之性命者也殖氣失故恒風厥極凶短折殖氣失則于人爲凶短折未齔曰凶未冠曰短未昏曰折土者時則有牛旤牛畜之任重者也屬王極時則有心腹之疴思心氣失之病時則有胎夜之妖夜讀曰液時則有華孽華當爲夸夸蚓蟲之生于土而遊于時則有黃眚黃祥維金木水火沴土志論眚言君不寬容則地動元或疑焉今四行來沴土地乃動臣下之相帥爲畔逆之象君不通于事所致也以爲不寬容亦皆爲陰勝陽臣強君之異王之不極是謂不建王君也不名體而言王者五事象五行則王極象天也人法天元氣純則不可以一體而言之也天變化爲陰爲陽覆成五行經曰歷象日月星辰敬授民時論語曰爲政以德譬如北辰是則天之道于人政以不由王出不得爲政則是王君建立也王象天以性情覆成五事爲中和之政也王政不中則是不能立其事也厥咎瞀瞀思心亂也君臣不立則上下亂矣厥罰恒陰王極象天天氣失故恒陰也厥極弱天爲剛德剛氣失故于人爲弱易說元龍之行曰貴而无位高而无民賢人在下位而无輔此之謂弱或云懦不毅時則有射妖射王極之度也射人將發矢必先于此儀之發失則必中于彼矣君將出政亦先于廷度之出則應于民心射其象者也時則有龍蛇之

蘡龍蟲之生于淵行于無形游于天者也屬天蛇龍之類也或曰龍無角者曰蛇時則有馬旣天行健馬畜之疾行者也屬王極時則有下人伐上之疴夏侯勝說伐宜爲代書亦或作代陰陽之神曰精氣情性之神曰魂魄君行不由常侜張無度則是魂魄傷也王極氣失之病也天于不中之人恒耆其味厚其毒增以爲病將以開賢代之也春秋傳所謂奪伯有魄者是也不名病者病不著于身體也時則有日月亂行星辰逆行亂謂薄食鬬竝見逆謂縮反明經天守舍之類也不言沴天天至尊無能沴之者離逢非沴維鮮之功謂此也維五位復建辟厥沴君失五事則五行相沴違其位復立之者當明其變異則知此爲貌邪言輙改過以共禦之至司之□月又必齊肅祭祀以撫其神則凶咎除矣不言六位天不違其位也曰二月三月維貌是司四月五月維視是司六月七月維言是司八月九月維聽是司十月十一月維思心是司十二月與正月維王極是司司主也此月□夏數也夏數得天之正元或疑焉此用王事之次四月五月主視六月七月主言非也□五行王相之次則八月九月主聽十月十一月主思心亦非也子駿傳曰二月三月維貌是司四月五月維視是司六月七月維思心是司八月九月維言是司十月十一月維聽是司十二月與正月維王極是司于四時之氣以近其□也凡六沴之作歲之朝月之朝日之朝則后王受之歲之中月之中日之中則正卿受之歲之夕月之夕日之夕則庶民受之自正月盡四月爲歲之朝自五月盡八月爲歲之中自九月盡十二月爲歲之夕上旬爲月之朝中旬爲月之中下旬爲月之夕平旦至食時爲日之朝禺中至日跌爲日之中晡時至黃昏爲日之夕受之受其凶咎其二辰以次相將其次受之二辰謂日月也假令歲之朝也日月中則上公受之日月夕則下公受之歲之中也日月朝則孤卿受之日月夕則大夫受之歲之夕也日月朝則上士受之日月中則下士受之其餘差以尊卑多少則悉矣星辰莫

同莫夜也星辰之變夜見亦與晝同初昏爲朝夜半爲中將晨爲夕或曰將晨爲朝初昏爲夕也是離逢非沴維鮮之功離憂也逢見也是爲憂見之象非沴也言王行非能沴天者也鮮殺也功成也維凶咎之殺已成故天垂變異以示人也禦貌于喬忿止貌之失在于去驕忿驕忿者是不恭之刑也謂若傲很明德忿戾無期之類也以其月從其禮祭之參乃從從順也三祭之其神乃順不怒也禦言于訖衆以其月從其禮祭之參乃從訖止也言之失者在于去止衆止衆者是不從之刑也止衆謂若周威厲王弭謗以障民口之類也禦視于忽似以其月從其禮祭之參乃從止視之失者在于去忽似忽似者是不明之刑也謂若亂于是非象共滔天及不辨鹿馬之類也禦聽于怵攸以其月從其禮祭之參乃從怵讀爲獸不狘之狘攸讀爲風雨所漂颻之颻止聽之失者在于去怵攸怵攸者是不聰之刑也謂若老夫灌灌小子驕驕誨尒純純聽我眊眊之類禦思心于有尤以其月從其禮祭之參乃從尤過也止思心之失者在于去欲有所過欲者是不睿之刑也謂若昭公不知禮而習小儀不修政而欲誅季氏之類也禦王極于宗始以其月從其禮祭之參乃從宗尊也止王極之失者在于尊用始祖之法度不言惡者人性備五德得失在斯王不極則五事皆失非一惡也大者易姓小者滅身其能宗始則錄延其受命之君承天制作猶天之教命也故掌祖廟之藏者謂之天府六沴之禮散齊七日致齊三日新器絜以祀用赤黍三日之朝于中庭祀四方從東方始自南至西卒于北方禮志致齊三日周禮凡祭祀前期十日宗伯帥執事卜日是爲齊一旬乃祀也今此欲齊即祀者欲得容三祀也蓋八日爲致齊明九日朝而初祀者一旬有一日事爲畢也新器赤黍改過之宜也中庭明堂之庭也或曰朝廷之廷也此紀五精之神其牲器粢盛有常禮記其異者也不祀天非正月亦以祀禮祀此神也其祀禮曰格祀篇名也今亡曰某也方

祀曰播國率相行事篇中大祀贊主人辭也某也天子名也方祀祀四方也播讀曰藩藩國謂諸侯相助也言諸侯率其常事來即助行祭之禮也其祀也大祝告神以君悔祝掌六祝之辭以事鬼神祇祈福祥求永貞也過之辭也周禮大謂木精靈威仰火精赤熛怒土精含樞紐金精白招拒水精叶光紀及木帝太皞火帝炎帝土帝黄帝金帝少皞水帝顓頊木官勾芒火官祝融土官后土金官蓐收水官元冥皆是也古者生能其事死在祀典配其神而食合猶爲也六沴無差無傾無有不正言神靈正直無□類所謂□皆是神靈所爲也

是也若民有不敬事則會批之于六沴言民廣及天下有過者也事六事也會合也批推也言天下有過神靈亦合推內于六沴天子以天下爲任者也六事之機以垂示我六事貌言視聽思心王極也機天文也天文轉運以縣見六事之變異示我我謂天子我民人無敢不敬畏六事上下君祀之所縣示變異者九以其月從其禮祭之參乃從九過也止思心之失者是不睿之刑也謂若昭公不知禮而習小儀不修政而欲誅季氏之類也禦王極于宗始以人性備五德得失在斯王不極則五事皆失非一惡也大者易姓小者滅身其能宗始則錄延其受命之君承天制作猶天之教命也故掌祖廟之藏者謂之天府六沴之禮散齊七日致齊三日新器絜以祀用赤黍三日之朝于中庭祀四方從東方始自南至西卒于北方禮志致齊三日周禮凡祭祀是爲齊一句乃祀也今此前期十日宗伯帥執事卜日蓋八日爲致齊明九日朝而初祀者一旬有一日事爲畢也新器赤黍改過之宜也中庭明堂之庭也或曰朝廷之廷也此紀五精之神其牲器粢盛有常禮記其異者也不祀天非正月亦以祀禮祀此神也其祀禮曰格祀篇名也今亡曰某也方

祀曰播國率相行事篇中大祝贊主人辭也某也天子名也方祀祀四方也播讀曰藩藩國謂諸侯相助也言諸侯率其常事來即助行祭之禮也其祀也大祝告神以君悔過之辭也周禮大祝掌六祝之辭以事鬼神祇祈福祥求永貞也曰若尒神靈洪祀六沴是合神靈謂木精靈威仰火精赤熛怒土精含樞紐金精白招拒水精叶光紀及木帝太皞火帝炎帝土帝黃帝金帝少皞水帝顓頊木官勾芒火官祝融土官后土金官蓐收水官元冥皆是也古者生能其事死在祀典配其神而食合猶爲也六沴是神靈所爲也無差無傾無有不正言神靈正直無□類所謂□皆是也若民有不敬事則會批之于六沴言民廣及天下有過者也事六事也會合也批推也言天下有過神靈亦合推內于六沴天子以天下爲任者也六事之機以垂示我六事貌言視聽思心王極也機天文也天文轉運以縣見六事之變異示我我謂天子我民人無敢不敬事上下王祀我與民人無敢不敬畏六事上下君祀之所縣示變異者言皆悔過也上君祀靈威仰下君祀太皞之屬也東方之極自碣石東至日出榑木之野帝太皞神句芒司之自冬日至數四十六日迎春于東堂距邦八里堂高八尺堂階八等青稅八棄旂旐尚青田車載矛號曰助天生倡之以角舞之以羽此迎春之樂也孟春之月御青陽左个禱用牡索祀于艮隅貌必恭厥休時雨朔令曰挺羣禁開閉闔通窮窒達障塞待優其禁毋伐林木仲春之月御青陽正室牲先脾設主于戶索祀于震正朔令曰棄怒惡解役辠免優患休罰刑閉關梁其禁田獵不宿不宿不宿禽也角主天兵周禮四時習兵因以田獵禮志曰天子不合圍諸侯不掩羣過此則暴天物爲不宿禽角南有天庫將軍騎官飲食

不享享獻也禮志曰天子諸侯無事則歲三田一爲乾豆二爲賓客三曰充君之庖周禮獸人冬獻狼夏獻麋春秋獻獸物此獻禮之大略也出入不節角爲天門房有三道出入之象也奪民農時房心農時之候也季冬之月命農師計耦耕事是時房心晨中春秋傳曰辰爲農祥后稷之所經緯也及有姦謀亢爲朝廷房心爲明堂謀事出政之象季春之月御青陽右个薦用鮪索祀于巽隅朔令曰宣庫財和外怨撫四方行柔惠止剛强九門磔禳出疫于郊以禳春氣南方之極自北戸南至炎風之野帝炎帝神祝融司之自春分數四十六日迎夏于南堂距邦七里堂階七等赤稅七棄旂旐尚赤田車載弓號曰助天養倡之以徵舞之以鼓鞉此迎夏之樂也孟夏之月御明堂左个嘗麥用彘索祀于巽隅視必明厥休時燠朔令曰爵有德賞有功惠賢良舉力農其禁毋隳隄防仲夏之月御明堂正室牲先肺設主于竈索祀于离正朔令曰振貧窮惠孤寡慮囚疾出大祿行大賞其禁棄法律逐功臣東井主法令也功臣制法律者也或曰喙主尚食七星主衣裳張爲食厨翼主天倡經曰臣作朕股肱耳目予欲左右有民女翼予欲觀古人之象日月星辰山龍華蟲作繢宗彝藻火黼絲黼黻黹繡以五采章施于五色作服女明予欲同六律五聲八音在治曶以出内五言女聽是則食與服樂臣之所用爲大功也七星北有酒旗南有天厨翼南有器府殺太子五行火生土天文以參繼東井四時以秋代夏殺太子之象也春秋傳曰夫千棄之主將廢正而立不正必殺正也以妾爲妻軒轅爲后妃屬南宮其大星女主之位女御在前妾爲妻之象也乃令民雩季夏之月御明堂右个牲先心設主于中霤

索祀于坤隅思必睿厥休時風朔令曰起毀宗立無後
封廢國立賢輔卹喪疾中央之極自崑崙中至大室之
野帝黃帝神后土司之土王之日禱用牲迎中氣于中
室樂用黃鐘之宮爲民祈福命世婦治服章令民□其
禁治宮室飾臺榭內淫亂犯親戚侮父兄西方之極自
流沙西至三危之野帝少皞神蓐收司之自夏日至數
四十六日迎秋于西堂距邦九里堂高九尺堂階九等
白稅九棄旌旄尚白田車載兵號曰助天收唱之以商
舞之以干戚此迎秋之樂也孟秋之月御撓章左个嘗
穀用犬索祀于坤隅言必從厥休時暘朔令曰審用法
備盜賊禁姦衰飾羣牧謹貯聚其禁毋弛戎備仲秋之
月御撓章正室牲先肝設主于門索祀于兌正朔令曰
謹功築遏溝瀆修囷倉決刑獄趣收斂其禁好攻戰參
伐爲武府攻戰之象　輕百姓輕之者不重民命春秋傳曰
師出不正反戰不正勝也　飾城郭昴畢間爲天街甘氏經曰天街保
塞孔道衢保塞城郭之象也　侵邊竟畢主邊兵乃令民
畋獵庶毗畢入于室曰時殺將至毋罹其菑季秋之月
御撓章右个鷹用田禽索祀于乾隅朔令曰除道路守
門閭陳兵甲戒百官誅不法除道成梁以利農夫北方
之極自丁令北至積雪之野帝顓頊神元冥司之自秋
分數四十六日迎冬于北堂距邦六里堂高六尺堂階

国立国会図書館　タイトル『雅雨堂叢書』　請求記号 082.1-G18R　ガラス使用

六等黑稅六棄旗旄尚黑田車載甲鐵號曰助天誅唱之以羽舞之以干戈此迎冬之樂也孟冬之月御元堂左个祈年用牲索祀于乾隅聽必聰厥休時寒朔令曰申羣禁修障塞畢積聚繫牛馬收澤賦其禁毋作淫巧仲冬之月御元堂正室牲先腎設主于井索祀于坎正朔令曰按外徒止夜禁誅詐僞省醞釀謹閉關其禁簡宗廟不禱祠虛危爲宗廟廢祭祀牽牛主祭祀逆天時日在星紀周以爲正日在元枵殷以爲正皆不得四時之正逆天時之象也春秋定十五年夏五月辛亥郊譏連卜三正以至失時是其類也乃令民罷土功季冬之月御元堂右个薦用魚索祀于艮隅朔令曰省牲牷修農器收秸薪築囹圄謹蓋藏乃大儺以禳疾命國爲酒以合三族君子說小人樂田獵不宿飲食不享出入不節奪民農時及有姦謀則木不曲直君行此五者爲逆天東宮之政東宮于地爲木木性或曲或直人所用爲器者也無故生不暢茂多有折槁是爲木不曲直木金水火土謂之五材春秋傳曰天生五材民竝用之其政逆則神怒神怒則材失性不爲民用其它變異皆屬沴沴亦神怒凡神怒者日月五星既見適于天矣棄法律逐功臣殺太子以妾爲妻則火不炎上君行此四者爲逆天南宮之政南宮于地爲火火性炎上然行人所用亨飪者也無故因見作熱燔熾爲害是爲火不炎上其它變異皆屬沴也治宮室飾臺榭內淫亂犯親戚侮父兄則稼穡不成好攻戰輕百姓飾城郭侵邊竟則金不從革君行此四者爲逆天西宮之政西宮于地爲金金性從形而革人所用爲器者也無故治之不銷或入火飛亡或鑄之裂形是爲不從革

其它變異皆屬沴也簡宗廟不禱祠廢祭祀逆天時則水不潤下君行此四者爲逆天北宮之政也北宮于地爲水水性浸潤下流人所用灌溉者也無故源流竭絶川澤以涸是爲不潤下其它變異皆屬沴也

尚書大傳卷第三

尚書大傳卷第四

鄭氏注

略說

遂人爲燧皇伏羲爲戲皇神農爲農皇也遂人以火紀火太陽也陽尊故託燧皇于天伏羲以人事紀故託戲皇于人蓋王非人不固人非天不成也神農以地紀悉地力種槃疏故託農皇于地天地人之道備而三五之運興矣

堯八眉舜四瞳子禹其跳湯扁文王四乳八眉者如八字者也其跳者踦也其發聲也踦步足不能相過也扁者枯也言湯體半小家

国立国会図書館　タイトル『雅雨堂叢書』　請求記号 082.1-G18R　ガラス使用

編枯言皆不善也

狄人將攻太王亶甫召耆老而問焉曰狄人何欲耆老對曰欲得菽粟財貨太王亶甫曰與之每與而攻不免太王亶甫贅其耆老而問之曰狄人又何欲乎耆老對曰欲君之土地太王亶甫曰與之耆老曰君不爲社稷乎太王亶甫曰社稷所以爲民也不可以所爲民者害民也耆老對曰君縱不爲社稷不爲宗廟乎太王亶甫曰宗廟吾私也不可以吾私害民也遂策杖而去過梁山邑岐山梁山在岐山東北岐山在梁山西南國人束脩奔走而從之者三千棄一止而成三千戶之邑

烟氛郊社不修山川不祝風雨不時霜雪不降責于天公臣多弒主嬖多殺宗五品不訓責于人公城郭不繕溝池不修水泉不修水爲民害責于地公

子贛曰傳云堯舜之王一人不刑而天下治教誠而愛深也

虞人與芮人質其成于文王入文王之境則見其人萌讓爲士大夫入其國則見士大夫讓爲公卿二國相謂曰此其君亦讓以天下而不居也讓其所爭以爲閒田周文王至磻溪見呂望釣文王拜之尚父曰望釣得魚腹中有玉璜刻曰周受命呂左檢德合于今昌來提

国立国会図書館　タイトル『雅雨堂叢書』　請求記号 082.1-G18R　ガラス使用

宣王問于子春曰寡人欲行孝弟之義爲之有道乎宣王齊君陳敬仲之後也子春曰昔者衛聞之樂正子曰文王之治岐也五十者杖于家六十者杖于鄉七十者杖于朝朝當爲國見君揖杖揖當爲去八十者杖于朝見君揖杖揖挾也君曰趣見客毋俟朝不欲久尊老者也古者七十致仕來者客之也以朝乘車輲輪乘車安車言輲輪明其小也御爲僕送至于家御君之御也而孝弟之義達于諸侯九十杖而朝見君建杖建樹也君曰趣見毋俟朝以朝車送之舍天子重鄉養舍館也重猶尊也養以禮食之也卜筮巫醫御于前祝饐祝鯁以食乘車輲輪胥與就膳徹胥樂官也就成也胥成膳徹謂以樂食之也送至于家君如有欲問明日就其室以珍從明日旦日而孝弟之義達于四海此文王之治岐也君如欲行孝弟之大義盍反文王之治岐學禮帝入東學上親而貴仁則親疏有序而恩相及矣帝入南學上齒而貴信則長幼有差而民不誣矣帝入西學上賢而貴德則聖智在位而功不匱矣帝入北學上貴而尊爵則貴賤有等而下不踰矣踰與踰同謂越制成王年十五亦入諸學觀禮布政四學者東序瞽宗虞庠及四郊之學也春氣溫養故上親夏物盛小大殊故尚齒秋物成故貴德冬時物藏于地唯象于天半見也故尚爵帝入大學承師問道退習而攷于太傅太傅罰其不則而達其不及則德智長而治道得矣此五學者既成于上則百姓黎民化輯于下矣

[illegible]之帝王者必立大學小學禮志曰小學在公宮之左大學在郊使王大子王子羣后之子以至公卿大夫元士之適子十有三年始入小學見小節焉踐小義焉年二十入大學見大節焉踐大義焉故入小學知父子之道長幼之叙入大學知君臣之儀上下之位故爲君則君爲臣則臣爲父爲父爲子則子小師取小學之賢者登之大學大師取大學之賢者登之天子天子以爲左右天子當爲大子禮志曰周公居[illegible]而治亢世子法于伯禽使之與成王居欲[illegible]之知父子君臣長幼之義所以善成王也

[illegible]大夫[illegible]七十致[illegible]老歸其鄉里大夫爲父師士爲少[illegible]新穀已入[illegible]

學餘子謂庶子也古者適子恒代父而仕也十五始入小學見小節踐小義十八入大學見大節踐大義小節小義正謂始□典□師受業大節大義謂博習盡誠也距冬至四十五日始出學傅農事立春學止上老平明坐于右塾庶老坐于左塾餘子畢出然後皆歸夕亦如之上老父師也庶老少師也餘子皆入父之齒隨行兄之齒鴈行朋友不相踰輕任并重任分頒白不提挈出入皆如之此之謂造士

祀上帝于南郊所以報天德即春迎日于東郊所以爲萬物先而尊事大也

迎日之辭曰維某年某月上日明光于上下勤施于四

方旁作穆穆維予一人某敬拜迎日于郊
天子諸侯必有公桑蠶室就川而爲之築宮有三尺
爲宮雉長三丈高一丈度長以長度高以高
則蠶宮高一丈禮志曰仞有三尺七尺曰仞棘牆而外
閉之大昕之朝三公之夫人浴種于川世婦卒蠶獻繭
于夫人此諸侯之禮天子則獻繭于后繅三盆手手猶親也言后夫
人親以手摠之也
天子太子年十八曰孟侯孟迎也
朝迎于郊者問其所不知也問口人民之好惡土地所
生美珍怪異山川之所有無及父在時皆知之十八曰大學
爲成人博
問庶事也
傳曰已有三牲必田狩者孝子之意以爲已之所養不
如天地自然之性逸豫肥美禽獸多則傷五穀因習兵
事又不空設故因以捕禽獸所以共承宗廟示不忘武
備又因以爲田除害鮮者何也秋取嘗也取禽蒸秋取嘗
何以也習鬬也者男子之事戰鬬不可不習故于搜狩
以閑之也閑之者貫之也貫之者習之也凡祭取所餘
獲陳于澤澤射宮也然後卿大夫相與射也中者雖中不取
也命不中者雖中不取何以也所以貴揖讓之取而賤
勇力之取也鄉之取也于圃中勇力之取也今之取也
于澤宮揖讓之取也澤習禮之處非所以行禮其射又
主中

雅雨堂

祭之爲言祭也察之爲言察也察者至也至者人事也人事至然後祭祭者薦也薦之爲言在也在者在其道也禮志曰君子生則敬養死則敬饗也

聖人在位其君不誦無用之言其工不作無用之器其商不通無用之物

晉平公問于師曠曰吾年七十欲學恐已莫師曠曰臣聞老而學者如執燭之明執燭之明孰與昧行公曰善子贛曰葉公問政于夫子子曰政在附近而來遠魯哀公問政子曰政在于論臣齊景公問政子曰政在于節用三君問政夫子應之不同然則政有異乎子曰荊之地廣而都狹民有離志焉故曰在于附近而來遠哀公有臣三人內比周以惑其君外障距諸侯賓客以蔽其明故曰政在論臣齊景公奢于臺榭淫于苑囿五官之樂不解一旦賜人百乘之家者三故曰節用

東郭子思問于子贛曰夫子之門何其雜也子贛曰夫子聞之曰脩道以俟天下來者不止是以雜也隱栝之旁多枉木良醫之門多疾人砥礪之旁多頑鈍夫子聞之曰脩道以俟天下來者不止是以雜也

子曰心之精神是謂聖

子曰君子不可以不學見人不可以不飭不飭無貌無貌不敬不敬無禮無禮不立夫遠而光者飭也近而逾

国立国会図書館　タイトル『雅雨堂叢書』　請求記号 082.1-G18R　ガラス使用

明者學也譬之如圩邪水潦集焉菅蒲生焉從上觀之誰知其非源水也

子夏讀書畢見于夫子夫子問焉子何爲于書子夏對曰書之論事也昭昭如日月之代明離離若星辰之錯行上有堯舜之道下有三王之義商所受于夫子志之于心弗敢忘也雖退而巖居河濟之間深山之中作壞室編蓬戶尚彈琴其中以歌先王之風則可以發憤忼慨忘已貧賤有人亦樂之無人亦樂之而忽不知憂患與死也夫子造然變色曰嘻子殆可與言書矣雖然見其表未見其裏也顏淵曰何謂也子曰闚其門而不入其中觀其奥藏之所在乎然藏又非難也正嘗惡心盡志以入其則前有高岸後有大谿填填正立而已是故堯典可以觀美禹貢可以觀事咎繇可以觀義五誥可以觀度六誓可以觀義五誥可以觀仁甫刑可以觀誡通斯七觀書之大義舉矣

国立国会図書館　タイトル『雅雨堂叢書』　請求記号 082.1-G18R　ガラス使用

尚書大傳卷第四

尚書大傳補遺

乃命五史以書五帝之蠱事 仲曼容周易注見李氏集解

黃帝多聞而齊給注云齊疾也 五帝紀注

大庭氏王天下五風竝異 繹史三

古之人衣上有冒而句領者注云言在德不在服也古之人三皇時也冒覆項也句領繞頸也禮正服方領也 荀子注

堯見天因邰而生后稷因之 詩生民正義

堯時麒麟在郊藪 詩麟趾正義

便在伏物 史記索隱 便秩東作 五帝紀注

分命和仲度西曰柳穀周禮縫人注疏云是濟南伏生書

舜耕于歷山堯妻之以二女屬其九子也贈以昭華之玉尚書正義

舜以天德嗣堯西王母來獻白玉琯玉海

舜漁于雷澤之中注云雷夏滎州澤今屬濟陰史記注御覽

七十九　八
百三十三

舜耕于歷山陶于河濱販于頓丘就時負夏注云歷山在河東負夏衛地史記索隱

舜不登而高不行而遠拱揖于天下而天下稱仁御覽

一四
百十九

舜好生惡殺鳳皇巢其樹御覽九百十五玉海百九十九

成王問周公曰舜何人也曰其政好生而惡殺文選

舜耕于歷山夢眉與髮等尚書正義

未命爲士車不得有飛軫注云如今窗車也文選四十八

未命爲士不得朱軒輿也士以朱飾之文選十六

以賢制爵以庸制祿故人慎德興功輕利而興義路史後紀十

維五祀興韶樂于大鹿之野十四祀筐管變天大雷雨疾風路史發揮五

搏拊鼓振以秉琴瑟練絲徽弦白虎通

高山大川五嶽四瀆之屬史記東邊底平大而高平者謂之太邊水經注六下而平者謂之隰隰之猶言濕也御覽五十七下濕曰隰詩隰桑正義非水無以準萬里之平非水無以通遠道任重也御覽五十八夏傳大水小水東流歸海也文選二十七百川趨于海同上禹奠南方霍山注云謂奠祭也夏傳兩漢刊誤補遺

五嶽皆觸石出雲扶寸而合不崇朝而雨天下注云四指爲扶音膚御覽八後漢紀三

夏后氏主教以忠士喪禮疏略說

桀殺刑彌厚而民彌暴故爾梁遠遂以是亡注云故爾窮其近也梁讀爲掠殷傳路史後紀十三路史後紀十三下

桀無道囚湯後釋之諸侯八譯來朝者六國御覽八十三北堂書鈔十漢南諸侯聞之歸之四十國路史後紀十三下

湯大旱七年禱于桑林之社而雨大旦左傳正義

景亳之命費昌爲御路史後紀十三下

未命爲士者不得乘飾車殷傳與人職疏

五年之初得散宜生等獻寶而釋文王文王出則克黎六年伐崇則稱王殷傳文王世子正義

周人以仁接民而天下莫不仁故曰大矣注云言文王仁故謂之大矣御覽四百十九

丞天之大律注云奉上之大法翻譯名義集九卷

晦而月見西方謂之朓朓則侯王其茶朔而月見東方謂之側匿側匿則侯王其肅注云朓條也條達行疾貌茶緩也側匿猶縮縮行遲貌肅急也日君象也月臣象也君政急則日行疾月行徐臣逡遁不進飢則侯王其徐徐緩也君政緩日行徐月行疾臣放恣也五行傳後漢蔡邕傳注周禮疏文選十三御覽四文選五行傳玉海五御覽

明王踐位則日儷其精重光以見吉祥文選五十五以上俱見洪範

大戰篇云大公曰罵女毋歎唾女毋乾毋歎毋乾是謂艱難吳曾能改齋漫錄

翼佐文武身有殊勛世祚大公以表東海詩文王正義

周公兼思三王之道以施于春秋冬夏困學紀聞

帝命周公踐阼朱草暘生御覽八百七十三

周公輔幼主不矜功莫莢生注云矜夸也同上又文選注

王者德及皇天則祥風起御覽九初學記一王者德下究地之厚則朱草生御覽八百十三一云德光地序則朱草生

肅雝顯相注云四海敬和明德來助祭詩清廟正義

国立国会図書館　タイトル『雅雨堂叢書』　請求記号 082.1-G18R　ガラス使用

周民可比屋而封 文選六
周人之教以文上教以文君子其失也小人薄注云文謂尊卑之差制也習文法無悃誠也 御覽
宗子燕族人于堂宗婦燕族人于房序之以昭穆 喪服傳疏
周人路寢南北七雉東西九雉室居二雉注云雉長三丈度高以高度長以長 攻工匠人疏 玉海百五十五
古者中刑用鑽鑿 御覽七百六十四
殺君之地雖生美菜有義之士弗食 御覽六百七十六
古者聖帝之治天下也五十以下非蒸社不敢遊飲在六十以上遊飲也 大戴禮注

圻者天子之境也諸侯曰境天子游不出封圻不告祖廟諸侯非朝聘不出境注云周禮方千里曰王圻詩曰邦圻千里惟民所止 路史國名紀信儀禮經傳通解續
古者諸侯于天子五年一朝見其身述其職述其職者王者躬耕所以供粢盛 文選
廟者貌也其以貌言之也 藝文類聚三十八
戰者憚驚之也 御覽三百四十九 文類聚五十九
三王之始如環之無端如水之勝火 御覽七十六
王者一質一文據天地之道 白虎通

国立国会図書館　タイトル『雅雨堂叢書』 請求記号 082.1-G18R　ガラス使用

有德者尊其位而重其祿御覽一百三

北辰謂之耀魄北堂書鈔百五十

魏文侯問子夏子夏乃遷延而退文選四十四

夏刑三千條長孫無忌律疏序

大夫七十而致仕老于鄉里名曰父師士曰少師以教鄉人子弟于門塾之基而教之學焉儀禮鄉飲酒禮疏

尚書大傳補遺

尚書大傳續補遺

盧文弨學

辯章百姓索隱引今文

神農始治農功正節氣審寒温以爲蚤晚之期故立歷名一作日

容成作歷黄帝命容成造蓋天義

日者陽德之母陽外發故日以晝明名曰曜靈

月羣陰之宗光内影以宵曜名曰夜光

否不也文選注

碩人詩曰衣錦尚絅說文

外無曠夫內無怨女詩正義
舜讓於德不怡索隱引今文
七政布位日月時之正五星時之紀日月有薄食五星
有錯聚七者得失在人君之政故謂之為政玉海
五年一朝王者亦貴得天下之歡心以事其先王因助
祭以述其職故分四方諸侯為四輩輩主一時公羊疏引虞傳
矜寡孤獨天民之窮而無告者皆有常餼詩正義
惟刑之謐哉史記集解引今文
帝猶反側晨興闢四門來仁賢詩正義文選注
天工人其代之傳曰夫成天地之功者未嘗不蕃昌也

潛夫論　思賢篇

予欲聞六律五聲八音采政忽索隱引今文
拊革著以糠白虎通引尚書大傳周禮正義云白虎通引大傳云拊革裝之以糠今書傳無者在亡逸中
正朔所不加卽君子所不臣也白虎通
湛濁為地又曰積陰為地故地者濁陰也地不滿東南故水潦塵埃歸焉
河色黃赤衆川之流蓋濁之積也百里一小曲千里一大曲一直
往古之時四極廢九州裂於是女媧殺黑龍以祭冀州

鄭注云冀州取地以爲名也其地有險有易帝王所都亂則冀治弱則冀彊荒則冀豐也

堯南撫交阯於禹貢荊州之南垂幽荒之外故越也水經注

洧盤之水出崦嵫山

禺鐵索隱引今文

榮播既都今文

被明都今文

文皮千合索隱

予辛壬娶塗山癸甲生啟索隱云今文

禹成五服齒革羽毛器乃備禹貢合注

貌屬木言屬金視屬火聽屬水思屬土水火者百姓之求飲食也金木者百姓之所興作也土者萬物之所資生也是爲人用尚書正義

伊尹母孕行汲水化爲枯桑其夫尋至水濱見桑穴中有兒乃收養之

伊尹相湯伐桀戰於鳴條春秋地名考

詩云非知之艱行之惟艱周禮正義

文王受命四年伐昆夷采薇爲伐昆夷而作

司馬在前詩大明疏引泰誓周禮序引夏傳

有火自上復於下至於王屋流爲烏其色赤其聲魄（今文大誓索隱云今文作流爲鵰）

武王伐紂都洛邑未成陰寒大雪深丈餘甲子旦不知何五大夫乘馬車從兩騎止於門外王使師尚父謝賓幸臨之尚父使人持一器粥出進五車兩騎軍使者具以告尚父曰五車兩騎四海之神與河伯雨師耳尚父各以其名進之五神皆驚相視而歎

天一生水地二生火天三生木地四生金前四疇乃王極之體所以建故配其生數地六成水天七成火地八成木天九成金後四疇乃王極之用所以行故配其成數天五生土故配之以王極一二三四皆由五數而成六七八九是水火木金皆賴乎土而成此王極所以爲八疇之要樞也（太平御覽）

君道虧則日餘人憤怨則水涌溢陰氣積則下代上（郭璞注疏云引洪範傳）

月生三日謂之魄鄭注云魄亦作霸（尚書五行傳）

心之大星天王也其前星太子也後星庶子也（洪範五行傳）

辰星者北方水精也（文選注）

地者成萬物也（北堂書鈔引鴻範五行傳）

夏不數浴非愛水也冬不數煬非愛火也

国立国会図書館　タイトル『雅雨堂叢書』　請求記号 082.1-G18R　ガラス使用

著之爲言著也百年一本生百莖此草木之壽亦知吉凶者聖人以問鬼神周易音義藝文類聚引洪範五行傳

季夏可以大赦罪人

歷者聖人所以揆天行而紀萬國也北堂書鈔引尚書鴻範五行傳

雷與天地爲長子以其首長萬物與其出入也

霜者殺伐之表雨雪者陰之蓄積甚也

夫握方諸之鏡處深澤之下而上引大清物類相隨可不慎耶

成王之幼云在襁褓縛兒被也詩正義

成王問周公曰舜之冠何如焉周公曰古之人有冒皮而勾頤然鳳皇巢其樹麒麟聚其域也北堂書鈔引尚書大傳又荀子注一條已具補遺中其文與此相似當是一時之言

周公疾曰吾死必葬於成周示天下臣於成王也周公死天乃雷雨以風禾盡偃大木斯拔國恐王與大夫開金縢之書執書以泣周公勤勞王家予幼人弗及知乃不葬于成周而葬之于畢示天下不敢臣師古引尚書大傳又一本周公薨成王欲葬之于成周天乃雷電以風禾盡偃大木斯拔周人大恐王乃葬周公于畢示不敢臣也

天子有事諸侯皆侍尊卑之義儀禮疏

宗子燕族人於堂宗婦燕族人於房序之以昭穆儀禮疏

綴之以食而弗殊有族食族燕之禮也

夏后逆於廟庭殷人逆於堂周人逆於戶公羊疏

凡羣妃御見之法月與后妃其象也卑者宜先尊者宜後自九嬪以下九九而御于王所女御八十一人當九夕世婦二十七人當三夕九嬪九人當一夕三夫人當一夕后當一夕十五日而徧望後反之凡進御君所女史必書其日月授之以環以進退之生子月辰則以金環退之當御者以銀環進之箸于左手既御箸于右手孔子曰日者天之明月者地之理陰契制故月上屬爲天使婦從夫放月紀一本有賜字

黃帝妃嫫母于四妃之班居下貌甚醜而最賢心每自退

槩命玉海云大傳以冋命爲槩命

夏后氏不殺不刑死罪罰二千鍰索隱引大傳其文已見前然此尤詳

夏刑大辟二百臏辟三百宮辟五百劓墨各千周禮疏

上刑挾輕下刑挾重劉愷傳

天齊乎人假我一日後漢楊賜傳

奏百人之樂致元鶴之舞壯堂書鈔

周公封以魯身未嘗居魯也文選注

伯禽將歸于魯周公謂伯禽之傅曰汝將行盍志而子

美德乎對曰其爲人寬好自用以慎此三者其美德也已周公曰嗚呼以人惡爲美德虖君子好以道德故其民歸道彼其寬也出無辨矣是其好自用也以歛益之也彼其慎也是其所以淺也吾語女我文王之子武王之弟成王之叔父吾於天下不賤矣然而吾所執贄而見者十人還贄而相見者三十人貌執之士百有餘人欲言而請畢事者千有餘人於是吾僅得三士焉以正吾身以定天下吾所以得三士者亡於十人與三十人中乃在百人與千人之中故上士吾薄爲之貌下士吾厚爲之貌人人皆以我爲越踰好士然故士至士至後見物見物然後知是非之所在戒之哉汝其以魯國驕人幾矣鄭注云贄者所執以至也君子見於所尊敬必執贄以將其厚意也十人公卿之中也三十人羣士之中也百人羣大夫之中也荀子注案此本第二卷所載與此文有詳畧故具著焉

周初淮浦徐州並起爲寇伯禽伐之于鮮作鮮誓

柴誓曰敷乃獲敜乃阱周禮注正義云今文

汝則有逸罰爾雅注疏云今文

鳳凰在列樹論衡

澤障曰陂新唐書

古者聖帝之治天下也五十已下非烝祭不敢遊飲唯六十以上遊飲也（大戴禮注）

火發於窓水洩於深（萬卷菁華前集）

道是周公也克是太公也（按大戴記賈子新書克作充）丞一作承是史佚也故成王中立而聽朝則四聖而維之（同上）

舜之在位也端由北極（同上）

清而明者天之體（晉天文志引鴻範傳）

正月雷微動而雉雊雷諸侯之象也雉亦人君之類也（初學記）

人君嫉賢疾善在下謀上則日蝕雨電殺走獸（太平御覽）

凡有所害謂之災無所害而異於常謂之異害爲已至異爲方來

雲者起於山彌於天（二句已見陰氣也）王者失中臣下敢蔽君不明則雲陰象多蔽天光有雲如衆謂風師法有大兵（同上）

沙麓者山林也

長狄之人長蓋五丈餘也

言周將興之時有大赤鳥銜穀之種而集王屋之上者武王喜諸大夫皆喜周公曰菽茂哉茂哉天之見此以勸

之也春秋繁露

燧人爲燧皇以火紀官藝文類聚

伏羲氏作八卦路史注

伏羲氏没神農氏作神農氏没黄帝堯舜氏作羅璧識遺

風俗通五帝下有謹案易尚書大傳云云孫氏遂取黄者光也以下入於此書但風俗通亦未分析言之故今不録

尚書大傳續補遺

尚書大傳三卷宋志猶存近代學士大夫多不聞有是書吾鄉孫晴川氏之駿嘗於羣書中鈔撮蒼萃以求合於前志之數其用力可謂勤矣文弨嘗得其書而讀之如鴻範五行傳不逮文獻通考所載之詳而其間反有以向歆之文闌入之者與伏生書大不類至若伐耆甫刑仍作戡黎呂刑殊不契勘竊思因其規模少加增損然載籍浩繁非一目所能盡偶有綴緝未必有功於本書也吾宗雅雨先生尊經嗜古訪求此書爲刊而行之文弨得之以校孫氏之書其詳備實勝之至篇目有互異編簡有先後則皆出於掇拾之餘而非復隋唐以來

之完書然求其所闕佚者殆亦鮮矣其間傳寫異同蓋所不免因爲作考異若干條以念孫氏苦心蒐討不爲無功凡有可以裨益是書者亦慎取而集録之以繫於後使有所附以傳焉孫書召誥傳有大社唯松東社唯柏南社唯梓西社唯栗北社唯槐之文蓋本諸白虎通然北史劉芳傳引此以爲尚書逸篇未必卽是大傳故余作補遺亦不復載然書中如王曰若圭璧及丕天之大律亦逸篇也則此亦不可以遺也故復取以綴於此云仁和盧文弨識

物之動也何以謂之春　別本物之動也下又有物之動三字

辯在朔易　周禮馮相氏注辯秩東作辯秩南譌辯秩西成辯在朔易正義云皆據書傳而言然史記索隱引大傳又作便在伏物與此不同此本闕辯秩東作辯秩南譌兩條然此兩句亦當据正義補入

得命然後棄飾車駢馬衣文駟錦　下駢字衍別本無

納之大麓之野　別本作致天下於大麓之野

国立国会図書館　タイトル『雅雨堂叢書』 請求記号 082.1-G18R　ガラス使用

在琁機玉衡以齊七政注七政謂春秋冬夏天文地理人道所以爲七政也人道盡而萬事順成　案史記正義引大傳齊中也七政謂春秋冬夏天文地理人道所以爲政也道正而萬事順成故天道政之大也玉海亦引此並不云注別本有鄭氏注云轉運者爲機持正者爲衡又索隱引鄭注大傳云渾儀中筩爲琁機外規爲玉衡

諸侯執所受圭以朝於天子瑞也者屬也　案白虎通文質篇引此諸侯執所受圭與璧以朝於天子多與璧二字在瑞也者屬也五字之下又下能改過者作能正行者又今本下文圭不復而地畢削脫畢字此謂諸侯之朝於天子也舊本無朝字

水爲民害則責之司空　別本作水爲民害田廣不墾則責之司空

禮縵縵兮　別本作糺縵縵兮

還於賢聖　別本作遷於賢聖

軒乎儵之　別本作軒乎儛之

夫山者嵬嵬然高崽然高則何樂焉　別本作夫山者崽然高崽然高則何樂焉

夏以平旦爲朔殷以雞鳴爲朔周以夜半爲朔　白虎通三正篇引此作夏以十三月爲正色尚黑以平旦

爲朔殷以十二月爲正色尚白以雞鳴爲朔周以十一月爲正色尚赤以夜半爲朔又下二三月白虎通引作二月後

周以至動殷以萌夏以牙注謂三王之政也　別本作謂三王之正月也又下冬至日別本作冬日至

日亡則吾亦亡矣　別本作日有亡哉日亡吾亦亡矣

南徙十里止於不齊　別本作南徙千里

白魚入於舟中跪取出涘以燎　別本作有白魚入於王舟王跪取出一作以燎此下有鄭注云燔魚以祭變禮也

淮丙午王還師　劉敞三統歷引今文大誓云丙午逮師

前歌後舞　詩大明疏引大誓云前歌後舞假於上天下地咸曰孜孜無怠白虎通禮樂篇引前歌後舞假於上下疏所引天地二字賸此本脫假於上下二句

不愛人者及其胥餘　他書引大傳多作不愛人者及其儲胥儲肯卽胥字

麥秀漸兮黍禾蝹蝹　文選注引大傳作麥秀漸漸兮禾黍油油

久矣天之無別風淮雨　文心雕龍云帝王世紀作列

風淫雨列淫義當而不奇別淮理違而新異

居而無食謂之困　別本有鄭注云止居曰食謂米也

二三子往觀之　別本作二子下並同

四年建侯衛五年營成周六年制禮作樂七年致政

別本作七年致政成王又有鄭注云建侯衛是封衛

侯康誥論封衛之事是四年作康誥也名誥論營洛

邑成周之事是五年作名誥也洛誥論致政成王之

事是七年作洛誥也　不類鄭注

庶人有石承注當柱下而已不出外爲飾也　疑當作

不以外出爲飾

遂踐奄　此本在成王政篇案詩正義引此云多方傳

鄭有注云奄國在淮夷之旁周公居攝之時亦叛王

與周公征之三年滅之自此而來歸

奸宄盜攘人者　別本作奸宄盜攘傷人者

堯舜之主二人刑而天下治　別本作堯舜之聖一人

刑而天下治又下注云二人俱皐竊疑亦是一人具

皐之義

獄貨非可寶也然後寶之者　別本無後字

未有能其功者也　別本作未有能成其功者也

聽訟雖得其指　指一本作情

昔古三王慤然欲錯刑遂罰　別本昔古作昔者

建用王極　文獻通考引此作建立王極

維金沴木注凡貌言視聽一事失則逆人之心　通考

貌言視聽下有思心二字

言之不從是謂不乂　通考乂作艾下並同

厥咎荼注君視不瞭則荼緩矣　別本視作臣

時則有草妖注草視之物可見者莫衆於草　通考無

草視之三字

厥罰恒風注思心曰土主四時四時主消息生殺長藏之氣　通考作土王四時此下不重四時二字

厥罰恒陰注天陰養萬物陰氣失故恒陰也　通考作

養氣失

六事之機以垂示我　一本垂作縣

廢祭祀注牽牛主祭祀　一本注末多之牲二字

則金不從革注故治之不銷　治一本作冶

蓋王非人不固人非天不成也　案風俗通引大傳作

蓋天非人不因人非天不成也又下種蘜疏蘜當作

穀形近而訛

太王亶甫贊其耆老而問之曰　此下別本有鄭注云

贊爲屬

国立国会図書館　タイトル『雅雨堂叢書』　請求記号 082.1-G18R　ガラス使用

遂策杖而去　別本策杖作杖策

烟氛郊社不脩一段　別本作太師天公也太傅地公也太保人公也烟氛不脩山川不祀風雨不時雪霜不降責在天公城郭不繕溝池不脩水泉不隆責在地公臣多弒主孽多殺宗五品不訓責在人公與此本並同

小異

宣王問於子春　別本作春子下同

所以爲萬物先而尊事大也　大別本作天

閑之者貫之也　周禮疏引此閑作閱貫作串上下文

中者雖中不取也命不中不取何以也　儀禮鄭注引此作中者雖中不中也取句不中者雖中也不取句何以然

祭之爲言祭也察之爲言察也　案當作祭之爲言察也

十四祀笙管變天大雷雨疾風　案路史又作十有四祀鍾石笙筦變聲樂未罷疾風發屋天大雷雨帝沈首而笑曰明哉非一人天下也乃見於鍾石比此尤詳

高山大川五嶽四瀆之屬　白虎通巡狩篇引大傳五

嶽謂岱山霍山華山恒山嵩山也江河淮濟爲四瀆
爾雅疏引虞夏傳霍山爲南嶽

丕天之大律　漢郊祀志引今文云正稽古立功立事可以永年丕天之大律鄭注云丕大也律法也

朔而月見東方謂之側匿注側匿猶縮縮行遲貌　藝文類聚引大傳云朔而月見東方謂之朒亦謂之側匿注云朒縮縮猶懦也亦遲貌

君政急則日行疾月行徐臣逡遁不進飢則侯王其徐徐緩也君政緩日行徐月行疾臣放恣也　飢乃眺字之訛眺則侯王其荼荼緩也已見上文此覆出當刪

殺君之地雖生美菜有義之士弗食　又一作大夫有

汙豬之宮雖生美菜有義之士弗食

子夏乃遷延而退　困學紀聞引大傳作子夏葉拱而進

尚書大傳考異

国立国会図書館　タイトル『雅雨堂叢書』　請求記号 082.1-G18R　ガラス使用

余刻尚書大傳既成家姪侍讀文弨別撰考異一卷續補遺一卷質於余余愛其考据精確實有功於是書爰并刻之以廣其傳丁丑夏五見曾載記

尚書大傳後跋

国立国会図書館　タイトル『雅雨堂叢書』　請求記号 082.1-G18R　ガラス使用

CL·
NO· 33836

国立国会図書館　タイトル『雅雨堂叢書』 請求記号 082.1-G18R　ガラス使用

国立国会図書館　タイトル『雅雨堂叢書』 請求記号 082.1-G18R

ガラス使用