

THE SCIENCE SOCIETY OF CHINA  
LIBRARY

15 APR 192

鐵道部經濟叢書

京粵綫

浙江段經濟調查總報告書

鐵道部財務調查科編

171445

京粵綫浙江段經濟調查總報告目錄

京粵綫浙江段經濟調查總報告書目錄

頁數  
目次

1-10

一、總述 附調查路線圖

A1-37

二、地理篇

A 1-

一、位置

A 7-

二、面積與地形分配

A 11-

三、地勢

A 18-

四、山川系統 附錢塘江系統圖

A 29-

五、名勝古蹟

A 35-

六、氣候

B 1-10

三、人口篇 附各縣戶口數比較圖——各縣男女人數比較圖

B 1-

一、戶口調查經過

B 1-

二、戶口數及性別

B 5-

三、年齡之分配

B 7-

四、人口密度



118064

~~128064~~



上海圖書館藏書



6541 212 0007 61658

B10—

五、職業分配

C1—41

四、物產篇

C 1—

一、概說

C 2—

二、農產

C28—

三、林產

C31—

四、鑛產

C32—

五、工藝品

D1—70

五、交通篇

D 1—

一、概況

D 3—

二、陸路

甲、鐵道

乙、公路

丙、大道

丁、運輸工具

D27—

三、水道 附航綫一覽圖

甲、航綫

乙、運輸工具

D53—

四、轉運業

D62—

五、郵政 附郵政局所調查表(一)(二)(三)(四)

D70—

E1—15

E 1—

E 2—

E 4—

E 7—

E 8—

E10—

E10—

E11—

F1—33

F 2—

F10—

F11—

F12—

六、電政 附電報調查表(一)(二)

## 六、農業經濟篇

一、概況

二、耕地面積

三、農民戶數

四、農佃制度

五、耕地價格

六、每畝產量

七、農作物播種與收穫時期

八、農產物行銷區域及銷售方法

## 七、鑛業經濟篇

未附沿線鑛產一覽表

一、煤礦

二、鐵鑛

三、錳鑛

四、銅鑛

F13—  
F14—  
F15—  
F16—  
F17—  
F18—  
F18—  
F19—  
F19—  
G1—51  
G 1—  
G 3—  
G 5—  
G 7—  
G13—

五、鉛鑛

六、鉛銀鑛

七、鉛鋅鑛

八、鉛鋅銀鑛

九、銻鑛

十、弗石鑛

十一、石灰岩及黑色頁岩

十二、石筍

十三、石料

## 八、工業經濟篇

首附重要工業產量總值表—各業工資分縣比較表—各業工人數目分縣比較表

一、概說

二、紡紗業

三、縲絲業

四、絲織業

五、棉織業

錄目書告報總查調濟經段江浙線粵京

G20—	六、針織業
G25—	七、草帽業
G25—	八、杭州之機器業
G28—	九、杭州之翻砂業
G29—	十、火柴廠
G32—	十一、造紙業
G38—	十二、製皂業
G41—	十三、皮革業
G43—	十四、油臘漆業
G45—	十五、營造業
G46—	十六、石灰磚瓦及淘器業
G47—	十七、製糖業
G48—	十八、釀酒業
G49—	十九、製麵業
G49—	二十、製傘業

G50—  
H1—151  
H1—  
H25—  
H34—  
H42—  
H45—  
H52—  
H61—  
H65—  
H69—  
H72—  
H79—  
H83—  
H86—

二十一、其他工業

九、商業經濟篇

一、杭州市縣

二、蕭山縣

三、餘杭縣

四、臨安縣

五、富陽縣

六、諸暨縣

七、新登縣

八、桐廬縣

九、分水縣

十、建德縣

十一、淳安縣

十二、壽昌縣

十三、蘭谿縣

H95—  
E104—  
H112—  
H117—  
H126—  
H136—  
H144—  
I1—181  
I1—  
I1—  
I12—

十四、金華縣

十五、義烏縣

十六、湯溪縣

十七、龍游縣

十八、衢縣

十九、常山縣

二十、江山縣

### 十、地方財政篇

附田賦概況表(一)(二)(三)

#### 一、收入

##### 1. 國家稅(統捐)

##### 2. 省稅收

(一) 田賦 (二) 契稅契紙費 (三) 牙帖捐稅 (四) 當

帖捐稅 (五) 錢業捐 (六) 屠宰稅 (七) 廣告捐

(八) 貨物附加稅 (九) 蠶業專款 (十) 各縣政府兼理司

法收入



134—

146—

156—

156—

163—

172—

J1—37

J1—

J19—

J28—

3. 杭州市捐稅及其他收入

4. 各縣捐稅及其他收入

二、支出

1. 征稅經費

(一) 統捐局之經費

(二) 繭捐局之經費

(三) 煤捐局所

之經費

2. 杭州市之支出

3. 各縣政府之支出

### 十一、社會概況篇

一、教育

二、公共事業

三、慈善團體

## 京粵綫浙江段經濟調查總報告書目錄終

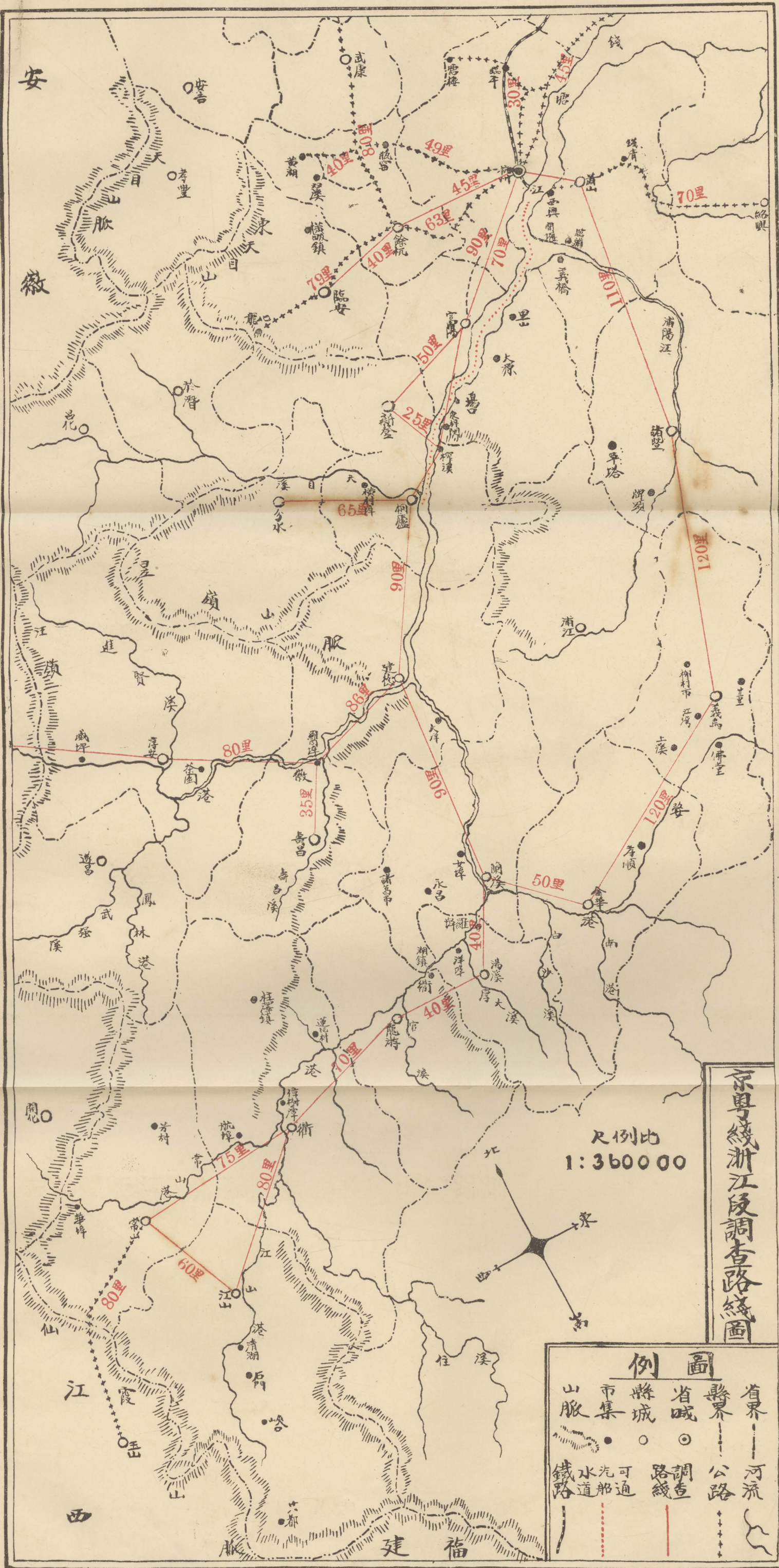

## 總述

總理有云：「交通爲實業之母，而鐵路又爲交通之母。」西語云：「物產猶血液，鐵路猶脈管。」脈管壅塞不通，則血液停滯，小而各部缺乏滋養力之均衡，大而淤積潰爛，貽害全體。一國之城區無鐵路以資聯絡，其顯而易見之結果，厥爲貨物不能流通，生產僅求自給；以致貨棄於地，而不知所取；利益於外，而莫能挽回。如吾國素以農立國，而洋米麥粉輸入，年達數萬萬元；煤鐵鑛藏，富聞中外，而日常用品與工業鋼鐵，反求諸東鄰與歐美。且也經濟之發展，限於地方；言生產則僅求一地之自足，無大規模之企業，工業政策中分工合作之原則，即根本消滅；言消費則日用消耗，僅備溫飽，生活程度固定低下，無復新的要求與向外發展之雄心；言文化則見聞囿於一隅，知識自必淺陋，與二十世紀之異族，互相抗衡，直如以卵擊石，自取滅亡耳。國人之惕於鐵道建築爲國家興亡強弱之關鍵，歷有年所，然自民國以來，新路之研討策劃固絕無興築，舊路亦少擴充，究其原因，國家之財力薄弱，固爲巨端，而路線計劃爲數頗多，擇要急先，煞費斟酌，此所以本部關於鐵路建築，規定經濟調查，及工程測量，同時進行，一則以明瞭當地工程之難易，一則以衡度財富之豐蓄，兩者並舉，而後築路之費用，與路成後收入之多寡，得確實估計，選擇路線有所針指。關於經濟調查

之經過與緣由，具見湘滇綫雲貴段，及京粵綫安徽段，兩總報告書中。本段調查同為閩浙皖贛區經濟調查隊擔任，其人員為金秉鈞、張漢靈、吳立德、劉秉綸、問富曾，以金秉鈞為該隊代理主任，於京粵綫安徽段調查完畢後，即自皖省折入浙境，歷查常山、江山、衢縣、龍游、壽昌、湯溪、蘭谿、金華、義烏、諸暨、蕭山、建德、淳安、分水、新登、桐廬、富陽、臨安、餘杭、杭縣、杭州市等二十一市縣。調查方法根據部訂調查表格，就表內各問題查填，除地理人口及地方財政三欄多係向當地政府詢查，並參閱政府公刊外，餘均係向各商會或公會或熟悉當地情形者查詢，多方審核始行決定。惟因我國人民，尙乏統計知識，且多所畏忌，凡所報告，當難免過多或不及之弊。本報告係分篇敘述，藉利閱讀，而便檢查。茲將各篇綱要簡述如後：

**地理** 京粵線浙江段路綫，自東北往西南行，經杭州市縣、富陽、桐廬、建德、蘭谿、湯溪、龍游、衢縣、常山、江山十縣，綫東附近為蕭山、諸暨、義烏、金華四縣，綫西附近為餘杭、臨安、新登、分水、淳安、壽昌六縣，合計市縣二十一，佔面積七六、一四〇方里，大部屬錢塘江流域。各縣面積，以淳安為最大，計有八、六五二方里；衢縣、諸暨、江山等縣次之，各逾六千方里；最小為新登，僅有一、八六二方里；其餘各在二三千方里左右。全段地勢，西南高而東北低。地形分配，大致以杭縣、蕭山、龍游等縣多平原，淳安、新登、

分水等縣多山，其餘各縣雖傍江流，無崇山峻嶺，而邱陵起伏，高下不齊，平原窄狹，田地不廣。山脈起自仙霞嶺，山勢自西南而東北，分爲多支，錯雜於本段各縣間。主要水流爲錢塘江，上源大者有二：一爲衢港，一爲徽港。徽港來自徽州，經淳安至建德與衢港會。衢港上源大者有二：一來自開化，經常山、衢縣至蘭谿；一爲婺港，經義烏、金華至蘭谿；二源在蘭谿城下合流，至建德與徽港合，或稱蘭谿，亦稱嚴江；又經桐廬，別稱桐江；過富陽，別稱富春江；至杭縣蕭山界，始稱錢塘江；又至澉浦入錢塘灣。此外紹興運河在本段起自錢塘江岸之西興鎮，過蕭山以至紹興曹娥鎮。江南運河在本段範圍以內者，僅有杭縣一段，長約四十餘里，可通湖州、蘇州、或轉達上海。本段名勝，自昔著名，以杭州之西湖爲最，稱爲東南第一。而沿錢塘江兩岸數百里，山明水秀，景色清麗，幾於無處不可流連。諸暨縣更多古蹟，如苧蘿山爲西施鄭旦故里，陶朱山范蠡岩等亦皆秀麗天成，頓令人遐思吳越興亡事蹟也。

人口 本段經過及附近計畫綫各縣戶口，統計戶數有九十六萬，人數逾四百六十八萬，內男二百六十八萬人，女二百萬人，男多於女約六十八萬人。杭市縣合計逾八十萬人，爲全段各縣冠。其餘縣份，則以諸暨爲最多，有五十三萬人；蕭山次之，有五十二萬人；分水最少，僅四萬餘人。其餘各縣約在十萬以上，三十萬以下，平均約二十三萬人。言其各縣間人口之差數，則分水與杭州相差爲七十六萬，約二十倍。言其戶口之互比，則每戶人口最多爲龍游、

壽昌等縣，各得五·五人；餘杭最少，僅四·三人，全段平均每戶五人。人口之年齡分配，其要義在表示壯丁之多寡，換言之，即表示各地勞工之來源及其生產能力，次則表示出生與老死之趨勢。查本段各縣之人口年齡分配，極不一致，二十歲至四十歲之人數，以諸暨為最多；次為蕭山、杭州市、杭縣；以分水為最少。二十歲以下之人數，以蕭山、諸暨為最多，杭州市縣次之，分水最少。四十歲以上之人數，亦以蕭山、諸暨為最多，分水為最少。綜計全段人口，二十歲至四十歲者，一、五六二、〇〇九人；二十歲以下者，一、九七三、六四九人；四十歲以上者，一、一四六、三七一人；各與人口總數之百分比為百分之三十三，四十二，與二十二；以二十歲以下者為最大。此種趨勢，全段各縣均屬相同。惟各級年齡所得之人數百分比則又互異；二十歲至四十歲者，以建德、杭州市為最高，壽昌、龍游為最低；二十歲以下者，以龍游、壽昌為最高，建德為最低；四十歲以上者，以餘杭、富陽為最高，龍游、淳安為最低。吾國人口密度，以土地面積素無精確之測量，故僅能得其約數。本段人口密度之計算，係以浙省民政廳之人口調查，與按照浙江陸軍測量地圖估得之面積為根據，以杭州市為最密，每方里得七三六人；次為蕭山，計一八五人；又次為杭縣，計一四五人；以分水為最少，每方里僅一八人；建德次之，僅二十一人；大多數縣份之人口密度，則在三十與六十之間，相差尚不甚鉅。至于職業分配，各縣尚無詳細統計，大約以農民居首要地位。

農民佔百分之九十者，有壽昌、龍游、餘杭三縣。百分之八十以上者，有金華、蘭谿、義烏、分水、湯溪五縣。百分之七十以上者，有衢縣、臨安、江山、蕭山、淳安五縣。其餘如杭縣、諸暨、桐廬、常山、富陽等縣，約在百分之五十至七十之間。工人以杭縣、蕭山、富陽、常山為較多，蓋杭縣為大都市之所在，多產絲綢，蕭山、富陽、常山則多出土紙，故工人蟻集也。至於商人，大致以杭市縣為最多，蘭谿次之，蕭山、餘杭、諸暨等縣又次之。

物產 全段大部份沿錢塘江兩岸，土質肥沃，物產豐富，農產之收穫，就每畝平均數言，為數頗鉅，而每人每畝終歲所獲，實屬微微。沿線各縣，除供給本地之銷用外，尚有剩餘以資外銷者，僅有諸暨、金華、蘭谿、湯溪數縣，建德、分水、新登、桐廬等縣，年需外穀接濟。農產以秈稻及小麥為大宗，出產最多者，為諸暨、杭縣、衢縣、龍游、金華、蘭谿、義烏、蕭山等縣，年達一百萬担以至二百萬担以上。雜糧首推豆類，重要產地為蘭谿、金華、壽昌等縣。絲茶為浙省之特產。惟絲繭之主要產地在湖州，不屬本段之範圍，本段各縣，惟杭州、臨安、餘杭、富陽、蕭山等縣產之。茶以杭州龍井為最著，蕭山、諸暨產平水茶，亦稱佳品，其餘各縣，均略有出產，惟品質稍遜。水菓種類亦多，以衢橘、金李、楊梅、枇杷等較著，惟無禦腐之設備，故不能遠銷。林產較豐者約為括蒼、金華、天目諸山系附近各縣，惟以砍伐過度，培植無方，絕少成材之木。礦產種類頗多，惟地質構造複雜，鑛層稀薄，

無大量開採之可能。工藝品以絲綢爲最著，大規模之工廠，悉在杭州市。紙產多用人工，應用機器者甚少，產量與贛省相埒，最大產地爲富陽，馳譽最廣者爲湯溪之南屏紙。絲綢紙三項，除少數供本地之用外，餘悉銷鄰省及國外。杭州光華廠之火柴，前曾盛銷省內外，今則受外貨排擠，頗有萎靡不振之勢。金、衢、嚴三舊府屬，產油頗富，種類有桐油、皮油、青油、菜油、茶油、柏油、水油等，年值三四百萬元。肥皂及棉布，多用土法製造，散處各縣，爲數不尠。精製品如金華之火腿，雖產量不大，而名聞全國，暢銷各處。此外日用品如糖酒等，亦各有釀製。

農業 本段雖沿錢塘，而地多邱陵，耕地不多，計二十一縣共有已墾田地約八百萬畝之譜，以水田佔大多數。農人佔全段人口百分之六七。四，約三百萬人有奇；人數以諸暨爲最多，分水爲最少；平均每縣得農民四八、八〇〇人。耕地面積，以諸暨爲最大，約在一百萬畝左右；分水爲最小，約在十萬畝左右；平均每縣得四五三、五八〇畝。浙江人烟稠密，而田地有限，雖土地肥沃，每畝產量甚大，而農戶耕種畝數，平均每戶僅得一三・四畝；以新登、壽昌爲最多，每戶平均可得二十五畝至三十畝；以江山爲最少，每戶平均僅得五畝至十畝。每畝收穫量以杭州、諸暨、新登、建德、分水爲最高，約在四石以上；義烏、衢縣、龍游、常山、江山爲最下，約在二・五石；其餘各在三石左右。播種與收穫，以全浙氣候雨量大



致相同，故期限亦相彷彿，最多不過相差數日。秈糯稻播種約在四五兩月，收穫約在七九兩月間。大小麥播種約在十一兩月，收穫約在五月間。玉米播種約在五六月，收穫約在九十月。豆類播種約在四五月，收穫約在七九兩月間。農產有餘可供外銷者，有諸暨、金華、江山等縣。收買方法，類多就市零購，少數則下鄉收買。農產輸出，類用民船，惟沿紹蕭運河間，亦利用輪船。農佃制度，田分田面田底：田面田之所有權，屬於佃田者，佃田者得永久租用，或轉租他人，其義務止於償付田租；田底田爲田主所有，其義務爲繳納地丁各稅，其權利爲收受佃田者（即田面田之所有人）之田租。田租分租穀與租金二種。大致付租穀者，於收穫時完付，年歲歉收，尙可商減。付租金者，類皆年前繳付，無與於來年之豐歉。租穀之多寡，視田畝之肥瘠而定，普通每畝付穀一担至二担。杭州一帶，則付租米，每畝納租自八斗至一石。亦有按照穀米市價換納銀元者，謂之折租。此外又有佃田者，將田面抵押他人，另納小租，情形殊蕪雜不一。

工業 本段工業，以杭州爲最發達。如杭市之綢緞廠、紗廠、布廠、造紙廠、製革廠、火柴廠等，類多爲新式工廠，利用蒸氣爲原動力。其餘各縣工業，悉用手工，以造紙、榨油、棉織三項最爲普及。富陽產紙最多，推銷亦廣。油類如菜油、茶油、銷行省外，桐油、柏油、則限於本省，金華、蘭谿、義烏之火腿，品質優良，通銷全國及外洋。富陽之火柴盒片，

爲國內火柴廠所採用，惜以品質低劣，及外貨之傾銷削價，年來復呈暗淡之氣象。富陽之傘骨，蕭山之錫箔，餘杭之筆桿，衢縣之皮箱，臨安之香粉，亦稍負盛名。浙地民性勤儉，苟能將舊式工業漸次改良，工業之發達，殆可計日而俟。全段現有工人約十餘萬人。廠工有數可稽者，二萬七千人，其中男工佔十分之三，女工佔十分之七。工資因業而異，大致以織綢者爲最高，每碼自七分至一角五分，普通一角；棉織業次之，每疋自三角至一元五角，普通四角至六角；機器造紙男工每月最高六十元，最低六元，女工自六元至六元五角；手工造紙最高每月八元，最低五元，普通七元；榨油業工資與手工造紙略同。工資以件計者，其多寡胥視工人之勤惰而定，亦無工作時間之規定；以日月計者，工資預先訂妥，每日工作時間，約十小時至十二小時。

**交通** 本段僅杭州有鐵路通滬寧等處，餘悉恃普通水陸路線，尤以錢塘江之水運爲最重要。陸路交通，往者各縣間均有驛路，惟年久失修，不便行旅。新式公路，以盧永祥督浙時，利用兵工，在杭修築馬路爲嚆矢，國民政府成立以後，始日形發達，計在本段範圍以內者，有新式公路一千公里有奇，大都以碎石鋪成，寬度自五六公尺不等。其中有由省政府建設廳直接建造者，亦有由商人組織公司承築者，營業多限於客運，惟餘武、瓶湖雙、常玉三路則兼營貨運。現各公司及公路局共有汽車二百八十餘輛。水運以錢塘江爲重要，在本段長六七百

里，自常山、江山、衢縣直達杭州、蕭山、經過富陽、桐廬、建德、蘭谿、龍游、湯溪等縣。又自建德溯流而上，可經淳安、壽昌、而通徽州、屯溪。支流繁多，如婺港可通金華、義烏等縣，桐溪可通分水、而達於潛、昌化，浦湯江可通諸暨等是也。紹興運河西起蕭山之西興鎮，東通紹興之曹娥鎮，長百餘里。江南運河自杭州可通嘉湖各縣，轉達蘇滬。此均航線之較重要者也。錢塘江自杭州至桐廬一段，可航輪船，至蘭谿可通汽油滑艇，其他各處，悉恃民船排筏等，以資交通。運河可航淺水汽油船。全段各種輪船汽油船滑艇等約七八十艘，民船則種類繁多，名稱互異，詳確數目，尙難統計，然內地客貨運之主要運輸工具，實卽在此。轉運公司以杭州爲最發達，次爲蕭山、常山、江山三縣，蘭谿、金華、龍游、衢縣等又次之，大抵水陸兼運。代運貨物，以米穀、雜糧、綢緞、油、紙、及洋廣京雜貨爲大宗。郵政除湯溪縣僅設代辦所外，餘均設有二等或三等郵局，收送信件匯兌等，頗爲發達。電報分有綫無線兩種，設局有杭州、蕭山、富陽、諸暨、建德、淳安、蘭谿、金華、龍游、衢縣、常山、江山等十二縣，可通京滬及各省。

社會概況 本段各縣教育，尙稱發達。全段合計，初等學校三、五一三所，中等學校二九所，大學及高等專門學校三所。大學及高等專門學校均在杭州，中學校亦多在杭州。全段小學生共一四三、五七九人，中學生七、四九〇人，大學及專門學生約六七百人。小學生以諸

暨、江山、義烏爲最多，數逾萬五千人；以分水爲最少，僅一、九一一人；平均每縣得六、八三七人。以各縣人口計，平均每千人中有小學生三十四人，以江山、龍游、義烏比數爲最高，各佔千分之五十以上。杭縣、蕭山爲最低，僅佔千分之十三與十七。中學生以杭州爲最多，有四、五一八人；金華次之，爲一、二一四人；新登爲最少，僅五八人；然此僅指設立中學之縣份而言，大多數縣份，則並初級中學而無之；有志深造而力能自給者，咸負笈鄰縣或他處就學。學生欲進大學，則最近亦必須赴杭州。社會教育，當局頗能提倡，如圖書館、民衆學校、閱報室、體育場等，均略具規模。公共事業如保衛團、積穀倉、公園、小菜場、消防隊、救濟院等，各縣多已略備。至於公用事業，各縣類多通長途電話，除聯絡省內各縣外，兼通上海與南京，杭市並有城內電話。電燈廠則二十一縣中，祇臨安、分水、湯溪三縣無此項設備，其他各縣均各設一廠或二三廠，惟營業則消長互見。

地

理

篇

# 地理篇

## 一、位置

京粵綫浙江段總走向爲東北西南，經行杭州市、杭縣、富陽、桐廬、建德、蘭谿、湯溪、龍游、衢縣、常山、江山等市縣，線東附近有蕭山、諸暨、義烏、浦江、金華、遂昌等縣，綫西附近有餘杭、臨安、新登、分水、淳安、壽昌、遂安、開化等縣，是次除遂昌、浦江、遂安、開化四縣，因諸種問題，不克調查外，其他二十縣一市，均經調查完畢。全段所屬區域之位置，極東爲蕭山縣沿江沙地，當東經一百二十度三十餘分；極西爲常山縣之球川鎮，當東經一百十八度二十餘分；極南爲江山縣之仙霞關，當北緯二十八度二十餘分；極北爲餘杭縣之獨松關，當北緯三十度三十餘分。各縣各別位置，分述於左：

### 1 杭縣市

杭州及杭縣居江南運河與滬杭鐵路之終點，扼錢塘江之咽喉，爲浙省省會之所在。市區域現包括往昔杭縣屬之城區，西湖，江干，皋塘，會堡，湖墅等六區。縣境東以錢塘江與蕭山縣分界，東北界海寧與崇德，北界德清，西北界武康，西界餘杭，西南界富陽、蕭山。自縣城起，東南至蕭山縣城，水道三里，大道十七里，計程二十里；東北至海寧縣城，公路五十里；北至德清縣城，公路三十六里；西北至武康縣城，公路六十

九里；西至餘杭縣城，大路四十五里；西南至富陽縣城，公路七十里，或大道水道各九十里。

2 蕭山縣 蕭山處浦湯江入錢塘與錢塘入海之處，東南兩面界紹興、諸暨、西界杭縣、富陽，北以錢塘江與海寧及杭縣爲界。自縣城起，東南至紹興縣城，公路七十里；南至諸暨縣城，大道一百一十里；西至富陽縣城，約一百里；西北至杭州市，計程二十里；東北至海寧，以由杭縣轉道較便。

3 餘杭縣 餘杭居杭縣之西，爲由杭入徽州大道所必經之地，北界武康，西北界安吉、孝豐，西界臨安，南界富陽。自縣城起，東至杭州市，大道四十五里，或公路五十三里；北至武康縣城，公路四十三里，或大道八十里；西北至安吉縣城，大道約一百里，又至孝豐縣城，大道約一百二十里；西至臨安縣城，公路四十三里，或大道四十里；南至富陽縣城，大道五十五里。

4 臨安縣 臨安在餘杭縣之西，亦爲由杭入徽州陸路所必經之地。北界孝豐，西界於潛，南界新登與富陽。自縣城起，東至餘杭縣城，公路四十三里，或大道四十里；北至孝豐縣城，大道六十四里；西至於潛縣城，公路六十里（調查時公路尙未完工）；南至新登縣城，大道五十二里；南又至富陽縣城，大道六十里。

5 富陽縣

富陽縣在錢塘江下游，江水貫流中部，自西南而趨東北，劃縣境爲南北二區。縣境東界蕭山，東北界杭縣，北接餘杭、臨安，西接新登、桐廬，南界浦江，東南界諸暨。自縣城起，東至蕭山縣城，約一百里；東北至杭縣城，公路七十里，或大道水道各九十里；北至餘杭縣城，大道五十五里；西北至臨安縣城，大道六十里；西至新登縣城，大道五十里；西南至桐廬縣城，大道八十里，或水道九十里；西南又至浦江縣城，大道約一百七十里；南至諸暨縣城，大道約一百一十里。

6 諸縣

暨諸暨居浦陽江中段，會稽山脈之西，縣境東爲嵊縣，東北爲紹興，北接蕭山，西北界富陽，西界浦江，南界義烏、東陽。自縣城起，東至嵊縣城，大道一百四十里；東北至紹興縣城，大道九十五里；北至蕭山縣城，大道一百一十里；西北至富陽縣城，大道一百一十里；西至浦江縣城，大道約一百里；南至義烏縣城，大道約一百二十里；又至東陽縣城，大道約一百四十里。

7 新登縣

新登縣在錢塘江之西，縣境東接富陽，北界臨安，西北部伸入臨安、於潛、分水三縣之間，南與桐廬爲界。自縣城起，東至富陽縣城，大道五十里；北至臨安縣城，大道五十二里；西北至於潛縣城，大道一百二十里；西至分水縣城，大道七十里；西南至桐廬縣城，大道五十五里。



8 桐廬縣 桐廬縣居分水港入錢塘江之處，縣境東界富陽，東北界新登，西北界分水，南界建德，東南界浦江。自縣城起，東北至富陽縣城，大道八十里，或水道九十里；東北至新登縣城，大道五十五里；西北至分水縣城，大道六十五里；西南至建德縣城，大道七十二里，或水道九十里；東南至浦江縣城，約一百二十里。

9 分水縣 分水在新登、桐廬之西，淳安、建德之北，北接於潛，西北界昌化。自縣城起，東至新登縣城，大道七十里；東南至桐廬縣城，大道六十五里；北至於潛縣城，大道六十五里；西北至昌化縣城，大道八十里，西南至淳安縣城，大道一百四十六里；南至建德縣城，大道一百五十里。

10 義烏縣 義烏縣處浙省之中心，縣境東界東陽，東北界諸暨，西北界浦江，西南界金華，南界武義與永康。自縣城起，東至東陽縣城，大道四十里；北至諸暨縣城，大道一百二十里；西北至浦江縣城，大道六十里；西南至金華縣城，大道一百二十里；南至武義縣城，大道一百六十里；南又至永康縣城，大道一百四十里。

11 建德縣 建德縣居衢港與徽港會合之處，縣境東界浦江，東北界桐廬，西北界分水，西界淳安，西南界壽昌，南界蘭谿。自縣城起，東至浦江縣城，大道一百二十里；東北至桐廬縣城，大道七十二里，或水道九十里；北至分水縣城，大道一百五十里；西至淳安縣城，大

道或水道一百六十六里；西南至壽昌縣城，大道八十里；南達蘭谿縣城，大道或水道九里。

12 壽昌縣

壽昌縣在徽港之南，建德在其東北，淳安在其西北，西接遂安，西南接衢縣，正南界龍游，東南界蘭谿。自縣城起，東北至建德縣城，大道八十里；西北達淳安縣城，大道一百二十五里；西經淳安以達遂安縣城，相距約一百三四十里；西南至衢縣城，大道一百二十里；南達龍游縣城，大道約九十里；東南達蘭谿縣城，大道七十里。

13 淳安縣

淳安縣居皖浙兩省交界，徽港自皖入浙之處，西北以馬金嶺山脈與皖省之歙縣（徽州府）分界，北及東北兩面，以昱嶺山脈與昌化及分水分界，東達建德界，東南達壽昌界，西南接遂安。自縣城起，西上至歙縣城，大道或水道約二百里；北去至昌化縣城大道二百三十五里；東北至分水分界，大道一百四十六里；東下達建德縣城，大道或水道一百六十六里；東南至壽昌縣城，大道一百二十五里；西南至遂安縣城，大道六十三里。

14 蘭谿縣

蘭谿縣居錢塘江上游之中心，東界、浦江金華，北界建德，西界壽昌、龍游，南界湯溪。自縣城起，東南至金華縣城，大道五十里；東北至浦江縣城，大道一百二十里；北達建德縣城，大道或水道九十里；西北至壽昌縣城，大道七十里；西南至龍游縣城，大道或水道九十里；南至湯溪縣城，大道四十里。

15 金華縣

金華縣在金華山脈之南，當婺港（東陽江）與武義水會流之處，東以航慈溪與

義烏爲界，東北以太陽嶺與浦江縣爲界，西北界蘭谿，西界湯溪，東南界武義。自縣城起，東至義烏縣城，大道一百二十里；東北至浦江縣城，大道一百二十里；西北至蘭谿縣城，大道五十里；西至湯溪縣城，大道六十里；東南至武義縣城，大道七十里。

16 湯溪縣 湯溪縣在衢港之南，東界金華，北界蘭谿，西界龍游，南界遂昌，東南接宣平。自縣城起，東至金華縣城，大道六十里；北至蘭谿縣城，大道四十里；西至龍游縣城，大道四十里；南至遂昌縣城，大道一百二十里；東南至宣平縣城，大道一百二十里。

17 龍游縣 龍游縣境，西接蘭谿、湯溪，北界壽昌，西界衢縣，南達遂昌縣界。自縣城起，東至湯溪縣城，大道四十里；東北至蘭谿縣城，大道或水道九十里；北至壽昌縣城，大道約九十里；西至衢縣城，大道或水道七十五里；南至遂昌縣城，大道約一百二十里。

18 衢縣 衢縣亦爲錢塘江上游之一大中心地，縣境東界龍游，東北界壽昌，西北界遂安，西界常山，西南界江山，南界遂昌。自縣城起，東至龍游縣城，大道或水道七十五里；東北至壽昌縣城，大道一百二十里；西北至遂安縣城，大道二百里；西至常山縣城，大道七十五里；西南至江山縣城，大道八十里；南至遂昌縣城，大道一百六十里。

19 常山縣 常山縣在浙省西邊，東界衢縣，東北界遂安，西北界開化，南界江山，西界贛省之玉山縣。自縣城起，東至衢縣，大道七十五里；東北至遂安縣城，距離二百餘里；西

北至開化縣城，大道八十里；西南至玉山縣城，公路八十里；南至江山縣城，大道六十里。  
 20 江山縣 江山縣處浙贛閩三省交界之衝，爲往昔閩浙交通所必經之地，西以仙霞山脈與贛之玉山、廣豐二縣爲界，南以大竿嶺、楓嶺等與閩之浦城縣爲界，東界衢縣，東南抵遂昌縣界。自縣城起，東至衢縣城，大道八十里；南至浦城縣城，大道二百三十里；西至玉山縣城，大道九十里；北至常山縣城，大道六十里；東南至遂昌縣城，大道二百六十里；西南至廣豐縣城，大道一百二十里。

### 一、面積與地形分配

調查區域，面積總共七萬六千七百三十方里，合四千一百四十三萬三千四百八十畝，其中高山橫嶺，崗陵起伏，分佈遼廣，山地連綿，實居全面積之大部分；而平原闊谷，所佔甚少；地形分配，山地共計二千零四萬零二百二十二畝，佔全面積百分之七二·五；平地共計一千零二十二萬零九百三十七畝，佔全面積百分之二四·七；河湖共計九十二萬五千零七畝，佔全面積百分之〇·二；沙塗共計十六萬九千零十七畝，僅全面積百分之〇·四。至於各縣總面積及地形分配情形，茲按照浙省民政廳所計算者，列爲各縣土地面積明細畝數及百分比數表如左：

浙江段各縣土地面積明細畝數及百分比數表

縣別	面積		類別	平	地	山	地	道	路	河	湖	沙	塗	總	面	積		
	畝數	百分數																
杭	畝數	百分數	平	一、二〇六、二四一	地	三九二、五七四	山	一七、二七九	道	一六四、一五七	河	九、七二〇	湖	九、〇・五	沙	一、七八九、九七一	塗	(合三、三二五方里)
市	畝數	百分數	平	六七・二	地	二二・〇	山	一・〇	道	九・二	河	〇・五	湖	〇・五	沙	一、〇〇・〇	塗	(合二、八二八方里)
蕭	畝數	百分數	平	一、〇六九、二八二	地	三〇八、八七四	山	三、七八〇	道	七七、七五九	河	六七、四九九	湖	四・四	沙	一、五二七、〇四九	塗	(合二、八二八方里)
山	畝數	百分數	平	七〇・〇	地	二〇・三	山	〇・二	道	五・一	河	四・四	湖	一〇〇・〇	沙	一〇〇・〇	塗	(合二、一一二方里)
餘	畝數	百分數	平	四五九、五三二	地	六六〇、四〇九	山	二、七〇〇	道	一七、八一九	河	一七、八一九	湖	一〇〇・〇	沙	一、一四〇、四六〇	塗	(合二、一一二方里)
杭	畝數	百分數	平	四〇・三	地	五七・九	山	〇・二	道	一・六	河	一・六	湖	一〇〇・〇	沙	一〇〇・〇	塗	(合二、一一二方里)
臨	畝數	百分數	平	二三三、八一六	地	一、三六四、〇二〇	山	二、一六〇	道	四、三二〇	河	四、三二〇	湖	一、六〇四、三一六	沙	(合二、九七一方里)	塗	(合二、九七一方里)
安	畝數	百分數	平	一四・六	地	八五・〇	山	〇・一	道	〇・三	河	〇・三	湖	一〇〇・〇	沙	一〇〇・〇	塗	(合二、九七一方里)
富	畝數	百分數	平	四〇七、一五三	地	一、四〇六、六七三	山	二、七〇〇	道	六八、五七九	河	三、七八〇	湖	三、七八〇	沙	一、八八八、八八七	塗	(合三、四九八方里)
陽	畝數	百分數	平	二一・六	地	七四・五	山	〇・一	道	三・六	河	三・六	湖	一〇〇・〇	沙	一〇〇・〇	塗	(合三、四九八方里)
諸	畝數	百分數	平	九八五、四八四	地	二、三六四、六一九	山	四、八五九	道	七四、五一九	河	一、六二〇	湖	一、六二〇	沙	三、四三一、一〇一	塗	(合六、三五四方里)
暨	畝數	百分數	平	二八・七	地	六八・九	山	〇・一	道	二・二	河	〇・一	湖	一〇〇・〇	沙	一〇〇・〇	塗	(合六、三五四方里)
新	畝數	百分數	平	九九、八九八	地	八九七、四五九	山	一、〇八〇	道	七、〇二〇	河	一、〇八〇	湖	一〇〇・〇	沙	一、〇〇五、四五七	塗	(合一、八六二方里)
登	畝數	百分數	平	九・九	地	八九・三	山	〇・一	道	〇・七	河	〇・七	湖	一〇〇・〇	沙	一〇〇・〇	塗	(合一、八六二方里)

華	金	裕	蘭	安	淳	昌	壽	德	建	烏	義	水	分	廬	桐
百分數	畝數	百分數	畝數	百分數	畝數	百分數	畝數	百分數	畝數	百分數	畝數	百分數	畝數	百分數	畝數
四七・四	九三四、七二四	三六・三	五九四、五三〇	六・八	三一九、一三四	一二・〇	一四四、一七八	六・九	一八八、四五七	三・一五	五七一、三一〇	八・八	一〇七、四五八	一三・二	二一四、三六六
四九・七	九八一、二六三	五九・九	九八〇、六二〇	九一・六	四、二八一、五八七	八七・一	一、〇四五、九六一	九〇・三	二、四五五、八七七	六六・八	一、二一一、七三九	九〇・五	一、一〇九、一四六	八三・八	一、三五九、六九六
〇・二	三、七八〇	〇・二	三、七八〇	〇・一	四、八五九	〇・一	一、六二〇	〇・一	三、二四〇	〇・二	四、三二〇	〇・一	一、六二〇	〇・一	二、一六〇
二・六	五一、二九九	二・七	四四、八一九	二・四	六五、八七九	〇・八	九、一八〇	二・五	六七、五〇〇	一・四	二五、九二〇	〇・六	七、五六〇	二・五	四〇、五〇〇
〇・一	一、六二〇	〇・九	一四、五七九	〇・一	五四〇			〇・二	四、八五九	〇・一	一、〇八〇			〇・三	五、四〇〇
一〇〇・〇	(合三、六五三方里)	一〇〇・〇	(合三、〇三四方里)	一〇〇・〇	(合八、六五二方里)	一〇〇・〇	(合二、二四方里)	一〇〇・〇	(合五、〇三七方里)	一〇〇・〇	(合三、三六〇方里)	一〇〇・〇	(合二、二七〇方里)	一〇〇・〇	(合二、〇〇四方里)
	(一、九七二、六八六)		(一、六三八、三三二)		(四、六七一、九九九)		(一、二〇〇、九三九)		(二、七一九、九三三)		(一、八一四、三六九)		(一、二二五、七八四)		(一、六二二、一二二)

湯	溪	龍	游	衢	縣	常	山	江	山	綜計
畝數	百分數	畝數	百分數	畝數	百分數	畝數	百分數	畝數	百分數	百分數
三九四、一九三	二八·一	五〇四、三五一	二七·七	九三六、八八四	二四·六	三一五、八九五	一六·八	五三四、〇五一	一〇、二二〇、九三七	二四·七
九七一、九八三	六九·四	一、二六七、三五八	六九·七	二、七五八、二七二	七二·五	一、五二五、四七四	八一·〇	二、六九六、七一三	〇、四〇〇、二二二	七二·五
二、一六〇	〇·二	二、七〇〇	〇·一	六、四八〇	〇·二	二、七〇〇	〇·一	四、三二〇	七八、二九七	〇·二
二三、二二〇	一·六	二五、九二〇	一·四	八六、三九八	二·三	三三、九三九	一·七	二九、七〇〇	九二五、〇〇七	二·二
九、七二〇	〇·七	一八、三六〇	一·〇	一六、二〇〇	〇·四	七、〇二〇	〇·四	七、〇二〇	一六五、〇一七	〇·四
(合二、四〇一、二七六)	一〇〇·〇	(合三、三六八方里)	一〇〇·〇	(合三、八〇四、一三四)	一〇〇·〇	(合三、四八九方里)	一〇〇·〇	(合三、二七一、八〇四)	(合七、七三〇方里)	一〇〇·〇

附註：(一)本表畝數係依據浙江民政年刊(十八年出版)所載浙江省各縣土地面積明細表。原表依據浙江陸軍測量局所測成之

地形圖計算。

(二)百分數指各類土地面積合總面積之百分數。

(三)杭州市面積為五百八十方里。

### 三、地勢

調查區域，大致係西南高而東北低，山川形勢使然也。水以錢塘江爲經，自西南以趨於東北，山以仙霞嶺爲主脈，錯綜分散，其勢亦大致爲東北西南向，地勢因以形成。全區最高之處，首推江山縣南部及淳安縣西北部。江山鳳林鎮正東二十里之龍王殿，海拔在一千三百公尺，淳安西北諸山，亦多高至一千三四百公尺者。自西南以趨東北，訖于杭縣縣城，除沿江及其支流兩旁略有近代沖積之淺狹平原及盆地外，四處崗陵起伏，高下不等，各因其地質而異。大抵高度在七八百公尺以達一千數百公尺者，多爲流紋岩或建德系地層所構成，山勢巍然高聳，尖圓錯綜。其高度在一千公尺左右，而山之外形常呈長脊，異于流紋岩及建德系所構成者，大都爲千里崗砂岩所構成。其高自數十公尺以至一二百公尺，而山勢至爲平緩者，大都爲衢江紅色岩系所組成。此外如江山常山間之印渚埠、硯瓦山、風竹頁岩等三系所成之山，每較紅色砂岩系之山爲高，而較千里崗砂岩之山爲低；前二系岩石性質較爲複雜，故山形每不規則，而風竹頁岩構成之山，盡爲大小相若之圓錐形，低緩平滑，彌望皆作草綠之色，易于識別。

崗巒起伏，至於杭縣縣城而止。杭縣城東北及蕭山諸地，則原屬濱海沖積平原，經海水退出，始行露出者。錢塘江以及各支流之兩旁，有沖積平地，面積淺狹，且呈階級地形，最低者



高出江面約十餘公尺，次十五至三十公尺，為江流所冲刷，則剖面畢露，兀立江邊。上游衢港沿岸一帶，紅色砂岩常構成盆地，演成平原，面積亦較寬廣。

全區地勢，略如上述，茲復分述各縣地勢如左：

1 杭縣市 杭縣除西南隅多山，地勢較高外，其餘各處均沃野平衍，屬於濱海冲積平原。西南諸山，大抵為千里崗砂岩所構成，高五百公尺左右。

2 蕭山縣 蕭山地勢平坦，無甚高山峻嶺，惟東南境之壕嶺山脈，約高出平地一百數十丈，因有傾斜于東北之勢。東西各鄉，平原徧野。東北一隅，沙地連亘。全境地勢，略成階級形。

3 餘杭縣 餘杭西北兩面為天目山之餘脈所包，南部為昱嶺山脈侵入，而東北、正東、東南三面逼近杭縣、武康之一帶，均屬冲積平原，故地勢自東北步步高上西南，略與東苕溪水面平行，形勢則自西北傾斜東南。

4 臨安縣 臨安居萬山之中，東北及西北諸山，多屬天目山脈，山勢陡峻，危峯矗立，係流紋岩所組成，高自三百至八百公尺，且多谷狹溝深，地形尚屬少年時期，少見平野。西南兩方除玲瓏山青牛嶺等係流紋岩所組成，仍屬天目山之支脈外，西部青虞橋、橫路村及南部夏禹橋、大黃嶺諸山，則屬昱嶺山脈，係奧陶紀之印渚埠系所構成，高自四百至五百公尺，

亦少見平野。故全境地勢，大致高兀，以西北鄉稱最，南鄉次之，東鄉稍下。平地惟城區及東北之橫畝鎮一帶較爲遼廣。

5 富陽縣 富陽爲大江中貫，北部大都屬泥盆紀之千里崗砂岩及石英岩所構成，諸山高五六百公尺；南部大都屬白堊紀之流紋岩所構成，山勢高六七百公尺；惟中部沿江一帶，順主支各流成近代沖積地；地勢乃爲南西北三邊界皆高，漸趨中央則漸低，迄於東邊界，大江出境處爲最低。全境平原地惟見于大江主支各流沿岸。大江上游，北岸山嶺緊逼，沖積地甚狹，高出江面僅數公尺；南岸場口鎮一帶，爲壺源江（自浦江縣來）之沖積地，平地較廣。大江下游，北岸爲縣城、高橋鎮、青雲橋等處，南岸爲大源鎮、靈橋鎮、里山鎮、漁山鎮等處，均係大江及白洋溪（北岸）大源溪（南岸）等之沖積地，平原廣衍，爲本縣富庶之區。

6. 諸暨縣 諸暨縣境，略作長方形，東部及南部諸山多係流紋岩所組成，東南隅陳蔡市一帶如岩洞山、大成塢等處則爲前奧陶紀之岩石所組成，東北隅鼓樓山以至紹興交界之豬頭山則爲奧陶紀石灰岩所組成，西南及西北二隅逼近浦江及富陽縣界諸山，亦多爲流紋岩所組成，惟東北隅與縣城之間，如石馬塢、南泉嶺諸山則或爲泥盆紀千里崗砂岩，或爲二疊紀石灰岩所組成，因之東南西三面地勢俱高，傾斜漸向中部，又順浦陽江北行之勢，訖於北部爲最低。四境萬山重疊，高地居多；中部則崗陵起伏無常，平地與邱陵地相錯雜；沿浦陽江主支

各流，隨地現廣大沖積平原。

7 新登縣 新登全境多山，東部逼近富陽縣界及北部逼近臨安縣界諸山，均係泥盆紀之千里崗砂岩所組成，高五六百公尺，西北部諸山則多屬奧陶紀地層所組成，高七八百公尺，惟自城區以至西南桐廬縣界諸山，則又屬流紋岩所組成，山勢高可六百公尺。境內之水，厥惟鼉江。江有二源：一曰葛溪，源出於潛縣青牛嶺與探花尖之南，向東南流；一曰松溪，自臨安縣山鎮口南流；至新登城南，二溪會合爲鼉江，南流過濠渚鎮，入於錢塘。全境地勢，因山川之支配，西北最稱高峻，順葛溪之水面以傾斜，至查村及胥口略現夾岸階梯地，面積狹小，松溪兩岸，亦現階梯地，面積較葛溪兩岸者爲大，階梯地順溪流而漸廣，訖於城區，始現較大平原，亦卽全境唯一之平原也。鼉江自此南行，兩岸復逼近山嶺，無大平原出現，惟地勢愈南愈低，故濠渚鎮時有水患。

8 桐廬縣 桐廬遍地皆山，中貫大江，北岸山嶺緊逼，爲泥盆紀砂岩地層，江邊沖積地甚狹，南岸或坡坳起伏，爲下奧陶紀石灰岩頁岩等所組成，或峯巒嵯峨，爲白堊紀流紋岩所組成，亦少見沖積地，惟東區窄溪鎮、橫山埠一帶，平原地稍爲寬廣，此外桐溪（卽分水港又卽天目溪）自分水來，沿岸略有平地。全境以沿江一帶較低，西部較高，沿江一帶則又以南岸較低。

9 分水縣 分水崗巒重疊，山勢高自四百公尺以至八九百公尺，西北諸山，多係第三紀花崗岩所組成，西部諸山，多係奧陶紀地層所構成，西南接近建德諸山，有爲流紋岩所構成者，亦有爲泥盆紀千里崗砂岩石英岩所構成者，山勢亦較高峻。桐溪自於潛來，貫縣境東北部，印渚溪自西來，于印渚埠入桐溪，前溪自西南來，於城東入桐溪，除沿岸略現狹小平地外，尙無大平原。地勢惟城區較低。

10 義烏縣 義烏全境作斜長形。山脈起伏靡常，以東部較多。河道均屬細流，較大者爲婺港，其源流卽定安溪與畫溪均自東陽入境，會於佛堂鎮北，始稱婺港，西南流入金華境。地勢東部較高西南兩部較低。平原地散處各鄉，但以沿婺港兩岸者較爲遼廣。

11 建德縣 建德處徽港衢港會流之衝，四邊多山，中部係流紋岩下之建德系砂岩頁岩層及流紋岩上之衢江紅砂岩層等所構成，因以形成淺狹盆地，爲全境最低之處。平時江水東趨，經七里灘出境，兩岸阻於流紋岩所組成之高山，坡度頓高，侵蝕復急，水流常束而不暢，一遇山洪暴發，上游之水，建瓴而下，悉屯聚於縣城左右，易滋災患。縣境因山巒重疊，無大平原，惟於山谷間或河流兩岸略露小平地及階梯地耳。

12 壽昌縣 壽昌全境，略作斜方形，壽昌溪自西南以趨東北，入於徽港，兩岸高山夾峙，普通高度在五六百公尺之間，西北部諸山，略較東南部者爲高，因之地勢亦西北略高於東南

。平原地不多，以西鄉大同鎮，田畝村一帶爲最大，次爲東鄉更樓鎮一帶，均傍近壽昌溪；此外北鄉童家橋及城區等處，亦屬平原地。

13 淳安縣 淳安地方崇峻，爲各縣冠，天目昱嶺諸山脈分佈全境，峻嶺峭峯，隨處皆然，高自六百餘公尺至千餘公尺，大部爲印渚埠系岩層所組成，間有一部之片麻岩與流紋岩。微港迂迴橫流，穿鑿而下，又復隨處成灘，水流湍急。綜觀全境，西北部爲最高，崇山深谷，少見平地；西南部比西北爲低，河谷亦較寬，僅略見階梯地；東北部地勢亦較西北部爲低，其入徽港諸溪水有較大之進賢溪，南行經航頭，進賢等鎮市，在縣城東注入徽港，河谷寬廣，階梯地亦較多；東南部亦山地綿亘，惟徽港兩岸，間露沖積平原，如港口鎮及茶園鎮等處，然面積亦殊狹小。

14 蘭谿縣 蘭谿地勢，以西南部接近龍游縣界之山地爲最高，次爲東南部接近金華、湯溪縣境山地，由西南漸漸傾斜向北，訖於建德縣界爲最低，略順衢港水面而下，惟北鄉一帶，崗陵起伏，反較東南西三鄉爲陡斜，頗少平坦之區，東南西三鄉除邊界小部分山地外，平原頗多。

15 金華縣 金華環山而居，山勢高自七八百公尺至千餘公尺，縣境中夾溪流，爲婺港南港等，自義烏或武義等縣來，地勢順水流傾斜，東高西下，西鄉婺港流入蘭谿縣境之一帶爲最

低，平原地亦以斯處爲最大，此外各區亦略有平原。

16 湯溪縣 湯溪縣境略作長方形，東鄉南鄉山嶺重疊，普通高度在七八百公尺之間，白沙溪由南鄉北流貫縣境東部，東北入金華境，厚大溪亦由南鄉北流，至西北鄉入於衢港，是以全境地勢以南鄉最高，東鄉次之，西北最低，東南二鄉高地連綿，常苦旱，西北二鄉略有衢江紅色砂岩之盆地，平原地較爲寬廣，地勢低下，常患水。

17 龍游縣 龍游南鄉多山，大部屬流紋岩所構成，山勢普通高度在七八百公尺之間，北鄉逼近壽昌界亦多山，大部屬奧陶紀印渚埠系所構成，高六七百公尺，惟衢港沿岸，紅色砂岩構成盆地，平地較爲寬廣。地勢南鄉由南傾斜以至衢港，傾斜度頗強，北鄉由北傾斜亦止於衢港，傾斜度較弱。東西鄉高下無甚差殊，惟東鄉坡坨起伏較多，而西鄉則多平地。

18 衢縣 衢縣衢港兩岸有廣大紅色岩系之盆地與近代沖積平原，南北兩邊界多高山，南鄉諸山，爲流紋岩所組成，高度八九百公尺，北鄉諸山，大抵係奧陶紀岩層所組成，高度在六七百公尺之間。地勢以南部爲最高，北部次之，中部最低，尤以城區一帶爲甚。

19 常山縣 常山處萬山叢中，山多古生代岩層所構成，而各類岩層間錯，山勢亦高下靡定，大抵在六百公尺至九百公尺之間，高峯亦有達一千數百公尺者，四境諸山，大致以西南者最高，漸向東北而漸低，北西南三面山地綿亘，不見平野。惟沿常山港兩旁及城區一帶，較

多冲積平原，與邱陵地相錯雜，地勢稍低。

20 江山縣 江山西南部高山最多，多屬白堊紀之建德系及流紋岩所組成；自七八百公尺以至一千數百公尺之山，隨處多有之。東南鄉逼近衢縣及遂昌縣界一帶各山則多為流紋岩所組成，高亦達七八百公尺。西北部則多奧陶紀岩層組成之山。地勢自西南沿江山港水面傾斜，至於東北部為最低，沿江山港兩旁，冲積平原最廣。

#### 四、山川系統

山脈 調查區域之主要山脈為仙霞嶺，屬南嶺之東支，自福建省東北走，入江山縣境，歧分南北二支：南支經本調查區域以南各縣，乃浙甌兩江之分水嶺也；東北行，又歧分為金華山脈、會稽山脈等，各復支別脈分，錯雜于本調查區域之龍游、湯溪、金華、義烏、諸暨、蕭山各縣。北支自江山縣境北向，主脈沿浙贛邊界為懷玉山脈，經浙皖邊界歧為數支：一支自開化馬金嶺東行，經衢縣、龍游、蘭谿各縣之北，壽昌、建德各縣之南；一支自淳安西北昱嶺關西向，伸入皖南，為黃山山脈；一支自昱嶺關東行，為昱嶺山脈，經分水、建德、桐廬、新登、富陽、各縣，其餘脈達於臨安、餘杭、杭縣，而主脈（北支）則仍沿浙皖邊界東北行，過昌化、於潛二縣北部，為天目山脈，主峯起於臨安縣西北，稱東天目山，北向達於蘇省，南向為臨安諸山及餘杭西北部諸山。此本區山脈之大較也。

河流 調查區域之水流，江南運河及紹興運河係人工所成，各自爲一系統。天然河流中，苕溪出自天目，入於太湖，亦自爲一系統，而全區河流之最大者當推錢塘江，其主支各流合而爲一系統。茲分述之：

錢塘江爲本區水流之經線，凡仙霞嶺山脈南北二支中間之水，除苕溪外，悉集注於錢塘江，其流域遼廣，奄有安徽省徽州府屬六縣及浙江省三十三縣，面積達一萬二千方英里，本調查區域，除臨安，餘杭二縣可另屬太湖流域外，餘均在其範圍內。

錢塘古名漸水，又有浙江、之江等名稱，以其流多曲折故也。江有南北二源：北源爲徽港，又曰新安江，源流發自安徽省徽州府屬各縣，其大者有四：一爲率水，又名漸江，亦名南港，出祁門、婺源二縣間之率山；二爲黟水，又名東港，出黟縣西北之西武嶺；三爲豐樂水，又名西界河，出歙縣西北之黃山；四爲揚之水，又名東界河，出績溪縣西北之龍山。黟水東南流，過漁亭鎮（黟縣屬），入休甯縣境，北自黃山來之夾溪注之，又經休甯縣城及萬安鎮，至屯溪鎮（萬安屯溪二鎮均屬休甯）與率水會，二水既合，流向改趨東北，俗稱屯溪河，其南有來自馬金嶺之璜源水注之，又東北行，止於浦口（歙縣屬）。揚之水西南流，至歙縣城西，豐樂水自西北來會，遂改稱練江，東行又折而南，至浦口與屯溪河會。屯溪河與練江既合，始稱新安江，東南行，經深渡鎮，街口鎮入淳安縣境，又過威坪鎮、淳安縣城、港



口鎮，茶園鎮（威坪港口茶園均屬淳安縣），羅桐埠（壽昌縣屬）、洋溪鎮（建德縣屬），以至建德縣之嚴東關，與南源合。沿岸緊逼山嶺，隨處谷狹灘急，自皖境至建德，古稱三百六十灘，舟行困難。兩旁來注之支流甚多，舉其較大者，在深渡鎮東有小昌溪，在威坪鎮附近近有雲源及蜀溪，在淳安屬西南鄉有梓桐源，在淳安縣城東有進賢溪，來自西北鄉臨歧奎星橋等處，在港口鎮東有遂安港，亦稱武強溪，源出遂安縣武強山，會連溪及鳳林溪之水自西南來注，在茶園鎮有錦溪，在羅桐埠有壽昌大溪，亦稱艾溪，來自壽昌西鄉百籬坪。凡此支流，當春水漲時，均可通行竹筏或木排，遂安港、進賢溪、及壽昌溪則各有一小段可通小民船。

南源即蘭港，又分爲二：一爲衢港，一爲婺港。衢港又曰信安江，亦有主副二流，主流曰常山港，副流曰江山港。主流出開化縣北與婺源交界之馬金嶺，上游謂之馬金溪，下流至華埠北，西岸有白沙溪與池堆溪合流來注之，又至華埠南，有龍山溪自南來注之，過界首，馬厓溪自北來注之，遂東南流，經常山縣謂之常山港，至招賢鎮，北岸有芳溪來注之，又東行至衢縣雙港口地方，江山港來會，始稱衢港。江山港又稱文溪，源出江山縣南仙霞嶺各山中，北行經硤口鎮，會東來之東角源，又北至清湖鎮，會南來之碧坑源，又北經江山縣城，東北入衢縣，經後溪、街百靈市，又東北行，其南有來自遂昌縣（衢縣屬）之烏溪（烏溪上游名住

溪，源出龍泉縣西北住溪鎮，入遂昌境與東川及梭溪合，折西北入衢縣境，經洋口市至雙港口南。在雙港口南十餘里處入注之，遂至雙港口，與主流合，是爲衢港。自衢縣復東北行，經樟樹潭、安仁埠（衢縣屬）、龍興埠（龍游縣屬），龍游縣城，湖鎮（龍游縣屬），洋埠（湯溪縣屬），以至蘭谿城下，與婺港合；北岸有柘溪（源出衢縣西北源頭嶺）、銀坑溪（源出衢縣西北溪源山）、芝溪（源出衢縣與遂安界之大灣山）、斗潭溪（源出龍游東北蘭谿西北之山）、永昌溪（源出蘭谿西北與壽昌交界之毛栖嶺）等，南岸有黃潭源（其上游與烏溪接故亦混稱烏溪）、羅張源（均在衢縣境）、靈山港（亦名官溪，源出遂昌縣北，經龍游屬溪口市，靈山鎮，官村市，至龍游縣城下，注於衢港）、築溪（在龍游縣境）、厚大溪（源出湯溪南鄉銀嶺山）等，相繼注入，凡此支流，大者如靈山港，黃潭源，尙可通船隻，小者則僅通木筏，居民除藉資灌溉外，亦多有裝置水碓以爲舂糧造紙等之用。常山港自常山縣城以下，江山港自清湖鎮以下，烏溪下游一段，均可通行民船，常山清湖以上，則僅通木筏。

婺港又名金華江，上源來自東陽縣境，其數有三：一爲定安溪，出東陽縣東大盆山北之碾嶺；二爲太白溪，出東陽縣東北隅之東白山；三爲畫溪，出東陽縣東南隅之大盆山。定安溪西行過林頭市，太白溪南行過巍山鎮，二溪會於李宅市北，始稱東陽江，又西行過東陽縣城北，義烏縣城南，遂抵佛堂鎮（義烏縣屬）北，畫溪自東南來會，始稱婺港；又西南行，至義烏

、金華二縣交界處界，北有小水名航慈溪注之，又過孝順鎮，豐浦市，以達金華縣城，武義水自南來會，（武義水亦稱南港，有二源：一爲華溪，出永康縣北，一爲熟溪，出宣平縣北，二溪會於武義縣城東，西北流至金華縣城南，入于婺港。）又西北行，至臨江市東，其南來之白沙溪注之，（白沙溪源出遂昌縣西北，經湯溪縣東部而入金華境）乃趨蘭谿縣城下，與衢港會。婺港自金華以上，僅可通筏，以下則可通民船，金華境內有五百灘，謂舟行須五百人牽挽方可渡，航運困難可知。

衢婺二港之水合流以後，始稱蘭港，亦稱蘭溪，或稱嚴江，亦有仍以信安江及衢港等名稱之者。北流至女埠（蘭谿縣屬）有甘溪自西北來注之（源出蘭谿建德間之塔路嶺），至洲上埠（蘭谿縣屬）有梅溪自東來注之（源出浦江縣南之白雷山大黃嶺），又北流至建德縣之東關，乃與北源會。（按地質構造及侵蝕之先後言之，南源應爲主源，而北源爲其支流。）

南北二源既合，水勢增大，東北至七里灘，兩岸山嶺緊逼，坡度突增，侵蝕極急，遂成深峽，俗稱「無風七里，有風七十里」，輪船溯流而上，均止於自此以下之桐廬縣城焉。江又下流經桐廬境，稱桐江，過富陽境，稱富春江，均緊逼山嶺，江面不見寬廣。過富陽縣城後，地勢漸低，江面驟寬，水流亦漸多曲折，江之中心，洲渚紛紜，水流乍分乍合，而在留芳鎮與嚴魚嘴間，乃作一大曲，江流自西南趨東北向者，至此一變而爲東南至西北向，其形宛若之

字，之江之名由此。其處江面最寬，約二千餘公尺。江又東流至杭縣，始有錢塘江之名。自杭州而下，北為海甯縣，南為蕭山縣，至澉浦鎮而入於海，江口遼闊，稱錢塘灣。

錢塘江自建德以下，支流入注者繁多，其小而至於難通木筏者約舉之有七：一為胥溪，發源建德縣北之胥嶺，東南流至胥口埠，入注大江。二為荅溪，發源建德縣西之馬嶺，經三多鎮至小里埠，入注大江。三為蘆茨溪，亦發源建德西之馬嶺，北行入桐廬境，於嚴陵山北注於江。四為清渚港，發源桐廬縣西與分水交界之山，東南流至建德屬安仁舖，屈曲而東北至芝廈鎮（桐廬屬）西，入注於江。五為窄溪，源出桐廬東南界之倒山嶺，經大錫莊而北，至窄溪鎮西，入注於江。六為白洋溪，源出富陽縣北之篠嶺，南行經高橋鎮，至富陽縣城西，入注於江。七為大源溪，源出富陽蕭山間之大王嶺，向南流又西折而北，經大源鎮，至靈橋鎮西，入注于江。其入注大江較大之支流，左岸有桐溪及鼉江，右岸有壺源江及浦陽江，錢塘灣則有曹娥江。除曹娥江不在本區內，不贅述外，其他各流分述於後：

1 桐溪又名天目溪，亦曰分水港，其上源散在昌化、於潛及分水各縣，在昌化境者一曰頰口溪，出縣西之績嶺；一曰覽溪，出縣南之覆船嶺；二溪會於河橋鎮東，合而東流出境，稱曰柳溪。在於潛境者一曰東關溪，出縣東北之天目山；一曰虞溪，出縣西北之千秋嶺；二者會於縣城北之後渚橋，稱曰紫溪南行至紫溪渡，會自昌化來之柳溪，始稱桐溪。東南行，至印

渚埠，印渚溪（源出分水縣西泥尖山）西來注之，至分水縣東，前溪（源出分水淳安間之塔嶺）西南來注之，又東南行，經元村埠、浪石埠、橫村埠、舊縣鎮（均桐廬縣屬），至桐廬縣城桐君山下注於江。桐溪自分水以下，尙可通行民船，以上則僅通木排竹筏耳。

2 鼉江亦有二源：一曰松溪，出臨安縣南部山口鎮北，南行至新登縣城。一曰葛溪，出新登於潛間之漁洲山，較松溪爲大，東南行，經三溪鎮以至新登縣城。松溪與葛溪會流始稱爲鼉江，南行過淶川鎮（新登縣屬），至窄溪鎮（桐廬縣屬）對岸入江。淶川以南，水流較大，可通大小民船，淶川以北至新登縣，大水時亦可行民船，新登以上則僅通木筏。

3 壺源江源出浦江縣北之壺山，上游在浦江縣境，亦稱壺溪，北流入富陽縣境，經湖山壩、青山渡、又西北流至場口鎮東，注於江。下游水深可通丹楫，上游通木排竹筏。

4 浦陽江爲錢塘下游最大之支流。江之上游在浦江縣，發縣源西之井坑嶺，東北行經縣城、傅宅市、白馬橋、而入諸暨縣境。在諸暨縣境仍向東北行以至縣城，橫山港自縣東南與東陽縣交界處來會，過縣城以北，水流析爲東西二支，經姚家埠至三江口復合，故在諸暨縣境，其主流與橫山港合觀，形如又字，土人因別爲東西上下，名主流之在縣以上者爲上西江，其東之橫山港爲上東江，在縣以下者，西爲下西江，東爲下東江。下東江之東，有發源楓橋鎮北之楓樹港來注之，下西江之東，有發源富陽紫閩之五洩溪來注之。江水自三江口北向出境

，折而西北向，右岸爲紹興縣境，左岸爲蕭山縣境。鳳桐港發源諸暨富陽二縣間，經大橋市，三環市，（諸暨縣屬）入蕭山縣境，西南來注。江又西北行至臨浦鎮，錢清江東起曹娥江口，屈折南來注之。江又過新壩鎮、義橋鎮、漁浦鎮、始入于錢塘。主流自諸暨縣城以上，僅通木筏，以下則通民船。惟五洩溪終年瀑布，可資工業之利用。

錢塘江源流系統，略具於是。茲爲簡明起見，並列系統圖以明之。

#### 附錢塘江系統圖

# 錢塘江系統圖

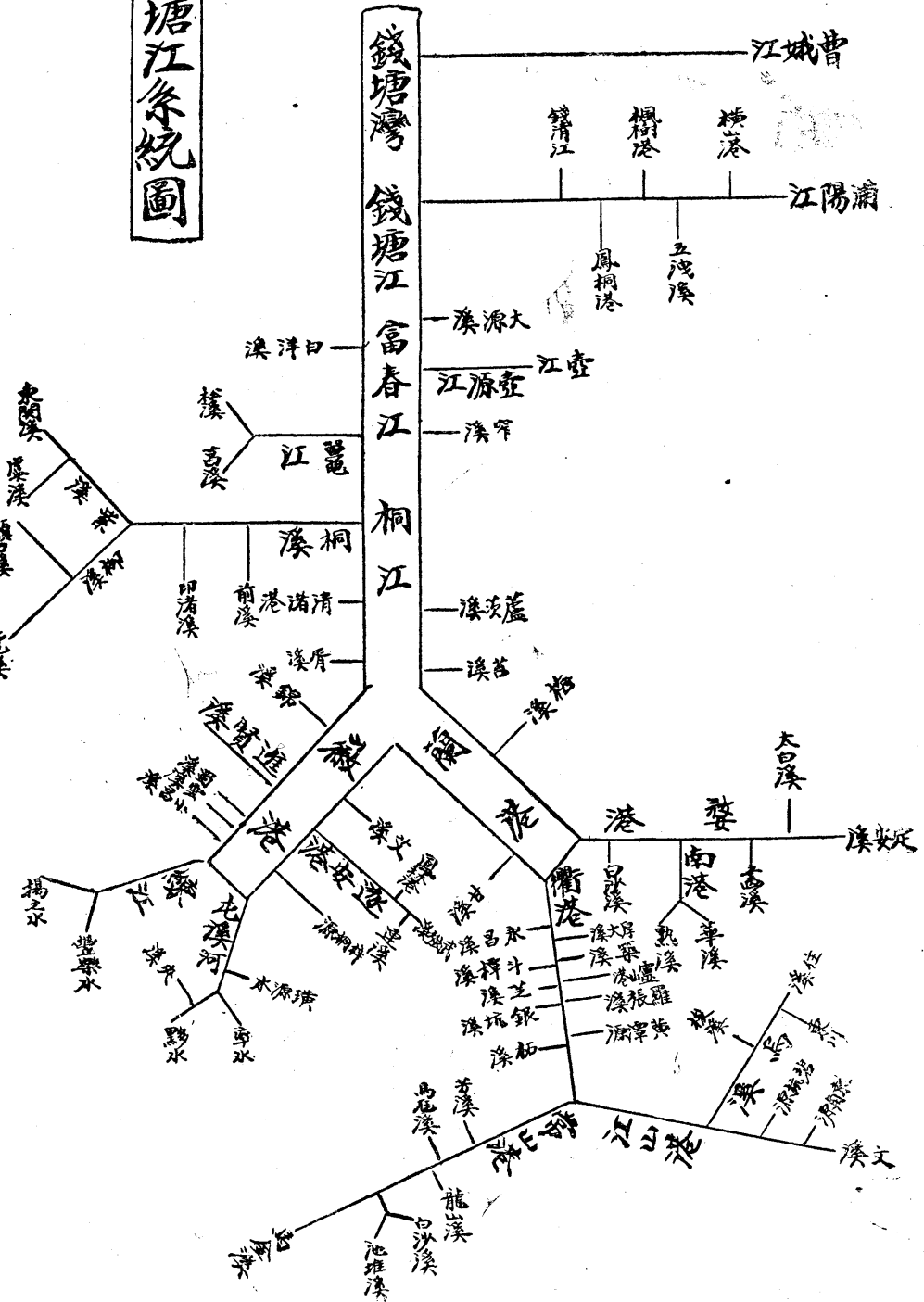

茗溪不入於錢塘江，而入於太湖，故另爲一系統；然較之錢塘，則相差遠甚。溪有東西二派：西茗溪出孝豐於潛間之龍王山（屬天目山脈），經吉安縣及長興縣南部，至吳興縣城與東茗溪會，其流域不在本調查區域內，茲不贅述。東茗溪又分南中北三源：南爲南茗溪，爲東茗溪之主流，源出臨安縣西北東天目山之鷄籠尖，匯東天目山東麓之水，曲折東南，抵臨安縣城北太廟山之北麓，又東流至新龍口，西南納錦溪水，又東，有靈溪自南來注，經青山鎮（臨安縣屬）而趨餘杭縣城。自餘杭縣城起，分爲二支；一東流爲餘杭塘河，至杭縣北，新關之南，合下塘河北流，爲杭運之正渠。一東北行爲本流，西納猷溪、中茗溪，北茗溪之水，直趨瓶窰鎮。中茗溪亦名合仇溪，在南中北三溪中，其流最小，源出臨安北境之穆公山（屬東天目山），東南流經江橋以至橫畝鎮（臨安縣屬），折而東流，至湯灣渡注南茗溪。北茗溪亦稱雙溪水，發源於餘杭獨松關之白石岡，東南行經古城村、黃湖鎮，至雙溪鎮，赤須岡水西自臨安來注之，又東南，經潘板鎮，至瓶窰鎮南之橫山廟，入注南茗溪。三茗之水自瓶窰東北行，右岸爲杭縣境，與下塘河相接，左岸爲武康縣境，又東北過德清縣境，折而西北入吳興縣境，與西茗溪合流，至大錢口入於太湖。湖州府屬各縣，水流縱橫，與東茗溪相接者亦復不少，茲不贅。

運河之中，以江南運河爲最著，紹興運河次之，均可通小汽船，且資灌溉，通商惠農，其利



至大。此外自杭縣西通餘杭，有餘杭塘河，即南渠河，亦即南苕溪之東支；東通海寧以達海鹽，平湖，有上塘河及其支流備塘河；其間皆派別縱橫，航運水利，多所利賴焉。

江南運河創於隋煬帝大業六年，後代因修開支，以成今之系統，幹流北起京口，以達杭州長八百餘里，廣十餘丈，在浙境者凡二百十八里，其在杭縣境者又名下塘河，起武林門，向西稍北流，西受西湖水，經湖墅西出，北趨塘棲鎮，折而東偏北，出杭縣境以入崇德。

紹興運河創於宋高宗紹興初年，亦稱浙東運河，所以別於江南運河之在錢塘西岸也。西起錢塘江岸之西興鎮（蕭山縣屬），故又稱西興運河，經蕭山縣城，折南至錢清鎮與錢清江交流，又東南經柯橋鎮以至紹興縣城，又東至曹娥鎮與曹娥江交流（錢清柯橋曹娥三鎮均屬紹興縣）。此段為蕭紹貨物往來之孔道，滬杭甬鐵路蕭紹段既未告成，轉駁唯賴此而已，河又東南經上虞、餘姚、慈谿等縣境而達甯波，是為終點。

湖沼 湖澤以杭縣西湖為最著，周約三十餘里，湖中水色清碧，長堤橫列，南北羣山圍繞，崢嶸瑰奇，湖光山色，秀麗天成，甲於國內，名勝古蹟，俯拾即是。以地形言，由一海灣造成，蓋杭州附近，昔曾沉溺，及後水準變更，沙灘堆積，灣內之水，漸與外海隔絕，乃成湖泊也。至於西湖之經濟價值，不獨資灌溉，尤為杭市飲料取給之源。

蕭山縣大小湖沼凡十數：曰湘湖，曰白馬湖，曰詹家湖，曰瓜瀝湖，曰周家湖，曰勞湖，曰

戚家湖，曰牧馬湖，曰楊家湖，曰于湖，曰卸湖。其大者溉田數千畝，小者或僅數百畝，其中以湘湖面積最大，近雖多淤淺，尙可灌田十四萬六千八百餘畝云。

餘杭縣城西南有南上下二湖，創自漢時，因茗溪直流瀑漲，不能遽泄，則泛溢爲害，故築湖以蓄水，而殺其勢，水患旣減，利亦隨之。

富陽縣新橋鎮西有陽陂湖。此外各縣，山多地高，除于山溪蓄水，略資灌溉外，無湖沼之利。

## 五、名勝古蹟

浙江段各縣，山嶺蟠屈，鬱鬱蒼蒼，前人歎爲「千巖競秀，萬壑爭流」，風景稱絕，由來已久，其間名士佳人之所遺，亦所在多有，茲分縣簡述之如次：

杭縣 本縣名勝薈萃于西湖，湖光山色之秀，爲天下冠。湖東逼近城垣，餘三面多小山，而嶮崿於西面之天竺山，其南如龍井、南屏、鳳凰、吳山諸山，皆謂之南山，其北及東面如靈隱，寶石諸山，則謂之北山，羣山崢嶸圍繞，溪谷淙注，蓄潔渟深，圓瑩若鏡，天然妙境，無事雕飾，湖中一峯，獨立波心，號曰孤山，爲全湖之中心，復以白隄，蘇隄等之隔，分全湖爲外湖，西裏湖，北裏湖，小南湖，岳湖五段，其中以外湖面積最大。湖周圍三十餘里，湖山表裏，點飾漫繁，別墅梵宇，金碧輝列，宋時畫家稱湖山景色最奇者有十：曰「蘇堤

春曉」，「麴院荷風」，「平湖秋月」，「斷橋殘雪」，「柳浪聞鶯」，「花港觀魚」，「雷峯夕照」，「雙峯插雲」，「南屏晚鐘」，「三潭印月」。然歲月遷移，至今西湖十景，固有名不副實者，如雷峯塔之塌圮，麴院之頽廢，是其一例。十景而外，則靈隱寺、天竺山、淨慈寺、鳳凰山、龍井、玉泉、岳王墓，放鶴亭、徐秋烈士碑、冷泉、黃龍洞、白雲洞、九溪十八澗等，或係巨大梵宇，或係著名古跡，或具天然泉壑之勝，散處南北各山及孤山等處，均為遊蹤所及而嘖嘖于人口者。

蕭山 城西門外五里隆興寺內，有龍泉，水味甘冽。縣東十八里壓烏山，在湘湖中，相傳為范增讀書處，亦名范增山。

餘杭 縣西之大滌山以洞稱，有大滌、棲真、石竇、白茆、蹄雲、鳴鳳、蛻龍諸洞。

縣西北五十里之經山，相傳為宋高宗及孝宗常遊之地。

臨安 東天目山乃三十六洞天之一，梁時昭明太子遁此修禪，有古刹曰昭明禪院。歷代遊人衆多，又屢受褒錫，名乃愈彰。山上風景亦甚奇特。玲瓏山，蘇東坡守杭時曾遊之，今尙有其遺跡。縣東三里之長橋，跨溪如虹；夾岸青山對峙，一水中分；夜月時橋影山光，兩相倒映，為臨安一景，稱曰「長橋月艇」，泛舟于此，如入仙境。縣城安國山有五代時錢武肅王古塚，今尙存坊表石獸等。

富陽 城東百步之遙，有富春山，又名觀山，奇峯高聳，橫截大江。山頂建有通觀，因得

名。山有亭曰勝覽。西有關岳廟，現已修葺一新。此外尚有春江第一樓，憑欄遠眺，遠山隱約雲際，烟波滉漾，風帆沙鳥，歷歷在目。後有石洞，可容十餘人，幽邃可憇。洞中有池，水清如鏡。

縣西南四十里有桐州石灘，其處山勢巍峨，沿江壁立。上有亭，世傳嚴子陵曾垂釣於此（七里瀧有子陵釣跡，世所共知，然嚴先生往來上下，垂釣當非一處也）。縣

北五里樟巖山，山勢獨高，其南有獅子巖，巖石奇峭，四顧皆虛，壁立峻絕，蔚蔚濛濛，雲氣若出其下。西巖山在縣北三十里，峭壁屹峙，有瀑布飛流其間。仙人洞，洞中石

床石桌之類皆備。

諸暨 本縣多春秋古蹟。城 西北四十五里小西鄉有五洩寺，地處幽僻，爲避暑佳處。

城南五里苧蘿山，爲西施鄭旦故里，山下有浣紗石。長山在縣西一里，又名陶朱山

，其頂平博，有石室可坐百人。有峯曰文筆，起勢奇秀，俗稱白楊尖。其南有范蠡岩，相傳范蠡居其下。

新登 楓林塢，當雷山之麓，境地幽邃，題名「楓林咽水」。山下有竇，泉水涓涓流出，時作時止。縣南三里有清心泉，出於石竇，題名「賢明舒嘯」，盛夏不竭。縣南七里有沼水，清澈可見底，題名「碧沼春晴」，盛暑不竭。城廓有唐古城，相傳爲徐敬業起兵時築

。 縣西塔山，唐睢陽太守許遠之祠在焉。

桐廬 桐君山在分水港入桐江之口，上有佛寺佛塔，登之全城在望，山環水繞，饒有佳趣

。 七里瀧在錢塘江自建德入境處，江流屢折，山行四合，蒼翠中矗一峯，稱嚴陵山，峯脊二石壁，東西並峙，嚴子陵祠在焉。其下有嚴子陵釣台，爲浙省勝跡。

分水 城北一里有雲護菴，前後叢林修竹，極爲幽靜，爲分水風景最佳處。 靈機洞在

縣東十五里，風景極佳，洞之進口頗多，內有小廟。 城內五雲山舊爲施東齋壇座，產黑

荷，相傳因施硯覆墨流之故，今改爲中山紀念林，有小學校設其處。 開口洞，在縣東三

十餘里，幽深有水，冬暖夏涼，風景甚佳。 玉華山，在縣東北二里，風景極佳。泉水味

甘冽，夏間居民輒取飲于是。

義烏 城內繡湖，廣袤九里，山峯環列，雲霞掩映，爛然若繡，今闢爲中山公園。 縣

北五里有顏孝子墓。秦有孝子名烏，葬親時，有烏鳥銜土爲助，其喙皆傷，後旌其邑曰烏傷

，旋改義烏。 城南三十五里有雲黃山，相傳梁傅大士行道於此，黃雲盤旋其上，狀如華

蓋，故名。上有黃雲寺，祀梁傅大士。 縣東二十八里有竺陽洞，洞石燦爛如赤霞，中鑿

有大士像。 城南四十五里有獅子岩，岩上亭閣整然，風景幽勝。

建德 在建德赴桐廬途中，有嚴子陵祠堂及釣台。祠堂在山麓，瓦屋數椽，僅蔽風雨。釣

台在山腰，就石爲台。遠望兩山夾峙，一江如帶，風景絕佳。西鄉朱池村，在縣西三十里，以山上有朱池故名。相傳朱買臣居其地，曾滌硯於池，故名池曰朱池。該地林翠徑幽，泉水清碧。深夏猶寒。縣城隔江相對有南高峯，城東後山有北高峯，雙峯聳秀，林木清幽，更有雙塔對峙，爲一郡奇觀。

壽昌 縣南二十五里大慈岩，爲壽邑名勝之冠，崖岩聳峙，石洞雲縈，上有古刹。縣東五里有岩塘山，山頂平廣，田廬池塘具有之。地極幽雅。立有福昌寺。縣東七里有七里岡，山上有古刹，登之全城在望，溪水縈繞，亦勝地也。縣北三十餘里有蜂洞，洞在山巔，幽深屈曲，景物新奇。又縣北三十餘里有蝦蟆洞，全山岩石，狀似蝦蟆，因以稱之，山有洞，頗幽深。

淳安 小金山在縣西十里，因似鎮江之金山故名。城西石硤書院，昔爲蛟峯先生祠，後改今名，有樊增祥題額，現爲縣立中學師範部臨時校址。太子城在縣西二十里梓桐鄉，相傳晉太子于山巔築城避居。現有虎石、虎溪等遺址。羨山在縣東三十五里，山勢峻峭，有數洞相連爲一，最外一洞狀如龍，有水自龍口出。金紫峯在縣北八十里，高二十刃，旭日照灼，則金紫其色。上並有九龍瀑。

蘭谿 縣北十五里，金華山麓之洞源莊，有山洞多處。較著者，爲水洞及乾洞。明趙文懿



公會讀書於此。該處有上洞寺，藏大乘經數部。

距縣城十里橫山之麓有殿下廳，在蘭陰

寺內，有岩題曰「蘭陰深處」，相傳係明正德手書。

距縣三十里桂陽山，有「東南第一峯」

五字鐫於石壁，爲金仁山遺跡。

距縣四十里道東村爲明金仁山先生讀書處，風景秀麗。

金華

城內八詠樓原名元暢樓，沈太守嘗登此賦詩。遙望婺港，形如長帶，形勢頗佳。

雙龍洞，在縣北三十里，寬廣約四方丈，高一丈三四尺，洞口有岩石，似雙龍盤繞，翊翊

欲動，乃三十六洞天之一。

湯溪

九峯山在縣南十五里，山勢奇特。

縣南五里上金村有百花廳遺址，相傳清時有

一公主下嫁該地，故有是廳之築，現留殘跡。

縣西北十里有太末縣遺址，爲秦時舊城

龍游

曉溪山在縣北五十里，上有井，爲土人祈雨處。井廣丈餘，深莫測。上有石圍，廣

二丈。有懸瀑從石圍傾注入井，曉溪源出於此。

衢縣

爛柯山舊名青露第八洞天，爛柯福地，又名景華洞天，高千餘尺，圍十五里，相傳

晉時樵夫見石橋下有二童子戲碁，乃就橋下觀之，一局旣罷，回視斧柯已爛，因得此名。

九龍山在靖安鄉，山有定陽溪，相傳雷雨之夜有九龍飛出。

常山

縣西二里有西峯寺，爲一仙姑祠，依山而居，林木繁茂，逢節則香火甚盛。寺旁有

閣，前有小池。

江山 縣東南百二十里有仙霞洞，為本縣勝地。

城南五里有老虎山，山不甚高，其上

有石矗立，狀如虎踞，故名。

### 六、氣候

浙江段各縣在浙省之地位，自西南而趨東北；東北濱海，常得海風之調濟，氣候最為和平中正；西南多山，地勢較高，雖以山嶺之屏障，所受海風之影響較微，而氣候尚無大差。

全年平均溫度，大抵在華氏六十度以上。據各縣所報全年最高最低溫度，略如下表，雖未必可靠，聊資參考。

浙江段各縣最高最低溫度表

縣名	最高溫度	最低溫度
富陽	九六	三〇
臨安	九八	三〇
餘杭	九六	二八
蕭山	九六	二〇
杭縣	九八度	二八



地 理 京 粵 線 浙 江 段 經 濟 調 查

附註：溫度均以華氏表計算

江 山	常 山	衢 縣	龍 游	湯 溪	金 華	蘭 谿	淳 安	壽 昌	建 德	義 烏	分 水	桐 廬	新 登	諸 暨
九五	九八	九六	一一〇	一五〇	九五	九四	九〇	九六	九八	一〇二	九五	九八	九八	一〇三
二五	二七	三二	二二	三五	二〇	二四	四〇	二〇	三〇	三〇	二八	二四	二四	二〇

氣候愈冷則春季最後降雪期亦愈晚，依近人調查，杭州春季平均終雪日期，爲陽曆二月二十三日，最晚終雪日期則爲三月十五日。

初夏多雨，謂之黃梅雨，蓋是時東南來之季風漸盛，西北風漸衰，寒暖燥濕不同之二種空氣相遇，水氣凝結，乃成霏霏淫雨，連日不開，天氣蒸鬱，礎甍皆汗。故六月間雨量最豐，達十英吋。七月間雨量較小，然亦在七英吋左右，八月間雨量復見增加，約在七八英吋之間，蓋颶風最繁之時也。冬季量最小，十二月雨量普通不及二英吋，春季漸多，普通每月約三四英吋，以至夏季，雨量最盛。

東北部夏季時有颶風，沿海而來。西南部冬季亦或有風暴，自西北方面來。風向春季多東風，夏季多東南風，秋冬兩季則多西北風，勢亦較巨。



人

口

篇

# 京粵綫浙江段沿綫各縣戶口數比較圖

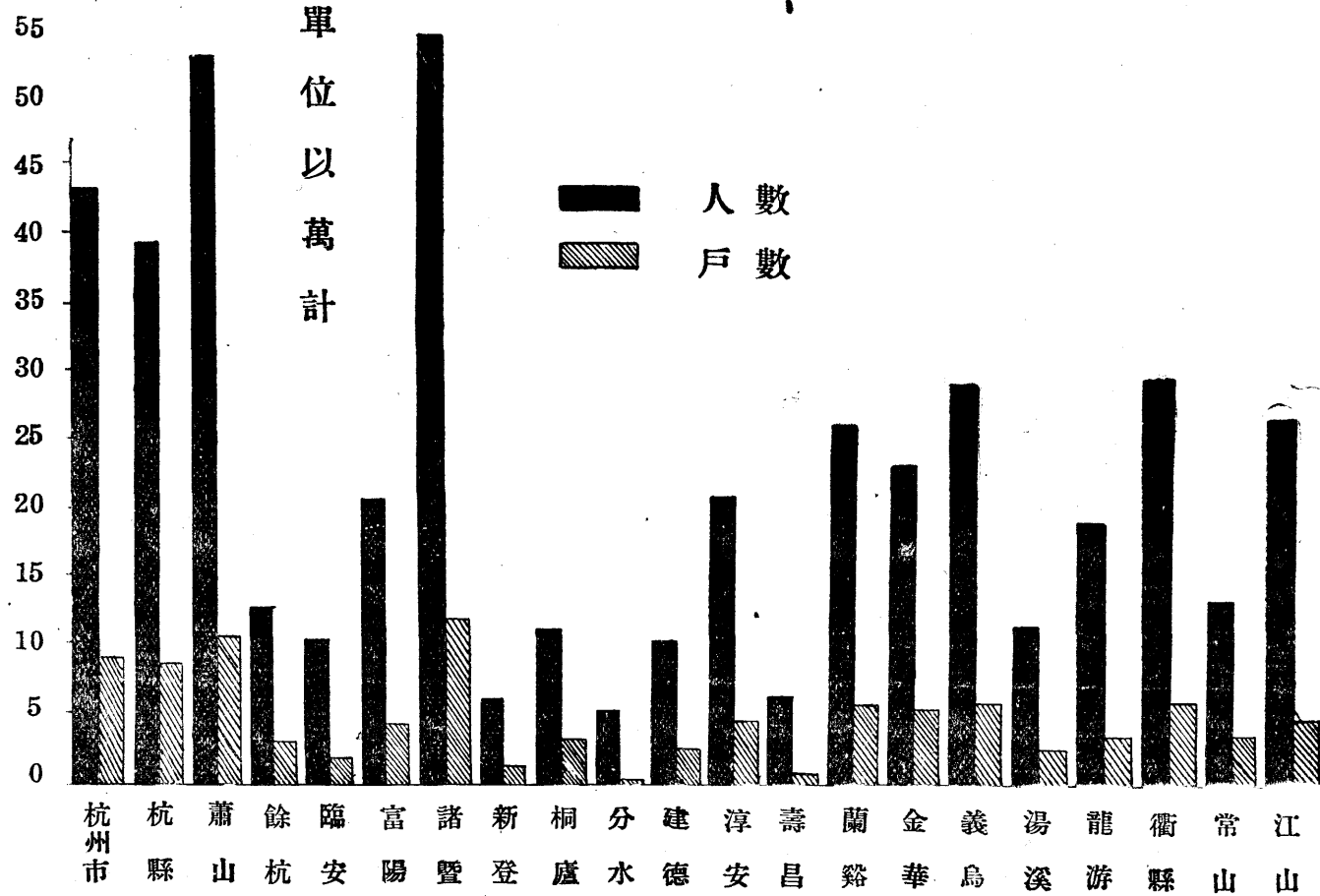

# 京粵綫浙江段沿綫各縣男女人數比較圖

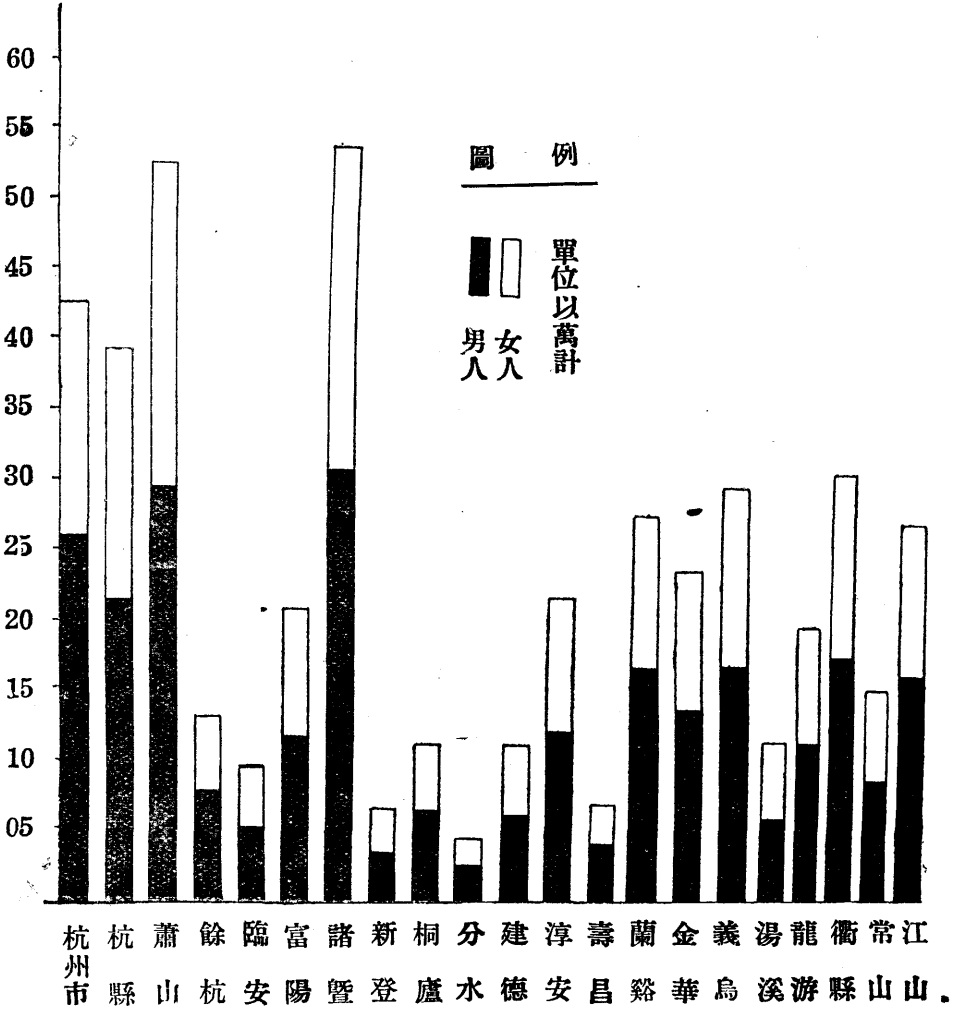

# 人口篇

## 一、戶口調查經過

浙江省向無定期人口調查，亦無具體統計。民國元年國務院統計局之調查，根據於各縣報告，而大多僅憑一二員司之估計臆造，類不可靠。其比較確實，而時間最近者，厥為民國十七年浙江省第一次戶籍調查。該次調查經過，簡述如下：

1. 調查時間 十七年六月為開始調查期，八月三十一日為調查結束期。

2. 調查程序 由市縣政府知照各管警察局所或分署所，轉飭分駐所或派出所傳習該管鄉警或里正，說明調查事項，發交調查表，限令劃分地段，責成該管牌甲或村耆，按戶調查。

3. 報告程序 牌甲或村耆直接按戶調查填註齊全後，造表送由該管警察或里正彙編都莊調查表，再由里正送報警察分駐所或派出所彙編城鎮鄉調查表，再由該管警察局送報市縣政府，彙編市縣政府調查表，呈報民政廳。

4. 計算人口 以現住者為準，不問籍貫。

## 二、戶口數及性別

浙江段沿線及附近二十一市縣，大都沿錢塘江流域一帶，居民尙稱繁庶。茲根據民國十七年調查，將各縣市戶數之多寡，分列如次：

二十萬戶以下十萬戶以上者 諸暨 蕭山

十萬戶以下七萬戶以上者 杭縣 杭州市

七萬戶以下五萬戶以上者 義烏 衢縣 蘭谿 江山 金華

五萬戶以下三萬戶以上者 淳安 富陽 龍游

三萬戶以下二萬戶以上者 餘杭 常山 桐廬 湯谿 建德

二萬戶以下一萬戶以上者 新登 壽昌

一萬戶以下者 分水

又各市縣人口數之多寡，分列如次：

人口在五十萬以上者 諸暨 蕭山

人口在五十萬以下三十萬以上者 杭州市 杭縣

人口在三十萬以下二十萬以上者 衢縣 義烏 江山 蘭谿 金華 淳安 富陽

人口在二十萬以下十萬以上者 龍游 常山 餘杭 湯谿 桐廬 建德

人口在十萬以下五萬以上者 臨安 壽昌 新登



人口在五萬以下者

分水

各市縣每戶平均人口數，高者如龍游、壽昌二縣，爲五·五人，低者如餘杭，僅爲四·三人，普通者爲五人。二十一縣市總戶數爲九十五萬九千六百四十一戶。總人口數爲四百六十八萬二千零二十九人。總平均每戶人口數爲五人。

各市縣男人數均較女人數爲高。二十一市縣合計男人數爲二百六十七萬九千七百九十二人，女人數爲二百萬零二千二百三十七人即男子千人所當女子數爲七百七十四人

茲將各市縣戶數及男女人口數等分別計算，列如下表：

浙江段戶口及性別比較表民國十七年

市縣別	戶數	人口總數	每戶人數	男人數	女人數	男千人所當女人數
杭州市	八三、九五四	四二六、九一六	五·一	二五七、四五六	一六九、四六〇	六五八
杭縣	八二、七二二	三九六、〇一八	四·八	二一七、一六四	一七八、八五四	八二四
蕭山	一〇五、八五一	五二三、三六九	五·〇	二八六、五〇八	二三六、八六一	八二七
餘杭	二九、五四一	一二五、九四七	四·三	七一、九三一	五四、〇一六	七五一
臨安	一七、六三九	八六、一二四	五·〇	五一、八〇七	三四、三一七	六六二
富陽	四二、二三九	二〇五、六七六	四·九	一一四、八五三	九〇、八二三	七九一

人 口 京 粵 線 浙 江 段 經 濟 調 查

諸暨	一二二、八六三	五二九、二五八	四·六	三〇〇、〇七二	一二二九、一八六	七四六
新登	一二、四三六	六〇、一六〇	四·八	三四、六·五	二五、五四五	七三八
桐廬	二五、九二九	一一六、五二二	四·五	六六、二·四	五〇、二九八	七六〇
分水	八、四六九	四〇、二二七	四·七	二三、五二三	一六、七〇四	七一〇
建德	二一、四〇五	一〇七、九一六	五·〇	六一、二九〇	四六、六二六	七六一
淳安	四三、一四五	二二六、一七一	五·〇	一一七、〇六五	九九、一〇六	八四七
壽昌	一二、〇四一	六七、〇九一	五·五	四〇、一七六	二六、九一五	六七〇
蘭谿	五〇、九二〇	二六七、九八四	五·二	一五七、二〇八	一一〇、七七六	七〇五
金華	五〇、五六八	二三五、〇三四	四·六	一三三、三七二	一〇一、六六二	七六二
義烏	六三、三八〇	二八四、〇九九	四·六	一六六、七六〇	一一七、三三九	七〇四
湯溪	二四、一四八	一〇九、二三七	四·五	五七、六五六	五一、五八一	八九四
龍游	三三、一六五	一八三、〇五八	五·五	一一〇、一九六	七二、八六二	六六一
衢縣	五九、六二七	二九七、九六〇	五·〇	一七三、九二三	一二四、〇三五	七一三
常山	二八、七〇〇	一三四、三二二	四·七	七九、九八七	五四、三三五	六七九
江山	五〇、九一一	二六八、九五〇	五·二	一五八、〇一四	一一〇、九三六	七〇二

共計或平均 九五九、六四一四、六八二、〇二九 五・〇 二、六七九、七九二二、〇〇二、二三七 七四七

### 三、年齡之分配

浙江省十七年戶籍調查，對於年齡之分配，除學齡童另有規定外，簡分三級：(一)二十歲以下，(二)二十一歲至四十歲，(三)四十一歲以上。綜計二十一市縣第一級男女人數為一、九七三、六四九人，合總數百分之四二・一五，第二級男女人數為一、五六二、〇〇九人，合總數百分之三三・三六，第三級男女人數為一、一四六、三七一人，佔總數百分之二四・四九。茲將各市縣人口年齡分配數目及合總數百分之比數，分別列表如後：

浙江段各市縣人口年齡分配比較表民國十七年

市縣別	二十歲以下		二十一歲至四十歲		四十一歲以上		總數
	人	數合總數百分比	人	數合總數百分比	人	數合總數百分比	
杭州市	一六八、八五二	三九・五五	一五三、三〇八	三五・九一	一〇四、七五六	二四・五四	四二六、九一六
杭 縣	一六八、三六二	四二・五一	一三一、六五〇	三三・二四	九六、〇〇六	二四・二五	三九六、〇一八
蕭 山	二二五、六六三	四三・一二	一六五、三六八	三一・六〇	一三二、三三八	二五・二八	五二三、三六九
餘 杭	五〇、〇七〇	三九・七五	四二、三八四	三三・六五	三三、四九三	二六・五九	一二五、九四七
臨 安	三四、九三八	四〇・五七	二九、四七五	三四・二一	二一、七一一	二五・二一	八六、一二四

京 粵 線 浙 江 段 經 濟 調 查 口 人

常山	衢縣	龍游	湯溪	義烏	金華	蘭谿	壽昌	淳安	建德	分水	桐廬	新登	諸暨	富陽
五四、五七三	二二九、五八九	八四、三四一	四三、〇〇四	一二二、三七五	一〇〇、一七五	一一五、一四六	三〇、七五六	九二、六八六	四五、二九〇	一六、八三七	四九、六九四	二五、二一三	二一七、二五九	八〇、七二四
四〇・六三三	四三・四九	四六・〇七	三九・三七	四三・〇七	四二・六二	四二・九七	四五・八四	四二・八八	四一・九七	四一・八六	四二・六五	四一・九一	四一・〇五	三九・二五
四六、二二八	九二、六九八	五六、八四六	三八、三二三	九五、九一六	七七、〇一一	九一、〇五一	二〇、七八四	七五、四二八	三六、九四五	一三、一二一	三七、八八四	二〇、一七八	一八〇、六二四	七一、五四九
三四・四二	三一・一一	三一・〇五	三五・〇七	三三・七六	三二・七七	三三・九八	三〇・九八	三四・八九	三四・二三	三二・六二	三二・五二	三三・五四	三四・一三	三四・七九
三三、五二一	七五、六七三	四一、八七一	二七、九二〇	六五、八〇八	五七、八四八	六一、七八七	一五、五五一	四八、〇五七	二五、六八一	一〇、二六九	二八、九三四	一四、七六九	一三一、三七五	五三、四〇三
二四・九六一	二五・四〇	二二・八七一	二五・五六一	二三・一六二	二四・六一	二三・〇六	二三・一八	二二・二三	二三・八〇	二五・五二	二四・八三一	二四・五五	二四・八二	二七・九六
一三四、三二二	二九七、九六〇	一八三、〇五八	一〇九、二三七	二八四、〇九九	二三三、〇三四	二六七、九八四	六七、〇九一	二一六、一七一	一〇七、九一六	四〇、二二七	一一六、五一二	六〇、一六〇	三二九、二五八	二〇五、六七六

江 山	一 一 八、一 〇 二	四 三、九 一	八 五、二 四 八	三 一、七 〇	六 五、六 〇 〇	二 四、三 九 二 六 八、九 五 〇
合 計	二、九 三、六 四 九	四 二、一 五 二、五 三、〇 〇 九	三 三、三 六 一、二 四、三 七 〇	二 四、四 九 四、六 三、〇 二 九		
或 平 均						

#### 四、人口密度

人口密度之計算，係以土地面積數除人口數而來，兩數有一不確，則人口密度隨之；人口數目，既如上述，而土地面積究有幾何，在我國今日，亦難得可靠之報告，浙省民政廳因此特根據浙江陸軍測量局所測成之地形圖，分別計算面積，更從而計算每方里人口數及每人所得土地畝數。茲列表如後：

浙江段各市縣人口密度明細表民國十七年

市 縣 別	面 積	積 人	口 數	人口密度 (每方里)	每人所得畝數
杭 州 市	五 八 〇 方里	三 一 三、一 七 七	四 二 六、九 一 六	七 三 六	〇·七 三
杭 州 縣	二、七 三 五	一、四 七 六、七 九 三	三 九 六、〇 一 八	一 四 五	三·七 二
蕭 山	二、八 二 八	一、五 二 七、〇 四 九	五 二 三、四 三 二	一 八 五	二·九 二
餘 杭	二、一 一 二	一、一 四 〇、四 六 〇	一 二 五、九 四 七	六 〇	九·〇 六
臨 安	二、九 七 一	一、六 〇 四、三 一 六	八 六、一 二 四	二 九	一 八·六 五
富 陽	三、四 九 八	一、八 八 八、八 八 七	二 〇 五、六 七 六	五 九	九·一 九

京 粵 線 浙 江 段 經 濟 調 查 人 口

江 山	常 山	衢 縣	龍 游	湯 溪	義 烏	金 華	蘭 谿	壽 昌	淳 安	建 德	分 水	桐 廬	新 登	諸 暨
六、〇五九	三、四八九	七、〇四五	三、三六八	二、五九五	三、三六〇	三、六五三	三、〇三四	二、二二四	八、六五二	五、〇三七	二、二七〇	三、〇〇四	一、八六二	六、三五四
三、二七一、八〇四	一、八八四、〇二八	三、八〇四、二三四	一、八一八、六八九	一、四〇一、二七六	一、八一四、三六九	一、九七二、五八六	一、六三八、三三一	一、二〇〇、九三九	四、六七一、九九九	二、七一九、九三三	一、二二五、九八四	一、六二二、一二二	一、〇〇五、四七五	三、四三一、一〇一
二六八、九五〇	一三四、三三二	二九七、九六〇	一八三、〇五八	一一九、二三七	二九四、〇九九	二三五、〇三四	二六七、九八四	六七、〇九一	二一六、一七一	一〇七、九一六	四〇、二二七	一一六、五一二	六〇、一六〇	五二九、二五八
四四	三八	四二	五四	四六	八八	六四	八八	三〇	二五	二一	一八	三九	三二	八三
一二·一七	一四·〇三	一二·七七	九·九三	一一·七六	六·一六	八·三九	六·一一	一七·九〇	二一·六二	二五·二〇	三〇·四七	一三·九〇	一六·七一	六·四八

共計或平均

七六、七三〇

四一、四三三、六一八四、六八二、〇二九

六一

八·八五

觀上表所載，以杭州市人口爲最密，每方里得七百三十六人，每人所占不及一畝；次爲蕭山，每方里有一百八十五人，每人所得約三畝；又次爲杭縣，每方里有一百四十五人，每人占得四畝弱。其最低者爲分水，每方里祇十八人，每人可得三十畝；次低者爲建德，每方里爲二十一人，每人可得二十五畝。平均人口密度，則每方里爲六十一人。

今假定以全段各縣分爲三區，從而計算其人口密度：（一）爲中區，即計劃綫所經過之杭州市、杭縣、富陽、桐廬、建德、蘭谿、湯溪、龍游、衢縣、常山等十縣，（二）爲東區，即計劃綫以東之蕭山、諸暨、義烏、金華、江山等五縣，（三）爲西區，即計劃綫以西之餘杭，臨安、新登、分水、淳安、壽昌等六縣。三區之中，以中區人口最密，每方里平均得一百二十七人，東區次之，每方里平均得九十三人，西區人口最稀，每方里平均得三十九人。但中區內若不將杭州市計入，則每方里平均僅得五十九人，尙不及東區之稠密也。

又就中區即計劃綫經過之各縣假定分爲南北二區言之：（一）北區即杭州市、杭縣、富陽、桐廬、建德等五縣，（二）南區即蘭谿、湯溪、龍游、衢縣、常山等五縣；北區人口較密，計爲每方里平均二百人，南區僅得五十四人。北區之數，若除去杭州市計算，平均尙得六十六

人，仍比南區爲多。

### 五、職業分配

沿綫人民職業，以無統計可憑，未能詳列。惟大都以農爲業，則可斷言，其間農戶占總戶數在百分之九十以上者，有壽昌、龍游、餘杭、三縣；在百分之八十至九十之間者，有金華、蘭谿、分水、義烏、湯溪五縣，在百分之七十至八十之間者，有臨安、江山、蕭山、衢縣、淳安五縣；在百分之五十以上七十以下者，有建德、諸暨、富陽、桐廬、新登、常山、杭縣七縣。此外工人數目，則以杭縣、蕭山、富陽、常山等縣爲較多；蓋杭縣以絲織稱，蕭山、富陽、常山亦以造紙稱也。商人數目，首推杭縣市，次爲蘭谿，再次爲蕭山、諸暨、及餘杭等縣。



物

産

篇

# 物產篇

## 一、概說

浙省土質腴厚，民生勤儉，總理嘗稱之爲「中國最富之省。」然沿線各縣，山多田少，地狹人稠，物產一項，實有未盡如世人所想像者。以言農產，則每畝之平均產量雖高，而人口繁庶，每人之平均產量實小；阡陌之利，尙不足以自贍。以言林產，則各地多童山濯濯，更無大規模之林場，其產量殊無足稱。以言礦產，則礦藏雖不少，而斷層屢現，褶皺繁多，開採經營，實非輕易。且分佈散漫，礦層淺薄，儲量或多，而開採成本甚高，無若何經濟價值。處茲人才資本兩皆缺乏之時，卽小規模之開採亦難有成效。以言工藝，則除杭州一隅，略有可觀外，其他各縣，少有出產。其能設廠製造之貨品，除肥皂毛巾紗襪之類以外，殆不多觀；日常用品，不爲舶來，亦係他地輸入。總而言之，天惠並未特厚，人力亦有未周，於是物產不見豐富，供需不得均衡。

沿線各縣物產產額，本部調查隊所得數目，類多從口頭報告而來，不無失實之處。吾國素乏統計材料，普通人民更乏是項觀念，而經濟情形異常複雜，變遷頻繁，估計數目，考證比對，均感困難。如農產產額，有因度量衡制度之紊亂，凡所估計，錯謬百出；又如林產產額，

雖口頭報告，亦難求得，詢之是業中人，尙瞠目無以對；又如鑛產產額，或則礦區交通不便，人跡罕至，其詳莫悉，或則時採時停，不易估計；至於工藝品，則廠號繁雜，調查不易，姑可勿論，而小本經營，隨產隨銷，一家產量之多寡，其自己尙且無確計之數，則推求總產額，更不易矣。凡此種種，均屬顯而易知，此外調查時間短促，交通困難，尤難使調查者得從容考核之機會，則所得數字能否滿意，自在意料之中。茲之所述，雖曾經從詳比對，然後決定，但其可靠程度何若，除待將來各縣有更精密之物產調查爲之證明外，吾人暫時尙無從臆斷。

## 一一、農產

沿線農產約可分爲四大類：一爲糧食，稻、麥、屬之；二爲雜糧，玉米、小米、蕎麥、豆類、等屬之；三爲絲茶，蠶繭及紅茶、綠茶、屬之；四爲其他農產，凡未歸入上三類之農產物屬之。

糧食類包括粳稻、糯稻、大麥、小麥四種。沿線人民，類多以秈米爲主要食品，以小麥爲輔。糯稻及大麥則大部分用於釀酒，產量亦較少。

沿線秈稻產量，每年共一千五百二十餘萬担，總值八千九百九十餘萬元。杭縣、蕭山、諸暨、義烏、蘭谿、金華、龍游、衢縣等縣產量，約在一百萬担以上。其他各縣，多者六十萬担

京 粵 線 浙 江 段 經 濟 調 查 物 產

，少者十餘萬担。茲將各縣種稻產量及價值分別列表如左：  
 浙江段各縣種稻產量及價值表

縣 別	產 量 (單位担)	總 值 (單位元)	每 擔 批 發 價 格 (單位元)
* 淳 安	四四〇、〇〇〇	二、八〇〇、〇〇〇	六・五〇
* 壽 昌	五三四、〇〇〇	二、六〇〇、〇〇〇	五・〇〇
* 建 德	二五七、〇〇〇	一、五四〇、〇〇〇	六・〇〇
* 義 烏	一、三九〇、〇〇〇	七、〇〇〇、〇〇〇	五・〇〇
分 水	一三〇、〇〇〇	九〇〇、〇〇〇	七・〇〇
* 桐 廬	二二〇、〇〇〇	一、六〇〇、〇〇〇	七・三五
* 新 登	二八〇、〇〇〇	二、〇〇〇、〇〇〇	七・〇〇
* 諸 暨	一、二六六、〇〇〇	八、八六五、〇〇〇	七・〇〇
* 富 陽	三六〇、〇〇〇	二、六〇〇、〇〇〇	七・二〇
* 臨 安	一九一、〇〇〇	一、三三〇、〇〇〇	七・〇〇
* 餘 杭	四九〇、〇〇〇	四、〇〇〇、〇〇〇	八・〇〇
蕭 山	一、〇〇〇、〇〇〇	七、〇〇〇、〇〇〇	七・〇〇
* 杭 縣 市	二、〇〇〇、〇〇〇	一四、〇〇〇、〇〇〇	七・〇〇

蘭	谿	一、四〇〇、〇〇〇	七、〇〇〇、〇〇〇	五・〇〇
金	華	一、六三〇、〇〇〇	七、五〇〇、〇〇〇	四・五〇
湯	溪	三七〇、〇〇〇	一、七二〇、〇〇〇	四・五〇
龍	游	一、〇七〇、〇〇〇	四、九二〇、〇〇〇	四・六〇
* 衢	縣	一、一八〇、〇〇〇	六、二五〇、〇〇〇	五・三〇
常	山	四〇〇、〇〇〇	二、八〇〇、〇〇〇	七・〇〇
江		六一〇、〇〇〇	三、五〇〇、〇〇〇	六・〇〇
合	計	一五、二一八、〇〇〇	八九、九二五、〇〇〇	

附註：每担之重，各縣有高至一百七十斤者，有低至九十斤者，殊不一律，均不及改正。其每担之價格，亦有因  
此而差異極大者。

有\*號之各縣，其秈稻產量內包括糯稻產量。

糯稻產量，各縣有混入秈稻產量中計算者，其數量無從剔出；亦有因產量不多，並無報告之  
數字。現有報告數字之縣份，計共九縣，合計年產額為一百萬又四千餘担，總值五百六十餘  
萬元。各縣中以蘭谿產量為最大，年產額為四十萬担；金華次之，年產額為二十四萬担；又  
次則為蕭山、義烏二縣，年產額為十萬担；此外各縣，多者數萬担，少者數千担。茲將各縣

產量及價值分別列表如左：  
浙江段各縣糯稻產量及價值表

縣 別	產 量 (單位担)	總 值 (單位元)	每擔批發價格 (單位元)
蕭 山	一〇〇、〇〇〇	七五〇、〇〇〇	七・五〇
富 陽	五、二〇〇	四〇、〇〇〇	七・五〇
義 烏	一〇〇、〇〇〇	五〇〇、〇〇〇	五・〇〇
壽 昌	四三、五〇〇	一四〇、〇〇〇	五・五〇
蘭 谿	四〇〇、〇〇〇	二、二〇〇、〇〇〇	五・五〇
金 華	二四〇、〇〇〇	一、二〇〇、〇〇〇	五・〇〇
湯 溪	四八、〇〇〇	二八八、〇〇〇	六・〇〇
龍 游	三八、〇〇〇	二三〇、〇〇〇	六・〇〇
江 山	三〇、〇〇〇	一九五、〇〇〇	六・六〇
合 計	一、〇〇四、七〇〇	五、六四三、〇〇〇	

附註：每担之重，各縣有高至一百七十斤者，有低至九十斤者，殊不一律，均不及改正。其每担之價格亦有因此

而差異極大者。

未列表各縣，其產量或已算入粳稻產量內，或產量不多，故附缺。

沿線各縣小麥產量，合計為一百九十八萬八千餘担，總值一千二百九十六萬七千餘元。以諸暨、蘭谿、二縣產量為最大，年產額各在三十萬担以上；次為杭縣、江山二縣，年產額各為二十五萬担；又次為衢縣、蕭山二縣，年產額各在十萬担以上；其他各縣產額，均在十萬担以下，多者八九萬担，少者數千担。茲將各縣產量及價值分別列表如下：

浙江段各縣小麥產量及價值表

縣 別	產 量 (單位担)	總 值 (單位元)	每擔批發價格 (單位元)
杭 縣 市	二五〇、〇〇〇	二、二五〇、〇〇〇	九・〇〇
蕭 山	一〇〇、〇〇〇	七〇〇、〇〇〇	七・〇〇
餘 杭	四、二〇〇	二四、〇〇〇	五・八〇
臨 安	三、五〇〇	二三、〇〇〇	六・五〇
富 陽	八二、〇〇〇	六〇〇、〇〇〇	七・五〇
諸 暨	三六二、二〇〇	二、八五〇、〇〇〇	八・〇〇
新 登	一五、〇〇〇	七五、〇〇〇	五・〇〇
桐 廬	五五、〇〇〇	三四〇、〇〇〇	六・八〇
分 水	六、〇〇〇	三〇、〇〇〇	五・〇〇

京 粵 線 浙 江 段 經 濟 調 查 物 產

義	烏	三〇、〇〇〇	一六二、〇〇〇	五・四〇
建	德	二二、〇〇〇	一七〇、〇〇〇	八・〇〇
*壽	昌	九九、〇〇〇	四九五、〇〇〇	五・〇〇
淳	安	三九、〇〇〇	二二二、〇〇〇	五・七〇
蘭	谿	三〇〇、〇〇〇	一、六五〇、〇〇〇	五・五〇
金	華	七六、〇〇〇	四二〇、〇〇〇	五・五〇
湯	溪	四五、〇〇〇	二七〇、〇〇〇	六・〇〇
龍	游	五八、〇〇〇	三一九、〇〇〇	五・五〇
*衢	縣	一七七、〇〇〇	八八五、〇〇〇	五・〇〇
常	山	一五、〇〇〇	八二、五〇〇	五・五〇
江	山	二五〇、〇〇〇	一、四〇〇、〇〇〇	五・六〇
合	計	一、九八八、九〇〇	一二、九六七、五〇〇	

附註：每担之重，各縣有高至一百四十斤，有係一百一二十斤者，茲未改正。

有\*號之各縣，其小麥產量內包括大麥產量。

大麥之產量，各縣有併入小麥產量內計算者，亦有產額微小，尙無報告數字者，在有報告數字之各縣中，以蘭谿、湯溪二縣產產量爲最大，各在十萬担左右；次爲江山、杭縣、義烏、



物 產 京 粵 線 浙 江 段 經 濟 調 查

金華等縣，年產額各在五萬担左右；其他各縣，多少不等，均在二萬担以下。茲將各縣產量及價值分別列表如下：

浙江段各縣大麥產量及價值表

縣 別	產 量 (單位担)	總 值 (單位元)	每擔批發價格 (單位元)
杭 縣 市	五〇、〇〇〇	四〇〇、〇〇〇	八・〇〇
蕭 山	二〇、〇〇〇	一三〇、〇〇〇	六・〇〇
富 陽	八、〇〇〇	五〇、〇〇〇	六・五〇
義 烏	五〇、〇〇〇	二二五、〇〇〇	四・五〇
建 德	一〇、〇〇〇	五五、〇〇〇	五・五〇
淳 安	二〇、〇〇〇	一二〇、〇〇〇	六・五〇
蘭 谿	一〇〇、〇〇〇	四〇〇、〇〇〇	四・〇〇
金 華	四七、〇〇〇	二二〇、〇〇〇	四・五〇
湯 溪	九一、〇〇〇	四一〇、〇〇〇	四・五〇
龍 游	六、〇〇〇	二七、〇〇〇	四・五〇
常 山	八〇〇	四、三〇〇	五・四〇

江 山	七〇、〇〇〇	三二〇、〇〇〇	四・五〇
合 計	四七二、八〇〇	二、三三一、三〇〇	

附註：每担之重，各縣有高至百三十斤者，有係一百二十斤者，茲未及改正。

未列表各縣，其產量或已算入小麥產量內，或產量不多，故附錄。

附錄：立法院統計處對於浙省各縣農產產量，曾作一度之估計，其發表數目，與上列各表所列，頗有參差，特為錄之如左，以供參考。

縣 別	秈 稻 產 量 (單位 千斤)	小 麥 產 量 (單位 千斤)
杭 縣 市	一五〇、七八〇	三八、六〇〇
蕭 山	一五五、六一五	三三、四九一
餘 杭	八五、八七七	一四、八四三
臨 安	三七、七九六	一三、六五五
富 陽	九九、三四六	一六、二八六
諸 暨	六四、七八六	四四、五五四
新 登	一〇、八二五	四、七二二
桐 廬	一一、八六二	一一、八三三

分	義	建	壽	淳	蘭	金	湯	龍	衢	常	江
水	烏	德	昌	安	谿	華	溪	游	縣	山	山
一五、二一六	七六、九二一	二八、四一六	一六、四九四	四四、六七九	八五、六一二	三〇三、五五二	四一、三九〇	七九、三三四	一五八、一九三	二九、二二〇	五六、四四四
一、六七六	二一、一九六	七、〇一八	二、三九三	三、八三〇	三八、六四四	一〇、六五六	七、〇九五	一一、六〇〇	四三、二八四	八、七一九	一一、七四九

雜糧類農產中，以豆類、玉米、小米、蕎麥數種為大宗。沿綫人民，大都以米麥為主要食品，然少數山區之地，米麥產量不多，終年僅以各項雜糧為主要食糧者，所在多有；此外歲時不宜，收穫稍歉，鄉民之慣於以米麥為主要食品者，間有以雜糧代替，是以產量銷量均稱大宗。沿綫各縣合計，豆類產量共二百一十餘担，總值一千四百四十餘萬元；玉米產量共八十

九萬四千餘担，總值五百一十餘萬元；小米產量共二十二萬七千餘担，總值一百二十五萬六千餘元；蕎麥產量共十九萬九千餘担，總值八十萬一千餘元。以上數項雜糧，其主要產地與稻麥略同，以金衢各屬所產為多。此外他項雜糧，如高粱、飯芋、甘薯等間有出產，另見後述。茲分別將各縣豆類，玉米、小米、蕎麥數項之產量及價值列如左開各表：

浙江段各縣豆類產量及價值表

縣 別	產 量 (單位元)	總 值 (單位元)	每 担 批 發 價 格 (單位元)
杭 縣 市	一〇、〇〇〇	八五、〇〇〇	黃豆 八・五〇
蕭 山	三八、〇〇〇	三〇〇、〇〇〇	黃豆 八・〇〇
餘 杭	二一、〇〇〇	一二〇、〇〇〇	蠶豆 五・七〇
富 陽	五七、〇〇〇	五八〇、〇〇〇	黃豆 一・一〇 碗豆 一・一〇 蠶豆 七六・〇〇
諸 暨	一四四、〇〇〇	九八八、〇〇〇	黃豆 九・〇〇
新 登	二〇、〇〇〇	一二〇、〇〇〇	黃豆 六・〇〇
桐 廬	三五、〇〇〇	三二〇、〇〇〇	黃豆 一・一〇 碗豆 一・一〇 蠶豆 七・五〇
分 水	五、〇〇〇	三〇、〇〇〇	蠶豆 六・〇〇
義 烏	九五、〇〇〇	六〇五、〇〇〇	黃豆 一七・四〇 馬料豆 六・〇〇

浙江段各縣玉米產量及價值表

附註：每担之重，各縣有高至一百六十斤者，惟大多係一百斤合一担，茲未加改正。  
臨安縣產量味詳，故附缺。

合 計	江 山	常 山	衢 縣	龍 游	湯 溪	金 華	蘭 谿	淳 安	壽 昌	建 德
二、一七九、一〇〇	一一〇、〇〇〇	五、〇〇〇	二〇〇、〇〇〇	二二、五〇〇	二七、〇〇〇	三四二、〇〇〇	六一〇、〇〇〇	二〇〇、〇〇〇	一九八、〇〇〇	三九、六〇〇
一四、四四一、〇〇〇	八八四、〇〇〇	二九、〇〇〇	一、一〇〇、〇〇〇	一三一、〇〇〇	一六三、〇〇〇	二、五四八、〇〇〇	三、七五〇、〇〇〇	一、五〇〇、〇〇〇	九〇〇、〇〇〇	二八八、〇〇〇
	花生黃豆	黃豆	黃豆	小豆黃豆	黃豆	碗豆黃豆	碗豆黃豆	白豆	黃豆	小豆黃豆
	八●●〇〇〇	六●〇〇〇	五●〇〇〇	四●五●五〇〇	六●五〇〇	七●七●三〇〇	五●六●〇〇〇	八●〇〇〇	五●〇〇〇	八●六●〇〇〇
	青豆	小豆	花生	青豆	小豆	蠶豆小豆	蠶豆小豆			蠶豆花生
	八●五〇〇	五●〇〇〇	七●〇〇〇	六●五〇〇	五●五〇〇	七●六●八〇〇	七●五●〇〇〇			七●七●〇〇〇

縣 別 產 量 (單位担) 總 值 (單位元) 每担批發價格 (單位元)

京 粵 線 浙 江 段 經 濟 調 查 物 產

龍 游	湯 溪	金 華	蘭 谿	淳 安	壽 昌	建 德	義 烏	分 水	新 登	諸 暨	富 陽	臨 安	餘 杭	蕭 山	杭 縣 市
五 四、 〇〇〇	一 三、 〇〇〇	一 六、 〇〇〇	七 〇、 〇〇〇	一 〇〇、 〇〇〇	六 〇、 〇〇〇	一 〇〇、 〇〇〇	二 〇、 〇〇〇	一 六、 〇〇〇	一 八、 〇〇〇	一 五 六、 〇〇〇	一 五 〇、 〇〇〇	三、 〇〇〇	三、 五〇〇	七、 七〇〇	五、 〇〇〇
一 八 五、 〇〇〇	五 七、 〇〇〇	七 〇、 〇〇〇	三 〇〇、 〇〇〇	五 〇〇、 〇〇〇	二 七〇、 〇〇〇	六 〇〇、 〇〇〇	九 〇、 〇〇〇	八 〇、 〇〇〇	九 〇、 〇〇〇	一、 一〇〇、 〇〇〇	一、 二〇〇、 〇〇〇	一 八、 〇〇〇	二 〇、 〇〇〇	五 四、 〇〇〇	二 〇、 〇〇〇
三 ・五〇	四 ・四〇	四 ・五〇	四 ・五〇	五 ・〇〇	四 ・五〇	六 ・〇〇	四 ・五〇	五 ・〇〇	五 ・〇〇	七 ・二〇	八 ・〇〇	六 ・一〇	五 ・七五	七 ・〇〇	三 ・九〇

浙江段各縣小米產量及價值表

桐廬縣產量未詳，故附缺。

附註：每担之重，各縣有高至一百七十斤者，惟大多係百斤合一担，茲未加改正。

衢 縣	常 山	江 山	合 計
六六、〇〇〇	一、〇〇〇	三五、〇〇〇	八九四、二〇〇
三三〇、〇〇〇	六、〇〇〇	一三三、〇〇〇	五、一二三、〇〇〇
五・〇〇	六・〇〇	三・八〇	

縣 別	產 量 (担單位)	總 值 (單位元)	每擔批發價格 (單位元)
杭 縣 市	五〇〇	五、〇〇〇	一〇・〇〇
富 陽	五、五〇〇	五〇、〇〇〇	九・〇〇
諸 暨	四、〇〇〇	二八、八〇〇	七・二〇
義 烏	七五、〇〇〇	四七五、〇〇〇	六・四〇
蘭 谿	四〇、〇〇〇	二〇〇、〇〇〇	五・〇〇
金 華	六〇、〇〇〇	二六〇、〇〇〇	四・五〇
湯 溪	一、三〇〇	八、五〇〇	六・五〇

浙江段各縣蕎麥產量及價值表

未列表各縣，多係因產量不多而附缺。  
差異甚大。

龍游	常山	江山	合計
八、〇〇〇	五、〇〇〇	二八、〇〇〇	二二七、三〇〇
三六、〇〇〇	二五、〇〇〇	一六八、〇〇〇	一、二五六、三〇〇
四・五〇	五・〇〇	六・〇〇	

附註：每担之重，各縣有高一百六十餘斤者（如杭縣），有係一百斤者，茲未及改正。每担之價格，亦有因此而

縣別	產量 (單位擔)	總值 (單位元)	每擔批發價格 (單位元)
義烏	三〇、〇〇〇	一五〇、〇〇〇	五・〇〇
建德	二〇、〇〇〇	九〇、〇〇〇	四・五〇
蘭谿	五〇、〇〇〇	二〇〇、〇〇〇	四・〇〇
金華	六九、〇〇〇	二四〇、〇〇〇	三・五〇
湯溪	二〇、〇〇〇	七一、〇〇〇	三・五〇
龍游	三、五〇〇	一五、八〇〇	四・五〇



常 山	一、二〇〇	四、五〇〇	三、五〇〇
江 山	六、〇〇〇	三〇、〇〇〇	五、〇〇〇
合 計	一九九、七〇〇	八〇一、三〇〇	

附註：每担之重，多係一百斤或一百二十斤不等。

未列表各縣多係產量極少故附缺。

沿綫蠶桑事業，以杭屬各縣為最盛。沿仙霞嶺及金華山脈各縣，則蠶桑事業極為幼稚。各縣所產，以蠶繭為多，惟餘杭一縣，多注重取種，蠶桑事業雖盛，蠶繭產量不多，每年可出春繭十四萬斤，除春繭外，咬口蠶繭均製成絲棉，為浙省名產，每年共出四萬五千斤，值二十萬元，所產蠶種，尤負盛名，銷售杭嘉湖各屬，每年共四十萬張，值八十萬元。各縣蠶繭產量究有幾何，因多散處四鄉，無從估計。僅就有報告數目之各縣而言，合計年產額為六萬千四百餘担，值三百六十餘萬元。各縣產量與總值，略如左表，但各數字亦有未能代表全縣產量者。

浙江段各縣蠶繭產量及價值表

縣 別	產 量 (單位担)	總 值 (單位元)	每担批發價格 (單位元)
-----	-----------	-----------	--------------

杭 縣 市	二六、五〇〇	一、二五〇、〇〇〇	四七、〇〇
蕭 山	二八、六四〇	一、二八八、〇〇〇	四五、〇〇
餘 杭	一、四〇〇	八四、〇〇〇	六〇、〇〇
臨 安	五、〇〇〇	三〇〇、〇〇〇	六〇、〇〇
富 陽	三、五〇〇	二〇〇、三〇〇	五五、〇〇
桐 廬	三、〇〇〇	一六五、〇〇〇	五五、〇〇
義 烏	(未詳)	七〇、〇〇〇	(未詳)
諸 暨	(未詳)	三〇〇、〇〇〇	(未詳)
合 計	六六、四四〇	三、六五七、〇〇〇	

附註：義烏諸暨二縣產量未詳，總值各為七萬元及三十萬元，按每担值五十元計，二縣產量約共為七千四百担，即以此數併入，得產量合計數如上。  
未列表各縣，或因產量極微，或竟無此出產，故附缺。

沿線所產茶葉，品質佳良，聞名於世。杭州龍井與福建武夷並稱。富陽茶產，昔為貢品。蕭山、諸暨等縣所產平水茶，亦以色味香三者見勝。此外各縣，產量或多，而氣質則稍遜。合計有數字報告之各縣，年產額為七萬六千餘擔，總值三百二十萬數千元。以杭縣、臨安、淳安、分水等處產量較大。茲分別各縣產量及總值列如左表：

產物 京粵線江浙段經濟調查

浙江段各縣茶葉產量及價值表

縣別	產量 (單位担)	總值 (單位元)	每担批發價值 (單位元)
杭縣市	一三、二〇〇	五二、〇〇〇	紅茶 二七・〇〇 綠茶 四〇・〇〇
蕭山	二〇七	四、一四〇	綠茶 二〇・〇〇
餘杭	五〇〇	二五、〇〇〇	自三〇・〇〇至六〇・〇〇
臨安	二三、〇〇〇	六五〇、〇〇〇	自四〇・〇〇至八〇・〇〇
富陽	七、三〇〇	二二二、〇〇〇	紅茶 二八・〇〇 綠茶 三二・〇〇
諸暨	(未詳)	八〇、〇〇〇	自三〇・〇〇至七〇・〇〇
桐廬	三、〇〇〇	八〇、〇〇〇	紅茶 二五・〇〇 綠茶 三〇・〇〇
分水	一〇、〇〇〇	三二〇、〇〇〇	綠茶 三二・〇〇
建德	三、五〇〇	七〇、〇〇〇	綠茶 二〇・〇〇
淳安	二〇、〇〇〇	一、〇〇〇、〇〇〇	綠茶 八〇・〇〇 雙茶 四〇・〇〇
金華	一六〇	六、〇〇〇	綠茶 四〇・〇〇
衢縣	一、五〇〇	七五、〇〇〇	綠茶 五〇・〇〇
江山	三、〇〇〇	一五〇、〇〇〇	綠茶 五〇・〇〇
合計	七六、九六七	三、二〇四、一四〇	

附註：諸暨縣產量未詳，總值八萬元（亦僅係外銷之數），茲以每担價值五十元計，產量約為一千六百担，即以

此數併入，得產量合計數如上。

未列表各縣，多係產量極微，故附缺。

除上述三類農產物外，各縣比較大宗之農產計有棉花、芋麻、芝蔴、菜子、水菓、菸葉、筍乾、甘蔗、高粱、甘薯、飯芋等，其產量略見後述。

沿綫各縣各類農產之大概情況，既如上述，茲再分縣說明各縣各別之產銷情形：

1 杭縣市 杭縣年產稻穀二百萬担，總值一千四百萬元；小麥廿五萬石，總值二百二十五

萬元；大麥五萬石，總值四十萬元；大豆一萬石，總值八萬五千元；玉米五千担，總值二萬

元，小米五百石，總值五千元；甘蔗一千担，總值三千三百元；芋一千五百担，總值五千四

百元；紅茶一千二百担，總值三萬二千元；綠茶一萬二千担，總值四十八萬元；蠶繭二萬六

千五百担，總值一百二十五萬元；水菓如枇杷、橘子、瓜等，總值一百四十萬元。糧食類及

雜糧類諸產物均就地銷售，蓋本縣市人口繁庶，本縣所產，尙未足供半年之消費，其不足之

數，則多賴上江各縣（如蘭谿等縣）及蘇省各地（如無錫）源源接濟。茶葉則除小部分綠茶

係在本地銷售外，紅茶全數轉滬出口，綠茶出口者佔產額八成以上。蠶繭多為本地絲綢業銷

用，運往外地者甚少。水菓類在本地銷售者什之一二，出境銷售者什之八九。

2 蕭山 蕭山年產稻一百萬石，總值七百萬元；糯稻十萬石，總值七十五萬元；小麥十萬石，總值七十萬元；大麥二萬石，總值十二萬元；黃豆三萬八千石，總值三十萬元；菜子三萬四千担，總值三十四萬元；棉花二十五萬担，總值三百萬元；蔴一千二百担，總值二萬八千八百元；菸葉三千擔，總值三萬六千元；荸薺一萬一千擔，總值三萬三千元；玉米七千七百担，總值五萬四千元；蕃芋一萬八千担，總值三萬六千元；筍二千一百五十担，總值四萬三千元；綠茶二百零七担；總值四千一百四十元；鮮繭二萬八千六百四十担，總值一百二十八萬八千八百元；水菓如楊梅、枇杷等共三萬担，總值十二萬元。稻、糯稻、菜子、蔴、玉米、蕃芋等均銷於本地。糧食每年均虞不足，須由外輸入。菸葉全數銷於杭州。其他各項，除一部分在境內銷用外，亦多向杭州運銷；荸薺佔產額四成，筍佔三成，水菓佔五成。棉花、綠茶、鮮繭三類銷售杭滬二地，棉花佔產額六成，綠茶佔七成，鮮繭佔九成，惟小麥則分銷杭紹之地，佔產額八成。

3 餘杭 餘杭所產稻糯稻等普通年份有六十一萬石，最近全年產量則僅為四十九萬石，總值四百萬元；大小麥年產四千二百石，縣值二萬四千元；蠶豆二萬一千担，總值十二萬元；玉米三千五百担，總值二萬元；春繭十四萬斤，總值八萬四千元；蠶種四十萬張，總值八十萬元；茶葉五百担，總值二萬五千元。糧食雜糧等尚不足供民食，每年須輸入洋米，為數

頗多。蠶種全數銷至杭嘉湖各屬。其他各項，並無外銷。

4 臨安 臨安年產米十三萬四千石，按稻每石可得米七斗計，申合稻產量爲十九萬一千石，總值十三萬三千元；大小麥三千五百石，總值二萬三千元，玉米三千石，總值一萬八千元；茶葉一萬三千担，總值六十五萬元；筍乾按大年小年而異其產量，大年可產一千五百担，小年則在八百担左右，按每担四十五元計，大年所產，總值六萬七千元，小年則爲三萬六千元；蠶繭每年產量頗大，計爲五千担，總值三十萬元。以上各項，糧食類產量雖不多，而因人口較少，平時尙足供民食，時或略有外銷，茶葉之經餘杭運出者年在一萬担以上，筍乾、蠶繭等則掃數銷運杭滬。

5 富陽 富陽年產稻三十六萬石，總值二百六十萬元；糯稻五千二百石，總值四萬元；小麥八萬二千石，總值六十萬元；大麥八千石，總值五萬元；大豆四萬石，總值四十四萬元；小豆五千石，總值五萬元；蠶豆一萬石，總值七萬元；碗豆二千石，總值二萬元；玉米十五萬石，總值一百二十萬元；小米五千五百石，總值五萬元；蕃芋二十五萬担，總值三十萬元；綠茶七千担，總值二十二萬四千元；紅茶三百担，總值八千元；蠶繭三千五百担，總值二十萬元。本縣山多田少，產稻不敷民食，上列產額尙係指普通年份而言，近三年來歲歉，不敷之數更鉅，聞十八年糧食輸入，計共有粳米十六萬五千石，糯米二千五百石，小麥二百

八十石，玉米一千八百石，蠶豆一百八十石，黃豆一萬一千二百石，合計總值一百二十四萬九千五百五十元。本縣茶葉，品質極佳，昔為貢品之一，惟產量不多，運銷杭滬者約佔產量之八成。蠶繭亦運銷杭滬。其數約佔產額之六成。

6 諸暨 諸暨年產粳稻糯稻約一百三十六萬六千石，總值八百八十六萬五千元，大麥小麥共三十六萬二千二百石，總值二百八十五萬元；豆類（大豆居多，落花生次之。）十四萬四千石，總值九十六萬元；小米四千石，總值二萬八千八百元；玉米十五萬六千石，總值一百一十萬元；芝蔴一千二百石，總值一千二百元；綠茶產量未詳，約值七八萬元；蠶繭及土絲共七百餘包，總值三十萬元。米麥及雜糧足供本縣民食，在普通年份無外銷，但遇豐年則米之輸出額達二十萬石，值二百萬元。綠茶之運銷杭滬者多係精茶，每年值七八萬元。蠶繭盡銷杭州。

7 新登 新登年產稻二十八萬担，總值二百萬元；小麥一萬五千担，總值七萬五千元；黃豆二萬担，總值十二萬元；玉米一萬八千担，總值九萬元。本縣人口不多，稻豆除自用外，每年有餘，多輸至杭紹及桐廬之窄溪鎮，計稻八萬担，值六十萬元；黃豆八千担，值五萬元。小麥無外銷。玉米亦有輸出，其數未詳。

8 桐廬 桐廬年產粳稻糯稻二十二萬石，總值一百六十萬元；大麥小麥五萬五千石，總值

三十四萬元；豆類三萬五千石，總值三十二萬元；蕃芋一萬二千担，總值一萬五千六百元；茶葉三千担，總值八萬元；蠶繭三千担，總值十六萬五千元；稻麥豆及蕃芋均銷縣境各地，普通年份，民食須由他縣接濟，豐年則僅足自給。茶葉產額三分之二，蠶繭產額全數，均運銷杭滬。

9 分水 分水年產稻十三萬担，總值九十萬元；小麥六千担，總值三萬元；玉米一萬六千担，總值八萬元；蠶豆五千擔，總值三萬元；綠茶一萬擔，總值二十二萬元。糧食僅足自給，除蠶豆有三千擔運桐廬銷售外，稻麥及至米等均全數在縣境內銷完。茶葉全數均運銷杭滬。

10 義烏 義烏年產秈稻一百三十九萬担，總值七百萬元；糯稻十萬擔，總值五十萬元；小麥三萬担，總值十六萬二千元，大麥五萬担，總值二十二萬五千元；蕎麥三萬担，總值十五萬元；黃豆二萬五千擔，總值十八萬五千元；馬料豆七萬担，總值四十二萬元；玉米二萬担，總值九萬元；小米七萬五千担，總值四十七萬五千元；蠶繭年產額值七萬元。本縣民食尚稱豐足，普通年度稻穀出口者約有六萬担，值三十萬元，豐年可達十萬擔，值五十萬元；歉收時尚可自給。豆類每年出口者約有一萬五千担，值八萬元。蠶繭盡銷杭滬。

11 建德 建德年產稻二十五萬七千石，總值一百五十四萬元；大麥一萬石，總值五萬五千



元；小麥二萬二千石，總值一十七萬元；蕎麥二萬石，總值九萬元；玉米十萬石，總值六十萬元；大豆二萬石，總值十六萬元；小豆一萬石，總值六萬元；蠶豆菜豆花生共九千六百石，總值六萬八千元；甘薯七萬二千擔，總值七萬二千元；芋六千八百石，總值一萬一千元；綠茶三千五百担，總值七萬元；此外棉花、麻、棕、菽、高粱等亦略有出產，但為數甚微。稻米向例不准外銷。大小麥、玉米、豆類、甘薯、芋等略有輸出，大多運往下游杭紹富陽各縣。綠茶多運至杭州轉售。

12 壽昌 壽昌年產種稻五十三萬四千担，總值二百六十萬元；糯稻四萬三千五百擔，總值二十四萬元；大小麥九萬九千擔，總值四十九萬五千元；豆類十九萬八千擔，總值九十萬元；玉米六萬擔，總值二十七萬元；小米二萬六千擔，總值十一萬元。各項糧食銷至鄰縣及下游臨浦、蕭山、紹興等地，外銷量約佔產額之半。

13 淳安 淳安年產稻四十二萬担，總值二百八十萬元；小麥三萬九千担，總值二十二萬二千元；大麥二萬担，總值十二萬元；玉米十萬擔，總值五十萬元；六月白豆及其他豆類約二十萬担，總值一百五十萬元；箱茶窰茶等二萬担，總值一百萬元；本縣西北二部多山地，米稻產量較少，居民亦較儉樸，日以玉米及其他雜糧為生，東南二部水田較多，米稻產量亦較多，惟居民較為奢侈，米稻產量反須西北二部供給。全縣平均，普通年度民食尚可自給。豐

年可輸出稻二萬石，值十三萬元；玉米三千石，值二萬元；大小麥五千石，值三萬元；豆一萬四千石，值十一萬元。茶葉年有輸出，箱茶約五千担，值四十萬元；雙茶約一萬担，值四十萬元。此外菜子略有出產，但不敷自用，年中須由紹屬輸入菜油頗多，其數未詳。其他如飯芋、蘿蔔、苧麻、毛竹、甘蔗、蜜棗等亦有出產，為數甚微，亦少有外銷。

14 蘭谿 蘭谿普通每年產秈稻一百四十萬担，總值七百萬元；糯稻四十萬担，總值二百二十元；大麥十萬擔，總值四十萬元；小麥三十萬担，總值一百六十五萬元；蕎麥五萬擔，總值十六萬元；玉米七萬擔，總值三十萬元；小米四萬擔，總值二十萬元；大豆三十五萬擔，總值二百四十萬元；小豆二十萬担，總值一百萬元；蠶豆三萬擔，總值二十萬元；碗豆三萬擔，總值十五萬元；芝蔴四萬擔，總值四十萬元；甘蔗二十萬擔，總值二十萬元。本縣糧食豐足，每年輸至杭紹等地者為數極大，除糯稻、蠶豆、碗豆等外銷量未詳，及大麥、蕎麥、玉米、小米等無輸出外，計運出者，秈稻六十萬擔，值三百萬元；大豆二十萬擔，值一百二十萬元；小豆十萬擔，值五十萬元；芝蔴二萬擔，值二十萬元；小麥十萬擔，值五十萬元；甘蔗十二萬擔，值十二萬元。惟以上所述，僅係普通年份產量，去年歲歉，聞僅收五成左右。

15 金華 金華年產秈稻一百六十三萬擔，總值七百五十萬元；糯稻二十四萬擔，總值一百二十萬元；小麥七萬六千擔，總值四十二萬元；大麥四萬七千擔，總值二十一萬元；蕎麥五

萬擔，總值二十萬元；玉米一萬六千擔，總值七萬元；小米六萬擔，總值二十六萬元；大豆十萬四千擔，總值九十萬元；小豆二十萬五千擔，總值一百四十萬元；豌豆七千擔，總值四萬五千元；蠶豆二萬担，總值十五萬元；綠豆六千擔，總值五萬三千元；茶葉一百六十擔，總值六千元。除稻穀有輸出外，其他多在本縣銷售，即有輸出，其數量亦甚微。輸出品和稻六十萬擔，值二百七十萬元；糯稻七萬擔，值三十五萬元。

16 湯溪 湯溪年產秈稻三十七萬担，總值一百七十二萬元；糯稻四萬八千担，總值二十八萬八千元；大麥九萬一千担，總值四十一萬元；小麥四萬五千担，總值二十七萬元；蕎麥二萬担，總值七十一萬元；玉米一萬三千担，總值五萬七千元；小米一千三百担，總值八千五百元；大豆一萬四千担，總值九萬一千元；小豆一萬三千担，總值七萬二千元；飯芋二萬五千担，總值四萬元；此外芝麻、油菜、甘蔗等產量較微，茲不贅述。稻麥豆三項均有外銷；秈稻約五萬担，值二十二萬五千元；糯稻約六千担，值三萬六千元；大麥約一萬担，值四萬五千元；小麥一萬八千担，值十萬八千元；大豆五千四百担，值三萬五千元；小豆外銷量未詳。

17 龍游 龍游年產秈稻一百零七萬担，總值四百九十二萬元；糯稻三萬八千担，總值二十三萬元；大麥六千担，總值二萬七千元；小麥五萬八千担，總值三十一萬九千元；蕎麥三千

五百担，總值一萬五千八百元；大豆五千二百担，總值二萬九千元；小豆四千五百担，總值二萬元；青豆一萬二千担，總值七萬八千元；豌豆八百担，總值四千元；玉米五萬四千担，總值十八萬五千元；小米八千担，總值三萬六千元；棉花一百四十担，總值一千四百元；甘薯五千五百担，總值五千五百元；飯芋四千五百担，總值六千八百元。秈稻、糯稻、小麥、玉米、青豆等略有外銷，其他各項產量微小，祇供本地之用，外銷量秈稻約三十萬石，值一百三十八萬元；糯稻約五千石，值三萬元；小麥一萬石，值五萬五千元；玉米三千石，值一萬元；青豆四千石，值二萬六千元。

18 衢縣 衢縣年產稻一百一十八萬担，總值六百二十五萬元；大小麥十七萬七千担，總值八十八萬五千元；大豆約十五萬担，總值七十五萬元；花生約五萬担，總值三十五萬元；玉米六萬六千担，總值三十三萬元；筍乾七萬担，總值三十五萬元；橘子二萬担，總值六十萬元；茶葉一千五百担，總值七萬五千元。除玉米產量不多，均銷本地外，上述各項各有外銷，多少不等，以銷杭紹各屬者為多，或先運至蘭谿轉銷各處；稻谷約二十萬担，值十一萬元；小麥約八萬担，值四十萬元；大豆約六萬担，值三十萬元；花生約二萬担，值十四萬元；筍乾約三萬担，值十五萬元；橘子一萬餘担，值三十萬元；茶葉約一千担，值五萬元。

19 常山 常山年產秈稻四十萬担，總值二百八十萬元；小麥一萬五千担，總值八萬二千五

百元；蕎麥八百担，總值四千五百元；玉米一千担，總值六千元；小米五千担，總值二萬五千元；大豆四千担，總值二萬四千元；小豆一千担，總值五千元；甘蔗八萬担，總值八萬元；飯芋一萬五千担，總值七萬五千元。各項產品，向無外銷，每年民食三分之一，取給於贛省之玉山縣。蠶桑之利，未知講求。植茶方法，亦未改良，所產茶葉，質粗味劣，價格低賤，亦無外銷。

20 江山 江山年產水稻六十一萬石，總值三百五十萬元；糯稻三萬石，總值十六萬元；小麥二十五萬担，總值一百四十萬元；大麥七萬担，總值三十一萬元；蕎麥六千担，總值三萬元；玉米三萬五千担，總值一百三十三萬元；小米二萬八千担，總值十六萬八千元；黃豆十萬担，總值八十萬元；青豆七千担，總值六萬元；花生三千担，總值二萬四千元；高粱三千担，總值一萬三千元；棉花四百七十担，總值一萬元；綠茶（俗稱仙霞龍井茶）三千担，總值十五萬元。外銷量麥豆小米等，年中約有四成，綠茶棉花二項約有六成；其他各項，少有外銷。民食年有不足，多由贛省之玉山縣運來接濟。

### 三、林 產

沿綫各縣，崗陵起伏，高地綿延，原為造林之絕好場所；徒以各地人民，困於資本，狃於積習，造林事業，素未講求；地方政府，不知提倡，更乏保護之方；以致林場甚稀，規模極小

，到處童山濯濯，利源閉塞，莫斯為甚。近年來政府雖略提倡造林，設置苗圃及模範林場等，然資力有限，專門人才缺乏，難期發展，尙無成效之可言。是以沿線林產一項，數量至微。沿綫除去尙無數字報告之數縣外，合計每年各項木材柴炭及林業副產總值約為九百七十八萬四千元，每年外銷總值約為三百六十七萬九千元。浙西各縣所產，似較浙東為多，然林產調查不易，所報各數字是否符合實際情形，固屬疑問也。茲將各縣林產總值及其外銷總值列表如左：

浙江段各縣林產總值及外銷總值表

縣 別	林 產 種 類	每年林產總值(單位元)	每年林產外銷總值(單位元)
杭 縣 市	松、柏、楊、柏、桐、棟、	(未詳)	(無外銷)
蕭 山	毛竹、松、杉、	(未詳)	(無外銷)
餘 杭	松、杉、栗、毛竹、柴、	一五〇、〇〇〇	一三二、〇〇〇
臨 安	松、杉、柏、槐、毛竹、柴、	五〇〇、〇〇〇	四二五、〇〇〇
富 陽	竹、松、杉、炭、	(未詳)	(無外銷)
諸 暨	松板、松柴、木炭、	一四四、〇〇〇	七二、五〇〇
新 登	松、杉、	九〇〇、〇〇〇	六一〇、〇〇〇

物產京粵線江浙段經濟調查

桐廬	松柴、	(未詳)	(無外銷)
分水	松、杉、白樹、柴、桐子、	三〇〇、〇〇〇	三〇〇、〇〇〇
義烏	松、杉、柴、	三七〇、〇〇〇	二一〇、〇〇〇
建德	柴、炭、桐子、生漆、柏子、	一六〇、〇〇〇	八〇、〇〇〇
壽昌	松、杉、柏、桐子、	二、六〇〇、〇〇〇	一、四〇〇、〇〇〇
淳安	松、杉、柏、柴、炭、	七五五、〇〇〇	三〇〇、〇〇〇
蘭谿	桐、梓、雜木、	一三四、〇〇〇	(無外銷)
金華	(未詳)	(未詳)	(未詳)
湯溪	松、杉、柏、楓、竹、柴、	二四一、〇〇〇	一〇〇、〇〇〇
龍游	竹、杉、柏、樟、	四二〇、〇〇〇	五〇、〇〇〇
衢縣	松、杉、桐、柏、柏子、雜柴、	二、二六〇、〇〇〇	(無外銷)
常山	杉、松、檀、棟、桐、柏子、茶子、板栗、	六五〇、〇〇〇	(未詳)
江山	(未詳)	(未詳)	(未詳)
合計		九、七八四、〇〇〇	三、六七九、〇〇〇

附註：表內合計之數。僅包括有報告數字之各縣，其總值未詳之縣尚不在內。

#### 四、鑛產

沿綫鑛業情形，具見鑛業經濟篇。鑛產種類頗多，煤、鐵、錳、銀、鋅、弗石等均有之，然鑛藏既非特富，地質構造尤稱複雜，故歷來實勘地質鑛產者，幾無不謂爲無經濟價值。間或有人投資開發，然交通或不便利，資本或有不繼，人才亦覺缺乏，以致失敗者多，成功者什不得一。時至今日，經營者更少，產量更微矣。

煤鑛產地不下二十餘處，而現仍開採者祇有江山縣狀元山一處，每日產無烟煤不過四千斤，以每年開掘三百五十日計，每年可產七百噸，每噸價格爲十三元數角，總值不及一萬元。又年出碎煤約一千噸，每噸價格亦以十三元數角計，年產總值不及一萬四千元。煤產運銷下游各處，約佔產額八成。

錳鑛產地凡八處，現在開採者僅臨安東南鄉童姓所採之一處，原係十九年二月呈請開採，詳情未悉。

弗石鑛產地甚多，經礦商請採者凡二十餘處，聞現在開採者僅臨安東鄉朱姓所採之一處，原係十九年三月呈請開採，詳情未悉。

沿綫多山，石料產地極夥，惟採取與運輸容易者，僅淳安縣茶園鎮一帶及杭縣之鑾山。淳安茶園鎮石料，年中供皖浙各地之需，爲數頗大，未悉其詳。杭縣鑾山石料年出二十餘噸，多



運銷上海云。

其他各種礦藏，現在開採者已不可得見。惟石灰則各縣均產之，多少不等，除常山灰埠每年有七八萬担外銷外，各縣亦少有外銷者。

### 五、工藝品

沿綫工藝品，機製者以絲、紗、綢、布等爲大宗，手工製者以紙、酒、油等爲大宗。杭州工廠林立，爲機製品出產中心，其餘各縣僅略有手工品耳。機製品絲、紗各項，每年出產，除供給本段各縣及其他浙省境內各縣外，尚有省外輸出。手工品類之桐油、黃紙等，亦略有外銷。茲將各類工藝品，分述如左：

(一)絲 杭州一帶，爲中國著名產繭區域，其地車輪輻輳，交通便利，故繅絲工廠，均集中焉。各廠每年產絲數量，據最近調查，約共二千七百担，總值約共三百餘萬元。其餘各縣尙無繅絲工廠，僅有土法繅絲，其產量多寡，礙難調查。惟各縣蠶繭，大部分皆運往杭州，土法所繅之絲，爲量不多。

(二)紗 沿線棉紗出產地有二：一爲蕭山，一爲杭州。蕭山多近水平沙之地，與餘姚同爲浙省著名產棉區域，現有工廠一處，全年棉紗出產，約共八千餘件（每件三百二十斤，）總值一百六十餘萬元。杭州亦有工廠一所，原料除採自本省各地外，兼用陝西棉花，全年棉紗

產量共九千件，價值一百八十萬元。

(三) 綢緞 綢緞以杭州為出品中心，絲織工廠，悉集中於此。現有工廠十二家，最近全年出品，綢類約三十萬疋，（每疋長五丈，寬二尺二寸。）緞類約二十萬疋，（長寬度同綢類。）總值約共為一千五百萬元。所產綢緞，除一部分供給本省需要外，大都運往上海轉銷各埠。

(四) 棉織物類 本段出產棉織物，計有中山呢，華達呢，自由布，愛國布，及毛巾等。棉織工廠，約有十五六家。大部分皆在杭州，餘分佈金華、蘭谿、衢縣、等地。各地棉織物產銷情形，有如下表：

浙江段各縣棉織物產銷概況表

縣 別	全 年 產 量	全 年 產 品 總 值 (單 位 元)	銷 售 區 域
杭 縣 市	布類二十八萬疋 毛巾十一萬打	二、三〇〇、〇〇〇	本省金衢嚴甯府屬及贛東皖南等地
蘭 谿	毛巾一萬打	一五、〇〇〇	本地
金 華	布類一萬匹	八〇、〇〇〇	嚴衢處三藩府屬
衢 縣	毛巾九百打	一、五〇〇	本地
合 計	布類二十九萬疋 毛巾十二萬零九百打	二、三九六、五〇〇	



附註：(一)布每疋長三十碼，寬二尺二寸。

(二)表內僅包括設廠製造之棉織物。各縣所產土布，大都為農戶副產品，散處各鄉，頗難調查，故未計入。

(五)襪 襪為日常必需品，沿綫各縣自行設廠製造者，為數頗多。茲將各縣襪廠出品數量及總值，列表如左：

浙江段各縣襪廠出產及銷售概況表

縣 別	全 年 產 量 (單位打)	全 年 產 品 總 值 (單位元)	銷 售 地 點
杭 縣 市	六五、九三〇	一三九、二〇〇	本省各地
諸 暨	八〇〇	一、〇〇〇	本地
義 烏	六、三〇〇	一〇、〇〇〇	本地
蘭 谿	六〇、〇〇〇	八〇、〇〇〇	本地及金華建德等處
衢 縣	四、〇〇〇	二〇、〇〇〇	本他及江山常山等處
桐 廬		二、〇〇〇	
建 德	二、〇〇〇	五、〇〇〇	本地
分 水	一、〇〇〇	一、六〇〇	本地

新 登	六〇〇	一、二〇〇	本地
合 計	一四五、〇〇〇	二六〇、〇〇〇	

附註：未列表各縣係無出產。

本段最近全年產襪總量，約共為十四萬五千打，總值約共為二十六萬元。杭州市產量較多，佔總值百分之五十四。蘭谿次之，佔總值百分之三十。其餘各縣，共佔百分之十六。杭州產品銷售區域，幾偏全省。蘭谿、衢縣等地產品，除供給本地自用外，並銷售鄰近各縣。

(六)火柴杭州有光華火柴廠一家，產量頗大，據最近報告，該廠年出火柴四萬一千箱（每箱一百二十小包，每小包十盒。），總值一百二十餘萬元。除供本段各縣銷用外，並銷行贛東、閩北及皖南等地。銷於本省者，約佔產額十分之七。銷於外省者，約佔十分之三。富陽縣境有火柴盒片廠一所，全年出盒片二萬二千五百包，總值十四萬四千元，悉供國內火柴廠之用。

(七)紙 沿綫產紙甚富，富陽所產尤多。茲將各縣產紙數量及總值，列表如左：  
浙江段各縣產紙概況表

縣 別	名 稱 及 品 級	最 近 全 年 產 量	最 近 全 年 產 品 總 值 (單位元)	銷 售 地 點
-----	-----------	-------------	--------------------------	---------

物 產 京 粵 線 浙 江 段 經 濟 調 查

龍 游	壽 昌	淳 安	新 登	諸 暨	富 陽	臨 安	餘 杭	蕭 山	杭 縣 市
花標、花箋、南屏、連中、	南屏、	皮紙、草紙、	坑邊、方高、柔皮等	南屏、京方、元書、連史等	白紙、黃紙、草紙等	桑皮、毛紙等	皮紙、黃紙、	黃紙、	改良毛邊、黃紙板、
			坑邊 方高 柔皮		白紙 黃紙 草紙		皮紙 黃紙		毛邊 黃紙
一二〇、〇〇〇担	四〇、〇〇〇件		四〇〇〇塊 一五〇〇塊 五〇〇〇塊	二〇〇、〇〇〇件	一四五〇〇〇件 四〇〇〇〇〇担	三五、〇〇〇	一〇〇〇〇〇担 一〇〇〇〇〇〇〇〇〇〇	一〇〇、〇〇〇〇件	四〇〇〇噸 六、七〇〇噸
七〇〇、〇〇〇	一六〇、〇〇〇	二、五〇〇	二五〇、〇〇〇	二〇〇、〇〇〇	二、六八七、〇〇〇	二〇〇、〇〇〇	一五〇〇〇〇〇〇 二五四、〇〇〇〇	五〇〇、〇〇〇	六〇〇、〇〇〇
杭州、蘭谿、	杭州、上海、揚州、		杭州、上海、	紹興、杭州、寧波、上海、	杭州、上海、	杭、嘉、湖等地	松江、無錫、常州、	杭州、上海、蘇州、江	上海

衢 縣	八一、九一、把屏、晒屏、		一、一四〇、〇〇〇	杭州、紹興、
湯 溪	黃表、南屏、粗紙、	黃表 二四〇、〇〇〇塊 南屏 二二六、八五〇〇塊 粗紙 二二三、〇〇〇塊	五〇、〇〇〇	蘭谿、
常 山	連史、貢川、南屏、	三〇、〇〇〇件	二七四、〇〇〇	
江 山	毛太、方高、花尖、		二二〇、〇〇〇	

全段產紙之區，共有十四縣，每年出產總值，共計七百餘萬元。除杭州係用機器製造外，餘皆為手工出品。出品中以黃料紙為最多，其次為白紙與黃紙，又其次為皮紙。各縣出品，除本地應用者外，有餘皆集中杭州蘭谿等地，轉銷各處。

(八)肥皂 製皂業簡而易舉，各縣設廠製造者，有杭州、蘭谿、衢縣、金華、義烏五縣。年出肥皂共九萬六千餘箱（每箱一百四十四塊），總值近三十萬元。茲將各地肥皂產銷情形，列表如左：

浙江段各縣肥皂產銷概况表

縣 別	每年出品數量(單位箱)	每年出品總值(單位元)	銷 售 地 點
杭 縣 市	四七、〇〇〇	一六〇、〇〇〇	杭紹各屬

(九)油臘全段產油處所，多在金衢嚴等屬各縣，每年約共產桐油十萬擔，(每擔計重一百十六斤)。總值一百三十萬元；桐油五萬七千件(每件計重八十八斤)，總值九十三萬元；青油一萬九千担，總值三十二萬六千元；菜油、茶油、麻油等共二萬一千擔，總值四十五萬元。各地產油數量及價值，列表如左：  
 浙江段各縣油類產量及總值表

縣別		產油種類	最近全年產量	最近全年總值(單位元)
江	桐	桐油	三、六五五担	八七、七〇〇
	皮	皮油	四、一七五件	五八、四〇〇
	青	青油	二九五担	四、七〇〇
	菜	菜油	八〇五担	一三、七〇〇
	茶	茶油	一、三五〇担	二二、六〇〇
山	義	烏	七〇〇	縣城佛堂及附近各村
	金	華	五、〇〇〇	本縣
	衢	縣	八、〇〇〇	
	合	計	九六、七〇〇	二九九、〇〇〇
	蘭	谿	三六、〇〇〇	八六、〇〇〇
				金衢等屬

京 粵 線 浙 江 段 經 濟 調 查 物 產

烏 義			溪 湯		游 龍				縣 衢				山 常		
青	柏	桐	雜	菜	茶	菜	蔴	水	菜	青	柏	桐	茶	柏	桐
油	油	油	油	油	油	油	油	油	油	油	油	油	油	油	油
五、〇〇〇担	五、〇〇〇件	一、〇〇〇担	六、〇〇〇担	五二〇担	二、〇〇〇担	三、〇〇〇担	二、〇〇〇担	六〇、〇〇〇担	六〇〇担	一、二〇〇担	四、〇〇〇件	二、〇〇〇担	五、〇〇〇担	三、〇〇〇件	五、〇〇〇担
九〇、〇〇〇	九〇、〇〇〇	三〇、〇〇〇	一六三、〇〇〇	一一、六四〇	三〇、〇〇〇	六〇、〇〇〇	四〇、〇〇〇	九〇、〇〇〇	一〇、二〇〇	二四、〇〇〇	四五、〇〇〇	七〇、〇〇〇	二〇〇、〇〇〇	六六、〇〇〇	一五〇、〇〇〇



(十)糖

本段產糖區域有義烏一處。該處產甘蔗甚夥，農民用以製糖，每年產量約在一萬

暨 諸			分 水	建 德	安 淳			谿 蘭			華 金		
青	柏	桐	桐	桐	皮	柏	桐	青	柏	桐	青	柏	桐
油	油	油	油	油	油	油	油	油	油	油	油	油	油
三〇〇担	三〇〇件	一五〇担	八、〇〇〇担	五、三三〇担	六、五〇〇件	四、〇〇〇件	一、二、〇〇〇担	二、〇〇〇担	一〇、〇〇〇件	七〇〇担	一〇、〇〇〇担	二〇、〇〇〇件	三、〇〇〇担
六、〇〇〇	五、〇〇〇	五、〇〇〇	二八〇、〇〇〇	一三七、六〇〇	九〇、〇〇〇	一〇〇、〇〇〇	三五〇、〇〇〇	四二、〇〇〇	一八〇、〇〇〇	二一、〇〇〇	一六〇、〇〇〇	三〇〇、〇〇〇	七五、〇〇〇

担左右，總值十萬元。運銷蘭谿、杭州、上海等地。蘭谿設有冰糖製造廠一所，年出冰糖二千担，總值七萬五千元。

(十一)酒 沿線釀酒業，以建德、義烏為最盛，餘杭、湯溪、淳安等縣次之。全段每年產酒總值，據有報告數字各縣計算，為二十二萬九千元。茲將各縣產酒數量及總值列表如左：  
浙江段各縣酒類產銷概況表

縣 別	產 酒 種 類	全 年 產 量	全年產品總值(單位元)	外 銷 地 點
建 德	加皮酒	二五〇、〇〇〇斤	五〇、〇〇〇	福建、江西、安徽、
義 烏	黃酒	四〇、〇〇〇壘	五〇、〇〇〇	金華、蘭谿、建德、
餘 杭	燒酒		五〇、〇〇〇	
淳 安			一二、〇〇〇	
湯 溪		一六、八〇〇担	六七、〇〇〇	本縣

附註：義烏黃酒每壘二十五斤。

沿綫工藝品除上述十一種外，尚有次要各種，徒因分散四鄉，產量多寡，無從估計，除於工業經濟篇另述外，茲不多贅。



交

通

篇

## 交通篇

### 一、概況

浙江段各縣除杭州有滬杭鐵路以資交通外，其他各縣間陸路交通，在昔均有縣道爲之連絡，惟舊式大道，類多偏狹失修，崎嶇不平；僅足應肩挑之需，其他運輸工具，則未能應用，更無論乎合於現代貨物運輸之需要矣。民國九年，浙省當局始籌築公路，荏苒經營，截至民國十五日止，在浙江段各縣間，計已通車者，有省造浙閩綫之蕭紹段，及商人承辦之杭餘、餘臨、餘武、杭富、杭海、杭瓶、瓶湖雙等公路。其後軍事迭起，築路計劃，即行停頓，舊路路面，亦復失修，時告毀損，汽車公司之營業，因以不振。民國十七年，建設廳成立，承凋敝之餘，力謀整理，並從事全省公路網之計劃；適各縣建設一成附捐案通過實行，指定爲築路經費，並發行公路公債，以濟急需，始得將通車之路，加以擴充；未成各線，積極爲之測量建築。截至民國十八年止，本段各縣間已通車者，計有杭紹路拱三段與蕭紹段、杭長路、杭富路、杭平路、杭餘路、杭海路、杭瓶路、瓶湖雙路、餘臨路、餘武路、及常玉路等十二線。

水道交速，以錢塘江爲其大動脈，江南運河與紹興運河次之。錢塘江自杭州至桐廬，計程一

百八十里，汽輪四季可通。自杭州至蘭谿，計程三百六十里，可通滑艇及民船。自蘭谿起至常山，計程二百七十里，至江山清湖鎮計程三百五十五里，至金華及金華以上，計程亦在百餘里，均可通民船。又自建德起，西北經淳安，入徽州而抵屯溪，計程三百九十里，均可通民船。其支流大者如浦陽江，自江口以至趙家埠，計程一百二三十里，可通淺水輪，又上以達諸暨縣，則亦可通民船。此外桐溪可通民船者約百里，壺源江與鼉江可通民船者亦數十里。至於江南運河與紹興運河可航淺水汽船，北上通嘉湖淞滬諸地，南下以達紹屬各縣，其於當地人民經濟爲一大助力，蓋爲時已久矣。

轉運業以杭州爲最發達，此外若蕭山、衢縣、常山及江山等縣，貨物之往來頻繁，故轉運業亦稱發達。運費隨貨物及運輸地點而異，大概陸運費而水運賤；自常山至杭州計五百十二里，水程每担貨物運價平均約在六角左右，陸運則以畜馱及肩挑爲最普通，載重百斤，每天約可行六十里，運費約七八角。

郵政則杭縣設有郵務管理局，其他各縣及大鎮市均設有二等郵局，三等郵局，或代辦所。

無綫電及長途電話已略有設備。至於有電報局者，在本段內凡十二縣。主要電綫有五：（一）

由杭州北沿運河至江蘇，（二）由杭州東通郵縣，（三）由蘭谿至永嘉，（四）由蘭谿至福建，

（五）由衢縣至江西。各縣電報，均不甚發達，以蘭谿電報局，收入爲最多，年約萬餘元，富

陽縣局最少，不過四百元，其他各縣，每年收入平均約在二千元。

茲就以上交通概況觀之，浙省內地交通，似甚便利。陸有公路通達杭州、蕭山、餘杭、臨安、富陽、常山、江山等七縣，水有錢塘江支流脈分，足爲客貨運輸之一大輔助；然考其實際，則有公路之縣，僅佔全段縣數三分之一，而各公路又未能均與省會相連絡；且各公路中，除餘武及瓶湖雙兩公路兼運貨物外，餘均致全力於客運；至于錢塘江則能通行汽輪者，僅有杭州至桐廬一段，其餘各段多因灘多水淺，僅能通行民船，且因水勢及節季之關係，船隻行駛時期，亦無準定，各縣雖或屬富庶之區，然以交通不便，貨物不能暢流，地方之經濟，亦難於發展也。

## 一、陸路

### 甲、鐵道

杭縣有部辦滬杭甬鐵路直達，惟杭州至曹娥一段尙未完成，現藉紹興運河轉駁。

杭江鐵路預擬路綫，起自蕭山西興江邊，經蕭山、諸暨、義烏、金華、湯溪、龍游、衢縣、常山，以達江西之玉山，其支線一由金華至蘭谿，一由金華經武義、永康、縉雲，訖於永嘉。現由浙省建設廳籌辦，其蘭谿、金華、義烏、諸暨、蕭山各縣間之路基工程，業已開始，蕭山江邊至諸暨縣城一段，即將通車。

乙、公路

公路分省辦與商辦兩種。現在已成各路，省辦者有杭紹路之拱三段及蕭紹段、杭長路、杭富路、杭平路等，商辦者有杭餘路、航海路、杭瓶路、瓶湖雙路、餘臨路、餘武路、常玉路等。茲分述各路概況如後：

1 杭紹路拱三段 本路爲省道經綫之一段，係省資修築。起於杭縣拱震橋，訖於三郎廟。幹綫長九·二八公里，經過杭市馬路四·五公里，共長一三·七八公里。路面寬度自五·五以至七公尺，用碎石築成。民國十七年八月開始通車。現有普通客車二十輛，小包車三輛，屬省公路局管轄。

2 杭紹路蕭紹段 本路爲省道經綫之一段，係省資修築。起於蕭山江邊，經西興、錢清、柯橋以至紹興五雲門。沿長共五一·八一公里。路面用碎石鋪築，寬度自五·五公尺以至七公尺。民國十四年開始通車。車務歸省公路局管轄。現有汽車六十五輛，內普通營業客車四十九輛，營業小包車十二輛，工務小包車二輛，工務貨車二輛。往來於蕭山江邊及紹興五雲門間；沿途於江邊、西興、蕭山、轉壩頭、吟龍閣、衙前、錢清、秦望、阮社、柯橋、尊儀橋、西郭門、紹興城、昌安門、五雲門等處，設有車站。各站中以江邊及五雲門乘客爲最多，紹興城蕭山城及柯橋站次之。客運價目分三等，慢車每華里一分三厘，快車一分五厘，



特別快車一分六厘。每日乘客共約有二千人，收入一千二百元。

3 杭長路 起於杭州，經瓶窰鎮、武康、吳興、長興至江蘇邊界，爲京杭公路之一段。有支綫自三橋埠至莫干山，所以利遊客者也。全長一四七·四〇公里，內支綫長七·三八公里，經過杭紹路拱三段路綫六公里，杭瓶路路綫八·三五公里，瓶湖雙路路綫七·七五公里。路面寬五公尺，用碎石築成。民國十八年六月，自杭至莫干山，開始通車，十月展至吳興，十二月又展至長興。工程及行車均歸省公路管轄。現有汽車二十九輛，內普通營業客車十四輛，小包車十四輛，業務及工務用小包車一輛。往來杭州長興間，沿途於小河、彭公嶺、東篁、上柏、武康、三橋埠、埭溪、菁山、施家橋、湖州、李家巷等處，設有車站。

4 杭富路 起於杭州，經轉塘、凌家橋以至富陽。有支綫二：一自轉塘至留下及小和山；一自凌家橋至良戶。全長五六·五〇公里，內幹綫三五·八〇公里，支綫一八公里，經過杭州市馬路二·七〇公里。路面寬四·九公尺，係用卵石鋪築。本路原屬商辦，民國十五年開始通車，十七年十月收回省辦，十八年一月，改良工程，暫停營業。

5 杭平略 本路亦爲省辦公路。起於杭州，經海甯、海鹽、乍浦鎮至江蘇邊境。有支綫自乍浦至平湖。全路長一四八·五三公里，內幹綫一三五·五三公里，支綫一三公里，經過杭

海路路線一八·二八公里，甯長路路線七·六二公里，甯袁路路線二三·五〇公里。路面用碎石建造，寬五·五公尺。調查時尙有小部分未完成，尙未通車。

6 杭餘路 本路原屬杭昌路之一段，起於杭州之松木場，經留下寺、閑林埠以至餘杭縣之山西街，自此復西接餘臨路。全路共長三四·五六公里，內幹線二八·二二公里，支線一自松木場至觀音橋長二·八八公里，一自松木場至艮山門長三·四六公里。路面寬度自四·五至五·五公尺，大部分用碎石，小部分用煤屑鋪築。本路之修築，爲期最早，民國十三年，由承築杭餘省道汽車股份有限公司築成通車。現有營業汽車二十五輛，往來杭州與餘杭間，於松木場、古蕩、老東嶽、留下、閑林、餘杭縣、觀音橋、武林門、壩子、河埠等處設站。

7 杭海路 起于杭州江干，經衙口、喬司等處以至海甯，幹線長五九·四三公里，內租用甯長路胡家兜至海甯段七·六二公里。支綫一自衙口至七堡，長七·四九公里；一自喬司至塘棲，長二五·三四公里。全路共長八四·六四公里。路面寬度自四·五至六公尺不等，用煤屑及螺螄殼等鋪築。民國十五年，由承築杭海二縣縣道汽車股份有限公司築成通車。現有汽車二十八輛，內普通營業客車二十四輛，小包車四輛。全路分別于江干、清泰、慶春、河埠、下菩薩、衙口、笕橋、宣家埠、喬司、范家埠、翁家埠、薦福寺、袁家壩、老鹽倉、石

塘頭、胡家兜、大荆、海甯、湯家橋、臨平、小林、超山、塘棲、彭家埠、五堰廟、七堡等處設站。

8 杭瓶路 起於杭州小河，經良渚鎮，訖于瓶窰鎮。路線長一九·八五公里，內有杭長路杭長接綫一一·五〇公里。路面寬自五·五以至六公尺，用碎石築成。民國十八年六月，由杭瓶公路汽車股份有限公司築成通車，現有汽車七輛，內普通營業客車四輛，小包車三輛。沿途於小河、祥符、勾莊、良渚、長明、瓶窰等處設站。

9 瓶湖雙路 本路爲聯絡瓶窰，橫湖，雙溪三鎮之公路，全長二四·七七公里，內支綫自塘埠至雙溪長五·七六公里。民國十五年，由承築瓶湖雙公路汽車股份有限公司築成通車。現有汽車九輛，內普通營業汽車九輛，小包車一輛。貨車三輛，往來瓶湖雙三鎮間，並於柴亭、彭公嶺、石門、賜壁塢等處設站。

10 餘臨路 本路爲杭昌路之一段，爲餘杭路之沿長。起於餘杭縣山西街，經汪家埠、鶴山、臨安縣以至化龍鎮。全路長四五·六六公里。路面用碎石鋪築，寬自四·五至五·五公尺。民國十三年開始通車，原係承築餘臨省道汽車股份有限公司所辦。現有營業汽車十三輛，往來餘杭與化龍鎮間，於餘杭、石蛤、跳頭、汪家埠、石亭子、鶴山、臨安、玲瓏、下塢、化龍鎮等處設站。

11 餘武路 起於餘杭西門，經長樂、潘板，訖於武康彭公嶺；又有支線自潘板至雙溪。全路共長二七·六四公里，內幹線長二二·四六公里，支綫長五·一八公里。路面寬自四·五至五·五公尺，用碎石築成。民國十四年，由承築餘武省道汽車股份有限公司築成通車。現有汽車十六輛，內普通營業客車九輛，小包車四輛，營業貨車三輛。設站處所為餘杭西門、仙宅、邵母、長樂、潘板橋、彭公嶺、雙溪等處。

12 常玉路 起於常山縣，訖於江西玉山縣，全路共長四一·五〇公里。路面用碎石修築，寬六公尺。民國十八年由常玉汽車路股份有限公司築成通車。現共有汽車十一輛，內普通營業客車三輛，小包車二輛，營業貨車四輛，工務貨車二輛。往來於常山與玉山間，並擬於十里亭、蔣連埠、白石街、太平橋、古城、五里陽等處設站。貨運價目規分五等：香菰、木耳、金針、桂元、荔枝等為甲等，運費每百斤九角。油類、牲畜類、銅元、皮脂、洋紗、小細布、錫箔、棗類、夏布等為乙等，每百斤八角。糖類、火柴、烟等為丙等，每百斤七角。洋油、洋肥皂等為丁等，每百斤六角。紙、燭等為戊等，每百斤四角。但聞實收運費，則照定價八折云。

13 衢廣路 本路原定路線，起衢縣南門外，經江山至江西廣豐縣，現先修江山至廣豐段，長約五十八公里，路面定為寬六公尺。沿途尚稱平坦，少有山嶺，調查時已有三分之一可

通汽車。工程及行車，均歸衢廣公路汽車公司承辦，聞省政府並已議決投資六萬元。

丙、大道

各縣間舊有大道，多以縣城爲中心，四面散展如輻射形，茲分縣述之：

(一) 杭縣

1 運河塘路 起於拱宸橋，經塘棲、新市等地，沿運河北行入江蘇省，在本縣內長四十五里，寬二公尺。築路材料，用泥土及石板，惟年久失修，路多毀壞。

2 杭蕭路 自杭州出鳳山門，經南星橋，渡江過西興至蕭山，計程十七里。

3 杭餘路 自杭州起，經楊家橋、老人橋、倉前鎮以至餘杭，計程四十五里。

4 杭富路 自杭州起，經轉塘，凌家橋以至富陽，計程五十六里。

5 杭武路 自杭州起，經勾莊，上繆埠，楊坎鎮，下柏鎮以至武康，計程六十九里。

6 杭德路 自杭州起，經塘棲以至德清，計程三十六里。

7 杭海路 自杭州起，沿海塘直達海寧，計程七十八里。

(二) 蕭山

1 蕭杭路 卽杭縣之杭蕭路。已見前。

2 蕭紹路 起于蕭山，經過衙前，訖於紹興，共長九十里。在縣境內長四十里，寬五尺。

路面用石板鋪築，甚為平坦。

3 蕭諸路 自蕭山至諸暨，有二路可通：一為沿江而行，經過臨浦而達諸暨，共長一百十里，在縣境內長六十里，寬約六尺。築路材料，用石子石板及沙，尙屬平坦。一則過南乾嶺而達諸暨，共長一百五十里，在縣內長六十里，寬六尺，係石子石板路及山路，不甚平坦。

4 蕭富路 起於蕭山，經過義橋，訖於富陽，共長一百二十里。在縣境內長六十里，寬約三尺，多係山路。

(二) 餘杭

1 餘杭路 卽杭縣杭餘路。已見前。

2 餘臨路 起于餘杭，經過丁橋、青山、五里橋，訖于臨安，共長四十里。在縣境內長十八里，寬約六尺，路面用石子石板築成。

3 餘閑路 自餘杭縣至縣東南之閑林埠，共長十八里，寬六尺，用石子石板鋪築。

4 餘富路 自餘杭至富陽，共長六十里。在縣境內長二十五里，寬六尺，用石子石板等鋪築。

5 餘孝路 起于餘杭，經過雙溪、橫湖，訖於孝豐，共長一百二十里。在縣境內長八十里

。路面寬六尺，用石子石板鋪築。

6• 餘武路 起於餘杭，經過上柏，訖於武康，共長八十里。在縣境內長五里。路面寬六尺，用石子石板鋪築。

(四) 臨安

1 東路 卽餘杭之餘臨路。已見前。

2 西路 起于西壇，經過化龍，訖于於潛，共長六十里。在縣境內內長三十六里。路面寬六尺，用石子石板修築。

3 南路 自功臣山至新登，共長五十二里。在縣境內長三十五里。路面寬五尺，用石子石板築成。

4 北路 自吳大村至孝豐，共長六十里。在縣境內長四十里，路面寬五尺，用石子石板築成。

5 東南路 自縣城至富陽，長六十里，在縣境內二十五里。路面寬五尺。

(五) 富陽

1 富杭路 卽杭縣之杭富路。已見前。

2 富諸路 起於縣城，經過紫閭草塔，訖於諸暨，共長一百六十六里。在縣境內長一百十

里，寬六尺。用泥石鋪築。

3 富蕭大路 卽蕭山路之蕭富路。已見前。

4 富餘大路 卽餘杭之餘富路，已見前。其在縣境長三十五里，寬六尺。用泥石築成。

5 富臨大路 卽臨安之東南路，在縣境長三十五里。寬五尺，用泥石修成。

6 富新大路 起於縣城，經過青雲橋，訖於新登，共長五十里。在縣境內長三十五里。寬五尺。用泥石修成。

7 富桐大路 自縣城至桐廬，共長八十里。在縣境內長三十里。寬五尺。用泥石修成。

8 富浦大路 起於縣城，經過場口，訖於浦江，共長一百七十里。在縣境內長九十里。寬五尺。用泥石修成。

(六) 諸暨

1 北路 又名城姚路，起於縣城東門外，經過趙家埠、汪王村，訖于姚公埠，長四十里。原係通蕭山之大道，現經修築加寬，路面極平坦，寬自十二至十六尺。現由裕民黃包車公司通行黃包車。

2 南路 本路自縣城至牌頭鎮一段長五十五里，又名振路，由振路黃包車公司修築，通行黃包車，路面寬自十二至十四尺。其自牌頭鎮至義烏縣墘嶺村之一段長三十五里，在縣境二



十五里，又名道南路，由道南黃包車公司修理，通行黃包車。路面寬約十四尺。

3 西路 自縣城至草壩鎮長二十五里。再西可通富陽。路由惠民黃包車公司修理通行黃包車，故亦名惠民路。路面寬約十三尺。

4 東北路 又即大東區大道，自縣城江東至楓橋鎮長四十五里，又自楓橋鎮至紹興縣古博嶺長二十里。原係石板路，間有黃沙路，現略加改修，由交通及東和二公司通行黃包車。路面寬十尺。

5 東南路 現由浣東公司通行黃包車，又名浣東路，亦名小東區大道。自縣城江東起，經街亭、澧浦、陳蔡等鎮市，以達石壁腳村，長六十里。又南可通東陽縣。路面寬十二尺。

### (七) 新登

1 新富大道 即富陽之富新大路。已見前。

2 新分道 起於縣城，經過畢浦，訖于分水，共長七十里。在縣境內長五十五里，寬五尺。該路因有水道可代，故交通不盛。

3 新窄道 起於新登，經過湓渚鎮，訖於桐廬窄溪鎮，長二十五里，寬五尺。因另有水道可行，經此路來往者甚稀。

4 新臨路 即臨安之南路。已見前。

(八) 桐廬

1 桐芝路 自縣城起，經過馬家埠、渡濟莊、蔣家埠，訖於芝廬鎮。共長二十四里，路面寬五尺者十二里，四尺者亦十二里，除有山路十里外，餘尚平坦。築路材料爲石子。該路又西南入建德境，爲通建德之大道。

2 桐焦路 自縣城起，經過舊縣鎮、橫村鎮、浪石埠、元川埠，訖於焦山埠。長四十六里，寬五尺。築路材料，用石子者三十五里，石板者四里，泥土者七里。該路除有山路五里外，餘尚平坦。又由焦山埠起，過縣界入分水，爲通分水之陸路。

3 桐桃路 自縣城起，經過浮橋，白橋頭，白峯嶺，至桃花嶺。長二十七里，寬度六尺者十五里，餘均四尺。築路材料，用石板者五里，餘均用石子。該路除有山嶺路十六里外，餘均平坦。

4 桐黃路 自縣城起，經過下坑、大埠亭、窄溪、馬浦以至黃山埠。長四十里。寬自四尺至六尺。築路材料用石子。該路尚稱平坦，惟地勢甚低，故遇大水時，每被淹沒。又東北行，可至富陽場口鎮。

(九) 分水

1 分於道 起於分水，經過印渚埠，訖於於潛。共長六十五里，在縣境內長十里，寬約六尺。

2 分新道 卽新登之新分道。已見前。

3 分桐道 起於分水，沿分水港東南行，訖於桐廬。桐廬之桐焦路卽爲本道之一段。全長六十五里，在縣境內長十五里，寬六尺。該路有水道可代，故交通不盛。

4 分淳道 自縣城至淳安長一百四十六里。在縣境內長六十餘里。

(十) 義烏

1 東陽大路 起自縣城，經廿三里鎮，訖於東陽。共長四十里。在縣境內長二十五里，寬五尺。築路材料，用石板及石子。尙稱平坦。

2 永康大道 起自縣城，經佛堂鎮、毛店，訖於永康。共長一百四十里。在縣境內長九十里，寬五尺。築路材料用石子及泥土。除有官字嶺及楓坑嶺二高地外，其餘尙平坦。

3 金華大路 起自縣城，經義亭、孝順、含香，訖於金華。共長一百二十里。在縣境內長五十五里，寬五尺。築路材料用石子及泥土。尙稱平坦。

4 諸暨大路 起自縣城，經蘇溪、宣河、牌頭，訖於諸暨，共長一百二十三里。其在諸暨縣境長八十里，已見前述。在本縣境內長約五十里，寬四尺。築路材料用石板及石子。除宣河嶺山道外，餘均平坦。

5 武義大路 起自縣城，經佛堂鎮、赤峯，訖於武義。共長一百六十里。在縣境內長九十

里，寬四尺。築路材料用石板及石子。除慈溪嶺山道外，餘平坦。

(十一) 建德

1 蘭谿大路 起自建德縣城，經大洋鎮，訖於蘭谿，共長九十里。在縣境內長五十里，寬二三尺，用泥土築成。

2 淳安大路 自縣城經十里埠，洋溪銅官嶺，以至淳安縣治，共一百六十六里，在縣境內長八十里。

3 壽昌大路 自縣城經十里埠，洋溪，更樓鎮，至壽昌縣治，共長七十五里。

4 桐廬大道 自縣城經烏龍嶺，大板村，安仁鎮，芝廩鎮，接桐廬之桐芝路，以達桐廬縣，計程八十餘里，在縣境內長約六十里。

(十二) 壽昌

1 東鄉大路 起於縣城東門，經更樓鎮，訖於羅東埠，共長三十四里。路面寬五尺。大部分係用石子石板築成之山路。又由更樓鎮起，東行可通建德縣，西行可至烏龍崗，接北鄉大路。

2 南鄉大路 起於縣城南門，沿小溪以至與蘭谿交界之檀村，或湖塘村，共長四十五里。路面寬約五尺，用石子石板等物築成。此路為自縣城赴蘭谿之大道。

3 西南鄉大路 自縣城西門起，經航川莊、大同鎮以至百籬坪，長六十二里。路面寬五尺，用石子石板築成。由航川莊正南行，至龍游縣交界之瑀塘，長二十七里，爲通龍游之大道。由大同鎮南行，過葱嶺爲衢縣境，經上方鎮可至衢縣。由百籬坪西進，卽入遂安縣境。

4 西鄉大路 由縣城西門起，經蔡郎壩至淳安交界之玳瑁嶺或遼嶺，長約五十里，爲通淳安之大道。

5 北鄉大路 自縣城北門起，經蜜山村、烏龍崗以至與淳安交界之峭嶺，長約三十五里，亦爲通淳安大道之一。

### (十二) 淳安

1 淳建大路 卽建德之淳安大路。已見前。

2 淳分大道 自淳安起，經進賢鎮、十五都、塔嶺、百江鎮以至分水縣治，計程一百四十六里。在縣境內長八十六里。

3 淳歙大道 自縣城起，經普慈村、息村埠、威坪鎮、蛟池村、黃光潭村以至與安徽歙縣交界處之街口鎮，計程九十七里，又自街口至歙縣，長一百一十里。

4 淳遂大道 自縣城經桐橋村、界首村、東亭鎮以至遂安縣城，計程六十三里，在縣境內

長二十里。

5 淳壽大道

自縣城經遼嶺至壽昌縣治，計程一百二十五里。在縣境內長七十五里。

(十四)蘭谿

1 金華大路

自本縣雲山里至金華縣治，長五十里，半在縣境。

2 湯溪大路

自馬公嘴起，經洋埠、羅埠以至湯溪縣，共長四十里。在本縣境內長二十五

里，寬四尺。

3 龍游大路

自南門經過洋埠湖鎮，訖於龍游，共長九十里。在縣境內長五十里，寬四尺

。

4 壽昌大路

自溪西經永昌橋至壽昌縣治，共長七十里。在縣境內長四十里，寬五尺。

5 建德大路

即建德縣之蘭谿大路。已見前。

6 浦江大路

自北門經洲上、柏樹、枇塘，訖於浦江，共長一百二十里。在縣境內長六十

里，寬四尺。

(十五)金華

1 金義路

即義烏縣之金華大道。已見前。

2 金浦路

自金華經東關、曹宅以至浦江縣，共長一百二十里。在縣境內長五十五里，寬

七尺。築路材料用石子及石板。路尙平坦。

3 金武路 自金華經橫店，訖於武義縣，共長七十里。在縣境內長四十五里，寬六尺。用石板築成，甚爲平坦。

4 金湯路 自金華經白龍橋至湯溪縣，共長六十里。在縣境內長二十五里，寬四尺。築路材料用泥及石子。尙稱平坦。

(十六) 湯溪

1 湯遂大路 自湯溪經厚大莊、銀嶺、小馬埠鎮、青雲嶺至遂昌縣，共長一百二十里。在縣境內長六十里，寬自二尺至四尺。

2 湯宣大路 自湯溪起，經金華縣境至宣平縣，共長一百二十里。在縣境內長八十里，寬二尺。

3 湯蘭大路 卽蘭谿縣之湯溪大道。已見前。

4 湯金大路 卽金華縣之金湯路。已見前。

5 湯龍大路 自湯溪經湖鎮至龍游縣，共長四十里。在縣境內長十五里。寬二尺。

(十七) 龍游

1 龍蘭大路 卽蘭谿縣之龍游大路。已見前。

2 龍湯大路 見前湯溪縣湯龍大路。

3 龍衢大路 自龍游西門經安仁街至衢縣，共長七十里。在縣境內長三十五里，寬六尺。築路材料用泥土。

4 龍遂（遂昌）大路 自龍游南門，經寧山，溪口以至遂昌縣，共長一百二十里。在縣境內長六十里，寬五尺。有二十里係山路。

5 龍壽大路 自龍游北門經大河至壽昌縣，共長八十里。在縣境內長四十五里，寬三尺。築路材料用紅泥。

(十八) 衢縣

1 衢江路 起於衢縣，經過落馬橋、十五里村、百靈街，訖於江山，共長八十里。在縣境內長五十里，寬自四尺至一丈不等。築路材料用石子及石板。可通小車及人力車。

2 衢常路 起于衢縣，經過前塔、汪家村、河東、航埠鎮、官莊，訖於常山，共長七十五里。在縣境內長四十里，寬約五尺。築路材料，泥路八成，石子二成。

3 衢龍路 見前龍游縣之龍衢大路。

4 衢遂（遂安）路 起於衢縣，經過上坊、月嶺，訖於遂安月腰山，共長二百里。在縣境內長百二十二里，寬二三尺，多係砂石及山路。



5 衢壽路 起於衢縣，經過蓮華、硤石，訖於壽昌縣，共長百二十里。在縣境內長七十五里，寬二三尺，多係山路。

6 衢遂（遂昌）路 起於衢縣，經楊湖山，訖於遂昌縣，共長百六十里。在縣境內長百二十五里，寬二三尺，多係山路。

（十九）常山

1 常山路 見前衢縣之衢常路。

2 常江路 自常山經木棉嶺，大陳市、大陳嶺以至江山縣，共長六十里。在縣境內長二十五里，寬四尺。築路材料用泥及石子。沿途除猷岡嶺及東嶺兩高地外，餘尙平坦。

3 常開路 自常山經首村，訖於開化，共長八十里。在縣境內長四十里，寬五尺。築路材料用石子。沿途間有小坡，大致尙稱平坦。

4 常玉路 自常山經草萍鎮，以至江西玉山縣，長八十里。在縣境內約長四十里。現已改爲常玉汽車道。

（二十）江山

1 江衢路 見前衢縣之衢江路。

2 江常路 見前常山縣之常江路。

3 江玉路 自江山經上三橋、路口，訖於江西玉山縣，共長九十里。在縣境內長六十里，寬自二尺至一丈。築路材料用泥土。尙稱平坦，惟甚灣曲。

4 江遂（遂昌）路 自江山經溪頭、鮑洋，訖於遂昌縣，共長二百六十里。在縣境內長八十里，寬自二尺至一丈。築路材料多用泥及石子。沿途多山嶺，高下不平。

5 江廣路 自江山經清湖，官溪，以至江西廣豐縣，共長一百二十里。在縣境內長七十里，寬六尺，大部係用石子及石板所築成，現已改修爲汽車道。

6 江浦路 自江山經石門、硤口、仙霞嶺，訖於福建浦城縣，長二百三十里。在縣境內長一百二十里，寬十餘尺。用石子築成。沿途多山嶺。

#### 丁、運輸工具

陸上交通工具，除各公路可通行汽車，前已述及外，舊式道路，則多闊窄不一，崎嶇彎曲，難合現代運輸之需要，其現有之運輸，全賴肩挑、畜馱、人力車（黃包車）、小車、驢騾車等，而南方各省通行之肩輿，在浙江段各縣間，現已寥寥無幾。

肩挑爲各縣間最普遍之運輸方法。挑夫挑運貨物，普通重量在一百斤至一百三三十斤之間，每日可行七八十里，需費自八角以至一元二角。

畜馱及驢騾車亦不多見，蓋一則畜類不多，二則舊式道路少有闊廣可通畜車者也。在餘杭、

臨安、衢縣、常山等縣，略有以驢騾馱負，而資運輸，每日行六十里以至八十里不等，每畜每日需運費約一元。騾驢車僅見於餘杭、臨安二縣。每車價值約爲一百元，普通可用十年。每車載重約三百斤，每日行六十里，每天每担貨物約需運費一元。其所載運之貨物，以茶葉、筍乾、紙、米、香粉、柴炭等爲大宗。

通行人力車之縣份，計有杭縣、蕭山、餘杭、諸暨、義烏、建德、金華、龍游、衢縣、江山等十縣。其中杭縣、蕭山、諸暨、義烏等縣，人力車數目較多，道路亦較修整而闊廣，故可通行至四鄉。此外各縣，或通行人力車爲期甚近（如餘杭），或則縣境道路，尙不便通行人力車，故數目甚少，往來區域，亦限於縣城附近，對於運輸，尙無大助也。茲分縣述之：

1 杭縣 杭州市自舊式街道逐漸改築馬路，人力車日增月盛。近者公路日多，人力車通行之範圍亦愈廣，人力車行已多至一百五六十家，車輛數目則在三千數百輛。人力車夫由車行租車，每月約需納車租十三元，其車照及修理工作均歸車行負責。惟勞資兩方以外，有所謂「包頭」之特種制度，「包頭」者，蓋係由車行整租人力車五輛或十輛，轉租於各車夫，每輛加收二三元以坐享厚利者也。是以各車夫之所納車租，常超過車行所收。至於車資之價格，在杭州市區內，曾經規定，大抵路程未滿三里者，每里概以銅元十枚計，三里以上者，每里概以銅元八枚計。

2 蕭山 縣城內有人力車約二十輛。西興鎮有人力車約二百輛。車資每里約五分。

3 餘杭 最近方開辦人力車。現有人力車十輛，在城內及杭餘汽車站間通行，取費貴至每里一角。

4 諸暨 縣境各大道，分別由各黃包車公司包修，通行黃包車。現有公司六所，均直接與乘車客人交易，凡欲雇車者，須先行至公司或車站買票，然後由公司派車送至指定地點。而車夫工資，則均由公司按票價與之攤分，其攤分方法，則車夫佔六成，公司佔四成。茲分述各公司行車地點及價目如後：

(子)裕民黃包車公司 於民國十五年開辦。現有車一百六十輛，通行於城姚路。乘車價目，自縣城至趙家埠五角，至汪王村一元，至姚公埠(長四十里)一元二角。

(丑)浣東公司 於民國十五年開辦。現有車一百輛，通行於小東區浣東路。自縣城至石壁脚村，計長六十里，車價一元。

(寅)振路黃包車公司 於民國十五年開辦。現有車一百輛，通行於振路。自縣城至牌頭鎮，計程三十五里，車價九角。

(卯)惠民黃包車公司 現有車八十輛，通行於惠民路。自縣城至草壩鎮，計長二十五里，車價六角。

(辰)道南路黃包車公司 於民國十五年創辦。現有黃包車五十輛，通行於道南路。自牌頭鎮至義烏縣渣嶺村，計長三十五里，車價一元二角。

(己)交通及東和黃包車公司 於民國十八年開辦。現共有黃包車三十輛，通行大東區大道。自縣城至楓橋鎮一段，車價一元二角半。

5 義烏 本縣有道南路黃包車公司之人力車五十輛，通行於道南路。自本縣渣嶺村至諸暨牌頭鎮，計程三十五里，車費約一元。

6 建德 縣城有人力車十五輛。每里約需車費三分。

7 金華 縣城有人力車十輛。每里約需車費三分。

8 龍游 縣城有人力車三十一輛。每里約需車費二分。

9 衢縣 縣城有人力車六輛。每里約需車費二分。

10 江山 縣城有人力車十八輛。每里約需車費二分。

各縣之通行小車者，有杭州、蕭山、新登、桐廬、義烏、壽昌、蘭谿、龍游、衢縣等九縣。小車之載重運價及速度等，隨縣而異，今分述於后：

1 杭縣 小車每輛值三十元，可用十年。每車載重四百斤，每日行七十里，運費每日一元五角。

2 蕭山 本縣之小車較大，又名羊角車。可載重七百斤，每日行八十里。運費每担一元五角。所載貨物，以炭、稻、荳等爲大宗。

3 新登 小車每輛值十五元，可用六年。每車載重三百斤，每日行六十里，運價自六角至一元。所載貨物，以石及炭爲大宗。

4 桐廬 小車每輛值二十元，可用五年。每車載重二百斤，每日平均行六十里，運費每担一元二角。所載貨物，以炭、稻、荳等爲大宗。

5 義烏 小車每輛值十五元，可用十年。每車載重二百斤，每日行八十里，運費每斤二分。所載貨物，以糧食、柴、炭等爲大宗。

6 壽昌 小車每輛值七元，可用三年。每車載重三百斤，每日行二十五里，運費每担一元二角。所載貨物，以磚，瓦，木柴，糧食等爲大宗。

7 蘭谿 本縣小車，多農家自備。每輛可載重四百斤。每日可行八十里。

8 龍游 小車每輛值十元，可用十年。每車載重四百斤，每日行六十里，運費每担二角。所載貨物，以江西花砲及福建藥材爲大宗。

9 衢縣 小車每輛值十五元，可用八年。每車載重四百斤，每日行六十里，運費每担二角。所載貨物以油、黃荳、炭、橘子等爲大宗。

# 浙江段航綫一覽圖

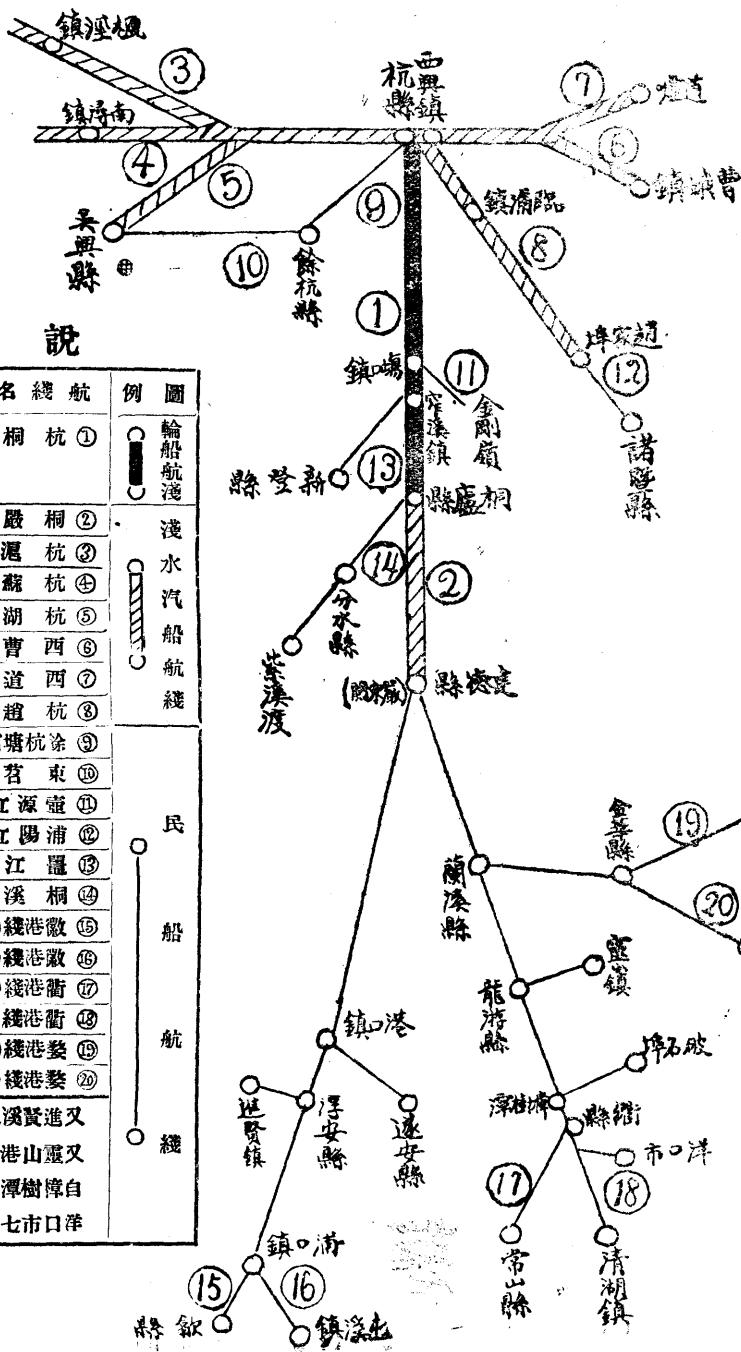

## 明 說

(里)度長	點 訖	起 點	稱 名 總 航	例 圖
〇八一	縣廬桐	縣 杭	綫 桐 杭 ①	輪船航淺
〇九	關東嚴	縣廬桐	綫 嚴 桐 ②	淺水汽船航綫
六一二	涇 楓	縣 杭	綫 涇 杭 ③	
五八一	溇 南	縣 杭	綫 蘇 杭 ④	民 船 航 綫
〇八一	縣與吳	縣 杭	綫 湖 杭 ⑤	
二三一	鎮娥曹	鎮興西	綫 曹 西 ⑥	民 船 航 綫
八三一	墟 道	鎮興西	綫 道 西 ⑦	
一五一	埠家趙	縣 杭	綫 趙 杭 ⑧	民 船 航 綫
〇六	縣杭餘	縣 杭	綫 河塘杭餘 ⑨	
五三一	縣興吳	縣杭餘	綫 蒼 東 ⑩	民 船 航 綫
五二	嶺剛金	鎮口楊	綫 江 源 靈 ⑪	
〇九	縣暨諸	鎮浦臨	綫 江 陽 浦 ⑫	民 船 航 綫
五二	縣登新	鎮溪窄	綫 江 暹 ⑬	
〇七	縣水分	鎮廬桐	綫 溪 桐 ⑭	民 船 航 綫
〇六三	縣 欽	關東嚴	(一) 綫港徽 ⑮	
〇九三	鎮溪屯	關東嚴	(二) 綫港徽 ⑯	民 船 航 綫
〇四三	縣山常	關東嚴	(一) 綫港衢 ⑰	
五四三	鎮湖清	關東嚴	(二) 綫港衢 ⑱	民 船 航 綫
〇三二	鎮堂佛	關東嚴	(一) 綫港婺 ⑲	
五一二	縣義武	關東嚴	(二) 綫港婺 ⑳	

船民通可略港安途及溪賢進又  
源潭黃里十四鎮山靈至縣游龍自港山靈又  
至港山江自溪烏里十五埠石破至潭樹樟自  
船民通略均里十七市口洋

### 三、水道

#### 甲、航綫

浙江段之河流系統，已另見地理篇。各河航行之利，則可依其水上交通工具而別為四類：  
 (一)輪船航綫，(二)淺水汽船航綫，(三)民船航綫(四)筏船航綫。所謂輪船航綫者，指三四十噸輪船可航行無阻之水道而言；淺水汽船航綫者，指五六噸以至十餘噸小汽船可通航之水道而言；民船航綫者，指民船可通航而輪船汽船不能通航之水道而言；筏船航綫者，指僅可通航小船及筏排之水道而言；但實則筏船之通航範圍，不必限於筏船航綫，民船之通航範圍，亦當包括汽輪船等航綫，而淺水汽船通航範圍，亦可包括輪船航綫也。各類航綫之中，筏船航綫屬山溪小流，茲不多贅，其他三類航綫則又可依其航行之始終地點，別為若干綫，茲分別表列如後：

浙江段輪船航綫一覽表

航 綫		通 航 地 點	區 間 距 離	距 起 航 地 點 里 程	經 航 河 流	附 註
杭 桐 綫	江 干	聞 堰 鎮	— 里	距 江 干 — 里	錢 塘 江	富春江桐江均係錢塘江之別名四季可通輪船
					全 上	



交通京粵浙江段經濟調查

浙江段淺水汽船航綫一覽表

航綫				通航地點	區間距離	距起航地點里程	經航河流	附註
胥	芝	河	桐					
胥口埠	度鎮	灣	桐廬縣	桐廬縣	——里	距桐廬——里	桐江	聞堰屬蕭山縣。 漁山、里山、靈 橋、中埠、場口 均屬富陽縣 東梓、窄溪均屬 桐廬縣。

通 交 查 調 濟 經 段 江 浙 線 粵 京

杭蘇綫				杭滬綫							嚴東關	小里埠	三多鎮	
菱湖鎮	雷甸鎮	塘棲鎮	拱宸橋	上海市	楓涇鎮	嘉善縣	嘉興縣	石門鎮	崇德縣	塘棲鎮	拱宸橋			
四六	一一	三六	——里		二三	三一	六一	二〇	四五	三六	——里			
一〇三	五七	三六	距拱宸橋——里		三一六	一九三	一六二	一〇一	八一	三六	距拱宸橋——里	九〇		
全	南		江南運河		全	全	全	全	全	全	江南運河		全	全
上	茗溪				上	上	上	上	上	上			上	上
<p>本綫與杭州湖綫所經河流不同，而到達之地點則多有相同者，參閱有湖綫者。</p> <p>杭湖綫。塘棲屬拱宸橋、塘棲屬杭縣。德清縣。雷甸屬德清縣。</p>				<p>拱宸橋、塘棲屬杭縣。</p> <p>石門屬崇德縣。</p>							<p>嚴東關屬建德縣。</p> <p>小里埠、三多、小里、嚴東關屬建德縣。</p> <p>河灣、芝廈屬桐廬縣。</p> <p>駁等。</p>			

交 通 粵 京 線 浙 江 段 經 濟 調 查

西曹綫	杭湖綫													
西興鎮	吳興縣	袁家匯	荻港鎮	菱湖鎮	雙林鎮	新市鎮	塘棲鎮	拱宸橋	蘇州	南潯	舊館	吳興縣	袁家匯	荻港鎮
—里	一八	五	七	三一	四六	三七	三六	—里		二〇	三二	一八	五	七
距西興鎮—里	一八〇	一六二	一五七	一五〇	一一九	七三	三六	距拱宸橋—里		一八五	一六五	一三五	一二五	一一〇
紹興運河		全上	南茗溪	吳興塘河	善璉港	東牌頭河		江南運河			運河	全上	全上	全上
西興、轉壩頭、	參閱杭蘇綫。 新市屬德清縣。 雙林屬吳興縣。								荻湖、荻港、袁家匯、舊館、南潯屬吳興縣。					

京 粵 線 浙 江 段 經 濟 調 查 交 通

西道綫																						
安昌	衙前鎮	轉壩頭	西興鎮	曹娥鎮	東關	陶堰	樊江	泉埠	五市	紹興縣	柯橋鎮	錢清鎮	楊汎橋	轉壩頭								
一五	二二	一三	——里	一〇	一六	七	三	五	一二	二二	一六	一四	一四	一三								
			距西興鎮——里	一三二	一二二	一〇六	九九	九六	九一	七九	五七	四一	二七	一三								
					全	全	全	全	全	全	全	全	全	全								
					上	上	上	上	上	上	上	上	上	上								
西興、轉壩頭、衙前、安昌屬蕭山縣。其他各地屬紹興縣。				楊汎橋屬蕭山縣。其他各地均屬紹興縣。																		

交 通 粵 京 線 浙 江 段 經 濟 調 查

浙 江 段 民 船 航 綫 一 覽 表

杭 趙 綫							
趙 家 埠	姚 公 埠	三 江 口	臨 浦 鎮	義 橋 鎮	開 堰 鎮	江 干	道 墟
一八						一里	一〇
一五一	一三三		八〇			距江干一里	一二八
	全 上	全 上	全 上	全 上	浦 陽 江	錢 塘 江	
一自航時富航一自 江段姚公埠至姚公埠 航段，公埠，水漲 可通。航橋臨、 浦、義、山、縣、 三、江、屬、蕭、姚、 縣、趙、家、埠、屬、諸、暨							
							一二
							六二
							七七
							九二
							一〇七
							一一七
							一一
							一五
							一五
							一五
							一五
							一〇
							一〇
							一〇

京 粵 線 浙 江 段 經 濟 調 查 交 通

航 綫	塘 餘 河 杭				東 苕 綫					壺 源 江 綫		浦 陽 江 綫	
	拱 宸 橋	長 橋 鎮	倉 前 鎮	餘 杭 縣	餘 杭 縣	瓶 窰 鎮	德 清 縣	菱 湖 鎮	荻 港 鎮	袁 家 匯	吳 興 縣		場 口 鎮
通 航 地 點	拱 宸 橋	長 橋 鎮	倉 前 鎮	餘 杭 縣	餘 杭 縣	瓶 窰 鎮	德 清 縣	菱 湖 鎮	荻 港 鎮	袁 家 匯	吳 興 縣	場 口 鎮	金 剛 嶺
區 間 距 離	— 里				— 里	二 五	約 四 〇	約 四 〇	七	五	一 八	— 里	約 二 五
距 起 程 地 點 里 程	距 拱 宸 橋 — 里			六 〇	距 餘 杭 縣 — 里	二 五	六 五	一 〇 五	一 一 二	一 一 七	一 三 五	距 場 口 — 里	約 二 五
經 航 河 流	餘 杭 塘 河	全 上	全 上		東 苕 溪	全 上	全 上	全 上	全 上	全 上		壺 源 江	
附 註	餘 杭 以 上 之 水 爲 東 苕 溪 之 南 源， 僅 可 通 筏 船。				東 苕 溪 自 餘 杭 以 上 僅 通 筏 船。					壺 源 江 下 游 自 金 剛 嶺 至 場 口 鎮 一 段 ( 在 富 陽 境 ) 可 通 民 船。			
	浦 陽 江 支 流 楓 樹 港 自 三 江 口 至 楓 樹												



交 通 京 粵 綫 浙 江 段 經 濟 調 查

桐溪綫							甌江綫							
印渚埠	分水縣	畢浦鎮	元村埠	浪石埠	橫村埠	舊縣鎮	桐廬縣	新登縣	淶渚鎮	窄溪鎮	諸暨縣	趙家埠	姚公埠	三江口
一〇	一五					一〇	一里	一〇	一五	一里	一九	一八	五三	
	七〇	五五				一〇	距桐廬一里	二五	一五	距窄溪一里	九〇	七一	五三	
	全	全	全	全	全	全	桐		全	甌		全	全	全
	上	上	上	上	上	上	溪		上	江		上	上	上
自桐廬至元村埠一段均在桐廬縣境。 分水至紫溪渡水小時不能通航。紫溪渡以上僅通筏。							窄溪淶渚間，四季通航。淶渚新登間，則水大時可通民船。			橋鎮一段約二十里亦略可航民船。諸暨縣以上平時僅通筏排小船。				

通 交 查 調 濟 經 段 江 浙 線 粵 京

衢 港 綫												徽 港 綫		
嚴 東 關	屯 溪 鎮	(二) 浦 口 鎮	歙 縣	(一) 浦 口 鎮	深 渡 鎮	倘 口 鎮	威 坪 鎮	淳 安 縣	港 口 鎮	茶 園 鎮	羅 東 埠	洋 溪 鎮	嚴 東 關	紫 溪 渡
— 里	四 〇		一 〇	五 〇	五 〇	二 〇	六 〇	二 〇	四 〇	四 〇	三 〇	四 〇	— 里	
距 嚴 東 關 — 里	三 九 〇	三 五 〇	三 六 〇	三 五 〇	三 〇 〇	二 五 〇	二 三 〇	一 七 〇	一 五 〇	一 一 〇	七 〇	四 〇	距 嚴 東 關 — 里	
嚴 江		率 水		練 江	全 上	全 上	全 上	全 上	全 上	全 上	全 上	全 上	新 安 江	

衢港在蘭谿縣以下稱蘭溪，其在

自屯溪沿黟水北行，以休甯屬萬安鎮，及黟縣屬漁亭鎮，或以休甯屬西龍溪，及休甯屬南溪，及休甯屬小口，尚通小民船。歙縣沿豐樂水自歙縣沿豐樂水西行，至縣屬岩寺鎮，或沿揚之水北行，至績溪屬臨溪鎮，亦可通小民船。支流進賢溪自淳安至進賢鎮，遂安港自港口鎮，遂安縣，亦略可通小民船。



交 通 京 粵 線 浙 江 段 經 濟 調 查

大 洋 鎮	三 河 汛	洲 上 埠	女 埠 鎮	溪 西 市	蘭 谿 縣	羅 埠	游 埠 鎮	洋 埠	湖 鎮	龍 游 縣	龍 興 埠	盈 川 埠	安 仁 埠	章 載 埠
二八	一五	二〇	一五	一〇	二	二五	一五	三	一二	二三	二五	一〇	一〇	一五
二八	四三	六三	七八	八八	九〇	一五	一三〇	一三三	一四五	一七〇	一九五	二〇五	二一五	二三〇
全	蘭	全	全	全	全	衢	全	全	全	全	全	全	全	全
上	溪	上	上	上	上	港	上	上	上	上	上	上	上	上

建德屬之一段亦  
稱嚴江。自縣  
常山港自縣  
以山港，僅  
清湖鎮以上，  
通可。至三河  
嚴東關。三河  
一段在建德縣  
洲上埠至洋埠  
一段，除羅埠及  
埠均屬湯溪縣  
餘均在蘭谿縣  
湖鎮至龍興埠  
段在龍游縣境  
盈川埠至航埠  
盈川埠及航埠  
溪街一段，均在  
衢縣境。常山縣  
招賢鎮屬常山縣  
清湖鎮屬江山縣  
衢港支流可通民  
船者有三：江  
一自溪口，街  
一自烏溪，街  
一自起，經市里  
至約七十里，  
長約七十里，  
二自黃潭起，  
樹潭起，經下石

通 交 查 調 濟 經 段 江 浙 線 粵 京

葵港線																				
臨江市	柵川市	蘭谿縣	嚴東關	清湖鎮	江山縣	大溪灘	後溪街	前河鎮	(二)衢縣	常山鎮	招賢鎮	航埠	(一)衢縣	樟樹潭						
三	二二	九〇	—里	一五	二二	一三	一〇	三五		四〇	一五	三五	一五	一五						
			距嚴東關—里	三四五	三三〇	三〇八	二九五	二八五	二五〇	三四〇	三〇〇	二八五	二五〇	二三五						
全	全	葵	蘭		全	全	全	全	江		全	全	常	全						
上	上	港	溪		上	上	上	上	山		上	上	山	上						

自嚴東關至蘭谿縣一段與衢港綫同。柵川市在蘭金二縣交界處。孝順鎮一段及橫店市均在金華縣境。

埠至破石山北與烏溪接連一段，以長約五十里。在衢縣境。靈山港在龍游縣境自縣城至靈山鎮一段，長四十里。僅可通小舟及木排竹筏之屬。

交 通 京 粵 線 浙 江 段 經 濟 調 查

武 義 縣	履 坦 鎮	橫 店 市	(二) 古 路 街	佛 堂 鎮	孝 順 鎮	澧 浦 市	舍 香 市	東 關 市	(一) 古 路 街	金 華 縣
一五	三〇	二三		四〇	三〇	五	二	三	二	二五
二一五	一九五	一六五	一四二	二三〇	九〇	一七〇	一六五	一四五	一四二	一四〇
	同	同	武 義		同	同	同	同	同	全
	上	上	水		上	上	上	上	上	上

佛堂鎮屬義烏縣  
履坦鎮屬武義縣  
佛堂鎮以上，及  
武義縣以上，僅  
通小舟木排竹筏  
之屬。

乙、運輸工具

水上運輸工具，在浙江段可見者為輪船、汽油船、滑艇、大小民船，及木排竹筏之屬。其輔助運輸者，則有大小碼頭。茲分別述之：

(一)輪船 錢塘江自杭州至桐廬一段可航較大之輪船，載重量在三四百噸，速率則在每小時二十五里至三十里不等。其業務幾全為客運。現在航行此段間之輪船分屬錢江、振興、大華三輪船公司。錢江及振興二公司，係聯合營業，除共有江興一輪外，錢江公司並有恆勝、恆新、及和新三船，振興公司並有新振興、新振隆及源潤三船。大華公司有輪船二隻：一名華豐，一名華順，噸量均較錢江及振興者為小，收取客票亦較錢江及振興各船為廉。錢江及振興二公司各船船票價目分三等，其價目如下：

由桐廬下水至	價目		
	一等	二等	三等
客 溪	○●三二元	○●二二元	○●一六元
東 梓	○●四八	○●三四	○●二四
場 口	○●六〇	○●四二	○●三〇
中 埠	○●七二	○●五二	○●三六
富 陽	○●七四	○●五九	○●四二

靈	橋	一·一六	○·八〇	○·五八
里	山	一·二〇	○·八四	○·六〇
漁	山	一·二八	○·九〇	○·六四
義	橋	一·三六	○·九五	○·六八
新	壩	一·四四	一·二〇	○·七二
臨	浦	一·五二	一·二六	○·七六
聞	堰	一·三六	○·九五	○·六八
杭	州	一·六〇	一·一二	○·八〇

錢江及振興二公司兼營桐廬至嚴東間快船運輸，所謂快船者，即以民船載客，而以小輪拖行是也，故該二公司所有較小之輪船及汽油船，間亦行駛桐廬之間。大華公司並營滑艇運輸，另詳滑艇節。各公司均設總辦事處於杭州，而於其他各大站如富陽、桐廬等處另設分公司，或辦事處。每年營業總值，大華公司桐廬分公司為二萬餘元，富陽分公司為五千餘元，杭州營業總值約為二萬餘元；錢江及振興二公司，杭州營業總值約七萬元，桐廬辦事處為五萬餘元，富陽辦事處為一萬六七千元。（以上各數目均據各分公司口頭報告，尚不可靠。）

(二) 汽油船及淺水輪船 汽油船及淺水輪船，分別行駛於杭趙綫（自杭州江干經臨浦至諸

暨趙家埠）、桐嚴線（自桐廬至建德嚴東關）、西曹線（自蕭山西興鎮至紹興曹娥鎮）、西道線（自蕭山西興鎮至紹興道墟）、杭湖線（自杭縣拱宸橋至吳興縣）、杭蘇線（自杭州拱宸橋經南潯鎮至蘇州）、杭滬線（自杭州拱宸橋經楓涇鎮至上海）等航線。其業務以客運為主，沿途拖帶民船快駁。每船載重量普通在五六噸至十數噸之間。航行速率約為每小時二十里至二十五里之間。據報告：（子）航行於杭滬綫者，有招商輪船局之河安、恆江、利亨、利航等船。（丑）航行於杭蘇綫者，有招商輪船局之利川及河平二船，源通輪船局之源餘及源昌二船。（寅）航行於杭湖綫者，有長杭輪船公司之長源及長杭二船，寧紹輪船局之寧吉號，翔安輪船公司之翔安號。此外又有和記輪船局之永和號，行駛於杭州至新市間；某公司之順和及順興二船，行駛於杭州至三橋埠間。（卯）航行於西道及西曹二綫者，有越安輪船公司之越昌、越亨、越安、越新、大通等五船，臨紹輪船公司之久興、振興、義興、永興、仁興、新振興等六船，永利輪船公司之利民、景雲、從雲、安濟等四船，惟永利公司各船僅行駛於西興鎮與紹興縣之間，不直達曹娥鎮。（辰）航行於桐嚴綫者，有錢江及振興二公司之淺水輪及汽油船二三隻，專拖帶快駁來往桐廬與嚴東關間。（巳）航行於杭趙綫者，有杭諸輪船公司汽油船六隻，錢浦輪船公司汽油船六隻。

行駛杭滬杭湖杭蘇各綫之輪船，其營業情形，尙未盡悉，缺而不述。

行駛於西曹線之越安及臨紹二公司，係聯合營業，其在西興鎮之分公司每年營業總值，據報約爲五萬元。永利輪船公司全年全公司營業總值約爲二萬五千元。

越安及臨紹二公司客票價目，計分三等，自西興鎮至曹娥鎮，頭等一元零三分，二等七角二分，三等四角六分。永利公司客票價目計分二等，自西興至紹興，頭等三角八分，二等一角九分。

行駛於桐巖間之錢江及振興二公司，其桐廬辦事處營業總值如前述，爲五萬元，但大部屬於杭桐線之收入。建德嚴東關辦事處營業總值約爲一萬元。客票價目約分二等，而又有上水下水之分。上水自桐廬至建德嚴東關，一等收八角，二等收三角五分。下水自建德嚴東關至桐廬，一等收五角，二等收二角五分。來往客人，乘搭是項輪船，並非乘坐於輪船之內，乃另乘坐於二艙或三艙之民船內（稱曰快船），由輪船拖行，每輪約拖民船七八隻以至十餘隻。每日由桐廬與建德嚴東關對開一次。

行駛於杭趙線之杭諸及錢浦二公司，總辦事處設於杭州，現因營業清淡，雙方合議，每日各開一船，分日夜兩班，淺水時船隻或至臨浦而止，另由公司用駁船轉運至諸暨縣城。平時船行止於趙家埠，再用駁船轉至諸暨縣城。

### （三）滑艇

滑艇又名飛船，船小行速，爲客運之最便捷者，現大華輪艇公司有二隻（五號

及六號)行駛於杭州蘭谿之間。現以蘭谿、建德、桐廬、富陽、杭州各爲一站，每站每客收費一元三角二分，卽自杭州至蘭谿爲四站應收五元二角八分是也。

(四)民船 民船之中，有所謂快船者，專以速行而利客商之轉移，此種快船在桐廬至建德間，專以小輪拖帶，故其速率亦高。此外各處如桐廬分水間，建德淳安間，淳安與徽屬深渡鎮間，建德蘭谿間，以及金華、龍游、衢縣、常山、江山等處，均有是種載客船隻，利便交通不少。除快船以外，其他民船，則種類及數目均隨縣而異，請分縣述之：

### 1 杭縣

甲、貨船 千餘隻，吃水二尺半，載重自三十至六十担。

乙、小民船 千餘隻，吃水一尺半，載重自十担至三十担。

丙、小舟 約二千餘隻，吃水一尺，載重自五担至十担。

### 2 蕭山

甲、遊船 屬紹興幫，專載客，往來蕭紹間，載重自一百至四百担。

乙、航船 亦屬紹興幫，客貨兼載，往來紹興西間，載重自五十至八十担，每日航行一

百里。

丙、烏蓬船 屬紹興及蕭山幫，專載客，往來紹興蕭山西興間，載重自二十至五十担，



每日航行一百里。

丁、小划子 屬紹興及蕭山幫，專載客，往來蕭紹西興間，載重四担至十担，每小時行十五里。

戊、漁船 本地幫，專載魚蝦，往來內河一帶，載重二担。

### 3 餘杭

甲、烏山船 屬甯楊幫，專載貨，以柴炭、山貨、紙、油、米等爲大宗，往來蘇杭嘉滬間，載重自六百担至一千担，每日可行六十里。

乙、腳蹲船 屬紹興幫，專載客，往來杭嘉間，可容八人，每日行九十里。

丙、三腳篷及四腳篷 屬紹興及本地幫，客貨兼載，往來杭州及餘杭間，載重二千斤至五千斤，每日行五十里。

丁、漁船 共約三十隻，屬本地幫，吃水一尺，載重約二千斤。

戊、竹筏 約百隻，吃水四寸，載重約二千五百斤。

4 臨安 本縣河流，不便舟楫，僅通竹筏，約有一百只，吃水四寸，載重約二千五百斤，通行時期，自陰歷八月至翌年四月，自四月至八月間由縣政府出示封堰，以利農事，封堰期內，竹筏不能通行。

5 富陽

甲、富杭航船 屬富陽蕭山幫，客貨兼運，往來富陽杭州間，載重自二百至八百担，每日上行八十里，下行一百二十里。

乙、臨浦航船 屬蕭山幫，客貨兼載，往來富陽蕭山臨浦間，載重自二百至五百担，每日上行七十里，下行一百里。

丙、聞堰航船 屬蕭山幫，客貨兼運，往來富陽蕭山聞堰間，載重自二百至五百担，速度與臨浦航船同。

6 諸暨

甲、常灘船 約百餘隻，屬蕭山諸暨幫，客貨兼載，往來杭州臨浦諸暨間，吃水三尺，載重一千至五千担，每日上行八十里，下行百餘里。

乙、小民船 屬蕭山諸暨幫，客貨兼載，貨物以糧食、南貨、雜貨爲大宗，往來杭州臨浦諸暨間，吃水二尺，載重十担至五十担，速度與常灘船同。

丙、竹筏 屬東陽義烏幫，載貨以山貨、紙張、柴炭、什貨等爲大宗，往來臨浦諸暨東陽義烏間，吃水半尺，載重五十担每日上行六十里，下行百餘里。

7 新登

本縣船隻甚少，計有艙子約二十六隻，屬本地幫，專載貨，往來杭州及濠渚間，

吃水四尺，載重自六十至四百担。每日上行六十里，下行百餘里。

8 桐廬

甲、划子 約六百隻，屬處州溫州江山幫，專載貨，以柴炭、茶葉、桐油、雜貨、山貨

爲大宗，往來分水於潛昌化桐廬間，載重約六千斤。

乙、鴛鴦划子 屬桐廬幫，專載貨，以米各爲大宗。往來地點，上水至橫村，下水至甯

波，義烏，義橋。載重約二萬斤。

丙、開艖 約二十隻，屬桐廬及蕭山幫，專載貨，以柴炭爲大宗，往來杭州桐廬間，載

重四萬至九萬斤。

丁、西江 多本地幫，專載貨，以柴炭爲大宗，往來杭州桐廬間，載重自四萬至九萬

斤。

9 分水

划船 約五十隻，屬江山義烏處州幫，專載貨，以桐油、桐餅、山粉、茶葉、松葉、炭等

爲大宗，往來桐廬分水間，吃水二尺，載重自三十至八十担，每日上行七十里，下行一百十

里。

10 義烏

甲、民船 屬義烏幫，客貨兼載，貨物以南貨、肥田料、鹽、雜糧、洋廣貨、山貨、油類等爲大宗，往來蘭谿佛堂間，載重自百四十至二百五十担，大水時，每日上行七十里，下行百四十里。

乙、竹筏 約千餘隻，屬東陽幫，專裝貨，以柴炭、豬油、糖等爲大宗，往來金華蘭谿間，載重約十担。

### 11 建德

甲、大八艙快船 屬嚴州幫，專載客，往來嚴州蘭谿間，可容五十人。

乙、小八艙快船 屬嚴州幫，專載客，往來嚴州淳安間，載重二十四人。

丙、小六艙民船 屬徽州幫，客貨兼載。貨物以南貨、布匹爲大宗，往來徽州嚴州杭州間，載重一百六十擔。

丁、義烏船 屬義烏幫，專裝貨，以鹽、糧食、布匹等爲大宗，往來義烏嚴州杭州間，載重一百六十担至八十担。

戊、江山船 屬江山幫，專裝貨，往來江山嚴州杭州間，載重一百担至六百担。

己、衢州船 屬衢州幫，專裝貨，往來衢州嚴州杭州間，載重一百擔至六十擔。

庚、蘭谿船 屬蘭谿幫，專裝貨，往來蘭谿嚴州杭州間，載重一百至八百担。

辛、金華船 屬金華幫，專裝貨，往來金華嚴州杭州間，載重一百至六百擔。

12 壽昌 本縣河流，不利舟楫，故無船隻通行，僅略有竹筏耳。

13 淳安 本縣有建深利行快船公司一家，由股東四十二人所組織，推舉總經理一人，設售票處八所，資本總額，初開辦時為二千四百元，航行船隻有八艙快船八隻，往來建德及安徽深渡間，每日開一班，船價分高鋪及低鋪二等，高鋪上水每位三元七角七分，下水二元四角，低鋪上水每人二元二角七分，下水一元五角一分，每船每日收入約一百十五元，支出約一百另六元，此外往來于本縣河流內之船隻如四艙、六艙、八艙、十艙、十二艙、十四艙、及十六艙快船，共約二百五十隻，船戶以本縣人為最多，義烏及安徽人次之，合計船夫一千餘人，以本縣人為最多。

#### 14 蘭谿

貨船 自四艙以至十四艙者合共二千餘隻，分屬本地、義烏、湯溪、永康、江華、金華各幫，各船均專載貨，以糧食、火腿、南棗、南貨、及洋廣雜貨為大宗，往來江山湯溪金華義烏蘭谿杭州間，載重隨船而異，四艙者載重五十擔，六艙者載重百五十擔，八艙者六百擔，十四艙者一千二百担。

#### 15 金華

16 湯溪

甲、駁船 屬義烏幫，專載客，往來金華蘭谿義烏間，吃水三尺，載重五十担至百担。  
乙、貨船 分四艙、六艙、十艙三種，共約七百八十五隻，分屬金華、義烏、武義、永康等幫，專載貨，以米糧、火腿、南貨、及洋廣雜貨爲大宗，往來金華蘭谿永康間，吃水一尺至四尺，載重五十至八十担。

甲、小划船 屬本地及江山幫，專爲擺渡及載貨，貨物以米、南貨、煙、甘蔗等爲大宗，往來蘭谿衢縣間，吃水一尺，載重四十担，每日上行一百二十里，下行二百廿里。

乙、四艙及八艙帆船 屬義烏幫，專載貨，貨物種類，與小划船同，往來蘭谿衢縣間，吃水二尺至三尺，載重一百担至三百担。

17 龍游

甲、划船 約百餘隻，屬江山幫，專運貨，以南貨、絨、布、米等爲大宗，往來衢縣蘭谿間，吃水一尺，載重自十餘担至四百担。

乙、快船 約四隻，屬江山幫，專載客，往來常山江山桐廬間，吃水三尺，載客自二十至四十人。

18 衢縣

甲、駁船 約二十隻，專載客，往來衢縣蘭谿常山間，吃水三尺，載重自三百至八百担。

乙、貨船 分四艙及六艙兩種，均屬本地及江山幫，客貨兼載，來往衢縣蘭谿江山及常山間，載重自六百至八百担。

丙、小船 約一百隻，吃水一尺，載重五十担。

19 常山

甲、駁船 屬江山幫，專載客，往來常山衢州間，載重三百担。

乙、四艙及六艙貨船 屬江山幫，專載貨，以糧食、布疋、油、雜貨等為大宗，往來常山衢縣間，載重自五十担至三百担。

20 江山

甲、四艙至八艙貨船 屬本地幫，專載貨，進口貨以布疋、糖、鹽、煤為大宗，出口以竹木、蛋、紙、糧食等為大宗，往來江山衢縣間，載重自七十担至五百担。

(三)碼頭 本段有碼頭之縣份，除杭州係交通之一大中心，碼頭甚多，不及贅述外，計有蕭山、富陽、諸暨、桐廬、義烏、建德、蘭谿、金華、湯溪、龍游、衢縣、常山、江山等十

三縣。茲分述如後：

1 蕭山 本縣有蕭山東門及西興江邊二碼頭，均屬公有，可泊輪船及民船。

2 富陽 本縣有上水門民船碼頭、下水門民船碼頭、錢江公司輪船碼頭、振興公司輪船碼頭、及大華公司輪船碼頭等五碼頭。前二碼頭，每年起卸貨，以紙、糧食、及雜貨爲大宗，後三碼頭，專爲乘客上下輪船而設。

3 諸暨 本縣有碼頭五：曰上水門，曰中水門，曰下水門，錢浦輪駁船碼頭，曰杭諸輪駁船碼頭。前三碼頭均爲公有，每年起卸貨物，以糧食，南貨、紙張、水菓、山貨、什貨等爲大宗，後二碼頭，則分屬錢浦及杭諸輪船公司，客運爲主要。

4 桐廬 本縣有碼頭二：曰大華，曰振興，分屬大華及振興二輪船公司。每年起卸貨物，以京廣洋雜貨等爲大宗。

5 義烏 本縣有碼頭七：曰竹園碼頭，曰新碼頭，曰鹽埠頭，曰浮橋埠頭，曰上下基埠頭，曰官廳埠頭，曰丁家埠頭。各碼頭均屬公有。每年起卸貨物，以糧食，油，酒，火腿，南貨，田料，鹽，布疋，京廣貨，山貨，雜貨等爲大宗。

6 建德 本縣有碼頭三，曰大南門渡碼頭，曰大南門碼頭，曰小南門碼頭。均屬公有。每年起卸貨物，以鹽、布疋、什貨爲大宗。



7 蘭谿 本縣有碼頭八：曰黃家碼頭，曰張家碼頭，曰朱家碼頭，曰柳家碼頭，曰西門碼頭，曰水門碼頭，曰南門碼頭，曰新碼頭。各碼頭均屬公有。每年起卸貨物，以糧食、火腿、雜貨等爲大宗。

8 金華 本縣有小碼頭一，每年起卸貨物，以米糧、火腿、雜貨等爲大宗。

9 湯溪 本縣有羅埠及楊埠二碼頭，均屬公有。每年起卸貨物，以米、布、雜貨等爲大宗。

10 龍游 本縣有茶圩及驛前二碼頭，均屬公有，每年起卸貨物，以米、木、南貨、布疋、紙等爲大宗。

11 衢縣 本縣有碼頭三：曰朝家碼頭，曰水門碼頭，曰西門碼頭。均屬公有，可舶民船。在此裝運出口貨物，以布疋、綢緞、洋廣貨、南北貨、鹽、糖、藥材、煤油、柴炭等爲大宗，起卸貨物，以雜糧、紙、油、皮箱等爲大宗。朝家碼頭，每年納碼頭捐二百元，由挑費內抽收。

12 常山 本縣有碼頭七：曰小東門外大碼頭，曰小東門埠頭，曰北門埠頭，曰上浮橋埠頭，曰下浮橋埠頭，曰三里灘埠頭。均屬公有。每年起卸貨物，以鹽、紙、雜貨等爲大宗。

13 江山 本縣有碼頭五：曰清湖，曰硤口，曰游嶺，曰鳳林，曰清龍。均屬公有。每年起卸貨物，以鹽、南貨、布、紙、蛋、油、竹、木、小豬、烟、茶、煤等爲大宗。清湖碼頭，年納警捐八百元，教育捐三千三百元，清龍碼頭，年納警捐八百元，教育捐六百八十四元。

### 四、轉運業

本段有轉運公司之縣市爲杭州、蕭山、餘杭、蘭谿、金華、龍游、衢縣、常山、及江山等九處，其中尤以杭州之轉運業最爲發達，以其爲水陸交通之中心，滬杭鐵路之終點也。其他若蕭山、常山、及江山等縣之轉運業，亦稱發達；各縣間貨物運轉，頗爲繁盛。而常山、江山二縣，毗連閩贛，兩省貨物，往來頗繁，轉運事業，因之亦較爲發達。茲分縣述之：

1 杭州 杭州市轉運事業，依其集中之地域言，可分五區：曰城站區，曰南星區，曰閘口區，曰艮山區，曰拱宸區。

(甲)城站區 該區有轉運公司二十五家，專事陸運。進口以洋廣雜貨及鹹鮮貨爲大宗。出口以水菓、綢緞等爲大宗。每家每年平均收入約四千餘元，每年運費總收入約十萬元。茲將城站各公司概況，列表於下：

杭縣城站轉運公司概況表

公司名稱	組織	實收股本	轉運之大宗貨物	備考
慎大	合夥	二四、〇〇〇元	洋廣貨	此間轉運業大半爲分公司由上海分設運貨以進口爲多運費大都在上海總公司繳清故此間運費爲數甚微合計年約十萬元
毅記	獨資	二、〇〇〇	洋廣貨	
茂新	合夥	一、〇〇〇	洋廣貨	

交 通 京 粵 線 浙 江 段 經 濟 調 查

富	捷	振	協	廣	毓	三	祥	立	復	同	承	復	公	安
記	運	益	大	大	珊	濟	元	大	新	運	興	新	益	泰
獨	合	獨	獨	獨	獨	獨	合	獨	獨	合	獨	合	獨	獨
資	夥	資	資	資	資	資	夥	資	資	夥	資	夥	資	資
四	四	一、	二	二	三	四	一、	三	五	四	一、	二、	六	五
〇	〇	〇〇	〇〇	〇〇	〇〇	〇〇	〇〇	〇〇	〇〇	〇〇	〇〇	〇〇	〇〇	〇〇
〇														
紙	香	水	水	水	水	藥	綢	南	綢	藥		藥	水	南
	煙	菓	菓	菓	菓	材	緞	北	緞	材	煤	材	菓	北
		鹽	鹽	鹽	鹽	水		貨						貨
		貨	貨	貨	貨	菓								

裕興隆	合夥	一、〇〇〇	綢緞
同濟生	合夥	四〇〇	南北貨
永泰	合夥	五〇〇	綢緞
恆新	合夥	一、〇〇〇	綢緞
大通	獨資	三〇〇	藥材
同利	合夥	五〇〇	南北貨

(乙)南星區 該區計有轉運公司六十餘家，多水陸兼運。出口貨以茶葉、烟葉為大宗。進口貨以洋廣雜貨為大宗。每年運費收入約四萬元。

(丙)閘口區 共有轉運公司四十一家，多水陸兼運。出口貨物以茶、繭、木、板、炭紙等為大宗。進口貨以洋廣雜貨為大宗。每年每家平均收入約五千元。

(丁)艮山區 共計有轉運公司四家，專為陸運。出口以地貨為大宗。進口以洋廣雜貨為大宗。每年每家收入約三千元。

(戊)拱宸區 共有轉運公司二十四家，多水陸兼運。出口以茶、繭、紙、筍、地貨等為大宗。進口以洋廣雜貨為大宗。每年每家收入約四千元。

2 蕭山 本縣有轉運公司三十餘家，分佈西興鎮及義橋鎮二處。在西興鎮者多水陸兼運，

交 通 京 粵 線 浙 江 經 濟 調 查

陸居四成，水居六成。在義橋鎮者均營水運。茲將各公司概況，列表於下：  
蕭山縣轉運公司概況表

公司名稱	地 址	組 織	實 收 資 本	轉運大宗貨物	每年運費收入	規 定 運 費
泰生利行	西興鎮	合 資	二、〇〇〇元	箔 類	五、〇〇〇元	每件二百斤往來蕭紹間 收洋貳角
徐炳記行	同	獨 資	無 限	箔 類	同	同
木永清行	同	同	同	廣貨香烟	同	每箱四角
協亨祥行	同	同	同	洋廣布匹	一〇、〇〇〇	每件(二十疋)五角
傅汝鹽行	同	同	同	酒 醬 類	五、〇〇〇	每担三角九分
陳光記行	同	同	同	酒	三、〇〇〇	同
來聚和行	同	同	同	酒	五、〇〇〇	同
陳蔭記行	同	同	同	酒	三、〇〇〇	同
張德茂行	同	同	同	米 糧	五、〇〇〇	每袋(一石五計)一角七 分內行用二分
富三房行	同	同	同	南 貨	八、〇〇〇	每件一角行用在外
全盛信行	同	合 夥	四、〇〇〇	箔 類	五、〇〇〇	每件二百斤往來蕭紹間 收洋二角
富萬盛行	同	獨 資	無 限	南 貨	五、〇〇〇	每件一角行用在外

通 交 查 調 濟 經 段 江 浙 線 粵 京

子成	大成	玉興	永源	瑞興	祥和	興茂	茂林	大來	曹大本行	周泰川行	沈衛全行	求禮明行	王祥和行	沈大利行
同	同	同	同	同	同	同	同	義橋鎮	同	同	同	同	同	同
同	同	同	同	同	合夥	獨資	同	合夥	同	同	同	同	同	同
同	同	同	同	同	同	同	同	不詳	同	同	同	同	同	同
油	雜貨	鹽	鹽	油	南貨	藥材	布疋	糧食	花油	糧食	綢緞	綢緞	綢緞	南貨水菓
五、〇〇〇	三、〇〇〇	五、〇〇〇	五、〇〇〇	五、〇〇〇	三、〇〇〇	七、〇〇〇	七、〇〇〇	七、〇〇〇	五、〇〇〇	一〇、〇〇〇	三、〇〇〇	三、〇〇〇	五、〇〇〇	五、〇〇〇
至甯波每担六角	同	同	至蘭谿每百斤洋二角	至寧波每百斤洋六角	至紹興每百斤洋一角餘	同	至蘭谿每件(三百斤)六角	至蘭谿每袋(二百廿斤)行用四分	花每包(一百三十二斤)一角五分油每担二分	每袋(一石五計)一角七分內行用二分	同	同	每担二元四角緞每担六十疋綢每担四十疋	同

殿	集	常	協
揚	和	茂	城
同	同	同	同
同	同	同	同
同	同	同	同
米	雜	雜	糧
糧	貨	貨	食
三、〇〇〇	一、〇〇〇	三、〇〇〇	三、〇〇〇
至紹興每袋(二百廿斤) 洋四分	同	至蘭谿每担三角	至紹興每袋(二百廿斤) 洋四分

在西興尚有代客雇車輿者四十餘家，代雇每車或每輿取費一角，營業量甚小，每家每天收入平均約三四角。

3 餘杭 本縣有達茂汽車運輸公司一家，設於杭餘路餘杭縣車站，以運輸米糧、紙、雜貨等為大宗。每年運費收入約二萬餘元。至杭州運費每担自三角至五角不等。

4 蘭谿 本縣轉運業有老萬祥、萬祥慶、周信茂、公利行、徐和行、徐源盛、協大升等二十家，地址均在南門碼頭，專事「過船」及介紹船隻，蓋因蘭谿地當信安江與東陽江會合之所，上游水小，不利大船，故遇大船至蘭谿時，必須換船裝運也。各行年換行帖一次，中等帖三十七元，下等帖二十一元四角，上等帖不詳，由縣轉向財廳具領。轉運之貨物，上水為南貨，肥田料，洋貨等，下水為桐油、青油、茶葉、火腿、藥材、弗石等。運費每担二分，每件三分。轉運業每年全體總收入約有五萬元。

5 金華 本縣運輸業共有三家：曰俞筱亭，曰陳少康，曰丁阿順。該三家並無牌號，即以

行主姓名為號。專代客商裝運猪牛為業。全年由該三家經手，運出猪口約一百五十船，每船裝猪自四十五只至五十隻，合計約有七千餘隻，（此外尚有其他船隻運出者，約有五十船左右，運出猪隻總值約在二十萬元之譜）黃牛及水牛約四十船，每船二十頭，每頭平均以七十元計，則八百頭牛約值六萬元左右。猪多產自本縣，牛則產自衢州及台州各處，運往地點為杭州及紹興二處。運費牛每頭二元，猪五角。

6 龍游 本縣有轉運公司三家，專事水運，其概況列表於下：

龍游縣轉運業概況表

名	稱	地	址	組	織	股	本	轉運大宗貨物	每年運費收入	規	定	運	費
張裕盛	驛前臨山港	獨	資	三〇〇元	八乙箋五千石 南屏十餘萬石	四〇〇元	八乙箋每担一分四南屏 每担一分						
程乾康	後街	獨	資	三〇〇	南貨及布疋	四〇〇	南貨每件四分布匹每担一角						
合利前街	合夥	二五〇	小貨三千担 烟三千担	三〇〇	小貨每担八分烟每担八分								

本縣轉運業各於驛前及後街，附設有貨棧，每棧可容七八百担之貨物，每棧每年堆存貨物自六千至七千担內，以八乙箋、南屏、南貨、布疋、山貨、烟等為大宗。其取費辦法，每五日每件收洋五分。

7 衢縣 本縣有轉運業約九家，其概況列表於下：



衢縣轉運業概況表

名 稱	地 址	組 織	轉運大宗貨物	每年運費收入	運 費 規 定
王 豫 和	城 內	獨 資	平湖布及吊布	五百元至一千元	平湖布每筒(四十五斤)一角半 吊布每筒(十五斤)四分
吳 集 城	城外埠頭	獨 資	浦城機布及海甯布	一千元至八千元	浦城機布每件(六十斤)二角 甯布每筒(五十斤)一角三分
正 大	城外埠頭	合 夥	硤石布及扣布	一千元至八千元	硤石布每件(二百斤)二角八分 扣布每件(六十斤)二角
大 順	同	獨 資	通布及南貨	三百元至一千元	通布每件(一百五十斤)三角南 貨每十担三元
大 源	同	獨 資		五百元至二千元	鐵紹酒每十担三元烟簍每件(百斤)八元至九角六分
汪 信 餘	同	合 夥		五百元至一千元	
王 解 祥	同	獨 資		三百元至一千元	
公 順	同	合 夥		五百元至二千元	
天 成	同	獨 資			

8 常山 本縣地處浙贛交界，運輸貨物，水陸並盛，過衢棧約有十五家之多。所運貨物，以江西之紙、瓷器、夏布、烟、茶、及來自杭州之糖、鹽、布疋、京廣雜貨等為大宗，每年貨運約在十二萬担以上。每担至杭州運費，春夏季四角，冬季八角。茲將其概況列表于後：

常山縣轉運業概況表

通 交 查 調 濟 經 段 江 浙 線 粵 京

名 稱	地 址	組 織	每 年 運 費 收 入	備 考
徐德源祥	小東門	獨資	八千元	各轉運業均百貨兼運多以水運 爲重陸運僅佔十分之一運費自 常山至杭州每担春夏四季冬 季八角
劉泰來	北門	獨資	七千元	
楊德昌	小東門	獨資	七千元	
傅元成	北門	獨資	六千元	
徐恆豐	南門	獨資	五千元	
周六十	小東門	獨資	三千元	
張鈞泰	小東門	獨資	五千元	
周六順	小東門	獨資	二千元	
源泰昌	小東門	合夥	不詳	
九如協	小東門	合夥	不詳	
舒裕記	小東門	合夥	不詳	
同元泰	大東門	合夥	不詳	
楊源昌	小東門	獨資	五千元	
徐悅來	小東門	獨資	二千元	
徐鴻亨	小東門	獨資	三千元	

9 江山 本縣有過儼行約九家：曰洽記，曰張祥隆，曰萬春誠，曰成豐和，曰萬信順，曰裕興義，曰周信昌，曰同福昌，曰萬源順。各行均在大溪旁。每家股本約四五千元。每年運費收入共約二萬餘元。轉運貨物以烟、茶、炭、洋廣布匹、南貨、藥材、紙、油等爲大宗。運費隨貨物而異，大概烟每窰三角，茶每件二角，炭每担一角五分，布匹每担二角至三角，南貨每担一角至二角，藥材每担二角至三角，紙每担四分。

## 五、郵政

浙江段各縣間郵政局所，均屬浙江郵務區，於杭州市設有杭州郵務管理局，爲全郵務區總機關，其於本段各縣鎮所設郵政局所略如左列：

浙江郵務管理局

杭縣 支局：城站

湖墅

艮山門

新市場

清河坊

皮市巷口

城隍牌樓

薦橋直街

二等郵政局：開口

臨平

塘棲

笕橋

南星橋

拱宸橋（杭州通商場）

郵寄代辦所：三墩

留下

良諸

喬司

瓶窰

博鹿

東嶽

蕭山

二等郵局：蕭山

臨浦

三等郵局：義橋

聞家堰

郵寄代辦所：西興

瓜瀝

所前

錢清

新壩

赭山

龔山

河上巔

餘杭

二等郵局：餘杭

郵寄代辦所：黃湖

雙溪

閑林埠

臨安

三等郵局：臨安

郵寄代辦所：橫畈

富陽

二等郵局：富陽

郵寄代辦所：場口

大源

里山鎮

東梓關

諸暨

二等郵局：諸暨

郵寄代辦所：巔口

楓橋

草塔

湮浦

牌頭

姚公埠

安華埠

新登

三等郵局：新城

廬桐

二等郵局：桐廬

郵寄代辦所：窄溪

芝廬

橫村鎮

分水

三等郵局：分水

郵寄代辦所：畢浦

義烏

二等郵局：義烏

三等郵局：佛堂

郵寄代辦所：江灣

廿三里

上溪鎮

建德

三等郵局：嚴州

郵寄代辦所：洋溪

壽昌  
三等郵局：壽昌

郵寄代辦所：更樓底

淳安  
三等郵局：淳安

郵寄代辦所：威坪

港口

茶園

蘭谿  
二等郵局：蘭谿

郵寄代辦所：女埠

永昌

諸葛

游埠

金華  
二等郵局：金華

郵寄代辦所：孝順鎮

湯溪  
郵寄代辦所：湯溪

羅埠



龍游

二等郵局：龍游

郵寄代辦所：湖鎮

靈山

溪口市

衢縣

二等郵局：衢州

郵寄代辦所：航埠

峽口埠

蓮華村

後溪街

玳堰頭

樟樹潭

上方鎮

杜澤鎮

常山

二等郵局：常山

洋埠

(一)表查調所局政郵段江浙

度年八十國民

期班郵及路郵	人員		匯款				包裹				貨樣		印刷品		新聞紙		明信片		函信			郵政局所名稱	項別			
	郵差	辦事員	局長	水匯		數款		數件		元價值		公量重		數件		(件)		(件)		(件)				掛號	快信	平信
				最低	最高	開發	兌付	開發	兌付	發	收	發	收	發	收	發	收	發	收	發	收					
				每元一分	每元一分	每元一分	每元一分	每元一分	每元一分	每元一分	每元一分	每元一分	每元一分	每元一分	每元一分	每元一分	每元一分	每元一分	每元一分	每元一分	每元一分					
<p>(一)火車路：每二日一車，由杭至海，每二日一車，由海至杭，每二日一車，由杭至紹興，每二日一車，由紹興至杭。</p> <p>(二)汽車路：每二日一車，由杭至餘杭，每二日一車，由餘杭至杭。</p> <p>(三)輪船路：每二日一輪，由杭至蘇州，每二日一輪，由蘇州至杭。</p> <p>(四)民船路：每二日一船，由杭至德清，每二日一船，由德清至杭。</p> <p>(五)郵差路：每日至西，每二日一里。</p>	八	八	一	每元一分	每元一分	一、二二〇、九〇八	二、一二八、六〇〇	六四、二五八	八三、四四七	四、一二三、八五三	七、七二、二一八	一、二八、四六三	一〇〇、七一二	三、〇二四、七七七	二、七一四、一五五	二、一九六、五八五	四七八、六二二	二二九、一三一	四、四三四、三八五	杭州郵務管理局	杭					
<p>(一)幹路：每日至南星橋，每二日一車，由南星橋至紹興，每二日一車，由紹興至南星橋。</p> <p>(二)支路：每日至支路，每二日一車，由支路至南星橋，每二日一車，由南星橋至支路。</p> <p>(三)橋路：每日至橋路，每二日一車，由橋路至南星橋，每二日一車，由南星橋至橋路。</p> <p>(四)汽路：每日至汽路，每二日一車，由汽路至南星橋，每二日一車，由南星橋至汽路。</p> <p>(五)郵差路：每日至西，每二日一里。</p>	一	一	一	每元一分	每元一分	四一、八〇〇	九六、七〇〇	二、九四〇	五、六七〇	一三、七六〇	七、四五〇	一、九六	二、〇八〇	四二、六八九	六四、五五六	一六、七四〇	二七、五六〇	九八、八七二	九九、九一六	一八、七〇〇	一九、六六〇	三、一〇〇	一五八、六〇〇	一四九、〇〇〇	蕭山郵局	蕭山
<p>(一)幹路：每日至汽路，每二日一車，由汽路至南星橋，每二日一車，由南星橋至汽路。</p> <p>(二)支路：每日至支路，每二日一車，由支路至南星橋，每二日一車，由南星橋至支路。</p> <p>(三)橋路：每日至橋路，每二日一車，由橋路至南星橋，每二日一車，由南星橋至橋路。</p> <p>(四)汽路：每日至汽路，每二日一車，由汽路至南星橋，每二日一車，由南星橋至汽路。</p> <p>(五)郵差路：每日至西，每二日一里。</p>	一	一	一	每元一分	每元一分	五一、三一二	五四、〇五六	三、一一六	二、二六七	一四、七九七	九八、五四六	一、九四七	二一六	三二、五六四	四四六、七四八	八〇、八九二	八、四〇六	一、〇五八	五五、二四八	餘杭郵局	餘杭					
<p>(一)幹路：每日至汽路，每二日一車，由汽路至南星橋，每二日一車，由南星橋至汽路。</p> <p>(二)支路：每日至支路，每二日一車，由支路至南星橋，每二日一車，由南星橋至支路。</p> <p>(三)橋路：每日至橋路，每二日一車，由橋路至南星橋，每二日一車，由南星橋至橋路。</p> <p>(四)汽路：每日至汽路，每二日一車，由汽路至南星橋，每二日一車，由南星橋至汽路。</p> <p>(五)郵差路：每日至西，每二日一里。</p>	二	一	一	每元一分	每元一分	一四、七六一	八、三九四	一、〇五二	四〇七	七七〇	二九〇	一、八〇〇	八四	八二二	一一、四一七	七、三四二	八、三五〇	三、五三一	一一、四〇〇	二、五六八	六、三四〇	三一、四五六	八、六四三	三、四四八	臨安郵局	臨安
<p>(一)幹路：每日至汽路，每二日一車，由汽路至南星橋，每二日一車，由南星橋至汽路。</p> <p>(二)支路：每日至支路，每二日一車，由支路至南星橋，每二日一車，由南星橋至支路。</p> <p>(三)橋路：每日至橋路，每二日一車，由橋路至南星橋，每二日一車，由南星橋至橋路。</p> <p>(四)汽路：每日至汽路，每二日一車，由汽路至南星橋，每二日一車，由南星橋至汽路。</p> <p>(五)郵差路：每日至西，每二日一里。</p>	二	一	一	每元一分	每元一分	九六、五四五	七九、六四四	二、六五五	二、四八五	一〇五、四九八	一五、六四五	七八九、六五三	四八四	三〇、二三五	四、七八五	一五、七六八	一八、四四一	一〇四、四七一	一、九六六、七七四	五、五四三	二四、九八四	一一、二二三、四四八	一一九、六七八	三八四	富陽郵局	富陽

## (二) 表 查 調 所 局 政 郵 段 江 浙

度 年 八 十 國 民

期 班 郵 及 路 郵	人 員 組 織			匯 款				裹 包				貨 樣 數		印 刷 品 數		新 開 紙 數		明 信 片 數		函 信 (件) 數						郵 政 局 所 名 稱	項 別 縣 別				
	郵 差	辦 事 員	局 長	水 匯		元 數 款		數 件		元 值 價		公 斤 重		數 件		(件)		(件)		(件)		掛 號		快 信				平 信			
				最 低	最 高	開 發	兌 付	開 發	兌 付	發	收	發	收	發	收	發	收	發	收	發	收	發	收	發	收			發	收	發	收
				每 元 一 分		每 元 一 分		每 元 一 分		每 元 一 分		每 元 一 分		每 元 一 分		每 元 一 分		每 元 一 分		每 元 一 分		每 元 一 分		每 元 一 分				每 元 一 分		每 元 一 分	
至牌頭鎮四〇里，每日一班。	一人		一人	每元一分	每元一分	五三、〇一〇	二四七、三〇九	二、七四三	九、九九七	三、四九五	六、九五九	一、〇七四	一、三三六	四五〇	一、〇五〇	四〇	三七	三、三八〇	二〇、二〇〇	一三、〇〇〇	八一、〇〇〇	二九、〇〇〇	七三、〇〇〇	九、八〇〇	一四、〇〇〇	九五〇	五〇〇	一五六、〇〇〇	三五一、〇〇〇	諸暨郵局	諸
至杭州南星橋，每日一班。	一人		一人	每元一分	每元一分	七、六七三	六三、八四四	四七一	二、八七七	六四七	三四六、五〇五	四二四	一九一	二四一	二四	二二七	一、一二五	二、〇七四	一、〇八〇	五、四四九	七、一五三	一、九七八	三、二四〇	三五七	一八〇	五一、三九一	五四、八五〇	楓橋鎮郵局	暨		
至富陽五〇里，每日一班。	二人		一人	每元一分	每元五分	三三、二〇七	一一、三〇九	一、六五八	五〇六	三二二	九〇	七三	九〇	七〇	一〇	二〇	四五〇	一、〇〇〇	—	一八、六七〇	一九、〇〇〇	三、三二八	五、〇〇〇	三五四	—	四六、八四六	四七、〇〇〇	新城郵局	登		
1. 至杭州江干一里，每日三班。 2. 至嚴州九里，每日三班。 3. 至分水班，每日三班。	三人	一人	一人	每元一分	每元一分	四四、一四七	一七、〇〇八	三、〇七八	八八五	二、五〇〇	二、〇〇〇	(二、五〇〇磅)	四五五	五三〇	四五五	六〇〇	一、三〇〇	五二、〇〇〇	四〇、〇〇〇	三、三〇〇	五五、〇〇〇	六八、〇〇〇	六、五〇〇	六、二〇〇	三、八〇〇	六〇〇	一一三、〇〇〇	一二〇、〇〇〇	桐廬郵局	廬	
1. 至潛印渚埠一里，每日三班。 2. 至桐廬里，每日三班。	二人		一人	每元一分	每元一分	一九、七〇〇	四、二〇〇	一、二〇〇	二〇五	三七〇	六八〇	一、二	二四〇	八〇	一四〇	二四〇	一、二〇〇	四、八〇〇	—	二二、八〇〇	一五、六〇〇	一八、〇〇〇	三、〇〇〇	五、三〇〇	二九〇	—	三二、二四〇	二二、五〇〇	分水郵局	水	
1. 至諸暨一二〇里，每日三班。 2. 至東陽一六〇里，每日三班。	三人		一人	每元一分	每元一分	一九、六七八	七三、八二八	九四三	二、七六三	三八六	三、八一九	一、一七六	一四六	三八七	三〇〇	一、四六一	二一、四〇八	—	—	二〇、七一二	五八、一六四	二一、二五二	一、三〇二	一、一六、三二一	—	六〇、四〇〇	一一八、四六七	義烏郵局	義烏		

(三) 表 查 調 所 局 政 郵 段 江 浙

度 年 八 十 國 民

期 班 郵 及 路 郵	人 組 織			款 匯				裹 包				貨 樣		印 刷 品 數		新 開 紙 數		明 信 片 數		( 件 ) 數 函 信						郵 政 局 所 名 稱	項 別 縣 別				
	郵 差	辦 事 員	局 長	水 匯		( 元 ) 數 款		數 件		( 元 值 價 )		( 公 斤 量 重 )		數 件		( 件 )		( 件 )		( 件 )		掛 號		快 信				平 信			
				最 低	最 高	開 發	兌 付	開 發	兌 付	發	收	發	收	發	收	發	收	發	收	發	收	發	收	發	收			發	收	發	收
				每 元 一 分	每 元 一 分	每 元 一 分	每 元 一 分	每 元 一 分	每 元 一 分	每 元 一 分	每 元 一 分	每 元 一 分	每 元 一 分	每 元 一 分	每 元 一 分	每 元 一 分	每 元 一 分	每 元 一 分	每 元 一 分	每 元 一 分	每 元 一 分	每 元 一 分	每 元 一 分	每 元 一 分	每 元 一 分			每 元 一 分	每 元 一 分	每 元 一 分	每 元 一 分
一里，1. 至金華九里 九里，2. 至上溪三 〇里，3. 至烏溪三 〇里，4. 均至千祥 。均每日	一人(?)		一人	每元一分	每元一分	一四、六五五	四一、六五五	六二五	一、八六五	二五〇	二九〇	五一一	一三三	三九八	二二〇	三一〇	一、一〇〇	四、九二〇	三、六六〇	三、八〇四	四三、〇六〇	一、三七五	一、四六〇	一五八	一五四	三八、七五〇	四九、九八〇	佛堂鎮郵局	義 烏		
班五里，1. 至蘭各 。里，2. 均至安一 。里，3. 均至安一 。里，4. 均至安一 。里，5. 均至安一 。里，6. 均至安一 。里，7. 均至安一 。里，8. 均至安一 。里，9. 均至安一 。里，10. 均至安一	四人	一人	一人	每元一分	每元一分	六二、八八九	—	—	—	一、八三七	—	—	一〇八	—	—	—	—	—	—	—	五、五五二	—	七九一	—	一三、二〇二	—	嚴州郵局	建 德			
班五里，1. 至洋溪四 。里，2. 均至史樓一 。里，3. 均至史樓一 。里，4. 均至史樓一 。里，5. 均至史樓一 。里，6. 均至史樓一 。里，7. 均至史樓一 。里，8. 均至史樓一 。里，9. 均至史樓一 。里，10. 均至史樓一	二人		一人	每元一分	每元一分	九、四八九	四、九一二	五三八	二一六	—	一、〇四一	五、一六四八	二二二	三九五	一一六	二〇五	一、〇七八	二、七六九	—	三二、三〇六	四一、五〇一	三、〇〇四	三、六六〇	一三六	二五	六四、八一九	八〇、六四五	壽昌郵局	壽 昌		
一六里，1. 至深渡一 。里，2. 均至嚴州一 。里，3. 均至嚴州一 。里，4. 均至嚴州一 。里，5. 均至嚴州一 。里，6. 均至嚴州一 。里，7. 均至嚴州一 。里，8. 均至嚴州一 。里，9. 均至嚴州一 。里，10. 均至嚴州一	一人	一人	一人	每元一分	每元一分	三二、四〇〇	七、八〇〇	一、五六〇	三九二	—	四、九〇〇	一、九三四	九四	四七五	二五	一八	一、八四五	八四五	—	二〇、四〇〇	二九、四〇〇	四、六七五	六、一一〇	一二五	九五	四三、〇〇〇	五五、一〇〇	淳安郵局	淳 安		
班五里，8. 至永昌五 。里，9. 至女埠二五 。里，10. 均至游河四 。里，1. 均至游河四 。里，2. 均至游河四 。里，3. 均至游河四 。里，4. 均至游河四 。里，5. 均至游河四 。里，6. 均至游河四 。里，7. 均至游河四 。里，8. 均至游河四 。里，9. 均至游河四 。里，10. 均至游河四	九人	二人	一人	每元一分	每元一分	四五、一二〇	八四、九二二	三、六二四	三、九六〇	—	二六、四五四	一六、五七〇	六六二	三、三一四	四、一三五	三、〇八三	四二、六六四	六二、〇九二	—	二〇五、五六六	一八六、〇五三	二〇、五六七	二〇、四〇〇	六、〇八三	六、五〇五	三八一、六五四	四五六、一五五	蘭谿郵局	蘭 谿		
每堂里，1. 至蘭各 日鎮，2. 均至武義 。里，3. 均至武義 。里，4. 均至武義 。里，5. 均至武義 。里，6. 均至武義 。里，7. 均至武義 。里，8. 均至武義 。里，9. 均至武義 。里，10. 均至武義	二人	七人	一人	每元一分	每元一分	五四、四六一	七四、九四六	二、七一九	五、七二二	—	九、五八六	九八七	二八九	七六四	四二二	一四九	一五、一四五	九三、八〇三	—	五六、七八四	九七、三五四	二四、一一二	一七、八二六	—	二、三三二	二九六、二四三	二五八、七四一	金華郵局	金 華		

### (四) 表 查 調 所 局 政 郵 段 江 浙

度 年 八 十 國 民

期班郵及路郵	人 員			匯 款				裹 包				貨 樣		印 刷 品		新 聞 紙		明 信 片		(件) 數						郵政局所名稱	項 別				
	郵 差	辦 事 員	局 長	水 匯		(元) 數 款		數 件		(元) 值 價		(公 斤) 重 量		數 件		(件) 數		(件) 數		(件) 數		掛 號		快 信				平 信			
				最 低	最 高	開 發	兌 付	開 發	兌 付	發	收	發	收	發	收	發	收	發	收	發	收	發	收	發	收			發	收	發	收
				發	收	發	收	發	收	發	收	發	收	發	收	發	收	發	收	發	收	發	收	發	收			發	收	發	收
來回蘭谿每日一次。			(代辦一人)																									湯溪郵寄代辦所	湯溪		
至1. 至松陽九〇里，每日 至衢州八〇里，均每 日一班。	四人	一人	一人	每元一分	每元一分	二七、三一五	一四、七二〇			七二七	六、九四四	一六九	二、三三五	一八九	一、二三四	二二	七、〇〇三	二一、二六四	一九、六六八		五、一四八		五六一			四八、二四〇		龍游郵局	龍游		
至1. 至常山九〇里，每日 至江山九〇里，均每 日一班。	九人	一人	一人	每元一分	每元一分	五八、六四〇	五六、〇〇九	二、七三三	二、四六五	七四一	三〇、二六六	二二三	三、一五二	二七四	二九〇	一三二	三六、二三三	三九、九九一	八〇、二四七	九六、二七六	一九二、六五〇	五五、五二〇	一一一、一六五	五、三八〇	一〇、七七五	一七七、九〇二	三五六、五〇六	衢縣郵局	衢縣		
至1. 至衢州九〇里，每日 至江西玉山九〇里，每 日一班。	二人	三人	一人	每元一分	每元一分	三九、六一〇	一八、五九七	一、四六八	五九六	五五三	七、二五二	二二〇	二、五五六	一〇五	七八三	三七	八、七二七	一〇、六四六	一、七二二	一五〇、一二〇	一二、〇三三	七、一二九	三五七		四七、六二二	四六、五一二	常山郵局	常山			
至1. 至衢州十〇里，每日 至峽口七五里，均每 日一班。	四人	二人	一人	每元一分	每元一分	四五、四〇四	二六、五六三	一、九四七	一、〇九四	二九七	一、一一六	五九	一九五	二四二	二七九	二六	六、二四四	二〇、六三〇	八、九〇〇	一四、二〇〇	六、八三〇	七、二〇〇	二二三		六八、七五一	五〇、四〇〇	江山郵局	江山			

江山 二等郵局：江山

三等郵局：清湖鎮

郵寄代辦所：上台

石門(南)

峽口鎮

廿八都

各縣城各郵政局之組織，郵路，郵班，及郵件收發數目等，略如郵政局所調查表所列：惟各市鎮郵政局所之情形，則因時間急迫，尚無調查。

附浙江段郵政局所調查表(一)，(二)，(三)，(四)。

## 六、電政

浙江段各縣電政，設備尙有可觀，然業務則未見登達。自民國十七年以來，浙省建設廳對於無線電台之設置，長途電話之計劃，不遺餘力。現在各縣縣政府內，多已設有收音機，收取杭州市電台所發消息。長途電話可通話之處所，在本段已有杭縣、蕭山、餘杭、臨安、富陽、諸暨、桐廬、建德、淳安、蘭谿、金華、龍游、衢縣等處。惟有綫電報，至今仍屬電政中之主要位置，計現在可通有綫電報者，本段各縣中計有杭縣、蕭山、富陽、諸暨、建德、淳安、蘭谿、金華、龍游、衢縣、常山、江山等十二縣，各處設置及業務，具見有綫電報局調查表中。

附浙江段有綫電報局調查表

# (一) 京粵浙江段電報調查表

(民國十八年八月)

工 員	薪 給	報 機 數	收 費 總 數 (元)	本 局 轉 電						本 局 發 電						本 局 收 電						通 電 地 方	項 別 電 報 局
				商		公		官		商		公		官		商		公		官			
				字	件	字	件	字	件	字	件	字	件	字	件	字	件	字	件	字	件		
主任月薪七元六角 元二〇元差役一元	三六八	莫爾斯機 一部	三、五五八	九、一五六	一〇、八七二	六六〇	一五、八六四	一、一〇四	二〇、三四〇	一、〇六八	五、八二〇	五、八二〇	三〇、五〇四	九〇〇	一五、四九二	一、〇〇八	一三、八三六	一六、四六四	四五六	全 省	杭州電報局		
主任兼職員月薪四元 七元綫工一元	五八	莫爾斯機 二部	八四〇	—	—	—	—	—	七、九六二	四四〇	一、九八七	七三八	—	一三、六八七	八二一	一五、六六九	一八、〇六四	一六〇	紹興、杭州、	蕭山電報局			
局長月薪七元六角 報務四元八角綫工一元九角	四八	莫爾斯機 一部	四〇〇	六、七八六	六〇五	五六七	八、七六五	一〇一	四、〇〇一	二二九	四、三〇〇	九〇六	—	三、六〇二	二一〇	四八、四三三	一四、二四四	二二八	杭州江干、桐廬	富陽電報局			
每月薪給共二元 〇元	六八	莫爾斯機 二部	一、五七七	—	—	—	—	—	一二、九六三	五七五	五、七七四	六二二	一、九三六	一一、四〇九	六二五	三七、二三〇	二二、九九八	二六九	紹興、浦江、 蘭谿、	諸暨電報局			
主任及報務月薪各 二元〇元送差一元	六八	莫爾斯機 二部	一、〇六七	—	—	—	—	—	九、八五〇	三七九	三一、三〇九	八一九	一、六五三	一〇、一三四	四三六	三八、六五七	一〇、一五八	一四五	蘭谿、淳安、 深渡、屯溪、	建德電報局			
主任及報務月薪各 二元〇元送差一元	五八	莫爾斯機 二部	一、八六三	—	—	—	—	—	一五、九三一	五八〇	二、五三四	四五三	六、〇三二	二八、一〇八	七〇二	一三、四一四	二九、三三三	四五五	建德、蘭谿、 深渡、屯溪、	淳安電報局			



## (二) 表 查 調 報 電 段 江 浙 綫 粵 京

(度 年 八 十 國 民)

工 員		報 機 數	收 費 總 數 (元)	電 轉 局 本				電 發 局 本				電 收 局 本				通 電 地 方	項 別 電 報 局							
				商		公		官		商		公		官				商		公		官		
				字	件	字	件	字	件	字	件	字	件	字	件			字	件	字	件	字	件	
	二四人	莫氏單工機 八部	一〇、八六三	一、九三四	四九六	七二、四八七			七八七、五二四	二八、六八八	八七、七六三	五、七四二			三〇、六七四	三九〇	八一、八六二	五、四八八			四六、三八三	五一〇	滬甯、蘇州、金華、武義、永康、龍游、衢州、常山、廣信、浦江、建德、淳安、深渡、屯溪	蘭谿電報局
月支共一四九元	六人	莫爾斯機 二部	三、〇五七							三〇、五七七	一、八八二	八四五	九九	二、四二一	五三	三八、〇〇三	二、六九〇	一、五八八	四五二	二二九	二二、七七七	武義、蘭谿、永康、	金華電報局	
報務兼局長年共九 八四元 綫工四名年 計七四二元	六人	莫爾斯機 一部	一、〇五〇							九、八二八	四六八	三、八二八	一三三	一、四七六	三六	一六、六三二	七九二	四、三六八	一五六	一五、七九二	一六八	蘭谿、衢州、	龍游電報局	
級人，32級一人，31級一人，30級一人，21級一人	五人	莫爾斯機 四部	四、三七七					(內 在 電 網)	三、六九一	三、八〇九四	二、一九三	三、〇二四	六、四六九	一〇三	三六、〇七五	二、三五六			二六、〇四六	二六三	蘭谿、龍游、江山、常山、廣信、	衢縣電報局		
主任月薪七〇元報 務五八元信差局役 一一元綫工一六元	六人	莫爾級機 二部	三、四四三							三一、四八四	一、〇〇〇	八、三八二	四四六	三、五二五	四六	二〇、三九三	一、二六〇	二一、三八八	一、〇五九	二六、〇七八	二四七	蘭谿、龍游、衢州、江山、廣信、玉	常山電報局	
主任一員支薪第 二六級	一人	莫爾斯機 四部	一、三六〇	六、五一六	一八六	二〇、〇七五	三六五	五、二八〇	九六	一三、三六〇	六六	二四、〇〇〇	九六〇	二、六〇〇	五二	一九、八四二	九六〇	六五、〇三三	一、三五三	三三、八一七	二六〇	浦城、衢州、常山、廣信、	江山電報局	

農  
業  
經  
濟  
篇

# 農業經濟篇

## 一、概說

沿線各縣農業經濟情形，舉其特色，約有四點：

(甲)可耕地面積狹小——沿綫各縣，大部雖無高山峻嶺，而遍地邱陵，可耕地面積，甚為狹小。可耕地在總面積中所佔成數，各縣平均，僅為百分之三左右。是以各縣可耕地，幾盡已墾植；可墾未墾地，剩餘無幾。

(乙)每農戶平均耕種田地甚少——浙省農民戶口，素稱稠密。各縣每農戶耕種田地，平均僅得一三·四畝。各地農村，均有人滿之患。據觀察所得，農戶耕種方法，均趨重於深耕 (Intensive cultivation)，尤以沿錢塘江一帶為甚。

(丙)稻為主要農作物——沿綫各縣，田地以水田居大多數。農作物中，亦以稻穀為最重要。其產量及價值，詳見物產編。

(丁)農產物外銷者極少——各縣農產物，供應本地需要者，佔極大部分。沿綫二十縣中，僅有少數縣份，略有剩餘農產物，可以輸出。惟此尚指豐年而言，在普通年間，各縣通扯，尚不足自給。

## 一、耕地面積

沿綫各縣，可耕地，甚為狹小。可耕地在全縣總面積中所佔成數，最低者不及一成，最高者七成，各縣平均為三成左右。沿綫各縣中可耕地之畝數，以諸暨、蕭山、衢州、杭州、江山、金華等縣為最大，義烏、蘭谿、餘杭等縣次之，以桐廬、建德、常山等縣為最小。可耕地與全縣總面積之百分比，以蕭山、餘杭、杭州、諸暨等縣為最高，新登、金華、義烏、蘭谿、湯溪、壽昌等縣次之，以淳安、建德、分水、桐廬等縣為最低。

各縣可耕地，大部分皆已墾植；可墾未墾地，剩餘無幾。沿綫二十縣中，已墾地在可耕地中所佔之百分數，在百分之九十以上者，有杭州、蕭山、餘杭、富陽、桐廬、義烏、建德、淳安、蘭谿、湯溪、龍游、常山等十二縣。在百分之七十至百分之九十之間者，有金華、臨安、分水、壽昌等四縣。在百分之五十至百分之七十之間者，有諸暨、新登、衢縣、江山等四縣。惟於此有一事須特加注意者，即各縣關於「可墾未墾地」一項所報數目，大都甚小，甚或完全告缺；已墾地與可耕地之百分比，遂有一致偏高之趨向。實際情形，是否如此，殊成問題也。

全段已墾田地，約有八百萬畝之譜。其中以水田佔大多數。各縣水田，在田地中所佔之成數，最高者為九成，最低者為四成；各縣平均，為六成左右。以縣別論，水田畝數以杭州、諸

暨、蕭山、金華、蘭谿、衢州等縣為最大，餘杭、龍游、江山、義烏、湯溪等縣次之，以新登、分水等縣為最小。水田與田地之百分比，衢縣、蘭谿、金華、龍游、江山、杭縣等縣為最高，餘杭、湯溪、壽昌、臨安等縣次之，以蕭山、新登、義烏、建德等縣為最低。各縣實數，見各縣耕地面積比較表。

浙江段各縣耕地面積比較表

縣別	總面積 (單位畝)	可耕地 (單位畝)	已墾地 (單位畝)			合計	已墾地在可墾地中所佔之百分數	可墾未墾地 (單位畝)	可墾未墾地在可耕地中所佔之百分數
			水田	旱地	荒地				
杭縣	一、七九、九二	九九、六七	七六、三五	一八三、九三	九六二、六七	100% (?)	0 (?)	0% (?)	
蕭山	一、五七、〇四	一、〇六、九八	四六、二九	五四、〇八	九六二、六七	90%	一〇六、九八	10%	
餘杭	一、一五、四〇	五〇〇、〇〇	三四、六九	一一四、八三	四九、五三	90%	五〇、五八	10%	
臨安	一、〇四、三六	三三三、八六	一六、三三	七三、四三	三三三、八六	70%	100、〇〇	30%	
富陽	一、八八、八七	三五、七五	三七、七五	一三、〇三	三五、三六	99%	四八三	1%	
諸暨	三、四三、一〇	一、九九、四四	五二、四六	四〇、〇八	九八五、四四	51%	九六四、〇〇	49%	
新登	一、〇〇、四七	四〇、〇〇	九七、〇一	一一八、五〇	二五、五一	50%	一八四、四九	46%	
桐廬	一、六三、二三	二四、八六	二五、七六	九八、六八	二四、三六	99%	四五〇	1%	
分水	一、三三、八四	一五、五一	五、〇七	四九、四三	1〇七、四八	70%	四六、〇三	40%	

義烏	一、八四三、六九	五七、三〇〇	二八五、六五五	二八五、六五五	五七、三〇〇	一〇〇%	(?)	〇	(?)	〇%	(?)
建德	二、七九、九三三	二四八、八〇〇	一三三、〇〇〇	一三三、〇〇〇	二六、八〇〇	一〇〇%	(?)	〇	(?)	〇%	(?)
壽昌	一、二〇〇、九元	四七、二〇〇	二六、二六六	九三、六四四	三〇、八八〇	七六%		一八、三三〇		二四%	
淳安	四、六七、九九九	三四、三〇〇	一八八、二六九	一三〇、八四五	三九、二〇〇	九三%		二六、〇〇〇		七%	
蘭溪	一、六八、三三一	五八、三七三	四六、三六六	五七、〇三二	五八、三七七	九八%		九、九九六		二%	
金華	一、九七、六六六	七〇〇、〇〇〇	四六、九〇〇	一一、一〇〇	五八、〇〇〇	八三%		一一、〇〇〇		一八%	
湯溪	一、四〇、二七六	四七、二八三	二九、六六九	二四、二六	四三、七七七	九九%		三、五五六		一%	
龍游	一、八〇、六六九	四六、七三三	三七、六八八	九、五七七	四五、三三三	九九%		五〇〇		一%	
衢縣	三、八〇、三三四	九七、四五三	四三、三四七	四八、三三七	四八、三六三	五〇%		四八、三七〇		五〇%	
常山	一、八八、〇〇六	三六、三〇一	二〇、一七三	一一、七三三	三二、八九五	九九%		四〇六		一%	
江山	三、二七、八〇四	七三、六一二	三四、七八八	五、五四〇	三九、二八八	五四%		三六、三三三		四六%	

附註：有問題(?)號者姑存待查

### 二、農民戶數

各縣農民戶數，在總戶數中所佔之百分數，最高者為九八·二，最低者為五六·七，平均為六七·四。以縣別論，百分率最高者，為龍游、壽昌、餘杭等三縣，均在百分之九十以上；

其次為金華、蘭谿、分水、義烏、湯溪等縣，均在百分之八十以上；最低者為杭縣、常山等縣，在百分之五十與六十之間。

各縣每農戶平均已墾地畝數，在二十五畝至三十畝之間者，為新登、壽昌二縣；在二十畝至二十五畝之間者，為湯溪一縣；在十五畝至二十畝之間者，為杭縣、餘杭、臨安、建德、常山等五縣；在十畝至十五畝之間者，為蕭山、富陽、諸暨、桐廬、分水、義烏、淳安、蘭谿、金華、龍游、衢縣等十一縣，在五畝至十畝之間者，為江山一縣。各縣總平均為一三·四畝。其詳另見各縣農民戶數及耕地畝數表。

浙江段各縣農民戶數及耕種畝數表

縣 別	農 民 戶 數	總 戶 數	農民戶數在總戶數中所佔之百分數 (2/3)	已 墾 地 畝 數	每農戶平均已墾地畝數 (5/2)
1	2	3	4	5	6
杭 縣	四七、三五〇	八二、七一二	五七·二	九一九、六五七	一九·四
蕭 山	七九、七四六	一〇五、八五一	七五·三	九六二、二六七	一一·一
餘 杭	二七、〇〇〇	二九、五四一	九一·三	四五九、五三二	一七·〇
臨 安	一四、一一〇	一七、六三九	七九·九	一三三、八一六	一六·五
富 陽	二九、五六四	四二、二三九	六九·九	三五四、二六八	一一·〇

農 業 經 濟 京 粵 線 浙 江 段 經 濟 調 查

江 山	常 山	衢 州	龍 游	湯 溪	金 華	蘭 谿	淳 安	壽 昌	建 德	義 烏	分 水	桐 廬	新 登	諸 暨
三九、八二五	一六、二八八	四三、二六六	三一、四〇〇	二〇、〇五〇	四五、一四三	四〇、七六二	三〇、二〇二	一一、八二八	一四、九八三	五四、〇〇〇	七、三〇〇	一八、一五〇	八、〇〇〇	七九、〇〇四
五〇、九一一	二八、七〇〇	五九、六二七	三三、一六三	二四、一四八	五〇、五六八	五〇、九二〇	四三、一四五	一二、〇四一	二一、四〇五	六三、三八〇	八、四六九	二五、九二九	一二、四三六	一二二、八六三
七八・二	五六・七	七二・五	九四・六	八三・〇	八九・二	八〇・〇	七〇・〇	九八・二	六九・九	八五・二	八六・二	六九・九	六四・三	六九・九
三九四、二八八	三一五、八九五	四八三、六八三	四六五、二三五	四一三、七五七	五八〇、〇〇〇	五一八、三七七	三一九、一三四	三〇八、八八〇	二四八、八〇〇	五七一、三一〇	一〇七、四五八	二一四、三六六	二一五、五八一	九八五、四八四
九・九	一九・四	一一・二	一四・八	二〇・六	一二・八	一二・七	一〇・五	二六・一	一六・六	一〇・六	一四・七	一一・八	二六・九	一二・四



各縣合計

六五八、四二一

九七六、〇六三

六七·四

九、〇七一、七八八

一三·四

附註：農民戶數係根據立法院統計，其他則係本部調查隊報告數目

#### 四、農佃制度

沿線各縣農佃制度，可分下列數項說明之：

(甲)租田手續——租田大都立有契約。佃戶對於承種之田地，普通有永佃權。是項權利，在杭州一帶，稱爲「田面」；在金華、衢州一帶，稱爲「客田」。無論田主更換何人，是項權利，不受影響。田主只能收租取息，完糧管業。佃戶之義務，亦僅限於完納額租。且上述永佃權，佃戶得自由轉讓他人，田主不得干涉。

(乙)納租辦法——佃戶承種田地後，每年稻租及租金，均有一定。大概金衢嚴諸舊府屬一帶，多收租穀，其數量論担；每畝納租多寡，須視田畝肥瘠而定，普通有一担至二担。杭州一帶，多收租米，其數量論石，普通每畝納租自八斗至一石。是項租穀租米，有時亦照市價繳納銀元，謂之「折租」。納租時期，通在每年秋收後，但亦有先一年預繳者。大抵本年秋季收後所納者，米穀居多；先一年預繳者，銀元居多。如富陽、餘杭、新登一帶，分佃田爲「租田」及「典田」兩種；「租田」當年償穀，如遇年歲歉收，佃戶可要求於額定租穀內減少幾成，「典田」則先一年繳銀，來年年歲豐歉，各聽天命。

(丙)田主佃戶間關係——關於田地對外交涉，佃戶必報告田主，請其處理。對於田地上有利益之事，佃戶力難獨任時，則請田主分任其責。耕種所需之種子、肥料、人工等，例由佃戶獨担，田主不負絲毫責任。佃戶對田主除還納額租外，亦無其他關係。此種情形，沿綫各縣，大抵相同。

### 五、耕地價格

沿綫各縣耕地價格，可分為田價及地價二項。田價最高者每畝二〇〇元，最低一〇元，普通在五〇元至一二〇元之間。以縣別論，最高者為諸暨、常山、蘭谿等縣，最低者為淳安、臨安、分水、杭縣等縣。

地價最高者每畝二〇〇元，最低二元，普通在三〇元至四〇元之間。沿綫各縣，地價以諸暨、湯溪、桐廬、常山等縣為最高，臨安、江山、建德等縣為最低。各縣田地最高最低及普通價格，詳列浙江段各縣田地價格表。

浙江段各縣田地價格表

縣 別	田 價 (單位元)			地 價 (單位元)		
	最 高	普 通	最 低	最 高	普 通	最 低
杭 縣	七〇	五〇	三〇	六〇	四〇	二〇
蕭 山	二〇〇	八〇	四〇	六〇	三〇	二

京粵線江浙段經濟調查 農業經濟

龍游	湯溪	金華	蘭溪	淳安	壽昌	建德	義烏	分水	桐廬	新登	諸暨	富陽	臨安	餘杭
一四〇	一五〇	一二〇	二〇〇	五〇	一〇〇	八〇	一二〇	八〇	一二〇	一四〇	二五〇	一二〇	八〇	九〇
八〇	六〇	六〇	一〇〇	三六	五〇	七〇	一〇〇	五〇	九〇	一二〇	一五〇	五〇	四〇	五〇
四〇	三〇	一〇	六〇	二〇	三〇	六〇	四〇	二〇	七〇	一〇〇	九〇	八〇	二五	二五
五〇	一五〇	六〇	七〇	九〇	八〇	六〇	六〇	五〇	一〇〇	七〇	二〇〇	九〇	五〇	二〇〇
三〇	八〇	三〇	三〇	三〇	四〇	二五	四〇	三〇	八〇	五〇	一〇〇	四〇	一五	三〇
一五	三〇	五	一〇	六〇	二〇	一〇	二〇	二〇	五〇	三〇	九〇	五	五	二〇

衢縣	二〇〇	八〇	六〇	六〇	三〇	一〇
常山	二〇〇	一二〇	五〇	一〇〇	六〇	二〇
江山	一〇〇	五〇	二〇	四〇	二五	一〇

### 六、每畝產量

各縣田地出產量，以杭縣、諸暨、新登、建德、分水等縣為最上；稻田一畝，豐年產穀量約在四石以上。桐廬、壽昌、餘杭、金華、蘭谿、湯溪等縣次之，豐年每畝稻田產穀量約在三石左右。富陽、淳安又次之，約在二·五石至三石之間。蕭山、義烏、衢縣、龍游、常山、江山為最下，約在二·五石左右。全段各縣平均每畝豐年產量為三·四石。豆麥及雜糧每畝產量待考。

### 七、農作物播種與收穫時期

沿綫各縣，氣候大致彷彿。農作物之播種與收穫時期，其遲早先後，亦大致相同。即有例外，相差日數。亦不甚多。列表如左：

浙江段各縣主要農作物播種及收穫時期表

農作物別	播種時期		收穫時期		備考
	最晚	最早	最晚	最早	
糯稻	四月上旬	五月上旬	七月上旬	九月上旬	糯稻播種時期與稻同推 收穫時期較遲十日左右
大麥	十月中旬	十一月下旬	五月中旬	五月下旬	大麥收穫較小麥早十日左右
玉米	五月下旬	六月下旬	九月下旬	十月中旬	
高粱	五月上旬	六月中旬	十月中旬	十月下旬	
大豆	四月上旬	四月中旬	十月上旬	十月下旬	
小豆	四月上旬	五月中旬	七月中旬	九月上旬	

### 八、農產物行銷區域及銷售方法

各縣農產物 大部分皆由各產地留用。銷售外地者，佔極少數。各縣中，僅蕭山、諸暨、新登、義烏、壽昌、淳安、蘭谿、金華、龍游、江山等縣，農產物略有外銷，惟亦僅限於豐年。普通年份，止足自給。銷售方法，普通係由將農民農產物挑至附近各糧食店求售。外銷運輸，多用船隻，其次為肩挑。茲將各縣銷售情形，分述如次。

1 杭縣 本縣農產物交易多集中於湖墅、三墩等處。鄰縣糧食集散地與本縣有關係者，為棲塘、瓶窰等處。農產物幾全銷於本地，而米、麥、豆三者，又佔本地糧食交易之極大部分。農民剩餘糧食，多運往附近米舖求售。

2 蕭山 本縣農產物交易中心爲臨浦。鄰縣農產物集散地與本縣有關係者，爲紹興之柯橋，杭州之湖墅，及海寧之硤石。各種農產物中，米稻完全銷本地；豆麥略有輸出，其輸出量約佔產量之四成。農民剩餘糧食，多運往附近小糧商求售；間亦有由小糧商至鄉村收買者。糧食向外運輸，往杭縣恃汽車及汽船帆船，往紹興則恃蕭紹運河之汽船帆船。

3 餘杭 本縣農產物之交易中心爲縣城、閑林埠、倉前、瓶窰、長橋等處。鄰縣農產物集散地與本縣有關係者，爲武康之上柏，臨安之清山，與杭縣之留下。農產物幾全銷於本地。以由糧食店門市收買者居多。

4 臨安 本縣農產物交易中心爲縣城、橫畝鎮、清山鎮等地。銷於本地者，在百分之九十以上。多由農民肩挑至各小糧商兜售。

5 富陽 本縣糧食交易中心地爲縣城、大源、場口、里山等地。民食供不應求，所產米糧全銷於本地，外銷絕無。銷售方法，以大糧商於收穫前下鄉收買者居多數。

6 諸暨 本縣農產品交易中心爲楓橋、姚公埠、安華、草塔等處。鄰縣農產品集散地與本縣有關係者，爲臨浦、平思等地。普通年份，農產品僅足自給；豐年略有輸出。銷售方法，普通係由糧食商門市兼下鄉收買。

7 新登 本縣農產物交易中心爲城西、永昌、三溪口、濠渚等處。鄰縣農產物集散地與本

縣有關係者，以桐廬之窄溪鎮爲最重要。農產物在本地銷售者，約佔總數百分之七十五左右。銷售方法，以小糧商門市兼下鄉收買較爲普通。

8 桐廬 本縣農產物交易中心爲縣城、窄溪、橫村、芝廬等處。鄰縣農產物集散地與本縣有關係者，爲畢浦及富陽縣城建德縣城等處。農產品幾全銷於本地。普通由農民挑至附近小糧食店兜售。

9 分水 本縣農產物交易中心爲縣城、畢浦、磚山、鳳市等處。鄰縣糧食交易中心與本縣有關係者，爲橫村、印梓埠。農產物幾全銷於本地。偶有輸出，亦僅少量之豆類而已。銷售方法，以由船隻運至各市鎮糧商者爲最普通。

10 義烏 本縣農產物交易中心爲佛堂鎮及廿三里鎮等處。鄰縣農產物交易中心與本縣有關係者，爲鄰近各縣之市鎮。農產物豐年略有出口；輸出者爲穀及豆，數量自六萬担至十萬担。銷售方法，普通由鄉農肩挑入市求售。輸出外縣，則除肩挑外，尙有小民船及竹筏。

11 建德 本縣農產物交易中心爲縣城、洋溪、乾潭、大洋、三都等地。農產幾全銷於本地。銷售方法，普通由小糧商帶船至鄉下收買。

12 壽昌 本縣農產物交易中心爲城區、大祠鎮、更樓鎮、田畝村等處。農產由本地留用者約佔半數；其餘一半，輸至紹興、蕭山、及各鄰縣。銷售方法，普通由農民向水碓或普通商

店求售，縣境無專營米業之店，更無米行。

13 淳安 本縣農產物交易中心為縣城、威坪、港口、茶園、橋西、渡市等地。普通年份，農產僅足自給；惟豐年可輸出大麥二千石，小麥三千石，白豆一萬四千石；均沿新安江而下至建德；或即以建德為終點，或由建德轉往杭州。農產品銷售方法，普通由農戶運至糧食店兜售。

14 蘭谿 本縣糧食交易中心為縣城、女埠、洲上、游埠等地。鄰縣糧食集散地與本縣有關係者，為金華、武義、湯溪、龍游、各縣之主要市鎮。糧食約留用六成；餘四成輸至外地。糧食交易，操縱於紹商之手。農家銷售糧食，先向鄉間各糧商求售，再由鄉間糧商轉售於城內米行。紹商買貨，即託城內米行代理。糧食出境，普通以民船運載。

15 金華 本縣糧食交易中心為縣城、澧浦、曹宅、孝順等處。鄰縣糧食交易中心與本縣有關係者，為蘭谿、武義、義烏、永康等縣之主要市鎮。農產物中，輸出者約佔四成。銷售方法，由農家運至糧商求售者，較為普通。間亦有由糧商下鄉收買者。糧食輸出時，大都以民船載運。

16 湯溪 本縣農產物交易中心為洋埠、羅埠等處。鄰縣農產品主要集散地與本縣有關係者，為蘭谿縣之游埠。農產品由本地留用者佔九成，其餘一成輸至蘭谿、蕭山等處。銷售方法



，普通由農民挑至鄉鎮小糧食商求售。

17 龍游 本縣農產品交易中心爲縣城、茶圩、湖鎮、靈山、溪口等地。鄰縣農品交易中心與本縣有關係者，爲蘭谿及衢縣之重要市鎮。本縣農產品，通常約有百分之三十五輸出外地。大多數先輸至蘭谿，然後轉往他處。銷售方法，以由農民直接挑至小糧食商兜售者，較爲普通。輸出之農產物，多以船隻載運。

18 衢縣 本縣農產品交易中心爲縣城、航埠、樟樹潭、及高家等處。除本地銷用六七成外，有三四成運銷於杭紹各地，或由蘭谿轉銷各地。銷售方法，係由農民直接挑至附近糧商兜售。

16 常山 本縣農產物交易中心爲球川、招賢、芳村等處。悉銷於本地。銷售方法，普通由農戶挑至各市鎮兜售。

20 江山 本縣農產物交易中心爲縣城、清湖、硤石等處。除豆麥外，皆銷本地。豆麥外銷量，約佔產量百分之四十。銷售方法，普通由農民零星挑至各市鎮求售。

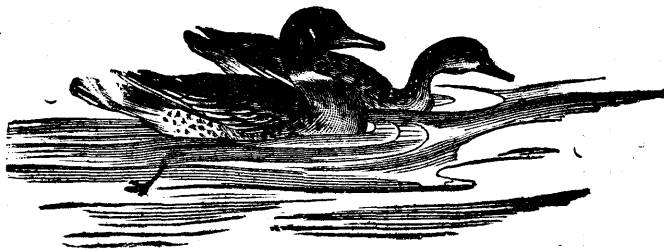

鑛業經濟篇

## 鑛業經濟篇

研究鑛產鑛業，自當以地質構造爲先務，次乃及於位置、交通、銷售、及開採方法等。關於浙江段各地之地質構造，民國初年，曾經東京地學協會日人考察（見該會地學巡見記），繼起者，民國十五年有北平地質調查所（見該所地質彙報第九號劉季辰趙亞曾合著「浙江西部之地質」），十八年有浙省鑛產調查所（見該所之各縣地質鑛產調查報告），同年有中央研究院地質研究所（見該所集刊第十號舒文博著「浙江西部地質鑛產」），及北平地質調查所承本部委托遣派之京粵線地質調查隊（見地質彙報第十四號王恆升李春昱合著「京粵鐵路綫地質鑛產報告」），是年冬又有兩廣地質調查所承浙建設廳委托調派赴浙工作諸員（見該所年報第三卷上册朱庭祐徐瑞麟王鎮屏合著「浙江西北部地質」樂森璋蔣溶合著「浙江西部煤田地質」朱庭祐著「浙江建德淳安二縣間之鐵鑛」。據上述各次調查，浙江段各地地質情形，得以明晰，足資參考。其所定地層次序，略爲（一）倒水塢層（寒武紀？），（二）印渚埠層（奧陶紀），（三）硯瓦山層（奧陶紀），（四）風竹頁岩（志留紀），（五）千里岡砂岩（泥盆紀），（六）飛來峯石灰岩（二疊紀），（七）禮賢煤系（二疊紀），（八）建德系（白堊紀），（九）流紋岩層（白堊紀），（十）衢江紅色砂岩系（第三紀）。其各層系之個別情形，均詳各調查報告中，茲不贅述。至於構造情形，可概言之：地層走向多爲東北西南，褶皺斷層，頗爲複雜，惟其褶皺軸與斷層綫亦大致

作東北西南向，與地層走向平行，故褶皺雖多，彼此銜接者亦復不少，斷層屢現，而亦多有條理可循。至於造山運動之終止，約在白堊紀以後，惟拗曲作用依然存在，故白堊紀以後之地層，並受其影響。

凡礦產之優劣豐瘠，繫於斷層褶皺之多寡者甚大，設有一煤田，煤層當向兩方延長，因為斷層截去，煤田之價值大減。又譬有礦產一處，構造簡單，褶皺甚少，量雖少而可取者多，開採亦易；倘構造複雜，褶皺繁多，量雖多亦不能儘數取出。沿綫各地之地質構造，既如上述，因之礦產之分佈，極為凌亂；儲量多寡，固難考究，開採經營，尤非輕易。地質學者多謂本段無鑛業之可言，蓋以是故。據浙江省建設廳鑛產調查委員會所著浙江省鑛產調查報告書，（民國十七年出版）則謂「或苗床分佈甚廣，或風化程度甚深，實有試探之價值，開發之可能」，則大約係指小規模之開採而言耳。

沿綫各地鑛產之種類，計有煤、鐵、錳、銅、鉛、鉛銀、鉛鋅、鉛鋅銀、銻、弗石、石灰、黑色頁岩等，其產地位置運輸等情形，另製成浙江段沿綫鑛產一覽表，錄之篇末，以資參考。茲先簡述各種鑛產及鑛業之概況如后：

## 一、煤礦

浙省煤礦共二十餘處，除長興、甯海等處外，大都分佈於衢港兩岸，亦即浙江段所經各縣也

。其中衢縣、壽昌等處之煤田，約可與長興等觀，開採尙有希望。所產什九係次白煤，煤層係二疊紀遺物。已發現者計有四層，惟只有第一層可供利用，其分佈面積極廣，煤質有高至百分之八十以上之固定炭份，且有可練焦煤者。但煤層厚薄，極不一致，厚處達二十英尺，薄處僅三四寸；分佈凌亂，各段之聯絡絕少線索可尋，似經古生代之冲刷使然。目下雖仍有可採之處，但少有大規模經營之價值者。已開各區煤礦，或有悠久之歷史，或爲近年開採；惟失敗者多，成功者少耳。茲分述沿線各縣煤礦情形如後：

1 江山狀元山一帶煤田 江山縣屬禮賢鎮南三里許，自西南萬青山起，至東北藍衣山止，北以道堂山爲界，南以狀元山爲界，計包括橫岡山、溪東山、野猪山、石灰山、山壠各地，均現煤層。山壠一處，民國二年前，已有和成、源興二煤篷私採，民國九年，趙晉卿呈請開採二千三百餘畝，自萬青山起，迄藍衣山止，即現所謂狀元山煤田。溪東山、狀元山、橫岡山一帶，現有煤篷五處，計煤窿煤井二十餘處，存煤四百餘噸。惟除狀元山源興煤篷尙有工人四十餘繼續工作外，其他均被封禁矣。煤層厚薄不一，厚者約十英尺，薄者不及一尺，夾於灰岩與板岩之間。煤質大都具無烟性，據中山大學化學研究所化驗煤樣之結果，謂其固定炭份不及百分之六十，惟北平地質調查所與杭州礦產調查所之化驗結果，則其固定炭份均在百分之七十以上。煤之運輸，取道溪東淤水口，爲程三里，由溪東淤抵清湖，計水程二十

六里，僅可通筏，自清湖抵衢江十五里，舟筏暢行。目前狀元山一帶，每日出煤不過四千斤。礦工每人每日工資銅元四十五枚，另由礦主供給伙食。煤價在鑛山售賣，佳者每萬斤值大洋五十元，劣者僅二三十元。質良者多裝入竹筐，每筐盛煤五十斤，分銷杭州等處，每筐聞可售價七角云。

2 江山石後村一帶煤田 禮賢鎮西南七里許之石後村，距城四十七里，由村西行二里許，有虎岩山礦區，村南有老車頭、三角口一帶礦區。虎岩山礦區曾由陳濬試探，現計有直橫井坑八十餘，均在海拔八百尺高處，煤層滿山，闕無人烟，蓋縣已加封矣。老車頭、三角口礦區曾由張維岳于民國八年呈請開採，計民地四百七十餘畝。此二處煤層略與狀元山煤田相同，運輸則取道禮賢鎮，爲程七里許，挑力每担需一角餘。

3 江山趙家鄉煤田 江山東鄉十一都趙家鄉有煤礦二處：一在押後村之南，陳家塢，烏石弄、大洋井，煤洞山一帶；一在協里莊，關溪壠、大弓塢、煤洞山、大塢、犁頭山一帶。前者煤層厚可及一公尺，略帶斷層，曾由胡鴻達請採民地三百四十餘畝。後者煤層多係立槽，曾由柴元湖請採民地二百八十餘畝。現兩處均已停辦。運輸取道縣城東門浮橋水口，爲程十里，挑力每百斤約需一角五分。

4 常山收字莊煤礦 常山南門鄉收字莊，有溪口及桐山二處煤礦，相距約二里，其煤層厚

僅尺許，分佈尚廣，煤質係半烟煤，炭分極重，由礦至縣城爲程十二里，道路平坦，若加改良，可通洋車。現桐山有舊坑三處，坑旁堆煤二三噸，工房遺址尚存，溪口有舊坑二處，堆煤一二噸，各坑均係沿煤層下打，據云深過百尺，現已塌圮。

5 衢縣天井山煤礦 衢縣小南鄉下鄭村進去五里許之天井山，於海拔二千英尺處有煤苗二處，闊厚四英尺餘，夾於砂岩與灰岩之間。該處地層幾經劇烈之變化，斷層屢見，走向亦極不一致。民國十六年，葉正榮曾施工開採，出貨不多，翌年虧累頗鉅，旋即停工。其採礦工程由江山窰工主理，所開井口，長闊各一英尺半，四週匡架，每隔二尺一副；井下工程，係向南北二方開進，北向共開八井，作階級形，每井深約二丈，各井相隔約二丈。礦地四面環山，道路崎嶇，運輸至爲不便，通常以航埠水口爲轉運地，由礦至水口爲程二十五里，每日只能往來一次，挑力每担四角，由航埠取水道達縣東之樟樹潭，爲程四十五里，尙可通船筏，但溪水極淺，不能重載。

6 衢縣橫路村一帶煤田 衢縣小南鄉橫路村之里堰頭、楓樹底、黃枝坂、莊底坂、黃泥山、頭山、山塢、潘家山、利尙塢尾一帶，略產煤礦。聞前清咸豐年間，卽經開採。民國元二、三年，亦經人開掘，聞出貨頗多，其後因夏間發水，煤井淤沒，遂停辦，現存老窿六處。民國十五年，林樹富請採民地二百七十三畝，至民國十六年，集股開工，雇工人十餘，工作二個



月許，打井深二十丈，尙未見煤，又復停工。目下舊井均已塌圮，故煤層如何，無法察知，惟和尙塢尾現砂岩二處，以此測之，則煤層當不在遠也。礦區離縣城二十五里，離通船筏之烏溪港，僅一里半，交通尙便。

7 衢縣塘沿村一帶煤礦 衢縣大南鄉塘沿村之南門坂有下安山、社塢山、鷄籠山諸煤礦。民國八年，曾有姜扶周請領民地三百畝，被駁，未曾施工。現有人私採私掘，縣政府取締無效。其施工方法，大抵先打直井長三英尺，闊二英尺，深二十英尺，扶以竹梢，架以木筐，以防陷淤，然後於井底打數英尺長之平巷，于平巷復打立井，曲折數次，乃達煤層，工作最深處，約離地面六十英尺，窰內積水均提至平巷，使流入舊井，舊井積水過多，則用人工轆轤，提至地面，舊井亦作通風之用，一切工作，尙無不合。煤層夾於黑泥板岩之間，厚約一公尺許，煤系時有石英脈侵入。塘沿村距城四十五里，出水口爲後溪街，計程十四里，挑力每担一角六分。

8 蘭谿西鄉煤礦 蘭谿縣西鄉有煤礦區二處：一在八角井村東北二里許之赤合嶺，一在茅長塘村之東北一里高源山龍頭山之間。二處相距約里許，其交通及地質，大致相同：計距縣三十五里，距蘭江之女埠水口爲程十五里，悉爲大道；地質情形，因坑井早已塌圮，無從辨識，惟見紅斑砂岩厚可四公尺而已。八角井村之礦，曾由葉容葆於民國三年開掘，嗣後虧

耗停工。茅長塘村之礦，係范姓之業，民國八年唐鴻生呈請開採，曾打直井三個，据云深約四丈，煤係立槽。

#### 9 蘭谿北鄉繆源霓山壠煤礦

蘭谿縣北鄉十都繆源霓山壠、十九坪山、大石殿山一帶亦產

煤。民國八年，蔣鹿笙請採山壠兩旁民地三百六十五畝，曾打井六個，未有成效而罷。目下井旁堆糠煤五六十噸，各井已場，而區內土質又厚，不見岩層露頭。該處距縣城可二十里，距蘭江之女埠水口十里。

#### 10 壽昌西鄉各煤田

壽昌縣西鄉計有煤田七處：(一)太白山煤田，位於縣之西北寺堪頭鎮

進去之元口村一帶，距縣四十里；(二)後溪塢煤田，離元口村約五里，由元口村進去過富豪嶺即是；距縣城四十五里；(三)白馬洞口煤田，位於後溪塢對面，距縣城亦四十餘里；此外

(四)大塘裏，(五)平山，(六)長林口，(七)東河里各處，均在李家及新橋下一帶，與白馬洞口及後溪塢各地相鄰。以上各煤田，均屬同一煤系。煤層凡四，均甚薄。其第一層處紅斑黃色砂岩、灰質板岩之下，爲最厚層，亦不過四英尺；第二層厚約一英尺；第三層厚約四英寸，第四層則極薄矣。第一與第二層之間，隔以厚三英尺許之灰性板岩；第二與第三層之間，隔以厚及十五英尺之砂性板岩；第三與第四層之間，隔以厚四英尺之灰性板岩。現可採者，惟第一煤層耳。自各煤田陸運四十餘里抵縣城，路尙平坦；由縣城抵新安江岸之羅東埠水口

，大道二十五里；若在水漲時節，亦可由礦區陸運二十餘里至大同鎮水口，用筏船出口。太白山煤田爲翁、洪、夏三姓之業。礦商吳黼藻，於光緒戊戌年間開採一次，耗資停工。民國八年，礦商俞煒，再請採太白山煤田，同時並請採後溪塢煤田；惟僅於後溪塢之石馬洞口販中，打有直井二處，現亦湮沒矣。民國十七年，煤商林老六復租太白山煤田，搭篷工作；聞曾出煤六十噸云。白馬洞口煤田，曾經李祥玉呈請試辦，民國十七年因產權訴訟未決，遂致停頓；現礦山只存一洞，從平坡內進二丈許。大塘裏煤田，屬舒姓業，由陳興發採掘燒煤灰，以作肥田之用。平山煤田之業主未詳。長林口煤田之業主邵姓，歷年由村農採取燒灰。東珂里煤田之業主及礦商，均爲開泰公司，曾於光緒戊戌年開採，折耗而停。

11 壽昌東鄉石馬頭煤礦 壽昌東鄉一都石馬頭地方有青山、樟山一帶煤礦。煤層中，間以石壁，最厚處達二十英尺，煤層兩旁，係含筆鉛之泥板岩，煤內多含硫性之煤蛋。煤山原屬邵姓業，光緒年間，由陳士建開採，供燒灰及煉礬之用，曾打一平巷，順煤槽進去約長五十餘英尺。又民國八年，何宗樹呈請試探筆鉛，民國十年開採，旋因虧本停業。煤田距通筏水口僅五里，距羅東埠二十里，距縣城亦二十里。

12 桐廬皇甫家煤田 桐廬至德鄉皇甫家有畫錦山、聽後山諸煤山。其附近四週五里之山，均係黑灰石向斜造成，高達千尺；惟煤山則高不及百尺。含煤系之層序，由上而下依次爲

(一)紅斑黃色砂岩，(二)白灰性砂岩，(三)煤層，(四)含炭素之灰性板岩。煤層平均厚一尺，內含腎形赤鐵。民國初年，王廉呈請開採。即於煤層露面處打平巷，曾遇厚煤。隨購機器，每日出煤約十噸。後以煤層減薄，開支太大，遂告失敗，于民國六年停工。迄民國十六年秋，皇甫文金浩泉等，集資一千元，呈縣政府請採。即於畫錦山東麓打平弄，西進三丈，乃折下打立井，亦深三丈，然後再於井底打平巷以達煤層。支架用油松，每丈三格二柱，一橫一柙。通風方法，甚為簡陋，即於山之西坡，離弄口約五丈處，掘進三丈，繼打直眼下去，以達工作區域；是以工人在內工作，常感悶氣之苦。煤之採掘，用包工制，每噸出井需洋三元五角。礦地離分水港水口不及二里，船筏均通，但不能載重，計由井口循分水港運抵縣城，為程四十餘里，每噸約需運費一元五角。由縣城運赴杭州，每噸約需運費二元。外加出井落地特稅等項，抵杭成本，每噸約需八元。該礦開採後十餘月，又復停辦。現遺跡歷歷可觀。

沿綫煤礦，除上述十二處外，其他經已開採而停工者尚多，其礦苗已發現而仍未開採者亦有不少數，可參閱附沿綫礦產一覽表。然就此以觀。沿綫煤系之分佈，雖稱遼廣，惟煤層厚薄無定，斷續不常，隨處成窩節狀態，故大規模之發掘，難期成功；小規模之開採，亦宜謹慎從事，方免失敗。目下各縣中，雖間有少量之煤產，然多係見煤即掘，煤完即停，又復隨掘隨

用，時作時輟，實屬無足輕重者。

## 一、鐵鑛

沿綫唯建德淳安之間及餘杭閑林埠有鐵鑛。餘杭閑林埠東扇二莊之赤鐵鑛，產生於花岡岩與奧陶紀石灰岩之接觸帶，係屬接觸鑛床。鑛之所在，夷為平地，惟小阜泥土呈紅色，其中夾有鐵鑛碎塊。其分佈情形，尙難窺測。即或儲量甚大，而地處低窪，開採時洩水亦極困難。前經盛姓請採，現已無人過問矣。鑛地距縣城二十里強，距杭州市約三十里，杭餘汽車道經過其旁，交通稱便。建德與淳安間之鐵鑛均在徽港兩岸隔江相望。其在西銅官村後山（銅官山，青龍山，綠山，木魚山一帶）者，為西銅官鐵鑛；在東銅官村西小洋莊鐵山塢一帶者，為東銅官鐵鑛；溯江而上，約數里，東有下灣鐵鑛，對面淳安縣境有界碑山鐵鑛。西銅官鐵鑛之露頭頗多，但體積甚小，據朱庭佑君測量，（見兩廣地質調查所年報三卷上冊朱庭佑著「浙江建德淳安二縣間之鐵鑛」）鑛床高五十公尺，長一百八十公尺，寬五十公尺，惟兩面坡度甚急，依上述所得體積應減三分之二，又假定鐵鑛比重為三，其儲量當為四十五萬公噸。鑛質多係赤鐵鑛，惟其質不純，間有黃鐵鑛夾入，鐵之總量約為百分之五十至百分之六十，其上有小部菱鐵，並略含孔雀石、雄黃、雌黃等，右接砂岩，左接鑊素重結晶之白灰岩層，灰岩之白色依與鑛床之距離，而漸近漸黑，因之四週五里以內，大都為黑色之石灰岩

。東銅官，下灣，及界碑山各處鑛床本與西銅官鑛床相聯絡，情形大同小異，以同上方法計算儲量，鐵山塢爲二十餘萬公噸，下灣爲十五萬公噸，界碑山爲四十八萬公噸。東銅官鑛經由鄭筱舟於民國八年請領民地四百餘畝，開採未見成效。西銅官亦於同年由潘獻廷代表建德鐵鑛公司呈請民地一千二百九十五畝，集資開採，並邀鐵技師造土爐鑄鐵數百斤，質粗性脆，不堪應用，後復以爐底墊石，不耐火力，且壓力過大，易致破裂，不得結果，遂耗資停工。

### 三、錳鑛

沿綫計有錳鑛八處，而在諸暨者凡四，其出水既便，分佈亦廣，似屬浙省錳鑛中之最有希望者。此外在杭縣者有二處，在餘杭、臨安者各一處。餘杭錳鑛在東塢山，前經開採，現已停辦。臨安錳鑛，在縣屬東南鄉新奉區如龍里之如龍山、峙平嶺、班竹園一帶，新近由童姓開採。諸暨董家塢之錳鑛，曾經金姓請採。又桃樹灣山錳鑛，曾經趙姓請採。杭縣之萬松嶺錳鑛，尙未開採。以上五處錳鑛，詳情未悉。其他三處，分述如下：

1 諸暨汪家塢村上山一帶錳鑛 民國十七年，浙江省建設廳派員調查礦產，於諸暨大西區附九都汪家塢，發現此礦。據云該處風化程度甚深；其岩石大多數屬奧陶紀泥板岩及石炭紀灰石；礦床係次生軟錳，雜聚於泥板岩中，深處約有二十英尺；其上爲含鐵泥岩層所覆蓋。

鑛質則軟錳佔百分之五十，泥錳佔百分之三十，硬錳佔小部分。鑛地距通筏水口僅二里許，由水口十二里抵鳳凰銅山灣，可換駁輪，經臨浦而到江干，交通尙稱利便。

2 諸暨汪家塢龍山香爐山烏山錳鑛

此鑛離汪家塢村上山錳鑛不遠。鑛床鑛質及交通均類似。首由顧瑞芳呈請開採；迨後由怡和洋行出資，取得礦權，另組利用錳鑛公司，以趙瑞珊爲華人代表，以哈佛(西班牙人)及羅白(德籍)爲駐礦經理及工程師；最先在香港山掘一平壠，深及二丈，遇灰岩遂中輟；另由山口地方，向東北打進斜壠約三公尺處，分掘正東及東北平坑，各長十餘英尺，寬二英尺半，高約六尺；桁柱支架，頗合規律。壠口設二英吋水手泵一，壠外堆場，廣二畝餘，堆有軟錳鑛二十餘噸，泥錳鑛十餘噸。

3 杭縣龍門山錳鑛

龍門山錳鑛處于杭縣西南午潮山麓，與龍門寺斜對。鑛床爲各種錳鑛，夾雜菱鐵而生於泥板岩內，延長亘二里許，佔面積一千餘畝。鑛層厚達二十英尺，東面西傾，西面東傾，適成一槽，上爲石英礫岩，底爲砂岩，厚凡八十餘公尺。鑛質則百分之五十爲軟錳，此外多爲菱鐵，亦有泥錳，硬錳等，惟爲量甚微。此鑛前經徐姓呈請開採，現因糾紛停工矣。鑛地距縣城三十五里，距杭餘汽車道留下站二十里，又閑林站十五里，距杭富汽車道轉塘站，亦約二十里。

#### 四、銅鑛

沿線惟建德西鄉十一都二圖隔家塢村後一處產銅。聞當秦唐時，曾於該處設官採銅。孔雀石苗附着於石英脈並分佈於灰岩之裂罅內，黃銅苗卽在其下。該處出水甚便，但礦苗不旺，無開採之價值。

## 五、鉛礦

鉛礦計有四處。淳安縣屬長村源銀坑之鉛礦，曾一度由蔡姓呈請開採，詳情尙未盡悉。其餘三處，則以銅岩山鉛礦之交通運輸爲最便利，苗路亦最豐旺，次爲航口埠鉛礦，又次爲岩洞山鉛礦。茲分別述之：

1 諸暨銅岩山鉛礦 是礦處於諸暨小東四十五都保和鄉銅岩山背西林庵底。礦苗發見甚早，山頂有老窿一處，據云係明季遺址。今開採處，則發現於光緒年間，屢經私採，至民國十五年，始由童振民代表大豐公司請採。礦床係含硫鐵之方鉛礦，夾石英脈分佈於石灰紀青灰石中。大豐公司所採者，屬地表之一部。從露頭處沿支苗下打斜眼一個，深約二十英尺而達礦囊。并敷設十八寸輕便軌道，用平車運苗至坑口。通風利用斜眼。工作時間八小時，工人八名，分二班工作，工資每工大洋八角，放炮、黃藥、打眼、拌錘，以及燈油、伙食均由公司供給。一切工程，最初由德人賴農主之，繼由陸伯言負責。民國十六年春，始獲主苗，逾年而主苗採盡；乃復探覓新苗，惟公司方面，據云已無力繼續矣。所得鉛礦，盛以竹篾，每



簍約重七十斤，挑至澧浦水口出運，爲程八里，力費每百斤需大洋一角半。

2 衢縣航口埠鉛鑛 航口埠鉛鑛，土名雪寶坑鉛鑛，現無人開採。老窿二處，據云係明代開掘。鑛質係方鉛鑛。並雜黃鐵鑛，鑛床附近多長石斑岩，鑛脈有二，均寬不及二英寸，夾於石英片岩之裂縫間，斜入地中。鑛地距航口埠水口六里，距縣城四十六里，由鑛至水口，道路平坦，由水口至縣城四十里，通筏及小船。

3 壽昌岩洞山鉛鑛 岩洞山鉛鑛位於壽昌東鄉甘溪村。該山岩石以綠柱斑岩蛇紋石爲主，並多石英脈，方鉛苗卽生其間。附近積土甚厚，鑛床情形，尙未明悉。前曾採掘，現已停辦。鑛山距甘溪四里，距縣城三十四里，距羅東埠十五里。由鑛至更樓底大路五里，由更樓底抵羅東埠十五里。

## 六、鉛銀鑛

沿綫計有鉛銀鑛三處，距水口均在三十里外，交通極爲不便。衢縣北鄉上方鎮銅銀背之鉛山銀鑛，距縣城約九十里，距水口三十里，曾經開採，現已停，詳情未悉。其他二鑛，分述如下：

1 諸暨石礎灣鉛銀鑛 諸暨小東銀坑石礎灣鉛銀鑛，苗路分佈最廣，估計苗路入地二千英尺，分佈面積在千畝以上；鑛苗一見於銀洞口，一見於莪麥灣，二處相距約千英尺。鑛床蠻

石係石炭紀青灰石及犬牙形方解石等，附近岩石有閃綠岩、偉晶花崗岩、長石、斑岩等，鑛即分佈於青灰石中。鑛質爲含硫鐵質之細晶方鉛鑛。民國十五年，大豐公司呈請開採民地四百餘畝；民國十六年春，開始採掘，在山腰沿苗打進三十餘英尺，其工程由德人賴儂主理，工作數閱月，未有成效，資本難繼，遂於秋間停工。鑛地距縣城七十里，高度在海拔一千八百七十英尺。由鑛至南三港，約二十里，山道崎嶇；由南三港至陳蔡市十里，路途平坦；由陳蔡市至縣城四十里，水路可通簾，陸路爲寬一丈之公路，可通洋車。

2 常山銀精洞鉛銀鑛 銀精洞鉛銀鑛在常山西鄉七都桃樹灣。鑛床係鉛銀硫鐵質鑛苗，挾石英脈而侵入麻石及灰岩中。苗脈四散，分佈尙廣，約四方里。其經風化之硫鐵質，分佈凡三處，惟含苗成分不高。次生鑛床，約在百公尺深處，尙屬豐富。民國八年，陳益謙用土法開採，聞曾耗資二千餘金。迄今尙存老窿三處，積水甚深。鑛地在海拔二千英尺高處，距球川鎮三十里，距縣城六十里，自鑛越山嶺抵破石埠三十五里，山路崎嶇特甚；自破石埠可通簾，達縣城計二十五里。

## 七、鉛鋅鑛

湯溪南鄉梧亭莊銀坑村之銀山，產鉛鋅鑛。自鑛地北達蘭谿約一百二十里，三分之二爲山道，三分之一爲平地。自鑛地陸運至山脚（村名），再裝竹筏，可直通蘭谿。鑛質爲結晶形之方

鉛鑛，夾有閃鋅鑛、黃鐵鑛；石英即附生其間，而鉛鋅鑛質，即生於石英斑岩中，細者如線，寬者如帶，或分或合，自上而下，寬度由一公分至二十五公分。據以前開採各公司所探測，鑛脈長約三十公尺，走向大致為北四十度西至南四十度東，設其深度達三百公尺，並以平均之厚度 $0.126$ 公尺計算，則其儲量為八、五〇五噸， $(30 \times 300 \times 7.5 \times 0.126 = 8505)$ 。如以現在所知最大之厚度 $(0.125)$ 公尺計算，則可得一六、八七五噸。該鑛疊經數公司開採，現已停止。

### 八、鉛鋅銀鑛

沿綫有鉛鋅銀鑛共四處：(一)小銀坑，(二)塢坑，(三)銀峯尖，(四)高塢坑，均在諸暨縣屬梅溪鄉西五里許各山中；距縣城五十五里；在海拔八百五十英尺至一千一百英尺之間。交通不便，由鑛山抵溪西大成塢，約五里餘，均為三十度左右之山坡小道；由大成塢抵橫山鎮，為程十里，道路平坦；由橫山鎮抵縣城四十里，水路暢行竹筏，公路約寬一丈，可通洋車。小銀坑、塢坑與高塢坑毗連，而銀峯尖則在塢坑之上，苗路實係相連。脈床分佈甚廣，約佔七方里有奇。脈可察者凡八道，夾於青灰石內，走向大致東西，傾斜自五十五度至六十五度之間，苗脈露頭最厚不逾三公尺，薄不及一公尺，露面大都酸化，晶體細微，係方鉛鑛，

含紅銀閃鋅等鑛。

高塢坑曾經陳德濬請採，現已停工。銀峯尖曾為徐宿卿請採，但僅略施採掘即停。塢坑為劉坦所請，現亦停工。小銀坑原亦為徐宿卿所請，後由大豐公司採掘，尙未立案，民十六年冬間，由山坡露頭處，掘進二丈餘，雇魯籍舊長興工人八名，分二班工作，平均每八小時一班，扞錘黃藥，均由該公司銅岩鑛取來。惟聞公司資本不繼，因亦停工云。

## 九、錫鑛

錫鑛惟淳安西鄉產之；一在徐家山、老坑、古牛塢一帶；一在梓潼源劍門山。兩處相距僅二百英尺，海拔約一千八百英尺，距威坪鎮四十五里，陸路可走富置嶺，或出梓潼源，山路崎嶇，交通不便。由鑛地挑至威坪鎮，每噸約需費十三元五角。

兩處鑛床相連，大部分為層積岩，其中以灰岩為主，中切以四英尺寬之岩脈一道，錫苗大部分佈於其兩旁。老坑計有苗六路，惟劍門山只見一脈。老坑鑛床之上半最上層為土壤，次為厚十五英尺之灰岩，次為厚一英尺半之灰性砂岩，次為厚一英寸許之板岩，次為變質砂岩，再下為黑灰岩，深入地中，含硫鐵石英之輝錫苗脈即散佈於裂縫中。厚脈均已採盡，現所存者，厚不及半英尺之細脈而已。惟岩脈綿亘半里餘，苗藏當不甚惡也。劍門山之一脈，厚不過二英寸，中雜石英，錫之成分甚低。

劍門山鑛，早已停採。徐家山、老坑、古牛塢一帶，初由華同泰採掘，出貨二百噸；附近各村，藉口風水，阻撓萬方，竟致殺人放火，涉訟經年，終由華姓出資賠償了結。繼由余姓經營，出苗百餘噸，獲利尙豐。後此停採，將及十年，復由劉明遠續辦，出苗噸餘，尙未取去。民十七年初，潘獻廷邀荷人着手開掘，工作五十餘日，出貨二噸左右，耗資六百元，又歸停頓。

## 十、弗石鑛

沿綫產弗石鑛縣份，計有臨安、諸暨、義烏、金華、常山、江山等六縣，地點凡二十餘處。惟詳情未悉，其產地及交通等大略情形，見沿綫鑛產一覽表。

### 一一、石灰岩及黑色頁岩

各地多有產石灰者，其所用石灰岩，大抵屬奧陶紀之印渚埠系，或二疊紀之飛來峯石灰岩。蓋印渚埠系之底部常夾一節富含土瀝青質之黑色頁岩，岩層甚薄，其細末加於火中，可燃燒發光，似含油質，俗稱之曰石煤，土人採之，以燒石灰，甚爲利便也。而飛來峯石灰岩之上，亦有煤系一段，雖煤層淺薄，質地低劣，但利用之以燒石灰，則極得其宜。是以此二岩層出露之處，每灰窰纍纍，堪稱盛業。如由分水縣沿西北經印渚埠，以至林家一帶，爲印渚埠系出露最完備之處；又如自富陽縣屬之場口，沿錢塘江東岸西南行，越江而西，經桐廬縣

之芝廬，建德縣屬之洋溪，渡新安江，更經壽昌縣屬之下馬橋，衢縣屬之玳堰頭，以至常山縣屬之芳村等處，亦爲印渚埠系下部最發達之區；又如自淳安縣屬威坪鎮，沿新安江以西至蛟池一帶，蘭谿縣北鄉之諸葛鎮，及龍游縣北鄉之石佛附近，亦盛產黑色頁岩；在上述諸地，灰窰特多。而常山縣西北之灰埠，據馬金溪之北岸，河流暢達，運輸靈便，其地飛來峯石灰岩，賦質純潔，分佈頗廣，其上又有淺薄煤層足資利用，因之該埠灰窰羅列，向爲石灰之重要產地。上下船之運灰者排列如鱗，聞該埠石灰，每担（百斤）售價三角，多爲肥田及製紙之用，每年燒灰約在春初，過插秧期卽止，（五月中旬）灰埠一處，每年出石灰七八萬担，約值二萬餘元云。

### 一一、石筍

常山縣屬，自木綿嶺西麓至縣城之間，硯瓦山系最爲發達完整。其中有綠色灰質頁岩，中夾淡色灰質核頗多，長約一公分，形狀橢圓，儼如桃核，概皆排列成層，經風雨之剝蝕，河流之沖蕩，灰質核每被溶解，而留空洞，其隙孔多玲瓏瑰琦，俗稱之曰石筍，可爲花園裝飾之用。前曾有商人招工開採，運銷上海；惟以轉運不便，需求不廣，久已停業，今北平故宮惠風亭前後，有四石筍挺立，聞卽來自此間云。

### 一二、石料

建德系之流紋岩，皆含石英及長短斑晶，其石基以潛晶爲最多，平常色暗，風化後，每現微紅色，鄰近底部之處，多爲極顯之綠色，鮮美異常，洵屬建築之良材。沿綫各地，產此者殊不少，但必須易於採取，便於運轉，方能化無用爲有用。目下合此條件者，以淳安縣屬茶園附近者稱最；故浙皖建築石料，現幾全取於是。此外杭縣之驤山，交通較便，運銷較易，亦多產石料，每年運銷上海約有二十餘萬噸。

京 粵 線 浙 江 段 沿 線 鑛 產 一 覽 表

(一) 煤 鑛

全	桐 廬	全	全	全	全	全	諸 暨	縣 別
外 塢 口	畫 錦 山 聽 後 山	照 山	廖 宅 寒 灣	廟 前 山	斗 空 山	栗 樹 灣 瓜 子	青 山	產 地
南 鄉	北 鄉 皇 甫 家 距 縣 城 約 四 十 里	徐 埠 楊 村 距 縣 城 四 十 里	距 縣 城 八 十 里		小 東 鄉 八 石 坂 距 縣 城 六 十 里	南 鄉		位 置
距 桐 江 水 口 十 三 里	距 分 水 港 水 口 不 及 二 里	距 水 口 六 里	由 礦 至 澧 浦 水 口 山 嶺 重 疊					運 輸
現 停	經 探 二 次 現 停	尚 未 開 採	尚 未 開 採	經 俞 姓 請 採 現 停	經 金 姓 請 採 現 停	經 許 姓 請 採 現 停	經 鄭 姓 請 採	備 考



京 粵 線 浙 江 段 經 濟 調 查 礦 業 經 濟

全	全	全	全	全	全	全	壽 昌	建 德	義 烏
石馬頭	白馬洞口	東珂里	長林口	平山	大塘裏	後溪塢	太白山	葉家一帶	烏灶
東鄉一都距縣城二十里	全	全	全	全	西鄉九都與後溪塢礦相鄰	縣西北寺堪頭鎮元口村距縣城四十五里	縣西北寺堪頭鎮元口村距縣城四十里	西鄉東銅官村葉家距縣城八十里	永寧鄉
距通後水口五里距羅東埠二十里	全	全	全	全	距大同鎮水口二十里	全	陸路至縣四十里由縣二十五里抵羅東埠水口	距徽港水口二里	
民十經陳姓請探虧本停辦	經李姓請探現因糾綽停頓	光緒戊戌年開泰公司開採折耗而停	全	由鄉人採掘燒灰	由陳姓採掘燒灰	民八經俞姓開採現停	光緒戊戌吳姓開採耗資而停現由林姓開採	現停	經朱姓請探現停

京 粵 線 浙 江 段 經 濟 調 查 業 績 概 覽

全 衢縣	全 龍游	全 金華	全 縵源 山 大石殿山	全 高源山 壟頭山	全 蘭谿	全 馬崗頭	全 瓦窰舖
里堰頭 黃枚坂 黃泥 山 潘家山 楓樹底 莊底坂 頭山 和尚塢尾	南門坂 下安山 社 塢山 雞籠山	天井山	杜山前 象山脚 杜山塢	朱村一帶	赤合嶺	西鄉八角井村東北二里許距縣城三十五里	東鄉新市距縣城十五里
小南鄉橫路村距縣城二十五里	大南鄉塘沿村南距縣城四十里	距龍門山下鄭村五里許	北鄉距縣城約三十里	南華鄉朱村距縣城十里	西鄉茅長塘村東北距縣城三十五里	北鄉	距徽港水口十五里
距烏溪港一里半	距後溪街水口十四里	距航埠水口二十五里	挑至江濱茶圩市出水	距水口八里	全	距蘭港之女埠水口大道十五里	距徽港水口十五里
民元二年開採出貨頗多夏間發水而罷民十五復開掘無成效	民八有人請採被駁現有人私採	民十六由葉姓開採出貨有限虧累而停	經試探現停	尚未開採	民八由蔣姓請採現停	民八由唐姓開採現停	民三由葉姓請採虧耗而停

查 調 濟 經 段 江 浙 線 粵 京 濟 經 業 鑛

全	江 山	全	全	全	常 山	全	全	全	全
虎岩山	狀元山一帶	溪口 桐山	球川 篾嶺脚	五里壩	菱湖	煤洞 坵	學寶 埠	盈山	天燈 塢 石排 山
禮賢鎮石後村西面	禮賢鎮南三里許狀元山	南門鄉收字莊距縣城十二里	南球鄉距縣城七十里		北鄉距縣城二十五里	距縣城四十里	距縣城四十里	雙源塘村距縣城三十里	小南鄉距縣城五十五里
挑至禮賢鎮出口爲程七里許	距溪東淤水口三里	陸運至縣城	距水口三十里			距水口二十里	距水口二里		
經陳姓請探現停	現每日產四千斤	有舊坑數處現停質 係半烟煤	尙未經請探	經葉姓請探現停	現停	有直井一現停	有老窿數十處現停	經唐姓試探而停	經朱姓請探但未開

京 粵 線 浙 江 段 經 濟 調 查 業 績 概 況

(二) 鐵 礦

全	白頂山 磨車基	南鄉三十六都鐘底莊		經侯姓請採現停
全	東家塢			未詳
全	嶺後山	清湖鎮距縣城十八里	距水口三里	經請採現停
全	林家山	南鄉前塢		經張姓請採
全	橫山 底山	仕陽鄉距縣城四十五里		經私採而停
全	上下東儒地方	距縣城三十五里	距水口四里	尙未開採
全	獅凸山			未詳
全	煤洞山	全	全	經胡姓請採現存舊 壩一
全	關溪壠 大弓塢	東鄉十一都協里莊距縣城約 十里	挑至城東浮橋水口爲程十里	經柴元鞠請採
全	三角口及老車頭一帶	全	全	民八經張姓請採

(三) 錳 鑛

縣 別	產 地	位 置	運 輸	備 考
餘 杭	東扇二莊	近閑林鎮距縣城約二十五里	邇近杭餘汽車道陸運甚便	經盛姓請採現停
建 德	鉄山塢	西鄉東銅官村西小洋莊距縣城八十里	距徽港水口二里許	民八經鄭姓請採現停 係實係赤鉄
全	下灣	全	全	
全	後山	西鄉十一都八圖西銅官村背距縣城八十里	距徽港水口二里許	民八經建德鉄鑛公司請採耗資而罷質係赤鉄
淳 安	界碑山	與建德下灣遙對	距徽港水口一里	未採
杭 縣	龍門山	縣西南二十五里午潮山山麓	距杭餘汽車道留下站二十里 閑林站十五里 距杭富汽車道轉塘站二十里	現因糾紛停工
全	萬松嶺			尙未開採

縣 別	產 地	位 置	通 輸	備 考
(四) 銅 鑛				
餘 杭	東塢山	距縣城三十八里	距杭餘汽車道二十里	經採現停
臨 安	如龍山 峙平嶺 班竹園	東南鄉新奉區如龍里	距餘臨汽車道不遠	近由童姓開採
諸 暨	上山頭	汪家塢村縣城四十里距臨浦三十二里	距通筏水口三里	尙未開採
全	龍山 香爐山 烏山	烏石鄉距臨浦四十里	距通筏水口二里	鑛權歸怡和洋行之 利用錳鑛公司
全	董家塢			經金姓請採
全	桃樹灣山			經趙姓請採
(五) 鉛 鑛				
建 德	隅家塢村後	西鄉十一都二圖隅家塢村距縣城八十里	距徽港水口二里許	秦塘時曾設官採銅 於此鑛苗不旺

(六) 鉛銀鑛

諸 暨	壽 昌	淳 安	衢 縣
銅岩山	岩洞山	銀坑	雪寶坑
四十五都保和鄉距縣城四十里	距甘溪村五里距縣城三十四里	長村源	航口埠左近距縣城四十六里
距澧浦水口八里	距更樓底大路五里又十三里抵羅東埠大水時可通筏		距航口埠水口六里
苗路發現甚早經大豐公司採掘現停	經採現停	經蔡姓請採	有老薩二鑛質係方鉛雜黃鉄

(七) 鉛鋅鑛

諸 暨	衢 縣	常 山
石礎灣	銅銀背山	銀精洞
小東鄉銀坑距縣城七十里	北鄉上方鎮距縣城七十里	西鄉七都桃樹灣距球川鎮二十里距縣城六十里
距陳蔡市水口三十里	距水口三十里	距破石埠通筏水口計山路三十五里
經大豐公司採掘現停	經採現停	經陳姓請採耗資而停現存老窿三處

縣 別	產 地	位 置	運 輸	備 考
-----	-----	-----	-----	-----

湯溪	銀山	南鄉梧亭莊銀坑村	由礦陸運至山脚村即裝筏至 蘭溪水路百二十里	疊經數公司開採
----	----	----------	--------------------------	---------

(八) 鉛鋅銀鑛

縣別	產地	位置	運輸	備考
諸暨	小銀坑	梅溪鄉距縣城五十五里	距水口十五里	為徐姓所請現由大豐公司開採
全	塢坑	全	全	經劉姓請採現停
全	高塢坑	全	全	經陳姓請採現停
全	銀峯尖	全	全	經徐姓請採但只略試採掘即停

(九) 錫鑛

縣別	產地	位置	運輸	備考
淳安	徐家山 塢 老坑 古牛	西鄉距威坪鎮四十五里	陸運山路崎嶇可經富置嶺或出梓潼源以達威坪	歷經採掘或獲利或失敗現停
全	劍門山	梓潼源距威坪鎮四十五里	全	全



(十) 弗石鑛

縣 別	產 地	位 置	運 輸	備 考
臨 安	閩公山 龍拱灣 下 兒灣	東鄉鶴山聯合村	距餘臨汽車路不遠	近由朱姓開採
諸 暨	觀音堂村	三十九都觀音堂村對面小山 坡上距縣城六十里	距水口十五里	民十六經唐姓開採 因銷路不旺而停
全	吉竹塢	寺下莊裏外		經戚姓請採現停
全	官塘塢 白脚山	王阮莊		經戚姓請採現停
全	蒲蘆塢			經金姓請採現停
全	大成塢	梅溪鄉距縣城五十五里	距水口十五里	經唐姓請採現停
全	安田莊	三十六都安田莊		尙未開採
全	大塢角 滴水岩			現停
桐 廬 龍 口				經戴姓請採

京 粵 線 浙 江 段 經 濟 調 查 業 績 經 濟

全	全	全	全	全	全	全	全	全	義 烏
滴水岩	白陽山 牛腳跡	野毛岩 冷水孔	白羊塢	岩坑山 馬面山 鐘村直嶺	龍鳳塘山 紫龍山	督頭坑 化石 白魚	裏側山	老鷹崗 牛頭山	赤塘山
南鄉三十四郡	東鄉二都裏金村					羅漢堂	南鄉		
全	停經協茂公司請採現	曾經請採	經張姓請採	經俞龔等姓請採	經俞龔等姓請採	經童王二姓合組南華螢石公司請採	經陳姓請採	經童姓請採	經龔姓請採

(十一) 石料

江 山	全	常 山	全	全	全	金 華	全	全
象鼻山車水頭一帶	球川鎮	芙蓉山	犁頭山	下店東塘 畝山	大公山	陳姓樟頭	集成山 岩坑山	大尖坑山
縣東長台鄉	西鄉球川鎮	東門鄉衣莊距縣城七十里	南鄉下村	南鄉			東鄉	南鄉塔山下村
未詳	尙未開採	現停	經廖襲二姓請採	經胡姓請查採	經何姓請採	經童姓請採	經源利公司請採	經王姓請採

淳安	杭縣	縣別
茶園鎮	譽山	產地
茶園鎮附近		位置
逼近徽港水口	逼近省垣交通頗便	運輸
於此	皖浙建築石料多取	備考

附記：此外石筍產於常山之木綿嶺硯瓦山等處，石灰則無縣不產，惟同地有黑色頁岩或碎煤出產以供燒石灰之燃料者，產石灰較多。



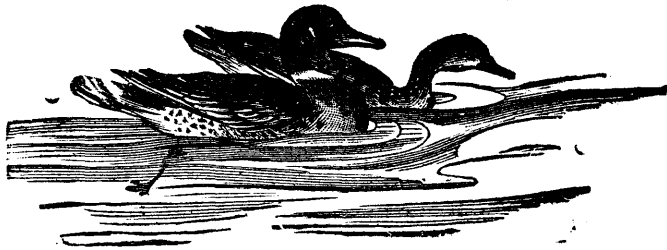

工  
業  
經  
濟  
篇

## 京粵綫浙江段重要工業產量總值表

業 別	品 類	產 量	總 值 (單位元)
機 器 業	機 器		294,700
	翻 砂		15,300
紡 紗 業	棉 紗	17,200件	3,440,000
纜 絲 業	絲	2,700担	3,545,444
絲 織 業	綢 緞	500,000疋	15,000,000
棉 織 業	棉 布	329,100疋	2,280,800
	毛 巾	125,900打	239,500
針 織 業	線 衫	22,000打	100,000
	線 襪	144,630打	260,000
製 帽 業	草 帽	30,750頂	34,100
製 麵 業	麵 乾 粉	24,088担	301,300
	糖	10,000担	100,000
製 糖 業	冰 糖	2,000担	30,000
	橘 餅	2,000担	45,000
釀 酒 業	酒		229,000
火 柴 業	火 柴	41,000箱	1,248,000
	盒 片	22,500包	144,000
造 紙 業	紙	7,621,630件	7,234,200
		10,720噸	
製 皂 業	肥 皂	96,700箱	297,200
製 革 業	牛 羊 皮	25,200張	77,300
油 臘 漆 業	桐 油	100,835瓩	1,296,300
	柏 油	56,975件	934,450
	青 油	18,795瓩	326,700
	雜 油	21,755担	450,440
	漆	54,500斤	80,000
磚瓦灰及陶器業	磚 瓦		113,700
	石 灰		40,000
	陶 器		3,000
營 造 業			255,000
製 傘 業	紙 傘	27,000把	3,500
	傘 骨	4,200,000把	40,000
錫 箔 業	錫 箔	40,000塊	60,000
筆 桿 業	筆 桿	2,000,000捆	800,000
香 粉 業	香 粉	150,000担	120,000
皮 箱 業	皮 箱	10,000隻	60,000

# 浙江段各業工資分縣比較表

(工資計算以每月為單位)

業別	縣名	男工			女工			童工		
		最高	最低	普通	最高	最低	普通	最高	最低	普通
機器業	杭州	38.00	8.00	14.00				10.00		5.00
紡紗業	杭州	36.00	9.00	15.00	24.00	9.00	15.00	13.50	7.50	9.00
	蕭山	40.00	12.00	24.00	15.00	6.00	9.00	12.00	6.00	9.00
縲絲業	杭州				21.00	5.40	12.00			
絲織業	杭州	36.36	10.00		22.00	4.50		8.00	3.00	
棉織業	杭州	33.00	11.00	15.00	24.00	5.00	10.80	10.00	4.00	5.40
針織業	杭州	30.00	6.00	13.40	16.00	5.00	9.50	9.00	3.00	6.00
製帽業	杭州	20.00	6.00	12.00				5.00		5.00
製麵業	杭州	19.00	8.00	13.00						
製糖業	蘭谿	20.00	5.00	7.00						
火柴業	杭州	39.00	15.00		15.00	6.00		15.00	6.00	
	富陽	18.00	10.00	15.00						
造紙業	杭州	60.00	12.00		6.50	6.00				
	其他各縣	8.00	5.00	7.00						
製皂業	杭州	13.00	6.00	9.00						
	蘭谿	16.00	5.00	8.00						
	衢縣	25.00	8.00	9.00						
	金華	16.00	4.50	5.50						
	義烏	10.00	4.00	6.00						
製革業	杭州	21.00	6.00	13.40						
製傘業	杭州	16.00	7.00	13.00	13.00	8.00	10.00			
營造業	杭州	15.00	6.00							



## 浙江段各業工人數目分縣比較表

業 別	縣 名	男 工	女 工	童 工	共 計
機 器 業	杭 州	320		96	416
紡 紗 業	杭 州		455		1,860
	蕭 山	110	1,000	100	1,210
纜 絲 業	杭 州	176	5,567	110	5,853
絲 織 業	杭 州				13,236
棉 織 業	杭 州	281	1,523	52	1,866
	蘭 谿	4	30		34
	金 華	16	130		146
	衢 縣		26		26
針 織 業	杭 州	49	359	20	428
	諸 暨	4	14		18
	義 烏		45		45
	蘭 谿				240
	衢 縣		40		40
	建 德		20		20
	分 水		9		9
	新 登		4		4
製 帽 業	杭 州	8		7	15
製 麵 業	杭 州	43			43
	淳 安	100			100
製 糖 業	蘭 谿	30			30
火 柴 業	杭 州	370	1,060	60	1,490
	富 陽	448			448
造 紙 業	杭 州	193	36		229
製 皂 業	杭 州	39			39
	蘭 谿	19			19
	衢 縣	10			10
	金 華	6			6
	義 烏	3			3
製 革 業	杭 州	49			49
營 造 業	杭 州	259			259
磚瓦陶器業	湯 溪	160			160
	淳 安	100			100
	新 登	20			20

# 工業經濟篇

## 一、概說

浙江段工業以杭州爲中心點，其有新式機器，並利用電力者，有紗廠、綢廠、棉織廠、針織廠、製紙廠、製革廠、火柴廠、縲絲廠、與機器廠等。他如製皂廠、營造廠、製麵廠等等，亦悉以該地爲中區，其生產能力佔全段總值百分之六十以上。此外各處，概爲手工業。綿織、針織、製皂等業，以蘭谿較爲發達，金華次之，衢縣又次之。至若建德、桐廬、分水、新登、義烏、諸暨等縣，雖亦有紡織業，惟產量微小，不敷自給。造紙在本段工業中，最爲普及；分佈區域，有蕭山、餘杭、臨安、富陽、諸暨、新登、淳安、壽昌、龍游、衢縣、湯溪、常山及江山等十三縣；產量以富陽爲最多，衢縣爲次之，龍游又次之。榨油業分佈亦廣，有江山、常山、衢縣、龍游、湯溪、義烏、金華、蘭谿、淳安、建德、分水、桐廬、及諸暨等十三縣，產量首推淳安，金華第二，其他數縣多寡不一。

全段出品以機製者，有綿紗、棉織品、絲織品、針織品、皮革、火柴、及絲等，以絲織品爲大宗、手工業製造品，以紙類爲大宗，品質衢縣最佳，蕭山最劣，其餘各縣，黃紙、白紙、

各有出產，品級不相上下，惟篇幅大小，不適時宜，行銷未能及遠，苟能從事改革，紙業發展，固可期也。油類之運銷外埠者，有桐油與柏油；僅分售各鄰縣者，有菜油與茶油；每年出品總值，次于紙類。他如富陽之火柴盒片與傘骨，蕭山之錫箔，餘杭之筆桿，臨安之香粉，衢縣之皮箱，義烏、建德之酒，蘭谿、龍游、淳安之麵粉，以及義烏、蘭谿之糖等，產量亦頗可觀。

全段工人不下十餘萬人。廠工有數可稽者約二萬七千人，男工佔其十分之三，女工佔其十分之七。各類工人中，以造紙榨油者較多，惟因區域廣泛，未克詳其確數。

各業工資，因業別而各異。紡紗業每日最高一元二角，最低三角，普通五角。繅絲業最高七角，最低一角八分，普通四角。織綢業，分電力織，手工織二種，電力每碼最高一角五分，最低七分，普通一角；手織每疋十元左右。棉織業每疋最高一元五角，最低三角，普通四角至六角。針織業以建德織襪業之工資為最高，每打最高四角八分，最低二角四分，普通三角六分；義烏為最低，每打最高二角四分，最低九分，普通一角五分。機器造紙男工每月最高六十元，最低六元；女工自六元至六元五角。手工造紙最高八元。最低五元，普通七元。榨油業工資，與手工造紙相仿。

工作時間，每日平均約十小時，最多者十二小時，最小者八小時，以件計工資者，則無規定時間，胥視工人之勤惰，而量其收入之多寡。其他詳細情形，另分別敘述于後：

### 一、紡紗業

沿綫紡紗工廠，祇有二家：一在杭州，爲三友實業社杭廠；一在蕭山，爲通惠棉紗廠。茲將二廠情形，分述如次：

1 杭州三友實業社杭廠 沿革與設備 該廠原名通益公，於光緒二十三年成立，資本六十萬元，係官辦性質。置有英國製造紗機五十四台，共計紗錠二萬枚，布機一百二十五架。嗣因辦理不善，以致失敗，于民國五年，租與鼎新公司承辦，亦因出品不佳，歷年虧蝕。至民國十七年，始由三友實業社收買，遂改今名。

出品與價格 出品有八支、十支、十二支、十四支、十六支、二十支等棉紗。全年共出九千件，價值一百八十萬元。最近批發價，十四支每件二百二十五元。該廠兼織毛巾與布疋，另詳棉織工業內。

原料與產地 原料採用陝西棉花約五千擔，價值二十七萬五千元；餘皆爲本省杭、嘉、湖、紹各屬所產。

工人與工資 紡紗工人共六百五十人。女工佔百分之七十，男工百分之三十。男工每日工

資最高一元二角，最低三角，普通五角。女工每日工資最高八角，最低三角五分。普通五角。童工每日工資最高四角五分，最低二角五分，普通三角。每日工作十小時。

2 蕭山通惠棉紗廠 沿革與設備 于光緒二十三年成立，資本四十五萬元，係股份有限公司，置有德國平透式引擎一座，馬力五百匹，彈花機七台，鬆花機五十八台，併條機十九台，細紗機四十一台，粗紗機四十台，搖紗機百二十四台，悉為英國製造。

出品與價格 出品有十支、十二支、十四支、十六支等棉紗。全年共版八千二百餘箱，價值一百六十四萬元。最近批發價，每箱約二百元左右。銷售區域，以金、衢、嚴各舊府屬為多。

原料與產地 原料採用餘姚與蕭山所產之棉花，年約二千五百包，價值一百四十萬元。

工人與工資 現有男工一百十餘人，女工約千人，童工約百人。男工每月工資，最高四十二元，最低十二元，普通二十四元。女工每日工資最高五角，最低二角，普通三角餘。童工每日最高四角，最低二角，普通三角。

上述二廠營業，歷年皆受虧蝕，至民國十八年，始漸有起色。三友社杭廠，接辦伊始，出品多供上海總廠與杭州本廠自用，故其盈餘未詳。通惠棉紗廠，於十八年份盈餘達十五萬元。方今各地極力提倡改用國產棉紗，紗廠前途，正無限量也。

### 三、縹絲業

本段蠶桑事業，向稱發達，鄉民之自縹土絲者其數無統計。其設廠縹絲者共有七家，即虎林、緯成、天章、慶成、大綸、華綸、與崇裕等是也。地點均在杭州。虎林、緯成、天章、慶成等四廠，原以織綢為主，僅兼帶縹絲。華綸、大綸、崇裕等三廠，專營縹絲。茲將各廠情形，列表于下：

杭州市縹絲廠一覽表民國十九年

廠名	開辦時期	性質	資本	工人數	絲車數	每年需用原料額		每年出產額	
						數量	總值	數量	總值
華綸	民十七	合夥	五萬兩	女男 四九〇〇	未詳	一千担	十八萬元	二百担	二十萬兩
慶成	民五	未詳	未詳	女男 五一四七	未詳	二千担	三十三萬元	四百担	五十萬元
天章	民二	合夥	十二萬元	童女男 一七三四 一五〇〇	未詳	一千担	十八萬元	二百担	二十七萬六千元
虎林	民三	公司	三十六萬元	女男 五〇〇〇	二〇八台	一千五百担	二十七萬元	三百担	三十三萬兩
緯成	民元	公司	資本總數 三百萬元	女男 九五〇〇	四八八台	繭四千担	六十萬元	六百担	六十萬兩

大綸	前清	合夥	十萬兩	男一、〇四五 女一、〇四五	未詳	二千担	三十三萬元	四百担	四十八萬元
崇裕	民十六	有限公司	二十萬元	男一、三三四 女一、三一六	未詳	四千担	六十萬元	六百担	七十二萬元
共計				男一、一七六 女五、五六七 童一、一〇〇		一萬五千 五百担	二百四十九萬元 担	二千七百銀一、一三〇、〇〇〇兩	洋一九七六、〇〇〇元

**營業狀況** 各廠營業，近年極為衰落，蓋因工料昂貴，出品不佳，且受人造絲低價影響，致銷路停滯也。專營縲絲之三廠，僅能維持現狀。其兼織綢各廠，工潮時起，銷路不暢，岌岌可危。如虎林廠于民國八年盈餘十萬元，於民國十六年虧蝕二十四萬元。又緯成廠於民十二年盈餘二十七萬六千元，於民十七年虧蝕二十七萬八千元。兩相比較，營業衰落，從可知矣。

**原料與成本** 所用原料，悉採自杭、嘉、湖、紹各舊府屬。乾繭每担價格最高一百八十兩，普通大都一百五十兩。每担絲需用乾繭五担，縲絲工資，約二百餘兩，管理及包裝費，約六十餘兩，運費稅捐及雜費等項，約四五十兩；合計每担成本，需一千兩零。

**工人與工資** 絲廠工人，以紹興女工居多；佔總數百分之九十五。工資則以日計算，最高七角，最低一角八分，普通四角。每日工作十小時，每月例假二天。

### 四、絲織業

沿綫絲織工業，唯杭市與蕭山縣有之。蕭山祇慶雲一廠，於民國十一年開辦，資本五十萬元，織綢兼縲絲，規模尙大。惜因營業不旺，虧蝕達四十萬元，已於今年停辦矣。現在沿綫絲織工廠，僅存杭州一地。茲將杭州絲織業大概情形，陳述如次：

工廠與機戶 絲織業中，可分絲織工廠與絲織機戶二類。杭市絲織，雖稱發達，然近年廠家倒閉者日多，查民國十六年底，絲織工廠尙有五十餘家，次年驟減至二十二家，迨至民國十八年底僅存十四家。各廠情形，略如下表：

杭州市絲織工廠一覽表 民國十九年

廠名	地址	開辦年月	性質	資本
緯成公司	下池塘巷	民國元年	股份公司	三百萬元
虎林公司	蒲場巷	民國三年	股份公司	三十六萬元
天章絲織廠	林司後	民國三年	獨資	十二萬元
慶成縲絲綢廠	普安街	民國五年	獨資	五萬元
大成織綢廠	新市街	(未詳)	獨資	一萬元
文新恆織綢廠	蒲場巷	民國七年	合夥	六千元



以上各廠，緯成、虎林、天章、慶成等兼營繅絲，資本亦最大。機戶數目，近年有增無減，據杭州市政府統計，十七年機戶情形，有如下表：

杭州市機戶統計表 民國十七年

機戶類別	戶數	資本總額 (元)	機數 (台)	工人數目			全年產量 (疋)
				男	女	童	
華盛織綢廠		下倉橋	民國十五年	合夥	六千	元	
震旦織綢廠		刀茅巷	民國十五年	股份	五千	元	
天豐織綢廠		黃醋園	(未詳)	獨資	五千	元	
怡章鴻綢廠		石板巷	(前清)	獨資	五千	元	
文記綢廠		東街落渡橋	民國六年	合夥	三萬	元	
悅昌隆綢廠		羊千巷一四號	民國十二年	獨資	一萬	元	
立興昌綢廠		黃醋園	(未詳)	合夥	三千	元	
裕成織綢廠		石板巷	(未詳)	獨資	二千	元	
生貨	八二八一六八、〇八〇一、八九四二、五三五		八七一		三五六	三、七六二	六六、二九〇
熟貨	一、八六二五三一、五〇〇五、二二六六、五七二一、八八九一、〇一三					九、四七四	一八二、九一〇
共計	二、六九〇六九九、五八〇七、一二〇九、一〇七二、七六〇一、三六九一三、二二六						二四九、二〇〇

附註：生貨指大綱杭紡與縐紗等，熟貨指各種緞葛。

織機之增減 民國以來，絲織工業，逐年均有進步，尤以民國十五、十六兩年最為發達，  
 綢機架數達二千餘台，惟自十七年後，台數驟然降落，至十八年底，僅存七百餘台；考其原  
 因，要為各廠鑑於手織機成本大昂，工資過高，乃紛紛改裝電機，以省工料而速出貨之故。  
 試覽下表所列歷年手織機與電織機之增減數目，自可明此中趨勢也。

杭州市綢機數量比較表 民國元年至十七年  
 杭州市政府製

年 別	手 織 機 數 目 (台)	電 織 機 數 目 (台)
民 國 元 年	二八	
二 年	五六	
三 年	二九四	
四 年	四四二	
五 年	五三一	
六 年	六二三	
七 年	七〇一	
八 年	八四九	

九 年	一、〇六〇	—
十 年	一、二六六	—
十 一 年	一、三二八	一〇
十 二 年	一、六〇八	一六
十 三 年	一、九三一	三八
十 四 年	二、〇二二	六一
十 五 年	二、一二九	一三六
十 六 年	二、〇二五	二〇二
十 七 年	一、五三九	二二二

廠方之改用電機，固稱得計。惟工人則感失業之痛苦，於是發生工潮，遷延多時，未能解決，廠方既因銷路呆滯，營業不佳，而又受工潮之打擊，相繼倒閉者甚多，最後工潮解決，由廠方將停辦木機，贈給解僱工人，俾維生計，機戶遂見增多。

產量 目下機戶共有手織機凡七千餘台，各廠共有手織機七百餘台，電織機二百餘台；手織機平均每台月可出三四疋，電織機則三倍或四倍於此；據報告實際全年產量，綢類約三十萬疋，緞類約二十萬疋，全年總和為五十萬疋，平均每疋以三十元計，總值一千五百萬元。

其中機戶出品，實佔多數，約為全數四分之三以上，可見機戶生產能力之大矣。

出品種類

絲織品名目繁多，大致可分為七類：(甲)天然絲織品，(乙)天然絲與人造絲交織品，(丙)人造絲與絹絲交織品，(丁)人造絲與棉紗交織品，(戊)人造絲與毛線交織品，(己)天然絲與毛線交織品，(庚)紡絲織品等。

出品價格

綢緞價格，高下不一。如大綢，木機織者，每尺自七角至一元；鐵機織者，自六角至八角。緞，木機織者，每尺八角至一元四角；鐵機織者，自一元二角至一元六角。其他如橫直條羅，每尺自七角至一元二角，毛葛自一元二角至一元五角，絲葛自四角至一元二角，縐自六角至九角，絹自七角至九角；悉視品級之優劣而定價格之高低。躉售價格，按正計算，純粹天然絲織之綢每疋售五十六七元，人造絲與天然絲混織之綢每疋約四十四元。

原料

杭州為吾國絲業中心，市內各廠及機戶所用原料，均係就地取材，聞杭市縣所產天然絲，除十分之二輸出上海外，十分之八供市內絲織之用。天然絲分肥絲細絲二類，肥絲每担價七百二十元，細絲每担價八百一十元，惟近年因迎合社會心理，各廠戶用人造絲者漸多。最近五年間綢廠需用天然絲與人造絲之統計，有如下表：

杭州市最近五年綢廠需用<sup>天然</sup>絲統計比較表

年 別	天 然 絲		人 造 絲	
	實 用 數 量	合 總 數 百 分 之 幾	實 用 數 量	合 總 數 百 分 之 幾
民 國 十 三 年	三、〇〇〇担			
十 四 年	二、五〇〇担	八九·五	二九一担	一〇·五
十 五 年	二、三〇〇担	八一·四	五三〇担	一八·五
十 六 年	七九〇担	四九·三	七五九担	五〇·七
十 七 年	七二〇担	四三·〇	九五四担	五七·〇

銷售與積存 各種綢緞，除一部分供給本省需要外，多運往上海轉銷各埠。綢類多銷行長江各省，緞則以銷平津及東北為多。惟近年衣制變更頗劇；西服與中山裝日見普及，此項服制原料既未能取材於綢緞，故本業貨品銷路漸狹，加以外貨充斥，大有取而代之之勢，是以近來產品，年有積存，據杭州市政府統計，五年來廠綢銷存之比較，有如下表：

杭州市最近五年廠綢銷存比較表 民國十三年至十七年

年 別	銷 出 百 分 數	積 存 百 分 數
民 國 十 三 年	九〇	〇一
十 四 年	九三	七

十 五 年	七 二	二 八
十 六 年	七 八	二 三
十 七 年	七 二	二 八

綢緞稅率 綢類正稅每斤四角八分，緞類每斤五角四分，紡羅等項，每斤三角九分，並徵附稅二成，浙西水利捐六厘。

工資與工時 工資分電機織與手工織二種。電機織每碼工資最高一角五分，最低七分，普通一角。木機織每疋工資約需十元左右。工作時間，大多數每日十一小時，每月例假二天，全年例假共三十天。

### 五、棉織業

全段二十縣，有棉織工廠者，祇杭州，蘭谿，金華與衢縣等四市縣，大小共十六廠。設在杭州者，計有毛巾廠二，布廠十。蘭谿與金華僅各一廠，衢縣二廠。其他如蕭山、湯溪等縣，亦有土布出產，為農戶之副產品，出數細微，僅供自用，且散居各鄉，礙難詳查。據報蕭山年出花布約二萬五千疋，每疋價格最高為七元，最低四元，普通五元，總值十二萬五千元。又湯溪年出土布約一萬一千疋，每疋價格平均二元八角，總值三萬零八百元。至於杭蘭金衢四處十六廠，共計有織機一千八百零三架，男女工人二千九百五十一人，全年出產總值二百

三十三萬四千五百元，其營業則杭市十二廠佔總額百分之九十六，金華一廠，蘭谿一廠，及衢縣二廠，合佔百分之四，與杭市各廠相較，差異極大。考其不發達之原因約有三端：各地洋布充斥，價廉色豔，人多樂用，土布日受外貨之排擠，漸次衰落，此其一。棉織原料厥爲棉紗，而內地絕無紗廠，所有原料，概須向杭州、上海採購；交通不便，航行迂緩，非僅供應未能裕如，抑且成本增漲；加以內地交易，素尚信用，貨款歸期，近者按節，遠者經年，資本微小，周轉不靈，此其二。內地工人，素未訓練，技藝幼稚，出品惡劣；且因潮流所趨，工資激增，成本過高，價格陡漲，銷路遂致停滯，此其三。職此之故，沿綫各縣棉織工廠，大都寥若晨星。茲將上述設廠四市縣情形分敘如次：

1 杭州 工廠概況 全市棉織廠共十二廠。資本大小不一，以三友實業社杭廠爲最大。

該廠除織布織巾之外，尙兼紡紗。三友社杭廠與浙江棉織模範工廠係公司性質，餘均係合夥性質。全體合計，共有資本一百三十一萬三千元。設備方面，共計電織機九十六架，鐵木夾機一千零二十八架，提花機七十九架，木機四百六十五架。工人共計二千七百四十五人，以女工居多數，合總數百分之七十一以上。全年產布共二十八萬三千一百疋，毛巾十一萬四千打，總值二百三十萬零八千元。茲將各廠概況列表如下。

杭州市棉織工廠概況表(一) 民國十九年

京 粵 線 浙 江 段 經 濟 調 查 工 業 經 濟

廠 別	各項機數		工人數		計數	全年產量	總值
	電機	鐵木機	提花機	木機			
廠 別	地 址	性 質	開 辦 時 期	資 本			
三友實業社杭廠	拱宸橋	公 司	民國十八年	一百二十萬元			
浙江棉織模範工廠	孩兒巷	公 司	十七年	四萬			
大豐盛記染織廠	孩兒巷	合 夥	十七年	二萬			
九華永布廠	孩兒巷	合 夥	十七年	一萬一千元			
廣生棉織廠	竹竿巷	合 夥	十二年	一萬			
永新織布廠	安樂橋	合 夥	十七年	六千元			
五豐布廠	登雲橋	合 夥	十七年	六千元			
惠民布廠	長慶街	合 夥	十五年	六千元			
華豐紗布廠	府前街	合 夥	十八年	五千元			
正豐染織廠	登雲橋	合 夥	十七年	四千元			
振華布廠	烏龍巷	合 夥	元 年	三千元			
華新祥毛巾廠	后市街	合 夥	八 年	二千元			

杭州市棉織工廠概況表 (二) 民國十九年



三友實業社杭廠	—	七〇〇	—	—	四〇八?	九五二?	?	一、三六〇	毛巾十萬打 布十五萬疋	一百五十萬元
浙江棉織模範工廠	—	七〇	—	—	七三	五〇	—	一三三	一萬六千疋	九萬元
大豐盛記染織廠	—	五四	—	一二一〇〇	六二二〇	—	—	二二六	一萬九千疋	十二萬元
九華永布廠	—	三〇	—	一〇	七〇	一三三	二〇	一六一	二萬疋	十二萬元
廣生棉織廠	二七	五〇	四三	五〇	五〇	一六〇	四〇	二五〇	一萬五千五百疋	九萬元
永新織布廠	五〇	—	—	三五	二	九〇	—	九二	一萬六千疋	十萬元
五豐布廠	—	五八	四	七〇	二〇	一五〇	六	一七六	一萬二千六百疋	九萬元
惠民布廠	—	四〇	一〇	四〇	一〇	一二〇	六	一三六	一萬八千疋	九萬五千元
華豐紗布廠	八	—	—	—	三	三二	—	三五	四千疋	一萬六千元
正豐染織廠	—	二〇	—	三〇	—	七〇	—	七〇	六千疋	二萬六千元
振華布廠	—	六	—	五〇	五	九〇	—	九五	一萬疋	四萬元
華新祥毛巾廠	—	—	—	二〇	一八	三	—	二二	毛巾一萬四千打	二萬一千元
共計	九六	二〇元	七九	四六	五七	二八	一	九	布二十八萬三千一百疋 毛巾十一萬四千疋	二百三十萬八千元

附註：三友社杭廠報告，女工佔百分之七十，男工佔百分之三十；故估計女數爲九五二人，男數爲四〇八人。

出品種類與價格 各廠出品，名稱繁多，有中山呢、華達呢、雪花呢、愛國布、自由布、

十字布、明星格、花絲格、美麗格、灰平條、花絲條、絲光條、沖印綢、沖直貢、洋府綢等

。每種又各分牌號。價格則各視品級之優劣而定，大概中山呢，每碼約三角八分；自由布每碼約三角七分，每疋均長三十碼寬二尺二寸，灰平條每疋三十碼，每碼三角八分，花絲格每疋二十碼，每碼約四角三分，洋府綢每疋二十碼，每疋平均約六元，其他各布，平均每疋約六七元。

### 原料種類與價格

各廠所用原料，分爲棉紗、棉線、及人造絲三種。棉綫亦分六十一支、四十二支、與三十二支等。價格則六十一支者，每箱六百四十五元，四十二支者，三百八十五元，三十二支者，三百三十一元，悉爲日廠出品。至棉紗則用國產，有二十支與十六支二種。每箱價格，二十支者，二百六十一元，十六支者，二百三十六元。人造絲則分二〇〇號與一五〇號二種，供提花紋用，每箱價格，二〇〇號者，需一百九十六元，一五〇號者，一百八十元，係來自法意二國。

### 工資與工時

織布工資，悉以疋計。男工每疋最高工資一元五角，最低四角，普通六角。

女工最高六角七分，最低二角，普通三角至五角。搖紗則以支算，每支工資最高三厘，最低二厘，普通二厘半。工作時間，平均每日九小時。每日每人出數，則視手技之精粗，與使用何種織機爲轉移，大致電機每日可織四十碼；鐵木夾機，可織三十碼，木機可織二十碼，惟手術慢者，祇及十碼。

銷路 出品銷路，以本省金、衢、嚴各屬爲最旺，其他贛東皖南，亦有推銷。

2 蘭谿 蘭谿有民生毛巾廠一家，專織毛巾。現有織機二十架，男工四人，女工三十人。全年出毛巾一萬打，值一萬五千元。出品以白日爲商標，上等貨品每打批發價爲一元九角六分，中等一元四角，下等八角。原料用十六支棉紗，每小包價洋六元，全年用棉紗一千五百包，價值九千元。工資以打計，上等毛巾每打一角八分，中等一角二分，下等七分。工作時間，並不規定，一任工人自便。

3 金華 概況 金華有惠民布廠一家，專以織布爲業。於民國十五年合資開設。初爲試辦性質，僅有木機二十架，每日出布十餘疋。嗣因銷路漸暢，營業發達，遂於同年九月，改爲有限公司，額定資本一萬二千元，陸續添購織機。迄今共有木機五十架，鐵木夾機三十二架，提花機十架。織機每架價值，木機十二元，鐵木夾機六十元，係向杭州定製。提花機則向上海購辦，每架價值約百元。

出品與銷路 該廠出品，有條格布、愛國布、絲光布、制服布、與各色米花布，合計全年出數約一萬疋，價值八萬元。布價視品級之高低而定，普通條格布每疋五元六角，絲光布六元四角，制服布十三元二角，其他色布每疋自七元至九元不等。除一部份供給本縣各鄉需要外，餘皆銷售嚴、衢、處、三舊府屬。

原料價格 原料爲十六支、二十支、四十支三種棉紗，與三十二支四十二支棉線。棉紗十六支者，每箱價一百七十兩，二十支者一百八十兩，四十支者二百四十兩；棉線四十二支者，每箱價二百六十兩；四十二支絲光綫，每箱三百二十兩。全年需用原料一百四十件，價值三萬五千兩。悉由上海直接採購。

工人與工資 該廠現有女工一百三十人，男職員十六人。工資以疋計算，條格布每疋三角，愛國布三角八分，絲光布六角，制服布四角八分，其他各布自四角至六角不等。織布工人敏捷者每日可織一疋，緩者十餘碼。搖紗工資，每百支洋一角一分二；每日可搖一百六十支。工作時間無規定，全視個人之勤惰而定。

4 衢縣 廠數與資本 衢縣有吳振中、勤工二廠，勤工原爲襪廠，（另詳針織業內）近因線襪銷路不暢，故添織毛巾；織襪爲主，織巾爲副；現有織巾木機十二架，工人十二人；全年出巾一千打，價值二千元。吳振中廠乃家庭工業，專織毛巾；現有機十一架，女工十四人；年出毛巾九百打，價值一千五百元。

出品與價格 吳振中廠出品分七級，其批發價格，特號毛巾每打二元五角，大號一元七角六分，紅檔一元五角五分，二號一元四角四分，三號一元二角六分，四號八角八分，浴巾每打五元八角。勤工廠之出品與價格，大致相仿。

原料與價格

原料悉用十六支棉紗，每包價洋六元零三分五，係託水客零星向上海與甯波

二處採購。

工資

織巾工資，每打最高二角五分，最低一角四分，普通二角。搖紗每包一角六分。工

作時間無定。

## 六、針織業

本段營針織業者，共四十六廠，計杭州十七廠，蘭谿十六廠，諸暨與義烏各四廠，建德二廠，分水、新登、衢縣各一廠。合計共有襪機八百八十餘架，男女工人七百九十人。全年共出襪十四萬四千六百三十打，汗衫一萬四千打，衛生衣八千打，總值三十六萬元。杭州佔總值百分之六十四，蘭谿佔百分之二十二，衢縣佔百分之五，諸暨、義烏、建德、分水、桐廬、與新登等六縣，合佔百分之九。茲將以上九處針織大概情形，分述如次：

1 杭州 查杭州十七廠，資本最大者，為六一織造廠。民國十三年成立，係合資開辦。原

廠設上海，嗣因發生工潮，於民十六年，遷至杭州營業。專織汗衫與衛生衫，內部置有美、德、法、等三國所製之織機二十七架，搖紗機十二架，縫紉機二十架，機件新式，布置完善，為各廠冠。其他各廠，資本大者一萬元，小者僅三百元，獨資居多，專織男女線襪。大小各

廠共有手搖機四百二十二架，年出襪六萬五千九百三十打，總值十三萬九千二百元。茲將各廠資本機數產量及總值，列表如下，以供參考。

杭州市針織廠概況表民國十九年

廠名	開辦年份	性質	資本	工人數	機數	全年產額	
						數量	總值
六一織造廠	民國十六年	合夥	二萬元	男二〇 女二五 童五〇	六九	汗衫一四、〇〇〇打 衛生衫八、〇〇〇打	十萬元
萃隆機廠	宣統元年	合夥	一萬元	男七五 女二〇	四五	機一八、〇〇〇打	五萬元
振興機廠	民國元年	獨資	三千元	女二〇	六二	機一二、〇〇〇打	二萬四千元
德生機廠	民國十四年	合夥	三千元	男二〇 女一〇	二〇	機五〇〇打	一千元
華通機廠	民國十年	獨資	二千元	女一六	一六	機三六〇打	八百元
協華機廠	民國十年	獨資	二千元	男二〇 女一〇	二〇	機二五〇打	五百元
德興祥機廠	民國十六年	合夥	二千元	女二二	一二	機一、五〇〇打	二千一百元

京 粵 浙 江 段 經 濟 調 查 工 業 經 濟

共 計	利 康 機 廠	天 順 機 廠	合 興 機 廠	大 興 機 廠	義 大 機 廠	瑞 繪 機 廠	義 成 機 廠	湯 恭 興 機 廠	恆 義 新 機 廠	汪 恆 泰 機 廠
	民國十四年	民國十四年	民國十八年	民國十七年	民國十八年	民國元年	民國七年	民國元年	民國十四年	民國十一年
	獨資	獨資	合夥	獨資	獨資	獨資	合夥	獨資	獨資	獨資
	三百元	三百元	五百元	五百元	五百元	一千元	一千元	一千元	一千元	二千元
四二八	女 九	女 三	女 二〇	女 一一	女 一〇	女 四	男 二 女 〇六	女 三〇	女 一〇	男 二 女 四
四三二	九	四	二七	一三	三四	一九	三〇	四〇	四七	二四
(八七、九三〇打)	機 三〇〇打	機 三〇〇打	機 四、〇〇〇打	機 一、八〇〇打	機 三、〇〇〇打	機 五〇〇打	機 一、〇〇〇打	機 九、〇〇〇打	機 三、〇〇〇打	機 四二〇打
三三九、二〇〇元	五百元	一千五百元	六千元	三千元	四千元	一千元	二萬元	一萬八千元	六千元	八百元

2 諸暨 該縣有致和等四廠，規模極小，共有襪機十四架，男工四人，女工十四人，年出襪僅八百打，總值約千元。

3 義烏 在縣城者有大綸、物華、廣蓉等三廠。以大綸為最大，資本三千元。其他二廠資本各僅數百元。三家產量合計年約四千打。又縣屬佛堂鎮，有義聚襪廠，資本一千二百元，置有襪機二十四架，祇有女工十五人，年出襪二千三百打。各廠出品，大抵銷路不暢，以致時織時停。合計四廠，全年出產共六千三百打，總值一萬元，行銷本縣各鄉鎮。

4 蘭谿 全縣共有襪廠十六家，多為家庭工業。以福隆廠規模較大。各廠共有襪機二百八十架，女工祇二百四十人，全年出襪約六萬打，總值八萬元，除供本縣需要外，餘分銷金華及嚴州等處。

5 衢縣 該縣祇有勤工襪廠，於民國十年成立，獨資開設，資本八千元。其始營業頗稱發達，年在四萬元以上，置有襪機百架。近因各地匪患，銷路停滯，現在僅用織機四十架，女工四十人，年出襪四千打，總值二萬元。銷路除本縣及江山、常山等縣外，江西邊境亦有銷售。

6 桐廬 年出男女紗綾襪，約值二千元，為家庭工業，織戶數目未詳。

7 建德 本縣有大經等二廠，共有襪機二十四架，女工二十餘人，合計全年出襪二千打，



總值五千元，銷本縣。

8 分水 明正織造廠，於十八年成立，資本一千五百元，襪機十架，工人九人，年出襪一千打，總值一千六百元。

9 新登 王秉恕襪廠，係家庭工業，襪機四架，工人四人，年出紗綾襪六百打，總值一千二百元。

以上九處出品，以紗襪居多，線襪次之，毛線襪僅屬少數，蓋紗襪價廉易售，普通每打襪價自一元二角五分至二元零。惟杭州六一廠所出汗衫，每打自二元至十元，衛生衣自五元至十五元，銷路除本省外，十分之七運往上海，轉銷通商各埠。

各廠所用原料，以二十支與十六支棉紗居多，十支與八支亦參和並用，均零包購買，每包紗價，十六支者約六元餘。棉線則用四十二支與三十二支兩種，每包線價約十元餘。棉紗每包可織襪五打，棉線則七打。

織襪工資，各地不同。如諸暨各廠，每打工資最高二角六分，最低二角二分；義烏最高二角四分，最低九分，普通一角五六分；建德最高四角八分，最低二角四分，普通三角六分；蘭谿最高三角六分，最低一角二分，普通二角四分；衢縣最高二角八分，最低一角六分八，普通二角；比較以建德為最高，最低為義烏，蓋義烏僻處內地，民性樸實，是以工資亦較低廉。

，工人皆爲本縣籍。

### 七、草帽業

沿綫各縣所用草帽，大部購自上海。自其行編製，運銷縣境外者，祇有杭州、蕭山二縣。江出產少數麥桿帽，供農民自用，並無外銷。

1 杭州 (甲)美華草帽號 設在官巷口，於民國十八年十月合資開設，資本三千元，工

人八人，年出草帽一萬九千二百頂，價值六千元。

(乙)福昌草帽號 設在察院前，於民國十八年二月合資開設，資本一千元，工人七人，年

出一萬四千四百頂，價值三千元。

2 蕭山 本縣東鄉一帶婦女，有以結帽爲業者。原料採用菲利濱草。每年約出草帽六千四百頂。值洋二萬二千四百元，銷售上海，並轉運外洋。

3 江山 年出麥桿帽七百五十頂，每打價約三元六角，價值二千七百元，銷售本縣。

### 八、杭州之機器業

杭州市有機器廠二十二家。以武林鐵工廠爲最大，大冶鐵工廠次之。其他各廠則規模狹小，資本僅自四百元至五千元，專以代裝機器及修理機件爲營業。全市大小工廠共有工人二百九十餘人，其中童工九十餘人。全年生產總值共計二十九萬四千七百元。茲將杭市各廠概況列

表如下：

杭州市機器業各廠概況表民國十九年

廠名	廠址	性質	資本	工人數	全年生產總額
鼎新鐵工廠	靈芝路	合夥	一千五百元	童男 一四一	五十元
立新機器廠	清泰路	合夥	三千元	童男 五四	六千元
應振昌鐵廠	清泰路	獨資	三千元	男 二二	四萬元
協昌機器廠	太平門直街	合夥	五千元	童男 二〇九	二萬二千元
浙江五金鋼鐵製造廠	普安街	公司	七千七百五十元	童男 一二七	二萬元
大成鐵工廠	湖墅紅石板	合夥	一萬元	童男 一六五	一萬五千元
大冶鐵工廠	刀茅巷	公司	三萬元	童男 一四三〇	四萬元
武林鐵工廠	刀茅巷	公司	十萬元	男 一二三	十二萬元

京 粵 線 浙 江 段 經 濟 調 查 工 業 經 濟

振業機器廠	鍾大昌鐵工廠	徐森泰鐵工廠	鍾大昌鐵工廠	邊聚興鐵工廠	隆昌鐵工廠	虎麟鐵工廠	普飛機噐廠	楊聚興鐵工廠	鎮昌鐵工廠
察院前	官巷口	里仁坊	太平門直街	東街	白馬廟前	大福清巷	慶春門	太平橋直街	同春坊
獨資	獨資	獨資	獨資	獨資	獨資	獨資	獨資	獨資	獨資
五百元	五百元	五百元	七百元	七百元	一千元	一千元	一千元	一千元	一千五百元
童男	童男	童男	童男	童男	童男	童男	男	男	男
四四	五六	五三	四三	一三	四三	四四	六	三	一八
二千元	四千元	一千八百元	四千元	一千五百元	二千元	六千元	一千元	八百元	

### 九、杭州市之翻砂業

全市共七廠，以永興翻砂廠為最大，崙洲次之。大小各廠工人共三十五人，全年生產總值一萬五千三百元。茲將杭市各廠概況列表如下：

杭州市翻砂業各廠概況表 民國十九年

共計	心化鐵工廠	長昌鐵工廠	劉六藝鐵工廠	許福記鐵工廠
	東街	接骨橋直街	東街	福聖廟巷
	獨資	獨資	獨資	獨資
十七萬零四百五十元	四百元	四百元	五百元	五百元
童男 二九〇	童男 三二	童男 一三	童男 一一	童男 二一
二十九萬四千七百元	一千二百元	一千元	四百元	一千元

永興翻砂廠	廠名	廠址	性質	資本	本廠工人數	全年生產總值
章家橋石板巷			合夥	五十元	童男 一三〇	八千元

### 十、火柴廠

距今二十年前，沿綫各縣，所用火柴，悉為舶來品。清季末葉，始有杭州光華火柴廠之組織，出品頗佳，銷路亦暢，除供本省需要外，贛東閩北皖南及蘇省一部分，皆有銷售。嗣後復有富陽火柴盒片廠成立。兩廠互相輔助，營業尙稱發達。惜因國內原料缺乏，如綠酸鉀與硫磺等，須向外洋採購，其製火柴梗之楊木，大都來自西伯利亞，須向日本轉購；輾轉剝削，

共計	吳大房爐廠	顏錦泰爐廠	德泰爐廠	王福興爐廠	李福泰爐廠	崙州翻砂廠
	天漢洲橋	萬壽亭	湖墅木梳弄	萬壽亭	鳳山門外直街	候潮門直街
	獨資	獨資	獨資	獨資	獨資	合夥
九千二百元	四百元	四百元	四百元	五百元	五百元	二千元
童男 二九 六	男 二	男 二	男 三	男 二	男 八	童男 三二
一萬五千三百元	三百元	一千五百元	五百元	五百元	一千元	四千元

以致成本高漲，價格上升；最近復受瑞典火柴貶價競賣之影響，國產火柴，日形衰落。除富陽盒片，尙可暢銷國內各廠外，光華火柴廠，殆已岌岌不可終日。茲將該二廠最近概況分述如次：

1 杭州光華火柴廠 資本與設備 該廠於宣統三年成立，設杭州江干海月橋，資本五十萬元。內部裝置引擎及鍋爐一座，鋸木機一架，國產切梗機鉋木機各三十架，日本製擺列機及國產解列機各三十架，上膠機與齊根機各一架，調藥機三架，磨燐機二架，上燐機八架，并有焙乾室裝璜間等，設備頗爲完整。

原料 去年採用德產鹽酸加厘五千桶，每桶三十元，值洋十五萬元；燐四萬罐，每罐十二元，值洋四十八萬元；硫磺五萬磅，每磅一角六分，值洋八千元；瑞典紙一萬七千令，每令自五元至八元，值洋十一萬元；美國臘油三萬磅，每磅自一角五分至二角，值洋五千五百元；俄國楊木十五萬尺，每尺日金一元一角，值洋十六萬五千元；國產盒片五萬担，每担四元五角，值洋二十二萬五千元；晒膠十萬磅，每磅四角五分，值洋四萬五千元。全年需原料，合計約值一百十餘萬元。

出品 本廠年出火柴四萬一千箱，總值一百二十四萬八千元。出品分爲甲乙丙三級，甲等火柴，以送子爲商標，乙等爲和合、天官、採蓮、美女等，丙等爲光華及和喜。銷售區域，

以浙省各屬爲多，佔營業總值百分之七十，蘇、皖、贛、閩等省，合佔百分之三十，近因瑞典火柴盛行國內，浙省沿海一帶，銷路早被侵奪，最近大行跌價，以謀發展內地銷路。茲將光華火柴與瑞典火柴之價格，分級列表比較之：(市價尙有漲落)

光華火柴與瑞典火柴每箱價格比較表 民國十九年

光華火柴廠出品			瑞典火柴		
牌號	等級	每箱價目	牌號	等級	每箱價目
送子牌	一等	三十四元	鞭輪牌	一等	二十九元
探蓮牌	二等	三十一元	玫瑰樹牌	一等	二十九元
美女牌	二等	三十一元	紅孩兒牌	二等	二十八元二角
和合牌	二等	二十七元六角	大風牌	二等	二十八元二角
天官牌	二等	二十四元六角	如意牌	二等	二十五元
光華牌	三等	二十二元六角	廟宇牌	二等	二十四元五角
和喜牌	三等	二十元四角	飯碗牌	二等	二十四元五角

工人與工資 本廠現有男工三百七十人，女工一千零六十人，童工六十人。工資以日計算，男工每日工資最高一元二三角，最低五六角；女工與童工最高四五角，最低二三角。每日工作男工八九小時，女工與童工七八小時。全年例假五十天。年終獎金，則按每人全年所得



工資總數之四·二五分配，待遇尙稱優厚。

2 富陽火柴盒片廠 資本與設備 該廠原設蘭谿縣下卡，因該處採辦原料，以及出品輸運，俱感不便，於民國十九年三月，移至富陽縣慶讓村中埠。營業資本額定八萬元，惟僅收足四萬元。內部裝置蒸汽鍋爐一座，馬力二十八匹，圓鋸一架，轉鏢機劃線機及切片機等約五百餘架。

產量與價值 全年採用金、衢、嚴、杭、各屬松木九萬二千擔，每擔一元一角五分，價值十萬元。每担淨松段可製盒片一包；全年出盒片約二萬二千五百包，每包四元六角，總值十四萬四千元。出品悉供國內火柴廠之用。

工人與工資 現有工人四百四十八名。工資以月計算，劃線與鏢片者，每月最高十八元，最低十二元，普通十五元。雜役工資最高每月十五元，最低十元，普通十二元。切片工資，則以張計，每萬張工資洋一角。每日工作八小時。

## 十一、造紙業

浙省製紙區域，分佈甚廣。沿線二十縣，殆均產紙。以杭州、蕭山、富陽、餘杭、臨安、新登、壽昌、淳安、諸暨、湯溪、龍游、衢縣、常山及江山等十四縣，產量較多，尤以富陽稱最。全段出產約值七百二十三萬四千餘元。除杭州二廠，係用機器製造外，餘皆爲手工業出

品。以黃料紙爲最多，白紙與草紙次之，皮紙又次之。茲將以上十四縣造紙情形，分述如次：

1 杭州 杭州爲全段紙類集中之地。沿線各縣產紙，大都沿錢塘江運集該縣之湖墅鎮，而後轉銷各埠。現湖墅鎮有紙行三十三家，全年營業總值，約二百五十萬元。杭州當地紙槽不多，惟有武林與竟成二紙廠，係用機器製造，合計全年出紙一萬零七百二十噸，總值六十萬零八千元。茲將該二廠造紙能力，分述如下：

(甲)武林造紙廠 該廠於民國十一年成立，資本額定四十萬元。置有蒸汽機一座，馬力四百匹，柴油機二部，馬力十九匹，電力馬達一座，馬力二十五匹。男工一百零三人，女工二十六人。男工每月工資最高六十元，最低十二元；女工最高六元五角，最低六元。全年出改良毛邊紙等四千噸，價值二十萬零八千元。

(乙)竟成造紙廠 該廠於民國十八年七月成立，資本四十萬元。置有蒸汽機三座，馬力共五百五十四匹，係德國製造，價值一萬餘元。專製黃紙板，原料爲稻草，開辦迄今，祇及一載，出紙六千七百二十噸，價值四十萬元。出品運銷上海及南洋羣島。有男工九十人，女工十人。每日工作十二小時。每月工資最高八十元，最低六元，普通二十元。

2 蕭山 產區遍佈南鄉。如沈村、河上、長山、大同一帶，紙槽林立，爲數達千餘戶，盡



爲家庭工業。鄉民直接或間接賴此生活者，不下數萬人。出品以黃紙爲多，白紙較少。紙價每件最高八元，最低三元，普通五元。全年共出粗細紙十萬件，總值五十萬元。除供本縣需要外，銷售杭州、上海、蘇州、無錫、及江北一帶者，約佔總產量百分之八十。

3 餘杭 造紙業頗爲發達。各種紙類，皆有出產，以皮紙爲最著名。年出皮紙約萬担，每担平均以十五元計，價值十五萬元。他如黃紙每件價最高二角二分，最低一角六分，普通一角八分。合計每年約產各種紙共一百三十萬件，總值二十五萬四千元。大都運銷松江、無錫、及常州等處。

4 臨安 該縣僻處山鄉，別無工業可述，惟造紙業尙稱不惡，與富陽、餘杭毗連之處，竹木茂盛，製紙原料豐富。出品有五千、桑皮、海放、及毛紙等。全年產量約三萬五千件，總值二十萬元。紙價五千紙每担十六元，海放三元五角，桑皮六元，毛紙六角，銷售杭州嘉、興、湖州、與紹興等處。該縣交通不便，輸送困難，須恃肩挑，至餘杭後，方以筏裝出境。

5 富陽 各種紙張，皆有出產。產額年有增加。去年出白紙十一萬五千件，每件價最高二十元，最低七元，普通九元，共值一百一十一萬餘元；黃紙四十四萬一千件，每件價最高八元，最低二元，普通三元，共值一百三十三萬八千餘元；皮紙四百六十五萬張，值一萬四千元

；黃燒紙一萬九千六百五十餘担，共值三萬五千餘元；草紙四百萬担，每担價最高九角二分，最低四角，普通六角二分，共值二十萬元；合計各種紙總值二百六十八萬七千元，居全段產紙首位。產區遍佈南北各鄉；近山之處，紙槽林立。如龍門、灣山、高橋、新橋諸鄉，農民暇時悉從事於製造草紙；品級分爲粗細二種；粗者面積較大，宜於包物，供各地茶食舖之用；細者面積較小，供拭穢用。年中用船運銷杭州、上海者，約佔總值百分之九十。

6 諸暨 全年產額約二萬餘件，總值二十餘萬元。出品有南屏、六明、京方、元書、連史、連五、毛太、毛六等諸名稱。其批發價，南屏每件三元四角，京方十元，元書十六元五角，連史十元，連五自八元至十元，毛太九元八角，毛六六元二角，六明五元五角。五曳山乃其首要產區，其地多竹，水流湍急，供給便利，較大糟戶，皆薈集於此；該處產連五紙最多，產額佔各類紙總值之半，悉運紹興，爲背貼錫箔之用。其他各鄉皆有紙槽，惟產區散漫，規模狹小；如斯宅、屠家隴、十二都、石空嶺、二十都、江霞、馬蔡、桑園、灣躬、勾山、青口、范家隴、上林、崇仁諸鄉，農民亦於農隙從事造紙。楓橋鎮爲紙業集中地點，設有紙行八家；縣城雜貨商，亦兼營紙業，惟數量不及紙行。除連五紙專銷紹興外，餘皆用船筏運銷杭州、寧波、及上海等埠，運費至紹興每担二角，至杭州甯波四角。

7 新登 年出坑邊紙四十萬块，方高紙一萬五千块，柔皮紙五千块，合計總值二十五萬元

。坑邊紙銷杭州、上海、與蘇州，每塊價約四五角。方高紙銷上海、通州、及杭州，每塊價最高三元二角，最低二元七角。柔皮紙則銷金華、蘭谿、及蘇、杭、各地，每塊價最高三元八角，最低二元七角。出品輸出先用簾載，後以船裝，運費至杭州每塊約三分，至上海或通州約一角一分，至金華則需一角五分。

8 淳安 紙槽祇有五家，分佈於橫溪、金家、朱家諸村，年產桑皮紙與草紙，僅值二三千元。

9 壽昌 南屏紙為大宗出產，全年產量約四萬件，總值十六萬元。每件價最高五元，最低四元，普通四元五角。分銷衢縣、杭州、上海及揚州等處。運輸悉用筏載，運費至衢縣與杭州，每件俱在一角五六分之間。

10 龍游 大小紙槽約一百五十戶。年出黃標、花箋、南屏、及連史等，共十二萬担，每担價最高七元，最低六元，普通六元八角，總值七十餘萬元。出品十分之八，用船筏運銷蘭谿與杭州二處。運費至蘭谿每担一角三分，至杭州四角。按民國二年、浙江實業廳撥款二萬元，於該縣溪口鎮，設立改良手工造紙傳習所，任留學日本者為監工，宗旨為改良製法，工人多招自寧波，初甚相得，年有盈餘，至民國七八年時，內部設備達十萬元；嗣因辦理不當，轉盈為虧，至民國十六年，始售與邱姓獨資接辦，改名為南鄉造紙廠。該廠資本一萬元，工

人九十名，年出黃標，南屏與花箋等各六百担，連史紙三百担，總值一萬八千餘元，惜因資本薄弱，未能運用機器，造紙方法，與其他紙槽無異。

11 衢縣 本縣紙產，素負盛名，昔出球川紙，專供奉本用，為浙紙中極品，今已淘汰矣。年出八一箋八萬件，每件價六元五角，值五十一萬元；三號屏九萬担，每担四元，價值三十六萬元；九一蒸箋二千件，每件八元一角，價值一萬六千元；高把屏三萬担，價值十六萬五千元；中把屏一萬担，每担五元四角，價值五萬四千元；晒屏一萬担，每担三元五角，價值三萬五千元；各種紙合計總值一百十四萬元。用船運銷杭紹及北方各省者，佔總數百分之八十。

12 湯溪 年出黃表二十四萬塊，每塊價約九分，總值二萬一千八百餘元；南屏二十二萬六千八百五十塊，每塊七角，價值一萬五千八百餘元；粗紙二十三萬三千塊，每塊五分，價值一萬一千餘元；合計總值四萬八千六百餘元。紙質粗黃，價格低廉，供包物及做紙捻之用。出品皆用筏運銷蘭谿，運費每担約五分。

13 常山 出品有連史、貢川、及南屏等，紙質頗佳，年產三萬餘件，總值二十七萬四千餘元。

14 江山 年出毛太紙一萬七千七百件，每件二元八角，價值四萬九千五百餘元；方高一萬

八千七百担，每担五元一角，價值九萬五千三百餘元；花尖一萬三千件，每件二元，價值二萬六千元；黑屏九千七百担，每担四元，價值三萬八千八百元；合計總值二十萬九千六百元。

### 十二、製皂業

全段製皂業共有十一廠。分設於杭州市、蘭谿、衢縣、金華、義烏等五縣，資本類多薄弱，近因洋皂貶價競買，各廠無力抵抗，惟有限制生產，藉維現狀。統計十一廠年出肥皂九萬六千七百箱，總值二十九萬零七千二百元。倘無洋皂之競爭，出產當不止此數也。茲分縣述之：

1 杭州 全市計有五廠。年出肥皂四萬七千箱，值十五萬九千元，佔全段總額百分之五十五。銷售杭紹各屬。茲將各廠概況分別列表如下：

杭州市皂廠概況表 民國十九年

廠 別	地 址	資 本	性 質	設 立 年 份	每 年 產 額	
					數 量 (箱)	總 值 (元)
大 利 皂 廠	雄鎮樓直街	五千元	合 夥	民國七年	一三、〇〇〇	四〇、〇〇〇
東 亞 皂 廠	鎮東樓軍橋河下	九千元	合 夥	民國十二年	八、〇〇〇	三〇、〇〇〇

大興皂廠	鳳山門外興隆巷	五千元	合夥	民國十八年	八、〇〇〇	二四、〇〇〇
豐和皂廠	湖墅鎮馬聯廟直街	六千元	合夥	光緒卅年	六、〇〇〇	二〇、〇〇〇
振新皂廠	缸兒巷	三千元	獨資	光緒廿七年	一二、〇〇〇	四五、〇〇〇
共計					四七、〇〇〇	一五九、〇〇〇

2 蘭谿 有八達、祥和、大有恆等三廠。八達廠規模較大，資本四千元，年出肥皂一萬四千箱，普通每箱價三元三角，總值四萬六千二百元。大有恆與祥和二廠，營業較遜，年出皂約共萬二千箱，值四萬元。綜合三廠，年出三萬六千箱，總值八萬六千二百元。銷售金衢二府屬。

3 衢縣 太和皂廠，於民國九年合夥開辦，年出肥皂八千箱，價值二萬九千元。出品以八卦圖為商標，分二級：每箱一百四十四塊裝者，價六元二角；八十四塊裝者價四元。

4 金華 利華皂廠，于民國十二年成立，合資開辦，年出肥皂五千箱，總值二萬元。出品分六級，每箱皂價最高五元七角，最低二元九角，普通三元五角，銷售本縣。

5 義烏 利生皂廠，設在佛堂鎮，于民國十六年成立，係股份公司，資本二千五百元。年出肥皂七百箱，總值三千元。出品以電燈與紅獅為商標，每箱一百四十四塊，價格最高五元四角，最低四元，行銷本鎮及附近各村。

上述五縣各廠製皂原料，有碱類與脂肪類二種。碱類分燒碱、純碱，都係舶來品，近受金貴



影響，各廠損失甚鉅。脂肪類則分動物與植物二種。植物脂肪，有柏油、籽油、椰子油、松香與刨花水等。柏油各地自有出產，籽油仰給牛莊，椰子油來自南洋，松香與刨花水，多屬美國貨。主要動物脂肪為牛油，其他脂肪，甚少採用。每担價格牛油二十四元，燒碱十四元，純碱七元，刨花水十元，柏油二十三元，籽油二十五元，松香十五元，椰子油三十六元，樟腦油二十六元。全年各縣皂廠消耗原料共一萬三四千担，總值二十五萬餘元。茲將曾經調查各廠需用各種原料數量，列表附下：

各廠銷用原料數量表民國十九年

原料名稱	廠別	數量(担)							
		杭州大利廠	杭州東亞廠	杭州豐和廠	杭州振新廠	蘭谿八達廠	金華利華廠	義烏利生廠	衢縣太和廠
牛油		七〇〇担	五〇〇担	四〇〇担	五〇〇担	三五二担	二四〇担	四〇担	三〇〇担
燒碱		三五〇担	二八〇担	二四〇担	二四〇担	二四〇担	一〇〇担	一五担	二〇〇担
純碱						六〇担			七五担
刨花水		七〇〇担	五〇〇担	二五〇担	六〇〇担			一〇担	
柏油		九〇〇担	四五〇担	四〇〇担	七〇〇担	五〇〇担	一六〇担	六〇担	二〇〇担
籽油		二七〇担	一三五担	一二〇担	二五〇担	一〇〇担	一〇〇担		
松香		九〇担	七五担	四五担	九〇担	一〇〇担	一六担	六担	九〇担

椰子油				二四〇担	九五担	一〇〇担	九担	三〇〇担
樟腦油					四担			

各廠悉以人工製皂，無一採用機器者。每廠工人，多則十一人，少祇二三人。器具極為簡單，僅具大鍋、木製皂範、晒皂木架、及打印機等。製皂時間，均在晴天，藉日光晒乾；逢雨則停。工人膳宿均由廠方供給。工資高下不等，以衢縣為最高，義烏為最低，列表附下，以供比較：

各地皂廠工人及工資比較表 民國十九年

縣	別	最	高	最	低	普	通	工	人	數
杭	州	二	十	元	七		元		三	九
蘭	谿	十	六	元	五		元		一	九
衢	縣	二	十	五	元	八	元		一	〇
金	華	十	六	元	四	元	五	角	五	元
義	烏	十		元	四	元	六			三

### 十三、皮革業

皮革工廠，共有六家，悉在杭州。共工人四十九人。年製牛羊皮二萬五千二百張，總值七萬

七千三百元。除供杭州本地需要外，餘多銷售上海，供製皮箱皮鞋及皮夾之用。六廠之中，以杭州、萃隆二家規模較大，裝有電力馬達，各有打光機及轉筒機一架。其他四廠，主用人工。各廠概況略如下表：

杭州市皮革廠概況表 民國十九年

廠 名	廠 址	開 辦 年 份	性 質	資 本 數	工 人 數	每 年 產 額	
						數 量	總 值
杭州皮革廠	清泰門外河下	民國十三年	合夥	一萬元	一〇	紋斗皮 五千張 色斗皮 五張 雜皮 十張	三萬元
萃隆皮廠	望江門直街	民國十年	合夥	一千一百元	一二	羊牛皮 二千五百張 羊皮 一千五百張	一萬七千元
武林皮革廠	清泰門	民國十年	獨資	二千元	六	羊牛皮 三千張 羊皮 二千張	一萬元
華林皮廠	清泰門外	民國十七年	合夥	一千元	七	羊牛皮 一千六百張 羊皮 一千張	五千六百元
信昌皮革廠	下皮市巷	民國四年	獨資	一千元	八	羊牛皮 五千張 羊皮 五千張	九千一百元
通益公製革廠	清泰門桃花街	民國十八年	獨資	五百元	六	羊牛皮 三百張 羊皮 三百張	五千六百元
共 計				一萬五千六百元	四九	(二萬五千二百張)	七萬七千三百元

#### 十四、油臘漆業

全段製油業，以江山、常山、衢縣、龍游、湯溪、義烏、金華、蘭谿、淳安、建德、分水、桐廬、諸暨等縣爲最發達。以上各縣，每年約共出桐油十萬零八千三百三十五罇（每罇計重一百十六斤），價值一百二十九萬六千三百元；柏油五萬六千九百七十五件（每件計重八十八斤），價值九十三萬四千四百五十元；青油一萬八千七百九十五罇（每罇計重一百六十斤），價值三十二萬六千七百二十元；其他菜油、茶油、麻油等二萬一千七百五十五罇，價值四十五萬零四百四十元；漆五萬四千五百斤，價值八萬餘元；合計總值三百零八萬七千九百二十元。就中桐油佔總值百分之四十五，柏油佔百分之三十一，青油佔百分之七，漆佔百分之二，其他各油合佔百分之十五。各種油類，大都先集衢縣及蘭谿二處，而後運銷杭滬等埠。各縣產量，分述如下：

1 江山 年出桐油二千六百五十五罇，價值八萬七千七百元；皮油四千一百七十五件，值五萬八千四百元；青油二百九十五担，值四千七百元；菜油八百零五担，值一萬三千七百元；茶油一千三百五十担，值二萬二千六百元；合計總值十八萬七千一百元。

2 常山 年出桐油五十罇，值十五萬元；柏油三千件，值六萬六千元；茶油五千担，值十萬元；合計總值三十一萬六千元。

3 衢縣 桐油二千罇，值七萬元；柏油四千件，值四萬五千元；青油一千二百罇，值二萬

四千元；茶油六百担，一萬零二百元；合計總值十四萬九千二百元。

4 龍游 水油六萬担，值九萬元；蔴油二千擔，值四萬元；菜油三千擔，值六萬元；茶油二千擔，值三萬元；合計總值二十二萬元。

5 湯溪 菜油五百二十擔，值一萬一千六百四十餘元；其他油類六千五百擔，值十六萬三千元；合計總值十七萬四千六百餘元。

6 義烏 桐油一千砵，值三萬元；柏油五千件，值九萬元；青油五千砵，值九萬元；合計總值二十一萬元。

7 金華 桐油三千砵，值七萬五千元；柏油二萬件，值三十萬元；青油一萬砵，值十六萬元；合計總值五十三萬五千元。

8 蘭谿 桐油七百砵，值二萬一千元；柏油一萬件，值十八萬元；青油二千砵，值四萬三千元；合計總值二十四萬三千元。

9 淳安 桐油一萬二千砵，值三十五萬元；柏油四千件，值十萬元；皮油六千五百件，值九萬元；合計總值五十四萬元。

10 建德 桐油五千三百三十砵，值十三萬七千六百元；漆五萬四千五百斤，值八萬餘元；合計總值二十一萬七千餘元。

11 分水 桐油八千砵，值二十八萬元。

12 桐廬 桐油柏油與青油，均有製造，產量未詳。

13 諸暨 桐油一百五十砵，值五千元；柏油三百件，值五千元；青油三百砵，值六千元；查本縣產量未止此數，因油坊散處各鄉，總數無從統計。

### 十五、營造業

本段營造業，以杭州為最發達；以其位居省城，商市繁盛，建築工程時有興舉也。內地各縣，則無營造專業，遇有建築，多由產主自僱工匠耳。杭市營造工廠，共十四家。其資本總額為九千二百元，最大者資本亦不過千元，小者僅五百元，共有常工二百五十九人，全年營造總值為二十五萬五千元。各廠概況，略如下表：

杭州市營造廠概況表 民國十九年

廠名	地址	性質	資本	常工人數	全年營造總值
姚春記營造廠	仁和路	獨資	一千元	一三	五萬元
協盛營造廠	福壽橋河下	合夥	一千元	二〇	一萬元
鑫記營造廠	泗水茅橋河下	獨資	七百元	一五	四萬元
楊惠記營造廠	郭請園巷	獨資	五百元	五	一萬元

李協昌營造廠	泗水路	獨資	五百元	二	二萬五千元
樓發記營造廠	聖塘路	獨資	五百元	一四	一萬元
吳文記營造廠	聖塘路	獨資	五百元	二〇	一萬元
祥泰營造廠	橫飲馬井巷	獨資	五百元	五	五千元
章積記營造廠	北浣紗路	獨資	五百元		二萬五千元
周春記營造廠	三橋址河下	獨資	五百元	一六	一萬元
鑫記營造廠	西浣紗路	獨資	五百元	一〇	一萬元
生泰營造廠	開元路	合資	五百元	六	一萬元
邱東記營造廠	花市路	獨資	五百元	一五	三萬元
何金記營造廠	舊藩署	獨資	五百元		一萬元
共計			九千二百元	二五九	二十五萬五千元

### 十六、石灰磚瓦及淘器業

沿綫石灰業，頗為發達，各縣皆有石灰出產，然大多僅行銷本縣，少有外銷者，惟新登廣大石灰廠，尚有剩餘運銷鄰縣；常山縣屬之灰埠，產量豐富，亦多銷沿江各地。磚瓦業以蕭山出產數量為最大，淳安、湯溪等縣僅足自給。淘器業祇有湯溪一處有數字可查，其他未詳。

茲僅就查得各數分別述之如下：

1 新登 廣大石灰廠，設在峴口打石山，資本五千元，工人二十餘人，年出石灰一千萬斤，批發價每百斤三角三分，總值三萬三千元。半數運銷鄰縣及杭州等處。

2 蕭山 年出磚約一千二百五十萬塊，批發價每萬塊七十元，瓦三百八十萬片，每萬片價洋三十五元，合計總值十萬餘元。運銷杭州者約佔十分之七。

3 湯溪 磚瓦窰約有二十五戶，資本最大者不過二百元，少者自四五十元至百元。工人約共百人，年出磚二十九萬七千餘塊，瓦約二十八萬片，價值四千七百餘元。淘器業約十家，工人六十餘人，年出淘器，約值三千餘元，均銷本縣。

4 淳安 本縣磚瓦窰，約三十戶，散處邵家、花洲塢、威坪鎮等處，每家資本約三十元，工人總數約百餘人，舊法製造，全年產量約值九千元。

5 常山 灰埠一地，向稱重要之石灰產地，每年出石灰七八萬擔，每擔售價三角，約值二萬餘元。

## 十七、製糖業

製糖業祇有蘭谿、義烏二處。蘭谿有中和升冰糖廠，採用嚼糖，改製冰糖。義烏產甘蔗，農民取其價廉，故多製糖出售。



1 義烏 年出青糖一萬餘擔，價值十萬元。運銷蘭谿、杭州、及上海等處，年約九千擔。  
 2 蘭谿 中和升冰糖廠，於民國十一年成立，資本二萬元。係用土法製造，年出冰糖二千擔，每擔十五元；大小橘餅二千擔，每擔二十餘元；合計總值七萬五千元。原料採用嗜嘯白糖，年需三千包，大小橘二千担。現有工人三十人，悉隸江西籍。每月工資，最高二十元，最低五元、普通七元。

### 十八、釀酒業

沿線釀酒業，無縣無之。以建德、義烏為最盛，除供本縣自用外，尚有運銷他縣。餘杭、湯溪、淳安等縣，則僅足自給，無外銷。

1 建德 本縣造酒業頗盛，惟因商人對於產量，均祕而不宣，不得其詳。聞五加皮酒，運銷福建、江西、安徽等省，為數約二十五萬斤，價值五萬元。

2 義烏 產酒頗多。每壇二十五斤，值一元二角。年銷金華、蘭谿、建德等處，為數約四萬壇，總值約五萬元。

3 餘杭 年產本酒及燒酒，約值五萬元。

4 淳安 本縣酒坊，散處城內及茶園、威坪、航口、與橋西諸村，共有二十家。各家資本約一千元，工人自三人至五人不等。原料用糯米與蘆稜二種，全年出酒約值一萬二千元。

5 湯溪 羅埠洋埠二鎮，共有酒坊十五家，工人八十四人，年出酒一萬六千八百餘擔，每擔酒價約四元，總值六萬七千餘元。均銷本縣。

## 十九、製麵業

沿線各縣製麵業，以杭州、蘭谿、淳安、龍游等四縣較爲發達。四縣全年共出麵乾約值三十萬元，就中以龍游出數爲最多。其他各縣，產量未詳。

1 杭州 製麵業共十五家，資本總額共一萬零五百元，工人共四十三人。全年出麵乾約五十五萬八千八百斤，總值五萬一千三百餘元。營業最大者，爲龍興路之高裕和麵坊，其次則爲江干月海橋之振興，及湖墅倉基上之新益泰二家。

2 蘭谿 年出扁麵圓麵條等四千五百擔，總值五萬元。百分之四十供本縣自用，餘皆運銷金衢二屬。

3 淳安 製麵坊約五十家，工人約百人，每家資本，祇約有百元。散處胡家村、梓桐、橫塘、項家、洪家等村。全年出產約值一萬元。

4 龍游 年出粉干一萬四千擔，總值十九萬元。除供本縣需要外，運銷蘭谿、杭州者年約一萬二千擔，價值十六萬元。船運至蘭谿，每擔運費三角；至杭州八角。

## 二十、製傘業

各縣皆有製傘工業，惟多手工製造，每店二三人，分處各鄉鎮，無可統計。惟杭州有製傘工廠二家，富陽則有製傘骨者，均運銷杭滬二處。

1 杭州 (甲)新亞陽傘廠 設珠寶巷，於民十五年獨資開設，資本二千元，男女工人各四人。年出紙傘二萬四千把，價值三萬元。

(乙)華強紙傘廠 設太廟巷直街，於民國八年合資開設，資本五百元，男工四人，女工三人。全年出傘七千把，價值五千元。

2 富陽 本縣東鄉一帶，年出傘骨約四百二十萬把，每把價最高一角二分，最低八分，普通九分，總值四萬元。以運銷杭州上海二埠為最多，佔全產量百分之九十九。

### 二十一、其他工業

其他工業，種類繁多。如竹工業，木工業，鐵工業等，悉限於製造家用什物，以及農民用具，因範圍廣泛，調查不易。惟蕭山之錫箔，餘杭之筆桿，衢縣之皮箱，臨安之香粉及白炭等，乃大宗出品，運銷各埠，為數頗鉅。

1 蕭山 年出錫箔四萬塊，每塊普通價十四元，總值五十六萬元。運銷杭州、上海者，約佔百分之二十，餘皆分銷本縣境內。

2 餘杭 年出筆桿二百萬捆，每捆最高價五角，最低三角，普通四角，總值八十萬元。銷

售區域甚廣，近者湖州、上海，遠者天津、漢口，以及四川等處。

3 臨安 年出白炭、青炭、烏炭等四十萬簍，價值二十萬元。十分之八銷售於杭、嘉、湖、餘杭、蘇州、及上海等處。又香粉類如柏香、青灰、白灰等，年約產十五萬擔，總值十二萬元。柏香每擔價一元一角，青灰八角，白灰一元。係製香原料。運銷無錫、丹陽、蘇州、及江北一帶者，為數約十四萬擔。

4 衢縣 年製皮箱一萬隻，總值六萬元。銷行附近各縣及杭州、紹興等處。



商  
業  
經  
濟  
篇

## 商業經濟篇

各縣天然情況不同，有宜於商業者，有不宜於商業者，亦有宜於某一業而不宜於他業者，欲明商業之情況，自須記載各縣商業整個之情形。惟是次調查，為時間所限，一則僅能及於有商業團體之城鎮，二則僅能選查其主要行業，前者取其便而賅，後者掇其要而覘全體商業之一斑。茲將各縣商業情況，分別臚述於後。

### 一、杭州市縣

(一)商業地位 杭州位處錢塘江及運河之終點，言水運，有錢塘江輪舟寄泊江干，運河小輪上下於嘉興、吳興、及蘇州、鎮江之間，為內河航運之中心。言陸運，有滬杭甬鐵路及京杭、杭平、杭餘、杭富、杭海等汽車路，為全省陸運之樞紐。言商品，有綢緞、茶葉之暢銷全國。言名勝，則西湖風景，名遍天下。他如氣候溫和，人口稠密，在在足使商務繁衍，其地位之重要，甲於全省。

(二)市縣商場之分佈 市內商場，推城區一帶為最繁盛，其中如湖濱路、清和坊、三元坊、薦橋街、東街、城站等處，街衢寬夷，商店櫛比，車馬行人，晝夜絡繹不絕，為全市精華之所在。

縣境內市場，自拱宸埠衰落以後，漸向各鄉發展，其最著者，爲塘棲、瓶窰、臨平三大鎮，三墩、留下、喬司、良渚諸鎮次之，茲述各鎮之概況如左：

1 塘棲鎮 位居縣境之東北，沿運河之東岸，距城六十里，爲通德清縣之要津。全鎮人口共五千二百五十六人。設有絲廠三家，工人三千四百餘人。商店林立，爲各鎮冠。每年交易，以絲繭糧食及水菓爲大宗。

2 瓶窰鎮 位居縣境之西北，距城四十五里，據東苕溪中苕溪北苕溪會合之處，西通餘杭，北達武康，爲本縣西北境門戶。全鎮人口共一千七百三十六人，設有絲廠一家，工人一千一百餘人。農戶多以養蠶爲副業，每當春夏之交，繭行林立，專收蠶繭，商業倍盛。

3 臨平鎮 位居縣境之東北，離城四十五里。上塘河在其南，運河在其北，滬杭鐵路經行其間，水陸交通，均稱便利。全鎮人口共三千九百四十一人。商業以糧食爲主，畜產次之。

4 三墩鎮 居縣境之西北，距城三十里。當下塘河及官塘河之會，水運尙便。全鎮人口共一千七百八十二人。商店以糧食雜貨二項最多，水產貿易亦稱繁盛。

5 留下鎮 在縣境之西南，距城二十里，爲杭餘汽車路之要站，人口共四千四百八十五人。該處以產茶著名，商業在茶葉上市時最盛。



6 喬司鎮 在縣境之東北，距城二十里。人口共五千一百二十七人。交易物品，以桑麻爲大宗。

7 良渚鎮 在縣境之西北，距城三十六里。人口共三千二百零九人。交易物品，以絲繭爲大宗。

8 勾莊 在縣境之西北，距城三十七里。人口共一千八百九十六人。交易物品，以水產爲大宗。

9 周家浦 在縣境之西南，距城三十六里。人口共一千八百零七人。交易物品，以茶爲大宗。

(三) 商業團體 市有市總商會及其所屬各區分會、商民協會等。縣有縣商會、及塘棲、臨平、瓶窰、三墩各鎮商會等。市縣商會組織原係委員制，十九年九月後，改爲代表制，由各業中推舉代表數人，共同組織，在市曰杭州市商人統一委員會，在縣曰杭縣商人統一委員會。

(四) 商店類別家數與資本 縣境各鎮店戶數目，尙未詳查。市內則大小商店共計不下一萬二千家，其已於民國十七年向市政府社會局登記者計共八千六百二十九家。此八千餘家中，依其性質可大別爲食、衣、住、行、金融、燃料、遊覽、雜業等八類。屬食類者十五業，共

二千二百五十一家，資本凡二百四十一萬八千五百九十元，其中家數以酒店業爲最多，資本以酒醬業與糧食業爲最大。屬衣類者十二業，共三千一百三十四家，資本凡三百三十三萬一千七百元，家數以機坊業爲最多，資本以綢廠業爲最大。屬住類者七業，共三百二十三家，資本凡六十三萬一千六百六十元，家數與資本，均以旅店業爲最多。屬行類者八業，共四百九十五家，資本凡一百二十四萬一千九百八十元，家數以人力車業爲最多，資本以汽車業爲最大。屬金融類者四業，共九十九家，資本凡三千三百八十一萬五千元，家數以錢莊業爲最多，資本以銀行業爲最大。屬燃料類者九業，共三百三十八家，資本凡二百七十八萬二千五百三十元，家數以柴炭業爲最多，資本以電氣業爲最大。屬遊覽類者三業，共四家，資本凡二萬八千五百元。屬雜業類者十五業，共二千零四十七家，資本凡二百二十九萬五千六百三十元，家數以日用品及京廣雜貨店爲最多，資本以醫藥業爲最大。全市實計商店八千六百二十九家，資本總額一千六百五十四萬五千五百九十元。

惟此項統計係以十七年已經登記者爲準，其未登記者，概未列入。家數尙有遺漏，資本亦容有不實，如金融類中之銀行與錢莊，其家數資本，均與本部調查隊十九年七月間所調查之結果，甚不相符，此應注意者一也。且社會局之統計，對於工商兩業，並皆統入計算，其間不無屬於工業性質者，如衣類之綢廠、布廠、機坊等，住類之營造廠，及燃料類之火柴廠等，

均屬工業，此應注意者一也。茲將杭州市社會局民國十七年杭州市各種工商業戶數及資本統計表附列於後：

杭州市各種工商業戶數及資本統計表 民國十七年 杭州市社會局製

類 別	業 別	家 數	資 本 數(單位元)	備 考
食	糧 食	一七四	三二五、二〇〇	
	南 北 貨	一五二	(九四、九一〇	
	酒 醬	二〇〇	三五六、九五〇	
	茶 葉	五三	一二〇、九〇〇	
	茶 館	二〇一	六二、五二〇	
	酒 店	二七六	一二四、七四〇	
	菜 館	三七	一〇四、七一〇	
	飯 館	一三〇	四三、二四〇	
	其 他	一、〇二八	九八五、四二〇	麵粉、肉舖、糖果、茶食、 水菓、香煙、點心屬之
	共 計	二、二五一	二、四一八、五九〇	
衣	綢 莊	一八〇	四三八、〇一〇	

查 調 濟 經 段 江 浙 線 粵 京 濟 經 業 商

其 他	脚 踏 車	人 力 車	汽 車	行 輪 船	共 計	其 他	旅 店	木 行	住 營 造	共 計	其 他	機 坊	布 廠	綢 廠
二八六	一七	一八〇	六	六	三三三	一五〇	一一九	四六	八	三、一三四	八〇七	二、〇九八	一〇	三九
四二九、一二〇	六、三七〇	二三四、一四〇	三四四、五〇〇	二二七、八五〇	六三一、六六〇	一四四、〇一〇	三九三、四五〇	八九、七〇〇	四、五〇〇	三、三三一、七〇〇	一、二三七、五〇〇	五四二、三四〇	五二、二〇〇	一、〇六一、六五〇
均轉運、報關、馬車、轎子等 屬之						石料、磚灰、五金、玻璃均 屬之					染坊、顏料、毛巾、漂坊、 布店、衣莊、製服、帽鞋襪 等均屬之			

京 粵 線 浙 江 段 經 濟 調 查 商 業 經 濟

遊								燃					金	
覽								料					融	
游	共	其	柴	煤	煤	火	電	電	共	保	典	錢	銀	共
戲	計	他	炭	炭	油	柴	池	氣	計	壽	當	莊	行	計
場														
	一													
	三三八	九一	二一五	二一	七	一	二	一	九九	一	二〇	六五	一三	四九五
	二、七八二、五三〇	八九、〇五〇	九七、一八〇	四五、九五〇	五〇、〇〇〇	五〇〇、〇〇〇	三五〇	二、〇〇〇、〇〇〇	三、八一五、〇〇〇	二、〇〇〇	一、一五四、〇〇〇	九〇九、〇〇〇	一、七五〇、〇〇〇	一、二四一、九八〇
	五、〇〇〇													
		煤球、香燭、鞭爆等均屬之												

總計	共計	其他	銀樓	棺材	錫箔	京廣貨	醫藥	日用品	共計	戲館	影戲
八、六九四	二、〇四七	七六二	九	四〇	一七三	四二六	一七八	四五九	四	二	一
一六、五四五、五九〇	二、二九五、六三〇	八二二、一五〇	一一一、五〇〇	一九、二〇〇	六六、一〇〇	二七〇、五〇〇	五九〇、〇一〇	三一六、一七〇	二八、五〇〇	三、五〇〇	二〇、〇〇〇
		書報、儀器、美術、妝飾、肥料、照相、鑲牙、理髮、廣告等均屬之									

(五)大宗交易之商品 杭州市交易之貨物，可分本地品與外來品二種。本地品貿易最旺者，為綢緞、羅紗、縐紡、火柴、茶葉等，次為香粉、扇子、本廠布、線襪、旱烟、藕粉等；每年運銷他處，價值在一千五百萬元以上。外來品則以日本之布疋，英美之火油，荷蘭之紅

白糖，洋廠之捲烟，及蘇皖浙之糧食，紹興之酒，江西之瓷，福建之紙，川廣之藥材，金蘭之火腿，嚴衢之油類，蕭紹之錫箔等為大宗，每年交易約在一千萬元以上。茲將本市交易最旺之商品，列其數量及總值如左表：

杭州市大宗商品數量與總值表民國十八年

品 名	交 易 數 量	總 值 (單位元)	每 單 位 平 均 價 格
熟 綢 緞	一七〇、〇〇〇疋	五、〇〇〇、〇〇〇	每疋三十元
生 綢	六〇、〇〇〇疋	一、五〇〇、〇〇〇	每疋二十五元
茶 葉	六二、六七三担	三、一三三、六五〇	每担五十元
秈 米	一、二〇〇、〇〇〇石	二、三、二〇〇、〇〇〇	每石十一元
黃 豆	二〇、〇〇〇石	一七〇、〇〇〇	每石十二元
乾 繭	一五、〇〇〇担	七〇五、〇〇〇	每担四十七元
絲	五五〇担	五五〇、〇〇〇	每担一千元
桐 油	一八、〇〇〇担	七〇〇、〇〇〇	每担四十元
柏 油	三〇、〇〇〇担	六〇〇、〇〇〇	每担二十元
茶油 麻油 青油	一三、〇〇〇担	三五〇、〇〇〇	每担二十四元

錫 箔	華 洋 捲 烟	水 旱 煙 絲	鹹 肉	火 腿	燭 及 藕 粉 等	北 貨 及 乾 果	海 味	紅 白 糖
四二〇、〇〇〇夾	一一、八六三箱	—	一〇、〇〇〇担	四〇〇、〇〇〇隻	—	—	—	三六、〇〇〇担
一、二六〇、〇〇〇	二、六〇九、八六〇	七、八〇〇、〇〇〇	三〇〇、〇〇〇	一、三五〇、〇〇〇	三四〇、〇〇〇	一、〇〇〇、〇〇〇	六〇〇、〇〇〇	五二〇、〇〇〇
每夾三元	每箱二百二十元		每担三十元	每隻三元五角				每担十四元

(六)重要各業之商况 杭州市各業中，除金融業另段說明外，絲綢業、糧食業、茶葉業、南貨業，油業、火腿業、衣業、烟業等，或佔重要位置，或有特殊性質，茲分別述其營業狀況如下：

絲綢業 本市現有綢莊一百八十餘家，散設於清河坊，三元坊，薦橋街及湖濱一帶。如蔣廣昌、悅昌文、萬源、咸章、恆豐等莊，資本雄厚，貨色齊備，為本市最有名之老店。據綢業代表言，本業所售貨品，以綢緞為主，布疋為副；本地品占七成，外來品占三成；本地品



每年門莊批發者，計有熟綢緞十七萬疋，值五百萬元，生綢六萬疋，值一百五十萬元；外來品有湖、滬之綢，南京之緞，共值二百萬元。本地品除一部分供本省需要外，大都批銷外省。綢多銷於長江流域各省，緞多銷於天津、北平、東三省一帶，近數年來因衣制變更，西服原料採用呢絨，而女人衣服，又復以洋貨相眩耀，綢緞銷路，較民國十六年以前，約減五分之一云。

綢捐由綢業認定，自民國十七年起，每年額定四十八萬元，至民國十九年因銷路退減，乃降至三十萬元，每年由綢業如數繳納。此外尚有綢緞郵包稅，由財政部在綢業公所設立征收機關，照章征收之。

本業店夥，約分經理、協理、上櫃、跑街、棧司等，月薪最大者一百元，最小者五元，普通十餘元。各業中每年有於盈利內，提出二成作為夥友之紅利者，亦有不給紅利者。

2 糧食業 本市共有糧食店一百七十四家，城區佔九十四家，其餘散見於江干及其他各區。資本最大者一萬元，最小者一千元，普通三千元，大半合資開設。泰記、洽和祥、邢瑞興、公興、同濟、萃亨等號，為本業資本雄厚之老店。交易以米為主，豆麥次之，雜糧又次之。全業每年除銷本縣米十萬石外，餘均由外地運來，計採自嘉興約三十萬石，湖州約三十萬石，舊金、衢、嚴府屬約十五萬石，江蘇約三十五萬石，安徽約十五萬石，共一百二十五萬

石，總值一千三百二十萬元。除供給本市民食外，間有轉銷鄰縣者。上項數目，係民國十七年全市米業，向外採購之統計。至民國十九年，遍地米荒，自四月至七月各地來杭辦米者，甚為蜂擁，本市米業幾有應接不暇之勢，其貿易額比十七年約超過三分之一以上。又全年共銷本地麥粉凡六千六百担，值四萬元；上海之洋粉凡五十萬袋，值一百六十四萬元；海甯鎮江之黃豆及菜豆等凡一萬八千一百四十六石，值十六萬四千餘元；鄰縣玉米五百三十六石，值三千三百七十六元。全業交易總值約達一千五百萬元之譜。本業除米行須納牙帖捐外，概無稅捐。

運費一項，視路之遠近而定。由湖墅鎮至杭州市船運每米一石洋六分，自嘉興至湖墅鎮一角三分，徽米經大勝關至湖墅鎮，每石八角，另加捐米七角。

全業夥友共八百餘人。薪金最大者，每月十五元，最小三元，普通六元。該業規模較大之店舖，除盈餘年份，酌給夥友以紅利外，其辦米時所送之米樣，亦作為店員之獎金。聞此項米樣，全年積儲，不在少數，每人每年可得十餘元至數十元不等。

3 茶葉業 本市有茶葉行十六家，設於候廟門外者八家。其餘分佈於龍井，翁家山及江干等處。資本最大者八千元，最小一千元，普通五千元。交易物品計分二種：一為綠茶，除銷本縣產品外，尚有採自金、衢、嚴各屬及安徽、雲南等省者；一為紅茶，多採自福建、江西

二省。茶葉大部轉銷上海或出口，民國十八年共銷售六萬二千六百七十三担。值三百餘萬元。此外本市茶葉店共計三十餘家，資本總額十二萬零九百元，每年以門莊所售爲多，數量未詳。

4 南貨業 本市現有南貨店一百五十二家，分佈於中心市及下城一帶者，佔四十六家，其餘各區均多散見。資本最大者一萬四千元，普通二千元，倪萬仁、益昌、胡恆昌、新順大、方裕和等號，爲本市著名之老店。交易貨物中，外來品佔八成，本地品佔二成。外來品中有採自上海之紅白糖三萬六千六百担，值五十二萬元；又海味值六十萬元；金華之火腿七千隻，值二十二萬元；湖南之金針、木耳、蓮子等值三十萬元；山東之瓜子及棗子等值十餘萬元；河南天津之粉乾值二十萬元；福建之桂圓荔枝等值十萬元；其他各地之雜貨，約值二十萬元。本地品中，有筍乾五百担，值五百萬元；藕粉四千担，值六萬元；燭八千担，值二十四萬元。全業每年營業總值，約在四百萬元以上。每年交易以十二月爲最旺，六月至九月爲最淡。

全業共有夥友五百八十餘人。薪金大者月三十元，小者十元，普通約十五元。間有數家，每年於盈利中，提出一成，作爲店夥之紅利，按薪水大小而分配之。

5 油業 本市現有油店九家，城區七家，城外二家。資本最大者二萬四千元，最少三千元

，普通一萬元。交易貨品全部採自外地，每年計採自金、衢、嚴各屬及玉山之青油一萬担，值二十六萬元；桐油一萬八千擔，值六十六萬六千元；茶油五千担，值五萬二千元；麻油一千担，值二萬六千元；柏油三萬担，值六十餘萬元；全年營業總值，約在二百萬元左右。柏油交易以春季爲最旺，桐油以夏季爲最旺。

全業夥友約一百十餘人。薪金最大者，每月二十元，最少者七元，普通十二元。年終獎金無固定辦法，視夥友工作之勤惰，酌量給予。

6 火腿業 本市現有火腿店八家，以隆昌、正大、福大、振東、謙和、和濟等號較爲著名。資本最大者十萬元，最小者一萬元，普通六萬元。貨品交易以火腿爲大宗，鹹肉次之。每年於冬春二季，採自金華舊府屬各縣，其中蘭谿火腿約十萬隻，東陽八萬隻，永康五萬五千隻，義烏六萬隻，浦江四萬隻，金華、武義各二萬四千隻，共約四千萬隻，值一百四十萬元；鹹肉共三萬担，值一百萬元。兼銷上海。

火腿捐稅，由火腿業認定。民國十六年以前，每元酌收佣金五分，十七年後，增爲五分五厘。運費自蘭谿至杭州，每件五十隻，約洋三元。

全業夥友共二百餘人。薪金最大者，每月四十元，最小者十元，普通十五元。每年盈餘所得，以六成歸店主，一成歸經理，一成爲公積，二成歸夥友。

7 衣業 本市現有衣店四十七家。資本最大者六千元，最少者五百元，普通一千元。交易物品，計有本市滿期典當之衣服，約值三十萬元，綢緞皮疋約二十萬元，採自江蘇及潮州等處之綢緞約十餘萬元，陝西及山東之皮貨約六萬元，上海之布疋約二十萬元。所有衣價，一律以每兩七角計。

全業友夥共六百二十三人。薪金最大者每月十二元，最小者三元，普通七元。

8 烟業 本市烟店分土烟與紙烟二種。土烟類屬專設，紙烟店則往往兼營雜貨。銷售貨品數量以紙烟爲最大；民國十七年計購自上海之洋廠紙烟九千六百四十箱，值二百二十二萬元；華廠紙烟二千二百二十三箱，值四十八萬九千元。至於水旱烟絲，屬本地者以杭州之元奇爲最著名，自外來者以福建之皮絲爲最著名，全年土烟營業共值七十八萬元。紙烟土烟合計三百四十萬元。

(七) 金融流通之狀況 杭州市銀行錢莊林立，握全省金融之樞紐。本市通行之硬幣，大洋有袁洋、孫洋、鷹洋、江南洋、湖北洋等，以袁洋、孫洋爲最常見，小洋有廣東、福建、湖北、浙江等省之單雙銀角，以廣東雙毫爲常見，銅元則僅通行當十銅元一種。通行之銀幣有中央、中國、交通、四明、中南、以及本市各銀行所發行之各種大洋票，及中國、交通二行所發行之角子票等。

貨幣之兌換率，與上海相若。十九年七月間，每大洋一元換銅元三百枚，換小洋十二角又銅元四枚，每一雙角小洋換銅元四十八枚，每單角大洋票，換銅元三十枚。

(八)金融機關之類別與業務

本市金融機關，可大別為銀行、錢莊、典當三種。銀行之設，始於光緒三十四年，其後逐漸增加，至民國十八年，共達十三家，除浙江地方銀行杭州分行為浙江財政廳轄辦，及中國農工銀行為官商合辦外，餘均為商人合股經營者，且多為分行性質，其資本悉由總行撥付，故資本多少，實無從統計。

錢莊設於同治年間者一家，設於光緒宣統年間者五家，民國而後，逐年增加，現共有六十五家。資本最大者三萬五千元，最小者五千元，普通一萬元。除成康一家係獨資開設外，餘均合股營業。

典當設於同治年間者四家，光緒年間者十一家，宣統年間者三家，民國三年至民國十五年，又增設三家，共計二十家。資本最大者十二萬元，最小者一萬八千元，普通五萬元。除成康、同康二當係獨資開設外，餘均係合股營業。業務以抵押、借貸、接濟貧民為目的，每月利息二分，典當多以十八個月為期，期滿則將押物變賣抵本。

銀行與錢莊之業務，大致相若，以存款、放款、匯劃為主，買賣債券及經收公債等為副。存款與放款之利息，行莊各有定章。匯劃視上海規元之漲跌為轉移，銀根緊急時，每千元需匯

價二十元，鬆懈時，則或甚至貼水。銀行與銀行間款項之往來，由銀行公會清理之。錢莊與錢莊款項往來，由錢業公會清理之。

茲將本市銀行、錢莊及典當之概況，分別列表如下：

1 杭州銀行一覽表 民國十九年

銀行名稱	地點	開設年度	額定資本(單位元)	已收資本(單位元)
中央銀行分行	開元路	民國十八年	二〇、〇〇〇、〇〇〇 (總行)	(由總行撥付)
交通銀行分行	開元路	民國四年	一〇、〇〇〇、〇〇〇 (總行)	(由總行隨時調撥)
浙江興業銀行	三元坊	光緒卅四年	二、五〇〇、〇〇〇 (總行)	(由總行撥付)
浙江地方銀行	太平坊	(未詳)	一、〇〇〇、〇〇〇	一、〇〇〇、〇〇〇
浙江實業銀行	保佑坊	民國十二年	二、〇〇〇、〇〇〇 (總行)	(由總行撥付)
浙江大陸銀行	保佑坊	民國十八年	五、〇〇〇、〇〇〇 (總行)	(由總行撥付)
中國農工銀行	太平坊	民國十六年	一〇、〇〇〇、〇〇〇 (總行)	(由總行撥付)
鹽業銀行	開元路	民國四年	一〇、〇〇〇、〇〇〇 (總行)	(由總行撥付)
道一銀行	太平坊	民國八年	(未詳)	(由總行撥付)
浙江典業銀行	新民路	民國十一年	二五〇、〇〇〇	二五〇、〇〇〇
浙江儲豐銀行	保佑坊	民國七年	二〇〇、〇〇〇	二〇〇、〇〇〇

2 杭州錢莊一覽表 民國十九年

錢莊名稱	地點	開設年度	股東人數	實收資本
浙江儲蓄銀行	荐橋街	民國十年	五〇〇、〇〇〇	二〇〇、〇〇〇
中國銀行	三元坊	民國二年	三五、〇〇〇、〇〇〇 (總行)	(由總行隨撥)
杭州分行				
惠迪銀行	新宮橋	民國十年	二〇〇、〇〇〇	一三四、九〇〇
錢莊名稱	地點	開設年度	股東人數	實收資本 (單位元)
同昇	壽安路	民國十七年	五	一〇、〇〇〇
裕豐	聯橋	民國十七年	四	六、〇〇〇
同昌	聊橋	民國九年	五	一二、〇〇〇
崑源	湖墅	民國十三年	五	三六、〇〇〇
義源	清河坊	民國十九年	六	一〇、〇〇〇
德昇	湖墅	民國十三年	七	三〇、〇〇〇
泰昇	上珠寶巷	光緒卅三年	六	一〇、〇〇〇
同康	上珠寶巷	民國十七年	六	三〇、〇〇〇
源昌裕記	上珠寶巷	民國十三年	四	一五、〇〇〇
益昌	西河坊巷	民國十七年	四	六、〇〇〇



京 粵 線 浙 江 段 經 濟 調 查 商 業 經 濟

同	誠	聚	盈	惟	恆	德	交	慎	瑞	成	崇	永	同	義
源	昌	源	豐	康	盛	昌	恆	康	和	康	裕	裕	吉	昌
扇	珠	狀	清	珠	鹽	湖	入	忠	東	三	缸	西	南	保
子	寶	元	河	寶	橋	墅	山	清	街	元	兒	河	星	佑
巷	巷	坊	坊	巷	街	賣	灣	巷	落	坊	巷	坊	橋	坊
民國十九年	民國六年	民國十五年	光緒廿二年	光緒廿二年	同治間	民國元年	(未詳)	民國元年	民國三年	民國八年	民國十五年	民國十三年	民國十九年	民國十三年
六	五	九	一	五	四	六	五	三	三	一	八	四	七	六
三三、〇〇〇	一二、〇〇〇	三六、〇〇〇	一〇、〇〇〇	三〇、〇〇〇	一〇、〇〇〇	三〇、〇〇〇	三〇、〇〇〇	一〇、〇〇〇	五、〇〇〇	一〇、〇〇〇	三六、〇〇〇	一〇、〇〇〇	八、〇〇〇	三〇、〇〇〇

京 粵 線 浙 江 段 經 濟 調 查 商 業 經 理

同	復	開	信	大	寅	泰	亦	德	宏	順	介	怡	同	元
益	裕	泰	安	盛	源	裕	昌	慶	泰	昌	康	源	德	泰
南	羊	大	上	江	清	上	江	三	有	清	大	高	大	鹽
星	七	井	洞	干	河	扇	恆	元	玉	河	井	橋	井	橋
橋	泊	巷	堂	恆	坊	子	子	坊	橋	坊	巷	巷	巷	橋
民國六年	民國九年	民國十二年	民國十三年	民國八年	宣統二年	民國十九年	民國四年	民國六年	民國十一年	民國十五年	(未詳)	民國八年	民國十八年	民國五年
四	三	六	五	四	五	八	五	五	五	一	一四	七	五	六
五〇、〇〇〇	三〇、〇〇〇	三〇、〇〇〇	三〇、〇〇〇	一〇、〇〇〇	三六、〇〇〇	三〇、〇〇〇	一一、〇〇〇	三〇、〇〇〇	五、〇〇〇	一〇、〇〇〇	一六、〇〇〇	三〇、〇〇〇	一一、〇〇〇	三〇、〇〇〇

3 杭州市典當一覽表

善興	成康	聚源	天濟	聚和	血當名稱	地點	開設年度	資本 (單位元)	當帖捐 (單位元)	年納稅數 (單位元)	架本捐數 (單位元)
拱埠	缸兒巷	東街	東街	塔兒頭			光緒十二年	四八、〇〇〇	二〇〇	七五	六〇
光緒十年	光緒廿七年	民國三年	民國十七年	光緒十七年			一八、〇〇〇	二〇〇	七五	三〇	
四〇、〇〇〇	四〇、〇〇〇	七六、〇〇〇	一八、〇〇〇	四八、〇〇〇			二〇〇	二〇〇	七五	三〇	
二〇〇	二〇〇	二〇〇	二〇〇	二〇〇			二〇〇	二〇〇	七五	三〇	
七五	七五	七五	七五	七五			七五	七五	七五	七五	六〇
六〇	六〇	三〇	三〇	六〇			六〇	六〇	六〇	六〇	六〇

同泰	福泰	安孚	謙裕	震和	益源	信昌	衡九	瑞康
上清河坊	上清河坊	西河坊巷	城隍牌	六克巷	上扇子巷	廣興巷	保佑坊	大福清巷
(未詳)	(未詳)	宣統二年	民國十九年	民國四年	民國十八年	民國五年	民國十七年	民國七年
七	四	二	五	四	九	二	四	四
(未詳)	一〇、〇〇〇	一二、〇〇〇	一〇、〇〇〇	四、〇〇〇	三六、〇〇〇	二四、〇〇〇	一〇、〇〇〇	一〇、〇〇〇

京 粵 線 浙 江 段 經 濟 調 查 商 業 經 濟

泰和	永濟	同興	同康	善慶	協濟	同吉	同濟	成裕	美豐	裕興	裕隆	裕通	保善	壽昌
佈聖觀巷	過軍橋	江干	金洞橋	湖墅	大井巷	貫橋	豐樂橋	后市樹	上板兒巷	忠清樹	焦棋干	聯橋	堂子巷	湖墅
同治年間	光緒十三年	宣統元年	民國十四年	光緒十年	光緒十年	光緒十一年	光緒十七年	同治十年	宣統三年	光緒年間	光緒年間	同治六年	同治十年	宣統三年
(未詳)	三五、〇〇〇	五〇、〇〇〇	七〇、〇〇〇	五八、〇〇〇	四〇、〇〇〇	七七、〇〇〇	六〇、〇〇〇	五〇、〇〇〇	四五、〇〇〇	五〇、〇〇〇	五〇、〇〇〇	五〇、〇〇〇	六八、〇〇〇	一二〇、〇〇〇
二〇〇	二〇〇	二〇〇	二〇〇	二〇〇	二〇〇	二〇〇	二〇〇	二〇〇	二〇〇	二〇〇	二〇〇	二〇〇	二〇〇	二〇〇
七五	七五	七五	七五	七五	七五	七五	七五	七五	七五	七五	七五	七五	七五	七五
六〇	九〇	六〇	六〇	六〇	九〇	六〇	九〇	六〇	三〇	九〇	九〇	六〇	九〇	三〇

(九) 度量衡器

杭市度量衡制尙未劃一，所用仍係舊制，極爲複雜。度器以三元尺爲最普通，卽布店所用者，計合公尺三四·五公分。又綢緞店所用者名曰綢尺，與三元尺長度同。土木店所用之魯班尺，僅合三元尺八寸，合公尺二十八公分。

衡器之中，以天平秤爲最普通，錢店中所用者，除天平秤外，另有七四洋鈿秤及七二洋鈿秤，肉攤中所用者名曰肉秤，其秤量均與天平秤相同，大約每斤合英衡一又三分之一磅。此外油行所用者，一曰油秤，一曰司馬秤；南貨店所用者，一曰南貨秤，一曰南貨盤秤；棉花行所用者曰棉秤；以上各種秤每斤僅等於天平秤十四兩四錢。惟絲行所用之絲秤，則多比天平秤爲高，每斤約合天平秤十七兩餘。

量器有斛、斗、升、合等，十合爲升，十升爲斗，五斗爲斛，二斛爲石；但量器之大小，毫無一定標準，普通類多以斤重折合，實際已失去量器之性質，如市上規定特頂光米與綠豆等，每石合一百五十斤，中白米每石合一百四十斤，而小麥黃豆等則每石僅爲一百三十斤，固不以量器本身爲標準，因一百三十斤小麥黃豆等物之容量，實不必等於一百四十斤中白米之容量，亦不等於一百五十斤光米綠豆等物之容量也。

(十) 重要物價

杭州市重要物價表 民國十九年

京 粵 綫 浙 江 段 經 濟 調 查 商 業 經 濟

品 名	單 位	批 發 價 格 (單 位 元)		單 位	零 售 價 格 (單 位 元)	
		六 月	七 月		六 月	七 月
特頂光米	石(一五〇斤)	一七・〇〇	一七・〇〇	升	〇・一七	〇・一七
中白米	石(一四〇斤)	一五・四〇	一五・四〇	升	〇・一六	〇・一六
小麥	石(一三〇斤)	七・三〇	七・三〇	升	〇・〇七	〇・〇七
黃豆	石(一三〇斤)	一一・二〇	一〇・六〇	升	〇・一一	〇・一一
綠豆	石(一五〇斤)	一一・〇〇	一〇・〇〇	升	〇・一一	〇・一一
普通光緞	疋	三二・〇〇	三二・〇〇	尺	一・〇〇	一・〇〇
普通紡綢	疋	二五・〇〇	二五・〇〇	尺	〇・七〇	〇・七〇
普通羅紡	疋	二八・〇〇	二八・〇〇	尺	〇・九〇	〇・九〇
普通大綢	疋	二五・〇〇	二五・〇〇	尺	〇・八〇	〇・八〇
短統線襪	打	三・〇〇	三・〇〇	雙	〇・三〇	〇・三〇
五號毛巾	打	二・〇〇	二・〇〇	條	〇・二〇	〇・二〇
高等青油	担	二六・二〇	二六・〇〇	斤	〇・二六	〇・二六
上等茶油	担	二六・四〇	二六・四〇	斤	〇・二七	〇・二七
上等菜油	担	二四・四〇	二六・四〇	斤	〇・二五	〇・二七

(一) 商業概況

蕭山縣商業，對內貿易有米業、南貨業、木業、雜貨業等，對外貿易有紙業

二、蕭山縣

雜炭	木炭	十二兩洋燭	火柴	二號焦煤	一號焦煤	上等白煤	鷄蛋	鷄	牛	豬	中等茶葉	普通紹酒	白糖
担	簍	—	箱	噸	噸	噸	—	—	—	担	担	担 (四八斤)	担
一·二〇	二·四〇	—	二九·〇〇	二八·〇〇	三六·〇〇	三八·〇〇	—	—	—	二八·〇〇	四五·〇〇	五·六〇	一三·二〇
一·二〇	二·四〇	—	二九·〇〇	二八·〇〇	三六·〇〇	三八·〇〇	—	—	—	二八·〇〇	四五·〇〇	五·六〇	一三·二〇
斤	斤	六支	十盒	担	担	担	個	斤	斤	斤	斤	斤	斤
〇·〇一	〇·〇三	〇·一八	〇·〇五	一·七〇	二·二〇	二·三〇	〇·〇三	〇·四〇	〇·二四	〇·三〇	〇·五〇	〇·一三	〇·一二
〇·〇一	〇·〇三	〇·一八	〇·〇五	一·七〇	二·二〇	二·三〇	〇·〇三	〇·四〇	〇·二四	〇·三一	〇·五〇	〇·一三	〇·一三

、絲繭業、棉麻業等。從前對外貿易甚為發達，近年因受外來品之排擠，漸趨衰落。入境貨以米為最多，海味鹹鯊等次之，布疋洋貨又次之。出境貨以絲繭及紙最多，棉麻煙葉水菓次之。過境貨以紹興穀、米、錫箔為大宗。凡商品之運往滬、杭、嘉、湖者，由西興鎮渡錢塘江；運至甬、紹者，由城內運河直達；運至金、衢、嚴各屬及富陽、諸暨者，由水路至義橋或臨浦，再由錢塘江或浦陽江分道而往。商業團體除城內設有縣商會外，尚有臨浦鎮商會及義橋鎮商會二處，鎮商會隸屬於縣商會；商會之下，又有各業公會；組織尚稱完備。

(二)各業資本與交易總值 蕭邑商業，就類別論，城區分業較細，臨浦次之，義橋又次之。就各業家數論，城區以米業、南貨業、酒醬業佔多數，臨浦、義橋以米業、京廣布業、木業佔多數。就資本論，除錢典二業外，以城區之雜貨，臨浦之米業，義橋之木業，為佔多數。就交易總值論，在二百萬元以上者，有臨浦之米業；五十萬以上八十萬以下者，有城區之米業、雜貨業、南貨業，與義橋之木業；六十萬元至四十萬元者，有城區之酒醬業，臨浦、義橋之京廣布業，與義橋之南貨業。茲將上述三處商業之資本及交易總值，分別列表如下：

蕭山縣城區各業概況表

各業名稱	家數	資		
		最高	最低	普通
		本 (單位元)		
		十八年全年度交易總值 (單位元)		



京 粵 線 浙 江 段 經 濟 調 查 商 業 經 濟

米業	當業	雜貨業	南貨業	酒醬業	花布業	藥業	廣貨業	紙業	茶葉業	線業	木業	鹹臘業	煙業	肉業
二八	四	六	一七	二四	七	一〇	九	四	三	一	二	二	六	九
一〇、〇〇〇	四〇、〇〇〇	二〇、〇〇〇	一〇、〇〇〇	二〇、〇〇〇	二、〇〇〇	二、〇〇〇	八、〇〇〇	一、〇〇〇	一、〇〇〇	一、〇〇〇	一、〇〇〇	一、〇〇〇	八〇〇	二、〇〇〇
一、〇〇〇	一〇、〇〇〇	五、〇〇〇	八〇〇	五〇〇	一、〇〇〇	一、〇〇〇	八〇〇	五〇〇	三〇〇	—	一、〇〇〇	八〇〇	三〇〇	五〇〇
三、〇〇〇	二〇、〇〇〇	一〇、〇〇〇	五、〇〇〇	二、〇〇〇	一、五〇〇	一、五〇〇	二、〇〇〇	六〇〇	五〇〇	—	一、〇〇〇	—	五〇〇	八〇〇
七五〇、〇〇〇	一五〇、〇〇〇	五〇〇、〇〇〇	五〇〇、〇〇〇	一六〇、〇〇〇	一〇〇、〇〇〇	五〇、〇〇〇	二〇、〇〇〇	一〇、〇〇〇	一〇、〇〇〇	五、〇〇〇	一〇、〇〇〇	一〇、〇〇〇	一〇、〇〇〇	五〇、〇〇〇

2 蕭山縣臨浦鎮各業概況表

各業名稱	家數	資本 (單位元)			十八年交易總值 (單位元)
		最高	最低	普通	
水菓業	六	一、〇〇〇	三〇〇	六〇〇	二〇、〇〇〇
油坊業	一	八、〇〇〇	—	—	一〇〇、〇〇〇
磨坊業	四	三、〇〇〇	一、〇〇〇	一、〇〇〇	五〇、〇〇〇

3 蕭山縣義橋鎮各業概況表

各業名稱	家數	資本 (單位元)			十八年交易總值 (單位元)
		最高	最低	普通	
米業	一六	二〇、〇〇〇	三、〇〇〇	一〇、〇〇〇	二、〇〇〇、〇〇〇
京廣布業	七	一〇、〇〇〇	一、〇〇〇	五、〇〇〇	二二〇、〇〇〇
南貨業	六	一〇、〇〇〇	一、〇〇〇	五、〇〇〇	二二〇、〇〇〇
典業	一	三〇、〇〇〇	—	—	一〇〇、〇〇〇
木業	二	八、〇〇〇	五、〇〇〇	—	四〇、〇〇〇
油臘業	六	二、〇〇〇	五〇〇	一、〇〇〇	六〇、〇〇〇
瓷器業	二	二〇、〇〇〇	一〇、〇〇〇	—	一五〇、〇〇〇
酒醬業	四	五、〇〇〇	八〇〇	一、〇〇〇	四〇、〇〇〇
鹹臘山貨業	二	八、〇〇〇	五、〇〇〇	—	一六〇、〇〇〇

各業名稱	家數	資本 (單位元)		十八年交易總值 (單位元)
		最高	最低	
木業	六	二〇、〇〇〇	三、〇〇〇	七〇〇、〇〇〇
京廣貨業	七	五、〇〇〇	一、〇〇〇	二〇〇、〇〇〇
典業	二	三〇、〇〇〇	二〇、〇〇〇	一〇〇、〇〇〇
酒醬業	一三	五、〇〇〇	五〇〇	一二〇、〇〇〇
南貨業	五	一〇、〇〇〇	一、〇〇〇	二〇〇、〇〇〇
花布業	四	五、〇〇〇	一、〇〇〇	一六〇、〇〇〇
瓷器業	二	一、〇〇〇	一、〇〇〇	一〇、〇〇〇
山貨業	三	八、〇〇〇	一、〇〇〇	一五〇、〇〇〇
米業	九	五、〇〇〇	八〇〇	一〇〇、〇〇〇
藥業	五	二、〇〇〇	五〇〇	四〇、〇〇〇

(三) 大宗商業品營業量之分析及其採銷區域

1 米業以臨浦為中心，每年由金衢嚴各屬運來米約十八萬石，豆麥約二萬石。城區則除金、衢、嚴各屬外，並向嘉興等處採辦米麥共約五萬石。前者大半轉銷甬、紹，後者專供本地民食。

2 布兼雜貨業中，外來品占七成，本地品占三成。營業以城區較盛，義橋與臨浦相埒。本地

品如棉紗年可銷一萬箱，麻五萬斤，紙萬餘元。外來品則有採自滬、杭、甬之布約值二十餘萬元，洋油及京廣雜貨約值十萬元。城區、義橋、臨浦三處營業合計每年約達九十萬元。

3 南貨業之貨品幾完全為外來品。每年自上海甯波運來者，有海味約八萬元，魚鯨約二十萬元，糖約四萬元（糖二千包），桂枝瓜棗之屬約八萬元。城區、臨浦、義橋三處合併計定，每年交易達八十萬元。

4 木業以義橋為集散地 杉木多採自淳安、遂安、及安徽之屯溪等處，年約五十萬元；松柏及雜木則採自龍游、處州、慶元等處，年約二十萬元。其中百分之八十運銷杭嘉湖等屬。

(四)運費之計算 運費之計算，視路途之遠近，水勢之漲涸而定。概括言之，米每袋二百八十斤，自蘭谿運至臨浦運費約自五角至八角；木料自龍游至義橋，每千元約須六十元；酒自紹興至城區，每罈洋四分；糖及海味等自杭至蕭，每件約四角；布疋每斤約三釐。

(五)店員與薪資

蕭山縣各業店員人數及薪給表

業 別	店員人數	每 月 薪 給 (單位元)			店 主 籍 貫
		最 高	最 低	普 通	
米 業	二二〇	二〇・〇〇	三・〇〇	七・〇〇	本地

(六) 錢莊與其業務 蕭山逼近杭垣，金融消息，悉聽命於杭州，錢業不甚發達，除錢莊五家外，別無其他組織。錢莊概況略如下表：

蕭山縣錢莊概況表

布兼雜貨業	一三〇	一五・〇〇	三・〇〇	一〇・〇〇	本地	杭、紹
南貨業	一八〇	二〇・〇〇	四・〇〇	一〇・〇〇	甬、紹	—
沐業	八〇	二〇・〇〇	三・〇〇	一〇・〇〇	本地	—
酒醬業	一六二	一六・〇〇	三・〇〇	六・〇〇	本地	紹興

錢莊名稱	地 點	組 織	開 設 年 度	已收資本(單位元)	十八年匯劃數目 (單位元)
德和	城 內	合 夥	民國十六年	二〇、〇〇〇	一二〇、〇〇〇
同裕	城 內	合 夥	民國十年	一〇、〇〇〇	一五〇、〇〇〇
生大	城 內	合 夥	民國十年	一〇、〇〇〇	一二〇、〇〇〇
瑞和	城 內	合 夥	民國十五年	一〇、〇〇〇	一二〇、〇〇〇
衡源	城 內	合 夥	民國十八年	一〇、〇〇〇	一〇〇、〇〇〇

錢莊之業務，計分為存款、放款、及匯劃三類，無其他代辦業務。且各業素少往來，營業範圍不廣，錢莊間亦無錢業公會之組織。存款及放款之利息，與匯款之匯費，略與杭州市各錢

莊相同。

(七) 錢幣與錢市 本地所通用之硬幣，大洋有孫洋、袁洋、及江南洋等，以孫洋、袁洋爲最常見，銀角有廣東及各省之雙角，以廣東雙毫爲最常見。紙幣有中國、交通、中央、興業、中南、四明、浙江實業各銀行所發行之大洋鈔票，及中國、交通二行之輔幣票。十九年七月間，每大洋一元換小洋十二角又銅元一枚，換銅元三百零五枚。

(八) 度量衡器 尺以三元尺爲最普通，家庭及裁縫舖用之，每尺合三五公分。布業所用之布尺 每尺合公尺三四·九〇公分。土木匠所用之魯班尺，每尺合公尺二七·七〇公分。

秤以天平秤爲最普通，家庭及米店多用之。此外尙有肉秤、茶葉秤、柴炭秤、煙秤、水菓秤等。每英磅合天平秤約十二兩，合肉秤十二兩三錢，合南貨茶葉柴炭等秤十二兩五錢，合煙秤十二兩七錢，合水菓秤十三兩二錢，但同一業中，其秤亦各有不同者。

量器有合、升、斗、斛等。每十合爲升，十升爲斗，五斗爲斛，二斛爲石。普通多用斗。斗形圓而腰大，高二六·八公分，上口圓周爲六九公分，直徑二二公分，腰部圓周九二公分，底部圓周爲六四·五公分，直徑爲二〇·五公分。

(九) 重要物價

蕭山縣重要物價表 民國十九年

京 粵 線 浙 江 段 經 濟 調 查 商 業 經 濟

品名	批發單位	批發物價 (單位元)			零售單位	零售物價 (單位元)		
		五月	六月	七月		五月	六月	七月
籼米	石(一七〇斤)	一六·五〇	一九·〇〇	一九·〇〇	〇·一六五	〇·一九〇	〇·一九〇	
小麥	石(一四〇斤)	八·〇〇	八·〇〇	八·〇〇	〇·〇八〇	〇·〇八〇	〇·〇八〇	
黃豆	石(一五〇斤)	一〇·〇〇	一一·四〇	一〇·五〇	〇·一〇	〇·一一四	〇·一〇五	
白糖	包(二〇〇斤)	一八·〇〇	一八·〇〇	二〇·五〇	〇·一〇	〇·一〇	〇·一一〇	
十支棉紗	箱(三〇〇斤)	二〇〇·〇〇	二〇〇·〇〇	一九六·〇〇	五·〇〇	五·〇〇	四·九〇	
青 蔴	担(一〇〇斤)	七·〇〇	七·〇〇	七·〇〇	〇·〇七六	〇·〇七六	〇·〇七六	
白洋布	疋(長一〇〇尺 寬二六寸)	一五·〇〇	一五·〇〇	一五·〇〇	〇·一六〇	〇·一六〇	〇·一六〇	
上等醬油	罇(五〇斤)	八·〇〇	八·〇〇	八·〇〇	〇·二四八	〇·二四八	〇·二四八	
土黃酒	罇(四六斤)	三·五〇	三·五〇	三·五〇	〇·〇八八	〇·〇八八	〇·〇八八	
紹 酒	罇(五〇斤)	四·〇〇	四·〇〇	四·〇〇	〇·〇八八	〇·〇八八	〇·〇八八	
鹽	担	八·二〇	八·二〇	八·二〇	〇·〇八二	〇·〇八二	〇·〇八二	
猪 肉	—	—	—	—	〇·三六〇	〇·三八〇	〇·四〇〇	
菜 油	担	二二·〇〇	二二·五〇	二四·〇〇	〇·二二	〇·二三	〇·二四	
茶 油	担	二三·五〇	二四·〇〇	二五·〇〇	〇·二四	〇·二五	〇·二六	



(十)市鎮商况 蕭邑市鎮商業之比較繁盛者，除臨浦義橋而外，一區有聞堰之木業及南貨業，西興之過塘業，長河之雜貨業，二區有戴村之紙業，新壩之轉運業，四區有尖山之雜貨業，五區有衙前之絲繭業，錢江之雜貨業，六區有瓜瀝之棉花業，龔山之絲繭業，七區有頭篷之棉繭及赭山義感之雜貨業，皆其著者也。

### 三、餘杭縣

(一)商業概況 餘杭迫近省垣，水道有南苕溪可通杭州，陸路有汽車路可通杭州、臨安、及武康等處，交通漸見便利，商業亦呈欣欣向榮之象。出境貨以絲、茶、粗紙、及毛竹為大宗，入境貨以江蘇及嘉、湖之米、麥、黃豆，上海之南貨、布疋，杭州之醃臘等為大宗，其

草紙	塊(一二刀)	○·六四	○·六四	○·六四	刀	○·〇五五	○·〇五五	○·〇五五
栗炭	箕(五〇斤)	一·一〇	一·一〇	一·一〇	斤	○·〇四	○·〇四	○·〇四
松柴	担	○·五〇	○·五〇	○·五〇	斤	○·〇〇六	○·〇〇六	○·〇〇六
毛巾	打	二·四〇	二·四〇	二·四〇	條	○·〇二二	○·〇二二	○·〇二二
火柴	牌美女 箱(一二〇盒)	五·七〇	五·七〇	六·〇〇	十盒	○·〇〇五	○·〇〇五	○·〇〇五
美孚油	廳	三·六七	四·四七	四·四七	斤	○·一二	○·一五	○·一五
上等茶葉		—	—	—	斤	三·〇〇	三·〇〇	三·〇〇
美麗香煙		—	—	—	罐	○·三四	○·三八	○·四二



經過貨則以茶葉、布疋、南貨爲大宗。各商店購貨，直接向省城或上海批發，並無代辦手續，團體除縣商會外，另有繭壳業、木業、米業、酒醬業、南貨業、菸業、醃臘業、茶筍業、布業等各業公所。

(二)各業資本及營業總值 本邑重要商業，可別爲南貨業、綢緞業、布業、早煙捲煙業、磁窰業、糧食業、醃臘業、中藥業、茶筍山貨業、洋廣京貨業、繭業、絲棉業等。茲將該縣商會所報告之各業資本、家數、及營業約數，列表如下：

餘杭縣各業概況表

業 別	家 數	資 本 (單 位 元)				十八年營業總值(單位元)
		最 高	最 低	普 通	通	
糧 食 業	一八	二〇、〇〇〇	五〇〇	五、〇〇〇	二、五〇〇、〇〇〇	
南 貨 業	八	一〇〇〇、〇〇〇	五、〇〇〇	三〇、〇〇〇	四〇〇、〇〇〇	
綢 緞 布 業	五	五〇、〇〇〇	二、〇〇〇	三〇、〇〇〇	五〇〇、〇〇〇	
衣 業	一二	二〇、〇〇〇	五〇〇	一、〇〇〇	一八〇、〇〇〇	
早煙捲煙業	七	五、〇〇〇	五〇〇	二、〇〇〇	二〇〇、〇〇〇	
磁 窰 業	六	一〇、〇〇〇	五、〇〇〇	五、〇〇〇	四〇、〇〇〇	
醃 臘 業	八	五、〇〇〇	五〇〇	一、〇〇〇	六〇、〇〇〇	

中藥業	一一	一〇、〇〇〇	五〇〇	二、〇〇〇	五〇、〇〇〇
茶筍山貨業	一二	一〇、〇〇〇	五〇〇	一、〇〇〇	一六〇、〇〇〇
洋廣京貨業	一三	一〇、〇〇〇	八〇〇	一、〇〇〇	三〇〇、〇〇〇
繭業	五	五〇、〇〇〇	二〇、〇〇〇	三〇、〇〇〇	一六〇、〇〇〇
絲棉業	六	二〇、〇〇〇	一、〇〇〇	一〇、〇〇〇	五〇、〇〇〇

(三)商品量值之分析及其採銷區域 本邑本地貨品，營業數量較多者，在糧食業中，有羅尖五萬担，值七十萬元，團尖三萬担，值四十萬元，奄豆一萬五千担，值八萬二千元，小麥三千五百担，值二萬元，苞蘿(即玉米)二千八百担，值一萬五千元；專銷本地，並無外運。在山貨業中，有茶葉五萬斤，值三萬元，冬筍一萬五千斤，值三千六百元，筍乾二萬五千斤，值一萬元；在繭業中，有鮮繭十四萬斤，值八萬四千元，絲棉一萬四千斤值五萬四千元；運銷杭滬。

關於外來品者，在南貨業中，有自杭滬運來之南北乾果值八萬元，海味五萬元，紅白糖四千元，值三萬七千元，油五千件，值十八萬元；採自金華之火腿八千隻，值三萬元。在綢緞布業中，自杭滬販來者，有綢緞一千疋，值四萬元，呢絨五百疋，值一萬元，外綢五百疋，值一萬餘元，洋布九千疋，值十萬元，廠布一萬疋，值十一萬元，嗶嘰一千疋，值一萬元，其

他東洋花色布等，約值十萬元。在煙葉中，有自杭州運來之捲煙十五萬元，新登、嵯縣之旱煙六萬元。在糧食業中，有採自杭滬之西貢米、大小絞米共十二萬五千担，值五十萬元。在醃臘業中，有採自杭州之風肉、香肉約七萬斤，值三萬元，又魚鯊一萬元，金華之火腿三百隻，值八千元。在山貨業中，有採自安徽及於潛、臨安之茶葉十二萬斤，值七萬二千元，孝豐、臨安等處之冬筍二萬斤，值四千八百元，筍乾六萬斤，值二萬四千元，昌化、於潛之栗子、山桃、白菓共約一萬斤，值九千元。在京廣貨業中，有採自杭滬之紗綾襪約八千打，值二萬五千元，冬夏帽值三萬元，化粧品值六萬元，五金材料及雜貨等約九萬元。

(四)店員與薪資

餘杭縣各業店員人數及薪給表

業 別	店 員 人 數	每 月 工 資			店 主 籍 貫
		最 高	最 低	普 通 (單位元)	
南 貨 業	一六〇	二〇・〇〇	六・〇〇	一四・〇〇	甯波
綢 緞 布 業	九七	二四・〇〇	八・〇〇	一二・〇〇	徽州
糧 食 業	八四	二〇・〇〇	六・〇〇	一四・〇〇	本地
醃 臘 業	五〇	一八・〇〇	四・〇〇	一〇・〇〇	杭州

(五)錢莊與其業務 本邑無銀行，僅錢莊四家，規模甚小，除專營存放款及匯劃外，別無其他業務，短期放款利息，每月最高二分，長期普通一分二三，存款利息，約自六厘至八厘，匯費視杭州市之金融寬緊而定。

餘杭縣錢莊概況表

衣業	八〇	一二・〇〇	五・〇〇	八・〇〇	杭、歙、	紹興
早煙捲煙業	四〇	一八・〇〇	六・〇〇	一四・〇〇	徽州	蕭山
磁窯業	四〇	二四・〇〇	七・〇〇	一六・〇〇	甯、紹、	杭縣
中藥業	五五	二二・〇〇	七・〇〇	一五・〇〇	甯波	杭州
茶筍山貨業	七〇	二〇・〇〇	六・〇〇	一二・〇〇	安徽	蕭山
京廣貨業	一〇〇	二〇・〇〇	六・〇〇	一六・〇〇	杭、紹、	徽州
繭業	一四	三二・〇〇	五・〇〇	一四・〇〇	上海	杭州
絲業	二一	二二・〇〇	七・〇〇	一四・〇〇	杭州	—

錢莊名稱	地點	組織	開設年度	已收資本 (單位元)	十八年匯劃款數 (單位元)
餘源	城內	合夥	民國元年	九、六〇〇	一〇〇、〇〇〇
開源	城內	合夥	民國十年	八、〇〇〇	一〇〇、〇〇〇

慎	餘	城 內	合 夥	民國十九年	七、〇〇〇	(新設僅數月無記載)
天	源	城 內	合 夥	民國十九年	九、〇〇〇	(新設僅數月無記載)

(六)錢幣與錢市 本邑通用之硬幣，大洋計有孫洋、袁洋、龍洋、鷹洋等，以孫洋為最常見，銀角有廣東雙毫及江南小洋等，以廣東雙毫為最通行。通行之紙幣有杭滬各銀行所發行之鈔票，其中以中交二行發行之大洋票及角子票較為普通。硬幣大洋價格一律，並無貼水或升水。每大洋一元換小洋十二角，合銅元三百枚。本地尚有由商會所發行之二種竹籤，一以代制錢三文，一以代制錢五文，惟使用限於城區，而不行於鄉鎮。

(七)度量衡器 度器以三元尺為最普通，家庭及裁縫店多用之，每尺等於公尺三五公分。布店之布尺，每尺合三元尺九寸八分左右，等於公尺三四·一公分。竹木工業所用者曰竹木尺，亦即魯班尺，每尺合三元尺八寸，等於公尺二八公分。

秤以十六兩家用秤為最普通，大約十六兩者每斤合英衡一又三分之一磅。但家用秤中尚有十七兩或十八兩者，均比十六兩者為大。水菓糕餅賣買所用之水菓秤，每斤約合家用秤（十六兩家用秤）十二兩八錢。肉店之肉秤，南貨店之南貨秤，每斤約合家用秤十四兩。油行有新舊油秤二種，新油秤每斤合家用秤十七兩，舊油秤合十八兩。

量器以斗為最普通，種類繁多。一曰大王公斗，城區及東南鄉西鄉等處用之，每斗米重合家

用秤十六斤，斗高二四·八公分，上口圓周六九·五公分，腰部圓周九〇公分，底部圓周六九公分。二曰鑿斗，東鄉通用之，每斗米重等於十四斤。三曰瓶窰斗，北鄉通用之，每斗米重等於一四·八斤（即每石一四八斤）。四曰元寶斗，北鄉通用之，每斗米重一四·六斤（即每石一四六斤）。五曰長樂斗，北鄉通用之，每斗米重一〇·二斤（即每石一〇二斤）。

(八) 重要物價

餘杭縣重要物價表民國十九年

品名	批發		零售	
	單位	價格 (單位元)	單位	價格 (單位元)
籼米	石(一六〇斤)	一九·四〇	升	〇·一九四
土麵粉	百斤	九·〇〇	斤	〇·〇九六
洋麵粉	袋	三·七二	斤	〇·〇九六
黃豆	百斤	一一·〇〇	斤	〇·一一〇
豆油	百斤	二〇·八〇	斤	〇·二一〇
菜油	百斤	二八·〇〇	斤	〇·二九〇
食鹽	百斤	一〇·六〇	斤	〇·一〇六
白糖	百斤	一八·〇〇	斤	〇·一八八

(九)市鎮商况

鄉鎮情况，略如下表：

餘杭縣各鎮商况表

市鎮名稱	區別	距城方向及里數	戶數	大宗交易物品種類
倉前	第二區	東十里	約四百戶	苜麥米桑葉雜糧
閑林埠	第二區	東南十八里	約八百戶	茅葉紙南貨布疋
瓶窰	第五區	東北二十五里	約三百戶	竹木南貨布疋
橫湖	第六區	西北五十里	約三百戶	山貨南貨布疋
雙溪	第五區	西北四十里	約三百戶	糧食南貨布疋

豬肉	百斤	三〇・〇〇〇	三〇・〇〇〇	斤	〇・三三〇	〇・三三〇
鷄鴨蛋	—	—	—	個	〇・〇二八	〇・〇二八
美孚油	廳	四・三二	四・九六	斤	〇・一四四	〇・一六四
金鼠牌香煙	—	—	—	包	〇・〇五〇	〇・〇五〇
白煤	百斤	二・四〇	二・四〇	斤	〇・〇二四	〇・〇二四
木炭	百斤	二・一〇	二・一〇	斤	〇・〇二三	〇・〇二三
松炭	百斤	一・〇〇	一・〇〇	斤	〇・〇一〇	〇・〇一〇

## 四、臨安縣

(一)商業概況 本邑商販道路，西通於潛、昌化，可達徽州、甯國，東通餘杭而達省城。往昔陸運恃肩挑，水運賴簞筏，今則汽車路通，貨運漸感便利，而商業亦日見發達。其出境貨以絲繭、茶葉、竹木、筍乾、青豆、黃豆、木香、紙等爲大宗。入境貨以南貨、布疋、京廣雜貨等爲大宗。商業團體有縣商會一處，設立於縣城西門內。商市則集中於西門外。

(二)各業資本及其交易總值 據該縣商會報告，全縣已入商會之店數，僅九十餘家。資本最高者二萬元，最低五百元，普通二千元。每年各業交易總值，尙無確數。

(三)商品量值之分析及其採銷區域 出境貨方面，每年可銷絲繭三十餘萬元，紙張四十餘萬元，筍乾二十餘萬元，木香十餘萬元，茶葉二十餘萬元，竹、木、柴、炭等約達五十萬元。除紙張、木香、黃豆、多銷徽寧外，其餘均運往杭滬。入境貨有滬杭之布疋七萬元，綢緞元二萬，京廣貨六萬五千元，糖五萬元，海味南北雜貨十萬元，參燕藥材四萬元，上江之酒類五萬元。

(四)錢幣與錢市 本邑無銀行錢莊。銀錢往來，均由買賣兩方，直接清理；間有由餘杭錢莊代辦者，爲數亦甚微。本地所通行之硬幣，大洋有袁洋、孫洋、龍洋、鷹洋等，以袁幣爲最常見，銀角有廣東雙毫及江南小洋等，以廣東雙毫爲最常見。紙幣則通行滬杭本國銀行所



發行之各種大洋鈔票，及中交二行之大洋角票。硬幣大洋一律同值使用，每大洋一元，換小洋十二角，換銅元三百枚。又縣商會發行三文及五文二種竹籤，通行城區各商店。

(五)度量衡器 尺以三元尺爲最普通，每尺合公尺三四·九公分，家庭、布店、裁縫舖均通用之。又有魯班尺，每尺合公尺二七·八公分，木竹業及泥水匠通用之。

秤以天平秤爲最普通，家庭間及藥材店多用之，每斤等於英衡一又三分之一磅。南貨秤及烟秤，每斤等於天平秤十四兩四錢。肉秤每斤等于天平秤十五兩，水菓秤每斤等於天平秤十兩至十二兩不等。柴炭秤每斤等於天平秤十八兩。鹽秤每斤等于天平秤十五兩三錢。

量器以縣政府驗校後之官斗爲標準，每斗米重等于天平秤十六斤。斗形圓腰大，高二四公分，口圓周爲六八·五公分，腰部圓周八二·五公分，底部圓周六一·一公分。

(六)重要物價

臨安縣重要物價表民國十九年

品名	批發		物價 (單位元)		零售		物價 (單位元)	
	單位	位	六 月	七 月	單位	位	六 月	七 月
和米	石(一六〇斤)		一三·八〇	一四·四〇	升		〇·一三八	〇·一四四
小麥	石		七·五〇	七·五〇	升		〇·〇七五	〇·〇七五

(七)市鎮商况

臨安縣各鎮商况表

市鎮名稱	區別	距城方向及里數	戶數	大宗交易物品種類
橫 畈 鎮	第 五 區	北三十里	三百戶	香粉、雜貨、米糧、
青 山 鎮	第 二 區	東二十五里	二百戶	米糧、魚、雜貨、
亭 川 鎮	第 二 區	南十八里	一百五十戶	米糧、雜貨、

食 鹽	担	—	一二·四〇	斤	〇·一二四	〇·一二四
豆 油	担	—	二八·〇〇	斤	〇·三〇〇	〇·三〇〇
白 糖	担	—	一四·〇〇	斤	〇·一四四	〇·一四四
茶 葉	—	—	—	斤	〇·五〇〇	〇·五〇〇
雞 鴨 蛋	—	—	—	個	〇·〇二六	〇·〇二六
金 鼠 香 煙	—	—	—	包	〇·〇五〇	〇·〇五〇
煤 油	應	三·九四	四·五五	斤	〇·一四〇	〇·一六〇
木 炭	担	—	二·〇〇	斤	〇·〇二〇	〇·〇二〇
雜 柴	担	—	〇·七〇	斤	〇·〇〇八	〇·〇〇八

青雲橋	第四區	西二十五里	二百戶	柴炭、米糧、雜貨、筍乾、
夏禹橋	第三區	南十八里	七十戶	米糧、雜貨、
三口鎮	第二區	南四十里	(未詳)	米糧、雜貨、
金岫鎮	第四區	西二十五里	二百戶	米糧、雜貨、筍乾、柴炭、
化龍鎮	第三區	西南二十五里	七十餘戶	米糧、雜貨、筍乾、柴炭、

### 五、富陽縣

(一)商業概況 富邑上通金、衢、嚴，下通蘇、杭、紹，水程有輪船，陸運有汽車，交通不為不便；惟以其距省密邇，貨物往來，不能駐足，因此形成過路碼頭之狀態，商務不繁，職此故也。民國十五年兵燹之後，商務大受影響，至今未復原狀。出境貨以草紙、黃白紙、絲、茶等為大宗。過境貨以糧食、木材、為大宗。團體有縣商會及各業公會，均在城內。

(二)各業資本與交易總值 本邑大小商業，計分二十餘業。就其比較重要而營業較大者十二業，列其資本與交易總值如下：

富陽縣各業概況表 民國十九年

各業名稱	家數	資本	最高	最低	普通	十八年交易總值
		(單位元)				(單位元)

煤 油 業	衣 業	藥 業	典 業	鹽 業	烟 業	酒 醬 業	布 兼 京 廣 業	南 貨 業	米 業	錢 業	紙 業
三	八	八	一	一	九	一八	八	九	一六	五	二二
三、〇〇〇	三、〇〇〇	三、〇〇〇	四〇、〇〇〇	—	一、〇〇〇	八、〇〇〇	八、〇〇〇	五、〇〇〇	四、〇〇〇	一〇、〇〇〇	五、〇〇〇
二、〇〇〇	五〇〇	一、〇〇〇	—	—	三〇〇	一、〇〇〇	一、〇〇〇	一、〇〇〇	八〇〇	五、〇〇〇	一、〇〇〇
二、五〇〇	一、五〇〇	二、〇〇〇	—	—	五〇〇	三、〇〇〇	三、〇〇〇	二、〇〇〇	二、〇〇〇	八、〇〇〇	三、〇〇〇
六〇、〇〇〇	八〇、〇〇〇	五〇、〇〇〇	一〇〇、〇〇〇	一〇〇、〇〇〇	四〇、〇〇〇	一六〇、〇〇〇	五〇〇、〇〇〇	五〇〇、〇〇〇	一、〇〇〇、〇〇〇	二、七〇〇、〇〇〇	三、二〇〇、〇〇〇

(三) 商品量值之分析及其採銷區域

1 紙業 本縣以產紙著，每年營業值，亦以紙業為最大。其中以草紙占最多數。由城區運銷蘇、杭、紹各處者，年達一百十萬塊，計值七十萬元。白紙、黃紙、桑皮紙等，則直接由

里山、場口、東梓各鎮，運往杭滬，每年約五十萬件，值二百五十萬元。

2 米業 本地米產不敷全縣民食。據米業公所報告，城區米店在十八年間，除銷本地米六十三石外，尚須向金、衢、嚴各屬採辦三十餘萬石，以資調劑。其他雜糧，凶年採自外地，歲豐間有運出，殊無一定。

3 京廣綢布業 該業所交易者，完全為外來品。每年採自杭、滬之布疋、綢緞約共三十五萬元；京廣貨約十五萬元。

4 南貨業 該業什九為外來品。採自上海、寧波者，有紅白糖二千五百包，值四萬元；豆油、菜油共九千担，約值十八萬元；海味約二十萬元；南北貨約十五萬元。採自金、衢二府屬者，有桐油一千餘担，值二萬元；火腿三千隻，值一萬二千元。

5 酒醬業 該業貨品，少數係外來品，如紹酒採自紹興，每年約二千五百壇，值一萬三千元；茶油、菜油、採自蘭衢寧紹，每年約一千二百担，值四萬元。此外悉數為本地品，其中醬油與土黃酒各占半數，共計二十萬元。

(四)運費之計算 運費視路途之遠近，及水勢之漲涸而定。紙自富陽水運至杭州江干，普通運費每千塊約需洋四元。紹酒自紹興至富陽，每坛約四分。米自蘭谿至富陽，每袋（二百七十斤）約四角至七角。自杭州至富陽，米每包（二百二十五磅）洋四分，布每疋約自五厘

至一分半，京廣貨每箱六分，糖及南北貨每件(百五十斤)約五分二厘，菸葉每担約洋二角。

(五)店員與薪資

富陽縣各業店員人數及薪給表

業 別	店員人數	每 月 薪 給 (單位元)			店 主 籍 貫
		最 高	最 低	普 通	
紙 業	一二〇	二〇〇〇	三〇〇〇	七〇〇〇	本地
京 廣 布 業	九〇	一五〇〇	五〇〇〇	一〇〇〇〇	本地
南 貨 業	一六〇	三〇〇〇	三〇〇〇	一五〇〇〇	甯波
酒 醬 業	一五五	二〇〇〇	三〇〇〇	七〇〇〇	紹興
煤 業	六〇	一三〇〇	三〇〇〇	八〇〇〇	甯波

(六)錢莊與其業務 富邑除紙業外，無大批交易，故金融之流通，不見活動。自民國十五年兵燹之後，商務更見凋敝，金融因形拮据，典當二家亦告歇業，人民頗感告貸無門之苦。至于錢莊則有五家，概況有如下表：

富陽縣錢莊概況表

錢莊名稱	地 點	組 織	開 設 年 度	已收資本(單位元)	十八年匯劃數(單位元)
------	-----	-----	---------	-----------	-------------

乾源	縣前	合夥	民國十一年	一〇、〇〇〇	五〇〇、〇〇〇
餘通	縣前	合夥	民國十六年	八、〇〇〇	四〇〇、〇〇〇
元大	縣前	合夥	民國十七年	八、〇〇〇	四〇〇、〇〇〇
通和裕	小寺前	合夥	民國九年	七、〇〇〇	五〇〇、〇〇〇
宏記	上水前	獨資	民國六年	五、〇〇〇	三〇〇、〇〇〇

錢莊之業務，以存款放款及匯劃為主，別無其他代辦業務。存款利息，每月八九厘。放款每月一分五厘。匯款至上海，銀根緊時，每千元約需二十元；鬆動時甚至貼水，殊無固定標準。各莊之間，極鮮往來，必要時，由各莊以現款自行抵消，手續至簡。

(七) 錢幣與錢市 本邑所通之硬幣，大洋有孫洋、袁洋、鷹洋、江南洋等，以袁洋、孫洋為最常見；銀角有廣東雙毫及江南小洋等，以廣東雙毫為最常見。紙幣則通行中國、中央、交通、四明、中南等銀行所發行之大洋票，及中交兩行之角子票。各種硬幣大洋均一律同值使行，每大洋一元，換小洋十二角又銅元四枚，換銅元三百枚。雙角小洋每枚換銅元四十八枚。一角大洋輔幣票換銅元二十九枚。

(八) 度量衡器 尺以三元尺為最普通，家庭、裁縫舖、及布業均適用之，每尺合公尺三四·九公分。土木匠所用之魯班尺，每尺合公尺為二七·七公分。

秤以天平秤爲最普通，尙有肉秤、南貨秤、煙秤、水菓秤等，因業而異。每一英磅重合天平秤爲十二兩，合肉秤、南貨秤爲十二兩三錢，合烟秤爲十二兩五錢，合水菓秤爲十三兩二錢。聞該縣衡器，極不一致，雖一業之中，亦有懸殊過甚者。

量器多用斗，斗形圓腰大，高二五·七公分口圓周七一公分，腰部圓周八九公分，底部圓周六七·七公分。

(九)重要物價

富陽縣重要物價表民國十九年

品名	批發物價(單位元)			零售物價(單位元)				
	單位	五月	六月	七月	單位	五月	六月	七月
秈米	石(七石斤)	一七·〇〇	一九·四〇	一九·四〇	升	〇·二五	〇·二四	〇·二四
黃豆	石(二石斤)	三·五〇	三·〇〇	三·〇〇	升	〇·二五	〇·二〇	〇·二〇
小麥	石(二石斤)	一〇·五〇	九·五〇	一〇·〇〇	升	〇·一〇	〇·〇九	〇·一〇
鹽	担	一〇·一〇	一〇·三三	一〇·三三	斤	〇·一〇	〇·一〇	〇·一三
菜油	担	三三·〇〇	三三·五〇	三三·〇〇	斤	〇·三〇	〇·三〇	〇·二九
茶油	担	三九·〇〇	三五·〇〇	三六·〇〇	斤	〇·三六	〇·三六	〇·三三
上等醬油	担	一七·六〇	一七·六〇	一七·六〇	斤	〇·二九	〇·二九	〇·二九



京 粵 線 浙 江 段 經 濟 調 查 商 業 經 濟

紹興酒	包(五十斤)	五.00	五.00	五.00	斤	0.111	0.111	0.111	0.111
荷蘭白糖	包(六十斤)	二六.00	二六.00	二六.00	斤	0.110	0.110	0.110	0.110
美麗牌香煙	百 廳	三二.00	三二.00	三二.00	十支	0.020	0.020	0.020	0.020
中等茶葉	担	三〇.00	三〇.00	三〇.00	斤	0.250	0.250	0.250	0.250
美孚油	廳	三三.三五	三三.三五	三三.三五	斤	0.110	0.110	0.110	0.110
傘牌肥皂	箱(四塊)	九.六〇	九.六〇	九.六〇	塊	0.04尺	0.04尺	0.04尺	0.04尺
探蓮牌火柴	—	—	—	—	十盒	0.050	0.050	0.050	0.050
次等毛巾	打	一.10	一.10	一.10	條	0.110	0.110	0.110	0.110
六千書白紙	件(五刀)	八.00	八.00	八.00	刀	0.150	0.150	0.150	0.150
草紙	塊(三刀)	〇.六四	〇.六四	〇.六四	刀	0.050	0.050	0.050	0.050
白洋布	疋	一四.50	一四.50	一四.50	尺	0.150	0.150	0.150	0.150
本廠布	疋	七.00	七.00	七.00	尺	0.14尺	0.14尺	0.14尺	0.14尺
白禮氏洋燭	—	—	—	—	六支	0.150	0.150	0.150	0.150
雜柴	—	—	—	—	担	0.250	0.250	0.250	0.250
栗炭	担	一.70	一.70	一.70	斤	0.010	0.010	0.010	0.010

(九)市鎮商况

富陽縣各鎮商况表

市鎮名稱	區	別	距城里數	出境貨品	入境貨品
漁山	五	區	東南三十里	紙	南貨布疋雜貨
里山	五	區	南二十里	紙	南貨布疋雜貨
靈橋	五	區	南十里	紙	南貨布疋雜貨
大源	四	區	南十五里	紙	南貨布疋雜貨
湯家埠	二	區	北二十里	紙	南貨布疋雜貨
場口	三	區	西南三十里	紙	南貨布疋雜貨
東梓	三	區	西南四十里	柴炭紙	南貨布疋雜貨
新橋	一	區	北十里	柴炭紙	南貨布疋雜貨
高橋	一	區	北十五里	柴炭紙	南貨布疋雜貨
青雲橋	二	區	西十五里	石灰紙	南貨布疋雜貨

六、諸暨縣

(一)商業概況

諸暨僻處山陬，陸路上通東陽、義烏、浦江，航路下達杭、紹。年來商業

以金融呆滯，未見發達。入境貨以食鹽、烟葉、綢緞、布疋、棉紗、煤油、及洋廣貨為大宗。出境貨以米、絲、茶、芝蔴、柏油、水菓為大宗。通過貨以金腿、牛皮、綢緞、布疋、棉紗、煤油為大宗。商業團體有縣商會一處，設於城內。

(二)各業資本與營業總值 全縣商業之占重要位置者為雜貨業、米業、南貨業等，次為絲業、京廣業、煤油業、鹽業、酒醬業等。茲將各業資本數與交易總值，列表如下：

各業名稱	家數	資 本 (單位元)				十八年交易總值(單位元)
		最 高	最 低	普 通		
雜貨業	一一	一五、〇〇〇	三、五〇〇	五、〇〇〇	一、三〇〇、〇〇〇	
米業	四二	二、〇〇〇	五〇〇	一、〇〇〇	九〇〇、〇〇〇	
南貨業	二七	六、〇〇〇	五〇〇	二、〇〇〇	七〇〇、〇〇〇	
絲行業	三	五、〇〇〇	三、〇〇〇	四、〇〇〇	一三〇、〇〇〇	
京廣業	一二	二、〇〇〇	五〇〇	一、〇〇〇	八〇、〇〇〇	
煤油業	三	一、〇〇〇	一、〇〇〇	一、〇〇〇	八〇、〇〇〇	
酒醬業	一〇	一、〇〇〇	三〇〇	五〇〇	一〇、〇〇〇	
油行業	五	二、〇〇〇	一、〇〇〇	一、〇〇〇	九〇、〇〇〇	

典 當 業	一	二〇〇、〇〇〇	一、〇〇〇	一	一八〇、〇〇〇
鹽 業	三	—	—	—	—

附註：雜貨業之家數，係包括城區五家。楓橋六家，南貨業城區十一家。楓橋十家，米業城區十二家，楓橋三十家。酒齋業城區八家，楓橋二家。鹽棧城區二家，楓橋一家。本縣商業，除城區外，當推楓橋為最盛，故合併計之。

(三) 商品營業量之分析及其採銷區域

關於本地品方面者，在雜貨業中，有紙約值六萬餘元，推銷浦江、東陽一帶。在南貨業中，有香榧二千餘件，值一萬元；栗子一千五百担，值七千五百元；半銷本地，半銷杭州、蕭山；又油燭約值二萬二千元，專供本地之用。在米業中，計銷米八千石，值七十餘萬元；包米七百石，值五千元；料豆三百五十石，約四千元；大半銷往蕭山之臨浦。在絲業中，有土絲及宮絲三百二十包。值十三萬元，運銷杭滬。在酒業中，計銷醬油七千罇，約值二萬八千元；土黃酒四千五百元，約值一萬八千元；燒酒一千六百罇，值一萬三千元；醬雜貨品約值一萬元；除燒酒略有外運外，餘均僅銷本地。在油行業中，有柏油三百罇，值五千元；桐油一百五十罇，值五千元；青油三百罇，值六千元；悉數供給本地自用。

關於外來品方面者，在雜貨業中，有來自蕭山之洋紗一千三百箱，約值二十餘萬元；來自杭

州者，有捲煙八百箱，值十六萬元；麵粉五千五百袋，約二萬元；火柴五千簍，值二萬七千元，錫箔四千六百夾，值二萬七千元；採自杭甬紹諸地者，有國貨布疋約值四十萬元，綢緞約二萬二千元，及本地洋行經理處之煤油二萬六千聽，約值六萬五千元。在南貨業中，計採自上海寧波者，有紅白糖一萬七千五百包，值三十萬元；桂枝瓜棗約九百餘包，值二萬八千元；海味約值三千元；鹹魚五百件，值五千元；其他尚有採自東陽、浦江、義烏、之火腿一萬一千隻，值三萬三千元；義烏之花生六百擔，值六千元。在米業中，有甯波之肥田草子七百袋，值二萬七千元；蠶豆三百五十擔，值三千元；金蘭之苞米約三千袋，值二萬五千元。在京廣貨業中，每年計購自滬杭者，有洋襪二千打，值五千元；毛巾一千五百打，值三千元；肥皂九百箱，值四千元；套鞋五千雙，值五千元；洋傘四千把，值五千元；夏冬帽約五千頂，值五千元；捲煙三百五十箱，值三萬元；化妝品及其他約值二萬餘元。在煤油業中，計之自上海之煤油三萬聽，值八萬元；洋燭八百箱，約三千元。在油行業中，有採自浦江義烏採柏油約六百罇，值一萬一千元；桐油一千一百罇，約五萬元，青油六百餘罇，約一萬四千元。在鹽業中，有紹興運來之食鹽約七千五百引，值二十二萬元。

#### (四)運費之計算

本縣運貨，多賴民船，其運費須視路途之遠近，及河水之漲涸而定。普通自杭州至諸暨各種雜貨，每三百斤需費三角至五角，糖類每担約八分。自諸暨至杭州，絲

每百斤約需費二元。自諸至蕭，油每擔約一角六分。自紹至諸，鹽每引一角八分。此其大較也。

(五)店員與薪資

諸暨縣各業店員人數及薪給表

業別	店員人數	每·月·工·資(單位元)			店主籍貫
		最	低	普	
雜貨業	一六〇	一六·〇〇	四·〇〇	一〇·〇〇	紹興 本地
南貨業	四〇〇	一五·〇〇	六·〇〇	一〇·〇〇	甯波
米業	二七〇	一〇·〇〇	五·〇〇	七·〇〇	本地
絲業	一〇	九·〇〇	三·〇〇	六·〇〇	杭州 本地
京廣貨業	五〇	八·〇〇	三·〇〇	五·〇〇	本地
煤油業	二五	一〇·〇〇	三·〇〇	七·〇〇	本地
酒業	六〇	一〇·〇〇	三·〇〇	六·〇〇	紹興
油行業	三五	一〇·〇〇	二·〇〇	五·〇〇	本地
鹽業	一八	六·〇〇	三·〇〇	五·〇〇	紹興

(六)錢莊與其業務

本縣無銀行，僅錢莊五家。其資本均不滿萬元，匯劃數目，據報尙不

超出五萬元，恐嫌過小，姑記之。錢莊之概況，略如下表：

諸暨縣錢莊概況表

錢莊名稱	地點	組織	開設年度	已收資本(單位元)	十八年匯劃數目(單位元)
德源	城內	合夥	民國元年	六、〇〇〇	五〇、〇〇〇
同和	城內	合夥	民國四年	六、〇〇〇	五〇、〇〇〇
同泰祥	城內	合夥	民國十年	六、〇〇〇	五〇、〇〇〇
德源庚	城內	合夥	民國十二年	三、〇〇〇	二〇、〇〇〇
恆昇	城內	合夥	民國三年	三、〇〇〇	三〇、〇〇〇

本邑錢莊，規模簡小，其業務不外存款、放款、匯劃三種。存款利息，按月六厘至八厘。放款普通約自一分至一分八厘。匯款至上海，每千元約需匯費三元。匯往杭州約一元三角。匯往紹興約二元。匯往甯波每千元，申水四十元。

(七) 錢幣與錢市 本邑通用硬幣，大洋有孫洋、袁洋、鷹洋、龍洋、江南洋等，以孫洋袁洋為最常見；銀角以廣東雙毫為最普通。通用紙幣有中國、交通、浙江興業、實業、四明各銀行所發之大洋票。各種硬幣大洋一律同值使用，每大洋一元兌小洋十二角又銅元一枚，換銅元三百枚。

(八) 度量衡器 尺以家用尺爲最普通，每尺合公尺三四·八公分。裁縫店所用之裁尺，每尺合公尺三四·九公分。布店所用之布尺，與家用尺長度相同。

秤以家用秤爲最普通，家用秤又稱爲二十三元秤，即每斤之重量等於銀元二十三元之重量者也。以公斤碼驗之，每公斤約合該秤一斤八兩。此外有肉秤、茶葉秤、南貨秤、旱煙秤、及水菓秤等。肉秤與茶葉秤又稱爲二十一元秤，則其每斤等於銀元二十一元之重量也。每公斤約合肉秤及茶葉秤一斤十二兩。其他各秤，量度較小，每公斤可合南貨秤及旱煙秤爲一斤十四兩，可合水菓秤二斤二兩。

量器普通用者有米斗及米升二種。米升係竹筒製，形圓，高一〇·八公分，圓周約三五·二公分，直徑約爲一一·一公分。米斗高二五·九公分，腰部圓周九二·四公分，上口直徑二二·四公分，底直徑二一·三公分。

(九) 重要物價

諸暨縣重要物價表 民國十九年

品名	批發價格 (單位元)			零售物價 (單位元)		
	單位	五月	六月	單位	五月	六月
上等白米	石 (一六〇斤)	二一·〇〇	二〇·〇〇	升	〇·二二〇	〇·二二〇
					〇·一四四	



京 粵 線 浙 江 段 經 濟 調 查 商 業 經 濟

採蓮火柴	煤油	僧帽洋燭	美麗香煙	猪肉	燒酒	蔴油	菜油	荳油	醬油	鹽	白糖	紅糖	麵粉	料豆
箱	廳	箱	箱	—	罈(五〇斤)	担	担	担	行油 罈(五〇斤)	担	包(二六〇斤)	包(一七〇斤)	袋	石(一四〇斤)
五·六〇	二·六五	三·六〇	一五六·〇〇	—	八·〇〇	二五·四〇	二三·〇〇	二七·〇〇	三·〇〇	一〇·三〇	一八·〇〇	一八·〇〇	三·八〇	九·八〇
五·九〇	三·七五	四·六〇	一八〇·〇〇	—	八·〇〇	二五·四〇	二三·〇〇	二七·〇〇	三·〇〇	一〇·三〇	一八·〇〇	一八·〇〇	四·〇〇	一〇·〇〇
六·二〇	四·四〇	四·六〇	一八五·〇〇	—	八·〇〇	二五·四〇	二三·〇〇	二七·〇〇	三·〇〇	一〇·三〇	一八·〇〇	二〇·〇〇	三·六〇	一〇·六〇
盒	斤	封	盒	斤	斤	斤	斤	斤	斤	斤	斤	斤	—	升
〇·〇六〇	〇·一一〇	〇·二〇〇	〇·〇七〇	〇·三六〇	〇·一六〇	〇·二五六	〇·二三二	〇·二七二	〇·〇七二	〇·一〇三	〇·一四四	〇·一三〇	—	〇·〇九八
〇·〇六〇	〇·一一〇	〇·二〇〇	〇·〇八〇	〇·三六〇	〇·一六〇	〇·二五六	〇·二三二	〇·二七二	〇·〇七二	〇·一〇三	〇·一三六	〇·二三〇	—	〇·一〇〇
〇·〇六五	〇·一四〇	〇·二二四	〇·〇八〇	〇·三六〇	〇·一六〇	〇·二五六	〇·二三二	〇·二七二	〇·〇七二	〇·一〇三	〇·一三六	〇·一四〇	—	〇·一〇六

(九)市鎮商况 暨邑大小市鎮，共計二十處，以大東鄉之楓橋鎮為最繁盛，南鄉之牌頭鎮，西鄉之草塔鎮，貿易亦不惡，茲擇要列表如下：

諸暨縣各鎮商况表

市鎮名稱	區別	距城里數	戶數	大宗交易物品種類
楓橋鎮	大東鄉	五〇	八〇〇	糧食竹木器南貨雜貨
牌頭鎮	南鄉	四〇	四〇〇	糧食南貨雜貨
璜山鎮	小東鄉	三五	五〇〇	糧食雜貨
湮浦鎮	小東鄉	四〇	五〇〇	糧食南貨雜貨
街亭鎮	小東鄉	四五	二〇〇	雜貨
草塔鎮	西鄉	二五	四〇〇	糧食雜貨
大橋鎮	西鄉	四〇	四〇〇	糧食南貨雜貨
趙家埠	北鄉	二〇	三〇〇	雜貨糧食
姚公埠	北鄉	四〇	四〇〇	雜貨糧食

三星肥皂	箱	六・八〇	六・八〇	七・二〇	塊	〇・〇五三	〇・〇五三	〇・〇五四
南通布	疋	一・〇〇	一・〇〇	一・〇〇	尺	〇・〇五〇	〇・〇五〇	〇・〇五〇
白洋布	疋	一四・〇〇	一四・〇〇	一四・〇〇	尺	〇・一五〇	〇・一五〇	〇・一五〇

### 七、新登縣

#### (一)商業概況

新邑地方偏小，交通不便，商業素不發達。城區除布帛菽粟貿易外，無商務之可言。入境貨以布疋、豆油、糖、蠶、洋油、食鹽等為大宗。出境貨以絲、茶、繭子、柴炭、竹木、粗紙等為大宗。如遇豐年，米穀亦有出境。商業團體有縣商會，設於城外。

(二)各業資本與交易總值 新邑已入商會之店家，大小共計七十三家。資本最高者為五千元，最低者二百元，普通一千元，茲將主要各業概況列如下表：

新登縣各業概況表

各業名稱	店數	資 本 (單位元)				十八年營業總值(單位元)
		最 高	最 低	普 通	通	
蠶繭業	五	—	—	—	—	二二〇、〇〇〇
雜貨業	五	五、〇〇〇	五〇〇	—	—	一五〇、〇〇〇
京貨布業	八	五、〇〇〇	一、〇〇〇	—	—	一四〇、〇〇〇

附註：蠶繭業每年收購期間，約在四五月間，營業祇有二十餘日，故資本無確定額數。

(三)主要商品量值之分析及其採銷區域 就本地品言，以蠶繭價值為最多，年可收八百担，值二十二萬元，悉數運銷杭滬。粗紙貿易城區約達四萬元，鄉間直接運出者，其數未詳。

就外來品言，計採自杭滬者有糖四千担，值五萬元，洋油八千廳，值三萬元；洋布千餘疋，值一萬五千元；麵粉五千包，值八千元。採自紹興者，有土布一萬疋，值三萬五千元。採自富陽者，有烟葉十萬元。

(四) 錢莊與其業務 金融機關僅有恆裕錢莊一家，設立已三十一年，係獨資經營，每年匯劃往來約三萬元。除存放款項及匯劃外，無其他代辦業務。放款月利短期約二分，長期一分五厘。存款月息自五厘至一分。匯款至杭州或上海，每千元匯價約三四元，至富陽一元五角。

(五) 錢幣與錢市 本邑通行之大洋計有孫洋、袁洋、江南、龍洋等，以孫袁二幣為最常見。輔幣通用廣東及其他各省之雙毫銀角與銅元。以廣東雙毫為最常見。紙幣則通行中交二行之大洋鈔票，大洋價格一律，每大洋一元兌小洋十二角又銅元一枚，換銅元三百枚。

(六) 度量衡器 度量器以裁尺為最普通，家庭間及布業均一律使用之，每尺合公尺為三四·九公分，土木匠魯班尺，每尺合公尺二七·七公分。

衡器普通用者係天平十六兩秤，家庭間及米業南貨業多用之，每半公斤可合該秤十四兩。秤水菓用之水菓秤僅合普通者十二兩，每半公斤可合該秤十八兩之多。

量器以斗及升等較為常用。升係竹筒所製，形圓如碗，高八·四公分，直徑九·一公分。斗

形圓腰大，高二六·九公分，口部直徑二二·九公分，腰部直徑二八·五公分，底部直徑二〇·五公分。

(七)重要物價

新登縣重要物價表民國十九年

品名	批發價格 (單位元)			零售價格 (單位元)				
	單位	五月	六月	七月	單位	五月	六月	七月
稻米	担	一一·八〇	一一·八〇	一一·八〇	斤	〇·一一八	〇·一一八	〇·一一八
麵粉	袋	四·〇八	四·〇八	三·九六	斤	〇·一二四	〇·一二四	〇·一二〇
小麥	担	五·四〇	六·五〇	六·五〇	斤	〇·〇六〇	〇·〇七〇	〇·〇七〇
黃豆	担	七·八〇	七·八〇	七·八〇	斤	〇·八〇	〇·八〇	〇·八〇
菜油	担	二〇·〇〇	二〇·〇〇	二〇·〇〇	斤	〇·二二二	〇·二二二	〇·二二二
豆油	担	二七·〇〇	二七·二〇	二七·二〇	斤	〇·二八八	〇·二八八	〇·二八八
上等醬油	—	—	—	—	斤	〇·一九二	〇·一九二	〇·一九二
食鹽	担	一〇·五〇	一〇·五〇	一〇·五〇	斤	〇·一〇五	〇·一〇五	〇·一〇五
雞蛋	—	—	—	—	個	〇·〇二三	〇·〇二三	〇·〇二三
白糖	担	一四·二〇	一四·二〇	一四·二〇	斤	〇·一五二	〇·一五二	〇·一五二

(八)市鎮商况 本邑市鎮除城區外，如縣西之三溪口桐橋鎮，東北之松溪鎮，南之濠渚埠，皆寥寥小市，無商務之可言。濠渚埠可通舟楫，為一邑山貨總匯之區。其餘各鎮市祇通竹筏，交通極不便利。茲將各鎮戶口及其交易物品，列表如下：

新發縣各鎮商况表

市鎮名稱	區	別	距城里數	戶數	大宗交易物品種類			
紅糖	担	一三·六〇	一三·六〇	一三·六〇	〇·一四四	〇·一四四	〇·一四四	〇·一四四
茶葉	担	二八·〇〇	二八·〇〇	二八·〇〇	〇·三三〇	〇·三三〇	〇·三三〇	〇·三三〇
黄金牌香煙	包	一·四〇	一·四〇	一·四〇	〇·〇三〇	〇·〇三〇	〇·〇三〇	〇·〇三〇
火油	廳	二·七二	四·二〇	四·五七	〇·一三〇	〇·一四四	〇·一四四	〇·一四四
紹布	疋	二·七〇	二·七〇	二·七〇	〇·〇七〇	〇·〇七〇	〇·〇七〇	〇·〇七〇
白洋布	疋	一三·四〇	一三·四〇	一三·四〇	〇·一四四	〇·一四四	〇·一四四	〇·一四四
乾繭	担	一七·〇〇 <small>兩</small>	一七·〇〇 <small>兩</small>	一七·〇〇 <small>兩</small>	—	—	—	—
木灰	担	二·二〇	〇·二〇	〇·二〇	〇·〇二四	〇·〇二四	〇·〇二四	〇·〇二四
雜柴	担	〇·六〇	〇·六〇	〇·六〇	—	—	—	—
猪肉	担	二八·〇〇	二八·〇〇	二八·〇〇	〇·二八八	〇·二八八	〇·二八八	〇·二八八

### 八、桐廬縣

(一)商業概況 桐邑處桐江之濱，上通金衢，下達杭紹，有輪船往來其間，交通尙稱便利。惟現在營業，大部限於於潛、分水、昌化三縣往來貨物，商業未免減色耳。出境貨以茶、繭、柴炭等爲大宗。入境貨以南貨，布疋、洋油、京廣雜貨爲大宗。商業團體有縣商會，設於城內。商人以紹籍爲多，本地者甚少。

(二)商品量值之分析及其採銷區域 本邑城區商店，已入商會者，共計一百二十三家。以南貨業及京廣布業較爲繁盛。資本最大者一萬二千元，最小者一千元，普通三千元。外來貨採自杭滬者，有白糖三千包，值四萬元，紅糖一千担，值一萬一千元；煤油一萬五千聽，值五萬元；麵粉五千包，值二萬元；菜油一千担，值二萬元；海味二千担，僅五萬元；瓜子紅棗等值三萬元；粗細洋布四千疋，值五萬元；綢緞六百疋，值二萬元；本廠花色布四千疋，

萬壽橋	桐橋	松溪	三溪口	漆渚
四區	四區	一區	四區	二區
西五十里	西四十里	北七里	西二十五里	南十里
約七十戶	約六十戶	約七十戶	約百戶	約百戶
雜貨	雜貨	雜貨	糧食雜貨	糧食南貨布疋雜貨

值四萬元；化粧品二萬元，襪子毛巾等六千元。至於本地品之交易，為數甚微。

(三) 錢莊與其業務 本邑無銀行，僅有錢莊三家，亦皆規模簡小。茲將各錢莊之概況，列表如下：

桐廬縣錢莊概況表

錢莊名稱	地點	組織	開辦年度	已收資本 (單位元)	十八年匯劃款數 (單位元)
寅豐	城內	合夥	民國七年	一〇、〇〇〇	(商人不肯報告)
德裕	城內	合夥	民國四年	一〇、〇〇〇	(商人不肯報告)
源昌	城內	合夥	民國十九年	一二、〇〇〇	(尚未開設)

各莊均以存放款項及匯劃為其主要業務，不兼帶任何營業。各莊之間，素無款項往來，亦無公會之組織。放款月利自一分五厘至二分五厘，存款自八厘至一分。匯款至杭州每千元約需匯費一元，至上海五元，至甯波或蘭谿三元，至衢縣六元，至紹興二元，至富陽五角。

(四) 錢幣與錢市 本邑通用硬幣，大洋有袁洋、孫洋、龍洋、鷹洋、江南洋等，尤以孫幣為最常見；銀角有廣東雙毫及江南小洋等。紙幣通行中國、交通、中央、實業、興業各銀行所發行之各種大洋票，及中交二行之大洋角票。各種硬幣大洋價格，每大洋一元，兌小洋十



二角，換銅元三百枚。

(五)度量衡器 本邑度器以三元尺為最常見，家庭及裁縫店布店多用之，每尺合公尺三四·八公分。裁縫店亦有用廣尺者，每尺合合尺三七·五公分。竹木業所用之魯班尺，每尺合公尺二七·九公分。

秤以天平秤為最普通，每半公斤等於該秤十四兩。南貨業之南貨秤，每半公斤等於該秤十四兩五錢。小販及菓店用水菓秤，則每半公斤等於該秤十五兩五錢。

米斗形圓腰大，口部圓周七一·八公分，腰部圓周九〇公分，底部圓周七〇公分，高二四·八公分。

(六)重要物價

桐廬縣重要物價表 民國十九年

品名	批發物價 (單位元)			零售物價 (單位元)		
	單位	四 月	五 月	單 位	四 月	五 月
黃豆	百斤	七·八〇	七·八〇	斤	—	—
小麥	百斤	六·八〇	六·七〇	斤	—	—
籼米	百斤	二·〇〇	一·五〇	斤	〇·一二〇	〇·一五〇
						〇·一五〇、一二〇

查 閱 濟 經 段 江 浙 線 粵 京 濟 經 業 商

松	木	白	黃	鴨	鷄	美	醬	食	粗	赤	白	菜	茶	洋
柴	炭	洋	金	蛋	蛋	孚	油	鹽	茶	糖	糖	油	油	麵
担	担	布	牌	蛋	蛋	洋	油	担	葉	担	包	百	百	粉
		疋	香	蛋	蛋	油	担	担				斤	斤	袋
			煙			油								
○●八〇	二●三〇	一三●〇〇	一●三六	—	—	二●七六	一六●〇〇	一〇●五〇	—	一二●五〇	一三●〇〇	二一●〇〇	二一●五〇	三●九六
○●八〇	二●二〇	一三●〇〇	一●三六	—	—	四●四二	一六●〇〇	一〇●五〇	—	一一●八〇	一四●〇〇	二一●〇〇	二一●五〇	四●二〇
○●八〇	二●一〇	一三●〇〇	一●三六	—	—	四●五〇	一六●〇〇	一〇●五〇	—	一二●〇〇	一三●五〇	二一●五〇	二二●〇〇	四●一五
—	斤	尺	小	調	個	斤	斤	斤	斤	斤	斤	斤	斤	—
—	○●〇二	○●一四	○●〇三	○●〇二	○●〇二	○●一〇	○●一七	○●一〇	○●二五	○●一三	○●一二	○●二二	○●二二	—
—	○●〇二	○●〇〇	○●〇〇	○●〇〇	○●〇〇	○●〇〇	○●一七	○●一〇	○●二五	○●一〇	○●一〇	○●二〇	○●二〇	—
—	○●〇二	○●〇〇	○●〇〇	○●〇〇	○●〇〇	○●一四	○●一七	○●一〇	○●二五	○●一〇	○●一〇	○●二〇	○●二〇	—
—	○●〇二	○●〇〇	○●〇〇	○●〇〇	○●〇〇	○●一五	○●一七	○●一〇	○●二五	○●一〇	○●一〇	○●二〇	○●二〇	—

(六)市鎮商况 本邑市鎮，以南鄉沿江之窄溪爲最。距城三十里，戶口約三百家，南貨雜貨交易頗繁。次爲北鄉之南村，距城二十里，人烟二百戶，過境米穀多聚集於此。又次爲北鄉之舊縣，距城十里，約二百五十戶，交易以山貨爲大宗。又次爲西北鄉之芝廈鎮，距城三十里，約二百戶，交易以紙與山貨爲較旺。

### 九、分水縣

(一)商業概況 分邑地僻而小，商業未見發達。資本較爲雄厚之店家，如京廣綢布業等，類多兼營糧食，或其他雜貨，故全縣商店，幾可盡以雜貨舖目之也。民國以來，雖交通漸見便捷，而此種不分業之習慣仍未稍改。其入境貨以食鹽、魚鯊、煤油、南北雜貨，布疋爲大宗。出境貨以茶葉、柴炭、柏子、桐油爲大宗。商業團體有縣商會，設立於縣城之西門。

(二)各業資本與商品量值 分邑商店，已入商會者僅五十四家；而雜貨店占五十家。資本最高者爲一萬元，最低五百元，普通八百元。每年全雜貨業交易總值計二十萬元，連代客買賣之山貨，共值七十萬元。出境貨品，桐油占二十萬元，茶葉占二十五萬元，桐餅占三萬元。外來品方面，有來自桐廬之洋油八千廳，值三萬元；紹甯之土布二千疋，值六千元；杭州之洋布六百疋，值七千元；上海之紅白糖三百包，值四千元；杭寧之魚鯊一千担，值二萬元。

；麵粉二千包，值八千元。

(三)錢幣與錢市 本邑既無銀行，亦無錢莊，金融滯呆，銀根頗緊。市面通用之硬幣，大洋有中山、袁頭、龍洋、鷹洋等，銀角則以民八至民十廣東雙毫及福建官局銀角為最通行。紙幣通用中國、交通、四明、中南等銀行所發之一元五元票。大洋一元，換小洋十二角，銅元三百枚。

(四)度量衡器 度器以裁縫尺為最常見，但布店與家庭間所用者各有長短之別，家用者每尺合公尺三四·七公分，布店所用者合公尺僅三四·五公分。竹木業用之魯班尺，每尺合公尺二七·五公分。

衡器有十六兩秤、十四兩秤、及十二兩秤等。十六兩秤較為普遍，每半公斤約合該秤十三兩。十四兩秤及十二兩秤均為水菓秤，每半公斤可合十四兩秤十五兩，可合十二兩秤十七兩半。米斗形圓腰大，高二四·四公分，上口圓周六九公分，腰部圓周八八·六公分，底部圓周六三·三公分。米升係竹筒所製，高一二公分，圓周三一·五公分。

(五)重要物價

分水縣重要物價表 民國十九年

京 粵 線 浙 江 段 經 濟 調 查 商 業 經 濟

品 名	批 發 價 格 (單 位 元)			單 位	零 售 價 格 (單 位 元)		
	單 位	四 月	五 月		四 月	五 月	六 月
米	百斤	一一·〇〇	一一·〇〇	斤	〇·一一〇	〇·一一〇	〇·一〇〇
小麥	百斤	七·六〇	七·六〇	斤	〇·〇八〇	〇·〇七〇	〇·〇六〇
黃豆	百斤	八·二〇	八·二〇	斤	〇·〇八五	〇·〇八五	〇·〇八五
土粉	百斤	一二·四〇	一二·〇〇	斤	〇·一三〇	〇·一一四	〇·一一〇
茶葉	百斤	二三·〇〇	二二·〇〇	斤	〇·三五〇	〇·三五〇	〇·三五〇
棉花	百斤	四〇·〇〇	四〇·〇〇	斤	〇·四三〇	〇·四三〇	〇·四三〇
食鹽	百斤	一一·〇〇	一一·〇〇	斤	〇·一一〇	〇·一一〇	〇·一一〇
茶油	百斤	二三·〇〇	二三·〇〇	斤	〇·二三二	〇·二三二	〇·二三二
醬油	百斤	一〇·〇〇	一〇·〇〇	斤	〇·一〇八	〇·一〇八	〇·一〇八
白糖	百斤	一二·八〇	一二·八〇	斤	〇·一三二	〇·一三二	〇·一三二
猪肉	百斤	二五·〇〇	二五·〇〇	斤	〇·二六四	〇·二六四	〇·二六四
鹽魚	百斤	二〇·〇〇	二〇·〇〇	斤	〇·二二〇	〇·二二〇	〇·二二〇
雞蛋	——	——	——	個	〇·〇二〇	〇·〇二〇	〇·〇二〇
土布	疋	三·五〇	三·五〇	尺	〇·〇八八	〇·〇八八	〇·〇八八

(六)市鎮商况  
分水縣各鎮商况表

木	炭	大箕	一·五〇	一·五〇	一·五〇	—	—	—	—
松	柴	捆	〇·四五	〇·四五	〇·四五	—	—	—	—
美	孚	油	二·六六	二·六六	四·五七	斤	〇·一〇〇	〇·一〇〇	〇·一六〇
白	洋	布	一四·〇〇	一四·〇〇	一四·〇〇	尺	〇·一四四	〇·一四四	〇·一四四

市鎮名稱	區別	距城里數	數	戶	大宗交易物品種類
畢浦鎮	第二區	東十五里	二四〇	—	糧食南貨布疋
諸嶸鎮	第五區	北二十里	二〇〇	—	糧食南貨布疋
磚山鎮	第五區	北十里	一〇〇	—	糧食南貨布疋
百江鎮	第四區	西四十里	一二〇	—	雜貨糧食
鳳市鎮	第四區	西十里	一一〇	—	雜貨糧食

十、建德縣

(一)商業概況

建德地瘠民貧，雖處徽港與衢港交流之處，而商業金融，均不發達。近數

年來，雖稍有起色，但每年營業達二三萬元以上之商店，仍屬屈指可數，蓋此為過境碼頭，

而非集聚之市場也。出境貨以雜糧、茶葉、桐油、麻油、藥材、木板、柴炭、紙等為大宗，入境貨以南貨、布疋、烟草、煤油、食鹽等為大宗。過境貨以徽州之木材及茶葉為多。商業團體有縣商會，設於城內。

(二)各業資本及交易總值 本邑已入商會之各業，不下二十種，其營業比較重要者，僅有米業、京廣布業、南貨業、酒業及鹽業等。茲將各該業之資本及其交易總值，列表如下：  
建德縣各業概況表

各業名稱	店數	資 本 (單位元)				十八年交易總值(單位元)
		最 高	最 低	普 通	通	
米業	一八	六、〇〇〇	五〇〇	二、〇〇〇	一六〇、〇〇〇	
京廣布業	一八	一〇、〇〇〇	一、〇〇〇	二、〇〇〇	一五〇、〇〇〇	
南貨酒業	九	五、〇〇〇	一、〇〇〇	二、〇〇〇	一五〇、〇〇〇	
鹽業	一	—	—	—	一二〇、〇〇〇	
醬業	一	一〇、〇〇〇	—	—	三〇、〇〇〇	
衣業	九	三、〇〇〇	一、〇〇〇	二、〇〇〇	五〇、〇〇〇	
中藥業	七	三、〇〇〇	一、〇〇〇	二、〇〇〇	二〇、〇〇〇	
典當業	一	—	—	—	八〇、〇〇〇	

(三)商品量值之分析及其採銷區域 關於本地品者，在米業中、有秈米一萬一千担，值十五萬元，專銷本地。在南貨酒業中，有五茄皮酒約值五萬元，下銷杭市，上銷金衢。茶葉於二三月間，由茶商抵埠臨時採購，並不特設商店，銷數未詳。桐油、麻油、青油等則由各油坊直接銷往外地，銷數難詳。

關於外來品者，在米業中，有採自杭州之麵粉六千包，值二萬三千元。在南貨業中，有採自上海之紅糖八百包，值一萬五千元；白糖二百包，值四千四百元；海味值七千元。又採自杭州之紹酒一千二百壘，值一萬元；煤油六千聽，值二千元；其他南北雜貨約值一萬元。在京廣布業中，有採自杭州之廠布六千疋，值二萬四千元；通州之通布五千疋，值五千元；紹興之土布四千疋，值一萬四千元；杭州之綢緞三百餘疋，值一萬元；上海及甯波之洋布約四千五百疋，值七萬元；日用品及化粧品，約值二萬餘元。

(四)店員與薪資

建德縣各業店員人數及薪給表

業 別	店員人數	每 月 工 資 (單 位 元)			店 主 籍 貫
		最 高	最 低	普 通	
米 業	五〇	八・〇〇	五・〇〇	六・〇〇	金 華 徽 州



南貨酒業	六〇	一〇〇〇〇	三〇〇〇	五〇〇〇	紹興	寧波
京廣布業	一〇〇	一〇〇〇〇	三〇〇〇	六〇〇〇	徽州	
鹽業	一五	一〇〇〇〇	四〇〇〇	六〇〇〇	紹興	
典當業	二五	二〇〇〇〇	四〇〇〇	一〇〇〇〇	(未詳)	

(五)錢幣與錢市 本邑無銀行，亦無錢莊，金融極為滯呆。一般商人，所需匯劃款項，悉由主客自理，至感不便。本地所通行之硬幣，大洋有孫洋、袁洋、鷹洋、龍洋等，以孫洋為最常見，輔幣則通行各省銀角及單銅元，銀角以廣東雙毫最常見。紙幣通行中國、交通、中央、四明、及浙江實業等銀行之大洋鈔票。每大洋一元，換小洋十二角又銅元二枚，或換銅元二百九十枚。

(六)度量衡器 度器以三元尺為最普通，家庭及裁縫店通用之，每尺合公尺五四·五公分。布尺所用尺，每尺合公尺三四·二公分。土木匠用之魯班尺，每尺合公尺二七·七公分。

衡器以天平秤為最普通，每英磅合該秤為十二兩，此外烟秤及南貨秤亦如之，猪肉秤每十二兩五錢合一英磅，水菓秤每十三兩可合一英磅。

米斗每斗米重合天平秤十四斤至十四斤半。米升闊口方形，高八·五公分，口直徑為一五·

六分，底直徑爲八·二公分。

(七)重要物價

建德縣重要物價表民國十九年

品 名	批 發 價 格 (單位元)		零 售 價 格 (單位元)	
	單 位	四 月	五 月	單 位
稻 米	石(一四五斤)	一三·六〇	一四·一〇	升
黃 豆	石(一五〇斤)	一〇·三〇	一〇·三〇	升
土 麵 粉	百斤	一〇·〇〇	一〇·〇〇	斤
洋 麵 粉	袋	三·八五	三·八五	斤
食 鹽	百斤	一〇·二〇	一〇·二〇	斤
猪 肉	百斤	二四·〇〇	二四·〇〇	斤
蘇 油	百斤	二五·四〇	二五·四〇	斤
菜 油	百斤	二三·六〇	二三·六〇	斤
頂 醬 油	百斤	一六·〇〇	一六·〇〇	斤
次 醬 油	百斤	一一·二〇	一一·二〇	斤
紹 興 酒	罇(四五斤)	五·五〇	五·五〇	斤

京 粵 線 浙 江 段 經 濟 調 查 商 業 經 濟

五加皮酒	高粱酒	紅糖	白糖	大英牌香煙	金鼠牌香煙	本山茶葉	僧帽洋燭	採蓮火柴	美孚煤油	祥茂皂	三角牌毛巾(大號)	中等男線襪	各色廠布	白洋布
百斤	百斤	百斤	百斤	五十包	二十五包	斤	箱	二十封	聽	二十五塊	打	打	疋	疋
一〇〇〇	一八四〇	一三二〇	一三六〇	二七〇	一一〇	〇五六	四五〇	一〇〇	三五〇	一〇〇	二一五	二八五	四八〇	一三五〇
一〇〇〇	一八四〇	一三二〇	一三六〇	二七〇	一一〇	〇五六	四五〇	一〇〇	三八五	一〇〇	二一五	二八五	四八〇	一三五〇
斤	斤	斤	斤	包	包	兩	每封六支	封	斤	塊	條	雙	尺	尺
〇二〇八	〇一九〇	〇一四〇	〇一四四	〇〇五五	〇〇五〇	〇〇三五	〇一八八	〇〇五五	〇一〇四	〇〇四四	〇一九六	〇二五六	〇一二八	〇一八四
〇二〇八	〇一九〇	〇一四〇	〇一四四	〇〇五五	〇〇五〇	〇〇三五	〇一八八	〇〇五五	〇一二八	〇〇四四	〇一九六	〇二五六	〇一二八	〇一八四

(八)市鎮商况

建德縣各鎮商况表

市鎮名稱	區別	離城里數	戶數	大宗交易物品種類
洋溪	西鄉	四十里	二六七	茶、木、柴炭、煤灰、
大洋	南鄉	三十里	三四三	柴、木、雜糧、
三都	東鄉	十五里	二六七	茶、炭、雜糧、
乾潭	北鄉	四十里	一五〇	漆、木板、茶葉、雜糧、
安仁	北鄉	五十五里	一〇〇	柏子、柴、板炭、鹽、
馬目	南鄉	三十里	一〇〇	桐子、柏子、雜糧、茶葉、
三河	南鄉	五十里	一五〇	雜糧、柴、木、茶葉、

東花標	正	六·六〇	六·六〇	尺	〇·一六	〇·一六
斜紋布	正	一一·五〇	一一·五〇	尺	〇·一五六	〇·一五六
各色假嗶嘰	正	一二·〇〇	一二·〇〇	尺	〇·一七〇	〇·一七〇
先施牌白玉霜	打	二·五六	二·五六	瓶	〇·二三六	〇·二三六
先施生髮油	打	二·六五	二·六五	瓶	〇·二四〇	〇·二四〇

## 十一、淳安縣

(一)商業概況 淳安縣旁新安江，水道上至徽州及屯溪鎮，下達建德縣而轉杭州，舟楫相通，尚稱便利。出境貨如茶葉、柴炭、木料、紙張等，多運銷杭滬及蕭山等處。桐子、柏臘、藥材運銷上海，米穀運銷蕭山之臨浦，豆麥運銷徽州及紹興等處。入境貨如土布來自紹興，土紙多來自蘭谿，磁器來自屯溪，藥材來自甯波及蘭谿，此外布疋、南貨、洋油、及京廣貨，多來自上海及杭州。經過貨則有安徽之茶葉、杉木等，轉銷杭滬。全縣較大商店，類多兼營百貨性質，甚鮮專營，如布店往往兼營米糧，或其他各種雜貨。簡言之雜貨業即可代表該地之商業也。團體有縣商會一處，設於城內，並分設東南西北各區分事務所于茶園鎮、港口鎮、威坪鎮、橋西鎮等處。

(二)商店概況 本邑商店，大小共計當在四百家左右，其已入商會者共一百九十一家，內城區四十五家，東區四十家，南區三十一家，西區三十四家，北區四十一家。資本最高者三萬元，最低者五百元，普通自三千元至五千元。著名商店，在城區有朱廣源、王晉豐、章怡豐、邵恆源等號，東區有同和泰，程永裕、中孚等號南區有同益、裕隆協、泰源和、源泰興等號，西區有鮑同泰、章永豐、許宏泰、劉恭盛等號，北區有朱裕泰、章至茂、玉成春、何永茂等號，類皆百貨雜陳，銷售布疋、洋廣貨、南貨、及日用一切油、鹽、糖、魚鯊、糧食

等物。店主大多非本地人，以徽州幫爲最多，其中尤以績溪人爲最多。本地人開設之商店，爲數不及總數十分之二。店員人數依各店大小而異，每店自五六人至十餘人不等，分爲經理、頭櫃、二櫃、及半作各級，半作卽已畢業之學徒也。店員月薪最高者三十元，最低者四元，普通十元以下。年終店員可得紅利二成，按月薪多寡分配。學徒三年畢業，平時無薪金，每月由店主津貼壹元，作爲零用。

(四) 錢幣與錢市 本邑無銀行錢莊等金融機關。硬幣大洋，除洋面書明「北洋造」及「造幣廠」等字者外，其他各類均一律行使，無貼水或升水。銀角有廣東小洋及江南小洋二種，廣東小洋多雙角，間亦見單角。銅元係單銅元，價格較他處稍貴。制錢不通行，但其價格仍有慣例可沿，卽每銅元等於制錢四文，居民常有以制錢數議價，而付價則仍以銅元或角子爲之。紙幣惟通行中國銀行滬杭二行所發者，其他交通、中南等行所發者均不能通行。每大洋可換小洋十一角又銅元十六枚，或銅元二百八十枚。

(五) 度量衡器 度器有三元尺、裁尺、布尺等。三元尺係木匠所用，每尺合公尺三五·四公分。家庭及裁縫店所用之裁尺，每尺合公尺三五公分。布店所用之布尺，每尺合公尺三四·八公分。本地商店有一習慣，如發賣布疋、絨線、絲線等物，務使價格低至與杭州市發賣價格相等，而於減縮尺度之中，以求利潤。

衡器普通有家用秤，每半公斤約合該秤十二兩。小買賣所用之水菓秤，合家用秤十四兩五錢

，每半公斤可合該秤十四兩。

米斗按米重十三斤或十三斤半為標準，大小形狀均不一致。普通多用秤代之。

(六)重要物價

淳安縣重要物價表民國十九年

品名	批發價格 (單位元)			零售價格 (單位元)		
	單位	四月	五月	單位	四月	五月
米	担(一三五斤)		一三〇〇			
稻	担(一〇〇斤)		六・八〇			
大麥	担(一三五斤)		六・五〇			
小麥	担(一〇〇斤)		五・七一			
豆	担(一三五斤)		八・〇〇			
麵粉	袋		四・二〇	斤	〇・一一	
菜油				斤	〇・二四〇	
食鹽				斤	〇・〇九九	
猪肉				斤	〇・二五〇	〇・二八六

(七)市鎮商况 淳邑地域廣漠，各鄉鎮自爲大市，商務與縣城相埒，情形亦略相同。各大鎮均有總商會分區事務所，前已述及。茲再分列其他情况如下表：  
淳安縣各鎮商况表

火 柴	洋 板 鐵	毛 鐵	柴 炭 箕	雜 柴	松 柴 百斤	洋 油 廳	白 洋 布 疋	通 布 疋	雞 蛋
			二・四八		一・〇〇〇	二・七六	一〇・〇〇〇	三・〇〇〇	
(十盒)	斤	斤		斤					個
〇・〇五七	〇・一〇〇	〇・一五〇		(銅元二枚)					〇・〇二三

威 坪 鎮 第 二 區	市 鎮 名 稱	區 別	距 城 里 數	戶 數	大 宗 交 易 物 品 種 類
	威 坪 鎮	第 二 區	西 六 十 里	五 九 〇	出 境：糧 食、茶、桐 子 入 境：布 疋、糖、油、南 北 貨



## 十二、壽昌縣

(一)商業概況 壽昌城僻處山鄉，商品販運，多賴肩挑，商務極不發達。入境貨以食鹽、布疋爲大宗，南北雜貨及糖食等次之。出境貨以雜糧、茶葉、紙類爲大宗，柏油、苧麻等次之。團體有縣商會，設於城內之中街。

(二)各業資本與交易量值 該縣商店，已入商會者，共八十家。各業中家數最多而營業最繁者，厥爲油糖雜貨業；資本最大者二千五百元，最低八百元，普通千元；每年交易總值十五萬元；其中本地品有菜油六百担，值一萬元；陳酒十四萬斤，值一萬元；土燒酒二萬斤，值三千元；醬油值二千五百元；悉款零銷本地；又外來品有食鹽二千一百引，值二萬元；有採自杭州之煤油一萬廳，值三萬六千元；採自杭滬之紅糖三千五百包，值六萬五千元；杭滬來之洋燭六百箱，值二千五百元。次爲布廣洋雜貨業，全城三家，資本各五千元，每年

橋西鎮	第八區	北三十五里	一六七	全前
港口鎮	第五區	南二十里	四五一	全前
茶園鎮	第七區	東五十里	四六二	全前
進賢鎮	第八區	北二十五里	三三三	全前
航口鎮	第八區	北四十五里	四三二	全前

營業總值約九萬元；其中販自杭滬之洋布佔六萬元，化粧品占十萬元，京廣雜貨占一萬五千元。

(三) 錢幣與錢市 本邑無銀行錢莊，亦無其他類似之組織，金融週轉，極感不靈。匯劃均由蘭谿撥匯，與蘭谿往來款則均使挑夫走販轉交。本地通用大洋有孫洋、袁洋、英洋、龍洋等，尤以孫洋為最常見。銀角有廣東福建等省雙角，均一律行使，尤以廣東雙毫為最常見。紙幣僅通行中國銀行所發行之一元及五元票，每大洋一元，換小洋十二角又銅元四枚，或換銅元二百八十二枚。

(四) 度量衡器 度量器以裁縫尺為普通，家庭裁縫及布業一律通用之，每尺約合公尺三四·七公分。土木匠用之魯班尺，長短不一，每尺合公尺二七·六公分以至三二公分者均有之。衡器以家用秤為普通，每半公斤合該秤十四兩五錢。商店用秤，進出各自不同。

量米用斗，以米十五斤為製器標準，但普通多用秤代之，而不以斗量也。

(五) 重要物價

壽昌縣重要物價表民國十九年

品 別	批 發 價 格 (單 位 元)						零 售 價 格 (單 位 元)						
	單 位	一	五	月	六	月	單 位	五	月	六	月	七	月

京 粵 線 浙 江 段 經 濟 調 查 商 業 經 濟

米	麵粉	大麥	小麥	猪肉	雜柴	松柴	鹽	赤糖	白糖	醬油	菜油	雞蛋	洋油	毛鐵
担(一五〇斤)	袋	百斤			百斤	百斤				百斤	百斤		廳	
一三·六〇	四·四〇	四·三〇	五·〇〇		一·〇〇	一·〇五				八·〇〇	一八·〇〇		三·六三	
斤	斤			斤			斤	斤	斤					斤
〇·〇九一	〇·一一一			〇·二六四			〇·一〇二	〇·一三六	〇·一四四	〇·〇八〇	〇·一九〇	〇·〇二二		〇·一五〇

(六)市鎮商況 市鎮有二：一曰大同鎮，在西鄉大同區，距城西南二十五里，戶口一三八戶，大宗交易有谷米、雜貨、布疋、南貨等貨品。一曰更樓底，在東鄉仁豐區，距城東北十五里，戶口一六三戶，大宗交易貨品與大同鎮相同。聞該二鎮戶口雖少，而附近鄉村頗多，商務實比縣城爲繁盛。

### 十二、蘭谿縣

(一)商業概況 蘭谿地處嚴、衢兩舊府屬間，爲婺衢兩江匯合之所，水運便利，經衢縣、常山可通贛省，經江山可通閩省，經建德可通杭滬，爲上江交通之中心，全段商業，除杭州外，當以此爲最繁盛。入境貨有江西之瓷器、夏布，福建之菸葉，徽州之生漆，川廣之藥材，紹興及義烏之黃酒，及杭滬之布疋、洋廣貨、與南貨等。出境貨有米穀、猪隻、火腿、南棗等。經過貨則有金屬之米穀，龍游之木材，東陽、義烏、浦江之火腿，衢屬之靛青，及義烏之南棗，皆其著者也。商業團體有縣商會，設於城內。

(二)各業資本與交易總值 蘭邑爲米穀集散地，凡金、衢、嚴屬之米糧，無不集中於此，實不啻爲上江之一大米業市場也，故各業中以米業交易特繁；其他如火腿業、紙業、油行業、猪行業、綢布業、京廣貨業、南貨業、煤油業、酒醬業、木板業、山貨業等，亦尙發達。茲將各業之資本、家數、及其交易總值，列表如下：

蘭谿縣各業概況表

各業名稱	家數	資 本 額 (單位元)			十八年交易總值(單位元)
		最 高	最 低	普 通	
米 業	三六	一〇、〇〇〇	二、〇〇〇	五、〇〇〇	六、〇〇〇、〇〇〇
火腿業	一〇	五、〇〇〇	二、〇〇〇	三、〇〇〇	三〇〇〇、〇〇〇
油行業	一四	六、〇〇〇	五〇〇	三、〇〇〇	一、五〇〇、〇〇〇
豬行業	四	五、〇〇〇	一、〇〇〇	二、〇〇〇	二、〇〇〇、〇〇〇
煤油業	六	一五、〇〇〇	三、〇〇〇	一〇、〇〇〇	八〇〇、〇〇〇
板木業	一一	一〇、〇〇〇	一、〇〇〇	三、〇〇〇	一〇〇、〇〇〇
醬 業	一八	五、〇〇〇	一、〇〇〇	三、〇〇〇	五五〇、〇〇〇
綢布京廣業	一六	三〇、〇〇〇	五、〇〇〇	一〇、〇〇〇	五〇〇、〇〇〇
南貨業	二五	四、〇〇〇	一、〇〇〇	二、〇〇〇	四〇〇、〇〇〇
紙 業	一〇	二〇、〇〇〇	二、〇〇〇	五、〇〇〇	一六〇、〇〇〇
山貨業	一二	二、〇〇〇	五〇〇	一、〇〇〇	一五〇、〇〇〇
旱烟業	三三	一、〇〇〇	五〇〇	八〇〇	一〇〇、〇〇〇
肉 業	三四	一、〇〇〇	五〇〇	八〇〇	八〇、〇〇〇

酒

業

一〇

六、〇〇〇

二〇〇〇

二、〇〇〇

二五〇、〇〇〇

(三) 商品量值之分析與採銷區域 (1) 米業每年成交米穀共計八十萬担。其中本地產爲二十萬担，值一百四十萬元，金衢龍游來貨爲六十萬担，值四百二十萬元。由此轉運臨浦及杭紹等處脫銷。

(2) 油行業貨品中，本地品占五分之一，外來品占五分之四。本地品中，每年銷柏油約一萬件，值十八萬元；青油二千担，值四萬二千元；桐油七百担，值二萬一千元；蔴油三百担，值六千三百元。外來品採自金華、龍游、衢縣、壽昌、江山、玉山等處者，有柏油三萬件，值四十五萬元；青油六千担，值十二萬元；桐油一萬五千担，值四十六萬元；蔴油五百担，值一萬元；茶油二千担，值四萬元。採自紹興、江山、常山者，有菜油三千担，值六萬餘元；採自衢縣、常山者，有各種油餅一萬二千担，值四萬元。所有各種油類，除供本地應用外，並轉銷鄰縣。

(3) 煤油業之煤油洋燭等，完全係舶來品。每年計有亞細亞油九萬廳，美孚油八萬五千廳，德士古七萬廳，光華公司約四萬廳，共值八十萬元；僧帽燭六千箱，鷹牌燭四千箱，共值四萬餘元。由此轉銷金衢嚴屬各縣。

(4) 綢布兼京廣業，每年除銷本地土布一萬六千疋外，餘均為外來品。採自上海者，有各種布疋值洋四十萬元。採自杭州、蘇州者，有綢緞值五萬元，京廣貨值十五萬元。大部為本地應用，即間有轉銷金華、衢縣、建德者，數極微小。

(5) 南貨業所交易之貨品，本地品占三成，外來品占七成。本地品中之大宗貨物，皮油約二千件，值四萬元；糕餅約值五萬元。外來品多購自上海，計有紅白糖四千餘包，值八萬元；海味、南北貨、及其他約值二十萬元。

(6) 板木業成交貨品中，以杉木為最多，約五十萬根，值六萬餘元；板木二千方，值三萬元；雜木約值一萬元。半銷本地，半運義橋等處。

(7) 紙業完全為入境貨。採自江西者，有連史、毛太、毛鹿等紙及生料等計一萬一千件，值九萬元。採自杭州、上海者，有油光、洋連、及各種顏色紙約一千件，值一萬元。採自湯溪、衢縣者，有貢標、花尖等紙約五千件，值三萬元。悉數供給本地之用。

(8) 火腿業成交物品，以火腿為大宗，鹹肉次之。本地火腿約六萬隻，來自金華、義烏、東陽者約二萬隻，共值二十五萬元。鹹肉約值五萬元。銷往上海、杭州、紹興、廣東、嘉興、湖州等處。

#### (四) 運費之計算

本邑運輸，多賴水道，其運費當視路程之長短，水勢之漲涸而定。大致

自杭運蘭，糖類每百七十斤約洋三角二分，煤油每廳約四分；自蘭運杭，醬油每担二角，火腿每三百斤洋五角。

(五)店員與薪資

蘭谿縣各業店員人數及其薪給表

業 別	店員人數	每 月 工 薪 (單位元)				店 主 籍 貫
		最 高	最 低	普 通	最 多	
米 行 業	三五〇	一〇・〇〇	五・〇〇	八・〇〇	本地	紹興
綢布京廣業	二八〇	一四・〇〇	三・〇〇	七・〇〇	徽州	本地
南 貨 業	四二〇	一〇・〇〇	三・〇〇	七・〇〇	徽州	本地
醬 油 業	二七〇	一三・〇〇	四・〇〇	七・〇〇	本地	杭州 徽州
板 木 業	六〇	一二・〇〇	三・〇〇	六・〇〇	本地	
煤 油 業	六〇	四〇・〇〇	七・〇〇	一五・〇〇	寧波	紹興
油 行 業	一三〇	一二・〇〇	三・〇〇	八・〇〇	本地	徽州
紙 業	五〇	一〇・〇〇	六・〇〇	八・〇〇	江蘇	徽州
火 腿 業	一二〇	一二・〇〇	三・〇〇	六・〇〇	本地	上海

(六)銀行與錢莊

蘭邑爲錢江上游商務最盛之區，金融流通亦較敏捷。現有銀行二家，資



本由總行隨時撥支，每年匯劃款項計二百萬元。錢莊十二家，資本自一萬元至五萬四千元，每年匯劃款項達四千萬元，此數似款過大，據錢業代表與其他重要各業代表，按全邑商務情形，略為推察，每年營業三千萬元，當屬有增無減也。茲將銀行錢莊之名稱組織，分別列表如下：

蘭谿縣銀行概況表

銀行名稱	地點	組織	十八年營業總值(單位元)
中國銀行蘭溪分行	城	股份有限公司	一、三〇〇、〇〇〇
蘭谿浙江地方銀行	城	股份有限公司	七〇〇、〇〇〇

蘭谿縣錢莊概況表

錢莊名稱	地點	組織	開設年度
錢莊	城	合夥	光緒初年
瑞亨	城	合夥	光緒十年
穗茂	城	合夥	民國元年
寶泰	城	合夥	民國十七年
聚亨	城	合夥	

同	義	泰	民	鴻	義	裕	源
亨	和	亨	源	裕	源	進	亨
城	城	城	城	城	城	城	城
內	內	內	內	內	內	內	內
合	合	合	合	合	合	合	合
夥	夥	夥	夥	夥	夥	夥	夥
民國十七年	光緒初年	民國九年	民國十九年	民國十七年	民國十五年	民國九年	民國十五年

蘭邑銀行除存放款項及匯劃外，兼營儲蓄與收兌總行鈔票，錢莊則僅以存放款項及匯劃為其主要業務。銀行與錢莊間，及錢莊與錢莊之間，所有款項往來，悉在錢業公會以現款抵銷。存款利息，在銀行方面，立有定章；而錢莊則因時季而不同，春季月利自二厘至四厘，夏季約自六厘至八厘，冬季約一分。放款利息自一分至一分四厘。匯款至上海每千元約需匯費二元，杭州約一元，寧波貼水十七元。

(七)錢幣與錢市 本邑通行之硬幣，大洋有孫洋、袁洋、鷹洋、龍洋、江南洋等，尤以孫幣與袁幣為最常見；銀角則各省雙毫單角均見通行，以廣東雙毫為最常見。紙幣有中國、交

通、中央及浙江實業各銀行所發行之大洋鈔票。各種銀元一律同值行使，每大洋一元，換小洋十二角又銅元四枚，或換銅元二百九十二枚。

(八)度量衡器 尺以三元尺為普通，每尺合公尺三四·七公分，家庭裁縫舖及布業均通用之。土木匠用之魯班尺，合公尺二七·八公分。

秤有多種。曰天平秤，每磅合該秤十二兩二錢，銀器店用之。曰銅盤秤，南貨、山貨等業用之，每磅合該秤為十二兩三錢。曰麻紐秤，雜貨業用之，每磅合該秤為十二兩五錢。曰槓秤，米業用之，每磅合該秤為十二兩二錢五分，曰水菓秤，每磅合該秤自十三兩至十四兩不等。米斗每米一斗合天平秤十五斤。又本地量制，以十升為一斗，三斗為一斛，六斛為一袋，每袋合二百七十斤(金華米)。或二百七十五斤(武義米)，或二百八十斤(龍游米)。

(九)重要物價

蘭谿縣重要物價表 民國十九年

品名	單位	批發物價(單位元)			零售物價(單位元)		
		三月	四月	五月	三月	四月	五月
上白米	百斤	一〇·〇〇	一〇·〇〇	九·八〇	〇·一〇	〇·一〇	〇·一〇
黃豆	百五十斤	九·五〇	九·五〇	九·〇〇	—	—	—

京 粵 線 浙 江 段 經 濟 調 查 商 業 經 濟

廠	中 白 洋 布	三 角 牌 大 號 毛 巾	傘 牌 肥 皂	美 女 火 柴	僧 帽 洋 油	僧 帽 洋 燭	本 山 茶 葉	大 英 牌 香 煙	紅 糖	頂 上 醬 油	菜 油	麻 油	食 鹽	土 麥 粉
布	布	布	箱	—	—	箱	百 斤	五 十 包	袋	百 斤	百 斤	百 斤	百 斤	百 斤
疋	疋	打	箱	—	—	箱	百 斤	五 十 包	袋	百 斤	百 斤	百 斤	百 斤	百 斤
六·四〇	一四·〇〇	二·五六	七·二〇	—	三·五七五	四·五六	五〇·〇〇	二·六八	一八·〇〇	一八·〇〇	二二·四〇	二二·六〇	一〇·九〇	八·六〇
六·四〇	一四·〇〇	二·五六	七·二〇	—	三·五七五	四·五六	五〇·〇〇	二·六八	一八·〇〇	一八·〇〇	二二·四〇	二二·六〇	一〇·九〇	八·六〇
六·四〇	一四·〇〇	二·五六	七·二〇	—	三·五七五	四·五六	五〇·〇〇	二·六八	一八·〇〇	一八·〇〇	二二·四〇	二二·六〇	一〇·九〇	八·四〇
尺	尺	條	塊	封	斤	封	斤	包	斤	斤	斤	斤	斤	斤
〇·一〇八	〇·一六〇	〇·二三〇	〇·〇五三	〇·〇五〇	〇·一二〇	〇·二〇〇	〇·六〇〇	〇·〇六〇	〇·一五二	〇·一八〇	〇·二三〇	〇·二四〇	〇·一〇九	〇·〇九〇
〇·一〇八	〇·一六〇	〇·二三〇	〇·〇五二	〇·〇五〇	〇·一二〇	〇·二〇〇	〇·六〇〇	〇·〇六〇	〇·一五二	〇·一八〇	〇·二三〇	〇·二四〇	〇·一〇九	〇·〇八八
〇·一〇八	〇·一六〇	〇·二三〇	〇·〇五二	〇·〇五〇	〇·一二〇	〇·二〇〇	〇·六〇〇	〇·〇六〇	〇·一五二	〇·一八〇	〇·二三〇	〇·二四〇	〇·一〇九	〇·〇八八

(十)市鎮商况 蘭邑市鎮，如一區之萬壇，二區之洲上，三區之游埠、水亭、諸葛，四區之永昌，五區之女埠，皆頗著名，爰舉各鎮之戶口及其交易物品種類如下：  
 蘭谿縣市鎮概况表

市鎮名稱	區別	距城方向及里數	戶數	交易物品種類
萬壇	第一區	城南十五里	百餘戶	農產品及日用品
洲上	第二區	城南二十里	二百三十戶	雞蛋及農產品
石渠	第二區	城北四十里	二百戶	全上
柏樹下	第二區	城北五十里	二百戶	全上
游埠	第三區	西南四十里	五百戶	小豬耕牛及農產品
水亭	第三區	西四十里	三百戶	日用品及農產品
諸葛	第四區	城西北四里	三百餘戶	農產品及日用品
永昌	第四區	城西二十五里	三百餘戶	耕牛及農產品等
女埠	第五區	城西北十里	二百餘戶	耕牛小豬雞蛋等

假	正	一二〇〇	一二〇〇	一二〇〇	一二〇〇	尺	〇・一九〇〇	一九〇〇	一九〇〇
華	正	二三・〇〇	二三・〇〇	二三・〇〇	二三・〇〇	尺	〇・五〇〇〇	五〇〇〇	五〇〇〇

十四、金華縣

(一) 商業概述 金華僻處上游，水道淺狹，陸路崎嶇，交通梗阻，商業未免減色，近年以來，商界竭力維新，已漸見欣欣向榮之象，他日杭江路通，該埠當大有發展。出境貨以米、麥、火腿、柏油、猪隻為大宗。入境貨以鹽、糖、綢布、洋廣雜貨為大宗。經過貨行銷於下江者，有米穀、火腿、南棗、茶葉、靛青等；行銷於上江者，有布疋、南貨、及洋廣貨等。商業團體，有縣商會，設於城內。

(二) 各業資本與交易總值 本邑重要商業，可別為米業、油業、布業、京廣貨業、火腿業、南貨業、鹽業、煤油業、木業，中藥業等。資本最大者，為布業、油業、及京廣貨業。營業最繁者為米業及油業。家數最多者為京廣貨業及米業。茲將全縣已入商會之各業家數、資本、及其交易總值，列如下表：

金華縣各業概况表

各業名稱	家數	資			本 (單位元)	十八年交易總值 (單位元)
		最高	最低	普通		
米業	二〇	五、〇〇〇	一、〇〇〇	三、〇〇〇	九〇〇、〇〇〇	
布業	六	一〇〇、〇〇〇	五、〇〇〇	二、〇〇〇	八〇〇、〇〇〇	
油業	一〇	一〇〇、〇〇〇	二、〇〇〇	五、〇〇〇	九〇〇、〇〇〇	

(二) 商業量值之分析及其探銷區域 關於本地品方面者，在米業中，有米四萬二千袋，每袋二百七十斤，值洋八十萬元；除零星銷售本地外，大都運往蘭谿及各鄰縣。其由鄉間直接運出者，尚不計在內；黃豆雜豆等每年交易額約五千袋，值八萬元，多銷往蕭山之臨浦鎮。在油行業中，有柏油二萬件，值三十萬元；青油一萬担，值十六萬元；桐油三千担，值七萬五千元；茶油三百担，值一萬元；麻油五百担，值一萬二千元；菜油五百担，值一萬元；各種豆餅六千筒，約值二萬四千元；蜂蜜二千担，約值十六萬元；大半銷往杭、紹等處。在布業中，有本地土布約五萬疋，值十五萬元；專銷本地，甚鮮外運。在火腿業中，運銷杭州者，有火腿三萬隻，值九萬元；鹹肉五千塊，值八千元；運銷上海者，有火腿二萬隻，值六萬

鹽業	總棧		分棧		—	—	—
	一	二	一	二			
京廣業	三〇	—	二〇、〇〇〇	一、〇〇〇	—	—	一五、〇〇〇
南貨業	二〇	—	一〇、〇〇〇	一、〇〇〇	—	—	六、〇〇〇
木業	一一	—	八、〇〇〇	一、〇〇〇	—	—	三、〇〇〇
火腿業	八	—	六、〇〇〇	二、〇〇〇	—	—	四、〇〇〇
煤油業	四	—	一五、〇〇〇	二、〇〇〇	—	—	五、〇〇〇
中藥業	一四	—	二〇、〇〇〇	二〇、〇〇〇	—	—	四、〇〇〇
鹽業	—	—	—	—	—	—	一一〇、〇〇〇

元；鹹肉五千塊，值八千元。在南貨業中，有麥粉六百担，值五千元；菜油五百担，值一萬元；麻油七百担，值七千元；花生八百担，值八千元；悉數銷本地。

關於外來品方面者，在油行業中，有採自義烏之柏油二千件，值三萬元；青油一千五百担，值二萬四千元；處州、衢州之茶油約二千担，值四萬二千元；永康、武義之桐油二千担，值五萬元；紹興之菜油五千担，值十萬元。在布業中，有來自上海、甯波之呢絨、冲嗶嘰共一千八百疋，值一萬六千元；東洋花標一千疋，值六千元；洋布四百件，值十一萬元；南通之通布五十桶，值二千五百元；常熟布五千桶，值二萬六千元；杭州之綢緞約六百疋，值二萬元。在京廣貨業中，有來自上海之布疋約值十二萬元；山東之氈帽二萬頂，值二萬元；上海之各色襪子五萬打，值十餘萬元，大小毛巾八千打，值一萬二千元；各種化粧品，約值二萬元。在鹽業中，有自紹興運來之官鹽七千引，值十一萬五千元。在煤油業中，有自蘭谿經理處分來之各種煤油，共約五萬箱，值二十萬元。在南貨業中，有來自上海、甯波之紅白糖五千包，值六萬元；核桃瓜子各六百担，共值二萬四千元；紅黑棗四百袋，值一萬五千元；海味鯊魚之屬，值三萬餘元。

(四)運費之計算 本邑運輸，多賴水道，運貨視路途之遠近，及水勢之漲涸而定。自金華運至杭州，油類每件普通約二角至三角，火腿每担約二角二分，至於外來品，則大半由發貨



處一併付訖，計入於貨價之中。

(五)店員人數與薪資

金華縣各業店員人數及薪給表

業別	店員人數	每月工資(單位元)			店主籍貫
		最高	最低	普通	
米業	二二〇	一六〇〇〇	三〇〇〇	一〇〇〇〇	本地 徽州
布業	二〇〇	一〇〇〇〇	三〇〇〇	六〇〇〇	徽州
油業	一六〇	三〇〇〇〇	五〇〇〇〇	一二〇〇〇	本地 徽州、紹興、
京廣貨業	二〇〇	一四〇〇〇	四〇〇〇	八〇〇〇	徽州
南貨業	二四〇	一〇〇〇〇	三〇〇〇	六〇〇〇	徽州 義烏
木業	四〇	一〇〇〇〇	三〇〇〇	六〇〇〇	本地 紹興
火腿業	三〇	一〇〇〇〇	四〇〇〇	八〇〇〇	本地
中藥業	一四〇	一五〇〇〇	四〇〇〇	六〇〇〇	蘭谿
煤油業	一六	一四〇〇〇	四〇〇〇	六〇〇〇	(未詳)
鹽業	三二二	一五〇〇〇	三〇〇〇	五〇〇〇	紹興

(六)銀行與錢莊

金華素不以商業為重，金融周轉不靈，民國十一年，本設有中國銀行辦

事處一所，至十五年受戰事影響，因而停業，錢莊五家，自十八年營業漸見發展，商業亦呈活動狀態，茲將本地各錢莊之概況，列表如下：

金華縣錢莊概況表

錢莊名稱	組	織	開設年度	已收資本(單位元)	十八年匯劃數目
裕亨源	合	股	民國元年	一六、〇〇〇	合 計 八 百 萬 元
穗源	合	股	光緒年間	二〇、〇〇〇	
匯源	合	股	民國十六年	一六、〇〇〇	
慎源	合	股	民國元年	八、〇〇〇	
濟源	合	股	民國元年	三、〇〇〇	

各莊除裕亨源兼理代換中國銀行鈔票外，餘專以存放款項及匯劃為其固定業務。各莊間之款項往來，均須於當日以現洋抵銷。定期放款利息每月自一分至一分五厘。存款每月自六厘至八厘。匯款往上海每千元需匯費二元或三元，匯杭州及蘭谿每千元一元。

(七) 錢幣與錢市 本邑通行硬幣，大洋有孫洋、袁洋、龍洋、鷹洋、江南洋等，尤以袁洋、孫洋為最常見；小洋通行民九以前之廣東雙毫，及其他各省之雙毫或單角。紙幣通行中國、交通、中南、浙江、實業各銀行之大洋票，輔幣票尚不通用。各種銀元除鷹洋每千元須升水

六元外，餘皆同值使行。十九年六月間，每大洋一元換小洋十二角又銅元三枚，或換銅元二百九十枚。

(八)度量衡器 度器以三元尺為最普通，每尺合公尺三四·八公分，家庭及裁縫舖均通用之。布店所用尺，每尺合公尺三四·六公分。土木匠用之魯班尺，每尺合公尺二七·八公分。秤以曹平秤為常見，每磅合該秤十二兩，家庭普通用之。米店煙店南貨店及茶葉店所用之秤，名曰米秤，每磅重合該秤為十二兩又四分之三。肉店所用秤，名曰廣秤，每磅合該秤為十二兩又四分之一。其他水菓秤等，間有十三兩或十五兩可合一磅者，尤以鄉間為最複雜。量器多用斗，每斗合天平秤十四斤半。量制與蘭谿同。

(九)重要物價  
金華縣重要物價表 民國十九年

品名	批發物價 (單位元)			零售物價 (單位元)		
	單位	三月	四月	單位	三月	四月
早米	担	九·五〇	九·三〇	斤	0·101	0·100
黃豆	担	七·〇〇	七·10	斤	—	—
小麥	担	六·〇〇	六·〇〇	斤	—	—

京 粵 線 浙 江 段 經 濟 調 查 商 業 經 濟

洋麵粉	袋	三·三六	三·九四	四·一〇	斤	〇·一〇〇	〇·一〇一	〇·一〇四
土麵粉	担	八·〇〇	八·〇〇	八·〇〇	斤	〇·〇〇〇	〇·〇〇〇	〇·〇〇〇
猪肉	担	一〇·〇〇	一〇·〇〇	一〇·〇〇	斤	〇·三三〇	〇·三三〇	〇·三三〇
菜油	担	三三·〇〇	三三·〇〇	三三·〇〇	斤	〇·三三四	〇·三三四	〇·三三四
茶油	担	三三·一〇	三三·一〇	三三·一〇	斤	〇·三三三	〇·三三三	〇·三三三
二號醬油	担	一一·一〇	一一·一〇	一一·一〇	斤	〇·一三三	〇·一三三	〇·一三三
紹酒	壘(五〇斤)	七·一〇	七·一〇	七·一〇	斤	〇·一四四	〇·一四四	〇·一四四
土黃酒	壘(二〇斤)	一·一〇	一·一〇	一·一〇	斤	〇·〇二〇	〇·〇二〇	〇·〇二〇
紅糖	担	三三·〇〇	三三·〇〇	三三·〇〇	斤	〇·一四四	〇·一四四	〇·一四四
白糖	担	三三·〇〇	三三·〇〇	三三·〇〇	斤	〇·一四四	〇·一四四	〇·一四四
金鼠香煙	盒(二五包)	一·三三	一·三三	一·三三	包	〇·〇〇〇	〇·〇〇〇	〇·〇〇〇
中山牌洋燭	箱(二五封)	四·三三	四·三三	四·三三	封	〇·一八四	〇·一八四	〇·一八四
美孚油	廳	二·九三	三·八五	三·八五	斤	〇·〇九六	〇·一一〇	〇·一一〇
美女火柴	箱	五·四〇	五·七〇	五·七〇	封	〇·〇〇〇	〇·〇〇〇	〇·〇〇〇
傘牌肥皂	箱	七·一〇	七·一〇	七·一五	塊	〇·〇五〇	〇·〇五〇	〇·〇五〇

雞牌毛巾	打	一·九四	一·九四	一·九四	條	0·二六	0·二六	0·二六
假直貢	疋	二·〇〇	二·〇〇	二·〇〇	尺	0·三〇	0·三〇	0·三〇
東洋花標	疋	六·一五	六·一五	六·一五	尺	0·〇九	0·〇九	0·〇九
杭州廠布	疋	四·〇〇	四·〇〇	四·〇〇	尺	0·〇八	0·〇八	0·〇八
白洋布	疋	三·〇〇	三·〇〇	三·〇〇	尺	0·一四	0·一四	0·一四
雞蛋	個	—	—	—	個	0·〇三	0·〇三	0·〇三
上等茶葉	斤	—	—	—	斤	0·五〇	0·五〇	0·六〇
次等茶葉	斤	—	—	—	斤	0·三三	0·三三	0·三三
旱煙	斤	—	—	—	斤	0·四三	0·四三	0·四三

(十)市鎮商况

金華市鎮，偏佈東南兩鄉，西北鄉因村段零落，甚鮮大鎮。東鄉以孝順、

傅村爲最盛，曾宅、塘下次之；南鄉以澧浦、橫店爲最盛，嶺下朱次之；西鄉以雅畝爲最盛

。茲將各鎮概況，列表如下：

金華市鎮概況表

市鎮名稱	區別	距城里數	戶數	交易物品種類
孝順	文星鄉	五〇	(未詳)	糧食雜貨火腿洋廣

### 十五、義烏縣

(一)商業概況 義邑商販道路有三：(一)由邑之東鄉，過東陽等處，旱道赴寧波，(二)由邑之西鄉，過金華、蘭谿等處，水道赴杭、滬，(三)由邑之北鄉，過諸暨等處，小江赴臨、紹；運輸交通，水陸各居其半；商業之盛衰，完全視年歲之豐歉為斷。自光復以後，荒旱頻仍，經濟拮据，商業漸見清淡，至今尚未恢復。入境貨以官鹽、京貨、南貨、白糖、田料、蠟油等為大宗。出境貨以火腿、南棗、醃肉、毛猪、黃蜡、白蜡、皮油、靛青等為大宗，商業團體有縣商會，設於城內；又佛堂鎮商會，設於佛堂。

(二)各業資本與交易總值全

縣商業以佛堂鎮為集中地。城區交易貨品，間有自佛堂鎮批

傳	村	文星鄉	七〇	(未詳)	糧食雜貨火腿洋廣
曹	宅	東震鄉	三〇	(未詳)	糧食雜貨
塘	下	東震鄉	三五	(未詳)	糧食雜貨牛隻
雅	畝	南華鄉	二〇	(未詳)	糧食雜貨
澧	浦	至道鄉	二五	(未詳)	糧食雜貨木板
橫	店	至道鄉	三〇	(未詳)	糧食雜貨木材
東	關	赤松鄉	五	(未詳)	糧食雜貨

發者，交易總值亦不及佛堂十分之一。茲將城區及佛堂鎮商會，所管轄之重要各業資本、家數、及交易總值，列表如下：

義烏縣各業概況表

各業名稱	家數	資本 (單位元)			十八年交易總值 (單位元)
		最高	最低	普通	
雜貨業	佛堂一	三〇、〇〇〇	三、〇〇〇	一〇、〇〇〇	佛堂五〇〇、〇〇〇
	城區一二	三〇、〇〇〇	三、〇〇〇	一〇、〇〇〇	城區一五〇、〇〇〇
京廣布業	佛堂一二	六、〇〇〇	二、〇〇〇	四、〇〇〇	佛堂二五〇、〇〇〇
	城區一〇	六、〇〇〇	二、〇〇〇	四、〇〇〇	城區一七〇、〇〇〇
糧食業	佛堂二〇	五〇、〇〇〇	一〇、〇〇〇	二〇、〇〇〇	佛堂一、四〇〇、〇〇〇
	城區一〇	五〇、〇〇〇	一〇、〇〇〇	二〇、〇〇〇	城區一〇〇、〇〇〇
火腿業	佛堂一二	五〇、〇〇〇	一〇、〇〇〇	三〇、〇〇〇	佛堂六〇〇、〇〇〇
	城區八	五〇、〇〇〇	一〇、〇〇〇	三〇、〇〇〇	城區一〇〇、〇〇〇
肥料業	佛堂一五	三、〇〇〇	一、〇〇〇	二、〇〇〇	佛堂一、四〇〇、〇〇〇
	城區一二	三、〇〇〇	一、〇〇〇	二、〇〇〇	城區四〇〇、〇〇〇
酒醬業	佛堂五	一〇、〇〇〇	三、〇〇〇	六、〇〇〇	佛堂三〇〇、〇〇〇
	城區一一	一〇、〇〇〇	三、〇〇〇	六、〇〇〇	城區九〇、〇〇〇
鹽業	佛堂一	—	—	—	佛堂一〇〇、〇〇〇
	城區二	—	—	—	城區一三〇、〇〇〇

當 業		城 區		佛 堂	
城 區	佛 堂	城 區	佛 堂	城 區	佛 堂
一	一	二	二	三	三
四〇、〇〇〇	二〇、〇〇〇	一〇、〇〇〇	九、〇〇〇	一〇、〇〇〇	一〇、〇〇〇
六〇〇、〇〇〇	八〇〇、〇〇〇	七〇、〇〇〇	三〇〇、〇〇〇	三〇〇、〇〇〇	三〇〇、〇〇〇

(三) 商品營業量之分析與採銷區域 關於本地品方面，由雜貨業所經營者，有本地青糖九千担，值九萬元；青油一千二百担，值三萬四千元；柏油一千二百件，值三萬六千元；運銷金衢嚴各舊府屬。由糧食業所經營者，有米二十萬担，約值一百二十萬元；白豆二萬担，約值十萬元；大小麥三萬担，值十二萬元，大半運銷蘭谿一帶。由火腿業所經營者，有火腿十五萬隻，均值三十七萬元；鹹肉一萬担，值二十萬元；風肉十萬隻，值十五萬元；運銷杭、紹、及上海。由酒醬業所經營者，有本地黃酒四萬壘，值四萬元；運銷金、蘭等處。關於外來品方面，由南貨業所經營者，有來自杭滬之紅白糖七千六百包，值十五萬元；煤油二萬五千廳，值六萬元；海味五百担，值六千元；桂荔、乾菓等一千五百担，值六萬五千元。由綢布兼京廣業所經營者，有採自杭滬之洋布及廠布一萬五千疋，值十四萬元；呢絨嗶嘰綢緞約三千五百疋，值五萬元；化粧品等約值四萬餘元。由肥料業所經營者，有平湖之草子五千袋，值十一萬元，嚴衢之桐餅菜餅十一萬担，值五千萬元；又煤灰二十萬担，值二十八萬元。



；滬杭之石羔西硫五千担，值三萬元。由鹽業所經營者，有紹興之食鹽七千二百引，值二十二萬元。

(四)運費之計算 運費以担脚較重，水脚較輕。大致自杭州水運至義烏，各項雜貨每担約一元二角，布疋每担約自八角至一元；米麥自義烏至蘭谿，每担約二角，至杭約四角；火腿自義烏至杭，每百五十斤，自四角五分至七角。

(五)店員與薪資

義烏縣各業店員人數及薪給表

業 別	店員人數	每 月 工 薪 (單位元)				店 主 籍 貫
		最 高	最 低	普 通	最 多	
油糖雜貨業	一八〇	八・〇〇	三・〇〇	六・〇〇	本 地	
京廣布業	一五〇	九・〇〇	三・〇〇	五・〇〇	本 地	
糧食業	一二〇	一八・〇〇	八・〇〇	一〇・〇〇	本 地	
火腿業	一〇〇	二二・〇〇	五・〇〇	一〇・〇〇	本 地	
肥料業	二一〇	八・〇〇	三・〇〇	五・〇〇	本 地	
酒醬業	七〇	九・〇〇	四・〇〇	五・〇〇	本 地	
鹽業	四〇	一〇・〇〇	三・〇〇	五・〇〇	紹 興	

(六)錢莊與其業務 本地無銀行，僅錢莊四家，分設城區及佛堂鎮各二家，資本及營業，均極微小。惟佛堂鎮近來年歲豐稔，銀根活動，較前似有起色。茲將各錢莊概況列表如下：  
義烏縣錢莊概況表

錢莊名稱	地點	組織	開設年度	已收資本(單位元)	十八年匯劃數目(單位元)
裕盛	佛堂鎮	合夥	民國八年	二〇、〇〇〇	一五〇、〇〇〇
源昌	佛堂鎮	獨資	民國十年	(未詳)	一五〇、〇〇〇
裕源	城內	合夥	民國十一年	九、〇〇〇	四〇、〇〇〇
瑞豐	城內	合夥	民國十八年	一九、五〇〇	三〇、〇〇〇

本邑錢莊，除經營存放款項及匯劃外，並無其他業務。存款利息，按月八厘至一分。放款利息，因時季而不同，在四、五、十、十一等月，按月自一分五厘至一分八厘；其他各月，則自一分至一分六厘。匯款至上海者，每千元約需匯費三元；至杭州者二元。各莊之間，遇有款項往來，悉於當日以現款抵消。

(七)錢幣與錢市 本莊所通行之硬幣，大洋有袁洋、孫洋、鷹洋、龍洋、北洋及江南洋等，尤以袁洋、孫洋、龍洋三種為最常見；銀角以廣東雙毫為最普通，湖北、福建等省小洋次之。紙幣在城區僅通用中國銀行票，在佛堂鎮則凡中國、交通、實業、四明各銀行所發行之鈔

票，一律通用。各種銀元均同值行使，每大洋一元，換小洋十二角又銅元五枚，或換銅元二百九十枚。

(八) 度量衡器 度器以三元尺為最普通，每尺合公尺三四·八公分，家庭及裁縫舖用之。布尺合公尺三四·七，公分。土木匠用之魯班尺，每尺合公尺二七·七公分。

市上所用各秤，其上計星，每斤分記二十粒，即以二十兩為一斤，與他處不同。其每斤實重原係以天平秤十七兩為標準，故統名曰十七兩二十星秤，但現在各業所用者，或較大或較小，殊無一定。南貨店用南貨秤，每公斤可合該秤一斤十九兩。烟葉業用茶葉秤與旱烟秤，每公斤可合該種秤一斤十七兩。米店用米秤，每公斤可合該秤一斤十六兩。家庭及肉店菜攤所用者較以上各秤為大，每公斤可合一斤十五兩。升斗制度，本邑無有用之者，米業量米均以秤計算。

(九) 重要物價

義烏縣重要物價表民國十九年

品名	批發價格 (單位元)			零售價格 (單位元)		
	單位	五月	六月	單位	五月	六月
白米担		八·四〇	九·五〇	斤	〇·〇八五	〇·〇九〇
					〇·〇七五	

南 通 布 疋	大 號 毛 巾 打	傘 牌 肥 皂 箱	美 女 火 柴 箱	亞 細 亞 煤 油 聽	哈 德 門 香 煙 二五包	土 黃 酒 壘(二五斤)	菜 油 担	茶 油 担	等 上 醬 油 担	鹽 担	白 糖 包(一七〇斤)	紅 糖 包(一八〇斤)	義 青 糖 担	麵 粉 袋
一·〇〇〇	二·四〇〇	七·二〇〇	五·七〇〇	二·七七五	一·一五〇	一·二〇〇	二四·〇〇〇	二五·二〇〇	二二·六〇〇	一〇·〇六〇	二八·六〇〇	一八·〇〇〇	九·四〇〇	三·八〇〇
一·〇〇〇	二·四〇〇	七·三〇〇	五·七〇〇	三·五七五	一·一五〇	一·二〇〇	二四·〇〇〇	二五·二〇〇	二二·六〇〇	一〇·〇六〇	一八·六〇〇	一八·〇〇〇	九·四〇〇	四·〇〇〇
一·〇〇〇	二·四〇〇	七·九〇〇	六·二〇〇	四·三七五	一·三〇〇	一·二〇〇	二四·〇〇〇	二五·二〇〇	二二·六〇〇	一〇·〇六〇	二〇·四〇〇	一八·〇〇〇	一〇·〇〇〇	三·六〇〇
尺	塊	塊	封	斤	包	斤	斤	斤	斤	斤	斤	斤	斤	斤
〇·〇五〇	〇·二二〇	〇·〇五五	〇·〇四八	〇·一一五	〇·〇五〇	〇·〇六〇	〇·二五〇	〇·二七〇	〇·一二六	〇·一〇六	〇·一三五	〇·一二五	二·一二〇	〇·一〇〇
〇·〇五〇	〇·二二〇	〇·〇五五	〇·〇四八	〇·一二五	〇·〇五〇	〇·〇六〇	〇·二五〇	〇·二七〇	〇·一二六	〇·一〇六	〇·一三五	〇·一二五	〇·一二〇	〇·一〇〇
〇·〇五〇	〇·二二〇	〇·〇六四	〇·〇五二	〇·一五〇	〇·〇六〇	〇·〇六〇	〇·二五〇	〇·二七〇	〇·一二六	〇·一〇六	〇·一三五	〇·一二五	〇·一二〇	〇·〇九〇

(十)市鎮商况  
義烏縣各鎮商况表

品吉	雞	豬	白	冲	條	平
早煙	蛋	肉	洋布	暉巖	花標	湖布
—	—	—	疋	疋	疋	疋
—	—	—	一四〇〇〇	二三〇〇〇	七〇〇〇	〇・七〇〇
—	—	—	一四〇〇〇	二三〇〇〇	七〇〇〇	〇・七〇〇
—	—	—	一四〇〇〇	一三〇〇〇	七〇〇〇	〇・七〇〇
斤	個	斤	尺	尺	尺	尺
〇・四〇〇	〇・〇二三	〇・二四〇	〇・一五〇	〇・二二〇	〇・一〇〇	〇・〇四〇
〇・四〇〇	〇・〇二三	〇・二四〇	〇・一五〇	〇・二二〇	〇・一〇〇	〇・〇四〇
〇・四〇〇	〇・〇二三	〇・二四〇	〇・一五〇	〇・二二〇	〇・一〇〇	〇・〇四〇

佛堂鎮	東河	上溪	花溪	廿三里鎮	市鎮名稱
三區	二區	二區	一區	一區	區別
三〇	二〇	三〇	三〇	三三	距城里數
一、二〇〇	三〇〇	五〇〇	五〇〇	二〇〇	戶數
一、三、五、七、九	一、四、七	二、五、八	三、六、九	一、四、七	市集場期
糧食柴炭山貨肉類	糧食柴炭山貨肉類	糧食柴炭山貨肉類	糧食柴炭山貨肉類	糧食柴炭山貨肉類	大宗交易物品種類

赤 峯 街	三 區	四 五	一、〇〇〇	二、五、九	糧食柴炭山貨肉類
培 磊 街	三 區	四 〇	四〇〇	二、五、八	糧食柴炭山貨肉類
蘇 溪	四 區	三 〇	四〇〇	二、五、八	糧食柴炭山貨肉類
檀 林	四 區	四 五	三〇〇	三、六、九	糧食柴炭山貨肉類

## 十六、湯溪縣

(一)商業概況 湯邑僻處山鄉，境內僅有羅埠、洋埠二鎮可通舟楫，其餘各處，均藉陸路肩挑背負，運輸極感不便；此為商業不振之主要原因。他如本地商人往外購貨，款項須向蘭谿錢匯莊劃，外來商客至本地購辦米木，則須攜帶現洋，則亦商業不振原因也。出境貨以粳米、甘蔗、黃表紙等為大宗。入境貨以布疋、南貨、食鹽、洋雜貨等為大宗。通過貨物則絕少。商業團體，有縣商會，設於羅埠鎮。

(二)各業資本與交易總值 本邑城區，商店無多，商業極為寥落。商會所在之羅埠鎮，其店數亦不過一百二十餘家。洋埠尚不達一百十家。其分業之簡單，資本之微薄，交易值之渺小，實為沿線各縣之尤者。茲就羅洋兩埠比較重要並已入商會之各業，舉其家數、資本、及交易總值如下表：

湯溪縣各業概況表

各業名稱	店數	資 本 (單位元)			十八年交易總值(單位元)
		最 高	最 低	普 通	
米 業	羅埠一四	四、〇〇〇	三〇〇	一、〇〇〇	二六〇、〇〇〇
米 業	洋埠七	三、〇〇〇	三〇〇	八〇〇	一〇〇、〇〇〇
南 貨 業	洋埠六	五、〇〇〇	一、〇〇〇	三、〇〇〇	六〇、〇〇〇
布兼京廣業	洋埠二	五、〇〇〇	一、〇〇〇	一、〇〇〇	五〇、〇〇〇
鹽 業	羅埠一	—	—	—	二一、〇〇〇
土 酒 業	洋埠六	一、〇〇〇	三〇〇	五〇〇	一五、〇〇〇
煙及雜貨業	洋埠二	六、〇〇〇	五〇〇	三、〇〇〇	一三、〇〇〇

(三)商品量值之分析及其採銷區域 關於本地品者，以米之銷場最旺，每年在洋埠鎮可銷

米一萬五千袋，值洋二十六萬元；羅埠鎮可銷四千五百袋，值六萬元；全數運銷杭州、蕭山。土黃酒年銷六千担，值一萬五千元；土布一千疋，值二千八百元；專供本地自用。黃表紙、南屏紙、及粗紙等每年銷量，值四萬餘元，多用筏運至蘭谿轉銷他處。

關於外來品方面者，有採自紹興之鹽一千二百引，值三萬六千元；杭蘭之紅白糖六百餘包，值一萬二千元；滬杭之南北貨二百担，值五千元，常山、蘭谿之油約二百担，值五千元；通

州之土布二千一百疋，值四千元；上海之粗細洋布三千三百疋，值四萬元；又化粧品等約值一萬元；蘭谿煤油經理處分來之煤油五百箱，值二千元。

(四)運費之計算 本地運費，多以担計。米麥自湯運至蕭、紹，每担水脚一角二分。乾繭自湯至杭，每担水脚八角。自杭至湯，各種南貨，每一百五十斤水脚四角六分，布疋及京廣貨；每担二角，此其大較也。

(五)店員與薪資

湯溪縣店員人數與薪給表

業 別	店員人數	每 月 工 資 (單 位 元)				店 主 籍 貫
		最 高	最 低	普 通	多 次	
米 業	六五	五、〇〇	二、〇〇	三、〇〇	徽州	本地
南 貨 業	七〇	一〇、〇〇	二、〇〇	五、〇〇	徽州	本地
布 兼 京 廣 業	一〇	五、〇〇	二、〇〇	三、〇〇	本地	
鹽 業	九	八、〇〇	四、〇〇	六、〇〇	紹興	
士 酒 業	一五	五、〇〇	二、〇〇	三、〇〇	本地	
煙 及 雜 貨 業	一二	—	—	—	本地	



(六) 錢幣與錢市 湯溪無銀行，亦無錢莊，匯劃往來，須由蘭谿錢莊代辦，金融之拮据，於此可見。本邑所通用之硬幣，大洋有袁洋、孫洋、鷹洋、及江南洋等，尤以孫袁二幣為最常見；銀角以民國九年廣東雙毫為最常見。紙幣僅通行中國銀行之大洋鈔票，角子票等悉不適用。各種銀元一律同值使行，每大洋一元，換小洋十二角又銅元十枚，或兌銅元二百九十五枚。每小洋一角，換銅元二十二枚。

(七) 度量衡器 度量器通行三元尺，每尺合公尺三四·五公分，家庭及布業均用之，土木匠所用之魯班尺，每尺合公尺二七·六公分。

秤以曹平秤為最普通，但因業而異其大小，米業用者以十二兩五錢可合一磅，南貨店所用者以十三兩五錢可合一磅，鹽業用者以十二兩六錢可合一磅，油業用者以十三兩可合一磅。本邑無升斗制度，量器以秤代之，計算米量以百斤為一担，二百八十斤為一袋。

(八) 重要物價

湯溪縣重要物價表 民國十九年

品名	批發價格 (單位元)			零售價格 (單位元)		
	單位	五月	六月	單位	五月	六月
米	担	一〇〇〇	一〇〇〇	斤	〇・一〇〇	〇・一〇四

京 粵 線 浙 江 段 經 濟 調 查 商 業 經 濟

細 洋 布	土 布	乾 繭	鹽	美 孚 煤 油	紅 印 牌 香 煙	土 黃 酒	菜 油	白 糖	上 等 醬 油	食 鹽	小 豆	大 豆	大 麥	小 麥
疋	疋	担	担	箱	五萬支	担	担	担	担	担	担	担	担	担
一三〇〇〇	二〇八〇	一八〇〇〇	一〇〇四〇〇	三〇六〇	二四〇〇〇	六〇四〇	二一〇〇〇	一二〇〇〇	八〇〇〇	一〇〇四〇〇	六〇〇〇	八〇〇〇	四〇六〇	六〇三〇
一三〇〇〇	二〇八〇	一八〇〇〇	一〇〇四〇〇	三〇六〇	二三三〇〇	六〇四〇	二一〇五〇	一二〇五〇	八〇〇〇	一〇〇四〇〇	五〇六〇	七〇二〇	四〇八〇	六〇三〇
一三〇〇〇	二〇八〇	一八〇〇〇	一〇〇四〇〇	三〇六〇	二四三〇〇	六〇四〇	二二〇〇〇	一二〇五〇	八〇〇〇	一〇〇四〇〇	五〇五〇	六〇七〇	五〇〇〇	六〇五〇
尺	尺	斤	斤	斤	十支	斤	斤	斤	斤	斤	斤	斤	斤	斤
〇〇一五〇〇	〇〇五〇〇〇	一〇八〇〇	〇〇一〇四〇	〇〇一三〇〇	〇〇〇三三〇	〇〇〇六五〇	〇〇二三〇〇	〇〇一三五〇	〇〇〇八〇〇	〇〇一〇四〇	〇〇〇六〇〇	〇〇〇八〇〇	〇〇〇四六〇	〇〇〇六二〇
〇〇一五〇〇	〇〇五〇〇〇	一〇八〇〇	〇〇一〇四〇	〇〇一三〇〇	〇〇〇三三〇	〇〇〇六五〇	〇〇二三六〇	〇〇一三八〇	〇〇〇八〇〇	〇〇一〇四〇	〇〇〇五六〇	〇〇〇七二〇	〇〇〇四八〇	〇〇〇六二〇
〇〇一五〇〇	〇〇五〇〇〇	一〇八〇〇	〇〇一〇四〇	〇〇一三〇〇	〇〇〇三三〇	〇〇〇六五〇	〇〇二五四〇	〇〇一五〇〇	〇〇〇八〇〇	〇〇一〇四〇	〇〇〇五五〇	〇〇〇六七〇	〇〇〇五〇〇	〇〇〇六五〇

(十)市鎮商况 本邑市鎮除羅埠、洋埠外，餘均戶口稀少，商店無多，交易方法尚有以物易物者。茲將各鄉市鎮戶口及其大宗交易物品種類，列表如下：  
湯溪縣各鎮商况表

洋	機	打	一·四八	一·四八	一·四八	雙	〇·一三五〇·一三五〇·一三五〇
毛	巾	打	一·三二	一·三二	一·三二	條	〇·一二〇〇·一二〇〇·一二〇〇
木	柴	担	〇·五二	〇·五二	〇·五二	—	—

市鎮名稱	區別	距城里數	戶數	大宗交易物品種類
羅埠	內北區	北十五里	二五〇	米、南貨、甘蔗、鹽、雜貨、
洋埠	洋埠區	西十五里	一九〇	米、甘蔗、南貨、雜貨、
厚大	厚大區	南十里	三〇〇	南貨、紙、
任家圩	外北區	北二十里	一〇〇	米、雜貨、
瑯琊	瑯琊區	南廿五里	二〇〇	米、雜貨、
酤坊	白沙區	東廿五里	三〇〇	米、南貨、雜貨、
開化	開化區	東十里	三〇〇	酒、雜貨、

十七、龍游縣

(一)商業概況 龍游地處偏隅，商貨往來，半持肩挑，半持水運，交通未能稱便，商業亦不見發達。入境貨以食鹽、絲綢、布疋、糖酒、煤油、京廣貨、南北雜貨等為大宗。出境貨以南屏紙、竹木、米糧、冬筍、粉乾等為大宗。經過貨由上游來者，有江西之瓷器、夏布、紙張，福建之板木、靛青，衢州之橘等；由下游來者，有滬杭之布疋、綢緞、南貨、洋廣貨，紹興之酒，金華之火腿。商業團體有縣商會，設於城內。

(二)各業資本與交易總值 本邑商店，除南貨、京廣、木等業規模較大外，其餘均極偏小。茲將本邑較為重要各業之資本與交易總值，列表如下：

龍游縣各業概況表

各業名稱	店數	資 本 (單位元)				每年全業交易總值(單位元)
		最 高	最 低	普 通	通	
米 業	一六	五、〇〇〇	五〇〇	一、〇〇〇	四五〇、〇〇〇	
布 業	一〇	一五、〇〇〇	七、〇〇〇	一〇、〇〇〇	四六〇、〇〇〇	
南貨業	八	三〇、〇〇〇	三、〇〇〇	一〇、〇〇〇	三四〇、〇〇〇	
京廣業	七	一〇、〇〇〇	五〇〇	三、〇〇〇	八〇、〇〇〇	
酒醬業	四	五、〇〇〇	二、〇〇〇	四、〇〇〇	四〇、〇〇〇	

鹽業	一	—	—	—	一三〇、〇〇〇
煤油業	四	三、〇〇〇	二、〇〇〇	二、〇〇〇	一一二、〇〇〇
木業	一六	一〇、〇〇〇	一、〇〇〇	五、〇〇〇	一六〇、〇〇〇
蛋業	五	二、〇〇〇	四〇〇	八〇〇	四〇、〇〇〇
油蠟業	五〇	一〇、〇〇〇	八〇〇	二、〇〇〇	二〇〇、〇〇〇

(三) 商品量值之分析及採銷區域 關於本地品，由米業成交者，計共米五萬五千担，值四

十五萬元，多運銷蘭谿；大小麥三百担，值一千六百元；大豆二百担，值一千四百元；專銷本地，無外運。由南貨業成交者，花生八百担，值八千元；瓜子八百担，值一萬六千元；油麻四百担，值四千元；米粉乾三百担，值三千六百元；糕餅四千担，值八萬元；燭六百担，值一萬八千元；專供本地自用。由醬酒業成交者，有醬油一千三百担，值一萬二千元；土酒七百担，值二千六百元；燒酒一百担，值一千六百元；青油四十担，值七百二十元；桐油一百担，值二千六百元。由蛋業成交者，有鷄鴨蛋二千隻（每隻九百只），值四萬元；悉數運銷上海。由竹木業成交者，杉木三萬株，值三萬元；竹三十萬株，值三萬五千元；大半銷往金蘭等縣。

關於外來品，由布業成交者，有海寧布二千筒，值八萬元；通州布三百件，值四萬二千元；

常熟及蕭山土布值四萬元；硤石土布三百件，值五千五百元；上海及杭州之各種洋布、呢絨、綢緞等，共值六萬餘元。由南貨業成交者，有來自上海之紅白糖五千包，值十萬元；紅棗六百石，值一萬一千元；核桃一百八十袋（每袋一百二十斤），值三千元；海味及魚鯊等共六百五十担，值二萬五千元；桂元荔枝五百箱，值一萬二千五百元。由京廣貨業成交者，有採自杭州之冬夏帽五千頂，值二千五百元；鞋八千雙，值五千元；絨一千打，值二千元；毛巾五百打，值八百元；煤油一千三百箱，值一萬元；香煙千萬枝，值七萬元；肥皂等值九萬元；化粧品值二千餘元。由酒醬業成交者，有紹興之醋一百四十担，值七百二十元；豆腐乳二百担，辣醬五百担，各值一千元；冬菜二百担，值八百元；常山等處之菜油三百担，值六千六百元。由竹業成交者，有遂昌之杉木二十四萬株，值十萬元；大半轉銷他處。由煤油業成交者，有各種煤油一萬九千箱，值十一萬四千元；其中以美孚油銷路最廣，光華油最少。

(四)運費之計算 本邑水運，視里程之遠近，水勢之漲涸，及數量之輕重，而定運費之多寡。大致米每二百八十斤，運至蘭谿，需費五角至六角。布疋自杭至本地，每件約一元。各種南貨自杭運來，每百六十斤，需六角。鷄鴨每隻自龍游運至杭州，船費洋三角；自杭至滬，車費二角八分。

(五)店員與薪資

龍游縣各業店員人數與薪給表

業 別	店員人數	每 月 工 資 (單 位 元)			店 主 籍 貫
		最 高	最 低	普 通	
米 業	三五	一二·〇〇	三·〇〇	七·〇〇	本地 蘭谿
布 業	九六	一〇·〇〇	四·〇〇	八·〇〇	本地
南 貨 業	一七〇	一三·〇〇	二·〇〇	五·〇〇	本地 徽州
京 廣 業	三〇	一〇·〇〇	二·〇〇	六·〇〇	本地 徽州
酒 醬 業	六	一〇·〇〇	三·〇〇	七·〇〇	紹興
蛋 業	一〇	—	—	—	本地 徽州
竹 木 業	五〇	六·〇〇	二·〇〇	三·〇〇	本地 遂昌
煤 油 業	八	一〇·〇〇	四·〇〇	六·〇〇	紹興

(六) 銀行與錢莊

龍邑商業，素屬幼稚，金融周轉不靈；自民國十二年後漸見起色。十九

年一月復鑒於一般農民借貸之急切，乃即創辦龍游地方銀行，由官商合辦，官股十分之六，商股十分之四，每股五十元，資本額定二十萬元，現已收五萬元。主要業務為存款，抵押、放款、儲蓄、匯兌等，並代辦地方公款收支。自本年一月起至六月止，共計營業二萬元。錢莊事業在民元以前，僅有二家，至民國十二年，逐漸增設，今年已達五家，金融流通，頗見

活動。茲將各錢莊之資本與匯劃數目，列表如下：  
龍游縣錢莊概況表

錢莊名稱	地 點	組 織	開 設 年 度	已 收 資 本 (單位元)	十八年匯劃數目 (單位元)
姜益大	城內中正街	合 資	光緒十九年	四〇、〇〇〇	七〇〇、〇〇〇
晉 豐	城內永安里	合 資	宣統二年	五〇、〇〇〇	七〇〇、〇〇〇
德 豐	城內石板街	合 資	民國十二年	二〇、〇〇〇	五〇〇、〇〇〇
鼎 豐	城內石板街	合 資	民國十五年	三〇、〇〇〇	五〇〇、〇〇〇
乞 源	城內河沿街	合 資	民國十九年	二〇、〇〇〇	一〇〇、〇〇〇

附註：乞源莊匯劃數目，係自十九年一月起至六月止，又各莊匯劃銀數，似嫌過鉅，疑是誤報各莊營業總數。

本邑錢莊，除晉豐兼兌中國銀行鈔票外，餘均專營存放款項及匯劃。存款利息，普通按月八厘。放款利息，每月自一分二厘至一分五厘。匯款至上海，每千元匯費三元，至杭州二元。各莊款項往來，悉逐日以現款直接抵消，並無錢業公會等之組織。

(七) 錢幣與錢市 本邑通用之硬幣，大洋有孫洋、袁洋、大清洋等，以孫洋為最常見；銀角有廣東、福建、江南各省雙毫等，以廣東雙毫為最常見。紙幣祇通行中國銀行之鈔票，餘



無所見。各種銀元一律同值使行，每大洋一元，可換小洋十二角又銅元二枚，或換銅元二百九十枚；每雙毫一枚，換銅元四十八枚。

(八) 度量衡器 本邑度量器，以三元尺為最普通，每尺合公尺三四·八公分，家庭及裁縫舖均用之。布業所用尺，合公尺為三四·七公分。土木匠用之魯班尺，每尺合公尺二七·八公分。

家用秤每十二兩可合壹磅。小販所用秤每十二兩可合一磅。米業用秤每十三兩三錢可合一磅。鹽秤每十二兩六錢可合一磅。

本邑無升斗制度，各米店均以秤代之，每百斤為一担，二百八十斤為一袋。

(九) 重要物價

龍游縣重要物價表 民國十九年

品 名	批 發 價 格 (單位元)			零 售 價 格 (單位元)		
	單 位	五 月	六 月	單 位	五 月	六 月
上 白 米	百 斤	八·八〇	九·五〇	斤	〇·〇九〇	〇·〇九五
鹽	百 斤	一一·二〇	一一·二〇	斤	〇·一二二	〇·一二二
上 等 醬 油	百 斤	一六·〇〇	一六·〇〇	斤	〇·一八〇	〇·一八〇

京 粵 線 浙 江 段 經 濟 調 查 商 業 經 濟

美女牌火柴	大英牌香煙	大號毛巾	上等洋襪	東洋標布	海甯布	通州布	本山茶葉	鷄蛋	青油	菜油	猪肉	紹酒	上等土黃酒	下等醬油
—	—	打	打	疋	疋	疋	—	—	百斤	百斤	—	百斤	百斤	百斤
—	—	二·五六	三·二五	一·四七	三·二〇	一·五〇	—	—	一八·八〇	二〇·〇〇	—	三二·八〇	七·〇〇	五·〇〇
—	—	二·五六	三·二五	一·四七	三·二〇	一·五〇	—	—	一九·六〇	一九·〇〇	—	一三·六〇	七·〇〇	五·〇〇
—	—	二·五六	三·二五	一·四七	三·二〇	一·五〇	—	—	二〇·〇〇	二二·〇〇	—	一三·六〇	七·〇〇	五·〇〇
封	盒	條	雙	尺	尺	尺	斤	個	斤	斤	斤	斤	斤	斤
十盒														
〇·〇六〇	〇·〇五四	〇·二三〇	〇·二九五	〇·〇六六	〇·〇七八	〇·〇六六	〇·五〇〇	〇·〇二三	〇·二二〇	〇·二二〇	〇·二二四	〇·一四〇	〇·〇八〇	〇·〇五五
〇·〇六〇	〇·〇五四	〇·二三〇	〇·二九五	〇·〇六六	〇·〇七八	〇·〇六六	〇·五〇〇	〇·〇二〇	〇·二一六	〇·二一〇	〇·二二四	〇·一五〇	〇·〇八〇	〇·〇五五
〇·〇六〇	〇·〇五四	〇·二三〇	〇·二九五	〇·〇六六	〇·〇七八	〇·〇六六	〇·五〇〇	〇·〇二〇	〇·二二〇	〇·二四〇	〇·二二四	〇·一五〇	〇·〇八〇	〇·〇五五

(十)市鎮商况 本邑市鎮，其較著者為東鄉之湖鎮，南鄉之靈山、溪口、廟下，西鄉之潭石，北鄉之茶圩、塔石頭、蠻王殿、石佛等。然皆商店無多，商業清淡。茲舉各鎮之戶口及其大宗交易物品種類，如下表：

龍游縣各鎮商况表

僧帽牌洋燭	箱	四·七二	四·七二	四·七二	包	〇·三一〇	〇·二一〇	〇·二一〇
美孚煤油	廳	三·七八五	三·七八五	四·五六五	斤	〇·一三〇	〇·一三〇	〇·一五〇
荷蘭白糖	担	一三·〇〇	一三·〇〇	一三·〇〇	斤	〇·一四六	〇·一四六	〇·一四六
東洋白糖	担	一四·〇〇	一四·〇〇	一四·〇〇	斤	〇·一五四	〇·一五四	〇·一五四

市鎮名稱	區別	距城方向及里數	市鎮戶數	大宗交易物品
湖鎮	二區	東二十五里	七百餘戶	米、南北貨、
靈山	三區	南四十里	七百餘戶	紙、米、雜貨、
溪口	三區	南四十五里	七百餘戶	紙、米、雜貨、
廟下	三區	南四十五里	六百餘戶	紙、米、雜貨、
潭石	四區	西二十五里	四百餘戶	南北雜貨、
茶圩	五區	北五里	約三百戶	米糧、雜貨、

塔石頭	五區	北三十里	約四百戶	米糧、雜貨、
石佛	五區	北三十五里	約三百戶	米糧、雜貨、
蠻王殿	五區	北三十里	約三百戶	米糧、雜貨、

### 十八、衢縣

(一)商業概況 本縣陸道經常山江山可通福建江西，水道經蘭谿而達杭紹，所處地位，尙稱扼要。惟自海通以還，商販運輸，由水而不由陸，閩贛皖等省商貨，逕趨杭滬，商業頓衰。年來常玉汽車路通，貨物往來漸多，商務亦漸有起色。出境貨以糧食、紙張最多，柏油、桐油、青油、皮箱等次之，杉木、雞蛋、橘子又次之，入境貨以江西之瓷器、菸葉、及紹興之食鹽最多，次爲蘇杭之京貨、綢緞、滬杭之煤油，滬甬之南貨，洋廣貨。通過貨則以木料爲大宗，團體有縣商會，設於城內。

(二)各業資本與交易總值 衢邑商店，資本在三萬元者有典業，在二萬元者有油業及南貨業，在一萬元者有酒醬業及木業。交易總值在百萬元以上者有木業，在六十萬元以上百萬元以下者有紙業、柴炭業、油業、及米業等。茲將該縣比較重要各業之資本、家數、及其交易總值，列表如下：

#### 衢縣各業概況表

京 粵 線 浙 江 段 經 濟 調 查 商 業 經 濟

各業名稱	家數	資 本 (單位元)				十八年營業總值(單位元)
		最高	最低	普通	通	
木業	一二	一〇、〇〇〇	五、〇〇〇	八、〇〇〇	一、三〇〇、〇〇〇	
紙業	三〇	一〇、〇〇〇	一、〇〇〇	四、〇〇〇	九〇〇、〇〇〇	
米業	二四	二、〇〇〇	五〇〇	一、〇〇〇	六〇〇、〇〇〇	
南貨業	一八	二〇、〇〇〇	五〇〇	三、〇〇〇	六〇〇、〇〇〇	
柴炭業	二八	一、〇〇〇	二〇〇	五〇〇	七〇〇、〇〇〇	
京貨業	九	一〇、〇〇〇	四、〇〇〇	八、〇〇〇	四〇〇、〇〇〇	
廣貨業	一八	一〇、〇〇〇	一、〇〇〇	三、〇〇〇	二〇〇、〇〇〇	
油業	六	二〇、〇〇〇	四、〇〇〇	一〇、〇〇〇	三〇〇、〇〇〇	
布業	二五	五、〇〇〇	一、〇〇〇	三、〇〇〇	二〇〇、〇〇〇	
鹽業	七	(未詳)	(未詳)	(未詳)	三一〇、〇〇〇	
蛋業	一〇	五、〇〇〇	一、〇〇〇	二、〇〇〇	二二〇、〇〇〇	
煤油業	四	五、〇〇〇	三、〇〇〇	四、〇〇〇	一四〇、〇〇〇	
皮箱業	九	一、〇〇〇	三〇〇	五〇〇	三五、〇〇〇	
酒醬業	二〇	一〇、〇〇〇	五〇〇	一、〇〇〇	三五〇、〇〇〇	

衣 業	一〇	三、〇〇〇	五〇〇	一、〇〇〇	一〇〇、〇〇〇
山 貨 業	六	三、〇〇〇	五〇〇	一、〇〇〇	二〇〇、〇〇〇
中 藥 業	八	五、〇〇〇	一、〇〇〇	三、〇〇〇	一〇〇、〇〇〇
典 業	三	三〇、〇〇〇	一〇、〇〇〇	一〇、〇〇〇	三〇〇、〇〇〇

附註：木業營業價值係樟樹潭與城區合併計算。樟樹潭有大木行四家，每年營業當達百二十萬元以上。

(三) 商品量值之分析及其採銷區域 關於本地品，由米業成交者，有米六萬石，值七十萬

元；小麥一萬石，值七萬元；大豆五千石，值五萬元。由油業成交者，有桐油二千砵，值六萬元；青油一千二百砵，值二萬四千元；柏油約四千件，值四萬五千元；菜油六百砵，值一萬二千元；各種油餅約值五千元；大半銷本處，小半銷外地。由蛋業成交者，雞蛋一萬隻，鴨蛋一千隻，共值二十二萬元。由皮箱業成交者，有自十二吋至二十四吋各級皮箱七千隻，值三萬五千元。由南貨業成交者，有鹽筴三千隻，值三萬元；蓮子山粉五百担，值一萬元。由紙業成交者，有八一箋八萬件，值四十萬元；三號屏九萬担，值三十六萬元；九一黃箋三千件，值一萬元；高把屏七萬担，值十三萬元，中把屏一萬担，值七萬元；晒屏一萬担，值二萬五千元；悉數運銷金屬及杭紹一帶。

關於外來品，由江山、常山、玉山運來者，有粳米一萬石，值十萬元。由布業成交者，有海

甯布九萬疋，值十二萬元；礮石市一萬疋，值五千元；通州布一萬三千疋，值三萬元；常熟布二千疋，值一千元；上海之粗細洋布八百疋，值一萬元；標布希布等一萬一千疋，值一萬元；杭州、金華、紹興之廠布一千二百疋，值五千元。由油業成交者，有江山、常山、玉山等處運來之桐油一千二百担，約值四萬元；青油八百担，值一萬六千元；柏油一千件，值一萬五千元；菜油一千四百担，值二萬八千元；茶油二千担，值四萬五千元。由鹽業成交者，有紹興之官鹽九千二百引，值三十一萬餘元；由竹木業成交者，有自處州、遂昌、龍泉運來之松杉雜木，及松板約值一百三十萬元；柴三十萬担，值二十萬元；炭二十萬担，值五十萬元。由京貨業成交者，有滬杭甬運來之洋布四千疋，值五萬元；花色布四千疋，值六萬元；本廠布五千疋，值五萬元；綢緞一千五百疋，值八萬元；其他各種雜物，值十五萬元；由煤油業成交者，有各種煤油六千一百廳，值十九萬元；由南貨業成交者，有自上海運來之紅白糖四萬包，值四十八萬元；南北貨二千三百担，值二萬三千元；魚鯊、海味八百餘担，值七千二百餘元。由廣貨業成交者，有自杭州，蘭谿運來之毛巾八百打，值一千六百元；襪子四萬雙，值一萬二千元；各種化粧品等值二萬餘元。

(四)運費之計算 本邑水運，視道路之遠近，水勢之漲涸，而定運費之多寡。普通油類自衢運杭，每租約四角，雞鴨蛋每隻二角六分六厘，皮箱每隻三角。鹽自蕭山之新壩運至衢縣

，每引一元六角。木料自處運衢每排五元。布疋自杭至衢，每二百斤洋二元，綢緞每斤六分，煤油每廳五分，南貨每百五十斤五角，洋廣雜貨每担七角。

(五)店員與薪資

衢縣各業店員人數及薪給表

業 別	店員人數	每 月 工 資 (單位元)				店 主 籍 貫
		最 高	最 低	普 通	最 多	
米 業	二二〇	一〇・〇〇	三・〇〇	五・〇〇	本地	紹興
布 業	二〇〇	一〇・〇〇	二・〇〇	五・〇〇	徽州	紹興
油 業	六〇	二〇・〇〇	六・〇〇	一〇・〇〇	本地	
鹽 業	二〇	三〇・〇〇	三・〇〇	六・〇〇	紹興	
木 業	二〇六	三〇・〇〇	五・〇〇	七・〇〇	本地	遂昌
京 貨 業	一〇〇	二〇・〇〇	四・〇〇	一〇・〇〇	徽州	
煤 油 業	四〇	四〇・〇〇	四・〇〇	一〇・〇〇	徽州	紹興
蛋 業	二〇	一三・〇〇	三・〇〇	五・〇〇	本地	
皮 箱 業	五四	一三・〇〇	二・〇〇	六・〇〇	江山	金華
南 貨 業	一〇〇	一八・〇〇	二・〇〇	七・〇〇	徽州	本地



廣 貨 業

一 二 〇 一 一 八 〇 〇

四 〇 〇

六 〇 〇

本 地

徽 州

(六) 銀行與錢莊 衢縣自常玉路通車以後，商業漸繁，金融亦較活動。十八年五月間，設立地方農民銀行一家，額定資本二十萬元，已收六萬一千八百元。專以低利借貸農民為宗旨。自去年九月間開幕日起，至十二月底止，共計營業二十餘萬元。此外尚有錢莊十五家，貿易亦屬不惡。各錢莊之資本及其業務等，分別列表說明如次：

衢縣錢莊概況表

錢莊名稱	地 點	組 織	開 設 年 度	已收資本(單位元)	十八年營業總值(單位元)
鉅 康	南 街	合 夥	民國十三年	一〇、〇〇〇	三〇〇、〇〇〇
聚 成	後 街	獨 資	光緒年間	(無定數)	三〇〇、〇〇〇
晉 升	方 門 街	獨 資	民國十三年	(無定數)	二五〇、〇〇〇
震 大	南 街	獨 資	民國四年	(無定數)	二五〇、〇〇〇
慶 大	南 街	獨 資	民國四年	(無定數)	二二〇、〇〇〇
中 和	南 街	合 夥	民國七年	一〇、〇〇〇	二二〇、〇〇〇
恆 得	南 街	合 夥	民國九年	一〇、〇〇〇	二二〇、〇〇〇
萃 豐	太 白 井	獨 資	民國十一年	(無定數)	二二〇、〇〇〇

德	餘	縣西街	合夥	民國七年	八、〇〇〇	二五〇、〇〇〇
鈞	泰	南 街	合夥	民國十一年	一〇、〇〇〇	二五〇、〇〇〇
成	昌	縣西街	合夥	民國十四年	(不詳)	二五〇、〇〇〇
萬	豐	南 街	合夥	民國十四年	一〇、〇〇〇	二二〇、〇〇〇
華	昌	上 營	合夥	民國十三年	一〇、〇〇〇	二〇〇、〇〇〇
恆	升	方門街	合夥	宣統三年	一〇、〇〇〇	二五〇、〇〇〇
豫	昌	南 街	合夥	民國十二年	(未詳)	二五〇、〇〇〇

各錢莊均以匯劃及存放款項爲其主要業務。定期存款，每月一分，活期每月八厘。定期放款每月自一分至二分，活期放款，每月自八厘至一分二厘。匯款至上海，每千元匯水四五元；匯杭州普通三四元，每逢節季銀根加緊時，約達二十元。各錢莊之款項往來，每日以現金抵消，並無錢業公會之組織。

(七) 錢幣與錢市 本邑通用大洋，有袁洋、孫洋、鷹洋、江南洋等。尤以孫洋及袁洋爲最常見。小洋有民國十一年以前之各省雙角，尤以廣東雙毫爲最常見。紙幣通行中國、交通、實業等銀行所發行之一元、五元、十元票，角子票及銅元票均無所見。每大洋一元，換小洋十二角又銅元五枚，或換銅元二百九十枚。每小洋一角，換銅元二十四枚。

(八) 度量衡器 本邑所用度量器，以三元尺爲最普通，家用者每尺合公尺三六公分，布業所

用者每尺合公尺三五·二公分。土木業所用之魯班尺，每尺合公尺二七·八公分。秤以槽平秤為最普通，每磅重合該秤十二兩，南貨店及家庭間均通用之。茶葉秤及煙秤等，每十二兩半可合一磅。量器有米斗米升等，十升為斗，五斗為斛，二斛為石，每斗米重十五斤。

(九)重要物價

衢縣重要物價表民國十九年

品名	批發價格(單位元)			零售價格(單位元)				
	單位	四月	五月	六月	單位	四月	五月	六月
上白米	石(一五〇斤)	一一·五〇	一六·〇〇	一六·四〇	升	〇·一二〇	〇·一六〇	〇·一六四
次白米	石(一五〇斤)	一一·五〇	一五·四〇	一五·八〇	升	〇·一二五	〇·一五四	〇·一五八
黃豆	石(一四〇斤)	八·〇〇	一〇·二〇	一〇·四〇	升	〇·〇八五	〇·一〇二	〇·一〇四
小麥	石(一四〇斤)	一〇·〇〇	八·四〇	八·五〇	升	〇·一〇〇	〇·〇八四	〇·〇八五
日本白糖	包(一〇〇斤)	一二·二〇	一二·二〇	一三·四〇	斤	〇·一二五	〇·一二五	〇·一五〇
荷蘭紅糖	包(一〇〇斤)	一二·〇〇	一二·〇〇	一三·〇〇	斤	〇·一二五	〇·一二五	〇·一四〇
茶油	担(一二二斤)	二二·六〇	二二·四〇	二四·〇〇	斤	〇·二三〇	〇·二三〇	〇·二三二
菜油	担(一二二斤)	二二·四〇	二三·五〇	二四·一〇	斤	〇·二三四	〇·二三五	〇·二四一



查 調 濟 經 段 江 浙 線 粵 京 濟 經 業 商

中把屏紙	八乙箋紙	雙鹿牌巾	飛艇牌襪	大美字燈	美女火柴	僧帽洋燭	次等茶葉	上等茶葉	金鼠牌香烟	猪肉	土黃酒	紹興酒	下等醬油	上等醬油
件	件	打	打	打	箱(100盒)	箱	斤	斤	二百五十枝	—	罇(二十斤)	百斤	百斤	百斤
五·六〇	六·六〇	二·四八	二·七六	三·〇五	四·六〇	四·〇〇	〇·二〇	〇·五〇	一·一〇	—	〇·八〇	一六·〇〇	四·〇〇	一·二〇〇
五·四〇	五·五〇	二·四八	二·七六	三·〇五	四·六〇	四·〇〇	〇·二〇	〇·五〇	一·一〇	—	〇·八〇	一六·〇〇	四·〇〇	一·二〇〇
五·四〇	五·四〇	二·四八	二·七六	三·〇五	四·六〇	四·〇〇	〇·二〇	〇·五〇	一·二〇	—	〇·八〇	一六·〇〇	四·〇〇	一·二〇〇
刀	刀	條	雙	隻	十盒	封	兩	兩	十支	斤	斤	斤	斤	斤
〇·〇六二	〇·〇六二	〇·二二〇	〇·二六〇	〇·二六〇	〇·〇七〇	〇·一一二	〇·〇一五	〇·〇三五	〇·〇五〇	〇·二八〇	〇·〇四〇	〇·一六四	〇·〇四〇	〇·一二〇
〇·〇六二	〇·〇六二	〇·二二〇	〇·二六〇	〇·二六〇	〇·〇七〇	〇·一一二	〇·〇一五	〇·〇三五	〇·〇五〇	〇·三〇〇	〇·〇四〇	〇·一六四	〇·〇四〇	〇·一二〇
〇·〇六二	〇·〇六二	〇·二二〇	〇·二六〇	〇·二六〇	〇·〇七〇	〇·一一二	〇·〇一五	〇·〇三五	〇·〇五〇	〇·三〇〇	〇·〇四〇	〇·一六四	〇·〇四〇	〇·一二〇

(十)市鎮商况 本邑市鎮商業，以樟樹潭為最旺，其他商店林立，木商尤多麇集，不啻為一木業市場也。其他如全旺、高家、盈川、安仁舖等鎮，皆以紙及糧食交易著稱。茲將各鎮概况列表如下：

衢縣各鎮概况表

假直貢呢	疋	一〇・五〇	一〇・五〇	一〇・五〇	尺	〇・二〇〇	〇・二〇〇	〇・二〇〇
東洋花標	疋	六・一〇	六・一〇	六・一〇	尺	〇・一〇八	〇・一〇八	〇・一〇八
廠布	疋	三・四〇	三・四〇	三・四〇	尺	〇・〇九〇	〇・〇九〇	〇・〇九〇
白洋布	疋	一・二〇〇	一・二〇〇	一・二〇〇	尺	〇・一四〇	〇・一四〇	〇・一四〇
海甯布	疋	一・四〇	一・四〇	一・四〇	尺	〇・〇六四	〇・〇六四	〇・〇六四
通布	疋	二・七〇	二・七〇	二・七〇	尺	〇・〇六五	〇・〇六五	〇・〇六五
鹽	担	一一・二〇	一一・二〇	一一・二〇	斤	〇・一一二	〇・一一二	〇・一一二
蛋	每千個	二〇・〇〇	二〇・〇〇	二〇・〇〇	個	〇・〇二〇	〇・〇二〇	〇・〇二〇
條炭	担	二・八〇	二・八〇	二・八〇		—	—	—
木炭	担	〇・八八	〇・八八	〇・八八		—	—	—

市鎮名稱 鄉 別 距城里數 大宗交易物品種類

樟樹潭	安仁街	盈川	高家	後溪街	大洲	航埠	杜澤	峽口	上方	全旺
東鄉	東鄉	東鄉	東鄉	南鄉	南鄉	西鄉	北鄉	北鄉	北鄉	北鄉
十五里	三十五里	五十五里	五十里	四十五里	三十五里	三十五里	五十里	六十五里	九十里	三十五里
木板、山貨、雜貨、	雜貨、布疋、	糧食、雜貨、紙、	糧食、紙、及雜貨、	雜貨、糧食、布疋、	紙、雜糧、	橘、糧食、雜貨、	紙、雜糧、鹽筍、	紙、雜糧、水菓、	紙、茶葉、雜貨、	紙、雜貨、

### 十九、常山縣

#### (一) 商業概況

常山有兩浙首站之稱，爲往昔贛浙交通必由之路。從前販挑往來，絡繹不絕，市面頗稱繁盛。自海禁開放以還，貨運多改行水道，市面頓衰。現雖稍稍恢復，但仍不如往昔也。出境貨以茶油、菜油、柏油、桐油、蓮子、菸葉、煤、炭等爲大宗。入境貨以

布疋、紙張、錫箔、紹酒、南貨、鹹魚等為大宗。經過貨以江西之瓷器與夏布，紹興之鹽，皖贛之茶葉，及杭滬之南貨、布疋等為大宗。商業團體有縣商會一處，設於城內。

(二)各業資本與交易總值 本邑已入商會之各業，家數以京廣布業、油米業、鹽業等為最多，資本以南貨業，油米業，京廣布業等為最高，交易總值以油米業及鹽業為最大。茲將該縣主要各業之資本、家數、及交易總值，列表如下：

常江縣各業概況表

各業名稱	店數	資 本 (單位元)					十八年全年交易總值(單位元)
		最 高	最 低	普 通	最 高	最 低	
油米業	一五	一〇、〇〇〇	一、〇〇〇	三、〇〇〇	一、〇〇〇	二、二〇〇、〇〇〇	
鹽業	一〇	—	—	—	—	一、六〇〇、〇〇〇	
南貨業	七	二〇、〇〇〇	一、〇〇〇	三、〇〇〇	四〇〇、〇〇〇	四〇〇、〇〇〇	
京廣布業	二四	一〇、〇〇〇	六〇〇	一、〇〇〇	四〇〇、〇〇〇	四〇〇、〇〇〇	
酒醬業	八	一〇、〇〇〇	一、〇〇〇	三、〇〇〇	一〇〇、〇〇〇	一〇〇、〇〇〇	
煤油業	三	二、〇〇〇	二、〇〇〇	二、〇〇〇	二、〇〇〇	五〇、〇〇〇	
中藥業	六	二、〇〇〇	一、〇〇〇	一、五〇〇	一、〇〇〇	三〇〇、〇〇〇	
首飾業	二	一、〇〇〇	一、〇〇〇	一、〇〇〇	一、〇〇〇	一〇〇、〇〇〇	

紙業	五	三、〇〇〇	一、〇〇〇	二、〇〇〇	三〇、〇〇〇
瓷器業	三	一〇、〇〇〇	二〇〇	一、〇〇〇	四〇、〇〇〇
煙業	四	一〇、〇〇〇	一、〇〇〇	三、〇〇〇	八〇、〇〇〇
肉業	六	二、〇〇〇	一、〇〇〇	一、五〇〇	八〇、〇〇〇
衣業	二	一、〇〇〇	五〇〇	—	五、〇〇〇

(三) 商品量值之分析及其採銷區域

關於本地品，由油米業成交者，有茶油一千二百担，

值二萬五千元；菜油九百担，值二萬元；桐油一千担，值二萬八千元；麻油三百担，值一萬元；青油六百担，值一萬二千元；柏油一千二百担，值二萬元；蓮子一百担，值四千元；花生三百担，值二千元；小半銷本地，大半運衢嚴。由酒醬業成交者，有土黃酒九千担，值四萬元；醬油五百缸，值一萬五千元；燒酒二萬元；專供本地自用，無外運。

關於外來品，由油米業成交者，有江西之米十萬担，值一百七十七萬元；豆三千担，值三萬元；小麥五千担，值四萬元。由京廣布業成交者，有通州布、硤石布、海甯布、及上海之各色洋布，共值三十萬元；京廣雜貨值十萬元。由南貨業成交者，有來自上海之紅白糖一萬包，值二十萬元；海味魚鯊值九萬元。由鹽業成交者，有自紹興餘姚來之官鹽約五萬五千引，值一百六十萬元；除銷本地約三千引外，悉數運往江西省玉山縣一帶。由煤油業成交者，有



自杭州或衢州發交之各種煤油一萬五千聽，值四萬五千元。由酒醫業成交者，有紹興之酒二千壘，值一萬元。

(四)店員與薪資

常山縣各業店員人數及薪給表

業 別	店員人數	每 月 工 資 (單位元)			店 主 籍 貫
		最 高	最 低	普 通	
油 米 業	一六〇人	一八〇〇	三〇〇〇	六〇〇	本地
京 廣 布 業	一二四人	一八〇〇	四〇〇〇	七〇〇	本地
南 貨 業	一四〇人	三〇〇〇	四〇〇〇	一〇〇〇	上海
鹽 業	七〇人	一〇〇〇	四〇〇〇	七〇〇	紹興
煤 油 業	三〇人	一五〇〇	三〇〇〇	五〇〇	徽州
酒 醬 業	八〇人	二〇〇〇	四〇〇〇	七〇〇	本地

(五)運費之計算 本邑販運江西貨品，多持肩挑，滬杭來貨，則用船運。其運費視路途之遠近，與水勢之漲涸而定。大致自常運蘭，米百斤需費八角。自杭至常，布百斤洋八角，京廣貨每担一元，紅白糖每百五十斤洋九角六分，海味每担九角至一元，煤油每百聽七元。自紹至常食鹽每七十五斤四角，紹酒每百斤自七角至九角。

(六)錢莊與其業務 常邑無銀行。錢莊三家，專辦存放款項及滙劃等。款項往來，每日由各錢莊自行以現款抵消。存款利息，每月自八厘至一分。放款每月約一分五厘。滙款至上海，每千元最高滙費需十餘元，低時可不需滙費，普通三四元之間。茲將各錢莊之概況，分別列表于后：

常山縣錢莊概況表

錢莊名稱	地點	組織	開設年度	匯 劃 數 目 (單位元)		
				最 多 年 份	最 少 年 份	普 通 年 份
仁 裕	城 內	合 夥	光緒末年	四〇〇、〇〇〇	二〇〇、〇〇〇	三〇〇、〇〇〇
同 昌	城 內	合 夥	民國十四年	三〇〇、〇〇〇	一六〇、〇〇〇	二五〇、〇〇〇
裕 大	城 內	獨 資	民國十一年	三〇〇、〇〇〇	一四〇、〇〇〇	二〇〇、〇〇〇

附註： 該邑錢莊資本，因錢業代表不肯報告，故未詳。又滙劃數目，以十八年度為最多。

(七)錢幣與錢市 本邑通用大洋、有孫洋、袁洋、鷹洋、江南洋、湖北洋等，尤以袁洋、

孫洋為最常見。銀角通行廣東雙毫老福建銀角及浙江銀角等，尤以廣東雙毫為最常見。紙幣祇通行中國銀行鈔票。各種銀元均同值使行，每大洋一元，換小洋十二角又銅元二枚；或換銅元二百八十八枚。

(八)度量衡器 尺以三元尺為常見，每尺合公尺三四·八公分，家庭、裁縫舖、及布業均通用之。土木匠所用之魯班尺，每尺合公尺二七·九公分。

秤以天平秤為常見，每磅重合該秤十二兩，普通家庭間用之。南貨秤每十二兩三錢可合一磅。煙秤每十二兩五錢可合一磅。水菓秤每十三兩或十四兩可合一磅。

量器每斗米重合天平秤十七斤。

(九)重要物價

常山縣重要物價表民國十九年

品名	單位	批發價格 (單位元)						零售價格 (單位元)
		四	五	六	四	五	六	
稻米	石(一七〇斤)	一八·〇〇	二一·二〇	二一·二〇	〇·一八〇	〇·二二二	〇·二二二	
青豆	石(一六〇斤)	一一·四〇	一一·六〇	一二·〇〇	〇·一一四	〇·一一六	〇·一二〇	
洋麵粉	袋	四·四〇	四·四〇	四·一〇	〇·一一七	〇·一一七	〇·一一七	
土麵粉	百斤	八·六〇	九·〇〇	九·六〇	〇·〇九〇	〇·〇九六	〇·一〇〇	
菜油	百斤	二〇·四〇	二〇·八〇	二二·四〇	〇·二二〇	〇·二二〇	〇·二二四	
茶油	百斤	二〇·八〇	二一·二〇	二二·四〇	〇·二二〇	〇·二二六	〇·二三〇	

京 粵 綫 浙 江 段 經 濟 調 查 商 業 經 濟

食鹽	原醬油	紹酒	土黃酒	高粱酒	紅白糖	天橋牌香煙	申莊茶葉	亞細亞煤油	僧帽洋燭	美女火柴	傘牌肥皂	大號毛巾	中假直貢	中假曬曬
包(二三斤)	百斤	壘(四八斤)	壘(二〇斤)	百斤	百斤	廿五包	百斤	聽	箱	箱	箱	打	疋	疋
二·六二	一二·〇〇	〇·八四	〇·七〇	二〇·〇〇	一二·五〇	一·一一	三二·〇〇	二·八五	四·六七	五·八〇	七·四〇	二·八〇	一三·〇〇	一二·四〇
二·六二	一二·〇〇	〇·八四	〇·七〇	二〇·〇〇	一二·五〇	一·一一	三二·〇〇	三·七五	四·九七	五·八〇	七·四〇	二·八〇	一三·〇〇	一二·四〇
二·六二	一二·〇〇	〇·八四	〇·七〇	二〇·〇〇	一二·五〇	一·一一	三二·〇〇	四·五五	五·二二	五·八〇	七·四〇	二·八〇	一三·〇〇	一二·四〇
斤	斤	斤	斤	斤	斤	包	斤	斤	封	封	塊	條	尺	尺
〇·一七	〇·一二四	〇·一八八	〇·〇四八	〇·二四〇	〇·一三六	〇·〇五〇	〇·三四〇	〇·一〇〇	〇·一八〇	〇·〇五二	〇·〇五二	〇·二四〇	〇·一八〇	〇·二〇〇
〇·一七	〇·一二四	〇·一八八	〇·〇四八	〇·二四〇	〇·一三六	〇·〇五〇	〇·三四〇	〇·一三〇	〇·一九〇	〇·〇五二	〇·〇五二	〇·二四〇	〇·一八〇	〇·二〇〇
〇·一七	〇·一二四	〇·一八八	〇·〇四八	〇·二四〇	〇·一三六	〇·〇五〇	〇·三四〇	〇·一七〇	〇·二二〇	〇·〇五二	〇·〇五二	〇·二四〇	〇·一八〇	〇·二〇〇

(十)市鎮商况 本邑市鎮商業，以招賢市及芳村鎮為最盛，蓋前者為通衢縣水道之中心，後者為通遂安陸路之要道也。茲將各市鎮概况，列表如下：  
常山縣各鎮商况表

雙妹生髮油	雙妹雪花膏	雙妹大號花露水	南通布	白洋布	東貨花標
號大打	號大打	打	疋	疋	疋
五·一〇	五·三〇	五·五〇	一·五〇	一四·二〇	六·八〇
五·一〇	五·三〇	五·五〇	一·五〇	一四·二〇	六·八〇
五·一〇	五·三〇	五·五〇	一·五〇	一四·二〇	六·八〇
瓶	瓶	瓶	尺	尺	尺
〇·四四〇	〇·四六〇	〇·四八〇	〇·〇八〇	〇·一五〇	〇·一〇〇
〇·四四〇	〇·四六〇	〇·四八〇	〇·〇八〇	〇·一五〇	〇·一〇〇
〇·四四〇	〇·四六〇	〇·四八〇	〇·〇八〇	〇·一五〇	〇·一〇〇

白石街	球川	芳村	招賢	市鎮名稱
第四區	第三區	第二區	第三區	區別
南三十里	西五十里	東四十里	東四十里	距縣方向及里數
二百餘戶	五百餘戶	七百餘戶	四百餘戶	戶數
米、	麥、雜貨、	荳、及南貨、	米、麥、南貨、布疋、	大宗交易物品種類

輝

埠

第

六

區

北十五里

百餘戶

雜貨、

## 二十、江山縣

(一)商業概況 江山為通福建之要道。前清道光間，閩浙貨物往來，悉取道於此，商賈雲集，挑販載途，商業頗極一時之盛。自海通以還，閩貨改由海道出口，江山商務遂一蹶不振，至今未稍恢復。出境貨以蛋、方高紙、柏油等為大宗。入境貨以煤油、南貨、鹽、布等為大宗。通過貨則以廣豐之菸業，江西省之瓷器，杭滬之南貨、京廣貨、及布疋等為大宗。縣城設有縣商會。

(二)各業資本與交易總值 本縣主要各業之資本，以布兼京廣業、南貨業、酒業為最高，米鹽業及藥業次之。交易總值以米業及布兼京廣業為最大，蛋業及南貨業次之，猪隻業及鹽業又次之。茲將各業資本、家數、及交易總值等列表如下：

江山縣各業概況表

各業名稱	店數	資本 (單位元)			十八年交易總值 (單位元)
		最高	最低	普通	
布兼京廣業	五〇	三〇、〇〇〇	二、〇〇〇	五、〇〇〇	一、〇〇〇、〇〇〇
米業	三八	五、〇〇〇	五〇〇	三、〇〇〇	一、三〇〇、〇〇〇

京 粵 線 浙 江 段 經 濟 調 查 商 業 經 濟

鹽業	木業	衣業	鐵器業	皮業	醬業	糖業	煙業	酒業	藥業	肉業	猪隻業	南貨業	蛋業
四	二	二	九	六	四	九	七	三二	一一	一二	四	四一	七
—	三、〇〇〇	一、五〇〇	一、〇〇〇	二、〇〇〇	四、〇〇〇	一、〇〇〇	二、〇〇〇	一〇、〇〇〇	五、〇〇〇	二、〇〇〇	二、〇〇〇	一〇、〇〇〇	—
—	一、〇〇〇	五〇〇	五〇〇	五〇〇	一、〇〇〇	五〇〇	五〇〇	三〇〇	八〇〇	五〇〇	五〇〇	五〇〇	—
—	一、〇〇〇	八〇〇	六〇〇	一、〇〇〇	二、〇〇〇	八〇〇	一、〇〇〇	三、〇〇〇	二、〇〇〇	一、〇〇〇	一、〇〇〇	五、〇〇〇	—
二六〇、〇〇〇	二〇、〇〇〇	二〇、〇〇〇	五〇、〇〇〇	五〇、〇〇〇	三〇、〇〇〇	三〇、〇〇〇	五〇、〇〇〇	八〇、〇〇〇	四〇、〇〇〇	一五〇、〇〇〇	三七〇、〇〇〇	六〇〇、〇〇〇	七〇〇、〇〇〇

附註：米業家數城區二十家，清湖十二，峽口六家；合共三十八家；交易總值城區五十萬，清湖六十萬，峽口二十萬，合共一百三十萬元。蛋業七家，完全在清湖鎮。南貨業城區二十八家，清湖十三家，合共四十一家；交

易總值城區與清湖鎮各三十萬元；合共六十萬元。猪行城區與清湖鎮各二家，交易總值各十八萬元。南貨業城區十九家，清湖十一家，交易年各百萬元。鹽業城區一家，清湖三家。其餘各業家數均指城區而言。

### (三) 商品量值之分析與採銷區域

關於本地品，由米業成交者，有秈米十萬石，值百萬元

；黃荳二萬石，值十五萬元；大小麥四萬石，值三十萬元；悉數供本地自用，向無外運。由油業成交者，有桐油一萬一千砵，值二十九萬元；青油二千五百砵，約四萬餘元；茶油五百砵，值一萬餘元；菜油二百砵，值四萬餘元；除供本地外，兼銷杭紹。由猪行業成交者，有大毛猪四千隻，值十二萬元；小毛猪三萬隻，值十三萬元；運銷金蘭杭紹各處。由蛋業成交者，有雞鴨蛋一萬五千隻，值三十萬元；專銷上海。

關於外來品，由蛋業成交者，有廣豐、玉山之雞鴨蛋二萬五千隻，值七十萬元；轉銷杭滬。由南貨業成交者，有上海之紅白糖七千包，值十三萬元；紅黑棗子等八萬斤，值三萬元；鹹魚海味約二千件，值五萬元；廣豐之菜油、茶油各二十砵，各值四萬元。由布兼京廣業成交者，有採自杭滬之海甯布四萬六千疋，值六萬元；通州布二萬疋，值二萬元；硤石布二萬一千疋，值一萬九千元；嘉興布二萬疋，值二萬餘元；各色廠布五千疋，值六萬元；粗細洋布三萬六千疋，值四十萬元；羽貨六千五百疋，值七萬元；綢緞一千疋，值三萬元；化粧品約共值洋三萬元。由鹽業成交者，有紹興之官鹽八千引，值二十六萬四千元。由猪行業成交者，有玉山之小毛猪六萬隻，值二十四萬元；轉銷金蘭杭紹等處。



(四)運費之計算 運費因路途之遠近，與水勢之漲涸，高低不同，平均計之，米每石自江

山運至杭州約自九角至一元二角，蛋每百隻約四角五分；糖及海味等，自杭運江每担約七角，布疋每疋自四分至一角；鹽自紹至江，每七十五斤約七角。

(五)店員與薪資

江山縣各業店員人數及薪給表

業 別	店員人數	每 月 工 資 (單 位 元)			店 主 籍 貫
		最 高	最 低	普 通	
米 業	一五〇	一〇・〇〇	四・〇〇	六・〇〇	本地
蛋 業	一五	一〇・〇〇	三・〇〇	六・〇〇	本地 衢縣
南 貨 業	二〇〇	二〇・〇〇	二・〇〇	七・〇〇	本地 徽州
猪 行 業	八〇	—	—	—	本地
京 廣 布 業	二五〇	一二・〇〇	二・〇〇	六・〇〇	江西
鹽 業	三一	一〇・〇〇	二・〇〇	五・〇〇	紹興

(六)錢莊與其業務 本縣商業以清湖鎮為較繁，金融機關如錢莊等亦多集中於此，惟規模

簡小。茲將各錢莊情形，列表如下：

江山縣錢莊概况表

錢莊名稱	地 點	組 織	開設年度	已收資本(單位元)	營業總值(單位元)
鼎 豐 莊	清 湖 鎮	合 夥	宣統元年	—	三〇〇・〇〇〇
盈 豐 莊	清 湖 鎮	合 夥	宣統三年	—	二〇〇・〇〇〇
厚 生 莊	清 湖 鎮	合 夥	民國二年	—	三〇〇・〇〇〇

(附註)：除上述三莊外，尚有兼營匯款事業之店舖七家。聞此七家民國十八年營業量共計為六十萬元。

本邑錢莊專營存款放款及匯劃。存款利息，每月自八厘至一分二厘。放款利息，每月自一分五厘至二分。匯款至杭州，每千元匯費自五元至二十元，匯上海同。所有各莊往來款項，由各莊當日用現洋自行抵消。

(七) 錢幣與錢市 本邑通用之硬幣，大洋有袁洋、孫洋、鷹洋、江南洋、廣東洋、湖北洋等，尤以袁洋及孫洋為最常見；小洋有民十以前之廣東、湖北、福建等省雙角，尤以廣東雙毫為最常見。紙幣除中國銀行所發行之一元及五元票外，其他均不通用。每大洋一元，換小洋十二角五枚，或換銅元三百枚。每小洋一角，合銅元二十四枚。

(八) 度量衡器 普通家用尺每尺合公尺三五・五公分。裁縫尺及布尺每尺合公尺三五・二公分。

普通家用秤每十二兩可合一磅。烟秤、南貨秤、肉秤、茶秤等，則每十二兩五錢可合一磅。米斗形圓，高二六·八公分，口部直徑二五·二公分，底部直徑二二·五公分，腰部圓周九四·五公分。米升方形闊口，中隔以厚六公厘之板，高六·八公分，口徑一五·八公分，底徑一三·八公分。

(九)重要物價

江山縣重要物價表民國十九年

品名	批發價格 (單位元)			零售價格 (單位元)				
	位單	四月	五月	六月	單位	四月	五月	六月
籼米	石(一八〇)斤	一五·四〇	一八·八〇	一八·八〇	升	〇·一五四〇	一八八〇	一八八
黃豆	石(一五〇)斤	一二·〇〇	一二·〇〇	一一·六〇	升	〇·一二〇〇	一二〇〇	一一六
小麥	担(一〇〇)斤	七·〇〇	七·〇〇	七·〇〇	斤	〇·〇七〇〇	〇·〇七〇〇	〇·〇七〇
鹽	百斤	一一·〇〇	一一·〇〇	一一·〇〇	斤	〇·一一〇〇	〇·一一〇〇	〇·一一〇
菜油	百斤	一九·二〇	一九·二〇	二一·〇〇	斤	〇·二二〇〇	二二〇〇	二二三〇
茶油	百斤	二〇·〇〇	二〇·〇〇	二一·八〇	斤	〇·二三〇〇	二三〇〇	二四〇
上等醬油	百斤	一〇·〇〇	一〇·〇〇	一〇·〇〇	斤	〇·一一〇〇	一一〇〇	一一〇
次等醬油	百斤	七·六〇	七·六〇	七·六〇	斤	〇·〇八〇〇	〇·〇八〇〇	〇·〇八〇
紹興酒	壘(四八)斤	七·〇〇	七·〇〇	七·〇〇	斤	〇·一五〇〇	〇·一五〇〇	〇·一五〇

(十)市鎮商况 本縣商業，除清湖鎮及城區外，其他如東鄉之上台，南鄉之硤口、石門、二十八都、禮賢，西鄉之塘口、頭官溪、大橋、新堂邊等，亦皆戶口繁多，商業茂盛。茲舉各鎮之戶口及其大宗交易物品種類，如下表：

江山縣各鎮商况

土黃酒	壇(二〇)斤	一·一二	一·一二	一·一二	斤	〇·〇五三	〇·〇五三	〇·〇五三	〇·〇五三
紅糖	百斤	一二·四〇	一二·四〇	一二·八〇	斤	〇·一二〇	〇·一二〇	〇·一二〇	〇·一四四
金鼠香烟	盒(二五)包	一·一五	一·一五	一·二五	包	〇·〇五〇	〇·〇五〇	〇·〇五〇	〇·〇五四
本山細茶葉	斤	〇·五〇〇	〇·五〇〇	〇·五〇〇	兩	〇·〇四〇	〇·〇四〇	〇·〇四〇	〇·〇四〇
美孚煤油	廳	二·八五	二·八五	四·六〇	斤	〇·一一〇	〇·一三〇	〇·一六〇	〇·一六〇
僧帽洋燭	箱	四·二五	四·七五	五·二〇	封	〇·一八〇	〇·一九〇	〇·二〇〇	〇·二〇〇
美女火柴	箱(二二〇封)	五·二四	五·四〇	五·六〇	封	〇·〇三〇	〇·〇二〇	〇·〇三〇	〇·〇三〇
傘牌肥皂	箱	七·六〇	七·六〇	七·六〇	塊	〇·〇五四	〇·〇五四	〇·〇五四	〇·〇五四
方高紙	担(二〇八刀)	六·四〇	六·四〇	六·四〇	刀	〇·〇六〇	〇·〇六〇	〇·〇六〇	〇·〇六〇
白洋布	疋	一一·〇〇	一二·〇〇	一二·〇〇	尺	〇·一二〇	〇·一二五	〇·一二五	〇·一二五
南通布	疋	一·〇〇	一·〇〇	一·〇〇	尺	〇·〇五〇	〇·〇五〇	〇·〇五〇	〇·〇五〇

京 粵 線 浙 江 段 經 濟 調 查 商 業 經 濟

大橋	新堂邊	官溪	塘石頭	上台	二十八都	賀村	禮賢	石門	硤口	清湖	市鎮名稱
西鄉	西鄉	西鄉	西鄉	東鄉	南鄉	南鄉	南鄉	南鄉	南鄉	南鄉	鄉別
四十五里	四十五里	六十五里	三十里	二十五里	百二十里	二十五里	四十里	三十五里	六十里	十五里	距城里數
三百戶	一千戶	一千戶	三百戶	八百戶	一千戶	二百戶	一千戶	八百戶	一千戶	一千戶	戶口數
一、六	一、六	二、七	五、十	四、九	三、八	四、九	二、七	三、八	四、九	一、六	市集場期
南貨、布疋、	南貨、布疋、蛋米、	牛、南貨、布疋、紙、	牛、南貨、布疋、	米、南貨、布疋、	紙、南貨、布疋、	牛、南貨、布疋、	小豬、南貨、布疋、	南貨、布疋、山貨、	紙、豬、南貨、米、布疋、	油、米、蛋、布疋、南貨、	大宗交易物品種類

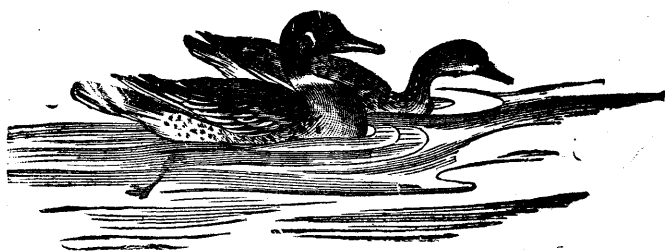

地  
方  
財  
政  
篇

京粵綫浙江段各縣田賦概況表

(一) 民國十七年度

項 縣 別	畝 分 (田地山蕩合計)		賦 別	賦 額		每 畝 科 則		則 (按照正省稅建設附捐及各項縣附稅等 計合銀元數惟征收費軍事特捐除外)	
	原有額(畝)	造 串 額(畝)		原 額	造 串 額	最 高 科 則	最 低 科 則	最上則土地稅率 (地丁)及(抵補金合計)	最下則土地稅率 (地丁)及(抵補金合計)
杭 縣	1,450,887.066	1,157,382.230	地 丁	148,058兩	123,399.136兩	.513,616,95	.002,312	.840,115,95	.002,312
			抵補金	64,118.012石	54,566.037石	.363,354	.019,458		
蕭 山	876,439.580	739,265.045	地 丁	58,380.121兩	54,837.289兩	.394,070,04	.005,796	.430,189,64	.005,796
			抵補金	3,061.359石	2,803.277石	.036,119,6	.020,537		
餘 杭	658,180.563	514,025.970	地 丁	37,247.168兩	27,715.807兩	.378,923,04	.039,733,32	.600,278,24	.042,923,32
			抵補金	11,187.813石	9,112.216石	.221,355,2	.003,19		
臨 安	203,341.227	212,796.790	地 丁	26,066.620兩	21,346.717兩	.471,25	.065,25	.638,911	.065,25
			抵補金	5,924.349石	5,124.453石	.167,661	.167,661		
富 陽	666,642.577	598,676.110	地 丁	38,356.714兩	27,463.420兩	.405,711	.033,489	.405,711	.031,222,5
			抵補金	6,904.895石	5,017.206石	.096,8	.002,4		
諸 暨	1,136,682.302	1,042,916.752	地 丁	58,889.134兩	58,889.134兩	.194,038,5	.006,703,4	.194,038,5	.006,703,4
			抵補金	(隨地丁並征)					
新 登	129,012.320	126,430.680	地 丁	11,018.522兩	10,415.346兩	.521,074,9	.028,159	.811,291,702,48	.028,159
			抵補金	3,638.289石	3,452.737石	.290,216,802,48	.290,216,802,48		
桐 廬	419,568.665	403,706.860	地 丁	26,129.367兩	23,483.372兩	.437,9	.002,9	.437,9	.002,9
			抵補金	1,415.650石	559.804石	.39	.39		
分 水	162,989.183	118,864.577	地 丁	11,086.617兩	8,003.938兩	.601,827,8	.396,025	.601,827,8	.396,025
			抵補金	(向不征米)					
義 烏	916,599.233	916,599.232	地 丁	42,714.317兩	40,834.317兩	.377,262,6	.020,134,4	.434,124,037,5	.017,031,071,875
			抵補金	1,282.021石	1,033.619石	.015,677,437,5	.000,614,671,875		
建 德	524,003.215	524,003.210	地 丁	35,613.374兩	28,793.081兩	.421,08	.043,5	.421,08	.043,5
			抵補金	(向不征米)					
壽 昌	213,970.200	213,970.200	地 丁	18,798.392兩	16,848.166兩	.396,858	.027,3	.396,858	.027,3
			抵補金	(征米不及一石)					
淳 安	391,293.103	391,293.088	地 丁	48,584.839兩	30,304.301兩	.316,4	.072,8	.316,4	.072,8
			抵補金	(隨地丁並征)					
蘭 谿	1,249,569.955	1,010,829.249	地 丁	54,149.717兩	52,916.530兩	.300,3	.014,3	.322,315	.015,348,302,5
			抵補金	2,507.324石	2,398.883石	.022,015	.001,048,302,5		
金 華	1,414,201.954	1,417,862.044	地 丁	67,240.405兩	66,925.528兩	.294,293,2	.014,185,6	.240,207,931,92	.015,298,296,64
			抵補金	3,423.624石	3,413.056石	.023,133,322,08	.001,112,693,64		
湯 溪	396,502.994	411,102.213	地 丁	24,223.754兩	22,934.246兩	.284,958,96	.005,445,44	.303,797,868	.005,805,448
			抵補金	992.860石	986.083石	.018,838,908	.000,360,008		
龍 游	534,898.714	455,806.613	地 丁	45,583.930兩	41,831.345兩	.317,364,801,6	.021,295,040,8	.350,364,801,6	.023,495,040,8
			抵補金	3,244.345石	3,075.914石	.033	.002,2		
衢 縣	810,301.824	842,487.606	地 丁	58,917.937兩	53,620.814兩	.385,52	.042,265	.414,516	.042,549,19
			抵補金	3,969.292石	3,528.400石	.028,996	.003,08		
常 山	315,765.200	315,765.200	地 丁	27,113.257兩	22,359.812兩	.306,202,842	.026,139,267	.314,166,642	.026,911,467
			抵補金	534.546石	532.249石	.007,963,8	.000,772,2		
江 山	715,724.752	715,724.754	地 丁	40,330.335兩	40,330.335兩	.312,995	.019,588	.335,312	.021,260,7
			抵補金	1,997.421石	1,997.421石	.022,317	.001,672,7		
合 計	13,156,547.627	12,129,108.423	地 丁	879,953.578兩	773,252.634兩				
			抵補金	114,621.801石	97,601.355石				



京粵綫浙江段各縣田賦概況表

(二) 民國十七年度

項 縣 別	賦 別	正 省 稅			田 賦 征 收 經 費			建設一成附捐 (每兩附收 \$ .15 \$ .30)	軍事善後特捐 (每兩征 \$ 1.00)	合 或
		正 稅 (每兩折合 \$ 1.50 \$ 3.00)	省 稅 (每兩征 \$ .30)	正省稅合計	正稅項下 (地丁正額 9% 抵補金 3.75%)	省稅項下 (地丁正額 9% 抵補金 3%)	正省稅征收 經費合計			
杭 縣	地 丁	185,093.704	37,019.741	222,113.445	16,658.883	3,331.777	19,990.660	18,509.870	123,399.136	\$ .885
	抵補金	163,698.111	16,369.811	180,067.922	6,138.679	491.024	6,629.773	16,369.811	54,566.037	
蕭 山	地 丁	82,255.934	16,451.187	93,707.121	7,403.034	1,480.307	8,883.641	8,225.593	54,837.289	普通 \$
	抵補金	8,409.831	840.983	9,250.814	315.369	25.229	340.598	840.983	2,803.277	
餘 杭	地 丁	41,573.711	8,314.742	49,888.453	3,741.634	748.327	4,489.961	4,157.371	27,715.807	
	抵補金	27,336.648	2,733.665	30,070.313	1,025.124	82.010	1,107.134	2,733.665	9,112.216	
臨 安	地 丁	32,020.076	6,404.015	38,424.091	2,881.207	576.361	3,458.168	3,202.068	21,346.717	
	抵補金	15,373.359	1,537.333	16,910.695	576.501	43.120	622.621	1,537.336	5,124.453	
富 陽	地 丁	41,195.130	8,239.026	49,434.156	3,707.562	741.512	4,449.074	4,119.513	26,463.420	
	抵補金	15,051.618	1,505.162	16,556.780	534.436	45.155	609.591	1,505.162	5,017.206	
諸 暨	地 丁	88,333.701	17,666.740	106,000.441	7,950.033	1,590.007	9,540.040	8,833.370	58,889.134	
	抵補金	(隨地丁並征)								
新 登	地 丁	15,623.019	3,124.604	18,747.623	1,406.072	281.214	1,687.286	1,562.302	10,415.346	
	抵補金	10,358.211	1,035.821	11,394.632	388.433	31.075	419.508	1,035.821	3,452.737	
桐 廬	地 丁	35,225.058	7,045.012	42,270.070	3,170.255	634.051	3,804.306	3,522.503	23,483.372	
	抵補金	1,679.412	167.941	1,847.353	62.978	5.038	68.016	167.941	559.804	
分 水	地 丁	12,005.907	2,401.181	14,407.088	1,080.532	216.106	1,296.638	1,200.591	8,003.938	
	抵補金	(向不征米)								
義 烏	地 丁	61,251.476	12,250.295	73,501.771	5,512.633	1,102.527	6,615.160	6,125.148	40,834.317	
	抵補金	3,100.857	310.086	3,410.943	116.282	9.303	125.585	310.086	1,033.619	
建 德	地 丁	43,189.622	8,637.924	51,827.546	3,887.036	777.413	4,664.479	4,318.962	28,793.081	
	抵補金	(向不征米)								
壽 昌	地 丁	25,272.249	5,054.450	30,326.699	2,274.502	454.901	2,729.403	2,527.525	16,848.166	
	抵補金	(征米不及一石)								
淳 安	地 丁	45,456.452	9,091.290	54,547.742	4,091.681	818.216	4,909.297	4,545.645	30,304.301	
	抵補金	(隨地丁並征)								
蘭 谿	地 丁	79,374.795	15,874.959	95,249.754	7,143.732	1,428.746	8,572.478	7,937.480	52,916.530	
	抵補金	7,196.649	719.665	7,916.314	269.874	21.590	291.464	719.665	2,398.883	
金 華	地 丁	100,388.292	20,077.658	120,465.950	9,034.943	1,806.989	10,841.935	10,038.829	66,925.528	
	抵補金	10,239.168	1,023.917	11,263.085	383.969	30.718	414.687	1,023.917	3,413.056	
湯 溪	地 丁	34,401.369	6,880.274	41,281.643	3,093.123	619.225	3,715.348	3,440.137	22,934.245	
	抵補金	2,958.249	295.825	3,254.074	110.934	8.875	119.809	295.825	986.083	
龍 游	地 丁	62,747.018	12,549.404	75,296.422	5,647.232	1,129.446	6,776.678	6,274.702	41,831.345	
	抵補金	9,227.742	922.774	10,150.516	346.040	27.683	373.723	922.774	3,075.914	
衢 縣	地 丁	80,431.221	16,086.244	96,517.465	7,238.810	1,447.762	8,686.572	8,043.122	53,620.814	
	抵補金	10,585.200	1,058.520	11,643.720	393.945	31.756	428.701	1,058.520	3,528.400	
常 山	地 丁	33,539.718	6,707.944	40,247.662	3,018.575	603.715	3,622.290	3,353.972	22,359.812	
	抵補金	1,596.747	159.675	1,756.422	59.878	4.790	64.668	159.675	532.249	
江 山	地 丁	60,495.503	12,099.101	72,594.604	5,444.595	1,083.919	6,533.514	6,049.550	40,330.335	
	抵補金	5,992.263	599.226	6,591.489	224.710	17.977	242.687	599.226	1,997.421	
合 計	地 丁	1,159,878.951	231,975.790	1,391,854.741	104,339.106	20,877.821	125,263.927	115,987.895	773,252.634	
	抵補金	292,804.065	29,280.407	322,084.472	10,980.152	878.412	11,853.564	29,280.407	97,601.355	

	建設一成附捐	軍事善後特捐	各 項 縣 附 稅		小 計	總 計
	(每兩石附收 \$ .15 \$ .30)	(每兩石征 \$1.00)	合 計 每 兩 或 石 征 收 率	縣 附 稅 合 計		
60	18,509.870	123,399.136	仁 \$ .885 錢 \$ .940 患 \$ .830	約 111,000.000	495,018.111	807,217.691
73	16,369.811	54,566.037	\$1.000	54,566.037	312,199.580	
41	8,225.593	54,837.289	普通 \$ .948 南沙 \$ .908	約 50,400.000	221,053.644	233,531.938
98	840.983	2,803.277	\$1.000	2,242.622	15,478.294	
61	4,157.371	27,715.807	\$0.963	26,690.322	112,941.914	163,255.015
34	2,733.665	9,112.216	\$0.800	7,289.773	50,313.101	
68	3,202.068	21,346.717	\$0.950	20,279.381	86,710.365	112,442.806
21	1,537.336	5,124.453	\$0.300	1,537.336	25,732.441	
74	4,119.513	26,463.420	\$0.795	21,038.419	105,504.582	131,200.203
91	1,505.162	5,017.206	\$0.400	2,006.882	29,695.621	
40	8,833.370	58,889.134	\$0.820	48,289.090	231,552.074	231,552.075
86	1,562.302	10,415.346	\$0.950	9,894.579	42,307.136	61,371.424
08	1,035.821	3,452.737	\$0.800	2,762.190	19,064.288	
66	3,522.505	23,483.372	\$0.950	22,309.203	95,289.457	98,200.512
16	167.941	559.804	\$0.300	167.941	2,811.055	
38	1,200.591	8,003.938	\$1.150	9,204.529	34,112.784	34,112.784
60	6,125.148	40,834.317	\$1.110	45,326.092	172,402.488	178,243.987
35	310.086	1,033.619	\$0.930	961.266	5,841.499	
79	4,318.962	28,793.081	\$1.050	30,232.735	119,836.803	119,836.803
03	2,527.525	16,848.166	\$1.050	17,690.574	70,122.367	70,122.367
97	4,545.645	30,304.301	\$0.850	25,758.656	120,065.641	120,065.641
78	7,937.480	52,916.530	\$0.910	48,154.042	212,830.284	226,615.465
64	719.665	2,398.883	\$1.025	2,458.855	13,785.181	
35	10,038.829	66,925.528	\$0.910	60,902.230	269,174.472	288,019.662
37	1,023.917	3,413.056	\$0.800	2,730.445	18,845.190	
48	3,440.137	22,934.245	\$0.910	20,870.164	92,241.538	97,686.195
09	295.825	936.083	\$0.800	788.866	5,444.657	
78	6,274.702	41,831.345	\$1.160	48,524.360	178,703.507	195,687.165
23	922.774	3,075.914	\$0.800	2,460.731	16,983.658	
72	8,043.122	53,620.814	\$2.000	107,241.628	274,109.601	293,591.662
01	1,058.520	3,528.400	\$0.800	2,822.720	19,482.061	
00	3,353.972	22,359.812	\$1.020	22,807.008	92,390.744	95,063.433
38	159.675	532.249	\$0.300	159.675	2,672.689	
14	6,049.550	40,330.335	\$1.000	40,330.335	165,838.338	176,667.356
37	599.223	1,997.421	\$0.700	1,398.195	10,829.018	
27	115,987.895	773,252.634		786,943.347	3,193,305.544	3,738,480.876
34	29,280.407	97,601.355		84,353.534	545,175.332	

京粵綫浙江段各縣田賦概況表

民國十七年度

(三)

項 縣 別	賦 別	田 賦 之 解						
		解				省		
		正 省 稅	徵 收 經 費	建 設 特 捐	軍 事 善 後 特 捐	小 計	總 計	縣
杭 縣	地 丁	222,118.445	2,221.184	18,417.321	122,782.140	365,539.090	616,188.181	11
	抵補金	180,067.922		16,287.962	54,293.207	250,649.091		5
蕭 山	地 丁	98,707.121		8,184.465	54,563.103	161,454.689	174,331.543	50
	抵補金	9,250.814		836.779	2,739.261	12,876.854		2
餘 杭	地 丁	49,888.453		4,133.584	27,577.228	81,602.265	123,459.230	26
	抵補金	30,070.313		2,719.997	9,066.655	41,856.965		7
臨 安	地 丁	38,424.091		3,185.998	21,239.983	62,850.072	86,389.247	20
	抵補金	16,910.695		1,529.649	5,098.831	23,539.175		1
富 陽	地 丁	49,434.156		4,098.915	26,331.103	79,864.174	102,910.710	2
	抵補金	16,556.780		1,497.633	4,992.120	23,046.536		2
諸 暨	地 丁	106,000.441		8,789.203	58,594.688	173,384.332	173,384.332	45
新 登	地 丁	18,747.623		1,554.490	10,363.269	30,665.382	46,525.529	9
	抵補金	11,394.032		1,030.642	3,435.473	15,860.147		2
桐 廬	地 丁	42,270.070		3,504.893	23,335.955	69,140.918	71,712.378	22
	抵補金	1,847.353		167.102	557.005	2,571.460		2
分 水	地 丁	14,407.088		1,194.588	7,933.918	23,565.594	23,565.594	9
義 烏	地 丁	73,501.771		6,094.522	40,630.145	120,226.433	124,974.368	45
	抵補金	3,410.943		308.533	1,028.451	4,747.930		3
建 德	地 丁	51,827.546		4,340.557	28,649.116	84,817.219	84,817.219	30
壽 昌	地 丁	30,326.699		2,514.887	16,763.925	49,605.511	49,605.511	17
淳 安	地 丁	54,547.742		4,522.917	30,152.779	89,223.438	89,223.438	25
蘭 谿	地 丁	95,249.754	952.498	7,837.793	52,651.947	156,751.992	167,771.262	48
	抵補金	7,916.314		716.067	2,386.889	11,019.270		2
金 華	地 丁	120,465.950	1,204.660	9,988.633	66,590.900	198,250.145	213,928.018	60
	抵補金	11,263.085		1,018.797	3,395.991	15,677.873		2
湯 溪	地 丁	41,281.643		3,422.936	22,819.575	67,524.154	72,053.727	20
	抵補金	3,254.074		294.346	981.153	4,529.573		2
龍 游	地 丁	75,296.422		6,243.328	41,622.198	123,161.948	137,291.158	48
	抵補金	10,150.516		918.160	3,060.534	14,129.210		2
衢 縣	地 丁	93,517.465	965.175	8,002.906	53,352.710	158,838.256	175,045.961	107
	抵補金	11,643.720		1,053.227	3,510.758	16,207.705		2
常 山	地 丁	40,247.662		3,337.203	22,248.013	65,832.878	68,277.765	22
	抵補金	1,756.422		158.877	529.588	2,444.887		2
江 山	地 丁	72,594.604		6,019.302	40,128.683	118,742.589	127,917.742	40
	抵補金	6,591.489		596.230	1,937.434	9,175.153		1
合 計	地 丁	1,391,854.741	5,343.517	115,407.959	769,386.371	2,281,992.528	2,730,324.413	786
	抵補金	322,084.472		29,134.005	97,113.348	448,331.825		84

解		省		與		留		縣		百分比		省府撥補地
		留		縣								丁征收經費
計	縣附稅	徵收率及留支數	經費支數	建設附捐扣支(5%0)	軍事特捐扣支(5%0)	小計	總計	解省	留縣			
188.181	111,000.000	8%	17,769.476	92.549	616.996	129,479.021	191,029.510	76%	24%			
	54,566.037	全	6,629.773	81.849	272.830	61,550.489						
331.543	50,400.000	9%	8,883.641	41.128	274.185	59,598.955	62,200.395	74%	26%			
	2,242.622	全	340.598	4.204	14.016	2,601.440						
459.230	26,690.322	9%	4,489.961	20.787	138.579	31,339.649	39,795.785	76%	24%			
	7,289.773	全	1,107.134	13.668	45.561	8,456.136						
389.247	20,279.381	9%	3,458.168	16.010	106.734	23,860.293	26,053.559	77%	23%			
	1,537.336	全	622.621	7.687	25.622	2,193.266						
910.710	21,038.419	9%	4,449.074	20.598	132.317	25,640.408	23,289.493	78%	22%			
	2,006.882	全	609.591	7.526	25.036	2,649.085						
384.332	48,289.090	9%	9,540.040	44.167	294.446	58,167.743	53,167.743	75%	25%			
525.529	9,894.579	10%	1,687.286	7.812	52.077	11,641.754	14,845.895	76%	24%	187.476		
	2,762.190	全	419.508	5.179	17.284	3,204.141						
712.378	22,309.203	9%	3,804.306	17.613	117.417	26,248.539	26,488.134	73%	27%			
	167.941	全	68.016	0.839	2.799	239.595						
565.594	9,204.529	10%	1,296.638	6.003	40.020	10,547.190	10,547.190	69%	31%	144.071		
974.368	45,326.092	9%	6,615.160	30.626	204.172	52,176.050	53,269.619	70%	30%			
	961.266	全	125.585	1.550	5.168	1,093.569						
817.219	30,232.735	9%	4,634.479	21.595	143.965	35,062.774	35,062.774	71%	29%			
605.511	17,690.574	10%	2,729.403	12.638	84.241	20,516.856	20,516.856	71%	29%	303.267		
223.438	25,758.656	9%	4,909.297	22.728	151.522	30,842.203	30,842.203	74%	26%			
771.262	48,154.042	8%	7,619.980	39.687	264.583	56,078.292	58,844.203	74%	26%			
	2,458.855	全	291.464	3.598	11.994	2,765.911						
928.018	60,902.230	8%	9,637.275	50.194	334.628	70,924.327	74,091.644	74%	26%			
	2,730.445	全	414.687	5.120	17.065	3,167.317						
2,053.727	20,870.164	9%	3,715.348	17.201	114.671	24,717.384	25,632.468	74%	26%			
	788.866	全	119.809	1.479	4.930	915.084						
291.153	48,524.360	9%	6,776.678	31.374	209.157	55,541.569	53,336.017	70%	30%			
	2,460.731	全	373.723	4.614	15.380	2,854.448						
5,045.961	107,241.628	8%	7,721.397	40.216	268.104	115,271.345	118,545.701	60%	40%			
	2,822.720	全	428.701	5.293	17.642	3,274.356						
3,277.765	22,807.003	9%	3,622.290	16.769	111.799	26,557.866	26,785.668	72%	28%			
	159.675	全	64.668	0.798	2.661	227.802						
7,917.742	40,330.335	9%	6,533.514	30.248	201.652	47,095.749	48,749.614	72%	28%			
	1,398.195	全	242.687	2.993	9.987	1,653.865						
0,324.419	786,943.347		119,923.410	579.936	3,865.263	911,312.956	1,003,159.463	73%	27%			
	84,353.534		11,858.564	146.402	488.007	96,846.507						

## 地方財政篇

德國財政學家 K.Th.Von Eneberg 曾謂「公家財政之狀況，純然受當時文化程度，社會制度，經濟情形，國家憲法，以及其他事務之影響，其影響並見於收入及支出兩方面，」引申言之，則財政之收入與支出兩方面，亦足表現一地一時之文化社會政治經濟之各種情形也。然浙江段各地之財政，以其預算尙無確定，決算亦殊淆亂，故收入與支出之狀況，尙牽混不清，其詳情實難於究詰。茲編所述，係就本部調查所得材料，以及浙地各機關刊物所載關於財政之記錄，摭拾而來，雖幾經攷核，恐仍難免掛漏。沿線所經凡一市又二十縣，各地財政情形，互相懸殊；收入方面，有屬中央者，有屬省政府者，亦有屬於縣政府者，種類頗爲複雜；支出方面，則各機關之組織不同，種類數目亦互相歧異。茲分別收入及支出兩項，述其概況如後：

### 一、收入

沿綫地方財政之收入方面，可略別爲四類：1. 國家稅，2. 省稅及其他收入，3. 杭州市捐稅及其他收入，4. 各縣捐稅及其他收入。茲分述之：

#### 1 國家稅（統捐）

國家稅收，自昔以田賦爲大宗，惟自國民政府成立，實施國地收入標準後，已經撥歸省地方，當另詳省稅段。現在沿線各地之大宗國家稅收爲統捐、印花稅、捲菸稅、鹽稅等；其次要者有鑛稅、註冊費等。惟稅收入機關衆多，隸屬亦異，實地調查，極感困難。烟酒印花等稅，其詳情未悉，茲暫付闕。其比較重要而略可述者，有統捐一項。

統捐係貨物通過稅，昔名厘金，創於咸豐年間，因當時稅率係值百抽一，故曰厘金。其後逐漸增加，廣設卡局，遇卡抽收，手續繁重。光復後，改辦統捐，稅率及抽收方法，亦歷有變更。民國三年所訂統捐章程，規定本省貨物之運銷浙東浙西，或外省運入本省之貨物，一律於第一次經過之局，按照應科捐額，一次收足。其經過第二各局，查驗貨票相符，即蓋戳放行。若運銷目的地在本省區域，而不經過第二局者，並予折半徵收。所有應捐物品，除絲、繭、茶、糖另訂捐率外，其他貨物，別爲十三類，按類訂定捐率。民國十七年三月後，省政府重訂捐率，將應捐物品分爲絲、繭、茶、綢緞繡貨、呢羽絨、布疋、麻棉紗線、服裝、板木、筍、五金、錫箔紙劄、磁窰灰石、牲畜、皮毛、藥材、顏料、燃料、糖、油、海味、蔬果、雜糧、食物、雜貨、共二十五類。除絲、繭、及食茶仍循舊辦理外，其餘各項貨物，凡爲捐率所未載，及向係估值抽收者，照向收捐數加征五成。其計算方法，以滿正捐銀一角爲起捐之數。至於征收事務，因曩昔稅收原歸地方，最近始劃歸中央，故由財政廳兼管，其兼

管辦法，計有官辦、商辦二種。官辦係由財政廳酌量情形，於省境各處設立局卡征收，沿綫範圍內，計有統捐總局十二處，繭捐局九處，又煤捐徵收所三所。商辦係採投標認捐方法，先由財政廳劃分區域，指定最低標額及日期，各投標商人認定捐額，並具最低標額十分之一之款爲押標銀，開標時，即以認額最大者得標。惟商辦各捐，除認定正捐之外，應帶徵二成貨物附加稅；其屬於浙西區域者，更加徵六厘水利經費；此二項附加，均係省方稅收之一，而與統捐正捐之屬於國庫者不同。官辦各統捐局及繭捐局亦帶徵附捐，另詳省稅段內。至於各項統捐個別情形，茲復分款另行說明。

**百貨捐** 統捐之中，以百貨捐範圍廣，其收數亦最鉅。民國初年，依前代一起一驗之數，酌量增減，大都減輕者多，增加者少。嗣後又修正數次。至民國十七年三月，財政廳因貨價騰漲，與昔時情形大相懸殊，議決除特種貨物外，其餘百貨，照當時捐數一律加徵五成；旋因煤灰、鷄鴨毛、猪毛、牛骨、蹄壳、皮屑、以及油類各餅，均爲大宗肥田料，復議決豁免，以利農事。各項捐款，除由各統捐局按例徵收外，間有性質略異之貨物，則另用投標法招商認捐，如蕭山之廠紗，杭、甯、紹、金、衢、嚴六屬之洋布、呢羽絨，金華之腿肉，及杭、紹、金三屬之參燕等是。

**絲捐** 絲捐於前清同治初年開辦。當時別爲運絲、用絲兩種。運絲每包計重八十斤，收捐

銀十六元，由各本責成絲行，於鄉民賣絲時，先收捐款。用絲係本地零星交易貨品，原定依照百貨釐捐章程，見貨抽收，嗣以稽查困難，光緒十年，改爲各屬絲行認繳。三十三年後，飭令收回官辦。自庚子賠款發生後，稅率繼見增高，計分運絲、經絲、用絲三種，運絲每包徵正捐十六元，並帶征滬捐、償款、塘工、籌防、善後等附捐，合共正附捐高至每包二十九元；（滬捐一項，因須運經上海，故由浙省代徵解蘇。）經絲則照運絲再加捐錢九千六百文；用絲每包百斤，正附捐併計捐銀十九元二角。光復以後，臨時省議會將捐率減輕，計運絲每包改收正捐十七元，滬捐三元二角，共二十元二角；經絲依運絲多加四元八角，共二十五元；用絲每包改收十元六角。迨至民國三年，前國稅廳籌備處核照原率各加收五元，是爲現在捐率。此項絲捐，除由財政廳委任各統捐局管轄外，並于產絲較多之地，設立專局征收。其出產較少，未設統捐局地方，則暫委各縣帶收。其征收手續，由各捐局責成絲行承繳，按率納繳，隨給照票。各絲行並得按照捐數由局提給百分之三，作爲行用。凡賣戶售而未捐者，查出照補，並五倍處罰，絲行如有匿報冒充情事，查出照補，並十倍處罰。又民國十四年十二月，政府以織品攙入外來人造絲，致原有用絲銷場大受影響，規定人造絲係奢侈品，不論箱裝包運，每磅收正捐四角，附稅二成。旋以捐率過高，偷漏者多，減爲每磅捐銀二角。民國十八年二月，又因海關進口稅增至值百抽十，乃按江蘇省辦法，減爲每磅捐銀一角二分。



同年三月，由財政廳委託江蘇人造絲捐專局代徵。但杭、紹兩處，人造絲捐，係屬招商認辦。

**繭捐** 繭捐始於前清光緒九年。光復後，將稅率減去半數，公家短收甚多，前國稅廳籌備處，因此酌為增加。但民國五年，又因歐戰延長，繭銷不旺，財政廳重復將捐率減輕，定為乾繭每百斤收正捐九元，滬捐一元；鮮繭仍按舊例以三折一，每百斤收正捐三元，照加滬捐，是為現在捐率。其徵收方法，每屆新繭上市，派員馳往開有行灶之區，設局稽徵。全省計有繭捐局三十處以上。沿綫計有杭縣、富陽、餘杭、新登、臨安、蕭山各局、及諸義浦局（以諸暨、義烏、浦江三縣為範圍）、桐分局（以桐廬、分水二縣為範圍）、衢金蘭湯局（以衢縣、金華、蘭谿、湯溪四縣為範圍）共九處，此外並設楓涇繭捐稽查委員及駐滬稽查員，以杜偷漏。

**綢緞捐** 綢緞各捐，前清時屬於特別捐性質。民國以後，歸入統捐範圍。所訂捐率，與緞繡等貨同列一類，多係按斤計捐，亦有按疋、按板計捐者。民國十七年所訂捐率表，其捐率最低者為繭綢，計每斤一角八分；最高者為二十碼泰西花緞，每板三元七角五分；但大部分仍係照每斤三角以至五角徵收。此項綢貨，與繭絲同為浙省出產大宗，大都集中於杭、湖、紹各屬，而在本線各縣者較少。其徵收辦法，除由財廳委各產地之統捐局徵收外，另有招商認

者，如杭縣、蕭山二縣是也。民國十七年度認捐商人，杭州爲觀成堂，蕭山爲慶雲公司。棉花捐 浙省棉花產額，以餘姚等處爲最旺。沿綫各地，惟杭縣爲最多。自杭、紹二處機製紗廠先後設立，棉花銷路日廣，各地產額亦因之愈豐。其徵稅辦法，自前清以來，向係先捐後售。捐率從前爲淨棉花每百斤七角，黃棉花每百斤三角五分，帶子棉花每百斤二角一分九釐；至民國十七年，由財政廳修訂，依省政府議決，加徵五成；即淨棉花每百斤一元零五分，黃棉花每百斤五角二分五釐，帶子棉花每一百二十斤三角九分四厘。此項捐款，最初係由商認辦，民國三年以後，收回官辦，或委統捐局兼收，或另設專局辦理。

茶捐 茶捐始於前清，其章程屢經更易。光緒元年，始酌定茶引辦法。光緒二十七年，因籌抵庚子賠款，照原額加收三成。光復後，仍因其舊。民國三年，經前國稅廳籌備處另訂專章，呈部核定；計箱茶捐銀二元，皖贛已捐之入境箱茶捐銀六角，篋茶、袋茶、捐銀一元三角，揀剩黃片捐銀五角五分，茶梗、茶末、捐銀三角八分；以上均以淨重每引一百斤爲率；其應除箱篋袋皮斤數，規定方箱十五斤，長箱十二斤，大篋七斤，雙篋十斤，袋五斤。然箱茶通銷洋莊，攸關國外貿易，原定捐率未免太重，旋由廳改爲每百斤捐銀一元七角。民國八年十月，復奉財政部令飭凡出洋箱茶，一律核減五成，計每百斤僅捐銀八角五分；以是箱茶捐率反比食茶（篋茶、袋茶）爲輕，茶商多有趨避者。民國十七年三月，省政府議決：在

減捐期內，箱茶捐率，改爲與食茶同率；皖贛已捐之入境箱茶，改收捐銀四角六分，是爲現在稅率。惟除正捐以外，尙有附徵之浙西塘工捐，始於同治五年，不論箱、篋、袋、茶，凡經過浙西報運者，每引一百斤，加抽銀一兩；光緒年間，改收五錢；光復以後，祇徵篋茶、袋茶，每引改收六角；茶商仍以負擔太重，陳請輕減；民國九年三月，由廳改爲每引捐銀四角。此項捐款，全省除遂安縣龍山設局專辦外，其餘概由統捐局兼辦。

**糖捐** 糖捐亦沿自前代，原係百貨釐金之一。光緒年間。始照正捐增加二成，繼又因籌抵庚子賠款，續加三成。民國元年，始奉部令與百貨劃分，但捐率仍舊。民國三年，前國稅廳籌備處將稅率改訂，計冰糖每百斤捐銀九角，白糖六角六分，青糖、赤糖各四角八分，水糖三角八分、飴糖、土紅糖各二角四分。嗣後糖價雖增，而捐率仍舊。民國十六年，始由省政府議決，照原率加徵五成，計冰糖每百斤改捐銀一元三角五分，白糖九角九分，青糖、赤糖各七角二分，水糖五角七分，飴糖、土紅糖各三角六分。以上各類糖貨，凡由內地轉運他處，不經過第二徵收局者，亦須按率捐足，並不折半徵收，此與他項統捐不同。洋糖已於海關納稅，請有子口單者，沿途憑單驗放，俟到達目的地，繳銷單照後，始照落地捐辦法，折半徵收。至經徵捐款，從前有歸商認者，有歸官收者，民國三年以後，統將全省糖捐按照招商認捐投標規則辦理，並帶徵二成附加稅、及百分之六之浙西水利經費。

**煤捐** 煤捐原屬於百貨範圍，向由統捐局徵收。民國十七年三月，始由省政府決議，設專局征辦。凡運銷浙省之煤，及官營事業公用煤斤，每噸收正捐銀一元，附捐二角；其在浙西範圍以內者，另收水利經費六分。是項捐率，略較蘇省捐率為重；民國十八年三月起，改照江蘇辦法，每噸收正捐銀三角三分六厘，附稅照加。其徵收事務，在省設總局，另設分所十一處；其在本線範圍內者，有城站、閘口、拱震橋三分所，均在杭縣境內。

**箔捐** 箔捐亦原屬百貨性質，向由統捐局徵收；每錫箔十斤捐銀五角。自民國十七年三月起，由部設局專辦，凡江浙兩省冥用之紙箔，概須徵收箔類特稅，其稅率定為值百抽一二。五，照產地出廠貨估價計算。查此項紙箔產量，以紹屬為最多，杭甬兩屬次之，江蘇省之松江，多產冥洋，徐州江浦南京亦略有出產；銷數以上海為最多，居全額十分之四五，浙之金、衢、嚴，蘇之常、鎮、太，及皖南、江北等處，銷數亦鉅；遠如粵、冀、魯、豫、等省，均由上海轉達。近以浙省產量特大，故江浙兩省箔捐，已于民國十八年三月奉部令統由浙省辦理。該款除分撥中央教育費、本省省稅項下教育費、江蘇原有比額及教育費等外，儘數歸入國庫。

浙省統捐類之捐稅，尙不止此。以其徵收區域不在沿綫範圍內，不復贅述。至於各捐收數，可就其經辦方法，分別為商辦官辦兩類。商人投標認捐辦法，以全省或某某舊府屬為徵收區

域，認定額數，按期包繳；故其徵收地域未必均在本綫範圍內。民國十七年份浙江省各種商辦認捐計共十款，認額及其他情形有如下表：

浙江省各種商人認捐額數表民國十七年分

名 稱	認商姓名	認辦日期	認 捐		額		合 計	備 考
			正 捐	附 稅	水利經費	數		
杭州觀成堂綢捐	悅昌文等	四月一日	四〇,〇〇〇元	二六,〇〇〇元	二六,八〇〇元	五五,八〇〇元	由原認額十六萬八千加認如上數	
紹興華舍綢捐	悅昌文等	四月一日	二七,〇〇〇			二七,〇〇〇		
蕭山慶雲綢捐	陸世藻	一月一日	三,〇〇〇	六〇〇		三,六〇〇		
杭寧紹金衢嚴六屬洋布捐	元利莊等	五月一日	三〇〇,〇〇〇	六,〇〇〇	一六,八〇〇	三二六,八〇〇	原認五屬年額五萬七千九百六十元加認甯屬如上數	
硤石紗捐	徐光溥	七月一日	四,〇〇〇	八〇〇	二四〇	五,〇〇〇		
全浙糖捐	呂之翰	三月十六日	二二,〇〇〇	三,七六二	六,三三八	三六,〇〇〇		
杭紹金參燕捐	益元號等	三月一日	九,四〇〇	一,八九〇		一一,二九〇		
金華腿肉捐	黃 侗	六月一日	六三,〇〇〇	三,六〇〇		七五,六〇〇		
甯波草蓆捐	徐世銘	十二月一日	三〇,七五〇	四,一五〇		三四,九〇〇		
杭紹人造絲捐	張文模	三月十六日	八〇,〇〇〇	一六,〇〇〇	四,八〇〇	一〇〇,八〇〇		

附註：表內附稅即貨物附加稅，水利經費即浙江水利經費；兩項均係省庫收入。

上列認捐中，紹興華舍綢絹、硤石紗捐、甯波草蓆捐等之徵收區域均在沿綫範圍外，六屬洋布捐、全浙糖捐、杭金參燕捐、杭紹人造絲捐等之徵收區域亦不全在沿綫範圍內。官辦各捐，係分別情形，於各地設立統捐局、繭捐局、煤捐局等，辦理征收事宜。煤捐在省設有總局專辦，省境內共設分所十一處，每年正捐收數全省約共三十萬元。在本段境內之城站、開口、拱宸橋三分所，位置較他處重要，收數亦較他處為多，惟實數未可考，約計之當佔全省收數之半。繭捐另由繭捐局專辦，其在沿綫各地者，為數有九。民國十七年度收數及比額，略如下表：

繭捐收數及比額表 民國十七年分

繭捐局別	比	額(元)	實收數(元)	比較增減(元)	備考
杭縣	二一〇、〇〇〇	一六四、一九一	減四五、八〇九		
蕭山	七一、〇〇〇	六〇、〇一二	減一〇、九八八		
餘杭	三五、〇〇〇	二〇、五六五	減一四、四三五		
臨安	一一、〇〇〇	一四、二〇四	增三、二〇四		
富陽	八、〇〇〇	六、五一七	減一、四八三		
新登	八、〇〇〇	九、四七〇	增一、四七〇		

其他各項統捐均歸統捐局征收，統捐局之在沿線各地者，為數凡十有二。其民國十七年度比額，略如下表：

統捐各局全年比額表 民國十七年分

桐分	一三、〇〇〇	七、八〇四	減五、一九六	以桐廬、分水二縣為征收地域
諸義浦	三一、〇〇〇	三一、四〇九	增四〇九	以諸暨、義烏、浦江三縣為征收地域
衢金蘭湯	五、〇〇〇	四、九六九	減三一	以衢縣、金華、蘭溪、湯溪、為征收地域
合計	三九二、〇〇〇	三一九、一四一	增七五、〇八三 減七七、九四二	

統捐局別	捐別		運絲捐	用絲捐	棉花捐	紗捐	木植捐	茶塘工捐	合計
	百貨捐	茶捐							
杭縣	一四、六四元	四、〇〇〇元			五、〇〇〇元			五〇、〇〇〇元	一五、二六四元
開口	一四、三七	一九、九九						五〇、〇〇〇元	一〇六、三〇元
良山門	三、〇〇〇		四、三八元	五、六九二元					六一、〇〇〇
蕭山	三、二〇〇	三、九〇〇	一、九五五			三、六五五元			一六、六〇〇
開堰	一八、七五七	二〇、五二〇							一〇九、二五七
餘東關	八、八九〇	九、五〇〇	二、四九九	六、四五一					一〇〇、三九〇

嚴東關	八五、六一	三、九一						一〇九、五三
威坪	一〇四、五七	七五、九〇						一八〇、四七
蘭谿	二六、四三	一三、三四						三九、八五
龍游	八二、六七					四一、三二		三三、九九
常開	一九、九三	二七、六七						三六、六〇
清湖	六二、七九	三、四八						六六、二七
合計	一、四三、三五元	二二、三八元	八、九三元	五、一四元	五、〇〇〇元	三三、六五元	四一、三二元	四〇、〇〇〇元
								一、七三、零五元

2 省稅

省稅之中，以田賦為大宗；此外則有契稅契紙費、牙帖捐稅、當舖捐稅、錢業捐、屠宰捐、廣告捐、貨物附加稅、及蠶業專款等，或係大宗收入，或係為數甚微。各稅之歷史，久暫不同，內容亦繁簡各異，茲分述如後：

(一) 田賦

浙省田賦，可分地丁及漕南抵補金二類。地丁之制，沿自前代，凡征之於田、地、山、蕩者統稱之。舊制名目繁多，鼎革以後，始行廢除。其賦款向以銀兩為本位，後因生銀久不通行，清季時已折合制錢征收，民國元年，復按原定折征錢數，改征銀元，每地丁銀一兩，折合



銀元一元五角，連糧捐三角，共一元八角。該款解省後，原分別作國省兩稅，惟最近田賦已劃歸省地方收入，故已全屬省庫收入矣。

漕南抵補金，爲漕糧與南米裁免後改征銀元之稅。清時漕糧原須解京正供，南米則留在省內發放兵糈。國體既更，漕運停止，民國初年，按照向征米數改征抵補金。其應征稅率，最初定每斗折征銀元三角（每石三元），民國三年，財政部令改征五角，人民以負擔太重，請求照舊額征收，民國五年，部令核准所請，惟於每斗三角原稅外，另加一角，作爲省稅，共征銀元四角，當時原擬分期將省稅遞減，惟至民國十六年，浙省財政委員會議決，該年度應征省稅，仍照十五年份征收數目，以每石三角計算；連同正稅每石三元計，共征三元三角。近數年來，是項稅率，尙無變動。而自國地稅收劃分以後，此項抵補金，亦全數屬於省庫收入矣。

附屬於地丁與抵補金征收之款。計有地丁征收費、抵補金征收費、軍事善後特捐、建設一成附捐、暨各縣地方附稅等。

地丁征收費之開征，蓋所以充各縣經征之經費。原定照地丁正額（每兩合一元八角）附收九厘，計銀元一角六分二厘。惟各縣地丁征額，多寡懸殊，在征數多者，所得征收費頗多，不無盈餘；而征數少者，所得征收費亦少，轉形竭蹶；是以將原案修改，詳爲規定，按征額之等

差，酌分四級，即征額在十萬兩以上者，准支七厘，五萬兩以上者，准支八厘，二萬兩以上者，准支九厘，不及二萬兩者，准支一成。其支一成而尚不足開支之縣分，則由省撥補，其他各縣，除留支經費外，有餘仍須報解，以爲勘災及撥補之用，蓋具調劑盈絀之意也。抵補金征收費之開征，其意義與地丁征收費同。原定每米一石帶收征收費銀一角五分，嗣因折價變更，改照正稅百分之三分七厘五毫，省稅則照百分之三附加。又規定由各縣儘收儘支，不復提解，與地丁征收費辦法不同。

軍事善後特捐，本係新增之臨時捐款，所以彌補財政一時短絀者。原提案曾經聲明：將來整理田賦，擬有具體計劃，仍得隨時取消。起征時期，爲民國十七年四月一日。地丁每銀一兩，抵補金每米一石，各帶征特捐一元，無論新舊，一律帶征，專款報解。各縣征解公費，准於所征款內，扣支千分之五。開征後，又因籌集省立農民銀行基金，於八月份起，將捐款提出四分之一，以省立農民銀行基金名義，專款報解。餘數仍照舊案清解。

建設一成附捐，係專充修築各縣公路之用。地丁項下，每兩征銀一角五分。抵補金項下，每石征銀三角。此項捐款，始於民國十六年下忙，征繳之款，由縣解省，經建設廳指定銀行存貯，以備應用。最近此項捐款已改稱建設特捐，撥充浙江省公路債券基金。

各縣地方附稅，名目繁雜，稅率各異，原屬各縣地方收入，其詳情另於縣稅內述及。

田賦之徵收時期，分上下兩忙。上忙開徵，浙西定六月一日，浙東定五月一日；限三個月內完納。下忙開徵，浙西定十二月一日，浙東定十一月一日；限兩個月完納。延期滯納，依章處罰。徵收及報解手續，均由各縣分別依章辦理；並訂獎懲辦法，以利進行。若遇災歉，則各縣應即呈報請勘。其一粒無收者爲災，被災者得全數蠲免；收成不及十分之五者爲歉，被歉者緩至次年上忙帶徵。

目下田賦之實徵數，僅係依照每年造串額爲標準。蓋自洪楊浩劫以後，各縣魚鱗冊籍，散失迨盡，糧賦雖屢經清查，而地質人事之遷變，科目種類之複雜，隱漏飛灑之黑暗，因循習慣，真相莫明；按價徵稅，固已難能，積弊相沿，尤不可究詰；甚至賦不盡由地出，糧多不隨戶轉，擁銀米之虛名，泯畝額之真迹，清丈整理，則費重事繁，尙需待諸異日；故舍從老吏之一言半語，從事造串報額之外，別無他方也。洪楊以前，各縣之原有額總共若干，則尙多可考，惟壽昌縣因魚鱗冊早已遺失，總額若干，亦無從稽考矣。

沿綫二十縣，合計總畝分原有額爲一三、一五六、五四七畝，民國十六年造串額爲一二、一二九、一〇八畝。賦額分別銀米（即地丁及抵補金）計算，銀原有額共爲八七九、九五三兩，民國十六年造串額則爲七七三、二五二兩；米原有額共爲一一四、六二一石，民國十六年造串額則爲九七、六〇一石。現在賦額，正稅均以每兩折合銀元一元五角，每石折合銀元三元

核計；按遺串額計算，共應征正稅銀元數，地丁項下爲一、一五九、八七八元，抵補金項下爲二九二、八〇四元；又省稅以每兩或每石征銀元三角，地丁項下共應征二三一、九七五元，抵補金項下共應征二九、二八〇元，正省兩稅合計，地丁項下共一、三九一、八五四元，抵補金項下共三二二、〇八四元。

隨正省稅帶征之征收經費，照章地丁項下，照正省兩稅原收數附收百分之九；抵補金項下，則照正稅原收數附收百分之三分七厘五，又照省稅原收數附收百分之三。合計地丁正稅項下，應帶收征收經費一〇四、三八九元，地丁省稅項下，應帶征收經費二〇、八七七元，兩共爲一二五、一六六元；抵補金正稅項下，應帶收征收經費一〇、九八〇元，省稅項下，應帶收征收經費八七八元，兩共爲一一、八五八元。

又附串帶征之建設附捐，係按正稅附加一成，即銀每兩附收銀元一角五分，米每石附收銀元三角。合計地丁項下，應帶征一一五、九八七元，抵補金項下，應帶征二九、二八〇元。

又臨時性質之軍事善後特捐，按銀每兩或米每石帶征銀元一元。合計地丁項下，應帶征七七三、三五二元，抵補金項下，應帶征九七、六〇一元。

至於各縣附稅，原屬各縣地方收入，茲爲明瞭田賦之整個情形起見，併此統計。沿綫二十縣合計地丁項下，約共附收七八六、九四三元以上，抵補金項下，約共附收八四、三五三元以

上。

二十縣田賦總收數，正省稅、征收經費、建設附捐、軍事特捐、及縣附稅等合計，地丁項下爲三、一九三、三〇五元，抵補金項下爲五四五、一七五元，兩項共計爲三、七三八、四八〇元。惟所征各款，並不全數解歸省庫；縣附稅一項，係完全留縣支配，地丁征收經費大部分留縣開支，解省者爲數不多，抵補金征收經費，又係全數留縣，而建設特捐及軍事善後特捐二項，各縣亦得扣支公費千分之五；其完全解省者，唯正省兩稅而已。統計田賦總收數三、七三八、四八〇元，其中解省數佔二、七三〇、三二四元，留縣數佔一、〇〇八、一五九元；解省數合總收數百分之七十三，留縣數合總收數百分之二十七。

依章凡地丁征收經費收數太少，不足開支之縣份，除准收一成征收經費外，（普通祇征百分之九）得另由省府撥補。二十縣中，得有此項撥補金者，爲新登、分水、壽昌三縣。其他各縣，限於所征九厘征收經費內，留支七厘或八或九厘；有餘則須解省，以備撥補勸災之用；其須解省者，計有杭縣、蘭谿、金華、衢縣等四縣。除上述七縣外，其他十三縣均係征九厘征收經費，而留支率亦係九厘者。

各縣課賦則列，繁簡不同；最多縣份，田、地、山、蕩、合計竟達六十餘項之多。每畝科則，亦高低差殊甚大；其最高者爲八角四分餘，而軍事善後特捐，以其原屬臨時性質，尙未附

入計算也。

各縣田賦之解省數與留縣數相比，以衢縣留縣數最大，計留縣數佔總數百分之四十，解省數佔百分之六十；以富陽留縣數最少，計留縣數佔百分之二十二，解省數佔百分之七十八。此種差殊主因，在乎各縣縣地方附稅稅率之高低不同，蓋其他各稅，如正省稅係完全解省，建設特捐及軍事特捐之留支及解省數均有規定，各縣均無歧異，自不能影響於比數；而征收經費留支率之差異，則亦因為數甚微，影響于比數者亦甚少也。如衢縣縣地方附稅按每兩附征二元，每石附征八角，合共二元八角，為各縣中縣地方附稅中最高之稅率，其留縣百分數亦最大。又如富陽縣縣附稅每兩附征七角九分五厘，每石附征四角，合共一元一角九分五厘，則為各縣縣地方附稅中最低稅率，其留縣百分數亦最小。可見縣附稅稅率之高低，直接影響於縣稅收數，間影響接留縣數與解省數之百分比。

茲為明瞭田賦之整個情形起見，特將各縣畝分、賦額、每畝科則、正省稅及各附稅收數、暨解省留縣比數等合列為浙江段各縣田賦概況表，以資參考。

附京粵綫浙江段各縣田賦概況表(一)(二)(三)

(二) 契稅契紙費

前清戶部田房契稅則例載明：賣契按契價每兩納稅三分，典契在十年以內，概不納稅；若先典後賣，按典賣兩契銀數科稅。宣統元年，戶部契稅章程規定：賣契每兩稅銀九分，典契六分。光復以後，浙省臨時省議會議決，改辦移轉稅；賣契按價銀稅千分之二十，典契稅千分之十五，押契稅千分之十。民國三年，財政部頒布契稅條例，所定稅率，與前清契稅章程相同；惟浙省並未實行，另由前國稅廳籌備處酌擬施行細則，減為賣契稅百分之二，典契稅百分之二。民國四年，財政部復頒契稅辦法大綱，規定按照賣四典二征收。民國六年，復奉財政部電，飭將稅率增至賣六典三，又契紙每張收紙費五角，當由財政廳將契稅條例施行細則及發行契紙細則重加修訂，即於於三月一日起實行。民國十三年三月，財政廳復呈准照原頒條例實收賣九典六；惟經此次加稅後；隱匿不報稅者漸多，實收數反形減少；至民國十四年四月，復陳明照舊率征收。茲將民國十六年度契稅之派額及收數列表于後，惟其收數內原含有契紙費若干，尙未盡詳。

契稅派額及收數表 民國十六年度

縣 別	派 額 (元)	收 數 (元)	比 較 增 減 (元)	備 考
杭 縣	五〇、〇〇〇	五〇、四六五	增 四六五	

地方財政 京粵線江浙段經濟調查

湯	金	蘭	淳	壽	建	義	分	桐	新	諸	富	臨	餘	蕭
溪	華	谿	安	昌	德	烏	水	廬	登	暨	陽	安	杭	山
六、五〇〇	七、〇〇〇	八、〇〇〇	二、〇〇〇	三、〇〇〇	二、〇〇〇	四、〇〇〇	二、〇〇〇	八、〇〇〇	五、〇〇〇	一四、〇〇〇	五、〇〇〇	六、〇〇〇	一五、〇〇〇	一五、〇〇〇
六、〇二六	五、〇〇〇	四、二一〇	一、八六六	三、三二四	一、七一二	三、三四六	三、八三一	八、五七三	六、七八五	一四、〇〇〇	三、八九五	六、三三八	一五、〇六六	一六、二〇四
減	減	減	減	增	減	減	增	增	增		減	增	增	增
四七四	二、〇〇〇	三、七九〇	一三四	三二四	二八八	六五四	一、八三一	五七三	一、七八五		一〇五	三三八	六六	一、二〇四
										民國十七年五月份漏報 約計如上數				



(三)牙帖捐稅

前清時，浙江省牙帖捐稅計分三種：曰牙行，曰絲繭行，曰鈔戶。凡開設牙行須繳捐請領部頒牙帖；捐率以繁盛或偏僻為標準，分為四等；繁盛上行為上則，繁盛中行及偏僻上行為中則，繁盛下行及偏僻中行為下則，偏僻下行為次下則；上則捐銀四百八十兩，中則二百四十兩，下則一百二十兩，次下則六十兩。光緒二十九年，起，刪除次下則，按年納稅，上則年納稅銀一十兩，中則七兩五錢，下則五兩。絲繭行按年納捐，由司給發諭單；分上下二則，上則八十千文，下則四十千文。鈔戶按季納稅，由司給發季鈔執照；每戶每季納稅銀一錢六分，耗銀一分六厘，遇閏加銀五分三厘零。光復以後，捐換牙帖簡章經臨時省議會議定，不復分別種類，統稱牙帖行；定為長期年帖十年一換，年換牙帖一年一換，季換牙帖一季一換。長期牙帖，分為繁盛、偏僻二種；各分上、中、下、三則。繁盛上則納捐七百二十元，

龍游	八、〇〇〇	二二、六六四	增一四、六六四
衢縣	一二、〇〇〇	一〇、〇五四	減一、九四六
常山	七、〇〇〇	六、七二九	減二七一
江山	一〇、〇〇〇	九、五九七	減四〇三
合計	一八九、五〇〇	一九九、六八五	增二一、二五〇 減一一、〇六五

年稅一十五元，繁盛中則及偏僻上則均納捐三百六十元，年稅一十元五角；繁盛下則及偏僻中則均納捐一百八十元，年稅七元五角；偏僻下則，納捐一百二十元，年稅五元。年換牙帖捐稅，比照長期者分別等則，完繳十分之一。季換牙帖捐稅，比照年換牙帖完繳四分之一。嗣以年換牙帖年稅，理應與長期一律；季換牙帖，應按季完納四分之一；絲繭行請領年帖，亦當限於繁盛上中則；經前國稅廳籌備處提出修正，於民國三年三月，呈部核准施行。翌年，部令切實整頓，財政廳始續訂整頓牙帖章程；將繁盛上則捐銀加至八百元，稅銀加至四十元；繁盛中則捐銀加至五百元，稅銀加至三十元；繁盛下則捐銀加至二百五十元，稅銀加至十五元；偏僻上則捐銀加至四百元，稅銀加至二十元；偏僻中則捐銀加至二百元，稅銀加至十元；惟偏僻下則仍收捐銀一百二十元，稅銀五元。又年換牙帖捐率，比照長期牙帖分別等則，加二成完繳十分之一，每年應納牙稅，與長期一律。季換牙帖捐率，比照年換牙帖分別等則，完繳四分之一，其應納牙稅亦同。絲業牙戶以請領繁盛上則或中則牙帖為限，有灶繭行以請領繁盛上則牙帖為限，無灶分行以繁盛中則為限。至各行商應領何等牙帖，由縣知事查其資本及牙用收入多寡，酌量核定。是項整頓章程，自民國五年一月實行，至今仍照案辦理；惟自省政府民國十七年四月頒布繭行暫行條例後，繭行請帖改為按灶繳捐；計單灶每乘十四元，雙灶加倍，新式烘機依單灶減半征收；如確係用繭灶，單灶每乘繳捐四元，雙灶

八元；舊案對於繭行之限制，因以失效。茲將民國十七年分各縣收數表列如後：  
牙帖捐稅收數表民國十七年分

縣	別	帖	捐	牙	稅	共	計
杭	縣	二一、九五〇・八〇元		一一、一一七・五〇元		三三、〇六八・三〇元	
蕭	山	七、六四九・二〇		三、七六〇・二五		一一、三五五・四五	
餘	杭	二、六一五・二〇		一、一五〇・〇〇		三、七六五・二〇	
臨	安	一、一四四・〇〇		三九一・二五		一、五三五・二五	
富	陽	一、六八六・〇〇		五七〇・〇〇		二、二五六・〇〇	
諸	暨	三、三八〇・四五		九五六・二五		四、三三六・七〇	
新	登	七二四・八〇		二九四・九五		一、〇一九・七五	
桐	廬	一、三八九・六〇		五一七・五〇		一、九〇七・一〇	
分	水	三三六・〇〇		一三〇・〇〇		四六六・〇〇	
義	烏	四六・八〇		一六・二五		六三・〇五	
建	德	八一・六〇		三〇・〇〇		一一一・六〇	
壽	昌	一〇〇・八〇		四〇・〇〇		一四〇・八〇	
淳	安	三八二・八〇		一七一・二五		五五四・〇五	

(四) 當帖捐稅

蘭	谿	五四五·四三	八〇·〇〇	六二五·四三
金	華	一、一〇三·〇〇	五九五·〇〇	一、六九八·〇〇
湯	溪	一、〇三九·二〇	四〇二·五〇	一、四四一·七〇
龍	游	九三〇·〇〇	四〇六·二五	一、三三六·二五
衢	縣	一、一一九·四〇	六五四·〇〇	一、七七三·四〇
常	山	八一六·〇〇	二五五·〇〇	一、〇七一·〇〇
江	山	一、三三九·二〇	六五〇·〇〇	一、九八九·二〇
合	計	四八、三八二·二八	二二、一三三·九五	七〇、五一六·二四

典當業繳納捐稅，前清時計有三種：曰當帖捐，曰當稅，曰架本正倍捐。凡開設典當，應領當帖，按分繁盛、偏僻兩等。繁盛地方，每戶捐銀四百兩。偏僻地方，每戶捐銀二百兩。每年每戶不論繁盛偏僻，並須繳納當稅銀五十兩。至於架本捐，係按照架本多寡分等抽收。光復以後，臨時省議會議決，當帖捐改為繁盛每戶捐銀四百元，偏僻每戶捐銀二百元；當稅額無論繁盛偏僻，各完銀七十五元；但架本捐，仍照前清舊率，以銀兩折合銀元，分別征收；凡架本在十五萬元以上者，每年繳正倍捐銀三百元；在十萬元以上者二百四十元；在五萬元

以上者一百八十元；在二萬元以上者一百二十元；不及二萬元者六十元。民國四年，財政部迭次電飭整頓，財政廳乃按向例訂定當帖捐稅簡章呈部核定；當時部批，當帖有效期間以十年爲限，限滿應換領新帖，另繳帖捐；財政廳卽照修正，飭各屬遵辦。惟限滿換領新帖一節，各典商迄未遵行；而架本捐一項，各縣辦法不一，有減半完納者，有從未完納者。民國十七年份收數，各縣尙多未向省府報解。或原無典當，故無捐稅。其經已呈報各縣，計爲杭縣、蕭山、餘杭、富陽、諸暨、新登、義烏、衢縣、常山等縣。惟各縣均無帖捐之收入，蓋當帖十年一換，而又無新開典當之故也。杭縣收當稅二、四七五元，架本捐二、三一〇元，共收四七八五元。蕭山收當稅捐二、二五〇元，架本捐一、二〇〇元，共收三、四五〇元。餘杭收當稅二、二五元，架本捐二四〇元，共收四六五元。富陽收當稅一五〇元，架本捐無。諸暨收當稅三〇〇元，架本捐三九〇元，共收六九〇元。新登收當稅七五元，架本捐六〇元，共收一三五元。義烏收當稅七五元，架本捐無。衢縣收當稅四九五元，架本捐無。常山收當稅七五元，架本捐無。己報各縣合計收當稅六、一二〇元，架本捐四、二〇〇元，兩共一〇、三二〇元。

#### (五) 錢業捐

錢業捐始於光緒年間，凡開設錢舖，應按資本大小，分上、中、次、又次、四等，每年完納捐銀。最初捐率，自二十兩以至五十兩，旋又令加倍繳捐。光復後，捐率仍舊；惟銀兩數按

一五折合銀元，計上等每年完正倍捐銀一百五十元，中等一百二十元，次等九十元，又次等六十元。民國四年，由財政廳訂定篋章，通飭各屬照辦。歷年省地方預算案內，錢業捐計杭屬列銀二、一三〇元，紹屬二、二六五元，金屬四八〇元，衢屬一二〇元。

### (六) 屠宰稅

屠宰稅係依民國四年財政部頒發簡章開辦，原定課稅物件，以豬、牛、羊、三種爲限。豬每頭收大洋三角，牛每頭收大洋一元，羊每頭收大洋二角，由宰戶完納。嗣以屠牛課稅，有妨農事，且稅款大都收自豬羊，故於民國五年，呈准將牛稅刪除，而於豬羊兩項，每頭酌加一角，以資抵補。當時浙省奉文開辦，由各縣按營業量，分別認定稅額；然各縣辦理成績不良，民國十年，財政廳重訂整頓辦法，凡從前或派人征收，或由屠戶直接認繳，均由縣收回，責成各該管警察區官，按月向各屠戶調閱簿據，查明屠宰豬羊隻數，核實征收。如是行之一年，稅收仍無起色。民國十一年，擬用招商投標認辦方法，嗣因時局變更，未克實行；延至民國十七年六月，始由省府議決通令各屬照辦。現各縣認辦者已居多數。茲分別十七年投標額，認辦額，及十六年收數列表如下：

屠宰稅民國十六年收數表  
 十七年投標認辦額

京粵線江浙段經濟調查地方財政

縣別	十七年投標額	十七年認辦額	十六年分收數	備考
杭縣	六〇、〇〇〇元	六〇、〇〇〇元	三二、七七三・一〇元	認商羅聽濤
蕭山	一五、〇〇〇	一〇、五〇〇	八、四七九・四〇	認商汪瑩
餘杭	一二、〇〇〇	七、〇二九	四、一四六・三〇	屠戶認繳
臨安	四、〇〇〇		一、四二〇・〇〇	十七年尙無認辦
富陽	九、〇〇〇	三、二四〇	一、五九六・八三	認商何偉
諸暨	一二、〇〇〇	一〇、三三〇	六、一一二・一〇	屠戶認繳
新登	四、〇〇〇		一、八五四・〇〇	十七年尙無認辦
桐廬	五、〇〇〇		一、八三八・〇〇	十七年尙無認辦
分水	三、〇〇〇	一、五八四	一、〇三五・二〇	認商林永慶
義烏	八、〇〇〇	八、四一二	三、七六〇・七一	認商周文星
建德	八、〇〇〇		二、二二六・二〇	十七年尙無認辦
壽昌	三、〇〇〇	二、六〇一・六〇元	一、八一〇・八〇	屠戶認繳
淳安	五、〇〇〇		三、六二〇・〇〇	十七年尙無認辦
蘭谿	二〇、〇〇〇		四、一六五・四三	十七年尙無認辦

金華	一二、〇〇〇	一二、六四〇	六、六五四・八〇	認商張子芬
湯溪	三、〇〇〇	二、〇〇〇	一、五三三・四〇	認商鄭子英
龍游	六、〇〇〇		四、四三六・〇〇	十七年尙無認辦
衢縣	一〇、〇〇〇	一〇、六一二・八〇 <sup>元</sup>	七、九二〇・〇〇	認商王志全
常山	四、〇〇〇	三、五〇〇	二、一四一・〇六	認商徐起佑
江山	六、〇〇〇	四、五〇〇	二、六四九・六〇	認商王伯溶
合計	二〇九、〇〇〇		一〇〇〇、一七二・九三	

(七) 廣告捐

廣告捐係前警務處於民國十四年二月創辦。凡商人發佈各種廣告，由警察官署征收廣告捐。一面又准商民設立廣告公司，代商報捐。嗣以捐率太高，收數未見起色，于廣告公司認辦期滿後，令各縣仍由警察官署派員專辦，並將稅率改正。民國十七年後，曾經前財政委員會提議整頓，將全省廣告捐收歸杭州公安局辦理，旋以供應頻繁，復由財政廳修正章程，提經省政府議決，由廳招商認辦。現在捐率及征收辦法，照向例分爲普通、特別、兩種，普通廣告，紙張長寬合營造尺一方尺以內者每百張征銀五角，一方尺以外三方尺以內者一元，三方尺以外五方尺以內者二元，五方尺以外十方尺以內者八元，二十方尺以外每逾二十方尺即作一



張計算。(如二十方尺以外四十方尺以內每一張作二張計是。)紙張不滿百者，作百張計算。是項廣告，均須於散發及張貼前，往征收機關繳捐蓋戳。特別廣告，又分圖畫、懸掛、建築、游行、四類。凡於牆壁上繪畫黑綫，中間張貼廣告者，以圖畫論。用木牌張貼普通廣告者，以懸掛論。用船舶繪作廣告者，以建築論。圖畫者每方尺按月征銀三分；懸掛者及建築者每方尺按月征銀五分；遊行者每人每日征銀一角，每日自上午六時起至下午十時止，每次以二十人為限。是項捐款，均須於建設或遊行前，先行繳捐；違者補征，並按率三倍補罰。又杭州市廣告捐，十八年十月奉令改為市政府征收應用，其稅率及情形，另詳市縣稅節。至於此項捐款實收數，因係招商認辦，且以全省為單位，其收自沿綫各縣者究佔幾何，無從查悉。民國十七年全省全年認額為六萬零六百元。

#### (八)貨物附加稅

浙省光復以後，各縣自治團體，依據本省單行自治章程，相繼于統捐帶收附捐，是為貨物附加稅之起原。厥後各地捐率歧異，負擔不得其平，爭端於以屢啓；民國三年，前行政公署乃根據部頒稅法草案規定統一是項附捐之章程，因定稅名為貨物附加稅。凡商辦各統捐，歸商人包繳，官辦各統捐，則委託各統捐局帶收。其舊有之各項自治附捐，一律取消。各屬學校、警察、慈善、公益、向取資於附捐者，仍照案撥給；若有地方應行振興之實業，並酌量以

此項附稅補助。經呈部核准，於同年四月實行。凡百貨、烟、酒、茶、糖、廠紗等捐，均照正捐征收附加稅百分之二十，絲繭兩項，多屬輸出品，僅照正捐征收附加稅百分之十。是項稅章，迄今尙無其變易。

商人認辦各捐之附加稅收數，已見統捐項浙省商人認捐額數表。統捐局及繭捐局，隨正帶收之貨物附加稅，其捐率係依正額百分之二十，（如百貨捐茶捐棉花捐紗捐木植捐）或百分之十（如絲捐繭捐）征收，但茶塘工捐，依章不征附稅，又菸捐、酒捐二項雖亦帶征附稅，但早經劃歸菸酒事務局管理，其收數不詳。

附加稅收數，以捐局爲單位而言，杭縣統捐局（十七年）收附稅三一、四五七元，聞口統捐局年收三三、二六一元，艮山門絲捐局年收六、四〇〇元，蕭山統捐局年收三二、五三一元，聞堰年收四一、八五一元，餘東關統捐局年收一九、一七八元，嚴東關統捐局年收二一、九〇〇元，威坪統捐局年收三六、〇九五元，蘭谿統捐局年收二五、九七一元，龍游統捐局年收二〇、四五九元，常開統捐局年收四五、三一七元，清湖統捐局年收一三、〇四六元，又杭縣繭捐局年收一六、四一九元，蕭山繭捐局年收六、〇〇一元，餘杭繭捐局年收二、〇五七元，臨安繭捐局年收一、四二〇元，富陽繭捐局年收六五、二三元，新登繭捐局，年收九四七元，桐分繭捐局年收七八〇元，諸義浦繭捐局年收三、一四一元，衢金蘭湯繭捐局年收四

九七元。若以各貨捐為單位而言，則收數有如下表所列（表內正捐收數原係國庫收入，因附加稅係按正捐比例帶收，故並列於此）：

統捐局及繭捐局貨物附加稅收數表民國十七年

捐 別	正 捐 收 數(元)	附 加 稅 收 數(元)	備 考
百 貨 捐	一、三四二、四三五	二六八、四四五	附稅按正捐二成帶收
茶 捐	二二一、三一八	四二、二六四	同右
棉 花 捐	五、〇〇〇	一、〇〇〇	同右
木 植 捐	四一、三〇二	八、二六〇	同右
絲 捐	六八、九五五	六、八九六	附稅按正捐一成帶收
繭 捐	三一九、一三八	三一、九一四	同右
合 計	一、九八七、九四八	三五八、七七九	

(九) 蠶業專款

蠶業專款為附捐性質，向係在繭捐項下隨正捐帶收，專款解存省庫。是項專款，以前計分兩項：一為本省改良蠶桑絲繭附捐，每百斤收銀五角；一為合衆蠶桑改良會經費，每百斤收銀一角，惟民國十七年經由省政府委員會議決，將此項專款，全數撥充蠶業改良場經費之用矣。

茲將民國十七年度繭捐局附收蠶業專款收數列表如下：  
繭捐局蠶業專款收數表民國十七年分

繭捐局別	本省改良蠶桑絲繭附捐	合象蠶桑改良會經費	共
杭 縣	九、一二一·七六五 元	一、八二四·三五三	一〇、九四六·二八〇 元
蕭 山	三、三三四·〇二一	六六六·八〇四	四、〇〇〇·八二五
餘 杭	一、一四二·五三七	二二八·五〇七	一、三七一·〇四四
臨 安	七八九·一三八	一五七·八二八	九四六·九六六
富 陽	三六二·〇六九	七二·四一四	四三四·四八三
新 登	五二六·一一五	一〇五·二二四	六三一·三三九
桐 分	四三三·五七三	八六·七一四	五二〇·二八七
諸 義 浦	一、七四四·九四七	三四八·九八九	二、〇九三·九三六
衢 金 蘭 湯	二七六·〇九〇	五五·二一八	三三一·三〇八
合 計	一七、七三〇·二五五	三、五四六·〇五一	二一、二七六·三〇六

(十)各縣政府兼理司法收入

以上所述各項，不外乎賦稅收入；關於行政收入，及雜收入等，情形極為紛歧，未能盡述。惟沿綫各縣縣政府兼理司法者，計有蕭山、餘杭、臨安、富陽、新登、桐廬、分水、壽昌、

淳安、湯溪、龍游、常山等十二縣，以上各縣政府，照兼理司法章程，得直接征收各費，並須按月造具計算書及附屬各表，送經高等法院審核，彙報省政府令縣解庫，作為省地方收入之一種。是項司法收入，其屬於審判部分者，有審判費、執行費、送達費、鈔錄費、繕狀費等名目，其屬於檢察部分者，有狀紙費、罰金、易刑金、沒收品賣得金等名目。民國十七年度是項收入約數有如下表所列：

各縣政府兼理司法收入約數表民國十七年度

兼理司法縣名	十七年度收入約數
蕭山	五、〇〇〇元
餘杭	三、〇〇〇
臨安	二、〇〇〇
富陽	三、〇〇〇
新登	三、〇〇〇
桐廬	一、五〇〇
分水	一、五〇〇
壽昌	一、五〇〇



淳安	四、〇〇〇
湯溪	二、〇〇〇
龍游	五、〇〇〇
常山	三、〇〇〇
合計	三四、五〇〇元

3 杭州市捐稅及其他收入

杭州市初設時，稅收不敷開支，省政府撥補甚鉅。民國十七年後，次第舉辦新稅，酌增稅率，收入始漸有起色，市財政方能獨立。至今則捐稅實佔收入總百分之七十以上，其他收入則佔百分之三十弱。捐稅收入之中，以房屋捐為最大，車牌捐次之，奢侈品營業捐、公益捐、雜捐、附捐等又次之。廣告捐原屬省稅，劃歸市政收入，為時無幾，收數亦頗大。茲依次述各項稅收情形如後：

(1) 房屋捐 (甲) 店屋捐 前清光緒二十七年，庚子賠款發生，始征此捐。嗣後是項收入改充警察費之用。其捐率係按每月房價征收百分之十，又附加二成警捐，合為百分之十二。民國十七年六月，浙江省店屋捐章程公布後，捐率增至百分之十五，月租在一元以下者免捐。

(乙)住屋捐 民國十七年二月呈准浙江省政府開始征收。當時捐率係按每月房價征收百分之五。同年六月間，浙江省住屋捐章程公布，捐率即增至百分之十，由房主租戶各負其半，其月租在二元以下者，照章得免捐。

以上二項房屋捐，每月由財政局派員征收。

(?)車牌捐 (甲)營業人力車捐 此項車捐，早于前清創辦。民國五年，浙江省議會曾將該項車捐章程修正公布；市政府成立後，由公用局重訂人力車管理規則，嗣又經省政府會議修正。現在捐率定為每輛每月三元。由杭州市車業公會征收，分期彙解財政局。

(乙)自用人力車捐 民國十七年呈准征收。捐率定為每輛每月一元；旅店自備以供客用者，按率加倍。由財政局直接征收。

(丙)汽車捐 市政府成立以後，曾由公用局厘訂杭州市汽車管理規則；凡營業汽車，每輛每月征十元至十五元之執照費；自用汽車，每輛每季征收執照費十元。民國十七年五月，復行訂定，又經省政府修正，按照空車重量，與坐位數目，分為五等。營業汽車按月征捐，一等者每輛征銀九元，二等十二元，三等十六元，四等二十元，五等二十七元。自用汽車按季征捐，一等者每輛征銀九元，二等十元，三等十二元，四等十六元，五等二十元。由財政局派員征收。

(丁)脚踏車捐 民國十五年七月，前浙江省警務處呈准開征。每輛每月征銀半元，惟僅限於營業用車。民國十七年五月，市政府公布杭州市脚踏車管理規則，自用脚踏車，除機關團體公司者免捐外，每輛每半年征銀一元，營業脚踏車照舊。均由財政局派員征收。

(戊)雜項車捐 除以上各項車輛已訂有章程征捐外，其他各種車輛，亦經省政府於民國十七年先後公布管理規則，征收車牌捐。捐率規定：營業機器脚踏車每輛每年二十四元，自用者十二元；營業運貨汽車每輛每季三十元，自用者十五元；營業運貨拖車、運貨馬車每輛每季十二元，自用者九元；人力大貨車每輛每季九元，小者折半；機器脚踏貨車、人力水車、垃圾車等每輛每季三元；三輪脚踏貨車每輛每季一元；小車每輛每季一元五角；糞車每輛每季一元五角；營業運水馬車每輛每季九元，自用者六元；營業運水汽車，每月每季十五元，自用者九元；板車每輛每季一元。以上各項車捐，均由財政局派員征收。

(3)奢侈品營業捐 (甲)筵席捐 財政局於民國十六年七月間，訂有杭州市筵席酒菜捐試辦章程，當由市政府核准，由局派員試辦。當時係按原價向顧客征十分之一，開征一月後，即奉省令暫停。民國十七年二月，杭州市筵席捐章程公布以後，又繼續征收。惟稅率已減為百分之五；其原價未滿三元者，概行免捐。最初係招商承辦，今則歸財政局直接征收。

(乙)綜結捐 民國十七年一月呈准省政府開征。計分婚事、喪事、西樂、牌樓路廠等四類



。婚事類共分五等：甲等四亭四元，四亭以上按亭遞加；乙等二亭三元；丙等二亭以下至堂半燈二元；丁等堂半燈以下一元；旗牌與燈同；戊等單用綵輿或綵呢轎者五角。喪事類亦分五等：甲等四亭八元，四亭以上按亭遞加；乙等二亭四元；丙等兩亭以下至四柱三元；丁等四柱以下至二件兩元；戊等二件以下一元。西樂類除屬於廣告性質者外，凡喪喜慶及一切遊行用之西樂，每名每日一角。牌樓路廠類共分二種：甲種爲各式過街牌樓每架二元；乙種爲過街路廠，每座二元。均由財政局直接征收。

(丙)茶館捐 茶館捐，係按茶館營業及設備狀況定等收捐，早於民國四年十月，由前浙江省會警察廳呈准開征。民國十七年一月，杭州市取締茶館規則公布，捐率略增。同年五月，省政府復行修正，其捐率定爲六等：甲等十五元，乙等六元，丙等四元，丁等三元，戊等二元，己等一元。每月由財政局派員征收。

(丁)菜館捐 菜館捐亦由前浙江省會警察廳於民國三年七月呈准開征。按營業設備狀況，定等收捐。其後杭州市取締菜館捐規則與取締茶館規則同時修正公布，其捐率定爲八等：凡每月營業量平均在五千元以上者爲特等，捐銀五十元；在二千元以上者爲乙等，征捐銀二十元；在一千二百元以上者爲丙等，征捐銀十二元；在八百元以上者爲丁等，征捐銀八元；在四百元以上者爲戊等，征捐銀四元；在二百元以上者爲己等，征捐銀二元；不滿二百元者爲

庚等，征捐銀一元。每月由財政局派員征收。

(戊)旅館捐 旅館捐章程，曾於民國五年十月經省議會修正公布，其後杭州市取締旅店規則與取締茶館規則等同時修正公布，計分旅館業爲旅館(或飯店)、客棧、旅店、三種。旅館捐率分五等：凡每月營業量平均在三千元以上者爲特等，征捐銀六十元；在一千五百元以上者爲甲等，征捐銀三十元；在一千元以上者爲乙等，征捐銀二十元；在七百五十元以上者爲丙等，征捐銀十五元；不滿七百五十元者爲丁等，征捐銀十元。客棧捐率分三等：凡每月營業量平均在四百元以上者爲甲等，征捐銀八元；在三百元以上者爲乙等，征捐銀六元；不滿三百元者爲丙等，征捐銀四元。旅店捐率分五等：凡舖位在三十張以上，或每月營業量在一百五十元以上者爲甲等，征捐銀三元九角；凡舖位在二十張以上，或每月營業量在一百元以上者爲乙等，征捐銀二元；凡舖位在十五張以上，或每月營業量在七十五元以上者爲丙等，征捐銀一元五角；凡舖位在十張以上，或每月營業量在五十元以上者爲丁等，征捐銀一元；凡舖位不滿十張，或每月營業量不滿五十元者爲戊等，征捐銀五角。每月由財政局派員征收。

(己)遊藝捐 遊藝捐章程，曾于民國五年十月由省議會修正公布。民國十七年三月，省府復議決新章。其捐率依每日營業實況而定，按日征捐，自四元以至十二元不等。

(庚)妓捐

此捐沿自前代。所征捐款，原擬充妓女檢驗所經費及警察費。自杭州改市以後，始併入市稅。現在杭州市已實行禁娼，惟拱宸橋及江干二區尚有妓寮，規定捐率，拱宸橋妓女：甲等月捐六元，乙等三元；江干妓女：甲等月捐四元，乙等二元五角。

(辛)經懺捐

杭州市征收經懺捐章程，由省政府於民國十七年九月公布。經征此捐，以水陸道場、打七兩項爲限。依其經懺價額征收百分之十，由承辦寺廟，向齋主征收，彙解財政局。

(4)公益捐

(甲)地方自治區捐 地方自治區捐，由來已久。種類複雜，名目繁多，計有更捐、繭行捐、香火捐、青葉捐、草壩捐、魚行捐、菜行捐、冬夏地貨捐、藥材捐、埠頭捐、魚鱗捐等；捐率亦各異。此等雜捐，均屬地方樂輸款項，向由各區自治會經收，用以興辦各區地方自治事業。迨後各區自治會取消，始由杭縣公款公產委員會移交市財政局代收代支，仍用作地方自治經費。

(乙)清潔捐

清潔捐又名衛生捐。民國十七年六七月間，始由新市場衛生委員會發起征收。民國十八年十月，衛生捐征收規則經省民政廳核准，由市財政局派員征收，以充地方衛生經費。其征收方法，分商舖及住戶二種，按房屋租價分等核收。商舖房租每月在五元以上者征捐銀一角五分，在十元以上者三角，在二十元以上者四角五分，在三十元以上者八角，在

五十元以上者一元，一百元以上者二元。住戶房租每月在五元以上者征捐銀一角，十元以上者二角，二十元以上者三角，三十元以上者四角，四十元以上者五角，一百元以上者一元。

(5) 雜捐 (甲) 牛肉捐 牛肉捐沿自前清。本充衛生經費，現併入市稅，統收統支，規定捐率，宰牛每隻征捐一元。

(乙) 猪肉捐 前清光緒年間開征。本充杭縣學款，後分別用爲學款、警費、肉業公所經費等。現併入市稅，統收統支。規定捐率，宰豬每隻征捐三角。

(丙) 羊肉捐 民國七年浙江省長核准開征。本充調查戶口經費及警費。現併入市稅，統收統支。規定捐率，宰羊每隻征捐一角。

以上三項雜捐，均由財政局派員征收。

(6) 附捐 (甲) 電燈附捐 民國十七年三月，省政府決議開征，以充杭州市築路經費。該捐由用戶及電燈公司共同負擔，每月由公司代收彙解市財政局。十八年七月後，以電燈公司已收歸省辦，改爲杭州電廠，經已由省府議決停征矣。

(乙) 地丁附捐 民國二年五月，前浙江省行政公署核准杭縣知事附征。每地丁征稅一兩，附加一角，以充城鎮鄉自治經費。杭州改市後，其在市範圍所征地丁附捐，劃作市稅。由杭縣政府代征，彙解財政局。

(7) 廣告捐 廣告捐原屬省稅，已於省稅節述及。惟杭州市區廣告捐，自十八年十月後，列為市稅，改歸市政府社會科征收，發交財政局。其捐率與省訂廣告捐率略同。惟杭市有電影廣告及電燈或利用光學之廣告；故加訂項目凡二：計電影廣告每幅月征銀一元，電燈或利用光學之廣告，每方尺月征銀七分。

(8) 其他收入 稅捐以外各項之收入，則有(一)租金、(二)許可證費、(三)登記費、(四)貧民工廠發行所盈餘、(五)學費、(六)補助費、(七)雜收入等項。其中租金一項，包含鑾山礦租、聖因寺帥公祠田租、西湖公產租金、小菜場租金、以及其他雜類租金等。許可證費即係建築許可證費。登記費即係工商登記費。學費分列市立初級中學及市立小學學費二目。而補助費則有四來源：一為浙江大學補助費，二為省庫補助費，三為民政廳撥補衛生行政費，四為省庫補助傳染病院經費。至於雜收入，則包括存款利息，漏捐罰金等，凡十餘目。

杭州市市收入總數，民國十六年度決算為三五六、六五二元，其中稅捐佔三一、八四三元，合總收入數百分之八十七強。民國十七年度決算為八九九、九〇八、〇九七元，其中稅捐佔七七九、六三〇元，合總收入數百分之八十七弱。民國十八年度預算為一、一一三、四〇三元，其中稅捐佔七七九、五九二元，合總數百分之七十。

茲將民國十六年及十七年杭州市收入決算數及十八年預算數分別項目列表如下：

地 方 財 政 京 粵 線 浙 江 段 經 濟 調 查

杭 州 市 歲 入 統 計 表

項 別 目 別	十 六 年 度 決 算 數	十 七 年 度 決 算 數	十 八 年 度 預 算 數	營 奢 業 修 捐 品										房 屋 捐										
				住 屋 捐	店 屋 捐	筵 席 捐	綵 結 捐	經 懺 捐	茶 館 捐	菜 館 捐	旅 館 捐	游 藝 捐	妓 捐											
	一〇、八〇〇・〇〇〇元	三九八、七〇三・五二八元	四二二、四〇〇・〇〇〇元																					
	一〇四、四九二・〇〇〇	二五二、九二四・一八四	二五三、二〇〇・〇〇〇																					
	六、三〇八・〇〇〇	一四五、七七九・三四四	一六九、二〇〇・〇〇〇																					
	四八、三一八・〇〇〇	一〇二、五七三・四一〇	一一一、〇〇〇・〇〇〇																					
	八、九一九・〇〇〇	三五、三〇〇・〇〇〇	三四、八〇〇・〇〇〇																					
	二、六五七・〇〇〇	五、二三一・四五〇	六、〇〇〇・〇〇〇																					
	六、七三六・〇〇〇	一一、五四三・六〇〇	一一、四〇〇・〇〇〇																					
	二、六四九・〇〇〇	八、〇九九・〇〇〇	一〇、八〇〇・〇〇〇																					
	六、二六一・〇〇〇	一一、二二〇・〇〇〇	一三、二〇〇・〇〇〇																					
	七、八三一・〇〇〇	九、五六〇・五〇〇	一二、〇〇〇・〇〇〇																					
	一三、二六五・〇〇〇	一六、七八三・五〇〇	一六、八〇〇・〇〇〇																					
車 牌 捐	一一一、五六一・〇〇〇	一三五、一七三・四一三	一三九、九六〇・〇〇〇																					

京 粵 線 浙 江 段 經 濟 調 查 地 方 財 政

公益捐	附捐		雜捐			廣告捐		營業人力車捐					
	地丁附捐	電燈附捐	羊肉捐	猪肉捐	牛肉捐	廣告捐	雜項車捐	脚踏車捐	汽車捐	捐	自用人力車	捐	
六、二三九·二四八	一三、九一五·三九五	一五、〇〇〇·〇〇〇	二、六九五·〇〇〇	二〇、五二〇·〇〇〇	二、九四九·〇〇〇	二六、一六四·〇〇〇	四、八九九·〇〇〇	二、二三一·〇〇〇	三七〇·〇〇〇	三、一八九·〇〇〇	一〇〇、八七二·〇〇〇	一一一、一八六·〇〇〇	一一二、〇八〇·〇〇〇
四三、六〇〇·〇〇〇	一一、一三二·〇〇〇	一〇、〇〇〇·〇〇〇	二、七〇〇·〇〇〇	二四、〇〇〇·〇〇〇	四、八〇〇·〇〇〇	三一、五〇〇·〇〇〇	一〇、〇〇〇·〇〇〇	三、六〇〇·〇〇〇	四、八八〇·〇〇〇	一二、一六四·〇〇〇	一四、四〇〇·〇〇〇	一四、四〇〇·〇〇〇	一四、四〇〇·〇〇〇
		八七、〇四八·六五八	二、八九一·七〇〇	二七、五二八·六五〇	五、五五六·〇〇〇	三五、九七六·三五〇	三、三三四·四二〇	四、八二二·〇〇〇	三、六六六·九九三				
		一〇〇、九六四·〇五三											

地 方 財 政 京 粵 線 浙 江 段 經 濟 調 查

行 所 盈 餘	貧 民 工 廠 發	登 記 費	許 可 證 費	雜 項 租 金	小 菜 場 租 金	金 西 湖 公 產 租	聖 因 寺 帥 公 祠 田 租	慶 山 礦 租	租 金						
									清 潔 捐	地 方 自 治 區 捐	公 益 雜 捐				
七二〇・〇〇〇	七二〇・〇〇〇	三二、四二〇・〇〇〇	一、一五八・〇〇〇	二、〇二六・六九四	七二、〇〇〇	二七九・〇〇〇	六、二四〇・〇〇〇	三、三二六・〇〇〇	九、九一六・〇〇〇	一三、七一二・一八三	一、六九五・九四〇	五、二九八・四九九	二、九一六・〇〇〇	六、三三九・二四八	八、六六〇・〇〇〇
六〇七・七九〇	六〇七・七九〇	三二、二一四・〇〇〇	六、五四二・三〇〇	一、〇〇七・三〇〇	一、〇〇七・三〇〇	一、六八三・七五〇	五、二九八・四九九	二、六九五・九四〇	一二、七一二・一八三	二、六九五・九四〇	二、二一四・〇〇〇	二、二九八・四九九	二、六九五・九四〇	三、六〇〇・〇〇〇	三、六〇〇・〇〇〇
七二〇・〇〇〇	七二〇・〇〇〇	三一、四二〇・〇〇〇	一、一五八・〇〇〇	一、〇〇七・三〇〇	七二、〇〇〇	二七九・〇〇〇	六、二四〇・〇〇〇	三、三二六・〇〇〇	九、九一六・〇〇〇	二、二一四・〇〇〇	二、二一四・〇〇〇	二、二九八・四九九	二、六九五・九四〇	三、六〇〇・〇〇〇	三、六〇〇・〇〇〇
七二〇・〇〇〇	七二〇・〇〇〇	三二、二一四・〇〇〇	六、五四二・三〇〇	二、〇二六・六九四	七二、〇〇〇	二七九・〇〇〇	六、二四〇・〇〇〇	三、三二六・〇〇〇	九、九一六・〇〇〇	二、二一四・〇〇〇	二、二一四・〇〇〇	二、二九八・四九九	二、六九五・九四〇	三、六〇〇・〇〇〇	三、六〇〇・〇〇〇
六〇七・七九〇	六〇七・七九〇	三二、二一四・〇〇〇	六、五四二・三〇〇	二、〇二六・六九四	七二、〇〇〇	二七九・〇〇〇	六、二四〇・〇〇〇	三、三二六・〇〇〇	九、九一六・〇〇〇	二、二一四・〇〇〇	二、二一四・〇〇〇	二、二九八・四九九	二、六九五・九四〇	三、六〇〇・〇〇〇	三、六〇〇・〇〇〇



京 粵 線 浙 江 段 經 濟 調 查 地 方 財 政

		學 費		補 助 費		雜 收 入	
款	項	市立初級中學	市立小學學費	浙江大學補助費	教育廳補助費	省庫補助費	民政廳撥補衛生行政費
		一、五九四·〇〇〇	一、五九四·〇〇〇				
		四、七九八·〇〇〇	一、四四〇·〇〇〇	六六、一四三·六六四	一、八三三·三三四	五〇、〇〇〇·〇〇〇	一三、一二二·六六四
		八、四〇〇·〇〇〇	四、四〇〇·〇〇〇	一一九、〇〇〇·〇〇〇	一九、〇〇〇·〇〇〇	一〇〇、〇〇〇·〇〇〇	一〇、七二五·八七八
			四、〇〇〇·〇〇〇				四、八四四·四二〇
							二、〇〇〇·〇〇〇
							六八三·六八〇
							九三·七二〇
							一九八·一八〇

合 計	去年度收支 結餘	去年度收	支 結 餘	雜 項	還 借 款	貧 民 工 廠 繳	補 助 養 路 費	永 華 汽 車 公 司	司 養 路 費	征 收 汽 車 公	築 路 征 收 費	磚 石 價 款	清 泰 門 城 牆	寺 廟 財 產 登	記 費 餘 款	衛 生 執 照 費	衛 生 事 業 費	入	市 立 病 院 收	
																				去年度收
三五六、六五一·〇〇〇元																				
八九九、九〇八·〇九七一、一一三、四〇三·〇〇〇元	一六、五三五·二八〇	一六、五三五·二八〇	三二七·五一六	四二二·四四七	五四·〇〇〇							一、〇四一·五一〇	七二二·七〇〇				一、八二一·二〇〇			五二六·五〇五
	一二九、七三九·〇〇〇	一二九、七三九·〇〇〇	三〇〇·〇〇〇							六、〇〇〇·〇〇〇	三九、三一二·〇〇〇					八、〇〇〇·〇〇〇				六、〇〇〇·〇〇〇

4 各縣捐稅及其他收入

各縣地方捐稅及其他收入，以各地情形差異，且征收機關，統系不清，稅收情形，極為複雜。其種類大別可分為三：一為田賦附加捐稅，二為警捐，或充警察費用之捐稅及用特種名義

開征之雜捐雜稅等，三爲其他收入。各縣自籌辦地方自治以後，村里間亦有捐稅，惟不屬地方政府管理範圍，情形更難明瞭，茲不具論。第一類之田賦附加捐稅，計分地丁項下附加及抵補金項下附加二種。每種又分水利、教育、自治、治虫等費、以及縣稅、縣附捐等，名目繁雜，附收稅率亦高下不等。如衢縣地丁次下附加各稅，計每兩共征元抵補金每石共征八角合共二元八角，爲各縣中附加率之最高者。又如富陽縣每兩共征七角九分五厘，每石共征四角，合共一元一角九分五厘，爲各縣中附加率之最低者。地丁項下附加縣稅，亦曰地丁特捐，向例以三成充警費，餘數充政費。其他如教育、自治等費，則依其名稱以定用途。此類附加捐稅，向係於征收田賦時，隨串帶收，在所發串票上加蓋帶征某若干戳記，與其他帶征之捐稅同（如軍事特捐、征收經費等是）。

第二類之各捐稅，多屬獨立性質，惟亦有附帶征收者，如屠宰稅（省稅）帶征之屠宰附捐是也。各地向例，多以三成地丁特捐及房屋捐等充警察經費，但警費浩大，仍須依當地情形呈准開征他項捐稅，以資補救，此爲第二類各捐稅開征之大原因。此外則亦有因當地人民籌辦公益事業，實行開征，且往往一經開征，則相沿不變，循案征收。各地情形，互有不同，稅捐名稱，尙不易知，稅率尤不易查明。惟各縣多有店屋及住屋二捐，其開征甚早，現在係依民國十七年六月省政府所頒布之章程征收，其稅率原定店屋捐按租價百分之十五，住屋捐按百

分之十征收，但實際上各縣依照辦理者寥寥，大多數仍係征百分之十以下而已。第三類之收入，大抵係公有產業之租息，間亦有補助金或銀行往來存款利息等。惟預算制度尚未確立，各縣尙無詳報，實情殊不清晰。僅杭縣、餘杭、臨安、新登等縣略有報告，其他各縣均未見報告。

茲將各縣民國十六年（一）田賦附加各項縣稅捐之捐率（二）各縣警捐雜稅名目（三）各縣其他收入等，分縣說明，並附各縣稅捐及其他收入表於後。

杭縣（一）地丁每兩附收縣稅（或稱地丁特捐，以下各縣同）。仁五角八分五釐，患五角二分，錢六角四分，附捐一角，水利費五分，教育費一角五分；共計仁八角八分五釐，患八角三分，錢九角四分。抵補金每石收附捐七角，教育費三角；共計一元。

（二）店屋捐、住屋捐、警捐、茶館捐、菜館捐、旅館捐、豬肉捐、羊肉捐、腳踏車捐、魚行捐、經懺捐。

（三）公產租息、公產生息、銀行往來存款利息。

蕭山（一）地丁每兩附收縣稅六角八分二釐，自治附捐一角一分六釐，教育費一角五分；共計九角四分八釐。惟南沙地丁附收之自治附捐較少，爲七分六釐，共計爲九角零八釐。  
• 抵補金每石收附捐五角，教育費三角；共計八角。

(二) 店屋捐、住屋捐、茶館捐、車捐、置產捐、堤塘捐、治江捐。  
(三) 未見報。

### 餘杭

(一) 地丁每兩附收縣稅六角一分三厘，自治費一角，水利費五分教育費二角；共計九角六分三厘。抵補金每石收自治附捐五角，教育費三角；共八角。

(二) 店屋捐、住屋捐、警捐、置屋捐、建設捐。

(三) 水利息金。

### 臨安

(一) 地丁每兩附收縣稅六角，公益附稅二角，教育費一角五分；共計九角五分。抵補金每石附收教育費三角。

(二) 店屋捐、住屋捐、警捐、茶碗捐、置產捐、蒙芯捐。

(三) 桑園收益費。

### 富陽

(一) 地丁每兩附收縣稅六角三分五厘，治虫費一分，教育費一角五分；共計七角九分五厘。抵補金每石附收治虫費一角，教育費三角；共計四角。

(二) 店屋捐、住屋捐、舖捐、客棧捐、茶碗捐、屠宰附捐、里山警捐、置產捐。

(三) 未見報。

### 諸暨

(一) 地丁及抵補金向係併串征收，每兩附收縣稅六角七分，教育費一角五分；共計八

角二分。

(二)店屋捐、住屋捐、商捐、旅店捐、牛捐、車捐、茶碗捐、清道捐、屠宰附捐。

(三)未見報。

### 新登

(一)地丁每兩附收縣稅七角，自治附捐一角，教育費一角五分；共計九角五分。抵菜金每石帶收附捐五角，教育費三角；共計八角。

(二)店屋捐、住屋捐、舖戶捐、肉捐、茶碗捐、柴炭捐、置產捐（連契紙附捐）、補捐、貨物附捐、營業捐、脚夫捐。

(三)公產租息及補助金。

### 桐廬

(一)地丁每兩附收縣稅七角，自治附捐一角，教育費一角五分；共計九角五分。抵補金每石附收教育費三角。

(二)店屋捐、住屋捐、警捐、屠宰附捐。

(三)未見報。

### 分水

(一)地丁每兩附收縣稅七角五分，建築玉華學校費一角，自治附捐一角五分，教育費一角五分；共計一元一角五分。抵補金向不征收。

(二)店屋捐、住屋捐、屠宰附捐、置產捐、蒙芯捐。

(三) 未見報。

義烏

(一) 地丁每兩附收縣稅六角一分、自治附捐一角五分、教育費一角五分、治虫費二角；共計一元一角一分。抵補金每石帶收附稅三角三分；教育費三角、治虫費三角；共計九角三分。

(二) 店屋捐、警捐(固有警捐及新加警捐)、屠宰附捐、演戲許可捐。

(三) 未見報。

建德

(一) 地丁每兩附收縣稅七角，自治附捐一角，教育費一角五分，治虫費一角；共計一元零五分。向無漕雲抵補金。

(二) 店屋捐、住屋捐、舖捐、營業捐、屠宰警察附捐、屠宰公益附捐。

(三) 未見報。

壽昌

(一) 地丁每兩附收縣稅七角五分，自治附捐一角五分，教育費一角五分；共計一元零五分。抵補金原爲數不及一元，故不征縣稅。

(二) 店屋捐、住屋捐、舖捐、屠宰附捐、出埠紙捐、烟捐、茶捐、戲捐。

(三) 未見報。

淳安

(一) 地丁每兩附收縣稅七角，教育費一角五分；共計八角五分。抵補金向係附入地丁

征收。

(二) 店屋捐、住屋捐、警捐(有數種)、舖捐、屠宰附捐。

(三) 未見報。

蘭谿

(一) 地丁每兩附收縣稅六角一分，自治附捐一角五分，教育費一角五分；共計九角一分。抵補金每石附收縣稅五角，自治附捐二角二分五厘，教育費三角；共計一元零二分五厘。

(二) 店屋捐、住屋捐、警捐(有數種)、公益捐(亦有多種，其一名糧食捐。)置產捐、濟良所捐、茶館捐、麵館捐、佚行捐。

(三) 未見報。

金華

(一) 地丁每兩附收縣稅六角一分，自治附捐一角五分，教育費一角五分；共計九角一分。抵補金每石帶收附捐五，教育費三角；共計八角。

(二) 店屋捐、住屋捐、商業捐、鹽業捐、腿業捐、旅店捐、新增旅店捐、米行捐、戲捐、屠宰附捐。

(三) 未見報。

湯溪

(一) 地丁每兩附收縣稅六角一分，自治附捐一角五分，教育費一角五分；共計九角一



分。抵補金每石帶收附捐五角，教育費三角；共計八角。

(二) 名目未詳。

(三) 未見報。

### 龍游

(一) 地丁每兩附收縣稅七角，自治費一角五分，保衛團經費一角六分，教育費一角五分；共計一元一角六分。抵補金每石收習藝所經費五角，教育費三角；共計八角。

(二) 店屋捐、住屋捐、舖捐、屠宰附捐、竹木捐。

(三) 未見報。

### 衢縣

(一) 地丁每兩收縣稅七角，自治附捐一角五分，撥還軍用墊款一元，教教費一角五分；共計二元。抵補金每石收附捐五角，教育費三角；共計八角。

(二) 店屋捐、住屋捐、舖貨捐、各鄉警捐、紙捐、柴捐、炭捐、茶旅館捐、商業捐、旅店宿舍捐、騾槽捐。

(三) 未見報。

### 常山

(一) 地丁每兩收縣稅七角七分，自治捐一角，教育費一角五分；共計一元零二分。抵補金每石收教育費三角。

(二) 名目未詳。

(三) 未見報。

江山 (一) 地丁每兩附收縣稅七角，自治捐一角五分，教育費一角五分；共計一元。抵補金每石附收習藝所經費四角，教育費三角；共計七角。

(二) 店屋捐、住屋捐、貨物警捐、驗契教育捐、推收公益費、置產捐。

(三) 未見報。

各縣縣地方稅捐及其他收入表民國十七年度

縣 別	地丁項下 縣地方附稅	抵補金項下 縣地方附稅	警捐雜稅約計	其他收入合計	合 計
杭 縣	11,000.000元	5,556.037元	75,554元	7,033元	24,152.037元
蕭 山	5,400.000	2,243.633	7,207		13,849.633
餘 杭	5,690.333	7,290.733	3,264	1,444	5,038.055
臨 安	3,290.361	1,570.336	5,336	150	2,720.701
富 陽	2,036.499	2,006.822	9,842		3,843.321
諸 暨	4,290.050	(抵補金原係 隨地丁並征)	18,724		6,003.050
新 登	9,840.559	2,263.190	15,621	4,406	3,673.659
桐 廬	3,300.100	1,670.921	10,060		3,571.021

京 粵 線 浙 江 段 經 濟 調 查 地 方 財 政

分 水	九、二四〇・五三九	(原無抵補金)	六、七三五	一五、九二九・五元
義 烏	四、三六六・〇九二	九六・二六六	九、八五五	五、二四三・三五八
建 德	三、三三三・七三五	(原無抵補金)	九、五二二	三、七四四・七三五
壽 昌	二、六六〇・五五九	(抵補金原額 不及一石)	二、六六八	二〇、三五六・五五四
淳 安	二、五六八・六六六	(抵補金原係 隨地丁並征)	三、〇〇五	三、七六三・六六六
蘭 谿	四、一五四・〇四三	二、四五六・八五五	四、九〇五	八五、五二七・八九七
金 華	六、九三三・三三〇	二、七〇〇・四四五	三、三三九	八五、八六一・六七五
湯 溪	三、八七〇・二六四	六八・八六六	九、三三四	三〇、九三三・〇〇〇
龍 游	四、五五四・三六〇	二、四〇〇・七三一	一〇、五五四	六二、五〇九・〇九一
衢 縣	一、七二四・六六八	二、八三三・七二〇	四、九六三	一五、一〇七・三四八
常 山	三、八七〇・〇〇八	一、五九一・六七五	四、三四三	二七、三三九・六六三
江 山	四、三三〇・三三三	一、三九八・一五九	一〇、〇〇〇	五二、八八八・五三〇
合 計	六六、九四三・四七七	八四、三三三・五五四	四九、一〇一	一三、〇三三
	元	元	元	元

附註：(一)地丁及抵補金項下縣地方附稅係按田賦造申額及各縣征收附稅率計算。

(二)警捐雜稅合計數均係就參考及調查所得約計之數，不得視為可靠。

(三)其他收入欄僅填曾經報告各縣。

(四)民國十六年杭縣公產租息七、九五八元，公產生息五一元，銀行往來存款利息三一三元；合計八、三二二元。餘杭水利息金一、四四四元。臨安桑園收益費八〇元。新登公產租息及補助金共三、一四四元。

(五)民國十七年杭縣公產租息五、九二七元，公產生息九五元，銀行往來存款利息一、〇〇〇元；合計七、〇二三元。餘杭水利息金一、四四四元。臨安桑園收益費一五〇元。新登租息及補助費四、四〇六元。

## 一、支出

沿綫地方財政之支出方面，可分爲1. 征稅經費，2. 杭州市政府之支出，3. 各縣政府之支出等數項。茲分述之：

### 1 征稅經費

前述稅收，計分國家稅（統捐）、省稅、縣稅三大類，其征稅所需經費，亦各自不同。縣稅係由縣政府自行辦理，其征稅經費，爲各縣財務經費之一部分，另見各縣政府之支出一節。省稅之以各縣爲承辦機關者，各縣得扣支公費，其數亦經規定，茲不贅述。惟統捐各項係設局掌理征收事務，以其機關係特別設置，經費亦另有訂定，略述如下：

### (一)統捐局之經費

沿綫共有統捐總局十二處，分局五十四處，稽征所六處，巡船十四艘。蕭山、聞堰、蘭谿、龍游、常開、嚴東關、威坪等八局，爲一等局；閘口、艮山門、餘東關、清湖等四局，爲二

等局；三等局無，蓋沿綫均屬浙省稅收豐厚之區也。沿綫各局全年共需經常費九〇、六六〇元，臨時費三、二七四元；共計九三、九三四元。

杭縣總局設在杭縣武林門外湖墅地方。本局月支經費三百六十六元，年計四千三百九十二元。另設分局十一處，登雲橋、清泰站、艮山站、東新關、觀音、關板、橋良等七分局，月各支五十二元；笕橋、臨平、喬司、鳳山門等四分局，月各支四十二元；共月支五百三十二元，年計六千三百八十四元。又於登雲橋、打鐵關、陸家橋三處置巡船，月各支三十元，共月支九十元，年計一千零八十八元。又設紗廠征收所一處，月支三十二元，年計三百八十四元。杭縣總分局等每月合計一千零二十元，年計一萬二千二百四十元。

開口總局設在杭縣開口。本局月支經費四百二十五元，全年共支五千一百元。另設分局七處，螺螄埠、江船埠、富陽三分局，共計月支二百二十元，每年二千六百四十元；留下、浮山、諸橋、慶豐關等四茶捐分局，自四月十六日起至十月十五日止，計六個月，每月共支一百四十元，共計八百四十元；計分局七處，年共支銀三千四百八十四元。又設六和塔牛稅稽征所巡船一處，自二月至七月止，計六個月，月支三十元，共計一百八十元。總分局合計經常月支六百四十五元，全年計七千七百四十元；臨時月支一百七十元，半年計一千零二十元，兩共八千七百六十元。

良山門絲捐總局設杭縣良山門。本局月支經費三百七十元，年計四千四百四十元。另設分局八處，南分局、西分局、臨平、城站、江干五分局，月各支四十四元，共計月支二百二十元，年二千六百四十元；喬司、良山車站二分局，自五月至十月止，三墩分局自五月至十二月止，此三臨時分局，每年共計支一千二百元；計共分局八處，全年臨時經常合計爲二千八百四十元。總分局合計經常月支五百九十元，年支千零八十八元；臨時年支一千二百元；兩共年支八千二百八十元。

蕭山總局設蕭山縣義橋鎮。本局月支經費四百二十元，年計五千零四十元。另設分局六處，外江、內河、新壩、蔣家埠、浴美橋五分局，月各支五十元；駐紗廠分局一處，月支三十元；計共分局六處，全年共支三千三百六十元。又總局兼設巡船一隻，月支三十元，年計三百六十元。總分局合計經常月支七百三十元；年計八千七百三十元。

聞堰總局設蕭山聞家堰。本局月支經費四百二十元，年計五千零四十元。另設外江、內河、東江嘴、西興、村口、潭頭、俞家潭、井亭徐八分局，月各支五十元，年計共支四千人百元。又設外江巡船一隻，月支三十元，年計三百六十元。又設牛稅稽征所一所，每年一、二、六、七、八、十二各月，計六個月，每月支四十四元，共計二百六十四元。總分局合計經常月支八百五十元，年支一萬零二百元；臨時年支二百六十四元；兩共一萬零四百六十四元。

餘東關總局，設餘杭縣東門。本局月支經費二百九十元，年計三千四百八十元。另設分局三處，瓶窰、閑林埠二分局，月各支五十元；汽車站分局月支三十元；計分局三處，全年共支一千五百六十元。又設後溪、蔣家潭二處巡船，月各支三十元，年共支七百二十元。絲汛臨時加設巡船一隻，自六月至十月計五個月，月支二十元，年計一百元。又設牛稅稽征所一所，自三月至五月計三個月，月支三十元，年計九十元。總分局合計經常月支四百八十元，年支五千七百六十元；臨時年支一百九十元；兩共五千九百五十元。

嚴東關總局設建德縣東門外。本局月支經費四百二十元，年計五千零四十元。另設南門分局一處，月支五十元，年計六百元。又設總局巡船一隻，月支三十元，年計三百六十元。又每年自五月至十月六個月間，月支茶捐臨時經費五十元，年計三百元。總分局合計經常月每五百元，年支六千元；臨時年支三百元；兩共六千三百元。

威坪總局設淳安縣威坪鎮。本局月支經費四百二十元，年計五千零四十元。另設黃家潭分局一處，月支五十元，年計六百元。又設總局巡船一隻，月支三十元，年計三百六十元。總分局合計經常，月支五百元，年支六千元。

蘭谿總局設蘭谿縣南門外。本局月支經費四百二十元，年計五千零四十元。另設馬公嘴、費龍口、黃盆灘三分局，月各支五十元，共一百五十元；年計一千八百元。又茶捐臨時經費每

年六個月，月支五十元，共三百元。總分局合計經常月支六百元，年計七千二百元；臨時每年三百元；兩共七千五百元。

龍游總局設龍游縣驛前。本局月支經費四百二十元，年計五千零四十元。另設西安分局一處，月支五十元，年計六百元。又設雙江口、靈山港二處巡船，月各支三十元，共六十元，年計七百二十元。又設湖鎮稽征所一所，月支三十元，年計三百六十元。總分局合計經常月支五百六十元，年計六千七百二十元。

常開總局設常山縣。本局月支經費三百三十九元，年計四千零六十八元。另設分局四處，華埠分局月支一百零六元，招賢分局月支一百零五元，南門、西門二分局，月各支五十元；四分局每月共支三百一十一元，年計三千七百三十二元。又設三里灘北門外二查驗所，月各支三十元，共六十元，年計七百二十元。總分局合計經常月支七百一十元，年計八千五百一十元。

清湖總局設江山縣清湖鎮。本局月支經費三百十元，年計三千七百二十元。另設大溪灘分局一處，月支六十元，年計七百二十元。總分局合計月支經常費三百七十元，年計四千四百四十元。

沿線統捐各局全年經費表 民國十七年分



(二) 蕪捐局之經費

總局名稱	總局經費		分局數目及經費		分所數目及經費		巡船數目及經費		全局經費	
	經常費	臨時費	數目	經常費	臨時費	數目	經常費	臨時費	經常費	臨時費
杭縣總局	四、九三		二	六、四四		一	三、四	三	一、〇〇	
開口總局	五、〇〇		七	二、六〇	八〇			一	一、〇	七、七〇
艮山門絲捐總局	四、四〇		八	二、六〇	一、二〇〇				七、〇〇	一、二〇〇
蕭山總局	五、〇〇		六	三、三〇		一	二、四	一	二、〇	八、七〇
聞堰總局	五、〇〇		八	四、〇〇			一	三、〇	一〇、二〇	二、四〇
餘東關總局	三、四八〇		三	一、五〇		一	九〇	三	七、〇	一〇〇
嚴東關總局	五、〇〇	三〇〇	一	六〇〇			一	三、〇	六、〇〇	三〇〇
威坪總局	五、〇〇		一	六〇〇			一	三、〇	六、〇〇	
蘭谿總局	五、〇〇	三〇〇	三	一、八〇〇			一	三、〇	七、二〇〇	三〇〇
龍游總局	五、〇〇		一	六〇〇		一	三、〇	二	六、七〇	
常開總局	四、〇六八		四	三、七三		二	七、〇		八、五二〇	
清湖總局	三、七〇		一	七、〇					四、四〇	
合計	五、四〇	六〇〇	五	二九、四六	二、〇〇	六	一、四四	三、四	四、三〇	二、〇〇
									九〇、六〇	三、二七〇
									九三、九〇	

繭捐局所需經費，從前分爲二等；計一等局五百五十元，二等局四百六十元，三等局三百八十元。自民國十七年分起，經財政廳酌量增加，定爲六等；計捐收比額在二十萬元以上者爲甲等局，支經費銀一千五百元；比額在十五萬元以上者爲乙等局，支銀一千二百元；比額在十萬元以上者爲丙等局，支銀一千元；比額在五萬元以上者爲丁等局，支銀八百元；比額在二萬元以上者爲戊等局，支銀六百元；比額不滿二萬元者爲己等局，支銀五百元。沿綫計共有繭捐局九處；杭縣繭捐局比額爲二十一萬元，應支甲等局經費銀一千五百元；蕭山繭捐局比額爲七萬一千元，應支丁等局經費銀八百元；餘杭繭捐局比額爲三萬五千元，諸義浦繭捐局比額爲三萬一千元，各應支戊等局經費六百元；臨安繭捐局比額爲一萬一千元，富陽、新登二繭捐局比額各爲八千元，桐分繭捐局比額爲一萬三千元，衢金蘭湯繭捐局比額爲五千元，每局應支己等局經費各五百元。合計甲等局一，丁等局一、戊等局二、己等局五、共支經費銀六千元。

### (三)煤捐局所之經費

煤捐征收總局設於杭州。月支經費一千零二十元，年計一萬二千二百四十元。城站、閘口、拱宸橋三分所，每所月支經費約一百五十六元，年計約一千八百七十二元；三分所共支五千六百一十六元。

## 2 杭州市之支出

地方政府之支出，其爲繁簡，莫不因一時一地之行政範圍與活動能力而生差殊。杭州市政府於民國十六年成立，當時組織，原係依省政府議決之杭州市暫行條例，僅設財政、工務、公安三局，及總務、教育、工商三科。迨至民國十七年七月，內政部頒布市組織法，規定市政府至少須設立五局一處，當時因經費困難，勢難一律如法完成，察度情勢，乃將總務科與原有祕書處合組爲祕書處，原設各局均與定章相符，應仍照前設置，其餘應設各局則暫行設科代之，至於原設之工商科則改爲社會科，以符部令原旨。隨又因事實需要，增設土地、衛生兩科。民國十九年四月，杭州市公安局改爲浙江省會公安局，直隸省政府，惟原有行政警察，仍劃歸市政府管轄，以利行政。五月，新市組織法公布，杭市政府各局科仍依前設置，尙無大更動。此杭州市行政組織之大概，亦卽其活動能力之雛形。

杭州市每年支出數，現在可得而考者，計有民國十六、十七兩年之決算數，及十八年之預算數，但杭州市成立於十六年五月間，當時草創伊始，是年支出數，似未可據，十七年市政已上軌道，成績亦蔚然可觀，試將該年度之支出分析述之。

十七年度之歲出總數爲七五七、七二五元強；其中經常經費佔七零三、三七零元強，合歲出總數百分之九二·八三；臨時經費佔五四、三五五元強，合歲出總數百分之七·一七。

- 就該年度支出之分配而言，(一)市政府行政費包括俸給、辦公費、預備費、購置市府汽車價款、及土地衛生二科開辦費等項，合計八九、七二五元強，合歲出總數百分之一一·八四。
- (二)衛生費包括衛生經費一項，又市立病院經費、開辦費、及該院購置救護汽車價款等三款，合計四〇、四三六元強，佔總支出數百分之五·三四。
- (三)教育費包括市教育經常及臨時經費二款，合計二〇一、二七三元強，佔總支數百分之二六·五七。
- (四)工務費包括工務局經費及特別支給費二款，合計二四六、三〇一元強，強總支出數百分之三二·五一。
- (五)財政費包括財政局經費、該局呈准在節餘項下開支各款、及雜支出三款，合計六七、三六四元強，佔總支出數百分之八·八三。
- (六)公安事業補助費包括公安局事業費、公安費購置救火車價款、留養院開辦費、公安局長警津貼，補發留養院感化習藝所積欠經費、征收警恤金、江干區消防隊移築費等款，合計四四、一七九元強，佔支出總數百分之五·八三。
- (七)公益慈善事業費包括貧民工廠經費、公益經費、省區救濟院補助費三款，合計三六、八四三元強，佔總支出數百分之四·八六。
- (八)此外市府特備費，計有三一、六〇〇強，佔總支出數百分之四·一三。

民國十八年度預算書所載之歲出總額爲一、一一三、四〇三元，其中經常支出爲一、〇八八、九六四元，佔總額百分之九七·八〇；臨時支出爲二四、四三九元，佔總額百分之二·二〇。就該年度預算支出之分配而言，（一）市政府行政費包括俸給及辦公費二項，合計一三八、一五六元，佔總額百分之一二·四一。

（二）衛生費包括衛生經費一項，及市立病院經費、擴充費、衛生試驗所經費等三款，合計一五三、九五六元，佔總額百分之一三·八三。

（三）教育費包括市教教經常及臨時經費二款，合計二八九、八〇四元，佔總額百分之二六·〇三。

（四）工務費計有工務局經費三三六、六〇五元，佔總額百分之三〇·二三。

（五）財政費包括財政局經費及雜支出二款，合計九九、九五二元，佔總額百分之八·九七。

（六）公安事業補助費，計有公娼檢驗所經費三、六〇〇元，佔總額百分之〇·三二。

（七）公益自治包費有自治經費一項，公益經費一款，合計三三、六八〇元，佔總額百分之二·三三。

（八）特備費計有七一、〇五〇元，佔總額百分之六·三九。

（九）其他（如縣黨部經費等）爲六、六〇〇元，佔總額百分之〇·五九。

杭州市歲出統計表

(一) 經常門

		款 別	項 別	十六年度決算數	十七年度決算數	十八年度預算數
		杭州市政 府經費		七一、六四〇・〇〇〇	一一五、六一〇・〇三六	三二〇、七四九・〇〇〇
			俸 給	六一、〇四四・〇〇〇	七〇、七〇六・六〇〇	一一四、六八四・〇〇〇
			辦 公 費	九、三九六・〇〇〇	一一、三四五・八六六	二三、四七二・〇〇〇
			預 備 費		九二九・〇九七	
			衛 生 經 費		一、〇二七・七五六	九四、二六三・〇〇〇
			自 治 經 費			一〇、六八〇・〇〇〇
			縣黨部經費			六、六〇〇・〇〇〇
			特 備 費		三一、六〇〇・七一七	七一、〇五〇・〇〇〇
財政局經費				六〇、九六〇・〇〇〇	六三、五八二・九二一	九九、五五二・〇〇〇
			俸 給	四八、六〇〇・〇〇〇	五六、三〇七・〇三一	八四、六八四・〇〇〇
			辦 公 費	七、五六〇・〇〇〇	六、二三〇・八〇〇	二、五六二・〇〇〇
			服 裝 費			二、一〇六・〇〇〇
			預 備 費	四、八〇〇・〇〇〇	一、〇四五・〇九〇	
			特 備 費			一、二〇〇・〇〇〇

京 粵 線 浙 江 段 經 濟 調 查 地 方 財 政

		市 費											工 務 局 經 費																										
		數 育 經 費																																					
		初 級 中 學 經 費											特 備 費																										
		小 學 教 育 經 費											臨 時 事 業 費																										
		社 會 教 育 經 費											路 燈 費																										
		教 育 行 政 費											經 常 事 業 費																										
		肉 業 公 所 裕 成 小 學 補 助 費											辦 公 費																										
		師 資 訓 練 所 經 費											俸 給																										
預 備 費																																							
一、一五八、〇〇〇	一四、三二〇、四三二	八〇〇、〇〇〇	六、〇〇〇、〇〇〇	五、〇四〇、〇〇〇	一〇、〇三九、〇〇〇	二二二、八四七、四〇〇	二〇、八〇五、〇〇〇	二七五、〇五四、〇〇〇	三、六〇〇、〇〇〇	一四六、三四五、〇〇〇	九、六〇〇、〇〇〇	一〇一、五二〇、〇〇〇	一〇、三三二、〇〇〇	六五、二〇八、〇〇〇	二四〇、一四九、一七一	三三六、六〇五、〇〇〇	二二三、七三六、〇〇〇	六六、五四〇、〇〇〇	一一、一九六、〇〇〇	六〇、〇〇〇、〇〇〇	三六、〇〇〇、〇〇〇	六〇、〇〇〇、〇〇〇	五九、九八二、五七九	六一、一二八、九三三	六九、四八一、二七四	六六、五四〇、〇〇〇	一三三、五五六、六四七	一三、五五七、六九〇	一〇、七九二、〇七三	一五、七四一、六八五	六、七四三、〇〇〇	一九二、八四八、八一九	一三、八〇〇、〇〇〇	一〇五、七八四、〇〇〇	二、八八〇、〇〇〇	六、〇〇〇、〇〇〇	二、八八〇、〇〇〇	一、一七八、〇〇〇	一、一五八、〇〇〇

查 調 濟 經 段 江 浙 線 粵 京 政 財 方 地

衛生試驗所經費	公安局事業費			市立病院經費			市立貧民工廠經費			特備費	
	公娼檢驗所經費	威化習藝所經費	留養院經費	施醫費	辦公費	俸給	預備費	發行所經費	辦公費		俸給
	三、六〇〇・〇〇〇			三、六〇〇・〇〇〇	(未詳)	(未詳)	一四、三七二・〇〇〇	一、八〇〇・〇〇〇	二〇、二七四・〇〇〇	一〇、三六八・〇〇〇	三四、二四二・〇〇〇
	三、五九四・七三九	三、三〇四・一六五	一三、九三七・〇〇〇	二〇、八三五・九〇四	六、二六〇・二五三	六、一二二・六一四	三三、七七七・七四七	一、五〇〇・〇〇〇	一九、〇六五・〇〇〇	一〇、二〇〇・〇〇〇	三一、七六五・〇〇〇
	二、〇四〇・〇〇〇			三、六〇〇・〇〇〇	九、四八〇・〇〇〇	八、〇七六・〇〇〇	四七、九六四・〇〇〇				九、五二二・六〇〇



(二) 臨時門

購 置	市立病院擴充費	市立病院開辦費	市立病院開辦費	款 別 項 別	十六年度決算數	十七年度決算數	十八年度預算數	合 計										
								雜 項	罰 金 充 獎	手 續 費	雜 支 出	公 益 經 費	藥 品 費	俸 給				
					五五六、五五〇、〇〇〇	七〇三、三七〇、七一四	一、〇八八、九六四、〇〇〇											
			二、三〇〇、〇〇〇			四七九、六八一	一〇〇、〇〇〇											
			二、三〇〇、〇〇〇			二五八、二九五	一〇〇、〇〇〇											
						一一、三八四、三七五	二〇〇、〇〇〇											
						二、一二二、三五一	四〇〇、〇〇〇											
						二、六七八、七六五	三、〇〇〇、〇〇〇											
						二、六七八、七六五	三、〇〇〇、〇〇〇											
							二四〇、〇〇〇											
							一、八〇〇、〇〇〇											
六、六八九、〇〇〇	九、六八九、〇〇〇																	

地方財政 京粵線江浙段經濟調查

留養院開辦費	購汽車費			市政府土地衛生 兩科開辦費	市教育臨時經費	修繕
	市立病院救護車價	公安局救火車價	市政府購置汽車價			
一、八七二・〇〇〇	三、三三一・〇〇〇	一七、三九六・二八八	三、七四三・五五〇	三、〇〇〇・〇〇〇	二、〇〇〇・〇〇〇	八、四二四・五〇七
				三、〇〇〇・〇〇〇		一四、七五〇・〇〇〇
				二、四二五・〇〇七		三、〇〇〇・〇〇〇
						三、七五〇・〇〇〇
						二、〇〇〇・〇〇〇
						五、〇〇〇・〇〇〇
						四、〇〇〇・〇〇〇
						三、九九九・五〇〇
						二、〇〇〇・〇〇〇
						三、〇〇〇・〇〇〇

京 粵 線 浙 江 段 經 濟 調 查 地 方 財 政

徵收警恤金	公安局長警津貼	工務局特別支給費	工務局特別支給費	財政局呈准在節餘項下開支各款	財政局呈准開支各款	省區救濟院補助費	省區救濟院補助費	補發公安局留養院感化習藝所積欠經費	補發公安局留養院感化習藝所積欠經費	留養院開辦費
徵收警恤金	公安局長警津貼	工務局特別支給費	工務局特別支給費	財政局呈准開支各款	財政局呈准開支各款	省區救濟院補助費	省區救濟院補助費	補發公安局留養院感化習藝所積欠經費	補發公安局留養院感化習藝所積欠經費	留養院開辦費
三〇〇〇〇	三〇〇〇〇	六、一五二・六六三	六、一五二・六六三	一、六五九・五四二	一、六五九・五四二	二、四〇〇・〇〇〇	二、四〇〇・〇〇〇	二、二七二・八三五	二、二七二・八三五	一、八七二・〇〇〇
三〇〇〇〇	一、三七六・〇〇〇	一、三七六・〇〇〇	一、三七六・〇〇〇	二、四〇〇・〇〇〇	二、四〇〇・〇〇〇					

江干區消防隊移築費			三九六・七九〇
江干區消防隊移築費			三九六・七九〇
合 計		五四、三五五・一七五	二四、四三九・〇〇〇

(三) 經常及臨時兩門總計

門 別	年 分		十 七 年 度	十 八 年 度
	十 六 年 度	十 七 年 度		
經 常 支 出	五五六、五五〇・〇〇〇	七〇三、三七〇・七一四	一、〇八八、九六四・〇〇〇	
臨 時 支 出		五四、三五五・一七五	二四、四三九・〇〇〇	
總 計	五五六、五五〇・〇〇〇	七五七、七二五・八八九	一、一一三、四〇三・〇〇〇	

3 各縣政府之支出

各縣之支出，民國十八年五月以前及以後互有殊異；蓋當時省政府銳意改革縣政，其根本問題即在改善縣政府之組織與增加其經費，庶幾推行盡利；是以最先即有釐定各縣等級之舉，繼乃着手改組較要各縣，及訂增各縣之行政經費；此項議案，定期於十八年五月份起實行；故該月份之前後，各縣支出數實大相逕庭焉。

各縣等級之釐訂，往昔依据征收賦稅額之多寡，分別定爲一、二、三、三等；雖曾明定：原係合併各縣，（如杭縣）得略增行政經費，但其釐訂之原則，未臻至當，則甚明也。改革縣政之

始，適國民政府頒布縣組織法，其釐訂縣等辦法，係按區域大小，事務繁簡，戶口及財賦之多寡等項分各縣爲三等。因是，省政府卽就人口、面積、財賦三項，計算分數，以定等級。凡人口一萬爲一分，賦稅一萬元爲一分，面積一百方里爲一分；三項平均數在三十分以上者爲一等縣，二十分以上者爲二等縣，不及二十分者爲三等縣。其間有特別情形之各縣，則酌量提升；如蘭谿縣分數不及三十，但地處上江之中心，得提升爲一等；常山縣分數不及二十分，惟其地爲贛浙要衝，亦得提升二等是也。經是次釐定之後，各縣等級略有變更；餘杭前屬二等，降爲三等；淳安前屬二等，升爲一等；金華前屬一等，降爲二等；衢縣前屬二等，升爲一等；江山前屬二等，升爲一等。

等級既已釐定，隨將向屬一等而釐定後仍列一等之各縣，如杭州、蕭山、諸暨、蘭谿等縣，儘先完全改組。其組織定爲於縣長之下，設祕書一人，視事務之繁簡，分科辦事；同時成立公安、財務、教育、建設四局。其經費則規定每縣每月四千元。至於尙未改組之各等縣，則規定於縣長之下，設祕書一人，仍分科辦事，同時僅成立公安、教育二局；財務局之設置，則必須俟該縣原有之征收經費，已足敷設此局之開支者，方可呈准增設；而建設局則付缺如；未改組之一等縣每縣每月支經費二千元；二等縣一千六百元；三等縣一千四百元；比之昔日蓋已增一倍有奇矣。（往昔一等縣每縣每月支經費八百五十元，二等縣七百二十元，三等

縣六百二十元。茲將十八年五月以前及以後各縣等級及經費數列表如後：

縣別	十八年五月以前		十八年五月以後		備考
	等級	月支行政經費	等級	月支行政經費	
杭縣	一	一、〇〇〇元	一	四、〇〇〇元	原係錢塘仁和二縣合併以前得支千元十八年五月改組
蕭山	一	八五〇	一	四、〇〇〇	十八年五月改組
餘杭	二	七二〇	三	一、四〇〇	十八年五月按釐訂縣等標準降為三等縣
臨安	三	六二〇	三	一、四〇〇	
富陽	二	七二〇	二	一、六〇〇	
諸暨	一	八五〇	一	四、〇〇〇	十八年五月改組
新登	三	六二〇	三	一、四〇〇	
桐廬	三	六二〇	三	一、四〇〇	
分水	三	六二〇	三	一、四〇〇	
義烏	二	七二〇	二	一、六〇〇	
建德	二	七二〇	二	一、六〇〇	
壽昌	三	六二〇	三	一、四〇〇	
淳安	二	七二〇	一	二、〇〇〇	十八年五月升為一等縣係因面積遼廣之故

改革縣政府之時，省政府民政廳，當即擬定改組各縣及未改組之一、二、三、各等縣行政經費之支配標準，略如下表：

各縣政府內部預算支配標準表

江 山	二	七二〇	一	二、〇〇〇	縣	十八年五月按釐訂縣等標準升為一等
常 山	二	七二〇	二	一、六〇〇	縣	按釐訂縣等標準應列為三等縣因地處 鑄浙街要故列為二等縣
衢 縣	二	七二〇	一	二、〇〇〇	縣	十八年五月按釐訂縣等標準升為一等
龍 游	二	七二〇	二	一、六〇〇		
湯 溪	三	六二〇	三	一、四〇〇		
金 華	一	八五〇	二	一、六〇〇		十八年五月按釐訂縣標準降為二等縣
蘭 谿	一	八五〇	一	四、〇〇〇		按釐訂縣等標準應列為二等縣因在上 江中心升為一等十八年五月改組

項 別	經改組各縣政府月支數	尚未改組一等縣政府月支數	二等縣政府月支數	三等縣政府月支數
縣長薪水	三〇〇元	三〇〇元	二五〇元	二〇〇元
秘書薪水	一二〇—一八〇	一二〇—一四〇	八〇—一二〇	八〇—一〇〇
科長薪水	八〇—一二〇	八〇—一二〇	六〇—一〇〇	五〇—八〇
科員薪水	四〇—六〇	三〇—六〇	三〇—五〇	三〇—〇五

辦 公 費	川 旅 雜 費	特 別 辦 公 費
二四〇——四〇〇	一一〇——二四〇	一一〇〇
二〇〇——三〇〇	一〇〇——二〇〇	一五〇
一五〇——二五〇	八〇——一二〇	一〇〇
一五〇——二〇〇	八〇——一二〇	一〇〇

明 說

(甲)經改組各縣在行政經費四千元內以百分之十至百分之十五撥發教育局以百分之十至百分之二十撥補財務局以百分之十至百分之十五撥補公安局以百分之十五至百分之二十撥補建設局共計撥補四局之數不得超過百分之五十

(乙)未改組各縣撥補公安教育兩局經費至多以百分之十為限

(丙)未改組各縣得酌量設置衛生等員或技士視察等員及酌補政務警察經費

(丁)未改組各縣如以征收經費設置財務局而足敷開支者得呈請設立之

但上述之各縣行政經費，祇係省方准支之數，各縣尚各有其他縣收入，以敷縣政之開支，其數尚不在內也。至於此種縣收入之分配，則毫無標準，幾悉憑主政者之見仁見智，自行裁定。故上述之預算標準，僅能限制一部分縣款之分配，而每縣大部分或全數縣款之如何分配，實際上惟主政者之意是從。因是，流弊滋多，甚至縣政出之包辦，情形莫可究詰。邇來省方雖有意改良縣政，催造各縣支出計算書，但積弊既深，一往難返，各縣尚少奉行。本部調查人員到縣時，主政人員又多諱莫如深，隨意填就表格，以為敷衍；其所報告，不免掛漏，尤



多不實。故年中支出若干，其款項如何支配，均屬隱約不明。茲就各縣所填報者，分別將支出各項列為縣政府行政費、兼理司法費、監獄經費、教育經費、財務經費、建設經費、警察經費、黨務經費、公益經費、建設經費、警察經費、黨務經費、公益經費、準備金及其他等共十項，計算每項每年支出數如後表，以見款項支配之概況。

浙江段沿線各縣縣款支出概況表

縣別	年份	支出類別									
		行政經費	兼理司法經費	監獄經費	教育經費	財務經費	建設經費	警察經費	黨務經費	公益經費	準備金及其他
杭 縣	民國十六年				二九、四一	二〇、三六		三五、七六	一一、六五	六、五九	三、九六
	民國十七年				四四、三四	四七、〇三	八、一	一一、一六	一〇、七六	三、八九	二〇、六三
	民國十八年										
蕭 山	民國十六年	一〇、一〇〇			一五、〇一〇		二六、二〇	八、七四〇	二、八一	二五、四三	
	民國十七年	一〇、二〇〇	三、九〇〇	五、五五	一六、〇〇〇	四、五〇〇	三、三〇	八、五〇	七、四五六	三、三一	
	民國十八年	四六、〇〇〇			一八、五五四	一〇、八八九	三、五四	八、八五〇	一、五〇五	四〇、三五八	
餘 杭	民國十七年		三、三三三		四、〇七五		二、三一	四、五九三	一、四四四	二、〇三〇	二、四〇
	民國十七年				一、八五六		二、三〇四	三、〇三〇	二、〇六七	二、四〇	
	民國十八年				三、七六六	四、五九三	二、一五一	四、三六六	三、五七七	五〇	

桐 廬			新 登			諸 暨			富 陽			臨 安		
民國十八年	民國十七年	民國十六年	民國十八年	民國十七年	民國十六年	民國十八年	民國十七年	民國十六年	民國十八年	民國十七年	民國十六年	民國十八年	民國十七年	民國十六年
一四、八四二	八、八五三	八、五七				四、〇〇〇	二、五〇〇	二〇、二〇〇	一九、二〇〇	二、五六〇	八、六四〇	二、二八〇	六、四〇〇	七、四〇〇
三、六八九	三、二九一	二、八四六		三、二三三					三、三七二	三、三七二	三、二五二		三、三三二	
	二、八四九			三、〇五七		九、三三三	二、二六三	一〇、二六九	三、〇二二	四、〇三三	三、六三三		四、三三五	
			二、八八九	一、〇四九三	六、九二〇	六、七八九	六、四九八	九、二七四	四、〇三五	三、〇六七	四、八〇三	九、〇〇〇	九、〇〇〇	九、〇〇〇
			一、六九二	一、七〇四	一、七六六									
			四、三	六、五	一、五四				五、四〇〇	五、四〇〇		一、九〇九	一、四〇四	
			六、〇四一	四、〇七六	三、九五六	五、〇九二	四、八七四	六、九五六	二、一六三	二、一六三	九、四七三	七、二〇〇	七、二〇〇	七、二〇〇
			二、六四〇	二、六四〇	二、七六四	八、四〇〇	九、七四二	二、一七二						
			二、一六〇	一、四〇六	一、二七六	四、三二六	一、九〇六	四、七九九	一、二一七	八、三三	三、四〇三			
									五、五九	四、二	一、二〇一			

京 粵 線 浙 江 段 經 濟 調 查 地 方 財 政

淳安			壽昌			建德			義烏			分水																				
民國十八年	一八、八八〇	三、三七二	三、七四七	民國十七年	八、六四〇	三、三七二	四、三三七	民國十八年	一九、二〇〇	(四、四四〇)	三、八八八	七、九五五	民國十七年	八、六四〇	三、三三三	三、七四三	民國十八年	一七、六六六	二、九三三	二、七三〇	五、九四四	民國十七年	八、六六二	二、九三六	三、三六六	五、九四四	九、〇〇〇	七、五七一	四、〇三三	二、七三〇	八〇〇	八〇
民國十七年	八、六四〇	三、三七二	四、三三七	民國十八年	一六、八〇〇			民國十七年	八、六六〇	(四、四四〇)	三、八八八	七、九五五	民國十八年	一五、六六〇			三、七六六	民國十七年	八、六四〇	四、三三三	三、七六六	民國十八年	八、六六二	二、九三六	三、三六六	五、九四四	九、〇〇〇	七、五七一	四、〇三三	二、七三〇	八〇〇	八〇
民國十六年	八、六四〇	三、一二二	三、四六一	民國十七年	九、四三三	三、一三三	三、一五五	民國十八年	七、五〇三					民國十七年	八、六六〇			民國十八年	八、六六二			民國十七年	八、六六二	二、九三六	三、三六六	五、九四四	九、〇〇〇	七、五七一	四、〇三三	二、七三〇	八〇〇	八〇
民國十八年	一八、八八〇	三、三七二	三、七四七	民國十七年	八、六四〇	三、三七二	四、三三七	民國十八年	一九、二〇〇	(四、四四〇)	三、八八八	七、九五五		民國十七年	八、六六〇			民國十八年	八、六六二			民國十七年	八、六六二	二、九三六	三、三六六	五、九四四	九、〇〇〇	七、五七一	四、〇三三	二、七三〇	八〇〇	八〇

地方財政 京粵線江浙段經濟調查

縣	蘭谿			金華			湯溪			龍游			衢縣			
民國十六年	二〇,二〇〇		二二,八五四			二五,三三七										
民國十七年	一六,五〇〇		一四,七三三			三七,三三三										
民國十八年	四八,〇〇〇	六,四五三	二四,八〇七			三,八四八										
民國十六年	二一,四七〇		四,七〇〇			一七,三三三										
民國十七年		(九,八二二)	四,七五五			二五,三五〇										
民國十八年																
民國十六年	七,四〇〇		三,五〇〇			六,〇九二										
民國十七年	七,四〇〇	二,九二二	三,五〇〇			三,五〇〇										
民國十八年	一三,六〇〇	三,二五二	六,〇〇〇			一,〇〇〇										
民國十六年			二八,〇〇〇			二,九九九										
民國十七年		三,三三三	三〇,〇〇〇			一九,五七七										
民國十八年		三,八一五	三〇,三三〇			二〇,九九〇										
民國十六年			三〇,三三七			一八,三五五										
民國十七年			三,三三七			二〇,九九〇										
民國十八年			七,四〇〇													
民國十六年																
民國十七年																
民國十八年																
民國十六年																
民國十七年																
民國十八年																
民國十六年																
民國十七年																
民國十八年																

江 山			常 山		
民國十八年	民國十七年	民國十六年	民國十八年	民國十七年	民國十六年
一八、八八〇	八、六四〇	八、六四〇	一五、八八七	九、七三六	九、六四四
(一、五九六)	(一、五九六)	(一、五九六)	三、九一四	三、八六八	三、八七三
五、三三三	三、九三七	三、八八八	三、六九三	三、六九五	三、四九二
一四、六八八	一、三三四				
			二、八八九	二、三三四	二、三六三

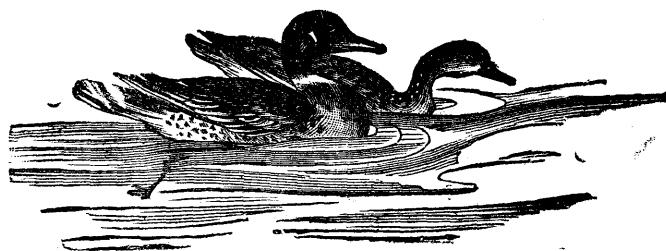

社  
會  
概  
況  
篇

# 社會概況篇

## 一、教育

江浙素稱教育發達之地，浙江段各縣市教育狀況，雖未許稱善，然尙能略有規模。統計民國十九年度，全段各市縣共有小學校三千五百一十三所，中等學校二十九所，專門或大學校三所，此外私塾約千所，惟詳細數目，尙未及查考。學生人數，小學生共一十四萬三千五百七十九人，中學生七千四百九十人，大學及專門學生總數約七百人。教員人數，小學教師共七千二百一十五人，中學教師共七百零八人，私塾教師約千人，大學教授總數未詳。學校經費，用之於小學者，共八十五萬四千四百七十二元；用之於中學者，共八十七萬四千四百五十六元；用之於大學及專門學及私塾等者，尙未盡詳。至於社會教育各縣亦間有略見規模者。茲分別將初等教育、中等教育、專門教育、及社會教育等概況按次述之。

(一)初等教育 初等教育計有私塾，初級小學、高級小學、完全小學諸類。又以設立之主體言，則有省立中學之附屬小學、縣立小學、市立小學、區立小學、私立小學等類。各縣間均有私塾之設立，屢經政府取締，間有擴充爲初級小學者，但現仍設塾授徒者，所在頗多，總數當達一二千所，其曾經調查之十縣市中，爲數將達千所，茲將該十縣市私塾概況列爲左



表，以見一斑。

浙江段十縣市私塾概況表

縣 市 名 稱	私 塾 數 目	教 師 數	學 生 數	經 費 數
杭 州 市	七九	八四人	三、二四九人	元
杭 縣	五九	五九	一、一九〇	三、九九五
蕭 山	五〇〇	五〇〇	五、〇〇〇	
臨 安	二八	二八		
富 陽	一六	一六	三四三	
分 水	三	三	三一	二一〇
義 烏	一六八	一六八	三、三六七	六、八〇〇
建 德	一七	一七	三〇六	一、二二四
金 華	一五	一五	三〇〇	
常 山	三〇	三〇	五八〇	

小學校總計三千五百十三所。設立最多之縣份為諸暨、蘭谿、江山三縣，各逾三百所。設立最少之縣份，有杭州市、杭縣、餘杭、臨安、新登、分水、壽昌、常山等市縣，各在一百所

以下。然小學校中，多有由私塾改辦者，故其數目或多，而成績則未見良好，經費尤未必充足也。教員人數總計七千二百十五人；最多者為諸暨、蘭谿、江山三縣，數逾六百人；杭州市、蕭山、富陽、義烏、金華、龍游、衢縣等次之，各逾四百人；以分水為最少，祇七十七人。學生人數共十四萬三千五百七十九人；以諸暨、義烏、江山三縣為最多，各在一萬五千人以上；以分水縣為最少，各僅一千九百一十一人。小學經費數共八十五萬四千四百七十二元；以杭州市為最多，達十六萬元以上；諸暨、衢縣次之，可九萬元；以壽昌縣為最少，僅三千七百二十九元。茲將各市縣小學校及其經費、學生、教員等數目分別列表如後：

浙江段各市縣小學校統計表 民國十九年度

縣 別	校 數	經 費(單位元)	教員人數	學 生			合 計
				男	女	人	
杭 州 市	六七	一六〇、二〇六	四〇八	八、八六四	三、五〇八	一二、三七二	
杭 縣	八〇	四七、六九八	一八七	三、九四八	一、一一三	五、〇六一	
蕭 山	一四九	五〇、〇〇〇	四〇三	六、一三九	二、三二〇	八、四五九	
餘 杭	八二	一七、七五六	一六一	二、七四六	八四一	三、五八七	
臨 安	七六	二八、五〇六	一一二	一、九九一	八〇九	二、八〇〇	

常	衢	龍	湯	金	蘭	淳	壽	建	義	分	桐	新	諸	富
山	縣	游	溪	華	谿	安	昌	德	烏	水	廬	登	暨	陽
八六	一七一	二〇七	一三八	二二六	三一二	二六七	八〇	一三七	二六八	六三	一六六	八〇	三九一	一五七
一四、〇七六	五〇、〇六三	一七、二九四	一五、七八〇	七四、一〇三	四三、八〇〇	一四、六二九	三、七三九	三三、五八二	二五、四四四	一〇、八二〇	一一、八六六	一四、〇八八	九三、七四二	三〇、九〇〇
一四二	四三一	五二〇	二五一	四九七	六七〇	三七二	一〇六	二〇四	五四〇	七七	一九四	一〇三	七八八	四〇六
二、四四一	六、二七六	七、九九八	四、三九三	八、八四七	九、九五二	四、三五〇	二、三八二	三、八四二	一三、二二八	一、四七四	三、六〇二	一、九七〇	一六、八二九	六、四九九
二〇七	一、二〇七	一、六四五	九三七	二、九二九	二、四八九	七〇〇	七一	二九四	一、八五七	四三七	八五九	三九〇	一、八五七	一、四五六
二、六四八	七、四八三	九、六四三	五、三三〇	一一、七七六	一二、四四一	五、〇五〇	二、四五三	四、一三六	一五、〇八五	一、九一一	四、四六一	二、三六〇	一八、六八六	七、九五五

江 山	三一〇	九六、三八〇	六〇三	一四、七七五	二、五四〇	一七、三二五
全 段 總 計	三、五一三	八五四、四七二	七、二一五	一三三二、五四六	二八、四六六	一六一、〇一二

各市縣每校平均學生數以杭州市爲最多，有一百八十五人；杭縣、蕭山、義烏、金華、江山、富陽等縣次之，在五十人以上；淳安縣最少，僅十九人。各市縣平均每教師授學生數，以杭州市、江山、義烏、杭縣等縣爲最多，自二十七人至三十人；淳安爲最少，僅十四人；衢縣、臨安、蘭谿、龍游、常山等五縣次之，不及二十八。全段平均每校學生數爲四十六人，每教師授學生二十二。茲分別列表如後：

浙江段各市縣小學校平均每校學生數及每教員授學生數表民國十九年度

市縣名稱	校 數	教 員 數	學 生 數	每校平均學生人數	平均每教員授學生數
杭 州 市	六七	四〇八人	一二、三七二人	一八五人	三〇人
杭 縣	八〇	一八七	五、〇六一	六三	二七
蕭 山	一四九	四〇三	八、四五九	五七	二一
餘 杭	八二	一六一	三、五八七	四四	二二
臨 安	七六	一五二	二、八〇〇	三七	一八
富 陽	一五七	四〇六	七、九五五	五一	二〇

京 粵 線 浙 江 段 經 濟 調 查 概 況

諸 暨	新 登	桐 廬	分 水	義 烏	建 德	壽 昌	淳 安	蘭 谿	金 華	湯 溪	龍 游	衢 縣	常 山	江 山
三九一	八〇	一六六	六三	二六八	一三七	八〇	二六七	三二二	二二六	一三八	二〇七	一七一	八六	三一〇
七八八	一〇三	一九四	七七	五四〇	二〇四	一〇六	三七二	六七〇	四九七	二五一	五二〇	四三一	一四二	六〇三
一八、六八六	二、三六〇	四、四六一	一、九一一	一五、〇八五	四、一三六	二、四五三	五、〇五〇	一三、四四一	一一、七七六	五、三三〇	九、六四三	七、四八三	二、六四八	一七、三一五
四八	三〇	二七	三〇	五六	三〇	三一	一九	四〇	五二	三九	四七	四四	三一	五六
二四	二三	二三	二五	二八	二〇	二三	一四	一九	二四	二一	一九	一七	一九	二九

全段平均總計	三、五一三	七、二二五	一六一、〇二二	四六	二二
--------	-------	-------	---------	----	----

各市縣小學經費以杭州市為最多，平均每校經費數亦最多，計為二千三百九十一元。杭縣平均每校經費為五百九十六元，則為次多。而壽昌、淳安二縣，平均每校經費僅四十七或五十五元，則為最少。全段平均計算，則每校經費為二百四十三元。以每學生平均佔經費數目言之，亦以杭州市為最高，計十二元九角五分，臨安次之，計十元一角八分，以壽昌、義烏、龍游三縣為最少，計為一元五六角不等。全段平均計算，則每學生所佔為五元三角一分。茲分別列表明之：

浙江段各市縣小學校平均每校經費及每學生佔經費數表民國十九年度

縣市名稱	經費數(單位元)	校數	學生人數	每校平均經費數(單位元)	每學生平均佔經費數目(單位元)
杭州市	一六〇、二〇六	六七	一二、三七二	二、三九一	一一・九五
杭縣	四七、六九八	八〇	五、〇六一	五九六	九・四二
蕭山	五〇、〇〇〇	一四九	八、四五九	三三六	五・九一
餘杭	一七、七五六	八二	三、五八七	二一七	四・九五
臨安	二八、五〇六	七六	二、八〇〇	三七五	一〇・一八
富陽	三〇、九〇〇	一五七	七、九五五	一九七	三・八八

諸 暨	九三、七四二	三九一	一八、六八六	二四〇	五・〇二
新 登	一四、〇八八	八〇	二、三六〇	一七六	五・九七
桐 廬	一一、八六六	一六六	四、四六一	七一	二・六六
分 水	一〇、八二〇	六三	一、九一一	一七二	五・六六
義 烏	二五、四四四	二六八	一五、〇八五	九五	一・六九
建 德	三三、五八二	一三七	四、一三六	二四五	八・一二
壽 昌	三、七三九	八〇	二、四五三	四七	一・五二
淳 安	一四、六二九	二六七	五、〇五〇	五五	二・九〇
蘭 谿	四三、八〇〇	三一二	一二、四四一	一四〇	三・五二
金 華	七四、一〇三	二二六	一一、七七六	三二八	六・二九
湯 溪	一五、七八〇	一三八	五、三三〇	一一四	二・九六
龍 游	一七、二九四	二〇七	九、六四三	八四	一・七九
衢 縣	五〇、〇六三	一七一	七、四八三	二九三	六・六九
常 山	一四、〇七六	八六	二、六四八	一六四	五・三二
江 山	九六、三八〇	三一〇	一七、三一五	三一	五・五七

全段平均 總計	八五四、四七二	三、五二三	一六一、〇二二	二四三	五·三一
------------	---------	-------	---------	-----	------

本段各市縣男女學生人數比較最爲均衡者，首推臨安，計男生佔百分之七一·一，女生佔百分之二八·九，即每百小學生中，男生佔七十一人強，女生佔二十九人弱；杭州市次之，男生佔百分之七一·六，女生佔百分之二八·四；蕭山又次之，男生佔百分之七二·五，女生佔百分之二七·五；最不均衡者爲壽昌，男生佔百分之九七·一，女生佔百分之二·九；建德次之，男生佔百分之九二·八，女生佔百分之七·二。全段男女小學生比較，計男佔百分之八二·三，女佔百分之一七·七。茲分別列表如後：

浙江段各市縣小學校男女學生數比較表 民國十九年度

市縣名稱	男女學生總數	男 生 數	女 生 數	男生百分數	女生百分數
杭 州 市	一二、三七二	八、八六四	三、五〇八	七一·六	二八·四
杭 縣	五、〇六一	三、九四八	一、一一三	七八·〇	二二·〇
蕭 山	八、四五九	六、一三九	二、三二〇	七二·五	二七·五
餘 杭	三、五八七	二、七四六	八四一	七六·五	二三·五
臨 安	二、八〇〇	一、九九一	八〇九	七一·一	二八·九



富陽	七、九五五	六、四九九	一、四五六	八一·六	一八·四
諸暨	一八、六八六	一六、八二九	一、八五七	九〇·〇	一〇·〇
新登	二、三六〇	一、九七〇	三九〇	八三·四	一六·六
桐廬	四、四六一	三、六〇二	八五九	八〇·七	一九·三
分水	一、九一一	一、四七四	四三七	七七·一	二二·九
義烏	一五、〇八五	一三、二二八	一、八五七	八七·六	一五·四
建德	四、一三六	三、八四二	二九四	九二·八	七·二
壽昌	二、四五三	二、三八二	七一	九七·一	二·九
淳安	五、〇五〇	四、三五〇	七〇〇	八六·一	一三·九
蘭谿	一二、四四一	九、九五二	二、四八九	七九·九	二〇·一
金華	一一、七七六	八、八四七	二、九二九	七五·一	二四·九
湯溪	五、三三〇	四、三九三	九三七	八二·四	一七·六
龍游	九、六四三	七、九九八	一、六四五	八二·九	一七·一
衢縣	七、四八三	六、二七六	一、二〇七	八三·八	一六·二
常山	二、六四八	二、四四一	二〇七	九二·一	七·九

江 山	一七、三一五	一四、七七五	二、五四〇	八五.三	一四.七
全段總計	一六一、〇二二	一三二、五四六	二八、四六六	八二.三	一七.七

小學生人數與總人口之比較，略可覘該段未來人民識字程度之一斑，試以千人為標準，而求小學生合人口總數之千分比，以江山、龍游、義烏三縣千分比為最高，每人口千人中，小學生各逾五十人；以杭縣、蕭山為最低，僅佔千分之十三或十六。全段二十一縣市平均，每千人有小學生三十四人。茲列表於後，以資參考：

浙江段各縣市小學生人數與人口總數比較表 民國十九年度

縣 別	人 口	總 數	小 學 生 人 數	小學生人數合人口總數千分比
杭 州 市	四二六、九二六		一二、三七二	二九
杭 縣	三九六、〇一八		五、〇六一	一三
蕭 山	五二三、三六九		八、四五九	一六
餘 杭	一二五、九四七		三、五八七	二八
臨 安	八六、一二四		二、八〇〇	三三
富 陽	二〇五、六七六		七、九五五	三九
諸 暨	五二九、二五八		一八、六八六	三五

社 會 極 况 京 粵 線 浙 江 段 經 濟 調 查

新 登	六〇、一六〇	二、三六〇	三九
桐 廬	一一六、五二二	四、四六一	三八
分 水	四〇、三二七	一、九一一	四八
義 烏	二九四、〇九九	一五、〇八五	五一
建 德	一〇七、九一六	四、一三六	三八
壽 昌	六七、〇九一	二、四五三	三七
淳 安	二一六、一七一	五、〇五〇	二三
蘭 谿	二六七、九八四	一二、四四一	四六
金 華	二三五、〇三四	一一、七七六	五〇
湯 溪	一〇九、二三七	五、三三〇	四九
龍 游	一八三、〇五八	九、六四三	五三
衢 縣	二九七、九六〇	七、四八三	二五
常 山	一四三、三二二	二、六四八	二〇
江 山	二六八、九五〇	一七、三一五	六四
全 段 總 計	四、六八二、〇二九	一六一、〇一二	三四

(二)中等教育 本段二十一市縣共有中等學校二十九所，惟杭州市最多，計十四所（恐尙不止此數），各舊道屬如建德、金華、衢縣三縣，分設省立中學各一所，諸暨、淳安各設初中一所，新登、江山，各設師範一所，金華設初中三所，蘭谿設中等專門學校三所，此外其他各縣，尙無中等學校之設，各校經費合計爲八十七萬四千四百五十六元。教員共計七百零八人。學生人數，男五千六百二十二，女一千八百六十八人，合計七千四百九十人。茲將已設中等學校各市縣情形，列爲統計比較各表如後：

浙江段各市縣中等學校統計表 民國十九年度

縣市別	中 學		師 範	經 費 數 (單 位 元)	教 員 人 數	學 生		合 計
	初 中	完 全				男	女	
杭 州 市	一	二		五二七、一五五	三八九	二、九七一	一、五四七	四、五一八
諸 暨	一			一五、三二八	一九	一六一	五七	二一八
新 登			一	一、五〇〇	五	五〇	八	五八
建 德		一		一二三、一五五	三五	三六二	一五	三七七
淳 安	一			五、〇〇〇	一四	一〇三	七	一一〇
蘭 谿				九、五〇〇	二九	二三七	四	二四一
各 中 商 體 育								
各 一 醫 業								

浙江段各市縣中等學校平均每校學生數與每教員授學生數表 民國十九年度

全段總計	一九	五	五	二九	八七四、四五六	七〇八	五、六二二	一、八六八	七、四九〇
江 山	一		師範	二	六、七四一	二二	一六七	二八	一九五
衢 縣	一	一		二	六八、二〇四	五〇	五二六	三三	五五九
金 華	三	一		四	一二七、八七三	一四五	一、〇四五	一六九	一、二一四

縣市名稱	校 數	教員人數	學生人數	每校平均學生人數	平均每教員授學生數
杭 州 市	一四	三八九	四、五一八	三二三	一一
諸 暨	一	一九	二二八	二二八	一一
新 登	一	五	五八	五八	一一
建 德	一	三五	三七七	三七七	一一
淳 安	一	一四	一一〇	二〇	八
蘭 谿	三	二九	二四一	八〇	八
金 華	四	一四五	一、二一四	三〇四	八
衢 縣	二	五〇	五五九	二八〇	一一
江 山	二	二二	一九五	九八	九

浙江段各市縣中等學校平均每校經費數與每學生佔經費數表民國十九年度

縣市別	經 費 (單位元)	校 數	學 生 人 數	平均每校經費數 (單位元)	平均每學生佔經費數 (單位元)
杭 州 市	五一七、一五五	一四	四、五一八	三六、九四〇	一一四
諸 暨	一五、三二八	一	二一八	一五、三二八	七〇
新 登	一、五〇〇	一	五八	一、五〇〇	二六
建 德	一二三、一五五	一	三七七	一二三、一五五	三二七
淳 安	五、〇〇〇	一	一一〇	五、〇〇〇	四五
蘭 谿	九、五〇〇	三	二四一	九、五〇〇	三九
金 華	一二七、八七三	四	一、二一四	三一、九六八	一〇五
衢 縣	六八、二〇四	二	五五九	三四、一〇二	一二二
江 山	六、七四一	二	一九五	三、三七一	三五
全段總計	八七四、四五六	二九	七、四九〇	二〇、一五四	一一七

浙江段各市縣中等學校設立主體及經費來源表民國十九年度

全段總計	二九	七〇八	七、四九〇	二五八	一一
------	----	-----	-------	-----	----

縣 市 別	學 校 性 質 及 數 目		經 費 來 源 及 數 目 (單 位 元)	
	省 立	縣 立 或 市 立	省 立	縣 立 或 市 立
杭 州 市	三	一	一〇	一四
諸 暨				一
新 登		一		一
建 德	一		一一三、一五五	
淳 安		一		一
蘭 谿			三	三
金 華	一	一	二	四
衢 縣	一	一	六六、五二六	二
江 山		一		二
全 段 總 計	六	七	一六	二九
			六二五、五九四	六一、七八九
			五二二〇、八一五	一〇七、八一五
			一五、三二八	一〇七、八一五
			一、五〇〇	一五、三二八
				一、五〇〇
				一一三、一五五
				五、〇〇〇
				九、五〇〇
				二、〇一七
				二七、八九三
				一、六七八
				二、〇〇〇
				四、七四一
				六、七四一
				一九七、〇七七
				七八七四、四五六
縣 市 別	男 女 學 生 總 數		男 生 人 數	
杭 州 市	四、五一八		二、九七一	
			女 生 人 數	
			一、五四七	
			男 生 百 分 數	
			六五·七	
			女 生 百 分 數	
			三四·三	
諸 暨	二一八		一六一	
			女 生 人 數	
			五七	
			男 生 百 分 數	
			七三·八	
			女 生 百 分 數	
			二六·二	

浙 江 段 各 市 縣 中 等 學 校 男 女 學 生 數 比 較 表 民 國 十 九 年 度

新登	五八	五〇	八	八六・二	一三・八
建德	三七七	三六二	一五	九六・〇	四・〇
淳安	一一〇	一〇三	七	九三・六	二・四
蘭谿	二四一	二三七	四	九八・三	一・七
金華	一、二一四	一、〇四五	一六九	八六・〇	一四・〇
衢縣	五五九	五二六	三三	九四・〇	六・〇
江山	一九五	一六七	二八	八五・六	一四・四
全段總計	七、四九〇	五、六二二	一、八六八	七七・七	二二・三

(三) 專門教育 專門教育祇杭州市設有國立浙江大學一所，常年經費三十萬九千五百六十二元，學生數三百四十三人，又省立醫學專門學校一所，常年經費九萬七千九百四十元，教員二十七人，學生男九十六人，女四人，合計一百人。又教會立之江大學一所，其詳細情形未詳。

(四) 社會教育 本段社會教育，計設有民衆學校一百九十九所，民衆教育館十所，圖書館、閱報室、體育場等共三十所，另閱字處二百五十所。社會教育經費數達二萬一千九百十九元。各市縣中，以杭州市爲最發達，餘僅略具規模。茲分述各縣社會教育狀況如後：



1 杭州市 設通俗圖書館一，經費洋八百八十八元；巡迴書庫三，經費洋八百六十四元；巡迴教育書庫二，經費洋二百八十八元；簡易體育場一，經費洋一千零八元；私立問字處二百五十處，附設於小學校內；義務宣講一所，經費洋一百九十二元；民衆學校九十三所，教師一百四十七人，學生四千六百零九人，經費年需四千五百五十四元。

2 蕭山 設民衆教育館一；圖書館二；閱報處四；民衆學校三十一所，學生三百人。

3 餘杭 設民衆教育館一，經費洋一千零五十元。

4 臨安 設閱報處五，經費洋一千零八十八元。

5 富陽 設民衆教育館一，經費洋一千八百元。

6 諸暨 設民衆教育館一，經費洋二千一百四十六元。

7 新登 無若何設備。

8 桐廬 設閱報室圖書館各一。

9 分水 設圖書館一，經費洋一百四十九元；運動場一，經費洋九十元；通俗講演一，經費洋六十元。

10 義烏 設民衆教育館一，經費洋四百十二元；體育場一，經費洋三百十二元。

11 建德 設通俗圖書館一，經費洋四百五十元；通俗演講一經費洋二百八十八元；露天閱

報一，經費洋六十六元；民衆學校一。

12 壽昌 尙無若何設備。

13 淳安 設通俗圖書館閱報處及通俗演講各一，經費數未詳。

14 蘭谿 設民衆教育館一，經費洋二千七百五十八元；民衆學校七，學生五百人，經費七百元。

15 金華 設民衆教育館一，經費洋一千六百六十四元；民衆學校十五所。

16 湯溪 尙無若何設備。

17 龍游 設立民衆教育館一，經費洋一千七百九十六元；民衆學校三十所，學生一千三百

三十九人，經費八百元。

18 衢縣 設民衆教育館一，經費洋一千九百元；民衆學校一。

19 常山 設通俗圖書館一，經費洋五百八十八元；運動場一，經費洋二百二十五元；通俗講演一，經費洋二百五十二元；民衆學校六。

20 江山 設民衆教育館一，經費洋一千六百零二元。

## 二、公共事業

本段各縣市公共事業種類有五：曰公安事業，保衛團、救火會等屬之；曰普濟事業，積穀倉

、義渡、浮橋等屬之；曰交通事業，城鄉電話、道路委員會等屬之；曰共享事業，公園、小菜場及人力車夫俱樂部等屬之；曰公共實業，森林管理處、水利委員會、農業信用合作社等屬之。全段各項公共事業組織，爲數六百十三；總資產計積穀六萬四千一百五十石，存洋二十四萬一千四百零二元，公債洋九千二百四十元，銀九百七十三兩，常年經費洋五萬零三百六十八元。

公安事業中，設立保衛團之縣份凡八，共計十八所。設立救火會之縣份凡八，共計十一所。經費除基金三萬九千二百元外，餘賴每年捐募。

普濟事業中，各市縣除杭縣、桐廬、建德三縣外，均設有積穀倉。現有穀倉五百二十五所，積穀六萬四千一百五十石，存洋十七萬三千一百六十八元，銀九百七十二兩，公債洋九千二百四十元。設義渡浮橋者，據報告則有蘭谿、衢縣二縣，共三處，實數當不止此。

交通事業中，城鄉電話僅衢縣有之，設備費達三萬五千元。道路委員會僅金華設三處，其目的爲募款築路。

共享事業中，公園之建築與設備除杭州外，其他各縣合計尙有八所。小菜場僅餘杭及金華二縣有之。人力車夫俱樂部，僅杭州市有之。全段合計三項組織年需經費洋二萬二千四百二十五元。

公共實業中，設有森林管理處者爲蕭山、壽昌二縣。設有水利委員會者爲諸暨縣，募款洋二千元，作防水工程不時之需。農業信用合作社，僅杭州市設立九所，社員一百八十人，股本洋三百零九元。

各市縣各項公共事業之概況，復分縣敘述如左：

1 杭州市 (1) 普濟事業，有積穀倉，名永濟，在寶善橋。經費由省政府撥發，計穀倉項下洋四萬五千元，粥倉項下洋八萬二千五百元。購置穀米，以備災荒。

(2) 共享事業，有杭州人力車夫職工俱樂部，設烏龍巷。開辦費洋一千元，經常費洋一千元，由本市人力車行捐助，不足，由市政府補撥。內分智育、體育、衛生三部，附設車夫子女小學一所，公民識字學校一所，並分設支部三處。

(3) 共公實業，計有信用合作社共九所。其一在笕橋，設萬松嶺，股本洋三十二元，社員十六人。其二在鳳凰山，股本洋三十二元，社員十五人。其三在萬人鄉，股本洋二十二元，社員十一人。其四在九堡村，股本洋二十元，社員十人。其五在湖墅北里，股本三十一元，社員三十人。其六在皋塘北沙村，股本洋一百二十六元，社員六十三人。其七在西湖靈隱，股本洋二十二元，社員十一人。其八在茅家埠，股本洋十四元，社員十二人。其九在青石橋，股本洋十一元，社員十一人。此種合作社業務爲放款於社員，專供農業生產上之需要，並辦

理儲金事務。

2 蕭山 公共事業祇中山公園一所，設縣城內。經費總額，一千零六十八元，來自經懺捐。園內栽植各種花卉，以資點綴。並附設閱報室，任人瀏覽。

3 餘杭 公共事業，有市民公園、小菜場、電氣廠三種。市民公園設城區，經費洋約千元，由建設經費項下開支。小菜場設城內，經費洋約二千元，採招商承辦制。電氣廠資產達八萬元，初為商辦，現為官辦，營業尙稱發達。

4 臨安 (1)公安事業，有消防公所及保衛團。消防公所備有水龍二具，洋龍一具。經費由商民募集。保衛團設城區、安南、穀靈、新奉、慶鳳、福興、金永、高慶、山川九處，共團兵三百名。經費由各區自籌，年約三萬元。惜槍枝過舊，不甚得力。

(2)普濟事業，有積穀倉分設城內及鄉間共十三所。合計穀積五千二百七十四石，存洋三百零七元；但於前年用竭，須待秋收後再貯。

5 富陽 (1)公安事業，有消防隊設縣公安局內。經費由商界籌募年三百元。備有洋龍兩具，銅帽十頂，鐮鉤牽索均備。救護人員，概由公安局人員選派。

(2)共享事業，有中山公園及市民公園兩所。中山公園在東鶴山，建築費洋五百元，由遊藝會餘款、罰金、公益捐、及建設附捐撥充。該園設備，由舊孔廟檯移來，所有亭台石墩，正在陳

設佈置中。市民公園地址，在縣政府二門內，建築費洋二百五十七元，亦由遊藝會餘款、罰金、公益捐、及建設附捐項下開支。樹木花草，均甚葱鬱。現常年僱定花匠二名，專司栽培。

5 諸暨 (1)公安事業，有巡緝隊、水龍會及諸暨病院各一。巡緝隊設縣政府內，經費約五千元。由城鄉紳商殷戶，每年攤派。現有巡丁四十名。巡龍會分設江東、中水門外、上下大街等共七處。經費由商會募集，款額無定。現共有水龍七具。諸暨病院設城內，原係私人開設，由縣政府每年津貼經費一百五十元。每於春初及盛夏，施種牛豆，打防疫針。

(2)普濟事業，有行豐倉、形豐倉、端豐倉三積穀倉。行豐倉在陶朱鄉，儲穀千餘石。形豐倉在義附鄉，儲穀二百八十石。端豐倉在烏石鄉，儲穀三百餘石。

(3)公共實業，有水利委員會，設商會內，經費洋二千元，備爲水災時疏濬之用。

7 新登 (1)普濟事業有積穀倉，設于縣城及各村里，積穀六千一百九十二石，均屬募得。組織委員會，分別管理。

(2)共享事業，有公園一所，設城西塔山。經費暫定八百元，正在設法募集。現擁翠亭一部分，在建築中。

8 桐廬 公共事業，有公園一所，設峙山，建築費四千元，由縣政府撥款開支，現正在建造中。

9 分水

公共事業，祇有積穀一項，計設倉八十七所，積穀八千九百六十四石。

10 義烏

(1)公安事業，有救火會及保衛團。救火會有三；一為消防會，設南門關帝廟，

由會友輪流值年，倘遇火警，各會友自行攜帶水桶火鈎，馳往救治。二為時濟會，設城東驛  
墘下。三為潛龍會，設泗洲境。各救火會經費均無定額，由私人捐助而來。保衛團附設於各  
鄉村里委員會內，經費由商界在冬防期內捐募。

(2)普濟事業有積穀倉二：一為道倉，設城內，民國元年成立，由縣款產委員會主持，開辦  
時由金華道倉撥來穀一千担作為基金。現存穀二百四十石。一為桐城義倉，設城內，光緒二  
十六年成立，主持人黃佃等八人，款項由殷戶捐助，現存穀四百四十石。

(3)公享事業，有中山公園一，設於繡湖。經費洋一千元，由私人捐募，現因經費不足，建  
築停頓。

11 建德

公共事業，有保衛團，分設蟠龍聯合村、洋溪埠、安仁埠三處，經費就地募捐。

蟠龍聯合村保衛團，有團丁四名，快五响二支。洋溪埠保衛團，有團丁六名，老毛瑟槍五支  
。安仁里保衛團，有團丁三十名，獵槍八支。

12 壽昌

(1)公安事業，有消防隊，設縣政府公安局內。經費數目無定，由各家捐助。職員  
有正副隊長各一人，幹事十六人，由閩長担任正隊長，又由各閩長公推公安局長担任副隊長

，隊員定八十人，四門設警，每年六月六日，演習一次。

(2) 普濟事業，有積穀倉多處：一爲縣倉，設城內，存穀三百十五擔，銀二百三十五元，由私人捐助而來，管理則屬之縣積穀委員會。一爲區倉，設仁豐、常樂、大同、曲斗、杭州、石屏、西華、四靈、永平九處。各區倉存穀無確數，均由各家捐助而來，管理則委之區積穀委員會。

(3) 公共實業，有森林管理處，分設城鄉十六區，每區支開辦費洋五十元，由公款撥給；設正副處長各一人，會同管理區內山場及造林。並有森林保衛隊，專爲保護森林而設。

13 淳安 未詳

14 蘭谿 公共事業有浮橋義渡、積穀倉等。浮橋義渡有二：一爲悅濟浮橋義渡，設城西江邊，經費總額三千元，由地方捐辦，置有義渡十餘艘，浮橋一段。一爲公輪義渡，設城南江邊，經費總額一千元，置有渡船八艘。積穀倉亦有二：一爲縣倉，設城區，積穀二千担，現由縣倉委員會管理。一爲區倉，亦設城區，積穀三千石，存銀三千元，由各戶捐助而來，管理則屬之城區義倉委員會。

15 金華 (1) 交通事業有道路委員會三：其一爲金浦，其二爲金宣，其三爲金湯。目的爲謀整理金華通鄰縣各大道，由縣府頒發捐簿募款。



(2) 共享事業，有小菜場、中山公園、商場三項。小菜場擬設縣府前，經費洋一千四百餘元，由縣建設費項下開支，調查時行將動工。商場擬設舊府城隍廟，經尙費待募集。中山公園設天甯寺，經費洋三十元，由抵補金項下開支。

16 湯溪 (1) 公安事業，有保衛團共十四處，經費不詳；惟籌款困難，軍械粗舊，未著成效。

(2) 普濟事業，有積穀倉，設城區，積穀九千三百六十六石，分存各店，每年立夏十日，盡數借放，秋收後一月內，加一取息還倉，另有分存道倉六百六十石，現已奉令，划歸縣倉。

17 龍游 (1) 公安事業，有保衛團共二十一區。經費多少不一，由地丁項下帶征，每兩捐一角六分；劃分各區備用；如有不敷，各區自行籌補。團丁概由各團自行招募。

(2) 普濟事業，有積穀倉，計縣倉一所，區倉二十一所。縣倉設城內，積穀八百七十七石，存洋一千九百四十一元。區倉二十所，共積穀五千六百三十六石，存洋三千五百六十七元，悉由清季積存而來，前由各區會董經營，現改組縣地方義倉委員會，移交尙未清楚。

18 衢縣 (1) 公安事業，有城區消防聯會及保衛團。城區消防聯會設城內關王廟，由保衛團、公安局、及商界合組而成，經費由各界捐助，現共有龍頭十二枝。保衛團設城區及各鄉

，縣政府每年津貼四千二百元，冬時設防。

(2) 普濟事業，有積穀倉，設縣學塘，款項來自地方附稅，約二千八百餘元，現存穀二千零四十石，於民國十八年，設義倉管理委員會管理之。

(3) 交通事業有城鄉電話局，設縣政府內。民國十八年創辦，計撥用縣款三萬五千元。話線通達四鄉，長約三百里。現有用戶七十家。每月通話費，城區五元，鄉間六元。裝置費城區十五元，鄉間二十元。

(4) 共享事業，有公園一，設城內府山，經費來自捐募，額一萬六千元，由公園管理會辦理之。

19 常山 (1) 公安事業，有救火會、商團、及保衛團。救火會設縣商會內，經費每月百元，由救火會員捐助，設備有洋龍一、土龍一，其餘銅帽鐵叉齊備，遇有火警，則由救火會員會同商團營救。商團設縣商會內，經費由救火會捐款內開支，現有教官、團丁、伙夫共十四人，槍械十支。保衛團設南門，經費由商家捐款，冬季臨時設立，約三月結束，團員十人，槍械由各機關借用。

(2) 普濟事業，有積穀倉，設第一區。經費額二百四十三元，來自穀款息金。歷年民借積穀，現正徵收還倉。

20 江山 (1) 公安事業，有救火會及保衛團。救火會分設城隍廟、施水寺二處。經費每處年約百元，由商界捐助。設備則各有洋龍一，銀龍一，又鈎火帽等均備。保衛團設城隍廟，經費臨時募捐，祇於冬季設立。

(2) 普濟事業，縣區各有積穀倉。縣倉設城內，經費洋五百一十一元，來自戲捐，由縣款產會存放生息。區倉設於各村里，積穀共六千三百餘石，存洋共三千三百三十元，係各區捐派而來由，各村里義倉委員會管理之。

### 三、慈善團體

浙江段各縣市慈善團體，共計六十一所，經常費共計二十三萬四千二百八十三元，另基田四百八十畝，基金洋一千一百元。種類有五：一曰救濟院，係最近浙江民政廳為整理救濟組織起見，通令各縣政府，歸併各種駢枝機關，依章成立者，其事業包含養老、育嬰、孤兒、殘廢、施醫、貸款等，現全段各縣已奉令開辦者共有十八所，共有基田四百八十畝，常年經費四萬九千三百二十一元。二曰輔育團體，為育嬰、養老等救濟事業而不附設於救濟院者，共有二十所，經費共三萬七千八百八十八元。三曰施賑團體，共十三所，經費共十三萬七千四百六十元，內有衢縣民食協會墊款十三萬元，為十九年四月時，向外購米之用，現尚無償還辦法。四曰助貧機關，如貧民習藝所、貧民借貸所等屬之，全段共有五所，經費共七千四百

三十二元，另基金洋一千一百元。五曰其他慈善團體，如救生及惜字等團體是，共有四處，經費共二千一百八十二元。茲將各縣市慈善團體，分別敘述如下：

1 杭州市 輔育團體，有育嬰堂、孤兒院、及婦孺救濟會三項。育嬰堂有二：一為杭州私立武林育嬰堂，設湖墅倉基上，於民國十七年成立，主持人徐補齋，經費來自捐募，每月開支洋約九百七十元，築有育嬰室四十間。現留養嬰孩一百四十名，有乳婦三十三名，哺養嬰孩四十九名，堂外僱媪九十一名，寄養嬰孩九十一名。一為杭州天主教堂之仁慈育嬰堂，設於天漢洲橋，前清光緒元年成立，主持人白大姆姆，款項由羅馬公教聖嬰會供給，每年經常費收入四千元，支出六千元，其不敷數由天主堂補助。年中收養無靠及拋棄之嬰孩約一百名，扶養稍長，授以教育，使之自立謀生，及長，並為擇配。

孤兒院有二：一為杭州學道院孤兒院，設西大街，宣統三年成立，主持人張葆慶師母，經費向慈善家捐募，全年支出一千二百餘元。現有孤兒二十七人，除由院供給衣食住外，並設孤兒學校一所以教育之。一為基督教孤兒院，設清波門，民國十七年成立，主持人甘惠德師母，款項由甘師母及各教友隨願捐助，全年支出洋約一千四百元。現有孤兒十五人，除由院供給衣食外，並設孤兒學校以教之。

婦孺救濟會設東家橋，民國十三年成立，主持人陳子武，款項來自捐募，全年支出洋七千二

百元。全爲救濟被拐及被虐待之婦孺而設，凡救濟到會之人，查有親屬者，招致認領，或補助川旅費，資送回籍；其無可依歸者，收容留養，另設文學縫織烹飪各科以教之。如有申請配爲妻室，或乞養爲子女者，調查後，如有妥善之家庭，取有確保，徵求同意，分別遣嫁或給領，俾得終身有靠。設因病劇而身故者，於東嶽置有公墓地，立碑安葬。

2 杭縣 救濟院一所，設塘棲，民國十八年八月成立，主持人汪瀾，款項來自地方公益捐及附捐，全年約洋九千元。內設有嬰所二，餘在籌備中。

3 蕭山 救濟院設城內，民國十八年一月成立，院長陳綬耀，副院長傅士江，款項來自田畝房屋暨現款票息，共四千三百零六元。現因經費困難，僅有養老、育嬰兩所，其餘尙在籌備中。

輔育團體有育嬰堂二：一爲紹蕭臨浦育嬰分堂，設臨浦，前清宣統二年成立，主持人湯壽宗，經費來自公費及捐款，共二千五百五十六元。該堂額收嬰兒三十名，分送紹興育嬰堂收養。僱用乳媪，哺養乳孩，以十八個月爲斷乳期。又該堂除育嬰外，兼施棺木。一爲龕山育嬰堂，設龕山，前清光緒甲午年成立，主持人陸元山、周鳴和，經費合計五千三百三十四元，內公款四千二百八十一元，官款二百元，私人捐助者八百五十四元。該堂嬰孩，多係貧戶自生自養，每月由該堂津貼一元。如係私生子，准代收養。

4 餘杭 救濟院設城區，民國十八年一月成立，主持人段廣坡、應耕三，款項除不動產息外，臨時募集共約洋千元，現祇注意育嬰及掩埋。

5 臨安 救濟院一，經費二千餘元。育嬰堂一，經費五六百元。悉自募捐而得。

6 富陽 救濟院設在城內學街，民國十七年二月成立，主持人陸徵甫，經費由慈善產息提撥，年一百二十元，現有老而貧者五人，由該院供養。

輔育團體有育嬰堂一，亦在學街，光緒末年成立，主持人任望龍，經費由慈善產息提撥，年九百元，現僱乳娘四人，撫養小孩十餘人。

施賑團體，有施棺所、合組施醫局、安徽同鄉會施醫局三所。施棺所在下街，光緒末年成立，主持人沈雲波，經費由慈善產息提撥，年一百五十元。合組施醫局設西門外，十六年六月成立，主持人洪仰山，經費由地方籌募。安徽同鄉會施醫局設上街，十九年六月成立，主持人胡鳳舟，經費由地方籌募。

助貧機關，有借貸所，設縣款產會內，十八年六月成立，主持人鄭福林，經費由地方籌募。金洋一千一百元，歲以低利放給農民，收穫後收回。

7 諸暨 輔育分體有育嬰所，設城內，光緒初年設立，主持人金鼎銘，年募洋一千一百元。現收養嬰孩十餘名。

施賑團體，有中國濟生會及同善施醫局。中國濟生會設城內，民國十七年成立，主持人陳鼎昌，年募洋約二千四百元，辦理賑災、施棺、施衣、施粥等事務。同善施醫局設城內商會內，民國六年設立，主持人周景卿，經費由私人集資，年約二百元。現聘醫生二人，逐日施診。

8 新登 救濟院設城郭里。十七年十二月成立，院長袁止西，副院長汪戴車，經費由多福寺資助，年六百元。現仍在籌辦中，將來擬分設育嬰、施診二所。

施賑團體有三：一爲昌東同人會，設松溪村。前清光緒四年成立，主持人袁振綱，經費由田產八十餘畝、房屋三所之租息開支，辦理施棺、掩暴、修坟、赦赤諸事業，及籌捐松溪村小學經費。每年於廢歷九月二十六日招集會員大會，結算全年賬目。二曰同善會，設衆圍村，清光緒末年成立，主持人馮百根、何榮生，經費由田五畝六分及儲金利息開支，辦理施棺、埋葬等事務。三曰同善集，設釋於村，清光緒十八年成立，主持人方夢賢、金林等，經費以田二十九畝六分之租金開支，辦理施棺、埋葬等事務。

9 桐廬 輔育團體有育嬰堂一，設城內，民國九年八月成立，主持人胡傳節，經費除由縣撥筵席捐八百元外，其餘由私人捐助，年約三千元。現有嬰孩八十人，多在四歲以下。乳母則有二人。但嬰孩多寄養各鄉，每月每嬰支款二元，稍長，卽由他人領養。

10 分水 救濟院設城內縣街，十八年七月成立，院長鄭存言，副院長鐘文銓，經費由縣政府支洋二百元。現因經費困難，僅設施醫所。

11 義烏 救濟院設西門，民國十八年八月成立，主持人樓雲漢，現正籌備先將前清同治八年設立之育嬰所併入，經費由私人捐助之田息洋四百四十元開支。

貧民習藝所在縣城高勘頭，民國二年成立，所長駱修，經費在縣公益費及自治附捐內開支，計共八百五十元。

12 建總 救濟院設城內北門，民國十八年二月成立，院長洪昌熾，副院長紀業廣，經費有縣稅之公益費及房屋田地收益，共約四千四百餘元。院內設養老、育嬰、殘廢三所，各所設主任一人。

施賑團體有施醫局，設嚴東關，民國十八年六月成立，主持人傅雲山、錢受臣，募捐約四百元，延聘醫生施診。

13 壽昌 救濟院，民國十八年成立，院長李兆鴻，分設育嬰、貸款、施醫三所。育嬰所支出洋三百十五元。貸款所儲備洋二百元。施醫所由醫生葉潤石個人施醫。

14 淳安 救濟院設城內大成殿，民國十八年成立，主持人方孔修，內分育嬰、施醫、及貸款三所。育嬰所款項由商人捐助。施醫及貸款所款項，除由縣政府撥發約三千元外，並有捐





募。

15 蘭谿 救濟院設城區，民國十七年成立，設正副院長主持之，經費由各戶認捐，年二萬元。凡衰老殘廢孤兒嬰兒，均建有院舍百餘間，分別收容予以救濟。

施賑團體，有同人會及協濟善廠。同仁會於前清同治五年成立，主持人爲前育嬰堂董事，經費來自捐款及產息，年千餘元，歲發銀米救濟孤兒寡婦及施送棺木。協濟善廠情形未詳。

救生會及放生會各一。救生會設城區，民國元年成立，經費由慈善家捐助，年約五六百元，其事務爲造船僱夫，於大水時救溺。放生會設城內東，民國元年成立，每年由慈善家捐助一千元，以爲經費，其事務爲施放銀米，惜字放生等。

16 金華 救濟院設城區倉茅亭，民國十七年七月成立，院長胡家鼎，副院長程宏綱，經費由基金管理委員會籌募，現已組織成立，開始籌募。其育嬰所一部分係民國十九年間併入本院，主持者爲常委胡瑞應、章毓淮二人，全年經常費共計八千三百餘元，來自田畝租金，存款利息及各種厘捐。

輔育團體有恤嫠會及養濟院二所，悉附設縣款產會內。恤嫠會經費來自基金利息，全年經費一百九十元，年收貧苦嫠婦四十餘名。養濟院經費來自縣稅公益費，全年一百二十元，專恤孤貧無靠者。

貧民習藝所一，設總學宮，民國二年三月成立，所長章毓淮，全年經常費二千元，來自地方稅及抵補金。現有藝徒四十名，分科習藝。

救生會附設款產會內，經費來自存款利息，僱定救生船，沿溪救溺。

17 湯溪 救濟院設城內，民國十七年十月成立，院長鄭維鈞，副院長章鳴謙，經費來自米業捐者約五百餘元，私人助入田產租息約百餘元。現先設育嬰、施醫二所。

施賑團體有棉衣會二：一設城內，清光緒十年十月成立，現改由救濟院主持，專辦理冬季施衣，其經費來自私人捐助及產息共約六千元。一爲胡永濟棉衣會，設洋埠下徐橋，民國十八年成立，主持人胡一品等，經費來自產息，共五十元。

18 龍游 救濟院設城內，民國十七年成立，主持人陳兆、錢景棣，經費係由私人捐助及各項公款撥入，現有田地共三百八十五畝。院內設施醫、育嬰、貸款三所，餘在計劃中。

施賑團體有百壽會，設城內，清光緒十三年成立，現由救濟院兼管。其經費由商店認捐，月約六十元。凡乞丐倒斃者，由該會施棺埋葬。

19 衢縣 救濟院設城內，民國十七年成立，主持人項槐、邱峻，經費來自地方附捐，共三百四十元。現設育嬰、孤兒兩所。嬰兒由平民領養，每月津貼一元。嬰兒數約五十名，孤兒二十一名。

施賑團體，有西鄉保安公渡、民食接濟處、及災賑會三處。西鄉保安公渡，設西鄉毓秀，成立已久。主持人有方應瓚等，經費來自產息，每年辦理公渡，施種牛痘等事。民食接濟處，設商會內，十九年四月成立，主持人項槐等，其事務為籌款購米接濟民食，十九年度自四月至八月止，已用去洋十三萬之譜，約在八月新稻上市，即可結束。災賑會附設在縣教育局內，十八年十一月成立，主持人項槐、劉樂山，除由省撥賑款一千三百元外，並就地募捐。當調查時，冬賑春賑，均已結束，惟鄉村以工代賑者，尙未完結。

20 常山 救濟院設城區，民國十八年五月成立，院長宋煥文，副院長徐暉華，內設育嬰所及貸款所。育嬰所主任周奎文，經費來自產息及捐款，約二千元。貸款所主任洪燾山，貸款來自水利局基金，額一千餘元，現因基金短絀，每人貸款以一元至五元為限，所有各戶貸款，無論多寡，概分五次攤還。除救濟院外，四鄉尙有育嬰所四處：一設西區球川，同治八年成立，主持人徐仲良，經費來自產息，額五百四十元，每嬰月貼洋一元。一設招賢鄉唐字莊，光緒九年成立，主持人毛德源，經費一百二十元，由火坑寺租穀撥來。一設招賢鄉問字莊，光緒九年成立，主持人徐啓，經費五十元，由廣華寺租穀撥來。一設招賢鄉民字莊，光緒九年成立，主持人徐紹昌，經費六十元，由吳山寺租穀撥來。以上招賢鄉三育嬰所，對貧嬰月貼洋四角。

施賑團體，有民食協濟會，設城區，民國十九年五月成立，主持人汪卓儂，年中由殷戶籌墊額五萬元，向外購米平糶。

21 江山 育嬰所三：一設城內，同治元年成立，主持人毛一塵等，經費一千三百元，來自產息及捐募，現有嬰兒一百零七名。一設清湖鎮，同治元年成立，主持人爲清湖里委員會，經費三百餘元，來自捐款及產息款。一設廣渡，經費約百元，均係募捐而來。清湖鎮及廣渡二所，僅資助育嬰，而不留養。

石門區濟溺會，設石門鎮，同治三年成立，現由石門公安局主持，經費六百七十元，來自息租，其會務爲專救溺女。

鐵道部經濟調查叢書

湘滇綫雲貴段經濟調查總報告書

湘滇綫附近各縣經濟調查總報告書

粵滇綫雲貴段經濟調查總報告書

渝柳綫川黔段經濟調查總報告書

京粵綫安徽段經濟調查總報告書

京粵綫浙江段經濟調查總報告書

包甯綫包臨段經濟調查總報告書

昆明市縣經濟調查報告書

蕪湖市縣經濟調查報告書

福州市縣經濟調查報告書

杭州市縣經濟調查報告書

總發行所：

南京鐵道部財務司調查科

上海圖書館藏書



A541 212 0007 61658

已出版

已出版

已出版

已出版

已出版

已出版

印刷中

已出版

已出版

已出版

已出版

THE  
SCIENCE SOCIETY  
OF  
CHINA LIBRARY



CLASS No. *geog 80 鐵*

ACCESSION No. *08.801*

