اطلاعات

سال سی‌وششم شماره ۱۰۷۱۷ تکشماره ۳ ریال
یکشنبه هشتم بهمن‌ماه ۱۳۴۰

احضار شدگان خودرا بشهربانی معرفی کردند

یك مقام دولتی گفت شاپور بختیار قرار بود وزیر کار کابینه سپهبد بختیار شود

آقای سید جعفر بهبهانی آزاد شد و آقایان شاپور بختیار، مهندس خنجی و مسعود حجازی خودرا بشهربانی معرفی کردند

یك مقام مسئول اظهارداشت بامداد امروز دو نفر از کسانیکه شهربانی کل آنان را جزء مسببین حادثه اخیر معرفی کرده بود خودرا بشهربانی معرفی و باز داشت شدند این دونفر آقایان مسعود حجازی و خنجی هستند.

آقای شاپور بختیار نیز دیشب خود را بمامورین انتظامی معرفی کرد و بلافاصله بازداشت شد و تحت تعقیب قرار گرفت.

بقیه در صفحه هفدهم

پایان مطلب

ما از حق خود میگذریم ولی از حقوق مردم دفاع خواهیم کرد واز راهی که در این باره پیش گرفته و وعده‌ای که بمردم داده‌ایم باز نخواهیم گشت

درصفحه هفدهم چاپ شده است

دکتر امینی در ملاقات امروز با نمایندگان کارمندان غیر رسمی گفت:

مخالفین میخواستند مرا دار بزنند

گروهی بعنوان شاهدوستی، بااصلاحات مورد نظر شاهنشاه مخالفت میکنند

محال است در راه انجام اصلاحات گذشت و معامله‌ای کنم. من اصلاحات را تا آنجا که بتوانم انجام میدهم واگر نتوانستم میروم

* اگر بادار زدن من مملکت نجات پیدا می کند، من با طیب خاطر آماده‌ام
* ما مجبوریم عاملین تحریکات را بمردم بشناسانیم تا گول نخورند
* اگر قدرت دولت از بین برود مخاطرات عظیمی پدید می‌آید
* چطور ممکن است شاهدوست و علاقمند به اعلیحضرت بود و خلاف نظر ایشان که مصلحت مملکت است، عمل کرد

بقیه در صفحه هفدهم

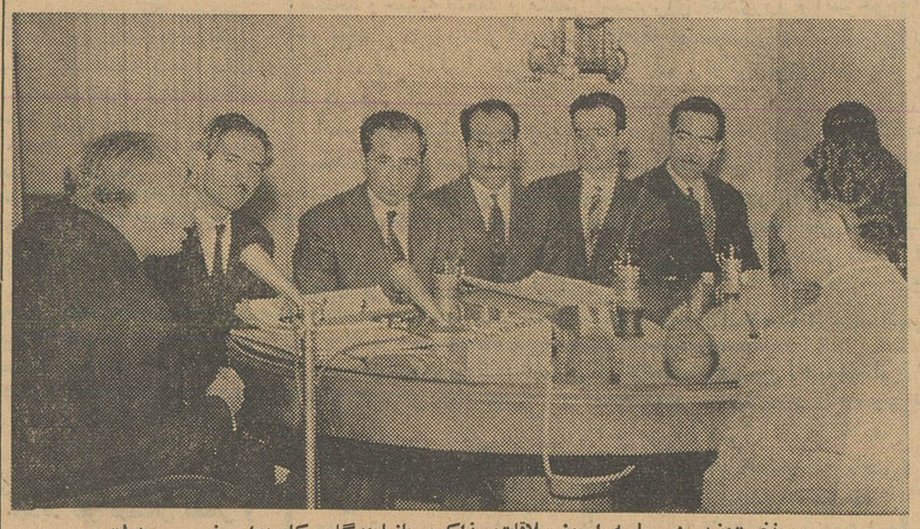

نخست‌وزیر در جلسه امروز ملاقات و مذاکره با نمایندگان کارمندان غیر رسمی دولت

آئین نامه اجرائی معافیت مشمولین

هیئت وزیران درجلسه مورخه ۷ر۱۱ر۴۰ بنابر پیشنهاد شماره ۶۸۵۸ و ۲۷۲۵۶ ـ ۷ر۱۱ر۱۳۴۰ وزارت جنك طرح آئین‌نامه اجرائی تصویبنامه معافیت مشمولین بلامانع مازاد براحتیاج ارتش رابشرح زیر تصویب نمودند.

ماده ۱ـ هرحوزه نظام وظیفه و در صورت اقتضا ـ هرناحیه‌ای از حوزه مزبور (مرکز حوزه یاحوزه‌های فرعی) برای

بقیه در صفحه نوزدهم

باپرداخت صدی پنجاه بقیه اشل حقوق معلمین

حق لیسانس دبیران قطع خواهد شد

بطوریکه دیروز اطلاع داده شد در جلسه روز چهارشنبه هیئت‌دولت طرح پیشنهادی وزارت فرهنك در باره پرداخت صدی پنجاه دوم اشل حقوق معلمین بتصویب رسید و برای اجرا بوزارت فرهنك ابلاغ گردید.

امروز خبرنگار ما پیرامون اجرای این طرح با آقای دکتر غفوری معاون مالی واداری وزارت فرهنك تماس حاصل کرد واز وی سئوال کرد که آیا بااجرای این طرح فوق‌العاده‌هائی که فرهنگیان تابحال بموجب احکام صادره دریافت میداشتند قطع خواهد شد یا نه؟

آقای دکتر غفوری اظهار داشت طبق تصویبنامه هیئت دولت مورخ اردیبهشت ماه ۱۳۴۰ هنگام اجرای مفاد تصویبنامه اشل جدید حقوق معلمین فقط مبلغ دو هزار ریال حق لیسانس معلمین که تا قبل از اجرای این تصویبنامه مانند سایر کارمندان لیسانسیه وزارتخانه‌ها دریافت میداشتند قطع خواهد شد

بقیه در صفحه نوزدهم

از: سازمان شهرستانها

یکدروغ رسواکننده از صدها دروغ دیگر...

در صفحه پنجم مطالعه فرمائید

دولت اردن سقوط کرد

«وصفی‌التل» نخست وزیر شد و دولتی مرکب از وزرای جوان تشکیل داد

بهجت تلهونی

وصفی‌التل

درصفحه سوم

بموجب تصمیم پارلمان شوروی که شب گذشته ابلاغ شد:

نام مولوتف از سراسر شوروی حذف میشود

این تصمیم شامل دیگر اعضای گروه ضدحزبی از جمله مالنکف، ورشیلف و گاگانوویچ نیز خواهد شد

درصفحه ٤

کلیه وزراء بااجرای قانون اصلاحات ارضی موافقت دارند

امروز آقای ناصر ذوالفقاری وزیر مشاور این اطلاعیه راباختیار خبرنگار ما گذاشت:

چون در خارج اخباری انتشار دارد دایر براینکه اختلافی بین وزراء درمورد قانون اصلاحات ارضی وجود دارد. بدینوسیله اعلام میشود که کلیه آقایان وزیران با اجرای اصلاحات ارضی بطرزی که در هیئت وزیران تصویب گردیده متفقا موافقت دارند.

هواپیمای آمریکائی در کوههای بختیاری سقوط کرده است

هنوز سرنوشت ۵ نفر سرنشینان هواپیما معلوم نیست

یك هواپیمای اکتشافی که لاشه هواپیمای گمشده را دیده گزارش داد: سانحه در وضع بسیار بدی روی داده

* در محل سقوط هواپیما چند نفر که در حال فرود آمدن از کوه بوده‌اند دیده شده ولی معلوم نیست که آنها چه کسانی هستند
* باچتر برای اشخاصی که اطراف لاشه هواپیما دیده شده‌اند آذوقه فرستاده شد و اکیپهای نجات به محل سقوط هواپیما اعزام گردیدند

دیروز خبر گم‌شدن یك هواپیمای یك موتوره آمریکائی که خبرنگار ما در اصفهان گزارش داده بود باطلاع خوانندگان محترم رسید.

گزارشهائی که امروز به تهران رسیده حاکیست که این هواپیما در ۶۰ کیلو متری دزفول سقوط کرده است.

هواپیمای یك موتوره آمریکائی بشماره ۳۳۱۷ بخلبانی کاپیتان «تاتز» و کمك‌خلبانی استوارد «کاردر» سه مسافر داشت که دو مسافر آن سرهنك «وان» و سرهنك جانسون امریکائی بودند.

این هواپیما ساعت ۸ صبح از تهران بطرف دزفول پرواز کرده بود و میبایست ساعت یازده و نیم درفرودگاه دزفول بنشیند تا ساعت یازده و ۱۵ دقیقه ارتباط هواپیما با فرودگاه دزفول برقرار بود ولی چند دقیقه بعد این ارتباط قطع گردید واز فرود آمدن هواپیما نیز خبری نشد. چون ساعتی گذشت و هیچیك از فرودگاههای کشور از این هواپیمای امریکائی خبری نداشتند. جریان به نیروی هوائی اطلاع داده شد و فعالیت برای پیداکردن هواپیما شروع شد.

دوساعت پس از وصول گزارش مفقود شدن هواپیمای آمریکائی سازمان شهرستانهای اطلاعات به خبرنگاران خود در استان اصفهان و اهواز و دزفول ماموریت دادکه بلافاصله تحقیقات خود را دراین باره شروع کنند و نتیجه را فوری گزارش دهند

بقیه در صفحه هفدهم

امروز کمیسیون تحقیق در دانشگاه تشکیل شد

از ساعت ۹ صبح امروز کمیسیون تحقیق در محل کانون ادب دانشگاه تشکیل جلسه داد و مطالعات خود را درمورد واقعه روز یکشنبه دانشگاه تهران شروع کرد.

این جلسه تا ساعت یك بعد از ظهر ادامه داشت.

درها بسته بود

امروز صبح با اینکه انتظار میرفت قسمت اداری دانشگاه شروع بکار کند در های دانشگاه بسته بود و کادر اداری دانشگاه سرکار حاضر نشده بود ولی طبق اطلاع خبرنگار ما کادر اداری دانشگاه صاحب جمعان اموال دانشگاه وموسسات تابعه با حضور نمایندگان اداره اموال بعداز ظهر امروز دردانشگاه حضور پیدا میکنند و از وضعیت موجود صورت برداری مینمایند.

پلیس انتظامی

امروز در محافل دانشگاه موضوع پلیس انتظامی مورد بحث و گفتگو بود ودر گوشه و کنار اظهار نظر میشد که قبل از افتتاح مجدد دانشگاه برای تشکیل پلیس انتظامی دانشگاه اقدام میشود.

وزیر کشاورزی درمصاحبه مطبوعاتی امروز گفت:

ماخیال اجحاف بکسی نداریم

دراجرای قانون اصلاحات ارضی ما ازروش هیچ کشوری تبعیت نکرده‌ایم

امروز آقای دکتر ارسنجانی وزیر کشاورزی طی یك مصاحبه مطبوعاتی اظهارداشت فعلا مشغول اجرای قانون اصلاحات ارضی درمراغه هستیم و هنوز درجای دیگر اجرای این قانون راشروع نکرده‌ایم کار بتدریج وبا

بقیه در صفحه آخر

* اجرای قانون اصلاحات ارضی درزندگی همه طبقات مردم اثر خواهد گذاشت
* **نمی خواهیم بابرهم زدن عرف و سنت های قدیمی و تقلید از نقشه‌کشی‌های فرنگی در زراعت ایران ایجاد هرج ومرج کنیم**
* تاکنون هیچکدام ازمقامات عالی روحانی کشور با قانون اصلاحات ارضی مخالفت نکرده‌اند
* **قانون اصلاحات ارضی مطابق با هدفهای اصولی اسلام است**

پتوهای جهان
نمایندگی و فروشگاه:
بلوار جمهوری غربی نزدیک کلوبدنک

روغن نباتی جهان

نمایندگی ضرغام آباد
اناری و پسران

بمناسبت آغاز چهارمین سال فعالیت شرکت توزیع شیرهای پاستوریزه
اتحادیه فروشندگان لبنیات تهران وحومه درچهارراههانان ماشینی و شیر پاستوریزه رایگان توزیع خواهدکرد
شرح درصفحه ۷

افتتاح شعبه بانك سپه درخیابان سعدی
چون از روز شنبه ۱۴ر۱۱ر۴۰ شعبه این بانك در خیابان سعدی مقابل کوچه مهران کوی بانك تجارت خارجی افتتاح واداره معاملات رهنی به آن شعبه انتقال خواهد یافت بنابراین خواهشمنداست کلیه مراجعین محترم از تاریخ بالا برای پرداخت اقساط خود بشعبه مزبور مراجعه نمایند.
ضمنا شعبه نامبرده آماده برای انجام هر گونه معاملات بانکی خواهدبود.
۱ـ۳۵۹۲۰ ۱ـ۳ بانك سپه

فقط ۱۱ روز دیگر برای استفاده از ۳۰ درصد بخشودگی عوارض شهرداری باقی است.
ـ۱ـ آ ـ ۳۵۸۴۰

ژوکی

چرخ خیاطی مطمئن

حراج آرمان
چهارراه شاه شروع شد
خانواده‌های محترمیکه سال گذشته ازحراج آرمان استفاده نمودند ازفرصت بهتر استقبال خواهند نمود. آرمان چهارراه شاه تلفن ۶۰۲۰۶

کدری جهان چیت
بهترین کدری جهان است

۱۰۰ هزار تومان
۳
روز دیگر
سه روز دیگر مثل برق میگذرد شما می‌توانید باخرید یك بلیط دو تومانی بخت آزمائی صد هزار تومان بدست آرید
آ ـ ۳۵۸۲۴

شیرین
محصول پانه فیلم
ازصبح سه‌شنبه دهم بهمن‌ماه درسینماهای:
ایران ـ دیانا ـ میامی ـ تهران

دنباله بحث اصلاحات ارضی

پایگاههای داخلی و تحریکات خارجی

آخرین جمله از مقاله دیروز که تحت عنوان «جلب حمایت واعتماد دهقانان» بنظر خوانندگان رسید این بود که گفتیم، بقول آقای نخست‌وزیر: «باید ثابت کرد که تنها راه انجام اصلاحات ارضی کمونیزم نمی‌باشد»

اما چه مایخواهیم وچه نخواهیم هدف وآرزوی کمونیزم اینست که ثابت کند نه تنها انجام اصلاحات ارضی بلکه برقراری هرگونه نظم نوین براساس رفاه و آسایش عمومی منحصر به قبول راه کمونیزم است وبس..

اثبات این مسئله برای کمونیزم مسئله حیاتی است وبابروز هرمورد خلاف این مسئله درهر نقطه ازجهان که باشد سقوط و تزلزلی در ارکان ایده‌تولوژیهای کمونیزم وارد میشود.

اما کمونیزم برای جلوگیری از این سقوطها و تزلزل‌ها هیچ‌وقت طبق نقشه وبرنامه معینی مداخله وتحریک نمیکند، زیرا نمیتواند چنین نقشه منظم ومدون ویکنواختی راکه مانند یك نسخه والگو درهمه جا مؤثر و کارگر بیفتد داشته باشد.

بلکه این ندائم کاریها، اشتباهات و غرورهای بیجا وبیمورد ملل است که موجب شکستشان شده و طبعاً بصورت حقانیت وقاطعیت ومنحصر بفرد بودن راه کمونیستی خودنمائی میکند. بعضی‌ها نه خودشان را بخوبی می‌شناسند ونه کمونیزم را، ونهمین دلیل هم همیشه باداعیه مبارزه باکمونیزم ندانسته آلت دست کمونیزم میشوند. اشتباه کردن، ازمطالعه تجارب دیگران غفلت نمودن، ارزش آمارها و بررسی‌ها رامنکرشدن، شرایط عمومی وملی راناديده گرفتن، تندرفتن و چپ‌نمائی کردن ویااز هدفهای اصیل اصلاحاتی منحرف شدن وبدام مرتجعین چپ وراست افتادن وبالاخره شکست خوردن یك پرونده گناه جداگانه دارد ولی بالافاصله برای اسقاط تکلیف وآسوده کردن خود تقصیر رابگردن تحریکات و مداخلات کمونیزم انداختن گناه بزرك دیگری است، که خود صددرصد بنفع کمونیزم تمام خواهد شد.

البته کمونیزم درکمین ملت‌هاست، ولی نه همه آنها رامحاصره کرده است ونه قادراست که چنگال خودرا بگلوی آنان بفشارد، بلکه این تبلیغ ناروا ونارسای دستگاههای تبلیغاتی ضعیف ومنحط ملل دیگر است که کمونیزم راقوی‌تر ومجهزتراز آنچه که هست برخ ملت‌ها میکشند وملت های خودرا درهرحال مرعوب کمونیزم میسازند، وازقدیم گفته‌اند که هرکه ترسید مرد..

هنوز دریوگسلاوی مسائل دهقانی کاملا جانیفتاده ودرمجرای صحیح خود قرار نگرفته‌است، وحال آنکه تجدید نظر درمسائل دهقانی و اصلاحات ارضی درآن کشور درزیر سیطره رژیم کمونیستی، آنهم درمراحل تندوانقلابی آن صورت گرفته است.. هنوز در چین کمونیست گفتگوهای اساسی برسر چگونگی تطبیق وبکاربردن روش‌های کمونیستی دررشته کشاورزی وزمین داری است، امادرهردو کشور نامبرده سعی و کوشش میشود که صحیح ترین راه رابالاخره بکار بیندند، ولی نه‌از ترس ملامت حزب کمونیست روسیه شوروی، بلکه بخاطر حل یك مسئله مهم درکادر ضرورت‌های ملی... خلاصه کلام اینکه در حال حل کردن مسئله هستند بدون اینکه ترس از کمونیزم برایشان مفهوم داشته باشد.

درکشورماهم بی‌شك کمونیزم درکمین نشسته است تایکبار دیگر ناظر شکست روش‌های اصلاحاتی غیر کمونیستی بوده وباقیافه حق بجانب وبعنوان یك راه حل نهائی اجتناب ناپذیرقدم بمیدان گذارد، اما این سخن هرگز آن معنی رانمیتواند داشته باشد که گویا کمونیزم وعمال شکست خورده آن فاقدند که تمام سعی وکوشش ملت مارابهدر داده وازدانشگاه گرفته تا مالکان وبازاریان ودیگر طبقات مارابسیج کنند و علیه حکومت بشورانند.

البته تنی چندباقی ماندگان حزب کمونیستی توده بموقع وباصطلاح برسر برزنگاه‌ها درجریان کارهای مملکت بعنوان «اندوکسیون» وجریان القائی متعرضه القاء فکروتنظیم برنامه اخلالگری میکنند وبرایشان هم فرقی نمیکند که آنرا بدست مرتجع‌ترین افراد وخطرناکترین دشمنان آزادی بچلوبرانند، ولی دراینگونه مواقع دانشجویان وسایر افراد طبقه‌جوان مملکت بدان علت وارد میدان میشوند که جامعه مامبتلا بنوعی بیماری روحی است که براثر خستگی ممتد ناشی‌ازناتوانی و غفلت ووعده‌های انجام نشده‌ی دولت‌ها بروجود اومستولی شده‌است.

آنها که میتوانند چند دانشجو معدودی‌جوان راآلت‌دست‌خود کنند در حقیقت‌ازاین بیماری روحی اجتماع بهره برداری میکنند ولی حکومت باید بااین بیماران‌روحی بهمان گونه رفتار کند که‌در آسایشگاه‌های بیماران روانی بابیماران عمل میکنند.. بایداز یك سوبه‌آنها استراحت داد واز سوی دیگر منشاء بیماری راازبین برد یعنی‌دست‌باصلاحات اساسی مورد نیاز جامعه ومورد آرزوی روشنفکران زد. هرروزتکرار این سخن که‌همه چیز نتیجه تحریك بیگانگان وکمونیزم است این بیماری راتشدید میکند زیرا این‌همان مطلبی است که آنهاسالها آنراشنیده واز آن خسته شده‌اند. یاد آوری هرخاطره ناگوار بیماران روحی را آزرده‌ترمیسازد. چه دلیلی وجوددارد که‌دانشجویان‌اجرای اصلاحات ارضی رانخواسته‌باشند ولی آلت دست مخالفان اصلاحات شوند ؟!

چرا چنین نپنداریم که دانشجو و روشنفکربرای دفاع ازقانون اصلاحات ارضی بمیدان آمده‌است ولی متهم‌وآلوده به‌مخالفت باآن میشود؟

همچنانکه حمله وطعنه به‌مالکان فهمیده وباحسن‌نیت نیز کاری ناصواب است... بی‌شك آنهاکه بااجام اصلاحات وحل‌مسئله زمین مخالفند فقط تنی چنداز دزدان‌وغارتگرانند که‌بعضی از آنان حتی ممکن است شخصاً هم ملك وزمینی نداشته باشند ولی چون بقای سیستم فئودالیزم وفساد موجبات ادامه‌حیات انگلی توام باجنایت آنانرا فراهم می‌سازد لذا برای مخالفت بااصلاحات بی‌آنکه مالکان گناهی داشته باشند، تمام عناصر اخلالگر چپ وراست رامتحد می‌سازند ومالك و دانشجورابدنام میکنند.. واین وظیفه دولت است که‌منتظر بدست آوردن بهانه ازمخالفان نبوده وباقدرت وبسرعت اصلاحات رادرتمام‌شئون پیش ببرد واین وظیفه دستگاههای تأمینیه ومسئولین امنیت اجتماعی‌است که قبلا مخربین وعناصر ضدملی رادرهرجا که‌هستند بشناسند و جامعه رااز گزند تحریکات آنان حفظ کنند وحتی‌از وقوع اشتباهات جاری نیز حتی‌الامکان جلوگیری نمایند. همچنانکه اگر بقول آقای «سدریك فاستر» مفسر سیاسی شبکه تلویزیونی امریکا، مالکان و کسانی هم هستند که نمیدانند اقدامات اصلاحی دولت کنونی ایران بنفع آنان وبرای نجات آنان است، باید دستگاههای تبلیغاتی کشور بابصیرت وتوانائی و بابرنامه وسیع وعمیق این‌مشکل‌راحل کنند وهمه چیز رابآنان درمیان بگذارند، نه ازراه تهدید وارعاب وایجاد وحشت بلکه فقط و فقط از طریق تشریح ضرورت‌های زمان و گفتن‌حقایق عریان وبی‌پرده.

زیرا اگرحقایق رابه‌دانشجوئی که‌قدرت فهم همه‌چیز راندارد فاش نگوئیم واگر مسائل مربوط به‌اصلاحات ارضی رابامالکی که‌زمینش‌را می‌دهد تاجان وپول زمین‌برایش بماند درمیان نگذاریم ویااگر دهقانی را که زمین میگیرد تااستقلال وطن و حق حیاتش تضمین شود از حقایق امر مستحضر نسازیم، چگونه خواهیم توانست برای دفاع ازاقدامات اصلاحی اصیل وانجام اصلاحات ارضی پایگاهی درمیان ملت فراهم کنیم ؟

دکتر محمد باقر مشایخی پزشك بیمه فرهنگیان وکارمندان دولت پذیرائی ٤ تا ۸ بعد از ظهر بیماران داخلی ـ عفونی ـ درمان چاقی ولاغری روماتیسم ولومباگو وسیاتیك بادستگاه برقی آدرس خیابان پهلوی ـ روبروی کافه شهرداری کوچه پشن تلفن ٤۳٤٥٦

دکتر واثقی
با ۳۰ سال سابقه طبابت در بیماری کودکان از مسافرت مراجعت مطب خود را درخیابان سلسبیل چهار راه وثوق دائر نموده همه‌روزه صبحها آماده پذیرائی میباشد.
آ ـ ۲۵۹۸۱ ۱ ـ ۷

درمان قطعی سوزاك تازه و کهنه
وتقویت قوای تناسلی دکتر جناب زاده دارای گواهینامه از دانشکده طب فرانسه .صبح .عصر خیابان منوچهری مقابل کوچه ژاندارك .

مجالس ترحیم و یادبود

الموت لایبقی والدا ولاولدا

بمناسبت فقدان ودرگذشت مرحوم مغفور خلد آشیان زبدة الابرار والاخیار پدر فرهنك وعلم **جناب آقای محمد حسین ناصر معدلی ناصر الشریعة** فرزند مرحوم حجت‌الاسلام والمسلمین جناب آقای آخوند ملاعلی اکبر قدس سره که از بیوتات علمی شیراز وفارس میباشند مجلس تذکر و ترحیمی در مسجد رحمتیه اول خیابان شکوفه مقابل کارخانه برق ژاله در عصر روز دوشنبه ۲۲ شعبان المعظم مطابق نهم بهمن ازساعت ۳ تا ۵ منعقد است. علیهذا از مومنین ودوستان آنمرحوم وطبقه فرهنگی کشور دعوت میشود که باشرکت خود در این مجلس بقرائت فاتحه ای روح آنمرحوم را شاد فرمایند.

الاحقر حاج میرزا خلیل کمرهٔ

به مناسبت فوت تاثر آور مرحوم مبرور جناب **آقای محمد حسین ناصر معدلی** از ساعت ۳ تا پنج بعداز ظهر روز دوشنبه ۹ بهمن مجلس تذکری از طرف ساکنین میدان ژاله و شکوفه و کوی روزبه در مسجد رحمتیه منعقد و منتظر است برای شادی روح آنمرحوم در مجلس مزبور شرکت وبذکر فاتحه در مجلس ختم شخصیتی که یك عمر باکمال شرافت وعزت نفس زندگی کرده‌است یاد فرمایند.

سرگرد سید محمد جهرمی ـ سرهنك آموزگار ـ سرهنك سلطان‌زاده ـ سرهنك رضوی ـ دکتر محمد خزائلی ـ علی‌محمد سیف‌نوری ـ دکتر باقری ـ مهندس حسن بروجردی ـ مهندس گرمان ـ حاج‌سید مجتبی مرتضوی ـ حاج پرویزخان نوری شیرازی ـ حاج احمد قاضی ـ حاج علی آقا اعتصام نیا ـ محمد یزدی ـ اسدالله بایگان

آ ـ ۲٦۰۰۷

بمناسبت فوت خلد آشیان مرحوم **محمد حسین ناصر معدلی** بنیان گذار فرهنك فارس پدر جناب آقای مرتضی استوارزاده رئیس انجمن محلی میدان ژاله و عمران شرق تهران و پدر جنابان آقایان مصطفی ناصر معدلی و دکتر فضل‌الله ناصر معدلی واحسان‌الله ناصر معدلی و دکتر حبیب‌الله ناصر معدلی مجلس ترحیمی ازساعت سه الی پنج بعد از ظهر روز دوشنبه نهم بهمن ماه ٤۰ ازطرف ساکنین شرق تهران در مسجد رحمتیه منعقد است از عموم مومنین وساکنین محل و بستگان و دوستان آنمرحوم دعوت می‌شود در مجلس مزبور شرکت و به ذکر فاتحه روح آنمرحوم را شاد فرمایند.

الاحقر حاج سید شمس‌الدین ابهری امام جماعت مسجد باب‌الحوائج الاحقر حاج سیدمرتضی خلخالی امام جماعت مسجد دلگشا الاحقر حاج سید جعفر موسوی امام جماعت مسجد اسلامیه ـ الاحقر سید هادی علوی امام جماعت مسجد عسگریه الاحقر شیخ‌محمد صدر امام جماعت مسجد فخریه ـ الاحقر ضیاء نوبختی امام جماعت مسجد رحمتیه ـ الاحقر شیخ‌عباس فاضلی امام جماعت مسجد ابوالفضل ـ رحیم خبارزباشی رئیس انجمن محلی بخش اسلامیه ـ مصطفی شراره رئیس انجمن محلی خیابان شهرستانی ـ حاج‌رضا رحیمی عضو شورای همکاری با برزن ۱٤ ـ احمد سلیمانی رئیس جمعیت دوستداران علی‌ابن ابیطالب علیه السلام ـ حاج رضا فقیه زاده رئیس انجمن محلی دلگشا ـ اسماعیل کزازی رئیس انجمن محلی کوی بوعلی سینا ـ فتح‌الله مومنی رئیس انجمن محلی کوی فرح ـ حاجی افخمی رئیس انجمن محلی چهارصد دستگاه ـ بروجردی رئیس انجمن محلی میدان آیت‌الله بروجردی ـ حاج صفائی رئیس انجمن محلی خیابان فلاح ـ ایلخانی بزرك خاندان ایلخانی ـ محمد بخت‌یار رئیس برزن ۱٤ ازطرف خود و کارکنان برزن ۱٤ ـ سرگرد غرائی رئیس کلانتری ۱٤ ازطرف خود و افسران کلانتری ۱٤

آ ـ ۲٦۰۰۷

هوالباقی

با کمال تاثر فوت مرحوم مغفور ثقة‌المحدثین **آقای آقا شیخ‌محمد نوری** را که از معمرین اهل منبر و عمری را بخدمتگزاری خاندان عصمت و طهارت وارشاد مردم صرف نموده اند باطلاع میرساند مجلس ختم آنمرحوم روز دوشنبه ۹ بهمن ازساعت ۹ تا ۱۲ صبح در مسجد فخریه خیابان امیریه منعقد امید است عموم مومنین مخصوصا آقایان علماء اعلام و جامعه اهل منبر شرکت فرمایند.

العبد محمد تقی آملی ـ العبد محمد حسین الطباطبائی العلوی البروجردی

با کمال تاسف فوت مرحوم مغفور ثقة‌المحدثین **آقای شیخ محمد نوری** (بزرك خاندان نوری) را باطلاع خویشاوندان محترم و آشنایان میرساند مجلس ختم آنمرحوم ازساعت ۹ تا ۱۲ صبح روز دوشنبه ۹ بهمن ماه در مسجد فخریه برگزار و مجلس ختم زنانه عصرهمانروز در منزل شخصی آنمرحوم خیابان منیریه برقرار خواهد بود.

العبد سید محمد صالح زاهد شکرابی ونکی محمود نوری ـ احمد نوری ـ علی نوری ـ حسین نیك‌یار حسین باقری ـ سید حسین خراسانی ـ حسن توکلی ـ ابوالقاسم نوری ـ سیدعلی زنوزی ـ احمد محمدی ـ محمدعلی مهرداد ـ سید محمد خراسانی ـ ناصر نوری ـ عباس باقری ـ جعفر باقری ـ حاج‌سیدغلامحسین زاهد شکرابی ـ سیدابوطالب زاهد شکرابی ـ سید مرتضی زاهد شکرابی ـ حاج محمد رضا حاج حسینی ـ ابراهیم ساسانی ـ کاظم ساسانی

بخانواده محترم آنمرحوم بویژه بازماندگان مصیبت وارده را تسلیت میدهیم

مراسم سال مرحومه صدیقه نبوی نائینی

بدینوسیله باطلاع اقوام و دوستان ارجمند می رساند که مراسم سال **مرحومه صدیقه نبوی** مادر اینجانب ازساعت ۳ بعداز ظهر روز دوشنبه نهم بهمن ماه جاری در امامزاده عبدالله آرامگاه خاندان فتوحی برگزار می شود.

آ ـ ۳۵۸۹٦ **ایرج نبوی**

خانواده «سنهی» با کمال تاسف درگذشت بانو «طوبی سنهی» را باطلاع آشنایان میرساند. مجلس ختم آنمرحومه روز دوشنبه ۹ بهمن ازساعت ۳ تا ٦ در منزل شخصی خیابان پهلوی کوی همایون (جنب رادیوسیتی) شماره ٤۱ منعقد است.

مرتضی ـ ژرژ ـ بنژامن ـ لیا ـ منیره و سلیمان سنهی

بعموم بازماندگان آنمرحومه مصیبت وارده را تسلیت میدهیم

خانواده های **حاج‌سمیع ـ استاد محمد نیك منش ـ امیر مظاهری ـ امین ـ قائنی ـ انصاری**

باکمال تاسف وتاثر درگذشت مرحوم **مرتضی نیك‌منش** که از معلمین قدیمی و صدیق وزارت فرهنك بوده اند باطلاع خویشان و دوستان میرساند مجلس ختم مردانه ازساعت ۳ بعد از ظهر روز دوشنبه نهم در مسجد حاج حسن واقع در خیابان شاهپور اول خیابان بوعلی و مجلس ختم زنانه درمنزل آنمرحوم واقع در چهارراه معزالسلطان خیابان حاج‌عبدالصمد جنب کوچه قلمستان کاشی شماره ۱۰۵ منزل نیك منش منعقد می باشد.

محمد حاج سمیع ـ مصطفی استاد محمد ـ احمد نیك‌منش علیرضا نیك منش ـ ماشاالله امیر مظاهری ـ غلامعلی امین ـ عباس قائنی ـ مهدی قائنی هادی قائنی ـ عبدالله انصاری

آ ـ ۲٦۰۱۱

مرحوم مرتضی نیك‌منش از فرهنگیان با سابقه و خدمتگذار بوده فوت آنمرحوم را بعموم بازماندگان وفرهنگیان تسلیت می دهیم.

خانواده های **تابش ـ تابشیان ـ شفیعی ـ جیلانچی ـ اکبریان ـ عطائی** با کمال تاسف فوت مرحومه **بیگم صاحب تابش** را باطلاع آشنایان میرساند مجلس ختم مردانه دوشنبه نهم بهمن ازساعت سه الی پنج بعداز ظهر در مسجد صفاخیابان نظام‌آباد وختم زنانه همان‌روز از ساعت ٤ تا شش بعد ازظهر در منزل شخصی آنمرحومه خیابان ری کوچه آب منگل شماره ۱۱۷ منعقد است.

عبدالحسین ناظم‌پور تابش

آ ـ ۳۵۸۷۲

مصیبت وارده را بخانواده آنمرحومه خصوصا آقای اسدالله تابشیان تسلیت میگوئیم.

قبلا مرك مادر خودرا در همدان باطلاع رسانده ایم وچون مجلس ختم در آنجا برگذار گردیده ختم دیگری در اینجامنعقد نخواهدشد ولی‌برای اظهار تفقد اقوام و دوستان و آشنایان روز سه شنبه دهم بهمن ٤۰ در منزل خواهیم بود.

حسن اقبالی ـ دکتر علی اقبالی ـ سرهنك خسرو اقبالی

نشانی خیابان نصرت مقابل دیوار جنوبی بیمارستان هزار تختخوابی ساختمان شماره ۳۱۲

آ ـ ۲۵۹۹۱

خانواده های کلانتری ـ عامری ـ سالار بزادی ـ اسفندیاری قطب با نهایت تاسف و تاثر فوت مرحوم مغفور **آقای علی کلانتری (سالار مظفر)** رادر کرمان باطلاع بستگان ودوستان میرساند مجلس ترحیم روز دوشنبه ۹ بهمن ازساعت ۹ ونیم الی ۱۱ ونیم در مسجد مجد برگزار می شود.

آ ـ ۲۵۹۰۹

با کمال تاسف فوت **بانو زینت قاسمی** را باطلاع بستگان وآشنایان میرساند مجلس ختم مردانه روز سه شنبه دهم بهمن ماه ازساعت ۹ تا ۱۱ قبل از ظهر در مسجد ارك و ختم زنانه روز دوشنبه نهم بهمن ماه ازساعت ۲ تا ۵ بعد ازظهر در منزل شخصی واقع در دوراه یوسف آباد کوچه دکتر افتخار شماره ۳۰ منعقد است.

خانواده های: قاسمی ـ نطاق ـ کاظمیان ـ مشایخی ـ منشی ـ ناظری ـ میمنتی

آ ـ ۲٦۰۲۷

بعموم بازماندگان آنمرحومه مصیبت وارده را تسلیت میدهیم

خانواده های ارجاد ـ فرشادی ـ پرهامی ـ نوع پرور ـ بهروزنیا ـ چادرچی ـ نورمند ـ آذری ـ گبای درگذشت شادروان **ابراهیم ارجاد** بزرك خاندان ارجاد را باطلاع میرسانند مجلس ختم آنمرحوم در تاریخ سه شنبه ۱۰ ر ۱۱ ر ٤۰ ازساعت ۳ تا ۵ بعداز ظهر در کنیسه موشی‌حسقیل حئیم (عراقیها) خیابان شاهرضا خیابان آناتول‌فرانس شرق دانشگاه برگزار میباشد

۱ ـ ۲ آ ـ ۲٦۰۲۵

بعموم بازماندگان آنمرحوم مصیبت وارده را تسلیت میدهیم

انا لله و انا الیه راجعون

نظر بفوت مرحوم آیت‌الله **آقای حاج سید محمود روحانی** که از بزرگان علماء قم بوده اند روز دوشنبه ۲۲ شعبان مصادف با نهم بهمن ماه است مجلس ختم از ساعت ۹ الی ۱۲ در مسجد ارك منعقد است امید است عموم علماء و مومنین در مجلس مذکور شرکت فرمایند.

العبد محمدالموسوی‌البهبهانی عفی عنه ـ الاحقر احمد الموسوی الخوانساری ـ الاحقر محمدالرضا التنکابنی ـ الاحقر بهاءالدین‌النوری ـ الاحقر محمد تقی‌الاملی ـ باقر طباطبائی قمی ـ الاحقر موسی‌المازندرانی

آ ـ ۲٦۰۳۵

بخانواده محترم آنمرحوم بویژه بازماندگان مصیبت وارده را تسلیت میدهیم.

نظر بدرگذشت ناگهانی مرحوم **محمد رضا مظفری** فرزند مرحوم حاج میرزا ابوتراب خان مظفری مجلس ترحیمی از ساعت هشت الی ۱۱ صبح سه شنبه دهم بهمن در مسجد ارك منعقد است شرکت در این مجلس موجب شادی روح آن ناکام و تسلیت خاطر بازماندگان خواهد بود.

علی طباطبائی ـ غلامعلی نظامی ـ محمد سعیدی‌طباطبائی سرهنك محمود طباطبائی ـ ابوطالب مظفری ـ ابوالحسن ستوده

آ ـ ۲۵۹۸۵

بعموم بازماندگان آنمرحوم مصیبت وارده را تسلیت میدهیم

خانواده های **بیات ـ راستین ـ هاشمی عراقی ـ طاهری بیك لیك ـ مجللی** با نهایت تاثر درگذشت مرحوم **ابوالفتح بیات** راباطلاع خویشاوندان و دوستان میرسانند مجلس ختم آن مرحوم در روز سه شنبه دهم بهمن ماه از ساعت ۳ تا ۵ بعداز ظهر در مسجد مجد ومجلس ختم زنانه در همانروز وساعت در منزل آنمرحوم واقع در خیابان اسکندری چهارراه بیمارستان پهلوی برقرار خواهد بود.

عبدالحسین بیات ـ بزرك بیات ـ محمد بیات ـ حسن بیات اسدالله بیات ـ احمد علی بیات ـ منوچهر بیات ـ هوشنك بیات محمد راستین ـ مصطفی هاشمی عراقی ـ رضا طاهری ـ میرمحمود طاهری ـ حبیب‌الله بیك لیك ـ ناصر مجللی

۱ ـ ۲ آ ـ ۲٦۰٤۵

بخانواده محترم بیات بویژه بازماندگان آنمرحوم مصیبت وارده را تسلیت میدهیم.

تسلیت

مصیبت وارده را بخانواده آقای تابش خصوصا آقای اسدالله تابشیان تسلیت گفته وبقای آن خانواده محترم را از خداوند متعال مسئلت داریم.

منوچهر زینی ـ محسن میرزائی

آ ـ ۳۵۸۷٤

درگذشت حضرت آیت‌الله **حاج سید میرزا محمود روحانی** را به خاندان جلیل آن مرحوم عموما و همکار عزیزمان آقای سید حبیب‌الله روحانی خصوصا تسلیت عرض نموده، بقاء بازماندگان را از خداوند مسئلت می نمائیم.

آ ـ ۲۵۹۹۹ **کارکنان چاپخانه راه آهن**

مصیبت وارده را بدوست عزیزم آقای حسین رضائی تسلیت عرض می نمایم.

آ ـ ۲٦۰۱۷ **حسین دولتی**

کارمندان اداره کل تعلیمات متوسطه وزارت فرهنك فوت مرحوم نیکمنش را که از کارمندان صدیق و صمیم فرهنك بوده اند بهمکار گرامی خود آقای غلامعلی امین تسلیت میگویند

آ ـ ۲۵۹۹۵ **حسین آزرم**

مصیبت وارده را بخانواده محترم پژهان بخصوص به آقای مهندس پرویز پژهان وبانو تسلیت میگوئیم.

مهندس سیاوش طواحن و بانو

آ ـ ۲٦۰۰۱

جناب آقای منوچهر عبدالوهابی

فوت مرحوم ابوی‌را حضور محترمتان تسلیت عرض بقای عمر وسلامت بازماندگان را مسئلت می نماید.

آ ـ ۲۵۹۸۳ **خانواده نجمی (نجم‌آبادی)**

افسران و رجه داران وافراد تیپ ۱ پیاده پهلوی درگذشت شادروان دوشیزه ناکام منوچهری‌را ببازماندگان آنمرحومه بویژه تیمسار سپهبد مجیدی فرماندهی سپاه ۱ مرکزوسرکار سرهنك منوچهری از صمیم قلب تسلیت عرض نموده وبقای عمر بازماندگان را از خداوند بزرك مسئلت مینمایند.

آ ـ ۲۵۹۷۹ **سرتیپ عبدالعلی اورمزد**

بانهایت تاثر و تاسف ضایعه بزرك اسلامی و فقدعالم ربانی مرحوم آیت‌الله العظمی آقای **حاج سید محمود روحانی طباطبائی** را بجامعه روحانیت حوزه قم بویژه برادران گرام آقایان حجت‌الاسلام حاج سید ابوالحسن روحانی و حاج سید ابوالقاسم روحانی وحاج‌سید احمد روحانی و فرزندان ارجمند آنمرحوم آقایان دکتر مهدی روحانی و آقا سید صادق‌روحانی وحاج سید محمد روحانی تسلیت عرض بقای عمر بازماندگان آنمرحوم را آرزو می نمائیم. **از طرف قمیون مقیم مرکز**

حاج حسین خلیلی نژاد ـ ابراهیم خلیلی نژاد ـ حاج‌حسین صالحی ـ حاج حسین منتظریان ـ مهدی یعقوبی ـ حیدر یعقوبی

آ ـ ۲۵۹۹۳

همکار گرامی جناب آقای مهندس پرویز پژهان

بانهایت تاسف و تاثر فوت مادر بزرگوارتانرا بشما و خانواده محترمتان تسلیت عرض می نمائیم. ازطرف کارمندان دفترفنی اداره ساختمان وزارت بهداری **مهندس اوشانا**

آ ـ ۲٦۰۲۳

بانهایت تاسف و تاثر مصیبت وارده‌را بخانواده محترم پژهان مخصوصا آقای مهندس پرویز پژهان دوست و همکار گرامی تسلیت میگوئیم.

آ ـ ۲٦۰۳۷ **کارمندان اداره ساختمان وزارت بهداری**

درگذشت ناگهانی جناب آقای حسین لطفی‌را که‌یکی از کارمندان صدیق و بازنشسته وزارت دارائی بوده اند به خانواده محترم لطفی خصوصا دوست محترم و عزیزمان سرکار سرهنك ۲ پیاده روح‌الله لطفی تسلیت عرض می نمائیم.

سرهنك منوچهری ـ سرهنك ۲ قاسمی ـ سرهنك ۲ میرفخرائی ـ سرهنك ۲ اردلان ـ سرهنك ۲ امین ـ سرهنك ۲ جعفری ـ سرهنك ۲ تنها ـ سرهنك ۲ هومان ـ سرهنك خالصی ـ سرهنك ۲ شهیر مطلق ـ سرهنك ۲ یاسان ـ سرهنك ۲ روحانی ـ سرهنك ۲ مهبد ـ سرهنك ۲ سخائی ـ سرهنك ۲ منصور پور

آ ـ ۲٦۰۳۳

دبیران و کارمندان دبیرستان شاهدخت باقلبی آکنده‌از تاثر و تالم مصیبت وارده را به بانو منیره پژهان دبیرمحترم دبیرستان تسلیت گفته سلامتی و بقای سایر افراد خانواده محترم را از خداوند مسئلت دارند.

آ ـ ۲٦۰۳۹

سیاسگزاری

از ابراز تفقد جناب آقای وزیر دادگستری و سروران ودوستان گرام که بمناسبت مرك جانسوز جوان ناکام **مسعود جناب زاده** در مجلس ترحیم و هفته شرکت فرمودند کمال‌سپاسگزاری نموده ضمنا از سروران گرامی که وسیله نامه و تلگراف ودرج آگهی در جراید بازماندگان‌را مورد لطف و محبت قرار داده‌اند تشکر چنانچه بر اثر تالمات روحی در شرفیابی تاخیر روی دهد پوزش میطلبیم.

آ ـ ۲٦۰۰۵ **ازطرف خاندان عزادار ـ حسین جناب‌زاده**

راهنمای پرکتیس پراکتیس انگلیش

تالیف: یوسف جمشیدی پور

باترجمه کامل دروس، توضیح نکات دستوری، نمایش تلفظ کلمات بشیوه امریکائی وانگلیسی، پاسخ کامل، تمرینهای دروس وجدول کامل افعال بیقاعده منتشرشد

مرکز انتشار ـ **کتابفروشی فروغی** خیابان شاه‌آباد مراکز فروش کلیه کتابفروشیهای تهران وشهرستانها بهای جلد اول ٦۰ ریال است. جلددوم نیز بزودی منتشرخواهدشد

آ ـ ۳۵۸۱۰ ۱ ـ ۲

برای نجات گیزنگا به تیتو متوسل شدند

چندتن ازهمسران گیزنگا از طرف وی باتیتو برای نجات جانشین لومومباملاقات کرده‌اند . عکس فوق یکی از همسران گیزنگا رانشان میدهد .

بلگراد ـ آسوشیتدپرس ـ ۲۷ ژانویه ـ رادیو بلگراد شب گذشته گزارش داد که مارشال تیتو رئیس جمهور یوگسلاوی پیامی از همسران آنتوان گیزنگا معاون معزول نخست وزیر کنگو که اکنون در لئوپولدویل زندانی است دریافت داشته است .

زنان گیزنگا در این پیام از رئیس جمهور یوگسلاوی درخواست کرده‌اند تابرای نجات شوهرشان از زندان کمك کند.

در گزارش رادیو بلگراد ذکر نشده که زنان گیزنگا چندنفر هستند معذلك گفته شده که حداقل دو نفر از زنان معاون زندانی نخست‌وزیر معزول کنگو به بلگراد رفته‌اند تاازمارشال تیتو کمك بگیرند .

در گزارش رادیو بلگراد گفته شده که رئیس جمهور یوگسلاوی به زنان گیزنگاوعده کمك داده است .

بازداشت غیر قانونی

لندن ـ آسوشیتدپرس ـ ۲۷ ژانویه ـ خبرگزاری تاس امروز گزارش‌داد که حقوقدانان و وکلای دادگستری شوروی درخواست کرده‌اند که آنتوان گیزنگا معاون معزول و زندانی نخست وزیر کنگو از زندان آزاد شود .

وکلای عدلیه شوروی اظهار داشته اند که بازداشت گیزنگا غیر قانونی است .

وحدت کنگو

الیزابت‌ویل ـ آسوشیتدپرس ۲۷ ژانویه ـ ژنرال ویکتور لوندولا فرمانده نیروهای دولت مرکزی کنگو در استانلی ویل امروز به خبرنگاران اظهارداشت که کاتانگا نیز باید به کنگو ملحق شود ووضعی مانند تمام ایالات دیگر کنگو در این سرزمین بوجود آید .

ژنرال لوندولا افزود که‌وجود ژاندارمری کاتانگا هنوز هم مشکلی برای وحدت کاتانگا و کنگو میباشد . وی از دخالت سازمان ملل در امور کنگو اظهار نارضایتی کرد وافزود که اگر کار کنگو از ابتدا به کنگوئیها سپرده میشد مدتها پیش مسئله وحدت و تمامیت این کشور حل شده بود .

لوندولا به‌خبرنگار آسوشیتدپرس اندرز داد که همراه اوبه منطقه وحشتناك کنگو لو که هفته‌پیش ۱۹ کشیش کاتولیك در آنجا به‌قتل رسیده‌اند نروند .

وی به خبرنگار آسوشیتدپرس گفت در آنجا برای‌شما خطر مرك وجود دارد کما اینکه خود منهم که به آنجا میروم دچار ترس هستم !

جلسه شورای امنیت

سازمان ملل متحد ـ خبرگزاری فرانسه ـ پاتریك دین نماینده انگلستان ورئیس کنونی شورای امنیت امروز به هیئت نمایندگی شوروی اطلاع داد که جلسه شورای امنیت برای رسیدگی بمسئله کنگو روزسه شنبه ساعت ۱۹ (بوقت تهران) تشکیل خواهد شد .

مهلت یکماهه

الیزابت ویل ـ یونایتدپرس ـ ۲۷ژانویه‌ـامروزدر«الیزابت‌ویل» اعلام شد که دولت کاتانگا از سازمان ملل مهلت یکماهه‌ای خواسته است تا پس از تکمیل مطالعات خود هر کسی رامظنون باشند افسر سفید پوست ودر ژاندارمری وپلیس کاتانگااجیر اخراج کند .

این در خواست شب گذشته بوسیله موئیز چومبه رئیس جمهور کاتانگا ازمقامات‌سازمان ملل در الیزابت ویل بعمل آمده است .

برکنار شد

چومبه در عین حال به سازمان ملل اطلاع داده است که‌سرتیپ «ژول‌دلن» فرمانده سابق نیروی هوائی کاتانگا از کار برکنار شده است .

ژول دلن همان افسری است که متهم به‌تیراندازی‌به‌هواپیمای داگ‌هامرشولد دبیر کل سازمان ملل متحد شده بود .

نیروی کمکی

لئوپولدویل ـ یونایتدپرس ـ ۲۷ژانویه ـ از روز گذشته تعداد نیروهای کمکی برای تقویت نیروهای سازمان ملل در کنگو از سیرالئون و غنا به لئوپولدویل رسیدند .

انتظار میرود که پس از تکمیل اقداماتی که برای‌تقویت نیروی سازمان ملل در کنگو صورت میگیرد تعداد این نیروها در کنگو به ۱۶هزار نفربرسد .

اندونزی خریداسلحه از شوروی را افزایش میدهد

جاکارتا ـ خبرگزاری فرانسه ـ سرلشکر احمد جانی فرمانده نیرو‌های اندونزی مامور آزاد ساختن گینه نو غربی امروز اعلام کرد چنانچه اندونزی نتواند از سایر کشور ها اسلحه خریداری کند مجبور است خرید سلاح های خود را از شوروی افزایش دهد .

بیانات سر لشکر جانی پس از پایان جلسه شورای دفاع ملی اندونزی صورت‌گرفت.

وی در پاسخ سئوال یکی از روزنامه نگاران در مورد حرکت چهار زیر دریائی شوروی بطرف اندونزی گفت در این مورد اطلاعی ندارم .

سرلشکراحمدجانی گفت‌تاکنون کوشش سازمان ملل متحد برای‌حل مسئله گینه نو غربی از طریق مسالمت آمیز بجائی نرسیده است

وی تائید نمود که هم اکنون برای آزاد ساختن ایریان غربی در این سر زمین نبرد های نیرو های چریك انجام میشود .

هر هفته

۱۰۰ هزار تومان

جایزه اول بخت آزمائی ملی

پرتاب فضانورد امریکابتاخیر افتاد

کیپ‌کاناورال ـ آسوشیتد پرس ـ ۲۷ژانویه پرتاب گلن فضانوردامریکا که‌قرار است سه‌بار درمدار زمین حرکت کند به‌فضا تاروز ۵ شنبه آینده بتاخیر افتاد . هنگام‌آغاز این تصمیم خوداو درمحفظه مخصوص در داخل سفینه فضائی نشسته ومنتظر بود .

مقامات آژانس فدرال فضائی‌امریکا گزارش داده‌اند که بزرگترین علت تاخیر پرتاب گلن آن‌بوده‌است که‌در همان لحظه‌ای که‌وی آماده پروازبود قطعه‌ابر بزرك و غلیظی درارتفاع ۷ تا۸ هزارپابالای کیپ کاناورال‌بحرکت درآمد . اگر چه این‌ابر خطری برای جان گلن نداشت معذلك قطعی بود که‌باوجود این‌ابر غلیظ دوربین‌های عکاسی ودستگاه های سفینه ها قادر بکار کردن نخواهند بود .

سخنگوی آژانس فضائی امریکا اظهارداشته است که اگر تاروزجمعه آینده نیز پرتاب جون گلن عملی نگردد خود بخود اشکالات دیگری پیش خواهد آمد .

ازترس شکست

لندن ـ آسوشیتد پرس ـ ۲۷ ژانویه ـ دانشمندان فضائی‌شوروی‌امروز اظهار نظرکردند که‌مقامات‌امریکائی ازترس شکست برنامه فضائی جان گلن ـ پرواز اورا به فضا بتاخیر انداخته‌اند .

رادیو مسکو گفت که این ترس ظاهرا ازشکست پرتاب‌موشك‌امریکائی به‌کره ماه که روز گذشته صورت گرفت حاصل شده‌است .

رادیو مسکو افزود موشکی که‌روز گذشته بطرف ماه پرتاب شد ازهمان ابتدای پرتاب زاویه مسیر خودراعوض کرد ودریك خط سیر انحرافی به‌پرواز درآمد .

خلاصهٔ اخبار

رم ـ خلبان بلغاری که‌هواپیمای او بر فراز باری سرنگون شد از بیمارستان بزندان‌منتقل شد تامورد باز پرسی قرار گیرد .

***

آنکارا ـ توران فیصل اغلووزیر مشاور کابینه ترکیه در بازگشت از نواحی ترکیه شرقی گفت خطر قحطی‌در ایالات‌شرقی ترکیه کاملا منتفی شده است .

***

راولپیندی ـ ذوالفقار علی‌بهوتو وزیر انرژی‌و منابع طبیعی پاکستان امروزاظهارداشت که روش‌نمایندگی جمهوری متحده‌عرب ـ انگلستان ـ ایرلند و غنا در شورای امنیت در مورد مسئله‌کشمیردوستانه ومعقول نیست .

***

برلن ـ امروز حکومت جمهوری دموکراتیك آلمان بعنوان اعتراض بر ضد قانون جدید گمرکی‌آلمان فدرال یادداشت های مشابهی‌تسلیم حکومت های فرانسه ، امریکا و انگلستان کرد .

هواپیماهای ناشناس برفراز کانال سوئز

سوئز ـ جمهوری متحده عرب ـ آسوشیتدپرس ـ ۲۷ژانویه ـ شب گذشته مسلسل های ضد هوائی جمهوری متحده عرب ده دقیقه به هواپیماهای ناشناسی که برفراز قسمت‌جنوبی کانال سوئزپروازمیکرد تیراندازی کردند .

درنتیجه این تیراندازی بیش ازیك ساعت منظره‌ای شبیه زمان جنك در بندرسوئز بوجود آمد و تمام شهر تاریك‌شد.ظاهرا هواپیماهای‌ناشناس هدف گلوله قرار نگرفته و موفق به فرار شدند .

گندی با ملك ـ سعود قهوه عربی خورد

پام بیچ ـ یونایتدپرس ـ ۲۷ ژانویه ـ پرزیدنت کندی رئیس جمهورامریکا شب گذشته با ملك سعود پادشاه عربستان سعودی‌قهوه عربی صرف کرد و درمهمانخانه مجللی که ملك سعود درپام بیچ اجاره کرده و معماری آن به سبك زیبای اسپانیولی است با وی مدتی دوستانه صحبت کرد .

شاهزاده « دلیله » دختر‌شش ساله پادشاه عربستان سعودی هنگامیکه پدرش وپرزیدنت کندی روی ایوان اطاق پذیرائی نشسته ومشغول صحبت بودند یك دسته‌گل میخك زیبابرنك سفید به‌پرزیدنت کندی هدیه کرد .

ملاقات دوستانه کندی باملك سعود مدت چهارده دقیقه طول کشید .

مولوتف بدنبال استالین

بدستور پارلمان شوروی اسامی مولوتف و دیگر اعضای گروه ضد حزبی از همه جا برداشته میشود

ازچند روز قبل مقامات شوروی دستور داده‌بودند که یك دیوار چوبی بدور کاخ کرملین کشیده‌شود . هدف این‌اقدام روشن نبود تاآنکه شب گذشته خبرگزاری تاس‌اعلام کرد مقصود ازدیوار کشی انجام یك سلسله تعمیرات داخلی واز جمله تعمیراتی در آرامگاه لنین است . این عکس منظره‌ای ازدیوارچوبی راکه دور کرملین کشیده شده نشان میدهد . (یونایتدپرس اینترنشنل)

مسکو ـ یونایتد پرس ـ ۲۷ ژانویه ـ امروز رسما اعلام شد که پارلمان شوروی دستور داده است نام ویاچسلا و مولوتوف وزیرخارجه اسبق شوروی‌ازبنگاه‌هاو کارخانه‌ها و مراکز مختلف در سرتاسر اتحاد شوروی برداشته شود ، در مورد ژوزف استالین نخست وزیر اسبق شوروی نیز قبلا دستور مشابهی صادر شده است .

اسامی مولوتوف و سه نفر دیگر از رهبران گروه باصطلاح ضد حزبی شوروی در ۸۴ کارخانه ـ مدرسه‌ـواحد های‌ارتشی وموسسات مختلف غیرنظامی گذاشته شده بود که طبق این دستور برداشته‌خواهد شد .

پرزیدیوم شورایعالی اتحادشوروی در گزارشی که دیروز منتشر شده خاطر نشان کرده است که تمام اقدامات لازم برای محو نام گروه ضد حزبی مولوتوف ـ گاگانوویچ، مالنکوف وورشیلوف در سر تاسر شوروی بعمل آمده است .

بعقیده ناظران‌غربی این شدیدترین اقدامی است که تاکنون‌علیه گروه ضد حزبی صورت گرفته است .

این افراد همگی در کنگره‌بیست‌و دوم حزب کمونیست شوروی که در اواخر سال‌گذشته تشکیل گردیده بود از طرف خروشچف نخست‌وزیر شوروی مورد حمله قرار گرفته بودند .

در همان کنگره در خواست شده بود که این افراد از عضویت‌کمیته مرکزی و حزب اخراج شوند اما تاکنون اطلاعی در دست نیست که آیا این تصمیم نیز در مورد آنان عملی شده است یا خیر .

کارخانه مولوتف

مسکو ـ خبر گزاری آلمان ـ ۲۷ ژانویه ـ طبق گزارشی که از طرف خبرگزاری تاس منتشر شده یك کارخانه اتومبیل سازی که تاکنون نام مولوتف روی آن قرار داشت و اتوبوس های آن به زیم معروف بود از این پس به اسم دیگری نامیده خواهد شد .

مقبره لنین

مسکو ـ یونایتد پرس ـ ۲۷ ژانویه ـ خبر گزاری تاس امروز گزارش داد که تاشش هفته دیگر بعلت تعمیرات مقبره لنین واقع در میدان سرخ مسکو بسته خواهد بود .

آخرین باری که آرامگاه لنین بسته شددرماه نوامبر گذشته‌یعنی هنگامی بود که رهبران شوروی دستور داده بودند جسد ژوزف ـ استالین را از آنجا خارج کنند .

جلسه کمیته مرکزی

مسکو ـ خبر گزاری فرانسه ـ خبرگزاری رسمی شوروی تاس اعلام کرد جلسه عمومی کمیته ـ مرکزی حزب کمونیست شوروی روز ۵ مارس آینده تشکیل خواهد شد .

خبر گزاری تاس افزود کمیته مرکزی حزب‌کمونیست شوروی از نیکیتا خروشچف دبیر کل حزب کمونیست شوروی دعوت کرده‌است گزارشی پیرامون هدف های حزب جهت‌بهبودرهبری کشاورزی‌شوروی تسلیم جلسه عمومی بکند .

آخرین جلسه عمومی کمیته ـ مرکزی حزب کمونیست شوروی برای بررسی مسائل کشاورزی در ژانویه ۱۹۶۱ تشکیل شده بود .

کابینه اردن سقوط کرد

اعضای دولت جدید ازطبقه جوان‌هستند

عمان ـ خبرگزاری فرانسه ـ ملك حسین پادشاه اردن استعفای بهجت تلهونی نخست وزیر آن کشور را پذیرفت .

بهجت تلهونی از۲۹ اوت ۱۹۶۰ نخست وزیر اردن شده بود د راین تاریخ «مجالی» سلف‌او براثرانفجاری که درمقرنخست وزیری اردن‌صورت گرفت بقتل رسید .

علاوه برمجالی یازده نفر دیگردر این حادثه کشته شدند .

ملك حسین «وصفی التل»سفیر کبیر اردن در عراق‌را مامور تشکیل کابینه کرده است .

یك هفته است که «وصفی‌التل» در پایتخت اردن بسر میبرد ودر این مدت باشخصیت های برجسته‌اردن تماس گرفته است .

محافل مطلع خاطر نشان میسازند که اعضای کابینه جدید اردن‌بیشتر از طبقه جوان هستند .

همین محافل تائید نمودند که «وصفی التل» لیست‌اعضای کابینه‌خود رابه ملك حسین داده و مورد تائید پادشاه اردن قرار گرفته است .

برنامه آینده سینماهای رکس ـ نیاگارا رویال ـ امپایر

جان وین — دین مارتین

ریکی نلسون — آنجی دیکینسون

در بزرگترین و قویترین فیلم وسترن تاریخ سینما

ریو براو

رنگی — دوبله فارسی

مسواك طبی امپایر

که باآخرین متد بهداشتی تهیه شده است

باموی طبیعی سفید و مشکی دسته‌استخوانی نشکن وقابل مقاومت درصد درجه حرارت آبجوش

نمایندگی فروش ـ مغازه منصور کنکاوری‌دالان ماهوت فروشها.

مراکز فروش ـ داروخانه رخشا دروازه دولت ـ داروخانه دکتر صلواتی مخبرالدوله ـ و داروخانه مدیکال خیابان پهلوی روبروی سینما امپایر و کلیه داروخانهای کشور.

۱ـ۹ — آ ـ ۳۵۸۳۶

مبارز لبنانی راه صلح

صلیب صلح را بسازمان ملل میبرد

بیروت ـ یونایتدپرس ـ ۲۷ ژانویه ـ «ادموند خیاط» مبارز معروف لبنانی راه صلح که‌اخیرا کوشش او برای وارد کردن صلیب ۵۰ کیلوئی صلح‌به‌برلن شرقی دچار شکست گردیده‌بود امروز اظهارداشت که در نظردارد به‌سازمان ملل برود .

روی‌صلیب سنگین ادموند خیاط کلمه «بشریت» نوشته شده‌است واو این صلیب رادر سراسر جهان بدنبال خود کشیده است .

وی ضمن مصاحبه‌ای که‌با خبرنگاران روزنامه دیلی استار بعمل آورده اظهارداشته‌است که پس‌از ملاقات «باوتانت» دبیر کل سازمان ملل متحد ، سفیر صلح خودرا به‌کشورهای دیگر واز جمله امریکای لاتین وآسیا نیز ادامه خواهد داد .

از روز ۱۱ بهمن

همه کس در همه جا فقط با ۱۵ ریال با استقبال کاور خواهد شتافت

کاور تنها محافظ لباس در مقابل گرد و خاک ، بیدرنگ ، آفتاب ، رطوبت و هر عامل دیگر

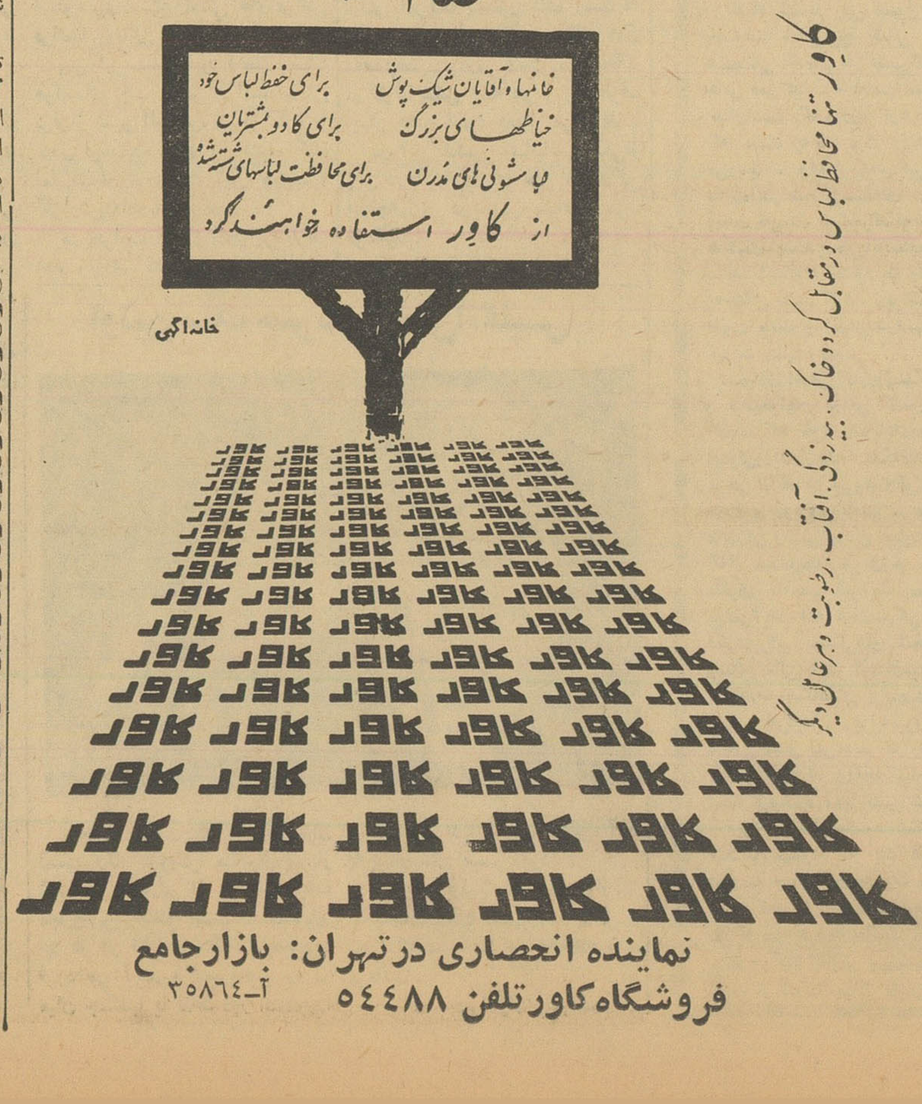

نماینده انحصاری در تهران: بازارجامع

فروشگاه کاور تلفن ۵۴۴۸۸ — آ ـ ۳۵۸۶۴

داماد خروشچف گفت:

شوروی بخاطر کوبا میجنگد

وی اهالی مکزیك را تشویق کرد تکزاس را ازامریکا پس بگیرند

مکزیکو ـ خبرگزاری فرانسه ـ «الکسی آجوبی» سر دبیر ایزوستیا وداماد خروشچف نخست وزیر شوروی که اینك مشغول بازدید از مکزیك است ، اعلام کرد شوروی صلح را ترجیح میدهد اما برای دفاع از کوبا در برابر جنك عقب نشینی نخواهد کرد .

بیانات آجوبی در ضیافتی که ولادیمیر بزکین سفیر کبیرشوروی در مکزیکو بافتخار او ترتیب داده بود ایراد شد .

آجوبی افزود درصورتیکه اتازونی تصمیم بگیرد که کوبا رامحاصره کرده و صدور سلاح کشور های شرقی به کوبا را قدغن کندشوروی هرگونه تصمیمی را که بر ضد ناوگان شوروی اتخاذ شود یك عمل جنگی تلقی خواهد کرد .

سر دبیر ایزوستیا که اخیرا در کنگره انجمن بین المللی روزنامه‌نگاران درهاوانا شرکت کرده بود گفت فیدل کاسترو یك رهبر بزرك خلق برای حل تمام مسائل پختگی لازم را دارا میباشد .

اشغال تکزاس

در طول این ضیافت آجوبی به مکزیکیها توصیه کرد که برای

آجوبی

اشغال تکزاس (سر زمین تکزاس در طول جنگهای مکزیك و اتازونی در سال ۱۸٤۷ از تصرف مکزیك خارج شد) نبرد کنند و این سرزمین را از امریکا باز ستانند .

آجوبی ضمنا تائید نمود که روز ۳۰ ژانویه بنا بدعوت پرزیدنت کندی ناهار را با او در کاخ سفید صرف میکند .

آجوبی روز دوشنبه به واشنگتن میرود و او روز اول فوریه مجددا به مکزیك مراجعت کرده وچند روزی در کشور مکزیك بسر خواهد برد .

بحران تازه در ترکیه

*** ژنرال ادلای از عضویت مجلس موسسان استعفا کرد و میخواهد باافسران اخراجی کمیته وحدت ملی حزب جدیدی تشکیل دهد**

آنکارا ـ ۲۷ ژانویه ـ خبرگزاری فرانسه ـ ژنرال صدقی اولای عضو سابق کمیته وحدت ملی ترکیه که طبق ماده ۷۰ قانون اساسی جدید بعضویت مجلس موسسان درآمده بود از سمت خود کناره گیری کرد .

استعفای صدقی اولای هیاهوی زیادی در محافل سیاسی آنکارا ایجاد کرده است ژنرای اولای که یکی از رهبران اصلی کودتای ۲۷ مه ۱۹٦۰ است ظاهرا خواسته است با استعفا از سمت نمایندگی در برابر حملاتی که اخیرا به کمیته وحدت ملی وارد میشود از خود دفاع کند از قرار معلوم وی درنظر دارد یك حزب سیاسی جدید از همکاران سابق خود در کمیته‌وحدت ملی تشکیل دهد و چهارده تن از افسران ترکیه را که درسال ۱۹٦۰ از عضویت کمیته مزبور اخراج شدند بهمکاری فرا خواند. افسران مزبور اکنون درخارج از ترکیه بحال نیمه تبعید بسر می‌برند .

از طرف دیگر سندیکاهای کارگری نیز ظاهرا در نظر دارند یك سازمان سیاسی تشکیل دهند ناظرین پایتخت ترکیه در این‌باره میگویند که مذاکرات کار فرمایان با سندیکاها به بن بست رسیده است و مقامات مربوطه از شناسائی حق‌اعتصاب برای کارگران خودداری میکنند یك عامل دیگر مسئله بعقیده ناظرین سیاسی آنکارا فلج شدن دولت عصمت اینونو است

مجلس ملی بدون اینکه بتواند نتایج مثبتی بدست آورد همچنان به‌بحث و مذاکره ادامه میدهد و جرات آن را ندارد بهیچ یك از مسائل مهمی که در برابر کشور قرار دارد بپردازد .

درباره ارتش باید گفت که‌پس از تشکیل دولت جدید افسران نظامی عجالتا به پادگانهای خود رفته‌اند ولی برای هیچکس پوشیده نیست که ارتش بادقت مراقب تحولات اوضاع است .

کاسترو نسبت به‌تیتو بدبین‌است

تیتو حاضر نشد هواپیماهای امریکائی را به کاسترو بفروشد

نیویورك ـ یونایتد پرس ـ ۲۷ ژانویه ـ ویلیام دوگلاس رئیس دادگاه عالی و قاضی معروف امریکائی امروز اظهار داشت که گزارشهائی از یوگسلاوی بدست وی رسیده دایر بر اینکه دولت کوبا اخیرا با یوگسلاوی مذاکراتی صورت داده‌بود تا هواپیما هائی را که یوگسلاوی از امریکا دریافت داشته برای کوبا خریداری کند اما مارشال تیتوشدیدا با این اقدام مخالفت کرده است .

دوگلاس گفت تیتو تاکید کرده است هواپیما هائی که امریکا به یوگسلاوی داده نباید علیه امریکا مورد استفاده قرار گیرد از هنگامیکه در سال ۱۹٤۸ روابط یوگسلاوی و کرملین قطع‌شد تاکنون دولت‌امریکا ۲،۳ میلیارد دلاربه رژیم بلگراد کمك کرده است .

معذلك در این اواخر سرو صدائی در کنگره امریکا علیه کمك این کشور برخاسته و عده‌ای‌از نمایندگان امریکائی اظهار داشته اندکه ایالات متحده نباید به کشور کمونیست یوگسلاوی کمك کند .

نمایندگان کنگره امریکا مخصوصا اظهار میدارند که در سال گذشته سیاست خارجی یوگسلاوی کاملا دنباله‌رو سیاست خارجی شوروی بوده است .

ویلیام دوگلاس اضافه کرده است که فیدل کاسترو نخست وزیر کوبا نیز به مارشال تیتو رئیس جمهوری یوگسلاوی و رژیم وی با همان بد بینی مینگرد که رهبران چین‌و شوروی نگاه میکنند .

اگر کنفرانس وزرای خارجه امریکای لاتین کوبا را مجازات کند:

کوبا عضو پیمان ورشو میشود

پونتادل است ـ خبرگزاری فرانسه ـ یونایتدپرس ـ جلسه مجدد کنفرانس وزاری امورخارجه‌قاره امریکاکه دیشب تشکیل گردید بدون اخذ نتیجه پایان‌یافت .

بین نمایندگان کشورهائی که میخواهند منع فعالیت کوبا در سازمانهای کشورهای‌قاره‌امریکا از طریق اتخاذ تصمیم مراجع سیاسی صورت گیرد ونمایندگان کشورهائی که مایل‌اند این تصمیم فقط از طریق قضائی‌اتخاذ شود اختلاف شدیدی وجوددارد.

اگر کنفرانس پونتادل است تصمیم بر ضد کوبا را محول بمراجع قضائی بکند در آینده نزدیکی تاثیری‌برای کوبانخواهد داشت .

اتحاد برای ترقی

اکنون بسیاری از نمایندگان شرکت کننده در کنفرانس نگرانند که اگر در مورد اخذ تصمیم بر ضد فیدل کاسترو کنفرانس موفق‌نشود احتمال‌دارد اتازونی کمك های خود را به کشورهای امریکائی لاتین قطع کند و بخصوص امید های‌آنهارا در مورد اجرای برنامه توسعه اقتصادی امریکای لاتین ازطریق اتحاد برای ترقی از بین میبرد

قرار است اتحاد برای ترقی که توسطامریکا عنوان‌شده‌است به کشور های امریکای لاتین که در حال توسعه‌اند کمك های اقتصادی شایانی‌انجام دهد .

شرکت تمام کشورها تشکیل بحرانی که در کنفرانس پونتادل است بوجودآمده وضع کنفرانس را بشکلی در آورده است‌که از این پس دیگر جلسات عمومی با شرکت تمام کشورها تشکیل نخواهد شد.بلکه گروههائی از کشورهای مختلف که هر یك‌در نظریه‌خود پافشاری‌میکندتشکیل جلسه میدهند .

بزرگترین مشکلی که اینك در سر راه کنفرانس قرار دارد تدوین قطعنامه نهائی است که باوجود جلسات متعدد هنوز کشورهای مختلف در مورد متن آن توافق نکرده‌اند .

عضویت در پیمان‌ورشو

هاوانا ـ خبرگزاری فرانسه‌ـ امروز «سالوادورالنده» رهبر حزب «خلق» شیلی اعلام نمود اگر **تصمیمات شدیدی برضد کوبادر کنفرانس پونتادل است اتخاذ شود احتمال دارد کوبابعضویت پیمان ورشو در آید .**

«آلنده» این بیانات را درجلسه افتتاحیه کنفرانس ملل قاره امریکا که رقیب کنفرانس پونتادل است ،تشکیل‌شده بود ایراد نمود .

«آلنده»اظهار داشت که من با رهبران کوبا مذاکره کردم و عضویت کوبا درپیمان کشورهای سوسیالیستی بعید بنظرنمیرسد. اما این‌امر نتیجه روش وزرای امور خارجه کشورهای قاره امریکا خواهد بود .

دوگل به ملیون التیماتوم نداده است

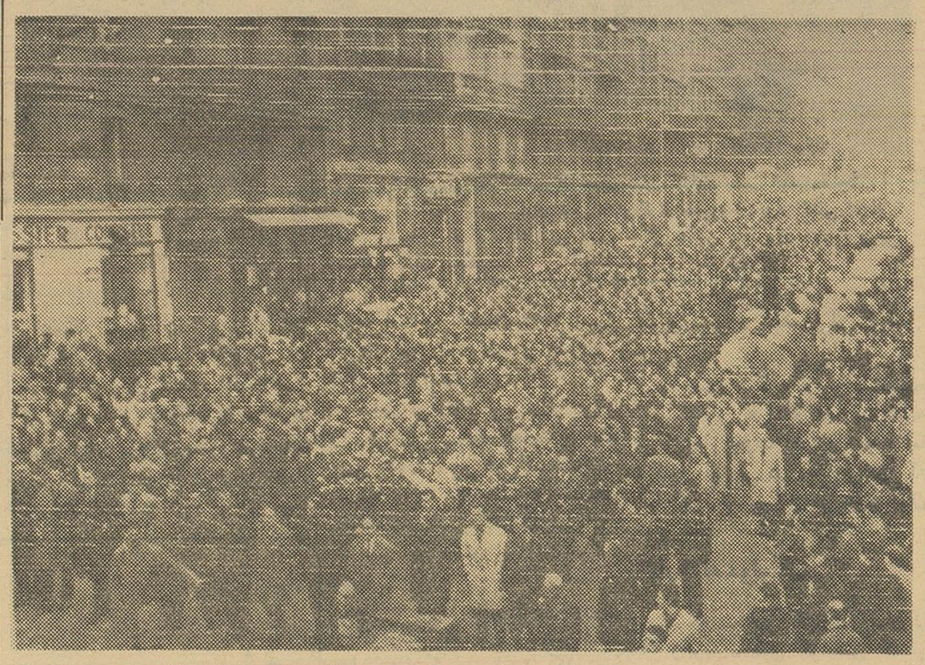

روز دوشنبه گذشته بر اثر انفجار یك بمب‌پلاستیکی از طرف سازمان ارتش سری فرانسه یکی از طرفداران دوگل بنام «روژه بواسیه» کشته شد .

این عکس مراسم تشییع مجللی‌را که مخالفان‌افراطیون دست راستی از جنازه وی بعمل آوردند نشان میدهد .

عکس رادیوئی اطلاعات

*** مذاکرات دولت فرانسه‌و دولت موقت الجزایر برای آتش بس بمراحل قطعی نزدیك میشود**

پاریس ـ خبرگزاری آلمان ـ ۲۷ ژانویه ـ دولت‌فرانسه امروزگزارش روزنامه ها را دایر بر اینکه ژنرال دوگل رئیس جمهور این کشور به رهبران‌دولت‌موقتی انقلابیون‌مسلمان الجزایر اولتیماتوم داده است که طرح صلح بین فرانسه و الجزایر رایارد کنند و یا آنرا بپذیرند ، بی اساس است .

طرح صلح درماه نوامبر گذشته بین دولت فرانسه و دولت موقتی مسلمانان‌الجزایر مورد مذاکره‌قرار گرفته بود .

گزارش منابع موثق فرانسوی حاکی است که مذاکرات‌محرمانه اکنون بین‌دوطرف در پاریس‌جریان دارد و این مذاکرات وارد مراحل قطعی شده است .

انتظار میرود که بدنبال این مذاکرات توافق هردوطرف درمورد آتش بس در الجزایر اعلام گردد.

قطع برق

پاریس ـ خبر گزاری فرانسه‌ـ دیروز در ساعت ۱۳ بوقت محلی. (پانزده و نیم بوقت تهران)جریان برق در سراسر پاریس قطع شد.

مدت یکساعت مترو ها از کار افتاد ، چراغ های راهنمائی چهار راهها خاموش شد و ترنها در بین تونلها و ایستگاه ها متوقف‌شدند.

آپارتمانها ومغازه‌ها از روشنائی وجریان‌برق محروم‌شدند ومجموعا یك ساعت پاریس فلج شد .

هدف گلوله

الجزایر ـ آسوشیتد پرس ـ ۲۷ ژانویه ـ ارتش سری دست راستی های افراطی فرانسه شب گذشته اخطارکرد که هراتومبیلی که پس از ساعت ۹ شب درخیابان های الجزیره حرکت کند هدف گلوله قرار خواهد گرفت و راننده آن بقتل خواهد رسید .

این اخطار از سه شب گذشته بوسیله دو دستگاه فرستنده سری ارتش‌سری‌دست راستی های‌افراطی فرانسه چندین بار پخش گردید .

پس از صدور این اخطار یك هواپیمای جت ارتش فرانسه مدتی برفراز شهر الجزیره پرواز کرد تا محل فرستنده سری را کشف کند اما نتیجه تجسسات این هواپیما گزارش داده نشده است .

در حوادث دیروز الجزایر بازهم عده زیادی کشته و زخمی‌شدند .

حاج ابوبکر ، (نفر سمت راست) ، نخست وزیر نیجریه در فرودگاه لاگوس به هیلاسلاسی امپراتور حبشه خیرمقدم میگوید. امپراتورحبشه‌برای شرکت در جلسه سران کشور های افریقائی به لاگوس آمده است .

(آسو شیتد پرس)

فولاد مذاب ۱۱ کارگر را ذغال کرد

ولتادوندا ـ برزیل ـ آسوشیتد پرس ـ ۲۷ ژانویه ـ شب گذشته ۱۱ کارگر یك کارخانه ذوب‌فولاد درولتادوندا واقع در برزیل بر اثر پاشیده شدن ٦۰تن فولاد مذاب‌بروی آنها تبدیل به ذغال شدند و به فجیع ترین وضع ممکن سوختند .

پلیس ولتادوندا گزارش داده است که ۱۰ کارگر دیگر نیز بسختی سوخته و زخمی شده‌اندو امیدی به‌زنده ماندن آنها وجود ندارد .

دسته معروف «خوانندگان خردسال‌صلیب چوبین» پس از چند روز توقف و اجرای چندکنسرت درتهران‌عصرپنجشنبه‌تهران را بقصد سائیگون پایتخت ویتنام باهواپیمای جت بوئینك ارفرانس ترك‌کردند. دسته مزبور برای انجام یك مسافرت دور دنیا از فرانسه‌حرکت‌کرده‌اندواز راه استرالیا ـ ایالات متحده امریکا و کانادا به پاریس مراجعت خواهند نمود.

ازاسرار جنك جهانی

فرمانده‌انگلیسی بانیروهای‌خود میجنگند!

لندن ـ یونایتد پرس ـ ۲۷ ژانویه‌ـروز شنبه سومین‌مجموعه تاریخ جنك با ژاپن که قسمتی از سری تاریخ جنك‌دوم جهانی است در لندن انتشار یافت .

در این مجموعه باز هم‌نکات تازه‌ای در باره جنك با ژاپن و چگونگی همکاری متفقین در جنك دوم جهانی وجود دارد .

یکی از نکات برجسته تاریخ جنك باژاپن آن است که‌اتفاق آراء متفقین پس از انتصاب لرد «مونت باتن» انگلیسی به فرماندهی عالی نیرو های متفقین در جنوب شرقی آسیا بهیچوجه حاصل نگردید .

بدین ترتیب مونت باتن نه تنها ناگزیر بود در جبهه جنك با ژاپن مقابله کند بلکه غالبا مجبور میشد تابا واحد های امریکائی و بعضی از واحد های پراکنده ارتش پادشاهی ـ انگلستان که حاضر به اطاعت از وی نمیشدند نیز بجنگد .

در سومین مجموعه تاریخ ـ جنك با ژاپن گفته شده که امریکائیها در خواست کرده بودند ژنرال«جوزف استیل دل» امریکائی به فرماندهی نیرو ـ های‌متفقین در خاور دورمنصوب شود ،اما چرچیل نخست وزیر وقت انگلستان با این پیشنهاد مخالفت کرده بود .

امریکائیها درعین‌حال‌اصرار میکردند که ژنرال استیل دل پست ریاست ستاد چین را از ژنرال چیانکایچك نیز تحویل بگیرد .

سم وضد سم برای درمان بیماری‌سرطان

دو پزشك امریکائی بنام دکتر روبرت سولیوان‌و دکتر چارلز‌مك‌پیك مقاله‌ئی‌درروزنامه «مجمع‌طبی‌امریکا» منتشر ساختند و در طی آن اعلام داشتند که روش جدیدی برای مبارزه با سرطان پیدا کرده‌اندوآنرا با موفقیت بمرحله اجرا گذاشته‌اند. بر طبق این روش یك ماده سمی‌که بافت سرطان را از بین میبرد‌بموضع سرطانی تزریق میکنند و بلافاصله یك ماده ضد سم نیز تزریق‌میکنند تا ماده سمی بافتهای سالم را مورد حمله قرارندهد .دو پزشك‌امریکائی در مقاله خود خاطر نشان کردندکه این روش فقط در مورد سرطان موضعی قابل اجراست زیرا درموارد دیگر خطرات‌شدیدی ببارمی آورد.

دو پزشك مزبور یك ماده سمی ضد سرطان را بمردی که سرطان زبان داشت‌تزریق کرده‌اند وبلافاصله این سم را نیز تزریق نموده‌اند . سرطان زبان این مرد ظرف شش هفته بکلی از بین رفت و پنج ماه‌بعد دوباره عود کرد . بار دوم روش‌دکتر مك‌پیك و همکارش در مدت ۱۹ روز سرطان عود کرده بیمار مزبور را از بین برد و هنوز بعد از چهار ماه سرطان زبان این مرد عودنکرده است .

خبرگزاری فرانسه

مبارزه در هرج‌ومرج

در دنیا کشورهائی هستندکه درحل مسئله حکومت ومسئله پیشرفت به چنان بن بستی می‌رسند که اکثریت مردم‌آنان یکباره مایوس می‌شوندو اقلیت فعال آنان به‌سرحد‌طغیان‌میرسند.

دراین کشورهاتوطئه وکودتا های نظامی و تظاهرات خونین‌و آشفتگی اوضاع اززمره امور روزانه‌است . حکومتها درمیان آشوب می‌آیند ودرمیان‌آشوب می‌روند روال عادی حکومت متروك میشود و عنصر خشونت جای قوانین رامیگیرد .

تضاد شدید بین اصول و خصوصا منافع‌هیچ نشانی از همبستگی اجتماعی در چنین‌کشور هائی نمی‌گذارد . عظمت مسائل چنان‌است که‌مبارزه ازهرطرف که باشد به‌حد مرك وزندگی می‌رسد . وآنها که‌درگیراین مبارزه‌اند هیچ وسیله‌ای را ، آنقدر ناپسند نمیشمرندکه به‌کار هدفهای پسندیده یاناپسندشان نیاید. اینگونه کشور ها رابا ید به‌جنگل مانند کرد . زیراتسلط قانون چنك و دندان درآنها به نهایت رسیده است .

دشواری اصلی کارروشنفکران و ترقیخواهان دراین کشور ها آنست که خود رانه‌بایك‌معمای اصولی‌وایدلوژیك، بلکه باهرج‌و مرجی از تصادم نیروها ونفوذهای مختلف روبرومی‌یابند . عقب ماندگی وخامی‌اجتماع چنان‌است که‌از عهده‌ایجادرهبران‌وجریانات فکری مناسب شرایط محیط برنمی‌آید .همه درخشندگی یك فکردربرابر پستگی‌های شخصی ومنافع مالی ناچیز ازمیان‌میرود. مداخلات بیگانگان برپیچیدگی وضع‌می‌افزاید . زیرابه‌نیروهای داخلی مجال نمی‌دهند که‌آزادانه باهم درآویزند وآنچه شایسته است ازمبارزه آنها ناشی شود.

این پیچیدگی‌خصوصاهنگامی تشدید میشود که یك قدرت نیرومند جهانی در مجاورت ملتی باشد که‌درحل کوچکترین‌مسائل روزانه خود فرومانده‌است .

هرحرکت انقلابی بیم‌مستهلك شدن در قدرت جهانی مجاور را پیش می‌آورد .

برهم خوردن شدید موازنه داخلی قوا وگسستن رشته‌هائی که « نظم»موجود رابهرحال‌نگه میدارد ،امکان دارد موجب‌آثاری پردامنه‌تر از تحولات داخلی گردد .

بدین ترتیب راه فعالیت‌های انقلابی عملا برروی عناصر ترقی‌ـ خواه بسته میشود بی‌آنکه‌دست کم زمینه اقدامات وسیع اصلاح طلبانه گشاده باشد . مردم‌عقب مانده‌تراز آنند و روابط سیاسی واجتماعی فاسد تراز آنست که کاردست دسته جمعی امکان پذیرد درعین حال حتی‌نمیتوان از یاس و سرخوردگی عمومی استفاده وراه حل‌های تندی‌عرضه کرد که به‌یك حرکت بساط کهنه رادرهم نوردد و حلقه‌جهنمی عقب ماندگی مردم‌و فسادحکومت را بشکند .

درچنین شرایطی آنها که نمیخواهند شاهد بیحرکت‌درهم ریختن موجودیت ملت خود باشند چه‌باید بکنند ؟ آیا از داخل دستگاه حکومت به کار اصلاحات بکوشند یابدر داخل صفوف مردم درپی ایجاد نیروی متشکلی برآیند ؟ زیرابهبود اوضاع ناگزیرباید ازاین دوجا شروع شود . یامردم‌باید حکومت درستی‌برپا سازند یا حکومت مردم رابرای قبول مسئولیتهای خود آماده سازد .

انتخاب یکی ازاین دوراه بستگی به روحیات و شخصیت کسانی دارد که‌به مسائلی بالاتر از آسایش و ترقی شخصی‌خود می‌اندیشند . ولی اگر چنین نیت صمیمانه‌ای برای پیش‌بردن کشوروجودداشته باشد روشهای عملی ساختن آن رانباید محکوم کرد .

عمده آنست که‌یك برنامه روشن مبتنی براصول درست راهنمای کسانی باشد که‌درجبهه های مختلف به‌مبارزه میپردازند ویك روحیه استواروآشتی‌ناپذیر برهمه آنان مسلط گردد .

داریوش همایون

در زیر دریائی هویج میکارند

از این پس کارکنان زیر دریائی ها میتوانند‌دراعماق‌آب نیزسبزیجات تازه بخورند . برای انجام اینمنظور ارتش امریکا دستور داده است‌که در زیر دریائیها گرم خانه های مخصوصی برای کشت سبزیجات در ظرف شش هفته هویج و درظرف چهار هفته نخود بعمل می آید .

در این عکس باغبانباشی یکی‌از زیر دریائیها را در حال رسیدگی بباغچه زیر دریائیش مشاهده می‌فرمائید .

خبرگزاری فرانسه

اولین سك چترباز ارتش‌انگلیس

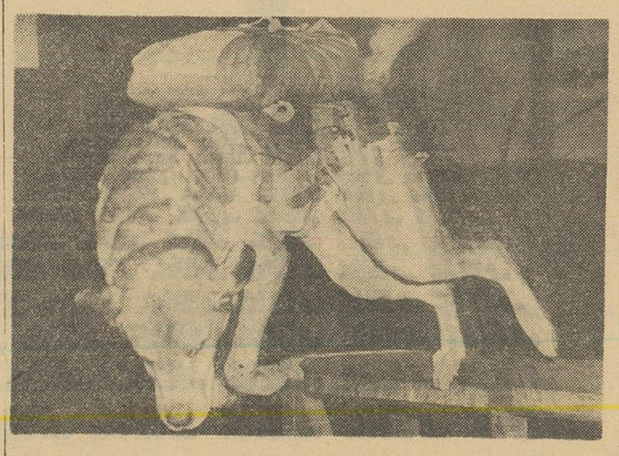

مقامات نیروی هوائی انگلستان دست بکار پرورش سگهای‌چترباز شده‌اند . هدف از اینکار نجات مجروحین جنك است . سگهای چترباز در نقاط مختلفه جبهه‌بزمین فرود می آیند و مجروحین را در میان جنگلها یا نقاط دور افتاده‌پیدا میکنند تا بدین‌ترتیب انتقال آنها به بیمارستان میسر گردد .

در اینجا اولین سك چتر بازارتش انگلستان را با تجهیزات کامل و در یك‌صحنه تمرین ملاحظه می‌فرمائید .

خبرگزاری فرانسه

اطلاعات ۱۳۰۴
یکشنبه هشتم بهمن‌ماه ۱۳۴۰ـ شماره ۱۰۷۱۷

پنج شب درخشان

با آغاز فستیوال باله در تهران آغاز میشود

* چهار هنرستان درفستیوال باله‌رقابت میکنند وسیصد هنرمند روی صحنه می‌آیند .
* عواید فستیوال باله‌متعلق به‌کودکان یتیم ونیازمنداست

این یك واقعیت است که تهران ما در انتظار پنج شب پر جوش و خروش و درخشان مملو از نور و رنگ خواهد بود . و راستش تهران با مشاهده فستیوال بزرگ رقص و باله تصدیق و تایید خواهد کرد که هرگز چنین نمایشی پر شکوه هنری بخود ندیده است .

هنگامیکه پنجه های هنر آفرین ، آهنگهای موزون ساز کردند سیصد هنرمند «بالرینا وبالرین» بروی‌صحنه خواهند آمد تا نتیجه تلاشهای هنری خود را در معرض قضاوت مردم هنر دوست قرار دهند . و در این میان چهار هنرستان بزرگ پایتخت هنرستان ملی باله ایران ، هنرستان مادام کرنلی و هنرستان مادام یلنا باهم رقابت شور انگیزی خواهند داشت .

برنامه ها

برنامه های پنج شب فستیوال باله و رقصهای محلی که برای نخستین بار در ایران برگزار میشود قبلا اعلام شده ولی برای اطلاع آن دسته از خوانندگان عزیز مجددا از امشب برنامه ها چاپ میشود و باید توضیح بدهیم که برنامه هر پنج شب درخشان جالب وتحسین آمیز است و هیچگونه امتیازی بین آنها نخواهد بود .

برنامه شب اول

در اولین شب فستیوال از طرف مادام کرنلی برنامه های جالب پلکا ـ رقص‌گل ـ «اتودکلاسیك» ـ کازاچوك شامل رقصهای تبرزن ـ پنبه ـ بینگل ـ شالیکار میباشد که گروه چهل نفری آواز برهبری ادیك هوسپیان آنرا همراهی خواهد کرد .

از طرف هنرستان جانبازیان رقص های «پاد تروا» ـ چارلاش ـ رقص کلاسیك روسی وشادل رقص پرهیجان و زیبائی از اوکرائین در قسمت‌اول برنامه گذاشته شده است .

نمایشگران

از طرف هنرستان ملی باله ایران دوتابلوی بسیار جالب‌و زیبا جلوه‌ای ببرنامه ها خواهد داد . کولی ـ تارانتلا و مجار را بروی صحنه‌خواهد آورد .

از طرف هنرستان مادام یلنا رقص

بقیه درصفحه ۶

مشکل بزرگ برای ما
وتوضیح برای خریداران بلیط‌فستیوال
بلیط های صدریالی از صحنه‌دور نیست!

بلیط‌های فستیوال‌باله ورقصهای محلی در ۲۶ ردیف چاپ شده است: از ردیف ۱ تا ۶ بلیطهای ۱۵۰ ریالی
از ردیف ۷ تا ۱۸ ۱۰۰ ریالی واز ۱۹ تا ۲۶ ردیف ۵۰ ریالی
عده ای از علاقمندان‌مرتبا تقاضای بلیط صد و پنجاه ریالی مینمایندبه تصور اینکه بلیطهای ۱۰۰ ریالی از صحنه دور است و از خرید بلیطهای صد ریالی و پنجاه ریالی خودداری مینمایند .

ردیفهای بلیطها را چاپ کردیم تا این مشکل بوطرف شود و علاقمندانی که نتوانسته‌اند بلیطهای صد و پنجاه ریالی تهیه کنند‌از بلیطهای‌صد ریالی خریداری فرمایند .

بازدید دانش‌آموزان دبیرستان ایران از موسسه اطلاعات

هفته گذشته عده‌ای از دانش آموزان دبیرستان‌ایران به سرپرستی خانم شمس‌ازموسسه‌اطلاعات دیدن نمودند دانش آموزان ابتدا از قسمتهای مختلف‌موسسه‌بازدید کرده و سپس سبد گلی به آقای مسعودی‌مدیر موسسه اطلاعات تقدیم نمودند .
در عکس فوق دانش آموزان دبیرستان ایران درسالن لاینوتایپ (حروفچینی) روزنامه اطلاعات دیده‌میشوند .

از : سازمان شهرستانها

یك دروغ رسوا کننده از صدها دروغ دیگر

مطالب خلاف واقعی که درشماره گذشته کیهان از قول سرپرست سازمان شهرستان‌های آن روزنامه منتشر شد مارا برآن داشت که‌قبل از ادامه بقیه مطالب «از آرشیو شهرستانها» بپاسخ‌گوئی بپردازیم و حقایقی را درمورد پخش مجانی کیهان و اطلاعات روشن سازیم .

روزنامه کیهان از قول سرپرست سازمان شهرستان‌های‌خود در مقابل تمام مطالب ما که بااسناد ومدارك غیر قابل انکار منتشر میشود جز قلمفرسائی و یاوه‌گوئی راه دیگری پیدا نکرده‌است .ما آنچه‌نوشته‌ایم و آنچه تاکنون گفته‌ایم عموما مستند بمدارك و اسنادی است که عینا نقل شده وهمیشه نیز در آرشیو ماموجود است . هریك از کارمندان کیهان یاخوانندگان محترم که کوچکترین تردیدی دارند بسازمان شهرستان‌های اطلاعات مراجعه فرمایند و این اسناد را مطالعه کنند. گرچه کیهان هیچیك از این مطالب مستند را انکار نکرده و نمیتواند بکند اما در مقابل ، فقط بافترا و تهمت وناسزاگوئی پرداخته است . او میگوید ماروزنامه رایگان پخش کرده‌ایم ولی سندی ومدرکی ارائه نمیدهد . بصرف ادعا که نمیشود والامیتوان در کنجی نشست و قلم بدست گرفت وادعای واهی کرد .

ماميگوئیم کیهان روزنامه‌های خودرا مجانی پخش کرده و میکند و برای این ادعا سند ومدرك داریم که ارائه میدهیم و آن را چاپ می‌کنیم اگر جرئت دارید تکذیب کنید تاعینا آنهارا گراور کنیم .

شماهرچقدر گستاخ وجسور باشید این اسنادرا نمیتوانید تکذیب کنید و اگربفرض محال تکذیب کنید لااقل نزد نمایندگان خود و مردمی که این اسناد ومدارك را دیده وخوانده‌اند شرمنده خواهیدشد.

درشماره شب گذشته کیهان نوشته‌شده‌است :

«آقای سرپرست سازمان شهرستانهای اطلاعات شما که‌مدعی‌رقابت مشروع هستید چرا فروشندگان حومه تهران را بدفاتر اسناد رسمی بردید و از آنها سند گرفتید که کیهان نفروشد ؟ ... مادرباره این مطالب سند ومدرك داریم اگر ادعا دارید که این کارها رانکرده‌اید تکذیب کنید تااسنادی که‌داریم چاپ کنیم و بادلیل نشان دهیم که مبارزه شما بعکس ادعایتان شرافتمندانه نیست»

مابا‌کمال شجاعت و صراحت و بانهایت افتخار وسربلندی این دروغ محض وادعای کذب را تکذیب میکنیم و بچنان گستاخی وجسارت شما بادیده اعجاب و نفرت مینگریم .اگر شما راست میگوئید ، اگر وجدان دارید و اگر بوعده خود وفادار هستید این اسناد محضری را منتشر کنید تامردم بفهمند و بدانند ادعای چه‌کسی شرافتمندانه‌نیست؟

ماباقاطعیت اعلام میکنیم که هرگز هیچ فروشنده‌ای را بدفتراسناد رسمی نبرده و سندنگرفته‌ایم که روزنامه کیهان نفروشد زیرا روش ما مبتنی براصول انسانی واخلاقی است وهرگز بخود اجازه نمیدهیم مانند شما از این اصول منحرف شویم .

بقیه درصفحه ۶

نمایندگان کارفرما در جلسه حاضر نشدند

ساعت شش بعد از ظهر دیروز آقایان ابراهیمی ، ابراهیم آقازاده مانوکیان رانجوقلیان ، افراسیاب، داراب تیموریان ، عرفانیان و غازاریان هفت نفر نمایندگان کارگران کافه رستوران ها در اداره روزنامه حضور یافتند و از اینکه نمایندگان کار فرمایان در جلسه کمیسیون بعد از ظهردیروز شرکت نکردند شکایت داشتند .

آقای ابراهیمی دبیر سندیکای کارگران کافه رستورانها گفت : طبق قرار قبلی قرار بود ساعت‌چهار بعد از ظهر دیروز کمیسیونی در شهرداری تهران با حضور نماینده وزارت کار ، نماینده شهرداری و چند تن از نمایندگان تام الاختیار کارفرمایان کافه رستورانهاتشکیل گردد ، اما تا ساعت پنج هر چه منتظرشدیم نمایندگان کارفرمایان در جلسه کمیسیون حاضر نشدند تنها آقای باقر زاده از کارفرمایان حضور یافت که وی نیز بعد از پنج دقیقه توقف جلسه را ترك گفت .

باین ترتیب معلوم میشود که کارفرمایان نمی خواهند توجهی به خواست های کارگران بنمایند ، جریان جلسه با حضور نماینده شهرداری صورت مجلس شد وقرار شد هفته آینده روز شنبه ساعت چهار بعد از ظهر مجددا جلسه کمیسیون مامور رسیدگی خواست های کارگران تشکیل شود .

نمایندگان کارگران کافه‌رستوران ها بار دیگر خواست های خودرا بیان داشتند وازمقامات مسئول‌تقاضا دارند به تقاضای آنان توجه شود .

اخطار دوگل بدون پاسخ مانده است

پاریس ـ خبرگزاری آلمان‌ـ بنابدستور نخست‌وزیر فرانسه به تمام نیروهای انتظامی و پلیس این کشور برای مبارزه باسازمان سری ارتش‌فرانسه هشدار داده شده است .

این دستور در حالی صادر میشود که دوگل به دولت موقت الجزایر اخطار کرده‌است که‌هرچه زودتر برای انعقاد پیمان متارکه جنك حاضرشوند، والا دولت فرانسه دیگر حاضر به‌مذاکره دراین‌مورد نخواهد بود . دولت موقت الجزایر تاکنون پاسخی به اخطار دوگل نداده‌است .

طرح برنامه پنجساله سوم
دراین هفته برای تصویب تسلیم هیئت دولت میشود

امروز آقای مهندس اصفیا قائم مقام نخست وزیر در سازمان برنامه بخبرنگار ما اظهار داشت : طرح برنامه سوم پنجساله کشور در همین هفته برای تصویب به هیأت دولت تسلیم خواهد شد .

مسئولان سازمان‌برنامه‌اکنون‌مشغول تهیه و تنظیم طرح های مختلف برنامه سوم که براساس چهار چوبه برنامه اصلی اجرا خواهد شد می باشند .

خبرنگار ما اضافه میکند :تصورمی رود تصویب‌برنامه سوم ازطرف‌دولت در اسرع وقت انجام پذیرد زیرا با مطالعات و مذاکرات مفصلی که هنگام طرح برنامه درسازمان برنامه بعمل آمده‌و بخصوص‌شرکت‌آقایان وزیران ومسئولان قسمت های‌مختلف وزارتخانه ها وسازمانهای عمرانی کشور در این مذاکرات رویهمرفته توافق کلی بدست‌آمده است‌وبهمین جهت تصویب برنامه سوم بمطالعات زیاد دیگری احتیاج ندارد .

هیأت دولت پس از تصویب برنامه سوم ،آنرا بسازمان برنامه ارسال‌می دارد تا مقدمات اجرای برنامه که باید از اواسط سال ۱۳۴۱ بمرحله عمل در آید فراهم گردد .

کلیه میادین اصفهان بوسیله پروژکتورهای‌زیرآبی برنگهای مختلف و غیرقابل نفوذ ساخت کارگاه‌حسن‌وفائی تزیین شده است این چراغها بانصف‌قیمت مشابه‌خارجی وتضمین پنجساله در اختیار علاقمندان‌گذارده میشود.

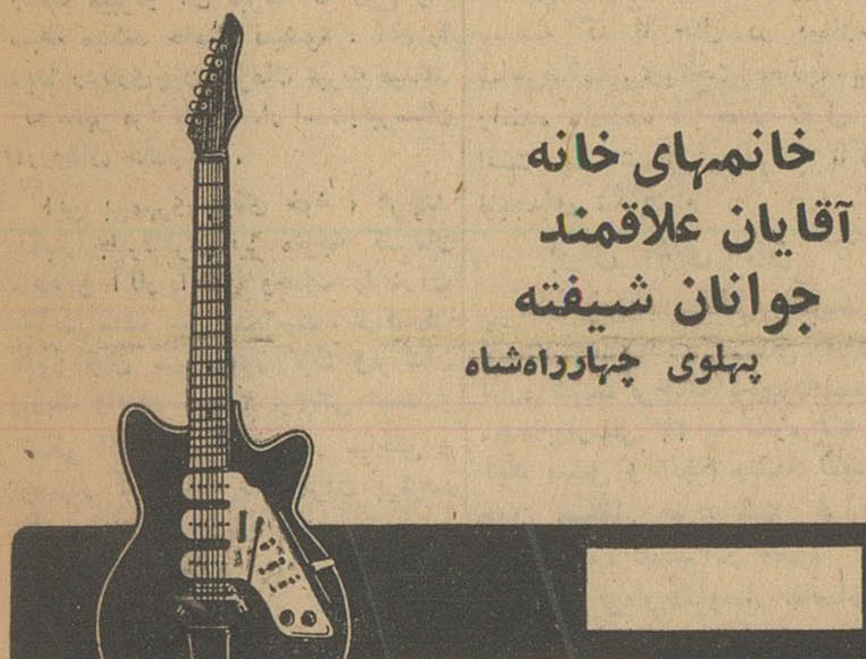

خانمهای خانه
آقایان علاقمند
جوانان شیفته
پهلوی چهارراه‌شاه

اطلاعات العربیة
الاخاء
مجلة سیاسیة ثقافیة مصورة تصدر عن دار اطلاعات فی طهران
بیست‌وچهارمین شماره مجله عربی الاخاء که همه عربیدانها انتظار آنرا دارند پنجشنبه ۱۲ بهمن‌ماه بامقالات سودمند وعکسهای بسیار زیبا منتشرخواهدشد. ۱ـ۴

SYLVANIA سیلوانیا
لامپ‌فلورسنت سیلوانیا از هر لامپ فلورسنت پرنور تر است
لامپ فلورسنت سیلوانیا از هر لامپ فلورسنت زودترروشن میشود
لامپ فلورسنت سیلوانیا اگر با استارتر سیلوانیا و ترانسفورماتور مخصوص که بعلامت Tamco مشخص است روشن گردد از کلیه لامپهای فلورسنت بادوامتر و تا ۷۵۰۰ ساعت عمر میکند .
نماینده انحصاری :شرکت سهامی تام ـ لاله‌زار پاساژ نور
تلفن ۳۰۳۹۸۱و۳ آ ـ ۳۵۷۵۶

آگهی مزایده مال غیر منقول

طبق دادنامه لازم الاجرای صادره از هیئت‌پنج نفری ـ آقای عبداله معنوی و بانو طوبی مرادیان متضامنا محکوم‌اند مبلغ ۴۹۸۸۳۱۴۵ ریال درحق شهرداری تهران بانضمام نیم عشر آن بخزانه دولت بپردازند در قبال بقیه محکوم به‌نیم عشر اجرائی قسمتی از پلاك شماره ۳۱۰۴ اصلی داودیه که به ثبت رسیده ودراجاره نبوده بمساحت ۹۷۹۰۲ متر مربع از کل‌ششدانك که بمساحت ۵۶۰۰۰۰ متر مربع مفروز است واقع‌در تپه های جنوبی داودیه که شمالا باراضی دره قشلاق و داودیه شرقا و جنوبا باراضی داودیه ـ غربا باراضی عباس آباد است از قرار متری سیصد ریال‌که کارشناس رسمی ارزیابی‌نموده مشاعا بمعرض مزایده گذاشته شده طالبین میتوانند در روزسی‌ام بهمن ماه ۱۳۴۰ از ساعت اول الی آخر وقت اداری دراجرای دادگاه های شهرستان تهران اطاق شماره ۵۸۲ در کاخ دادگستری طبقه دوم قسمت جنوب شرقی حضور بهمرسانیده در خرید شرکت نمایند .
آگهی نوبت‌اول ـ ۱ر۱۱ر۴۰
آگهی نوبت دوم ـ ۸ر۱۱ر۴۰
آگهی نوبت‌سوم ـ ۱۵ر۱۱ر۴۰
رئیس اجرای دادگاه های شهرستان تهران ـ ثمینی پور
آ ـ ۳۵۲۷۴ ۱ـ۳

کپیه از اسناد
تجارتی ـ تحصیلی ـ معافی ـ رانندگی ـ گمرکی در ۲دقیقه‌فتو‌ـ پرسپولیس لاله‌زار نو‌ـ‌چهارراه‌کنت ۳۷۴ تلفن ۳۳۷۵۷

چلوکبابی‌فیروز
اول خیابان منوچهری مقابل سفارت انگلیس تلفن ۳۰۵۵۸۸
آ ـ ۳۵۸۲۲

درمان روماتیسم
دکترمهندس
خیابان‌حافظ مقابل ت ت ت

از امروز برای خرید بلیط
فستیوال باله ورقصهای محلی
سازمان کمك کودك
هر روز از ساعت ٤ الی۷ بعداز ظهرفقط به تالا فرهنك مراجعه فرمائید
شروع فستیوال دوشنبه۹ بهمن خاتمه جمعه ۱۳ بهمن
ورود بسالن ساعت ۷ بعد از ظهر

بانك پارس
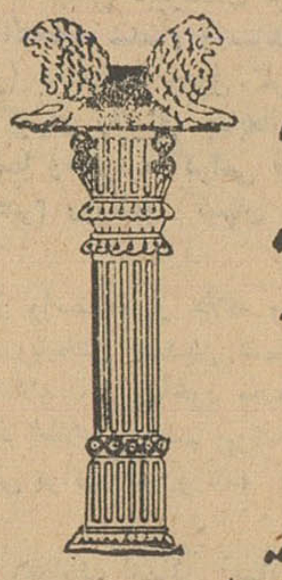
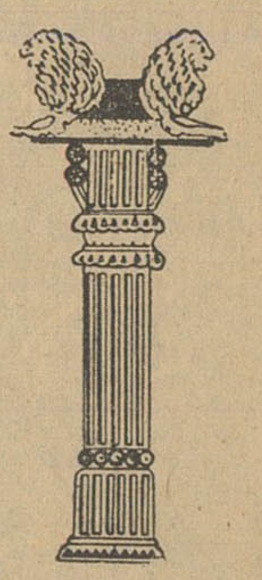
سرمایه دویست میلیون ریال تماما پرداخت شده
۷۷۷۷۷۷ ریال جایزه ممتاز
یکی ازچندین جایزه
حساب تأمین آتیه بانك پارس است
روز عید فطر مطابق با ۱۷ اسفند ۱۳۴۰ قرعه کشی سالیانه جوایز حساب تأمین آتیه انجام خواهد شد برای افتتاح حساب تأمین آتیه و استفاده از یك میلیون و چهارصد هزار ریال جایزه تا ۲۵ بهمن ماه ۱۳۴۰ وقت باقیست
شعبات بانك پارس در اختیار شماست
شعب تهران : بازار ، خیابان بوذرجمهری ، فردوسی ، خیابان فردوسی ، اتوبانك ، سه راه ضرابخانه ، ۲٤ـ اسفند ، میدان ۲٤ اسفند ، هدایت خیابان هدایت چهارراه‌خیام ، قوام السلطنه ، خیابان قوام السلطنه ، ابن سینا دروازه شمیران خیابان خورشید ، رودکی ، خیابان رودکی ، باجه فرهنگ فروشگاه فردوسی ، میدان غرب ، خیابان رباط‌کریم ، باغ جنت ، خیابان ری چهارراه صدرالاشراف ، نازی آباد ، مقابل کشتارگاه
شعب شهرستانها : اصفهان ، شیراز ، خرمشهر ، آبادان ، اهواز ، کرمانشاه ، مشهد .

انتقاد

از: احمد احرار

کرمان

چه خوب مثلی است اینکه آورده‌اند مورچه‌را آب میبرد و فغان برداشته بود بگیرید دنیارا آب برد .

دنیای آن‌مور، دنیای آدمی است ، هرکس خیال میکند دنیاخود اوست وآن چیزی که او میفهمد ومی‌بیند و لمس میکند . اینستکه وقتی در محیط محدود خودش بمشکلی برخورد ،فغان میکند بگیرید که دنیارا آب برد .

مادرتهران نشسته‌ایم و ناله میکنیم کوچه‌مان اسفالت نیست .برقمان خاموش است ،تلفن بمنزلمان ندادند، قسط اتومبیلمان عقب افتاد ، پایمان درسینما لگد شد و این قبیل مشکلات رابهانه میکنیم تابهمه بتازیم و ازهمه خرده بگیریم . هواپیما از روی زمین اوج میگیرد . چهارساعت برفراز کوهها وصحراهای برهوت میگذرد و درجائی فرودمی‌آید که اسمش «کرمان»است وآنجا می‌بینیم مردمی زندگی میکنند مثل ما،زبان ما حرف میزنند ،بدولت ما مالیات میدهند ، بمجلس ما وکیل میفرستند ، بمانند مایشت‌شناسنامه‌شان شیر شمشیر بدست و خورشید بدوش نقش بسته اما مشکلات آنها سوای مشکل‌ماست ماگرفتار برق و تلفن واسفالت هستیم و آنها بقول آن‌نویسنده بزرگ دچار مسئله «بودن یانبودن» ! آری ، کرمان سرزمینی است که برای مردمش تنها مسئله‌زنده بودن مطرح است . قبرستانی است که ساکنان یکتاپیرهنش ازمزایای‌زندگی، نفس کشیدن ودرهم لولیدن رانصیب دارند، آدم دراین دیار غم خودرا فراموش میکند زیرا از قدیم گفته‌اند نظاره قبرستان مایه سبکروحی است .

نهایت امروز قبرستانها ازشهرستان ها خوش منظرتراست و چون زندگانی بمردگان میرسند و برای آنها خانه ازمرمر و آئین بنا میکنند زنده بمرده رشك میبرد و آن عبرت که روح را سبك میکند حاصل نمیشود . آدم را دیدا ردیاری‌چون کرمان عبرت میدهد که شهر مردگان‌جاندار است‌وقبرستان آرزوهای خاك‌شده .

این بی‌مهری بجای خود ، هرچند یکبار جابرقاهری نیز متوجه کرمان شده و آثار آبادی وحیات را درآن به‌آتش ستیز سوزانده‌است . درکرمان هنوز جای سم ستور ترك وترکمان وازبك وافغان برخاك نرم‌باقی است و اشکی که بگاه کله مناز ساختن و چشم‌در آوردن‌وقتل‌عام کردن بردیده داغدیدگان جاری‌شده هنوز نخشکیده است . «سرپرسی سایکس» مورخ انگلیسی میگوید :

«عجیم ازاین سرزمین که اینهمه حادثه بخود دیده و هنوز برپای‌ایستاده است »

درکرمان یکروز با آقای استاندار بحث میکردیم که خرابیهای آنها چگونه اصلاح میپذیرد ؟ آقای‌استاندار شرحی از خدمات خود گفت و افزود: بی‌تعارف یك مشکل بزرك مادر کرمان تنبلی مردم‌است . زیرامردم کرمان عادت دارند وقتی دیناری بدست‌آوردند تانه آن بالا نیامده دیگر دست‌بسیاه وسفید نمیزنند .کاری راشروع می کنند ،مزد که گرفتند میروند تاوقتی آنرا میخورندوبکار برنمیگردند. ازاین رو مابرای ساختن‌جاده‌ها واحداث‌بناها وکارهای دیگر عمله یزدی و اصفهانی وآذربایجانی بکار میگماریم در حالی که عمله کرمانی بیکاراست .

من شیرازیها راشنیده بودم‌که‌چنین حالتی دارند . اما از کرمانیها بعید میدانستم . زیرا شیراز شهر عشق است . آب‌وهوای شیراز آدم‌را تنبل میکند وبه عیاشی میکشاند ولی‌کرمان خشك وبازده بدبخت چنین حالی بانسان نمی‌بخشد. این مسئله رایکی ازدوستانم حل کرد .

وی گفت : درین ماجرا تنبلی موثر نیست.مردم کرمان سالیانی دراز دستخوش تجاوز بوده‌اند . شب‌افغان به‌هستی انها شبیخون‌زده و صبح ازبك انهاراغارت کرده . بواسطه این‌حوادث آنها فرنهای متمادی از فردای خودایمن نبوده‌اند و برای آنکه صبح ازشر غارتگر درامان باشند هرچه داشته‌اند شب میخورده‌اند . این عادت بمرور در نهاد کرمانی خانه‌کرده و بسائقه‌عادت پس‌انداز نمیکنند .هرچه گیرش‌آمد آنرامیخورد ووقتی گرسنه شد دوباره ازپی روزی میرود والااین‌مردم، همان مردمند که نادر در لشکر کشی هندوستان خواربار ومهمات خودرا تا میدان جنك بدوش آنهاحمل کرد و بعدها بمزد این خدمت از کله‌شان منازه ساخت !

کرمان سرزمین عبرت آموزی‌است. تاکسی کرمان را از نزدیك نبیندنمی تواند درباره کرمان درست قضاوت کند. آنقدر هست که‌درکنار کرمان تاچشم کارمیکند ریگزاراست وریگزار درد‌امان کرمان نادیده میشود فقر است و فقر.

کفتگوی خرده

در کوچه برلن

اداره کل انتشارات و روابط عمومی شهرداری درخصوص شرح مندرج در شماره ۱۰٦۸۹ راجع به سد معبر در کوچه برلن برابر گزارش اداره کل امور شهر اشعار میدارد .که ازسند معبرمحل مذکور جلوگیری بعمل آمده واز طرف برزن مربوطه بدایره اجرا و رفت وروب‌ابلاغ گردید که مراقبت بیشتر معمول دارند

برقهای اختصاصی

اداره کل انتشارات و روابط عمومی شهرداری درخصوص شرح مندرج‌در شماره۱۰٦۷۷ راجع بدریافت بهای برق بدون صدور قبض ممهوربمهر شهرداری‌برابر گزارش اداره‌درآمدوامور برقهای‌اختصاصی اشعار میدارد: همانطوریکه شهرداری تهران طی آگهی های مکرر باطلاع عموم مشترکین برقهای اختصاصی رسانیده است چنانچه شرکتهای برق اختصاصی از صدور قبض ممهور شهرداری خود داری نمودند باداره برقهای اختصاصی شهرداری مراجعه نمایندکه‌تاکنون عده‌ای از مشترکین مراجعه وبهای نیروی‌برق ومالیات رابصندوق اداره کل‌درآمد تودیع‌نموده‌اند وبشرکت مربوطه نیز ابلاغ گردیده که‌بعلت عدم پرداخت بهای برق سیم برق مشترك راقطع‌نمایند ضمنا کمیسیون های متعددی دراین مورد درشهرداری تشکیل است که انشاالله بزودی رفع اختلاف خواهد شد

راننده متخلف

آقای ابراهیم جمیلی از شیروان مینویسدروز۱۳آبانماه‌راننده کامیون پسر شش ساله‌ام را بنام فرج زیر ماشین گرفته اورا بنوعی مصدوم ساخته که تا حال در بیمارستان شاهرضا بستری‌وتحت معالجه‌میباشد راننده متخلف هم بقید کفیل آزاد است واز شکایت خود تاکنون نتیجه‌ای نگرفته‌ام

برای ادای دین

آقای احمدعلی‌قاسمی کارمند غله لرستان مینویسد از سال ۳۱۵ در اداره تثبیت نرخ‌غله بروجرد استخدام شده‌ام‌وازسال ۴۳ به اداره غله خرم آباد منتقل و انجام وظیفه نموده ام چون متکفل خرج شش فرزند و همسر خود هستم در حدود مبلغ ششهزار تومان‌مقروضم تقاضامیکنم از محل حقوق ماهیانه‌ام وامی طویل المدت اعطا گردد که دیون خودرا بپردازم وبتدریج کسرکنند ویا آنکه چهار ماه‌مرخصی بااستفاده ازحقوق داده شود تا وجه آنرا بمصرف‌دیون برسانم وگریبان خود را از دست طلبکاران رها سازم .

موسسه فرهنگی

آقای احمد پاسیار می نویسد یکی از دبیران رشت که جوانی فعال میباشد برای گسترش وتعلیم فرهنك بین جوانانی‌که تمکن مالی ندارند تا نزد معلمین خصوصی تحصیل کنند به تاسیس موسسه فرهنگی آبرومندی تحت نظر معلمان دانشمند فرهنك رشت اقدام نموده وعده‌ای ظرف مدت چهار سالی که دایر بود استفاده نمودند متاسفانه بدون‌علت موسسه فرهنگی‌مزبور تعطیل شده مقتضی است دوباره گشایش یابد .

پمپ‌های آلمانی
عمودی
یك اینچ یك فاز
ارتفاع آبدهی ۳۵ متر
مقدار آبدهی ۸۰ لیتر
وارد شد
قیمت ٦۸۰۰ ریال
فروشگاه آب‌یاب اول سعدی
چهارراه اکباتان ـ تلفن ۳٦۳٤۸
آ ـ ۳۵۸۱۸

ازمیان‌نامه‌های وارده

ماجرای اسفندیاری

بدون شك اگر توجه و اقبال و قدرشناسی مردم نبود ما نمیتوانستیم سی‌وپنج سال خدمت مطبوعاتی خودرا بوجه شایسته‌ای ادامه دهیم . نمونه نوچکی ازاین‌توجه واقبال وقدرشناسی مردم اکنون صدها نامه‌ای است که در تائید ما میرسد . مردم طی نامه‌های مفصل خود مارا مورد تقدیر و تایید قرار میدهند و بین‌ما و روزنامه‌ای که بدروغ و تزویر میخواهد خودراهمپایه ما معرفی‌کند فضاوت صحیح مینمایند.

این نامه‌ها گذشته ازتایید وتشویق ما پرده از بسیاری اسرار برمیدارد ونشان میدهد که چگونه از نفوذ قلم ونام روزنامه برای اغراض شخصی و تامین منافع خصوصی استفاده میشود. ما اگر بخاطر دفاع از منافع مردم‌نبود از انتشار این‌نامه‌ها چشم میپوشیدیم ولی همانطورکه چندبار متذکر شدیم برای جلوگیری از اجحاف بمردم خود را آماده کرده‌ایم ودیگر اجازه نخواهیم داد شرافت و حیثیت مردم موردتعدی وتجاوز قرار بگیرد . ما شکایت های رسیده از روزنامه کیهان را با نام و مشخصات نویسنده عینا منعکس‌میکنیم ونامه‌هائی را که لازم باشد بمقامات قضائی جهت رسیدگی ارسال خواهیم داشت .

نامه‌هائی که درتایید و تشویق‌ما رسیده است برای همیشه در آرشیو روزنامه محفوظ خواهد بود و بعنوان بهترین مدارك حق‌شناسی مردم و قضاوت صحیح وبی‌شائبه آنها حفظ خواهد شد . این نامه‌ها که از جانب مردم بدست‌ما میرسد تشویق نامه‌ها وتقدیرنامه‌هائیست که مارا درخدمت به‌آنان بیشتر دلگرم کرده و درکار مداوم خویش استوار تر و مصمم تر میسازد .

ما برای جلوگیری از زور و جبر واجحاف بمردم و همچنین بپاس‌احترام مردم قدرشناس و عزیزی که این‌نامه هارا برای ما فرستاده‌اند و تقاضای درج نامه‌های خودرا کرده‌اند قسمتی‌از آنها را بتدریج بچاپ میرسانیم و از کسانی‌که دراین‌زمینه برای‌ما نامه‌هائی میفرستند تقاضا داریم اسم‌ومشخصات و آدرس و درصورت امکان شماره تلفن خودرا نیز قید نمایند .

***

آقای علی قاضی‌زاده ساکن دروازه شمیران ـ خیابان مازندران کوچه سیف‌الملك ـ شماره ۵۱ طی نامه مفصلی نوشته‌اند :

جناب آقای مدیر روزنامه اطلاعات:

من یکی‌از خوانندگان دائمی وقدیمی روزنامه اطلاعات هستم و اعتماد و اطمینانی که بمدیر و کارکنان آن مؤسسه دارم بهیچ‌یك از جرایدندارم وتا خبری را دراطلاعات نخوانم باور نمیکنم . خدارا شکر میکنم که دراین کشور اقلا یك مؤسسه سالم ودرست ومنظم و صالح مانند اطلاعات وجود دارد . مؤسسه فرهنگی بزرگی که براثر لیاقت و درستی و تدبیر و انضباط و صرفه‌جوئی و فعالیت‌مدیر وکارکنان آن بجائی رسیده که امروز پناهگاه و راهنما ومایه امید همه‌مردم از طبقات مختلف میباشد واز هرطبقه وصنف و گروه ، از استاد و دبیر و معلم‌ومحصل تاکارگر وکاسب‌دوره‌کرد چه‌بوسیله کرسی‌آزادتوسط نمایندگان خود و چه بوسیله نامه احتیاجات و مشکلات خویش‌را میگویند ومینویسند و در روزنامه اطلاعات عینا منعکس میشود وتا حال قدمهای بزرگی هم برداشته‌شده وبسیاری‌ازمشکلات‌از میان رفته است .

درشماره پنجشنبه گذشته تحت عنوان «جواب‌ما نبود» خواندم که روزنامه کیهان دستگاه اطلاعات راپیر و فرتوت وقابل زوال خوانده است بسیار متاثر شدم که این دستگاه مخوف و وحشتناك ناجوانمردانه و بیرحمانه بمؤسسه بزرگی که طی سی‌و پنجسال خدمت خود غیراز صداقت و فعالیت در راه خیر و صلاح جامعه قدمی برنداشته حمله نماید و عیوب و خلافکاری و فرسودگی خودرا بشما نسبت دهد .

آقای‌مسعودی ، شما و مؤسسه شما پاك ومنزه میباشید و آلودگی ندارید وامتحان خودرا هم داده‌اید . لازم نیست از خود دفاع کنید . مردم از شما دفاع میکنند ، شما نه‌اهل‌زدوبند هستید ونه به تشبث میپردازید . دروغگو و هوچی هم نیستید و بجعل اخبار وتهدید وارعاب و زورگوئی و تملق احتیاجی ندارید .

تنها ایراد وانتقاد من بشما آنست که چرا تاکنون ساکت نشستید و پرده‌پوشی نمودید ، کارهای خلاف و وحشتناك روزنامه کیهان را علنی نکردید تا عوامفریب ها ودروغگو ها رسوا بشوند»

آقای قاضی‌زاده سپس شرح‌مفصلی درمورد روش های خلاف اصول‌کیهان نوشته واظهارتاسف کرده‌اند .

***

آقای اسماعیل محمدیه طی نامه مفصلی ماجرای جالب آقای اسفندیاری را شرح داده و نوشته‌اند :

آقای مدیر روزنامه اطلاعات :

اینجانب یکی‌از مشترکین چندین‌ساله ان روزنامه هستم . از اختلاف بین شما و روزنامه کیهان خیلی متاسف بودم ولی وقتی این اختلاف بروز کرد برای آنکه بهتر بحقیقت آشنا شوم و در مورد این اختلاف قضاوت صحیح نمایم هرروز هم روزنامه اطلاعات و هم روزنامه کیهان را میخرم . دراین بین بخبرمندرجه درشماره ۲۸ر۱۰ر٤۰ روزنامه کیهان برخوردم که راجع به اصلاحات ارضی نوشته شده بود :

یکی‌از مالکین‌مراغه باسم‌اسفندیاری گفته است اگر دولت بخواهد دهات مرا تقسیم‌نماید مسلح‌شده بسرگردنه میروم ... الی آخر . باسابقه آشنائی که بروحیه اسفندیاری دارم‌واطلاعاتی که از سوابق شخص‌مزبور با آقایان پناهی‌ها یعنی خویشاوندان نزدیك آقای مصباح‌زاده صاحب امتیاز کیهان داشتم صحت مطالبی که شما درسر مقالات ومقالات خود راجع بکیهان می‌نویسید برای من تایید شد وکاملا پی‌بردم که کلیه مطالب شما صحیح است ودراین مبارزه شمارا ذیحق و سربلند میدانم .

آقایان پناهی ها درحدود ۱۷ قریه ششدانك درحدود میاندوآب دارند که تا سه‌سال قبل تمام آنها دراجاره‌آقای اسفندیاری بود و آقای اسفندیاری در یکی‌از دهات مزبور بنام «هاشان» باغ بزرگی احداث کرد . پس‌از آنکه مدت اجاره دهات نامبرده پایان یافت‌آقایان پناهی‌ها مستاجر خود یعنی آقای اسفندیاری را تحت فشار قرار دادند که باغ مزبور را به‌آنها واگذار نماید. ولی ای اسفندیاری چون شخصا این باغ را احداث کرده و دارای سندثبتی بود حاضر بمعامله نشد . بالاخره کار بدادگستری کشیده شد و توافق شد که کارشناس قیمت باغ را تقویم‌نماید

وآقای اسفندیاری درمقابل‌اخذ بهای‌آن باغ را به‌آقایان پناهی ها واگذارکند.

طبق نظر مقومین باغ مزبورهشتصد هزار تومان برآورد شد زیرا زحمات زیدی دراین باغ کشیده شده بود . آقایان پناهی‌ها حاضر بمعامله نشدند وباکمك آقای مصباح‌زاده درصدد آزار واذیت اسفندیاری برآمدند وپرونده‌ای برای او ساخته باتهام قتل وی را بزندان انداختند . اما اسفندیاری از اتهام مزبور تبرئه شد . لذا پرونده دیگری باسم جعل برای او تشکیل دادند (توضیح آنکه وی‌را متهم‌ساختند که دریکی از اجاره نامه‌ها یك کله‌قند را ده‌کله‌قند نموده واز این راه‌سیصد تومان عاید او شده در صورتیکه اسفندیاری دارای چندین میلیون‌تروت است وبرای سیصدتومان دست بجعل نمیزند) بهرحال باین اتهام مدتی اورا زندانی کردند . حالا هم بدست همین آقای مصباح‌زاده وی را یاغی دولت معرفی میکنند و پرونده دیگری برای او ترتیب میدهند .

لازم بتوضیح است که من‌نه‌کوچکترین نسبتی با اسفندیاری دارم ونه‌کمترین بغض و عداوتی نسبت به‌پناهی‌ها . فقط منظور من‌کمك بروشن‌کردن‌حقایق بود . اگر کیهان مینویسد اسفندیاری یاغی ومسلح شده بعلت خویشاوندی و روابط نزدیکی است که بین‌پناهی‌ها ودکتر مصباح‌زاده وجود دارد .

بقیه دارد

پنج شب درخشان

بقیه از صفحه ۵

های عروسك و باله مدرن «راپسودی این بلو» ـ کولی ـ یونانی ـ آندالوز ـ تارانتلا و رقص زیبائی بنام فواره که بمیدان فردوسی جان میبخشد برای شرکت در فستیوال باله و رقص های محلی برگزیده شده است .

گروه رقص و آواز محلی

گروه رقص‌و آواز محلی‌هنرستان بالت تهران‌که‌بوسیله‌استاد جانبازیان پایه گزاری شد . برنامه های جلبی بنام بزم خسروانی و نمایشگران در دو قسمت برنامه با دکوری بدیع و توائی روح افزا که از ساز هنرمندان هنر های زیبای کشور بر میخیزد غوغائی بپا خواهد کرد .

زبده ترین هنر جویان هنرستان ملی باله ایران در این‌دو برنامه پای میکوبند .

برنامه شبهای‌بعد راکه هرکدام‌شامل زیباترین رقصها وباله های هنرمندان معروف است مجددا بنظر خوانندگان عزیز خواهیم رساند .

فروش بلیط

امروز از ساعت ٤ تا ۷ بعد از ظهر بلیطهای فستیوال باله و رقص های محلی در جلوتالار فرهنگ‌بفروش میرسد و از روز دو شنبه نیز از ساعت ۹ صبح الی۷ بعد از ظهر بلیط همان روز وروز های بعد بفروش میرسد ورود بسالن ساعت ۷خواهد بود و ساعت ۷ و ربع درهای سالن بسته میشود .

یك دروغ رسوا کننده

بقیه از صفحه ۵

حال که‌مدعی هستید ماچنین عملی کرده‌ایم وادعا میکنید (بله فقط‌ادعا می‌کنید وبخیال خودتان مردم‌را گول میزنید) از شما صمیمانه تمنی میکنیم یکی از این اسناد را که در دفاتر رسمی تنظیم شده منتشر سازید تامدعیان مبارزه شرافتمندانه و غیر شرافتمندانه راهمه مردم اعم ازخوانندگان محترم کیهان ، اطلاعات بشناسند .

دیگرادعاهای شما درمورد منع فروشندگان از فروش جراید در شهرستانها و پخش اطلاعات رایگان آنهم بصورت گونی‌گونی وکیسه کیسه مانند همین ادعااست !

شما نوشته‌اید ماگونی گونی روزنامه اطلاعات را بشهرستانها فرستاده‌ایم که بین مردم رایگان توزیع کنند!!

ماهرگز چنین بودجه و قدرت مالی نداشته‌ایم که روزنامه‌مجانی توزیع کنیم زیرا عواید ما از راههای نامشروع و از حاصل زدو بندها تامین نمیشود .ماجز عواید تکفروشی و آگهی هیچ‌ممر دیگری نداریم و باکمال سربلندی این موضوع را اعلام میکنیم . دفاتر خرج و دخل مانیز اگر شما بخواهید و متقابلا حاضر باشید برای‌رسیدگی‌آماده‌است.

اما ممکن است همانطور که یکمرتبه اتفاق افتاد عوامل شما صد شماره اطلاعات ببهای شماره‌ای سه‌ریال بخرند و درمغازه‌ها توزیع کنند. مانه‌میتوانیم از اینکار جلوگیری کنیم ونه نفع‌ما درجلوگیری از این احسان و بخشش شما نسبت بصاحبان محترم مغازه های‌اسلامبول و لاله‌زار است !

اما اینکه درشماره گذشته روزنامه گرامی کیهان نوشته شده‌است:

«دیشب یکی از خوانندگان تلفن کرد و گفت اطلاعات مدعی شده‌است که کیهان روزنامه رایگان پخش میکند من ابتدا باور نکردم ولی وقتی خواندم و دیدم چنین چیزی نوشته‌اید حقیقتا متعجب شدم »!!

مانمیدانیم چه چیزی موجب تعجب شما شده‌است ؟ و چرا این مطلب را باور نکردید ؟

خیلی هم خوب باور کردید ! منتهی تجاهل‌العارف میفرمائید . مابرای این‌ادعای خود سند ومدرك داریم ولی نه‌مثل اسناد و مدارك‌شما. روزنامه کیهان از چندی قبل شروع به‌پخش مجانی کرد و برای پخش مجانی اعلامیه‌ای نیز از طرف سازمان روابط عمومی وامور اجتماعی آن روزنامه منتشر شد که‌همراه شماره‌های مجانی بمنازل داده میشد !قسمتی از این اعلامیه بدین شرح است :

«روزنامه کیهان ـ سازمان روابط عمومی وامور اجتماعی

آقای محترم : ممکن است جنابعالی اصولا باروزنامه سروکارنداشته باشید وخواندن روزنامه را امر لازمی تلقی نفرمائید یاآنکه بمطالعه روزنامه علاقمند باشید ولی روزنامه دیگری غیر از کیهانرامطالعه‌فرمائید. (البته منظور روزنامه اطلاعات است) درهرحال ماین نامه را خطاب بجنابعالی‌مینویسیم تاشما را باکیهان‌آشناسازیم وامیدواریم درصورتی که کیهان مورد پسند شما قرار گرفت آنرا برای مطالعه‌انتخاب‌فرمائید..

مادراین موقع که کیهان تحولی دروضع خود بوجود آورده‌مایل بودیم جنابعالی را از این تحول آگاه‌کنیم و ترتیبی بدهیم که‌جنابعالی بتوانید نتیجه زحمات مارا مطالعه و ملاحظه فرمائید .

برای رسیدن باین هدف و برای اینکه شما روزنامه‌جدید کیهان را بهتربشناسید وماهم از راهنمائیهای جنابعالی استفاده کنیم اجازه بفرمائید چندروزی روزنامه کیهان را افتخارا (یعنی مجانا) برای مطالعه جنابعالی ارسال داریم ...»

ما این عمل شمارا تقبیح‌نمی‌کنیم شاید ضرورت کار شما این عمل را ایجاب میکرده‌است اما بفرمائید به‌بینیم وقتی مامینویسیم‌شماروزنامه کیهان را ازمدتها قبل بمعاذیر مختلف بطور رایگان یابقول خودتان (افتخارا) بین مردم توزیع میفرمائید شما چرا تعجب می‌کنید ؟

اگر هنوز تعجب شما منتفی نشده و بازهم متعجب و حیران هستید اجازه بدهید سنددیگری منتشر کنیم !

شما برای پخش رایگان کیهان عده‌ای از دانش‌آموزان را فریب دادید و گفتید که آنهارا بعنوان کارمند استخدام خواهید کردولی عملا معلوم شد که کارآنهابتدا پخش رایگان روزنامه شماست و بعد هم فروش روزنامه و استفاده از پورسانتاژی است که از این راه برای روزنامه فروشها حاصل میشود !

بدین‌جهت از قول آنها نامه‌دیگری چاپ کردید که‌همراه‌باروزنامه مجانی کیهان به‌منازل داده شود . و آن‌نامه که‌هم‌اکنون درآرشیو ما موجود است از اینقرار می‌باشد :

آقای محترم :

اینجانب .... دانش‌آموز کلاس ۵ طبیعی دبیرستان فرخی افتخار دارم که بهمکاری باروزنامه کیهان انتخاب شده‌ام ورساندن روزنامه افتخاری جنابعالی(یعنی روزنامه مجانی) باینجانب محول گردیده‌است. بنده از امروز بطور مرتب روزنامه کیهان رابرای جنابعالی می‌آورم، امیدوارم مطالب روزنامه مورد توجه شما وخانواده گرامی قرار گیردو جنابعالی نیز درردیف خوانندگان محترم روزنامه کیهان درآئید. باتقدیم احترام . امضاء »

شما بااستفاده از نام دانش‌آموز واستفاده از علاقه واحترامی‌که مردم نسبت باین طبقه جوان دارند وباپخش چندین شماره رایگان میخواستید مشترکین و خوانندگان اطلاعات را مأخوذ بحیا سازیدو عواطف آنهارا برانگیزید که از خرید اطلاعات چشم بپوشندوکیهان‌را بخرند تابدانش‌آموزی که یکماه متوالی برای آنهاروزنامه کیهان‌مجانی آورده نتوانند جواب منفی‌دهند.

آری شما از حجب وحیای مردم وعواطف انسانی آنها سوءاستفاده کردید وحال باکمال گستاخی مدعی هستید که ما روزنامه مجانی‌پخش کرده‌ایم . ماچه احتیاجی‌به‌توزیع رایگان داریم ؟

شاید شما برای آنکه خودرا بطریقی تبرئه کنید در مقابل این مدارك واسناد غیرقابل انکار بگوئید .

بله مابرای معرفی کیهان دست بچنین کاری زدیم ودر سایر کشورها نیز مرسوم است !

اما قبل از آنکه شما باین معاذیر متوسل شوید مابشما جواب‌میدهیم که اولاروزنامه‌های معروف‌احتیاجی بچنین کاری‌راندارند وبااین‌ترتیب خودرا بمردم معرفی نمیکنند وثانیا اگرروزنامه‌های گمنامی چنین کاری کرده‌اند فقط یك شماره برای معرفی خودبرایگان توزیع کرده‌اند.

نه‌آنکه با لتماس وتمنا وبزور وجبربمنازل مردم روزنامه ببرندو رسما به‌آنها بنویسند که اگرشما تاکنون روزنامه دیگری میخواندید ازاین‌ببعد روزنامه مارا بخوانید !

این حقه‌بازیها و سوءاستفاده از عواطف انسانی مردم و حجب‌و حیای آنها درشان‌مانیست . ماافتخار میکنیم که بدون توسل باین‌روش های سخیف وچندش‌آور علاقمندان وخوانندگان بیشماری در سراسر کشور داریم .

ما میدانیم که مردم بخاطر ۳ریال درروز از اطلاعات‌چشم‌نمیپوشند واز طرف دیگر کسب مشروع‌وعواید طبقه شریف وزحمتکش روزنامه فروش را بایخش روزنامه بطور مجانی بمخاطره نمیاندازیم .

هزاران نفر روزنامه فروش درسراسر کشور از فروش‌اطلاعات عوایدی کسب می‌کنند که همه‌مردم این مملکت شاهد و ناظر کار آنهاهستند .

چه‌لزومی دارد ما باتوزیع مجانی روزنامه بخود وبروزنامه‌فروشهائی که‌از این راه زندگی خویش را میگردانند ضرر بزنیم .

مااحتیاجی باینکارها نداریم زیرا شهرت و معروفیت‌برای ماتحصیل حاصل است و درایران کسی نیست که اطلاعات رانشناسد .

درود فراوان به ملت عزیزایران

به‌ملتیکه دوستدار وعلاقمند به خاندان محترم رسول اکرم‌صلی‌اله علیه‌وآله است به‌ملتیکه کشورش پایگاه مذهب مقدس جعفری است‌به ملتیکه کانون مهر ائمه اطهار علیهم‌السلام است مردم ایران در طول قرون متمادی در هر موقع مناسب وشرایط مساعد بهرصورتیکه‌میسر بوده‌مراتب احترام وادب خودرا بمقام شامخ خاندان پیغمبر اکرم ابراز کرده‌اند واین چندروزه هم از طرف مقامات وطبقات مختلف ایران‌این حقیقت کاملا ظاهرشداخیرا ضریح بسیار نفیس و درب‌های زیبائیکه برای حرم‌مطهر حضرات عسکرین علیهاالسلام تهیه شده وکارگران مسلمان ایرانی تمام ذوق وقریحه صنعتی خودرا باعشق وشور ایمان‌در آن بکار بردند بوسیله جمعی از شیعیان بعنوان کاروان حامل ضریح مقدس عسکرین‌به‌سامره حمل‌شد بفضل‌الهی کاروان نامبرده در میان احساسات واحترامات فوق‌العاده‌ایکه ازطرف‌عموم علاقمندان‌بخاندان‌محترم رسالت‌علیهم‌السلام ابراز میشد بسلامت از مرز ایران گذشتند تسهیلاتی که در حمل ضریح وحرکت کاروان ازطرف جناب آقای دکتر امینی نخست‌وزیر فراهم آمد شایسته کمال تقدیر وتشکر است .

ولازم است از آقای سرهنك معینی که‌باکمال حسن‌نیت درصدور گذرنامه جمعیت حامل ضریح مقدس تسریع وجدیت نموده و درکلیه اوقات غیروقت اداری باسایر آقایان افسران کوشش کردند حقشناسی وتقدیر شود.

از کلیه حضرات آقایان علمای اعلام وسایر طبقات محترم‌اصفهان که‌در موقع حرکت کاروان‌وحمل ضریح‌باابراز احساسات بدرقه کردند وهمچنین از حضرات آیات عظام‌وعلمای اعلام وجناب آقای فرماندارو بازرگانان مخصوصا جناب آقای حاج‌سیدمحمد آقازاده مهماندار کاروان وسایر طبقات محترم‌شهرستان مذهبی قم‌که حداکثر تجلیل واحترام رامرعی داشتند.

وهمچنین از عواطف اهالی محترم حضرت‌عبدالعظیم و تشریف‌فرمائی جناب‌آقای نخست‌وزیر وجناب آقای هیراد رئیس‌دفتر مخصوص وجناب آقای سفیرکبیر عراق وجناب آقای دکترنصر شهردار محترم‌به‌شهرری وهمچنین از احساسات پاك‌کلیه طبقات مردم شریف تهران که در تمام خطسیر کاروان باشعارهای مذهبی وقربانی گاووگوسفند ابراز علاقه واحترام کردند خصوصا ازدانشمند شهیرجناب آقای‌فلسفی که‌در مقابل منزل‌خودشان باحضورجمع‌زیادی آقایان محترم علماء و طلاب ووعاظو هزاران نفراز اهالی محترم سخنرانی کرده وعلاقه و احساسات‌مردم‌را تقدیر فرمودند.

وهمچنین از اهالی محترم کرج‌وسایر آبادیهای بین‌راه وهمچنین از اهالی‌محترم قزوین که در کمال محبت واحترام کاروان را استقبال وپذیرائی وبدرقه‌کردند وهمچنین از عواطف واحساسات گرانبهای‌مردم همدان مخصوصا حضرت‌آیت‌اله‌آقای بنی‌صدر وآقای حاج‌تقی شریفی‌که شب‌وروز باکمال محبت وگرمی تمام افراد کاروان را پذیرائی‌فرمودند. و همچنین از احتراماتیکه از طرف‌اهالی محترم کرمانشاه بنام تعظیم شعائر مذهبی وعلاقمندی بمقام مقدس حضرات ائمه اطهارعلیهم‌السلام صورت گرفته و در خاتمه از اهالی محترم قصرشیرین و خسروی مخصوصا کارمندان محترم سرحدی که بامحبت های‌فراوانی تسهیلات عبور کاروان رافراهم فرمودند از طرف عموم افراد کاروان مراتب‌امتنان وتشکر وقدردانی را تقدیم میداریم وبهترین پاداش که دربرابر این همه احساسات درعهده افراد این کاروان است این است که در تمام اعتاب مقدسه وحرمهای شریف مزید عزت وسعادت ملت نجیب وکشور عزیز ایران مخصوصا خدمتگذاران بعالم اسلام وخاندان محترم‌رسالت علیه‌السلام رااز خداوند متعال مسئلت نمایند.

ضمنا از کلیه مامورین انتظامی درسراسر خطسیر از اصفهان تاقصر شیرین که درکمال علاقمندی و مراعات نظم و ترتیب‌نموده‌اندو بدین‌وسیله مراتب علاقه خودرا بخاندان نبی‌اکرم ابراز کرده‌اندتشکر میشود.

هیئت کاروان حامل ضریح عسگرین علیهم‌السلام

آگهی مناقصه صفحه آهنی سوراخ دار

شرکت سهامی کارخانجات قندایران سیصدعدد صفحه آهنی سوراخ‌دار روی واگونهای قندسبز موردنیاز کارخانه قندچناران رااز طریق مناقصه خریداری مینماید.

شرایط ونقشه ونمونه مربوطه درداره معاملات داخلی شرکت واقع در خیابان ویلا . خوشبین موجود بوده و پیشنهادات واصله تاروز ۲٤ر۱۱ر۱۳٤۰ پذیرفته میشود ودرساعت ده (۱۰) صبح روز بعدرسیدگی خواهد شد .

شرکت در مناقصه بمنزله قبولی کلیه شرایط مناقصه است.

الف ۷۵۵۵ ۱ـ۲ آ ـ ۳۵٦۲٤

روابط مصر وعربستان سعودی وخیم میشود

قاهره ـ خبرگزاری فرانسه ـ روابط عربستان سعودی و مصر براثر محدودیت های تازه‌ای که مقامات مصری برای اتباع سعودی قائل شده‌اند بیش‌از پیش‌وخیم شده‌است .دولت مصر اخیرا اعلام داشته‌است که‌هیچیك از اتباع عربستان سعودی حق‌ندارند بدون اجازه مخصوص وزارت‌کشور مصر از آن کشور خارج شوند . روزنامه های مصر نیز بحملات خود بر ضدپادشاه عربستان‌سعودی ادامه میدهند .

یك قطره آب

در مقابل هفت قطره نفت!

ایرانیان قدیم در کار آبیاری خدمات برجسته‌ای به بشر کرده‌اند.

یکصد و هفتاد و پنج ایستگاه آب‌رود خانه های ایران را اندازه میگیرند!

اگر برنامه های آبیاری در ایران بسرعت اجرا شود خاك ایران به‌منطقه سر سبزی تبدیل می‌گردد.

ومادرآینده جزو بزرگترین کشورهای صادر کننده خواربار خواهیم بود ...

باآنکه درآمد نفت بزرگترین رقم درآمد معدنی یاصنعتی کشور است ولی هنوز درآمد هیچیك از صنایع یامعادن ایران نتوانسته‌است بادرآمد محصولات کشاورزی برابری کند واگر وضع بدین منوال پیشرفت کند بزودی درآمد محصوت کشاورزی ایران هفت برابر درآمد نفت این کشور خواهد شد.

ایران یکی از بزرگترین کشور های خاورمیانه است که بسرعت لزوم اهمیت مسائل ومشکلات ازدیاد نفوس خودرا از طریق افزایش آب برای کشاورزان و مصرفهای دیگر درك میکند ،ازآن گذشته کشوری است که بخوبی فهمیده است که آب برای او بیش از نفت ارزش حیاتی دارد ونیروی ملت باید درراه بدست آوردن این‌نعمت بزرك خدا- دادی بیش‌از بیش بمصرف برسدو اگربخواهد مقام خودرا بمنزله یك نیروی مهم در خاور میانه حفظ نماید باید فعالیتهای خودرا درراه ازدیاد این ثروت ملی دوچندان کند، استفاده از آبهای موجود در کشاورزی برای ما که هنوز با اصول وروش کشاورزی سه‌هزار سال پیش به‌کشت وزرع زمین های خود مشغولیم مقدور نیست و ازدیاد نفوس واحتیاج به‌غذای بیشتر مارا مجبور کرده است که بوسائل مختلف برای تهیه آب بیشترمتوسل شویم و خصوصا بواسطه‌خشکسالی های چندسال اخیر مالکین بیشتر به‌حفر چاههای عمیق و استفاده از آبهای تحت‌الارضی می‌پردازند ولی باید باکمال تاسف گفت که‌برای چنین اقدامی لازم است که‌دردرجه اول قانون مخصوصی وضع کردو بعدهم اطلاعات زمین شناسی و وسائل‌هیدرولیك در اختیار داشت، این کار می‌بایستی از ده یا بیست سال پیش انجام میشد وبعلت فقدان اطلاعات اغلب تلاشهای کشاورزان در حفر چاههای عمیق بی‌نتیجه می- ماند.

از ۲۵۰۰ سال پیش

در کشور ما از زمانهای بسیار قدیم، تلاشهای امیدبخشی برای تهیه آب مشروب وزراعتی انجام‌شده است پدران مادر طول ۲۵۰۰ ساله تاریخ توانسته‌اند شش‌میلیون‌هکتار از اراضی یعنی پانزده درصد سطح قابل زراعت راهمه ساله زیرکشت دیم وآبی ببرند ، آنها برای آب ارزش فراوانی قائل بودند .

ایرانیان جزو ممالك محدودی هستند که در موضوع آب وآبیاری خدماتشان بیشتر و افکارشان‌قدیمی تر است ، بموجب اسناد و مدارك تاریخی ایرانیان قدیم همیشه سعی میکردند آبهای زیرزمینی‌راازطبقات درونی زمین بیرون کشیده‌واستفاده کنند، روی این اصل از قوای انسان وحیوان بهره‌مند میشدند، حفر گاوچاه از جمله کارهائی است که به‌ایرانیان نسبت میدهند وبعد ها در نقاط دیگر آسیا و افریقاازآن اقتباس شد ، بهرحال بطوریکه خوانندگان میدانند مساحت کشور ما در حدود یکصد وشصت‌میلیون هکتار است که نصف آن کویر بوده واز بقیه هشتاد میلیون هکتار ونیم آن کوه وجنگل است که فعلا بکارزراعت نمیخورد ، بنابراین برای چهل میلیون هکتار بقیه باید آب تهیه کرد.

افزایش جمعیت

درسالهای اخیر ، هم آهنك باپیشرفتهائیکه درسایه ثبات و آرامش سیاسی در فرهنك و کشاورزی پدیدار شده در نتیجه تلاش کارمندان‌سازمان‌های‌بهداشتی کشور مرك ومیر اطفال و اشخاص بسیار کم‌وناچیز شده است.بموجب بررسیهای کارشناسان سازمان ملل جمعیت این قسمت از دنیا سالانه بطور متوسط ۱٫۶ تادودر صد افزایش می‌یابد و در ایران باید برای ۳۰۰٫۰۰۰ تا ۴۰۰٫۰۰۰ نفر غذای اضافی‌تهیه کرد .متاسفانه متجاوز از سیصد سال بودکه جز حفر چندین حلقه گاوچاه یاچندین رشته قنات برای ایجاد تاسیسات آبی در ایران کاری انجام نشده‌و نهضت آبیاری بعداز سیصد سال رکود ووقفه‌درسال ۱۳۱۸ باساختمان اولین سدهای بتنی شاوور و خیر آباد در خوزستان آغاز گردید واز سال ۱۳۲۴ باتاسیس بنگاه های آبیاری وسازمان برنامه ساختمان های آبی در کشور سیر صعودی داشته است وچاههای بسیاری‌باآب کم ویابدون آب حفر میشود.

بعلت خشکسالیهای اخیر ، مردم بااشتیاق فراوان بدنبال آب می- گردند آب برای بقای خود و سر سبزی کشتزارها و ازدیاد تولید کشاورزی . این آب باید حتما بدست می‌آمد حتی بدون داشتن اطلاعات کافی از مقدار ذخیره‌آب های زیرزمینی .

بهمین دلیل بعضی از متصدیان امور برنامه‌هائی وضع کردند که بیشتر جنبه عوامفریبی داشت .مثلا برنامه‌هائی مثل حفر هزار تا ده- هزار چاه عمیق ، این چنین‌برنامه برای هند وپاکستان بسیار خوب است ولی درایران باید پس‌از کسب مطالعات دقیق درباره ذخیره آب اقدام نمود و بتدریج نیازمندی ها رارفع کرد ولی چه میتوان کرد؟ درکشوریکه ۹۰٪ اقتصاد آن برپایه کشاورزی استوار است‌آب بمنزله خونی است که در شریان آن جاری است و مردم در این کشور خشك ووسیع باید آب‌داشته باشند وبدون آب هیچ چیزنخواهند داشت .

بنگاه مستقل آبیاری

بطوریکه خوانندگان می‌دانند قسمت اعظم کشور ما جزء مناطق خشك ونیمه خشك محسوب میشود بطور کلی باستثنای سواحل دریای خزر و دامنه شمالی رشته جبال البرز درسایر نقاط ایران زراعت صیفی ودیم غیر ممکن است و در بعضی از قسمت های مرکزی‌وشرقی هیچ زراعتی رابدون آبیاری‌نمیتوان انجام داد موضوع تامین آب آشامیدنی وزراعتی مورد توجه شاهنشاه قرار گرفت و در سال ۱۳۳۲ قانونی برای تاسیس آبیاری از تصویب مجلس شورای ملی گذشت ولی بعللی قانون مزبور در همان سال اجرا نگردید و درسال ۱۳۲۴ با اعتبارات زیر:

۱ـ عطایای ملوکانه ۲۶۸۶۳۳۱۸٫۳۵ ریال

۲ـ اعتباری واگذاری ازبودجه‌دولت ۶۳۵۶۷۰۴۰۷٫۹۰ ریال

۳ـ دریافتی از سازمان برنامه ۷۱۹۰۰۸۲۳۷ ریال

شروع بکار نمود وطرحهای‌بزرك یاارزشی را در سراسر کشوراجرا کرد که مهمترین آنها عبارتند از سدهای صیقلان رودبار رشت وسد مخزنی گلپایگان ، سد کوهرنك، سد جغاوندی در لرستان ، سداسد خانی در استان ، سد روانسه در کرمانشاه ، سد لارستان ، سد حشمت‌رود در لاهیجان ، سد انحرافی کرخه ، سدهای زهك و کهك درسیستان ، سد شبانکاره، سدبمپور ، سد وکانال قصرشیرین وتاسیسات لوله‌کشی تبریز ورضائیه وآبیاری قاینات ، کازرون بندر عباس ـ جهرم ، بهبهان

باساختن سدهای نامبرده‌تاکنون ۳۳۷٫۲۵۰ هکتار زمین بر سطح زیرکشت افزوده شده است ولی ازدیا دجمعیت ونیازمندیهای مبرم مردم بمواد غذائی وفرآورده های کشاورزی بنگاه را وادار کرده‌است برای تهیه آب و مهارکردن رودخانه ها فعالیتهای بیشتری‌انجام دهد ومطالعاتی در مورد رودخانه‌ها وآبهای زیرزمینی وخاکشناسی بنماید .

آبهای زیر زمینی

بنگاه مستقل آبیاری بموازات مطالعات‌محلی که‌مورد نیاز کشاورزان و مالکین است برای جمع آوری آخرین اطلاعات و آمار مربوط به آبهای زیر زمینی که مستلزم‌اندازه گیری های‌مرتب‌و دقیق آب قنوات- چشمه ها ـ چاههای عمیق و نیمه عمیق و تعیین ظرفیت این منابع‌می باشد از چند سال قبل اقداماتی نموده واساس وپایه‌ای بوجود آورده که امید بخش میباشد ، اکنون‌یك گروه زمین شناسی‌و عده‌ای آمارگر تحت نظر کارشناسان داخلی و خارجی و زمین شناسان بنگاه‌مشغول انجام وظیفه هستند در مدت کوتاهی که از عمر تشکیل این موسسه‌می گذرد آمار چشمه سارها و قنوات و حوزه آب‌ریز اصلی منطقه‌جاجرود و آبهای زیر زمینی استان های آذربایجان ـ کرمانشاه ـ فارس ـ خراسان و اصفهان جمع آوری‌شده است ، اکنون یکصد و هفتاد وپنج ایستگاه‌اندازه‌گیری آب رودخانه‌ها در سراسر کشور تاسیس شده‌است.

خاکشناسی در خدمت آبیاری

در ممالك خشك‌مانند ایران‌که سطح اراضی قابل آبیاری بیش از مقدار آب موجودبرای آبیاری است باید برای حداکثر استفاده از آب در انتخاب اراضی برای ایجاد ویا گسترش پروژه‌های آبیاری دقت زیاد مبذول داشت ، در صورتیکه بدون مطالعه قابلیت اراضی اقدام به ایجاد شبکه‌آبیاری شود ممکنست بعد از گذشت چند سال مشکلات زیادی مانندایجادشوری وفرسودگی در خاك‌ببار آورد و اینگونه‌اشتباهات در ممالك کشاورزی جهان بسیار بوقوع پیوسته است .

سرویس خاکشناسی

بنگاه آبیاری‌در سال ۱۳۳۱ اقدام به تاسیس قسمت خاکشناسی در ایران نمودچون‌درآن زمان‌متخصص خاکشناسی و با تجربه در ایران وجود نداشت بدین جهت سازمان جهان خوار و بار کشاورزی واداره همکاریهای فنی امریکا در ایران در ایجاد سرویس خاکشناسی با بنگاه مستقل آبیاری تشریك‌مساعی نمودند .

اداره همکاریهای فنی امریکا تجهیزات کامل آزمایشگاه مرکزی خاکشناسی و وسایط نقلیه‌اکیپهای صحرائی را اهداء کرد و دانشگاه تهران محل ساختمان آزمایشگاه رادر اراضی امیر آبادبلاعوض به بنگاه واگذار نمود و تمام این کمك های با ارزش و سودمند ایجاد سرویس خاکشناسی را امکان‌پذیر ساخت . اداره همکاریهای فنی امریکاگذشته از اهداء آزمایشگاه مرکزی و مساعدت در مراحل‌اولیه خاکشناسی که اتفاقا دشوار ترین مراحل میباشد تاکنون مبلغ ۹۷۰۰۰ دلار (۱۳٫۰۰۰٫۰۰۰ریال) به بنگاه مستقل آبیاری کمك نموده که این مبلغ در تاسیسات لوله‌کشی آب بندرعباس ـ تکمیل سد گلپایگان و کرخه و حفر بیست حلقه چاه عمیق و قنات نمونه استفاده شده و از نظر ارزی نیز کمکهای‌شایانی به پیشرفت امور کرده است.

فعالیت‌های سرویس

درگذشته کشاورزان بدون درنظر گرفتن‌حاصلخیزی زمین اقدام به کشت اراضی می‌نمودند و پس از چندی که نتایج مطلوب بدست نمی‌آمد یاهزینه های مصرف شده بیش از درآمد بود بناچار زمین را ترك کرده و بکار دیگری مشغول می‌شدند ، بنگاه مستقل آبیاری‌بعد از تاسیس آزمایشگاه مجهز خاکشناسی در مناطقی که‌ساختمان سدها عملی میگردد مطالعات دقیق درمورد حاصلخیزی زمین انجام داده و از این راه خدمات ارزنده‌ای به مالکین و کشاورزان مینماید ، در حال حاضر کشاورزان کشورمیتوانند قبل از آنکه اقدام بکشت اراضی بنمایند باارسال نمونه‌ای از خاك اراضی‌خودوتجزیه آن درآزمایش- گاه خاکشناسی بماهیت خاك و نوع محصولاتی‌که باید کشت‌کنند آشنائی پیدا کرده و سپس اقدام بکشت نمایند .

بنگاه مستقل آبیاری برفعالیت های مربوط به‌سنجش آبهای زیر زمینی و تکمیل شبکه‌های لوله- کشی آب در شهرستانها اجرای ساختمان‌های سد شهناز درهمدان وسدگنجانچم در دشت مهران را بعهده دارد و باسرعت ادامه‌میدهد.

پروژه و طرحهای آماده

بمحض تحصیل اعتبار پروژه‌های زیر در آینده بمرحله اجراگذاشته خواهدشد :

۱ـ سد زرینه رود درآذربایجان شرقی که ۳۷۰ هزار هکتار اراضی آن ناحیه را آبیاری خواهد نمود

۲ـ سددرودزن درهفتاد کیلو- متری شهر شیراز که در حدود ۴۴۰۰۰ هکتار برسطح کشت این ناحیه خواهد افزود ودرزیر سدیك کارخانه هیدروالکتریك بقدرت ۳۰۰۰ کیلووات احداث خواهدشد.

۳ـ سدساوه که گنجایش هشتاد میلیون متر مکعب آبراخواهدداشت وهزینه آن‌بالغ‌بریك میلیارد ریال می‌شود

۴ـ سد زاینده‌رود در محل کیك داش اصفهان که در حدود ۵۰۰۰۰ هکتار از اراضی جدید راآبیاری خواهد کرد و همچنین سد تبرکنی درمیناب وسدبی پشت‌قشم وسدجك نیل درگرگان .

کارشناسان اقتصادی کشور معتقدند چنانچه برنامه های آبیاری وسدسازی ایران که آبادانی کشور منوط به‌آن است بسرعت انجام شود درآینده نزدیك تمام خاك ایران سرسبز وخرم شده و دراثر بالارفتن سطح تولید و فرآورده‌های کشاورزی کشور ماعلاوه برآنکه نیازمندیهای داخلی را تامین‌مینماید بلکه موجب آن‌می‌شودبابزرگترین کشورهای تهیه کننده خوار وبار جهان رقابت خواهدکرد .

رسیدن بخیر!

گوشه‌ای ازقرارگاه تنظیم‌ترانسپورت شرکت توزیع که چهل دستگاه کامیون و سردخانه دراختیار دارد

آقایان دکتر حیدری متخصص شیرومحصولات‌پاستوریزه‌الفا وخیرالله احمدیان یك‌فرد صنفی نظر میدهند

اعضای اتحادیه فروشندگان لبنیات بر اساس تعاون متقابل کار می‌کنند

توزیع منظم‌هفتادتن شیر در روزکار آسانی نیست

مصرف شیر پاستوریزه سلامت و بهداشت مردم را تامین میکند

خیرالله احمدیان

طرح همگانی

اکنون اتحادیه ما فکر تشکیل شرکت تعاونی مصرف را مطرح کرده است با اجرای این طرح‌بیش از دو هزار نفر لبنیات فروش و هزاران نفر افراد خانواده های آنها از مزایای آن برخور دار می شوند همین اقدامات ما را به اتحادیه وابسته کرده و همکاری اعضا را اجتناب ناپذیر ساخته‌است

سازمان جوان

ازطرف‌کارخانه شیر پاستوریزه آلفا نیز شرحی د رمورد سازمان اتحادیه صنف فروشندگان لبنیات نوشته شده‌وازاین اتحادیه وشرکت توزیع به عنوان یك سازمان جوان وسالم نامبرده‌اند .

بدنبال انتشار مطالب مربوط به اتحادیه صنف فروشندگان‌لبنیات تهران و حومه امروز آقای خیراله احمدیان یکی از فروشندگان لبنیات تهران شرح زیررا جهت چاپ بروزنامه فرستاده اند که عینا چاپ می شود .

سر مشق اتحادیه ها

اتحادیه ما در میان تمام سازمان های صنفی تهران چه از لحاظ‌میزان کار و چه از لحاظ نظم تشکیلات وسازمان بی نظیر است .

از روزی که آقای سعادت به ریاست ای ن‌اتحادیه انتخاب‌گردید علاقه و صمیمیت ایشان سر مشق افراد گردید و همه با هم بدنبال رئیس اتحادیه با علاقه و پشتکار هدفهای اتحادیه را دنبال کردیم.

عامل پیشرفت .

علاقمندی مدیر عامل شرکت واعضای هیئت مدیره اتحادیه و شرکت توزیع بالاترین وموثرترین عامل موفقیت و پیشرفت کاراتحادیه بوده و اکنون شرایطی بوجودآمده است که همه ما از کار وزندگی راضی هستیم .

اجرای یك رشته طرحهای همگانی که کوچکترین اثری از غرض و نفع شخصی در آن نیست مارا بدنبال اتحادیه کشاند و در راه موفقیت اعضای هیئت مدیره و مدیر عامل صنف و شرکت از هیچگونه فداکاری کوتاهی نداریم

شیر آلفا

یکی دیگر از انواع شیر های پاستوریزه که بوسیله اتحادیه‌صنف فروشندگان لبنیات در تهران‌توزیع می گردد شیر آلفا است این‌شیر که کاملا پاستوریزه بوده باسه در صد چربی یکی از بهترین‌شیر های پاستوریزه ای است که در تهران توزیع می گردد .

برای‌جلوگیری از ابتلا به‌بیماری خانمانسوز«سل» فقط از شیرهای‌پاستوریزه استفاده نمائید .

شرکت توزیع

مسئولین کارخانه شیرپاستوریزه آلفا اعلام کردند که شرکت‌توزیع محصولات پاستوریزه در کشور ما

شیر و محصولات پاستوریزه مصرف کنید تا مسلول نشوید .

آزمایش

نمونه این شیر همه روزه در آزمایشگاه وزارت بهداری آزمایش می شود و شیر و کره وخامه و ماست آن از بهترین محصولات لبنی عرضه شده در تهران‌است.

مسئولیت اداره امور کارخانه هم اکنون با آقای حاج مجیدیکی از دامداران معروف تهران است و آقای دکتر حیدری که متخصص بهداشت شیراز کشور امریکااست امور بهداشتی کارخانه را زیر نظر دارد .

یك سازمان جوان و با ارزشی است که بسرعت در حال پیشرفت است آقای دکتر حیدری گفت وجوداین سازمان که از مدیر عامل تاآخرین فرد توزیع کننده شیر بر اساس تعاون متقابل وظایف خودرا انجام میدهند موجب تامین بهداشت اجتماع و خانواده ها گردیده و همین افراد هستند که روز و شب شیر پاستوریزه و سالم را بجای انواع شیر های سابق در سراسر شهر بزرك تهران توزیع می کنند رئیس کارخانه آلفا در پایان گفت توزیع منظم و صحیح بیش از هفتاد تن شیر در روز کار سهل و آسانی نیست‌و مراقبت هیئت‌مدیره شرکت سهامی توزیع دراین مورد قابل تقدیر است .

گوشه‌ای از قرارگاه منظم‌ترانسپورت شرکت توزیع که‌چهل دستگاه کامیون و سرد خانه در اختیار دارد

تشکیل کلاس کارآموزی برای دبیران زبان انگلیسی

درآینده دبیرانیکه کلاس کارآموزی ندیده باشند از کار برکنار می شوند

انجمن دبیران زبان خارجه که‌همه هفته جلسات خود رادر وزارت فرهنك تشکیل میدهد بمنظور آشنائی‌بیشتر دبیران زبان انگلیسی‌باآخرین‌تحقیقات علمی و پیشرفتهائیکه در شیوه‌های تدریس زبان حاصل شده‌است تصمیم گرفت یك کلاس کارآموزی بمدت ۱۸ جلسه ازبانزدهم ماه‌جاری در محل انستیتوی ملی‌زبان انگلیسی دائر نماید.

اولیای انستیتو حاضر شده‌اند از لحاظ محل کلاس وهزینه سوخت و روشنائی باوزارت فرهنك‌همکاری‌نمایند وزارت فرهنك‌حق‌الزحمه‌استادان کلاس راپرداخت میکند .دراین کلاس ۲۰ نفر ازدبیران زبان شرکت میکنند بزودی کلاسهای دیگری باهمکاری انجمن های فرهنگی‌وموسساتیکه‌اظهار علاقه نمایند برای دبیران زبان‌تشکیل خواهد شد .

ضمنا تصمیم گرفته شده‌است در تابستان کلاسهای‌متعددی برای‌دبیرانی که‌کلاس کارآموزی ندیده‌اند تشکیل شود ودرسال‌آینده‌فقط کسانی‌میتوانند بسمت دبیر زبان باقی بمانند که لیسانسیه‌زبان‌خارجه‌بوده‌ویاامتحانات کارآموزی راگذرانیده‌وگواهی‌صلاحیت تدریس دریافت کرده‌باشند .

اعلامیه وزارت کشاورزی

« نظر باینکه باوجود اقدامات دامنه‌دار که بمنظور جلوگیری از بیماری سل ویروسلوز (تب مالت) درتهران بعمل آمده هنوز هم متاسفانه این دو بیماری وجود دارد و مصرف شیرهای غیرپاستوریزه که بوسیله دوره‌گردها عرضه میشود علاوه برعدم اطمینان از لحاظ کیفیت شیر از نظر آلودگی میکربی نیز ممکن است برای بهداشت مصرف‌کنندگان خطرناك باشد ، وزارت کشاورزی با موافقت کامل وزارت بهداری و شهرداری تهران بدین وسیله به‌اهالی محترم تهران توصیه میکندکه حتی‌الامکان از خرید ومصرف شیرهای غیرپاستوریزه که درشرایط غیربهداشتی تهیه وبه‌آنها عرضه میگردد خود داری نمایند.»

آگهی مناقصه

بنگاه شیمیائی یکدستگاه دیك بخار بقدرت ده اسب بخار که مشخصات آن در بنگاه موجود و برایگان در اختیار فروشندگان می گذارد از طریق مناقصه خریداری می نماید .

داوطلبان شرکت در مناقصه باید پیشنهادات خودرا در پاکت لاك‌ومهر شد باحداقل قیمت ممکنه منتهی تا آخر وقت روز شنبه چهاردهم بهمن ماه ۴۰ بدفتر بنگاه شیمیائی واقع در خیابان شاهرضا شرقی پل چوبی تسلیم و رسید دریافت دارند پیشنهاد دهندگان بایستی ۵٪ مبلغ پیشنهاد را بعنوان سپرده به حساب شماره ۳۸۳ بنگاه شیمیائی در بانك کشاورزی ایران توزیع ورسید آنرا ضمیمه پیشنهادات خود نمایند به پیشنهاداتی که دیرتر از موعد مقرر برسد یاموکول بشرایطی باشد و یا فاقد سپرده باشد ترتیب اثر داده نخواهد شد .

پیشنهادات رسیده در ساعت ده صبح روز یك شنبه پانزدهم‌بهمن ماه۴۰ دربنگاه شیمیائی بازوخوانده خواهد شدحضور پیشنهاد دهندگان یا نمایندگان آنها در جلسه مناقصه آزاد وبنگاه در رد ویا قبول یك یا کلیه پیشنهادات واصله مختار است ضمنا هزینه نشر آگهی و مالیات متعلقه بعهده فروشنده می باشد .

۱ـ۲ آ ـ ۳۵۷۵۴ بنگاه شیمیائی

بعلت بحران اقتصادی سال جاری

وصول مالیات درسال آینده دچار مشکلاتی خواهد بود

دروزارت دارائی مطالعاتی برای برآورد صحیح وصول مالیات درسال آینده شروع شده

مطالعاتی در وزارت دارائی برای روشن شدن وضع وصول مالیات درسال آینده در جریان است این مطالعه از آنجا ناشی شده است که دستگاههای وصول در برآورد پیش بینی مالیات سال آینده دو چار مشکلاتی میباشند.

خبرنگار ما اطلاع میدهد. بحران اقتصادی که درسال جاری کلیه دستگاههای اقتصادی وبازار تهران و شهرستانها تحت تاثیر آن بودند عامل عمده‌ای در برآورد وصولی مالیات سال آینده است وزارت دارائی هرسال مالیات سال گذشته را که دراصطلاح مالیاتی «سال عمل کرد» نام دارد دریافت میدارد. اگر وصولی مالیات سال ۱۳٤۱ مربوط به عمل کرد سال ۱۳٤۰ باشد مسلم است که مالیات سال بحرانی وضع وصول دردستگاه های وصول مالیات وضع بحرانی خواهد داشت.

پیش بینی محافل اقتصادی در مورد بهبود امور اقتصادی در سال ۱۳٤۱ هیچ تاثیری دروصول مالیات سال آینده نخواهد داشت زیرا تاثیر بهبود معاملات سال آینده در سال ۱۳٤۲ منعکس خواهد شد.

همانطوریکه بدی وضع سال جاری در وصول مالیات سال گذشته چندان تاثیر نداشته است و مودیان باهمه بی پولی و کم پولی بازمالیات عمل کرد سال گذشته خود را در سال جاری پرداختند وتاکنون وزارت دارائی وصولی مناسب داشته است.

ادارات وصول معمولا براساس وصولی هرسال وصولی مالیات سال آینده را بابیست در صد اضافه پیش بینی میکنند اما اگر امسال بعلت منع ورود کالاهای مختلف و نبودن ارز ودلایل دیگر شرکتی که در سال ۱۳۳۹ در حدود ۱۳۰ میلیون تومان جنس وارد کرد و مالیات آنرا پرداخت در سال بعد که حتما جنسی وارد نکرده و یا اگر کرده بسیار کمتر بوده چگونه باید مالیات او را برآورد کرد.

مطالعات وزارت دارائی درحقیقت برای روشن شدن در زمینه های مزبور است تا بتوانند با اطلاع دقیق برآورد منصفانه وقابل اجرائی برای وصولی سال آینده بنمایند.

بودجه کل بدون برآورد صحیح رقم مالیاتها قابل تنظیم و تدوین نیست مشکلات بودجه کل تنها حذف مخارج غیر ضروری و زائد نیست بلکه در درجه اول وصولی درآمد از منابع مختلف بخصوص مالیات و گمرك حداقل بمیزان پیش بینی شده می باشد.

۱٤٦ هزار دولار گواهی صدور کالا

برای واردات کالا از ژاپن درسه ماهه گذشته صادر شده

بقرار اطلاع شرکت معاملات خارجی ازموقع اجرای تصویب نامه مربوط به معاملات بازرگانی ایران و ژاپن تاکنون بیش از ۱٤٦ هزار دولار گواهی صدور کالا برای واردات کالا از ژاپن صادر و تسلیم بازرگانان نموده است یك مقام مطلع در این مورد اظهار اشت: چون موافقتنامه بازرگانی ایران و ژاپن بعلت اجرا نشدن صحیح آن در پایان مدت لغو گردید دولت طی تصویب نامه ای مقرر نمود که واردات کالا از ژاپن بجز چند قلم محدود، موکول بصدور کالا بژاپن و از طریق ارز صادرات بآن کشور باشد.

طی سه‌ماهی که این شرکت بازرگانی با ژاپن را زیر نظر گرفته درحدود ۱٤٦ هزار دولار پیمان ارزی واعلامیه صدور کالا که نشان میدهد باین مبلغ کالا بژاپن صادر شده، تسلیم شرکت مزبور گردید. شرکت نیز در همین حدود گواهی صدور برای واردات کالا های مجاز از ژاپن صادر و تسلیم وارد کنندگان کرده است.

این مقام افزود کالا های صادره بژاپن ظرف این مدت توسط هفت تاهشت نفر ازبازرگانان صورت گرفته و این عده هستند که ارز کالای صادراتی خود را به حدود شصت و پنج نفر از وارد کنندگان در مقابل دریافت مبلغی بیش از بهای ارز مذکور فروخته‌اند. اکنون بهای گواهی صدور برای واردات کالا از ژاپن دربازار دولاری ۱۸ تا ۲۰ ریال میباشد ـ ولی چون بمیزان صادرات واردات از ژاپن صورت گرفته بدین جهت اکنون زمینه گواهی صدور در بازار کم است و وارد کنندگان منتظر هستند تا صادراتی بژاپن صورت گیرد تا بدین وسیله بتوانند اقدام بخرید گواهی صدور آن نمایند. اکنون بیشتر صادرات صادر کنندگان بژاپن از نوع سنگهای معدنی است ولی کالا هائیکه از ژاپن وارد میشود بیشتر از نوع شیشه ـ رادیو ترانزیستوری و سایر کالا ها میباشد.

بازرگانان ایرانی مقیم آلمان در مورد صادرات فرش ایران نظر میدهند

خرابی بازار فرش ایران در اروپا

توسط خود ایرانیها بوجود آمده است

تجارت فرش از دست تجارتخانه‌های فرش فروش قدیمی وحسابی خارج شده و بدست عده‌ای قالی‌فروش، محصل، سیاح، مریض و غیره افتاده است

گزارش خبرنگار اطلاعات در پاریس درزمینه وضع فرش ایران دربازارهای اروپا واقداماتی که برای حفظ صادرات آن باید صورت گیرد، که دروزنامه اطلاعات وروزنامه اطلاعات هوائی چاپ شد، همانطور که انتظار میرفت در محافل خارجی بخصوص بازرگانان ایرانی مقیم آلمان مورد توجه زیادقرار گرفت وموجب شد که بازرگانان مزبور که عهده‌دار خرید وفروش فرش ایران دربازارهای آلمان وسایر کشورها هستند وبیش از هرکسی به مشکلات صدور ودلایل رکود فروش فرش ایران دربازار های اروپا واقفند، علل واقعی و خطرات حقیقی صادرات و فروش «فرش ایران» رابیان کنند.

ماعین نظرات وپیشنهادهای بازرگانان محترم ایرانی مقیم آلمان را منعکس میکنیم وانتظار داریم مقامات مسئول آنها را بدقت بررسی نمایند وبرای حفظ موقعیت فرش ایران دربازار آلمان و سایر کشورهای اروپا اقداماتی راکه لازم است انجام دهند.

* نتیجه دخالت افراد مذکور در معاملات فرش غیر از هرج ومرج دربازار وتنزل قیمت وعدم رغبت خریداران چیز دیگری نیست.

*هم اکنون بالغ بربیست میلیون مارك فرش فروش نرفته در بندر هامبورك موجود است و مرتبا هم باین مقدار افزوده میشود.

* فقط در نتیجه همکاری نزدیك موسسات صادراتی و اطاق بازرگانی درایران بااطاقهای بازرگانی و موسسات وارداتی در اروپا ممکن است صادرات فرش ایران را ازاین بحران وخیم نجات داد.

آقای حسن ولادی بازرگان ایرانی مقیم هامبورك، در نامه‌ای که برای روزنامه فرستاده نوشته است: در شماره ۳٦۵۲ مورخ ۱۱ دی ماه ۱۳٤۰ اطلاعات هوائی تحت عنوان «موقعیت فرش ایران دربازار های جهان» از قول خبرنگار اطلاعات در پاریس، مطلبی درج شده بود که ملاحظه آن اینجانب را وادار نمود این نامه را تقدیم بنمایم.

خرابی بازار فرش در اروپا نه از مقررات گمرك است ونه از تغییر یافتن وبالارفتن حقوق گمرکی آن میباشد بلکه این وضعیت شوم و مهلك از طرف خود ایرانیها بوجود آمده است که بدون توجه به اصل عرضه وتقاضا کالای زیادی پشت سرهم به‌بازار های اروپا میریزند بطوریکه فقط دربندر آزادهامبورك امروزه بالغ بربیست میلیون مارك فرش فروش نرفته موجود می‌باشد ومرتبا هم باین مقدار افزوده میشود واز آنجائیکه صادرکنندگان فرش اغلب تجارتخانه های متوسط یا خیلی کوچك میباشند و امکان نگاهداشتن مال را در انبار، مدت زیادی ندارند و میخواهند هرچه زودتر کالای آنها فروش برود، اغلب خود آنها یا طرف آنها در نتیجه فشار، فرشها را بهرفروش- فروش یاغیر فروش بقیمت- های نازلی عرضه میکنند. بدون آنکه توجه کنند خریدار وارد- کننده عمده فروش است یا دانه- فروش یابرای خانه میخرد. واضح است وقتی قالی توسط دست های مختلف واردکننده فرش، قالی فروش، محصل، سیاح، مریض وغیره به‌بازار عرضه شود غیر از هرج و مرج دربازار و تنزل قیمت وعدم رغبت خریداران حسابی، نتیجه دیگری نخواهد داشت.

فعلا معاملات فرش از جریان عادی وطبیعی خود خارج شده یعنی در واقع تجارت فرش ایران دست تجارتخانه های فرش فروش قدیمی وحسابی نیست بلکه هرکسی بشرحی که دربالا عرض شد داخل در معاملات فرش شده است.

مقررات وتشریفات گمرکی در آلمان تغییرات مهمی نکرده است که مانع فروش قالی وقالیچه باشد و مقررات بازار مشترك هم اشکالی دربازار و معاملات فرش در اروپا ندارد.

از اول سال ۱۹٦۱ بر حسب تعهداتی که آلمان در مقابل بازار مشترك داشت گمرك فرش ایران در آلمان نسبت بسال های قبل ۴٫۵ درصد بالا رفت و از اول سال ۱۹٦۲ جاری نیز گمرك آنرا مجددا ۲٫۵ درصد بالابرده‌اند اگر صادرات فرش از ایران وفروش و عرضه آن دربازار های اروپا، مثل سایر کالاهای صادراتی ایران تحت ترتیب و نظم باشد این ازدیاد حقوق گمرك بهیچوجه مانع محسوس درمعاملات فرش نمیباشد.

درآلمان هر تجارتخانه مرتب منظم و معتبر میتواند حقوق گمرکی را امانتا پرداخت کند وکالاها را موقتا وارد نماید ولی دراین صورت این فرشها تحت نظر اداره گمرك خواهد بود وبعداز انقضای مدت یعنی صاحب مال یابابد ورود و فروش قطعی آنهارا بگمرك اطلاع داده وتائید نماید. یا اینکه آنهارا مجددا بانبار گمرك عودت داده و گمرك پرداختی را پس بگیرد، واضح است که در هیچ مملکتی گمرك اجازه نخواهد داد که فرش یاجنس دیگری بدون هیچگونه تشریفات یا بدون پرداخت حقوق گمرکی واردآن کشور بشود وبعدا هم باز خارج شود.

فقط در نتیجه همکاری نزدیك موسسات صادراتی واطاق بازرگانی درایران، باموسسات وارداتی و اطاق بازرگانی واتحادیه های وارد کننده درارروپای غربی ممکن است فرش ایران را از این بحران وخیم نجات داد.

قسمتی از اعتبارات صنعتی برنامه سوم

توسط صندوق ضمانت صنعتی بمصرف خواهد رسید

امروز مدیر عامل صندوق ضمانت صنعتی بخبر نگار ما اظهار داشت: «صندوق ضمانت صنعتی برای گسترش و افزایش فعالیت های خود در زمینه کمك بکارخانه‌های داخلی اقداماتی بعمل میاورد. از جمله این اقدامات مذاکراتیست که بمنظور اخذ و جلب سرمایه های جدیدی از خارج وداخل کشور صورت گرفته است و روبهم رفته نتیجه آن بسیار رضایتبخش میباشد.

تیمسار مظهری مدیر عامل صندوق مزبور افزود: برائر فعالیت های صحیح و اصولی صندوق ضمانت صنعتی سازمان برنامه موافقت کرده است تا قسمتی از اعتبارات صنعتی برنامه سوم از طریق این صندوق بمصرف برسد. ضمنا اخیرا ازچند بانك خارجی پیشنهاد هائی برای دادن وام بما رسیده و مورد مطالعه دقیق قرار گرفته است و در صورت لزوم از آنها استفاده خواهد شد.

مدیر عامل صندوق همچنین گفت: صندوق ضمانت صنعتی در این مدت که فعالیت خود را رسما آغاز کرده است هشتاد فقره وام به کارخانه‌های کوچك و متوسط پرداخت نموده است این وام ها بخصوص از آن جهت دارای اهمیت میباشد که پرداخت وام از طرف دولت و سایر موسسات وام دهنده بعلت اشکالات مالی مشکل یا غیر ممکن بوده است.

میزان تولید نفت ایران

شرکت ملی نفت ایران اطلاع می دهد که در سال ۱۹٦۱ تولید نفت ایران بالغ بر ٤۲۱ میلیون و ۸۵۲ هزار و ۶۵۹ هزار و ٤۱٤ متر مکعب بوده و ۱٦۸ بشکه معادل ۸ ٦ میلیون و است.

میزان تولید نفت در مناطق مختلف به متر مکعب بشرح زیر بوده است: آغا جاری ۸۲۱ر۰۵۰ر٤۱ البرز قم ٦۱۰ر۱۷٤ داریوش ۸۹۰ر۲۵ گچساران سلیمان (خالص) ۲۰۹ر۰۲۲ر۲ نفت ـ هفتگل ٤۷۳ر۲۵۹ر۷ ۳۱ر۵٦۳ اهواز ۹۲٤ر٤۱۲ بحرگان سر ۱٦۱ر٦۵۲ر۱٤ لالی ۸۹۵ر٦۳۱ مسجد سفید ۱۳٦ر۹۳٦ر انفت شاه ۷۳۳ر٤٦۱

سازمان برنامه در انتظار وام آلمان و آمریکا

کارهای مقدماتی هردو وام انجام و بمرحله پرداخت رسیده است

صبح امروز یك مقام سازمان برنامه در مورد وام‌های آلمان و آمریکا که قرار است در اختیار دولت ایران گذاشته شود اظهار داشت مدارك واسناد لازم را برای اخذ اولین قسمت از وام آلمان مدتیست که ارسال داشته‌ایم ومنتظر وصول این پول میباشیم، مقام مزبور در پاسخ این سئوال که آیا پرداخت وام آلمان ممکن است بامشکلی بر خورد کرده باشد اظهار داشت. اصولا مشکلی در کار پرداخت وام آلمان مطرح نیست وامید ما اینست که هر چه زود تر قسمت اول وام آلمان در اختیار ما قرار گیرد وام آلمان در سه قسط ۵۰، میلیون، ۵۵ میلیون و ۹۵ میلیون مارکی بایران پرداخت خواهد شد که قسمتی از آن بمصرف تکمیل سدسفید رود وکانال کشی وآبیاری ازاین سد میرسد وقسمت دیگر برای لوله کشی گاز سراجه بتهران در اختیار شرکت‌های نفت ایران گذاشته میشود.

وام نیز فراهم شده واین مبلغ نیز بزودی بسازمان برنامه پرداخت میشود تا برای تکمیل طرح‌های برنامه دوم بمصرف برسد.

۱۲۰ هزار تن

رقم تولید قندوشکر امسال کارخانجات قند داخلی خواهد بود

طبق محاسباتی که شده پیش‌بینی میشود محصول قند وشکر کارخانجات دولتی کشور در سال جاری بالغ بر ۸۵ هزار تن گردد زیرا امسال میزان بارندگی چندان زیاد نبود و بعضی از مناطق چغندر کاری گرفتار آفت شد بدین جهت پیش بینی میشود محصول امسال قندوشکر کارخانجات دولتی تقریبا برابر سال گذشته باشد ومیزان آن در حدود هشتاد و پنج هزار تن بشود.

محصول چغندر قند امسال کارخانجات دولتی در حدود ٦۰۰ هزار تن خواهد بود ـ تاکنون چهار کارخانه قندودلتی رضائیه ـ میاندو آب ـ کرج و شاه زند بهره برداری از چغندر قند امسال خود را پایان داده ومحصول سال جاری قند و شکر خود را بدست آورده‌اند.

در ۷ کارخانه دیگر قند دولتی نیز بهره برداری ادامه دارد. و پیش بینی میشود تا اواخر بهمن ماه، کلیه کارخانجات قند دولت بتوانند بهره برداری امسال خود را بپایان رسانند.

آمار نشان میدهد: که بیشتر تولید کارخانجات دولتی بصورت قند میباشد یعنی در مواقع عادی در حدود ٦۷ تا ٦۸ در صد از محصول قند و ۳۲ تا ۳۳ در صد بقیه بصورت شکر تولید میشود. کارخانجات قند خصوصی نیز بعضی بتولید امسال خود پایان داده‌اند. مقامات مطلع معتقدند محصول قند وشکر امسال کارخانجات دولتی و خصوصی (کشور) در حدود ۱۲۰ هزار تن خواهد بود.

مزایده و مناقصه

* انحصار دخانیات خرید ۲۷ میلیون و دو هزار فیلتر استات و ۹۲ میلیون فیلتر سلولوز و ۲۱۰۳۸ بوبین نوار چوب پنبه تا ۲۷ر۱۲ر٤۰

* اداره کار پردازی شهربانی کل کشور خرید پنجاه دستگاه گیرنده و فرستنده و نصب آن بر روی پنجاه دستگاه اتومبیل تا ۱۳ر۱۲ر۱۳٤۰

شرکتها

*شرکت عینك سازی فروزانفر با مسئولیت محدود برای خرید و فروش عینك وعینك سازی ولوازم آن وسایر امور بازرگانی مجازبا سرمایه یکصد وپنجاه هزار ریال تاسیس شد.

*شرکت سهامی گلدیس و شعبه آن در خرمشهر که سرمایه آن‌ها شش میلیون ریال بود منحل شد و آقایان مهندس ناصر علی اعظم زنگنه و نصرالله شهروزی در تهران و آقای مهندس محمدصادق اعظمی زنگنه در خرمشهر مدیران تصفیه آن تعیین گردیدند.

*شرکت ویلافیلم با مسئولیت محدود که سرمایه آن هفت میلیون ریال بود منحل شدو آقای روبن ملك سرکیسیانس بسمت مدیر تصفیه آن تعیین گردید.

تابلوهای نئون

تلفن ۳۰ ۳۰ ۳۰

قبول نمایندگی

طالب نمایندگی فروش اجناس لوکس و پوشاکی وغیره از هرقبیل هستیم تقاضا دارد برای ارائه نمونه و قیمت هر عصر از ٦ تا ۸ بعداز ظهر بفروشگاه آون بزرك خیابان پهلوی بالاتر از سینما امپایر مراجعه نمائید.

Energetic and Industrious
AGENCY OR AGENT
Wanted for our international trade publication "Export-Import/ The Bridge of the World". Please write: SCHIMMEL-VERLAGE. Dep. M 5 Wurzburg. (West Germany)
۳۵۷۷۸ـآ

پروفیل

آهن پروفیل فرانسه برای درب وپنجره مدل های ۱۰٦ و ۱۰۵ و ۱۳۹ کیلوئی ۳۰ ریال پروفیل زوار مدل ۵۲۰ کیلوئی ٤۰ ریال
شرکت تهرانشهر ـ محدود خیابان سعدی تلفن ۳٤۳۵۳ـ ۳۰۲۱۱۵
۵ـ۱ ۳٤۸۵۰ـآ

آگهی دعوت مجمع عمومی فوق‌العاده
شرکت سهامی کارخانجات لباس ایران
از صاحبان سهام شرکت سهامی کارخانجات لباس ایران دعوت میشود که در جلسه مجمع‌عمومی فوق‌العاده شرکت که درساعت ۱۷ روز ۱۸ر۱۱ر۱۳٤۰ در محل شرکت تشکیل میشود حضوربهمرسانند.
دستور جلسه
انحلال شرکت شرکت سهامی کارخانجات لباس ایران

سپاسگزاری از کاشمر
بدینوسیله از آقایان غیاثی وامامی قضات پاکدامن وبی‌نظر دادگستری شهرستان کاشمر که باکمال درستی به‌پرونده وشکایت چندین ساله اینجانب محمدعلی قدس ورزنده رسیدگی واحقاق حق نمودند ودونفر متهمین و متجاوزین بحقوق اینجانب رابنام حسن‌زوار وحسن سامعی کارگشای قرارلازمه صادر فرمودند اظهارتشکرو قدردانی واین‌عمل مشارالیها دراجرای عدالت بین اهالی کاشمر حسن‌اثر بخشیده ومردم رابدستگاه قضائی وقضات جوان باشهامت آن بیش‌از بیش امیدوار ساخته است.
آـ۳۵۸٤٦

پاداش برای تهیه‌کننده پایان نامه درزشته بیماریهای‌روانی
بمنظور تشویق و ترغیب ومطالعه و تحقیق درزشته بیماریهای‌روانی این‌بیمارستان درسال جاری مبلغ ده هزار ریال به تنظیم وتالیف کننده بهترین پایان نامه تحصیلی درزشته بیماریهای روانی جایزه نقدی میپردازد.
مراتب در اردیبهشت ماه بوسیله دانشکده پزشکی باطلاع دانشجویان رسیده است چون در اسفند ماه کمیسیون فنی این‌بیمارستان بهترین رساله را انتخاب مینماید باطلاع علاقمندان بشرکت در این مسابقه میرساند که حداکثر تااول اسفند ماه سال جاری تقاضای کتبی خود را بضمیمه یك نسخه ازپایان نامه‌بدفتر این بیمارستان تحویل‌نمایند ازاول اسفندماه از قبول تقاضای شرکت در این مسابقه معذوراست
بیمارستان روانی رازی ـ امین آباد
۵ـ۲ آـ۳۵۵۱٤

۳۰٤۵۹۱
تلفن مستقیم سرویس اقتصادی

۳۰٤۸۰٤
تلفن جدید
سازمان تبلیغات و چاپ
سروش
۱ـ۱۰ ۳۵۱٦۲ـآ

شن و ماسه شسته
طبق اصول فنی
خلیج مرکزی خیابان ثبت شماره ۹
تلفن ۳۰٤۳۷٤ـ۳۲۲۹۵

کشتیرانی پارس
به اطلاع صادر کنندگان محترم میرساند
کشتی آکرون S.S. "AKRON"
از تاریخ دهم فوریه ۱۹٦۲ برابر ۲۱ بهمن ماه ۱۳٤۰ کالای صادراتی به مقصد بندرلیورپول از خرمشهر بارگیری می نماید.
برای هرگونه اطلاع وتامین جا خواهشمنداست به نمایندگی کل
شرکت کشتی رانی پارس
خیابان فردوسی شمالی شماره ۱۱٤ تلفنهای ۳۰٤۹۵۲ـ۳۰٤۹۵۱ مراجعه فرمایند

قهرمانان بوکس تشویقی

مسابقه بوکس تشویقی بوکسور های مبتدی در دودسته خردسال و بزرگسال طی پنج شب انجام شد ونتایج زیربدست آمد .

خردسال

در دسته خردسال وزن اول ۵۱ کیلو هشت نفر شرکت داشتند و پس‌از هفت‌بازی هوشنك ذوالقدری مقام اول را بدست آورد .

دروزن دوم ۵۴ کیلو ده نفر شرکت داشتند نه‌بازی انجام گردید وپرویز علیزاده اول شد در وزن‌سوم ۵۷ کیلو ده نفر شرکت داشتند . پس‌از نه‌بازی ایرج چالوسی اول شد . دروزن چهارم ۶۰ کیلو ۱۸ نفر شرکت داشتند هفده بازی انجام شد وآنکارخدامنیان مقام‌اول رابدست آورد دروزن پنجم ۶۳٫۵ کیلو دوازده بوکسورشرکت‌داشتند یازده بازی انجام شد و روبن ـ وارطانیان مقام اول را بدست آورد دروزن ششم ۶۷ کیلو چهارده نفر شرکت کردند سیزده بازی انجام شد وبهروز علی اوغلی اول شد در وزن هفتم سه‌بوکسورشرکت‌داشتند طی دوبازی قاسم رشیدی اول شد دروزن هشتم ۷۵ کیلو محمدصاحبی بدون رقیب جایزه گرفت . دروزن نهم دوشرکت‌کننده یك‌بازی‌نمودند وکاظم عباسیان اول شد . در وزن دهم ۸۱ کیلو ببالا علیرضا رضائی بدون بازی اول شناخته شد .

بزرگسال

دروزن اول بزرگسال ۵۱ کیلو امیرکیا دروزن دوم ،ناصر آقائی دروزن سوم ۵۷ کیلو نیز حسین صحفی دروزن چهارم ۶۰ کیلو فریدون بهمنی دروزن پنجم ، رضا میثاقی دروزن ششم ۶۷ کیلو آلفردسارگن دروزن هفتم ۷۱ کیلو فیروز وزیری دروزن هشتم ،نوامیر هامبارچیان دروزن نهم پرویزآزادی خواه به‌ترتیب رتبه اول شدند.

پس‌از خاتمه مسابقات نهائی و تعیین قهرمانان ابتدا آقای محمود مدیر امانی مطالبی پیرامون اهمیت این مسابقه و کثرت شرکت‌کننده درمسابقات مبتدیان اظهار داشت و از رئیس سازمان‌تندرستی که‌دستور داده است محلی برای تمرین بوکسوران در امجدیه ساخته‌شود تشکر نمود واز تیمسار سپهبدعمیدی تقاضا نمودکه جوائز قهرمانان اول این مسابقه را اهداء نماید.

در خاتمه تیمسار سپهبد عمیدی ریاست سازمان تندرستی مطالبی اظهار داشت وجوائز قهرمانان را اهداء نمود.

مسابقه ژیمناستیك بانوان

دراین مسابقه باشگاه تاج مقام اول باشگاهها‌را‌بدست آورد

بعد از ظهر روز پنجشنبه مسابقات ژیمناستیك بانوان در دو دسته خردسال وبزرگسال‌در رشته‌حرکات زمینی باحضور تیمسار سپهبدعمیدی ریاست سازمان و مهندس عبداله والا رئیس فدراسیون ژیمناستیك کشور وجمعی‌از شخصیتهای‌ورزشی در سالن ژیمناستیك کاخ ورزش برگزار گردید .

در این مسابقات تیم بزرگسال تاج با ۵۰٫۳۳۳ درجه امتیاز و تیم خردسال تاج با ۴۶٫۵۸ درجه امتیاز مقام اول‌باشگاهها‌را بدست‌آوردند.

در قسمت بزرگسال

دوشیزگان ناهید دقیق با ۹٫۵ امتیاز اول سیمین دخت طاهری ، ۹٫۳۰ درجه امتیاز دوم حبیبه‌رضوی با ۸٫۶۳ درجه امتیاز سوم ویدا فتح‌الهی با ۸٫۴۶ درجه امتیازچهارم مینا فلاح با ۷٫۴۶ درجه امتیازپنجم و علیه مهرابیان با ۶٫۹۸درجه‌امتیاز ششم .

در قسمت خردسال

دوشیزگان جمیله سروری با ۹٫۵۳ درجه امتیاز اول آمنه رضوی با۸٫۶درجه امتیازدوم میناخشك‌خان با۷٫۹۶ امتیازسوم شهلا خشك‌خان با ۷٫۶۱ درجه امتیاز چهارم مهندس پدرام با ۷٫۰۵ امتیاز پنجم و سینك حقوردیان با ۵٫۷۳ درجه امتیاز ششم شدند .

افتتاح باشگاه خاور

بقرار اطلاع روز پانزدهم‌بهمن‌ماه باشگاه جدیدی بنام باشگاه‌ورزشی خاور بمدیریت مصطفی تاجیك قهرمان کشتی در میدان دلگشابه وسیله تیمسار سپهبد عمیدی رئیس سازمان تندرستی جوانان افتتاح‌می شود .

اطلاعات برای جوانان

تیمهای فوتبال شاهین و شعاع دوبردومساوی‌شدند

ساعت سه بعد از ظهر روزجمعه مسابقه فوتبال‌دوستانه‌ای بین‌تیمهای فوتبال باشگاههای شاهین و شعاع در حضور عده زیادی تماشاچی‌انجام گردید .

این مسابقات در زمین شماره‌یك امجدیه و زیر نظر فدراسیون‌فوتبال کشور برگزار گردیدو طی بازی جالب و مهیجی با نتیجه دو بردو بنفع طرفین خاتمه پذیرفت .

توزیع جوائز ورزشکاران باستانی

بقرار اطلاع‌روزچهارشنبه‌یازدهم بهمن ماه دویست نفر ورزشکاران باستانی‌که روزچهارم آبان برنامه جالبی درمیدان امجدیه انجام‌دادند بسرپرستی آقای‌شعبان جعفری‌رئیس کانون ورزشخانه‌های تهران به حضور والاحضرت شاهپورغلامرضا پهلوی‌ریاست‌عالیه کمیته‌ملی‌المپیك شرفیاب شده و باخذ جوائزی که تهیه شده است مفتخر میگردند.

کاروان اسکی انجمن فارغ‌التحصیلان دانشگاههای بیروت

بطوریکه از دبیرخانه انجمن فارغ‌التحصیلان دانشگاههای‌بیروت اطلاع میدهند شب جمعه گذشته یك مجلس شب نشینی خصوصی برای اعضاء انجمن و مهمانان ایشان در انجمن ایران وامریکا برپابود که درآن عده کثیری از فارغ‌التحصیلان بابانوانشان شرکت‌داشتند.

دراین مجلس اعلام شدکه انجمن روزجمعه بیستم بهمن یك کاروان اسکی به آب علی میفرستند

نمایشگاه سرامیك

آثار هنرمندان کارگاه کاشی‌سا زی هنرهای زیبا

نمایشگاه «سرامیك» آثارهنرمندان کارگاه کاشی‌سازی هنرهای زیبای کشور بعداز ظهر روز سه شنبه در حضور عده‌ای از هنرمندان و هنردوستان درکاخ ابیض گشایش یافت .

دراین نمایشگاه که‌بمدت یکهفته (تادهم بهمن‌ماه)مفتوح خواهد بود آثار سرامیك بانو شاهین امیر خازن (غفوری) و آقایان عنایت‌اله منجزب ـ حسن خزینه ـ محمد صدیق ، مصطفی ورزگاه ، محمد شیبوئی ، محمد فخارنیا، محمد علی معمارزاده ،ابوالحسن هاشمی، حسین زنده رودی ، علی محمد خاکسار ،صادق تبریزی و بهرام عالیوندی و چندتن از هنرجویان هنرستان عالی تزئینی در معرض قضاوت هنر دوستان گذاشته شده است .

نمایشگاه سرامیك ، محصول نتیجه چهار سال کار کارگاه کاشی سازی هنرهای زیبا می‌باشد . در این نمایشگاه کارها نسبت بدوسال قبل که اولین نمایشگاه (بهارسال ۱۳۳۸) این گروه تشکیل یافت تحول محسوسی یافته است ،برای اولین‌بار در ایران آثار هنری‌در ۱۳۰۰ درجه سانتیگرادپخته‌وپرورده شده‌است .

دکوراسیون و تزئین نمایشگاه سرامیك زیر نظراداره روابط‌بین‌المللی و انتشارات هنرهای زیبای کشور انجام گرفته‌است .

کرسی آزاد دانشجو

برای همدردی بادانشجویان

وبه پیشنهاد کمیته دائمی کرسی آزاد تعطیل شده‌است

پاسخ‌کمیته دائمی کرسی آزاد دانشجو به روزنامه کیهان

کمیته دائمی کرسی آزاد دانشجو لازم‌میداند که‌درپاسخ مقاله روز پنجشنبه روزنامه‌کیهان پیرامون کرسی آزاد دانشجو مطالبی برای روشن شدن اذهان عمومی منتشر نماید .

مادانشجویان عضو کمیته دائمی کرسی آزاد دانشجو این مطلب را صراحتا اعلام میکنیم که‌در مبارزات سیاسی هیچوقت کینه و عداوتهای شخصی رامورد توجه قرار نمیدهیم و معتقدیم که‌ازهرحربه واسلحه‌ای بایدبرای پیش بردن مقصود ومنظور استفاده کرد.

مادانشجویان اطلاع حاصل کردیم که روزنامه اطلاعات یك کرسی آزاد برای دانشجویان افتتاح کرده وآنرا پیشنهاد نموده استو مانیز باداشتن عقاید گوناگون برای انعکاس خواسته‌های‌خود یکرسی آزاد روی آوردیم وبلافاصله برای اداره این کرسی کمیته‌ای تشکیل دادیم که‌مرکب از دانشجویان دانشگاه تهران بوداین کمیته عملا جلسات کرسی آزاد دانشجو رابدون دخالت مسئولین روزنامه اطلاعات اداره میکرد و روزنامه اطلاعات فقط دراین میان نقش یك ناظر بیطرف راداشت و عملا نیز میدیدیم و شاهد بودیم که روزنامه اطلاعات بابی‌نظری خاصی تمام مطالب وبیانات دانشجویان‌را منعکس میکند وهرگز نیز خبط و خطائی ازروزنامه‌اطلاعات درانتشار بیانات دانشجویان ندیدیم .

اما مسئله تعطیل کرسی آزاد دانشجو که روزنامه‌کیهان به آن‌اشاره نموده‌است وآنرا ازجانب روزنامه اطلاعات عنوان کرده است بنابه پیشنهاد اینجانبان دانشجویان و اعضاء کمیته دائمی کرسی آزاد دانشجو و فقط بخاطر همدردی و پشتیبانی ازرفقای دانشجوی خود بودو ما تعجب میکنیم که چطور روزنامه‌کیهان که‌مدعی است درشرایط فعلی نمیتواند مطالب را آنطوریکه‌مایلست بسود دانشجو منتشرنماید انتظار دارد که کرسی آزاد بفعالیت خود ادامه دهد، در حالیکه دانشگاه تعطیل‌است و دانشجو درشرایط ناگواری قرار گرفته است پس چه بهتر که این کرسی تا تعیین تکلیف دانشجویان ورفع توهین از آنها تعطیل میشدو روزنامه اطلاعات طبق پیشنهاد ما حاضر بتعطیل کرسی آزاد شدو با این ترتیب حسن نظر وبیطرفی‌خودرا اثبات نمود.

درخاتمه برای اینکه روزنامه کیهان‌بداندکه‌صنف دانشجوهمه مسائل رابخوبی درك میکند و میفهمد وباندروغ وعوامفریبی نمیتوان ذهن اورامشوب کردنمونه کوچکی از عوامفریبی آن روزنامه که همه دانشجویان متوجه آن شدند برای اطلاع صاحب امتیاز آن نقل میکنیم .

روزنامه اطلاعات روز سه شنبه درزیر سرکلیشه خود مطلبی تحت عنوان اظهار تاسف ازوقایع دانشگاه چاپ کردو درتهران منتشر نمود در حالیکه کیهان که‌خود را دلسوز دانشجو معرفی میکند اصلا فراموش کرده‌بود که دانشجو چقدر ناراحت شده وحق اینستکه دراین شرایط با او همدردی‌شود، البته روزنامه کیهان وقتی متوجه اینموضوع شددرساعت هشت شب عجولانه فقط بخاطر اینکه اظهارتاسف راچاپ کندچند شماره روزنامه ۶۰ب وباسم فوق‌العاده منتشرنمود .این نمونه کوچکی است که نمونه های دیگری دربی دارد ولی لازم بگفتنش نیست ، زیرا دانشجو احتیاجی باظهارتاسف کسانیکه هرروز برنگی درمی‌آیند ندارد .

کمیته دائمی کرسی آزاد دانشجو

ساعت هفت و نیم بعد از ظهر فردا فستیوال بزرك باله و رقصهای محلی در حضور شهبانوی ایران افتتاح میگردد

در دبستان عوفی

اولین جلسه انجمن همکاری خانه‌و مدرسه دبستان عوفی بعداز ظهر روز چهارشنبه ۴۰٫۱۰٫۶ دردبستان با حضور آقایان اولیاء دانش آموزان تشکیل در این جلسه تعیین هیئت مدیره انجمن مطرح وبین آقایان حاضر در جلسه بشرح ذیل انتخاب شدند :

رئیس دبستان ـعبدالرحیم رجائی
رئیس انجمن آقای جعفرالیاسوند
معاون انجمن آقای اکبر بختیاری
خزانه دار انجمن آقای مشهدی‌عباس منشی انجمن آقای حمزه زاده معتمد محل‌آقای اسماعیل‌عبدالله‌پور
عضو انجمن آقای عبدالله الیاس‌وند
بازرس انجمن آقای احمدی‌ـبازرس انجمن آقای صبوری ـعضو انجمن آقای شهلائی.

پنیر پاستوریزه پاك

پنیر پاستوریزه روستائی PAK PASTEURIZED COTTAGE CHEESE پاك

۳۰۰ گرم بها ۲۰ ریال

لبنیات پاك ـ خیابان شاه ـ پلاك ۳۷ ـ تلفن ۴۹۲۴۴

آ ـ ۳۵۷۶۶

شماره سوم

اطلاعات سالانه

اسفند ماه منتشر میشود

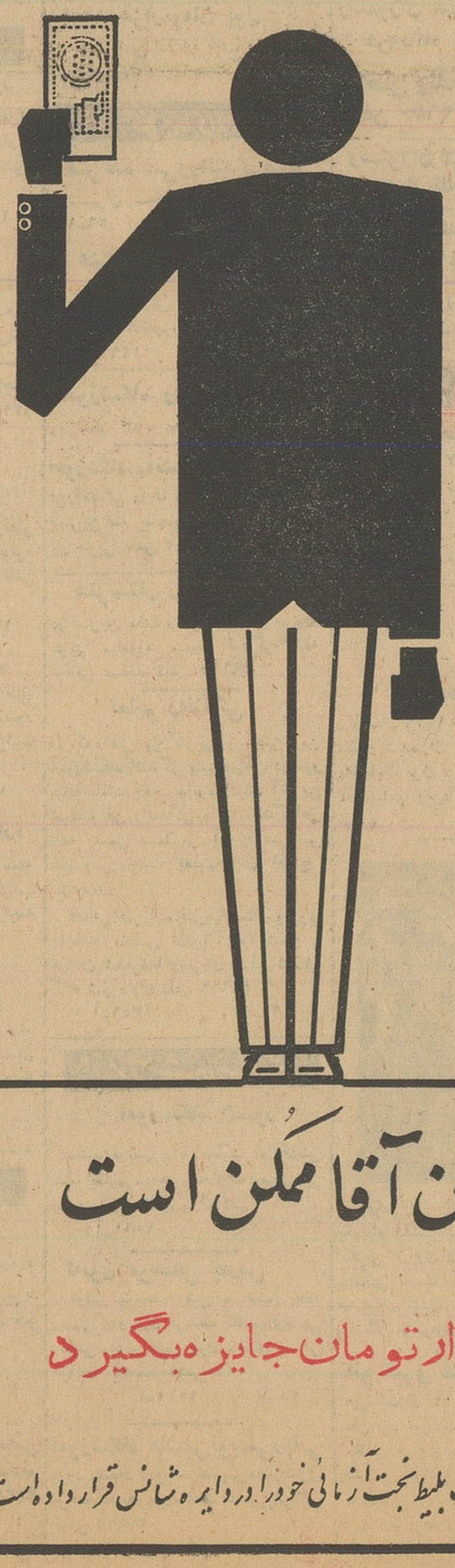

این آقا ممکن است

۱۰۰هزارتومان جایزه بگیرد

زیرا با خرید یک بلیط بخت آزمائی خود را در دایره شانس قرار داده است

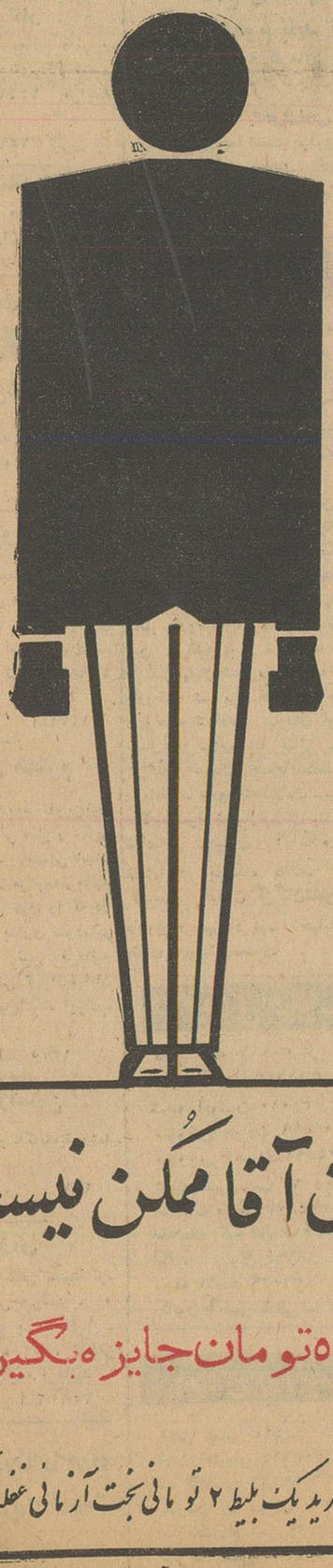

این آقا ممکن نیست

حتی ۵تومان جایزه بگیرد

زیرا امتناع از خرید یک بلیط ۲ تومانی بخت آزمائی غفلت کرده است

آ ـ ۳۵۸۲۴

اطلاعات هوائی

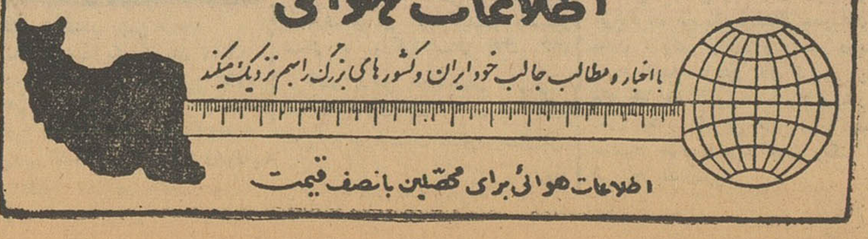

با اخبار و مطالب جالب خود ایران و کشورهای بزرگ را بهم نزدیك میکند

اطلاعات هوائی برای محصلین بانصف قیمت

نیازمندیها

استخدام

بیکعده خبرنگار ونویسنده
افتخاری نیازمندیم بتلفن ۳٤۰٥۳ مراجعه شود .
۱ـ۲۰ آـ۳۲۰۹٦

به‌چندنفر دوشیزه یا بانو با سواد جهت فروشندگی سیار و سپرده ۱٥۰۰ ریال نیازمندیم شاهرضا پیچ‌شمیران سازمان افکا تلفن ۷۲۹٦۲
۱ـ٦ آـ۱٤۰۰

بیمارستان وزایشگاه خصوصی شهناز
بچندنفر پرستار وکمك پرستاربانو یا دوشیزه احتیاج‌دارد بدفتربیمارستان مراجعه نمایند . آدرس خیابان‌شمیران روبروی سینمای مولن‌روژ شهناز ۲
۱ـ۲ آـ۲٥۹٥۳

یك بانوی خانه‌دار
که به‌تنهائی از عهده اداره امور یك خانواده کوچك ایرانی برآید نیازاست بین ساعت ۱ الی ٤ بعداز ظهر به تلفن ٤٥٤۱٥ مراجعه شود .
آـ ۲٥۹۷۳

ماشین‌نویسی درجه یك دیپلمه فارسی با حقوق کافی مورد احتیاج است تلفن ۳۰۰۲۷
۱ـ۲ آـ ۲٥۹٥۷

جویای کار

لیسانسیه‌شیمی
لیسانس جوانی آماده تدریس یا شغل مناسب دیگری است براهنمای ٤٥٥ اطلاعات مراجعه شود
۱ـ۲ آـ ۲٥۸۸۷

جوانی باسواد وگواهینامه
پایه دوم شخصی تهران و ضامن‌معتبر جویای کار است خواستاران به‌آدرس سوم اسفند مسافرخانه سوم اسفند تلفن ۳۸۷۲۱ مراجعه نمایند
آـ ۲٥۹٦۷

هر نوع کار
جوانی دیپلمه با معافی دائم و ضامن بسیار معتبر جویای کار است همه روزه بتلفن ۳٤٤۲۳ مراجعه فرمائید
آـ ۲٥۹٦۹

جوانی ۲۱ ساله‌دارای
ششم طبیعی برای هرنوع کاری حاضر است خواستاران بشماره٤٥٦ اطلاعات مراجعه فرمایند
آـ ۲٥۹۲۷

فروش اثاثیه

سالن مبل‌شیك
نقد و اقساط معامله میکند خیابان شمیران بالای سه راه زندان۷۰٥٤۷
۱ـ۲٦ آـ۱۲۸۲

یخچال و تلویزیون
یخچال‌و تلویزیون‌و ضبط‌صوت‌ورادیو ورادیو گرام وقالی و سایر اشیاء دیگر شما را در منزل نقدا خریداری مینمائیم لطفا بخیابان شاه چهارراه‌ـ گلشن نمایشگاه‌ایران کالاتلفن ٤٥٦۸۹ مراجعه فرمائید .
آـ۱۳۷٤

خانواده های محترم
اگر چنانچه تصمیم بخرید تلویزیون یخچال ضبط صوت قالی مبل و سایر لوازم زندگی را دارید متمنی است قبلابنمایشگاه ایران‌کالا مراجعه‌فرمائید چون مقداری از اجناس فوق را که در منازل و دست دوم خریداری نموده‌ایم بقیمتی که هرگز باور نمی فرمائید بفروش میرساند نشانی تهران‌خیابان شاه چهارراه گلشن نمایشگاه ایران‌ـ کالا تلفن ٤٥٦۸۹
آـ ۱۳۷٥

آرایشگاه ژاسمن
وسائل آرایشگاه را جداگانه‌میفروشد تلفن ٦۲۳۲۰
۱ـ۲ آـ ۲٥۷٥۱

برای فروش
بخاری و چراغهای نفتی نسبتا نو، باقیمت مناسب بفروش میرسد . برای کسب اطلاع به سابنا ـ خیابان ویلا ـ شماره ٥۲ ، تلفن ٤۱۲٥۷ و ٦۸٥۱٥ مراجعه فرمائید .
۱ـ۲ آـ۳٥۸۳۲

صاحب امتیاز و مدیر مسئول : عباس مسعودی
چاپ دروازه‌خیابان خیام چاپخانه : اطلاعات

فروش اتومبیل

بازرگانی امیر کبیر
اتومبیل دلخواه شمارا تهیه یامعاوضه مینماید مقابل کوچه میرزامحمودوزیر تلفن ٥۸۱٤۹۹ مرتضوی

هر نوع اتومبیل
خرید وفروش‌اتومبیل تلفن٦٦۲۰۳
۱ـ۳۰ آـ۱۲۲٥

فروشگاه جبهه‌دار
اتومبیل و لاستیکهای کهنه شما را بعنوان پیش بها قبول و بجای آن اتومبیل و لاستیکهای نو تحویل میدهد سپه نرسیده بباغشاه ٦۱۰۰۲
۱ـ۲٦ آـ۱۳٤۲

لوازم یدکی اصلی فورد
تجارتخانه شالچی فروشگاه لوازم یدکی فورد خیابان امیرکبیر ساختمان شالچی تلفن ۳۰٥۳٦٥
۱ـ۲٦ آـ۱۳۸۹

برای فروش
یکدستگاه اتوموبیل کالسکه‌وانگارد مدل ۱۹٥٦که میتوان آنرا همه روزه باستثناء روزهای یکشنبه از ساعت هشت صبح تا یك بعداز ظهر دردفتر وابسته نظامی سفارت کبرای‌انگلیس خیابان فردوسی بازدید نمود . خریدار بایستی حقوق گمرکی و مالیات وغیره را بپردازد . کلیه پیشنهادات باید بعنوان وابسته نظامی سفارت کبرای انگلیس درپاکت ممهور با ذکر کلمه «وانگارد» ارسال گردد آخرین روز قبول پیشنهادات ۷فوریه ۱۹٦۲خواهد بود .
۱ـ٤ آـ ۳٥۷٤۸

ساختمان

دفتر ساختمانی فرزانه
تهیه نقشه مقاطعه کاری نظارت تلفن ۳۰٤۸۳۲
۱ـ۱۰ آـ۱۳۹٥

علاج واقعه را
قبل از وقوع باید کرد
برای انجام کلیه کارهای‌ایزولاسیون واسفالت پشت‌بام ـکوچه ـپیاده‌روـ
کویك سرویس
دراختیار شما است پهلوی چهارراه شاه جنب سینما مهتاب کاشی ۲۱۰ تلفن ٦۹۷۸۹ از ۳ تا ۸ بعدازظهر
۱ـ۱۰ آـ ۱۳۹٦

کشیک امشب داروخانه‌ها

داروخانه مرکزی‌ـ شمیران مقابل‌برزن داروخانه جاوید نوـ سیمتری مقابل بیمارستان روزبه ـداروخانه دروس قلهك ـداروخانه نیرسینا ـخواجه‌نظام الملك‌ایستگاه افخمی ـداروخانه‌فرزانه قلهك داودیه داروخانه سیماب‌ـخیابان خاکباز داروخانه اشراقی ـخیابان آذربایجان ـداروخانه افشین شمیران داروخانه پورمند ـدلگشا کارخانه‌برق داروخانه آمریکائی شاهرضا خیابان پهلوی‌داروخانه ۱٤آبان‌زرگنده‌داروخانه مرکزی نارمك سی‌متری چهارراه سر سبز داروخانه نظری ـخیابان کارون بین مرتضوی و شاهرضا داروخانه الوندـخیابان شهریار خواجه‌نظام‌الملك داروخانه شبدیز ـجاده ری حسین‌آباد داروخانه شباهنك نیاوران اول کوچه جمال‌آباد ـداروخانه ثنائی ـاکبرآباد باغشاه خیابان حسام‌السلطنه جی و بریانك ـ داروخانه‌سلامت ـسرآسیاب دولاب شرق شهبازخیابان‌مینا‌ـداروخانه شادباش ـخیابان آرامگاه خیابان نازی‌آباد ایستگاه بانك‌ـ داروخانه گلستان خیابان گرگان‌تلفن ۷۰۹۳۷ داروخانه مهرداد نوـ خیابان خوش چهارراه‌بوستان‌سعدی

تلفنهای اطلاعات

تلفن خانه ۳۰۰۱۱ الی ۳۰۰۱۹
شعبه آگهیها ۳۰۲٦۳۳ـ ۳۰٥۱۰۸
شعبه آبونمان ۳۰۰۱۰
سرویس حوادث ۳۰۳٥٦۹
سرویس اقتصادی ۳۰٤٥۹۱
شعبه شهرستانها ۳۰٥۰٦۷
اطلاعات هفتگی ۳۰٤۸۷۷
اطلاعات کودکان ۳۰۳۳۱۳
اطلاعات بانوان ٦۹۷۱٥
مجله الاخاء ۳۱۰۷۹
کانون آگهی طوطی نو ۳۰٤٥۹۳ـ

تلفنهای مورد نیاز

آتش نشانی ٤٤٤٤٤
اداره‌راهنمائی ۳۰۳٦۱٤
سر کلانتری ٤۹۱٦۱
سازمان آب تهران ٥۱۰۰۰
اطلاعات راه آهن ٥۱۰٥۱
شرکت تلفن ۳۰٥٥۱۱

مستغلات

نارمك ـ تهران پارس
تهران نو ـ نیروی هوائی
برای خرید و فروش و معاوضه زمین و خانه و ساختن منزل بطور **نقد و اقساط ببازرگانی‌امینی اول سی متری نارمك**
تلفن ۷۹۰۰۹۰ مراجعه‌فرمائید

بنگاه کوشان ۳۹۷۸٤
مخصوص انجام معاملات پول
خرید یا فروش یا معاوضه
خانه ـ زمین ـ دهات
اگر پول دارید
تلفنا مبلغ را اطلاع‌فرمائید
اگر پول میخواهید
باورقه مالکیت رجوع فرمائید لاله‌زار جنوبی شماره ۲۲ نزدیك توپخانه به :
بنگاه کوشان
۱ـ۱۰ آـ ۳٥۸٤۲

اراضی نارمك راخریداریم
بازرگانی‌حمیدتلفن ۷۹۱۰۹٤

یکباب خانه بمساحت ۱۳۰ متر واقع در آخر خیابان آریانا خاکی پادگان جی‌با اراضی نارمك معاوضه میشود بازرگانی آذربایجان تلفن ۷۹۱۱۰۳
۱ـ۱۰ آـ۱۳٥۷

شاه‌آباد اول اکباتان
منزل بسیار محکم شخصی سازبه مساحت ٥۰۰ متر در حدود هزار متر زیر بنا نصف نقد و نصف‌با خانه کوچکتر یا زمین در شهر تلفن۲۱۹۱۲
۱ـ٥ آـ۱۳٦۷

منزلی بمساحت ۳٥۰ تا ٤۰۰ متر شمالی نوساز درشمیرانات ۲ طبقه و ۱٦اطاق داشته باشد باز‌مین مرغوب و وجه نقد معاوضه میشود . آژانس پارس تلفن ۷٤٤۹۹ مراجعه فرمایند
۱ـ٥ آـ۱٤۱۰

اجاره داده می‌شود

عمارت چهار طبقه‌حدود
۸۰ اطاق واقع در خیابان سپه مقابل دبستان نظامی محل سابق حسابداری وزارت فرهنگ اجاره داده میشود تلفن ٦۲٥٥٦
۱ـ۳ آـ۲٥۸٤۱

خانه اجاره
خیابان رامسر کاشی ۱۳۷
ساختمانی ۲۰ اطاقه مجهز به ٤ شماره تلفن و اف‌اف وکرکره فرنگی تشکیلات تکمیل اروپائی به‌مؤسسات دولتی وشرکتهای خارجی یك‌جا اجاره داده میشود طالبین بتلفن ٦۳۱۹۸ جواهری مراجعه فرمایند .
۱ـ۳ آـ۱۳۹۸

خیابان سعدی
آپارتمان خیابان سعدی طبقه‌فوقانی شرکت شبدیز شش اطاق بادئوترم باجاره یا رهن واگذار میشود تلفن ٦۹۲٦۸
۱ـ۳ آـ۱۳۹۷

خانه‌ای درخیابان قلهك
قیطریه نوساز ۳۰۰متر مساحت۸ اطاق وسایر لوازم مناسب اجاره داده‌میشود به آژانس پارس تلفن ۷٤٤۹۹ مراجعه فرمایند .
۱ـ٥ آـ ۱٤۰۹

خیابان سپه‌ـبرای‌اجاره
باستیون شرقی شماره ۱٦۱ طبقه دوم ٥ اطاق یك‌هال بزرك دو بالکن‌آب برق‌ـ‌تلفن ـحمام بتلفن ٦٦٤۸۷مراجعه شود .
آـ ۱٤۰۱

خانه اجاره
یك خانه دارای باغ ٥ اطاق وتمام وسائل و تلفن و گاراژ در خیابان فرصت شهرضا اجاره داده میشود با تلفن ٦۹٥۹۳ مذاکره شود
آـ ۲٥۹٥٥

واگذار میشود

واگذار یا معاوضه
جهت فروشگاه بقیمت مناسب سه‌دهنه بسیار بزرك و بالکن در شمال شهربا برق و آب و تلفن ٦۲۸۹٥ با منزل هم معاوضه میشود .
۱ـ۱۰ آـ۱۳٦۸

تخت جمشید
یك‌باب مغازه باکلیه لوازم مابین چهارراه بهار و جاده شمیران قدیم واگذار میشود طالبین بتلفن ۳۸۳۸٥ مذاکره فرمایند .
۱ـ۲ آـ ۱۳۹۹

بفروش میرسد

۲۷۰ مترزمین‌جاده‌پهلوی
٥۰۰ مترزمین نیاوران بفروش می رسد بتلفن ۳۲۸٤۱ مراجعه شود
۱ـ۱۰ آـ۳٤۷۷٦

بالای کهریزك باغی بمساحت
٦ هزار متر مربع در۲۰کیلومتری تهران باساختمان و برق وآب جهت فروش یا معاوضه تلفن ۲٦٦۲۷
۱ـ۲ آـ۱۳۹٤

طلای ناب
چندین قطعه اراضی تفکیك‌شده عباس آباد ۱٥ کیلومتری جاده قدیم کرج با۱٦ سنك آب موجود از سه رشته قنات و چاه متری ٥۰ ریال‌نقد واقساط برای امور زراعت وفلاحت فروخته میشود شماهم از فرصت‌استفاده کنید ضررندارد موسسه ایران بورس مقابل وزارت صنایع معادن تلفن ٥٤٤۲٦
۱ـ۱٥ آـ۱۳٤٤

معاملات تلفن

هرنوع شماره تلفن برای هرمحل که بخواهید باشرایط آسان واگذار میشود تلفن ٤۰٦۸۰

هر نوع شماره تلفن
حریدو فروش‌میشود تلفن ٦۰۱۸۳
۱ـ۲٦ آـ۹۹۲

هر نوع شماره تلفن
خریدو فروش میشودتلفن۷۰۲٥۲
۲ـ۱۰ آـ۱۲۷۸

معاملات پول

پول شرطی موجوداست
آژانس ۹۰۰ تلفن ۷۰۲٥۳
۱ـ۱۰ ۱ـ۱۳۳۷

کمیسیون شرطی دوشاهی
هرمبلغ پول بخواهید حاضر است فقط در مقابل مبیع ارزنده ٤٥۱٤۲
۱ـ۲٦ آـ۱۳٦٦

۸٥ هزارتومان پول
در مقابل مبیع ارزنده بدون واسطه‌لازم است بتلفن ۳۹۷۷۹ مذاکره‌فرمائید .

آموزشگاههای رانندگی

هنرکده فنی‌ورانندگی‌صبا
شمیران سه‌راه زندان ۷۱۲۰۸
۱ـ۲٦ آـ۱۳۱۸

هنرستان فنی پرستو
مرکز آموزش صحیح رانندگی و میکانیکی شاهپور چهار راه گمرك تلفن ۲۳۹۱٦

آموزشگاه رانندگی تهران
زیر نظر کاوه محلاتی تلفن ۲٥۸۸۸

آموزشگاه رانندگی‌وفنی‌فرهنك
فن‌رانندگی را تا اخذ گواهی نامه با بهترین متد بشمامی آموزد شاهرضا پل چوبی تلفن ۳۸۲۸۳

هنرستان رانندگی آهاری
درکمترین مدت رانندگی به‌هرجویان عزیز میاموزد مسجد لولاکر طبقه فوقانی مسجد تلفن ٤۹۹۲٥

تعلیم رانندگی
هنرکده فنی بزرگترین و مجهزترین آموزشگاه‌رانندگی ومیکانیکی درخاور میانه بامتد جدید واتومبیلهای آخرین سیستم فن رانندگی را تا اخذگواهی نامه رسمی بشما می آموزد سرویس مخصوص جهت تعلیم‌بانوان افتتاح گردید.
نشانی هنرکده فنی‌بهارستان‌روبروی چاپخانه مجلس تلفن۳۸۰٤٦ شعبه ـ خیابان شاهرضا روبروی ضلع شمالی کافه شهرداری تلفن ٤۸٦٦۲
۱ـ۲٦ آـ۱۳٥۱

آموزشگاههای فنی

آموزشگاه کشور
ماشین‌نویسی رابا اسلوب ده‌انگشتی شما تعلیم میدهد وبادارات معرفی می نماید خیام مقابل پارك شهر
۱ـ۲٦ آـ۱۰٦۱

کانون فرهنگی پارس
اولین موسسه فنی با امتیاز نامه رسمی از وزارت فرهنك کلاسهای‌علمی وعملی رادیو تلویزیون سعدی شمالی خیابان کاشف کاشی ۲۳
۱ـ۲٥ آـ۱۱۹۱

آموزشگاه ماشین‌نویسی‌ربانی
مورد اعتماد عموم ـ تدریس‌حسابداری ترجمه ـ تحریر‌رساله‌ـ ماشین‌پلی‌کپی تلفن ۳۷۱۳٥
آـ ۱٤۰٥

سالن مد و آرایش

درسالن
آموزشگاه افسون ـآنتونیو
میزانپلی ـ ٥۰ ریال
کوپ‌برش‌مو ۲۰ ریال
فرتونی ۲٥۰ ریال
رنك‌مو از ۳۰۰ الی ٤۰۰ ریال
آدرس خیابان شاهرضا روبروی خیابان ویلا کوی کندوان آموزشگاه فن آرایش افسون (آنتونیو)
۱ـ۲٦ آـ۱۳۱۰

هنرستان‌عالی برش‌ودوزندگی بهشت
به‌خیابان امیر آباد خیابان گیو شماره ۹۸ انتقال یافت کلاسهای‌صبح وعصر دایر است تلفن ٤۱۹۰٤
۱ـ۲٦ آـ۱۳٥٥

سشوار ایندولا
حیابان شاهرضا مقابل دبیرستان انوشیروان دادگر تلفن ٦٦۲۷۷

سالن‌آرایش وزیبائی آلبا
آرایش مو بوسیله متخصص فرانسوی ـ آلمانی ـ ایرانی وتوالت عروس توسط متخصص (فرنان‌اوبری باریس) میدان فردوسی شماره۳۳۹ تلفن ٤٦۷۸٥

بانوی محترم
شماهم اگر علاقه به‌آرایش موی خود دارید فقط یکمرتبه به آرایشگاه ٥۱۱۱ سری بزنید قطعا مشتری‌دائمی حیابان فرح‌آباد حیابان باباطاهر تلفن ۷۹۷٤٤

سالن آرایش‌وآموزشگاه‌ویشی
دارای امتیاز رسمی‌از وزارت‌فرهنك خیابان‌شاهرضاـ کالج جنب‌سویس‌ایر تحت نظر متخصص دیپلمه اروپا با آخرین متد تدریس وبا سهل ترین شرایط برای دوره جدید هنر آموز میپذیرد

هتل‌ها و رستورانها

رستوران مهرابادطبقه‌فوقانی فرودگاه تلفن٦٤٤۸۷

هتل ونك سه‌راه ونك تلفن ۸۲۲٦۷۰ ـ ۸۲۲٥۱۳

رستوران لارزیدانس خیابان ویلا تلفن ٤٦٤۱٤

هتل و کلبه دربندـ دربند تلفن ۸۳٤۲۳ـ ۸۳٤۲م۲

هتل سپید تخت جمشید ٦۹۰۱۱ دیسکوتك رقص باجدیدترین‌صفحات

گمشده

دو قطعه چك
اولی بشماره ٤۰۹۹۳۷ بمبلغ‌شصت وپنجهزارریال٤/۱۱ر٤۰ عهده‌بانك‌سپه شعبه‌سبزه‌میدان ازحساب‌شماره۲۱٦۱ بنام اینجانب و دومی‌بشماره ۱۰۷۰٥۰ از حساب شماره ۱۸۸٦ ـ ۲٥ر۱۱ر٤۰ بانك سپه سبزه میدان گمشده است از درجه اعتبار ساقط است .
عبداله فروغیان
آـ ۲٥۹۷۱

۲ جلد دفتر روزنامه
وکل‌سال ۱۳۳۹ شرکت‌مانش درتاکسی مفقود شده از جوینده خواهشمندیم به‌خیابان برق ـ پاساژ تهران ـشماره ٤ تسلیم ومژدگانی خودرا دریافت نمائید .

(عکس‌بالا) رضا مددی اهل تهران یکماه است گمشده است هر کس اطلاعی از وی دارد خواهشمند است بنشانی نارمك خیابان شیرمد کوچه هشترود منزل استاد حسن بنا یا بپاسگاه ژاندارمری اطلاع دهد .

بانو کبری فانی ۲٥ ساله
اهل همدان ۱٤ روز است گمشده و طفل وی سرگردان مانده است هرکس طلاعی از وی دارد خواهشمند است بنشانی جوادیه کوچه امانی بن‌بست تجددمنزل رضاخان سرپاسبان یك‌خبر داده وخانواده‌ای را خوشنود سازد .
آـ ۲٥۹۱۹

آموزشگاه فرهنگی

کلاسهای شبانه‌کامیاب
کلاسهای انگلیسی و آلمانی زیر نظر میس گلدنر GELDNER وباشرکت استادان ایرانی وخارجی دیگر از دهم بهمن ترم جدید خود را شروع می نماید داوطلبین جهت شرکت در کلاسهای مذکور می‌توانند فقط تادهم بهمن‌ماه ثبت‌نام نمایند .
نشانی خیابان شهباز دروازه‌دولاب اول کوچه آبشار
۱ـ۱۰ آـ۱۲۸۷

در کلاسهای دوره‌اول‌ودوم دبیرستانه شبانه بوعلی‌سینا
آقایان زرگری ـپوریان ـ شیمی معیری‌ـ اخلاقی‌ـ ریاضی ـ زادت ـ فرهودی ـدورافشار ـزبان ـمریوانی فیزیك میکانیك ـکی‌نژاد ـ ضیائی‌ـ غیائی ادبیات ـ دکتر دانشجو‌ـطبیعی تدریس مینماید.
ضمنا کلاسهای جدیدفرانسه ـ انگلیسی و آلمانی دایر شده‌است .
شاه‌آباد تلفن ۳٥۰٤٤
۱ـ٥ آـ۱۳٤٦

امتحانات دوم
بمنظور اینکه بانوان و آقایان‌داوطلب ٦ ماه کامل تحصیل کنند و برای امتحانات نوبه دوم کاملا مجهز باشند آموزشگاه خزائلی کلاسهای دبیرستانی وششم ادبی دومین نوبه را دراسفندـ ماه‌دایرمیکندداوطلبان جهت‌نام نویسی‌ـ هر روز صبح و عصر بدفتر آموزشگاه خزائلی مراجعه فرمایند شاه آبادکوچه ظهیر الاسلام
۱ـ٥ آـ۱۳۷۳

کانون زبان ایتالیائی
بمدت ۳ ماه درمرکز فرهنگی ایتالیا از بعداز ظهر روزچهارشنبه یازده بهمن ماه تشکیل میشود و آماده ثبت نام است خیابان شاه جنب کوچه روم۲۱۸
۱ـ۲ آـ ۱٤۰۸

برای فراگرفتن‌زبان
انگلیسی طبق متد جدید بطور خصوصی تدریس میشود . یوسف‌آباد خیابان محمدرضاشاه بیست متری‌اول اول مقیم شماره تلفن ۸۲۱۸٦۱
آـ ۲٥۹٦۱

انجمن فارغ‌التحصیلان آموزشگاه خزائلی
از بانوان و آقایانیکه بوسیله‌تحصیل در آموزشگاه های خزائلی به اخذهرـ گونه مدارك تحصیلی و توفیق علمی نائل شده اند دعوت میشود بمنظور استفاده از مزایا و امتیازات انجمن‌ـ فارغ‌التحصیلان آموزشگاه خزائلی در هرکجاهستندباین نشانی شاه‌آبادکوچه ظهیرالاسلام آموزشگاه خزائلی یا صندوق پستی بشماره ۲٥۱۸ مکاتبه نمایند .
۱ـ٥ آـ۱۳۷۲

کلاس ویژه زبان انگلیسی
کلاس ویژه انگلیسی در آموزشگاه خزائلی دایر است و هردوره آن در مدت سه ماه پایان میپذیرد .
۱ـ٥ آـ۱۳۷۱

کلاس مکالمه انگلیسی
کلاس مکالمه انگلیسی تحت نظر یکنفر بانوی انگلیسی در آموزشگاه خزائلی دائر گردیده برای کسانیکه بخواهند بخارج مسافرت کنند این کلاس بسیار سودمند است
۱ـ٥ آـ۱۳٦۹

کلاس های صبح
در آموزشگاه خزائلی برای داوطلبان متفرقه کلاسهای صبح از ساعت ۸¾ تا ۱۱ ونیم دایر است آقایان وبانوان داوطلب دوره اول متوسطه در این کلاسها می‌توانند تحصیل کنند و قریبا کلاسهای زبان هم در ساعات صبح دایر خواهد شد
۱ـ٥ آـ۱۳۷۰

معلم خصوصی زبان‌فرانسه
تحصیل‌کرده پاریس آماده تدریس میباشد . تلفن ۳۰۲٦۲٦

تقویم اطلاعات

یکشنبه هشتم بهمن ۱۳٤۰
یکشنبه بیست‌ویکم شعبان ۱۳۸۱
یکشنبه بیست‌وهشتم ژانویه ۱۹٦۲
اذان صبح : ساعت ٥ و ۱۹ دقیقه
طلوع آفتاب : ساعت ۷ و ۱٤دقیقه
غروب آفتب : ساعت ۱۷ و۱۸دقیقه

کشیک امشب پزشکان

آقایان دکتر حسین احمدی میدان‌ثریا کوچه پلیس شماره ۱۷ دکتر محمد زمین یوسف آباد پائین خیابان محمد رضا شاه خیابان ریاحی وف خیابان فیروز دکتر حبیب‌اله حاتمی خیابان ایزنهاور کوی پیرامان‌شماره ۱+۱۲ دکتر خلیل رسولی (جراح) امیرآباد خیابان نصرت کاشی ۱٥ـ دکترمهرداد پاك نیا خیابان آذربایجان چهار راه خوش تلفن ٦٥۰۷۲ـ دکتر محمدتقی اسفندیاری شاهپور چهارراه مختاری تلفن۲۰۹۱۸ـ دکتر محمود عالم‌خیابان شمیران مقابل سینمای مولن‌روژتلفن ۲٤۸۳٥ـ دکتر علی نصیری اول‌شهر آرا خیابان ششم کاشی ۲۲ـ دکتر صانعی (دندانپزشك مجاز) تخت‌جمشید انصاری تلفن٤٥۰۲۹ـ دکتر علی‌اصغر سعادت منیریه ۱٤۳ تلفن ۲٥٦٤۳ـ دکترمسعود لاهیجانی خیابان امیرآباد کوچه مهر تلفن ٦۲٤۳٦ـ دکتر سید جعفر میرحمزه خیابان ژاله ایستگاه بهنام پلاك ۱٦۳ تلفن۳۲۸۱۰ ـ دکتر کرامت اله فرهودی خیابان شاهرضا چهارراه پل چوبی تلفن ۲۸٥۱۰ـدکتر علی‌اکبر حکمت نارمك ایستگاه‌دفتر‌ـ دکتر احمد مافی خیابان قدیم‌شمیران ایستگاه سید خندان

آقای دکتر شاهپور سیاهپوش خیابان امیریه ایستگاه البرزجنب‌مسجدفخریه دکتر کاظم فراهانچی خیابان شمیران ایستگاه سید خندان تلفن ۸۱۹٥۰ـ دکتر مصطفی موسوی (درمانگاه) دروازه شمیران‌مقابل مسجدفخرالدوله تلفن ۳٥۱۲٦ـ دکتر عزت‌اله‌خامسی خیابان ژاله خیابان فلاح کاشی(٦۰)ـ دکتر ایرج ناصری مینا بی‌سیم‌نجف‌ـ آباد ابتداء هشت متری خاکی ـ زایشگاه وبیمارستان اهری سر پل تجریش تلفن ۸۳۳۱٦ـ دکتر امیر معزالدین منصور خطیر عباس آباد خیابان تکش کوچه پیروز کاشی۱۳ـ دکتر فرهادی دروازه دولت‌ـ دکتر کمال پرتوی خیابان نواب چهارراه گلگار تلفن ۲۸۲۹۰ ـ دکتر محمد روحی خیابان شمیران‌اول‌خیابان سلیم‌ـدکتر فخر موسوی خیابان خوش پائین‌چهار راه هاشمی جنب کوچه نظام ـ دکتر بانو جودت پیرا (ماما) چهارراه کالج جنب پمپ بنزین ساختمان هاروئیان شماره ٦۰ـ دکتر عبدالمجید مجیدی خیابان شاه جنب مسجد سجاد تلفن ٦٥۱٥٥ـبیمارستان‌ودرمانگاه‌مسموین اورژلنس خیابان سپه مقابل آقاشیخ هادی دکتر امین هنجی حشمت‌الدوله غربی‌نرسیده بچهارراه گلشن٦٥۳۲۰ـ دکترحسن داروگر تخت جمشیدخیابان وصال روبروی داروخانه پاك کوچه ایران تلفن ٤۲۹۹۲ـ دکتر محمودعلم آموز میدان۲٤ اسفند کوی بهرام‌تلفن ٦۸۳۸٥ـ دکتر امیر عرفانی خیابان هدایت چهارراه صفی‌علیشاه تلفن ۳۳۲۷۲ـ دکتر رحیم نظریان چهارراه لولاکر اول نواب جنب داروخانه‌دانش تلفن ٦۳٤۱۸ـ دکتر حسن فامیلی خیابان شاه بیست متری اول‌ـ دکتر علیرضا طیاری خیابان امیریه چهارراه مختاری ـدکتر امین صادقیه امیریه نرسیده‌بچهارراه‌مختاری تلفن۲۸٤۷۱ـ دکتر سید جواد میر قهاری خیابان امیریه اول‌خیابان منیریه دست راست کوچه اول‌ـ دکتر علی نقی رستگار خیابان شاه آباداول کوچه‌ظهیرالاسلام تلفن ۳۰۳۱۲۱ـ دکتر نعمت‌اله مقبلی نیاوران‌ـ دکترشاه طهماسبی خیابان ده متری گرگان بالاتر ازمجسمه کوچه صفا‌ـ دکتر حسین فرهمندی سه راه امین حضور اول خیابان ری تلفن ٥٤۰۳۰ـ دکتر فضل‌اله رشتی سرپل تجریش اول خیابان مقصودبك‌ـ دکتر عباس ریحانی خیابان نواب چهار راه شکوفه مقابل داروخانه یغما ـ

رضا شفاپی دندانپزشك مجاز‌ـخیابان خیام مقابل سید نصرالدین ـدکتر امان اله فتوحی خیابان نادری کوچه نوبهار تلفن ۳۳٥۳۳ـ دکترموسوی‌زاده خیابان پهلوی بالای بلوار کرج دکتر منوچهر شایان ـ خیابان شمیران روبروی خیابان میراشرافی کاشی شماره ۱۰۰۳

دکتر داود افتخار معنوی انتهای اسفالت خیابان امین‌الدوله نظام‌آباد اول‌خیابان ۱٤ـ دکتر امان‌اله‌فتوحی (رادیولوژی) خیابان نادری کوچه نوبهار تلفن (۷۳۷۷۷ـ۳۳٥۳۳) ـدکترموسوی‌زاده پهلوی خیابان بالای بلوار کرج مقابل سینما امپایر ـدکتر علوی ازمایشگاه سی‌متری نزدیك مجسمه شاهرضامقابل خیابان ناهید‌ـ دکتر اسلام دوست خیابان حشمت الدوله چهار راه‌گلشن تلفن ٦۳۰٦۷ـ دکتر وحید معنی حصاری خیابان شاه خیابان سلسبیل شمالی به رودکی شمالی پلاك ۹۳۰ـ

آقای دکتر محمدحسن رازانی ـ خیابان پهلوی‌بالای دوراهی‌یوسف‌آباد روبروی بیمارستان شماره یك‌آرتش

راهنمای پزشکی اطلاعات

دکتر اسایش
بیماریهای آمیزشی و مجاری ادرار خیابان منوچهری‌ـابتدای کوچه‌ارباب جمشید ـ شماره ۱۱ پذیرائی عصرها

دکتر در طب پولوسا
متخصص بیماریهای‌مقاربتی ـمجاری ادرار ـ تناسلی امراض زنانه ـ نازائی ـ خیابان فردوسی بالا کوچه صادق پذیرائی ۹ تا ۱۲ ـ ٥ تا ۸ تلفن ٤٦٥۸۹

کلینیك دندانپزشکی خصوصی حکیم‌پور
تحت‌نظر دکتر های متخصص در دندان پزشکی ودندانسازی مجهز با توربین های ۳۰۰ هزار دور دردقیقه
درمان دندان بدون درد
شاه‌آباد خیابان باغ‌سپهسالار کوچه مهندس الممالك تلفن ۳۲٤۸۱ اوقات پذیرائی قبل‌از ظهر بطور آزاد ـبعداز ظهر با تعیین وقت‌قبلی جمعه تا ظهر

دکتر دانشگر
امراض مقاربتی و جلدی و سوزاك تازه و کهنه ورم پرستات‌ضیق مجرا سستی و بواسیر امراض زنانه و نازائی خیابان سپه مقابل بستخانه تلفن ۳۰۲٤۱٦

دکتر دردریان
دیپلمه‌ازدانشگاه‌روسیه‌با٤۸سال‌سابقه درامراض داخلی ومقاربتی چهار راه یوسف آباد کوچه عشیری پذیرائی صبحها و عصرها تلفن ٤۲٤۰٦

ترك تریاك دکتر رحمانی
متخصص امراض اعصاب وروح‌از دانشگاه لندن خیابان پهلوی بالاتر از چهارراه امیراکرم تلفن : ٤٥۱۱٤ پذیرائی صبح و عصر

متخصص معده، کبد، روده
دکتر رفیمی از دانشگاه پاریس پذیرائی ٤ تا ۸بعد از ظهر خیابان جامی اول کوچه پاریس تلفن ٦۳۰٦۰

دکتر محمدرضا مسدد
رزیدنت سابق بیمارستانهای‌امریکا دارای گواهینامه از بروك مدیکال امریکا‌ـدرمان قطعی‌بیماریهای مقاربتی دروازه دولت روبروی ساختمان‌فیات تلفن ۳۰۲٥٤۸ پذیرائی عصر ها از ساعت ٥ الی ۸ بعداز ظهر

دکتر فضل‌الله معتضدی
استاد دانشگاه متخصص امراض داخلی شاهرضا مقابل لاله زار نو کوچه فتوحی پذیرائی از ٤ تا ٦بعداز ظهر تلفن ۸٦٥۷٥

پلی کلینیك
دکتر صدیقی‌ـ دکترمجاهدی
رزیدنت سابق بیمارستانهای‌امریکا پزشك بیمه کارمندان دولت وفرهنگیان پزشك سازمان بیمه های اجتماعی کارگران بیماریهای داخلی اطفال ـ مقاربتی ـترك تریاك وسایر مو دمخدره ترك الکل مجهز به دستگاه‌های رادیوـ سکپی ـآئروسل تراپی «بخور پنی‌ـ سیلین وغیره» دیاترمی پذیرائی بعد از ظهرها
خیابان شاه روبروی مسجد سجاد تلفن ٤۹٥۲٦

دکتر عباس نیك نژاد
متخصص از دانشکده پاریس و بیماریهای معده روده‌ـ کبد لوزالمعده‌ـ درمان بواسیر بدون‌عمل فیستول فیسور بامتد موثر دروازه شمیران خیابان گرامی

دکتر جواد هیئت جراح
مطب جدید خیابان پهلوی کوچه بیدی پذیرائی عصر ها تلفن ٤٥۹۱۷ وصبحها بیمارستان جاوید تلفن ۸۲۲۹۱٤

دکتر معانی
امراض مقاربتی‌مجاری ادرارمعالجه سوزاك تازه و کهنه ورم پروستات وسستی وناتوانی ـضیق‌مجرا امراض زنانه خیابان فردوسی مقابل بانك ملی مرکز

در مانگاه خصوصی نارمك ٤٦ متری غربی تلفن ۷۹٥٥٥

دکتر جهانگیر جراح‌دندانساز از اروپا مراجعت نمود
کاملترین ومجهزترین دستگاههای دندانپزشکی و عکسبرداری تهیه‌نموده پرکردن دندان برای اشخاصی که اعصابی حساس و ضعیف داربدون چرخ‌کردن بوسیله دستگاه جدیدداربور بدون کوچکترین درد وناراحتی دریك یا دوجلسه ساختن پلاك کرومه وپل های طلا بدون دیده‌شدن طلا از خارج دهان مطابق آخرین متد اروپا تخت جمشید چهارراه ویلا جنب ربکا ۳ الی ۸½ بعدازظهر

آگهی‌ها

آگهی‌های متفرقه

رادیو تلویزیون مامبو
تعمیرات رادیو وتلویزیون درمنازل ونصب رادیوگرام اتومبیل اکباتان سه راه وزارت فرهنگ تلفن ۳۳۳۰۷
۱ـ۲۶ آ ـ ۱۳۱۷

عینک سازی فیروز
زیر نظر متخصص عینکهای طبی ـ چهارراه عزیزخان جنب بهداری ارتش تلفن ۶۰۳۷۶
۱ـ۲۶ آ ـ ۱۲۰۴

سشوار کادوس
فروشگاه کادوس تلفن ۴۴۵۷۷
۱ـ۳۰ آ ـ ۱۳۳۶

جرثقیل جاسب
تلفن ۲۷۸۱۸ و ۲۵۷۶۳
۱ـ۲۶ آ ـ ۱۳۳۵

مهرلاستیکی ایران
تهیه مهر لاستیکی بوسیله برق بفاصله‌دو ساعت لاله‌زار تلفن ۳۹۹۶۱ تهیه‌کلیشه و گراور لاستیکی پذیرفته میشود .
۱ـ۲۶ آ ـ ۱۲۲۶

الکتریکی نورهاشمی
تزئین دهنده مجالس جشن شهباز جنب میدان خراسان تلفن ۵۳۴۷۷
۱ـ۲۶ آ ـ ۱۲۲۸

کارگاه صنعتی حضرتی
سازنده هرنوع کارهای فلزی دربو پنجره سازی شهباز تلفن ۵۵۲۳۰
۱ـ۱۵ آ ـ ۱۳۰۷

کارخانجات صنعتی طلوع
TOLOU.O
تولیدکننده انواع میز و صندلی تاشو و سایر مصنوعات فلزی از شهرستانها نماینده فعال پذیرفته میشود .
نشانی خیابان خیام جنب وزارت بهداری فروشگاه طلوع تلفن ۵۷۹۳۱
۱ـ۲۶ ۱ـ۱۰۱۳

دیگ بخار
موجود در تهران خریداریم مشخصات دیگ بخار باظرفیت ۵۰۰ کیلو بخار درساعت وفشار ۱۲آتمسفر موردنیاز است به تلفن ۵۵۴۳۱ـ۶۷۰۳۶ مراجعه شود.
آ ـ ۱۳۴۱ ۱ـ ۵

فتو آسیا تلفن ۶۰۷۳۳
آماده برای عکس برداری وفیلم‌برداری
شاه‌رضا اول کاخ شمالی
آ ـ ۳۳۶۴ ۱ـ۲۶

مقداری تخم هویج فرنگی
مرغوب درجه یك با تضمین فروخته میشود طالبین به‌تلفن ۲۴۸۶۹ مراجعه فرمایند
آ ـ ۲۵۸۷۵ ۱ـ۵

محل جدید خیاطخانه
خانم معصومه باغمیشه ای (نراقی) خیابان ویلا کوچه پناهی شماره ۲۰ طبقه سوم میباشد .
آ ـ ۳۵۵۲۲ ۱ـ۳

آقایان کارگران عزیز
باپرداخت ماهی ۵۰ الی ۱۰۰ ریال توسط آموزگاران سیار ما در محل کارخودتان باسواد شوید
تلفن ۲۱۸۲۶

سالن آرایش زیبائی ژنیا ـ روزا
دیپلمهٔ پاریس
هنرجو برای تعلیم پذیرفته میشود
لاله‌زارنو روبروی ساختمان خاچیك کوچه مصباح کریمی تلفن ۳۰۲۵۸۶

نادر
فروشندهٔ مدرن‌ترین پارچه‌های پشمی ـ ابریشمی ـ نخی ساده و گلدار
تهران ـ چهارراه شاه (سی‌متری نظامی)
کاشی ۴۴۶ تلفن ۴۹۱۸۳
محصولات کارخانجات مقدم و ممتاز

تلمبه اطریشی فوگل
کمرچاهی وشناور
تهروپ ـ میدان فردوسی

کلاسهای زبان آلمانی
سازمان فرهنگی معتضدی
خیابان لاله‌زار ـ کوچهٔ رفاهی تلفن ۳۰۳۲۳۸

تکمسه
مرکز تعمیرات همه نوع یخچالهای برقی صافکاری و رنگرزی یخچالهای وارده از خارجه قبول میشود تلفن ۳۰۳۶۳۷
آ ـ ۳۵۸۳۸ ۱ـ۱۵

رستورانهای خانوادگی

رستوران ژاله
مخصوص خانواده ها است .
چلوکباب سلطانی ۴۵ ریال
سایر اغذیه لذید و متنوع ایرانی وفرنگی نیز با بهای مناسب عرضه می شود .
سرویس هم دریافت نمیشود
لاله‌زار نو جنب سینما متروپل تلفن ۳۲۳۳۱

برنامه سینماها

سینما ادئون ـ تلفن ۳۸۱۱۸
گناهکاران پیتون ـ سینماسکوپ رنگی ـ دوبله بفارسی باشرکت لاناترنر آرتورکندی شروع ۱۰ر۱۵ صبح ۱ـ ۳ر۳۰ ـ ۶ر۱۵ ـ ۹ بعدازظهر

سینما آسیا ـ تلفن ۴۳۹۰۹
بن‌هور ـ رنگی ـ دوبله بفارسی با شرکت چارلتن هستن ـ هایاهاراریت شروع : ۱۰ صبح ۳ر۳۰ ـ ۷ر۳۰

سینما امپایر ـ تلفن ۴۹۰۸۱
گربه خوشحالی ـ سینما سکوپ ـ رنگی ـ دوبله بفارسی با شرکت گلن فورد دو نالداو کانور شروع ۱۱صبح ۳ر۳۰ ـ ۵ر۳۰ ـ ۷ر۳۰ ـ ۹ر۳۰ بعد از ظهر

سینما ایران ـ تلفن ۳۶۳۵۴
عشق بزرك ـ فارسی باشرکت جعفری شهلا شروع ۱۰ر۳۰ صبح ۲ر۳۰ ـ ۴ر۳۰ ـ ۶ر۳۰ ـ ۸ر۳۰ بعدازظهر

سینما اسکار ـ تلفن ۴۵۷۹۷
ده فرمان ـ ویستاویژن ـ رنگی ـ دوبله بفارسی باشرکت یول‌براینر ـ چارلتون هستون شروع ۱۰ر۳۰ صبح ۲ـ ۵ر۳۰ ـ ۹ بعدازظهر

سینما ایفل ـ تلفن ۳۷۲۷۷
خانم عوضی گرفتی ـ فارسی با شرکت پرخیده ـ فرانك ـ سپهرنیا شروع ۱۰ر۳۰ صبح ۲ر۳۰ ـ ۴ر۳۰ ـ ۶ر۳۰ ـ ۸ر۳۰ بعد از ظهر

سینما پلازا ـ تلفن ۴۴۳۵۵
یورش تاتارها ـ رنگی ـ دوبله بفارسی باشرکت اورسن ولز ـ ویکتور ماتیور شروع ۱۰ر۳۰ صبح ۳ـ ۵ ـ ۷ ـ ۹ بعد از ظهر

سینما تخت جمشید ـ تلفن ۴۳۵۵۰
تصویرسیاه ـ رنگی ـ دوبله بفارسی باشرکت لاناترنر ـ آنتونی کوئین شروع ۳ ـ ۵ ـ ۷ ـ ۹ بعدازظهر

سینما چارلی ـ تلفن ۶۸۴۶۱
آهنك بی‌پایان ـ سینماسکوپ ـ رنگی ـ دوبله بفارسی با شرکت درك بوگارد شروع ۱ر۳۰ ـ ۴ ـ ۶ر۳۰ ـ ۹ بعدازظهر

سینما حافظ ـ تلفن ۳۴۰۷۴
سینما چارلی ـ تلفن ۶۸۴۶۱
وسوسه : دوبله بفارسی باشرکت آواگاردنر ـ درك بوگارد شروع ۲ر۳۰ ـ ۴ر۳۰ ـ ۶ر۳۰ ـ ۸ر۳۰ بعداز ظهر

سینما دنیا ـ تلفن ۳۳۸۱۲
در تعقیب گنج ـ ویدا اسکرین ـ دوبله بفارسی باشرکت بریژیت باردو شروع ۱۰ر۳۰ صبح ۲ر۳۰ ـ ۴ر۳۰ ـ ۶ر۳۰ ـ ۸ر۳۰ بعد از ظهر

سینما دیانا ـ تلفن ۴۳۰۱۰
عشق بزرك ـ فارسی باشرکت جعفری شهلا ـ شروع ۱۰ر۳۰ صبح ۳ ـ ۵ ـ ۷ ـ ۹

سینما رادیو سیتی ـ تلفن ۴۳۳۳۰
گناهکاران پیتون ـ سینماسکوپ رنگی ـ دوبله بفارسی با شرکت لاناترنر ـ آرتورکندی شروع ۱۱صبح ۱ر۳۰ ـ ۴ر۳۰ ـ ۷ ـ ۹ر۳۰ بعدازظهر.

سینما رکس ـ تلفن ۳۴۱۶۹
یوسف وزلیخا ـ سینما سکوپ ـ رنگی ـ دوبله بفارسی با شرکت بلیندالی ـ جفری هورن ـ شروع ۱۰ر۳۰ صبح ـ ۲ر۳۰ ـ ۴ر۳۰ ـ ۶ر۳۰ ـ ۸ر۳۰ بعد از ظهر

سینما رویال ـ تلفن ۴۹۷۸۵
یوسف وزلیخا ـ سینما سکوپ ـ رنگی ـ دوبله بفارسی با شرکت ـ بلیندالی ـ جفری هورن ـ شروع ۱۰ر۳۰ صبح ـ ۳ ـ ۵ ـ ۷ ـ ۹

سینما سعدی ـ تلفن ۳۶۴۶۸
دزد بغداد ـ رنگی ـ دوبله بفارسی با شرکت سابو ـ کنرادوید شروع ۱۰ر۳۰ صبح ۲ر۳۰ ـ ۴ر۳۰ ـ ۶ر۳۰ ـ ۸ر۳۰ بعد از ظهر

سینما سهیلا ـ تلفن ۳۶۴۲۴
دزد بغداد ـ رنگی ـ دوبله بفارسی با شرکت سابو ـ کنرادوید شروع ۱۰ر۳۰ صبح ۲ر۳۰ ـ ۴ر۳۰ ـ ۶ر۳۰ ـ ۸ر۳۰ بعد از ظهر

سینما کریستال ـ تلفن ۳۷۶۷۵
ده فرمان ـ ویستاویژن ـ رنگی ـ دوبله بفارسی باشرکت یول‌براینر ـ چارلتون هستون شروع ۱۰صبح ۱ر۳۰ ـ ۵ ـ ۸ر۳۰

سینما متروپل ـ تلفن ۳۹۴۱۰
یورش تاتارها ـ رنگی ـ دوبله بفارسی باشرکت اورسن ولز ـ ویکتور ماتیور شروع ۱۰ر۳۰ صبح ۲ر۳۰ ـ ۴ر۳۰ ـ ۶ر۳۰ ـ ۸ر۳۰ بعد از ظهر

سینما مولن روژ ـ تلفن ۷۳۹۳۹
ده فرمان ـ ویستاویژن ـ رنگی دوبله بفارسی با شرکت چارلتون هستون ـ یول براینر شروع ۱۰ر۳۰ صبح ۲ـ ۵ر۳۰ ـ ۹ بعد از ظهر

سینما میامی ـ تلفن ۷۴۳۳۹
عشق بزرك ـ فارسی باشرکت جعفری شهلا شروع ۱۰ر۳۰ صبح ـ ۲ر۳۰ ـ ۴ر۳۰ ـ ۶ر۳۰ ـ ۸ر۳۰ بعدازظهر

سینما مهتاب ـ تلفن ۴۷۷۷۷
ده فرمان ـ ویستاویژن ـ رنگی ـ دوبله بفارسی باشرکت یول‌براینر ـ چارلتون هستون شروع ۱۰صبح ۱ر۳۰ ـ ۵ ـ ۸ر۳۰

سینما نیاگارا ـ تلفن ۶۵۳۰۷
رنگی ـ دوبله بفارسی با شرکت گلن فورد دو نالداو کانور شروع ۱۰ر۳۰ صبح ۳ ـ ۵ ـ ۷ ـ ۹ بعدازظهر

سینما همای ـ تلفن ۳۰۲۱۶۹
بزن بهادر ـ دوبله بفارسی باشرکت دین مارتین ـ دان روان شروع ۱۰ر۳۰ صبح ۲ر۳۰ ـ ۴ر۳۰ ـ ۶ر۳۰ ـ ۸ر۳۰

سینما آریا ـ تلفن ۳۹۸۸۴
آسمان صاف ـ رنگی ـ دوبله بفارسی محصول شوروی شروع ۱۰ر۳۰ صبح ۲ر۳۰ ـ ۴ر۳۰ ـ ۶ر۳۰ ـ ۸ر۳۰

سینما برلیان ـ تلفن ۳۳۵۳۵
ده فرمان ـ ویستاویژن ـ رنگی ـ دوبله بفارسی باشرکت یول‌براینر ـ چارلتون هستون شروع ۹ر۳۰ صبح ۱ ـ ۴ر۳۰ ـ ۸ بعداز ظهر

سینما تاج ـ تلفن ۳۳۰۶۴
مایای برهنه ـ سینما سکوپ ـ رنگی دوبله بفارسی با شرکت اواگاردنر شروع ۱۰ر۳۰ صبح ۲ر۳۰ ـ ۴ر۳۰ ـ ۶ر۳۰ ـ ۸ر۳۰ بعد از ظهر

سینما المپیا ـ تلفن ۶۵۷۹۸
خونبهای آزادی ـ رنگی ـ دوبله بفارسی ـ سینماسکوپ شروع ۲ر۳۰ ـ ۴ر۳۰ ـ ۶ر۳۰ ـ ۸ر۳۰ بعداز ظهر

سینما پرسپولیس ـ تلفن ۵۸۱۰۸۳
خونبهای آزادی ـ سینماسکوپ ـ رنگی ـ دوبله بفارسی شروع ۱۰ ـ ۱۲ صبح ۲ ـ ۴ ـ ۶ ـ ۸ بعدازظهر

سینما پارك ـ تلفن ۳۵۰۴۷
غرور وقدرت ـ هندی ـ دوبله بفارسی شروع ۱۰ر۳۰ صبح ۲ر۳۰ ـ ۴ر۳۰ ـ ۶ر۳۰ ـ ۸ر۳۰ بعد از ظهر

سینما تهران ـ تلفن ۳۸۱۶۵
عشق بزرك ـ فارسی باشرکت جعفری شهلا شروع ۱۰ر۳۰ ـ ۱۲ر۳۰ صبح ۲ر۳۰ ـ ۴ر۳۰ ـ ۶ر۳۰ ـ ۸ر۳۰ بعدازظهر

سینما پردیس
برهنه وسرگردان ـ سینما سکوپ رنگی ـ دوبله بفارسی باشرکت جینالولو بریجیدا شروع ۱۰ر۳۰ صبح ۲ر۳۰ ـ ۴ر۳۰ ـ ۶ر۳۰ ـ ۸ر۳۰ بعد از ظهر

سینما زهره ـ تلفن ۳۰۴۸۰۸
ده فرمان ـ ویستاویژن ـ رنگی ـ دوبله بفارسی باشرکت یول‌براینر ـ چارلتون هستون شروع ۹ر۳۰ صبح ۱ ـ ۴ر۳۰ ـ ۸ بعداز ظهر

سینما سیلوانا ـ تلفن ۳۳۷۷۷
عشق بزرك ـ فارسی باشرکت جعفری شهلا شروع ۲ ـ ۴ ـ ۶ ـ ۸ بعد ازظهر

سینما کارون ـ تلفن ۴۰۰۶۵
علی‌واکسی ـ فارسی با شرکت ارحام‌صدر ـ تهمینه ـ مصدق شروع: ۱۰ر۳۰صبح ۲ر۳۰ ـ ۴ر۳۰ ـ ۶ر۳۰ ـ ۸ر۳۰ بعداز ظهر

سینما مونت کارلو (میدان نارمك (تلفن ۷۹۷۴۱)
یورش تاتارها ـ رنگی ـ دوبله بفارسی باشرکت اورسن ولز ـ ویکتور ماتیور شروع ۱۰ صبح ۲ ـ ۴ ـ ۶ ـ ۸ بعد از ظهر

سینما مراد ـ تلفن ۳۷۳۸۹
خانم عوضی گرفتی ـ فارسی با شرکت پرخیده ـ فرانك ـ سپهرنیا شروع ۱۰صبح ۲ر۳۰ ـ ۴ر۳۰ ـ ۶ر۳۰ ـ ۸ر۳۰ بعدازظهر

سینما البرز
بالهای عقاب : رنگی ـ دوبله بفارسی شروع ۱۰ ـ ۱۲ صبح ۲ ـ ۴ ـ ۶ ـ ۸ بعداز ظهر

سینما فری ـ تلفن ۲۷۸۹۳
ثعلب سیاه ـ رنگی ـ دوبله بفارسی با شرکت آنتونی کوئین سوفیالورن شروع ۲ر۳۰ ـ ۴ر۳۰ ـ ۶ر۳۰ ـ ۸ر۳۰ بعداز ظهر

سینما رزیتا ـ تلفن ۸۳۰۱۳۸
گرگهای جوان ـ رنگی ـ دوبله بفارسی شروع ۴ر۳۰ ـ ۶ر۳۰ ـ ۸ر۳۰ بعدازظهر

سینما فردوسی ـ تلفن ۳۵۷۸۴
دزد سرخ پوش ـ سینما سکوپ تمام رنگی دوبله بفارسی باشترالك برت لانکستر جینامار یاکاناله شروع ۱۰ر۳۰ صبح ۱۲ر۳۰ ـ ۲ر۳۰ ـ ۴ر۳۰ ـ ۶ر۳۰ ـ ۸ر۳۰ بعدازظهر

سینما مشعل ـ تلفن ۳۳۸۳۶
اسرارمونت کریستو ـ سینماسکوپ رنگی ـ دوبله بفارسی با شرکت دوری کالهون شروع ۱۰ر۳۰ صبح ۲ـ ۴ ـ ۶ ـ ۸ بعدازظهر

سینما شهناز
تارزان درجدال زندگی ـ سینماسکوپ رنگی ـ دوبله بفارسی باشرکت گوردن اسکات شروع ۱۰ر۳۰ صبح ۲ر۳۰ ـ ۴ر۳۰ ـ ۶ر۳۰ ـ ۸ر۳۰ بعدازظهر

تئاترها

تاتر پارس ـ تلفن ۳۸۸۱۱
جنجال درخیاطخانه ـ بانضمام کنسرت آفت شروع ۸ر۳۰ بعدازظهر

جامعه باربد ـ تلفن ۳۳۳۶۵
دیگ پرنده شروع ۸ر۳۰ بعد از ظهر

آخرین تغییرات برنامه سینماها را در صفحه ماقبل آخر ملاحظه فرمائید

آخرین برگ یك سرنوشت

هیجده گلوله بدن موسولینی راسوراخ کرده بود

پاورقی ۹۵ ساعت آخر عمر موسولینی دراین شماره بپایان میرسد ، داستانی که در آن بیش‌از همه چیز واقعیت وجود داشت.
امید ما آنستکه توانسته باشیم در دقایق آخر زندگی موسولینی بیطرفانه‌قضاوت کرده‌واورا‌همان طوری که بود یعنی بصورت یك انسان‌ضعیف‌بی‌اراده وبدبختی که درقالب قلدرهای تاریخ میخواست‌شانس دیکتاتوری خودرا آزمایش کند بشما شناسانده‌باشیم

۹۵ ساعت آخر عمر موسولینی
ترجمه: احمد مرعشی

جوانکی که پیراهن آستین کوتاه بتن وقدی برابر یك درخت تبریزی بلند داشت وسط اجساد رفت واز جمعیت پرسید :

ـ چه کسی را مایلید به‌بینید؟

جمعیت یکصدا نام هریك از مقتولین را که میبرد او جسدش‌را سردست در هوا بلند میکرد و در میان هورای مردم یکدوردورخودش میچرخید سپس جسدرا از همان بالا بزمین سقوط میداد.

در همان لحظات جریان وقایع به‌گوش (ایتالوپی‌یترا) رسید .

(ایتالوپی یترا) فرمانده دیویزیون پارتیزانهائی بودکه ۱۱ نفرشان بعنوان جوقه اعدام همراه والریو بدونگو رفته بودند.

بمحض شنیدن جریان اوضاع ایتالوفوری سوار اتومبیل‌شدتوانست از میان جمعیت تاجلوی پمپ بنزین راهی برای خودباز کند .افرادجوقه اعدام دیگر ا زفرط گرسنگی و ابراز احساسات بنفع ملت‌وهمکاری باجمعیت نزدیك به‌ازپای افتادن بودند.

ایتالو، افرادش را از میان جمعیت کنار کشید سپس بوسیله‌تلفن‌آنچه راکه دیده بودبه ژنرال‌کادورنا اطلاع داد.

درساعت ۱۱ طغیان مردم خشمگین وکسانی که بنحوی از انحاء زخم دیده رژیم موسولینی محسوب می‌شدند بنهایت درجه رسید.

پاهای هفت تن از مقتولین راکه عبارت بودند از : موسولینی ، کلارتاپتاچی ، پاوولینی ، گلورمینی سربینو ، استاراس وجسد یك ریشوی ناشناس . جدابجدا بـا طناب بسته وبه تیرآهن سقف پمپ بنزین آویختند .(استاراس) یکی از فاشیست‌هائی بود که‌همان روز درمیلان پیداشده و اعدام‌گشته بود . عده‌ای جسد اورا برداشته به آنجا آورده روی‌سایراجسادانداخته بودند . نفر هفتمی‌هم‌مقتول‌ناشناسی بود که ریشی سفیدداشت.هیچکس نمیدانست‌و نمیپرسید آن مردریشو کیست ؟ بعدها کاشف بعمل آمد وی یك تاجر شراب فروش‌آلمانی بود که معلوم نیست بچه علتی شب پیش بقتل رسیده بود .

از مقوای سرخ اسامی مقتولین را بریده روی پیراهن سقف پمپ بنزین بالای پای هریك چسبانیدند، بعدا جسد چهار نفر دیگر را هم بهمین وضع آویزان کردند ،سر موسولینی بیش از دومتر بازمین فاصله نداشت .

سرانجام درساعت ۱۳ بدستور کارمندان پارتیزان های میلان‌عده کثیری از پارتیزان هاوارد میلان شده به‌آن صحنه عبرت‌آمیزوغم‌آور خاتمه دادند .

این پارتیزان ها درمیان اعتراض شدید مردم اجساد را پائین کشیده به‌اداره متوفیات بردند . جمعیت تاآنجا نیز دست‌ازسرجسددیکتاتور نگون بخت برنداشتند .

پروفسور (گاتابنی) که بعنوان پزشك قانونی ازاجساد کالبدشکافی میکرد مجبور شد مرتبا دست از کار بکشد زیرا پی‌درپی اشخاص مسلح وارد اطاق معاینه میشدند و میگفتند :

ـ آمده‌ایم یك گلوله نثاردوچه کنیم .

بعلت‌این مزاحمت های لاینقطع، پروفسور (کاتابنی) پس از ۶ ساعت یعنی درساعت ۱۹ توانست کالبد شکافی موسولینی را پایان دهد. برای او که کارشناس‌ماهری بود خیلی بزحمت میسر شد درآن بدن غربال شده علت اولیه مرگ را تشخیص بدهد .

پروفسور موفق شد روی بدن دوچه عبور ۱۸ گلوله را کشف کند . هفت گلوله از این گلوله ها کشنده بودند ، از جسد کلارتاپتاچی کالبد شکافی نشد فقط بازرسی بعمل آمد. درداخل پستان بند او قطعه‌جواهر فوق‌العاده قیمتی که لای لفاف دوخته شده بود به دست آمد. بگردنش نیز گردنبندی بود مرکب از ۱۷ قطعه برلیان ،این برلیان هاطوری سوار شده بودند که‌دوحرف (ك .ب)یعنی (کلارتابنیتو)را تشکیل میدادند . روی گردن بند نیز این جملات حك شده بود :

«کلارتا من بتو تعلق‌دارم وبوطن»

وسپس در تاریخ (۲۴ر۴ر۴۲) اجساد رادر صندوقهای چوبی‌انداخته بسرعت بیرون بردند .

سرعت‌لازم‌بود، زیراطی آنروزوچند روزگذشته بقدری‌جسدآورده بودند که مامورین متوفیات مجبور میشدند آنهارا کالبد شکافی نکرده جواز دفن صادر نموده در رودخانه یا گودال‌ها بریزند .

بعد از قطعی شدن کشته شدن موسولینی (حمام‌خونی) که‌کاردینال شوستر اسقف میلان آنهمه برای جلوگیری‌اش کوشیده بود براه افتاد و جنك برادرکشی درگرفت، کلیه رجال ، امراء ارتش‌وشخصیت هائیکه بنحوی از انحاء اجتماع از آنها دل پرخونی داشت بیدریغ‌قتل عام شدند .

این حمام خون اجتناب ناپذیر بود، زیرا کسانی که‌مدت بیست سال برایتالیا و مردمش حکومت کرده بودند وسطح‌فکروقضاوتشان از حدود منافع شخصی و منافع حزبی تجاوز نمیکرد بی‌خبرانه در مسیر را دیکالیسم چهار اسبه‌تاخته بودند . جسد موسولینی تاتاریخ۳۱ اوت ۱۹۵۷ در محلی نامعلوم دفن گردید ولی دراین روز طبق موافقت دولت ایتالیا استخوانهای اسکلت موسولینی بخانواده‌اش تحویل داده شد و باحضور همسرش (دوناراشل) ودخترش (اداچیانو) و (فابریسیو ـ چیانو) پسر کنت چیانو ونوه‌دختری موسولینی درگورستان زادگاهش (پیرداپیو) بخاك سپرده شد .

پایان

این عکس تاریخی در ۳۱ اوت ۱۹۵۷ گورستان پرداپیو پس‌از بخاك سپردن بقایای جسد موسولینی گرفته شده است از چپ براست. والن تئو دورانی یکی ازاقوام موسولینی ، اداچیانو دختر موسولینی، مارسیاچیانو پسر ادرا ، دوناراشل بیوه موسولینی و فابرسیو چیانو پسر ارشد کنت چیانو داماد موسولینی

آگهی قبول نماینده برای فروش مجله

دفتر مجله رادیو ایران برای توزیع وفروش مجله رادیو ومجله موسیقی‌ـرادیو در شهرستانهای زیر نماینده می‌پذیرد .
نمایندگان بایستی پیشنهادات خودرا به آدرس اداره کل‌انتشارات ورادیو ـ اداره توسعه وترویج ـ دفتر مجله‌رادیو ایران ارسال‌دارندتابرك شرایط اخذ نمایندگی برای آنان فرستاده شود.
رئیس اداره توسعه وترویج

ردیف الف
۱ـ اندیمشك
۲ـ ایلام
۳ـ اردکان
۴ـ آستانه اشرفیه
۵ـ الیگودرز
۶ـ ابهر
۷ـ اصطهبانات
۸ـ آذرشهر
۹ـ آشتیان
۱۰ـ ایرانشهر
۱۱ـ آستارا
۱۲ـ اردبیل

ردیف ب
۱۳ـ بوشهر
۱۴ـ باجگیران
۱۵ـ بازرگان
۱۶ـ بجنورد
۱۷ـ بندر عباس
۱۸ـ بندر لنگه
۱۹ـ بسطام

ردیف ت
۲۰ـ تربت حیدریه
۲۱ـ تربت جام
۲۲ـ تویسرکان

ردیف ج
۲۳ـ جلفا
۲۴ـ جیرفت
۲۵ـ جوین

ردیف خ
۲۶ـ خاش
۲۷ـ خسروی
۲۸ـ خوانسار
۲۹ـ خرمشهر
۳۰ـ خمین

ردیف د
۳۱ـ دزفول
۳۲ـ دلیجان
۳۳ـ درود
۳۴ـ دوگنبدان

ردیف ر
۳۵ـ رامسر
۳۶ـ رودبار
۳۷ـ رامیان
۳۸ـ رودسر

ردیف ز
۳۹ـ زاهدان
۴۰ـ زابل

ردیف س
۴۱ـ سیرجان
۴۲ـ سنقر
۴۳ـ سرخس
۴۴ـ سراب
۴۵ـ سورمق
۴۶ـ سراوان

ردیف ش
۴۷ـ شوشتر
۴۸ـ شوش
۴۹ـ شازند
۵۰ـ شهریار علیشاه
۵۱ـ شاهپور
۵۲ـ شادکان
۵۳ـ شاهین دژ
۵۴ـ شبستر

ردیف ص
۵۵ـ صومعه سرا

ردیف ط
۵۶ـ طبس
۵۷ـ طبیات

ردیف ف
۵۸ـ فریمان
۵۹ـ فردوس
۶۰ـ فریدون کنار

ردیف ق
۶۱ـ قاین

ردیف ك
۶۲ـ کاشمر
۶۳ـ کردکوی

ردیف گ
۶۴ـ گرگر
۶۵ـ گرمسار
۶۶ـ گنبد قابوس
۶۷ـ گچساران

ردیف ل
۶۸ـ لنگرود

ردیف م
۶۹ـ میاندوآب
۷۰ـ میانه
۷۱ـ میرجاوه
۷۲ـ محلات
۷۳ـ میناب
۷۴ـ مشکین شهر

ردیف ن
۷۵ـ نائین
۷۶ـ نی ریز
۷۷ـ نیشابور
۷۸ـ نجف آباد
۷۹ـ نطنز
۸۰ـ نکاء

ردیف و
۸۱ـ ورامین

ردیف هـ
۸۲ـ هفتگل
۸۳ـ هرسین
۸۵ـ هندیجان

۳۵۹۸۱ ۱ـ۲

آگهی تجدید مناقصه

۱ـ پیرو آگهی قبلی نیروی هوائی درحدود یکصد وچهل اصله تیرهای چوبی آماده واشباع شده‌شالمان را ازطریق مناقصه خریداری مینماید .

۲ـ مشخصات تیرهای موردنیاز و همچنین برك‌شرائط شرکت‌در مناقصه دردفتر ماتریل‌ستاد فرماندهی نیرو (خیابان آیزنهاور ـ چهارراه بیمارستان) موجود ودر مقابل اخذ رسیدبرایگان دراختیار داوطلبین گذارده میشود.

۳ـ پیشنهادات باید تاآخر وقت اداری روز شنبه ۲۱ر۱۱ر۴۰ بدفتر ماتریل تحویل ورونوشت‌آن‌نیز به‌اداره بازرسی مالی ارتش تسلیم گردد.

۴ـ پیشنهادات واصله درساعت ۹ صبح‌روز بعد در حضور کمیسیون باز وطبق مفاد مندرجه دربرك شرائط مورد رسیدگی واقع شده ونیروی هوائی درقبول یاردیك یاکلیه پیشنهادات مختار است .

آ ـ ۳۵۸۲۰ نیروی هوائی

آگهی مزایده

شرکت سهامی کل معادن و ذوب فلزات ایران مقدار سیصدتن سرب شمش موجود در معدن نخلك‌را از طریق مزایده بفروش میرساند داوطلبین شرکت در مزایده میتوانند برای دریافت برك شرایطو مشخصات وطرح قرارداد همه‌روزه دراوقات اداری وحداکثر تاآخروقت روز ۲۵ر۱۱ر۴۰ (آخرین روز قبول پیشنهادات) بقسمت بازرگانی‌شرکت واقع در خیابان دانشکده جنب کاخ‌سازمان برنامه مراجعه فرمایند. ضمنا میزان سپرده مبلغ ۲۵۰۰۰۰ ریال میباشد .

آ ـ ۳۵۸۵۰ شرکت سهامی کل‌معادن و ذوب فلزات

نوشته: جرج ـ پ ـ هوروات

از: سندی تایمز

۴ـ اژدهائی که بیدار میشود

«جنگ سیاسی» مائو

هنگامیکه ملت چین آزادی عمل داشته باشد، کشورما تبدیل به نیرومندترین سرزمین جهان خواهدشد. امابخاطر نایل شدن باین هدف، همه ما باید «آزادی فردی» خود را فداکنیم.

از سون‌یات‌ـسن
بنیان گذار چین جدید

آنها گمان میکردند که پس از صدور این اعلامیه دولت های غربی ازحقوق «فوق ارضی» خود در شهر های‌چین چشم خواهند پوشید و دست از امتیازات اقتصادی خویش و اعمال ستم های سیاسی و اقتصادی درحق چینی ها خواهند شست.

خمیره امیدو ایده آلیسمی که جنبش آزادیخواهانه آن زمان چین را به پیش برد و در همان زمانی که جنگ‌اول رفته رفته به پایان میرسید به مبارزه ای نیرومند تبدیل میشد، باوضوح و شفافیت فراوان در زندگی آن ایام مائوتسه تونگ مجسم شده است. وی که بار دیگر در سن بیست سالگی‌وارد مدرسه شده بود، شدیدا تحت تاثیر پروفسور «یانگ ، چانك ـچی» قرار گرفت و این شخص پایان نامه خود را در رشته فلسفه از دانشگاه «ادینبورگ» گرفته بود. پروفسور چی با ایده هائی که از ادینبورگ آورده بود مائوتسه تونگ جوان را شدیدا تحت نفوذ افکار خویش در آورد بطوریکه جوان دانش پژوه استاد فرنك دیده را قهرمان مقدس و منزه رویاهای خود یافت. هنگامیکه تعطیلات زمستانی فرا می‌رسید به راه پیمائی های معجزه‌آسا میرفت، روی خاك و تخته سنگ ها میخوابید، صبحانه نمیخورد، شام نمیخوردودر آب سرد حمام میگرفت.

موضوعات بزرگ

بادوستان، تنها در باره موضوعات بزرگ حرف میزد. مقاله ای که تحت عنوان «قدرت فکر» در آن ایام نوشته وبخاطر اینکار جایزه ای‌بدست آورده بود، بخوبی نشان میداد که در آن زمان افکار مائوتسه تونگ باهر قماش ماتریالیسم و اعتقاد به اصالت ماده و البته بمراتب با مارکسیسم، بیگانه بود. بر عکس تفکرات او را اعتقادبه اصول مطلقه اخلاقی وقدرت فکر تشکیل میداد.

این افکار با ظهور نشریه «نسل‌ـ جوان»که منعکس کننده عقاید رادیکال ها بود و انتشار آن بصورت یك ماهنامه بتازگی آغاز شده بود، در ذهن مائو قدرت بیشتری گرفت. نسل جوان در افکار جوانان امیدوار چینی اثرات فوق العاده ای داشت و مائوتسه تونگ پس از آشنائی با این نشریه شروع به جمع کردن ـ گروهی از میهن پرستان سرسخت و فداکار هم سن و سال در اطراف خود نمود. سال ۱۹۱۷ باتفاق تعدادی از دوستان هم فکر خویش «انجمن جدید مطالعه خلق» را تاسیس کرد، این انجمن یکی از هزاران اتحادیه و اجتماعی بود که بوسیله روشن فکران فعال و مبارز در سراسر چین تاسیس شده بودند. اعضای این محفل هامی بایست از جریان‌حوادثی که پیش میآمد درس میگرفتند و هیچکدام از آنها عمیق تر و جامع‌تر از مائوتسه تونك درس نگرفتند.

چین ۱۹۱۷ آئینه تمام نمائی از سبك‌ها ونمونه‌های تحولات سیاسی سالهای ۱۹۵۰ تا ۱۹۶۰ آسیا و آفریقا است که دراین اواخر بیش از پیش برای مامانوس و آشناشده است. درسال ۱۹۱۷ طغیان ها و انقلاباتی که برهبری دانشجویان و علیه حکام مستبدمحلی‌چین‌رهبری میشد، وباخشم دهقانان غارت زده به‌پیروزی میرسید، بنحوی اجتناب ناپذیر نتیجه‌ای جز روی کار آمدن فلان یابهمان مرد نظامی نداشت و این حاکم تازه نیز بنوبه خود، دیری نمیگذشت که تبدیل به فرمانروای مستبد دیگری میگردید. روشنفکران چینی از رهگذار این حوادث تجربه انقلابی می‌آموختند، ولی قدرت، همواره نصیب‌نظامیان میگردید.

لامحاله بسیاری از دانشجویان زیر کتر باین نتیجه رسیدند که وظیفه حقیقی آنان کسب تجارب استادانه‌تزدرفوت وفن سازمان‌دهی و تکنیك«حفظ قدرت» پس‌از یك انقلاب‌ظفرمندانه‌است .حال که‌ارزش نسل جوان و تفوق آن برانواع قماش‌های دیگر عناصر انقلابی تا بدترین پایه باوضوح تجلی میکرد، مائوتسه‌تونك تصمیم گرفت‌تاتبدیل بیکی از رهبران نسل جوان و تشکیلات دهنده فداکاری برای سازمان‌های انقلابی جوانان گردد. او از لحاظ «ایده‌ئولوژیکی» هنوز خاطر آشفته‌ای داشت، گشاده‌فکر بود و معذلك ضمیری آکنده ازدو دلیهای تعمق آمیز داشت. افکار و معتقداتش بین لیبرالیسم وآنار‌ـ شیسم وسوسیالیسم تخیلی، نوسان میکرد. معهذا رفته رفته هنر و حقیقت رهبری و فرماندهی را می‌آموخت. عاقبت رخت سفر را بست و راه «پکن» را که قدرت در آنجا خفته بود در پیش گرفت.

نوامبر ۱۹۱۸ برای سرتاسرچین ماه میمنت اثری بود. یك روز بعداز رژه درخشان‌پیروزی«اتحادیه موج جدید» به‌منظور رهبری و سازمان بخشیدن به انقلاب« روشن فکری » که می‌بایست همه چین را فراگیرد تاسیس شده‌بود. موسسین این اتحادیه چنین حساب کرده بودند که «محفل جدید مطالعه‌خلق» برهبری‌مائوتسه‌تونك‌درایالت«هونان» برای «موج جدید» کار کند. سرمائو شلوغ شد و از اینجا اندك اندك راه طولانی آوازه و اشتهار را در پیش گرفت.

درماه مه ۱۹۱۹ انقلابیون‌خوش بین چینی باآژیر گلوله‌ای چشم از خواب غفلت گشودند و بهنگام دریافتند که و اقعیات قدرت‌ها و سیاست‌ها از چه‌قراراست. کنفرانس صلح پاریس که به‌تاکید و توصیه «وودرو ویلسون» رئیس جمهور وقت آمریکا تشکیل شده بود، برضد چین تصمیم گرفت. میلیتاریست‌های ژاپنی یك باردیگر ادعای خودرادایر برلزوم حراست از حقوق استعماری آلمان در «شانتونك» تائید کردند، و برای دولت‌های استعمارگردیگر وقت نیز حقوق مشابهی در کنفرانس پاریس تاکید گردید. این‌تصمیمات همچون ضربه‌مرگبار وغیرمنتظره‌ای بود که برافکار روشنفکران «غربی نما» و بعبارت دیگر «طرفدارغرب» چین فرودآمد. دانشجویان‌خشمگین، در پکن، درشانگهای، در نانکینك درتین‌ستین و دیگر شهر های‌بزرك سراسر چین بپاخاستند.

حماقتی که باد«آموزش جدید» راه و رسم های دمکراسی غربی آغاز شده بود یکباره پایان یافت. معلوم شد که دمکراسی و قدرت های دمکراتیك در نجات چین از هرج‌و مرج‌و آنارشی دچار شکست شده‌اند: ناگزیر متدهای دیگری برای بسط وحدت لازم بود. همای بخت‌سایه‌خودرا برسرمائوتسه‌تونك گسترد.

او که دراین هنگام بایك وعده غذای حبوبات و برنج در«چانگشا» زندگی میکرد، نسل جوان انقلابی «هونان» را که از بی‌نظیرترین تجارب رزم‌آوری برخوردار بود بوجودآورد. درهمانجامجله«هسیانك ریور» را تاسیس و منتشر کردکه انتشار آن برای نخستین بارجاه و مقامی در صحنه سیاست ملی برای اوبوجود آورد. زندگی‌خودماتوتسه‌ـ تونك از لحاظ مقام مشخصات آن کاملا سربازی بود اما فعالیت های سربازی وی، علیه میلیتاریسم گرایش‌داشت.

شعار معروف مائو باین دوره تعلق دارد که‌میگوید: «هرگاه‌جهان دست از میلیتاریسم و جنك طلبی نشوید، چین باید راه مقاومت عاری ازخشونت را دنبال کند.» (شایان توجه است که مبلغ این شعارهمان مردی است که بعد ها گفت:

لولهٔ تفنك مادر قدرت است !).

معذلك مائوتسه‌تونك، سرانجام دریافته بود که «مادام که دمکرات های چینی ناگزیر هستند تا به‌یراق ها و تعلیمی ژنرالها تکیه کنند از این نوع جنبش توده‌ای هیچ‌انتظاری نبایدداشت». او ومتحدینش در جریان پیشرفت های فلسفی خویش باین نتیجه رسیده بودند که‌انواع مختلف «ایسم» ها، تنها تئوریهای مطلقه سیاسی نباید تلقی شوند، بلکه باید، بعنوان‌سلاحهای‌برنده‌ای تلقی شوند که امکان بکار بردن آنها در «جنك سیاسی» وجوددارد.

مائوتسه‌تونك تامدتی مدید تحت تاثیر «لیانك‌چی‌ـچائو»، «داروینیست و «اسپنسریست»، معروف چینی قرارداشت که نوشته‌های وی بظن قوی جرثومه‌های نخستین ایده ئو‌ـ لوژی مستبدانه را در نهاد مائو و بسیاری دیگر از هم‌گنان وی کاشت و طی سالهای طولانی و احتیاجات بسیار دشواری که در پیش بود، ذهن رهبر آینده چین راآلوده ساخت. اعمال و نوشته های مائو‌ـ بطور وضوح نشان میدهد که او مخصوصا این جمله‌معروف‌وبرجسته «لیانك» را باچه عمقی فرا گرفته و چقدر اساسی تلقی میکرده‌است:

«درمبارزه‌ایکه خواه بین افراد وخواه بین نژادهادر گیر میشود، نتیجه‌ای که همیشه مختوم و قطعی است شکست و نابودی حریف ضعیف‌وناقص و پیروزی و شگفتگی طرفی است که برتراست وحایز شرایط و قدرت مساوی‌با اوضاع مبارزه می‌باشد. درگیر ودار این تحول، « باید » خود به‌نفع جامعه، و حال بخاطر آینده قربانی شود.»

لازم است یادآوری کنیم که «دکترسون یاتسن »نیز در جریان دورانهای «غلبه برتوهمات»به‌ضدیت ایده آزادی فردی ووجودسیستم‌چند حزبی در حکومت برخاست. وی یکسال پیش از مرك خودخطاب‌به اعضای حزب «کومین تانك» اظهار داشته بود که :«همه ما آزادی فوق‌ـ العاده‌ای داریم. هنگامیکه ملت چین آزادی عمل داشته باشد، کشور ماتبدیل به‌نیرومندترین سرزمین جهان خواهد گردید، اما بخاطر نایل شدن باین هدف، همه ما باید آزادی فردی خودرافداکنیم» چشمان مائو « روشنائی » را دیده بود. تشکیلات و سازمان، ساروج نفوذ ناپذیری بود که «سنك ریزه های سسست، یعنی اجتماع‌را قوام ودوام‌بیشتری میبخشید. اما سازمانی که مائو و یاران وی برای این خاطر پذیرفتند، در ابتدای کار، واجد تئوری بخصوص کمونیستی نبود.

ناتمام

مقالات سیاسی

از: تایم (چاپ امریکا)

۲ـ الجزایر، سالان وژنرال دوگل

اس.او.اس: خداوند وحشت!

اما بفرض آنکه سالان در قیام خود شکست بخورد میتواند بوسیله ایجاد عصیان‌در ارتش فرانسه مقیم الجزایر وکشاندن این عصیان به خاك اصلی فرانسه سنگر هائی در این کشور بدست آورد و یك جنگ داخلی‌میان عناصر چپ و راست در فرانسه براه بیاندازددر حال حاضر سالان توانسته است بابراه انداختن بلوای الجزایر ازنفوذ و تاثیر دولت فرانسه‌درمسائل بین المللی بعنوان یك دولت بزرگ تا حدود زیادی بکاهد.

از ابتدای جنك الجزایر تاکنون خون بهای این ستیزه بزرك را فرانسوی ها ومسلمین که برای استقلال خود مبارزه می کنندتواما پرداخته اند. این جنك تاکنون برای فرانسه به قیمت خون ۱۸ هزا رسرباز و برای مسلمانان به قیمت خون ۳۶۰ هزار گوینده لااله الاالله تمام شده است. علاوه براین قریب دو میلیون مسلمان الجزایری نیز بوسیله فرانسویان اسیر و به اردوگاه های جنك‌اعزام شده‌اند. ارتش سری دست راستی های افراطی فرانسه که مخففاسم آن اس ـ او‌ـ اس است، بادخالت خود دراین جنك آنرا به صورت دیوانگی سه جانبه ای در آورده است. فشار عمده تروریسمی که بوسیله اس ـ او ـ اس برالجزایر و فرانسه متروپولیتن حکمفرماشده متوجه مسلمین است. معذلك عناصر وابسته به این ارتش تروریست همواره آماده هستند تا حساب آن عده از اروپائیانی را هم که باسالان مخالفت می کنند برسند. اکثریت قریب به اتفاق اروپائیان الجزایر، خواه از روی اعتقاد و علاقه، و خواه از ترس عقوبت های هولناك طرفدار او هستند. هر گاه ارتش فرانسه بشیوه ای‌قاطع جانب‌ژنرال دوگل را در الجزایر می گرفت، شکست دادن سالان و دست راستی های‌افراطی امکان داشت. اروپائیان امروزی الجزایر غالبا اظهارمیدارند که برای آنها بین دو راه زنده ماندن یا مردن و مبارزه یا چشم پوشیدن از زندگی در الجزایرراه ثالثی وجود ندارد.

شهر خدا

گردو غبار و ظلمت غروب بر قهره خانه « لسپرانس » واقع در رویی‌سو که در حومه شهر الجزایر قرار دارد، نگهبانان مسلمان از پشت فنجان مخلوط چای و قهوه زاغ اروپایی هارا چوب می زدند. طولی نکشید که شلیك گلوله‌های مسلسلی که بریك اتوموبیل‌سوار کرده بودند میز های رنك روغن زده قهوه خانه را روفت واز طرف دیگر نارنجکی پرتاب شد و در قهوه خانه را مثله کرد. در نتیجه این یورش نا بهنگام ۵ نفرمسلمان ویك پسر بچه جابجا کشته‌شدند، و۲۶ نفر دیگر که توی قهوه‌خانه نشسته بودند میان صندلی ها بخون خوددر غلطیدندو زخم های مرگبار برداشتند. چند دقیقه‌ای طول نکشید که انتقام جویان مسلمان به خونخواهی آمدند. به خیابان ها هجوم کردند. اتوموبیل ها وعابرین رابزیر باران سنك گرفتند وراننده ها را بیرون کشیدند و آنهارا آنقدر زدند تا بمیرند. بوی خون و وحشت با سرعت‌تمام در فضا پیچید. در شهر اوران، مسلمان چلاقی‌را کهاز جنگجویان سابق نهضت استقلال الجزایر بود از روی سه چرخه مخصوص‌افلیجی بزیر کشیدندو اورا به قتل‌رساندند در همان حال، نزدیك کلیسای قلب مقدس که بزرگترین‌کلیسای شهر است. اروپائیان خرد سال با جیغ و داد و در ملاء عام بروی جسد مسلمان دیگری که توی خیابان‌به قتل رسیده بودشاشیدند درنزدیکی شهرالجزیره یك‌جواهر فروش اروپائی به اتهام خیانت به اس. او .اس به قتل رسید زیرا می خواست در موقعی که کشور در خطر بود به خارج بگریزد. در شهر صنعتی بون که هزار وپانصد سال پیش سنت اگوستین نام‌آنرا شهر خدا گذاشته بود انفجار یك بمب یکی از منازل مسلمین را ویران کرد و ده زن و کودك به قتل رسیدند و کسانی که جان برده و از محل انفجار فرار می کردند هدف اصابت سنك وآجر وگلوله طپانچه های اروپائیان‌قرار گرفتند.

بیشتر اروپائیان الجزایر با شرکت پسرانشان در نهضت بزرك شکارموش(استعاره‌ای که‌فرانسویان برای جنك با مسلمین ساخته اند) موافق هستند. یك پدر اروپائی در این مورد توضیح داده است که: «پسران ما تنها سرمایه ای هستند که موجب قرب و احترام ما در الجزایر می باشند. آنها تنها وسیله مقاومت ما هستند.» مسلمانان می گویند در برابر هر مسلمانی که به قتل برسد یك نفراروپائی را خواهیم کشت. ولی اروپائیان جواب میدهند: «چون تعدادمسلمین هشت برابر اروپائیان است پس در برابر هر اروپائی که کشته‌شود ما هشت نفر مسلمان را خواهیم کشت.»

سالان طی مدتی کمتر از ده ماه توانسته است دولت فرانسه را د رالجزایر به زانو در آورد و ارتش اس ـ او ـ اس را تبدیل به موثرترین عامل آشفتگی این سر زمین نماید. دستگاه های فرستنده غیر قانونی سالان مکررا در صدای رادیو پاریس مخصوصا هنگامی که فرمانهای ژانرال دوگل پخش میشود. پارازیت میاندازند. اس. او. اس دستور اعتصاب میدهد. دستور ذخیره کردن مواد غذائی میدهد، برای مسدودکردن حساب پس انداز در بانکها دستور صادر می‌کند. وتمام این دستورات فورا و وسیعا اطاعت می شود. اس. او. اس قادر است تنها دریك شب تمام الجزایر راباشعار ها و شب نامه های خود پر کند. وقتی که پست صبح توزیع میشود اروپائیان برای نقل و انتقالات‌بزرك وکوچك و کار های دیگر دستور می گیرند. منتهی نه از ارتش فرانسه بلکه اس. او. اس است که بانها دستور میدهد.

ناتمام

شماره سوم

اطلاعات سالانه

اسفند ماه منتشر میشود

رابسون

موتورهای دیزل افقی روبسون انگلیسی

کم دور ـ سنگین وزن ـ بادوام «یک فلکه و دو فلکه»

نیرو از ۱۲ تا ۲۰۰ اسب

برای کلیهٔ کارهای صنعتی وکشاورزی

فروش: باشرایط سهل نقد و اقساط

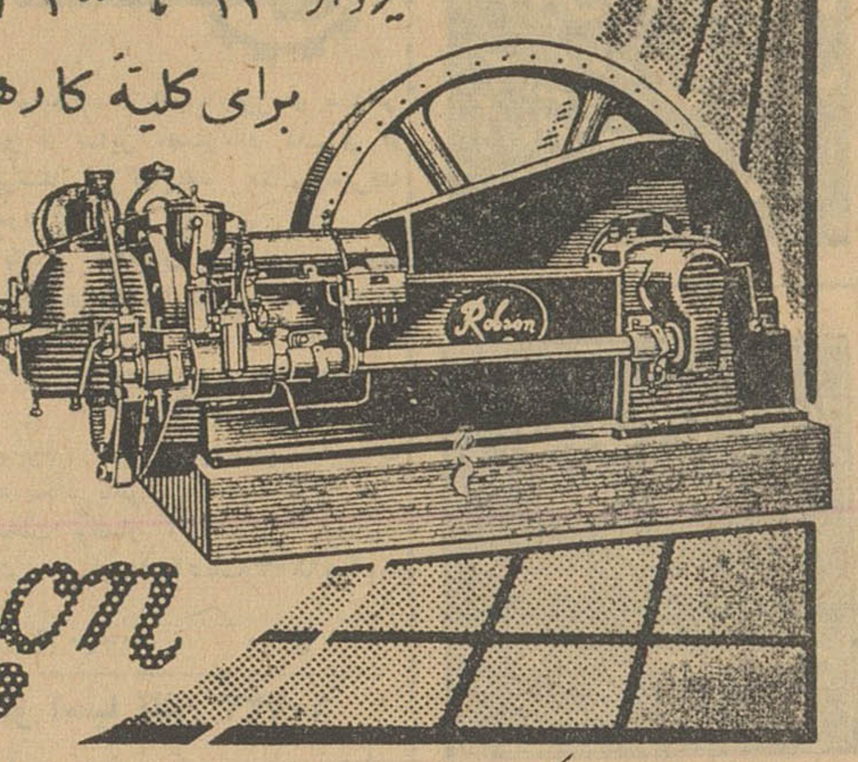

Robson

نمایندهٔ انحصاری: شرکت تضامنی فریدون زرتشتی وبرادر خیابان سعدی ـ کوچه مهستان ساختمان زرتشتی ـ شماره ۵۲ ـ تلفن ۲۵۲۸۲ ـ درشهرستانها نماینده فعال میپذیریم.

آ ـ ۳۵۴۸۴

STRICK & ELLERMAN
LINE

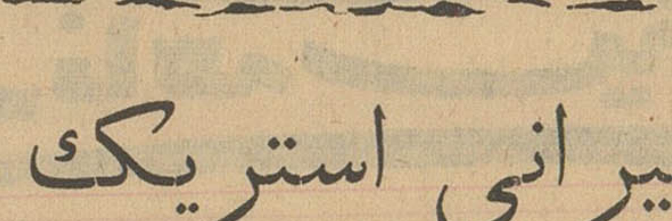

خط کشتیرانی استریک والرمن

حالت کشتیهای استریک والرمن در بنادر ایران
در تاریخ ۲۷ر۱ر۱۹۶۲

نام بندر	نام کشتی	تاریخ ورود تقریبی	تاریخ پهلوگرفتن و تخلیه
بندرعباس	بالتستان	درحدود ۲۸ فوریه	برای تخلیه به‌بندر میرسد
	نگارستان	در حدود ۱۷ مارس	« « « «
بوشهر	بهارستان	در حدود ۵ فوریه	برای تخلیه به‌بندر میرسد
	فلورستان	در حدود ۶ فوریه	« « « «
	سیتی‌اف روچستر	در حدود ۲۶ فوریه	« « « «
بندرشاهپور	مورستان	در حدود ۸ فوریه	« « « «
	نگارستان	درحدود ۱۵ مارس	« « « «
خرمشهر	کراجستان (برای‌بارگیری)	در بندر است	برای لیورپول و لندن بارگیری می‌کند
	بهارستان (برای بارگیری)	درحدود ماه‌فوریه	برای لیورپول و لندن بارگیری می‌کند
	بالتستان (برای بارگیری)	درحدود ماه‌فوریه یامارس	برای لیورپول و لندن بارگیری می‌کند
	گرجستان	در بندر است	برای تخلیه ۱۸ژانویه پهلوگرفته است.
	کوهستان دفعه‌دوم	درحدود۲۴ژانویه‌رسیده	برای تخلیه در بندر ۲۵ ژانویه پهلو گرفته است
	بهارستان	در حدود ۸فوریه	« « « «
	فلورستان	در حدود ۹ فوریه	« « « «
	مورستان (دفعه‌اول)	در حدود ۱۱ فوریه	« « « «
	بالتستان	درحدود ۱۹ فوریه	« « « «
	مورستان (دفعه‌دوم)	درحدود ۲۴ فوریه	« « « «
	سیتی‌اف روچستر	درحدود ۴ مارس	« « « «
	نگارستان	درحدود۱۳مارس	« « « «

برای سایر مشخصات به‌آدرس زیر مراجعه فرمائید:
فرانك س استریك وشرکاء (بصره) محدود

تهران ـ خیابان فردوسی شماره ۷۵ و ۷۷ تلفن شماره ۴۵۳۵۷ و ۴۰۴۱۹
خرمشهر ـ صندوق پستی شماره ۲ تلفن شماره ۲۸۴۶

آ ـ ۳۵۸۰۴

از فردا
سینما تخت جمشید
شاهکار
تمام رنگی
دوبله بفارسی
طبیب سرخانه
باشرکت دیرك بوگارد
کی کندال ـ کنت‌مور
آ ـ ۳۵۸۲۴

اجتماعی

گفتگوی تلفنی مردم

به شماره ۳۰۰۱۰

همه روزه غیر از روزهای تعطیل بین ساعت ٦تا ۷ونیم بعدازظهر تلفن‌کنید وباما مشکلات و درد دلهای خودرا درمیان بگذارید مادر همین ستون حرفهای شما را بگوش مسئولین امور میرسانیم .

اجاره خانه ارزان شده

گردن آنها که میگویند !

* گفتند اجاره‌خانه‌ها ارزان میشود ، ماهم بخودمان همه ماهه وعده دادیم ، بعد معلوم شد از این خبرهـا نیست و دولت حریف صاحبخانه‌ها نمیشود یا نمیخواهد که بشود ، من فکرماهی سیصدتومان حقوق شوهرم را میکنم که بیشتر آن ناچار بالای کرایه خانه میرود . آنوقت در «لوموند» چاپ شده است که اجاره‌خانه‌ها درایران پائین‌آمده ماکه ندیدیم گردن آنهاکه میگویند !

بانو همیرا ـ تابتی

از سینما رفتن منصرف شدم !

* چند روزپیش ، روزتعطیلی بود وهوس‌کردم به‌سینما بروم و درست سرساعت ٥دقیقه به‌چهار جلوی سینمائی رسیدم که فیلم آن درساعت چهارونیم شروع میشد ولی وقتیکه قصد داشتم برای خریـد بلیط داخل صف طویل سینما بایستم ناگهان بلیط فروش سینما بدون اینکه اعتنائی به‌صف صدنفری سینما بکند ، درگیشه را بست وگفت تعطیل شده است . من نگاهی بساعتم کردم ودیدم تازه چهاربعدازظهر است ونگاهی هم به تابلوی بالای‌گیشه کردم که روی آن نوشته بود «بلیط سانس چهارونیم تا شش‌ونیم از ساعت ٤ بعداز ظهر فروخته میشود» و از آنجائیکه همیشه دلم میخواهد مثبت فکرکنم پیش خودم گفتم حتما متصدیان سینما دلشان بحال مردم سوخته وچون فهمیده‌اند که روزتعطیل است ومردم زودتر توی صف ایستاده‌اند خواسته‌اندزودتر شروع بفروش بلیط کنند . ولی بعدا متوجه شدم عده‌ای که همیشه دراینگونه مواقع بی‌فرصت میگردند بداخل سینما رفتند با چندتا بلیط خارج شدند ویکی‌از آنها از جلوی من‌گذشت وگفت : آقا ... بلیط لژ چهارتومن ...

... بنده بهترین راه مبارزه با این اوضاع را آن دیدم‌که بسهم خودم بلیط نخرم و نخریدم واز سینما رفتن منصرف شدم !

عزت‌الله آقابابائی

احمدباقری دانشجوی تربیت معلم توجه کند

*درشماره ۱۰۷۱۲ روزنامه اطلاعات درستون گفتگوی تلفنی‌مردم مطالبی از قول آقای احمد باقری دانشجوی تربیت معلم درمورد اداره ثبت ورامین درج شده بودکه صحت آن بنظر بعید میرسد علیهذا خواهشمندم از آقای احمد باقری بخواهیدکه برای روشن‌شدن قضیه شخصا به اینجانب مراجعه نماید تا موضوع تحت رسیدگی دقیق قرار گیردو چنانچه ادعای آقای احمد باقری صورت حقیقت پیداکند ترتیبی داده خواهد شدکه دیگر این قبیل اتفاقات رخ ندهد وکار مردم دراسرع وقت چنانکه هم‌اکنون صورت میگیرد دراداره ثبت ورامین نیز انجام‌شود

معاون ثبت‌کل اسناد ـ پیشوائی

اطلاعات ـ آقای احمد باقری دانشجوی تربیت‌معلم خواهشمند است برای توضیح بیشتر شخصا باداره روزنامه مراجعه‌نمائید یامجددا بشماره ۳۰۰۱۰ تلفن کنید تا ترتیب ملاقات شما بامدیرکل ثبت‌اسناد واملاك داده شود .

جدول

کلمات متقاطع شماره ۲۰۲۰

افقی ۱ـ اسم‌قدیم‌اطریش ـ اوهم بدنبال چشمه آب حیات سرازدیار ظلمات در آورد ۲ـ محصول‌وراج ـ از نقاشان مدرن معاصر ـ مقابل۳ـ بی شك و تردید ـ پریشان وبگوشه خزیده ـ گردن ٤ـ تعلیمی !ـ در جنك بین‌المللی اول میدان مبارزه معروفی شده ـ سابقا بازر میخریدند ـ صاحب دودیده روشن ٦ـ چیزی نمانده تاوسط ـ اگر محلی نداشته باشد نکول میشود ـ تکان ۷ـ یك درجه بالاتر از کامل ـ آهسته ۸ـ هم عرقش‌را میگیرندو هم دم‌کرده‌ش‌را می نوشند ـ روان ۹ـ آب بر آتش زند ـ ازفلزات ـ آشیان جنت مکان ۱۰ـ نیرنك و تزویر ـ ازاقوام‌کم ارج و مقدار غربال ـ طرف۱۱ـ از اقدامات سربازی با تفنك ـ زردش در این جهان گذران فراوانتر است .

عمودی : ۱ـ شهرت عمرش نیز کم از کشتی او نیست ـ شیوه جوانمردی را خوب میداند ۲ـ چراگاه ـ عکس معکوس ـ ضمیرانگلیسی ۳ـ پیوند رود ودریا ـ با آن بجان موهای ریز میافتند ٤ـ اگر اندوه نباشد همت است ـ این هم نوعی بهم‌زدن است ۵ـ از اعداد ـ همان‌عدد باضافه خودش ـ از آفات ٦ـ کتاب معروفی از آثار چارلز دیکنس ۷ـ روشنی دیده ـ اگر با آش بیایدتازه نان میشود ـ رودی در اروپا ۸ـ چیزی ترو تازه تر از بهار ـ رودخانه آرام لقب گرفته است ۹ـ البته که کار جناب بوزینه نیست ـ دلاك از تن میگیرد ۱۰ـ خانه عشقها و دردها ـ گوشه‌فراغت و آرامش ـ یکی‌دیگر از محصولات صبر ۱۱ـ نامه‌ای که علی‌القاعده باید هر روز بدست برسد ـ معنی آنراهمدرد بهتر میداند .

حل جدول شماره ۲۰۱۹

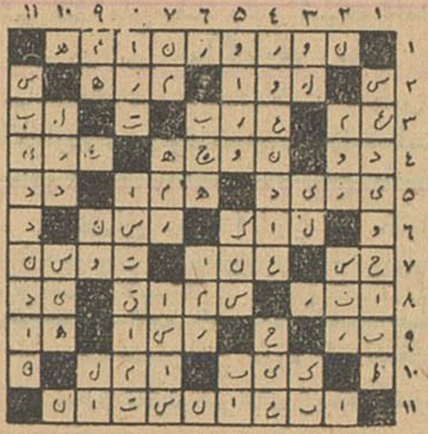

در دبستان گلستان

بدعوت بانو خدیجه دوست حقیقی رئیس دبستان گلستان جلسه عمومی انجمن خانه‌و مدرسه دبستان باشرکت اولیاء دانش‌آموزان در محل دبستان تشکیل گردیدو پس از مذاکرات‌مفصل پیرامون وظایف انجمن خانه ومدرسه اعضای آن درسال جاری بشرح زیر انتخاب شدند .

۱ـ آقایان محمدعلی نیکخو رئیس ـ ۲ـ یداله حاج‌عبدالباقی نایب رئیس ۳ـ عبدالحسین تشرفی منشی ٤ـ قوام‌الدین جزایری خزانه‌دار و آقایان اسداله سرهنك پور و محمدعلی توسل وحاج حسن خدایی ومهدی هرائیان بعضویت انجمن و آقایان صمدینی وحسن‌خدایی بسمت معتمد محل .

در شهرداری

آقای یحیی شفاعی رئیس اداره بودجه اداره کل امور شهرداریها به سمت مشاور شهردار تهـران و سرپرست‌اداره‌اموال شهرداری‌تهران منصوب و مشغول کار شد .

حاشیه بر اخبار...

از: صفا

شهر و شهرداری

دیدار باصاحبان صنایع وسخنرانی برای آنها ،از تازه ترین کارهای نخست‌وز بر بود که چهارشنبه گذشته خبرش راروزنامه‌ها نوشتند. طبق معمول درین دیدار ازهمه‌جاوهمه چیز صحبت شد.ازجمله عوارض صادرات‌و عوارض واردات وهمچنین نقش شهرداری‌هادروصول ومصرف این عوارض .

آنچه مورد بحث‌ماست همین عوارضست‌ودر کنار آن ، نگاهی بوضع شهرها وسرنوشت این عوارض .

نزدیك دروازه هرشهر ، پاسگاهی برای وصول عوارض‌شهرداری درست‌شده ومامورین مخصوص آنجا جلوس کرده‌اند که‌سر راه مطالبات شهرداری رااز بدهکار هابگیرند. این عوارض برطبق آئین‌نامه هائیکه هست فرق میکند. یکعده ازپرداخت آن معاف هستند وبارها ووسائل نقلیه بخصوص باید آن وجوهات راپپردازند . علاوه براین پولها که‌دردروازه وصول میشود از ساختمانهای تازه، پروانه‌های کسب ،اتوموبیلها و خلاصه بسیاری منابع دیگر پولهائی بعنوان‌عوارض نصیب شهرداری میشود .بعضی‌از شهرهاهم مثل خرمشهر وبندرشاهپور شانس این‌رادارند که‌از واردات وصادرات هم چیزی بعنوان عوارض شهرداری بگیرند واز شهرهای دیگر پولدار ترباشند .

بهرصورت ،شهرداری درتمام شهرها ، درآمدهائی داردکه اگر درست وصولش کنند مبلغ‌قابل توجهی است واگر بفکرباشند میتوان میزان آن راهم افزایش داد. درباره علت وضع‌این عوارض ومقصوداز وصول آن زیاد نباید پرس‌و جوکرد. معلوم است‌که پول رابرای‌بهبود وضع‌شهر میگیرند و مردمیکه از تاسیسات وخیابانها ونور و آب و سایر چیزهای شهر استفاده میکنند وظیفه دارند برای پابرجاماندن آن تاسیسات کمکی بکنند .

مسئله دراینست که‌در تمام شهرستانها وحتی تهران، فریادمردم بآسمان بلنداست که عوارض شهرداری درست بمصرف آبادی شهر نمیرسد. این‌مطلب رادر اجتماعاتی که مردم شهرستانها داشته‌اند اعلام کرده‌اند وخبرش درهمین روزنامه چاپ شده‌است ، معلوم نیست شهرداری هادرجواب این شکایت چه میگویند ـ اما باحتمال قوی جز این جوابی ندارند که بگویند میزان پولیکه ازاین راه بدست می‌آید دردی از دردهای شهررا نمیتواند دوا بکند .

باید ببینیم چرا شهرداری ها درآمد زیاد ندارند وچرا مردم‌از نحوه مصرف این‌درآمد هاناراضی هستند ؟ چندسالی است که‌دارند سیستم اداره شهر را در ایران اصلاح می‌کنند و بنظر می آید که‌هنوز کار بجائی نرسیده است ـ شهرداررا باید مردم انتخاب کنند. گرچه دربسیاری ازنقاط کشور افرادی بنام شهردار از طرف مردم انتخاب شده‌اند امازدوخوردها وماجراهائی که‌بوجود آمده نشان‌داده که‌واقعا مردم‌درانتخاب یك شهردار وحدت نظر ندارند. اصل‌اینست که‌شهردار از مردم باشد وبرایشان دلسوزی بکند ـحالااگر شهرداری بااین خاصیت مسئول‌امور شهرشد خودش بفکروصول صحیح وازدیاد منابع درآمد میافتد ـ برای‌یك شهر، محل درآمد کم‌نیست ـاگراز عوارض مزاحم وغیرلازم بگذریم از کسبه‌ها ، سینماها ،وسائل‌موتوری وهمچنین ازراه ایجاد گردشگاهها ، اداره ساختمانهای تاریخی وسایر منابعی که‌باتوجه بموقعیت محلی میتوان بآنها دست یافت میشودپول بیشتری برای شهربدست آورد . طرح دیگری هم پیش آمده که میگوید بعضی ازشهرهای کوچك مثل بندرشاهپور درآمد زیادی داردوباید مقداری ازآنرا بشهرهای دیگر بدهند، بااین اوصاف‌قطعا درآمدهای شهر قابل‌افزایش است ـ باقی میماند نحوه مصرف آن بصورتی که‌مردم را راضی کند .

اصولامردم تاچیزی رابچشم نبینند نمیتوانند باور کنند. یعنی کار از نظر آنها آنست که قابل لمس ورویت باشد. شهرداری پول را بهرمصرف مفیدی برساند، تاخیابانها رااسفالت نکند ، برق‌راتوسعه ندهد، درختکاری نکند و شهررا تمیز نگاه‌ندارد کسی خدمتش‌رادر نظر نمی‌آورد. .شایداین طرز تفکر صحیح باشد . چون تفاوت‌اصلی هم‌روی ظواهراست ووقتی شهرروشن وتمیز ومرتب بود مقصود همشهریهاو مسافرها حاصل شده‌است. وبالاخره می‌بینیم که‌امروز شهرهای کوچك‌ما، باهمه‌درآمدی که‌دارند و میتوانند داشته باشند تاریك وخاك گرفته‌اند وقبول میکنیم که‌مردم حق‌دارند از شهرداری خودشان درگله باشند .

بررسی طرح تشکیل شرکت تعاونی مادر

ساعت ۱۰ صبح امروز کمیسیونی در بانك مرکزی در دفتر آقای دکتر پور همایون رئیس کل بانك مرکزی تشکیل گردید تاپیرامون موضوع شرکت تعاونی مادر مذاکره و تبادل نظر نماید.

در این کمیسیون آقای دکتر پورهمایون ،شهردار تهران ـ مدیر کل‌بانك ملی ـ مدیر عامل بانك رفاه کارگران و آقای ساسانی‌معاون بانك سپه شرکت داشتند و مذاکرات مفصلی پیرامون ایجاد شرکت تعاونی مادر صورت گرفت ـقرار شد سو- کمیسیونی از کلیه جوانب‌این موضوع را مطالعه نماید وگزارش خودرا در جلسه آینده تسلیم کمیسیون کند تا بادر نظر گرفتن آن ومطالعاتی که قبلا صورت گرفته مبادرت بتشکیل شرکت تعاونی مادر گردد.

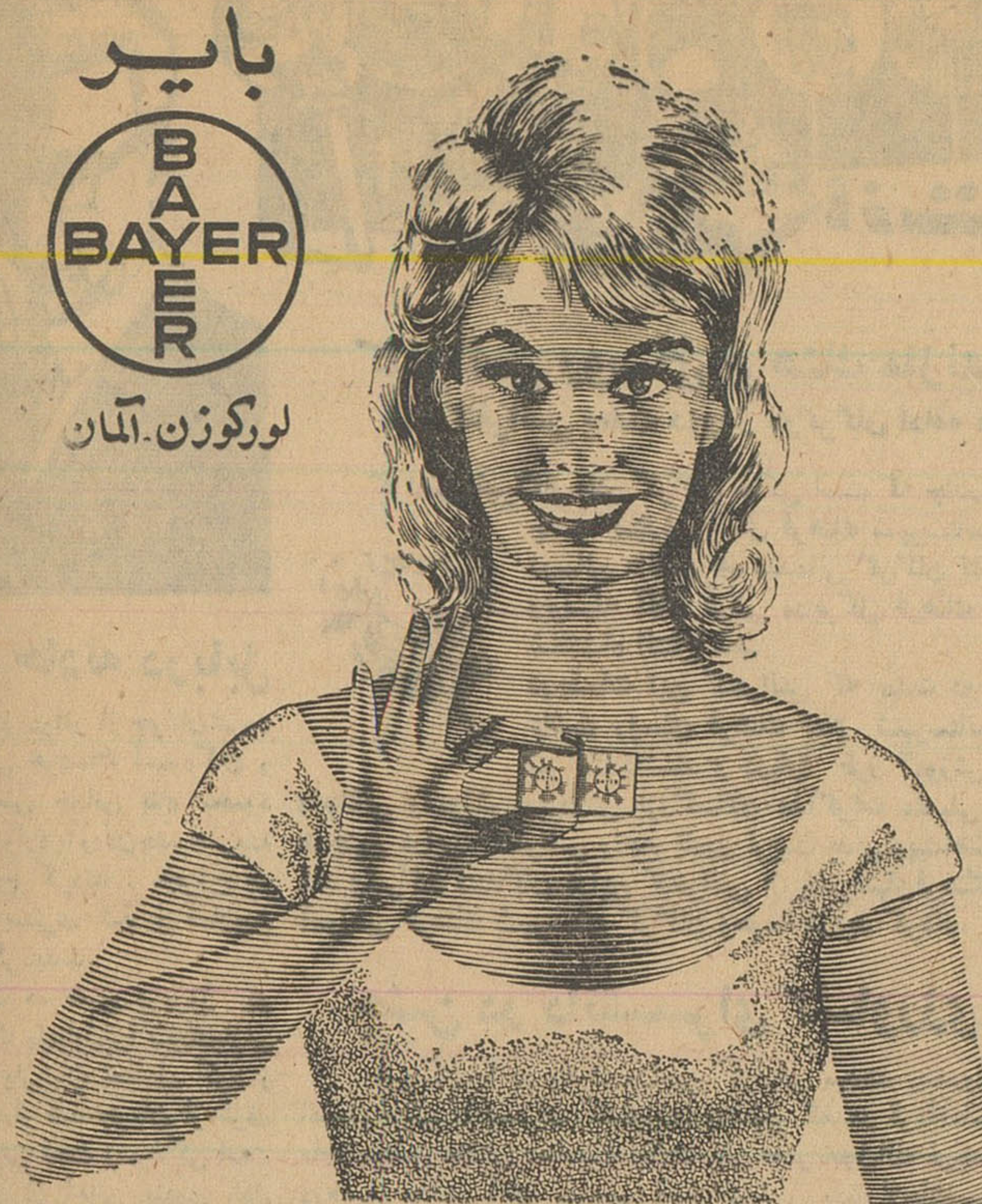

بایر

BAYER

لورکوزن ـ آلمان

آسپیرین

شفا بخش دردها

کانون آگهی زیبا

انجمن های محلی

در انجمن محلی کوی کارمندان دولت «باغشاه»

طرح واگذاری باغشاه برای تبدیل بپارك

جلسه هفتگی سیزدهمین دوره هیئت مدیره انجمن محلی کوی‌کارمندان دولت (باغشاه) به تصدی آقای دکتر حسین‌فریور وبا حضور آقایان سرهنك نظمی .رضا قزوینی پور ـمهندس محمود سعیدی ـحسین شهابی ـ باقر خواجوی ـغلامعلی راد ـدکتر محمدعلی کاشانچی ـمهندس رضوی ـ حسن نورالدینی ـمصطفی اسدی ـ مهندس ابوالفضل نوربخش ـمهندس حسن ساداتی در منزل آقای قزوینی پور تشکیل گردید . ابتدا صورت جلسه قبل قرائت و تصویب شد بعد طرح تهیه شده از طرف آقای شهابی درمورد تعقیب اقدامات قبلی نسبت به تفویض اراضی پادگان باغشاه بمنظورپارك شهر (پارك رضاپهلوی) مطرح و پس از اصلاحاتی طرح مزبور تصویب گردید .

سپس پیشنهاد آقای مهندس رضوی درمورد تحویل ذغال به مستمندان مطرح گردید .

در انجمن محلی حشمتیه

نظافت وروشنائی معابر حشمتیه

جلسه هیئت مدیره جدید انجمن محلی حشمتیه درمنزل آقای سید اسماعیل یمنی باحضود آقایان تقی احسانی ـحاج محمود یکتاـ اصغر شمس ـاشکبوس رئیس برزن ۱۳ وعده‌ای از معتمدین محلی آقایان حاج غفاری ـعلی محمد مبارکی سلطانی ـعرب عامری خرم نژاد خلج‌تشکیل گردید .

نخست وضع عمومی حشمتیه از لحاظ نظافت و روشنائی معابر مورد بحث‌قرارگرفت و از طرف آقای یمنی درخواستهای مربوطه مطرح گردید. آقای اشکبوس قول داد نسبت به تقاضاهای انجمن اقدام مثبت معمول دارد. تقاضاهای انجمن شامل نام گذاری کوچه مرادی بنابدرخواست‌عده‌ای‌ازاهالی ومحصور کردن زمینهای بایر که بصورت زباله‌دانی درآمده ونظافت‌محوطه مجاورمیدان حشمتیه وحمام خرم نژاد و نیز توسعه یکی از معابر بودوقرار شد دراین خصوص نامه‌های لازم به‌برزن۱۳فرستاده‌شود.

در خصوص شرکت اعضای هیئت مدیره درجلسات هفتگی نیز مقرر گردید دعوت‌نامه کتبی برای‌هریك از آقایان فرستاده شود .

نسبت به امتداد خط اتوبوسرانی ۱۲ تامیدان حشمتیه قرارشد آقای یمنی شخصا باتماس بامدیر عامل شرکت واحد ترتیب این کار را داده‌و نتیجه را اعلام دارد .

درباره درخواست احداث‌درمانگاه حشمتیه‌رونوشت پاسخی که از طرف اداره معاونت عمومی شهرداری به شهرداری تهران داده شده بود مطرح شد وقرارشد دراین خصوص نظر شهردارتهران استعلام گردد .

در انجمن محلی نواب جنوبی وسینا

کارخانه‌آبجوسازی رابخارج‌شهر منتقل کنید

جلسه‌هفتگی هیئت رئیسه انجمن محلی نواب جنوبی وسینابریاست آقای علی اکبر بابائی باحضور آقایان جوادلاکانی ـعباسقلی سرهنك پور ـ داود آقازاده ـحسن یکتاپور ـجمشید محمدی ـعلی ابریشمکار ـماشاءاله بیگلر ـشهاب الدین مجتهدی ـدکتر محمد تقی اخوان ـدکتر ابوالفضل مبینی تهرانی ـروح‌اله اکبرشاهی ـعلی اکبر مروجی ـعباس کاتبی درمنزل آقای ابریشمکار تشکیل گردید .

ابتدا صورتجلسه قبل قرائت وتصویب شد سپس‌نامه‌هائی که برای عمران و آبادی منطقه بعنوان رئیس برزن ۱۰ وسایر مقامات دولتی تهیه شده بود قرائت وپس از تصویب امضاء و بجریان گذارده شد . سپس درمورد تاریکی کوچه‌ها وخیابانها ونامنظمی برقهای خصوصی ومشکلات عبورومرور وسائط‌نقلیه مذاکرات مفصلی بعمل آمد و مقرر گردید برای تامین‌رفاه ساکنین محل ازآقایان رئیس راهنمائی ورانندگی ومدیر عامل بنگاه‌برق تهران ملاقات حضوری بعمل‌آمده ومستدعیات مردم مطرح‌گردد .

درپایان جلسه در خصوص مزاحمت کارخانه آبجو سازی شمس نیز صحبت شدو فی‌المجلس نامه‌ای درجواب‌نامه سازمان بازرسی شاهنشاهی تهیه و ارسال گردید.

درگذشت

یك مرد فرهنك دوست

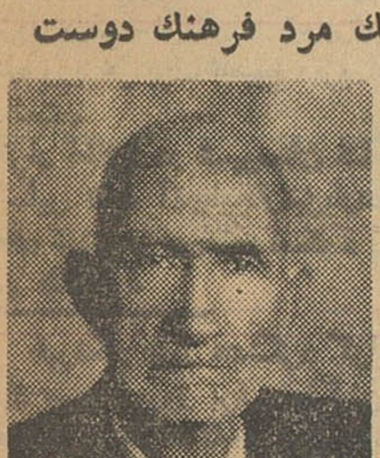

مرحوم محمد حسین ناصرمعدلی «ناصر الشریعه» که اخیرا درتهران دارفانی را وداع گفت از شخصیت های فرهنگی فارس بود و پنجاه سال‌سابقه خدمات‌فرهنگی نام‌ویرا زنده نگاه خواهد داشت .

مرحوم معدلی در شیراز به تاسیس چند مدرسه از جمله مدرسه تدین اقدام کرده و در تاسیس‌چند دبستان و دبیرستان همکاری و معاضدت داشت . وی همچنین قسمتی از کتابهای کتابخانه‌شخصی خودرا به کتابخانه ملی فارس‌اهداء نمود .

درگذشت مرحوم معدلی اسباب تاسف قاطبه فرهنك دوستان و کسانی است که با خصائل وفضائل اخلاقی آنمرحوم آشنائی داشتند. مصیبت وارده را به خانواده محترم وبازماندگان آنمرحوم تسلیت می دهیم .

بیمار مشکوك به آبله در شهریار

امروز یکی از آموزگاران‌فرهنك شهریار بروزنامه اطلاع داد کـه طفلی بنام صفر فرزند بابا شش ساله از اهالی قریه بادامك شهریارمبتلا به‌آبله شده است .این شخص اظهار میداشت طفل‌مشکوك به آبله‌تاکنون مایه کوبی نکرده و هم اکنون در سرو صورت وی‌آثار وعلائم بیماری آبله کاملا بچشم میخورد .

ظرف دیروز وامروز کلیه‌اطفال قریه بادامك شهریار پس ازانتشار این خبر برای مایه کوبی بدرمانگاه علیشاه‌عوض مراجعه کرده‌مایه‌کوبی شدند .

این موضوع باطلاع مقامات‌بهداشتی رسید ،وصبح امروز از طرف اداره کل بهداشت یك گروه مامور تلقیح باتجهیزات کامل عازم قرعه بادامك شد .این گروه‌ماموریت دارند در صورت تشخیص آبله بیماررابتهران حمل‌نمایند واقدامات‌لازم راازنظر پیش گیری در قریه بعمل آورند .

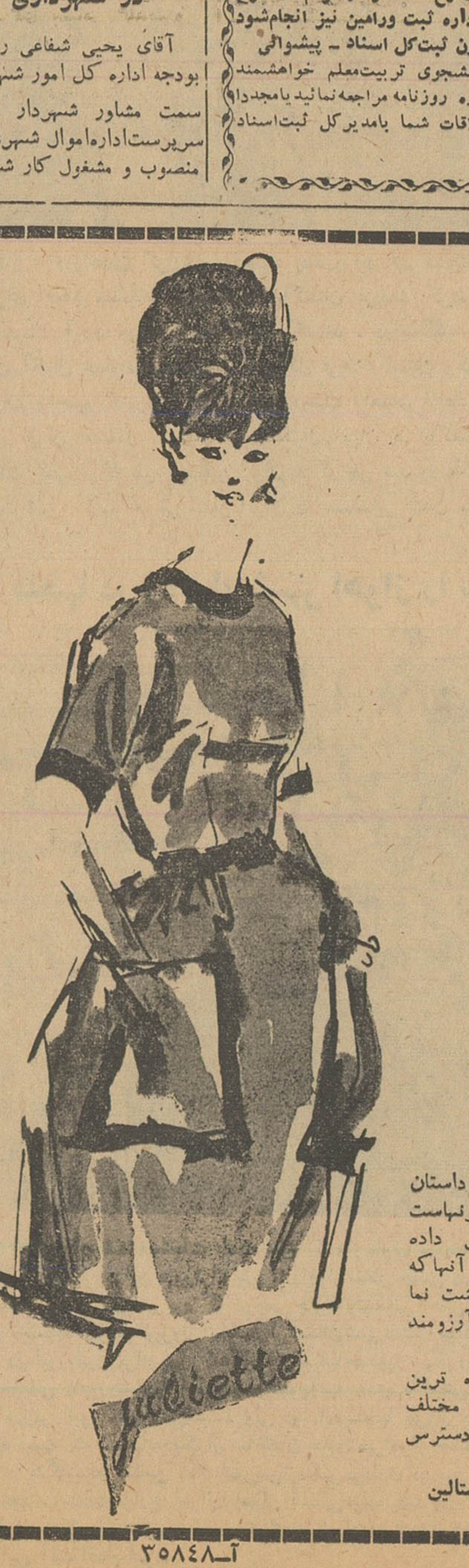

ژولیت

ژولیت (لیلی‌غرب) که داستان عشق ودلداده‌گیش ودیعه قرنهاست امروز نام خودرا به پیراهنی داده است که زیبایان شهر ما و آنهاکه در سلیقه وشیك‌پوشی انگشت نما هستند مشتاق دیدار و آرزومند داشتن آنند.

پیراهنهای ژولیت باتازه ترین طرحها برنگها واندازه‌های مختلف وپارچه ژرسه پشمی اعلادردسترس شماست .

دوشس ـ خیابان استالین

(قوام‌السلطنه شمالی)

آـ ۳۵۸٤۸

سه حادثه در بابل

♣ پریروز دونفر از جوانان شرور بابل باسامی هوشنگ آسودگان و محمد فرصتی جوانی بنام محمود خسرورا با وارد آوردن چند ضربه چاقو مجروح کردند . مجروح در بیمارستان بستری شد و ضاربین بازداشت گردیدند.

♣ ساعت ده صبح پریروز در خیابان سنگ پل بابل ترا کتوری بازنی بنام زبیده یلی‌نیان تصادف کرد و موجب مرگ او شد جریان از طرف مقامات قانونی تحت رسیدگی است

♣ دونفر از اهالی بندپی بابل باسامی اکبر خدابخش و نجفقلی خدابخش جوانی بنام نجفقلی فلاح راکه سابقهٔ اختلافاتی بااو داشتند برودخانه انداختند .دراین جریان نجفقلی فلاح براثر شدت ضربات وارده فوت کرد.

کنفرانس روسای فرهنگ مازندران

این کنفرانس بمدت دوروز درگرگان ادامه داشت

گزارش خبرنگار مادر گرگان حاکی است که چندروز قبل اولین جلسهٔ کنگره روسای فرهنگ شهرستانهای مازندران درسالن دانشسرای مقدماتی گرگان تشکیل گردید وبوسیله آقای فرهی مدیرکل فرهنگ استان بنام شاهنشاه افتتاح شد.

درجلسات این کنفرانس که بمدت دو روز ادامه داشت روسای فرهنگ تمام شهرستانهای استان شرکت داشتند و دربارهٔ طرز آموزش متوسطه وابتدائی وآموزش وپرورش بزرگسالان مذاکرات مفصلی انجام دادند. همچنین دراین کنفرانس راجع بامور تربیت بدنی وپیشاهنگی مذاکره شد وشرکت‌کنندگان دراین کنفرانس از پیشرفتهای فرهنگی وتاسیسات آموزشی فرهنگ شهرستان گرگان وحومه بازدید کردند.

جشن در دانشسرای کشاورزی ورامین

خبرنگار ما در پلشت ورامین گزارش میدهد چندروز قبل ازطرف انجمن دینی دانشسرای کشاورزی ورامین که در قریهٔ «مامازان» قرار دارد مجلس جشنی بمناسبت ولادت ولی عصر عجل‌الله فرجه برگزارشد درهمین مجلس آقای مهندس فیوضات رئیس ودبیران دانشسرا، فرهنگیان وکارمندان بهداشت وعده‌ای از اهالی محل حضور داشتند پس ازاعلام برنامه بوسیله آقای فتوحی وتلاوت آیاتی از کلام‌اله مجید ـ آقای درویش دبیر دانشسرا در مورد شجاعت وبرد باری پیشوایان اسلامی مطالبی بیان داشت ودرپایان دانش‌آموزان هنرمند نمایشنامه ای برهبری آقای مشکوتی دبیر دانشسرای کشاورزی اجرا کردند که فوق‌العاده مورد توجه قرار گرفت .

برف و باران درشهرستانها

در تبریز ، شاهپور ، هشتگرد وارتفاعات لرستان برف بارید

خبرنگاران مادر شهرستانها وضع هوا و جریان بارندگیهای چهل‌و‌هشت ساعت اخیر را چنین گزارش داده‌اند .

بارندگی در آذربایجان

طبق گزارش تلفنی خبرنگار ما در تبریز از ساعت پنج بعداز ظهر پریروز پس‌از انقلاب ناگهانی هوا نزول برف سنگینی در تبریز شروع شد وریزش برف تاصبح دیروز ادامه داشت .

بقرار اطلاع در شهرستان شاهپور وسایر نقاط آذربایجان نیز بارندگی های شدیدی رویداده است .

در هشتگرد

خبرنگار مادر هشتگرد گزارش داد صبح دیروز برف سنگینی در هشتگرد وقراء تابعه شروع به باریدن کردواین بارندگی تا مدتی ادامه داشت .

بارندگی در شمیران

طبق گزارش خبرنگار مادرشمیران از صبح‌دیروز بارندگی نسبتا شدیدی درشمیران شروع شد و ریزش برف‌وباران بطور متناوب ادامه یافت .

بارندگی در خرم‌آباد

خبرنگار مادر خرم‌آباد لرستان گزارش داد: بعداز ظهر پریروز هوای خرم‌آباد لرستان وقراء تابعه منقلب وابری شد و پس‌از ساعتی اهواز مانند هوای بهار است .

باران شدیدی شروع به ریزش کرد واین بارندگی در حال حاضر نیز ادامه دارد . ضمنا ظرف چهل‌و هشت ساعت اخیر درارتفاعات اطراف خرم‌آباد برف سنگینی باریده‌است

دراهواز

خبرنگار مادر اهواز گزارش‌داد از صبح دیروز بارندگی شدیدی شروع شد وتامدتی ادامه یافت باوجود این بارندگی شدید هوای اهواز مانند هوای بهار است .

گوشت گران شد

خبرنگار ما در آبیک گزارش میدهد بمنظور تعیین وتثبیت نرخ گوشت جلسه‌ای در بخشداری آبیک تشکیل شد دراین جلسه که معتمدین محل‌وقصابهای شهر حضورداشتند ابتدا قصابها گفتند : ما بافروش گوشت پروار بنرخ کیلوئی ۶۵ ریال وگوشت مخلوط کیلوئی ۶۰ ریال ضرر میکنیم !

پس‌از مذاکرات لازم از طرف آقای شادکام بخشدار آبیک و معتمدین محل گوشت کیلوئی پنج ریال گران شد . حالا گوشت پروار راکیلوئی ۷۰ ریال میفروشند و گوشت مخلوط را کیلوئی ۶۵ ریال!

جل‌الخالق

دستگیری سارقین

خبرنگار مادر شهرری می‌نویسد: مامورین پاسگاه ژاندارمری هاشم‌آباد شهرری ، دونفر سارق باسامی نصرت وعبداله راکه ۶۰ کیلوسیم سرقت کرده بودند دستگیر نمودند

سارقین پس‌از تشکیل پرونده مقدماتی تحویل دادسرا شدند.

نمایندگان اطلاعات درخدمت مردم

مردم شهرستانها بوسیله نمایندگان اطلاعات خواسته‌های خود را شرح میدهند

اصفهان

عده‌ای از دهسازان حوزهٔ عمرانی شهرستانهای اردستان ، نائین و بخش قهپایه و رودشتین بدفتر نمایندگی اطلاعات در اصفهان آمدندو گفتند: چندین سال است باکمال میل ورغبت انجام‌وظیفه میکنیم و باحقوق ناچیزی که برایمان تعیین‌شده است میسازیم تابحال توقعی از اولیای امورنداشته‌ایم جز اینکه میزان حقوقمان افزایش یابد ومتاسفانه تاکنون هم باین‌خواستهٔ ماتوجهی‌نشده است ، شاید توقعمان بیجا بوده است .

بهرحال تقاضای فعلی ما این است : حالاکه نسبت بوضع استخدامی وحقوق کارمندان دولت توجهی مبذول میشود مارا هم مورد توجه قرار داده پایهٔ استخدامی مارا تبدیل به‌رسمی کنند تاعمری دعاگو باشیم.

بستان

جمعی از نمایندگان اهالی بخش بستان بدفتر نمایندگی اطلاعات آمدندو گفتند: بااینکه شهرداری بستان مبلغ تعهدی خودرا بابت لوله‌کشی این‌بخش‌پرداخته است معهذا تاکنون از طرف سازمان برنامه برای لوله‌کشی آب بخش بستان‌اقدامی نشده است ودوسال است در انتظار لوله‌کشی بسرمیبریم .

این‌عده افزودند پل متحرک بخش بستان هم که از طرف وزارت راه برای تسهیل عبور و مرور اهالی‌ایجادشده‌بودومدتی مورد استفاده قرارمیگرفت حالا ازبخش بستان‌به‌سوسنگرد انتقال داده شده و معلوم نیست چرا ؟

رودسر

در حدود دویست نفراز نمایندگان ساکنین‌محله «کورجه‌پشت» رودسر بدفتر نمایندگی‌اطلاعات آمدند وگفتند : باآنکه مسکن ما در فاصلهٔ کوتاهی از شهر رودسر نزدیک کارخانه برق شهر میباشد وباآنکه شبها از سروصدای موتور کارخانه برق‌خواب راحت نداریم معهذا از روشنائی برق محرومیم .

آذرشهر

چندروز قبل عده‌ای از کارگران قالیبافی وپارچه‌بافی وحوله‌بافی آذرشهر بدفتر نمایندگی اطلاعات آمدند وگفتند : هرروز از رادیو می‌شنویم که نسبت بکارگران بذل‌توجه میشود وبرای رفاه وآسایش آنان اقدام مقتضی بعمل می‌آید . ولی اینهارافقط می‌شنویم از انجام این اقدامات دربارهٔ ماکارگران آذرشهر هیچ‌خبری نیست . تابحال درآذرشهر شعبهٔ ادارهٔ کار تاسیس نشده وباآنکه در این محل کارگاههای متعددوتعداد کارگران‌زیاداست هنوزنه‌کارگران بیمه‌شده‌اند ونه از مزایای قانون کاربرخوردارند .

نهاوند

جمعی از اهالی شهرستان نهاوند با مراجعه‌بدفتر نمایندگی اطلاعات گفتند : تلفنخانه نهاوند بعلت کسری کارمند نمیتواند احتیاجات تمام مراجعین‌راتامین کند و درکار تلفنخانه این شهرستان سرعتی مشاهده نمیشود . از این‌گذشته در تلفنخانه شهر نهاوند کشیك شب‌وجود ندارد وعلاوه براینها خط تلفنی نهاوند به‌کرمانشاه و همدان بحدی خراب است که نگوونپرس !؟ نمیشود مامورین مربوطه نسبت‌بارتباط تلفنی این شهرستان توجهی کنند ؟

ساختمان موزه آبادان باداره هنرهای زیبا واگذار شد

با انجام مراسم باشکوهی

موزهٔ آبادان بصورت یك مرکز مهم فرهنگی درمی‌آید

خبرنگار مادر آبادان گزارش های زیبای کشور ، بامشاد رئیس باشکوهی ساختمان موزهٔ آبادان فرماندار آبادان، مهندس مصدقی میدهد: چندروز قبل طی مراسم کل موزه‌های کشور ، دکتر غفاری علی جاوید معاون پالایشگاه آبادان آقای رایت کلید ساختمان موزهٔ آبادان رابه آقای بامشاد رئیس کل موزه‌های کشور اهداء کرد وآنگاه آقای هانیبال نماینده ادارهٔ هنرهای زیبای کشور از کمکهای ذیقیمت شرکت ملی نفت وشرکتهای عامل نفت در امر واگذاری محل و ساختمان موزه‌آبادان‌اظهار سپاس‌گزاری نمود وشمه‌ای دربارهٔ فعالیت های آینده موزه مزبور بیان داشت

نمای خارجی ساختمان موزهٔ آبادان که قرار است بصورت یك مرکز مهم فرهنگی درآید

ساختمان موزهٔ آبادان در مقابل سینما تاج این شهرستان مجاور دانشکدهٔ فنی نفت آبادان قرار دارد .ساختمان این موزه طی‌نقشه‌ای که مورد تائید هنرهای زیبای کشور قرار گرفت زیر نظر ادارهٔ ساختمان پالایشگاه آبادان انجام شد ومحل ساختمان این موزه از طرف شرکت ملی نفت ایران به‌ادارهٔ هنرهای زیبای کشور واگذار گردید.

هزینهٔ ساختمان موزهٔ آبادان در حدود ۸ میلیون ریال شدکه بوسیلهٔ شرکتهای عامل نفت ایران پرداخت گردید وچندروزقبل ساختمان موزه مزبور طی مراسمی تحویل ادارهٔ هنرهای زیبای کشور شد .

از تیم پیروز بسکتبال ایران استقبال کردند

خبرنگار ما درزاهدان گزارش میدهد : چندروزقبل تیم بسکتبال ایران که برای انجام مسابقات دوستانه‌ای بپاکستان عزیمت کرده و موفقیتهائی بدست آورده بودند بزاهدان باز گشتند . درایستگاه راه آهن زاهدان آقایان هداوند فرماندار ، مدیرکل فرهنگ استان وکلیه روسای ادارات و جمع کثیری ازاهالی‌ورزش دوست زاهدان ازاعضای تیم بسکتبال ایران استقبال کردند تیم بسکتبال ایران در پاکستان موفق بدریافت کاپ بزرك نقره ازسفیر ایران درکراچی شد ودرعکس بالا سرپرست تیم ، کاپ اهدائی سفیر ایران را بمستقبلین نشان می‌دهد

مبارزه با آبله

چندروز پیش یك اکیپ مبارزه با بیماری آبله بسرپرستی آقای ـ قراعینی به جلفا و علمدار وارد گردید و سرگرم مایه کوبی اهالی بر ضد بیماری آبله شد . اعضای اکیپ مذکور کار خود را در جلفا بپایان رسانیدند

سك هار

سه کودك را مجروح کرد

خبرنگار مادر سقز گزارش می‌دهد اخیرا سك هاری در سقز سه نفراز کودکان این شهرستان را مورد حمله قرار دادو گزیدومتواری شد . بااین پیش‌آمد رعب وهراسی دربین اهالی سقز ایجاد گردیده و از طرف شهربانی اکیپی بسرپرستی سرپاسبان رشیدکاهی برای کشتن این سك‌هار ماموریت یافت .اعضای اکیپ مزبور تابحال چندین سك‌را ازپای درآورده‌اند ولی هنوز معلوم نیست سك‌هارازبین رفته یا هاری وی بسگهای دیگر هم‌سرایت کرده است ؟ بهرحال سه کودك سك‌هار گزیده برای معالجه بتهران اعزام گردیدند.

رئیس کل شرکت ملی نفت ایران درآبادان ، معتمدی نماینده رئیس هیئت مدیر و مدیر عامل شرکت نفت ایران ، رایت رئیس کل پالایشگاه آبادان وعدهٔ زیادی از روسای ادارات دولتی وکارمندان عالیرتبه شرکت ملی نفت و تصفیه نفت و محترمین آبادان و خرمشهر انجام گرفت .

دراین مراسم ابتدا آقای رایت رئیس کل پالایشگاه آبادان بیاناتی بانگلیسی راجع‌به توجه شرکتهای عامل نفت‌ایران‌نسبت بامورفرهنگی واجتماعی ایراد کردواظهارامیدواری نمودکه موزهٔ آبادان بصورت یك مرکز فرهنگی مهم برای آبادان وکشور ایران درآید . پس‌ازترجمهٔ اظهارات آقای رایت توسیله آقای

تحویل ساختمان

خبرنگار مادر سنندج گزارش میدهد پریروز آقای مهندس متین رئیس انتظامات کاخ وزارت دادگستری بسنندج واردشد واز کاخهای مجلل ادارات دادگستری وثبت اسناد کردستان که‌دربهترین نقطهٔ شهر سنندج ساختمان شده بازدید کرد و ساختمان های مزبور راتحویل گرفت . ازطرف آقای هادی زاده رئیس دادگستری کردستان از آقای الموتی وزیر دادگستری دعوت شده است‌تابرای افتتاح این ساختمانها بسنندج‌بیاید وچنانچه این دعوت پذیرفته شود دراین هفته ساختمان های ادارات ثبت و دادگستری کردستان افتتاح میگردد.

کوی کارگران اصفهان حمام و مدرسه ندارد

دوهفته است آب آشامیدنی ساکنین این محل قطع‌شده

خبرنگار مادر اصفهان مینویسد : چند روزقبل‌عده‌ای از ساکنین کوی کارگران اصفهان بدفتر نمایندگی اطلاعات آمدند وگفتند : چون میدانیم روزنامهٔ اطلاعات همیشه طرفدار کارگران و طبقهٔ زحمتکش کشور است آمده‌ایم که‌خواسته‌های‌خودرا مطرح کنیم تادر اطلاعات درج شود و مورد توجه قرار گیرد.

این‌عده گفتند : ۱۴ ماه پیش خانه‌هائی ازطرف سازمان بیمه‌های اجتماعی کارگران برای کارگران اصفهان ساخته شد وباقساط ۲۰ ساله بکارگران فروخته شد البته ما خیلی ممنون و متشکریم که این خانه‌هارا برایمان ساختندوباقساط بمافروختند. حالا هم اقساط این‌خانه‌هارا مرتبا میپردازیم ودرآن سکونت داریم ولی آنچه سبب شده‌است که ما باینجا بیائیم این است که‌درکوی کارگران اصفهان حمام و مدرسه ساخته نشده وما بایدبرای رفتن بحمام شش کیلومتر پیاده‌روی کنیم‌و فرزندانمان هم باید مسافتی طولانی بپیمایند تاخود رابمدرسه برسانند . این‌عده میگفتند: حالاهم‌پانزده روز است آب آشامیدنی کوی کارگران که از باشگاه کارگران اصفهان لوله‌کشی شده قطع گردیده ومادر مضیقه آب قرار گرفته‌ایم تقاضا داشتند برای رفع این احتیاجات وانجام این‌تقاضا های آنان اقدام شود. درعکس بالا نمایندگان کارگران اصفهان درسالن ادارهٔ سرپرستی اطلاعات دیده میشوند.

ملخها در ودیوار شهر اهواز را سیاه کردند !؟

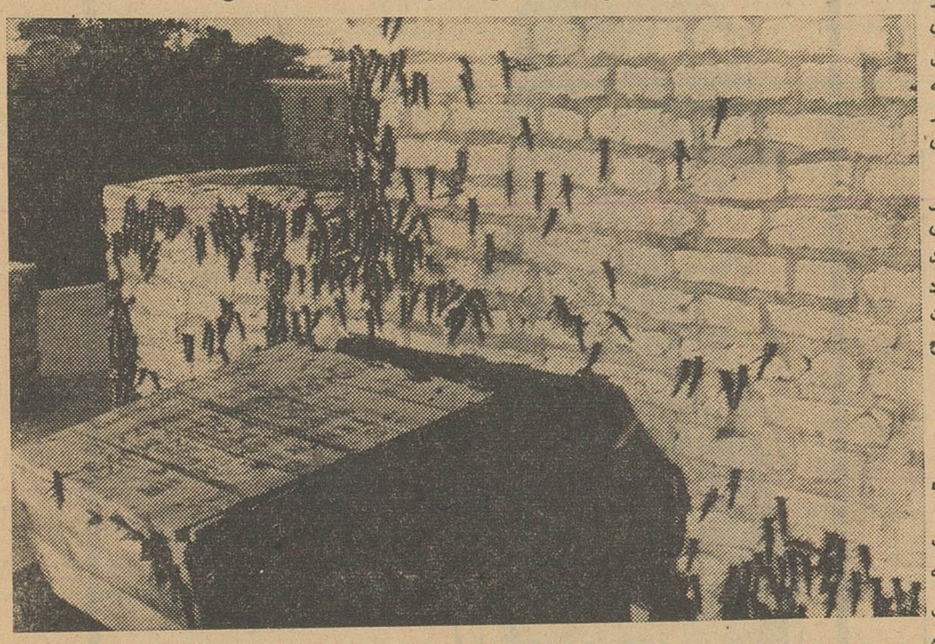

قبلا اطلاع داده شد دستجات متعدد ملخ که از طرف مسجد سلیمان حرکت میکردند از آسمان شهر اهواز گذشتند ودراین عبورترانزیتی !؟ازاهواز مناظر جالبی دراین شهرستان بوجود آوردند .انبوه ملخها بحدی زیاد و متراکم بود که موجب حیرت وشگفتی اهالی اهواز شده بود و همه مردم این شهرستان ایستاده بودند وپرواز ملخهارا ازآسمان شهرتماشا میکردند .

ملخها در این عبور ترانزیتی گاهگاه باتومبیلها حمله‌ور میگردیدند و بعضی وقتها هم یکدسته از ملخها ساختمانی رامورد تهاجم قرارمیدادندوهجوم آنها بحدی ناگهانی وزیاد بود که دریك لحظه اتومبیل، یا ساختمان درزیر انبوه ملخ پنهان میشد ولی دوباره ملخها بپرواز در می‌آمدند . عکس بالا لحظه‌ای گرفته‌شده است که ملخهابه یکی‌از ساختمان های شهراهواز حمله‌ور شده‌اند و خبرنگار ما در اهواز مینویسد : هنگامیکه عکاس اطلاعات پس‌ازعکس برداری دوربین رابائین آورد ساختمان مزبور ازملخ سیاه شده‌بود . ملخهابمزارع اطراف اهواز آسیبی نرسانیدند واز این‌شهرستان گذشتند .ازطرف ادارهٔ آفات دوفروند هواپیما به‌تعقیب این ملخهای‌دریائی اعزام شد تاپس از فرودآمدن ملخها برای سمپاشی ومبارزه بااین آفت اقدام شود.

شهردار انتخابی

آقای علی بهبابازرس ادارهٔ کل آمار عمومی «عکس بالا» که مدت ده‌ماه باسمت شهردار انتصابی کرج انجام‌وظیفه مینمود در اولین جلسه رسمی انجمن شهر کرج باتفاق آراء مورد تائید قرار گرفت و مجددا بسمت شهردار شهرستان کرج انتخاب شد .

موافقت شد که ...

درمامونیه زرنددادگاه بخش تاسیس گردد

خبرنگار مادر مامونیه زرند گزارش میدهد : سالهااست اهالی مامونیه مرکز بخش شصت هزار نفری زرند از لحاظ مراجعه بدادگاه یادادگستری سخت درزحمت میباشند ودر مواقع ضروری پس‌از طی چهل‌پنجاه کیلو متر راه بساوه میروند وکارهای قضائی خودرا انجام میدهند . تاکنون بارها برای تاسیس دادگاه در مامونیه مرکز بخش وسیع زرند تقاضاشده ودر پاسخ این تقاضاها جزوعده ، چیزی داده نشده است . اخیرا آقای حاج‌اسدالله‌بصیریکی‌از معتمدین محل‌مامونیهٔ بتهران عزیمت کردوشرحی مبنی برتقاضای اهالی دربارهٔ تاسیس‌دادگاه بخش درمامونیه بوزارت دادگستری تسلیم نمود . از طرف مقامات مربوطه دراین باره وعده مساعدت داده شد وباتاسیس دادگاه بخش دراین شهر موافقت بعمل آمد . اهالی انتظار دارند حالا که باتشکیل دادگاه بخش در مامونیه زرند موافقت شده است هرچه زودتر دستور تاسیس دادگاه مزبور صادر گردد تابیش‌از این اهالی در زحمت‌نباشند.

خداخیرتان بدهد !

چند خبر خلاصه از چند شهر

سیرجان : براثرفعالیت های آقای نوربخش مدیرعامل جمعیت شیروخورشید سرخ سیرجان، بودجه این جمعیت مبلغ پنجاه هزار تومان‌شد. قبلابودجه جمعیت شیروخورشید سرخ سیرجان پانزده هزار تومان بود .

هشتگرد : عده‌ای از معتمدین واعضای‌انجمن شهر هشتگرد بدفتر نمایندگی روزنامه اطلاعات در هشتگرد مراجعه کردند واز فعالیت آقای دکتر امین‌الله باهر رئیس بهداری‌هشتگرد اظهار رضایت و خشنودی نمودند .

کرمان: آقای گلستانی بازپرس دادسرای «بم» بسمت‌دادیار دادسرای شهرستان کرمان منصوب ومشغول کارشد .

هشتگرد : بارندگی های‌پی‌درپی درهشتگرد موجبات خشنودی کشاورزان رافراهم کرده‌است . ضمنا نزول برف‌های سنگین عبورو مرور رادر جاده‌های اطراف مشکل ساخته است .

کرمان: مامورین ژاندارمری کرمان منزل یکی‌ازمالکین بخش «راور» ازتوابع کرمان بنام علی یزدان پناه رابازرسی کردند و مقدار دوکیلوتریاك کشف‌نمودند . متهم دستگیر شدو تریاکهای مکشوفه ضبط گردید .

انار : اعضای انجمن‌شهرانار تشکیل‌جلسه‌دادند. دراین‌جلسه تصمیمات مفیدی اتخاذ گردید .

جیرم: ازطرف اداره فرهنگ جیرم‌چند حلقه فیلم بهداشتی وآموزشی‌در سالن دبیرستان خواجه نصیربمعرض نمایش گذارده شد .

در آستانه سال زیست شناسی اعلام شد :

اقیانوسها انبار آذوقه هستند

اگر بشر نتواند از موادغذائی اقیانوسها استفاده‌کند دچار قحطی و مصیبت خواهد شد

خلاصه

زیست شناسان همه کشورهای جهان پیشنهاد شورای اتحادیه بین المللی علمی سال زیست شناسی را آغاز می کنند . اهمیت اینکار هم پایه تشکیل سال ژئولوژی‌است که نتایج علمی درخشانی ببارآورد زیست شناسی در طی بیست سال اخیر نتوانسته همپایه سایر علوم پیشرفت‌کند. دانشمندان‌توانسته‌اند نیروی عظیم هسته اتم را مورد استفاده قرار دهند ولی هنوز یك گریپ ساده برای آنها معمائیست در مورد سرطان و اگزما و خیلی بیماری های دیگر هنوز هیچ اطلاع دقیقی د ردست نیست . علت این عدم پیشرفت این است که هنوز بشر نتوانسته باعماق اسرار سلول زنده دست یابد ما هنوز نمیدانیم که میلیارد ها سلول بدن ماچگونه زندگی می کنند از چه چیز هائی رنج می برند و چرا میمیرند ؟

پروفسور مونتالانتی دانشمند ایتالیائی اعلام داشت که در سال زیست شناسی در مورد سه‌مسئله اساسی مطالعات زیاد انجام خواهد شد . اولین مسئله بررسی اسرار علم توارث است . هدف از این کار این است که در مورد مسئله توارث و انتقال صفات از پدر و مادر به فرزندانشان مطالعاتی‌انجام شود . بررسی این‌مسئله سرنوشت نسلهای آینده انسان را نیز تعیین می کند . سوالات مربوط باین مسئله از این قرارند :

آیا زندگی در شهر ها زمینه را برای بروز سرطان مهیا می‌کند؟ آیا بشر در این که به تمدن اجازه پیشرفت بی قید و بندی داده‌مرتکب اشتباه شده است ؟

دومین مسئله سال زیست‌شناسی تهیه آماری در مورد کشور های توسعه نیافته و بررسی نتایج حاصل از پیشرفت کشاورزی و صنعتی در این کشور ها است . موضوع تامین حوایج غذائی انسان دربیست سال آینده نیز باید دقیقا بررسی شود . مسئله سوم مورد بحث در سال زیست‌شناسی مطالعه در مورد حیوانات و گیاهان دریائی است. بشریت در سال ۱۹۸۰ اگر نتواند دریا ها و اقیانوس ها را بزیرفرمان در آورده واز آنها استفاده کند با خطرات مرگباری روبرو خواهد بود

آنچه موجب امیدواری بشرمی باشد این است که اقیانوس هامنبع بیکرانی برای تامین غذای انسان ها هستند . زمین روز بروز برای بشر کوچك تر می شود . بهمین جهت مسائل مهم قرن تنهاساختن راکتور های اتمی ، موشك های فضاء پیما و مغز های الکترونیك نیست‌بلکه مسئله مبارزه باگرسنگی نیز اهمیت حیاتی دارد .

بهمین جهت است که زیست شناسی تمام کوشش خود را به منظور کشف مجهولات بعمل می آورد ودر آینده پر بهاترین علوم خواهد بود .

سرویس علمی خبرگزاری فرانسه

۱،۲،۳،۴،۵،۶،۷،۰۰۰۰۰۰

جراحی بی خطر باهیپنوتیزم

بیماران حتی در هنگام بیهوشی نیزازشنیدن اظهارنظر جراحان دچار ناراحتی‌شدیدمیشوند

موضوع هیپنوتیزم در پزشکی از سالهای قبل مورد بحث و تحقیق بوده است . هفته گذشته یك جراح امریکائی بنام دکتر فرد کولوخ نتایج بکار بردن این روش را قبل از عمل جراحی در مورد صد بیمار انتشار داد . بسیاری از بیماران‌وقتی میشنوند که در هر عمل جراحی هرچه هم ساده باشد تا پنج در صد احتمال خطر وجود دارد تصورمیکنند که آنها حتما جزو آن پنج در صد خواهند بود . از اینجهت غده‌ای حاضر بعمل جراحی نمیشوندوعده‌ای نیز بواسطه ترس و ناراحتی‌رجراحی دچار عوارض بعد از عمل میگردند. دکتر کولوخ با انجام هیپنوتیزم‌در مورد صد بیمار باین نتیجه رسیده است که‌هشتادویك‌نفرآنها ازهیجان وناراحتی و دردکمتر رنج برده‌اند و بعلاوه بهبودی سریعتر یافته‌اند. اینکار همچنین‌به جراح ، متخصص بیهوشی و پرستار کمك زیادی‌می‌کند . دکتر کولوخ با هیپنو تیزم بیماران را مطمئن میسازد که در هنگام عمل هیچ چیز حس نخواهند کرد . بدون ناراحتی از بیهوشی بیدار خواهند شد و بزودی‌سر کار خود باز خواهند گشت . همچنین به آنها تلقین میکند که در هنگام بیهوشی بمکالماتی که در اطاق‌عمل میشود گوش نخواهند داد . دکتر کولوخ مشاهده کرده بود که در مورد بعضی بیماران با وجودیکه عمل‌جراحی‌با موفقیت تمام‌انجام‌می‌گیردولی بهبودی‌دیر پیدامیشود،در نتیجه تحقیقات باین نتیجه رسید که بعضی بیماران در هنگام بیهوشی بعضی حرفها و صحبت های جراحان وهمکاران آنها را بد تعبیر کرده و آنرا بعنوان نشانه بدی برای‌عاقبت بیماری خود میدانند . او همچنین معتقد است که حتی گاهی اوقات یك سکوت ناگهانی در اطاق عمل مغز نا آگاه و خاموش بیماران هراسناك‌را تحریك میکند .درمیان صد بیما آزمایشی دکتر کولوخ پنجاه و هفت نفر آنها اعمال جراحی نسبتا مهم رویشان انجام گرفت و نتیجه بسیار خوب‌بود. آنها هنگام بیهوشی‌و روی تخت عمل به‌آسانی آرام شدند و بهبودی آنها نیزسریع و بدون حادثه بود .

بعلاوه احتیاج به دارو های ضد درد پیدا نکردند . در مورد بعضی اعمال جراحی مثل جراحی روی غده تیروئید و یا معده و کیسه صفرا اثر هیپنوتیزم زیا روشن نبوده‌است. دکتر کولوخ عقیده دارد که در این مورد بجز مشکل بودن عمل علت دیگری نیز باید در کار باشد که هنوز روشن نشده است .

تایمز

موریس‌شوالیه‌ومد

نمایش مدهای بهار ۱۹۶۲ همچنان در پاریس ادامه دارد. خیاطخانه های مشهور پاریس‌برای توجه‌بیشتر مردم به‌مد های بهار ۱۹۶۲ به‌هنرپیشگان و ستارگان مشهور سینما متوسل شده‌اند .

در این عکس موریس شوالیه هنرپیشه و خواننده معروف‌فرانسوی را بین دو تن از مانکنهای مشهور پاریس مشاهده میکنید . او درحال معرفی دونمونه ازمد کلاه سال ۱۹۶۲ است که آنها بسر دارند .

بزرگترین مسابقه جهانی پیانو بنام «وان‌کلایبرن» با جایزه اول شصت‌هزار تومان انجام میشود

اولین دوره مسابقات بین المللی موسیقی که به یاد دیمتری میتروپولوس در امریکا تشکیل‌شده بود پایان یافت و یك پیانیست امریکائی برنده اول این مسابقات شناخته شد .

معروفترین مسابقات سالیانه موسیقی در جهان عبارتند از :

مسابقه ملکه الیزابت بلژیك که جایزه اول آن ۲۰ هزارتومان است. مسابقه‌بین المللی‌چایکوفسکی باجایزه اول پانزده هزار تومان و مسابقه بین المللی دیمتری مترو-پولوس‌با جایزه اول سی هزار تومان

در مسابقه اخیر سی‌و چهار پیانیست از پانزده کشور مختلف منجلمه هیجده نفر از امریکا شرکت کردند واز طرف شوروی کسی دراین مسابقات شرکت‌نکرد روسها اظهار داشتند که شایدبرای سال آینده شرکت کنند .

هیئت داوران مسابقه راموسیقی دانان مشهوری مانند لئوپولد استاکوفسکی و آرتور وبنشتاین تشکیل میدادند چهار نفر توانستند به دوره آخر مسابقه برسند که سه نفر آنها امریکائی و یك نفر اهل آرژانتین‌بود او گوستن‌اینواس امریکائی که بیست و هفت سال دارد برنده جایزه اول شد .

از سال آینده یك مسابقه‌بین المللی موسیقی دیگر بنام وان کلایبورن پیانیست مشهورامریکائی در فورت‌ورث برپا خواهد گردید که جایزه اول آن شصت هزار تومان می باشد و بزرگترین رقم جایزه ای است که در مسابقات بین المللی تعیین شده است .

نیویورك

بعقیده یك دانشمند آمریکائی :

کانالهای مریخ شبکه راه‌آهن هستند

انسان ونباتات در گرمخانه هائی درکره مریخ زندگی خواهند کردولوله‌های ازقطب‌مریخ به‌آنها آب‌خواهدرسانید

پروفسور ولز آلن وب ستاره‌شناس مشهور امریکائی دریکی از جلسات اعضای کنگره فدراسیون بین‌المللی ستاره شناسی درمورد مسئله وجود زندگی حیوانی درکره مریخ سخن گفت .

دراین کنگره پانصد کارشناس فضائی که‌نماینده ۲۷ کشور بودند شرکت داشتند .

پروفسور وب گفت : کانالهای مریخ‌بیش‌از آنکه‌بساخته طبیعت‌شبیه باشند بحاصل کاریك موجود زنده شبیه‌اند وشاید شبکه راه‌آهن‌باشند

از طرف دیگر بافرستادن یکعده‌اقمار اکتشافی بنظر میرسد که‌امواج‌رادیوئی مخصوصی ازکره مریخ بدست آمده است .

پروفسور وب سپس گفت : اگرهمه کشورهای جهان درکار فرستادن‌انسان بکره مریخ تشریك‌مساعی کنندمیتوان تدریجا کره مریخ رابرای زندگی انسانها آماده ساخت ودرخاك آن‌دست بکار کشت محصولات کشاورزی‌شد. انرژی مورد احتیاج انسانهای مریخ نشین بانور خورشید تامین میشود . انسانها دریك گرمخانه مخصوص‌زندگی خواهند کرد و آب مورد احتیاج‌آنها بصورت بخار ازدو قطب کره‌مریخ تامین میشود. نباتات نیز درگرمخانه مخصوص کشت میشوند واکسیژن مورد احتیاج آنها و انسانها بطور مصنوعی تامین میشود .

اظهارات پروفسور وب‌درمورد‌شرائط زندگی انسان درکره مریخ شدیدا توجه‌دانشمندان فضائی رابخود جلب کرد ودانشمندان درمورد ارزش‌عملی آن‌دست‌بکار تحقیق شده‌اند .

آسوشیتدپرس

عصاره‌هیپوفیز برای درمان نازائی

پزشکان آمریکائی بابکار بردن این‌دارو توانسته‌اند ۷۰نجاه‌درصد موارد نازائی را علاج کنند

گاهی دستگاههای جنسی زن‌قادر بساختن سلولهای مخصوص نیستند. تابحال برای رفع این سبب‌یا هورمونهای جنسی تزریق میکردند و یا خون مادیان آبستن پزشکان امریکائی که در زمینه این مسئله مطالعه می کنند اخیرا به پیروزی بزرگی نائل شده‌اند .

دانشمندان مزبور با بکار بردن مخلوطی از عصاره غده هیپو فیز و عصاره ادرار زن آبستن توانسته‌اند در پنجاه در صد موارد موفق‌به از بین بردن حالت عقیمی بشوند. بدین ترتیب بنظر میرسد که سرانجام یك راه حل قاطع برای مبارزه یایك نوع خاص از نازائی پیدا شده است.

سرویس پزشکی خبرگزاری فرانسه

-۳۱-

گردونه عشق وزندگی

آخرین اثر : اریك ماریا رومارك

(نویسندهٔ کتاب درغرب خبری نیست)

-یك‌گیلاس دیگر میدهید ؟

-هر قدر بخواهی .

باتعجب بصورت بوریس می‌نگریست . میدانست که‌بوریس بامشروب خوردن وی سخت مخالف است اما حتم داشت که‌دراین لحظه مخالفتی نخواهد کرد .به‌اخلاق‌او کاملا آشناشده بود. درحالیکه پاهای خودرا بروی صندلی که‌در جلویش قرار داشت دراز میکرد گفت :

-باید بگویم که‌ماهمدیگر راخوب درك می‌کنیم .

-راست میگوئی ؟

-بله، ماهمدیگر راخوب می‌شناسیم . واین هم یك‌جور بدبختی‌است.

ولکف خندیدو گفت :

-بله . مخصوصا هنگامی که‌باد بهاری بوزش درمی‌آید .

لیلیان چشمان خودرا بست و آهسته پرسید :

-بوریس توچطور حسود نیستی ؟

-اشتباه میکنی لیلیان،همیشه حسود بوده‌ام واکنون‌نیزحسود هستم...

لیلیان لحظه‌ای چشمان خودرا بصورت او دوخت وسپس پرسید .

-ازکلرنایت ؟

بوریس سرخود را بعلامت نفی‌تکان داد .

-پس‌نسبت به‌چه‌کسی حسود هستی ؟

بوریس باین سئوال جوابی نداد زیرا بنظر او این سئوال کاملا بیهوده‌ای بود .

«لیلیان» از اسرار قلب «بوریس» بی‌خبر بود .

«بوریس» بهیچکس رشك نمی‌برد ،بودن ونبودن اشخاص برای او یکسان‌بود. چه‌حسادت او ازوجود فرد معینی ناشی نمی‌شد .

-۳۲-

لیلیان بااصرار میخواست پای کلرنایت رابمیان بکشد :

-باهمه‌این گمان میکنم وجود کلرنایت دراین ماجری بی‌تاثیرنباشد. درهرصورت خواهش میکنم که حسود نباش . تاچندروز دیگر اواز اینجا میرود وپس‌از آن همه‌چیز فراموش میشود .

دخترجوان سپس درصندلی راحت خودلم‌داد وپاهای خودرا دراز کرد ، چشمانش رابست ودیگر چیزی نگفت :

ولکوف پشت‌سر اونشسته و کتابی دردست داشت .

خورشید درآسمان آهسته بالامی‌آمد ،اندکی بعد انوار طلائی آن با پلك چشمان بسته زن جوان تماس گرفت‌و روشنائی گرم ونارنجی رنگی چشمانش را فرا گرفت .

لیلیان پس‌از آنکه روی صندلی خود جابجاشد باز بسخن درآمد :

-بوریس ، گوش کن ،بعضی وقتها دلم میخواهد به‌عمل جنون‌آمیزی دست بزنم ومنگنه‌ای راکه روح‌و قلبم را فشار میدهد درهم شکنم وخودرا آسوده سازم .

-کیست که‌این آرزورا نداشته باشد ؟

-توهم دلت میخواهد ... ؟

-چرا نمی‌خواهد ؟

-پس معطل چه هستیم .

-اما این‌کار هیچ‌چیز راعوض نمی‌کند و ممکن هم‌هست فشار منگنه را بیشتر کند .

بازسکوت برقرار شد بوریس که نیمرخ لیلیان را تماشا میکرد باخود گفت :

-هنوز مرانشناخته است وبغلط ادعامیکند که‌ما همدیگر رادرك‌میکنیم وبافکار وخواسته های یکدیگر واقفیم .

سپس دختر جوان رامخاطب قرارداد و گفت :

-من باین فشار عادت کرده‌ام وبآن تن‌درداده‌ام .زیرا بنظرم این‌کار خیلی بهتراز آن است که انسان بادست خود ریشه حیاتش راقطع کند . من‌وشما بایدسعی کنیم خودرا بافشار این منگنه‌هم آهنك سازیم .

«لیلیان» ناگهان خستگی شدیدی درخود احساس کرد . گفت‌وشنودی که‌بین آنها درگرفته بود هرقدر بیشتر ادامه می‌یافت رشته های آن مانندتار عنکبوت بیشتربدست وپای آنها تنیده میشد :

-نه، بوریس تن‌دردادن بمعنی تسلیم شدن است . سن‌و سال‌من‌اجازه

-۳۳-

تسلیم شدن رانمی‌دهد .

دختر جوان‌باز سکوت کردو بفکر فرورفت . باخود میگفت :

«بیهوده اوراسرزنش میکنم که طرز فکرش بامن یکی نیست .درست است‌که او مدتها قبل‌ازمن باینجا آمده است. اما چرا می‌بایستی این موضوع رابرخ اوبکشم ؟ واورا بیك زندانی تشبیه کنم که‌بجای آنکه درصدد فرارو شورش برآید ازاینکه اعدامش نکرده‌اند خدارا شکر گذاری میکند»

درحالیکه لحن کلامش تغییر یافته‌بود گفت :

-بوریس ، بآنچه که‌گفتم گوش نده . این پرگوئی هااز مستی ودکا واثر آفتاب ظهراست وشایدهم ترس بی‌اساس ازعکس‌برداری بااشعه «ایکس» این‌طرز فکررا بوجود آورده باشد .

دراین هنگام ولکوف ازجای خود برخاست نگاهی بخارج افکندوگفت:

-«اداموزر» آسایشگاه راترك میکند. دالائی لاماباو اجازه داده است به‌خانه خود برگردد .

-این سومین باراست که رفته ودوباره باز گشته است .

-نه ایندفعه قطعی است. کروکودیل میگفت که حالش خوب‌خوب‌شده است .

زنك ساعت دوازده نواخته شد. درهمین هنگام صدای موتور اتومبیلی بگوش رسید . لیلیان ازدور صدای اتومبیل کلرنایت را شناخت . خم‌شد اتومبیل رادید که‌از سربالائی بطرف آسایشگاه می‌آید .

-عجیب‌است . برای چه این موقع روزآنهم بااتومبیل باینجا می‌آید؟ تاکنون سابقه نداشته است .

بوریس بالحن مسخره آمیزی گفت :

-امیدوارم که خیال اسکی‌با اتومبیل بسرش نزده باشد .

-نمیدانم چرا اینقدر از کلرنایت متنفر هستید ؟

-خدا میداند، شاید باین دلیل که‌من نیز روزگاری حال وروز اورا داشته‌ام ؟

-ولی اکنون مدتها از آن تاریخ‌میگذرد .

-بله ، مدت مدیدی است .

دختر جوان آن‌روز خیلی مضطرب ونگران بود : بعداز ظهر توانست یکی‌از پرستاران جوان را راضی‌کند که کلیشه های «رادیوگرافی» سینه اورا بوی نشان بدهد . پرستار بخیال اینکه دختر جوان چیزی از کلیشه‌ها نمیفهمد خواهش اورا انجام داد .

جانی سفیدپوش

نوشته : پل‌گوردو

- ۱۵ -

«کنت‌موث» بدون آنکه‌یك دقیقه وقت راازدست بدهد بهمراه دوست افسرش باداره کمیسر محله رفت وسه لیره وده‌شاهی بابت اقامه دعوی ودرخواست بازرسی زیر زمین منزل بیوه«ماسون» را بکمیسر پرداخت واز اوخواست که‌هرچه زودتر بازرسی اززیرزمین منزل مزبور را شروع کند .

بلافاصله کمیسر ، «کنت‌موث»،دوست افسر اوودوبازرس ویك

قفل ساز و یك کارگر بطرف منزل بیوه ماسون براه افتادند .بیوه ماسون ابتدا ازدیدن این‌عده وحشتزده ومتعجب شدولی هنگامیکه مقصود آنها را فهمیدازنگرانی درآمدواین جمع‌رابزیرزمین منزلش برد .این همان زیرزمینی بود که‌او در ۱۶دسامبر ۱۷۷۶ بدو کودری تاجرشراب که‌در حقیقت همان دسرو بود اجاره داده‌بود . موقعیکه بطرف زیرزمین‌میرفتندبیوه‌ماسون جزئیات‌قیافه دوکودری اسرار آمیز راتعریف کرد وبرای‌کنت‌موث‌دیگر شکی‌نماند که‌این تاجر

شراب همان دسرو است . دیگر یقین بود که‌این دسرو درماجراهائی که‌پیش‌آمده‌بود نقش بزرگی دارد .

کارگر درزیرزمین راشکست ووارد آن شدند .بازرسها بادقت بجستجوی گوشه وکنار آن‌پرداختند ولی هیچ نشانه مظنونی پیدا نکردند .دوکودرای به بیوه ماسون گفته بود که‌میخواهد شیشه های شراب اسپانیا رادراین زیرزمین انبار کند وموضوع جالب‌این بود که‌بازرسها کوچکترین نشانی ازاین شیشه‌های شراب پیدا

نکردند .علاوه براین از صندوق چوبی بزرگی که‌دوکودرای‌آورده بود ومیگفت شیشه‌های شراب درآن قراردارند هم اثری نبود .

صندوق مزبور رادوکودرای روز سوم فوریه ۱۷۷۷ بزیرزمین منزل ماسون آورده بود . بیوه ماسون بکمیسر گفت : آنروز خود دوکودرای بعداز رفتن حمالی که‌صندوق‌راآورده بودمدتی در زیرزمین ماند واداعا کرد که‌شیشه‌های شراب رامرتب کرده است .

بازرسان درحین بازجوئی متوجه شدند که‌خاك کنار پله‌هادست خورده است . کمیسر ازکارگر خواست که آن قسمت راحفر کند . کارگر شروع بکار کرد و بعداز آنکه درحدود یك‌مترونیم پائین رفت جسم سختی درزیر کلنك خوداحساس نمود . آنوقت کارگرو بازرسان بابیل و کلنك بدقت اطراف این جسم سخت راخالی‌کردند

حاضرین باوحشت وکنجکاوی منتظر نتیجه‌بودند ونفسهایشان را درسینه حبس کرده‌بودند : چه چیز درانتظار آنها بود ؟

بزودی دریك صندوق بزرك اززیر خاك بیرون آمد بیوه‌ماسون فریاد زد : این‌همان صندوق شیشه‌های‌شراب است .

کنت موث از وحشت میلرزید و رنك ازرویش پریده بود ... ناتمام

از: عمومی خبرنگار اطلاعات

کاروان گیتی نورد بحرکت درآمد

اتومبیل های گیتی نورد حامل زوار سامره وضریح ثامن الائمه باشکوه وجلال خاصی اصفهان راترك نمود

آقای حاج آقا اشتری مدیر موسسه گیتی نورد گفت:

قصدما تجارت نیست منظورما صرفاخدمت بخلق وآسایش مسافرین است امیدواریم دراین راه توفیق بیشتری حاصل نمائیم ظرف مدتیکه این موسسه بوسیله مرحوم شجاع الدین صمصامی بوجودآمده طرفداران زیادی پیدا کرده است

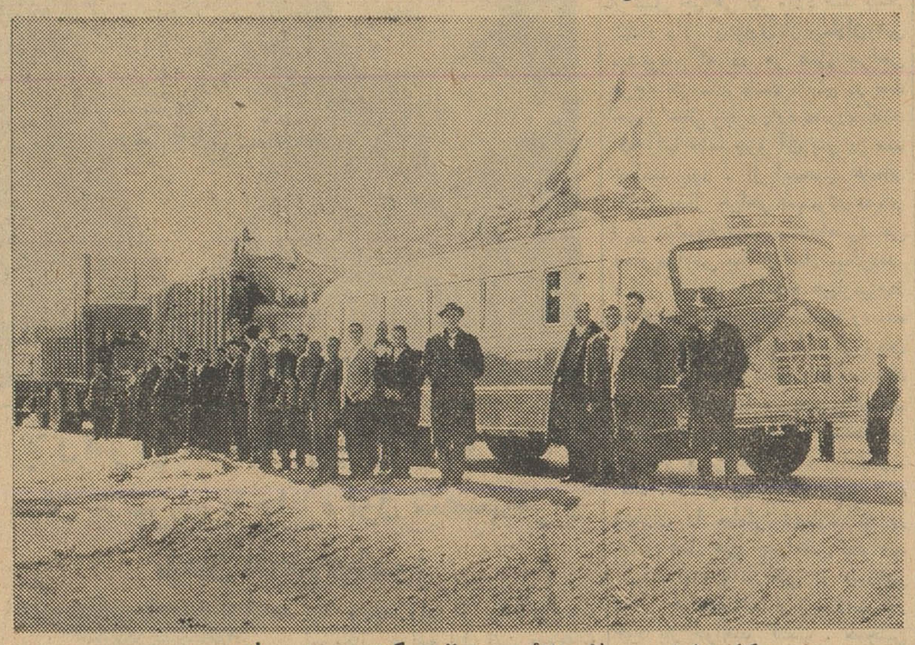

کاروان ضریح ثامن الائمه درحال حرکت بسوی سامره

چندروز پیش درمحل گیتی نورد اصفهان غوغای عجیبی برپا بود شاید بیش از دوهزار نفر مرد و زن دراین مؤسسه وگوشه وکنارخیابان چهارباغ اجتماع نموده وهمه باخوشحالی زایدالوصفی ناظر کاروان ضریح ثامن الائمه بودند . یکی نقل روی ماشین هامیریخت ودیگری دستمال بمنظورنذر به اتومبیل ها میبست ونوحه خوانها یکی پس از دیگری مصیبت می‌خواندند و حضار با گریه شوق و دعا زیارت ائمه اطهار را طلب میکردند .

آقای حاج آقا اشتری مدیر گیتی نورد که شبانه روز برای آسایش مسافرین میکوشد با نظم خاصی که در خور مدیریت اوست کاروان زوار را پشت سر هم قرار داده و بهمه مسافرین و حضار شیرینی و گز مخصوص اصفهان تعارف میکرد .

چهار سال پیش توسط اشخاص خیر اصفهانی تصمیم گرفته شد ضریح شش گوشه‌ای جهت مرقد مطهر عسگریین تهیه نمایند این ضریح و دو درب بطرززیبائی همه ازطلای ناب ونقره خالص زیر نظر استادان فن آماده گردید و۲۸ نفر پس از تشریفات قانونی و گرفتن گذرنامه با این ضریح ودرب ها بوسیله اتومبیل های گیتی نوردبسوی سامره حرکت کردند .

مؤسسه گیتی نورد همیشه دراین مواقع از شرکتهای دیگر پیشقدم بود و اسباب آسایش مسافرین را چه از نظروسائل نقلیه وچه از جهة استراحت مسافرین فراهم آورده است کاروان پس از حرکت ازخیابان چهارباغ ومیدان ۲۴ اسفند و چهارباغ پائین بسوی دروازهٔ تهران بحرکت درآمد اجتماع زیادی در دوطرف خیابان ها با ذکرصلوات زوار را استقبال میکردند شاید بیش از ۲۰۰ دوچرخه‌سوار اسکورت ماشین ها بودند و همه با ذکر دعا مسافرین را مشایعت میکردند

عده‌ای از شخصیت های اصفهان با اتومبیل های خود تا انوشیروان این کاروان را بدرقه کرده و درست ساعت ۱۰ صبح بود که این کاروان از دروازه تهران گذشت .

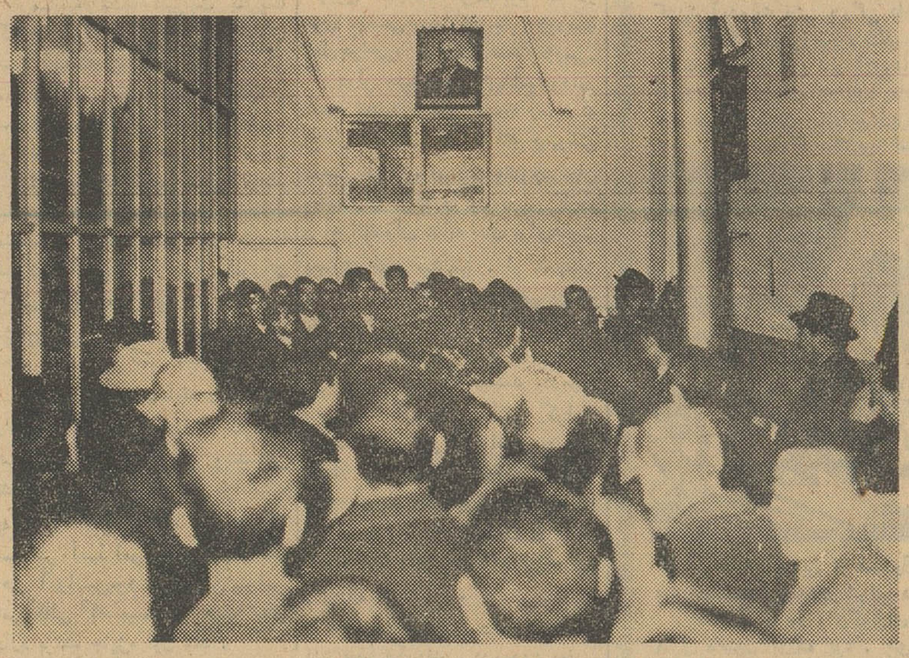

در موسسه گیتی نورد نوحه سرایان یکی پس از دیگری بذکر مصیبت پرداختندعکس مرحوم شجاع الدین صمصام در این عکس ملاحظه میشود

مؤسسه گیتی نورد اصفهان همه‌روزه با اتومبیل های مدرن ومجهز خود به نقاط تهران ـ آبادان ـ شیراز ـ کرمان ـ مشهد و همچنین به توابع اصفهان مسافر اعزام میدارد.

این مؤسسه همه روزه صبح وعصر با ۱۲ تا ۱۵ دستگاه اتومبیل وسائل رفاه وآسایش مسافرین را فراهم نموده و ظرف مدتیکه این مؤسسه به وسیله مرحوم حاج سیدشجاع‌الدین صمصامی بوجود آمده طرفداران زیادی پیدا کرده است .

آقای حاج آقا اشتری مدیر گیتی نورد که واقعا برای آسایش مسافرین و نظم مؤسسه شبانه روز در فعالیت است اظهار داشت قصدما کارکنان مؤسسه گیتی نورد در تمام کشور که شبانه روز خود را وقف مردم نموده‌اند تجارت نیست بلکه منظور ما صرفا خدمت بخلق وآسایش مسافرین محترم میباشد امیدواریم بتوانیم روز بروز توفیق بیشتری در این راه حاصل کنیم .

جمعیت زیادی کاروان را مشایعت مینمایند

درشماره سوم

اطلاعات سالانه

بخش شرح حال بزرگان عالم

از سری د
داروین
دانته
داوینچی
دوما
دیکنز
داستایفسکی
دکارت
دوبروی
از سری ز
زکریای رازی
زولا
از سری ش
شکسپیر
شا
شوپن
شوبرت
شومان
شیلر
شاتوبریان

ازسری د
رامبراند
روسو
ریمسکی کرساکف
رافائل
رئومو
ریمان
رونتگن
از سری س
سقراط
سعدی
سمرست مام
از سری ف
فیثاغوث
فارنهایت
فرید
فوکو
فردوسی

تافت چون طور نامرئی

موهای شما را بهر شکلی که بخواهید ثابت نگهمیدارد

SCHWARZKOPF FOR HAIR BEAUTY

بها ۱۲۵ ریال

تافت سبز برای مؤهای چرب ومعمولی
تافت بنفش برای موهای خشک

ورش در حلقه ماقصه گیسوی تو بود
تا دل شب سخن از سلسله موی تو بود

دلتان میخواهد هر دقیقه به آینه نگاه کنید تا ببینید آرایش موی شما زیبا نمانده یا نه همه خانمها دلشان میخواهد .

یک فشار انگشت به تافت شما را مطمئن می سازد . آری صددرصد مطمئن که گیسوان قشنگ تر از همیشه شما آنطوریکه شما میخواهید ، آنطوریکه شوهر عزیز شما میخواهد ، آنطوریکه نامزد جوان شما میخواهد مثل تاج زیبا مرتب ومنظم فرم وشکل زیبای خود را حفظ کرده است .

تافت یکی از لوازم ضروری میز آرایش هر خانم

تافت یک محصول ممتاز دیگر از شوارتسکف آلمان بزرگترین متخصص بهداشت و آرایش مو در جهان

۱ـ۳۵۷۹۴

مسابقه ورودی

اداره کل امور شهرداریها برای تامین کادر فنی جهت نگاهداری تاسیسات برق ولوله‌کشی شهرداریهای کشور احتیاج باستخدام ۳۰ نفر دیپلمه باشرایط زیرین دارد:

۱ـ دارابودن حداقل دیپلم کامل ریاضی
۲ـ سن نباید از ۲۵ سال تجاوز کند .
۳ـ دارابودن برگ خاتمه خدمت یامعافیت دائم از نظام وظیفه
۴ـ عدم محکومیت کیفری
۵ـ تعهد خدمت در هرنقطه از کشور
۶ـ مسابقه ورودی در دانشکده فنی درتاریخی که بعدا اعلام خواهد شد بعمل می‌آید وقبول شدگان مسابقه پس از گذرانیدن دوره یکساله تخصصی آب یابرق باحقوق ماهیانه هشتهزار ریال برای سرپرستی و نگاهداری تاسیسات نامبرده فوق به محل ماموریت خود عزام خواهند شد.
۷ـ داوطلبان باید درموقع نام‌نویسی دوبرگ رونوشت شناسنامه دوقطعه عکس ۴×۶ تسلیم نمایند.
۸ـ محل نام‌نویسی عمران شهرستانها اداره کل امور شهرداریها خیابان سوم اسفند خواهد بود.
۹ـ تاریخ نام‌نویسی حداکثر تاپانزدهم بهمن ماه ۱۳۴۰ خواهدبود

رئیس اداره عمران شهرستانها ـ ساجدی

۱ـ۲ آ ـ ۳۵۷۹۰

پایان مطلب

پیشنهاد و اصرار شخص عالیقدری که در حسن نیت و بیغرضی و میهن پرستی او تردید ندارم مرا وادار میکند که امروز به بحث دربارهٔ همکار، که یقین دارم مورد علاقه بسیاری از خوانندگان محترم بود تا ماهیت ناشرین افکار عمومی را تشخیص دهند پایان دهم.

دیروز صبح تلفن زنگ زد ودعوتی از من بعنوان مشورت در کارمهمی شد، نیمساعت بعداز ظهر بود که بملاقات آن شخص رفتم و دیدم آقای دکترمصباح زاده هم در آنجا هستند، مطلب را درك نمودم، البته این جلسه برای من‌دلپذیر نبود ولی‌ناچار تحمل کردم و گوش‌باظهارات دعوت کننده دادم.

او از روی کمال علاقمندی به مطبوعات موقعیت کنونی مملکت را تشریح نمود و گفت :در چنین موقعیتی که‌وحدت و همفکری باید مشکلات مارا از میان بردارد اقتضا ندارد این مباحث ادامه پیدا کند، جواب من تائید اظهارات ایشان بود وگفتم: امابشرطی که این‌نیات جامه عمل پوشد و قلم ها بر مصلحت جامعه وکشوربگردش درآید، من این پیشنهاد راکه بسیاری ازدوستان نیز بمن کرده‌اند می‌پذیرم منوط براینکه اعمال‌مانمایندگان مطبوعات و هادیان افکار موافق خیر و صلاح مردم باشدوقلم را براهی جز رعایت حقوق‌عامه گردش ندهیم و خدای نخواسته درمقام آن نباشیم‌از این سلاحی‌که بدست داریم سوء استفاده کنیم، آن مقام گفت : بدون شك همین است، گفتم : امیدوارم چنین باشدولی مردم هم میخواهند نقاط ضعف یاقوت هادیان وناشران افکار عمومی را بدانند و تردید نداشته باشید که این مباحث موجب میشود مادر مقام برطرف کردن معایب و نقائص خود برآئیم.

او وقتی احساس کردکه من تمایل بادامه بحث دارم در پیشنهاد خود اصرار ورزید و مصرا تقاضاکرداین جدال برای حفظ مقام مطبوعات وبمنظور اینکه وقت مملکت و مردم مصروف مشاجراتی نظیر آنچه گذشت نگردد پایان داده شود.

تقاضای ایشان را پذیرفتم وقبول کردم‌که باین مبحث خاتمه دهم ولی قبول نکردم از قولی که بمردم داده‌ام‌برگردم چون احقاق حق‌مردم‌وظیفه اصلی مطبوعات است، هرکس‌از ماشکایت وگله و شاید آه و ناله دارد باید بما مراجعه کند و داد خواهی و رفع‌ظلم نماید، گفت : آقا اصلا همه چیز را فراموش کنید، دنباله پیدانکند، گفتم : دنباله ندارد بلکه دفاع از مردم حق مشروعی است که‌ما برذمه داریم و این مطلب که میگوئیم ممکن است درباره خودشما صدق کند، اگر روزی نسبت بخود شما دروغی دراین دوروزنامه پیداشد، اهانتی بمقام عالی گردید شماچه میکنید ؟چه مرجعی برای دفاع ازحق خود دارید ؟ تابحال دیده و یاشنیده شده‌که دستگاه های قضائی کشور دراین موارد از حقوق کسی دفاع کرده باشد ؟بعلاوه وقتی امروز حیثیت فردی مورد تعرض روزنامه قرار میگیرد، آبروی او ریخته میشود تا بخواهد بمحاکم مراجعه و احقاق حق کند، ماهها بلکه سالها میگذرد و نتیجه نامعلوم است، پس باید بمردم حق‌داد که از خود در روزنامه ها دفاع کنند، اگر تعدی و تجاوزی‌بحقوق آنها شد، ظلم و جوری به آنها رواگردید، حقی از آنان پایمال شد، مورد تهدید وارعاب ایادی اطلاعات وکیهان قرار گرفتند و از آنها باج و خراج مطالبه شد مرجعی‌برای ابراز درد و مصیبت خود داشته باشند.

گفته های مرا تصدیق کرد و پرسید مگر این‌راه بسته است ؟ گفتم : تاکنون بسته بود، یعنی ۱۹ سال تمام بواسطه نگاهداشتن حرمت صنفی و رعایت احترام همکار، هرچه دیده شد و شنیده شد و بمارسید چشم روی هم گذاشتیم ولی وقتی بما نیز بی رحمانه تعرض شدو این مباحث پیش آمد، این حرمت را شکستیم و بمردم اطمینان دادم که‌اگر زور و تعدی می‌بینند، حیثیت و آبروئی از آنها هتك میشود، اطلاعات را پناهگاه خود بدانند، بما بنویسند، از ما رفع ظلم و تعدی بخواهند زیربار ارعاب و تهدید هرگز نروند، هیچ تعدی وتجاوزی را از عمال روزنامه اطلاعات یاروزنامه کیهان نپذیرند، چون مانباید مترسك جامعه باشیم باید خدمتگذارانی صدیق برای مردم باشیم واز این راه انحراف پیدانکنیم، من‌این‌وعده رابمردم داده‌ام واز این راه بر نمیگردم از همکار خود نیز میخواهم چنین کند، ما را تصحیح نمایند ،اگر تجاوزی از مندرجات اطلاعات بحقوق کسی‌میشود، یابستگان این روزنامه افرادی از مردم یاصاحبان موسسات دولتی و ملی وبازرگانی را تهدید کردند واز آنها توقعات نابجا داشتند بنویسند و بگویند تاماهم دست وبال خودرا جمع کنیم، خلاصه ،ما باید این حق را برای مردم محفوظ نگاهداریم که ازخود در برابر هر تجاوزوتهدیدی دفاع کنند، این حقوق مسلم مردم رانمیتوان نادیده گرفت، بنابراین بحث خصوصی ما طبق پیشنهاد جنابعالی پایان می‌یابد و ما از آنچه گفته‌ایم و بیکی از آن ،جواب قانع کننده نشنیده‌ایم میگذریم چون قضاوت مردم‌خود برای ما ارزش و اهمیت فراوان دارد، اگر ما بد هستیم و بدکرده‌ایم بدون تردید ازاین پس سعی میکنیم مردمی مفید و خدمتگذار وصدیق برای جامعه و مملکت باشیم، اگر آنها هم بد کرده‌اند مجبور میشوند رویه خودرا تعدیل کنند و در اصلاح دستگاه خود بکوشند.

قبول بفرمائید که این کار بمصلحت مردم و مملکت است و حالا که قلم آزاد بدست مردم داده میشود تااگر چیزی از اطلاعات دیدند بخود ما بنویسند و ماآنرا منعکس نمائیم یا به همکار بفرستند که‌آنها نیز بازگو کنند و مارا تصحیح نمایند، نتیجه این عمل مسلما بنفع مردم‌است، پس این جریان بهر کیفیت که پیش آمد مفید بود

اما این نکته باید مورد کمال توجه قرار گیرد که هر مطلبی‌روشن و آشکار وبراساس منطق‌و دلیل از جانب افراد انعکاس یابد ،صاحب امضاء مشخص و آدرس او روشن باشد، مطلب بی امضاء و بی نشانی خود جعل است، بعلاوه شاکی بر پایه دلیل و مدرك بنویسد تاکسی نتواند از این آزادی سوء استفاده کند و افراد را متهم سازد و من امیدوارم این میدان آزاد برای عامه مفید واقع شود و از آن بهره - برداری سیاسی نگردد، چون در اینصورت قلم ما برای فاش کردن و رسوا ساختن و اظهار گفتنی ها همیشه آماده‌و مهیا است.

این بود جریان جلسه‌ای که‌دیروز گذشت و پذیرفتن توقع وانتظاری که بلحاظ رعایت اصول همکاری ونیز موقعیت مملکت درآن جلسه بمیان آمد و مورد موافقت واقع شد.

پس، ما دیگر ازگفته های سابق چیزی برزبان نخواهیم‌آورد و برآن نیز چیزی نمی افزائیم ،ولی عهد و پیمان خود را با خوانندگان‌محترم و عامه طبقات مردم، خواه اداری باشد و خواه غیر اداری همچنان حفظ خواهیم کرد وازراهی که برای حفظ حقوق‌مردم و جلوگیری از تجاوز وتعدی وایجاد رعب ووحشت از قلم پیش گرفته‌ایم برنخواهیم گشت.

مطلب رابابنجا خاتمه میدهیم و توفیق هم‌میهنان عزیز را از خداوند آرزومندیم و امیدواریم ما نمایندگان مطبوعات از روی حقیقت و راستی خدمتگذار خلق باشیم واین وظیفه مقدس و مسئولیت عظیم را بدرستی وصحت انجام دهیم.

***

امروز از آقای علی دشتی نویسندهٔ فاضل و همکار گرامی ما نامه‌ای در همین خصوص رسید و ایشان نیز توصیه نموده‌اند که باین بحث خاتمه داده شود، و جریانی که‌دربالا گذشت نظر ایشان و سایر همکاران محترم خاصه دانشمند محترم آقای رهنما که همین امر را توصیه فرموده‌اند تامین مینماید.

باکمال تاسف‌درگذشت ناگهانی **آقای حسین لطفی**‌فرزند شکرالله (شجاع نظام مرندی) رابا‌طلاع عموم‌دوستان‌وآشنایان میرساند مجلس ختم آنمرحوم روز چهارشنبه یازدهم بهمن ماه‌ازساعت سه تا پنج بعد از ظهر در مسجد ارك واقع‌درمیدان ارك برگزار خواهد شد.

منوچهر لطفی - یدالله لطفی - محمد علی لطفی - نورالله لطفی - دکتر بیوك لطفی-جلال‌طیب- احمد هوجقانی-عین‌الله لطفی -سرهنگ ۲لطفی -سروان‌بابا لطفی-علی اصغرفراز - سیدعبدالله مهاجری آذر - یوسف صرافی - سرهنگ معیری سرهنگ ۲ مهندس حجت‌الاسلامی - حاج میر یحیی صمصامی تقی وثوقی - صدیق یحیوی- عبدالله حشمت - ستوان یکم صابری - ستوان یکم پرویز شریلو- غلامرضا بازرگان

بعموم بازماندگان آنمرحوم مصیبت‌وارده را تسلیت‌میدهیم

هواپیمای امریکائی

بقیه ازصفحه اول

فرود اجباری

خبرنگار ما در اهواز تلفنی گزارش داد طبق اظهار یك‌مقام مطلع که باقطاراز اندیمشك عازم تهران بوده مقارن ساعت یازده صبح دیروز بین ایستگاههای «گل محك» و «بالا رود» یك هواپیما در حال فرود اجباری دیده شده است وبهمین جهت حدس زده میشود که ممکن است آن هواپیما، همان هواپیمای امریکائی باشد‌که از صبح دیروز مفقود الاثر گردیده است.

۵ نفر سرنشین

گزارش صبح امروز خبرنگار ما در اصفهان حاکیست مقامات امریکائی‌نیزضمن‌تائیدخبر گمشدن هواپیمای یك موتوره شماره ۳۳۱۷ اظهار میدارند که این هواپیما باخلبان و کمك خلبان جمعا دارای ۵ نفر سرنشین بوده است که فعلا از سرنوشت آنها خبری در دست نیست‌دونفرسرهنگ امریکائی باسامی وان و جانسون جزء سرنشینان این هواپیمامیباشند

سقوط کرده است

ساعت ده صبح امروز خبرنگار ماد راندیمشك تلفنی اطلاع دادبنابه اظهاریکی از مقامات انتظامی هواپیمای امریکائی در شصت کیلومتری دزفول سقوط کرده‌است ولی‌از سرنوشت سرنشینان آن‌هنوز اطلاعی در دست نیست‌وبهمین جهت بلافاصله پس‌از وصول این خبر یك هیئت شش نفری ازاندیمشك عازم محلی شد که گفته میشود هواپیما در آن نقطه سقوط کرده است.

تحقیقات مستشاری اهواز

ساعت یازده صبح‌امروزخبرنگار‌ما در اهواز مجددا تلفنی گزارش داد مقامات مستشاری امریکا دراهواز که از بعد از ظهر دیروزبرای پیدا کردن هواپیمای گمشده امریکائی فعالیت میکنند اظهار داشتند در نتیجه تحقیقاتی که از طرف مامورین مستشاری صورت گرفته‌است حدس زده میشود که هواپیمای مزبور در ارتفاعات کوههای «کرکوك» که‌بین مسجد سلیمان واصفهان قراردارد سقوط کرده باشد ولی هنوز صحت گزارشهای رسیده‌قابل تردیداست.

اظهارات فرمانده ژاندارمری

آقای سرهنگ ثقفی فرمانده ناحیه ژاندارمری خوزستان در این مورد اظهار داشت گزارشهای رسیده حاکیست که هواپیمای یك موتوره امریکائی‌احتمالادر کوههای «حسینیه» لرستان سقوط‌کرده باشدبااینجهت‌از طرف ناحیه ژاندارمری خوزستان اکیپی از افراد ژاندارمری که‌مجهز بوسائل لازم میباشند از طریق دزفول به محل ارتفاعات «حسینیه» لرستان اعزام شد تا محل سقوط احتمالی هواپیمامعلوم شود.

امروز خبرنگار ما کسب اطلاع کرد که نیروی هوائی شاهنشاهی پس از اطلاع‌از مفقود شدن‌هواپیمای آمریکائی آمادگی خودرا برای‌هر نوع کمکی اعلام داشت و امروز نیز هواپیماهای ایرانی در پروازهای اکتشافی شرکت داشتند گزارش خبرنگارما حاکی است که :لاشه هواپیما در ارتفاعات زرد کوه‌در نقطه‌ای واقع در ۶۰ کیلو متری دزفول دیده شده است و هواپیما در وضع بسیار بدی سانحه دیده‌در مورد علت سقوط یافرود اجباری هواپیما واصابت آن به کوه نظرات مختلفی ابراز میشود یکی ازمطلعین امروز در این مورد میگفت:باحتمال قوی هواپیما در میان ابرهای‌رعد و برق دار وتکان‌های شدید به کوه برخورد کرده‌یك‌نظر دیگراینست که موتور هواپیما یخزده و هواپیما اجبارا سقوط کرده و به کوه‌اصابت نموده است.

سومین حادثه

گزارش خبرنگار ما حاکی است که محل سقوط این هواپیمای یك موتوره آمریکائی‌در همان منطقه‌ایست که سال‌گذشته یك هواپیمای دیگر آمریکائی سقوط کرده و کلیه سرنشینان آن کشته شده بودند. همچنین‌درهمین‌منطقه‌بودکه چند سال پیش یك هواپیمای‌بزرك آمریکائی در اثر اصابت بکوه سقوط کرد وسرنشینان‌این هواپیما نیز کشته شدند.

سر نوشت سرنشینان

گزارشی که‌بتهران‌رسیده‌حاکی‌است که‌خلبان‌یکی‌ازهواپیماهای اکتشافی مشاهده کرده است که چند نفر از محل سقوط هواپیما بسوی دامنه کوه در حرکت هستند در این جااین سئوال‌پیش‌می‌آید که‌آیااین عده همان سرنشینان هواپیماهستند؟

پاسخ باین سئوال باتوجه به وضع بسیار بدسانحه نمیتواند مثبت‌باشد مگر اینکه واقعا معجزه‌ای روی داده باشد یك نظر دیگر اینست که ممکن است این عده چوپانان و افراد محلی باشند که پس از اطلاع از سقوط هواپیما به محل سانحه رفته و بعد از مدتی آنجا را ترك میکنند در هر حال هنوز تا این لحظه (مقارن ظهر) از سر نوشت سرنشینان هواپیما اطلاعی دردست نیست.

خبرنگار ما اضافه میکند پس از تعیین محل سقوط هواپیما اقدامات لازم برای رسیدن به محل حادثه آغاز شد واکیپ‌های مجهز با هلیکوپتر برای رفتن‌به‌منطقه‌سقوط پرواز کردند.

در پروازهای اکتشافی امروزسه فروند هواپیمای ایرانی ودو فروند هواپیمای آمریکائی شرکت‌داشتند هواپیمای یك موتوره آمریکائی که دیروز در ۶۰ کیلو متری‌دزفول سقوط کرده پنج نفر سرنشین دارد که طبق اطلاع واصله عبارتند از سرهنك «وان» سرهنك «جانسون» سرگرد «کارتر» سروان «ناتر» و متخصص فنی بنام «پرتو»

آخرین گزارش از اصفهان

ظهر امروز خبرنگار مادر اصفهان تلفنی گزارش داد طبق اظهارخلبانان هواپیما های اکتشافی که برای‌اطلاع از وضع هواپیمای سقوط کرده و سرنشینان آن برفراز کوههای‌بختیاری در پرواز هستند، هواپیمای‌گمشده امریکائی بعلت خراب شدن یکی از دستگاههای هدایت کننده درارتفاعات زردکوه بختیاری‌که پوشیده از برف می باشد سقوط کرده است در این سانحه قسمت اعظم هواپیما بر اثر اصابت با کوه متلاشی شده ولی سرنوشت سرنشینان آن هنوز معلوم نیست‌و خلبانان هواپیماهای اکتشافی عده ای که رادر اطراف هواپیما سقوط دیده اند که در حال جنبش و حرکت میباشند ولی معلوم نیست این عده از افراد محلی هستند یا سرنشینان هواپیما

اعزام اکیپهای نجات

از طرف‌ژاندارمری و نیروی‌هوائی اصفهان‌اکیپ‌هائی برای‌نجات‌سرنشینان هواپیما به منطقه زردکوه اعزام شده است ضمنا ظهر امروز دو فروند هواپیمای حامل غذا و پوشاك به محل سقوط هواپیمای‌امریکائی‌اعزام‌گردیدند قراراست محمولات هواپیما های مزبور بوسیله چتر بسرنشینان هواپیمای امریکائی رسانیده شود.

نجات سریع میسر نیست

خبرنگار مادر گزارش خوداضافه می کند چون کوههای زردکوه بختیاری ومحل سقوط هواپیما پوشیده از برف است باین جهت حدس زده می شود نجات سرنشینان هواپیما باین زودی میسر نشود و حتی اگر ظرف این دوسه روز در این منطقه بارندگی‌روی دهد دسترسی به آنها مشکل خواهد بود قرار است از طرف نیروی‌هوائی مرتبا آذوقه وغذا برای سرنشینان هواپیمای امریکائی ارسال گردد.

اطلاعیه سفارت امریکا

امروز این‌اطلاعیه‌از طرف‌سفارت آمریکا درباره سقوط هواپیمای آمریکائی منتشر شده است.

امروز هواپیما های اکتشافی محل سقوط هواپیمای یك موتوره «اوتار» متعلق به تیم «قله شناسی» ارتش امریکا را که اخیرا گم‌شده بود دریك محل کوهستانی واقع‌بین اصفهان‌و دزفول پیداکردند. این هواپیما یك موتوره بوده است.

علایم حیات‌دراطراف محل‌سقوط هواپیما مشاهده شده اما معلوم‌نیست که‌از ۵ نفر سرنشینان نظامی و آمریکائی آن چند نفر زنده مانده‌اند.

محلی که هواپیما در آن‌سقوط کرده تنها بوسیله هلیکوپتر قابل وصول است. از طرف شرکت نفت پان آمریکن اینترنشنال هیئت قله شناسی ارتش واحد هایی به محل حادثه اعزام شده‌اند. در عین حال وسایل بهداشتی نیز بوسیله‌هواپیما در محل حادثه ریخته شده است.

هواپیمای ساقط شده پس از آنکه هواپیماهای متعلق به نیروی هوائی شاهنشاهی و ارتش امریکا و هواپیماهای وابسته به موسسات خصوصی تجسسات دشواری بعمل آوردند در حدود ساعت هشت و چهل دقیقه پیش از ظهر کشف گردید.

سه نفر از سرنشینان هواپیمای سرنگون شده «اوتار» وابسته به «گروه» مستشاران نظامی آمریکا در ایران (آرمیش مك) بوده‌اند. اسامی آنان عبارت از :۱- سرگرد دونالد -کاردر ۲-(خلبان)سرهنك والتروان -۳- سرهنك دوم‌والتر جانسون میباشد. اسامی دو نفر سرنشینان دیگر هواپیما در دست نیست.

این هواپیما درساعت هشت‌پیش ازظهر روز شنبه از تهران حرکت کرده‌و قرار بود درساعت ۱۱ و ۴۰ دقیقه پیش از ظهر همان روز به پایگاه هوایی دزفول برسد .پس از آنکه تاخیر هواپیما مسلم‌گردید دستور تجسس هوایی برای پیدا کردن آن بلافاصله صادرشده‌بود.

مخالفین میخواستند

بقیه ازصفحه اول

ساعت یازده‌امروزعده‌ای‌ازکارمندان غیر رسمی دولت درکاخ نخست‌وزیری باآقای دکتر امینی نخست‌وزیر ملاقات کردند.

درابتدای جلسه آقای علی اصغر وزیری از طرف اتحادیه کارمندان‌غیر رسمی دولت وشهرداریها ضمن ابراز قدردانی از اقدامات اصلاحی دولت درباره حادثه دانشگاه‌صحبت‌کردو از آقای نخست‌وزیرخواست‌تا مسببین‌واقعه مجازات شوند ودانشجویان‌به تحصیلات خود ادامه دهند ناطق سپس تقاضاهای کارمندان غیررسمی دولت را مطرح‌کرد وگفت : حالاکه لایحه جدید استخدام کشوری برای تجدید نظر به‌شورایعالی اداری محول گردیده کارمندان غیر رسمی ادارات و بنگاهها و شهرداریها تقاضا دارند دستور فرمایند طرح‌شش ماده‌ای اتحادیه کارمندان غیر رسمی درهیئت دولت مطرح گردد و بمرحله اجرا گذاشته شود وسی هزار نفر کارمندان غیر رسمی دولت با عائله خود راکه جمعا سیصد هزار نفر می شوند مرهون الطاف خود فرمائید و یادگار خیری ازدولت خودباقی گذارید، طرح‌ما هیچ‌تحمیلی‌بدستگاه دولت نمی کند بلکه چندین میلیون‌از اجرای آن عاید صندوق بازنشستگی میشود

اظهارات نخست‌وزیر

سپس آقای دکتر امینی نخست‌وزیر پشت میکروفون قرار گرفت و ضمن اظها رتشکر از تائید نمایندگان کارمندان گفت: برنامه‌ایکه این‌دولت تنظیم‌کرده بتصویب‌اعلیحضرت‌همایونی رسیده‌است و اعلیحضرت نه فقط آن برنامه‌را تائید کرده‌اند بلکه دوماه قبل هم طی فرمانی مواد مشخصی از آن برنامه را بدولت تاکید کردند که هرچه زودتر انجام دهد. این قسمتها از برنامه دولت فوریت‌و ضرورت داشت و نمیشد صبر کرد تا مجلس باز شودو آنها را تصویب کند بنابر این من تعجب میکنم که عده‌ای بعنوان شاه دوستی و علاقمندی بشاهنشاه باتمام اصلاحاتی‌که اعلیحضرت همایونی‌مکرر در مصاحبه های خود چه در جراید داخلی و چه در مطبوعات خارجی لزوم اجرای آنها راتاکید فرموده‌اند مخالفت میکنند بعدهم اظهار علاقه به رژیم مملکت‌وبه‌اعلیحضرت‌همایونی مینمایند این نکته اسباب تعجب وتاسف است اعلیحضرت همیشه ثابت فرموده‌اند که‌در امور خارجی و داخلی بصیرت و توجه کامل دارند و آنوقت چطور ممکن است شاهدوست و علاقمند به اعلیحضرت همایونی باشیم و خلاف نظر ایشان و خلاف مصلحت مملکت عمل کنیم. امیدوارم این عده‌دشمنی نداشته باشند اما بطورقطع این‌اشخاص دوستان نادانی هستند. چون اگر علاقمند به بقاء مملکت و رژیم‌مملکت بودند این اعمال را نمیکردند ،مملکت ما قطع نظر ازاصلاحات ارضی‌محتاج یك سلسله اصلاحات اساسی دیگر است که‌یکی همین موضوع تشکیلات اداری مملکت است.

اگر تشکیلات اداری مملکت‌منظم نباشد وبودجه واقعی نباشد ممکن نیست وضع بودجه سرو سامانی پیدا کند. مابایدفکری کنیم که‌درآمدو خرج مملکت روی اساس صحیح‌باشد وکارمندان به‌آینده امیدوار باشند و تشکیلات مملکت برای اشخاص‌معینی نباشد.

من همیشه سعی‌کرده‌ام که‌رئیس وافراد دولت برای خودشان دارودسته درست نکنند و دسته بندیهای‌سابق راازبین ببرند تاافراد مادام که‌در خدمت دولت هستند وظایف‌خودراانجام دهند، این‌امر متاسفانه درسابق، وجود نداشت و دلیلش هم این‌بود که تشکیلات دولت براساس‌صحیحی قرار نداشت مابایدهرچه زودتر یك ثبات ونظمی برای دستگاه اداری مملکت بوجود آوریم.

ناراضی‌ها

آقای نخست‌وزیرافزود : هراصلاحی البته باعث‌ناراحتی عده‌ای میشودمادر درجه‌اول خود کارمندان‌دولت‌وبعدمردم باید فلسفه ودلیل هراقدام اصلاحی‌را بدانند تاانجام آن مقدور باشد.

آقای دکتر امینی آنگاه به واقعه دانشگاه اشاره کرد و گفت : این‌نوع تظاهرات تازگی ندارد اماهروقت که چنین پیش‌آمدی شد آنرا ماست‌مالی کردند وموضوع‌را مسکوت گذاشتند بدون اینکه درصدد پیداکردن دلیل کار برآیند ،شما ملاحظه بفرمائید بعداز دانشگاه تهران هرچه دانشگاه در تبریز واصفهان داریم‌ودانشجویان خارج باآنها هماهنك شدند، این‌یك نقشه وبرنامه‌ایست که‌دولت باید در مورد آنها تصمیمات قاطعی بگیرد و این‌مسائل راحل کند. دراین نوع موارد هیچوقت توجه نشده‌است.

توهین به‌مالکین

آقای نخست‌وزیر درباره مالکین اظهارداشت: مالکین ایراد میکنند که بماتوهین میشود، کی قصد توهین دارد ؟ توهین درکارنیست امابایداینرا بعده‌ای حالی‌کرد که‌این‌کارها فوریت وقطعیت دارد تا مانع‌نشوند واگرمانع شدند باید عملیات آنهارا برملاکردو اینهم البته‌خوش‌آیند آنها نیست،اگر نخواستند بحث منطقی‌بکنند ودلیل راپذیرند ما مجبوریم بمردم بگوئیم تا گول این تحریکات را نخورند مااگر نگوئیم ومردم درتاریکی بمانندآنوقت درصدد خنثی‌کردن این‌اعمال هم بر نمی‌آیند.

امیدوارم این‌مرتبه افراد بخصوص دستگاههای دولت ازاین پیش‌آمدها عبرت بگیرند وسعی کنند دراصلاح مملکت وبرای بقای آن اقداماتی شود که‌هرکس بخوداجازه‌ندهد چون‌منافع اودرخطراست برای حفظ‌آن مملکت‌را مشوش کند وعده‌ای راگرفتار سازد بدون اینکه حساب کند نتیجه‌ای خواهد گرفت یانه دراین امر حساب خورده‌ای درکارنیست نه‌من ونه‌دولت هیچ حسابی با کسی نداریم و اگر ناگزیر شویم تندی ،کنیم برای اینست‌که اگر وظائف دولت مورد تخطئه‌قرارگیرد انضباطی درمملکت ایجاد نمیشود واگر قدرت دولت از بین برود مخاطرت عظیمی به بار می‌آید همین‌سنك پراندن و چماق زدن در دانشگاه خودش نقشه‌ای است، دارند اینها را آماده‌میکنند برای انقلاب وما اگرمتوجه نباشیم و جلوی این اعمال را نگیریم آنها نقشه خود را اجرا میکنند.

این اولین بار یست که در دانشگاه با سنك و پاره آجر حمله کردند، در شیراز و تبریز هم عین همین کار را کردند این مسئله سطحی نیست‌و اگر جلوگیری نکنیم‌تکرار آن، مسری است وباعث زحمت مملکت میشود و خوشبختانه کاری که ممکن‌بود فاجعه‌ای برای‌مملکت پیش آورد باین ترتیب تمام شد.

آقای نخست وزیر افزود : در همین هفت هشت روزپیش مشغول رسیدگی بمسئله تشکیلات اداری مملکت بودم اماحالا یك هفته است که‌تمام‌وقت من مصروف این‌وقایع میشود، در حالیکه میل داشتم موضوع کار ادارات تا آخر سال تمام شود.

استفاده دیگران

آقای نخست وزیر سپس گفت : آیا این انصاف است که ما چشم روی هم بگذاریم واعمالی کنیم و محیطی بوجود آوریم که دیگران استفاده کنند .این کار دور ازعقل و منطق است، ماتجربه داریم ودر جاهای دیگر هم‌دیده‌ایم‌وخوانده‌ایم و نباید دست روی دست بگذاریم، نگاه کنیم، برای اینکه عده‌ای دلشان‌نمیخواهد درمملکت اصلاحی صورت گیرد در هر مملکتی هر اصلاحی بضرریك‌اقلیت وبنفع یك اکثریتی است و مااگر اکثریت را ندیده بگیریم و به اقلیت تکیه کنیم مملکت از بین میرود.

اصلاح ارضی

درباره اصلاح ارضی اگر قانون سابق عملی بود مگر ما مرض داشتیم که همان را اجرا نکنیم ؟

اما شرایط آن قانون طوری بودکه غیر ممکن بود اجراشود . من متاسفم که همین هم‌طبقه های خودم که بیش از همه دشمن شخص من هستند فکر نمی کنند که این اصلاحات به نفع خودشان هم هست، محال است‌امروز جلوی‌این اصلاحات رادر دنیا گرفت. تاخیر در انجام آنها باعث می شودکه وضع مملکت بهم بخورد و خود آنهاهم از بین بروند.

تبلیغات خارجی

آقای نخست‌وزیر به تبلیغات‌رادیو های خارجی اشاره کرد و گفت :من عقیده دارم که طبقات تحصیلکرده و روشنفکر مملکت باید حرفهای آنهارا بشنوند و مطالب مارا هم بدانند وبعد تجزیه و تحلیل کنند و ببینند هدف آن تبلیغات خارجی چیست، کار دستگاه های تبلیغاتی ما هم بایدهمین باشد.

حرارت جوانان

آقای نخست‌وزیر آنگاه بجوانان اشاره کرد و گفت : عده ای ازجوانان که دارای حرارت و تندی هستند، خیال می کنند امیال و آرزو های آنها سریع‌الوصول است اما باید به آنها توضیح داد که این آرزو ها فرصت و زمان ووسیله میخواهد تا جاده‌را هموار کنیم و انشاءالله به آنجابرسیم حال‌اگر در گذشته تاخیر شده در یك مدت کم نمی شود جبران کرد و باید سعی کنیم موجباتی‌را که باعث تاخیر انجام این اصلاحات شده است از بین ببریم‌و نشان دهیم که مصمم بانجام اصلاحات‌هستیم، مبارزه با فساددر این‌مملکت‌بی‌سابقه نیست دادگستری همیشه بود وپرونده هائی هم دردست رسیدگی بود اما ما دادگستری راراه انداختیم و گفتیم عدالت‌باید اجرا شود وترسی هم از این کار نداریم.

آقای نخست‌وزیر سپس پیرامون مبارزه با فساد صحبت کردو گفت : این دولت تصمیم دارد این اصلاحات را انجام دهد و ما بخود جرات داده‌ایم که‌اینکاررا بکنیم‌ونتیجه‌اش هم‌این شده که با تمام قوا اشخاص مختلف با هم جمع شده اند که نگذارند کنیم مملکت از بین میرود.

اما من از روز اول گفتم تا آنجا که قدرت داشته باشیم‌جلو میرویم وآنجا هم که مانع پیش آید ول میکنیم و میرویم، من گذشت‌و معامله نمیکنم و این امر محال و متمنع است و از نظر مصلحت مملکت ومردم‌این تصمیمات‌را اجرا میکنم وگرنه مرض ندارم که عده‌ای را بیخود با خودم دشمن کنم.

این امر دلیل دارد اگر نگذاشتند بالاخره من وظیفه خودم را انجام داده‌ام و تاریخ در این باره قضاوت خواهد کرد.

من پشت این میز ننشسته‌ام که با این و آن معامله‌کنم وگذشت کنم من ترجیح میدهم که در اصلاحات شکست بخورم و این امر برای من یك فتح معنوی است.

از طبقه دیگر

اگر مردم و آقایان مرا تائید میکنندفکرمیکنید میتوانم‌اصلاحاتی بکنم.

اما اگر روزی جبن و ترس و باری بهر جهت کردن کاری‌نکردم میگوئید توی این طبقه‌هم اصلاح- کننده نیست و باید رفت دنبال‌یك آدم دیگر، من به طبقه خودم هم میخواهم حالی کنم که بگذارید این اصلاحات‌انجام شود، این شرط عقل و دور بینی است.

مرا دار بزنند

آقای نخست وزیر افزود : نقشه آقایان بطوریکه شنیده‌ام این بود که بنده را دار بزنند، اگر بنده را دار بزنند و مملکت نجات پیدا کند من‌حاضرم وباطیب خاطر قبول میکنم.

اما نه اینکه من از بین بروم‌که فلان‌آقا روی‌هوی و هوس‌میخواهد زمامدار شود.

همین فعالیت های من از نظر حال مزاجی انتحار است، اما من باکی ندارم که آسیبی بمن برسد و این گذشت ها را میکنم، آخر باید گذشت هم در کار باشد، یك نفر میگفت زندگی‌من در خطر افتاده ،کدام زندگی ؟ زندگی که بنا مشروع بدست آمده باید از دست بیرون آورد ،شما آقایان‌با حقوق ناچیزوهزار گرفتاری‌زندگی میکنیدو تحمل میکنید وزندگیتان در خطر نیست اما عده‌ایکه آلاف والوفی ازر اه نا مشروع به‌دست آورده‌اند زندگیشان در خطراست؟

این زندگی است که مردم شهرستانها دارند ؟کی باعث این بدبختی شده است ؟ متاسفانه من از بعضی ارباب جراید هم دراین باره گله دارم، این‌مطالب‌را درباره زندگی‌بد مردم خودشان مینویسند اما خودشان هم نمیگذارند...

آقای نخست وزیر سپس به‌هرج ومروج‌و چپاول درادارات درگذشته اشاره کرد وگفت :دراین شهر یك عده‌ای هستند که معلوم نیست زندگیشان از کجا تامین میشود و در آمد آنهااز کجاست ؟...اگر عده‌ای بهیچ قیمتی نمی خواهند بگذارند اصلاحات بشود نتیجه‌اش این میشود که باید تا آخر مبارزه کرد و آنها را بمردم معرفی کرد، بنده تا آخر خواهم رفت و هر چه میشود بشود وهیچ هم نخواهد شد چون اکثریت‌مردم پشتیبانی‌میکنند.

امیدوارم که مردم و مخصوصا جوانان مملکت ما متوجه باشند که احساسات و فعالیتشان را در راه مصلحت مملکت‌صرف کنند وآلت دست اجرای طبقات مختلف اعم‌از راست وچپ نشوند وبه‌بینندصلاح وصرفه مملکت برای رفع مشکلات چیست آقای نخست وزیر در آخر اظهار امیدواری کرد که تا آخر سال برای کارمندان غیر رسمی‌راه حلی پیدا شود و قول رسیدگی‌داد.

در پایان جلسهٔ آقای الماسی در باره تقاضاهای کارکنان دخانیات صحبت‌کردو جلسه‌مذکور نمیساعت بظهر پایان یافت.

مراجعت والاحضرت شاهدخت فاطمه وسرلشگر خاتمی ازاروپا

ساعت یازده وچهل دقیقه بعد از ظهر دیروز والاحضرت شاهدخت فاطمه پهلوی و همسرشان تیمسار سر لشکر محمد خاتمی با هواپیمای اس . آ. س . از اروپا بتهران مراجعت کردند.

تیمسار خاتمی یکماه پیش بمنظور استفاده از مرخصی سالیانه باتفاق همسرشان به اروپا عزیمت کرده بودند.

احضارشدگان خودرا بشهربانی

بقیه ازصفحه اول

اعلامیه شهربانی کل کشور

این اعلامیه صبح امروز از طرف شهربانی کل کشور منتشر شد.

پیرو‌اعلامیه‌دیروز‌باطلاع‌عموم‌میرسد که بعد از ظهر دیروز آقای دکتر شاپوربختیار وساعت ۹ صبح امروز نیز آقایان دکتر خنجی ومسعود حجازی خودر ا بشهربانی کل معرفی ودر اختیار مقامات قانونی قرار گرفتند.

شهربانی کل کشور

اظهارات یك مقام مطلع

درباره سوابق‌این اشخاص یك‌مقام مطلع امروز اظهار داشت که شاپور بختیار یکی از افرادی است که‌سال های اخیر پیوسته در جریانات ایجاد آشوب و بلوا و تحریك دانشجویان در دانشگاه دست داشته و نقش اصلی و اساسی‌را بازی‌میکرده است. شاپور بختیار درزمان شرکت سابق نفت ایران و انگلیس مشاغل حساسی داشته و در دوره ملی شدن صنعت نفت ظاهرا با جبهه ملی همکاری می کرده و با اینکه همیشه از عوامل موثر جبهه ملی بوده، در تمام تحریکات و بلوا ها دست داشته.

این مقام مطلع افزود که عجیب این است که‌این شخص همیشه مورد سوء ظن همکاران خود بوده است.

بطوریکه گفته میشود جزء لیستی که بدست دولت رسیده و ضمن آن اعضاء دولت خیالی سپهبد بختیار قید شده شاپور بختیار که از اقوام نزدیك سپهبد بختیار است بسمت وزیر کار در نظر گرفته شده بوده است و باین ترتیب میتوان پی برد که چگونه کسانی که طرح توطئه روز یکشنبه هفته گذشته را ریخته بودند توانستند بین ملاکین بزرگ و عوامل فساد و پرونده‌داران دادگستری و دارودسته جبهه ملی وحزب‌منحله‌توده همکاری و تشریك مساعی ایجاد کنند. درمورد دونفردیگر ازکسانیکه محرك اصلی‌حادثه دانشگاه شناخته‌شده‌اند باید دانست که هردو نفر وبطوریکه گفته میشود مخصوصا خنجی روابطی با ستون پنجم کمونیسم بین المللی داشته است قرائن و نشانی هائیکه در دست است نشان میدهد که این شخص بامراکز خارجی نیز تماس داشته و برای ایجادبلوا دستورگرفته است.

بررسی برنامه‌های رادیوهای خارجی

امروز مراکزمسئول‌در موردارزیابی مداخلات کمونیسم بین‌المللی وجریان حوادث هفته اخیر اظهار داشتند که از روز پنجشنبه ۲۸ دی تا شنبه ۷بهمن رادیو های مسکو - پیك‌ایران صدای ملی جمعا ۴۴۸۰ دقیقه برنامه برای ایران پخش کرده‌اند که ۹۰درصد آن تحریك بایجاد بلوا و آشوب بوده است رادیو پیك ایران درآلمان شرقی در این مدت بیش‌از ۸دستور-العمل حزبی برای تحریك‌مردم صادر کرده است که تمام آن مربوط به جریانات اخیر بوده اند بقراراطلاع تمام وابطین حزب توده که عناصر موثر در ایجاد جریان اخیر بوده اند شناخته شده و دستگیر شده‌اند باز جوئی از بازداشت شدگان ادامه دارد و بطوریکه مقامات مطلع اظهار میدارند پرونده عده ای ازاین اشخاص برای رسیدگی بدادگاههای نظامی فرستاده خواهد شد.

آقای جعفر بهبهانی آزاد شد

بعد از ظهر دیروز آقای جعفر بهبهانی فرزندحضرت‌آیت‌الله بهبهانی که‌بمناسبت حوادث اخیر بازداشت گردیده بود آزاد شد.

آقای جعفر بهبهانی اولین کسی است که‌از بازداشت شدگان اخیر آزاد شده است.

مندرجات لیبرال گاردین

روزنامه لیبرال گاردین در شماره دیروز خود سیاست آقای دکتر علی امینی نخست وزیر ایرانرا مورد تجزیه وتحلیل قرار داده و نوشته است که سیاست ایشان از طرف افراطیون راست و چپ مورد حمله و انتقاد قرار گرفته است.

گاردین در مقاله خود از نقشه های اصلاحی آقای دکتر امینی ستایش کرده وخاطر نشان ساخته استکه دکتر امینی از آغاز زمامداری‌مصمم بود که‌برهبری شاهنشاه یکرشته اصلاحات واقعی و موثر در کشور انجام دهد این اصلاحاتی است که بتصدیق‌همه ایرانیان واجب‌وضروری تشخیص داده شده است.

مفسر این روزنامه مینویسد که‌آقای دکتر امینی بر خلاف نخست وزیران سابق کوشش کرده است که‌واقعا اصلاحات ضروری را در کشور اجرا کندوی وضع مالی کشور را ازورطه

بقیه در صفحه آخر

عزیمت باروپا

* آقای آقا سیداحمد طباطبائی فرزند آیت‌اله فقید بروجردی برای معالجه باروپا عزیمت کرد.

من با این دستها دخترم را کشتم!

حسن که از رفتار دخترش بستوه‌آمده‌بود قصد داشت او را نزد خاله‌اش ببرد ولی در میان راه ناگهان چوبی از درخت کند و دخترش را باضربات چوب ازپا درآورد

مدیر مدرسه پدر فاطمه را خواست و باو اطلاع داد که از دخترش مواظبت کند اما فاطمه با وجود تذکرات پدرش دست از رفتارش بر نمی داشت

هما نطور که دیروزدر صفحه‌اخر خبر داده بودیم قاتل زنی که جنازه او روز پنجشنبه در بیابانهای حسن آباد ۵۴ کیلو متری تهران پیدا شده پدر او بود که ساعت ۲ بعد از ظهر دیروز بوسیله‌مامورین ژاندارمری دستگیر شد .

ساعت یك ونیم بعد از ظهر روز پنجشنبه دشتبان قریه کلین واقع در دو فرسنگی حسن آباد جنازه زن جوانی را که بینی و گوش راست و چشم راست او کنده شده‌و آثار ضربات زیادی روی‌سر ودست و پای او دیده میشد در کنار جوی «آب سیاه» پیدا کرد و جریان را بمامورین ژاندارمری اطلاع داد .

مامورین ژاندارمری باتفاق بازپرس وپزشك قانونی درمحل حادثه‌حاضر شدند و متوجه گردیدند که زن مزبور یك هفته قبل کشته شده است .

قاتل حقیقی را پیدا کنید

دراین موقع شخصی به ژاندارمری حسن آباد اطلاع داد که اتومبیل فولکس واگنی دیروز در همین حوالی عبور میکرده وسپس شماره آنرا در اختیار مامورین گذاشت اتومبیل را که صندلی آن نیزخونی بود در گاراژی در بخش ۱۳ پیدا کردند و راننده آنرا جلب نمودند ولی در ساعت ۲ بعد از ظهر دسته دیگری از مامورین ژاندارمری‌قاتل اصلی این زن را دستگیر کردند و او رابه پادگان ناحیه‌یك ژاندارمری آوردند و با دستگیری او راننده فولکس واگن آزاد شد .

قتل در محل بود

صبح امروز تیمسار سر تیپ خسروانی‌فرمانده‌ناحیه‌یك‌ژاندارمری بخبرنگاران گفت : صبح پریروز ضمن اطلاع این واقعه بمن گفتند که این زن در شهر کشته شده و سپس جنازه‌اورابه‌این محل‌آورده‌اند، من دچار شك شدم و خود بمحل واقعه رفتم و پس از بررسی وضع جنازه حدس زدم باحتمال قوی این زن در همان محل کشته شده است. لذا بمامورین تجسس ناحیه گفتم باید هر چه زودتر قاتل حقیقی پیدا شود و از راننده اتومبیل فولکس واگن رفع مزاحمت شود .

من مقتوله را میشناسم

مامورین‌تجسس ناحیه یك‌باتفاق ستوان‌یکم‌تازه‌بهار فرمانده‌گروهان شهر ری از اغلب اهالی حسن‌آباد تحقیق کردند و بالاخره کشاورزی بنام محمد گفت من باید جنازه را به‌بینم تابگویم‌جنازه‌را بمحمدنشان دادند او گفت از لباسش پیدااست که‌دخترحسن خاکی است مامورین همراه محمدبه شهر آمدند وحسن رادرخانه‌اش گرفتند .

فرمانده ناحیه یك سپس گفت حالا خودتان با حسن خاکی فرزند علی متهم به قتل صحبت کنیدچون اوماجرا را بهتر از هرکس‌برایتان تعریف خواهد کرد .

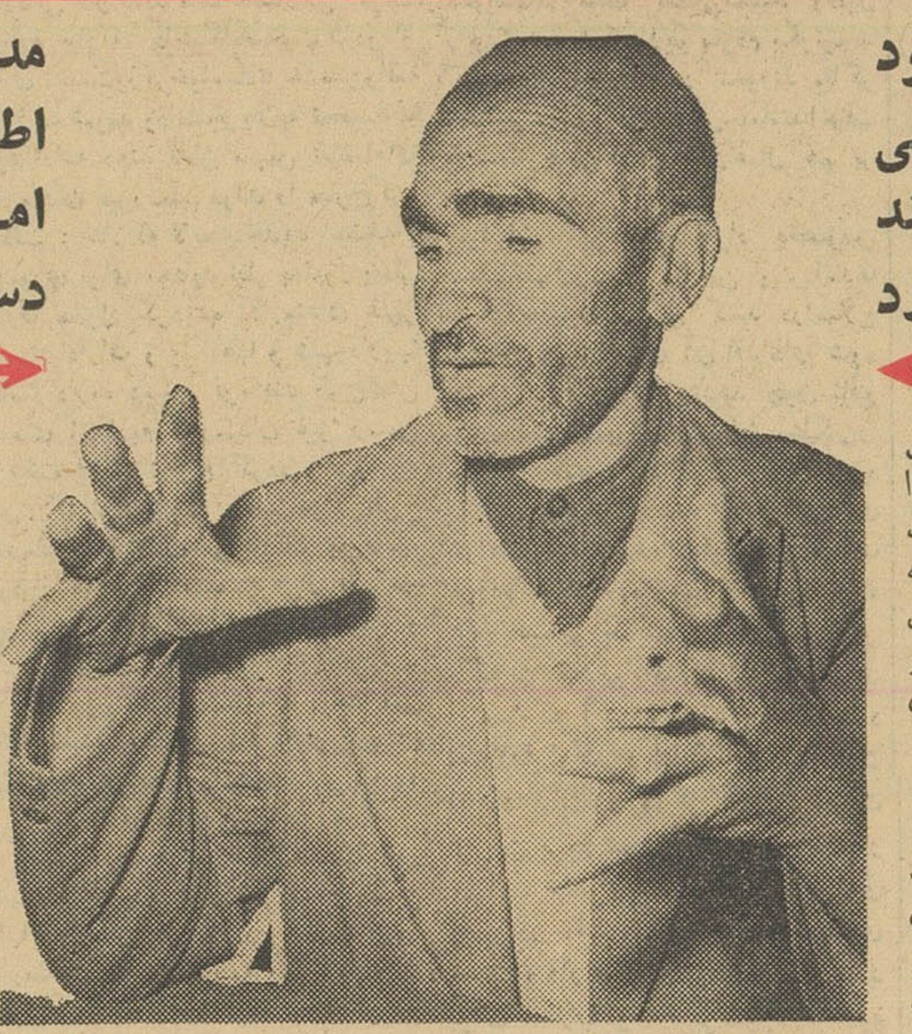

حسن خاکی دستهایش را بخبرنگاران نشان دادوگفت: بااین دستها دخترم را کشتم

مواظب دخترتان باشید

دراین موقع حسن را باطاق - آجودان‌ناحیه آوردندو روی‌صندلی نشست و ماجرا را شرح داد .

او گفت : من سالها درشکه‌چی هستم ودر حوالی میدان شوش و پل امامزاده معصوم مسافر می‌برم وضع مالی‌من خوبست و اززندگی ناراضی نیستم ۳ دختر و یك‌پسر دارم .بزرگترین فرزند من فاطمه (مقتول)بود او در بهمن ماه ۱۳۲۵ بدنیا آمد تا چند ماه پیش‌بمدرسه میرفت یك روز مرا بمدرسه‌اش خواستند و بمن گفتند دختر شما باجوانی رفت و آمد دارد مواظبش باشید .

بالاخره من از ترس رسوائی فاطمه را به حسین پسر دائیم‌شوهر دادم‌ولی او بنای ناسازگاری را با شوهرش‌گذاشت واز خانه‌شوهرش فرار کرد وباجوانی بنام اصغر که دانش آموز دبیرستان بود به‌زنجان فرار کرد ما به ژاندارمری اطلاع دادیم‌اورا گرفتندو به‌تهران‌آوردند و جوانك زندانی شد ولی پسردائی او فاطمه را طلاق داد .

باچوب او را کشتم

پس از این جدائی فاطمه دیگر بحرف من و مادرش گوش‌نمیکرد باچند نفر جوان بگردش وتفریح میرفت ، آبروی من در نزد دوستان و همسایگان رفته بود لذا تصمیم گرفتم او رانزد خاله‌اش به ده‌کلین حسن آباد ببرم .

آن هفته سوار تاکسی شدیم وبه حسن آبادرفتیم تاکسی ما را داخل جاده خاکی برد و در حسن آباد پیاده کرد من بخانه محمدرفتم تا اورا به بینم دیدم نماز میخواند مزاحمش نشدم و پیاده عازم کلین شدیم در میان راه از طرز راه رفتن به شبیه زنهای منحرف بود ناراحت‌شدم‌و از درختی چوبی‌کندم و آنرا برسرش کوبیدم و او رابر روی زمین انداختم‌و آنقدر زدم تا مرد ، سپس جنازه‌اش را چند متر آنطرف تر بداخل گودالی‌انداختم و به تهران آمدم وبزنم گفتم که فاطمه فرار کرده است .

دیروز محمد بخانه من آمد و گفت جنازه دخترت را پیداکرده‌اند و باید بیائی آنرا تحویل بگیری من از در خانه بیرون آمدم که چهار نفر مامور ژاندارم که‌لباس شخصی بتن داشتند مرا گرفتند . حسن ساعت ده امروز بدادسرای تهران اعزام شد و چون بگناه خود اعتراف‌کرده بود بازداشت گردید.

دختری خودرا کشت

هما وصیت‌کرده بودکه درکناردختری‌که چندی‌پیش خودکشی‌کرده بخاك سپرده شود

بهشهر- خبرنگار اطلاعات- بعد از ظهر پریروزدوشیزهٔ بیست و یکساله‌ای بنام هما عبدالملکی یکی از اهالی بهشهر باخوردن مقداری‌تریاك اقدام بخودکشی کردبستگان هما پس از اطلاع بر این جریان بلافاصله او را به بیمارستان منتقل کردند ولی متاسفانه کوشش آقایان‌دکتر علی زاده و دکتر ناهی برای معالجه وی موثر واقع نشد و مسموم پس از شش ساعت جان سپرد جریان به مقامات انتظامی وقانونی بهشهراطلاع داده شد و پس‌از حضور بازپرس و پزشك قانونی در محل اجازهٔ دفن جنازه صادر گردید .

دربازرسی بدنی نامه‌ای از جیب هما بدست آمدکه در آن نامبرده علت خودکشی را ناراحتی و ناکامی ذکر نموده است

ضمنا دوشیزه هما وصیت کرده‌بود که جنازه‌اش را در کنار قبر دختری بنام مینا که هشت ماه پیش در بهشهر خودکشی کرده است بخاك بسپارند فعلا جریان خودکشی دوشیزه‌هما دردادسرای‌بهشهر تحت رسیدگی است .

از اسناد استفاده شد!

ویك‌کیلوونیم تریاك بدست مامورین افتاد

دیشب مامورین‌ژاندارمری‌تهران اتومبیل فولکس واگن آبی‌رنگی را که شماره آنرا در اسناد جیب سید لطیف بدست آورده بودند در حال عبور از جاده کرج تعقیب کردند. سید لطیف روز پنجشنبه هنگامیکه با اتومبیلی تریاك به تهران حمل میکرد با کامیونی تصادف نمودو کشته شده بود .

اتومبیل وقتی مامورین را در تعقیب خود دیده به جاده شهریار پیچید ووارد باغی شد مامورین از دیوار باغ وارد باغ شدند وراننده را در حالیکه فرار مینمود دستگیر کرده و یك کیلوو نیم تریاك راکه در کیسه‌ای بود از دستش‌گرفتند

راننده اتومبیل که بایرام نام دارد باتریاك مکشوفه به مقامات صالحه تحویل داده شد .

۸ نفر در اثر تصادف و نزاع زخمی شدند

در ۲۴ ساعت گذشته ۵ نفر باسامی پروین نورالهی فرزند حسین ۱۵ ساله علیمحمد حمیدی فرزند رسول ۲۸ ساله ، کلثوم اصلانی فرزند یعقوب ۳۵ ساله ، عزیز مریخ فرزند حسین ۸ ساله وزهرا اسدی فرزند خدابخش ۲۷ ساله در اثر حوادث رانندگی وسه نفر باسامی علی قاسمی ۲۴ ساله‌در بخش ۴، علی جهان بزرگی وصفدر کوثری در بخش ۲۱ در اثرچاقو خوردگی زخمی شده‌اند .

تلفن مستقیم سرویس حوادث ۳۰۲۵۶۹

محاکمه رحمت یخی در دادگاه جنائی

رحمت که یکبار دردادگاه محکوم به ۱۵ سال زندان‌شده‌متهم است که ضمن نزاعی حسن واحد راکشته است

روز گذشته شعبه دوم دادگاه عالی جنائی برای رسیدگی بپرونده رحمت رئیسی معروف به «رحمت یخی » تشکیل جلسه داد .

رحمت رئیسی در مهرماه سال سی‌و هفت باتهام قتل جوان ۳۶ ساله‌ای بنام حسن واحد دستگیر و تحت تعقیب مقامات قضائی قرار گرفته است .

رحمت یخی در اردیبهشت ماه‌سال جاری برای اولین بار در شعبه‌سوم دادگاه عالی جنائی محاکمه گردید وبه پانزده سال حبس بااعمال شاقه محکوم شد ولی بعلت فرجام‌خواهی پرونده بدیوانعالی کشور فرستاده شدو دیوانعالی کشور رای دادگاه جنائی را نقض کردو پرونده‌جهت رسیدگی مجدد بشعبه دوم‌دادگاه جنائی احاله شد .

امروز دادگاه عالی‌جنائی‌بریاست آقای علمیه تشکیل گردید ابتدا کیفر خواست دادسرای‌تهران قرائت گردید .

نزاع و قتل میانجی

در این کیفر خواست جریان نزاع باین ترتیب منعکس شده که عصر روز سه شنبه (یکی از روز های مهر ماه سال ۳۷) بین چند نفرازسرنشینان دوج شماره ۲۲۶۹۷ برانندگی رحمت معروف به‌رحمت یخی با شخصی بنام ناصر معروف به «ناصر نیرو هوائی » نزاعی در- گرفت درمیان این نزاع ناگهان جوانی بنام حسن واحد که با تاکسی شماره ۸۷۷۸ از آن‌خیابان عبور میکرد سر رسید و برای میانجیگری در نزاع دخالت کردو درنتیجه کار بزدوخورد بین حسن واحد و سرنشینان اتومبیل رحمت کشید و چند لحظه بعد حسن‌واحد باچند ضربه چاقو بسختی مجروح شده ناله کنان در کنار خیابان افتاد. در این موقع عده زیادی در محل وقوع نزاع جمع شده و یکی از افسران کلانتری بیست هم‌خود رابمنازعین رساند ولی‌سه نفر از سرنشینان با اتومبیل‌خود متواری شدندو نفر چهارم که جهانگیر رضوان (متهم بقتل عباس مهاجر که چند ماه قبل در دادگاه جنائی باعدام محکوم گردید) نام داشت دستگیر و بکلانتری بیست جلب شد و حسن واحد که مجروح شده بود به بیمارستان رازی منتقل گردید ولی هشت ساعت بعد دراثر شدت جراحات وارده فوت کرد.

اختلاف برسر متهم بقتل

حسن واحد که در این نزاع‌بقتل رسیده گلگیر ساز بودو علت‌مرك وی ضربات وارده بقلب تشخیص داده شد .

مامورین انتظامی دراثرتحقیقاتی که بعمل آوردند عده‌ای‌را دستگیر وبدادسرای تهران فرستادند واز میان آن عده بازپرس پرونده برای دو نفر بنام رحمت رئیسی و جهانگیر رضوان قرار مجرمیت صادر کرد ولی دادیار دادسرانسبت بقرار مجرمیت جهانگیر رضوان اعتراض کرد و درنتیجه اختلافی بین دادیار و بازپرس ایجادگردید برای رفع این اختلاف پرونده به دادگاه حل اختلاف استان احاله گردید و دادگاه حل اختلاف‌استان نظر دادیار را تائید کرد و درنتیجه برای جهانگیر رضوان قرار منع تعقیب در پرونده قتل حسن واحد صادرشد واز زندان آزاد گردیدو برای رحمت یخی تنها متهم‌پرونده فوق کیفر خواست جنائی صادرشد وپرونده جهت رسیدگی بدادگاه جنائی استان فرستاده شد . این پرونده‌همانطورکه باطلاع‌خوانندگان محترم رسید در شعبه سوم دادگاه جنائی رسیدگی شد و رحمت‌رئیسی بپانزده سال زندان محکوم گردید ولی بعلت فرجامخواهی دیوانعالی کشور مقرر کرد پرونده برای بار دوم دریکی دیگر از دادگاه های جنائی رسیدگی شود .

این بار شعبه دوم دادگاه عالی جنائی بپرونده رحمت یخی‌رسیدگی میکند. رحمت یخی در هردودادگاه قاتل اصلی را جهانگیر رضوان معرفی کرده واظهار میدارد که در این حادثه بیگناه بوده است .

ظهر امروز جلسه دادگاه بعنوان تنفس ختم گردید و بقیه محاکمه بفردا موکول گردید .

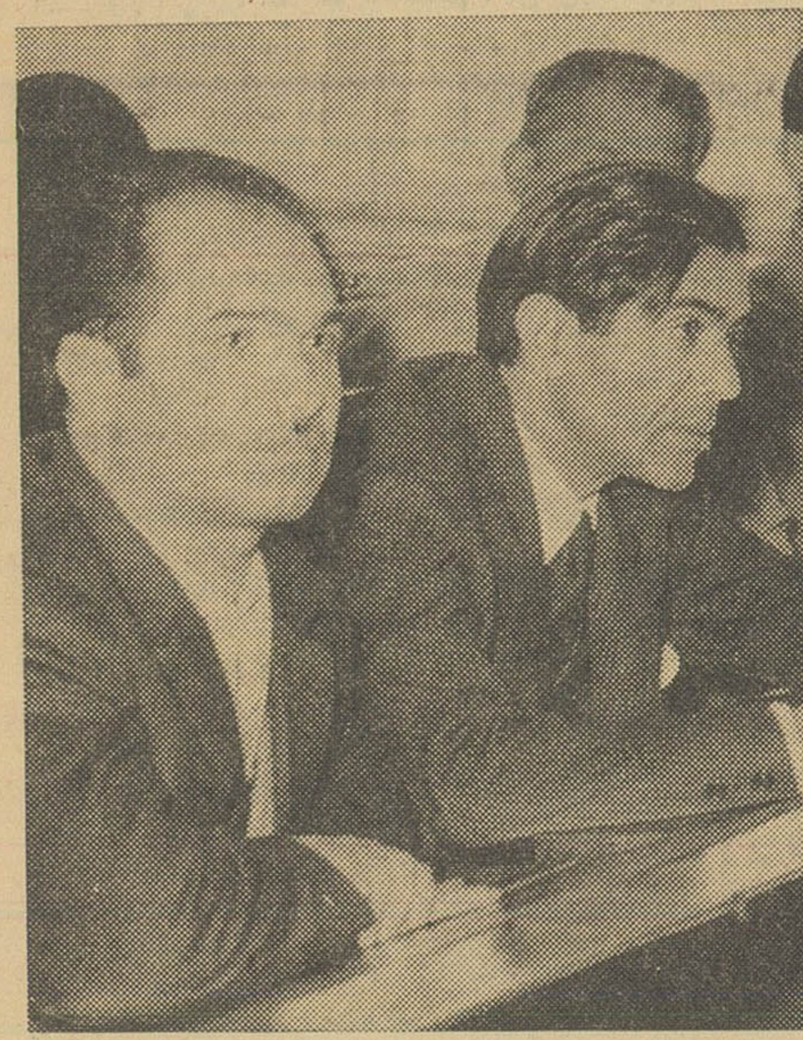

رحمت رئیسی درکنار وکیل مدافع خود آقای‌دکترشاهکار

درهفته گذشته:

۱۶۹ نفر

مجروح و مسموم شدند

در هفته گذشته ۱۶۹ نفر دراثر حوادث مختلف در تهران وحومه مسموم و مجروح شدند .

از این عده ۶۳ نفردراثرحوادث رانندگی ، ۱۲ نفر بعلت زدوخورد، ۱۱ نفر بعلت سقوط از بلندی و۸ نفر در نتیجه سوختگی زخمی شدند .

در همین مدت ۷۶ نفر نیزبعلل مختلف مسموم شدند که از این‌عده ۱۲نفر باخوردن تریاك و ۵ نفر با خوردن قرصهای سمی خودکشی داشتند .

من دزدی میکردم ولی بیگناهان را می گرفتند

شعبه ۳۵دادگاه جنحه بریاست آقای اسماعیل نوحی پرونده اتهامی سارقی بنام محمد شریفی فرزند علی را مورد رسیدگی قرارداد.

محمد در دادگاه منکر سرقتی بود که در پرونده بوی نسبت داده شده بود و میگفت مرابی‌جهت دستگیر کرده‌اند باور کنید من دراین سرقت دست‌نداشته‌ام .

من دزدی کردم دیگران راگرفتند

وقتی رئیس دادگاه از متهم‌پرسید سابقه‌داری یانه ؟ محمد باسادگی شروع بصحبت کرد و گفت : حالا که حساب و کتابی درکار است اگرقول بدهید بحرفهای من توجه کنید حقایقی را فاش میکنم . من چندین‌بار درسالیان اخیر دست به سرقت‌زده‌ام و حتی بارها پس از دستبرد شاهد دستگیری بی گناهانی بوده‌ام که باتهام سرقتی که شب قبل من مرتکب شده بودم دستگیر شده‌اند .

من شاهد گریه والتماس بی گناهانی بودم که بجای من‌روانه زندان میشدند ولی چون بیشتر دستگیرشدگان سابقه دزدی‌داشتند کسی بحرفهای آنهاتوجه نمیکرد شاید امروز خداخواسته مرا در برابر اعمال گذشته‌ام مجازات کند و برای آنکه بیشتر ناراحت باشم بیگناه دستگیر شده‌ام ولی بـرای آنکه کفاره اعمال گذشته خودرا داده باشم بسرقت دیگری که‌چندی قبل مرتکب شده‌ام اعتراف میکنم.

حسن آنگاه پرده از دستبرد قبلی خود برداشت . دادگاه باتوجه باعترافات صریح محمدرا ازجهت پرونده اولی تبرئه کرد ولی ازجهت سرقتی که به‌آن اعتراف نموده بود ویرا بدوماه زندان محکوم کرد.

دیشب اتومبیل های‌فولکس‌واگن شماره ۲۴۷۹۸ مدل ۶۰ وشماره ۴۰۳۱۸ مدل ۶۱ و شماره‌۴۳۵۶۰ مدل ۶۰ وشماره ۴۲۰۲۴ مدل ۵۹ و پریشب اتومبیل شورلت شماره ۳۲۰۳۸ متعلق به آقای محتشمی به سرقت رفت . مامورین اکنون در جستجوی اتومبیلها و دستگیری سارقین میباشند .

دیروز کامیون شماره ۹۱۰۵ برانندگی علی مشهدی در خیابان ده متری ارامنه درخواجه نظام‌الملك بازن ۳۵ ساله‌ای‌بنام کناریك میرزائیان تصادف نمود دراین‌حادثه ،کناریك کشته شد وراننده کامیون باپرونده بدادسرا اعزام گردید و بازداشت شد .

قالب‌های سکه‌های تقلبی کشف شد

بدنبال کشف باندی که به ساختن مسکوکات تقلبی طلامبادرت کرده بودند و دستگیری اعضای آن مامورین شعبه‌اول اداره‌آگاهی اطلاع یافتند که تعداد زیادی‌قالب سکه‌های ژرژ، پهلوی ، لیره ترك در منزل یکی از اعضاء باند بنام اصغر صامتی پنهان شده‌است

دیروز مامورین آگاهی باتفاق اصغر بمنزل وی دروصفنار رفته و پس از جستجوی لازم از کف زیر زمین واز داخل دیوار آن مقدار زیادی قالب ژرژ ، پهلوی ،۵۰دولاری وبیست دلاری بدست آوردند وبه اداره آگاهی منتقل نمودند .

زنی ۳قلو زائید

زنی ۲۵ ساله‌ای بنام طلعت محرم درزایشگاه زنان سه‌قلو پسروضع حمل کرد و چون سه‌قلوها نارس بودند در دستگاه مخصوصی نگهداری شدند امایکی ازسه‌قلوها امروز درگذشت .

پدر سه‌قلوها پیشخدمت بیمارستانی میباشد و وضع مالی او رضایت بخش نیست و انتظار دارد که موسسات‌خیریه برای نگهداری کودکانش بوی کمك کنند طلعت دوکودك دیگر نیز دارد.

چادرآتش گرفت ودونفر سوختند

کرمان- خبرنگاراطلاعات پریشب در قریه احمد آباد واقع‌در ده کیلو متری بخش زرند از توابع کرمان چادری که عده‌ای از کارگران یك شرکت ساختمانی در آن زندگی‌می کردند بعلت سرایت شعله چراغ زنبوری آتش گرفت در این واقعه کارگری بنام مختارقلی‌زاده براثر سوختگی شدید جان سپرد و کارگردیگری بنام علی بسختی مجروح گردید جریان بدادسرای کرمان اطلاع داده شدوبرای دفن جنازه مقتول ومعالجه کارگرمجروح اقداماتی بعمل آمد .

طبق گزارش خبرنگار ما درداراب پریروزبدادگاه‌وژاندارمری‌شهرستان داراب فارس اطلاع‌دادند که‌جنازه‌ای درداخل غار کوه پهن‌واقع‌درنزدیکی داراب کشف شده است‌باوصول‌این گزارش آقایان مغیثی رئیس دادگاه ودکترامین‌پزشك‌قانونی‌داراب‌باتفاق دونفرازمامورین‌ژاندارمری‌داراب به محل واقعه عزیمت کردند و پس از تحقیقاتی معلوم شد جنازه متعلق به شخصی بنام حسن صبوریان بوده که بعلت اختلال حواس درداخل‌این غارمخوف‌سرش رابتخته‌سنك‌بزرگی کوبیده و بااین وسیله خودکشی کرده است .

بار سارق بمنزل نرسید

دیشب یکی از مامورین کلانتری ۲۰ به تاکسی شماره ۷۴۴۲۱ که مسافری نیز داشت ظنین شده‌آنرا متوقف نمود واز داخل این‌تاکسی یك‌گونی محتوی تعدادی کفش و چراغ زنبوری بدست آورد . در تحقیقات بعدی معلوم شد که‌حسن مسافر تاکسی کفش ها و چراغها را از مغازه کفاشی حیدر مجیدی دربخش ۲۰ سرقت نموده است .

بموجب قراردادهای کتبی
برنامه آینده سینماهای
ایران- میامی - تهران
بانشاط ترین فیلم کمدی سال
تازه‌بدوران‌رسیده
باشرکت: ظهوری- فرانك- آزاده
جمشید مهرداد - نادره - همایون

بزودی
آخرین وایکینگ‌ها
سینماسکوپ - رنگی- دوبله بفارسی

رنگی- سوپر پانورامیك
دوبله فارسی

عجایب وشگفتی‌های۱۲گانه جهان در بزرگترین فیلم افسانه‌ای تاریخ سینما
برنامه امشب
سینماهای
سهیلا
سعدی

دریای‌ظلمات	دیو افسانه	اسب پرنده	جام جهان‌نما
الهه مرك	پیر روشن ضمیر	بطری جادو	معبد خورشید
جادوگرمخوف	قالیچه سلیمان	گوهر شبچراغ	عنکبوت غول آسا

ASH.N.A Co.

ورود

* آقای مهندس حسین رفیع معاون پارلمانی وزارت راه از عراق
* آقای فریدون اردلان عضو کمیسیون یونسکو از اروپا .
* آقای مروان بشیرالراوی ـ وابسته سفارت عربستان سعودی در ایران از جده .
* آقای خان گوداب کالوین خبرنگار روزنامه دیلی تلگراف از لندن .

خروج

* آقای احمد شعاع مدیرشرکت صنم بانگلستان .

بهای ارز و مسکوک طلا در بازار آزاد تهران

قیمت بریال

ارز

دولار امریکا نقد	۸۲٫۲۵
دولار حواله پستی	۸۲٫۲۵
پوند انگلیسی نقد	۲۳۱
پوند حواله پستی	۲۳۱
مارك آلمان نقد	۲۰٫۵۰
مارك حواله پستی	۲۰٫۳۵
فرانك فرانسه نقد	۱۷٫۳۰
فرانك فرانسه حواله	۱۷
هزار لیر ایتالیا نقد	۱۳۰
هزار لیر ایتالیا حواله	۱۳۱
فرانك سویس نقد	۱۹٫۵۰
فرانك سویس حواله	۱۹٫۲۵
لیره ترك اسکناس بزرگ	۶٫۵۰
لیره ترك کوچك	۶٫۵۵
روپیه پاکستان نقد	۱۰٫۵۰
روپیه هندوستان نقد	۱۲

طلا

پهلوی	۸۶۰
نیم پهلوی	۴۳۰
ربع پهلوی	۲۲۰
ژرژ قدیم	۸۲۰
ژرژ جدید حد اکثر	۶۰۰
لیره عثمانی قدیم	۷۰۰
عثمانی جدید حداکثر	۵۰۰
پانزده مناتی قدیم	۱۴۰۰
پانزده مناتی جدید	۱۲۰۰
ده مناتی قدیم	۱۰۲۰
ده مناتی جدید	۸۶۰
پنج مناتی قدیم	۴۶۰
پنج مناتی جدید	۴۴۰
بیست دلاری قدیم	۳۶۰۰
بیست دلاری جدید	۳۲۰۰
دولار، مکزیکی قدیم	۴۵۰۰
دولار مکزیکی جدید	۴۱۵۰
ادوارد	۸۰۰
شمش طلا	۴۶۷
نقره قدیم	۱۰۸
نقره جدید	۲۳٫۷۵

برنامه امشب

تلویزیون ایران

ساعت ۶٫۰۰ ـ برنامه خردسالان
ساعت ۶٫۳۰ ـ برنامه تدریس زبان انگلیسی .
ساعت ۷٫۰۰ ـ برنامه جوانان
ساعت ۷٫۳۰ ـ برنامه فیلم کالیفرنی
ساعت ۸٫۰۰ ـ برنامه دفتر اپرای تهران .
ساعت ۸٫۳۰ ـ اخبار
ساعت ۸٫۴۵ ـ فیلم
ساعت ۹٫۰۰ ـ برنامه گلگشت و تماشا .
ساعت ۹٫۳۰ ـ برنامه ارکسترحسین ملك .
ساعت ۱۰٫۰۰ ـ برنامه دانش و پیروزی .
ساعت ۱۰٫۳۰ ـ پایان برنامه .

پیش بینی وضع هوا

وضع هوای ایران تاظهر فرداطبق گزارش اداره پیش‌بینی کل‌هواشناسی بدینقرار است :

هوای تهران صاف گاهی همراه با کمی ابرپیش بینی میشود .

هوای نواحی آذربایجان نیمه‌ابری گاهی ابری یامه آلود و در نواحی کوهستانی همراه بارپزش برف ، شهرستانهای شرقی نیمه ابری در بعضی نقاط همراه بابارندگیهای‌محلی وگرد وخاك وهوای بقیه نقاط صاف گاهی همراه بامقداری ابر که در شهرستانهای غربی بتدریج نیمه ابری پیش‌بینی میشود .

حداکثر درجه حرارت هوای تهران در ۲۴ ساعت گذشته ۷ درجه بالای صفر وحداقل آن یکدرجه سانتیگراد زیر صفر بوده‌است .

گرمترین نقاطی که‌ایستگاه هواشناسی دارند در۲۴ ساعت گذشته آبادان باحداکثر ۲۰ درجه بالای‌صفر وسردترین نقاط شهرستان تبریز با حداقل۷ درجه سانتیگراد زیر صفر گزارش داده شده‌است .

در شهریار آبله دیده نشده است

دیروز اطلاع دادیم که دریکی از قراء شهریار یك مورد بیماری مشکوك به آبله دیده شده است بدون درنك مقامات بهداشتی پس‌از اطلاع از این جریان جهت عملیات احتیاطی یك گروه بهداشتی به‌قریه بادامك اعزام داشتند .

امروز از اداره کل بهداشت اطلاع دادند ، بیمار مشکوك مبتلابه آبله نبوده وبیجهت اهالی قریه دچار نگرانی شده‌اند .

آئین‌نامه اجرائی معافیت مشمولین

بقیه ازصفحه اول

تامین احتیاجات ارتش درهرسال‌یکبار مشمول بخدمت اعزام خواهد شد .

ماده ۲ـقرعه کشی مشمولین عادی در حوزه ها ومشمولین دیپلمه ودارای مدارك تحصیلی مافوق دیپلم وکمتراز لیسانس درمناطق مربوطه ومشمولین لیسانسیه وبالاتر دریکی ازمناطق‌مرکز بتشخیص‌اداره نظام‌وظیفه عمومی‌انجام خواهد گرفت .

تبصره ـ وزارت جنك میتواند در صورت اقتضا محلهای‌قرعه کشی‌مصرحه درمتن این ماده را تغییر دهد .

ماده ۳ـ سازمان نظام وظیفه‌ایکه عمل قرعه کشی راانجام خواهدداد از طریق‌نصب آگهی‌درمعابرومیادین‌عمومی ویااز طریق اعلام‌در جرائد ورادیو به مشمولین بلامانع اخطارخواهدنمود که درمهلت مقرر خودرا جهت معاینه ودریافت اجازه شرکت در قرعه کشی بسازمان مزبور معرفی نمایند .

تبصره ۱ـ اخطاریه مشمولین عادی که‌درخارج از شعاع ۳۶ کیلومتری مرکزی سازمان مذکور درمتن‌ماده سکونت‌دارند علاوه برطرق مصرحه بالا وسیله کلانتری یا بخشداری مربوطه ویاکدخدایان نیز بعمل‌خواهد آمد .

ضمنا این قبیل مشمولین بجای معرفی خود بسازمان مذکور در متن ماده در تاریخ معینه درمراکز گرد آوری مشمولین حاضر خواهند شد تا از آنجا بسازمان مامور قرعه کشی اعزام شوند .

تبصره ۲ ـ کدخدایان موظفند مشمولین عادی مذکور در تبصره ۱را که مقیم دهات می‌باشندشخصادرمحل گرد آوری وحاضر نمودوه تحویل مامورین نظام وظیفه دهند و چنانچه تعدادی ازمشمولین مزبور درمحل‌حاضر نباشند بایستی علت عدم حضورآنان را بمامورین مذکور اعلام دارند .

ماده ٤ـ کلیه مشمولین بلامانع پس‌از حضور درمرکز سازمان مامور قرعه کشی بایستی موردمعاینه‌پزشکی واقع ودر صورت سالم بودن مراتب در دفترچه آماده بخدمت آنان قیدو اجازه شرکت در قرعه‌کشی صادر و در غیر اینصورت برابر مقررات عمومی نظام وظیفه باآنان رفتار شود .

ماده۵ـ مراسم‌قرعه کشی‌مشمولین‌عادی با حضور کمیسیونی مرکب ازاشخاص زیر انجام خواهد شد .

۱ـفرماندار شهرستان یاجانشین‌او
۲ـدادستان شهرستان‌یاجانشین او
۳ـرئیس شهربانی یاجانشین او
٤ـفرمانده ژاندارمری یاجانشین‌او
۵ـرئیس حوزه یاجانشین‌او

٦ ـ دو نفر از اعضاء انجمن شهر در صورت نبودن انجمن شهر دونفر معتمدین محلی بانتخاب فرماندار

۷ ـ نماینده واحد نظامی که‌حوزه تابعیت مستقیم آنرا دارد .

ماده ٦ ـ مراسم مراسم‌قرعه کشی مشمولین دیپلمه و دارای مدارك تحصیلی مافوق دیپلم و کمتر از لیسانس با حضور کمیسیونی مرکب ا زاشخاص زیر انجام خواهد شد.

۱ ـ استاندار یا نماینده او که مقامش پائین تراز فرماندار محل‌نباشد

۲ ـ دادستان شهرستان مرکزمنطقه

۳ ـ رئیس منطقه یا جانشین او

٤ ـ رئیس حوزه مرکز منطقه یا جانشین او

۵ ـ رئیس شهربانی مرکز منطقه یا جانشین او

٦ ـ فرمانده‌ژاندارمری مرکزمنطقه یا جانشین او

۷ ـ نماینده واحد نظامی که‌منطقه تابعیت مستقیم آنرا دارد .

۸ ـ دو نفر از اعضاء انجمن شهر و در صورت نبودن انجمن شهر دو نفر معتمد محلی بانتخاب فرماندار مرکز منطقه

تبصره ـ در صورتیکه مرکز منطقه با مرکز استان منطبق نباشد بجای استاندار فرماندار شهرستان مرکز منطقه یا جانشین او شرکت خواهد کرد .

ماده ۷ـ مراسم قرعه کشی‌مشمولین لیسانسیه و بالاترباحضور کمیسیونی مرکب از اشخاص زیرصورت خواهد گرفت .

۱ ـ استاندار تهران و یا نماینده اوکه مقامش پائین تراز فرماندارنباشد

۲ ـ دادستان تهران و یا معاون او

۳ ـرئیس اداره نظام‌وظیفه عمومی یا معاون او

٤ ـ نماینده ستادبزرگ ارتشتاران (اداره یکم)

۵ ـ نماینده نیروی زمینی (رکن یکم)

ماده ۸ ـ قرعه کشی مشمولین پزشك ،دندانپزشك، دارو ساز، دام‌پزشك بر حسب احتیاجات ارتش هر رشته تحصیلی بطور جدا گانه انجام خواهد گرفت .

تبصره ـ در صورتیکه مقتضیات ایجاب نماید ممکنست در مورد سایر مشمولین فارغ التحصیل رشته های تحصیلی مورد نیاز ارتش نیز عمل قرعه کشی بطور جداگانه انجام شود.

ماده۹ـ قبل‌از شروع مراسم قرعه کشی‌بمشمولین اخطارخواهدشدکسانی که داوطلب هستند بدون شرکت در قرعه کشی بخدمت زیر پرچم اعزام شوند خود را معرفی نمایند سپس کمیسیون مامور انجام قرعه کشی صورت جلسه‌های‌حاوی صورت‌اسامی مشمولین داوطلب که هر مشمولی در جلو اسمش داوطلب بودن خود را اعلام و امضاء کرده‌باشد تنظیم‌خواهد نمود .

تبصره ـ اعلام داوطلبی فقط در حضور کمیسیون با انجام تشریفات بالا موثر بوده و هیچ مقامی حق ترتیب اثر دادن باعلام قبلی رانخواهد داشت .

ماده ۱۰ در صورتیکه داوطلبان بیش‌از سهمیه معینه‌باشد دراینصورت مراسم قرعه کشی فقط مابین‌داوطلبان انجام و چنانچه تعداد داوطلب از عده مورد نیاز کمتر باشد کسری سهمیه ازبین سایر مشمولین بطورقرعه‌انتخاب خواهد شد و نحوه اجرای مراسم قرعه‌کشی برابر ترتیبی خواهد بود که‌وزارت جنك تعیین خواهدنمود .

ماده ۱۱ـ تعویض مشمولینی‌که در حضور کمیسیون داوطلب انجام خدمت زیر پرچم شده اند ویاقرعه سربازی به آنها اصابت کرده است مجاز نمی باشد .

ماده ۱۲ـ مشمولین بلامانعی که‌در قرعه‌کشی حاضر ولی بعلت عدم‌احتیاج بخدمت اعزام نشده اند ، چنانچه‌در مدت ۸ماه از تاریخ قرعه کشی مبلغ مقرر در تصویبنامه معافیت مشمولین مازاد بر احتیاج را پرداخت نمایند برك معافیت دائم از خدمت‌زیرپرچم برای زمان صلح دریافت خواهندداشت ودر صورت عدم‌پرداخت وجه ، دفترچه آماده بخدمت آنان تا قرعه کشی‌آینده بمنزله برك معافیت موقت تلقی‌خواهد شد .

ماده ۱۳ـبرای پرداخت وجه مقرر در تصویبنامه مشمولین بالا شخصا یا بوسیله نماینده خود بیکی ازشعب یانمایندگی های بانکملی ایران مراجعه وبا ارائه دفترچه آماده بخدمت(که در آن مراتب شرکت‌در قرعه کشی‌و عدم اصابت قرعه سربازی درج گردید ،) وجه مقرره را پرداخته و رسید آنرادر اوراق مخصوصی که‌بانك مذکور بهمین منظور تهیه می نماید در دو نسخه دریافت میدارند نسخه سوم توسط شعبه یانمایندگی بانك بسازمان نظام وظیفه ایکه‌امرقرعه کشی‌مربوط بمشمول را انجام داده ارسال و نسخه چهارم دربانك بایگانی خواهد گردید وبانك ملی وجوه دریافتی را در حساب مخصوصی منظور و صورت آنراماهیانه بخزانه‌داری کل ارسال خواهدداشت.

ماده ١٤ـ سازمانهائیکه مراسم قرعه کشی‌را انجام داده اند مکلفند همینکه مشمولین‌مصرحه در ماده بالا برك رسید بانك ملی‌دایر بپرداخت‌وجه مقرره در تصویبنامه را شخصا یا بوسیله نماینده خود ارائه و یابوسیله پست سفارشی ارسال‌نمودند . حداکثر در ظرف یکماه از تاریخ‌ارائه‌ویاوصول برك رسید مزبور برك معافیت دائم‌از خدمت زیر پرچم برای زمان صلح‌جهت آنان صادر وبه ارائه دهنده رسیدبانك تسلیم ویابرای مشمول یا نماینده‌او بوسیله پست سفارشی ارسال نمایند

ماده ۱۵ـ مشمولین آماده بخدمتی که در قرعه کشی حاضر و بعلت عدم احتیاج بخدمت اعزام نگردیده اند چنانچه در عرض هشت ماه مهلت‌مقرره وجه مصرحه از تصویبنامه رانپرداخته باشند می توانند تا قبل از روزقرعه کشی بعدی وجه مزبور را بپردازند و در این صورت‌معافیت‌دائم آنان‌مشروط باین خواهد بود که در روزقرعه کشی اخیر خودرا معرفی‌و تعداد سایر مشمولین حاضر بیش‌از تعدادی‌باشد که تامین آن بعهده سازمان‌نظام وظیفه گذارده شده است .

ماده ١٦ـ کمیسیون قرعه کشی‌در صورت تحقق شرائط مصرحه درماده قبل موضوع را صورتمجلس نموده و اجازه صدور و تسلیم برك معافیت دائم از خدمت زیر پرچم برای زمان صلح در مورد مشمولین مذکوردرهمان ماده را بسازمان مربوطه نظام وظیفه‌که امر قرعه کشی‌را انجام داده صادر خواهد نمود .

ماده ۱۷ـ در صورتیکه بدون احتساب مشمولینی که وجه مقرره را درخارج ازمهلت ۸ماه‌پرداخته‌اند تعداد مشمولین حاضر در قرعه کشی کمتر ازتعداد سهمیه معینه باشددر اینصورت کسری از بین مشمولین مذکور در ماده فوق بقید قرعه‌تعیین که در صورت اصابت قرعه سربازی بخدمت اعزام وتوجه پرداختی‌باستناد نامه سازمان نظام وظیفه که امر قرعه کشی را انجام داده توسط بانك به‌آنان مسترد و بکسانیکه قرعه سربازی‌اصابت ننمایدبلافاصله برك معافیت دائم از خدمت زیر پرچم برای زمان صلح تسلیم‌خواهد شد .

ماده ۱۸ـ مشمولین مقیم خارج از کشور بایستی برابر مقررات فصل چهاردهم قانون نظام وظیفه عمومی وضع‌خود را توسط‌نمایندگی های سیاسی و کنسولی ایران در خارج روشن نمایند و در صورت بلامانع‌بودن‌چنانچه نخواهندشخصا در قرعه کشی داخل ایران شرکت نمایند میتوانند . بیکنفر درایران نمایندگی داده برك آماده بخدمت خود را برای وی ارسال دارند تا بجای آنان در قرعه کشی شرکت نمایند .

ماده ۱۹ ـ در مورد مشمولین مذکور در ماده قبل در صورت اصابت قرعه سربازی چنانچه مشمول شخصا درقرعه کشی‌شرکت ننموده باشدعلاوه برابلاغیکه‌توسط نماینده مشمول بعمل می‌آید اداره نظام وظیفه عمومی از طریق وزارت امور خارجه و نمایندگیهای‌سیاسی نیز مراتب را بنشانی مشمول کهاز نماینده وی اخذ خواهد شد ابلاغ خواهدنمود و این قبیل مشمولین مکلف هستند تاتاریخ اولین تامین احتیاجات بعدی ،جهت اعزام‌بخدمت زیر پرچم بکشور عزیمت و خود را بسازمان نظام‌وظیفه معرفی نمایند.

ماده ۲۰ـمشمولین آماده‌بخدمتی که در قرعه کشی شرکت‌و مازاد براحتیاج ارتش تشخیص داده شوند ، چنانچه وجه مقرر در تصویبنامه معافیت مشمولین مازاد براحتیاج ارتش را در موعد مقرر در ماده ۱۵ نپردازند در قرعه کشی دوم شرکت خواهند نمودودرصورت عدم اصابت قرعه سربازی‌بنام آنان بدون پرداخت وجه بطور دائم از خدمت زیر پرچم برای زمان صلح معاف خواهند شد .

ماده۲۱ـ دردفترچه آماده‌بخدمت مشمولین مصرحه درماده بالا مراتب شرکت مشمول در قرعه کشی و عدم اصابت قرعه سربازی درستون های مربوطه قید و دفترچه مزبوردر صورت پرداخت وجه مقرر تا تاریخ دریافت برك معافیت دائم و درغیر اینصورت تایکسال بمنزله برك معافیت موقت تلقی خواهد شد ودر قرعه کشی دوم در صورت عدم اصابت قرعه سربازی مراتب در دفترچه تصریح و سازمانیکه قرعه کشی را انجام داده است موظف است‌در عرض یکماه برك معافیت دائم برای زمان صلح بوی تسلیم نماید .

ماده ۲۲ـ مشمولینی که بعد از تاریخ تصویب ، تصویبنامه معافیت مشمولین نظام وظیفه مازاد بر احتیاج ارتش در مراسم‌قرعه کشی شرکت و مازاد براحتیاج تشخیص داده شده‌اند مشمول مقررات این آئین نامه بوده و قرعه کشی های انجام شده در مورد آنان بجای اولین قرعه کشی مقرر در این آئین نامه محسوب خواهد شد .

ماده ۲۳ـ این آئین نامه که مشتمل بر ۲۳ ماده و شش تبصره میباشد در اجرای تصویبنامه‌مورخ ۱۱ر۵ر۱۳۴۰ هیئت وزیران در تاریخ ۷ر۱۱ر۴۰ تصویب وازهمان تاریخ لازم الاجراء میباشد .

کنترل هواپیماهای مسافربری

بین سه‌کشور سنتو تضمین میشود

بنابرگزارش رسیده از آنکارا نمایندگان سه دولت‌ایران ـ پاکستان وترکیه قرار دادی بمبلغ یك میلیون وچهار صد هزار دلاردیگربرای‌تامین هزینه وسایل ارتباطات هوائی‌منطقه سازمان پیمان مرکزی بادولت‌ایالات متحده امضاء نمودند .

باقراردادی که در سال گذشته‌امضاء شده بود برروییهم دولت امریکا دو میلیون وچهار صد هزار دلار برای اجرای طرح مذکور اختصاص داده است .

این گزارش همچنین حاکیست که بااجرای این طرح کنترل‌هواپیماهای مسافربری بین سه کشورعضوسازمان پیمان مرکزی تضمین خواهدشد .

یکی دیگر از هدفهای مهم این‌طرح هدایت هواپیماها هنگام از کارافتادن دستگاه راهنمائی آنهاست .

خاطر نشان میشود که سه هفته پیش یك هواپیمای کاراول شرکت هواپیمائی «سابنا» راه‌خودراگم کردو بجای آنکه‌درترکیه فرود آید در شوروی بزمین نشست .

رئیس قسمت روابط‌عمومی و بهداشت بنگاه‌برق تهران

آقای محمد رضا خلیلی عراقی که‌از نویسندگان کشور واز دوستان قدیمی مطبوعاتی هستند امروز از طرف آقای دکتراسکندانی‌مدیر کل بنگاه برق بسمت‌ریاست قسمت‌روابط عمومی وبهداشت بنگاه برق تهران منصوب وادارات روابط عمومی و اداره بهداری وامورهیئت‌استردادوام زیر نظر ایشان قرار گرفته است .

فرمانده گردان چتر باز

بفرمان اعلیحضرت همایون‌شاهنشاه آقای شرگرد منوچهر خسرو داد بفرماندهی گردان چتر باز منصوب و از امروز مشغول کار شد .

تذکرلازم

در رپورتاژ کاروان گیتی‌نورد که‌در صفحه ۱۶ امروز چاپ شده بجای کاروان ضریح عسکریین کلمه (ثامن‌الائمه) بکاربرده‌شده‌که‌بدینوسیله با پوزش تصحیح می شود .

باپرداخت صدی

بقیه ازصفحه اول

ولی سایر مزایا مانند اضافه کار مقطوع، اضافه کار ساعتی ، حق مدیریت ، حق نظام که از محل موادهای مختلف بودجه بموجب احکام جداگانه‌ای تا بحال پرداخت میشد کماکان بقوت خود باقی خواهد بود .

تفاوت اشل قدیم و جدید

خبرنگار ما در بارهٔ کسر حق لیسانس چنین گزارش میدهد : حقوق پایه ده دبیری قبل ازاجرای تصویبنامه تغییر اشل حقوق‌معلمین بالغ بر سیزده هزار وپانصد وسی وهفت ریال بود که با دو هزارریال حق لیسانس جمعا ۱۳۷۳۷ ریال دریافت میداشتند ولی با اجرای تصویبنامه حقوق پایه ده یك دبیر پس از کسر دو هزار ریال حق لیسانس جمعا بالغ بر ۲۲۲۰۰ ریال گردیده و حقوق این پایه نسبت‌به حقوق قدیم در حدود ۸۵۰۰ ریال افزایش یافته است .

خبرنگارما گزارش میدهد همانطور که قبلا اعلام داشتیم برای آنکه عموم فرهنگیان اعم از کادر آموزشی و کادر اداری تا آخر سال جاری بحق قانونی خود برسند از طرف آقای دکتراسکندانی‌مدیر کل بنگاه برق بسمت‌ریاست قسمت‌روابط عمومی وبهداشت بنگاه برق تهران منصوب وادارات روابط عمومی و اداره بهداری وامورهیئت‌استردادوام زیر نظر ایشان قرار گرفته است .

فرمانده گردان چتر باز

بفرمان اعلیحضرت همایون‌شاهنشاه آقای شرگرد منوچهر خسرو داد بفرماندهی گردان چتر باز منصوب و از امروز مشغول کار شد .

تذکرلازم

در رپورتاژ کاروان گیتی‌نورد که‌در صفحه ۱۶ امروز چاپ شده بجای کاروان ضریح عسکریین کلمه (ثامن‌الائمه) بکاربرده‌شده‌که‌بدینوسیله با پوزش تصحیح می شود .

باپرداخت صدی

بقیه ازصفحه اول

ولی سایر مزایا مانند اضافه کار مقطوع، اضافه کار ساعتی ، حق مدیریت ، حق نظام که از محل موادهای مختلف بودجه بموجب احکام جداگانه‌ای تا بحال پرداخت میشد کماکان بقوت خود باقی خواهد بود .

تفاوت اشل قدیم و جدید

خبرنگار ما در بارهٔ کسر حق لیسانس چنین گزارش میدهد : حقوق پایه ده دبیری قبل ازاجرای تصویبنامه تغییر اشل حقوق‌معلمین بالغ بر سیزده هزار وپانصد وسی وهفت ریال بود که با دو هزارریال حق لیسانس جمعا ۱۳۷۳۷ ریال دریافت میداشتند ولی با اجرای تصویبنامه حقوق پایه ده یك دبیر پس از کسر دو هزار ریال حق لیسانس جمعا بالغ بر ۲۲۲۰۰ ریال گردیده و حقوق این پایه نسبت‌به حقوق قدیم در حدود ۸۵۰۰ ریال افزایش یافته است .

خبرنگارما گزارش میدهد همانطور که قبلا اعلام داشتیم برای آنکه عموم فرهنگیان اعم از کادر آموزشی و کادر اداری تا آخر سال جاری بحق قانونی خود برسند از طرف آقای دکتراسکندانی‌مدیر کل بنگاه برق بسمت‌ریاست قسمت‌روابط عمومی وبهداشت بنگاه برق تهران منصوب وادارات روابط عمومی و اداره بهداری وامورهیئت‌استردادوام زیر نظر ایشان قرار گرفته است .

تبریکات

جناب آقای سید علی بهاشهردار محترم کرج

انتخاب آنجناب را که از صاحبمنصبان شایسته و درستکار و فعال وزارت کشور هستید بسمت شهردار کرج بجنابعالی وعموم آقایان محترم اعضاء انجمن شهر کرج تبریك عرض نموده وموفقیت جنابعالی‌را در راه عمران و آبادی و اقدامات مفید این‌شهر از خداوند متعال خواهانیم .

اداره ثبت احوال کرج قریشی‌نژاد ـ جاویدیان‌ـهاشم قیاسی ـ رضا رجائی ـ جشنیوند‌ـ احمد کلالی ـ نصرت‌الله شاه محمدی ـ محمد حسین قدس ـمحمد باقر یاسائی ـمسیح رفیعی اردستانی ـ غلامحسین وثوقی ـ یحیی پورمند‌ـ محمد شعف
آ ـ ۳۵۸۵۲

جناب آقای سید علی بها انتخاب جنابعالی را بسمت شهردار کرج صمیمانه تبریك گفته توفیق آنجناب را در انجام خدمات عمومی از درگاه خدا مسئلت میداریم .

یگانه شیرازی ـ سیف ـ برومند ـ بهزادی‌ـقائم‌مقامی‌ـ کاظمی
آ ـ ۳۵۸۵۴

امشب در

سینما چارلی

عالیترین درام شورانگیز ازعشق یك کشیش به یك زن کاباره‌ای

وسوسه

دوبله بفارسی باشرکت: اواگاردنر ـ درك بوگارد

شروع سانسها: ۲ر۳۰ ـ ٤ر۳۰ ـ ٦ر۳۰ ـ ۸ر۳۰ بعدازظهر

ازصبح سه‌شنبه دهم بهمن‌ماه‌درسینماهای:

میامی ـ دیانا ـ ایران ـ تهران

پستچی

محصول پاته فیلم

باشرکت:

منوچهر ـ ویدا قهرمانی

همایون پرویز پریا

فیلمبردار: زندی‌نژاد کارگردان: استاد رفیع صالتی

پستچی اولین فیلم منوچهر خواننده محبوب

اطلاعات

یکشنبه بیست‌ویکم شعبان‌المعظم ۱۳۸۱ـ بیست وهشتم ژانویه ۱۹۶۲

سال سی‌وششم ـ شماره ۱۰۷۱۷

فردا روسای انجمن های خانه و مدرسه نخست‌وزیررا ملاقات میکنند

بقرار اطلاع در نتیجه حوادث اخیر دانشگاه و تعطیل شدن دروس دانشجویان عده‌ای از اولیای اطفال و روسای انجمن های محلی تهران‌بوسیله وزارت فرهنك تقاضا کردند آقای نخست وزیر را ملاقات کرده و دراین باره باایشان مذاکره کنند .

ساعت یازده فردا از طرف دفتر نخست وزیری‌وقت ملاقات برای روسای انجمن های خانه و مدرسه معین شده که دراین موقع نخست‌وزیر راملاقات ومذاکره کنند .

رئیس دانشگاه وروسای دانشکده‌ها در وزارت فرهنك

طرح برنامه جدید تعلیمات ابتدائی ومتوسطه را بررسی میکنند

بطوریکه سخنگوی وزارت فرهنك بخبرنگار ما اظهار کرد : ساعت چهار بعد از ظهر امروز رئیس دانشگاه و روسای دانشکده‌ها دروزارت فرهنك حضور خواهند یافت و در جلسه‌ای‌که با حضور آقای درخشش وزیر فرهنك تشکیل خواهد یافت شرکت کرده و پیرامون طرح برنامه جدید تعلیمات ابتدائی ومتوسطه شور و مداقه‌خواهند کرد .

وزیر کشاورزی امریکا اجرای قانون اصلاحات ارضی را تبریك گفت

امروز اطلاع حاصل شد که آقای فریمن وزیر کشاورزی آمریکاطی نامه‌ای آغاز اجرای قانون اصلاحات ارضی را در ایران به‌آقای دکتر ارسنجانی وزیر کشاورزی تبریك گفته است .

آقای فریمن همراه نامه خود قسمت هائی از بعضی جراید آمریکا را که در تایید اجرای قانون اصلاحات ارضی در ایران مطالبی نوشته‌اندضمیمه کرده و ارسال داشته‌است .

فرمانده نیروی دریائی پاکستان وارد آبادان شد

خبرنگار مادر آبادان تلفنی گزارش دادساعت پنج‌بعداز ظهردیروزدر دریابان عیارخان فرمانده نیروی دریائی پاکستان باکشتی «هیپوسلطان» به آبادان وارد شد واز طرف مقامات نیروی دریائی ایران مورد استقبال قرار گرفت در یابان‌عیار خان فردا بوسیله یك فروندهواپیمای ارتشی‌عازم‌تهران خواهد شد .

استانداران در امور شهرداریها اختیارات بیشتری خواهند داشت

امروز خبرنگار ما از یك مقام مطلع دروزارت کشور کسب اطلاع کرد که از طرف وزیر کشور درمورد امور شهرداریها اختیارات بیشتری به استانداران داده میشود ، درسفری که تیمسار سپهبد امیر عزیزی به‌استان خوزستان نمود بمنظور پیشرفت امور شهرداریهای استان به استاندار خوزستان اختیارات بیشتری دراینمورد داد وسایر استانداران نیز میتوانند درحوزه خود ازوزارت کشور اختیارات بیشتری کسب نمایند .

سخنگوی وزارتخارجه

امروز اعلام‌شد که آقای علیرضا هروی بسمت سخنگو و رئیس اداره اطلاعات ومطبوعات وزارت امورخارجه منصوب گردید .

آقای هروی قبلا رئیس اداره‌سازمان های‌بین‌المللی ـ رئیس اداره‌سوم‌سیاسی مستشار سفارتکبرای ایران دربغداد دبیراول سفارت کبرای ایران در واشنگتن بوده‌است .

ملاقات در وزارت خارجه

ساعت ۱۰ر۵ صبح امروز سفیر کبیر مراکش با آقای قدس‌نخعی‌وزیر امورخارجه ملاقات کرد .

شعبه جدید اداره آگاهی

امروز اطلاع حاصل شد که‌شعبه جدیدی درداره آگاهی‌تشکیل گردیده

شعبه چهارم آگاهی قسمتی از کارهای شعبه‌سوم راکه‌بدستور رئیس شهربانی منحل شده‌بود انجام میدهدو ریاست آن باآقای علیرضا اخلاقی می‌باشد .

آموزگاران ودبیران مراغه

حاضرند بامجریان قانون اصلاحات ارضی همکاری کنند

امروز وزارت کشاورزی اطلاع‌داد که دبیران و آموزگاران مراغه طی تلگرافی که به آقای دکتر ارسنجانی وزیر کشاورزی ارسال داشته‌اند اطلاع داده‌اند که «ما فرهنگیان این شهرستان بنوبه خود بدون انتظار کوچکترین پاداش یا اجرتی آمادگی خودرابرای همه گونه کارو کوشش و فعالیت برای همکاری با مجریان این برنامه ابراز میداریم زیرا اجرای قانون اصلاحات ارضی صفحه درخشانی درتاریخ تمدن کشور باستانی ایران بازو شالوده یك دموکراسی حقیقی راپی ریزی میکند واز اینکه این برنامه مفید از شهرستان مراغه شروع میشود جا دارد که اهالی این منطقه‌باین افتخار تاریخی ببالند .

بیان حقیقت

جناب آقای وزیر کشاورزی در مصاحبه انجمن روزنامه نگاران و آقای ناصر خدایار ضمن فحش وناسزا به فئودالها در روزنامه ستاره تهران بجناب آقای قطن السلطنه حملاتی کرده ضمنا نامی از خرم‌دره برده بودند برای اطلاع عامه مردم این کشور اعلام میداریم ماهیجده‌هزار ساکنین ورعایای خرم دره کمال تشکر را از جناب آقای قطن السلطنه مجد داریم زیرا آنچه عمران و آبادی در مزارع ودهات ایشان در خرم دره موجود است ازخانه وباغ وقلمستان ویونجه زار وغیره نتیجه حسن نیت ومراقبت وعدالت پروری ایشان‌میباشدازسال یکهزاروسیصدو سی ویك ببعد خانه‌ها وباغات واراضی و قلمستان واراضی ملکی خودشان رادر سه قریه خرم‌دره یازسی ودر آخوند و چهل میربا رعایت کامل منافع ماکشاورزان بدون هیچگونه تظاهر و هوچی گری بماواگذار و تاکنون سه هزار قباله داده وما را مالك خانه وباغ وقلمستان ویونجه‌زارو غیره‌نموده‌اند برق داریم آسیاب موتوری داریم در موقع احتیاج شخم باتراکتور زده‌اند قنوات جدید ایجاد و قنوات مخروبه را آباد کرده و هزاران نفر رعایای خرم‌دره از نتیجه زحمات و مساعدتها و مراقبتهای متمادی ایشان در آسایش ورفاهیت هستند و هیچیك از مزارع نمونه وزارت کشاورزی باسالی چندین صد میلیون تومان خرج از خزانه دولت بقدر خرم‌دره آباد نیستند جناب آقای قطن السلطنه مجد مورد علاقه و احترام ما میباشند زیرا هیچکس باندازه ایشان بمانیکی نکرده است وآنچه داریم از ایشان داریم واگر جمله فودالهای این کشورمانند جناب آقای قطن‌السلطنه مجددر عمران و آبادی دهات و آسایش رعایای خود مراقبت دارند قطعنا کشاورزان دهات‌هم‌مانند ماهیجده‌هزارساکنین ورعایای خرم‌دره ازمالکین فودال‌خود راضی و شکر گذار میباشند و جای بسی تاسف وتاثر است که در نتیجه این قبیل تبلیغات و اقدامات ویاندانم کاری‌زندگانی‌سایر کشاورزان ایران دچار آفت و زحمت و مرارت گردد . . **از طرف تمام کشاورزان خرم دره ۱۴۱ امضاء**

انتصاب جناب آقای مشار قائم مقامی را بسمت شهرداری مشهدباهالی محترم مشهد تبریك میگوئیم باسوابقیکه از ایشان داریم امیدواریم‌بتوانند خدمات شایسته‌به شهر مقدس مشهد بنمایند

آ ـ ۲۶۰۱۳ جمعیت خراسانیهای مقیم تهران

شماره تلفن جدید نمایندگی رویتر

شماره جدید تلفن علی مهرآوری نماینده خبرگزاری رویتر درایران به ۸۲۲۴۹۳ تغییر یافته‌است.

سالنامه ۱۳۴۱ دنیا

بضمیمه تقویم بغلی جلد پلاستیك

محمودحسابی ـ عباسقلی گلشائیان ومورخ‌الدوله‌سپهر

وهشت مقاله از هشت وزیر اسبق:

عبدالله انتظام ـ انوشیروان سپهبدی ـ حمید سیاح ـ دکتر جلال عبده ـ دکتر صدیق‌اعلم ـ دکتر

شهبانوی ایران از درمانگاه مبارزه باجذام بازدید کردند

امروز علیاحضرت شهبانوی ایران پیامی بمناسبت روز جذامی‌هافرستادند

شهبانوی ایران ازیکی از بیماران جذامی عیادت میفرمایند ، در این‌عکس آقای دکتریاحی وزیربهداری ودکتردیبا معاون وزارت بهداری‌دیده میشوند .

ساعت یازده صبح امروز علیاحضرت‌فرح پهلوی شهبانوی ایران از درمانگاه مبارزه با بیماری جذام بازدید بعمل آوردند .

مقابل دروردی درمانگاه اعضاء انجمن‌حمایت‌جذامیها ،وزیربهداری معاونین وزارت بهداری از مقدم شهبانوی ایران استقبال نمودند .

در این هنگام آقای دکتریاحی وزیر بهداری خوش آمد گفت و سپس گزارشی‌ازفعالیت های‌انجمن همچنین مبارزه وزارت بهداری علیه بیماری جذام باستحضار رسانید .

آقای وزیر بهداری در این گزارش یاد آور گردید که در حال حاضر در تمام کشور ۲۹۰۰ بیمار جذامی‌وجود دارد که یکهزار نفر آنها در آسایشگاه ها و بقیه تحت نظر وزارت بهداری بسر می‌برند .

آقای وزیر بهداری افزود درسال های آتیه با تامین اعتبار کافی در نظر است یك دهکده مجذومین ایجاد گردد و طی یك برنامه ۵ ساله این بیماری از کشور ریشه کن‌شود .

پیام‌علیاحضرت فرح پهلوی‌شهبانوی ایران

بمناسبت روز بین المللی جذام بعد از ظهر امروز علیا حضرت‌فرح پهلوی شهبانوی ایران پیامی باین شرح از رادیو ایران فرستادند.

همونان عزیز

یکی از ابتلائاتی که سالها بشر گرفتار آنست مرض جذام است که در تمام دنیا شایع بوده و در کشور عزیزما نیز جمعی بدان دچار هستند . تاچندی پیش این قبیل بیماران را از جامعه طرد میکردند ودر مرکزی دوراز خانه و کاشانه خود آنها را محبوس مینمودند ولی اکنون خوشبختانه باداروهائی که کشف شده‌بنا به نظریه سازمان بهداشتی جهان اگر در مراحل اولیه اقدام بمعالجه آنان شود نه تنها خطر سرایت‌بدیگران در بین نیست بلکه این اشخاص میتوانند مثل افراد سالم بزندگی خود ادامه دهند.

صرفنظر از وظائفی که موسسات بهداشتی ووزارت بهداری در درمان این قبیل اشخاص دارند از چندی باین طرف بر حسب او امر عالیه اعلیحضرت همایون شاهنشاه‌انجمنی تحت ریاست خود من در طهران تشکیل شدو مرام آن جمعیت کمك بجذامیان است تا آنان را تحت مراقبت قرار دهند و بجای آنکه‌در محلی محصور نگاهداری شوند در دهکده‌هائی که برای این منظور ساخته میشود بکار زراعت وادارند ومجددا آنها راوارد اجتماع نمایند.

امروز که روز هشتم بهمن مطابق با۲۸ ژانویه وروز بین المللی جذام درهمه‌دنیا شناخته شده من نیز این روز را در ایران بروز جذامی ها اعلام میدارم وازشما برادران و خواهران انتظار دارم دست عطوفت بسمت این محرومین دراز نمائید. چون آنها بکمك شما نیازمندند. ونیز بشما جذامی های ایران ودنیا پیام میفرستم و اعلام میکنم که انجمن کمك به جذامیها در این راه مقدس از هیچگونه صرف وقت و فداکاری کوتاهی نخواهد کرد.

ماخیال اجحاف بکسی نداریم

بقیه ازصفحه اول

مطالعه بایدانجام گیرد .

وزیر کشاورزی بعدگفت دراین هفته‌مخبرین خارجی بمراغه‌خواهندرفت تااز نزدیك اولین منطقه ازایران را که‌قانون درآن‌اجراء خواهدشدملاحظه کنند وزیر کشاورزی بعد افزود عده‌ای ازملاکین از جمله مالکین آذربایجان وبخصوص مراغه نگران هستند که املاك آنها به قیمت واقعی قیمت‌گذاری نشود زیرا صدبرابر مالیاتی که‌هرملك داده است باید قیمت آن‌باشد ولی ممکن است بعلت تقلباتی که‌در دادن مالیات شده میزان قیمت ملك خیلی بیشتر از صدبرابر مالیات آن باشد. بنابراین برای آنکه حقوق مالکین پایمال نشود باتوجه بمطالعاتی که‌در اطراف حقوق مالکانه وسایرمشخصات هرده‌میکنیم ممکن است در ضرایب مالیاتی تغییراتی بدهیم ومثلا بجای آنکه اساس تعیین قیمت یك ملك مالیات آن ضرب درصد باشد ممکن است باتوجه با طلاعاتی که‌مااز میزان عواید مالکانه و غیره داریم مالیات را ضرب در ۱۲۰ تا ۱۳۰ ویاکمتر و بیشتر بکنیم تا قیمت گذاری هرچه بیشتر صحیح باشد و خلاصه ما خیال اجحاف نسبت بکسی نداریم وعلت عمده‌ای هم که سبب‌شده بود آقای مهندس خلخالی بتهران‌بیاید همین موضوع بودو اشکال کار برای وی حل شد و او توضیحات کافی در این‌زمینه برای مالکین مراغه و آذربایجان خواهد داد خبرنگاران از وزیر کشاورزی سئوال کردند آیا اظهارات آندسته از مالکینی که‌اظهار میداشتند در نزد مقامات روحانی‌علیه قانون اقداماتی را آغاز کرده وموفقیت بدست آورده‌اند حقیقت دارد.

وزیر کشاورزی دراین زمینه گفت آقایان روحانیون بطور عموم و علمای اعلام بخصوص که غالبا ازمراجع تقلید هستند وهمگی مورداحترام من می‌باشند برخلاف تمام حرفها وشایعات تاکنون هیچگونه اظهاری علیه قانون اصلاحات ارضی نکرده‌اند و حتی بقرار اطلاعات موثقی که داریم اشخاصی هم به‌قصد اخلال دراجرای قانون بمقامات روحانی درتهران و قم مراجعه کرده‌اند ولی مراجع تقلید و علمای اعلام کلاجواب ردباین قبیل اشخاص داده‌اند چون قانون اصلاحات ارضی اجراء کننده هدفهای اصولی اسلام وشریعت مطهر اسلامی‌است و منطبق‌باموازین فقهی اسلام و مخصوصا فقه شیعه است .

در هرحال باید اعلام کنم که علما ومقامات روحانی همیشه مورد احترام بوده و هستند ومن مثل‌هرفرد مسلمانی درامور شرعی تابع مقررات شرع و مقاماتی خواهم بود که صلاحیت اظهار نظر در این امور را دارند .

وزیر کشاورزی بعد گفت دیشب تا ساعت ۹بعد از ظهر و امروز از صبح تاساعت ۱۱ شورای اصلاحات ارضی تشکیل ومشغول مطالعه بوده‌است .

وزیر کشاورزی بعد گفت امشب باحضور معاونین ومدیران کل‌ووساء وزارتخانه جلسه‌ای داریم‌تاتشکیلات خودرا باوظایف جدیدی که قانون اصلاحات ارضی بر عهده ما گذارده است تطبیق دهیم .

آقای دکتر ارسنجانی اضافه کرد مادر اجرای قانون اصلاحات ارضی از روش هیچ کشوری تبعیت نکرده‌ایم ونمی‌کنیم . سنت‌ها و رسوم زراعی درایران و در تقسیمات آب وزمین‌برای ما حجت‌است .

کسانی که تصور می‌کنند زمین باید بصورت مربع مستطیل بزارعین داده شود و اگر اینطور باشد صحیح است اگر حسن نیت داشته باشند (اگر نداشته‌باشند که بحثی‌نداریم) اشتباه می کنند .

این‌قبیل‌اقدامات در ممالکی ضروری است که زارع سابقه زراعت روی زمین رانداشته باشد و عرف وقوانین غیر مدون زراعی در دهات موجود نباشد .

ما نمی خواهیم بابرهم زدن عرف وسنت های‌قدیمی و تقلیدازنقشه‌کشی های فرنگی در زراعت ایران ایجاد هرج و مرج‌و اغتشاش کنیم هر زارع روی هر مقدار زمین که بموجب نسق موجود کار می کرده از این پس هم‌با کمال قدرت و سهولت می تواند کار کند .

وزیر کشاورزی گفت کسادی‌بازار محصولات صنعتی بخصوص محصولات سبك صنعتی هنگامی آشکار می شود که قدرت خرید اکثریت مردم یك کشور پائین می آید .

در نتیجه کاهش قدرت خرید جنس بفروش نمی‌رود صاحب کارخانه‌ناچار است میزان تولید را کم کند وعده‌ای ازکارگران را مرخص نماید و تاجر واسطه نیز نمی‌تواند بازاری داشته باشد حال اگر قدرت خرید زارع با افزایش تولیدات کشاورزی بالا رود هجوم آنها که اکثریت طبقات کشور راتشکیل‌میدهند برای خرید محصولات صنعتی بخصوص محصولات صنعتی سبك مانند قماش و قند افزایش‌خواهد یافت . از لحاظ تاثیر متقابل عوامل اقتصادی در یکدیگر نیز وضع قابل توجه است چه هنگامیکه تقاضای قند یاقماش بالارفت احتیاج بمواد اولیه یعنی چغندر قند و پنبه نیز بالاخواهد رفت وازدیاد تقاضای محصولات‌صنعتی که از ازدیاد تولید کشاورزی حاصل شده‌است باردیگر ومتقابلا درکشاورزی اثرمی‌گذارد وطبیعی است که‌در هر دورشته و صنایع مربوط به‌آن ممکن است عده‌ای بیشتر مشغول بکارشوند وکارهای جدیدی در حاشیه آنها مانند رانندگی تراکتورو کامباین ومکانیسین ماشین آلات صنعتی کشاورزی ایجاد گردد .

ماسعی خواهیم کرد که قیمت کالا های کشاورزی سیر صعودی داشته باشد از این راه شهرنشین‌ضررنخواهد کرد

کرسی آزاد انجمن‌ها

موسسه اطلاعات بدین وسیله باطلاع ساکنین محترم تهران ونمایندگان انجمن‌های محلی میرساند که جلسه گذشته کرسی آزاد انجمن های محلی بمناسبت تصادف باروز تولد حضرت قائم تشکیل نگردید و جلسه آینده کرسی آزاد انجمن‌های محلی طبق معمول درروز دوشنبه آینده شانزدهم بهمن ماه درسالن سخنرانی موسسه اطلاعات تشکیل خواهدشد .

بااظهار تاسف‌و تاثر شدید درگذشت شادروان حسین لطفی را بخانواده لطفی عموما وجناب آقای دکتر لطفی‌خصوصا عرض تسلیت می گوید . **سید عبدالله مهاجری آذر**

ظریف باتعداد چوب بیشتر

روغن نباتی ناز

پخش اصفهان تلفن ۴۱۴۱

اعلامیه کمیسیون تحقیق حادثه‌دانشگاه

کمیسیون تحقیق ازکسانیکه اطلاعی دارند دعوت کرد بکمیسیون مراجعه‌کنند

بطوری‌که اهالی محترم تهران اطلاع دارند کمیسیون تحقیق موظف‌است در اطراف حادثه روز اول بهمن ماه ۱۳۴۰ دانشگاه تهران و علل واقعه و تشخیص محرکین‌و مسببین و مرتکبین و بررسی و اقدام به رسیدگی نمایداز عموم علاقمندان به کشف حقایق تقاضا دارد ودرصورت تمایل به محل کار کمیسیون واقع‌درخیابان ابوریحان (بیست‌متری اول)خیابان مشتاق خانه شماره ۷۹مراجعه واطلاعات ومشهودات خودرادر اختیار بگذارند .

سرپرست شورای معاونین‌وزارتخانه‌ها تعیین شد

بنابدستور آقای‌نخست‌وزیر ، آقای دکتر گودرزی معاون نخست‌وزیر و دبیر کل شورایعالی اداری کشوربسر‌پرستی شورای معاونین وزارتخانه‌ها انتخاب شد .

آقای دکتر گودرزی امروز درمورد فعالیت‌های شورایعالی اداری نیزبخبر‌نگارما اظهارداشت اقدامات مادرزمینه فراهم ساختن مقدمات کارشوراهمچنان ادامه دارد وانتظار میرود اولین‌جلسه هیات‌رئیسه‌شوراداو اخرهفته‌یا اوایل هفته آینده‌تشکیل‌شود وآئین‌نامه‌داخلی شورای عالی رامورد تصویب قراردهد. رئیس شورایعالی اداری کشورپیرامون تهیه بودجه کشور اظهارداشت یکی‌از اقدامات ومطالعات مادر آینده درباره نحوه وچگونگی تهیه بودجه خواهد بود تابه‌بینیم از چه راه و بچه‌طریقی میتوان این‌کار را بهتر وصحیح‌تر انجام داد .

ازلوموند
بقلم : ادوارد سابلیه

خاورمیانه درآستانه ماجراهای تازه

ادوارد سابلیه مفسر معروف روزنامه لوموند در سلسله مقالاتی که تحت عنوان «خاورمیانه در آستانه ماجراهای تازه» انتشار داده‌وضع هریك ازاین کشور هارا به‌تفصیل تشریح کرده است .

روزنامه لوموند در مقدمه‌ای که برای این سلسله مقالات نوشته متذکر شده‌است‌خاورمیانه که‌امروز وارد صحنه جنك سرد شده است در انتظار آزمایش های جدیدی است . تغییراتی که دربسیاری از رژیم‌های این منطقه روی داده مکانیسم انقلاب اجتماعی را بوجود آورده‌این انقلابات خواه از بالا شروع شود مانند ایران که‌درآنجا اصلاحات ارضی دامنه داری‌بمورد اجرا گذاشته میشود خواه جنبه کشمکش بین نظامیان وغیرنظامیان را داشته باشد مانند ترکیه و یا بصورت گرایش بیك نوع رژیم‌شبیه کمونیستی باشد مانند دره نیل‌ناشی ازیك‌کشش‌است که پیوسته توسعه می‌یابد .

ترکیه :

پس‌از کودتای نظامی ۲۷ مه ۱۹۶۰ جمهوری دوم ترکیه بزحمت براه افتاد .

اعدام عدنان مندرس و دونفر از همکاران وی در میان طبقات مختلف مردم هیجان شدیدی بوجود آورد که در جریان انتخابات ۱۵ اوت ۱۹۶۱ کاملا ظاهر گردید . وحزبی که‌از تمایلات حزب دموکرات پیروی میکرد اکثریت کرسیها را بدست آوردو سرانجام در اثر فشارمحافل نظامی که باوجود آنکه ظاهرا پس از انتخابات در کارهای سیاسی دخالت نمی‌کردند حکومت ائتلافی تشکیل شد اکنون عصمت اینونو نخست وزیر ترکیه که رهبری‌حزب جمهوریخواه خلق رانیز بعهده دارد بامشکلات بزرگی روبرو است .

از جمله مشکلاتی که در برابر عصمت اینونو قرار دارد مسئله عفو رهبران رژیم سابق ترکیه که طرفداران حزب دموکرات خواهان آن هستند .

در پیش گرفتن یك سیاست اعتدالی که بوسیلهٔ ترکیه بتواند درعین حال‌رشته‌های دوستی‌باستانی خود را باغرب حفظ میکندمناسبات خود را با شوروی بهبود بخشدنیز یکی دیگر از تمایلات دولت‌جدید ترکیه است .

دنباله این مقاله را ازفردا در صفحه مقالات سیاسی مطالعه فرمائید

احضار شد گان

بقیه‌از صفحه هفدهم

وخیمی نجات‌داده است وبرای‌اجرای نقشه های اصلاحی خود که ملت ایران سالها خواهان آنست‌ناگزیر بوده‌است که بدون وجود پارلمان دست بکار بزند.

جبهه‌ملی و دانشجویان تقاضای انتخابات کرده‌اندامابااین‌نکته‌توجه ندارند که‌اگر انتخابات‌پیش‌از آنکه اصلاحاتی در کشور بشود آغاز گردد پارلمانی تشکیل خواهد شد که نمایندگان آنرا ملاکین تشکیل خواهند داد .

گاردین در این مقاله مینویسدآقای دکتر امینی اکنون در موقع بسیار حساسی قرار گرفته است واز چپ‌و راست بایشان حمله‌میکنند ودرپشت جبهه ملی نیز کمونیستها قرار گرفته‌اند .گرچه این حملات‌زیاد موثر نیست معهذابابد به‌آقای‌امینی فرصت داد ومحیطی بوجودآورد که‌او بتواند اصلاحات مورد نظر خود را انجام دهد .

***

اغلب روزنامه‌های آلمان غربی در شماره های اخیر خود اخبارمربوطبه تقسیم اراضی‌واجرای لایحه‌اصلاحات ارضی رادر ایران باحروف درشت چاپ کرده و درباره آن تفسیر های جالبی منتشر ساخته‌اند .

این روزنامه هانوشته‌اند که‌دولت ایران بااجرای لایحه کشاورزان کشور را صاحب واقعی زمینهاخواهد کرد وضمنا بهای این املاك رانیز باقساط ده ساله بصاحبان اولیه‌زمینها پرداخت خواهد نمود .

فردا کرسی آزاد اصناف تشکیل میشود

درساعت چهار بعداز ظهر فردا چهاردهمین جلسه کرسی آزاداصناف باشرکت هیئت رئیسه شورایعالی اصناف واعضای اتحادیه های صنفی در سالن سخنرانی موسسه اطلاعات تشکیل خواهدشد دراین‌جلسه‌نمایندگان شهرداری واداره غله ونان وبنگاه برق‌حضور یافته و بسئوالات‌نمایندگان اصناف پاسخ خواهند گفت از اعضای محترم اتحادیه‌ها واصناف تهران دعوت میشود که در این جلسه حضور بهمرسانند .

تائیدقرار بازداشت کیوان

امروز شعبه ۳۰ دادگاه جنحه بریاست‌آقای حسنخانی‌قرار بازداشت صادره درباره کیوان را که ازطرف شعبه ۳ بازپرسی صادر شده بود تایید کرد . دادگاه قرار مذکور را از جهت بیم تبانی و با استناد باتهام‌منتسبه‌مورد رسیدگی وتایید قرار داده است .

پرونده جدید

امروز کسب اطلاع شد که‌پرونده جدیدی مربوط به سوء استفاده‌در خرید لوشازم التحریر در سازمان تدارکات کل‌کشور که دربازرسی نخست وزیری تکمیل شده بود به دیوان کیفر رسید .

این سوابق با توجه باینکه‌پرونده های مربوط بسازمان تدارکات کل کشور به آقای کتابی باز پرس دیوان کیفر ارجاع شده بودبشعبه مذکور تحویل گردید .

شهردار جدید مشهد

آقای عیسی مشار قائم‌مقام رضوی از طرف وزارت کشور بسمت شهردار مشهد انتخاب شد .

آقای قائم‌مقام رضوی در چنددوره تقنینیه سمت نمایندگی خراسان را داشته است .