اطلاعات ۱۳۰۴
۲۰ صفحه
۴شنبه ۲۸فروردینماه ۱۳۴۷ . . . . . شماره ۱۲۵۶۱
. . . . . سال چهل و دوم . . . . . تکشماره ۴ ریال

وزیر کشاورزی طی مصاحبه‌ای اعلام داشت :

تولید برنج افزایش میابد

* ازهرهکتار زمین‌زیرکشت امسال بجای ۲ر۷ تن ، ۵ر۴ تن برنج برداشت خواهد شد

* از کارشناسان ژاپن‌وچین ملی برای اجرای طرح افزایش تولیدبرنج‌استفاده میشود در صفحه هفدهم

جرائم تخلفات رانندگی

از ۱۰۰ تا ۲۰۰۰ریال تعیین‌میشود

در صفحه هفدهم

مذاکره‌ایران ومراکش

آغاز شد

- پادشاه‌مغرب‌نخست‌وزیر و وزیرخارجه را بحضور پذیرفت
- در رباط هفته فیلمهای ایرانی افتتاح گردید

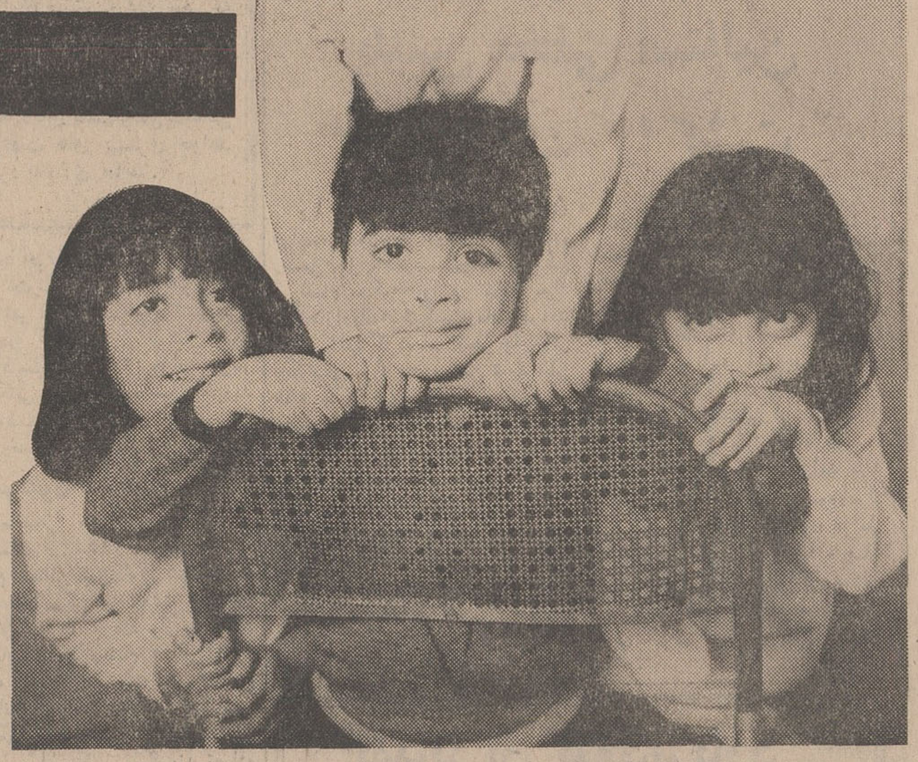

شیوا ، فریبا ، سهیلا و رضامیر- حسینی چهارقلوهای تهران ۶ ساله شده‌اند و بمدرسه میروند ، شیطانی زیاد این چهارقلوهای بانشاط وسالم از چشمهاشان پیدا است .

تولد ۵قلوهای ایرانی بدنیا مخابره شد

انتقال ۵قلوها بتهران

امروز ازطرف‌مؤسسات‌خیریه‌موردبررسی‌قرارگرفت

- **شاهنشاه و شهبانو برای کمك‌به پنج قلوها اوامری صادر فرمودند**
- **کوهستانی بودن زادگاه ۵ قلوها و بارندگی شدید در محل ، امکان رساندن کمك های بهداشتی و غذائی رابه‌آنها مشکل کرده است**
- **از تهران یك گروه پزشك‌باوسائل کافی‌برای کمك به ۵ قلوها عازم کلیبر اهر شد**
- پدر ۵ قلو ها میگوید : تولد اینها یك‌نعمت الهی است ولی نگهداری آنهاوسیله‌میخواهد شد ولی جالب اینکه هنوز پدر ومادر ۵قلوها ، از اهمیت این‌واقعه و انعکاس آن در مطبوعات داخل و خارج کشور اطلاعی ندارند !

خبر تولد ۵قلوهای آذربایجانی که درچاپ‌دوم‌پریروز اطلاعات بطور اختصاصی‌درج گردید، و دیروز درصفحه۱۷چاپ‌شد، توسط خبرگزاری های خارجی به‌سراسر دنیامخابره

بقیه در صفحه هفدهم

حوزه های امتحانی

کلاسهای اول تا سوم متوسطه ، متفرقه

امروز حوزه های امتحان دوره اول متوسطه متفرقه (کلاس های اول تاسوم) بشرح زیر اعلام شد .

ناحیه ۱- امتحانات

کلاس های اول متفرقه

کلاس اول‌متفرقه متوسطه‌پسران ناحیه یك در دبستان فرمانیه انتهای خیابان آذربایجان ، سرآسیاب فرمانفرمائیان و در دبیرستان جلوه، انتهای خیابان هاشمی .

امتحانات کلاس اول متفرقه دختران ناحیه یك در دبیرستان شهرآراء (شهرآراخیابان سیزدهم)

ناحیه ۲- امتحان کلاس اول متفرقه متوسطه پسران ناحیه ۲ در دبیرستان فرخ‌منش ، عباس‌آباد جنب مدرسه عالی بازرگانی .

امتحان دختران در دبیرستان طبری‌جنب‌مجلس‌سنا کوچه‌صابری.

ناحیه ۳- امتحان کلاس اول متفرقه متوسطه پسران ناحیه ۳در دبستان ۱۷ دی شاه آباد ، کوچه ظهیرالاسلام .

امتحان دختران در دبیرستان مهرایران، عباس آباد، فرح‌شمالی، خیابان شریفی .

ناحیه ۴-امتحان پسران کلاس اول متوسطه متفرقه ناحیه ۴ در دبیرستان تقوی خیابان نظام‌آباد ، ایستگاه عظیم‌پور و در دبیرستان هادیان ،ایرانمهرایستگاه رسومات.

امتحان دختران در دبیرستان شهناز ، خیابان ابن‌سینا ،پارك‌امین‌الدوله .

ناحیه ۵- امتحان کلاس اول متوسطه متفرقه پسران ناحیه ۵در دبیرستان‌مترجم‌الدوله‌خیابان‌شهناز، خیابان غیائی ، کوچه کثیری ودر دبیرستان صفوی ، خیابان شهباز اول گوته .

امتحان دختران در دبیرستان آصف خیابان ژاله ، ایستگاه بهنام.

ناحیه۶- امتحان‌پسران‌ناحیه۶در دبیرستان حافظ ، بازارزید و در دبستان میرداماد ، میدان شاه ودر دبستان شاهپور علیرضا ، خیابان ری‌امامزاده یحیی .

امتحان دختران در دبیرستان بقیه در صفحه هفدهم

مقاله اکسپرس و پیشرفت های ایران

مشروح مقاله هفته نامه اکسپرس درباره ایران که دیروز خلاصه ای از آن‌انتشار یافت درصفحه ۸شماره امروز چاپ شده‌است .

از طرف شهرداری تهران

مقررات کار و پیشه تنظیم میشود

- بصاحبان‌حرفه‌وپیشه‌وران تاحداقل‌شرایط‌کارفراهم نکنند پروانه داده‌نمیشود
- از رقابت های‌غیرعادلانه جلوگیری میگردد

در صفحه چهارم

اطلاعیه شهرداری تهران

در چند روزگذشته درموردطرح منطقه عباس آباد و همچنین طرح نقشه‌جامع‌تهران مطالبی‌در جراید پایتخت انتشار یافت لزوما باطلاع ساکنین محترم پایتخت میرساند راجع به منطقه عباس‌آباد و همچنین طرح نقشه جامع تهران مطالعاتی در دست‌اقدام‌است که‌تاکنون به نتیجه نهائی وقطعی نرسیده و اخبار منتشره دراین‌مورد برمبنای اساسی طرح درج نشده بدیهی است پس‌از بررسی لازم درمورد طرحهای مذکور اطلاعات کافی‌دراختیار اهالی پایتخت قرار خواهد گرفت .

شهردار پایتخت صفاری

آ-۳۶۰۶

تقاضا از فضلا و نویسندگان

آستان قدس از علما ، فضلا ونویسندگان‌محترم دعوت میکند که با نگارش مقالاتی متناسب با شان دربار ولایت مدار رضوی با نامه آستان قدس که بطور فصلی منتشر میشود همکاری و مساعدت فرمایند .

مقالات وارده پس از تصویب هیئت تحریریه‌وبه ترتیب‌تاریخ وصول و رعایت تناسب مطلب درمجله درج‌خواهد شدو درصورت تمایل آقایان‌نویسندگان‌محترم‌حق‌التحریر مناسبی پرداخت‌میگردد.

نیابت تولیت عظمی

۱-۲ آ-۳۶۸۸

غلطکهای ساخت شوروی

با ظرفیت های مختلف رسید .

شرکت آ-ل-آ تلفن ۶۲۸۳۳۳

۳-۴ آ-۱۷۵۳

نخست‌وزیر بین جوانان مسابقه گذاشت

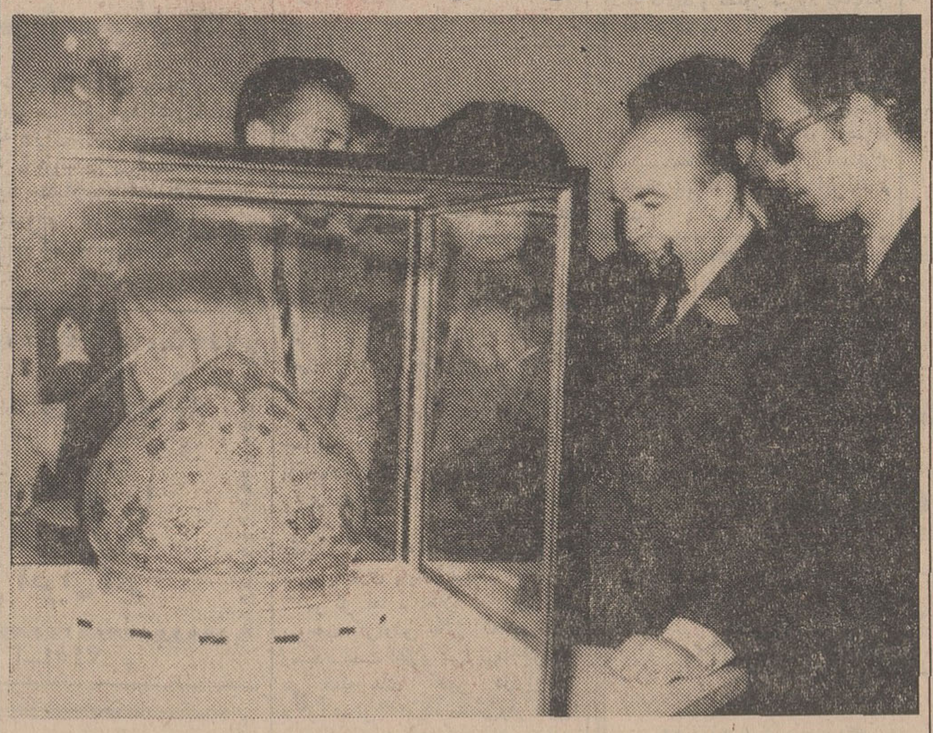

نخست‌وزیر از ماکت گنبدمسجد دانشگاه دیدن میکند دانشجویان از نخست‌وزیر خواستند که اعتبار ساختمانی این گنبد تامین شود.

- **برنده این مسابقه بخرج نخست‌وزیر بهندوستان و پاکستان سفر میکند**

ساعت ۹صبح امروز آقای‌نخست وزیر از نمایشگاه پنج دانشکده که درکاخ جوانان تشکیل شده بود دیدن کرد . در محل‌کاخ اعضای مجمع سالانه‌انجمن‌بین‌المللی‌روابط عمومی نیز حضور داشتند که توسط آقای مهندس دیباج رئیس انجمن روابط عمومی ایران به آقای‌نخست وزیرمعرفی شدند .

نخست‌وزیراز اعضای‌انجمن‌دعوت کرد که باتفاق ،کار های هنری جوانان ایرانی‌را بازدید کنند .

افتتاح فروشگاه تعاونی

دراینموقع خانم عرفانی رئیس طرحهاوبرنامه های کاخ جوانان از اقای نخست‌وزیر تقاضا کرد ابتدا فروشگاه تعاونی و مصرف وخدمات

بقیه در صفحه هفدهم

وضع فوق‌العاده درگمرك‌خسروی

ازدحام زائران عتبات در مرز ادامه دارد

* طی هفته گذشته ۱۵هزار زائر ایرانی و خارجی از طریق مرز خسروی وارد ایران شده‌اند

ازدحام زائران عتبات که قصد ورود بایران را دارند و خبر آن‌در شماره‌روز گذشته باطلاع‌خوانندگان عزیز رسید ،در مرز خسروی ادامه دارد و هم اکنون صد ها مسافر که بین آنها افراد خارجی نیز دیده میشوند در حوالی گمرك خانقین‌بیتوته کرده‌اند تا پس از انجام تشریفات گمرکی اجازه خروج از مرز عراق به‌آنها داده شود .

خبرنگاران ما در کرمانشاه و قصر شیرین آخر وقت امروزاطلاع دادند ، طی هفته گذشته بعلت گرمای شدید و ناگهانی هوای عراق ، سیل زائران ایرانی و خارجی بطرف مرز های ایران

بقیه در صفحه هفدهم

بعلت شیوع بیماری وبا در پاکستان

مرز های شرقی کنترل میشود

خبرگزاریهای خارجی گزارش دادند که بیماری وبا در یك منطقه از پاکستان شیوع یافته و تاکنون ۵۰ نفر براثر ابتلا به این بیماری تلف شده‌اند .

مقامات وزارت بهداری اعلام کردند که باتوجه به اینکه‌پاکستان همیشه کانون بومی این بیماری‌بوده است مراقبت های لازم در نوارمرزی انجام شده است و سازمان‌بهداشت جهانی دائما وضع این منطقه را گزارش میکند ووزارت بهداری در جریان آن قرار دارد .

مقامات وزارت بهداری افزودند: باتوجه به تلقیح عمومی علیه وبا در ایران آنهم در سطح وسیع نگرانی نداریم با این‌احوال در منطقه‌مرزی مراقبت کافی بعمل می‌آید .

سیل در نواحی اطراف شاهپورآذربایجان‌خسارات زیاد وارد آورده

براثر بارندگی شدیدیکه از دیشب تاکنون ادامه دارد

رودخانه‌های آذربایجان و گیلان طغیان کرد

بارندگی شدیدی که از دیشب

در آذربایجان و اغلب نقاط گیلان شروع شده هنوز هم بشدت ادامه دارد وشهر های آذربایجان و گیلا د رزیر رگبار باران است .

بقیه در صفحه چهارم

شاهنشاه و اعلیحضرت حسن‌دوم پادشاه مراکش دیروز از آثار افتخارات تاریخ کهن دوهزار و پانصد ساله ایران باستان درتخت جمشید دیدن فرمودند . شاهنشاه آریامهر میهمان عالیقدرشان را در دیدار از کاخ شاهنشاهان‌هخامنشی همراهی فرمودند .

پادشاه مراکش در این بازدید تحت تاثیر تمدن باستانی ایران قرار گرفتند .

مذاکرات ایران‌و مراکش‌برای توسعه بیشتر روابط و همکاری های فنی و علمی بین‌دوکشور از امروز آغاز گردید و قبل از پایان سفر رسمی اعلیحضرت‌حسن‌دوم بایران، اسناد مربوط به موافقتنامه مودت‌و موافقتنامه های‌همکاری علمی‌و فنی وفرهنگی بین ایران و مراکش‌که همزمان باسفر شاهنشاه آریامهربه مراکش امضاء گردید در تهران مبادله‌خواهد شد .

*** شرفیابی نخست‌وزیر**

پادشاه مغرب مقارن ظهر امروز آقایان هویدانخست‌وزیر و اردشیر زاهدی وزیر خارجه ایران رادر کاخ گلستان بحضور پذیرفتند . در این شرفیابی با حضور مقامات سیاسی مراکش که همراه پادشاه مغرب بایران آمده‌اند مذاکراتی‌در جهت یافتن طرق مختلف توسعه روابط ایران و مراکش صورت گرفت .

آقای نخست‌وزیردراین شرفیابی رئوس برنامه های آبادانی وبرنامه چهارم عمرانی ایران را بعرض رسانید و پادشاه مغرب را درجریان تحولات و تاریخ درخشان انقلاب سفید ایران قرارداد .

*** در دانشکده افسری**

بامداد امروز پادشاه مراکش‌از دانشکده افسری‌تهران‌دیدن کردند و عملیات نظامی دانشجویان این

بقیه در صفحه چهارم

کاباره‌شکوفه‌نو

یکی از چهار کاباره بزرك جهان که همیشه در عرضه نمودن بهترین آتراکسیونها پیشقدم و پیشرو بوده است . برنامه‌های جدید خود را به هنردوستان تقدیم میدارد

«سوزان» و «والتن» ژانگولر کمدی استثنائی
بالت « استارلت‌گرلز» دوازده زیبا روی ایتالیائی نمایشگر جدیدترین رقصها
بالت «آناترانگولی » زیبارویان یونانی
«فرانکونولا» هنرمند بزرك ایتالیائی
در ضمن **«بورا»** هنرمند محبوب شما وبالت **«پلادیوم گرلز»** و چندین برنامه پرابهت دیگر مجموعه زیبائی از چهارساعت آتراکسیون بی‌نظیر میباشد

تلفن رزرو میز ۹۰۳۳۳و ۹۰۴۴۴

سرمقاله

خدمات اجتماعی زنان یعنی چه ؟

شوراول لایحه خدمات اجتماعی زنان دیروز در مجلس شورایملی تمام‌شدو برای شور دوم به کمیسیون رفت .

اسم این لایحه بهترین معرف هدف و محتوی آنست ، چنانکه درماده اول لایحه نیز نوع خدمات دوشیزگان و بانوان اینطور تصریح و تفکیک شده است : «بمنظور سهیم کردن بیشتر زنان در تحولات اجتماعی کشور ودر اجرای اصول انقلاب شاه و مردم بموجب این قانون خدمات فرهنگی و آموزشی ، بهداشتی ودرمانی، اجتماعی و تعاونی وظیفه مقدس ملی زنان شناخته شده و در مورد زنانی که دارای گواهینامه کامل متوسطه ویا درجات بالاترهستند برقرار میشود».

اینجا دونکته چشمگیر هست . یکی نوع خدمات و دیگری شرایط دعوت شوندگان بخدمت .

درقسمت اخیر ماده تاکید میکند این وظایف برای زنهائی که دارای گواهینامه کامل متوسطه یا مدارج بالاتر ازآن می‌باشند برقرار میشود . پس تفوه‌اینکه لایحه ناظر بریکنوع خدمت وظیفه می‌باشد منتفی است‌واصلا همچو احتیاجی مملکت ماندارد بدلیل اینکه عده مشمولین ذکور خیلی بیشتر از میزان احتیاج ارتش است و همه ساله عده‌ای از مشمولین را بعنوان مازاد مرخص و معاف میکنند. دیگر چه‌لازم‌دختران وزنان‌را بخدمت وظیفه‌بخوانند؟

بعدهم مقررات لایحه‌شامل دختران وزنان دیپلمه ببالاست‌آنهم اگر متکفل ومتاهل نباشند . ایندسته ازخواهران مادرحال حاضر نیز عموما بمشاغلی ازقبیل آنچه درلایحه ذکر شده اشتغال دارند . زنهائی نیستند که‌با اجتماع و خدمات اجتماعی بیگانه باشند و راه را ازچاه نشناسند .

این‌حرفها دون‌شئون و حیثیات زن ایرانی است . در جامعه‌یی که زنان توانسته‌اند ظرف‌مدتی کوتاه اینهمه موفقیت بنام خودشان ثبت کنند ، بعالیترین مدارج علمی و تحصیلی دست یابند ، مصدر خدمات ومشاغل‌اجتماعی از آموزگاری و منشیگری گرفته تااستادی دانشگاه و معاونت وزارتخانه واقع شوند و هواپیمای «جت» درآسمان هدایت کنند ، موسسات بزرك اداری و بازرگانی و صنعتی را تحت سرپرستی بگیرند و حتی در پاره‌ای امور سرمشق مردان واقع شوند میتوان انتظار داشت چنین زنانی، در اقصی نقاط مملکت مردانه بخدمات سخت اشتغال ورزند . درصورتیکه لایحه خدمات اجتماعی زنان چنین هدفی ندارد و مراد ازین لایحه استفاده ازنیروی کاروابتکار خانمهاست‌در اموری که بیشتر اززن‌ساخته است‌تاازمرد.

باتشکیل سپاههای دانش ،بهداشت ترویج وآبادانی ماتوانسته‌ایم برای آندسته ازپسران‌و مردان که شرایط طبقاتی و اجتماعی به ایشان فرصت نمیداد خودرابا حداقل معلومات واطلاعات امروزی تجهیز کنند قدمهای موثری برداریم . این کارها اگر قرار میبود از طریق متعارف و تدریجی ، یعنی پس‌از فراهم آمدن موجبات تاسیس مدرسه و درمانگاه و سازمانهای ترویج و توسعه و تکمیل کادر معلم و متخصص ، صورت بگیرد سالها معوق میماند و هرسال عده جدیدی بربیسوادان علاوه میگشت و کماکان بیماری‌و بی‌خبری تسلط شوم خودرا بر روستاها و شهر های کوچك ادامه میداد . درین‌میان ما نمیتوانیم نسبت بوضع‌و سرنوشت خواهران روستایی‌و غیرروستایی خود بی‌اعتنا باشیم . خصوصا که میدانیم در روستا های ایران، کارهای خارج خانه را زن و مرد دوشادوش یکدیگر انجام میدهند درحالیکه وظایف خانه‌داری نیز صرفا بعهده زنهاست.

همینطور درشهر ها، بویژه شهرهای کوچك، اکثریت قابل ملاحظه‌ای از دختران وزنان ایرانی بواسطه فراهم نبودن شرایط وموجبات نه‌تنها از تحصیل بلکه از آشنائی با ابتدائی ترین مظاهر زندگی امروز محروم مانده‌اند و جبران این عقب ماندگی ها و محرومیت هاکار مردان نیست . کار زنهائی است‌که خوشبختانه موهبت تحصیل و آشنائی بازندگی امروزی رادریافته‌اند وبشکرانه این توانائی جادارد بازوی خواهران و دختران محروم خود رابگیرند وایشانرا در رسیدن بیك زندگی نوو متناسب با احوالات و شرایط زمان یاوری کنند .

این هدف لایحه خدمات اجتماعی زنان است که بنوبه خود یکی از پدیده های انقلاب ایران بشمار میرود .

کانون فارغ‌التحصیلان دانشگاه های کشور

بمنظور تمرکز و تجهیز همه نیروهای جوان و فعال جامعه‌برای ایفای نقش سازندگی در امر تحول و اجرای سیاست مستقل ملی شاهنشاه که آماری‌از سوابق تحصیلی و رشته تخصصی عناصر تحصیل کرده را ایجاب مینماید از عموم‌فارغ التحصیلان دانشگاه هاو مدارس عالی کشور درخواست میکند نشانی و سوابق تحصیلی و رشته تخصصی خود را توسط صندوق پستی ۱۳۸۲ر۱۴ بدفتر کانون ارسال فرمایند . آ-۲۲۲۳

جناب آقای حسین دانشور

انتخاب جنابعالی را بسمت‌آجودان اعلیحضرت‌همایون شاهنشاه آریامهر تبریك میگوییم .

عبدالرحیم عطارزاده آ-۲۲۷۱

بزودی : رویداد فصل

بال هواپیمائی

اکیپهای ما را تعقیب کنید ....

۲-۱ آ-۳۵۶۲

برای شرکت در امتحان ومصاحبه

آگهی سازمان عمران جیرفت

بدین وسیله باطلاع آقایانی که جهت استخدام در سازمان عمران جیرفت ثبت‌نام نموده‌اند میرساند که در روز های مشروحه ذیل جهت انجام امتحان و مصاحبه در محل های تعیین شده حضور بهمرسانند :

۱- روز سه‌شنبه ۴۷ر۲ر۱۰ امتحان کتبی کمك کارشناس شرکت های تعاونی در سالن امتحانات سازمان امور اداری و استخدامی کشور .

۲- روز چهارشنبه ۴۷ر۲ر۱۱ امتحان مصاحبه مهندس راه و ساختمان و امتحان کتبی کارشناس امور اجتماعی در سالن امتحانات سازمان امور اداری و استخدامی کشور .

۳- روز شنبه ۴۷ر۲ر۱۴ امتحان عملی رسام در محل سازمان عمران جیرفت .

۴- روز یکشنبه ۴۷ر۲ر۱۵ امتحان کتبی تکنیسین دامپزشکی سالن امتحانات سازمان امور اداری و استخدامی کشور .

۵- روز دوشنبه ۴۷ر۲ر۱۶ امتحان کتبی مهندس کشاورزی در سالن امتحانات سازمان اموراداری و استخدامی کشور .

داوطلبین در ساعت ۸½ صبح جهت انجام مصاحبه ومسابقات مربوطه در سازمان عمران جیرفت (خیابان هدایت ، خیابان علائی، پلاك ۴۳) وسازمان امور اداری و استخدامی کشور (خیابان فیشرآباد، خیابان اسفندیاری) حضور بهمرسانند .

مدیر عامل - مهندس منیعی

۳-۱ آ-۳۳۵۰

گروهی از سران نظامی آمریکا گفتند در آستانه مذاکرات صلح بسود آمریکا :

ورق جنگ ویتنام برگشته است

توکیو - رویتر - خبرگزاری فرانسه - آسوشیتدپرس - ویتنام‌شمالی‌پرزیدنت‌جانسون را متهم کرد که‌درمذاکرات مقدماتی‌صلح نارشکنی میکنداماهمزمان باآن وزیرخارجه‌سابق«خوان‌توی» را که بتواند در مذاکره سرسخت‌تر و کارآمدتر باشد ازعزلت‌و بازنشستگی بیرون‌اورد .

روزنامه نهان‌دان ارگان دولت ویتنام شمالی در سرمقاله‌اش نوشت جانسون حسن‌نیت ندارد و آمریکا نتوانسته است اعمال خود را باگفتارخود تطبیق دهد واکنون دلایل مسخره رایکی پس از دیگری می‌آورند تا محلهای پیشنهاد شده هانوی را قبول نکند جانسون همچنین به‌تلاش برای تاخیر تماس و آرام‌کردن افکار عمومی متهم شد تاکنون ویتنام شمالی «پنوم‌پن» پایتخت کامبوج وورشو پایتخت لهستان رابرای محل مذاکره پیشنهاد کرده است که مورد قبول آمریکا قرار نگرفته‌وآمریکا دهلی‌نو ، جاکارتا وین‌تیان وژنو را پیشنهاد کردکه ویتنام شمالی هنوز جوابی به‌آن نداده است .

اما نشانه اینکه هانوی برای‌مذاکره آماده می شود این‌است که رادیو هانوی گفت «خوان‌توی» یکی از برجسته ترین دیپلمات های ویتنام شمالی بعنوان وزیر کابینه تعیین شده ولی نام‌وزارت‌خانه برده نشده است .

«توی» ۵۶ ساله از۱۹۶۳تا۱۹۶۵ وزیر خارجه بود و بعلت کسالت مزاج کناره گرفت منابع مطلع سایگون گفتند «خوان‌توی» بعنوان رئیس هیئت نمایندگی ویتنام‌شمالی انتخاب شده است او مردی بسیار سفرکرده ومبلغی برجسته است و هنوز در راس انجمن مطبوعات ویتنام شمالی قراردارد اورا بعنوان یکی‌از هواداران مسکو در ویتنام شمالی میشمارند که با هواداران پکن‌در این کشور مخالف‌است‌منابع دولتی‌سایگون گفتند بعقیده آنها علیرغم چك‌وچانه ها مذاکرات بزودی آغاز خواهد شد و از مانیل گزارش رسیده که ویتنام جنوبی پیشنهاد تشکیل کنفرانس سران دولی را که در ویتنام می‌جنگند کرده‌است تا یك‌فرمول مشترك‌برای مذاکرات صلح با هانوی بدست آورند . به پیشنهاد سایگون‌این کنفرانس سران بلافاصله پس از مذاکرات مقدماتی واشنگتن هانوی‌تشکیل خواهد شد وباید شامل تایلندفیلیپین.استرالیا نیوزیلند . کره جنوبی .امریکا و ویتنام جنوبی بشود.

● اظهار نگرانی

منابع امریکائی ازاینکه‌مذاکره وتماس برسر تعیین محل‌مذاکرات مقدماتی صلح هانوی‌واشنگتن‌تبدیل به جنك تبلیغاتی شد اظهارنگرانی کردند سخنگوی وزارت خارجه امریکا در مجمع سردبیران جراید گفت ما مایلیم محل مذاکره برای هردو طرف معقول و مناسب باشد ازاینکه بحث‌راجع به‌محل‌مذاکره تبدیل به جنك تبلیغاتی شده متاسفیم اما باید بگوییم ما نمی - خواهیم آبروی خودرا حفظ کنیم بلکه می خواهیم ویتنام جنوبی را حفظ کنیم .

این سخنگو پیش‌بینی کرد که روش ویتنام شمالی‌دراین مذاکرات بسیار سخت خواهد بود و جزباقطع کامل بمباران ویتنام شمالی ازطرف امریکا حاضربه ورود درمذاکرات اصلی صلح نخواهد گردید .

● صلح شرافتمندانه

نخست‌وزیر کره جنوبی امروز طی نطقی‌گفت‌امریکا به‌ویتنام‌جنوبی قول داده‌است صلح شرافتمندانه‌ای را برای آن تامین کند و این‌تعهدی است که‌در کنفرانس‌سران متحدان امریکا درمانیل‌در دوسال پیش‌مورد موافقت قرار گرفته است .

وی اخطار کرد مامیترسیم که هرسازش ودادن‌امتیازی بکمونیست ها برای صلح خطرناك باشد . وی افزود کره جنوبی مایل است در تلاشهای مربوط به‌صلح در ویتنام شرکت داشته باشد . و مایل‌نیست سیاست داخلی و اضطراب مردم امریکا رااز جنك ویتنام برروش امریکا درمذاکره باکمونیستها اثر کند وی تصریح کرد که ماازرشد احساسات ضدجنك‌درامریکا نگران هستیم .

وی گفت نفوذ اخیر سربازان کره شمالی به‌کره جنوبی که در چند ماه منجر به زدو خورد شده باعث نگرانی مردم کره جنوبی‌شده است و ما مایلیم امریکا تعهدات استوارتری برای حفاظت و حمایت مردم کره جنوبی بدهد.

وی حاضر نشد درباره مذاکرات «پارك» رئیس جمهوری کره جنوبی با جانسون که‌در هونولولو صورت میگیرد توضیح‌بدهداما گفت‌احتیاج جدی به‌مدرنیزه کردن سلاحهای کره جنوبی و کمك نظامی بیشتر امریکا حس میشود .

واشنگتن - معاون نخست وزیر کره جنوبی دیروز گفت که نیرو های کره جنوبی تا هنگامیکه نیرو های امریکائی‌درویتنام جنوبی‌بمانند درآنجا خواهند ماند تعداد نیروهای کره جنوبی در ویتنام جنوبی ۵۰ هزار نفر است وی افزود آتش‌بس‌و صلح‌در کره پس از دوسال جنك که‌به‌قیمت جان ۲۰ هزار سرباز امریکائی تمام شد حاصل گردید ولی وضع‌ویتنام ممکن است بغرنج تراز وضع کره باشد .

*** سرنگون شدند**

فرماندهی امریکا اعلام کرد دو هواپیمای اف -۱۰۵ امریکا برفراز ویتنام شمالی سرنگون شدند ودو هواپیمای دیگر نیز بعلت تصادم‌در آسمان سقوط کردند واز بین‌رفتند همزمان بااین ویتنام شمالی اعلام کرده که‌پنج هواپیمای امریکاضمن بمبارانهای اخیر ویتنام شمالی سرنگون شده‌اند .

منابع امریکائی میگویند تصادم دوهواپیما ناشی ازعملیات ضدهوائی دشمن نبوده و به‌این جهت این دو هواپیما جزو تلفات جنگی بحساب نخواهند آمد در عرض دو هفته‌اخیر این نخستین گزارش از سقوط هواپیما های امریکائی‌بر فرازویتنام شمالی است .

۵ نفر از شش نفر سرنشینان هواپیما های ساقط شده نجات یافته‌اند .

یك گروه از پاسداران جنگلی امریکا در ویتنام جنوبی‌روزسه‌شنبه توسط گروهی از افراد تازه نفس و تازه تجهیز شده ویتنام شمالی مورد حمله قرار گرفتند . این‌حمله که در ۳۶ کیلو متری سایگون صورت گرفت گزارش های‌اطلاعاتی را تائید میکند که هانوی افراد خودرا بسوی‌ناحیه دلتای‌رود مکونك فرستاده است.

امریکائی ها در این حمله دو کشته دادند و تصور میرود دهها‌نفر از افراد دشمن را کشته باشند تا این اواخر هیچ‌سرباز ویتنام شمالی در دلتای مکونك نبود و فقط نیرو های ویت کنك‌در آنجا مستقر بودند اما قبل از حمله سال نو قمری کمونیست‌ها گزارش‌هائی ازاستقرار سربازان ویتنام شمالی در این‌ناحیه رسید .

ورق برگشته

بحث مذاکرات مقدماتی صلح ویتنام موقعی در جریان است که عده‌ای‌از سران‌نظامی امریکا میگویند سرانجام‌ورق جنك بنفع امریکا و متحدین آن برگشته است مسلم است که این اظهارنظر ها باعث‌فشار هائی بر پرزیدنت جانسون خواهد بود و امکانات او رادر اینکه تاچه حد در تلاش‌برای صلح پیش برود‌محدود خواهد کرد .

افکار عمومی در امریکا و جهان جانسون را وادار میکند که تا آنجا که ممکن است سازش کند درحالی که‌بهبود شرایط نظامی ویتنام بنفع امریکا سبب خواهد شد که بعضی مشاوران جانسون از او بخواهند در مذاکرات سرسخت باشد و باین خیال که هانوی بعلت وضع بدنظامی موافقت های بیشتری خواهد کرد پافشاری نماید .

۳۸۰۰تن درجنگهای داخلی چین کشته و مجروح شدند

● مائوتسه‌تونك بخاطرقتل لوترکینك آمریکارابشدت مورد حمله قرار داد

پکن- ۱۶ آوریل - خبرگزاری فرانسه - خبرگزاری چین جدید [illegible] را متهم کرد که‌با «شقاوت» دکتر مارتین لوترکینك را بقتل رساندند .

پس از چندین ماه این نخستین بار است که مائوتسه‌تونك خطابه‌ای که‌متن آنرا خبرگزاری‌چین جدید پخش کرد ایراد میکند .

پرزیدنت مائوتسه‌تونك اعلام کرد سیاهپوستان امریکا تنها با واژگون کردن قدرت ارتجاعی انحصارطلبان سرمایه‌داری ودرهم شکستن‌سیستم استعماری امپریالیسم امریکا قادر خواهند بود آزادی کامل بدست آورند .

امپریالیسم امریکا با بکاربردن روش خشونت ضد انقلابی دکتر مارتین لوترکینك را با شقاوت‌بقتل رساند . نبرد نژادی که اینك در امریکا جریان دارد تظاهر بارز بحران سیاسی و اقتصادی است که حلقوم امپریالیسم امریکا را فشار میدهد .

این نبرد نه‌تنهانبرد سیاهپوستان برای آزادی و رهائی از استعمار و بندگی‌است‌بلکه همچنین‌فراخواندن تمام محرومین واستثمار شوندگان امریکائی به‌برپا کردن مبارزه‌وسیع علیه قدرت انحصار طلبان سرمایه‌داری است .

پرزیدنت مائوتسه‌تونك اضافه کرده است کارگران سفید وسیاه امریکا در این‌نبرد دارای هدفهای مشترکی هستند . بهمین دلیل نبرد سیاهپوستان حتی در امریکا از حمایت روز افزون کارگران سفید پوست‌وترقیخواهان بهره‌مندمیشود.

پرزیدنت مائوتسه تونك تایید کرده است این‌نبرد احتمالابه‌قدرت جنایت کارانه انحصار طلبان سرمایه‌داری پایان میدهد .

مرکز اداره اطلاعات چین ملی بموجب گزارش هائی که به تاییه رسیده است اعلام کرد نبرد خونینی طی هفته های اخیر در ایالات «کوآنك‌تونك»، «آنك‌سی‌وفوکسین» در چین کمونیست روی داده .

این گزارشها حاکی از آنست این زد و خورد ها در شهر ها موجب مرگ و مجروح شدن۳۸۰۰ تن گردیده و سپس دامنه نبرد از شهر ها به دهات کشیده شده. افراد گارد سرخ مخالف و موافق مائوتسه‌تونك و همچنین دهقانان‌در این زد و خورد ها شرکت کردند.

این گزارشها حاکی از آنست که سه هزارتن گاردسرخ مخالف و موافق مائوتسه‌تونك‌روز ۱۷مارس به نبرد برخاسته و پانصد تن از طرفین کشته و مجروح شدند .

حیرت‌انگیزاست

واشنگتن - پل‌فیندلی عضو مجلس نمایندگان امریکا در تلگرافی به پرزیدنت جانسون گفت‌رد محلهای تعیین شده توسط هانوی برای مذاکره صلح از طرف امریکا حیرت- انگیز و ناراحت کننده است. وی بخصوص از اینکه‌امریکا ورشو را بعنوان محل مذاکره رد کرده ناراحت شده است وتذکر داده که این برخلاف فرمول «سان‌آنتونیو» جانسون است که گفته بود در هرجا و هرموقع‌حاضر بمذاکره‌برای صلح است .

آگهی انتخاب دستیار

دانشکده بهداشت و انستیتو تحقیقات بهداشتی از بین افرادیکه داوطلب کسب تخصص در رشته های مختلف علوم بهداشتی‌هستند تعدادی دستیارمی‌پذیرد . داوطلبانی که دارای درجه‌دکترا دررشته های وابسته به‌علوم بهداشتی می‌باشند می‌توانندبرای کسب‌اطلاعات و ثبت‌نام از تاریخ نشر این آگهی لغایت یکماه بدبیرخانه‌دانشکده بهداشت وانستیتو تحقیقات بهداشتی مراجعه نمایند الف۵۱۶

رئیس دانشکده بهداشت -دکتر شمس‌الدین مفیدی

آ-۳۳۲۴ ۲-۱

لطفا گاز مورد احتیاج خود را بوسیله تلفن ۶۱۱۳۰۱ از ساعت ۷ صبح الی ۱۱ شب سفارش دهید .

شرکت سهامی ایران‌گاز

آ-۳۴۵۴

بمنظور بزرگداشت هموطنائی‌که بنحوی از انحاء منشاء اثر مفیدی برای اجتماع ایرانی بوده‌اند درنظراست‌که‌کتابی حاوی ۱۵ هزاراسم ومشخصات طبع ونشر یابد لهذا ازعموم‌استدعا میشودکه اگرخودرا کاندیدا حس می‌کنند یا افرادی را سراغ دارندکه‌صلاح است در این مجموعه نامشان‌گرد آید فقط اسم و آدرس مربوطه را بطورخوانابه‌صندوق‌پستی۱۱۵۵-۱۲ تهران اطلاع دهند تاترتیب لازم داده شود .

آ-۳۲۲۲ ۲-۱

دست‌چپی‌های آلمان دولت‌را بجنگ تهدید کردند

برلن- رویتر-تظاهرات دانشجویان وجوانان آلمان‌غربی‌امروزدر بسیاری از شهر ها ادامه داشت .

در بن هزار دانشجو که برای تظاهرات محوطه دانشگاه میرفتند مدتی در میدان شهر برضد «اشپرینگر» شعار دادند . در شهر دانشگاهی «گوتنیگن» سه هزار دانشجو در میتینگی شرکت کردند حال «رودی‌دوچکه» رهبردانشجویان و ضارب او «جوزف بافمان» هردو رو ببهبود است .

همزمان بااین نماینده کیزینگر صدراعظم آلمان غربی در برلن‌غربی دانشجویان دست‌چپی برلن غربی‌را متهم کرد که‌ازسفارت چین‌کمونیست در برلن شرقی کمك میگیرند .

دادستان آلمانغربی در«کارلسروهه» گفت‌اعمال خشونت‌آمیز دانشجویان را مورد مطالعه قرار داده تا ببیند آیا موجبی برای‌مداخله دولت‌فدرال وجود دارد یانه .

گزارش رسید که کمیته های انقلاب دانشجویان در برلن و دهها شهر دیگر آلمان غربی تشکیل‌شده تا طرح اقدامات آینده را بریزد .

دانشجویان خواستار تعطیل‌چند نشریه واستعفای رئیس پلیس‌آلمان غربی‌و شهرداران چندشهر ازجمله برلن فرانکفورت ومونیخ هستندو میگویند برای این کار ها مبارزه خواهند کرد .

در هامبورك دانشجویان تهدید کرده‌اند که وضعی شبیه به جنك بوجود خواهند آورد . همزمان با ین کابینه آلمان برای رسیدگی باوضاع جلسه‌ای تشکیل داده و ویلی‌برانت وزیر خارجه که پسر ۱۹ ساله‌اش در جریان تظاهرات برلن غربی‌توقیف‌شداز سفرافریقائی خود برگشته و در جلسه کابینه شرکت کرد .

روزنامه‌های‌چك‌اسلواکی نوشته‌اند :

پلیس مخفی استالین «مازاریك» را کشت

پرا ك-۱۶ آوریل -خبرگزاری فرانسه -روزنامه «رودپراوو» ارگان رسمی حزب کمونیست‌چك‌اسلواکی سرانجام سکوت را در مورد مرك «یان‌مازاریك» شکست‌ومانندجراید دیگر طلب کرده است هر چه‌زودتر چگونگی مرك وی روشن شود .طی هفته های اخیر طبقات مختلف‌مردم چك‌اسلواکی از دولت طلب می- کنند علت‌مرك مازاریك‌روشن‌شود. مدارکی که‌بدست‌آمده‌یان‌مازاریك بقتل رسیده وخودکشی نکرده‌است

روزنامه مزبور ضمن آنکه طلب کرده است‌علت‌مرك مازاریك‌روشن گردد مینویسد احتمال زیاد دارد که مرك وی بدنبال یك قتل سیاسی صورت گرفته باشد که در آن کسانی مانند «فرانزشرمان» دست داشته‌اند . وی افسر سازمان‌امنیت بوده و در قتل مازاریك همکاری نزدیك داشته است .

روزنامه مزبور مینویسد همگان بخوبی از نقش دارودسته کانگستر های«بریا»وبرنامه آنهاجهت ازبین بردن شخصیت های برجسته حزب کمونیست چك‌اسلواکی طی سال های ۱۹۵۲- ۱۹۶۰ آگاه هستند. روزنامه «رودپراوو» میافزاید باید تحقیق سریع و کاملی در موردمرك مازاریك باتوجه به همکاری عوامل در قتل وی صورت گیرد . یك روزنامه دیگر چك‌اسلواکی نوشته است که مرك وی «مازاریك» بدست عوامل پلیس مخفی استالین بقتل رسیده است .

تقدیر از کلودبرنارد

راهنمائی امید بخش و دلپذیر

برای دانشجویان شیفته کاوشهای علمی

ترجمه وتالیف : دکترسعید اعتصامی

استاد دانشگاه تهران

مرکز پخش موسسه‌انتشارات امیرکبیر

آ-۳۴۲۴

دعوت مجمع عمومی سالیانه شرکت سهامی ترانزیت ایران و ترکیه

مجمع عمومی سالیانه شرکت سهامی ترانزیت ایران و ترکیه درتاریخ ۲۳ر۲ر۱۳۴۷ روز دوشنبه ساعت ۴ر۳۰بعد از ظهر در محل شرکت واقع در خیابان ویلا شماره ۷۲ تشکیل میگردد.

بدین‌وسیله از سهامداران محترم شرکت دعوت میشود در جلسه مزبور حضور بهمرسانند و یانماینده خود را کتبا معرفی‌نمایند.

دستور جلسه :

۱- استماع گزارش هیئت مدیره و بازرسان شرکت

۲- تصویب ترازنامه سال ۱۳۴۶

۳- انتخاب بازرس شرکت

۴- تصمیم در بقایا انحلال شرکت .

رئیس هیئت مدیره شرکت ترانزیت ایران و ترکیه

آ-۳۵۴۴

گروه‌فرهنگی خرداد

کلاسهای جدید کنکور

(فنی - پزشکی- کشاورزی- علوم - حقوق- ادبیات)

باسازمان آموزشی زیر دایر است :

ریاضیات (قراگزلو -مسعود محمدی- مهندس پارکی- پورفتحی-صدری) **طبیعی** (پاکروان -نصیری‌انصاری-مطیعا) **شیمی** (گلبابا پور) **فیزیك** (مجدی) **زبان** (دادگر- نمازی) **ادبیات**(سید محمد ملیح - هنجنی) **عربی**(هنجنی) **تاریخ** (دکترممتحن) **جغرافیا** (بیات) **فلسفه ومنطق** (چوبك)

نشانی: سعدی شمالی-چهارراه سیدعلی دبیرستان‌خرداد

تلفن ۳۰۵۴۵۸ / ۳۱۶۹۸

طرح تشکیل کنفرانس اعراب واسرائیل

اورشلیم- ۱۶ آوریل -خبرگزاری فرانسه- رویتر یارینك فرستاده مخصوص سازمان ملل متحد در خاورمیانه ماموریت خود را ادامه میدهد .

یك سخنگوی وزارت امورخارجه اسرائیل اعلام کرد که وی دیروز مدت یك ساعت و نیم با آبا ایان وزیر امور خارجه اسرائیل مذاکره کرد .

طی چند روز اخیر در بیروت شایع گردید که ماموریت یارینك با شکست روبرو گردید و اوتصمیم دارد خاورمیانه راترك کند .سخنگوی وزارت امور خارجه اسرائیل گفت مذاکرات یارینك با وزیر امور خارجه اسرائیل در مورد هدف اساسی نماینده سازمان ملل متحد بوده است .

وی افزود این هدف تشکیل جلسه‌ای با شرکت نمایندگان اسرائیل اردن و مصر تحت‌ریاست یارینك است . نماینده مخصوص سازمان ملل‌متحد نیمه شب گذشته اورشلیم را بسوی نیکوزیا ترك کرد و امروز به قاهره خواهد رفت . و هفته آینده مجددا به اسرائیل باز میگردد. محافل سیاسی اسرائیل تایید کردند آنچه که‌ازآن بعنوان طرح یارینك سخن گفته میشود و اساس آن بر غیر نظامی کردن سرزمین های اشغالی اعراب توسط اسرائیل‌است کاملابی اساس‌میباشد این محافل همچنین‌تکذیب کردند که اردن پیشنهاد کرده است با اسرائیل در ژنو وارد مذاکرات‌غیر مستقیم شود .

*** باعث دلسردی**

روزنامه‌واشنگتن پست‌مینویسد اظهارات ناصر دایربراینکه‌ازنیرو های چریك فلسطین حمایت‌می‌کند باعث دلسردی ونومیدی مقامات مسئول جهان عرب وکسانی شده است که خواهان صلح در خاور- میانه هستند اگر ناصر دراین اظهارات‌فقط بلوف زده‌باشدسخنان او سه اثر سوء خواهد داشت تروریست های عرب را تشجیع خواهدکرد .

اقدامات دیپلماتیك را متزلزل خواهد نمود و پاسخ‌شدید تری از اسرائیل را سبب خواهدگردید شاید هم مصر میخواهد امریکارا بترساند واسرائیل را تحت فشار قرار دهد.

*** تبعیض**

روزنامه ایونینك استارنوشت : مسلم‌است‌که فرانسه‌قراردادتحویل ۵۴ هواپیمای میراژ را به‌عراق امضاء کرده‌است این روزنامه با توجه به‌اینکه‌ممنوعیت‌صدوراسلحه از فرانسه به اسرائیل هنوز بقوت خودباقی‌است‌نوشته است فرانسه‌در این‌عمل مرتکب تبعیض‌شده‌وتمایل دوگل به‌انجام معاملات نفتی با اعراب مسبب این تبعیض‌است.

نشانه های تازه‌ای در دست‌است که‌فرانسه تصمیم راجع به تحویل ۵۰فروند هواپیمای میراژ را به اسرائیل که سفارش آن قبل‌از جنك ماه ژوئن داده شده‌بود به تعویق انداخته‌است.

سخنگوی شرکت هواپیما سازی گفت هیچ قرینه‌ای دردست‌نیست که ژنرال دوگل ممنوعیت صدور هواپیماوسایر سلاحها را به‌طرفین متخاصم در خاور میانه‌رفع کرده باشدوی حاضر نشدبگوید که آیا اسرائیل قسط سوم پرداخت‌قیمت هواپیمارا که قرار بود روز دوشنبه بپردازد پرداخته‌است یانه..

همزمان بااین «رابین» سفیر اسرائیل در امریکاطی نامه‌ای به روزنامه نیویورك پست نوشت‌تجدید تسلیح اعراب خطر جنك را زیاد ترکرده‌است‌وتنهاراه این است‌که امریکا به ارسال سلاح به‌اسرائیل دست‌بزند تااسرائیل‌تعادل‌تسلیحاتی رابرقرارکند.

وبا در پاکستان ۵۰ نفر را کشت

کراچی - آسوشیتدپرس -گزارش های رسیده حاکی است که در منطقه مولتان واقع در پاکستان غربی بار دیگر بیماری وبا شیوع پیدا کرده است . تاکنون بیش از ۵۰نفر براثر ابتلای‌باین بیماری درگذشته وصدها نفردر بیمارستانها بستری گردیده‌اند درپاکستان غربی برای مبارزه با گسترش بیشتر دامنه بیماری حالت غیر عادی اعلام شده است .

بزرگترین انفجار اتمی آمریکا امشب صورت میگیرد

لاوس‌وگاس (نوادا) ۱۶ آوریل- خبرگزاری فرانسه کمیسیون‌انرژی اتمی امریکا اعلام کرد امشب‌بزرك ترین بمب اتمی امریکا آزمایش‌می شود .

کمیسیون انرژی اتمی امریکا تائید کرد این آزمایش زیرزمینی است و هرگز بمبی قوی تر از این بمب هسته‌ای در سرزمین امریکا منفجر نشده است .

امواج ضربه انفجار بمب زیرزمینی تا ۴۰۲ کیلو متری محل انفجار ضبط خواهد شد . قدرت انفجاری این بمب هسته‌ای یك مگاتن یعنی یك میلیون تن‌ماده تی.ان.تی‌است.

بمب در چاهی بعمق ۱۱۵۸ متر کار گذاشته شده و از ته این چاه است که‌منفجرمیشود. تمام‌تشعشعات رادیوئی ازانفجار این‌بمب زیرزمین باقی میماند .

دو دستگی بزرك در فدراسیون خلیج‌فارس

دوبی - رویتر - کنفرانس‌شیوخ خلیج فارس برای بررسی مسئله فدراسیون شیوخ‌خلیج‌فارس بزودی تشکیل میشود. گزارش های‌رسیده حاکی است که اختلاف بین اعضای این فدراسیون بیشتر شده است و شیخ ابوظبی به قطر رفته‌است تا دراین‌باره باشیخ قطر گفتگونماید. شیخ‌ابوظبی‌اخیرا با شیخ دوبی در باره آینده فدراسیون خلیج فارس گفتگو کرده بود و انتظار میرود که اکنون نتایج مذاکرات خود را با شیخ قطر در میان‌بگذارد .شیوخ خلیج‌فارس که در فدراسیون خلیج فارس شرکت دارند اکنون بدو دسته تقسیم شده‌اند.ابوظبی‌شارجه، فجیره مسقط و عمان در یکطرف و دائرالخیمه و قطر و دوبی در طرف دیگر صف آرائی کرده‌اند .

این دسته اخیر ازطرف‌عربستان سعودی حمایت میشوند .

عربستان سعودی با ابوظبی‌اختلافات مرزی دارد .

کویت- ۱۶آوریل- خبرگزاری فرانسه - روزنامه السیاسه از قول یك منبع جدی نوشته است که کویت و عربستان سعودی بزودی نظر خود را در مورد تشکیل یك ارتش برای دفاع از شیخ نشین‌های خلیج‌فارس اعلام خواهد داشت.

کویت و عربستان‌امیدوارند که عراق نیز باطرح آنها موافقت کند باین ترتیب‌میتوان به‌شیخ نشین‌های خلیج فارس بدون مداخله درامور سیاسی‌آنها کمك‌موثری کرد.

السیاسه در پایان خاطرنشان کرده است که عربستان و کویت میخواهند هرچه زودتر تصمیمی که در فوریه گذشته در «دوبی» درمورد ایجاد یك اتحادیه فدرال از شیخ نشین‌های خلیج‌اتخاذ گردیده‌بمورد اجرا گذاشته شود.

رادیاتور فولادی

ساخت کارخانجات اتمسفر

مظهری ازصنایع داخلی

تلفن ۴۸۴۳۹

آ-۳۴۳۰

از امشب فقط در

سینما گلدن سیتی

اگردلی پرشور ، روحی لطیف وسلیقه‌ای استثنائی‌دارید این‌فیلم را حتما تماشاکنید.

میراندا مارتینو

آلبرت فارلی ۰ آلن استیل

مارگارت روزکیل درفیلم

بازی سرنوشت

رنگی

هرچند زمان یکبار فیلمی محبوب همگان میشود

امسال‌فیلم فارسی

عشق قارون

از فردا صبح درسینماهای

رادیوسیتی

نیاگارا-ادئون- ب.ب

و..آستارا (تجریش)

عصر حجر امسال پایان میابد.

واکنون عصر یخ آغاز میگردد.

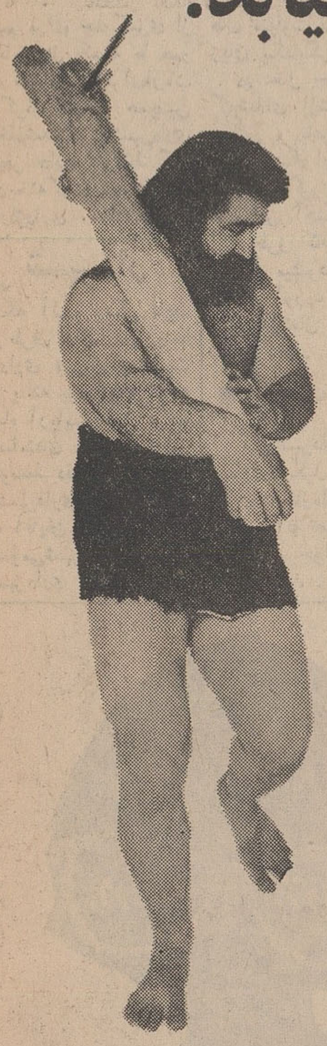

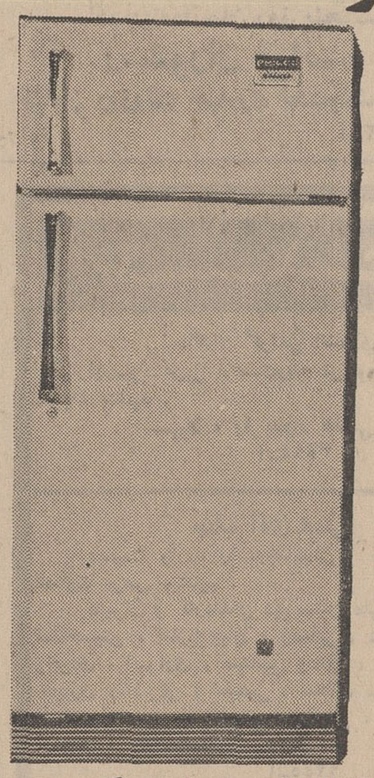

فیلکو افتخار دارد یخچال بزرگ دو در مدل ۱۲ و سری کامل یخچالهای بی‌نظیر خود را معرفی نماید.

این یخچالها در نوع خود عالیترین یخچالها هستند و بهمین جهت اندکی از یخچالهای‌معمولی گرانترند . کلیه یخچالهای‌فیلکو دارای پوشش‌داخلی تمام لعابی هستند وبهمین جهت‌بآسانی تمیز میشوند و بوی غذا را درخود نگاه نمیدارند .

فیلکو دارای دیفراست اتوماتیك است . طبقه‌های گردان‌منحصربه فیلکو میباشد . فیلکو مطابق عالیترین استاندارد صنایع آمریکا ساخته میشود .

فیلکو در سراسر ایران دارای سرویس مجهز میباشد .
سرویس فیلکو دارای بهترین کارشناسان تعلیم دیده است .

فروش در کلیه فروشگاههای معتبر در تهران و شهرستانها

محصول کارخانجات تولیدی فیلور تلفن ۶۶۰۳۴ - ۴۹۲۶۱/۲

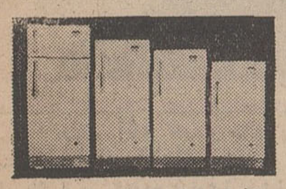

مدل ۶ مدل ۸ مدل ۱۰ مدل ۱۲ دو در

فیلکو

با محصولات فیلور بسوی زندگی بهتر

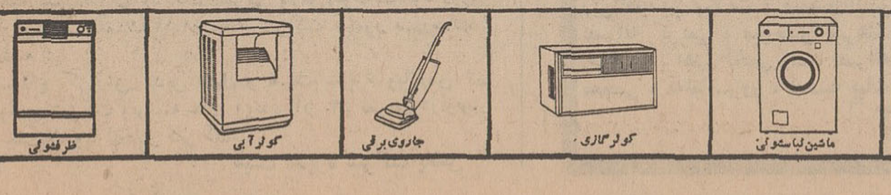

آغاز پنجمین هفته نمایش

باارزش ترین هدیه نوروز فقط در

سینه‌موند

دنیای هنر

پس از موفقیت فیلم «رام کردن زن سرکش» اکنون «دکتر فاستاس» بر پرده سینما ظاهر میشود .

داستان شگفت انگیز مردی که بخاطر یك زن روح خود را به شیطان فروخت .

ریچارد برتن

الیزابت تیلور درفیلم رنگی

دکتر فاستاس

محصول کمپانی کلمبیا

این فیلم یك اثر کرانقدرو پرارزش سینمائی است‌برای روشنفکران وکلیه کسانی‌که طالب فیلمهای سنگین و استثنائی هستند .

آ-۱۳۴۴

اخبار دنیا

پرت‌مارکورت - رادیو «بیافرا» اعلام کرد که سرود کشور جدید «بیافرا» (سرزمین آفتاب‌طالع) نام خواهد داشت .

اشعار این سرود را رئیس جمهوری سابق دولت فدرال سروده وموسیقی‌آن‌از یك‌آهنگ ساز فنلاندی‌است . در عین‌حال گزارش میرسد که نبرد بین قوای نیجریه و ایالت تجزیه طلب «بیافرا» بشدت هرچه تمامتر ادامه دارد و در جریان زد و خورد های اخیر عده زیادی از هردو طرف کشته و زخمی شده‌اند

نیکوسیا - رئوف دنکتاش رهبر ترك های قبرس در یك مصاحبه مطبوعاتی اظهار داشت اکنون وقت‌آن رسیده‌است که اوضاع واحوال مناسبی‌برای حل‌مسئله قبرس ایجاد شود .

دنکتاش که از سال ۱۹۶۳ از قبرس به ترکیه تبعید شده بود روز سه شنبه گذشته وارد نیکوزیا گردید .

سازمان ملل متحد - پنج عضو غیر دائمی شورای امنیت سازمان ملل متحداز کشورهای آسیائی و افریقائی در نظر دارند از همه کشورهای جهانی بخواهند که‌روابط خودرا با رودزیا قطع کنند وازدولت انگلیس‌بخواهند که در صورت لزوم برای پایان دادن به حکومت اقلیت سفید- پوست بزور متوسل شود.

خرطوم - انتخابات پارلمانی سودان از دیروز در سراسر آن کشور آغاز گردید .

در این انتخابات که دوهفته طول می‌کشد۲۱۸ نماینده‌جدید پارلمان سودان انتخاب خواهد شد .

مسکو - دادگاه عالی شوروی حکم محکومیت سه تن از نویسندگان شوروی «یوری گالانسکف» ، «الکساندرگینزبورك» و«الکسی دوبروفسکی» را تائید کرد .

این سه‌نفر قبلا باتهام فعالیت های ضد کمونیستی به ترتیب به ۷ و۵ و۲ سال زندان‌محکوم شده بودند .

قاهره - محمود ریاض وزیر امور خارجه مصر بزودی به شوروی میرود .

او چهارروز در شوروی‌بسر خواهد برد و طی این مدت مذاکراتی با رهبران شوروی بعمل میآورد .

محمود ریاض از شوروی به مجارستان میرود .

پیشنهاد روسای هیئت‌های باستانشناسی ترکیه‌وپاکستان

تشکیل سازمان همکاری علمی

بین ایران، ترکیه‌وپاکستان ضرورت‌دارد

«برای حفظ میراث با ارزش باستانی سه کشور ایران ترکیه‌و پاکستان وانجام حفریات مشترك باستان شناسی لازم‌است یك‌سازمان همکاری مشترك علمی با شرکت متخصصین وباستانشناسان‌سه‌کشور تشکیل‌شود . تشکیل این‌سازمان با توجه به همکاریهای منطقه ای که‌درشرایط فعلی بین سه کشور وجود دارد از هر حیث جالب‌ودر خور توجه است ونتایج‌ارزنده ای‌به دنبال دارد »

این‌مطالب‌را امروز روسای هیئت های ترکیه وپاکستان که درپنجمین کنگره جهانی باستانشناسی‌و هنر ایران شرکت کرده‌اند طی یك مصاحبه به خبرنگار اعزامی‌اطلاعات اظهار داشتند .

همکاری سه کشور

آقای پروفسور بهادر « الکیم» رئیس هیئت نمایندگی ۲۱ نفری ترکیه طی این‌مصاحبه اظهارداشت: برای همکاری جهت انجام حفریات باستانشناسی مشترك‌وتحقیق‌وبررسی تمدن وفرهنك سه کشور ایران. ترکیه و پاکستان در سال ۱۹٦۱ از طرف سازمان پیمان مرکزی سنتواقداماتی صورت گرفت وحتی برای این منظور کنفرانسی‌باشرکت باستانشناسان سه کشوردر ترکیه ترتیب یافت که بسیار مفیدو ارزنده بود .

پروفسور آلکیم استاد ادبیات دانشگاه استانبول افزود :به دنبال تشکیل پنجمین کنگره جهانی باستانشناسی وهنرایران که ازنظر من بسیار موفقیت آمیز بود لازم است که مقدمات این‌نوع همکاری ها هرچه زودترفراهم شود .

میراث مشترك

آقای دکتر نکهان مدیرموسسه باستانشناسی تهران و رئیس موزه ایران باستان در این زمینه اظهار داشت :

ادامه این همکاریها ازجهات‌مختلف برای پیشرفت باستانشناسی وهنر این منطقه از جهان ارزنده است.

شکی نیست که هرسه کشور ایران ترکیه وپاکستان دارای میراث مشترکی ازنظرتمدن‌باستانی هستند . مبادله کتاب‌ومجموعه‌هائی برای آشنائی بیشتر با آثارباستانی سه کشورودتدریس علوم باستانشناسی همچنین مبادله کتاب ومجموعه‌هائی از تکه های سفالین قدیمی بمنظور آشنائی بیشترباآثار این کشورها وشرکت استادان این منطقه در حفریات مشترك علمی بسیار جالب خواهدبود.

باپیدایش چنین همکاریهائی‌می‌توان امید داشت در آینده نکات تاریك زیادی که در تاریخ گذشته هرسه کشور وجود دارد بابررسی هائی مداوم روشن گردد . آقای دکتر محمود عبدالغور رئیس قسمت باستانشناسی کشور های شرقی و استاد دانشگاه کراچی وپروفسور سید اشراق نقوی رئیس کل موزه پاکستان هریك دراین زمینه مطالب مفصلی‌بیان داشتند و افزودند:دنیا از هر حیث به تمدن و فرهنك‌ایران مدیون است .

مذاکرات‌ایران و مراکش

بقیه از صفحه اول

دانشکده مورد بازدید و توجه فوق‌العاده قرار گرفت .

پادشاه مغرب عصر امروز ازموزه ایران باستان دیدن میفرمایند.

بازگشت از شیراز

بعد از ظهر دیروز سفرشاهنشاه آریامهر و میهمان عالیقدرشان اعلیحضرت ملك حسن دوم پادشاه مراکش به اصفهان و شیرازپایان یافت و اعلیحضرتین به تهران مراجعت فرمودند .

شاهنشاه آریامهر و پادشاه مراکش دیروز از قسمت های مختلف تخت جمشید دیدن فرمودند ودرهرقسمت بوسیله مسئولان‌اداره باستانشناسی توضیحات لازم‌بعرض رسید . اعلیحضرتین ناهار را در تخت جمشید صرف فرمودندومقارن ساعت پانزده وسی دقیقه از تخت جمشید عازم فرودگاه شیرازشدند. در طول راه هزاران نفر از طبقات مختلف‌مردم در دوطرف جاده‌اجتماع کرده بودند و بطور شورانگیزی نسبت به‌اعلیحضرتین‌ابرازاحساسات میکردند .

موکب اعلیحضرتین در ساعت شانزده وسی دقیقه وارد فرودگاه شیراز شد و پس‌از انجام مراسم بدرقه رسمی درساعت پنج بعدازظهر شیراز را با هواپیما بسوی طهران ترك گفتند .

اعلیحضرت پادشاه مغرب هنگام ترك شیراز مراتب امتنان خویش را از میهمان نوازی و استقبال گرمی که مردم شیراز از معظم‌له بعمل‌آورده بودند ابراز کردند .

هواپیمای حامل اعلیحضرتین در ساعت شش بعد از ظهر وارد فرودگاه تهران گردید .

*** هفته فیلم**

رباط ـ ۱٦ آوریل ـ خبرگزاری فرانسه ـدیشب بدرالدین سنوسی وزیر پست و تلگراف و تلفن و کفیل وزارت اطلاعات مراکش «هفته فیلم‌های ایرانی» را در تآتر ملی «محمد پنجم» در رباط افتتاح کرد .

«هفته فیلم های ایرانی» از طرف مرکز سینمائی مراکش با همکاری سفارت کبرای شاهنشاهی ترتیب یافته است .

باین‌مناسبت‌ازطرف‌وزارت اطلاعات مراکش مجلس ضیافتی ترتیب یافته بود که در آن عده زیادی ازشخصیت های مراکش و روسای هیئت های نمایندگی سیاسی در رباط شرکت داشتند .

در اجتماع روسای مدارس

ساعت ٦ بعد از ظهر دیروز به دعوت‌اداره کل امور اجتماعی ورفاه معلم ٦۰۰ نفراز روسای‌دبیرستانها ودبستانها وآموزشگاههای آزاد در باشگاه معلمان تهران با آقای‌دکتر هدایتی وزیر آموزش‌و پرورش ملاقات نمودند دراین جلسه ابتدا آقای حبیبی رئیس دبیرستان‌دکتر نصیری‌از طرف‌روسای‌مدارس‌تهران از اقداماتی که با الهام از منویات شاهنشاه آریامهر بنفع طبقه معلم بعمل آمده‌است اظهار تشکر و سپاسگزاری نموده سپس آقای شکوه نماینده آموزشگاههای آزاد از توجه وزیر آموزش‌و پرورش تشکرنمود ودر پایان آقای دکتر هدایتی ضمن سخنانی گفت معلمان با آگاهی‌وبیداری کامل در جریان پیشرفت های سریع مملکت هستند ودرتمام جریانات‌تاریخی‌بخوبی‌نشان داده‌اند که مجری صدیق منویات شاهنشاه آریامهر هستند .

چاپ افست

یکدستگاه ماشین تورنت که‌زینك یکمتری را جهت افست حساس‌می‌کند ویکدستگاه‌ماشین زینك‌ساب که‌دوزینك بطول ۲ متر را میساید آماده فروش است گراور سازی زانیچ‌خواه تلفن ۳۳۸٤۵ آ ـ ۳۵۹۲

ستونهای حرم سیدالشهدا (ع) بکربلا رسید

● حضرت آیت‌الله حکیم‌از کاروان حامل ستون ها استقبال کردند

خبرنگار اطلاعات از کربلا گزارش داد که کاروان ستونهای حرم مطهر حضرت سیدالشهداء علیه‌السلام وارد کربلا شدوحضرت آیت‌اله حکیم و گروهی ازمقامات رسمی عراق و کلیددار حرم‌حضرت سیدالشهداء از این‌کاروان‌استقبال کردند .

کاروان حامل ستونهای حرم حضرت امام حسین (ع) هفته‌پیش در معیت سی کامیون و نزدیك به دویست نفر از مردم تهران و شهرستانها ، بسوی کشورعراق حرکت کرد . کاروان حامل‌سیصد پارچه ستون و سر ستون و سیصد قطعه سنگهای مرمر قرمز رنك‌بود که بامر شاهنشاه آریامهر برای ساختمان دو طبقه حرم مطهر در تهران ساخته شده است .

برای ساختن ستونها مدت‌چهار سال در تهران استاد کاران و کارگران بطور شبانروزی کار کرده‌اند .

تاریخ امتحانات دانشگاه

امتحانات نیمسال دوم دانشگاه تهران مطابق‌معمول از روز سیزدهم تا بیست و دوم خرداد ماه‌برگزار میشود.

این مطلب را آقای پیرزاده مدیر کل روابط عمومی وسخنگوی دانشگاه تهران امروز اعلام‌داشت.

وی اضافه کرد :امتحانات‌مطابق تقویم دانشگاه که در اول‌سال‌در اختیار کلیه دانشجویان دانشگاه تهران گذاشته میشود برگزارمی شود و در این تقویم ثبت نام و امتحانات دونیمسال تحصیلی‌تعیین گردیده ومطابق آن نیز عمل می گردد.

گوسفند «نو» به تهران رسید

حمل گوسفند و بز ترکی به تهران شروع شدو همه‌روزه چندین هزار راس احشام ازاین منطقه به تهران حمل میشود.

کشتارگاه تهران اعلام کرد که بارسیدن گوسفند و بز نو به‌بازار گوشت فراوان شده و حمل احشام ترکی تا مدت یکماه ونیم به تهران ادامه خواهد داشت .

تاچندی دیگرحمل گوسفندمغان نبز به‌تهران شروع میشود و این ناحیه درمدت‌بهارو تابستان گوشت مورد احتیاج تهران را تامین‌خواهند کرد .

برنامه هنرمندان رادیو در شبانه روزی دختران

سی و پنجمین برنامه از سلسله برنامه های هنر برای مردم با شرکت دلکش ، رامش ، نرگس ، روانبخش ، نسائی و یزدانیان از ساعت پنج ونیم فردا در شبانه روزی شماره سه دختران وابسته‌به‌جمعیت خیریه‌فرح پهلوی واقع در تهران پارس برای نوجوانان وکارکنان ومربیان شبانه‌روزیهای جمعیت خیریه فرح پهلوی اجرا میشود و جریان آن مستقیما از رادیوایران وتلویزیون ملی‌ایران پخش میشود .

برنامه سینمای فرهنگیان

امروز وفردا ساعت شش بعداز ظهر فیلم سینمائی نگاهی از تراس در تالار فرهنك .فرهنگیان‌بهمراهی همسرخود با ارائه کارت شناسائی می توانند از این برنامه استفاده کنند .

آگهی فقدان

چهار جلد دفتر روزنامه وکل مربوط به‌سال ٤۱و٤۲ شرکت‌نسبی مهندس ابراهیم گوهریان وشرکاء (نیرو) در روز دوشنبه ۲٦ر۱ر٤۷ ساعت ۱۰ صبح بین وزارت دارائی وخیابان ویلا کوچه خبیر شماره ۷٦در تاکسی جا مانده است از جوینده تقاضا میشود دفاتر را به آدرس مذکور تحویل و مژدگانی دریافت دارند .

شرکت نیرو تلفن ٦۰۵۳۷

آ ـ ۲۲۸۳

ازفردا هفته دوم نمایش درسینماهای

اونیورسال ـ پاسیفیک ـ الوند ایران ـ نیتون ـ تهران ـ لیدو ژاله ـ پاسارگاد ـ مونت کارلو

باشرکت: جمشیدمهرداد ـ زندی ـ شیراندامی کیمو ـ همراه‌با رقص جمیله

کارگردان: بیك ایانوردی — تهیه‌کننده: دکتر اسماعیل کوشان

همزمان با تهران در آبادان «سینماهای: رکس ـ ایران» اهواز «سینما آریا» شیراز«سینماهای پارس ـ مترو» تبریز «سینماهای : کریستال ـ متروپل» اصفهان «سینماهای : چهارباغ ـ مهتاب» آ ـ ۳۵۰۸

پیشگاه مقدس شاهنشاه آریامهر

جان نثار افتخار دارد از طرف خودو دبیران . آموزگاران . سپاهیان انقلاب ودانش‌آموزان و کارکنان آموزش و پرورش و ورزشکاران سازمان جوانان شیرو خورشید سرخ و پیشاهنگان شهرستان میاندوآب سال روز رفع‌خطر از وجود اقدس همایونی‌را به‌خاکپای مبارك تبریك و تهنیت عرض واز عنایات خداوند متعال که‌با نیروی خلاقه خود وجود شاهنشاه محبوب و رهبر عالیقدرملت ایران راازتوطئه‌ی خائنانه مزدوران بیگانه نجات بخشیده شکرگزاری نموده بدین وسیله مراتب جانبازی و فداکاری فرهنگیان شاهدوست و میهن پرست این شهرستان را به‌آستان مقدس‌تقدیم سلامت ذات اقدس شهریاری مظهر استقلال ایران و علیاحضرت شهبانو فرح‌ووالاحضرت ولایتعهد عظمی و خاندان‌جلیل سلطنت را از درگاه حضرت‌باریتعالی مسئلت مینماید .

جان‌نثار ـ دکتر توحید رئیس آموزش و پرورش میاندوآب

آ ـ ۳۵۲۸

گروه پرشینز Persians

در دینه‌دانسان روز پنجشنبه ۲۹ فروردین

رستوران فرانسه قناری

خیابان روزولت چهارراه تخت‌جمشید تلفن ۷٦۵۵٤۸

آ ـ ۳۵۵۲ ئیراه

مقررات کار و پیشه

بقیه از صفحه اول

شهرداری تهران حد نظر دارد حداقل شرائط کار را برای‌پیشه‌وران و کسبه تهران اعلام کند وبموجب مقررات تازه‌ای که در این مورد تهیه شده هیچکس حق نخواهد داشت درشرائط پائین‌تری ازآنچه که شهرداری تعیین میکند به‌کارو کسب بپردازد .

*** رقابت کسبه**

این تصمیم برای جلوگیری از رقابت های نامتعادل کسبه با همو بهتر کردن شرائط کاربرای‌ارباب حرف و کارگران آنها و همچنین پیشه‌وران اتخاذشده‌است.شهرداری تهران در نظر دارد شرائط کار آهنگری ، ریخته گری ،چوب‌بری، نقاشی ، کاراژداری ، فلزتراشی، میکانیکی و آرایشگری ، خواربار فروشی ، لبنیات‌فروشی و سایر پیشه‌ها و حرف را تعیین و اعلام نماید .

● عرضه خدمات

پس‌از تعیین‌واعلام این‌شرائط هم شرایط کارگران‌تغییر میکندوهم قیمت خدمات و کالاهای عرضه شده بوسیله اصناف یکنواخت‌می‌شود و آنها باعرضه‌خدمات‌بقیمت های متفاوت نمیتوانندموجبات‌ضررو زیان یکدیگر را فراهم آورند .

در حال حاضر یك آهنگر در گوشه‌ای ازشهر بایك سندان و چکش و باعرضه خدمات خود به قیمت بسیار ارزان و بابکارواداشتن چند کارگر درشرائط بسیار بد، با سایر آهنگران رقابت میکند. این طرز کار از طرف شهرداری ممنوع میشود و هرکسی‌بایدپس‌از فراهم آوردن کلیه شرائط لازم برای اشتغال به حرفه معین شروع بکار کند .

● مقررات تازه

درشهرداری کمیسیونی بهمین منظور تشکیل شده و پس‌از تدوین مقررات تازه‌ای در این مورد بر اساس آن تصمیمات اجازه کار و پیشه و جواز کسب بافراد داده خواهد شد .

تقدیر شهردار

نظر به‌اینکه آلبوم رنگی تاج‌گزاری که‌از طرف اداره کل روابط عمومی شهرداری تهران بمناسبت نوروز انتشار یافته بود مورد توجه خاص شاهنشاه آریامهر قرارگرفته و مراتب رضامندی خاطر خطیر ملوکانه توسط دفتر مخصوص شاهنشاهی بشهرداری پایتخت‌ابلاغ گردیده بود، آقایان نواب‌صفامدیر کل روابط عمومی‌شهرداری وپرویز آزادی در شهرداری تقدیر شدند.

اگر میخواهید به‌رشد دنیا و مافیها بخندید : دنیا را باعینك «روزنامه توفیق» تماشا کنید !

جناب آقای حسین دانشور

باکمال مسرت انتصاب آنجناب رابه‌آجودانی کشوری‌شاهنشاه آریامهر تبریك عرض نموده ، توفیق بیشتر شمارا در راه‌خدمت به‌شاهنشاه محبوب آرزودارم .

آ ـ ٤۹۰ ۳ نعمت‌الله رفیعی

دعوت مجمع عمومی فوق‌العاده

پیرو صورت جلسه مورخه ۲۲ر۱ر٤۷ شرکت و استناد به ماده ٤۹ از کلیه سهامداران شرکت سهامی پلاس‌دعوت میشود درروز پانزدهم اردیبهشت ماه ۱۳٤۷ در محل شرکت حضور بهم‌رسانند. دستور جلسه :

۱ـ استماع گزارش مدیر عامل و هیئت مدیره وبازرس ۲ـ شور در وضع شرکت وبرنامه های آینده آن ۳ـ تصمیم درازدیاد سرمایه تفکیك ویا انحلال شرکت.

آ ـ ۲۳۰۱ هیئت مدیره شرکت پلاس

تقویم اطلاعات

چهارشنبه ـ بیست‌و هشتم فروردین ماه ۱۳٤۷ـ هیجدهم محرم الحرام ۱۳۸۸ـ هفدهم آوریل ۱۹٦۸

اذان صبح ساعت ۳و٥٤ دقیقه

طلوع آفتاب ساعت٥و۲۸دقیقه

غروب آفتاب‌ساعت٦و۳۰دقیقه

پیش‌بینی هوا

پیش‌بینی وضع هوای ایران تا ظهر فردا :

هوای کرانه های دریای مازندران و استان آذربایجان ابری همراه با رگبار های پراکنده ورعد و برق‌در نواحی کوهستان .

هوای استانهای کردستان ولرستان وشهرستانهای‌شمالی استان خراسان قسمتی ابری‌در بعد از ظهر نیمه‌ابری همراه‌با رگبار های پراکنده خواهد بود . هوای تهران‌صاف‌تاکمی ابری‌ودر بعد از ظهر واوایل شب نیمه ابری همراه بارگبار های پراکنده مخصوص در نواحی کوهستانی . هوای‌بقیه نقاط صاف تاکمی ابری و در بعضی نقاط غبارآلود .

گرمترین نقطه زابل با حداکثر ۳۷ درجه‌و سردترین نقطه همدان با حداکثر ۳٤ وحداقل سه درجه بالای صفر.

حداکثر حرارت تهران۲۸ وحداقل ۱٤.

رودخانه

بقیه از صفحه اول

از صبح‌دیروز ریزش باران‌شدید و سیل‌آسا در تبریز و اکثر شهر های استان آذربایجان شرقی‌شروع شده و تا این ساعت (۱۱ صبح) همچنان ادامه دارد . براثر ریزش باران سیلاب کوچه‌هاو خیابان‌های شهر تبریز را فرا گرفته و عبور و مرور مشکل شده است . ضمناراه های ارتباطی تبریز را سیلاب فرا گرفته و اکثر رودخانه های این منطقه طغیان کرده است . ریزش باران که از صبح دیروز در اهر و کلیبر آغاز گردیده بود کماکان ادامه دارد . شدت بارندگی دراین نقاط بحدی است که بقسمتی از مزارع و همچنین راه های ارتباطی اهر ـ تبریز ، تبریز ـ بستان‌آبادو اهر ـ مشکین شهر خسارات زیادی وارد آورده

● سیل در شاهپور

بعداز ظهر دیروز ناگهان هوای شاهپور و نواحی اطراف این شهر منقلب گردید و بدنبال آن ریزش باران شدید وسیل آسائی در این منطقه شروع شد . براثر ریزش باران سیلاب قسمتی از کوچه ها و خیابان های شهر را فرا گرفت و عبودو مرور بکلی قطع شد . ضمنا رودخانه های «زولا» و «دریك» مجددا طغیان کرده و سیل قسمت وسیعی ازاراضی‌قراءخسروآباد»،«هفت‌وان» و«سوره» را ازبین‌برده‌است .راههای فرعی دهات خسروآباد و هفت‌وان براثرشدت‌جریان سیل‌آسیب‌دیده ورفت‌وآمد بین دهات‌مجاور صورت نمیگیرد.

*** در گیلان**

صبح دیروز هوای کلیه شهرهای استان گیلان بتدریج ابری شد و بدنبال انقلاب‌هوا بارندگی دررشت و سایر شهر های استان گیلان شروع گردید .

براثر ریزش‌باران رودخانه‌فومن طغیان کرد و در خیابان های این شهر سیلاب جاری شد بطوری که عبورو مرور مردم بسختی صورت‌می گرفت . گزارش رسیده از شهر های استان گیلان حاکیست : براثر بارندگی های بسیار شدید رودخانه های اکثر نقاط طغیان کرده‌وآب مزارع‌مجاور رودخانه‌ها را تهدید میکند . هم‌اکنون بعضی از مزارع را آب فرا گرفته است .

● در کرمانشاه

ازبعداز ظهر دیروز هوای کرمانشاه ابری شد و ریزش باران شدیدی توام با گردوغبار در این شهرآغاز گردید . طوفان گردوغبار تا آخر وقت دیروز در کرمانشاه ادامه داشت .

صبح دیروزهوای خرمشهر بطور ناگهانی گرم شد و حرارت هوادر این‌شهربه۳۵درجه‌بالای صفررسید.

براثر گرمای شدید ساکنان خرمشهر از پنکه و کولر استفاده میکنند و لباس های تابستانی پوشیده‌اند .

تسلیت

خاندان گرامی اعتمادی

مارادرسوك عزیز ازدست‌رفته مرحوم منصوراعتمادی شریك بدانید .

سهیلا ، وفریدون همامی ، شیرین‌رفائی

آ ـ ۳۵۹٤

جناب آقای شفقی

مصیبت وارده را به‌جنابعالی و خاندان محترم تسلیت عرض میکنیم .

دبیران و کارمندان دبیرستان ملی شهریارقلهك شاه‌حسینی ، فناویزچیان ، رضائی ، دولت‌ابادی ، وجودی ، اسراری ، مهندس وصال ، دکتر طباطبائی، حجازی ، اشرفی ، قمیصی ، سخا ، ستوده تهرانی، صمدی ، وحید دستگردی ، حق‌بین ، حدادیه ، علی اصغری ، حاج‌قاسمعلی .

آ ـ ۲۲۵۵

دوست عزیز آقای جعفر شفقی

بانهایت تاثر و تاسف فوت ابوی گرامیتان‌رابه جنابعالی‌و خاندان محترم تسلیت عرض نموده بقای‌عمر و سلامت کلیه بازماندگان آن‌مرحوم را از خداوند متعال مسئلت داریم .

محمد پاکروان ، احمدشاه‌حسینی ، پرویزفریس

آ ـ ۲۲۵۷

همکار گرامی آقای رضا شرفه

کارکنان دادگاه اداری وزارت آموزش وپرورش متالما مصیبت عظمی را تسلیت میدهند .

عزیزاله کامیاب ، محمود قدس ، محمود خاتمی زین‌العابدین سلامت ، صمصام‌الدین‌علامه، جمال‌ملکوتی نصراله کریمی ، میرحسن میرهاشمی ، منوچهرمعین افشار ، ابراهیم افخمی راد ، نصراله عفیفی ، محمدعلی معجمی ، مه‌لقا سرور ، قدسیه بیات، پروین‌دخت‌سبزعلی

آ ـ ۲۲۹۷

دوستان عزیز آقایان فرشید وشیذرذکائی

مصیبت وارده ر ابخانواده ذکائی مخصوصاشماو مادر گرامتان تسلیت عرض نموده و بقاء آن خانواده محترم را از ایزد یکتا خواهانیم .

منوچهر سرگردیان ـ محمد سرگردیان

آ ـ ۲۲۸۹

آقایان فرشید وشیذرذکائی

کارکنان موسسه فرهنگی کاخ‌علم بمناسبت درگذشت دائی عزیزتان خودشان را در غم شماشریك میدانند .

آ ـ ۲۲۹۱

کاخ‌علم

سرکار ستوان یکم فرخ

باکمال تاسف مصیبت وارده فوت پدرتان را از طرف‌خود و همکارانم تسلیت گفته سلامت و سعادت بازماندگان رااز خداوند متعال مسئلت دارم .

سپهبد اسکندر آزموده

آ ـ ۲۲۹۳

جناب آقای هوشنك فیروزمند

مصیبت وارده را بجنابعالی تسلیت عرض‌مینمائیم

دانش‌آموزان کلاس سوم دبیرستان رباط‌کریم‌شهریار

آ ـ ۲۲۹۵

جناب آقای باقر موسوی ریاست هیئت مدیره شرکت سهامی طبع و نشر کتابهای درسی‌ایران

کارمندان و کارکنان شرکت درگذشت شادروان مادر گرامی آنجناب را بحضور جنابعالی و خانـدان محترم صمیمانه تسلیت عرض مینمایند .

آ ـ ۳۵۰٤

جناب آقای جعفر شفقی

مدیر محترم دبستان ملی شهریار قلهك

مصیبت وارده را به‌جنابعالی و خاندان محترم‌تسلیت عرض میکنیم .

پارسا ، توسلی ، شمس ، علیزاده ، غیائی، فریس، ممتحن ، افراخته ، سخا ، شهابی

آ ـ ۲۲۵۹

سرکار سرگرد محمود امینی

مصیبت وارده را به‌آن همکار محترم صمیمانه تسلیت میگوئیم .

سرهنك جلیلی ، سرهنك شقاقی،سرهنك‌سیاوشی، سرهنك فرسنداج ، سرهنك قدر ، سرگرد داودی ، ستوان یکم شریفی ، ستوان یکم عبهری

آ ـ ۳۵۹۸

همکار گرامی جناب آقای تقدیری

اعضاء هیئت مدیره انجمن محلی‌تهران‌ویلادرگذشت جانگداز پدر بزرگوارتان را از صمیم قلب تسلیت عرض مینمایند .

رئیس انجمن محلی تهران‌ویلا ، سرهنك‌ستادسیدجعفر میرفخرائی

آ ـ ۲۲۸۷

سرکار سروان بهرام بیگلر مدیر عامل فروشگاه گارد شاهنشاهی

افسران و درجه‌داران فروشگاه مصیبت وارده‌را از صمیم قلب تسلیت عرض نموده بقاء عمر آن‌خانواده محترم را از خداوند متعال خواهانند .

از طرف افسران ودرجه‌داران فروشگاه

ستوان‌یکم اسماعیل زادگان

آ ـ ۲۲۷۷

جناب آقای مهندس عباداله مهدوی

کارکنان منطقه ۲ قسمت خطوط لوله ضایعه مولمه فوت ابوی محترمتان را بجنابعالی و خانواده‌های‌محترم مهدوی ورفیعی تسلیت میگویند .

آ ـ ۳۵٤۲

آقای مهندس امیرخسرو قراگزلو

کارکنان کارخانه سیمان لوشان باتاثر واندوه فراوان مصیبت وارد ه‌را بشما و فامیل محترم تسلیت گفته و خودرا در اندوه بزرك شما شریك میدانند.

کارخانه سیمان لوشان

آ ـ ۳۵۲٤

بی آبی، موجب فرار کشاورزان قم شده است!

انتقال آب «دز» بشهرستان قم، تنهاچاره رفع مشکل آب میباشد

استاندار استان مرکزی درجلسه مشترك هیئت مشورتی اطلاعات وهیئت مامور تهیه «طرح وبرنامه شهرقم» شرکت کرد.

سهمیه قند شهرستان قم غالبا بد طعم و نامرغوب است!

●

آقای دکتر شادمان استاندار استان مرکزی: سازمان آب قم باید دگرگون شود.

●

در قم هم بین «بالا ـ نشینها» و «پائین ـ نشینها» تفاوت فراوانی است!

●

بودجه تاسیس هنرستان در قم تامین شده اما هنوز از واگذاری زمین مورد احتیاج جهت ساختمان هنرستان خبری نیست.

در جلسه مشترك اعضای هیئت مشورتی روزنامه اطلاعات در قم و اعضای هیئت اعزامی مامور «تهیه طرح وبرنامه آینده شهر قم» که در دفتر کار آقای مدنی پور فرماندار این شهر تشکیل گردید، پیرامون امور عمرانی و احتیاجات ضروری مردم قم مذاکرات مفصلی صورت گرفت. در این جلسه که بدعوت آقای مدنی پور فرماندارقم تشکیل شد، آقایان دکتر شادمان استانداراستان مرکزی، دکتر صدر نماینده قم در مجلس شورای ملی و همچنین دادستان، رئیس شهربانی. رئیس آموزش و پرورش و چند نفر دیگر از روسای ادارات این شهرستان نیز حضور داشتند. خبرنگار ما در قم تفصیل مذاکرات شرکت کنندگان در جلسه مزبور را بشرح ذیل گزارش داده است.

*** برای عمران قم**

در آغاز جلسه، اعضای هیئت مشورتی توسط فرماندار قم به آقای استاندار معرفی شدند و بین کلیه شرکت کنندگان در جلسه آشنائی ومعارفه بعمل آمد. سپس آقای دکتر صدر نماینده قم در مجلس، پیرامون کارهائیکه برای پیشرفت امور شهرستان قم در تهران صورت گرفته توضیحاتی داد. استاندار استان مرکزی نیز بدنبال سخنان آقای دکتر صدر ضمن مطالبی اظهار داشت: جلسه امروز بیشتر بدین جهت است که نیازمندیهای مردم قم مورد بررسی قرار گیرد. البته این منطقه هم چندان رضایتبخش نیست و چنانچه نسبت به تامین آب جهت ادامه فعالیتهای کشاورزی در شهرستان قم اقدام نشود اینعده نیز ناچار بترك دیار خود خواهندبود... در اینجا باید عرض کنم بمصداق «من الماء کل شیئی حی» چنانچه آب زراعتی قم تامین گردد، کارهای کشاورزی ووضع زندگی کشاورزان وخانواده آنان و همچنین امور اقتصادی شهرستان بار دیگر رونق خواهد گرفت.

آقای دکترشادمان استانداراستان مرکزی اعضای هیئت‌مامور تهیه طرح و برنامه شهرقم وفرماندار، دادستان و رئیس شهربانی قم باتفاق اعضای هیئت‌مشورتی اطلاعات

طرحهای عمرانی وسیعی هم برای اینشهر در نظر گرفته شده که امیدواریم یکی پس از دیگری بمرحله عمل در آید ...

*** شهر فلاحتی**

در این هنگام گفتگو در مورد نیازمندیهای عمومی مردم قم آغاز گردید. آقای بیگدلی رئیس‌هیئت مشورتی اظهار داشت: مهمترین مشکل مردم اینشهرستان در چند سال اخیر، مسئله آب است شهر قم ازدیرباز بیك‌شهر فلاحتی معروف گردیده وصدی هشتاد از مردم این شهرستان بکارهای زراعتی اشتغال داشته‌اند اما متاسفانه چند سال است بعلت خشکسالی، گردش چرخ امور زراعتی در قم بکلی مختل‌شده وبیش از ده هزار نفر از زارعین و کشاورزان شهرستان قم ناچار بشهرها و نقاط دیگر کوچ کرده‌اند وضع زندگی سایر کشاورزان

• بالا وپائین!

ناطق درخاتمه سخنان خود گفت: از قدیم شهر قم بدو قسمت «بالا» و «پائین» معروف گردیده اما نمیدانم چرا برای «بالانشین»های قم همه چیز هست ودر مقابل روزبروز بر مشکلات وگرفتاریهای ساکنین پائین شهر افزوده میشود. بطورکلی میتوان گفت تاامروزهر اقدام‌عمرانی که در قم صورت گرفته برای رفاه حال «بالا نشینها» بوده و باحتیاجات وخواستهای مردم پائین شهر که اکثریت مردم قم را تشکیل میدهند کمتر توجه شده است.

*** پیشنهاد جالب**

آقای میرزائی عضو هیئت مشورتی سخنران بعدی‌جلسه نیز بمسئله کمبود آب درقم اشاره کرد و گفت: بنظرمن تنها راه حل مشکل آب درقم اینستکه با ایجاد یك کانال ازطریق‌سرچشمه رودخانه «دز» قسمتی از آب آنرودخانه را برودخانه‌خمین‌سرازیر نمایند. در اینصورت علاوه بر تامین آب مصرفی شهرستانهای خمین، گلپایگان، محلات و دهها روستای مجاور آن، از آغاز بهار تا اواخر پائیزروزانه بالغ بر ششصد «سنك» آب بقم خواهد رسید و مضیقه‌آب برای امور زراعتی در این شهرستان بکلی‌از بین خواهد رفت ... سر چشمه رودخانه «دز» در ۵۵ کیلو متری ـ الیگودرز در محلی موسوم‌به «دره‌دائی» واقع استو باایجاد تونلی بطول یك کیلو متروحفر کانالی بطول پنجاه کیلومتر میتوان آب رودخانه دز را برودخانه خمین رسانید. البته دراین‌مورد قبلا تحقیقاتی‌صورت

دامپروری برای اصلاح نژاد دام های شهرستان قم هم از جمله تقاضای دامداران این منطقه‌است..

*** شکایت ازقند!**

ناطق بعدی آقای برقعی عضو دیگر هیئت مشورتی بود که در باره بد طعم بودن قند و شکر و ناراحتی و نا رضائی مردم در این زمینه صحبت کرد. آقای برقعی گفت: انبار های قند و شکر قم پر است از خروار ها قند و شکر بد طعم و نا مرغوب! بجاست که مسئولین امر بوضع سهمیه قند و شکر این شهر توجه بیشتری نمایند و بیش از این موجباب ناراحتی مردم را فراهم نکنند.

*** شیر پاستوریزه**

لزوم ایجاد کارخانه‌شیرپاستوریزه در قم، گسترش شبکه لوله کشی، احداث مدرسه حرفه‌ای و توجه کلی بعمران و آبادی شهر نیز از جمله مسائل مورد بحث جلسه مشترك اعضای هیئت مشورتی و اعضای هیئت اعزامی مامور تهیه طرح و برنامه آینده شهر قم بود که از طرف آقای دکتر وفائی عنوان گردید و در هر مورد بطور جداگانه مطالبی بیان شد. درپایان جلسه آقای خسروی‌سامانی‌بخشدار حومه و سر پرست سازمان آب‌قم در باره مشکلات‌سازمان‌آب‌صحبت کرد و ضمن آن گفت: در حال حاضر دو مخزن موجود احتیاجات اهالی را از نظر آب آشامیدنی تامین نمیکند و اعتباری هم برای افزایش تعداد مخزنها نداریم. آقای استاندار در این مورد اظهار داشت: اساسا باید در سازمان آب قم دگرگونی حاصل شود و اینکار هر چه زودتر عملی گردد بهتر است ...

جلسه مزبور که در ساعت‌دوازده ظهر تشکیل‌شده بود پس از یك ساعت و نیم خاتمه پذیرفت وآقای استاندار عازم تهران گردید.

اخبار شهرستانها

۴۰۰هزار اصله نخل

علیه آفت «خوشه‌خوار» سمپاشی میشود

بندر بوشهر ـ از طرف اداره حفظ نباتات بنادر و جزایر خلیج فارس، در مناطق برازجان و تنگستان بندر بوشهر بیش از چهارصد هزار اصله نخل علیه آفات «خوشه‌خوار» و «کنه» سمپاشی خواهدشد.

عملیات سمپاشی بااستفاده از چندفروند هواپیمای سمپاش‌وزارت کشاورزی انجام خواهد گردید و هم‌اکنون مقدمات شروع سمپاشی از قبیل حمل «سم» بنقاط مورد لزوم و آماده کردن فرودگاه های موقت در دهات مجاور نخلستانهافراهم گردیده است. سمپاشی نخل‌ها بطور مجانی ازدهم اردیبهشت آغاز میگردد.

سمینار مدیران عامل آب و برق کشور

درساحل رود ارس تشکیل میشود

روز جمعه آینده «۳۰ فروردین» سمینار دو روزه مدیران عامل آب و برق کشورباحضور آقای مهندس روحانی‌وزیر آب و برق در ساحل رود ارس در منطقه قزل‌قشلاق آذربایجان تشکیل خواهد شد.

وزیر آب و برق باتفاق چندتن از معاونان آن وزارتخانه روز پنج شنبه این‌هفته با هواپیما واردتبریز میشوند وپس از صرف ناهار در این شهر، با اتومبیل عازم قزل‌قشلاق محل ایجادسد عظیم ارس‌میگردند. سمینار مدیران‌عامل آب‌وبرق‌کشور در روزهای جمعه وشنبه آینده در مهمانسرای سدارس تشکیل‌میشود و طی آن پیرامون امور آب و برق کشور و توسعه فعالیتها و اقداماتی دراین زمینه مذاکراتی صورت میگیرد.

وزیر آب و برق و کلیه‌شرکت‌کنندگان در سمینار، از محل سدارس و بتون ریزی آن که بطور مشترك بین ایران و شوروی آغاز گردیده است نیز دیدن خواهند کرد.

استاد دانشگاه «گرنوبل» دراصفهان

پریروز آقای دکتر «سوتیف» استاد فیزیك دانشگاه «گرنوبل» فرانسه با هواپیما وارد اصفهان شد و در فرودگاه این شهر مورد استقبال روسای دانشکده‌ها و جمعی از استادان دانشگاه اصفهان قرار گرفت.

آقای دکتر سوتیف ضمن توقف خود در اصفهان، با آقای دکتر معتمدی رئیس دانشگاه ملاقات ومذاکره کرد و از ابنیه تاریخی و همچنین ساختمان جدید دانشکده پزشکی و آزمایشگاه های مختلف این‌دانشکده بازدید نمود.

حادثه‌ای با یك کشته و ده مجروح ...

شیراز ـ بعلت واژگون شدن اتومبیل وانت‌شماره ۲۴۲۹ تهران ۴۷ در جاده فسا ـ شیراز، مرد پنجاه ساله‌ای ازسرتشینان اتومبیل کشته شد و ده نفردیگرمجروح گردیدند که حال چند نفر آنان رضایتبخش نیست.

عکس بالا نیم ساعت پس از وقوع حادثه توسط خبرنگار عکاس اطلاعات در شیراز از اتومبیل مزبور گرفته شده است.

فرش دزدها دستگیر شدند

یزد: چندروز قبل سه‌نفر باسامی سهراب ـ روح‌الله نادری، وعباس سبحانی اهل شیراز به‌یزد آمده خانه‌ای اجاره کرده و خودرا کارمند راه‌آهن معرفی نمودند. سپس بعنوان برگزاری مراسم سوگواری‌خامس آل‌عبا تعداد ده تخته قالی‌و قالیچه از فرش فروشهاو همسایگان دریافت کردند و سه شب متوالی مجلس عزاداری ترتیب دادند.

درپایان سومین شب قالیها راجمع نموده و با اتومبیل قصد فرار کردند که‌بالاخره توسط ماموران‌شهربانی یزدکه آنان‌راازبدو ورودشان زیرنظر داشتند بدام افتادند. سارقین فرشها پس از دستگیری روانه زندان شدند.

برای کارکنان برق منطقه‌ای خراسان

یکصد خانه ساخته میشود

وزارت آبادانی و مسکن برای یکصد نفر از کارمندان و کارگران شرکت برق منطقه‌ای خراسان‌خانه میسازد.

کارهای ساختمانی این خانه‌ها در زمینی که در جاده وکیل‌آباد جنب پارك آریامهر در نظر گرفته شده از دوسال قبل آغاز گردیده استو در آینده نزدیك بپایان میرسد و مورد بهره‌برداری قرار میگیرد.

هزینه کارهای ساختمانی این صد دستگاه به پیشنهاد مدیران کل آب وبرق و موافقت آقای مهندس روحانی وزیر آب و برق از طرف وزارت آبو برق تامین گردیده است.

۲۱ نفر از کسبه جریمه شدند

بنا بگزارش خبرنگار ما در کرمانشاه بـه دستور استانـداری و شهرداری کرمانشاه اخیرا چند دسته بازرس برای‌مبارزه‌باگرانفروشی‌در کرمانشاه تعیین شده است. این ماموران ضمن بازدیدی مغازه‌ها تاکنون دوازده نفر نانوا وقصاب، سه‌نفر خواربارفروش، دونفر گرمابه‌دار، دو نفر از صاحبان بنگاههای مسافربری، صاحب یك کارگاه نان کلوچه‌سازی و مدیر یکی از هتلهای کرمانشاه را بجرم گران‌فروشی و تخلف از نرخ شهرداری به دادگاه معرفی نموده‌اند.

این عده پس از پرداخت مبلغی جریمه نقدی و دادن تعهد مرخص گردیدند.

بازرس استانداری سکته کرد

دیروز آقای عباس طیودی بازرس استانداری آذربایجان شرقی و سرپرست شهرداری جلفا هنگامیکه در دفتر شهرداری جلفا سرگرم کار بود بطور ناگهانی دچار سکته قلبی شد و درگذشت. متوفی‌سی‌و پنج سال داشت و اهل‌شهرستان رشت بود. جنازه مرحوم طیودی با انجام تشریفات قانونی درمیان تشییع جمع کثیری از روسای ادارات و اهالی شهر، بخاك‌سپرده شد.

تونل آب برفومن که آزمایش شد

همانطور که قبلا اطلاع دادیم، در این هفته بهره برداری موقت از تونل و کانال آب‌برفومن آغاز گردید. بوسیله این تونل و کانال، قسمتی ازآب دریاچه سد اصلی سفید رود بمصرف آبیاری اراضی فومنات میرسد. در حال حاضرفقط از ۲۶ کیلو متر از کانال آب برفومن بهره‌برداری میشود و آب رها شده از سد سفید رودازطریق تونل و کانال آب برفومن برودخانه های پسیخان، سیامزگی، قلعه‌رود خان، گشت‌روخان، گاز رودبار، و رودخانه ماسوله هدایت میشود. این عکس قسمتی‌از تونل آب‌برفومن را پیش از شروع بهره‌برداری نشان میدهد.

باحضور رئیس دفتردیوانعالی افغانستان

خانه انصاف «حاجی کلا» شاهی افتتاح‌شد

صبح امروز طی مراسمی خانه انصاف قریه «حاجی کلا» شاهی باحضور رئیس دفتر دیوانعالی کشور افغانستان افتتاح شد.

دراین مراسم علاوه بر آقای حیرت رئیس‌دفتردیوانعالی‌افغانستان که جهت بازدید وارد ایران شده است، بدعوت آقای حاجی اریمی رئیس دادگستری شاهی، آقای دکتر اطهری رئیس دادگستری و خانه های انصاف مازندران وچندتن از معاریف شاهی شرکت‌داشتند.

بانضمام اجناس دیگر قاچاق کشف شد

۵۹۰ کارتن سیگار خارجی

مامورین ژاندارمری روانسر به سرپرستی گروهبان شامبیاتی موفق شدند از اتومبیل قاچاقچی معروفی بنام‌محمد شیرزادی‌تعداد ۵۹۰ کارتن سیگار خارجی، ۲۲۵ کیلو چای و ۵ توپ پارچه مخمل کشف کنند.

طبق گزارش خبرنگارما درروانسر محمد شیرزادی، باهمکاری ۳ نفر از قاچاقچیان کالای مکشوفه را با اتومبیل وانت شماره ۱۳۴۷ حمل می کرد و هنگامیکه متوجه‌شد مامورین‌در تعقیب وی‌میباشندبر سرعت اتومبیل افزودولی‌مامورین با شلیك‌چند گلوله وی را وادار بتوقف کردند.

مایه کوبی دامها

طی دو هفته گذشته توسط ماموران دامپزشکی استان کردستان بیست و پنج هزار و چهار صد و شصت‌وهفت سر دام‌برضد بیماریهای مختلف‌دامی مایه کوبی گردیده‌اند. ضمنا شش‌هزار و نود و هفت سر دام ویکصدو پنجاه ودو «طیور» بیمار معالجه شده‌اند.

اولین کلنك کارخانه قند «خانه»

توسط استاندار آذربایجان غربی بزمین زده شد

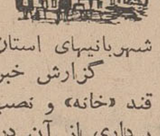

بعد از ظهر دیروز وسیله آقای دکتر کیانپور استاندار آذربایجان غربی، اولین کلنك کارخانه قند «خانه» بزمین زده شد. در مراسمی که‌بهمین مناسبت برگزار گردید. فرماندهان لشگر چهار رضائیه‌و ناحیه ژاندارمری‌و همچنین‌سرپرست شهربانیهای استان و عده‌ای از اهالی شرکت داشتند.

گزارش خبرنگار مادرمزرخانه حاکیست: کارساختمانی کارخانه قند «خانه» و نصب ماشین آلات آن پس‌از دوسال پایان میپابد وبهره برداری از آن درسال ۱۳۴۹ آغاز میشود.

ظرفیت کارخانه در اوایل کار روزانه هزار تن چغندر میباشد و کارخانه تا مدتی فقط بتولید شکر خواهد پرداخت. فاصله محل کارخانه تا مرکز شهر ده کیلومتر است.

مرده‌ها را نمیپذیرند!

شهر دی ـ بعلت پرشدن اراضی گورستانهای شهرری، شهرداری این شهر از اداره متوفیات تهران تقاضا کرد از این پس از حمل اجساد مردگان بشهر ری خودداری نماید. برابر این تقاضا، فقط کسانی میتوانند مرده های خود را برای دفن بشهر ری حمل نمایند که دراین شهر مقابر خانوادگی و اختصاصی دارند.

فاضلاب حادثه‌آفرید

شهرضا: چندروز پیش بین عده‌ای از اهالی «اسفرجان» از توابع شهرضا برسر فاضل‌آب حمام قریه مذکور نزاعی درگرفت.

دراین زدوخورد سه نفر باسامی سیدحسن میرطالبی، مسیب خوشبین، نقره‌بیگم میرطالبی مجروح شدند.

جریان به پاسگاه ژاندارمری «هونجان» اطلاع‌داده شد ماموران ژاندارمری پس از حضور در «اسفرجان» میرزاعبدالله بهرامی، ذوالفقار بهرامی، جمشید بهرامی، اسماعیل بهرامی، سیدابوتراب میرطالبی و صغرابیگم میرطالبی را دستگیر وبا پرونده تنظیمی جهت تعقیب‌قانونی روانه دادسرای شهرضا کردند.

تاکسی، بادیوار تصادف کرد

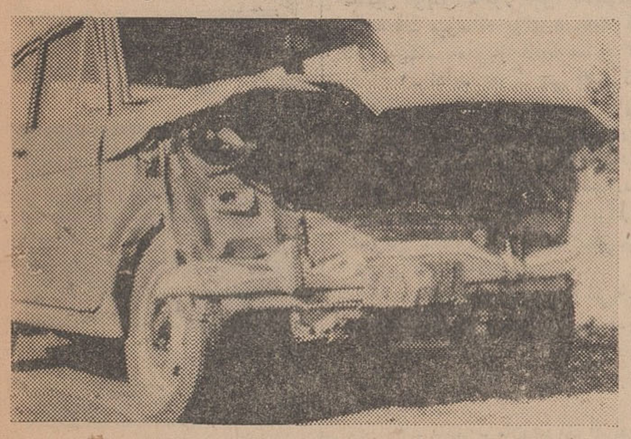

سحر گاه امروز تاکسی شماره ۱۶۷۹ که در خیابان سلطنت‌آباد در حرکت بود ازمسیر خود خارج‌شد وبا دیواری تصادف کرد ودرهم شکست.

در این حادثه روح‌الله مظفری‌راننده تاکسی که گفته میشود کارمند دولت هم بود کشته شددرعکس بالاکه توسط خبرنگار مادر شمیران گرفته شده تاکسی پس ازتصادف دیده میشود.

برنامه تلویزیون ایران

فرستنده آبادان

پنجشنبه ۲۹ فروردین‌ماه

ساعت ۴-۳۰ سلام شاهنشاهی
ساعت ۴-۳۱ اعلام برنامه
ساعت ۴-۳۳ صاعقه
ساعت ۵-۳۰ توپولی
ساعت ۶-۰۰ زنبور عسل
ساعت ۶-۳۰ گوگوش
ساعت ۷-۰۰ مهاجمین
ساعت ۸-۰۰ موسیقی‌وزارت فرهنگ و هنر.
ساعت ۸-۳۰ بالاتر از خطر
ساعت ۹-۳۰ اخبار
ساعت ۹-۴۵ فیلم سینمائی
ساعت ۱۱-۳۰ پایان

برنامه امشب

ر۱۷ - صفحات درخواستی
۱۷٫۳۰ - سلام شاهنشاهی - اعلام برنامه
۱۷٫۳۳ - خلاصه اخبار
۱۷٫٤۳ - تدریس زبان انگلیسی
ر۱۸ - برنامه بچه‌ها
۱۸٫۳۰ - قرعه‌کشی بلیطهای اعانه ملی
ر۱۹ - فیلم پسر دریا
۱۹٫۳۰ - واریته استودیو(ب)
ر۲۰ - فیلم محله پیتون (برنامه ارج)
۲۰٫۳۰ - اخبار
ر۲۱ - رسیتال هنرمندان چکسلواکی
۲۱٫۳۰ - فیلم داستانی
ر۲۳ - آخرین اخبار
۲۳٫۱۰ - پایان برنامه
برنامه بامدادی پنجشنبه
٦٫۳۰ - سلام شاهنشاهی - آغاز برنامه
٦٫۳۲ - نیایش
٦٫۳۷ - ورزش
٦٫٤۵ - مضحک قلمی
ر۷ - اخبار
۷٫۰۵ - موسیقی
۷٫۱۵ - تدبیر منزل
۷٫۳۰ - فیلم حقیقت
ر۸ - پایان برنامه

تلویزیون ایران

برنامه امشب
۱۷ اعلام برنامه
۱۷٫٤ تقویم روز
۱۷٫۱۰ نقاشی کودك
۱۷٫۲۵ ورزش
۱۷٫٤۵ کارتون
۱۸ خردسالان
۱۸٫۳۰ اخبار
۱۸٫٤۵ تاریخ
۱۹ پلیس و راهنمائی
۱۹٫۳۰ شانون
۲۰ موسیقی فرهنك و هنر
۲۰٫۳۰ تعقیب
۲۱٫۳۰ اخبار
۲۱٫٤۵ سر زمین های دیگر کشور (مغرب)
۲۲٫۱۵ در خلوت دل
۲۲٫۳۵ تاتر مخزون
۲٤ پایان برنامه

تلویزیون آمریکا

برنامه امشب
۱۸ خلاصه اخبار جهان
۱۸٫۱۵ اقمار مصنوعی
۱۸٫۳۰ سربباز
۱۹ شهردار
۱۹٫۳۰ مامور بی صفر یك
۲۰ نبرد
۲۱ خلاصه اخبار جهان
۲۱٫۰۵ نمایش کارول بنت
۲۱٫۵۵ فیلم سینمائی
برنامه فردا
۱۵٫۳۰ آقای شهردار
۱۶٫۱۵ فیلم سینمائی
۱۷٫۳۰ زندگی همین است
دنباله برنامه از ساعت ۱۸ در شماره فردا درج می‌گردد

تلویزیون آموزشی

برنامه فردا
۸٫۳۰ فیزیك و مکانیك ششم طبیعی و ریاضی
۹٫۱۵ نمایش فیلم
۹٫۳۰ شیمی ششم طبیعی
۱۰٫۱۵ نمایش فیلم
۱۰٫۳۰ گیاهی ششم طبیعی
۱۱٫۲۰ پایان برنامه

هرپیس آی. بی. اس

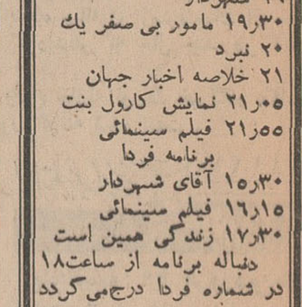

برای جلوگیری قطعی ریزش موی سر و پوشاندن طبیعی طاسی سر لطفا همین امروز به قسمت آقایان سازمان آی. بی. اس. خیابان پهلوی جنب سینما امپایر مراجعه فرمائید.

در گوشه و کنار شهر

تهیه و تنظیم از: نوشیروان کیهانی زاده

اندوه پس از طلاق

* دیشب یك راننده کامیون مردی را که می خواست خودکشی کند وبرای انجام این منظور به بیابان رفته بود نجات داد.

این مرد به راننده کامیون گفت دو سال قبل بر سر مسائل جزئی با زنم اختلاف پیدا کردم و او را طلاق دادم و از تهران رفتم. اخیرا که به تهران باز گشتم و شنیدم که زنم رقاصه و کارسون کافه شده است از این خبر دچار آن چنان اندوهی گردیده‌ام که احساس می کنم جز مردن من راه علاجی ندارد!

دوست، نه دشمن

* یك زن بلند قد که از ازدواج او سه سال می گذرد امروز برای جدا شدن از شوهرش به یك دادگاه طلاق آمده بود

این زن می گفت شوهرش برای پولهای جیبش بیشتر از او اهمیت قائلست و بقدری نسبت به او بی اعتماد است که هر شب قبل از ورود به خانه پولهایش را در پاکت خالی سیگار می گذارد.

این زن اضافه کرد تاکنون نمی دانستم که شوهرم پول هایش را قبل از ورود به خانه در پاکت سیگارش می گذارد.

او هروقت به خانه می‌آمد از بی پولی می نالید، منهم برای رعایت حالش همیشه می کوشیدم در مخارج خانه صرفه جوئی کنم. دیشب به شوهرم گفتم که برایم یك ساعت مچی بخرد هنوز حرفم تمام نشده بود که از بی پولی خودش سئختر انی میسوطی ایراد کرد، بطوری که دلم به حالش سوخت درخواستم را پس گرفتم.

شوهرم پس از این نطق، لباسش را عوض کرد جامه‌دان حمامش را برداشت و به حمام رفت در غیاب او تصمیم گرفتم کت‌وشلوارش را طو بکشم جیبهایش را خالی کردم در آنهاسه پاکت سیگار پیدا کردم. چون ناراحت شده بودم تصمیم گرفتم سیگاری دود کنم، ولی در داخل پاکت بجای سیگار چند اسکناس صد تومانی دیدم پاکت دیگر را باز کردم آنهم پر از اسکناس بود و تنها پاکت سوم سیگار داشت. پول ها را شمردم ۸۵۰ تومان بود، ۱۵۰ تومان آنرا برداشتم خود را به خیابان رسانیدم و با این پول یك ساعت مچی خریداری کردم. به دستم بستم و به خانه بازگشتم در همین موقع شوهرم نیز به خانه آمد. ساعت را نشانش دادم گفت از کجا آوردی گفتم از داخل پاکت سیگار پیدا کردم که ناراحت شد فریاد کشید و مرا زیر مشت و لگد انداخت که از خانه‌اش بیرون آمدم و امکان ندارد که دیگر به آنجا باز گردم، زن و شوهر باید دوست هم باشند نه دشمن هم، باید به هم اعتماد داشته باشند و چون این اعتماددر خانواده ما پیدا نشده باید از هم جدا شویم!

راه چاره

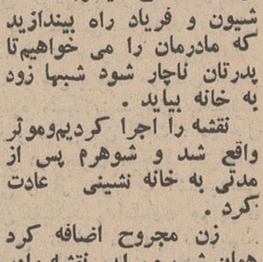

* زنی که از دست شوهرش به سختی کتك خورده بود امروزدر پزشکی قانونی گفت شوهرم شبها دیر بخانه می آمد و از این بابت سخت ناراحت بودم جریان‌را به یکی از دوستانم که سالها پیش شوهر او نیز دیر بخانه می آمد گفتم، اظهار داشت هرچه به زبان خوش به‌شوهرم گفتم که دیر به خانه نیاید حریفش نشدم ناچار نقشه‌ای طرح کردم و به بچه هایم گفتم پس از ورود پدرشان به خانه من به عنوان قهر از خانه خارج میشوم و شما شیون و فریاد راه بیندازید که مادرمان را می خواهیم تا پدرتان ناچار شود شبها زود به خانه بیاید.

نقشه را اجرا کردیم و موثر واقع شد و شوهرم پس از مدتی به خانه نشینی عادت کرد.

زن مجروح اضافه کرد همان شب من این نقشه را در مورد شوهرم اجرا کردم، ولی او بچه ها را با چند مشت و لگد ساکت کرد و دنبال من هم نفرستاد. روز بعد که برای دیدن بچه هایم به خانه رفتم مرا به این بهانه که یك زن شرافتمند در نیمه شب از خانه‌اش قهر نمی‌کند مرا باسیلی ومشت به‌این روز انداخت.

قدم نورسیده مبارك!

* خانم منصوره احمدی درپنجمین زایمان خود که در بیمارستان وزایشگاه هشترودیان انجام شد مادر یك نوزاد دختر بوزن ۳ کیلو و پانصد گرم شد.

در این زایشگاه خداوند به خانم مهین سلیمی نیز برای اولین مرتبه دختری عنایت فرمود و چهار مادر دیگر باسامی خانم شهین آهی، خانم زری سلطانی خانم آنیك کشوری وخانم نزهت رونقیون هر کدام یك نورسیده پسر بدنیا آوردند. دردو مورد زایمان دیگر نیز خانم فریبا شیراز ی نژادو خانم سیمین فتحی پور هر کدام مادر یك نوزاد دختر شدند.

زایمان‌ها زیر نظر آقای دکتر توکل انجام شد.

* بدینوسیله تولد نوزاد دختر خانم منصوره صالحی باطلاع دوستان و بستگان این خانواده می‌رسد. زایمان در بیمارستان مروستی وزیر نظر خانم دکتر مروستی انجام شدو نوزاد هنگام تولد ۳ کیلو و یکصد گرم وزن داشت.

در دو مورد زایمان دیگر که در همین بیمارستان، زیر نظر آقای دکتر مرادی و خانم دکتر شهسری صورت گرفت، خانم قدسی اخگر وخانم فروغ فرآورده‌ای هر کدام مادر یك نوزاد پسر شدند.

* خداوند به خانم اعظم رشیدی و همسرشان نوزاد دختری عنایت فرمود. زایمان خانم رشیدی در بیمارستان مفرح صورت گرفت و نوزاد، که دومین فرزند این خانواده است، هنگام تولد ٤ کیلو وزن داشت وبین نوزادانی که دیروز بدنیا آمدند حایز بالاترین وزن بود.

خانم ایران روانی و خانم فاطمه رضایی نیز در همین زایشگاه، هر کدام دختری بدنیا آوردند.

* طی دو مورد زایمان که در بیمارستان وزایشگاه آریا انجام گرفت، خانم مدیر و خانم بقایی زیر نظر آقایان دکتر آهی و دکتر هنجنی، هر کدام یك پسر کاکل‌زری بدنیا آوردند.

مایکلیه خانواده‌های نامبرده تبریك میگوئیم و امیدواریم قدم نورسیده مبارك باشد.

تقدیر

آقای علی اصغر فرزان قاضی دادگستری بمناسبت علاقمندی و جدیت در انجام وظیفه از طرف وزیر دادگستری رسما تقدیر گردید.

آ_۲۲۳۷

ساعات کار بانك سپه

از روز یکشنبه یکم اردی بهشت ماه ۱۳٤۷ تا آگهی ثانوی اوقات کار تابستانی اداره مرکزی و کلیه شعب و باجه‌ها و نمایندگیهای تابعه از ساعت ۷½ صبح تاساعت ۱۳ و پنجشنبه‌ها از ساعت ۷½ صبح الی ساعت ۱۲ خواهد بود.

۱_۳۲٦۸ بانك سپه

آگهی راجع بمسابقه ورودی استخدام ثبت کل اسناد واملاك

پیرو آگهی مورخ ٤٦٫۱۱٫٤ موضوع استخدام ارزیاب - بایگان - منشی - حسابدار - تحویلدار - ماشین نویس مامور اجرا بدینوسیله باطلاع کلیه داوطلبانی که مدارك خود را در موعد مقرر ارسال داشته‌اند میرساند برای دریافت کارت ورودی بجلسه امتحان از تاریخ ۲٫۵ الی ۷٫۲٫٤۷ بادر دست داشتن اصل شناسنامه و یك قطعه عکس ۳ × ٤ در محل‌های مشروحه ذیل مراجعه نمایند.

۱_ اداره کارگزینی ثبت کل (برای افرادیکه تقاضای خدمت در شهرستانهای تهران - قزوین - جوشقان - محلات دماوند - ساوه - زرند ساوه - ورامین - شاهرود نموده‌اند.

۲_ ثبت ساری (برای افرادیکه تقاضای خدمت در شهرستانهای ساری - بهشهر - بابل نموده‌اند.

۳_ ثبت تبریز (برای افرادیکه تقاضای خدمت در شهرستانهای تبریز - مشکین شهر - خلخال - هشترود - نمین - کلیبر - رضائیه - نقده - خوی - سردشت - بوکان نموده‌اند)

٤_ ثبت کرمانشاهان (برای افرادیکه تقاضای خدمت در شهرستانهای کرمانشاه - ایلام - قصر شیرین - شاه آباد غرب - هرسین - کوهدشت - سنندج - قروه - بانه - مریوان - همدان - اسدآباد - تویسرکان نموده‌اند)

۵_ ثبت اهواز (برای افرادیکه تقاضای خدمت در شهرستانهای اهواز - خرمشهر - دزفول - شوشتر - مسجد سلیمان - دشت میشان نموده‌اند)

٦_ ثبت شیراز (برای افرادیکه تقاضای خدمت در شهرستانهای لارستان - کازرون - نی‌ریز - داراب - فیروزآباد - بوانات - ممسنی - بوشهر - خورموج - برازجان - گناوه - اردکان - تفت - بافق - شهربابك نموده‌اند)

۷_ ثبت کرمان (برای افرادیکه تقاضای خدمت در شهرستانهای کرمان - بم - بافت - زرند کرمان - جیرفت - بردسیر - بندر عباس - میناب - بندرلنگه - زاهدان - سراوان - ایرانشهر - زابل - نموده‌اند)

سالن امتحان و مسابقه در هر یك از هفت شهر مذکور میباشد و محل آن درروی کارت ورود بجلسه امتحان قید و در ادارات ثبت نقاط فوق نیز آگهی خواهد شد امتحان ساعت ۹٫۵ صبح روز ۸٫۲٫۱۳٤۷ بعمل خواهد آمد هریك از داوطلبان در جلسه امتحان بایستی فقط دو عدد مداد و مداد پاك کن و کارت ورود بجلسه همراه داشته باشند. الف ٤٦۳

معاون وزارت دادگستری و سرپرست ثبت کل. سلحشور ۱_۳ ۳۱۱٦_۱

آگهی بورس کارآموزی در بیروت

هیئت عمران بین‌المللی آمریکا برای سال ۱۳٤۷ تعدادی بورس کارآموزی دانشگاه آمریکائی بیروت رابا شرایط و مشخصات زیر دراختیار دولت ایران می گذارد:

۱_ تعلیم و تربیت - ٦ بورس فوق‌لیسانس دوساله دررشته‌های تعلیم و تربیت، مدیریت، آموزشی، زبان انگلیسی، راهنمائی برای فارغ‌التحصیلان لیسانسیه در رشته‌های متناسب

۲_ کشاورزی، ۵ بورس بشرح زیر:

الف - فوق لیسانس دوساله در کلیه رشته های کشاورزی برای فارغ التحصیلان دانشکده های کشاورزی.

ب - دوره یکساله آموزش فنی و حرفه‌ای منحصرا برای دیپلمه هائی که در سمت مروجین کشاورزی مشغول خدمت هستند.

۳_ بهداشت - شش بورس

الف - دوره یکساله تخصصی بهداشت در رشته های آموزش بهداشت، مهندسی بهداشت، مدیریت بیمارستان ها، آمار بهداشتی، مدیریت دستگاههای بهداشتی برای فارغ التحصیلان رشته های طبیعی و پزشکی دانشگاه ها.

ب - دوره یکساله تخصصی آزمایشگاهی برای دیپلمه های طبیعی و ریاضی.

ج - دوره یکساله تخصصی پرستاری برای لیسانسیه های پرستاری

٤_ علوم بازرگانی. یك بورس

فوق لیسانس بمدت دوسال در علوم بازرگانی برای فارغ‌التحصیلان دوره های چهارساله رشته علوم بازرگانی.

۵_ علوم اداری - ٦ بورس

دوره یکساله برای فارغ التحصیلان دانشگاه ها که حد اقل سه سال در سمت اداری سابقه خدمت داشته باشند.

تاریخ شروع کلیه این بورس ها اول اکتبر می باشد.

کرایه رفت و برگشت و همچنین هزینه های اقامت و تحصیل بعهده مقامات هیئت عمران بین‌المللی آمریکا خواهد بود.

شرایط داوطلبان

۱_ اشتغال در دستگاه های دولتی و موسسات وابسته

۲_ دارابودن درجه تحصیلی موردنیاز بامعدل «ب» یا چهارده و بیشتر

۳_ داشتن چندسال سابقه خدمت در رشته انتخابی

٤_ تسلط کامل بزبان انگلیسی

۵_ عدم تجاوز سن از ۳۵ سال برای دوره‌های دوساله فوق‌لیسانس و چهل سال برای دوره های یکساله

کلیه داوطلبان واجد شرایط می توانند بادر دست داشتن معرفی نامه (طبق فرم مخصوصی که طی بخشنامه شماره ۱۰۱۱۵ آمورخ ۲۵٫۵٫٤٦ برای کلیه دستگاه های دولتی ارسال گردیده است) و دو قطعه عکس ٤ × ٦ حد اکثر تاپایان وقت اداری روز شنبه ۱٤٫۲٫٤۷ جهت نام نویسی و تنظیم برك درخواست بورس باداره کل آموزش و انتخاب این سازمان مراجعه نمایند.

از کلیه داوطلبان واجد شرایط ساعت نه صبح روز یکشنبه ۱۵٫۲٫٤۷ در محل سازمان امتحان مقدماتی زبان انگلیسی بعمل خواهد آمد الف ۵۰۸

سازمان امور اداری و استخدامی کشور

۱_۲ آ_۳۳٤٤

هرمقدار اسفالت تهیه شده بوسیله کارخانه

باهرنوع مشخصات درخواستی بفروش میرسد با تلفن ٦۱۳۰۱٦ آقای محسن‌پور تماس حاصل فرمائید.

۱_۱۰ آ_۱۷۲۷

آگهی حراج شماره یك

اداره اردنانس نیروی زمینی شاهنشاهی تعداد ۳٤۰۲ حلقه لاستیك روئی فرسوده رادر سه پارتی از طریق حراج درساعت یازده صبح روز چهار شنبه ۱۱٫۲٫٤۷ در دژ عباس آباد بفروش میرساند.

۱_ خریداران می توانند همه روزه درساعت اداری بدایره پشتیبانی اداره اردنانس مراجعه نموده پس از اخذ مشخصات کامل وسایل مورد حراج ورویت آنهادر محل درساعت وروزتعیین شده در حراج شرکت فرمایند.

۲_ در میدان حراج از آقایان برندگان حراج نقدا پول دریافت خواهدشد.

۳_ خریداران پس از دریافت حواله وسایل فروخته‌شده بایستی حد اکثر در ظرف ده روز آنهارا از انبار های اداره اردنانس خارج و حمل نمایند در غیر این صورت اجناس فروخته‌شده متعلق به دولت خواهد شد الف ۵۹٤

اداره اردنانس نیروی زمینی شاهنشاهی

۱_۲ آ_۳۳۳۲

آگهی استخدام

ژاندارمری کل کشور برای تکمیل کادر افسری جزء تعدادسیصد نفر داوطلب باشرائط زیر استخدام مینماید.

۱_ تابعیت کشور شاهنشاهی ایران.

۲_ متدین بیکی از ادیان رسمی کشور (اسلام - مسیحی - زردشتی - کلیمی).

۳_ حداقل سن ۱۸ سال تمام و حداکثر سن ۲۵ سال تمام.

٤_ حداقل قد ۱٦۵ سانتیمتر.

۵_ دارابودن گواهینامه رسمی دوره کامل متوسطه دریکی از رشته های ادبی - طبیعی - ریاضی.

٦_ دارا بودن صحت مزاج و تناسب اندام بر طبق گواهی بهداری ژاندارمری کل کشور.

۷_ نداشتن پیشینه سوء و معروف نبودن بفساد اخلاق و عقیده و عدم محکومیت به کیفر جنحه و جنایت که مستلزم محرومیت دائم از خدمات دولتی باشد.

۸_ احراز موفقیت در آزمایش های ورودی

۹_ مدت تحصیل در آموزشگاه افسری جزء ژاندارمری هیجده ماه خواهد بود.

۱۰_ دانشجویان در مدت تحصیل در آموزشگاه افسری جزء شبانه روزی بوده و کلیه مخارج آنان از قبیل خوراك، پوشاك، مسکن و لوازم تحصیلی بعهده ژاندارمری کل کشور خواهد بود ودرمدت تحصیل از ۴ حقوق مبنا مندرج در بند ج ماده ۵۸ قانون استخدام نیروهای مسلح شاهنشاهی استفاده خواهند نمود.

۱۱_ دانشجویانی که دوره آموزشگاه را با موفقیت طی نمایند بدرجه ستوان سومی مفتخر و حقوق و مزایا و ترفیعات بعدی آنان برابر مقررات قانون استخدام نیرو های مسلح شاهنشاهی خواهد بود.

۱۲_ داوطلبین میتوانند حداکثر تا یکم تیرماه ۱۳٤۷ باستثناء ایام تعطیلی همه روزه بادر دست داشتن مدارك تحصیلی وعین شناسنامه جهت ثبت‌نام بمرکز فرهنگی ژاندارمری واقع در خیابان شاهپور مراجعه نمایند. الف ٤٦۰

ژاندارمری کل کشور

۱_۳ آ_۳۱۳٦

آگهی استخدام

ژاندارمری کل کشور برای تکمیل کادر اداره پلیس راه ۱۰۰ نفر داوطلب باشرایط زیر استخدام مینماید.

۱_ تابعیت کشور شاهنشاهی ایران.

۲_ متدین بیکی از ادیان رسمی کشور.

۳_ دارابودن گواهینامه ششم متوسطه.

٤_ سن داوطلبین نباید کمتر از ۱۸ سال و بیشتر از ۲۵ سال تمام باشد.

۵_ حداقل قد ۱٦٦ سانتیمتر.

٦_ داشتن بنیه قوی و تندرستی کامل و تناسب اندام طبق گواهی اداره بهداری ژاندارمری.

۷_ نداشتن پیشینه کیفری که مستلزم محرومیت از حق استخدام دولتی باشد.

۸_ عدم معروفیت بفساد عقیده واخلاق و سوء رفتار و کردار.

۹_ داوطلبین طبق قانون استخدام موقت مصوبه خرداد ماه ٤٤ و آئین نامه اجرائی قانون مزبور بطور موقت برای مدت ۱۱ سال با احتساب دوره آموزشگاه استخدام دراین مدت حق استعفاء ندارد.

۱۰_ معرفی ضامن معتبر (حداقل اعتبار ضامن سی هزار ریال دادن ضمانت نامه رسمی).

۱۱_ داوطلبین در مدت آموزشگاه شبانه روزی بوده وهزینه خوراك و پوشاك و مسکن وحقوق ماهیانه آنان مطابق دانش - آموزان آموزشگاه گروهبان‌دومی ژاندارمری خواهد بود.

۱۲_ در صورتی که تعداد داوطلبین از حد مورد نیاز تجاوز نماید انتخاب بطریق مسابقه ورودی خواهد بود.

۱۳_ پس از طی دوره آموزشگاه (۲٦ هفته) در صورت موفقیت در امتحانات مربوطه بدرجه گروهبان دومی مفتخر و ترفیعات بعدی آنان برابر قانون استخدام نیرو های مسلح شاهنشاهی خواهدبود.

داوطلبین میتوانند از تاریخ ۱٫۲٫۱۳٤۷ برای ثبت نام و کسب اطلاع بیشتر همه روزه در ساعات اداری به‌دایره اداری اداره پلیس راه ژاندارمری در خیابان ثریا-مقابل کارلتون هتل مراجعه نمایند الف ۳٦٦

ژاندارمری کل کشور

۱_۳ آ_۳۱۲٦

ریتاژ روز

صفحه ۷ . . .
چهارشنبه ۲۸ فروردین ۱۳۴۷
هجدهم محرم ۱۳۸۸ . . .

اطلاعات

هفدهم آوریل ۱۹۶۸ . . .
شماره ۱۲۵۶۱ . . .
سال چهل‌ودوم . . . .

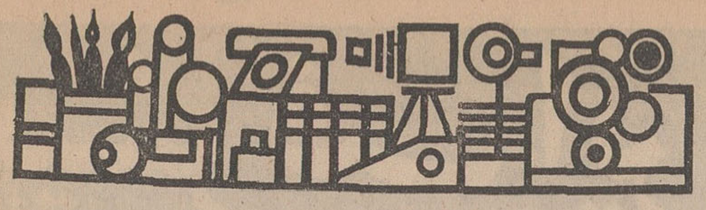

وقتی بلیبرك را ملاقات کردم فیلمبرداران امریکائی ازاوفیلمبرداری کردند

بلیبرك اکنون یك انسان تندرست باقلبی کاملا سالم است

در بیمارستان کارل برمر تجربیات زیادی درروی پیوند کلیه میمون‌ها شده و یکنوع سرم بدست آمده که برای جلوگیری از طرد کلیه بکار میرود

یك دکتر بارنارد دیگر درافریقای جنوبی دریچه مصنوعی میترال را که خود ساخته است بمن نشان داد

ازدکتر جواد هیئت

دیداری از پروفسور بارنارد در کیپ تاون

بلیبرگ قبل از عمل و بعد از عمل

صبح روز پنجشنبه ساعت ۷ دکتر دوکلرك رئیس بخش اورولوژی بیمارستان «کارل برمر» به‌هتل آمد ومرا بااتومبیل خود به‌بیمارستان کارل برمر برد. بیمارستان در ۴۵ کیلومتری کیپ‌تاون در شهر «بل‌ویل» واقع شده و تابع دانشگاه «استلن‌بوش» می‌باشد. در راه از اوراجع به‌بیمارستان و دانشگاه وشهر و کشورشان سئوالاتی‌نمودم همه را باخوشروئی جواب داد.

بیمارستان کارل برمر که در ۱۹۵۶ بوسیله وزیر بهداری وقت افتتاح شده و بنام اونامیده شده است، دارای چهارصد تختخواب می‌باشد. بیمارستان مجهزی است و بابیمارستان ودانشگاه‌جانز هاپکینز امریکابستگی و همکاری‌دارد. پرفسور مورفی‌استاداورولوژی هایکینز مامور تاسیس واداره‌لابرتوار تجربی‌است وتجربیات زیادی در روی پیوند کلیه میمون‌های بابون بدست آورده و یك‌نوع سرم از بافت کلیه‌حیوانات ساخته شده‌است که برای‌جلوگیری از طرد کلیه بکار میرود.

رئیس قسمت جراحی قلب این بیمارستان هم نامش بارناردمی‌باشد، وقتی بااو آشنا شدم از عملیاتیکه انجام داده برایم صحبت کرد و بیماران خودرا نشان‌داد، بعددریچه‌ای را که برای میترال ساخته بودنشان داد. گفتم مثل اینکه اینجا کشور بارناردها است. آیا شما باپرفسور بارنارد نسبتی دارید؟ خنده‌ای کرد و گفت مافقط دوست هستیم و باهم نسبتی نداریم،

*** پرونده واشکانسکی**

واشکانسکی که در ۳ دسامبر ۱۹۶۷ اولین‌بار تحت عمل جراحی پیوند قلب قرار گرفت بعلت انفارکتوس‌ونارسائی پیشرفته قلب‌بستری و محکوم بمرك بود، وضع عمومی وقلب بیمار بقدری وخیم بوده که علیرغم تصمیم بعمل جراحی احتمال میرفت تاپیداشدن پیوند مناسب از بین برود، بعد از عمل پیوند قلب بطریقه‌ایکه قبلا شرح داده شد ۱۸ روز زنده‌ماند و حالش بهبود نسبی پیدا کرد. اینجانب پرونده‌ی وی را قبل از عمل و بعداز عمل جراحی بررسی نمودم. یك نسخه از عکس مدارك و شرح حال آن را تهیه و بایران آوردم. بیمار از ۱۵ سال قبل مبتلا به‌بیماری قند بوده و در ده‌سال اخیر سه‌بارمبتلابه‌انفارکتوس قلبی شده و بعد از حمله سوم که در ۱۹۶۷ اتفاق افتاده نارسائی‌شدید قلبی پیدا کرده و علیرغم درمان‌طبی که دربخش بیماریهای قلبی گروت‌شور تحت نظر پروفسور شریره‌انجام شده بهبود نیافته لهذا درمان پیوند قلب از طرف‌پروفسورشریره‌پیشنهاد وبعداز اینکه بیمار پیشنهاد عمل جراحی برای پیوند قلب راپذیرفته به‌بخش جراحی‌سینه منتقل‌شده‌است

بعد از عمل جراحی قلب‌جدید ضربان طبیعی داشته و برای جلوگیری از عکس‌العمل بدن وطرد پیوند مقدارزیادی‌ایموران‌و کرتیزون داده شده و در نتیجه از بین رفتن قدرت دفاعی بدن علیرغم تجویز آنتی بیوتیك‌ها بیمار مبتلا به‌ذات‌الریه دوطرفی شده و روز هیجدهم عمل جراحی فوت نموده‌است.

درکالبد شکافی بیمار اعضای مختلف معاینه شده و علائم طرد دیده نشده است.

*** بیمار دوم**

بلیبرك ۵۸سال دارد و دکتر دندانسازی است ازپانزده سال باین طرف بعلت انفارکتوس قلب رنجور وبعداز حمله قلبی اخیر که ۵ ماه قبل از عمل ایجاد شده بستری و ببیمارستان گروت‌شور منتقل ودر آنجا تحت بررسی ودرمان‌طی‌قرار گرفته‌و مانندواشکانسکی‌از درمان طبی نتیجه نگرفته است. بعد از عمل جراحی واشکانسکی داوطلبانه درانتظار پیوند قلب بوده‌است.

بعد از مرك واشکانسکی‌پروفسور بارنارد از او سئوال نموده آیابااینکه بیمار اولی فوت نموده برای عمل جراحی‌حاضر است یانه؟ بلیبرك بدون تردید باوجواب مثبت داده و درخواست عمل جراحی نموده است. برای پیوند قلب بلیبرك ازقلب‌جوان سیاهپوستی که‌دراثرخونریزی‌مغزی درگذشته‌استفاده‌شده و عمل‌جراحی کمی‌زودتر و آسانتر از عمل قبلی انجام گرفته است. بعد از عمل‌نیز از تجربه‌ی عمل قبلی استفاده شده ضمنا برای آنکه مقاومت‌بیمار کاملا ازبین نرود داروهای کمتری دادند. روز بیست وهفتم عمل علائم خفیف طرد پیوند در بیمار مشاهده و در اطراف قلب مایع نسبتا زیادی جمع شده تب و ضعف عضلانی ظاهر میشود، آزمایش های خون و الکتروکاردیوگرافی نیز کریزخفیف طرد را تائید مینماید فورا مقدار کورتیزون‌رازیاد کرده و مایع‌اطراف قلب را باسوزن خارج مینمایند و بعد از رفع علائم فوق و بهبود کامل بیمار بعد ازدوماه از بیمارستان مرخص شده و حالا درمنزل خود زندگی تازه و جالبی رامی گذراند.

داروهای مخصوص طرد پیوند را بمقدار کمتر می‌خورد وهفته‌ای‌دوبار برای معاینه و آزمایش خون به بیمارستان سرمی‌زند. اینجانب قبل از دیدن بلیبرك پرونده‌ی اورا در بخش قلب بادکتربك‌دانشیاربیماری های قلب بررسی نمودم. قبلا هم پروفسور بارنارد قلب هردو بیماررا که در شیشه های مخصوصی در اطاق‌خود نگهداشته بمن نشان داده بود بطن‌چپ بزرك شده و بشکل کیسه‌ی آنوریسم درآمده و درجدار قدامی آن ناحیه‌ی نسبتا وسیعی در اثرانفارکتوس نکروزه شده بود. درسینه آنژیوگرافی یافیلم برداری که باتزریق ماده‌ی حاجب از طریق شریان‌رانی و آئرت از بطن چپ و شریانهای کورونر انجام شده اتساع بطن چپ وانسداد شریان کورونر چپ‌دیده میشد. ضربانات قلب تند ونامنظم ودر حدود ۱۴۰ بوده و در الکتروکاردیوگرافی بی‌نظمی کامل وجود داشت. بعداز عمل جراحی حال او روزبروز بهتر شده و در الکتروکاردیوگرافی کنونی ضربان قلب منظم و بین ۸۰-۹۰ می‌باشد.

*** عاشق عمر خیام**

بلیبرك دراطراف کیپ تاون در طبقه‌ی‌سوم آپارتمانی زندگی‌میکند وقتی وارد منزل او شدیم روی‌مبلی نشسته بود و سه نفر از تلویزیون ملی آمریکا از او فیلم برداری می کردند. وقتی دکتر بوسمان مرا معرفی کرد بسیار ابراز خوشوقتی نمود و گفت من عاشق عمرخیام‌هستم آنگاه از خانمش خواست که کتاب عمر خیام را که بوسیله‌ادوارد فیتز جرالدبانگلیسی ترجمه‌شده بیاورد. بعدخواهش کرد چندسطری بعنوان خاطره در صفحه‌ی اول کتاب عمر خیام برایش بنویسم با یك دنیا شوق‌و هیجان کتاب خیام را ازاو گرفتم و چند سطری برایش‌نوشتم. در این موقع همسرش خواهش کرد که به بالکن برود تا چند دکتر ویزیتور آمریکائی که برای دیدن او آمده و در بیرون جمع شده‌اند او را از بالکن تماشا کنند وقتی که پهلوی او نشسته بودم نبضش رانشان داد و می گفت قبل از عمل نبض نداشتم حالا نبض من باشما تفاوتی ندارد.

*** شرح‌حال‌پروفسوربارنارد**

پرفسور بارنارد که با انجام نخستین عمل جراحی پیوند قلب انسان شهرت جهانی پیدا کرده و داستان عمل جراحی او در سراسر دنیا نقل مجالس ومحافل پزشکی و غیر پزشکی شده مردی است‌بلند قد و باریك اندام فعال و خوشرو و متواضع، او در ۴۵ سال قبل در شهر کوچکی بنام بوفورت غربی که در صد فرسخی کیپ تاون‌واقع است بدنیا آمد. پدر و مادر او از اهالی افریقای جنوبی و اصلا از نژاد هلندی میباشند.

کریستین بارنادر در ۱۹۴۶ دانشکده پزشکی را در دانشگاه کیپ‌تاون تمام نمود و بعد از یك سال دوره انترنی در بیمارستان گروت‌شور مدت‌دوسال‌درشهرسرس در ۲۵ فرسخی کیپ تاون به طبابت پرداخت بعد بکیپ تاون مراجعت نمود و در بیمارستان شهرداری استخدام شد و مدتی‌در آنجا کار کرد و در سال ۱۹۵۳ تز دکترای خود را در باره‌منتژیت سلی نوشت، بعد اسیستان‌جراحی بیمارستان گروت شور گردید وبا تلقین و کمك پرفسور بروك برای گذرانیدن دوره تخصصی جراحی قلب بامریکا رفت در امریکا در ایالت مینسوتا نزد دکتر ریچارد لیلهای که یکی از متخصصین بنام و پیش کسوت های جراحی‌قلب است رزیدنت شد و مورد توجه رئیس و استاد جراحی‌وآزمایشگاه تحقیقاتی مینسوتا دکتر اون‌وانگن ستین قرار گرفت. در مدت‌اقامت خود در امریکا هم وضع مالی بدی داشت چون قسمت عمده حقوق ناچیز خود را برای زن‌ودوفرزندش می فرستاد زیرا در سال ۱۹۴۸ با یکی از نرسهای بیمارستان گروت شور بنام لوئیزه ازدواج نموده و صاحب یك دختر ویك پسر شده بود. در موقع مراجعت بمیهن دکتر وانگن ستین از او پرسید که چه چیزی را میخواهد با خود بارمغان ببرد بارنارد جواب داد که برای خریدن ماشین قلب و ریه مصنوعی احتیاج به پول دارداستاد وی مبلغی برای خرید دستگاه در اختیار او می گذارد، بعلاوه سالانه سه هزار دلار برای بکار انداختن دستگاه ها برای او می فرستد.

دکتر بارنارد بعداز تهیه‌دستگاه بکیپ تاون بر میگردد و در بیمارستان گروت شور شروع به جراحی قلب باز می کند و بعد از انجام چند عمل جراحی بیماران زیادی پیدا می کند و تیم جراحی قلب را تشکیل میدهد. تیم‌دکتر بارنارد تابحال بیش از یکهزارعمل جراحی قلب باز انجام داده وتعداد زیادی روی سگها عمل‌نموده‌است.

پرفسور بارنارد دارای متد های ابداعی برای اعمال جراحی بیماری ابشتاین و ترانسپوزیسیون عروق‌می باشد. دریچه های مصنوعی‌پرفسور بارنارد که‌برای‌تعویض دریچه های میترال و آئرت ساخته شده ازطرف تیم او و بسیاری از جراحان‌دیگر بکار می رود.

متد پروفسور بارنارد برای عمل‌جراحی پیوند قلب انسان.

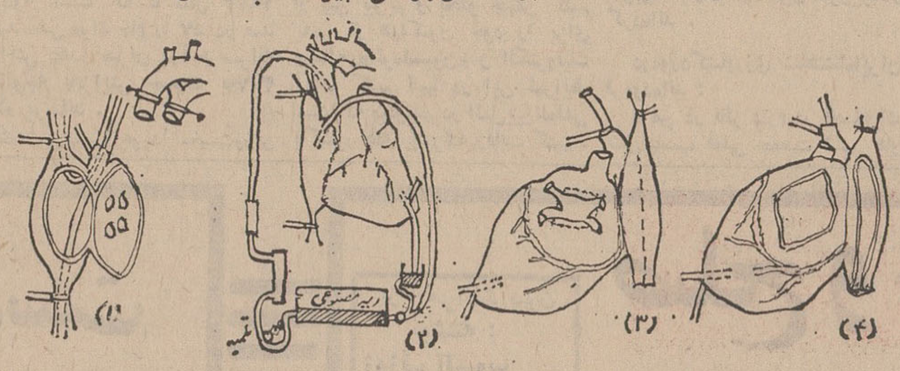

۱- منظره باقیمانده دهلیز ها و عروق در بیمار گیرنده پیوند بعد از برداشتن قلب.
۲- شمای دستگاه قلب و ریه مصنوعی که برای زنده نگهداشتن عضله قلب دهنده پنج دقیقه بعد ازمرك وصل میشود. در اینجا خون وریدی از دهلیز راست بوسیله لوله ای بدستگاه ریه مصنوعی یا اکسیژناتور هدایت شده و بعد از تصفیه بوسیله تلمبه ای که کار قلب را مینماید بطرف شاهرك آئرت مراجعت مینماید.
۳- منظره خلفی قلب دهنده بعد از درآوردن از سینه دهنده. خطوط نقطه چین محل شکافها را در جداردهلیزچپ و راست‌برای بخیه نمودن با باقیمانده دهلیز های بیمار گیرنده قلب نشان میدهد.
۴ - قلب دهنده بعد از دادن شکافهای دهلیز ها آماده برای پیوند میباشد. بعد از بخیه نمودن دهلیز ها مقاطع شریان ریوی و آئرت دهنده باگیرنده دوخته میشود.

بانک اعتبارات تعاونی توزیع
DISTRIBUTORS COOP CREDIT BANK
فقط ۳ روز دیگر
فرصت دارید
تا از
ده خانه مدرن
جوائز ماهانه حساب پس انداز:
بانک اعتبارات تعاونی توزیع
استفاده فرمائید

ازفردا صبح یك فیلم خارق‌العاده درسینماهای

کریستال ـ مولن روژ
دیانا ـ مهتاب ـ اسکار

همانطوریکه پس از نمایش فیلم «دکترنو» و موفقیت فوق‌العاده آن سری بعدی فیلمهای جیمز باند (دامی‌برای‌جیمز باند ـ گلدفینگر ـ تندربال‌و...) دیدنی‌تر وپرخرج‌تر از آن بوجود آمد ...

اینك بعداز موفقیت بی‌نظیر «آنژلیك زیبای سرگردان» فیلم دیگری‌بنام (آنژلیك تشنه انتقام) تهیه شده که هزار بار ازآن دیدنی‌تر وجالب‌تراست.

سینماسکوپ
رنگی
آنژلیك
تشنه انتقام
میشل مرسیه مونتگمری وود
(جولیانوجما)

ازسینمای مدرن کریستال که بصورت‌مجلل ترین سینمای تهران درآمده حتما دیدن کنید

«ملاقات درچین» دربرلیان وزهره ادامه دارد

نوشته: رنه گویوه

از: هفتگی اکسپرس (نشریه متمایل به چپ فرانسه)

پیشرفت ایران «معجزه آسا» است

شاهنشاه ایران با درهم‌شکستن قدرت فئودالها اساس یك کشور مدرن را پی‌ریزی کردند

ایران میخواهد خلیج‌فارس را مبدل به دریای صلح کند

هفتگی اکسپرس چاپ پاریس که متمایل به چپ میباشد در این مقاله که در آخرین شماره آن چاپ شده تحولات سیاسی واجتماعی سالهای اخیر ایران را مورد بررسی قرار داده است.

دیدار الکسی کاسیگین از ایران باآنکه نخست‌وزیر شوروی یك روز زودتر از پایان برنامه‌سفر رسمی خود بمسکو بازگشت سفر کاملا حساب شده‌ای بود .

*** بیست وپنج سال قبل**

نخست‌وزیر شوروی در مدت اقامت خود در ایران از اصفهان شیراز تخت جمشید دیدن کردو پیاده در خیابان های تهران به گردش پرداخت. در حالی که بیست وپنج سال قبل استالین پای‌خودرا از سفارت شوروی در تهران بیرون نگذاشت.

شاهنشاه ایران می گویند : درسال ۱۹۵۶ من در مسکو با خروشچف ملاقات کردم . این هنگامی بود که نخست‌وزیر وقت شوروی میخواست در سال ۱۹۷۰ کشور او از لحاظ سطح زندگی بپای امریکا برسد . خروشچف در آن موقع بمن گفت شمانیز مجبور خواهید شد ازجاده کمونیسم عبور کنید. اکنون به‌بینید خروشچف در کجا است و مادر کجاهستیم »

*** خلیج فارس**

ایرانیان امروزه روابط اقتصادی نزدیکی با شوروی دارند آنهاتوانستندیك روز قبل از ورود نخست‌وزیر شوروی اعلامیه‌ای‌در باره « حفظ حقوق خود » درخلیج فارس پس از تخلیه این منطقه از نیرو های انگلیسی در سال ۱۹۷۱ صادر کنند ، آنها در این اعلامیه تاکید کردند که‌وارث‌طبیعی و تاریخی انگلیسها در این نقطه امریکائی ها یا احتمالا کشورهائی که تحت حمایت آنهاقرار دارند نیستند بلکه‌این خود ایرانی ها هستند که باید حقوق حقه خود را بدست آورند .

این تجدید حیات سیاسی نتیجه تغییرات و تحولات حیرت ـ آوری است که ایران طی پنج‌سال اخیربه‌آن دست‌یافته است . این تغییرات شگرف و حیرت آور به دست شخصیتی انجام گرفته‌است که از سال ۱۹۴۱ در راس کشور قرار گرفته‌اندو کسی‌جزاعلیحضرت محمد رضا شاه پهلوی شاهنشاه نیستند .

*** فرصت مناسب**

شاهنشاه ایران میفرمایند : در مدت نزدیك به ۲۲ سال من و ملتم شاهدیك رشته حوادث بوده وبعنوان تماشاگر ناظر نمایش‌هائی بودیم که قبلا ساخته و پرداخته شده و بازیگران آن باریسمانهائی که سررشته آنها بدست خارجیان بود بمیل آنها میرقصیدند .

من مجبور بودم سکوت کنم و منتظر فرصت مناسبی بودم که‌وارد عمل شوم و باتحاد شیطانی این عوامل با بیگانه و فئودالهاپایان دهم ولی‌این ملت که‌دارای یك تاریخ سه هزار ساله است‌نمی ـ توانست از کنار تاریخ‌مدرن بگذرد.»

*** انقلاب**

این سخنان را شاهنشاه‌ایران‌در یکی از روز های جمعه در کاخ زمستانی نیاوران برزبان آورده‌اند شاهنشاه در آن روز عینك سیاه بچشم زده وکت آبی رنگی‌پوشیده بودند باصدای گرم‌ودلنشین صحبت می‌کردند . شاهنشاه ایران‌در سال ۱۹۶۳ یك انقلاب از بالا دست زده و با درهم شکستن قدرت فئودال ها اساس یك کشورمدرن را بنیانگذاری فرمودند.

*** معجزه آسا**

شاهنشاه در سال ۱۹۶۴ قدرت را بدست کارشناسان فنی یك کابینه مترقی سپردند. این کابینه مترقی که ایران نوین نام گرفت درسال ۱۹۴۶ اکثریت کرسی‌های مجلس را بدست آورد . پیشرفت اقتصادی اساس برنامه آن را تشکیل میدهد . اکنون هیچکس نمی‌تواند منکرپیشرفت های‌شگرفی شود که در جریان اجرای برنامه سوم ومخصوصا در «سه‌سال‌معجزه آسا» ۱۹۶۵ ، ۱۹۶۶ و۱۹۶۷ بشود.

*** پیشرفت اقتصادی**

از سه سال قبل میزان کلی توسعه اقتصادی ایران بطورمتوسط یازده‌درصد بوده درحالیکه افزایش هزینه زندگی به کمتر از یك‌درصد میرسد .

در سال ۶۸-۱۹۶۷ تولید ملی مواد خام ۱۰٫۹درصد افزایش یافته است درآمد سرانه که درسال ۱۶۵ صد و نود و هفت دولاربود درسال ۱۹۶۸ به ۲۲۰ دولارافزایش یافته است .

برنامه چهارم از آغاز سال نو ایران (نوروز) بمرحله اجرادرآمده است .

نکات مهم این برنامه توسط شخص شاهنشاه و شانزده تن از اعضای ستاد اقتصادی معظم‌له در جریان یك‌سمینار سه روزه که در ماه اوت ۱۹۶۷ در نوشهر درکنار دریای خزر تشکیل گردید تعیین شد . بموجب این برنامه ایران امیدوار است که تا سال ۱۹۷۳ تولید ملی مواد خام را ۵۷ در صد افزایش دهدو میزان درآمد سرانه راباتوجه بافزایش جمعیت به۳۰۷ دولار برساند .

آقای امیرعباس هویدا نخست‌وزیر ۴۸ ساله ایران که همواره پیپی بدست و گل «رکیده»‌ای به سینه دارد گفته است :

ما تاکنون در برابر مشکلاتی که برای کشور های در حال رشدپیش می‌آید قرار داشتیم و اکنون با مسائلی که جامعه صنعتی با آن سروکار دارد مواجه هستیم‌و اگر بخواهیم عقب ماندگی خود راجبران کنیم باید مراحل واسطه‌را بسرعت از بین ببریم و بجلو جهش کنیم یعنی از هم‌اکنون خود را برای مرحله «اتوماسیون» و الکترونیك آماده کنیم تنها در این شرایط است که میتوانیم در اشل‌بین‌المللی باکشور های پیشرفته رقابت کنیم .

اصفهان ، تبریز اهواز ـ ابادان سه‌قطب‌بزرك‌صنعتی ایران‌راتشکیل خواهد داد .

یك ماه قبل شاهنشاه نخستین سنك بنای کارخانه ذوب آهن آریامهررادراصفهان کارگذاشتند. کار ساختمان کارخانه های ماشین سازی تبریز بسرعت پیشرفت‌میکند. بعضی از کارخانه های پتروشیمی اهواز ـ آبادان هم‌اکنون شروع‌بکار کرده‌اند .

درمورد کشاورزی شاهنشاه‌ایران فرموده‌اند :

« من در نظر دارم در فاصله‌یك نسل‌تناسب فعلی جمعیت شهر هاو روستاها را بهم بزنم ولو اینکه‌برای این کار مجبور شویم‌بعضی ازدهات کوچك را که برای زندگی مناسب نیستند از بین ببریم . برنامه چهارم یك افزایش ۵ در صد برای تولید کشاورزی در نظر گرفته ولی‌بدون شك‌باید دراین‌راه کوشش‌بیشتری بکنیم . »

*** بازگشت به تاریخ**

روش جدی ایران نسبت‌به خلیج فارس بنظر ایرانیان یکی دیگر از جنبه های ضروری بازگشت ایران به تاریخ میباشد . بنظر آنهاخلیج فارس باید یك «دریای صلح» و راه آبی مبدل شود و این مسئله برای ایران ضرورت حیاتی دارد .

ایران نگران توسعه نفوذ ناصر در خلیج‌فارس است شاهنشاه به ما فرمودند :

توسل به زور به قرن گذشته‌تعلق دارد ولی‌نخواهیم گذاشت انگلستان هرطور که دلش خواست در این منطقه عمل کند .

رسما مسئله خلیج فارس در مدت اقامت کاسیگین در ایران مطرح نشده است :زیراایرانیهامیخواهند خودشان دیگران را وادار کنند که حقوق آنها رامحترم شمارند.

همین روش در مذاکرات دیگر با اینکه جنبه فوری تری‌دارد یعنی مسئله افزایش تولید نفت مراعات میشود .

*** نفت**

نفت ایران بوسیله یك‌کنسرسیوم بین‌المللی مرکب از ۶۹ کمپانی بهره‌برداری میشود . همین کنسرسیوم همه ساله میزان محصول‌نفت ایران را با توجه بامکانات بازار جهانی تعیین می‌کند باین ترتیب در سال ۱۹۶۷ که سال جنك شش روزه اعراب واسرائیل بود تولید نفت ایران به ۱۲۹ میلیون‌و هشتصد هزار تن افزایش یافت درآمد نفت ایران باید ۶۰ درصد هزینه‌های اجرای برنامه چهارم ایران را تامین کند . و بعقیده کارشناسان ایرانی برای اینکار تولید نفت باید در سال۱۹۷۳ به ۳۷۹ میلیون تن افزایش یابد .

ظاهرا کاسیگین در مذاکرات خود با مقامات ایرانی گفته است که شوروی حاضر است با ایران مشترکا در بعضی معادن‌نفت‌جنوب بهره‌برداری کند و محصول نفتی را که باین ترتیب استخراج می‌شود بخرد .

*** تجربه**

عراقی ها برای نشان دادن ناراحتی خود از امریکا پیشنهاد مشابهی‌را از طرف شوروی پذیرفته‌اند ولی ایرانیان که در مسئله نفت تجارب زیادی دارندپاسخ داده‌اند که‌درباره این پیشنهاد باید بیشتر فکر کنند. در عین حال نمایندگان کنسرسیوم برای از سرگرفتن مذاکرات خود که از هفت ماه قبل آغاز شده‌به تهران بازخواهند گشت .

آقای امیر عباس هویدابخبرنگار ما گفته است :

نباید فراموش کرد که دنیا تغییر یافته است و اکنون دیگر دولت های بزرك نیستند که قانون‌وضع میکنند .

از : تایمز لندن

هانوی وواشنگتن دست یکدیگر را خوانده‌اند

● چرا تاکنون طرفین برای محلی برای مذاکرات مقدماتی صلح ویتنام توافق نکرده‌اند

در این نکته تردید نیست که هانوی‌با پیشنهاد شهری برای آغاز گفتگو مقاصد مختلفی دارد. یکی از مقاصد ویتنام شمالی درارائه نام‌یك‌شهرومخالفت باشهر دیگر برای آغاز گفتگو اینست که حتی‌الامکان ایالات متحده آمریکا را مقصر جلوه دهد . هانوی بازرنگی زیاد میکوشد تا به‌جهانیان بفهماند که آمریکا بقول خودباید‌اری‌نشان‌نمیدهد. بدین‌روی هنگام تعیین محلی‌برای‌روبروشدن‌سفراء کبار دوکشور ، تلاش میکند شهری رامعرفی‌کند که واشنگتن نپذیرد .

*** زرنگی دوطرف**

این زرنگی یك جانبه نیست بلکه امریکائیز بنوبه خود در پائین‌آوردن برك در مقابل برك‌حریف کوتاهی نمیکند . هردوطرف بازرنگی زیاد برآنند تاپشت میز ، صلح مزایای بیشتری بدست آورند. این خواسته از انتخاب شهر شروع شده‌وتاخروج سربازان آمریکائی ادامه خواهد داشت .

هردوطرف میتوانند هرچه بیشتر بکوشند و هرچه زیادترمزایا بدست آورند اما باید توجه داشته باشند که در اجرای این هدف عمل اصلی که‌عبارت از پایان‌دادن بجنك است به‌تعویق نیفتد .

*** هرزمان و هرکجا**

سخنگوی کاخ سفید بارها اعلام کرده‌است که‌ایالات متحده همیشه آماده است تادر هرنقطه‌ای که هانوی بخواهد و هروقت هانوی میل داشته‌باشد مذاکرات صلح راآغاز کند . این اعلامیه دراظهار تمایلات امریکا به‌برقراری صلح وانزجار از ادامه جنك چندین‌بار از کاخ سفید تکرار شده است. تاآنجا که مسئله وقت است آمریکا مخالفتی‌ندارد و وقت تعیین شده هانوی را خواهد پذیرفت لیکن مسئله مذاکره‌در «هرکجا»بامشکل‌روبروشده‌است. ازاین دشواری جزئی چنین استنباط میشود که واشنگتن پایهای هانوی از تاکتیك‌های‌حریف‌استفاده میکنند و یا واضح‌تر گفته شود جانبین سرسختانه میکوشند تا دردسر تازه‌ای برای یکدیگر برپا کنند .

*** بن بست**

این موضوع را باید پذیرفت که بعضی از پایتخت‌هائیکه هانوی برای مذاکره پیشنهادکرده است فقط بدین‌منظور بوده تا آمریکا رادربن‌بست قرار دهدزیرا برای هانوی مسلم بودکه واشنگتن مثلا بنوم‌پنه را بعنوان محل مذاکرات نخواهد پذیرفت . وبعضی از شهرهائی‌که توسط ویتنام شمالی توصیه شده طوری است که قدرت پذیرفتن گروه کثیر خبرنگار و عکاس راندارد . آن‌چنین شهرها نمیتوانند مطالب و گزارش‌هارا در اسرع وقت به‌نقاط مختلف گیتی مخابره کنند و بیش‌از یکهزاروپانصد روزنامه‌نگاروعکاس‌رادرخودجای‌دهد. بدین‌وضعی نه‌تنها طرفین مخاصمه بلکه صدها خبرنگاررا با مشکلات زیاد مواجه خواهد کرد.

*** عدم انصراف**

موقعیکه ایالات متحده نسبت به‌محلی برای مذاکره مانند پنوم پنه اعتراض دارد با توجه‌بروش پرنس سیهانوك نسبت بدولت جانسون ، می‌توان چنان اعتراضی را وارد دانست .

سیاست پرنس سیهانوك‌نسبت به آمریکاتاکنون طوری بوده است که اگر آمریکا پنوم‌پنه‌رابعنوان محل مذاکرات نپذیرد نمیتوان گفت واشنگتن‌از جمله «هروقت» در «هرکجا» منصرف شده‌است . بعلاوه کامبوج خیلی بمیدان جنك نزدیك است و پایتخت این کشور تسهیلات لازم‌مخابراتی که‌بتواند درآن واحد صدها خبرنگار را قانع کند ندارد.

لیکن وقتی آمریکا با «ورشو» نیز مخالفت کرد این مخالفت کمی شگفت‌انگیز بود . زیرا سالها است که نمایندگان آمریکاوچین کمونیست در پایتخت لهستان در تماس هستند . دولت‌آمریکا بدون دلیل موجهی بایپشنهاد ویتنام شمالی مبنی‌بر شروع مذاکرات در ورشو مخالفت نمود . لکن‌پس از مخالفت باورشو آمریکا فورا شهر وینتیان را برای مذاکرات صلح پیشنهاد کرد .

پرواضح است اگر پایتخت کامبوج محل مناسبی برای مذاکرات نباشد وینتیان نیز نمیتواند تسهیلات لازم رادر اختیار میهمانان قرار دهد.

صلح و جنگ در ویتنام

از : هرالدتریبون
نوشته :
ژوزف آلسوپ

آمریکا و ویتنام شمالی ضمن مذاکره از تدارك حملات احتمالی غافل نیستند

اگرچه معرکه «خسان» موجب شد ژنرالهای آمریکا و متحدین آن در ویتنام از نزدیك‌عملیات جنگی را رهبری کنند لیکن دراین ایام «دانك‌ها» یکی از مراکزی است که هرروز چند هلی‌کوپتر حامل چندین ژنرال نظامی رابه‌آنجامیآورند.ژنرالها باراهنمائی ژنرال «رایتون تایمیکین» از مواضع جنگی اطراف منطقه پنجم نظامی بازدید می‌کنند. دراصل ژنرال «تایمیکین» فرمانده لشکر سوم تفنگداران دریائی‌است که‌در «دانك‌ها»تمرکز دارند. لکن او در این ایام سمت میزبان ژنرالهای دیگر رابعهده دارد . فرماندهان عالیرتبه و ژنرال های نظامی آمریکا و کشورهای متحده در جنك ویتنام بیشتر از گوانك‌تری و «تواتین» بازدید می‌کنند. این دوایالت در نزدیکی مرز ویتنام شمالی واقع شده و افراد لشکر یکم آمریکا و نیروهای متحدین آمریکا باسرسختی زیاد در آنجا با کمونیستها مبارزه میکنند . شدیدترین جنك در چند سال گذشته دراین ایام دراین نواحی جریان دارد و هرکدام تلاش میکنند تاقدرت بیشتری از خودشان نشان دهند .

*** جنك بمعنی واقع**

جنك بمعنی واقع و باتلاش جنگجویانه که اکنون در ویتنام جریان دارد نشان میدهد که آمریکا و متحدین او از روش کمونیستی که‌میگوید: هم بجنك‌وهم گفتگوی صلح‌رادنبال کن‌پیروی‌میکنند. تاکنون مدارك واسنادی که از کمونیستها بدست مقامات آمریکا رسیده ، بسربازان کمونیست و چریکهای ویت‌کنك امر شده است که‌هم بجنگید وهم‌آماده گفتگوباشیدامروزرهبران نظامی‌درسایگون برآن شده‌اند تا از روش دشمن استفاده کنند . علاوه بر این مدت زیادی از جنك کره نگذشته است لذا نظامیان و سیاستمداران آمریکائی می‌خواهند از تجارب دوران مذاکرات‌درکره استفاده کنند .

یکی از مسائلی که در کره وجود داشت، ادعای کره شمالی و چین کمونیست بود. هردو کشور کرارا اعلام میکردند که تازمانیکه حتی‌یك سرباز آمریکائی در سرزمین کره وجود داشته باشد آنها در هیچ گفتگوئی شرکت نخواهندکرد. این ادعا تاتابستان سال ۱۹۵۱ همچنان‌تکرارشد ولی ناگهان چنین کمونیست وکره شمالی روش خودراعوض کردندو اخراج کامل‌نیروهای‌امریکائی از کره را فراموش کردند و مذاکرات آغاز شد. ترومن رئیس جمهوری وقت در سال ۱۹۵۱ باتوجه بافکار عمومی مردم امریکا و اطمینان از مقاصد کمونیستها به‌نیروهای مسلح امریکا دستور اکید داد تا از شلیك گلوله بسوی دشمن‌خودداری کنند.

در حقیقت در آنوقت ایالات متحده‌اغفال‌شده بود . زیرا درحالیکه نظامیان آمریکا بانتظارصلح بودند کمونیستها خودرا مجهز میکردند و تدارك تازه دیده بامریکائیان حمله‌ور شدند.

در نتیجه نه‌تنها جنك کره دوسال دیگرادامه یافت بلکه تلفات جانی‌سربازان امریکائی در کره در چند ماه ۱۹۵۱ خیلی بیشتر از تلفات بقیه‌ایام جنك بود .

*** کره وویتنام**

کمونیستها با اظهار آمادگی در آغاز گفتگوی صلح ناگهان به نیروهای آمریکائی بورش بردند وکشتار بیرحمانه‌ای کردند . این موضوعی است که فرماندهی کل آمریکا در ویتنام به‌آن توجه دارد و هرگز اجازه نمیدهد صحنه کره در ویتنام تکرار گردد .

ورود ژنرالها ، سرتیپ‌ها و فرماندهان‌نظامی آمریکا و متحدین اودر ویتنام به «دانك‌هونه» و نظارت بر امور جنگی در مرز دوویتنام دلیل‌اینست که این افسران بیش‌از هرکس تجربه تلخ کره را بخاطر دارند . چون افسری که چندستاره بردوش دارد ممکن است خدعه کمونیستها راباچشمان‌خود در کره دیده باشد . لذا او امروز به‌جبهه میرود پشت مسلسل می‌نشیند در بین سربازان گردش میکند تااز روبروشدن‌با حوادثی‌نظیر کره‌جلوگیری کرده باشد .

آشفتگی سیاسی همانست که پیش از جنك دوم در آلمان بود تنها بازوبندها عوض شده است .

کاریکاتور از: دیلی‌اکسپرس

جعفر مدنی

تفسیر سیاسی

برخورد دونسل

تظاهرات جوانان و دانشجویان درآلمان‌غربی خشونتی که در برخورد بامسائل روز به کار میبرند شلیك گلوله به مغز «روزی دوچکه» رهبردانشجویان دست‌چپی‌و انعکاس بزرك‌وسیع آن در سراسر آلمان غربی شکاف عمیقی که نسل جوان آلمان بعداز جنك را از نسل قبل‌از آن جدا می‌کند دراروپا این نگرانی را بوجود آورده است که آیا تاریخ به صورت تجزیه ملی آلمان و شروع کشمکش های بزرك داخلی در این کشور تکرار نمیشود ؟

جوانانی که در برلین و بسیاری شهر های دیگرآلمان غربی باپرچم های سرخ‌وفریاد های «هوشی‌مین» « هوشی‌مین» زندگی عادی را مختل کرده‌اند نمایندگان نسلی هستند که ایده های «معجزه اقتصادی» و «جامعه مرفه» اقناعشان نمیکند آنها میخواهند جامعه آلمان را تجدید ساختمان‌کنند بی‌آنکه‌در پایه‌ریزی‌و قوانین حاکم برآن هماهنك باشند و حتی بدرستی از آنچه باید جانشین وضع کنونی‌شود آگاهی داشته‌باشند. اینها دست‌چپی‌هائی هستند که عمیقا تحت نفوذ چین‌و کوباقرار دارند و کمونیسم شوروی و آلمان شرقی را معتبر نمی ـ شمارند. «روزی دوچکه» مغز متفکر و ایدئولوك آنها خودیك فراری آلمان‌شرقی است که‌در سال ۱۹۶۰ به برلین غربی‌آمد و دهبری دانشجویان و جوانان دست‌چپی را بدست گرفت .

«دوچکه» از فرصت هائی‌که تضاد های درونی جامعه آلمان بوجود آورده برای گسترش هرچه وسیعتر و بیشتر نفوذ و قدرت خود بخوبی استفاده کرده .درسال ۱۹۶۶ هنگامی که حزب سوسیال دمکرات ویلی‌برانت تصمیم گرفت با دمکراتهای مسیحی یك کابینه ائتلافی تشکیل دهد جناح چپ حزب سوسیال دمکرات که بیشتر از دانشجویان وجوانان تشکیل میشد انشعاب کرد و «دوچکه» توانست قسمت اعظم آنهارابه فدراسیون‌سوسیالیستی دانشجویان ،که‌برهبری‌خود او فعالیت میکرد جلب کند و به دنبال آن فدراسیون دانشجوئی «دوچکه» یك سازمان قوی و فعال درسیاست روز آلمان تبدیل شد که پس‌ازسوءقصد به «دوچکه» طرفداران او تمام قدرت و امکانات خود را علیه نظام موجود و دستگاههای‌دولتی بکار انداختند و تاکنون تمام تلاش دولت برای پایان دادن‌به آشوب بزرگی که جوانان بر انگیخته‌اند بی‌ثمر مانده است.

این امر خاطره سال های بعد ازجنك جهانی اول‌وجمهوری «وایمار» و ظهور هیتلر و نازیسم را در ذهن نسل قدیمی آلمان و بسیاری از اروپائیان زنده میکند وبیم آن دارند که ادامه این وضع خشم بسیاری از عناصر نسل‌قبل‌ازجنك دوم‌را برانگیزد و ازبرخورد ناگزیر دونسل ،نوناز یها . بیش‌ازهمه بهره‌برداری نمایند .

همه چیز تمام شده

لندن ـ « دیوید بیلی » عکاس ۴۰ ساله که دو سال و نیم قبل با « کاترین دنو» ستاره سینما ازدواج کرد اعلام داشت که دیگر بین او و همسرش همه‌چیز تمام‌شده است و بزودی برای همیشه «کاترین » را ترك خواهد گفت .

« دیوید بیلی » به‌خبرنگار روزنامه « دیلی میرور » گفته است که دیگر حاضر نیست مانند سگی دنبال کاترین بیافتد و بزودی او را طلاق خواهم داد . « بیلی » اکنون با یك مانکن ۱۸ ساله که دختر یك باندار ثروتمند انگلیسی است گرم گرفته است .

فیلم تازه

دهلی جدید ـ الیزابت تایلور و فرانك‌سیناترابزودی در یك فیلم جدید شرکت خواهند کرد .

این فیلم برای کمپانی «فوکس قرن بیستم » تهیه خواهد شد و فیلم برداری از آن بزودی در نیویورك آغاز میشود

مردان کوچک سبز در کهکشان

* راز پیامهای مرموزی که از کرات آسمانی به زمین میرسید کشف شد

دانشمندان آمریکا اخیرا به حقیقت یکی از پدیده های شگفت انگیز فضائی پی برده اند که مدتها متفکران جهان را بخود مشغول داشته بود و هریك درباره آن فرضیه های عجیبی میساختند.

درباره این پدیده ها تعبیرات گوناگونی بعمل آمده است و دانشمندان گاهی آنها را پیام های مرموزی میشمردند که از یك تمدن بادز در کرات آسمانی به زمین فرستاده میشود. آنها اینك بنام «پل سارز» نامگذاری شده و ثابت شده است راهنما های نیرومند و مرموز رادیوئی در فضا هستند که با دقت و نظم کامل و غیر قابل وصفی مانند ضربان مرتب قلب از خود در فضا انرژی ساطع میکنند.

این پدیده ها ابتدا در ماه اوت سال گذشته توسط منجمین انگلیسی در دانشگاه کمبریج رویت گردیدند. و آن دانشمندان آنها را «مردان کوچك سبز» خواندند.

بعد از آن واقعه دانشمندان آمریکا با کاوش بیشتر و بکاربردن رادیو تلسکوپهای نیرومندتر به کشف اسرار بیشتر و جمع آوری اطلاعات دقیقتر در باره این نقاط مرموز قضائی موفق شدند.

* پدیده طبیعی

دکتر «فرانك دریك» رئیس رصدخانه رادیوئی دانشگاه کرنل واقع در «آرسیبو» ـ پرتوریکو ـ در گزارشی که دراین باره به کنفرانس اتحادیه بین المللی علمی رادیو که در آکادمی ملی علوم آمریکا تشکیل شد تسلیم کرد خاطرنشان کرد: دلائل و شواهد موجود علمی در باره «پلسارها» آنقدر نیرومند و روشن است که ما میتوانیم بگوئیم که آنها پیامهای مرموز فرستاده شده از سایر کرات آسمانی به زمین نیستند بلکه آنها «یك پدیده طبیعی» میباشند.

دکتر دریك گفت دانشمندان کشف «پلسارها» بعد از کشف «کاسارها» که در سال ۱۹۶۰ صورت گرفت از اکتشافات بسیار جالب و مهم نجومی بشمار میرود.

کاسارها و یا شبه ستارگان اجسام بسیار نورانی وبزرگی هستند که در حاشیه قابل رویت کائنات وجود دارند.

عبور از پنج قاره

آمریکا علاوه بر کشف حقایق روشنی درباره «پلسارها» توانسته اند در باره فاصله آنها از زمین واندازه آنها نیز برآورد هائی بعمل آورند.

این پدیده هادر میان کهکشان قرار دارند. کهکشان مشتمل برانبوهی از ستارگان است که زمین نیز یکی از آنهاست.

* ۳۰۰ سال نوری

دانشمندان آمریکائی میگویند که پلسارها ۳۰۰ سال نوری ازما فاصله دارند (یکسال نوری فاصله ایست که نور با سرعت ۲۹۷۶۰۰ کیلو متر در ثانیه ظرف یکسال میپیماید) اندازه این پدیده ها بخوبی و دقت کامل مشخص نشده است ولی دانشمندان آمریکا ثابت کرده اند که اندازه چند عدد آنها برابر کره زمین میشود بطوریکه قطر بزرگترین آنها از ۱۲۰۰۰ کیلو متر تجاوز نمیکند.

چکشی که پس نمیزند

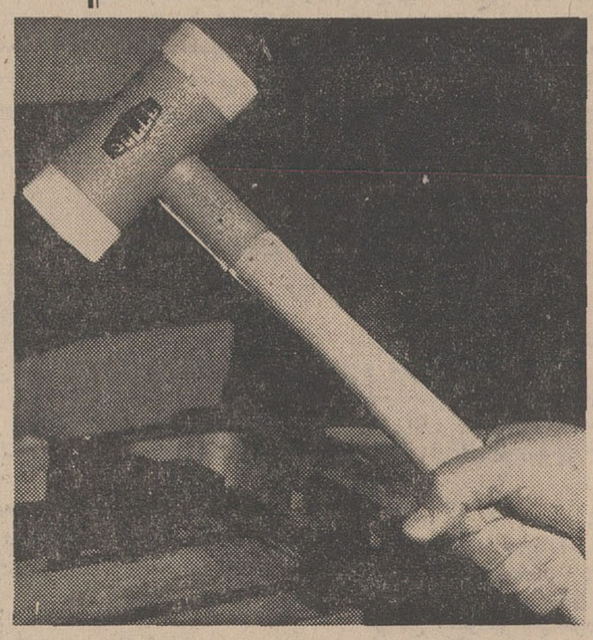

یکی از متخصصین استرالیائی اخیرا چکشی ساخته است که علاوه برقدرت ضربتی ودقت آن مزیتی دارد که تابحال در چکش های دیگر دیده نشده است: این چکش پس نمیزند

علت این است که درسر چکش حفره ای تعبیه شده است پر از گلوله های فولادی، بهنگام چکش زنی این گلوله ها در جهت ضربه عمل می کنند و عکس العمل ضربه را بهنگام واکنش جذب می کنند.

بعلاوه دوطرف سر چکش از قطعات نایلنی بسیار سخت ومقاوم ساخته شده است. ولی برخلاف چکشهای معمولی قیمت آن کمی زیاد است.

موزه اسب

تنها موزه ی اسب در آلمان فدرال این روزها چهلمین سالگرد تاسیس خود را جشن می گیرد. در این موزه تاریخ تکامل اسب نشان داده می شود و کتابهای خطی، نقاشی ها و عکسهای گوناگون و اسناد و مدارك مختلف از روزگاران دیرین تاکنون درباره ی اسب در معرض تماشاست.

شجره نامه ی بسیاری از اسب های ممتاز آلمانی دراین موزه نگاهداری میشود. همچنین انواع زینهای اسب طی ادوار و ازمنه مختلف به چشم می خورد، که از جمله میتوان زین اسب تزارهای روسیه و یك زین چوبی را ذکر کرد.

موشها سر میز ناهار دعوت شدند!

برای موشها کارت غذای دلچسبی ترتیب داده شده: گوشت، ماهی، نان وشیرینی، آبجو، شیر، ویسکی و شراب. مهمانان امروز ۳۰۰ موش هستند، که در این مرکز تحقیقات غذائی امکان تازه نگاهداشتن غذاها بروی آنها آزمایش میشود. همه ی این غذاها ونوشابه ها قبلا با تشعشع رادیواکتیو آلوده شده اند، تابتوان بدینوسیله آنهارا مدت زیادتری تازه نگاهداشت. **این آزمایش جدیدی است که در آلمان فدرال بعمل آمد.** هم اکنون درباره ای از کشورها موادی مانند علوفه، سیب زمینی، سبزیجات و گوشت بوسیله تشعشع رادیواکتیو قابلیت دوام بیشتری می یابند. **ولی در آلمان فدرال مقررات بسیار سخت مانع استفاده از اشعه ی رادیو اکتیو درمورد خواربار است.**

نظریات دانشمندان آلمانی درباره ی الغای این ممنوعیت مختلف است. بعضی باآن موافق و دسته ی دیگر مخالف هستند. **مسئله ی اصلی که بهرحال باید حل شود تشخیص و تعیین میزان و مقدار صحیح و سالم تشعشع رادیو اکتیو در مواد خواربار میباشد و موشهای مزبور در حال حاضر این وظیفه ی مهم را بر عهده دارند.**

۲۷۰ درجه زیر صفر

امکان ایجاد و تنظیم حرارت تا ۲۷۰ درجه ی سانتیگراد زیر صفر، بدون مدارج راههای نوینی بروی علوم الکترونیکی، تحقیقات فضائی و پزشکی می گشاید. لابراتوار تحقیقاتی انستیتوی ملل «فرتیزهابر» در برلن غربی طریقه و دستگاه نوینی را تکمیل نموده، که بوسیله ی استفاده از هلیوم مایع باین آرزو تحقق می بخشد. **اکنون میتوان بدون مدارج درجه حرارت را از درجه حرارت اطاق تا ۲۷۳٫۲ درجه سانتیگراد زیر صفر دقیقا پائین آورد.**

دستگاه مزبور آزمایش ماده ها را تحت تاثیر تغییرات شدید وناگهانی حرارت ممکن میسازد. همچنین نتایج ارزنده ای برای جراحیهای چشم و مغز خواهد داشت.

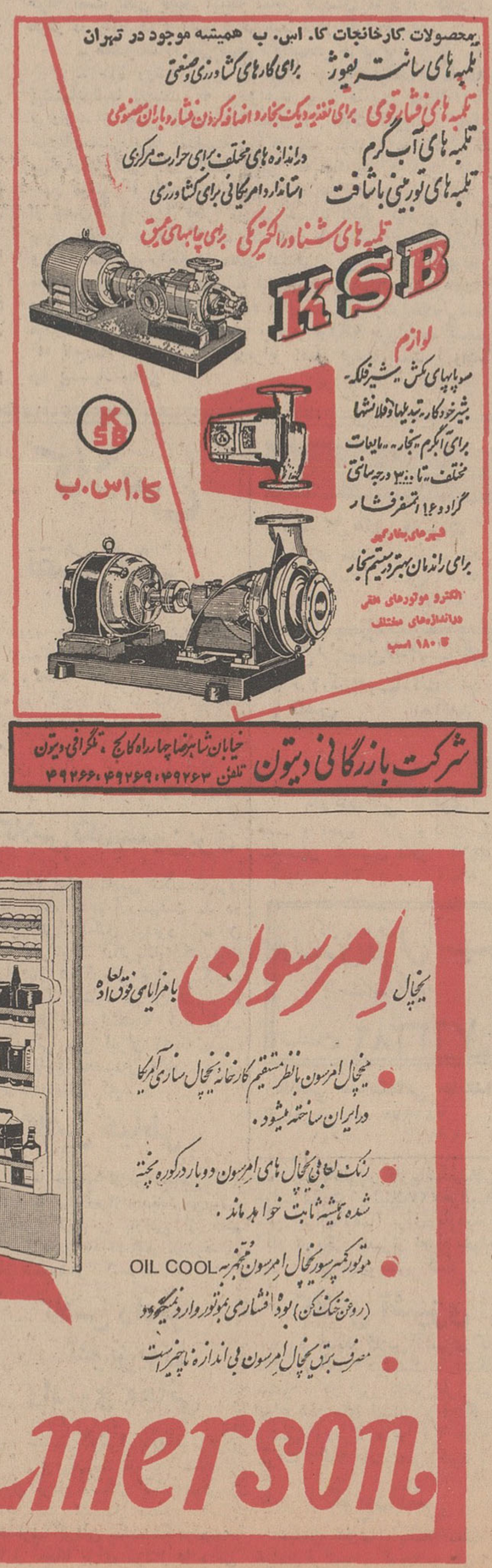

جدول کلمات متقاطع شماره ۳۷۱۳

افقی: ۱- تاریخ تولدشان یکی است- اشتباه شد ۲- حرف ندا - شب سمور مینماید - بزرگ ۳- به‌آدم بیحال و سست گویند - بانی عدلیه نوین - خورشید جهان افروز ۴- زیور وپیرایه - دعای زیرلب است یاگل‌سرخ - به مچ می‌بندند ووقت را از روی آن تعیین میکنند - راه میان‌بر ۵ - رسید وواصل - مادر - حرف آخرش را نقطه بگذارید شادی وطرب میشود ۶- شیرینی وعسل - منزلگاه رهبان - سلسله خلفای اسمعیلی مذهب مصر ۷- بچه به‌پستان‌مادر میزند - معروفترین جمادات - جان و روان- پیغمبر راستین و آخرین ۸- در زبان‌پهلوی بمعنی عام و همه آمده است - از اقسام‌فعل- دوست و رفیق ۹- در ارتش خدمت میکند- چنین صدائی بهتر شنیده میشود - رنگ وفام - از آن سو ورق برنده است ۱۰ - سعدی‌معتقد است که آدمی‌هم دارد - بزرگان قدیم به‌دنبال میکشیدند - جوان است ودر برابر شیخ می‌آید ۱۱- درکارهاشتاب‌دارد- از ادوات تنبیه - خوشگل و دلفریب ۱۲- مادر عرب - سلسله اعداد از یك تا نه - خانم‌بدوش میکشد وقهرمان بدست‌میگیرد- لباس وتن‌پوش ۱۳- بیهوده وبیفایده - از سازهای قدیمی - خدا نکند کسی گرفتار چنین حالتی‌شود آنوقت هیچکاری از دستش برنمی آید ۱۴ - پارچه روپوش دختران مدارس تا سال‌گذشته - زمانی محدود - نشانه ۱۵- تیره وتار - از جانوران خطرناك دریائی .

عمودی: ۱- هم‌اکنون دردست‌شماست ۲- علامت سوآل - نه‌زیاد و نه‌کم - پاك و پاکیزه ۳- میگویند کاوه آهنگر اهل این محل‌است - قاصدتندرو - میوه ۴- شمشیر- نر وازخود راضی - امیدوار - لقب‌پادشاهان پیشدادی ۵- از پیمانهای منطقه‌ای ونظامی- ورزش مفرح تابستانی - خدمتگزار مرد در خانه ۶- بزرگترین آن در مصر است - دروازه‌بان‌فوتبال - ناچار وناگزیر ۷- حیوان باوفا - عدل است و صدای بلند - نام‌دیگری برای خارپشت - نیزه کوتاه ۸- گندم از آسیاب درآمده - اسم کوچك شاعری درسالهای اول قرن بیستم درایران - امر برفتن میکند ۹- تن‌پوش درخت - شایسته - شیرینی کرمانشاهی - نازی فراری ۱۰- نعره از دل برآوردن - اولین برج نجومی سال شمسی - خالص و بی‌غش ۱۱- بیماری خون دماغ - زادگاه پدر شعرنو - پیغام است ۱۲- تردید و دو دلی - به‌آخر رسیده است- از کشیدنی‌ها - شرم و آزرم ۱۳- میگذارند تابدام بیاندازند - بکارهای بی‌اندیشه وبی‌تفکر گویند - از این راه‌کسی بمنزل نمیرسد ۱۴- قبول کردن- خطی که یك‌نقطه مشترك با دایره دارد- حسدتوام با کینه ۱۵- برای‌آن‌سابقا اداره‌ای‌بودحالاهنرکده‌ای.

حل جدول شماره ۳۷۱۲

وعده بوکی قهرمان مورد علاقه دخترها وپسرها درمجله دختران وپسران منتشر شد

۴۰ سال قبل در همین روز

توسعه وساختمان های جدید تهران

نقشه‌ای که از طرف اداره بلدیه برای توسعه و ساختمان قسمت خارج شهر تهران تهیه و بمقامات عالیه تقدیم گردیده بود با اصلاحاتی مورد تصویب واقع گردید و به بلدیه ابلاغ شده است.

برطبق نقشه‌مذکوریك کیلومتر به وسعت تهران ازدروازه دوشان‌تپه تادروازه باغشاه افزوده خواهد شد که انتهای آن تا قلعه بهجت‌آباد واطراف‌خواهد بودعلاوه‌بر یکصد دشته‌خیابان های مستقیم که احداث‌میگردد یك خیابان بفرم بلوار در وسط درختکاری‌و در دو طرف جاده برای عبور و مرور بعرض ۸۰ متر از خارج دروازه دوشان تپه الی دروازه باغشاه احداث میگردد و در آتیه بقسمت جنوبی شهر نیز امتداد داده‌خواهد شد و یك باغ جهت اشجار و در حدود ۱۱ میدان عمومی در قسمت جدید شهر احداث میگردد بعلاوه‌خندقهای دورشهر ودروازه‌ها باستثنای دروازه‌دولت از بین خواهدرفت.

چون خیابان پهلوی تا قصبه تجریش در امتداد یوسف‌آباد. ونك. اوین امتداد خواهدیافت اداره‌بلدیه برای احداث میدان وسیع عمومی که مرکزوایستگاه ادوات‌نقلیه و غیره خواهد بود مشغول مطالعه و نقشه‌کشی است.

والاحضرت ولیعهد و بازدید

طبق تلگرافی که امروزازبار فروش‌واصل گردید والاحضرت ولیعهدو علیا حضرت‌ملکه پهلوی دیروز ناهار را درباغ شاهپورتشریف فرما شده و عصر بشهر مراجعت فرمودندو سپس بمشهد سر (بابلسر) تشریف‌فرما گردیدند. آقای چراغعلی خان پهلو نژاد پیشکار والاحضرت امروز باتفاق آقای دکتر امیراعلم و والی مازندران وحکومت بارفروش و رئیس بلدیه برای سرکشی خیابان های جدید التاسیس شاهپور ومریضخانه که مشغول ساختمان آن میباشند رفته و پس از اظهار قدردانی از زحمات ریاست و حکومت بارفروش قسمت های مختلف مریضخانه را بازدید کردند. آقای دکتر امیراعلم هیئت عامله شیر و خورشید سرخ را امروز احضار نموده و با حضور ریاست مذاکرات مفصلی صورت گرفت و موجبات تشویق جمعیت‌خیریه‌فراهم گردید.

عزیمت به قندهار

مادر ملکه ثریا برای عزیمت به قندهارو پیوستن بخانواده سلطنتی از طریق‌سیستان ودزداب واردمشهد شده بود باتفاق صاحبه نورالسراج همشیره امان‌الله خان و محمد ایوب‌خان و محمد عمرخان که به مشهد آمده‌اند عازم قندهار میباشند.

ریاست کل اوقاف

آقای میرزا احمد خان سعیدی بسمت ریاست کل‌اوقاف‌بجای آقای حائری‌منصوب و مشغول کار شدند.

درنتیجه نبودن قابله

از بندر لنگه اطلاع میدهند که‌درمدت‌سه چهار ماه گذشته قریب شصت نفر دختر جوان با اطفالشان در موقع وضع حمل هم‌آغوش مرك شده لذت زندگانی را بگوربردند این واقعه فقط بواسطه نبودن قابله دراین حدودمیباشندازبی اطلاعی زن‌ها و نبودن وسایل صحی‌دوشیزگان‌وطن‌دچاراین مصائب میشوند.

روزنامه اطلاعات‌درذیل‌این‌خبر مینویسد، خیلی جای تاسف است که امور صحی ماکه باید دد درجه اول‌کار های ضروری مملکت باشد دچار عدم توجه میگردد منحصر به بندر لنگه نیست قسمت عمده شهرهای مملکت ما هنوز فاقد وسائل صحیه میباشد. توسعه امورصحی و تزئیداعتبار واختصاص بودجه و اعزام اطباء وقابله‌ها بولایات یکی از قدم های بزرك و ضروری دولت بشمار میآید وامیدوارم عطف توجه لازم بشود.

اعلان بلدیه تهران

نرخ یخ در هذه‌السنه در یخچال چهارمن دهشاهی و در دکاکین و بطوردوره‌گردی از قرار چهار من هفتصد دینار و در شمیران در یخچال دوعباسی وخورده سه عباسی خواهد بود.

اعلان - در قلهك وتیغستان

پانسیون. کافه. رستوران خالواوغلی از روز جمعه همین هفته دائر و برای پذیرائی مهیا است ماکولات از هر قبیل وبهترین جنس و چادرهای خوب حاضر شده.
(نقل از اطلاعات ۲۸ فروردین ۱۳۰۸)

اثر: فرانسوا پونتیه ترجمه: رضا عقیلی

جاه طلب

-۶۱-

پیش پرداخت از منافع آخرسال پس از وضع هزینه ها واریز خواهد شد و تابدهی شرکت به بانك «مسین» واریز نشده شرکت حق‌دیناری برداشت نخواهدداشت. ضمنا کنسرسیوم که از سهامداران شرکت است، مشتری مرجح بوده و حق تقدم در خرید محصول معدن خواهد داشت. باین ترتیب محصول شرکت، دررو داشته و مصرف کالای‌تولیدی، تامین خواهد بود. عقیده شما چیست؟

ژرژ فورا جواب داد:

- صحیح است، صحیح است کاملا صحیح است.

آلیس هنوز یك کلمه حرف نزده بود و «آلبررانکور» بابکار بردن یکمشت کلمات و اصطلاحات پیچیده و بغرنج اقتصادی، هردم برابهام سخنان خود می‌افزود و تصور میکرد سکوت آلیس بعلت ناآشنائی وی به رموز و فنون اقتصاد و مخصوصا بی اطلاعی از مفاهیم این اصطلاحات است بنابراین کار را تمام شده تلقی نمود و درپایان سخنانش افزود:

- حالا پیشنهاد میکنم این شرکت فورا تاسیس شود. بدلائل مالیاتی و غیره، سرمایه فعلی را ده میلیون فرانك تقویم میکنم که ده هزار سهم یکهزار فرانکی خواهد بود. ششهزار سهم بشما تعلق داردوچهار هزار سهم بمامیفروشید و وجه‌آنرا نقدا دریافت میکنید. باین ترتیب اکثریت سهام در دست شماست و اختیار کلیه امور معدن دردست شما خواهد بود. سپس هیئت مدیره‌ای تشکیل میدهیم مرکب از پنجنفر که چهارنفر آن بمیل شماو یکی از اعضاء این‌هیئت از ماخواهد بود. ماازچهار هزار سهم خود یکهزار سهم به بانك «مسین» واگذار میکنیم و بانك عضو هیئت مدیره خواهد شد و همان عضوی است که از طرف ما تعیین شده است.

سپس لبخند زنان گفت:

... «و تو هم ژرژ عزیزم، بپاس این موقعیت، رئیس همگی ما خواهی بود. مدیر عامل که طبعا اکثریت هیئت مدیره تعیین میکند که آنهم در اختیار شما خواهد بود و هرکس راکه مایل باشید میتوانید انتخاب کنید منتهاکسی باشدکه از عهده کار ها بخوبی برآید و بنظر من اگریکی ازپسر عموهایت را در راس اینکار بگذاری بهتر از غریبه است.

ژرژ در جواب گفت:

- بنظر من بهتر از این نمیشود و تصور نمیکنم اگر دیگری بجای شما بود، اینهمه گذشت از خود نشان‌میداد.

دراین موقع «آلیس» لبخند تمسخر آمیزی زدوشروع بصحبت کردو گفت:

- منهم باژرژ همعقیده‌ام، پیشنهاد شما هم کامل است و هم توام با سخاوت و گذشت. تصور نمیکنم‌هیچ پدری اینقدر در حق فرزندش دست و دلبازی و گذشت کرده باشد!

- من همیشه ژرژ را از پسرانم بیشتر دوست‌داشته‌ام...

«آلیس» بمیان‌حرفش دویدو گفت:

- ولی یك اشکال کوچك دراین پیشنهاد شما وجود دارد.

- چه اشکالی؟

- این پیشنهاد با موقعیت و شرائط فعلی سازگار نیست!

- چطور!

- اجازه بفرمائید قبلا بعرضتان برسانم که در این سالهای اخیر، منهم مثل شما، مسائل احساساتی راکنار گذاشته‌ام و بکار پرداخته‌ام. خیلی معذرت میخواهم که اینطور صریح‌و بی پروا باشما گفتگو میکنم. جناب آقای «آلبررانکور»، عموی فداکار و باگذشت شوهرم: از روزی که من باژرژ ازدواج کرده‌ام کمتر هفته‌ای می‌گذرد که یادی از محبت ها، بزرگواری ها، گذشت و فداکاریها و بالاخره سخاوت و دستو دلبازی شما نسبت به ژرژ و مخصوصا مهربانی های شما در شب اول عروسی، سخنی بمیان‌نیاید. این مطلب را بدین جهت عرض‌میکنم که بدانید ما هم آدم های حق ناشناس نیستیم و لطفو محبت شما را همیشه بیاد داریم...

«آلبر» که دراین مدت سرپائین انداخته بود ودمبدم رنك چهره‌اش از خجلت توام باعصبانیت سرخ میشد، بیش ازاین طاقت سخنان نیشدار و زهرآلود آلیس رانیاورد، سر برداشت و گفت:

- خانم، مابرای گله گذاری و شکایت از گذشته دراینجا جمع نشده‌ایم، بعلاوه‌من یکبار دلائل خودم را در مورد عدم‌موافقت با استخدام ژرژ در کنسرسیوم بیان‌داشتم و صریحا گفتم که اگر در انجا وظائف و تکالیفی که عمو نسبت به برادر زاده بعهده دارد، قصوری شده باشد، بجبرانش خواهم کوشید بنابراین آیابهتر نیست از این مقوله در گذریم ودلائل خودتان را در رد پیشنهاد من شرح دهید؟

- لابد قسمتی از این پیشنهاد متضمن «جبران مافات» است، اینطور نیست؟

- آلیس عزیز، باور کن که پیشنهاد من کاملابنفع همه ما است و من وقتی درباره این پیشنهاد فکر میکردم، هم نفع شماو هم نفع خودم را منظور داشتم.

- آقای رانکور، با اینکه من آدمی خوشبین هستم، معهذا هرچه سعی میکنم، نمیتوانم به پیشنهاد شما با دیده خوشبینی نگاه کنم... صریحتر بگویم، پیشنهاد شما یك طرفه است یعنی بجای اینکه مقابل تقاضای ما قرار گیرد، هردو در یکطرف، آنهم طرف شما قرار گرفته‌است.

- مقصودت را نمی فهمم، واضحتر حرف بزن.

- حالا روشنتر این مطلب را تشریح میکنم: مقدمه پیشنهاد شما اینست که میخواهید چهار میلیون فرانك بما بپردازید و چهل درصد از معدن را مالك شوید و بقول خودتان منتی برما گذاشته و اکثریت سهام را در اختیار ما میگذارید یعنی در حقیقت پولی که بما می پردازید فقط چهار میلیون فرانك است آنهم در مقابل تصاحب تقریبانیمی از معدن! موجودی فعلی من در حساب بانکی چندین برابر چهار میلیون فرانکی است که شما میخواهید بما بپردازید و تازه منگنزی راکه از معدن استخراج کرده وفعلادرمحوطه معدن موجود است، بحساب نیاورده‌ام... میدانید این‌موجودی در برابر کارکرد یکساله معدن است. بعبارت ساده‌ترشما میخواهید کالائی بقیمت چهار میلیون فرانك خریداری کنید، که نفع‌سالانه آن تقریبا دوبرابر اصل قیمت است! واقعا چه پیشنهاد جالبی!

استخدام

بافراد زیر احتیاج است

۱- قالب ساز - سوهانکار با سابقه برای قالبهای فلزی ۲ نفر
۲- انبار دار با تضمین ۱ نفر
صبحها با تلفن ۶۲۷۲۷۰ تماس گرفته شود. ۱-۳ ۱-۳۰۲۸

یك‌موسسه بزرك تولیدی در تهران

دونفر از فارغ‌التحصیلان رشته‌برق هنرستان صنعتی را که آشنائی بزبان آلمانی داشته باشنداستخدام مینماید. داوطلبان مشخصات کامل وآدرس خودرا با رونوشت مدرك براهنمای شماره۲۲ روزنامه‌اطلاعات ارسال فرمایند.
۱-۵ ۱-۳۰۱۰

کمك مهندس میکانیك

یك‌واحد بزرك صنعتی بدو نفر کمك مهندس در رشته میکانیك‌با مشخصات زیر نیازمند است:
۱- سابقه کار در رشته‌مربوطه حداقل ۵ سال.
۲- دارا بودن مدرك خدمت زیر پرچم یامعافیت دائم.
۳- سن بین ۲۵ الی ۳۵.
واجدین شرایط میتوانند درخواست خود را باذکرسوابق تجربی ومیزان تحصیلات بصندوق پستی ۱۹۲۶ ارسال دارند.
۱-۲ ۱-۱۹۸۳

استخدام راننده

تعدادی راننده که دارای گواهینامه دو همگانی ویك باشند و خدمت نظام را انجام‌یادارای گواهی معافیت باشند استخدام میشوند.
واجدین شرایط میتوانند همه روزه صبحها بشرکت زمزم(پپسی کولا) خیابان آیزنهاور خیابان جیحون مراجعه نمایند.
۱-۵ آ-۲۸۶۶

کارخانجات صنعتی لیلاند موتور ایران

نقشه کش قالب و قطعات ماشین که دارای دیپلم هنرستان در رشته فلزکاری‌باحداقل‌دوسال سابقه کار باشد استخدام مینماید.
آدرس - کیلو متر ۱۴ جاده کرج
۱-۳ آ-۱۹۴۵

یك شرکت صنعتی‌بیکنفر

دوشیزه یابانو باشرایط زیرنیازمند است.
۱- آشنائی بزبان انگلیسی
۲- آشنائی بماشین نویسی‌فارسی ولاتین
۳- وارد بودن بامور سفارشات
۴- سن ۲۰ الی ۳۰ سال
۵- سابقه کار تجربی حداقل سه سال
• واجدین شرایط فوق میتواند با ذکر سوابق کار تجربی و میزان تحصیلات خود با صندوق پستی ۱۹۲۶ مکاتبه نمائید.
۱-۲ ۱-۲۱۵۳

تعدادی زن و مرد

از ششم ابتدائی تا دیپلم مورد نیاز است تلفن ۳۱۸۶۹
۱-۱۰۰ آ-۱۳۹

بچندنفر جوان‌که آشنا

بزبان انگلیسی باشند نیازمندیم‌به تلفن شماره ۶۵۵۹۶ مراجعه‌فرمائید
۱-۲ آ-۲۰۷۷

یکنفر خانم دکتر جهت

درمانگاه صبح‌ها مورد نیاز است تلفن ۶۸۲۰۳ عصرها
۱-۳ آ-۲۰۷۳

چند نفر آرایشگر

دوشیزه یا بانو با داشتن سابقه ۲ سال کارنیازمندیم‌تلفن ۶۱۲۳۱۳
۱-۳ آ-۱۱۸

پزشك باپروانه دائم جهت

مطب‌تلفن ۹۵۱۲۸۵
آ-۲۲۴۹

WANTED: An efficient Latin-Farsi typist for full Time Employment by foreign Manufacturing Company in Teheran area.
Application to be addressed to P.O. Box 2531, Tehran.
A—2191 2—1

ارج

اشخاص واجد شرایط زیر استخدام میشوند

۱- کارگر قالب ساز، سنك‌زن، صفحه‌تراش و تراشکار ماهر درجه یك باحداقل‌تحصیلات ششم‌ابتدائی وآشنا به‌نقشه خوانی.
۲- راننده پایه دو همگانی باحداقل تحصیلات ششم ابتدائی و معرفی ضامن معتبر.
شرکت سهامی ارج- جاده کرج کیلو متر ۱۲ تهران
۱-۳ ۱-۲۹۹۸

راننده پایه دوم شخصی

که دارای چند سال سابقه‌رانندگی در تهران و متاهل با ضامن معتبر برای پخش مواد غذائی مورد لزوم است تلفن (۹۵۷۵۷)
۱-۲ آ-۲۲۳۳

یکنفر پرستار

برای بچهٔ ۱۸ماهه‌در یك‌خانواده ومحل سکونت بسیار راحت مورد نیاز است. صبحها از ۱۰تا۱۲ به ۶۸۱۵۶ تلفن فرمائید.
آ-۲۲۶۳

به چند نفر بازاریاب

که درامرفروش آهن‌آلات‌سابقه داشته و دارای تضمین کافی باشند نیازمند است‌واجدین‌شرایط مدارك ومشخصات ویك قطعه عکس و آدرس کامل خودرا به‌صندوق‌پستی ۲۳۸۱ تهران ارسال فرمایند.
۲۱ آ-۳۱۸۷

استخدام ماشین‌نویس

یکنفر دوشیزه یابانوی ماشین‌نویس فارسی و لاتین که بزبان انگلیسی آشنائی داشته ونیز به امور دفترداری وفایلینك وارد باشد برای تمام‌روزیابعدازظهرهااستخدام میشود لطفا از ساعت ۵تا۷ ونیم‌به شرکت اوریانت دکور واقع در چهارراه بهار و تخت‌جمشید مراجعه فرمایند.

تکنیسین با تجربه

بیك نفر تکنیسین در رشته صنایع فلزی جهت بازرسی و کنترل‌قطعات محصول نیازمندیم. سن داوطلب حداقل ۳۲ سال که قادر بتکلم و خواندن و نوشتن بزبان انگلیسی‌و یا آلمانی (زبان انگلیسی مقدم است) بوده و حداقل سابقه کار او در یکی از کارخانجات به ۵ سال برسد.
جهت اطلاعات بیشتر با تلفن ۹۰۰۸۹ تماس حاصل نمائید
آدرس: جاده قدیم کرج. بعد از کارخانه شیر پاستوریزه
۱-۲ آ-۳۱۷۳

برای‌استخدام در موسسات‌ملی و دولتی

براهنمائی شرکت کارجویان شاهرضا اول خیابان روزولت ساختمان جم طبقه سوم پلاك ۳۰۷ مراجعه فرمائیدتلفنهای ۷۵۷۶۲۹و ۷۶۵۶۸۸
۱-۱۵ آ-۵۱

تکنیسین باتجربه

بیك نفر تکنیسین در رشته‌صنایع فلزی جهت بازرسی‌و کنترل‌قطعات محصول نیازمندیم. سن داوطلب حداقل ۳۲ سال که قادر بتکلم‌و خواندن و نوشتن بزبان انگلیسی و یاآلمانی (زبان انگلیسی مقدم‌است) بوده و حداقل سابقه کار او در یکی از کارخانجات به ۵سال برسد. جهت اطلاعات‌بیشتر‌با تلفن۹۰۰۸۹ تماس حاصل نمائید.
آدرس - جاده قدیم کرج بعداز کارخانه شیر پاستوریزه
۱-۲ آ-۲۱۷۳

گم شده

۶ دسته‌چك از شماره ۴۳۱۱۴۱

تا ۴۳۱۱۴۶ حسابجاری ۷۴۷ بانك بیمه بازرگانان تجریش که دوقطعه هریك بمبلغ ۷۵۰۰ ریال و چهار قطعه هریك‌بمبلغ ۵۰۰۰ ریال‌امضاء شده ازدرجه اعتبار ساقط است.
محمدابراهیم زاهدی تلفن۸۵۰۰۸۵

کیف بغلی اینجانب

جواد شیروانی محتوی ده هزارو پنجاه ریال پول نقد و گواهینامه رانندگی ایران و آمریکا و قبض رسید ودیعه تلفن و اوراق دیگری بوده مفقود شده از یابنده تقاضا میشود به‌آدرس- خیابان پهلوی‌جنب کافه سیراکو کوچه صائبی پلاك ۴۱۰ ارسال دارد.

گذرنامه شماره ۷۴۷۴۰۲

۲۷ر۱۱ر۴۴ اینجانب خیراله فرزند ابوالقاسم فاریابی دوست صادره کویت در تهران گم شده از یابنده تقاضا میشود به‌آدرس خیابان‌چراغ برق گاراژ اوزار داده و مژدگانی دریافت دارد.
آ-۲۲۲۵

گواهینامه رانندگی

پایه دو شخصی شماره۱۶۴۳۹- ۳ر۴ر۴۶ صادره از دایره راهنمائی ورانندگی اهواز اینجانب مفقود،از یابنده‌تقاضامیشودبنشانی‌دادگستری شهرستان دزفول ارسال فرماید. قبلا تشکر مینمایم.
۱-۳۵۳۴ محمد جوادمطوف

آگهی استخدام

شرکت سهامی بهره‌برداری‌وصنایع چوب گیلان پنج‌نفر راننده پایه‌یکم با دستمزد کافی و شرایط مقرر در قانون کاراستخدام‌مینماید. داوطلبان میتوانند تا تاریخ پانزدهم اردیبهشت ماه ۴۷ بمرکز شرکت‌واقع درمحل کارخانجات چوب‌بری اسالم (۶۰ کیلو متری جاده بندر پهلوی به آستارا) مراجعه‌ومدارك خودراارائه دهند

از مسلم (ناصر) ملاحسینی ۴ روز است خبری نیست از کسانیکه‌خبر دارند، خواهشمند است به‌آدرس دروازه دولت - مقابل پمپ بنزین شرکت پلاسکو فروشی لرد تلفن ۳۸۸۷۸ خبر دهند که پدر ومادرش دعاگو خواهند بود.

لیسانس موقت اینجانب

همای فرازمند مفقودشده یابنده بشماره تلفن ۶۲۲۹۷۳ اطلاع دهد
آ-۲۲۲۷

جویای کار

جوانی بامعلومات

سوم‌متوسطه‌و باگواهینامه‌رانندگی دو شخصی آماده کار در یك‌خانواده مهربان می‌باشد لطفا براهنمای ۲۶ اطلاعات مراجعه فرمائید.

راننده باماشین فولکس

سواری آماده کار لطفا بشماره ۲۵ راهنمای روزنامه اطلاعات مراجعه فرمائید ۱-۵ آ-۲۰۶۷

جوانی برای انبارداری

وبایگانی ومنشی‌گری‌و تحصیلداری حاضر است براهنمای شماره ۲۷ روزنامه اطلاعات مراجعه فرمائید.
آ-۲۲۲۱

حسابدار ورزیده

برای‌تصدی قسمت‌حسابداری‌شرکت ها با حقوق مکفی آماده کار است لطفا براهنمای شماره ۱۳ اطلاعات مراجعه فرماقید.
۱-۲ آ-۱۵۹۵

کلاس نقشه کشی

دوره جدید کلاس نقشه کشی با استفاده از میز های مدرن ولوازم جدید نقشه کشی ازاول‌اردیبهشت ماه در کاخ دانش تشکیل میشود. یکنفر ازفارغ‌التحصیلان‌باهواپیمای جت بوئینك ۷۲۷ هواپیمائی ملی ایران (هما) برای بازدید از آثار تاریخی بمشهد اعزام خواهد شد.

کلاس تکنیسین برق

دوره جدید کلاس تکنیسین‌برق فشار قوی ازدهم اردیبهشت ماه در کاخ‌دانش تشکیل میشود. مدرن ترین‌لابراتوار الکتریك‌والکترونیك دراختیار شاگردان قرار میگیرد. یك بلیط دوسره تهران شیراز با هواپیمای جت‌بوئینك ۷۲۷ از طرف هواپیمائی ملی ایران (هما) به‌یك نفراز فارغ‌التحصیلان داده میشود. قبلا نامنویسی کنید.

کلاس خیاطی

دوره جدید کلاس خیاطی کاخ دانش با استفاده از جدیدترین‌روش ابداعی گرلاوین پاریس از هفتم اردیبهشت ماه تشکیل میشود قبلا نامنویسی کنید.

کلاس رادیو تلویزیون رادیوی مجانی

دوره جدید کلاس رادیوتلویزیون از اول اردیبهشت ماه با استفاده‌از مدرن ترین وسائل الکترونیکی‌در کاخ دانش تشکیل میشود. بهر یك ازشاگردان یکدستگاه‌رادیوی کامل مجانا برای مونتاژ داده می شود. یکنفر از فارغ‌التحصیلان‌با هواپیمای‌جت بوئینك‌۷۲۷هواپیمائی ملی ایران (هما) برای بازدید از آثار تاریخی بشیراز اعزام خواهد شد. قبلا نامنویسی کنید.

کلاس آشپزی

دوره جدید کلاس آشپزی کاخ دانش از دهم اردیبهشت ماه‌تشکیل میشود. در این کلاس طرز تهیه انواع غذا های ایرانی و فرنگی و ترشیها و مربا ها را فرا خواهید گرفت. قبلا نامنویسی کنید.

کاخ دانش

خیابان نادری. پاساژ معتمد خیابان فرانسه. کوچه مرجان

برای ساختمان شما

کلیه کارهای تعمیرات

و نوسازی ساختمان بطور نقد و اقساط انجامیشود تلفن۳۱۸۶۹
۱-۲۶ آ-۱۲۳

رفع گرفتگی لوله ساختمان در ۲ دقیقه سازمان تراکم
تلفن ۸۸۱۶۸۱

کولر

کارگاه فنی طاهری

نصب و تعمیر کولر و کانال کشی ساختمان باتضمین تلفن ۷۶۵۲۶۴
۱-۳۰ ۱-۸۹

لوله بازکنی فاضل آب بادستگاه تراکم‌برقی
تلفن ۷۶۳۲۸۶

نقاشی ساختمانی جانفدا

باقساط ده ماهه ۷۸۱۹۷۷
۱-۳۰ آ-۱۳۶

انتقاد

دکتر حسن صدر حاج‌سیدجوادی

بازگشت...

نمیدانم بخاطر دارید که خیابان سعدی جنوبی چند سال قبل ازطرف جنوب بشمال یك طرفه اعلام شد و خیابان فردوسی برعکس از طرف شمال بجنوب یك طرفه گردید. مدتی عبور و مرور بهمین ترتیب جریان داشت تاآنکه اداره‌راهنمائی ورانندگی تصمیم خودرا تغییر دادو جهت عبور اتومبیل‌ها را دراین دو خیابان عوض کرد. مدتی نیز براین منوال عمل شدوچون بازهم‌مشگلاتی ظهور کرد اداره محترم راهنمائی و رانندگی وضع عبور و مرور را در این دوخیابان بهمان صورت اصلی درآورد یعنی عبور و مرور از هر دوطرف آزادشد.

تادوسه‌سال قبل پلاك اتومبیل‌ها ۵شماره‌ای بود و صاحبان اتومبیل ها هرسال ملزم بودند پس ازپرداخت عوارض ومالیات پلاك جدیدی‌دریافت نمایند و باتومبیل خویش نصب کنند.

اداره راهنمائی و رانندگی پس از مطالعات بسیار مدعی شد که را صحیح‌تر وبهتری پیداکرده بدین ترتیب که شماره اتومبیل‌ها راثابت ساخته است. در حقیقت نیز این راه از نظر صاحبان اتومبیل ها و رانندگان راه‌حل مناسبی بود زیرا برای پرداخت مالیات و عوارض و تعویض پلاك هرسال ناچار بودند چندروزی وقت خودرا تلف‌سازند.

اکنون بعد از سه‌سال شنیده می‌شود که اداره راهنمائی‌ورانندگی وضع فعلی‌رامناسب نمیداند ومصمم است پلاك‌هارا ۵ شماره‌ای سازد و بهمان وضع سابق برگردد.

وضع درسابق بدین قرار بود که هرراننده و یامالك اتومبیل موظف بود باداره شماره‌گذاری مراجعه نماید،درآنجا اگر تخلف‌وجریمه‌ای درپرونده‌اش موجود بود بدادگاه یوسف‌آباد فرستاده میشد. بعد از مدتی سرگردانی و پرداخت جرائم مجددا باداره‌شماره‌گذاری برمیگشت. درآنجا پرداخت عوارض شهرداری‌و مالیات دارائی نیز بدون اشکال‌نبود تاآنکه بالاخره‌منجر به‌نصب پلاك میگردید.

طی‌این مراحل کاری بس دشوار و خسته کننده بود، خصوصاپرداخت مالیات و عوارض که بسادگی انجام نمی گرفت.

اکنون اداره راهنمائی ورانندگی پس از سه سال تجربه می‌خواهد به وضع سابق برگردد. اگر آن وضع مطلوب بود چرا تغییر یافت و به وضع فعلی درآمد و اگر مطلوب نبود بچه جهت مجددا به همان وضع برمیگردند.

جامعه‌ای که انسان در آن‌زندگی میکند لابراتوار وآزمایشگاه نیست و انسانها نیز موشهای آزمایشگاه نیستند که هر آزمایشی بر روی آنها انجام شود و سپس به طرق مختلف تغییر یابد. در این گونه مسایل قبلا باید مطالعات کافی بعمل آید. نفع و ضرر کار مورد سنجش قرارگیرد،تجربیات‌دیگران و مطالعات متخصصین مورد توجه واقع شود و باتوجه بتمام جوانب‌امر تصمیمی اتخاذ گردد که تغییر پذیر نباشد. بر گردانیدن وضع شماره ها بصورت سابق باگرفتاری های پرداخت عوارض ومالیات‌برای مردم واقعا مشکل و غیر قابل‌تحمل است.

شماره اتومبیل ها تا آنجا که من اطلاع دارم در غالب کشور ها ثابت است. بدون شك با توجه به همین امر و مطالعاتی که توسط متخصصین صورت گرفته بودوضع شماره گذاری اتومبیل ها بصورت فعلی درآمد. اگر اشکالی در این امر وجود دارد می باید بصورت صحیح و منطقی رفع گردد نه آنکه مجددا بصورت سابق برگردند و کار ناقص گذشته را تکرارنمایند. دراین موقع که هنوز اداره محترم راهنمائی و رانندگی شروع باقدام نکرده و این فکر را عملی‌نساخته بهتراست در تصمیم خود تجدیدنظر نماید و ترتیبی به نفع مردم اتخاذ کند.

دختران وپسران ایران
روز سه‌شنبه هرهفته فقط یك مجله می‌خوانند.
اطلاعات
دختران وپسران
منتشر شد

تلفن ۳۰۰۱۰

ازساعت ۶ تا ۷ بعدازظهر نظریات شمارامنعکس میکند

دو سال پیش خیابان‌مظاهری در جنوب غرب تهران را از طرف سازمان اب کندند و برای اسفالت مجدد آن ازهر خانه‌ای ۸۰تومان گرفتند ولی تابحال از اسفالت خبری‌نیست و معلوم نیست تاچند سال دیگر مردم باید گردو خاك بخورند؟ شایسته است‌وزارت آب‌و برق دستور دهد در این باره زودتر اقدام نمایند

ارجمند

* چهارراه شلوغ

در چهارراه آذربایجان‌مسجد لولاگر چراغ راهنما وجود ندارد و بهمین دلیل مرتب تصادف میشود، امروز ظهر تصادف خطرناکی شدو بدین ترتیب جان مردم در معرض تهدید تصادف وسائل نقلیه قرار گرفته‌است.لطفاراهنمائی ورانندگی در این چهار راه شلوغ چراغ‌راهنمانصب‌نماید.

بینا
خانم‌خانه‌دار

* تلفن نداریم

درمحدوده خیابان خواجه‌نظام‌الملك - شهرآراء - دیلمی - تا خیابان سوهانك و آخر نظام‌آباد برای‌نمونه حتی یك تلفن همگانی وجودندارد، پریشب برای یك تلفن فوری تا سه‌راه زندان رفتیم. اگر چند کیوسك تلفن در این محدود که‌ذکرشد نصب‌گردد علاوه‌بر آنکه‌بربودجه‌شرکت تلفن اضافه خواهد شد، یکی از گرفتاریهای مردم‌این ناحیه هم مرتفع میگردد.

سید اصغر آقامیری

* فنرم شکست

یك فنر ماشینم در خیابان ساسان در اثر افتادن در یك دست‌انداز شکست. من تصرر میکنم همانطور که شما هم نوشته‌اید، آن دستورچهارده ماده‌ای شهردار تهران کاملا مورد توجه شهرداری های نواحی قرار نگرفته است، لطفا یکبار دیگر تلفنی، تلگرافی و یاپستی مراتب را بشهرداری های تهران اطلاع دهند.

نوروزی

جرائد: برای توسعه صنایع پوست وچرم سلاخ‌ها تحت‌آموزش قرار خواهندگرفت.

آقایان- حالا بهترین طریقه پوست‌کندن را به شما می‌آموزم ...!

نامه‌های مردم

راه بازگشت مغزهای ورزیده

طرح جدید دولت در برگرداندن ایرانیان تحصیل کرده مقیم خارج‌یکی از بهترین اقداماتی است که در حفظ و حراست منابع انسانی تا بحال پیشنهاد شده است. این طرح با اعزام‌هیئت های نسبتا بزرگی بکشور های خارج خصوصا بامریکا صورت عمل بخود میگیرد،ولی از یك نکته نبایستی‌غافل‌بود وآن‌انگیزه‌بازنگشتن این جوانان ایرانی بواسطه بهره‌مند بودن از یك سطح زندگی بالا میباشد و این تنها دانشجویان ایرانی‌نیستند که پس از پایان رشته تحصیلی خود در امریکا یا اروپا باقی میمانند ،بلکه عده زیادی از دانشجویان خارجی که از سایر کشور ها هم میروند ترك موطن‌اصلی میکنند و باز نمیگردند، سطح‌زندگی بالا حتی‌پزشکان‌انگلستان را بسوی امریکا میکشاند و برای باز گرداندن این مغز های ورزیده نه تنها باید زندگی خوبی را بآنها اطمینان دهند بلکه حس بدبینی را که‌ازراه نامه‌های دوستان واقوامشان در ایران بآنان القاء میشود باید از بین بردهرچه دولت کوشش کند و اطمینان بدهد که ایران امروز با دیروزتفاوت‌زیادی کرده است‌دانشجو را تحت تاثیر قرار نمیدهد، چون یك نامه گلایه آمیز در تصمیم‌بازگشت تغییرمیدهد. و راه اساسی‌جلوگیری از ارسال اینگونه نامه ها از بین‌بردن گله جوانان تحصیل کرده است که بوطن بازگشته‌اند. وقتی به زندگی آنعده از تحصیل کرده ها که بوطن باز گشته‌اند سروسامانی دادیم و وقتی بدون تبلیغات بهترین استفاده ممکنه را از آنها نمودیم و از استعداد و دانش آنان بهره‌برداری صحیح نمودیم خود بخود از گله ها کاسته میشود وآنوقت است که‌دولت بهدف اصلی خود که باز گرداندن‌مغز های‌ورزیده است خواهد رسید.

میرعبدالله طریقی

پاسخ نامه‌های مردم

منبع آب جزیره قشم

در خصوص‌مطلب مندرج‌درشماره ۱۲۴۴۳ تحت عنوان «منبع گرم‌آب آشامیدنی جزیره قشم کی ایجاد میشود »آقای‌ایرج‌نودوشنی رئیس اداره اطلاعات و مطبوعات وزارت بهداری اعلام داشته است که‌بمنظور تامین آب آشامیدنی اهالی جزیره قشم از اعتبارات سپاه بهداشت و کمك های مالی شهرداری محل سه منبع آب آشامیدنی در آن جزیره ساخته شده و دو دستگاه آن در حال‌حاضربرای‌مصرف آب‌آشامیدنی ویك‌منبع دیگربرای حمام بهداشتی جزیره مورد استفاده قرار گرفته است.

هفته‌ای دو روز

درخصوص شرح مندرج‌درشماره ۱۲۴۲۳ آقای ایرج‌نودوشنی رئیس اداره اطلاعات و مطبوعات وزارت بهداری اعلام داشته است که‌بعلت کمبود پزشك‌هفته‌ای‌دوروزسرپرست گروه سپاه بهداشت قریه‌علی‌آبادبه بخش چقلوند عزیمت‌ونسبت بدرمان بیماران اقدام میکنند و بزودی درمانگاه سازمان شاهنشاهی محل که مدتی است ساختمان آن‌باتمام رسیده افتتاح وشروع‌بکار میکند.

جمع‌آوری تیر ها

شرکت برق منطقه‌ای تهران در پاسخ شرح مندرج‌در شماره۱۲۴۹۹ در باره پایه های پوسیده کوچه نیکزاد منشعب ا زخیابان دلگشا اعلام داشته است که برای جمع - آوری تیر های مذکور دستور لازم به بخش مربوطه داده شده وبزودی اقدام خواهد گردید.

دیوان کیفر

دراجتماعی که اخیرابمناسبت بازگشت آقای دکتر صدر وزیر دادگستری از سفر آمریکا در تالار اجتماعات کاخ وزارت دادگستری برپا شد هر کس، چه قاضی و چه غیر قاضی، به آقای صادق احمدی‌معاون طرحها وبررسیهای وزارت دادگستری میرسید ضمن احوالپرسی این جمله را سئوال می کرد:

از اصلاح قوانین چه‌خبر؟

و آقای احمدی این جواب را می داد:

- مشغولیم.

در این موقع آقای نصرالله وثیق کارشناس معروف زبان فرانسه‌به‌معاون وزارت‌دادگستری نزدیك شد و رساله ای را به او داد و با تشکر گرمی دوبرو شد. موضوع را از وثیق‌پرسیدم گفت: چند اشتباه ترجمه ای‌که از دهها سال قبل در قوانین جزائی و مدنی موجود بود وبنظر من آمد نوشتم و تقدیم داشتم تا ضمن اصلاح قوانین مورد توجه قرار گیرد و از این راه دین‌خود را ادا کرده باشم. مثلا در یك مورد بجای «کشور»، کلمه «مصالح عمومی» را که ترجمه جز به جزء لغت مرکب فرانسه بود ترجمه کرده اند. این‌صحبت فرصتی بمن داد تا از معاون وزارت دادگستری در مورد کسب نظرصاحبنظران در اصلاح‌قوانین سوآل کنم آقای احمدی گفت چون می خواهیم قوانین اصلاح شده واقعا جامع و کامل و خالی از نقص باشد از همان آغاز کار تجدید نظر در قوانین مدنی و کیفری‌از دریافت عقیده‌وپیشنهاد صاحبنظران استقبال کرده ایم. و چون کارمان هنوز تمام نشده باز هم از دریافت هر پیشنهادی در این مورد خرسند میشویم و سپاسگزاری می کنیم. اظهارات معاون وزارت دادگستری مرا بخصوص در مورد اصلاح قوانین دیوان کیفر خوشحال کرد دیوان کیفر که تقویت آن بخصوص در این زمان که ما سرگرم اصلاحات اداری‌هستیم حائز کمال اهمیت است.قوانین‌دیوان کیفرکارمندان دولت باید خالی از ابهام باشد باید طوری اصلاح شود که رعب آن سهل‌انگاریها، تعدیات و اجحافات‌وهر نوع قصور درانجام وظیفه را از سازمانهای دولتی ما دور کند. مردم هنوز دیوان کیفر را نمی شناسند و نمی‌دانند که «دادستان» آن آماده است هر اعلام‌شکایت‌پستی را به بازپرسان خودبدهدتاخاطی‌را درزیرشمشیر فرشته عدالت بنشانند. یکی از مواد دیوان‌کیفر که باید اصلاح شود ماده ۱۵۶ است که می‌گوید هر یك از مامورین دولتی که برحسب‌ماموریت خود حق داشته باشد اشخاصی را استخدام یا اجیر کند اگر بیش از آنچه که استخدام کرده پای دولت حساب کند یا نوکران خود را جزوخدمه دولت محسوب نماید به ۳ ماه تا ۳ سال حبس محکوم میشود. این ماده باید براساس مقتضیات کنونی‌به‌این‌نحواصلاح شودکه هرکس بیش از احتیاج برای دولت کارمند استخدام کند ودر استخدام آنها رعایت امتحان مسابقه را نکند ودردادن مقام به اعمال نفوذ و پارتی بازی توجه‌نماید به مجازات‌فوق‌محکوم میشود.

نوشیروان کیهانی زاده

اعلام کیفر صید غیر مجاز

چون‌به موجب قانون مجازات صید غیر مجاز ازدریای خزرمصوب هشتم روردین ماه ر۴۷ صید هرنوع ماهی وسایرابزیان از دیای‌خزر ومرداب ها و کارگاهها ومصب های مربوطه‌بدریای‌مزبوروهمچنین تبصره دو- عرضه و فروش ماهی وسایر ابزیان عرضه‌و فروش آنها بدون اخذپروانه از وزارت‌منابع طبیعی ممنوع گردیده‌است.لذا قسمتی از قانون مزبور جهت اطلاع‌عموم بشرح زیر آگهی می شود.

ماده واحده - از تاریخ تصویب این قانون صید هرنوع ماهی وسایر آبزیان ازدریای خزرو مرداب ها وروگاهها و مصب های مربوط به دریای مزبور بدون اخذ پروانه از وزارت منابع‌طبیعی ممنوع است‌و کسانیکه بدون پروانه مبادرت بصیدنمایند ویاابزیان صیدشده یاخاویاررامخفی‌ویابرای‌فروش‌عرضه‌نمایندعلاوه بر ضبط عین‌مال بجزای نقدی معادل دوبرابر بهای جنس مکشوفه ویابه‌حبس تادیبی‌ازیك ماه تاشش ماه ویابهردو مجازات محکوم خواهندشد. وسائل نقلیه آبی‌اعم‌از موتوری و غیر موتوری وسائل‌دیگر مید که‌برای حمل‌وصید غیرمجاز مورد استفاده قرار گرفته از طرف وزارت منابع طبیعی توقیف ودر صورت محکومیت متهم به نفع دولت ضبط خواهد شد.

تبصره دو- عرضه و فروش ماهی وسایر آبزیان صید شده از دریای خزروخاویار منحصرا در فروشگاهائی بعمل خواهد آمد که مستقیمابوسیله شرکت سهامی شیلات‌ایران تاسیس‌ویا از طرف وزارت منابع طبیعی پروانه فروش داشته‌باشند.

بنابراین‌از این‌تاریخ صید هرنوع ماهی‌وسایرآبزیان‌از دریای خزرومرداب ها وروگاهها و مصب های دریای مزبورو عرضه و فروش‌ماهی وسایر ابزیان صیدشده بدون پروانه وزارت منابع طبیعی ممنوع ومتخلفین برابر مقررات قانونی فوق تحت تعقیب‌قرار خواهند گرفت فروشگاههائی که‌از طرف شرکت شیلات تاسیس ویابااخذپروانه‌ازوزارت منابع طبیعی مجاز بعرضه و فروش ماهی‌وسایر آبزیان‌می‌باشند بعدا باطلاع عموم‌خواهد رسید.

وزیر منابع طبیعی

آ-۳۳۹۴ ۲-۱

مطلب از خواننده

بامید رسیدگی

در ملاقات با دوست جوانی در خیابان متوجه شدم که روی چانه‌اش آثار تورم دیده میشودو از درد مینالد گفتم خدا بدندهد، سردردلش باز شد و گفت چند روز قبل در اثر همین تورم که می‌بینی دندان جلویم دردگرفت‌و احساس میکردم که لق شده نزد دندان‌پزشك محله خود رفتم دکتر نیز بدون اتلاف وقت آمپولی تزریق کردو کلبتین را در دهانم فرو کرد و دندان را بیرون‌کشید. وفاتحانه بمن نشان داد که‌ببین این ریشه لعنتی چقدر ... ولی جمله اش را ناتمام گذاشت زیرا خودش متوجه شد که ریشه‌دندان سالم و ترو تازه است و بلافاصله او را از جلوی چشم متعجب من کنار برد. ویزیتش را گرفت و مرا بامان خدا سپرد و هنگام خداحافظی نصایحی نیز نمود که آب سرد نخور و مواظبت کن درد تا آخر شب خاتمه میپذیرد، در صورتیکه خودش باین حرف‌معتقد نبود درد ساکت نشد مجددا باین پزشك مراجعه کردم گفت باید این‌چنددندان‌جلو که مبتلا بمرض ناشناسی شده کشیده شود و بجایش دندان مصنوعی گذاشته شود.

با دادن چند قرص مسکن‌وعده فردا را با من گذاشت و الان‌عازم مطب او هستم روی تجربیاتی که داشتم چند سئوالی از او کردم‌و متوجه شدم که دندانها و لثه اش سالم است او را باصرار پیش دکتر خودم بردم و معلوم شد که واقعا دندانها و لثه این دوست سالم است و آن دکتر حاذق‌برای صرف وقت کمتر و پول بیشتر قصد داشته این رفیق مارااز شر هر چه دندان است راحت کند

ذکر این مطلب که نظائر آن‌کم نیست بمنزله هوشداری بجامعه دندان پزشکان است شاید موثر افتد و پی برند که در میان آنان چه کسانی یافت میشوند البته منتظر توبیخ آن دندان پزشك نیستم ولی میل دارم ببینم جامعه‌ایکه‌باسلام وصلوات‌تشکیل خود را اعلام نمود و انتخابات انجام داد باین مسائل رسیدگی میکند یا اصلا گوشش بدهکاراین حرفها نیست بامید رسیدگی...

فیروز مجللی

مسئله‌ای بنام سه‌چرخه

سه‌چرخه و بارکش از پدیه های چند ساله اخیر تهران است که بتدریج برتعداد آنها افزوده میگردد و مشکلات عجییب و غریبی بردردبی درمان عبور و مرور درخیابانهای تهران میافزاید. ظهور سه‌چرخه و بارکش بدنبال مرك تدریجی گاری و درشکه وسائل نقلیه کندرو صورت گرفت و امید ها براین بود که با راه افتادن سه‌چرخه مسئله کندروی و قیافه ناخوش آیندی که درشکه های کهنه و شکسته قدیم که چرخهایشان باناله‌و گریه حرکت میکردند پایان یابد. حال سه چرخه ها که در اثر کار مداوم و تحمل بارهای سنگین بهمان روز و حال‌درشکه‌هاافتاده‌اند مشکل عجیبی برای تهران‌بوجود آورده‌اند که حل و فصل آن آنچنان هم آسان نیست.

من بدرستی نمیدانم که آیا سه چرخه ها تابع قوانین خاصی در امر عبور و مرور و حمل بار به‌میزان معین هستند یا نه. معقولانه است فکر شود راهنمائی و رانندگی قوانین خاصی برای آنان تهیه کرده ولی‌اجرا و شدت عمل در اجرای آنرا به موقع دیگری موکول کرده است.

ظاهرا سه‌چرخه ها با توجه به قوانین معقول باید از حمل بارهائی از قبیل انسان - تیرآهن و چیز هائی که حجمشان چند برابر خودشان است ممنوع باشند حق سبقت از آنان سلب گردد، در طرف راست خیابان با سرعتی متعادل بدون «قیقاج رفتن» و ایجاد مزاحمت برای دیگر وسائل نقلیه موتوری حرکت کنند.

اما آیا شما تاکنون بچشم دیده اید که این قوانین رعایت گردد؟

من بچشم خود دیده ام که یك سه‌چرخه بارکش کهنه باسوار کردن دو مسافر در طرفین راننده آن بابار تیرآهن که طول موجود حرکت کننده در خیابان را از دو متر به ده متر افزایش میداد، در چهار راه پرتراکمی که گردش به چپ ممنوع است گردش میکند، از چراغ راهنما بدون توجه میگذرد و از همه بالاتر از اتومبیل های آخرین سیستم هم سبقت میگیرد و «خلاف‌اندر خلاف» میکند. من واقعا نمیدانم اینان با چه جرئتی مرتکب این تخلفات میگردند و مطمئنم که چنانچه مامور راهنمائی این صحنه را آنطوریکه من شاهد آن بودم بچشم میدید چنان برعلیه راننده اقدام میکرد که وی برای همیشه سه‌چرخه داری را فراموش میکرد و پی‌کسب و کار دیگری میرفت.

محمدپورداد

گرفتاری کوچه

کوچه نوشاد واقع درشیراز غربی امیرآباد یك کوچه بن‌بست و در عین حال ماشین رو است تا چهار ماه قبل که‌هنوز این کوچه‌موردتهاجم عمله‌های سازمان آب و شرکت‌تلفن‌قرار نگرفته بود هر روز صبح‌رفتکر محل دستی به سر و گوش کوچه میکشید و تر و تمیزش میکرد‌بدبختی کوچه‌وگرفتاری اهل محل از روزی شروع شد که همسایه ته کوچه انشعاب آب گرفت و کوچه را کابل کشی کردند وقتی عملیات - شروع شد یکروز از صبح تا ظهر دل و جگر کوچه را دردو ردیف بیرون کشیدند طوریکه اولا راه عبور اتومبیل هاقطع شد ثانیا سنك و شن و خاك بخانه ها کشیده شد و شب عیدی هم که باران بارید خاك ها را گل کرد و گل کف کوچه با کفش دید و بازدید کنندگان تا سطح راهرو ها و روی فرش اطاقهای میهمانی‌خانه ها نشانده شد اهل کوچه جز اینکه صبر کنند تا کار کابل کشی و لوله کشی تمام شود چه میتوانستند بکنند.

خوشبختانه علیرغم آنچه انتظار میرفت ۱۵ روز قبل‌لطف کردند و آمدند نقاط کنده شده را پوشاندند و اسفالت کردند - انتظار میرفت تا چهار ماه بعد هم خبری از مرمت اسفالت نشود.

حالا گرفتاری‌ساکنین محل این است که خاك و سنك‌های زیادی وسط کوچه پهن استو با عبور هر اتومبیل گرد و خاك به پا میشود - وضع موجود بیش از همه برای رهگذران خطر دارد چون‌هیچ بعید نیست که یك قلوه سنك از زیر چرخ اتومبیلی دربرود و یکراست بر سر و صورت بچه‌ایکه‌در کوچه مشغول‌بازی است اصابت کندو مصیبتی‌بار- آید آیا بهترنیست که‌شهرداری محل یاهر سازمان دیگر که مسئول است زودتر نسبت به جمع کردن بقایای خرابیها اقدام کند؟گمان نمیکنم چنین وضعی تنها اختصاص به‌کوچه نوشاد داشته باشد، هر جا که تحت‌عملیات سازمانهای آب و برق و تلفن قرار میگیرداسباب گرفتاری مردم میشود.

داود ذوالفقاری

سازمان مرکزی بازاریاب

در کنفرانس مرکز توسعه صادرات آقای‌علی‌اکبرمحلوجی رئیس هیئت بازاریاب اطاق بازرگانی در خاور دور طرحی پیشنهاد کرد که بموجب آن برای توسعه صادرات باید «شرکت مرکزی صادرات و بازاریاب» با کمك صاحبان صنایع وبازرگانان صادراتی تشکیل شود در بدو امراهمیت این طرح چندان‌محسوس‌نیست اما آنهائیکه برای بازار یابی تلاش دارند و آنهائیکه‌ازوضع تولیدات صنعتی در پایان‌برنامه چهارم به بعد آگاهند، خطر محدودیت بازار را نه تنهاحس میکنند، بلکه از هم اکنون لمس مینمایند. من خود عضو یك هیئت بازار یاب بودم از نزدیك به مشکلات مختلف بخصوص به مشکلات مالی آن آشنا هستم. در حال حاضر هیئت های بازار یاب هر چند وقت یکبار باصرار و خواهش وزیر اقتصاد، رئیس اطاق بازرگانی، و از همه پر زحمت تر بنا بخواهش و در خواست رئیس هیئت تشکیل و اعزام میشود این عده تمام مخارج عمومی و خصوصی را از جیب خود میپردازند ومتقابلا کوشش دارند که در رشته خود بازار هائی پیدا کنند. با همه این مشکلات معهذا سه هیئتی که تاکنون بخارج اعزام شدند موفقیت های‌چشم گیرورضایت‌بخشی بدست آوردند اما این وضع‌نمیتواندجوابگوی‌تولیدات صنعتی و حتی کشاورزی پنج سال آینده ایران باشد راه‌حل همین است که آقای محلوجی پیشنهاد کرد و باید موضوع بازار یابی یك امر جدی تلقی گردد. و هر دو بخش خصوصی وعمومی در آن سرمایه‌گذاری و مساعدت کنند و از شکل موقتی و خصوصی فعلی بشکل دائمی و عمومی درآید. و از این گذشته ما باید در توسعه بازار یابی کادر های با تجربه و ورزیده استخدام و تربیت کنیم که این کادر ها با کمك بازرگانان بتوانند صادرات کالاهای ایران را افزایش دهند، والا بجای ۶۸ میلیارد ریال اختلاف بین صادرات و واردات که‌در دهسال گذشته وجود داشت، در دهسال‌آینده صد ها میلیارد ریال اختلاف و هزاران عوارض خطرناك در پیش خواهیم داشت.

علی باستانی

اطلاعیه شرکت توزیع‌گوشت

کمبود گوشت رفع شد

باورودگوشت‌های خریداری شرکت گوشت از ترکیه وفراهم شدن زمینه داخلی گوشت تهران‌تامین است

مدت سه‌سال‌است که شرکت تعاونی توزیع گوشت گوسفند امر کشتار و توزیع گوشت را درتهران و حومه بعهده‌دارد و مسئولیت اینکار را قبول کرده‌است.

در دوسال گذشته بااقداماتی که این شرکت در داخل وخارج کشور و باکمك و مساعدت مقامات دولت‌و شهرداری‌وبانك‌اعتبارات تعاونی توزیع انجام داد در امر توزیع گوشت اشکالی پیش‌نیامد و درتمام‌مدت‌سال‌ماموران‌شرکت، گوشت‌مورداحتیاج‌مردم‌تهران‌وحومه را بطور فراوان‌وبقیمت معین و بارعایت نرخ شهرداری‌دراختیارشان قراردادند.درسال جاری باوجود اقدامات موثری که شرکت‌گوشت برای خرید گوسفند از داخل و حمل گوشت ازخارج انجام داد بازبسبب اختلالاتی که جمعی از افراد در فصل سیاه‌بهاربرای کند کردن امر حمل گوشت به‌تهران ایجاد کردند چند روز کاهشی درتعداد کشتار تهران حاصل گردید ولی بااقدامات موثری که از طرف شرکت تعاونی توزیع گوشت بعمل آمد و بانحمل‌زیانهای فوق‌العاده، کشتار کنندگان موفق گردیدند باکمك ومساعدت شهرداری تهران گوشت تهران را تامین و توزیع نمایند.

این نکته باید گفته شود که شرکت گوشت مسئول تولید گوسفند وگوشت در کشور نیست و شرکت موظف است گوشت تهران را بهرصورت که میسرشود از داخل کشور تهیه نمایدو هرآینه اگر در داخله مملکت گوسفند کمیاب و نایاب گردد شرکت مجاز است برای تامین گوشت‌مورد احتیاج مردم پایتخت ازخارج نیز گوشت وارد نماید.

درسال گذشته باآنکه وام های پرواربندی به‌دامداران داده‌شد و آنها تعهداتی برای تحویل گوسفند در فصل بهار به‌مسئولان سپردند در فصل کمبود گوشت نتوانستند گوسفند مورد نیازتهران راتحویل دهند و در نتیجه شرکت گوشت بامشکلات زیادی‌روبرو شد و باپرداخت ضررهای هنگفتی توانست فصل سیاه بهار رابه پایان برساندنکته حائز اهمیت آنست که شرکت گوشت ازمدت سه‌ماه پیش و بااحساس مسئولیت مدیر عامل خودرا برای خرید گوشت تازه و باب طبع مردم تهران به کشور ترکیه فرستاد ودراین مملکت همسایه باکمك‌های موترسفیر کبیر دولت شاهنشاهی در آنکارا وموافقت مسئولان ان کشور گوشت مورد احتیاج تهران را خریداری کرداین مقدار گوشت تاروز ۲۶ فروردین که اولین قسمت آن بوسیله کامیون سردخانه دارتی‌بی‌تی به تهران رسید. معطل رسیدن وسیله‌و موافقت مقامات‌مسئول‌باحمل‌آن‌بتهران بود.

شرکت گوشت طی این مدت برای حمل گوشت از ترکیه، تقاضای اختصاص دادن وسیله نقلیه هوائی نمود وهمچنین‌درخواست کرد که بخاطر تامین گوشت مورد احتیاج مردم تهران‌عوارض مختلفی که‌برتولیدات داخلی تعلق میگیرد از این محصولات‌دریافت نشود ولی باوجود این درخواست نه‌برای حمل گوشت هواپیما دراختیار شرکت قراردادند و از عوارض نیز چیزی کاسته نشد.

باین سبب شرکت گوشت، گوشت مورد احتیاج مردم‌رابقیمت گرانتر خریداری کردو بقیمت ارزان‌بمردم‌تحویل دادو درنتیجه این گذشت و نحوه عمل بموجب‌دفاتر موجود مبلغ ده میلیون‌تومان ضرر متوجه شرکت گردید.

شرکت گوشت از عموم مردم تهران دعوت مینماید که برای بررسی این حقایق بشرکت مراجعه و دفاتر مربوطه را از نزدیك مطالعه نمایند تابرعموم روشن گردد که شرکتی برای خدمت‌بمردم بوجود آمده و درراه خدمت بجامعه بی‌آنکه ادعائی نماید ضرر های زیادی را بخاطر مردم تحمل کرده‌است

روابط عمومی شرکت

نفس
کفش ماشینی

صدور کفش در کشورما کار تازه‌ایست که بوسیله کارخانجات کفش ملی‌ایران شروع شده و در مدت کوتاهی توانسته‌اند محصولات و کفش‌ماشینی ایران را به‌کشور های خارج صادر نمایند.

درحال حاضر تکیه کارخانجات کفش ملی برای تامین هزینه مواد اولیه ودستمزد دوهزار نفر کارگران و استهلاك ماشین آلات و پرسنل اداری و فروشگاه‌های شرکت‌بیشتر متوجه صادرات کفش است و این نحوه عمل کاری است که از دهسال پیش بوسیله کارخانجات کفش‌ملی در کشور پایه‌گذاری شده است.

برای آنکه تولید کنندگان کفش دست دوز هرگز قادر نبودند کفش ساخت ایران را بخارج از کشور صادر نمایند کارخانجات کفش‌ملی دست باینکار زده و از این طریق توانستندواردات کفش را از کشور های‌اروپا بایران به‌رقم صفررسانده و در داخله کشور نیز ضمن تثبیت قیمت‌کفش، کفش ارزان قیمت و باب طبع اکثریت توده مردم را در دسترس آنها بگذارند.

احداث کارخانجات کفش ملی‌در طول مدت دهسال گذشته نه‌تنها موجب کاهش و بیکاری کارگران کفاش نشده بلکه‌بموجب‌آمارموجود سبب افزایش تعداد کارگران دست دوز شده‌است‌تنها دوهزار نفردرحال حاضر درکارخانه کفش ملی مشغول بکار هستند وعده کارگران کفاش ها نیز در طول این مدت دوبرابر شده‌است.

نقش مهم کارخانجات کفش ملی تولید کفش ارزان قیمت و صدور کفش‌بخارج و تثبیت قیمت‌کفش در داخل کشور و تامین رفاه‌کارگران کفاش می‌باشد. اگر این کارخانه اقدام به‌تولید کفش ماشینی نمیکرد درحال حاضر قیمت یك جفت کفش دست دوز معادل قیمت دوخت یك دست کت و شلواربود. زیرا که دربیست سال پیش قیمت کفش و هزینه دوخت لباس برابربود و این بسبب وجود کارخانه کفش‌ملی‌است که باترقی قیمت دوخت‌لباس‌ازسی ریال تاسیصد تومان، قیمت‌کفش دست‌دوز در چهل تومان یعنی‌همان قیمت روز وسال شروع بکار کارخانه کفش ملی تثبیت شده‌است.

«روابط عمومی»

هنر امروز

استاد دانشگاه اکسفورد درانجمن‌ایران‌وانگلیس گفت:

ترجمه جدید رباعیات خیام بی‌ارزش است

دنیای غرب از داشتن یك ترجمه‌عمیق‌وصحیح رباعیات خیام محروم است

«گریوز» با ترجمه رباعیات خیام براساس یك نسخه خیالی‌مرتکب اشتباه بزرگی گردید

گریوز

نزدیك به بیست جلد کتاب درباره ادبیات شرق و غرب است درصحت و سقم نسخه رباعیات عمر علیشاه اظهار شك و تردید کرد. سرموریس که بمدت یکساعت دراین زمینه سخن گفت باتاکیدی آهسته گفت ترجمه فیتز جرالد نیز در جای‌خود راهنمای خوبی‌برای‌تشریح‌واحساس گفته ها و نظریات عمیق خیام‌نیست و کاری که گریوز دراین اواخر انجام داد کاری تاسف آور بود.

*** بزرگترین اشتباه**

رابرت گریوز باترجمه رباعیات بر اساس نسخه‌ای که دنیا هنوز آنراندیده مرتکب بزرگترین اشتباهات در عمر خود گردید و بدین ترتیب دنیای غرب هنوز از وجود یك ترجمه‌واقعی از رباعیات خیام برخوردار نیست ولی بهرحال آنچه که گریوز انجام‌داده حداقل این بوده که توجه صاحبنظران را متوجه این امر کرده‌است .

یکی از حاضران در جلسه پس از شنیدن حملات استاد دانشگاه آکسفورد در جهت دیگری‌ترجمه اخیر رباعیات خیام رامورد حمله قرار داد و با طرح این مسئله که «ژنرال بودن» عمر علیشاه مدعی دارا بودن نسخه اصلی این ترجمه از طرف دولت های افغانستان وهند تکذیب گردیده چگونه می‌توان‌به گفته های او در داشتن نسخه‌جدید و مستندی از رباعیات خیام مربوط به سال ۱۱۵۳ اطمینان کرد .

*** مترجمی‌که فارسی‌نمیداند**

استاد دانشگاه آکسفورد در سخنان خود اشاره کرده بودکه رابرت گریوز تاکنون هیچگونه علاقه‌ای نسبت به ادبیات فارسی از خود نشان نداده بود و حتی فارسی هم نمیداند . امایکی از حاضران که گریوز رادائی خودخواند در مقام دفاع از او برآمد و گفت‌آنطور ها هم که گفته شد گریوز نسبت به ایران و ادبیات آن‌بی‌علاقه‌نبوده است . ناطق آنگاه بعنوان شاهد زنده نامه‌ای راکه دائی‌اش برایش نوشته‌و در آن از افتخارات ایران سخن گفته‌بود برای حاضران‌خواند رابرت گریوز دراین نامه خطاب‌به خواهر زاده‌اش که در ایران بسر می برد‌نوشت :«ایران روزی جلال و عزت و افتخارش رابازخواهدیافت برای من قابل قبول است که ایران منزل و جایگاه اولیه آن‌چیزی است که‌ماشاعری می‌نامیم، هنری که بصورت دست‌چهارم یا پنجم‌از طریق نورمن ها ، ولزی‌ها، آیرلندی هاو مورها از پارسی‌هابدست‌ما انگلیسی ها رسیده است .

من دیگر توانائی فرا گیری زبان فارسی راندارم ، انگلیسی‌باندازه کافی مشکل است سرموریس بوورا به مسئله صوفی بودن‌یانبودن خیام اشاره نکرد ولی یکی‌از حاضران بشدت این ادعای رابرت گریوز را که خیام‌صوفی‌بودمحکوم کرد .

سر موریس بوورا

جنجال ادبی انگلستان برسر انتشار ترجمه نسخه جدیدی از رباعیات حکیم عمر خیام بوسیله رابرت گریوز شاعرو مترجم‌مشهور انگلیسی هم چنان داغ است و کارشناسان علم و ادب ایران یکی پس از دیگری انتشار نسخه رباعیات خیام را که بعنوان مستند ترین نسخه انتشار یافته بود مورد حمله قرار میدهند .

در شماره روز یکشنبه گذشته شرح مبسوطی ازاین جنجال ادبی که سراسر انگلستان‌را فرا گرفته چاپ کردیم و بدنبال آن عصر دیروز پروفسور سر موریس بوورا استاد دانشگاه آکسفورد که علائق زیادی به ادبیات فارسی دارد در سالن کنفرانس انجمن روابط فرهنگی ایران و انگلستان برای علاقمندان نظریات خود را درباره خیام بیان‌داشت و درباره ترجمه رباعیات خیام بزبان انگلیسی به وسیله فیتز جرالد در قرن گذشته وترجمه اخیر بوسیله رابرت گریوز از روی نسخه‌ای که متعلق به عمر علیشاه که یك ژنرال‌خیالی افغانی است سخن گفت .

استاد دانشگاه آکسفورد که‌مولف

تئاتر

گروه تئاتر امروز و (موسسه هنری پدید)نمایشنامه پرسرو صدای «چشم براه گودو» اثر ساموئل بکت را از ساعت هشت‌و نیم‌بعداز ظهر پنجشنبه در محل سالن نمایش انجمن ایران و آمریکا بروی صحنه می‌آورد که مدت هشت شب ادامه خواهد داشت .

در این نمایشنامه که از شاهکارهای‌نمایشنامه « پوچ» در دنیا بشمار می‌رود داود رشیدی ، افهمی ، کاردان و صیاد شرکت دارند .

کارگردانی نمایش بعهده داود رشیدی است .

کنسرت

*ساعت هشت بعد ازظهر امروزرسیتال آواز توسط‌والتر پودوشکا (باسل) و پاول کنت (پیانو)هنرمندان معروف‌کشور اطریش درمحل تالاردانشکده هنرهای زیبا اجرا خواهدشد این برنامه از طرف انجمن فیلارمونیك تهران باهمکاری اداره فرهنك اتریش ترتیب یافته است .

افتخار بر شما

برای ۲۱ سالی که گذشت

سازمان شاهنشاهی خدمات اجتماعی ۱۳۲۶

بمناسبت بیست‌ویکمین سالگرد تأسیس سازمان شاهنشاهی خدمات اجتماعی

طی ۲۱ سال گذشته بهمت شما خریداران نیکوکار بلیطهای اعانه ملی واز محل عوایداین بلیطها ۲۶۳ درمانگاه وبیمارستان در دورافتاده ترین نقاط کشور و در روستاهائی که قبلا رنگ پزشگ وداروبخودندیده بود بنیان گذارده شده‌است و میلیونها نفرازهموطنان ماز پزشگ و داروی رایگان استفاده‌میکنند . شما اگر تاکنون حتی یك بلیط اعانه ملی خریده‌اید در انجام این خدمت مقدس وایجاد ۲۶۳ درمانگاه‌و بیمارستان سهیم هستید .

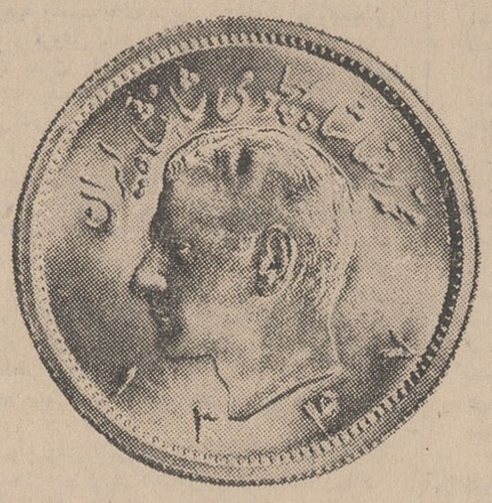

بنگاه اعانه ملی بمناسبت بیست ویکمین سالگرد سازمان‌شاهنشاهی خدمات اجتماعی و بزرگداشت خدماتی که طی این ۲۱ سال‌بهمت شما نیکوکاران انجام‌گرفته، اقدام به‌انتشار یك سری بلیط مخصوص اعانه ملی نموده‌است . جایزه‌اولین قهرمان شانس این بلیطها ۲۱ کاپ افتخار با ۲۵۰۰ سکه پهلوی طلا میباشد .

۲۱ کاپ افتخار با ۲۵۰۰ سکه پهلوی طلا

نیازمندیهای شما
تلفنهای ۳۱۵۳۳ و ۳۰۰۱۱

خرید و فروش اثاثیه

خرید
فرش کیهان تلفن ۷۶۳۷۷۶
انواع قالی وقالیچه کهنه ونو
مخصوصا قالی‌های سنگین‌قیمت راخریداریم‌بهتر است برای‌معاملات هرنوع فرش باسازمان فرش کیهان تماس بگیریدچون مشاورین مامجانا در اختیار شما خواهند بود.
۱_۳۰۰ آ_۱۳۱

فرش رضوی تلفن ۷۶۴۸۰۰
خیابان روزولت میدان ۲۵شهریور خریدار فرشهای نوو کهنه صادراتی تحت نظر کارشناس مطلع باقیمت منصفانه می‌باشد موقع خرید و فروش باتلفن ۷۶۴۸۰۰ مکالمه فرمائید. ۱_۲۶ آ_۷۰

فروشگاه‌حاجیان‌تلفن۳۸۸۳۸
قالی و قالیچه کهنه و نو شمارا جهت صادرات‌در منزل‌نقدا خریدار است همچنین یخچال - تلویزیون وسایر لوازم منزل - کارکنان این فروشگاه باوسیله مجهزی که در اختیار دارند بدون وقفه در محل اجناس راعادلانه‌خریداری مینمایند انتهای امیر کبیر آ_۱۱۳

فرش گلشن تلفنهای ۶۲۱۴۱۵ و ۶۲۱۴۳۱
انواع فرش های نواز تمام‌شهرستان های ایران موجود می‌باشد و قیمت یك کلام در ضمن فرش کهنه خریداریم.

قیمت یك کلام
شرکت فرش کاشانی
مرغوبترین فرشهای ایران رابا دلپذیرترین نقشها تقدیم میدارد.
در نمایشگاه و فروشگاه
فرش کاشانی
قیمت یك کلام است
فرشهای کهنه خریداری میشود. خیابان‌پهلوی بین تخت طاووس‌و عباس آبادپلاك۵۳۱ تلفن۶۲۶۵۱۰

فروشگاه خالقی
تلفنهای۳۰۳۰۸۰و۳۰۳۰۹۰
فرش کهنه ونو ، یخچال ، تلویزیون ولوازم منزل شمارا خریداریم

فروشگاه نیك
تلفنهای ۷۶۰۱۴۲و ۷۵۷۵۴۶
منصف‌ترین خریدار فرش ، یخچال تلویزیون و سایر لوازم منزل
۱_۲۶ آ_۳۷

فروشگاه و نمایشگاه آسیا
یخچال ، تلویزیون ، اجاق گاز وفرش عادلانه‌خریداریم‌شاه‌چهارراه پیروز تلفن ۶۱۲۸۳۲
۱_۲۶ آ_۶۳

فروشگاه کالای مرکزی
تلفن ۶۵۰۵۷
خرید یخچال ، تلویزیون ،فرش، اجاق گاز و سایر لوازم منزل

فروشگاه‌آرمان‌تلفن۶۹۶۲۳
بهترین خریدار تلویزیون ،فرش، چراغ گاز و هر نوع یخچال نفتی
۱_۲۶ آ_۷۴

فروشگاه سعید - سرچشمه
خریدار اثاث خانگی و فرشهای سنگین قیمت تلفن ۳۸۶۶۷ ۲۳۳۷۶

ژاله فروشگاه ثابت
خریدار اجناس دست دوم ۷۱۹۰۱
۱_۲۰ آ_۳۹۷۹

بازرگانی ایران فرش تلفن ۵۸۱۰۷۰ و ۵۸۱۵۵۸
باسابقه ترین خریدارلوازم دست دوم منزل هرنوع‌قالی‌و قالیچه کهنه ونوجهت صادرات‌یخچال‌برقی ونفتی تلویزیون اجاق‌گاز ، مبلمان و اشیاء قدیمی عتیقه‌جات که قصد فروش داشته باشید بنجو احسن‌و بدلخواه شمابایك تلفن اطلاع دهید کارشناسان مجرب ما در اسرع وقت خدمت رسیده واشیاء مورد فروش شمارا خریداری مینمایند خیابان مولوی مقابل ساعت مشیر-السلطنه ۱_۴ آ_۱۰۶

فروش
بدون پیش قسط
رادیوگرام مبله
استامبول ساختمان پلاسکو طبقه پائین ایران صنعت تلفن ۳۰۳۶۰۲
۱_۲۶ آ_۸۱

تعمیرات

تعمیر گاه تلویزیون الکترون
تلفن ۷۶۳۶۸۲
آماده برای نصب کنورتور جهت فرستنده دولتی و آموزش وپرورش روی هر نوع تلویزیون و تعمیر تلویزیون آر،سی،آ، شاوب‌لورنس تلفونکن ، سیرا ،فیلیپس وسایر مارکها باسرویس مجهز سیار در منازل بویژه شمیرانات
۱_۱۵ آ_۷۱

یگانه تعمیر گاه مجهز R.C.A
شرکت تلویزیون سرویس ایران تکنیك
تعمیر تلویزیون‌های فیلیپس ، شاوب‌لورنس ، تلفونکن ، زیمنس، سیبرا ،وستینگهاوس بلاپونکت، دمونت و سایر مارکها و نصب کنورتور اتوماتیك خارجی جهت تلویزیون‌های نامبرده با ضمانت نامه و سرویس مجهز سیار تلفنهای ۶۹۵۱۴و ۴۲۷۳۳

شرکت سهامی رادیو تلویزیون ایران
جهت‌نصب کنورتورو تعمیر تلویزیون های R.T.A—R.C.A که تحت‌نظر متخصصین کارآزموده‌انجام میگیرد وبه‌تعمیر گاه خودتان‌بشماره های ۹۰۳۱۹و ۹۰۳۲۰ , ۹۰۳۲۱ مراجعه نمائید .

توجه فرمائید
تلویزیون سرویس
باطلاع دارندگان انواع تلویزیون میرساند تعمیر تلویزیون را با نازلترین قیمت و نصب کنورتور را با ۹۰ تومان‌و ضمانتنامه کتبی قبول مینماید تلفن ۴۸۵۳۳
۱_۳۰ آ_۱۲۶

نصب کنورتور
تعمیر انواع تلویزیون ، رادیو گرام ، درمنزل شما فقط بایك‌تلفن **۶۱۳۷۶۰**
۱_۱۰ آ_۱۰۴

سرویس تلویزیون گارانتی
تعمیر تلویزیونهای سیبر .R.C.A اداء جنرال الکتریك ، تلفونکن و نصب کنورتور در تمام نقاط تهران بویژه شمیرانات تلفن ۶۲۸۳۷۱

تعمیرگاه لباسشوئی‌برقی آلکسی تلفن ۷۵۰۴۸
۱_۱۶ آ_۴۰۱۲

تعمیرگاه یخچال اردشیر
تعمیر انواع یخچال ۷۳۳۶۰
۱_۲۶ آ_۲۹

نصب کنورتورتلویزیون.R.T.A‌ونصب آنتن تلویزیون و تعمیر آن پذیرفته میشود تلفن ۲۶۴۸۵
۱_۲ آ_۲۱۶۷

شستشوی مبل و فرش

دوراکلین سرویس
بین‌المللی آمریکا
وابسته بکارخانجات خشکشوئی تاول ماستر ایران مبلمان و فرش وصندلی و سقف اتومبیل شمارادر محل بدون شکافتن باموادخارجی‌و دستگاه‌های اتوماتیك‌تمیز می‌نماید تلفنهای ۷۵۸۳۹۵و ۷۵۸۳۹۶
۱_۳۰ آ_۳۹۰۱

شستشوی مبل‌وفرش‌ساحل
نظافت مبلمان‌وپلیش‌وسیله‌دستگاه برقی در جای خود تلفن ۹۱۵۶۵
۱_۳ آ_۲۶

شستشوی مبل‌وفرش ادیب
مبل ، فرش ، تشکهای ماشین‌در جای‌خود تمیز مینمایدتلفن ۹۵۲۴۵۴
۱_۲۶ آ_۲

شستشوی مبل و فرش‌کلین سرویس مهر مبتکر ،پیشرو
جهت شستشوی مبل و فرش در جای خود با مواد ازمایش شده و دستگاه منحصر بفرد فقط‌به کلین سرویس اطمینان داشته باشیدتلفن ۹۵۲۵۴۶
۱_۳۰ آ_۱۰۳

نمایشگاههای مبل

پیراهن مبل ۳۹۵۰۵
تعویض پارچه مبل ۳۹۵۰۵
پرده‌دوزی شهرزاد ۳۹۵۰۵
۱_۲۶ آ_۳۹۸۷

پرده دوزی‌ارجمند ۲۷۳۷۰
۱_۲۶ آ_۳۹۷۸

معاملات املاک و مستغلات و اتومبیل

فروش
بدون واسطه ومقطوع
منزلی بمساحت سیصد و چهل متر در بهترین نقطه خیابان حقوقی شمالی شماره ۲۹ شخصی ساز - خوش نقشه - باروح و بدون‌مشرف (چهارصد متر زیر بنا - ۵ اطاق ، تلفن ، آب ،برق ، گاراژ، گلخانه و لوازم) مقطوع یکصدو هشتاد و سه هزار تومان همه روزه از۲ الی ۵ بعداز ظهر بمحل‌مراجعه فرمائید تلفن ۳۲۴۳۷

خانه شخصی‌ساز ولوکس قطعه سوم از روزولت شمالی
بمساحت ۳۷۵ متر دو بر دوطبقه ۸ اطاق و لوازم مربوطه باضافه سرویس مستخدم و استخر با تلفن -کولر - کرکره و لوسر بعلت مسافرت بقیمت ۳۵۰ هزار تومان فروشی است برای‌توضیحات بیشتر ومذاکره بتلفن ۳۰۵۳۴۹ مراجعه فرمائید. ۱_۲ ۱_۲۱۴۱

یکباب خانه
درخیابان شاهرضا - جنب سینما دیانا - کوچه اسکو بفروش‌میرسد لطفا با تلفن۳۸۰۱۹ مذاکره‌فرمائید ۱_۲ ۱_۳۲۲۰

سلطنت‌آباد بر اختیاریه
خانه ۱۷۰۰ متری مشجر بعلت مسافرت‌بقیمت‌مناسب‌بفروش‌میرسد آژانس دیبا ۶۲۷۸۰۵
۱_۲ آ_۱۴۱

ملك فروشی
۵باب مغازه بمساحت ۱۰۸ متر مربع واقع در خیابان کارون به فروش میرسد تلفن ۶۷۰۹۴
۱_۲ آ_۲۰۱۸۳

خانه‌ای در سلطنت آباد
اول اختیاریه فروشی نقد یامعاوضه با خانه‌ای در شهر تلفن ۳۰۵۸۳۰
۱_۶ آ_۱۴۵

خرید و فروش املاك نارمك
اسماعیلی سی متری چهارراه‌مینو ۷۹۲۲۷۷
۱_۳۰ آ_۳۴۸۶

چند قطعه زمین مرغوب
بین‌خیابان نادرشاه وآبان بقیمت مناسب بفروش میرسد ۶۶۶۵۹
۱_۵ آ_۱۴۴

خریداری میشود

خریدوفروش‌اراضی نارمك تهران پارس- دردشت
بازرگانی امیمی -تلفن۷۹۰۰۹۰
۱_۳۰ آ_۳۹

بورس اراضی جنت‌آباد
باغ فیض، حاجی‌آباد، کن وهاشمی جاده کرج ،جاده قزوین ،یافت‌آباد وحومه آژانس نوین ۶۱۱۷۷۱
۱_۲۶ آ_۶۵

دفترپارس خریدارزمین
وخانه‌های ویلائی و مستغلات در عباس آباد و شمیرانات ۷۶۱۵۵۸
۱_۲۶ آ_۳۹۹۳

دفتر براتی شمیران
خیابان‌پهلوی‌باغ فردوس ۸۵۲۵۷۵
۱_۲۶ آ_۱۲۲

دفتر دادوستد ۷۵۶۰۹۹
خریدوفروش خانه زمین مستغلات
۱_۲۴ آ_۱۲۱

پهلوی دره قشلاق داودیه
دروس ، مبارك آباد ۷۷۰۴۷۷
۱_۲۶ آ_۴

اراضی یوسف آباد
خریداریم دفتر سلامت ۶۲۰۷۹۳
۱_۲۵ آ_۵

بورس‌اراضی جنت‌آباد
حسن آباد -باغ فیض‌پونك کاظم آباد ، سازمان برنامه خریداریم تلفن ۹۵۲۷۱۰
۱_۲۰ آ_۳۱

بنگاه‌کوشان۳۹۷۸۴ خریدار
ویلا خانه زمین در شهروشمیران
۱_۱۰ آ_۲۶۷۸

اراضی نارمك را خریداریم
املاك حقیقت تلفن ۷۹۳۵۷۳
۱_۲۴ آ_۹۴

خریدار فوری خانه‌مستغلات
زمین و تلفن در شهروشمیرانات تلفن ۴۵۰۵۷
۱_۳۰۰۱ ۱_۳۰۱

اجاره داده میشود

برای اجاره فوری خانه
و آپارتمانتان فقط کافی است تلفن ۴۵۰۵۷ تماس بگیرید .
۱_۱۰ آ_۱۰۱

نبش چهارراه بهار و تخت جمشید
یکدستگاه اپارتمان برای محل کار اجاره داده میشود تلفن ۷۵۶۲۰۳ و ۷۴۸۳۰
۱_۴

تخت‌جمشید خیابان کیوان
یك طبقه از یك ساختمان‌دارای ۶ اطاق که مجهز به شوفاژ وکولر آسانسور میباشد برای‌دفاترتجارتی و شرکتها آماده اجاره است تلفن ۴۱۴۲۹
۱_۳ آ_۱۲۰

یکدستگاه آپارتمان
واقع در فخر آباد -دارای شش اطاق باآب و برق وتلفن وشوفاژ اجاره داده میشود . تلفن ۷۵۶۱۲۹
۱_۲۹۵۶

اجاره میشود

تلفن ۴۰۰۰۰و ۶۰۰۰۰
مخصوص اجاره منازل بخارجیان
۱_۲۶ آ_۷۳

یکدستگاه آپارتمان
واقع در فخر آباد - دارای شش‌اطاق باآب و برق و تلفن و شوفاژ اجاره داده میشود . تلفن ۷۵۶۱۲۹
آ_۲۹۵۶

واگذار میشود

سالن آرایش زنانه و مردانه
واقع در بهترین‌نقطه تهران‌مجهز بتمام وسائل و محل زندگی بعلت مسافرت‌بفروش میرسدتلفن۶۶۱۸۰
۱_۵ آ_۱۴۶

فروش اتومبیل

انواع فولکس‌واگنهای نو را
ازشرکت سهامی عباد خیابان امیر کبیرخیابان ملت‌تلفنهای ۳۰۴۱۸۱ و۳۰۴۴۷۲ خریداری نمائید.
۱_۲۶ آ_۱۳۰۰

اتومبیل پیکان ۲۸۲۸۱
فروشگاه اتومبیل پروبر خیابان‌ری میدانشاه ۲۸۲۸۱و ۲۹۵۴۸
۱_۳۰ آ_۳۵

کامیون کمپرسی وباربری
و موتور لیلاند بوز از شرکت کارترك خیابان قزوین چهار راه عباسی خریداری نمائید تلگرافی ۵۰۹ تلفن ۹۵۱۱۷۱ و ۹۵۱۸۵۳
۱_۱۳ ۱_۱

بنز فروشی
بنز ۱۹۰ بنزینی مدل ۶۵ گمرك نشده از ظهر تا ۴ بعد از ظهرتلفن ۶۷۰۹۴
آ_۲۱۸۵

فولکس‌استیشن ۶۵
برای فروش تلفن ۸۵۰۰۸۶
آ_۳۴۷۶

پلیموت ۶۰ شخصی
رنك طلائی دست اول تمیز بدون واسطه بفروش میرسد تلفن۴۶۹۶۵
آ_۲۱۷۷

معاملات پول

پول شرطی‌موجود است
تلفن۳۹۰۶۷و ۳۶۸۸۵ مراجعه‌نمائید
۱_۲۰ آ_۸

برای اطمینان بیشتر
ومبیع بهتر پول شرطی‌خود را بدفتر سام اطلاع دهید ۷۶۲۶۵۹
۱_۳۰ آ_۵۳

چك های برگشتی را نقدا خریداریم ۶۵۴۶۴

پول‌تومانی ۲ شاهی ۷۳۵۴۱

پول‌تومانی ۲شاهی۶۲۸۰۹۰
۱_۲۶ آ_۳۹۹۲

از یك میلیون ریال ببالا پول موجودباکپور ۲۲۷۲۹و ۶۲۷۶۹۷
۱_۲۰ آ_۷

قبوض

قبوض اصلاحات ارضی بیواسطه خریداریم‌باکپور ۲۲۷۲۹و۶۲۷۶۹۷
۱_۲۰ آ_۶

قبوض قالی وقالیچه بانك
کارگشائی رانقداخریداریم۴۵۰۵۷
۱_۱۰ آ_۱۰۲

رفع گرفتگی برنوع لوله ساختمانی
بادستگاه‌تراکم‌هوا- تلفن ۷۸۷۲۷

سازمانهای فنی و فرهنگی

سالن رقص روزیتا
رقصهای مدرن رابا کم ترین‌قیمت و کوتاهترین مدت کنتراتی و خصوصی زیر نظر مادموازل‌روزیتا بیاموزید نادری بین قوام‌السلطنه ، یوسف‌آباد کانون هنر تلفن۶۵۷۴۷

باسی تومان
فقط باسی تومان شهریه‌یا کنتراتی ماشین نویسی فارسی و انگلیسی را یاد گرفته و بکار مشغول شوید کارو آموزش تلفن ۴۹۴۹۴
۱_۲۰ آ_۲۳

تخفیف فوق العاده
آموزشگاه خیاطی‌طلوع‌جهان وآموزشگاه آرایش همایون
جهت دوره‌جدیدهنرجو میپذیرند درهردو آموزشگاه بخانم های فرهنگی تخفیف مخصوص داده‌می‌شود .
خیابان سلسبیل (رودکی) چهار راه بوستان سعدی تلفن ۹۲۷۸۴
۱_۱۰ آ_۹۶

آموزشگاه خیاطی فیروزی
برای دوره‌جدیدتااول اردیبهشت ماه ثبت‌نام مینماید - انتهای فیشر آباد خیابان نادرشاه پلاك ۵۵ تلفن ۶۲۱۱۹۸

در هنرستان رقص کیشیه
رقصهای مدرن سالن را (کنتراتی‌و خصوصی) توسط دوشیزگان گیتا وژیلابیاموزید دروازه‌دولت‌ساختمان هنرستان ملك ۷۵۶۷۰۲
۱_۱۰ آ_۱۳۵

برای استخدام فوری
در آموزشگاه فائز ماشین نویسی‌را با متد جدید بیاموزید شاه آباداول اکباتان تلفن ۳۵۷۵۷
۱_۸۳ ۱_۹۸

تدریس خصوصی

ریاضیات وفیزیك، شیمی
بخصوص ششم‌توسط دانشجوی فنی باسابقه با تضمین دقت عمل تلفن ۹۵۳۸۸۷
۱_۵ آ_۲۰۷۱

انگلیسی خصوصی۶۲۹۵۱۷
۱_۲۰ آ_۶۶

فقط ۴۰۰ تومان
انگلیسی کنتراتی توسط‌بانوی انگلیسی پهلوی تلفن ۴۲۰۸۶
۱_۲۶ آ_۱۳۴

عربی خصوصی۸۸۰۲۷۷
۱_۵ آ_۲۱۲۹

تدریس انگلیسی
بعداز ظهر ها تلفن ۴۱۶۷۰
۱_۳ آ_۱۴۳

دانشجوی دانشکده صنعتی
حاضر بتدریس‌خصوصی‌تلفن۴۴۰۸۴
۱_۲ آ_۲۱۹۵

متفرقه

تعمیر تلفن و نصب قلك
۲ و ۳ ریالی تلفن ۵۰۰۰۰
۱_۲۶ ۱_۱۲۷

توجه فرمائید
تلفنهای آژانس رایت ازاول اردیبهشت از ۳۲۹۷۱ به ۳۳۲۹۷۱ و از ۳۱۸۵۳ به ۳۰۱۸۵۳ تبدیل میشود .
۱_۳ آ_۱۲۹

بورس‌لاستیك
۲۰× ۹۰۰
گودریچ جنرال
خیابان امیرکبیرمقابل‌شرکت ایران‌پیما فروشگاه رضا- تهرانی تلفن ۳۵۹۹۲
۱_۱۰ آ_۱۱۲

تانکر سازی لوپ
تانکر ۵۰۰تا ۵۰۰۰۰ لیترموجود سفارشات لغایت۴۸ ساعت تحویل میگردد خیابان‌قزوین سه‌راه آذری ۹۴۴۱۴
۱_۲۶ آ_۳۹۸۹

در حدود دو هزار متر مربع ورق صاف ایرانیت بابعاد ۱۲۰ ×۶۰ موجود میباشد طالبین بتلفن شماره ۷۵۶۲۰۹ یا خیابان صنیع‌الدوله شماره ۱۵ مراجعه فرمایند.
۱_۲ ۱_۲۰۲۱

شرکت پیمانکاری مدرن
همه‌نوع بولدزر سبك و سنگین برای کرایه موجود است تلفن ۵۳۳۲۳
آ_۲۰۰۱

لوازم یدکی موتورهای
زمینی‌ینباخ Jenbach
ودیز لجوشکاری سیار رسید تاسیسات نوین تلفن ۳۰۴۳۱۰ خیابان فردوسی پاساژ فردوسی تهران
۱_۵۱ آ_۶۴۱۱۶

راهنمای پزشکی اطلاعات

بیماریهای امیزشی مجاری ادرار
دکتر محمدرضا مسدد
دیپلمه آمریکا دروازه دولت۳۴۳۸۹

بیماریهای‌آمیزشی‌مجاری‌ادرار
میدان بهارستان خیابان‌صفی‌علیشاه

دکتر یحیی صدری
ترك تریاك و هروئین
دکتر اسلامدوست حشمت‌الدوله چهارراه گلشن۴۸۳۲۳ و ۶۱۳۰۶۷

بیماریهای‌آمیزشی‌مجاری‌ادرار
دکتر معانی خیابان فردوسی
مقابل‌بانك ملی پس‌انداز

دکتر رحمت‌اله سمیعی
متخصص و دیپلمه ناسیونال بیماریهای پوست و آمیزشی از دانشگاه پاریس‌پذیرائی ۴تا۸بعداز ظهر تخت‌جمشیدجنب چهارراه‌سها

دکترگرجی ۳۴۳۸۹متخصص
بیماریهای خون ، انواع کم‌خونیهااز دانشگاه پاریس دروازه دولت

دکترنبوی متخصص چشم
خیابان پهلوی بالاتر چهارراه‌شاه کوچه ملك ۲تا۸بعد از ظهر ها

بیماریهای آمیزشی مجاری‌ادرار
دکتر احتیاطی دیپلمه‌ازآمریکا
سه چهار راه پهلوی تلفن۶۸۴۸۷

دکتر فربوش تلفن ۴۸۵۵۵
داخلی ، پوست ، مقاربتی ، گواهی نامه از پاریس. امیریه اول‌منیریه

دکتر عباس جناب‌زاده
امراض مقاربتی و مجاری ادرار خیابان منوچهری مقابل‌ژاندارك .

دکتر دانشگر
امراض مقاربتی و مجاری ادرار سه مقابل پستخانه تلفن۳۰۲۴۱۶

بیماریهای‌معده ، کبد ،روده
بواسیربدون‌عمل‌جراحی‌دکتررفیعی متخصص از دانشگاه پاریس جامی اول کوچه پاریس ۴۸۱۸۹

بواسیر بدون جراحی ، فیستول، فیسور بامتد موثر دکتر نیك‌نژاد گرگان جنوبی گرامی عصرها .

ترك تریاك و هروئین
دکتر صفائی با ۲۹ سال سابقه ومتدجدید بستری وسرپائی سعدی شمالی‌جنب‌بانك‌بیمه تلفن۳۰۴۱۵۳

دکتر مظهری
داخلی - رماتیسم -الرژی
شمال پارك ساعی تلفن ۶۲۰۲۷۹

معالجه فلج باروش‌هومیوپاتیك
منحصر بفرددرایران دکتربهره‌مند سعدی کوچه شمالی بیمه تلفن ۳۰۱۱۷ و ۸۶۳۲۸

دکتر محمدعلی صدیقی
داخلی پوست آمیزشی ترك‌هروئین تریاك الکل شاه چهار راه‌فروردین پذیرائی صبح وعصرتلفن ۴۶۵۲۶

دکتر عنایت‌اله یزدانی
متخصص جراحی عمومی وشکسته بندی‌از آلمان خیابان‌ارفع‌نزدیك‌سالن رودکی‌تلفن ۴۱۵۰۱ منزل ۶۱۳۶۲۰

*** دکتر پولوسا ۴۶۵۸۹**
بیماریهای آمیزشی و مجاری ادرار خیابان فردوسی شمالی کوچه صادق

ترك تریاك دکتر رحمانی
متخصص امراض اعصاب، روح از دانشگاه لندن خیابان‌پهلوی بالاتراز‌خیابان‌امیر اکرم‌تلفن۴۵۱۱۴

داروخانه‌ها

داروخانه شبانه روزی تخت جمشید
درتمام ساعات شبانه روز در خدمت شما است تلفن ۶۸۱۰۱و ۶۷۸۲۳

داروخانه شبانه روزی‌پارس
جاده پهلوی-شمال پارك ساعی‌تلفن ۶۲۰۲۷۹و ۶۲۹۴۹۱

داروخانه مهران‌تلفن۹۰۴۰۷
شیروخورشید چهار راه استخر

داروخانه‌های شبانه روزی
تهران‌نو ایستگاه پل ۷۹۲۰۳۰

فقط بایك‌تلفن۷۵۷۶۲۹ و۷۶۵۶۸۸شرکت‌جویان
مشاور امور استخدامی شما قرار گرفته و کارگر و کارمند و همچنین متخصصین ورزیده مورد نیازتان را بدون دریافت کار مزد بشما معرفی مینمایند
۱_۱۵ آ_۵۹

برنامه سینماها

● **آنژلیك - رنگی- ربرت‌حسین- میشل مرسیه**
گلدیس (۶۲۸۷۱۳) ۳۰ر۳ -۳۰ر۵-۳۰ر۷-۴۵ر۹ بزبان‌فرانسه
ماژستیك (۶۸۴۶۱) ۱۵ر۱۱ -۴۵ر۲- ۴۵ر۴- ۴۵ر۶ -۹

● **برای پیروزی - رنگی - سینه‌راما -هنری‌فاندا**
آتلانتیك (۶۲۷۱۷۱) ۱۱- ۳- ۱۵ر۶ -۳۰ر۹

● **بازی سرنوشت - رنگی- میراندامارتینو- الن‌استیل**
گلدن‌سیتی (۶۱۳۲۶۹) ۱۱- ۳۰ر۳- ۳۰ر۵ - ۳۰ر۷ -۳۰ر۹

● **بازهم عشق بورزیم- رنگی- راج شری- ششی‌کاپور**
اروپا (۳۰۳۱۷۹) میامی (۷۴۳۲۹) المپیا (۹۱۷۹۶) ۱۱ -۳۰ر۱ ۴- ۳۰ر۶_ ۹تیسفون (۹۳۸۸۲) ستاره (۵۸۷۲۱) ۱۰- ۳۰ر۱۲- ۳_۳۰ر۵_۸ ناتالی (۹۵۰۵۳۴) همای (۶۹۶۶۴) پرسپولیس (۵۸۱۰۸۳) سیلوانا (۳۳۷۷۷) ۳۰ر۱۰- ۱- ۳۰ر۳_۶_۳۰ر۸ آسیا (۴۲۹۰۹) ری (۲۲۵۷۸) ۳۰ر۱۱ -۲ -۳۰ر۴ -۷- ۳۰ر۹ پلازا (۴۴۲۵۵) ۳۰ر۱۱- ۳۰ر۳- ۴۵ر۵- ۴۵ر۷- ۴۵ر۹

● **جدال‌بزرك - سینماسکوپ - رنگی- یول برینر-**
ریولی (۷۵۷۷۷۷) ۱۵ر۱۱- ۳۰ر۳ -۳۰ر۵- ۳۰ر۷-۳۰ر۹پولیدور (۶۴۵۸۵) ۳۰ر۱۱- ۳۰ر۳- ۴۵ر۵_۸- ۱۰ رکس (۳۵۲۹۳)سعدی (۳۶۴۶۸) ۳۰ر۱۰- ۳۰ر۲- ۳۰ر۴- ۳۰ر۶- ۳۰ر۸ کاپری (۴۸۴۰۱) ۱۱_۳_۵_۷_۹

● **جسارت - رنگی- جین فاندا - پیتر مك‌انری**
سانترال (۴۸۶۸۶) ۱۱- ۳ - ۵ - ۷ - ۱۵ر۹ امپایر (۶۲۳۹۴۲) ۳۰ر۱۱ - ۳۰ر۳ - ۳۰ر۵ - ۳۰ر۷ - ۴۵ر۹ ایفل (۴۵۳۷۷) ۱۰- ۱۲ - ۲ - ۴ - ۶ - ۸ -۱۵ر۱۰ تاج (۳۳۰۶۴) ۳۰ر۱۰ - ۳۰ر۲ - ۳۰ر۴ - ۳۰ر۶ - ۳۰ر۸ - ۳۰ر۱۰

● **دورازاجتماع خشمگین- رنگی- ۷۰ میلیمتری -**
پارامونت (۴۸۳۲۱) ۴۵ر۱۰- ۴۵ر۲ -۶ -۱۵ر۹

● **دکترفاستاس - رنگی- الیزابت تیلور- ریچاردبرتون**
سینه‌موند (۴۸۳۲۲) ۱۵ر۱۱- ۳۰ر۳- ۳۰ر۵- ۳۰ر۷ ۳۰ر۹

● **دره‌گناه - رنگی- باربارا پارکینز- سوزان هیوارد**
دیاموند (۶۲۸۴۰۰) ۱۱- ۳- ۳۰ر۵- ۴۵ر۷- ۱۰

● **روزیکه ماهیها میمیرند - رنگی- کندیس برگن**
بولوار (۶۰۲۹۲) ۱۱- ۳- ۵- ۱۵ر۷ -۳۰ر۹

● **ستیز بااسلحه -پاناویژن-رنگی-گلن‌فورد-آرنور کندی**
رادیوسیتی (۴۳۳۲۰) ۱۵ر۱۱- ۳۰ر۳ -۳۰ر۵- ۳۰ر۷- ۳۰ر۹ نیاگارا (۶۵۳۰۷) ۱۱_۳_ ۵_ ۷_۱۵ر۹ب .ب (۶۹۶۴۱) ۱۵ر۱۰ ۲- ۴_۶_۸- ۱۰ادئون (۳۸۱۱۸) آستارا (۸۴۰۲۲) ۳۰ر۱۰ - ۳۰ر۲- ۳۰ر۴- ۳۰ر۶ -۳۰ر۸

● **مرد دوچهره - بوتیمار- بیك‌ایمانوردی- فرانك**
اونیورسال (۶۶۹۵۳) پاسیفیك (۷۳۳۱۱) ۱۱_۳_۵_۱۵ر۷_۳۰ر۹ ایران (۳۶۳۵۴) تهران(۳۸۱۶۵) نپتون (۷۶۰۱۳۶) مونت‌کارلو (۷۹۷۴۱) ۳۰ر۱۰_ ۳۰ر۲_۳۰ر۴_۳۰ر۶_ ۳۰ر۸ ژاله (۳۰۴۱۳۰) الوند (۵۵۵۳۸) لیدو ۱۰- ۱۲_۲- ۴ _۶ -۸ پاسارگاد (۷۹۲۷۸۲) ۹_۱۱_۱_۳_۵_۷_۹

● **ملاقات درچین- رنگی- ژان‌پل‌بلموندو-اورسولاآندرس**
مولن‌روژ (۷۲۹۲۹) ۱۱_۳۰ر۳- ۳۰ر۵- ۳۰ر۷ -۳۰ر۹ مهتاب (۴۷۷۷۷) ۳۰ر۱۰- ۳_۵_۷_۹ دیانا (۴۷۳۶۵) ۱۰- ۱۲- ۲_۴_ ۶_۸_۱۰ اسکار (۹۵۰۸۹۸) ۱۰ ۳۰ر۱۲- ۳۰ر۲- ۳۰ر۴- ۳۰ر۶- ۳۰ر۸ برلیان (۳۳۵۳۵) ۱۰- ۱۲- ۲- ۴ -۶ -۸ زهره (۳۰۴۸۰۸) ۳۰ر۹- ۳۰ر۱۱- ۳۰ر۱- ۳۰ر۳_۳۰ر۵_ ۳۰ر۷- کریستال (۳۷۶۷۵) ۳۰ر۱۰- ۳۰ر۲- ۳۰ر۴_۳۰ر۶_۳۰ر۸

● **ساعت ۲۵ - رنگی- آنتونی‌کوئین- ویرنالیزی**
تخت‌جمشید (۴۳۵۵۰) ۴۵ر۲- ۵- ۱۵ر۷- ۳۰ر۹

● **هفت تیرکش- سینماسکوپ - رنگی- آنتونی‌گیدرا**
حافظ (۳۴۰۷۴) کیهان (۹۲۳۶۰) ۱۵ر۱۰- ۱۵ر۱۲- ۱۵ر۲ - ۱۵ر۴- ۱۵ر۶- ۱۵ر۸ سهیلا (۳۶۴۲۴) ۴۵ر۱۰- ۴۵ر۲ -۴۵ر۶- ۴۵ر۸ رویال (۴۹۷۸۵) فردوسی (۳۵۸۹۴) ۱۵ر۱۱- ۱۵ر۳ - ۱۵ر۵ -۱۵ر۷- ۱۵ر۹

● **آی باکلاه آی بی‌کلاه - نصیریان - جعفری- انتظامی**
تالار ۲۵ شهریور (۲۵۴۴۴) ۸بعداز ظهر

● **تامپسون - رنگی- گوردون میچل**
پارك (۳۹۶۳۷) ۹- ۱۱ -۱ -۳ -۵- ۷-۹

● **جهنم زیرپای من - فردین**
مشعل (۳۳۸۲۶) ۳۰ر۱۰ - ۳۰ر۲ - ۳۰ر۴ -۳۰ر۶ - ۳۰ر۸

● **خطرناکتر ازمرد - سینماسکوپ - رنگی- الکه زومر**
پردیس ۳۰ر۱۰- ۳۰ر۱۲- ۳۰ر۲- ۳۰ر۴- ۳۰ر۶- ۳۰ر۸

● **۱۲ مرد خبیث - رنگی- لی‌ماروین- ارنست‌بورگناین**
آریا (۳۹۸۸۴) ۹ - ۱۲ - ۳ - ۶ - ۹

● **درلطافت صبح - رنگی- ایوت میمیو**
کسری (۷۵۶۹۳۹) ۱۱_۳_۵_۷ -۹

● **قماربازسین‌سیناتی- سینماسکوپ- استیومك‌کوئین**
فری (۹۵۳۳۳۶) ۱_۳_۵_۷_۹
کسری (۷۵۶۹۳۹) ۱۱- ۳- ۵- ۷_۹

● **عربسك - عملیات خطرناك**
البرز (۳۰۴۲۵۸) ۳۰ر۸- ۱۲- ۳۰ر۳ -۷-۳۰ر۱۰

کتابهای مورد نیاز شما

قابل توجه خانواده ها
انتشار کتاب طبی
دردهای پشت‌وگردن مراقبت و پیشگیری از آنها منتشر شدمولف دکتر کیوان گوهر درخشان متخصص‌جراحی ارتوپدی‌استخوان، مفاصل و شکسته‌بندی از مطبوعاتی امیر کبیر ابتیاع فرمائید .
۱_۱۵ آ_۳۳

اطلاعات ۱۳۰۴
صاحب‌امتیازو مدیر مسئول
عباس مسعودی
خیابان خیام ایران چاپ
چاپخانه اطلاعات تلفن۳۰۳۹۶۵
تلفنخانه ۳۰۰۱۱ تا ۳۰۰۱۹

فعالیتهای زنان جزیره سرخ

از: خبرنگار مجلهٔ ال

خانم امیلی مشاور دیوانعالی ماداگاسکار

*** دراین کشور افریقایی اعتقاد متقابل زن و مرد در خانواده حتی برای یك اروپایی عجیب است**

کشور افریقائی ماداگاسکار یا جزیره سرخ چندی قبل برای اولین بار دختران جوان را بخدمت پلیس پذیرفت و نامش بر سر زبانها افتاد.

این کشور با وجود آنکه در قاره سیاه قرارداردمعهذا از لحاظ حقوق و قوانین زنو مرد را تقریبا در یك سطح قرار داده و در واقع پل‌تمدن قاره جدید وقاره سیاه است.

اخیرا « منی گوگوری » خبرنگار مخصوص مجله « ال » که یکی از پر تیراژ ترین مجلات زنان فرانسه است از کشورماداگاسکار دیدن کرده و ضمن مقاله‌ای‌نوشته است :

باید بگویم زنان در بسیاری از کشور ها در برابر مسائل مشابهی قرار دارند ولی سطح فرهنك و زندگی زنان این جزیره بمراتب از بسیاری از کشور های اروپایی هم بالاتر است.

«آندره زیگفرید» می گوید : اگر می خواهید یك کشور را خوب بشناسید قبل‌ازهرچیز برنك هوا نگاه کنید ! و من علاوه‌بر هوا به چهره سوخته زنان ومردان‌این جزیره نگاه می کنم تا بهتربوضع زندگی آنها پی ببرم.

*** قدرت زن**

برای من که یك‌اروپایی‌هستم اعتماد متقابل زنان و مردان این سرزمین تعجب آور است. در چهره زنان این جزیره آن حالت انقیاد و اطاعت محض از مردان که اغلب در زنان فرانسوی دیده میشود مشهود نیست !

چون در کشور من فرانسه ، مرد شخصیت اول خانواده بشمار می رود و او دست کم در ظاهر نظریات و عقاید و هدفهای خودرا به خانواده تحمیل می کند ولی در جزیره سرخ بین زنان‌ومردان شکافی که در بسیاری از کشور ها وجود دارد نیست و بطور کلی هیچیك از آنها در صدد بر نمی‌آیند که عقیده خود را بر دیگری تحمیل کنند و مردهرگزنمیگوید که من رئیس خانواده هستم.

*** دودسته مختلط**

من در یك مدرسه مختلط با پانزده پسر و دختر صحبت کردم سن همه این محصلین در حدود بیست سال بود. از آنها پرسیدم راست است که میگویند در اینجا هیچ مردی بدون‌مشورت‌باهمسرش تصمیمی اتخاذ نمی کند.

همه جواب دادند. بله این طبیعی است.

خانم ژوزفین مشاور اداره شهرداری ماداگاسکار

برایم جالب بود بدانم وقتی از منزل بیرون میروند از پدرشان اجازه میگیرند یا مادرشان !وبچه ها به این سئوال من هم خیلی‌زود و بدون فکر جواب دادند. گفتند که پدرو مادر ما مشترکا در این باره تصمیم میگیرند.

*** مسئولیت زندگی**

برای جوانان ماداگاسکار روشن است که اگر خانه و زندگی تشکیل دهند زن عهده دار اداره خانه خواهد بود و برای مرد ماداگاسکاری واقعا خوشبختی در خانه و بین زن و فرزند خلاصه میشود و زنان خوشبخت این‌سر-زمین نه تنها در اداره خانواده‌ها سهم بسزایی دارند بلکه درمجامع و اجتماعات‌نیز توانسته‌اندعهده‌دار مسئولیت هایی خطیر شوند.

خانم « زولین » یکی ازسرشناس ترین چهره های زنان ماداگاسکار است که جامعه شناس میباشدو ریاست شورای ملی زنان جزیره سرخ را عهده دار است. خانم امیلی نخستین زن ماداگاسکار است که به وزارت دادگستری راه یافته و در واقع برای احراز پست های قضایی مبارزه کرده و راه را برای زنان ان کشور باز کرده او در حال حاضر مشاور دیوانعالی ماداگاسکار است.

پر کار ترین زن ماداگاسکار خانم ژوزفین مشاور اداره‌شهرداری است او برای مردان و زنان آن کشور نمونه‌ای از فعال ترین‌افراد روی زمین است چون خوب می دانند که در یك شبانه روز او فقط چهار ساعت می خوابد.

زنان ماداگاسکر چندی قبل موفق شدند با تشکیل کنگره‌ای با حضور وزرای آن کشور مواد قوانینی را که از لحاظ حقوقی تبعیضاتی بین زنانومردان گذاشته بود از بین ببرند و ضمنا به زنان اجازه داده شود که در کمیسیون های مربوط به زنان در سازمان ملل شرکت نمایند.

اما اینها همه فعالیت‌زنان‌شهری ماداگاسکار است در روستاها زن و مرد دوش بدوش هم کار می کنندو زنان درامور زراعی ،مردان را یاری میکنند.

دختران پلیس ماداگاسکار در اغلب مراسم نظامی حضور می یابند و هم دوش مردان آنکشور انجام وظیفه می کنند.

مجمع عمومی سازمان زنان شیراز تشکیل شد

زنان

از پنجشنبه هفته گذشته دبیر کل سازمان زنان ایران بمنظور نظارت بر انجام انتخابات شعب سازمان زنان به اصفهان رفت‌ولی بعلت عدم حصول اکثریت‌انتخابات شعبه سازمان در اصفهان انجام نشد.

دبیر کل سازمان زنان‌روز یك شنبه به شیراز رفت تا در انجام انتخابات سازمان زنان شیراز نظارت نماید.

قبل‌از ظهر روز دوشنبه دبیر کل سازمان زنان در اجتماع بهیاران ، پرستاران و ماما های عضو سازمان زنان شیراز هدفهای سازمان و نقش بانوان را در اجرای این هدف ها تشریح کرد و گفت : اگر سازمان زنان ایران تاکنون ضعف سازمانی داشته و یا اینکه دامنه فعالیتش محدود بوده ، از امروز باید با روشن بینی و وحدت عمل نیرو های پراکنده زنان رامتشکل سازد.

سازمان زنا ن‌شیراز از امروز باید پرورش فکری وراهنمایی هزاران زن همشهری خودرابعهده بگیرد و برای اجرای این منظور تحرك و تشکل بیشتری لازم‌است.

سازمان زنان شیراز ازامروزباید مرحله‌ای کاملا تازه را آغاز نماید و به همه زنان امکان فعالیت دهد زیرا سازمان زنان یك سازمان اختصاصی نیست ، و متعلق‌به دهیا صد نفر زن مرفه شهر نشین‌نمی باشد.

سازمان زنان هنگامی به معنای واقعی‌وبمعنای وسیع کلمه‌موجودیت خواهد یافت که مرجع واقعی حل مشکلات همه زنان ایران باشد.

بامداد دیروز دبیر کل سازمان زنا ن‌در اجتماع دانشجویان تربیت معلم سخنرانی کردو بعد از ظهر دیروز مجمع عمومی سازمان زنان شیراز بمنظور انتخاب ۷ نفراعضای شورای شعبه سازمان تشکیل‌شد.

خانم زولین رئیس شورای ملی زنان ماداگاسکار

درچهارمین کنفرانس سالانه اطاقهای بازرگانی درشیراز

سهم بخش خصوصی در برنامه چهارم ارزیابی میشود

اقتصاد

برنامه چهارم

* تشکیل سندیکاهای صادراتی وارداتی و تجهیز نیروی انسانی نیز از جمله مسائلی است که دراین کنفرانس بررسی میشود

چهارمین کنفرانس اطاق های بازرگانی کشور روز بیست‌ویکم اردیبهشت ماه درشهر شیرازافتتاح خواهد شد .

در این کنفرانس آقای نخست وزیر ووزیراقتصاد ومقامات‌اقتصادی دولتی و خصوصی شرکت خواهند داشت .

این‌بار مدت کنفرانس بجای سه روز ، ۵ روز بطول میانجامد و در باغ ملی شیراز ، بازار مکاره جالبی تشکیل خواهد شد که‌درآن صنایع دستی نقاط مختلف ایران، و انواع کالا های تولیدی و صنعتی داخلی بمعرض نمایش و فروش گذاشته میشود .

هستور اصلی کار کنفرانس «برنامه چهارم و بخش خصوصی» می باشد . آقای مهندس عنایت‌بهبهانی بسمت دبیر کنفرانس انتخاب‌شده است و برنامه کنفرانس توسط دبیرخانه فدراسیون اطاق های بازرگانی کشور تنظیم گردیده است .

* نقش بخش دولتی

بموجب برنامه‌تنظیمی سه‌موضوع در چهار چوب برنامه چهارم مورد تجزیه و تحلیل قرار میگیرد .اول موضوع سرمایه گذاری بخش خصوصی در طول‌مدت برنامه‌چهارم میباشد . در این مورد سهم این بخش نزدیک به سهم بخش عمومی پیش‌بینی شده است . اما بخش خصوصی معتقداست که مثل برنامه سوم عملا سهم بیشتری را بعهده خواهد گرفت و در کنفرانس‌نحوه اجراء و تقسیم اعتبار و اصولا نقش بخش دولتی در انجام و عملی کردن این هدف مورد ارزیابی و بحث‌قرار خواهد گرفت .

* سندیکاهای صادراتی

موضوع دوم تشکیل سندیکاهای صادراتی وارداتی میباشد در این زمینه مذاکرات ومطالعات فراوانی بعمل آمده و در سال جاری این طرح‌بمورد اجراگذارده خواهدشد.

درحال حاضر بعلت عدم هم‌آهنگی بازرگانان‌رشته‌های مختلف‌بصادرات و واردات لطمات زیادی وارد‌میشود که با تاسیس سندیکا میتوان‌ازاین نوع لطمات جلوگیری کرد و متقابلا صادرات را تاحد مطلوب و مقدور افزایش داد و از واردات اضافی جلوگیری بعمل آورد .

* تجهیز نیروی انسانی

مسئله سوم تجهیزنیروی انسانی در طول برنامه چهارم میباشد .در این زمینه اطاق بازرگانی تهران و فدراسیون اطاق های بازرگانی‌طرح هائی دارند که از دو جهت‌بایدمورد توجه قرار گیرد . یکی تاسیس کلاس های حرفه‌ای است که در این زمینه اطاق های بازرگانی آماده‌اند با کمك اطاق صنایع و معادن ایران سرمایه‌گذاری کنندو تعلیمات حرفه‌ای را در سطح‌وسیع تری توسعه دهند ، و جهت دیگر مربوط به بالا بردن سطح عمومی اطلاعات و معلومات بازرگانان و صاحبان صنایع ازطریق دردسترس قراردادن اطلاعات لازم ونشریات مفید میباشد . در این زمینه نیز طرح مدونی وجود دارد که آنهم در کنفرانس شیراز مورد ارزیابی و بررسی قرار خواهد گرفت .

* بررسی مشکلات

پس از آنکه جلسات تشریفاتی کنفرانس که‌درآن رئیس‌فدراسیون اطاق های بازرگانی و رئیس دولت و وزیر اقتصاد و استاندار فارس و رئیس اطاق صنایع و معادن و چند مقام‌دیگرصحبت کردند، کنفرانس چهارم قطعنامه های سه کنفرانس دیگر را مورد بررسی‌و ارزیابی‌قرار خواهد داد تا روشن شود که چند درصد توصیه های کنفرانس های گذشته مورد عمل قرار گرفته و چه موادی هنوز بمورداجرا درنیامده است ؟

گفته میشود از مواد هفتاد گانه سه کنفرانس‌قبلی نزدیك به‌ده‌درصد آن هنوز عملی نشده است ولی‌بقیه آنها مورد توجه دولت و بخش خصوصی واقع شده است .

کنفرانس شیراز از بیست‌ویکم تا بیست‌وپنجم اردیبهشت ماه طول خواهد کشید و در خلال این پنج روز مقامات اقتصادی‌دولتی ومدیران بانك‌ها وصاحبان‌صنایع وبازرگانان و نمایندگان اطاق های بازرگانی شهرستان ها هریك نیز به بررسی مسائل و مشکلات موجود خواهند پرداخت .

اولین کشتی‌شرکت کشتیرانی آریا

در آبهای ساحلی ایران پهلو میگیرد

اولین کشتی شرکت کشتیرانی «آریا» ظرف‌چند روز آینده‌درآب های ساحلی ایران پهلو می گیرد.

این کشتی که ۱۳۰۰ تن ظرفیت دارد مقداری کالابرای‌اردن،پاکستان وایران حمل می کند .

کشتی مذکور که‌نام«رازی»برآن نهاده شده است درسرراه خودهنگام عبور از آبهای‌مجاور «عدن»مدت‌سه روزبدون جهت توقیف شده بود.

کشتی رازی در آینده در آبهای خلیج فارس به حمل و نقل‌خواهد پرداخت .

عوارض شهرداریها از کارخانه‌ها مشخص میشود

وزارت اقتصاد و وزارت کشور مطالعاتی را پیرامون وصول عوارض شهرداری از کارخانه‌های تولیدی‌و صنعتی و همچنین کالاهائیکه جنبه صادراتی دارد آغاز کرده است.

هدف این اقدام آنستکه در محدوده هریك از شهرداری‌ها کارخانه‌های موجود مشخص شود و با توجه‌بنوع فعالیت آنها فهرستی تهیه گردد.

نظر دیگر اینستکه هر نوع‌عوارضی که در حال حاضر از کارخانه‌ها دریافت میشود، اعم از مواد مصرفی واولیه و محصول‌و تولیدات وماشین های کارخانه بطور مقطوع دریافت شود.

ضمنا در نظر است هرنوع‌عوارض صادراتی که از خشکبار ، پوست‌و روده و پشم و کرك و فرش وسایر کالاهائیکه جنبه صادراتی دارد و همچنین هر نوع عوارض دیگری که توسط بنگاههای باربری واز روی بارنامه و یابهر طریق وصول‌میشود نوع‌و میزان آن مشخص و تعیین شود.

شرکت کنندگان در نمایشگاه آسیائی

میتوانند از غرفه های خود پنجسال استفاده کنند

امروز برای اولین بار اعلام شد که‌غرفه‌های نمایشگاه آسیائی‌تهران برای مدت‌پنجسال نگاهداری‌خواهد شد و صنایع شرکت کننده در نمایشگاه آسیائی که علاقمند به حفظ غرفه خودباشند میتوانند مصنوعات خود را درنمایشگاه‌دائمی که سالی یکبار تشکیل خواهد شد بمعرض نمایش بگذارند .

سازمان نمایشگاهها به‌شرکت کنندگان در نمایشگاه آسیائی مراتب‌را‌اعلام‌داشت وبهمین‌مناسبت اغلب کارخانجات در نقشه های ساختمانی غرفه های خود تجدیدنظر میکنندو غرفه هائی احداث خواهد شد که‌بمدت پنجسال مورد استفاده قرار گیرد. وزارت اقتصاد در نظر دارد هرسال یکبار یك نمایشگاه بین‌المللی درمحل‌سازمان‌نمایشگاهی دایر کند. بهمین‌مناسبت ۱۵۰هزار متر‌مربع دیگربمساحت ۷۰۰ هزار متر پیش‌بینی شده افزوده میشود.

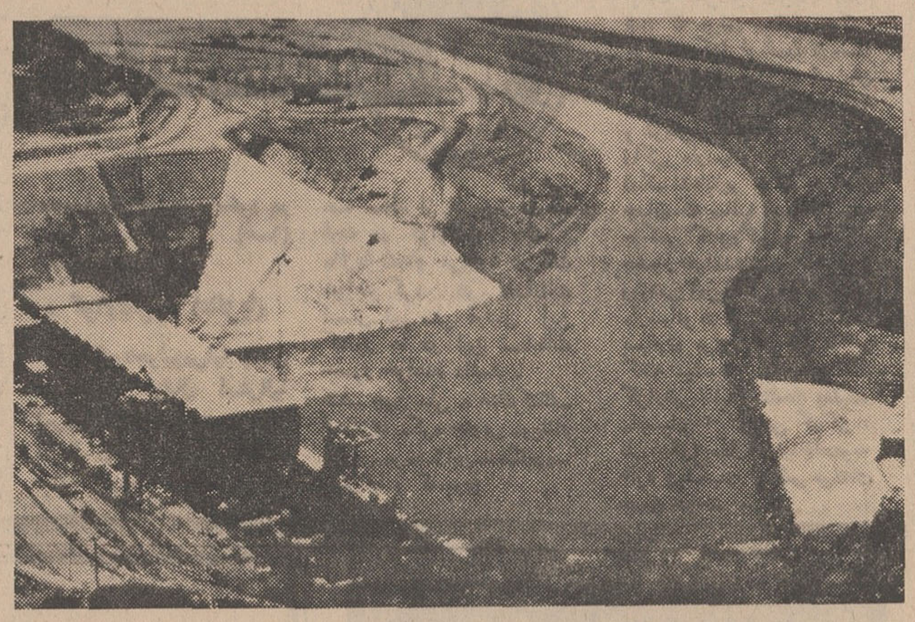

سد «مانگالا»

برای پاکستان ۶۵۸ میلیون دلار خرج دارد

یکی از بزرگترین سدهای‌شبه قاره هندو پاکستان سد «مانگالا» است که در پاکستان غربی روباتمام است . بهره‌برداری ازاین سد یك سال قبل از موعد پیش‌بینی شده آغاز خواهد شد . سد «مانگالا» که با هزینه ششصد و پنجاه و هشت میلیون دلارساخته میشود ، دارای سه‌دریاچه مصنوعی است که‌ظرفیت هریك از آنها در حدود ششصد میلیون جریب پا آب است .

لازم بتذکر است که سد «تربلا» دریاکستان غربی ازاین سد بزرگتر است .

آگهی دعوت باشگاه عصر

از آقایان اعضاء محترم باشگاه عصر برای تشکیل مجمع‌عمومی عادی سالیانه که درساعت ۶ بعدازظهر روز سه‌شنبه ۴۷٫۲٫۱۰ درمحل باشگاه (قلهك ـ کوچه‌مرتضوی) تشکیل میگردد دعوت می‌شود

دستور جلسه

۱ـاستماع گزارش هیئت مدیره و تصویب‌ترازنامه سال ۱۳۴۶

۲ـانتخاب هیئت‌مدیره و بازرسان

رئیس هیئت مدیره ـ مجید امیرابراهیمی

آ ـ ۲۲۴۱

(اطلاعیه فروش)

پارتی جدید فرشهای تبریز ـ اراك ـ محلات ـ بروجن وکرمان که با مواد اولیه‌مرغوب‌ونقشه های اصیل و رنك های ثابت نباتی وبافت‌خوب تهیه شده با تضمین و شناسنامه فرش آماده فروش است . برای خرید های نقدی پنج‌در صد تخفیف منظور و برای صادرات تخفیف مناسب داده میشود .

شرکت سهامی فرش ایران

خیابان فردوسی شماره ۱۶۰

زبان انگلیسی را درکوتاهترین مدت بیاموزید

با ۱۶۸ لیره در مدت دوازده‌هفته باغذا اطاق و روزانه پنج ساعت درس بدون محدودیت سن برای شاگردان‌این مؤسسه ازطرف وزارت آموزش و پرورش برسمیت شناخته شده است. لطفاً با نشانی زیرمکاتبه فرمائید .

Ian Josephs M.A. (Oxford University),
The Regency School of English, Ramsgate, Kent, England.

طرح مدرن ـ مشخصات فنی ممتاز

الکتروموتورهای ـ ساخت رومانی

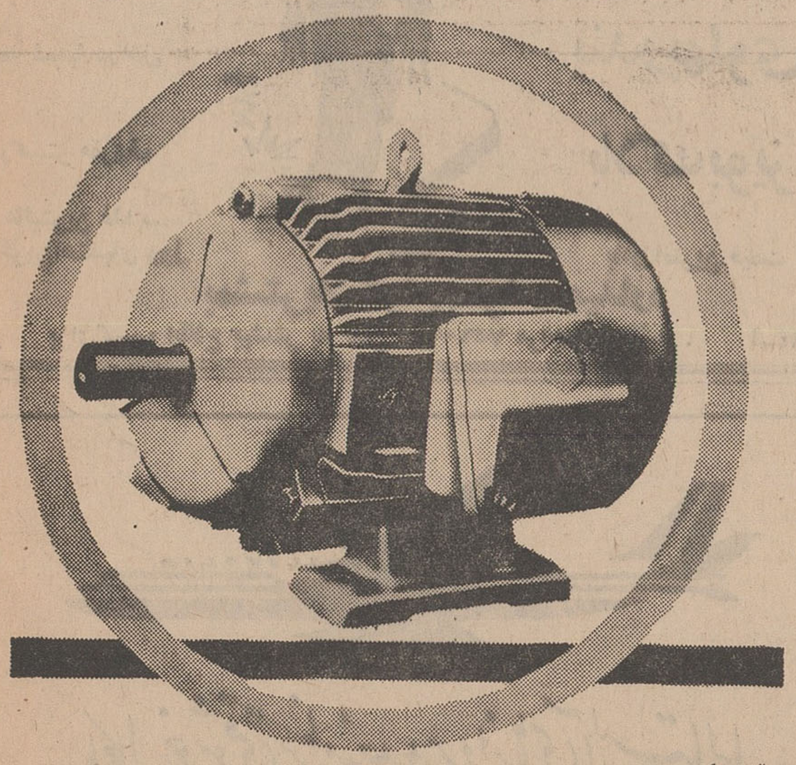

الکتروموتورهای :

سه‌فاز اسنکرونوز ـ بارتورقفس‌سنجابی O. 25 - 1600 KW ولتاژهای ضعیف : ۲۲۰ـ۳۸۰ـ۴۱۵

۴۴۰و ۵۰۰ ولت وولتاژهای قوی : تا۶۰۰۰ ولت‌طرح استاندارد یاگرمسیری فرکانس 60 C/S. یا 50

محافظت : Protection P. 33, اندازه‌های نصب برطبق IEC ونرم های DIN

الکتروموتورهای :

سه‌فاز اسنکرونوز باسلیپ‌رینك Slip rings ۴تا۳۰۰۰ کیلووات طبق طرحهای فوق

الکتروموتورهای :

یك‌فازاسنکرونوز واریانت های‌مختلف‌برای‌مصارف مخصوص (ضدحریق در دورهای متفاوت)

الکترو موتور :

برای‌کارهای مختلف (ماشین‌های لباسشو ئی ـ ماشین‌های خیاطی ـ جاروهای برقی

صادرکننده : ماشین اکسپرت بخارست رومانی

MASINEXPORT
FOREIGN TRADE STATE COMPANY • BUCHAREST ROMANIA
BUCHAREST - ROMANIA
7, Magheru Blvd. Telex : 216
Cables : MASEXPORT Bucharest

نماینده درایران : شرکت سهامی‌متارول خیابان سپه روبروی موزه ـ پاساژباستان

خواهشمنداست دعوت ما را برای دیداری‌ازنمایشگاه کالاهای صادراتی‌رومانی واقع‌درخیابان‌سعدی شمالی ساختمان زیبا شماره ۲۵۳ بپذیرید وبرای اطلاعات بیشتر به‌قسمت بازرگانی رومانی در خیابان شاهرضا کوچه باتمانقلیچ شماره ۴۸۰ تلفن ۶۹۱۹۰ و ۶۵۶۴۴ مراجعه فرمائید

آ ـ ۳۲۵۸ آوا

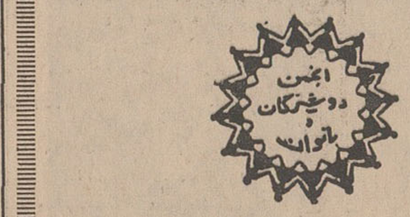

نامنویسی برای دوره جدید :

کلاس های خیاطی

۲ ماهه ـ ۴ ماهه ـ ۹ماهه

زیرنظر ۴ دبیر مبرز خیاطی وبامتدگرلاوین

علاوه براین، برای دوره جدید این کلاسها هم نامنویسی میشود :

آشپزی ـ آرایش وزیبائی ـ منشیگری ـ ماشین نویسی ـ کمکهای اولیه ـ سنگدوزی ـ گلسازی ـ سبد بافی ـ رانندگی ـ انگلیسی .

برای نامنویسی بدبیرخانه‌انجمن‌دوشیزگان وبانوان (خیابان بهارشمالی ـ نبش نامجو ـ تلفن‌های ۷۵۶۸۳۱ و۷۶۴۹۸۴) مراجعه فرمائید.

کارخانجات رنگ سازی رنگین

تهیه کننده انواع رنگهای صنعتی رنگهای دریائی

انواع جلا . ضد زنگ . تی نر

رنگهای چکشی ـ اتومبیلی وساختمانی

تلفن ۲ـ۴۹۲۶۱ـ۴۴۹۵۸ـ۶۵۶۶۸ کارخانه : ۶۷۰۹۱

از شهرهای بزرگ اروپا و آسیا دیدن کنید

با قبول وظیفه مهمانداری در «هما» با مایه گروه زنان ومردان پیشرو ایرانی بگروید ومهمانوازی ایرانی را که یکی از سنن ملی کشور ماست بجهانیان عرضه نمائید

دیدن مراکز تمدن قدیم وجدید ، ملاقات با مردم سایر کشورها ، اقامت در بهترین هتلها بخرج هواپیمائی ملی ایران . استفاده از زیباترین یونیفورمها ، استفاده از بیمهٔ مجانی

شرایط محل استخدام حداقل سن ۱۸ سال ، مجرد بودن ، سلامت کامل ، داشتن اندام مناسب برای مهمانداری ، حداقل قد ۱۶۰ سانت ، دانستن زبان انگلیسی برگ خاتمه خدمت یا معافی سربازی ، برای آقایان .

مزایای اداری استخدام باحقوق مکفی (شروع ۹٫۰۰۰ ریال درماه) . دیدن دورهٔ تخصصی مهمانداری ، ارتقاء بدرجهٔ سرمهمانداری درصورت شایستگی . دریافت اضافه حقوق به نسبت پیشرفت وابرازلیاقت . مسافرت مجانی برای پدر ومادروخواهروبرادر تحت تکفل طبق مقررات «هما» . استفاده ازوسیلهٔ نقلیه برای رفت وآمد از منزل تا فرودگاه وبرگشت .

داوطلبان برای کسب اطلاعات بیشتر و ثبت‌نام ازتاریخ نشراین آگهی تاآخروقت روز ۱۷٫۲٫۴۷ ازساعت ۴ تا ۶٫۳۰ بعد ازظهر بادردست‌داشتن فتوکپی‌گواهینامه تحصیلی‌وبرگ‌معافیت‌نظام‌وظیفه (برای آقایان) ودو قطعه‌عکس ۶×۴ویك برگ‌رونوشت شناسنامه باداره استخدام هواپیمائی ملی ایران واقع در خیابان سپهبدزاهدی (فیشرآباد) چهارراه ثریا شماره ۹۴ مراجعه نمایند .

ورزش

فوتبال قهرمانی باشگاههای اسکاتلند

رنجرز تیم نوخاسته گلاسکو سلتیک حاکم سال قبل را بوحشت انداخته!

مسابقات فوتبال قهرمانی باشگاه های اسکاتلند کم کم رو به پایان است در حالیکه هنوز معلوم نیست آیا تیم قهرمان سال پیش، سلتیک بازهم قادر خواهد بود مقام قهرمانی سال گذشته‌خودرا تجدید کند یا اینکه تیم نوخاسته رنجرز که تا دو سه هفته پیش تیم یکه‌تاز بازی ها و جدول مسابقات بود امسال بر مسند قهرمانی تکیه خواهد زد .تنها نکته‌ای که از هم اکنون می توان تشخیص داد این است که رقابت عمده برای کسب مقام قهرمانی‌بین همین دو تیم رنجرز وسلتیک‌خواهد بود هر چند که در پایان بازی های این هفته ، سلتیک باانجام کامل بازی‌های خود صاحب ۵۹ امتیاز می‌باشد و رنجرز فقط با یك‌امتیاز کمتر بدنبال سلتیک قرار داردولی بایدتوجه داشت سلتیک تابحال ۳۲ بازی کرده ولی رنجرز باانجام سی ویك مسابقه هنوز یك بازی عقب افتاده دارد . ولی باتوجه به‌شکست های پی‌درپی چند هفته اخیررنجرز بهیچوجه نمی‌توان پیروزی مطلق دربازی‌های باقی مانده رابرای این تیم پیش بینی کرد چون اگر چنین پیش بینی مورد قبول واقع میشد، بدون شك می توانستیم ازهم‌اکنون مقام‌قهرمانی مسابقات‌فوتبال‌باشگاه های اسکاتلند رااز آن این تیم بدانیم . رنجرز در مسابقه این‌هفته خود با تیم ریت روبروشدوبرخلاف بازی درخشانی که در نیمه اول مسابقه در برابر این تیم انجام‌داد و نتیجه آن ۰-۲ بسود رنجرز بود در نیمه دوم بازی ، رنجرز آنقدراز لحاظ سطح بازی نزول کرد که‌در همان‌اوائل‌نیمه‌دوم‌ریت‌تیم پانزدهم جدول توانست بازدن دو گل نتیجه مساوی رابرای خود کسب کند ، واگر گل آخرین دقیقه‌ای بازی بوسیله جانسون ، بازیکن مشهور رنجرز بدست نمی‌آمد و نتیجه‌بازی را ۲-۳ بسود رنجرز تغییر نمی‌داد بطور حتم رنجرز در مقابل این‌تیم یك امتیاز از دست داده بود . در مقابل پیروزی دشوار رنجرز برریت تیم صدر جدول سلتیك با حکومت مطلق در تمام‌طول نود دقیقه‌مسابقه با تیم«داندی » بازی را ۲-۵ به‌نفع خودبه پایان رساند در حالیکه‌نتیجه نیمه اول مسابقه ۱-۳ بسودسلتیك بود . پس از رقابت فشرده‌ای که‌بین سلتیك و رنجرز برای احراز مقام قهرمانی وجود دارد ، دو تیم «هیبرنیان» و« دونفرملاین» که‌در مقامهای سوم‌وچهارم قرارگرفته‌اند سخت باهم برای‌کسب رده بالاتر به مبارزه برخاسته‌اند . ولی بابازی عقب افتاده وسه امتیاز بیشتری که هیبرنیان از دونفرملاین دارد ،در صورت پیروزی در بازی های بعد بدون شك مقام سوم مسابقات‌امسال راحائز خواهدشد .هر دوی‌این‌تیم ها حریفان این هفته‌خودرا بانتیجه ۱-۲ شکست دادند .

نتیجه بازی‌های این هفته اسکاتلنه ازاین قرار است .

آیردرای ۲، هرتس ۲ نتیجه این بازی در پایان نیمه اول ۱-۱ مساوی بود، داندی یونایتد ۲- کلاید ۱- هیبرنیان ۲- مادرول ۱- کیلمارانك ۱- سنت جانستون ۰- مورتون ۲، فالکرك۱- پاتریك ۱- دو نفر ملاین ۲- استایرلینك ۰ - آبردین ۳-

«ریت»تیم‌پانزدهم جدول رده‌بندی یك نیمه در مقابل «رنجرز» معجزه کرد و نتیجه را به برابر ۲ رساند ،ولی گل «جانسون» در آواخر بازی نتیجه را ۲-۳ کرد .

جدول رده بندی تیمها

تیم	امتیاز	تعداد بازی	گل خورده	گل زده
۱-سلتیك گلاسکو	۵۹	۳۲	۵۱	۹
۲-رنجرز گلاسکو	۵۸	۳۱	۳۸	۱۷
۳-هیبرنیان	۴۰	۳۱	۲۴	۳۰
۴-دونفر ملاین	۳۷	۳۲	۲۲	۲۲
۵-آبردین	۳۱	۳۱	۲۴	۲۹
۶- مودتون	۳۱	۳۰	۱۸	۲۶
۷-کیلمارانك	۳۱	۳۱	۲۲	۳۱
۸- کلاید	۳۰	۳۰	۱۴	۳۴
۹- داندی یونایتد	۳۰	۳۱	۲۴	۲۸
۱۰- پاتریك	۳۰	۳۲	۲۶	۳۹
۱۱- داندی	۲۸	۳۰	۱۶	۲۰
۱۲- هرتس	۲۸	۳۱	۳۲	۳۶
۱۳- آیردرای	۲۸	۳۲	۱۷	۳۵
۱۴- فالکرك	۲۵	۳۲	۱۶	۲۴
۱۵-ریت	۲۵	۳۲	۲۶	۵۱
۱۶- سنت جانستون	۲۱	۳۰	۲۰	۲۵
۱۷- مادرول	۱۹	۳۲	۲۰	۳۳
۱۸- استایرلینك	۱۱	۳۲	۱۰	۵۹

مسابقات تنیس بانوان درفرانسه

در مسابقات‌تنیس بین‌المللی که‌در شهر کان فرانسه ، با شرکت بانوان قهرمان‌مشهور جهان در انجام است ، خانم «بیلی‌ژان کینك» از امریکا موفق شد قهرمان مشهور انگلیسی «شرلی‌جونز» را با نتیجه ۷-۱۰ شکست بدهد. «رزماری کاسالز» قهرمان دیگر امریکائی «فرانسواز - دور» بهترین قهرمان تنیس بانوان فرانسه را با نتیجه۳- ۱۰ مغلوب کرد و خود در مسابقه بعدی که‌با خانم‌ژان- کنیك»انجام‌داد‌بانتیجه(۶-۱۰) مغلوب شد .

دنیای ورزش

* لیسبون (پرتقال)

«اوزه‌بیو» بازیکن مشهور تیم ملی پرتقال پس از پانزده روز دوری‌ازمسابقات باشگاهی این کشور به زمین بازگشت غیبت پانزده‌روزه‌اوزه‌بیوبخاطر آسیبی بود که‌از ناحیه مچ‌پا دریك بازی باشگاهی دچار آن شده بود . اوزه بیو در اولین مسابقه خود پس از خلاصی از آسیب مچ‌پا که مسابقه‌ای بین تیم بنفیکا و سنت‌جوانز بود موفق شد از شش گل تیم خود در این مسابقه چهار گل آنرا بثمر برساند . این پیروزی (۰-۶) بنفیکا برسنت جوانز باعث‌شد که‌بار دیگربنفیکابا ۳۵امتیاز که برابر با امتیاز تیم‌اسپور- تینك می‌باشد در صدر جدول قرار گیرد . تیم اسپورتینك درمسابقه این هفته ،خود در مقابل تیم گیماروز (۰-۱) مغلوب شد .

* کوالالامپور (مالزیا)

آقای «جولیوس‌ار» رئیس فدراسیون فوتبال استرالیا امروز اعلام کرد ،تیم ملی فوتبال این کشور درمسابقات سالانه فوتبال «مردکار» که همه ساله از تاریخ۸ تا ۲۵ اوت در کوالالامپور پایتخت مالزیا انجام می‌شود شرکت خواهد کرد . در مسابقات امسال تیم ملی فوتبال این کشورها در این مسابقات حضور خواهند داشت .

هند- چین ملی - هنك کنك- اندونزی - کره جنوبی -ویتنام جنوبی-برمه-ژاپن-سنگاپور- استرالیا و کامبوج

* دالاس (امریکا)

امروز در دالاس واقع در ایالت تگزاس امریکا اعلام شد که برای مسابقه بوکس حرفه‌ای که‌قرار است دردسته خروس وزن بین دو قهرمان مشهور جهان «کرتیس کوکز» و «ویلی‌لودیك» انجام گیرد، راکی مارسیانو ، قهرمان شکست‌ناپذیر بوکس‌حرفه‌ای جهان که سالها است ازرینگ بوکس کناره‌گیری کرده حضور خواهدداشت. مطبوعات ورزشی امریکائی‌بخاطرحضور مارسیانو در این مسابقه‌اهمیت بسیاری برای آن قائلند و گفته میشود که بنابه یك گزارش تائید نشده بعقیده مارسیانو ، کرتیس کوکز ، طی یکی‌دوسال‌آینده ،عجوبه تازه رینگهای بوکس‌حرفه‌ای جهان خواهد بود .

بزرگترین مسابقه بستکبال سال

شنبه ۳۱ فروردین

ساعت ۶ونیم بعدازظهر

سالن دانشگاه بین تیمهای امریکائیهای مقیم ایران ودانشگاه تهران

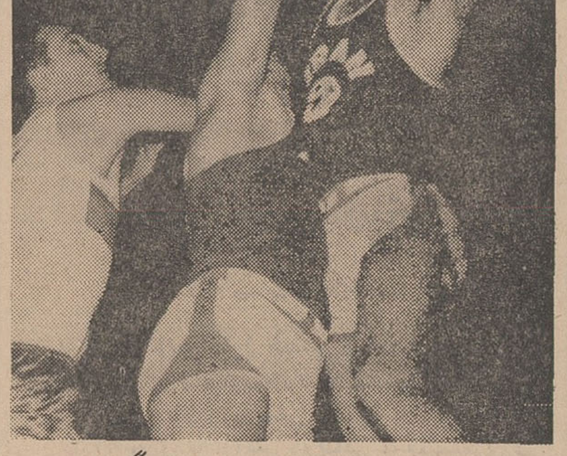

تهران جورنال مبتکر این مسابقه بزرگ است

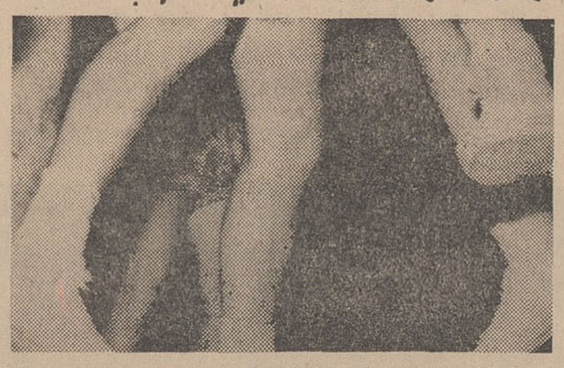

بلیط ورود برای‌علاقمندان کوپنی‌است‌که در شماره های پنجشنبه ۲۹ وشنبه ۳۱ فروردین در تهران جورنال وژورنال دوتهران چاپ میشود .

دینه دانسان

پنجشنبه شبها درمتل رستوران

جمعه شبها درهتل

باارکستر معروف

عالیترین غذا - آخرین‌آهنگهای روز

پامچال(رشت)

بندرپهلوی

بلاك بویز

باارزانترین قیمت

بمشتریان گرامی عرضه میدارد

برای‌کسب اطلاع بیشتر به تلفن ۷۵۶۰۹۵ مراجعه فرمائید . آ-۳۳۶۴

باکمال خوشوقتی برنامهٔ جدید پروازهای آلیتالیا

را باطلاع مسافرین گرامی خود میرسانیم

پرواز شماره ۷۰۳ تهران - رُم

حرکت از تهران همه هفته روزهای یکشنبه، ساعت ۲۳

پرواز شماره ۷۷۷ تهران - رُم

حرکت از تهران همه هفته روزهای سه‌شنبه، ساعت ۲۳

پرواز شماره ۷۷۰ تهران - بمبئی - بانکوك - سیدنی

حرکت از تهران همه هفته روزهای یکشنبه ساعت ۵/۵۵

پرواز شماره ۷۷۶ تهران - بمبئی - بانکوك - هُنگ کنگ - توکیو

حرکت از تهران همه هفته روزهای سه‌شنبه، ساعت ۲۴

باهواپیماهای جت غول پیکر قاره پیمای آلیتالیا از نوع سوپر DC8 از پروازهای مطمئن توأم باپذیرائی گرم ومخصوص ایتالیائی برخوردار شوید

هواپیمائی آلیتالیا

ALITALIA AIRLINES

برای کسب اطلاعات بیشتر به آژانس مسافرتی خود و یا به شرکت هواپیمائی آلیتالیا خیابان شاهرضا شماره ۲۴۹ - تلفنهای ۳-۴۹۱۷۱ مراجعه فرمائید

GRAPHCO

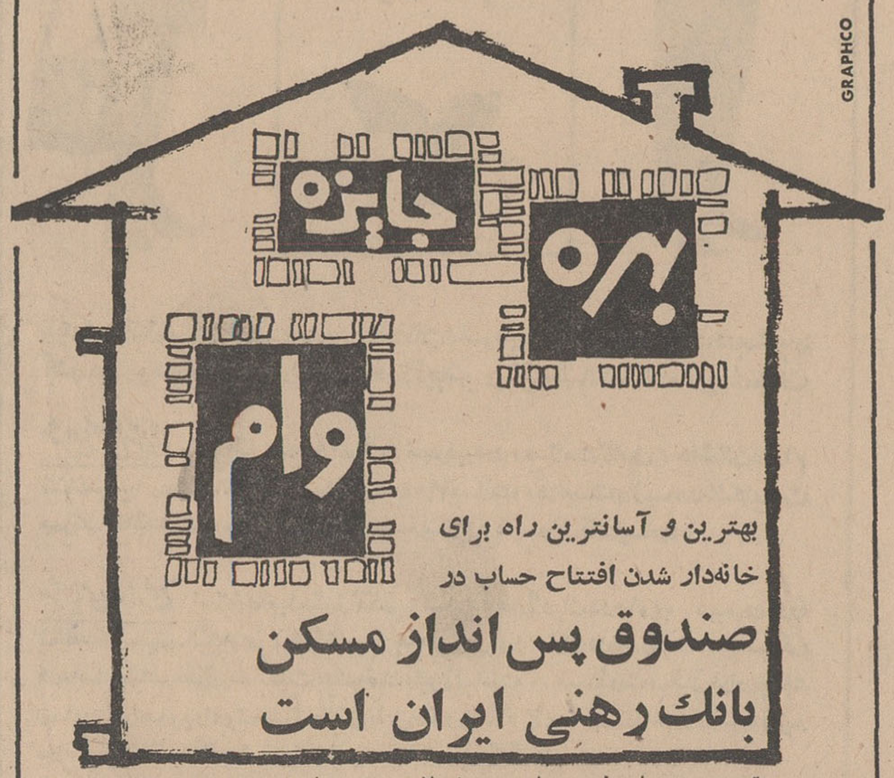

بهترین و آسانترین راه برای خانه‌دار شدن افتتاح حساب در

صندوق پس انداز مسکن بانك رهنی ایران است

وقتی سپردهٔ شما دراین حساب به‌میزان لازم رسید ، تایك‌برابرونیم این‌سپرده بعنوان وام پانزده‌ساله وبا حداقل بهره بشما پرداخت می‌شود، تاخانه‌دلخواه خودرا تهیه نمائید . ضمناً بوجوه پس‌انداز شما حداکثر بهره تعلق می‌گیرد و هرسال نیز بقید قرعه جوائز نقدی با ارزشی دریافت خواهید داشت

خبرهای روز

بازدید والاحضرت عایشه از آموزشگاه حرفه‌ای فرح پهلوی

ساعت یك بعداز ظهر امروز والاحضرت عایشه‌خواهراعلیحضرت حسن‌دوم پادشاه مغرب در محل آموزشگاه حرفه ای‌فرح پهلـوی وابسته به جمعیت شیرو خورشید سرخ حضور یافتند و از قسمت های مختلف آموزشگاه بازدید کردند .

هدیه وزیر دربار به‌عروس وداماد شهرتهران

یك دستگاه سرویس چای‌خوری نقره باسینی نقره‌ای از طرف آقای علم وزیر دربارشاهنشاهی به‌عروس و داماد سازمان تربیتی اهداءشد. مراسم عروسی عروس و دامادشهر تهران مدت یکماه پیش و طی مراسمی با حضور شهردارسازمان تربیتی تهران برگزار گردید.

نخست‌وزیر در شورایعالی هواپیمائی کشوری گفت :
منافع هواپیمائی باید تحت‌الشعاع مسائل سیاسی قرار گیرد

● شورایعالی هواپیمائی به نخست‌وزیری منتقل میشود

امیرعباس هویدا نخست‌وزیرعصر دیروز اقدامات‌شورای‌عالی‌هواپیمائی کشوری و شبکه هواپیمائی ملی ایران را در نخستین جلسه شورای عالی‌هواپیمائی کشوری‌مورد تقدیر قرار داد و افزود سیاست و نظر دولت براین پایه استوار می‌باشد که‌منافع‌هواپیمائی درمرحله‌اول باید تحت‌الشعاع دیگر مسائل بخصوص امور سیاسی‌قراربگیرد.

هنگام بیان این مطالب تیمسار سپهبد محمد خاتمی فرمانده‌نیروی هوائی شاهنشاهی ، هوشنگ‌اربابی معاون وزارت راه و رئیس کل هواپیمائی کشوری و دیگراعضای شورا حضور داشتند .

قطب اقتصادی

نخست‌وزیر گفت باید اذعـان کرد که دروازه‌های بازهمانطوریکه در اقتصاد مضر است در هواپیمائی هم که یك قطب اقتصادی است مضر خواهد بود .

رئیس دولت افزود :

باانتقال شورا به نخست‌وزیری نظر دولت در مورد هواپیمائی بیش از پیش تامین میشود . نخست‌وزیر بااشاره به صنعت جهانگردی و اهمیت آن گفت سیاست توریستی کشور باید روشن شود وامکانات کافی برای توسعه این صنعت در مملکت فراهم گردد .

شورا باید پیشنهادات مختلف‌را بررسی کند و آنچه‌را که‌به‌بهترین وجه نفع مملکت را تامین میکند ارائه نماید .

تصادمات شخصی و اختلاف‌نظر های خصوصی باید از میان برودو در مورد جلب سیاح باید بامطالعه اقداماتی صورت گیرد .

حقوق پرداخت میشود

از طرف خزانه‌داریکل حواله پرداخت حقوق فروردین‌ماه کارکنان دولت‌در شهرستانها تلگرافی‌ابلاغ گردید .

طبق دستور آقای دکتر آموزگار وزیر دارائی حقوق کلیه کارکنان دولت درسراسر کشور تا پایان فروردین ماه پرداخت میگردد .

آئین‌نامه عینکهای طبی

امروز از طرف وزارت بهداری آئین نامه فروش عینکهای طبی برای اطلاع چشم پزشکان و عینك فروشان انتشار یافت .

دراین آئین‌نامه تاکید شده‌است که فروشندگان عینکهای طبی حق معاینه وتجویز عینك‌ندارند ضمنا کسانی می توانند حق‌فروش عینك داشته باشند که مدارك علمی آنان بتایید کمیسیون امور پزشکی وزارت بهداری رسیده‌باشد .

نقشه جامع شهر تهران فردا بررسی میشود

فردا نقشه جامع شهر تهران در حضور وزیر کشور برای رسیدگی و تصویب نهائی مطرح میشود، در این جلسه مهندسان شهر سازی، کارشناسان امور شهری ،مهندسان شهرداری شرکت خواهند کرد .

شاخص هزینه زندگی

اداره آمار اقتصادی بانك مرکزی ایران اعلام کرد که‌شاخص‌هزینه زندگی در شهرهای ایران در اسفندماه سال گذشته نسبت بماه قبل پنج‌ونیم درصد افزایش یافته است .

شاخص هزینه زندگی دراسفند ماه نسبت بسه ماه گذشته۲ر۳ در صد افزایش و بامقایسه با مـاه مشابه سال قبل شش‌دهم درصد کاهش یافته است . .

انتقال ۵ قلوها بتهران

بقیه از صفحه اول

خبرگزاری آسوشیتدپرس از تهران گزارش داد که از طرف شاهنشاه آریامهر در مورد کمك به مادر نوزادان پنج قلو ومراقبت از نوزدان اوامری صادر گردید.

خبرنگار اطلاعات گزارش می دهد که صبح‌امروز از طرف‌انجمن ملی حمایت کودکان‌موضوع‌مراقبت و کمك‌به پنج قلو ها مورد بررسی قرار گرفت ومراتب به‌استحضار علیاحضرت شهبانو ریاست عالیه انجمن رسید.

علیاحضرت شهبانو درمورد کمك به پنج قلو هاوامری‌صادرفرمودند. در اجرای اوامر شهبانو آقـای دکتر لقمان ادهم مدیر عامل‌انجمن ملی حمایت کودکان با استاندار آذربایجان شرقی‌تلفنی تماس‌گرفت از طرف استاندار آذربایجان‌شرقی اقدامات لازم انجام شد.

پنج قلوهای آذربایجانی ،پنج روز پیش دردهکده «لالان» کلیبر که یك ناحیه کوهستانی است متولد شدند و پریروز خبرنگار مادر کلیبر توانست از آن اطلاع‌یابد و خبرآن را بلافاصله بتهران مخابره کند . باتوجه‌باینکه‌اکثرپزشکان‌متخصص اعتقاد دارند عمر نوزادانیکه بطور چهارقلو یاپنج‌قلو متولد می‌شوند کوتاه است ، معهذا طبق گزارشی که دیروز خبـرنگـار ما در کلیبر مخابره کرد ، ۵ قلو های مزبور تا دیروز زنده بوده‌اند

صبح دیروز اکیپی مرکب از خبرنگار و عکاس اطلاعات از تبریز عازم قریه «لالان» کلیبر شد تا اطلاعات کاملی از کیفیت تولد ۵ قلوها و وضع زندگی پدر ومادرآنها تهیه کند و بتهران‌ارسال دارد .

فاصله تبریز تاکلیبرحدوددویست کیلومتر است و از کلیبر تاقریه «لالان» حدود ۳۶ کیلو متر راه می‌باشد که‌مال رواست‌و خبرنگاران اعزامی، باید این فاصله را باقاطر طی‌کنند و بدهکده «لالان» بروند .

کودکانم گرسنه اند .

همانطور که دیروز اطلاع دادیم مادر ۵قلوها ۳۵ ساله است وزهرانام‌دارد وی قبلا دوفرزند (یك پسر و یك دختر) داشت و از یکسال ونیم قبل تاکنون فرزندی بدنیا نیاورده بود ولی‌سرانجام روز پیش وضع حمل کرد و بابدنیا آوردن سه پسر و دودختر پنج‌قلو حیرت همگان را برانگیخت !

شوهر زهرا بنام « حسین » که کشاورز ساده‌ای است ، در پاسخ سئوال خبرنگار ما که از او پرسید :

ـ آیاتابحال در خانواده‌بستگان شما نوزادان چهار قلو یا پنج‌قلو بدنیا آمده‌اند ؟ بخنده گفت :ابدا! این سنك فقط بدر بسته ماخورده است !! سپس در حالیکه‌نگرانی شدیدی در قیافه‌اش خوانده می شد گفت : البته این یك نعمت الهی است و من خدا را شکرمی کنم که زن و فرزندانم سالمند ، اما نمیدانم چطور آنها را بزرك کنم ؟ چون وضع مالی من چندان خوب نیست واز طرفی همسرم‌شیر کافی ندارد که به آنها بدهد !من دراین سه روز یکساعت نخوابیده‌ام زیرا آنها مرتبا از گرسنگی‌گریه می‌کنند و مجبوریم با «قنداب» سیرشان کنیم !

✻ ۸ قلو

در شب دهم مارس ۱۹۶۷ در مکزیکوسیتی مادری ۲۱ ساله ۸ قلو وضع‌حمل کرد که‌چهارتاپسر و چهار تا دختر بودند . این زن که « ترزا سپولورا » نام داشت دوتا از ۸ قلو ها را بعد از زایمان از دست داد و بقیه نیز یکی پس‌از دیگری درگذشتند .

● رکورد ایران

تابحال در ایران چهار قلو ها رکورد داشتند و بیشتر از چهارقلو بدنیا نیامده بود این اولین‌بار است که مادری بنام «زهرا» در یك قریه کوهستانی پنج‌قلو بدنیا آورده‌است بااینکه‌نوزدان پنج‌قلوتا دیروززنده مانده‌اندبعلت‌عدم تجهیزات‌بهداشتی ودرمانی درآن‌قریه دورافتاده‌احتمال زنده ماندن آنان خیلی کم است‌و اگر برای نجات نوزادان اقـدام سریع‌و فوری بعمل نیاید احتمالا تعدادی ازنوزادان تلف خواهندشد.

✻ اعزام هلیکوپتر

امروز در تهران این نظر پیش آمد که با اعزام پزشك وهلیکوپتر به‌محل نوزادان پنج‌قلو را همراه مادرشان به تهران منتقل کنند ولی بارندگی شدید در مناطق‌آذربایجان این کمك احتمالی را نیز از پنج قلوها گرفت .

● کمك بهداشتی

آقای دکتر ورجاوند که چهار قلو های تهران را تحت مراقبت‌های بهداشتی زنده‌نگه‌داشت به‌خبرنگار ما گفت : من آماده هستم اگر به ترتیبی بشود نوزادان را به‌تهران انتقال داد طوریکه سالم به تهران برسند،وسائل کافی برای‌نگهداری آنان دربیمارستان ورجاوند موجود وبمدت ۴۰روز تا دو ماه مجانا در بیمارستان نگهداری خواهند شد تا از خطر تلف شدن نجات یابند وبعد تحویل پدر و مادر خود گردند .

✻ چهار قلو ها

چهار قلو های تهران روز دهم شهریور سال ۱۳۴۱ در بیمارستان ورجاوند بدنیا آمدند و بمدت دو ماه تحت مراقبت های پزشکی قرار گرفتند در حال حاضر چهارقلوهای تهران باسامی شیوا ، فریبا ،سهیلا و رضا میر حسینی شش‌ساله‌شده‌اند و بمدرسه‌میروند و اگر راهی‌برای نجات ۵ قلوهای اهر پیدا شود آنها نیز همگی زنده مانده هفت سال دیگر بمدرسه خواهند رفت . ضمنا درسال ۱۳۳۹ زنی بنام جنت اهل یکی از توابع لاهیجان چهارقلو زائید .

عزیمت به محل

نیم بعد از ظهر امروز یك گـروه پزشك‌باوسائل‌بهداشتی ازبیمارستان هشترودیان عازم تبریز شدند تا از آنجا به دهکده لالان کلیبر بروند شاید بتوانند به نوزادان پنج قلوکمك کنند .

* چگونگی پیدایش‌چندقلوها

امروز خبرنگار ما ضمن تماس با یکی از متخصصین زایمان و بیماری های زنان پیرامون چگونگی بوجود آمدن چند قلو با وی مصاحبه‌ای بعمل آورد . این پزشك اظهار داشت :

چگونگی بوجود آمدن چند قلو ها بدو صورت میباشد :

حالت اول : در این حالت یك تخمك (سلول ماده) بایك اسپرماتوزوئید (سلول نر) عمل لقاح انجام میدهدو پس از تشکیل اولین سلول چنین تقسیم صورت میگیرد . در این‌مرحله یك مجموعه ، چند سلولی تشکیل می شود که ممکن است به یك یا دو و در موارد استثنائی به چند قسمت‌کاملا مجزا تقسیم گردد و هر قسمت به تنهائی یك جنین بوجود آورد .گاهی ممکن است این قسمت ها بجای آنکه از یکدیگر جدا شوند بیکدیگر متصل گردند که با رشد آن غالبا کودکان ناقص‌الخلقه بوجود میآیند . واضح است که در این حالت بعلت اینکـه تمام جنین های داخل رحم از یـك سلول‌مشتق‌شده اند ، کودکان‌شباهت زیادی بیکدیگر پیدا میکنند .

* حالت دوم

در مواردی ممکن است بجای‌اینکه در یك‌ماده یك تخمك از تخمدان‌آزاد شود دو یا چند تخمك آزاد گردد .در این صورت اگر هر یك از این تخمك ها با یك اسپرماتوزوئید (سلول‌نر) ترکیب شود ، دو یا چند جنین بوجود خواهند آورد که ممکن است‌همجنس و یا از دو جنس مخالف باشند

جرائم تخلفات رانندگی

به توصیه سمینار راهنمائی کل کشوربار دیگر میزان‌جرائم‌رانندگی تحت بررسی‌و مطالعه‌قرارگرفت.

در تجدید نظری که در این مورد به عمل آمد تصمیم گرفته‌شد که‌جرائم رانندگی در آن قسمت از تخلفات که باعث تصادف‌ومرگ‌و میرمیشود تا میزان ۲۰۰۰ ریال افزایش یابد در این تجدید نظر جرائم کوچك ۵۰ ریالی کنار گذاشته شده‌است و بطور کلی میزان جرائم تخلفات رانندگی از ۱۰۰ ریال تا ۲۰۰۰ ریال تعیین شده است‌خبرنگاراطلاعات گزارش میدهند باجرائم۲۰۰۰ریالی‌درموارد تخلفاتی از قبیل انحراف بچپ ، عبور از چراغ قرمز ، مستی درحال رانندگی وعبور از ورود ممنوع اخذ خواهدشد.

آئین نامه مربوط به اخذ جرائم رانندگی تنظیم وبرای‌بررسی نهائی به وزارت کشور ارسال خواهدشد. وبعداز بررسی های نهائی‌و مشورت باکمیسیون‌حقوقی‌وزارت‌دادگستری لایحه مربوطه تنظیم وجهت‌تصویب تقدیم مجلس شورای ملی‌خواهد شد.

افزایش قبلی

خبرنگار ما میافزاید :قبلاآئین نامه‌ای تنظیم شده‌بود که براساس آن کلیه جرائم رانندگی به ۱۰ برابر افزایش یافته بود این‌آئین نامه در مراحل نهائی بررسی‌ردشد

حوزه‌های امتحانی

بقیه از صفحه اول

امتحان دختران در دبیرستان سعدی پامنار .

ناحیه ۷ ـ امتحان پسران کلاس اول متفرقه ناحیه ۷ در دبیرستان رستاخیز ، فلکه کشتارگاه .

امتحان دختران در دبیرستان پیرایش خیابان کشتارگاه .

ناحیه ۸ـ امتحان پسران کلاس اول متوسطه ، متفرقه ناحیه ۸ در دبستان نظامی خیابان سپه ، گذر تقی‌خان و در دبستان رازی، خیابان مولوی ، ساعت مشیرالسلطنه .

امتحان دختران ناحیه۸ دردبیرستان محمودزاده ، امیریه ، انتظام .

ناحیه ۹ـ امتحان پسران کلاس اول متوسطه متفرقه در دبیرستان پیام ، نارمك خیابان مهر ،ایستگاه مدرسه‌و امتحان‌دختران دردبیرستان نوربخش تهران‌نو فلکه آشتیانی ، کوچه غزالی .

ناحیه ۱۰ـ امتحان پسران کلاس اول متفرقه ناحیه ۱۰ در دبیرستان ذوقی ، خیابان عباسی خاکی .

وامتحان دختران در دبیرستان شهرزاد ، خیابان کاشان .

ناحیه ۱۱ـ امتحان کلاس اول متوسطه متفرقه دختران و پسران ناحیه ۱۱ در دبیرستان محمدرضا شاه ، خیابان قصر ، جنب ناحیه۱۱

کلاس های دوم متفرقه

ناحیه ۱ـ امتحانات کلاس دوم متوسطه پسران و دختران ناحیه‌یك دردبیرستان دکتر هوشیار، روبروی دانشگاه صنعتی آریامهر .

ناحیه ۲ـامتحان‌پسران دردبیرستان تخت‌جمشید ، بلوار ، الیزابت دوم، و امتحان دختران در دبیرستان طبری ، جنب مجلس سنا کوچه طبری ، خیابان مولوی ، ساعت مشیرالسلطنه .

ناحیه ۳ـ حوزه پسران دردبیرستان خاقانی ،شاه‌آباد، کوچه سیدهاشم و امتحان دختران در دبیرستان مهر ایران ، عباس‌آباد ، فرح‌شمالی . خیابان شریفی .

ناحیه ٤ـ امتحان پسران ناحیه٤ دردبیرستان‌مرآت‌میدان عشرت‌آباد ودر دبیرستان علمیه شماره ۲ ، پشت مسجد سپهسالار ، و امتحان دختران دردبیرستان‌ثریا ، نظام‌آباد ایستگاه حسینی .

ناحیه ۵ـامتحان‌پسران دردبیرستان روزبه‌خیابان‌فرح‌آباد، جنب کلانتری ۱۰ و امتحان دختران در دبیرستان عطار شهباز کوی زیبا .

ناحیه ٦ـ امتحان پسران ناحیه٦ دردبیرستان پروین‌اعتصامی ،خیابان ری‌باغ‌پسته‌بك، کوچه آصف‌الدوله و در دبستان فرخی ، خیابان مولوی باغ فردوس .

امتحان دختران در دبیرستان سعدی ، خیابان پامنار .

ناحیه ۷ـ امتحان پسران ناحیه۷ دردبیرستان الهی ، نازی‌آباد بازار اول ، خیابان‌وطن و امتحان دختران در دبیرستان پیرایش خیابان کشتارگاه .

ناحیه ۸ـامتحان‌پسران دردبستان ششم بهمن ، انتهای خیابان‌شاهپور (راه‌آهن) و امتحان دختران در دبیرستان محمودزاده امیریه،انتظام.

ناحیه ۹ـ امتحان پسران در دبیرستان خامنه‌پور تهران‌نو، فلکه وثوق ،خیابان خیام وامتحان‌دختران در تهران نو فلکه آشتیانی، کوچه غزالی .

ناحیه ۱۰ـ امتحان پسران در دبیرستان دکتر نصیری ، انتهای خیابان سینا و دبستان شایسته ، خیابان کاشان .

امتحان دختران در دبیرستان شهرزاد، خیابان کاشان .

ناحیه ۱۱ـ امتحانات دختران و پسران ناحیه۱۱ در دبیرستان‌محمد رضاشاه قصر ، جنب ناحیه ۱۱ .

حوزه‌های سوم متوسطه ناحیه ۱

امتحان پسران دردبستان عاصمی، آیزنهاور ایستگاه مدرسه

امتحان دختران ـ در دبیرستان عاصمی روبروی دانشگاه صنعتی آریامهر .

ناحیه۲ـ حوزه‌پسران دردبیرستان بوستان یوسف‌آباد خیابان محمدرضا شاه کوچه آق‌اولی و امتحان‌دختران در دبیرستان طبری جنب مجلس سنا کوچه صابری .

ناحیه۳ ـ امتحان‌پسران‌در دبستان نمونه ودهخدا شاهرضا اول ایرانشهر

امتحان دختران در دبیرستان مهر ایران عباس‌آباد فرح شمالی خیابان شریفی .

ناحیه ٤ ـ امتحان پسران در دبیرستان علمیه‌شماره ۱ پشت‌مسجد سپهسالارودبیرستان محمدعلی‌فروغی نظام‌آباد سه راه امیر شرفی

امتحان دختران در دبیرستان ثریا نظام‌آباد ایستگاه حسینی

ناحیه ۵ امتحان پسران دردبستان فرحناز پهلوی خیابان فرح‌آباد ژاله کوی فرح و امتحان دختران در دبیرستان‌عطارخیابان‌شهناز کوی‌زیبا

ناحیه ٦ ـ امتحان پسران در دبیرستان بدر خیابان ری کوچه نصیرالدوله ودر دبیرستان مروی ناصریه شمس‌العماره. امتحان‌دختران در دبیرستان سعدی خیابان پامنار

ناحیه ۷ ـامتحان‌پسران دردبیرستان داریوش پل جوادیه و امتحان‌دختران دردبیرستان پیرایش‌خیابان کشتارگاه

ناحیه ۸ ـ امتحان پسران در دبیرستان رهنما خیابان منیریه و امتحان دختران در دبیرستان محمود زاده خیابان امیریه انتظام .

ناحیه ۹ ـ امتحان پسران ناحیه۹ در دبیرستان خامنه‌پور تهران‌نو فلکه وثوق خیابان خیام و امتحان دختران در دبیرستان نوربخش تهران‌نو فلکه آشتیانی کوچه غزالی

ناحیه ۱۰ ـ امتحان پسران ناحیه ۱۰ دد دبیرستان دکترخانعلی خیابان سینا ودردبستان بامشاد آخرخیابان سینا. امتحان دختران در دبیرستان شهرزاد خیابان کاشان .

ناحیه ۱۱ ـ امتحانات دختران و پسران ناحیه ۱۱ در دبیرستان محمد رضا شاه قصر جنب ناحیه ۱۱

تولیدبرنج افزایش میابد

امسال برای اولین بار در ایران ازهر هکتار زمین زیر کشت‌برنج، چهارونیم تن برنج برداشت خواهد شد .

این رقم در سالهای‌گذشته‌حدود دوتن و هفتصد کیلو بوده است.

طرح‌برنج در مناطق مازندران و گیلان با همکاری متخصصین برنج وزارت کشاورزی‌و کارشناسان ژاپنی و چینی بموقع اجراءگذاشته خواهد شد .

این خبر را صبح امروز وزیر کشاورزی طی مصاحبه‌ای اعلام داشت . در این جلسه وزیر کشاورزی گفت : هدف طرح‌برنج اینست که اعضای‌شرکتهای‌تعاونی بتوانند محصول بیشتری از واحد سطح زیر کشت بدست آورند تا با افزایش میزان محصول که‌روز بروز خریداران بیشتری نیز پیدا میکند ، کشاورزان عضوشرکتهای تعاونی درآمد بیشتری کسب‌نمایند.

● بذر فیروزه

وزیر کشاورزی افزود برنامه‌طرح برنج طوری تنظیم شده که نظر شاهنشاه آریامهر را که همیشه دستورات موکدی جهت افزایش محصولات کشاورزی صادر فرموده‌اند تامین نماید وبدین‌منظور وزارت کشاورزی‌ازطریق‌شرکتهای تعاونی روستائی قراردادهای لازم‌را جهت کشت برنج منعقد مینماید.

درطرح برنج از بهترین بذر «فیروزه» و «مهر» استفاده خواهد شد وهمه‌گونه کمکهای لازم از طریق شرکتهای تعاونی روستائی بکشاورزان بعمل خواهدآمد .

وزارت کشاورزی بمنظور اجرای طرح فوق برای هر یکصد وپنجاه هکتار اراضی زیر کشت برنج یك سپاهی ترویج و آبادانی را مامور نموده است که طرح مزبور بطریق صحیح پیاده شود و علاوه بر متخصصین برنج وزارت کشاورزی از وجود شش کارشناس ژاپنی و دو کارشناس چین ملی نیزاستفاده میشود درحال‌حاضراین کارشناسان بمنطقه گیلان و مازندران اعزام شده‌اند .

وزیر کشاورزی گفت : وزارت کشاورزی با همکاری‌وزارتخانه‌های اصلاحات ارضی و تعاون روستائی و وزارت تولیدات کشاورزی‌و مواد مصرفی محصول برنج شرکتهای تعاونی را خریداری خواهد کرد و دستورالعمل اجرای این طرح از طریق وزارت اصلاحات ارضی نیز بشرکتهای تعاونی صادر خواهد شد .

● دانه‌های روغنی

وزیر کشاورزی اضافه کرداستثنائا درسال جاری قرارداد خرید برنج با اعضای شرکتهای تعاونی‌منعقد میگردد ولی ازسالهای‌آینده‌قرارداد خرید فقط وسیله شرکتهای‌تعاونی انجام خواهد گرفت و کشاورزان وقتی میتوانند از مزایای این‌طرح استفاده کنند که عضوشرکتهای تعاونی بشند .

طرح بعدی وزارت کشاورزی برای محصولات کشاورزی مربوط بکشت دانه‌های روغنی میباشد .

درگذشت دکتر علامیر

با کمال تاسف اطلاع حاصل کردیم که دکتر نصرالله همایون علامیر کـه ازبنیانگذاران صنایع‌داروئی‌در ایران بود بدرود حیات گفته است .

مرحوم دکتر علامیر تحصیلات خود را در رشته شیمی در آلمان بپایان رسانید وپس از بازگشت به ایران به خدمت ارتش درآمد وی پس ازبازنشستگی اقدام به تاسیس نمایندگی شرکت «بایر» در ایران کرد و برای اولین باد وسیله این موسسه مـواد داروئی در ایران ساخته شد دکتر علامیر درمدت خدمات بهداشتی خود موفق به کشف بیسموت ۸۸شد واز ابنطریق خدمتی به مملکت انجام داد وی درسن شصت سالگی بعلت عارضه قلبی بدرود حیات گفت .

مادرگذشت مرحوم‌نصرالله همایون علامیر را به بازماندگان و بستگان وی تسلیت میدهیم .

کارکنان ایرانی ، جانشین کارشناسان خارجی میشوند

سخنگوی شرکت ملی نفت ایران اظهار داشت : تاپایان‌سال ۱۶٤٦ جمعا ٤۱۸۲۰ نفر اعم از کارمند و کارگر در صنعت نفت ایران ، بخدمت اشتغال‌داشته‌اند.

تعداد کارکنان خارجی که‌قبل‌از ملی شدن نفت در صنعت نفت‌ایران خدمت میکردند ٤ هزار نفر بود که در پایان سال ۱۳٤٦ به ٤۳۸ نفر کاهش یافته‌اند .

نگاهی باین دو رقم نتیجه‌اجرای برنامه‌های آموزشی را که‌بمنظور جانشین نمودن کارکنان ایرانی بجای کارشناسان خارجی صورت گرفته بخوبی نشان میدهد .

نخست‌وزیر بین جوانان مسابقه گذاشت

بقیه از صفحه اول

کاخ‌جوانان را افتتاح کنند . آقای نخست‌وزیر باین نمایشگاه که‌بطرز زیبائی آراسته شده بود رفت‌واز قیمت‌اجناس سئوال کرد . نخست وزیر سپس از کار های نقاشی‌دیدن کرد و هنگام تماشای بعضی‌ازتابلو های مدرن بشوخی گفت :

ـ برای‌ماتوضیح‌دهید که‌منظورچیست

در کارگاه دانشکده فنی دانشجویان از نخست‌وزیر برای اجرای طرح پل‌زاینده‌رود و طرح گنبد کاشی کاری مسجد دانشگاه تقاضای کمك مالی کردندونخست‌وزیرضمن‌تعریف ازاهردوطرح، اجرای‌این‌درخواستهارا «قابل مطالعه» تلقی کرد !

در موقع خروج از در کاخ ، نخست‌وزیر متوجه نمایشگاه عکسی شد که آقای علی خادم‌عکاس‌قدیمی برپا کرده‌بود .

عکسهای این نمایشگاه آقای‌نخست وزیرو‌همراهان‌و بخصوص‌نمایندگان خارجی راتحت‌تاثیر قرار دادزیرادر روی هرتابلو دوعکس از یك نقطه بفاصله ۳۰تا ٤۰ سال بچشم‌میخورد

نخست‌وزیر سپس بعد به‌خانم عرفان گفت: من مایلم‌شما مسابقه‌ای بین‌اعضای کاخ‌جوانان بگذارید که باالهام ازاین نمایشگاه ، مطلب و مقاله‌ای در زمینه اختلاف و تفاوت ایران دیروز وایران‌امروز بنویسند هرکدام که برنده شدندمن حاضرم خرج سفریك دیدار از هندوستان‌و پاکستان او راتامین سازم .

زوایای تاریک تمدن ایران

بقیه از صفحه آخر

مطالعات جهانی مربوط به تمدن و فرهنك کهن ایرانی بخصوص در زمینه باستانشناسی و هنر ایران که کنگره حاضر براین پایه تشکیل شده است ایفا کند .

بشما اطمینان میدهم که‌انستیتو آسیائی شیراز و بلکه کلیه‌مراکز علمی و دانشگاهی از صمیم قلب آماده همکاری باشما دوستان‌عالیقدر فرهنك کشورما و یا موسسات‌علمی مختلف سراسر جهان که در این راه کار میکندوشما با آنهااشتراك مساعی دارید، میباشند . آرزو دارم آن روح خدمتگزاری صادقانه بعلم و فرهنك بشری که نیرو دهنده کوشش های خستگی ناپذیر شما در راه تحقیق و تتبع‌است سرمشق‌همه مردم جهان در راه خـدمت بمنافع‌جامعه انسانی قرار گیرد و روزی فرارسد که تامین مصالح واقعی و عمومی عالم بشری تنها هدف جهانی مردم گیتی باشد .

ادامه کنفرانس

پس از آن پیام آقای علم‌وسیله آقای متقی معاون دانشگاه پهلوی وپیامهای آکادمیهای بریتانیا و آلمان قرائت گردید آنگاه‌پرفسور «سرای» از طرف شرکت کنندگان در کنگره مطالبی ایراد کرد واز زحمات ومهمان‌نوازی‌شورای‌اجرائی کنگره قدردانی نمود . در این‌موقع پروفسور «رستم‌علی‌اف»پیام آکادمی علوم و فرهنگستان شوروی‌راقرائت کرد وچاپ کتاب‌شاهنامه‌فردوسی را که بزبان فارسی در شوروی انجام گرفته به‌هیئت‌مدیره کنگره تقدیم کرد و با ایراد مطالبی بوسیله آقای دکتر عزت‌الله‌نگهبان درباره حفریات اخیر فارس کنگره کارخود را آغاز نمود .

جلسات کنگره تا عصر فردا (پنجشنبه ۲۹ فروردین) ادامه‌خواهد داشت و پس از آن اعضای کنگره با هواپیما بتهران‌باز میگردند .

مصاحبه خبرنگارما بااعضای کنگره جهانی‌باستانشناسی و هنرایران در صفحه چهارم‌چاپ‌شده‌است .

سفسطه رادیو لندن

رادیو صوت‌العرب در بخش عربی خود درروز ۲۵ر۱ر۴۷ گفت :

رادیو لندن دربرنامه عربی خود بنام‌پاسخ‌بسئوالات‌سیاسی‌شنوندگان پاسخ‌میدهیم گفت این اشتباه است که خلیج عربی را خلیج ایرانی بخوانیم زیرا ما «رادیولندن»خلیج عربی بکار میبریم و هرگاه آنرا خلیج فارس گفته‌ایم این‌یك اشتباه بدون قصد بوده و این تسمیه نیز هیچ دلیل سیاسی یا ملی ندارد. !

اطلاعات ـ ما از خبر صوت‌العرب که‌از قول رادیو لندن نقل کرده است بی‌نهایت متعجب شدیم البته هنـوز برما معلوم نیست که آیا واقعا این خبر از بخش عربی رادیو لندن پخش شده است یا از جمله ساخته های خود صوت‌العرب است زیرا صوت ـ العرب تاکنون از این قبیل اکاذیب زیاد منتشر کرده است و بهر حال ما از رادیو لندن میخواهیم که با صراحت بیشتر روشن کند که آیا واقعا چنین خبری پخش کرده‌است و در صورت مثبت توضیح دهد که خلیج عربی در کجـای خاورمیانه قراردارد که ما تاکنون بوجود آن پی‌نبرده بودیم آیا این هم یکی از مظاهر جدید سیاست ستیزه جوئی و کشت نفاق‌و دشمنی در قلب ملت‌ایران نیست ؟

وضع فوق‌العاده

بقیه از صفحه اول

سرازیر شده و در این مدت متجاوز از ششصد دستگاه اتوبوس و اتومبیل سواری با تعداد تقریبی ۱۵ هزار مسافر از طریق مـرز خسروی وارد ایران شده‌اند .

ماموران گمرك از ساعت ٦ صبح تا ۲ بعد از نیمه شب بانجام امور گمرکی‌زائران‌مشغولند وسعی‌میکنند که‌بدون‌معطلی‌تشریفات گمرکی‌مسافران را انجام‌داده‌وانها راروانه کنند .

آقای شهبازیان رئیس گمرك خسروی که طی ٤۸ ساعت گذشته بر امور گمرکی زائران نظارت داشته گفت : با کمك افسران دایره گذرنامه و ماموران قرنطینه گمرك‌خسروی‌توانسته ایم تسهیلات لازم برای‌ورود مسافران بمرزایران فراهم کنیم و ضمنا آنوقه کافی برای مسافران مزبور تهیه شده است .

سوگواری ـ وعظ وخطابه

بسمه تعالی

تاآخر ماه محرم شبها از ساعت ۷تا۸ بعدازظهر خطیب شهیر آقای نهاوندی در مسجد گیاهی سرپل تجریش مستمعین را مستفیض میفرماید از شرکت‌در این مجلس دینی غفلت نفرمائید .

آ ـ ۳۵۹٦ اهالی‌شمیران

تسلیت

جناب آقای پرویز خواجه‌نوری

درگذشت برادرتان را تسلیت عرض نموده سلامتی وبقای عمر شما و بازماندگان راآرزودارم .

آ ـ ۳٦۲۸ سیدمجتبی مرتضوی

تیمسار سرلشگر امجدی ـ تیمسار سرتیپ‌امجدی

بانهایت تاسف مصیبت وارده را به‌آن تیمساران عزیز و خانواده گرامی تسلیت عرض مینمائیم .

آ ـ ۳۷۰٦ شاهپور پروین‌وبانو

جناب آقای سعید قیائی

ضایعه ناگوار فوت نابهنگام روح‌اله مظفری‌رابه جنابعالی تسلیت میگوئیم

کاوسی ، ایزدپناه ، علمی ، حقیقی ، جلالی،ذوالقدر مدرسی ، امامی ، کاشانی ، رضائی ، مهندس هراتی، حجازی ، عرب ، غلامعلی تقوی‌زاده

آ ـ ۳۷۲۰

جناب آقای دکتر محمد موتمنی

مصیبت وارده را صمیمانه تسلیت میگوئیم

از طرف‌هیئت‌تحریریه مجله دارویزشکی ـ دکترعبدربانی

آ ـ ۲۳۱۵

جناب آقای دکتر کاوه‌ریاست‌محترم‌انستیتورازی‌حصارك

باابراز تاسف درگذشت شادروان‌مهندس‌مهدی حسامی قاجار رابعموم بازماندگان آن مرحوم‌بخصوص به‌حضرت‌عالی وبانو تسلیت عرض نموده از خداونـد بزرك صبرو بقای عمر سرکار وخانواده گرامی حسامی راخواهانیم .

از طرف کارکنان موسسه رازی مشهد ـ دکترصدقیانی

آ ـ ۳٦٦۸

همکاران جناب آقای دکتر تویسرکانی باقلبی آکنده از غم واندوه فراوان فوت ابوی همسر ایشان را صمیمانه تسلیت میگویند .

اصغر گیتی‌بین ، پرفسور مخبرفرهمند ،پرفسور صفویان ، دکتر پارسا ، دکتر نهاوندی ، دکترمهدی میثمی ، دکتر خردپیر ، دکترمبرهن ، دکتر پیروز ، دکتر مرشد ، دکتر اسلامی ، دکتر رفیعی ، دکتر هروی ، دکتر فاطمی ، دکتر صادقی ، دکترشمهمت، دکتر هاشمی‌نژاد ، دکتر بسیطی ، دکتر ابراهیمی ، دکتر اردهالی ، دکتر ظریفی ، تورج‌اکملی ، دکتر جالینوس ، مصطفی نظری ، دکتر اسدی ، شاپورپوران یوسف،دکتر نیك‌روش،امهداله رضائی ،دکترفتح‌اله‌زاده محمدتقی کلکتی ، دکتر روحانی ، دکتر امین‌پیروز، دکتر وزیری ، دکتر جلالی ، دکتر اسدی‌زاده ،دکتر عرفانمنش ، دکتر خلج ، دکتر گردان ، دکترفرزام، دکتر س مظاهری ، دکترحاج‌حریری

آ ـ ۲۳۳۱

مصیبت وارده رابخانواده‌های مهدوی بخصوص جنابان آقایان امیرمهدوی و مهندس عبادمهدوی‌ودکتر ناصر مهدوی تسلیت عرض مینماید .

آ ـ ۲۲۹۹ مهندسی تقی‌خواه

در آگهی تسلیت شماره ۳٤۱۰ مندرج در شماره دیروز خانواده فیروزمند صحیح است .

آ ـ ۳٤۱۰

نظر یك شعبه دیوانعالی کشور درمورد دفاع از مال :

کشتن دزد فراری دفاع ازمال محسوب نمیشود

قضات شعبه ۹ دیوانعالی کشور نظر دادند : هنگامی می توان قاتل «دزدی» را مشمول مواد « دفاع از مال» قرار داد که دزد در اثنای سرقت و پس از روبرو شدن با صاحب مال در صدد حمله یا مقاومت برآید .

قضات شعبه ۹ دیوانعالی کشور این نظر را ضمن رسیدگی به پرونده یك قتل مطرح کردند وحکم دادگاه جنائی را نقض نمودند .

چندی پیش عطا معینی ،عبدالمجید را که در نیمه شب بمنظور سرقت به آغل گوسفندان او در نزدیکی گنبد کاوس وارد شده ، ولی پس از مشاهده او فرار کرده بود هدف گلوله قرار داد و کشت .

دادگاه جنائی مازندران باتوجه به مواد ۱۹۰ و ۱۹۱ قانون مجازات عمومی عمل متهم را دفاع از مال تشخیص داد و او را به ۲ سال و ۶ ماه حبس محکوم کرد ، اما این حکم با مخالفت دادیار محکمه روبرو شد وپرونده امر به دیوانعالی کشور ارسال گردید و قضات شعبه (۹) عالیترین مرجع قضائی کشور با توجه باینکه عبدالمجید پس از مشاهده صاحب گوسفندان فرار کرد عمل عطا را در مورد تیراندازی بسوی عبدالمجید دفاع از مال ندانستند واورا بمنزله قاتل عمدی تشخیص دادند و حکم دادگاه مازندران را نقض نمودند و پرونده را جهت محاکمه مجدد به یك دادگاه جنائی دیگر احاله کردند .

موادی که دادگاه جنائی مازندران در مورد این حادثه به آنها استناد کرده به این شرح است :

ماده ۱۹۰- اگر دفاع برای جلوگیری از سرقتی باشد ویا برای جلوگیری از جرم دیگری نسبت به اموال صورت گیرد مجازات مرتکب قتل ، قابل تخفیف است .

ماده ۱۹۱- در مورد ماده قبل هر گاه جنایت مرتکب، مستوجب اعدام یا حبس دائم با اعمال شاقه باشد ، مجازات حبس تادیبی از یك تا سه سال برای او تعیین میشود .

بموجب گزارش پلیس بین‌المللی

یک ایرانی در لبنان مرتکب کلاه‌برداری شد

شارل

پلیس بین‌المللی لبنان به پلیس بین‌المللی ایران اطلاع داد که یك ایرانی بنام شارل میرزاحی پس از ارتکاب کلاه‌برداری از اتباع لبنان با خانواده‌اش به قبرس گریخته است .

یك روزنامه لبنانی در این باره نوشته است که اینشخص معادل ۸۰۰ هزار لیره لبنانی کلاه‌برداری کرده است .

این روزنامه اضافه کرده است که یکی از بستگان این شخص بنام داود نیز دوسال قبل در لبنان ۲ میلیون لیره کلاه‌برداری کرده بود .

«کلاه‌برداری» به این طریق انجام میگرفت که شارل بابت فروش جنس ، پول میگرفت، ولی موقع تحویل ناپدیدمی‌شد .

در راه دادگستری مردی دختر عمویش راچاقو زد

یك مرد جوان دختر عموی خودرا که فرخنده نام دارد دیروز در راه دادگستری چاقو زد .

فرخنده ۲ روز از خانه شوهرش قهر کرده بود ،بهمین علت شوهرش از دست او شکایت کرد ودیروز موقعی که پرونده فرخنده همراه خود او از پاسگاه ژاندارمری سلیمانیه به دادسرای تهران ارسال می شد ، منصور پسرعموی او که از ماجرا آگاه شده بود وازاینکه دخترعمویش ازخانه شوهر خودفرار کرده بود ناراحت گردیده بود در راه دادگستری خودرا باو رسانید و او را چاقوزد ومجروح کرد .

۳ حادثه

در ۲۴ ساعت گذشته ۳ نفر باسامی زیر در حوادث مختلف در تهران جان سپردند .

*نجیبه محمدی ۵۵ساله شکستگی جمجمه .

*محمد محمدخانی . ۵ساله خودکشی باسم .

*علی حسینی ۲۱ ساله احتمالا مسمومیت .

دختری از همدان به‌تهران فرار کرد

ژاله جعفری ۱۷ساله که ازهمدان به‌تهران گریخته است امروز خود را به ماموران انتظامی معرفی کرد وجهت عزیمت به‌شهرخود به‌مددکار اجتماعی دادسرای تهران تحویل گردید .

وی گفت از دست نامادریم به اتفاق زنی ازهمدان به‌تهران گریختم، ولی‌چون این زن درتهران مرا رها کرد وخودرا در خطر دیدم نزد ماموران انتظامی رفتم .

در مورد مصونیت سیاسی یك زن آلمانی

بازپرس دادسرا ازوزارت خارجه سئوال کرد

آقای زنگنه بازپرس فوق‌العاده دادسرای تهران امروزاز وزارت خارجه سئوال کرد که آیا خانم اشتابن روبر ۲۶ ساله منشی سفارت آلمان غربی در تهران جزء کارمندان سیاسی آن سفارت است یا خیر .

بازپرس همچنین سئوال کرده است که آیا این خانم آلمانی از مصونیت سیاسی برخوردار است یانه .

بازپرس فوق‌العاده دادسرا باین سبب مبادرت براین سئوالات کرده است که میخواهد تکلیف پرونده یك حادثه رانندگی را که در نوزدهم فروردین (۱۱ روز قبل) درتهران روی داد روشن کند .

دراین حادثه، اتومبیل شماره ۴۳۸۱ برانندگی خانم اشتابن روبر درشمال شهر تهران بایك زن ۵۰ ساله بنام زهرا فخرنیا تصادف کرد واوراکشت خانم روبر خودرا مشمول مصونیت سیاسی معرفی کرد واین معرفی مانع از تعقیب وی گردید .

گزارش خبرنگارماحاکیست چنانچه وزارت خارجه اعلام دارد که خانم روبر از مصونیت سیاسی برخوردار است بازپرس پرونده‌را خواهد بست وآنرا بوزارت خارجه ارسال خواهد داشت تااز طریق سفارت ایران در آلمان غربی به مراجع قضائی آن کشور ارسال دارد وخانم روبر در دادگاه های آلمان تحت تعقیب قرار گیرد .

آمار شورا های داوری کشور

وزارت دادگستری اعلام کرد که ۴۳ شورای داوری واقع در ۲۷ شهر کشور ۲۲ هزار و ۴۵۶ اختلاف راظرف مدت کوتاهی که از تشکیل این شورا ها می گذرد رفع کردند. دراین مدت ۲۴ هزار و ۳۹۴ اختلاف در این شورا ها مطرح شد که بقیه آنها تحت رسیدگی است.

آقای پیشوائی مدیر کل سازمان مرکزی شورا های داوری و خانه های انصاف تاکید کرد که هنوز حتی یك موردی مشاهده نشده که یکی از طرفین دعوی نسبت به احکام شورا های داوری که اعضای ان توسط مردم انتخاب می شوند اعتراض وشکایت کنند .

صلاحیت شورا های داوری که بزودی در تهران نیز تشکیل خواهند شد رسیدگی به اختلافات زن و شوهر ها ، موجر و مستاجر ها، همه امور اخلاقی، خسارات وارده به وسائط نقلیه در تصادفات، اختلافات مالی کمتر از ۱۰ هزار ریال ، جنحه های کوچك و اختلافات همسایگی است. دراین شورا ها اختلافات حتی المقدور ازراه کدخدا منشی رفع میشود .

در تپه های فرحزاد دزدان ۲ جهانگرد آمریکائی را لخت کردند

دیشب دودزد به چادر دوجهانگرد امریکائی در تپه های نزدیك فرحزاد دستبرد زدند و هرچه داشتند بردند این دوجهانگرد که وان بیری و ژوزف تسلیاوا نام دارند برای صرفه جوئی در کرایه اطاق برفراز تپه های فرحزاد چادر زده بودند که گرفتار دزدان شدند ،اما دزدانی که به چادر این دوجهانگرد دستبرد زده بودند قبل از بازگشت به شهر توسط سرکار سروان مهاجر ، رئیس ژاندارمری شهرآراء دستگیر شدند وبه دادسرا تسلیم گردیدند .

دختران وپسران ایران
روز سه‌شنبه هرهفته فقط یك مجله می‌خوانند .
اطلاعات
دختران وپسران

بزودی
یك فیلم از پلازا

بهروز وثوقی
ایرج قادری
مارلین اشمیت
زندگی درفیلم
تکنی اسکوپ
رنگی
(تکنی کالر)
دشت سرخ

از فردا در سینما
گلدیس
یوسف‌آباد
الیزابت تیلور
ریچارد برتن
اوامرس سنت درفیلم

پاناویژن و رنگی
مرغ دریائی
محصول کمپانی متروگلدوین‌مایر
شروع سئانسها ۳-۵-۷
بزبان فارسی ۹٫۳۰ بزبان انگلیسی

اطلاعیه سینما دیاموند
امشب ساعت ۱۰ بعد از ظهر فیلم
دره عروسکها بزبان انگلیسی نمایش داده میشود

ازفردا صبح در سینماهای
اروپا-میامی
آسیا-سیلوانا-همای-ری
تیسفون-ناتالی-المپیا
پرسپولیس-ستاره-و.. پلازا
یکبار دیگر پرده سینما شاهد استثنائی ترین . اثرسینمای فارسی خواهد بود ... فیلمی شکوهمندکه چند بار بدیدنش خواهید رفت ... اثری اجتماعی وآموزنده برای تمام خانواده‌ها

پروین غفاری - بوتیمار
درفیلم
فردای باشکوه
باشرکت: تابش . مصدق . قدکچیان . عدیله . ولیزاده .
دادرحکمت شعار
رقص: جمیله
آواز: عهدیه . عارف
کارگردان: صمد صباحی
فیلمبردار: رفعت
همزمان با تهران در سینما مولن روژ «رشت»
آ-۳۵۱۶

سینما پارامونت
هفتمین هفته نمایش برنامه نوروزی خود را آغاز میکند
پدیده‌ای تکان دهنده و بی‌همتا در سیر تاریخ سینما
زیبا - با اراده - بهانه‌جو - مغرور
جولی کریستی
برنده‌جایزه اسکار در بزرگترین فیلم‌سال
مترو گلدوین‌مایر تقدیم میکند
جولی کریستی
فرنس استامپ . پیترفینچ . الن بیتس
در فیلمی از : جان‌شلزینگر

دور از اجتماع خشمگین
رنگی . بطریقه ۷۰ میلیمتری باصدای استریوفونیك ۶ باندی
FAR FROM THE MADDING CROWD
فیلمی که قدرت عظمت هالیوود را در تهیه آثار جاویدان فراموش نشدنی باردیگر ثابت می کند
بلیط قبلا در گیشه سینما رزرو میشود
شروع سئانسها ۱۰٫۴۵ صبح ۲٫۴۵-۶
۹٫۱۵ بعد ازظهر

برنامه آینده سینماهای
اونیورسال-پاسیفیک-ایران
رویال-تهران-الوند-لیدو-نپتون-ژاله
پاسارگاد- مونت کارلو- و..آستارا (تجریش)

حبیبی
قهرمان کشتی جهان
درفیلم
پیر مازندران
کارگردان: ساموئل خاچیکیان
محصول: استودیو میثاقیه

هاوائی بزودی
HAWAII Dancing-restaurant
دانسینگ رستوران
مجلل ترین وزیباترین دانسینگ رستوران در ایران با بزرگترین ارکستر جاز افتتاح خواهد شد
خیابان نیشرآباد - هتل مرمر - تلفن: ۳-۶۱۱۵۲۲

مجالس ترحیم

درگذشت مرحومه بانو ربابه سلطان‌خوئی والده ماجده جناب آقای باقر موسوی مدیر روزنامه اراک‌را باطلاع میرساند . مجلس تذکر آنمرحومه در روز جمعه ۳۰ر۱ر۴۷ از ساعت ۴ الی ۶ بعدازظهر در مسجد ارک منعقد می‌باشد .
آ_۳۶۵۲
سناتور عباس مسعودی

درگذشت مرحومه بانو ربابه‌سلطان‌خوئی والده ماجده جناب آقای باقر موسوی مدیر روزنامه اراک را بدینوسیله باطلاع عموم دوستان میرساند . معظم‌لها که حافظ‌قرآن مجید بود درمیان نسوان اصفهان مقامی روحانی داشت خود و خاندان ایشان مورد احترام‌علمای دینی بودند درروز سه‌شنبه بیست‌وهفتم فروردین‌ماه به جوار ایزدی پیوست . جهت شادمانی روح فقیده‌سعیده درروز جمعه از ساعت ۴ تا ۶ بعدازظهر در مسجد ارک مجلس تذکر منعقد است .
بی‌گمان عامهٔ اراکیهای مقیم تهران دراین مجلس شرکت‌خواهند فرمود .
ازطرف اراکیهای مقیم تهران ـ دکتر محمد خزائلی
آ_۳۶۵۲

درگذشت شادروان بانو ربابه سلطان‌خوئی والده ماجده جناب آقای باقر موسوی نایب‌رئیس سندیکای مرکزی صنعت چاپ راباطلاع میرساند . مجلس‌تذکر آن‌مرحومه روز جمعه ۳۰ر۱ر۴۷ از ساعت ۴ تا ۶ بعداز ظهر درمسجد ارک برگزار میباشد .
رئیس هیئت مدیره سندیکا ـ مهندس عبداله‌والا
آ_۳۶۵۲

بانهایت تاثر درگذشت شادروان بانو ربابه‌خوئی مادر گرامی آقایان باقر موسوی رئیس هیئت مدیره شرکت سهامی طبع ونشر کتابهای درسی ایران وعلی موسوی را باطلاع دوستان محترم میرساند . مجلس ترحیم آنمرحومه روز جمعه ۳۰ر۱ر۱۳۴۷ از ساعت۱۶ تا۱۸ در مسجد ارک برگزار میشود .شرکت دوستان‌و همکاران گرامی در این مجلس موجب‌تسلی‌بازماندگان خواهد بود .
شرکت سهامی طبع و نشرکتابهای درسی ایران
آ_۳۴۸۸

درگذشت بانو ربابه سلطان‌خوئی مادر آقایان باقر موسوی ریاست هیئت مدیره شرکت تعاونی چاپخانه‌های ایران وآقای علی‌موسوی عضو شرکت‌را دراصفهان باطلاع میرساند . ضمن عرض تسلیت‌به بازماندگان فقیدسعیده مجلس تذکری درساعت ۴ تا ۶ بعدازظهر روز جمعه ۳۰ر۱ر۴۷ در مسجد ارک برگزار میباشد .
آ_۳۶۵۲
مدیرعامل شرکت ـ ناصر اسکوئی

درگذشت مرحومه مغفوره بانو ربابه‌بیگم‌خوئی والده ماجده جناب آقای باقر موسوی عضو هیئت‌مدیره این شرکت را باستحضار دوستان‌وآشنایان میرساند. مجلس تذکر آن‌مرحومه روز جمعه ۳۰ر۱ر۴۷ از ساعت ۴ تا ۶ بعداز ظهر درمسجد ارک برگزار میباشد .
هیئت مدیره شرکت سهامی‌صنایع چاپ
آ_۳۶۵۲

انا لله وانا الیه راجعون

بمناسبت درگذشت‌مرحومه‌مبروره ربابه‌سلطان‌خوئی مادر آقایان باقر موسوی‌وعلی موسوی که یکی از بانوان فاضله اصفهان بوده وروزسه‌شنبه بیست‌وهفتم فروردین‌ماه در اصفهان بدرودزندگی گفته مجلس یادبودی عصر روز جمعه ۳۰ر۱ر۴۷ از ساعت ۴ تا ۶ بعد ازظهر در مسجد ارک منعقد میگردد .
عموم دوستان و آشنایان برای شادی روح‌آنمرحومه در مجلس مزبور شرکت خواهند فرمود .
باقر موسوی ، علی موسوی ، حسن‌صدر ، حاج سیدمحمد گلستانیان ، رضاموسوی ، دکتر هوشنگ سلطان‌زاده ، مهندس ناصر سلطان‌زاده ، دکتر حسین گلستانیان ، دکتر حسن رفاسی ، مهدی گلستانیان، کمال گلستانیان ، علی گلستانیان، سرهنگ‌شهاب‌الدین موسوی ، محمدحسن رحیم‌زاده، بانوعفت جواهری، دکتررضا رستگار ،مهندس رستگار ، مهندس حسن شفیع‌زاده ، علی اعتمادی ، سرهنگ یمینی، دکتر احمد معینی ، حاج‌محمدتقی خرجزاده ، حسن اندیشه،خزعل
آ_۳۶۵۲

درگذشت بانوی نیکوکار رابعموم بازماندگان بویژه فرزندان گرامی آنمرحومه تسلیت میدهیم

بدینوسیله درگذشت شادروان سیدعبدالعظیم‌فقیهی شیرازی پدر همسر پزشک ارجمند وهمکارصدیق‌وفعال خود آقای دکتر تویسرکانی راباطلاع‌دوستان‌وهمکاران میرساند . مجلس ختم آنمرحوم از ساعت ۳ الی ۵ بعداز ظهر روز پنجشنبه ۲۹ فروردین ماه سال جاری‌درمسجد مجد منعقد است .
رئیس بهداری شرکت برق منطقه‌ای تهران
آ_۲۳۲۹

بمناسبت درگذشت مرحوم حسن خواجه‌نوری‌برادر آقای خواجه‌نوری بخشدار بخش زرند باطلاع بستگان ودوستان آ نمرحوم واهالی بخش میرساند که مجلس ختمی از طرف اهالی آسیابک‌درروزپنجشنبه۲۹ فروردین از ساعت ۲ونیم الی ۵ بعدازظهر در مسجد آسیابک برقرار است .
آ_۳۷۰۲
دکتر مهدی سمیعی ـ ولی‌اعتماد

خانواده‌های : خلیل‌زاده تبریزی ، صالح‌نیا ، صالحی ، مرشد ، آگاه،قاضی، کاظمی ، امامی‌خامنه‌ای سرلشگر صمدیان‌پور ، سرهنگ‌مهدوی ، مدرس‌صادقی زندی ، دولتشاهی

بانهایت تاسف درگذشت مرحوم **حاج‌محمدحسن خلیل‌زاده تبریزی** بزرگ خاندان خلیل‌زادهٔ تبریزی و پدر آقایان حسین و محمدخلیل‌زاده رادر اصفهان‌به استحضار میرساند . مجلس یادبود مردانه فقیدسعید روز شنبه ۳۱ فروردین‌ماه ۴۷ از ساعت ۴ تا ۶ بعدازظهر در مسجد ارک و مجلس ترحیم زنانه در همان ساعت‌و همان روز در خیابان فرح‌شمالی ـ خیابان کورش‌شمارهٔ ۶۹ منزل آقای محمد خلیل‌زاده منعقد است .
آ_۲۲۱۷ ۱ـ۲

باکمال تاسف رگذشت شادروان مرحوم عباس طیوری (منوچهر طیوری) کارمند وزرات کشور رابه اطلاع دوستان و آشنایان میرساند . مجلس ترحیم‌آن مرحوم روز پنجشنبه ۲۹ فروردین‌ماه ۴۷ ساعت ۳ الی ۵ بعدازظهر در مسجد فخرالدوله برقرار است .
آ_۳۴۸۲
وزارت کشور

بانهایت تاسف درگذشت شادروان عباس‌طیوری (منوچهرطیوری) بازرس استانداری اذربایجان شرقی وسرپرست شهرداری جلفا را باطلاع عموم اقوام و دوستان و همشهریان گرامی میرساند . مجلس ختم مردانه آنمرحوم از ساعت ۳تا۵ بعدازظهر روزپنجشنبه ۲۹ فروردین ۴۷ در مسجد فخرالدوله واقع در دروازه شمیران و مجلس ختم زنانه در همان روز و همان‌ساعت در منزل آقای سیدفضل‌اله ذکائی واقع در خیابان نظام‌آباد ـ بالای سه‌راه عظیم‌پور روبروی بیمارستان نیمه‌تمام حمایت مادران اول کوچه امین‌الاسلام شماره ۳ برگزار خواهد بود .
سیدحمداله ذکائی ، علی‌اصغر ناصحی ، حسین زندوکیلی ، ابوالقاسم طیوری ، سیدفضل‌اله ذکائی ، یوسف ذکائی‌فر ، افخم دبانی ، مهندس ارژنگ‌ذکائی، فرشید ذکائی ، شیذرذکائی ، رضا صباحی ، سیروس صباحی ، نصرت رهنوردکار ، ناصررهنوردکار ، پرویز رهنوردکار ، نورعلی خدیر ، توفیق‌خدیر ، محمدعلی آذربانی ، لطف‌اله حجتی ، دکتر کمال لطفی،محمدتقی فروزان‌پور ، سیدعبدالغفار طهوری
آ_۲۲۵۱

باکمال تاسف بعموم بازماندگان آن مرحوم مخصوصا خانواده‌هائی که در این مصیبت عزادارند تسلیت میگوئیم .

خانواده‌های : مشکوری ، آشتیانی،میری،حسینی، رازفر ، رضائی ، قدرت ، رستمی ، نیکوسخن ، شادلو عسگریان ، صادقی ، میرجهانی

باکمال تاسف درگذشت شادروان **کربلائی‌محمد آشتیانی** راباستحضار فامیل ودوستان میرساند. مجلس ختم آن مرحوم‌ازساعت۳تا۶بعدازظهر ۵شنبه۲۹ر۱ر۴۷ در حسینیه قلهک و ختم زنانه در همانروز و ساعت‌در منزل شخصی آ نمرحوم واقع در قلهک کوچه‌دبیرستان جم پلاک ۳۰ برگزار خواهدشد .
آ_۳۶۲۰
بعموم بازماندگان آنمرحوم مصیبت وارده راتسلیت میدهیم

کل نفس ذائقة الموت

باکمال تاسف وتاثر فوت جوان‌نا کام **صمد باغشمالی** رابا‌طلاع خویشان و اشنایان ودوستان‌میرساند. مجلس ترحیم مردانه روز پنجشنبه ۲۹ر۱ر۴۷ از ساعت ۳ الی ۵ بعدازظهر در مسجد باب‌الحوائج خیابان شهبازخیابان صفا چهارراه اقبال و مجلس ترحیم زنانه در همان‌روز و همان ساعت در منزل آنمرحوم واقع در خیابان فرح‌آباد اول خیابان پنجم نیروی هوائی خیابان‌شماره ۲۱ر۵ کاشی ۱۷۰ منعقد خواهد بود .
خانواده‌های : باغشمالی ، نوظهور ، عتیقه،مسگری، نظری ، مجلل‌آزاد ، رحیم‌زاده ، موسوی ، قبادی ، درویش ، عبداللهی ، شیرانلو
آ_۲۲۷۹
بعموم بازماندگان آنمرحوم مصیبت وارده را تسلیت میدهیم

شهربانی کل کشور بانهایت تاسف درگذشت شادروان سرهنگ بازنشسته **نصرالله سعیدی** را در کربلای‌معلی باطلاع عموم میرساند . مراسم ختم‌فقید سعید روز پنجشنبه ۲۹ فروردین ماه از ساعت ۱۶ الی ۱۸ در مسجد لولاگر منعقد خواهد بود .
آ_۲۲۶۷
شهربانی کل کشور

باکمال تاسف درگذشت شادروان سرهنگ‌بازنشسته **نصرالله‌سعیدی** راباطلاع عموم افسران‌ودرجه‌داران و دوستان و آشنایان میرساند . مجلس ترحیم فقیدسعید از ساعت ۴ الی ۶ روزپنجشنبه ۲۹ فروردین‌ماه در مسجد لولاگر منعقد می‌باشد .
کانون افسران ودرجه‌داران بازنشسته
آ_۲۲۶۷

خانواده‌های : سعیدی ، علاقه‌بند ، موسوی ، خدایاری ، نوائی ، دادرس ، سیف ، هوشنگیان،علائی

بدینوسیله باکمال تاسف درگذشت مرحوم سرهنگ شهربانی **نصرالله سعیدی** راباطلاع کلیه دوستان‌و آشنایان میرسانند . مجلس ختم مردانه آن شادروان روز پنجشنبه ۲۹ر۱ر۴۷ از ساعت ۴ الی ۶ بعدازظهر در مسجد لولاگر واقع در خیابان آذربایجان‌نبش‌چهل‌متری نواب و ختم زنانه همزمان در منزل شخصی آ نمرحوم واقع در خیابان جیحون بین هاشمی و دامپزشکی کوچه رستاخیز پلاک ۴۳ منعقد می‌باشد .
آ_۲۲۶۷
بعموم افراد خانواده‌های عزادار مصیبت‌وارده‌راتسلیت میدهیم

خانواده‌های : شیروانی ، فخارزاده ، رحمانی ، یگانه ، توکلی ، دیانی ، اوزار ، خارائی ، راستگو، پاکزاد ، قریشی ، دولو ، نظری ، بختیاری ،زندوکیلی سرهنگ جهانبین

درگذشت مرحومه **فاطمه شیروانی** بزرگ خاندان راباستحضار دوستان و آشنایان میرساند. مجلس‌ترحیم درروز پنجشنبه ۲۹ر۱ر۴۷ از ساعت ۴ الی ۶ بعدازظهر در مسجد نو خیابان خراسان و مجلس ختم زنانه در همان روز در منزل آنمرحوم واقع در خیابان تنکابنی (منزل شیروانی) منعقد میباشد .
آ_۲۳۱۳
مصیبت وارده رابعموم بازماندگان آنمرحومه‌تسلیت میدهیم

بمناسبت فوت همشیره اینجانب حاج‌علی‌حقانی خوئینی زنجانی مجلس ترحیمی روز جمعه ۳۰ر۱ر۴۷ از ساعت ۳ تا ۵ بعدازظهر در خیابان ری کوچه آب‌منگل مسجد آب‌منگل مردانه وزنانه منعقد می‌باشد .
آ_۲۳۲۵
حاج‌علی‌حقانی
مصیبت وارده را بعموم بازماندگان آنمرحومه‌تسلیت میدهیم

بانهایت‌تاثردرگذشت مرحوم‌مغفور **حاج‌سیداسمعیل ذهبی** بزرگ خاندان ذهبی را باطلاع خویشان و دوستان میرساند مجلس ختم آنمرحوم روزپنجشنبه ۲۹ر۱ر۴۷ از ساعت ۳ الی ۶ بعدازظهر در مسجد ارک و ختم‌زنانه‌در همین‌ساعت درمنزل شخصی‌آنمرحوم واقع در خیابان خراسان کوچه محمدعرب منعقد میباشد .
خانواده‌های : ذهبی ، سیف‌الهی ، قندچی،طاهری، شغفی ، باقری ، حاجیان ، رمضانی ، هاشمی ، خرازی تابناك ، میرشریفی ، کریمی
آ_۲۳۰۷
بعموم بازماندگان آنمرحوم مصیبت وارده راتسلیت میدهیم

سندیکاهای کارگری‌ونمایندگان کارگران کارخانجات

مصیبت وارده را به‌دوست ارجمند جناب آقای شجاعی تسلیت گفته مجلس ختم آنمرحوم‌به‌تاریخ‌ذیل در مسجد خندق‌آباد منعقد است .
هیئت رئیسه شورای همکاری ـ غلامحسین‌حفیظ محمدباقر کمره‌ای ، حسن تکیه
آ_۳۶۱۸

باطلاع دوستان و خویشاوندان میرساند‌بمناسبت فوت والده مجلس ختمی روز ۳۰ر۱ر۴۷ در منزل بنده در خیابان ۲۰متری نوالفقاری منعقد است .
آ_۳۶۱۸
غلامعلی و حسین‌شجاعی

کل نفس ذائقة الموت

باطلاع دوستان و کارگران خباز میرساند‌بمناسبت فوت مرحومه **عذرا شجاعی** والده دوستان گرامان آقایان غلامعلی و حسین شجاعی مجلس ختم از ساعت ۲ تا ۵ بعدازظهر روز پنجشنبه ۲۹ر۱ر۴۷ در مسجد خندق‌آباد خیابان مولوی منعقد است امیداست‌دوستان باشرکت خود باعث تسلی بازماندگان آنمرحومه گردند
رمضانعلی آماره ، محمدقفقازی ، محمدجناب‌زاده، حسینعلی حیدرخان ، احمد مرادی
آ_۳۶۱۸
نفرزندان وبازماندگان آنمرحومه و همچنین به هیئت رئیسه محترم شورای همکاری مصیبت وارده‌را تسلیت میدهیم

خانواده‌های : اسرافی ، اصیلی ، وثوق ، ارفع، پروسگی ، کیوان‌زاده ، دلاتری ، محمودی ، علوی، مرتضوی ، تورنوچین ، ظلی ، نهی‌دست ، عطاپور

بانهایت‌تاسف‌درگذشت بانوزهرا اسرافی(خانم نرم) والده اقایان عباس اشرافی ـ سرهنگ‌علی‌اصغراشرافی عبدالله اشرافی ـ بانو اشرف اشرافی راباطلاع فامیل‌و دوستان میرساند . مجلس تذکر مردانه بمصرف‌خیریه و مجلس زنانه روز ۵شنبه بیست‌ونهم فروردین ازساعت دوالی شش بعدازظهر در منزل واقع در خیابان پهلوی شمالی خیابان همایون شماره ۵۰ منعقد است .
آ_۲۲۸۵
حاج‌علی‌اکبر اشراقی
بعموم بازماندگان آنمرحومه مصیبت وارده‌راتسلیت میدهیم

بانهایت تاسف درگذشت ناگهانی اقای منصور اعتمادی معاون بانك كارگشائی را كه زپایوران لایق‌و صمیمی وصدیق بانك ملی ایران بوده باطلاع عموم میرساند . مجلس ترحیم آن مرحوم روز پنجشنبه۲۹ فروردین ماه جاری از ساعت ۹تا۱۱ صبح در مسجد مجد منعقد می‌باشد .
آ_۳۶۱۴
بانك‌ملی‌ایران

خانواده‌های : اعتمادی ، فخیم ، جهانشاهی ، سخن‌سنج ، سروری‌مقدم ، والی‌زاده ، جلالی‌فاجار ، سیاسی ، علی‌اصغر مستوفی ، هندسی،جوادی،رخشنده فرزین ، انصاری ، طباطبائی ، ندیم ، آشتیانی،رحیمی، آشفته ، ضرابی

بانهایت تاثر و تاسف درگذشت ناگهانی‌منصور اعتمادی صاحب‌منصب عالیرتبه بانك ملی‌ایران‌راباطلاع بستگان و دوستان میرسانند . مجلس ترحیم آن شادروان از ساعت ۹ الی ۱۱ روز پنجشنبه ۲۹فروردین (فردا) در مسجد مجد و مجلس ختم زنانه همان روزاز ساعت ۴ تا شش بعدازظهر در منزل آن مرحوم واقع در خیابان حافظ شمالی کوی رشت شماره۱۴۴ برگزار میشود .
آ_۳۶۱۴
بعموم بازماندگان آنمرحوم مصیبت وارده راتسلیت میدهیم

یادبود

بمناسبت سالروز درگذشت پدرمان مرحوم‌مغفور آقای‌حسن‌خازن از کلیه اقوام،دوستان‌وهمکاران گرامی دعوت میشود که از ساعت ۵ الی۷ بعدازظهر روزجمعه ۳۰ر۱ر۴۷ در مجلس یادبود واقع در خیابان سنائی کوچه خازن کاشی ۴۲ شرکت فرمایند .
سرگرد ستاد امیر خازن ـ شاهین خازن ـ منوچهرخازن
آ_۲۲۵۳

بدینوسیله باطلاع دوستان و آشنایان وهمشهریان محترم کرمانشاهی میرساند . روز پنجشنبه ۲۹ر۱ر۴۷ که مصادف با شب هفت شادروان **ماشاءاله حلمی‌است** مراسمی از ساعت ۴ تا۶ بعدازظهر در ابن‌بابویه مسجد ماشاءاله مقبره نیلی برگزار میگردد.
خانواده‌های : حلمی ، سامی‌شیرازی ، شیخ‌الاسلامی نهاوندی ، صدیقی‌پور ، رنجبران
آ_۲۲۶۵

بدینوسیله باطلاع‌اقوام ، دوستان‌وآشنایان‌میرساند: بمناسبت تصادف روز پنجشنبه ۲۹فروردین‌ماه جاری‌با شب هفت درگذشت جوان ناکام **فرخ‌شمسائی** مراسم یادبودی از ساعت ۳تا۵ بعدازظهر در امامزاده‌عبدالله برگزار میگردد . وسیله ایاب‌وذهاب از منزل واقع‌در خیابان پهلوی کوی زرین آماده است .
خانواده‌های شمسائی ـ فریدون‌اصل
آ_۳۶۰۸

تسلیت

ضایعهٔ مولمه و اسفناك درگذشت مرحوم‌مهندس حسامی رئیس هیئت مدیره و مدیر عامل کارخانه قند کرج ، که یکی ازمهندسین و صاحب‌منصبان ارشدو باارزش صنایع قند کشور بوده‌اند ، موجب‌نهایت‌تاسف و تاثر کلیه کارکنان کارخانه قند مرودشت بوده و بدینوسیله بعموم بازماندگان آنمرحوم‌مخصوصاسر کار علیه خانم محترمه و فرزندان گرامی‌واخوان‌ارجمندشان جنابان آقایان محمد حسین میرزا حسامی و دکتر حسامی تسلیت گفته سلامتی و سعادت‌عموم‌بازماندگان محترم و صبر جمیل برای همگی در تحمل این مصیبت جانگداز از خداوند مسئلت مینماید .
شرکت سهامی قند مرودشت
آ_۳۴۹۴

سرکار سرهنگ سعید فقیهی شیرازی

مصیبت وارده را ازطرف خود و همکارانم‌بسرکار وکلیه بازماندگان تسلیت میگویم .
سرلشگر جواد قره‌باغی
آ_۲۳۳۳

خانواده‌های محترم اعتمادی ـ سخن‌سنج

باقلبی پراندوه دراین مصیبت بزرك خودرا‌همدرد دانسته ا زخداوند برای شما تحمل آرزو میکنیم
گرگان ـ دکتر خراسانی وبانو
آ_۳۶۶۲

خانواده‌های محترم اعتمادی ـ سخن‌سنج

باقلبی اندوهگین درگذشت شادروان جناب‌آقای منصور اعتمادی را صمیمانه تسلیت عرض نموده‌وخود رادراین مصیبت بزرك شریك میدانیم .
گرگان ـ اسداله‌باقری وبانو
آ_۳۶۶۴

سرکار سرگرد هدایت

از خبر تاسف‌آور فوت مادرتان بی‌نهایت اندوهگین مصیبت وارده رابه‌آن برادرعزیزوخانواده محترم‌تسلیت عرض مینمایم .
آ_۳۶۳۶
بروجرد ـ سرگرد حقیقی‌وبانو

سرکار سرگرد هدایت

بانهایت تاثر مصیبت وارده را بجنابعالی وفامیل محترمتان تسلیت عرض مینمایم
آ_۳۶۳۶
بروجرد ـ شریفی

سرکار سرگرد هدایت

مصیبت وارده را بجنابعالی و خانواده محترم‌تسلیت عرض مینمایم .
آ_۳۶۳۸
بروجرد ـ احمد وندیان

سرکار سرگرد هدایت

بانهایت تاسف درگذشت مادر گرامتان‌راتسلیت عرض مینمایم
آ_۳۶۴۰
سروان ـ جعفری

سرکار سرگرد هدایت

بانهایت تاثر وتالم درگذشت مادر گرامتان را تسلیت عرض بقاء بازماندگان راآرزومندم
آ_۳۶۴۲
بروجرد ـ حسین‌قانع

سرکار سرگرد هدایت

باکمال تاسف فوت مادر گرامتان را تسلیت میگویم .
آ_۳۶۴۴
ستوان‌یکم زینلی

سرکار سرگرد هدایت

باکمال تاسف فوت مادر گرامتان را تسلیت میگویم
آ_۳۶۴۶
بروجرد ـ سرگرد انصاری

افسران و درجه‌داران نیروی زمینی شاهنشاهی درگذشت مادرسرکارسرهنگ۲ مهندس‌مسعودنظری‌زاده را تسلیت گفته بقاء عمر و سعادت بازماندگان را از درگاه قادر متعال خواستارند .
نیروی زمینی شاهنشاهی
آ_۲۳۰۳

افسران و درجه‌داران نیروی زمینی شاهنشاهی درگذشت پدر سرکار سرگرد حمل‌ونقل حشمت‌الله طهماسبی راتسلیت گفته بقاء عمر و سعادت‌بازماندگان رااز درگاه قادر متعال خواستارند .
نیروی زمینی شاهنشاهی
آ_۲۳۰۵

جناب آقای دکتر پورحمید

مصیبت وارده را تسلیت عرض میکنم .
دکتر عبدالرحیم چینی‌چیان
آ_۲۳۴۵

جناب آقای دکتر پورحمید

مصیبت وارده را تسلیت میگویم
آ_۲۳۴۷
دکتر محمدجعفری

سرکار سرگرد هدایت

بانهایت تاسف درگذشت مادر گرامتان‌راتسلیت عرض مینمایم .
آ_۳۶۴۸
بروجرد ـ ستوان‌یکم یاراحمدی

سرکار سرگرد هدایت

ازطرف کارکنان دفتر نمایندگی و خبرنگاران وابسته به‌نشریات اطلاعات در بروجرد مصیبت وارده راتسلیت میگویم .
آ_۳۶۳۰
علیمحمدخسرونیا

سپاسگزاری

بدینوسیله از کلیه سروران گرامی دوستان و همکاران خصوصا همشهریان باوفای کرمانی که در مراسم تدفین ـ ترحیم و شب‌هفت پدرعزیزمان‌شادروان **محمدنکوئی** شرکت یاتوسط نامه ـ تلگراف وجراید همچنین برگزاری مجالس ختم در کرمان ـ ساری و تهران ابراز عنایت و همدردی فرموده‌اند صمیمانه سپاسگزاری مینمائیم .
مصطفی نکوئی ، مهندس مرتضی نکوئی ، احمدنکوئی محمود نکوئی
آ_۳۵۲۶

سپاسگزاری

از جناب آقای دکتر بازرگان مدیر کل بهداری استان هفتم که در مراسم تشییع‌جنازه مرحوم دکتر **عبدالرحیم شیرازی و کاوس فیروزمند** دانشجوی سال چهارم پزشکی و سایر شهداءاین حادثه جانگداز با خانواده‌ما همدردی فرمودند صمیمانه سپاسگزاری مینمائیم . همچنین از لطف آقایان دکترها و کارمندان بهداری استان هفتم نهایت متشکریم .
خانواده‌های طوفان ـ فیروزمند
آ_۳۵۲۲

سپاسگزاری

بدینوسیله از جناب آقای داودی فرماندار محترم شهرستان جهرم و جناب آقای هنرور رئیس اداره آموزش و پرورش جهرم که در مراسم تشییع جنازه‌و ترحیم‌مرحوم‌دکتر **عبدالرحیم‌شیرازی و کاوس‌فیروزمند** دانشجوی سال چهارم پزشکی و سایر عزیزانی که در این حادثه جانگداز شربت شهادت نوشیده‌اندباخاندان ما ابراز همدردی فرموده‌اند صمیمانه تشکر مینمائیم.
خانواده‌های طوفان ـ فیروزمند
آ_۳۵۲۲

سپاسگزاری

بدینوسیله از کلیه ذوات محترم و دوستان و آشنایانیکه در حادثه فوت شادروان دکتر**عبدالرحیم شیرازی و کاوس فیروزمند** دانشجوی‌سال‌چهارم‌پزشکی وسایر عزیزانی که باآن فقیدان سعید شربت شهادت نوشید ، در مراسم تشییع جنازه و ترحیم شرکت فرموده ویا بوسیله نامه و تلگراف یا ارسال دسته‌گل باما ابراز همدردی فرموده‌اند و همچنین از کلیه دوستانی که برای شرکت در مراسم‌فوق‌رنج‌سفر متحمل فرموده و بجهرم تشریف‌آورده‌اند سپاسگزاری وتشکر نموده واگر بعلت تالمات روحی توفیق تشکر فوری دست نداد پوزش می‌طلبیم .
خانواده‌های طوفان ـ فیروزمند

عرض تشکر و اعتذار

از وزارت محترم بهداری ، شرکت برق منطقه‌ای تهران ، کلیه سروران معظم ، علماء اعلام ، اساتید محترم دانشگاهها ، سناتورها و نمایندگان محترم فارس ،مدیر کل محترم برق تهران ، مدیران کل محترم بهداری استانهای فارس و اصفهان ، روسای محترم ادارات لشکری و کشوری ، رئیس واعضاء بیمارستان فیض اصفهان ، مهندسین ، کارمندان‌محترم آب وبرق تهران و فارس،فرهنگیان ارجمنددانشجویان دانشگاهها ، اعضاء محترم بهداری استان فارس‌وسپاه بهداشت و همه دوستان و آشنایان و همکاران و همشهریان عزیز که از اطراف واکناف حضورا یاکتبا مراتب همدردی خودرا اظهار داشته و در تشییع‌جنازه و مجالس ختم فقید سعید شادروان دکتر **عبدالرحیم شیرازی** و بستگان در تهران وشیراز وجهرم و فساو کازرون ولار وغیره شرکت فرموده ومارا از طریق لطف برای همیشه رهین منت‌خودقرارداده‌اندبدینوسیله سپاسگزاری مینمائیم . چنانچه در عرض تشکرحضوری بواسطه تالمات شدید روحی تاخیر یاقصوری رخ‌دهداز پیشگاه عموم امید عفو داریم .
مهندس محمد شیرازی ، کاملیا شیرازی،حاجیه شیرازی ، بهاء طوفان ، علی‌محمد وحید ، نیك‌نیاوحید و خانواده‌های : طوفان ، شهرزاد ، فیروزمند ، محمدی
آ_۲۲۶۹

(سپاسگزاری و اعتذار)

از کلیه علماء وسروران معظم و دوستان گرامی که‌از اصفهان و تهران و مشهد و سایر شهرستان‌ها در مرك‌پدرم بامن همدردی وابراز لطف ومحبت فرموده وباتشکیل وشرکت در مجالس ترحیم وتدفین‌ویابوسیله نامه و تلگراف و روزنامه موجبات تسلی خاطراینجانب ودیگر بازماندگان رافراهم نموده‌اند صمیمانه تشکر نموده سعادت و سلامت همگان را درپناه امام عصر ارواحنا فداه از خداوند خواستاریم واگر در اثر گرفتاری‌ها درپاسخ تسلیت حضوری قصوری رخ داده پوزش میطلبیم .
آ_۳۶۷۰
سیدحسین سجادی

باکمال احترام ازمدیران کل‌وزارت راه‌وتیمساران معظم و همکاران گرامی ودوستان و آشنایان عزیز که در مجلس یادبود شب سال فوت برادر عزیزم سرگرد خلبان **منوچهر فخرائی** قبول زحمت فرموده‌وباتشریف فرمائی خود مخلص را مورد تفقد قراردادند صمیمانه تشکر مینمایم سلامتی همه سروران را از خداوندمتعال خواستارم .
آ_۲۳۱۱
احمد_فخرائی

از کلیه سروران گرام که بمناسبت فوت‌مادرم چه در تشییع و شرکت در مراسم ختم و ترحیم وهفته وچه وسیله جراید ابراز همدردی فرموده‌اند نهایت سپاسگزارم اگر بواسطه تالمات روحی نتوانم حضورا تشکر کنم پوزش میطلبم .
آ_۲۳۳۷
حاج‌علی‌اکبر خواجوی

سرکار سرگرد هدایت

مصیبت وارده را بشما و فامیل محترم تسلیت عرض بقاء عمر وسلامتی بازماندگان رااز خداوندمتعال مسئلت مینمایم .
مدیر بنگاه مسافربری جنوب ونمایندگی شرکت ترانسپورت ـ حاج‌رضا حجتی
آ_۳۶۳۲

اطلاعات ۱۳۰۲

چهارشنبه

● هجدهم محرم ۱۳۸۸
● شماره ۱۲۵۶۱
● سال چهل و دوم

علیاحضرت شهبانوطی پیامی به‌پنجمین کنگره باستان شناسی وهنر ایران فرمودند :

زوایای تاریک تمدن ایران بجهانیان عرضه‌شد

***ایرانشناس ترکیه‌پیشنهاد کرد که یک‌سازمان همکاری علمی بین ایران ، ترکیه‌و پاکستان تشکیل گردد**

پنجمین کنگره باستانشناسی و هنر ایران ساعت ۹ صبح امروز با قرائت پیام علیاحضرت شهبانوی ایران در تالار دانشکده ادبیات و علوم دانشگاه پهلوی شیراز گشایش یافت دراین جلسه که اعضای کنگره و جمعی از استادان دانشگاه‌پهلوی شرکت‌داشتند ابتدا پیام‌علیاحضرت شهبانو وسیله آقای دکتر وصال استاد دانشگاه باین شرح قرائت شد .

*** پیام شهبانو**

از تشکیل‌جلسات پنجمین کنگره جهانی باستانشناسی و هنر ایران در شهر تاریخی شیراز بسیار خوشوقتم و امیدوارم این احساسات که در سرزمین فارس یعنی درمهد بزرگترین آثار تاریخی ایران و زادگاه زیباترین آثار ادب پارسی برگزار میشود از هر جهت باموفقیت قرین باشد .

خاطره اجتماع کنونی شما بی گمان از خاطر مردم شیراز فراموش نخواهد شدزیرا مساعی شما مظهر پر ارزش خدمتی است که فرهنگ جهان توانسته است نسبت به‌کشور کهنسال ما انجام دهد . شما با کوشش خستگی ناپذیر خویش در راه علم‌وبا تحقیقات و تتبعات‌سالیان درازخود برای روشن کردن زوایای تاریك تمدن و فرهنك ایرانی گرامی‌ترین‌میراث ملی‌ما رابصورتی هرچه بهتر بخود ماوبهمه جهانیان عرضه داشته‌اید .

برای اینکه خود ما نیز در این مساعی پرارزش شماهمکاری موثری داشته باشیم علاوه بر سایر‌مراکز علمی کشوراز چندسال پیش‌موسسه تحقیقی انستیتوی آسیائی‌تحت سرپرستی خود ما در دانشگاه پهلوی شیراز تاسیس شده و انتظار ما این است که این موسسه علمی‌درآینده روز بروز نقش فعالانه‌تری را در

بقیه در صفحه هفدهم

مجمع سالانه انجمن بین‌المللی روابط عمومی فردا در تهران تشکیل میشود

نمایندگان انجمن بین‌المللی روابط عمومی در ملاقات با آقای دکتر اقبال رئیس افتخاری انجمن روابط عمومی ایران .

ساعت ۹ و نیم صبح فردامجمع سالانه انجمن بین‌المللی روابط عمومی با پیام شاهنشاه آریامهردر تهران گشایش خواهد یافت . در مراسمی که‌بهمین مناسبت برگزار میگردد والاحضرت‌شاهدخت اشرف پهلوی ریاست عالیه کمیته پیکاربا بیسوادی نیز بیاناتی ایراد خواهند فرمود .

در جلسه افتتاحیه ابتدا پیام شاهنشاه‌آریامهر توسط آقای‌دکتر اقبال رئیس هیئت مدیره و مدیر عامل شرکت ملی نفت ایران که ریاست افتخاری‌انجمن روابط‌عمومی ایران را نیز بر عهده دارندقرائت خواهدشد وپس‌از بیانات‌والاحضرت شاهدخت اشرف پهلوی آقای جواد منصور وزیر اطلاعات سخنانی‌ایراد خواهند نمود . سپس رئیس انجمن بین‌المللی روابط عمومی و بعدرئیس هیئت اجرائیه انجمن روابط‌عمومی ایران سخنرانی خواهند کرد. بعد از مراسم افتتاح جلسه عادی مجمع تشکیل خواهد شد و طی آن چند تن از دانشمندان و کارشناسان روابط‌عمومی جهانی در باره موضوع مورد بحث مجمع سخنرانی خواهند نمود .

موضوع مورد بحث مجمع سالانه انجمن‌بین‌المللی روابط‌عمومی «نقش روابط عمومی در پیکار جهانی با بیسوادی» است .

بدعوت مدیر عامل هواپیمائی‌ملی ایران عصردیروز، شرکت کنندگان در مجمع سالانه انجمن بین‌المللی روابط عمومی ، در ضیافت‌عصرانه‌ای که به افتخارشان ترتیب یافته‌بود شرکت کردند و سپس در مهمانی شامی که از طرف شهردار تهران برپا شده بود ، حضور یافتند در این‌میهمانی،شهردار تهران‌پیرامون نقش‌روابط‌عمومی‌وتوجهات‌مخصوص شاهنشاه آریامهر به این موضوع سخنانی ایراد نمود .

علیاحضرت شهبانو

در مورد بهبود وضع‌اجتماعی کودکان‌اوامری‌صادرفرمودند

علیاحضرت شهبانو ریاست عالیه انجمن ملی حمایت کودکان‌دیروز اعضای هیئت مدیره این انجمن رابحضور پذیرفتند .دراین‌شرفیابی ابتداء آقای دکتر عباس نفیسی ریاست هیئت مدیره از عنایات وتوجهات مخصوصی که‌علیاحضرت شهبانو همواره برای پیشبردهدف ها ومقاصدانجمن مبذول میفرمایند اظهار تشکرو سپاسگزاری نمود. سپس آقای دکتر علی قلی لقمان ادهم مدیرعامل انجمن ملی‌حمایت کودکان گزارش جامعی از فعالیت های یکسال گذشته‌انجمن رابعرض رساند.

علیاحضرت شهبانو در هرمورد سئوالاتی فرمودند که پاسخهای لازم‌بعرض‌رسید.همچنین‌علیاحضرت شهبانوبرای بهبود وضع اجتماعی کودکان‌وبرنامه های آینده‌انجمن اوامر موکدی صادر فرمودند .

اعضای هیئت مدیره‌انجمن‌ملی حمایت‌کودکان که بحضور علیاحضرت شهبانو شرفیاب شدند عبارتند از اقایان دکترعباس‌نفیسی دکتر علی قلی لقمان ادهم ـ محمود قوام صدری ـ دکتر عبدالعظیم شایگان وخانم ها دکترلوساپیرنیا ـ دکتر کوکب معارفی وهایده‌ضیائی (عدل)

معاون دبیر کل‌اتحادیه‌عرب بتهران می‌آید

دکترسیدنوفل معاون‌دبیر کل اتحادیه عرب درراس هیئتی ازطرف این‌اتحادیه در کنفرانس بین‌المللی حقوق بشردر تهران شرکت‌میکند.

رادیو بغداد دربرنامه دیشب‌خود ضمن پخش این خبر گفت سه تن از کارشناسان امور تبلیغاتی و فلسطینی اعضای این هیئت را تشکیل میدهند .

وزیر خارجه ترکیه به‌آنکارا رفت

احسان صبری چاگلایانگیل وزیر امور خارجه ترکیه که برای شرکت درهشتمین اجلاسیه وزیران سازمان همکاریهای عمران منطقه‌ای به‌تهران آمده بود ،پیش از ظهر امروز تهران را بسوی آنکارا ترک کرد .

رای دیوانعالی کشور

شعبه ۸ دیوان عالی کشور طبق رای‌شماره ۸۹۹ر۴ك آقای اکرام مناف زاده را از اتهامات منتسبه مبرا کرده و رای صادره شعبه ۳ دیوان جنائی را نقض کرد .

آ-۳۵۵۰

هفته نامه اخبار پزشکی

باالهام از نیات مقدس شاهنشاه آریامهر

وبرای تشویق و ترغیب پزشکان ودانشجویان پزشکی کشور به تحقیق و مطالعه جوایزی به‌ترتیب زیر در اختیار آنان می گذارد .

۱ـ به‌بهترین کتاب پزشکی تخصصی سال	۲۵پهلوی طلا
۲ـ بیك پزشك نویسنده بهترین مقاله بهداشتی .	۲۰پهلوی طلا
۳ـ بیك پزشك نویسنده بهترین مقاله پزشکی .	۲۰پهلوی طلا
٤ـ به‌چهار دانشجوی پزشکی نویسنده بهترین‌مقاله پزشکی هریك	۱۰۵۰۰ ریال
٥ـبیك دانشجوی دندان پزشکی نویسنده بهترین مقاله دندان پزشکی	۱۰۵۰۰ ریال
٦ـبیك‌دانشجوی داروسازی نویسنده بهترین‌مقاله دارو سازی	۱۰۵۰۰ ریال
۷ـبه‌بهترین مقاله‌پرستاری از آموزشگاه‌پرستاری اشرف پهلوی	۵۰۰۰ ریال
۸ـبه‌بهترین مقاله پرستاری رضاشاه کبیر	۵۰۰۰ ریال
۹ـبیك دانشجوی دانشکده پزشکی اصفهان‌نویسنده مقاله ممتاز	۵۰۰۰ ریال
۱۰ـبه یك دانشجوی انستیتو خواروبار تغذیه	۵۰۰۰ ریال
۱۱ـبیك دانشجوی نویسنده بهترین مقاله پزشکی از دانشکده پزشکی مشهد	۵۰۰۰ ریال
۱۲ـبیك دانشجوی دانشکده بهداشت	۵۰۰۰ ریال
۱۳ـبه یك دانشجوی دانشکده پزشکی ملی	۱۰۵۰۰ ریال
١٤ـبیك‌دانشجوی آموزشگاه بهیاری	۵۰۰۰ ریال

برندگان بورس های مزبور توسط هیئتی از اساتید دانشگاه تهران تعیین و نام آنها بعداآگهی خواهد شد و جوایز آنان طی تشریفات خاصی در دانشگاه تهران به‌آنان اهداء میشود

آ-۳۱۹٤

استخدام

انجمن بهداری کرمانشاه برای خدمت در شهر کرمانشاه احتیاج به متخصصین زیربطورتمام‌وقت با حقوق ثابت ماهیانه ٤۰۰۰۰ ریال‌وپورسانتاژ حاصله ازدرآمد بخش درمانگاه مربوط که‌ماهیانه بین ۲۰۰۰۰ الی ۳۰۰۰۰ریال خواهدشدداردداوطلبین ببهداری استان کرمانشاه‌مراجعه‌فرمایند.

۱ـ متخصص چشم پزشك
۲ـ متخصص زنان
۳ـ متخصص گوش و حلق و بینی

انجمن بهداری کرمانشاه

آ-۲۸۰۸ ۲-۱

کاشی سعدی

مهندسین کاشی سعدی را ترجیح میدهند

اطلاعیه

کارخانه شیر پاستوریزه تهران

بنابه تقاضای عده کثیری‌ازساکنین‌محترم پایتخت بدینوسیله باطلاع‌میرساند بمنظور کمك به بهداشت‌وسلامت افرادیکه‌احتیاج بمصرف شیر بدون چربی‌دارند کارخانه شیر پاستوریزه تهران مبادرت به تهیه شیر پاستوریزه‌بدون‌چربی‌درشیشه‌های نیم لیتری بادرپوش زرد رنك‌آلومینیومی نموده که بهای هر شیشه ٥ (پنج ریال) دراختیار مصرف کننده‌قرارخواهد گرفت علاقمندان میتوانند مقدارموردنیازروزانه خود را از لبنیات فروشان تهران وحومه خریداری نمایند .

مدیر عامل کارخانه شیرپاستوریزه تهران ـ مهندس ابوالقاسم زاهدی

کنفرانس هفتگی مرکز پزشکی فیروزگر

پنجشنبه ۲۹ر۱ر٤۷ ساعت ۱۱ صبح سالن کنف. انس

موضوع : ۱ـ ارزش‌واهمیت نوتوانی دربیماران‌بیمارستانی
۲ـ تنظیم نوتوانی درتشکیلات لهستان

بحث : آقای پروفسور وایس‌استاد دانشگاه ورشو

آ-۳۳٤۸ الف ۵۹٦

استخدام کارمند

گروه صنعتی بهشهر جهت تامین نیازمندیهای خود ، ۲۰ نفر جوان‌دیپلمه راکه دارای شرایط ذیل باشند با حقوق مکفی استخدام مینماید .

۱ـ داشتن دیپلم کامل متوسطه ریاضی- طبیعی یا ادبی (معدل دیپلم از ۱۲ ببالا).
۲ـ داشتن دفترچه پایان خدمت .
۳ـ داشتن حداکثر سن ۲۳ سال .

افراد مورد نیاز از میان داوطلبان طی یك‌امتحان کتبی ومصاحبه شفاهی برگزیده خواهند شد.

از داوطلبان تقاضا میشود بادردست داشتن عین‌مدرك تحصیلی ودفترچه پایان خدمت نظام وظیفه و۳قطعه عکس ٤×٦ازساعت ۸ صبح الی ٤ بعداز ظهر هرروز تاآخروقت اداری ۳۱ر۱ر٤۷ بقسمت امور کارمندان گروه صنعتی بهشهر خیابان بوذرجمهری شماره ۸٦۵ (سرای حافظ) مراجعه فرمایند .

آ-۳۰۸٦

این یك آگهی تبلیغاتی نیست

هیچ شنیده‌اید

درگفتگوهای روزانه وقتی‌کسی از چیزی یاکسی بشدت جانبداری و یا بدگوئی میکند میگویند فلانی تعصب کاذب دارد .

فی‌المثل بسیاری از مردم بی‌چون و چرا هر جنس خارجی را بر محصولات ساخت وطن ترجیح میدهند و عده‌ای نیز بعکس درمورد اجناس ساخت وطن تعصب دارند در این میان حق با کیست ؟

در بسیاری‌ازموارد‌قضاوت‌دشوار است چون تجربه‌و تخصص‌میخواهد ولی قضاوت صحیح همیشه مشکل نیست و در بسیاری از مواردباتکای یك بار تجربه میتوانید برق آسا قضاوت کنید

اینك تیغ پرما ساخت ایران‌که محصول بزرگترین کارخانه تیغ سازی آسیاست ببازار آمده است و شما برای اینکه در مورد این محصول قضاوت صحیح و دور از تعصب کاذب داشته باشیدکافی است که یکبار، فقط یکبار با پرما اصلاح کنید تا یقین‌کنید پرما از هر تیغ خارجی بهتر میتراشد .

و هنگامی‌که خود بدان معتقد شدید از شما خواهش می‌کنیم این گفتگوی‌کوتاه‌راباخلوص‌واعتقادبادیگران‌نیزدرمیان‌بگذاریدزیرا این یك آگهی تبلیغاتی و یك موضوع تجارتی نیست این یك کار میهنی است،چون طرز فکر مردم سرنوشت صنایع ملی را معلوم میکند و سزاوار نیست‌که اجازه دهیم تعصب کاذب افکار را منحرف‌کند.

وظیفه ماست‌که با مجاهدت خود قضاوت عمومی را از تعصبات کاذب دور بداریم و در مسیر حقیقت و منافع ملت قرار دهیم .

کارخانجات پرما

ماجرئت نمایشش را داریم
شما تحمل تماشایش را دارید ؟

چشم براه گودو

کمدی اندوهبار از ساموئل بکت

بازیگران

پرویزصیاد ـ داود رشیدی ـ پرویزکاردان ـ سیروس‌افهمی

کارگردان : داود رشیدی

ازفرداشب درانجمن ایران وامریکا

بلیط : نیل. سخن. خانه‌کتاب . انجمن

آ-۳۲۲٦ ۱-۲

آگهی نرخ محصول کارخانه کنسرومشهد

سازمان مرکزی شرکت ها وابسته به وزارت اقتصاد انواع فرآورده‌های کمپوت و مرباو آب گوجه فرنگی محصول کارخانه کنسرو مشهد را که باجدیدترین و مجهزترین ماشین آلات و با رعایت کامل اصول بهداشت تهیه‌شده با تخفیف های مشروحه زیر در اختیار مصرف کنندگان عزیز درتهران و شهرستان هامیگذارد

۱ـبرای خریدهای از یکهزار ریال تاپنجهزار ریال ٥٪تخفیف
۲ـبرای خریدهای از پنجهزار ریال تا ده هزارریال۷٪ تخفیف
۳ـ برای‌خرید های ازده هزار ریال تاپنجاه‌هزار ریال۹٪ تخفیف
٤ـبرای‌خرید های از پنجاه هزار ریال به بالا ۱۲٪ تخفیف

در صورتیکه مقدارخرید متقاضیان شهرستانها در هر وهله کمتر از ده هزار ریال نباشد هزینه حمل بعهده سازمان‌خواهد بود . از کلیه هتل ها ، رستورانها،سوپرمارکتها،خواربارفروشها و مصرف کنندگان تهران و شهرستانها تقاضا میشود برای کسب اطلاعات بیشتر باداره فروش سازمان مرکزی شرکت ها واقع در خیابان ارك کاخ گمرکات طبقه چهارم مراجعه یامکاتبه فرمایند .

سازمان مرکزی شرکت ها

الف ۱۵
آ-۳۳٦٦

دکتر خوسوبس

متخصص بیماریهای چشم از لندن خیابان ویلای شمالی شماره ۲۵۰ـ ٤تا۸بعدازظهر تلفن٦۲۲٦۰٦

آ-۲۱۱۱ ۱-۲

اطلاعیه

هیئت نظارت انتخابات‌نظام پزشکی شهرستان تهران باطلاع میرساند که بقرائت و استخراج و رسیدگی بتعداد آراء حائزین اکثریت شرکت کنندگان در انتخابات هیئت مدیره نظام پزشکی تهران در تاریخ ۲٦ر۱ر٤۷ خاتمه داده و بدین‌وسیله حائزین اکثریت را بشرح زیر اعلام‌میدارد:

حائزین اکثریت پزشکان

۱ـ آقای دکتر سید محمد طباطبائی	۱۰۰۳ رای	۹ـ آقای دکتر قدرت‌الله موثقی	۵۸۱ رای
۲ـ آقای دکتر نصراله مقتدر مژدهی	۹٤٦ رای	۱۰ـ آقای دکتر محمدعلی ملکی	۵۷۳ رای
۳ـ آقای پروفسور یحیی عدل	۹٤۲ رای	۱۱ـ خانم دکتر مصاحب	٤۸٤ رای
٤ـ آقای دکتر منوچهر اقبال	۹۰۱ رای	۱۲ـ آقای دکتر محمد کوثر	٤۸۳ رای
۵ـ آقای دکتر آرمین	۷٤٦ رای	۱۳ـ آقای پرفسور جمشید اعلم	٤۸۱ رای
٦ـ آقای دکتر حفیظی	٦۵۸ رای	١٤ـ آقای دکتر ورجاوند	٤۷۲ رای
۷ـ آقای دکتر جهانشاه صالح	٦٤۲ رای	۱۵ـ آقای دکتر حسن مرشد	٤۷۱ رای
۸ـ آقای دکتر حسن علوی	۵۹۹ رای	۱٦ـ آقای دکتر حسن اهری	٤٦۲ رای
		۱۷ـ آقای دکتر محسن چوبك	٤۲۷ رای

حائزین اکثریت دندانپزشکان

۱ـ آقای دکتر نواب	۱۰۹ رای
۲ـ آقای دکتر مهدی میزانی	۱۰۵ رای
۳ـ آقای دکتر عمران بختیاری	۹۰ رای

تقاضا دارد هرگونه اعتراضی که داشته‌باشند از تاریخ نشر این آگهی لغایت یك هفته بدفتر هیئت نظارت انتخابات نظام پزشکی در بهداری تهران واقع در خیابان تخت‌جمشیدتسلیم ورسیدگی کتبی دریافت دارند .

آ-۳٦۵۸