اطلاعات
صفحه ۲۰
دوشنبه ۱۷ تیر ماه ۱۳۴۷ . . . . . شماره ۱۲۶۳۰
. . . . . سال چهل وسوم . . . . . تکشماره ٤ ریال

با تعیین وظائف قسمتهای مختلف بازرسی شاهنشاهی

بازرسان عالی شروع بکار کردند

تفسیر بیانات شاهنشاه

* ترسیم خط مشی بازرسی شاهنشاهی بوسیله شاهنشاه ، راه موفقیت این سازمان را در اجرای وظائف خود گشود
● شرکت مردم عادی در هیئتهای بازرسی ، تحول جدیدی بوجود می‌آورد
● رسیدگی بشکایات مردم با کمك خود مردم انجام میشود در صفحه هفدهم

هفته آینده اولین هیئتهای بازرسی به شهرستان ها اعزام میشوند

عبدالباقی شعاعی

اشرف احمدی

سرتیپ غضنفری

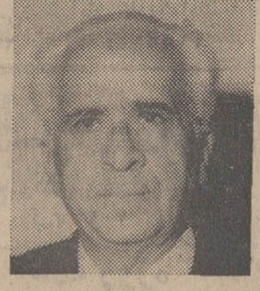
سپهبد خوشنویسان

سپهبد شکیبی
در صفحه هفدهم

بلی برک: نمیگذارم قلبم را عوض کنند

● بلی‌برك گفت ترجیح میدهم بمیرم و دوباره قلبم را عوض نکنند
● اگر میتوانید مرا باهمین قلب خوب کنید و گرنه بحال خودم بگذارید
● پروفسور بارنارد موقتا از عمل پیوند مجدد روی بلی‌برك صرفنظر کرد
* بلی‌برك حاضر نشد ورقه‌ای راکه اجازه عمل رامیداد امضاء کند درصفحه ۲

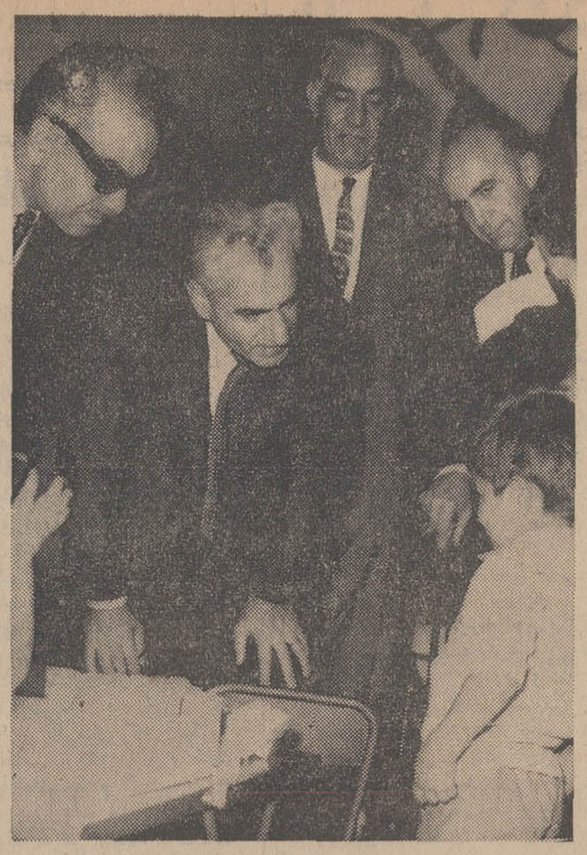

شاهنشاه

موسسه تربیتی کامیونداران را افتتاح فرمودند

● از طرف شاهنشاه نسبت به تامین رفاه رانندگان تاکسی اوامر صادر شد

در بازدید شاهنشاه آریامهر از موسسه تربیتی آذرفر طرز حرف زدن یکی از کودکان پرورشگاه نه به لهجه شیرین اصفهانی صحبت می کرد موردتوجه‌شاهنشاه قرارگرفت وبطوریکه درعکس‌دیده میشود شاهنشاه بدقت به حرف زدن اوگوش میدهند . آقای‌هویدا نخست‌وزیر ، آقای دکتر منوچهر اقبال رئیس هیئت مدیره و مدیر عامل شرکت ملی نفت و آقای آذرفر بنیان گذار موسسه تربیتی در عکس دیده می شوند.
در صفحه هفدهم

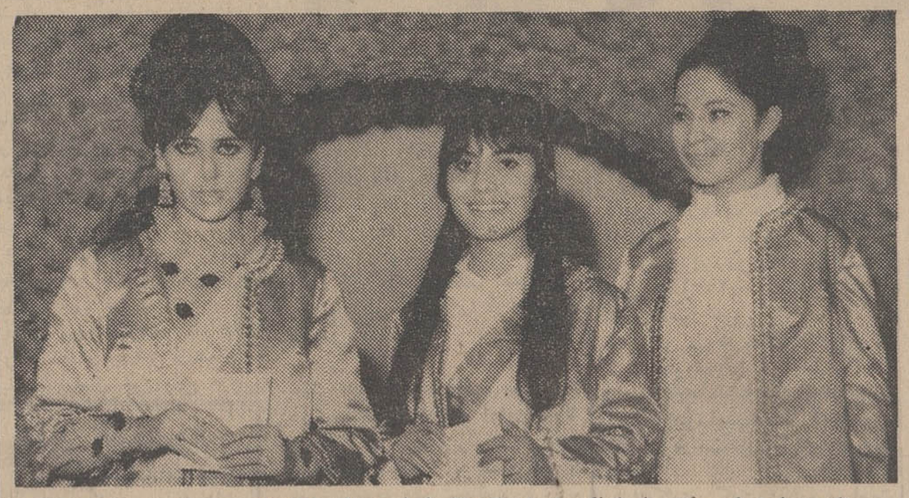
بعلابه پیشنهاد دختر خوشفکر ایران که از طرف مجله اطلاعات بانوان انتخاب شد :

مسابقات دختر خوشفکر بین المللی میشود

ازمیان پیشنهادهای گوناگونی که برای جایزه دختر خوشفکر ایران بوسیله مردم مطرح شد

دختر خوشفکر ایران پیکان را انتخاب کرد

ازراست به‌چپ:شهناز احتشامی دانشجوی سال سوم دانشکده علوم که به عنوان‌دختر خوشفکر ایران انتخاب شد . نفروسط ژاله کاظمی گوهری ، دختر خوشفکر دانش‌آموز ومانوس وفائی دختر خوشفکر کارمند ـ درجامه افتخار
در صفحه هفدهم

جریان پارلمانی

لایحه پرسروصدای نوسازی وعمران شهری

● این لایحه با ۳۱۲ پیشنهاد اصلاحی «خوراك» مجلس شورایملی در تعطیلات تابستانی خواهد بود

مجلس شورای ملی این روزها سرگرم بررسی لایحه مهمی است که بموجب آن قرار است عوارض جدیدی بماخذ ٥ در هزار ارزش مستغلات واملاك توسط شهرداری ها وصول شود.

این لایحه در دومرحله باعث بوجود آمدن بحثهای تند و داغ شد یکبار هنگامی که متن لایحه تنظیم شده توسط وزارت کشور
در صفحه هفدهم

آئین نامه استخدامی شهرداریهای سراسر کشور

* مشاغل شهرداری به ۱۲ «مرتبه» تقسیم میشود
* حقوق کارمندان شهرداری هابرمبنای هزینه زندگی و شرایط اقلیمی تعیین میگردد
* در ضریب جدول حقوقی مستخدمین شهرداری هرسه سال یکبار تجدیدنظرمیشود

آئین‌نامه استخدامی شهرداری ها ی‌سراسر کشور بتصویب هیئت وزیران رسید و بکلیه شهرداریها ابلاغ گردید .

این آئین نامه شامل هشت‌فصل و ٦۳ ماده میباشند .

طبق این آئین‌نامه جدید ،جدول حقوقی‌کارمندان شهرداریها باتوجه بهزینه و تسهیلات زندگی وشرایط اقلیمی و در نظر گرفتن مشاغل دولتی و مشاغل آزاد تعیین میگردد.

مشاغل حقوقی شهرداریها به‌پنج درجه تقسیم میشودو درضرب‌جدول حقوقی مستخدمین شهرداری طبق آئین‌نامه تصویبی هرسه سال‌یکبار تجدید نظر خواهد شدو مستخدمین ثابت شهرداری ها مشمول مقررات این آئین‌نامه خواهند بود .

حقوق و مزایا

فصل سوم آئین‌نامه که در باره حقوق‌ومزایای کارمندان‌شهرداریها میباشد بشرح زیر است.

ماده ۱٤ وزارت کشور مشاغل شهرداری را براساس‌اهمیت‌وظایف و مسئولیتها و شرایط احراز شغل ارزیابی میکند وبه دوازده مرتبه تخصیص میدهد .

ماده ۱٥- هریك ازمراتب ازیك تا هشت دارای‌بیست پایه خواهدبود و با کاهش دوپایه در هریك از مراتب‌بالاتر در مرتبه‌دوازدهم به دوازده پایه خواهد رسید .

تبصره ـ طرح طبقه بندی و ارزیابی مشاغل و تغییرات بعدی پس‌از اظهار نظر شورای استخدامی شهرداری ها و تائید وزیر کشور و موافقت سازمان امور اداری و استخدامی کشور قابل اجراخواهد بود .

ماده ۱٦-جدول‌حقوق‌مستخدمین ثابت بر مبنای عدد صد در پایه‌یك مرتبه یکم و افزایش نسبی آن در پایه‌ها و مراتب بالاتر توسطشورای استخدامی شهرداریها تهیه میشود و پس از تائید وزیر کشور بتصویب هیئت‌وزیران خواهد رسید .

ماده ۱۷ ـ شورای استخدامی شهرداریها برای تعیین‌ضریب‌ریالی جدول حقوق درشهرداریهای‌مختلف کلیه‌شهرداریهای کشوررابا توجه به هزینه و تسهیلات زندگی و شرایط اقلیمی و همچنین با درنظر گرفتن‌سطح‌حقوق‌ومزایادر مشاغل دولتی و مشاغل آزاد محلی به‌پنج درجه تقسیم و برای‌هردرجه‌ضریبی تعیین مینماید و پس از تائید وزیر کشوروتصویب هیئت وزیران‌بموقع اجرا گذارده میشود .

ماده ۱۸- ضریت ریالی جدول حقوق‌شهرداریهای مختلف هر سه سال یکبار بطریق مذکور در ماده ۱۷ قابل تجدید نظر خواهد بود.
بقیه‌در صفحه هفدهم

شوق پیروزی

درصفحه ۱۵

اگر آمریکا فورا از ویتنام جنوبی خارج نشود :

ویتکنگ از داوطلبان خارجی کمک میگیرد

در صفحه هفدهم

● سناتور مك‌کارتی نامزد ریاست جمهوری آمریکا گفت :

امریکا نباید در آسیا جانشین انگلیس شود

درصفحه ۲

● ۱۰۰۰ جسد انسان در یك رودخانه چین کشف شد

عده‌زیادی ازاین‌اجساد تیرخورده ، ناقص‌العضو وکت‌بسته‌اند
در صفحه ۳

بار دیگر عظمت سینمای ملی ایران تجدید میگردد

دالاهو

رنگی ـ ایستمن کالر ـ اثری ازسیامك یاسمی

از همین هفته در سینماهای ممتاز تهران

آتش فروزان و شعله جاودانی سینمای هند

وقت

«رنگی»

یکبار دیگر برپرده سینما شور وهیجان‌میپراکند

از صبح چهارشنبه درسینماهای

مراد ـ نادر ـ دنیا ـ رامسر ـ فلور ـ کارون ـ جهان ـ جی ـ شرق ـ ماندانا

آموزشگاه بهیاری بویه

وابسته به‌جمعیت شیروخورشید سرخ گرگان دوشیزه داوطلب می‌پذیرد داوطلبان تاآخرامردادماه فرصت نام‌نویسی دارند

آ_۲۱۶۱۸ ۱ـ۳

۸۶۰۹ر۱۳۷۷۲ ـ۳ر٤۷

اطلاعیه شهرداری پایتخت

بمنظور استفاده بیشتر ساکنان محترم پایتخت از مزایای قانونی توافق بنابه پیشنهاد شهرداری و موافقت‌نامه شماره ۲۹۹۲٦ رش ۱۹ر۳ر٤۷ وزارت کشور بقائم‌مقامی انجمن شهر مدت قبول تقاضای توافق بقایای عوارض‌ملغی شده و هزینه اسفالت برای آن دسته از زمودیانی که در گذشته تقاضای توافق تسلیم ننموده‌اند بمدت یکماه از تاریخ دهم تیر ماه لغایت دهم مرداد ماه سال جاری‌تعیین میگردد .

بنابراین مودیانی که مایلند از این فرصت استفاده کنند میتوانند تقاضای خود رامنضم‌به رونوشت‌سند مالکیت قبل از انقضاء مدت مذکور بنواحی دهگانه و یا اداره کل درآمد شهرداری واقع در خیابان ایرانشهر چهارراه تخت‌جمشید تسلیم نمایند .

قائم مقام شهردار پایتخت

آ_۲۱۲۸۰

در پیشگاه مبارك علیاحضرت فرح پهلوی شهبانوی ایران

بنیاد پهلوی

هفدهمین کنگرهٔ پزشکی ایران

رامسر ـ شهریور ۱۳٤۷

«سوانح و مسمومیت‌ها»

قسمت بهداشت بنیاد پهلوی باکمال خوشوقتی باطلاع کلیهٔ پزشکان محترم کشور و کارشناسان صلاحیت‌دار میرساند که هفدهمین کنگره‌پزشکی ایران در شهریور ماه ۱۳٤۷ به‌مدت یك هفته در رامسر تشکیل خواهد شد .

موضوع کنگره بحث در باره سوانح و مسمومیت‌ها بوده و رئوس مطالب بشرح‌زیرخواهد بود :

۱ـ مسئله حوادث و سوانح و اهمیت آنها (تعریف ـ تاریخچه ـ آمار) .
۲ـ بررسی علل و عوامل سوانح و حوادث (اجتماعی ـ طبیعی ـ انسانی) .
۳ـ کمك‌های اولیه در محل وحمل‌مصدومین
٤ـ کمکهای فوری به‌مصدومین و سانحه دیدگان از سوختگی وبرق‌گرفتگی .
٥ـ درمان فوری شوك ، آسیب‌های مغزی ، قفسه صدری ، شکم ، لگن، دستگاه‌ادراری،ستون فقرات ، اندامها .
٦ـ تشکیلات امدادفوری (سرویس اورژانس).
۷ـ پیشگیری از حوادث
۸ـ مسئله مسمومیت‌ها وعلل و موجبات‌آن.
۹ـ مسمومیت‌های اتفاقی (غذائی ، داروئی و شیمیائی ، زهرجانوران) .
۱۰ـ مسمومیت‌های شغلی
۱۱ـ کمك‌های اولیه ودرمان مسمومیت‌های حاد .
۱۲ـ حوادث دارودرمانی .
۱۳ـ احتیاطات درمانی در مواردی که سانحه و مسمومیت توام است .
۱٤ـ اعتیاد و مسمومیت‌های تدریجی

از عموم پزشکان محترم کشور و کارشناسان صلاحیت‌دار که مایل به ایراد سخنرانی در بارهٔ مسائل مزبور می‌باشند تقاضا میشود که عنوان سخنرانی خودرا باتوجه باینکه‌بایدابتکاری وتوام‌با نتایج تحقیقات معموله و تجارب حاصله در ایران باشد تاتاریخ ۳۱ر٤ر۱۳٤۷ به قسمت بهداشت‌بنیاد پهلوی واقع در خیابان‌بهار نزدیك چهارراه‌تخت جمشید اعلام دارند و همچنین متن سخنرانی‌هانیز باید در دونسخه ماشین‌شده همراه با خلاصه به یکی اززبانهای انگلیسی یا فرانسه حداکثر تا تاریخ ۳۱ر٥ر٤۷ به‌بنیاد پهلوی تحویل گردد .

آ_۲۱۱۲٤ ۱ـ۲

دبیرخانه کنگره پزشکی ایران

اطلاعیه

بانك اعتبارات ایران

شعبه این بانك در اصفهان‌خیابان‌سپه شماره ۱٦٤ از روز سه‌شنبه ۱۸ تیرماه ۱۳٤۷ افتتاح و آماده انجام‌کلیه امور بانکی خواهدبود.

۱ـ۲ آ_۲۱۵۰۸

اطفال خود را از کودکی به پس انداز عادت دهید.

صندوق پس انداز بانك ملی ایران

سرمقاله

چشم‌شاه

درمراسم معرفی معاونان وبازرسان عالی سازمان بازرسی شاهنشاهی که دیروز صورت گرفت ، شاهنشاه بیاناتی خطاب بایشان ایراد فرمودند وبا این بیانات مردم ودولت را باهمیت سازمان بازرسی و مسئولیت هایی که بعهده آن محول شده‌است، بیش‌از پیش متوجه و متذکر شدند .

شاهنشاه فرمودند بازرسی شاهنشاهی چشم من‌است و علاوه کردند: «تاسیس بازرسی شاهنشاهی درواقع کار تازه‌ای نیست ، اگر بتاریخ مراجعه کنید در زمان قدیم مرسوم بود که پادشاهان یاخود بتخت می‌نشستند و هرکس شکایتی داشت می‌آمد ومطرح میکرد ویاوسائلی مانند زنجیرعدل انوشیروان وجود داشت که‌هر کس شکایتی داشت آنرا بصدا درمی‌آورد ونظائر آن... که اگر بازهم دقت کنیم این‌امر منحصر بتاریخ‌ایران نیست وامثال آن غیراز ایران در کشور هائی مانند دستگاه های قضائی سوئد ، فنلاند وبتازگی درانگلستان و بزودی در استرالیا و بعضی ممالك دیگر اروپائی نیز وجود داشته و وجود خواهد داشت» .

درایران ،همانطور که‌شاهنشاه تذکر فرموده‌اند، سیستم‌بازرسی شاهنشاهی مسبوق بیك سنت کهن‌است .کمااینکه در تاریخ‌ایران باستان مکرر باعنوان «چشم‌شاه» و «گوش‌شاه» برمیخوریم که لقب بازرسان مخفی پادشاه است . این بازرسان که آنها را شخص پادشاه بادقت خاص ازمیان اشخاص موجه‌و موثق و طرف اعتماد انتخاب میکرد وظیفه داشتند با چشم باز و گوش باز و وجدان بیدار مراقب اوضاع مملکت ومراودات وبرخورد های مردم باشند وآنچه رامی‌بینند و میشنوند بعرض پادشاه برسانند. چون امتیاز رژیم سلطنتی اینست که مقامی مافوق همه‌مقامات و مبری‌از حب‌و بغض هادر راس مملکت وجود دارد و بتجربه معلوم شده است هرچقدر این مقام تسلط و احاطه بیشتری براحوال مملکت خویش داشته باشد بهمان نسبت از ظلم واجحاف و فسادو بی‌ترتیبی و تجاوز اقویابه‌حریم ضعفا کاسته میشود . چرا که قویدستان میدانند مقامی اقوی ازهمه اقویادر مملکت مراقب حال مردم‌است واز همه چیز خبر دارد.واگر دست‌از پاخطا کنند،باآن مقام عالی سروکار پیدا خواهند کرد !

البته سیستم بازرسی شاهنشاهی یك فرق اساسی باسیستم بازرسی مجرمانه دارد وآن اینکه علنی وقانونی است ، یعنی شاهنشاه که‌بموجب قانون اساسی رئیس مملکت و رئیس قوای سه‌گانه می‌باشند قدرت خودرا در زمینه رسیدگی بامور مملکت وتحکیم مبانی عدالت وامنیت ، مطابق شئون حکومت مشروطه ، ازطریق یك سازمان قانونی که همین‌سازمان بازرسی شاهنشاهی است. اعمال میکنند .

وظیفه‌اصلی سازمان بازرسی شاهنشاهی ، چنانکه در قانون پیش‌بینی شده ، نظارت برروابط مردم و سازمان اداری است و باینجهت از لحاظ وظائف خود یك سازمان نوین مملکتی شمرده میشود که شباهتی با سایرسازمانهای کشور ندارد و طبعا تعارضی هم‌با هیچکدام ازین سازمانها نخواهد داشت . بعبارت دیگر موضوع کارو کیفیت کار بازرسی شاهنشاهی از دادگستری و آمثالهم جداست واین‌نکته‌رانیز شاهنشاه در فرمایشات دیروزشان تصریح فرموده‌اند : «هدف تاسیس هیئت بازرسی تسریع در رسیدگی بشکایات مردم است والبته این امر هیچ مسئولیتی رااز دستگاه دادگستری سلب نمیکند ، بلکه دستگاه قضائی کشور برحسب قانون روزبروز وظائفش مهمتر ووسیعتر میشود . ولی سازمان بازرسی شاهنشاهی مافوق ادارات ، مافوق احزاب و مافوق سیاست های محلی است. دستگاهی است مربوط‌به رئیس مملکت که‌او مافوق تمام این جریانات است».

مشکل کار درسازمان بازرسی‌شاهنشاهی نیزسوای‌رویه‌ایست که تاکنون در بازرسی ها اعمال میشد و معمولا شکایت از مامورین و سازمانهای اداری جهت اخذ توضیح برحسب سلسله مراتب برمی‌گشت ومیرسید به‌سازمان یا ماموری که مورد شکایت قرار گرفته بود و از آنجا یك جواب برای ماست‌مالی کردن قضیه برای اطلاع مقامات بالاتر تهیه و یك خط و نشان برای شاکی کشیده میشد .بطوریکه کمتر کسی جرات داشت از مامورد‌ولت یا از ادارات و دستگاه های دولتی بمقام بالاتری شکایت کند. زیرااول شکایت مردم از سیستم‌رسیدگی بشکایات بود .شاهنشاه روی این رویه قلم بطلان کشیده و خطاب به بازرسان خود تعلیم میدهند :

«بازرسی شاهنشاهی ، بازرسی من‌و چشم من‌است وطوری عمل خواهد کرد که منطبق بااصول انقلاب شاه و مردم باشد . شماهم چشم من هستید و هم چشم مردم . اینست که‌هرفرد مملکت باید براساس قوانین موجود و فعالیت این سازمان از زندگی مرفه و آسوده بهره‌مند باشد ... یك هیئت بازرسی وقتی بشهرستانی میرود باید تماسش فقط با افراد مردم باشد یعنی کسانیکه شکایت کرده‌اند نه‌کسانی که مورد شکایت قرار گرفته‌اند . بصراحت میگویم ، افراد یك هیئت بازرسی وقتی بشهری میروند نباید باروسای محلی مانند فرماندار ، شهردار ، بخشدار وامثال آن بنشینند و به‌استراحت بپردازند بلکه باید به‌شکایات افراد شاکی بپردازند» .

بااین تفصیل همه منتظرند تا ببینند بازرسی شاهنشاهی که تا ایندرجه ازحمایت و عنایت شاهنشاه واز اختیارات قانونی برخوردار می‌باشد برای بسط عدالت وامنیت اجتماعی و تامین هدف اصل یازدهم انقلاب شاه ومردم ، یعنی انقلاب اداری ، چه‌خواهد کرد.

بلی برك: نمیگذارم قلبم راعوض کنند

● قدیمی‌ترین بیمار قلب پیوندی جهان گفت: ترجیح میدهم بمیرم‌وقلبم‌رادوباره‌عوض‌نکنند

کیپ‌تاون - آسوشیتدپرس-خبرگزاری‌فرانسه- دکتر فیلیپ‌بلی‌برك بیمار قلب پیوندی معروف جهان دیشب به دکتر بارنارد و اعضای گروه پزشکی بیمارستان گروت‌شور اجازه نداد که قلب‌او را مجددا تعویض کنند . بلی‌برك هنگامی که دانست بارنارد قصد دارد قلب تازه‌ای‌درسینه اوجای‌دهدگفت اگر میتوانند با همین قلب خوبش کنند و گرنه‌اورا بحال‌خودبگذارند زیرااو ترجیح‌میدهد بمیرد تا آنکه دوباره عمل پیوند قلب روی او انجام گیرد .

پروفسور بارنارد دیشب تا صبح بیدار ماند تا بلافاصله بعد از پیدا شدن یك دهنده مناسب قلب عمل پیوند قلب را در بلی‌برك انجام‌دهد.

اما پس‌از آنکه‌یك‌دهنده مناسب که گروه خونی او شبیه بلی‌برك‌بود پیدا شد و پروفسور بارنارد برای عمل وارد اطاق بلی‌برك گردید بلی برك دندان پزشك ۵۹ ساله حاضر نشد فرم مخصوص دریافت اجازه عمل را امضاء کند. یکی ازمقامات بیمارستان گفت . بلی‌برك خیلی خسته وافسرده است و گفته است که ترجیح میدهد بمیرد و دو باره اورا عمل نکنند.

بتعویق افتاد.

ظهر امروز «ایلین بلی‌برك»همسر بلی‌برك پس از عیادت از شوهرش هنگامی که بیمارستان‌را ترك‌میکرد گفت که عمل پیوند قلب شوهرش فعلا انجام نمیشود. او گفت که‌عمل پیوند مجدد بطور کلی منتفی نشده وفقط در حال حاضر انجام نمیشود. منابع مطلع‌میگویند پروفسوربارنارد هنوز هم اصرار دارد که یك عمل دوگانه قلب و ریه روی بلی‌برك انجام دهد.

*** رو به بهبودی**

همراه با این اعلامیه بیمارستان گروت‌شور نگرانی بزرگی را که نسبت به سرنوشت دکتر بلی‌برك بوجود آمده بوده کاهش داد .

نیمه شب گذشته بیمارستان گروت‌شور افریقای جنوبی اعلامیه کوتاهی منتشر کرد مبنی براینکه بهبودی محسوسی‌در وضع سلامتی دکتر بلی‌برك خصوصا در مورد ریه های او پدیدار گشته است .

در اعلامیه اضافه شده است پزشکان تصمیم نرفسد باو سرم ضد لنفوسیت ، (داروی ضد دفع) تزریق کنندوفعلا هیچگونه معالجه دوری دیگری برای او در نظر گرفته نشده است .

چهارشنبه شب‌حال دکتربلی‌برك به‌وخامت گرائید و مردی که درازترین زمان رابایت قلب پیوند شده زندانده‌دراستانه مرك قرارگرفت. علت اصلی‌وخامت حال‌د کتر بلی‌برك عارضه ریوی تشخیص داده شد .

در اعلامیه‌روزپنجشنبه بیمارستان گروت‌شور تایید شده بود که پزشکان سبت به‌حیات‌دکتر بلیبرك سخت نگران هستند .

بطور کلی یك ماه است که دندانپزشك شهر کیپ‌تاون در بیمارستان و دریك اطاق استرلیزه بسر میبرد.او ابتدا بعلت یك‌عارضه کبدی بستری شد لکن با معالجاتی که‌بعمل آمد بیماری کبدی اوبهبود یافت .

در آنزمان بعضی از کارشناسان نسبت به‌زنده ماندن دکتر بلی‌برك اظهار بدبینی کردند .

اوکه روز شانزدهم ماه مارس یعنی دو ماه و نیم پس از عمل‌پیوند قلب به‌آپارتمان خود واقع درحومه «کیپ‌تاون» رفته‌بود بخوبی توانست چند مرحله بحرانی را پشت سر بگذارد . لکن شنبه شب مجددا حال او بشدت وخیم شد . دراعلامیه کوتاهی که‌دربیمارستان گروت‌شور منتشر شد‌خاطرنشان گردید‌پروفسور کریستیان بارنارد تصمیم گرفته دست به یك عمل جراحی بسیار هیجان‌انگیز زند که‌در جهان‌تاکنون سابقه‌نداشته است‌این عمل‌برداشتن قلب پیوندشده دکتربلی‌برك وقرار دادن قلب سوم در بدن او است.

اکیپ‌پزشکان بارنارد بحال‌آماده باش درآمد و باتفاق دکتر بارنارد در اطاق عمل جراحی پیوند قلب بانتظار دریافت قلب جدید و قرار دادن آن در سینه دکتر بلیبرك نشستند درکیپ‌تاون شایع گردید که دکتر بارنارد مصمم است قلب وسینه دکتر بلیبرك را در یك‌زمان تعویض کند .

ولی هنگامیکه دهنده مناسب یافت شد بلی‌برك اجازه عمل نداد ولی‌نیمه شب گذشته ایلین‌بلیبرك همسر دکتر بلی‌برك در خروج‌از بیمارستان اعلام کرد شوهرش با دومین پیوند قلب مخالفت کرده و اجازه نداده است بار دیگر مورد عمل جراحی پیوند قلب قرارگیرد.

مقامات بیمارستان‌به‌ایلین‌بلی‌برك اجازه نداده بودند که‌او همسرش رابیینند .

در بیمارستان گروت‌شورهمچنین شایع گردید که جیل‌بلی‌برك‌دختر دکتر بلیبرك نیز بادومین عمل‌پیوند قلب در مورد پدرش مخالفت کرده است بدین ترتیب همه خانواده بلی‌برك با تصمیم پروفسور بارنارد بمخالفت برخاستند و اجازه ندادند او قلب دیگری را در سینه دندان پزشك شهر کیپ‌تاون قرار دهد .

پروفسور بارنارد تمام شب را در بیمارستان گروت‌شور بیدار ماند تا دهنده مناسبی پیداشود و قلبش رادر سینه بلی‌برك جای دهد . اما وقتی بیمار پیدا شد بلی برك با تعویض مجدد قلبش مخالفت کرد و پس‌ازآن پروفسور بارنارد درحالیکه مایوس بنظر میرسید بیمارستان را ترك گفت :این عکس بارنارد راپس از خروج از بیمارستان در حالیکه سوار اتومبیل شده و باخبرنگاران صحبت میکند نشان میدهد .

عکس رادیوئی اطلاعات

تصویب ۸ قطعنامه در کنفرانس شیوخ خلیج‌فارس

ابوظبی -۷ ژوئیه -رویتر - شیوخ‌خلیج فارس پس از یك‌جلسه ۹۰ دقیقه‌ای نسبت به موفقیت مذاکرات خودبرای تشکیل یك فدراسیون از ۹ شیخ‌نشین‌اظهار خوشبینی کردندو گفتند که کار تشکیل فدراسیون بخوبی پیشرفت میکند.

دومین جلسه قرار است امشب تشکیل شودو گفته می شود که این جلسه نهائی خواهدبود . در جلسه دیروز ۸ قطعنامه بتصویب شورای عالی کنفدراسیون که مرکب از کلیه شیوخ خلیج‌فارس تشکیل شده‌است‌رسید.

قطعنامه های تصویب شده‌بقرار زیرند:

۱-انتخاب یك مشاور حقوقی برای طرح‌ریزی منشور دائمی کنفدراسیون که در عین حال می‌تواند حداقل دو دستیار نیز داشته‌باشد . کار این مشاورحقوقی میبایست در عرض ۶ ماه پایان پذیرد.

۲-انتخاب یك کمیته که رابط بین مشاور حقوقی وشورای عالی بوده باشد .

۳- بوجود آوردن یك شورای فدرال موقتی که شامل یك عضو از هر شیخ‌نشین باشد . هرکدام از این اعضاء دارای سه‌دستیارنیز خواهدبود .

۴- ریاست هر یك از جلسات شورای عالی بایکی از شیوخ‌خواهد بود .

۵- محل تشکیل جلسات‌شورای عالی هربار تغییر پیداخواهد نمود

۶- تشکیل کمیته های ویژه‌ای که مسئولیت آنها اخذ تصمیم در باره موضوعاتی از قبیل پول‌واحد- پرچم کنفدراسیون -سرود ملی- وامور پستی خواهدبود.

۷-این کمیته هاتاجلسه بعدی شورای عالی در ابوظبی تشکیل جلسه خواهند داد.

۸- اختصاص یك بودجه برای فدراسیون که‌شیخ‌نشین های‌ابوظبی قطرو دوبی آن را تامین خواهند نمود و این بودجه درابوظبی ذخیره خواهدشد.

مك‌کارتی گفت :

آمریکا نباید جانشین انگلیس در آسیا بشود

واشنگتن - سناتور مك‌کارتی کاندیدای ریاست جمهوری امریکا گفت وی عقیده ندارد که امریکا پس از بیرون رفتن انگلیس ازشرق سوئز در ۱۹۷۱ باید جانشین قدرت آن در آسیا شود .

مك‌کارتی دریك مصاحبه‌تلویزیونی گفت بنظروی خروج نظامی‌انگلیس ازآسیا باید مدتها قبل انجام میشد وامریکا نیزنبایدبکوشد که‌جانشین انگلیس در سنگاپور یا اقیانوس‌هند شود .

مك‌کارتی گفت درباره سیاست امریکا در آسیا با همفری معاون رئیس جمهوری اختلاف نظر دارد مك‌کارتی طرفدار تقویت روابط با کشور های اروپا و کاهش تعهد در آسیاست همفری معتقد است‌امریکا سیاست ، کمك به کشور های مناسب در این منطقه را وجهه‌همت خود قرار داده است .

دلیل نمیشود

امروز گفته‌شد که‌بهبودی حال بلی‌برك بهیچوجه دلیل رفع خطر از او نیست‌زیرا حال‌واشکانسکی بیمار قلبی بارنارد نیز درروز های قبل‌از مرگش‌خوب بود .

ازدواج

پرستار بلی‌برك

کیپ‌تاون: دوشیزه‌جورجی‌هال پرستار معالج‌لوئی‌واشکانسکی نخستین‌مرد‌قلب‌پیوندی‌ازدواج کرد.

جئورجی‌هال پرستار دکتر بلیبرك نیزمی باشد .

تمام‌اکیپ‌پیوندقلب‌بیمارستان گروت‌شور درعروسی‌دوشیزه جئورجی‌هال شرکت کردند.

پروفسور کریستیان‌بارنارد نخستین کسی بود که به‌زوج جوان تبریك گفت .

دبستان تجربی

EXPERIMENTAL - SCHOOL

زیرنظرمعلمان ایرانی- امریکائی وانگلیسی

باروش‌های جدید همه‌روزه‌ثبت‌نام‌مینماید

وسیله رفت وآمد آماده است

نشانی- خیابان تخت طاوس. خیابان نادرشاه‌شماره ۱۵۹ تلفن ۶۲۱۶۷۲ ۱-۳ آ-۲۱۵۵۸

کودکستان-دبستان-دبیرستان سراج

برای سال تحصیلی آینده ودوره تابستانی همه روزه صبح و عصر نام‌نویسی میکند . گمرك امیریه تلفن ۲۸۳۸۰-۲۰۹۳۱ ۱-۴ آ-۱۰۲۳۷

تلفن ۶۲۰۹۷۶ همه روزه

دبیرستان دخترانه‌ملی میترا

(دوره اول - دوره دوم)

برای سال تحصیلی ۴۷- ۱۳۴۸ در رشته‌های

(طبیعی - ادبی- ریاضی)

از بیست و هفتم خردادماه ازساعت ۸ تا ۱۲ ثبت نام می نماید

ورزیده ترین دبیران دبیرستانهای طهران برای تدریس در رشته های مختلف بااین دبیرستان همکاری دارند

خیابان پهلوی جنب بیمارستان‌شماره یك ارتش

آ-۲۱۵۹۶

دبیرستان شاهین

ثبت نام مینماید

شاهرضا روبروی دانشگاه تلفن ۴۱۲۷۷

کلاسهای رسم‌فنی

واپور ترسیمی

برای داوطلبان کنکور دانشکده فنی

شاهرضا روبروی دانشگاه دبیرستان شاهین

تلفن ۴۱۲۷۷ آ-۲۱۶۰۶

FARSIT

مرغداران محترم

جوجه های یکروزه این سازمان که از نژاد مخصوص ودرتحت‌نظر بزرگترین کارشناسان جهانی پریدینك‌تهیه شده بارکورد سیصدتخم‌درسال قهرمان مرغهای تخمی‌جهان شناخته‌شده‌است . یکبار امتحان ادعای ماراثابت می کند

آدرس - خیابان تخت جمشید غربی - خیابان فریمان شماره ۴۰ نمایندگی سازمان سوپرسام درایران

آ-۱۱۱۵۳ ۱-۵

مؤسسه انتشارات امیرکبیر

برای خرید هر کتاب در تهران به فروشگاههای مؤسسه انتشارات امیرکبیر و در شهرستانها به نمایندگان این مؤسسه مراجعه فرمایید

فردای کودك

کودکستان-دبستان-پانسیون‌شبانه‌روزی

زیر نظر مستقیم فروغ فروتن و محمود خاتمی

برای دوره تابستانی و سال تحصیلی آینده همه‌روزه ثبت‌نام‌مینماید، برنامه کلاسهای تابستانی، تعلیم‌شنازیر نظر خانم‌ابرپوش‌دراستخراختصاصی، کلاسهای تقویتی، کارهای فوق برنامه‌و تدریس‌انگلیسی توسط Mrs. Kathy فارغ‌التحصیل دانشگاه ایوا و متخصص تدریس اطفال و برنامه سال تحصیلی تمام‌وقت(از ۸ صبح الی ۶ بعدازظهر)

نشانی جدید : یوسف‌آباد خیابان‌محمدرضاشاه مقابل سینما گلدیس خیابان آهی

تلفن ۶۲۷۱۵۷ وسیله رفت‌و آمد آماده‌میباشد .

دبیرستان کیهان نو

در چهارمین سال تأسیس برای سال چهارم در رشته

ریاضی وطبیعی بین کلیه دبیرستانهای پسران

ناحیه یک تهران مقام اول را احراز کرد

آیزنهاور انتهای جمشیدآباد شمالی تلفن ۶۶۷۷۹ و ۴۷۸۷۵

این دبیرستان به‌هیچ آموزشگاه و دبیرستانی بنام کیهان یا کیهان نو وابسته نیست

آ-۲۱۶۰۰

اطلاعات
دوشنبه ۱۷ تیرماه ۱۳۴۷
شماره ۱۲۶۳۰

اخبار کوتاه

شیکاگو – خانم «مارتاگاردنر» ساکن شیکاگو که بپول احتیاج داشت کودك شش ماهه خودرا به پنجاه دولار فروخت.

پلیس که قبلا بوسیله تلفن‌زن ناشناسی از جریان این معامله مطلع شده بود هنگامیکه خریدار پول را به مشتری داد و بچه‌را تحویل گرفت هردو نفر را دستگیر ساخت. محاکمه این‌دو نفر دو روز دیگر در دادگاه شیکاگو آغاز خواهد شد.

توکیو – در انتخابات پارلمانی که دیروز در سراسر ژاپن انجام شد حزب (لیبرال دموکراتیك) این کشور برهبری «ایساکو-ساتو» نخست وزیر فعلی پیروز شد.

نخستین گزارشهای رسیده حاکی است که این حزب ۵۲ در صد آراء را بدست آورده است در انتخابات دیروز ۶۷ درصدرای‌دهندگان ژاپنی شرکت کردند.

مسکو – پروفسور «فیودور – کنستانتینف» ضمن مقاله‌ای که در مجله ماهانه «زندگی بین‌المللی» انتشار داده کشورهای اروپای شرقی را ازدریافت کمك های اقتصادی ازدولتهای غربی برحذر داشته است.

دانشمند شوروی نوشته‌است که کشور های اروپای شرقی با دریافت کمك از غرب آلت‌دست امپریالیسم قرار خواهندگرفت.

ستاندفورد – کالیفرنیا – کارشناسان مسائل چین ضمن گزارشی که بدولت امریکاتسلیم کردنداظهار عقیده نموده‌اند که چین کمونیست تا چهار سال دیگر قادر بساختن موشکهائی‌خواهد شد که بتواند مستقیما ایالات متحده را تهدید کند.

این گزارش از طرف گروهی ازاستادان‌دانشگاه استاندفورد تهیه شده است.

مسکو – «گرگوری راتیانی» یکی از مفسرین سیاسی شوروی ضمن مقاله‌ای از دولتهای هند و پاکستان و ژاپن درخواست‌کرده است که قرارداد جلوگیری از گسترش سلاحهای‌اتمی‌را امضاء کند.

«گرگوری» نوشته است که امضای این قرارداداز طرف‌هند وپاکستان دارای اهمیت زیادی خواهد بود.

تریپولی – عبدالخالق حسونه دبیر کل اتحادیه عرب کنفرانس مطبوعاتی خود را که قرار بود امروز در پایتخت لیبی تشکیل دهدبتعویق‌انداخت. خبرگزاری خاور میانه که این خبر را مخابره کرده علت این تصمیم دبیر کل جامعه عرب را فاش نکرده است.

عبدالخالق حسونه که‌اکنون در تریپولی بسر میبرد پیرامون اوضاع منطقه عربی خاور میانه با رهبران لیبی مذاکراتی بعمل آورده است.

مسکو – ذاکر حسین رئیس جمهوری هند امروز برای یك دیدار رسمی از شوروی وارد مسکو میشود.

این نخستین بار است که ذاکر حسین‌پس‌ازبرگزیده شدن بریاست جمهوری به شوروی سفر میکند.

۱۰۰۰ جسد در رودخانه مروارید

هنك‌کنك – جراید هنك‌کنك نوشتند که‌بیش‌ازهزار جسد در نزدیکی کانتون ازرود مروارید چین کمونیست بدست آمده است یك روزنامه نوشته این عده درمبارزات داخلی چین کشته شده‌اند و جسد آنها بداخل رودخانه انداخته شده است قسمت‌عمده‌زدوخورددرایالت «کوانك‌سی» بوده و بیشتر اجساد متعلق به این ایالت بوده است.

ابتدا تصور میرفت این عده قربانیان سیل باشنداما بعد معلوم شد عده زیادی از آنان تیرخورده ناقص‌العضو و کت بسته‌اند و قربانیان مبارزات داخلی‌چین میباشند.

درباره پشه ها و خانمها

کارولینا – برخی از پشه‌ها مانند مردان بسوی زنان کشیده میشوند این مطلبی است که دکتر نایت رئیس بخش حشره‌شناسی دانشگاه کالیفرنیا اعلام کرد وی گفت مطالعات نشان داده که هورمون های‌زنانه زنان بعضی از حشرات را بسوی خود میکشد وی افزود روش پشه‌هابسیار عجیب است از جمله بعضی ازپشه‌ها مایلند فقط درچاله‌آبی که در اثر جای‌پای فیل بوجودآمده زادوولد کنند.

دولت کویت اعلام کرد:

تحویل موشک به‌اسرائیل وخامت اوضاع را افزایش میدهد

قاهره – اسوشیتدپرس – رویتر– روزنامه متنفذ الاهرام نوشت سفر عبدالناصر به مسکو و مذاکرات وی نشان داد که شوروی دوش بدوش مصر برای خروج نیروهای اسرائیل از مناطق اشغالی ایستاده است در این راه بی‌هیچ ابهامی متحد مصر محسوب میشود.

امروز همه جراید مصر اظهارات ناصر را در مسکو دایر بر اینکه اعراب مصممند سرزمین های خود را از قوای اشغالگر اسرائیل تصفیه کنند چاپ کردند ناصردر عین حال که اسرائیل را یك‌دولت نژاد پرست که سرزمین های‌مردم دیگر را غصب کرده نامید گفت هرگونه امکانی را برای صلح بر اساس قطعنامه مصوب شورای‌امنیت خواهد آزمودناظران‌سیاسی‌میگویند این نطق‌ناصرعلیرغم لحن‌شدیدش تمایل مصر را به راه حل سیاسی براساس هدفهای قطعنامه شورای امنیت نشان میدهد.

پرزیدنت جمال عبدالناصر که یك روز را بگردش در خارج از مسکو گذرانده است امروز به مسکو برمیگردد تا مذاکرات‌خود را با رهبران شوروی ادامه دهد.

مطبوعات شوروی که نطق‌های روز جمعه و شنبه ناصر را چاپ کردند دیروز حتی‌اطلاع‌ندادند که ناصر در کجا بسر میبرد. ناظران سیاسی عقیده دارند که اگرچه محقق نیست ناصر آنقدر سلاح که میخواهد بتواندازشوروی بگیرد اما شوروی علنا قول داده که به حمایت مصردربرابراسرائیل ادامه دهد.

* سوء تعبیر

ابا ابان وزیر خارجه اسرائیل در یك نطق رادیوئی گفت تغییر واقعی درسیاست مصر نسبت به اسرائیل رخ نداده است وی گفت نطق عبدالناصر در مسکو نشان‌داد که لحن و مطلب او با مطلبی که وزیرخارجه‌اش در کپنهاك دایر به قبول اسرائیل‌بعنوان‌یك‌واقعیت گفته منافات و تفاوت دارد.

همزمان با این‌خبرگزاری‌خاورمیانه نیز اعلام کرد کسانیکه از نطق محمود ریاض نتیجه گرفته‌اند که سیاست مصر نسبت به اسرائیل عوض شده این نطق را سوءتعبیر کرده‌اند.

این خبرگزاری تصریح کرد سیاست مصر نسبت به اسرائیل برای جهانیان و همه اعراب روشن است و تفسیر غلط از نطق ریاض نمیتواند تغییری در آن بوجودآورد اصول این سیاست عدم شناسائی سیاسی اسرائیل است و صلح‌با اسرائیل از طریق مذاکره مستقیم باآن ممکن نیست وهمچنین در باره فلسطین تنها مردم فلسطین میتوانند تصمیم بگیرند نه دول دیگر.

نگرانی کویت

کویت – معاون وزارت خارجه کویت دیروز سفیر امریکا را بحضور طلبید ودر باره گزارش های مربوط به فروش موشك «هاوك» از طرف امریکابه‌اسرائیل‌وقصدتحویل هواپیما های فانتوم امریکائی به‌اسرائیل از سفیر امریکا توضیح خواست. رادیوکویت گفت معاون وزارت خارجه کویت نگرانی عمیق خود رااز این گزارش ها به‌سفیراطلاع دادو افزود این اقدام امریکا منجر به تشدید وخامت‌خاورمیانه خواهد شد.

ابان گفت مسئله بازکردن کانال سوئز و مسئله خروج نیروهای اسرائیل از مناطق اشغالی دومسئله جداگانه هستند و ربطی بهم‌ندارند اولی جزو حقوق اسرائیل است و دومی‌باید با مذاکره حل وفصل شود وی افزود مصر با حمله‌صلح خود میخواهد افکار عمومی جهان را فریب دهد م

خوش‌بینی در غرب

منابع‌وزارت خارجه اسرائیل گفتنددولت‌اسرائیل بادول غربی تماس‌گرفته وبه آنها اخطار کرده است که حمله صلح‌فعلی‌مصرچیزی بیش‌از تبلیغات سیاسی نیست این اخطاردر حالی شده که درپایتخت های غربی‌بخصوص‌خوش‌بینی‌زیادی درباره‌یافتن راه حل بحران یك‌ساله خاورمیانه بوجود آمده

روزیکشنبه دونفر از وزیران کابینه اسرائیل درباره موفقیت اقدامات صلح کنونی اظهار تردید کردند یکی‌موشه دایان وزیر دفاع بود و دیگری امیرزائل گالیله وزیر کارابا‌ابان‌وزیرخارجه‌اسرائیل گزارشی از حمله صلح مصر به کابینه داد و سخنگوی وزارت خارجه اسرائیل گفت‌مادرصدد هستیم برای مقابله با این اقدام تبلیغاتی مصر که از طرف شوروی حمایت می‌شود دست بعمل متقابل بزنیم امروز قرار است رفاعی‌وزیر خارجه اردن‌به لندن برودتادرباره دورنمای صلح خاورمیانه بایارینك واستوارت وزیر خارجه انگلیس مذاکره کند.

مقامات اسرائیلی درباره‌خوش‌بینی‌زیاد از حد نسبت‌به اظهارات محمودریاض وزیرخارجه مصر که گفته بود ما واقعیت هارا میپذیریم واسرائیل یکی از این‌واقعیت‌هاست می‌گویند این روش مصر سبب می‌شود که فشاربردولت اسرائیل واردآید تابه شرایط پیشنهادی سازمان ملل‌تن‌دردهد ولی‌اسرائیل آماده است که این دوران‌آزمایش سخت‌را نیز بگذراند.

روزنامه «ماریو» نوشت یارینك علاوه‌بر ملاقات با وزیر خارجه‌اردن بامقامات عالیرتبه اسرائیل درلندن نیزمذاکره‌خواهد کرد ازجمله با گیلائون رافائل مدیر کل وزارت خارجه اسرائیل مقامات عرب می‌گویند این‌مذاکره درباره اجرای قطع‌نامه ماه نوامبرشورای امنیت خواهدبود که تماس بین اعراب واسرائیل خروج نیروی اسرائیل‌از مناطق اشغالی آزادی کشتیرانی‌در کانال‌سوئز وتنگه تیران‌وشناختن تمامیت‌ارضی همه کشور های‌منطقه را توصیه کرده‌است.

«ماریو» نوشت دیپلماتهای اسرائیلی از مقامات عرب خواهند خواست که اگردراظهارات معتدل و ملایم خود صادق هستند مذاکرات با اسرائیل را آغاز کنند

دول عرب تا حال از مذاکره مستقیم‌بااسرائیل‌خودداری کرده‌اند.

۷۶۲ نفر کشته تلفات تعطیلات جشن استقلال آمریکا

شیکاگو– یونایتدپرس – تلفات وسایط نقلیه در این هفته بمناسبت جشن استقلال امریکا بسرعت بالارفت بااین همه‌به رکورد سال‌قبل نرسیده است بررسی که توسط یونایتدپرس بعمل آمده‌نشان میدهد که حداقل ۴۸۸ نفر در اثر سوانح جاده ها کشته شده‌اند در حالیکه تعطیلات آخر هفته‌جشن‌استقلال‌امریکا هنوز بپایان نرسیده است‌جمع تلفات دراین هفته ۷۶۲ نفر است که ۱۶۲ مرك ناشی از غرق ۱۷مرك در اثر سقوط هواپیما یا ۹۶مرك بعلل‌متفرقه است.

عقرب‌زیردریائی شوروی‌راتعقیب میکرد

نیویورك – مجله نیوزویك خبرداد که زیردریائی اتمی اسکورپیون (عقرب)امریکا که درماه مه در اقیانوس اطلس ناپدید شد مشغول اجرای‌یك ماموریت محرمانه و تعقیب‌یك زیردریائی اتمی شوروی بوده که ناپدید شده است.

این‌زیردریائی روز۱۷مه‌از جبل‌الطارق دورمیشد دراواخر این‌روز ناگهان به‌آن دستور رسید که‌زیردریائی شوروی‌را تعقیب کنداسکورپیون‌به‌پایگاه فرماندهی خود در نورفولك اطلاع داد که ماموریت خودرا انجام داده و عازم امریکاست ولی این آخرین پیام آن‌بود.

دهمین بمب اتمی فرانسه آزمایش شد

پاریس –۷ ژوئیه –خبرگزاری فرانسه – دهمین بمب اتمی‌فرانسه‌در اقیانوس آرام آزمایش شد.

دراعلامیه کوتاهی که نیمه‌شب گذشته در پاریس منتشر گردید گفته شده‌است آزمایش های هسته ای فرانسه امروز در مرکز تجربی اقیانوس آرام تجدید شد ویك‌بمب هسته ای بقدرت متوسط برفراز ناحیه ۵ کسکون موروا منفجر گردید.

ناحیه ای که فرانسه آزمایش های بمب هسته ای خودرا درانجا ازسر گرفته است در وسط‌اقیانوس آرام در ۱۲۰۰ کیلومتری جنوب جزیره تاهیتی و ۱۹ هزار کیلومتری‌خاك فرانسه قراردارد این مرکز آزمایش از سال ۱۹۶۳ بوجود آمد و فرانسه دستگاه‌های عظیم الکترونیکی در آنجاتاسیس کرده است بیش از چهار میلیارد فرانك فرانسه هزینه ایجاد این پایگاه آزمایش بمب هسته ای‌شده است.

روزسیزدهم فوریه ۱۹۶۰ دولت فرانسه نخستین بمب اتمی خودرادر «رگان» واقع درصحرای افریقای شمالی منفجر کرد.

بااین آزمایشها ارتش فرانسه موفق‌به تهیه «مینی» بمب های اتمی که با هواپیما های‌میراژچهارم قابل‌حمل‌است گردید.

درسال ۱۹۶۶ فرانسه مرکز آزمایش های هسته ای خودرا در اقیانوس آرام قراردارد ومجددادست به‌یك سری آزمایشهای هسته ای فضائی زد.

تنهااز پنجم تاسوم ژوئیه۱۹۶۷ سه آزمایش‌هسته ای درفضاصورت گرفت.

هدف‌فرانسه‌ازاین آزمایشهای هسته ای مجهز کردن زیر دریائی های فرانسه به سلاحهای هسته‌ای است

ازامشب در سینما
تخت جمشید

یول برینر
دبوراکار
آنوک امه
رابرت مورلی

THE JOURNEY
درفیلمی از
آناتول لیتواک
سفر
رنگی. محصول متروگلدوین‌مایر

ازصبح ۴شنبه ۱۹ تیر ماه در
سینما گلدن سیتی
اثری مورد تحسین همه شاهکاری مافوق عالی
برنده ۳ جایزه اسکار
۱– جولی کریستی (بهترین بازیکرزن برای این‌فیلم)
۲– بهترین داستان‌وسناریو
۳– بهترین طراحی لباس

جولی کریستی
(برنده جایزه اسکار)
لورنس هاروی
درک بوگارد

در فیلم
دارلینگ
"Darling"
بکارگردانی: جان‌شلزینگر
در تمام طول تاریخ سینما تاکنون هیچ اثری تا این حد تحسین تماشاگران‌ومنتقدین را برنیانگیخته است.

گیشه سینما گلدن‌سیتی همه روزه برای رزرو بلیط آماده است. آ–۲۱۳۶۴

از فردا صبح درسینماهای
کاپری–اروپا (شاه‌آباد)
وای که چه دست به هفت تیری دارد این‌مرد! ووای بحال آنهائیکه درمقابل او قد علم کنند!
برت هالسی. گرتا بولین. ری اسکات
و جیمز هریسون درفیلم وایداسکرین و رنگی

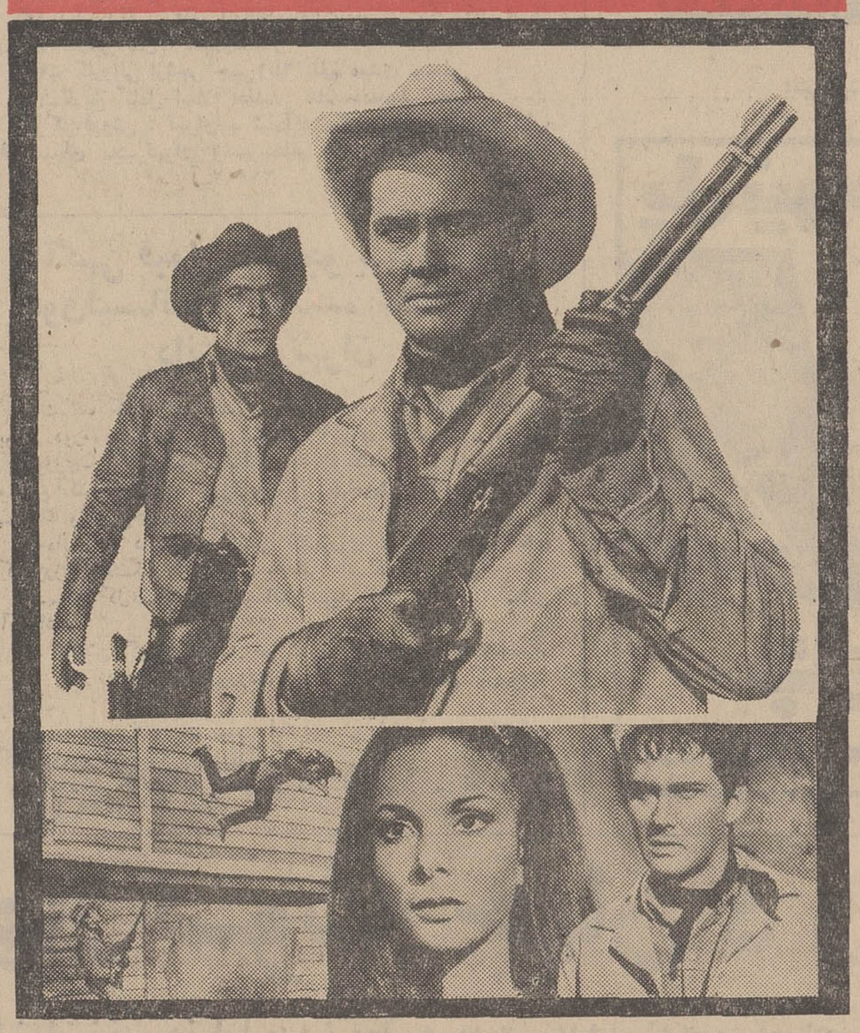

جانی رینگو

ازصبح چهارشنبه درسینماهای
نیاگارا – ب‌ب
رادیوسیتی–آستارا

کاری گرانت. اوامری سنت
و جیمز میسون در
شاهکار آلفرد هیچکاک

NORTH BY NORTHWEST
تعقیب خطرناک
رنگی محصول کمپانی متروگلدوین مایر

مراسم قرعه کشی ماهانه
ده‌خانه‌مدرن
حساب پس انداز
بانک اعتبارات تعاونی توزیع
۵شنبه ۲۰ تیر ماه ساعت ۵ر۹ بعدازظهر
از تلویزیون ایران (کانال ۳) انجام خواهد گرفت توجه عموم علاقمندان را باین برنامه جلب میکنیم.

اصلاحات قانون شوراهای داوری

لایحه اصلاح بعضی از مواد قانون تشکیل شورای داوری عصر دیروز درکمیته‌مرکزی فراکسیون پارلمانی حزب ایران نوین مطرح گردید وزیر دادگستری توضیحات کافی در مورد لایحه اصلاحی‌دولت داد و متذکر گردید که شورای داوری مورد استقبال عمومی قرار گرفته است و موجبات تسهیل رسیدگی بدعاوی مردم را فراهم آورده است . بطوری که درسال گذشته شورا های مذکور نزدیك به ۲۵هزار پرونده‌رسیدگی کرده است و از این حیث کمك موثری بدستگاه دادگستری نموده است.

متن لایحه‌اصلاحی قانون‌تشکیل شورا های داوری بشرح زیر می باشد :

تبصره الحاقی به ماده ۳

وزارت دادگستری میتواند با توجه به‌حجم کار شوراهای داوری قبل از پایان دوره برای بقیه مدت نسبت بتشکیل شورای داوری‌جدید و تعیین حوزه صلاحیت آن اقدام نماید، ولی‌رسیدگی به‌پرونده‌ها که قبلا بشورای داوری واصل شده کماکان بعهده همان شورا محول خواهد بود .

تبصره الحاقی بماده ۱۸

وزارت دادگستری میتواند در نقاطی که اکثریت ساکنان حوزه آنرا کارمندان سازمان‌هایاشرکت های وابسته بدولت و سازمان‌هائی که با سرمایه دولت تشکیل شده و بصورت بازرگانی اداره میشوند تشکیل میدهد شرکت کارمندان مزبور را در انتخابات و تقاضای آنانرا برای عضویت شورای‌داوری بلامانع اعلام کند .

ماده ۱۱ اصلاحی

رئیس دادگاه‌شهرستان هرمحل در حسن جریان کار شورا های داوری شخصا یا بوسیله مشاوران شورا های داوری‌نظارت خواهدنمود و در صورت مشاهده بی نظمی یا تقصیر در انجام وظایف ، مراتب را بوزارت دادگستری گزارش خواهد داد . وزارت دادگستری می تواند عضو یا اعضاء متخلف را از سمت خود برکنار سازد .

جانشین هریك از اعضاءشورای داوری که از کار برکنار یافوت شده یا استعفا دهد از میان سایر حائزین اکثریت براساس تعداد آراء انتخاب و پس از شرکت‌عضو یا اعضاء جدید انتخاب رئیس و اعضاء اصلی نیز طبق‌ماده ۲تجدید خواهد شد .

در صورتیکه تعداد نفرات بعدی کافی برای جانشین اعضاء مذکور نبوده و حداقل ششماه بخاتمه دوره سه‌سال مانده باشد انتخابات ظرف مدت یکماه بمنظور انتخاب اعضاء لازم برای بقیه مدت بعمل خواهد آمد در صورتیکه بعلل فوق ازنظر کمبود اعضاء شورای داوری نتواند بپرونده های موجود رسیدگی نماید و تجدید انتخابات نیز بعلت آنکه کمتر ازششماه بپایان دوره مانده ممکن نباشد ، رسیدگی بپرونده ها طبق نظر دفتر مرکزی شوراهای داوری ، بشورای داوری دیگر همان شهر محول‌خواهدشد واگر شورای دیگری درمحل نباشد کلیه پرونده هابمراجع‌صالح‌قضائی‌برای‌رسیدگی ارسال خواهد گردید .

درشهر های مقر دادگاه بخش وظائف رئیس دادگاه شهرستان را از نظراین قانون رئیس دادگاه‌بخش ووظائف دادستان را دادرس علی - البدل ودر صورت غیبت او مدیردفتر دادگاه انجام خواهد داد در نقاطی که شهربانی نباشد ، وظیفه رئیس کلانتری رافرمانده ژاندارمری محل انجام میدهد .

ماده ۱۳ اصلاحی

شورای داوری بکلیه امورمذکور در مواد ۱۴و ۱۵ این قانون در صورتی رسیدگی مینماید که :

۱-خوانده دعوی درحوزه شورای داوری ساکن بوده یا اشتغال‌بکاری داشته باشد .

۲- جرم در حوزه شورای داوری واقع شده باشد .

۳- درموضوع خسارت وارده‌بغیر منقول ویا مطالبه سرقفلی دعوی در شورای داوری محل وقوع مال غیر منقول اقامه میشود هرچند خواهان یاخوانده مقیم حوزه های دیگر باشند .

هـ- ماده ۱۴ بشرح زیر اصلاح میشود .

ماده ۱۴ اصلاحی

۱-شکایت از کسبه و پیشه‌وران در مورد کالا یا خدمت موضوع معامله در صورتیکه موضوع‌اختلاف بیش از بیست هزارریال نباشد .

۲- خسارت واره بوسائل‌نقلیه در تصادفات رانندگی‌و همچنین خسارات‌وارده باموال غیر منقول در صورتی که میزان‌خسارت موردادعا بیش‌از بیست هزار ریال‌نباشد .

۳-سایر اختلافات‌مالی مربوط باموال منقول در صورتی که‌بیش از بیست هزار ریال نباشد .

٤- اختلافات مربوط بحق‌سر- قفلی در صورتی‌که میزان آن از پنجاه هزار ریال تجاوز ننماید .

٥-اختلافات مربوط به کدورت های خانوادگی‌یازناشوئی‌درصورتی که اختلاف زن وشوهر در اصل نکاح یاطلاق نبوده‌ودرخواست‌آنها صدور گواهی عدم امکان‌سازش برای اجرای صیغه طلاق هم‌نباشد.

٦- دعاوی مربوط بهزینه‌نگهداری طفل تا هر مبلغ‌وملاقات طفل مشروط براینکه مستقلا طرح‌شود چنانچه دعاوی مذکور در این‌شق ارتباط با دعاوی‌طرح‌شده درمراجع قضائی دادگستری داشته باشد ، مراجع مذکور به کلیه‌دعاوی‌تواما رسیدگی خواهند کرد .

۷- رسیدگی بدعوی اعسار در مورد محکوم و به تقسیط آن در صورتی‌که شورای داوری باصل دعوی رسیدگی کرده باشد .

۸- رسیدگی‌بدعوی ضرر وزیان ناشی از جرم در مورد جرائمی که درصلاحیت‌قانونی‌شورای‌داوری بوده‌واز پنجاه هزار ریال تجاوز ننماید.

اقامه دعوی دراین مورد در شورای داوری محل وقوع جرم‌بعمل خواهدآمد.

ماده ۱۵اصلاحی

درامور کیفری شورای داوری بکلیه جرائم خلافی وجنحه هائی که مجازات آن بیش از دو ماه حبس تادیبی یابیست هزار ریال جزای نقدی یا هر دو مجازات‌نباشد رسیدگی میکند.

فروش اسناد خزانه بورس

اوراق اسناد خزانه برای اولین بار دیروز در بورس تهران‌بمعرض فروش گذاشته شد .

معامله برروی اسناد سه ماهه در قیمت های ۱۰۱۲۰و ۱۰۱۳۰ ریال انجام گرفت واسناد شش ماهه باسر رسید ٤٥ روز مبلغ ۱۰۱۸۰ ریال عرضه و خریداری شد.

اسناد سه ماهه دارای سررسید ده روز بوده‌اند.

نتایج کنکور دانشگاه پلیس دوم تاسوم مرداد اعلام میشود

صحنه‌ای از امتحانات مسابقه ورودی دیرور دانشگاه پلیس .

بعدازظهر دیروز کنکور دانشگاه پلیس باشرکت ۲۷۵۵ دیپلمه داوطلب در محل دانشگاه پلیس برگزار شد . دراین مراسم آقای دکتر رهنما وزیرعلوم و تعلیمات عالیه ، تیمسار سپهبد مبصر رئیس شهربانی کل کشور وگروهی از اساتید دانشگاه حضور داشتند

خبرنگار ما گزارش میدهد در مسابقات ورودی دانشگاه پلیس مجموعا ٤۹۳۲ نفر شرکت کرده بودند که از این عده ۲۱۷۷ نفردر امتحان‌ورزش وقد مردود گردیدند و ۲۷۵۵ نفر در امتحانات کتبی که از ساعت ٥ بعدازظهر آغاز گردید شرکت نمودند.

سئوالات امتحانی در رشته‌های ادبیات فارسی اطلاعات عمومی و زبان های انگلیسی وفرانسه‌بودو چون تعداد سئوالات زیاد بودبرای پاسخدادن به سئوالات‌برخلاف‌سال گذشته که ۹۰ دقیقه وقت تعیین شده‌بود یکساعت و ٤٥ دقیقه به داوطلبان وقت داده شد.

تیمسار سرتیپ رحیمی لاریجانی رئیس دانشگاه پلیس به خبرنگار ما گفت :

ا زامروز تصحیح اوراق‌امتحانی بوسیله اساتید دانشگاه آغاز گردیدوتاسوم یاچهارم مرداد ماه نتیجه آن اعلام خواهدشد.

تقویم اطلاعات

دوشنبه -هفدهم تیر ماه ۱۳٤۷ -یازدهم ربیع‌الثانی ۱۳۸۸- هشتم ژوئیه ۱۹٦۸

ساعات شرعی

استخراج دکترریاضی کرمانی

اذان صبح ساعت۳و۲دقیقه
طلوع آفتاب ساعت٤و٥٥دقیقه
ظهر شرعی ساعت ۱۲و۹دقیقه
اذان مغرب‌ساعت ۷و٤۱ دقیقه

پیش بینی هوا

پیش‌بینی وضع‌هوای ایران تا ظهر فردا :

هوای سواحل دریای‌مازندران قسمتی ابری در بعضی نقاط نیمه ابری همراه با بارندگی خفیف محلی خواهد بود . هوای استان های آذربایجان قسمتی ابری‌وهوای خوزستان و سیستان و بلوچستان کمی ابری همراه باباد نسبتاشدید و گردو خاك است . هوای تهران و شهرستان های شمالی خراسان ومرکزایران روز صاف‌و غبارآلودو درشب کمی تا قسمتی ابری خواهد بود .

گرمترین نقطه در ۲٤ساعت گذشته ایرانشهر ، اهواز و آغاجاری باحداکثر ٤٦درجه سرد ترین نقطه زنجان با حداکثر ۲۹ و حداقل ۱۳ درجه .حداکثردرجه حرارت تهران ۳٦ و حداقل ۲٥درجه بوده است .

درجه حرارت‌امروز تهران ۳۷ درجه و نسبت به روز گذشته یك درجه گرمتر است .

برنامه امشب — تلویزیون آمریکا

۱۸٫۰۰ خلاصه‌اخبارجهان
۱۸٫۱٥ بزرگترین نبرد های قرن بیستم
۱۸٫۳۰ گزارش ویتنام
۱۹٫۰۰ نمایش‌میکی‌فین
۱۹٫۳۰ مریخی محبوب من
۲۰٫۰۰ نمایش‌دانی‌تاماس
۲۱٫۰۰ خلاصه اخبار جهان
۲۱٫۰٥ ادسالیوان
۲۱٫٥٥ نمایش امشب

برنامه امشب — تلویزیون ایران

۱۷٫۰۰ اعلام برنامه
۱۷٫۰۳ تقویم روز
۱۷٫۱۰ کارتون
۱۷٫۳۰ خردسالان
۱۸٫۰۰ جام جهان‌نما
۱۸٫۱٥ موسیقی
۱۸٫۳۰ بررسی مطبوعات
۱۸٫٤٥ علم و هنر عکاسی
۱۹٫۰۰ جوانان‌و سینما
۱۹٫۳۰ اخبار
۲۰٫۰۰ موسیقی وزارت‌فرهنك وهنر
۲۰٫۳۰ تسخیرناپذیر
۲۱٫۳۰ مهاجمین
۲۲٫۳۰ آخرین اخبار
۲۲٫۳٥ اندیشه های روشن
۲۳٫۰۰ واریته
۲٤٫۰۰ پایان برنامه

برنامه نیمروز فردا

۱۳٫۰۰ اعلام برنامه
۱۳٫٤ نیازمندیها
۱۳٫۱٥ درخلوت دل
۱۳٫۳۰ ایستگاه‌اتوبوس
۱٤٫۳۰ اخبار و پایان‌برنامه

برنامه امشب

۱۸٫۰۰ صفحات‌درخواستی
۱۸٫۳۰ اعلام برنامه
۱۸٫۳۳ خلاصه اخبار
۱۸٫٤۲ تدریس زبان‌انگلیسی
۱۸٫٥٦ فیلم کمپانی خنده
۱۹٫۰۰ برنامه بچه‌ها(اخبار- آقاخرسه -مضحك قلمی)
۱۹٫٤٥ واریته
۲۰٫۰۰ هنرواندیشه(دیداری‌از بی‌ینال‌ونیز)
۲۰٫۳۰ اخبار
۲۱٫۰۰ افسونگر
۲۱٫۳۰ فیلم سینمائی بنام «بدنام شهر »
۲۳٫۰۰ پایان برنامه

برنامه امشب — رادیو ایران

۱۸٫۰۰ اخبار
۱۸٫۳۰ اعلام برنامه بخش سوم
۱۸٫۰٦ برنامه دهقان
۱۸٫۳۰ اسرار تندرستی
۱۹٫۰۰ اخبار
۱۹٫۰۳ برنامه اقتصادی(امروز در خدمت فردا)
۱۹٫۱٥ شاخه گل
۱۹٫۳۰ ارتش
۲۰٫۰۰ اخبار - تفسیر داخلی
۲۰٫۳۰ موسیقی ایرانی
۲۰٫٥۳ آگهی های تجارتی
۲۱٫۰۰ نغمه ای‌درخاموشی
۲۱٫۳۰ گلها
۲۲٫۰۰ داستان شب
۲۲٫۳۰ موسیقی ایرانی
۲۳٫۰۰ اخبار
۲۳٫۳۰ موسیقی کلاسیك
۲۳٫٥۹ پایان بخش سوم

رفع مشکلات مراکز تربیت‌معلم

سمینار روسای دانشسراها و مراکز تربیت معلم ، صبح فردا در رضائیه تشکیل خواهد شد

این‌سمینار ۱٥ روز ادامه خواهد داشت ودر این مدت درباره رفع مشکلات مراکز تربیت معلم و اتخاذ یك روش تدریس مناسب جهت‌دانشسراهای‌مقدماتی‌تصمیماتی اتخاذ خواهد کرد .

درسمینار مزبور روسای تربیت معلم‌استانها وفرمانداریهای کل وروسای دانشسرای مقدماتی و دبیران دانشسراهای مقدماتی و عشایری شرکت‌خواهند داشت .

دبیرستان‌شماره۱پسران
گروه‌فرهنگی‌یکان
«سپیده گیتی»
برای کلاسهای ۲٥ نفری
صبح‌وعصر ثبت‌نام‌مینماید
تخت‌جمشید-پهلوی
روبروی‌هتل‌سینا

بمناسبت بزرگداشت حرفه مقدس پزشکی و تحول عظیمی که‌دررشته جراحی توسط پرفسور دکتر بارنارد بوجود آمده‌است ، صبحهای‌یکشنبه،سه‌شنبه، پنجشنبه ازساعت۹الی۱۲ ازبیماران محترم مجانا پذیرائی‌میشود نشانی مطب -تخت جمشیدروبروی‌ایران‌سوپرطبقه‌سوم
آ-۱۱۲٦٥

آگهی انتخاب استادیار

دانشسرای عالی برای تدریس درس زبان انگلیسی احتیاج به دوتن استادیار دارد که‌از طریق مسابقه انتخاب می‌نماید داوطلبان میتوانند از تاریخ نشر اولین آگهی تا مدت دوماه مدارك مشروحه زیر رابه اداره کارگزینی دانشسرای عالی واقع در خیابان روزولت شماره ٤۹ تسلیم و ثبت نام نمایند .

۱- درخواست کتبی متضمن شرح حال و سوابق‌تحصیلی .
۲- کلیه مدارك تحصیلات عالیه و دانشنامه دکتری در رشته مربوط یا دانشنامه معادل دکتری .
۳- برك انجام خدمت زیر پرچم یا معافیت از خدمت (برای آقایان) .
٤- دو برك رونوشت شناسنامه و چهار قطعه عکس ٤×٦
٥- برك معرفی از سازمان هدایت فارغ‌التحصیلان کشور .
٦- مدارك و سوابق استخدامی (در صورتی که سابقه استخدامی داشته باشد).

استخدام پذیرفتد شدگان موکول بوجود اعتبار در بودجه دانشسرای عالی خواهد بود . الف ۱۳٥٥

دانشسرای عالی
آ-۲۱٤۷٦ ۱-۲

از صبح چهارشنبه‌در
سینماماژستیک
انتهای‌شاه-تلفن ٦۸٤٦۱

THE PRIZE پل نیومن
سینماسکوپ . رنگی
محصول مترو گلدوین مایر
جایزه
باشرکت: الکه زومر . ادوارد جی رابینسون

کتاب های مندرج در زیر در تیرماه ٤۷ از طرف
شرکت سهامی چاپ وانتشارات کتب‌ایران
انتشار و در دسترس علاقمندان قرار گرفته است

۱-تذکره تحفه‌سامی بقلم‌رکن‌الدین همایونفرخ
۲-تاریخ آذربایجان‌نهضت‌ادبی بقلم دکترجمال‌الدین فقیه
۳-فرهنك جامع‌فارسی انگلیسی بقلم سید مصطفی طباطبائی
٤-خوشه‌های طلائی بقلم ناصرمعرفی
٥-اشگهاو لبخندها بقلم‌ابوالقاسم رحمانی
٦-کلئوپاترا بقلم احمدمرعشی
۷-اسب‌آتشی بقلم احمدمرعشی
۸-زنان سخنور یکدوره ۳جلد بقلم‌علی اکبرمشیرسلیمی
۹-۷اقلیم یکدوره۳جلد بقلم مرحوم جواد فاضل
۱۰-ادیب‌صابر بقلم محمدعلی ناصح
۱۱-کاروزندگی بقلم‌مجید یکتائی
۱۲-بهارزندگی بقلم ابوالقاسم‌حالت
۱۳-مارتین‌ایدن بقلم‌دوستدار
۱٤- کاروانی ازشعر جیبی۱تا٦ بقلم مهدی سهیلی
۱٥-تاریخ کامل اسلام جلد۸ بقلم محمدعلی خلیلی

مرکز فروش : تهران - شاه‌آباد -ناصر خسرو و تمام‌کتاب فروشیهای معتبرتهران وشهرستانها تلفن ۲۱۲۸۳ و ٥۰٥۰۲
آ-۲۱٥۸۲

آگهی قبول دانشجو برای دوره فوق‌لیسانس دانشکده کشاورزی دانشگاه تهران

دانشکده کشاورزی دانشگاه تهران درسال تحصیلی ٤۷-٤۸ برای دوره فوق‌لیسانس دررشته‌های آبیاری وآبادانی - اقتصاد کشاورزی- آگرونومی - باغبانی - خاکشناسی - دامپروری . صنایع کشاورزی . کشاورزی‌عمومی . گیاه‌پزشکی (حفظ نباتات). مکانیك وماشین‌های کشاورزی . طبق‌شرایط زیردانشجومیپذیرد:

۱-دارابودن دانشنامه لیسانس کشاورزی از دانشکده های کشاورزی دانشگاه های ایران یاسایر دانشگاه‌های معتبر خارجی
۲-معدل کل‌نمرات دوره لیسانس نباید کمتر از ۳(ب) یامعادل آن باشد
۳- داشتن گواهی خاتمه خدمت یامعافیت ازخدمت وظیفه .
٤- گذراندن امتحانات ورودی طبق‌آئین‌نامه‌های‌خاص گروه‌های مختلف

داوطلبان‌میتوانندبرای کسب اطلاع‌بیشتربه‌اداره‌آموزش‌دانشکده کشاورزی‌در کرج‌مراجعه‌نمایندالف۳٦۸۳

رئیس دانشکده کشاورزی دانشگاه تهران -دکتر دواچی
آ-۲۱٦۹۲

از فرداصبح‌در
سینما بولوار
انتهای بولوار - مقابل پارك فرح تلفن ٦۰۲۹۲

باربارا پارکینز . پاتی‌دوك . شارون‌تیت
پل‌بورك . تونی‌اسکاتی و... سوزان هیوارد درفیلم
دره گناه
(دره عروسکها)
اقتباس ازکتاب پرفروش‌نویسنده امریکائی: ژاکلین سوزان
بکارگردانی : مارك رابسن
پاناویژن - رنگی محصول کمپانی فوکس قرن بیستم

آگهی انتشار تمبر

وزارت پست‌و تلگراف و تلفن باطلاع عموم میرساند چون کنگره بین‌المللی تنیس درموعد مقرر تشکیل نخواهدشدلذاتمبریادگاری که قرار بود بهمین مناسب درروز۱۹تیرماه چهل وهفت منتشر گردد بجریان گذارده نمیشود الف۳٦۸۱
آ-٤۱٦۸٦ ۱-۲

لینگافن در چهارگوشه جهان درخدمت فرهنگ

لینگافن هریك از ۳۷ زبان زنده دنیارا بدون معلم درمدت ۱۷۰ ساعت می‌آموزد
برای‌کسب اطلاعات بیشترکوپن‌مقابل را پرنموده وسیله صندوق پستی ۱۱۳٥ تهران ارسال فرمائید یا شخصا بدفتر انستیتو جهانی لینگافن خیابان شاه ساختمان آلومینیوم طبقه ٤ مراجعه فرمائید

نام ونام خانوادگی .....
نشانی‌کامل .....
زبان مورددرخواست .....
شهر .....

اطلاعات : دنیادریکروز... اطلاعات : دنیادریکروز... اطلاعات : دنیادریکروز... اطلاعات : دنیادریکروز

گزارش از پایتخت‌های جهان

● ازدواج کانگستر !

✤- سیدنی - والاس ملیش کانگستر اعترافی یك زن جوان ۱۸ ساله بنام «بریل» طفل خردسال او را که فقط ۱۱هفته‌از عمرش میگذرد روز دوشنبه‌گذشته به‌خانه متروکی در حومه سیدنی زندانی کرد و تهدید نمود که اگر زن مذکور با وی ازدواج نکند او کودکش را خواهد کشت .

تهدید این کانگستر عاشق پیشه‌که بریل رابعنوان گروگان حبس کرده بود باعث شد که یك کشیش بمنظور نجات زن جوان به محل نگهداری وی برود و او را به عقد ازدواج والاس ملیش درآورد .

✤ تبلیغ ازایفل ممنوع

✤- پاریس - مقامات شهرداری پاریس بااستفاده تبلیغاتی از برج ایفل مخالفت کردند . کارخانه اتومبیل سازی «پژو» ظاهرا قصد دارد در ماه اکتبر آینده همزمان با برگزاری نمایشگاه بین‌المللی اتومبیل در پاریس آخرین مدل پژو را در آخرین طبقه برج ایفل به معرض نمایش بگذارد . مقامات شهرداری پاریس تاکید کرده‌اند که برج ایفل یك بنای تاریخی است و علاوه بر این از۱۹۳۹ تاکنون هرگزاین‌برج برای مقاصد تبلیغاتی مورد استفاده قرار نگرفته است .

● کتابدار اقیانوس پیما

✤- لندن - «آلك‌روز» دریانورد ۵۹ ساله‌ای که‌در مدت ۳۵۴ روز به تنهائی با سپردن یك راه دریائی ۴۵۰۰۰ کیلو متری دور دنیا را گشته وارد پرتسموث شد و ازطرف دویست هزار نفر مورد استقبال تحسین‌آمیزی قرار گرفت. شغل آلك‌روز کتابداری است .

✤ برای نجات فرزند

✤- پاریس - گونزالس، یك‌پدرفداکار (فرانسوی) روز گذشته هنگامی که غفلتا دختر کوچك سه ساله‌اش نزدیك بود با یك اتومبیل تصادم کند خود را به مقابل اتومبیل انداخت و جان دخترك را نجات داد . در این‌حادثه که میرفت به مرك حتمی سیلوی کوچولو منتهی شود پدر و دختر هردو از ناحیه سر زخمی شدند .

● کلیسا ناتمام ماند

✤- استکهلم - ساختمان یك کلیسا که قرار بود هفته گذشته در اوپسالای سوئد به اتمام‌برسد بعلت همسایگی آن بایك استخر شنای مخصوص دختران عریان ناتمام ماند و بدستور مقامات روحانی همانطور نیمه‌کاره رها شد .

استخر یادشده محل اجتماع دخترانی است که عقیده به برنزه کردن یك دست بدن هایشان دارند و بهمین‌دلیل عینا مثل ننه‌حوا- دربرابر آفتاب لخت میشوند .

طبق اظهار پیمانکار ساختمان نیمه تمام کلیسا خیلی از مردان جوان هر روز داوطلب میشوند که روی بام این بنای مذهبی مجانی کار کنند !

● برده ۱۲۶ ساله

✤- واشنگتن - چارلز اسمیت،سیاه پوست‌سالخورده امریکائی که در روز اعلام آزادی بردگان از طرف لینکلن فقید رئیس جمهور معروف امریکا جوان بیست‌ویك ساله‌ای بود روز گذشته صدو بیست‌وششمین سال تولد خود راجشن گرفت .

چارلز اسمیت که لینکلن را بخوبی بخاطر می آورد تا پیش‌از اعلام آزادی بردگان یك برده زرخرید بود .

* بازداشت شوهر سوم

✤- واشنگتن- جناب«مات‌سیمبر» شوهرسوم‌ستاره فقید امریکائی «جین مانسفیلد» باتهام نمایش فیلم های خلاف عفت در منزل خودش توسط پلیس دستگیر گردید .

● قصر جن زده

✤- استکهلم- شاهزاده خانم سوئدی‌بنام‌سیسیلیا- لونهافت برای سوزاندن قصر جن زده اما گران قیمتش اجازه مقامات مسئول را کسب کرده ولی تاکنون کسی را برای آتش زدن این قصر پیدا نکرده است . پرنسس‌اخیرا برای انجام اینکار دست بدامن اداره آتش‌نشانی محل شد اما رئیس آتش نشانی جواب داد که کار ماموران وی خاموش کردن آتش است نه روشن کردن آن .

مطبوعات جهان

در گوشه و کنار شهر

تهیه و تنظیم از: نوشیروان کیهانی‌زاد

* پدر عاشقی بسوزد!

* یك جوان ۲۲ ساله‌بنام حسین غلامی باتهام اغفال یك زن ۳۵ ساله بنام ربابه بذلی توسط کلانتری ۱۵ توقیف شد .

صبح دیروز مقابل کلانتری ۱۵ ربابه غوغائی بپا کرده بود . او اصرار داشت که بدست حسین‌دست‌بند نزنند. وقتی به ربابه گفته شد که اگر حسین‌راتااین‌حد دوست میدارد چرا از او شکایت کرده است؟گفت برای‌اینکه مجبور شود با من ازدواج کند .

* زنده باد اتومبیل !

* امروز مرد جوانی به دادگستری آمده بودتا زنش را طلاق بدهد او میگفت‌روز جمعه زنم با اصرار زیاد مرا وادار کرد که با اتومبیل «فراضه» خود او را به دریا ببرم . درمیان راه چهاربار اتومبیل ما خراب شد و به مکافات افتادیم. دربازگشت به تهران بجای اینکه من طلبکار زنم باشم‌او بمن‌گفت که یا اتومبیلم را عوض‌بکنم یا او را ، و من شق دوم را قبول کردم و به دادگستری آمدم تا خود را از شر او راحت کنم .

گزارش از آبادان

از جنوب داغ هم گزارشی داریم بسیار دردناك ، بخوانیدش :

- عبدالساده عیادی شکایتی می نویسد بعنوان آقای دکتر بامداد دادستان آبادان ، باین مضمون که -بحریه» زن جوان ۱۶ ساله‌اش از یکهفته پیش مفقودالاثر شده . در این مدت هرقدر که از دستش‌برمی آمده برای پیدا کردن‌بحریه تلاش کرده ، اماهمه این‌تلاش‌ها بی‌نتیجه مانده است .

عبدالساده در نامه‌اش یادآوری کرده بود که شش ماه پیش بحریه را که دختر مهربانی بود دیده و تا روز آخر - زندگی آنها حتی یکبار صفاوسادگی وآرامشش‌مختل نشده است . نه او از بحریه و نه بحریه از او کوچك ترین ناراحتی نداشته‌اند .

دکتر بامداد بلافاصله دست‌بکار میشود . اول قضیه را بادستگاه‌های انتظامی‌درمیان‌میگذارد. بعدجلسه‌ای در دادسرا تشکیل میدهد و در این جلسه‌ازژاندارمری میخواهد که‌برای پیدا کردن مرده یا زنده زن جوان گمشده با آقای اسماعیل علیزاده بازپرس شعبه چهارم‌دادسرای آبادان همکاری کند .

ژاندارمری تقریبابه فاصله‌بیست‌و چهار ساعت اعلام میکند که جسد بیجان بحریه رادرجاده بندرماهشهر پیدا کرده ، طبق معمول بازپرس و پزشك قانونی به محل میروند . جسد را معاینه میکنند و جواز دفن صادر میشود . بازپرس د رجریان تحقیقاتش به ماهشهر میرود ، واز جمله کسانی که باآنها برای‌روشن شدن ماجرا تماس میگیرد یکی هم مردی است که ناصر عساکره نام دارد ومحل سکونتش همانجا در بندر ماهشهر است . این شخص‌با اطمینان اعلام میکند که بحریه را هفته گذشته با جوانی از اهالی آبادان بنام عبدسکران دیده است.

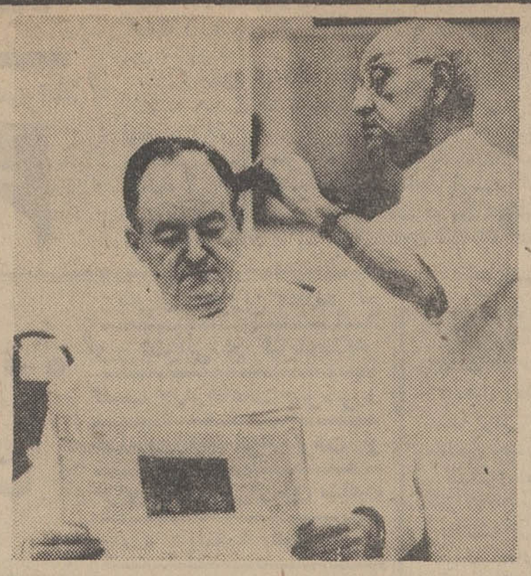

فرق آقای ه . ه . ه

هوبرت همفری بعنوان یك‌کاندیدای دمکرات‌برای انتخابات ریاست جمهوری امریکا . حالا دیگر میشودفرق را کمی چپ تر بازش کرد، بخصوص که دیگرباب‌کندی هم .. پر !

همشهری چشمتان روشن ماکو برق دارشد!

ماکو : عبدالله نجفزاده (خبرنگار اطلاعات) -بعداز پنجاه روز و پنجاه شب خاموشی موتور فرسوده کارخانه برق ماکو دوباره با سلام و صلوات بکار افتاد .

ماکوئی ها که در این مدت دراز در پرتو شمع و چراغ گردسوز روزگار گذرانده‌اند به نشاط آمده‌اند که اگر آدم از قضیه بی خبر باشد بخیالش در ماکو عید نوروز است . از دیروز تا حالامردم‌هرجابهم‌میرسندمی گویند : هم‌شهری ، چشم ها روشن . دعا کن که دیگر موتور برق از کار نیفتد .

برق ماکو که در گذشته بکرات از این دسته گل ها به آب داده مخصوصا در چهار ماهی که از سال می گذرد چنان مهارتی در خاموش شدن های پی‌درپی پیدا کرده که خانی‌آباد و شاهپور وامیریه وسی متری تهران خودمان بگردش نمیرسد .

ماکوئی ها از اول امسال تاکنون حسرت بدلشان مانده که‌یك ماه‌درست و تمام برق داشته باشند ، و حتی سال نو را هم در پرتو شمع جشن گرفتند .

مردم ماکو مدتهاست که دست بدامان مسئولان‌امر شده‌اند تاموتورفکسنی کارخانه برق آن شهر را برای ابد از کار بیاندازند و بجایش موتور قابل اعتماد تری نصب کنند . ولی آیا کسی گوشش بدهکار این حرف ها هست ؟ والله اعلم !

سرنوشت شوم یك‌عشق!

ماموربن ژاندارمری بلافاصله عبد سکران را که ظاهرا انتظار نداشته باین زودی لو برود دستگیر میکنند . بازپرس شعبه چهارم‌پس‌از چهل‌و هشت‌ساعت موفق میشودمتهم به قتل را بحرف بیاورد .

● اعتراف هولناك

سکران بی‌پرده گفت‌که نقشه‌ای طرح کرد برای اغفال بحریه و اورا باین وسیله به ماه شهر کشید . چند روز او را در منزلش نگهداشت ولی بعلت‌خیلی‌زوداز دیدن‌معشوقه‌ای که از همه‌چیزش گذشته بود و خودش را تسلیم هوای عشق کرده بود - سیر شد .

سکران در ضمن میترسید بقول خودش گرفتار شود . درنتیجه‌بطور ساده آخرین‌راه‌فراراز این‌گرفتاری را در کشتن بحریه پید اکرد . اول با چهار ضربه چاقو او رااز‌پادرآورد و بعد هم گلویش را گرفت ،فشار داد.وآنقدرفشار داد که بحریه خفه شد .

این جنایت‌راچطور میشود تفسیرش کرد ؟ جواب دادن باین سئوال‌واقعا کار مشکلی است .

حساب بانکی برای فیل

نیوزیلند:افراد نیوزیلندی برای کارهای‌مختلف دربانك ها حساب باز میکنند امایك نیوزیلندی بتازگی حسابی باز کرده که‌بی سابقه است او برای نجات‌یك فیل‌حساب بازکرده است پدر این مرد یك فیل باو هدیه کرده بود اما چون وی نمیداند که‌فیل تاچه وقت دیگر زنده خواهد ماند حساب مخصوص‌پس‌انداز‌ی در بانك باز کرده‌تا بتواند وقتی فیلش مرد فیل دیگری بخرد .

سپاسگزاری از ناحیه راه‌آهن جنوب

پس‌از ۲۰ سال

سالن ایستگاه اهواز به پنکه و کولر مجهز شد

روزنامه زبان مردم است واحترام به آن احترام به مردم . ما روز دهم تیر ماه در همین‌صفحه خبری درباره فقدان تجهیزات سرد کننده در سالن انتظار ایستگاه راه‌آهن اهواز چاپ کردیم که خوشبختانه با حسن‌نیت فراوان ازطرف مقامات‌مسئول راه‌آهن ناحیه جنوب مورد توجه قرار گرفت و پس از مدتی کمتر از ۲۴ساعت‌برای نصب هشت دستگاه پنکه و دو دستگاه کولر ۵ تنی در سالن مذکور اقدام شد . از جانب مردم‌اهوازو همه‌کسان دیگری که دراین امرذینفع هستند تاکیدمیکنیم که‌توجه مقامات محترم ناحیه راه‌آهن جنوب ر ابه حل مشکلی که مدت بیست سال‌مورد ابتلای اهوازی هابوده‌درخور هرنوع ستایشی میدانیم و امیدواریم که این رفتار بزرگوارانه سرمشق چاره‌جوئی برای مشکلات دیگر - در جا های دیگر باشد .

ساعتهای سیکو دارای مدال برتری

ساعتهای سیکو دقیق، اتوماتیك، واترپروف، ضدضربه، تقویم دار با صفحه‌های روشن و اختصاصی بایك فشار دکمه مخصوص تاریخ آن فوراً عوض میشود. تنها در سال گذشته در ۷۰ کشور جهان بیش از ۹½ میلیون ساعت سیکو بفروش رفته است. در هیجدهمین مسابقات المپیك بین المللی فقط از ساعتهای سیکو استفاده شده و سیکو ۱۲۷۸ ساعت رسمی در ۳۶ نوع برای رکوردگیری دقیق، عرضه نمود.

سیکو بزرگترین سازندهٔ ساعت در جهان

SEIKO
Modern Masters of Time

درمیناب مشکل ترافیك وجود ندارد

میناب ها میتوانند بدرگاه خدا شکر گزار باشند که درست برعکس تهران مشکلی بنام ترافیك ندارند . الاغ ،حیوان صبور و زبان بسته علی‌الظاهر هنوز موقر ترین وسیله‌ای است که میتواند در میناب بجای اتومبیل های باری و سواری و اتوبوس و تاکسی و همه وسائل نقلیه موتوری دیگر خدمت کند .

پروژه ساختمان اگوی مشهد بررسی شد

بمنظور بررسی پروژه ساختمان اگوی اساسی شهر مشهد ، صبح امروز جلسه‌ای با حضور آقای پیرنیا نایب‌التولیه آستان قدس و استاندار خراسان، مسئولین سازمان آب و نمایندگان اعزامی مرکز در این شهر تشکیل شد.

بنابگزارش خبرنگار ما در مشهد : در این جلسه پس از بررسی کامل پروژه اگوی مشهد، تصمیماتی در مورد نحوه‌ی ساختمان آن اتخاذ گردید . بودجه ساختمان اگوی اساسی مشهد حدود یکصدو بیست میلیون ریال است .

سرخک و سیاه‌سرفه

در میمه و پیربست لولمان شیوع دارد

براثر شیوع بیماری سرخک در پیربست لولمان و قریه رشت آباد گیلان وبروز بیماری سیاه سرفه در میمه اصفهان ، عده‌ای از کودکان این مناطق به بیماریهای سرخک و سیاه سرفه مبتلا گردیده‌اند .

گزارش خبرنگار مادر پیربست لولمان حاکیست : طی دو روز گذشته هفت کودک باسامی کیومرث صلواتی ، طاهر صلواتی ، آمنه قیصری ، علی مالکی ، صفرعلی مالکی ، مصری وشاپور عباس نژاد در پیربست لولمان وقریه رشت آباد به‌بیماری سرخک مبتلاشده‌وتحت معالجه قرار گرفته‌اند . تقاضای اهالی اینست که هر چه زودتر نسبت بمایه کوبی اطفال میمه علیه سیاه‌سرفه وواکسیناسیون کودکان پیربست لولمان وقریه رشت‌آباد علیه بیماری سرخک اقدام گردد.

جلسه هیئت امناء

رشت ـ پریروز هیئت امنای آسایشگاه معلولین شهرستان رشت در دفتر کار استاندار گیلان تشکیل جلسه داد و طی ان مذاکراتی در باره نحوه‌ی اداره و تامین اعتبارات آسایشگاه ازطریق کمکهای افراد خیر صورت گرفت. در پایان این جلسه قسمت های مختلف آسایشگاه مورد بازدید هیئت امناء قرار گرفت این آسایشگاه بدون اعتبار دولتی و فقط باکمک نیکوکاران محلی ایجاد شده است .

نمایندگان اطلاعات در خدمت مردم

چرا نرخ «پیله» درخشکبیجار گیلان تثبیت نمیشود؟

در سه چهار سال گذشته بعلت گرانی نرخ پیله ابریشم در « خشکبیجار »پرورش دهندگان کرم ابریشم دراین منطقه که از کار خود دل سرد شده بودند مجددا با دلگرمی و علاقمندی به‌پرورش کرم ابریشم پرداختند اما امسال قیمت پیله به نسبت‌قابل ملاحظه‌ای تقلیل یافته‌و پرورش ـ دهندگان کرم ابریشم را در معرض ورشکستگی قرار داده است .

طبقات مختلف مردم خشکبیجار گیلان از متصدیان امر تقاضا دارند نسبت به تثبیت نرخ پیله دراین منطقه اقدام لازم بعمل اورند .

اسفالت یك خیابان در سروستان فارس طلسم شده !

زیر سازی و اسفالت خیابان « اریا مهر » در سروستان فارس بعلت نامعلومی معوق مانده و هیچ دستگاهی هم خود را دراین مورد مسئول نمیداند که پاسخ اعتراض اهالی رابدهد !

این مطلب را عده زیادی از ساکنین طرفین خیابان آریا مهر سروستان با مراجعه بدفتر نمایندگی اطلاعات اظهار داشتند . ماتوجه‌متصدیان مسئول را به تقاضای اهالی سروستان نسبت به زیر سازی و اسفالت خیابان اریامهر جلب‌میکنیم.

تقاضای استخدام

تبریز ـ بدنبال تعطیل سلف ـ سرویس دانشگاه مشهد ، عده‌ای از کارگران شرکت پیمانکار سابق سلف سرویس که بیکار مانده‌اند از دانشگاه تبریزتقاضای استخدام کردند . قرار است از سال تحصیلی آینده سلف‌سرویس دانشگاه تبریز زیر نظر خود دانشجویان اداره‌شود. آقای مهندس محمد علی منشری معاون اداری و مالی دانشگاه‌تبریزطی‌مصاحبه‌ای بخبرنگار اطلاعات در تبریز گفت: بعد از پایان تعطیلات تابستان و افتتاح مجدد سلف سرویس،احتمال دارد نسبت باستخدام عده‌ای از کارگران سابق سلف سرویس دانشگاه تبریز اقدام شود .

مرد پلنگ افکن...

با موتورسیکلت ۲ پلنگ را کشت

یکی از مامورین اداره مراتع کویر عمرانی در گناباد هنگام گشت درارتفاعات «جیز» مورد حمله دو پلنگ قرار گرفت و موفق شد پس از دو ساعت مبارزه با پلنگها ،هردوحیوان درنده رادرپای درآورد ...

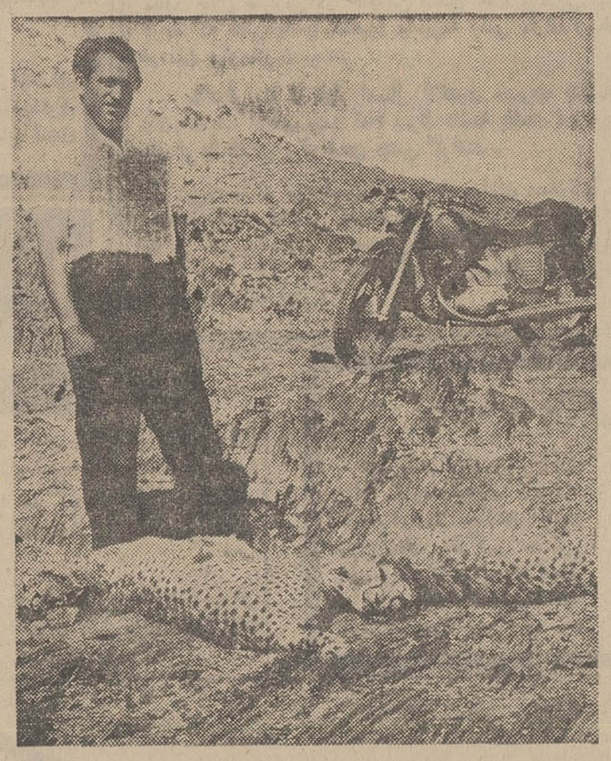

گزارش خبرنگار ما در گناباد حاکیست : مامور اداره مراتع آقای محمد اسماعیل ظریفی میباشد که شب‌هنگام با موتورسیکلت در راه های فرعی منطقه کوهستانی«جیز» وناحیه ریگهای روان‌مشغول گشت بود درکوره‌راه باریکی در ارتفاعات «جیز » موردحمله دوپلنگ قرار گرفت. ...

پلنگها حدود دویست متر مامور اداره مراتع‌را تعقیب کردندو آقای ظریفی که تصمیم داشت از مقابله با پلنگها پرهیز کند ناچار در صدد دفاع از خود بر آمد. وی در حالی‌که با دوحیوان درنده فاصله چندانی نداشت، مسیر حرکت خود را بتغییر دادو سوار برموتو سیکلت بطرف پلنگها برگشت با شدت موتور رابیکی‌از دو حیوان زدو مجددا راه فرار در پیش گرفت.

برخورد موتور با پلنگ به حدی شدید بود که شکم حیوان دریده شد و بر اثر همین ضربه از پای درآمد . پلنگ دیگر که خشمناك‌شده بودبه‌تعقیب موتور سوار پرداخت و چند بار با وی کلاویز شد اما آقای ظریفی بچنك و گریز ادامه میداد تا پلنگ بکلی خسته شد .مامور اداره مراتع طی‌این مدت با چاقوی کوچکی که به همراه‌داشت ضرباتی بناحیه گردن وشکم پلنگ خشم ـ آگین وارد ساخت‌و سرانجام پس از دوساعت دومین‌پلنگ را هم کشت اما خود دراین نزاع دوساعته از چندناحیه بدن آسیب دیدو خسته و کوفته در بامداد همان روز خود را به بهداری محل رسانید وتحت معالجه ودرمان قرار گرفت. لاشه های‌پلنگ ها نیز توسط سایر مامورین که‌روز بعد از واقعه مطلع گردیدند باداره مراتع کویر عمرانی حمل شد ودرمعرض تماشا قرارگرفت . عکس‌بالا آقای ظریفی راپس از بهبودی با موتوسیکلت خود درکنار لاشه پلنگها نشان میدهد.

مرغهارا هم باید در کشتارگاه سر برید!

شهرداری گرگان دیروز به کلیه فروشندگان مرغ دراین شهر توصیه کرد که برای حفظ سلامت عمومی مرغهای خود را در کشتارگاه‌شهرداری سربرند .

بنابگزارش خبرنگار مادر گرگان: کشتار مرغ در کشتارگاه شهرداری‌زیر نظر دامپزشك مربوطه صورت خواهد گرفت وشهرداری از مردم گرگان تقاضا کرده است از خرید مرغ بر کنده که بمهر شهرداری ممهور نباشد خودداری نمایند.

نوزاد ٦ کیلوئی دراهواز بدنیا آمد

زن ۳۸ ساله‌ای بنام « رحمت حماوی گردومی » اهل سوسنگرد که برای وضع حمل بزایشگاه بیمارستان جندیشاپور اهوازمنتقل شده بود نوزادی بوزن ۶٫۱۰ کیلو گرم بدنیا آورد !

نوزاد ٦ کیلوئی بعلت غیر عادی بودن زایمان فوت کرد اما مادر وی از مرگ نجات یافت و فعلا در بیمارستان بستری است . بانو رحمت حماوی گردومی فعلادارای هفت فرزند میباشد .

در مسابقات قهرمانی دوومیدانی باشگاههای رشت

تیم تاج برای هشتمین سال اول شد

مسابقات قهرمانی دوومیدانی باشگاههای شهرستان رشت با شرکت کلیه باشگاههای ورزشی بمدت دو روز زیر نظر اداره تربیت بدنی انجام شد و نتایج آن بشرح زیر اعلام گردید :

در دو صد متر آقایان انصاری‌و رضوانی از باشگاه تاج بترتیب‌اول ودوم . در دو دویست متر رضوانی و خلیلی از باشگاه تاج دوم‌وسوم. در دو چهارصد متر خلیلی‌وپلکوئی از تاج‌اول و دوم . در دوهشتصدمتر صابر فخر و سمایونی از تاج اول ودوم در دو ۱۵۰۰ متر پلکوئی و میرواسع اول ودوم . از دوسه‌هزار متر صابر فخر و سمایونی اول و سوم . در پرش سه‌گام هوشنگی‌و رضوانی اول ـ درپرتاب وزنه‌مردای اول ، درپرتاب دیسك مرادی از رشت رسید . این عکس افراد تیم تاج دوم . درپرتاب نیزه‌اسپروز و دوومیدانی باشگاه تاج رشت را بااتفاق آقای نویدی مربی هیئت حقشناس اول و دوم .

در مجموع امتیازات باشگاه تاج دوومیدانی گیلان نشان میدهد .

رشت‌با یکصدو بیست و یك‌امتیاز برای هشتمین سال بمقام قهرمانی باشگاههای سال ٤٧ شهرستان رضوانی اول ـ درپرتاب وزنه‌مردای

تعجب!

چندروز متوالی است که هوای گچساران بشدت گرم شده و طوفان شدیدی توام با گردو خاك در این منطقه وزیدن گرفته است .

تغییر درجه حرارت هوای گچساران که باوزش طوفان توام است ، بیش از هر چیز مایه تعجب‌مردم‌این شهرستان شده چون گچساران یك‌ناحیه کوهستانی است و تابحال سابقه نداشته که طوفان توام باگرد و غبار بوزد .

بهر حال‌این‌هوای بیسابقه! مصرف‌یخ ونوشابه های غیر الکلی را در گچساران به‌چند برابر رسانیده و در بعضی روزها یخ دراین شهرستان نایاب میشود !

کیانپور ـ خبرنگار اطلاعات

اردکها در گیلان سر گردانند!

مخالفین وموافقین اردکهای خارجی در گیلان بمشاجره پرداختند

این شایعه که خوردن گوشت اردکهای خارجی تولید سرطان می کند ، کم‌کم بگوش اکثر اهالی بخشها و دهات گیلان رسیده و آنان که هرکدام چندین سال‌است از راه نگهداری و پرورش‌وفروش اردك امرار معاش میکنند ، تردید دارند که ایا استفاده از گوشت اردك حقیقتا رابطه‌ای با بیماری سرطان دارد یا خیر ؟

فعلا چندروز است بر سر صحت و سقم این شایعه در بعضی روستا ها . بین موافقین و مخالفین مشاجراتی درگیر می‌شود اما هیچکدام حاضر نیستندحرف‌دیگری را قبول کنند اردکهای خود را نابود سازند یا مانند سالهای‌قبل از آنها مراقبت و نگهداری‌نمایند.

خبرنگار ما در پره سر طوالش دیروز گزارش داد : روستائیان و کشاورزان این منطقه علاقه‌زیادی به نگهداری‌وپرورش‌طیور بخصوص اردك‌دارند و عده‌ای از آنان که صاحب صد ها اردك اسرائیلی‌می باشند هرگز شایعات دو هفته اخیر را درباره رابطه بیماری سرطان‌و گوشت اردك قبول نمیکنند .

* شایعات پوچ

دارندگان اردکهای بومی و خارجی در پره‌سر طوالش می ـ گویند : ماسالهاست بنگهداری خرید و فروش اردك مشغولیم و همواره از گوشت اردکها استفاده کردیم . آنانکه شایع کرده‌اند استفاده از گوشت اردك خارجی تولید سرطان میکند حتما قصد دارند بنحوی اردکهای بومی خود رابقیمت گرانتر بمردم بفروشند و ما اطمینان داریم که‌این شایعات کاملا پوچ بی‌اساس است .

گزارش خبرنگار ما از بخش ها و شهرستان های مختلف گیلان حاکیست : مردم دهات گیلان از وقتی شنیده‌اند که خوردن گوشت اردك سرطان تولید می کند بکلی از مصرف گوشت اردك خارجی دست کشیده‌اند و انان که‌تاکنون بنگهداری‌وپرورش‌اردکهای خارجی مشغول بوده‌اند از روی ناچاری اردکهای خود را نصف قیمت فروخته و یا سر بریده‌اند .

* غاز وبوقلمون واردك

بنابگزارش خبرنگار ما در رضوانده : ساکنین این بخش هم شایعه رابطه بین گوشت اردك‌و بیماری سرطان رابی اساس می دانند و همانطور که قبلا به‌پرورش غاز واردك و بوقلمون اشتغال داشتند ، اکنونهم به فعالیت خود دراین زمینه ادامه میدهند. جالب اینکه بوقلمون ها ، اردکها وغاز های ساکنین رضوانده آزادانه در خیابان ها و معابر عمومی این بخش میگردند و تعداد زیادی از این طیور در وسط و مجاورشاهراه بزرگ تهران ـ تبریز بسر می‌برند بطوری که هر راننده‌ای که از این جاده میگذرد بخاطر اردکها، بوقلمونها و غاز ها ناچار است چندین مرتبه توقف کند وبا کمترین سرعت از این جاده بگذرد !

سال پشه!

بعلت هجوم میلیون ها پشه بمناطق رضوانده و پیربست لولمان در گیلان، دهات حومه‌مردم‌شب‌ها‌ازترس پشه هاچراغ روشن‌نمی ـ کنندوترجیح می دهند که حتی شام خود را درتاریکی صرف کنند . هجوم پشه ها باین بخش موجب گردیده‌است که اهالی امسال را بمیل خود«سال‌پشه» بنامند ومعتقدند که هجوم پشه باین حد تاکنون در رضوانده سابقه نداشته است.

نتیجه‌ای ازاین کارعایدشان نشده‌است . دررضوانده و

بهار و خون وافیون

نوشته احمد احرار

ـ ۲۲ ـ

وقتی خاطرشاه از بابت کار اسمعیل‌میرزا فارغ گشت پیره‌محمدخان‌شرحی نیزدرباره خان‌احمد وندامت وی‌از گذشته معروض داشت و مکتوب وشعرخان‌احمد راتقدیم کرد . شاه‌طهماسب باطنا بی‌میل نبودکه نسبت‌به‌خان‌احمد مساعدتی بکند ،اما ترجیح داد عجله‌یی در اخذ تصمیم بخرج ندهد و همین باعث شد پریخان‌خانم از موضوع باخبر ونسبت بخان‌احمد سخت خشمگین شود .

پریخان‌خانم نمیدانست که پیره‌محمدخان بااطلاع اسمعیل‌میرزا و بنابمصلحت وی اقدام بوساطت‌ازخان‌احمد کرده است . پیره‌محمدخان نیز از نظر پریخان‌خانم دراین موضوع خبر نداشت ، چون اسمعیل‌میرزا احتیاط کرده‌و حتی یك کلمه در موضوع ارتباط باخواهر خویش نزد پیره‌محمدخان برزبان نیاورده بود . ازاینرو پریخان‌خانم بسعایت خان‌احمد پرداخت و شاه‌را متذکر شد که‌هنوز خون یولقلی‌بیك ویاران بیگناه وبیدفاع او برزمین می‌ـ جوشد و خان‌احمد که کمترین عقوبت برای او مرگ‌بوده است ، در نهایت وقاحت از روزگار خویش در قمقمه‌ناله میکند . سخنان پریخان‌خانم در مزاج شاه‌موثر افتاد و اندیشه مساعدت باخان‌احمدرا از سر بدر کرده، مصمم شد زندانی راباتذکر وقایع گذشته متنبه کند و بشاعران دربار معلی تکلیف کرد جوابی مناسب در نظم بکشند.و ازآن‌میان ، این رباعی‌راپسندیده درپاسخ خان‌احمد به‌دژ فرستاد .

آنروز که کارت همگی قهقهه‌بود
بارای‌تو رای سلطنت صدمهه‌بود
امروز دریـن قهقهه بـاگریه‌بساز
کان قهقهه رانتیجه‌این قهقهه‌بود!

پریخان‌خانم شادمان از موفقیتی که درخنثی‌کردن نقشه‌خان‌احمد بدست آورده بود ، پس از ارسال رباعی به‌قمقمه ، مصمم شد پیره‌محمدخان را خواسته‌ازکم‌وکیف ماجرا ووضع خان‌احمد وعلت اینکه میخواست خودرااز قمقمه بیرون بیفکند استحضار حاصل‌کند.

معهذا از گفتگو با پیره محمدخان، چیزی دستگیر پریخان خانم نشد . شاهزاده خانم از بیم‌آنکه سرداد استاجلو بی به احساس او نسبت ببرادرش اسمعیل میرزا ببرد ناگزیر در سخن گفتن راجع به شاهزاده سخت احتیاط بخرج میداد و پیره‌محمدخان نیزبنوبه‌خودمحتاط‌بودکه‌مبادا کلمه‌یی‌ناسنجیده از دهانش خارج‌شود و راز روابط‌اورابا شاهزاده نزد شاهزاده خانم فاش کند .

چندی بعد ، باپیام‌تازه‌ای از قمقمه‌بقزوین رسید اسمعیل میرزا خواهرش را از پیمان خود باپیره محمد خان ومساعدت های وی آگاه ساخته اظهار تعجب کرده بود که چطور کوشش وی برای انتقال دادن‌خان احمد از قمقمه بناکامی گرائیده‌است.

قبول اینکه یکی از امرای استاجلو تن بدوستی اسمعیل میرزا داده و بااو عهد وپیمان نهاده باشد برای پریخان خانم آسان نبود . شاهزاده خانم بخوبی از پیوند های طایفگی قزلباش آگهی داشت و میدانست پشت پازدن به تمایلات و تعصبات طایفگی درمیان قزلباش نوعی خیانت محسوب میشود و مخاطرات محتوم چنین‌کاری هرگز به‌منافع محتمل آن‌نمیارزد. از طرفی همه قرائن شهادت میداد که پیره‌محمد خان در راه رفع اتهام از اسمعیل میرزا اقدام موثری کرده است وهمین، پریخان خانم را به شك انداخته بود که مبادا «استاجلو» دامی برای اسمعیل میرزاگسترده و مصمم باشدتوسط پیره‌محمدخان اسمعیل را بداخل دام بکشاند .

کشف این مجهول بتحقیق دقیقی احتیاج داشت که‌البته برای پریخان خانم چندان مشکل نبود . پریخان خانم عملا در مراکز دایره جاسوسی وخبرگیری دستگاه حکومت قراد داشت ودرعین حال ، قسمتی ازاین سازمان که میبایستی اطلاعات لازم را از داخل و خارج کشور قزلباش بخصوص از داخله‌طوایف وایلات واویماقات برای اطلاع شاه جمع‌آوری و گزارش کند ، مستقیما تحت نفوذ پریخان‌خانم قرارداشت وبرای او کارمیکرد.

باشاره پریخان خانم ، تاچندی پیره محمدخان بدون‌آنکه کمترین ظنی ببرد در حلقه محاصره این سازمان مخوف ومخفی قرارداشت و جزئیات زندگی وی همه روزه بشاهزاده خانم گزارش میشدتاآنکه پریخان خانم اطمینان حاصل‌کرد پیره‌محمد خان در اظهار دوستی نسبت به اسمعیل میرزا صادق وصمیمی است و بهمین خاطر تاحدی نیز مورد سوء ظن سایر روسای استاجلو قرار دارد .

پیوستن پیره‌محمدخان بصف طرفداران اسمعیل میرزا، برای پریخان خانم مژده‌ای بزرك بود . ظرف این چند سال شاهزاده خانم‌توانسته بود دربین‌تمامی طوایف قزلباش دوستان و هواخواهانی برای اسمعیل میرزا دست وپا کند . جز در میان استاجلو ، اما باوجود دوستی چون پیره محمدخان دیگر «استاجلو» آن سنگر نفوذ ناپذیر حیدر میرزائیان ودشمنان سوگندخورده اسمعیل میرزا نبود .

مروجین کشاورزی افغانستان در بابل

پنج نفر مروج کشاورزی کشور افغانستان که برای کارآموزی یکماهه به‌استان مازندران وارد شده‌اند پریروز بمنظور بازدید از فعالیت های عمرانی‌وآبادانی در سطح روستا ها واردبابل شدند.

خبرنگار مادر بابل گزارش داد : مروجین کشاورزی افغانستان در بابل ابتداء باروسای کشاورزی واداره ترویج آشناشدند وسپس عازم محل سلطان محمد طاهر گردیدند تا از کار های انجام شده‌بوسیله سپاهیان ترویج‌و آبادانی دیدن نمایند . مروجین مذکور همچنین چندواحد دامداری وکشاورزی را دراین شهرستان موردبازدید قرار دادند و پس از یك روز توقف در بابل را بصوب ساری ترك گفتند.

مدیرعامل شیروخورشیدسرخ درزاهدان

آقای دکتر خطیبی مدیر عامل جمعیت شیرو خورشید سرخ‌ایران پریروز با هواپیمای اختصاصی به زاهدان وارد شدو در فرودگاه این شهر مورد استقبال مهندس‌دهستانی استاندار قرار گرفت.

بنابگزارش خبرنگار ما در زاهدان :آقای دکتر خطیبی طی مدت توقف خود در زاهدان ، از پرورشگاه و سایر تاسیسات‌جمعیت شیرو خورشید این شهر دیدن کردو برای رفع نواقص آنها دستوراتی صادر نمود . وی سپس زاهدان رابمقصد تهران ترك گفت.

برنامه تلویزیون ایران
فرستنده آبادان

سه‌شنبه ۱۷ر۴۷
ساعت ٦ سلام شاهنشاهی
ساعت ٦ر۰۱ اعلام برنامه
ساعت ٦ر۰۳ لورل وهاردی
ساعت ٦ر۳۰ تغذیه‌وبهداشت کودك
ساعت ۷ دانی‌توماس
ساعت ۷ر۳۰ تکه‌مضراب
ساعت ۸ موسیقی‌وزارت فرهنگ وهنر
ساعت ۸ر۳۰ التهاب
ساعت ۹ر۳۰ اخبار بافیلم
ساعت ۹ر۴۵ فیلم سینمائی
ساعت ۱۱۳ر۰ پایان

روزنامه، روزنامه‌خوان، روزنامه‌فروش

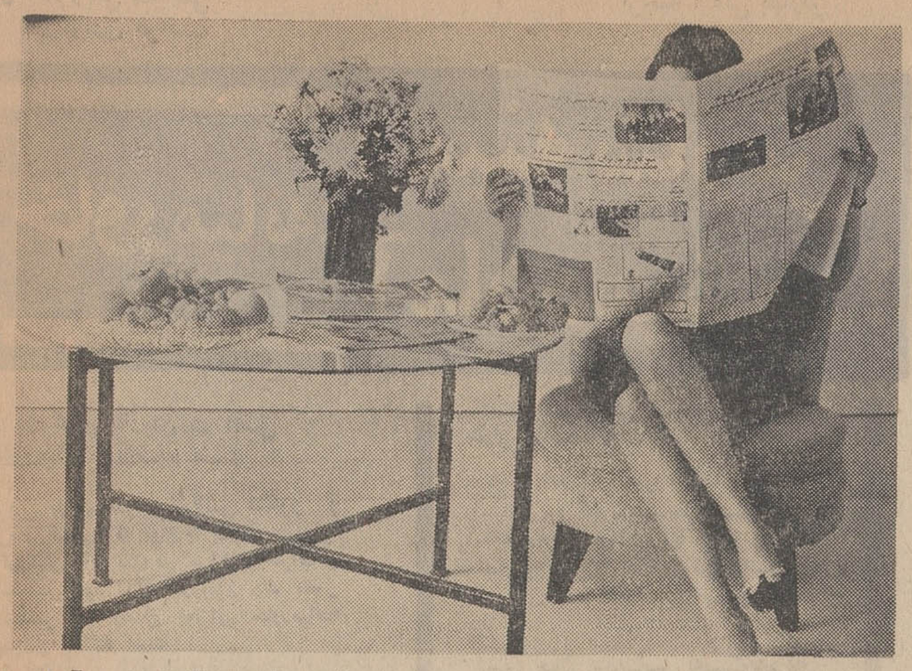

در تیرماه امسال روزنامه‌اطلاعات چهل‌و سه‌ساله شدو بهمین‌مناسبت رپورتاژ امروز را به روزنامه ، روزنامه خوان و روزنامه فروش اختصاص دادیم .

*** قدیمی ترین روزنامه**

نخستین روزنامه،بمعنی امروزی، بسال ۱۶۰۹ ، در «استراسبورك» انتشار یافت و پس از آن ، در «لایپزیك» و«پروس»نیزروزنامه‌هائی منتشر شد . کهن ترین‌روزنامه‌در حال انتشار دنیا «نویه زوریش ـ ساتیونك» است که از سال۱۷۸۰ باینطرف مرتبا در «زوریخ» سویس چاپ میگردد و دیگر روزنامه های قدیمی عبارتست از :

تایمز با ۱۸۳ سال سابقه ، گاردین با ۱۴۷ سال سابقه و نیویورك تایمز با ۱۱۷ سال سابقه.

*** ۸میلیون نسخه در روز**

پرتیراژترین روزنامه دنیا «آساهی» است که در توکیو (ژاپن) هرروز دو بار « صبح و عصر » در هشت میلیون نسخه انتشار میابد .

هم اکنون تیراژ مجموع روزنامه های هر کشور در روز به ترتیب زیر است :

آمریکا ۵۵ میلیون نسخه ، شوروی ۴۹ میلیون نسخه ، ژاپن ۳۶ میلیون نسخه ، انگلستان ۲۹ میلیون نسخه ، آلمان شرقی ۱۲ میلیون نسخه و فرانسه ۱۰ میلیون نسخه .. (این آمار مربوط به۴۴ سال قبل است وهنوز آمارجدیدی منتشر نگردیده است)

*** نخستین چاپخانه ایران**

صحبت درباره روزنامه های‌ایران را باید از هنگام ورود صنعت چاپ باین کشور آغاز کرد .

چاپخانه در ایران ، برای اولین بار توسط عده‌ای بازرگان ایرانی (ارامنه اصفهان ساکن آمستردام) در جلفای اصفهان دایر شد و به نشر کتب مذهبی‌وتاریخی پرداخت. چاپخانه بعدی را یکنفر تبریزی‌در زمان صدارت قائم مقام بنیاد نهاد.

*** اولین روزنامه ایران**

نخستین روزنامه ایران رامردی بنام میرزا صالح شیرازی در سال ۱۲۵۳ هجری قمری درتهرانانتشار داد اما از این روزنامه حتی یك نسخه هم در دست‌نیست . اولین روزنامه منظم ایران رابایدوقایع‌ـ اتفاقیه» دانست که بعدها نامهای «ایران سلطانی »و«ایران»برخودنهاد کارهای چاپی اولیه ایران سنگی بود و پس از سالها ،حروف دستی جای سنك را گرفت . اکنون در موسسات بزرك مطبوعاتی ازماشین بجای سنك و حروف‌دستی استفاده میشود و در حال حاضر صدهامجله و روزنامه در ایران انتشار می‌یابد.

*** تکامل صنعت چاپ**

امروزه ، صنعت چاپ در کشورما ازمراحل سنگی و دستی گذشته‌و گام در دنیای‌تازه‌ای گذاشته‌است. ماشینهای موسوم به «لاینوتایپ»و « انرتایپ » که دشواری و در عین حال کندی کارافرادحروف چین راازمیان برده و دستگاههای بزرگی چون «رتاتیو» که‌قادر است در ساعت بیش از ۶۰ هزار نسخه روزنامه چاپ و دسته بندی کند مطبوعات پرتیراژ ایران را ازلحاظ چاپ در کنار مجلات وروزنامه‌های معتبر دنیا قرار داده است .

این پیشرفت ، چنان خیره‌کننده وشگفت انگیز است که اگر شخص ، روزی بخواهد از یك در موسسه اطلاعات وارد شود و پس از بازدید کلیه ماشینها و دستگاه های آن ، ازدر دیگر خارج‌گردد، هنگام خروج ، روزنامه بدست وی میدهند که عکس و خبر مربوطبه بازدید او در آن چاپ شده است!

*** مراحل چاپ**

روزنامه چگونه چاپ میشود ؟ این پرسش بدون شك برای گروه کثیری از خوانندگان پیش آمده و پاسخ آن با حذف جزئیات امرو بطور اختصار اینست :

ـمندرجات روزنامه : خبر ، مطلب و آگهی است . خبر ابتدا بوسیله «خبرنگار» تهیه و تنظیم میگردددو سپس به «دبیر» داده میشود. دبیر آنرا از لحاظ رعایت و اصول نویسندگی تحت مطالعه قرار می‌دهد و احتمالا اصلاحاتی در آن بعمل می‌آورد و میگذارد روی‌میز «سردبیر» ، سردبیر ازلحاظ اینکه جنبه بدآموزی نداشته‌باشدوموشوق افراد سست اراده بسوی فساد و تباهی نگردد و اینکه ارزش‌اشغال چه اندازه از صفحه را دارد به بررسی خبر می پردازد و تغییراتی در آن می دهد که بقول بعضی از خوانندگان خوش ذوق ، این تغییرات مسیب‌می شود گاه « لعاب » خبر زیاد گردد و گاه «شاخ و برك » آن زده شود !

بهر حال ، خبر پس از طی این سه مرحله ، بدست « سردبیر کل» میرسد و پس از تصویب وی و تعیین اهمیت خبر و صفحه‌ای که باید خبر در آن چاپ‌شودبه‌چاپخانه میرود .

در حروفچینی ، خبر بوسیله «اپراتور » ـ که دار حروف چین سابق را با ماشینهای جدید و خود کرانجام میدهد ـ چیده می شود و نمونه حروف‌چیده شده با اصل خبر به «شعبه‌تصحیح»تحویل میگردد .«مصحح» بمقابله آندو می پردازد و اغلاط آنرا مشخص می نماید . اپراتور کلمات و جملات غلط را دوباره می چیند و نمونه تازه‌ای میدهد . برروی‌این نمونه چنانچه غلط دیگری نداشته‌باشد ـ مهر «پاك شد » میخورد . اخبار ومطالب و آگهی ها بعدازگذراندن این مراحل ، به «صفحه‌بند»سپرده میشود وصفحه بندی آغازمیگردد. در پایان کار صفحه بندی ،مجددا نمونه‌ای از آن میگیرند و بدقت‌می خوانند که سطر ها و گراور ها جابجا نشده باشد . از چنین ـ صفحه‌ای که در واقع فقط سرب‌و آهن است با دستگاه « پرس» نمونه‌ای با نوعی «فیبر » گرفته‌می شود که از روی آن « نمونه‌سربی» بشکل نیم استوانه میریزند وهمین تکه سرب است که بکام اژدهای غول پیکر و عظیم‌الجثه‌ای باسم ماشین رتاتیو فرو میرود و لحظه‌ای بعد لوله های کاغذ بصورت صدها نسخه روزنامه خارج میگردد .

*** نخستین شماره اطلاعات**

اولین شماره روزنامه اطلاعات ۴۳ سال قبل انتشار یافت . این شماره در دو صفحه و بهای‌آن‌چهار شاهی بود . از آنروز تاکنون ، روزنامه اطلاعات در پرتو توجه و اقبال روز افزون خوانندگان «مادر» شده و نه فرزند باسامی : اطلاعات هوائی نشریه مخصوص ایرانیان مقیم خارج ، ژورنال دوتهران ، نخستین روزنامه فرانسه زبان ، تهران جرنال نشریه انگلیسی ، زبان ، مجلات اطلاعات بانوان ، جوانان ،دختران‌وپسران (کودکان) الاخاء مجله عربی زبان ، اطلاعات هفتگی و اطلاعات سال دارد که‌هر کدام در بین طبقات مختلف مردم دهها هزار خواننده دائمی دارد .

*** روزنامه فروش: چهره آشنا**

انتشاروفروش روزنامه درایران، بی وجود روزنامه فروش،هیچ‌است، روزنامه فروش ، این چهره آشنا بحق پر کار ترین وکوشا ترین طبقه اجتماع است ، او ز ساعت چهار صبح از بستر بر میخیزد ، نان و چائی را با عجله و شتاب می خورد و خود را به موسسات ـ مطبوعاتی رسانده سهمیه‌اش را دریافت میدارد . از این پس تا ساعت سه بعد از ظهر ، تیتر های بزرك روزنامه ها و مجلات را با صدای بلندبازگومیکند ورهگذران را بسوی خود فرا میخواند . امادر این ساعت کار او پایان میگیرد . روزنامه های بزرك عصر ، در این ساعت آماده و باو تحویل میشود و باز طنین صدایش ، اینجا و آنجا بگوش میرسد و تا ساعت یازده شب ادامه میابد .

تهران بزرك بیش از پانصد روزنامه فروش دارد که بین آنها پیر مردان ۸۰ ساله و کودکان‌ده‌ـ دوازده ساله بچشم میخورند .

دشمن شماره یك روزنامه‌فروش، ناخلك‌چی است ! کسیکه مقابل‌میز روزنامه فروش میایستد ،روزنامه یا مجله روز را بر میدارد ،ورق میزند ،میخواند ، سر جایش می گذارد و بعد هم بدنبال کار خود میرود .

*** واما «روزنامه خوان»**

تا اینجا مربوط به «روزنامه » بود و حالا میپردازیم به «روزنامه خوان».

روزنامه خوانان ایران ، از نظر « خرید » روزنامه تفاوتی‌بایکدیگر ندارند چه، همه مبلغی میپردازند روزنامه‌ای میخرند ، اما از لحاظ کیفیت «مطالعه » روزنامه زمین تا آسمان با هم فاصله دارند و هر کدام به علل و جهاتی روزنامه می خرند و بانواع و اقسام آنرا می خوانند .

از تعداد دقیق هر طبقه روزنامه خوان این مملکت آمار درست و دقیقی تهیه نشده است ولی طبقات مزبور از نظر «خرید » و «مطالعه » روزنامه بدینشرح هستند !

*** طبقه «دیدزن» !**

عده‌ای از مردم هنگامیکه از کنار بساط روزنامه فروش ردمی شوند یاصدای روزنامه فروش را می شنوند که وقوع حادثه بزرگی را اطلاع میدهد دست بخرید روزنامه میزنند .

گاهی یك خبر یا مطلب،امکان دارد خواننده را بسوی خود بکشد و او را وادار کند که آن موضوع را در روزهای بعد نیز دنبال نماید ولی در طبقه «دیدزن»هیچگاه‌چنین انگیزه‌ای پدید نمی‌آید !

*** گروه موسمی !**

طبقه‌ای هم فقط در ایام یا فصلهای معینی روزنامه میخرند ، فارغ‌التحصیلان دبیرستان ها که میخواهند برنامه کنکور دانشگاه ها را بخوانند ودرامتحانات‌شرکت کنند و کارمندانی که منتظر رتبه اضافه حقوق و اجرای مقررات ـ استخدام کشوری هستند از این گروه بشمار می آیند .

آنها بمحض شنیدن خبر تغییرات در وضع استخدامی یا اعطاء رتبه بسوی روزنامه ها هجوم می‌آورند اما آتش اشتیاق خیلی زودخاموش میگردد و خرید و مطالعه روزنامه فراموش میشود ...

*** یکروز درمیان**

یکی‌از نویسندگان روزنامه حکایت میکند که دوسال‌قبل در شهرستان رشت شخصی بود که یکروز درمیان روزنامه اطلاعات‌را میخرید وقتی از او سئوال شد که بچه‌علت یك‌روز درمیان روزنامه میخواند وی پاسخ داد .

ـ درهفته سی‌ساعت درمدرسه‌های دولتی وملی تدریس میکنم و یکروزدرمیان در کلاسهای‌خصوصی درس میدهم بنابراین وقتی که بتوانم روزنامه‌بخوانم ندارم وبهمین دلیل روزهای‌فراغت‌بخرید ومطالعه روزنامه دست میزنم !

ـ بعضی‌مطالب روزنامه، مسلسل است وبا اخبار و مطالب شماره‌ی پیش ارتباط دارد شما چگونه این خلاء را پر میکنید ؟

ـ این، تنها مشکل‌من‌است‌ولی چاره‌ای ندارم‌جزآنکه تحملش‌کنم چون‌ازطرفی بمطالعه‌روزنامه‌علاقه‌ندم وازسوی دیگر ، وقت‌کافی برای خواندن هرروز آن در اختیارم نیست .

*** بخاطر جدول**

عده‌ای از روزنامه‌خوانها هستند که‌بمرز کهولت‌و پیری رسیده‌اند باوجوداین هنوز روزنامه میخرندو درواقع بدان خو گرفته‌اند . آنها اغلب اوقات روزنامه‌را باعلاقه‌بسیار میخرند و مطالعه میکنند .

بعضی‌از خوانندگان روزنامه را بیشتر بخاطر حل‌جدول آن‌خریداری میکنند و چندان توجهی به اخبار داخلی و خارجی و مطالب علمی و آموزندهٔ آن ندارند ، آنها بعداز ظهرها ، هنگامی‌که روزنامه های عصر انتشار میابد ، روزنامه‌ای میخرند و بحل‌جدول مشغول می ـ شوند .

درهرجامعه ، افراد مایوس، بدبین و کج‌اندیش کم نیستند.در بین طبقه روزنامه‌خوان ایران نیز عده‌کمی یافت میشوند که باوجود خرید مرتب‌و مداوم روزنامه، وحتی مطالعه کامل اخبار و مطالب آن ، بقدری بدبین هستند که معتقدند در میان‌اخبار و مطالب روزنامه ، تنها آگهی‌های‌ترحیم و تسلیت صحت دارد وبس !

*** کمی روزنامه خوان**

درایران بطورکلی تیراژ کتاب ها ، مجلات‌و روزنامه‌ها زیادنیست. زیرا ازطرفی هنوز اکثریت با بیسوادهاست و طبقه باسوادمملکت کمتر از طبقه بی‌سواد می‌باشدکه بدون تردید در آینده این نقص بزرك‌اجتماعی ازبین خواهد رفت‌و طبقه بی‌سواد تقلیل پیدا کرده‌جای خودرا بطبقه باسواد میدهد .

اما موضوع دیگر که موجب کمی‌تیراژ کتاب ها و مجلات و روزنامه‌هااست‌بی‌علاقه‌بودن باسواد ها بمطالعه است . متاسفانه افراد روشنفکر نیز علاقه زیادی بمطالعه ندارند بهمین‌جهت تیراژ کتاب در ایران معمولا بین ۲هزارتا ۱۰هزار شماره است و تیراژ مجلات و روزنامه ها نسبت به‌جمعیت کشور وحتی نسبت بافرادباسواد نیز کم است .

باعلاقه‌ای که مردم به کسب سواد و دانش ابراز میدارند شکی نیست که تیراژ کتاب و مطبوعات افزایش خواهد یافت‌و این افزایش از هم‌اکنون بخوبی محسوس‌است.

رپرتاژ روز

اولین روزنامه بمفهوم واقعی در ۳۵۸ سال‌قبل منتشر گردید

کهنسال ترین روزنامه دنیا ۲۶۸ سال دارد و هم اکنون در سویس منتشر میگردد

پر تیراژ ترین روزنامه دنیا در ژاپن منتشر میشود

اولین روزنامه ایران در سال ۱۲۵۳هجری‌قمری انتشار یافت

روزنامه‌ای که‌بدست‌شما میرسد چگونه چاپ می شود

عجیب ترین خواننده روزنامه دبیری بود که یك روز در میان‌روزنامه میخواند

برخی از خوانندگان بخاطر جدول روزنامه میخرند

در ایران تیراژ کتابها ، مجلات‌وروزنامه‌هانسبت بجمعیت کشور و حتی طبقه باسواد کم است

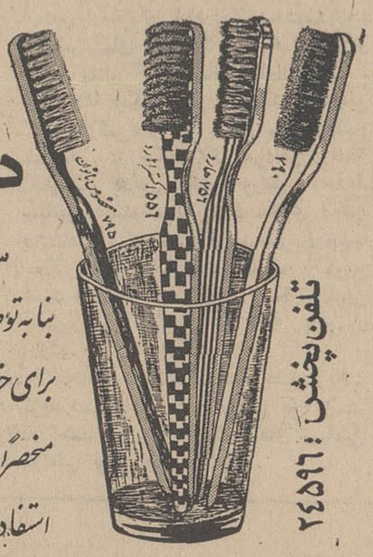

مسواك موئی وطبی
دریای نور
ساخت آلمان
بنا به توصیهٔ دندان پزشکان جهان
برای حفظ لثه ها و بینای دندان
منحصراً از مسواکهای موئی
استفاده نمائید.
تلفن پخش: ۲۴۵۹۶

از امروز
مولن روژ ـ دیانا ـ
مهتاب . کریستال . اسکار . برلیان
۵ ملوان برای ۱۰۰ دختر
دیالسکوپ رنگی
ویرنالیزی
اگوتونیاتسی
لیتل تونی
ماریوکاروتوتو
پهلن شانل
وکمی هم
چیچو و فرانکو

چه رنگی را
می پسندید؟
یکچال کلوینا تور در رنگهای
متنوع و شکیل عرضه شده است
کلوینا تور در ۴ اندازه و ۱۵ مدل جدید

جمعیت شیرو خورشیدسرخ ایران
لیسانس پرستاری

جمعیت شیروخورشید سرخ ایران برای اموزشگاه عالی پرستاری رضاشاه کبیر درسال تحصیلی مهر ۴۷ـ۱۳۴۸ تعدادی دوشیزه داوطلب از طریق کنکور باشرایط ذیل میپذیرد :

۱ـ سن بین ۱۸الی۳۰سال
۲ـ داشتن دیپلم کامل متوسطه (رشته طبیعی یاریاضی)
۳ـ ۴برك رونوشت مصدق شناسنامه
۴ـ سیصد ریال مخارج کنکور

داوطلبان میتوانند جهت ثبت‌نام بادردست‌داشتن مدارك زیر همه‌روزه از این تاریخ تا ۲۵ مردادماه باستثنای روزهای‌تعطیل از ساعت ۸صبح تا۴ بعدازظهر به‌آموزشگاه عالی پرستاری رضاشاه کبیر (واقع درشهرری جنب آرامگاه) مراجعه نمایند.

۱ـ مدرك ششم متوسطه
۲ـ ۶قطعه عکس ۳×۴
۳ـ ۴برك‌رونوشت‌مصدق‌شناسنامه
۴ـ سیصدریال مخارج کنکور

داوطلبان‌شهرستانها به‌شیروخورشید سرخ‌همان‌شهرستان مراجعه‌نمایند

از: سرویس سیاسی
خبرگزاری فرانسه

ترجمه: علی بُهارلو

خاورمیانه: زمینه سازش آماده میشود؟

* دورنمای تازه‌ای در افق خاورمیانه پیداشده است

پس از یکدوره طولانی سکون و بی‌تحرکی که توام با بروز حوادثی کم‌وبیش خطرناك در مرزهای اعراب و اسرائیل بود اینك دورنمای یك تحول سیاسی در اوضاع بحرانی خاورمیانه پدیدار گشته است.

این دگرگونی نتیجه‌فعالیت‌های‌سیاسی همه‌جانبه‌ای است که از چند روز قبل توسط «گونار یارینك» میانجی سازمان ملل متحد، نمایندگان امریکاوشوروی و دولتهای مصر و اسرائیل شروع‌شده است.

«گونار یارینك» پس‌از آنکه چندین‌ماه وقت خودرا بیهوده در «نیکوزیا» و «نیویورك» صرف کرد سرانجام درصدد برآمد بارهبران کشورهائی که مستقیما نسبت باوضاع خاورمیانه علاقمند هستند وارد مذاکره شود.

بعقیده صاحبنظران سیاسی مصر نیز در فعالیت‌های سیاسی اخیر نقش بزرگی بعهده دارد.

چه رهبران قاهره اکنون بخوبی دریافته‌اند که جنك تابستان ۱۹۶۷ کشور مصررا درچه فاجعه‌بزرگی‌غوطه‌ور ساخته وتلاش میکنند که هرچه زودتر نتایج شوم جنك شش روزه را از بین برده و در درجه اول کانال سوئز را بروی کشتی‌های خارجی بازکنند زیرا باگذشت زمان راههای دریائی دیگری جایگزین کانال شده و درآمدی که‌از این راه عاید خزانه مصر میشد برای همیشه ازمیان خواهد رفت.

* تمایل مسکو وواشنگتن

اما در حقیقت عامل اصلی این فعالیت های سیاسی علاقه‌ای است که دوکشور آمریکا و شوروی به‌برقراری آرامش‌در این منطقه حساس جهان نشان میدهند.

ظاهرا مسکو وواشنگتن مایلندبهبودی که اخیرا براثر امضای قرارداد منع گسترش سلاحهای اتمی در اوضاع بین‌المللی‌ومخصوصا در روابط دوکشور بوجود آمده است در درجه اول شامل منطقه بحرانی خاورمیانه شود.

بی‌جهت نبود که الکسی کاسیگین نخست‌وزیر شوروی در همان روزامضای قرارداد جلوگیری از توسعه سلاحهای اتمی یادداشت مفصلی در مورد خلع سلاح اتمی برای همه‌کشورهای جهان فرستاد و اعلام داشت که حاضر است برای تحدید تسلیحات در خاورمیانه‌با کشورهای ذینفع وارد مذاکره شود، بشرط آنکه اسرائیل‌مفادقطعنامه‌شورای امنیت سازمان ملل متحد را در مورد تخلیه سرزمین‌های اشغالی بکار بندد.

آمریکا نیز همزمان باامضای قرارداد سه‌جانبه علاقه بیشتری نسبت به حل مسئله خاورمیانه نشان میدهد. چرچ‌بال رئیس جدید هیئت نمایندگی ایالات متحده در سازمان ملل متحد پس از اشغال کرسی خود دراین سازمان‌بیوسته تاکید کرده است که بنظر وی مسئله خطرناك خاورمیانه باید قبل از سایر مسائل- بین‌المللی مورد حل‌وفصل قرار گیرد. وی برای فراهم‌ساختن زمینه سازش در نظر دارد با رهبران‌بسیاری از کشورهای آسیائی و اروپائی ملاقات وگفتگو کند.

رئیس هیئت نمایندگی آمریکا دریك سفر رسمی که به‌توکیو انجام میدهد برای گفتگو بارهبران شوروی در مسکو توقف میکند و پس ازآن از چند کشور اروپای غربی دیدن میکند.

* مشاور جانسون در قاهره

بااینکه پس از ژوئن گذشته هنوزبین واشنگتن و قاهره روابط سیاسی برقرار نشده است معذلك پرزیدنت جانسون هفته گذشته «جرج‌بوندی» رابرای انجام ماموریت مهمی درباره خاورمیانه بقاهره اعزام داشت و یکی دیگر از مشاوران معروف جانسون نیز در عین حال به اورشلیم اعزام گردید. طبیعی است‌که در برابر اوضاع بغرنج خاورمیانه باید مسائل مربوط به‌این منطقه در مراحل مختلف‌حل شود.

گزارشهائی دائر براینکه گونار یارینك موافقت سرهنك عبدالناصر را برای استقرار مجدد نیروهای پلیس صلح در صحرای «سینا» بدست آورده از طرف سخنگویان رسمی سازمان ملل متحد ودولت مصر تکذیب نشده است اما بی‌گمان اسرائیل بدون قید و شرط باین شرایط تن‌درنخواهد داد مگر آنکه باکشتی‌رانی اسرائیل در کانال سوئز موافقت کنند.

دولت اسرائیل هنوز رسما چگونگی امتیازاتی راکه برای حل مسئله خاور میانه باعراب خواهد داد اعلام نداشته است و همینقدر تاکید کرده است که شهر اورشلیم رادردست خودنگه خواهد داشت.

سفر جمال عبدالناصر به‌مسکوهمزمان باآغاز فعالیت های سیاسی برای حل مشکل منطقه عربی خاورمیانه‌امیدمحافل سیاسی جهان رانسبت برفع بحران‌بیش از پیش افزایش داده است. ظاهرا در داخل اسرائیل نیز یك‌جریان نیرومند در جهت صلح بااعراب بوجود آمده است.

بمب محکوم!

کاریکاتور ازهرالدتریبون

از: آرت بوخوالد

مترجم: پرویز ایرانزاد

روزاستقلال آمریکا

آقای شرایور سفیرکبیر ایالات متحده در فرانسه و بانو مجلس ضیافتی‌بمناسبت ٤ژوئیه روز استقلال امریکا ترتیب داده بودند. میهمانی جالبی بود زیرا مدعوین این میهمانی راکه متجاوزازهزار تن می‌بودند دانش‌آموزان فرانسوی بین سنین ۸ تا۱۷ ساله تشکیل میدادند.

ازمن نیز برای شرکت در مهمانی دعوت بعمل آمده بود. آقا و خانم شرایوردر ضمن از من خواسته بودند که روز استقلال آمریکارا بزبانی ساده و درخور فهم دانش‌آموزان فرانسوی، برای آنها تشریح کنم.

***

ساعت موعود فرارسید، در حالیکه چشمان کنجکاو متجاوز از یکهزاردانش‌آموز فرانسوی بمن دوخته‌شده‌بود روی سکووبمقابل میکروفون قرار گرفتم و سخنرانی‌خود راآغاز نمودم:

«در ٤ ژوئیه سال ۱۷۷٦ گروهی از جوانان امریکائی تصمیم گرفتند که سیستم حکومت استعماری و بورژوازی بریتانیا را در آمریکا واژگون سازند آنان در شعارهائی نیزکه میدادند روش‌های آموزشی و فرهنگی بریتانیا را به‌باد انتقاد گرفته و همچنین از وضع اطاق‌های خواب و اینکه میبایست‌چای‌انگلیسی در کافه تریا ها صرف شود سخت عصبانی شده بودند.

***

درتشریح‌جزئیات‌انقلاب‌چهارم ژوئیه‌به‌مستمعین جوان‌یادآور گردیدم که یکسال قبل از روز استقلال دسته‌یی ازمردم خشمگین در حالیکه لباس هندوها رابتن داشتند به‌یك کشتی تجارتی که چای‌حمل می‌نمود حمله کرده ومحموله کشتی را دربندربوستون‌زیر دست‌وپای خود له کرده واز بین بردند. واین امر بازرگانان صاحب محموله‌را سخت‌خشمگین وعصبانی‌کرد سبب گردید که پلیس مستعمراتی بوستون باتمام اهمال کاری در قلع‌و قمع غارتگران مورد انتقاد وحمله قرار گیرد.

انگلیسی‌ها نیز ساکت ننشسته و در برابر سیل حملات و انتقادات‌عکس‌العمل نشان دادند و تصمیم گرفتند که غارتگران کشتی را که اغلب جوانان بودند بر سر جای خود بنشانند. آمادیگر کار از کار گذشته بود و جوانی که «پل‌ریور» نام داشت سوار براسب‌به‌شهر های نیوانگلند تاخت و به مردم این مناطق اخطار نمود که پلیس داردنزدیك‌میشود.

***

هنگامیکه ژاندارم های انگلیسی از قضیه باخبر شدند «پل‌ریور» را متهم به دزدیدن اسب نمودند. لیکن ریورفرار کرد و سپس قهرمان استقلال آمریکا نام گرفت.

سپس جوانان از پشت سنگرهائی که در منطقه «بانکرهیل» برپا داشته‌بودند به‌وسط شهر ریختندوادارات مرکزی و کتابخانه های شهر را به تصرف خود درآوردند. دراین هنگام سربازان انگلیسی بمقابله برخاستند و در نبرد سختی که‌درگرفت آن هامهاجمینی راعقب رانده و نقاط تصرف شده را از چنگشان خارج نمودند.

البته این کار یك عمل حماقت‌آمیز بود، زیرا سبب شد که پای طبقات دیگرنیز بمیان کشیده شود و آنها طی نامهٔ بلندبالائی که به جرج سوم نوشتند خواستار استعفا و کناره‌گیری وی گردیدند.

***

جورج سوم از قبول درخواست آنان سرباز زدو استدلال نمود که اگرکنار رود کسی نیست که جای وی رابگیرد و بدین ترتیب هرج‌ومرج وناامنی همه‌جارا دربرخواهیگیرد. جرج سوم‌در عین حال کاسه کوزه راهم سرفرانسویها شکست واعلام نمود که فرانسویها پشت‌سر و پشتیبانی عناصر ناراحت قرار گرفته‌اند.

وقتی شورشیان جواب جورج سوم رادریافت نمودند علیرغم قول ووعده‌یی که‌وی برای رسیدگی به جریانات شورش «بانکرهیل» داده‌بود کمیته‌ئی تشکیل دادند و تصمیم گرفتند که باامپراطوری قطع‌رابطه‌نمایند. آنها در اتحادیه‌های جوانان «فیلادلفیا» بایکدیگر ملاقات نمودند و یکی‌از رهبران‌آنها بنام «توماس جفرسون» که بسبب داشتن موهای سفیدو راه«توماس سفید» صدا می‌کردند طرح اعلامیه استقلال راکه در یك چاپخانهٔ زیر زمینی بچاپ رسیده بود به حاضران نشان داد.

مقامات انگلیسی نیز بقدری از این موضوع ناراحت‌شدند که بکارد ملی دستور دادند عوامل خائن را فورا تارومار کنند. اما دیگر کار از کار گذشته بود و شورش در کلیه نقاط کشور گسترش یافته بود ودر اندك‌زمانی‌تحت رهبری شورشی چشم درشتی بنام «جرج واشنگتن» آمریکائی ها نیرو های انگلیسی را از خاك خود بیرون راندند.

بدین‌مناسبت است که آمریکائیها همه‌ساله روز چهارم ژوئیه راجشن‌میگیرند زیرا در چنین روزی مسیر تاریخ عوض گردید و جز ژنرال «کرن والیس»فرمانده نیروهای انگلیس در جنك‌با استقلال‌طلبان آمریکا که پس از پایان جنك وبهنگام ورود بخاك انگلیس گفته بود: «اگر گاز اشك‌آور اختراع شده بود این واقعه هرگز اتفاق نمی‌افتاد».

انگلیسی‌ها خوش ندارنددر بارهٔ چنین روزی سروصدا براه بیاندازند.

***

وقتی از سکوی خطابه پائین آمدم فریادهای هورا! هورا! در فضا طنین‌انداز شده بود.

امروز جراید جهان نوشتند:

مطبوعات پاریس وسفر ناصر به مسکو

امروز دوروزنامه پاریس سفر ناصر را به مسکوموردتجزیه و تحلیل قرار داده‌اند وباین مناسبت وضع خاورمیانه و خاصه واکنش‌هائی که‌برای دولت اسرائیل پیش خواهد آمد مورد بحث قرارداده‌اند.

اورور

(روزنامه دست راستی رادیکال) مینویسد:

حال که مصر اراده خود رابرای صلح ابراز میدارد. نباید هیچ چیزی باعث‌تاخیر مذاکرات صلح بین‌اسرائیل واعراب که مدتهاست مورد نظر اسرائیل است بشود. توافق بین آمریکا و شوروی دراین مسئله تسهیل دیگری است دراین امر ما معتقد هستیم که هیچ مانعی و مشکلی‌از طرف‌دولت‌اسرائیل پس از شناسائی حق حیات وآزادی عبور و مرور‌در کانال سوئز برای این کشور پیش کشیده نخواهد شد.

وبمحض آغاز مذاکرات اعراب و اسرائیل، تخلیه سرزمینهای اشغالی که اسرائیل ادعای حق مالکیت برآنها را ندارد، انجام‌میشود.

البته حل این مشکل باین زودیها میسر نیست. اما اینك که اعراب از دعاوی‌غیرمعقول خود صرف‌نظر کرده‌اند و واقع‌بینی نشان میدهند، این فکر بخاطر خطور می‌کند که صلح بالاخره در خاور میانه استقرار خواهد یافت.

ناسیون

بادر نظرگرفتن اعتراضاتی که برعلیه سازمان ملل‌متحد بمنظور مداخله برای حل مشکل خاورمیانه درمطبوعات اسرائیل دیده میشود، این سئوال مطرح میشود که‌آیا اسرائیل مخالف‌میانجیگیری سازمان ملل نیست و با اقدامات چهار دولت بزرك برای اعطای امتیازات متقابل بمنظور حل این مشکل مخالفیتی ندارند؟این‌ماموریت واقدامات تازمانی که‌اسرائیل تعدیلی در نظریات خودندهد وبه تصمیمات شورای امنیت وقعی نگذارد به‌نتیجه‌ای نخواهد رسید. بودجه دولت مصر که در آن افزایش‌قابل ملاحظهٔ اقلام مخارج نظامی منعکس شده است این احتمال را دارد که‌بآزمایش جدید نیروها بیانجامد.

«اکسیون» و«العمل»

روزنامه‌های وابسته به حزب سوسیالیست تونس، سرمقالهٔ های خودرا اختصاص به اظهارات وزیر امور خارجه دولت جمهوری متحد، عرب در کنیهاك پایتخت دانمارك داده‌اند.

محمود ریاض در اظهارات خود گفته بود: «اسرائیل یك واقعیتی است‌چه‌بخواهیم وچه نخواهیم»

افراد صمیمی و پیروان عقل و منطق اهمیت این مطلب‌را زیاد نخواهند برد وبه‌جنبه مثبت این مطلب نیز توجه دارند، زیرا نشان دهنده‌این تغییر عمیق واساسی است‌که در دید امور و استراتژی مبتنی برعقل بوجود آمده است.

روزنامه «اکسیون» در دنباله بحث خود میافزاید که‌بیانات پذیرش رسمی راه حل‌و قطعنامه ۲۲ نوامبر ۱۹۶۷ شورای امنیت است ازجانب دولت جمهوری متحده عرب. البته اعراب از شنیدن این مطلب دچار تعجب خواهند شد زیرا آنها عادت بزبان دیگری دارند. اعراب از اینکه برای دانستن این مطلب که «اسرائیل وجود دارد، چه بخواهیم و چه نخواهیم» باعث شده‌است ۲۰ سال بدبختی بکشند ونتایج دوشکست را تحمل کنند. ناراحت خواهند شد. این روزنامه در خاتمه سرمقاله خود نتیجه میگیرد که: افکار عمومی جهان باید آن چنان واکنشی از خود نشان‌دهدتا اسرائیل در ادعاهای خود تعدیلی بکند، شرایط استثنائی صلح که اینك بوجود آمده است نباید در اثر سماجت کورکورانه‌دولت صهیونیست ازبین برود.

اوپینیون

روزنامه «اوپینیون» پس‌از تجزیه و تحلیل شکست ماموریت «گونار یارینك»، فرستاده مخصوص اوتانت به‌خاور میانه، سئوالی‌مطرح می‌کند که غرض از سفر ناصر به مسکو چیست؟وچرا شوروی سعی دارد باین‌سفر اهمیت خاصی قائل شود؟

آیا این سفر بخاطرجلب کمك نظامی است ویااحتمال برای «جبران» امتناع‌اسرائیل از تخلیه سرزمینهای اشغالی است؟ مسلمانه! زیرااتحاد شوروی وایالات‌متحده‌ امریکا توافق دارند که از هرگونه عمل تلافی‌جویانه اعراب جلوگیری نمایند. شاید غرض از این سفر تعجیل‌در حل سیاسی این مسئله‌است خود روزنامه پاسخ منفی به این سئوال میدهد زیرااین راه حل نیز بسیار مشکل وحتی غیر ممکن است‌واین امر ناشی از تقاضاهای‌طرفین این مسئله است.

* دیلی‌اکسپرس

روزنامه دیلی اکسپرس چاپ لندن مینویسد که با عقدقرارداد منع گسترش سلاح اتمی زمان آن فرا رسیده است که امریکا و شوروی در صددباشندفکری برای جنك ویتنام بکنند، این روزنامه معتقد است که در صورت یافتن راههائی برای پایان‌دادن باین جنك بوسیله آمریکا و شوروی‌دول‌دیگری مثل چین کمونیست که‌خود را ذیحق در امور ویتنام‌می‌دانند کاری از پیش نخواهند برد.

نوشته: سالزبرگر

ترجمه: هوشنك کوچك شوشتری

جهان در تلاش یافتن راهی سوم

* یکماه بحران دراروپا لزوم دست یافتن به‌نظریاتی‌جدید جزمارکسیسم و کاپیتالیسم راروشن ساخت.

ماه مه برای اروپا ماه انقلاب‌بود، امواج انقلاب هنوز هم بصورت محتاطانه‌تری در صحنه سیاست کشورهای اروپائی قابل مشاهده است، اما این امواج در بهار به‌آهستگی ارتفاع خودرا ازدست میدهند.

در ماه مه اثرات شورش از کشور فرانسه و آلمان غربی‌به اسپانیا وکشور های دیگر نفوذ کرد.

در ماه مه کمونیستهای ایتالیا پیروزی بزرگی در انتخابات بدست آوردند، یك نفر از هرسه نفر ایتالیائی به‌حزب کمونیست و رهبر آن «لویجی‌لونگو» رای دادند. «والدوك‌روشه» تز جدیدی را عنوان کرد «تحرك بسوی چپ‌بوسیله کلیه احزاب سوسیالیست اروپای‌غربی».

اما دربین روزهای ماه مه و ژوئن وقایع دیگری نیز اتفاق افتاد، تحرك روبه تضعیف رفته و تاحدودی مسیرش‌تغییر کرد، در فرانسه امیدهای دستجات چپ باپیروزی دوگل به‌یاس تبدیل شد، حتی در ایتالیا باوجود پیروزی چشم‌گیر کمونیستها حزب دموکرات مسیحی‌موفق شد فکری برای حکومت بی‌سرپرست ایتالیا بکند.

ورق برگشت، امواج چپ‌روی حتی در بعضی زمینه‌ها جای خودرا به تمایلات محافظه‌کاری دادند، اوضاع شروع‌به گرفتن نظمی جدید کرد، هارولدویلسون تاحدودی در حل مسائل کارگری‌موفقیت یافت، حزب سوسیال دمکرات آلمان بتدریج درکنار دیگران در جهت‌تخفیف بحران قرار گرفت، از اسپانیاتایوانو لهستان اصولی جدید توام با آرامش حکمفرما شد.

تغییرات خردکننده بهار به‌تحولی آرام در تابستان تبدیل شدند. از میان‌اوراق وقایع یکماه پرخروش درسی در زمینه های ملی و بین‌المللی قابل استخراج است.

* کمونیسم‌کهنه ونو

به‌حقیقتی واقف میشویم که خلق‌حادثه بوسیله کمونیستها آن چیزی نیست‌که در حقیقت دستجات چپ باآن موافقتی داشته باشند، این دستجات فقط در کورانی که احوال رابنفع آنها دگرگون میسازد ممکن است در کنار حزب کمونیست قرار گیرند ولی راههایشان بکلی جداست، همانطور که شوروی نیز این روزها رسیدن باین نتیجه را تائید کرده و مورد تمجید دوستداران خارجی خودقرار گرفته است. ابراز چنین عقیده‌ای از طرف شوروی باعث شده است که بین روسیه نوطلب و کمونیستهای کهنه‌پرست مثل چین و کوبا شکاف بازهم عمیق‌تر شود، لذا بنظر میرسد که نوعی «چپ‌نوین» در منصه ظهور است، آثاراین‌نوع‌چپ‌روی در «سوسیالیستهای پرولتاریائی»وبسیاری ازتظاهرکنندگان پاریسی‌مشاهده‌میشود.

تفرقه بین «چپ‌های‌نوین» و «چپ‌های کهنه» فقط ظاهری نیست، اصولا در فلسفه‌های چپ‌چنین آثاری درحال‌تکوین است، «چه‌گوارا»ها و «مارکوس»ها‌جای لنین‌ها و «برژنف»ها را میگیرند.

چپ‌های جدید از کمبودهای ضروری اجتماع داخل و خارج اروپا صحبت میکنند. در حالیکه هنوز پکن و کوبا از ادامه خشونت در زمینه‌های بین‌المللی صحبت میکنند، مسکو و متحدینش‌تز های مسالمت‌آمیز بیشتری را مطرح مینمایند، کمونیست‌های «ارتدکس» با افکاری تعدیل‌شده جای خودرا درمجامع کمونیستی و خارج از آن باز میکنند. روسیه بعنوان یکی از دو «مافوق قدرت» جهانی حاضر نیست موفقیتهایش را فدا کند و در صحنه بین‌المللی بشدت از ریسکهائی که آشفتگی را بکشورش‌باز گرداند احتراز میجوید، سیاست اودر چکوسلواکی و فرانسه شاهد این‌گفتار است.

* جهان بینی دیگر

احزاب سیاسی به‌جهان‌بینی‌دیگری‌روی می‌آورند، مارکهای کهنه راازخود دور میکنند، همانطور که درگذشته‌رادیکالها به‌محافظه‌کاری متمایل شدند. درآینده بعید نیست به‌سوسیال دموکراتیسم روی آورند، کمونیستها نیز بسختی میتوان باور داشت همان روشهای دیرین خود را حفظ کنند. دلیلی راکه میتوان‌برای چرخش جهت انقلابی بودن به‌محافظه‌کاری در اروپا ارائه داد اینست که ملاکهای قدیمی ارزشهای خودرا از دست‌میدهند، آنارشیستهای جدید فرانسه همان چیزی رامیخواهند که‌سوسیالیستهای‌انگلیس. آنها ادعا میکنند مدرن‌شده‌اند امامدرنی که «مارکس» را در مقابل مسیح تقبیح میکنند. در چکسلواکی مردانی درلفافه کمونیسم بدنبال یافتن فورمول جدید سیاسی هستند، در یوگوسلاوی ظاهرا بااعتقاد بمارکسیسم کوششهائی درجهت ایجاد بیشتر مالکیت در شرف تکوین است و در فرانسه گلیسم میکوشدنوعی آشتی بین کارگر و سرمایه بوجود آورد.

آنچه که در ماه گذشته حقیقت یافت لزوم دست‌یافتن به ضوابطی بودکه هم در اجتماع و هم در شیوه‌های سیاسی عواملی نو و موثر باشند.

تفسیر سیاسی

جعفر مدنی

اورشلیم، مانع اساسی راه صلح

بررسی‌مجموعه‌سخنان‌رهبران مصر و دیگر طرفهای ذینفع در بحران روابط اعراب و اسرائیل، امید های تازه‌ای به پایان یافتن حالت جنك‌در خاورمیانه و استقرار صلح دران بوجود اورده‌است. این روز ها سخنان امیدوارکننده بیش از هروقت دیگر بزبان ها آورده میشود. وزیر خارجه مصر میگوید ما واقعیات را می پذیریم‌ووجود اسرائیل یکی از این واقعیات است. استوارت وزیرخارجه انگلیس معتقد است که‌صلح هیچگاه مانند امروزبه خاور میانه عربی نزدیك نبوده. صحبت از اینست که امریکا و شوروی و انگلیس مجدانه برای حل بحران‌روابط‌اعراب و اسرائیل تلاش میکنند. با اینحال بیشترین توجه در حال حاضر به اظهارات‌وزیر خارجه مصر و مذاکرات عبدالناصر در مسکو معطوف است.

این گفته وزیر خارجه‌مصر که‌فاهره‌واقعیت وجوداسرائیل را می پذیرد با همه گنگی و ابهامی که دارد درگذشته هیچگاه از طرف‌مصریها‌عنوان نشده است.

قبول واقعیت‌وجوداسرائیل دولت اسرائیل را کاملاراضی نمیکند زیرا ابهام این‌عبارت مانع از آنست که معلوم شود تکلیف عبورو مرور کشتی های اسرائیلی از کانال - سوئز، مسئله مرز های‌اعراب و اسرائیل و مسئله فلسطین چیست.

با اینحال یك گام بلند بجلو برداشته شده است. ضمنا بایداهمیت همزمان‌بودن اظهارات وزیر خارجه مصر را بااقامت ومذاکرات عبدالناصر در مسکو مورد توجه قرار داد. اگر ناصر در مسکو در صدد برآید حمایت شورویها رابرای وارد شدن به جنك جدیدی درخاومیانه جلب کند مسلما موفق نخواهد شد شورویها بقدر کافی در ویتنام وچین واروپای شرقی گرفتاری دارند ودر خاورمیانه اصولا نمیتوانند با درگیری جنك جدیدی موافقت داشته باشند باینجهت که اولاشورویها از آغاز تولد دولت اسرائیل با موجودیت آن‌موافقت‌داشته‌اند وآن را برسمیت شناخته‌اند و همواره به‌اعراب‌توصیه کرده‌اند که‌وجود این کشور راپذیرند ودیگر آنکه هیچ تضمینی وجودندارد در صورت‌بروز یك جنك جدید پای این کشور وامریکا به‌آن کشیده نشود و روشن است که شورویهاتاچه حد از برخورد نظامی باامریکا احتراز میکنند و از همه‌اینها گذشته بار تجدید تسلیحات ارتش‌های عربی بردوش‌مسکو سنگینی میکند. اینها همه مشکلاتی است که در راه طرفداران شروع جنك جدید وجود دارد. بهرحال احتمال زیادی وجود دارد که رهبران شوروی ناصر را برای قبول برخی ازشرایط اسرائیل‌تحت فشار قرار دهند.

اسرائیلی‌ها باتاکید و بکرات گفته‌اندهرراه‌حلی که پیدا میشود باید براساس وحدت شهر اورشلیم و ادامه کنترل اسرائیل برسراسر آن پی‌ریزی شود تا مورد قبول‌آنها قرار گیرد. واین چیزی است که اعراب بشدت‌باآن‌مخالفت میکنند و باآنکه هنوز تکلیف بسیاری مشکلات‌دیگر روابط اعراب واسرائیل روشن‌نیست مانع اصلی در راه حل‌بحران همین پافشاری اسرائیلی‌ها در نگاهداری اورشلیم است و باز همین پافشاری است که‌باوجود همه اظهار خوشبینی‌ها امیدهائی که پیدا شده مانع حل فوری اختلافات است.

با پیشرفت در منجمد کردن :

هرگز نمیمیرید!

عبور از پنج قاره

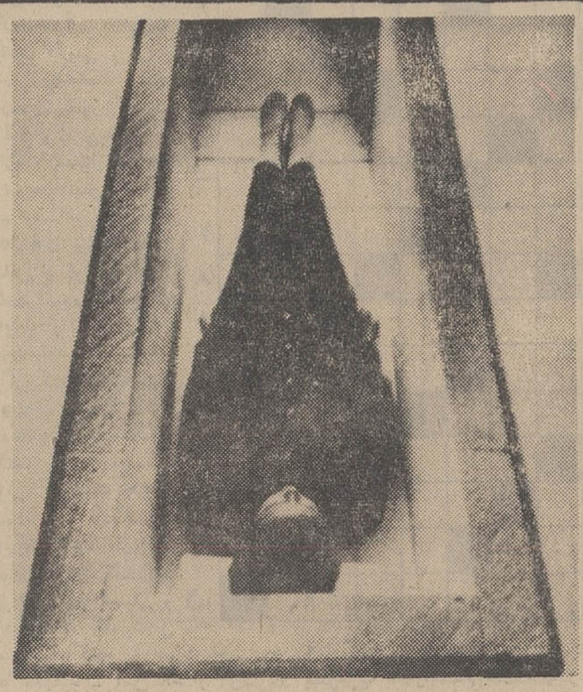

در این تابوت موقت است که جسد را در حرارت کمتر از ۷۰ درجه زیر صفر منجمد کرده و بموسسه مخصوص نگهداری اجساد انتقال می‌دهند و در آنجا درجه‌حرارت به ۱۹۶ درجه زیر صفر تغییر داده میشود.

*** موسساتی درامریکاو اروپا بوجود آمده‌اند که اجساد مردگان را منجمد کرده پس از چند هزارسال آنهارا زنده میکنند !**

«هرگز نمیمیرید!» این شعاری است که اخیرا مدیران یك موسسه کوچك در فرانسه برسر زبانها انداخته‌اند.

باید اعتراف کرد که شنیدن این کلمات بمراتب خوش آیندترو نیرو بخش‌تر از آگهی کوچکی است که یك موسسه امریکائی «کارشناس غذاداری» در رادیوها و مطبوعات آن کشور انتشار میدهد و آن اینکه «بمیرید بقیه کارها را ماروبراه خواهیم کرد»

شاید این موضوع را شوخی تصور کنید ولی مطمئن باشید که قضایا کاملا حقیقت دارد.

*** سرد کردن**

این عده نخستین پیروان شیوه جدید سرد کردن اجساد بلافاصله پس‌از مرك کلینیکی‌هستند ومعتقدند در شرایط مخصوصی اجساد را میتوان ده‌سال، صدسال، هزار سال وحتی بیشتر حفظ کرد تا پس از آنکه دانش پزشکی بحد کمال‌خود رسید آنهارازنده کرده وبیماریهائی که موجب مرگشان شده است معالجه نمود.

اکنون این آزمایش در باره کسانی که خودشان داوطلب باشند بعمل می‌آید.

● نخستین بار

سرد کردن اجساد و نگهداری آنها برای یك‌زندگی نوین برای نخستین بار در امریکا عملی شدو قهرمان آن یك پرفسور جوان امریکائی بنام «رابرت اتینگر»است. پروفسور در زمان جنك موردعملیات جراحی متعددی قرار گرفته بود هنگامی که دوره نقاهت خود را می‌گذرانید در یکی از مجله‌های علمی آزمایشهای «ژان روستان» زیست شناس معروف فرانسه راکه توانسته بود قسمت‌های مختلف بدن حیوانات را منجمد کرده و پس از مدتی آنهارا زنده کند مطالعه کرد.

پروفسور «اتینگر» پس از بهبود کامل از مقام استادی در دانشگاه میشیگان کناره‌گیری کرد و همه کوشش خودرا در راه طولانی کردن عمر بکار انداخت.

تاآن زمان‌چندتن‌دیگر ازدانشمندان امریکائی در این راه آزمایش‌هائی بوجود آورده بودند .از جمله‌دکتر «هارتینك» یك مار ماهی کوچك را در هوای مایع ۱۹۰ درجه زیرصفر منجمد کرده و سپس آنرابا موفقیت زنده ساخته بود.

در سال ۱۹۶۴ «رابرت‌اتینگر» کتابی تحت عنوان «آیا بشر فنا ناپذیراست؟»انتشارداد که‌سروصدای زیادی درسراسرجهان بوجودآورد. این کتاب بعدا با مقدمه‌ای از «پروفسور ژان روستان» بفرانسه‌نیز ترجمه شد . بعدا یك دانشمند «کانادائی»بنام «مك‌دونالد» کتاب دیگری در این زمینه انتشار داد و صریحا تاکید کرد:

«روزی خواهد رسید که‌هرکس خواهد توانست خودرا برای یك میلیون سال در هوای مایع «بخواب زمستانی» ببرد وپس از گذشت این زمان زندگی نوینی را ازسرگرفته وشاهد پیشرفتهای شگفت انگیز بشریت در زمینه‌های گونان علمی بشود.

پس از انتشار کتاب «رابرت - اتینگر» چندین موسسه‌برای‌اقدام‌به منجمد کردن اجساد تشکیل شده است که بیشتر آنها در امریکاقرار دارند.

رئیس یکی از این موسسات بنام «کورتیس هندرسون» که‌درنیویورك فعالیت میکند گفته است:

این موضوع که انسانها را پس از مرگشان میتوان معالجه کرد مسئله خارق‌العاده‌ای نیست .

تاکنون بوسیله تنفس مصنوعی هزاران نفر را که ازلحاظ کلینیکی مرده بشمار میرفتند زنده کرده‌اند. بسیاری از بیماریهای کشنده که‌تا چهار سال قبل غیر قابل علاج بودند اکنون به‌آسانی معالجه‌میشوند.

● اولین انسان منجمد

درژانویه ۱۹۶۷موسسه «کریونیك» در کالیفرنیا برای نخستین باردر جهان باین شیوه جدید دست زد و جسد یك پروفسور ۷۳ ساله رابنام «بدفورد» که براثر بیماری سرطان جان سپرده بود منجمد ساخت .

عملیات مقدماتی برای منجمدساختن جسد بلافاصله پس از مرك انجام میشود سپس جسد در یك تابوت موقتی‌که پر از کیسه‌های یخ است به مرکز موسسه منتقل میشود .در عملیات مقدماتی درجه حرارت ۷۹ درجه زیر صفر است ولی بعداجسد رادرتابوت مخصوص‌قرارداده‌بوسیله آذوت مایع درجه حرارت‌را به۱۹۶ درجه زیر صفر تنزل میدهند.

نوار آبلان

شاگردان ممتاز

آقای ناصر تقوی

در سال تحصیلی۴۷ر۴۶ در کلاس اول(الف) دبستان فرهنك کودك با معدل ۲۰ شاگرد اول شناخته شده شده است . آ-۱۱۰۶۱

دوشیزه سهیلا سعودی

فرزند آقای عبداله سعودی در سال تحصیلی ۴۶ر۴۷ بین ۹۷ نفر دانش‌آموزکلاس دوم شعبه الف وب دبستان دخترانه شهناز بندر عباس بامعدل ۱۲ر۱۹ رتبه اول را حائز گردیده

آقای یداله ابراهیمی پور

سورچانی فرزند حبیب‌اله دانش آموز پنجم ادبی دبیرستان ششم بهمن شهرستان رودسر رتبه‌اول را حائز گردیده. وی‌درسال چهارم نیز شاگرد اول‌بوده است . آ-۱۱۰۳۹

دوشیزه فرنازپور پرویز

دانش آموزکلاس‌دوم‌دبستان مخصوص اهواز در سال تحصیلی ۴۶ر۴۷ با معدل ۲۰ بین همکلاسان خود با رتبه ممتاز بکلاس بالاارتقاء یافت . آ-۲۱۳۰۲

دوشیزه فاطمه جلال پور

دانش آموز کلاس پنجم دبستان رسائی در سال تحصیلی ۴۶ر۴۷ با معدل ۴۵ر۱۸ شاگرد اول شده است . آ-۱۱۰۵۱

دوشیزه ویدا عزیزی

فرزند آقای محمدعلی‌عزیزی دانش آموز کلاس چهارم دبستان دخترانه پوراندخت شهرستان خمین در سال تحصیلی ۴۶ر۴۷ با معدل ۵ر۱۹ رتبه اول را حائز گردیده است.

دوشیزه رویا عزیزی

فرزند آقای محمد علی عزیزی دانش آموز کلاس دوم دبستان دخترانه پوراندخت شهرستان خمین در سال تحصیلی ۴۶ر۴۷ با معدل ۱۸ شاگرد اول‌شناخته شده است .

سازمان آمارگیری شهرداری

آمار شهرستانها را نیز جمع‌آوری میکند

● تابحال در تهران‌از۲۰۰ هزار واحد مسکونی‌آمار گیری شده است

*** دستورآمارگیری‌ازهشت شهرستان در مازندران و گیلان صادر شد**

بدنبال کاردوماهه آمار گیری از منازل و واحد های مسکونی شهر تهران اعلام گردید که تعدادخانه هائی که در تهران و شهرری و شمیران آمار گیری شده است بالغ بر دویست هزارواحدمسکونی می باشد .

آقای مهندس حسن اسکندری رئیس سازمان‌آمارگیری‌شهرداری تهران دراین باره به‌خبرنگاران گفت : قبل از شروع صحبت پیرامون فعالیت سازمان آمار - گیری باید از همشهریان عزیز که‌در راه بدست آوردن آمارهای لازم تاکنون بااین‌سازمان‌صمیمانه همکاری کرده و بماموران این سازمان هرگونه کمك لازم را کرده‌اند تشکر وسپاسگزاری‌نمایم رئیس سازمان آمار گیری اضافه کرد باید اذعان کنم که اگر ماموران آمار گیری شهرداری تهران از این همه محبت‌اهالی پایتخت و شهرری برخوردارنبودند آمار گیری از دویست هزار واحد مسکونی ظرف دوماه انجام پذیر نبود و این کار باکندی خاصی پیش میرفت و اعلام داشت رقم دویست هزار واحدآمار گیری شده نشانه فعالیت بیسابقه‌ماموران وهمکاری صمیمانه اهالی پایتخت‌با ماموران جوان این سازمان بوده است .

● واحدهای مسکونی

رئیس سازمان آمار گیری شهرداری تهران اضافه کرد. در آمار گیری از دویست هزار واحد مسکونی پایتخت و شهرستان شهرری برای رفع کلیه‌نیازمندی های این‌نواحی‌مطالعه‌شده‌مشکلات ومسائل صاحب این واحد هاو همچنین نواحی که در آنها آمار گیری شده است از طرف‌ماموران این سازمان جمع آوری گردیده است تامورد استفاده دستگاه‌های مختلف شهرداری تهران‌قرار گیرد و اشکالات و شکایات مردم‌تهران رفع گردد .

وی اضافه کرد تعداد واحدهائی که‌باید در شهر تهران موردآمار گیری قرار گیرد بطور تقریب بالغ بر پانصد هزار واحد است و تلاش برای آمار گیری‌ازسیصد هزارواحد دیگر در آینده ادامه خواهد داشت .

*** لباس متحد الشکل**

آقای مهندس حسن اسکندری در مورد کوشش های ماموران این سازمان گفت هدف از بوجودآمدن این سازمان انجام یك‌فعالیت‌اصولی وتمربخش‌برای تهران در حال و آینده است و بااین حساب مادر نظر گرفته‌ایم که باید کلیه امکانات دراین سازمان با اصول خاصی مورد استفاده قرار گیرداز آن جمله بماموران دستور داده شده که بهنگام مراجعه بمنازل‌اعم از زن و مرد لباس متحدالشکل بتن کنند و بدین ترتیب‌شناسائی خودرابرای‌مردم پایتخت سهل‌تر نمایند .

● آمارگیری در شمال

مهندس اسکندری همچنین در پایان سخنان خود گفت.چون‌مسئله آمارگیری از نیازمندی های یك شهر از اهم مسائل موجودهرشهر می‌باشد و تا رقم صحیحی ازآمار احتیاجات در دست نباشد هیچ کار اصولی قابل اجرا نیست لذا به سازمان آمارگیری‌شهرداری‌تهران ماموریت داده شده است که‌کار آمار گیری از هشت شهرستان‌از استان‌های مازندران و گیلان‌نیز آغاز نماید و بدین‌ترتیب کارآمار گیری از سطح تهران بطورکلی بسطح کشور منتقل‌خواهدشد و سازمان آمار گیری زیرنظروزارت کشور به ترتیب درشهرستان‌های شمال آغاز بکارخواهد کرد و از کلیه نیازمندی های این‌شهرستان ها آمار برداری‌خواهد کرد .

از: ساندی تایمز
ترجمه: هوشنك کوچك شوشتری

اسرار زندگی کلنل لورنس -۲۳-

توطئه برای اخراج لورنس از نیروی هوائی

جونز به سفارشی که لورنس از مقامات بالاتر آورده بود عمل کرد. او همچنین به پادگان تعلیماتی نیروی هوائی پادشاهی درآکسبریج تلفن کرده و به مسئولین پادگان اطلاع داد که چه کسی عازم آنجاست ، بنابراین ، حتی قبل از آنکه . لورنس از مرکز سربازگیری نیروی هوائی خارج شود راز او فاش شده بود.

«ترنشارد» امور مربوط بخدمت لورنس در نیروی هوائی رابمعاونش مارشال هوائی «سراولیور سوان» سپرده بود ، و سوان بود که نام مستعار «راس» را برای لورنس در نظر گرفته ، مدارك جعلی برای او تدارك دیده و به لورنس گفته بود که برای نام نویسی در نیروی هوائی دقیقا چه‌موقع وبکجامراجعه کند ،

یك نسخه از دستورات‌محرمانه سوان پنج روز قبل از اینکه‌لورنس خود را معرفی کند به مرکزسرباز گیری خیابان «هنریتا» ارسال‌شده بود. سروان جونزقبل ازمرگش در هامپتون کرت اعتراف کرد که‌این دستورات را اجرا نکرده وبرخلاف آنها لورنس را به اطاق معاینه فرستاده است ، اما بنظر میرسد که جونز از ارسال چنین دستوری بی اطلاع بوده وبا لورنس مانند سربازان دیگر رفتار کرده استو آخر سر اقرار کرده است که «روی بدن لورنس علامات زیادی‌از ضربه های شلاق که اخیرا وارد شده بخوبی دیده میشد .»

لورنس بالاخره ،برای چندماهی بنیروی هوائی‌اعزام‌میشود ،افسران مسئول بادرك وضع‌وموقعیت‌لورنس از مقررات قانونی سرباز خانه‌چشم پوشی کرده‌نمی گذاشتندزندگی باو سخت بگذرد .

اما بتدریج تحریکاتی علیه‌لورنس در شرف تکوین بود ، یك مقام رسمی وزارت مستعمرات شروع به نوشتن مقالاتی در باره لورنس در روزنامه «لندن ایونینك استاندارد» کرده و در این مقالات ترنشاردرا برای اخراج لورنس ازنیروی‌هوائی تحت فشار گذاشته بود ترنشارددر این مورد توضیحی به‌لورنس نمی‌دهد ولی با نوشتن نامه‌ای بلورنس ظاهرا خود را از قید بن بستی که دچارش شده بود راحت می کند: «اگر اتفاقی افتاد بهتر است رعایت نظم قلمداد شود .»

اما حقیقت معاف کردن لورنس از خدمت در نیروی هوائی چیز دیگریست ، یکی ازافسران‌فرمانده لورنس «گیل فویل» گزارشی‌تهیه میکند که در این گزارش اشاره شده که لورنس اثرات عمیق و نامطلوب روحی بروی سربازان‌باقی گذاشته و موجبات مزاحمت‌افسران را فراهم آورده است ، وقتی‌لورنس از مفاد این گزارش مطلع میشود بشدت عصبانی شده نسبت به آن اعتراض می کند، لورنس متذکر میشود که‌این گزارش سرتاپادروغ است .

گزارشات مستخرجه ازپرونده‌ها نیز نشان‌میدهند که‌دوافسرفرمانده مستقیم لورنس هرگز به چنین چیزی اشاره نکرده‌اند ، عاملی که «گیل‌فویل» را خشمگین کرده واو را تحریك به‌نوشتن چنین گزارشی میکند روابط دوستانه‌ایست که بین لورنس ویك سرباز نیروی هوائی‌بنام «آر.ا. گای» برقرار شده است.بنظر مقامات نیروی‌هوائی یك‌چنین‌دوستی بین فردی در حد یك افسر و یك سرباز معمولی عکس‌العمل روانی نادرستی بین افراد ایجاد میکند .

اما چنین‌تصوری با شواهد و ضوابط موجود باطل بوده و معلوم شده که لورنس نسبت باین سرباز احساساتی رقیق داشته و دوستی‌او با«گای» بمنظور حمایت از او بوده است. مکاتبات لورنس با «گای»در مجموعه‌ای جداگانه نگهداری شده وهرگز تاکنون انتشار نیافته است. از مفادهیچکدام‌ازاین نامه‌هانمیتوان استنباط کرد که روابط لورنس‌با «گای» مسیری غیر طبیعی داشته است. نامه‌هابیشتر شباهت به‌مکاتبه بین یك معلم و شاگردش دارد ، لورنس در این نامه‌ها نشان داده‌که برای «گای» راهنمائی شریف و مشاوری درخور اعتماد بوده است. او«گای»رابه خواندن کتابهای‌مثل «موبی‌دیك» و آثار «توماس‌هاردی» تشویق میکرده است.

محیط سرباز خانه باعث‌شده بود که «گای» بیش از پیش به روحیات ودانش لورنس جلب شود . افراد هم اطاق لورنس در سرباز خانه‌همه متفق‌القولند که لورنس شخصیتی آرام داشته و بیش از تمام افراد دیگر به مطالعه می‌پرداخته است.ما (ناشرین این سرگذشت) با یك‌یك آنان ملاقات کرده‌ایم ،همگی اذعان داشته‌اند که کوچکترین آثاری از روابط ناجور بین لورنس‌و «گای» ودیگر افراد مشاهده نکرده‌اند .

لورنس باروحی درهم شکسته نیروی هوائی سلطنتی را ترك‌میکند، کتاب «هفت ستون‌خرد» او که بمرحله چاپ رسیده ، برای انتشار نیازمند کوششهای بیشتری است، اما این کوششها حالادیگر ازقدرت لورنس خارجند. او نه وضع‌روحی باسروسامانی دارد و نه پول کافی، روزها سری به چاپخانه واقع در «وست‌بورن‌تراس» «شماره ۴۴دبلیو ۲» زده و شبها در خیابانها پرسه میزند، گاهی روی سکوی ایستگاه راه‌آهن «پادنیگتون»و زمانی درانبار لوازم قراضه ارتش شب را بصبح می‌آورد .

تشکر و قدردانی

قبولی کلیه دانش‌اموران کلاس ششم دبستان پهلوی کرمان در امتحانات نهائی و اینکه فرزند اینجانب «منصور زند رحیمی»دانش آموز دبستان مزبور بین دانش‌آموزان کلیه کلاسهای ششم دبستانهای کرمان رتبه اول راحائز شده است مرهون زحمات آقای محمد مشار زاده مدیر فاضل و متدین و آقای ابوالقاسم عباس‌زاده اموزگار فعال و با معلومات می باشد .

ضمن عرض تشکر صمیمانه موفقیت روز افزون مشارالیهم را در ادامه خدمات خداپسندانه فرهنگی از خداوند متعال خواستارم .

حاج‌اکبر زند رحیمی

منصور زند رحیمی

تاریخ ۹ر۴ر۴۷

گواهی میشود :

که آقای منصور زند رحیمی دانش آموز کلاس ششم ابتدائی دبستان پهلوی در امتحانات نهائی ششم ابتدائی خرداد ماه ۴۷ بین ۱۸۸۹ نفر دانش آموز شرکت - کننده پسر ودخترشهرستان کرمان با معدل ۸ر۱۹ رتبه اول را حائز گردیده است .

از طرف مدیر کل آموزش و پرورش استان کرمان - آسائی

آ-۱۱۱۳۳

آگهی تجدید مزایده فروش ملاس محصول سال ۴۶ و ۴۷

شرکت سهامی قند مرودشت درحدود هشتهزار تن ملاس موجودی سال ۴۶ و استحصالی سال ۴۷رااز طریق تجدید مزایده بفروش میرساند شرایط و مشخصات مزایده در دفتر شرکت واقع درمرودشت موجود بوده و پیشنهادات واصله تاساعت ده صبح روز شنبه ۱۲ر۵ر۴۷ پذیرفته میشود و در ساعت یازده صبح همانروز رسیدگی خواهد شد .

شرکت سهامی‌قند مرودشت

آ-۲۱۳۹۸ ۱-۲

رادیواتومبیل توشیبا

ظریف وپرقدرت باصدای صاف ورسا

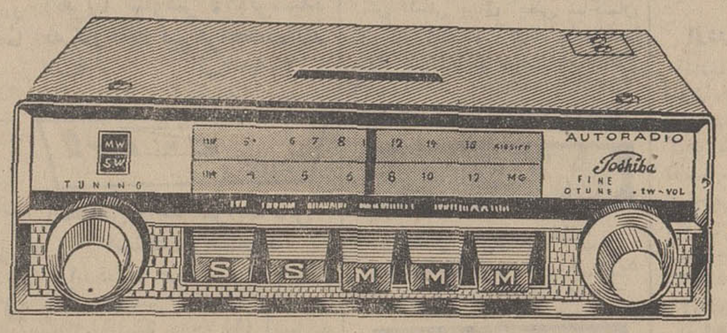

رادیواتومبیل توشیبا مرغوب وعالی دارای موج متوسط وموج کوتاه کاملاً اُتوماتیك

قدرت باطری توشیبا چندبرابر ودوام آن طولانی تراست

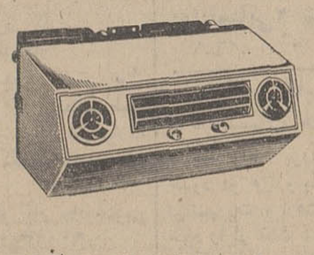

کولراتومبیل توشیبا باقدرت خنک کننده قوی موهبت بزرگی درگرمای تابستان

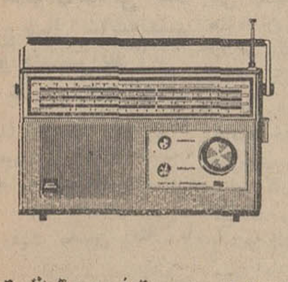

رادیوترانزیستوری توشیبا با ۹ ترانزیستور دارای ۴ موج کامل وحساسیت فوق العاده

توشیبا سازنده بیش از ۶۰۰۰ نوع لوازم الکتریکی والکترونیکی است Toshiba

اخطار بلدیه تهران بحاج امین‌الضرب

۴۰ سال قبل در همین روز

نظر باینکه حاج امین‌الضرب مطابق ماده ۸ از قرارداد خود با این موسسه متعهد و ملتزم است که تا چراغهای بلدی بنحو اتم واکمل از هر حیث منظم و مرتب نشده‌است چراغ متفرقه نفروشد آنهم بطوریکه لطمه بروشنائی معابر وارد نیاید و برای اجرای مفاد این تعهد در دایره روشنائی بلدیه دفتری تدوین گردیده واکنون بعموم اشخاصیکه جهت منازل یادکاکین خود از کارخانه مذکور چراغ میبرند اخطار میشود که از این تاریخ لغایت پانزده روز بدایره روشنائی مراجعه و اطلاعات ذیل را تصریحا اظهار نمایند تا در دفتر مذکور باسم ثبت شود پس از انقضاء مدت سیم چراغهای ثبت نشده قطع و هیچ‌گونه عذری پذیرفته نخواهد شد.

۱ - عدد چراغ ۲- تعیین شمع هر چراغ ۳- تعیین ولت لامپ

موسسه قرنطینه نباتی

برای جلوگیری از شیوع آفات پنبه و تخم های پنبه وسایر بذرهائی که از خارجه به مملکت وارد میشود بعلاوه برای مبارزه با مرض کرم‌قوزه که اخیرا در کرمان و خوزستان شیوع پیدا کرده است وزارت فواید عامه در نظر دارد موسسه‌ای بنام موسسه قرنطینه نباتی درسرحدات مملکت تشکیل دهد ومادام که این موسسه تشکیل نشده ادارات گمرك سرحد از کلیه تخم‌های پنبه که‌از مصرو بین‌النهرین و هندوستان‌و امریکا و سایر ممالك وارد سرحدات میشود بایستی تصدیق سالم بودن بذر وارده‌را مطالبه نمایند.

کمیسیون عدلیه در منزل داور

بمناسبت پیش‌آمد تعطیل تابستان کمیسیون‌عدلیه‌درشمیران تشکیل‌خواهد شد. امروز اعضای کمیسیون در منزل ییلاقی آقای داور وزیر عدلیه (باغ سر پل رومی) حضور یافتند لایحه اصلاح قانون‌ثبت‌املاك‌درجلسات اخیر کمیسیون عدلیه مطرح بوده و مقرر شده بود در قانون مزبور تجدید نظر بشود موردشور قرار گرفت و درجلسات آتیه لوایح اخیری که تقدیم مجلس گردیده است مطرح و مورد مطالعه واقع خواهد شد.

نماینده فوق‌العاده ایران درعراق

ازطرف دولت‌ایران‌به آقای عنایت‌اله خان سمیعی (مدبرالدوله) نماینده فوق‌العاده ایران درعراق که‌این دوروزه عازم‌بغداد خواهندبود اختیارداده شده که پس از حصول موافقت کامل با مقامات عدلیه‌دولت‌عراق‌قرارداد موقتی تجارت گمرکی اقامت و غیره را بین دولتین منعقد واز طرف دولت ایران امضاء نمایند.

حرکت باطیاره به شیراز

برحسب پیشنهاد اقای امیرلشگر حبیب‌الله خان شیبانی و امر صادره از طرف اعلیحضرت همایونی آقای میرزا محمودخان غفاری رئیس اداره فلاحت‌به شیراز مامور گردید و ساعت ٤ بعد از نصف شب باطیاره بشیراز حرکت کرد. کفالت اداره فلاحت‌موقتابعهده آقای صمصام‌الملك بیات معاون آن‌وزارتخانه محول گردیده است.

الحاق بقرارداد گازهای خفه‌کننده

وزارت امورخارجه‌سندرسمی الحاق دولت‌ایران به‌پروتکل گازهای خفه‌کننده منعقد در ژنو را پس از توشیح ملوکانه بوسیله آقای علاء وزیرمختار ایران در پاریس و مقامات دولت فرانسه تسلیم مینماید که‌درآرشیوآن‌دولت حفظ‌شود.

پارچه‌های فرم صاحب منصبی

بهترین پارچه‌های‌فرم صاحب‌منصبی وفاستونی جات پشمی اعلاء جدیدا در کارخانه حاج محمد حسین کازرونی‌و پسران تهیه شده و از هر جهت رفاهیت خاطر آقایان محترم را فراهم نموده به مغازه فروش منسوجات وطن در بازار مراجعه فرمائید.

امشب وفرداشب

نهصد و نود و نهمین حکایت الف لیل که‌یکی از بهترین فیلم‌های دنیا وتاکنون در تهران‌نشان داده‌نشده است درسینما تآتر پری‌در قلهك بمعرض نمایش گذارده میشود.

(نقل از اطلاعات ۱۷ تیر ۱۳۰۸).

استخدام

دوشیزه یابانوئی وارد
باموردفتر موردنیازاست عصرها٦ببعد باتلفن ۲۹۲٦۰ مکالمه فرمایند
آ-۱۱۲٦۹

آگهی استخدام
جمعیت شیر و خورشید سرخ خرمشهر احتیاج به چندنفر مامای تحصیل کرده دارد.
داوطلبان واجد شرائط میتوانند بدفتر جمعیت شیر و خورشیدسرخ خرمشهر مراجعه و یا مکاتبه‌نمایند. یابا تلفن ۳۷۰۱ خرمشهر تماس حاصل نمایند.
۱-۱۰ آ-۱۹۹۷٦

مکانیك مسلط به اتومبیل های پیکان و فولکس‌واگن
باحقوق مکفی استخدام میشود. داوطلبان به مرکز سازمان های فداج کمی بالاتر از چهار راه حقوقی (جاده شمیران) مراجعه نمائید.
۱-۵ ا-۲۰۸۰۸

موسسه مختلط ایرانی
آلمانی - احتیاج به‌یکنفر کمك حسابدار ورزیده، مسلط بخواندن و نوشتن زبان‌فارسی دارد. افرادی که بزبانهای انگلیسی یا آلمانی تسلط‌داشته‌باشند مقدم خواهندبود. لطفا درخواستهای خودرابصندوق پستی ۱۱٦۰ تهران ارسال‌فرمائید.
۱-۳ آ-۱۱۱۲۱

بانوی باسواد وباسلیقه
برای مدیریت منزل یك پدروفرزند مورد لزوم است بعد از ظهر ها تلفن ۸۸۰۸۷۵
۱-۳ ا-۲۰۹۸۲

آگهی استخدام
چند نفر مهندس مکانیك فارغ‌التحصیل از دانشگاه تهران‌و چند نفر مهندس فارغ‌التحصیل از هنرسرای عالی تهران در رشته‌های صنعتی مورد نیاز می باشد.
۱- حداقل دو سال سابقه کار در کارخانجات صنعتی.
۲- سن بین ۲۵ و ۳۵ سال.
۳- خدمت وظیفه را انجام ویا معافیت دائم داشته باشد.
از واجدین شرایط خواهشمند است با در دست داشتن مدارك و آگاهی ازسایر شرایط به‌شرکت گیوار واقع درتهران‌پارس روبروی پمپ بنزین مراجعه فرمایند.
۱-۲ آ-۱۱۰۱۷

فداج استخدام می‌کند
چند نفر معلم رانندگی که حداقل پنج سال سابقه‌تعلیم داشته و واجد شرایط زیر باشند با حقوق (ماهیانه ده هزار ریال) استخدام‌میشوند
۱- دارابودن برك‌خاتمه‌خدمت.
۲- متاهل بودن و داشتن ضامن معتبر
۳- معروفیت بحسن رفتار با هنرجویان
داوطلبان بمرکز سازمان های فداج کمی بالاتر ازچهار راه‌حقوقی (جاده شمیران) مراجعه‌نمایند.
۱-۵ ا-۲۰۸۱۰

استاد کار وارد
ساختن میز تحریر و کمدفلزی استخدام میشود تلفن ۳۳۳٦۲۸و ۳۳۷۱۳۹
۱-۳ آ-۱۰۹۵۷

نرس ماماومامای تحصیلکرده درخارج استخدام مینماید بیمارستان وزایشگاه باهر خیابان شیخ هادی
۱-۳ آ-۱۱۱۳۱

یك شرکت جدید التاسیس ایرانی و خارجی (PARS PURINA)
سرکارگری با سابقه که تحصیلاتی در حدود سیکل وبزبان انگلیسی آشنائی داشته باشد با حقوق مکفی استخدام میشو دداوطلبان بایستی مشخصات کامل‌خود را حداکثر تا پنجم مردادماه بصندوق‌پستی(۱۳٦۹-۱٤) ارسال نمایند کلاس کارآموزی ازدهم‌مردادماه شروع‌خواهد شد.
۱-۳ آ-۲۰۹۱٤

استخدام راننده
راننده پایه دو شخصی که بزبان انگلیسی آشنائی داشته خوش تیپ و خوش برخوردباشد برای رانندگی رئیس شرکتی‌موردنیازاست. داوطلبان‌بدفترشرکت‌خوراك دام‌پارس واقع در جاده کرج (تقریبا کیلومتر ۱٤) نرسیده به کارخانه کیم مراجعه‌نمایند
۱-۳ آ-۲۰۹۱۲

ارج ARJ
اشخاص واجد شرایط ذیل استخدام میشوند
۱- دیپلمه فنی
۲- مهندس الکترومکانیك
۳- قالبساز درجه (۱) آشنا به نقشه خوانی
٤- آشپز درجه (۱)
شرکت سهامی ارج - جاده کرج- کیلو متر ۱۲ تهران
۱-۲ آ-۲۰٦۸۸

شرکت سهامی کارخانجات پلاسکو کار
اشخاص واجد شرایط زیر را استخدام مینماید.
۱- مهندس فنی فارغ‌التحصیل پلی تکنیك و یا فارغ‌التحصیل هنرستان صنعتی.
۲- کارگر فرز کار
۳- کارگر تراشکار
در هر سه مورد داشتن برك خاتمه خدمت ویا معافی‌نظام وظیفه ضروری میباشد و حداقل‌تحصیلات برای کارگران کلاس‌ششم‌ابتدائی میباشد.
شرکت پلاسکو کار جاده‌جنوبی مهر آباد تلفن ۲۵-۹۰۰۲۳
۱-٤ ا-۲۰٤۰۰

A new Iran-American company has vacancies for secretaries. Applicants with excellent skills in English typing and shorthand should submit, in English, resume of experience and qualifications to University Post Box 14-1369 Tehran.
A—20816 3—1

چندنفر ویزیتور داروئی
باسابقه کار جهت ویزیت تهران و شهرستان ها مورد نیاز است. تلفن ٤٦٤٥۱ - ٦۰۲۷۱

یك مستخدم ویك‌سرایدار
برای دبیرستان دخترانه جهان‌علوم مورد نیاز است طالبین بشماره‌تلفن ٦۳۰٤۰۰ مراجعه نمایند.
۱-۲ آ-۸٤۱

بانو یادوشیزه
برای سرپرستی‌خانواده دونفری خارجی نیازمندیم. تلفن ٦۷۹۳۱

راننده پایه ۲ همگانی
یك‌موسسه بزرك تولیدی بچند نفر راننده مجرب و متاهل که لااقل دهسال سابقه رانندگی‌داشته و دارای گواهینامه پایه دوهمگانی و تحصیلات سیکل‌اول باشنداحتیاج دارد. فقط داوطلبینی که سابقه کار مشابه داشته باشند می‌توانند بتلفن ٦۱۱۷۸۵ مراجعه نمایند.
۱-۳ آ-۱۱۲۵۱

جویای کار

جوانی دارای تحصیلات
چهارم متوسطه و معافی علاقمند بکار های دفتری جویای کاراست براهنمای شماره ۱۳۸ اطلاعات مراجعه شود.

کارشناس فنی‌و مشاور
آتش نشانی برای ایمنی ساختمان کارگاه انبار و کارخانجات شما بعداز ظهر ها از ساعت ۵ببعدتلفن ۸٤٤۲٦
۱-۲ آ-۲۱٦۰۸

معاملات تلفن

تعمیر سرویس تلفن
نصب قلك دو و سه ریالی‌خرید و فروش دستگاه تلفن ٦۵۱۸۰

معاملات پول

چکهای برگشتی را نقدا خریداریم ٦۵٤٦٤
ا-٦۷۷

پول تومانی ۲ شاهی ۷۳۵٤۱
۱-۲٦ ا-۵۷۸

پول شرطی موجود است بتلفن ۳۳۹۰٦۷و ۳۳٦۸۸۵مراجعه نمائید
۱-۸ آ-٦۹۷

پول‌تومانی۲ شاهی ۷۳۵٤۱
۱-۲٦ آ-۸۳۹

آگهی قابل توجه موسسات حمل ونقل
یك واحد بزرك صنعتی که در حدود دو هزارو پانصد کارگردارد ترانسپورت و رفت‌وآمد کارگران خود را از نقاط مختلف شهرتهران به کارخانه و بالعکس درسه‌شیفت بموسسات حمل‌و نقل که دارای وسائط نقلیه کافی بوده ودر این کار سوابق دارند با گرفتن وثیقه وتضمین با شرایط مناسب باجاره واگذار مینماید. داوطلبان می توانند پیشنهادات‌وشرایط‌و سوابق کار خود را توسط صندوق‌پستی شماره ۵٤٤ ارسال دارند.
۱-۳ آ-۱۱۱۵۵

گم شده

بدینوسیله باطلاع میرساند
که گذرنامه اینجانب بانو کریستا ناصحی مفقود گردیده است خواهشمند است یابنده به آدرس خیابان آیزنهاور خیابان جیحون شرکت رادیو تلویزیون ایران تحویل و مژدگانی دریافت دارد.
۱-۳ آ-۸۲۳

فقدان‌گواهینامه رانندگی
چند روزقبل گواهینامه‌رانندگی ۲ شخصی شماره ۱۳۳۲ بنام سرکیس پولیس در تهران مفقود گردیده است از یابنده تقاضا می شود به پاسگاه عباس‌آباد واقع در جاده پهلوی تهران‌و یا کرمانشاه جنب اداره راهنمائی و رانندگی گاراژ فیلیپ تحویل نماید.
آ-۲۱٤٦٤

سه برك چك بشماره‌های
۲۲٤۸۵ -۱۵ر٤ر٤۷ به مبلغ ۳۵۰۰ ریال و ۲۲٤۸٦ -۳۰ر٦ر٤۷ بمبلغ ۳۵۰۰ ریال‌و ۲۲٤۸۷- ۱۵ر۸ر٤۷ به مبلغ سه هزار ریال بانك بازرگانی ایران شعبه بزرگمهر (خیابان پهلوی از حساب شماره ۱۳۹ بنام سرگی هارطونزاد هرسه دروجه‌حامل‌وچك‌شماره ٦۸۳۲٤٤- ۱ر۵ر٤۷ بمبلغ پنجاه هزار ریال بانك بازرگانی شعبه گرگان از حساب شماره ۱۷۷ راندیك هامبار سومیانس دروجه‌حامل پشت‌نویسی بنام علی پرندیان از طرف‌سرگی هارطونزاد بوده درکرج مفقودشده و از درجه اعتبار ساقط است.
علی پرندیان
آ-۱۱۱٤۷

ازدرجه اعتبارساقط است
مقداری اوراق و ۷قطعه چك‌سفید بدون‌امضاء و گواهی‌نامه رانندگی اینجانب عبدالمحمود سمائیان در کیف بغلی مفقود شده از یابنده تقاضا میشود اوراق و گواهینامه‌را به حجره سمائیان در سرای‌اتحاد تحویل داده مژدگانی دریافت‌دارد. ضمنا چکهای مزبور بشماره های ۵۸٤۳۳٦ تا۳۸ بانك پارس جاری ٤٦۷۱وشماره ۹٦۹۵۹٦و۹٦۹۵۹۷ و ۹٦۹۵۹۹ و ۹٦۹٦۰۰ بانك بازرگانی مرکزجاری ۳٤٦۱۱بوده و از درجه‌اعتبار ساقط است
آ-۱۱۲۵۳

گواهی موقت فوق لیسانس
اینجانب مهندس غلامعلی عسگری صلواتی مفقود شده لطفا به‌شماره ٦۱۳۰۸۵ اطلاع دهید.
۱-۳ ۱-۷۰٦۱

لیسانس موقت اینجانب
مفقود گشته یابنده‌بتلفن ۳۵۳۷۸۳ اطلاع دهد عباس-علی اکبریان
۱-۳ ۱-٤۸٦۱

گواهی موقت دکترای
اینجانب‌نصرت‌اورانوس مفردمفقود شده یابنده بتلفن٤۸۳۹۲ اطلاع دهد ۱-۳ آ-۳۸۵۵

گواهی موقت تخصصی
اینجانب دکتر یوسف مشفق‌مفقود گردیده از یابنده خواهشمنداست مراتب‌را به‌تلفن٦۹۷۰۹ اطلاع‌دهد
۱-۳ آ-٤۷۲۷

ریز نمرات ٦ ساله
دانشکده پزشکی(تهران) اینجانب محمد کاکوان‌فارغ‌التحصیل ۱۳۳۰ مفقود شده است از یابنده تمنی دارد به آدرس اسکندری شمالی کاشی ۸۳ بفرستد.
دکتر محمد کاکوان

متفرقه

تانکرسازی لوپ
تانکر از۵۰۰تا ۵۰۰۰۰ لیترموجود سفارشات ٤۸ ساعته انجام میگردد خیابان قزوین تلفن ۹٤٤۱٤

ارکستر ربلز REBELS
هرشب در دانسینك رستوران
شانکری‌لا
هرجمعه و یکشنبه از ساعت ۵ تا ۷و نیم **ته‌دانسان**
نشانی، جاده قدیم شمیران، بالاتر از سه راه زندان جنب داروخانه شبانه روزی پاسکال تلفن ۷۰٤۱۰
۱-۱۰ آ-۷۹۸

هنرآشپزی
تالیف بانو رزامنتظمی
٦۰۰ نوع غذا، بهترین هدیه برای بانوان
کتابخانه های امیر کبیر(شاهرضا، شاه اباد) علمی، اقبال‌فروشگاه ایران سوپر، سینا
۱-۲۵ ا-۲۰۷۹۲

نمایندگی لوازم آرایش
فرانسوی درجه اول و معروف و سنگین قیمت‌باموجودی آن‌واگذار میگردد.
باتلفن ٤۰۲٤۱و ٤۱۵۸۱مراجعه بفرمائید.
۱-۳ آ-۱۱۱۱۳

یکدستگاه‌کمپرسور تهویه
ساخت کارخانه دانهم بوش‌امریکا بقدرت ۵۰ تن در تهران موجود است برای اطلاع بیشتر شرکت ماستر خیابان شاهرضا چهارراه کالج شماره ۲۲۳ تلفن ٤٦۱٦٦ و ٤۷۱۲۹ مراجعه فرمائید.
۱-۳ آ-۲۱٦٤۹

ابراهیم برهانی اهل تکاب آذربایجان از ۲٤ خرداد ماه سال جاری در تهران گم شده هرکس اطلاعی دارد خواهشمند است به کلانتری ۱۵ میدان گمرك خبر دهد.
آ-۱۱۱٤۱

گواهی موقت دکترای
اینجانب مفقودیابنده‌بشماره٤٦۵۹٤ مراجعه فرماید.
دکتر غلامحسین عربشاهی
۱-۳ آ-٤۷۷۵

گواهینامه موقت اینجانب مفقود شده یابنده به ٦۲٤۰٦۰ تلفن‌نماید
دکتر ایرج یادگار
۱-۳ آ-۵۱۵۱

گواهی موقت لیسانس این جانب مفقودشده یابنده به۷۷۰۳۷۳تلتفن نماید
مهندس سعیدداهی
۱-۳ آ-٦۸۸۷

جدول کلمات متقاطع شماره ۳۷۸۱

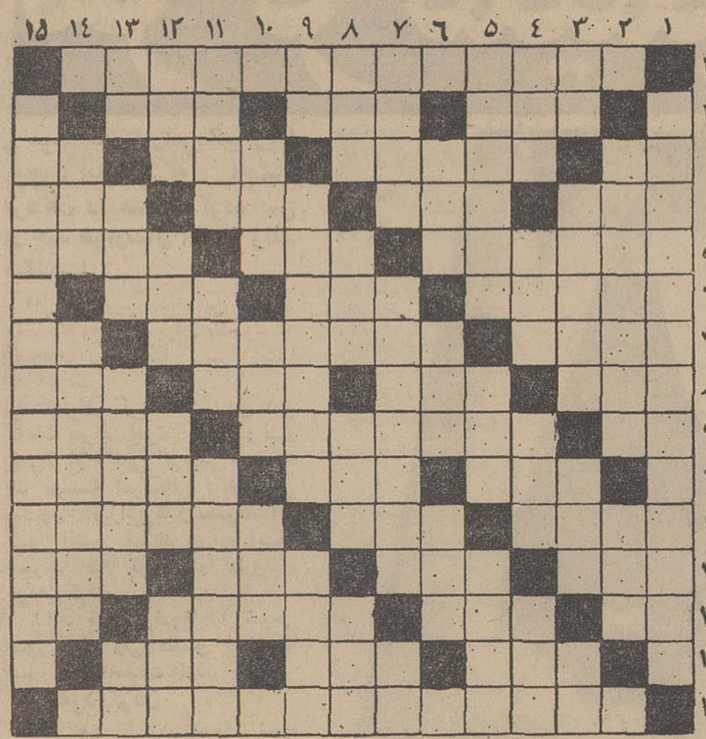

افقی: ۱-نویسندهٔ کتاب سلام برغم ۲- نگفتنی است ونباید فاش شود - نشانه و علامت- از حروف الفبای فارسی و عرب ۳- ازپیشوند های فارسی- بطور کامل- بیدادگری و ظلم - علامت مفعول صریح درمتون قدیمی فارسی ٤- وسیله- مربوط‌به پادشاهان پیشدادی - شاعر از او پرسید که‌چرامیوه‌ای نمیاری جواب‌داد که آزادگان تهیدستند - قیمت۵- اگریکدل باشندبهتر است - بعضی غذاها درمعده ایجادمیکند- کشاورز ٦- غرامت‌و پولی که بابت جبران خسارت دیگری پرداخت شود- ازواحد های پولی‌درانگلستان- نژادی در آسیا و آفریقا ۷- گاوپیشانی سفید- باگندم بوداده در جیب‌بچه ها بجوئید - آش ۸- از آن‌سوی فلزی‌است -مرتجع معروف-قدرت و توانائی -تنگی‌و تنگنای ۹-یار مرد - ازاقسام لر- ساز دهاتی۱۰- مال بعضی ها رنگین‌تر است-یکتا و بی‌نظیر - پارچه حریر ۱۱ - دانشگاهی معروف در فرانسه - خوش‌پوش - یکی از گرفتاری‌های شهر تهران خصوصاخیابان های آن۱۲- گریه او باعث خنده چمن است - درگرو گذاشته شده - نواختن آهنك بدون‌ساز - خواب ۱۳- شراب فرنگی- ریسمانی که بسیار محکم بافته شده باشد - مالیات فردی- تصدیق روسی۱٤- محفظه‌ای درون‌میز - فارسی که‌ما باآن سخن میگوئیم - ازدرندگان ۱۵- فصل‌جدیدی در تاریخ ایران آغاز کرد.

عمودی: ۱- فرمانده قوای‌متفقین در جنك‌علیه آلمان نازی که بعدها به‌ریاست جمهوری‌آمریکا رسید- ۲- گانگستر سیسیلی‌در آمریکا- پسرعرب ۳-از اقسام خاك-حقه‌بازی ومکر - آفتاب‌جهان‌تاب - ییلاقی در نزدیکی تهران ٤- قصری‌درون قلعه - صدائی در اپرا - میهمانی‌و ضیافت - از تکالیف مدرسه ۵ - اجداد و گذشتگان - در حمامش یکی از سیاستمداران بزرك کشته شد - فرستاده و پیامبر ٦-درزمین و زیرآب مخفی میکنند تا بلای جان دشمن شود -در زمستان روی دوش میاندازند - شیرینی و عسل ۷- استاندار قدیم-از مشتقات‌نفتی- اکبرو اصغرش درآسمان است۸- علامت سئوال - عنوانی نازیبابرای مادر - از ورزشهای با اسباب-بعد از ابتلای بیماری تزریق میکنند۹- آفرین کمان‌نشین - رودی از کوه های کردستان‌تا دریای مازندران- از چسبندگان۱۰- رنگی که گاوباز باآن گاو رابهیجان می‌آورد - دستور و فرمان - نغمه‌وآواز ۱۱- اینهم نوعی صدا در اپراست - گردن - از میوه‌های جالیزی ۱۲- قدم است و یك‌سری‌نت- در جنك های قدیم‌به‌تن میکردند- شمشیر- فرود آمدن و نازل شدن ۱۳-مادر عرب-در-طپش-واحد کشیدن نمك ۱٤- درپای نامه میزنند- سلسله جبالی درخراسان ۱۵-نمایشنامه‌ای از ماکسیم کورکی.

حل جدول شماره ۳۷۸۰

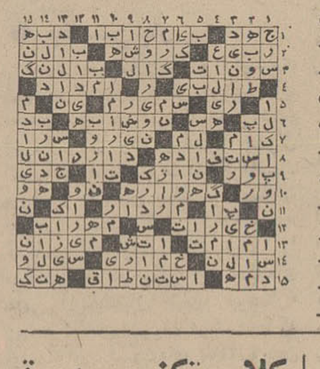

راهنمای پزشکی اطلاعات

متخصصین جراحی عمومی
دکتر سیداحسان‌الله نیری‌متخصص در جراحی عمومی- جراح بیماریهای زنان و زایمان -نازائی - پذیرائی۳ تا۸ عصر، شاه بین چهارراه شیخ هادی و شاه کوچه شهریار -تلفن- ٤۱۱٦۷.

دکتر جمشید کاوه
متخصص و جراح امراض زنان و زایمان و نازائی از آلمان تشخیص ودرمان زودرس سرطان خیابان پهلوی - چهارراه امیراکرم شماره ۱٤۵ تلفن ٦۵۰٦۷

درمان سریع واریس
دکتر هادی فرزانه متخصص در جراحی عمومی از ژنو و انگلستان نشانی مطب، روبروی هواپیمائی ملی ایران، خیابان دامغان‌پذیرائی ٤ -۸ تلفن ٦۷۱۳۹

متخصصین بیماریهای‌پوست دکتر رحمت‌الله سمیعی
متخصص و دیپلمه ناسیونال‌بیماری های‌پوست و آمیزشی از دانشگاه پاریس پذیرائی ٤تا ۸ بعداز ظهر تخت‌جمشید جنب چهارراه بهار

دکتر نوری تلفن ۳۳٤۷۳۲
متخصص بیماریهای پوست و موی سر جاده قدیم شمیران باغ‌صبا ایستگاه سلیم‌پلاك-۸۰۵ر۲ پذیرائی ۳تا ٦بقیه اوقات با تعیین وقت‌قبلی

متخصص بیماری پوست دکتر خشنود
شاهرضا مقابل لاله‌زار نو تلفن ٤۹٦۳۲ پذیرائی باتعیین وقت‌قبلی

دکترفرنوش تلفن ٤۸۵۵۵
داخلی -پوست-مقاربتی -گواهی- نامه از پاریس امیریه اول منیریه

درمان فلج
معالجه فلج، فشار خون با روش هموپاتیك منحصر بفرد در ایران دکتر حسن بهره‌مند از دانشگاه هندوستان باچهل‌سال سابقه سعدی کوچه شمالی بیمه (بخارا)۳۰۱٦۱۷ و ۸٦۳۲۸

دکتر قیصر ۷٦۵٦۱٤
متخصص فیزیوتراپی از کپنهاك درمان فلج‌ها، دردهای عضلانی و روماتیسم، سیاتیك. تخت جمشید چهارراه بهار کوچه آفتاب

ترك تریاك و هروئین
دکتر صفائی با۲۹ سال سابقه و متدجدید بستری و سرپائی سعدی شمالی جنب‌بانك‌بیمه تلفن۳۰٤۱۵۳

ترك تریاك دکتر رحمانی
متخصص امراض اعصاب روح ز دانشگاه لندن خیابان پهلوی بالاتر ازخیابان امیراکرم تلفن ٤۵۱۱٤

متخصصین بیماری داخلی بیماریهای معده.کبد وروده
بواسیر بدون عمل‌جراحی دکتر رفیعی متخصص از دانشگاه پاریس- جامی اول کوچه پاریس ٤۸۱۸۹

دکتر محمدعلی صدیقی
داخلی‌پوست آمیزشی ترك‌هروئین تریاك الکل شاه چهارراه فروردین پذیرائی صبح‌و عصر تلفن ٤۹۵۲٦

متخصصین بیماری چشم دکتر نبوی‌متخصص‌چشم
خیابان پهلوی پائین چهارراه‌شاه کوچه ملك۲تا۵ بعداز ظهر ها

متخصصین بیماری خون دکترگرجی۳۳٤۳۸۹متخصص
بیماریهای خون وانواع کم‌خونی هااز دانشگاه پاریس دروازه دولت

بیماریهای آمیزشی
بیماریهای‌آمیزشی‌مجاری‌ادرار
میدان بهارستان‌خیابان صفی‌علیشاه
دکتریحیی صدری

دکتر محمدرضا مسدد
بیماریهای‌آمیزشی‌مجاری‌ادرار
دیپلمه امریکادروازه‌دولت۳۳٤۳۸۹

دکتر عباس جناب‌زاده
امراض مقاربتی و مجاری ادرار خیابان‌منوچهری‌مقابل کوچه‌ژاندارك

بیماریهای آمیزشی مجاری ادرار
دکتر احتیاطی دیپلمه امریکا سپه چهارراه پهلوی تلفن ٦۸٤۸۷

دکتر مکائیل حکمت نیا
جراح فك و دهان
دندان پزشك و دندان ساز
خیابان فرح جنوبی نرسیده به تخت طاوس جنب داروخانه راسل تلفن ۷۳۲۵۱

کلاس تکنیسین برق

کلاسهای تکنیسین برق کاخ دانش با کاملترین وسائل ولوازم فنی و لابراتوار های مدرن مجهز از بیست‌و چهارم تیر ماه تشکیل میشود. دراین کلاسها شرکت کنید و بلافاصله باحقوق مکفی استخدام شوید. یك بلیط‌دوسره تهران شیراز با هواپیمای جت بوئینك ۷۲۷ از طرف هواپیمائی‌ملی ایران (هما) به یکنفر از فارغ - التحصیلان داده میشود. قبلا نام نویسی کنید.

کلاسهای انگلیسی

دوره جدید کلاسهای انگلیسی کاخ دانش بااستفاده از لوازم‌مدرن سمعی و بصری از ۲۲تیرماه‌تشکیل میشود. معلومات شما هرقدر باشد میتوانید از کلاسهای مختلف‌ومتعدد ما استفاده کنید.

کلاس منشیگری

دوره جدید کلاس منشیگری کاخ دانش از بیست‌و چهارم تیر ماه تشکیل میشود نامه نگاری. حسابداری. بایگانی. ماشین - نویسی فارسی و لاتین و قوانین اجتماعی قسمتی از دروس‌این کلاس است. یك بلیط تهران پاریس با هواپیمای جت بوئینك ۷۲۷ از طرف هواپیمائی ملی ایران (هما) به یکنفر از فارغ‌التحصیلان داده میشود.

کاخ‌دانش

خیابان نادری. پاساژ معتمد. خیابان فرانسه. کوچه مرجان

دندانپزشکان

بانو دکتر لیدیاحکیم‌زاده
دندانپزشك -خیابان پهلوی ٦۲۷۷۹٦ پذیرائی بعد از ظهر ها کوچه تلویزیون شماره ۱۷تلفن

داروخانه‌ها

داروخانه شبانه روزی تخت جمشید
درتمام ساعات شبانه‌روزی در خدمت شما است تلفن ٦۸۱۰۱ و ٦۷۸۲۳

داروخانه مهران تلفن۹۰٤۰۷
شیر و خورشیدچهار راه‌استخر

داروخانه شبانه روزی‌پارس
جاده پهلوی شمال پارك ساعی تلفن ٦۲۰۲۷۹ و٦۲۹۳۹۱

از: مهین پزشکپور

شهرداری شهرهای کوچک

دوستی میگفت که برای سیر و سیاحت تصمیم گرفتیم راه جنوب را در پیش بگیریم . مقصد اهواز بود و در سر راه از شهر های قزوین ، همدان ، ملایر و بروجرد دیدن کردیم ، آنچه که در همه این شهرها توجه ما را بخود جلب کرد ، خرابی آنها بود . جویهای کثیف وپیاده‌رو های مخروبه‌بطرزعجیبی بچشم میخورد . دیدن این مناظر این فکر را در انسان بوجود میآورد که نکند شهرداریها در تمام این شهرها دست بهمدیگر داده باشند که مثلا پیاده‌روها کنده باشد و یا اینکه خیابانی بدون چاله‌و دست‌انداز بچشم‌نخورد. شاید شهرستانها فقط در این مورد از تهران‌دست‌کمی ندارند. مشاهده خیابانهای شکسته - بسته و پر از نشیب و فراز این شهرها خاطره دست‌اندازها و چاله چوله‌های شهر خودمان‌را درذهنم زنده‌کرد،مگر نه‌اینست که شهرهاباید‌از پایتخت‌تبعیت کنند ؟ در همدان وضع‌نامطوب پیاده‌روها ، خیابانها ، جویها، کوچه‌های خاکی نظر هر بیننده را بخودجلب میکند . آیانظافت وپاکیزگی و زیبائی شهر بعهده شهرداری نیست ؟ آیا شهری‌که فقط دوتا ونصفی خیابان دارد، تااین اندازه ، تمیز نگهداشتن وزیبا ساختنش سخت و مشکل است ؟ از اینجا میگذریم‌وملایر وبروجرد وشهرهای دیگر رازیر پا میگذاریم ، آنجا هم وضع بدینمنوال است ، وای از آن آبهای سیاه ومتعفن‌که مرا بیاد جویهای‌خیابان شاه‌آباد‌خودمان انداخت و امان‌از آن خیابانها، پیاده‌روهای خاکی و کثیف که خاطره خیابانهای شهر تهران‌را در مغزم زنده کرد .

در تمام طول راه جاده ها

انتقاد

خورده شروع میشود .

دریکی‌ازمجلات ازخوانندگان پرسیده بودند که اگر نخست‌وزیر بشوید چکار میکنید، یکی جواب داده‌بود اگر نخست‌وزیر بشوم ، اولین کاری که میکنم اینستکه شهردار شهر ... را از کار برکنار میکنم تا کسی که بجای او میآید بیشتر بفکررفاه حال مردم باشد و مارا از شر این خیابانهای خراب و جوی های کثیف راحت کند وقتی اینرا خواندم در دل گفتم که این خواننده نباید زیاد ازشهر و شهردارشان ناراضی باشد زیرا هرکجاکه‌روی آسمان‌همین رنك است .

ظریفی میگفت که کافی است مشك دوغ‌رادر اتومبیل‌بگذارید ودر خیابانهای شهر بگردید در کمتر از نیمساعت همه تبدیل‌به کره میشود !!

ولی مثل اینستکه ما مردم هم‌زیاد توقع‌داریم ، بجای‌اینکه برای دیدن تپه و ماهور بخارج شهر برویم کافی است دور خیابانها راه‌بیفتیم‌و از پستیها و بلندی های مصنوعی (بجای طبیعی) استفاده ببریم . واز طرف دیگر برای هضم غذا هم این تکانها واین بالا و پائین - رفتنها لازم است ؟!

در یکی از مجلات هفتگی خواندم که نوشته بود تعمیر و مرمت اسفالت‌خیابانهای تهران احتیاج بمبلغ هنگفتی دارد . اینها درست ولی آیا از اول‌واز ابتدای شروع بکار با نظارت دقیق نمیشد کاراسفالت کاری را دقیقا کنترل کرد که پس از گذشت یك ماه باینحال اسف‌انگیز نیفتد ؟

حال اگر فرض کنیم که اداره یك شهر بزرك‌مانند‌تهران مشکل است ولی آیا میشود اینرا هم قبول کردکه شهرهای کوچك‌که فقط‌دارای‌دوسه‌خیابان هستند تمیز نگهداشتن و زیبا ساختن هاسفالت عالی داشتنشان‌تابااین اندازه ، مشکل است ؟

هیاهو از هیچ

بولوار درجنوب

نو سازی محلات جنوبی تهران از ضروری‌ترین کار های دولت میتواند باشد زیرا که تا بحال هر سی خواسته از شهرداری انتقاد کند اول از عقب ماندگی شهر در قسمت جنوب مطلب را شروع کرده است .

در محلات‌جنوبی تهران کشیده شدن خطوط آهن در سه جهت موجب تمرکز شدید جمعیت شده و هزاران نفر از افراد طبقات مختلف شهر در همین مناطق سکونت کرده‌اند

ساکنان محلات اطراف راه‌آهن از مردمان کم درآمد تهران‌هستند و قدرت کافی برای پرداخت هزینه ساختمان منازل محکم ونو را ندارند . روی این اصل در بیشتراین‌محلات ساختمانهاخشت و گل بوده و بندرت در پایه آنها آجر بکار رفته و در نتیجه جنوب تهران شهری نازیبا و در برابر تهران ناجور بنظر میآید .

وضع این محلات هنگام عبور قطار های مسافری از کنار آنها کاملا مشخص‌میشودو همه‌افرادی که به آبادانی و نوسازی تهران فکر میکنند از دیدن این مناظر ناراحت میشوند .

طرحی که باهمکاری موسسه راه آهن و باهمکاری شهرداری‌و مقامات وزارت کشور و آبادانی ومسکن و برای نوسازی و دیوار کشی محلات‌اطراف‌راه‌آهن تدوین شده‌حائز اهمیت‌است‌وبی‌تردید اجرای طرح موجب نوسازی محلات اطراف خطوط اهن‌شده‌و موجب اصلاح وضع شهر خواهد شد .

اگر طرح اساسی راه آهن و شهرداری درزمینه‌امحداث بولوار در جنوب تهران و توسعه جریم راه آهن و خرید خانه های‌ارزان قیمت این محلات و تبدیل آنها به خیابان عریضی اجرا شود ، وضع جنوب تهران‌دگرگون شده و دیگر در موقع حرکت قطار خانه های خشت و گلی در محلات نمایان نمیشود و پس از سالهای سال‌در جنوب تهران نیز مانند شمال‌شهر بولوار در برابر چشم مردم سبز خواهد شد . شریف مشگین

این بحث دنباله دارد

کنکور دانشگاهها و طریقه برگزاری آن اینروزها مورد بحث مقامات مختلف آموزشی و صاحبنظران‌است وهمه را عقیده براین است که برای اجرای کنکور دانشگاهها باید طریقه بهتری پیدا کرد .

این اتفاق آراء و نظیر این بحثها تازگی ندارد . سالهای سال است در این مورد اظهار عقیده گردیده طرحهای متفاوت مورد بررسی قرار گرفته است .ولی هیچیك از این بررسی ها به نتیجه نرسید وعلت اصلی آنرا شاید بتوان در عدم توانائی دانشگاهها دربرآوردن نیازمندیهای تحصیلات عالی و پذیرفتن تعداد کافی دانشجو یافت .

در حقیقت چنانچه دانشگاهها درسالهای گذشته با پذیرفتن دانش آموزان نخبه امتحانات سال ششم مدارس ایران ، امتحانات متفرقه هر سال و باانجام یك مصاحبه به پر کردن صندلیهای دانشگاه باتوجه به مقدورات عمل میکردند دیگر نیازی به برگزاری کنکور نبود . اما حال که بتدریج برمقدورات دانشگاهها در پذیرفتن دانشجوی بیشتر افزوده گردیده و باتاسیس وزارت علوم و وجود وزیری آگاه و مطلع به امور دانشگاهی در دنیا در راس آن باید حقیقتا فرمول خاص وعادلانه‌ای برای ورود به تحصیلات دانشگاهی پیدا کرد .

برای تهیه چنین فرمولی مسلما دگرگونی اساسی تحصیلات ابتدائی‌و متوسطه ازنظر مسئولان امر و وزارت علوم پوشیده نخواهد ماند . زیرا درد اساسی دراین‌جا نهفته است . دراین جا است که دانشجویان آینده دانشگاهها باید با هدفی معین و علاقه‌ای خاص و با امیدی فراوان به تحصیلات عالیه بادامه تحصیل بپردازند«رشته‌ای‌کردن» تحصیلات‌درسیکل‌دوم‌متوسطه قدمی‌اساسی دراین راه بود . وعقاید براین قرار گرفت که محصلی که ذوق ادبی دارد از خواندن ریاضیات معاف گردد و کسیکه ذوق ریاضی دارد از فرا گرفتن علوم طبیعی معاف شود .

در اجرای این طرح برای آنکه محافظه‌کاری گردد در رشته های سه گانه دروس رشته های دیگر البته بطور سبك‌تری در برنامه دروس قرار گرفت وبدین ترتیب محصلان وادار به فرا گرفتن دروسی گردیدندکه خارج از قوه درك و استعداد و علاقه آنان بوده وهست. این بحث دنباله دارد .

محمد پورداد

۳۰۱۰۶

از ساعت ۶ تا ۷ بعد از بعدازظهر نظریات شمارا منعکس‌میکند

● برك تشخیص

بشرکت برق منطقه‌ای‌تهران یادآور شوید که ۹ ماه‌است که هنوز برك تشخیص‌میزان برق‌مارا که درخیابان مطبوعی منشعب از خیابان سعدی‌است نیاورده‌اند ، ماقادرنیستیم‌یکجا این بدهی را پرداخت کنیم‌و گذشته از این بین مالك و مستاجری که میخواهد منزل تخلیه کند تولید ناراحتی کرده‌است و ضمنا به‌آب منطقه‌ای هم بگوئید که آن سازمان هم دست کمی در رساندن برك تشخیص ازبرق تهران ندارد زیرا مدت چهار ماه است قبض آب راهم نیاورده‌اند .

کوشان پور

● جریمه شوند

در خیابان شاهپور پشت تشکیلات ژاندارمری یك‌کوچه پنج متری وجود دارد که‌غرق کثافت واشغال است و جوی وسط این کوچه از اشغال ولجن پرشده است ،به‌سپور محله میگوئیم ، جواب‌سربالا میدهد وشاید هم حق دارد برای اینکه خود اهالی این کار را میکنند وراه‌حل آن اینستکه شهرداری بازرسی بفرستد و متخلفین را جریمه کند .

شکوه کریمی

● یکسره میرود

آنوقتها که تهران وسیع نبود اتوبوسهای کرج یکسره از تهران بکرج میرفتند حالا هم که سرتاسر این جاده ساخته شده وایستگاه‌اتوبوس دادد ، ولی رانندگان این اتوبوسها مسافردادر ایستگاه مبدا سوار میکنند و اگر مسافری نخواهد پیاده شودتا آخرمقصدیکسره‌میروندوتمام مسافرین وسط راه را جامی گذارد .

جاوید لو

*** عاقبت بخیر**

من یکنفر از اهالی‌شهرستان هستم ، آمدم تهران عروس شهرهای ایران قصد کردم که به حمام بروم ،بهترین خیابان یعنی خیابان فردوسی راانتخاب کردم و به حمام فردوسی رفتم «داخل‌این حمام برخلاف ظاهری که دارد نظیر حمام‌های‌دهات‌است نه نظافت دارد و نه نظم و پاکیزگی !گفتم چقدر باید پول بدهم گفت : بیست‌ریال گفتم باید ۱۴ ریال بگیری گفت این حمام درجه یك است! گفتم خدا عاقبت همه رابخیر کند .

علی‌اصغر قطبی

● صرف‌چای‌وصبحانه!

من صبح ساعت ۵ هم که برای اتوبوس سوار شدن در آخر خط ۲۳۲ هاشمی‌میروم بازهم دچار معطلی هستم ، برای اینکه اتوبوسها آمده‌اند ودر ایستگاه ایستاده‌اند و رانندگان هم در قهوه‌خانه مشغول‌صرف‌صبحانه یا چای‌می باشند و «از طرفی ساعت‌چهار سوار میشویم‌بازهم اتوبوسها بعد ازظهر هم که میخواهم قطار شده‌اند و رانندگان مشغول صرف چای عصرانه هستند ، چرا کنترل نمیشود.

مسافر

طرح تازه‌جمع‌آوری زباله

در تهران بمرحله اجرا در آمد

● کارخانه تبدیل زباله به کود بزودی شروع بکار میکند

● سالانه بابت‌فروش‌زباله تهران مبلغ چهار میلیون و نیم تومان‌علاوه‌برهزینه حمل بوسیله شرکت ناشنال ارگانیك به شهرداری پرداخت‌خواهد شد .

کار جمع‌آوری زباله درتهران با وسایل مکانیکی از امروزآغاز گردید و با بکار افتادن کارخانه تهیه کود اززباله‌های‌موجوددرآمد شهرداری تهران‌نیز افزایش‌خواهد یافت . بکلیه خانه های‌تهران‌سطل زباله استاندارد شده داده‌خواهد شد و کلیه کارهای حمل زباله در تهران بطور اتوماتیك انجام خواهد گرفت .

● قرارداد

ازچندی قبل پس از امضای‌قرار دادفروش زباله‌بشرکت سهامی ناشنال ارگانیك‌فعالیت پیگیری از طرف شهرداری تهران برای از بین بردن زباله در پایتخت آغاز شده است و بهمین منظور برای حمل‌ونقل‌زباله تعداد قابل توجهی ماشین آلات‌حمل زباله از کشور چکسلواکی خریداری شده است این‌ماشینها بعقیده‌مقامات‌شهرداری تهران از بهترین و مدرن ترین دستگاه های حمل زباله می‌باشد که‌از دیروز کارخودرا با حمل زباله های محدوده ناحیه نه‌تهران آغاز کردند و پس از شروع‌بکار کارخانه روزانه حد اقل هشتصد تن زباله این کامیونها به‌کارخانه حمل خواهد شد .

*** حمل زباله درگذشته**

حمل زباله در گذشته‌اشکالات زیادی داشت بدین ترتیب که‌رفتگر موظف بود زباله را با چرخ بیك نقطه معین ببرد و در آن ناحیه زباله متمرکز گردد وسپس کامیون حمل زباله رادر کنار خیابان ها یاکوچه ها جمع‌آوری و بخارج‌از شهر منتقل نماید در حالیکه از این پس برای آنکه زباله‌های تهران بموقع تحویل کارخانه‌شود طرح‌تازه‌ای اجرا میشود و رفتگر با چرخ مخصوص زباله رابمحل مشخصی که کامیون متوقف‌میشود برده و بیل خودکار ماشین زباله را بسرعت درون کامیون زباله‌که سرپوشیده است خالی خواهدکرد

● چرخ دستی

همچنین بمنظور آسایش بیشتر مردم شهر ترتیبی داده شده‌است که چرخهائی با اصول صحیح ساخته شود و چهار سطل بزرك استاندارد شده نیز در آنها قرار داده‌شود این چرخها برفتگران داده خواهد شد و هر رفتگر در محدوده خود به جمع آوری زباله خواهد پرداخت و سپس زباله را در کامیونهای حمل زباله خالی خواهد کرد .

*** سطل زباله**

همچنین برای کلیه واحد های مسکونی تهران براساس آمارهای شهرداری تهران سطلهای زباله‌از طرف شهرداری سفارش داده شده است باین ترتیب که بهرواحد مسکونی یك سطل زباله که آرم شهرداری تهران برروی آن‌نوشته شده است داده خواهد شدورفتگر هر روز صبح در ساعت معینی‌که بعدا اعلام خواهد شد برای‌بردن سطل زباله مراجعه خواهدکرد .

*** کارخانه کود**

برای تبدیل زباله تهران به کود شهرداری قرار دادی با شرکت سهامی ناشنال ارگانیك منعقد کرده‌است این شرکت ظرف شش ماه دیگر کارخانه تبدیل زباله‌را به کود در جاده ساوه نصب‌کرده و کلیه زباله تهران دراین‌کارخانه تبدیل بکود خواهد شد .

شهرداری تهران بابت حمل زباله حدود تنی پنجاه ریال وبابت خود زباله از قرار تنی ۴۵ ریال از این شرکت پول‌خواهدگرفت‌و باین ترتیب سالیانه حدودچهل‌و پنج میلیون ریال نیز از این راه بر درآمد شهرداری تهران افزوده میشود .

● در نواحی

کارحمل‌زباله‌در محدوده ناحیه۹ تهران برای اولین بار از دیروز آغاز گردید و این کار به‌ترتیب در سایر نواحی دهگانه‌شهرداری تهران انجام خواهدشد

روابط‌عمومی کارخانه

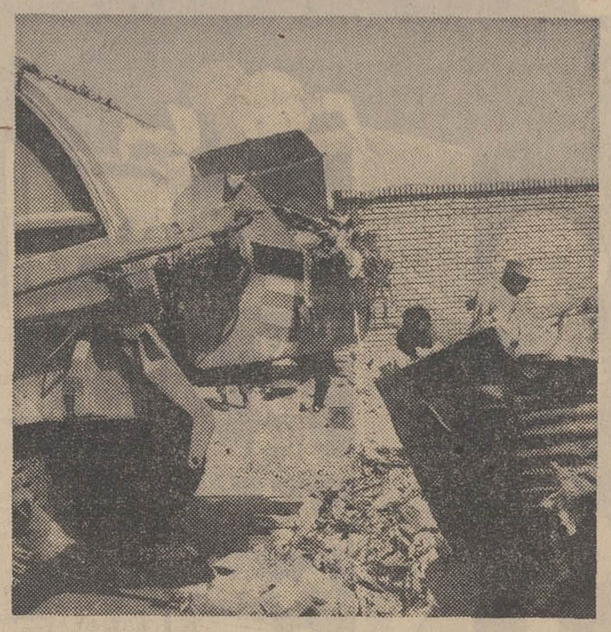

کامیونهای مخصوص حمله زباله از دیروز در منطقه نه شهرداری بسرویس گذاشته شد .

دختران وپسران ایران
روز سه‌شنبه هرهفته فقط
یك مجله می‌خوانند .
اطلاعات
دختران وپسران

جرائد - قلب وریه‌های بلی برك عوض‌میشود

بلی‌برك پس از یکسال (اگرزنده‌بماند) بااعضای‌پیوندی

آگهی استخدام رسمی

پیرو آگهی مورخ چهارشنبه ۴۷ر۲ر۲۵ مربوط‌باستخدام دونفر کارشناس امور اجتماعی برای نخست‌وزیری بدینوسیله باطلاع کلیه داوطلبانیکه مدارك خود را ارسال داشته وواجد شرائط بوده‌اند میرساند که جهت دریافت کارت ورود بجلسه‌امتحان روز سه‌شنبه ۴۷ر۴ر۱۸ باداره کارگزینی نخست‌وزیری واقع درخیابان پهلوی جنب سینما مهتاب مراجعه نمایند . امتحان‌ساعت۸ونیم صبح روز شنبه ۴۷ر۴ر۲۲ درسالن امتحانات سازمان امور اداری واستخدامی کشور -تهران خیابان ویلای شمالی- خیابان‌اسفندیاری بعمل خواهد آمد.

نخست‌وزیری

۱_۳ ۲۱۶۶۴_۱

آگهی استخدام رسمی

پیرو آگهی مورخ شنبه یازدهم خرداد ماه ۴۷ مربوط به استخدام ۲ نفر کارمند (یکنفر متصدی امور حقوقی - یکنفر ماشین نویس) برای نخست وزیری بدین وسیله باطلاع کلیه داوطلبانی که مدارك خود را ارسال‌داشته‌وواجد شرایط بوده‌اند میرساند که جهت دریافت کارت ورودبجلسه امتحان‌به‌ترتیب زیر :

۱- داوطلبان متصدی امور حقوقی که امتحان آن ساعت ۸و نیم صبح روز شنبه ۴۷ر۴ر۲۹ خواهد بود روز های ۲۲ و ۴۷ر۴ر۲۳ .

۲- داوطلبان ماشین نویسی‌که امتحان آن ساعت ۸و نیم صبح روز سه شنبه اول مرداد ۴۷ خواهد بود روز های ۲۴ و ۴۷ر۴ر۲۵ به اداره کارگزینی نخست وزیری در خیابان‌پهلوی جنب سینما مهتاب مراجعه‌فرما یند .

محل امتحان : سالن امتحانات سازمان امور اداری واستخدامی کشور بنشانی -تهران خیابان ویلای شمالی‌خیابان‌اسفندیاری.

نخست وزیری

۱_۳ آ_۲۱۶۷۰

تجدید آگهی مناقصه

شماره ۴۴۸۹ر۱۷۱ر۲۷۹۳ حمل‌ونقل تاریخ۱۲ر۴ر۴۷

جهت حمل مشمولین و ماموزین و سربازان و افرادژاندارمری کل کشور از تهران بقسمت های خارج واز قسمت های خارج به تهران بمدت یکسال .

ردیف	نوع	تعداد نفرات
۱	حمل مشمولین و ماموزین و سربازان و افراد ژاندارمری کل کشور از تهران بواحد های‌خارج و از واحد های خارج به تهران نفر در هر کیلومتر	طبق آمار

بمناقصه میگذارد .

پیشنهاد دهندگان بایستی قبلا بگردان حمل و نقل زمینی ژاندارمری واقع در خیابان پهلوی سه راه ونك مراجعه وبرك شرایط ومشخصات معامله را دریافت نماید پیشنهاد خود را طبق مندرج درشرایط معامله تنظیم‌تاساعت۹صبح روز۴۷ر۴ر۳۰ بدفتر ستاد ژاندارمری کل کشور واقع در میدان ۲۴ اسفند تسلیم نمایند . الف ۵۰ ۳

گردان مستقل حمل و نقل زمینی

۲_۱ آ_۴۱۴۱۸

بخاطر چندگرم پماد !

دوستی‌دارم که بجرئت میتوان قسم خورد تاکنون آزارش بمورچه نرسیده ، واین مردکه اکنون سال های جوانی را پشت سر گذاشته چندروز قبل بحمام نزدیك منزل میرود و حین شستشو جوش کوچکی که در مجاورت گوشش بوده قدری ناراحت میشود ، پس از استحمام بداروخانه محل مراجعه میکند و درخواست یك لوله پماد مینماید ، دارو- فروش‌میگوید ، بدون‌نسخه پماد نمیفروشیم ، ناچار بطبیب نزدیك داروخانه که دارای تابلوی دومترو نیمی بوده و کلیه امراض داخلی و خارجی وغیره..! رامعالجه‌مینموده‌مراجعه‌میکند دکترمیگوید‌بیماریت با پماد معالجه نمیشود ، بفرمائید در اطاق معاینه و لخت شوید ! و خود نیز پشت میزش قرارگرفت ویك پرونده تنظیم کرد که در آن نام و نام پدرومادر ومحل تولدرا یاد داشت نمود و سپس گوشی را برداشت و قلبم را معاینه کرد و از امراضی که از کودکی تابحال مبتلی شده‌ام سئوالاتی نمود و به پرونده اضافه کرد وبعد درجه‌را در دهانم گذاشت و پس از پانزده دقیقه بیرون کشید و گفت : خیر این درجه درست کارنمیکند وشما حتما تب‌دارید! نبضم را گرفت و چند دقیقه نگه‌داشت و گفت : بله، تب دارید و دوباره درجه را داخل دهانم گذاشت و بیش از بیست دقیقه درجه در داخل دهانم خیس خورد و سپس بیرون آورد و گفت :

درجه‌ها همه قلابی شده است! وبعد دستور داد لباسم را بپوشم و مرا روی ترازو برد وگفت : خیلی وزنتان کم است و بعد قدم را اندازه گرفت‌وگفت: بحمدالله قد شما متناسب است ! سپس درجه فشار خون را آورد و فشار خونم را گرفت و گفت شما زن دارید ؟ گفتم : بله ، گفت : صاحب اولاد هم هستید؟ گفتم بله، وشروع بسئوالاتی ازاین قبیل دیگر از کوره در رفته بودم ، زیرا این معاینات نزدیك بدو ساعت بطول انجامیده بود وهنوز یك پماد برای جوش ریز پشت گوشم نگرفته بودم ، وقتی خواستم ازمطب خارج شوم‌یك نسخه بلندبالا نوشت و بدستم داد ، با ناراحتی ویزیت راپرداختم واز‌تمام داروهائیکه‌نوشته‌بود فقط‌بمادر‌ازداروخانه گرفتم و رفتم !

سیاوش سیروس

غول بی‌شاخ‌ودم

مدیر عامل برق تهران گاهی‌از کوره در میرود مثل سید های جوشی میشود آرام‌کردنش سخت است ، مخصوصا وقتی که درباره برق تهران چیزی گفته شود که آن چیز صد در صد مقرون به صحت نباشد . یك موضوع دیگر هم بیش از همه مدیر عامل خوش مشرب برق ما را ناراحت میکند و آن اینست که بگویند کارکنان برق‌تهران تحرك‌ندارند زیرا معتقد است که روسا و کارکنان برق تهران شبانه روز زحمت میکشند تادر تامین برق تهران خللی وارد نشود .

یادم رفت بگویم که مهندس جالینوس در عین اینکه عصبانی و تند است خوش مشرب وبگوو بخند هم هست و بااینکه سالهای سال در فرانسه بوده باز هم لهجه تهرانی غلیظ یادش نرفته دیروز با مهندس جالینوس بر سر خاموشی اخیر برق تهران گفتگوئی داشتیم که در آن خیلی از مشکلات موجود سربسته‌عنوان شد .

باو گفتم امروزه روز برق‌شده زندگی مردم واگر برای دو دقیقه هم این زندگی را از آنها بگیرند کلافه وناراحت میشوندبطور کلی حاضر نیستند هیچ منطقی را بپذیرند چه دسدبه‌اینکه درتحمل خاموشی از آنان طلب همکاری شود . مسلما این همکاری را نخواهند داشت که‌هیچ چشم‌خود را می‌بندند و هرچه از دهانشان درمیآید میگویند ، خود من با اینکه به مشکلات برق تهران‌کاملا واقف هستم باز هم پریشب وقتی برق خانه‌ام چند بار پشت سرهم و بفواصل ده دقیقه و نیمساعت خاموش شد ، از کوره دررفتم و تا آخر شب بااینکه برق روشن بودازشمع‌استفاده کردم‌مهندس جالینوس گفت منزلتان کجاست گفتم امیرآباد شمالی ، گفت‌روزی که کابل برای امیرآباد شمالی کشیدند قرار بود دویست خانه از آن استفاده کنند حالااز همین کابل‌دوهزارخانه‌استفاده میکنند. مشکل بزرك ما هم همین است . تهران از لحاظ ساختمان بصورت یك‌غول بزرك‌بی‌شاخ‌و دم‌درآمده درحالیکه خدمات شهری درمقابل چنین غولی باندازه یك بچه‌شیر- خواره است ، چشم هم میگذاری شهر درجهت شرق و غرب وشمال پیش میرود در حالیکه مامشغول تقویت کابل های نقاط مسکونی داخل شهر هستیم .

گفتم مگروقتی پروانه‌ساختمان وخانه سازی در یك منطقه صادر میشود شمارا در جریان نمی - گذارند ،گفت‌از این خبرهانیست ولی وقتی طرف‌رفت خانه‌اش‌را ساخت از دادستان هم که شده حکم میآورد و برق میخواهد ما حرفی‌نداریم‌ولی‌نتیجه این‌میشود که ملاحظه میکنید گفتم بالاخره چه ، مردم چه باید بکنند. گفت: باید صبرکنند تا کابل‌ها تقویت شود .

گفتم . آنوقت دیگر خاموشی نخواهیم داشت ؟ گفت خاموشی مثل همه شهر های بزرك دنیا باز هم خواهیم داشت منتها نه به اندازه حالا و کوشش ما برای اینست که خاموشی‌ها به حد اقل برسد . داود - ذوالفقاری

ایران وهند

«موراجی دسائی» معاون نخست‌وزیر هند ، روز بیست و سوم این ماه در راس هیاتی وارد تهران میشود و مدت شش روز میهمان دولت ایران‌خواهد بود .

«دسائی» طی اینمدت،مذاکراتی بامقامات ایرانی انجام خواهد داد که از جنبه سیاسی آن گذشته، ازنظر اقتصادی دارای اهمیت خاصی است .

توسعه روابط اقتصادی ایرن وهند ، طی چند سال‌اخیر نموداری‌ازروشی‌معقول و اجرای‌سیاست مستقل ملی ایران است که درهای جدیدی رابروی ما گشوده است .

اکنون دو کشور ما برای رسیدن بیك هدف عالی وانسانی گامهای سریع و بلندی برمیدارند .

دولت هند برای بهبود اوضاع اقتصادی کشور خود و اعطای زندگی بهتر به مردم خویش درتلاش است ودولت ایران نیز بااجرای برنامه های‌وسیع و عمیق وبهره‌برداری از هر امکان معقول ، نیز جهت بالا بردن سطح زندگی ملت خود در کوشش میباشدو بدیهی است در چنین شرایطی هر دو دولت میتوانند همکاریهای وسیعی داشته باشند و کمکهای ارزنده‌ای بیکدیگر بنمایند . مشارکت ایران در بالایشگاه مدرن «مدرس» هندوستان ، و شرکت هند در کمپانی «ایمینکو» که برای اکتشاف ذخایر جدید نفتی و بهره‌برداری از آنها درنواحی جنوب ایران فعالیت میکند، نشانه هائی از امکانات وسیعی است که یقینا در راه توسعه اقتصادی دو کشور موجود است متاسفانه درگذشته باین امکانات توجه نشده و بهمین جهت در جدول صادرات و واردات دوکشور ارقامی بچشم میخورد که هرگز نمیتواند جلب رضایت کند . درچنین شرایطی ، سفر «دسائی» بایران ، قدمی بزرك و موثر در راه نزدیك ساختن هرچه بیشتر دوملت ایران و هند که سوابق و دوستی طولانی و تاریخی بایکدیگر دارند بشمار میرود و مسافرت وزیر صنایع هند ، بایران که در مهرماه انجام خواهد گرفت نیز مکمل این هدف خواهد بود .

همایون فروزان

رکود و سقوط موسیقی ایرانی

موسیقی ایرانی هنوز دارای یك فرم و ترکیب «سمبولیك» نیست

محمد کمالی :

باید موسیقی اصیل ایرانی را نجات داد

پرویز مدیری :

هنر امروز

دو مقاله عماد رام و مقاله آقای دکتر علی اصغر سعادت بحثی را در زمینه موسیقی کشورمان ، گشوده است و نامه‌های متعددی به‌سرویس هنری رسیده که بتدریج‌مورد بررسی قرار خواهد گرفت همانطور که قبلاهم اشاره‌شد، بدنبال این مقالات‌که دو نمونه از آن را از آقایان محمد کمالی و پرویز مدیری دراین شماره ملاحظه میکنید . میز گرد بزرگی‌از هنرمندان‌صالح موسیقی ایران خواهیم داشت.

از قدیم گفته‌اند : «آنجا که زبان از گفتار باز میماند موسیقی آغاز میگردد» ولی امروز دیگرباید گفت : «آنجا که سخن از موسیقی ایرانی بمیان می‌آید زبان ازگفتار باز میماند » .

بله این حقیقتی است تلخ که باید آنرا بپذیریم . انسان وقتی بصفحه فروشیهای معظم در کشور های‌غربی‌وارد میشود و انواع‌صفحات از موسیقی عربی ، ترکی هندی ، اسرائیلی وغیره را می‌بیند که در غرفه های مربوطه خودنمائی‌میکنند و در کنار آنها اثری از موسیقی ایرانی پیدا نمیکند سخت دچار ناراحتی میشودولی یك بررسی ساده دراین مسئله شخص‌را وادار میکند به‌آنها حق بدهد که دنبال تحصیل یك چنین کالای‌بی خریداری‌نروند. امروز اگر یك صفحه مثلا عربی‌یا هندی و یا ترکی رابرداریم و روی دستگاه قرار دهند بمحض تماس سوزن با صفحه میتوان از فرم و نوای‌خاصش پی‌برد که صفحه‌مربوط بچه کشوری است . ولی متاسفانه موسیقی ما هنوز دارای یك فرم و ترکیب «سمبولیك» که بتواندمعرف موسیقی ما باشدنشده است‌وماحصل نواها و صدا های ساز های متنوع‌و ناسازگاری که در یك ارکستر حداقل اگراین معامله پایاپای بود بازکسی دلش نمیسوخت .

● رکود وسقوط

واقعا اگر بخواهیم به‌بررسی گذشته وحال‌موسیقی‌ایرانی‌بپردازیم باین نتیجه میرسیم ایرانی بدون هیچگونه تعصبی راه‌رکودو حتی سقوط راپیموده‌است . بهترین‌دلیل این‌مدعا آثاری است که از زمان درویش‌خان وشیدا و حتی اوایل کار باصطلاح ایرانی بکار برده میشود بدیع‌زاده باقی‌مانده است و همین چیزی است درهم ، ناخوشایند و تصنیف پرشکوه و پرفراز و نشیب «شدخزان گلشن آشنائی » یك نمونه بارز آنست که معرف حضور همه است. موسیقی ماالصولا باوضع حاضر وبادستها و فکرهای موجود هرگز نخواهد توانست فرمی کلاسیك و علمی‌بخودش‌بگیرد وازاین‌سردرگمی دربیاید .

* احساس

موسیقی‌باید مظهر لطافت و ظرافت و همچنین بیان کننده اسرار درون باشد و گویای مکنونات قلبی یعنی آنچیزهائیکه زبان از توصیف و تشریحش عاجزمیماند . موسیقی‌باید بنازکی خیال و بنوازشگری عطر شکوفه باشد ـ موسیقی باید گاه‌ـ بگریاندو گاه شادمانی‌وفرح‌بیافریند. موسیقی باید از روح حساس یك نوازنده یاخواننده سرچشمه بگیرد وروح وروان‌شنونده را سیراب کند ـ نه‌اینکه هرکس رنك و روئی‌داشت و یافقط چند صباحی راهی یك کلاس ابتدائی موزیك شد بعنوان هنرمند پشت‌میکروفن قراربگیرد .

موسیقی ،باید عمیقا رفرم حاصل کند وباید توسط یك عده افراد دانشمند و صاحبنظر که در تئوری علمی و موسیقی عمیق و خبره‌اند مورد مطالعه قرار گیرد و علت‌این انحطاط و سیر قوس نزولی‌پیدا شود .

محمد کمالی

* زبان گویا

مقالات آقای عمادرام‌ونوشته‌آقای دکتر علی‌اصغر سعادت را خواندم. قسمتهائی از نظریات و انتقادات آقای‌عماد رام درمورد موسیقی‌ایرانی بجابود ولی قسمت‌هائی‌ازمقاله‌ایشان ومقاله آقای دکتر سعادت حاکی‌از تعصبی خشك وخالی وعاری‌ازبررسی دقیق وضع موسیقی فعلی بود .

درباره‌بی‌مایه‌بودن‌آهنك‌های بعضی از ترانه های رادیو و تلویزیون‌باید گفت که اولا این قطعات همینطور که از اسمشان پیداست ترانه یا موزیك جازهستندوباترکیبات‌دیگری ظاهرمیشوند و نمیتوانند لطمه‌ای به موسیقی کلاسیك ایران بزنند .

بدیهی‌است چنین کیفیتی درتمام کشورها وجود دارد یعنی هم سنفونی بتهون وهم‌آهنك های گروه بیتلها هردو درموقعیت های مختلف اجرا میشوند .

* ذوق مردم

آقای دکتر سعادت بیك‌نکته مهمی اشاره فرموده بودند و آن اینکه نباید باینکه مردم خوششان می‌آید توجه نمود (که این قسمت نیز بحث جداگانه‌ای را لازم‌دارد) بلکه باید شعوروسطح ذوق اجتماعی رابالابرد. این گفته‌بسیار بجاست‌ولی‌کوآنهائی که توانائی انجام این کار را داشته باشند یعنی بنده برخلاف ایشان عقیده‌دارم که رادیو ممکن است در رشته‌های دیگری نظیر شعر و ادب غنی‌باشدولی از لحاظ موسیقی بطور قطع‌فقیراست اصلامثل‌اینکه‌همیشه اینطور بوده یعنی درکشورما شعر وادب درسطح‌بسیاربالاتری‌ازموسیقی قرارداشته و پیشرفت نموده و ایندو توام درحال پیشروی نبوده‌اند.یعنی مادرمقابل گلستان یابوستان سعدی ودیوان شمس تبریزی و حافظ و مثنوی مولوی و دیگر تالیفات متعدد پرمایه چیزی از موسیقی نداریم .

* نفع پرستی

پس‌بنظر میرسد که درگذشته نیز موسیقی وسیله نفع‌پرستی‌عده‌ای مشخص بوده که بجزصله گرفتن کاری نداشته‌اند وهرگز نخواسته‌اند بخودشان زحمت‌کارو تحقیق‌ومطالعه بدهند .

● جوانان

موسیقیدانات فعلی رادیوسدبزرگی نیز برای پیشرفت جوانان کشوربوده وهستند . اینهاخودشان نیز میدانند که نمیتوانند کاری بکنندزیراهرچه استعداد درخود سراغ داشته‌اندبکار برده‌اند .اکثر این اشخاص به تسهیلات رادیو تحمیل شده‌اند . رشد فکری جامعه موسیقی عالیتری را تقاضا میکند که آنها نمیتوانند برآورد کنند . بقول‌یکی از اساتید دانشگاه امروزه کسی نمی‌آیداشعار دلنشین شاعرانی چون سیمین‌بهبهانی واستادشهریار را گذاشته شعر حنظله بادغیسی را بخواند .

● موسیقی بیگانه

بداخل‌شدن موسیقی عربی‌وترکی وفرنگی بموسیقی ایرانی اشاره‌شده که‌بایدعرض کرداگرچنین کارهائی هم صورت گرفته‌بازبوسیله‌موزیسین های رسمی رادیو صورت گرفته است وبس.بطور کلی کیفیت‌آهنك های رادیو ازچهارحال خارج‌نیست.

۱ـ آهنك‌های یکنواخت و خسته کننده یاباصطلاح ابتکاری .

۲ـ آهنك‌های تغییر یافته از عربی وهندی ، ترکی بخصوص آهنك‌های ترکی ترکمنستان شوروی باشعر فارسی

۳ـ آهنك های تنظیمی محلی

۴ـ آهنك‌های رادیوهای‌شهرستان هاو موسیقیدانهای آما تورباتغییر جزئی آهنك و تعویض شعر .

* رشد ملی

منهم باآقای دکترسعادت‌هم‌عقیده‌ام موسیقی زبان گویای روح یك‌ملت است و بارشد ملی رشدمی‌کند،ولی نباید جلو این رشد را گرفت . مفهوم موسیقی عمیق‌تراز اینهااست که تصور میشود .موسیقی احساس آفرین است ولی خودش احساس نیست .موسیقی‌مایفدا کاری‌وروشن‌بینی خیلی‌ها احتیاج دارد تاجنبه دنیاپسندانه پیدا کند نگارنده آرزومند است روزی برسد که‌واقع‌بینی‌ها بیشتر شود و صفحات آهنك های موسیقی مانیز بکشورهای غربی نفوذ کند وخوانندگی و نوازندگی علمی‌ترشود . آرزومندروزیست که نوازندگان وآهنك‌سازان آینده به‌هنرشان اتکاء داشته باشند نه‌به آوازه‌خوانها ، روزیکه بجای تربیت همیشگی ، ابداعها ودگرگونیهای‌نو درخود موسیقی عرضه شود .

پرویز مدیری

انتقاد فیلم

از : بیژن خرسند

«تصادف»

تصویری اززندگی

فیلم «تصادف » تصویری از زندگیست ، و « جوزف لوزی » نقاش این تصویر است ...

فیلم های «لوزی » همواره تصاویری از مسائل مختلف‌زندگی بوده ، این بار وی شهرودانشگاه « اکسفورد » را برای این امر برگزیده است ...

«تصادف » داستان استادی‌است (درك بوگارد) که در استانه چهل سالگی و تنهائی جنسی قرار گرفته ، کوشش دارد خود را از وضع موجود برهاند ... در این راه سعی دارد ازدختر زیبائی که شاگرد اوست ، استفاده کند،اما موفق نمیشود ... برای انکه خود را ازاین مرحله شکست دور کند، بسراغ معشوقه سابقش میرود ... اما تغییری در وضع حاصل نمی شود ...

در مرکز این ماجرا دختری قرار دارد (ژاکلین ساسار) که مورد توجه سه مرد است ... معشوقه یکیست ـ بایکی میخواهد ازدواج کند ـ و سومی را مردد بحال خود واگذاشته است .

این نفر سوم که‌همان‌استاددانشگاه است ، حتی در موقعیتی که دختر برای گردش دوبدو فراهم اورده، جرئت‌نمیکند ، دست او رابگیرد...

اوج سیر این داستان‌تصادف ، است ، که این بار در اغاز فیلم نشان داده شده ، بارجعت‌بگذشته، حوادث قبلی آن روشن‌میشود .

در تمام طول داستان ، تمام لحظات و صحنه ها در تعقیب و تکوین این درام زنده‌پیش‌میروند. قالحظه‌ای که تصادف‌اتفاق‌بیفتد.

پس از آنکه تصادف رخ داد، رشته هائی که از پیش آماده و بافته شده ، بهم پیوند میخورد ،و حوادث در مسیر خود میافتند ! دختر همچنان در مرکز ماجراست ـ مردیکه معشوق دختر بوده عقب زده میشود ـ جوانی که‌میخواست با دختر ازدواج کنددر تصادف کشته میشود ـ و بالاخره استاد دانشگاه به آنچه میخواسته می رسد ...

مرحله اصلی فیلم ، دراین لحظه است : اخلاقیات و حالات درونی استاد دانشگاه مکشوف میشود ،و این کشف ، حتی برخلاف‌تصوراتی بوده که او از خودش داشته‌است.. زیرا این « تصادف » باعث‌میشود که استاد از موقعیتی که‌پیش آمده سوء استفاده کند ، و دختر را اجبارا باین امر راضی نماید .. (حالت دست های دختر ، هنگامی که استاد او را می‌بوسد، نمودار سردی و بی میلی است)

باین ترتیب « تصادف »مردی را در راه‌و فکری که‌داشته، یاری میکند ، بدون انکه اوراازد تشویش هایش خلاص نماید .

صحنه اخر موید همین نکته است : ظاهرا استاد بچه خود را در آغوش میگیرد و بداخل خانه‌ـ زندگی همیشگی زناشوئی ـ می برد ، وخارج از تصویر ، صدای حرکت و ترمز ماشین ، وصدای «تصادف» شنیده میشو ...تصادفی که فقط بیك مرحله پایان داده است .

«جوزف لوزی » مثل همیشه با سبك کار و ظرافت کاری های‌خود، این فیلم را بانجام برده فیلم ماندگار دیگری افریده ست ..

«تصادف »باپرداخت ، بیان تصویری خود ، بهترین فیلم‌روی پرده بشمار میاید .

ژاکلین‌ساسار و درك‌بو گارد در صحنه‌ای از « تصادف »

چه خبر ؟

درانتظار کودو

بقرار اطلاع بالاخره پیس موفق « درانتظار گودو» اثر جاویدان « ساموئل بکت » با شرکت داود رشیدی ، پرویز صیاد ، پرویز کاردان وفهیمی در جشن هنر شیراز بروی صحنه خواهد آمد .

« در انتظار گودو » با کارگردانی خوب‌و درخشیدی از موفق ترین‌نمایشنامه‌های خارجی است که تا کنون در ایران بروی صحنه آمده‌است. این نمایشنامه بعلت خارجی بودن بعنوان خارج ازمسابقه نشان داده خواهد شد .

آگهی تجدید دعوت مجمع عمومی فوق‌العاده شرکت تعاونی فلزتراشان تهران

چون در تاریخ ۱۲ر۴۷ر۴۷ جلسه مجمع‌عمومی فوق‌العاده شرکت بازهم بعلت عدم حصول اکثریت رسمیت نیافت بدینوسیله مجددا از صاحبان سهام دعوت میشود که برای شرکت در جلسه مجمع عمومی فوق‌العاده برابر ماده ۲۵ اساسنامه ساعت ۷ بعد ازظهر روز چهارشنبه ۲ر۵ر۴۷ در محل بانك تعاونی توزیع شعبه ۲۴ اسفند واقع‌درمیدان ۲۴اسفندخیابان‌سیمتری مقابل ستادژاندارمری حضور بهمرسانند ویاباتوجه بماده ۲۹ اساسنامه وکیل خودرا که یکی از اعضاء شرکت خواهد بود معرفی و اعزام دارند.

دستور جلسه ـ طرح وتصویب اساسنامه جدید.

آ ـ ۱۱۲۴۹ هیئت مدیره شرکت

قبول هنرجو

هنرستان دولتی موسیقی ملی برای کلاسهای پنجم و ششم ابتدائی واول متوسطه هنرجوی دختر و پسر می‌پذیرد . هنرجویان پس‌از اخذ دیپلم هنرستان تحصیلات دانشگاهی خود را ادامه‌داده وباحقوق مکفی بکار گمارده خواهند شد . علاقمندانی که مایل باشند آواز و یاساز های مختلف و آهنگسازی را بطور آزاد و باروش صحیح فرا گیرند میتوانند از کلاس‌های شبانه هنرستان آزاد موسیقی ملی که زیر نظر مستقیم وزارت فرهنك و هنر اداره میشود استفاده نمایند . دفتر هنرستان (واقع در خیابان کاخ جنوبی بین‌شاه وحشمت‌الدوله تلفن ۴۲۳۴۵) همه روزه صبح وعصر برای ثبت‌نام دائر است .

آگهی مزایده ـ نوبت اول

سازمان مسکن رقبات زیر را که مشخصات آن بشرح برك جداگانه است از طریق مزایده کتبی بفروش میرساند .

۱ـ یك قطعه زمین بمساحت هفتادو هشت متر و شصتو چهار سانتی‌متر مربع(۷۸ر۴۴ متر مربع) واقع در ضلع غربی انتهای میدان مرکزی نازی‌آباد .

۲ـ یك قطعه زمین به‌مساحت یکصدو چهل و دو متر و ده سانتی‌متر مربع (۱۰ر۱۴۲ متر مربع) مجاور قطعه شماره ۷۸۳۱ واقع در نارمك .

۳ـ ششدانك یکباب خانه ساخته شده در قطعه زمین ۳۶۱۶ واقع درنارمك کوی۱۴ پشت خیابان ۴۶ متری . علاقمندان می‌توانند برای دریافت شرایطو مشخصات وملاحظه نقشه باداره کل بهره‌برداری سازمان مسکن دایره معاملات و برای ملاحظه عین ملك به‌محل مراجعه فرمائید .

پیشنهادات باتوجه به مندرجات برك شرایط و مشخصات‌بایستی تاساعت ۱۰ صبح‌روز ۲۵ر۴ر۴۷ در پاکات لاك‌و مهر شده بدفتر سازمان مسکن واقع در لاله‌زارنو تسلیم گردد .

پیشنهادات رسیده در ساعت ۱۱ صبح همانروز باز و قرائت خواهد شد وسازمان مسکن در رد یا قبول هریك از پیشنهادات مختار است . الف ۲۶۳۷ سازمان مسکن

۱ـ۲ ۲۱۲۳۲

تجدید آگهی مناقصه شماره ۱۲ر۴۷

شرکت سهامی تلفن ایران

شرکت سهامی تلفن ایران ۱۲ قلم اجناس از قبیل لوله پست دیواری گالوانیزه نمره ۴ لوله آهنی گالوانیزه نمره ۱۰ شش متری سیم مهار آرمه ـ کلاف در حوضچه طبق نمونه یا مشخصات پیوست شرایط عمومی مناقصه تحویل تهران انبار شرکت سهامی تلفن ایران واقع د رخیابان آرامگاه سریل راه آهن از طریق مناقصه خریداری مینماید .

داوطلبان شرکت در مناقصه باید باداره تدارکات شرکت سهامی تلفن ایران واقع در خیابان تخت جمشید مقابل‌ضلع شرقی شرکت نفت مراجعه و اوراق شرایط معامله و نمونه قرارداد و مشخصات را دریافت و با رعایت کامل مندرجات اوراق مزبور امضاء نموده همراه پیشنهاد های خود برابر مقررات تا اخر وقت اداری ۲۹ تیر ماه ۴۷ باداره دفتر کل شرکت سهامی تلفن ایران بنشانی بالا تسلیم و رسید دریافت نمایند .

پیشنهاد های واصله در ساعت ۱۰ صبح ۳۰ تیر ماه ۴۷ باز و قرائت خواهد شد .

حضور پیشنهاد دهندگان ویا نمایندگان مجاز آنها درکمیسیون مناقصه آزاد است . الف ۳۶۵۷

۱ـ۲ آ ـ ۲۱۴۳۰ شرکت سهامی تلفن ایران

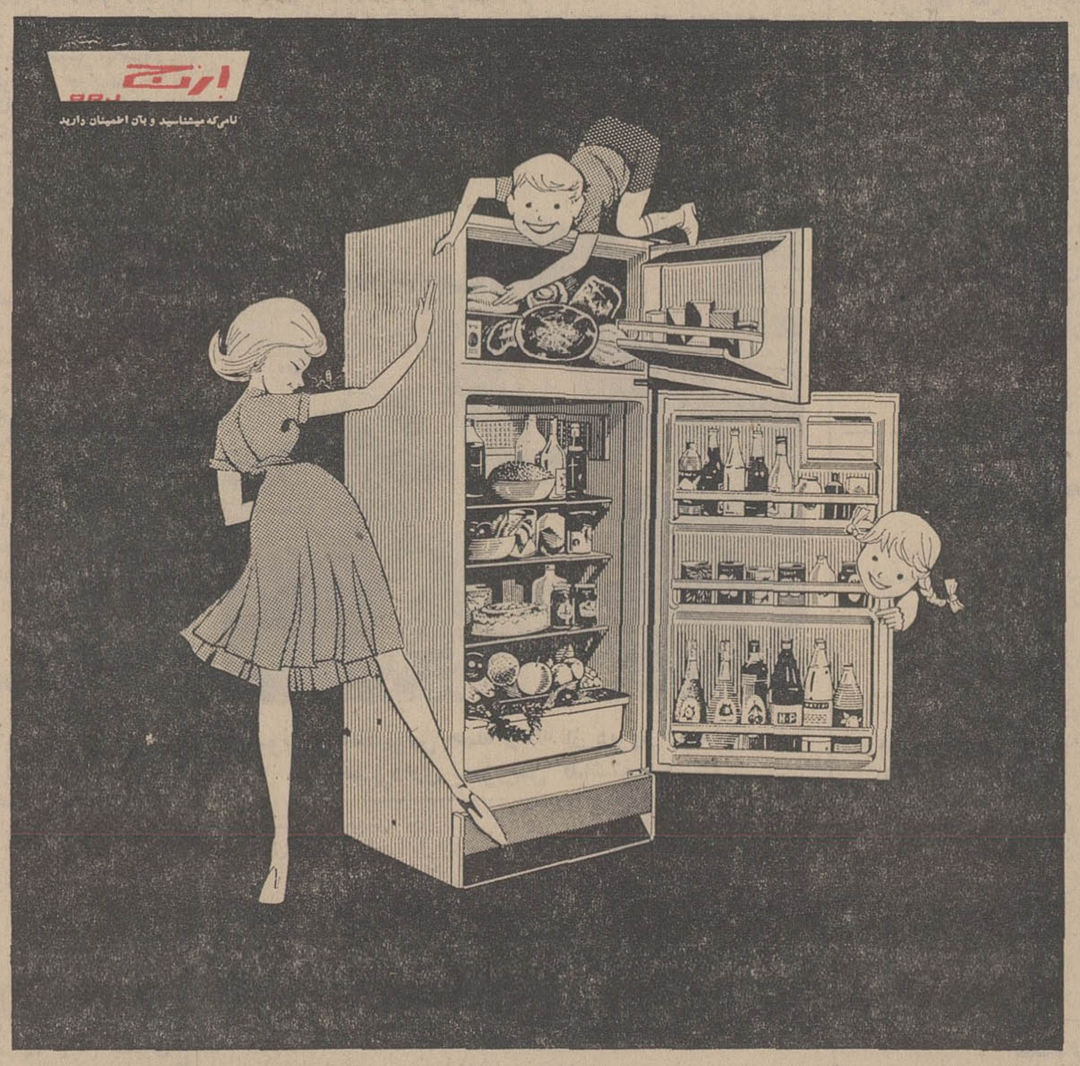

یخچال ۱۵ فوت دو در

یك یخچال عالی ، زیبا ، مطمئن ، با صرفه برای خانواده های پر جمعیت ، کافه ها و رستورانها.

دارای سرد خانه مجزا با برودت ۱۸ درجه زیرصفر نخستین یخچال ۱۵ فوت ساخت ایران که به تجربه سی‌ودو ساله ارج بزرگترین واحد تولیدکننده لوازم صنعتی خانگی درکشور ما متکی است .

روابط عمومی ارج

کاغذدیواری ... شرکت مای فیر

کاغذهای دیواری شرکت مای فیر ازکشورهای انگلستان ـ ژاپن بلژیك ـ کانادا و آلمان غربی

تمام وینیل ، قابل‌شستشو ، استیل ومدرن

May fair کاغذدیواری می‌فیر ساخت انگلستان

شاه ساختمان آلومینیوم

تلفن ۶۴۲۲۶ـ۶۰۰۳۵

آ ـ ۲۱۷۰۰ خشایار

نیازمندیهای شما

تلفنهای ۳۰۱۵۳۳ و ۳۰۰۱۱

خرید و فروش اثاثیه

خرید

فرش کیهان تلفن ۷۶۳۷۷۶
انواع قالی و قالیچه کهنه و نو
مخصوصا قالی‌های سنگین‌قیمت راخریداریم بهتراست برای معاملات هرنوع فرش باسازمان فرش کیهان تماس بگیرید چون مشاورین ما مجانا در اختیار شما خواهند بود.
۱_۳۰ آ_۷۳۴

فرش رضوی ۷۶۴۸۰۰
روزولت میدان۲۵ شهریور خریدار فرشهای نو کهنه صادراتی تحت نظر کار شناس مطلع با قیمت منصفانه می‌باشدموقع خریدوفروش باتلفن ۷۶۴۸۰۰ مکالمه فرمائید.

فروشگاه‌حاجیان‌تلفن۳۵۱۸۳۸
قالی و قالیچه کهنه و نو شمارا جهت صادرات‌در منزل‌نقدا خریدار است همچنین یخچال ـ تلویزیون وسایر لوازم منزل ـ کارکنان این فروشگاه باوسیله مجهزی که در اختیار دارند بدون وقفه در محل اجناس راعادلانه‌خریداری مینمایند

قیمت یك‌کلام
شرکت فرش‌کاشانی
مرغوبترین فرشهای ایران را با دلپذیر ترین نقشها تقدیم میدارد
درنمایشگاه وفروشگاه
فرش‌کاشانی
قیمت یك کلام است
فرشهای کهنه خریداری می شود خیابان پهلوی بین تخت‌طاوس و عباس‌آباد پلاك ۵۳۱ تلفن۶۲۶۵۱۰
۱_۲۶ ۱_۳۰۵

فرش گلشن تلفنهای
۶۲۱۴۱۵ و ۶۲۱۴۲۱
انواع فرشهای نو از تمام‌شهرستان های ایران موجود میباشد و قیمت یك‌کلام در ضمن فرش نو و کهنه خریداریم ۱_۲۶ آ_۴۲۲

فروشگاه صفا تلفن۳۵۲۸۷۶
کلیه لوازم منزل شما رادراسرع وقت بااطلاع تلفنی در محل نقدا عادلانه خریداری مینماید

فروشگاه کالای مرکزی
تلفن ۶۵۰۵۷
خریدار یخچال . تلویزیون . فرش . اجاق‌گاز وسایر لوازم‌منزل
۱_۲۶ آ_۵۹۱

نمایشگاه فرش‌تاج ۶۸۱۳۸
قالی وقالیچه کهنه‌ونو برای‌صادرات خارج نقدا خریدار است خیابان شاه بین سیمتری و جمشیدآباد
۱_۲۶ آ_۵۸۳

فروشگاه خالقی
تلفن های ۳۰۳۰۸۰ و۳۵۲۰۹۰
فرش کهنه و نو و یخچال . تلویزیون و لوازم منزل شما را خریداریم .

فروشگاه ونمایشگاه آسیا
یخچال ـ تلویزیون ـ اجاق گاز و فرش عادلانه خریداریم شاه چهارراه پیروز تلفن ۶۱۲۸۳۲
۱_۲۶ آ_۸۳۰

فروشگاه سعید ـ سرچشمه
خریدار اثاث خانگی و فرشهای سنگین قیمت ۳۳۸۶۶۷و ۲۳۳۷۶
۱_۲۶ آ_۷۱۶

فرش‌شایان تلفن ۶۱۳۳۸۱
انواع فالی نو و کهنه در محل نقدا بقیمت عادلانه خریدار است.
۱_۲۶ آ_۵۲۹

فروشگاه یك تلفن۷۵۷۵۴۶
مصفاترین خریدار قالی .قالیچه کهنه و سایر لوازم منزل
۱_۲۶ آ_۶۲۲

فروشگاه آرمان تلفن۶۹۶۲۳
بهترین خریدارتلویزیون فرش‌ـ چراغ گاز وهر نوع یخچال‌فتی
۱_۲۶ آ_۵۹۰

فرش فروردین تلفن۴۳۰۸۵
بهترین خریدار فرشهای کهنه‌ونو
۱_۲۶ آ_۷۰۸

فروشگاه مروارید ۶۲۷۴۴۵
تعویض فرش کهنه با کولر ، یخچال ، تلویزیون های خارجی و ایرانی تعویض فرش کهنه با فرش نو بهلوی اول تخت طاووس شماره ۵۸
۱_۱۳ آ_۷۲۵

فروش

یك قطعه باغ
بر خیابان قدیم‌شمیران ایستگاه چالهرز مقابل حسینیه ارشادبقطعات کوچك بفروش میرسد خواستاران در همان محل به بازرگانی‌شهرزاد (گلکار) تلفن ۷۷۰۶۹۹ مراجعه فرمایند .
۱_۱۵ آ_۷۳۳

تلفن۶۰۰۰۰ تعدادی ویلای مشجر و مستغلات مدرن با مستاجر خارجی در شمال شهروشمیرانات برای‌فروش
۱_۲۰ آ_۷۵۰

توجه فرمائید در شمال‌شهر
صدها دستگاه خانه های شمالی وجنوبی و مستغلاتی دیگر‌لزین‌قیمت بفروش میرسد تلفن ۶۴۴۰۴
۱_۲۶ آ_۷۷۶

ازموقعیت استفاده فرمائید مزرعه فروشی صددرصد اوکازیون
درجاده تهران ساوه با ۳ هزار هکتار زمین قابل کشت و چاه آب نمونه از قرار هکتاری پنجاه تومان میفروشیم‌خواستاران‌بتلفن۶۲۸۷۰۶ آژانس اشراف مراجعه فرمایند.
۱_۵ آ_۷۲۳

توجه فرمائید
مرغوب ترین زمین های ساختمانی در اطراف‌جاده‌قدیم شمیران دروس جاده پهلوی در آختیار ما است‌دفتر مسعود ۷۷۰۲۴۱
۱_۲۶ _۸۰۹

خانه خیابان صفیعلیشاه
نزدیك شاه آباد ۳۱۰ متر بندتو طبقه با هشت اطاق و تلفن بقیمت ۱۳۵ هزار تومان ۳۳۹۷۸۴ منگه کوشان .
۱_۳ آ_۲۱۰۵۶

زمین بر جاده کرج
فروش فوری چهار هزار متر بعرض ۴۵ متر بر جنوبی متری۱۸ تومان ۳۳۹۷۸۴ بنگاه کوشان
۱_۳ ا_۲۱۰۷۶

زمین متری ۱۳۰ تومان
در مرکز شهر سرچشمه کوچه نصیرالدوله برای دیدن و گرفتن تخفیف رجوع فرمائید از میدان سپه اول لاله زار ۳۳۹۷۸۴ به بنگاه کوشان
۱_۵ آ_۲۱۰۶۸

باغ ییلاقی باآب‌لوله‌کشی
باغ بزرك جبهه خیابان اصلی در بهترین نقطه‌ییلاقی تهران‌یکجا و یا به قطعات‌دو هزار متری‌بقیمت مناسب نقد و اقساط بفروش می رسد تلفن ۴۵۲۵۰
۱_۳ آ_۱۱۰۸۷

خانه فروشی یاصندوق پس‌انداز
بعلت مسافرت خانه دوطبقه‌هفت اطاقه مستقلاتی‌بایك‌مغازه‌وسرویس کامل حدود میدان کندی که‌فعلا ۸۵۰۰ ریال اجاره میدهدبلاواسطه بفروش میرسد قیمت ۹۸ هزار تومان .
تلفن : ۶۲۷۷۵۶ ـ ۸۸۱۱۳۰
۱_۲ آ_۱۱۱۲۳

زمین فروشی خیابان‌نادری
۷۰۰ متر مقابل دیوار سفارت انگلیس ۳۳۹۷۸۴ بنگاه کوشان
۱_۲ آ_۲۱۰۹۰

مستقل فروشی شمال شهر بقیمت ۵۶۰ هزار تومان
نزدیك پهلوی چهار طبقه ونیم ۴۶۰ متر ۳۳۹۷۸۴ بنگاه کوشان
۱_۲ آ_۲۱۰۸۸

یك قطعه زمین
در بهترین نقطه داودیه بقطعات مختلف تفکیك و بقیمت مناسب بفروش میرسد . بازرگانی‌شهرزاد (گلکار) خیابان قدیم شمیران ایستگاه چالهرز ۷۷۰۶۹۹
۱_۱۵ آ_۸۴۴

خریداری میشود

بورس اراضی جنت‌آباد
باغ‌فیض ـحاجی‌آباد ـ کن ـ هاشمی ـ جاده کرج تلفن۶۱۱۷۷۱

دفترپارس خریدار زمین
وخانه های ویلائی و مستغلات در عباس‌آباد و شمیرانات ۶۱۰۵۸
۱_۲۶ ا_۴۵۹

خریدو فروش اراضی نارمك نهران پارس ـ دردشت
بازرگانی امینی تلفن ۷۹۰۰۹۰
۱_۳۰ آ_۶۸۳

خریدوفروش مستغلات
وتلفن و زمین درشهر و شمیرانات شرطی ـ رهنی ـ اجاره ۴۸۴۴۰
۱_۲۶ آ_۱۷۱۱۸

دفتر مسعود ۷۷۰۲۴۱
خرید اراضی دره‌قشلاق، داودیه ، دروس، مبارك‌آباد ، مهران
۱_۲۶ آ_۸۰۷

اراضی پونك حسین آباد
حاجی‌آباد خریداریم مین۴۲۳۲۷
۱_۲۵ آ_۷۲۴

برای معاملات فوری املاك
در شهر و شمیرانات و لرج‌رجوع فرمائید اول لاله‌زار از میدان‌سپه ۳۳۹۷۸۴ به : بنگاه کوشان .
۱_ ۵ ا_۲۰۷۶۰

بورس اراضی پونك باغ فیض جنت‌آباد
سازمان برنامه . حسن‌آباد . حاجی‌آباد و خانه های ویلائی‌دفتر باستان اول جاده کن ۹۵۲۷۱۰
۱_۱۵ آ_۴۷۹

دفتر برانی شمیران
خیابان پهلوی باغ‌فردوس ۸۵۲۵۷۵
۱_۲۶ آ_۳۷۷

اراضی عباس‌آبادوجنت‌آباد
خریداریم تهران سیتی ۷۵۴۸۵
۱_۲۴ آ_۶۳۸

اراضی جنت‌آباد باغ فیض
گیشه پونك خریداریم۴۸۴۶۳
۱_۱۵ آ_۸۱۲

پهلوی دره‌قشلاق داودیه
دروس مبارك آباد عامدی۷۷۰۴۷۷
۱_۲۶ ا_۸۱۲

هرنوع‌مستغلات و خانه های
ویلائی در شمال شهر موجود است
۷۷۱۳۸۸
۱_۱۰ ا_۶۷۴

اراضی یوسف آباد
خریداریم دفتر سلامت ۶۲۰۷۹۳
۱_۲۶ آ_۵۵۳

اراضی ساختمانی عباس‌آباد
را فوری خریداریم ۷۷۱۳۸۸ و ۷۷۰۹۶۵ بختیاری
۱_۱۰ ا_۶۴۶

اراضی کن‌وباغ‌فیض
خریداریم ۷۷۰۹۶۵
۱_۱۰ ا_۶۷۵

اراضی کاظم‌آباد مبارك
اباد خریداریم ۷۷۹۶۵ بختیاری
۱_۱۰ ا_۶۷۳

اجاره داده میشود

موسسه امور خارجیان
منازل شما را بخارجیان اجاره میدهد خیابان تخت جمشید شماره ۵۰۳ تلفن ۷۱۷۸۲
۱_۲۶ آ_۵۷۵

آپارتمان ۲ اطاقه
باتمام لوازم طبقه پنجم‌برخیابان بلوار روبروی پارك فرح بدون واسطه ماهیانه ۴۵۰۰ ریال اجاره داده میشود تلفن ۶۸۰۶۱
۱_۲ آ_۸۳۱

خواستاران منازل اجاره از
شاهرضا ببالا تلفن ۴۲۳۸۲
۱_۵ آ_۸۰۲

اجاره میشود

زیر زمین
یك دستگاه زیرزمین بمساحت تقریبی ۲۰۰ متر ببالا مورد نیاز است با تلفن ۷۵۴۳۲ ـ ۷۵۶۰۵۵ مذاکره فرمائید .
۱_۲۱ آ_۵۵۲

انجمن ملی‌حمایت‌کودکان
به یکباب ساختمان سی اطاقه مجهز با محوطه وسیع ومشجردر شمیر تهران نیازمند است .
تلفن ۵ـ ۶۸۸۶۳ ـ ۶۸۴۹۷
۱_۳ آ_۲۱۰۴۴

خانه‌های لوکس‌درشمیرانات
فوری نیازمندیم تلفن ۱۲۷۴۳۵
۱_۱۰ آ_۷۸۷

واگذار میشود

قابل‌توجه‌موسسات‌وشرکتها
و کارگاهها ـ چند باب حجره یکجا یا جداگانه در لاله‌زاریاساژ ایران‌بفروش میرسدتلفن۳۳۵۷۹۸
۱_۲ آ_۱۱۰۱۹

یکباب مغازه بسیارلوکس
خیابان پهلوی بین سینما امپایر و اتلانتیك با دکوراسیون واعیانی واگذار میشود لطفاباتلفن ۴۰۲۴۱ و ۴۱۵۸۱ تماس بگیرید .
۱_۳ آ_۱۱۱۱۳

مطب دندان پزشکی
باچندین سال سابقه و مجهز به وسائل کامل (کارخانه ریتن) در میدان ۲۴ اسفند بفروش میرسد . یافقط محل مطب واگذارمیشود بعد از ظهر ها بتلفن ۴۳۹۹۸ مراجعه فرمائید .
۱_ ۳ ا_۱۰۷۰۱

فروش اتومبیل

انواع فولکس‌واگن‌های‌تو را
از شرکت سهامی عماد حیابان امیر کبیر خیابان ملت تلفن های ۳۰۴۱۸۱ و ۳۰۴۴۷۲ خریداری نمائید .

اولین بازار اتومبیل‌درایران
خریدوفروش ومعاوضه اتومبیل به قیمت‌روزوعادله‌انجام‌میشود سرچشمه توقفگاه کاروان ۳۰۱۳۲۷
۱_۲۶ ا_۷۹۷

بنز ۲۰۰ مدل۶۶ زرشکی
باکلیه لوازم بفروش میرسد ۵ تا۸ عصر ۷۵۰۹۶ مهندس حیدری
۱_۳ آ_۱۱۰۷۱

یکدستگاه بیوك لوسابر
مدل ۱۹۶۵ برنك سرمه‌ای‌سیر کاملا تمیز که ۱۲۶ هزار کیلو متر کار کرده و دارای کولر و دنده دستی میباشد و گمرك آن پرداخت شده بقیمت ۴۵۰ هزار ریال نقدا باولین مشتری‌وبابهترین پیشنهاد مزایده تا ۳۱ تیر ماه فروخته خواهد شد . خواستاران برای دیدن اتومبیل میتوانند همه روزه بین ساعات ۷ تا ۱ بعدازظهر به‌آدرس بلوارالیزابت دوم‌شماره۳ شرکت اکتشاف اتلانتیك تلفن ۶۲۸۱۰۷ مراجعه فرمایند .
۱_۱۳ آ_۸۴۵

بعلت انتقال دیپلمات‌خارجی
اتومبیل اوپل رکورد ۱۹۶۸خودرا که فقط ۲۷۰۰ کیلومتر کارکرده وگمرك آن‌پرداخت‌نشده میفروشد علاقمندان‌باتلفن‌شماره ۶۲۵۶۱۴ـ ۶۲۳۱۵۲ بین ساعت ۸٫۳۰ صبح و ۱٫۰۰ بعداز ظهر تماس بگیرند .
آ_۱۱۲۴۹

خریدارم
فورد آمریکائی مدل ۶۱ یا ۶۲ خریدارم تلفن ۴۴۳۸۴ یا۴۶۶۷۱

کرایه

اتولوکس
اتومبیل های تشریفاتی با راننده برای داخل و خارج تهران میدان فردوسی ۴۴۶۰۵ و ۶۱۱۲۷۰
۱_۲۶ آ_۸۱۱

رویال‌سرویس تلفن۶۲۸۹۹۵
دارای‌اتومبیل های لوکس و آخرین مدل جهت جشنهای‌عروسی و کار های شخصی ومسافرت‌بتمام نقاط ایران اتومبیل بدون راننده باشرایط ساده .
۱_۲۶ آ_۸۲۴

تبدیل

قبوض اصلاحات ارضی بیواسطه
خریداریم پاکپور۲۲۷۲۹و۶۲۷۶۹۷
۱_۲۸ آ_۶۹۸

قبوض قالی‌وقالیچه بانك
کارگشائی خریداریم ۶۰۸۲۵
۱_۲۶ آ_۷۱۳

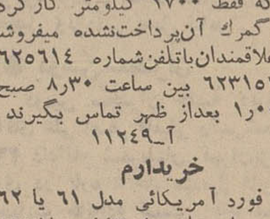

صاحب امتیازو مدیرمسئول
عباس مسعودی
خیابان خیام ایران چاپ
چاپخانه‌اطلاعات تلفن۳۰۳۹۶۵
تلفنخانه ۳۰۰۱۱ تا۳۰۰۱۹

شستشوی مبل و فرش

شستشوی مبل‌وفرش‌ساحل
نظافت مبلمان‌و پیش وسیله‌دستگاه برقی در جای خود تلفن ۹۱۵۶۵
۱_۲۶ آ_۷۵۷

شستشوی مبل وفرش‌ادیب
مبل.فرش. تشك‌های ماشین‌در جای خودتمیزمینماید تلفن ۹۵۲۴۵۴
۱_۲۶ ۱_۷۵۸

شستشوی مبل و فرش کلین سرویس مبل مبتکر پیشرو
نظافت مبل و فرش در جای خود با مواد آزمایش شده با دستگاه منحصر بفرد تلفن ۹۵۲۵۴۶
۱_۳۰ آ_۶۹۰

برای ساختمان شما

نقاشی ساختمانی‌جانفدا
فوری ارزان باقساط ۷۸۱۹۷۷
۱_۲۶ ا_۷۶۶

رفع گرفتگی لوله ساختمان در ۲ دقیقه سازمان تراکم تلفن ۸۸۱۶۸۱

لوله‌بازکنی فاضل اب دراسرع‌وقت‌باارزانترین قیمت تلفن: ۹۲۹۲۲

لوله‌بازکنی فاضل آب
باد ستگاه تراکم هوا
تلفن ۷۶۳۲۸۶

توجه
زیبائی ساختمان شما هنگامی جلوه گری‌خواهد نمود که‌توسط‌استادان مبرز شرکت ماترنك رنك‌آمیزی شود تلفن ۴۹۳۷۳
۱_۲۶ ۱_۱۵۹۰۴

رفع گرفتگی برغوع لوله ساختمانی
باد ستگاه تراکم هوا ـ تلفن ۷۸۷۲۷

ساز ماشهای فنی و فرهنگی

فقط در دو ماه
نقشه کشی برق و فشار قوی رافرا گیرید کاروآموزش تلفن۴۹۴۹۴
۱_۱۵ ا_۸۱۲

کلاسهای انگلیسی کاوسی برومند
مجهز به‌وسایل سمعی و بصری و دبیران مجرب خارجی تلفن های ۴۰۰۸۲ ـ ۴۴۶۱۲
۱_۱۵ آ_۶۳۳

دبیرستان کیهان
حشمت‌الدوله ـ مقابل دانشگاه جنگ
تلفن ۶۶۹۷۸

تدریس خصوصی

ماهی سی تومان
زبان انگلیسی و المانی بطور خصوصی تلفن ۴۹۴۹۴و ۶۱۳۷۶۰

فقط با ۴۰۰ تومان
انگلیسی کنتراتی توسط بانوی انگلیسی خیابان‌پهلوی‌تلفن۴۲۰۸۶
۱_۲۶ آ_۷۸۳

زبان آلمانی را
دو ماهه تا مکالمه کامل روزمره تحت نظر استادان آلمانی و ایرانی کنتراتی‌فرا گیرید تلفن ۳۳۳۸۵۰
۱_۵ ا_۸۱۹

فرانسه (متد موژه)
در اموزشگاه نوبهاران ۷۳۴۴۲
۱_۱۰ آ_۱۰۵۱۹

تدریس مدرن خصوصی
انگلیسی آلمانی تلفن۳۰۳۵۳۷
۱_۳ آ_۱۱۱۰۷

ریاضیات
توسط لیسانسیه ریاضی ۷۹۲۴۰۴
آ_۱۱۱۹۱

برنامه سینماها

- **بروکنار عزیزم** ـ سینماسکوپ ـ رنگی‌ـجیمزگارنر
گلدیس (۶۲۸۷۱۳) ۳ـ ۵ـ ۷ـ ۹٫۳۰ بزبان اصلی
- **تخت برای دونفر** ـ سیلواکوشینا ـ مارگارت‌لی
رادیوسیتی (۴۳۳۲۰) ۱۱٫۱۵ـ ۳٫۳۰ـ ۵٫۳۰ـ ۷٫۳۰ـ ۹٫۴۵
نیاگارا (۶۵۳۰۷) ۱۱ـ ۳ـ۵ـ ۷ـ۹٫۱۵ ب.ب (۶۹۶۴۱) ۱۰٫۳۰ـ ۲ـ ۴ـ ۶ـ ۸ـ ۱۰
- **تصادف** ـ سینماسکوپ ـ رنگی ـ درك‌بوگارد
آتلانتیك (۶۲۷۱۷۱) ۱۱ـ ۳٫۳۰ـ ۵٫۳۰ـ ۷٫۳۰ـ ۹٫۴۵
- **توپهای سن‌سباستیان** ـ رنگی ـ ۷۰ میلیمتری ـ
گلدن‌سنتی (۶۱۳۲۶۹) ۱۱ـ ۲٫۳۰ـ ۵ـ ۷٫۳۰ـ ۱۰
- **۵ غول‌از تگزاس** ـ رنگی ـ گای‌مدیسون
سعدی (۳۳۶۴۶۸) ادئون (۳۳۸۱۱۸) ۱۰٫۳۰ ـ ۲٫۳۰ـ ۴٫۳۰ـ ۶٫۳۰ـ ۸٫۳۰ـ ۱۰ـ ۳ـ ۵ـ ۷ـ ۹٫۱۵ پلازا (۴۴۲۵۵) ۱۱ـ ۳ـ ۵ـ ۷ـ ۹٫۱۵
- **۵ ملوان برای۱۰۰ دختر** ـ سینماسکوپ ـ رنگی ـ
مولن‌روژ (۷۲۹۲۹) ۱۱ـ ۳٫۳۰ـ ۵٫۳۰ـ ۷٫۳۰ـ ۹٫۳۰ دیانا (۴۷۳۶۵) ۱۱ـ ۲ـ ۴ـ ۶ـ ۸ـ ۱۰ کریستال (۳۳۲۶۷۵) ۲٫۳۰ـ ۴٫۳۰ـ ۶٫۳۰ـ ۸٫۳۰ مهتاب (۴۷۷۷۷) ۱۰٫۳۰ـ ۳ـ ۵ـ ۷ـ ۹ اسکار (۹۵۰۸۹۸) ۹٫۳۰ـ ۱۱٫۳۰ـ ۲٫۳۰ـ ۴٫۳۰ـ ۶٫۳۰ـ ۸٫۳۰ برلیان (۳۳۳۵۳۵) ۱۰ـ ۱۲ـ ۲ ـ ۴ ـ ۶ ـ ۸
- **پابرهنه‌ها** ـ بیك‌ایمانوردی ـ سمیلا ـ وثوق
رکس (۳۳۵۲۹۳) همای (۶۹۶۶۴) سیلوانا (۳۳۳۷۷۷) ناتالی (۹۵۴۵۳۴) پرسپولیس (۵۸۱۰۸۳) المپیا (۹۱۷۹۶)۱۰٫۳۰ـ ۲٫۳۰ـ ۴٫۳۰ـ ۶٫۳۰ـ ۸ تیسفون (۹۳۸۸۲) ۱۰ـ ۱۲ـ ۲ـ ۴ـ ۶ـ ۸ آسیا (۴۲۹۰۹) پاسیفیك (۷۳۳۱۱) ۱۱ـ ۳ـ ۵ـ ۷٫۱۵ـ ۹٫۳۰ میامی (۷۴۳۲۹) ری (۲۲۵۷۸) ۱۱ـ ۳ـ ۵ـ ۷ـ ۹ آستارا (۸۴۰۲۲) ۱۰٫۳۰ـ ۲٫۳۰ـ ۴٫۳۰ـ ۶٫۳۰ـ ۸٫۳۰
- **حدس‌بزن چه‌کسی برای شام می‌آید** ـ رنگی
سینه‌موند (۴۸۳۲۲) ۱۱٫۱۵ـ ۳٫۳۰ـ ۵٫۳۰ـ ۷٫۳۰ـ ۹٫۳۰
- **دختر خیلی‌خیلی متجدد** ـ رنگی ـ جولی‌اندروز ـ
پارامونت (۴۸۳۲۱) ۱۱ـ ۲٫۴۵ـ ۶ـ ۹٫۱۵
- **دلار زیردندان** ـ رنگی ـ تونی‌آنتونی ـ فرانك‌ولف
رویال (۴۹۷۸۵) ۱۱٫۱۵ـ ۳٫۱۵ـ ۵٫۱۵ـ ۷٫۱۵ـ ۹٫۱۵ سمیلا (۳۳۶۴۲۴) حافظ (۳۳۴۰۷۴) ۱۰٫۳۰ـ ۲٫۳۰ـ ۴٫۳۰ـ ۶٫۳۰ـ ۸٫۳۰ کیهان (۹۲۳۶۰) ۱۰ـ ۱۲ـ ۲ـ ۴ـ ۶ـ ۸ دریا (۷۹۱۷۴۶) ۱۱ـ ۳ـ ۵ـ ۷ـ ۹ تراس‌نیاگارا ۷٫۳۰ـ ۹٫۳۰
- **در تهران اتفاق افتاد** ـ رنگی ـ جورجیامول ـ
امپایر (۶۲۳۹۴۲) ۱۱٫۱۵ـ ۳٫۳۰ـ ۵٫۳۰ـ ۷٫۳۰ـ ۹٫۴۵ سانترال (۴۸۶۸۶) ۱۱ـ ۳ـ ۵ـ ۷ـ ۹٫۱۵ تاج (۳۳۳۰۶۴) ۱۰٫۳۰ـ ۲ـ ۴ـ ۶ـ ۸ـ ۱۰ ایفل (۴۵۳۷۷) ۱۰ـ ۱۲ـ ۲ـ ۴ـ ۶ـ ۸ـ ۱۰ متروپل (۳۳۹۴۱۰) ۱۰٫۳۰ـ ۲٫۳۰ـ ۴٫۳۰ـ ۶٫۳۰ـ ۸٫۳۰
- **داماد شارلاتان** ـ رنگی ـ لوئی‌دوفونس
تراس امپایر ۷٫۴۵ ـ ۱۰
- **دنیای دیوانه ، دیوانه ، دیوانه ، دیوانه** ـ رنگی ـ
برلیان (۳۳۳۵۳۵) ۱۰ـ ۱۲٫۳۰ـ ۳ـ ۵٫۳۰ـ ۷٫۳۰ـ ۸ اسکار (۹۵۰۸۹۸) ۱۰٫۳۰ـ ۱٫۳۰ـ ۴ـ ۶٫۳۰ـ ۹
- **رام وشام** ـ رنگی ـ دلیپ‌کمار ـ وحیده رحمان
اونیورسال (۶۶۹۵۳) ۱۱ـ ۱٫۳۰ـ ۴ـ ۷ـ ۹٫۳۰ تراس ۸ـ۱۰٫۳۰ لیدو ۱۰ ـ ۱۲٫۳۰ـ ۳ـ ۵٫۴۵ـ ۸٫۴۵ نپتون (۷۶۰۱۳۶) تهران (۳۳۸۱۶۵) ۹ـ ۱۱٫۳۰ـ ۲ـ ۴٫۳۰ـ ۷ـ ۹٫۳۰
- **مونت‌کارلو** (۷۹۷۴۱) ۱۰٫۳۰ـ ۱ـ ۳٫۳۰ـ ۶٫۱۵ـ ۹ژاله (۳۰۴۱۲۰) ایران (۳۳۶۳۵۴) ۱۱ـ ۱٫۳۰ـ ۴ـ ۶٫۳۰ـ ۹ باسارگاد (۷۹۲۷۸۲) الوند (۵۵۵۳۸) ۱۰٫۳۰ـ ۱ـ ۳٫۳۰ـ ۶ـ ۸٫۳۰
- **زیباو دلربا** ـ رنگی ـ کاترین‌اسپاك ـ فیلیپ‌لروی
اروپا (۳۰۳۱۷۹) ۱۰٫۳۰ـ ۲٫۳۰ـ ۴٫۳۰ـ ۶٫۳۰ـ ۸٫۳۰ کاپری (۴۸۴۰۱) ۱۱ـ ۳ـ۵ـ ۷ـ ۹ پولیدور (۶۴۵۸۵) ریولی (۷۵۷۷۷۷) ۱۱٫۱۵ـ ۳٫۳۰ـ ۵٫۳۰ـ ۷٫۳۰ـ ۹٫۳۰
- **زن پوشالی** ـ رنگی ـ شون‌کانری ـ جینالولوبریجیدا
درایوین (۷۸۱۷۹۵) ۷٫۴۵ـ ۹٫۴۵
- **سفر** ـ رنگی ـ یول برینر ـ دبوراکر
تخت جمشید (۴۳۵۵۰) ۱۱ـ ۳ـ ۵ـ ۷ـ ۹
- **ستیز بااسبحه** ـ رنگی ـ گلن‌فورد
فردوسی (۳۳۵۷۸۴)۱۰٫۳۰ـ ۲٫۳۰ـ ۴٫۳۰ـ ۶٫۳۰ـ ۸٫۳۰
- **فرار بزرك** ـ رنگی ـ استیومك کوئین ـ جیمزگارنر
زهره (۳۰۴۸۰۸) ۹٫۳۰ـ ۱۱٫۳۰ـ ۱٫۳۰ـ ۳٫۳۰ـ ۵٫۳۰ـ ۷٫۳۰ تراس دیانا ۷٫۴۵ ـ ۹٫۴۵
- **گربه روی شیروانی داغ** ـ رنگی ـ الیزابت‌تیلور ـ پل‌نیومن
مارستیك (۶۸۴۶۱) ۱۱ـ ۳ـ ۵ـ ۷ـ ۹٫۱۵
- **گوشه‌گیران آلتونا** ـ سوفیالورن ـ ماکزیمیلین‌شل
بولوار (۶۰۲۹۲) ۱۱ـ ۳ـ ۵ـ ۷٫۱۵ـ ۹٫۳۰
- **یکشنبه ها سیبل** ـ هاردی‌کروك ـ پاتریشیاگوتزی
دیاموند (۶۲۸۴۰۰) ۱۱ـ ۳٫۱۵ـ ۵٫۳۰ـ ۷٫۳۰ـ ۹٫۴۵
- **جامانکو** ـ سینماسکوپ ـ رنگی ـ شون‌تاد
شرق (۵۴۰۲۴) ۱۰٫۳۰ـ ۲٫۳۰ـ ۴٫۳۰ـ ۶٫۳۰ـ ۸٫۳۰ فلور (۲۸۰۹۶) ۱۰ـ ۱۲ـ ۲ـ ۴ـ ۶ـ ۸ رامسر (۵۲۰۶۰) ۱۱ـ ۱ـ ۳ـ ۵ـ ۷ـ ۹ جهان (۶۰۳۵۰) ۱۱ـ ۱ـ ۳ـ ۵ـ ۷ـ ۹ نادر (۳۳۹۰۹۵) ۹ـ ۱۱ـ ۱ـ ۳ـ ۵ـ ۷ـ ۹
- **وقتیکه غنچه‌ای شکفته میشود** ـ رنگی ـ ششی‌کاپور
آریا (۳۳۹۸۸۴) ۹ـ ۱۱٫۳۰ـ ۲ـ ۴٫۳۰ـ تراس ۷ـ۹٫۳۰
- **آنژلیك زیبای سرگردان** ـ رنگی ـ میشل‌مرسیه
پارك (۳۳۹۶۳۷) ۱۰٫۳۰ـ ۲٫۳۰ـ ۴٫۳۰ـ ۶٫۳۰ـ ۸٫۳۰
- **توپهای ناوارون** ـ رنگی ـ گریگوری‌پك ـ آنتونی‌کوئین
پانوراما (۷۹۳۵۷۰) ۱۰ـ ۱۲٫۴۵ـ ۳٫۳۰ـ ۶٫۱۵ـ ۹
- **سلاطین آفتاب ـ پنه‌لوپ**
البرز (۳۰۴۲۵۸) ۸٫۳۰ـ ۱۲ـ ۳٫۳۰ـ ۷
- **شجاعان** ـ رنگی ـ سینماسکوپ ـ گریگوری‌پك
پردیس ۱۰٫۳۰ـ ۱۲٫۳۰ـ ۲٫۳۰ـ ۴٫۳۰ـ ۶٫۳۰ـ ۸٫۳۰
- **گمراه** ـ رنگی ـ سونیل‌دات ـ آشوك‌کمار
مشعل (۳۳۳۸۲۶) ۱۰٫۳۰ـ ۲٫۳۰ـ ۴٫۳۰ـ ۶٫۳۰ـ ۸٫۳۰
- **مری پاپینز** ـ رنگی ـ جولی اندروز
کسری (۷۵۶۹۳۹) ۱۱ـ ۳ـ ۵ـ ۷ـ ۹

در سمینار قانون حمایت خانواده پیشنهاد شد :

اختیار زن برای مطالبه مهریه باید محدود شود

زن

● لازم است قضات دادگاه های خانوادگی از بین متاهلین انتخاب شوند

*** ۷۰ در صد صغار مجرم‌از خانواده های متلاشی‌شده هستند**

● باید بر تعدادادگاههای خانواده افزوده شود

*** حضانت اطفال بعد از طلاق باید بعهده مادران گذاشته شود**

● ولایت کودکان بایدبطور متساوی با پدر و مادر باشد

● مهریه در وضع فعلی جنبه خرید و فروش‌پیدا کرده است

آخرین جلسه سمینار بررسی نتایج اجرای قانون حمایت خانواده عصر دیروز تشکیل گردید . در این جلسه ابتدا خانم‌پریوش‌خواجه نوری وکیل پایه یك دادگستری در باره « طرق اطمینان بخش برای حضانت اطفال » صحبت‌کرد. وی گفت :

حضانت‌از‌مسائل‌تامین‌اجتماعی‌است، و باین جهت وظیفه دولتها است که در امور مربوط به حضانت‌مداخله کنند مداخلات دولت در امور حضانت بشرح زیر خلاصه می شود .

۱ـ از طریق کمك به مادر در دوران حمل و بعد از حمل خواه از نظر کمك به تغذیه او و یا از نظر اعطای مرخصی اجباری یا استفاده از حقوق .

۲ـ تاسیس مدارس ابتدائی رایگان و وضع قوانین تعلیمات اجباری و همچنین احداث‌پرورشگاه های کودکان .

۳ـ وضع مقرراتی در قوانین کار در مورد منع کار کردن‌اطفال کمتر از ۱۲ سال و مقید کردن کار اطفال کمتر از ۱۸ سال به قیود و شرائطی .

۴ـ تاسیس موسسات تربیتی که در صورت عدم صلاحیت پدر و مادر امر حضانت را به عهده بگیرند .

پریوش خواجه‌نوری

دراینجا ناگزیر از ذکر این نکته هستم که بر طبق قوانین ایران هیچ نوع کمکی از بابت اولاد دارشدن باشخاص نمیشود و فقط مبلغ یکصد ریال انهم از اولاد دوم‌ببعدباشرایطی به کارگران داده میشود در بحث امروز ما موضوع حضانت را از نظر اتخاذ یك تربیت اطمینان بخش برای نگاهداری اطفال پس از وقوع طلاق مورد بررسی قرار میدهیم . حضانت شامل دو امر است : نگهداری و مواظبت و تربیت .

*** سرنوشت مبهم**

آمار رسمی حاکیست که ۶۰ تا ۷۰ درصد صغار مجرم‌ازخانواده های متلاشی شده هستند که‌پدر و مادر آنها در دوران کودکی‌این اطفال زشته زناشوئی را گسسته و کودکان را دچار سرنوشت مبهم و نامعلومی کرده‌اند .

بنابر این بر خورداری از مراقبت محبت و حمایت پدر ومادر توامآ در دوران کودکی اثرات نیکوی غیر قابل انکاری در روحیه افراد خواهد داشت با این همه گاهی جدائی پدرو مادر اجتناب ـ ناپذیر میگردد دراین صورت‌برای مصلحت چه روشی اتخاذ کنیم .

تردیدی نیست که اگر مرد بخوامد امر تربیت طفل را بعهده بگیرد آن رامانند یك وظیفه و یك شغل ایفا خواهد کرد.فراموش نکنیم ابزاری که بما داده‌اند تا از آن انسانی بسازیم . ازاجزائی بنام روح و احساس و عاطفه و محبت تشکیل یافته است .

حضرت علی بهمین مناسبت‌فرموده است : بهشت در دست مادران است .

امروز بسیاری از ممالك‌سیستم اولویت مادر را در نگهداری‌فرزند قبول کرده‌اند بدون آنکه معترض ریاست پدر خانواده باشنددرقانون پاره‌ای از کشور ها حضانت‌برحسب شرائط طلاق با مادراست و غالبا محاکم در حضانت اطفال مادر را بر پدر ترجیح می‌دهند .

● معلوم نشده است

حضانت طفل از قواعد مربوط به نظم عمومی است بنابر این‌پس از آنکه محکمه حضانت طفل را بیکی ازابوین یابه اشخاصی ثالث محول نمود کسیکه حضانت به‌او سپرده شده حق اعراض ازآنرا ندارد و هر نوع ترتیبی که برخلاف تصمیم دادگاه داده شود کان‌لم یکن و بی اثر می باشد .

متاسفانه در قانون حمایت‌خانواده ضمانت اجرای تخلف ازتصمیمات دادگاه معلوم نشده است حال آنکه منافع طفل ایجاب میکند که تصمیمات دادگاه عینا بموقع اجرا گذاشته شوند و تخلف از آن‌جرم شناخته شده موجب مسئولیت کیفری و مدنی گردد .

ماده ۱۲ قانون حمایت خانواده‌فقط در موردی که قرار باشد فرزندان نزد مادر یا شخص دیگری‌بمانند محکمه را مکلف به تعیین‌ترتیب نگاهداری و میزان هزینه‌آن‌نموده است حال آنکه حق بود حکم موردی هم که قرار باشد فرزندان نزد پدر بمانند از طرف محکمه داده میشد زیرا بسیار دیده‌شده است که پدران پس از ازدواج مجدد از نگهداری و تربیت فرزندانشان غافل شده‌اند .

*** پیشنهادات**

۱ـصلاحیت محاکم در تعیین تربیت اطمینان بخش برای‌حضانت اطفال منحصربه بعداز طلاق زن‌و شوهر نباشد بلکه در هرموردی که‌خواه بر اثر اعلام یکی از پدر ومادر یابر اثر اعلام دادستان یا یکی از اقوام طفل خواه در زمان زناشوئی وخواه پس از فوت یکی از والدین اطمینان بخش بودن حضانت اطفال مورد تردید قرار گیرد دادگاه خانواده صالح‌برای رسیدگی و تعیین تکلیف باشد.

۲ـدر موردی که پدرو مادر ازهم جدا میشوند مادام که محکمه دلایلی بر عدم صلاحیت مادردرامر حضانت خواه‌از نظرسلامت‌جسمانی خواه‌از نظر سلامت اخلاقی احراز نکرده باشند تصدی حضانت‌راحق مادر بداند.

۳ـدرائی که دادگاه درامر حضانت صادر میکند تکلیف‌نکات مزبور روشن شود .

الف ـ از طفل در منزل نگاهداری شود یادر موسسات تربیتی شبانه روزی

ب‌ـترتیب ملاقات با طفل‌باذکر روز و محل ملاقات .

ج‌ـ پرداخت هزینه‌های طفل به عهده کدامیك از پدر یا مادراست و میزان آن چقدر می باشدتعیین ترتیب اطمینان بخش برای عدم تاخیر در پرداخت .

۴ـدر مواردی که مسئله حضانت اطفال مطرح است دادگاه‌خانواده با حضور یك متخصص‌روانشناسی کودك تشکیل شود ورای متخصص مذکور جنبه مشورتی داشته‌باشد. منظوراینست که‌حضوراین‌متخصص از قبیل حضور نماینده دادسرادر دادگاه های جنحه ودر محاکم حقوقی در موارد ابلاغ فقطدرصورت جلسه نوشته نشود بلکه واقعا متخصص مزبور در دادگاه حضور داشته باشد .

۵ـقضات دادگاه‌های خانوادگی‌از بین‌قضات متاهل انتخاب شوند که در امور مربوط به‌خانواده صاحب نظر باشند .

۶ـبه‌سازمان‌مددکاران اجتماعی توسعه بیشتری داده شودودادگاه هااز این مددکاران‌استفاده‌بیشتری بکنند و چنانچه مدد کاران‌مزبور گزارشی‌مبنی براینکه طفلی در معرض خطر است بدهنددادگاه مکلف برسیدگی و اتخاذ تصمیم باشد .

۷ـبر تعداد دادگاه های‌خانواده افزوده شود بطوریکه هر دادگاه در روز به بیش ازدو الی‌سه‌پرونده رسیدگی نکند تا فرصت‌کافی‌برای رسیدن اظهارات طرفین و مطلعین موجود بوده و اتخاذ تصمیم ازروی تعجیل وبی‌دقتی بعمل نیاید .

● دومین سخنران

دومین سخنران جلسه دیروز آقای علی اصغر فامیلی رئیس‌شعبه ۲۶ دادگاه شهرستان تهران‌بود. وی در باره « حد مشمول قانون حمایت خانواده نسبت بایرانیان غیر شیعه باتوجه به قانون احوال شخصیه » صحبت کرد و طی‌مطالبی گفت :

اگر مشکلات خانوادگی چنانکه خواست مردم است فیصله نمی‌یابد نه مربوط به‌بی توجهی مقنن‌است نه ناشی از تسامح مجری بلکه از طبع‌خاص قضیه‌است از این اشکال کلی که بگذریم صفت اصلی یك قانون خوب باید آن باشد که بانظام « اقتصادی حاکم تناسب و هم آهنگی کند » باین معنی وقتی نظام فئودال مملکت درهم می شکند قوانین حاکم‌بروابط حقوقی افراد که منبعث از نظام کهن بود باید متناسب بانظم اقتصادی جدید گردد باوضع نظام جدید حکومت بی چون و چرای زوج نسبت به زوجه نیز باید تعدیل شود.

قبل از تصویب قانون حمایت خانواده بلحاظ طلاق های متوالی و غیر لازم دستخوش هوی‌و هوس افراد گردیده بود . هرکس بهر علت از زن خود ناراضی میگردید بی توجه به سرنوشت خانواده مخصوصا کودکان معصوم با طلاق زن رشته های خانواده را پاره‌می کرد هروقت عصبانی میشد بی ـ التفات به انهمه حدیثی که پیغمبر اکرم (ص) در ذم طلاق و ایجاد زوجیت گفته‌اند زن خود را طلاق میگفت این وضع و شرایط بوده که مقنن را وادار به تنظیم امور خانواده نموده و اختیار طلاق را از اراده بی انتظام افراد بدادگاه سپرد و براین تقدیر چون اصل اساس قانون جدید منع افراد در طلاق قبل از اظهار نظر دادگاه می باشد بنابراین تردیدی نیست که این منع بانتظامات عمومی مربوط است نتیجه آنکه باوجود قانون حمایت خانواده کلیه افراد اعم‌از اکثریت و اقلیت های مذهبی که مذهب آنان برسمیت شناخته‌شده برای طلاق باید گواهی عدم امکان سازش از دادگاه صالح دریافت کنند دادگاه در مواردی که‌تقاضا ارتباط بانظم عمومی داشت بدون توجه به احوال شخصیه زوجین‌طبق مقررات‌گواهی عدم امکان سازش صادر مینماید درموردی که ارتباط با انتظامات عمومی ندارد احوال شخصیه طرفین را مورد توجه‌قرار میدهد .

● قطعنامه

قطعنامه سمینار بررسی نتایج اجرائی قانون حمایت خانواده بعد از ظهر فردا صادر می‌گردد مواد این قطعنامه جنبه توصیه در مورد اصلاح قانون و آئین نامه ان به وزارت دادگستری خواهد داشت.

محدودیت مطالبه مهریه

در جلسه‌دیروز خانم هاجر تربیت گفت . آئین‌نامه اجرائی قانون حمایت خانواده کامل تنظیم نشده است وابهامات و اشکالاتی دارد . حق این است که وزارت دادگستری در این آئین‌نامه تجدید نظربکند وترتیبی بدهد که مجریان از گرفتاری و اشکالات و ابهامات موجود بدور باشند .

خانم دولتشاهی نیز در زمینه روابط مادی زن وشوهر صحبت کرد و طی سخنانی گفت : باید ترتیبی اتخاذ گردد که در موقع جدایی زن و مرد مصالح مادی و معنوی و حیثیتی هردو نفر مراعات گردد . در شرایط فعلی مهریه جنبه خرید و فروش پیدا کرده است . وروی این اصل بهتر است سمینار خاصی برای بررسی مسائل مادی مربوط بخانواده تشکیل گردد.

خانم دولتشاهی همچنین گفت . در ولایت کودك پدرومادر باید حق متساوی داشته باشند در این جلسه همچنین یکی از حاضران پیشنهاد کرد که اختیار زن برای مطالبه مهریه محدود گردد .

محصولات :

ایندولا

« ساخت هلند »

بادبزن برقی ایندولا

درخدمت شما

indola

هواکش برقی ایندولا

جاروبرقی ایندولا

نماینده انحصاری محصولات ایندولا درایران :

شرکت مقصود ـ خیابان سعدی جنوبی تلفن ۳۳۵۱۱۷ـ۳۰۱۰۲۴

نمایندگی ایندولا دراهواز : کالای‌خانه فلکه جنب پل آ ـ ۲۱۵۲۴

وزارت محترم کشور ـ رونوشت جناب‌آقای پیرنیا استاندار محترم خراسان ـ رونوشت شهرداری مشهد ـ رونوشت روزنامه اطلاعات

احتراما امضاء کنندگان زیر از اقدامات جناب آقای‌تیمسار بنی اعتماد شهردار محترم مشهدکه در راه عمران و آبادی و تامین رفاه عمومی در شهر مشهد کوشش و مجاهدت بی‌دریغانه مبذول داشته و خاصه توجهاتی که در رسیدگی باموراصناف شهر مشهد مینمایندبدین‌وسیله مراتب تشکر و سپاسگزاری خود را اعلام و نیز از اولیاء امور استدعای تشویق و تقدیر از خدمات صادقانه معظم‌له راکه در راه خدمت به میهن وشاهنشاه آریامهر انجام میگیرد خواستاریم .

حسین برادران مطیع ، جلالیان ، ابراهیم پری‌رخ، حسن امید ، حسین خورشید ، حبیب‌اله دلشاد ، رحیم فانع ، جواد تبریزی ، باقر صفائی ، صفر رزاق پرست و یکصد امضای دیگر

آ ـ ۲۱۴۹۲

کاواساکی شاهین جاده‌ها و کوهستانها

کاواساکی

برای ورزشکاران ـ کشاورزان ـ کارگران صنعتگران و افراد فعال و وقت شناس

کاواساکی جدید با امتیازات فراوان از جمله افزایش قدرت موتور و مخزن جداگانه برای بنزین وروغن

KAWASAKI

مدلهای جدید کاواساکی در قدرتهای ۹۰ ـ ۱۲۵ ـ ۱۷۵ ـ ۲۵۰ ـ ۵۰۰ و ۶۵۰ سی‌سی

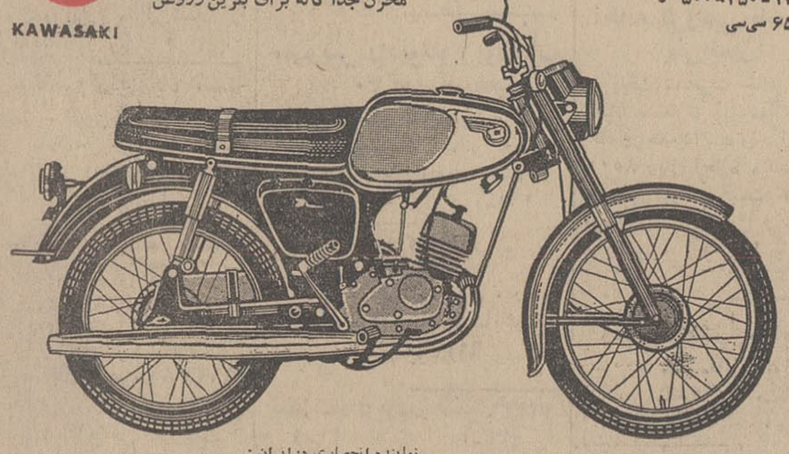

لوازم یدکی همیشه موجود است

از شهرستانها نماینده فعال میپذیریم

نماینده انحصاری درایران :

شرکت دوموتو ـ تلفن ۳۳۷۱۰۵

خیابان سوم اسفند ـ ساختمان ۴۴ ـ جنب بانك اعتبارات

آگهی احضار

به غیر نظامی (گروهبان سوم سابق) نصراله فرزند فتح‌اله‌شهرت خوش قدم که محل اقامت او ساوه ده‌هامالك‌مزدقانچای بوده و فعلا مجهول‌المکان است ابلاغ میگردد که باتهام کسر فشنك در شعبه‌یك بازپرسی دادستانی دادگاه عادی شماره ۲ژاندارمری واقع درخیابان فروردین تحت تعقیب میباشد لازم است ظرف ۲ ماه از تاریخ انتشار آخرین آگهی خود را باین شعبه معرفی نمائید در صورت عدم‌حضور وانقضای مهلت مقرر غیابا بپرونده امر رسیدگی و قرار مقتضی‌صادر خواهد شد این آگهی سه نوبت متوالی در روزنامه رسمی و یکی‌از جراید کثیرالانتشار محلی درج می گردد . الف ۳۶۴۵

بازپرس‌شعبه ۱ دادرسی‌ژاندارمری سرهنك حجازی

۱ـ۳ آ ـ ۲۱۴۲۲

دوشیزگان نپتون وناهیدکشاورز فرزندان آقای کشاورز کارمندکارخانه قند شاه‌آباد شاگردان ممتازکلاس دوم دبستان محمدرضاشاه

آ ـ ۲۱۲۲۲

بخاری کشاورزی متالمن

یك پدیده جدید

برای حفاظت درختان میوه در برابر سرما

کشاورزان عزیز :

بخاری کشاورزی متالمن

باگازوئیل و نفت سیاه میسوزد و میتواند درخت ، شکوفه و میوه شما را در مقابل سرمای سخت از سرما زدگی حفظ نماید .

از بخاری کشاورزی متالمن

برای گرم کردن سالنهای دامداری‌مرغداری وکارگاههای صنعتی و ساختمانی با نصب یك دودکش ساده میتوان استفاده نمود

شرکت مهندسی مکانیك شرق

« با مسئولیت محدود »

خیابان تهران تو ـ ده متری شارق خیابان مهر شماره ۱۸۷ ـ تلفن : ۷۹۱۶۸۰

کاشی کاری تازیر سقف بهترین طریقه استفاده از کاشی و با صرفه‌ترین روکار داخلیست

ایران

سازمان پیشرو

در دوماه اول سال جاری نسبت بمدت مشابه سال قبل

سفارش واردات اتومبیل ۵۰ درصد کاهش یافت

از جمع سفارش واردات ۳۷۷ میلیون ریال کاسته شد

سفارش واردات آهن ۴۵۷ میلیون ریال کم شد

سفارش واردات کالا ظرف دو ماهه اول سال جاری به ۸۵۵۵ میلیون ریال رسید که نسبت بمدت مشابه سال قبل ۳۷۷ میلیون ریال کاهش یافته است.

براساس گزارش اداره آمار بانك مرکزی ایران اعتبارات وبراوت اسنادی تصفیه شده بابت سال جاری ۹۱۵ میلیون ریال و جمع اعتبارات و بروات اسنادی تصفیه شده در سال جاری بابت سالهای قبل به ۱۰۵۵۵ میلیون ریال بالغ گردیده است.

*** کاهش واردات مصرفی**

بررسی آمار بانك مرکزی نشان میدهد که بطور قابل ملاحظه‌ای از سفارش کالاهای مصرفی کاسته شده و برارزش سفارش واردات کالاهای سرمایه‌ای افزوده شده است.

از جمله در دو ماه سال گذشته ۲۰۰ میلیون ریال گندم بخارج سفارش داده شده بود ولی درسال جاری این مبلغ صرفه جوئی شده است.

*** اقلام کاهش یافته**

سایر اقلام دیگر کالا که در این مدت از میزان سفارش آنها کاسته شده بشرح زیر است، دارو کائوچو و اشیاء ساخته شده از آن، منسوجات ابریشم طبیعی ومصنوعی نخ، پشم، مو و کرك، منسوجات پشمی، منسوجات پنبه‌ای، آهن ورق سفید، لوله‌های چدنی، فولادی و آهنی، رادیو، اتومبیل سواری و شکاری، زیور آلات بیش از ۳۰ درصد از سفارش کالارا در این مدت انواع کالاهای سرمایه‌ای از قبیل انواع ماشینهای بخار، موتورهای احتراق برای اتومبیل و هواپیما، ماشینهای استخراج و حفاری، تخلیه وبار کردن، ماشینهای کشاورزی و تراکتور، اسبابهای مکانیکی، ماشینهای مولد برق تشکیل داده است ارزش سفارش تراکتور در دو ماهه امسال به ۱۴۸ میلیون ریال رسید که نسبت بمدت مشابه سال قبل ۳۵ در صد افزایش یافته است.

سفارش اتومبیل سواری و شکاری حدود ۵۰ در صد کاهش یافته و جمعا به ۵۶ میلیون ریال رسید.

سفارش ورود شاسی اتومبیل، بدنه وقطعات آن دراینمدت به ۵۳۸ میلیون ریال رسید که نسبت بمدت مشابه سال قبل ۴۲ میلیون ریال افزایش یافته است.

از جمله موادی که سفارش آنها کاهش یافته پشم کرك ومو است که ارزش آنها به ۱۶۱ میلیون رسیده که نسبت بمدت مشابه سال گذشته ۵۵ در صد کاهش یافته است.

*** آهن وسایر فلزات**

ارزش سفارش آهن بشکل میله به ۱۳۳ میلیون ریال رسید که مبلغ ۴۵۷ میلیون ریال کمتر از سفارش آهن نسبت بمدت مشابه سال قبل است یعنی در حقیقت سفارش این نوع آهن حدود ۴٫۵ درصد کاهش یافته است. ولی سفارش آهن ورق سیاه افزایش یافته است

بررسی آمای نشان میدهد که سفارش واردات مس ورق، کابل مسی به ۲۵۰ میلیون ریال رسید که نسبت بمدت مشابه سال قبل ۱۰۹ میلیون ریال افزایش یافت. همچنین سفارش آلومینیوم، سرب و روی افزایش داشته است.

● سایر اقلام

ارزش سایر اقلام کالاهای سفارشی طی دو ماهه اول امسال بشرح زیر است.

(ارقام به میلیون ریال)

روغن نباتی ۲۰۱، قند و شکر ۲۱۳ فیلم سینما ۲۴، رنك ۱۲۲، مقوا و کاغذ لفاف ۱۷۴، کاغذ روزنامه ۸ میلیون که این مبلغ نصف سفارش مدت مشابه سال قبل می باشد، انواع نخ ابریشم مصنوعی ۵۴۴، رادیو ۸۷ کنتور و زنك ۱۶۰ اتوبوس ۵۶، ساعت ۳۳، موتور- سیکلت ۲۸ و هواپیما ۶۰

سفارش واردات کالا

شوروی ۱۲ کشتی سرد خانه دار از فرانسه خریداری میکند

درماه مه گذشته درمسکو قرار داد خرید دوازده کشتی مجهز به دستگاه سردخانه از دولت فرانسه بامضاء رسید.

دولت شوروی دوسال بودتصمیم داشت سفارش این کشتی ها را بیکی از کشور های اروپائی بدهد بالاخره درماه مه دولت فرانسه بر اساس «موافقتنامه همکاری روسیه- فرانسه» موفق شد در اجرای این سفارش از دیگر کشور های اروپائی تاسی گیرد.

ظرفیت ده کشتی ۸۶۰۰ تن و دو کشتی دیگر ۱۲۵۰۰ تن است، پولی که شوروی برای خرید این کشتیها خواهد پرداخت بالغ بر ۴۶۰ میلیون فرانك فرانسه است.

اقتصاد

هفته گذشته:

برای چهار معدن پروانه بهره‌برداری صادر شد

معادن

درهفته گذشته پروانه بهره‌برداری از چهار معدن درنقاط مختلف کشور صادر و تسلیم متقاضیان گردید.

معادن مزبور عبارتنداز معدن سرب وروی واقع در ۱۳ کیلومتری غرب نائین که بمدت دهسال به اجاره واگذار شده و حداقل استخراج سالانه آن ۱۰۰۰ تن است.

معدن دیگر سنك کوارتزیت واقع در شهرستان دماوند است که دهسال اجاره داده‌شده و حداقل استخراج سالانه آن ۱۵۰۰ تن است. پروانه سوم مربوط به اجاره دهسال معدن شن و ماسه در قریه فتح آباد اصفهان وچهارمین پروانه نیز مربوط به معدن بنتونیت در کوهپایه اصفهان می‌باشد که ۱۵ ساله واگذار شده است.

طی سال مسیحی گذشته

۳۷ درصد صادرات آلمان به بازار مشترك فرستاده شده است

بازار مشترك

خبرگزاری آلمان - پس از یك انتظار ۹ ساله حصار های گمرکی برای فرآورده‌های صنعتی و اکثر محصولات کشاورزی بین کشور های عضو بازار مشترك اروپا ازمیان برداشته شد. در آغاز تشکیل بازار مشترك اروپا این اقدام نهائی برای سال ۱۹۷۰ پیش‌بینی شده بود ولی تجارب حاصله انجام آنرا بجلو انداخت.

بازار مشترك اروپا اثرات نیرومندی در تحولات اقتصادی کشور های عضو خود داشته از جمله ازسال ۱۹۵۸ تا ۱۹۶۷ واردات آلمان از کشورهای دیگر بازار مشترك ۲۶۲ درصد واز سایر کشور های جهان ۹۲ درصد افزایش یافت. صادرات آلمان نیز به کشور های عضو بازار مشترك ۲۲۳ در صد و بسایر کشور ها ۱۱۴ درصد افزایش یافت.

در مورد خرید کالاهای آلمانی فرانسه حائز اهمیت بود و باخرید ۱۱٫۵ درصد ازصادرات آلمان مهمترین مشتری این کشور شد، رویهمرفته درسال ۱۹۶۷ معادل ۳۷ درصد از صادرات آلمان فدرال به بازار مشترك اروپا اختصاص داشته است.

اهمیت پیوستگی تجاری بازار مشترك اروپا بخصوص در سالهای ۱۹۶۵ تا ۱۹۶۷ نمودار گردید و در حالیکه طی این مدت میزان رشد اقتصادی آلمان از ۸٫۹ درصد درسال ۱۹۶۵ به ۶٫۱ درصد درسال ۱۹۶۶ پائین آمد: میزان صادرات ببازار مشترك اروپا از ۶٫۷ درصد به ۱۶ درصد ودرنیمه اول سال ۱۹۶۷، ۱۱٫۵ درصد افزایش یافت درنتیجه رکوداقتصادی سال ۱۹۶۷ در بازرگانی آلمان احساس نشد.

۱۷۵ میلیون ریال وام پروار بندی واگذارمیشود

سخنگوی وزارت کشاورزی اطلاع داد برای ۳۹ طرح پرواربندی به متقاضیان واجدشرایط مبلغ ۱۷۵ میلیون ریال وام اختصاص داده شده است.

این وامها جهت پروار نمودن تعداد ۱۶۵ هزار راس گوسفند در سه دوره پرواربندی درسال جاری پرداخت خواهد شد.

وام مذکور از طرف سازمان دامپروری کل کشور به شورای سرپرستی طرح پیشنهاد گردیده و مورد تصویب قرار گرفته است.

وامهای مصوبه از طریق بانك کشاورزی ایران در اختیار متقاضیان گذارده میشود.

لایحه افزایش ۱۰ درصد مالیات درمجالس امریکا تصویب شد

مالیات

لایحه قانونی افزایش ۱۰ درصد مالیات بردرآمد افرادو شرکت‌ها به تصویب مجلسین سنا ونمایندگان آمریکا رسید و بدفتر ریاست جمهوری آمریکا ارسال گردید. این نخستین لایحه مالیات های دولتی است که ازسال ۱۹۵۱ ببعد بتصویب مجلسین آمریکا رسیده است. این لایحه درمجلس سنابا ۴۶ رای به تصویب رسید.

لایحه افزایش مالیاتها یکی ازتوصیه های فوری پرزیدنت جانسن میباشد که بمنظور کمك به متوقف ساختن تورم داخلی و جلب اعتماد بدلار درخارج از آمریکاوهمچنین موازنه پرداخت های آمریکا صورت گرفته است.

شوق پیروزی

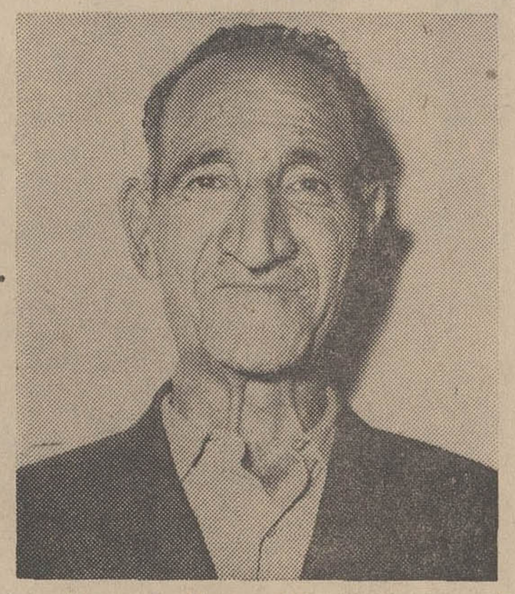

آقای محمود ایازی انباردار ساکن تبریز باخریدبلیط اعانه ملی برنده صد هزار تومان شد.

آقای محمود ایازی که در هفته گذشته برنده صد هزار تومان از جوایز بلیط های اعانه ملی شده بود در شهر تبریز بکار انبارداری اشتغال دارد شصت و چهار سال از عمرش میگذرد و دارای همسرو ۵ فرزند است و ماهانه در حدود ۴۰۰ تومان درآمد دارد. وقتی از این برنده خوش اقبال سئوال شد که ازین پول کلان چگونه استفاده خواهد کرد وی بلافاصله نتوانست جواب بدهد و آنقدر ذوق زده و خوشحال بود که ترجیح میداد بجای پاسخ صریح و روشن بیشتر با پسرش بزبان محلی بگو وبخند داشته باشد وآنچه دستگیرمان شد این بود که آقای ایازی که هرگز تصور داشتن صدهزارتومان پول نقد را نداشت اکنون میخواهد به بسیاری از آرزو های خانواده‌اش جامه عمل بپوشاند وی قبل از همه میخواهد با خرید یك خانه خوب و مجهز از مشکل اجاره نشینی آسوده شود و با خرید فرش، مبل، بادبزن برقی، رادیو، اطوبرقی و سایر اثاثه مورد نیاز خانواده آنرا تکمیل و آماده نماید بعلاوه می خواهد بنام چهار دخترش مبلغی پس انداز کند تا موقعیکه آنها را روانه خانه بخت میکند جهیزیه درست و حسابی همراهشان کند وی همچنین میخواهد برای تنها پسرش که اینك در سال چهارم دبیرستان مشغول تحصیل است مبلغی کنار بگذارد تا پس ازاتمام تحصیل دستی بالا کند و جشن عروسی با شکوهی برایش برپا نماید.

برنده ۵۰۰ هزار ریالی

برنده جایزه ۵۰۰ هزار ریالی هفته گذشته یك کارگر ساکن تهران بنام آقای قاسم فهیم نیا است، وی ۳۴ سال دارد و صاحب ۴ فرزند است که سه نفرشان دانش آموز میباشند. آقای فهیم‌نیا گفت برای من که یك کارگر بلور ساز هستم مبلغ ۵۰ هزار تومان مبلغ فوق‌العاده‌ای است و من حالا میتوانم برای خودم و همه افراد خانواده‌ام زندگی راحت و آسوده‌ای ترتیب بدهم و اولین کارم اینست که خانه مناسبی خریداری کنم و این کمال آرزوی من و همسرم بود که روزی پولدار شویم و برای خودمان خانه قشنك و مناسبی داشته باشیم و الان شکر میکنم که آنروز رسیده است وی شرح داد که هفته گذشته چند بلیط اعانه ملی خریده بودم و یك بلیط هم دخترم فاطمه که محصل کلاس چهارم دبستان است خرید و بمن داد که برایش نگهدارم وشانس او را آزمایش کنم روز قرعه کشی با کمال خوشحالی با خبرشدیم که بلیط دخترم برنده ۵۰ هزار تومان شده است. آقای فهیم‌نیا افزود علاوه بر خرید خانه میخواهم که بنام همه بچه هایم بخصوص برای فاطمه که بلیطش برنده شده و همه ما را ثروتمند کرده مبلغی پس انداز کنم و از این فرصت برای خوشبختی همه بچه هایم استفاده نمایم.

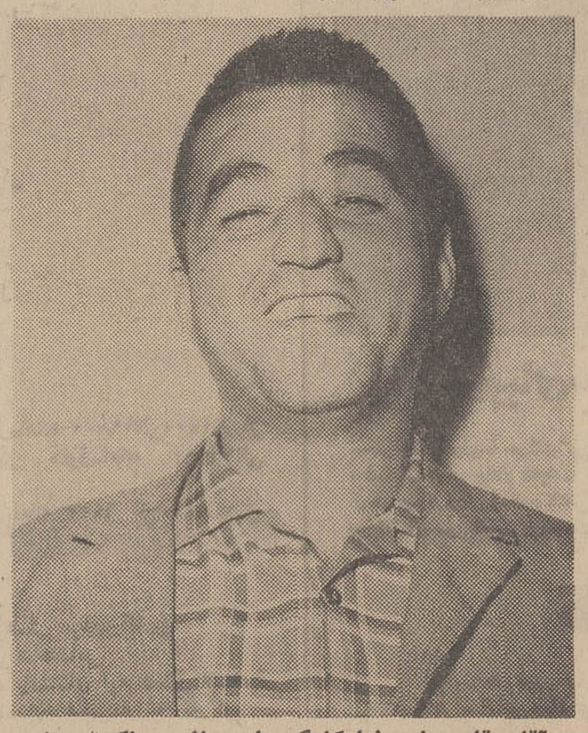

آقای قاسم فهیم‌نیا کارگر بلورسازی ساکن تهران ۵۰۰ هزار ریال ازجوایز بلیطهای اعانه ملی را بدست آورد.

تلگراف - تهران کاخ همایونی

پیشگاه مبارك بندگان اعلیحضرت همایون شاهنشاه آریامهر ارواحنا فداه

جان نثار بنمایندگی از طرف اهالی شاهدوست و میهن‌پرست شهر مشهد (کارگران انجمنهای محلی. اصناف. پیشه‌وران) بشرف عرض مبارك میرساند.

افکار مترقیانه و رهبریهای خردمندانه آن شهریار بزرك که طی چند سال اخیر در این مملکت در جهت تامین سعادت وآسایش عمومی بمنصه ظهور بروز رسیده آنچنان عمیق و همه جانبه است که امروز آثار ارزنده آن درهمه شئون مختلف اجتماعی بچشم میخورد.

این پیشرفتها وترقیات سریع نه فقط امروزدراین مملکت مورد ستایش عموم است بلکه دنیا نیز با نظر اعجاب و تحسین بدان مینگرد.

شاهنشاها

اعلام سهیم کردن کارگران درسود کارخانه‌ها از طرف دولت فرانسه که از افکار بلند پایه آن رهبر عظیم‌الشان سرچشمه میگیرد والهام‌بخش آن نیز شهریار بیدار دل و انسان دوست ما هستند برای هرفرد ایرانی وبخصوص ما خراسانیان مایه غرور و سربلندی است و از اینکه شخصیت ممتاز و جهانی رهبرعالیقدر ما امروز در کشورهای مترقی از طرف رهبران وسیاستمداران بزرك مورد قبول واحترام وستایش قرار میگیرد موجی از سروروشادی در دلهای مابوجود آورده است.

از خدای بزرك بقاء عمر و سلامت و شوکت روز افزون رهبر بزرك ایران شاهنشاه آریامهر را مسئلت مینمائیم.

جان نثار - سرتیپ بنی اعتماد شهردار مشهد

آ-۲۱۴۹۴

آگهی دعوت

بدینوسیله باطلاع کلیه سهامداران شرکت سهامی ریسندگی وبافندگی ایرلن میرساند که مجمع عمومی سالیانه شرکت روز یکشنبه ۳۰ر۴ر۴۷ ساعت ۹ صبح در دفتر شرکت تشکیل است خواهشمند است برای شرکت در مجمع بدفتر شرکت مراجعه وبرك ورودیه دریافت دارند.

دستور جلسه - رسیدگی به ترازنامه دوره عملکرد شرکت شور در خط مشی شرکت. انتخاب بازرس.

شرکت سهامی ریسندگی وبافندگی ایرلن

آ-۱۱۱۵۹

تجدید آگهی مناقصه آسفالت خیابانهای نوشهر

شهرداری نوشهر آگهی مناقصه شماره آ - ۱۲۶۶۲- ۹ر۳ر۴۷ و اصلاح آگهی شماره آ - ۱۵۰۵۶ - ۲۱ر۳ر۴۷ مندرج در روزنامه اطلاعات با حفظ کلیه مندرجات در آگهی مذکور را بمدت ده روز تمدید مینماید.

قبول پیشنهادات تا ساعت ده صبح روز چهار شنبه ۲۶ر۴ر۴۷ و قرائت پیشنهادات تا ساعت ده صبح همانروز در دفتر شهرداری خواهد بود.

سر پرست شهرداری نوشهر - بینائی

آ-۲۱۶۶۲

آگهی دعوت مجمع عمومی عادی شرکت تعاونی تهیه وتوزیع تره بار و میوه فروشان میادین تهران

بنابه تصمیم و تصویب هیئت مدیره شرکت تعاونی تهیه و توزیع تره‌بار و میوه فروشان میادین تهران مجمع عمومی عادی شرکت مذکور در ساعت ۹ صبح روز شنبه ۲۹ر۴ر۱۳۴۷ در محل شرکت تشکیل میشود از کلیه آقایان صاحبان سهام (اعضاء) تقاضا میشود با همراه داشتن کارت شناسائی در ساعت و روز مقرر در مجمع حضور بهمرسانیده و یا وکلای خود را با توجه به ماده ۲۹ اساسنامه معرفی و اعزام داشته و کسانی‌هم که کارت شناسائی خودرا مفقود کرده ویا تابحال اصولا دریافت نکرده‌اند میتوانند با دردست داشتن شناسنامه و دو قطعه عکس ۶×۴ همه روزه بدفتر شرکت مراجعه نموده و کارت مذکور را قبل‌ازتاریخ تشکیل مجمع عمومی دریافت دارند.

دستور جلسه بشرح زیر است.

۱- استماع گزارش هیئت مدیره و بازرسان راجع به عملیات گذشته شرکت.

۲- بررسی و تصویب ترازنامه و حساب سود وزیان:

۳- تجدید انتخاب بازرسان مطابق ماه ۴۳ اساسنامه

۴- تعیین خط مشی و برنامه آتی شرکت.

نایب رئیس هیئت مدیره - اصغر کاشانی منش

آ-۲۱۶۱۶

انتخابات هیئت مدیره اتحادیه بازرگانان وپیشه وران تهران

بموجب ماده ۷ آئین‌نامه انتخابات هیئت مدیره انجام وبه اداره ثبت شرکت هانیز اطلاع داده‌شدحائزین اکثریت به ترتیب برای مدت ۲ سال اعلام میگردد.

۱- آقای سید ذبیح‌اله ملك پور
۲- آقای سید حسن بنی هاشمی
۳- آقای مرتضی مظفریان
۴- آقای فرج موحد
۵- آقای حسین عاملی
۶- آقای رضا نیك عهد
۷- آقای جواد حریری
۸- آقای حسین سلامت
۹- آقای محمود آقائی
۱۰- آقای سید جواد بهفر
۱۱- آقای احمد زمردیان
۱۲- آقای حسین بنی هاشمی
۱۳- آقای حسن دستمالچیان
۱۴- آقای عبدالرحمن جواهریان
۱۵- آقای منوچهر معتمدی
۱۶- آقای بزرك هریسچیان
۱۷- آقای احمد محمد زاده
۱۸ آقای محمود اتقائی
۱۹- آقای حیدر رضائی
۲۰- آقای اسمعیل نشاط
۲۱- آقای اکبر نقره‌چی
۲۲- آقای محمد باقر مظفریان
۲۳- آقای احمد آقائی
۲۴- آقای رضا مخبری
۲۵- آقای حسین انصاری
۲۶- آقای احمد ناظم
۲۷- آقای سید فخرالدین اردهالی
۲۸- آقای عباس واحدی
۲۹- آقای سید صدقی نژاد
۳۰- آقای سید جلال فرشچی مخبر اتحادیه.

مشاور قضائی آقای بنی‌احمد وکیل پایه یك دادگستری - رئیس اتحادیه سید ذبیح‌اله ملك پور.

انتخابات هیئت رئیسه به جلسه بعد موکول گردید.

اتحادیه بازرگانان و پیشه وران تهران خیابان نادری کوچه مسعود سعد - شماره ۹

آ-۲۱۵۷۶

آگهی خرید نمایشنامه

اداره برنامه های تاتر وزارت فرهنك و هنر تاآخر سال جاری ۱۳۴۷ نمایشنامه های ایرانی برای صحنه (حداقل مدت یك ساعت و ۴۵ دقیقه) و تلویزیون (حداقل بمدت ۴۵ دقیقه) باقیمت مناسب خریداری میکند از علاقمندان دعوت میشود که نمایشنامه های خودرا به اداره برنامه‌های تاتر. خیابان شاه کوچه کلانتری ارسال دارند. الف ۳۵۳۶

وزارت فرهنك و هنر. اداره برنامه های تاتر

آ-۲۱۰۱۰

سپاسگزاری اهالی مینودشت از بخشدار

چون آقای تقی فنائی بخشدار مینو دشت که از جوانان تحصیل کرده و مامورین وظیفه شناس دولت میباشند به پیروی از منویات عالیه شاهنشاه آریامهر دراین دوساله که در پست بخشداری انجام وظیفه مینمایند کوشش و مراقبت کم‌نظیری از خود نشان داده و موجبات رفاه و آسایش اهالی را فراهم نموده‌اند لازم میدانیم ضمن ابراز تشکر از خدمات و زحمات آقای بخشدار از مقامات معظم وزارت کشور - استانداری مازندران و فرمانداری گنبد نیز تقاضا نمائیم موجبات تشویق و تقدیر ایشان را فراهم آورند.

بامضاء عده‌ای از اهالی مینودشت

آگهی تشکیل مجمع عمومی فوق‌العاده شرکت سهامی پیرامون

مجمع عمومی فوق‌العاده شرکت سهامی پیرامون در تاریخ دوم مرداد ماه ۱۳۴۷ در محل شرکت تشکیل میگردد از کلیه صاحبان سهام دعوت میشود در جلسه مذکور حضور بهمرسانند.

دستور جلسه:

استماع گزارش هیئت مدیره - تجدید نظر در اساسنامه - انتخاب هیئت مدیره و بازرس.

آ-۱۱۲۱۳ شرکت پیرامون

دعوت مجمع عمومی شرکت سهامی اونی‌شیمی

بدین وسیله باطلاع کلیه سهامداران شرکت سهامی اونی‌شیمی میرساند که مجمع عمومی شرکت در ساعت ۶ بعدازظهر روز دوشنبه بیست و چهارم تیرماه ۱۳۴۷ درمحل شرکت واقع در خیابان وصال شیرازی شماره ۵۲ تشکیل میگردد: دستور جلسه عبارتست از

۱- استماع گزارش هیئت مدیره و تصویب بیلان و سودو زیان شرکت.

۲- انتخاب بازرس شرکت

۳- شور در اطراف امور جاری و خط مشی آینده شرکت

آ-۱۱۱۷۷ شرکت سهامی اونی شیمی

آگهی تشکیل مجمع همگانی

جلسه مجمع همگانی سالیانه شرکت سهامی صنعتی تولیدی شمال در ساعت ۵ بعد از ظهر روز دوشنبه ۲۴ تیر ماه ۱۳۴۷ در محل شرکت خیابان هدایت ساختمان شورای عالی اصناف تشکیل است لذا از عموم صاحبان سهام دعوت میشود که در جلسه مذکور درساعت مقرر حضور بهمرسانند.

دستور جلسه:

۱- تصویب موازنه شرکت

۲- انتخاب بازرسان

هیئت مدیره شرکت سهامی صنعتی تولیدی شمال

شما هم همیشه نوار زخم بندی
تنسوپلاست
همراه داشته باشید

۱- ستاره تیم پاس خوبی از رفیقش گرفت - بسرعت توپ را ازوسط بازیکنان رد میکند

۲- یك شوت محکم - گل - ولی ستاره تیم زمین خورده - پاش زخمی شده

۳- ولی ستاره تیم ناراحت نیست چون میدونه که تنسوپلاست بهترین محافظ زخمه

تنسوپلاست خوب بپوست می‌چسبد واز ورود کثافت ومیکرب به زخم جلوگیری میکند.

امیدهای دوو میدانی در مکزیکو

«ریتااشمیت» هفده‌ساله بلندپرواز آلمان، نامزد مدال طلای پرش ارتفاع

ملکه زیبائی دختران ورزشکار آلمان شرقی است و اکنون فقط با هفده سال سن نه تنها رکورددار پرش ارتفاع بانوان آلمان شرقی است بلکه یکی از امید های مسلم این کشور در بازیهای مکزیکو است و بسیاری از صاحب نظران بزرگ‌ورزش دوومیدانی سینه‌او آفرین را مکانی مناسب برای یکی از سه مدال طلا ،نقره و برنز بازیهای المپیك میدانند . نامش ، ریتا - اشمیت » است و به دختر یك‌لنگه کفش مشهور شده است ! چون ریتا عادت عجیب و غریبی دارد که نه تنها در وقت تمرین بلکه در زمان مسابقه نیز بایك لنگه کفش بدود و سپس از روی میله بلند پرش ارتفاع عبور کند . باید در مورد لغت «بلند» کمی بیشتردقت کرد چون واقعا او نسبت به‌قدی که دارد بلندتر می‌پرد و این‌بلندی بیش از ۱۲٫۵ سانتیمتر است !

* زن سوم جهان

یولاند ابالاش ، قهرمان پرش ارتفاع رومانی که در سال ۱۹۶۱ بابجاگذاردن رکورد ۱٫۹۱ سانتیمتر نام خود را بعنوان بالاترین پرنده زن دنیا ثبت کرد و بتازگی همین رکورد راتکرار کرد فقط قادراست هفت سانتیمتر بالاتر از قد خودش پرواز کند ، ولی در آخرین‌مسابقه بین‌المللی تیم آلمان که در سوم ژوئن گذشته در صوفیه پایتخت بلغارستان انجام شد ریتا اشمیت

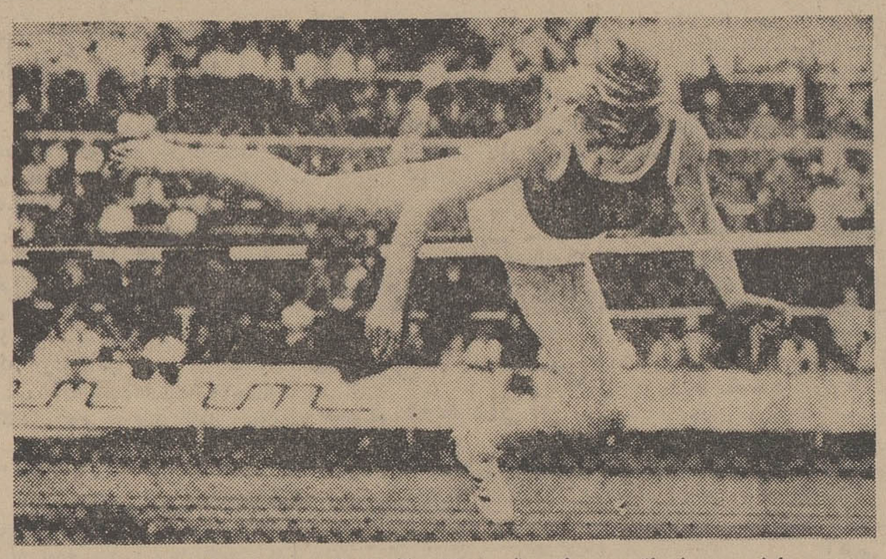

«ریتااشمیت» زیباترین دختر قهرمان آلمان نامزد مدال طلای مکزیکو

که ۱۷۴ سانتیمتر قد دارد توانست به مقدار ۱۸۶ سانتیمتر پرش کند. در حالیکه در تاریخ ورزش پرش ارتفاع بانوان تابحال فقط دوزن دیگر توانسته‌اند حدود دوازده سانتیمتر بالاتر از قد خود پرش کنند .

نفر اول ، میشل براون از استرالیا بود که با ۱۷۲ سانت قد توانست ۱۸۴ سانتیمتر بپردولی این رکورد مربوط به سال ۱۹۶۴ است و تنها کسی که در این‌اواخر موفق باین کار شده است ، یك دختر ورزشکار دیگر آلمان‌شرقی بنام کارین شولتز وی نیز درهمین مسابقات صوفیه توانست ازلحاظ بلندی یازده سانتیمتر بالاتر از قد خود پرواز کند .

و با این خصوصیات این ریتا اشمیت هفده ساله‌سخت به مدال طلای مکزیکو دراین رشته چشم دوخته است و برای « یولاند- ابالاش»یا هر قهرمان دیگر فقط جای دوم را که زیر دست است پیشنهاد میکند هرچند که هنوز هیچکس بجرات حاضر نیست‌مدال طلای او را حتم بداند . ولی‌یورش های‌پی در پی او بسوی رکورد جهانی این ورزش بانوان حاکی از این است که در مکزیکو بایدشاهد رکورد جدید این ورزش از جانب «ریتا » باشیم .

سال گذشته در مسابقات‌بین‌المللی دوومیدانی بین اروپا وآمریکای شمالی ، ریتا اشمیت جوانترین شرکت کننده دراین مسابقات‌بود ودر همین مسابقات بین‌المللی‌بود که اکثر روزنامه ها و مجلات‌دنیا اورا«والری برومل»زمان نام‌دادند چون همانطور که والری برومل‌تا قبل ازآسیب‌دیدن‌پایش‌پیروزمندانه سانتی‌متر های بالای دومتروبیست سانت راپشت سر می گذاشت اشمیت در سه بار پرشش در سال پیش ، سه‌بار رکوردخودرا ترقی داده‌است.

ریتااشمیت ،متولد ساکسونی در آلمان شرقی است . پدرش یك مهندس برق‌است که اصلا اهل رومانی است و درسال ۱۹۴۰ از زادگاهش به آلمان مهاجرت کرد وزمانی که ریتا دوازده سال‌بیشتر نداشت اورا به‌آموختن ورزش‌دو و میدانی فرستاد و همان دخترك دوازده ساله آن روز بخاطر خصوصیات عالی بدنی‌اش توانست در کمترین مدت قهرمان پرش ارتفاع بانوان‌آلمان شرقی شودو اولین کسی که باعث‌ترقی یکباره او شد معلم ورزش دبستان اوبنام « ورنرژاکزین » بود که استعداد ریتارا تشخیص داد و اورا بروش صحیح تحت تعلیم گرفت .

* دو رقیب بزرك

ریتا اوایل بروش قدیمی پرش میکرد ولی بعدازاینکه درمسابقات دو ومیدانی دختران زیرپانزده‌سال باهمان روش کهنه بمقام قهرمانی رسید بنابه توصیه مربی تیم‌ملی دو ومیدانی آلمان روش جدیدرا برگزید و از دو سال‌پیش‌تاکنون تمام پرشهای خودرابا همین‌روش نوین انجام داده است .

اکنون ریتا ، در هر روز دو ساعت و در هر هفته شش روز تمرینات مختلف انجام میدهد تا در مکزیکو همه چشمها رادراین ورزش بسوی خود خیره کند . خصوصا اینکه در پانزده تابیست بار پرش خود در هر هفته نسبت به‌هفته پیش رکورد خودرا افزایش میدهد و این چیزی است کم‌نظیر در بین قهرمانان پرش ارتفاع . از جمله تمرینات‌بی گیر ریتا اشمیت ، وزنه برداری ، دو های سرعت و شناهای مخصوص پادر استخر است .

اکنون ریتا ، بسادگی از مرز ۱۹۰سانتی متر می گذرد و امید واری بسیار دارد تا قبل از رسیدن بازی های مکزیکو چندین سانتی متر ببهترین رکورد دنیا را که متعلق به یولاندابالاش قهرمان رومانی است ترقی دهد هر چند که در مکزیکو حریفان‌نامداری چون آنتونیا اکوروکواز شوروی والتورمونتگمری ازآمریکا را در راه قهرمانی خود دارد.ریتاتاکنون در یك مسابقه رسمی با هیچیك‌از این دو روبرو نشده است .

ولی در مسابقات اروپائی سال‌پیش بااختلاف چندین سانتی‌متر قهرمان دیگر شوروی را مغلوب کرد .

«ورونین» همچنان حکومت میکند

میخائیل ورونین قهرمان شماره یك ژیمناستیك مردان‌شوروی که‌اهل زینایدا و رونین از مسکو و لاریساتپریك دوم و سوم شدند .

مسکو می‌باشد بازهم ثابت کرد که هنوز مردبی‌رقیب این ورزش در کشور شوروی است ، وباید دربازی های المپیك مکزیکو شاهد تکرار قدرت او در برابر حریفان سراسر جهان باشیم چه‌وی درسال ۱۹۶۶ به مقام قهرمانی جهان رسید .

ورونین ، در مسابقات قهرمانی شوروی که درلنینگراد انجام گردید بابدست آوردن ۱۱۷٫۴۵ امتیازبرای دومین بار پیاپی قهرمان اول شوروی شناخته شد . در حالیکه حریف نزدیك او «شرجی‌دیومیدوف» که او نیز اهل مسکو است بمقام دوم‌رسید وویکتور کلیمنکو بمقام سوم دست یافت .

چهره تازه تولدیافته این دوره‌از مسابقات همین، قهرمان نوزده‌ساله «ویکتورکلی‌منکو» که باامتیاز کم مغلوب دوچهره سرشناس ورزش ژیمناستیك شوروی شد ، ولی‌بطور حتم درمسابقات بعد خود مدعی سرسخت عنوان قهرمانی خواهدبود. چون درهمین دوره از مسابقات وی پس‌از شکست استادان ورزشی چون ویکتور لی‌سیتسکی و یوری‌شانیکو توانست بمقام سوم دست یابد .

درجمع امتیازات تیم ارتش بمقام اول رسید و دوتیم دینامو مسکو و استورمی دوم و سوم شدند .

در مسابقات دختران ، ناتالیا کوشینسکایا دوشیزه نوزده ساله و دانش‌آموز اهل لنینگراد مقام اول را بدست آورد در حالیکه مدال طلای این مسابقات چهارمین مدال طلای پی‌درپی او برای رسیدن باین عنوان بود .

ورزشی اطلاعات

نیروی زمینی قهرمان والیبال ارتش

هفته گذشته مسابقات والیبال‌واحد های ارتش به‌پایان رسید ، دربازی فینال دو تیم پرتوان شهربانی و نیروی زمینی در مقابل یکدیگر با تلاشی چشم‌گیر اوج این مسابقات را ارائه کردند ، نتیجه ۱-۲ بود برای‌تیم نیروی زمینی به‌این ترتیب باپیروزی درآخرین دیدار، نیروی زمینی قهرمان‌مسابقات‌والیبال ارتش شاهنشاهی ونیرو های انتظامی‌ایران گردید و تیمهای شهربانی - نیروی هوائی عنوان های‌دوم‌وسوم رابدشت آوردندهیئت‌والیبال ارتش‌درجریان این‌مسابقات۲۰والیبالیست راجهت شرکت درتمرینات تیم منتخب‌ارتش برگزیده است که بعداز یکدوره تمرینات مرتب زیر نظر مربی ارتش ازاین جمع۱۲ نفربرای شرکت در مسابقات ارتش های جهان انتخاب خواهند شد .

تیم دوچرخه سواری ایران د ردور دریای مرمره ششم شد

* استانبول (ترکیه)

در آخرین دور مسابقه دوچرخه سواری دور دریای مرمره که در ترکیه انجام شد ، کولیبین ، دوچرخه سوار روسی توانست۱۴۶ کیلو متر طول ، آخرین مرحله‌مسابقه را در مدت سه ساعت و ۲۳٫۱۲ دقیقه طی کند و مقام اول را کسب نماید . در پایان مسابقه دور دریای مرمره ،همین قهرمان روسی توانست با رکورد ۴۹ ساعت و۵۶٫۵۰ دقیقه مقام اول را کسب کند و نفر دوم ، مارك ازچکسلوا کی بارکورد۵۰ساعت و۸٫۲۳دقیقه دوم شد ودوچرخه‌سوار دیگر روسی ، دینان با رکورد ۵۰ ساعت و ۸٫۲۵ دقیقه مقام سوم را بدست اورد . تا نفر دهم جدول رده بندی نام هیچیك از دوچرخه سواران تیم ایران دیده نمیشود .

در رده بندی تیمی ، تیم دوچرخه سواری شوروی مسیر کلی مسابقه «۱۹۶۶ کیلو متر » را در مدت ۱۵۰ ساعت و۱۷٫۵۱ دقیقه طی کرد و بمقام اول رسید .وتیمهای هلند ،لهستان ،بلغارستان ، یوگوسلاوی و ایران دوم تا ششم شدند .

رکورد تیم ایران ۱۶۳ ساعت و ۵٫۷ دقیقه می باشد که نسبت به‌رکورد تیم قهرمان این مسابقه سیزده‌ساعت اختلاف دارد .

ترازنامه شرکت سهامی ایرانی الکترونیك وتله‌کمونیکاسیون درپایان‌سال ۱۳۴۶

دارائی	ریال	بدهی	ریال
صندوق	۵۲۰۱	سرمایه	۴۲۰۰۰۰۰
بانك	۹۳۶۷۹	بستانکاران	۵۳۵۰۰۰
بدهکاران	۸۱۲۷۶۲		
اموال‌منقول پس‌از کسر استهلاك	۱۸۲۷۸۷		
زیان سنواتی	۲۸۸۹۳۲۴		
زیان سال ۱۳۴۶	۷۵۱۲۴۷		
	۴۷۳۵۰۰۰		۴۷۳۵۰۰۰

حساب سودوزیان شرکت سهامی ایرانی‌الکترونیك وتله‌کمونیکاسیون دریکساله ۱۳۴۶

بدهکار	ریال	بستانکار	ریال
هزینه‌های عمومی	۱۴۰۷۶۶۴	درآمد	۸۳۸۶۴۶
هزینه‌استهلاك	۱۸۲۲۲۹	زیان سال ۱۳۴۶	۷۵۱۲۴۷
	۱۵۸۹۸۹۳		۱۵۸۹۸۹۳

مدیر شرکت

ترازنامه شعبه شرکت نمایندگی فرانسوی در خاور سرفو

دارائی	مبلغ	بدهی	مبلغ
موجودی صندوق و بانکها	۵۳۱۹۲۴ر-	بستانکاران	۱۴۱۴۹۵۴۷ر۹۱
بدهکاران	۸۵۹۳۴۴ر۸۱	سپرده های دریافتی	۱۶۱۹۶۱ر-
سفارشات (کالای‌بین راهی)	۹۹۰۸۲۸ر-	استهلاکات	۱۳۹۷۹۵۳ر۶۵
سپرده های پرداختی	۱۶۹۰۰۰ر-		
اثاثیه ، اتومبیل ، ساختمان	۲۱۲۲۷۰۶ر-		
زیان سنوات قبل	۹۱۵۵۹۳۸ر۱۱		
جمع دارائی	۱۳۸۲۹۷۴۰ر۹۲	جمع بدهی	۱۵۷۰۹۴۶۲ر۵۶
زیان	۱۸۷۹۷۲۱ر۶۴	سود ویژه	- -
موازنه	۱۵۷۰۹۴۶۲ر۵۶	موازنه	۱۵۷۰۹۴۶۲ر۵۶

سودوزیان

هزینه	مبلغ	درامد	مبلغ
جمع هزینه و استهلاکات	۹۴۰۹۴۹۱ر۲۲	جمع درامد	۷۵۲۹۲۶۹ر۵۸
سودویژه		زیان	۱۸۷۹۷۲۱ر۶۴
جمع	۹۴۰۹۴۹۱ر۲۲	جمع	۹۴۰۹۴۹۱ر۲۲

آگهی استخدام پیمانی

نیروی‌هوائی شاهنشاهی بمنظور خدمت در بیمارستان های مرکز و خارج از مرکز تعدادی کارمند فنی که دارای شرایط زیر باشند باحقوق مکفی استخدام مینماید ضمنا فوق‌العاده اشتغال خارج از مرکز برای دزفول ۸۰ در صد برای‌همدان ۴۰در صد خواهدبود .

۱-پزشك متخصص جراح	همدان -دزفول
۲-پزشك متخصص رادیولژی	همدان -دزفول
۳-پزشك متخصص بیهوشی	همدان -دزفول
۴-پزشك متخصص داخلی	همدان -دزفول
۵-پزشك متخصص چشم	همدان-مرکز
۶-پزشك متخصص گوش و حلق وبینی	همدان- دزفول -مرکز
۷-پزشك متخصص آزمایشگاه میکرولژی	همدان-مرکز
۸-پزشك متخصص بیماری‌های خون	مرکز
۹-پزشك متخصص‌جهاز هاضمه	مرکز
۱۰-پزشك متخصص اطفال	مرکز-همدان- دزفول
۱۱- پزشك متخصص اعصاب و روانی	مرکز
۱۲-پزشك متخصص عمومی	دزفول-تبریز-مشهد
۱۳- دندان پزشك	دزفول
۱۴-تکنیسین رادیولژی	دزفول
۱۵-ماما	همدان -دزفول حقوق‌ماهانه ۱۹۰۰۰الی۲۱۴۰۰ریال
۱۶-نرس	همدان -دزفول-مرکز حقوق‌ماهانه ۱۴۴۰۰الی ۲۱۴۰۰ ریال
۱۷-بهیار	دزفول-همدان حقوق‌ماهانه ۶۴۰۰ الی۸۸۰۰ ریال

شرایط :

۱-تابعیت ایران
۲-متدین بیکی از ادیان رسمی کشور
۳-دارابودن ورقه خاتمه خدمت یا برك‌معافیت باستثنای معافیت پزشکی برای فاقدان
۴-دارا بودن صحت مزاج برابر گواهی‌بهداری عمومی نیروی هوائی شاهنشاهی
۵-داوطلبان حائز شرایط می توانندازتاریخ ۴۷٫۴۲۲ همه روزه باستثنای ایام تعطیل ازساعت هشت صبح الی یازده بادر دست داشتن مدارك تحصیلی و عین شناسنامه عکس‌دار به کارگزینی ستاد فرماندهی نیروی هوائی واقع درخیابان فرح آباد دوشان تپه مراجعه نمایند الف ۳۵۴۰

۱-۳ آ-۲۰۹۵۶

نیروی هوائی شاهنشاهی

آگهی مناقصه

بانك رهنی‌ایران تهیه و نصب تاسیسات حرارت مرکزی مشتمل برکلیه ماشین آلات ورادیاتور های چدنی شعبه کرمانشاه رابشرح زیر بمناقصه میگذارد :

۱- شرکت های‌درجه یك تاسیساتی سازمان برنامه میتوانند از تاریخ‌نشر این آگهی برای دریافت نقشه ها و مشخصات و شرائط مناقصه (در مقابل پرداخت یکهزار ریال) باداره مهندسی بانك واقع‌در خیابان فردوسی تاپایان وقت اداری روز سه‌شنبه ۲۵ تیرماه ۱۳۴۷ مراجعه نمایند .

۲-برای شرکت در این‌مناقصه بایستی مبلغ پنجاه هزار ریال اسناد خزانه بصندوق بانك رهنی ایران شعبه مرکزی تحویل‌و رسید دریافت گردد .

۳-کلیه پیشنهاد ها باید منتهی تاساعت ۹ونیم صبح روزشنبه ۲۹تیر ماه جاری در دو پاکت لاك‌ومهر شده (پاکت الف محتوی اسناد خزانه و اسناد مناقصه و پاکت ب محتوی پیشنهاد) بدفتر اداره مرکزی بانك تسلیم شود .

۴- پیشنهادات واصله درساعت ۱۰روز شنبه ۲۹ تیرماه جاری در اداره مهندسی بانك بازو قرائت خواهد شد . حضور پیشنهاد دهندگان در جلسه آزاد است .

۵- به‌پیشنهادات فاقد اسناد خزانه - مبهم و مشروط وهمچنین به‌پیشنهاد هائی که‌باشرائط مندرج‌در آگهی وشرائط ومشخصات مناقصه مغایرت داشته باشدو یابعد از موعدمقرر برسد ترتیب‌اثر داده نخواهد شد.

بانك رهنی ایران دررد یا قبول یك‌ویا کلیه‌پیشنهاد های واصله بدون آنکه محتاج به ذکر دلیل باشد مختار است .الف۴۶۴۰

بانك رهنی ایران

۲-۱ آ-۲۱۲۱۲۶

سریعترین وسیله مسافرت بین تهران و وین

هواپیمای سریع‌السیر وی-جت کانتاس

بمحض آنکه هواپیما حرکت کرد شما نیز با آرامش بخواب فرو خواهید رفت و هنگامی که صبح روز بعد فرا رسید و شما از خواب بیدار شدید در شهر وین خواهید بود . مسافرت وین با هواپیماهای وی - جت سریع تر و بهتر از هر وسیله دیگر است . کانتاس روزهای پنجشنبه بدون توقف و یکسره به وین و از آنجا به لندن پرواز میکند . هواپیماهای سریع‌السیر وی - جت کانتاس سریع‌ترین وسیله مسافرت به وین .

کانتاس (خطوط بین‌المللی هوائی استرالیا)

QANTAS

در تمام جهان یك نام آشناست

هواپیماهای وی - جت کانتاس هفته‌ای چهار بار از طریق رم - وین آتن به لندن پرواز میکنند . برای کسب اطلاعات بیشتر به آژانس مسافرتی خود و یا نماینده کانتاس در تهران - شرکت ایرتوك خیابان شاهرضا شماره ۳۲۳ تلفن ۹-۶۱۱۸۷۵ در آبادان - ا. بی. سی ورلد تراول اجنسی تلفن ۲۴۷۱ و ۳۱۵۴ مراجعه فرمایند .

هواپیمائی کانتاس با همکاری ایراندیا و بی او ا سی

8Q40

خبرهای روز

احمد اقبال بسمت سفیر ایران در نروژ معرفی شد

ساعت یك بعداز ظهر امروز آقای خسرو افشار معاون کل و قائم‌مقام وزارت امور خارجه در کاخ نیاوران بحضور شاهنشاه بار یافت و آقای احمد اقبال را بسمت سفیر شاهنشاه آریامهر در نروژ بحضور ملوکانه معرفی کرد.

آقای احمداقبال‌از صاحب‌منصبان وزارت‌امور خارجه می‌باشد وخدمات خودرا در این وزارتخانه از ۲۵سال قبل آغاز نمود.

آخرین سمت آقای اقبال رئیس عالی بازرسان وزارت خارجه بود.

نامبرده مدتی در پست های مختلف وزارت‌خارجه‌از جمله معاون ثابت وزارت خارجه وسفیرایران‌در یوگسلاوی مشغول کار بوده‌است.

ملاقات‌رئیس انجمن‌پارسیان هند با نخست‌وزیر

آقای نادرشاه جی‌ملا رئیس انجمن پارسیان هند ساعت یك بعد از ظهر دیروز در معیت هیئت رئیسه انجمن ایرانی برادری جهانی با آقای هویدا نخست وزیر ملاقات و مذاکره نمود.

سفر وزیر اطلاعات بمراکش

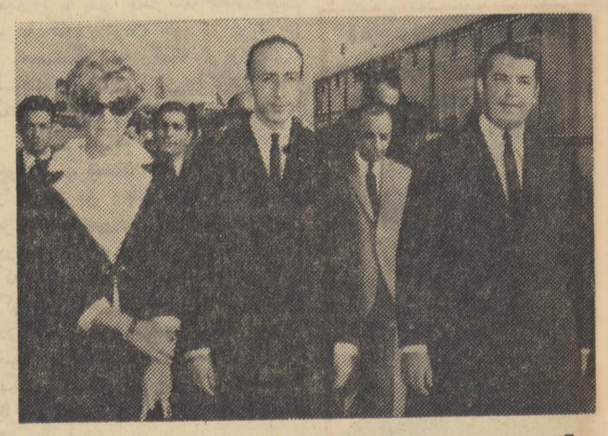

آقای منصور وزیراطلاعات امروز هنگام عزیمت به‌مراکش درفرودگاه مهرآباد از طرف کاردار سفارت مراکش در تهران (نفرسمت‌راست) وهمسرشان وجمعی از مقامات‌وزارت اطلاعات بدرقه شد.

ساعت هفت ونیم بامداد امروز آقای جواد منصور وزیر اطلاعات در راس هیئتی بدعوت آقای‌احمد السنوسی، وزیر اطلاعات‌مراکش رهسپار آن کشور شد.

دراین سفر آقایان فرهادنیکوخواه معاون وزارت اطلاعات، درخشش مدیرکل وزارت اطلاعات، سیفی معاون مدیر کل استان ها، حسن فرامرزی وابسته مطبوعاتی ایران در کویت وزیر اطلاعات را همراهی کردند.

وزیراطلاعات و همراهان درطی اقامت‌چند روزه‌خود مذاکراتی‌جهت همکاریهای اطلاعاتی بین ایران و مراکش صورت خواهند داد.

مسابقات دختر خوشفکر

بقیه ازصفحه اول

دیشب در سالن انجمن دوشیزگان و بانوان، درمیان یکدنیا شور و شوق وهیجان، دختر خوشفکر ایران انتخاب شد.

انتخاب دختر خوشفکر که از ابتکارات مجله‌اطلاعات بانوان‌است وبمنظور بزرگداشت‌فکروشخصیت دختران ایرانی برای سه گروه دانشجو - دانش آموز - کارمند وخانه‌دار ترتیب داده شده، از قریب پنج ماه پیش آغاز گردید و مسابقات مقدماتی متعددی بین ۲۷۰۰ دختر تهرانی و شهرستانی انجام گرفت ومراسم دیشب برای برگزاری آخرین مرحله این مسابقات بود.

در حضور بیش از ۷۰۰ نفر و پس‌از اجرای یك برنامه هنری بسیار جالب، ۲۲ دختر قهرمان نهائی مسابقه که از تهران و شهرستان ها بپای فینال رسیده بودند، آخرین مراحل‌را پشت‌سر میگذاشتند و در سه‌رژه فوق‌العاده جالب و دوبار سئوال و جواب با هیئت داوران در محیطی سرشاراز شادی وهیجان برای بدست‌آوردن مقام دختر خوشفکر ایران درسال ۱۳۴۷ رقابت میکردند. سرانجام بنابه رای هیئت داوران دوشیزه شهناز احتشامی دانشجوی سال سوم دانشکده‌علوم‌دانشگاه تهران، دختر خوشفکر ایران شناخته شد و دوشیزه ژاله کاظمی گوهری دانش آموز سال ششم ریاضی دبیرستان مرجان، دختر خوشفکر دانش‌آموز و دوشیزه مانوس وفائی دختر خوشفکر کارمند اعلام گردیدند.

پس از اعلام رای داوران آقای ابراهیم صهبا شاعرمعروف، شعری را که فی‌البداهه در وصف دختر خوشفکر ایران سروده بود قرائت کرد و از دوشیزه شهناز احتشامی دختر خوشفکر سال ۱۳۴۷ ایران خواست تا همانجا طرحی یا فکری جالب و نو ارائه دهد. دوشیزه شهناز احتشامی بعد از چند لحظه کوتاه گفت:

- تاکنون مرکز اکثرمسابقات بزرك، شهر های اروپائی یا امریکائی بوده است. من پیشنهاد میکنم که مسابقه دختر خوشفکر ایران که‌دربالابردن سطح‌معلومات دوشیزگان این کشور بسیار موثر است، بین‌المللی شود ومجله اطلاعات بانوان ترتیبی دهد که مرکز این مسابقات‌در ایران‌باشد.

این فکر که در همان لحظه طرح ریزی شده بود، فوق‌العاده مورد توجه مردم قرار گرفت و احساسات پرشوری ابراز داشتند. در این موقع آقای ایرج مستعان سردبیر اطلاعات بانوان پشت میکرفون قرار گرفت و از اینکه دختر خوشفکر سال ۱۳۴۷ درهمان لحظه چنین فکر بزرگی را مطرح کرده و ایده شایان توجهی داده است اظهارخرسندی کردوآماد گی اطلاعات بانوان را برای بین‌المللی کردن این مسابقه اعلام داشت و وعده داد که سال آینده از اکثر کشور های جهان، دختر های خوشفکر برای برگزاری مسابقه نهائی به ایران بیایند.

آقای ابراهیم صهبا که هنوز روی سن ایستاده بود پیشنهادکرد از طرف موسسه اطلاعات و مجله اطلاعات بانوان جایزه‌ای علاوه بر سفر به اروپا برای دوشیزه شهناز احتشامی درنظر گرفته شود. آقای مستعان سردبیر اطلاعات بانوان انتخاب‌جایزه‌رابعهده‌مردم گذاشت، در اینجا بود که ناگهان سالن یکپارچه شور وهیجان‌شد وجمعیت فریاد زدند: پیکان ... پیکان ...

دراین میان عده معدودی نیز جوایز دیگری مانند جهیزیه و یا سایر کالا ها را نام میبردند.

سردبیر مجله اطلاعات بانوان‌در مقابل شور و هیجان عمومی ازخود دختر خوشفکرخواست‌تا جایزه‌اش را انتخاب کند. دوشیزه شهناز احتشامی ازمیان پیشنهاد هائی که شده بود، «اتومبیل پیکان‌را انتخاب کرد و گفت این اتومبیل ساخت کارگران هموطن من است ومن ساخته دست برادران کارگر خود را انتخاب میکنم ... زنده باد ایران ...

این انتخاب‌و این‌بیان باردیگر سالن را از هیجان و شادی پر کرد و موجی از ابراز احساسات در فضا طنین انداخت. سردبیر مجله اطلاعات بانوان نیز این انتخاب را تبریك گفت و قرار شد روز بعد یك دستگاه پیکان ۴۷ برای دختر خوشفکر از طرف اطلاعات‌بانوان تهیه شود.

به سایر دختر های فینالیست نیز جوایزی داده شد، زیرا کلیه این‌دختر‌هابه‌معنای واقعی‌خوشفکر، بامعلومات وبین‌همسالان‌خودمحبوب و مورد احترام بودند و از آن گذشته امتیازات آنها با دختر خوشفکر تفاوت زیادی نداشت.

این مراسم ساعت ۱۲ خاتمه یافت. مشروح جریان این شب فراموش نشدنی‌را درمجله اطلاعات بانوان مطالعه فرمائید.

بازرسان عالی شروع بکار کردند

سپهبد مبین سپهبد وفا سرلشگر کاتوزیان سرلشگر هدایت

سرلشگر هاشمی حائری سرلشکر علوی‌مقدم سرلشگر دکتر فخرائی سرتیپ مبین

بازرسی شاهنشاهی از هفته‌آینده رسما کار خودرا آغاز خواهد کرد واولین ماموریت هیئت های بازرسی عزیمت به شهرستانها خواهد بود.

خبرنگار اطلاعات گزارش می‌دهد تاکنون تعداد زیادی شکایت‌از سازمانهای مختلف به دبیرخانه بازرسی شاهنشاهی رسیده است که هم‌اکنون مسئولان این سازمان مشغول تفکیك شکایت ها وارجاع آنهابه‌هیئت های تخصصی هستند.

خبرنگار ما میافزاید: در بازرسی شاهنشاهی هیئت هائی تعیین خواهد شد که هریك روی تخصصی که اعضای آنها خواهند داشت به یك قسمت ازشکایت‌ها رسیدگی‌خواهند کرد برای این منظور از گروهی کارشناسان امور مختلف دعوت خواهد شد که بابازرسی شاهنشاهی همکاری کنند وزیر نظر روسای هیئت هاکه درحال حاضر تعیین شده ودر شرفیابی دیروز بحضور شاهنشاه معرفی شدند انجام وظیفه مینمایند.

● کلیه طبقات

یه‌امر شاهنشاه آریامهر برای عضویت هیئت های‌بازرسی از طبقات مختلف مردم اعم ازکارگرو پیشه‌ور واستاد دانشگاه و دانشجو و قاضی استفاده خواهد شد.

● کار بازرسان

بازرسی شاهنشاهی‌بمحض وصول شکایتی ابتدا انرا در هیئت های فنی بررسی کرده وسپس تحقیقات خودرا آغاز میکنند درمرحله تحقیق بازرسانی از طرف سازمان مامور رسیدگی به‌مورد شکایت میشوند طرف تماس در این رسیدگی های اولیه شخص شکایت کننده‌است.

* مسئولان سازمان

همانطور که قبلا اطلاع‌دادیم اعضای برجسته بازرسی شاهنشاهی، معاون کل وروسای هیئت ها و مسئولان امور مختلف سازمان در وزارتخانه ها تعیین شده‌اند مسئولان سازمان که دیروز بحضور شاهنشاه معرفی شدند از امروز کار خود را آغاز کردند.

مسئولان سازمان که اغلب آنان از افسران عالیرتبه وبازنشسته‌ارتش شاهنشاهی هستند در طول خدمت خودودر مشاغل‌حساسی که‌داشته‌اند مصدر خدمات ارزنده‌ای بوده‌اند.

بازرسان عالی

معاونت کل بازرسی شاهنشاهی بعهده آقای عبدالباقی شعاعی‌کفیل سابق وزارت دارائی در کابینه مرحوم رزم‌آرا گذاشته شده است معاون کل‌بازرسی شاهنشاهی‌سمت بازرس عالی قسمت رسیدگی به شکایات واصله از وزارتخانه های دارائی واقتصاد را نیز عهده‌دار خواهد بود.

سناتور اشرف‌احمدی‌مشاورعالی قضائی بازرسی شاهنشاهی استو تیمسار سپهبد غلامحسین وفا فرمانده اسبق ارتش دوم سمت بازرس‌ویژه سازمان را عهده‌دار می باشد.

ریست دبیرخانه بازرسی شاهنشاهی را تیمسار سرتیپ علی غضنفری عهده‌دار است وی که سمت مشاور اداری سازمان را نیز عهده‌دار میباشد سابقا رئیس‌دبیر-خانه شورای عالی تاجگذاری بود و قبل‌ازآن رئیس دفتر وزارت‌جنك بود.

امور مالی بازرسی شاهنشاهی زیر نظر تیمسار سرتیپ کاظم‌مبین رئیس اسبق دارائی ارتش اداره‌می شود.

تیمسار سپهبدنصرالله خوشنویسان رئیس اسبق بازرسی ارتش، بازرس عالی قضائی سازمان است وتیمسار سپهبد حبیب‌الله شکیبی معاون پارلمانی سابق وزارت جنك بازرس عالی قسمت رسیدگی به شکایات واصله ازوزارتخانه های کشاورزی-منابع طبیعی و تولیدات کشاورزی است. تیمسار سپهبد میرابراهیم مبین معاون اسبق نیروی زمینی بازرس‌عالی‌قسمت‌رسیدگی‌بشکایات واصله از وزارت کشور، ژاندارمری و شهربانی کل کشورو شهرداری های انتصابی است.

سرلشکر کاظم کاتوزیان دبیر سابق شورای نیروی‌پایداری استان مرکز، بازرس‌عالی‌قسمت‌رسیدگی‌به شکایات واصله از وزارت کار و بیمه های اجتماعی و شرکت واحد اتوبوسرانی میباشد.

بازرس عالی قسمت رسیدگی به شکایات واصله از وزارتخانه های آب وبرق و پست‌و تلگراف وتلفن و امور فنی بعهده تیمسار سرلشکر علیرضا قریب محول شده است.

تیمسار سرلشکر قریب مدتی ریاست اداره مخابرات ارتش را بعهده داشت و ریاست امدادشیرو خورشید و مراکز بیسیم جمعیت شیروخورشید را نیزبعهد ه‌دارد.

تیمسار سرلشکر حسین هاشمی حائری بازرس عالی‌قسمت رسیدگی به‌شکایات واصله از گمرکات و انحصارات قبلا رئیس دادرسی‌ارتش و در دوره ۱۹ نماینده مجلس شورایملی بود تیمسار سرلشکر محمدعلی علوی مقدم بازرس عالی قسمت رسیدگی به‌شکایات واصله از وزارت اصلاحات ارضی و تعاون روستائی است و قبلا رئیس بازرسی مالی ارتش بوده و تیمسار سرلشگر دکتر علی فخرائی که قبلا رئیس بیمارستان شماره یك ارتش بود بازرس عالی قسمت رسیدگی به‌شکایات واصله از وزارت بهداری می‌باشد.

تیمسار عیسی هدایت که قبلا فرماندهی دانشگاه جنك رابعهده داشت بازرسی‌عالی قسمت رسیدگی به‌شکایات واصله از وزارت خانه های آبادانی و مسکن وراه‌میباشد.

بازرسان عالی قسمت رسیدگی‌به شکایات واصله از وزارتخانه های آموزش و پرورش، علوم فرهنك‌و هنر- امور خارجه و اطلاعات بعدا تعیین میشوند.

تفسیر بیانات شاهنشاه

بیانات دیروز شاهنشاه آریامهر سندم شرفیابی و معرفی معاونین و روسای بازرسی شاهنشاهی در محفل سیاسی‌واجتماعی تهران با اهمیت خاصی تلقی‌سندومورد تفسیر واقع شد.

این محافل خاطرنشان می سازند که‌شاهنشاه با ترسیم خط مشی اینده بازرسی شاهنشاهی راه را برای موفقیت وظائف این‌سازمان گشوده‌اند.

دربیانات دیروز شاهنشاه آریامهر این نکته که سازمان بازرسی شاهنشاهی‌مافوق ادارات، احزاب و مافوق سیاست های محلی‌میباشد مورد توجه خاص قرار گرفته‌است.

شاهنشاه دراین مورد فرموده بودند:

همانطور که گفتم کشور های مختلف علاوه بر دستگاه منظم و مطمئن و مغز قضائی که دارندیك تشکیلات‌جدیدی‌نیز بوجودآورده‌اند که مامور رسیدگی بشکایات‌مردم در ادارات دولتی و ارائه شکایاتی است که احیانا در جا های دیگر بطول می انجامد واحساس میکنند که از این راه زود تر بمقصودخود میرسند تاسیس یك هیئت‌بازرسی در ایران نیز تسریع در رسیدگی بشکایات مردم است بعد البته این امر هیچ مسئولیتی را از دستگاه دادگستری سلب نمیکند بلکه دستگاه‌قضائی کشور برحسب‌قانون روزبروز وظائفش مهمتر و وسیع‌تر میشود، ولی سازمان بازرسی شاهنشاهی مافوق ادارات، احزاب و مافوق سیاست های محلی است. دستگاهی است مربوط به رئیس مملکت که او مافوق تمام این جریانات است!

تسریع رسیدگی

در محافل اجتماعی گفته میشود بادستورات صریح شاهنشاه نقیصه‌ای که از بطئی جریان رسیدگی به‌شکایات مردم ازطرف سازمان های‌دولتی‌وجودداشت‌مرتفع میگردد و بازرسی شاهنشاهی که «مافوق‌ادارات، احزاب و مافوق سیاست محلی»قرار دارد به آسانی می‌تواند این نیت شاهنشاه رابه مرحله اجرا در آوردو از هرگونه تاثیرواعمال نفوذ برکنار باشد.

اشاره شاهنشاه آریامهر به این نکته که «بازرسی شاهنشاهی باید هم بازرسی شاه باشدو هم بازرسی ملت» وبعبارت دیگر «بازرسی شاهنشاهی چشم‌من‌است» تاکیدیست براین موضوع که‌رهبر ملت اهمیت فراوانی برای‌بازرسی شاهنشاهی قائل میباشند وانتظارات خاصی از این سازمان برای رفع مشکلات ملت‌خویش دارند.

شرکت تمام طبقات

موضوعی که در این قسمت از بیانات شاهنشاه توجه صاحبنظران مسائل اجتماعی رابخود جلب کرده، تاکید رهبر ملت‌ایران برشرکت دادن تمام‌طبقات‌دربازرسی‌شاهنشاهی واستفاده از اطلاعات و تجربیات صنوف مختلف در رسیدگی به اشکالات و گرفتاریهای صنف خودشان می باشد. برخلاف‌هیئت های بازرسی‌که در سابق‌عمل می کردند بازرسان شاهنشاهی‌بصورت یك «ماموریت اداری» عمل نمی کنند، بلکه باشرکت دادن‌افراد عادی نظیر «دکان دار»، قصاب کفاش و کارگرساده، رسیدگی به شکایات مردم بطور دقیق وبا اطلاع از درد ها و گرفتاری های آن صورت میگیرد.

شاهنشاه دراین موارد دربیانات دیروز چنین فرموده‌اند:

این بازرسی باید هم بازرسی شاه باشد و هم بازرسی ملت مانند انقلاب شاه وملت باین معنی که روسای این سازمان براساس اصول اداری شما هستید و افراد بازرسی نیز برحسب تخصص انتخاب می-شوند والبته باید افرادی باشند متخصص درکاریکه به‌آنها ارجاع میشود و همچنین متخصص درنحوه زندگی مردم - مثلا دریك هیئت بازرسی که مامور رسیدگی به شکایات مربوط به شهرداری است علاوه بریك یاچندقاضی دادگستری حتما دونفر از اصناف هم بایدعضو این هیئت باشند تا اگر مثلا از شهرداری تهران شکایتی میشود چند نفراز اصناف در هیئت‌بازرسی نیز باین شکایات رسیدگی کند.

شاهنشاه در اینجا فرمودند - مثلا چرا یك نفر از اصناف سنندج نباید درشکایت‌مربوط به‌شهرداری‌تهران شرکت کند؟ درحالیکه این امر مربوط به‌اوست زیرا در زندگی شکایت کننده مستقیما دخالت دارد وفرده‌وثری است.

* چشم من است

شاهنشاه اضافه فرمودند: همانطور که اشاره کردم-بازرسی شاهنشاهی بازرسی من و چشم‌من است و طوری عمل خواهد کرد که منطبق بااصول انقلاب شاه ومردم باشد - شما هم چشم من هستیدو هم چشم مردم، بهمین جهت‌است این دستگاه باید براساس‌خواست های اکثریت مردم‌مملکت کارکند وببیند این اکثریت از چه‌کسانی تشکیل میشود.

تماس با مردم

آن قسمت‌از بیانات ملوکانه‌درباره وظائف بازرسی شاهنشاهی هنگام رسیدگی به شکایات مردم و منع بازرسان از تماس بامقامات محلی‌نیز با حسن استقبال وامیدواری مردم و محافل اجتماعی روبرو شده است و نشانه آن تلقی گردیده است که شاهنشاه بخوبی از طرز کار هیئت هائی‌که قبلا برای‌رسیدگی به‌شهرستان ها اعزام میشده‌اند آگاهی دارند وبا مایلند بازرسان شاهنشاهی هنگام ماموریت فقط باافراد مردم یعنی کسانیکه شکایت دارند تماس بگیرند تا با کسانی که از آنها شکایت شده است. که‌دراین‌باره بیانات ملوکانه در شرفیابی دیروز باین شرح است:

بازرسی‌شاهنشاهی‌بازرسی من‌است. بازرسی کسانی که بخاطر آنها انقلاب کرده‌ام، این است که هرفرد مملکت باید براساس قوانین موجود و فعالیت‌این‌سازمان اززندگی راحت و خوش‌بهره‌مند باشد. زیرا فکر ما و اقدام ما همیشه مبتنی برتامین منافع اکثریت مردم‌ایرانست‌البته‌احتیاج به‌تذکر نیست که‌یك‌هیئت‌بازرسی وقتی به‌شهرستانی میرود باید تماس معاشرتیش فقط باافراد مردم باشد، یعنی‌کسانیکه شکایت‌کرده‌اند نه‌کسانی که مورد شکایت قرار گرفته‌اند - بصراحت میگویم افراد یك هیئت بازرسی وقتی به شهری میرود نباید باروسای‌محلی مانند فرماندار، شهردار، بخشدار وامثال آن بنشیند و باستراحت بپردازد بلکه باید بشکایات افراد شاکی بپردازند.

آئین نامه‌استخدامی

بقیه ازصفحه اول

ماده ۱۹- کسانیکه بخدمت ثابت پذیرفته میشوند در پایه‌یك مرتبه مربوط قرار خواهند گرفت.

تبصره - تا هنگامیکه طرح‌طبقه بندی و جدول حقوق موضوع‌تبصره ماده ۱۵ و ماده ۱۶ این‌آئین‌نامه بتصویب نرسیده و بمرحله‌اجرادر نیامده است حقوق دوره آزمایشی متناسب با حداقل‌شرط‌لازم‌تحصیلی برای شغل مورد نظر با پیشنهاد شورای استخدامی شهرداریها و تصویب وزیر کشور تعیین خواهد شد.

بقیه درشماره‌بعد

بزمین فرومیرود!

کلکته - ۸ژوئیه - خبرگزاری فرانسه- محله بزرك شهر «کولتی» واقع در ۲۰۰ کیلومتری‌شمال‌غربی کلکته بدنبال پنج انفجار شدید تحت‌الارضی که در آنجا روی داده بتدریج‌به زمین فرو میرود.

لایحه پرسرو صدای نوسازی

بقیه از صفحه اول

انتشار یافت، سروصدا راه افتاد یکبار هم هنگام بررسی در جلسه علنی مجلس شورایملی به گفتگو های تندبین‌رهبرفراکسیون‌پارلمانی حزب مردم ووزیر کشور انجامید. که‌مشروح آن در شماره دیروز چاپ شد

کلیات لایحه نوسازی و عمران شهری در جلسه علنی روز پنجشنبه هفته گذشته مطرح شدو به‌تصویب رسید.

باتصویب کلیات‌لایحه‌مذکور بحث در مواد آن به جلسه روز یکشنبه «دیروز» موکول گردید.

در جلسه دیروز که برای‌رسیدگی به‌لایحه نوسازی نیمساعت زودتر از معمول همیشگی تشکیل شده بود، ابتدا سی‌وپنج‌ماده لایحه با تبصره های آن وگزارش کمیسیون هاقرائت‌گردید.

هنگام طرح ماده یك لایحه در اطراف‌آن صحبتی نشد.

بعداز قرائت ماده ۲ و چهار تبصره آن آقای هلاکوامبدلیدر- فراکسیون پارلمانی حزب مردم در مخالفت با لایحه به تندی صحبت کردو نمایندگان اکثریت هم ساکت ماندندکه او هم حرف‌خودرا بزند

نکته در خور توجه دیگرپیشنهادات اصلاحی نمایندگان در خصوص‌این لایحه است. آنطور که گفته‌میشد متجاوز از سیصد و دوازده‌پیشنهاد از طرف نمایندگان برای اصلاح این لایحه تقدیم گردید که‌بیشتر آنها از طرف نمایندگان حزب‌ایران نوین‌بوده است.

بهرحال پیش‌بینی‌میشود که‌لایحه نوسازی‌وعمران‌شهری باپیشنهاداتی که از جانب نمایندگان برای آن رسیده‌است «خورك» مجلس‌شورای ملی در تعطیلا ت‌تابستانی باشدنظر **مجلس بر اینست که این لایحه‌را قبل‌از آغاز تعطیلات تابستانی از تصویب نهائی بگذراند و باتوجه باینکه طبق‌آئین‌نامه داخلی مجلس شورایملی تعطیلات تابستان بایددر**

شاهنشاه موسسه تربیتی کامیونداران را افتتاح فرمودند

شاهنشاه آریامهر عصر دیروز موسسه تربیتی آذرفر وابسته به اتحادیه کامیونداران را افتتاح فرمودند.

درمراسم افتتاح‌این موسسه که در میان ابراز احساسات پرشور هزاران نفر از اعضای اتحادیه کامیون داران سراسر کشور برگزار گردید، آقای‌هویدانخست وزیر، چندتن از وزیران کابینه آقای مهندس ریاضی رئیس‌مجلس شورایملی، آقای دکتر اقبال‌رئیس هیئت مدیره و مدیر عامل‌شرکت ملی نفت ایران‌رئیس کل‌تشریفات شاهنشاهی و گروهی از شخصیت های مملکتی حضور داشتند.

مسیر شاهنشاه از ۵۰۰ متری موسسه گل باران شده‌بود اعضای اتحادیه کامیونداران در دوطرف خیابان در صفوف منظم ایستاده بودندو مقدم شاهنشاه را گرامی داشتند.

در مقابل در ورودی نماینده سندیکای تاکسی رانان پایتخت گزارشی بعرض رسانید شاهنشاه در مورد وضع بیمه و کاررانندگان تاکسی‌سئوالاتی‌فرمودندواوامری در جهت تامین رفاه این طبقه‌صادر فرمودند.

شاهنشاه سپس از قسمت های مختلف موسسه تربیتی آذرفروابسته به اتحادیه کامیونداران دیدن فرمودند و در هر قسمت در باره‌طرز نگاهداری کودکان بی سرپرست ووضع زندگی آنان سئوالاتی کردند. این مراسم ساعت هفت بعدازظهر پایان یافت.

دبیرستان ملی سپرانه سینما

خیابان امیریه چهارراه معزالسلطان ۲۹۵۴۱ باداشتن دبیران ممتاز ومحیط بسیار مساعد ازدانش آموزان‌علاقمند بتحصیل در دوره اول‌ودوم شعب طبیعی وریاضی ثبت نام مینماید. شاگردان ممتاز واول هرکلاس از پرداخت حقوق معاف خواهند بود. ساعات درس کلاسها چهارساعت قبل‌از ظهرها ودوساعت بعدازظهرها خواهد بود. آ-۲۱۶۰۴

تسلیت

درگذشت شادروان سر کار سرهنك عباس‌دولتشاهی بزرك خاندان دولتشاهی رابخانواده وبازماندگان‌محترم مخصوصا همکار ارجمند خود سرکار سرهنك قنبر تسلیت میگوئیم

کارکنان کارخانجات سیمان تهران‌و شمال
آ-۱۱۲۲۳

جناب آقای کاظم اکبری
مصیبت وارده را بشما و کلیه فامیل تسلیت میگوئیم

محمدعلی منتظری وبانو - محمود منتظری
آ-۱۱۲۷۷

مهندسین مشاوراوربان
مصیبت وارده را بخانواده محترم توسلی وادبی صمیمانه تسلیت عرض مینماید
آ-۱۱۲۵۷

پروانه عزیز
از دست‌دادن مادر، عظیم‌مصیبتی است. دراین‌غم بزرك همه‌باتو همدردیم

دانشجویان سال سوم زبان مدرسه‌عالی‌دختران
آ-۱۱۳۳۳

جناب آقای اصغر امامی رئیس محترم بازرسی اداره آموزش و پرورش ناحیه ٤ تهران
فقدان سرکار سرگرد احمد امامی که موجب تاثر عموم دوستان است بجنابعالی وسایر بازماندگان تسلیت عرض نموده دوام و سلامت‌همگی راآرزومندیم

ابراهیم فیلسوف - احمد ریاضی - حسین قصر خلیلی - رضا فیروزآبادی
آ-۱۱۳۰۱

جناب آقای اصغر امامی رئیس محترم بازرسی آموزش و پرورش ناحیه ٤ تهران
از طرف دبیران و کارمندان دبیرستان مصیبت وارده را تسلیت عرض نموده سلامت وبقاء جنابعالی و دیگر بازماندگان را مسئلت دارد.

رئیس دبیرستان علمیه - صدری
آ-۱۱۲۹۹

رویداد ناگواررا بحضور همکار ارجمند آقای دکتر کاظم سامی‌راد صمیمانه تسلیت میگوییم.

شالچی
آ-۱۱۳۰۷

جناب آقای دکترعلی‌اکبر توسلی
گروه دبیران شیمی و فیزیك دبیرستان های گروه فرهنگی آذر مصیبت وارده را به‌آن‌استادارجمند تسلیت میگوید.
آ-۲۱۷۷۸

همکار گرامی خانم بدری شفقی
مرگناگهانی همسر گرامت را از طرف‌نرسیماو بهیاران وکارکنان بیمارستان ژاندارمری کل کشور صمیمانه تسلیت عرض می‌کنم.

سوپروایزر پرستاری بیمارستان ژاندارمری
آ-۱۱۳۰۳ **پوراندخت بیگدلی**

سرکار خانم شفقی
پزشکان بیمارستان ژاندارمری کل کشوربا کمال تاسف مرگ ناگهانی همسر گرامت را تسلیت عرض می‌نمایند.

از طرف پزشکان بیمارستان ژاندارمری
سرهنك دکتر شریعتمداری
آ-۱۱۳۰۳

همکارگرامی خانم شفقی
فوت ناگهانی همسر گرامت را صمیمانه‌تسلیت عرض میکنیم

فروتن - صافی - یوردشاهی
آ-۱۱۳۰۵

ضمن ابراز همدردی درگذشت شادروان عباس ریشار رابخانواده‌های محترم ریشار - بهبهانی- غفاری مخصوصا به‌آقای مهندس عنایت‌اله بهبهانی و بانو تسلیت عرض میکنیم.

سرهنك یزدان‌فروبانو
آ-۱۱۳۸۹

هنرمندان و کارکنان اداره کل فعالیت‌های‌هنری وزارت فرهنك و هنر مصیبت وارده رابه‌هنرمندگرامی آقای محمود کریمی تسلیت می‌گویند.

اداره کل فعالیت‌های هنری
آ-۲۱۷۹۸

جناب آقای اکبری رئیس دادگاه بخش‌فروه
باکمال تاسف وتاثر فوت ناگهانی مرحوم‌رحمت‌اله اکبری عموی گرامتان راتسلیت عرض مینمائیم

از طرف خود وبرادران - حاج‌علی‌اکبرحنیفی
آ-۲۱۷۹۶

جنابان آقایان‌پاشائی - آذرنوش - کوشا
مصیبت وارده را تسلیت عرض نموده بقاء عمر بازماندگان رااز خداوند خواهانم.

احمدزاده
آ-۱۱۳۳۷

جناب آقای دکتر هوشمند
معاون محترم بهداری استان تهران
بانهایت تاسف درگذشت برادر عزیزتان راتسلیت عرض نموده بقای عمر جنابعالی و خانواده محترم‌راازخداوند بزرك مسئلت می‌نمائیم.

بهداری شهریار، دکتر کثیرزاده، دکتر بیضائی، دکتر لواسانی، دکتر رسائی،دکترفازاریان کبری کابلی، بحرینی‌پور، مهندس ابوالقاسم‌رسولی ساراخان‌علی‌زاده
آ-۲۱۸۲۸

جناب آقای دکتر هوشمند
معاون محترم بهداری کل استان مرکز
مصیبت وارده را بجنابعالی و فامیل محترم صمیمانه تسلیت عرض مینمائیم.

ملك‌اخوان - خدابنده‌لو - ترابی - زرآبادی
آ-۱۱۳۱۱

ویت‌کنك از داوطلبان خارجی کمك میگیرد

پاریس - یونایتدپرس - امروز ویت کنك‌به امریکا شدیدا اخطار کردکه از کلیه کشور های جهان برای کمك به مردم ویتنام شمالی‌در بیرون‌راندن امریکاازویتنام جنوبی کمك خواهد خواست.

دراین اخطار شدیداللحن‌ویت کنك اعلام نموده که اگر امریکا فورا ازویتنام‌جنوبی خارج‌نشودویت کنك ازداوطلبان خارجی خواهد خواست که‌برای نبرد با امریکا دوش‌بدوش ویت کنك‌وارد جنك شوند.

در خرداد ماه گذشته در تهران

باازدواج ۹۹ دختر خردسال موافقت شد

ازدواج دختران در سن کم وعدم رعایت سلیقه آنها در انتخاب شوهر یکی از علل اختلافات زناشوئی است

امروز اعلام شد که در خردادماه گذشته دادگاه شهرستان در تهران باازدواج ۹۹ دختر کمتر از ۱۵ سال تمام موافقت کرده است.

این عده پس از سنجش استعداد جسمانی‌شان توسط پزشکان قانونی، از دادگاه اجازه ازدواج گرفتند و دادگاه آنها را باتوجه به نتیجه معاینه پزشکان قانونی از شرط سن معاف کرد.

طبق قانون، دختران کمتر از ۱۵ سال تمام وبیشتر از ۱۳ سال تمام هنگامی میتوانند ازدواج کنند که پدر و مادر آنها حکم دادگاه در دست داشته و از شرط سن معاف شده باشند، زیرا با ازدواج دختران کمتر از ۱۵ سال تمام مخالفت شده و قانون ازدواج دختران کمتر از ۱۳ سال تمام را کاملا ممنوع کرده است.

امروز خبرنگار ما در اطاق آقای عالی معاون دادسرای تهران که دختران کمتر از ۱۵ سال تمام را جهت معاینه پزشکان قانونی وصدور حکم محکمه معرفی میکند باچند تن از این دختران و همچنین پدران و مادران آنها صحبت کرد.

زهرا عشقی ۱۴ ساله یکی از این دختران به خبرنگار ما گفت که تنها بخاطر راضی شدن پدرش که میخواهد اورا شوهر دهد حاضر به ازدواج شده است.

زهرا عشقی در برابر این سئوال که نسبت به شوهر آینده‌اش چه احساسی داردسرش رابه‌زیرانداخت و سکوت کرد.

علی اصغر پدر زهرا گفت چون خواستگار مناسبی برای دخترش پیدا شده میخواهد قبل از آنکه چشم و گوش دخترش باز شود و برایش دردسر ایجاد کند او راشوهر دهد.

● **اعتقاد**

حلیمه ۱۲ ساله که تقاضای پدرش مبنی بر معاف کردن او از شرط سن فورا ردشد گفت که نمیتواند بامیل مادرش که میخواهد اورا بیکی از بستگانشان شوهردهد مخالفت کند.

مادراین دختر گفت مگر خود او که در ۱۲ سالگی شوهر کرد خوشبخت نشد که دخترش بدبخت شود؟ قرار شد این دختر پس از رسیدن به سن ۱۳ سال تمام به دادگستری مراجعه کند.

● **تعصب**

گزارش خبرنگار ما حاکی است که بیشتر پدر و مادر هائی حاضر میشوند دختران خودرا در خردی شوهردهند که گرفتار تعصب هستند.

خبرنگار ما اضافه کرده است این ازدواجها که درسابق مقرون به سعادت بود در حال حاضر باعث کدورت های خانوادگی میشود و آماری که چندی پیش از اختلافات خانوادگی منتشر شد نشان داد که علت اغلب نفاق های خانوادگی، کمی سن موقع ازدواج و عدم رعایت سلیقه او در انتخاب شوهر خویش بوده است.

آقای عالی معاون دادسرای تهران تقاضای مردی که میخواهد دختر خردسال خود راشوهر دهد دریافت میکند

لجبازی یک دختر ۱۴ ساله

یک دختر ۱۴ ساله، مددکاری اجتماعی دادسرای تهران را با مشکل بزرگی روبرو کرده است این دختر که مستانه عیوضی نام دارد چند روز پیش از خانه پدرش قهر کرد. او به‌مددکاران اجتماعی دادسرای تهران گفت:

چند هفته قبل مادرم تصمیم گرفت بمنظور کمک به پدرم در تامین معاش خانواده، در خارج از خانه کار کند. ازاین تاریخ بود که درد سر من آغاز شد، زیرا من مسئول نگهداری سه فرزند دیگر پدرم شدم.

پدرم به کوچکترین فرزند خود علاقه‌عجیبی داردو کمترین ناراحتی این‌طفل سبب شعله‌ور شدن آتش غضب پدرم میگردد از روزی که نگهداری بچه ها بمن واگذار شد معارضه من‌و پدرم نیز آغاز گردید بچه ها به مادرم عادت کرده‌اند ونمی‌توانستند بدون او ساکت بنشینند، بخصوص کوچکترین فرزند خانواده ما دائما بیتابی میکرد و هرروز من بخاطر او از دست پدرم کتک میخوردم و این برنامه (کتک خوردن) مرا نسبت به خانواده‌ام متنفر کرد، بطوریکه عواقب بد قهر کردن‌از خانه پدر را قبول کردم و گریختم و بهیچوجه هم حاضر نیستم به اینجا برگردم و پرورشگاه واردوی‌کاررا برخانه پدر ترجیح میدهم.

گزارش خبرنگار ما حاکیست که نصایح مددکاران اجتماعی دادسرا از یک هفته قبل تاکنون نتوانسته‌اند این‌دختررا از تصمیمی که گرفته است منصرف کنند و این امر مشکل بزرگی برای دایره مددکاری دادسرا فراهم نموده است.

خبرنگار ما اضافه کرده‌است که‌مددکاران اجتماعی دادسرابا پدر این دختر تماس گرفته واو حاضر به دادن هرگونه تعهدی به دختر خود شده است اما مستانه پایش را در یک کفش کرده و میگوید که نمیتواند در خانواده خود زندگی کند!

برای جلب اطمینان زنش

مردی خود را گرفتار رنجی ابدی کرد ...

سرگذشت رضا مختاروند ۵۵ ساله ساکن دزفول که از ۳۵ سال قبل از ناحیه گردنش نفس می کشد شنیدنی است.

رضا که موردتوجه دخترهمسایه‌اش قرار گرفته بود، در جوانی با دختر زیبای دیگری بنام «پنیر» ازدواج نمود.

این ازدواج آتش خشم دختر همسایه رضا را روشن کرد و او را به گرفتن انتقام وادار نمود و برای برهم زدن زندگی رضا به بدگوئی از او نزد پنیر پرداخت، بطوری که پنیر نسبت بشوهرش دلسرد شد و این دلسردی سبب گردید که یک روز میان این زن و شوهر نزاعی روی دهد و رضا پنیر را کتک بزند.

پنیر در اثنای کتک کاری از پلکان آب‌انبار سقوط کرد ومجروح شد رضا که از مجروح شدن زنش ناراحت شده بود برای اینکه عشق خود را به پنیر ثابت کند جلوی‌چشم او با کارد گردن خود را برید.

همسایگان به کمک او و زنش شتافتند و رضا و زنش را نزد دکتر ماشاءالله‌خان ودکتر تقی‌خان‌بردند.

این دکتر ها با معالجات ناقص خود سبب شدند که راه تنفس‌رضا را از طریق دهان مسدود شود و برای‌اینکه‌نمیرددر گردنش‌سوراخی درست کردند و ازآن تاریخ‌تا کنون که ۳۵ سال میگذرد رضا از راه گردنش نفس میکشد وهمچنانکه در عکس دیده میشود برای اینکه بهتر بتواند از دهان جدیدش‌تنفس بکند، در آن یک فنر گذارده‌است تا همیشه‌سوراخ گردن‌باز نگهداشته شود.

رضا که از ۳۵ سال قبل دچار رنجی ابدی شده است میگویدچو با این عمل خود توانستم اطمینا زنم‌را جلب بکنم‌خوشحالم ومیگو زن‌و شوهر باید یک جان دردوقال باشند تا سعادتمند گردند او ه اکنون دارای ۵ فرزند است.

آبادان خبرنگار اطلاعات

در برخورد کامیون با اتوبوسی در نزدیکی اصفهان ۵ نفر کشته شدند

دریک حادثه شدید رانندگی که که‌بامداد امروزدرفاصله ۳۰ کیلو متری داران فریدن اصفهان روی داد ۵ نفر کشته‌شدندو ده نفر مجروح گردیدند.

بنابگزارش خبرنگار مادرداران فریدن: حادثه بر اثر برخورد کامیون شماره ۵۲۷۴ تهران ۴۲ برانندگی خلیل زردروئی اهل کرمانشاه که از اصفهان به‌آبادان میرفت با اتوبوس شماره ۴۸۱۷ تهران ۳۹ برانندگی رحمت‌الله محبوبی که از آبادان عازم‌اصفهان بودروی داد. دراین‌حادثه کمک راننده کامیون و چهار نفر از مسافران اتوبوس کشته شدند و ده نفر مجروح گردیدند.

مجروحین به بیمارستان داران فریدن انتقال یافتند واکنون حال چهار نفر از آنهاوخیم است.

بزودی

ادموند پردام
ماریزامل
ماریو آدورف
ماریان کوخ درفیلم

تفنگهای سانتاکروز

سینماسکوپ رنگی

حراج به‌نصف قیمت

لباس تابستانی ازنوزاد تا ۱۴سال باجنس خوب‌و بهترین دوخت

خانه کودک

خیابان نادری
مقابل هتل نادری

آ_۲۱۵۰۶

برنامه آینده سینماهای

سالن تراس

اونیورسال_الوند

ایران_نپتون_لیدو

تابستانی زمستانی

تهران_ژاله_پاسارگاد

مونت کارلو

محبوبترین‌ومشهورترین هنرپیشگان‌ایرانی‌درفیلمی که مورد تحسین و اعجاب همگان قرار خواهدگرفت.

بیک ایمانوردی در

قوس قزح

باشرکت: سهیلا ○ عادل روحی
اسدالله یکتا ○ عزت‌الله وثوق ○ رضا بانکی
آراسته ○ اکبر هاشمی و مارینا

○ کارگردان اسمعیل پورسعید
○ تهیه‌کننده پرویز عقدائی
○ پخش از پارسافیلم

همزمان با تهران در سینماهای:

تراس‌وسالن سینما آپادانا (اهواز) - سینماهای چهار باغ - مایاک - مهتاب (اصفهان)

بزودی

سینماارانوس

افتتاح خواهدشد

چهارراه مختاری شاهپور- تلفن ۲۷۹۷۱

کولراتومبیل

کولرمخصوص پیکان_آریاوشاهین

و انواع اتومبیلهای دیگر

نماینده انحصاری: ماربل. جاده قدیم‌شمیران مقابل بانک ملی داودیه. تلفن ۷۷۲۳۷۳

از صبح چهارشنبه فقط در

سینماریولی

بار دیگر عظیم‌ترین پدیده عالم سینما چشمهاراخیره خواهدکرد. بالاتر ازهمه آثارغول‌آسای‌سینما_حیرت‌آورتر ازعجایب هفتگانه جهان

کتاب آفرینش

رنگی - بطریقه ۷۰ میلیمتری
باصدای استریوفونیک ۶ باندی
محصول فوکس قرن بیستم

پیتر اوتول/آواگاردنر/استیفن بوید
جرج سی اسکات/ ریچاردهریس
جان‌هستون/ مایکل پارکز/اولابرگرید

20

آگهی دعوت مجمع عمومی عادی صاحبان سهام شرکت سهامی نساجی مازندران

ازصاحبان سهام شرکت سهامی نساجی مازندران دعوت‌میشود بمنظور تشکیل جلسه مجمع عمومی عادی سالیانه شرکت درروز یکشنبه سی‌ام تیرماه ۴۷ ساعت ۹ صبح در محل بانک اعتبارات صنعتی واقع در خیابان آتشکده پشت پمپ بنزین مقابل مجلس شورایملی حضور بهمرسانند.

دستور جلسه:

۱_ اتخاذتصمیم نسبت به‌گزارش هیئت مدیره وبازرسان
۲_ تصویب ترازنامه عملیات شرکت در سال ۱۳۴۶
۳_ انتخاب بازرسان شرکت

هیئت مدیره شرکت سهامی نساجی‌مازندران

آ_۲۱۴۴۸ ۱_۲

از صبح چهارشنبه فقط‌در

سینماپولیدور

آنچنان این‌فیلم لطیف عشقی شمارا تحت تاثیرقرار خواهد دادکه سالهای سال خاطره شیرینش را فراموش نخواهیدکرد.

جرالدین چاپلین

درفیلم

اسیر سرنوشت

باشرکت: نینو کاستل نوو و کودک هنرمند فدریکو

یک معما

پا...من...نکن

منظور از این سه کلمه که‌یک ضرب المثل رایج فارسی میباشد، چیست؟

پاسخ خود تان را به تلفن ۳۳۷۰۹۵ بدهیدو جایزه دریافت دارید.

آ_۲۱۶۴۶

از صبح چهارشنبه درسینماهای

تاج.سانترال.امپایر

ایفل_متروپل

لورنس هاروی ○ تام کورتنی

میافارو ○ بری اندروز ○ پیترکوک

درفیلم یاناویژن و رنگی

مردکابدون آینده

A Dandy in Aspic

فیلمی از کمپانی کلمبیا

«میافارو» هنرپیشه جذاب‌و جنجالی سینما همسر فرانک‌سیناترا بخاطر هنرنمائی در این فیلم به‌شهرت‌جهانی رسید و از فرانک‌سیناتراجداشد.

مجالس ترحیم

بمناسبت رحلت مرحوم آیت‌اله آقای حاج‌شیخ **حسین مشکوری نجفی** قدس‌سره مجلس ترحیمی صبح روز سه‌شنبه مطابق ۱۲ ربیع‌الثانی در مسجد حاج سیدعزیزاله منعقد است مرجوآنکه آقایان اهل علم و جامعه مومنین شرکت بفرمایند .

احمدالموسوی‌الخوانساری
آ ـ ۱۱۳۲۷

بمناسبت رحلت حجة‌الاسلام آقای حاج‌سید مرتضی **سبط‌الشیخ‌انصاری** برادر عزیزم مجلس ختمی درروز سه‌شنبه ۱۸ تیرماه از ساعت ۵تا۷ بعدازظهر در شهر ری مسجد جامع صحن مطهر منعقد است .

سیدمصطفی سبط‌الشیخ
آ ـ ۲۱۶۲۴

فوت ناگهانی بانوطیبه **آشتیانی** صبیه مرضیه حضرت آقای حاج‌میرزا ابراهیم آشتیانی و متعلقه جناب آقای دکتر اسداله آشتیانی را باطلاع عموم میرساند . مجلس فاتحه آن فقیدسعیده یوم سه‌شنبه هیجدهم تیرماه از ساعت ۹تا۱۱ صبح در مسجدفخریه واقع در خیابان امیریه منعقد خواهدبود .

الاحقر احمدالاشتیانی ، الاحقر عبداله‌بن‌مسیح‌الطهرانی
الاحقر بهاءالدین نوری ، الاحقر محمودالاشتیانی ،
الاحقرباقر آشتیانی آ ـ ۲۱۸۰۲

باکمال تاسف درگذشت بانو طیبه **آشتیانی** خواهر جناب آقای رکن‌الدین آشتیانی سفیر شاهنشاهی در الجزایر را باطلاع میرساند . مجلس ترحیم آنمرحومه روز سه‌شنبه هیجدهم تیرماه جاری از ساعت ۹ تا۱۱ صبح در مسجد فخریه واقع در خیابان امیریه منعقد خواهد بود .

آ ـ ۲۱۸۰۴ **وزارت امورخارجه**

بانهایت تاثر و اندوه فوت جانگداز بانو طیبه **آشتیانی** خواهر گرامی همسران خودراباطلاع‌دوستان و بستگان میرسانیم . مجلس ترحیم مردانه آنمرحومه روزسه‌شنبه هیجدهم‌تیرماه ازساعت۹ تا ۱۱ صبح در مسجد فخریه و مجلس ختم زنانه در همان روزازساعت ۵نیم تا ۷نیم بعدازظهر در منزل جناب آقای حاج میرزا ابراهیم آشتیانی واقع در خیابان کاخ کوچه احمدی شماره ۳۴ منعقد خواهدبود .

دکتر سیدابراهیم غروی ـ مهندس عزالدین شهمنش
آ ـ ۲۱۸۰۲

خانواده‌های : آشتیانی ، کیا ، شهمنش ، طباطبائی ملک‌آبادی ، سبط ، حجت ، شهیدی ، بهبهانی ، دادجو ، موسوی غروی ، فریپور ، بهزادی ، ونوق، دولتشاهی ، دولتدار ، سجادیان ، دارابی ، مورخی، نبوی ، عمادی ، پرچم ، مهاجر ، افتخار نوری ، نصر، کیانوری ، سجادی ، خانلری ، معدل ،وحیدمازندرانی، داودی ، امیری ، رضوی ، میرفخرائی ، حجت،قاسملو امیر مسعودی ، احمدی ، جهان‌بیگلو ، بازرگان ، علوی ، منشی ، وهاب‌زاده ، شیبانی ، سلیمی‌پور ، افخم حکیمی ، منوچهری ، توکلی ، پرویز

بانهایت تاسف فوت نابهنگام وجانگداز بانو **طیبه آشتیانی صبیه حضرت آقای حاج میرزا ابراهیم آشتیانی و همسر آقای دکتر اسداله آشتیانی** رابه اطلاع عموم‌بستگان ودوستان میرساند . مجلس ختم مردانه آنمرحومه در روز سه‌شنبه هجدهم تیرماه‌سال ۱۳۴۷ در مسجد فخریه خیابان امیریه از ساعت ۹تا ۱۱صبح و ختم زنانه در همان‌روز از ساعت ۵نیم تا ۷نیم بعدازظهر در منزل آقای میرزا ابراهیم آشتیانی خیابان کاخ کوچه احمدی شماره ۳۴ منعقدخواهدبود

آ ـ ۲۱۸۰۲

بعموم افراد خانواده‌های عزادار بویژه بازماندگان آنمرحومه مصیبت وارده را تسلیت میدهیم

بسمه تعالی

باکمال تاسف فوت مرحوم مغفور خلدآشیان ثقة‌المحدثین آقای حاج‌سیدرضا برقعی واعظ اخوی خطیب شهیر جناب حجة‌الاسلام آقای حاج‌سیدمرتضی برقعی رادر قم باطلاع میرساند . مجلس ترحیم آن فقید سعید درتهران روز سه‌شنبه ۱۸ تیرماه ازساعت ۵تا۷ بعدازظهردرمسجد دربالادرون ـ خیابان‌ناصرخسرو و مراسم شب‌هفت درقم روز چهارشنبه ۱۹ تیرماه از ساعت ۵الی۷ بعدازظهر در مسجد امام‌حسن‌علیه‌السلام واز ساعت ۸الی۱۰ بعدازظهر در مسجد صفائیه‌برگزار خواهد شد .

خاندان سادات‌برقعی و منسوبین
آ ـ ۲۱۷۶۰

بعموم بازماندگان آنمرحوم مصیبت وارده‌راتسلیت میدهیم

اطاق بازرگانی تهران با کمال تاسف درگذشت شادروان **عباس ریشار** اخوی خانم آقای مهندس عنایت بهبهانی عضو هیئت‌رئیسه‌اطاق بازرگانی تهران راباطلاع کلیه بازرگانان و اتحادیه های بازرگانی وابسته باطاق میرساند . مجلس ترحیم فقید سعید ازساعت ۸ الی ۱۰ صبح روز چهارشنبه۱۹ تیرماه‌جاری درخانقاه صفی‌علیشاه برگزار خواهد شد.

رئیس اطاق بازرگانی تهران ـ محمد خسرو شاهی
۲ـ۲ آ ـ ۲۱۵۳۲

بانهایت تاسف درگذشت ناگهانی **عباس ریشار** فرزند مرحوم مودب‌الملک راباطلاع دوستان وآشنایان میرساند مجلس ختم آن‌فقید سعید روز چهارشنبه از ساعت ۸ الی ۱۰ صبح در خانقاه صفی‌علیشاه برقرار خواهد بود .

گروه جنرال
۲ـ۳ آ ـ ۱۱۱۸۵

خانواده های ، ریشار ، فسا ، بهبهانی ، دفتری، شکوه ، زایتال ، غفاری ، امیرشاهی ، وثوق مقدم ، مالك ، مهنا ، تهرانچی ، ماکوئی ، محتشم نوری ، بهرامی ، حکیمی ، سوسنبری ، انیسی ، لیستر .

فوت جانگداز شادروان **عباس ریشار** فرزندمرحوم میرزا یوسف خان ریشار (مودب‌الملک) را باطلاع خویشاوندان و دوستان میرساند مجلس ختم مردانه آنمرحوم از ساعت ۸ تا ۱۰وختم زنانه از ساعت ۱۰الی ۱۲ صبح روز چهارشنبه ۱۹ تیرماه‌درخانقاه‌صفیعلیشاه منعقد خواهد بود .

۲ـ۳ آ ـ ۱۱۱۸۷

هواشناسی کل کشور باکمال تاسف درگذشت شادروان **محمدحسین خرسند** برادر آقای دکترمحمود خرسند معاون مجری طرح ورئیس اداره امور اداری هواشناسی راباطلاع میرساند : مجلس‌ترحیم‌فقیدسعید از ساعت ۹الی ۱۱صبح روز سه‌شنبه ۱۸ تیرماه جاری در مسجد مجد منعقد خواهدبود.

رئیس هواشناسی کل کشور

مهندس عبدالحسین پرویزنوائی
آ ـ ۱۱۲۹۱

بانهایت تاثر وتاسف درگذشت شادروان‌محمد **حسین خرسند** بزرك خانواده خرسند مشهدی‌راباطلاع خویشان وآشنایان میرساند . مجلس ترحیم آنمرحوم روز سه‌شنبه ۱۸ تیرماه از ساعت ۹تا۱۱ صبح‌درمسجد مجد منعقد می‌باشد .

خانواده‌های : خرسند ، دکترحاجی‌زاده،شادکام مه‌سویان ، شهریاری ، فاضلی‌زاده ، زمانیان دولتی، وثوقی ، امامی ، خزاعی ، شریفی ، امیریان
آ ـ ۱۱۲۷۳

به‌آقای دکتر محمود خرسند و سایربازماندگان آنمرحوم مصیبت وارده را تسلیت میدهیم

بمناسبت فوت مرحوم حجة‌الاسلام‌والمسلمین‌حاج **سیدابوالحسن شکرآبی** بزرك خاندان حسینی رابه استحضار دوستان و آشنایان میرساند . مجلس‌ترحیم آن‌سعیدفقید روز چهارشنبه ۱۹ تیرماه جاری‌درمسجد نایب (سرچشمه) از ساعت ٤الی ٦ بعدازظهر منعقد خواهد بود ضمنا باطلاع میرساند شب **هفت** آنمرحوم روز جمعه۲۱تیرماه‌دراین‌بابویه‌مقبره‌حاج‌سیدعبدالحسین حسینی از ساعت ٤ونیم الی ٦ونیم برقرار می‌باشد.

حاج‌سیدمحمدحسینی ، حاج‌سیدکاظم حسینی، حاج جعفر حسینی ، محمود حسینی ، محمدعلی‌حسینی احمد حسینی شکرابی ، عباس حسینی شکرابی،رضا حسینی ، باقر حسینی ، علی‌اکبر حسینی ، علی‌اصغر حسینی ، ابوالفضل باغ‌گلی ، حاج عبدالباقی‌فولادی، حاج‌حسن جناری ، حاج‌سیدجعفر حقیقی ، حاج‌سید صالح شکرابی ، حاج‌محمد ساسانی ، تقی‌غزازانی
آ ـ ۱۱۲۶۳

بعموم افراد خانواده‌های عزادار بویژه بازماندگان آنمرحوم مصیبت وارده‌را تسلیت میدهیم

هیئت نراقیهای مقیم مرکز مصیبت وارده‌رابه خانواده‌های معصومی وغفاری تسلیت گفته و بهمین مناسبت مجلس ختمی در روز سه‌شنبه ۱۸ر٤ر٤۷ از ساعت ۵تا۷ بعدازظهر در مسجد اکباتان منعقدمیباشد

آ ـ ۱۱۲۴۳

بانهایت تاسف درگذشت مرحومه مغفوره بانو **معصومه قجری** را باطلاع دوستان و آشنایان‌میرساند مجلس ترحیم مردانه آنمرحومه در مسجد اکباتان‌روز سه‌شنبه ۱۸ر٤ر٤۷ از ساعت ۵تا۷ بعدازظهر ومجلس ختم زنانه در همانروز و همان ساعت در منزل عباس معصومی واقع در عباس‌آباد خیابان تکش شماره ۱۲۸ برقرار است .

سیدعباس غفاری ، سیدمحمد ، سیدرضا ، سید حسین غفاری ، عباس معصومی ، صدرالدینی،وخانواده های فجری ، نوروزی ، امینیان ، جعفری ، طاهری، سیدمصطفی میرسلطانی
آ ـ ۱۱۲۴۳

بعموم بازماندگان آنمرحومه مصیبت وارده‌راتسلیت میدهیم

انالله‌وانا‌الیه‌راجعون

بمناسبت درگذشت شادروان مرحوم (**علی خودرس‌صدقی**) یکی از کارگران صدیق و شریف شکوفه‌نو مجلس ترحیم وتذکری ازساعت ۵تا۷ بعداز ظهر روز سه‌شنبه ۱۸ تیرماه در مسجد فخریه واقع‌در امیریه مهدیه برگزار میشود .

از طرف کارگران و کارمندان شکوفه‌نو ـ پرویزحجازی
آ ـ ۲۱۷۷۶

بعموم بازماندگان آنمرحوم مصیبت وارده را تسلیت میدهیم

بانهایت تاسف درگذشت مرحوم مغفور حاج **رحمت‌اله اکبری‌سمنانی** بزرك‌خاندان اکبری‌رادرتهران باستحضار دوستان و همشهریان محترم میرساند.

مجلس ترحیم آنمرحوم از ساعت ۵تا۷ بعدازظهروز چهارشنبه ۱۹ر٤ر٤۷ در مسجد فخرالدوله واقع در دروازه‌شمیران منعقد وامید است باشرکت در مجلس مذکور روح آنمرحوم را شاد فرمایند.

حاج‌نصراله اکبری ، حاج عبدالجواد فرزانه ، ناظمیان ، ثقفی ، یغمائی ، نجفی ، فامیلی ، دانائی، عصار ، معصومی ، قوام ، خدائی ، کسائی ، عزالدین، صفائی راد ، نصیری ، نبوی ، طاهری،منتصر،ممیازاده عموزاده ، داودی ، منتظری ، پیوندی ، خسروی ، داورپناه ، اعرابی ، رهبری ، رمضانی
آ ـ ۱۱۲۸۵

بعموم بازماندگان آنمرحوم مصیبت وارده‌راتسلیت میدهیم

باقلوبی شکسته و اندوهناك درگذشت بزرك‌خاندان مولیون بانو **عزیزه مولیون** راباطلاع عموم بستگان و دوستان میرسانند . مجلس ترحیم آن مرحومه روز سه‌شنبه هجدهم تیرماه جاری از ساعت۵تا۷بعدازظهر در کنیسای عراقیها واقع‌درخیابان آناتول‌فرانس‌برگزار خواهد شد .

خانواده‌های : مولیون ، دیویس ، آفتالیون ، نژادابراهیم ، ابراهیمی ، رامدل ، نهورای ، قادوشی، آشوری ، مقدس ، کهن ، مراداف ، ملایم ، فالیو، تابش‌پور
۲ـ۲ آ ـ ۱ـ۱۱۱

بانهایت تاسف درگذشت مرحوم حاج **رحمت‌اله اکبری‌سمنانی** بزرك‌خاندان اکبری‌رادرتهران باستحضار دوستان و همشهریان محترم میرساند.

مجلس ترحیم آنمرحوم از ساعت ۵تا۷ بعدازظهروز چهارشنبه ۱۹ر٤ر٤۷ در مسجد فخرالدوله واقع در دروازه‌شمیران منعقد وامید است باشرکت در مجلس مذکور روح آنمرحوم را شاد فرمایند.

حاج‌نصراله اکبری ، حاج عبدالجواد فرزانه ، ناظمیان ، ثقفی ، یغمائی ، نجفی ، فامیلی ، دانائی، عصار ، معصومی ، قوام ، خدائی ، کسائی ، عزالدین، صفائی راد ، نصیری ، نبوی ، طاهری،منتصر،ممیازاده عموزاده ، داودی ، منتظری ، پیوندی ، خسروی ، داورپناه ، اعرابی ، رهبری ، رمضانی
آ ـ ۱۱۲۸۵

بعموم بازماندگان آنمرحومه مصیبت وارده‌راتسلیت میدهیم

بسمه تعالی

باکمال تاسف فوت مرحوم خلدمقام‌حجة‌الاسلام والمسلمین آقای‌**حاج شیخ محمدباقر آیت‌اله‌زاده مازندرانی** طاب‌ثراه نجل مرحوم آیت‌اله‌العظمی شیخ زین‌العابدین مازندرانی حایری قدس‌سره را باطلاع حضرات آقایان علمای اعلام وسایر طبقات محترم میرساند . مجلس ترحیم آن فقیدسعید روز سه‌شنبه ۱۸ تیرماه جاری در مسجد ارك ازساعت ۵ تا۷ منعقد خواهدبود .

احمدالموسوی‌الخونساری ، احمدالاشتیانی ،العبد محمدتقی آملی ، الاحقرعبداله‌بن مسیح‌الطهرانی الاحقر بهاءالدین نوری ، موسی‌الحسینی‌المازندرانی، الاحقر مرتضی رفیع شریعتمدار
آ ـ ۲۱۵۳۸

باکمال تاسف درگذشت مرحوم **حجة‌الاسلام‌حاج شیخ محمدباقر آیت‌اله‌زاده مازندرانی** قاضی‌بازنشسته‌دیوان عالی کشور و رئیس سابق دادگاه تجدید نظر شرع تهران راباطلاع میرساند . مجلس ترحیم آنمرحوم‌روز سه‌شنبه ۱۸ تیرماه‌جاری از ساعت ۵تا۷ بعداز ظهر در مسجد ارك منعقد خواهد بود .

وزارت دادگستری

باکمال تاسف درگذشت حضرت مجدالاسلام آقای **حاج‌شیخ‌محمدباقر آیت‌اله‌زاده حائری مازندرانی** استاد معظم وعالیقدر دانشکده حقوق و مدرسه عالی سپهسالار راباطلاع همکاران وآشنایان میرساندمجلس ترحیم مردانه آن فقید سعید از ساعت ۵الی ۷ بعداز ظهر روز سه‌شنبه ۱۸تیرماه در مسجد ارك برپاخواهد بود.

وزیر علوم وآموزش عالی

بانهایت تاسف درگذشت حضرت حجة‌الاسلام والمسلمین **حاج‌شیخ‌محمدباقر آیت‌اله‌زاده مازندرانی** حائری پدر آقای دکتر محمدحسین مازندرانی حائری رایزن سفارت شاهنشاهی ایران در تونس و پسرعم جناب‌آقای رشیدی حائری سفیر شاهنشاه آریامهردر تونس راباطلاع میرساند . مجلس ترحیم آنمرحوم‌روز سه‌شنبه هیجدهم تیرماه ۱۳۴۷ از ساعت پنج تا هفت بعدازظهر در مسجد ارك منعقد خواهدبود .

آ ـ ۲۱۵۸٤ **وزارت امورخارجه**

باکمال تاسف درگذشت شادروان حجت‌الاسلام آقای **حاج‌شیخ‌محمدباقر آیت‌اله‌زاده مازندرانی** پدر آقای جمال‌الدین حائری بازرس وزارتی را باطلاع میرساند . مجلس ترحیم آن مرحوم از ساعت ۵تا۷ بعدازظهر روز سه‌شنبه ۱۸ر٤۷ در مسجد ارك منعقد خواهد بود.

وزارت راه

بانهایت تاسف فوت مرحوم حاج‌شیخ‌محمدباقر **آیت‌اله‌زاده مازندرانی** پدرآقای دکترجعفرجهان مشاور قضائی سازمان آب وبرق منطقه‌سفیدرودراباطلاع‌عموم میرساند مجلس ترحیم آن مرحوم روز سه‌شنبه ۱۸ر٤ر٤۷ از ساعت ۵ تا ۷در مسجد ارك منعقدخواهد بود

وزارت آب‌وبرق
۲ـ۲ آ ـ ۱۱۲۳۵

بانهایت تاسف فوت مرحوم‌میرور حاج‌شیخ‌محمد **باقر آیت‌اله‌زاده مازندرانی** از علماء و مدرسین روحانی والد ماجد جناب آقای دکتر جعفر جهان‌مشاور قضائی این سازمان راباطلاع عموم میرساند مجلس ختم‌آن مرحوم روز سه‌شنبه ۱۸ تیرماه جاری از ساعت ۵تا۷ بعدازظهر در مسجد ارك منعقد خواهدبود.

سازمان آب وبرق منطقه‌سفیدرود
۲ـ۲ آ ـ ۱۱۲۳۷

مجلس ترحیم عالم جلیل **آیة‌الله‌زاده‌مازندرانی** که از مدرسین عالیقدر مدرسه عالی سپهسالاربوده‌اند از ساعت ۹الی ۱۱ روز چهارشنبه ۱۹ تیرماه جاری در مدرسه عالی سپهسالار منعقد است .

نیابت تولیت عظمی مدرسه عالی سپهسالار
آ ـ ۱۱۲۹۵ **سناتور علامه‌وحیدی**

بانهایت تاسف فوت مرحوم **حاج‌شیخ‌محمدباقر آیت‌اله‌زاده مازندرانی** پدر آقایان دکتر جعفر جهان، دکتر مجید مازندرانی حائری و کلاءپایه‌یك‌دادگستری وعموی آقای صدرالدین حائری وکیل پایه یك دادگستری راباطلاع آقایان‌قضات و همکاران‌وبستگان ودوستان آن مرحوم میرساند . مجلس ترحیم فقید سعید از ساعت ۵تا۷ روز سه‌شنبه ۱۸ر٤ر۱۳٤۷ در مسجد ارك منعقد است خواهشمند است باشرکت‌در این مجلس روح آن مرحوم راشاد فرمایند .

رئیس کانون وکلاء دادگستری
آ ـ ۲۱۵۳۸

بانهایت تاسف درگذشت شادروان حضرت حجة‌الاسلام آقای **حاج‌شیخ‌محمدباقر آیت‌اله‌زاده مازندرانی** رابه‌جناب آقای دکتر هادی یگانه حائری رئیس دانشکده صنعتی (پلی‌تکنیك تهران) تسلیت گفته و باطلاع میرساند مجلس ختم آن مرحوم از ساعت ۵ تا۷ بعدازظهروز سه‌شنبه ۱۸ تیرماه جاری در مسجد ارك‌برگزارخواهد شد .

جامعه مهندسین فارغ‌التحصیل دانشکده صنعتی (پلی‌تکنیك‌تهران)
آ ـ ۱۱۲۶۷

درگذشت حجة‌الاسلام آقای **حاج‌شیخ‌محمدباقر آیت‌ا... زادهٔ مازندرانی** راکه از علمای باتقوای‌معاصر واز متصدیان وامنای وقف‌بودند باطلاع‌علاقمندان‌جامعه روحانیت میرساند . مجلس ختم آنمرحوم روزسه‌شنبه ۱۸ تیرماه جاری از ساعت ۵تا۷ بعدازظهر در مسجد ارك برگزار خواهدبود.

نصیرعصار
آ ـ ۱۱۳٤۷

بانهایت تاسف رحلت ناگهانی حضرت حجة‌الاسلام والمسلمین آقای **حاج‌شیخ‌محمدباقر آیت‌اله‌زاده مازندرانی** نجل مرحوم آیت‌اله العظمی شیخ زین‌العابدین مازندرانی قدس‌سره بزرك‌خاندان‌ویسرعم گرامی‌خودراباستحضار اقوام و آشنایان میرساند . مجلس ترحیم مردانه روز سه‌شنبه هجدهم تیرماه ۱۳٤۷ از ساعت پنج‌تاهفت بعدازظهر در مسجد ارك وختم زنانه درروز دوشنبه هفدهم تیرماه ۱۳٤۷ازساعت ۵تا۷ بعدازظهردر منزل آن مرحوم واقع در خیابان ری روبروی کوچه آبشار منعقد می‌باشد .

محمدرضا تجدد ، هادی حائری ، زین‌العابدین رهنما ، رشیدی حائری

یادبود

جهان‌جاودان خواست نام‌ترا
که‌این جامه‌ات زیب‌پیکرنمود

یکسال جانگداز ازشهادت تو گذشت .
یکسال است که در شمار گلگون کفنان این آبو خاك قرار گرفته‌ای و با سربلندی برچهره تابناك مرگ لبخند زده‌ای .
یکسالست که خانه از نور رخت خالی و خاموش است و دیگر سایه مهرتو برسر مانیست و از دوری تو میسوزیم تابدانگه که نوبت بمارسد و به تو به‌پیوندیم

بمناسبت اولین سال درگذشت شادروان‌سرهنك سیدحسین‌پروانه که در پست فرماندهی ژاندارمری لرستان در راه خدمت به‌میهن شربت شهادت نوشیده در روز پنجشنبه ۲۰ تیرماه ٤۷ مجلس یادبودی‌درمنزل آنمرحوم واقع درمشهد خیابان اسرار مقابل‌دانشکده ادبیات برگزار میشود مراتب راجهت اطلاع سروران ودوستان گرامی باستحضار میرساندتاباتشریف‌فرمائی خود روان پاك آن افسر شهید را شاد فرمایند .

همسر وفرزندان داغدارت خانواده‌های : پروانه، صباحت ، طباطبائی ، کیوان ، پارساحسینی،شاه‌صاحبی
آ ـ ۱۱۰۶۷

بمناسبت هفتمین روز درگذشت خطیب دانشمند مرحوم حجة‌الاسلام‌والمسلمین حضرت آقای **حاج‌سید جمال‌الدین‌صهری** از ساعت ۸صبح‌تا۱۲ روزچهارشنبه ۱۹تیرماه برابر سیزدهم ربیع‌الثانی مجلس یادبودی از طرف جامعه وعاظ اصفهان در مسجد سید ومراسم هفت از ساعت ٤تا۷ بعدازظهر ازطرف اهالی‌همایونشهر برسرمزار آنمرحوم در همایونشهر برقرار می‌باشد.

خانواده‌های : صهری ، سیادت ، میردامادی، حسنی ، سدهی ، پروشانی ، حسینی ، رضوی،ابطحی، گلستانه ، اشرفی ، لقمانی ، نصراللهی
آ ـ ۱۱۲۲۳

چون روز چهارشنبه۱۹ تیرماه ٤۷ مصادف با چهلمین روز درگذشت جوان‌ناکام **علی‌رضا(حمید)** طوسی می‌باشد . بهمین مناسبت مجلس یادبودی‌از ساعت ۵نیم الی ۷ بعداز ظهر برمزار آن ناکام در ابن‌بابویه مسجد ماشاءاله برگزار میگردد . شرکت دراین سوك ویادبود موجب شادی روح آن ناکام و تسلی خاطر بازماندگان خواهد شد قبلا امتنان وتشکر خانواده‌های مصیبت‌دیده را باستحضار سروران‌ارجمند میرسانیم .

غلامرضا طوسی وبانو
آ ـ ۱۱۲۷۵

باطلاع فامیل و دوستان محترم میرساند

بمناسبت مراسم شب هفت مرحوم برادرم **نصراله رفرم شیرازی** که‌روز سه‌شنبه ۱۸ر٤ر٤۷ ازساعت۱۷تا ۱۹ در امامزاده عبداله مقبره بدر منعقد می‌باشد.تمنا دارد برای شادی روح آنمرحوم در مجلس فوق‌حضور بهمرسانید .

حبیب‌اله‌رفرم
آ ـ ۱۱۳۲۹

سپاسگزاری

از دوستان و خویشاوندان محترمی که بمناسبت درگذشت ناگهانی مرحوم مسعود فرزانه حضورا و تلگرافا اظهار همدردی فرموده‌اند بی‌نهایت متشکرو سپاس‌گزار و ازخدای بزرك توفیق آنان راخواهانیم.

خانواده فرزانه و فامیل وابسته
آ ـ ۱۱۱۳

تسلیت

استاد ارجمند جناب آقای کریمی
مصیبت وارده را صمیمانه تسلیت عرض‌مینماید.

بیتا ومادر ـ ناهید عادلی
آ ـ ۱۱۳۵۵

جناب آقای دکتر داود توسلی
مصیبت وارده را بشما و خانواده محترمتان‌تسلیت میگوئیم

نورالله‌حناساب،محمدحسن‌مختاری ، یروان‌گالوستیانس
آ ـ ۱۱۳۱۵

دوست و همکار عزیز خسرو پهلوانها

بدینوسیله همکاران اداری تودرگذشت‌ناگهانی پدر گرامیت را صمیمانه تسلیت و بقای عمر و سلامتی خانواده ترا از خداوند متعال مسئلت دارند.

سدالله‌وردیان ، شمسی فرزین‌پی ، مینانزندیزدی حمید شاهرخشاهی ، یعقوب میرزائی،امیرضیغم‌آراسته جواد شیرازی‌کیا ، محمدرضاتوکلی ، رضا امیرفیض مصطفی فاضلی ، محمود علیزاده ، حسین قاسم‌زاده، حمید امینی‌خواه ، فریبرز اسمعیلی
آ ـ ۱۱۲۱۵

جناب آقای حسین کریمی

مصیبت وارده را بجنابعالی و خانواده محترم تسلیت میگوئیم و درغم شما شریکیم

سرهنك حسین سپهبار ، همایون سپهبار ، شهریار سپهبار
آ ـ ۲۱۷٤۶

بدین‌وسیله درگذشت آقای اسمعیل فخیم کارمند بازنشسته وزارت امورخارجه راباطلاع میرساند . مجلس ترحیم آنمرحوم روز چهارشنبه ۱۹تیرماه جاری ازساعت ۹ الی ۱۱ صبح در مسجد مجد منعقد خواهد بود .

وزارت امور خارجه

بدینوسیله درگذشت آقای **اسمعیل فخیم** پدرخانم هم مسلك محترم‌جناب آقای ابوالفتح جهانشاهی نماینده محترم مجلس شورایملی را باطلاع هم مسلکان محترم میرساند . مجلس ترحیم آنمرحوم روز چهارشنبه ۱۹ تیرماه جاری ازساعت ۹الی ۱۱ صبح در مسجد مجد منعقد خواهد بود .

عطاءالله خسروانی ـ دبیرکل حزب ایران نوین

باکمال تاسف فوت مرحوم **اسمعیل فخیم** پدرخانم همکار محترم **جناب آقای ابوالفتح جهانشاهی** نماینده محترم مجلس شورایملی‌راباطلاع کلیه دوستان‌میرساند مجلس ختم آن‌فقید سعیدروز چهارشنبه ۱۹ تیر ماه جاری ازساعت ۹ الی ۱۱ صبح در مسجد مجد برقرار خواهد بود .

محسن خواجه نوری رئیس فراکسیون پارلمانی حزب ایران نوین

سناتورها و نمایندگان استان آذربایجان

باکمال تاسف فوت مرحوم **اسمعیل فخیم** پدر خانم همکار محترم **جناب آقای ابوالفتح جهانشاهی** نماینده محترم‌مجلس شورایملی‌راباطلاع کلیه دوستان آنمرحوم میرسانند .

مجلس ختم آن فقید سعید روز چهارشنبه ۱۹ تیرماه جاری ازساعت ۹ الی ۱۱ صبح در مسجد مجد برقرار خواهد بود .

دکتر رضازاده شفق ، احمد بهادری ، محمد ذوالفقاری ، سپهبد جهانبانی ، سپهبد ورهرام ، دکتر شفیع امین ، محمد اسدی ، امامی رضوی ، دکترامامی خوئی ، کریم اهری ، مهندس پرویز بهبودی ، سعید پدرامی ، منوچهر پزشکی،جعفر جوادی، احمدحقشناس، دکتر سعید حکمت ، دکتر حبیب دادفر ، محمددیهیم، حسنعلی زرگرزاده ،مهندس غلامرضا زنجانچی ،حسین شکیبا،دکتر نقی‌صاحب‌قلم،کاظم صدیقیانی‌زاده ،دکتر عاملی تهرانی ، دکتر غلامرضاعدل ، مهندس فیروزعدل، دکتر عبدالرضا عدل طباطبائی ، دکتر اسمعیل فریور ، منصور کلانتری ، دکتر سید علی مدنی ، علی مرندی، دکتر احمد ملکی ، موسوی ماکوئی ، داود موید امینی.

خانواده های : فخیم ، مفخم ، ملکی ، کلانتری، جهانشاهی ، عبداله‌زاده،مکی ،نافذ،اعتمادی ،سخن‌سنج، صادقین ، رضوانی ، جلالی‌قاجار ،والی‌زاده ، نورهاشمی، زادسرور،توفیق ،عطاردی ، ثقة‌الاسلامی ، احتشام‌دفتری، صوفی ، علی‌آبادی،صداقت ،صالحی ،انصاری ،طباطبائی، خجسته اقبال ، گرکانی .

بانهایت تاسف درگذشت شادروان **جناب آقای اسمعیل فخیم** صاحب‌منصب عالیرتبه بازنشسته وزارت امورخارجه بزرك‌خاندان فخیم راباستحضار کلیه‌بستگان ودوستان آنمرحوم میرسانند .

مجلس ختم آن فقید سعید روز چهارشنبه ۱۹ تیرماه جاری ازساعت ۹ الی ۱۱ صبح در مسجد مجد و مجلس ترحیم زنانه درروز فوق از ساعت ۵ الی ۷بعد ازظهر در منزل جناب آقای ابوالفتح جهانشاهی نماینده مجلس شورایملی واقع درخیابان قدیم شمیران (خیابان چالهرز ـ کاشی ۱۳۲) منعقد خواهد بود .

آ ـ ۲۱۸۰۶ ۱ـ۲

بعموم افراد خانواده‌های عزادار بویژه بازماندگان آن مرحوم مصیبت وارده را تسلیت میدهیم .

بانهایت تاسف درگذشت **محمدرضا خراطزاده** راننده وزارت کشاورزی راباطلاع میرساند . مجلس ختم آنمرحوم روز سه‌شنبه ۱۸ تیرماه جاری ازساعت ٤ونیم الی ۷بعدازظهردر مسجد مروی واقع درخیابان ناصرخسرو مقابل شمس‌العماره بازارچه‌مروی منعقد خواهد بود . آ ـ ۲۱۷۵۸ **وزارت کشاورزی**

خانواده‌های : خراطزاده ، نورائی ، مظلوم،عرب سدیف ، حسینی ، تقوی

بانهایت تاسف درگذشت اندوهبار **محمدرضا خراطزاده** را که روز جمعه چهاردهم تیرماه در حین انجام وظیفه بدرود حیات گفته باستحضار دوستان‌و آشنایان میرسانند . مجلس ختم آنمرحوم‌روزسه‌شنبه هیجدهم تیرماه از ساعت ٤ونیم الی ۷بعدازظهر در مسجد مروی ـ خیابان ناصرخسرو ـ مقابل‌شمس‌العماره بازارچه مروی منعقد می‌باشد . آ ـ ۱۱۳۲۱

بعموم بازماندگان آنمرحوم مصیبت وارده راتسلیت میدهیم

باکمال تاسف فوت ناگهانی مرحوم **ابراهیم کمال‌آبادی** راباطلاع اقوام و آشنایان میرساندمجلس ختم مردانه روز سه‌شنبه هیجدهم تیرماه جاری از ساعت ۵تا۷ بعدازظهر در مسجد حاجی‌امجد واقع‌در خیابان خوش چهارراه آریانا و مجلس ختم زنانه‌همان روز وساعت در منزل آن مرحوم واقع در خیابان‌خوش چهارراه آریانا کوچه‌وهاب‌اردبیلی پلاك ۱۱ دائر می‌باشد

خانواده‌های : کمال‌آبادی ، حجری ، داجگل، جرایدی ، نفیسی ، بهبهانی ، معینی ، کوه‌بر،توانگر ایزدیار ، سرخوش ، نیك‌فلاح ، مدیرروستا،عتیقه‌چی
آ ـ ۱۱۲۷۱

بعموم بازماندگان آنمرحوم مصیبت وارده‌راتسلیت میدهیم

فوت تاسف‌آور پدر بزرگوارمان‌حضرت‌حجة‌الاسلام آقای **حاج‌شیخ‌محمدباقر آیت‌اله‌زاده مازندرانی** فرزند مرحوم آیت‌اله‌حاج‌شیخ‌محمد حسین حائری مازندرانی راباستحضار بستگان و دوستان میرسانیم . مجلس ترحیم مردانه روز سه‌شنبه هیجدهم تیرماه جاری از ساعت ۵تا۷ بعدازظهر در مسجد ارك و مجلس ختم زنانه روز دوشنبه هفدهم ماه‌جاری در منزل آن‌مرحوم واقع در خیابان ری مقابل کوچه آبشار منعقد است.

دکتر جعفر جهان (مازندرانی) ، شفیقه حائری، پرفسور کمال‌الدین دانا حائری ، فروغ‌الزمان موسوی غروی ، دکتر طوسی مازندرانی حائری ، جمال‌الدین مازندرانی حائری ، دکتر مجید مازندرانی حائری ، عظمی‌بدیع‌مسعود ، زین‌الدین مازندرانی حائری ، دکتر محمدحسین مازندرانی حائری آ ـ ۲۱۸۱۲

اطلاعات ۱۳۰۴

دوشنبه
● هشتم ژوئیه ۱۹۶۸
● یازدهم ربیع‌الثانی ۱۳۸۸
● شماره ۱۲۶۳۰
● سال چهل و سوم

شرفیابی سفیر پاکستان بحضور شهبانو

عصر دیروز، علیاحضرت شهبانو سفیر پاکستان در ایران را بحضور پذیرفتند.

آقای «شهنواز» سفیر پاکستان در این شرفیابی طی نامه‌ایکه بحضور شهبانو تقدیم داشت کلیه وسائل بهداشتی و درمانی نمایشگاه پاکستان را که اخیرا در تهران تشکیل شده بود اهداء نمودو ازحضورمعظم لهااستدعا کرد که‌این وسائل در اختیارموسسات خیریه قرار گیرد.

متن‌نامه‌سفیر پاکستان باین‌شرح است:

پیشگاه مبارك علیاحضرت شهبانوی ایران - تهران

علیاحضرتا - مساعی جمیله آن علیاحضرت در راه کمك بمستمندان و بیماران و همچنین فداکاری علیاحضرت در رفع آلام آسیب دیدگان و معلولین و آنانیکه از لحاظ رشدی عقب هستند، بخوبی در پاکستان معروف و عمیقا مورد تقدیر و ستایش است، باتوجه به رهبری الهام‌بخش آن علیاحضرت در زمینه این هدف ارزنده، مفتخرم از طرف دولت پاکستان مجموعه‌یی از لوازم و ابزار جراحی وتجهیزات بیمارستانی که بنا بمیل و اراده آن علیاحضرت بمصرف برسد به‌پیشگاه مبارك تقدیم‌دارم و مایه کمال‌افتخار و مباهات ما خواهد گردید چنانچه، آن علیاحضرت بذل عنایت‌ومرحمت فرموده این هدیه را برای استفاده در هر موسسه‌یی که مورد توجه باشد قبول فرمایند لوازم و ابزارو تجهیزات که در صورت پیوست، ریزآن‌ذکر گردید در محل‌مناسبی نگاهداری شده که برحسب امر، به آن علیاحضرت تقدیم خواهد گردید.

خواهشمند است، احترامات‌فائقه و احساسات صمیمانه‌ام را بپذیرید.

شهنواز - سفیر پاکستان

وزیرخارجه پاکستان در گفتگو باخبرنگار سیاسی‌اطلاعات:

پاکستان به‌همکاری خود با سنتو ادامه میدهد

● همکاری های یران و پاکستان و ترکیه در چهارچوب سازمان عمران منطقه‌ای هر روزتحکیم بیشتری مییابد

ارشد حسین وزیر امور خارجه پاکستان پیش از ظهر امروزوارد تهران گردید و پس از یك‌توقف نیم ساعته تهران را بسوی کراچی‌ترك گفت: وزیر خارجه پاکستان که از سفر هفت روزه رسمی به کشور ترکیه وگفتگو با مقامات آندولت باز می گشت در فرودگاه مهرآباد تائید کرد که‌پاکستان «تحت‌شرایط و اساس موجود» به عضویت خود درسازمان پیمان مرکزی ادامه خواهدداد.

وزیر خارجه پاکستان که دریك گفتگوی اختصاصی با خبرنگار سیاسی اطلاعات سخن می گفت حاضر نشد به تشریح‌بیشترسیاست پاکستان در قبال سازمان پیمان مرکزی مبادرت ورزد ولی تاکید او براین نکته استوار بود که «تحت‌اساس‌فعلی»پاکستان‌همکاری خودرابا سنتو ادامه خواهد داد.

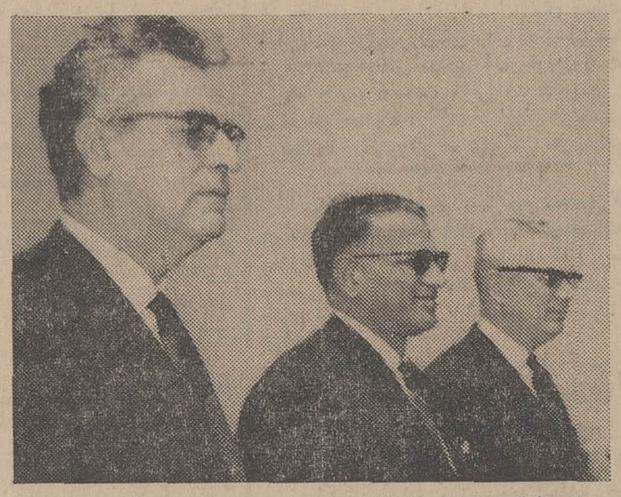

عکس‌فوق از چپ براست،سردار شهنواز سفیر پاکستان درایران، ارشد حسین وزیر خارجه پاکستان ودکتر صدری رئیس کل تشریفات وزارت خارجه رادر فرودگاه‌مهرآباد نشان میدهد.

● اولین سفر

ارشد حسین قرار بود روزشنبه گذشته برای انجام گفتگو هائی باوزیر خارجه ودیگرمقامات‌سیاسی دولت ایران به تهران بیایدومدت چند روزی توقف کند. اما این سفر بعلت‌عدم‌بازگشت آقای‌اردشیر زاهدی از مسافرت اروپا لغو گردید.

این نخستین بار بود که ارشد حسین درسمت‌وزیرخارجه‌پاکستان بتهران آمده. وی هنگام ورود مورداستقبال آقای دکتر صدری رئیس کل تشریفات وزارت‌خارجه تیمسار سرلشکر پاکروان سفیر شاهنشاهی در پاکستان، سردار شهنواز سفیر پاکستان‌در تهران و دیگر کارکنان سفارت پاکستان قرار گرفت.

وزیر خارجه پاکستان در پاسخ سئوال دیگر خبرنگار سیاسی اطلاعات گفت که‌همکاریهای‌ایران وترکیه و پاکستان در چهار چوب سازمان عمران منطقه‌ای هر روز تحکیم بیشتری مییابدواین‌همکاری ها تمام‌جوانب روابط بین سه کشور را در بر می گیرد. سمبل درخشانی از کوشش های‌سه کشور در تحکیم صلح جهانی‌است.

ارشد حسین افزود مذاکرات‌وی با مقامات دولت ترکیه‌بسیار مفید بوده‌است واین مذاکرات‌درمحیطی سرشار از تفاهم و یکرنگی‌صورت پذیرفت.

وزیر علوم گفت:

بین دانشجویان دانشگاه های خارج و داخل تبعیض قائل نمیشویم

● دانشجویانیکه‌تحصیلات خود را در خارج بپایان میرسانند باید بوطن‌باز-گردند

دیروز دانشجویان ایرانی مقیم خارج که‌برای گذراندن تعطیلات بایران آمده‌اند و همچنین‌دانش-جویان ممتاز دانشگاه های ایران در دانشگاه صنعتی آریامهر ناهار را با آقای دکتر مجید رهنما وزیر علوم وآقای پروفسور رضا نیابت تولیت این دانشگاه صرف کردند.

دراین مراسم آقای دکتر رهنما ضمن ایراد مطالبی پیرامون‌برنامه های وزارت علوم و آموزش عالی گفت: هیچگونه تبعیضی بین دانشجویانی که در خارج و یا در داخل تحصیل میکنند قائل‌نمیشویم وبرای هر دو دسته باید امکان استفاده از استعداد هایشان‌فراهم شود.

هدف‌بزرك

در ملاقات دیروز دانشجویان سئوالاتی از وزیر علوم نمودند ووزیر علوم ضمن جواب قسمتی‌از برنامه های وزارتخانه خود را به اطلاع این عده رسانید و اضافه کرد: بایدوسائل وامکانات کافی در اختیار استعداد های ایرانی گذاشت که‌بتوانند ازاستعداد خود در بهترین شرایط‌استفاده کنندو هدف بزرك ما همین‌است که راه پیشرفت را برای اینگونه افراد هموار کنیم.

وی اضافه کرد: نباید منتظر بودکه ماازایرانیان مقیم خارج دعوت بعمل آوریم که بمملکت‌خود مراجعت نمایند. زیرا هرکسی پس ازخاتمه‌تحصیلات‌بایدبه‌مملکت خود بازگردد و خدمت کند. زیرا هرکسی در مملکت خودش بهتر می‌تواند اززندگی لذت ببرد.

وزیرعلوم‌درپایان‌سخنان‌خود بنحوه کنکور وتغییراتی که در آن‌داده خواهدشد اشاره نمود.

پیشگاه مبارک شاهنشاه آریامهر

درنطقی که درسفر اخیر به امریکا در دانشگاه هاروارد ایراد فرموده‌اند به جهانیان پیشنهاد کرده‌اند که بمنظور مبارزه جهانی با فقر و جهل و گرسنگی و جنگ سازمانی بنام «لژیون خدمات بشری» بنیاد گردد. آرزو داریم این پیشنهاد که یکی دیگر از مظاهر تابناک افکار بلند و بشر دوستانه رهبر خردمند و بزرگ ملت ایران است با استقبال گرم و پرشور همه مردمی که از موهبت ثبات و آسایش برخوردارند مواجه گردد.

امضاء کنندگان این عریضه مفتخریم آمادگی کامل خود را برای عضویت در چنین سازمانی بآستان مبارک ملوکانه عرضه داریم.

عبدالعلی ملکی - دکتر فرویدن مسنن - دکتر منوچهر نظیری - مهندس روزیک برخان - مهندس محمدرضا شاه‌بخشی - مهندس بیژن آرمین - دکتر سایک تیموری - دکتر کیومرث مقتدر - دکتر جهانگیر سیروسی - محمدعلی امجدی - غلامرضا رحیمی - محمدتقی داروگر - علی محمد داروگر - محمدحسین داروگر - اسمعیل صارمی - جعفر آیتی

ارج ARJ

شماره‌های تلفن سرویس ارج - کیلومتر ۱۲ جاده کرج
۹۵۴۹۹۲-۹۵۴۹۹۳
۹۵۰۷۲۴-۹۵۴۹۹۷
۹۵۱۳۱۸

آ-۴۱۵۵۶

روزنامه فردا چهارشنبه‌ها منتشر میشود

شرکت سهامی سیمان شمال
SSCS
تهران - ایران ۱۳۳۳

سیمان شمال
مرغوب ترین
وباصرفه‌ترین
سیمانها

خیابان کوشك تلفن ۴-۳۳۵۷۹۱

آوازه

کارخانجات یخ مصنوعی جهان چیت کرج

حاضر است یخهای تولیدی خودرا بطور آزاد به اشخاصی که مایل‌هستندبفروشد. طالبین به جهان چیت کرج مراجعه فرمایند. آ-۲۱۳۸۴ ۱-۵

خانواده‌های: انصاری، نخجوان، دارائی، تاجبخش

بدینوسیله باکمال تاسف فوت مرحوم محمدحسن انصاری راباطلاع دوستان و آشنایان‌میرساندمجلس ترحیم مردانه روز چهارشنبه ساعت ۵الی ۷ بعدازظهر در مسجد مجد و مجلس ترحیم زنانه در همان روزاز ساعت ۵ الی ۷ بعدازظهر در منزل شخصی، خیابان امیرآباد شمالی، کوچه آسائی شماره ۱۷ برگزار خواهد شد.

۱-۲ ۱-۲

بعموم افراد خانواده‌های عزادار بویژه آقای انصاری وزیر کشور مصیبت وارده را تسلیت‌میدهیم

از صبح چهارشنبه

سینه موند
دنیای هنر
نمایش دهنده بهترین آثار سینمائی جهان

پس ازفیلمهائی‌چون «شمشیر درسنك» و «عملیات‌آقا موشه» باردیگر اثری جالب وتماشائی به تمام خانواده‌ها مخصوصاکودکان ونوجوانان تقدیم میکند.

ضمنا باستحضار همگان میرساندکه بزودی خبری بزرك ومسرت بخش دراختیارکلیه خانواده‌ها گذاشته خواهد شد.

دنیای برادران کریم

پاناویژن و رنگی

محصول کمپانی مترو گلدوین مایر

باشرکت: لورنس هاروی
ایوت میمیو - تری توماس
کلربلوم و کارل بوهم

رستوران
فروشگاه بزرگ ایران
دربام تهران
افتتاح شد
ازساعت ۹ شب الی ۱

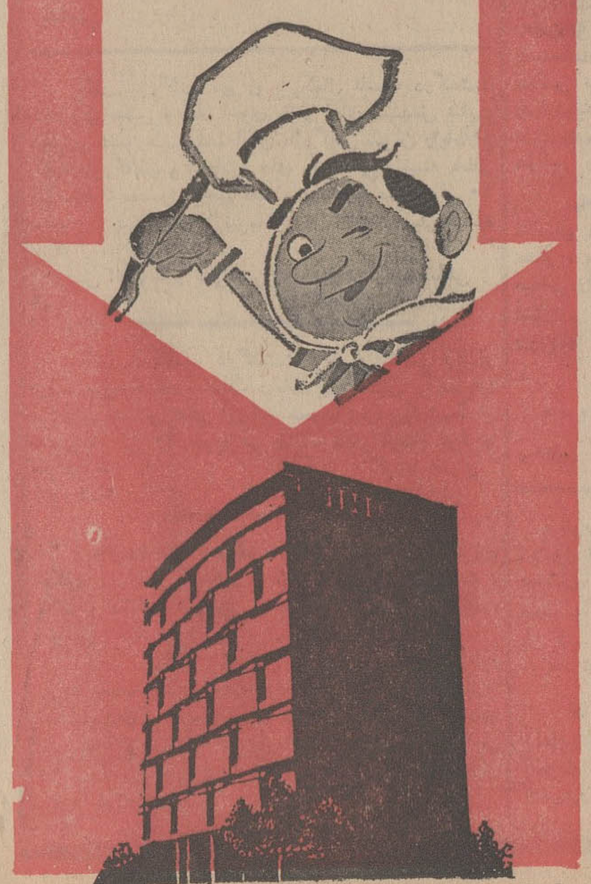

عظیم‌ترین پدیده هنری سینمای شوروی شاهکار بزرك وپرابهت عالم سینما فیلمی درخوربالاترین تحسین‌ها
ازچهارشنبه فقط در
تراس سینما امپایر

سرگئی باند ارچوک
هنرمند عالیقدر سینمای شوروی در فیلم
اتللو
رنگی محصول مسفیلم

NU-SWIFT
نیوسویفت
کارخانجات عظیم رولزرویس انگلستان با دستگاههای آتش نشانی نیوسویفت مجهز میباشند

خشایار

آ-۲۱۷۰۲ خشایار

آگهی قبول دانشجو برای دوره لیسانس پرستاری

آموزشگاه عالی پرستاری ۲۵ شهریور رشت درسال‌تحصیلی ۴۷-۴۸ تعداد سی نفر دوشیزه جهت تحصیل در آن‌آموزشگاه که‌بطور شبانه‌روزی‌خواهدبود باشرایط زیر ازطریق مسابقه می پذیرد.

۱-دارابودن دیپلم کامل متوسطه (ادبی. طبیعی. ریاضی)
۲-سن بین ۱۸-۲۵ سال
۳-قبول شرایط داخلی آموزشگاه

داوطلبین می توانند برای ثبت نام و کسب اطلاعات بیشتر از اول تیرماه لغایت مرداد ماه همه روزه صبح از ساعت ۱۰-۱۲ وبعداز ظهر ها ۲-۴ بدفتر آموزشگاه واقع در رشت محله‌بادی‌اله مراجعه نمایند. الف ۲۲۹۲ ۱- ۳ آ-۱۹۹۱۰

رئیس اداره کل بهداری‌استان گیلان، دکتر غفارپور

انجمن بهداری شهرستان بابل

جهت خدمت دربهداری بابلسر و بیمارستان‌بابل‌دوتن‌ماما بطورتمام‌وقت باحقوق مکفی استخدام مینماید.

داوطلبان بادردست داشتن مدارك علمی‌خود و دوبرك‌روتوشت‌شناسنامه ودوقطعه عکس بدفتر بهداری بابل مراجعه نمایند.

مدیرعامل انجمن و رئیس اداره بهداری شهرستان‌بابل-دکترصبحی

آ-۲۱۶۸۴