۳۲ صفحه

اطلاعات

پنجشنبه ۲۷ بهمن‌ماه ۲۵۳۶ـشماره ۱۵۵۴۰ تکشماره ۱۰ ریال

با بهره ارزان وشرایط مناسب

هزاران فرهنگی وام مسکن میگیرند

★ اقساط وام مسکن فرهنگیان در سالهای اول کمتر است
در صفحه ٤ ستون ششم

نحوه محاسبه میزان حقوق باحداکثر وامی که یك فرهنگی میتواند دریافت کند دراطلاعات امروز

تیم پرسپولیس ملی میشود

★ همه علاقمندان این تیم میتوانند سهام شرکت فوتبال پرسپولیس راخریداری کنند.
در صفحه ٤ ستون اول

اوامر شاهنشاه هنگام معرفی روسای بانک مرکزی و ملی

منابع بانک ملی نباید بمصرف سفته بازی برسد

در صفحه آخر ستون نهم

والاحضرت شاهدخت اشرف پهلوی درکمیسیون حقوق بشر گفتند

عصر استثمار وزور گوئی سپری شده

درصفحه ۱۱

جنجال تازه‌ای در بحران شاخ افریقا بوجود آمد

باتعیین کشیك در محلات مختلف

جمعه‌ها خرید آزاد میشود

در صفحه ۲۹ ستون دوم

مربوطه قلابی درشیراز کلاهبرداری کرد

درصفحه ۲۹ ستون نهم

جنگنده‌های کنیا هواپیمای مصری را فرود آوردند

هواپیمای مصری ۲۲٤ بمب سنگین از آسمان کنیا برای سومالی حمل میکرد

★

جت بوئینگ ۷۰۷ مصری در فرودگاه نایروبی ازطرف مقامات نظامی کنیا توقیف شده است
در صفحه ۲ ستون اول

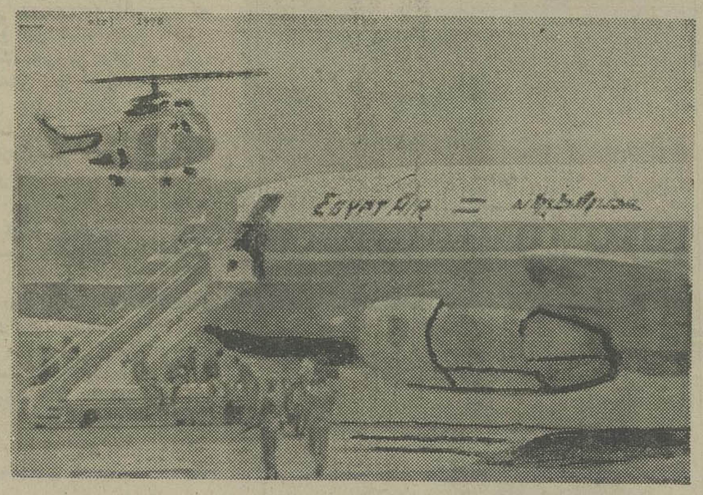

جت بوئینگ۷۰۷ هواپیمائی مصر (مصرالطیران) حامل ۲۲٤ بمب به مقصد سومالی که در فرودگاه پایتخت کنیا فرود آورده شده است. یک هلی‌کوپتر نظامی و سربازان کنیایی در حال پاسداری‌از هواپیما هستند. عکس‌رادیوئی آسوشیتدپرس

صدای خوانندگان و پنجه نوازندگان بیمه میشود

صلاحیت خوانندگی باید بتصویب انجمن خوانندگان برسد
در صفحه ۳ ستون پنجم

تهران ۲۰۰ هزار زن کم دارد

در هر کیلومتر مربع تهران ۱۹۰۰۰ هزار نفر زندگی می‌کنند
در صفحه ٤ ستون دوم

ضریب مالیاتی اصناف سراسر کشور تغییر میکند

کلی

از حریف تازه کار شکست خورد!

کلی رجز خوانی میکرد ولی مشت زن حریف‌هم دست کمی ازاونداشت

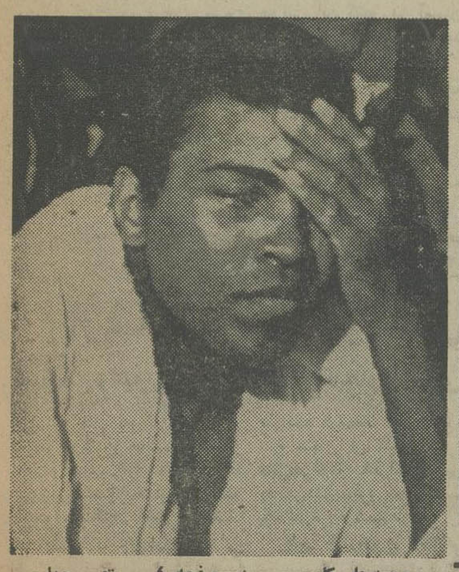

محمد علی کلی

اسپینگز

در صفحه ٤ ستون چهارم

- مالیات جدید اصناف باافزایش درآمد آنها متناسب خواهدشد
- تمام اصناف باید اظهار نامه مالیاتی پرکنند

در صفحه ۳ ستون اول

جناب آقای اسداله زرندی
مصیبت وارده را بجنابعالی و فامیل محترم تسلیت عرض می‌کنم.
علیرضا قراگزلو

توجه:

نوبت دوم واکسیناسیون فلج اطفال از اول اسفندماه بمدت پنج روز شروع خواهد شد.
قبل ازابتلاء کودکان خود به بیماری فلج نسبت به واکسیناسیون آنان اقدام نمائید.
سازمان منطقه‌ای بهداری وبهزیستی استان مرکزی

شماره جدید تلفونهای
دکتر حمید احمدی
مطب ۳۷۱۷۱۵ ـ منزل ۳۷۶۸۳۸

قابل توجه علاقمندان دستیاری در دانشگاه پهلوی شیراز
درصفحه ۲۱

عمره نوروزی
علی قصری و رسولی
تلفن های: ۹٤۲۲۸۸ و ۹۵۰٦٦۱

اطلاعیه

وزارت کشاورزی و عمران‌روستائی بمنظورحمایت ازتولید کنندگان داخلی مربیات، ورود مربیات خارجی رادر سال جاری ممنوع اعلام نمود ولی بمنظور جبران کمبود احتمالی‌میوه درایام نوروز باموافقت وزارت بازرگانی فقطیکصد هزارتن در ماههای اسفند ۳٦ وفروردین ۳۷ اجازه ورود مرکبات خارجی خواهد داد. ازانجا که ورود آفات وبیماریهای قرنطینه‌ای‌بخصوص مگس‌مدیترانه‌ای که‌برای انواع سیب‌ومرکبات آفت‌بسیارخطرناکی است ودرصورت‌شیوع‌میتواند دراندك زمان‌تمامی باغهای میوه کشور را آلوده ومنهدم نماید، کارشناسان وزارت کشاورزی و عمران‌روستائی در کار ورود مرکبات نظارت خواهندداشت تا مقررات وضوابط قرنطینه‌ای درمحل وباحین حمل دقیقا رعایت گردد.
اضافه‌مینماید که مرکبات وارداتی‌بایستی‌بمدت ۲۰ روز قبل ازحمل وبا حین حمل درسردخانه وبا وسیله نقلیه سردخانه‌دار در درجه حرارت یك‌تا پنج‌درجه سانتیگراد قرارگیرد. بهرحال چنانچه کلیه شرایط بهداشتی وازآنجمله شرایط فوق توسط واردکنندگان رعایت نشود تحت هیچ‌عنوان اجازه ورود بکشور داده نخواهد شد.

قابل توجه مالکین محترم
طاوسیه
شرح در صفحه ۱۹

شرکت شل از چندین نماینده‌فعال برای همکاری دعوت بعمل می‌آورد
بقیه درصفحه ۷

آگهی استخدام
دانشگاه اصفهان طبق مفاد قانون استخدام کشوری تعداد ٥۱٤ نفر راجهت خدمت‌دراصفهان ازطریق امتحان ومصاحبه استخدام مینماید.
شرح درصفحه ۱٤

مالکین محترم پایتخت

با پرداخت بموقع عوارض نوسازی علاوه بر استفاده از ده‌درصد جایزه نه‌درصدهم‌جریمه دیر کرد نخواهید پرداخت نتیجه نوزده درصد بنفع شما است آخرین مهلت برای‌پرداخت روز ۲۹ اسفند میباشد. همکاری شما باشهرداری‌موجب سپاسگزاری است.
م‌الف ۲۵۸۸۳ -۱-
شهرداری پایتخت

موسسه مهندس مشاور دکتر علی ادیبی
مهندسین مشاور ادیبی ـ هاریس
مهندسین مشاور فاستر ویلر ـ ادیبی
بدینوسیله به‌اطلاع میرساند که از تاریخ۲۵ر۱۱ر۲۵۳٦ شماره های جدید تلفن های دفتر این موسسه‌در تهران بشرح ذیل تغییر خواهدنمود.

تلفنهای خصوصی :	۳۷٤۲۳۷
تلفنهای خصوصی :	۳۷۷٦٦۷
تلفنهای خصوصی :	۳۷۰۸۵۲
مرکز تلفن	۳۷۵۱۲٦
مرکز تلفن	۳۷۵۱۲۷
مرکز تلفن	۳۷۵۱۲۸
مرکز تلفن	۳۷٦٦۹۸

در آدرس پستی ـ تلگرافی وتلکس تغییری نخواهدنمود.

اطلاعیه شرکت سهامی عام کارخانجات صنعتی ایران ناسیونال

بدینوسیله به اطلاع کلیه خریداران گرامی پیکان میرساند: چون ظرف چند روزه اخیر شایعاتی پیرامون گرانی پیکان‌وافزایش قیمت‌های آن انتشار یافته‌است یکبار دیگر قیمت‌های مصوب مدل های‌مختلف ۲۵۳٦ پیکان را که درتاریخ ۲۷ بهمن ماه ۲۵۳۵ بتصویب وتایید شورای‌عالی قیمت‌ها رسیده ویك سال است که درآن تغییری داده‌نشده‌است‌اعلام میدارد
ضمنا یادآور میشود که این قیمت‌هاتا آخرسال جاری تغییری نخواهدکرد.

	کار	دولوکس	جوانان	اتوماتیك	استیشن
بهای تعیین شده در جلسه مورخه ۲۷ر۱۱ر۳۵ شورای عالی قیمت ها برای فروش اتومبیل های پیکان	۳۳۲٦۰۰ ریال	۳۷۹۱۰۰ ریال	٤۳۷۳۰۰ ریال	٤۱٤۱۰۰ ریال	٤۲۱۳۰۰ ریال
کسر میشود					
مالیات تولید و حقوق‌گمرکی وسود بازرگانی پرداختی به‌دولت	٤۸۰۰۰ ریال	۵۲۷۰۰ ریال	۵۳۰۰۰ ریال	۵۳۷۰۰ ریال	۵۹۰۰۰ ریال
تخفیف پرداختی به نمایندگان فروش	۱۵۰۰۰ ریال	۲۰۰۰۰ ریال	۲۰۰۰۰ ریال	۲۰۰۰۰ ریال	۲۰۰۰۰ ریال
جمع کسور	٦۳۰۰۰ ریال	۷۲۷۰۰ ریال	۷۳۰۰ریال	۷۳۷۰۰ ریال	۷۹۰۰۰ ریال
مبلغ دریافتی شرکت ایران ناسیونال برای تحویل پیکان در تهران	۲٦۹٦۰۰ ریال	۳۰٦٤۰۰ ریال	۳٦٤۳۰۰ ریال	۳٤۰٤۰۰ ریال	۳٤۲۳۰۰ ریال

خانم
حال کیفتان چطوره؟

آگهی پذیرش دانشجو برای دانشکده پزشکی فسا وابسته به دانشگاه پهلوی
شرح درصفحه ۲۷

جنجال‌تازه درماجرای شاخ افریقا

شکاریهای کنیا هواپیمای مصری حامل ۲۲۴ بمب برای سومالی را فرود آوردند

نایروبی - یونایتدپرس- شکاری های نیروی هوایی کنیا دیروز یک هواپیمای بازرگانی مصر راکه حامل مقدار زیادی بمب بود و خلبان آن‌ماموریت داشت بمب ها رابرای نیروهای مسلح سومالی به‌آن کشور حمل‌کند در آسمان‌کنیا محصره و آن را مجبور بفرودآمدن در فرودگاه بین‌المللی نایروبی کردند.

خبرگزاری رسمی کنیا گزارش داده است که‌هواپیمای مصری حامل ۲۲۴ بمب بود و خلبان هواپیما و شش نفر خدمه ان به‌اتهام حمل اسلحه از آسمان کنیا بازداشت شده‌اند . هواپیمای مصری نیزدر فرودگاه نایروبی توقیف شده است .

طبق گزارش خبرگزاری کنیااین‌ماجرا متعاقب‌درخواستی است که اوایل هفته جاری دولت کنیا ازمقامات مصری برای دادن اجازه پرواز به هواپیماهای مصری از آسمان کنیاو برای‌رفتن این هواپیما ها بسومالی دریافت کرده بود . خبرگزاری کنیا اضافه کرده است دولت کنیا از دادن چنین اجازه‌ای به مصریان خودداری کرد ، چون نمیتوانست با اطمینان از محمولاتی که‌هواپیما های مصری از طریق قلمرو هوایی کنیا به سومالی خواهند برد آگاهی حاصل کند ، اما بااینکه کنیا ازدادن اجازه به‌هواپیما های مصری برای عبور کردن از آسمان کنیا امتناع کرد، روز های دوشنبه وسه‌شنبه این‌هفته دوهواپیمای مصری یکی پس‌از دیگری ازفرازکنیا گذشتند و به سومالی رفتند .

خبرگزاری کنیا سپس نوشته است که دولت کنیا با درنظر گرفتن این نکته که هواپیماهای مصری اجازه ندارند ازاسمان کنیابه‌سومالی بروند چهارشنبه -(دیروز) هنگامیکه یک هواپیمای دیگر مصری در آسمان کنیا ظاهر گردید و آشکارا معلوم بودکه بطرف سومالی میرود بدستور مقامات مسئول کنیا شکاری های نیروی هوایی این کشوردر آسمان هواپیمای مصری را محاصره کردند و آن را مجبور ساختند کهدر فرودگاه نایروبی بزمین بنشیند .

هواپیمای‌مصری یک جت‌بوئینگ ۷۰۷ است‌این‌هواپیماحامل ۱۹ تن بمب‌ومهمات دیگر برای ارتش سومالی بود و این محمولات رادر ۲۰۰ صندوق بسته بندی شده حمل‌میکرد.

در گزارش خبرگزاری رسمی کنیا امده است : این هواپیما کهاز سودان می‌آمد نزدیک ظهر در فضای کنیادیده شد.

این‌هواپیما حامل تجهیزات و جنگ افزار های روسی بودو ارتش سومالی کهدر اصل بوسیله شوروی تجهیز گردیده این سلاح ها را می‌تواند بکاربرد . اتیوپی بار ها مصر رامتهم ساخته‌اند کهبسومالی کمک میکند و دیروز نیز دولت اتیوپی تائید کردکه حدود ۵ هزار سرباز مصری برای کمک بنیروهای سومالی رهسپار این کشور شده‌اند.

دراینجا باید یادآور شدکه درنبرد های جاری میان اتیوپی وسومالی ، نظر دوت کنیا نسبت اتیوپی مساعدتر است .

عکس‌العمل مصر

قاهره - خبرگزاری فرانسه - دیشب سفیر کنیا در قاهره به وزارت خارجه مصر احضار شدتا فورا درباره دلایل فرود آورده شدن یک هواپیمای بوئینگ مصری که درراه سومالی از آسمان کنیا عبور میکرد توضیحات قانع کننده‌ای به دولت مصر بدهد .

ماجرای فرود آورده شدن یک هواپیمای بوئینگ مصری حامل مهمات برای ارتش سومالی‌در فرودگاه‌نایروبی، مقامات مصری را غافلگیر کرد وتاکنون‌هیچیک از سخنگویان رسمی مصر حاضر نشده است دراین باره بتفصیل اظهار نظر کنند. یک سخنگوی‌نظامی مصر دیشب وقتی باپرسش های خبرنگاران درباره این ماجرا روبرو شد تاکید کرد که هیچ اطلاعی از چگونگی وقوع این قضیه ندارد . بهر حال ماجرایی که دیروز درفرودگاه نایروبی برای هواپیمای مصری روی داد، تایید کننده سخنان اخیر انورسادات رئیس جمهوری مصر در جریان سفرش به امریکاست . وی دراین سفر اعلام کردهبود که مصر، آماده است از دادن‌کمک های نظامی بسومالی برای تقویت تلاش های نظامی آن کشور درجنگ بااتیوپی در صحرای اوگادن مضایقه نکند .

ناظران سیاسی در قاهره پیشگویی میکنند که قضیه فرودآورده شدن‌هواپیمای مصری در نایروبی به روابط معمولادوستانه‌ای کهتاکنون بین‌مصر وکنیا وجودداشته‌است لطمه‌خواهد زد .

درنایروبی یک سخنگوی دولتی دیروز گفت که دولت کنیا برای آنکه نشان دهد که سوء نیت یاسیاست خصمانه‌ای علیه مصر ندارد قبل از ماجرای فرودآوردن بوئینگ مصری پرواز چندین هواپیمای دیگر مصر را که بدون شک آنها نیز برای سومالی اسلحه و مهمات حمل میکردند درآسمان کنیا اغماض کرده بود .

ناظران سیاسی معتقدند که با توقیف هواپیمای مصری، دولت مصر ازاین‌پس علنی‌تر بسومالی که عضو اتحادیه عرب است کمک خواهد کرد .

مصر از آسمان کنیا برای فرستادن مهمات به‌سومالی استفاده میکرد

اقدام کنیا دولت مصر را غافلگیر کرده است اتیوپی : مصر ۵ هزار نظامی‌روانه سومالی کرده

ایزوستیا : دیپلماسی سادات باشکست کامل روبرو شد

مسکو -خبرگزاری فرانسه- «ایزوستیا» ارگان رسمی‌دولت شوروی نوشت که دیپلماسی پرزیدنت سادات در خاورمیانه باشکست کامل روبرو شده و حتی اردن و عربستان سعودی که سادات روی آنهاحساب می کرد روش احتیاط آمیزی در برابر اقدامهای‌اوپیش گرفته‌اند.

ایزوستیا اضافه کرده‌است که برای‌آمریکا منافع‌اسرائیل در خاورمیانه بیش‌از هر چیز اهمیت دارد وهرگز جانب‌متحد اصلی خودرا رها نخواهد کرد.

شوروی به‌صحنه‌سیاسی جهان‌عرب بازمی گردد

پاریس - خبرگزاری فرانسه- کارشناسان خاورمیانه درپاریس اظهار نظر کرده‌اند که در پی یک دوره نسبتا طولانی اتحاد شوروی مجددا به صحنه سیاست جهان‌عرب‌بازمیگردد و این‌بار متحدان خود را ازمیان رهبران سوسیالیست عرب که جبهه مخالف ابتکارصلح‌سادات را تشکیل‌داده‌اند برگزیده‌است.

ناظران سیاسی عقیده دارند که از آغاز سال جاری رهبران جبهه امتناع بتدریج برای‌دیدار بارهبران شوروی وارد مسکو شده یاخواهند شد تاکنون نخست وزیر یمن جنوبی و هواری بومدین‌رئیس جمهوری الجزایر به‌پایتخت شوروی‌سفر کرده‌اند و در حال حاضر نیز عبدالسلام جلود مرد شماره ۲ لیبی سرگرم بازدیداز این‌کشور است.حافظ اسد رئیس‌جمهوری سوریه نیز قرار است درپایان این ماه به مسکو سفر کند و در محافل سیاسی عرب سخن ازدیدار قریب‌الوقوع‌یاسرعرفات رئیس سازمان ازادی بخش فلسطین از مسکو بمیان می - آورند وباین ترتیب‌کلیه‌رهبران مخالف سادات مذاکراتی با رهبران شوروی انجام‌میدهند.

مسابقه مسلح کردن مردم عادی در اتیوپی و سومالی

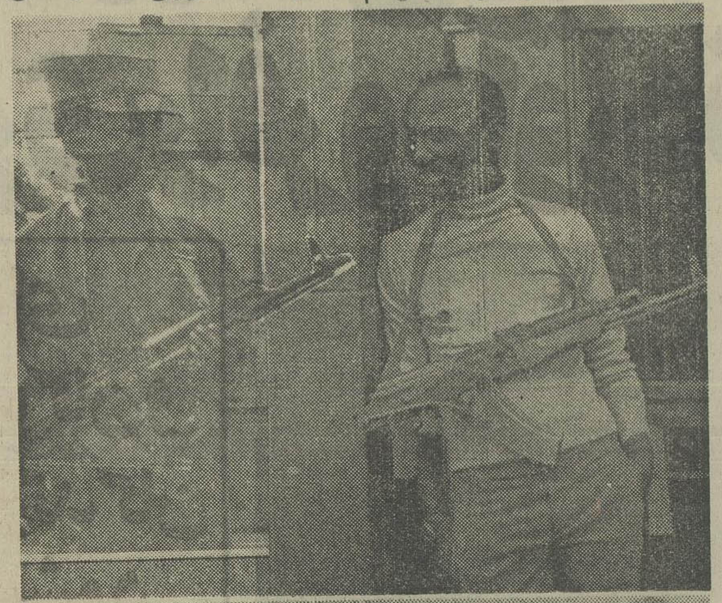

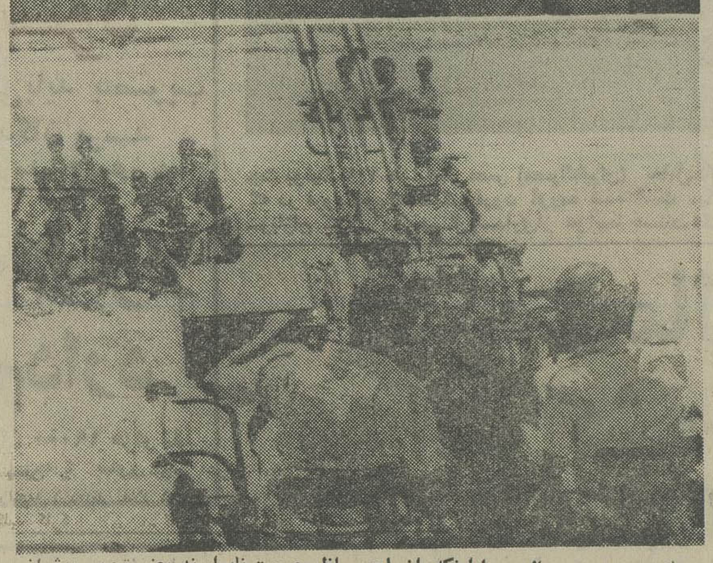

اتیوپی و سومالی با اینکه از لحاظ جمعیت نابرابرند یعنی‌اتیوپی بیش‌از ۳۰ میلیون جمعیت دارد، حال آنکه جمعیت سومالی اندکی بیش از ۳٫۵ میلیون نفر است دست به تجهیز قوا و بسیج همگانی‌زده‌اند. ارتش منظم سومالی ۳۱ هزار سرباز و ارتش منظم اتیوپی ۱۳۰ هزار سرباز دارد. سومالی‌پس ازصدور فرمان بسیج‌عمومی ۶۰هزار داوطلب را به پادگانهاجهت فراگرفتن فنون رزم اعزام داشته و اتیوپی نیز «به‌قول سخنگویانش» صدها هزار مردم عادی را تحت عنوان «میلیشیا» مسلح ساخته است «میلیشیاهای اتیوپی که‌همان افراد نیروی پایداری این کشور هستند اینک در داخل‌کشور وظایف‌سربازان را که همه آنان به دوجبهه اوگادن و اریتره فرستاده شده‌اند انجام‌می‌دهند. عکس بالا دوداوطلب «شبه‌نظامی» اتیوپی را نشان می‌دهد . آسوشیتدپرس که این‌عکس را مخابره‌کرده سن‌میلیشیای سمت چپ را حدود ۱۰سال نوشته است . عکس پائین‌نیز چندتن از داوطلبان جوان سومالیائی را هنگام‌فراگرفتن تیراندازی با یک سلاح‌ضد هوائی نشان می‌دهد.

پیام ملک خالد برای رئیس جمهوری عراق

بغداد - خبرگزاری‌فرانسه شیخ عبدالعزیز مقام‌برجسته وزارت امور خارجه‌عربستان سعودی پیامی از جانب ملک‌خالد پیرامون آخرین تحولات جهان عرب به پرزیدنت حسن‌البکر تسلیم کرد.

پس از دیدار سادات از اورشلیم ، این نخستین بار است که میان دو کشور عراق و عربستان سعودی‌در سطح عالی تماس رسمی برقرار میشود.

درگفتگو های شیخ‌عبدالعزیز با ملک‌خالد ، سعدون‌حمادی وزیر امور خارجه عراق‌نیز شرکت داشت.

شیخ عبدالعزیز پیش از آنکه ریاض را بسوی بغداد ترک کند اظهار داشت که از جانب ملک‌خالد ماموریت دارد اقدامات دیپلماتیک عربستان سعودی را برای تجدید وحدت و همبستگی اعراب به آگاهی کشورهای عربی حوزه خلیج فارس برساند.

فرستاده ویژه ملک خالد در این سفر از کویت ، امارات متحده عربی ، قطر و عمان نیز دیدن خواهد کرد.

هشدار بگین :

اسرائیل از مسببین انفجار انتقام میگیرد

بیت‌المقدس - یونایتدپرس- مناهم‌بگین نخست وزیراسرائیل گفت این کشور انتقام سختی‌از مسببین حادثه انفجار بمب در یک اتوبوس اسرائیلی ،خواهد خواهد گرفت .

بگین در نطق خود در پارلمان اسرائیل اظهارداشت ، شکی نیست قاتلین این مردم بیگناه بسزای‌عمل خودخواهند رسید. دراین‌حادثه دوتن‌کشته وچندین نفر مجروح شدند . یک سازمان فلسطینی مسئولیت این انفجار را بر عهده گرفته است .

کنگره امریکا از فروش هواپیما بمصروعربستان استقبال نکرد

واشنگتن- خبرگزاری فرانسه - نخستین واکنش کنگره آمریکانسبت به‌فروش هواپیماهای نظامی امریکا به مصر و عربستان‌سعودی که دیروز بوسیله پرزیدنت کارتر اعلام شد مساعد نبوده است و بنظر میرسد که کنگره با این کارمخالفت کند.

یک سناتور دموکرات امروز اظهار داشت که کنگره فروش هواپیماهای اف - ۱۵ را به عربستان سعودی تصویب نخواهد کرد و از سوی دیگرتحویل هواپیمای اف - ۵ به مصر تعادل نظامی‌را درخاورمیانه برهم میزند.

سادات از چین‌و کره شمالی دیدن می‌کند

قاهره - خبرگزاری‌ها - انورسادات رئیس جمهوری مصر دعوت رهبران چین و کره شمالی را برای سفر به این دو کشور پذیرفت .

الاهرام از قول حسن التهامی فرستاده مخصوص سادات که دو روز پیش‌از سفر دو هفته‌ای خودبه‌چین و کرمشمالی‌به‌مصر بازگشت نوشت که پرزیدنت سادات دعوت رهبران این دوکشور را پذیرفته است.

منابع‌وزارت امورخارجه مصر ضمن تائید این خبر گفتند که رئیس جمهوری مصر دعوت‌نامه‌هائی هم از چند کشور آسیائی دیگر از جمله ژاپن ، اندونزی و فیلیپین دریافت کرده است.

اوضاع بیروت متشنج است

بیروت -خبرگزاری فرانسه- منابع رسمی گفتند که بعد از ظهر دیروز هنگامیکه سه‌سرباز سوری نیروهای عربی پاسدار صلح که با اتومبیل خود از یک محله زیرنفوذ راست‌گرایان عبور میکردند هدف گلوله‌قرار گرفتند ودراین حادثه دوسرباز سوری کشته ونفر سوم‌تاپدید شده است .

پس از وقوع این حادثه ، همه مغازه های بیروت تعطیل شد و افراد مسلح بسرعت‌در مواضع خود مستقر شدند با این وجود اوضاع در بیروت متشنج است .

سادات : مصر قصد حمله به اسرائیل‌را ندارد

هامبورگ - خبرگزاری فرانسه - پرزیدنت‌سادات ضمن گفت و شنودی با نشریه‌آلمان غربی «کیوک» گفت مصر خیال حمله به اسرائیل را ندارد ،اما اسرائیل خیال می‌کند که بعلت برتری نظامی خود میتواند شرایطش را بزور به اعراب تحمیل کند. وازاین روما در امریکا درخواست جنگ افزار کرده‌ایم ولی هدفمان حمله به کشور یهود نیست .

رئیس جمهوری مصر اظهار عقیده کرد که بدون شرکت شوروی نیز میتوان راه‌حلی برای مسئله خاورمیانه پیدا کرد . سادات در پایان باردیگر از امریکا خواست که اسرائیل را برای قبول شرایط مصر زیر فشار قراردهد و تاکید کرد در برابر کسانی که ابتکار صلح را محکوم کرده‌اندعقب نخواهد نشست .

ملاقات مهم برژنف با نخست وزیر لیبی

برژنف رهبر شوروی دیشب پیش از مذاکره با عبدالسلام جلود نخست‌وزیر لیبی، با هم این عکس را گرفتند.

مسکو- خبرگزاری فرانسه- لئونید برژنف صدر هیئت‌رئیسه شورایعالی و دبیر کل حزب کمونیست شوروی باعبدالسلام جلود نخست‌وزیر لیبی در کاخ کرملین گفتگو کردو در این گفتگوها اوضاع و احوال‌خاورمیانه مورد بحث‌قرار گرفت . رهبر حزب کمونیست شوروی و مرد شماره ۲ لیبی طی این دیدار که در محیط گرم و دوستانه‌ای صورت گرفت‌تاکید کردند که گفتگو های‌جداگانه مصر با اسرائیل به مذاق اعراب لطمه شدیدی زده است و از سوی دیگر جلود لئونید برژنف را، در جریان نتایج کنفرانس‌اخیر سران کشورهای تندرو عرب در الجزایر گذارده است .ضمنادراین دیدارمسئله شاخ آفریقا مطرح شدوطرفین ادامه نبرد راصرفا به سودنیرو های امپریالیستی دانسته و خواستار حل و فصل صلح‌آمیز این مسئله شدند.

لئونید برژنف‌وعبدالسلام‌جلود سپس لزوم همبستگی نیروهای ترقیخواه جهان عرب وهمکاری این نیرو هارا با متحدان‌طبیعی خودکه‌به‌گزارش‌این‌خبرگزاری شوروی و سایر کشور های سوسیالیستی هستند موردتاکید قرار داده‌اند.

دعوت از اعراب برای رساندن کمک به سومالی

رباط - خبرگزاری‌فرانسه فرستاده جبهه آزادی‌بخش سومالی که بتازگی وارد مغرب شده است بار دیگر کشورهای عربی را به پشتیبانی نظامی و اخلاقی از سومالی در نبرد با اتیوپی دعوت کرد.

فرستاده‌جبهه آزادیبخش سومالی‌گفت متاسفانه کشور لیبی به اتیوپی اسلحه می فرستد و الجزایر روش مبهمی درپیش گرفته و یمن جنوبی در کنار دشمنان ما وارد نبرد شده است و تویهای اتیوپی را افسران یمن جنوبی شلیک می‌کنند.

فرستاده جبهه آزادی‌بخش سومالی‌درمدت اقامت خود درریاط با شخصیتهای نظامی و سیاسی مغرب دیدار و گفتگو خواهدکرد.

هواپیمای بلژیکی آتش گرفت

مادرید - یونایتدپرس - یک هواپیمای مسافربری‌بلژیکی خطوط هوائی سابنا دیروز به هنگام فرود آمدن در جزایر قناری آتش گرفت .

در این حادثه کسی کشته نشده است. هنوز عده‌مسافران هواپیما معلوم نشده است .

از شدت جنگ اوگادن کاسته‌شد

سومالی واتیوپی سرگرم اعزام واحدهای‌تازه‌نفس به اوگاندا هستند

گزارش های خبرگزاری ها از جبهه اوگادن حاکیست که از بامداد امروز از شدت حملات اتیوپیائیها کاسته شده است . ناظران نظامی معتقدند که نیروهای اتیوپی جنگ را متوقف کرده‌اند تا نیرو های تازه نفس از ادیس‌ابابا به دجی‌جی‌گابو مکارامرواء برسد وسپس در شش محور دست‌به یک تعرض وسیع بزنند .

همین گزارش ها نشان‌می - دهد که فرماندهی ارتش‌سومالی نیز به‌اعزام واحد های منظم و گردان های زرهی به‌اوگادن پرداخته است .ممکن است زد وخورد های بعدی فردا و یا شنبه از سرگرفته شود . در زد وخورد های بعدی نیروی هوائی سومالی که تا این‌تاریخ فعالیتی نداشته دست بمحمله بزند .

اخطار تازه امریکا

شوروی، کوبا و سومالی باید از اتیوپی خارج شوند

واشنگتن- یونایتدپرس- دولت امریکا ضمن عنوان کردن مجدد این هشدار که جنگ اوگادن همچنان بزرگتر و خطرناکتر میشود باردیگر ازکوباوشوروی وهمچنین از سومالی خواست که‌نیرو های مسلح و سایر پرسنل نظامی‌خودرا ازخاک‌اتیوپی بیرون ببرند و به مردم و رهبران محلی شاخ افریقا فرصت دهند که‌ازراه‌مذاکره مسائل این‌منطقه را حل و فصل کنند.

علاوه براین مطلب که بصورت یک بیانیه ازطرف وزارت خارجه آمریکامنتشر شده است - سایروس‌ونس وزیر خارجه امریکا نیز در یک مصاحبه‌تلویزیونی‌مجددا اخطار کرد که اگر ارتش اتیوپی دامنه جنگ جاری اوگادن را به‌خاک سومالی بکشاند و به قلمرو اصلی آن کشور تجاوز کنددولت کارتر خود را ناگزیرخواهد یافت که در سیاست بیطرفی کنونی‌اش در شاخ آفریقا تجدیدنظر کند و فکر ارسال اسلحه برای سومالی را مورد مطالعه قرار دهد.

هشدار امریکا به کوبا در باره :

۲۳ هزار نظامی کوبائی در افریقا

واشنگتن- یونایتدپرس- دیروز وزارت امور خارجه آمریکا اعلام کرد تا زمانی که ۲۳ هزار سرباز کوبائی در افریقا حضور دارند روابط امریکا با کوبا بهبود نخواهد یافت. سخنگوی وزارت امور خارجه امریکا اظهار داشت ما به دولت کوبا اطلاع داده‌ایم تازمانی که تعداد نظامیان کوبائی در آفریقا کاهش نیابد روابط دو کشور بهبودقابل‌توجهی نخواهد یافت. سخنگوی وزارت امور خارجه امریکا این اظهارات را در پاسخ سخنان‌مرامون‌سانچرپارودی، دیپلمات کوبائی در امریکا که گفته‌بود نیروهای‌کوبائی بدون توجه به آنچه دولت آمریکا میگوید و یا انجام میدهد در خاک افریقا خواهند ماند به عمل آورد.

سانچر که ریاست هیئت سیاسی کوبا در امریکا را دارد سپتامبر گذشته وارد امریکا شده است .

اظهارات سخنگوی‌وزارت امور خارجه امریکا نشان می‌دهد در خاک آفریقا که در سال گذشته وضع امیدوارکننده‌ای داشت بخاطر مداخله فزاینده دولت کاسترو در افریقا بویژه در اتیوپی و آنگولا بحال رکود درآمده است.

نگرانی شدید آمریکا ازحضور خلبانان شوروی درکوبا

واشنگتن -خبرگزاری فرانسه- «ونت فاسل» نماینده‌دموکرات ایالت فلوریدا در مجلس نمایندگان آمریکا اظهارداشت که کنگره بزودی در باره‌حضور خلبانان شوروی در کوبا تحقیق خواهد کرد.

نماینده فلوریدا اضافه کرد دراین که کوبا درجنگ اتیوپی علیه سومالی نقش مهمی ایفا میکند تردیدی نیست اما مسئله‌ای که باید موردبررسی قرار گیرد حضور خلبانان شوروی در کوبا است.و اگر معلوم شود که شوروی‌خلبانان خودرا به کوبا می فرستد تا خلبانان کوبائی بتوانند درنبرد های ایالت اوگادن شرکت کنند، مسئله جنبه خطرناکتری بخود میگیرد.و دراین صورت آمریکا باید در روابط خود به شوروی تجدید نظر کند.

سایروس ونس چند روز پیش فاش کرد که شماره خلبانان شوروی‌در کوبا افزایش یافته است ، اما این شایعه راکه شورویها دفاع کوبا را بعهده گرفته‌اند تائید نکرد.

نماینده فلوریدا از جیمی - کارتر خواست که تشویش و نگرانی عمیق آمریکا را از حضور خلبانان شوروی در کوبا به رهبران کرملین در میان بگذارد.

بگین به کارتر در مورد فروش اسلحه به اعراب شدیداً اخطار کرد

بگین گفت : فروش اسلحه امریکائی به اعراب به جنگ منجر خواهد شد

نخست وزیر اسرائیل : عربستان جت‌های اف - ۱۵ را دراختیار سوریه خواهد گذارد

بیت‌المقدس - خبرگزاری فرانسه- مناهم‌بگین نخست‌وزیر اسرائیل در مجلس این کشور اعلام داشت که وی از پرزیدنت کارتر خواهد خواست که تصمیم خوددایربر فروش‌جنگ افزارهای پیشرفته به مصر و عربستان سعودی‌را موردتجدید نظر قرار دهد . بگین گفت‌که فروش این سلاح ها خطرروبا روشی کشور های عربی را با اسرائیل افزایش خواهد داد . خصوصا کهمطبوعات شوروی اخیرا در مقالات خود یادآور شده‌اندکه‌جنگ صلا خاورمیانه راتهدید میکند . بگین گفت که سفر خود را به آمریکا برای جلوگیری از فروش هواپیماپه مصر و عربستان جلو انداخته است قبلا قراربود دو هفته دیگر به‌امریکا برود بگین به روابط اسرائیل‌و آمریکا اشاره کردو گفت این نخستین بار روی اضافه کرد که ایالات‌متحده نیست که روابط دو کشور فقط بافروش تعداد محدودی بحرانی شده است ولی‌همواره از هواپیماهای‌مورد درخواست ماتوانسته‌ایم روابط بین خود ماموافقت کرده ولی‌همین تعداد را بهبود بخشیم وهمیشه‌بیوند نیزبرای حفظ امنیت اسرائیل های دوستانه میان دو کشور مقتم است وازاین جهت از حفظ شده است وخواهدشد. پرزیدنت کارتر تشکر میکنم.

بگین سپس مسئله فروش جنگ افزار های امریکایی به مصر و عربستان سعودی را مطرح‌کرد واظهار داشت تحویل جنگ افزار های پیشرفته به مصر و عربستان سعودی باعث افزایش تهدیدات مصر علیه اسرائیل خواهد شد و اسرائیل هیچ گاه این اصل راکه باید بطرفین ذینفع در بحران خاورمیانه جنگ‌افزار های مشابه تحویل داد نپذیرفته است .

نخست وزیر اسرائیل معتقد است که‌عربستان سعودی جت های اف ۱۵ خود را در هر حال بکمک سوریه خواهد فرستاد .

بگین گفت من بکارتر اخطار می‌کنم که در سیاست خود در مورد فروش اسلحه به اعراب تجدید نظر کند.

یک سوم ازدواجها درشوروی به طلاق می انجامد

علت :کوتاه‌بودن دوره نامزدی است

مسکو - یونایتدپرس - ویکتور پرودنتزف جامعه شناس شوروی اعلام کردکه میزان طلاق در شوروی به ۳۳٫۲ درصد تعداد ازدواج ها رسیده و هنوز هم رو به افزایش است .

پرودنتزف در گزارش نوشته است که در سال ۱۹۷۶ تعداد طلاق‌های ثبت شده در شوروی بالغ بر ۸۶۱٫۰۰۰ فقره بوده که نسبت به سال ۱۹۷۵ تعداد ۷۸۰۰۰ فقره بیشتر و نسبت به سال ۱۹۶۰ سه برابر شده

جامعه‌شناس شوروی نوشته است که در سال ۱۹۶۰ در برابر هر ۱۰۰۰ ازدواج ۱۰۴ طلاق ، در ۱۹۷۵ در ازای هر ۱۰۰۰ ازدواج ۲۸۸ طلاق و درسال ۱۹۷۶ در ازای هر ۱۰۰۰ ازدواج ۳۳۲ طلاق صورت گرفته است . به عقیده این محقق علت افزایش طلاق‌را باید در کوتاه بودن دوره نامزدی و عدم شناخت زوج و زوجه قبل از ازدواج جستجو کرد.

قلب وکبد یک جوان تعویض شد

هوستون -آسوشیتدپرس - دیروز برای نخستین بار ضمن یک عمل جراحی ۷ساعته، قلب و کبد یک جوان ۲۱ سالهرا که براثر جراحت دندان ازکار افتاده بودند عوض کردند.

سخنگوی بیمارستانی که‌این عمل در آن صورت گرفته‌است گفت قلب تعویض شده بیمار شروع بفعالیت کرده ولی آغاز فعالیت کبد تازه او به گذشت دستکم یک هفته‌نیازمند است .

سال اسب در چین

چینی‌ها خود را برای جشن‌های سال نو خود آماده میکنند .

سال نو چینی‌ها ، سال اسب است ، چینی‌ها اسب را حیوانی قوی ، خوش بنیه و با روح می‌دانند و آنرا مظهرشجاعت‌وشخصیت تلقی می‌کنند.

تصرف یک‌شهر چاد

پاریس ، رویتر - جبهه آزادیبخش ملی چاد ضمن بیانیه‌ای که در پاریس‌منتشر ساخت اعلام کرد که شهر «فادا» واقع در شمال‌شرقی چاد را تصرف کرده و ۵۰۰ سرباز دولتی در این شهر خود را تسلیم کرده‌اند.

زیر آسمان ایران

نویسنده: هرمان نوردن

ترجمه سیمین سمیعی

شماره ۱۶۲۹

فروشگاه شماره ۱ خیابان شمس دانشگاه (نبش آذر)
فروشگاه شماره ۲ خیابان نادر بعد ایستگاه لاله زار
فروشگاه شماره ۳ امیرآباد شمالی خیابان نادر دهم
ناشر: مؤسسه انتشارات و چاپ دانشگاه تهران

گزیدهٔ

تذکرة‌الاولیاء

به‌کوشش: دکتر محمد استعلامی چاپ دوم

شاهکار دیگری ازادب گرانسنگ پارسی، که به طرزی نوبرای استفاده علاقه‌مندان بویژه دبیران و دانشجویان نشر یافته است همراه با واژه‌نامه ، ترجمه عبارتهای تازی ، بشرح نام های کسان وجایها .

شرکت سهامی کتابهای جیبی

نتیجه قرعه‌کشی بلیطهای بخت‌آزمائی ملی

سری ۱۴۱۷ چهارشنبه ۳۶/۱۱/۲۶

برندگان یک رقمی

۸ باگوی قرمز ۸ تومان

۸ باگوی آبی ۱۲ تومان

برندگان ۲ رقمی تا جوایز ممتاز

۲۹ برندگان ۱۵ تومانی

۵۶۰ برندگان ۵۰ تومانی

۲۶۷۷ برندگان ۵۰۰ تومانی

۳۰۶۲۱ برندگان ۱۰۰۰ تومانی

۲۲۴۱۴ برندگان ۲۰۰۰ تومانی

۴۰۹۲۹ برندگان ۳۰۰۰ تومانی

۶۷۳۶۹ برندگان ۴۰۰۰ تومانی

۸۲۲۷۴ برندگان ۵۰۰۰ تومانی

برندگان جوایز بزرگ ۱۰،۰۰۰ تومانی

۲۱۰۳۶۰ ۱۱۰۳۶۰ ۰۱۰۳۶۰

برندگان جوایز ممتاز ۱۰۰،۰۰۰ تومانی

۳۱۰۳۶۰

برندگان جوایز ممتاز ۱۰۰ هزار تومانی باید تا ساعت ۱۰ صبح روز چهارشنبه ۳ اسفند ماه ۲۵۳۶ برای تعیین برنده ۷۰۰ هزار تومان پول خانه، به‌بنگاه بخت‌آزمائی ملی مراجعه نمایند

برندگان جوایز ۳ هزار تومانی تا ۱۰ هزار تومانی نیز، برای تعیین دومین قهرمان شانس که برنده ۳۰ هزار تومان پول نقد میشود، باید تا همان روز و ساعت به بنگاه بخت آزمائی ملی مراجعه نمایند.

برای اصناف کشور ضرایب جدید مالیاتی تعیین میشود

مقررات تعیین مالیات اصناف تغییر کرد ولذا مالیات سال ۲۵۳۶ این گروه، برمبنای مالیات قطعی سالهای گذشته دریافت نخواهد شد.

بهمین جهت کلیه اصناف، اعم از اینکه مالیاتهای سال قبل آنان قطعی شده ویا مراحل رسیدگی آن درحال طی شدن باشد، مکلفند تاپایان تیر ماه سال آینده اظهار نامه مالیاتی بدهند تا حوزه های مالیاتی پس از رسیدگی مالیات سال ۲۵۳۶ آنان را تعیین کنند.

دراین اظهار نامه، اصناف باید میزان خرید و فروش و همچنین سود حاصل از خرید و فروش سال جاری راتعیین کرده و با مدارک لازم در اختیار حوزه های مالیاتی قرار دهند.

مالیات امسال اصناف بر اساس ضرایب جدید مالیاتی که‌دردست تهیه‌میباشد برآورد میگردد و میزان مالیات‌درصدی ازفروش، خرید یا سود خواهد بود.

باین‌ترتیب‌که مجموع‌فروش وخرید درسال ۲۵۳۶ برآورد میشود وسپس درصدی ازآن بعنوان سود تلقی و مالیات متعلق وصول خواهد شد.

رسیدگی به میزان در آمد اصناف با همکاری و نظر اتاق اصناف در تهران وشهرستان ها انجام میشود. اتاق‌اصناف میتواند رقم‌تعیین شده‌ازسوی حوزه‌های مالیاتی را تعدیل کند.

بنابراین درسال آینده‌اظهار نامه‌های مالیاتی اصناف همه‌در حوزه های مالیاتی و همه‌در اتاق‌اصناف موردرسیدگی قرار میگیردو درمواردی که‌اصناف نسبت به میزان درآمد تعیین شده اعتراضی داشته باشند، نظریات آنان در اتاق اصناف نیز رسیدگی خواهد شد.

تثبیت قیمت

یک مقام مطلع در مورد تغییر مقررات محاسبه مالیات اظهار داشت بموجب مالیات برد‌رآمد که در سال ۲۵۲۶ به تصویب رسید و به اجراء درآمد، مالیات‌قطعی سال۲۵۲۶ اصناف برای‌مدت پنج‌سال‌شد.

در قانون پیش بینی شده است مالیات قطعی سال۲۵۳۱ نیز برای تا آخر سال ۲۵۳۵ قابلیت تثبیت خواهد بود.

همچنین چنانچه میزان مالیات یکی ازسالهای ۲۵۳۱ تا۲۵۳۴ قطعی گردد. اصناف مالیات سال ۲۵۳۵ را نیز باید بهمان میزان به دارائی بپردازند. از اینرو مالیات سال ۲۵۳۶ هم‌کدر سال‌آینده برای‌اصناف تعیین میشود برای ٤ سال‌بعد تثبیت خواهد گردید و مالیات سالهای ۲۵۳۶تا ۲۵٤۰بماخذ مالیات قطعی سال ۲۵۳۶ از اصناف وصول خواهد شد.

تغییر شغل

این مقام یادآور شد البته آندسته‌از اصناف که در طول ۲۵۳۱ تا ۲۵۳۵ شروع بکار کرده یاتغییر شغل داده باشند فقط تا آخر سال ۲۵۳۵ از تثبیت میزان مالیات استفاده میکنند و فرضا اگر گروهی از اصناف در سال۲۵۳۵ آغاز بکارکرده‌اند مالیات سال‌مذکور آنان مبنای مالیات سال۲۵۳۶ نمیباشد، بلکه این عده از اصناف نیز موظفند که برای سال۲۵۳۶ درمهلت‌مقرر اظهار نامه مالیاتی بدهند و مجددا رقم‌نرخ‌وش، خریدیا سودخود را در این سال‌به حوزه های مالیاتی اعلام کنند.

این مقام افزود: مالیات اصناف از حیث نرخ‌مالیاتی‌با دیگر مودیان تفاوتی ندارد و فقط نحوه رسیدگی به مالیات آنان با سایر مودیان متفاوت است، باین ترتیب که مالیات اصناف‌منحصرا باستنادضرایب مالیاتی تعیین میگردد و این ضرائب توسط کمیسیونی از نمایندگان اصناف و وزارت اقتصاد و دارائی تعیین می‌شود.

پنجه نوازگان و حنجره خوانندگان بیمه میشود

صدای خوانندگان وپنجه نوازندگان ایران بیمه می شود.

ساعت ۲ بعدازظهردیروز جلسه هیئت موسسین‌انجمن خوانندگان ایران در هتل آریاشرایتون برگزار شد.

در این جلسه اساسنامه انجمن خوانندگان و نوازندگان ایران که ازمدتی پیش در دست تهیه بود قرائت شد و مورد تصویب قرار گرفت. اساسنامه برای تصویب نهائی به وزارت فرهنگ و هنرتسلیم خواهد شد.

برمبنای اساسنامه انجمن صدای کلیه خوانندگان و پنجه نوازندگان ایران بیمه خواهد شد. دراین‌خصوص با بیمه ایران و نیز برای خدمات درمانی بیمارستان های تهران کلینیک، آراد وپارس نیز مذاکره شده است کلیه خوانندگان عضو انجمن باید کارت خوانندگی داشته باشند، صلاحیت خوانندگان را انجمن تشخیص خواهد داد. اگر خواننده‌ای کارت عضویت نداشته باشد از برنامه‌های او در کاباره‌ها و مجامع و مجالس غیردولتی جلوگیری خواهد شد.

نخستین کنسرت بزرگ انجمن خوانندگان امشب در هتل آریا شرایتون با شرکت ۲۰ خواننده برگزار می‌شود. عواید این‌کنسرت در صندوق‌انجمن واریز خواهد شد.

ماده ۷ اساسنامه از اینقرار است:

بکار بستن هرگونه‌وسیله قانونی و تطبیق و عمل در جهت تامین نیازمندیهای اعضای انجمن از لحاظ تدارک وسائل و امکانات لازم برای تهیه‌شعر و آهنگ واجرا و کوشش در راه تامین احتیاجات معیشت خوانندگان قدیمی و حتی ترانه‌سرایان و آهنگسازان و نوازندگان قدیمی و یا از کار افتاده با استفاده از همه امکانات و وسائل از جمله برگزاری شب‌نشینی و کنسرت‌هائی بهمین‌منظور بدون علنی شدن نام فرد کمک شونده.

هیئت موسسین انجمن خوانندگان ضیاء، منوچهر سخائی، نسرین، عماد رام و علی نظری هستند.

اداره برق شهرستان نیشابور

بدنبال طلبان نیکوکاری برنامه حمایت از خانواده های بی سرپرست پیوست

آقای مهدی اقبال رئیس‌اداره برق شهرستان نیشابور اعلام داشت:

جهت اشتراك در اقدامات انسانی و مبتکرانه برنامه‌حمایت از خانواده های بی سرپرست، در بهای مصرف برق خانواده های تحت حمایت ۶۵ درصد تخفیف داده خواهد شد. با استقبالی که توسط مردم‌نیکوکار و سازمان های مختلف کشور از برنامه حمایت از خانواده های بی سرپرست می شود این برنامه موفقیت و گسترش بسیاری یافته‌وانتظار میرود با مشارکت و مساعدت بیشتر مردم خیر و موسسات کشور، بتواند در آینده‌ای نزدیك تمام خانواده های بی‌سرپرست را تحت حمایت قرار دهد.

ایرانیها پسته دانه‌ای ۱۰ ریال تعارف میکنند!

پسته، یک کالای وارداتی نیست، تورم جهانی‌هم برآن اثری‌که برسایر کالا ها می گذارد ندارد، تولید آن هم کاهش نیافته و آفتزده هم نشده‌است، امابااین‌وجود، ناگهان قیمت آن چندبرابر افزایش یافته است. پس علت چیست؟ ـ علت شیوع آفتی است بنام «واسطه».

واسطه‌ها محصول پسته باغداران کرمان ورفسنجان و دیگر نقاط پسته خیز مملکت را در وقت برداشت به ثمن بخش خریده وانبار کرده‌اند، و حالا، در وقت افزایش مصرف آن، در آستانه نوروز ـ با ایجاد کمبود مصنوعی قیمت ها را چنان بالا برده‌اند که بهای هردانه آن۳ ریال‌شده است، واگرروند سیاه‌بازی و احتکار با آهنگ کنونی ادامه یابد، ایرانیهای‌مهمان نواز در نوروز آتی پسته دانه‌ای ۱۰ ریال به میهمان تعارف خواهند کرد و به جان تمام سازمان های مبارزه با گرانفروشی ـ از جمله اتاق اصناف تهران‌که مشکل گرانفروشی‌واحتکار را در پایتخت حل کرده و هم‌اکنون‌وظیفه تامین‌ارزاق سراسر کشور را برعهده گرفته، دعا خواهند کرد!!

درمحافل ومجالس

شاخص خرده فروشی بقال سرکوچه و ماجرای پسته کیلوئی ۱۲۰ تومان ونارنگی ...

دیشب، محفل‌نویس مانده بود معطل‌که خبر صفحه‌چهار روزنامه راقبول‌کند که‌ازسوی مسئولان در مورد بسیج عمومی برای «مقابله باگرانی شب‌عید» مژده داده بودیا گزارش روز گزارشگر روزنامه راکه اززبان مردم ازپسته کیلوئی۱۲۰ تومان، نارنگی کیلویی ٤۰تومان وبادام هندی کیلوئی ۹۰ تومان و تخمه‌جابونی کیلویی ۲٤ تومان‌یك صفحه سیاه‌کرده بود.

محفل‌نویس که‌از علم اقتصاد بهره‌ای ندارد واز نمودار هاوآمارو ارقام اقتصادی چیزی دستگیرش نمی‌شود، معمولا دراین موارد بجای مراجعه‌به منابع موثق بانك مرکزی، سراغ بقال سرکوچه میرود وبا «شاخص» قابل لمس خرده فروشی، مظنه نرخ‌روزجنس‌ها وبالاو پائین رفتن قیمت ها دستش می‌آید. دیشب هم محفل نویس ازهمین‌شیوه سنتی‌استفاده کردودرنتیجه کاشف بعمل‌آمد که‌درچند روز گذشته بهای انواع‌پودر های رخت‌شوئی، شامپوها، شوکلات‌ها، آدامس‌ها و دیگرمحصولاتی که به شکلی باکارخانه های تولید کننده کالاهای بالا ارتباط دارند بین ۲۰ تا٤۰ درصد افزایش پیداکرده است محفل نویس که نه‌دندان خوردن پسته کیلوئی ۱۲۰تومان را دارد و نه خوردن نارنگی کیلویی ٤۰تومانی راتوصیه میکند و نه طرفدار آدامس و شوکلات واین‌جور چیزهاست، در مورد افزایش بهای این‌کالاهاحرفی ندارد،ولی ترس محفل نویس اینست که بدنبال گرانی این جنس‌ها، فرداو پس‌فردا نرخ گوشت ونان و مرغو تخم‌مرغ ودیگر مایحتاج عمومی بالا برود و ...

از سمینار مدیران دفاتر نمایندگی رادیوتلویزیون ملی ایران خارج از کشور چه خبر؟

وخامت روزافزون اوضاع شاخ‌افریقه، واحتمال درگیری مجدد ویتنام‌و کامبوج، باعث غیبت صفاحائری ـ نماینده‌سازمان رادیو تلویزیون ملی‌ایران درخاوردور ـ ازسمینار مدیران دفاتر نمایندگی‌این سازمان درخارج‌از کشورشده بود. اگرچه، همسر صفا، بعنوان عضو دفتر خاوردور، در سمینار شرکت کرده بود. سمینار را، شنبه گذشته، رضا قطبی مدیر عامل سازمان رادیو تلویزیون ملی ایران‌گشود وعصردیروزآخرین جلسه آن تشکیل شد ـ که چنانکه رسم‌چنین سمینار هائی است، چکیده اظهار نظر ها مسائل و مباحث های طرح‌شده، به عنوان دستورالعمل تازه نمایندگیها طبقه‌بندی گردید.

در حال حاضر سازمان رادیو ـ تلویزیون ملی ایران در چهارده کشور دفتر نمایندگی دارد که‌درمیان مسئولان‌این دفترها، سه روزنامه نویس ورزیده دیده میشوند، که ازقضا هرسه از همکاران خوب‌وقدیمی روزنامه‌اطلاعات بودندوهستند: علیرضا طاهری «نایروبی»، محمد پورداد «لندن»، صفاحائری «هنك‌کنك». البته طاهری که‌چندروز پیش به‌نایروبی پرواز کرده بود دراین سمینارشرکت‌نداشت. دیگر شرکت کنندگان در سمینار عبارت‌بودند از: محمدپورداد «لندن»، خانم حائری «هنك‌کنك»، کامران مشایخی «واشنگتن»، حسن بهنام «قاهره»، مرتضی رئیس «بن»، خانم حکیمی «پاریس»، مهتدی وامینی «بیروت»، جابری «کابل»، بهروز کیا«دهلی‌نو»، اجاقی «کویت»، جابری اقدم «مسقط»، حسین الصاقی «صنعا»، و ابراهیم شریف عسکری «دوبی».

هشدار شرکت‌مخابرات

مواظب باشید که شیادان بجای ماموران تلفن به خانه شما وارد نشوند

سخنگوی شرکت مخابرات ایران‌بدنبال‌افشاعسوء استفاده گروهی که به عنوان کارمند یا تکنیسین این شرکت بمخانه ها مراجعه کرده‌اند اعلام کرد که کلیه کارکنان این شرکت دارای کارت شناسائی هستند و مطلقا حق دریافت وجه‌نقد از متقاضیان یا مشترکان تلفنی را ندارند و هرگونه وجهی که بابت تلفن‌از متقاضی‌دریافت می شود باید منحصرا بشماره حساب بانکی‌شرکت ریخته‌شود. این سخنگو همچنین تاکیدکرد آن گروه از کارکنان شرکت مخابرات که برای وصل‌یاقطع تلفن مراجعه می کنند نیز حق ورود به داخل خانه را ندارند، زیرا کلیه کارهای‌قطع و وصل تلفن در خارج ازخانه انجام می پذیرد، مگر بنا به تقاضای مشترکان تلفنی که قبلا ضرورت‌آن را اطلاع‌داده باشند.

مهندس حسین حجتی‌سخنگوی شرکت مخابرات ایران این مطالب را در بی‌اعلام یکمورد سوء استفاده که روز گذشته در خیابان شاه، خیابان‌دانشگاه جنوبی کوی‌اورانوس، روی داد عنوان کرد.

جریان حادثه از این قرار است‌که شخص موتورسواری که خود را به دروغ مامور شرکت مخابرات معرفی کرده بود داخل منزلی که ساکنان آن تقاضای تلفن داده بودند شد و جهت کارمزد و پول دستگاه تلفن پنجهزار ریال از صاحبخانه دریافت کردو پس از یک مانور ساختگی‌وگفتگو با شرکت مخابرات از طریق تلفن همسایه طبقه پائین، از خانه خارج‌و متواری شد.

بانك داریوش

بانك داریوش به‌تعدادی کارمند لیسانسیه در رشته‌های اقتصاد، بانکداری، حسابداری، بازرگانی وعلوم اداری که‌به زبان انگلیسی نیز آشنائی داشته باشند نیازمند است.

سن داوطلبان حداکثر ۳۰ سال‌و بایستی خدمت زیر پرچم را انجام داده یادارای برگ معافیت باشند.

خواهشمند است متقاضیان برای مصاحبه به قسمت امور اداری بانك واقع درمیدان ۲۵شهریور مراجعه نمایند.

پس از ۱۳ سال همه قبول دارند!!

گرانیولیت ـ میلکسین ـ جی‌ام‌شش

بهترین نما برای ساختمان است

گرانیولیت، میلکسین وجی‌ام شش درانواع‌رنگها

برای نماوداخل‌ساختمان

نماینده انحصاری:

تجارتخانه اکبرین

بلوار الیزابت بین کاخ‌و پهلوی شماره ۳٤ طبقه دوم

تلفن ۸۹۷٤۹۵ـ۸۹۹۳٦۸

نرسی ـ فایبر گلاس

انواع مبلمان ـ میز و صندلی

مخصوص سلف سرویسها، سالن های سینما واستادیوم ها

خیابان آریامهر ـ پلاك ۱۳۷ تلفن ٦۵۳۳۱۵ و ٦۵۳٦۷۷

مجله جوانان روزهای دوشنبه منتشر میشود

مسافران و جهانگردان با سلیقه و دور اندیش برای سیر و سفر و تماشای جاذبه های توریستی شهر های زیبای جهان همیشه تور های مطمئن نوروزی و تابستانی شرکت لوان تور هوائی و جت های آخرین سیستم و معتبر خطوط هوائی جهان را انتخاب میکنند

مادرید ـ بارسلون ـ رم	۲۰ روزه از ۲۴ اسفند	با استفاده از هتل درجه یک صبحانه و گردش درشهر	۸۱۵۰ تومان
آتن لندن	۱۳ روزه از ۲۶ اسفند	با استفاده از هتل درجه یک، صبحانه، گردش با کشتی در سواحل یونان و صرف ناهار و شام در بعضی از نقاط آتن	۷۲۵۰ تومان
بانکوك ـ سنگاپور ـ اوزاکا توکیو ـ سئول ـ هنگ کنگ	۲۰ روزه از ۲۷ اسفند	با استفاده از هتل درجه یک، صبحانه و گردش درشهر	۱۳۴۵۰ تومان
رم ـ پاریس نیس ـ بارسلون	۱۴ روزه از ۲۹ اسفند	با استفاده از هتل درجه یک صبحانه و گردش درشهر	۷۷۴۰ تومان
وین ـ آمستردام لندن ـ برلن	۱۴ روزه ازاول‌فروردین	با استفاده از هتل درجه یک صبحانه و گردش درشهر	۸۷۵۰ تومان
لندن تورهوور	۱۵ روزه ازاول‌فروردین	با استفاده از هتل درجه یک صبحانه و گردش درشهر	۷۲۵۰ تومان
پاریس ـ هامبورگ ـ لندن	۱۳ روزه از ۲ فروردین	با استفاده از هتل درجه یک صبحانه و گردش درشهر	۸۱۵۰ تومان
اسلامبول ـ رم ـ بارسلون پاریس ـ لندن	۱۶ روزه از ۲ فروردین	با استفاده از هتل درجه یک صبحانه و گردش درشهر	۸۷۴۰ تومان

دقت برای دریافت برنامه کامل تورنوروزی، اطلاعات بیشتر و رزرو جا همه روزه به نشانی میدان فردوسی

شرکت لوان تورهوائی

تلفن های ۳۷۲۰۷۷ ـ ۳۷۲۰۷۶ ـ ۳۷۲۰۷۲ ـ ۳۷۲۰۷۱ مراجعه فرمائید

تاسیسات سازی آذری

اولین سازنده تانکر در ایران

برای ساخت و تحویل

- برج های آب
- مخازن متحرك
- مخازن زمینی
- مخازن تحت فشار

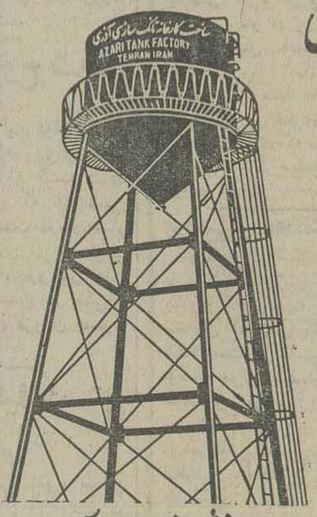

سفارش قبول می‌نماید از خواهشمند است به نشانی سه راه آذری

یا تلفنهای: ۹۵۹٤۲۵ـ۹۵۹۷٦۷ مراجعه فرمائید

PHILIPS

تلویزیون رنگی

آریا

یعنی همان.....

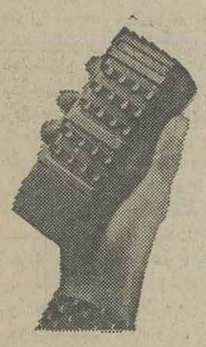

- با دستگاه کنترل از راه دور
- با تاچ کنترول.
- با رادیو مجهز به باند کامل اف ـ ام رادیو ایران.
- با ۱۲ کانال سیستم سکام ایران.
- با صفحه عریض ۲٦ اینچ.
- در انواع رو میزی و مبلی و در رنگهای جالب.
- با سرویس مجهز فیلیپس در سراسر ایران.
- با تجربه جهانی و تکنولوژی پیشرفته فیلیپس هلند.

ما میخواهیم شما بهترین را داشته باشید

تیم فوتبال پرسپولیس ملی می‌شود

بزودی تیم فوتبال پرسپولیس بمردم سپرده شده و امور این تیم بطریق شرکت سهامی اداره خواهد شد. این خبر را دیشب علی عبده موسس - صاحب و بنیانگذار باشگاه پرسپولیس در مجلس جشنی ایراد کرد که از جانب یکی از طرفداران این تیم «مهندس فرهمند» برپا شده بود.

عبده هنگام اعلام این خبر اضافه کرد: پرسپولیس فرزند من و قلب من است و من این قلب را با تمام وجود بمردمی میسپارم که آن را دوستدارند و سالها از آن پشتیبانی کرده‌اند.

در اینجا اعلام میکنم که پرسپولیس از این پس ملی خواهد بود و هرکس میتواند سهامی را که چاپ خواهد شد بخرد و یکی از کسانی باشد که در سرنوشت تیم خود دخالت میکند و از این پس من نیز مثل یکی از سهامداران آن خواهم بود که تابع تصمیمات هیئت مدیره می‌شود.

عبده اضافه کرد: پرسپولیس سالها با سرمایه شخصی روی پای خود ایستاد، بار ها قهرمان شد و بار ها مدعی قهرمانی بود و همیشه استادیوم ها را لبریز از هیجان کرد.

در تاریخ ۹ سال زندگی فوتبال پرسپولیس هیچ تیمی را در دنیا نمی‌شناسیم که صاحب اینهمه افتخار باشد این را مدیون فداکاری بچه‌های تیم، صمیمیت آنها با باشگاه و حمایت تماشاگران و طرفداران باوفای این تیم میدانیم، که خیلی از تیمهای بزرگ دنیا حسرت هواداران به‌این خوبی را میخورند.

بهمین دلیل باکمال میل این تیم را بدست مردم میسپارم. به‌این ترتیب طول چندهفته آینده باشگاه پرسپولیس بعد از تشریفات لازم و تهیه اوراق فروش سهام بمردم واگذار خواهدشد.

تهران ۲۰۰ هزار زن کم دارد

در هرکیلومتر مربع تهران بزرگ (تهران ـ شهرری و شمیران) ۱۹ هزار نفر زندگی می کنند.

جمعیت تهران در طول ۱۰ سال (از دومین سرشماری عمومی در سال ۲۵۲۵ تا سومین سرشماری در سال ۲۵۳۵) به حدود دو برابر افزایش یافته است.

بیشترین درصد تغییرات افزایش جمعیت تهران بزرگ با بیش از ۴۹۳ درصد مربوط است به شهرری و سپس با متجاوز از ۳۶۰ درصدمربوط است بهشمیران. درصدافزایش جمعیت تهران در طول مدت ۱۰ سال فاصله بین دو سرشماری ۷۹٫۸۶ درصد است.

براساس آمارمندرج درآمار نامه استان مرکزی که ازسوی مرکز آمار ایران منتشر شده است ، جمعیت تهران بزرگ (تهران - شمیران ـ شهرری) در سال ۲۵۱۵ ،یعنی ۲۰ سال پیش ، یک میلیون و ۵۶۰ هزار و ۹۳۴ نفر بوده است.

سپس این جمعیت درسال ۲۵۲۵ به ۲ میلیون و ۹۸۰ هزار و ٤۱ نفر افزایش یافته است.

براساس آخرین سرشماری جمعیت تهران بزرگ از مرز ٤ میلیون و ۷۱۶ هزارو ۶۹۷ نفر گذشته است . از این عده ۲میلیون و ٤۶۲ هزارو ۲٤۶ نفر مرد و ۲میلیون و ۲۵٤ هزار و ٤۵۱ نفر زن هستند. بدین تریب عده زنان تهران ۲۰۷۷۲۳ نفر کمتر از عده مردان است .

هم اکنون در حدود یک میلیون و ۱۷ هزار و ٤۰ خانوار در مناطق شهری و روستائی شهرستان تهران زندگی میکنند . از این تعداد خانوار ۹۹۶ هزار و ۱۹۱ خانوار در مناطق شهری و ۲۰ هزار و ۸٤۹خانوار در مناطق روستائی شهرستان تهران زندگی میکنند .

محدوده خدمات شهری تهران به ۱۲ منطقه شهرداری که شامل تجریش و شهرری نیز میگردد تقسیم شده است، که تجریش ۵٫۹ درصد و شهرری ٤٫۳ درصد جمعیت تهران بزرگ را به خود اختصاص داده‌اند .

مناطق چهار و شش شهرداری تهران بزرگ که به ترتیب دارای ۱۷٫۶ و۱۶ درصد جمعیت میباشند از پرجمعیت ترین و منطقه ۱۱ با حدود ۵ درصد کم جمعیت ترین مناطق را تشکیل می دهند.

محاسبه تراکم نسبی جمعیت در داخل محدوده تهران بزرگ که دارای ۲۱۲ کیلومترمربع مساحت میباشد ، نشان می‌دهد که این شهر از تراکم نسبتا فشرده‌ای برخوردار است .

متوسط تراکم جمعیت دراین شهر بدون احتساب ساکنین خانوار های دسته جمعی حدود ۱۹ هزار نفر میباشدو به عبارت دیگر در هر کیلومتر مربع شهر تهران بزرگ حدود ۱۹ هزار نفر سکونت دارند، در بین مناطق شهرداری بیشترین تراکم نسبی در منطقه شش با ۵۲ هزار و ۷٤۳ نفرو کمترین آن در منطقه ده (تجریش) با ٤ هزارو ٤۷۷ نفر است .

هزاران فرهنگی وام مسکن میگیرند

ازسوی بانک فرهنگیان شرایط و میزان پرداخت وام مسکن به فرهنگیان اعلام شد .

مدیر عامل بانک فرهنگیان در یک گفتگوی اختصاصی با خبرنگار اطلاعات گفت : بر اساس تصمیمات این بانک و آئین‌نامه بانک مرکزی ، حاصل جمع سال های بازپرداخت وام وسن وام‌گیرنده نباید متجاوز از ۶۵ سال باشد بطور مثال اگر وام گیرنده ۵۵ ساله باشد مدت بازپرداخت وام ده سال خواهد بود . وی اضافه‌کرد بانک فرهنگیان برای کمک به فرهنگیان مسن ، در صورتیکه آنها بیمه عمر باشند وسرمایه بیمه آنها برابر بابدهی آنها به بانک باشد وحق بیمه را شخصا بپردازند وام مسکن را بدون درنظر گرفتن شرط فوق‌الذکر پرداخت خواهد کرد

درمورد نسبت میان حقوق و مقدار وام پرداختی از سوی بانک ، دکتر بهزادی گفت : مقدار وام متناسب با مدت بازپرداخت و ٤۰ در صدحقوق وام گیرنده و اضافه حقوق سالانه وی خواهد بود .

بطور مثال اگر حقوق معلمی در ماه ۲٤۵۰ تومان باشد میتواند حدود یکصد و هشتاد هزار تومان وام‌مسکن باقساط ۱۵ ساله دریافت دارد واقساط پرداختی وی در دو سال اول ماهیانه ۹۸۰ تومان خواهد بود و هردو سال یک بار حدود ۱۰ درصد بمیزان اقساط وی اضافه میشود و کمک بهره‌وام وی ۵درصد می‌باشد . بدین ترتیب هزاران نفر از معلمان میتوانند با شرایط آسان از وام مسکن بانک فرهنگیان استفاده کنند .

مدیرعامل بانک فرهنگیان اضافه کرد متقاضیان دریافت وام باید از طریق اداره تعاون ورفاه معلم جهت دریافت وام مراجعه کنند .

در مورد شرکت‌های تعاونی مسکن فرهنگیان دکتر بهزادی گفت اینگونه شرکت ها در صورت داشتن شرایط وضوابط مورد تایید بانک از اولویت بیشتری برای دریافت وام برخوردارند . تاکنون بانک فرهنگیان به شرکت تعاونی مسکن کرمانشاه پانصد میلیون ریال همدان سیصد ، تبریز دویست و پنجاه ، سنندج شصت ، رضائیه سی وابهر پانزده میلیون ریال کمک کرده است .

خبرهای کوتاه

پیام وزیر دربار

بمناسبت هفته کار پیش‌آهنگی که از امروز تا سوم اسفند ماه برگزار می شود وزیر دربارشاهنشاهی پیامی برای پیش‌آهنگان سراسر کشور فرستاد .

در این پیام ضمن اشاره به تقارن این هفته با ماه انقلاب شاه و مردم بخدمات نیک پیش‌آهنگان اشاره و از آنان بعنوان پیشگامان انقلاب نام برده شده است .

وزیر دربار شاهنشاهی در پیام خود یادآور شدکه شاهنشاه آریامهر بعنوان پیش‌آهنگ واقعی و علیاحضرت شهبانو بعنوان سرپرست عالیه دختران پیش‌آهنگ و والاحضرت همایون ولایتعهد بعنوان ریاست عالیه پیش‌آهنگی ایران از این نهضت بزرگ انسانی عمیقا پشتیبانی و حمایت میفرمایند.

وزیر اطلاعات به‌اتریش میرود

داریوش همایون‌وزیر اطلاعات و جهانگردی هفته آینده بنابه دعوت وزیربازرگانی‌وجهانگردی اتریش در راس یك هیئت‌پنج نفری رهسپار وین خواهد شد. این سفر یك هفته طول خواهد کشید وضمن آن یك‌موافقتنامه جهانگردی بین دوکشور امضاء خواهدشد. داریوش همایون با وزیر بازرگانی وجهانگردی‌این کشور مذاکراتی در زمینه توسعه همکاری های جهانگردی دو کشور اعم از حملو نقل ، مبادله کارشناسان، روزنامه ـ نگاران ، خبرنگاران ، شرکت های مسافرتی، آموزش کارکنان ارشد در مرکز حرفه‌ای و تاسیسات جهانگردی ، مبادله اطلاعات مربوط به جهانگردی و سایر مسائل‌مورد علاقه‌دوکشور بعمل خواهدآورد.

سفر وزیر بازرگانی

کاظم خسرو شاهی وزیر بازرگانی و حسین معادی و سعید بهادری معاونان وزارت‌بازرگانی امروزبرای مطالعه نیازمندی های خوزستان در ایام نوروزو تامین مواد غذائی و احتیاجات مسافران‌نوروزی باین استان رفتند .

برکناری مدیرکل ثبت منطقه همدان

بدستور آقای ابوالفتح یساری معاون وزارت دادگستری و رئیس سازمان ثبت اسناد و املاک مرتضی صفا مدیر کل ثبت منطقه همدان ۶ماه، جعفر صیرفی رئیس ثبت همدان ۶ ماه ، چنگیز اکبر شاهی نماینده ثبت همدان یکسال و اکبر کرباشی نقشه بردار ثبت همدان یکسال از خدمت برکنار شدند .

جلسه شورای هماهنگی جناح پیشرو

جلسه شورای هماهنگی‌جناح پیشرو بمنظور بررسی کتاب بسوی تمدن بزرگ و نحوه‌بهره‌گیری از آن تشکیل جلسه‌داد. دراین جلسه که بریاست عبدالمجید مجیدی هماهنگ کننده جناح تشکیل شد و گروهی از وزیران ونمایندگان مجلسین عضو جناح شرکت داشتند بهترین شیوه ها و روشهای اجرائی و مکانیزمها در جهت تحقق هدفهای کتاب سوم شاهنشاه مورد بررسی قرار گرفت.

تازه ترین صدای فروغ فرخزاد

ساعت ۱۲ فردا (جمعه) در برنامه ظهر روز هفتم که‌مسعود بهنود آن را تهیه و اجرا می کند برنامه ویژه‌ای بمناسبت سالروز مرك فروغ فرخزادپخش خواهد شد .دراین برنامه‌چهار نوار صدا از فروغ فرخزاد که تاکنون پخش نشده است پخش خواهد شد .

بخش نخست مصاحبه فروغ بابرنارد برتولوچی فیلمساز ایتالیائی کارگردان معروف‌فیلم آخرین تنگو در پاریس است که‌سالها پیش انجام گرفته است .

مجموعه این صدا ها دراختیار کانون پرورش فکری کودکان ونوجوانان است که درآینده‌ای نزدیك بصورت صفحه عرضه خواهد شد .

بررسی بودجه‌دانشگاهها

بودجه دانشگاهها و موسسات آموزش عالی کشور که بوسیله سازمان سنجش آموزش کشورتهیه شده است در کمیسیون بودجه مورد رسیدگی قرار گرفت و سرپرست سازمان سنجش آموزش کشور توضیحاتی در موردبودجه تنظیمی به اطلاع اعضای کمیسیون رساندند.

تصویب بودجه‌شهرداری

شیراز ـ بودجه یک میلیارد و ۶۶۸ میلیون و ۲۵۷ هزار ریالی شهرداری شیراز در جلسه‌انجمن‌شهر شیراز تصویب شد.

هیئت امنادانشگاه‌بوعلی

جلسه هیئت امناء دانشگاه بوعلی همدان دیروز باحضور آقای امیر عباس هویدا وزیر دربار شاهنشاهی در همدان تشکیل شد.

دراین جلسه دکتر فرهاد ریاحی‌رئیس‌این دانشگاه‌گزارش جامعی از پیشرفتهای دانشگاه رابااطلاع‌هیئت امناء رسانید و کارهای جاری مورد بررسی‌و تصویب واقع شد.

ضیافت فرمانده ژاندارمری

عصردیروزازجانب‌ارتشبد عباس قرمباغی فرمانده ژاندارمری کشوربمناسبت روز ژاندارمری ضیافتی در باشگاه ژاندارمری برپاشد.

در این مراسم جمشیدآموزگار نخست وزیر روسای مجلسین چند تن از وزراء ، فرماندهان نیرو های مسلح شاهنشاهی جمعی از شخصیتهای مملکتی‌و امرای ارتش، ژاندارمری و شهربانی شرکت داشتند.

گشایش دهمین مجتمع قضائی

دهمین مجتمع قضائی‌صبح امروز در جعفر آباد شمیران گشایش یافت .

این مراسم با حضور وزیر دادگستری ، فلاح رستگار دادستان کل ،مجیدیه دادستان تهران و جمعی از قضات و مقامات وزارت دادگستری برگزار شد .

دهمین مجتمع قضائی شامل یک دادگاه جنحه ، یک دادگاه حمایت خانواده ، شورا های داوری و دادسرا است .

سرپرستی این مجتمع بعهده ابوالحسن فرهی است .

پیشنهاد منع کشت خشخاش

امروز هنگام بحث در مورد بودجه وزارت بهداری و بهزیستی در کمیسیون بودجه مجلس شوراملی دکتر حسین تجدد گفت : بخاطر مبارزه با مواد مخدر که روز بروز بین جوانان بیشتر نشود باید تدابیری اتخاذ گردد .

بنابراین به وزیر بهداری و بهزیستی پیشنهاد میشودکه نسبت به منع کشت خشخاش در ایران تصمیماتی بگیرد .

همچنین در نحوه استفاده تریاک بوسیله افرادی که کوپن دارند باید تجدید نظر شود تا اینگونه از افراد نتوانند قسمتی از سهمیه خود را بدیگران بدهند .

درج گروه خون در گواهینامه‌رانندگی

براساس طرح راهنمائی‌و رانندگی کشور نوع گروه خون رانندگان ایرانی در گواهینامه‌های رانندگی آنان باید حتما درج شود.

در حال حاضر محل درج گروه خون در گواهینامه‌های رانندگی‌خالی است و به گفته مقامات مسئول باید حتما نوع‌گروه خون رانندگان روی‌تصدیق رانندگی آنها نوشته شود.

این مقامات معتقدند در موقع وقوع تصادفاتی که راننده آسیب می‌بیند و نیاز فوری به خون دارد درج نوع گروه خون وی در گواهینامه رانندگی کمک مهمی به تسریع در تهیه‌خون برای شخص‌مصدوم خواهد کرد .

فروش مدالهای‌طلاونقره

بمناسبت فرارسیدن عید نوروز به تعداد خریداران سکه و مدال‌های طلا ونقره در بازار آزاد وبانک ملی ایران افزوده شده است .

در حال حاضر علاوه بر فروش سکه‌های پهلوی در بانکملی ایران تعدادی نیز از مدالهای طلا و نقره المپیک مونترال و مدال های المپیک آسیائی تهران و تعدادی مدالهای طلا و نقره یونسکو در بانکملی ایران برای فروش عرضه میشود.

انتصابات

چندتن از مدیران کل وزارت امور اقتصادی و دارائی تغییر کردند و چند نفر از مشاوران از جمله دکتر رازانی دراین‌وزارتخانه بازنشسته شدند.

انتصابات مدیران وزارتخانه عبارتست از ابوالحسن بنائی کاشانی‌به سمت مدیر کل مالیاتهای غیر مستقیم ـ اسمعیل افسر مدیر کل امور اقتصادی و دارائی کرمان ـ کیوان احمدی مدیر کل تمرکز حسابها ـ ذبیح‌اله معیززاده بازرس و ضیاءالدین خاقانی بسمت بازرس عالی منصوب شدند.

ورود

دکتر ضیاء الدین امامی اهری رئیس موسسه عالی توانبخشی دانشگاه تهران که برای شرکت درکنفرانس مفصل‌شناسی به زوریخ‌رفته بود پس از انجام سخنرانی بتهران بازگشت .

تاریخ قرعه‌کشی اسامی زائران عتبات

امروز مهلت ارسال‌تقاضا های سفر به عتبات عالیات‌به سازمان اوقاف پایان یافتو قرعه‌کشی اسامی متقاضیان سفر به عتبات عالیات برای تعیین زائران منتخب در روز یازدهم اسفند ماه با حضور مقامات سازمان اوقاف ، حزب رستاخیز ، فرمانداری‌تهران، روحانیون و سایر مقامات ذیربط انجام می‌شود.

پس از تعیین زائران منتخب و اعلام اسامی آنان زائران بایدنسبت به‌پرداخت هزینه سفر عتبات عالیات اقدام کنند و فیش بانکی آن‌را بهمراه سایر مدارک مورد نیاز که عبارتست از ۶ قطعه عکس ، سه نسخه فتوکپی از کلیه صفحات شناسنامه و رضایت کتبی شوهر در مورد زنان شوهرداری که به تنهائی‌به سفر می‌روند به سازمان اوقاف تسلیم کنند .

امسال از عزیمت زائرانی که در دو سال گذشته به عتبات عالیات رفته‌اند ونیز افرادی که سن آنان کمتر از ۱۸ سال باشد جلوگیری می‌شود.

اولین گروه‌زائران عتبات عالیات در فروردین ماه سال آینده به عراق اعزام می‌شوند و هر گروه از زائران یک هفته از اماکن مقدس شهرهای کربلا ، نجف و کاظمین زیارت می کنند.

در سال‌آینده بعلت‌ایجاد هتل‌های جدید در عراق که دارای امکانات بیشتری هستند بغیر از افزایش سهمیه زائران تهران وسایر استانها ، هزینه سفر به عتبات عالیات بخاطرتقاضای دولت عراق و نیز بخاطر افزایش عوارض خروج از ایران افزایش خواهدیافت.

در سال آینده با افزایش سهمیه زائران در حدود ۱۵ هزار نفر به زیارت عتبات عالیات خواهند رفت.

کلی از حریف تازه کار شکست خورد!

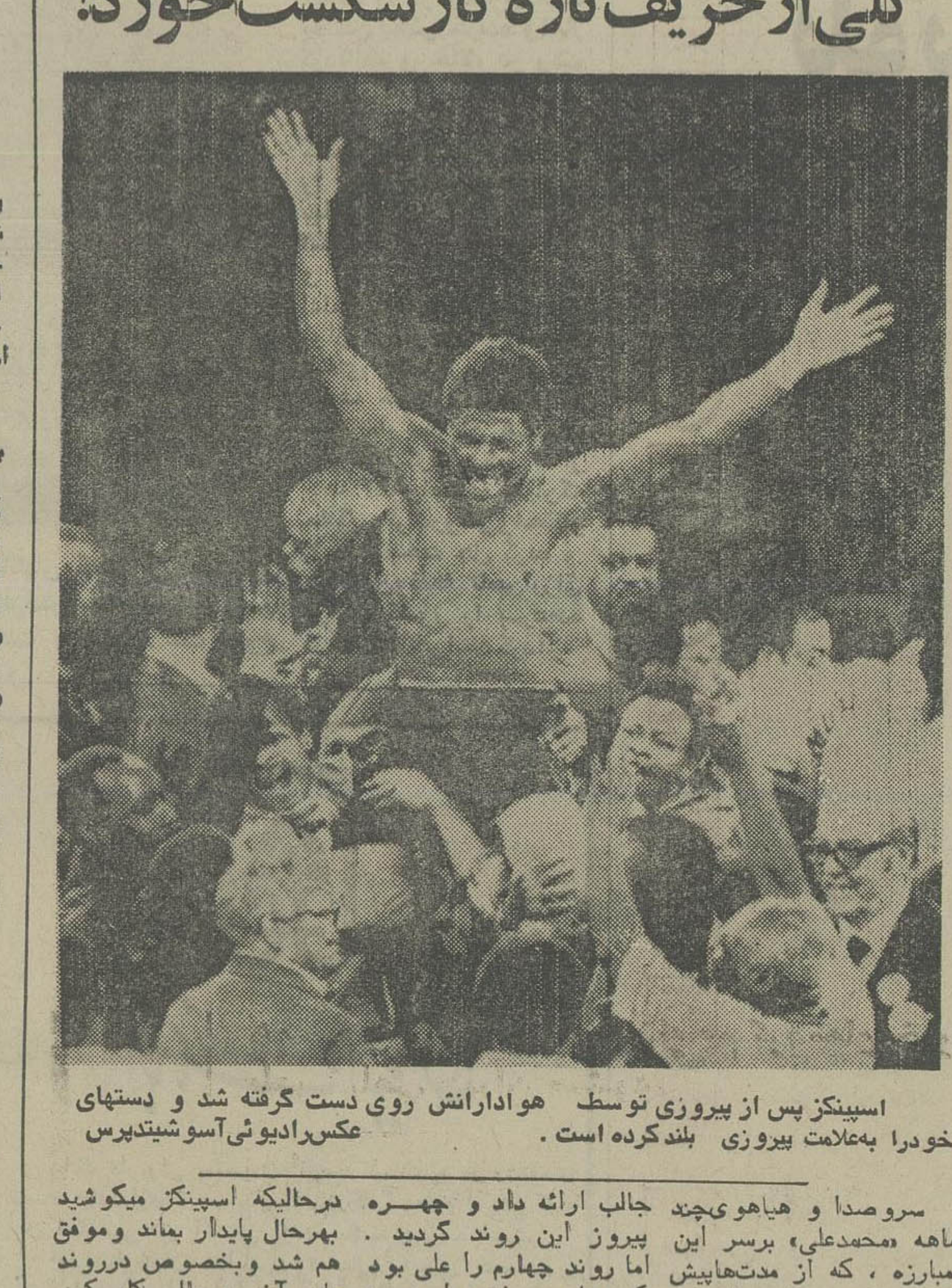

اسپینکز پس از پیروزی توسط هوادارانش روی دست گرفته شد و دستهای خودرا به‌علامت پیروزی بلندکرده است. عکس‌رادیوئی‌آسوشیتدپرس

سروصدا و هیاهوی‌چند ماهه «محمدعلی» برسر این مبارزه ، که از مدت‌هاپیش دنیای بکس‌حرفه‌ای رابخود مشغول داشته‌بود، سحرگاه امروز چون حبابی ترکیدو مرد جنجالی و دهان گشاد رینگ برابر یک حریف تازه نام‌گرفته طعم شکست را چشید!

«لئون اسپینکز» که در المپیک ۱۹۷۶ مونرآل فاتح مدال طلای دسته سنگین‌وزن شد ، همچون محمد علی یک سیاهپوست آمریکائی است که در میان شگفتی ، درپی ۱۵روندنبردبه‌پیروزی نائل آمد و نام خود را به عنوان قهرمان تازه سنگین وزن جهان به ثبت رساند.

مبارزه محمدعلی ـ «لئون اسپینکز» چهارشنبه شب بوقت لاسوگاس و بامداد امروز بوقت تهران در «ورزشگاه‌لاسوگاس» برابر ۵۲۹۸ تماشاگر برپاگردید.

مصاف ایندو ، مبارزه‌ای گرم و پرالتهاب بود که تماشاگران را طوّل روندها در هیجان و اضطراب نگاهداشته بود و پیشروی شانه‌بشانه دو حریف ، حساسیت وداغی خاصی را شکل بخشیده‌بودوسرنوشت کار مبارزه هم در روندهای آخر روشن شد که بالاخره لئون اسپینکز ۱-۲ پیروز گردید.

رای نخستین داوربسود اسپینکز بود و داور دوم به محمدعلی رای داد و گزینش داور سوم که پیروزی را به اسپینکز داد، شکست محمدعلی راواقعیت بخشید.

این بیست و سومین مبارزه محمدعلی در دفاع از عنوانش بود که پس‌از ناکامی مقابل جوفریزر و نورتون، سومین باختش‌به حساب می‌آید.

روند اول همراه بارجز خوانی اسپینکز آغاز شد ، درحالیکه محمدعلی ساکت بود ولی بلافاصله باشروع نبرد با ضربه چپ سنگینی اسپینکز را بر روی طناب رینگ انداخت و جواب کرکری خواندن اورا به‌این صورت داد.

علی کرکری خواندن را از روند دوم شروع نمود ضمن اینکه مبارزه شکل داغی بخود میگرفت . در روند سوم اسپینکز نمایشی جالب ارائه داد و چهره پیروز این روند گردید .

اما روند چهارم را علی بود که دهان حریفش را نیز خون‌آلود ساخت.

تا روند دهم دو مشت‌زن همچنان پرحرارت به‌مبارزه ادامه میدادند و از روند یازدهم آثار خستگی در سیمای اسپینکز پدیدار شد ضمن اینکه تماشاگران با فریادهای علی ـ علی از قهرمان جهان حمایت می کردند.

اما محمد علی هم اندک اندک اسیر خستگی گردید درحالیکه اسپینکز میکوشید بهرحال پایدار بماند وموفق هم شد وبخصوص درروند های آخرین عالی کار کرد که سه روند سیزدهم و چهاردهم وپانزدهم را پیاپی با پیروزی خود تمام کرد.

در روند چهاردهم چشم چپ علی متورم شد و در روند پانزدهم این آسیب دیدگی شدیدتر گردید . در روند آخر اسپینکز بمانند ببری خشمگین مبارزه‌میکرد و یک آپرکات او به چانه علی آخرین ضربه این‌پیکار بود.

نامه دکتر باستانی پاریزی به اطلاعات

استاد ارجمند دکتر باستانی پاریزی نامه‌ای به «اطلاعات» نوشته و د رباره خبری که چاپ‌شده بود توضیحی‌داده است که در زیر به نظر خوانندگان محترم میرسد :

اداره محترم روزنامه اطلاعات

توضیحی باید در موردخبر هفته‌قبل شما و عضویت بنیاد فرهنگی آرشام بنویسم .

البته وظیفه است که یک کرمانی با موسسه‌ای یاری کندکه‌پنج شش هزارفرزندان کرمان را در بم و سیرجان و رفسنجان و زرندوکرمان و زاهدان و یزد ومشهد و بندر عباس می پرورد، ودر واقع حفظ میلیاردها ثروت این‌موسسه- که امروزدیگر ثروت کرمان است- یک کار خیر است، بنده به‌دلیل‌همین نکته اخیر خواستم عرض کنم که چون موسسه صد درصد فنی است لزوما یک مهندس اهل فن که‌هم‌شانه اعضاء بلندپایه هیئت باشد خیلی بهتر از یک معلم پیر ناتوان تاریخ میتواند موثر افتد و دلیل عدم قبول من نیز- اگر جناب دکتر باهری رئیس هیئت قبلا از من استخراج‌کرده بودند- همین بود خصوصا که بنا به اقتضای شغل خود ، روزی باید این خدمت رادرموسسه دانشگاه کرمان انجام دهمکه جزء آرزو های من است .

معذرت را از قول مولانا می‌آورم (خصوصا کسفری طولانی هم در پیش است) . عذر خواهم دردرونت خلق تست - زاعتماد تو دل من جرم جست- عشق می گوید به گوشم پست پست- صید بودن بهتر از صیادی‌است.

با تقدیم احترام - باستانی پاریزی، ۲۶ بهمن ۲۵۳۶

محاکمه ۱۲ دانشجوی تظاهر کننده در دادگاه

۱۲ نفر از دانشجویانی که باتهام اخلال در نظم عمومی وتظاهرات بازداشته شده بودند ازامروزمحاکمه آنها درشعبه ۱۵ دادگاه جنحه شروع شد .

ساعت ۱۲ امروز بعلت پایان گرفتن وقت اداری تنفس اعلام ودنباله دادرسی به روز شنبه موکول شد.

جشن هنرستان مادام یلنا بعلت گم شدن نوارهای موزیك‌ولباسها انجام نشد

دیشب یك واقعه غیرمنتظره موجب شد که جشن سالانه هنرستان باله مادام یلناانجام نشود و صدهانفر که برای شرکت در جشن بلیط خریده بودند ، از باشگاه آرارات تهران خارج شوند.

جشن این هنرستان قراربود دو شب متوالی(دیشب وامشب) در باشگاه آرارات انجام شود اما دیشب وقتی که همه کار آماده شدو هنرجویان‌برای شروع برنامه دست بکارشدند، ناگهان معلوم شد کلیه نوار های موزیك برنامه بعلاوه ۸ دست لباس رقص هنر جویان ناپدید شده است !

جستجوی نیمساعته برای‌پیدا کردن نوار ها و لباس ها که داخل چمدانی گذاشته بودندبه نتیجه نرسید و چون بدون‌نوار موسیقی ، اجرای برنامه ها‌که مشتمل بر ۲٤ رقص و باله بود امکان نداشت . از مدعوین عذرخواهی شدو اجرای برنامه دیشب به شنبه شب موکول گردید .

از دیشب مادام یلناوهمکارانش در جستجوی چمدان نوار ها و لباس ها هستند. گویا این چمدان در اتومبیلی جا مانده و صاحب اتومبیل نیز تا دیشب مشخص نشده بود.

انفجار وحریق سه‌راه‌شاه

بعد از ظهر دیروز ، یک آپارتمان در سه راه شاه جنب فروشگاه فردوسی دچارآتش سوزی شد .

ساعت ٤ بعد از ظهردیروز در اثر رها شدن گاز در یک آپارتمان انفجار توام با آتش سوزی بوجود آمد .

این حادثه موجب شکستن کلیه شیشه های ساختمان‌شد و زنی که ساکن آپارتمان‌بود بشدت سوخت .

۲ نفر کشته و ۳۰ نفرمجروح شدند

آوج ـ خبرنگاراطلاعات

در نزاعی که بین اهالی روستای «عبدالله مقصود» آوج رخ داد ۲ نفر کشته و ۳۰ نفر مجروح شدند.

چند جوان روستایی که قصد فریب تازه‌عروسی‌بنام «جلیله زراعی» را داشتند باعث شدند اهالی روستا با چوب و چماق به جان یکدیگر بیفتند .

درنتیجه این نزاع دونفر به اسامی اللهوردی‌نوری و یارعلی قرمگزلو کشته شدند و مجروحین که حدودسی نفر بودند تحت درمان قرار گرفتند.

۳ نفر از مجروحین بعلت وخامت حالشان در یکی‌از بیمارستانهای قزوین بستری شدند.

کشف جواهر قاچاق در کیف‌دستی دو مسافر خارجی

در کیف دستی دو مسافر خارجی که از فرودگاه مهرآباد سفرمی‌کردندمقداری جواهر قاچاق به ارزش ۳ میلیون ریال کشف شد.

هنگامیکه دو مسافر خارجی بدون توجه به مقررات از کانال سبز عبور میکردند مورد سوء ظن مامورین قرار گرفتند . در کیف دستی این دو نفر در حدود ۳ میلیون ریال‌جواهر بدست آمد . بنا براظهار ارزیابان گمرک مهرآباد در حدود ۷میلیون ریال به جواهرات مکشوفه جریمه تعلق میگیرد.

قانون سلب‌مالکیت زمین‌ومستغلات ازخارجیان دراماران‌عربی‌متحد

از ایرانیان مقیم شیخ نشین های خلیج فارس هم سلب مالکیت میشود

شورای ملی فدرال امارات عربی متحده قانونی‌را تصویب کرد که براثر آن وضع‌مالکیت زمین و مستغلات در امارات عربی متحده‌توسط اتباع‌خارجی وازجمله ایرانیان دگرگون میشود .

ریاست جلسه شورای ملی فدرال را هنگام بررسی مسئله مالکیت زمین و مستغلات «حمدابوشهاب» معاون شورا بعهده داشت .

بموجب این قانون خارجی ها اعم ازاینکه بصورت شرکت باشند یا بصورت انفرادی در صورتی که قبل از تصویب این قانون صاحب زمین‌و مستغلات باشند میتوانند حداکثر مدت ۶ سال مالکیت خود را حفظ کنند. پس‌از این مدت انهابابد مالکیت این زمین ها و مستغلات را به کسانی واگذار کنند که دارای حق مالکیت زمین‌هستند. علاوه براین‌بموجب‌قانون‌مذکور دولت حق دارددراین مدت ۶ سال هرگاه لازم بداند و بهر صورت‌که صلاح بداند مالکیت زمین و مستغلات را از افراد خارجی سلب کند.

بموجب گزارش خبرنگار ما این قانون در ۷ ایالت امارات عربی یعنی ابوظبی ،دوبی ، عجمان ، ام‌القوین ، فجیره ، راس‌الخیمه وشارجه اجرا میشود . دراین مناطق مجموعا حدود ۷۰تا۸۰ هزار ایرانی زندگی میکنند که‌اکثر آنها در دوبی و شارجه هستند .

ایرانیان شامل بازرگانان ـ کسبه و کارگران هستند که عده‌ای از آنها در سال‌های گذشته‌تابعیت‌امارات‌راپذیرفته‌اند وازشمول این قانون خارج هستند . اما عده دیگری از ایرانیان هستند که مشمول‌این قانون میشوند .

بنابه‌گزارش خبرنگار ماباین اقدام بیشتر برای مقابله با حضور ونفوذ فلسطینی ها در امارات صورت گرفته است .

اقدامات برای محدود کردن نفوذ وحضور فلسطینی هاپس از قتل «سیف غباش» وزیر خارجه سابق امارات که چند ماه قبل صورت گرفت‌آغاز شد. بطوریکه دولت گذرنامه های موقت را لغو کرد و مقررات سختی برای اقامت وکار در امارات وضع نمود .

حقوق ومزایای مدیران‌وزارتخانه‌ها افزایش می‌یابد

همزمان با تغییر تشکیلات وزارتخانه ها و موسسات دولتی و ادغام ادارات در یکدیگر ، مدیران وزارتخانه هاوموسسات دولتی ارتقاء گروه می‌یابند و حقوق فوق‌العاده شغل آنان‌نیز افزایش خواهدیافت .

امروز گفته شد: وزارتخانه ها و موسسات دولتی مشغول بررسی و تهیه طرحهائی هستند که براساس آن وظایف واحد های مشابه در یکدیگر ادغام خواهد شدو در نتیجه پست‌های مدیریت جدید نیز به گروه های بالاتر استخدامی خواهند رفت .

بدین ترتیب علاوه بر آنکه حجم فعالیت مدیران‌و روسای واحد های اداری افزایش‌خواهد یافت ، کیفیت و پیچیدگی وظایف اینگونه مشاغل نیز تغییر خواهد کردو در نتیجه فعالیت این عده از مدیران مجددا موردارزشیابی قرارخواهد گرفت .

در حال حاضر هریك از مدیران اداری در یکی ازگروه های استخدامی‌قرار دارند و از حقوق و فوق‌العاده شغل مربوط استفاده میکنند ، اما با ادغام وظایف واحد های مشابه در یکدیگر و تجدید نظر در تشکیلات ادارات ،مدیران‌پست های‌ادغام شده‌بخاطر افزایش وظایفشان در گروه های‌بالاتر استخدامی قرار میگیرند واز حقوق و فوق‌العاده شغل‌بیشتری برخوردار خواهند شد.

۱۵ ساعت بحث

بقیه از صفحه آخر

داد و پیرامون هنرستانها گفت فارغ‌التحصیلان این هنرستان‌ها در جهت نیاز بازار کار فعلی مملکت آموزش نمی‌بینند.

جلالیان نماینده تهران ضمن اشاره به نظام جدید آموزشی گفت بعلت‌عجله‌ای که در اجرای این سیستم شد و نبودن ابزار کافی ، از این سیستم تاکنون نتیجه مطلوب گرفته نشده است.

شیروانی نماینده تهران بااشاره به لزوم اجرای سیاست برنامه‌ریزی صحیح و جامع گفت فقط ۱۰ درصد از جوانان دیپلمه امکانات ادامه تحصیل را دارند و بقیه نیز چون حرفه و تخصص بدردخوری نیاموخته‌اند عملاسرگردانند.

درپایان تذکرات نمایندگان وزیر آموزش و پرورش گفت : اداره ۹میلیون‌محصل وبیش‌از ۳۰۰ هزار نفرکادر آموزش و پرورش از مرکز غیرممکن است و براین اساس لایحه‌ای تنظیم شده که بزودی به مجلس تقدیم خواهد شد. براساس این لایحه تمام امور آموزش‌و پرورش در مناطق انجام میشود و وزارت خانه فقط نقش نظارت را بعهده‌خواهد گرفت .

وی گفت اکنون ما در ابتدائی با کمبودمعلم مواجه نیستیم ولی در راهنمائی و متوسطه با این کمبود مواجهیم .

وزیر آموزش و پرورش در مورد بانک فرهنگیان گفت : سهام این بانک بزودی در بورس میان فرهنگیان خرید و فروش خواهد شد وبانک‌فرهنگیان علاوه بر تامین مسکن فرهنگیان و پرداخت وام ضروری و کمک به شرکت های تعاونی مسکن ومصرف فرهنگیان، صد میلیون‌تومان وام متفرقه به فرهنگیان پرداخت خواهد کرد.

در پایان اعتبارات‌وزارت آموزش‌وپرورش ودانشگاه ها وموسسات آموزشی تصویب شد و در مورد اختصاص ۱۵ میلیون‌تومان از بودجه برای کمک به مدرسه ایرانزمین عده‌ای از نمایندگان مخالفت کردند و مقرر شد که بعد ازبررسی از علل ناتمام ماندن قسمتی از ساختمان این‌مدرسه‌نسبت به آن تصمیم گرفته شود.

«مرثیه» در «کان» نمایش داده میشود

مرثیه ساخته امیر نادری در بخش مسابقه فستیوال سینمائی کان نمایش داده می‌شود.

چهارسال از ساختن این فیلم میگذرد اما هنوز بنمایش عمومی درنیامده است . مرثیه حدود دو سال بنابدلایلی غیرقابل نمایش تشخیص داده شده‌بودو پروانه نمایش‌نداشت لکن چندی پیش پروانه نمایش گرفت اما تاکنون هیچ‌سینمائی حاضر بنمایش آن نشده است .

در فستیوال‌سینمائی کان‌پذیرفته شده وهم اکنون مقدمات زیرنویسی انگلیسی آن مهیا شده است . علی مرتضوی تهیه‌کننده مرثیه ، همراه این فیلم به کان خواهد رفت.

پیش از این نیز صحبت‌بود که از میان دو فیلم سفر سنگ ساخته مسعود کیمیائی و سیندرلا ساخته پرویز کیمیاوی یک فیلم را برای نمایش در فستیوال‌کان برگزینند. باحتمال قوی سیندرلا برای نمایش در بخش مسابقه فستیوال کان برگزیده خواهد شد . این فیلم را پرویز کیمیاوی با سرمایه تلویزیون فرانسه و تلویزیون ملی ایران ساخته است.

مرکبات‌وارداتی باید ۳۰ روزدرقرنطینه بماند

نحوه قرنطینه نباتی در فرودگاه های کشورتغییر کرد وبا توجه به افات مختفی که بهمراه واردات مواد غذائی‌به کشور وارد میشود، مقررات تازه‌ای از جانب سازمان دفع آفت و قرنطینه نباتی اجرامی شود .

وزارت کشاورزی وعمران روستائی برای جلوگیری از ورود آفت مگس مدیترانه‌ای به کشور دستورداده کمقررات قرنطینه در گمرکات کشور با دقت بیشتر انجام گیرد. بدنبال این دستور امروز اعلام شد که وارد کنندگان میوه ،که‌از اواسط اسفند ماه مجاز به واردات خواهند بود مکلف باجرای برنامه قرنطینه‌ای طبق دستورات جدید وزارت کشاورزی و عمران روستائی میباشند .

بموجب این مقررات ترتیبی داده شده است که مرکبات وارداتی به داخل کشوربمدت ۲۰ روز قبل از حمل و یا در حین حمل بایستی درسردخانه هاو یا در برودت ۱ تاه‌درجه زیر صفر قرار گیرند و سپس برای فروش عرضه گردد .

در دستورالعمل قرنطینه مرکبات وارداتی قید شده‌است که چنانکه واردکنندگان این ضوابط را رعایت نکنند از ورود مرکباتی که سفارش‌داده شده به داخل‌کشور جلوگیری خواهد شد .

در گزارش‌خبرنگارما اضافه شده است : در صورت کمبود مرکبات تولید داخلی ، از ۱۵ اسفند اجازه‌ورود حدود۱۰۰ هزار تن پرتقال خارجی بوارد کنندگان داده خواهد شد .

مگس مدیترانه‌ای

خبرنگار ما گزارش داد: از آنجا که آفت و بیماریهای قرنطینه‌ای به ویژه مگس مدیترانه‌ای برای محصول‌سیب و مرکبات،آفت بسیارخطرناکی است و در زمانی بسیارکوتاه همه باغ های میوه کشور را آلوده خواهد ساخت و این آفت همراه میوه های‌وارداتی به کشور انتقال داده میشود، کارشناسان حفظ نباتات‌وزارت کشاورزی و عمران روستائی در محل وحین حمل مرکبات به داخل کشور مقررات شدید قرنطینه‌ای را بموقع اجرا خواهند گذارد .

توضیح درباره‌آزاد گذاشتن نرخ

در مطلب صفحه‌اقتصادی امروز که تحت عنوان «آزاد گذاشتن نرخ حالت‌انحصاری را در صنعت ازبین میبرد» آقای بنکداربور گفته است: آزادگذاشتن نرخ‌ها مسلما حالت انحصاری‌را درصنعت ازمیان خواهد برد و سرمایه‌گذاری تشویق خواهد کرد و کیفیت محصولات‌صنعتی را نیز بالا خواهد برد.

این قسمت از مطلب متاسفانه درصفحه اقتصادی بااشتباه چاپ شده که‌ضمن پوزش تصحیح میشود.

وزیر آموزش و پرورش، فردا شب در برنامه تلویزیونی ارتباط مستقیم شرکت میکند

وزیر آموزش و پرورش دربرابر صدها سئوال

مردم می‌پرسند:

- برای رفع کمبود مدارس چه کرده اید؟
- تکلیف دانش آموزان سال آخر دبیرستان (نظام قدیم) در صورت مردود شدن چیست؟
- تدریس پی در پی معلمان را خسته و فرسوده نمی کند؟
- چرا هنوز برای درس حرفه و فن، معلم ورزیده نداریم؟
- چرا از آزمایشگاه و وسایل کمک درسی استفاده نمی شود؟
- تجدید نظر در محتوا و کمیت کتابهای درسی چه شد؟

و چرا های دیگر...

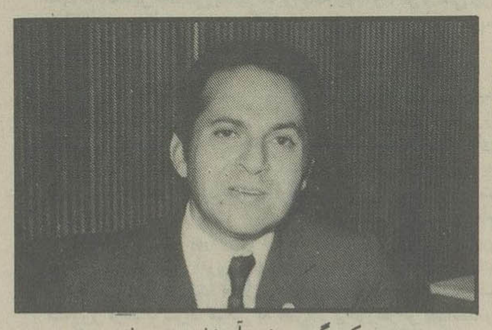

دکتر گنجی وزیر آموزش و پرورش

کمبود مدارس تحصیلی و حرفه‌ای، تراکم دانش آموز درکلاسها، کمبود معلم و دبیر، محتوای ناقص کتاب های درسی، تراکم یا کمبود مطالب کتاب های درسی، توزیع ناصحیح ساعات درس، کمبود وسایل پرورشی، بازنشستگی زودرس معلم و دبیر، مسایل شوراهای آموزش و پرورش منطقه‌ای، آئین نامه تشکیل مدارس خصوصی، نحوه‌ی مدیریت مدارس بین المللی و...

بطورکلی نارسایی های آموزشی جامعه ما یکی دو تا نیست. ووزیرآموزش و پرورش هم نمیتواند دریک یا دو سه برنامه تلویزیونی «ارتباط مستقیم» به همه این پرسشها که پرسش های مردم است و پرسش گروههای مختلف مملکت، پاسخ دهد، و این درصورتی است که وزیرآموزش و پرورش به راستی قصد پاسخ دادن و بررسی مسایل آموزشی را داشته باشد، ولی اگر بخواهد مثل بعضی از همکاران خود در برنامه ارتباط مستقیم، از پاسخ مستقیم به سئوالها، طفره برود و به حواشی بپردازد، طبیعی است که پرسش ها همچنان بی پاسخ باقی خواهد ماند....

مردم می گویند: اصولا اولین پرسش درصورت مساله، یعنی درنحوه‌ی «اجرای برنامه ارتباط مستقیم» است، چرا که از یکطرف مجریان برنامه، براستی تلاش میکنند تا مسئولان، کمتر وقت بگیرند و کمتر به حواشی پردازند، تا بیشتر پاسخ بدهند، اما مسئولان، درمقابل پرسشهای اساسی همیشه طفره رفته‌اند و بهمین دلیل است که مردم بعد از پخش هربرنامه «ارتباط مستقیم» مدتها درباره پاسخ ها بحث میکنند و خرده گیری های تازه تری را مطرح می کنند

برای رفع کمبود مدارس چه کرده اید؟

هم اکنون هزاران نفراز مردم کوچه و بازار. مردم شهرها و روستاها و مردم سراسر مملکت، میپرسند که وزارت آموزش و پرورش برای رفع کمبود مدارس، چه کاری انجام داده؟ چه برنامه هایی تدارک دیده و یا اصولا چه هدفی را دنبال میکند؟

ما از یکطرف سالها است که قانون تعلیمات اجباری را بمرحله اجرا درآورده‌ایم، ولی از طرف دیگر، هنوز امکانات کافی، برای پوشش بچه های واجب التعلیم فراهم نکرده ایم.

از یک سو فریاد میزنیم که دوره چهل و بیسوادی گذشته و جامعه فردای ما، جامعه سواد و آموزش و جامعه تخصص ها و مهارت ها است، ولی از سوی دیگر هنوز درتنگنای کمبود مدرسه، کمبود کلاس و کمبود معلم «درجا» میزنیم و هنوز هم نمیدانیم که برای رفع این تنگناها، چه برنامه منظم و حساب شده ای را باید دنبال کنیم.

کمبود مدارس تحصیلی، سبب شده که بسیاری از مدارس ما، حتی درپایتخت دووقته و سه وقته باشند، علاوه برآن، تراکم شاگرددرکلاسهای این مدارس چند وقته، نیز امکان فراگیری و یادگیری را دربالاترین مقیاس، کاهش داده، چرا که وجود ۸۰ـ۹۰ شاگرددریک کلاس ۱۵ـ۱۶ متری اجازه نمیدهد که شاگرد بتواند مفاهیم درس و تعلیم معلم را بخاطر بسپارد و از کلاس درس بدرستی چیزی بیاموزد.

کلاس درس در سراسرا دنیا حد نصاب و استاندارد دارد.

استاندارد کلاسهای ابتدایی در امریکا ۲۸ نفر و در دوره دبیرستان ۳۵ نفر است که در چهار، پنجسال اخیر، استاندارد دبیرستان به ۳۰ نفر کاهش یافته است. استاندارد شاگردان مدارس ابتدائی در اروپا.هم ۳۰ نفر و در دوره دبیرستان بین ۳۵ تا ۴۰ نفر است، در حالیکه کلاسهای درس در مملکت مانه در بخش عمومی که حتی در بخش خصوصی هم «استاندارد» ندارد. چون در بسیاری از دبیرستان های خصوصی هم، شمار شاگردان بالای هفتاد نفر دور میزند.

چرا از مشارکت مردم استفاده نمیکنید؟

مردم از وزیر آموزش و پرورش سئوال میکنند شاید در سالهای گذشته، فقدان اعتبار و اختیار، موجب شده بود که دستگاه آموزشی ما نتواند رسالت ملی و تاریخی خود را به انجام برساند، ولی حالا که بزرگترین بودجه مملکت را در اختیار دستگاه آموزشی گذاشته‌اند علاوه بر آن مسئولان آموزش کشور هم از همه اختیارات لازم بهره میگیرند. چرا نمیخواهند این مشکل بزرگ را دستکم با مشارکت مردم حل کنند.

مقامات آموزشی مملکت بارها گفته‌اند که افراد خیر و نیکو کار، هزاران متر از زمین های خود را برای تاسیسات آموزشی وقف یا واگذار کرده‌اند یا انکه برای تشکیل مدارس مختلف، سرمایه ها و ثروت های زیادی را اهداء کرده‌اند.

چرا وزارت آموزش و پرورش از این روحیه سالم و مشارکت طلبانه مردم، استفاده نمیکند؟ اصولا چرا به بخش خصوصی میدان نمیدهد؟

ممکن است وزیر آموزش و پرورش، تنظیم آئین نامه تشکیل مدارس خصوصی را بمنزله پاسخ به این در خواست بخش خصوصی اعلام کند، اما مقررات این آئین نامه، سنگین ترین سنگ را در راه تشکیل مدارس خصوصی انداخته است.

چرا که طی مفاد این آئین نامه، حد اقل فضای آموزشی برای دبستان و دبیرستان باید ۲۵۰۰ متر باشد، سوای آنکه تهیه زمین ۲۵۰۰ متری در نقطه‌ای که متناسب برای تشکیل مدرسه باشد، پیدا نمیشود. تازه، اگر هم پیدا شود، به یک سرمایه ۴۰ـ۵۰ میلیون تومانی نیاز دارد که تهیه یا پرداخت چنین سرمایه هنگفتی، بوسیله معلمان یا افراد اموزشی فوق العاده مشکل است. حالا وزارت آموزش و پرورش چه راه تازه ای را برای جلب این مشارکت انتخاب کرده است. لابد فردا، پاسخ آنرا از دکتر گنجی میشنویم.

ایجاد مدارس حرفه و فن یک ضرورت اجتماعی است

مردم در این زمینه، پرسش های دیگری هم دارند از جمله اینکه مقامات آموزشی و دست اندرکاران حرفه و فن، هزاران بار گفته‌اند که با کمبود نیروی انسانی ماهر و متخصص روبرو هستیم، تا جایی که هم اکنون هزاران کارگر خارجی در صنایع بزرگ و کوچک ما جای کارگران ایرانی را گرفته‌اند. تصور نکنید که همه این کارگران خارجی تخصص و مهارت کافی دارند، نه! چنین چیزی نیست. بسیاری از کارگران افغانی و پاکستانی یا کارگران کره‌ای و فیلیپینی، نه تنها تخصصی ندارند بلکه مهارت آنان، حتی از کارگران ساده ما نیز، پائین تر است. اما نیاز به اشتغال آنان، مار را وادار کرده که از وجود آنها بهره بگیریم و بیش از کارگران خود به انها توجه کنیم. اما جامعه ما تا چه زمانی میتواند از این کارگران خارجی استفاده کند؟ بنابراین سئوال اینجا است: وزارت آموزش و پرورش برای ایجاد و افزایش مدارس حرفه و فن، چه طرحی تهیه کرده است؟

بازنشستگی زودرس معلمان یعنی چه؟

دکتر گنجی باید به این سئوال هم جواب بدهد که درباره کمبود معلم و تربیت معلم چه کرده است؟ چون از یکطرف جامعه‌ی ما، با کمبود مدرسه و کلاس درس روبروست و از سوی دیگر آنجا هم که مدرسه‌ای وجود دارد، معلم و دبیر کم است کلاسها غالبا به علت نبودن معلم و دبیر تعطیل میشود، یا اگر هم معلم و دبیر وجود داشته باشد، نمیتوانند به روح تشنه و عطش فراوان شاگرد خود پاسخ بدهند.

اکثریت قریب باتفاق معلمان ما، دو سه جا، تدریس میکنند و بهمین دلیل کوچکترین فرصتی برای مطالعه یا حتی استراحت ندارند، شاید ساعات استراحت آنان کلاسهای درس مدارس دولتی باشد، حالا این معلم خسته و فرسوده، این معلم بدون مطالعه، چگونه میتواند حلال مسایل و مشکلات شاگرد باشد؟

به معلم باید آنقدر فرصت داده شود تا او بتواند مرتبا مطالعات و معلومات خودش را توسعه بدهد، به معلم باید آنقدر فرصت داده شود تا با مطالعه بیشتر بتواند آموزشهای بیشتری هم بدهد و برای اینکه معلم فرصت بیشتری داشته باشد باید از امکانات رفاهی و خدماتی بیشتری هم بهره بگیرد، حالا باید دید وزارت آموزش و پرورش برای این امکانات رفاهی و خدماتی چه کرده است؟

برای مسکن معلمان و دبیران ما، چه طرحی تهیه کرده است.؟

اگر معلم بتواند از یک زندگی نیمه مرفه، در حد یک پیشه ور و کاسب بهره بگیرد مسلما برای تربیت شاگردانش علاقه بیشتری نشان خواهد داد.

اینکه وزارت آموزش و پرورش بارها اعتراف کرده که معلم و دبیر کم دارد، اما باز هم صدها نفر از زبده ترین، ورزیده ترین، پخته ترین و کار آمدترین معلمان را قبل از موعد بازنشسته کرده است، چه دلیلی می تواند داشته باشد؟ یکی از مقامات مسئول آموزشی ادعا میکرد که چون معلمان قدیمی اطاعت یا به اصطلاح «گوش شنوایی» ندارند و گاهی هم در محیط اموزشی باند و دسته و فراکسیون، تشکیل میدهند و سایر معلمان را هم بدنبال خود میکشانند پس بهتر است که از محیط آموزشی دور شوند تا جوانان یعنی انهایی که حرف شنوایی بیشتری دارند جایشان را اشغال کنند.

اما این مقامات مسئول متوجه نیستند که کارآیی معلمان قدیمی خیلی بیشتر از معلمان جوانی است که حتی کمتر از ۴ـ۵ سال سابقه کار و تجربه دارند، این معلمان جوان ولی کم تجربه، چگونه میتوانند روزی ۱۴ـ۱۵ ساعت درس بدهند. در حالیکه خود به درس خواندن و یادگیری بیشتر نیاز دارند.

این روش ها سبب، شده که حتی معلمان جوان ما هم دچار نوعی سرخوردگی شوند، چون وقتی که آخر و عاقبت کار معلمی را به این شکل مشاهده میکنند، طبیعی است، که در روحیه آنها تاثیر منفی میگذارد.

چرا نیرو های بیکار را به کار معلمی نمی‌گیرند

در این تردید نیست که بسیاری از معلمان ما کسانی هستند که از «بد حادثه» به معلمی

بقیه در صفحه ۲۶

سئوالهای عمده ای که کارشناسان مسایل اموزش و پرورش با ما مطرح کرده اند:

✱ چرا شورایعالی آموزش و پرورش که قانوناً بمنزله پارلمان آموزش و پرورش است و کارش تنظیم واصلاح آئین نامه های مدارس است از پائیز سال گذشته عملا تعطیل شده و در غیاب آن بسیاری از این آئین نامه ها تغییر یافته و اصولا نظام جدید آموزش و پرورش ازمسیر اصلی خارج افتاده است؟

✱ چراقانون شوراهای آموزش و پرورش منطقه‌ای که قرار بود ظرف ۵ سال اصلاح و تجدید نظر شود هنوز به همان حالت ۹ سال پیش باقی مانده است حال اینکه دراین مدت تحولات بسیاری در آموزش و پرورش روی داده از جمله اجرای فرمان آموزش و تغذیه رایگان مدارس.

✱ چه اقدامی برای تطبیق عده دانش آموزان کلاسها با آئین نامه ها که به ترتیب درسطوح مختلف درهرکلاس ۴۰ ـ ۴۵ و ۵۰ نفررا بیشتر جایزندانسته بعمل آمده است چه برنامه‌ای برای افزایش مدارس تهیه شده و درچه تاریخ ما میتوانیم امیدوارباشیم که کلاس های ۲ وقته و ۳ وقته و بالای ۵۰ نفر نخواهیم داشت؟

✱ چرا بتدریج ودرغیاب شورای عالی اموزش و پرورش آئین نامه مدارس نظام جدید که با هزار خون دل تهیه و اجرا شد تغییر میکند؟

✱ چرامانند همه نقاط دنیا، اعضای شوراهای منطقه ای آموزش و پرورش توسط انجمنهای شهروانجمنهای خانه و مدرسه از میان کارشناسان فن و علاقه مندان انتخاب نمیشود؟

✱ چرا نظرشوراهای آموزش و پرورش هنگام انتخاب روسای ادارات آموزش و پرورش استفسار نمیشود و به دلیل تغییر معاون مالی آموزش و پرورش تهران در سال گذشته بدون کسب نظر شورا، دوسال است که رئیس انجمن شهرستان تهران که قانونا عضوشوراست در جلسات شوراشرکت نمیکند.

✱ آیا آئین نامه های مدارس از لحاظ انتخاب مدیر، معاونان، تنظیم دفاتر و تشکیل انجمنهای مدرسه و حضور و غیاب دانش آموزان وساعات درس و... به دقت انجام میگیرد؟

بقیه در صفحه ۲۶

وزارت آموزش و پرورش نباید باوزارت علوم یکی شود

بسیاری از فرهنگیان که با ما تماس گرفته اند، معتقدند که وزارت علوم نباید، با آموزش وپرورش ادغام شود زیرا در انصورت وزیر علوم، از میان استادان دانشگاه که دانشگاهیان آنها را بپذیرند، انتخاب میشود و استادان دانشگاه سالها طول میکشد تا از مسایل جاری دوره های ابتدایی ومتوسطه وراهنمایی آگاه شوند ومسایل آموزش و پرورش بدین ترتیب-مخصوصا در انتصابات - افزون تر میشود.

آقا
حال جیب شما چطوره؟

برای تامین آینده فرزندان شما راههای مختلفی وجود دارد که پس انداز مطمئن ترین آنها میباشد.
بانک تهران با انواع حسابهای پس انداز خود منظور شما را تامین میکند.
بانک مدرن شما، بانک تهران

او.ام OM فیات FIAT
خودروسازان ایران
شرکت صنعتی خودروسازان ایران
سازنده انحصاری اتوبوس - مینی بوس - کامیونت
فیات او.ام درایران

جهت فروش محصولات خودرو در تهران و شهرستانها نماینده فعال میپذیرد
برای کسب اطلاعات و شرایط نمایندگی به محل کارخانجات شرکت واقع درکیلومتر ۸ جاده کرج تلفنهای ۶۶۸۹۹۱ـ۹۷۰۰۱۸ و بازاریابی مراجعه شود.

برای رزرو جادر تورهای نوروزی تاپ تورز
به آژانسهای زیرمراجعه فرمائید

سازمان توریستی و مسافرتی آپادانا
جاده قدیم شمیران ـ چهارراه حقوقی ـ اول خیابان نیا شماره ۴
تلفنهای رزرو ۷۶۵۷۴۵ - ۷۵۶۸۱۵ / ۷۵۴۸۳۰ - ۷۵۷۹۸۹
پارکینگ اختصاصی

شمیران
آژانس مسافرتی والتو
خیابان پهلوی نرسیده به تقاطع پارک‌وی
تلفنهای ۲۹۰۱۷۰ / ۲۹۴۳۳۱

خیابان ویلا
آژانس مسافرتی موندیال
شاهرضا ـ اول خیابان ویلا شماره ۱۷
تلفنهای ۸۲۱۹۹۰ـ۸۲۰۲۵۶ / ۸۲۵۳۶۶ـ۸۳۸۳۰۲

36.A.P. 2

نظرها و اندیشه ها

بنیانگذار: شادروان عباس‌مسعودی
صاحب امتیاز و مدیر: فرهادمسعودی
سال پنجاه و دوم
محل اداره: خیابان خیام. ساختمان اطلاعات
تلکس ۲۱۲۳۳۶ - تلگرافی: اطلاعات. تهران. تلفن ۳۲۸۱

سخن روز

ایست.... تهران!

در جلسه اخیر هیأت دولت، مشکلات ناشی از گسترش شهر تهران و افزایش جمعیت این شهر مورد بررسی قرار گرفت و بشرحی که اعلام شد کمیسیونی با عضویت چندتن از وزیران ماموریت یافته است راههای جلوگیری از توسعه شهر و محدود کردن مهاجرت به تهران را مورد مطالعه قرار دهد.

اگر بگوئیم نسبت به این امر - با همه اهمیتش - سخت کوتاهی شده است، جادارد. پیش بینی و پیشگیری برخی مشکلات احتیاج به تخصص علمی یا مطالعه و تفحص عمیق ندارد. ده، پانزده سال پیش هنگامی که تهران ناگهان سنگینی مسائل و مشکلات زیادی را بر پشت خود احساس کرد، هرکس میتوانست حدس بزند که با چنین احوالی، اگر کنترل جدی در کار نباید و دولت سیاست محدود کننده یی نسبت به تهران در پیش نگیرد تنگناها بطور مضاعف رشد میکند و دشواریها پس از چند سال چاره ناپذیر خواهد شد.

جالب اینکه مقامات دولتی بیش از همه متذکر چنین موضوعی بودند و دشواریهای احتمالی را کاملا در نظر داشتند. چنانکه همانوقت وزیر آب و برق در خلال چند مصاحبه مطبوعاتی، با ذکر امار و ارقام، صریحا خاطر نشان ساخت تهران حداکثر میتواند جوابگوی پنج میلیون نفوس باشد و شرایط اقلیمی و امکانات طبیعی اجازه نمیدهد رقم جمعیت در شهر تهران از این بالاتر برود. یکی از دلایلی که وزیر وقت آب و برق برای اثبات نظریات خود ارائه میکرد همین مساله آب بود و اینکه منابع اب در اطراف تهران محدود است و با بهره گیری از تمام منابع موجود، حداکثر میتوان یک شهر پنج میلیونی را آب داد.

با ملاحظه این سوابق، حقا میتوان ادعا کرد که هرچند دشواریهای امروز شهر تهران از نظر دولت و مراجع مسئول دور نبوده، معهذا اقدام مؤثری جهت جلوگیری از رشد جمعیت و توسعه شهر صورت نگرفته است. دلیلش بر ما روشن نیست و فعلا هم قصد آن نداریم که وارد چنین بحثی بشویم.

بقول معروف ضرر را از هرکجا جلوبگیرند منفعت است و همینقدر که دولت موضوع گسترش تهران و افزایش جمعیت و ادامه مهاجرت و عوارض آنها را بطور جدی مورد توجه قرار داده و درصدد چاره جوئی برآمده است، یک قدم به جلو محسوب میشود.

هیچ تردید نیست که تهران از لحاظ جمعیت به مرحله اشباع رسیده است و بسیاری از مشکلات موجود این شهر را فقط با کنترل و بلکه تحدید و تعدیل جمعیت میتوان فیصله داد. نصیحت، دلالت، موعظه، ارشاد برای واداشتن مردم به صرفه جوئی در مصرف اب یا مصرف غذا و مصرف بنزین و استفاده از اتومبیل و غیره کار خوبی است و تا حدودی هم شاید مؤثر واقع شود ولی در نهایت امر نمیتوان مطمئن بود که تهران با جمعیتی زائد برآنچه دارد از لحاظ آب و برخی نیازهای دیگر در مضیقه واقعی قرار نخواهد گرفت.

در سال جاری، ما نخستین اخطار را از بابت مضیقه آب و برق دریافت داشتیم. چه کسی میتواند تضمین کند که با فرارسیدن فصل گرما، کمبود آب و برق همراه با فشار ترافیک و افزایش آلودگی هوا تا سرحد خطر مسمومیت سریع یکباره بر تهران نتازند و زندگی را بر تهرانی ها تلخ نکنند؟!

تفسیر سیاسی روز

سیاست خارجی چین فعال می‌شود

نوشیروان کیهانی زاده

چین، ماهها پس از مرگ مائو، در صدد بر آمده است سیاست خارجی خود را فعالتر کند. این دولت که بر ۹۰۰ میلیون نفوس فرمانروائی می کند و جنگ افزار اتمی و موشکی نیز در اختیار دارد هنوز خود را«ابر قدرت» نمی‌خواند، ولی می کوشد که دو ابر قدرت در خاور دور و آسیای جنوب شرقی نفوذ چندانی نداشته باشند.

چین با اعزام مقامات دولتی و حزبی خود به ممالک اطراف در صدد بر آمده است سیاست خارجی خود را بار دیگر جان بدهد.

چین بزودی«لی هسین نی ان» معاون نخست وزیر خود را به بنگلادش و فیلیپین و وانگ پینگ نان رئیس انجمن دوستی با کشورهای خارجی را به هند می‌فرستد.

همین چند روز پیش دو معاون نخست وزیر چین و نیز نایب رئیس کنگره خلق این کشور به برمه و نپال رفتند و بیوه چوئن لای که یک مقام دولتی چین است از کامبوج دیدن کرد.

به این ترتیب، چین دیپلماسی فعال خود را از آسیای جنوبی و جنوب شرقی آغاز کرده است.

پس از جنگ ویتنام، که در جریان آن پیمان دفاعی آسیای جنوب شرقی(سیتو) عملا از کار افتاد و پیمان انزوس فعالیت خود را از دست داد، آمریکا اینک در این منطقه از یک سیاست آرام پیروی می کند و امکان بسط نفوذ شوروی نیز وجود ندارد. آمریکا حتی اشتیاق حادی به حفظ پایگاههای نظامی خود در فیلیپین نشان نمی‌دهد.

چین که با شوروی اختلافهای مسلکی و مرزی دامنه دار و غیر قابل حل دارد اینک در صدد امضای یک قرار داد دوستی با ژاپن است که این کشور با آمریکا سالهاست پیمان امنیت مشترک دارد. شوروی از پیمان دوستی چین و ژاپن سخت نگران شده است و این نگرانی خود را در سفر اخیر وزیر خارجه ژاپن به مسکو با استقبال سردی که از او به عمل آورد نشان داد.

چین با امریکا هنوز مناسبات عادی دیپلماتیک ندارد، تنها این دو کشور در پایتختهای یکدیگر «دفتر رابط» دارند، ولی مناسبات آنها از احترام خاصی برخوردار است. چین که روی دهها هزار چینی مقیم کالیفرنیا حساب می کند بسط مناسبات خود را با امریکا منوط به قطع حمایت آمریکا از تایوان قرار داده است - جزیره ای که دیروز حزب حاکم آن پسر ۶۷ ساله چیانگ کای چک را نامزد جانشینی پدر کرد و او یک تحصیلکرده شوروی است - و امریکا که بنظر می‌رسد آسیای جنوب شرقی را برای چین و ژاپن باقی گذارده و فعالیت سابق را ندارد هنوز نتوانسته است نسبت به این شرط چین ابراز نظر صریح کند.

آمریکا که زمانی می‌خواست قدرت اول حوزه اقیانوس آرام باشد بنظر می‌رسد که اینک با حفظ این موضع جای خود را برای مقابله با شوروی به چین سپرده است - چینی که خود در قرن حاضر بارها مورد تجاوز ژاپنی ها قرار گرفت - و از سوی دیگر دولت کنونی هند بیش از دولت سابق مایل به بسط مناسبات خود با چین است. دولت سابق(حزب کنگره) در اوایل دهه گذشته زخم بزرگی از چین برداشت و ارتش چین با یک حمله برق آسا بیش از یک ایالت آن کشور را تصرف کرد.

چین که پس از مرگ مائوتا، این اواخر سرگرم تنظیم امور داخلی خود بود اینک که بار دیگر متوجه سیاست خارجی شده است می کوشد کشورهای عضو بازار مشترک اروپا را تشویق کند که به صورت یک قدرت بزرگ جدید در برابر دو ابر قدرت در آیند. چین که سابقه فعالیت سیاسی دامنه دار در آفریقا دارد در دوره‌ای که آغاز کرده است خواهد کوشید در این قاره نیز در برابر شوروی قد علم کند، ولی در هر صورت بیشتر فعالیت سیاسی چین با توجه به تجربیات گذشته، معطوف به آسیای جنوب شرقی و کشورهای جهان سوم و مجامع بین المللی) خواهد بود.

هرجا، هرچیز از هرکس!

احمد احرار

در قصه های فارسی، چهره نیمه معروفی داریم بنام «عباس دوس» که هنرش زمینه چینی برای سرو کیسه کردن مردم است. عباس دوس، مثل ملانصرالدین، وجودی است نیمه واقعی. شخصی با این اسم و چنین مشخصه گویا زمانی در نیشابور میزیسته است ولی در طول زمان بسیاری حکایات مربوط به ترفندها شگردهای قلاشان و گدایان و تیغ زنها و نیزه بازان را به او نسبت داده اند.

نوشته اند یکی از گدایان ترفند کار که در شهر دیگری زندگی میکرد آوازه عباس دوس را شنید و به نیشابور نزد او شتافته گفت: تو هرچه در فن گدایی و دوشیدن و نعل کردن خلایق چربدست و شیرینکار باشی به پای من نمیرسی. چرا که من در گدایی شعاری دارم و میگویم «هرجا، هرچیز، از هر کس» و چنین کاری از تو ساخته نیست.

عباس چیزی نگفت. روز بعد، مدعی به حمام رفت و قصد ازاله موی بدن کرد. همین که لنگ را گشود و انگشت در کاسه نوره مالید، دستی به حالت طلب از لای در دراز شد و صاحب دست گفت: «بده به راه خدا»! حریف صدای عباس دوس را شناخت و با حیرت گفت: اینجا؟ عباس جواب داد: هرجا! گفت: من برهنه‌ام و چیزی جز «نوره» در دسترس ندارم. جواب داد: هرچیز! پرسید: از من هم؟ گفت: از هرکس!

* حکایت دیگری به عباس دوس نسبت میدهند که روزی به شهری وارد شد. معرکه‌یی آراست و یک بطری در میان نهاد که من قادرم به درون این بطری بروم. مردم گرد او جمع شدند و هر کدام چیزی نیاز کردند تا آن شعبده عجیب را تماشا کنند. عباس پولها را در جیب نهاد. دور شد، نزدیک رفت، چند بار بطری را جا به جا کرد و در اطراف آن گشتی زده، نشست و ایستاد و بالاخره رو به مردم کرد که ای خواهران و برادران! من خیلی دلم میخواهد یک راهی برای ورود به این بطری پیدا کنم. اما همانطور که مشاهده میکنید دهانه بطری بسیار تنگ و کوچک است و ابدا ممکن نیست آدمی بدین هیکل ازین سوراخ تنگ وارد بطری شود. از من به شما نصیحت، اگر کس دیگری پیدا شد و چنین ادعایی کرد هرگز ازو باور مدارید!

رابطه شهرداریهای ما با مردم از همین قرار است. هرچند یکبار شهرداری سوراخی برای کسب مداخل تازه سراغ میکند و پیشنهاد وضع عوارض تازه‌یی میدهد باقید اینکه عوارض تازه مثلا صرف اصلاح وضع ترافیک یا آسفالت خیابانهای شهر یا زباله روبی مدرن و امثال آن خواهد شد.

اما بعد از تصویب لایحه و اخذ عوارض، دیگر کسی حاضر نمیشود به مردم توضیح بدهد که در آمد شهرداری از محل فلان عوارض چه مبلغ است و به چه مصرف میرسد. دست آخر هم با هر شهرداری حرف بزنید آهی میکشد و انگشت حسرت به دندان میگزد که راستش. خیلی دلم میخواهد برای این شهر کاری انجام بدهم. ولی افسوس که پولش را نداریم و از قدیم گفته اند بی مایه فطیر است!

فرق شهرداریها با عباس دوس اینست که عباس دوس فقط یکبار آن معرکه را بپا کرد و به مردم اندرز داد بعدها اگر کسی پولی از آنها خواست و ادعا کرد که میتواند وارد بطری بشود قبول نکنند. لکن شهرداریها دوباره و سه باره و ده باره ادعاهای آنچنانی میکنند و ببهانه آنکه کاری صورت دهند عوارض تازه میگیرند و بازدبه میکنند.

در تاریخ دمکراسی و پیدایش حکومت قانون، صفحات متعددی به کشمکش ملت‌ها و حکومت‌ها برسر وضع و خرج مالیاتها و عوارض اختصاص دارد و در بسیاری کشورها، شان و فلسفه تشکیل مجالس مقننه و انجمن های بلدی دخالت مردم در وضع مالیاتها و عوارض بوده است و نظارت آنها بر چگونگی بمصرف رسیدنشان. دموکراسی ایران نیز آنقدر بدین امر اهمیت میدهد که مطابق قانون اساسی، بعد از آن که درآمدها و هزینه‌ها براساس مصوبات مراجع قانونگذاری بمرحله اجراء درآمد. تازه باید سازمانهای مختلف صورت حساب دقیق خود را برای رسیدگی و تصویب به دیوان محاسبات بدهند. یعنی به یک مرجع حسابرسی ملی که اعضای آن به پیشنهاد دولت از طرف مجلس شورای ملی انتخاب میشوند.

دخل و خرج سازمانهای دولتی یا بنگاههای ملی - مانند شهرداریها - هر آینه تابع چنین نظمی باشد، مصادر امور هر لحظه قادرخواهند بود صورت حساب روشنی ارائه دهند و از جزء جزء آن دفاع کنند. در آن صورت مردم هم دیون خود را بابت عوارض و مالیات با رضا و رغبت خواهند پرداخت و تقلب در دفاتر مالیاتی یا فرار از پرداخت مالیات و عوارض از نظر جامعه، صورت گناهی بزرگ پیدا میکند و بموجب قوانین مشمول سنگینترین مجازاتها خواهد بود. چنان که در بعضی کشورها چنین است و هیچ آدم شرافتمندی به حساب سازی و تقلب مالیاتی - که ویژه گانگسترها و کلاهبردارهاست - تن نمیدهد.

مردم خیلی خوب میدانند که اداره امور شهر یا اصلاحات شهری خرج دارد و پول آن باید بوسیله عوارض تامین شود. بنابراین یا انتظار خدمتی از شهرداری نباید داشته باشند و یا اینکه به تناسب توقعات و انتظاراتشان باید پول بدهند. شق ثالثی هم ندارد. پس چرا این منطق صریح و روشن، اینهمه تولید اشکال میکند و شهرداریها و مردم نمیتوانند به تفاهم برسند؟ برای این که برقراری عوارض صورت منطقی ندارد. برای اینکه انجمن‌ها از غرض و مرض مبرا نیستند و به تکالیف خود عمل نمیکنند. برای این که شهرداریها نمیتوانند به مردم حساب پس بدهند و آنها را نسبت به اصالت و صحت عملشان متقاعد کنند. مردم هم البته پولی را که نمیدانند چرا باید بدهند و کجا و چگونه مصرف خواهد شد، به رغبت نمی پردازند.

عجیبتر این که انجمن‌ها بجای آن که وظیفه حسابرسی را در مقابل شهرداریها ایفاء کنند و حلقه رابط شهرداریها و مردم، بمنظور ایجاد تفاهم متقابل مابین آندو باشند،خودشان بصورت ماشین وضع عوارض در آمده‌اند و برای عوارض بستن روی دست همدیگر بلند میشوند. شور کار چنان در آمده که خان هم فهمیده است. هفته پیش وزارت کشور دستور داد مصوبه انجمن شهر شیراز در باره وصول عوارض تازه‌یی از صرافی‌ها معوق بماند چون شخص وزیر که قبلا خودش استاندار فارس بوده است، تشخیص داده بود این عوارض سنجیده و منطقی نیست.

در بروجرد انجمن شهر تصمیم داشت به بهانه تکمیل ساختمان دانشکده دامپزشکی، عوارضی وضع کند که بموجب آن هر کس برای شرکت در امتحانات رانندگی و تحصیل گواهینامه ثبت نام کرد. علاوه بر دویست تومان حق الثبت و معاینه پزشکی، پانصد تومان عوارض بدهد. آنجا نیز رئیس راهنمایی و رانندگی مداخله کرد و توضیح داد با چنین تصمیمی، هیچکس داوطلب گرفتن گواهینامه رانندگی نخواهد شد چون متقاضی اگر مردود هم بشود پانصد تومان دادنی خواهد بود! بالاخره، انجمن تصویب کرد عوارض پانصد تومانی را کسانی بپردازند که در امتحان رانندگی قبول میشوند.

ایضا در کرمانشاه، وضع عوارضی بر در آمد پزشکان، فریاد جامعه پزشکی این شهر را به آسمان رسانیده که این عوارض منصفانه نیست و حتی گفته‌اند که عوارض جدید توهینی است به جامعه پزشکی.

●●●

واقعش، من وقتی فکر کردم دیدم وضع عوارض بر درآمد پزشکان آنقدرها بی دلیل و دور از انصاف نیست. پزشکان کرمانشاه نیمی از درآمد خود را به شهرداری مدیونند که دسته دسته بیمار به محکمه آنها روانه میکند. چون اگر شهرداری کرمانشاه نسبت به اطباء بر سر لطف نبود فقط با تغییری در روش جمع آوری زباله میتوانست طوری عمل کند که تعداد مشتریهای پزشکان به نصف تقلیل یابد!

مرحوم سپهبد زاهدی در زمانی که ریاست دولت را بعهده داشت، سفری به صفحات جنوب رفته بود. در شهر کوچکی از شهرهای خوزستان رئیس ژاندارمری به استقبال میرود و ضمن ادای احترام شروع میکند به قرائت گزارش مفصلی درباره فعالیتهای سازمان مربوط به خود. یکی از وزراء که همراه بود به شوخی خطاب به نخست وزیر میگوید: من یقین دارم که ژاندارمری در اینجا خوب کار میکند و کاملا بر اوضاع مسلط است... زاهدی میپرسد: از کجا میدانی؟ میگوید:اگر غیر از این بود مرغ و خروس چشم سالم برای کسی باقی نمیگذاشتند!

آزادی در ایران قوامی بیشتر خواهد یافت ۱۸

بسوی تمدن بزرگ

آزادیهای فردی و اجتماعی که درایران امروز بمفهوم صحیح و اصیل آن برای هرکس تضمین شده است، همراه با توسعه کمیت و کیفیت آموزش و فرهنگ عمومی، قوامی بمراتب بیشتر خواهد یافت، و برخورداری کامل از مزایای دموکراسی درجامعه رشد کرده و مترقی ایران عصر تمدن بزرگ حق مسلم هرفردایرانی بشمار خواهد رفت، ولی این آزادی مسلما توام با نظم و انضباط و نه با هرج و مرج و قانون‌شکنی خواهد بود، و حقوق هرکس تا حدی محترم شمرده خواهد شد که به حقوق حقه دیگران تجاوز نکند. امکان کارخلاقه و فعالیت و بروز استعدادها برای همه بحداکثر وجودخواهد داشت. هرفردایرانی، از حداقل درآمد برای تامین نیازمندیهای اساسی خویش برخوردار خواهد بود، اما به کلیه درآمدها به نسبت مقدارآنها مالیات عادلانه تعلق خواهد گرفت، و بدین ترتیب اجازه ثروت‌اندوزی از طریق فرار از پرداخت مالیات به کسی داده نخواهد شد.

هرفرد ایرانی از آموزش رایگان و بیمه های گوناگون اجتماعی و پوشش وسیع بهداشتی بهره‌مند خواهد بود و فرهنگی سالم و سازنده دردسترس او قرارخواهد داشت.

درپرتو یک اقتصاد سالم پیشرفته و دموکراتیک، همه مردم ایران به نحوی درثروت ملی سهیم خواهند بود، و بدین ترتیب عموم افراد کشوربا انگیزه فردی، اجتماعی، اخلاقی و میهنی درقبال پیشرفت هرچه بیشتر صنعت و اقتصاد کشور، هم ذینفع خواهند بود و هم مسئولیت خواهند داشت. از نظر مشارکت سیاسی کار مردم تا حداکثر ممکن بدست خودمردم اداره خواهد شد، و شرکت آگاهانه ایشان درکلیه امور برقرارخواهد بود. همه اینها نماینده عملی آن حس مشارکت است که درفلسفه انقلاب شاه و ملت و درتمدن بزرگ ایران مقامی ممتاز دارد.

اگر درآمدهای ناشی از اقتصادی شکوفا برای تامین خدماتی که به ملت داده میشود کافی باشد - و البته این خدماتی است که امکان صرفنظرکردن از آنها نیست، زیرا همه آنها درنظام تمدن بزرگ جا میگیرند - درآنصورت نیازی به افزایش مالیاتها نخواهد بود، زیرا درچنین شرایطی هرکس از حداقل نیازهای حیاتی برخورداراست. اما اگر این درآمدها کافی نباشد، طبعا مثل هراجتماع مترقی دیگر دربالا بردن آنها از راههای منطقی و بررسی شده اقدام خواهد شد. نباید فراموش کرد که هرساله ده ها میلیاردریال از بودجه دولت یعنی مالیه کشور صرف پائین نگاه داشتن بهای مواد غذائی اساسی و مورد نیاز عمومی میشود. بدیهی است این مواد را اکثریت مردم مصرف میکنند، و نه ثروتمندان، زیرا هیچ ثروتمندی نمیتواند بیش از احتیاج و امکان خود غذابخورد. چه کسانی از مبارزه با گرانی سود میبرند؟ باز هم اکثریت مردم، یعنی میلیونها افرادی که بادرامد روزانه خود زندگی میکنند. به پسران و دختران دانش‌آموز تاسال هشتم یک وعده غذای رایگان داده میشود. اینها فرزندان چه کسانی هستند؟ فرزندان اکثریت مردم، و نه فقط فرزندان یک طبقه محدود. بدین ترتیب همه این کارهائی که میلیاردها ریال خرج آنها میشود برای عموم مردم کشور انجام میگیرد، نه برای توانگران. درعین حال با مقرراتی که بنفع عموم وضع شده است، توده عظیم مردم هرروز کمتر مالیات میپردازند و ثروتمندان بیشتر. همه اینها اصولی است که درنظم اجتماعی ایران تمدن بزرگ شایسته تذکر است.

دوگروهی که دردرجه اول از این مزایا و از سایر مزایای انقلاب و عدالت اجتماعی برخوردارمیشوند و خواهند شد دو طبقه‌ای هستند که پایه های اجتماعی و اقتصاد ایران بشمار میآیند: این دو طبقه کارگران و کشاورزان ایرانی هستند.

درپرتو تغییرات و تحولات انقلابی وضع کار و کارگری درایران امروز، که خطوط کلی آن درفصل قبل تشریح شد، اکنون کارگران ما از مترقی ترین قوانین کار، و اضافه برآن از مزایائی که درهیچ جای دیگر سابقه ندارد برخوردارند، یعنی نه تنها دربیست درصد سود کارخانه‌ای که دران کار میکنند سهیم هستند، بلکه درمالکیت اصل سهام نیز حق شرکت دارند، و این موقعیت خاص نقش آنانرا برای نیل به دوران تمدن بزرگ بصورت یک نقش سازنده و بنیادی درآورده است. کارگری که با برخورداری از همه این امتیازات عمیقا احساس میکند که هرپیشرفتی درامر سازندگی و تولید پیشرفت صنعتی خود او و خانواده او و آیندگان او است، طبعا این تلاش سازندگی را تلاش شخصی خود نیز میشمارد و خویشتن را جزء فعال و موثر و محترمی از این نظام «کل» بحساب میاورد.

بارها گفته‌ام که ثروتهای طبیعی مملکت، که مهمترین و شناخته‌ترین آنها نفت است، بالاخره بپایان میرسد و بناچار باید جای آنها را صنعت پرکند. بنابراین لازم است که نه تنها کارگران صنایع بلکه همه افراد ملت ایران به نحوی درپیشرفت صنعتی مملکت مؤثر و بدان علاقمند باشند، تا از این راه آینده صنعتی کشور تضمین شود. این آینده را مابراساس «مشارکت» پی‌ریزی کرده‌ایم که نه شیوه سرمایه‌داری و نه شیوه مارکسیستی است، بلکه راهی است که هم منافع کارفرما و کارگر را حفظ میکند، و هم بجای مبارزه طبقاتی و اعتصاب و فلج کردن یا کند کردن کار، پیشرفت سالم‌بهره‌وری را درمحیطی آمیخته با تفاهم و همکاری باعث میشود. بدیهی است مثل هرکار تولیدی برای این امر نیز سرمایه لازم است، ولی فرق نمیکند که این سرمایه را افراد گذاشته باشند یا دولت، زیرا درنهایت هم سرمایه و هم حاصل کاربین همان مردم پخش میشود.

درسیستم مشارکت و همکاری دولت و کارفرما و کارگر که اساس نظم کار درعصر تمدن بزرگ خواهد بود، اصطکاکی بین کارفرما و کارگر متصور نیست، زیرا کارگر خود کارفرمای خویش نیز هست. خوشبختانه کارگران ما بخوبی این واقعیت را دریافته اند که دراقتصاد سالم ایران فردا بایددرآمدهای صادرات صنعتی جای درآمدهای موقتی کنونی را بگیرد. اما اگر صنعت ایران از لحاظ مرغوبیت جنس و قیمت آن قابل رقابت با صنایع دیگران نباشد، برای کشور امکان صادراتی نخواهد بود و درنتیجه خود آنها قبل از هرکس زیان خواهند دید. کارگرایرانی با روح میهن‌پرستی خاص خود احساس کرده است که شرکت او درسودکارخانه و درمالکیت سهام آن نه فقط از نظرارتباط مستقیمی که با حاصل کارآئی وی دارد مستلزم کار بیشتر و بهتر او است، بلکه این اشتراک جنبه‌ای عاطفی و احساسی نیز به کاری میدهد که حاصل آن بنفع جامعه او و بنفع مملکت او خواهد بود. با این برداشت که ضابطه کار درایران فردا است، کارگر ایرانی نه با اعتصاب کار را متوقف میکند و نه با غیبت و کم کاری عمدی وقت و پول کشوررا بهدرمیدهد، زیرا نفعی درهیچیک از این دو مورد نمیبیند. وی میداند که هم آقای خودش است، زیرا صاحب سهم است، و هم درسودکارخانه و کارگاه شرکت میکند، یعنی استثمار نمیشود. ولی ما این هردو وضع را درجهت عکس آن تقریبا درهمه کشورهای صنعتی می بینیم، یا به طریق ممالک سرمایه‌داری غرب که درآنها اعتصاب برای درخواست حقوق اضافی یا ببهانه های مختلف دیگر بصورت امری رایج و روزمره درآمده است، و یا بطریق ممالک کمونیستی که چون درآنها حق اعتصاب وجودندارد کارگر از کار واقعی طفره میرود و درنتیجه غالبا با عدم حضور یک نفردرموضع حساس یک ماشین تمام خطی که بدان مربوط است متوقف میشود. بدین ترتیب شاید ما نخستین مملکتی باشیم که توانسته‌ایم به راه حل واقعی این مشکلی برسیم که قرنهاست دیگران با آن مواجه هستند و هنوز هم به نتیجه مطلوبی نرسیده اند.

همین ضابطه مشارکت، با همین مزایا و درنتیجه با همین روحیه سازنده، اساس کار کشاورزی ایران فردا خواهد بود، زیرا کشاورز ایرانی که نه رعیت بلکه صاحب زمین است با شرکت درواحدهای اقتصادی کشاورزی از یکطرف بابت کاری که درواحد مربوط به خود انجام میدهد دستمزد خواهد گرفت، و از طرف دیگر به نسبت سهام خویش سود دریافت خواهد داشت، و بدین ترتیب درانجام کارخوب و افزایش بهره‌وری آن مستقیما ذینفع خواهد بود. این کشاورز، که درایران امروز تنها درعرض پانزده سال از صورت یک رعیت استثمار شده جاهل و رنجور و نومید به صورت یک کشاورز آزاد، با سواد، متکی به نفس، و برخوردار از بهداشت و فرهنگ و تامین گسترده اجتماعی درآمده است، درایران آینده از کاملترین مزایای سیستم پیشرفته تعاونی، بیمه های اجتماعی، پوشش بهداشتی و آموزشی، کمکهای فنی، برنامه های نوسازی، خانه های انصاف، خانه های فرهنگ روستائی، مهدهای کودک و از حقوق کامل مدنی براي تعیین آزادانه سرنوشت خود برخوردار خواهد بود و اضافه بران خواهد توانست بیرون از محدوده کار خویش نیز درفعالیت اقتصادی کشور مشارکت داشته باشد.

با برنامه هائی که بمنظور ایجاد و توسعه قطبهای کشت و صنعت و مکانیزه کردن وسیع کشاورزی و راه سازی روستاها و بهبود محیط زیست و گسترش شبکه های پستی و ارتباطی و مخابراتی و رشته های متعدد دیگر دردست اجرا است، کشاورز ایرانی دردوران تمدن بزرگ از شرائط عالی زندگی و کار درقلمرو خاص خود برخوردار خواهد بود. ولی بایددراین مورد نیز مانند مورد کار و کارگری، این کشاورز متوجه باشد که شرط برخورداری وی از این امتیازات افزایش بهره‌وری و تولیداو است، و اگر سطح این تولیددرحد کافی نباشد اقتصاد مملکت درنهایت تحمل نتایج آنرا نخواهد داشت. این امر البته مستلزم استقرار و توسعه یک سیستم مکانیزه پیشرفته کشاورزی است، ولی بهمان اندازه و حتی بیش از آن مستلزم افزایش کارائی و کشاورزانی است که باید از این سیستم بهره برداری کنند. تبحر و تخصص دررشته کشاورزی نیز مانند رشته کارگری و همه رشته های دیگر اقتصادی و اجتماعی کشور ضرورت اساسی جامعه ایران فردا است.

***

درنظام اجتماعی ایران آینده، اصل«عدم تمرکز» یکی از اصول بنیادی جامعه ایرانی خواهد بود.

نظام اداری ایران که پایه های آنرا مرکزیت و تمرکز تشکیل میداد حدود نیم قرن پیش پایه گذاری شده بود، و درواقع واکنشی دربرابر اداره نامتمرکز اموردردوران قبل از آن بشمار میامد، برای اینکه بتواند درایجاد وحدت و یکپارچگی ملی نقشی موثر ایفا کند و با تضمین مرکزیت راه اقدامات اساسی آینده را هموار سازد. با تحکیم قدرت دولت و ایجاد امنیت و ثبات و استقرار نظام متمرکز اداری و سیاسی، عوامل پویای اقتصادی و صنعتی و تولیدی و بازرگانی میدانی برای عمل یافتند تابطور جدی ریشه بگیرند و توسعه یابند. با آغاز فعالیتهای برنامه‌ای و اقدامات عمرانی کشور نظام اداری باز هم استوارتر شد و بتدریج مسئولیتها ووظائف خطیرتری بعهده آن گذاشته شد. ولی درشرایطی که بنابرضرورت ملی و سیاسی، دستگاههای اداری برمدارهمه جانبه سازمان افتند، همزمان با گسترش این«دیوان سالاری» نهادهای سیاسی لازم بوجود نیامد، و درنتیجه گسترش دستگاه بوروکراسی بتدریج تصمیم گیری سیاسی را دراختیارخوددرآورد.

دهه اول انقلاب ایران با توجه به شرائط زمان بنیان های موجود ادامه این نظام متمرکز را ایجاب میکرد، ولی هدف آن مسلما حفظ این «بوروکراسی» نبود، زیرا یکی از اساسی ترین هدفهای انقلاب ایران مشارکت گسترده گروههای مختلف اجتماعی درمسائل مربوط بدانان است. خود من این موضوع را درآستانه اعلام انقلاب یعنی درمهرماه سال ۲۵۲۱ شاهنشاهی چنین تشریح کردم: «ملتی که به رشد اجتماعی لازم میرسد قادراست کارهای روزمره و اموری را که بازندگی وی ارتباط دارد یا مستقیما اداره کند و یا دراجرای آنها نظارت کند. ما این کار را درسطح روستا بوسیله انجمن ده شروع میکنیم و درسطح شهر بوسیله انجمن شهر، درسطح شهرستان بوسیله انجمن شهرستان و درسطح استان به وسیله انجمن ایالتی ادامه میدهیم. عدم تمرکز کارها درپایتخت و محول کردن آن به استانها و شهرستانها و شهرها و روستاها از سیاستهای قطعی و حتمی آینده ما، آنهم آینده نزدیک ما خواهد بود.»

درسیرتحول اجتماعی ایران اینک زمان تحقق این برنامه اساسی فرارسیده است. مفهوم این برنامه این است که درهمان حال که قدرت و جامعیت نظام شاهنشاهی درسطح بالا بصورت قاطع وجوددارد، درتحت لوای آن کارها براساس حداکثر عدم تمرکز اجرا شود و تا آخرین حدامکان کار مردم بدست خود مردم انجام پذیرد.

ناتمام

چهل سال قبل...

جمشید آموزگار شاگرد اول شد

دانش آموزانی که در امتحانات نهائی سال تحصیلی ۱۳۱۶ - ۱۳۱۷ در هر یک از آموزشگاههای پایتخت رتبه اول را حائز بوده و از طرف وزارت فرهنگ در جشن ۱۵ بهمن به اعطاء جایزه مفتخر شده اند:

دوره دوم متوسطه علمی

امیر علاقمند - دبیرستان ایرانشهر شاگرد اول کل مدارس
انوشیروان رئیس - دارالفنون
عباس موسوی - پانزده بهمن
نصرة الله فرید تهرانی - پهلوی
حمید صالحی - تهران
صالح خرم آبادی - البرز
ویکتورگرجان - رازی
محمد حسین منصور تفرشی - تدین
صمد موسوی پاریزی - فیروز بهرام
احمد علی سهراب زاده - امیرکبیر
حسین مدرسی - دانش

دوره دوم متوسطه ادبی

جواد اعتماد - دارالفنون «شاگرد اول کل مدارس»
احمد علی بهرامی - شرف
هاشم بایگان - معقول و منقول
ابوتراب مقدم - دانش
پرویز مرزبان - تهران
صمد جالینوس - امیرکبیر

دوره دوم متوسطه بازرگانی

علی ساسانی - بازرگانی «شاگرد اول کل مدارس»
حسین اشراقی - البرز
مهدی محمدیان خوانساری - مهر
محمد داروئیان - دوا سازی
شمس الدین مفیدی - صنعتی
غلامرضا توافقی - هنرستان موسیقی
حبیب الله برال - دندانسازی

دوره دوم متوسطه دختران

حبیبه فیوضات - حسنات «شاگرد اول کل مدارس»
سرور الزمان عدل - منوچهری
اشرف عمید - انوشیروان دادگر
صغری رضائی ارنگه - کوکبیه سعادت
قمرالسادات غمخوار - سید احمد
رقیه هادی - آزرم
توران رهبان - نوربخش
عزت ضرابی - شمس المدارس
ناز آفرین افرا - عفتیه
خانزاده هاشمیان - نوباوگان
زهرا علی آبادی - اسعدیه بانوان
فاطمه حوریه نجم آبادی - ناموس
منصوره عبدالرسولی - اردیبهشت
اکرم ثنائی - تربیت دختران
ماه منیر رشیدی - پرتودوشیزگان
ادریس نوروزی - دانشسرای مقدماتی پسران
اسفنده فرخ رو پارسای - دانشسرای مقدماتی دختران
فرنگیس امید - آموزشگاه پرستاری

دوره اول متوسطه دختران

مهین بانو میر نظامی - دانشسرای مقدماتی «شاگرد اول کل مدارس»
مهین دخت سبکبار - حشمتیه دوشیزگان «شاگرد اول کل مدارس»
اخترالسادات طرفه - نوربخش
پروانه شاهرخشاهی - کوکبیه سعادت
مهر انگیز ارجمند - نوباوگان
قمر علامیر - شمس المدارس
عالمتاج کهنموئی - ناموس
نصرت محسنین - انوشیروان دادگر
تاج الملوک تاج بخش - محمودیه دوشیزگان
فرازنده نورائی - آزرم
مهر انگیز هویدا - نواختران
قمر صدیقی بهزادی - اسعدیه بانوان
اقدس بوربور - عفتیه
تاج السادات امیر خلیلی - حسنات
منیژه نظام مافی - منوچهری
منصوره انصاری - تربیت دختران
دولت دخانیان - نور
روجا زرگر زاده - نوین
فرهنگ هذوانه - اتحاد
فاطمه اعظمی - تربیت نسوان
کبری «ملیحه» کامیاب - عصمتیه
کبری رنجی - کهن
عزت خیر - بدریه
شمسی مولوی حجازی - میهن
والیا رئیس - ساداتیه
فاطمه صنعیان - پرتو دوشیزگان
مرضیه «شکوه الزمان» جمارانی - اردیبهشت
ربابه «افسر» پروین البرزی - عصمت
تاج الملوک سادات هاشمی - بانوان
شریعت توکل - نسوان ایران
زهرا برخورداری - انتظامیه

دوره اول متوسطه پسران

غلامعلی اعتماد - شرف «شاگرد اول کل مدارس»
مهدی مدائن - دانشسرا
جمشید آموزگار - ایرانشهر
هوشنگ طراز - صنعتی
عباس کرمان - دارالفنون
علی اکبر اکبریان - پهلوی
علی اصغر قافله باشی - علمیه
عبدالمطلب عبدالرزاق زاده - امیر کبیر
جرج وصیلی - البرز
مسعود وحدت - تمدن
ارارات خورین - تهران
عاشور امیریان - اتحاد
خسرو مهربانی - فیروز بهرام
مصطفی بلور فروشان - تدین
خلیل مهین راد - اقدسیه
رحیم هاشمی - دانش
عباس خانبابائی - رازی
مرتضی واحدی - یگانگی
دانیل ایوان زاده - اسلام

دوره شش ساله آبتدائی

غلامحسین غفوریان - حکیم نظامی « شاگرد اول کل مدارس»
مرضیه صدرالملوک - مازیار «شاگرد اول کل مدارس»

«نقل از اطلاعات ۲۷ بهمن ۱۳۱۷»

از نگاه سخاورز

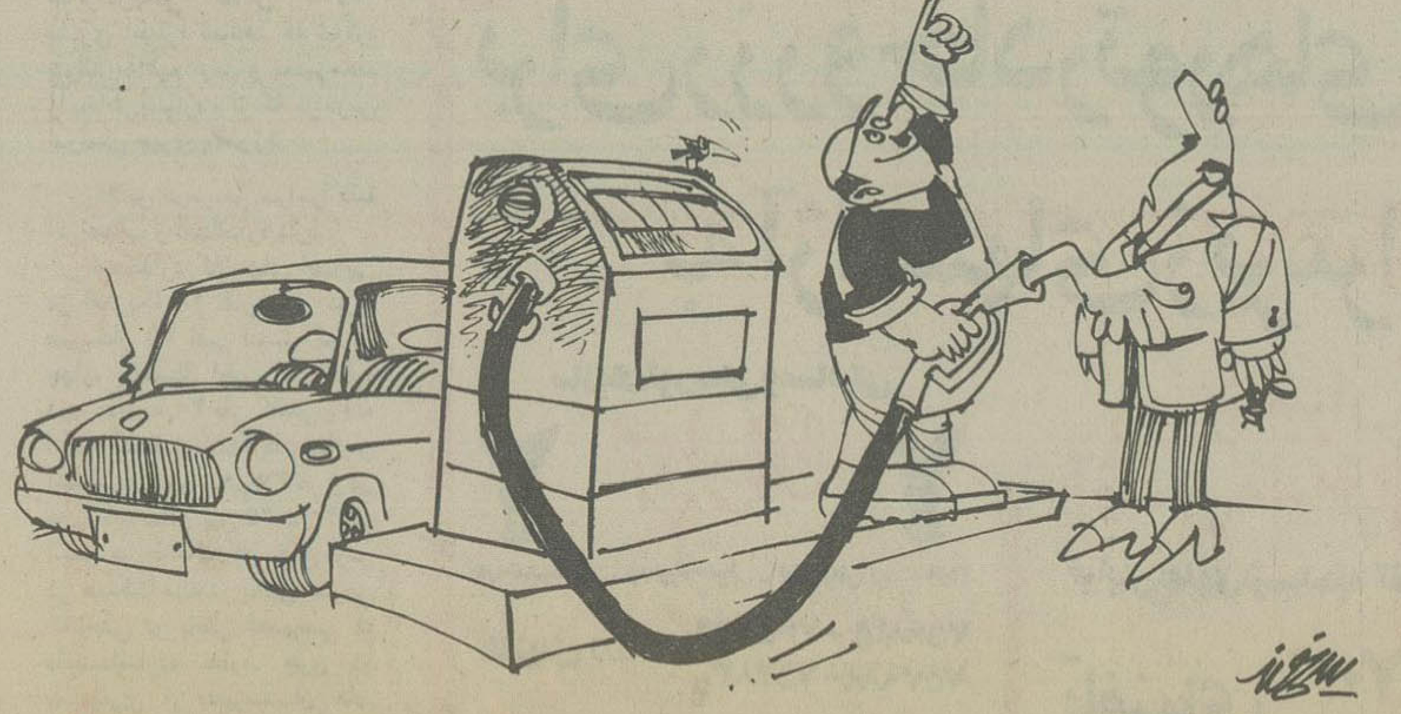

یکی از دلائل گران شدن بنزین مبارزه باآلودگی هوا اعلام شد

ناصر مجتبایی ـ نماینده مجلس شورای ملی

به‌فکر تربیت یک نسل فنی متخصص باید بود

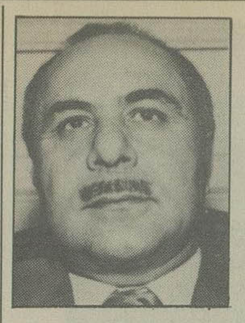

بعنوان کسی که بیش از سی سال در کار «معدن» و معدنکاری، تجربه دارد و در طول این زمان، تقریبا شاهد تولد و رشد نابسامان این صنعت در ایران بوده است، تجربیات و نظرات خود را در این مورد ابراز می‌دارم.

متاسفانه در بیشتر موارد در اذهان عمومی، معدن شبیه یک گنج طبیعی تلقی می‌شود گنجی که هر کس شانس داشت و آنرا پیدا کرد، دیگر از یک ثروت بیکران بهره مند است و باصطلاح گنج خود را یافته است! این تلقی ناصحیح باعث شد که از اول بکار معدنکاری که در هر کشوری پایه صنایع ملی است توجه نشود.

حقیقت این است که معدنکاری هیچگونه حالت بخت آزمائی و گنج یابی ندارد و صنعتی است که فقط با صرف سرمایه‌هائی هنگفت و با در دست داشتن علوم و فنون بسیار تخصصی و ابزار و وسایل مدرن و گران قیمت می‌تواند بموفقیت برسد.

در معدنکاری، سرمایه گذاری طویل‌المدت لازم است در حالی که در شرایط فعلی ما بسیاری از شعب کسب و تجارت با سرمایه گذاری کمتری قادرند سودهای کلان، در مدتی کوتاهتر و بصورتی مطمئن‌تر بدست آورند.

حال اگر باین امر مطمئن باشیم که بدون یک زیربنای مستحکم معدنی و بعبارت دیگر بدون کسب صنعت سالم معدنکاری امیدی بداشتن صنایع ملی چه سنگین و چه سبک نخواهیم داشت، به این عقیده خواهیم رسید که باید وضع صنعت معدنکاری ایران را دقیقا بررسی کرده و دریابیم که آیا وضعی دارد که جوابگوی نیاز فردای ما باشد، یا چند صباحی بعد متوجه خواهیم شد که تنگنائی بر تنگناهای فعلی نیز اضافه شده است.

شاهنشاه آریامهر بارها تاکید فرموده‌اند باید تدبیری بیاندیشیم که تا قبل از اتمام ذخائر نفتی بتوانیم صادرات خود را طوری توسعه دهیم که جایگزین در آمد نفتی باشد و این پشتوانه بقای تمدن بزرگ ما خواهد بود.

صدالبته این صادرات، صادرات کشاورزی و دامی نیست و بعبارت دیگر چیزی جز صادارت محصولات صنعتی نمی‌تواند باشد. و آیا وقتی که ما برای تولید این محصولات فلز باندازه کافی نداشته باشیم و مجبور به وارد کردن آن باشیم این امر امکان پذیر است؟ و یا اینکه فرضا مواد اولیه فلزی را داشته باشیم و نسبت آن با بازارهای خارجی قابل رقابت نبوده و گران تر باشد باز هم قادر خواهیم بود که بازاری برای محصولات خود پیدا کنیم؟...

آیا بهتر نیست برای پیش گیری از این عواقب از هم اکنون بصورت فعالانه در چند مورد اقدام کنیم موارد مانند:

۱ ـ تربیت کادر فنی معدنی در رشته‌های مختلف از سطح تکنسین ساده تا مهندس و بالاتر از آن.

۲ ـ ایجاد تسهیلات برای سرمایه گذاری بخش خصوصی قسمت معدنی و حمایت بیدریغ از کسانی که عمر و سرمایه خود را در این راه پرمشقت بکار می‌اندازند.

۳ ـ اتخاذ سیاستی که در لوای آن معدنکاران که متاسفانه در حال حاضر مجبور به صدور تولیدات خود هستند و دائما دستخوش تغییرات بورس‌های بین‌المللی، فلزات قرار می‌گیرند حمایت شوند.

۴ ـ پیش بینی برای تبدیل مواد اولیه معدنی که متاسفانه اکنون بصورت خام صادر می‌شود به فلز و در مرحله بعدی به مصنوعات فلزی.

دراینجا باید اضافه کنم درمورد تربیت کادر فنی در رشته های مختلف معدنکاری، حتی در حال حاضر کادر فعلی کفاف احتیاجات را نمی دهد ودر کمتر معدنی است که یک یا دو نفر خارجی در پست های حساس دیده نشوند.

تکنسین های ما چه در قسمت های اکتشاف چه استخراج وچه فلوتاسیون فقط از روی استعداد شخصی خود، جزئی از کارها را یاد گرفته اند و بکلی فاقد پایه اساسی و سواد کار خود می باشند. در حالی که ما باید در نظر بگیریم که از حالا تا وقتی که دیگر نفت صادراتی نداشته باشیم برای تولید این محصولات فلز باندازه کافی نداشته باشیم و مجبور به وارد کردن آن باشیم این امر امکان پذیر است؟ و یا اینکه فرضا مواد اولیه فلزی را داشته باشیم و نسبت آن با بازارهای خارجی قابل رقابت نبوده و گران تر باشد باز هم قادر خواهیم بود که بازاری برای محصولات خود پیدا کنیم؟...

آیا بهتر نیست برای پیش گیری از این عواقب از هم اکنون بصورت فعالانه در چند مورد اقدام کنیم موارد مانند:

۱ ـ تربیت کادر فنی معدنی در رشته‌های مختلف از سطح تکنسین ساده تا مهندس و بالاتر از آن.

۲ ـ ایجاد تسهیلات برای سرمایه گذاری بخش خصوصی قسمت معدنی و حمایت بیدریغ از کسانی که عمر و سرمایه خود را در این راه پرمشقت بکار می‌اندازند.

۳ ـ اتخاذ سیاستی که در لوای آن معدنکاران که متاسفانه در حال حاضر مجبور به صدور تولیدات خود هستند و دائما دستخوش تغییرات بورس‌های بین‌المللی، فلزات قرار می‌گیرند حمایت شوند.

۴ ـ پیش بینی برای تبدیل مواد اولیه معدنی که متاسفانه اکنون بصورت خام صادر می‌شود به فلز و در مرحله بعدی به مصنوعات فلزی.

دراینجا باید اضافه کنم درمورد تربیت کادر فنی در رشته های مختلف معدنکاری، حتی در حال حاضر کادر فعلی کفاف احتیاجات را نمی دهد ودر کمتر معدنی است که یک یا دو نفر خارجی در پست های حساس دیده نشوند.

به نظر میرسد که با از طریق تشویق صادرات تسهیلاتی در اختیار تولید کنندگان گذاشته شود که حداقل مخارج آنها تامین شود ویا اینکه همانطور که در ملل مترقی صنعتی معمول است با دادن وامهائی با بهره کم به تولید کنندگان مواد معدنی فلزی، ادامه کار آنها را ممکن وتا وقتی که بازار بین‌المللی به حال معمولی برنگشته از صدور تولیدات آنها جلوگیری کنیم.

درزمینه پیش بینی تبدیل تولیدات باید بگویم کلیه تولیدات فلزی سرب و روی ایران درحال حاضر بصورت خام، یعنی یا بصورت کنسانیزه ویا حتی کلوخه بخارج صادر می شود ودرعوض همین فلزات پس از ذوب بصورت شمش ویا بصورت مصنوعات آن دوباره با قیمت گزافی بایران وارد می گردد.

خوشبختانه حد تولید مواد خام معدنی این فلزات در بخش خصوصی کشورما باندازه‌ای می باشد که جوابگوئی یکی دوکارخانه ذوب را بدهد تا دیگر شمش فلزرا مانند آلومینیوم وبزودی فلز مس درایران تولید کنیم و بدین طریق سرمایه ملی خودرا مفت نفروشیم ودرهمین حال پایه گزاری درستی برای تولید مصنوعات صنعتی خود و صادرات آینده کرده باشیم.

نورمحمد عسکری

شهرداری و آموزش و پرورش تکلیف مردم را باید روشن کنند!

در شهرداری که بالطبع انجمن شهر هم میبایستی در کار آن فعالیت مستمر داشته باشد، دو نوع کار مجزا از هم وجود دارد. اول کارهائی که مستقیما با مردم سرو کار دارد و اکثریت اهالی شهر ناگزیر با آن دست بگریبانند. دوم پاره‌ای اقدامات است که گرچه برای مردم انجام میشود، ولی مستقیما با مردم سر وکار ندارد، مثل زیبا سازی شهر تهران مثل اداره پارکها وامثالهم.

ولی دسته اول آنهائی است که فریاد مردم را بآسمان برده است وسالهاست مردم صبور و هم شهری های خوش حساب، بامید اینکه شهرداری وانجمن شهر در اصلاح آنها کوشا باشد، بانتظار مانده‌اند.

یکی از این مسائل مربوط به صدور جواز ساختمان است که عده‌ای در سال ۲۵۳۱ تقاضای صدور جواز ساختمان نموده‌اند. تا آخر سال ۲۵۳۳ تشریفات صدور جواز ساختمان طول کشیده، تابالاخره با در نظر گرفتن تمام ضوابط، جواز صادر شده است.

پس از صدور جواز بدون اینکه به متقاضی اعلام شود چرا جواز را نمیدهند تا امروز او را سرگردان نگهداشته‌اند، تا اینکه پس از سه سال معلوم شده شهرداری و وزارت آموزش و پرورش، منطقه‌ای را منطقه آموزش اعلام کرده‌اند، و سالهاست نه جواز ساختمان به مردم میدهند و نه تکلیف مالکان آن را روشن می کنند که با چه ضوابطی زمین ها را در اختیار وزارت آموزش و پرورش خواهند گذارد.

و صد البته که انجمن شهر هم در این زمینه نه اقدامی دارد ونه گوش شنوائی. در حالیکه این امر بر انجمن شهر یعنی منتخبین مستقیم مردم است که برای رهائی رای دهندگانشان از بلاتکلیفی، اقدامی عاجل بنمایند. متاسفانه در مناطق مختلف شهرداری، این مسئله مبتلا به مردم شده، و هیچکس تکلیف خود را نمیداند و سالهاست مردم و همچنین کارکنان شهرداری بانتظار مانده‌اند.

وزارت آموزش و پرورش مدتهاست برای تبدیل مدارس ملی به مدارس دولتی و پرداخت قیمت آنها به جهات عدیده اقدامی نکرده است، وعده‌ای سرگردان مانده‌اند، در حالیکه ساختمان دبستان یا دبیرستان یا مجموعه فرهنگی نیاز به برنامه ریزی و تهیه نقشه های جامع داردکه تصویب آن در مراجع و مقامات مختلف و از همه بالاتر تهیه بودجه آن سالها وقت میخواهد. زیرا شهرداری توان چنین اقدامی را ندارد. در مقابل، عده‌ای از همین مردم بلاتکلیف، کسانی هستند که با مرارت زیاد قطعه زمینی را بامید اینکه سر پناهی داشته باشند، تهیه کرده‌اند ولی عملا شهرداری با بلاتکلیف نگهداشتن زمینها آنان را سرگردان کرده است. چقدر بجاست که شهرداری و مقامات انجمن شهر، برای رهائی مردم، این مورد را با وزارت آموزش و پرورش حل کنند و مردمی را که همه روزه پشت در اطاقهای مختلف شهرداری برای تعیین تکلیف خود سرگران میمانند از این موقعیت، رهائی دهند. با توجه باینکه، وزارت آبادانی و مسکن در محدوده شهر ها، اراضی بایر فراوان در اختیار دارد با یک اقدام مجدانه هم مردم را نجات دهند و هم اراضی بایر وزارت آبادانی و مسکن را با ساختمانهای مجموعه فرهنگی آباد کنند. باشد که این تعیین تکلیف و رهائی مردم یادگاری از اقدامات انجمن شهر پایتخت باقی بماند.

نبوغ یک استاندار

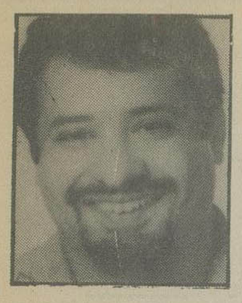

هادی خرسندی ـ لندن

چندین و چند سال است که وزارت کشاورزی دارد با «کرم ساقه خوار برنج» مبارزه می کند. علت ورشکستگی کشاورزی ما در سیزده چهارده سال گذشته همین بود که مسئولان ما تمام نیروی خود را صرف جنگ و جهاد با کرم ساقه خوار کرده بودند اما آخر سر هم شکست خوردند، آنها بر کنار شدند اما کرم ساقه خوار، هنوز برسرکار است! (آدم وقتی نوکر دولت نباشد، چقدر خوب است.)

القصه، خیلی چیزها هست که با عوض شدن کابینه هم، از بین نمی‌رود. یکیش همین کرم ساقه خوار است که بعد از دولت هویدا، وفاداری خود را به کابینه آموزگار هم اعلام کرده و با کوشش و فعالیت شبانه روزی مشغول خوردن ساقه‌های برنج است. البته غافل نباشید که از انطرف هم استاندار گیلان مشغول تدارک قشون و جمع آوری نیرو برای مبارزه با کرم ساقه خوار است و طرح اقدامات استراتژیک ایشان برای عقب نشاندن دشمن، آنقدر حساس است که اعراب هم اگر یکذره پیش آقای استاندار کارآموزی کرده بودند تا حالا صد بار زمین‌های خود را از اسرائیل پس گرفته بودند.

طرح عمده جناب آقای استاندار برای جمع آوری قوا از این قرار است که «چون روستائیان گیلان بیشتر اوقات خود را در قهوه خانه‌های دهات می گذرانند و به کار اصلی و اساسی خود که مبارزه با کرم ساقه خوار است، نمی‌رسند، لذا آقای استاندار دستور دادند به خاطر مبارزه همه جانبه با کرم‌ها، تمام قهوه‌خانه های دهات گیلان تعطیل شود.»

بدون شک با اجرای این طرح نبوغ آمیز، نه تنها کشاورزان ما به برنامه‌های دولت امیدوار می شوند، بلکه قهوه چی های بیکار شده شمال هم دوش بدوش خواهران و برادران کشاورز خود، به مبارزه با کرم ساقه خوار خواهند شتافت و انتقام مهندس روحانی را از آنها خواهند گرفت.

اصغر آقای ما هم که همیشه لقمه را از پس کله توی دهان می گذارد، پیشنهاد می کند که جناب آقای استاندار، گرمابه های استان گیلان را هم تعطیل بفرمایند. چونکه اخیرا دیده شده که بعضی از روستائیان بجای مبارزه با کرم ساقه خوار، ماهی دو سه بار به حمام می‌روند و پای خود را سنگ پا می‌کشند.

اصغر آقا عقیده دارد که باید طرح جمع آوری سنگ پاهای استان گیلان هم در دستور کار جناب آقای استاندار قرار گیرد تا کشاورزان عزیز دیگر هیچ بهانه‌یی برای سهل انگاری نداشته باشند و با شعارهای «مرگ برکرم ساقه خوار» به مزارع حمله کنند.

نظریات کارمندان دولت در مورد قانون استخدام

در ضوابط ترفیع گرفتن معلمان باید تجدید نظر شود

نظریات خود را برای اصلاح لایحه نهائی قانون استخدام کشوری بوسیله ارسال نامه به روزنامه اطلاعات و یا تماس با تلفن ۳۲۸۶۲۲ از ساعت یک و ۳۰ دقیقه تا ۳ بعد از ظهر هر روز بجز روزهای پنج شنبه و جمعه مطرح کنید.

آقای حسین شهابی دبیر دوره راهنمائی تحصیلی اداره آموزش و پرورش رودسر در مورد تجدید نظر در لایحه نهائی قانون استخدام کشوری با ارسال نامه‌ای به روزنامه اطلاعات خواستار این شده است که همزمان با تجدید نظر در مقررات قانون استخدام کشوری در مقررات مربوط به ترفیع معلمان نیز تجدید نظر شود.

آقای شهابی در این مورد نوشته است بهتر است در آموزش و پرورش ترفیع معلمان مانند ارتقاء گروه به دو مقطع شش ماهه اول و دوم سال تحصیلی بستگی پیدا کند، نه بیک روز و دو روز یا چند روز پس و پیش بودن تاریخ استخدام بستگی داشته باشد.

ایشان در دنباله نامه خود نوشته است: سپاهیان دانش اداره آموزش و پرورش محل استخدام آنها دارد و همین تاریخ انقضای خدمت همه آنها ۳۱ خرداد ماه سال ۲۵۲۴ بوده و اختلاف چند روز یا حداکثر یک ماهه که آنهم در اثر سهل انگاری مسئولین وقت محل استخدام تاریخ استخدام آنها از شروع سال تحصیلی ۲۵۲۵ ـ ۲۵۲۴ می‌باشد. اولیه بوده است، سبب گردیده که نیمی از این معلمان از اول اختلاف تاریخ استخدام این عده از نظر روز و ماه بستگی به استخدام تا کنون با یک پایه کمتر از مزایای حقوقی استفاده کنند، یعنی با اختلاف چند روز در طول دوران خدمت ۱۴ ساله خود هر ساله از حقوق یک پایه محروم بوده و هستند. لذا با توجه به تجدید نظری که هم اکنون در مفاد لایحه نهائی قانون استخدام کشوری بعمل می‌آید، پیشنهاد می‌شود که در اصلاح لایحه نهائی قانون استخدام در وضع گرفتن ترفیع آنان تجدید نظر بعمل آید.

آقای محمد علی آذر هوش با ارسال نامه‌ای به روزنامه اطلاعات خواستار این شده است که هر ساله همزمان با پرداخت پاداش شب عید به کارمندان شاغل وزارتخانه‌ها و موسسات دولتی به کارمندان بازنشسته نیز معادل یک ماه حقوق بعنوان پاداش شب عید داده شود.

یخچال ارج

جادار ـ مدرن ـ مرغوب و با مزایائی امروزین

ـ به‌طبقات، بطری گیرها و جاتخم مرغی متحرک و قابل تنظیم مجهز است.
ـ تعداد طبقات را می‌توان کم یا زیاد کرد و تمام ظرفیت یخچال را مورد استفاده قرار داد.
ـ در شرایط متفاوت اقلیمی از منهای ۲۰ درجه تا به علاوه ۵۵ درجه سانتیگراد به خوبی کار میکند.
ـ متناسب با برق ایران (۲۲۰ ولت و ۵۰ سیکل) ساخته شده است.
ـ تغییرات ولتاژ برق (از ۱۷۵ تا ۲۴۵ ولت) در کارکرد مطلوب آن اثری ندارد.
ـ مراکز سرویس و پخش قطعات یدکی در سراسر کشور در خدمت خریداران یخچال ارج هستند.

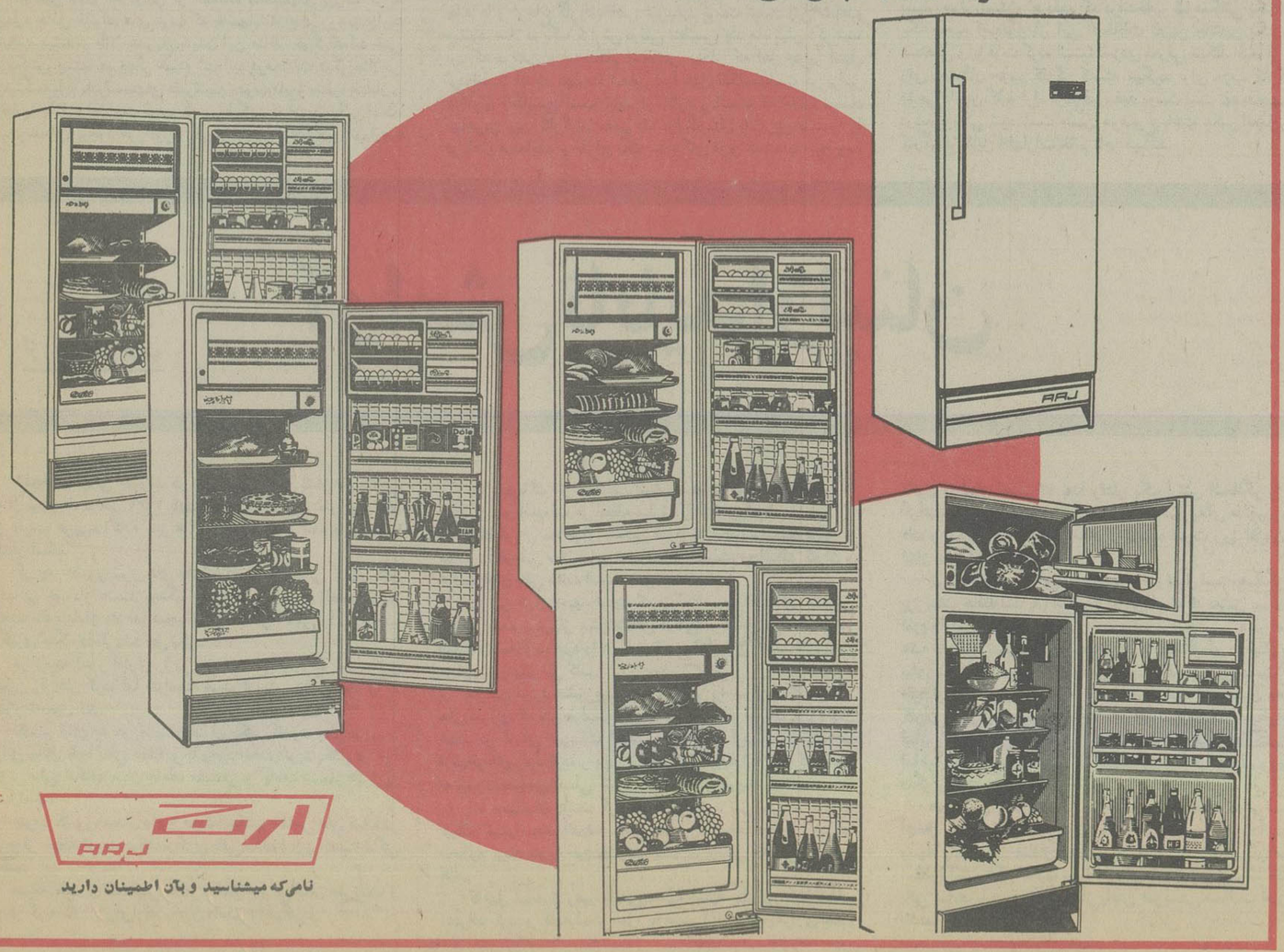

ارج ARJ
نامی که میشناسید و بآن اطمینان دارید

Thyssen
DR.B. THYSSEN GMBH
قابل توجه
مشترکین محترم گاز
مشعل تایسن
نامی معتبر درصنایع آلمان
از آنهائی که مشعل تایسن دارند محسنات مشعلهای تایسن را سئوال کنید.
باوجود تایسن هرگز نگران خرابی شوفاژ نخواهید بود.
۷۰سال تجربه دردنیا و ۱۵سال تجربه در ایران برای اعتبار نام مشعلهای تایسن کافی است.
مشعلهای گاز و گازوئیل‌سوز تایسن متناسب با ترکیبات گازوئیل و گاز ایران ساخته شده و بتائید شرکت ملی گاز ایران رسیده است.
خدمات پس از فروش تأیید دیگری برمرغوبیت مشعلهای تایسن است
نماینده انحصاری در ایران:
شرکت کلایمت تلفن
۸۳۲۲۱۰ -۸۳۳۲۵۱
نمایندگان فروش درتهران:
فروشگاه مبدل- پجارس شوفاژ- فروشگاه هزارویک- فروشگاه انجام- فروشگاه ایران‌هیب- فروشگاه ابی- فروشگاه سانکو- فروشگاه هیتهوس- فرماالکتریک- مؤسسه فنی‌کار- فروشگاه بنام- فروشگاه تهران‌مکانیک- فروشگاه ترموکار- فروشگاه آکمه- فروشگاه زاگرب- فروشگاه جنرال‌شوفاژ- فروشگاه هیتکو- فروشگاه آیلو- فروشگاه ژولکو- فروشگاه صمیمی- فروشگاه رضوی- فروشگاه پاتینی- فروشگاه کریستال- فروشگاه کوپلند.استریش- فروشگاه گلچین- فروشگاه ترمال‌تکنیک- فروشگاه ۵۰۵- فروشگاه شعله پارس-
نمایندگان شهرستانها:
اصفهان:شرکت تست‌ایمپورت- شرکت یقین- شرکت یکسون- شرکت کوپله- شرکت آلکو
تبریز: فروشگاه رضی‌زاده- فروشگاه عباس‌زاده
رشت: فروشگاه چیچال
شیراز: فروشگاه پرسه‌پل
کرمانشاه: فروشگاه رویال هیتر
رضائیه: فروشگاه ثابت- فروشگاه اسلامدوست- مؤسسه‌فرد

حرفهایی از آنسوی سیم

مشکلات خود را با اطلاعات در میان بگذارید

باستثنای بعدازظهر پنجشنبه‌ها و روزهای تعطیل
تلفن ۳۲۸۴۳۱ از ساعت ۸/۳۰ صبح تا ۴ بعد از ظهر در اختیار شماست

سید محمد موسوی:

با کسب مجوز از شهرداری روی ساختمان یک طبقه مسکونی‌ام در نظام آباد شمالی- تکش، خیابان ۱۳۲ پلاک ۱۲ یک طبقه دیگر ساختم و بمنظور اخذ انشعاب برق برای این طبقه به شرکت برق منطقه‌ای تهران مراجعه کردم. گفتند فعلا ۹۰۰ تومان هزینه انشعاب و حق اشتراک بپردازید و یک تعهد هم بدهید تا در صورتیکه در آینده حق اشتراک برق گران شد، ما به التفاوت را پرداخت کنید! میخواهم بدانم مگر میشود که قانونی را که تصویب نشده از پیش اجرا کرد و از مردم تعهد گرفت؟

رمضانعلی نوروزی:

کلینیک شبانه روزی شهر ری روزهای عادی ۲۰۰ ریال و روزهای تعطیل ۳۰۰ ریال بابت ویزیت میگیرد. جالب اینکه روزهای تعطیل این کلینیک فقط یک پزشک دارد که هر بیماری را معاینه میکند و در واقع بجای پزشک متخصص چشم گوش و حلق و بینی و غیره خودش را جا میزند! از همه بدتر اینکه ویزیت را نقدا دریافت میکنند و نسخه را در دفترچه بیمه مینویسند، که باید پرسید اگر این کلینیک طرف قرارداد با سازمان تامین خدمات درمانی است پس چرا ویزیت کامل و نقدی دریافت میکند؟

علی قریشی:

براساس تصمیمات متخذه و بمنظور رفاه حال بازنشستگان مقرر است حقوق آنها به نسبت قابل توجهی افزایش یابد. در این میان این بازنشستگان سازمانهای غیر دولتی هستند که سرشان بی کلاه مانده است. از جمله بازنشستگان سازمان شاهنشاهی خدمات اجتماعی که از این ترمیم حقوق کوچکترین سهمی عایدشان نشده است و چه بسیار بجاست که با تصویب آئین نامه خاصی نسبت به ترمیم حقوق اینقبیل بازنشستگان نیز تصمیمات لازم اتخاذ شود.

شل کمیکال دیستربیوتینگ کمپانی لمیتد برای توسعه فروش ۲۴ قلم از انواع حشره کشهای خانگی و دیگر محصولات مصرفی خود که تماما ساخت کارخانجات بین‌المللی شل میباشند در مراکز استانها و شهرستانهای مشروحه زیر اقدام به عقد قرارداد و همکاری با علاقمندان به اخذ نمایندگی مینماید. حسن شهرت و خوشنامی در محل ـ سابقه فعالیتهای تجاری در امر فروش و پخش و توزیع کالای مصرفی و برخورداری از اعتبار بانکی از جمله شرائط واگزاری نمایندگی بوده و کسانی که در امور فروش کالا به داروخانه ها و سوپرمارکتها دارای سابقه فعالیت باشند ارجحیت خواهند داشت.
مراکز استان و شهرستانهای مورد نظر عبارتند از ـ استانهای خوزستان ـ فارس ـ کرمان و اصفهان ـ و شهرستانهای ـ یزد ـ زنجان ـ سمنان ـ دامغان ـ شاهرود ـ ایلام خرم آباد ـ همدان ـ اراک ـ نهاوند ـ ملایر ـ بندرعباس
علاقمندان میتوانند حداکثر تا دهم اسفندماه ۲۵۳۶ تقاضای خود را برای بررسی به صندوق پستی شماره ۳۲۴۷ تهران ارسال فرمایند

خانم
حال کیفتان چطوره؟

بازتاب شکست یا پیروزی سادات در لبنان

از: النهار

بحرانی شدن مجدد اوضاع و از سرگرفتن زدوخوردها در لبنان بار دیگر توجه محافل جهانی را باین کشور معطوف داشته است.

گرچه این زدوخوردها میان نیروهای سوریه و افراد مسیحی صورت گرفته و از سوئی گفته میشود که دخالت نظامی سوریه در حال حاضر بمنظور برقرار کردن یک تعادل جدید در لبنان صورت میگیرد - و از سوئی دیگر اسرائیل نگران اوضاع لبنان است و عزروایزمن وزیر دفاع اسرائیل شخصا از مرز بین اسرائیل و لبنان بازدید کرد. با تمام این تفاصیل باید گفت که میان اوضاع لبنان با ابتکار صلح سادات برای خاور میانه و تحولاتی که این طرح بدنبال داشت و همچنین تشکیل جبهه مخالف ابتکار مزبور ارتباط مستقیمی وجود دارد.

شاید لبنان بیش از همه کشورهای عربی نسبت به تحولاتی که بدنبال ابتکار صلح سادات بوجود آمد چه در جبهه موافقین و چه در جبهه مخالفین توجه دارد زیرا نتایج مثبت و منفی این تحولات روی لبنان اثر میگذارد.

پرسشهائی که از هم اکنون رهبران و مردم لبنان را بویژه پس از زدوخوردهای مجدد نگران ساخته و پاسخی برای آن پیدا نمیکنند بشرح زیر است:

یکم - چنانچه در پایان کار صلح جداگانه‌ای میان مصر و اسرائیل منعقد شود نقش لبنان چه خواهد بود و چه میزان آسیب و ضرر به آن وارد خواهد شد.

دوم - اگر ابتکار صلح سادات به شکست قطعی منتهی شود چه خطراتی لبنان را تهدید میکند؟

سوم - آیا لبنان میتواند بیطرفی را حفظ کرده و خود را دور از مشکلات و گرفتاریها نگه دارد.

وزیر خارجه لبنان «فواد پطرس» معتقد است که چنانچه لبنان بتواند آرامش را از سر بگیرد بهترین موفقیتی که کسب میکند این است که بیطرفی خود را میان دو جبهه عربی که پس از ابتکار سادات بوجود آمده حفظ نماید.

وی همچنین از این وحشت دارد که هیچ یک از راه حلهای پیشنهادی برای مشکل خاورمیانه به نتیجه ای نرسد تا اینکه باز هم یک ضربت تازه نظامی یا سیاسی وارد شود. در حالیکه به اعتقاد سلیم الحوص نخست وزیر لبنان انور سادات هم با نطق اخیر خود در پارلمان مصر در حقیقت به جبهه مخالف ابتکار خود نزدیک شد و خودش رهبری این جبهه را بعهده گرفت و جبهه مزبور را تا حدودی به سکوت واداشت. این امر باعث خواهد شد که بار دیگر کشورهای میانه رو که در راس آنها عربستان سعودی قرار گرفته تشویق شوند تا دیگران را برای تشکیل کنفرانس رهبران عرب بمنظور زنده کردن همبستگی عربی دعوت نمایند.

نخست وزیر لبنان همچنین معتقد است که عقد قرارداد دو جانبه صلح میان مصر و اسرائیل و یا ادامه چند دستگی اعراب در صورت شکست ابتکار سادات اثرات منفی شدیدی در کشور لبنان خواهد داشت.

شاید هم به همین جهت بود که تا این ابتکار با موانعی برخورد نمود اوضاع لبنان تیره شد. زیرا عقد صلح جداگانه میان مصر و اسرائیل باعث جدا شدن مصر از اعراب میشود و هر کشور عربی ناچار میشود که خودش خار اسرائیل را از دستش بیرون بکشد و در نتیجه بدون اینکه خار بیرون بیاید دستها خونین میشود.

لبنان هم ناچار خواهد شد سنگینی موجودیت فلسطینها را تا زمانی نامحدود و به امید حل مشکل فلسطین تحمل نماید، کمااینکه ناچار است بازتابهای مناقشات اعراب را در سرزمین خود تحمل کند، بویژه اگر اسرائیل بخواهد برای هر کشور عربی راه حل جداگانه‌ای تحمیل کند.

ولی اگر ابتکار سادات با شکست مواجه شود و این شکست راه را برای تشکیل کنفرانس سران عرب بمنظور احیای همبستگی عرب برای رویاروئی با اسرائیل هموار نکند در آن صورت خطر روبرو شدن با دواحتمال زیر باقی میماند:

الف - یا این شکست باعث زد و خورد میان دو جبهه عرب میگردد که کشور لبنان به انگیزه اینکه سرزمین آن در اثر جنگ خانگی دو ساله آمادگی پذیرائی جنگ را دارد، بیش از سایر کشورهای عربی در معرض جنگ و زد و خورد قرار میگیرد.

ب - و یا اینکه این شکست باعث برخورد نظامی با اسرائیل میگردد و شاید این برخورد را اعراب برای آزادی سرزمین های خود آغاز کنند و یا اینکه اسرائیل زودتر شروع کند تا اعراب فرصتی برای همفکری و ایجاد همبستگی پیدا نکنند.

ضمنا شکست گفتگوهای مصر و اسرائیل ممکن است بار دیگر طرح کی‌سینجر را در صحنه مطرح کند که هدفش تشکیل کشورهای نژادی و مذهبی و تغییر دادن سیمای سیاسی و جغرافیائی منطقه خاورمیانه عربی است.

گرچه دولت کارتر سعی کرد که این طرح را کنار بگذارد، ولی تحولات جاری مجددا آنرا زنده میسازد. بهمین جهت رهبران لبنان معتقدند که قبل از اینکه لبنان تقسیم شود باید میان همه رهبران گروهها پیش از اینکه همه اعراب در مورد مسائل عربی توافق کنند خودشان درباره سرنوشت کشورشان توافق پیدا نمایند والیاس سرکیس رئیس جمهور لبنان سفری به پایتخت‌های جهان صورت دهد و وضع لبنان را از لحاظ حفظ آن بعنوان یک کشور نمونه و همزیستی موجود میان گروههای مختلف آن در چهار چوب مرزهای بین المللی فعلی برای رهبران جهان تشریح کند. البته محافل دیپلماسی بعید میدانند که ابتکار صلح سادات به شکست کامل یا پیروزی کامل منتهی شود. زیرا شکست ابتکار باعث استعفای سادات و یا بروز جنگ میشود و در هر دو صورت منطقه عربی خاور میانه و شاید جهان را آلوده به آتش جنگ میکند.

چونکه با استعفای انورسادات جانشینی افراطی چای او را خواهد گرفت که در برابر خود راهی جز جنگ و یا همبستگی اعراب که آنهم راه جنگ است نخواهد یافت.

در آن صورت امریکا منافع خود را در منطقه در خطر خواهد دید و شوروی هم از دروازه‌ای وسیع وارد خواهد شد.

و گذشته از این مناهیم بگین که در حال حاضر گذشتهائی در برابر انورسادات نمیکند، ممکن نیست در برابر جانشین وی چنین گذشتهائی بکند و اگر بگین برای رسیدن به صلح آمادگی گذشت داشته باشد این گذشت را فقط در برابر سادات نشان میدهد و نه دیگری.

استعفای سادات امریکا را نگران خواهد کرد و آنرا ناچار به رویاروئی با شوروی که فرصت را برای بدست آوردن نقش حساسی در ایجاد راه حل غنیمت میشمارد وادار خواهد کرد.

علاوه برآن کشورهای نفت خیز بویژه عربستان سعودی را نگران خواهد نمود زیرا ناچار خواهند شد که بار دیگر از سلاح نفت استفاده کنند و این موضوع برای آنها دردسرهائی در قبال اعراب و بویژه امریکا بوجود می آورد.

بهمین جهت بنفع کشورهای نفتی است که برای رهائی از این دردسرها امریکا را مصرا وادار کنند تا براسرائیل فشار وارد نماید و مانع شکست ابتکار صلح سادات گردد و این ابتکار برای زمان درازی در لبه شکست و یا لبه پیروزی در احتضار باقی نماند.

پرسشی که هم اکنون در محافل سیاسی لبنان مطرح میباشد این است آیا امریکا مایل است که براسرائیل فشار وارد کند ولی قادر به انجام آن نیست و یا اینکه قادر است ولی مایل نیست؟

کارتر یکبار گفت که اثر فشار امریکا روی اسرائیل اثری است محدود، اگر چنین است پس چرا همچنان بطرفش سلاح سرازیر میکند تا از اعراب مقتدرتر بشود و صلحی را که خودش میخواهد برآنها تحمیل کند.

قدرت فعلی اسرائیل آنهم در زمانیکه به گفتگو نشسته است این احساس را دارد که اگر راه صلح اسرائیل به بن بست میرسد، جنگ اعراب هم به بن بست میرسد، یعنی اینکه اعراب با وجود برتری نظامی اسرائیل قادر بجنگ نیستند و با وجود مخالفین عرب قادر به قبول صلحی که دلالت برتسلیم کند نمی‌باشد و در نتیجه صلح خاورمیانه همچنان دردهای اسرائیلی را با درمان عربی معالجه خواهد کرد.

بنظر محافل سیاسی لبنان چنانچه امریکا عملا خواهان یک صلح عادلانه و همه جانبه میباشد راهی ندارد جز آنکه قدرت اعراب را معادل قدرت اسرائیل نه برتر، بسازد. زیرا تا زمانیکه منبع ارسال سلاح های پیشرفته به اسرائیل کشور امریکا است امریکا قادر است یا چنین کاری بکند و یا اینکه با جلوگیری از فرستادن سلاح، اسرائیل را وادار به قبول صلح عادلانه نماید.

در چهار چوب همین منطق است که انور سادات از امریکا خواسته است که معادل همان نوع سلاحهائی که در اختیار اسرائیل میگذرد بمصر بدهد.

مناهیم بگین در برابر سه مشکل قرارداد که عبارتند: شهر کها - میهن - اسکان وی نه حاضر است شهرک های اسرائیلی که در سرزمین های دیگران احداث شده از بین ببرد و نه خواهان تشکیل میهنی برای فلسطینی ها می باشد بلکه فقط خواهان اسکان دادن است تا مشکل تازه‌ای برای خودشان و هم برای اعراب بوجود آورد.

و چون امریکا با ابقای شهرک های اسرائیلی و مسئله اسکان مخالف بوده و میهن فلسطینی ها را قبول دارد و تنها اسرائیل است که مخالفت میورزد، میتوان گفت که ۹۹ در صد ورق های راه حلی که سادات تصور میکند در دست امریکا میباشد، بدست اسرائیل افتاده است.

اینک که گفتگوهای میان مصر و اسرائیل قطع و وصل میشود و تماس های میان آنها اخیرا بار دیگر برقرار شده است، آیا همه اختلافات از بین رفته و یا گوشه‌ای از اختلافات از بین رفته است و یا اینکه با مداخله امریکا از بین خواهد رفت. در هر حال پایان ابتکار سادات هر چه باشد و ماجرای خاور میانه عربی به هر کجا انجامد بازتاب مثبت یا منفی آن در کشور لبنان منعکس میشود.

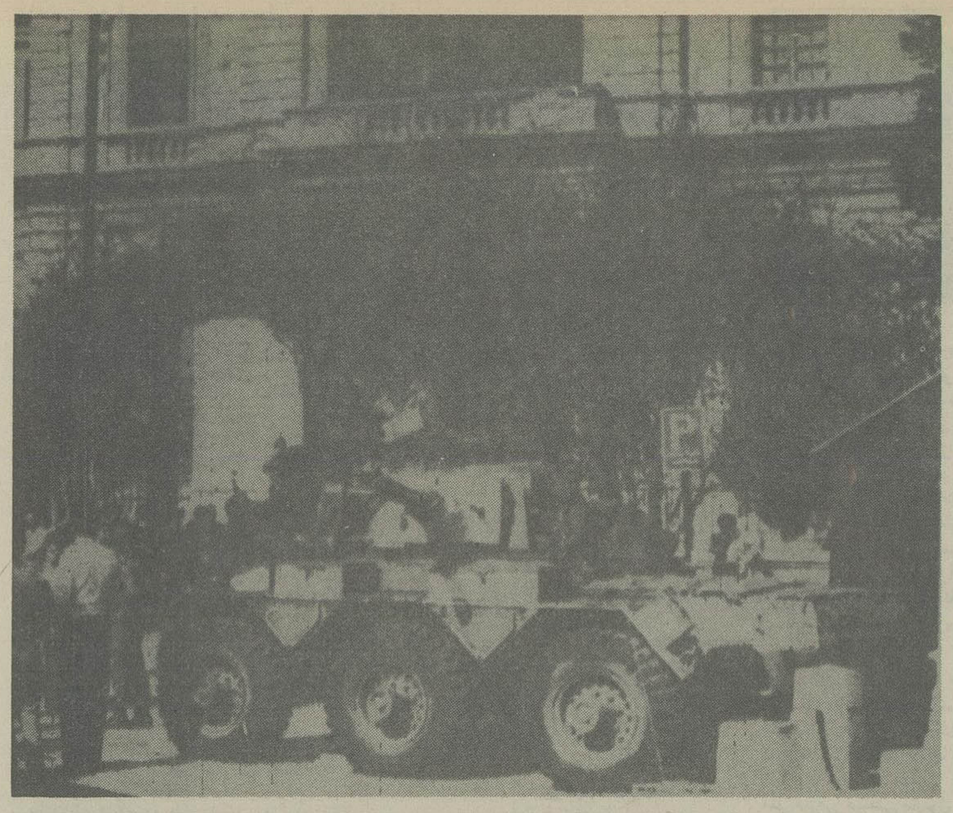

یک زره پوش وابسته به نیروی سودانی سپاه عربی حافظ صلح لبنان در برابر ساختمان پارلمان موقتی لبنان در بیروت با پاسداری ایستاده است. در لحظاتی که این عکس از قسمت خبری پارلمان لبنان گرفته شد، نمایندگان مشغول رسیدگی به یک لایحه جنجالی به منظور تشکیل یک دادگاه ویژه‌ی نظامی سوریه - لبنانی به منظور محاکمه مسببین درگیری هفته گذشته نیروهای سوری و مسیحی در لبنان بودند.

عکس رادیوی آسوشیتدپرس

لندن دیگرشهری که برنیمی دنیا حکومت می کرد، نیست

از: مطبوعات انگلیس

«مهاجران» بزرگترین مشکل انگلیس

ایا نیم میلیاردنفر از اهالی کشورهای مشترک‌المنافع حق شرکت درانتخابات بریتانیای کبیر را دارند؟....

این سئوالی است که روزنامه های لندن پس از هیاهوئی که اظهارات خانم «مارگارت تاچر» رهبر حزب محافظه کارانگلستان برپا کرده مطرح ساخته است. خانم «تاچر» درمجلس عوام گفته بود که خطرفراگیری کشور بوسیله اشخاصی که فرهنگی متفاوت با فرهنگ انگلیسی دارند بالاخره از طرف مردم انگلیسی الاصل ایجاد عکس‌العملهای نامطلوبی خواهد کرد. دزدورنمای انتخابات آینده انگلستان درباره مهاجرت بآن کشور از هم اکنون بحثهای داغی شروع شده است.

لندن که تا گذشته نزدیک مرکز بزرگترین امپراطوری جهان بود، دیگر آن لندن سابق نیست. درطول قرون این شهر به آسانی هواخواهان مذهب پروتستان و مخالفین سیاسی لوئی چهاردهم و سپس «مهاجرین» انقلاب کبیر فرانسه و یهودیان اروپای مرکزی و کشورآلمان و لهستانیهای ارتش «آندرس» را جذب و درجمعیت خود مستحیل کرده بود.

درخیابانهای ساوث کنزلینگتون یا «ارلزکورت» همه روزه همانقدرزبان عربی شنیده میشود که زبان انگلیسی - این روزها مسجدی با ساختمان مجلل درمجاورت «ریجنتز پارک» خودنمائی میکنند که بطور محسوس بانماهای اعیانی اطراف متفاوتست.

در «هامپستد» که ناحیه ثروتمند و آرام شمال لندن است امیرزادگان عرب برای خرید خانه های مجلل با هم مسابقه گذاشته‌اند. درحالیکه هتلهای بزرگ یکی پس از دیگری بمالکیت اربابان نفت درمی آیند.

اگر این متمولین امروز که قدرت خرید تمام موجودی یک مغازه را دارند وجود نداشتند مغازه های لوکس «باندااستریت» و «پیکادلی» دچار چه سرنوشتی میشدند؟ چه اشخاصی مشتری هتلهای پنج ستاره را تشکیل میدادند؟ خرید و فروش مستغلات که زخم های بحران عظیم مالی سالهای اخیررا مرهم نهاد، چه وضعی پیدا میکرد؟....

ساکنین لندن که اوایل از مشاهده ماشینهای بزرگ کرایه «دیملر» حامل خانواده های عرب که خانمهایشان چادرورویند دارند متعجب میشدند حالا بتدریج بدیدن این مناظر خوگرفته‌اند حتی کاریکاتوریستها هم دیگر خسته شده‌اند. درمحلات دیگر مثلا در «نوتینگ‌میل» یادرقسمتهای فقیرنشین جنوب تایمز منظره خیابان و کوچه با جلال و جبروت عرب که بساط گسترده آن چشمگیر است، تضادزننده‌ای بوجود می آورد. کوچه های اطراف «پورتوبلو» - مشهورترین بازار فروش اشیاء کهنه درلندن جزو خاک هندوان و پاکستانیها و اهالی جزایر آنتیل شده است بطوریکه اینان همه ساله درفصل تابستان درآنجا کارناوالی براه می اندازند که چند روزی ادامه پیدا میکند و اغلب منجر بایجاد بلواو آشوب میگردد.

درساحل دیگر رودخانه در «کلافام» درست سرخیابانها خانه پراز خانواده هائیست که از جامائیکا یا جزایردیگر آنتیل انگلیسی آمده‌اند. درنتیجه این وضع قیمت خانه های زیبای دوران ژرژ سوم که همه دارای باغهای کهن با درختان صدساله هستند پائین آمده است.

این محلات مثل برخی دیگر مورد انتخاب اشخاصیکه آنها را مهاجر کشورهای مشترک‌المنافع می نامند، قرارگرفته است ولی تنها وجه مشترک این مردم که از هندوپاکستان و بنگال و جزایر آنتیل آمده‌اند گذرنامه انگلیسی آنهاست. تعداد این مهاجرین درحدود یک میلیون و هفتصد و هفتاد هزار نفراست که دو سوم آنها درلندن و جنوب شرقی کشور و مابقی درشهرهای صنعتی میدلند و شمال ساکن شده‌اند.

مسئله مهاجرت این اشخاص بانگلستان تازگی ندارد و از پانزده سال قبل شروع شده است با وجود مشکل شدن شرایط پذیرش مهاجرت باز هم همه ساله چهل هزار نفرمهاجر بانگلستان می آیند. مقامات دولتی عقیده دارند که بزودی نه تنها مهاجرت به انگلستان متوقف میشود بلکه جریانی درجهت عکس جریان فعلی بوجود خواهد آمد ولی مردم انگلستان نظراولیای امور را تائید نمیکنند.

مهاجرینی که از جزایر آنتیل آمده‌اند خدمات درسرویس متروو‌شغلهای کوچک را در بیمارستانها مونوپول خود نموده‌اند. اما پاکستانیها و هندوان و بنگالیها بیشتر بخرده فروشی اشتغال دارند هندیها و پاکستانیهائیکه توانسته‌اند دیپلم پزشکی بگیرند درخدمات پزشکی دولتی مقامات خوبی را احراز کرده‌اند.

وضع همه مهاجرین از لحاظ کار خوب نیست. بطورکلی درانگلستان بیکاری بیش از هرطبقه دیگر طبقه مهاجرا دستخوش قرارداده است. با وجود مواد قانون و تبلیغات مقامات دولتی و ملی و روزنامه های صالح برله مهاجرین باز هم درعمل درمورد اجاره دادن خانه ها و ارجاع کاربا شخاص غیرسفید پوست تبعیضاتی مشاهده میشود. مثلا دریک گزارش دولتی تنظیمی چند ماه پیش ذکر شده بود که درلندن و بیرمنگام اشخاص بیکار که اهل جزایر آنتیل بوده‌اند با اینکه مهارت شغلی آنها مثل انگلیسهاست دو برابر بیکاران انگلیسی است نباید از نظردورداشت که قلت تعداد مهاجرین بین کارگران معدن که درانگلستان بالاترین دستمزد را دریافت مینمایند، و دارای یک سندیکای قوی هستند به هیچ وجه تصادفی نیست.

بنابیک همه پرسی که از طرف روزنامه سندی تلگراف صورت گرفته پنجاه ونه درصد انگلیسی‌ها عقیده دارند که حضور مهاجرین باعث ایجاد مسائل خطیر اجتماعی شده است. اما وحشت بزرگی که تاکنون بطورپوشیده از آن صحبت میشد و اخیرا خانم «مارگارت تاچر» لیدر حزب مخالف علنی نموده است عبارت از مشاهده فراگیری تدریجی کشور از طرف این مهاجرین می باشد زیرا طبق تخمینی که میزنند درسال دو هزار مسیحی تعداد این مهاجرین بالغ برسه میلیون و سیصد هزار الی چهارمیلیون نفرخواهد شد. باید خاطرنشان ساخت که این افزایش جمعیت نتیجه توالد و تناسل زیاد است و مهاجرین از حیث تعداد اولاد نسبت به انگلیسی ها برتری چشمگیری دارند.

خانم تاچربادومصاحبه که بعمل آورد سروصدای فوق‌العاده زیادی براه انداخت حزب کارگر بعنوان عکس‌العمل موضوع نژادپرستی را پیش کشید معهذا آماج انتقادات شدید مخالفین قرارگرفت.

مهاجرین که درانتخابات حق رای دارند برای حزب کارگررای دهنده بادآورده‌ای محسوب میشوند. اما درعین حال تعدادزیادی از اعضای حزب کارگرنظرخوبی نسبت باین مهاجرین ندارند. آنان تعداد بیکاران را با تعداد مهاجرین مقایسه میکنند گرچه این مقایسه بنظر کاملا بیمورد است ولی دربعضی عکس العمل های توده ملت تاثیر فراوانی دارد.

جمعیت افراطی جبهه ملی (نشل‌فرونت) از این موقعیت مخصوص استفاده کرده و مشغول جلب ناراضیهای حزب کارگر است. تعداد مردمی که باین جمعیت روی آورده‌اند درحدود پانزده الی بیست هزار نفر میشود. این جمعیت ملقمه عجیبی از محافظه کاران افراطی و اشخاص دلزده از سیستم پارلمانی و بازنشستگان خانه خراب در اثرتورم که می توانستند از پیروان تروتسکی بشوند و یا آتش خشم خود را درمسابقات فوتبال فرونشانند بوجود آورده است. این جبهه ملی که نه ایده‌اولوژی معلوم و مشخص و نه آتیه سیاسی روشنی دارد بنظر کاملا مسخره می آید. اما تبلیغات آن بسیار موثر است و هردفعه که درانتخاب غیرهمگانی یک شهریا یک ناحیه (منظور از این انتخابات تعیین جانشین یک وکیل مستعفی و یا فوت کرده است) نامزدی معرفی میکند طبعا از تعداد رای دهندگان حزب کارگر کاسته میگردد برای حزب کارگر که مدعی داشتن کلیه آراء مردم غیرسفید پوست است تهدید جبهه ملی دردسربزرگی شده است همین موضوع باعث عکس‌العمل حزب کارگر درمقابل اظهارات خانم تاچر میباشد.

احتمال پیروزی نگرانی «راست‌ها» از «چپ‌ها» در فرانسه

از: پاری ماچ

میتران و مارشه رهبران جناح چپ فرانسه که هر دو خطیب و سخنران برجسته‌اند، باید قبول کنند که ژیسکاردستن رئیس جمهوری فرانسه به هنگام سخنرانی ۲۹ ژانویه خود در شهر «وردون» آنها را سخت غافلگیر کرده است. قبلا به ندرت اتفاق افتاده بود که همه مغزهای متفکر کاخ الیزه و قلمزنهای دفتر رئیس جمهوری برای تهیه متن سخنرانیها به کارگرفته شده باشند ولی سخنرانی اخیر ژیسکار براثر یک کار دستجمعی تهیه و تدوین شده بود. گرچه سرتاسر متن ۲۵۰۰ کلمه‌ای سخنرانی را رئیس جمهوری به دست خود نوشت. هدف ااز ایراد سخنرانی آن بود که حمایت افکارعمومی خصوصا افرادی را که هنوز تصمیم برای تعیین نامزدهای انتخاباتی خود نگرفته و در نظرخواهی ها بدون نظر اعلام میشوند جلب کند. خطوط اصلی سخنرانی رئیس جمهوری را انجمن دمکراسی که از روزنامه نگاران با سابقه متشکل و وابسته به کاخ الیزه است، ترسیم کرده بود.

ژیسکار همواره معتقد بوده که پیروزی در انتخابات درطی چند روز و با کاربرد جمله هائی که موجز ولی موثر باشند امکان پذیر است. جمله معروف وی که آقای میتران قلوب مردم فرانسه تنها درانحصار شما نیست موثرتر از دهها اجتماع عمومی بوده است. از سوی دیگر پژوهش ها و نظارزمائی هائی که طی روزهای اخیر به طریق رسمی یا نیمه رسمی صورت گرفته نشان داده است که جناح چپ با اکثریت ۲۰ کرسی انتخابات را خواهد برد. کاخ الیزه نیز به نوبت خود به یک نظرخواهی محرمانه دست زده که یک هفته قبل از سخنرانی ژیسکاردستن صورت گرفته و برطبق آن جناح مخالف ۵۳ درصد، اکثریت فعلی ۴۳ درصد و طرفداران حفظ محیط زیست ۴ درصد آرای انتخاباتی را کسب خواهند کرد. شمارگرها همواره همین نسبت ها را به رغم تغییرات در شاخص ماهانه قیمتها یا منحنی بیکاری نشان می دهند. تنها عامل امیدوارکننده برای اکثریت فعلی حاکم آنست که ۲۰ درصد از حائزین شرایط انتخاب کردن هنوز تصمیم به تعیین نامزدهای خود نگرفته‌اند و اینان کسانی هستند که درست درلحظه فرارسیدن انتخابات و هنگام رای گیری تصمیم خواهند گرفت. تعداد آنان به حدود ۶ میلیون نفر می رسد که باید درفاصله ۴۰ روزی که به انتخابات فرانسه باقی مانده متقاعدشان کرد که به کاندیداهای موردنظر رای بدهند. ازاین لحاظ ژیسکار کلیه مساعی خود را به کار میبرد که این گروه عظیم را به سوی خود جلب کند.

گرچه رئیس جمهوری فرانسه در سخنرانی اخیر خود موفق بوده است ولی سخت علاقمند است بداند که پس از سخنرانی ۲۷ ژانویه خود در آراء و عقاید مردم چه تغییراتی به وجود آمده است. چنانچه نظرخواهی جدید نمایانگر تغییراتی باشد بطوریکه نشان دهد که اکثریت فعلی مواضع خود را در افکارعمومی مجددا به دست آورده بدون شک باید اعتراف کرد که در گروه افرادی که تاکنون تصمیم به انتخاب نامزدهای خود نگرفته‌اند تحول و تغییر ایجاد شده است. درهرحال نتیجه نظرخواهی های جدید خط مشی و روش رئیس جمهوری را به هنگام ایراد یک سخنرانی دیگر که قرار است چند روز قبل از گشایش رسمی مبارزات انتخاباتی دریکی از ایالات فرانسه صورت گیرد مشخص خواهد کرد در انروز شاید ژیسکاردستن در توصیف منظر آینده سیاسی فرانسه بگوید که فرانسویان احتمالا در ماه مارس گزینش مناسبی به عمل نخواهند آورد.

در واقع در ماه مارس چه خواهد گذشت؟ آینده نگران اکثریت حاکم و پیشگویان احزاب سیاسی دراین زمینه سناریوئی تنظیم کرده‌اند که چنین است:

جناح چپ پیروز میشود. ولی افزایش تعداد کرسی های این جناح در مجمع ملی فرانسه اهمیت چندانی ندارد. مادر بیستم مارس هستیم. ژیسکاردستن فردای آنروز شورای وزیران را به یک اجلاس فوق‌العاده دعوت می کند و در جریان این اجلاس استعفای دستجمعی دولت «ریموند بار» را می پذیرد. و عصر همان روز نطقی از تلویزیون ایراد کرده و چنین می گوید: اگرچه این کار اشتباهی بود ولی من قدرت را به اکثریت واگذار میکنم و خود بعنوان حافظ و نگاهبان بنیادها و موسسات باقی میمانم و پستی را که ملت فرانسه برای مدت ۷ سال به من سپرده ترک نمی کنم. من در همه اوضاع و احوال از منافع ملی کشور دفاع خواهم کرد نخستین شگفتی عیان میشود. میتران که قبلا جلساتی با دوستان سوسیالیست خود و ژرژ مارشه داشت و سپس رئیس جمهوری را درکاخ الیزه ملاقات کرده از پذیرفتن مقام نخست وزیری فرانسه خودداری میکند. هرچند این تصمیم جنبه مشخص دارد ولی هیچ کس در گروه اکثریت تصور نمی نماید که دیپراول حزب سوسیالیست درصدد جانشین شدن ریمون بار باشد چراکه او دراین پست هیچ چیز به دست نمی آورد. بلکه همه چیز را نیز ازدست میدهد. این مطلب را میتران اخیرا به دوستان نزدیک خود نیز اظهار داشته است. سایر مسئولان حزب سوسیالیست فرانسه برآنند که میتران ابدا حاضر نیست که اعتبار خود را با به عهده گرفتن مقام نخست وزیری در اوضاع و احوال شبه انقلابی به خطر اندازد و برای آنکه صرفا چند ماهی نخست وزیر باشد مسئولیت شکست های اجتناب ناپذیرناشی از وضع جدید را بر عهده بگیرد بنابراین به صلاح است که وی کناره بگیرد و روش محافظه کارانه اتخاذ کند. به عقیده مسئولان حزب سوسیالیست فرانسه چنانچه میتران در مرکز فعالیتهای تشکیل دولت نباشد این امر به توفیق جناح چپ بیشتر کمک خواهد کرد و در این صورت او خواهد توانست در آینده‌ای نه چندان دور چشم به کاخ الیزه بدوزد.

دراین میان «پیرموردی» نماینده شهرداری لیل و نفر شماره ۲ حزب سوسیالیست که جانشین رسمی میتران تلقی میشود دولت جدید را تشکیل خواهد داد که شامل وزیران کمونیست نیز خواهد بود و بی تردید به ژرژ مارشه پست مهمی در کابینه جدید محول میشود.

آنگاه مبارزه فرسایند‌ه‌ای علیه ژیسکاردستن نضج میگیرد ولی ژیسکار نیز ساکت نمی نشیند. او اغلب درمیان مردم ظاهر میگردد گوئی انتخابات هیچ چیز را تغییر نداده است. وی هربار درمورد آینده فرانسه تاکید می کند و وانمود میسازد که نسبت به حملات اکثریت جدید بی اعتناست. دستن بیش از پیش خط مشی گلیست ها را پیش میگیرد. ولی هربارکه ریاست جلسات هفتگی شورای وزیران را عهده‌دار میشود، موقعیت وی ضعیفتر از پیش میگردد.

خصوصا مسائلی را که باید در اولویت قرار دهد و تصمیماتی را که می بایست به آنها صحه بگذارد به اعتبار وجهه عمومی او لطمه خواهد زد تا آنجاکه اطرافیان و دوستانش او را تشویق به استعفا از مقام خود می کنند تا یکبار دیگر با کاندیداشدن و تجدید انتخابات شانس خود را بیازماید باشد که قویتر ازگذشته در صحنه سیاسی فرانسه به درخشد. ولی ژیسکار علیرغم این توصیه ها همچنان مقاومت نشان میدهد و مصمم است که درمقام خود باقی بماند.

یک نخست وزیر سابق فرانسه دراین باره می‌گوید: «میتران کوشش خواهد کرد که هرچه زودتر انتخابات ریاست جمهوری فرانسه برگذار گردد ولی ژیسکارترجیح میدهد که انتخابات به تعویق افتد. زیرا گذشت زمان به نفع او خواهد بود.»

آرامش ناپایدار لبنان

از: فرانس پرس

انفجار ناگهانی خشونت در بیروت بار دیگر نشان داد صلحی که از نیمه ماه نوامبر ۱۹۶۷ بامداخله سوریه زیر پوشش نیرو های باز دارنده عربی» (کلاه سبز ها) در لبنان بر قرار شده تا چه حد نا پایدار است.

گر چه حضور نیرو های دمشق که از پشتیبانی کشور های عرب بر خوردار هستند بجنگ برادر کشی و فوق العاده خونین هیجده ماهه پایان داد اما هیچیک از مسائل اصلی را که موجب درگیری جنگ داخلی شد حل نکرد.

در زمینه امور اداری رژیم پرزیدنت سرکیس کار باز سازی کشور را آغاز کرده اما نتوانسته است قدرت سیاسی خود را به کشور تحمیل کند.

تقسیم لبنان به دو قسمت بعنوان یک واقعیت جغرافیایی و روانی بحال خود باقی مانده و با وجود سخنان نوید بخش در باره سازش ملی شکاف میان جامعه مسیحی و جامعه مسمان هنوز پر نشده است.

جنوب کشور، میدان مانور دیپلماتیک و نظامی خاورمیانه در خارج از حیطه قدرت دولت مرکزی باقی مانده و زیر بمب زندگی میکند.

مسئله حضور فلسطینی ها در مناطق جنوبی لبنان حل نشده و راه هر گونه تلاش برای رفع بحران داخلی را میگیرد.

اما خطرناکتر از همه این است که دو طرف سلاحهای خود را حفظ کرده و آماده اند هر لحظه مبارزه را از سر گیرند.

جمع آوری سلاحهای سنگین صرفا جنبه «سمبولیک» داشته و مقادیر عظیمی سلاحهای مخرب در دست محافظه کاران و ترقیخواهان باقی مانده است.

در این میان «جبهه لبنان» که از احزاب محافظه کار مسیحی تشکیل شده بیش از پیش بشکل دولتی در داخل دولت لبنان در میاید و تمایلات خود را در باره تقسیم لبنان زیر شعار های «عدم مرکزیت» پنهان می کند.

در این مورد دمشق مسئولیت سنگینی را بدوش میکشد. نیرو های سوری که بدر خواست اردوگاه محافظه کار مسیحی وارد لبنان شدند در آغاز ضربات اصلی خود را به اردوگاه فلسطین - ترقیخواهان وارد کرده و باین ترتیب نفوذ «جبهه لبنان» را که اکنون به نیروی سیاسی اصلی کشور تبدلیل شده تقویت کردند.

اما مسیحیان راست گرا که بگرمی از ارتش سوریه استقبال کردند نمیتوانستند اندیشه واهی بخود راه بدهند، دیر یا زود آنها محکوم بودند بنوبه خود خشونت یک سرپرستی خارجی را تحمل کنند.

کامیل شمعون رهبر واقعی «جبهه لبنان» بتازگی باین مطلب اعتراف کرده و گفته است «سوریه ها در آغاز برای برقراری نظم و قانون به لبنان آمدند اما بعدا رفتار یک ارتش اشغالگر را پیش گرفتند. حال باید دید چه عللی سبب شد که سوریه ای ها تغییر روش داده و این بار در صدد بر آمدند از توسعه قدرت روز افزون جبهه لبنان جلو گیری کنند.

توضیحی که در این باره بیشتر قابل قبول است، همانگونه که پرزیدنت حافظ اسد بآن اشاره کرده این است که دمشق بیم آن دارد آمریکا اسرائیل و مصر برای تضعیف موضع سوریه در مبارزه علیه «ابتکار تسلیم گرانه» سادات مشکلات تازه ای در لبنان بوجود بیاورند. از هنگامیکه مناهم بگین قدرت را در اسرائیل بدست گرفته طرفداران شمعون در جبهه لبنان وجود رشته هائی میان محافظه کاران و اسرائیل را پنهان نمیکنند. در این شرایط دمشق میخواهد در لبنان و سراسر خاورمیانه موازنه قوا را به نفع خود حفظ کند.

اما این امر مانع آن نمیشود که مسئله اشغال لبنان توسط سوریه بار دیگر باحدت بیشتری مطرح شود.

همه طرفهای درگیر از جمله اکثریت محافظه کاران مسیحی اشغال لبنان را توسط سوریه یک «افت ضروری» میدانند. تنها وسیله پایان دادن باشغال لبنان سازش خود لبنانی ها در باره مسایل اساسی است. اگر لبنانیها نخواهند برای همیشه زیر قیمومت خارجی باقی بمانند باید در اندیشه باز یافتن همزیستی مسالمت آمیز خود باشند.

آیا اتیوپی بداخل سومالی حمله میکند؟

از: آسوشیتدپرس

امریکا و چهارکشور از متحدان ان دراروپای باختری سرگرم ارزیابی مشترک اطمینان هایی هستند که شوروی درروزهای اخیر برای دادن آن به کشورهای باختری، خصوصا آمریکا درمورد خودداری حتمی سپاهیان اتیوپی از حمله به مرزهای سومالی تلاش کرده است.

آنطور که عده‌ای از دیپلمات های صاحب اطلاع درلندن میگویند از مطالعاتی که تاکنون بوسیله دولتهای آمریکا و ۴ کشور از ممالک اروپای باختری صورت گرفته، دو نتیجه ضد و نقیض ازاطمینان هایی که شوروی درباره مصون ماندن قلمرو سومالی از خطرتجاوز ارتش اتیوپی (باحمایت سپاهیان کوبایی و کارشناسان نظامی شوروی) به غرب داده بدست آمده است:

نخست اینکه روسها و کوبایی ها حاضرنخواهندشد با پشتیبانی کردن از هجوم قوای اتیوپی به خاک سومالی ابرو و منافع استراتژی خود را درشاخ آفریقا به خطر بیاندازند. - ثانیا شوروی و کوبا سعی خواهند کرد با پشتیبانی کردن از تهدیدسومالی بوسیله نیروهای اتیوپی، وضعی بوجود آورند که زیادبار رئیس جمهورسومالی جای خود را به شخص دیگری که طرفدار اعاده دوستی آن کشور با شوروی باشد و باردیگر - کارشناسان روسی را به سومالی دعوت کند بدهد. درصورتیکه شق دوم مورد قبول قرارگیرد مفهومش چنان خواهد بود که شوروی و کوبا درحقیقت سعی خواهند کرد استراتژی قدیمی خود را درشاخ آفریقا درمورد بوجود آوردن فدراسیونی از کشورهای دارای رژیم های باصطلاح سوسیالیستی دراین منطقه جامه عمل بپوشانند.

در یك نگاه ...

هنگامیکه مجموعه‌ای عشقهای ناپلئون در تلویزیون بنمایش درآمد بعلت‌انگشت گذاشتن برمسائل جنسی که داستان آن پیرامون زندگی ناپلئون بازنهای مختلف دورمیزد موجی از اعتراض در میان‌خانواده ها بوجود آمدکه دیدیم بدآموزی این مجموعه مورد بحث قرار گرفت بصورتی که تلویزیون ناچار شد ساعت پخش آنرا تغییر دهد ، و در ساعتی که ـ معمولا ـ کودکان خواب هستند نمایش آن راادامه دهد .

این مقدمه اعتراضی بود که باعث‌شد تلویزیون بصرافت مشخص کردن‌مجموعه هائی افتد که تماشای آن برای کودکان مناسب نیست.توضیحا اینکه اینجاحرفمان بیشتر پیرامون مجموعه ها و فیلمهائیست که مسائل جنسی رابی‌پرده نشان می‌دهند، فیلمهایی که با مارك سکسی مشخص می‌شوند ، فیلمهایی که مسئله ورود نمایش آنها بعداز چند سال مورد مطالعه‌ای مجدد قرار گرفته است . اینروز ها پرده‌ی‌سینما های غرب واکران کوچك تلویزیونهای دنیا در تسخیرصحنه‌های خشن و بی‌پرده‌و عریان از روابط جنسی است ، صحنه‌هایی که کوچکترین جزء این روابط را در تصویری درشت بنمایش می‌گذارد . و باز توضیحا اینکه حساب تهیه فیلمهای‌پورنو گرافی که نمایش عمومی آنها جنبه‌ی قانونی ندارد و بیشتر در سینما هاوکلوپ های اختصاصی بنمایش درمی‌آید از این بحث جداست .

حرف برسر فیلمها و مجموعه‌هائیست که نمایش عمومی دارند و اصولا برای نمایش عمومی ساخته میشوند . اکنون تهیه صحنه های سکسی نظیر صحنه‌های فیلم آخرین تانگو در پاریس ساخته‌ی برناردو برتولوچی در مقابل صحنه های سکسی فیلم‌امانوئل‌ساخته‌ی «ژوست‌ژاکن» حقیر می‌آید . اما نوئل‌هایی که جسورانه ترین و عریان‌ترین صحنه‌های جنسی رادر هماغوشی های مختلف برپرده سینمامجسم می‌کنند، امروزه سینما در تسخیر این امانوئل‌هاست. طبعا در چنین شرایطی که کمتر فیلمی بدون عامل سکسی در دنیا ساخته می‌شود ، فیلمها و مجموعه های تلویزیونی هم نمیتوانند بدور از این‌عامل ساخته شوند . برای تماشاگر غربی دیگر تماشای بدن عریان بریژیت‌باردو مسئله نیست این تماشاگر شرقی است که‌هنوز در فیلمها برای دیدن کوچکترین جزء عریان بدن بریژیت‌باردو انتظار می‌کشد . انتظاری طولانی که از زمانی که فیلم سکسی «خدا زن‌را آفرید» بنمایش‌درآمد باوی همراه شد .

روژه وادیم‌درفیلم «خدا زن‌راآفرید» که حدود ده پانزده سال پیش ساخته‌شده باعرضه‌ی بدن عریان همسرش «باردو» (اکنون دیگر این هنرپیشه همسر روژه وادیم نیست) منافع سرشار و شهرت بسیاری بدست آورد . بریژیت باردو در چندین سال پیش بنول ژنرال دوگل با عرضه‌ی همین اندام به‌رشد اقتصادی‌کشور فرانسه کمك کرد.امااکنون زمان‌بریژیت باردو نیست‌و این هنرپیشه در مرز پنجاه سالگی قراردارد و ستارگان دیگر خیلی جسورتر و بی‌پرواتر از «باردو» در سینما به‌عرضه اندامهای عریان خویش‌مشغولند.

امروزه زن و بدن عریان او بصورت کالائی تبلیغاتی درآمده است و اگر در زمان سینمای صامت بوسه «مرایروین » و «جان‌دراس» در فیلم بیوه خانم جونر جنجالی‌براه انداخت اکنون دیگر «بوسه» جزء جدایی ناپذیر فیلمهای سینمایی و تلویزیونی شده است. اگر در سال۱۹۶۰ موضوع استریپ‌تیز «مریلین مونرو» در یك فیلم سینمایی تیتر درشت روزنامه‌ها و مجلات دنیا شد ، اکنون دیگر عریان شدن ستارگان مختلف در فیلمهای‌مختلف امری پیش پا افتاده است .

تاثیرات جامعه سرمایه‌داری غرب و انحطاط اخلاقی ناشی از روابط و مناسبات اجتماعی این سیستم،اکنون کلیه‌ی‌مسائل اجتماعی را تحت‌الشعاع قرارداده است در چنین شرایطی که در فرنك عرضه‌ی‌اندام های عریان زنان ونشان‌دادن روابط جنسی جزء لاینفك فیلمهای سینمایی‌و تلویزیونی شده است، طبعا وارد کننده‌ی فیلم‌که‌بازار کشورش، به خوراک احتیاج دارد و محصولات ایرانی نیز کفاف این‌بازار را نمی‌دهد و مجبور به تغذیه از محصولات فرنگی است ، نمیتواند از خرید و تاثیر و تبلیغات اغواکننده و منافع سرشار ناشی از نمایش فیلمهای سکسی بگذرد .

باتوجه به این مساله منع نمایش فیلمهای سکسی در ایران با مشکلاتی روبرو خواهد شد، از یک طرف فیلمی مثل «کازانوا» ساخته فدریکو فلینی بخاطر ارزش کار فیلمساش و اینکه سکس موجود در فیلم بخاطر بیان مسئله و حرفی ارائه شده است قطع آن صحنه به اثر لطمه وارد خواهد کرد و اگر هم از نمایشش جلوگیری شود ـ و این امر بخواهد جنبه‌ی عمومی پیدا کندوشامل فیلمهای دیگری نیز بشود ـ تماشاگران‌ایرانی ازتماشای بسیاری از فیلمهای خوب محروم خواهند شد . همچنین وقتی تلویزیون قصد نمایش فیلمهای خوب فرنگی را دارد و در این مورد فستیوالی ترتیب می‌دهد و هم تلویزیون و هم صاحب نظران به ارزش‌های فیلمهای این فستیوال واقفند سانسور کردن صحنه های سکسی این فیلم‌ها مسلما درست نخواهد بود . از طرف دیگر نمایش آنها بخاطر بعضی از مسائل موجود در جامعه و شرایط فرهنگی واجتماعی که مردم با آن بار آمده‌اند ، طبعا با مشکلاتی روبرو خواهد شد.

بنابراین این مشکل اکنون وجود دارد ، از طرفی بخاطر اینکه‌تلویزیون نیز بخاطر پرکردن برنامه‌هایش ناچار است مجموعه‌های خارجی را نمایش دهد ، این مجموعه‌ها نیز بدون توجه به عامل سکس ساخته نمیشوند و در حال حاضر بیشتر مجموعه‌های‌خارجی صحنه‌های سکسی دارند . باتوجه به این مساله اکنون این سئوال مطرح است که برای نمایش اینگونه‌مجموعه ها و فیلمهای خوب سینمائی چه باید کرد؟ آیا می‌بایست بطور کلی ازنمایش این فیلمها خودداری کرد و یا در شرایطی با قائل شدن محدودیت سنی برای تماشاگر نمایش اینگونه فیلمها را ادامه داد ، و یااینکه به طریقی به آموزش مسائل جنسی پرداخت تا از تاثیرات منفی نمایش فیلمهای سکسی جلوگیری کرد ؟

چند صاحب نظر در رشته‌های مختلف به پرسش‌های ما پاسخ‌داده‌اند.

نمایش فیلم‌های سکسی ازتلویزیون به‌نفع جامعه ایرانی هست یانه؟

دکتر احسان نزاقی‌جامعه شناس دراین‌مورد می‌گوید:

نمایش اینگونه فیلمها و مجموعه‌ها باید باتوجه به عرف عام و اخلاقیات جامعه صورت گیرد. رعایت آن چیزی که باعث تجاوز به بعضی از اصول اخلاقی نشود یعنی باصطلاح‌حفظ و رعایت آنچه که اخلاق و تربیت خانوادگی است، و احترام به معتقدات‌مردم . بنابراین در تلویزیون نباید در نمایش مجموعه‌ها وفیلم های سکسی افراط کرد .

البته منظور من این نیست که در نمایش‌اینگونه فیلمها محدودیتهایی ایجاد شود بصورتی که فی‌المثل فقط نمایش بدن زن از زانو بپائین مجاز باشد ، و یا از آن قبیل . اینجامسئله، مسئله‌ی عریان بودن‌صرف نیست فکر و انگیزه‌ای که آن صحنه سکسی را ایجاد می‌کند، مطرح است. چراکه هنرمند در ارائه سکس می تواند با احساسات ظریفش بگونه‌ای عمل کند که‌سکس ارائه شده مشمئز کننده نباشد. زن میتواند لخت بنمایش درآید بدون اینکه خشونت روحی در اشخاص ایجاد کند.

باتوجه به این مسئله‌در نمایش فیلمهای سکسی هم اخلاقیات را رعایت کرده و هم‌اینکه متعصبانه قضاوت نکرده است.

مسئولان تلویزیون ، یک مسئولیت اخلاقی هم دارند. باید در نمایش اینگونه‌فیلمها علاوه بر حفظ جنبه هنری هر فیلم، جنبه‌ی اخلاقی‌آنرا

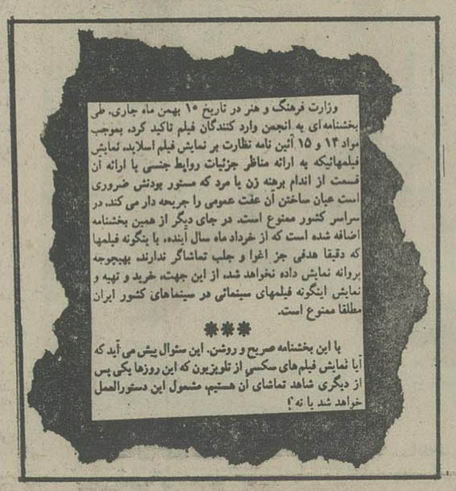

وزارت فرهنگ و هنر در تاریخ ۱۰ بهمن ماه جاری، طی بخشنامه‌ای به انجمن وارد کنندگان فیلم تاکید کرد، بموجب مواد ۱۴ و ۱۵ آئین نامه نظارت بر نمایش فیلم اسلایدو تمایش فیلمهائیکه به ارائه مناظر جزئیات روابط جنسی یا ارائه آن قسمت از اندام برهنه زن یا مرد که مستور پوشش ضروری است عیان ساختن آن عفت عمومی را جریحه دار می کند، در سراسر کشور ممنوع است. در جای دیگر از همین بخشنامه اضافه شده است که از خرداد ماه سال آینده، با بگونه فیلمها که دقیقا هدفی جز اغوا و جلب تماشاگر ندارند بهیچوجه برواله نمایش داده نخواهد شد از این جهت، خرید و تهیه و نمایش اینگونه فیلمهای سینمائی در سینماهای کشور ایران مطلقا ممنوع است.

***

با این بخشنامه صریح و روشن. این سئوال پیش می آید که آیا نمایش فیلم‌های سکسی از تلویزیون که این روزها یکی پس از دیگری شاهد تماشای آن هستیم، مشمول این دستورالعمل خواهد شد یا نه؟

نیز درنظر بگیرند.

همچنین بنظر من اگر نمایش اینگونه فیلمها در ساعتی دیروقت از شب صورت گیرد بهتر خواهد بود. و اینجا باید بین تماشاگر و تلویزیون یک رابطه معنوی برقرار شود. باین صورت‌که‌اگر تلویزیون این فیلمها را دیروقت نمایش می‌دهد ، خانواده‌ها هم ترتیبی دهند که بچه‌هادر آن هنگام خواب باشند . برای لذت بردن از آزادیهای زندگی اجتماعی باید دیسیپلینی برروابط اجتماعی حاکم باشد . یعنی کودک را باید به یک نوع زندگی انضباطی عادت داد . در ممالک پیشرفته همه چیزاز هم قابل تفکیک است مثلا تماشای بعضی از فیلمها برای نوجوانان کمتر از شانزده سال ممنوع است و بعضی فیلمها برای جوانان کمتر از هیجده سال ، و حفظ این انضباط برای سرو سامان دادن به جامعه ضرورت دارد .

در مورد آموزش مسایل سکسی حتی در فقه اسلامی تمام مطالب عریان گفته شده و استاد فقه در کلاس‌درس جزئیات امور جنسی را تدریس می‌کند. دین اسلام باینگونه آموزش‌هامخالفتی ندارد. اما باید روشن‌شود که‌قصد از ساختن فیلم یا مجموعه‌ای آموزش است نه بهره‌برداری تجاری .

البته باید در این‌آموزش ارزشهای سنتی خود را حفظ کنیم و از تقلید ازغرب بپرهیزیم . این فکری که اکنون رایج است و براین مبنا است که باید همه چیز را دور بریزیم و یا هرچز خارجی را بپذیریم ، بنظرمن فکر غلطی است.

خصوصیت بارز دین اسلام انطباق قوانین با مصلحت روزاست واقتضای زمانه و علمای دینی درتمام امور راه را نشان میدهند.

احمد احرار ، روزنامه‌نگار و منتقد معروف در اینمورد می‌گوید :

مسلما در جامعه ما با اوضاع و احوال کنونی ، نمایش‌فیلمهای سکسی‌موردی ندارد،حتی‌درساعات دیروقتی از شب چرا که در ایران‌آن نظم اجتماعی برقرار نیست که بچه سرساعت بخوابد و هنوز این‌مسئله‌درخانواده های ایرانی مرسوم نشده است بنابراین ، تا آخرین ساعتی که‌تلویزیونها روشن است ، معمولا کودکان بیدارند و گاهی بزرگسالان زودتر از کودکان می‌خوابند. بنابراین نمایش اینگونه فیلمها ممکن است موجب سرخوردگی بچه‌هایی شود که در سنین بلوغ هستند.

حتی بنظر من نمایش فیلم های هنری نیز که در آن با فکر درست و صحیح از عامل سکس استفاده شده و یا به بررسی مسائل جنسی پرداخته شده ،در تلویزیون ما ضرورتی ندارد ،اینگونه فیلمها را باید در سینما های اختصاصی نمایش داد .

نمایش بی رویه فیلم های سکسی خارجی در چند سال اخیر در ایران در ازدیاد تجاوزات و فحشا گرائی نقش مهمی داشته است ، متاسفانه در حال حاضر زن از ساعت ۷ بعد از ظهر به بعد تنها نمیتواند از خانه خارج شود چرا که مزاحمین در خیابان باعث اذیت و آزار او میشوند . اگر در ژاپن فی‌المثل از ساعت ۱۱ شب به بعد تلویزیون‌بنمایش فیلمهای سکسی می‌پردازد ، علت و هدف بهیجان‌آوردن زنها و شوهر ها در روابط جنسی است چرا که شرایط طبیعی : آب و هوا ومحیط صنعتی ژاپن ، باعث سرد مزاجی در زنها و مرد ها شده است و درایران‌برعکس، مردم گرفتار این سردمزاجی نیستند و گرسنگی ناشی از محرومیت های مداوم در آنها لجام گسیختگی‌جنسی ایجاد کرده است ،

مرد های ما در این مورد بیشتر حریص‌اند تاسردمزاج وبا توجه باین مسئله‌آموزش جنسی نیز با مشکلاتی‌روبرو خواهد شد .

دکتر عبدالرضا حجازی خطیب و گوینده سرشناس مذهبی ، نیز در این باره‌نظر داده است . با هم بخوانیم:

در مورد مسئله سکس نظرگاه اسلامی با دیدگاه بسیاری ازکارشناسان‌امروزی در جهان غرب‌تفاوت‌فاحشی دارد ، زیرا در « علت » قضیه اختلاف است و آن اینکه انسان از نظر اسلام بهر اندازه‌ای که بیشتر در موضوع سکس و غرایز جنسی افراط کند ،گرسنگی وخواسته‌های او بطورکاذب بیشتر میشود ، کما اینکه حضرت علی (ع) آزادی‌را در صورتی تحقق یافته‌می‌داند که انسان‌بتواندتمایلات خود را محدود کند.حضرت علی «ع» فرموده است : هرکس بیشتر از بردگی شهوات خود را برهاند ، آزادتر خواهد بود .

روی این اصل ، طرح‌مسائل جنسی بطور عموم چه‌برای آموزش نوجوانان و چه بزرگسالان‌در اسلام جایز نیست از سو دیگر تعالیم اسلامی می‌گوید : آنها که دوست دارند فحشا انتشار یابد ، مورد عذاب‌الهی‌واقع میشوند و منظور از فحشا حتی نوشتن وآموزش دادن یک داستان رمانتیک سکسی هم می‌تواند باشد .

از این که بگذریم جهان غرب راهی را که ما میخواهیم بپیمائیم بیش از نیم قرن است که پیموده و دیدیم که نتیجه‌اش بیماری های مقاربتی حتی در میان کودکان و نوجوانان‌افزایش یافته و زنایه‌عنف‌بخصوص در آمریکا ، رقم وحشت ـ آوری را نشان میدهد .

بنابراین اگر منظور از نمایش فیلمهای سکسی این است که مردم آموزش داده شود بنظر من هیچگونه ضرورتی ندارد .

تمایلات غریزی مانند خوردن و آشامیدن و ... خود در انسان آموزش‌ایجاد می‌کند و چنانچه کسی بخواهد بطور خصوصی از راه مطالعه و یا تعلیم ، این مسائل‌رااز لحاظ کیفیت بیشتر یادبگیرد و هیچگونه عمل حرامی رخ ندهد ،مانعی ندارد و اگر منظور ازنمایش این فیلم ها جذب مردم است بهرسانه‌ای‌گروهی متاسفانه جامعه‌ای قربانی چیزی خواهدشد که در این مورد باید گفت کل رافدای جزء کرده‌ایم و جامعه را فدای نظرات شخصی .

دکتر ملکزاده
استاد دانشکده‌ی‌بازرگانی

در این باره می‌گوید

سکس یک پدیده‌و واکنش خیلی طبیعی است که با غذا خوردن ، هیچ فرقی ندارد و درست نیست باحجابی کاذب مستور شود . اگر از راه درست و اصولی وزیر نظر عده‌ای روانشناس و صاحب‌نظرآموزش‌داده‌شود، طبعا نمایش فیلم های سکسی در تلویزیون عیبی نخواهد داشت ، البته مشروط‌براین

بقیه در صفحه ۲۱

یك مسافرت دلپذیرتر
باکارت اعتباری ماسترچارج

عید امسال به هر کجای دنیا سفر میکنید ، به جای ارز یا تراولر چک اضافی فقط‌کافی است کارت اعتباری ماستر چارج را همراه‌داشته باشید ، و به هنگام پرداخت صورتحساب هتل یا رستوران ، کرایه اتومبیل،..... و یا خریدهای روزانه فقط‌کارت اعتباری ماستر چارج را نشان دهید و صورتحساب خود را امضا کنید.

باهمراه داشتن‌کارت اعتباری ماسترچارج

- در واقع هر نوع پولی در اختیار شماست
- به پول نقد اضافی نیاز ندارید
- پول شما گم و یا دزدیده نمی‌شود
- بااعتبارتان خرید می‌کنید
- و شما یک شخصیت آشنای بین‌المللی خواهید بود

master charge
THE INTERBANK CARD
INTERBANK
* Marks owned by Interbank Card Association, New York

کارت اعتباری ماستر چارج، در ایران بوسیله سازمان خدمات اعتباری ایران و با همکاری بانک پارس در اختیار شما قرار می‌گیرد.

برای دریافت کارت اعتباری ماستر چارج به سازمان خدمات اعتباری ایران ـ واقع در خیابان ایرانشهر شمالی نبش آذرشهر پلاك ۲۳۴ ساختمان بانک پارس تلفن ۸۲۲۵۳۸ مراجعه فرمائید.

سی سال تجربه‌و تخصص
کارخانجات مهندس سیروس ارجمند
بشما امکان میدهد تا با اطمینان کامل همکاری صمیمانه ما را بپذیرید
اسکلتهای پیش ساخته فلزی برای
کارخانجات انبارها و سالنهای...
مخازن آب ومواد نفتی بظرفیتهای مختلف
سیلوهای ذخیره سیمان وتانکرهای حمل سیمان
با برخورداری از تجربه . تخصص ومحاسبه دقیق
کارشناسان کارخانجات مهندسی سیروس ارجمند
آماده تحویل و بهره برداری میباشد

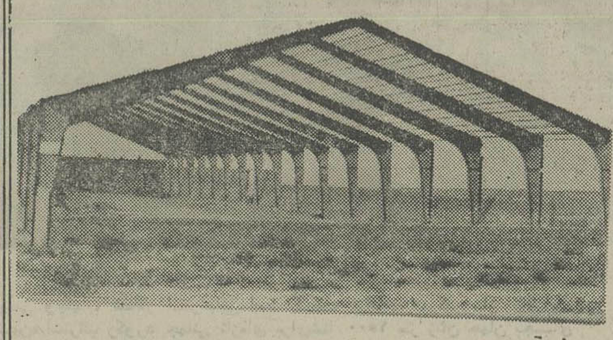

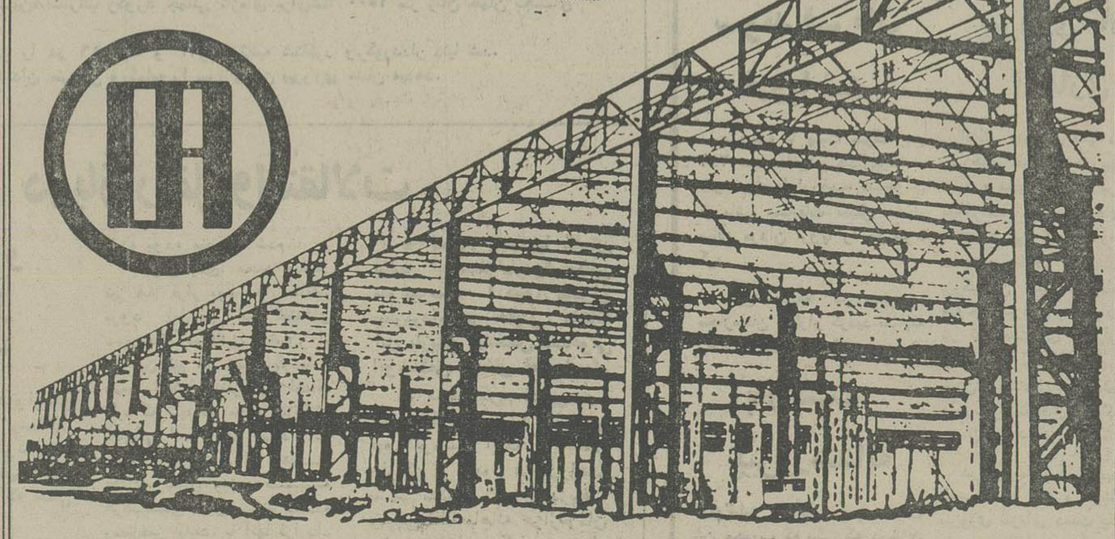

کارخانجات مهندس سیروس ارجمند
آدرس جدیددفتر مرکزی: خیابان‌بلوار پهلوی (میرداماد) بین سه راه نفت و پل شاهنشاهی
شماره ۲۹۵ تلفن۲۲۹۴۲۵ و۲۲۷۸۵۸ تلفن کارخانه ۷۸۱۶۸۴ ـ ۷۸۰۸۷۵ ـ ۷۸۰۸۲۰

تفسیر روز

درخشش مدال یا سازندگی؟

فدراسیون کشتی در نشستی مجولانه وشتابناک ۱۰ کشتی‌گیر فرنگی را برای حضور در سه میدان بین‌المللی انتخاب کرد دلیل این شکل گزینش بی‌گمان فرصت محدودی است که به آغاز مسابقه‌های جامهای پادوبنی در شوروی نیکلایتروف در بلغارستان و قائد اعظم در لاهور پاکستان باقی است.

وبناچار فدراسیون کشتی برای انکه زمان را بیهوده سپری نکند بفوریت دست بکار انتخاب نفرات زده و سهتن رابرای شوروی ، ۹ تن رابرای بلغارستان وسرانجام سهتن دیگر را برای پاکستان معرفی کرده است .

برای انتخاب این افراد ۳ ساعت دست‌اندرکاران‌کشتی ومسئولان فدراسیون به بحث وجدل پرداخته‌اند، بحث و جدلی بیهوده ! زیرا برای انتخاب این نفرات نه رمل و اسطرلابی لازم بود ونه‌مشاوره فنی، زیرا همه برگزیدگان کسانی بودند که در مسابقه‌های اخیر در رده‌های اول‌ودوم قرار داشتند!

وقتی معیار گزینش فقط توجه بهرده‌بندی مسابقه‌هاباشد، بی‌تردید نباید بصرف اهمیت بخشیدن به‌اجلاس کمیته فنی آنها را بیخودی کش داد و طولانی ساخت.

این‌بار اولی نیست که شاهد طولانی بودن جلسات کمیته فنی میشویم، زیرا هنوز پس از سالها دستورالعمل جلسات کمیته فنی در فدراسیون کشتی مشخص نیست‌مثلا معلوم نیست نفراتی که باید برای حضور در یک میدان‌خارجی برگزیده شوند باید از جمع جوانان باشند یا باتجربه‌ها،آیا هدف تدارک تیم برگزیده ایران در بازیهای آسیائی تهران‌است، یااینکه مسئله پشتوانه وتوجه به نیروی سازنده کشتی نیز مطرح است ؟

اگر چنین هدفی از پیش معین باشد براستی می‌توانیم خیلی زود بهنتیجه برسیم ولی متاسفانه بخاطر سردرگمی همیشه این جلسات طولانی میشود.

بهرحال این مشکلی است که باید خود فدراسیون‌کشتی در حل ان بکوشد ولی آنچه که سبب طول کلام خواهدشد، انتخابی است که فدراسیون کشتی به آن‌دست زده .

برای مسابقه‌های جام قائد اعظم در پاکستان امیری ـ اکبر قربانی و حسام‌الدین جعفری معرفی شده‌اند . سوای امیری که در لاس وگاس تیم ملی جوانان را همراهی کردو بمقام پنجم جهان رسید، دوتن دیگر اولین باربیست نامزدشرکت در یک میدان بین‌المللی کشتی میشوند.

محققا این میدان برای سه تازه وارد، میدانی دلخواه خواهدبود، در حالیکه کشتی ایران نفعی از شرکت در جام قائد اعظم نخواهد برد. و شرکت در این مسابقه‌ها وتصاحب مدالهای رنگارنگ علاوه براینکه چیزی برغرور زخم خورده کشتی ما نخواهد افزود، بلکه سبب خواهد شد که ما ازجاده حقیقت تاحدی منحرف شویم وهم‌کشتی وهم نفرات امید خود را بسوی بنوعی خود فریبی سوق دهیم.

زیرا در گذشته نیز چنین پیروزیهائی برای کشتی‌ایران کم سابقه نبوده ولی وقتی گام بزرگان ایران به صحنه‌های اصلی رسیده دست از پا درازتر بهپایان راه رسیده‌ایم.

بهرحال عقیده داریم پیروزی دراین میدانها چیزی جز زیان به کشتی نیمبند فرنگی ما علاوه نخواهد کرد.

در شوروی آنجا که بزرگان کشتی‌جهان حضوردارند فقط سه شرکت کننده داریم ، در حالی که از آن کلاس آموزشی ما می توانیم استفاده های شایانی ببریم و حالا که ارزش های جام پادوبنی بر ما روشن و مشخص است نباید بصرف اینکه قهرمانان ایرانی دست خالی از میدان روسها بازخواهند گشت فقط به اعزام ۳ کشتی گیر (حسین نورانیان ـ محمد بناء و خسرو نظافت دوست) اکتفا کنیم. درخشش در این میدان ها نوعی اعتماد به نفس به کشتی گیران فرنگی ما خواهد داد . اعتماد بنفسی که متاسفانه‌کمتر در نزد قهرمانان این رشته باقی مانده است .

وکمبود همین سلاح برنده است که در تنگناها،برگزیدگان ایرانی را فاقد روحیه لازم برای رسیدن به یک پیروزی‌نشان می دهد . در حالی که اگر تمرینات مرتب باشد و قهرمانان از نقطه نظر امادگی بدن چیزی کم نداشته باشند، دلیلی‌بست حتی در نزد بزرگان این رشته مکان قابل اعتمادی نداشته باشیم .

ولی بواسطه اینکه همیشه اعتقاد براین بود کمبلوک شرقیها ، دهنه های جدابافته‌ای‌هستند،ناخودآگاه کشتی‌گیر ما احساس ضعف و زبونی به خود راه داده و حتی از قبول موجودیت خود سرباز زده است .

دلیل روشن این ادعا سفر تیم کشتی فرنگی ایران در اواخر سال های دهه ۱۹۶۰ به جمهوری های شوروی‌بود، جائی که محمود جمالزاده در ۵ مسابقه بدون شکست ماند، جائی که کوهدره‌ای ـفرهنگدوست درخشش هائی‌قابل‌توجه بدست دادند و حالا نیز دلیلی وجود ندارد بصرف اینکه کشتی فرنگی مال فرنگی هاست ما خو را هیچ به حساب آوریم .

در مورد سوم تقریبا یک تیم کامل منهای ۸۲ کیلو راهی سر به بلغارستان میشوند ، این تیمی استکه‌درحقیقت اسکلت اصلی تیم ملی را در بازی های آسیائی تشکیل می‌ـ دهد . تیمی است که سوای دو کشتی گیرآذربایجانی‌صاحب و سریری نفرات دیگر را از افراد با تجربه تشکیل می‌دهد و اتفاق اینکه میدان مسابقه نیز صحنه مفیدی برای کشتی ماست و ما میتوانیم در جوار اروپائی ها نقائص خود را بازشناسی کنیم و دربی شناخت معایب و کمبود ها تاحد امکان در رفع آنها بکوشیم ، زیرا فرصت ده ماهه ومسابقه های بین‌المللی ترکیه ـ آلمان شرقی و مصر در سال آتی این شانس را نصیب کشتی فرنگی خواهد کرد که آراسته‌تر از همیشه به بازی های آسیائی برسیم .

با آرزوی اینکه برق مدال های میدان های کم‌اهمیت سبب گمراهی نشود ، و کشتی فرنگی ما بار دیگر بخواب نرود چشم به حوادث آینده میدوزیم تا موجودیت خودرا بهتر شناسائی کنیم .

جام پاسارگاد در روز هشتم

شنبه « جام پاسارگاد» دیدار های خود را با چهار مسابقه در تهران ـ تبریز ـ اصفهان‌و بابل دنبال می کند، ضمن اینکه‌مسابقه پنجم هم دوشنبه اول اسفند باز در تبریز برگزار میشود .

در جمع این دیدار ها که بازیهای روزهشتم والیبال‌قهرمانی باشگاه های ایران بشمر میایند، بازی شنبه در تبریز میان‌لیفت ـ تراک سازی‌و تاج جلب کننده‌ترین است ضمن اینکه در تهران هم ایرانا و دخانیات پایتخت رودر روی قرار می گیرند .

جام پس از ۷روز تا بدینجای راه بازیها ، تاج را با ۱۴ امتیاز در صدر دارد . ضمن اینکه‌لیفت تراک سازی با ۱۲ امتیازایرانا با ۱۱ امتیاز نزدیک ترین‌تعقیب کنندگان پیشتاز بشمار می آیند .

در روز هفتم ، در تهران‌برخلاف عادت معمول « جام» ، تاج و ایرانا یک روز زودتر از«شنبه» قدم به میدان با یکدیگر گذاردند و سبب گردیدندجماعتی تماشاگر یک جمعه را به جای فوتبال با والیبال سر کنند ، ضمن اینکه‌اگر سالنی با گنجایشی بیشتر هم وجود داشت . این پیکار می ـ توانست تماشاگر افزونتری رابه گرد خود ببیند .

در مشهد ، دخانیات پایتخت رنگ یک باخت دیگر رادید وراه آهن در سنگر پرغوغایش، یاران تیم سرشناس تهرانی راباشکستی دیگر هماغوش کرد .

در تبریز ، لیفت تراک سازی، تیم قابل بحث آذربایجانی‌شاهد درخشش‌دلپذیر میهمان‌اصفهانی‌اش «ذوب‌آهن» بودکه با انجامکاری بزرگ با پیروزی «۱ـ۳ تبریز را ترک کرد و میزبان را درحیرت و افسوس باقی گذارد .

دیدار مخابرات مازندران و دخانیات اصفهان در حالی‌درخانه این دومی با پیروزی ۲ـ۳شمالی ها به آخر رسید که دخانیات با نمایش سخت کوشانه‌اش نشان داد ، گوئی میرود تا به راه گذشته خود بازگردد و بعقب همان تیمی درآید که در فصل گذشته بود .

«تراکتور سازی بااختلاف«درون» خود بهدیدار ساندیس‌دررضائیه رفت و یک باخت قابل پیش‌بینی را نیز متحمل شد ، ولی انچه‌در کنار «بازی»برای گفتن باقی می ماند اختلاف « تراکتور سازی» با جمعی از یارانش است کتیم را بحالتی دو نیم شده ، راهی رو در روی گردیدن با ساندیس کرد .

نبرد دو مدعی

● جدال تاج و ایرانا دو مدعی بزرگ وبی شکست‌جام نقطه اوج دیدار های روز هفتم بود که پیروزی در آن بلند ترین گام به سوی قهرمانی نیمه فصل بشمار میاید و سرانجام نیـز این شادی نصیب تاج گردید کمبا غالب آمدن بر رقیب همشهریش، حالا تقریبا خود را فاتح نیـمه فصل می بیند .

در هر صورت تاج با پیروزی بر ایرانا ضمن اینکه حالا با ۱۴ امتیاز در صدر است و تنها تیم بدون باخت بازیها نیز بشمارمی آید . تاپاین بازیهای نیمه فصل دو دیدار برابر دخانیات تهران‌و لیفت تراکسازی دارد که‌دشوار به نظر میرسد اینان بتوانند تاج را از رسیدن به قهرمانی نیمه فصل‌بازدارند،مگر آنکه‌درحسی بیشتر از اندازه های قابل‌انتظار خود ارائه دهند.

ناکامی تازه

دخانیات تهران‌پس از مسائلی که درروزششم درگیرودارمسابقه با دخانیات اصفهان ، از حال‌و روز و درگیری های درون این تیم پدیدار شد ، در روز هفتم‌به چهارمین شکست خود درصحنه جم تن درداد و دو پله هم در جدول سقوط کرد .

اما این بار در حالی شکست را تحمل نمود کمبرای پیروز شدن تلاش نیز داشت و اگرچه هنوز روح صمیمیت و همبستگی در این تیم نقشی دلچسب ندارد ، ولی بهر حال‌این شکل کوشیدن هم خود میتواند نشانه‌ای و امیدی برای بهتر شدن بحساب آید .

دخانیات بیش از هر چیز و شاید هم بایستی گفت بـه تنها چیزی که نیز دارد همبستگی‌و بهم پوستگی فکری است .

راه‌آهن مشهد ، ضمن اینکه با حمایت بی‌امان تماشاگرانش‌با دخانیات پیکار میکرد ، یکی از بهترین روز های خود راگذراند هوشیار ، کوبنده‌و سرحال‌ضمن اینکه بطور کلی اینرا میتوان عنوان کرد که راه آهن درشهر خود چیز دیگری‌است وروحیه‌ای خاص دارد .

ولی در عین‌اینکه تاج‌درتهران ایرانا را مغلوب کرد و راه‌آهن هم در مشهد بر دخانیات تهران پیروز شد ،«پیروزی بزرگ»روز هفتم را بایستی از آن « ذوب آهن» دانست که در تبریز،لیفت تراک سازی را برد !

تا پیش از این تنها تیمی که طعم پیروزی را مقابل لیفت‌تراک چشیده بود ، ایرانا بود کمدر تهران ۱ـ۳ این تیم خوب‌تبریزی را مغلوب کرد . و برای‌دیدار ذوب آهن ـ لیفت تراک ، بـا نگاهی به موقعیت و کیفیت کار دو تیم تا بدینجای راه،پیروزی میزبان منطقی‌تر مینمود . اما درخشش یاران‌تیم اصفهانی‌پایانی غیر منتظره باین مصاف داد.

بازی دخانیات‌اصفهان ـمخابرات آمل ، دیداری گرم‌و طولانی‌بود که پیروزی‌در آن نصیب‌مخابرات شد و دخانیات همچنان بـدون پیروزی باقی ماند .

تیم اصفهانی که فصل را بـا اشکالات درونی آغاز کرد ، مقابل مخابرات سخت کوش و پرتلاش بود و گوئی با روحی تازه راه بازیها را دنبال میکند.

برنامه بازیهای روز هشتم و رده‌بندی تاپایان روز هفتم این چنین است .

برنامه هفته هشتم

شنبه ۲۹ بهمن :● ایرانا ـ دخانیات تهران (۵ره بعد ازظهر ـتهران) .
● لیفت تراک سازی‌ـ تاج (۵ره بعد از ظهر ـ تبریز) .
●ذوب آهن‌ـ ساندیس(۵ره بعد ازظهر ـ اصفهان) .
● مخابرات ـ راه آهن(۵ره بعد از ظهر ـبابل)
ده شنبه اول اسفند :
● تراکتور سازی‌ـ دخانیات اصفهان (۵ره‌بعد از ظهرـتبریز)

رده بندی جام پاسارگاد تا پایان روز هفتم

تیم	بازی	برد	باخت	گیم برد	گیم باخت	امتیاز
۱ـ تاج	۷	۷	ـ	۲۱	۲	۱۴
۲ـ لیفت تراک	۷	۵	۲	۱۷	۱۰	۱۲
۳ـ ایرانا	۶	۵	۱	۱۶	۷	۱۱
ذوب آهن	۷	۴	۳	۱۴	۱۳	۱۱
راه آهن	۷	۴	۳	۱۶	۱۶	۱۱
مخابرات	۷	۴	۳	۱۳	۱۵	۱۱
۷ـ دخانیات تهران	۷	۳	۴	۱۳	۱۲	۱۰
ساندیس	۷	۳	۴	۱۳	۱۴	۱۰
۹ـ تراکتورسازی	۸	ـ	۸	۶	۲۴	۸
۱۰ـ دخانیات اصفهان	۷	ـ	۷	۵	۲۱	۷

مشتزنی انتخابی تیم‌ملی

شهرستانیها در ۸ وزن قهرمان شدند

بوکس

دیشب پیکارهای سرنوشت مشتزنی انتخابی تیم ملی‌ایران جهت گزینش «تیم» بـرای شرکت‌درمسابقه‌های بین‌المللی کمربند طلائی‌رومانی،با انجام ۱۰ مبارزه در سالن مشتزنـی امجدیه به انجام رسیدونفرات برگزیده وزنها شناخته شدند.

با اشاره باینکه که هنـوز چهره نهائی تیم ملی مشتزنی معن نگردیده است و باید به انتظار تیم دخانیات که بـرای انجام چند دیدار دوستانـه به فرانسه سفر کرده است ، نشست . چرا که چندین مهره ملی‌پوش در تیم‌دخانیات جای دارند که بایستی با برگزیدگان «مسابقه‌های انتخابی» دیـدار کنند تا سیمـای تیم ملـی مشخص گردد .

نکته جالب توجه درمبارزه های دیشب اینکه حضور عده کثیری از تماشاگران که زمین اطراف رینگ را نیز پر کرده بودند ، رونق خاص بـه مسابقه‌ها بخشیده‌بود و باعث التهاب بیشتر دیدارهای‌دیشب گردید .

از جالب‌ترین دیدار هـای انجام شده مبارزه حسیـن صحرائی از تهران‌و منوچهر طیاری از کرمانشاه بود کـه پس از پیکاری سخت میان‌دو حریف سرانجام‌مشتزن تهرانی به پیروزی رسید .

ضمن اینکه دیدارهای ۴۸ کیلو و ۵۴ کیلو نیز بـرای تماشاگران هیجان‌ساز بود و مشتزنان‌این دو دیدار نمایش خوبی از مشتزنی عـرضه کردند .

ضمنا در پایان دیدار های دیشب ، سرهنگ‌قهرمانی‌رئیس تازه فدراسیون‌مشتزنی کشور کلیه مـربیان ، داوران و سرپرستان تیمها چه تهرانی‌و چه شهرستانی‌در جلسه‌ای‌گرد هم آورده و درباره نحـوه انجام این مسابقه‌ها و معایب آن به گفتگو نشست .

نتایج کلیه دیدار های‌فینال بشرح زیر بدست آمد :

نتایج مبارزه‌های«فینال»

● ۴۸ کیلو : داود پور حسینی از گیلان ، با امتیازاز سد حمید خلیقی از همدان گذشت .
● ۵۱ کیلو : رضاصداقت از کرمان ، بهرام آنجیز از تهران را با امتیاز شکست داد .
● ۵۴ کیلـو : حسین ابی‌ابراهیمی از همدان‌دربرابر احمد اسداللهی از گیلان بـا امتیاز پیروز شد .
● ۵۷کیلو :محمد نیکسپار از رضائیه بر ابراهیم شیخی از تهران با امتیاز چیـره شد .
● ۶۰ کیلـو : یعقوب کیاوری از تبریز در برابـر مصطفی عباسی با امتیاز از کرمانشاه پیروز شد .
● ۶۳ر۵ کیلو : حسیـن صحرائی از تهران با امتیاز درمصاف منوچهر طیاری از کرمانشاه به پیروزی رسید .
● ۶۷کیلو : حسین‌مشهدی محمد از تهران بر فـرزاد صادق‌پور از گیلان با امتیاز غلبه کرد .
● ۷۱ کیلو : کریم کامیاب از گیلان ، مهرداد بدری از مازندران را با امتیاز برد .
● ۷۵ کیلو : اسماعیـل چنگالی از آبادان ، حـریف کرمانشاهی‌اش خلیل امیری‌را با ضربه فنی شکست داد .
● ۸۱ کیلو : اکبر نظامی از تهران با امتیاز در برابـر محمد تقی کالوخ از گیلان به پیروزی رسید .
● سنگین وزن : اسدالله رهبری از تبریز بعلت حاضر نشدن حریف تهرانیش مهدی نادری ، پیروز شد .

با نگاهی به چهره هـای برگزیده وزنها ، که این چهره را نفرات پیروز هر وزن‌دیدار های دیشب تشکیل میدهند ،به ۸ شهرستانی و ۳ تهرانـی برمیخوریم که نمایانگر کـار مشتزنان بیرون از محدوده پایتخت است که جای تعمق دارد .

کشتی قهرمانی کارگران ایران

تهران وخراسان مدعیان قهرمانی

هشتمین دوره مسابقه های قهرمانی کشتی آزاد و فرنگی کارگران کشور که بعداز ظهر سه‌شنبه در حضور والاحضرت شاهپور غلامرضا پهلوی ریاست شورای عالی ورزش و ریاست کمیته ملی المپیک گشایش یافته بود امشب به‌آخرمیرسد.

دراین دوره مسابقه‌ها ۱۱۶ کشتی‌گیر آزادو فرنگی از ۴ منطقه کشور ، تهران‌و استان مرکزی شرکت دارند، که‌درکورس رقابت ها خراسان قهرمان سال پیش‌مشکل بتواند پیروزی گذشته راتکرار کند،چرا که تهرانیها این بار بامهره های مطمئن‌تری بصحنه رقابت قدم گذارده‌اند.

مسابقه‌های کشتی آزادو فرنگی که دوره مقدماتی آن بشکل منطقه‌ای انجام میشود ، بخاطر ازدیاد شرکت کنندگان در شهرستان هادر۴ منطقه برگزار میشود.

منطقه یك زیر پوشش شرکت‌کنندگان کرمان‌ـ یزد و اصفهان میباشدکه امسال اصفهانیها دراین مسابقه غایب بودند.

کشتی گیران استان های خراسان ـ مازندران در منطقه ۲ قرار دارند . درمنطقه ۳خوزستان وکردستان سهیم هستند و سرانجام در منطقه چهار قهرمانان گیلانی و تبریزی دستو پنجه نرم کردند.

به این ترتیب از هر منطقه یکتیم برای انجام مسابقه های دور نهائی‌برگزیده شدند وبااضافه‌شدن۲ تیم‌تهران و استان مرکزی مسابقه ها از بعداز ظهر سه‌شنبه در استادیوم کارگران آغازشد.

حضور تنی چند از چهره های سرشناس باعث گرمی رقابت ها شده‌است. در طول۲ روز گذشته تقریبا چهره های برتر شناخته شده‌اند.

از جمله رویداد های نامنتظر شکست بیاض قاسمی‌و محمد بهاء بسته بود. بهاء بسته کشتی‌گیر خراسانی در حالی مقابل اکبر قربانی قهرمان ۶۸ کیلوی کشتی فرنگی کشور مغلوب‌شدکه حریف‌تخصصی آنچنانی در کشتی آزاد نداشت .بهرحال اکبر قربانی با این پیروزی یکقدم خودرا به قهرمانی نزدیك کرد، زیرا بابائی و پاسبان اسلام هنوز برای او وجود دارند.

هاشم بیاتی قهرمان سال پیش ۴۸ کیلو این بار هم‌شانس بزرك قهرمانی‌است. او دیشب نوربخش زمانی را در همان سه دقیقه نخست شکست‌داد.

با این خصوصیات چهره های امید اوزان دهگانه ازاین قرارند .

کشتی آزاد

۴۸کیلو : هاشم بیاتی ـ محی‌الدین جهانگیری و سیدعباس رضوی .
۵۲ کیلو : موسی بنیان‌پور ـ محمود علمدار .
۵۷کیلو: نعمت‌غلامی‌ـمحمد شجری‌ـ جمشید مردمی‌هلال .
۶۲ کیلو: احمد رضائی ـاکبر اسکندری ـخداداد شعری .
۶۸ کیلو :حسن کیانپور ـمنوچهر سگوند .
۷۴ کیلو: اکبر قربانی ـداود پاسبان اسلام ـمحمدحسین بابائی .
۸۲کیلو : مسعود مقربی ـ حسن صحرائی .
۹۰کیلو : عبدالحمید افشار.
۱۰۰ کیلو : عبـسعلی صحرائی ـپور غلامی.
۱۰۰+ کیلو : عزیزالله نظری ـ سالاروند.

کشتی فرنگی

۴۸کیلو : حبیب کاکاحاجی ـ محمد تقی شادنواز .
۵۲کیلو : اصغر عبداللهی ـمنوچهر قابل .
۵۷ کیلو: حسین جنتی ـعسگری ثمربخش .
۶۲کیلو : حمداله فتاحی ـ فرامرز رضائی ـحسین تقوی .
۶۸ کیلو : ماشاءالله گل سرخی ـ اصغر عفت‌پناه .
۷۴ کیو : یدالله احمدی ـ غلامعلی شیخی‌نژاد ـ اصغر برنجی .
۸۲ کیلو : علی عنسگری ـعلی اردهالی.
۹۰ کیلو :اسماعیل جلالی ـ میری روشن .
۱۰۰ کیلو :غضنفرجودی ـ بهیار بهزادی .
۱۰۰+ کیلو: ناصر صادقی ـ عزیز نظری .

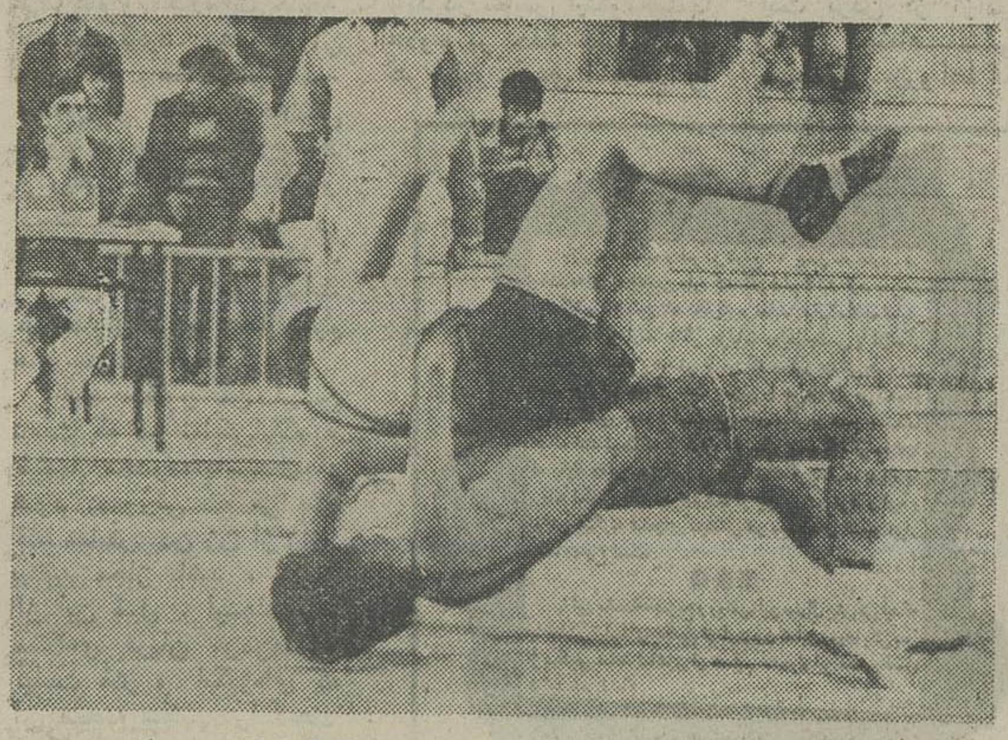

شرکت‌کنندگان در هشتمین دوره مسابقه‌های کارگران‌کشور برای رسیدن بمقام قهرمانی امروز به‌پایان راه میرسند. عکس صحنه‌ای از جدال دومدعی ۴۸ کیلو است که بافن سالتو نمایشی از کشتی فرنگی رانشان میدهند.

اخبار کوتاه

اسرائیل ۱ ـ دانمارك صفر

تیم ملی فوتبال اسرائیل در پیکاری دوستانه، دانمارک را مغلوب خود کرد. این دیدار که در «نتانیا» شهر شمالی اسرائیل برپا بود طول ۹۰ دقیقه فقط یک گل داشت که «دیویدلوی» با بثمر رساندن‌ان در دقیقه ۴۵ سبب پیروزی میزبان گردید.

ایندو تیم حدود یک هفته پیش از اینهم دیدار دوستانه دیگری داشتندکه پیروزی بازهم از آن اسرائیلی‌ها بود و انهم باحساب ۰ـ۲

سوئد قهرمان اروپا شد

«سوئد» با پشت سرگذاردن ۱ـ۲ مجارستان‌در جدال‌برگشت خود برابر این رقیب، عنوان قهرمانی مسابقات تنیس داخل سالن مردان اروپا را مال‌خود کرد.

این مسابقه در «دبرسن» مجارستان برگزار گردید،مسابقه رفت را سوئد ۰ـ۱ بردهبود.

بازگشت پیروزمندانه

«تئوفیلو استیونسون» مشت زن محبوب کوبائی که دربازی های المپیک ۱۹۷۶ مونترآل «مرطرفداران مرد رینگ» بودو مدال طلای دسته سنگین رانیز صید کرد، دربی مدتی دوری‌از بکس و مبارزاتش، بار دیگربه صحنه بازگشت. آنهم باپیروزی تازه‌ای که حریفی امریکائی را در «هاوانا» پایتخت کوبـا شکست داد.

حریف استیونسون، جیمی کلارک نام داشت که ضمـن مقاومت سرسختانه‌ای برابـر مشت زن‌کوبائی سرانجام‌باتفاق آرای داوران مغلوب اعلام گردید.

«استیونسون» سال پیش در یک حادثه دچار سوختگـی شد وپس از مدتها معالجه، با بدست‌آوردن‌سلامت‌کامل مجددا به‌رینگ بازگشت، او گذشته از المپیک مونترال، در المپیک ۱۹۷۲ مونیخ‌هم صاحب مدال طلا گردید. و تحت این‌شرایط علیرغم پیشنهادات فراوان‌حاضر بهقبول وارد شدن بجرگه‌مشت زنان حرفه‌ای نشده و همچنان آماتور باقی مانده است.

پیروزی تازه آن‌ماری

اسکی قهرمانی دنیا داغ‌ترین روزهای خود را در پیشنهادی سرد و سپید وپر از برف‌اروپا میگذراند. در رقابت‌های زنان «آن‌ماری پروئل» ستاره‌اتریشی همچنان نظرها را بعنـوان بزرگترین امید «قهرمانـی» متوجه خود داردو بادرخشش در تورنمنت‌های برگزاری به جمع امتیازات برای قهرمان‌دنیا شدن ، مشغول‌است ضمن اینکه «آن ماری»تابحال۵ مقام‌قهرمانی جهان هم دارد.

در تورنمنت گارمیش «آلمان غربی» این ستاره اتریشی بـه پیروزی تازه‌ای دست یافت و د. پشت‌سر گذاردن دو رقیـب سخت که جدالی پرکشوقوس بااو داشتند، بالاتر از همقرار گرفت.

ایرنه‌اپل (المان غربی) و دوریس‌دی آگوستینی (سوئیس) دو حریف سخت او بودندکه سرانجام در مکانهای دوم و سوم ایستادند.

سیمای رکوردشکن

این چهره «تریسی ویکهام» شناگر استرالیائی است کـه توانست درگیرودار برگزاری مسابقاتی در «بریسبین» استرالیا رکورد جهانی تازه‌ای برای‌شنا ۱۵۰۰ متر زنان جهان بجـای گذارد.
او این مسافت را در ۱۶ دقیقه و ۱۴٫۹۳ ثانیه شناکرد ورکورددار دنیا شد.
عکس چهره خندان «تریسی ویکهام» را پس از این پیروزی نشان میدهد.

بسکتبال جام ولیعهد

عصر روزگذشته ، مسابقه‌های مقدماتی بسکتبال‌قهرمانی باشگاه های کشور «جام ولیعهد» در منطقه تبریز باحضور تیم‌های پرسپولیس گرگان ـ راه‌آهن مشهد‌ـپاس کرمانشاه و کمپیدرو تبریز درسالن ورزشی رضـ‌پهلوی تبریز آغاز گردید.

نخستین مسابقه روزاول بازیها میان تیمهای راه‌آهن مشهد و کمپیدرو تبریز انجام‌گردید که نیمه نخست آن بانتیجه ۳۱ـ۴۳ بسود میزبان پایان یـفت.

نیمه دوم باحملات همه‌جانبه میهمان دنبال گردید که پس‌از تساوی ۴۳ـ۴۳، سرانجام بازی باحساب ۷۹ـ۸۶ بسود راه‌آهن مشهد خاتمه پذیرفت .

در دومین دیدار دیروز تیم‌های پرسپولیس گرگان و پاس کرمانشاه به مصاف هم‌رفتند‌که درپیکاری دیدنی‌گرگانی ها توانستند بانتیجه ۷۰ـ۲۳ به پیروزی برسند.

نتیجه نیمه نخست این‌دیدار ۳۱ـ۳۷ بسود پرسپولیس گرگان بود .بدین ترتیب در نخستین روز مسابقه‌های منطقه تبریز ، پرسپولیس گرگان وراه‌آهن مشهد به‌پیروزی رسیدند وگام نخست رابا موفقیت برداشتند.

بازیهای امروز «پنجشنبه »:
● کمپیدرو تبریز ـ پرسپولیس گرگان ● پاس کرمانشاه ـراه آهن‌مشهد .
بازیهای فردا «جمعه»:
● کمپیدرو تبریز ـپاس کرمانشاه ● راه آهن‌مشهد‌ـ پرسپولیس گرگان .

در بازار نقل وانتقالات

رشیدی و رستاخیز بهم زدند

رفتن منصور رشیدی‌درو ازه‌بان سابق دارائی به تیم رستاخیز خرمشهر باحرفهائی‌کمیونسزاده مدیر وسرپرست رستاخیز دراین باره زد بنظر میرسد که منتفی شده باشد.

یونسزاده در گفتگوئی بـا خبرنگار مادر خرمشهر درمورد این بازیکن گفت : من بارشیدی قبلا قرارداد امضاء کردم و حتی بلیط سفر به خرمشهر را برایش فرستادم ، اما بدلایـل تیمی و همبستگی بیشتر چه های رستاخیز ، از بخدمـت گرفتن هرچه بازیکن تازه از جمله رشیدی کهکارما با او تمام شده بود، منصرف شدم.

بجز رشیدی، محمد صادقی نیز قبلا قرار بود به رستاخیز برود اما با این گفته‌های سرپرست رستاخیز، حضور او در این تیم نیز منتفی گردید . ضمن اینکه یونسزاده اضافه کرد که تنها در مورد بازیکنان آبادانی اجازه خواهم داد که بهتیم ما بپیوندند از جملـه غفاری، لقمان وبزمه کـه هرکدامشان مایل باشند بـه رستاخیز بیایند، با آنها قرارداد خواهم بست.

باید اضافه کرد که رستاخیز امسال که برای اولین بار در گروه اول جام تخت جمشید حضور خواهد داشت. تنهـا بشکار را از دست داد که بـا دریافت ۳۰ هزار تومان ـــ شهباز رفت. اما دیگر بازیکنان رستاخیز همگی در این تیم‌باقی ماندند.

★ مسیح مسیح‌نیا کاپیتن پیشین ابومسلم باردیگر به‌این تیم پیوست ! هنوز میـزان پیش‌پرداختو حقوق ماهانه این بازیکن مشخص نشده‌ولی ابومسلمی شدنش قطعی‌است.

● محمد کریم قدسی‌پور یکی دیگر از یاران خارجـی تیم ابومسلم است ایـن بازیکن از کشور عراق راهـی مشهد شده و بدون دریافت وجهی‌فقط ماهانه هزارتومان حقوق خواهد گرفت ومحل اقامت نیز برایش‌آماده‌میگردد.

★ رضا عباسی دیگـر بـازیکنی است که بخدمت ابومسلم درآمده او کـه در ماشین سازی عضویت داشت با دریافت ۹۰ هزار تومـان یک قرارداد دو ساله بسته‌و ماهی دو هزار تومان نیز دریافت خواهد کرد .

والیبال دختران از امروز با «سه تیم» آغاز میشود

والیبال

بعصر امروز پس ازمدتها خموشی و بی‌خبری ، باودروی قرار گرفتن تیمهای تاج‌وایرانا ، سکوت طولانی و چندین‌ماهه والیبال دختران در پایتخت‌شکسته میشود !

از آغاز سال جاری‌که تاچندی دیگر نیز به‌پایانش میرسیم ، والیبال دختران نشانی ازحرکت و بیداری نداشته است . ضمن این که علیرغم تلاش هائی‌چند برای برپائی مسابقه ها بدلایلی این برنامه عملی نگردید و آخرین بری که بازیها‌به‌تعویق افتاد بخاطر کمبود تیمها برای مسابقات قهرمانی باشگاه های تهران بود.

فدراسیون والیبال که می ـ خواست بهبیشتربازیهای‌باشگاهی برگزار کند وقتی دید تنهاسه تیم تاج ‌پاس و ایرانا قدم‌پیش گذارده‌اند ، با تکیه بر مسئله کمبود تیمها دیدار ها را بتعویق انداخت . ولی پس‌از گذشت حدود یکماه حالادر شرایطی‌بازی هااز امروز در سالن‌شماره۲ نصیری شروع میشود که بازهم همان سه تیم حاضرند. یعنی تاج ـایرانا وپاس !

بهرحال مسابقات با۳ تیم برپا میشود که بسه دیدار سرنوشت مکانها راتعیین مینمایند.

عصر امروز تـاج و ایرانا بازی دارند، دوشنبه‌اول اسفند تاج‌و پاس بمصاف هم می روند و بالاخره مسابقه آخر راهم پاس و ایرانا برگزار میکنند.

آخرین دوره مسابقاتی که‌در سطح باشگاه ها انجام گرفت ، مربوط به دیدار های قهرمانی‌سال پیش تهران است که تاج بالاتر از همه استاد ضمن این که تاجیپ با بدست آوردن عنوان نخست دیدار های دستجات‌تهران در کنار مسابقات قهرمانی‌باشگاه ها، سیمای موفق ترین تیم را داشتند و در هر دو صحنه بازی ها نیز پاس بعنوان حریف دیدار سرنوشت پیش روی آنان بودکه ۲ـ۳ و ۰ـ۳ از سد آن‌گذشتند.

«ایرانا» یك تیم تازه شکل گرفته است که با سود بردن‌از جمعی از یاران تیم‌عقاب که‌منحل شده موجودیت پیدا کرده است ولی بنظر نمیرسد بتواند حریفی قابل بحث برای تاج‌و پاس باشد والبته این بدشناختی است که‌از گذشته دو تیم داریم و این که دیگرگونیهائی بزرك در تیمها بوجود نیامده باشد.

والاحضرت شاهدخت اشرف پهلوی درسی و چهارمین اجلاس کمیسیون حقوق بشر :

عصر استثمار، جنگ و زورگوئی سپری شده

والاحضرت شاهدخت اشرف پهلوی ریاست هیئت‌نمایندگی ایران بعدازظهر دیروز در سی وچهارمین اجلاس کمیسیون حقوق بشر در ژنو طی سخنان مهمی تشکیل مرجعی برای ایجاد هماهنگی بهتر در فعالیتهای مربوط به حقوق بشردر سازمان ملل متحد را بااین وظیفه که نقش مشاور یا حکم را ایفا نماید پیشنهاد کردند.

والاحضرت پس از تبریک به رئیس اجلاس کنونی فرمودند :

انتخاب شما به ریاست این کمیسیون نه تنها نمایانگر احترام شایسته‌ای است که‌این کمیسیون برای شما و کشور شما قائل میباشد، بلکه همچنین تاکیدی است بر‌آنکه کمیسیون حقوق بشر این اجلاس را، که مصادف با زمانی است که جامعه بین‌المللی سی‌امین سالگرد اعلامیه جهانی حقوق بشر را جشن‌میگیرد،ازاهمیت ویژه‌ای برخوردار دانسته است.

در واقع از یکسو خصوصیات عالی اخلاقی وفکری شما شناخته همگان است ، واز سوی دیگر حرفه شما که قضاوت‌باشد در بالاترین سطح ووالاترین مقام میباشد.

بالاخره شما نماینده سنگال یعنی‌کشوری میباشید که در راه تحقق بخشیدن به‌حقوق بشری مردمش بمبارزه همه جانبه برخاسته ودر این راه از اعتبار و شهرتی ممتاز برخوردار است.

کشور شما واقع در قاره‌ای است که‌با رنج‌های تحمل‌ناپذیر قربانیان نقض‌های فاحش حقوق بشر مانند نژاد پرستی و آپارتاید در ارتباط مستقیم بوده است .

کشور شما همچنین در زمره آن دسته کشورهاست که در حال توسعه نامیده شده‌اند و اکنون سی سال پس ازتصویب اعلامیه جهانی حقوق بشر، آوای انهادر صحنه بین‌المللی وبویژه در زمینه حقوق بشر بگوش میرسد- کشورهائی که در راه نیل به ایده‌آلی که همانا اعلامیه جهانی حقوق بشر است، میکوشند تا جهان رابا مسائل ومشکلات خود آشنا ساخته و اراده راسخ خود را در راه برقراری یک همکاری بین‌المللی واقعی به منظور اینکه آزادی و عدالت تنها در انحصار اقلیتی ممتاز نبوده بلکه همه مردم این کره‌خاکی بتوانند از آن استفاده کنند، ابرازمیدارند.

کمیسیون حقوق بشر باید برای این‌هدف والا اولویتی ویژه قائل شود و ریاست شما در این کمیسیون خود مشوقی برای فعالیت بیشتر و درک بهتر مسئله حقوق بشر و آزادیهای اساسی در تمام ابعادآن خواهد بود.

در اینجا مایلم همچنین به نواب رئیس ومخبر این کمیسیون که بدلیل شخصیت خود و تجربیات خاص کشورهایشان در هدایت کارها رای شما دستیاران ارزنده‌ای خواهند بود، تبریک بگویم.

وبالاخره مایلم تبریکات خود را به‌اقای وان بوون رئیس جدید قسمت حقوق‌بشر که در طی مدتی کوتاه توانسته است با پشتکار، هوش ونیروی ادراک خود دربالا بردن کیفیت کار سازمان ملل متحد برای رسیدن به هدف مشترک نوع دوستانه ما، سهمی بسزا داشته باشد، ابراز دارم.

تحول بیسابقه روابط بین‌المللی

آقای رئیس:

مجمع عمومی در سال جدید از ما خواسته است با اولویتی ویژه روشها و طرق دیگری‌راکه درچارچوب نظام موجود سازمان ملل متحد بهره‌وری واقعی ازحقوق بشر و آزادیهای اساسی را به بهترین‌وجه میسر میسازد با یک دید جهانی مورد تجزیه وتحلیل قرار دهیم.

باتوجه باینکه سال ۱۹۷۸ مصادف با سی‌امین سالگرد اعلامیه جهانی حقوق‌بشر میباشد وظیفه‌ای که بکمیسیون محول گردیده سنگین‌تر از همیشه است و با در نظر گرفتن این نکته که اکنون از تصویب یکی از اسناد بسیار پراهمیت بین‌المللی عصرما بیش از یک نسل سپری شده است وباعنایت باینکه تاریخ روابط بین‌المللی‌با سرعتی بیسابقه تحول یافته. بجاست که لحظه‌ای تامل کرده ارزشیابی دقیقی ازآنچه در عرض اینمدت برپایه اعتقادات ۳۰ سال پیش انجام داده‌ایم، بعمل اوریم و آنگاه به‌منظور تشویق توسعه روز افزون‌فعالیت هایمان در زمینه اعتلا و حمایت واقعی از حقوق بشر و آزادیهای اساسی درجهان، خواهیم توانست باعلم به ناچیز بودن محدوده اختیارات و بغرنجی خاص وظیفه‌مان، فعالیت خود را از سرگرفته و حتی در صورت لزوم مسیر وخط مشی آنرا تغییر دهیم.

آقای رئیس:

سازمان ملل متحد، براساس منشورخود، موظف است در راه برقراری احترام‌جهانی وواقعی به حقوق بشر و ازادیهای‌اساسی تشریک مساعی لازم را بعمل آورد معهذا همانطور که در مقدمه اعلامیه جهانی **حقوق** بشر به ان اشاره شده است.«برای ادای این وظیفه باید به‌فرایافتی مشترک در زمینه این حقوق و آزادیها دست یافت و این مسئله‌ای بسیار پراهمیت میباشد».

نقائص اعلامیه‌حقوق بشر

باچنین تفاهمی بود که ۵۸ کشور عضو سازمان ملل متحد در سال ۱۹۴۸، اعلامیه جهانی حقوق بشر را بعنوان یک «ایده‌آل مشترک برای همه ملت ها و کشورها»اعلام کردند.

اهمیت، ارزش و قدرت وجودی این اعلامیه از آن ببعد از یکسو بدلیل‌قبول اصول آن بوسیله کلیه کشورهائی که عضویت سازمان ملل متحد راپذیرفتند و از سوی دیگر بخاطر تاثیر انکارناپذیر آن‌بر مقررات بین‌المللی و قوانین اساسی ملی که پس از آن وضع وبه تصویب رسیده، بخوبی نمایان است.

معهذا این اعلامیه با وجود اصول پر ارزش ودنیا پسند، بازهم ساخته دست‌بشر وبالنتیجه نمایشگر مسائل و مفاهیم مورد قبول زمان خود میباشد.

در نتیجه همانگونه که تمامی اندیشمندان جهان ما متفقا تصدیق میکنند، هرگز لزوم یک جهش حقیقی به شدت زمان ما احساس نشده است.

وهمانطور که یکی از ناظرین زمان ما میگوید «واقعیات تاریخ دنیای ما ،دور نماهای پراطمینان اندیشه و فرهنگ ما در مدت زمانی کوتاهتر از یک نسل دستخوش دگرگونی شد و تغییر یافت».

چنین تحولی لازمه تعدیل و وارد اوردن تغییرات لازم در تمام زمینه‌ها را دارد .و بهمین دلیل بود که در سازمان ملل متحد نیز اعلامیه جهانی حقوق بشر دربسیاری از قسمت‌ها تکمیل شد.

در حقیقت، اعلامیه جهانی که میراث اندیشه‌ها و طرز تفکر غربی میباشد ،خالی از نقص نیست نقائصی که بیش از آنکه به‌اصول مندرج در آن بستگی داشته‌باشد ناشی از بی‌اعتنائی به‌پاره‌ای‌دیگر ازواقعیات میباشد.

در اینجا لازم به تذکر است که بهنگام تصویب اعلامیه جهانی حقوق بشر ،حتی پرحرارت‌ترین مدافعان آن نیز لحظه‌ای به حق خود مختاری و تعیین سرنوشت ملت ها نیندیشیدند و بدین‌گونه در حقیقت تمامی حقوق مدنی و سیاسی را که مورد تاکید اعلامیه جهانی است. از انان سلب کردند.

در مورد استثمار اقتصادی جهان‌سوم بایستی متذکر گردید که مبارزه در راه شناخت این استثمار بعنوان سدی مرتفع در راه تحقق بخشیدن به حقوق بشر هنوز بپایان نرسیده است.

طی سی سال گذشته یکی از وظایف‌مهم سازمان ملل متحد در واقع همانا روشن ساختن این حقایق و تعیین مشکلات‌اساسی وعمومی عدم رعایت حقوق بشر درجهان بوده است.

بدین‌گونه بود که مفاهیم حقوق ویژه فردی به‌حقوق مربوط به جمع تعمیم داده شد وتاکید بر حقوق مدنی و سیاسی بسوی تحقق بخشیدن حقوق اقتصادی ، اجتماعی و فرهنگی گرایش یافت.

بدون آنکه اشاره مجدد به جنبه‌تاریخی این تحول مورد نظر باشد، چنین میتوان گفت که با در نظر گرفتن واقعیات جهان ما، کشورهای در حال توسعه دربمعرض نمایش گزاردن عقاید غرب‌باچهره واقعی‌شان سهم بسزائی را دارا میباشند.

برقراری همکاریهای بین‌المللی

این تحول در وهله اول در بسیاری از اسناد بین‌المللی که طی سی سال گذشته تهیه شده منعکس میباشد. فهرست آنها طولانی است ولی میتوان در آن زمره از اعلامیه اعطای استقلال به مردم وسرزمین های تحت استعمار، اعلامیه‌ها وکنوانسیون هائی که پیرامون نژاد پرستی و تبعیض نژادی صادر شده‌اند ، منشور حقوق و وظایف اقتصادی دولتها ، و نظام جدید اقتصادی بین‌المللی، یاد نمود.

همزمان با این تحول، برداشت راجع به مسائل مربوط به حقوق بشر ،بدلیل آنکه سعی میشد مسئله باتمام ابعاد وجوانب آن مورد بررسی قرار گیرد، تغییر یافت. در این زمینه میتوان به قطعنامه‌هائی که‌طی سالهای اخیر بتصویب رسید، و بویژه به آخرین انها یعنی‌قطعنامه شماره ۳۲/۱۳۰آ که از کمیسیون حقوق بشر میخواهد تا با اولویتی ویژه روشها و طرق دیگری‌را که در چارچوب تشکیلات فعلی سازمان ملل متحد میتوان بمنظور بهره‌وری واقعی از حقوق بشر و آزادیهای اساسی مورد استفاده قرارداد بررسی کند نام برد . وظیفه‌ای که‌برعهده اجلاس کنونی‌کمیسیون حقوق بشر گذارده شده است از اهمیتی دوگانه برخوردار میباشد. از یکسو سال ۱۹۷۸ مصادف با سی‌امین سالگرد اولین سند جهانی در مورد حقوق بشر است‌و سالگردها براساس یکرسم عاقلانه .همواره فرصتی مناسب برای بررسی، انتقاد، و تجدید فعالیت‌ها بوده است. از سوی‌دیگر با در نظر گرفتن تحول کارهای سازمان ملل متحد طی سی سال گذشته . امروز کلیه عناصر لازم یا حداقل کافی را در اختیار داریم تا بتوانیم به برقراری یک همکاری بین‌المللی هرچند محدود ، ولی واقع‌بینانه‌تر، جامع‌تر و موثرتر امیدوار باشیم.

قطعنامه ۳۲/۱۳۰ـ آ درحقیقت حاوی مفاهیم نوین دیگری است که براساس انها برداشت سازمان ملل متحد در زمینه‌حقوق بشر بایستی مشخص گردد.

این مفاهیم ثمره تحولی است که‌هم‌اکنون

بقیه از صفحه ۲۱

میشه؟... نمیشه!
واقعاً نمیشه گذشت!

بلیطهای نوروزی امسال، دوسری جایزه ممتاز دارد.

دو خانه با ۸ آپارتمان واقع در بلوار پهلوی جنب خیابان نفت و اثاث و مبلمان کامل

یک میلیون تومان جایزه نقدی

دو اتومبیل آخرین مدل

دو دفتر چه حساب نمونه بانک عمران با موجودی ۵۰۰ هزار تومان

امسال، سری ۵ تائی با گوی قرمز، دارای سه میلیون و پانصدهزار تومان جایزه ممتاز و سری پنج تائی با گوی آبی نیز دارای سه میلیون وپانصد هزارتومان جایزه ممتاز دیگر است اگر شما یک سری ۵ تائی با گوی قرمز یا آبی خریداری کنید، سه میلیون وپانصدهزار تومان برنده میشوید. اگر دو سری قرمز و آبی را که یکجا در دسترس شماست با هم خریداری کنید برای اولین بار در تاریخ بخت آزمائی هفت میلیون تومان خالص و بدون مالیات برنده میشوید.

نظر به اهمیت این جوایز عظیم و بی‌سابقه، قیمت بلیطهای نوروزی استثنائاً ۱۰ تومان و بلیطها در سراسر کشور در دسترس شماست.

از ۷ میلیون تومان واقعاً نمیشه گذشت!

در ایام عید، صدها هزار مسافر به مشهد میروند

تحویل سال را در حرم مطهر حضرت رضا(ع) باشید

همه ساله مشهد، شهری که مرقد مطهر حضرت ثامن‌الائمه علیه‌السلام به‌آن رونق و شکوهی جاودانه بخشیده است، بهنگام شکفتن غنچه سال نو ، پذیرای صدها هزار مسافر دل سپرده‌به هشتمین پیشوای شیعیان جهان می‌شود و مسافران مشتاق زیارت حرم پرشکوه حضرت ثامن‌الائمه (ع)، که با هواپیما وترن واتوبوس واتومبیل به بزرگترین شهر مذهبی ایران سفر می‌کنند ، می‌کوشند تابهنگام تحویل سال نو در کنار بارگاه حضرت امام رضا علیه‌السلام باشند.

مشهد ـ شهر مقدس ایران، باجمعیتی نزدیک به ۷۳۲ هزار نفر، در قسمت شمال شرقی کشور قراردارد و مرکز استان خراسان می‌باشد این شهر در تمامی طول سال پذیرای زائران فراوانی است که برای زیارت بارگاه مبارک امام رضا (ع) وارد و وارد مشهد میشوند، بهمین دلیل در هتلها و مسافر خانه‌ها و نیز در تمامی شهر همیشه جنب و جوش هیجان بخشی بچشم می‌خورد.

برای سفر بمشهد می‌توان از هواپیما ـ ترن ـ واتوبوس های مسافربری استفاده کرد و در صورت لزوم برتعدادپرواز ها ونیز حرکت قطارها اضافه میگردد تا خیل مسافران پر خروش نوروزی در این شهر آرام گیرد.

نرخ بلیط هواپیما ازتهران بمشهد ۳ هزار ریال است که این فاصله در مدت زمان پنجاه دقیقه طی می‌شود.

از راه زمین می‌توان ازاتوبوس و ترن سود برد، استفاده از توربوترن واکسپرس و قطار های سریع‌السیر برای سفر به مشهد راحت است، اما مشکل اصلی تهیه بلیط می‌باشد و برای حل این مشکل بهتر است از قبل در صدد تهیه بلیط باشید.

قیمت بلیط ترن از تهران تا مشهد باین شرح می‌باشد :

توربوترن درجه یک(۱۷۵۰) ریال ـ درجه دو (۱۴۲۰)ریال ـ اکسپرس (۲۳۱۵) ریال ـ سریع‌السیر (۶۸۰) ریال ـ و قطارهای عادی (۳۷۵) ریال.

تهیه هتل واتاق

پس از تهیه بلیط مسافرت، باید بفکر جا ومکان باشید تا در مشهد سرگردان نشوید ، پس بدانید که در این شهر ۲۶ هتل و۴۲ مسافرخانه و مهمانخانه وجود دارد .ناگفته نماند که بیشتر هتلها ومسافر خانه‌ها قبلا رزرو شده است ، اما شما نیز می‌توانید با دانستن نام وآدرس و شماره تلفن هتلها و مسافرخانه‌های مشهد، که در زیر می‌آیدسریعا در مورد رزرو جا اقدام کنیدو ذهن خود را از وجود این مشکل پاک سازید:

هتل هایت اوکس، خیابان فرح تلفن ۵ـ۲۲۰۰۱ـ هتل اپادانا خیابان خسروی نوتلفن ۲۱۰۷۴ـ هتل اطلس ، خیابان دقیقی تلفن ۴۵۰۶۱ ـ هتل تهران، خیابان تهران تلفن ۴ـ۴۰۰۹۱ـ هتل رز، میدان۲۸ مرداد تلفن ۵ـ۴۲۰۰۱ که نرخ اتاق در هتل «هایت‌اوکس»برای دوتختی باحمام ۳۴۵۰ ریال‌و اتاق با سوئیت ۶۹۰۰ ریال است. در هتلهای ۳ ستاره‌اتاق دو تختی با حمام ۱۳۲۰ریال، بدون‌حمام۹۰۰ ریال، درهتلهای دوستاره اتاق یک تختی باحمام ۵۰۰ ریال وبدون حمام ۳۲۰ ریال، دوتختی با حمام ۷۵۰ ریال وبدون خمام ۴۲۰ ریال می‌باشد وباید برآن نرخ‌هتل های یک ستاره را که اتاق یک تختی آن باحمام ۴۵۰ ریال و بدون حمام ۳۵۰ ریال می‌باشد افزود.

۴۲ مسافرخانه

اگر در هتلهای مشهد مکانی برای سکونت نیافتید ناامید نشوید زیرا ۴۲ مسافرخانه مشهد در انتظار شماست. قیمت اتاق در این مسافرخانه‌ها. یک تختی ۱۲۰ ریال، دوتختی۱۷۰ ریال وسه‌تختی ۲۲۰ ریال می‌باشد.

برای اینکه باتعدادی از آنها آشنا باشید مسافرخانه‌های : خجسته، در خیابان سفلی ـ شهسوار ، در بالا خیابان ، ششم بهمن، در خیابان‌نخریسی‌ـ بابایی، در خیابان طبرسی ـ گلکار، در خیابان طبرسی ـ چمن، در خیابان طبرسی ـ بحرین دربازارچه حاجی‌آقاخان ـ مومن‌زاده،در خیابان‌طبرسی‌ـ و علیزاده، در خیابان تهران را برمی‌شماریم تا باآگاهی کامل، در ایام نوروز از آن استفاده نمائید.

استفاده از غذاهای محلی

بهنگام نوروز بدلیل ازدیاد بیش از حد جمعیت در مشهد، تهیه ارزاق عمومی مشکل است، اما ناراحت نباشد زیرا در رستورانهای این شهر انواع غذاهای خوشمزه محلی طبخ می‌گردد وبا استفاده از آن می‌توانیم مشکل تهیه غذا را رفع کنید. در رستورانهای مشهد انواع غذاها از جمله «دیزی‌مخصوص»، «استانبولی»، «شیشلیک» وکباب جنجه طبخ می‌گردد و قیمت هر پرس آن بترتیب ۵۰و ۱۰۰ و ۱۵۰ و ۲۵ ریال می‌باشد. پس از آنکه خستگی سفر را در هتل یا مسافرخانه محل اقامت خود، ازتن بدرکردید می‌توانید گام های مشتاق خود را بردل خیابانها وکوچه‌ها و محلات گذارده و نقاط دیدنی و تفریحگاههای داخل و خارج از شهر مشهد را سیاحت کنید .

تفریحگاهها و نقاط دیدنی

تفریحگاهها و نقاط دیدنی شهر مشهد عبارتند از باغ‌ملی، در خیابان‌پهلوی‌ـ پارک‌کورش، در خیابان ۲۵ شهریور ـ آرامگاه نادر، در خیابان‌نادری‌ـ مصلی در پائین خیابان ـ گنبد سبز، در خیابان خاکی ـ موزه آستان قدس، در فلکه حضرت پارک اریامهر ، وکیل آباد، طرقبه، شاندیز، ابرده ،گلستان حصار، عنبران و سراسیاب، در خارج از شهر مشهد.

برای سیاحت نقاط داخل شهر می‌توانید از تاکسی که برای هر نفر ۱۰ ریال و از اتوبوس با ۲ ریال استفاده‌کنید. همچنین برای رفتن بتفریحگاه های خارج‌ازشهر، سواری‌های دربست با ۲۵۰ریال واتوبوس شرکت واحد، باتوجه بمسافت محل، بین ۴ تا ۲۰ ریال شما رابخارج از شهر آمد وشد می‌دهند.

تهیه سوغات

پس از زیارت بارگاه مطهر حضرت ثامن‌الائمه و پایان سفر خود می‌توانید از بازار رضا که بازار بزرگ و زیبایی‌است، ونیز از «بازار کویتی‌ها» که‌در مقابل «بازار رضا» قراردارد. دیدن کرده و سوغاتی هایی‌از قبیل، عطر، مهر وتسبیح ، پوستین، فیروزه، عقیق ، زعفران ونباتتهیه کنید وبدنبال آن همراه با خاطری خوش و نیکو، به شهر خودباز گردید.

این شماره ها را یادداشت کنیدکه ممکن است درسفر مشهد مشکل‌گشای شما باشد.

اداره کل اطلاعات و جهانگردی	۴۴۰۲۶
دایره رفاه مسافران	۲۲۱۷۸
اطلاعات راه‌ها	۴۲۰۲۵
بازرسی اتاق اصناف	۴۰۰۷۴
دفتر هواپیمایی ملی	۲۴۴۴۵ـ۲۴۴۴۶
شهربانی	۲۹ـ۴۵۰۲۶
تصادفات	۱ـ۳۳۰۳۰
راه‌آهن	۲۴۶۸۵
اطلاعات تلفن	۱۱۸
کاریر	۱۱۶
فرودگاه	۲ـ۴۵۰۰۱

نمایندگی روزنامه اطلاعات در مشهد ۲۴۶۴۸ـ۲۵۳۸۶ اول خیابان سعدی که‌در ایام تعطیلات نوروز آماده راهنمایی شما می‌باشد.

درمشهد به کجا برویم وتعطیلات عید را چگونه سپری کنیم ؟

★ همه ساله هزارها نفر از مردم مومن و معتقد کشور ، لحظه تحویل سال را در حرم وصحن مطهر هشتمین حجت‌حق، در مشهد می‌گذرانند.

★ «کوهسنگی» از قدیمی‌ترین تفریحگاههای مشهد است ، باچشم اندازهای زیبا وسرسبز.

گروه فرهنگی خوارزمی

برای کلاسهای کنکور براساس ضوابط جدید گزینش دانشجو ثبت نام میکند.
الف ـ مواد آزمایش عمومی همه گروه‌ها (ادبیات فارسی وفرهنگ ملی ـ زبان خارجی ـ استدلال ریاضی و منطقی)
ب ـ مواد اختصاصی:
۱ـ گروه علوم اجتماعی(علوم اجتماعی ـ تاریخ وجغرافی ـ ریاضی)
۲ـ گروه علوم انسانی (ادبیات فارسی ـ عربی فلسفه ومنطق ـ تاریخ‌وجغرافی)
۳ـ گروه علوم تجربی (طبیعیات ـ فیزیك ـ شیمی ـ ریاضی)
۴ـ گروه علوم ریاضی وفنی (ریاضیات ـ مکانیك ـ شیمی)
برای اطلاع بیشتر و ثبت‌نام به‌واحد های‌زیر مراجعه کنید:
واحدشماره یك ـ خیابان دانشگاه چهارراه سزاوار تلفن ۶۴۶۶۰۵ .
واحدشماره دو ـ اول خیابان‌شاه‌آباد جنب میدان‌بهارستان تلفن ۳۱۸۶۳۳.
واحدشماره سه ـ دبیرستان ارشاد خیابان دماوند ایستگاه ارباب تلفن ۷۳۱۰۴۵ .
واحد خوارزمی فرگام ـ خیابان دوزولت روبروی سینما دیاموند تلفن ۸۲۰۱۵۳ .
واحد خوارزمی شمیران ـ پل تجریش‌اول مقصود بك تلفن ۲۷۶۹۶۹ .

آگهی دعوت مجمع عمومی فوق‌العاده

شرکت صنایع تولیدی‌اشتادایران (سهامی‌خاص)
بدین‌وسیله ازکلیه صاحبان سهام دعوت میشود که‌در ساعت ۱۶روز شنبه سیزدهم اسفندماه ۲۵۳۶ در محل اداره مرکزی شرکت واقع درخیابان وصال شیرازی شماره ۳۴ حضور بهمرسانند.
دستور جلسه :
۱ـ تبدیل نوع شرکت به شرکت سهامی عام.
۲ـ بررسی و تصویب اساسنامه جدید « اساسنامه عام ».
۳ـ انتخاب اعضای هیات‌مدیره.
۴ـ انتخاب بازرسان قانونی وحسابدار رسمی.
۵ـ تعیین روزنامه کثیرالانتشار برای درج آگهی های شرکت .
هیئت مدیره
شرکت صنایع تولیدی‌اشتادایران (سهامی‌خاص)
آ ـ ۱۵۵۲۱

پرواز روزانه در ساعت ۷:۵۵ صبح بدون توقف به آلمان
ساعتی که میتوانید روی آن حساب کنید

ورودبه مونیخ ساعت ۵۵ : ۱۰ به فرانکفورت ساعت ۵۰: ۱۱ پنج بار در هفته باجت دی.سی ۱۰ دوبار با بوئینگ ۷۰۷ با خطوط ارتباطی عالی بهر نقطه در آلمان و تقریبا بهر مقصد در اروپا . باضافه وقت‌شناسی آلمانی .

Lufthansa
German Airlines

برای کسب اطلاعات بیشتر به آژانس مسافرتی خودتان و یا نماینده لوفت هانزا تهران : خیابان تخت‌جمشید شماره ۳۱۱ تلفنهای ۷۸ ـ ۸۲۲۰۷۰ ـ قسمت‌رزرو ۵-۸۳۳۹۹۱ مراجعه فرمائید.
آبادان : تلفن : ۳۲۴۸

شماره :۸ر۶۳۳۴۲
تاریخ : ۱۹ر۱۱ر۳۶

«آگهی تجدیدمناقصه»

پیرو آگهی مناقصه ۵۸۸۸۴ ـ۲۸ ر۱۰ر۲۵۳۶ اداره کل آموزش و پرورش‌استان سمنان‌تهیه‌ملبوس وملحقات آن پتو ـ زیلو، کفش ۲۵۰ نفر سپاهیان دانش دختر را بشرح زیر بمناقصه میگذارد :

۱ـ داوطلبین شرکت در مناقصه می‌توانند جهت کسب اطلاعات بیشتر و مشاهده نمونه ها همه‌روزه باستثنای ایام تعطیل از ساعت ۸ الی ۱۲ باداره کارپردازی و خدمات این اداره کل مراجعه وشرایط و مشخصات مورد مناقصه را دریافت دارند.

۲ـ پیشنهاد دهندگان بایستی مبلغ‌سیصد هزار ریال وجه نقد یا ضمانت‌نامه بانکی بعنوان سپرده شرکت در مناقصه ۴۲۶۲ این اداره کل در بانك‌ملی شعبه سمنان واریز ورسید مربوطه را درپاکت‌لاك ومهرشده (الف)وقیمت‌های‌پیشنهادی را در پاکت لاك و مهر شده (ب) قرارداده و تا ساعت۱۱ صبح روز سه‌شنبه ۲ر۱۲ر۳۶ باداره دبیرخانه اداره کل آموزش و پرورش در مقابل اخذ رسید تحویل نمایند .

۳ـ پیشنهادات واصله در ساعت ۴ بعداز ظهر همانروز در محل اداره کل آموزش و پرورش استان سمنان بازو قرائت خواهد شد حضور پیشنهاد دهندگان در کمیسیون آزاد می باشد.

۴ـ کمیسیون‌مناقصه‌به پیشنهادات‌مشروط ویا مخدوش یا فاقد سپرده ترتیب اثر نخواهدداد.

۵ـ پیشنهاد دهندگان بایستی مشمول‌قانون منع مداخله‌وزراء ویانمایندگان مجلسین‌وکارمندان دولت در معاملات دولتی مصوب ۲۷ دیماه ۱۳۳۷ باشد و مسئولیت ناشی از قانون مذکور رابعهده بگیرند .

۶ـ برنده مناقصه از نظر کمیسیون کسی خواهد بود که جمع مبلغ پیشنهادی برای کلیه پیشنهادات مبلغ کمتری را پیشنهاد نموده باشد.

۷ـ برنده مناقصه بایستی معادل پانصد هزارریال‌ضمانت‌نامه‌بانکی بعنوان‌تضمین‌حسن ـ اجرای تعهدات ارائه نماید.

۸ـ مورد مناقصه و معامله بایستی حداکثر تاتاریخ ۸ فروردین ۲۵۳۷ وبدون عیب ونقص تحویل گردد .

۹ـ سپرده برندگان‌اول ودوم تا عقدقرارداد مسترد نخواهد شد.

۱۰ـ در صورتیکه برنده مناقصه پس از ابلاغ کتبی‌ظرف‌مدت‌یك‌هفته‌برای‌تسلیم ضمانتنامه حسن اجرای تعهدات وعقد قرارداد حاضر نشود یا از انجام یکی از موارد مندرج در قرارداد امتناع نماید سپرده مقرر در ماده۲ این‌آگهی بنفع‌آموزش وپرورش ضبط خواهد شد و چنانچه برنده‌دوم‌نیز پس از تعیین از طرف کمیسیون مناقصه حاضر به‌عقد قرارداد نشود سپرده او بنفع آموزش و پرورش ضبط خواهد گردید .

۱۱ـ اداره کل آموزش و پرورش استان سمنان در رد یاقبول پیشنهادات مختار است .

۱۲ـ اداره کل آموزش و پرورش استان سمنان حق دارد تامعادل ۲۵درصد قرارداد را در صورت نیاز و تشخیص کسر یا اضافه نماید .

۱۳ـ پرداخت هزینه ثبت‌آگهی و هرگونه عوارض و مالیات متعلقه به عهده پیمانکار برنده است .

۱۴ـ اداره کل آموزش و پرورش معادل۱۰ درصد کل قرارداد را بعنوان پیش پرداخت در مقابل اخذ ضمانت‌نامه بانکی تادیه‌و از اولین پرداخت به پیمانکار کسر خواهد نمود .

بحرینی ـ مدیرکل آموزش و پرورش استان سمنان

تردیدهفته

نابرده رنج، گنج میسر نمی شود؟

«واترگیت» مانند «سکس» یا «مافیا» تازگی خود را از دست نداده و هر نوشته، فیلم و کتاب خوبی درباره واترگیت نوشته شود، پولسازونان و آب داراست.

ـ رئیس موسسه انتشاراتی‌سیمون‌و شوستر ـ و بدین ترتیب ماجرائی‌که گروهی آنرا «رسوائی بزرگ» نامیدند و جمعی، خلاف اخلاقش دانستند تا این تاریخ علی‌الحساب ،صد ها میلیون‌دلار بجیب‌متقدان و مصلحان اجتماعی که دشمن این قبیل عملیات بدید هستند ،سرازیر کرد !گفتنی است فقط مجریان وراپرت چی‌ها نبودند که از دولتی این رسوائی‌بزرگ ، به‌دولت رسیدند ، بلکه : موسسات انتشاراتی ، تلویزیون ها ، سازمان‌دهندگان کنفرانس‌ها، کنفرانس دهندگان علیه « رسوائی » حتی فروشندگان پیراهن های کوتاه واترگیت ، نیز جزو بهره‌گیران و برخوردار شدگان از خوان نعمت این رسوائی بزرگ بودند، چه در آمریکا ، دادوستدهمیشه داد و ستد است ، موردش هیچ فرقی ندارد .

منباب مثال در روز های اخیر مطبوعات اروپا و آمریکا نوشتند جز پنج میلیون دلاری که نیکسون بابت‌مصاحبه بارابرت‌فراست روزنامه نگار انگلیسی و بیعانه خاطرات پززیدنتی‌اش کاسب شده ،ساقط کنندگان نیکسون یعنی جنابان «وودوارد» و برنشتین (روزنامه نگاران شاغل در واشنگتن‌پست) بابت دو کتابی که در مورد «بررسی قضیه» نوشته‌اند و نیز سناریوی فیلم «مردان‌رئیس جمهوری ، علی‌الحساب‌مبلغی در حدود پنج میلیون دلار دریافت داشته‌اند ، دیگر اینکه جان وین مشاور نیکسون که شش ماهی در زندان زندگی‌کرد یک میلیون دلار دستخوش گرفته، تا کتابی راکه‌در ایام محبس تحت عنوان «جاه طلبی‌کور» نگاشته ، بدست چاپ بدهد دیگر عرض شود ، جان ارلیشمن ورابرت هالدمن (بازو های نیکسون) نیز که برای هر کدامشان پنج، شش ماه زندانی بریدند،پس از خلاصی مبلغی معادل ۳۰۰ر۰۰۰ دلار حق‌الزحمه برای مصاحبه‌ها وسخنرانی های مهیج خود دریافت داشتند ، ولـه ایضـا علی‌الحساب ...

هوارد هونت مامور پیشین سیا که خود سازمان دهنده واترگیت بود ، ۴۵۰ر۰۰۰ دلار دستخوش گرفت که زندگینامه‌اش را فیلم کنند..) و بالاخره‌موسسه انتشاراتی سیمون و شوستر که آثارگهربارهمدستهاو مخالفان نیکسون را چاپ زد و بفروش رساند ، درآمد خالصی برابر سی میلیون دلار نا قابل‌گیرش آمد،حالا، هی بنده بنشینم و زیر آسمان کبود بنویسم ، و جنابعالی هم ... والا خواننده عزیز ، چه عرض کنم ....

یکه‌تازهفته

توقع ماودیگران از گاو...

این گاو تربیت شده که مثل گاو سرش را پائین انداخته و از یک اسب بی تربیت و معمولی هم چهار نعل‌تر (!) می‌تازد ، هنرهای دیگری نیز دارد که درخبر، عقب عقب قدم برداشتن و پریدن از روی موانع متعدد وبالاخره ربودن جایزه‌اول مسابقه ملی گاو دوانی در یورکشایر شمال ، ذکر شده ... آن وقت ما حداکثر قدرت وکارآئی یک گاو را در این میدانیم ، که خرمن‌کوفتن بلد باشد ، آنهم درصورتیکه هم نر باشد، هم یک مرد کهن ، پدرش را با شلاق و چوب دربیاورد.

شعرهفته

شعری که درهوای «دودناک!» بگویند...

ازدیرباز مردمان راعقیده بودمکه تنها هوای لطیف و سبزه و گل وزمزمه جویبار، الهام بخش شاعران تواندبود، امابقول معروف «الهام» هم الهام های قدیم ! چون یکی‌از خوانندگان اطلاعات بنام «گیتی احمدخان‌کرد» تحت تاثیر آلودگی هوا واشغال شعری سروده که بیاوبین :

هرطرف درشهر تهران ،بنگری، دود است دود ،
گریبارد ،برف و باران ، هرطرف ،رود است ،رود
کامیون گازوئیلی ، هررقم ، ازهر قبیل ....
روح و جسم خلق را آزرده سازد بی‌دلیل
گرنهی سررا ببالین و بخوابی نیمه شب
همصدا، همدود میتازد ، بی‌سبب
گرترا افتد بسوی سینما روزی گذار
میدهندت جمع سیگاری برادر جان ،فرار !
«گیتی» از پرگوئی خود، کی‌توانی برد سود
بدبحال آن‌کسی کو میکند ایجاد دود .

توضیح غیر لازم :

امیدواریم خوانندگان محترم انتظار نداشته باشند شعریکه در وصف هوای کثیف تهران واندر مذمت دود ـ آفرینان سروده شده، با غزلیات حافظ و مثنوی مولاناپهلو بزنند !

تابلوهفته

... خوب کردن مریض از «پزشک محله»

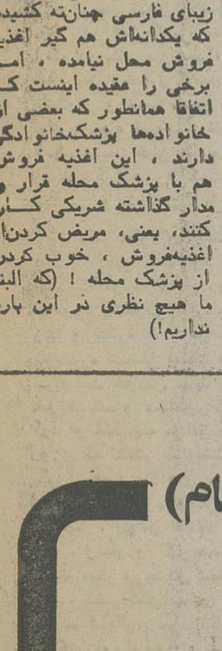

تابلویی که بر بالای این عکس ریزه‌هزه و کـذر خودنمایی میکند، معلـوم نیست پس از چاپ خوانا باشد یا ناخوانا... اماخالی از لطف نیست بدانید کـه مربوط به‌یکدکان ساندویچ فروشی است و عنوانش هست : «اغذیه پزشک‌محله» عده‌ای از اهالی محل معتقدند که اسامی و عناوین زیبای فارسی چنان‌ته کشیده که یکدانه‌اش هم گیر اغذیه فروش محل نیامده ، اما برخی را عقیده اینست کـه اتفاقا همانطور که بعضی از خانواده‌ها پزشک‌خانوادگی دارند ، این اغذیه فروش هم با پزشک محله قرار و مدار گذاشته شریکی کـار کنند، یعنی، مریض کردن‌از اغذیه‌فروش ، خوب کردن از پزشک محله ! (که البته ما هیچ نظری در این باره نداریم!)

اتوبوسهای هفته

مدل:عهدبوق... سیستم:ابوقراضه،

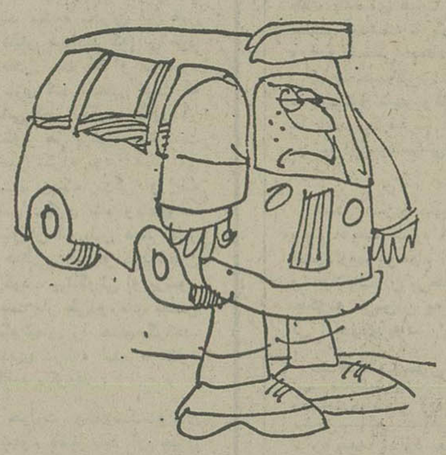

از کازرون نوشته‌اند:

یک ـ اتوبوسهای‌مسافربری کازرون از لحاظ نوع ابوقراضه و از نظر مدل به مربوط به‌عهد بوق است .

دو ـ قیمت باید‌اتوبوس ها بدلخواه گاراژداران بالا میرود !اما سابقه نشان نمی دهد که بدلخواه مسافران، بپائین تشریف بیاورد.

سه ـ گاراژهای مسافربری اواش‌کاروانسرا بوده، بعد گاراژ شده و در حال حاضر هم از هر لحاظ همان کاروانسرا است.

نتیجه :

حرف آخر اهالی اینست که باتوجه به پول و پله مناسبی که گیر گاراژدارها می‌آید، مقداری صرف بازسازی و نظافت گاراژ ها بشود، مبلغی‌به‌خریداتوبوس های جدید اختصاص داده شود ،الباقی از شبر مادر هم حلال‌تر صاحبانش باد.

لطایف‌هفته

نثر عبید، نظم دبیرسیاقی

باتورق چهارده رساله نثرو نظم عبید زاکانی که‌به‌عربی وفارسی نوشته شده است ، ذوق سلیم ، جستجوگری ، زبان گشاده ودیده تیزبین و طبع‌شوخ این طنزپرداز بزرگ و نام‌آور، رامیتوان درهر قطعه و قصه وسطر وکلام آثار وی بخوبی احساس کرد ...

در صفحه آدینه شب زیر آسمان کبود ، لطایف هفته را به‌چند لطیفه جانانه‌از رساله دلگشای عبیدکه بوسیله دکتر سیدمحمد دبیرسیاقی به نظم کشیده‌شده اختصاص میدهیم با این یقین که‌علیرغم گذشت قرنها، لطایف بدیع عبید هنوزتازه است ، خاصه اینکه هر لطیفه منثور، لطیفه منظوم‌دبیرسیاقی رانیز دربی دارد .

طفیلی را پرسیدند که اشتها داری ؟
گفت :
من بیچاره درجهان همین متاع دارم .
«عبید»

باطفیلی گفت، ان خانه خدا :
هیچ‌داری بهر خوردن اشتها ؟
گفت مسکین ، بشتاب ، اندوهگین :
من متاع اندر جهان دارم همین .
«دبیر سیاقی»

مجدهمگرزنی زشت‌رودر سفر داشت ، روزی در مجلسی نشسته بود غلامش دوان دوان بیامدکه ای خواجه خاتون به‌خانه فرود آمد.

گفت : کاش خانبه‌خاتون فرود آمدی » .
«عبید»

داشت همگر ، درسفر از چندگاه
زشت وبی‌اندام ، جفتی عمرکاه
ناگهان آمد غلام ازدر ، دوان
کزسفر خاتون فرود امد به‌خان
خواجه با افسوس ، سرکرد این سرود :
ـ آمدی خان، کاش برخاتون فرود
«دبیر سیاقی»

«حجی‌گوسفند مردم میدزدید و گوشتش صدقه میکرد. ازو پرسیدند که: این چه معنی دارد ؟ گفت :

ثواب صدقه بابره دزدی برابر گرددو درمیانه پیه و دنبه‌اش توفیر باشده.
«عبید»

شب حجی زاغل ربودی گوسفند
روز دادی گوشتش بامستمند
«از چه معنی این‌کنی» داد اوجواب
بابزه دزدی ،براید،این‌ثواب
درمیانه دنبه و پیه بره
باشدم توفیر این کارسره
«دبیر سیاقی»

نکته

بدنیست افرادی که از انتظار ومعطلی در صف اتوبوس ،ایستگاه‌راه آهن، فرودگاه وبالاخره رسیدن نوبت در مطب پزشک، دلگیر هستندمحض‌دلخوشی دادن به‌خودهم که شده‌باشد تلقین به نفس کنند :اگر به طورکلی فراریرانتظارنکشیدن بود ،پس تکلیف ایستگاهها سالن ها واتاقهای انتظار چه میشد ؟

(عجب‌نکته‌بی‌مزه‌وخنکی‌بود!)

محصولات شرکت کف (سهامی عام)

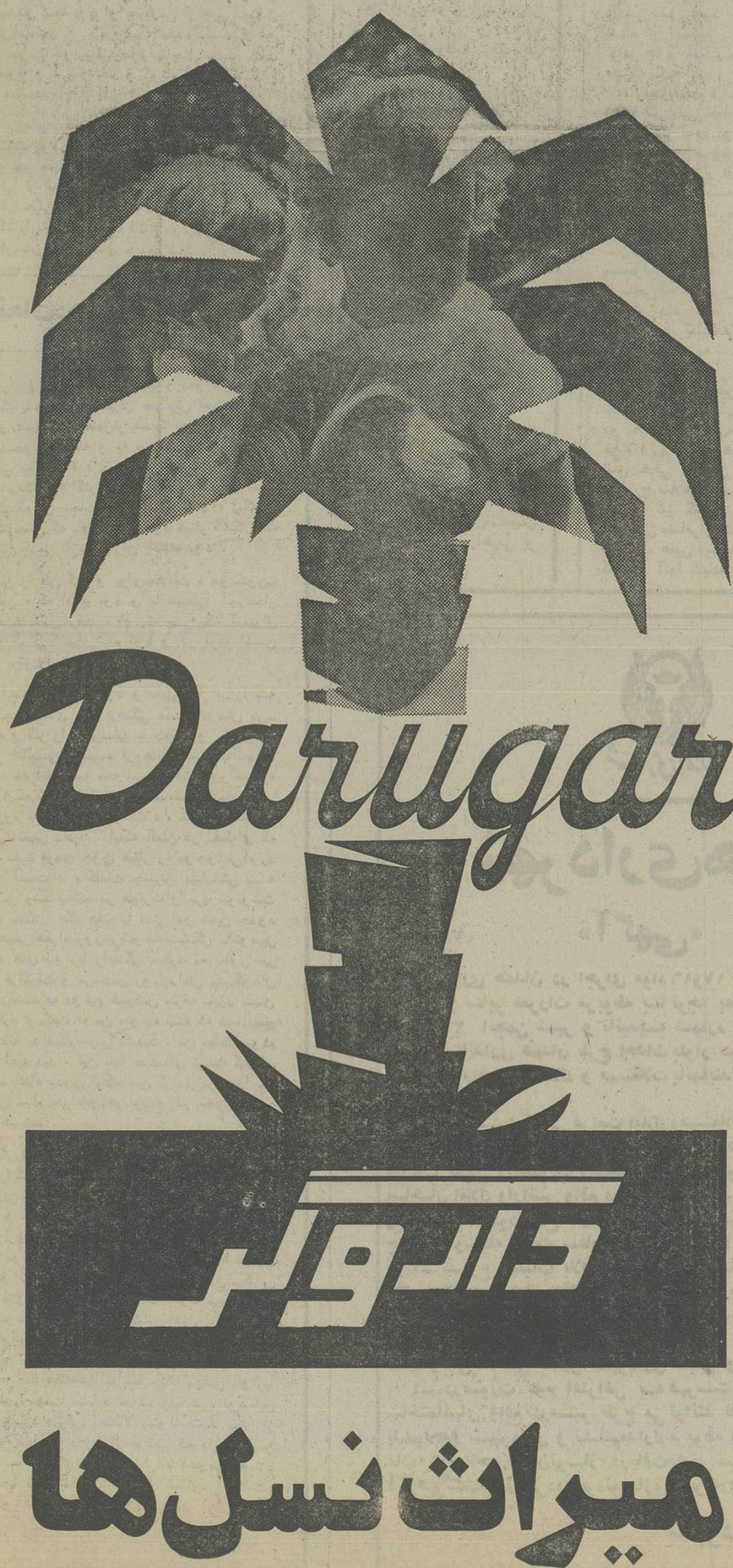

Darugar

داروگر

میراث نسل ها

باحضور دکتر امیری معاون وزارت آموزش‌وپرورش‌و جمعی‌ازمقامات مملکتی‌وشخصیت های فرهنگی

نمایشگاه اسناد و مدارک ۵۰ سال سلطنت پرافتخار دودمان پهلوی

که باکوشش دسته‌جمعی دانش آموزان ناحیه یک آموزش وپرورش تهران گردآوری وتنظیم‌شده‌است، گشایش یافت

★ دکتر امیری معاون وزارت آموزش وپرورش: بگزارشگرماگفت :

این‌قبیل فعالیت ها باید درنظام‌آموزشی کشور گنجانده شودوحتی جزو دروس دانش‌آموزان‌قرار گیرد،زیرا این‌بهترین روش آموزش سیاسی‌و ملی است .

نمایشگاه اسنادو مدارک۵۰ سال سلطنت پرافتخار دودمان پهلوی ، در ناحیه یک‌آموزش و پرورش تهران ، با شرحت دکتر امیری معاون وزارت آموزش و پرورش ، صدر رئیس کمیسیون آموزش و پرورش مجلس شورای ملی‌و تنی چند از نمایندگان مجلس ومدیران‌کل آموزش‌وپرورش تهران و پی گیری و نظارت‌و تعلیمات متوسطه و رفاه و کتابخانه و اسناد وزارت آموزش و پرورش و حاتمی و عزتخواه‌و مودت‌معاونین آموزشی و پرورشی و فنی‌و حرفه‌ای اداره کل آموزش و پرورش تهران و روسای دبیرستان های این ناحیه در سالن دبیرستان عاصمی(ناحیه یک) گشایش یافت .

در این نمایشگاه ، فیلم ها، اسناد ، مدارک ، عکس ها، فرامین و دستخط های بسیار جالب از پنجاه سال سلطنت پرافتخار پهلوی ، بطرزبسیار باشکوهی که تحسین کلیه شرکت کنندگان‌و بازدیدکنندگان را برانگیخت ، گرد آوری و تنظیم گردیده‌و به معرض‌نمایش گذارده شده بود .

درباره این‌نمایشگاه تنی‌چند از مقامات وزارت آموزش و پرورش و شخصیت های فرهنگی نظراتی‌ابراز داشته‌اند که ذیلا از نظر خوانندگان‌عزیز میگذرد .

محمد علی اخلاقی فررئیس اداره آموزش‌و پرورش‌ناحیه یک تهران به گزارشگر ما گفت : این نمایشگاه توسط دانش آموزان ۱۹ دبیرستان ناحیه یک تریب یافته‌و بمدت یک هفته از ۹ صبح الی ۶بعد از ظهر دایر خواهد بود . ترتیبی اتخاذ گردیده که‌کلیه دانش آموزان ناحیه یک از نمایشگاه دیدن کنند .

عباس‌عطاری رئیس‌دبیرستان اسدآبادی پیرامون برپایی‌این نمایشگاه اظهار داشت:تشکیل این نوع نمایشگاه ها وبازدید از انها ، احساسات ملی را برانگیخته و علاوه بر انکه دانش آموزان با تاریخ کشور خود آشنا میشوند ، پذیرای آینده نیز خواهند شدوبرای دستیابی به آینده‌ای بهتر ، صمیمانه در راه خدمت بشاه و ملت گام برمیدارند .

بیژن حاج‌زمانی نماینده‌دانش آموزان ناحیه یک وابسته به حزب رستاخیز ملت ایران‌ـ به گزارشگر ما گفت :

در برپائی این نمایشگاه ، نمایندگان‌دانش آموزان‌و ابسته به حزب ، در ایام فراغت ، همکاری صمیمانه‌ای داشته‌اند و همچنین کوشش روسای دبیرستان ها و مربیان‌پرورشی مدارس ، بخصوص آقایان امان‌الله فرجی مسئول امور پرورشی ناحیه یک وقنبرنژاد مسئول شیروخورشیدو فناد رئیس متوسطه که بدستور ریاست ناحیه یک‌بامادانش ـ آموزان همکاری داشتند ، سزاوار تحسین‌و تمجیداست.

عزتخواه معاون پرورشی اداره کل آموزش و پرورش تهران ، پیرامون تشکیل این نمایشگاه اظهار داشت :

در ۱۲ ناحیه آموزش و پرورش تهران نمایشگاه هائی در همین زمینه برپا است و نواحی دیگر حداکثر تا سوم اسفند ماه ، نمایشگاه مرکزی خود را برپا خواهند کرد.در مورد نمایشگاه ناحیه یک باید اذعان کرد که در آن واقعا اسناد و مدارک بسیارجالبی گرد آوری‌و به معرض نمایش گذارده شده است .

فاضل نولادی مدیر کل آموزش و پرورش تهران،در مورد این نمایشگاه که حاصل کوشش جمعی دانش آموزان ناحیه یک است، بگزارشگرما گفت : در این نمایشگاه ها جوانان با همبستگی در زیر چتر رستاخیز ، به خوبی از گذشته و حال و از سیر تحولات‌ایران‌عزیز آگاه‌خواهند گردید . آنها به عیان می‌بینند که میهن‌عزیزمادر پرتو مواهب ارزنده دودمان‌پرافتخار پهلوی در این پنجاه سال به چه افتخاراتی نایل گردیده‌وامروز تحت فرماندهی‌شاهنشاه‌آریامهر بسوی تمدن بزرگ گام برمیدارد .

●

دکتر امیری معاون وزارت آموزش و پرورش که فعالیت وتلاش جوانان و نوجوانان دانش اموز ناحیه یک قرار گرفته بود، و به گزارشگر ما اظهار داشت :

این قبیل فعالیت‌ها باید در نظام آموزشی کشور، مورد کمال توجه قرار گیرد وجزو دروس دانش آموزان گنجانده شوند. زیرا خودیاری دانش‌آموزان در برپایی مراکز اسناد ومدارک، دریچه بسیار جالبی است که بروی آنها گشوده میشود. باتوجه باینکه ازحدود ۷۴۰۰ مراکز اسناد و مدارک، حدود ۵۸۰۰ مرکز آن‌درمدارس کشور تشکیل گردیده است . دراین مراکز دانش آموزان هم کتاب می‌خوانند و مطالعه می‌کنند وهم‌اینکه ازسیرتحولات شگرف مملکتی اگاهی میابند. نکته جالب در برپایی این‌مراکز ونمایشگاهها اینست که دانش آموزان شخصا در تنظیم وتهیه اسناد و مدارک، از روی‌ذوق وسلیقه فراوان‌بررسی وتحقیق نموده و سپس حاصل بررسی ها وتحقیقات خود را تدوین مینمایند. بهمین دلیل همیشه‌این اثر ذهنی و ذوقی جالب و خاطره ارزنده تحقیقاتشان در آنها باقی خواهد ماند . بنظر من این کار بهترین‌نوع آموزش سیاسی و ملی است و ازطرف دیگر بازدید از این نمایشگاهها برای اولیاء دانش آموزان و معلمین نیز بسیار سودمند و ارزنده خواهد بود. با درنظر گرفتن نکات فوق ارزش و اهمیت این‌قبیل نمایشگاهها بیش از پیش آشکار و نمایان‌میگردد. بدینجهت لازم میدانم از جناب آقای دکتر گنجی وزیر محترم آموزش و پرورش که‌مسئولیت این نمایشگاهها را بعهده‌اینجانب گذارده‌اند سپاسگزاری کنم،زیرا دراین رهگذر از نزدیک با کار وکوشش جوانان پرشور آشنا میشوم و عمیقا احساس شوق و شعف میکنم.

●

سپس دکتر امیری معاون وزارت آموزش و پرورش، به سه تن از کودکان دانش‌آموز ناحیه یک بنامهای پریسا پرنور دانش‌آموز کلاس سوم دبستان بهنام، الهه مهزاد دانش آموز کلاس اول دبستان و آتوسا داداش‌زاده دانش آموز کلاس چهارم دبستان اورانوس جوایزی اهداء نمود.

شرکت ملی نفت ایران جهت‌خدمت در بهداری و بهداشت شیراز به پزشک عمومی با شرایط زیر نیازمند است :

۱ـ ملیت ایرانی
۲ـ شاغل نبودن در سازمان های دولتی و وابسته بدولت .
۳ـ دارا بودن کارت پایان خدمت وظیفه‌عمومی یامعافیت دائم .
۴ـ دارا بودن درجه دکتری پزشکی‌عمومی.
۵ـ دارا بودن پروانه پزشکی دائم
۶ـ آشنائی به زبان انگلیسی .
۷ـ حداکثر سن ۴۰ سال .

متقاضیان واجد شرایط می‌توانند همراه با فتوکپی مدارک مربوطه و دوبرگ فتوکپی‌شناسنامه و۴قطعه عکس ۴ × ۶ ظرف مدت دو هفته ازتاریخ انتشار آگهی از ساعت ۸الی ۱۱ صبح روز های شنبه تا چهارشنبه به استثناء روز های تعطیل‌به اداره استخدام و کاریابی شرکت ملی نفت ایران واقع‌در تهران ـ کاخ شمالی بالاترازبلوارالیزابت شماره ۷۶مراجعه نمایند .

اطلاعات

ادولف هیتلر

نوشته: جان تولند

ـ۷۹ـ

کودتا در سالن آبجوخوری

فصل ششم

آخرین روز سپتامبر ۱۹۲۳ هیتلر نامه درهم و برهمی از یکی از اعضای قدیمی و عضو مومن جنبش شما، دریافت کرد که پیشگوئی ستاره شناس معروف « فرالزابت‌ابرتین» را در کتاب پیشگوئی سال او خاطر نشان میکرد . کتاب چنین میگفت : « یک مرد عمل متولد بیستم آوریل ۱۸۸۹ قادر است با عملیاتی فوق‌العاده جسورانه خود را در معرض خطر شخصی قرار دهد و باحتمال زیاد منشاء بحران غیر قابل کنترلی خواهد بود . ستاره ها نشان میدادند که این مرد میبایست واقعا جدی گرفته شود مقدر است که او در نبرد های آتی « نقش یک پیشوا » را بازی کند . مقدر است که او خود را بخاطر ملت آلمان قربانی کند . گرچه نامی ذکر نشده بود ولی معلوم بود که منظور «فرالبرتین» هیتلراست با وصف اینکه تاریخ مشخصی تعیین نکرده بود اخطار می کرد که عمل بدون ملاحظه در آینده نزدیک زندگی او را به خطر خواهد افکند . ستاره شناس دیگری بنام ویلهلم‌لوف (که در سال های بعد مشاور سازمان اس.اس هیملر د ر امور ستاره شناس گردید) طالع هیتلر را در او اخرتابستان پیشگوئی و تاریخ معینی نیز ذکر کرد . پیشگوئی او نیزشوم بود « سوء قصدی با نتیجه مصیبت بار طی‌دوره‌ای بین ۸-۹ نوامبر خیلی ها چنین پیشگوئیهای را جدی‌میگرفتند. روانپزشکان و روانشناسان متعددی درباره ایده « ستاره شناسی روانشناسی ـ علمی » مطالعه میکردند .

دکتر « او.ای.اچ‌اشمیت» با حرارت روانپزشکسوئدی یوگ . اخیرا گفته بود که علم نجوم دقیقا باید آن چیزی باشد که مورد احتیاج روانشناسی است . اما تفسیر هیتلر در مورد پیشگوئی « فرالبرتین» چنین بود : « روی زمین زنها و ستاره ها با من چکار میتوانند بکنند؟» هیتلر خواه به ستاره شناسی اعتقاد داشت یانه . اعتقاد راسخ داشت‌که سرنوشت خودش نهایتا او را به سوی موفقیت رهنمون خواهد شد و همانطور که « هان هانفشتانگل» با خاطرنشان کرد او فقط نغمه موافق را می شنید . برحسب تصادف‌همان روزی که اخطار ستارشناسانه «فرالبرتین» را دریافت کرد یکی از همین صداهای موافق نیز به گوشش رسید و اینبار از بایروث در ویلاوانفرد ، موطن واگنر جائی که اوبه کوسیما ، بیوه‌ی هشتاد و شش ساله استاد گرنش میکرد بود . ونیفر و اگنر همسر انگلیسی زیگفرید ، پسر واگنر شفیته هیتلر و جنبش شده بود او به گرمی از هیتلراستقبال کرد . دختر شش ساله‌ی او « فرولیند» عقیده داشت که او در نیم شلواری چرمی باواریائی جوراب های پشمی کلفت پیراهن راه راه سرخ و آبی و بلند و کوتاه آبی و گشادش مضحک به نظر میرسد .

« استخوان های برآمده از گونه های فرو رفته‌رنگ پریده‌اش بیرون زده بودند و بالای آنها یک جفت چشم‌با رنگ آبی روشن غیر طبیعی قرار داشت . چشم های اونیمه گرسنه بودند ولی از این گذشته برقی از تعصب درآن دیده میشد .» هیتلر در حالی که راحت بود بشکل مسخره و ناشیانه‌ای با نوک پا طوری اطراف اطاق موسیقی‌وکتابخانه قدم میزد که گوئی در یک کلیسای جامع است .

نجات‌دهنده آلمان

اما بعدا در باغ موقعی که برای خانواده‌واگنراز طرح های آینده نزدیک خود حرف میزد ،صدایش لحن وحالت به خود گرفت و عمیق‌تر و عمیق‌تر شد تا جائی که ما مثل دسته‌ای پرنده مسحور نشسته و به صدایش گوش میدادیم ولی هیچ توجهی به یک کلمه از حرف های او نداشتیم . « موقعی که او رفت فراواگنر گفت : « آیا احساس نمی‌کنید مقدر اینست که او نجات دهند آلمان باشد؟» زیگفرید قاه‌قاه خندید . تا جائی که باو مربوط بود هیتلر آشکارایک فریبکار و همچنین آدمی تازه بدوران رسیده بود .

هیتلر خیابان را طی کرد و برای ملاقات « هوستون‌ـ استوارت چمبرلین » که افلیج بود و با صندلی چرخدار حرکت میکرد به خانه‌اش رفت . او که پسر یک آدمیرال انگلیسی بود به آلمان کشیده شده بود و در مردم این کشور یک نژاد برتر را می دید .

او دچار اختلال اعصاب بود و خیلی ها او را به عنوان یکی از چهره های مهم فرهنگی عصر خودش می‌شناختند . او که واگنر را می‌پرستید با دختر او ازدواج کرده بود پیغمبر انگلیسی راسیسم از جانب هیتلر باآنچنان گرمی مواجه شد که آنشب به «خوابی طولانی‌تروراحت‌تر» که از اوت ۱۹۱۴ که تصادف کرده بود سابقه نداشت فرو رفت . او چند روز بعد به هیتلر نوشت : « شما با یکضربه وضع روحی مرا تغییر دادید . اینکه آلمان در لحظه‌ای که بیشترین نیاز را دارد فردی چون هیتلر را بوجودمی‌آورد دلیل زنده بودن آنست . » کلمات چمبرلن میبایستی به تحکیم این احساس رشد یابنده در هیتلرکه‌او مرد سرنوشت است کمک کرده باشد . یک هفته یا مدتی در همین حدود بعد موقعی که هیتلر همراه روزنبرگ‌و هانفشتانگل بااتومبیل تو خود در تپه های باواریا رانندگی میکرد مه بطور غیر منتظره‌ای راه را فراگرفت و مرسدس روبازداخل یک گودال گیر کرد . در بازگشت به مونیخ هیچکس حرف نمیزد سپس او رو به هلن کرد و گفت :« من متوجه شدم که شما بهیچ وجه از این حادثه بد دچار ترس نشدید . من مطمئن بودم که ماصدمه نخواهیم دید . این تنها حادثه‌ای نیست کمبرای من اتفاق خواهد افتاد بدون اینکه بمن گزندی برساند .من از تمام آنها جان سالم بدر خواهم برد و در اجرای نقشه هایم موفق خواهم شد .

جنبه‌ای دیگر از تقدیر بشکل تورم به نفع هیتلرو فعالیت های او در برلین کار میکرد . در اوائل اکتبر ۶،۰۱۴،۳۰۰ مارک ارزشی برابر با فقط یک مارک قبل از جنگ‌داشت.خیلی از شهرداری ها و شرکت های صنعتی‌راسا « شروع‌بچاپ» پول های اضطراری برای پاسخگوئی به مخارج نمودند . رایش بانک نمی توانست از قبول این پول های اضطراری خودداری کند و نه اینکه برای آن ارزشی معادل‌اسکناس های خود قائل شود چاپ پول حکومت خود چیزمضحک و شگفتی شده بود : روی یک اسکناس هزار مارکی که دسامبر قبل در برلین منتشر شده بود با مهر قرمز رقم یک میلیارد مارک زده شده بود ، و روی یک اسکناس پانصد میلیون مارکی که چند هفته قبل توسط بانک دولتی باواریا چاپ شده بود مهر بیست میلیارد مارک زده شده بود این اسکناس بیست میلیارد مارکی احتمالا میتوانست با بیش از هشتصد دلار معاوضه شود اما تا موقعی که دارنده این اسکناس کوچک با ظاهری محقر و ارقام نجومی به نزد صندوقدار میرسید فقط قسمتی از ارزش قبلیش را داشت‌ـ بشرط اینکه صندوقداری حاضر میبود درازای آن‌ارز محکم خارجی بدهد .

اجلاس شورایعالی اتحادیه شهرداری های کشور با تشنج وجنجال پایان یافت

۳۰ نفر بااعتراض جلسه‌را ترک کردند

بندرعباس ـ خبرنگار اطلاعات: دیروز، جلسه‌پایانی‌چهارمین اجلاسیه‌شورای عالی‌اتحادیه شهرداری‌های کشور دربندر عباس با تشنج وداد وفریاد های شهرداران و روسای انجمنهای شهر همراه بود و ۳۰ تن از اعضای شورا به عنوان اعتراض به انتخابات هیات مدیره جدید، جلسه را ترک کردند .

در این جلسه حسین دلیر حقیقی عضو هیات مدیره پیشین از دریافت دوماه حقوق بعنوان پاداش خودداری کرد و آنرا به‌صندوق اتحادیه شهرداران بخشید

دکتر بهلول رئیس انجمن شهر مراغه در این جلسه گفت: اعضای هیات مدیره جدید آمده‌اند تا دودستگی و سه دستگی ایجاد کنند و برای هم جبهه‌گیری کرده‌اند، ما درسطح شهر و شهرداری ها آنقدر گرفتاریم که نمی توانیم این‌دودستگی راتحمل کنیم

حسین دلیری حقیقی گفت وقتی هیات مدیره اتحادیه شهرداریها از مفاد اساسنامه و اطلاعات آن بی‌خبر باشند چگونه می‌توان به پایداری آن امیدوار بود

عبدالسلام جعفری شهردار «خدابنده» استان زنجان‌گفت: اداره بیمه، اداره مبارزه با سلامتی افراد است .

وی افزود: سازمان تامین خدمات درمانی به پزشکان مورد قرارداد خود دستور داده است با خروهی ازد یو ها را برای بیماران تجویز نکنند ،هدف از اینکار مبارزه با سلامتی افراد و سرکیسه کردن مردم می‌باشد

مهرابیان‌شهردار‌بندرشاهپور گفت: در همه موارد اول‌از شهردار و شهرداری انتقاد می‌کنند و ازمردم صحبت نمی شود

در این جلسه ۳ پیشنهاد اساسی بشرح‌زیر مطرح شد:

۱ـ فرمانداران از این پس روی مصوبات انجمن شهر نظرخواهی نکنند .

۲ـ همزمان با تشکیل انجمن شهر، شهرداران با آراء عمومی بمدت ٤سال انتخاب شوند .

۳ـ استیضاح شهرداران از این‌پس باید باحضور نماینده وزارت کشور و نماینده اتحادیه شهرداری‌هاو نماینده حزب رستاخیز ملت ایران انجام شود .

درپایان جلسه دیروزاعضای هیات مدیره‌جدید برای مدت یکسال باین شرح انتخاب شدند: علی قدیمی ، حسین دلیر دقیقی، جلال‌الدین اعتمادی، امیر ابراهیمی و عظیمی .

ایجاد دهکده روانی در اصفهان

اصفهان ـ خبرنگار اطلاعات :

سال آینده ، ۲۰۰ خانه بهداری و بهزیستی و ۵۰مرکز بهداری و بهزیستی در استان اصفهان ایجاد میشود و برای تامین کادر این مراکز ۶۰۰ «بهورز»ازسوی سازمان منطقه‌ای بهداری و بهزیستی تربیت خواهند شد .

دکتر امینی مدیر عامل سازمان منطقه‌ای بهداری و بهزیستی استان اصفهان درگفتو شنودی اختصاصی ، این مطلب را در اختیار خبرنگار ما نهاد و گفت : در سال آینده، یک بیمارستان ۴۰۰ تختخوابی نیز در شهر اصفهان ساخته میشود .

وی افزود : اصفهان در سال ۲۵۳۷ صاحب یک مرکز «روان‌و انبخشی» درمحل بیمارستان سابق خیابان کاوه ونیز مرکز معاینین نو انبخشی جسمی‌وروانی در خیابان‌احمدآباد خواهد شد .

کوشش میشود که در آینده نزدیک ، یک دهکده‌روانی» نیز در اطراف اصفهان ایجاد گردد .

این دهکده ، برای نگهداری بیماران غیر قابل علاج اختصاص می‌یابد و دارای خانه های مجردی و ویلائی خواهد بود .

در این دهکده از بیماران مراقبت های پزشکی میشود و مددکاران میکوشند تا بیماران با راحتی هرچه بیشترزندگی کنند .

بندر بوشهر آماده پذیرائی از ۶۰ هزار مسافر شده است

بندر بوشهر ـ خبرنگار اطلاعات

کمیته سفرهای نوروزی بندربوشهر برای ۶۰ هزار مسافر تعطیلات عید مسکن، خواربار و تسهیلات درمانی و بهداشت پیش بینی کردو اداره کل بازرگانی استان بوشهر ، تامین ارزاق این عده مسافران را بعهدگرفت و نیز تقبل نمود که برای مسافران اسکان یافته در چادر ها و فضای باز غذای «سرد» تهیه کند

سال‌پیش،حدود ۴۰هزارنفر برای گذراندن تعطیلات عید به بوشهر آمده بودند .اما امسال گمان میرود ، که بیش از ۶۰ هزار نفر به این استان بیایند بگفته ناجی صادقی رئیس اداره‌اطلاعات و جهانگردی استان بوشهر ـ از حالا جایی برای‌سکونت مسافران ندارد .

ناجی به مسافران بوشهر هشدار داد که چنانچه دوستان یا بستگانی دراین خطه ندارند ، به بندربوشهر نیایند .

طبق گزارش خبرنگار ما، بندربوشهر، یک میهمانسرا، دو هتل،و تعدادی‌مسافر ـ خانه دارد ، که‌درهیچکدام، اتاق خالی نمیتوان یافت .

ایرج سلامی شهردار‌بندر بوشهر نیز گفت : برای راهنمایی مسافران،شهرداری کیوسک هایی نصب میکند که کار آنها شبانه روزی خواهد بود نیز ،شهرداری به اولین مسافر بندربوشهر، هدیه جشنی میدهد .

شهردار افزود : فراهم ساختن امکانات شنا دردریا، شروع بکارپلاژها،نصب چادر در پارک‌شهر،هتل‌خلیج‌فارس و پارک‌شهر ، از برنامه‌های رفاهی دیگر شهرداری است

در این شهر ٤ مدرسه‌نیز برای اسکان مسافران دیر سفر کرده اختصاص یافته است .

بوشهریها ، برای‌اسکان گروههای پیشاهنگی و فرهنگیان نیزسالن‌پیشاهنگی و مدارس و هنرستان ها را درنظر گرفته‌اندو حدود۲۰۰ چادر جمعیت شیروخورشید سرخ نیزدر اختیارشهرداری قرار گرفته است .

شیر و خورشید ، در۳ نقطه « ولکی » ، چهارک ،و سه‌راهی بندربوشهر ـ گناوه ـ برازجان گروه امدادگران خود را مستقر میکند .

بیمارستان ۲۵ شهریور و درمانگاه های شیر و خورشید از ۲۵ اسفند تا۱۵ فروردین شبانه روزی کار خواهند کرد و مرخصی کلیه اعضای کادر بهداشتی لغو شده است .

همچنین آمبولانس های شیر و خورشید در راههای بوشهر و برازجان استقرار خواهد یافت تا بکمک مصدومین احتمالی بشتابد .

شهرداری همدان

«آگهی»

شهرداری همدان در اجرای مواد۱۶و۱۷ قانون نوسازی و عمران شهری و سایر مقررات مربوطه با توجه به تصویبنامه شماره۳۶۹ ـ ۶ر۱۱ر۳۶ انجمن شهر و تائیدیه شماره ۲۰۴۰۱ـ۱۳ر۱۱ر۳۶ مقام معظم استانداری همدان طرح احداث بلوار سیروس به‌شاهپور را باطلاع صاحبان اراضی و املاک و مستغلات یانمایندگان قانونی ومتولیان‌موقوفات میرساند .

۱ـ فهرست ارزیابی غرامت املاک ومستغلات بالغ‌بر۰۶۷ر۸۳۰ر۳۷ریال وفهرست حق کسب وپیشه مبلغ ۵۰۰ر۰۵۰ر۱۲ ریال وسیله هیئت ارزیاب تعیین وبتصویب رسیده ودردائره نوسازی شهرداری الصاق و صاحبان املاک واراضی واقع درمسیر میتوانند با مراجعه بشهرداری از وضعیت ملک‌خوداطلاع حاصل‌نمایند ضمنا فهرست ارزیابی مربوطه نیز جداگانه وسیله پست سفارشی به مالکین ابلاغ خواهد شد.

۲ـ شروع عملیات بلافاصله پس از انقضای مدت مقررخواهد بود.

۳ـ چنانچه‌صاحبان املاک‌ومستغلات‌واقع درمسیرطرح ومتولیان‌موقوفات یا نمایندگان قانونی آنها بفهرست ارزیابی اعتراض داشته‌باشندبایستی اعتراض خود راکتبا باذکرمشخصات‌وآدرس دقیق‌ظرف مدت‌دوماه‌ازتاریخ انتشار این آگهی بدفتر شهرداری تسلیم ورسید دریافت دارند.

٤ـ درصورت عدم اعتراض به‌فهرست ارزیابی صاحبان اراضی و ساختمانهای واقع درمسیر طرح می توانند ظرف مدت دوماه ازاین‌تاریخ با مراجعه بشهرداری و تسلیم‌مدارک مربوطه میزان غرامت مقرررا بارعایت ماده۲۰اصلاحی قانون‌نوسازی دریافت‌دارند سایر مشخصات واطلاعات‌لازم ذیل‌فهرست ارزیابی‌دردایره‌نوسازی شهرداری درج والصاق گردیده‌است

شهردار همدان ـ چوبک

آگهی استخدام

دانشگاه اصفهان طبق مفاد قانون استخدام کشوری تعداد ۵۱٤ نفر را جهت خدمت دراصفهان‌ازطریق‌امتحان‌ومصاحبه بشرح زیر استخدام مینماید :

ردیف	عنوان طبقه شغلی	تعداد موردنیاز	شرایط احراز	گروه قطعی
۱	کارشناس امور داروئی	۱ نفر	دارا بودن دانشنامه دکترا دررشته داروسازی	۸
۲	فیزیوتراپیست	۲ نفر	دارا بودن لیسانس در رشته فیزیوتراپی	۷
۳	کارشناس تربیت بدنی	۲ نفر	دارا بودن لیسانس در رشته تربیت بدنی	۷
٤	کارشناس امور فوق برنامه	۱ نفر	دارا بودن فوق‌لیسانس یا لیسانس دریکی ازرشته‌های مربوطه	۷
۵	کتابدار	۵ نفر	دارابودن لیسانس یا فوق لیسانس وطی دوره کارآموزی	۷
٦	کارشناس آزمایشگاه	۱۲ نفر	دارا بودن لیسانس علوم آزمایشگاهی	۷
۷	مربی امور آموزشی	٤ نفر	دارا بودن‌لیسانس‌یامدرک تحصیلی‌بالاتر دررشته‌مربوطه	۷
۸	پرستار	٦۰ نفر	دارا بودن لیسانس پرستاری	۷
۹	کارشناس برنامه نویس	۲ نفر	دارابودن لیسانس‌دریکی‌ازرشته‌های‌علوم‌و دوسال‌تجربه	۷
۱۰	مددکار اجتماعی	۱ نفر	دارا بودن لیسانس دررشته مددکاری	۷
۱۱	متصدی امور دفتری	۵ نفر	دارابودن‌لیسانس‌و دوسال سابقه کار در مشاغل اداری	۷
۱۲	تحلیل‌گرسیستم	۱ نفر	دارا بودن لیسانس وآشنائی باصول سیستم و زبان انگلیسی وطی دوره مربوطه	۷
۱۳	کارشناس نشریات	۱ نفر	دارابودن لیسانس دریکی از رشته های علوم انسانی اجتماعی و تربیتی .	۷
۱٤	کارشناس امور اداری	۱ نفر	دارابودن لیسانس اقتصاد یابازرگانی ویک سال تجربه درزمینه مربوطه .	۷
۱۵	حسابدار	۱۵ نفر	دارا بودن لیسانس حسابداری ، مدیریت صنعتی ، بانک داری، بازرگانی و اقتصاد وطی دوره .	۷
۱۶	تکنیسین راه و ساختمان	۱ نفر	دارا بودن فوق دیپلم در رشته راه وساختمان وشش‌ماه کارآموزی .	۵
۱۷	تکنیسین آزمایشگاه	۳ نفر	دارا بودن فوق دیپلم آزمایشگاهی	۵
۱۸	تکنیسین رادیولوژی	۲ نفر	دارا بودن فوق دیپلم رادیولوژی	۵
۱۹	تکنیسین اصلاح‌نباتات	۱ نفر	دارا بودن فوق دیپلم در رشته کشاورزی یا جنگل و مرتع وشش ماه کارآموزی	۵
۲۰	تکنیسین برق	۱ نفر	دارا بودن دیپلم برق و مکانیک یا طبیعی وریاضی وطی دوره کارآموزی	٤
۲۱	کمک کارشناس‌خدمات‌آموزشی	۲ نفر	دارا بودن دیپلم متوسطه و ٦ماه کارآموزی	٤
۲۲	کتابدار	۱۰ نفر	دارا بودن دیپلم وطی دوره کارآموزی در زمینه مربوطه	٤
۲۳	تکنیسین اصلاح‌نباتات	۱ نفر	دارا بودن دیپلم کشاورزی یا طبیعی وریاضی وطی‌دوره کارآموزی	٤
۲٤	تکنیسین [illegible]	۵ نفر	دارا بودن دیپلم ریاضی یا طبیعی و٦ ماه دوره کارآموزی	٤
۲۵	بهیار	۲۵ نفر	دارا بودن مدرک تحصیلی سوم متوسطه وطی دوره ۲ ساله بهیاری در موسسات آموزشی رسمی	٤
۲٦	منشی‌زن	۱ نفر	دارا بودن دیپلم متوسطه وطی دوره آموزشی و کار با دستگاه و آشنائی به زبان انگلیسی	٤
۲۷	نقشه‌کش	۲ نفر	دارا بودن دیپلم متوسطه و طی دوره نقشه‌کشی	٤
۲۸	تکنیسین تاسیسات	۱ نفر	دارا بودن دیپلم متوسطه در رشته مکانیک یا تاسیسات	٤
۲۹	متصدی روابط عمومی و امور پارلمانی	۱ نفر	دارا بودن دیپلم متوسطه و طی دوره کارآموزی	٤
۳۰	متصدی امور دفتری	۳ نفر	دارا بودن دیپلم متوسطه و طی دوره کارآموزی	٤
۳۱	ماشین نویس	۸ نفر	دارا بودن دیپلم وگواهی‌نامه ماشین‌نویس فارسی‌ولاتین	٤
۳۲	حسابدار	۱۰ نفر	دارا بودن دیپلم و طی دوره حسابداری	٤
۳۳	متصدی بوفه ،رستوران	۳ نفر	دارا بودن دیپلم متوسطه وطی دوره کارآموزی	٤
۳٤	منشی	۸ نفر	دارا بودن دیپلم منشی‌گری یا دیپلم کامل متوسطه وطی دوره منشیگری .	٤
۳۵	کارپرداز	۱۰ نفر	دارابودن دیپلم متوسطه وطی دوره کارآموزی	٤
۳۶	ماشین نویس	۲٦ نفر	دارا بودن مدرک تحصیلی سوم متوسطه یا پایان دوره راهنمائی و گواهی‌نامه ماشین نویسی	۳
۳۷	انباردار	۱۰ نفر	دارابودن‌مدرک تحصیلی‌سوم متوسطه‌وطی‌دوره‌کارآموزی	۳
۳۸	بایگان	۵ نفر	دارا بودن مدرک تحصیلی سوم متوسطه وطی دوره کارآموزی	۳
۳۹	متصدی امور دفتری	٦ نفر	دارابودن‌مدرک تحصیلی‌سوم‌متوسطه‌وطی دوره‌کارآموزی	۳
٤۰	فرم‌بند	۱ نفر	دارا بودن مدرک تحصیلی سوم متوسطه یا پایان دوره راهنمائی و طی دوره آموزشی در زمینه مربوطه	۳
٤۱	الکتریسین	۲ نفر	دارا بودن مدرک تحصیلی سوم متوسطه یا پایان دوره راهنمائی و طی دوره کارآموزی	۳
٤۲	الکتریسین	۵ نفر	دارا بودن پایان تحصیلات ابتدائی و طی دوره آموزشی در رشته مربوطه یا دوسال تجربه	۲
٤۳	کمک بهیار	۳۰ نفر	دارا بودن پایان تحصیلات ابتدائی و طی دوره آموزشی	۲
٤٤	راننده‌وسائط نقلیه‌تندروسبک	۸ نفر	دارا بودن پایان تحصیلات و گواهی‌نامه پایه دو رانندگی و٦ماه سابقه‌کار	۲
٤۵	حروفچین دستی	۱ نفر	دارابودن‌پایان تحصیلات ابتدائی‌وتسلط‌به فن‌حروفچینی	۲
٤٦	تلفنچی	۱۰ نفر	دارا بودن پایان تحصیلات ابتدائی و طی دوره آموزشی یا آشنائی لازم در رشته مربوط	۲
٤۷	نگهبان	۳۰ نفر	دارا بودن‌پایان تحصیلات ابتدائی‌وانجام‌خدمت زیرپرچم وطی دوره کارآموزی	۱
٤۸	نظافتچی	۱۱۰ نفر	دارا بودن پایان تحصیلات ابتدائی و طی دوره	۱
٤۹	پیشخدمت	۱٤ نفر	دارا بودن پایان تحصیلات ابتدائی و تجربه	۱
۵۰	رختشوی واطوکش	۵ نفر	دارابودن پایان تحصیلات ابتدائی و آشنائی لازم درزمینه مربوطه	۱
۵۱	دوزنده	٤ نفر	» » » » »	۱
۵۲	صحاف	٤ نفر	» » » » »	۱
۵۳	متصدی چاپ‌وتکثیر	۲ نفر	» » » » »	۱
۵٤	درودگر	۲ نفر	» » » » »	۱
۵۵	بناء	۱ نفر	» » » » »	۱
۵٦	نامه‌رسان	۵ نفر	» » » » »	۱
۵۷	آشپز	۱۲ نفر	» » » » »	۱
۵۸	پیشخدمت اتاق بیماران	۱۰ نفر	» » » » »	۱
۵۹	لوله‌کش	٤ نفر	» » » » »	۱
٦۰	باغبان	۵ نفر	» » » » »	۱

داوطلبان واجد شرایط می توانند برگ درخواست ذیل این آگهی را تکمیل وبا دو قطعه آخرین عکس ٤ × ۳ خود و رسیدبانکی مبنی‌برپرداخت مبلغ‌چهارصدریال‌برای داوطلبان ردیف ۱تا۱۹ و مبلغ سیصد و پنجاه ریال برای ردیف های ۲۰تا ٤۱ و مبلغ یکصدو پنجاه ریال برای ردیف های ٤۲ تا ٦۰ دریکی از شعب بانک ملی ایران بنام حساب‌شماره ۹۸۰ خزانه حداکثر تا ۱۰روز پس ازانتشار آگهی‌باپست‌سفارشی بنشانی اصفهان : خیابان بهشت‌آئین دبیرخانه دانشگاه اصفهان اداره کل امور اداری ارسال دارند به مدارکی که که‌فاقد رسید بانکی باشد یا بعداز مهلت فوق به‌پست‌تحویل داده شود ترتیب‌اثر داده نخواهد شد وجه ثبت‌نام‌به‌هیچوجه مسترد نخواهد شد از داوطلبان واجد شرایط برای امتحان مصاحبه دعوت بعمل خواهد آمد.

ضمنا کسانی که دارای تجربه‌کافی در رشته موردنظر می‌باشند باشرایط مساوی حق تقدم دارند.

برگ درخواست شغل ازدانشگاه اصفهان

نام خانوادگی ـ نام ـ نام پدر ـ شماره شناسنامه ـ محل صدور شناسنامه

تاریخ تولد ـ مدرک ورشته تحصیلی ـ وضع خدمت نظام وظیفه

داوطلب شغل (فقط یک شغل) ـ نشانی کامل : شهر ـ خیابان

کوچه ـ شماره منزل ـ شماره تلفن ـ امضاء داوطلب

نیازمندیهای اطلاعات

تلفنهای: ۳۲۸۲۵۷-۳۲۸۴۱۴

مبل و دکوراسیون

(استیل گالری)
مراجعه فرمائید
استیل گالری
افتتاح شد
انواع مبلمان ساخت ایتالیا و ایران به قیمت استثنائی آماده فروش می‌باشد . جهت خرید و بازدید لطفا به خیابان آریامهرنرسیده بخیابان کاج

تعمیر مبل
انواع تعمیرات مبل پذیرفته میشود۶۲۰۰۱۶

فروش دست اول

شیک و مجلل‌ترین سرویس اتاق خواب‌و اتاق غذاخوری کاملا نو ساخت آمریکا برای فروش تلفن ۸۵۲۲۸۹

آمپلی فایر پایونیر کامل و دوربین مینولتا ۳۰۳ بی ۸۲۳۴۰۱

فروش لباسهای خارجی دست اول و دوم مردانه و زنانه و بچگانه حاملگی وشب تلفن ۹۷۹۳۹۰ آ-۱۹۱۸

چندین مجموعه زیبا ومختلف نقره سیلوریلیت امریکائی نو ووسائل اطاق نهار خوری و اطاق خواب مهاگونی استیل مدل‌ویکتوریا ساخت امریکانو موجود است ادرس میدان سنائی‌شماره ۴۱ طبقه دوم‌تلفن ۸۲۰۶۸۵ آ-۱۸۶۷

شیکترین پالتو های پوست‌ولباسهای‌خارجی شب و بهاره فروشی ۶۲۴۲۴۷ و ۲۲۵۵۷۶

دو دست مبل استیل- کنسول وآئینه وینترن‌تلویزیون‌تلفنکن کاملا نو واشیاء زینتی بعلت مسافرت بفروش می رسد به تلفنهای ۲۶۵۵۷۳ یا ۸۹۵۱۳۹ مراجعه فرمایند.

خانمها

پالتوپوست
بدون پیش قسط
میدان۲۴ اسفند اول شاهرضا ساختمان۳۲۲ طبقه سوم بانک صادرات شرکت خز تلفن ۶۶۵۹۶۹

اکازیون
BLACKY DRESS
»minou«
مزون مینو
شیکترین لباس های چهارفصل خود را جهت ایام نوروز باقیمتی نازل به شیکپوشان هدیه میدهد
آدرس : خیابان روزولت روبروی دانشسرایعالی شماره ۱۵۴ طبقه دوم
تلفن ۸۳۳۸۱۱

حراج

لباس‌زنانه خارجی‌بمدت یك هفته بفروش‌میرسد تهران‌پارس خیابان ۱۱۱ پلاك ۳۶

سری مبلمان و نهار ـ خوری‌وکلیه وسائل‌منزل امریکائی بفروش‌میرسد ۹۲۱۲۵۲

یکسری مبل لوئی‌کنزو مقداری اثاثیه‌علاقمندان برای‌اطلاع‌بیشتروتعیین قیمت قبلا تماس‌بگیرند ۶۲۸۲۸۸

دانشجوئی که تحصیلاتش در آمریکا تمام شده حق امتیاز استفاده از اتوموبیل و لوازم منزل خودرا بفروش میرساند. تلفن ۲۸۳۴۷۰ بعد از۶ بعد ازظهر ۱-۳ آ-۱۶۵۱

اکازیون
انواع لباسهای زنانه فرنگی و مقداری لباس مردانه بفروش میرسد خیابان سلطنت آباد گلستان ششم پلاک ۵۴ آ-۱۶۸۳

سرویس کامل اطاق خواب و نهار خوری و بوفه از بهترین چوب و مدل آمریکا و یک دستگاه کامل استریو سنسویی وگرام دوال که تازه واردشده است بفروش میرسد تلفن ۲۳۳۱۸۲ از ۳ تا ۷ بعد ازظهر آ-۱۶۶۵

یک تخته قالی ۲۵ متری ،دو عدد یخچال، یکعدد گاز بافر ، یکدست مبل و یکدست میز و صندلی ناهار فوری فوری فروشی تلفن ۲۹۵۴۸۲ ۱-۳ آ-۱۸۳۳

بعلت مسافرت مقداری لباس آلمانی و ایتالیائی-نو ودست دوم سایز ۳۶ و ۳۸ و کیفیا قیمتی نازل بفروش می رسد تلفن ۳۹۳۶۸۳ آ-۱۸۷۲

لباسهای‌مردانه‌و زنانه خارجی روز و شب و کت و پالتو پوست‌بفروش‌میرسد ۲۸۷۸۵۲ آ-۱۱۴۳

فروش باورنکردنی
لباس و کفش زنانه خارجی تلفن ۲۲۴۰۴۳ آ-۱۸۶۹

دو دست کت و شلوار سایز ۴۰ بهاره و کراوات وادکلن فروشی تلفن ۸۵۷۳۳۶ آ-۱۸۶۶

انواع لباس کفش ظروف نقره وکریستال و ملحفه و پتو خارجی نو بفروش می رسد ۲۷۰۹۰۴

لباس خارجی زنانه ۸۲۹۹۰۴

دکوراتور و خانم های باسلیقه
بهترین مبلهای استیل‌و مدرن ازایتالیا وفرانسه ووسائل تزئینی منزل موجود است تلفن ۲۸۱۴۴۱

مبلمان‌بار آلمانی ۷۵۶۰۱۶ و ۷۵۳۰۷۸

لوستر
تعدادی لوستر اپالین کریستال وبرنز وارد شده علاقمندان با تلفن ۸۵۴۱۹۶ تماس حاصل فرمایند نشانی خیابان عباس‌آباد خیابان‌میترا- نکیسا شماره ۹موسسه پالپ

فروش دست دوم

ماشین تحریر برقی (۱۲ تا۲۱) ۸۲۰۸۴۳

حراج ۱۰ روزه‌لباس
انواع لباسهای نو و دست دوم و لباسهای عروس کیف وکفش و غیره امیر آباد از۸ صبح تا۵ بعدازظهر ۶۵۸۶۵۱ آ-۱۸۷۱

لباس‌نو دست‌دوم‌خارجی گلهای لباس و زینت‌آلات خیلی ارزان‌بفروش میرسد فقط دوروزتلفن ۹۳۷۵۷۵

بعلت مسافرت مقداری قالیچه‌و زرو نیم ابریشم قم فروشی ۶۴۸۳۶۹ آ-۱۶۲۱

مورد توجه خریداران اجناس عالی یک اطاق خواب استیل ایتالیائی پرکار برای فروش ۶۴۹۰۷۹ ۱-۲ آ-۱۶۲۲

لباسهای مد روز زنانه نو و دست دوم خارجی و ایرانی‌به فروش می رسد تلفن ۶۵۴۹۳۸ آ-۱۹۲۰

مبلمان استیل امریکائی شامل اطاق پذیرائی ناهار خوری و خواب و مقداری ظروف آب نقره فروشی تلفن ۲۲۳۷۶۶ ۱-۲ آ-۱۹۲۲

بعلت مسافرت یکدستگاه جاز استار به فروش می رسد ۹۷۳۱۱۹

خرید اثاثیه

گالری‌فرش

شایان ۶۶۱۰۶۹ و ۶۶۶۴۳۰ خریدار قالی‌و قالیچه‌کهنه ونوکاخ ۷۹

فرش ایران‌نوین
فرشهای‌به‌قیمت رسیده شما را برای صادرات گرانتر از همه می‌خرد ۶۵۳۱۹۵

فرش امید
بهترین خریدار فرش نهبه و نو ۳۴۵۶۵۵ـ۳۳۷۷۰۲

فرش آریا
بهترین خریدار قالی و قالیچه نو و کهنه
کیقبادی۹۷۷۶۰۰

فرش حاج علی بیگی
خریدار فرش نو وکهنه ۹۶۹۲۵۹

سمساری کورش‌خریدار کلیه اثاثیه شما ۷۵۶۳۹۳

صادراتی
حدادی۷۶۳۴۰۲ خریدار فرش های کهنه و نو و اعلاء شما آ-۱۷۲۰

خرید و فروش قالی ۷۵۸۱۴۸

فروش اتومبیل

پیکان
پیکان دولوکس ۵۲ تمیز ۳۰ هزار تومان ۲۷۸۸۴۹ عصرها آ-۱۲۹۰

اتومبیل پیکان ۵۱ دولوکس تمیز چهار حلقه لاستیک نو باباطری نو ۲۷ هزار تومان تلفن ۳۲۶۶۶۸ آ-۱۵۴۳۷

پیکان زنگالو رنگ شیشه جلو رنگی دولوکس ۵۶ بسیار تمیز رادیو پخش فروشی ۳۱۶۹۰۲

پیکان ۵۴ دولوکس برنگ آلبالوئی بسیار تمیز بفروش میرسد تلفن ۳۶۸۴۴۵ آ-۱۶۷۰

پیکان جوانان ۵۲ سفارشی شیشه تمام رنگی رنگ متالیک طلایی‌سقف‌جرمی زمکشی‌اضافه رینگ مخصوص دو حلقه یخ شکن قفل ترمز دستی باقیمت مناسب ۹۴۳۳۱۸ آ-۱۶۱۵ ۱-۲

پیکان۵۰ دو لوکس ۵۶۱۰۰۲

پیکان دولوکس مدل ۵۰ فروشی ۸ صبح تا ۴ بعدازظهرتلفن ۹۶۴۴۰۰

پیکان ۵۲ سفید تمیز ۳۵ هزار تومان تلفن ۹۳۰۷۳۲ آ-۱۲۹۴

پیکان‌دولوکس ۵۵ بسیار تمیز رنگ کاهوئی باکولر و بیمه بدنه تلفن ۹۳۲۱۱۸-۱۹ ۱-۱۲۹۱

پیکان‌آخر ۵۳ دولوکس بسیار تمیز بفروش می رسد تلفن ۵۶۱۰۶۰ آ-۱۶۵۸

پیکان کار ۳۶ ناپخش و قفل سویچ و فرمان اسپرت باربنگ اضافی‌یخشکن ۴۲ هزار تومان تلفن ۹۶۴۸۷۷ از ۶ تا۷ بعد ازظهر آ-۱۶۶۲

پیکان جوانان ۵۵ با رادیو پخش استریو یخشکن قیمت ۳۸ هزار تومان ۵۳۴۹۰۱ آ-۱۸۷۵

پیکان دولوکس ۵۱- ۲۹هزار تومان فروشی تلفن ۶۸۷۲۳۰ ا-۱۹۵۳

ژیان

ژیان ۵۱ فروشی
۷تا۱۰ شب تلفن ۳۶۴۱۱۹ ۱-۲ آ-۱۵۴۶۱

ژیان ۵۴ با رادیو پخش سانیو قیمت مقطوع ۱۹ هزارتومان‌تلفن۶۴۸۶۹۲

ژیان ۵۴ سفید تمیز ارزان با رادیو پخش تلفن ۲۶۴۰۹۵ آ-۱۸۶۴

ژیان‌مدل ۵۵ آبی روشن بسیار تمیز ۲۰۵۰۰ تومان ۲۳۴۷۶۷ آ-۱۸۶۵

مهاری مدل ۵۱ تمیز ۹ هزار تومان ۲۷۷۶۹۴ آ-۱۸۷۶

ژیان ۵۴ تهران ل ۴تا۱۰ بعد ازظهر تلفن ۲۷۳۵۹۵ آ-۱۲۹۱

شورولت

شورولت بلیزر ۷۴ کم کار کرد ۶سیلندر دنده گیربکسی در وضعیت عالی تلفن از ساعت۵ ببعد ۲۷۴۹۵۱ آ-۱۶۸۲

اتومبیل کامارو مدل ۷۴ در وضعیت‌عالی به فروش می رسد ۹۳۹۵۱۷ آ-۱۱۴۶

یکدستگاه شورولت بلر دنده اتوماتیک مدل ۷۰ با رادیو و کولر شیشه رنگی از ۹ الی۴ بعد ازظهر ۶۵۵۱۲۰ آ-۱۱۴۲

کامارو ۷۷ دانشجوئی فرمان هیدرولیک شیشه رنگی باراديو گمرگ شده ۹۵ هزار تومان با تخفیف تلفنهای ۲۷۲۸۸۰ و ۲۶۳۱۲۲ آ-۱۶۸۱

شورلت وگا
مدل ۷۴- ۴سیلندر با کولر دو در تمیز رنك نخودی تلفن ۳۳۶۶۳۹ ۹ تا ۵ بعدازظهر

شورولت ایران ۲۵۳۴ کولر اتوماتیک ۶۵ هزار تومان تلفن ۸۵۴۳۶۴ آ-۱۸۸۷

کامارو شش سیلندر دنده گیربکس قهوه‌ای متالیک با رادیو و پخش ۸۴۸۵۹۵ آ-۱۸۸۹

کامارو مدل ۷۳ کارکرد ۳۵ دنده‌اتوماتیک‌فرمان هیدرولیک بسیار تمیز با لوازم اضافی به فروش میرسد تلفن ۳۰۲۹۷۱ آ-۱۲۹۲

بی ام و

بی‌ام‌و ۲۰۰۲ مدل ۷۲ سرمه‌ای متالیک تمیز قیمت مقطوع ۴۸ هزارتومان تلفن ۳۱۵۶۹۲ آ-۱۲۸۶

بی‌ام‌و ۵۱۸مدل۷۸ رنگ جدید ۳۷۲۲۸۶ آ-۱۱۴۷

بی‌ام‌و ۲۰۰۲ مدل ۷۲ از ۵الی ۷ بعد ازظهر تلفن ۷۳۴۵۲۶ آ-۱۶۵۹

بی‌ام‌و ۵۱۸ مدل ۷۸ انگوری متالیک شیشه رنگی‌بدون‌گمرک ۳۱۶۴۶۳ آ-۱۶۲۶

بی‌ام‌و ۲۰۰۲ مدل ۷۲ فرم ۷۴ آبی‌متالیک‌تمیزبدون کوچکترین خرجی فوری ۲۶۱۰۹۹ آ-۱۹۲۳

بی‌ام‌و مدل آلپینا ۷۷ نقره‌ای با کولر رادیو و پخش صوت برای فروش با تلفن های ۸۹۴۶۴۷ و ۸۹۵۵۵۲ تماس بگیرند. آ-۱۸۸۶

بی‌ام‌و ۲۰۰۲ مدل ۷۱ شماره شهرستان‌فروشی تلفن۷۸۳۵۶۶ ا-۱۸۸۵

بی‌ام‌و ۲۰۰۲ رنگ لیمویی مدل ۷۳ باوسایل اضافی قیمت ۵۰۰۰۰ تومان ۹۲۹۵۳۷ آ-۱۶۲۴

اتومبیل بی‌ام‌و ۵۱۸ مدل ۷۸ رنگ طلایی متالیک تلفن ۳۷۷۳۸۶ ا-۱۸۶۲

بی‌ام‌و ۲۰۰۲ مدل ۷۴ رنگ آبی‌تمیزبالوازم اضافی فروشی ۸۴۱۸۲۴ آ-۱۶۵۳ ۱-۳

فولکس

فولکس‌های استیشن - لمپینگ وانت دو کابین و غیرو ۷۹۰۵۰۸

فولکس استیشن مسقف مدل ۷۲و ۷۱ فروشی تلفن۷۳۹۳۰۶ آ-۱۲۹۵

فولکس واگن مدل ۷۸ انگوری متالیک شیشه رنگی‌بدون‌گمرک ۳۱۶۴۶۳ آ-۱۶۲۶

فولکس واگن ۷۶ سفارش آمریکا سبز متالیک‌خیلی‌تمیز۲۲۰۲۹۶ آ-۱۸۸۱

فولکس واگن دور بسته ۷۸ تلفن ۵۳۳۸۲۰ و ۹۳۵۲۷۰ آ-۱۹۲۸

فولکس‌استیشن مدل ۶۴موتور وگیربکس نوفروشی ۹۷۵۱۹۹ ا-۱۶۵۶

بنز

بنز۱۹۰مدل ۶۴ در وضع‌خیلی عالی بفروش میرسد ۵۴۱۲۴۵ آ-۱۶۵۴

بنز ۲۲۰ مدل ۷۰ فروشی ۹۷۵۱۹۹ آ-۱۶۵۵

بنز ۲۲۰ مدل ۶۹ کلیه لوازم ۷۴ تلفن ۹۷۵۱۹۹ آ-۱۶۵۷

بنز۲۲۰مدل۶۹ فرمان‌هیدرولیک چراغها ۷۴ سقف کشویی در وضعیت بسیار عالی فروشی ۸۲۴۸۵۰

بنز ۲۲۰ مدل ۶۵ شش سیلندر دروضع خوب ۳۰ هزارتومان تلفن ۳۱۴۷۵۳ آ-۱۹۴۴

یکدستگاه مرسدس بنز ۲۳۰ مدل۱۹۷۷ باراديو کاست‌فرمان اتوماتیک باوسائل کامل به فروش میرساند رنگ سفید از ساعت ۶ تا۸ تلفن ۸۹۵۶۹۶ آ-۱۲۹۷ ۱-۲

بنز۲۲۰ مدل ۷۰ فوق‌العاده‌تمیز باوسایل‌اضافی ۸۰ هزارتومان ۷۹۴۰۴۵ آ-۱۶۶۴

بنز ۲۸۰ اس مدل ۷۵ طلایی۰ ببعد تلفن ۷۸۰۱۶۶ آ-۱۸۸۸

بنز ۲۲۰ مدل ۷۰ فروشی تلفن ۵۳۳۸۲۰ و ۹۳۵۲۷۰ آ-۱۹۲۷

بنز ۲۳۰ مدل جدید ۷۶ رادیو پخش‌متالیک انگوری خیلی‌تمیز قیمت۲۲۰هزار تومان۶۶۴۳۴۲ از ۹ر۹ صبح تا ۵ر۱۲ و ۴ تا ۷ آ-۱۹۲۵

بنز ۲۸۰ اس مدل ۷۱ پاکولر تلفن ۵۳۳۸۲۰ و ۹۳۵۲۷۰ آ-۱۹۲۶

پژو

یکدستگاه پژو ۵۰۴ جی‌ال مدل ۷۱ موتور تازه تعمیر سفید ۳۰۶۰۴۰ آ-۱۸۶۴

پژو ۳۰۴ مدل ۷۲ بسیار تمیز قیمت ۲۴ هزار تومان تلفن ۸۹۸۰۱۹ آ-۱۳۹۶

پژو ۵۰۴ جی ال
اخرسال ۷۱ فیروزه‌ای متالیک مقطوع ۴۰ هزار تومان تلفن ۸۲۹۷۰۵ عصرها ۵تا۷ آ-۱۶۶۴

نیسان

فیات ۱۲۸ مدل ۷۲تلفن ۹۶۵۸۳۲

فیات ۱۲۴ چهار در ۷۲ایتالیائی تمیز۸تا۵عصر تلفن۹۳۲۰۰۵ آ-۱۸۸۰

فیات۱۲۸اسپرت ۱۳۰۰ سفارش آمریکا مدل ۷۵ بسیار تمیز رنگ خردلی کارکرد ۲۲ هزار قیمت ۴۰۰۰۰ تومان ۳۹۱۴۸۳ و ۳۰۲۷۷۶ از ۹ صبح الی ۶ عصر آ-۱۶۶۹

اپل

ماشین‌سواری اپل‌رکورد۱۷۰۰ مدل ۶۷ فروشی ۶۵۲۰۷۸ آ-۱۲۹۳

اپل رکورد ۶۱ مرتب ۱۱ هزار تومان تلفن ۵۲۰۰۶۴ آ-۱۲۸۷

اپل رکورد ۶۹ موتور تازه تعمیردروضع عالی باراديو و پخش‌ولاستیك یخ شکن فروشی تلفن ۹۵۰۴۸۴. آ-۱۳۷۲

رنو

رنو ۳۶ دو در باوسایل‌اضافی فروشی ۹۲۴۳۴۷از ۶ تا ۸بعد ازظهر آ-۱۸۷۰

فورد

فورد مکوان مدل ۷۳ اتومات باکولر فرمان هیدرولیک رنگ فیروزه‌ای ۲۷۱۶۸۶ از ۴ تا۸ شب آ-۱۶۶۰

تویوتا

تویوتا۷۶سلیکا قیمت ۶۷۰۰۰ تومن بفروش میرسد۸۳۰۷۷۷ آ-۱۹۱۹

اتازیون استثنائی تویوتا کارینا نقره‌ای۷۷ دوو،لعاده تمیز بفروش و یا با پیکان معاوضه‌می شود تلفن ۳۶۱۸۸۱

لانچیا
لانچیامدل ۵۶ زرد رنگ بسیار تمیزکارکرد ۲۰ هزار کیلو متر به فروش‌میرسد تلفن۹۷۲۴۰۰ آ-۱۶۵۶

مینی وان
مینی‌ماینر اینی‌چنتی ۱۳۰۰ خیلی تمیز مدل ۷۳ بدون‌واسطه‌بفروش میرسد . ازساعت ۱۱الی ۴ بعدازظهر تلفن۷۵۹۱۰۴

بیوك

یکدستگاه بیوک سواری نوکه تازه از کمپانی تحویل گرفته شده است به علت مسافرت به فروش میرسد تلفن ۲۴۱۶۵۹ آ-۱۸۸۳

ارزان ،شیك و اقساط بیوك اتوماتیك کاملا سالم ۶۰ هزار تومان ۸۵۱۹۰۴

پونتیاك
پونتیاک پاریزین مدل ۶۴بسیار تمیز تلفن ۹۸۲۴۸۲ آ-۱۹۱۷

آریا

یکدستگاه رامبلر آمباسادور بسیار تمیز مدل ۶۶ قیمت ۲۶۵۰۰ تومان بعلت احتیاج فوری فروشی ۳۳۰۲۴۴ آ-۱۲۸۸

آریا پشمی متالیك مدل ۵۲ بسیار تمیز فروشی ۹۲۹۳۳۹

آریاآخر۴۸ تمیز با رادیو پخش تودوزی‌خوب ۳۴ هزارتومان ۳۴۵۶۶۰

مسکویچ

مسکویچ شیری‌رنگ تمیز بقیمت ۲۰هزار تومان بفروش میرسد تلفن ۲۷۲۶۳۶

جیپ

لندرور مدل۶۰بسیار تمیزمقطوع ۲۵ هزار تومان تلفن۸۹۸۰۸۴

یکدستگاه لندرور صفر کیلومتر بفروش میرسد تلفن ۲۲۸۰۴۷

لندرور مدل ۱۹۵۷ برزنتی ۷ نفره۱۸هزار تومان ۲۴۰۷۵۲

چروکی چیف خارجی کولر شیشه رنگی رادیو مدل ۷۷ کارکرد ۲۵۰۰۰ کیلو متر از۶ تا ۸ عصر ۶۲۱۱۴۷

خرید اتومبیل

ژیان مدل ۵۵ تمیز نقدا بقیمت روز خریداریم تلفن ۷۱۵۰۷۸۱ و ۷۶۹۰۷۷

فروشگاههای اتومبیل

انواع لندرور دست دوم نقد و اقساط ۷۹۲۷۲۹

پیکان نقد و اقساط با وام بانکی تلفن۶۴۱۹۰۶

انواع پیکان ۳۶ با وام بانکی و یااقساط شرکت گزینش ۹۶۰۱۰۲-۹۲۷۴۸۴

داتسون
انواع اتومبیل های دیگر خرید و فروش معاوضه نقدو اقساط مشمول تخفیف خیابان شهناز چهارراه صفاتلفن ۷۶۷۰۶۹ - ۷۶۴۸۲

پیکان دولوکس ـ جوانان‌کار استیشن رنو باوام بانکی ۳۰ ماهه تلفن ۷۵۱۸۳۰

پیکان دولوکس ـ جوانان ـ کار- استیشن‌رنو باوام بانکی ۳۰ ماهه تلفن ۸۵۲۷۹۳

پیکان
انواع پیکان با وام‌بانکی ۳۰ ماهه ۶۴۳۴۴۵

ماشین سرا
رنو و ژیان صفرکیلومتر نقد و اقساط تحویل فوری‌تلفن ۲۶-۶۳۱۰۲۵

پیکان
جوانان‌واستیشن
صفرکیلو متر زیرقیمت کمپانی تحویل فوری ۷۳۷۳۶۰ - ۷۳۴۰۴۵

بورس اتومبیل عبدی
تاکسی شخصی نقد و اقساط نارمك ۴۶ متری شرقی تلفن ۷۹۳۴۳۵

شرکت پخش و تولید اتومبیل ازدحام فروش انواع اتومبیل نقد و اقساط با وام‌بانکی‌تلفن ۹۳۹۷۸۴

گالانت ولانسر
نقد و اقساط باوام‌بانکی ۳۰ ماهه نلفن ۶۶۵۷۵۶

گالانت۷۷
همه رنك نقد و اقساط اتو رینك خیابان ملت تلفن ۳۰۴۴۸۱

دوج‌گالانت دوج‌لانسر وانت‌واستیشن کلت
نقد و اقساط بابهره بانکی، نمایشگاه‌اتومبیل‌پرویزکو روش کبیرنبش‌شهناز ۵ تلفن۷۵۳۹۵۸ و ۷۵۵۰۸۴

فیات
۱۲۵ کلاسیك
محکم با دوام شیك
۵۳۹۲۳۲

فورد تانوس

نقد و اقساط با وام‌بانکی نمایشگاه اتوسهیل تلفن ۶۴۴۳۵۵ و ۶۶۷۵۶۹

فورد تانوس

نقد و اقساط با وام‌بانکی ۱ اتومبیل طاووس تلفن ۸۴۹۸۹۷ و ۸۴۰۴۴۸

فورد تانوس

نقد و اقساط با وام بانکی اتومبیل ادیب تلفن ۴۵ـ۸۵۸۵۴۴و۸۴۱۱۸۴

فورد تانوس

نقد و اقساط با وام بانکی اتومبیل بهداد تلفن ۸۹۲۹۳۹

فورد تانوس

نقد و اقساط با وام بانکی اتومبیل تابش تلفن ۹۲۵۱۳۹ و ۹۲۷۰۰۳

فورد تانوس

نقدو اقساط با وام بانکی اتومبیل سیاره تلفن ۳۹۳۳۳۷ و ۳۹۳۳۳۶

فورد تانوس

نقد و اقساط با وام بانکی اتومبیل نمونه شمیران ۲۷۲۶۳۴

فورد تانوس

نقد و اقساط با وام بانکی اتومبیل شریف تلفن ۶۲۱۴۰۳ و ۶۲۲۷۴۴

فورد تانوس

نقد و اقساط با وام بانکی اتومبیل رضوی تلفن۶۲۴۰۲۰و۶۲۴۰۱۰

فورد تانوس

نقد و اقساط با وام بانکی اتومبیل منصور تلفن ۲۲۹۳۴۹

از نما تا داخل ساختمان
با
گرانیولیت-مپلکسین-جی‌ام‌شش
مستحکم-مقاوم-درانواع رنگها
۸۹۷۴۹۵ - ۸۹۹۳۶۸

گلپایگانی
مرکز خرید و فروش اتوبوس و مینی بوس سیمتری سه‌راه‌مختاری
۵۲۷۹۰۰
۵۳۶۳۰۱
۵۲۳۱۲۵
۵۳۹۳۲۰

نمایندگی اتومبیل داتسون
بیرجندی۹۵۰۸۷۵ و ۹۵۰۸۷۹

داتسون
نقد و اقساط
خیابان قدیم شمیران تلفن ۲۶۶۴۰۱و۲۶۴۳۷۰و۲۶۲۱۷۰

کرایه اتومبیل

تراول تاکسی
عباس‌آباد
بااتومبیلهای تشریفاتی باراننده و بی راننده شبانه روز در خدمت شماست . تلفنهای ۸۵۴۴۳۱ و ۸۵۴۴۲۹ ۸۴۸۴۵۱ و ۸۵۷۸۷۱

تکنو ترافیك تاکسی
سرویس شبانه روزی ۲۳۵۷۸۰ـ۲۳۲۰۴۷

میهن توریست تاکسی
شبانه روزی امیرآباد۶۴۵۰۱۸ و ۶۴۴۷۱۹

جیپ‌و لندرور تلفن ۵۳۹۸۲۹

اتو تهران سرویس شهری مینی‌بوس- اتوبوس تلفن ۳۵۹۴۰۵-۵۱

نایس تاکسی سرویس
شبانه روزی تلفن ۲۳۳۱۴۲ آ-۱۸۶۶

مورد‌نیاز
به تعدادی راننده با اتومبیل نیازمندیم ۵۳۴۳۵۵

بارکش
شوش‌بار
حمل‌بارواثاثیه‌منزل با بسته‌بندی‌درشهروشهرستان
۳۶۱۱۱۱۱
۳۶۱۱۱۱۲
۳۶۱۱۱۱۳
۳۶۱۱۱۱۴

جرثقیل کرایه

جرثقیل جاسب
۵۲۵۷۶۳-۵۲۷۸۱۸

جرثقیل وتریلی شبانه‌روزی ناصر
۹۷۱۳۴۹-۹۷۹۴۰۲

PETTIBONE
جرثقیل ۷۵تنی

پتی‌بن
آماده برای اجاره
شرکت جرثقیل
آیزنهاور مقابل وزارت کار ۹۵۷۷۱۹ - ۹۵۱۸۴۶

جرثقیل بنوار
۳۴۶۱۱۱-۳۴۲۵۶۳

ماشین آلات

بکدستگاه‌میل‌لنك‌لاندیس فروشی تلفن ۹۵۷۵۴۰

اجاره انواع بیل میکانیکی ۸۲۷۲۵۷

یکدستگاه‌ماشین‌تزریق پلاستیک ۴۰ گرمی فول اتوماتیک به فروش‌میرسدتلفن۷۹۰۸۵۶

خرید و فروش دستگاه های سنگین- اجاره دهنده ماشین های راهسازی- خاکریزی و خاکبرداری و آسفالت تلفن ۵۴۳۶۱۳ ۱-۳ آ-۱۶۷۲

آنتن تلویزیون
نصب آنتن محصوص رنگی و سیاه و سفید فوری تلفن ۳۷۴۳۳۱

نصب آنتن وی‌زی رنگی آلمانی باقیمت‌استاندارد ۳۹۳۶۹۲

نصب آنتن رنگی ویزی آلمانی تلفن ۵۵۳۷۸۰

تعمیر تلویزیون

تعمیر فوری تلویزیون رنگی و سیاه و سفیددر منزل نصب آنتن رنگی ۸۲۸۳۴۷

تعمیر تلویزیون گروندیك شاوب لورنس رنگی و سیاه و سفید و نصب آنتن‌رنگی فوری۷۸۳۴۳۹

مرکز تعمیروسرویس فوری در منازل
فیلیپس بلموند
آر.سی.آی - شاوب‌لورنس
گروندیك رنگی
نصب آنتن رنگی و معمولی فوری
۳۴۸۴۲۹

سرویس فوری‌تلویزیون در منزل ۶۴۹۰۸۵

تزئینات‌ودکوراسیون

شرکت بخارست موکت و کاغذ دیواری در اسرع‌وقت ۶۲۶۶۴۱

فقط با یك تلفن
موکت کاغذ دیواری نقاشی ساختمان شرکت ۳۱۷ تلفن ۳۹۷۴۱۰ ۱-۸ آ-۱۳۰۶

اس- بی- جی S-B-G
موکت -کاغذ دیواری، کف پوش -نقاشی ساختمان ۵۹۰۰۲۸

موکت نمدی بلژیکی با نصب متری ۲۲تومان تلفن۷۹۷۴۹۰

گلخانه، سقف حیاط خلوت
سایبان آلومیل ۸۵۷۶۱۵ خاطمی

خدمات تزئینی قزلباش
نصب موری کاغذ دیواری- موکت- کفپوش - اگوستیک ۳۱۸۰۷۳

نقد واقساط
فقط با یك تلفن
میتوانید در اسرع وقت منزل ومحل کارتان راتزئین نمائید
۳۱۴۸۳۹

نقاشی پرده کرکره کاغذ موکت تلفن ۶۶۸۹۵۰

درکشوئی‌وپارتیشن‌پلی‌فا ۹۵۵۹۳۲

تزئینات تهران دکور پرده‌کرکره تلفن ۹۵۵۶۸۷

کاغذ دیواری و موکت خارجی،سیرنك۶۶۵۲۹۲

تعمیرات کرکره۹۶۵۴۴۶

فروش فوق‌العاده
کاغذ دیواری‌با۲۵درصد تخفیف موکت آلمانی متری۱۶۵ ریال‌پرسیانا، آکوستیك ،کفپوش ، پوستر ، نقاشی .
۶۵۴۶۸۷

فقط بایك تلفن
انواع کاغذدیواری‌موکت پرده کرکره کفپوش نقاشی‌ساختمان انتخاب با شما نصب‌فوری با ما شرکت تزئیناتی رادیکو تلفن ۳۷۴۳۳۱

نیازمندیهای اطلاعات

تلفنهای: ۳۱۲۴۱۳-۳۱۱۲۲۷

نیازمندیهای اطلاعات تلفنی آگهی میپذیرد

نقاشی ساختمان
کاغذ دیواری موکت خیلی فوری تلفن ۷۳۸۵۵۳

برای ساختمان شما

تعمیرات ساختمان با مصالح تلفن ۳۵۴۵۴۴

نقاشی ساختمان تلفن ۳۵۴۵۴۴

اسفالت فوری ۹۸۰۵۳۸

نصب داربست فلزی ۷۳۰۳۶۲

فروش و نصب داربست ۸۵۶۲۵۴

تعمیرات ساختمان کلی وجزئی ۹۳۴۲۸۳ آ_۱۴۰۴

اسفالت و نقاشی فوری تلفن ۹۳۴۲۸۳ آ_۱۴۰۲

کاشی ایتالیائی درجه یك در طرحهای مختلف با نازلترین قیمت ـ کلی و جزئی آماده تحویل تلفن ۹۲۳۷۰۷ ـ ۹۲۴۷۲۴

کاشی ایرانی وخارجی ۸۹۶۵۷۹

مقاطعه کاری ساختمان از تهیه جواز نقشه و تامین مصالح تاتحویل شرکت ساتردی ۷۵۳۳۹۰

آسفالت ،نقاشی، پارکت مقاطعه کاری مرغوب ۸۹۵۷۳۲

آسفالت کاری قیر وگونی پشت بام آسفالت کوچه و خیابان فوری تلفن ۷۳۱۷۳۵

ایزولاسیون بام با صد درصد مواد آمریکائی شرکت ایروت ۹۶۵۷۷۶

تولید کننده درب و پنجره آلومینیوم ورابتیز نماوتوری تلفن ۷۹۳۹۰۱

پشم شیشه ـ سیمان وارداتی و آجر موجود است ۶۸۷۸۱۱

آسفالت قیرگونی و محوطه تلفن ۷۹۳۴۵۶

پیچ و رولپلاک سنگ های نمای ساختمان ۲۷۶۸۶۱

اف. اف و سیم کشی ساختمان خیلی فوری ۸۹۹۹۵۸

نقاشی ساختمان مدرن فوری تلفن ۷۳۲۱۵۹

قیرو گونی واسفالت باتضمین ۷۳۸۴۵۵_۷۳۰۱۰۸ آ_۱۸۵۹

داربست فلزی نصب فوری کرایه وفروشی تلفن: ۳۵۷۶۱۸ نورهاشمی

نقاشی ساختمان همه‌رقم فوری تلفن ۷۳۲۱۵۹

داربست پلیت نصب فوری داربست فلزی تلفن ۷۳۶۰۱۹

رابیتز فروش ونصب سقفهای کاذب ۷۶۱۲۸۰ ۷۶۱۲۸۱

نقاشی مدرن ساختمان ۸۴۸۰۹۹

سیمان تلفن ۸۲۷۹۳۱

انواع پشم شیشه ایرانی تحویل فوری ۶۲۶۰۱۴

نقاشی ساختمان شرکت رادیکو ۳۷۴۳۳۱

تهران ایزولاسیون یك نام مطمئن برای عایق کاری بامهای شما تلفن ۲۳۷۶۸۵ ۲۳۰۳۰۴

پاکتان انجام کلیه خدمات ساختمان ۸۲۴۵۸۱

انواع سفال آجر فشاری ،نما، بلوك بقیمت رسمی . تحویل فوری تلفن ۶۶۹۵۶۶ و ۶۶۶۷۶۲

تولید و نصب سنگهای ساختمان و تعمیر ساختمان در اسرع وقت ۹۵۸۴۶۹

آسفالت قیرگونی و محوطه زیر نظر مهندسین فن ـ تلفن ۹۲۲۳۱۴ ـ قربانی

پیمانکاری ۹۶۹۹۱۳

نقاشی ساختمان تلفن ۹۲۶۳۳۶

رول پلاك سنك ۶۴۶۱۳۶

شستشوی مبل وفرش

کلین سرویس دیاکو خشکشوئی موکت فرش مبلمان پرده کفشوئی مکالئوم موزائیک و داخل اتومبیل در محل با پیشرفته ترین تکنیک و کلیه تزئینات ساختمان ۸۳۳۷۰۱

توبی کلین خشکشوئی موکت متری ۴۰ریال مبل یکدست ۵۰ تومان به انضمام خشکشوئی فرش ، پرده ،کف پوش، پارکت و تشك اتومبیل ونظافت کلیه ساختمان زیرنظر متخصص فن در محل فوری تلفن ۷۵۸۹۶۰

تعویض رویه مبل ۶۶۰۰۲۸ و ۶۶۲۸۹۷

خشکشوئی موکت مبل ۷۸۱۷۱۳ شبانه‌روزی

شرکت ایران پالاگر نظافت کلیه ساختمان شستشوی موکت ومبل تلفن ۷۵۵۷۷۹ آ_۱۷۰۸

قالیشوئی ورفوگری فردوسی با سرویس ۳۰۲۶۳۹

قالیشوئی شربت اوغلی شستشو با اصول مذهبی ۶۲۶۱۴۶-۹۲۶۱۸۹

قالیشوئی تهران تحویل در ۲۴ ساعت تلفن ۵۵۰۰۹۸

لیدرهوم آمریکا خشکشوئی مبلمان فرش پارکت موکت نظافت کلی ساختمان مطمئن‌تر و ارزانتر ۸۵۶۵۳۰ ـ ۸۵۳۷۸۰ آ_۱۸۳۴

بدون ادعا ناتالی اکسپرس خشکشوئی، موکت مبل فرش پرده و نظافت کلی ساختمان ۸۳۳۲۳۲ و ۸۳۷۹۰۳

قالیشوئی روشن تحویل فوری ـ ۵۹۳۲۸۳

شرکت فورهاش نظافت کلی ساختمان و خشکشوئی مبل موکت فرش و پرده ۷۵۶۵۵۸

قالیشوئی و رفوگری شمسائی ۳۹۳۴۶۴

کلین سرویس پاکزا خشکشوئی فرش مبل موکت وکلیه کفپوش ها با آخرین تکنیك تمیزتر و ارزانتر تلفن ۸۵۳۹۹۵

موسسه ایران کلینز خشکشوئی موکت مبل موزائیک کفشوئی مکالئوم تزئینات و نظافت کلی ساختمان تلفن ۸۴۳۷۴۹

قالیشوئی ابر قالی شما را با اصول مذهبی شستشو و تحویل میدهد تلفن ۵۵۴۳۱۵ ۵۵۰۸۴۳

خشکشوئی آمریکائی با ۱۰سال سابقه کاری در ایران مبلمان موکت فرش تشك اتومبیل ونصب پرده گرانتی مطمئن‌تر تلفن ۸۵۸۲۰۶ آ_۱۳۰۳

بهمن سرویس بزرگترین خشکشوئی . مبلمان فرش موکت پرده و تعمیر پرده کرکره تلفن ۸۵۶۵۱۰

قالیشوئی شربت اوغلی شستشو بااصول مذهبی ۹۲۶۱۸۹ ـ ۶۲۶۱۴۶

قالیشوئی بیوك بسرپرستی داریوش رفوگری و رنگ برداری پذیرفته می شود تلفن ۵۵۱۳۶۰ و ۹۷۷۱۱۸ آ_۱۶۶۱

کارخانه قالیشوئی زمرد ۹۲۱۷۷۴

خشکشوئی ایران نایس شستشوی موکت متری ۴ تومان مبلمان ـ فرش تشك اتومبیل حتی جمعه‌ها ۲۲۷۰۴۱

قالیشوئی پارس پرسابقه ترین قالیشوئی در ایران تلفن جدید خود را باطلاع عموم میرساند. ۵۵۳۷۲۰ آ_۱۳۱۶

دوراکلین سرویس آمریکا خشکشوئی مبلمان ، موکت ، فرش و تشك آتومبیل در محل و مطابق با آخرین تکنیك متداول در آمریکا گرانتی مطمئن‌تر ۸۴۵۶۸۳ ۸۴۸۴۹۵-۸۴۸۳۹۶

نگین کلین سرویس خشکشوئی مبلمان موکت فرش پرده و تشك اتومبیل در محل کلیه نظافت ساختمان گرانتر مطمئن‌تر تلفن ۷۳۷۸۲۳ و ۳۶۱۶۹۵ ۱_۱

قالیشوئی برف ۵۹۱۱۶۳ و ۵۹۳۳۰۷

ناتالی خشکشوئی موکت مبل فرش پرده تشك اتومبیل کف سائی وپلیش مرمر موزائیك پارکت مکالئوم ونظافت کلی تهران ۸۳۳۲۳۲ کرج ۳۹۷۵

پدیدهٔ جدید همکاران عزیز برای آسانتر شدن کار شما اولین بار پس از شیشه پاککنهای توربومنت بقیمت ۲۷۵ و هاندی ۱۰۰ ریال ساخت دانمارك فراوان رسیده در فروشگاه های رنگ موجود میباشد امتیازات ۱ـ برای پاك کردن شیشه احتیاج به هیچ موادی ندارد ۲ـ رنگ ـ سیمان ـ چسب و غیره را براحتی پاك میکند و یك وسیله ضروری برای هر خانواده. تلفن ۸۳۷۹۰۳ از شهرستانها نماینده فعال پذیرفته می شود

قالیشوئی طهران روحانی با۲۰سال سابقه درخشان ۵۳۴۰۷۷

قالیشوئی وطن با۲۰سال سابقه درخشان آماده شستن فرش با دستگاه های اتوماتیك تلفن: ۵۵۱۶۷۰

سرویس شهریور بزرگترین خشکشوئی مبلمان موکت ، فرش ، پرده و تعمیر کرکره شبانه‌روزی تلفن ۷۳۸۲۲۲

تعمیروسرویس شوفاژ

شوفاژ سرویس تعمیر و نصب ۳۰۰تومان ۷۵۲۳۵۶

سرویس،تعمیر و نصب شوفاژ در اسرع وقت ۹۵۲۶۴۹

تمام نقاط تهران نصب و سرویس شوفاژ و لوازم بهداشتی لوله‌کشی سرد وگرم و فاضلاب ۳۶۰۲۰۹ ۳۶۰۶۹۶

تعمیر فوری شوفاژ، برق ۶۸۲۳۴۴

سرویس وتعمیر شوفاژ ۲۰۰ تومان ۳۰۵۴۱۶

آتشکده تهیه و نصب شوفاژ نگهداری سالیانه ۳۹۳۷۴۶

نصب شوفاژ با بهترین لوازم باقساط یکساله شرکت الکترو ساختمان ۸۴۹۵۷۴

نصب شوفاژ ، تهویه مطبوع، برق، گاز فوری بطور نقد و اقساط در تهران و شهرستانها ۶۸۲۳۶۴

سولار شوفاژ نصب ـ سرویس ـ تعمیرات نگهداری تلفن ۸۴۵۳۹۸

موسسه فنی شهاب نصب و سرویس انواع لباسشوئی و ظرفشوئی تلفن ۵۳۰۵۶۳ و ۵۶۰۲۷۵ آ_۱۷۳۷ ۱_۲۰

سرویس و نصب و تعمیر شوفاژ حومه شمیرانات ۲۶۲۶۹۸

نصب و نگهداری فوری شوفاژ ،تهویه ، برق ، ۸۹۴۱۵۱ و ۸۹۱۷۴۸

سرویس و نگهداری شوفاژ ۶۵۹۱۴۹

نصب سرویس و نگهداری شوفاژ تلفن ۳۰۵۴۱۶

نصب شوفاژ و تهویه مطبوع و آب رسانی شرکت مکرول ۸۲۲۷۸۸

سرویس شوفاژ ،نصب ونگهداری تلفن ۶۵۳۰۵۱

شبانه روزی سرویس شوفاژ بانازل ترین قیمت تلفن ۸۴۹۴۲۷

سرویس و نصب شوفاژ لوله کشی برق فوری ۹۳۹۷۷۱

تعمیر شوفاژ فوری ۸۹۹۹۵۸ و ۸۹۹۰۴۱

تعمیر بخاری آبگرمکن

سرویس بخاری و ابگرمکن ۶۴۷۷۹۹

سرویس بخاری و آبگرمکن فوری ۷۶۶۷۳۳

موسسه فنی ۱۱۲ سرویس بخاری ویخچال و آبگرمکن نفتی و گازی ۹۶۴۱۹۱

حتی ایام تعطیل تعمیر و سرویس آبگرمکن ، بخاری فوری ۶۶۱۵۹۶

تعمیر یخچال

تعمیر یخچال فریزر سیدحسین ۲۴۲۴۳۸

تعمیر یخچال خیلی فوری ۶۶۰۸۵۷

تعمیر انواع سردخانه یخسازی و یخچال های مغازه تلفن های ۷۳۹۲۸۵ و ۷۳۰۰۶۷

نصب وتعمیر یخچال سردخانه و یخ سازی خیلی فوری ۳۰۵۴۵۳

لوله کشی گاز

لوله کشی گاز طبق استاندارد و تائید شرکت ملی گاز شرکت رفیکان ۲۲۹۸۵۶

لوله‌کشی گاز شرکت ایران باخار باتائید شرکت ملی گاز تهویه ـ شوفاژ ـ برق ۸۴۲۸۵۴ ـ ۸۴۸۴۲۱ ۱_۲ آ_۱۴۱۸

ایران گاز پخش گاز ۸۹۱۲۵۲-۵۹ ۸۹۲۱۹۱-۹۷ قبول سفارشات همه روزه از ساعت ۷صبح الی ۹ شب تلفن شکایات ـ ۸۹۲۱۹۰ سرویس و تعمیرات اجاق ـ آبگرمکن وتاسیسات تلفن ۸۲۷۱۶۱ ۸۲۷۱۶۴ ۸۲۷۱۶۵ از ساعت ۷ صبح الی ۸ شب نمایشگاه محصولات شاهرضا میدان فردوسی

لوله بازکنی

خدمات شهری پارس تشخیص ترکیدگی لوله بادستگاه الکترونیکی، لوله‌بازکنی فوری ۸۵۱۶۲۹

لوله بازکنی و ترکیدگی لوله تلفن ۸۵۳۸۹۴

تمام نقاط تهران تخلیه چاه لوله‌بازکنی ۳۶۰۲۰۹ ۳۶۰۶۹۶

لوله بازکنی تعمیر لوله‌کشی ساختمان و گاز تلفن ۲۷۷۹۹۳ ا_۱۸۳۹

لوله‌بازکنی و ترکیدگی ۹۲۵۸۶۴

تشخیص ترکیدگی لوله بادستگاه مجهز امریکائی و ترمیم بلافاصله تلفن ۹۳۹۴۲۹ آ_۱۴۰۴ ۱_۱۰

تشخیص ترکیدگی لوله بادستگاه الکترونیك و ترمیم و لوله بازکنی فوری ۹۳۵۸۹۵

لوله‌بازکنی و تشخیص ترکیدگی شمیران ۲۶۳۵۴۶

تشخیص ترکیدگی لوله و لوله باز کنی شبانه روزی فوری ۳۶۲۶۰۹

تشخیص ترکیدگی با دستگاه الکترونیك و ترمیم ۹۲۶۱۵۶

تشخیص ترکیدگی لوله با دستگاه الکترونیکی و ترمیم و لوله‌کشی فوری ۹۳۹۷۷۱

تشخیص ترکیدگی لوله با دستگاه الکترونیکی و ترمیم وبنائی ۳۰۵۴۱۶

نشت‌یابی رامتین تشخیص ترکیدگی با دستگاه الکترونیك و ترمیم بلافاصله ۶۳۷۱۲۶ ۱_۲۰ آ_۱۸۷۶

تشخیص ترکیدگی لوله با کامپیوتر و ترمیم ۲۲۷۱۴۴

لوله‌بازکنی فوری ۳۵۴۵۴۴

لوله بازکنی قصر تمام نقاط یکساعته بدون تعطیل ۷۳۰۲۱۱

تشخیص ترکیدگی لوله بادستگاه الکترونیکی و لوله بازکنی و لوله‌کشی و ترمیم ۹۲۰۱۷۵ و ۶۵۹۰۴۷

لوله بازکنی ترکیدگی و نشتیابی حومه شمیرانات ۲۶۲۶۹۸

لوله بازکنی فوری ۳۴۴۶۲۷

لوله بازکنی و تشخیص ۳۴۱۶۲۸

لوله بازکنی شبانه‌روزی فوری ۶۳۶۳۷۹

فوری‌ـ‌فوری تشخیص ترکیدگی لوله و باز کردن فاضلاب ۲۲۹۵۲۷

لوله‌بازکنی فوری ۶۶۸۱۵۹

تخلیه چاه

تخلیه چاه فوری ۹۳۰۴۷۲

ارزانترین تخلیه تراش چاه ولوله بازکنی تلفن ۶۴۸۵۵۲

تخلیه‌چاه ۹۲۰۱۷۵ و ۶۵۹۰۴۷

تخلیه چاه متری ۱۵۰ ریال تلفن ۵۲۱۶۷۶ ـ ۶۴۳۰۲۷ مهتاب

تخلیه چاه و لوله‌بازکنی ۹۲۱۳۶۱

تخلیه چاه و لوله‌بازکنی ۷۶۶۷۳۳

تخلیه چاه و ابیاری ۲۶۳۵۴۶

تخلیه چاه فوری ۹۳۸۷۳۶

تخلیه چاه فوری تلفن ۳۵۴۵۴۴

تخلیه چاه ۹۶۹۹۱۳

آگهیهای متفرقه

سالن پذیرائی قزل آلا در بلوار الیزابت برای جشنها و عروسیها تلفن: ۸۹۰۶۷۵

ترجمه رسمی و عادی واخذ پذیرش روزولت مقابل سینما دیاموند دارالترجمه برونه

مولد برق های سیار کرایه تلفن های: ۳۵۵۵۶۴ ۳۵۵۵۶۵

انجام عملیات حسابداری واظهارنامه پذیرفته می شود تلفن ۹۵۳۰۲۸ ساعت ۴تا۸بعداز ظهر

باطری خارجی وارد شد مرکز پخش: کلی وجزئی ۹۲۳۷۰۷ ـ ۹۲۴۷۲۴

گمشده

یکبرگ چک سفید امضاء به شماره ۴۴،۴۴۷۲۳۶ از حساب جاری۱۷۶ بانك بازرگانی شعبه ۷۷ باغچه‌بیدی بنام علی اکبر غلامعلی مجدآبادی مفقودگردیده هرگونه نقل و انتقال در چک مزبور از درجه اعتبار ساقط است مراتب ببانك نیزاطلاع داده شده است . آ_ ۱۵۴۸۳

پاسپورت شماره ۶۲۹۵۲۰ متعلق به این جانب محمد رضا غارت فرزند پاشاگل تبعه افغانستان مفقود گردیده از یابنده تقاضا دارم پاسپورت را بسفارت افغانستان تحویل نماید.

گواهینامه شماره ۳۳۲۴۶۰ صادره از تهران بنام آقای علی اکبر رنگ آمیز یزدی مفقود شده است از یابنده خواهشمند است با تلفن ۸۳۱۹۹۳ تماس و مژدگانی دریافت دارند. آ_۱۹۰۱

پروانه کسب کارت عضویت شماره ۲۶۶۹ بنام مجید خشکبار آذری ساکن تهران بازار جعفری کاشی۱۱۵ شغل کش فروشی مفقود شده از درجه اعتبار ساقط است. آ_۱۵۵۰۳

پیداشده در نارمک پشت شهرداری مقداری پول پیدا شده به تلفن ۷۹۲۴۸۴ مراجعه شود. آ_۱۰۵۳۸

آپارتمان فروشی

اکازیون آپارتمان ۱۱۰ متر ۳اطاق هال انباری پارکینك ۱۵۰ متر فضای سبز خیابان اول نیروی هوائی خیابان ۲۹ر۱ جنب بانك صادرات فروشی تلفن ۲۳۷۵۱۵

آپارتمان لوکس مهندسی ساز یکو دو اطاق خوابه درگیشا ۶۳۵۵۷۶

در داودیه طبقه اول دارای ۴اطاق خواب ۱۳۰ مترفضای مفید باپارکینگ با شوفاژ آب برق قیمت ۶۲۰ هزار تومان فروشی ۸۵۳۷۳۶ ۱_۶ آ_۱۷۲۵

آپارتمان فروشی آپارتمان مهندسی ساز تك واحدی ۳ اطاق خوابه هال و سالن سرویس کامل شوفاژ آسانسور پارکینك ۲ نبش درخیابان کاخ بفروش میرسد تلفن ۶۶۵۳۳۲

میرداماد رازانی شمالی آپارتمان ۴اطاق خوابه دارای شوفاژ پارکینگ استخر مشترك۲ حمام و ۲ هال هر کدام ۳۱۰ مترینا بقیمت متری ۵۰۰۰ تومان ۸۵۳۷۳۶ و ۸۴۷۹۸۲ آ_۱۴۳۱

آپارتمان فروشی شخصی ساز ۲و۳و۴ اطاق خوابه در خیابانهای گاندی وزراء بخارست جردن با تجهیزات کامل از ۵۰۰ تا ۱۵۰۰۰۰۰ تومان ۶۲۲۹۵۴و ۶۲۳۵۱۱و ۶۲۵۲۰۱و ۶۲۴۶۱۳ آ_۱۷۳۲

فقط یك دستگاه دیگر آپارتمان لوکس ۳ اطاق خوابه اطراف میدان ونك درسطح وموقعیت بسیار عالی ومهندسی ساز با انباری و پارکینك ـ اختصاصی تلفن ۲۹۲۲۰۶ ـ ۲۹۵۳۵۱

ساختمان پزشکان تخت جمشید غربی منطقه تجاری ومسکونی آپارتمان های لوکس ضد زلزله با فن کوئل و آسانسور و پارکینك برای مطب ـ محل کار ـ سکونت جهت فروش آماده میباشد از ۹ صبح الی ۱۹ تلفن ۹۲۹۵۶۵

آپارتمانهائی برای دفتر کار و بنکداری در بهترین نقطه نادری نبش نوبهار ۳ اطاقه و ۴اطاقه باتهویه مطبوع وآسانسور و فیش تلفن پارکینك با قیمت های نازل به فروش میرسد تلفن ۳۱۱۸۰۹

قابل توجه مشکل پسندان واقعی
آپارتمان ایده آل واستثنائی
صد در صد مهندسی وشخصی ساز در
بهترین منطقه آرام عباس آباد

چند دستگاه آپارتمان لوکس وکاملا نوساز بسیار محکم وبانورکافی هر کدام بازیر بنای مفید ۲۰۰ مترمربع دارای ۴اطاق خوابه با بهترین نظارت مهندسین ساخته شده ودارای بهترین نقشه میباشد فروخته میشود.

مشخصات :

ساختمان تك واحدی بوده وجمعا دارای ۵ آپارتمان است.
ساختمان دارای آسانسور بوده و نمای آن سنك چینی میباشد .
سقفها بتونی (ایتال سقف) وساختمان ضد زلزله میباشد .
تمام اطاقهای خواب روبه آفتاب و باموکت ممتازو کمدهای بزرك وبسیار جالب میباشد
سالن پذیرائی و ناهار خوری وهال با پارکت.
آشپزخانه با بهترین قفسه‌های چوبی ساخت انگلیس .
بهترین درب چوبی سوئدی وپنجره های آلومینیومی.
بهترین کاشی های انگلیسی.
سرویسهای ساخت انگلیس وایتالیا.
بهترین سیستم سردوگرم(فن کوئل)
دونوع سیستم آبرسانی.
سیم کشی داخلی برای استریو ، آنتن مرکزی تلویزیون مورد استفاده در تمام اطاقها.
کلید و پریز ها بسیار جالب و از بهترین نوع انتخاب شده.
شوت زباله درآشپزخانه .
پارکینك بزرك مسقف با ظرفیت ده اتومبیل برای ۵واحد مسکونی .
هر آپارتمان دارای یك فیش تلفن و یك انباری میباشد.
قیمت یك میلیون و۳۹۰هزارتومان بدون واسطه نشانی : عباس آباد خیابان مهناز خیابان ۲۰ متری شهرستانی پلاك ۳۱ بازدید همه روزه در تمام ساعات .

۴ دستگاه آپارتمان نصف نقد بقیه ۳۶ قسط تلفن ۵۶۳۹۶۷ ا_۱۸۲۳

چند دستگاه آپارتمان فروشی دربهترین نقطه عباس آباد ۸۴۳۲۳۷ ا_۱۸۳۱

آپارتمان از ۳۰۰ هزار تومان ببالا از چهار راه قصر تا شمیرانات تلفن ۲۲۸۹۷۱ تفکری آ_۱۸۳۰

خیابان وزراء چند دستگاه اپارتمان ۳ اطاق خوابه با شوفاژ و آسانسور وکف موکت از قرار هر متر بنای مفید ۶۰۰۰ تومان بفروش میرسد تلفن ۹۳۳۹۷۶ و ۹۲۸۰۸۲

یکدستگاه آپارتمان ۵اطاقی واقع درخیابان جمشید آباد شمالی نو ساز دارای شوفاژو اسانسور و پارکینگ ۱۵۰ متر بنای مفید بقیمت ۷۵۰ هزارتومان بفروش میرسد تلفن های ۹۲۸۰۸۲ و ۹۳۳۹۷۶

اپارتمان فروشی شمال شهر ۹۲۸۰۸۲

جمشیدآباد شمالی نرسیده به بلوار آپارتمان تك واحدی دو دستگاه اپارتمان مناسب برای محل کار و سکونت دارای۵اطاق و ۱۹۰ متر بنای مفیددر طبقه دوم و سوم ۶۵۰ هزار تومان فروشی تلفن ۹۲۸۰۸۲ و ۹۳۳۹۷۶ ۱_۳ آ_۱۷۴۸

آپارتمان های لوکس فروشی درجردن در بهترین نقطه جردن اپارتمان های ۳ اطاق خوابه باسالن نهارخوری گچ بری شده بافن کوئل آسانسور و تمامی سرویس ها فرنگی با فیش تلفن و پارکینك اختصاصی آنتن مرکزی و اطاق مستخدم با ـ سرویس جهت ساختمان تلفن ۸۲۹۶۷۷ و ۸۳۹۵۷۷

خرید ـ فروش ـ اجاره آپارتمان . ویلا در تمام نقاط آپارتمانهای مسکونی تجاری ـ در جردن ـ بخارست ـ سلطنت آباد ـ تخت جمشید ـ میرداماد ـ با وام بانکی دهساله موجود است . تلفن ۲۲۸۱۲۸ ازساعت ۹ صبح تا ۱ بعدازظهرو ۴ تا ۸ بعدازظهر

آپارتمان ۳و ۴ و ۵ اطاقه ،قیمت مناسب نقد و اقساط تلفن ۷۹۴۶۵۴

آپارتمان تهران پارس نقد و اقساط ۷۸۱۹۱۸

در جمشیدآباد شمالی ۴دستگاه اپارتمان تك واحدی هریك بمساحت ۱۱۰ متربنای مفید باپارکینگو شوفاژنو ساز متر مربعی ۵۰۰۰ تومان بنای مفید بفروش میرسد تلفن‌های ۹۳۳۹۷۶ و ۹۲۸۰۸۲

قابل توجه پزشکان بر وزراء ۵۵۰ هزار تومان ۶۸۱۲۳۱ و ۶۸۱۲۳۲

اکازیون آپارتمان تك اطاقی مدرن ۶۲۷۴۸۹ آ_۱۸۹۹

اکازیون آپارتمانهای یك و دو و سه اتاق خوابه در گیشا فروشی ۶۳۸۵۸۲ ا_۱۰۵۴۷

فروش آپارتمان لوکس در ونك ۲ اطاق خوابه سالن ناهار خوری،با آسانسور فن کوئل انبارباپارکینگ استخر مشترك کف پارکت و موکت احضار سرایدار سیستم صوتی و آنتن تلویزیونی فروشی نصف نقد و بقیه اقساط ۸۵۳۷۳۶ ـ ۸۴۷۹۸۲ آ_۱۵۳۰

آپارتمان و مغازه فروشی خیابان آریامهر تلفن ۶۵۵۸۵۶

بلوار پهلوی میدان محسنی آپارتمان۲اطاق خوابه ۹۰ متر باپارکینگ اختصاصی تلفن مستقل مبلمان کامل لوستر کاغذ دیواری موکت پرده فن‌کوئل شوفاژروشن یخچال ـ لباسشوئی اجاق گاز مبله با کلیه لوازم زندگی تلفن ۹۶۲۱۹۸ برای۳تا۷ بعد ازظهر تماس بگیرید. ۱_۲ ا_۱۲۰۲

خیابان آریامهر نزدیك خیابان پهلوی چند دستگاه آپارتمان ۴ اطاق خوابه باشوفاژ و پارکینگ و اسانسور نوساز از قرار هر متربنای مفید ۵۵۰۰ تومان به فروش میرسد تلفن ۹۳۳۹۷۶ و ۹۲۸۰۸۲

تهران‌نو دو اطاق خوابه نصف نقد بقیه ۵ ساله تلفن ۷۹۴۸۶۹

آپارتمان لوکس یک اطاق خوابه ۷۰ متر موکت شوفاژ روشن پارکینگ کولر کمد گازر فیش ۲ساله گیشا خیابان سیزده شماره ۲۴ تلفن ۹۳۴۲۶۹ ۱_۲ آ_۱۸۷۱

خیابان فرح آپارتمان طبقه اول با ۳ اطاق خواب و حیاط مشجر شخصی سازانباری و پارکینگ اختصاصی و اطاق مخصوص مستخدم فروشی تلفن ۸۵۳۸۰۷ آ_۱۲۶۰ ۱_۳

دو دستگاه آپارتمان ۲ اطاق خوابه نوساز و مجهز بنای مفید ۱۴۰ متر تك واحدی در منطقه تهران‌نو با ۳۰۰ هزار تومان وام بانکی بیواسطه هر دستگاه۶۲۰ هزار تومان تلفن ۶۳۳۳۶۵ آ_۱۳۱۸

گیشا آپارتمان مهندسی ساز با تلفن فروشی تلفن ۶۵۰۷۲۴ آ_۱۲۵۲

ساختمان مهندس ساز ـ تخت طاووس ـ امیر اتابك چهار دستگاه آپارتمان سه‌اطاق خوابه جمعا بمساحت ۸۳۶متر باچهارتلفن مستقل مناسب برای سکونت و محل کار با شوفاژ و کولر یکجا یا جداگانه به طور نقد و اقساط فروشی رسد . خیابان امیر اتابك خیابان خانه شماره۱۸ آ_۱۰۴۱۷

ظفر رئیسی ـارش باشیبانی دست راست انتهای اسفالت ۱۵۰ متر ۲یا ۳ اطاق خواب سالن پذیرائی هال نهارخوری پارکت موکت شوفاژ کولر لوله‌کشی گاز اسانسور مهندسی ساز لوکس فروشی ۲۲۷۶۹۸ آ_۱۰۵۳۹

مجهزترین مجتمع پزشکی و اداری در میرداماد آپارتمان از یك‌الی چهار اطاقه فروشی بازدید پهلوی بالاتر از میدان ونك بلوار پهلوی(میرداماد)اولین ساختمان جنوبی روبروی کلینیك پایتخت‌مراجعه ویابتلفن ۶۸۲۸۷۰ تماس بگیرید.

فروش آپارتمان در ونك آپارتمانی با ۱۲۰ متر زیر بنا ـ دو اطاق خواب ـ حیاط ـ حیاط خلوت ـ اسکلت فلزی ـ تلفن ـ کولروشوفاژ بفروش میرسد. تلفن ۶۸۱۳۳۳ ۱_۴ آ_۱۶۵۲

برخیابان جردن دو نبش ۱۵ دستگاه آپارتمان در ساختمانی بی‌نهایت لوکس روکار سنگ، سرویس‌های حمام و آشپزخانه تماما ساخت خارج، دربهای لایه‌فولادی سوئدی، پارکتهای ایتالیائی ، آسانسور ۶ نفره ۷۰۰ مترمربع زمین و ۲۷۰۰ متر مربع زیر بنا بقیمت تمام شده بفروش میرسد تلفن ۸۲۱۶۱۰ ۱_۱۰ آ_۱۸۷۱

شرکت بالامتیازو موقعیت بسیار مناسب شامل یکدستگاه آپارتمان لوکس چهار اطاق و ضمائم با دکوراسیون زیبا و مجهز به تلفن تلکس صندوق پستی اماده برای واگذاری و فروش تلفن ۸۳۷۶۴۴ آ_۱۳۷۰

خانه فروشی

واقع در نظام آباد منزلی بمساحت ۸۴ متر خیلی تمیز دو طبقه و نیم با کولر تلفن اف اف حمام بفروش می رسد تلفن ۷۶۶۲۴۱ ۱_۳ ا_۱۶۶۳

خانه ارزان یك‌طبقه ۶۵ متر مربع در خیابان خاوران روبروی شیرازی کوچه عامر پلاك ۸ تلفن از ۸ تا ۱۱ صبح ۸۳۶۳۹۴ ۱_۱۴۰۹

سپه غربی خانه‌ای ۸۰ متر دوطبقه فروشی تلفن ۹۶۱۸۵۱

نیازمندیهای اطلاعات

تلفنهای: ۳۱۱۲۳۰-۳۱۱۲۲۹

نیازمندیهای اطلاعات تلفنی آگهی میپذیرد

نیاوران
طبقه اول ازیک‌ساختمان ۳ طبقه‌شخصی ساز دارای ۴ اطاق خواب با سرویس‌خیابان‌جمشیدیه مجاور باغ منظریه‌تلفن ۲۸۷۹۱۷

خانه‌ای در امیر آباد جنوبی دونبش۵۰۰متر ۳ طبقه مستقل بادو تلفن‌بدون واسطه مقطوع دو میلیون تومان ۹۲۷۳۸۴ ا_۱۸۶۶

فروش یامعاوضه
ساختمانی ۴ طبقه در گیشا مساحت زمین ۳۰۰ متر مربع زیر بنا حدود ۸۵۰ متر مربع نوساز ۳ واحد مسکونی ۳ اطاق‌خوابه باشوفاژو پارکینگ ولوله‌کشی گاز و زیر زمین قیمت زمین و بنا مترمربعی دو هزار تومان بفروش می رسد ویابازمین ساختمانی وخانه کلنگی در شمال شهر معاوضه می شود تلفن های ۹۳۳۹۷۶ و۹۲۸۰۸۲ ۱_۱۰ آ_۱۹۶۵

دوباب خانه ۱۲۰و ۱۴۰ متری در جمشیدآباد شمالی
هریک دارای۵اطاق وسرویس کامل آب و برق و تلفن‌قابل سکونت هر یک ۶۰۰ هزار تومان بفروش میرسد تلفن های ۹۳۳۹۷۶ و۹۲۸۰۸۲ ۱_۵ آ_۱۸۶۹

یکباب خانه ویلائی، درخیابان قیطریه شرقی بامنظره عالی دو طبقه۳۹۰مترمربع‌زیربنا مساحت زمین ۴۱۲ مترمربع شخصی ساز محکم باحیاط ، استخر، شوفاژ، کولر، تلفن، بفروش میرسد، هرمتر مربع زیر بنا پنجهزار تومان عصر ها تلفن ۲۴۳۱۱۳

خانه‌ای‌محکم‌رو کار سنگ ۲۲۵ متر سی متری نیرو هوائی موقعیت خوب دو طبقه شمالی وجنوبی ۲۲۴۸۹۷ ۱_۲ آ_۱۰۳۸۵

بلوار الیزابت
خانه‌جنوبی ۲۹۰ متر دو طبقه ۴ و یکطبقه ۵اطاقی ۳ تلفن ۱۶۰۰۰۰۰ تومان ۸۳۸۸۳۳ آ_۱۶۵۳

مستغلات بالای تخت طاووس جنوبی دو طبقه هر طبقه دو اطاق خواب سالن هال بزرگ وزیر زمین بزرگ ۲ کولر و تلفن فروشی ۸۴۵۰۵۱ آ_۱۷۴۹

خانه مسکونی ۱۲۳ متر ۷۰ مترزیربنا ۳ اطاق با تجهیزات کامل‌خیابان خراسان قیمت۴۵۰ هزار تومان تلفن ۳۱۳۴۲۴ آ_۱۲۷۴

واقع در فرح شمالی فروش یامعاوضه‌مستغلات ۳ طبقه هر طبقه دو اطاق خواب باشوفاژ روشن شخصی ساز تلفن ۸۴۵۰۵۱ ۱_۴ آ_۱۷۴۶

درعباس آباد
مستغلات ۴ طبقه هر طبقه دو اطاق خواب سرویس کامل شوفاژ پارکینگ بفروش می رسد تلفن ۸۴۵۰۵۱ ا_۱۷۴۷

خانه‌ای‌بمساحت ۸۴متر و۱۴۰ متر زیر بنا دو طبقه با آب‌و برق کولر و تلفن بقیمت ۴۵۰ هزارتومان‌بفروش میرسد تلفن ۸۵۷۱۹۵ عصرها ۴ تا ۸

منزل ۱۵۰ متری خیابان لشکر ۵ اطاق‌و مغازه دو نبش‌فروشی ۸۵۷۲۱۸ آ_۱۲۷۰ ۱_۲

اوکازیون
یک منزل ۵ر۳ طبقه با۳شماره تلفن در خردمند جنوبی به فروش میرسد تلفن ۳۱۵۶۱۴ آ_۱۶۲۰

جمشیدآباد
خانه‌ای بمساحت ۲۳۵ متر دو طبقه هر طبقه دو اطاق‌خواب وسرویس کامل دو شماره‌تلفن لوله‌کشی‌گازو شوفاژساختمان ۳ ساله قیمت یک میلیون و ۲۰۰ هزار تومان فروشی تلفن های ۹۳۳۹۷۶ و ۹۲۸۰۸۲ ۱_۱۰ آ_۱۳۴۲

اکازیون واقعی
یکدستگاه منزل ویلائی بمساحت ۲۷۰ متر مربع شمالی با استخر و سرویس کامل‌و تلفن شامل دو طبقه و ۵ اطاق خواب‌و اطاق پذیرائی‌و ناهارخوری‌واقع‌درخیابان تاج دریان‌نو به فروش میرسد تلفن ۹۲۲۷۳۹

ساختمان ۴ طبقه مستغلاتی‌هر طبقه۲ اطاق خواب باسرویس وتلفن واقع در کورش کبیر خیابان‌معلم‌بن‌بست شاهین یکجا بفروش می رسدتلفن۸۵۳۹۷۲ و ۷۵۳۹۸۹ ۱_۲ آ_۱۲۸۲

در جمشیدآباد شمالی
ساختمانی دونبش قدیمی ساز دو طبقه و نیم مستقل با ۸ اطاق و تلفن قابل سکونت باکلیه تجهیزات بقیمت یک میلیون تومان فروشی تلفنهای ۹۳۳۹۷۶ و ۹۲۸۰۸۲ ۱_۱۰ ا_۱۲۲۱ آ_۱۹۰۵

اکازیون
محل تجارتی در بهترین نقطه خیابان آریامهر ۵ر۳۲۷ متر زمین با ۱۱۰۰ متر زیر بنادر چهارطبقه و زیر زمین ۴رشته تلفن ۴رشته‌برق تخلیه بفروش میرسد قیمت مقطوع ۵ میلیون ودویست هزار تومان تلفن ۶۲۹۶۷۹ و ۶۲۲۵۹۰ از ۶ ببعد ۱_۲ آ_۱۳۷۴

خانه‌ای دو طبقه و نیم دارای ۳اطاق آب و برق و تلفن‌حمام زیرزمین بمساحت ۱۰۴ متر در سیدخندان کوچه خیام بفروش میرسد تلفن ۲۳۸۴۲۸ آ_۱۸۶۱

عباس آباد پالیزی خانه ۲۰۰ متری‌دوطبقه فروشی ۸۵۵۹۱۲ ۱_۳ آ_۱۸۷۱

خانه‌ویلایی ۱۶۵ متر ۳ اطاق سرویس کامل و کرکره کولر جاده‌ساوه‌شهر ولیعهد بفروش میرسد تلفن ۵۴۰۶۱۸ ۱_۱۰ آ_۱۸۷۲

درشهرستان قم خانه‌ای نوساز به مساحت ۸۰ متر با یکباب مغازه‌و دو اتاق و حمام تخلیه آماده فروش تلفن ۳۵۱۹۸۶ ا_۱۸۷۵

خانه‌ای در جمشیدآباد شمالی
بمساحت ۳۱۷ متر مربع دو طبقه هر طبقه چهار اطاق با لوله‌کشی گاز و اب و برق و تلفن‌هرطبقه مستقل‌و سرویس کامل‌بقیمت یک میلیون و پانصد هزار تومان فروشی تلفن ۹۳۳۹۷۶ و ۹۲۸۰۸۲ ۱_۵ آ_۱۸۶۸

یک‌باب منزل جنوبی در ۲ طبقه هر طبقه دارای سرویسهای جدا جمعا پنج اتاق‌با مساحت۱۳۸ متر دارای محل پارک اتومبیل وآب‌وبرق‌و‌تلفن واقع در ایستگاه قاسم‌آباد تهران متقاضیان با تلفن ۳۵۸۳۷۳ تماس‌حاصل فرمایند .

بعلت‌مسافرت خانه‌ای۵ر۲ طبقه در شمیران فوری بفروش می رسد تلفن ۲۷۶۰۵۹ آ_۱۶۶۶

تهران ویلا ساختمان یکطبقه ویلائی جنوبی بمساحت ۳۳۵ مترمربع دارای ۳ اطاق‌خواب وناهار خوری و پذیرائی و یک تلفن و یک فیش تلفن با لوله‌کشی شوفاژ قیمت یک میلیون‌و ۲۰۰ هزار تومان‌تلفن های ۹۳۳۹۷۶ و ۹۲۸۰۸۲ ۱_۱۰ آ_۱۷۲۸

اکازیون در کرج
طبقه اول از یک ساختمان ۲ طبقه ۲۰۴ متری با حیاط اختصاصی‌و زیر زمین ۲ اطاق خواب پارکینگ موکت ، کف پوش،لوله‌کشی شوفاژ ۱۲۰ مترزیربنا و ۱۸۰ هزار تومان وام بانکی بفروش میرسد ۳_۶۴۲۷۴۱ داخلی ۱۸خاوری از ساعت ۴ تا۸ آ_۱۳۰۷

پهلوی مقابل هیلتون مستغلات ۳طبقه‌جداگانه یا یکجافروشی۲۹۱۳۰۶

خانه فروشی اول امیریه‌مهدیه ۶اطاق بدون مشرف ۱۷۰متر مساحت ۲۲۰ متر بنا با تلفن ۶۶۱۷۳۵ ا_۱۶۷۱

خانه‌بمساحت ۲۲۵متر دوطبقه تهران پارس تلفن آب‌برق کولر فروشی تمیز ۷۸۰۲۳۵ ۱_۲ آ_۱۶۷۰

خانه‌شخصی‌ساز خیابان‌کورش کبیرنرسیده به پل رومی سهیل خیابان دستور ۶۱۵ متر بنا در دو طبقه با پارکینگ ۴۲۰ مترزمین‌بنا متری ۵ هزارتومان تلفن ۸۹۵۳۳۶ آ_۱۸۷۶

فرح‌جنوبی‌تقاطع‌تخت طاوس ساختمان۴ طبقه جنوبی ۲۱۰ متر مساحت هر دستگاه ۱۱۰ متر زیربنا سرویس کامل یک رشته‌تلفن بفروش میرسد تلفن ۸۳۹۷۰۶ از ساعت ۵ر۴ تا ۷ بعد ازظهر

دروس چاله هرز خانه ۱۸۰ متری با ۲۰۰ متر بنای ۸ ساله ۹۰۰ تومان از ظهر ۹۳۱۰۷۴ ۱_۳ آ_۱۸۲۹

ویلافروشی

ویلا در صاحبقرانیه
۱۰۰۰و ۱۵۰۰ متری‌با استخر درمنطقه ارام ساختمان‌شخصی قیمت ۵ میلیون ۶۴۰۰۰۰ و ۶۶۰۰۰۰

پهلوی جردن
۸۰۰ متری شمالی ساختمان‌یک طبقه مهندسی ۶۴۰۰۰۰ و ۶۶۰۰۰۰

پهلوی وتخت‌طاوس
خانه‌ای شخصی با استخر دو طبقه‌و نیم۹اطاق قیمت۲میلیون ونیم ۶۴۰۰۰۰ و ۶۶۰۰۰۰ ۱_۲ آ_۱۳۱۱۸

داودیه نفت وویلا فروشی بمساحت ۵۴۰ متر و ۸۵۰متر و ۸۵۰ متر زیر بنا طبقه اول سالن ناهار خوری آشپزخانه ویک حمام دو اطاق خوابو یک اطاق دفتر طبقه دوم‌دارای ۵ اطاق خواب و دو حمام دارای‌شوفاژاستخر وپارکینگ زیر ساختمان بفروش می رسد ۸۴۷۹۸۲ و ۸۵۳۷۳۶ ۱_۶ آ_۱۳۰۳

درفرمانیه
ویلای اکازیون
دارای ۵ اطاق خواب فضای‌وسیع با کلیه تجهیزات نقدو نسیه فروشی ۶۸۴۵۲۵ ـ ۲۷۵۶۲۴

باغ فروشی

نوشهر باغ ۱۰ هکتاری با ساختمان آب و برق ۲ میلیون یامعاوضه ازظهر ۹۳۱۰۷۴

کرج
چند قطعه باغ و زمین ویلائی درحومنمزدیک کرج بین‌اتوبان وجاده قزوین از متری ۲۵الی ۵۰تومان‌بدون واسطه فروشی عصرها و ایام تعطیل۹۷۴۲۸۵ آ_۱۶۷۳

معاوضه
کنار رودخانه کرج
باغی حدود یک هکتار باخانه درشمال شهر معاوضه میشود ۸۲۳۷۶۸ ا_۱۹۲۳

سرقفلی مغازه

مطب واگذاری
مطبی در خیابان بلوار واگذار میشود تلفن ۷۳۰۰۵۵ بعدازظهر ها تماس حاصل فرمائید

کارگاه ومغازه باجواز وتلفن فروشی تلفن ۷۹۸۱۲۶ آ_۱۸۲۱

سرقفلی
مغازه ۱۵۰ متر مربع بر خیابان کریمخان زند نزدیک روزولت بفروش میرسد.تلفن۸۲۱۶۱۰ ۱_۱۰ آ_۱۸۷۵

دو دستگاه‌زیرزمین‌جهت کارگاه یا محل کار هر کدام بمساحت ۱۱۵متر واقع‌در باغ سپهسالار یکجا یا جداگانه باجاره واگذار می‌شود تلفن ۹۷۷۸۰۷

سوپر مارکت با جمیع امکانات مدرن به قیمت مناسب درداودیه‌بفروش میرسد تلفن های ۲۲۳۵۸۳ و۲۲۵۷۶۶

مغازه فروشی بادو تلفن چهار راه پهلوی مقابل تاتر شهر- ۲۹۱۱۸۱

آموزشگاه رانندگی در بهترین نقطه‌شهرازنظر تعلیمات‌رانندگی باتمام تشکیلات (۳ باب اطاق مبلمان درجه ۱ موکت کاغذ دیواری پرده کرکره کولر ـ یخچال بخاری تلفن تابلو های بزرگ نئون) با ارزانترین‌قیمت بعلت مسافرت واگذار می‌شود تلفن های ۹۴۳۵۲۱ و ۲۳۷۹۸۰ آ_۱۸۷۰

۳ باب مغازه ۱۵۶ متر فروش باملك یاسرقفلی به‌بانکها وسوپرمارکتها نارمك ۷۹۵۴۴۸

فروش‌کارخانه در نارمک۱۰۰۰ متر زمین ۱۷۰۰ متر سالن و انبار باآب برق صنعتی و تلفن ۷۳۱۹۴۳

زمین فروشی

زمین صنعتی فروشی ۹۳۶۷۵۲

زمین مهرشهر و شهرک غرب فروشی ۸۳۱۴۰۲ ۸۲۴۰۱۰

شهرک غرب و مهرشهر ۸۲۴۰۷۳

۳۰ کیلو متری جاده ورامین ۴۵۰۰۰ متر زمین با ۵۵۰۰متر زیربنا بابرق منطقه‌ای و چاه آب وجواز گاوداری بفروش میرسد یامعاوضه می شود ۸۴۷۹۸۲ آ_۱۷۰۴

زمین شرق میدان، خراسان قطعات۱۰۰متر ببالا متری ۳۰۰ و ۴۰۰ و ۵۰۰ تومان فروشی تلفن ۳۶۰۲۲۰

نقد یا معاوضه
یک قطعه زمین در شهریاربا آب‌وبرق و پروانه مرغداری فوری فروشی تلفن ۲۶۴۷۵۵ آ_۱۳۶۱

زمین تفکیک‌شده ۵۰۰۰ متری در حومه اصفهان ۳ کیلو متر تا مرکز شهر با آب رودخانه زاینده‌رود و چاه آب با زمین درشمال و غرب تهران‌نو یامنزل‌وآپارتمان مبادله میشود جزئیات‌با تلفن ۲۷۳۵۸۰ از۹صبح تا ۱۲

۲۷۰متر زمین‌باساختمان قدیمی‌درسرچشمه‌کوچه حمام‌فراش‌باشی بفروش میرسد تلفن ۶۳۶۱۱۱ و یا ۲۷۳۹۲۹

۴۳۵مترزمین شمالی درخیابان توانیر ۲۰۰ درصد با ۲ شماره تلفن و پروانه ۷ آپارتمان فروشی ۶۲۲۳۰۵

اجاره آپارتمان

اجاره‌هر نوع‌ویلاآپارتمان ومحل‌کار تلفن ۹۳۶۱۸۱

آپارتمانهای ۲ و۳ و۴ و۵ اطاق خوابه برای اجاره تهیه مسکن‌گلدهاوس تلفن ۶۵۰۴۱۳ و ۶۵۲۶۳۲

آپارتمان ویلا محل کار۴ببالا موجود است ۶۸۱۲۷۷ ۱_۲۳ آ_۱۸۴۲

دزاشیب خانه ویلائی مشجر رهن یااجاره تلفن ۲۷۲۸۸۰ ۱_۶ آ_۱۲۷۳

تعدادی آپارتمان از یک اتاق خواب ببالا در خیابان پهلوی جردن گاندی موجود ۶۸۲۲۷۰ ۱_۲ ا_۱۲۸۱

درمعروفترین ساختمان تجارتی ایران
ساختمان آلومینیوم
تعدادی‌دفاتر تجارتی باموقعیت بسیار عالی و انبار برای اجاره آماده می باشد
تلفن ۳۷۴۴۸۰ آ_۱۸۶۹

ویلا برای اجاره
۵اطاق خواب سه حمام‌سالن پذیرائی و نهار خوری اطاق نشیمن با نهار خوری قسمت جداگانه جهت کارگر منزل با حمام‌و موکت پرده کولر شوفاژ دو خط تلفن استخر ۱۰۰۰ متر حیاط در امیر آباد شمالی شیراز غربی (گردآفرید) تلفن ۹۳۱۲۱۵و ۹۳۰۴۸۳ ۱_۲ آ_۱۸۳۵

۵اطاق‌باهال بزرگ و سرویس کامل در نارمک اجاره داده می شود تلفن ۷۹۶۲۶۶ آ_۱۸۳۶

مرکز اجاره بخارجی وایرانی ۲۳۶۱۴۳

آپارتمان پنج طبقه نوساز سه اطاق خوابه واقع در خیابان‌شاهرضا ویلا باتلفن وکلیه تجهیزات کامل یکجا فروشی یا اجاره داده‌می شود تلفن ۸۲۰۳۷۲ ـ ۸۲۶۶۹۶

موردنیاز اجاره آپارتمان مسکونی‌با یک تا دو اطاق خواب با ۲۰ هزار تومان ودیعه‌حدود ۲۰۰۰ تومان اجاره نیازمندیم ۲۲۲۰۰۱

اجاره در سید خندان ـ زرین کلاپسه اطاق خوابه ۲۱۵ متر متراژ طبقه دوم خانه‌ای شمالی‌با تلفن و کولر وموکت ۸۵۹۲۷۴ آ_۱۳۰۸

ساختمانی سه اتاق خوابه موکت‌یکساله اجاره یوسف‌آباد ۶۵۸۵۸۹ آ_۱۵۰۰۷

خیابان پهلوی ـ امانیه طبقه دوم منزل شمالی ۴اطاق تلفن سرویس کولر آماده‌اجاره ۲۹۰۱۸۰ آ_۱۳۰۱

آپارتمان دو اطاق خوابه و پارکینگ در فرمانیه دزاشیب با سرویس کامل اجاره ۷۹۸۲۴۲ آ_۱۳۰۶

خانه‌ای در طبقه دوم تهران پارس اجاره‌داده میشود ۷۸۱۱۴۱

تخت‌جمشید ملك‌الشعرا بهار
یکدستگاه‌ساختمان‌دارای ۷۰ اطاق و ۶۰۰ متر پارکینگ سرپوشیده و ۵۵۰ متر پارکینگ‌فضای آزاد و ۶۰۰مترزیرزمین یکجا باجاره داده‌میشود تلفن ۲۳۲۸۵۹

خانه‌شمارا بخارجیان اجاره‌میدهیم

سازمان مسکن پارس
خانه بخارجیان اجاره میدهد
خرید ۸۴۸۴۲۴
وفروش ۸۵۳۸۵۳

موسسه نیازمندیهای خارجیان
خانه بخارجیان اجاره میدهد
۸۳۰۰۸۲ - ۸۳۰۰۸۱
۸۲۱۷۲۳ - ۸۲۱۸۱۱

ایران مسکن
IRAN
گروه مجرب ۳۵نفری-اجاره بخارجیان- شمال‌شهر- شمیرانات
(خرید و فروش)
۲۳۰۸۴۴-۲۳۰۲۷۳

موسسه امور خارجیان
تخت جمشید جنب بهار
۷۵۱۷۸۲ - ۷۵۲۳۵۸

سازمان مسکن کندو
کانون اجاره بخارجیان
ویلا آپارتمان دفترکار
۲۲۷۶۳۸-۲۲۷۶۳۹

سازمان نیازمندیهای فرخ
مرکز اجاره وخرید وفروش
۲۲۹۱۵۵-۲۲۹۱۵۷
مباشرت نیز میپذیریم

تهیه مسکن آگشن
اجاره بخارجیان ۶۸۷۸۱۲

آژانس بین‌الملل
بخارجیان ویلا و اپارتمان شما را اجاره میدهد ۸۳۰۸۴۲ـ ۸۳۰۸۴۳

وزیری
۶۵۸۱۸۸
۶۵۳۷۴۳
اجاره بخارجیان ـ خرید ـ فروش

تلفن ۶۶۰۰۰۰
مرکزمعاملات‌و اجاره بخارجیان آ_۱۶۸۰

moon house
اجاره
خرید‌وفروش
مجهزترین آژانس تهیه‌مسکن درایران
۲۲۲۴۷۹ و ۸۰

تهیه مسکن یونیک
اجاره بایرانی وخارجی
مرکز خرید و فروش
۲۲۵۵۰۴-۲۲۶۴۸۷

مرکز اجاره به ایرانی و خارجی تلفن ۹۳۶۱۸۱

شرکت‌ریل استیت‌اجاره بخارجیان تلفن ۹۳۶۲۷۸

۸۲۴۹۵۳
سازمان نیازمندیهای خارجیان
خانه شمارا به خارجیان اجاره میدهد
۸۲۷۹۰۱-۸۳۸۱۰۶

آژانس استار
اجاره بخارجیان
۸۴۶۱۶۳-۸۵۶۱۷۴

موسسه ظفر ZAFAR
سریعترین مرکز اجاره
خانه بخارجیان اجاره میدهد درشمال شهر
تلفنهای: ۲۲۳۸۳۷
۲۲۷۷۴۶-۲۲۸۵۸۹

مرکز اجاره بایرانی و خارجی ۲۴ ساعته ۸۳۲۹۳۳

اجاره بایرانی وخارجی ۲۶۷۲۲۹

اکازیون
۴ اطاق خوابه کاملا مجهزدر یوسف آباد با اجاره ارزان ۶۲۴۶۱۳ و ۶۲۳۵۱۱ آ_۱۸۶۹

جهت دفتر
۸ دستگاه ۳اطاقه با ۴رشته تلفن فن‌کوئل حوالی میدان آرژانتین اجاره داده می شود ۶۲۵۲۰۱

میرداماد میدان‌محسنی
۲۸دستگاه‌آپارتمان دارای ۱۴۰ اطاق‌باپارکینگ به گنجایش۱۲۰ اتومبیل‌درمحل تجارتی ومجهز به‌فن‌کوئل و آسانسور ۸ نفره برای‌دوایر دولتی وبیمارستان وشرکتهای بزرگ یکجا اجاره داده می شود ۸۴۷۹۸۲ و ۸۵۳۷۳۶

اجاره در فرح جنوبی
۳اطاق برای سکونت قیمت ۳۲۰۰ تومان ۸۵۳۷۳۶ ا_۱۳۰۴

خیابان وزراء
۳دستگاه‌آپارتمان۳ اطاق‌خوابه باسالن و ناهار خوری شوفاژ کولر تلفن مستقل فقط برای خارجیان‌یکجایا جداگانه اجاره داده میشو دتلفن ۶۲۸۲۳۴ آ_۱۳۰۲

نیاز آپارتمان اجاره

بتعدادی‌آپارتمان در شمال‌شهر نوری نیاز داریم ۶۸۲۲۷۰

نیاز فوری اپارتمان و یلاهمکف برای خارجی ۶۸۷۰۵۵ ـ ۶۸۷۰۶۴ آ_۱۸۵۲

۴۸ ساعته آپارتمان‌شما
را اجاره میدهیم ارزنگ ۶۸۱۲۷۷

۴۸ساعته اپارتمان شما رابرای مسکونی ومحل کار اجاره می دهیم ۶۵۷۲۹۷ ۱_۲۰ آ_۱۷۴۳

جهت یك زوج خارجی
بیک آپارتمان طبقه اول با استخر ۲اطاق خوابه حوالی عباس آباد یا ونک سلطنت اباد بااجاره حداکثر ۱۰ هزار تومان‌نیازفوری داریم۶۵۸۱۸۸ـ ۶۵۳۷۴۲ آ_۱۳۰۴

مستاجر خارجی
برای روسا و کارمندان خارجی چندشرکت به تعدادی ویلا و همکف درشمال تهران‌نیازمندیم تلفن ۲۹۳۳۶۱ و ۲۹۴۶۸۸

نیاز اجاره ویلا
جهت‌کمپانی سوئدی بیک ویلا ۳ اطاق خوابه در شمال شهر بویژه‌شمیرانات‌با اجاره‌حداکثر ۲۰۰۰۰ تومان نیاز داریم ۸۵۳۸۵۳ آ_۱۸۳۷

آپارتمان یک اطاق خوابه با تلفن حوالی آریامهر، تاج، آیزنهاور، پهلوی، شاه، کندی، جهت زن و شوهری نیازمندیم ۵۶۵۸۳۰

نیازخانه‌وویلااجاره

تعدادی ویلاوآپارتمان برای خارجیان شرکت شمال‌شهر احتیاج‌است ۸۵۰۶۳۱

ویلاو همکف‌شمال‌شهر برای خارجیان نیازمندیم ۲۳۰۲۷۳

ویلا و اپارتمان درشمال شهر برای کارمندان عالیربه شرکت حارجی فوری نیازمندیم۲۲۲۶۳۰ و ۲۲۷۵۱۱

نیازخرید آپارتمان

خریدار آپارتمان و ویلا ۲۸۴۳۸۰

شهرک غرب و مهرشهر ۸۲۴۰۷۳

نیازخرید زمین

زمینهای‌تهران پارس خریداریم ۷۹۳۰۲۰

زمین در مهرشهر و شهرک غرب خریداریم ۸۲۴۰۱۰ و ۸۳۱۴۰۲

خریدار زمین افسریه ۳۴۱۳۵۹

خرید زمین بلوار رضا پهلوی ۳۴۴۹۸۲

خرید و فروش زمینهای بلوار رضاپهلوی ۳۴۵۶۵۳

زمینهای افسریه وبلوار رضا پهلوی خریداریم تلفن ۳۴۳۳۴۶

اهواز
زمین‌خریداریم۷۹۴۴۱۸

بنگاه‌معاملات‌املاک

بورس اراضی مهرشهر کوی ولیعهد گوهردشت ۶۴۸۲۵۵

خرید وفروش مهرشهر گوهردشت .مردیس ۹۲۲۷۳۹

خریدار و فروشنده زمین ۲۸۴۳۸۰

بورس املاک شمیران دفتر براتی ۲۷۲۵۷۵

دفتر پارس
مرکزمعاملات املاک‌شهر و شمیرانات ۸۴۱۵۵۸

خرید و فروش اراضی صنعتی ملایری۹۷۹۱۹۵

معاملات پول

وام به چك کارمندی ، تلفن ملك ۳۱۶۹۹۷

پول شرطی ازصد هزار تا ۵ میلیون تومان‌ببالا ۹۲۰۸۲۹

پول شرطی موجود ۶۸۴۵۲۵

پول فوری‌در مقابل‌خانه و مستغلات موجود ۹۲۸۴۶۵

چك کارمندی ۸۳۹۷۴۰

برای تهیه وام فقط در مقابل وثیقه ملکی از یك میلیون تومان به بالا با ما تماس بگیرید ۶۶۶۲۶۳ ، ۶۶۴۶۱۸ ـ ۶۶۰۲۰۰

پول در مقابل املاک شمال شهر و شمیران موجود تلفن های ۸۲۵۲۶۳ و ۸۲۹۵۲۷ آ_۱۷۰۱

پول از ۵۰۰ هزارتومان ببالا ارزانتر از همه ۶۴۵۶۶۱

وام‌فوری
ارزانتر از همه جا روی ملك ـ اتومبیل و چك کارمندی و مازاد ملك چنانچه در رهن‌و گرو باشد فوری‌پرداخت میشود ۳۷۴۵۱۹

پول موردنیاز

بپول‌راکدشما
هزاری ۵۰ تومان سود میدهیم ۳۱۶۹۹۷ آ_۱۶۶۹

حدود ۵ میلیون تومان در مقابل مبیع عالی با بهره‌خوب مورد نیاز است ۶۴۵۶۶۱

خانم وآقا محترم به پول راکد شما با بهره عالی نیازمندیم ۸۵۰۷۴۷

معاملات تلفن

مرکز خرید و فروش تلفن۳۳ـ۳۲ـ۸۵۳۰۳۱

استخدام

فقط ۱۸ نفر
بعد از اموزش رادیوو تلویزیون نقشه کشی برق فشار قوی وماشین نویسی به کار مشغول شوید تلفن ۶۴۹۴۹۴

تعدادی دوشیزه یا بانو جهت کار های ساده طلا سازی نیازمندیم ۳۶۱۲۰۶

استخدام بانوی ماشین‌نویس
باحقوق مکفی مورد نیاز است از ساعت ۵الی ۸ بعد از ظهر تلفن ۳۰۵۰۳۸ ۱_۱۲ آ_۱۳۶۷

عده‌ای لوله‌کش و سرویسکار شوفاژو آبگرمکن‌با وسیله‌نقلیه وابزار کار نیازمندیم تلفن ۳۰۴۶۹۱

بیک کارگر آرایشگر ورزیده نیازمندیم وسیله ایاب و ذهاب آماده تلفن ۵۳۲۸۱۹

مجتمع انبار و سردخانه های جنرال ورهاس‌واقع در کیلومتر ۲۴جاده‌ساوه به‌تعدادی‌نگهبان‌باداشتن حداقل دو سال‌سابقه‌کار ودارا بودن گواهی‌نامه ششم ابتدائی وضامن معتبر با حقوق مکفی نیاز دارد .
ازداوطلبین تقاضامیشود که همه روزه از ساعت ۹ تاه‌بعداز ظهر بدفتر مرکزی شرکت واقع در تهران ـ خیابان‌آیزنهاور چهارراه جمشیدآبادپلاك ۶۸ مراجعه فرمایند . آ_۱۵۴۴۳

بچند مربی آموزشگاه رانندگی نیازمندیم تلفن ۳۵۱۰۰۸

دکتر داروساز جهت شهرستان نزدیك به مرکز تمام‌وقت لازم‌است تلفن ۳۱۹۹۲۷

بیکنفرخانم آرایشگر نیازمندیم تهران پارس ۷۸۴۴۶۷ آ_۱۸۹۴

آگهی استخدام
استخدام نقشه‌بردار
بهمکاری یکنفر نقشه بردار که ۳ سال سابقه کار داشته باشد جهت‌شرکت‌ساختمانی نیازمندیم واجدین شرایط میتوانند مشخصات کامل خودرا با ذکر نشانی‌و شماره تلفن باراهنمای شماره ۷۸۶ روزنامه اطلاعات مکاتبه فرمایند. آ_۱۶۳۰

آگهی استخدام
استخدام فوری
مهندس راه و ساختمان
یک شرکت ساختمانی احتیاج به مهندس راه و ساختمان با حداقل ۵ سال سابقه کاردارد از متقاضیان خواهشمند است تقاضای‌همکاری خود را باذکر مشخصات‌کامل نشانی و شماره تلفن‌به‌آدرس روزنامه اطلاعات راهنمای شماره ۷۸۷ ارسال دارند.

یك نفر نقشه‌بردار با تجربه در اموورراهسازی برای کار در ملایر مورد احتیاج است
واجدین شرایط‌درساعت ۹ الی ۱ بعدازظهر با تلفنهای‌شماره۸۲۰۸۹۶ ـ ۸۲۹۶۹۰ تماس بگیرند

آگهی استخدام
اداره‌فروش یک شرکت‌تولیدی و صنعتی بهمکاری ۲ نفر خانم ماشین نویس(فارسی ولاتین) وبایگان‌احتیاج دارددر صورت تمایل میتوانید تقاضای خود را همراه با مشخصات کامل نشانی و شماره تلفن به‌آدرس روزنامه اطلاعات راهنمای شماره ۷۸۸ ارسال‌دارید. آ_۱۶۲۷

آگهی استخدام
مهندسان مشاور استخدام می نماید
۱ـ مهندس راه و ساختمان‌با حداقل ۵ سال سابقه کار پس از اتمام دانشکده جهت نظارت جهت شهرستان
۲ـ نقشه کش برق باحداقل۳ سال سابقه کار مفید متقاضیان میتوانندتقاضای خودرا با ذکر مشخصات کامل نشانی و شماره تلفن‌به‌آدرس روزنامه اطلاعات شماره ۷۸۹ ارسال‌دارند آ_۱۶۳۶

آگهی استخدام
۲ نفر بایگان باسابقه کار تحصیلات حدود سوم‌متوسطه ویکنفر خانم ماشین نویس با سابقه کار بطور تمام وقت استخدام میشود علاقمندان‌می توانند درخواست خود را با ذکر مشخصات کامل و نشانی و شماره‌تلفن‌به آدرس روزنامه اطلاعات راهنمای شماره ۷۹۰ ارسال‌دارند. ا_۱۶۲۵

جامکو jamco

جامکو
بزرگترین و مدرن‌ترین واحد تولیدی دوخت پوشاك ایرانو ایتالیا استخدام میکند
۱ـ کارگر خیاط مردانه‌و بچه‌گانه دوز (مرد یازن)
۲ـ اطوکار
۳ـ دوشیزه‌یابانومبتدی جهت آموزش فن‌خیاطی و اشتغال بکار زیرنظر متخصصین‌ایرانی‌وخارجی آدرس کیلو متر ۸ جاده مخصوص کرج گروه تولیدی کورش

تحصیلدار
موتور سوار باضمانت تلفن ۳ـ۶۸۶۷۸۱ ـ ۸ صبح تا ۵ بعد ازظهر

پرستار زن جهت کودك چهارساله باحقوق مکفی تمام وقت‌مورد نیازاست تلفن ۶۸۸۳۱۹

بازاریاب
ویزیتوری با مزایای بیشمار تلفن ۸۳۳۴۶۵

مستخدم زن شبانه روزی با ضامن نیازمندیم حقوق ۱۴۰۰ تومان تلفن ۶۳۶۹۱۸ آ_۱۶۷۱

استخدام پرستار
به دونفر دوشیزه یا بانوی جوان یکنفر جهت پرستاری دو کودك ـ خردسال و یکنفربرای کار های منزل بطور شبانه‌روزی‌دریك‌خانواده با کلیه وسائل رفاهی مسکن و حقوق بسیار مکفی استخدام میشود تلفن ۸۵۶۰۴۹ ـ ۸۵۶۴۴۱

استخدام
خانم‌یا آقا آشنابه‌تایپ فارسی و لاتین موردنیاز است
تلفن ۷۵۵۲۹۷

به‌تعدادی راننده خاور موردنیاز است‌جمشید‌آباد جنوبی مقابل اداره دارائی ژاندارمری نبش کوچه جهانگرد موسسه حمل و نقل توسن‌بار

شریک

شریك با سرمایه ۴۰۰ هزار تومان با درآمد تضمین‌شده تلفن ۸۵۹۶۱۴

جویای کار

اشپز وارد به غذا های ایرانی وفرنگی باضامن معتبر جویای کار است راهنمای ۸۰۵ تلفن ۳۱۱۰۸۰ روزنامه‌اطلاعات ۱_۲ ا_۱۵۴۵۲

وانت نیسان
باراننده مجرب جهت کارآماده تلفن ۷۶۷۹۶۸

باتجربیات فراوان در امور اداره واحد های تولیدی و صنعتی و بابیش از ده سال سابقه کار سازنده آماده‌پذیرفتن مسئولیت درامور مربوطه می باشد تلفن ۷۸۰۲۷۲ از ساعت ۱۶ تا۱۹ عصرها ۱_۲ آ_۱۵۴۸۹

آموزشگاهها

ماشین‌نویسی بیژن
باحسن شهرت میدان ژاله تلفن ۳۴۸۳۸۴ آ_۱۷۰۹

آموزشگاه‌ماشین‌نویسی هما میدان منیریه

آموزش رقص دریک هفته توسط تارپین‌یان و خانم آنژلا ایرانی عربی خارجی قفقازی اسپانیولی ارمنی چهارراه کالج حافظ‌کلاس‌تارپین‌یان۳۷۲۳۵۴ آ_۱۳۱۴

تدریس

توسط خانمی
ریاضیات فیزیك‌شیمی زبان ششم نظری راهنمائی دبستان ۹۳۹۵۱۷

تدریس خصوصی انگلیسی توسط دانشجو فارغ‌التحصیل از آمریکا تلفن ۲۶۵۸۸۲

مکالمه وگرامر انگلیسی‌وفرانسه تضمینی تلفن ۹۷۰۲۳۷

تدریس‌خصوصی انگلیسی‌توسط دانشجوی فوق‌لیسانس‌دانشگاه تهران تلفن ۳۴۵۴۷۴

تدریس خصوصی توسط خانم دیپلمه ، تدریس کلیه دروس اول‌دبستان‌تاچهارم‌و حسابداری دبیرستان رشته بازرگانی و منشیگری‌از۹ صبح تا۴ بعد از ظهر تلفن ۸۳۷۹۳۶ خانم ابراهیمی آ_۱۲۸۶

گروه آموزشی دانشجو تدریس خصوصی کلیه دروس۳۶۴۷۰۲ از۲تا۶

مکالمه وگرامر انگلیسی ـ فرانسه ـ آلمانی بوسیله استادان ایرانی و خارجی ۲۸۷۷۲۱

فقط فرانسه ۹۵۲۴۲۸

زبان‌توسط دانشجویان پزشکی تماس ۷ عصر به بعد ۶۳۶۲۷۴

انگلیسی خصوصی ۸۵۵۸۰۱

مکالمه انگلیسی
Mr. MARTIN
Mrs. WHITE
Mr. TOM
Mrs. KERSHAW
تلفن ۶۵۲۴۵۷

تضمینی وکنتراتی ۸۹۱۶۶۰

ششم ریاضی و طبیعی و نظام جدید با تضمین قبولی توسط مهندسین‌باتجربه فارغ‌التحصیل دانشگاه صنعتی اریامهر وفنی ساعتی۵۰ تومان تلفن ۳۵۶۷۱۱ و۶۴۶۵۰۸ آ_۱۸۲۴

دروس ابتدائی‌راهنمائی نظری ششم تقویتی تلفن ۶۵۵۷۰۵

مکالمه انگلیسی
بادبیران‌ایرانی وخارجی تلفن ۶۵۲۶۵۹

پانسیون

پانسیون کاخ شمالی خانم کارمند ودانشجو ۶۶۰۸۵۱و ۶۴۸۳۹۵

پانسیون‌شهیاد برای‌دانشجویان پسرو کارمندان مجرد۹۸۰۲۸۹

پانسیون درنیس
بانوی فرانسوی مسلط به زبان فارسی مسافرین و دانشجویان رابرای هر مدت پانسیون می کند آدرس:
Larrive 80 Rue
Joffre 06000
Nice (France)
Tel (93)894936
آ_۱۰۴۹۷

مهندس نساجی
یك شرکت تولیدی بمنظورتامین کادر برنامه ریزی تولید و خرید خود در تهران به دو نفر مهندس نساجی وارد به امور تولید و برنامه ریزی با حداقل ۵سال‌سابقه کارنیازمند است واجدین شرایط میتوانند مدارك خود را به نشانی صندوق پستی ۳۱۹۹ارسال‌دارند

مجتمع انبار و سردخانه های جنرال ورهاس واقع درکیلومتر ۲۴جاده ساوه به‌تعدادی نگهبان وسرنگهبان با داشتن حداقل دوسال سابقه کار و دارابودن گواهینامه ششم ابتدائی و ضامن معتبر با حقوق‌مکفی نیاز دارد .
از داوطلبین تقاضا میشود که همه‌روزه از ساعت ۹ تاه بعدازظهر بدفتر مرکزی شرکت‌واقع در تهران ـخیابان آیزنهاور چهارراه جمشیدآباد پلاك ۶۸ مراجعه فرمایند .

نیازمندیهای اطلاعات

تلفنهای: ۳۰۳۷۰۲-۳۱۱۲۱۹-۳۱۱۲۲۵-۳۱۱۲۲۴

شرکت لوله وماشین‌سازی‌ایران (سهامی عام)

به ۱۵ نفر کارگر ساده که سن آنهااز ۲۰ تا۳۵سال‌ودارای‌معافیت‌از خدمت‌سربازی باشند نیازمنداست. واجدین شرایط همه‌روزه غیر از ایام‌تعطیل‌برای استخدام‌بکارخانجات لوله‌سازی این شرکت واقع در جاده تهران ساوه کیلومتر ۱۱ مراجعه نمایند .

الیوتی
olivetti
آلیوتی
استخدام میکند

شرکت تهران الکتریك (سهامی‌خاص) جهت تکمیل کادر پرسنلی قسمت الیوتی افراد زیررا باحقوق مکفی بهمکاری دعوت مینماید .

۱ـ فروشنده ماشینهای کامپیوتر الیوتی با داشتن حداقل‌درجه‌لیسانس‌دررشته های‌مهندسی و یا حسابداری ،آشنائی کامل‌بزبان انگلیسی.

۲ـ فروشنده تلکس الیوتی با حداقل دوسال سابقه فروشندگی وآشنائی به زبان انگلیسی.

از متقاضیان واجدشرایط دعوت میشود جهت تعیین وقت مصاحبه بشرکت تهران الکتریك ، واقع درخیابان ایرانشهر جنوبی شماره ۸۰ امور اداری‌و یا با تلفنهای ۱۶ الی ۸۳۳۰۱۱ داخلی ۳۲ تماس‌حاصل نمایند .

بل آند هاول
شما را بهمکاری دعوت مینماید
BELL & HOWELL

قسمت سیستم‌های اداری‌شرکت‌تهران‌الکتریك (سهامی خاص)افراد زیرراباحقوق مکفی‌استخدام میکند.

۱ـ مهندس الکترونیك باحداقل دوسال‌سابقه کار وتجربه کافی وآشنائی کامل بزبان‌انگلیسی: جهت سرپرستی تعمیرگاه .

۲ـ تکنیسین الکترونیك با حداقل ۲ سال سابقه کار وتجربه کافی .

از افراد واجد شرایط تقاضا میشود جهت تعیین وقت مصاحبه بشرکت تهران الکتریك ، واقع در خیابان ایرانشهر جنوبی شماره ۸۰امور اداری مراجعه‌ویا باشماره تلفنهای۱۶ـ ۸۳۳۰۱۱ داخلی ۳۲ تماس حاصل نمایند .

توشیبا Toshiba
استخدام میکند

شرکت‌تهران الکتریك (سهامی‌خاص) جهت تکمیل کادرپرسنلی قسمت فروش وسیستم‌های اداری‌توشیبا افراد زیر را با حقوق وبورسانت مکفی استخدام میکند .

۱ـ داشتن دیپلم کامل متوسطه .

۲ـ حداقل دوسال سابقه فروشندگی ترجیحا درزمینه مربوطه.

از متقاضیان واجد شرایط دعوت میشود جهت تعیین‌وقت مصاحبه بشرکت تهران الکتریك ، واقع در خیابان ایرانشهر جنوبی شماره ۸۰امور اداری مراجعه‌ویاباشماره‌تلفنهای ۱۶الی۸۳۳۰۱۱ داخلی ۳۲ تماس‌حاصل نمایند.

استخدام

یك شرکت مهندسی‌به تعدادی‌منشی وتایپیست بطور تمام وقت برای‌ه روز کاردرهفته به افرادی با شرایط زیر نیازمند است.

۱ـ حداقل‌سرعت‌فارسی ۶۰ کلمه در دقیقه

۲ـ حداقل سرعت لاتین ۵۰ کلمه در دقیقه

۳ـ حداقل معلومات دیپلم متوسطه

۴ـ حداکثر سن ۳۰ سال

۵ـ دانستن‌زبان‌انگلیسی درحد مکالمات روزمره

واجدین شرایط به آدرس: خیابان وزراء کوچه دوم پلاك ۱۶ طبقه‌سوم خانم ماریك مراجعه نمایند .

شرکت کارخانه‌های صنعتی

آزمایش
(سهامی عام)
استخدام میکند

تعدادی لیسانسیه بازرگانی مسلط به زبان انگلیسی و مکاتبات وآشنائی به امور بانکی‌باسه سال تجربه کار معافی‌نظام‌وظیفه باحقوق مکفی استخدام میشود .

داوطلبین به کارخانه های‌صنعتی آزمایش‌واقع درکیلومتر ۱۲ جاده آبعلی سه‌راه آزمایش‌قسمت پرسنل مراجعه نمایند .

شرکت سهامی عام
شیشه‌وگاز

بمنظور تکمیل کادرپرسنلی خودافرادمشروحه زیررا با پرداخت دستمزد و مزایای استثنائی بهمکاری دعوت‌می نماید .

۱ـ تعمیرکار فنی ماشین آلات صنعتی

۲ـ لوله‌کش درجه یك

۳ـ تکنیسین برق

۴ـ نقشه‌کش فنی معماری

۵ـ ماشین نویس آشنائی‌کامل به زبان فارسی ولاتین

شرایط استخدام

حداقل ۳ سال سابقه کار داشتن سن ۲۰ تا ۳۵ سال داشتن برك خاتمه خدمت یا معافیت‌غیر پزشکی .

متقاضیان همه‌روزه‌به‌استثناء روزهای‌تعطیل بین ساعات۹ـالی۳ بعداز ظهربه‌کارگزینی‌شرکت واقع درسرآسیاب مهرآباد جنوبی جنب کارخانه کانادادرای مراجعه نمایند .

آ ـ ۱۸۷۷

شرکت‌تولیدی‌وصنعتی ایران‌کاوه

جهت کادر فنی خودنیاز به همکاری افراد زیردارد

۱ـ طراح قالب ۲ نفر

۲ـ نقشه‌کش محصول آشنا به کشیدن قطعات بدنه اتومبیل۱ نفر

۳ـ دیپلم فنی‌فلزکاری‌یامیکانیك۲ نفر

داوطلبین میتوانند همه‌روزه باستثنای روزهای پنجشنبه و جمعه به محل کارخانه ایران کاوه واقع در کیلومتر ۱۸جاده کرج آقای‌مهندس کلالی مراجعه نمایند .

آگهی‌استخدام

شرکت خارجی برای دفتر در تهران :

نیاز به استخدام یك نفر کارمند باتجربه جهت انجام امور ویزا پروانه‌کار و پروانه اقامت باحقوق مکفی دارد .

شرایط :

۱ـ حداقل ۲ سال تجربه .

۲ـ آشنا به زبان انگلیسی یا ایتالیایی .

۳ـ تابعیت ایرانی .

لطفا با تلفن های۲۲۶۴۲۱ و ۲۲۲۹۵۲ ویا به آدرس جردن خیابان علوی شماره ۸۱قسمت کارگزینی مراجعه فرمائید .

به یکنفر مانیکوریست بروشینك کن ـ دستیاروکارگرمورد احتیاج است . تلفن ۲۲۱۹۱۳

اخذپذیرش‌تحصیلی

از آمریکا برای شهر های هستون ـ سانفرانسیسکو ـ لوس‌آنجلس‌در ایالات‌کالیفرنیا.

برای کسب اطلاعات بیشتر به نشانی‌عباس آباد ـدریای‌نور ـخیابان نهم شماره ۷۳ .

شرکت خدمات تحصیلی بین‌المللی مراجعه فرمائید تلفن ۶۲۹۸۶۸ و ۶۲۹۸۶۹ و ۶۲۴۱۱۴و ۶۲۷۳۴۶

آگهی‌استخدام
شرکت‌آسانسور اوتیس‌ایران

افراد واجد شرایط زیر را که سن آنان‌از۳۰سال متجاوز نباشدجهت کار در قسمت نصب آسانسور استخدام مینماید .

۱ـ کارگربرقکاردرجه‌دو

۲ـ کارگرآشنا به‌جوشکاری

۳ـ کارگرساده

متقاضیان میتوانند همه روزه به‌غیرازپنجشنبه وجمعه از ساعت ۱۴تا۱۶با دردست‌داشتن برك پایان خدمت‌به‌خیابان شاه‌عباس شمالی روبروی تهران کلینیك خیابان چهارم پلاك ۲۴ طبقه سوم اداره کارگزینی مراجعه فرمایند .

مکانیك‌باسابقه

جهت سرپرستی موتورهای بتونیر ودامپر در کارگاه تهران نیازمندیم تلفن ۸۴۷۲۹۷

مهندس ناظر

مهندسین مشاور باسابقه بیك نفر مهندسین سیویل و یکنفر مهندس مکانیك برای تاسیسات تهویه مطبوع که‌حدوده سال‌سابقه کارگاهی داشته باشند بترتیب برای نظارت در تهران‌و شیرازنیاز داردو لطفا باتلفنهای ۸ـ۸۵۹۱۹۵ تماس حاصل نمایند .

استخدام مهندس برق ومکانیك

شرکت سهامی تولید وانتقال نیروی برق ایران (توانیر) وابسته به وزارت نیرو بمنظور تکمیل‌کادر فنی خود در شهرستانهای بندرعباس، بوشهر ،اهواز ،کرمانشاه تعدادی لیسانسیه‌برق ومکانیك را به همکاری دعوت می نماید .

داوطلبین واجد شرایط می توانند بادردست داشتن مدارك زیرجهت کسب اطلاعات بیشتر و ثبت‌نام همه‌روزه باستثنای روز های پنجشنبه و جمعه به امور کارکنان این شرکت واقع در تهران میدان ونك خیابان برزیل مراجعه نمایند.

۱ـ اصل وفتوکپی شناسنامه .

۲ـ اصل و فتوکپی آخرین مدرك تحصیلی

۳ـ اصل و فتوکپی برك پایان خدمت وظیفه یامعافیت دائم .

۴ـ یك قطعه عکس ۴×۳

م الف ۲۶۰۵۰

شرکت سهامی صنایع فلزی‌ایران به کارگران‌متخصص زیرنیازدارد

۱ـ جوشکار برق‌درجه‌یك باگواهی

۲ـ جوشکار گاز Co_2 درجه یك

۳ـ متخصص ماشین برش گازی فتوسل

متقاضیان می‌توانند به‌کیلومتر۱۰ جاده قدیم کرج روبروی شرکت ایران تانکر خیابان زیرپل راه آهن کارخانه شماره ۲ صنایع فلزی مراجعه نمایند .

SOFALIN

شرکت پخش و توزیع وابسته به گروه صنعتی سوفالین‌استخدام‌مینماید

۱ـ معاون‌فنی

وارد به تمام امور ماشین‌آلات‌سنگین وسبك باتجربه و ماهر و با سابقه کار که بتواند سرپرستی یکصد دستگاه کامیون را عهده‌دار شود

۲ـ مأمورخرید

وارد به لوازم مربوط به ماشین آلات‌باتجربه‌وباسابقه‌کار

۳ـ انباردار

وارد به امور انبارداری وکاردکس و تجربه درکار وشناخت لوازم ماشین‌آلات

۴ـ کارمندامورادارى وروابط‌عمومی

آشنا به امور حسابداری

شرایط استخدامی :

الف ـ داشتن حداقل مدرك‌ششم ابتدائی برای ردیف ۱و۲ و دیپلم متوسطه برای ردیف ۳ و ۴

ب ـ داشتن‌برك معافیت ازخدمت نظام

پ ـ داشتن گواهینامه رانندگی برای‌ردیف ۱و۲

واجدین شرایط میتوانند همه‌روزه بجزروزهای تعطیل به رئیس شرکت پخش و توزیع در کارخانه آجر سوفالین واقع در ۲۶ کیلو متری‌جاده قدیم خراسان (فرون‌آباد) مراجعه نمایند .

یك‌شرکت‌بزرگ‌ساختمانی احتیاج‌بافرادباشرایط‌زیردارد

۱ـ مهندس‌مکانیك‌که حداقل ۴ سال سابقه کار کارگاهی داشته باشد جهت اقامت دائم در خوزستان

۲ـ مهندس برق که‌حداقل ۴ سال‌سابقه‌کارکارگاهی داشته باشد جهت اقامت درخوزستان

۳ـ کارگر درجه یك لوله‌کش سرد وگرم باسابقه کار درامورچدنکاری‌جهت مسجد سلیمان

۴ـ کارگر درجه یك برق‌جهت مسجد سلیمان

واجدین شرایط میتوانند بین ساعت ۸تا۱۶ باتلفن های ۶۱ و۶۲۶۳۶۰تماس حاصل نمایند .

قابل‌توجه ساکنان منطقه شرق تهران

(نارمك ـ تهران‌نو ـ مجیدیه ـ تهران پارس)

با استخدام درشرکت اونیورسال علاوه بر دریافت بالاترین حقوق منطقه از مزایای زیرنیز استفاده خواهید کرد .

۱ـ صرفه‌جوئی درساعاتی که برای‌رفت‌و بازگشت‌به محل‌کارخارج از تهران صرف میکنید .

۲ـ استفاده از این‌وقت تلف‌شده برای‌رسیدگی به‌نیازهای خانواده

۳ـ داشتن وقت‌بیشتربرای‌زندگی با فرزندان و خانواده

۴ـ نداشتن مشکل ترافیك ودور بودن از حوادث ناشی‌از شلوغی‌شهر و مشکلات رانندگی

۵ـ صرفه‌جوئی در هزینه های ناشی از دیررسیدن به اتوبوس ـ سرویس و تاخیر حضور درسرکار

۶ـ نزدیکی به محل مسکونی و سرعت در تماس با خانواده درمواقع ضروری

۷ـ دسترسی‌به‌منابع خرید داخل شهر و سایر نیازهای زندگی‌بالاخره دهها مزایای دیگر با توجه‌موارد فوق

شرکت‌اونیورسال

واقع درانتهای سیمتری نارمك خیابان چهل جنب دانشکده علم‌و صنعت برای‌تکمیل کادر اداری وفنی خود افراد واجد شرایط زیر را استخدام میکند .

۱ـ لیسانسیه‌حسابداری

۲ـ دوشیزه دیپلمه وارد به امور حسابداری و ماشین نویسی فارسی

۳ـ طراح قالب ـ طراح جیك وفیکسچر ـ طراح محصولات خانگی

۴ـ قالب ساز ـ فرزکار ـ کمك قالب سازوسنك‌کار

۵ـ نگهبان با داشتن تضمین و۶ کلاس سوادو برك خاتمه خدمت‌سربازی ۶ـ کارگر ساده

داوطلبان می‌توانندرتمام ایام هفته حتی جمعه‌ها به آدرس فوق قسمت‌کارگزینی مراجعه فرمایند .

نیازمندیهای اطلاعات

تلفنهای: ۳۰۳۷۰۲-۳۱۱۲۱۹-۳۱۱۲۲۵-۳۱۱۲۲۴

نیازمندیهای اطلاعات تلفنی پذیرفته می‌شود

IRANO SWEDISH COMPANY, AB

شرکت ایران وسوئد

TEL. 31 41 61

تلفن: ۳۱ ۴۱ ۶۱

فروشنده ـ بازاریاب

بچند نفر بازاریاب با حداقل ۳سال سابقه کار ومسلط به‌زبان انگلیسی باحقوق ومزایای مکفی نیازمند است.

متقاضیان واجد شرایط میتوانند همه روزه به استثنای پنجشنبه وجمعه صبحها بااداره امور کارکنان تماس حاصل نمایند.

آگهی استخدام

کارخانه تولیدی احتیاج به‌یکنفر رئیس سالن (فورمن) و یکنفر جهت مرغوبیت کالا دارد.
جاده مخصوص کرج ده‌کیلومتر بعدازمیدان شهیادمقابل‌پمپ بنزین خیابان دفاع (ایرچك)

هتل آریاشراتون

بتعدادی تلفنچی زن نیازمند است
داوطلبین با در دست داشتن اصل شناسنامه به کارگزینی هتل واقع در میدان ونك خیابان بیژن مراجعه نمایند.

شرکت ساختمانی طاق بتونی

احتیاج بافراد زیر دارد:

۱ـ حسابدار لیسانسیه با حداقل سه سال سابقه کاربرای دفتر مرکزی تهران یکنفر
۲ـ نقشه‌بردار جهت کارگاه رشت یکنفر
۳ـ آبدارچی ونظافتچی برای دفتر مرکزی یکنفر
علاقمندان میتوانند ازساعت ۹ صبح تا ٤ بعداز ظهر به حسابداری‌شرکت واقع در خردمند جنوبی پلاك ۱۰۱ طبقه چهارم مراجعه نمایند.

کمپانی چرخ دوختنی سینگر

چندنفر دوشیزه باتجربه‌فروشنده همچنین چندنفر کارگر ساده با سواد استخدام مینماید.
تلفن ۸ـ۳۱۸۳۹۶

شرکت اتم نیروایران

به منظور تکمیل کادر فنی خود تعدادی تکنیسین الکترونیك را جهت خدمت درشهرهای ساوه ـ اصفهان وبوشهر باشرایط‌زیر استخدام می‌نماید.

۱ـ دیپلمه ریاضی یافارغ‌التحصیل هنرستان صنعتی یا کسانیکه دوره آموزشی تکنیسین الکترونیك را گذرانیده باشند.
۲ـ آشنائی با مدارهای آنالوك ـ دیجیتال
۳ـ آشنائی کامل به زبان‌انگلیسی

آدرس عباس‌آباد خیابان مهرشاه (آپادانا) شماره ۱۹۸ تلفن ۸ـ۸۵۹۹۷۱

تولیتو (سهامی خاص)

استخدام مینماید

منشی باسرعت خوب در ماشین کردن فارسی وانگلیسی با سابقه حداقل ۳ سال کار مفید.

واجدین شرایط میتوانند همه‌روزه ازساعت ۸ الی ۴٫۵ بعدازظهر به آدرس آیزنهاورساختمان بی اف گودریچ شماره ۵۷۶ طبقه ششم مراجعه نمایند.

۱۲٫۱۱٫۲۵۳۶ شماره ۲۸۶۷۹ـ۶

آگهی افزایش سرمایه و تغییرات دیگر درشرکت سهامی خاص

ایرفو ثبت‌شده بشماره ۱۲۵۸۶

۱ـ برابر تصمیم‌مورخ۱۵٫۱۲٫۵٤مجمع‌عمومی فوق‌العاده‌سرمایه شرکت مذکور از مبلغ یکصد میلیون‌ریال‌به مبلغ دویست و شصت میلیون‌ریال افزایش‌یافت که اضافه سرمایه مزبور از محل مطالبات نقدی حال‌شده سهامداران واشخاص تامین و ماده ۱۵ اساسنامه بشرح زیر اصلاح گردید: ماده ۵ـ اصلاحی: سرمایه‌شرکت: مبلغ دویست‌وشصت میلیون‌ریال است که منقسم به بیست‌وشش هزار سهم ده‌هزارریالی با نام تمام پرداخت گردیده است.

۲ـ باستناد صورت جلسه مورخ۲۷٫۳٫۲۵۳۵ مجمع عمومی عادی سالیانه ترازنامه و حساب سود وزیان سال ٥٤ شرکت بتصویب رسید و آقایان: عبدالله‌ابتهاج‌شیرازی‌وعبدالحمید رضوان بسمت‌بازرسان‌اصلی‌وآقایان: اسدالله حضرت‌زاد و مهندس علی‌آیت‌الهی بسمت‌بازرسان علی‌البدل شرکت‌برای مدت یك‌سال انتخاب‌شدندو روزنامه اطلاعات جهت نشر آگهیها تعیین گردید.

ثبت‌افزایش‌سرمایه‌شرکت‌در تاریخ۱۲٫۱۱٫۲۵۳۶ تکمیل امضاء گردید.

مدیرکل ثبت‌شرکتها و مالکیت صنعتی
پـ ۲۱۳۸۵ ق ـ ۱۳۳۹۶۰

بسوی کعبه معظمه

حج عمره نوروزی تلفن ۳۵۳۹۵۱ و ۳۵۳٤۰۱
دفتر ۳۵۵٦۹٤ منزل
بوذرجمهر ی‌نوجنب‌بانک صادرات‌مقابل مسجدامام صادق
ثبت نام مینمائیم حاج رضا محمدی (محمد زاده)

تحویل سال، طواف کعبه

سید مصطفی طباطبائی‌نژادتلفن دفتر۳۵۱٤۳٤
منزل ۳٤۷۷۵۷

حج‌عمره‌نوروزی

مکه ـ مدینه ـ جده‌شام‌وقاهره
بمدیریت سیدحسن هاشمی‌اصل (شربیانی)
تلفن ۵٤٤۹۹۹ـ ۹۷۳۵۳۵ـ ۹۳۳۱۹۲

آگهی

مجتمع پزشکی باتمانقلیچ واقع درشهرآراء خیابان نیایش سه‌نفر انباردار فنی‌را که به‌امور کارتکس و به‌زبان انگلیسی آشنا باشد با حقوق مکفی استخدام می‌نماید. داوطلبان به مجتمع مزبور مراجعه نمایند کسانی‌که به امور داروئی ولوازم بیمارستانی‌آشنائی داشته باشند حق‌تقدم دارند.

مجتمع پزشکی باتمانقلیچ

عمره‌نوروزی درجه‌یک

به مدیریت حاج سید عبدالحمید قره‌سیدی
تلفن دفتر ـ ۵۳٦۱۰٦ ـ ۵۲۸۸۳۱
تلفن منزل ـ ۳۱٤٦۹۳ـ ۵۳۷۷٤٦

قابل توجه مالکین محترم

طاوسیه

بعلت عدم تکمیل کادر هیئت مدیره ودرنتیجه وجودمشکلات قانونی درامور انجمن و همچنین تغییر درخط مشی عملیات عمرانی طاوسیه که مستلزم اتخاذتصمیم ازطرف همه مالکین است لازم‌گردید که‌مجمع عمومی فوق‌العاده مالکان‌منعقد گردد، خواهشمند است در تاریخ جمعه ـ ۱۲٫۵٫۲۵۳٦ ساعت۹ صبح در سالن سیاره بالاتراز سه‌راه ژاله حضور بهم‌رسانید.

انجمن خدمات و عمران طاوسیه

قابل توجه شرکتهای ساختمانی

انواع آجرسوفال نیغه ـ بلوك ـ نما ـ فشاری به قیمت رسمی تحویل فوری
تلفن ۸٤۱٦۲۲

عمره‌نوروزی

با امتیاز سازمان اوقاف مدت ۲۳ روز تاریخ حرکت ۲٦ اسفند شامل مکه، مدینه، شام به مدیریت‌اسماعیل سنبلی همدانی تلفنهای رزرو ۷۹۹۵۲۸ ـ۷۹۲۲۵۲ و ۷۹۹۰۲۱

اطلاعیه شرکت بیوتیکو

تلفن وآدرس جدید
تهران خیابان عباس آباد ـ اندیشه ۸ شماره ٦
تلفن ۸٤۰۲۱۳

آ ـ ۱۳۱٤

حج عمرهٔ شربیانی

مدینه ـ مکه ـ شام ـ قاهره تلفن ۹۵۸۰۹۳
۹۵٦۷۸٦ و ۳۷۱۷۱۰

یخسازی اسکاتسمن

SCOTSMAN

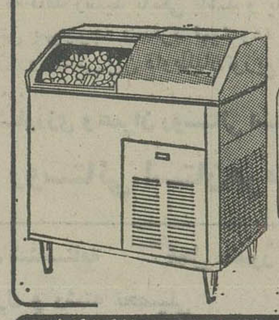

۱۰۰ـ ۲۰۰ـ ۵۰۰ کیلو
در۲۴ساعت وارد شد.

فروشگاه منصور تلفن ۷۵٤۲۹۲ ۷٦۲۵۲۷

شرکت کاشی‌سازی پارس سهامی عام

جهت کار در کارخانه‌واقع‌در شهر صنعتی البرز قزوین با حقوق و مزایای عالی استخدام مینماید:

۱ـ تکنیسین برق‌والکترونیك

۲ـ تکنیسین مکانیك

شرایط:

الف ـ دارابودن برگ خاتمه‌خدمت یا معافیت دائم.
ب ـ تحصیلات، دیپلم هنرستان‌یا بالاتر.
ج ـ حداقل ۵ سال سابقه کارمفید درکارخانجات

ازداوطلبین تقاضا میشود جهت‌مصاحبه‌بدفترشرکت واقع در خیابان کریمخان‌زندبین‌ویلا و آبان شماره ۱۳۰ طبقه پنجم تلفن ۸۹۸٤۲۲ و ۸۹۳۳۳۰ و یا محل کارخانه شهر صنعتی البرز (قزوین) انتهای خیابان آصلی‌تلفن ۵۲۱۲ مراجعه نمایند.

NOTRE DAME DE FATIMA HOSPITAL

بیمارستان نتردام دوفاتیما

افراد زیر در بیمارستان ۱٦۰ تختخوابی جدید بهمکاری دعوت مینماید:

۱ـ نرس
۲ـ ماما
۳ـ بهیار

کلیه مشاغل تمام‌وقت می‌باشند، چنانچه اشخاصی مایل باشند بطور شیفت‌کار کنند میتوانندبکارگزینی بیمارستان مراجعه ودرخواست خود را ارائه دهند.

کلیه متقاضیان بایستی به‌زبان انگلیسی‌آشنائی داشته باشند

از داوطلبان خواهشمند است به کارگزینی بیمارستان واقع دریوسف آباد (خیابان محمدرضا شاه) کوچه۲۱ و یا به‌تلفنهای ۷ـ۶۲۳۸۸۳ مراجعه فرمایند.

انگلیسی رادرانگلستان

دریک‌کلاس فشرده‌صد ساعته یکماهه فراگیرید. کل هزینه شامل بلیت هواپیما رفت وبرگشت وباصرف صبحانه. ناهار، شام و اقامت درخانواده انگلیسی باهزینه ایاب وذهاب‌فقط ۷۷۹۰ تومان. کلاسها روزانه ۵ ساعت و در شهر زیبای هستینگز انگلستان قرار دارد. روز های شنبه‌ویکشنبه میتوانید از بلژیك، فرانسه ولندن که در مجاورت این شهر قرار دارند بازدید، گردش و خرید نمایند. داوطلبان از هرسنی پذیرفته میشوند. ازشهرستان ها می توانند مبلغ فوق رابوسیله بانکها با ۲ قطعه عکس برای ما ارسال دارند. تاریخ حرکت ۲٤ بهمن ۸ و ۲۲ اسفند

آکادمی زبانهای دنیا

نماینده مدارس انگلستان درایران. دروازه دولت نبش روزولت ساختمان جم تلفن ۸۳۸۳۱۱ و ۸۲۸۲۱۳
ازاستان خوزستان میتوانند به‌اهوازخیابان پهلوی پاساژ چهرمنگار تلفن ۲۲۹۲۸ آقای یزدیان مراجعه نمایند.

ژنراتورتراکتوری

وین پاور ـ آمریکا
سه فاز ۲۰ کیلووات ـ ۱۲ کیلووات دائم
نصب شده بر روی تریلر ـ باشافت عقب تراکتور کار میکند

آماده تحویل

جعبه دنده راندلف
کولردار مخصوص پمپهای توربینی ۴۰ـ۶۰ـ۸۰ـ۱۰۰ اسب

شرکت تکنوفر بامسئولیت محدود
خیابان آبان جنوبی (بهجت آباد) نبش خیابان هوریار
شماره ۸۹ طبقه سوم تلفن ۸۹۶۲۶۹

تلفن نیازمندیهای اطلاعات

۳۱۱۲۲۵ ۳۱۱۲۲۴

هواپیمائی ملی ایران «هما»

آگهی استخدام کارآموز

هواپیمائی ملی ایران «هما» به منظور تکمیل کادر سازمانی خود تعدادی داوطلب را بعنوان کارآموزبا دراختیار گذاردن امکانات ذیل به همکاری دعوت مینماید.

۱ـ آموزش لازم قبل از خدمت
۲ـ حقوق‌و مزایای کافی
۳ـ لباس‌کاردرحین‌خدمت
٤ـ وسیله ایاب وذهاب
۵ـ غذای‌گرم رایگان
٦ـ مزایای بیمه خدمات درمانی
۷ـ آموزش درحین‌کار ازطریق همکاری با متخصصین‌ایرانی‌وخارجی

شرایط‌استخدام

ـ دارا بودن گواهینامه پایان تحصیلات ابتدائی (کسانیکه مدارك‌تحصیلی بالاتر دارند ارجحیت خواهندداشت.)
ـ حداکثر سن ۳۰ سال
ـ دارابودن برگ پایان خدمت سربازی یامعافی دائم
ـ قبول‌شدن‌درآزمایشات انتخاب
ـ سپردن تعهد خدمت

برنامه‌مصاحبه

از داوطلبان واجد شرایط تقاضا میشود بمنظور شرکت درمصاحبه مطابق برنامه ذیل باهمراه داشتن دوقطعه عکس‌وفتوکپی (مدرك‌تحصیلی معافی وشناسنامه) به‌اداره استخدام «هما» واقع‌درخیابان‌تخت‌طاووس‌نبش روزولت مراجعه فرمایند.

نام خانوادگی	تاریخ مصاحبه
از حروف الف تاد	از ساعت ۱۵الی ۱۸ روز دوشنبه ۱٫۱۲٫۳٦ شاهنشاهی
از حروف ذ تاغ	از ساعت ۱۵ الی۱۸ روز سه‌شنبه ۲٫۱۲٫۲۵۳٦ شاهنشاهی
از حروف ف تای	از ساعت۱۵ الی۱۸ روز چهارشنبه ۳٫۱۲٫۲۵۳٦ شاهنشاهی

هم‌اکنون بفکر نوروز باشید

دکوراسیون حمید: سازمان جوان باایده‌های نوکاغذدیواری. موکت. پرده تلفن ۶۸۴۹۵۴ و ۶۸۷۴۰۰

انواع دکورچوبی روشوفاژی کفپوش پارکت
قبول‌سفارش‌لباس‌ازکیزلندن

عمره نوروزی رسولی وقصری
مکه ـ مدینه وشام
تلفن های: ۹۴۲۲۸۸ و۹۵۰۳۶۱و۷۹۸۰۲۲

آگهی استخدام
دانشگاه رضائیه

دانشکده علوم دانشگاه رضائیه دارندگان مدرك تحصیلی
D. PH و SM
در رشته‌های بیولوژی ـ شیمی ـ بیوشیمی ـ فیزیك ـ ریاضی را بصورت استخدام رسمی بهمکاری دعوت میکنند.

داوطلبان واجد شرایط میتوانند مدارك زیر را به‌آدرس رضائیه ـ صندوق پستی ۳۲ دانشکده علوم ارسال دارند.
۱ـ فتوکپی مدارك تحصیلی
۲ـ فتوکپی ریزنمرات کلیه تحصیلات دانشگاهی
۳ـ اسامی سه نفر معرف درایران وباخارج ازکشور
ضمنا برای کسب اطلاعات بیشتر درمورد شرایط کار میتوانندبا تلفن های ۴۰۵۲و۴۰۵۱ رضائیه داخلی ۲۵۱ تماس بگیرند.

دانشگاه رضائیه

شنبه‌ها
دنیای ورزش

آگهی استخدام

شرکت برق منطقه‌ای تهران به عده‌ای نقشه‌کش ساختمان وبرق که‌واجد شرایط لازم باشند نیاز دارد.

متقاضیان می‌توانند فرم زیرراتکمیل نموده‌حداکثر تاتاریخ ۳۶ر۱۲ر۱۵ به صندوق پستی شماره ۳۴۳۷ ارسال دارند. ازداوطلبان جهت آزمایش و مصاحبه کتبا دعوت‌بعمل خواهد آمد.

م‌الف۲۶۷۰۸

نام	نام خانوادگی
مدرك تحصیلی	سابقه کار
وضع خدمت وظیفه	نشانی تلفن

آگهی استخدام

شهربانی کشور شاهنشاهی بمنظورتکمیل‌کادر دانشگاه پلیس باشرایط و اعتبارات مشروحه زیر داوطلب مردوزن استخدام مینماید:

الف ـ شرایط:

۱ـ تابعیت دولت شاهنشاهی ایران.
۲ـ متدین بودن بیکی از ادیان رسمی(اسلام. مسیحی. کلیمی. زرتشتی)
۳ـ دارا بودن گواهینامه پایان‌تحصیلات‌سوم متوسطه در نظام قدیم ،پایان دوره سه‌ساله راهنمائی درنظام‌جدید(دیپلمه‌هاحق‌تقدم‌دارند.)
۴ـ سن حداقل ۱۷سال حداکثر ۲۴سال‌برای کسانیکه خدمت زیرپرچم راانجام‌داده‌اند۲۵سال
۵ـ طول قدحداقل۱۶۵ سانتیمتربرای‌داوطلبان‌مرد ۱۵۸ سانتیمتر برای‌داوطلبان‌زن.
۶ـ دارا بودن گواهی تندرستی ،تناسب‌اندام عدم اعتیاد به‌سیگار ،الکل ومواد مخدر، صادره از اداره بهداری شهربانی کشور شاهنشاهی.
۷ـ داشتن حسن‌شهرت (فردی وخانوادگی) نداشتن پیشینه کیفری.
۸ـ سپردن تعهد انجام خدمت درشهربانی کشور شاهنشاهی برابر قانون استخدام نیروهای مسلح شاهنشاهی بامعرفی ضامن معتبر.
۹ـ نداشتن عائله تحت تکفل ، سپردن‌تعهد عدم ازدواج دردوران تحصیل.
۱۰ـ موفقیت درآزمایش ورودی ورزش ، اطلاعات عمومی ،زبان وادبیات‌فارسی‌زبان‌خارجه تست هوش وشخصیت.

ب ـ امتیازات:

۱ـ دوره آموزش در آموزشگاه سرپاسبانی دانشگاه پلیس بمدت یکسال شبانه روزی‌است. تامین هزینه های‌مربوطه مانند خوراك ،لباس، مسکن ،وتحصیل بعهده‌شهربانی کشور ـ شاهنشاهی خواهد بود.
۲ـ به داوطلبان در مدت آموزش‌یکساله‌ماهانه ۲۸۷۵ ریال‌کمك‌هزینه تحصیلی پرداخت‌میگردد.
۳ـ داوطلبان پس‌از طی دوره آموزشگاه سر پاسبانی و موفقیت درآزمایش نهائی بدرجه سرپاسباندومی مفتخر شده ماهانه ۲۲۲۲۰ریال حقوق ومزایای دریافت خواهند داشت.
ضمنا از مزایای مربوطه‌پس‌انداز ویژه ،بیمه درمانی ،دوماه حقوق‌ومزایا بعنوان‌پاداش‌سالیانه خرید اجناس ارزان قیمت از فروشگاه های‌اتکاء برخوردار شده ترفیعات بعدی آنان تابع قانون استخدام نیرو های مسلح شاهنشاهی خواهد بود.

پ ـ مدارك لازم برای ثبت‌نام:

داوطلبان بادردست داشتن مدارك (عین شناسنامه عکس‌دار ـ عین کارنامه تحصیلی ، شش قطعه عکس ۴ × ۶ غیر فوری) همه روزه باستثنای روز های تعطیل ازساعت۸ تا۲۰ به نشانی جاده قدیم شمیران چهارراه تخت‌طاوس خیابان سروش دانشگاه پلیس درشماره ۲ ساختمان شماره۶ اطاق شماره۴ دایره‌کارگزینی مراجعه کنند.

م‌الف ۲۵۵۰۱ ۱ـ۲

آگهی استخدام

شگر پیاده گارد

بمنظور تکمیل کادر درجه داری تابعه داوطلبان واجد شرائط را تا پایان سال ۲۵۳۷استخدام‌مینماید

شرائط استخدام

۱ـ تابعیت دولت شاهنشاهی ایران
۲ـ داشتن تناسب اندام وسلامت‌جسم
۳ـ سن۱۷تا۲۳سال‌تمام ـ کسانیکه خدمت‌زیر پرچم راانجام داده‌اند تا۲۵سال
۴ـ متدین بیکی از ادیان رسمی کشور:(اسلام ـ زرتشتی ـ مسیحی ـ کلیمی)
۵ـ نداشتن سوءپیشینه کیفری
۶ـ نداشتن سابقه استخدام درسایر نیروها که‌منجر بفرار یااخراج ویا مردودیت پزشکی‌شده باشد.
۷ـ دارا بودن گواهینامه قبولی سوم متوسطه وسوم راهنمائی برای مشاغل فنی‌ودوم ،اول راهنمائی برای مشاغل صفی

حقوق ومزایا:

الف ـ داوطلبان درطول آموزش یکساله شبانه روزی بوده وضمن استفاده ازخوراك وپوشاك و وسیله زیست ،دارندگان گواهینامه سوم‌ماهیانه ۶۸۰۰ ریال ودارندگان گواهینامه کمتر ازسوم ۵۸۰۰ ریال کمك‌هزینه تحصیلی دریافت خواهند داشت.
ب ـ پس‌از نیل بترفیع عموما ضمن استفاده از تسهیلات رفاهی شامل:

خانه‌سازمانی پس ازانجام‌سه‌سال خدمت رضایتبخش

وام‌مسکن، وام‌حقوقی، ماهیانه‌یکهزارریال‌پس‌انداز بانك‌سپه‌خواربارسازمان‌اتداعو پاداش‌سالیانه‌معادل دوماه حقوق کامل) حقوق آنان نیز بشرح زیر خواهد بود.
دارندگان گواهینامه سوم قبولی که‌بدرجه گروهبان دومی نائل میشوند.
دارندگان گواهینامه کمتر ازسوم که‌بدرجه گروهبان سومی نائل میشوند.

۱ـ حقوق ثابت	۱۴۴۰۰ ریال	حقوق ثابت	۱۲۰۰۰ ریال
۲ فوق‌العاده شغل	۴۰۰۰ ریال	فوق‌العاده شغل	۱۸۰۰ ریال
۳ـ حق گاردی	۱۶۵۰ ریال	حق گاردی	۱۶۵۰ ریال
۴ـ ارزش بهبود لباس	۶۰۰ ریال	ارزش‌بهبود لباس	۶۰۰ ریال
۵ـ حق مسکن	۱۱۵۰ ریال	حق مسکن	۱۱۵۰ ریال
۶ـ حق‌فنی‌از ۳۵۰۰تا۵۰۰۰ ریال به‌تناسب شغل		حق صف ۴۰۰۰ تا ۵۰۰۰ ریال	

جمع کل دریافتی از۲۵۳۰۰ تا۲۶۸۰۰ریال جمع‌کل‌دریافتی ۲۱۲۰۰تا ۲۲۲۰۰ ریال

داوطلبان میتوانند همه‌روزه باستثناء روز های پنجشنبه وجمعه ازساعت ۷صبح تا۳ بعدازظهر بادردست‌داشتن اصل گواهینامه تحصیلی ،عین شناسنامه عکسدار،دوقطعه عکس بشعبه‌استخدام آجودانی لشگرپیاده گاردواقع‌درجاده‌قدیم‌شمیران چهارراه قصر مراجعه وثبت نام نمایند.

م‌الف ۲۶۲۴۲ ۱ـ۲

لشگر پیاده گارد

خط کشتیرانی پی‌ـاند‌ـاو
استرات‌ـالرمن

برای اطلاع صاحبان کالا
درکشتی سیتی اف اگزیتر

بنا به‌دستور سازمان محترم بنادر وکشتیرانی خرمشهر کشتی نامبرده بالا کالای مقصد خرمشهر را دربندر شاهپور تخلیه خواهد نمود خواهشمند است برای اخذ ترخیصیه بشعبه این شرکت‌در بندر شاهپور مراجعه فرمایند. تلفن :۹ر۳۱۴۱۵۶

شرکت گری‌مکنزی‌محدود

گروه‌فرهنگی خزائلی

برای کلاسهای کنکور اختصاصی و آزمون همگانی درگروههای‌علوم انسانی ـ علوم تجربی ـ علوم ریاضی وفنی‌ـ علوم اجتماعی واقتصاد که در دونوبت صبح و عصر تشکیل میشود

همه روزه‌ازساعت ۴تا۸ بعدازظهر ثبت نام‌میکند نشانی‌ـ شاه‌آبادکوچه محمودی آموزشگاه پسرانه خزائلی تلفن صبحها ۳۱۷۲۶۷ ـ عصر ها ۳۹۱۸۸۱

آگهی

شرکت سهامی خاص‌رود ازمحل‌سابق(خیابان سعدی جنوبی) به‌خیابان پارك (وزراء)نبش‌کوچه بیست‌ویکم پلاك شماره ۱۲۹ تلفونهای ۶۲۶۶۰۷ الی ۶۲۶۶۰۹ انتقال یافته‌است.

آگهی استخدام

اداره کل فرهنك وهنراستان‌هرمزگان‌طبق مفاد قانون استخدام کشوری ۱۴نفر ازطریق امتحان ومسابقه بشرح زیراستخدام میکند:

ردیف	عنوان رشته شغلی	محل جغرافیائی خدمت	تعداد موردنیاز	شرایط احراز	گروه قطعی
۱ـ	کارشناس بودجه	بندرعباس	۱	دارا بودن لیسانس دریکی از رشته های علوم اداری ، اقتصادی ، حسابداری ، بانکداری ، وطی دوره کارآموزی.	۷
۲ـ	حسابدار	بندرعباس	۱	دارا بودن مدرك دیپلم کامل متوسطه و طی دوره حسابداری مقدماتی و موفقیت در آن.	۴
۳ـ	متصدی روابط عمومی وپارلماتی	بندرعباس	۱	دارا بودن مدرك دیپلم کامل متوسطه و طی دوره کارآموزی.	۴
۴ـ	متصدی امور دفتری	میناب	۱	دارابودن مدرك‌تحصیلی دیپلم‌کامل متوسطه وطی دوره کارآموزی.	۴
۵ـ	کتابدار ۲	میناب	۱	دارابودن مدرك‌تحصیلی دیپلم‌کامل متوسطه وطی دوره کارآموزی.	۴
۶ـ	ماشین‌نویس	میناب	۱	دارا بودن مدرك تحصیلی دوره اول‌متوسطه یا راهنمائی و گواهی‌نامه ماشین نویسی.	۳
۷ـ	کتابدار ۱	بستك	۱	دارا بودن مدرك تحصیلی دوره اول‌متوسطه یا راهنمائی وطی دوره کتابداری.	۳
۸ـ	راننده وسائط نقلیه تندرو سبك	میناب	۱	دارابودن مدرك‌تحصیلات دوره پایان‌ابتدائی وگواهی‌نامه رانندگی پایه ۲	۲
۹ـ	نگهبان	بندرعباس	۲	دارا بودن مدرك تحصیلات پایان ابتدائی.	۲
۱۰ـ	سرایدار	بندرعباس ۲نفر ، بندر لنگه، بستك‌هرکدام‌یکنفر	۴	دارا بودن مدرك تحصیلات پایان دوره‌ـ ابتدائی.	۱

داوطلبان واجد شرایط می توانند برك درخواست ذیل این آگهی راتکمیل نموده و با دو قطعه عکس ۴ × ۳ خودو رسید بانکی مبنی برپرداخت مبلغ ۴۰۰ ریال برای ردیف یك و۳۵۰ ریال برای ردیف های ۲الی ۷و ۱۵۰ ریال برای‌ردیف های ۸الی ۱۰ دریکی از شعب بانك ملی ایران‌بحساب‌شماره ۹۸۰ خزانه نزد بانك مرکزی ایران بعنوان (حق‌ثبت‌نام داوطلبان استخدام) و فتوکپی برك خاتمه خدمت وظیفه ویا برك معافیت دائم تا ۱۰ روز بعداز انتشار این آگهی باپست سفارشی به نشانی (اداره کل فرهنك‌وهنراستان هرمزگان‌ـ خیابان رضاشاه کبیر یاصندوق پستی ۶۱۶ ارسال دارند.) بمدارکی که فاقدرسید بانکی باشدو یابعدازاین‌مهلت تحویل داده شودترتیب اثرداده نخواهد شد.
وجه پرداختی بهیچوجه مسترد نمیشود.
پروانه ورود بجلسه امتحان ـ مسابقه در تاریخ۱۸ر۱۲ر۳۶ در محل اداره کل فرهنك وهنربین داوطلبان توزیع خواهد شد. تاریخ ومحل برگزاری امتحان در پروانه مذکور درج گردیده است.

برك درخواست شغل آداره‌کل فرهنك‌وهنر استان هرمزگان

نام ونام‌خانوادگی نام‌پدر شماره شناسنامه محل صدور
تاریخ تولد مدرك و رشته تحصیلی داوطلب شغل (فقط‌یك‌شغل)
محل جغرافیائی موردتقاضا (فقط‌یك‌محل) نشانی کامل : شهر خیابان
کوچه شماره منزل تلفن
امضاء داوطلب

آگهی استخدام رسمی

اداره کل‌کشاورزی وعمران روستائی استان هرمزگان طبق مفاد قانون‌استخدام کشوری ۶ نفر ازطریق امتحان بشرح زیر استخدام میکند:

ردیف	عنوان طبقه شغل	محل‌جغرافیائی خدمت	تعداد موردنیاز	شرایط احراز	گروه شغلی
۱ـ	ماشین نویس یك	بندر عباس	یکنفر	دارا بودن مدرك پایان‌تحصیلات دوره اول‌متوسطه وگواهی‌نامه ماشین‌نویسی فارسی.	۳
۲ـ	راننده وسائط نقلیه تندرو	بندر عباس	یکنفر	دارابودن مدرك تحصیلات پایان دوره ابتدائی و گواهی‌نامه رانندگی پایه‌یکم و دوسال تجربه	۳
۳ـ	راننده‌وسائط‌نقلیه‌تندرو یك	بندر عباس	یکنفر	دارا بودن مدرك تحصیلات پایان ابتدائی وگواهی نامه رانندگی پایه دو	۲
۴ـ	راننده وسائط نقلیه تندرو یك	بندرلنگه	یکنفر	دارا بودن مدرك تحصیلات پایان ابتدائی وگواهی نامه رانندگی پایه دو	۲
۵ـ	سرایدار یك	بندرلنگه	یکنفر	دارا بودن مدرك پایان تحصیلات دوره ابتدائی	۱
۶ـ	ماشین نویس دو	میناب	یکنفر	دارا بودن مدرك دیپلم کامل متوسطه وگواهی‌نامه ماشین نویسی فارسی.	۴

داوطلبان واجد شرایط میتوانند برك درخواست ذیل‌این آگهی راتکمیل کنند وبادوقطعه عکس ۳ × ۴ خودورسید بانکی مبنی برپرداخت مبلغ ۱۵۰ ریال برای گروههای یك‌ودو و۳۵۰ ریال برای گروه های ۳و۴ دریکی از شعب‌بانك ملی ایران به حساب شماره ۹۸۰ خزانه نزد بانك مرکزی‌ایران بعنوان حساب حق‌ثبت‌نام داوطلبان استخدام‌و فتوکپی برك خاتمه خدمت وظیفه یابرك معافیت دائم حداکثر تا ده‌روزبعداز انتشار این آگهی باپست سفارشی به نشانی‌اداره کل کشاورزی وعمران روستائی استان هرمزگان ارسال دارند به مدراکی که فاقد رسید بانکی باشد و یا بعد از این مهلت به پست تحویل داده شود ترتیب اثر داده نخواهدشد.(وجوه پرداختی بهیچوجه مسترد نمیشود) پروانه‌ورود به جلسه امتحان در تاریخ ۱۸ر۱۲ر۳۶ در محل اداره کل کشاورزی و عمران روستائی بین داوطلبان‌توزیع خواهدشد.
تاریخ امتحان ومحل برگزاری امتحان در پروانه‌مذکور درج گردیده است.

اداره کل کشاورزی و عمران روستائی استان‌هرمزگان

برك درخواست شغل از اداره کل کشاورزی وعمران روستائی استان‌هرمزگان

نام خانوادگی نام نام‌پدر شماره شناسنامه محل صدور
تاریخ تولد وضع خدمت وظیفه مدرك و رشته تحصیلی
داوطلب شغل (فقط یك‌شغل) محل جغرافیائی مورد تقاضا (فقط یك‌محل)
نشانی کامل : شهر خیابان کوچه شماره منزل تلفن
امضاء داوطلب

عصر استثمار، جنگ‌وزورگوئی سپری شده‌است

بقیه از صفحه ۱۱

از آن سخن میگفتم و نتیجه آن اینست که بپاره‌ای از واقعیات حقوق بشر که تابحال نادیده گرفته شده بود ابعاد واقعی آن را خواهد داد،

این مفاهیم اصول و هدفهای نهائی اعلامیه جهانی را مورد تردید قرارنداده بلکه مسائل همگانی ، مشکلات ووضعیت هائی را مشخص میسازد که توجه به آنها به تحقق بخشیدن به حقوق بشردر جهان معاصر کمک مینماید .

پاره‌ای بر قطعنامه ۱۳۰ـ ۳۲ـآ ایراد گرفته‌اند که به حقوق جمعی و حقوق ملت ها در مقایسه با حقوق فردی و به حقوق اقتصادی ، اجتماعی وفرهنگی‌در مقایسه با حقوق مدنی و سیاسی‌اهمیت بیشتری داده شده است .

بعقیده من این انتقادات‌سوء تفاهمی بیش نیست . این قطعنامه در نظر ندارد یک نظام جدید اولویتی ایجاد نمایدبلکه غرض از آن ایجاد و برقراری تعادل‌لازم بین این حقوق ها است . همگی درتائید این حقیقت که حقوق بشرو آزادی‌های اساسی از یکدیگر تفکیک ناپذیروو ابسته بیکدیگر هستند توافق دارند ولی چنین به نظر میرسد که هرکس از دریچه دید شخصی خود باین حقوق ها نگاه می‌کند که این خود با تعریف واژه های ذکر شده مغایرت دارد .

در نتیجه بعنوان مثال تاکیداهمیت به تحقق بخشیدن به حقوق اقتصادی و اجتماعی و فرهنگی که بدون وجودآنها بهرموری کامل از حقوق مدنی‌وسیاسی و آزادی های فردی غیر ممکن خواهد بود ، دال بر آن نیست که این آزادی ها برای خوشبختی بیشتر وکاملتربشر ضروری نیست بلکه برخلاف آن بایستی سعی شود تا وظائف اجتماعی در این زمینه مورد شناسائی قرار گیرد .

معهذا کلیه اقدامات و پیشرفت ها در راه اعتلاء این دو دسته از حقوق بایداز نظمی هم آهنگ برخوردار باشد. ولی نباید از مد نظر دور داشت که این نظم در اجتماعهای مختلف چهره های‌متفاوت داشته و به مسائل ویژه ، سنن،فرهنگ و درجه تکامل مدنی و سیاسی‌آن‌اجتماع وابسته خواهد بود .

همانطور که «آرنولد توینبی» گفته است « ما با اینکه دریک سیاره زندگی‌می کنیم معهذا ممکنست زندگی‌یک شکل و یکنواختی نداشته باشیم .»

بدین دلیل است که استفاده‌کورکورانه و یکنواخت از معیار های مشترک‌درهمه جا امکان پذیر نیست ، و همکاری‌بین‌المللی جز با محترم شمردن این‌واقعیات میسر و مثمر ثمر نخواهد بود .

آقای رئیس ،

با توجه به این نکات است که بایستی در مورد نقش احتمالی جامعه بین‌المللی بطور اعم و نسبت به فعالیت هائی که سازمان ملل متحد بطور اخص قدراست در راه اعتلا و احترام به حقوق بشر و آزادیهای اساسی در جهان بر عهده‌گیرد، تامل بیشتری اعمال گردد .

بطور کلی در زمان ما نقش جامعه بین‌المللی در زمینه حقوق بشر ودرزمینه های دیگر بر دو اصل اساسی مبتنی است یکی اصل حاکمیت ملی و دیگری اصل همبستگی ملت هابیکدیگرکه درنتیجه برخی از مسائل جنبه بین‌المللی می دهد و مادام که این دو اصل مورد نظر و توجه نباشد ، همکاری بین‌المللی امکان‌پذیر نخواهد . بنابراین‌هر ملتی‌واجب است تا مسائل و اوضاع‌و احوال‌خاص هر محیط را عمیقا درک کرده و درقبول تعهدات خاص و متقابل ، حسن نیت و آمادگی داشته باشد .

نقض حقوق بشر محکوم است

منظور آن است که دیگر کسی‌نباید طریقه زندگی و عقاید خود را به دیگران تحمیل کند . عصر استثمار ، جنگ‌وزور گوئی سپری شده و دوران همکاری و تفاهم فرا رسیده است . البته تحقق‌یافتن این امر مرحله بمرحله و بتدریج‌صورت خواهد گرفت و در این زمینه سازمان ملل متحد مرجع از هر جهت مناسبی‌است که آزمایش خود را داده است. از این جهت تبادل نظر هائی که پیرامون‌مسائل مربوط به حقوق بشر طی اجلاس‌پیشین مجمع عمومی صورت گرفت از ارزش و معنای خاص برخوردار میباشد .

طی این اجلاس‌علاقمندی خاص‌برای اجتناب از مباحثات‌بیهوده‌و ایجادهمکاری و تفاهم به چشم میخوردکه‌بایستی‌تقویت و دنبال شود وبهمین دلیل‌درزمینه‌قبول مسئولیت ها و تعهداتی که این و ان‌باید بر کردن نهند ، پیشرفت های چشم گیری صورت گرفت .

یک نگاه اجمالی‌به پاره‌ای ازقطعنامه هائی که باجماع به تصویب سازمان ملل متحد رسیده و براساس آنها کلیه دولت ها نقض حقوق بشر بویژه شکنجه و رفتار های غیر انسانی و خشن راتحت هر شرایطی و بهر عنوان غیرموجه و محکوم شناخته‌اند برای ما اطمینان و آسایش خیال میکند .

از سوی دیگر در زمینه تحقق‌بخشیدن به نظام جدید اقتصادی‌بین‌المللی‌نیز گرچه پیشرفت هائی حاصل شده معهذا تحول آن سیری آرام وکنندداشته‌است.

بعنوان مثال کافی است چهره‌کنونی جهان امروز با اوضاع موجوددر سال های ۱۹۵۰که‌مونه تمام عیاری‌ازبی‌عدالتی های فاحش در روابط‌اقتصادی بین‌المللی بود مقایسه نمائیم .

آقای رئیس

به نظر من سازمان ملل متحد در زمینه تضمین اعتلا و احترام حقیقی و واقعی به حقوق بشر بایستی سه مرحله را در مد نظر داشته باشد در وهله اول میتوان به شرایط و حالات عمومی‌اشاره کرد که وجود آنها باعث نقض حقوق بشر و ازادیهای اساسی میباشد .

بعنوان مثال آپارتاید استعماراشغال بیگانه و غیره را میتوان نام برد که فهرست کامل آنها در قطعنامه ۱۲۰ـ۳۲ـآ ذکر گردیده است و قبلا به آن اشاره کردم ، این فهرست شاید هنوز کامل‌نباشد ولی به خوبی نشان دهنده زمینه‌ایست‌که اقدامات سازمان ملل متحد را باید شامل گردد . این اقدامات باید از یکسو شرایط و اوضاع گذشته را تعیین و مشخص کند و وسائلی را که با استفاده از آنها میتوان به این اوضاع خاتمه داد تهیه‌و در دسترس قرار دهد .و این همان‌اقدامی است که در مرحله کنونی پیشرفت محسوسی داشته‌است ازسوی‌دیگرسازمان ملل متحد باید اجرا و استفاده از این مقررات بین‌المللی را که ما باید خود را به انها مقید و وابسته‌بدانیم برعهده‌گیرد.

در وهله دوم عوامل و موانعی که در راه تحقق بخشیدن به حقوق بشر و آزادی های اساسی وجود دارد مانند روابط اقتصادی غیر منصفانه بین‌المللی‌را باید نامبرد که برای شناخت ازموثرین راه حل های درست و قابل قبول هنوز باید کوشش بسیار کرد .

در مرحله سوم حمایت از اصل‌اعتلا حقوق بشر و آزادی های اساسی است که از وظیف حقه جامعه بین‌المللی‌میباشد مشروط بر آنکه‌با ظواهری‌بشر دوستانه در راه مقاصدسیاسی خاصی مورداستفاده قرار نگیرد . تحقق بخشیدن به حقوق بشر اساسا در محدوده امکانات ووظیف حکومت های ملی است و این اقدامباید در چنین سطحی تشویق و پی گیری شود . بدین‌صورت‌وظیفه اساسی‌سازمان ملل متحد اینست که معاییت های دولت های مختلف را تشویق کند و شرایط مناسب برای همکاری و کمک متقابل را در این زمینه ایجاد نماید . این وظیفه‌می تواند بصورت مختلف انجام گیرد .

نقش سازمان ملل متحد در تنظیم مقررات بین‌المللی از این نظر حائز اهمیت است که علاوه‌بر پذیرش کنوانسیون‌های بین‌المللی از طرف دولت های مختلف موجب بوجود آمدن ضوابطی میشود که بتدریج بصورت قوانین داخلی‌کشور ها درخواهد آمد .

همچنین نظام های مختلف روابط کشور ها در زمینه‌حقوق بشرنیز درهدایت و تعیین خط مشی فعالیت دولت های مختلف موثر خواهد بود .

بالاخره تشکیل مراجع مختلف در خود سازمان ملل متحد نیز مانند این کمیسیون و یا کمیسیون مرعی حمایت از اقلیت ها و یا آنهائی که براثر الحق دولت ها به کنوانسیون های مختلف‌ایجاد شده‌اند مانند کمیته رفع تبعیض نژادی‌و یا کمیته حقوق بشرّ بدون شک درپیشبرد اقدامات دولت ها در زمینه حقوق بشر اثری مثبت خواهند داشت .

همانهنگی بیشتر در فعالیت های‌مراجع مختلف سازمان ملل متحد به افزایش‌نمود آنها کمک کرده به اعتبار اقدامات انها خواهد افزود بعلاوه طی اجلاس‌پیشین مجمع عمومی و بدنبال گفتگو هائی که‌در زمینه اعتلا بیشتر حقوق بشر صورت‌گرفت نظریاتی مطرح گردید که سزاوار تامل بیشتری در این کمیسیون میباشد .

به عنوان نمونه میتوان ازپیشنهاد تشکیل کمیته های ملی حقوق بشر متشکل از شخصیت های غیر دولتی وياتاسیس کمیته های هماهنگی منطقه‌ای در زمینه حقوق بشر یاد کرد .

پیشنهاد تشکیل مرجعی که ایجاد هماهنگی بهتر را در فعالیت های مربوط به حقوق بشر در سازمان‌ملل متحدامکان پذیر ساخته و نقش مشورتی یا حکم را ایفا نماید نیز درخور اهمیت است. چنین مرجعی البته باید درشرایط و محدوده‌ای طرح ریزی شود که واقعیت وتعهدی را که بعدا به آن اشاره خواهدشد دربر گیرد .

آقای رئیس

آنچه گفته شد بعضی از نکاتی‌بود که مایل بودم توجه کمیسیون حقوق‌بشر را به ان جلب نمایم .

هدف من از سخنرانی امروز این است و اگر به خود اجازه داده‌ام که دستور کار را دقیقا رعایت نکنم بدین‌امید است که با ابراز نظرات خود بتوانم سهمی هرچند ناچیز در ایجاد و یا لااقل در تحکیم ادراک و اعتقاد سیاسی لازم برای هرگونه پیشرفت در زمینه وسیع‌و غامض حقوق بشر و آزادیهای اساسی داشته باشم .

در مساعی خودمان برای اعتلا حقوق بشر درسطح جهانی وظیفه‌ای که‌قطعنامه شماره ۱۲۰ مجمع عمومی‌درمورداررزیابی اقدامات و تصمیماتمان به عهده ما گذاشته حائز اهمیت زیاد است . در واقع بر مبنای این طرز فکر است که ما می‌توانیم باوجود تمام محدودیت هائی که دراعمال قدرت خود داریم اقدامات سازمان ملل متحد را در زمینه‌حقوق بشر تقویت‌کرده و در صورت لزوم موانعی را که در راه تحقق بخشیدن به هدف های اساسی وجود دارد از میان برداریم .

در اجرای این وظیفه جا دارد که از بذل وقت بهیچوجه کوتاهی نکنیم .

نمایش فیلم‌های سکسی از تلویزیون بنفع جامعه‌ایرانی هست یانه؟

بقیه از صفحه ۱۱

که در فیلمهای موق سازنده با توجه به هدف و نیتی درست ازعامل‌سکسی‌استفاده کرده باشد نه بخاطر بهره برداری تجاری .

همچنین بنظر من می‌بایست نمایش این فیلمها به ساعات دیروقتی از شب اختصاص داده شود ساعتی که کودکان خوابند ، چرا که‌برای بچه‌هابایدمحدودیتی قائل‌شد چون‌ذهن‌بچه‌نمیتواند بعضی مسائل رابپذیرد و در نتیجه نمایش این فیلمها بچه ها را گمراه می‌کند ومهمتر از همه این مسائل ابتدابايد پدر و مادر ها را از نظر فرهنگی ، آموزش داد چرا که وقتی پدر نمیتواند مسائل را بپذیرد خواه ناخواه در آموزش فرزند نیز براه های غلطی عمل خواهد کرد .

دکتر پیرنظر ، جراح زنان در این مورد میگوید:

سکس ، مجموعه‌ایست از عوامل غریزی که بهر صورت در هرشخصی‌پراثرتحریکاتی از جنس مخالف،ظاهرمی‌شود وطبعا سرپوش نهادن بر آن بیماری های روحی بیارخواهد آورد.باین دلیل درآموزش این قبیل مسائل . باید راه صحیحی را پیمود و بتدریج از دبستان و دبیرستان کودکان را با این مسئله آشنا کرد : یک آموزش تدریجی .

چرا که اگر این شرایط حتی بطور آموزشی به نمایش فیلمهای سکسی پرداخته شودتاثیرمخربی خواهد داشب ، و این مسئله مثل بیماری می‌ماند که بین استعمال دارویش فاصله افتد و فی‌المثل بین تزریق آمپول نوبت اول و دومش شش ماه فاصله‌افتد . جنین بیماری چون‌حساسیت خود را از دست‌داده آمپول دوم تاثیر مثبتی نخواهد داشت . من اخیرا بیماری داشتم که از طرز معاشقه‌ی شوهرش. گله داشت ، وی می‌گفت : که شوهرم بعد از سفر به ایتالیا و دیدن فیلم های سکسی متمایل بنوعی هماغوشی منحرفانه شده است و دوست دارد غیر عادی عشقبازی کند . واین تاثیر نمایش فیلم های سکسی است برآدمی که در شرایط خاص‌بارآمده و در خیلی مسائل آموزشی ندیده است حتی در تلویزیون نیز آموزش این مسائل باید بصورت مصاحبه و گفتگو صورت گیرد نه نشان دادن تصاویر زنده ، بهرحال‌در مورد نمایش فیلمهای سکسی باتوجه به شرایط موجود ، تلویزیون باید اعتدال را رعایت کند بویژه فیلمها را هنگامی نمایش دهد که بچه ها خواباند .

حالا باشماست ...

شما کهبرنامه‌ریزوانتخاب کننده در تلویزیون هستدو شما که درخانه ، مشتاقانه برنامه های تلوزیونی رانگاه می‌کنید .

باشماست که از این‌گروه صاحبنظران، پاسخ‌سئوال های خود را به درستی دریافت کنیدو به‌کاربندید..

آگهی استخدام رسمی

ژاندارمری کشور شاهنشاهی به‌منظور تکمیل اداره خدمات کمپیوتری خود درتهران‌تعداد ۲۵ نفر را برای مشاغل زیر از طریق امتحان ومسابقه برابر مفاد قانون‌استخدام کشوری بطور رسمی استخدام مینماید .

ردیف ـ عنوان‌وطبقه‌شغل	تعداد	شرایط	گروه
۱ـ برنامه نویس کاربردی۴	۶	دارا بودن دانشنامه لیسانس‌دررشته های علوم کامپیوتر ـآمار ـتحقیق عملیات ـ ریاضی ـفیزیك ـمهندسی ـمدیریت ـعلوم اداری ـ اقتصاد ـ حسابداری ـ شیمی ـ قضائی ـعلوم اجتماعی وطی دوره های‌تخصصی مربوطه (مندرج در طرح طبقه‌بندی مشاغل) ودانستن زبان انگلیسی.	۷
۲ـ برنامه ریز آموزش انفورماتیك ۱	۲	دارا بودن دانشنامه لیسانس‌دررشته های فوق ولیسانس علوم تربیتی‌و آشنائی به‌زبان‌انگلیسی .	۷
۳ـ کارشناس جمع‌آوری اطلاعات ۱	۱	دارا بودن دانشنامه لیسانس در رشته های فوق‌وطی دوره اصول مقدماتی کامپیوتر و آشنائی به‌زبان انگلیسی.	۷
۴ـ حسابدار ۴	۱	دارا بودن دانشنامه لیسانس یافوق لیسانس دریکی ازرشته های ـ حسابداری ـبانکداری ـ بازرگانی ـ مدیریت بازرگانی ـ اقتصادو طی دوره کارآموزی درزمینه‌مربوطه	۷
۵ـ کارشناس بودجه برنامه‌ای ۱	۱	دارا بودن دانشنامه لیسانس دریکی از رشته های (اقتصاد ـحسابداری ـبانکداری ـبازرگانی وطی دوره کارآموزی مربوطه.	۷
۶ـ مترجم ۲	۱	دارا بودن دانشنامه لیسانس‌دررشته زبان‌انگلیسی	۶
۷ـ منشی ۳	۱	دارا بودن دانشنامه لیسانس منشی گری ویالیسانس‌وطی‌دوره‌منشی‌گری ودانستن زبان انگلیسی مورد نیازو تندنویسی	۶
۸ـ منشی ۲	۲	دارا بودن مدرك فوق دیپلم دررشته منشی‌گری ویافوق دیپلم وطی دوره منشی‌گری وآشنائی به‌زبان‌انگلیسی	۵
۹ـ برنامه نویس کاربردی۱	۴	دارا بودن دیپلم کامل متوسطه و آشنائی به‌زبان انگلیسی	۴
۱۰ـ ماشین نویس ۲	۴	دارا بودن دیپلم کامل متوسطه و گواهینامه ماشین نویسی فارسی‌یا لاتین	۴
۱۱ـ بایگان ۳	۱	دارا بودن دیپلم کامل متوسطه‌وطی کلاس بایگانی	۴
۱۲ـ کارگزین ۱	۱	دارا بودن دیپلم کامل متوسطه وطی دوره کارآموزی در زمینه مربوطه	۴

توضیحات :

۱ـ داوطلبین مشاغل ردیفهای ۱ـ۲ـ۳ـ۹در صورتیکه مشمول ویادرحین انجام خدمت وظیفه باشند درصورت پذیرش وسپردن حداقل ۶سال تعهد خدمت ازانجام خدمت وظیفه (پس از پایان تعهد) معاف خواهندشد .داوطلبین‌بقیه مشاغل بایستی کارت پایان‌خدمت‌وظیفه‌ویا معافیت دائم داشته باشند.

۲ـ داوطلبین‌درصورت‌استخدام ازحقوق‌مندرج درقانون استخدام کشوری به‌اضافه ده‌درصدوهم چنین ازمزایای شغلی وسایر امکانات رفاهی نیرو های مسلح شاهنشاهی برابر مقررات استفاده خواهند نمود .

۳ـ داوطلبان واجد شرایط میتوانند مدارك زیررا :

الف ـ فیش بانکی مبنی برپرداخت مبلغ ۴۰۰ ریال برای مشاغل ردیفهای ۱ الی۸ ومبلغ۳۵۰ ریال برای مشاغل ردیفهای ۹الی۱۲ بحساب شماره ۹۸۰ خزانه دربانك مرکزی دریکی ازشعب بانك ملی‌ایران بعنوان حق‌ثبت نام‌داوطلبان ـ استخدام(وجه مذکور به‌هیچوجه مستردنمیگردد)

ب ـ فتوکپی آخرین مدرك تحصیلی یکبرك

پ ـ فتوکپی یارونوشت شناسنامه یکبرك

ت ـ فرم درخواست‌استخدام برابرنمونه‌مندرج درذیل همین‌آگهی

ث ـ فتوکپی ریز نمرات آخرین مدرك تحصیلی یکبرك

۴ـ داوطلبان برای‌کسب‌اطلاع بیشترمیتوانند حداکثر تاده‌روز بعدازانتشار این آگهی به اداره خدمات کمپیوتری ژاندارمری(بلوارالیزابت‌شماره ۲۸۴)مراجعه یاباتلفن های ۶۵۳۷۲۵ و۶۵۷۷۶۴ تماس بگیرندتاریخ‌آزمایش پس‌از ثبت‌نام‌به‌آدرس داوطلبان اطلاع داده‌خواهد شد.

م‌الف۲۶۹۵۱ ژاندارمری کشور شاهنشاهی

فرم درخواست شغل اززاندارمری کشور شاهنشاهی

نام‌و نام‌خانوادگی نام‌پدر شماره شناسنامه ومحل‌صدور

تاریخ تولد میزان‌تحصیلات وضع خدمت زیرپرچم شغل موردرخواست

آدرس کامل وشماره‌تلفن: امضاء

آگهی مناقصه

دانشکده علم و صنعت ایران درنظر دارد دو دستگاه موتور ژنراتوربه قدرت ۶۰۰ کیلوات در ساعت خریداری نماید ازکسانیکه مایلند در این مناقصه شرکت نمایند تا آخر وقت اداری روز سه شنبه نهم اسفند ماه ۳۶ پیشنهادات خود را همراه‌باضمانت‌نامه‌بانکی به مبلغ پانصد هزارریال به دبیرخانه دانشکده ارسال و برگ مشخصات کلی را شخصا دریافت نمایند پیشنهادات‌ساعت ۱۲ روز چهارشنبه دهم اسفند ماه بررسی‌و نتیجه اعلام خواهد شد .

شرکت در این‌جلسه‌برای‌عموم شرکت‌کنندگان در مناقصه آزاد است . م الف ۲۶۹۴۲

دانشکده علم و صنعت ایران

قابل توجه‌علاقمندان‌دستیاری دردانشگاه‌پهلوی‌شیراز

روز چهارشنبه ۱۰اسفند ۳۶ رئیس بخش اعصاب‌و روانی دانشگاه پهلوی از ساعت ۹ـ۱۲ و ۲ـ۵ بعد از ظهر با علاقمندان‌ـ دستیاری در رشته روانپزشکی در دفتر مرکزی دانشگاه پهلوی در تهران ملاقات خواهدنمود داوطلبان میتوانند قبلا با تلفن ۸۲۱۶۰۷ دفتر مرکزی واقع در خیابان تخت‌جمشید روبروی سفارت آمریکا مراجعه کنند .

دانشکده پزشکی

دنیای ورزش شنبه‌هامنتشر میشود

دعوت مجمع عمومی عادی بطور فوق‌العاده

از کلیه سهامداران شرکت تعاونی رانندگان کامیونهای استان مرکزی دعوت میشود که‌در مجمع عمومی عادی‌بطور فوق‌العاده که‌درساعت ۸صبح روز۲۶ اسفند ۲۵۳۶ درمحل شرکت‌واقع درسه‌راه آذری طبقه‌فوقانی تعمیرگاه‌شرق‌تشکیل میگردد ،حضور بهمرسانند.

دستور جلسه بشرح زیرخواهدبود:

۱ـ استماع گزارش هیئت مدیره

۲ـ استماع گزارش بازرسان شرکت

۳ـ تایید بیلان وعملیات گذشته شرکت

۴ـتجدید انتخاب ۵نفر عضو اصلی هیئت مدیره‌و دونفر اعضاءعلی‌البدل.

۵ـ انتخاب۲ نفر بازرسان شرکت وانتخاب مجدد مدیرعامل .

هیئت مدیره شرکت تعاونی رانندگان کامیون‌های‌استان‌مرکزی

ریاست محترم آموزش وپرورش ناحیه یك‌تهران

بدین وسیله وظیفه خود میدانیم از دبیر دلسوز وبسیار زحمتکش خودجناب آقای حسین‌زمرشیدی که‌در نهایت جدیت تدریس مینماید تشکر نموده وازآن مقام محترم تقاضای تشویق نامبرده را بنحو شایسته داریم.

هنرجویان کلاس سوم هنرستان صنعتی راه‌و ساختمان تهران

آ ـ ۱۵۵۲۳

نیروی دریائی شاهنشاهی

آگهی استخدام

نیروی دریائی شاهنشاهی برای‌تکمیل کادر افسری خود تعدادی لیسانسیه دخترو پسر در تخصصهای‌ریاضیات و کامپیوتروفیزیك‌راازطریق مصاحبه بصورت‌نظامی‌استخدام مینماید ،واجدین شرایط پس ازطی‌دوره‌کوتاه مدت زبان درتهران بمنظور گذراندن دوره تعلیمات نظامی به‌آمریکا اعزام میگردند وپس‌از یکسال بدرجه ناوباندومی مفتخرمیگردند ،داوطلبین میبایستی مجرد باشند ضمنا حداکثر سن‌جهت متقاضیان۲۶سال‌میباشد وبرای کسانیکه خدمت زیرپرچم راانجام‌داده‌اند یکسال بحداکثر سن آنان اضافه میشود.

داوطلبین میتوانند جهت ثبت نام‌وکسب اطلاعات بیشتر همه‌روزه باستثناء ایام تعطیل‌با دردست داشتن مدارك مشروحه زیربه پرسنل نیروی دریائی شاهنشاهی (مدیریت استخدام) واقع درخیابان عباس‌آباد مقابل پمپ‌بنزین غربی مراجعه فرمایند.

مدارك مورد نیاز :

۱ـ فتوکپی مدرك لیسانس در رشته‌های مربوطه یکبرك

۲ـ فتوکپی شناسنامه دوبرك

۳ـ عکس ۳×۴ سه قطعه م الف ۲۶۹۴۹

۲۸ بهمن ۱۲۸۱
۱۹ فروردین ۱۳۳۰

هفتادوپنج سال اززادروز هدایت می گذرد

اشاره :

امسال هفتاد و پنج سال از زادروز نویسنده بزرگ ایران صادق هدایت می‌گذرد .

صادق هدایت اگر روزگار را تحمل میکرد و اگر اهل روزگار را تحمل میکرد ، شاید امروز زنده بود، همانطور که دوستان و آشنایان هفتاد، هشتاد سالگاش ، گردش روزگار را تاب آوردند و زنده‌اند و عمرشان دراز باد.

هدایت طاقت نیاورد ، حوصله خیلی چیزها و خیلی آدمها را نداشت، حس کرد، عمیقا حس کرد نمی‌تواند موافق باشد با رجاله‌ها و لکاته‌ها ، با اداره بازیها و رفیق بازیها و بندو پست‌های پنهان و آشکار، بازورگویان، با حاکمان‌ومحکومان ، بادروغگویان، این آخرین گروه ، یعنی دروغگویان اورا کشتند ، آنها که دم از فرهنگ میزدند، اما ضد فرهنگ بودند.

بدروغ از انسانیت سخن‌میگفتند و جانبداری می‌کردند ، اما انسان را با تمام ارزش‌های اصلیش نادیده می‌گرفتند.

بدروغ‌از وطن،مذهب، طرفداری می‌کردند، اما از آن بی‌بهره بودند و بدان بی‌اعتنا . ایمانی دروغین‌داشتند، صفا و امانتی دروغین، رفتاروکرداری دروغین .

هدایت نخواست مثل دروغگویان باشد. به خود ، به مردم ، به آینده و تاریخ دروغ بگوید . خودش را کنار کشید ،از زندگی کنار کشید . شاید این راه بهترین راه نبود، اما این راه به اختیار طبیعی او نزدیکتر بود . به طبیعت او نزدیکتر بود ، نام چند تن از هنرمندان زمان او را می‌توانیم یاد کنیم که به مرگ طبیعی ازبین نرفتند، خودشان را کشتند ، اما برای آنکه کشتگان با کشته‌شدگان و انتحار کنندگان مشتبه نشوند، از یادکردن فهرست نام آنان خودداری می‌کنیم ، یاری هدایت نمی‌توانست هفتاد وپنج ساله بشود، مرگ او ضایعه‌ای بود و هست، نقیصه‌ای است برای ادب ما . وطن ما، فرهنگ و نسل ما .

همین که اورا و کسانی چون او را در کنار خود نداریم احساس کمبود می‌کنیم ، اما هدایت با زندگی کوتاه خود این درس را به یاران ، شاگردان و خوانندگان آثارش داد که میتوان کوتاه اما پربار زندگی کرد ، زیست . اما شریف و بردبار . نامش جاودانه باد !

شنیده شد که اینروزها دارند خانه مسکونی هدایت را برای موزه آماده می‌کنند . این خانه که متعلق به پدر هدایت بود و پیش از مرگ‌هدایت فروخته شده‌بود (این رااز‌قول دوست هدایت نقل کردیم) . این کار خوبی است، کاری که باید برای هدایت ، دهخدا و نیما بشود . اگرچه بسیاری از بزرگان هنر و ادب ، حتی سرپناهی هم نداشته‌اند که موزه بشود.

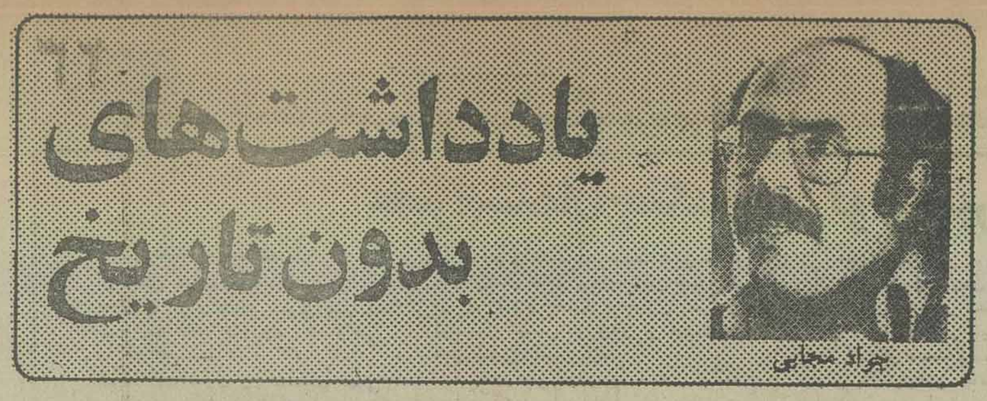

یادداشت‌های بدون تاریخ

هراد مجابی

تکیه‌دولت

در موزه نگارستان ، بمناسبت برپائی نمایشگاه آثار مذهبی ، تابلوی « تکیه دولت» کمال‌الملک را برای چندمین بار دیدم .

این تابلو را به جهاتی ، بسیار دوست میدارم .

نخست اینکه کمال‌الملک در این تابلو کمتر از تابلو های دیگر فرنگی ماب است ، در این تابلو و چند اثر دیگر مثل « خلوت کریمخانی» و « تالار آینه» او بشیوه نقاشی ایرانی آن عهد بیشتر وفادار مانده و در طراحی این آثار زیبا بیشتر و امدار نقاشانی چون محمود خان ملک‌الشعرا و صنیع‌الملک است تا نقاشان نئوکلاسیک غربی که از آنها تقلید میکرد . دیگر اینکه این تابلو سندی است حسرت انگیز وعبرت آموز از عمارتی که اکنون دیگرنیست،از مراسمی‌که دیگر اکنون جریان ندارد ، از مردمان عصری که دیگربه دل تاریخ و خاک سپرده شده‌اند ، از وقایعی که اکنون‌افسانه مینماید . « تکیه دولت» عمارتی که اساسا به شیوه ایرانخانه های فرنگ طرح ریزی شده بود ، در طول چهار و پنج سال باهتمام معماران ایرانی صورت بنا یافت و نموداری‌از صنعت معماری اصیل ایران شد که در غرفه بندی ،کاشیکاری تعبیه محل نمایش و شیوه نورگیری از سنت های معماری کهن ایرانی بهره یافته بود .

در آن روزگار که « تکیه دولت» ساخته میشد ، در حدود چهل تکیه برای مراسم مذهبی و تعزیه‌در تهران برپا بود که از مهمترین آنها تکیه حاج میرزا آغاسی و تکیه نیاوران وتکیه چاله حصار بود که تکیه نیاوران هنوز هم پابرجاست .

آغاز و فرجام تکیه دولت شنیدنی است . این عبارت پرشکوه عصر ناصری ،تجلی‌گاه‌بزرگترین نمایش مذهبی‌ایران یعنی تعزیه شد . تعزیه که بخش زنده‌ای از فرهنگ مردم‌ما بود و در آن شعر و نقاشی و موسیقی و نمایش‌درخدمت گسترش ایمان مذهبی وهنر توده‌ای به کار میرفت نه به ضرورت تحولات اندیشگی ، بلکه به اجبار از بین رفت ، همانگونه که اکنون به اجبار می خواهند آنرا زنده کنند، درست موقعی که سال هاست هنرمندان تعزیه‌خوان درکنج خانه هاشان دقمرگ شدند ، نسخه ها گم و گور شدو سر از موزه ها و کتابخانه‌بلاد فرنگ درآورد ، مومنانی کبیر گرد این نمایش موثر و جذاب مذهبی گرد می آمدنداکنون خانه نشین و زمینگیر « جعبه مهمل» شده‌اند . پیش از آنکه تعزیه برافتد ، تکیه دولت برافتاده بود ، جائی که تکیه‌دولت در آن ساخته شد پیش از آن زندان بود و در کنارش‌خانه امیر کبیر قرار داشت .

خانه امیرکبیر را خراب کردند که تکیه دولت‌رابسازند و سال ها بعد ، تکیه دولت را خراب کردند که بانک ملی (روبروی بازار) را بسازند نمی دانم تکیه‌دولت چوب‌خرابی خانه امیر کبیر را خورد و منهدم شد یا درست موقعی‌خراب شد که « پول» جای « ایمان» را گرفته بودو مصلحت بود که « تکیه دولت »بدل به بانک» شود .

بقاوفنا

هر وقت تابلوی « تکیه دولت » را می بینم به یادویرانی و غارت ایمان می‌افتم . به یاد می آورم در تاریخ مکتوب‌ما هر سلسله در نابودی آثار پیش از ظهور خود به تمامی کوشیده است تا هیچ از آن در یاد نسلی که برآن حکومت میکند ـ جز ویرانی و فراموشی ـ باقی نماند .

دیوان شاعران ما ، پر از اشاراتی به بیوفائی دهرو فنای عظمت ها و تردید در امور جهان است چرا که درعمر کوتاه خود چه بسیار دیده‌اند آنکه را مظهر بقا دانسته‌اند خود مایه فنا شده است و فرجامی جز فراموشی نداشته است . سردارانی که فاتح می شدند ، به‌محض فتح و غلبه، به‌غارت ذخائر باد‌آورده مغلوبان و ویرانی ابنیه و آثار آنان و نابودی مخالفان روی می‌آوردند وتمام آثار مدنیت عصر حکمروای پیشین را از بین میبردند تامردم گمان برند که همه‌چیز با حاکم تازه آغاز شده است .

لکن مردم رندانه و اندیشناک «نوبت پنجروزه» را انتظار می‌بردند و بیمناک از این که مبادا قلتشن تاریخی دیگری ، عصر تازه‌ای رابه‌ضرورت فتوحات کاذب آغاز کند و دست خلق‌الله را در حنای «ویرانسازی!» بگذارد .

اگرچه هرسلسله پس از پیروزی ، به نابود کردن‌آثار فرهنگی و مدنی سلسله پیشین اقدام می‌کرد لکن درباطن، روال و روش سلسله قبلی را که ستم و فساد و فشار وبی‌اعتنائی به خلق بود ادامه میداد ، چنانکه اسم ها عوض میشد و رسم ها همچنان بی‌تغییر، بجا میماند . در واقع «نگرش و شیوه حکومتی » سلسله مغلوب در قالب رفتار حکمرانان غالب، مستدام بود ، اما در ظاهر آثار و ابنیه حاکمان مغلوب خراب میشد تا همان مسجد و آب انبار و مدرسه و کاروانسرا بنام حاکم جدید سکه بخورد که ما جهان را آباد کردیم پس از آنکه چنان ویران شده بود . البته گاه کسی چون ظل‌السلطان «شازده» خود کام وبیرحم نیز حاضر به ویران کردن عمارات سلسله قبل (صفوی) نمیشد چرا که آن نفائس و نادره‌ها و آن شاهکار ها را که حاصل عمری ذوق وسرمایه و رنج مردم بود در دل تحسین میکرد ، اما همانطور که یکی از مورخین، می‌نویسد :

وقتی از ظل‌السلطان پرسیدم ، چرابه انهدام قصور و ابنیه صفوی فرمان دادی، پس‌از سکوت و تخاشی ، فرمانی از ناصرالدینشاه را ارائه داده بود که در آن به حکمی‌موکدو تهدیدآمیز، انهدام تمام آثار عصر صفوی مقرر شده بود و یا درمیانی آدمی مثل‌ظل‌السلطان هم سودی نداشته است .

شتران خوشحال

یك صفحه از روزنامه‌ای قدیمی روی میزم بود ،بالای یك آگهی نیم صفحه‌ای بخط خوش یك دوبیتی نوشته شده بود که مصرع اولش این بود .

«شتراز بار خوشحال ومن از دل»

در تصویر چندنفر شتر دیده میشد که صندوقهای‌زرین پول را در جاده خوشبختی حمل می‌کردند . تا آنروزنشنیده که‌بودم درشتر هابیماری روانی ـ خاصه بیماری پولپرستی‌ـ دیده شده باشد .

تا آنجا که بیادم بود، اصل مصرع این بود :« شتر از بار می‌نالد ، من ازدل » بخود گفتم آدم پولپرست بادیدن صندوق طلا آنقدر خوشحال می‌شودکه تصور می‌کند شتر بیچاره هم از حمل این بارگران ـ اگرچه طلا باشد ـ خوشحال است .

روی خط دیگر

● زن و مرد کنار خیابان منتظر تاکسی ایستاده‌اند . هوا آفتابی است ، زن و مرد باهم بهیجان حرف‌میزنند .

مرد: اینروزا هوا ، چه‌به‌آدم می‌چسبه

زن: من از چیزای چسبان بدم‌می‌آد

مرد: نه دیگه ، خیلی خوب شده ، تکش‌شکسته

زن: کاشکی گردنش می‌شکست

مرد: چه بدقلق

زن: آره خیلی بدقلقه ، عین خوك

مرد: نسبت به سالای پیش که بهتره ، یادت میاد ، سال پیش ، همین فصل ...

زن: در حالی به حالی شدن، هیچ دیوونه‌ای به گرد پاش نمیرسه

مرد: میگن پاییز جبهه هوای سرد از روسیه آمده .

زن: قوهم باور میکنی ؟ این بابا پاشو از تهران‌بیرون نذاشته ، اصلا از ارمنیای همین‌جاس .

مرد: کی ارمنیه ، هوا ؟

زن : نه بابا، خیاط من، کی راجع به هوا حرفزد ؟

مرد: اصلا بحث خیاط توکار نبود ، من داشتم راجع به‌هوا ...

زن: چکار داریم راجع به هوا صحبت کنیم ، این یا کار خداس یا کار هواشناسی

مرد: رأسی هم وعده‌شون هیچوقت درست در نمی‌آد.

زن: هواشناسی ؟

مرد : نه این خیاطها

● تاکسی جلوپایشان ترمز می‌کند و سوار می‌شوند.

ابوالقاسم انجوی شیرازی :

پیشنهاد: کنگره هدایت را تشکیل بدهید

نویسنده ،محقق ، مترجم وزبان‌دان وهنرمند معروف ایران صادق هدایت در روز بیستو هشتم بهمن ماه ۱۲۸۱ خورشیدی در شهر تهران بدنیا آمد پدر وی هدایت قلی هدایت است که ازمردان منزه و خوشنام خاندان هدایت شناخته شده است .

خاندان هدایت ، خاندانی دیوانی است که اکثرمردان سرشناس این خانواده ، عامل دیوان و شاغل مشاغل موثر وحساس بوده‌اند .

بزرگ این خاندان «رضاقلی خان هدایت» مولف مجمع‌الفصحاو آثار معروف دیگر است که دردوران محمد شاه و ناصرالدینشاه قاجار میزیسته است .

صادق هدایت درمدرسه سن‌لوئی تهران تحصیل کرده بود و بهمین مناسبت از دوران نوجوانی با ادبیات اروپائی ونویسندگان مشهور مغرب زمین آشنائی‌کامل یافته وبرموز زبان فرانسوی اشنائی فراوان پیدا کرده بود .

روزی که هدایت برای ادامه تحصیلات خود بپاریس رفت، افراد خانواده اوتصور میکردند پسر خانواده در بازگشت بتهران‌طبیب یا مهندس خواهد شد ، در حالی‌که خود او نویسندگی ونوشتن رابرهر رشته دیگری ترجیح میداد واز زمانی که خیلی جوان بود به نوشتن پرداخته بود، شاید هفده سال تمام نداشت که نخستین اثر خود رانوشت و بچاپ رسانید.

پس‌از چندسال که‌از اروپا بتهران بازگشت شوق آموختن زبان پهلوی در دلش شعله می‌کشید ، بطوری که پس‌از یکی‌دو سال اقامت در تهران‌و پذیرفتن چندکار مختلف، کتابخانه خود را فروخته وعازم هندوستان شد ودر شهر بمبئی نزد استاد پهلویدان آنزمان یعنی «بهرام‌گور انکساریا» به‌آموختن زبان پهلوی پرداخت .

بهرام‌گور استاد پارسی پهلویدان ، مقدم هدایت را گرامی شمرد وبا صداقت تمام در مدتی کوتاه ، زبان‌پهلوی رابه‌او آموخت که‌نتیجه این دانش‌ارجمند هدایت ، ترجمه آثاری چون «کارنامه اردشیر بابکان» و «شکندگمانی ویچار» و «زندوهومن‌یسن» و «گجسته‌ابالیش» و امثال این چندتا است .

اماچون به‌ایران بازگشت ، کسی را که لااقل باید بدانشگاه دعوت کنند وکرسی زبان پهلوی را باو بسپارند تابه‌تعلیم شاگردان و مشتاقان این رشته بپردازد بکارادارای گماردند و آخرین سمتی که داشت عضویت دفتر هنرکده هنر های زیبا ـ که اکنون دانشکده هنرهای زیبا است بود و آخرین و بزرگترین رقم حقوق و مزایای اودرماههای اخر زندگیش بپانصد تومان نمی‌رسید و چه ظلم فاحشی درباره چه‌عزیز مردی .

غرض نویسنده این‌سطور ، بالفعل این نیست که در پاره آثار متعدد هدایت بحثو انتقاد کند زیرا که این امر لازم، فرصتی وسیع ومجالی خاص میخواهد که اینک به جهات عدیده فراهم نیست .

همه‌کتابخوان های دنیا باآثار این نابغه ادب‌معاصر ایران آشنایند و هرکس بقدر فهمش از انها مدعائی دریافته وفهمیده است وبازهمه میدانند که صادق هدایت در نوزدهم فروردین ماه ۱۳۳۰ خورشیدی چشم از جهان فروبست و از عمر چهل ونه ساله خود سی‌ونه یا چهل اثر ذی‌قیمت بیادگار نهاد مثل‌اینکه‌از هفده هجده سالگی‌بنوشتن پرداخته باشد و هر سال یک کتاب نودر یک رشته مهم عرضه کرده باشد واین خودنشان میدهدکه این مردتاچه‌اندازه اهل‌کوشش وکار مثبت وخلاق بوده است و چه در اشتباهند انان‌که می‌پندارند هدایت اهل بطالت وبی‌اعتنائی به زندگی بوده است .

هدایت باتعارف های خنک ولوس وتظاهر های توخالی وبی‌حقیقت سخت مخالف بود، صراحت‌بیان و صداقت گفتار از مشخصات ذاتی‌او بود ـ **درکارهای علمی و مسائل هنری بانان قرض‌دادن و تعارف کردن و ابن‌الوقت بودن موافق نبود ـ در انتقاد باروشن‌بینی و انصاف اما بطنز تلخ و نیشدار قلم میزد .**

اگر کسی را در رشته‌ئی مستعد میدید همچون استادی دلسوز اما خیلی بی‌تظاهر و بی افاده ، اورا راهنمائی میکرد و راه میانداخت بطوری که پس از مدتی با ارشادپیرانج او ، طرف آدمی میشد کار کرده و صاحبنظر .

بی‌پرده بگویم مسعود فرزاد و مجتبی مینوی وشین پرتو و بزرگ علوی و خانلری و رحمت‌الهی و احمد فردید و صادق چوبک و آل احمد و پرویز داریوش و این‌کمترین همه و همه هرچه دارند و داریم قسمت اعظم آنرا از برکت وجود هدایت داریم و از او آموخته‌ایم و باز چه باانصافند امثال فرزاد و چوبک که حق آن مرد راکتمان نمیکنند و پاس پیش کسوتی اورا دارند .

بله هرکسی را در هرکاری با استعداد و باذوق میدید در همان کار راهنمای او میشد ، به‌آنکه زبان فرنگی میدانست و از داستایوسکی لذت میبرد کتابهای داستایوسکی میداد و تشویق میکرد تا همه را یایکی‌دوتای از آنها را ترجمه کند و البته خودش این کتابها را قبلا خوانده‌بود و موارد ضعف و مناطق قوت آنها را میدانست و مینمود وطرف را وامیداشت تا دست بکار ترجمه شود.

آثار داستایوسکی که به ترجمه‌ی رحمت‌الهی می‌بینی از این قبیل است و کارهائی که حسن قائمیان ترجمه کرده نمونه‌ی دیگر .

آنکه نویسنده بود و میتوانست داستان بنویسد و در این زمینه قلم بزند اگر از هدایت استمداد میکرد ، باکمال سخاوت و علو طبع نوشته اورا میخواند و از آن انتقاد میکرد و وامیداشت تا آثار نویسندگان بزرگ مغرب زمین را بخواند و ورزیده شودو آنقدر یاری و کمک میکردتا نویسنده‌ی تازه‌کار ، نویسنده‌ی مبتکر و زبر دست از کار درآید .

کسی که به ادب فارسی عشق میورزید و سنت های دیرین را می‌پسندید و با آداب و رسوم ایرانی آشنا بود هدایت او را تشویق میکرد تا باتوده مردم بیامیزد و به گردآوری فولکلور و مواد آن بپردازد و چون به کار میپرداخت اورا رها نمیکرد بلکه قدم بقدم همراه او میرفت تا در گردآوری فولکلور ایران ورزیده و توانا بشود ، قصه هایی که صبحی مهتدی چاپ کرده و کار های بزرگی که خود نویسنده در مورد فرهنگ مردم کرده و این گنجینه غنی و بی نظیر را فراهم آورده است همه و همه در سایه ارشادو هدایت این مرد بزرگ است که هنوز هم ناشناخته مانده‌است .

یعنی آنان که میتوانند و باید درباره اولب به سخن بازکنند همچنان خاموشند ولابد آنقدر هوشیار هستید که بدانید چرا ؟

و آنان که باهدایت چندان الفتی نداشته‌اند و بی‌دریغ حرف میزنند و بی‌پایه و بی اساس میگویند و مینویسند و تیرگی بر تیرگی و ابهام برابهام میافزایند بسیارند وفراوان و باز آنرا هم میدانید چرا ؟؟.

سخن کوتاه کنم ، هدایت در سال های بعد ازشهریور با آنهمه ملال و خستگی بجا و بمورد که داشت‌مکتبی‌ایجاد کرد که جماعتی از نویسندگان و مترجمان و محققان و شاعران امروزی پرورده و تربیت شده آن مکتب هستند .

اگر روزی برسد که کسانی بخواهند چهره کوشا و صمیمی این یکه‌تاز ادب معاصر فارسی را از زیر گردو غبار ابهامها و وهم‌های مضحک بیرون کشند باید به این جنبه از حیات او نیز بادیده‌یی واقع‌بین بنگرند تا معلوم شود صادق هدایت نه تنها وجودی عاطل و باطل نبود بلکه در عمرکوتاه و ثمربخش و پرافتخار خود مکتبی تازه ایجاد کرد و در جریانات مهم ادبی عصر خویش بحق سهمی فراوان‌داشت.

تحقیق و مطالعه ، در مورد یک نفر که آنهم بقول‌عربها «واحد کالف» ، یعنی یکی‌که از ارزش هزار نفر را دارد ، بادید کاسبکارانه میسر نیست . فاصله هدایت ، با دیگر هنرمندان ایران ، فاصله کمی نیست،اورا در شمارنویسندگان عادی و معمولی نباید آورد. او بظرمن‌نابغه است و تعریف نبوغ ساده نیست که بگوئیم و فردا همین نشانی ها الگو بشود و بر سر هر گذری نابغه‌ای جدید بیابیم ، همانطورکه بتهوون، نسبت به سایر موسیقی دانان بزرگ اروپا ، نابغه تلقی میشود و همانطور که حافظ ، نسبت به همه‌شاعران ایران ، یک فرد استثنائی شناخته شده . با توجه باینکه، در زبان و ادب فارسی ، نظیر حافظ و بعظمت او ، چند نفر که در شمار انگشتان دست نباید نیست .(فردوسی در حماسه ، نظامی در توصیف ، مولوی در تصوف وعرفان، سعدی در زبان و غزل ، خیام در فشرده‌گوئی) و حافظ که در ردیف این پنج تنزو مشخص از همه‌این‌هاست و بر رویهم این شش عظمت بی‌مانند درصف اول قرار دارند .

باچنین تعریفی ، همانگونه که بتهون و حافظ را نابغه میدانیم ، هدایت هم نابغه‌بود ، وشناختن او باکاسبی از نام او و با یاوه‌گوئی دلخراش و مهوع تفاوت دارد . ترانه عامیانه‌ای میگوید (لب بوم اومدی ، قالیچه تکوندی، قالیچه گرد نداشت ، خودتو نموندی) .

حالا واقعا قالیچه گردی ندارد،ولی یک عده کاسب‌کار بی‌مایه ، میخواهند خود را نشان بدهند و دربی کسب معلومات نیستند،وهرچه سرقلمشان بیاید روی کاغذمیریزند، در صورتیکه همین حالا کسانی هستند که بی هیچ سرو صدا و تظاهری درباره هدایت نوشته و مینویسند ، یکی دوکتابی که در مورد او چاپ شده ، آثار خوبی است و مطالبی دارد . باگذشت زمان چهره هدایت ، بهتر و بیشتر بوسیله همان افراد مطلع و بی تظاهر روشن خواهد شد زیرا آنها حوصله دارند و صبوری پیشه کرده‌اند و عجله‌ای برای‌کسب نام‌و نان ندارند ، آنقدر مینویسند و نگاه میدارند، تا زمان انتشار آن برسد .

هدایت در چند رشته قلم زده است ، اولا نقد های ادبی ، اوراجع بهویس ورامین ، بازرس گوگول ، فرهنگ اسدی طوسی ، و انتقاد از لغات فرهنگستان که آمیخته با طنزی گیراو خواندنی است ، دگر آثار او ترجمه های او از زبان فرانسوی یا زبان پهلوی است ، که هر دو در نهایت سلاست و امانت ترجمه شده‌اند .

در اینجا لازم میدانم از دو نمایشنامه پروین دختر ساسان و مازیار یاد کنم ، که متاسفانه بسیار ضعیف هستند و دیگر کتاب رمانگونه او حاجی آقا است که چهره های درهم برهم تیپ های مختلف در قالب یک قهرمان ریخته شده است که کار درستی نیست ، تصور میکنم که اگر هدایت ، فرصت می‌یافت ،اجازه انتشار مجدد این کارهای ضعیف را صادر نمیکرد ، اما قدرت و اعجاز نویسندگی هدایت ، در نوول‌هایش ، آشکار میشود بعنوان مثال کتاب «وغ‌وغ ساحاب» که از جنبه طنزنویسی ، در ردیف آثار برجسته‌ادب معاصر ، بشمار می‌آید ، ناشناس مانده است ، همچنان که بوفکور شناخته نشده است ، غزل حافظ را هر ایرانی ، از عامی بیسواد و روستانشین بی خبر از کتاب ، تافیلسوف و عارف ممتاز میشنود و لذت میبرد ، ولی اگر ازروستائی از مفاهیم اشعار سئوال شود ، جوابی ندارد ، ولی حقیقت این است که پیام خود را از شنیدن آن غزل دریافته وجواب خود را گرفته است . بوف کور را نیز همه میخوانند و از نکته‌تکه های آن لذت میبرند ، ولی در توصیف و معرفی آن ناتوان و خاموش میمانند .

هدایت را نباید فقط بمناسبت زادروز و درگذشت بیادآورد ، باید کنگره‌ای برای بزرگداشت او تشکیل شود و آثار او از دیدگاه های مختلف وبوسیله افراد صاحب نظر و منتقدان ادب فارسی مورد بحث و بررسی قرار گیرد ، امیدوارم که آن روز برسد .

فاطمه‌خوشه‌گیر

استاد ابراهیم باستانی پاریزی :

گلدان گل مصنوعی برمزارهدایت

از «دکتر محمد ابراهیم باستانی پاریزی» که یکی از آگاهان ممتازتاریخ و ادب ایران است ، بمناسبت زادروز هدایت می‌خواهیم که نظرش را درباره بزرگمردی که قصه ایران شکل‌امروزین خودرا مدیون اوست برای مابگوید.

بروال معمول ، باستانی پاریزی از اظهار نظرهای روزنامه‌ای در هر سطحی گریزان است ، اما جاذبه نام هدایت بیشتر از آن است که باستانی پاریزی بتواند تسلیم‌نابذیر بماند.

باستانی پاریزی که با وسواس حرف میزند ، دلش می‌خواهد قبل از هرچیز این مساله عنوان شود که او طالت هیچ جنجال و اظهار نظر سوء و برداشت نامناسبی نیست.

استاد باستانی می‌گوید :

هدایت هم مثل دیگر نویسندگان ایرانی در آغاز جویباری رامی‌مانست که به رود عظیم ذوقما سرازیر شد . اما در نهایت صاحب آنچنان تاثیری شد که به پهنا و قدرت و درعین‌حال صفای آن افزود ، افزایشی که قابل شناخت و درک بود .

هدایت در شاخه جدیدی که بر تناور ساقه نویسندگی ما یعنی رمان نویسی و نوول نویسی روئید بعد از جمالزاده و دشتی ازنخستین پیشگامان و از نام‌آوران صاحب نفس و صاحب تاثیر است. به دلیل همین پیشگامی و ارزشمندی آثار بود که در نخستین باری که به پاریس رفتم،یکی ازواجبات خود را آن دانستم که زیارتی از گور هدایت کنم.

شرح این زیارت را من در شرح سفری کوتاه که عنوان « از پاریز تا پاریس» را به آن داده‌ام نوشته‌ام و بهیراه نیست که در این موقعت و بهمین مناسبت آنچه را که درهفت‌شهر هفت‌جوش هفترنگ (ازپاریس تاپاریز) نوشته‌ام مرور کنیم .

زیارت قبر هدایت

یک روز ، به همراه آقای اسماعیل کبیر، همسایه مقیم خانه ایران ، به قبرستان پا به قول زردشتیان به خاموش‌خانه «پرلاشز» رفتیم ، دربان قبرستان عظیم فورا شناخت که اولا ایرانی هستیم ، ثانیا دنبال قبر صادق هدایت‌می‌گردیم. این‌مساله برای‌مزاریان پرلاشز امری عادی شده است . یک نقشه بدست ما داد که اگر بدست آدم کور هم میدادی یکسر میرفت وازمیان هزاران قبر گوناگون ، قبر هدایت را پیدا میکرد . قبر هدایت در محوطه‌ای نسبتا کوچک درمیان دیوارکی از شمشاد سبزه قرار دارد و بر سنگ‌قبر او تصویری از «بوف» (به مناسبت بوفکور ، کتاب او) نقش شده وتنها این عبارت کوتاه را دارد (البته به فرانسه-صادق هدایت ـ ۱۹۰۳ـ۱۹۵۱) یک گلدان گل مصنوعی! هم برفراز آن نهاده‌اند که طبعا از آسیب خزان و زمستان در امان و همیشه بهار است .

در کنار قبر هدایت یک همسایه گردن کلفت خوابیده‌است که این‌عنوان برسنگ قبر او خوانده می‌شود : علی بن حمود...(بامقداری‌القاب واوصاف) سلطان زنجبار،فوت ۱۳۳۷ . یاد عارف بزرگوار باباطاهر بهخیر که گویی در این مورد گفته باشد :

به قبرستان گذر کردم کهویبش
بدیدم قبر دولتمند ودرویش
نه درویش بی‌کفن در خاک خفته
نه دولتمند برد از یک کفن‌بیش

آقای کبیر، هنوز ازراه نرسیده دست گذاشت روی سنگ سیاه قبرو شروع کرد به فاتحه خواندن ، همینکه فاتحه‌اش تمام شد، به او گفتم : آنطور که یادم می‌آید گمان کنم صادق هدایت در جائی گفته یا نوشته و از کسانی که برسر قبر او فاتحه بخوانند اظهار نفرت وبیزاری‌کرده است. کبیر گفت : خب، رفیق عزیز ، میخواستی زودتر بگویی تا فاتحه‌ام حرام نشود . گفتم : اشکالی ندارد ، حالا فاتحه را حواله کن به قبر همسایه‌هدایت، جناب علی‌بن حمود سلطان زنجبار ، که لابد بیشتر به آن احتیاج دارد .

باستانی پاریزی با اندوه از مرگ هدایت سخن می‌گوید و گوشزد می کند که هدایت نه تنها از طریق ارزش آثارش بلکه ازطریق تاثیری‌که برعلاقه جوانان دارد و باعث می‌شود که‌آنان کتابخوانو آگاه باربیایند برای‌ماهمیشه قابل احترام است و یادش را گرامی می‌دارم و امیدواریم که‌ادامه‌دهندگان راه و شیوه او بتوانند مانند او بر افتخارات ادب ما بیفزایند.

نادر نادرپور :

هدایت، اشرافزاده‌ای که به‌محرومان پیوست

بسیاری از نویسندگان‌ما از خانواده های فقیر برخاستند و به‌طبقه حاکم ملحق شدندوهدایت‌چنین نکرد ..

صادق هدایت از دودمانی اشرافی برخاست ، از دودمانیکه اعضایش در یکی دوقرن اخیر، غالبا ثروتمندو دولتمدارو سیاست پیشه بودند.

اما در آثار گوناگون هدایت ، جز چند مورد انگشت شمار، کمتر بهکسانی‌برمی‌خوردیم که از طبقه اشرافی‌برخاسته باشند. چهره‌هائی که اودرداستانهایش تصویر کرده ،اغلب از زردی‌و نزاری محرومان‌نشان‌دارند ودردها و مشکلاتشان نیز زاده محرومیت است . علاقه اوبه آداب و سنن عامیانه وتوجه اوبزندگی مردم تهیدست ـ وگاهی ، متوسطالحال‌ـ نمودارمیلش به گسستن از طبقه خویش است.

هدیات ، در قلمرو دوگانه زندگی و هنر به مظاهر طبقه‌ای که از آن برخاسته ، پشت می کند و به مردمی‌که درست درمقابل آن طبقه‌اند ،روی می آورد.

ات این تمایل هر چه باشد ، از ارزش اخلاقی عمل هدایت نمی کاهد واورا در هر دو قلمرو، برنویسندگان همزمان وهمنسلش امتیاز می بخشد.

بنابراین داوری ، میتوان گفت که صادق هدایت ، چه درعرصه زندگی و چه در عالم نویسندگی ، راهی راپیموده که باراه‌اغلب نویسندگان پیش از او ومعاصر او، متفاوت وحتی مخالف بوده است.

بعبارت دیگر: آنان از میان طبقات محروم برخاسته و به طبقه‌حاکم‌پیوسته‌اند واو، در دودمانی اشرافی زاده شده وبه‌مردم تنگدست روی اورده است. امابررسی این نکته‌که تاچه‌اندازه‌در تحلیل و تشریح روح محرومان توفیق داشته، به مجالی فراختر از این نیازمند است.

فقط دراینجا میتوان گفت که یکی ازمهم‌ترین علل شهرت و اعتبار هدایت،همین موضع‌گیری‌او ست.

فقط دکمه را فشار دهید بقیه کارها را پولاروید ۱۰۰۰ انجام میدهد.

با دوربین جدید پولاروید ۱۰۰۰ عکسهای رنگی SX-70 تنها با فشار دادن یك دکمه بلافاصله بطور اتوماتیك در مقابل چشمان شما ظاهر میشوند.

درخشان در چند ثانیه آماده میشود. و تمام این کارها بکمك موتور بسیار ظریفی که در داخل جعبه فیلم SX-70 پولاروید تعبیه شده انجام میگیرد. و مهمتر از همه، قیمت دوربینهای پولاروید ۱۰۰۰ آنقدر مناسب است که مشکل میتوانید باور کنید.

با دوربین پولاروید ۱۰۰۰ دیگر احتیاجی به تنظیم عدسی و فاصله‌ها نیست.
با این دوربین مدرن شما هیچ کاری جز فشار دادن یك دکمه ندارید.
چشم الکتریکی دوربین پولاروید ۱۰۰۰، بطور اتوماتیك نور را تنظیم میکند و عکس رنگی SX-70 شما با رنگهای طبیعی و

و بدین ترتیب پولاروید، آسانترین و لذتبخش ترین طریقه عکاسی را به مناسب ترین قیمت بشما عرضه میکند.

پولاروید

با ۳۰ سال تجربه بیشتر

پولاروید SX-70 علامت تجارتی شرکت پولاروید در شهر کمبریج، ایالت ماساچوست آمریکا است ـ حق چاپ برای شرکت پولاروید محفوظ است ـ ۱۹۷۸

نمونه

کارمندنمونه

بانک عمران در یک تحول تازه، آمادگی کارمندان خود را برای انجام مراجعات شما با حسن رفتار نمونه اعلام میدارد.
هنگامی که شما به بانک مراجعه میکنید وکارمند بانک عمران خدمت خود را با صفات برجسته نیک، بشما عرضه میدارد واز راهنمائی‌های لازم دریغ نمی‌کند نتایج فوق‌العاده‌ای حاصل میشود که توجه به آن ضروری است.

اثر رفتار نمونه در شما

- برخورد خوب وحسن رفتار کارمند، در شما اثر مثبت بجای میگذارد.
- سبب میشود که شما با رضایت خاطر بانک را ترک کنید
- با روحیه بهتر واعصاب آرامتر به کارهای جاری روزانه بپردازید

اثر رفتار نمونه در خود کارمند

- با ادامه چنین روش دوستانه‌ای، خود کارمند بانک هم احساس سلامت ورضامندی بیشتری خواهد کرد که در تجلی شخصیت او نقش اساسی دارد.
- در محیط کار خود محبوب تر و موفق‌تر خواهد بود.
- و با چنین خصلت و امتیازاتی برای پیمودن مدارج ترقی و پیشرفت آمادگی بیشتر احراز خواهد کرد.

برنامه بانک عمران

براین اساس، بانک عمران برنامه جدیدی تنظیم کرده است بدینگونه که امسال با رأی مشتریان، کارمندان نمونه بانک عمران انتخاب میشوند واین برگزیدگان کسانی خواهند بود که در رابطه با مشتریان، از نظر داشتن صفات زیر نمونه باشند وبیشترین آراء وامتیازات را بدست آورند.

- خوشروئی ومتانت
- دلسوزی وهمکاری دوستانه
- ادب واحترام
- دقت و انضباط
- سرعت عمل و احساس مسئولیت

برای کارمندان نمونه و شعبه‌های نمونه بانک عمران در سراسر کشور جام‌های افتخار بشرح زیر در نظر گرفته شده است.

* جام طلای افتخار برای بهترین کارمند نمونه در سراسر کشور
* جام طلای افتخار برای بهترین شعبه نمونه در سراسر کشور
* ۲۳ جام نقره برای ۲۳ کارمند نمونه استان‌ها
* ۲۳ جام نقره برای ۲۳ شعبه نمونه استان‌ها

بپاس خدمت بشما، بارای و انتخاب شما

از این پس شما هنگام مراجعه به بانک عمران میتوانید نظر خود را در برگهای اظهار نظر که در تمام شعب در دسترس شما خواهد بود، منعکس کنید و در صندوق مخصوص که در هر شعبه بانک عمران نصب شده است، قرار دهید. نظرات و آراءشما در انتخاب کارمند نمونه بانک عمران، اثر قطعی خواهد داشت.
جام طلای افتخار نصیب کارمندی میشود که در بین تمام شعب در سطح کشور بیشترین رأی را بدست آورد و جام‌های نقره به کارمندان نمونه استان‌ها تعلق خواهد گرفت و این بخاطر خدمات بهتر و رفتار نمونه‌ای است که این کارمندان بشما عرضه میدارند.

تا پایان سال جاری

جام طلای افتخار

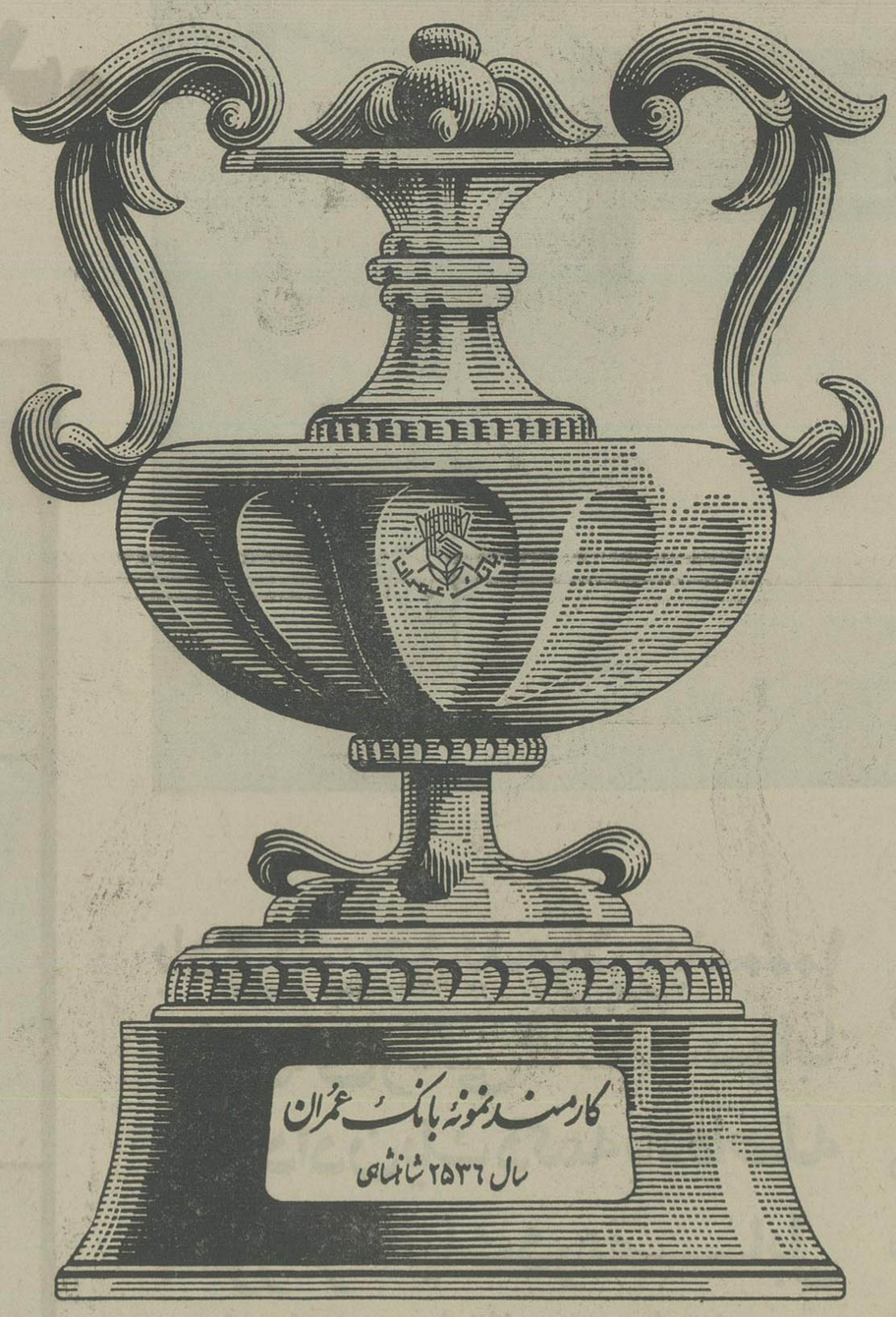

بپاس خدمت بشما بارأی ونظرشما جام طلای افتخار برای کارمندنمونه بانک عمران

که باحسن رفتارنمونه، بهترین خدمت رابشماعرضه میکند.

حساب‌نمونه

حساب نمونه بانک عمران، حساب جدیدی است که با ۱۰ امتیاز مجموعه کامل‌ترین خدمات وامتیازات حسابهای گوناگون بانکی را یکجا بشما تقدیم میدارد

۱۰ امتیاز حساب نمونه

- امتیاز اول یک میلیون تومان وام خانه برای هر نفر
- امتیاز دوم پانصد هزار تومان وام صنعتی
- امتیاز سوم صدهزار تومان وام برای هر مصرف ومنظور
- امتیاز چهارم سی هزار تومان وام بدون وثیقه
- امتیاز پنجم خرید چک مسافرتی معادل ده هزار دلار بدون کارمزد
- امتیاز ششم ارسال ارز تحصیلی فرزندان شما بدون کارمزد
- امتیاز هفتم دریافت وپرداخت وجه حسابجاری از کلیه شعب سراسر کشور
- امتیاز هشتم تخصیص اعتبار حسابجاری برای مشتری نمونه
- امتیاز نهم بالاترین بهره قانونی برای موجودی پس‌انداز وسپرده ثابت شما
- امتیاز دهم پرداخت ودریافت موجودی پس‌انداز در کلیه شعب سراسر کشور

مشخصات دفترچه حساب نمونه

در داخل دفترچه حساب نمونه، که دارای جلد مخصوص است، دفترچه حساب پس‌انداز، برگ حساب سپرده ثابت- دسته چک حسابجاری باضافه اطلاعات موردنیاز دائمی شما مانند سالنامه- تطبیق سالهای شاهنشاهی وشمسی- پیش شماره تلفن شهرستانها وخارج از کشور قرارداده شده است.

اعتبار حساب جاری برای مشتری نمونه

حساب نمونه، با حداقل مبلغ ۲۵۰/۰۰۰ ریال افتتاح میشود که ۵۰۰۰ ریال آن در حساب پس‌انداز شما ۴۵۰۰۰ ریال در حسابجاری شما و ۲۰۰/۰۰۰ ریال در حساب سپرده ثابت شما منظورمیگردد و به موجودی حسابهای پس‌انداز و سپرده ثابت شما، حداکثر بهره مجاز پرداخت میشود.

توجه فرمائید:
شمابا گشایش حساب نمونه، مشتری نمونه بانک عمران میشوید و هرلحظه اراده کنید میتوانید ازموجودی حساب‌های خود، حتی از موجودی سپرده ثابت خود در بانک عمران استفاده نمائید. بعلاوه شما بعنوان مشتری نمونه، دارای اعتبار در حسابجاری معادل ۸۰درصد مجموع موجودی سپرده ثابت و پس‌انداز خود خواهید بود.

گشایش حساب از ۸ صبح روزشنبه ۲۹ بهمن ماه

از روز شنبه ۲۹ بهمن ماه کلیه شعب بانک عمران در سراسر کشور همه روزه از ساعت ۸ صبح برای افتتاح حساب نمونه در خدمت شما خواهند بود.

برای حفظ کیفیت خدمت، گشایش حساب نمونه بانک عمران درسراسرکشور به ۲۵ هزارمحدود است که فقط ۱۰ هزارشماره آن به تهران اختصاص دارد

بانک عمران بانک نمونه ایران

اقتصادی

ایران و رومانی ۳۰۰ میلیون دلار کالا مبادله میکنند

برای نخستین بار ، سهم کالاهای صادراتی به رومانی ۷۰ درصد مجموع صادرات کشور را تشکیل خواهد داد.

ایران و رومانی ۳۰۰ میلیون دلار کالا در سال جاری کالا. مبادله خواهند کرد که این رقم نسبت بسال قبل ۲۰ در صد افزایش خواهد یافت.

ایران و رومانی دیروز در پایان مذاکرات کمیته فرعی بازرگانی دو کشور یک یاداشت بازرگانی امضاء نمودند، این یاد داشت را از جانب ایران حسین معادی معاون وزارت بازرگانی و از طرف رومانی استویان معاون بازرگانی خارجی و همکاریهای بین المللی رومانی امضاء کردند.

بموجب توافقهای جدید، ایران و رومانی در سال جاری میلادی نزدیک به ۳۰۰ میلیون دلار کالا بصورت پایاپای مبادله خواهند نمود که نسبت به سال قبل ۲۰ در صد افزایش داشته است.

صادرات کالاهای صنعتی

بموجب یاد داشت مذکور ایران در مقابل ورود ماشین آلات، کاغذ، مواد غذائی، آهن آلات و محصولات دیگر صنعتی از رومانی، کالاهای صنعتی نظیر اتوبوس، منسوجات، کفش، محصولات آلومینیومی و همچنین نفت و فرآورده‌های نفتی، محصولات پتروشیمی و پنبه به این کشور صادر خواهند کرد.

هیئت رومانی در مدت اقامت خود در ایران قرار دادهائی بارزش ۱۵ میلیون دلار برای خرید کالاهای ایرانی منعقد کرد.

همچنین برای خرید تولیدات صنعتی و خرما با بازرگانان ایرانی مذاکراتی انجام داد.

یک مقام وزارت بازرگانی گفت: با امضاء این قرار داد برای نخستین بار حجم کالاهای صنعتی صادراتی ایران به این کشور ۷۰ در صد مجموع صادرات به رومانی را تشکیل خواهد داد.

همچنین سهم صادرات نفت که در توافق های قبلی ۶۲ در صد بود، به ۳۸ در صد کاهش داده شد و بهمین نسبت به صادرات مواد غیر نفتی افزوده شد.

همین مقام افزود: در گفتگوهای بازرگانی دو کشور نمایندگان اتاق بازرگانی و صنایع و معادن ایران نیز شرکت داشتند و کالاهای صنعتی که قرار است صادر شود با توجه به مازاد بر احتیاج مورد توافق صادر کنندگان ایرانی نیز قرار گرفت.

عکس مراسم امضاء یادداشت تفاهم را که با حضور دکتر کاظم خسرو شاهی وزیر بازرگانی و سفیر رومانی در دربار شاهنشاهی صورت گرفت، نشان میدهد.

بخش خصوصی و مردم در مورد سیاست جدید قیمت گذاری دولت نظر می دهند.

آزاد گذاشتن نرخ، حالت انحصاری را در صنعت از بین میبرد

یک کارمند می گوید: آزادی قیمت ها، افزایش قیمت ها را در پی خواهد داشت، پس به وضع حقوق بگیران باید توجه کرد

دکتر علیمحمد بنکدارپور دبیرکل اتاق بازرگانی و صنایع و معادن ایران درمورد سیاست جدید قیمت گذاری دولت اظهار عقیده کرد: مسلما در شرایط استثنائی کنترل قیمت ها باید از سوی دولت اعمال شود، ولی باگذشت بحران و پس از مدتی محدود، باید کنترل قیمت کالاها از راه ایجاد رقابت سالم صورت گیرد.

وی اضافه کرد: باید ترتیبی داد درکشوری مانند ایران که برای صنعتی شدن تلاش زیاد کرده و درمدتی کوتاه موفقیت فراوان بدست آورده سرمایه گذاری را تشویق کرد و تشویق سرمایه گذاری فقط ازراه تحصیل «سود» میسر است.

اعمال سیستم قیمت گذاری آنهم درشکل گذشته متاسفانه مانع از ایجاد صنایع جدید شد و به نوسازی صنایع نیز لطمه زد و درنتیجه طی دوسال اخیر صنعت همگام باپیشرفتهای دیگر کشور و افزایش تولید پیش نرفت.

آزاد گذاشتن نرخ ها مسلما حالت انحصاری را در صنعت نیز ازمیان خواهد برد و سرمایه گذار را از سرمایه گذاری درصنعت بازخواهد داشت و ازاین مهمتر کیفیت محصولات صنعتی را پائین خواهد آورد.

دکتر بنکدارپور درمورد توزیع نیز معتقد است که شرکت ها و سازمانهای توزیع نباید بصورت یک واسطه فعالیت کنند و اگر هم لازم است نفعی عاید این شرکتها بشود باید بسیار محدود باشد تا بمصرف کننده احجافی نشود.

کنترل روی مایحتاج

علی توکلیان مدیر یک واحد بزرگ صنعتی نیز گفت: کنترل باید روی مایحتاج ضروری مردم صورت بگیرد و درمورد سایر کالاها روش ارشادی بکار رود.

این روش باید متکی به یک سیاست جامع و دورنگرانه باشد، زیرا کشوری که درحال رشداست باید قدرت جذب سرمایه گذاری را داشته باشد و این قدرت حاصل نمی شود مگر اینکه زمینه مساعد بوجود آید.

درمورد سیستم توزیع، توکلیان اظهار عقیده کرد که از ایجاد فروشگاههای بزرگ باید حمایت کرد، ولی این فروشگاهها نباید جنس خارجی بفروشند. فروشگاههای بزرگ بصورت یک اهرم موثر درجهت توسعه صنعتی کشور باید بکار گرفته شود. وی درمورد ایجاد فروشگاههای ویژه، ازسوی تولید کنندگان مانند فروشگاههای مخصوص فروش کفش ماشینی - پارچه و لباسهای دوخته گفت: این کاری صحیح است ولی اغلب، کارخانه ها دراجرای این برنامه که هزینه زیاد دارد مواجه با اشکال میشوند و بهمین خاطر دولت باید بصورتی و از جمله از طریق دادن وام بابهره کم، ایجاد این فروشگاهها را تشویق کند.

توکلیان گفت: درمورد صنایع و تولیدات داخلی براین عقیده‌ام که «سوبسید» را باید به تولید کننده داخلی داد نه به تولید کننده خارجی و بعبارت دیگر وارد کردن کالائی باقیمت های گران و فروش آن بقیمت ارزان نباید ادامه یابد، بلکه بااین ما به التفاوت میتوان به تولید کننده داخلی کمک کرد و تولید را افزایش داد.

توجه به وضع حقوق بگیران

آقای اسعد مطهری بعنوان یک مصرف کننده درمورد سیاست قیمت گذاری دولت تاکید کرد که میدانم مردم باید بار صنعتی شدن کشور را درآغاز دوران صنعتی شدن به دوش گیرند اما آزادی قیمت ها باید بادقت و توجه خاصی صورت گیرد و اجازه داده نشود که برخی سود جوبه مصرف کننده تعدی کنند.

آقای مطهری که کارمند یک موسسه خصوصی است تاکید کرد که تصمیم جدید بهر حال افزایش قیمت ها را درپی خواهد داشت و درچنین شرایطی باید به وضع حقوق بگیران توجه خاص داشت و گرنه فشار شدیدی به این گروه وارد خواهد شد.

۱۰۸۷ حلقه چاه حفر شد

نظر به اهمیت روز افزون آب در امور زراعی کشور، بانک تعاون کشاورزی ایران اعلام کرد در ۹ ماهه‌ی سال جاری مبلغ یک میلیارد و ۶۲۳ میلیون ریال وام به منظور انواع فعالیت های آبیاری پرداخته که این وامها نسبت به مدت مشابه سال قبل ۲/۵ درصد رشد داشته است.

سخنگوی بانک تعاون کشاورزی ایران اعلام کرد: از وامهای آبیاری که در مدت مورد بحث پرداخت شده بالغ بر یک میلیارد و ۲۵۸ میلیون ریال آن در قالب طرحهای نظارت شده به کشاورزان پرداخت گردیده که با پرداخت و نظارت در مصرف آن ۷ شبکه تاسیسات آبرسانی بارانی و قطره‌ای و ۳ کانال آبرسانی در سطح /۱۹۱۰۰۰ متر و ۴ شبکه آبرسانی در سطح ۴۰۵۲۵ متر احداث گردیده است. مرمت قنوات نیز در سطح /۲۲۰۰۰۰ متر انجام شده ولایروبی در سطح ۳۵۷۹۴ متر صورت گرفته است. همچنین از وامهای آبیاری که در ظرف ۹ ماهه سال جاری پرداخت گردیده بالغ بر ۶۰۵ میلیون ریال آن به منظور حفر و بهره برداری از ۱۰۸۷ حلقه چاه عمیق و نیمه عمیق و عادی در اختیار ـ ۷۱۹۳ تن از کشاورزان نقاط مختلف کشور قرار گرفته است.

نیازمندیهای اقتصادی

نرخ خرید و فروش ارزهای خارجی در بانکهای کشور

نوع ارز	نرخ خرید بریال	نرخ فروش
یک دلار امریکا	۷۰/۳۵	۷۰/۶۰
یک دلار کانادا	۶۳/۳۰	۶۳/۶۰
یک دلار استرالیا	۸۰/۳۵	۸۰/۷۵
یک لیره انگلیس	۱۳۵/۸۵	۱۳۷/۶۵
یک مارک آلمان غربی	۳۳/۷۰	۳۴/۵۰
یک فرانک سویس	۳۶/۷۰	۳۷/۰۵
یک فرانک فرانسه	۱۴/۴۵	۱۴/۶۵
یکصد فرانک بلژیک	۲۱۶/۶۰	۲۱۸/۶۰
یکصد لیر ایتالیا	۸/۱۵	۸/۳۰
یک فلورن هلند	۳۱/۴۰	۳۱/۷۵
یک کورن سوئد	۱۵/۱۰	۱۵/۲۰
یک کورن نروژ	۱۲/۹۰	۱۳/۰۵
یک کورن دانمارک	۱۲/۲۵	۱۲/۴۰
یک شیلینگ اتریش	۴/۷۰	۴/۷۵
یکصد ین ژاپن	۲۹/۱۵	۲۹/۵۰
یکصد روپیه هندوستان	۸۶۰/۰۰	۸۸۰/۰۰
یک دینار کویت	۲۵۱/۰۰	۲۵۶/۰۰
یک دینار عراق	۲۳۸/۵۰	۲۴۱/۰۰
یک دینار بحرین	۱۸۰/۰۰	۱۸۵/۰۰
یک ریال سعودی	۲۰/۱۵	۲۰/۶۵
یک درهم امارات عربی متحده	۱۸/۳۵	۱۹/۰۰

ایجاد ۴ واحد تولیدی در آذربایجانشرقی

تبریز ـ خبرنگار اطلاعات

چهار واحد تولیدی در سه شهر آذربایجان شرقی تاسیس می شود. این واحد ها عبارتند از یک کارخانه تولید پروفیل از مواد «پنی ـ دی ـ سی» که به ظرفیت سالانه۳۰۰ تن و با سرمایه‌ای معادل ۴۰ میلیون ریال در تبریز ساخته میشود. یک کارخانه آجر فشاری به ظرفیت ۸ میلیون قالب در سال که با سرمایه ۶ میلیون و سیصد هزار ریال در شبستر ایجاد خواهد شد.

یک کارخانه تولید در و پنجره آلومینیومی و آهنی به ظرفیت هزار تن در سال با سرمایه ۸۵ میلیون و ۲۸۲ هزار ریال در تبریز و یک کارخانه آرد سازی و نان ماشینی به ظرفیت ۳۱۳۰۰ تن آرد و ۳۱۰ تن نان ماشینی در سال و با سرمایه‌ای برابر ۶۲ میلیون و ۷۶۶ هزار ریال در شهرستان میانه.

مدت ضمانتنامه بانکی گمرکی افزایش میابد

سمینار بررسی کاهش تشریفات گمرکی با اتخاذ تصمیماتی در جهت ساده کردن تشریفات گمرکی و فراهم ساختن تسهیلات رفاهی تازه برای کارکنان خاصه کارمندان گمرکات مرزی پایان یافت.

در آخرین جلسه سمینار هاشم معادی رئیس کل گمرک ایران اعلام کرد مصوبات این سمینار توسط کمیته ویژه‌ای پیگیری میشود تا جزئیات آن دقیقا در تمام گمرکات کشور بمورد اجرا درآید.

براساس مصوبات این سمینار میزان کمک های گمرک ایران برای خرید خانه و آپارتمان کارکنان ، حق کشف کالای قاچاق ، مدت اخذ ضمانتنامه بانکی از واردکنندگان افزایش خواهد یافت.

همچنین برای ساده‌ترنمودن تشریفات گمرکی در قوانین و مقررات امور گمرکی تغییرات وسیعی بعمل می‌آید.

قسمتی از مصوبات این سمینار بشرح زیر میباشد :

● طرح زمان بندی کاهش تشریفات گمرکی در جهت حذف بیشتر تشریفات ترخیص کالا، تکمیل و با ضوابط جدیدتر کلیه گمرکات اجرا میشود.

● طرحهای لازم جهت کاهش تشریفات گمرکی و ترخیص کالاهای همراه مسافران و فرم و کنترل و گردش و خروج کانتینرها و ترانزیت کالا ها و حمل یکسره کالا ها خود را ترخیص می‌نمایند بعمل آمده است که پس از تصویب مراجع مربوطه اقدام میشود.

● تعمیم روش دوگانه درکلیه فرودگاههای بین‌المللی کشور در جهت کاهش تشریفات گمرکی مسافران تا پایان سال برقرار گردد.

● طرح ایجاد شورای ارزیابی بمنظور حذف پله‌ای از مراحل تشریفات ترخیص کالا و طرح کاهش تشریفات بسته‌های پستی از دمرحله به سه مرحله مورد بررسی در گمرکات به مرحله اجراء گذارده شود.

● طرح تشریفات ورود موقت کالای نمایشگاهها جهت تقلیل مراحل مربوطه از ۱۵ مرحله به ٤ مرحله تهیه و پس از تصویب بموقع اجرا گذاشته میشود ، تعریف ارزش ،مرور زمان کالا ،تعرفه ارزش ، ترانزیت کالا ،صادرات موقت و اصلاح آئین نامه اجرائی این مقررات که تماما بمنظور ساده‌ترکردن تشریفات و یا حذف مراحل مختلفه می باشد و همچنین سایر مواد قوانین و آئین‌نامه که بنحوی با امور گمرکات ارتباط دارد تهیه شده و پس از تصویب بمرحله اجرا گذاشته خواهد شد.

همچنین بمنظور تسریع در انجام امور طرحهائی در جهت تمام وقت کردن کمیسیونهائی که بنحوی با ترخیص کالا و اشتغالات ناشی از اجرای مقررات گمرکی و طبقه بندی کالا ارتباط دارند پیش بینی و ارائه شده که پس ازتصویب مقامات مربوطه بمرحله اجرا گذاشته میشود.

● روشهای بازرسی و کنترل و نظارت بصورت برنامه‌ای و اتفاقی تهیه شده و بموازات کاهش تشریفات گمرکی کلیه موارد بطور منظم مورد بازرسی و ارزشیابی قرارخواهد گرفت.

● در جهت تشویق و ترغیب صاحبان کالا و واردکنندگان در ترخیص کالا پیشنهاداتی در جهت افزایش زمان ضمانتنامه‌های بانکی درمورد واردکنندگان که در فرصتی یکماهه کالای بررسی و بمورد اجراء گذارده شود.

● فراهم‌آوردن امکانات لازم بمنظور تامین مسکن مناسب مورد نیاز کارگران گمرک ایران از طریق اعطاء وام مسکن یا خرید آپارتمان از شرکتهای خانه‌سازی.

● فراهم‌آوردن امکانات واعطاء کمکهای لازم به شرکتهای تعاونی موجود در گمرکات مختلف کشور بمنظور توسعه و گسترش فعالیتهای آنان.

● ایجاد مهد کودک در گمرکاتی که تعداد بانوان کارمند دارای کودک به اندازه‌ای باشد که لزوم ایجاد مهد کودک را ایجاب نماید و اصلاح مبزان کرایه خانه‌های سازمانی کارکنان گمرکات.

گروه فرهنگی دکتر هشترودی

برای کلاسهای آمادگی کنکور دانشگاهها و مدارس عالی بشرح زیر ثبت نام میکند :

۱ـ کلاسهای آمادگی آزمایش عمومی (زبان فارسی ـ شناخت فرهنگ ملی ـ زبان خارجی ـ استدلال ریاضی ومنطقی)

۲ـ کلاسهای آزمایش اختصاصی برای گروههای (علوم اجتماعی واقتصاد ـ علوم انسانی ـ علوم تجربی ـ علوم ریاضی وفنی)

ثبت نام همه‌روزه ۵ تا ۸ بعدازظهر ـ مدارک لازم دوقطعه عکس نشانی میدان کاخ دبیرستان دکتر هشترودی تلفن ۶۴۸۲۱۸ـ ۸۹۳۵۹۵ـ ۶۶۲۲۱۲

LA FONTANELLE, VEVEY Switzerland

Institut international pour jeunes filles

International school for girls

مدرسه‌ای برای دختران چهارده ساله ببالا، که در محیطی زیبا کنار دریاچه ژنو قرار گرفته است. تدریس در کلاسهای کوچک این مدرسه بزبان های فرانسه، انگلیسی و زبانهای دیگر صورت میگیرد و تدبیر منزل و مشیگری از دروس مهم آن است.

با تسهیلات لازم برای ورزشهای زمستانی و دارای دوره های دروس تابستانی به زبانهای فرانسه و انگلیسی

Under the personal supervision of the Principals, Mr and Mrs D. A. Savage.

Téléphone (021) 51.33.58.

Banques : Banque Cantonale Vaudoise, Vevey ; Union de Banques Suisses, Vevey.

دانشکده پرستاری

آگهی پذیرش دانشجو

دانشکده پرستاری مرکز پزشکی شاهنشاهی ایران درسال تحصیلی ۳۸ـ۲۵۳۷ جهت دوره لیسانس پرستاری تعداد ۶۰ دانشجو میپذیرد.

شرایط ثبت نام

۱ـ دارندگان دیپلم طبیعی و ریاضی سالهای قبل یا سال آخر نظری و یا ششم طبیعی و ریاضی سال جاری بادرنظرگرفتن اینکه فقط داوطلبان مجرد دختر میتوانند شرکت نمایند.

۲ـ حداکثر سن ۳۰ سال

۳ـ برخورداری از سلامت کامل روحی و جسمی

داوطلبان جهت کسب اطلاعات مربوط به مدارک لازم جهت ثبت نام میتوانند تا روز ۱۰ اسفند ماه به دفتر دانشکده پرستاری واقع درخیابان کریمخان زند، مقابل میدان بهجت‌آباد، ساختمان گلستان طبقه پنجم مراجعه کنند.

آ ـ ۴۲۴۶۳

پنجاه و ششمین بازار مکارهٔ میلان

جواب پرسشهای شما: چه کسی تولید کننده است، هر محصول معین برای ارضای نیازهای چه کسانی تولید میشود، چه باید تولید کرد و چه اندازه باید تولید کرد؟

جاذبه بسیار وسیع بازار مکاره میلان را میتوان بیکباره از ارقامی که در زیر آمده‌اند درک کرد:

✱ بازار مکاره میلان سالی یکبار به مدت ۱۰ روز در ماه اوریل برگزار میشود اما نمایشگاه های بازرگانی که به معرفی محصولات خاص اختصاص دارد برروی هم ۵۶ نمایشگاه است که مدت برگزاری مجموع انها ۳۳۵ روز طول میکشد.

✱ بازار مکاره میلان در محوطه به وسعت ۲/۴۰۷/۳۸۲ مترمربع برپا میگردد.

✱ ـ بیش از ۳۳۰۰۰ عرضه کننده محصولات مختلف از ۹۰ کشور کالاهای خود را در این بازار مکاره به معرض نمایش میگذارند

✱ ـ ۸۵ کشور بطور رسمی در بازار مکاره میلان شرکت دارند.

برای دیدار کردن از بازار مکاره میلان و سفر خود به این شهر برنامه ریزی کنید تا از قبل اطمینان داشته باشید که دیدار شما دقیقا از غرفه و نمایشگاهی صورت خواهد گرفت که با رشته فعالیت خودتان ارتباط خواهد داشت

برای کسب اطلاعات بیشتر، و همچنین برای دریافت کارت مخصوص میهمانان دیدار کنندهٔ بازار مکاره و بالاخره برای بدست آوردن «کاتالوگ قبلی» لطفا تقاضای خود را برای نشانی زیر ارسال کنید:

FIERA DI MILANO, DOMODOSSOLA 1,20145 (MILANO) ITALY.
TELEX 37360 FIERAMIL.

و یا با سفارت، کنسولگری و یا نمایندگی بازرگانی ایتالیا در کشور خودتان تماس بگیرید.

یک دانشجوی ایرانی برنده بورس اطلس «کوپکو» شد

تکنیک پیشرفته سوئدی در خدمت کندوکاو در اعماق زمین

در گذشته زمانی بود که وقتی صحبت از معدن به میان میآمد بلافاصله تصویر مغاک تیره‌ای در ذهن تجسم مییافت که در آن دسته هایی از موجودات انسانی با چهره های سیاه و تکیده در آن اعماق ظلمت گرفته مانند کرم های حقیری میلولیدند و با کلنگ و بیل و پتک ثروتهای طبیعت را استخراج میکردند

در زمان ما هنوز هم فاصله‌ای بس طولانی میان انسان و ثروتی که در اعماق ژرف زمین نهفته‌اند وجود دارد اما در عوض تکنولوژی مدرن امروزی سرنوشت معدنچیان را بسیار بهبود بخشیده و بوسیله ماشین آلات پیچیده و کارآمد. ضمن آسان‌تر کردن قابل توجه شرایط کار کارگران معادن زمان استخراج منابع کانی را نیز بمراتب کاهش داده است.

این حقایق ـ باضافه واقعیت های فراوان دیگر، دقیقا عبارت از وقوفی است که در این ماه در تهران نصیب یکی از دانشجویان جوان و پراستعداد ایرانی شده است.

خسروتوکلی، دانشجویی که در سال سوم تحصیل میکند از بین صدها دانشجوی ایرانی که در رشته معادن در دانشگاه ها و پلی تکنیک های سراسر کشور به تحصیل اشتغال دارند، بعنوان برندهٔ بورسی که از طرف شرکت پرآوازهٔ مستقل گروه «اطلس کوپکو» اعطا شده انتخاب گردیده است. نباید فراموش کرد که «اطلس کوپکو» در زمان ما یکی از پیشروترین منابعی است که شامخ‌ترین سطح تخصص را در تکنولوژیهای استخراج معادن و ماشین های هوای فشرده به دنیا عرضه کرده است.

بورسی که از آن صحبت میکنیم از طریق برگزاری آزمونی که در آن دانشجویان شرکت کننده با یکدیگر بسختی رقابت کرده‌اند به توکلی تعلق گرفته است و تصاحب آن به وی اجازه داده است تا تهران را در ۳۰ ژانویه به مقصد سوئد ترک کند. با استفاده ازاین بورس، توکلی برخی از مدرن‌ترین معادن سوئد را خواهد دید و فرصتی خواهد داشت تا از نزدیک ثمرات پر ارزش تکنولوژی پیشرفته را در عملیات بهره‌برداری از معادن بطور عینی مشاهده کند. برنامه استفاده از بورس به صورتی پیش‌بینی شده است که به توکلی اجازه خواهد داد تا بچشم خود شاهد کاربرد تجهیزات هیدرولیک حفاری در دل صخره ها باشد و تجارب و آگاهی های دست اولی درباره روشهای حفر تونل در معادن بدست آورد.

بورس های اطلس کوپکو درچارچوب برنامه‌ای اعطا میشود که اجرای آن در ایران از سالها قبل آغاز شده و در این مدت چندین نفر از دانشجویان برجسته ایرانی که در رشته معدن در دانشگاه های سراسر کشور تحصیل می کنند بدریافت این بورس و استفاده از آن نائل آمده‌اند. شرکت «اطلس کوپکو ایران» بهرحال تصمیم گرفته است که از امسال بورسهای سالانه خود را تنها به دانشجویان سال سوم رشته معدن اعطا کند چون دانشجویانی که به این مرحله رسیده‌اند بیشتر از همگنان دیگر دانش و تجربه و آمادگی دارند تا از مشاهده کاربردهای عینی پیشرفته‌ترین سطح تکنولوژی در استخراج معادن بهره های علمی و تجربی ببرند.

بورسهایی از این قبیل را «شرکت مادر» یعنی گروه اطلس کوپکو در بسیاری از کشورها اعطا میکند. هدف از اینکار در حساب نهایی عبارت از کمک کردن به توسعه و ترویج تکنیک های استخراج معادن از طریق بوجود آوردن فرصتهایی برای دانش پژوهان و کارشناسان جوان معادن است تا بتوانند از نزدیک و به نحوی تجربی با آخرین روشها، تکنیک ها، ماشین آلات و تجهیزاتی که در این رشته مورد استفاده قرار میگیرند آشنا شوند.

توکلی که از ایران برگزیده شده درسال جاری به دو نفر برندگان دیگر همین بورسها که از دو کشور استرالیا و پرو انتخاب شده‌اند خواهد پیوست و هر سه در ترتیب یافته‌اند با یکدیگر سهیم خواهند گردید.

در زمینه کاربردهای تکنولوژی استخراج معادن کشور سوئد امروز یکی از پیشرفته‌ترین ممالک دنیا بشمار میرود، و ترقیاتی که در کشف و ابداع و ارائه تکنیک ها و افزارهای این رشته نصیب سوئد گردیده حیرت آور است. اطلس کوپکو که خود نقشی پیشاهنگ در همین عرصه ایفا میکند تاکنون به پیشرفت و توسعه صنایع معدنی در بسیاری از کشورهای آسیایی و آفریقایی و حتی در ممالک دوردستی چون کانادا و برزیل کمکهای شایسته‌ای کرده است.

برنامه اعطای بورسها از طرف این گروه درحال حاضر ۳۰ سال سابقه دارد و اجرای آن سرمشق دیگری از فعالیتهای خستگی ناپذیر اطلس کوپکو در سراسر جهان برای بوجود آوردن تجدد در حرفه‌ای است که یک قرن قدمت دارد.

حاصل و ثمره نهایی نقشی که اطلس کوپکو تاکنون همواره بعنوان یک پیشاهنگ ایفا کرده خدمت به توسعه صنعتی است که امروز ستون فقرات برنامه های توسعه اقتصادی را برای بسیاری از کشورهای جهان تشکیل میدهد.

آگهی انتخاب هیئت مدیره شرکت سهامی خاص ریسندگی و بافندگی میهن باف ثبت شده بشماره ۸۰۴

برابر صورتجلسه مجمع عمومی عادی و هیئت مدیره مورخ ۲۵۳۶/۱۰/۲۵ ـ آقایان حق نظر متحده ـ یحیی قدوشیم و بانو فخری سلوکی بسمت اعضاء اصلی و آقای یوسف قدوشیم بسمت عضو علی‌البدل هیئت مدیره شرکت نامبرده برای مدت دو سال انتخاب شدند و از بین خود آقای حق نظر متحده را بسمت رئیس هیئت مدیره و مدیرعامل و بانوفخری سلوکی را بسمت نایب رئیس تعیین نمودند و کلیه اسناد تعهدآور شرکت اعم از چک و سفته و بروات داخلی و خارجی و تعهدات و قراردادهای بانکی با امضاء مدیرعامل و یکنفر از اعضاء هیئت مدیره متفقا و با مهر شرکت معتبر است ضمنا هیئت مدیره کلیه اختیارات خود را بمدیر عامل شرکت تفویض نموده است.

مسئول ثبت شرکتهای ثبت اصفهان عبدالحسین فزوه

اطلاعیه

اتحادیه صاحبان صنعت پوشاک

از کلیه تولید کنندگان پوشاک دعوت میشود هرجلسه‌ایکه به منظور بررسی مشکلات و پیشنهادات جهت افزایش تولید درروز شنبه ۲۵۳۶/۱۱/۲۹ ساعت ۴ بعد از ظهر دراتاق بازرگانی و صنایع و معادن ایران طبقه دهم تشکیل خواهد شد حضور بهمرسانند.

اتحادیه صاحبان صنعت پوشاک

سینماکسری: باکره سن تروپه

سینما حافظ: دو جوانمرد

وزیر آموزش و پرورش

بقیه از صفحه ۵

روی اورده اند، چون اینان، برای استخدام و اشتغال به همه موسسات و سازمان های دولتی مراجعه کرده اند در همه امتحانات و مسابقات استخدامی شرکت کرده اند بعبارت دیگر به هر دری زده اند ووقتی از همه جا مایوس شده اند، به اموزش و پرورش روی آورده اند حالا این معلم در مقابل شاگرد و جامعه. چه روحیه روحیه ای خواهد داشت و چه مسئولیتی احساس خواهد کرد، دیدنی و شنیدنی است!

اینجاست که وزارت آموزش و پرورش دستکم برای جلب علاقه و اشتیاق آنان به معلمی باید خدمات رفاهی بیشتری ارائه کند تا موجبات دلخوشی شان را فراهم کرده باشد.

برای تربیت معلم و رفع تنگنای کمبود معلم، راه های فراوانی وجود دارد، شاید یکی از راه ها، این باشد که معلمان نیمه وقت یا ساعتی استخدام کنیم، هم اکنون هزاران خانم خانه دار هستند که بعلت خانه داری نمیتوانند تمام وقت تدریس کنند، یا اینکه صدها کارمند تحصیلکرده و تجربه دیده وجود دارند، که ساعات بیکاری شان را به بطالت میگذارنند، اموزش و پرورش برای بکارگیری این گروه عظیم تا حالا فکری یا برنامه ای طرح کرده است؟!

مردم سئوال میکنند: هدف از تشکیل دوره راهنمایی چه بود؟ مگر نه این که دوره راهنمایی برای شناخت استعدادها بوجود امده است؟

پس چرا وسایل و ابزار این شناخت، یعنی کارگاه وازمایشگاه را بفراموشی سپرده اند؟ چرا به استثنای تعداد انگشت شمار، در هیچیک از مدارس ما آزمایشگاه وجود ندارد، کارگاهی دیده نمیشود یا اگر هم لابراتواری را با پول شاگردان ایجاد کرده باشند، بیشتر جنبه زینتی پیدا کرده است چون متخصص ازمایشگاهی و معلم حرفه ای و کارگاهی نداریم ناچاریم و در نتیجه همه وسایل آزمایشگاهی ما فقط گرد و خاک میخورند!

در مدارس ما دروس فنی را بصورت حفظی در اورده اند. یعنی شاگرد باید طریقه ساخت فیوزبرق یا سیم کشی آنرا حفظ کند و طوطی وارهم پاسخ بدهد، در حالیکه شاگرد باید با استاد کار، سروکار داشته باشد و بدرستی با نحوه ساخت اشیاء آشنا شود.

فقط در کارگاه است که او میتواند یاد بگیرد چگونه زنگ اخبار خانه اش را تعمیر یا نصب کند و یا اتصالی کلید و پریز برق را رفع کند.

مردم میگویند: درحالیکه وزارت آموزش و پرورش هنوز نتوانسته است در زمینه های آموزشی موفقیتی بدست اورد عنوان «پرورش» را هم بدنبال خود میکشد و درحالیکه شاگردان ما، زمین ورزش ندارند، وسیله ورزش ندارند، معلم ورزش ندارند و اصولا نمیدانند ورزش یعنی چه عنوان «پرورش» چه مفهومی دارد؟

درمدارس مارسم براین شده است که هفته‌ای دو سه ساعت شاگردان را توی یک محوطه ۳۰-۴۰ متری جمع کنند. دولا و راستشان کنند. به چپ و راستشان بچرخانند، تا به اصطلاح «ورزش» کرده باشند.

تجدید نظر در کتاب های درسی چه شد؟

مردم و در کنار آنها متخصصان مسائل آموزشی، سئوالات دیگری را هم مطرح میکنند: از جمله اینکه درباره تصحیح و تکمیل کتب درسی، مخصوصا در دوره های راهنمایی

و دبیرستانی چه کرده‌اند؟ چون اخرین کتاب های درسی ما حداقل در ۵-۶ سال قبل چاپ شده است. در آن سال ها، به مولفان از روی تعداد صفحات حق التالیف میپرداختند، بعضی از مولفان تلاش میکردند که بیهوده پر نویسی کنند تا حق التالیف بیشتری دریافت دارند.

در نتیجه مطالب بسیاری از کتاب های درسی ما تکراری، بی ثمر و بیفایده و غیر ضروری شد، و بهمین دلیل هم مفاد کتاب های درسی، بهیچوجه طی یک سال تحصیلی به اخر نمیرسد، چون نه معلم میتواند درس بدهد و نه شاگرد امادگی یاد گیری‌اش را دارد. افزون بر این، موضوعات هم غالبا ناقص تهیه شده است.

نقص دیگر کتب دبیرستانی این است که به نیاز ها و ضرورت های اجتماعی توجهی نشده است، مثلا ریاضی و فیزیک و شیمی که زیر بنای جامعه پیشرفته صنعتی را تشکیل میدهد، در کتب درسی ما سرسری گرفته شده در حالیکه علوم اجتماعی و تاریخ و جغرافیا را دست بالا گرفته‌اند. حتی در سال گذشته برای اینکه کتاب های درسی را ظاهراً بموقع برسانند، بسیاری از صفحات کتاب را بدون توجه به مقدمه و موخره آن و بدون توجه به پیوستگی های آن، چشم بسته حذف کردند و در نتیجه حالا. شاگرد ومعلم هر دو مات و مبهوت شده‌اند، چون هیچگونه ارتباطی بین موضوع پیدا نمیکنند، بهمین دلیل است که مردم میپرسند وزارت آموزش و پرورش برای تجدید نظر در کتاب های درسی چه برنامه‌ای دارد؟

* در خاک ایران ولی مدارس غیر ایرانی!

ایجاد و تاسیس مدارس بین المللی هم در جامعه ما یک علامت سئوال بزرگی را جلوی چشم مردم شکل بخشیده، چرا که صاحبان این مدارس، معلم و دبیر خارجی استخدام کرده‌اند، و چون معلم انگلیسی مطلقا بازبان فارسی آشنایی ندارد، الزاما در این مدارس همه دروس، حتی دروس پایه را هم به انگلیسی درس میدهند، مثل این است که شاگرد میخواهد در انگلیس و امریکا زندگی کند، در صورتیکه شاگرد آنها ایرانی است و باید در ایران زندگی کند و باید هم با ادبیات، اصطلاحات و اداب و سنن ایرانی آشنا شود ما در خاک ایران، برای شاگرد ایرانی، مدرسه ایرانی میخواهیم.

مساله کنکور و کمبود دانشگاها و مدارس عالی هم، از پرسش هایی است که توی دهان همه خانواده ها میگردد، چرا که هر خانواده‌ای حداقل یک یا چند فرزند دارد که در اثر نظام غلط کنکور به دانشگاه راه پیدا نکرده

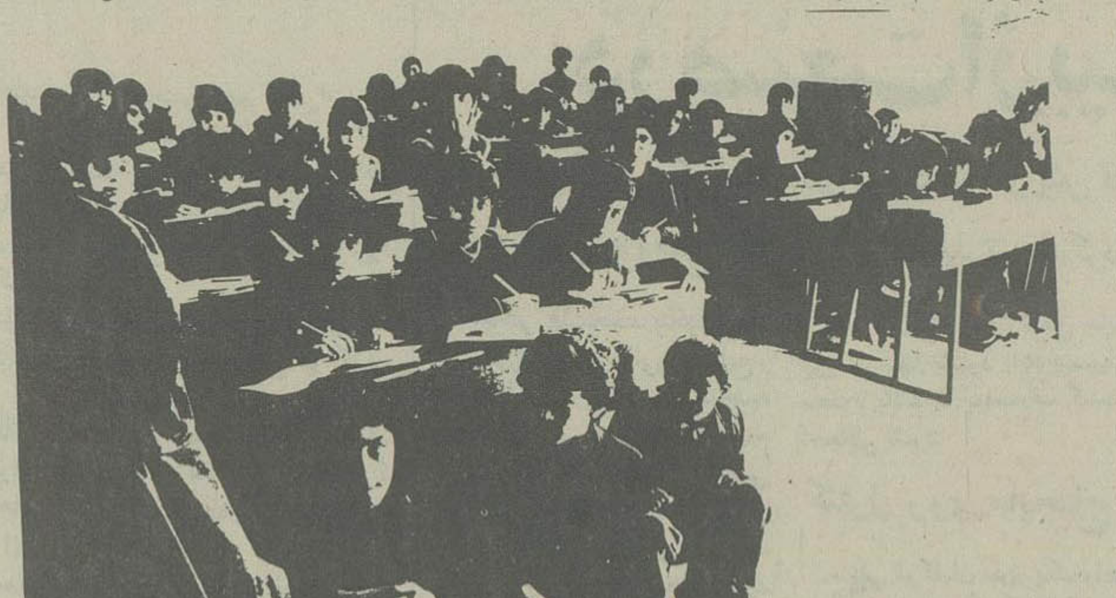

و به اصطلاح «پشت کنکوری» شده است. متخصصان مسائل آموزش، میگویند: چرا شاگردی که میخواهد به دانشکده علم وصنعت برود، باید زبان انگلیسی را امتحان بدهد، او که داوطلب پست سفارت و وزارت نیست، او بدنبال حرفه و فن میرود، بنا بر این باید از او، طریقه لوله کشی و سیم کشی برق یا جوشکاری را امتحان کرد در فرانسه و بسیاری از ممالک اروپایی هم دیبلمه برق و مکانیک مستقیما به دانشکده های فنی میرود بدون آنکه دروسی را امتحان بدهد که با رشته اختصاصی او مطلقا بستگی و پیوند ندارد.

مملکتی که به نیروی انسانی ماهر نیاز دارد باید برای تربیت این نیروی متخصص، هدف و برنامه های منظمی وجود داشته باشد، حالا برنامه وزارت اموزش و پرورش درباره تربیت نیروی متخصص چیست؟ لابد دکتر گنجی دربرنامه تلویزیونی روز جمعه به ان پاسخ خواهد داد.

بگذارید این پرسش را وسیعتر طرح کنیم اصولا وزیر اموزش و پرورش باید بگوید که برای توسعه دانشگاهها و مدارس عالی مخصوصا در زمینه حرفه و فن چه کرده است؟

یکی دیگر از پرسش ها این است که شورا های منطقه‌ای اموزش و پرورش برای چه بوجود امده اند؟ چون تا انجا که میدانیم این شورا ها فقط جنبه نمایشی دارند و هیچ کاری هم از آنها ساخته نیست هیچ اختیاری ندارند و بهیچوجه هم نمیتوانند ایده وفکر و طرح بدهند. آنها باید منتظر باشند تا مدیر کل اموزش و پرورش منطقه، هر وقت دلش خواست، مطلبی را در شورا مطرح کند وشورا هم اغلب به ان رای بدهد. در حالیکه شورا های منطقه‌ای اموزش و پرورش باید اختیارات بیشتری داشته باشند، باید به آن ها اجازه داده شود که در کار تالیف کتب درسی هم نظارت کنند، حق استخدام و تغییر و تبدیل معلم با انها باشد، نحوه تدریس و اموزش را در جوزه خودشان کنترل کنند.

به هر حال درباره آموزش و پرورش مملکت صد ها پرسش و سئوال دیگر هم وجود دارد که متاسفانه جایی برای طرح آنهانداریم، چون اگر هم طرح شود و در یک برنامه یکساعته، وقتی برای پاسخگویی به آن وجود ندارد.

سئوالهای عمده‌ای که کارشناسان مسایل آموزش وپرورش با ما مطرح کرده‌اند:

بقیه از صفحه ۵

* چرابودجه اموزش و پرورش هرشهرستان (طبق قانون) توسط شورای آن شهرستان پیشنهاد نمیشود؟

* تهران به صدها مدرسه جدید احتیاج دارد تا کلاسهای پرجمعیت و نیمه وقت آن تعدیل شود دراین زمینه چه اقدامی شده است؟

* چرا اوراق سازمان مدارس که سابقاً در نیمه دوم سال توسط بازرسان تهیه میشد و نمایانگر واقعیتی ازهرمدرسه بود و بایک نظر میشد دید معلم کم و زیاد دارد، مدیر و معلمانش چه تحصیلات و سوابقی دارند، و چه موقع از شهرستان منتقل شده‌اند و آیا انتقالشان مطابق بخشنامه بوده است یا نه و هرکلاس چه تعداد دانش آموزدارد، به آن ترتیب دیگر تهیه نمیشود؟

* چرا آموزش و پرورش شهر تهران یا متمرکز واقعی و یا منطقه‌ای واقعی (هرمنطقه دارای یک شورا) نمیشود؟

در حال حاضر فقط هزینه ۱۹ اداره ناحیه تهران (نه مدارس) در سال رقمی نزدیک به یکصدمیلیون تومان را تشکیل می دهد.

* چرا هنوزابلاغ تغییر ضریب بازنشستگان فرهنگ صادر نشده است؟

* چرا اصول مصوب ۲۰ گانه نظام جدید آموزش و پرورش دقیقاً اجرا نمیشود. وآزمایش تست همگانی مدارس راهنمائی تحصیلی که فقط یک بار آنهم در سال ۳۳ برای سنجش استعداد دانش آموزان اجرا شد دیگر اجرا نمیشود؟

* چرا پس از پرداخت شهریه توسط دولت، دبیرستانهای دولتی از دانش آموزخالی شده و اغلب دانش آموزان به مدارس غیر دولتی می روند؟

* میگویند آئین نامه های مصوب در مورد آموزشگاههای آزاد دقیقاً اجرا نمیشود و شوراها براین کار نظارت ندارند، چرا؟

* به حساب های مدارس غیر دولتی مشمول فرمان هنوز دقیقاً رسیدگی نشده است چرا؟

* چه ارزیابی از کیفیت آموزشی مدارس بعمل میآید؟ خوب است برای نمونه مدارسی در نقاط مختلف تهران توسط هیئتهای غیر محلی از لحاظ کیفیت تدریس بازرسی شود و نتیجه کار اعلام گردد.

* اینکه طبق بخشنامه تاامسال معلمان منتقله از شهرستانها فقط میتوانستند به نواحی جنوب تهران منتقل شوند. ولی دیده شده است که امسال معلمان به نواحی شمالی تهران از جمله ناحیه ۱۴ که معلم اضافی هم داشته انتقال یافته اند آیا این شایعه صحیح است؟

* آیا صحیح است که هنوز شورای تهران نتوانسته است دقیقاً به حسابهای مدارس غیر دولتی در ۴ سال اخیر رسیدگی کند؟

* برای بهبود کیفیت تدریس چه اقدامی شده است؟

* چه ضابطه‌ای برای انتصاب مقامات آموزش و پرورش رعایت میشود؟

* عمرنظام قدیم متوسطه قانوناً پایان یافته است، تاچه موقع وزارت آموزش و پرورش میخواهد ترتیب بالارفتن باقیماندگان این دوره حتی کلاس چهارمی ها را بدهد چرا آنها را به نظام جدید منتقل نمیکند؟

پلیس راه میگوید؛

انسان جامعه صنعتی قبل از اینکه باستفاده از یک پدیده تکنولوژی بپردازد باید از کار بردها و ضوابط آن پدیده آگاهی داشته باشد. راننده ایکه اتومبیل را با قوطی کنسرو اشتباه میگیرد و آنقدر مسافر در آن میریزد که قدرت تحرک را از خود سلب میکند خیلی زود اعصابش را از دست خواهد داد. متاسفانه این راننده را ما در مقصد ملاقات نخواهیم کرد

دینامیت

اگر از انفجار وحشت دارید از دیدن «دینامیت» خودداری کنید

در کلیه صحنه های موتورسواری این فیلم «استیومک کوئین» در نقش بدل ظاهر میگردد!!

دینامیت بزودی تهران را منفجر میکند

برنامه امشب سینما رکس

● هر لحظه یک گناه

گناهی که آلودگی روح در آن پاک میشود

● هر لحظه یک گناه

حکایت عشقی است در همه لحظات سوزنده

● هر لحظه یک گناه

گناهی که هر لحظه‌اش ابدیت است

● هر لحظه یک گناه

عشقی همچو باران به سخاوت روح و بخشش تن سینما اثری اینچنین عشقی... و عشقی چنین پر التهاب کمتر بخود دیده و شما نیز فیلمی باین قشنگی و زیبائی کمتر مشاهده کرده‌اید

امشب و همه شب در سینماهای

ریولی - شهر تماشا

سینماهای ممتاز و ٤ ستاره ****

هرلحظه یک گناه

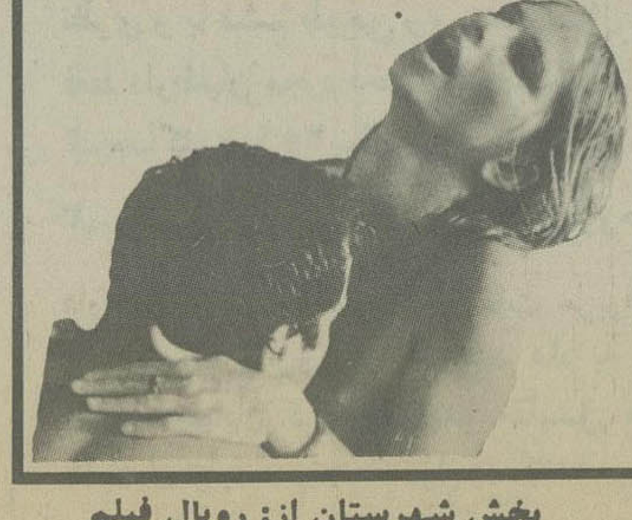

پخش شهرستان از: رویال فیلم

یک خبر مهم سینمائی

اینگریدبرگمن ستاره بزرگ و جاویدان سینمای امریکا برای نسل گذشته و نسل امروز

و... اکنون نوبت

دختراینگریدبرگمن میباشد برای نسل جوان امروز

مونیکابرگمن

جهان سینما برای بدست آوردن چنین نوستاره‌ای بعد از یکسال تلاش توانست رضایت اینگریدبرگمن را برای بازی دخترش «مونیکا برگمن» درفیلم

بلوغ زودرس

بدست بیاورد... و درکنار او (مارک لستر)

هنرمند نوجوان که بابازی درفیلم «اولیور» شهرت جهانی پیدا کرد

بلوغ زودرس

فیلمی هشداردهنده به تمام خانواده‌ها

بلوغ زودرس

فیلمی برای دختران و پسران جوان بخاطر بازگو کننده حقیقتی از دوران پرالتهاب جوانی

سینماپولیدور

بعد از نمایش فیلم های بادبادک و تب داغ اینک

از امشب

با افتخار فراوان این فیلم هشداردهنده را تقدیم میدارد

آلفردهیچکاک... استادمسلم دلهره و هنرمندی که مکتب خاص او درسینما تاکنون سبب خلق آثار بزرگ و بیسابقه‌ای شده است اینک شاهکار نفس گیر خود را تقدیم میدارد.

از امشب فقط در

سینماشهر فرنگ

اولین سینمای ممتاز ۴ ستاره ایران

****

برای رزرو بلیط به گیشه سینما مراجعه فرمائید

درمحیط گرم خانوادگی، فیلم قشنگ

درامتدادشب

رادرسینمای مدرن و خانوادگی

شهرقشنگ ببینید

بابازی گوگوش و سعید کنگرانی

رفاه خانواده ها آرزوی قلبی ماست

آغاز هفته دوم

نمایش در

سینماب.ب

یکی از قشنگ‌ترین فیلمهای سال

برای اولین مرتبه

فرانسیس بلانش
آنی کوردی
تونی کندال درفیلم
لورا دخترهوسباز
رنگی

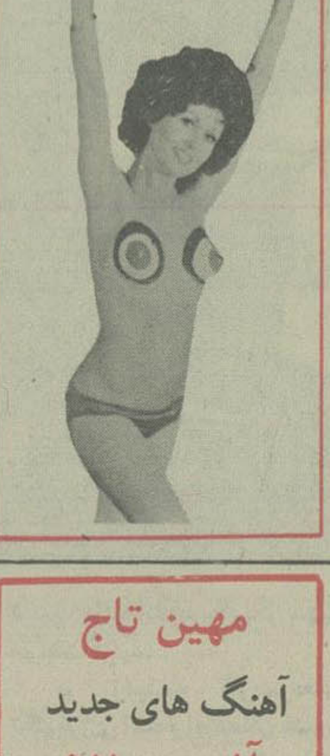

مهین تاج

آهنگ های جدید

آلبوم ۵۲۰

مرکزپخش کمپانی‌های

پیک نیک

زنگوله

لاله‌زارنو ۳۱۸۵۴۸

بزودی

کلیه‌مراکزپخش نوار

بانوان سه‌شنبه هامنتشر میشود

برنامه سینماها

تماشای فیلمهائیکه با علامت (×) مشخص شده برای اشخاص کمتر از ۱۸ سال ممنوع است

* آلامو - رنگی - لورنس هاروی
برلیان (۳۹۳۵۳۵) ۹_۱۱_۱_۳_۵_۷_۹
* آدمخور - محصول ۱۹۷۸
آسیا (۶۴۲۹۰۹۵) ۱۰/۳۰_۱۲_۲_۴_۶_۸_۹/۴۵
پاسفیک (۷۵۳۳۱۱) ۱۱_۱/۳۰_۳/۳۰_۵_۳۰_۷/۳۰_۹/۳۰
* (×) باکره سن تروپه - رنگی آنی فریدمان
کسری (۸۲۶۹۳۹) ۱۰/۳۰_۲_۴_۶_۸_۱۰
* بر پله های قدیمی - مارچلوماسترویانی
شهرقصه (۶۲۷۲۹۰) ۱۱_۲_۴_۶_۸_۱۰
* بخاطر عدالت - رنگی - وحیده رحمان
همای (۳۱۱۶۶۹) ۱۰/۳۰_۲/۳۰_۴/۳۰_۶/۳۰_۸/۳۰
* بازی با آتش - ۵ نخاله
البرز (۳۰۴۲۵۸) ۸/۳۰_۱۲_۳/۳۰_۷_۸/۳۰
* بزن هواتودارم - رنگی - سینماسکوپ
دروازه طلائی (۳۵۲۱۶۰) ۹_۱۱_۱_۳_۵_۷_۹
* بیگانه‌ای با دو عشق - زنان توطئه گر
فلور (۵۲۸۰۹۶) ۹_۱۱_۱_۳_۵_۷_۹
* با معرفت - راج کاپور
ارانوس (۵۲۷۹۷۱) ۱۰/۳۰_۲/۳۰_۴/۳۰_۶/۳۰_۸/۳۰
* بلوغ زودرس - رنگی - مونیکابرگمن
پولیدور (۸۹۲۷۳۱) ۱۱/۳۰_۱/۳۰_۳/۳۰_۵/۳۰_۷/۳۰_۹/۳۰
* تب داغ - رنگی - سونیازانین
ادئون (۳۶۸۱۱۸) ۱۱_۱_۳_۵_۷_۹
* جاده - انتونی کوئین
سینه موند (۶۴۸۳۲۲) ۱۱_۳_۵_۷_۹
* جرقه باروت - رنگی - آشوب کمار - ریشی کاپور
ایفل (۳۱۱۴۷۷) ۱۰/۳۰_۱/۳۰_۴/۳۰_۸
* جوانمرد - رنگی - شش کاپور
حافظ (۳۹۱۰۷۴) ۱۰/۳۰_۲/۳_۴/۲۰_۶/۳۰_۸/۳۰
* خوشگلای دیوانه - رنگی - انجن دیگینسون
سیلورسیتی (۶۲۱۲۰۵) ۱۱/۳۰_۱/۳۰_۳/۳۰_۵/۳۰_۵/۳۰_۷/۳۰_۹/۳۰
★ دنیای وحشی - رنگی - مستند
رادیو سیتی (٦٤٣٣٢٠) - ۱۰ر۱۱ - ۳ر۲ - ۳ر٥ - ۳ر۷ - ۳ر۹
* دام برهنه ها - رنگی - اورسولااندرس
اتلانتیک (۸۹۷۱۷۱) ۱۱/۳۰_۱/۳۰_۳/۳۰_۵/۳۰_۷/۳۰_۹/۴۵
* در امتداد شب - گوگوش - سعید کنگرانی
سانترال (۹۲۸۶۸۶) ۱۰/۴۵_۱_۳/۱۵_۵/۳۰_۷/۴۵_۱۰
اروپا (۳۰۳۱۷۹) ۹/۳۰_۱۱/۴۵_۲_۴/۱۵_۶/۳۰_۸/۴۵
مولن روژ (۷۵۲۹۲۹) ۱۱_۳/۳۰_۵/۳۰_۷/۳۰_۹/۳۰
شهوند (۳۵۴۰۴۰) ۱۰/۳۰_۱۲/۳۰_۲/۳۰_۴/۳۰_۶/۳۰_۸/۳۰
میامی (۷۵۴۳۲۹) ۹_۱۱_۱_۳_۵_۷_۹
سیلوانا (۳۶۳۷۷۷) ۹_۱۱_۱_۳_۵_۷_۹
کیهان (۵۴۶۳۶۰) ۹_۱۱_۱_۳_۵_۷_۹
پاسارگاد (۳۴۲۷۸۲) ۱۰_۱۲_۴_۶/۱۵_۸/۳۰
توسکا (۵۲۶۵۴۴) ۹_۱۱_۱_۳_۵_۷_۹
المپیا (۹۲۶۷۹۶) ۱۱_۱_۳_۵_۷/۱۵_۹/۱۵
استارا (۲۴۰۲۲) ۱۰/۳۰_۲/۳۰_۴/۳۰_۶/۳۰_۹
گلدیس (۶۲۷۸۱۳) ۱۰_۱۲/۳۰_۳_۵/۳۰_۸
شهرقشنگ (۶۴۷۷۷۷) ۱۰_۱۲/۱۵_۲/۳۰_۴/۴۵_۷/۱۵_۹/۴۵
* داغ - رنگی - راجش کانا
شهناز (۷۵۴۶۲۶) ۱۰/۳۰_۲/۳۰_۴/۳۰_۶/۳۰_۸/۳۰
* دیوار - رنگی شیشی کاپور
مارلیک (۹۶۳۶۱۶) ۱۰/۳۰_۲/۳۰_۴/۳۰_۶/۳۰_۸/۳۰
* دره تاتارها - سینماسکوپ - رنگی
لیدو (۵۴۱۲۸۲) ۹_۱۱_۱_۳_۵_۷_۹
* راکی - رنگی - سیلوستر استالونه
دیاموند (۸۲۸۴۰۰) ۱۱/۱۵_۲/۳۰_۵_۷/۳۰_۱۰
* روبینسون و خوشگل و سیاه - رنگی - زعودی آر یا
پارک (۳۱۹۶۳۷) ۹_۱۱_۱_۳_۵_۷_۹
* (×) زالو - رنگی - جان اسکاردینو
پارامونت (۶۴۸۳۲۱) ۱۱_۱/۳۰_۳/۳۰_۵/۳۰_۷/۳۰_۹/۳۰
* زمین هیپی شده - ستیزه گر
نادر (۳۱۴۷۹۵) ۹_۱۱_۱_۳_۵_۷_۹
* زیبا ولی جانی - رنگی - مارارتین
رویال (۸۲۹۷۸۵) ۱۰_۱۲_۲_۴_۶_۸_۱۰
* سوپربابا - رنگی - باب کرین - بارباراراش
گلدن سیتی (۶۶۳۲۶۹) ۱۱/۳۰_۱/۳۰_۳/۳۰_۵/۳۰_۷/۳۰_۹/۳۰
* سوته دلان - بهروز وثوقی
کاپری (۹۲۸۴۰۱) ۱۱_۱_۳_۵_۷_۹
* سرنوشت یک مرد - رنگی - بیک ایمانوردی
اونیورسال (۹۲۶۹۵۳) ۱۱_۱_۳_۵_۷_۹
ایران (۳۱۶۳۵۴) ۱۰/۳_۲/۳_۴/۳_۶/۳_۸/۳
ساینا (۳۵۲۴۴۲) ۹_۱۱_۱_۳_۵_۷_۹
تیسفون (۹۵۸۸۸۲) ۱۰_۱۲_۲_۴_۶_۸
نپتون (۷۶۰۱۳۶) ۹_۱۱_۱_۳_۵_۷_۹
دریا (۳۴۱۷۴۶) ۹_۱۱_۱_۳_۵_۷_۹
کارون (۹۵۵۱۶۵) ۱۰/۳_۲/۳_۴/۳_۶/۳_۸/۳
پرسپولیس (۵۸۱۰۸۳) ۱۰_۱۲_۲_۴_۶_۸
* شمال از شمال غربی تعقیب خطرناک - رنگی - کاری گرانت
شهرفرنگ (۶۲۷۶۲۸) ۱۱/۳۰_۱/۳۰_۳/۳۰_۵/۳۰_۷/۳۰_۹/۴۵
* شوخ ترین مرد دنیا - سینما سکوپ رنگی
مازستیک (۶۶۸۴۶۱) ۹_۱۱_۱_۳_۵_۷_۹
* طعمه ظریف - رنگی - ویتوریوکاسمن
بلازا (۶۴۴۲۵۵) ۱۱_۱_۳_۵_۷_۹
* عشقهای سه بعدی - بطریقه سه بعدی
امپایر (۸۹۳۹۴۲) ۱۱/۳۰_۲/۳۰_۵_۷/۳۰_۱۰
دیانا (۶۴۷۳۶۵) ۱۱/۳۰_۱/۳۰_۳/۳۰_۵/۳۰_۷/۳۰_۹/۳۰
* قهرمان کونگ‌فو - سینماسکوپ - رنگی
سهیلا (۳۱۶۴۲۴) ۱۰/۳_۲/۳_۴/۳_۶/۳_۸/۳
مراد (۷۵۳۳۸۲) ۹_۱۱_۱_۳_۵_۷_۹
* دوستی ببرورابینسون کروزو - رنگی
رکس (۳۱۸۳۴۲) ۱۰/۳۰_۱۲/۳۰_۴/۳۰_۶/۳۰_۸/۳۰
* کرگ قرمز - گروه خبیث
فلور (۵۲۸۰۹۶) ۹_۱۱_۱_۳_۵_۷_۹
* لورا دختر هوسباز - رنگی - فرانسیس بلانش
ب. ب. (۸۲۹۶۴۱) ۱۰_۱۲_۲_۴_۶_۸_۱۰
* لیلی و مجنون - سینما سکوپ رنگی
موناکو (۷۳۵۵۹۶) ۹_۱۱_۱_۳_۵_۷_۹
* مردی از تهران - رنگی - فردین
قصر طلائی (۷۵۹۶۲۴) ۹_۱۱_۱_۳_۵_۷_۹
* میسوری از هم میپاشد - رنگی - مارلون براندو
کریستال (۳۱۷۶۷۵) ۹_۱۱_۱_۳_۵_۷_۹
* مارلین - سینما سکوپ - رنگی
آریا (۳۱۹۸۸۴) ۹_۱۱_۱_۳_۵_۷_۹
* نقص فنی - طوفانگران
آسمان آبی (۳۴۱۶۶۸) ۹_۱۱_۱_۳_۵_۷_۹
* وسوسه های یک زن - رنگی - مارکارت لی
تاج (۳۱۳۸۶۴) ۱۰_۱۲_۲_۴_۶_۸_۱۰
* هرلحظه یک گناه - رنگی - سینماسکوپ
شهرتماشا (۹۲۸۶۸۶) ۱۱/۳_۱/۳_۳/۳_۵/۳_۷/۳_۹/۳
ریولی (۷۵۷۷۷۷) ۱۱_۳/۳_۵/۳_۷/۳_۹/۳
* هوسهای یک قاتل - رنگی - ادویژفنک
متروپل (۳۱۹۴۱۰) ۹_۱۱_۱_۳_۵_۷_۹
پانوراما (۳۴۴۷۵۰) ۱۰_۱۲_۲_۴_۶_۸_۱۰
* سانس انگلیسی
سینما گلدیس ساعت ۱۰ بعد از ظهر (مردیکه میخواست سلطان باشد)

گریستال: میسوری ازهم میپاشد

رنگی با شرکت مارلون براندو - جک نیکولسون

گوناگون

گروه فرهنگی مرجان

برای کلاسهای آزمون همگانی دانشگاهها و مدارس عالی که ازاول اسفند ماه شروع خواهد شد همه روزه ازساعت ۵ تا ۸ بعداز ظهر ثبت نام میکنند

دبیرستان دختران مرجان ـ میدان کاخ خیابان ابتهاج تلفن ۶۵۵۰۳۸ـ ۶۵۲۰۳۸

چمدانهایتان را به بندید

چون تورهای نوروزی ۲۵۳۷

از میان

بهترین‌ها انتخاب شده است

که مانند همیشه نزد شما مشتاقان مسافرتهای دستجمعی سربلند باشد.

آژانس مسافرتی و جهانگردی المپیا

تهران خیابان کاخ (ابتهاج) شماره ۱۴۲

تلفنهای ۶۵۹۷۹۰ ـ ۵ ـ ۶۵۳۳۲۴ ـ ۶۵۹۸۶۷ ـ ۶۵۳۵۴۴ ـ ۶۵۳۵۷۰

باتورهای نوروزی المپیا به تمام نقاط دنیا مسافرت کنید

مرکز پزشکی شاهنشاهی ایران

دانشکده پرستاری

مرکز پزشکی شاهنشاهی ایران

آگهی پذیرش دانشجو

دانشکده پرستاری مرکز پزشکی شاهنشاهی ایران درسال تحصیلی ۳۸ـ۳۷ جهت دوره لیسانس پرستاری ((B.S:)) تعداد ۶۰ دانشجو می‌پذیرد.

شرایط ثبت نام:

۱ـ دارندگان دیپلم طبیعی و ریاضی سالهای قبل و یا سال آخر نظری و یا ششم طبیعی و ریاضی سال جاری با درنظر گرفتن اینکه فقط داوطلبان مجرد دختر میتوانند شرکت نمایند.
۲ـ حداکثر سن ۳۰ سال
۳ـ داشتن برگ خاتمه خدمات اجتماعی زنان و یا معافیت دائم.
۴ـ برخورداری ازسلامت کامل روحی و جسمی

مدارک لازم:

۱ـ عکس ۴×۳ چهارقطعه باقید مشخصات در پشت آن
۲ـ فتوکپی شناسنامه یک برگ
۳ـ ۲ نسخه فتوکپی ریز نمرات سال چهارم و پنجم دبیرستان برای کسانی که در حال حاضر در سال آخر دبیرستان مشغول تحصیل می باشند.
۴ـ فتوکپی کارنامه گزینش دانشجو برای کسانی که در آزمایش همگانی در سال ۲۵۳۶ و یا سالهای قبل شرکت جسته‌اند.
۵ـ قبض رسید بانکی بمبلغ ۱۵۰۰ ریال به حساب شماره ۶۸۶ بانک شهریار شعبه بهجت‌آباد در وجه مرکز پزشکی شاهنشاهی ایران

داوطلبان باید فرم زیررا تنظیم وهمراه بامدارک فوق حداکثر تا تاریخ ۱۰ اسفند ماه سال جاری به دفتر دانشکده پرستاری واقع در خیابان گریمخان زند مقابل میدان بهجت‌آباد ساختمان گلستان طبقه پنجم شخصا یا توسط پست سفارشی ارسال فرمایند.

داوطلبان جهت دریافت کارت امتحان ازساعت ۹ صبح روز ۱۵ اسفند بدفتر دانشکده پرستاری مراجعه نمایند.

امتحان زبان انگلیسی در روز جمعه ۱۹ اسفند ماه در محل دانشکده برگزار خواهد شد.

نام ـ نام‌خانوادگی
نام پدر ـ شماره شناسنامه
محل صدور ـ تاریخ تولد
نمره کل آزمایش همگانی ـ دیپلم
شهر
مایل هستم که در امتحان زبان انگلیسی دوره لیسانس دانشکده پرستاری مرکز پزشکی شاهنشاهی ایران برای سال تحصیلی ۳۸ـ۲۵۳۷ شرکت نمایم.
آدرس داوطلب ـ شهر
خیابان ـ کوچه
پلاک ـ تلفن

امضاء

آگهی پذیرش دانشجو برای دانشکده پزشکی فسا وابسته به دانشگاه پهلوی

دانشکده پزشکی فسا بر مبنای برنامه تربیت پزشک وزارت علزم و آموزش عالی و براساس فلسفه آموزشی:

۱ـ جامعه گرائی (تاکید بر مسائل جامعه شهری و روستائی ایران)
۲ـ مسئله گرائی (تاکید برحل مسائل مورد نیاز جوامع ایرانی)
۳ـ خود کفائی (اتکاء و اعتماد به نفس دانشجو و خودآموزی)

تعدادی داوطلب برای دوره دکترای پزشکی با روش زیر می پذیرد.

۱ـ امتحان ورودی
۲ـ مصاحبه
۳ـ موفقیت در آزمایش کار گروهی بمدت شش هفته در روستاها

(داوطلب تنها پس از موفقیت در هر سه مرحله دانشجو شناخته خواهد شد و موفقیت در یک یا دو مرحله مطلقا حقی برای او ایجاد نمیکند). بعلاوه داوطلبان باید:

۱ـ مقیم استان فارس (باستثنای شهر شیراز) بوده و سه سال آخر دبیرستان خود را در شهرستانهای فارس (بغیر از شهر شیراز) گذرانده باشند.
۲ـ پسران داوطلب برگ پایان خدمت نظام وظیفه (و دختران داوطلب برگ پایان خدمت و یا معافی مازاد بر احتیاج در دست داشته باشند).
۳ـ حداکثر سن ۲۰ سال
۴ـ میانگین معدل سالهای چهارم، پنجم و کتبی ششم از ۱۴ کمتر نباشد.
۵ـ دیپلمه طبیعی یا ریاضی باشند.
۶ـ در دانشگاهها و موسسات عالی کشور بتحصیل مشغول نباشند.

داوطلبینی که دارای شرائط فوق باشند بایستی حداکثر تا ۱۰ اسفند ماه ۲۵۳۶ مدارک زیر را به دبیرخانه دانشکده در شهرستان فسا خیابان حافظ ارسال دارند.

۱ـ فتو کپی گواهی پایان خدمت ۱ برگ
۲ـ فتوکپی مدارک تحصیلی (مدرک قبولی چهارم و پنجم و ششم دبیرستان) ۱ برگ
۳ـ فتو کپی شناسنامه ۱ برگ
۴ـ رسید مبلغ یکهزار ریال بحساب شماره ۲۵۵۵ بانک ملی ایران شعبه فسا
۵ـ فرم تکمیل شده درخواست ورود بدانشکده پزشکی
۶ـ دو قطعه عکس ۴×۶

تاریخ و محل امتحان بعدا اعلام خواهد شد

«فرم درخواست ثبت نام»

برای دانشکده پزشکی فسا

اینجانب ـ فرزند

بشناسنامه شماره ـ صادره از ـ متولد

که سالهای تحصیلی چهارم، پنجم و ششم در دبیرستان خود را در شهر و یا شهرهای

گذرانده‌ام با اطلاع کامل از اینکه پذیرش درسه مرحله انجام میگیرد و مرحله سوم آن شامل شش هفته کار گروهی در روستاها میباشد و باوجودیکه امکان دارد که در پایان هفته ششم پس از کار در روستاها شخصا داوطلب نباشم و یا دانشکده صلاحیت مرا تصویب ننماید دراینصورت هیچگونه حقی نخواهم داشت، تقاضای ثبت نام در امتحان ورودی مرحله اول را دارم.

آدرس متقاضی:

تاریخ
امضاء

پلیس راه میگوید:

قبل از حرکت از اماده بودن چراغهای اتومبیل و برف پاک کن و وجود وسایر وسائل ایمنی اطمینان حاصل فرمائید.

کجا برویم

موسیقی

ارکستر سنفونیک تهران
الن فرانسیس: رهبر
ژان فیلیپ کولار: پیانو
برنامه
آرنولد: چهار رقص انگلیسی
شوپن: کنسرتو پیانو شماره ۱
سیبلیوس: سنفونی شماره ۲
تالار رودکی ساعت ۸ بعد از ظهر جمعه ساعت ۱۱ بامداد

تئاتر

آرامسایشگاه
نویسنده و کارگردان: بهمن فرسی
با شرکت: علی نصیریان، مهین شهابی، آذر فخر، محمدمطیع، داود آریا و خسروشکیبائی
محل اجراء: تالار ۲۵ شهریور پشت پارک شهر ساعت شروع نمایش ۸ بعدازظهر

غارت
نویسنده: جونورتن
کارگردان: اشور بانی بال
محل اجراء: کارگاه نمایش چهار راه یوسف آباد کوچه کلانتری
شروع نمایش: ساعت ۸ بعد از ظهر جمعه ها ساعت ۵ بعد از ظهر

جنایت و مکافات
اثر معروف: داستایوسکی
کارگردان: علی رفیعی
تئاتر شهر: چهارراه پهلوی ـ ساعت ۸ بعدازظهر

همشهری
کارگردان: مهدی هاشمی
محل اجراء: تالار مولوی خیابان ۲۱ آذر ساعت ۸ بعد از ظهر جمعه ها ساعت ۵ بعد از ظهر

نمایشگاه

نمایشگاه کتاب
در سالن مطالعه کتابخانه عمومی شماره ۵ در پارک خیام نمایشگاهی از کتابهای ادبیات ترتیب داده شده است
آدرس: خیابان ایرانمهر پارک خیام

نمایشگاه پوستر
انجمن ایران وامریکا نمایشگاهی از پوستر های هنرمندان ایرانی وامریکایی ترتیب داده است که تاسوم اسفند ادامه دارد ساعت بازدید ۵ تا ۸ بعدازظهر، جمعه ها تعطیل است.

طرح های اردشیر محصص
نگارخانه زند نمایشگاهی از طراحی های موش و گربه اردشیر محصص ترتیب داده است.
آدرس: خیابان محمدرضا شاه کوچه چکاوه ساعت بازدید ۱۰ تا ۱۹

نقاشی های علی ناظریان
گالری لیتو: خیابان آبان جنوبی شماره ۳ ساعت بازدید ۳ تا ۷ بعد از ظهر

نقش برجسته های احمد سلامت
گالری مس نمایشگاهی از نقش برجسته های مسی احمد سلامت ترتیب داده است. ساعت بازدید ۵ تا ۸ بعدازظهر آدرس: خیابان پهلوی نرسیده به سینما آتلانتیک کوچه مراز شماره ۷

دو نمایشگاه جدید
موزه های معاصر دو نمایشگاه از کارهای ویکتور وازارلی و هنر صورتگری. شامل کارهای ایرانی و بین المللی ترتیب داده است.

طراحی های پولادرحیمی
گالری سیحون: خیابان عباس آباد خیابان وزراء کوچه چهارم ساعت بازدید ۵ تا ۸ بعد از ظهر
آدرس: پارک فرح خیابان امیرآباد ساعت ۱۱ تا ۲۰

طراحی و تصویرسازی هنرمندان امریکائی
انجمن ایران و امریکا یک نمایشگاه گروهی از طراحی و تصویر سازی هنرمندان امریکائی در نگارخانه های پوپ و علاء ترتیب داده است. خیابان عباس آباد ساعت ۶ تا ۸ بعدازظهر

نقاشی های جعفر روح بخش
گالری شهر: خیابان بزرگمهر شماره ۸۶ ساعت بازدید ۵ تا ۸ بعدازظهر

نمایشگاه هنر ایران
موزه نگارستان: تقاطع خیابان سپه و کاخ ساعت بازدید ۹ تا ۱۸ در این نمایشگاه هر هفته یک فیلم مذهبی نمایش داده می شود و همه روز از ساعت ۱۰ تا ۱۸ برنامه نقالی اجرا می شود.

نقاشی های زمان زمانی
گالری تهران: خیابان عباس آباد چهارراه قصر شماره ۹ ساعت بازدید ۱۰ تا ۱۹

نمایشگاه نقاشان معاصر
نگارخانه نیازی نمایشگاهی از آثار سیزده نقاش معاصر ترتیب داده است.
آدرس: خیابان عباس آباد روبروی سینما شهرفرنگ شماره ۴۳۰ ساعت بازدید ۵ تا ۸ بعدازظهر

کاریکاتورهای عمران صلاحی، پرویز شاهپور، بیژن اسدی پور
نگارخانه تخت جمشید: خیابان تخت جمشید ـ نبش بندرپهلوی
ساعت بازدید ۹ تا ۱۲ و ۴ تا ۸ بعدازظهر

موزه

موزه سلسله پهلوی:
کاخ مرمر ساعت بازدید ۹ تا ۱۶ پنجشنبه ها تعطیل است

موزه ایران باستان:
خیابان قوام السلطنه، خیابان پرفسور رولن ساعت بازدید: ۹ تا ۱۳ و ۱۵ تا ۱۸، دوشنبه ها و بعدازظهر جمعه موزه تعطیل است.

موزه جواهرات سلطنتی
خیابان فردوسی، ساختمان بانک مرکزی ساعت بازدید: از ۱۵/۳۰ تا ۱۸ جمعه تعطیل است

موزه مردم شناسی:
میدان ارک ساعت بازدید ۹ تا ۱۶ جمعه ها تعطیل است

موزه ملک
بازار بین‌الحرمین ساعت بازدید ۸/۳۰ تا ۱۲ جمعه ها تعطیل است

مرکز فرهنگی و هنری رضاعباسی:
خیابان کورش کبیر سیدخندان ساعت بازدید: ۱۰ تا ۱۳ و ۱۵ تا ۱۸ سه‌شنبه ها تعطیل است.

موزه ضیا:
خیابان ظهرالاسلام ساعت بازدید ۹ تا ۱۶ پنج شنبه و جمعه عصر تعطیل است

موزه هنرهای ملی:
میدان بهارستان ساختمان مرکزی وزارت فرهنگ و هنر ساعت بازدید: ۹ تا ۱۶ شنبه تعطیل است.

موزه هنرهای معاصر:
پارک فرح ساعت بازدید: ۱۱ تا ۲۰ شنبه ها تعطیل است

موزه کاخ گلستان:
میدان ارک ساعت بازدید ۹ تا ۱۶ جمعه ها تعطیل است

موزه هنرهای تزئینی
خیابان کریمخان زند ساعت بازدید ۹ تا ۱۶ پاستثنای سه‌شنبه ها و روزهای تعطیل

فال فردای شما

حمل ـ نسبت به دوستان و خانواده خود، توجه بیشتری داشته باشید و در انتخاب دوست و معاشرت با همسایگان احتیاط کنید.

ثور ـ ناگزیر خواهید شد که کمی جدی تر باشید و تصمیماتی بگیرید که شکل تازه‌ای بزندگی شما در آینده خواهد داد.

جوزا ـ روزهائی که در پیش است، از نظر مسائل عشقی روزهای نوید بخشی خواهید داشت.

سرطان ـ در ملاقات و گفتگوئی با افراد اهل بحث و مجادله کنترل خود را بروی اعصابتان حفظ کنید.

اسد ـ برای شما حوادثی روی میدهد که ضرورت دارد بمنظور مقابله با آنها ازنیروی فکر خود بیشتر یاری بگیرید، پیشنهادهای تازه‌ای بشما میشود.

سنبله ـ در کانون خانواده و محیط کار درخشش خواهید داشت، به شایعات هرگز ترتیب اثر ندهید.

میزان ـ در زمینه شغلی تصمیم به تغییراتی دارید، بهتر است که در این مورد با احتیاط و تعمق بیشتر اقدام کنید.

عقرب ـ شرایط زندگی در بعضی از زمینه ها بهتر میشود و در نتیجه احساس راحت و آسایش بیشتری خواهید کرد.

قوس ـ با افراد دور یا نزدیک درگیریهائی خواهید داشت، در این زمینه بجای احساسات از عقل و منطق یاری بگیرید.

جدی ـ یک ماه توام با لذت وشادمانی در پیش دارید اگر چه ناگزیر خواهید شد اندکی بیشتر از معمول خرج کنید.

دلو ـ تقاضائی از شما میشود، تقاضائی که بوی عشق میدهد، اگر خونسرد و متین باشید با موفقیت توام خواهد بود.

حوت ـ در کار یا مسئولیتی که برعهده دارید، به آنچه مایل هستید کم و بیش دست یافته اید، اگر چه قلبتان از این بابت چندان گرم نیست.

تلفن های ضروری اطلاعات

* مرکز اورژانس تهران ۱۲۳
* دفتر ارائه اطلاعات مسمومیت ها مرکز اورژانس تهران ۶۶۰۵۵۲ـ۶۶۰۵۵۱
* مرکز حمایت مسمومین بنیاد والاحضرت شاهدخت شمس پهلوی ۸۴۱۰۲۰ـ ۸۵۱۰۳۰
* اطلاعات فرودگاه مهرآباد ۶۴۳۹۱۳ـ۶۴۳۰۱۲
* هواپیمائی ملی ایران پروازهای خارجی ۹۱۱۳۱۳ـ۹۱۱۲۳۱۴
* آتش نشانی تهران ۹۵۴۴۴۴ـ۹۵۵۵۵۴ـ۹۵۵۵۵۵ـ ۶۵۵۵۴۵
* آتش نشانی شمیران ۲۷۷۷۷۷۲ـ۲۷۷۷۷۷۱
* اطلاعات راهها ۶۳۷۰۶۰ـ۶۳۲۶۶۳

پاسخ مسئولان به نامه های مردم

اشتباه از خود اقای رامین سلحشور است

درپاسخ مطالبی که درشماره ۱۵۴۳۴ آن نشریه زیر عنوان «چه کسی باید بازخواست شود» درج گردیده است باطلاع میرساند: برابر گزارش اداره کل آموزش و پرورش تهران مشکلی برای رامین سلحشور پیش آمده ناشی از اشتباه خود ایشان بوده و با اقداماتی که توسط اداره آموزش و پرورش ناحیه یک تهران به عمل آمده است نامبرده توانستند درامتحانات تجدیدی شهریورماه شهرستان قم شرکت نمایند.
مدیرکل اطلاعات و انتشارات و روابط عمومی آموزش و پرورش

تاخیر ناشی از قصور پیمانکار بوده است

در پاسخ مطالبی که در شماره ۱۵۴۷۷ مورخ ۳۶/۹/۱۲ آن نشریه زیر عنوان «به لطف پیمانکار بچه ها در غسالخانه کسب دانش میکنند» درج گردیده است باطلاع میرساند:
برابر گزارش اداره آموزش و پرورش اهربه علت قصور پیمانکار در تکمیل و تحویل مدرسه راهنمائی روستائی خروانق فعلا دانش آموزان آن روستا در اطاقی که با خود یاری اهالی آماده شده به تحصیل میکنند بدیهی است پس از اتمام عملیات ساختمانی دانش آموزان در مدرسه مذکور ادامه تحصیل خواهند داد.
مدیر کل اطلاعات و انتشارات روابط عمومی آموزش و پرورش

کمبود معلم واقعیت ندارد

درپاسخ مطالبی که درشماره ۱۵۴۶۶ مورخ ۳۶/۸/۲۶ آن نشریه زیر عنوان «مدارس شراء معلم ندارد» درج گردیده است باطلاع میرساند:
مدرسه راهنمائی بخش شراء و سایر مدارس آن بخش ازلحاظ معلم که کمبودی و کادر آموزشی آن تکمیل است و تاکنون نیز سعی شده است که معلمان بومی هر منطقه بهمان منطقه اعزام شوند.
مدیرکل انتشارات و روابط عمومی آموزش و پرورش

رفع نقص چراغ

بازگشت بشرح منـدرج درشماره ۱۵۴۲۳ ـ ۳۶/۷/۵ درمورد ـ تقاضای حسن مجیدزاده که «چرا چراغ راهنمای تقاطع خیابان شیرو خورشید عباسی مدتهاست خراب شده» اعلام میدارد برابر گزارش سازمان ترافیک خرابی چراغ راهنمائی تقاطع عباسی شیرو خورشید برطرف گردیده است.
شهرداری پایتخت

جدول

ویژه ۹۸۵۱ عادی ۱۲۱۳۳

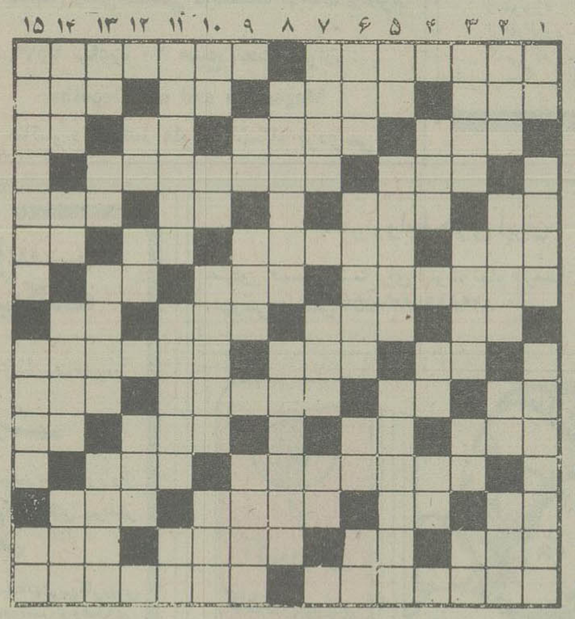

افقی: ویژه

۱ ـ متکبر و خودخواه است ـ کارمزد
۲ ـ وقت دمیدن آفتاب ـ بردهان کودک شیره خواره میزند ـ ازصور فلکی ـ یکی از نواحی مکه
۳ ـ جغد است ـ پولیکه درروسیه خرج میشد ـ فحش و دشنام ـ پیشاوندیست
۴ ـ خانه ـ گیسوی یار را چنین هم دیده اند
۵ ـ همه هستی ازاوست ـ زندان پرنده ـ کوئی نزدیک تهران ـ نیستی
۶ ـ شهری درمازندران ـ مظهر حیله گری است ـ بلی به زبان انگلیسی ـ آرزوی مو بدل دارد
۷ ـ مروارید سیاه ـ به کارکباپی آید ـ کوبیدن
۸ ـ میوه‌ایست ـ قسمتی ازدست ـ باد خطرناکی است ـ خدای خورشید درمصر قدیم
۹ ـ ازمرغان افسانه‌ای ـ قوت هم میدهد ـ درکیش شاعر کافری است
۱۰ ـ گلیم دراز ـ نفس ـ غم و اندوه و گرفتاری روزگار است ـ لطیف باشد
۱۱ ـ لاله قسمتی از انست ـ منقار پرنده ـ بخواب رفتن ـ ازویتامین ها
۱۲ ـ نام یکی از آتشکده های معروف پارسیان ایران باستان ـ آثار غله
۱۳ ـ تیرپیکان دار ـ نیمه جیزی ـ جانشین است ـ گاهی به آن آفرین میگویند
۱۴ ـ امور اماکن مقدسه ازدرآمد آن می گذرد ـ گمراهی ـ دردست نجار بکار آید ـ اگرمال جاقو است می برد
۱۵ ـ کسیکه به بیماری نرمی استخوان گرفتار آمده ـ تنبیه.

عمودی: ویژه

۱ ـ کفش است ـ ازکرات آسمانی ـ اسب سیاه و سفید
۲ ـ واحدی درطول ـ دربان ـ نفس انسانی آنرا می پذیرد ـ زیست
۳ ـ ازنواحی شمیران ـ فعلا که برای دخترخانم آسان بدست می آید اما آسان ازدست میرود ـ زمین سخت و ناهموار ـ یال اسب
۴ ـ جدائی ـ روی ورخساره ـ نم‌نم باران
۵ ـ شیره گوجه فرنگی ـ اسب سواران ـ گفتن حرفی که خلاف گفته اولی خود شخص باشد
۶ ـ قطره قطره به بدن بیمار میرود ـ راه ورود موش به لانه‌اش ـ خانه و ده ـ قهرمان جنگهای انفصال
۷ ـ ازپلاجهای آتشین ـ پارچه کرباس رنگ شده ـ آنچه خداوند بدهد و ببخشد
۸ ـ یک پای ثابت ساندویچ ـ به شهرت رسیدن جائیکه هوانیست
۶ ـ قاعده و روش ـ ازدرختان سایه گستر ـ قصد واراده ـ گوشت درون قوطی
۷ ـ میوه ایست ـ درجهنم می سوزاند ـ وقت تاریکی
۸ ـ بلی به زبان روسی ـ استفاده ـ درآن چیزی قاطی نشده ـ اشاره به دور
۹ ـ نقش هنرپیشه ـ درخشان و تابان ـ پدر مورخین لقب گرفته
۱۰ ـ تکخال ورق ـ خوب نیست ـ برای تهیه کردن چند نسخه ازیک نوشته بکارآید ـ سگ پاچه گیر
۱۱ ـ درخت انگور ـ قورباغه ـ ضایع شده ـ راه بی پایان
۱۲ ـ ازانواع سقف پوش است ـ مرغ سعادت
۱۳ ـ میدهند و رسوا می کنند ـ کوئی نزدیک تهران ـ وسیله تیراندازی ـ زیور و زینت
۱۴ ـ آزاد ورها ـ بالاآمدن اب دریا ـ شهری درایران باستان. قومی درایران باستان
۱۵ ـ همیشه باعث پیشرفت میشود ـ با اسب سواری چنین می کنند.

عمودی: عادی

۱ ـ فلز روی گری ـ موزیک عزا ـ ازشعبه های دین عیسی مسیح
۲ ـ بادیکه نمی وزد ـ بازار بی رونق ـ پسوند مانند ـ خویشاوندی
۳ ـ خاندان و دودمان ـ دهانه اسب ـ ازکشیدنی ها ـ همه را شامل شود
۴ ـ ازسواحل زیبای فرانسه ـ هدف بوسه ـ عددیست
۵ ـ اسب ترکی ـ چوب سیاه ـ نوعی نقاشی است
۶ ـ جاده ایکه اتومبیل برآن نمی رود ـ چوب قانون کمر پاسبان ـ کجاست ـ رودارام
۷ ـ یاآن میتراشند ـ خروس عرب ـ عیب و عار
۸ ـ دستگاهی درموسیقی ـ همه جا جلو میرود
۹ ـ نفس بلند ـ قوت لایموت ـ کمک و مساعدت
۱۰ ـ دراروپا جاریست ـ عدد و شماره ـ دردیر عبادت می کند ـ پسوند آلوده
۱۱ ـ ته بندی کتاب و دفتر ـ درقمار کمترکسی چنین نبوده ـ کوه کوچک
۱۲ ـ حرف شگفت زده ـ رنگ موی فوری ـ علامتی بین جندنفر
۱۳ ـ سوره‌ای درقرآن مجید ـ همیشه نمی گیرد! ـ درصراحی نوشند ـ اشاره باگوشه چشم
۱۴ ـ ضد شتاب ـ لنگه بار ـ برآن صدا ضبط می کنند ـ پرنده ایست
۱۵ ـ اجناس را برای سالم ماندن درآنجا می نهند ـ خاک است و زمین ـ ماهی درسال

حل جدول های شماره قبل

افقی: عادی

۱ ـ ازموسیقیدانان معروف اتریشی که سنفونی های زیبائی ازاو باقیست ـ دانشمند بنام یونانی که پی بردنش به وزن مخصوص مایعات داستان زیبائی دارد!
۲ ـ فلزیست ـ حتما تارهم هست ـ شکوه از جدائیها دارد ـ بدبوی پرخاصیت!
۳ ـ ضمیر متصل ـ شتر بی کوهان ـ بازیادش بمقامی هم میرسند! ـ بازپس دادن
۴ ـ مکار دراستین دارد ـ ماهی نادردریا
۵ ـ عیب و عار ـ علت و دستاویز ـ گل سرخ ـ ستون دین است ـ کلمه خطاب.
۹ ـ صفت عدد ـ حرف سکوت ـ جنگل مربع
۱۰ ـ ازکشیدنی ها ـ دربین فوتبالیست ها بجوئید ـ دربیابان کسب روزی می کند ـ آغاز کار
۱۱ ـ برای خانم دورانش نه ماه و اندی است ـ با آن نور را تجزیه می کنند ـ ترمز چهاریا
۱۲ ـ رایحه ـ جلوگیر است ـ مظهر زیبائی
۱۳ ـ اخوی ابوی ـ بینی خارجی ـ نزدیک ـ درویش برتن می کند
۱۴ ـ صورت غذا درستوران ـ منقار پرنده ـ یکی از نامهای زنجبیل ـ بچه شیر
۱۵ ـ به قول شاعر دفتر دانائی به کارش نیاید ـ

امروز و فردا در تلویزیون ببینید.

توجه: برنامه های زیر، از سوی رادیو تلویزیون در اختیار ما قرار گرفته و روزنامه اطلاعات هیچگونه مسئولیتی در تغییرات احتمالی برنامه ها ندارد.

برنامه اول (پنجشنبه)

۱۲:۰۰ اخبار
۱۲:۰۵ تفسیر قرآن
۱۲:۳۰ فیلم برای کودکان
۱۲:۵۰ تدریس باله
۱۳:۱۵ کریستی لاوو
۱۴:۱۰ شهرهای ایران
۱۵:۰۰ ویرجینیائی
۱۶:۱۵ راز بقا
۱۷:۰۰ کودکان
۱۸:۳۰ وضع اضطراری
۱۹:۳۰ برنامه ویژه
۲۰:۰۰ مسابقه پاسخ چیست
۲۰:۳۰ اخبار
۲۰:۵۰ دنیای خبر
۲۱:۱۰ عبور از تاریخ
۲۱:۲۰ ایران در جنگ جهانی
۲۲:۲۰ جهان موسیقی
۲۳:۰۰ بزرگترین نمایش

تلویزیون دوم (پنجشنبه)

۱۸:۳۰ موسیقی و تصویر
۱۹:۰۰ داستانهای قشنگ پرفسور
۱۹:۱۵ سند باد
۱۹:۳۵ داستانهای دهکده
۲۰:۳۰ صفحه اول
۲۱:۳۰ اخبار
۲۲:۰۰ سینمای شب جمعه

برنامه بین المللی (پنجشنبه)

۱۱:۵۵ اعلام برنامه
۱۲:۰۰ شو «گریپ ایپ»
۱۲:۳۰ فیلم سینمائی
۱۳:۴۵ کارتون
۱۴:۰۰ ورزش
۱۶:۰۰ خلاصه اخبار
۱۶:۰۵ نیکولز
۱۷:۰۰ سوپرمن
۱۷:۲۵ ماجراهای عشقی پدرادی
۱۷:۵۰ کارتون
۱۸:۱۵ نگاهی بایران
۱۸:۳۰ اخبار
۱۹:۰۰ شو «مایک داگلاس»
۱۹:۴۵ اسکی باز
۲۰:۱۰ مک میلان و همسر
۲۱:۳۵ بیوگرافی
۲۲:۰۰ اخبار
۲۲:۰۵ فیلم سینمائی

برنامه اول (جمعه)

۱۱:۰۰ اخبار
۱۱:۱۰ مجله ورزشی
۱۴:۰۰ سیرک در همه جا
۱۴:۳۰ رویدادهای هفته
۱۵:۰۰ سینمای بعد از ظهر جمعه
۱۴:۳۰ رقص × ۵
۱۷:۰۰ فستیوال فیلمهای لورل و هاردی
۱۷:۳۰ تارزان
۱۷:۰۰ بالهای کاغذی
۱۸:۰۰ مسابقه بگو تا بگم
۱۸:۳۰ خانه کوچک:
۱۹:۳۰ زن اتمی
۲۰:۳۰ اخبار
۲۰:۵۰ دنیای خبر
۲۱:۱۰ عبور از تاریخ
۲۱:۲۰ آقای مربوطه
۲۱:۰۰ نمایش تلویزیونی

تلویزیون دوم (جمعه)

۱۶:۳۰ موسیقی و تصویر
۱۷:۰۰ مسابقه، تلاش،
۱۸:۰۰ بازی خونه
۱۸:۳۰ سونیچ
۱۹:۳۰ رنگارنگ
۲۰:۲۰ درباره برنامه ها
۲۰:۳۰ ارتباط مستقیم
۲۱:۳۰ اخبار
۲۲:۰۰ ورزش از نگاه ۲

برنامه بین المللی (جمعه)

۱۰:۵۵ اعلام برنامه
۱۱:۰۰ خیابان سه سامی
۱۲:۰۰ آن ایام خوش
۱۲:۲۵ لانگ جان سیلور
۱۲:۵۰ دره دایناسورها
۱۳:۱۵ دره بزرگ
۱۴:۰۵ ورزش
۱۶:۰۵ فیلم سینمائی
۱۷:۴۰ لاسی ورنجرها
۱۸:۰۵ مردمان فردا.
۱۸:۳۰ اخبار
۱۹:۰۰ دوربین مخفی
۱۹:۲۵ شو «جانی ماتیس»
۲۰:۲۰ مک کلود
۲۲:۰۰ اخبار
۲۲:۰۵ دود اسلحه

برنامه اول (شنبه)

۱۷:۰۰ اخبار
۱۷:۰۵ کودکان
۱۸:۲۰ اخبار ورزشی
۱۸:۳۰ دراستان ما
۱۸:۵۰ سینما ـ سینما
۱۹:۲۵ تسوان ـ برنامه‌ای ازگروه خانواده
۲۰:۰۰ مجله پیوند
۲۰:۳۰ اخبار
۲۰:۵۰ دنیای خبر
۲۱:۱۰ عبورازتاریخ
۲۱:۲۰ آقای مربوطه
۲۱:۳۰ طلاق
۲۳:۰۰ اخبار

تلویزیون دوم (شنبه)

۱۸:۳۰ موسیقی وتصویر
۱۹:۰۰ اخبار ۱۹
۱۹:۱۰ پلنگ صورتی
۱۹:۳۰ انسان، حیوان، طبیعت «قسمت سوم» انسان سرنگتی
۲۰:۳۰ اینسو وانسوی زمان شعر کهنه، شعر نو مجری طرح: علیرضا میبدی
۲۱:۳۰ اخبار مجله خبری
۲۲:۰۰ درودی، سرودی وبدرود
۲۲:۱۰ فستیوال فیلمهای کلاسیک زن خانه دار

برنامه بین المللی (شنبه)

۱۵:۵۵ اعلام برنامه
۱۶:۰۰ خلاصه اخبار
۱۶:۰۵ رابین هود
۱۷:۴۵ شواندی گریفیث
۱۸:۱۰ اخبار
۱۹:۰۰ دختر استثنائی
۱۹:۲۵ داستان پلیس
۲۳:۰۰ فیلم سینمائی
۲۲:۰۰ اخبار
۲۲:۱۵ بارنابی جونز
۲۳:۰ پایان برنامه

جان فورد

جمعه، فیلم جان فورد را در سیمای ایران ببینید

جان فوردیک صنعتگر قابل است

جان فورد یکی از فیلمسازان خوب سینمای امریکا بود. مرگ وی در سال ۱۹۷۲ ضایعه‌ی تاسف انگیزی در عالم هنر محسوب میشود. وی که ددر سال ۱۸۹۵ تولد یافت و از جوانی به فیلمسازی روی آورد در طول بیش از نیم قرن فعالیت با ساختن آثار ارزنده‌ای نظیر بائیز قبیله‌ی شاین «سواره نظام»، «در جستجوی خواهر»، «بندرگاه خشم»، «مردی که والانس را کشت» «مرد آرام» و..... موفق به ایجاد سبک سینمایی مخصوص بخود شد. سینمایی که در آن تصویر در نهایت سادگی عمیق ترین مفاهیم انسانی را موجز و رسایبان می کرد. و براستی «فورد» یکی از بهترین و معتبر ترین فیلمسازان دنیا بوده است. به این خاطر و بویژه به علت نمایش فیلم سینمایی «وی ویلی وینکی» یکی از ساخته های این فیلمساز در تلویزیون، گزیده ای از حرفهای وی را نقل می کنیم تا در باب اشنایی با افکار و عقاید این فیلمساز خوب موثر افتد.

من خودم را قبل از هر چیز یک صنعتگر می دانم. یک صنعتگر قابل. در تمام مدتی که در سینما کار می کرده ام هرگز خودم را هنرمند ندانسته ام هرگز فکرش را هم نکرده ام که کار من یک کار هنری است و در آن خلاقیت وجود دارد. سعی و کوشش من در کار فیلمسازی این بود. که داستانها را به بهترین شکل ممکن از طریق وسائلی که در اختیار داشتم تعریف کنم. و از آنجایکه هدف من از ساختن فیلم فقط کسب لذت بود. و از آنجائیکه تصور می کنم هنر هدف و وظیفه ای ندارد که بکسی که در این زمینه فعالیت می کند لذت ببخشد بنابر این من یک هنرمند نیستم و نسبت به این مسائل اصولا بی تفاوت هستم. از طرف دیگر کلمه‌ی هنرمند انسان را دچار ناراحتی شرم می کند و من بهیچوجه نمی توانم یک جنین کلمه ای را تحمل کنم. کلمه‌ی صنعت گر انسانی تر، دوست داشتنی تر و اصیل تر است.

من همیشه عقیده داشته ام که بکر و زنده بودن یک فیلم به سوژه بستگی ندارد بلکه به چهره‌ی هنرپیشگان فیلم و به قدرت بیان آنها بستگی دارد. و بهمین جهت به هیچ تهیه کنندئی اجازه ندادم که هنرپیشه‌ای را بمن تحمیل کند و هنرپیشه های فیلم را از بازیگر رل اول گرفته تا بی اهمیت ترین بازیگر همیشه خود انتخاب کرده ام.

من همیشه برای سرخپوستان احترام قائل بوده ام من آنها را دوست دارم و بفرهنگ شان که فرهنگ بزرگی است و بان عقیده دارم، احترام می گذارم «سرخ پوست ها» معرف دوران خاصی هستند که از طریق مسائل امروزی و مدرن نمیتوان آنها را معرفی کرد. بناچار این معرفی از طریق جنگ و جدال های سفید پوستان و سرخپوستها انجام میگرفت که با بی رحمی و خشونت بسیار زیاد بجان یکدیگر می افتادند و یکدیگر را از بین می بردند این بی رحمی و قساوت معرف و نمایشگر برخورد دو فرهنگ است که یکی در این میان پیروز میشود و دیگری شکست میخورد. در اغلب فیلمهایم قضیه‌ی سرخپوستان و سفید پوستان در حاشیه‌ی ماجرای اصلی قرار داشته و اهمیتش در حدی بوده که قرمز و سیاه و زرد می توانسته جانشین آن شود. انچه که برای من همیشه اهمیت داشته این بوده که داستانی را تعریف کنم که دارای یک هسته‌ی انسانی باشد.

سرفراز

امشب، ساعت: ۱۵ـ۲۲ تلویزیون بین المللی
کارگردان: فیل کارلسون
هنرپیشگان: جودان بیکر، الیزابت هارتمن
محصول: سال ۱۹۷۳

شرایط و خصوصیات شهرهای کوچک بسرعت دستخوش دگرگونی است. بهمین دلیل وقتی جوان ساده دل ورزشکار (جودان بیکر) تصمیم می گیرد که دست از مسابقات و زندگی سخت در کاروان ها و خانه بدوشی بشوید و در زادگاه خود در کنار مادر، پدر، همسر و بچه هایش زندگی تازه‌ای آغاز کند در می یابد که گویی به شهر بیگانه‌ای قدم گذارده است.

بیرون شهر قمارخانه و کافه‌ای آنچنانی ایجاد شده است. و در شهر همه ادمها بویژه سرمایه داران و کلاشها به چپاول مردم مشغولند و حتی کلانتر، قاضی نیز با قمارخانه دار، تولید کننده، و توزیع کننده‌ی ویسکی مسموم و تقلبی شریکند. این جوان ورزشکار در اولین روز بازگشت مجدد به شهر به تشویق یکی از دوستان دوران کودکیش سراز کازینوی شهر در می آورد و همان روز بعلت جلوگیری از تقلب مسئولان قمار کازینو نزاعی برپا میشود که در این نزاع بشدت مجروح شده و بستری میشود. بعد از این نزاع او در می یابد که در این شهر قانون مدافع مظلومان نیست و از حق دفاع نمی کند بنابراین تصمیم می گیرد با چماقی به قلع و قمع قماربازان، کلاشها، دزدها و... بپردازد و مبارزه‌ای را شروع می کند که...

***

این فیلم بخاطر چماقی که آقای جودان بیکر بدست گرفت و یک تنه به مبارزه با افراد خبیث پرداخت و عقده‌ی دل تماشاچی را خالی کرد در اکران عمومی با موفقیت تجاری روبرو شد. و از طرفی این فیلم بخاطر محتویاتش که بالنسبه ارزشی دارد موفق به شرکت در دومین جشنواره‌ی جهانی فیلم تهران شد. فیلم را نیل کارلسون سازنده‌ی فیلم «غارتگران» از سری آثار مت هم ساخته است. وی فیلمسازی است که سبک مشخصی ندارد و در هر زمینه‌ای فیلم ساخته است. همانطور که اشاره کردیم ارزش فیلم سرفراز (سربلند) بخاطر محتوی است و نتیجه‌ای که در پایان فیلمساز و فیلمنامه نویس می گیرد.

در سکانس اختتامیه فیلم هنگامی که کلانتر (جوان روستایی) با بدن گچ گرفته تنها بسراغ قاتلین زنش میرود این بار دیگر مبارزه اش حالت جمعی بخود می گیرد و مردم نیز در پشت او مبارزه‌ی جمعی خود را بر علیه‌ی مظاهر فساد آغاز می کنند. و این نتیجه‌ای است که گرفته میشود هر چند عمل قهرمانانه جوان روستایی در پایداری ومبارزه با فساد بر روحیه و افکار مردم تاثیر می گذارد اما وقتی مبارزه اش حالت جمعی بخود می گیرد نتیجه میدهد.

براساس شخصیت این کلانتر که از ماجرای واقعی گرفته شده فیلم دیگری نیز با نام «همیشه سربلند» با شرکت «بوسونسون» و بکارگردانی «ارل بلامی» ساخته شده است. فیلم سرفراز در تلویزیون بین المللی بزبان انگلیسی نمایش داده میشود.

وی‌ویلی وینکی

جمعه ، ساعت: ۱۵ تلویزیون یک
کارگردان: جان فورد
هنرپیشگان: شرلی تمپل، ویکتورمک لاگلن
محصول: سال ۱۹۳۷

سال ۱۸۹۷ پرسیلا که به تازگی پدرش را از دست داده به اتفاق مادر خود برای دیدن پدر بزرگش وارد هندوستان میشود.

پدر بزرگ او سرهنگ ارتش است و در یک پایگاه نظامی که محل کارش نیز هست زندگی می کند. سرهنگ و «خداخان» گروهبان مک داو کشته میشود و...

***

«وی ویل ونیکی» یکی از کارهای جان فورد فیلمساز با ارزش سینماست که از «سادگی» و ایجاز دو خصلت بارز فیلمهای فورد برخوردار است.

پرسیلا از زندگی سربازی خوشش می آید. و بدستور یکی از افسران گروهبان «مک داو» مامور میشود که به او تعلیمات نظامی بدهد. پدر بزرگ پرسیلا درگیری با یکی از خان های محلی بنام «خداخان» دارد که در یکی از نزاعهای فیمابین عوامل

تولد تازه‌ای برای فیلمخانه ملی ایران

نمایش فیلمهای برجسته لهستان در کانون فیلم تهران

فیلمخانه ملی ایران باردیگر فعالیت پرثمر خودرا درزمینه نمایش آثار باارزش سینمائی آغاز خواهد کرد. این بار کانون فیلم تهران مروری براثار سینمائی لهستان خواهد داشت و از روز دوشنبه ۱۸ اسفند بانمایش فیلم «سلولوز» از یرژی کاوالروویچ کارخودرا اغاز می کند.

راههای لعنتی از چشواوتپلسکی ـ قطار شبانه از یرژیکاوالرویچ بدون علائم مشخصه از یرژی اسکولی موسکی. نخستین روز ازادی ازالکساندر فورد و بازی از یرژی کاوالروویچ فیلمهائی هستند که از ۸ اسفند تا ۲۳ اسفند درکانون فیلم تهران (سالن نمایش وزارت فرهنگ و هنر) نمایش داده خواهند شد شد.

***

«سلولوز»
ازکاوالروویچ = ۱۹۵۳
کسی که زندگی و لهستان قبل از جنگ را نشناخته باشد این فیلم را باتردید و سوء ظن می بیند زیرا بنظر میرسد که اغلب صحنه های «سلولز» خیلی بیشتر از تخیل مولف باشد تایک بیننده واقعی بهرحال این صحنه ها چیزی نیستند جز محله عجیب «کوزلوو» که باقراضه های آهن و انواع تکه پارچه ها برروی شن ساخته شده است فیلم «سلولز» یک کار تخیلی نیست «کوزلوو» محله‌ای فقیر که ساکنان انرا کودکان رنگ پریده و نحیف و خانواده های گرسنه تشکیل میدادند واقعا وجود داشته و بدین ترتیب «سلولز» فیلمی است برپایه حقایق وواقعیات مسلم.

سناریو ازرمان «ایگورلورلسی» بانام «خاطره سلولز» اقتباس شده که فیلیکس قهرمان اصلی آن است و «سلولز» شرح داستان سالهای جوانی او، سالهائیکه بتدریج شناخت اجتماعی دراو بیدار میشود، شناختی که اجازه تعقیب راه کمترین کوشش زندگی را به او نمیدهد و هم اینکه آرزوهایش را به درامد کمی که از درجه داری زیرا بنظر میرسد که اغلب در ـ ارتش لهستان قبل از جنگ بدست میاورد محدود نماید.

فیلیکس این پسر زارو نحیف، مغرور باسرنترس و بی باک کی بود؟ پابرهنه‌ای روستائی پسر شیروانی سازو نجار پیری که تیره بختی قادر به نابودی قطعه زمین ناچیزش نمیشد.

«فیلیکس» پدرش را که برای پیداکردن کار فصلی این سووانسو میرفت همراهی میکرد. وقتیکه آخرین لقمه نانشان را میخوردند به کارخانه سلولز سازی میرسیدند و درحالیکه هفته ها باسیختی درصف طویل بیکاران به انتظار کارگرفتن می ایستادند.

تااینکه برحسب اتفاق و باپرداخت رشوه به نجار روستا توانستند درکارخانه سلولز سازی شروع بکار کنند.

****

فاسترولوری

امشب، ساعت:
۲۲ تلویزیون ۲
کارگردان:
جان لوئین ماکس

در ژانویه ۱۹۷۲ دو پلیس به اسامی «روکو» و «فاستر» در خیابان هفدهم نیویورک به اتومبیلی مظنون میشوند و برای شناسایی سرنشینان اتومبیل داخل رستورانی میشوند که اتومبیل مقابل آن پارک شده است. روکو وفاستر وقتی از رستوران خارج میشوند مورد اصابت گلوله‌ای سه جوان سیاهپوست قرار می گیرند. دو پلیس فورا به بیمارستان منتقل میشوند در بیمارستان این دو پلیس سیاه و سفید که از هم.....

***

جان لوئین ماکس سازنده‌ی این فیلم یک کارگردان تلویزیونی است و این فیلم نیز برای تلویزیون امریکا ساخته شده با حفظ معیارها و ضوابط تجاری سینمای پلیسی امریکا.

بنابراین در تهیه‌ی آن هیچگونه ذوق و دقتی بکار نرفته و فیلم یک اثر معمولی سینمایی است.

وزارت علوم و آموزش عالی

مجموعه سخنرانیهای پهلوی
Pahlavi Lecturs Series

برنامه سخنرانی آقای *D.W. Strangway* استاد زمین‌شناسی دانشگاه تورنتو که برای ایراد چندسخنرانی علمی به دعوت‌وزارت علوم وآموزش عالی به ایران خواهند آمد ،به قرار زیر اعلام می‌گردد :

۱ـ سه‌شنبه دوم اسفندماه ۲۵۳۶ ساعت ۱۱ صبح تحت عنوان :

Thermal History and Magnetism of the Terrestrial Planets

محل سخنرانی ـ باشگاه‌دانشگاه تهران

۲ـ چهارشنبه سوم اسفند ماه ۲۵۳۶ ساعت٤ بعدازظهر تحت‌عنوان:

Pronagation of Electromagnetic Fields in the Earth's crust.

محل سخنرانی ـ سالن بخش زمین‌شناسی دانشکده ادبیات وعلوم دانشگاه پهلوی

۳ـ یکشنبه هفتم اسفندماه ۲۵۳۶ ساعت ۱۰ صبح تحت عنوان :

Magnetism and ore Deposits.

محل سخنرانی ـ آمفی‌تئاتر دانشکده علوم دانشگاه فردوسی

دانشگاه پزشکی رازی

کنگره سالانه بیماریهای زنان و مامائی

دومین هفته علمی صالح، بیمارستان جهانشاه صالح ـ ۱۴ـ۱۸ اسفندماه ۲۵۳۶

دومین هفته علمی صالح، با همکاری جمعیت ملی مبارزه با سرطان و انجمن متخصصین بیماریهای زنان و مامائی بمدت پنج روز در سه قسمت:
دوره بازآموزی مامائی، سمینار ضایعات تخمدان و کنفرانس آزاد با شرکت چند نفر متخصصین جهانی و اساتید ایرانی برگزار میگردد.
دوره بازآموزی مامائی: بمدت سه روز (یکشنبه ۱۴ الی سه‌شنبه ۱۶ اسفندماه)
درباره مسائل جدید بارداری و زایمان صبح و عصر انجام خواهد شد و در پایان بشرکت کنندگان گواهی نامه داده میشود.
سمینار ضایعات تخمدان: با همکاری پروفسور رابرت اسکالی متخصص مشهور جهانی برگزار و علاوه بر معرفی مقالات چندین مورد جالب (سمینار اسلاید) بحث خواهد شد.
ثبت نام جهت شرکت در دوره باز آموزی فقط برای پزشکان و شرکت در جلسات علمی برای عموم دانشجویان و کادر پزشکی آزاد است.
برای کسب اطلاع بیشتر با دبیر کل «هفته علمی صالح» دکتر محمد حسن کریمی نژاد:

تهران ـ خیابان شاهرضا ـ و یا با تلفن ۷۶۸۵۸۶ تماس حاصل بیمارستان جهانشاه صالح، مکاتبه نمائید.

م الف ۲۶۱۴۵

دفتر روابط هنری ایران

مشاور صمیمی شما برای دعوت تمام هنرمندان به جشنها و عروسی ها تلفن ۸۳۷۵۵۴ و ۸۲۹۸۱۹

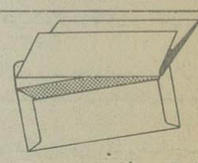

مؤسسه چاپ کارت

قابل توجه وزارتخانه ها ـ مؤسسات دولتی وملی ـ شرکتهای بزرگ وصاحبان ذوق

نمایشگاه چاپ کارت

مدرن‌ترین وساده‌ترین کارتهای تبریک نوروز ۲۵۳۷ داخلی وخارجی، جدیدترین کارتهای پوستر وفانتزی عقدوعروسی داخلی وخارجی

مدیریت چاپ کارت افتخاردارد که همه ساله بهترین کارتهای تبریک وعروسی را با چاپ وبدون چاپ دراسرع وقت در دسترس عموم قرار میدهد.

تهران، ویلای شمالی، نرسیده به کریمخان زند ـ مقابل صنایع دستی شماره ۲۷۹ ـ تلفن ۸۹۰۶۰۰

تراکتورسازی ایران
(شرکت سهامی خاص)
Iran Tractor Manufacturing co.

انواع تراکتورهای: مسی فرگوسن
از ۴۷ الی ۱۳۵ قوه‌اسب

- تراکتورا ونبورسال ۶۵ قوه اسب یک ودودیفرانسیل مخصوص عملیات حمل ونقل و کارهای ساختمانی
- تریلرهای کمپرسی قابل تخلیه ازدوپاسه طرف با ترمزمکانیکی وترمزهوایی از ۴ الی ۱۰ تن
- لودرولیفت تراک بظرفیتهای ۷۰۰ الی ۲۰۰۰ کیلونصب شده روی تراکتور
- جرثقیل های تلسکوپی از ۳ الی ۵ تن نصب شده روی تراکتور
- تانک تریلر ۳۶۰۰ لیتربا دومخزن جداگانه
- مته چاله‌کنی برای حفاری ۲ مترعمق مخصوص تیرکذاری برق وغیره نصب شده روی تراکتور
- بالابربا اطاقک مخصوص تعمیرچراغهای برق تا ارتفاع ۶ مترنصب شده روی تراکتور
- موتورصنعتی ۶۵ قوه اسب آماده برای کوپل نمودن انواع پمپ آب وژنراتور ومصارف صنعتی دیگر

کلیه محصولات ما تا یک سال گارانتی بوده

وقطعات یدکی فراوان وسرویس کاران کارآزموده وآموزش مجانی درمجهزترین مرکزآموزش ازامتیازات خاص ما برای خریداران است

برای اطلاع بیشتر با ما به نشانی تهران: خیابان پهلوی نبش جام جم: ساختمان سازمان گسترش ونوسازی صنایع ایران
تلفن: ۲۱۴۱۶۹ ویا تبریز صندوق پستی: ۳۱۰ تلفن: ۴۱۰۶۱-۰۴۱
ویا ۶۹-۴۲۰۶۱-۰۴۱ تماس حاصل فرمائید.

۹۰۸,۹۰۲,۰۰۰ ریال

سهم شما از این رقم هنگفت چقدر میشود؟

دنیای ورزش شنبه‌ها منتشر میشود

سهمیه پروانه ساختمانی تهران و شهرستانها مشخص شد

گارشناسان مسکن و شهرسازی مجموع سهمیه ساختمانی تهران و شهرهای کشور را براساس سیاست مسکن دولت ،۱۴۵هزار پروانه ساختمانی که در سال آینده باید وسیله شهرداریهای کشور صادر شود تعیین کردند. گزارش این سهمیه‌بندی پس از بررسی وزیر مسکن و شهرسازی بدولت تسلیم خواهد شد تا مورد تصویب قرار گیرد .

باین‌ترتیب سهمیه پروانه ساختمانی تهران نیز قبل‌ازپایان سال جاری مشخص خواهد شد.

مبارزه باآلودگی هوا

آگاهان پیش‌بینی میکنند که سهمیه پروانه‌ساختمانی‌درتهران طی سال آینده رقم قابل توجهی را تشکیل ندهد ،زیرا ازیکسو کنترل جمعیت تهران ومبارزه‌با آلودگی هوای پایتخت مطرح است و ازسوی‌دیگر گفته‌میشود که درحال‌حاضر تعداد زیادی ساختمان تمام شده و یادردست تکمیل وجود دارد که درسال آینده وارد بازارفروش خواهد شد .

این ساختمانها اکثراساختمان های گرانقیمت است وبهمین جهت در سال آینده هدف، بیشتر تولید واحدهای مسکونی ارزانقیمت برای گروههای کم درآمد (گروه یک ودو)تهران است.

درآمد گروه ۱ تاماهیانه ۲۱ هزار ریال .ودرآمد گروه دو از ۲۱ هزار تا ۴۲ هزار ریال پیش بینی شده است. باین‌جهت سال آینده در تهران بیشتر پروانه‌ها در مورد ساختمان های ارزانقیمت صادر خواهد شد واکثر پروانه‌ها نیزمربوط به‌اراضی جنوب غربی و غرب تهران است که شهرداری‌تهران قول دادن اجازه ساختمان را در آنها داده است.

بجز این مورد، به شرکتهای تعاونی مسکن کارمندان دولت نیزکمک خواهد شدکه‌برای اعضای خود خانه‌سازی کنند.

این خانه‌سازی در کن ودر اراضی اوقافی شمال. که تاکنون شرکتهای تعاونی‌مسکن تعدادی از وزارتخانه‌ها قسمت هائی از اراضی این منطقه را از اوقاف اجاره کرده‌اندساخته خواهد شد.

در غرب تهران نیز قطعاتی زمین بهند شرکت تعاونی‌دیگر داده خواهد شد تا این شرکت ها نیز مانند شرکت تعاونی مسکن معلمان کارهای خانه ـ سازی خود را شروع کنند.

خانه سازی کارگری

از جمله برنامه‌های دیگر دولت کمک‌به‌اجرای برنامه‌های ساختمانی و احدهای صنعتی‌در مجاور کارخانه‌ها است.

گفته میشود ممکن است‌مقررات صدور پروانه ساختمانی برای واحدهای مسکونی آپارتمانی فقط تا ۱۰۰ متر، و برای‌خانه های تک واحدی فقط تا۲۰۰ متر در سال آینده نیز ادامه یابد.

پیش بینی میشود سال آینده فعالیتهای ساختمانی درتهران مانند نیمه دوم امسال محدود باشد، ولی کار ساختمان‌شهرک های در دست احداث مانند شرکت توسعه لویزان- و اوان در جنوب تهران- پرندک در مجاورت فرودگاه جدیدتهران ـ مهشهر در شمال غرب‌تهران وچند شرکت مشابه دیگرادامه یابد.

زیباسازی پشت بام خانه‌مان، پیش کش!

★ این‌معبر خطرناک در قلب‌تهران- خیابان‌منوچهری کوچه گودرزی- قراردارد. از دهسال پیش، این‌گذرگاه همین وضعی را دارد که در عکس دیده می‌شود . و اگر در این ده سال خشتی نیفتاده و جان کسی را نگرفته ، دلیل این نیست که در آینده خبروقوع‌حادثه‌ای ناگوار را در این محله نخوانیم .

یکی ازساکنین این‌کوچه به‌خبرنگار اطلاعات گفته است : از قول ما خطاب‌به شهرداری بنویسید : زیبا کردن پشت بام خانه‌هایمان پیش‌کشتان ... بی‌زحمت‌این سقف مخروبه را برچینید تا داغ مرگ بچه‌هایمان به دلمان ننشیند.

آمادگی رزمی ژاندارمری افزایش یافته‌است

پیام فرمانده ژاندارمری کشور بمناسبت روز ژاندارمری

تیمسار ارتشبد عباس‌قرمباغی فرمانده ژاندارمـــری کشور شاهنشاهی بمناسبت روز ژاندارمری پیامی مرستاد . در این پیام گفته شده است .

همیهنان گرامی : خداوند توانا را سپاس میگویم کـــه توفیق عنایت مرمود چهارمین سال آئین‌روز ژاندارمری‌کشور شاهنشاهی را برگزار کنم . بطوریکه همیهنان ارجمنـــد میدانند‌درسال ۲۴۸۰ شاهنشاهی در چنین روزی ژاندارمری‌نوین ایران بدست توانای سردار بزرگ ایران اعلیحضرت رضا شاه کبیر بنیان گرفت، آن دوران روزهائی بود که هرج‌و مرج آشوب‌وناامنی، درسراسر کشور حکمفرما و جان، مال، ناموس مردم مورد تجاوز رامـــزنان ویا خوانین وسران‌عشایر بود وژاندارمری ایران رافقط چند واحد ناتوان آنهم تحـــت فرمان افسران بیگانه تشکیل میداد برای برطرف کردن‌ناامنی نیاز بیک معجزه بود کمبیاری خدای بزرگ ایران این معجزه بوقوع پیوست وبرادمرد توانا و سردار بزرگ‌ایران باهمت بلند و اراده پولادین کشور را از نیستی ونابودی نجات داد و ضمن صدها اقدامات اساسی و بنیادی فرمان‌تشکیل امنیه‌مملکتی راصادر فرمودند ،ژاندارمری کشور دردوره اعلیحضرت رضاشاه‌کبیر ضمن‌اجرای‌وظایف مقدس خود وبرقراری امنیت در سراسر کشوربتدریج مراحل پیشرفت را نیز پیمود و سپس بابهره‌وری از رهنمود های خردمندانه اعلیحضرت همایون شهنشاه آریامهربزرگ‌ارتشتاران مراحل تکامل خودرا سریعترطی و امروزه ژاندارمری ایران یکی از ژاندارمری های پیشرفته جهان است وبطوریکه همیهنان عزیز میدانند عملا توانسته‌است امنیت و اسایش کامل راحتی‌در دورافتاده‌ترین نقاط کشوربرای همگان تامین ودر نتیجه‌رضایت خاطر خطیرفرمانده تاجدارخود رافراهم نماید .

اینک قسمتی از فعالیتهای یکسال اخیر ژاندارمری راجهت ارزش‌یابی کارآئی سازمان در تحقق‌هدفها باگاهی همیهنان عزیز میرسانم :

ازلحاظ امور مرزی‌مراقبت از ۸۰۰۰کیلومتر مرزهای خاکی و آبی ایران بعهده مرزبانی ژاندارمری کشور شاهنشاهی میباشد ،ژاندارمری بمنظور توسعه دامنه فعالیتهای مرزی و امنیتی خود درسال‌اخیر ۵۶۰ پاسگاه جدید ایجاد و۲۴۰۰عدد موتورسیکت ،خودرو وبیش از ۳۵۰۰ دستگاه بی‌سیم‌جدید تهیه وبه یگانها تحویل نموده است ،درنتیجه پاسگاههای‌مرزی موفق گردیده‌اندتعداد ۲۱۵۸۵۰ نفر متجاوزین مرزی‌وهمچنین ۳۷۴ نفرعابرین غیرمجاز را دستگیر نمایدکه تعدادمتجاوزین مرزی دستگیر شده نسبت‌بسال قبل ۱۳۲۷۵۹ نفر فزونی دارد ولی تعداد عابرین غیرمجاز ۳۷۲۴ نفر کاهش پیدا کرده است .

کشف اسلحه غیرمجاز

یگانها وپاسگاههای ژاندارمری درائر تلاش و گشتزنی شبانه روزی موفقیت‌های شایانی در برقراری امنیت حاصل نموده‌اند بطوریکه در مدت یکسال در سراسر کشور فقط ۲۸ مورد سرقت مسلحانه وجود داشته که ۲۶ مورد ان کشف شده‌و همچنین از ۲۸۹ قتل که اتفاق افتاده در ۲۵۷ مورد مجرمین دستگیر و تسلیم دادگاه‌شده‌اند وبمراجعات‌و شکایات ۲۲۶۰۰۰ نفر از هم‌میهنان رسیدگی و احقاق حق شده است. و در ادامه تلاش بابرقراری امنیت بیشتر برای هم‌میهنان عزیز در این سال موفق گردیده‌ایم‌تعداد ۱۰۳۴۷ قبضه اسلحه و ۳۶۴۴۰ تیر مهمات جمع‌آوری نمائیم‌که در نتیجـــه مجموع سلاح و مهمـــات جمع آوری‌شده

نیمسار ارتشبد قرمباغی

در مدت کمتر از چهار سال مبارتست از ۵۸۰۰۰ عدداسلحه و ۱۸۵۵۰۰۰ تیر مهمات .

در امر مبارزه با قاچاق مواد مخدر و کالا در سال جاری گروه های مبارزه با قاچاق ژاندارمری ضمن دستگیری ۹۶۵۰ نفر قاچاقچی مقدار۵۸۵۶ کیلو تریاک و ۸۷۶ کیلوحشیش و ۳۵ر۵ کیلو هروئین کشف و تحویل وزارت‌بهداری‌وبهزیستی نموده‌اند که با مقایسه سال قبل مقدار حشیش کشف‌شده، دو برابر و هروئین بیش از ۷ برابر بوده است و از نظرکالای قاچاق نیز موفق گردیدند ۱ر۸ میلیون پاکت سیگار و ۲۷۰ تن چای و ۲۰۷۰۰۰ متر پارچه، ۸۴۳۰۰۰ دست لباس و۳۰۳۹ عدد رادیو تلویزیون و ضبط صوت و۱۲ کیلو طلای قاچاق کشف نمایند

جاعلین‌اوراق جعلی

از لحاظ امور وظیفه عمومی که یکی از ماموریت های مهم ژاندارمری است یگان های ژاندارمری باید سالیانه به وضع بیش‌از ۳۵۰۰۰۰ نفر از جوانان کشور رسیدگی و نیازمندی های نیروهای مسلح شاهنشاهی و سایر سازمان‌های کشور را تامین نمایند . ژاندارمری بابرقراری روش‌نوین رسیدگی تسهیلات فوق‌العاده برای تعیین تکلیف سریع مشمولین فراهم نموده و در مبارزه بی‌گیر با عاملین فساد موفق بدستگیری ۱۷۸ نفر که در خارج از ژاندارمری‌مبادرت به تهیه اوراق جعلی معافیت از خدمت مینمودند شده است وبا طرح‌جدیدی که اجراء گردیده ارتباط مراجعین‌با اقدام‌کنندگان اداره وظیفه قطع و مشمولین برگهای آماده بخدمت خود را مستقیما از باجه‌ها دریافت می نمایند.

پلیس راه ژاندارمری کـــه ماموریت مراقبت و کنترل بیش از ۵۰۰۰۰ کیلو متر راه های کشور را بعهده دارد در این سال بااضافه کردن ۱۸پاسگاه و خرید ۶۶ دستگاه پاسگاه های متحرک و تهیه ۳۲۳خودرو و موتورسیکلت و تکمیل تجهیزات لازم موفق گردیده‌با وجود افزایش۳۳ درصد وسایل ترابری کشور تعداد تصادفات را ۲۹ درصدنسبت بسال‌گذشته تقلیل دهد و با فعالیت شبانه روزی جلوی تخلف بیش از ۱٫۰۴۰٫۰۰۰ نفر را در راه‌های کشور گرفته و اعمال قانون نمایدکه این فعالیت نیز نسبت بسال قبل بیش‌از ۲۰۰۰۰۰مورد فزونی دارد.

ژاندارمری کشورشاهنشاهی افتخار دارد که توانسته است در اجرای فرامین مطاع مبارک شاهانه روز بروز باتوسعه و تکمیل مراکز آموزش افسری و درجه‌داری ژاندارمری بـــه تخصص و کارآئی افسران و درجه‌داران و افراد خودافزوده و باتحویل گرفتن سلاح و تجهیزات ، هواپیما ، قایق و سایر وسایل دفاعی جدید روز بروز به آمادگی رزمی خود بیفزاید.

در اجرای نیات مبارک شاهنشاه آریامهربزرگ‌ارتشتاران بمنظور تامین آسایش پرسنل ژاندارمری در سال جاری‌تعداد ۱۳۰ پاسگاه و ۳۸۲ دستگاه خانه سازمانی ساخته‌و همچنین مقدمات اجرائی طرح ساختمان شهرک افسران ژاندارمری را فراهم نموده است .

در خاتمه سرافرازم که از طرف افسران و درجه داران‌و کارمندان وسربازان ژاندارمری کشور شاهنشاهی و نیروی پایداری بروان پاک رادمردبزرگ تاریخ ایران اعلیحضرت رضا شاه کبیر بنیانگذارژاندارمری نوین درود فرستاده ، وخاطره جان‌بازان شهید ژاندارمری را در راه عظمت شاهنشاهی‌ومیهن عزیز گرامی بدارم و از درگاه پروردگار توانا استدعا می ـ کنم به‌پرسنل ژاندارمری‌کشور شاهنشاهی مانند سالی کـــه گذشت توفیق‌ادامه‌خدمتگذاری عنایت فرماید تابا خدمت به میهن وهم‌میهنان گرامی‌موجبات هرچه بیشتر رضایت خاطرخطیر فرمانده تاجدار خودرا فراهـــم نمائیم.

جاوید اعلیحضرت همایون شاهنشاه‌آریامهربزرگ‌ارتشتاران پاینده ایران

سرافراز ژاندارمری کشور شاهنشاهی .

تهرانیها روزهای جمعه هم‌میتوانند خرید کنند

بمنظور تاءمین رفاه مردم در امر خریدهای نوروزی فعالیت ۳۰ شبکه نظارت اتاق اصناف در نقاط‌مختلف پایتخت شروع شد.همچنین ۴۰ گروه از بازرسان‌مبارزه با گران فروشی بطـــور فوق‌العاده در سطح شهر در گردش هستند . ضمنادر ۷ نقطه پر تراکم شهر بـــا همکاری کمیته و بازرسان‌این کمیته چـــادرهائی جهت رسیدگی به شکایات مـــردم نصب شده است .

رسول رحیمی رئیس‌اتاق اصناف پایتخت در یـــک مصاحبه مطبوعاتی ورادیو تلویزیونی ضمن اعلام ایـــن خبر ، گفت : علاوه بـــر کنترل قیمتها ، وظیفه‌دیگر گروههای بازرسی بـــررسی پیرامون کمبودهاست تا بـــا مشاهده کمبود ازنظر مواد غذائی و یا هر کالای‌دیگر، بموقع آن کالا رادر اختیار مصرف کنندگان قرار دهیم.

رسول رحیمی‌اضافه‌کرد: از طریق اتاق اصناف‌پایتخت با همکاری سازمان گسترش خدمات بازرگانی طرحی را به مرحله اجرا گذاشته‌ایم‌که براساس آن اگردرشهرستان های دیگر کشور کمبـــود کالاهائی نظیرحبوبات،پنیر، کره و غیره مشاهده شود فورا به آن شهرستان‌کالای مورد نیازشان را مـــی ـ فرستیم .

وی اضافه‌کرد: مسئولان اتاق اصناف پـــایتخت از شهروندان تقاضا می‌کنندکه با اتاق اصناف پایتخت در مبارزه با گران‌فروشی، احتکار کالا و غیره همکاری و متخلفین را بوسیله ۸۳۸۳۹۱ معرفـــی کنند .

کشیک جمعه

وی اضافه کرد : طرحی در دست مطالعه و بررسی است تا بتوانیم در سطح بعضی از اصناف برنامـــه های خاصی برای کشیک روزهای جمعه تهیه کنیم تا آندسته از افرادی که طـــی هفته وقت خرید کالا های مورد نیازشان را ندارنـــد مایحتاج زندگی خود را در روزهای‌جمعه‌از کسبه‌کشیک تهیه کنند .

وی سپس اعلام کرد : طرح نهائی ادغام واحدهای صنفی مشابه در حال‌بررسی و مطالعه است و همانطور که تاکنون از ادغام صدها مغازه‌های قصابی کوچک۵۰ فروشگاه مواد پـــروتئینی بزرگ تاسیس شده است ، واحدهای صنفی دیگر نیـــز درهم ادغام خواهند شد

در مرحله اول صنفهای عطار و سقط فروش و خواربار فروشان که‌کارشان مشابه است درهم ادغـــام می‌شوند و تشکیل یـــک اتحادیه را خواهند داد .

وی در مورد کالاهائی که در فروشگاه هـــای زنجیره‌ای عرضه می شود گفت :

تاچندی پیش فروشگاه های زنجیره‌ای خودشان‌را زیر چتر اتاق اصناف‌پایتخت نمی‌دانستند و حتی‌بازرسین ما را نمی‌پذیرفتند ،و بهمین منظور با تاسیس اتحادیه‌ای بنام اتحادیه سوپر مارکتها موافقت کردیم تا فروشگاه های زنجیره‌ای نیز بانظارت و کنترل دقیق اتاق اصناف پایتخت اقدام بـــه عرضه کالاهای مورد نیاز مـــردم بکنند و اگراین فروشگاهها اقدام به گران فروشی کنند از طرف بازرسان اتـــاق اصناف تحت تعقیب قـــرار میگیرند .

رسول رحیمی در مـــورد بسته‌بندی کالاها گفت:طرح بسته‌بندی کالاها نیز مـــورد مطالعه و بررسی قرارگرفته است .

همچنین طرح احـــداث میادین بار فروشی مـــورد بررسی قرار گرفته است و در چهار منطقه‌پایتخت‌چهار میدان بار فروشی بااصول صحیح احداث خواهد شد و بسته‌بندی میوه نیز بـــا شروع کار میادین جدیـــد بار فروشی بمرحله اجـــرا درخواهد آمد

تغییر نام‌های فرنگی

رئیس اتاق اصناف‌پایتخت سپس با اشاره به تغییر نام آن دسته از واحد هـــای صنفی که نام‌های خارجی دارند گفت : این طرح در حال مطالعه و بررسی است و ما به هیچوجه تـــاکید نمی‌کنیم‌که باید کلیه واحد های صنفی که با نام های خارجی معرفی شده‌اند طی دو ماه عنوان‌های خود را به ایرانی مبدل کنند . مـــا در این مورد بـــا وزارت اطلاعات و جهانگردی و فرهنگستان مکاتباتی داشتیم و جلساتی نیـــز درآینده خواهیم داشت و سعی مـــا بر این است که این کار با مطالعه کافی انجام شود

گیاهانی که راز گلهای وحشی و تقویت توان شمارا همراه دارند

هیجانات روحی و دغـدغه زندگـی مـاشینی، خستگـیهای عصبی کار روزانه، کوبیدگیهای عضلانی،بیخوابیهای عـصبی همه با نوشیدن یک فنجان از دم کرده‌های خـوشبو و خـوش طعم گیاهی جبران میشود.

زیزفون-نعناع-ورون-بابونه
ورون‌نعناع-زیزفون‌نعناع

یک‌کیسه‌کوچک رادر یک فنجان
یا یک قوری آب جوش‌انداخته میل فرمائید.

مرکز پخش عمده و قبول نمایندگی:

مؤسسه بررسی و کاربرد گیاهان داروئی و صنعتی ایـران، تـهران، خیابان ظفر، خیابان خجند، پلاک ۳۱- تلفن ۲۲۸۰۲۵
شرکت کـامیر- خیابان گـرگان، تـلفن ۷۶۴۷۶۸

مراکز عرضه در تهران:

● فروشگاههای زنجیره‌ای کـورش ●فـروشگاههای پـروتئینی درفشان ●کلیه تعاونی‌های مـصرف ●کـلیه سوپـراستورها و سوپـرمارکتها ●داستو شمـیران ●دراگ‌استور تـخت‌جمـشید ●دراگ‌استورهـا و داروخانه‌های معتبر ●شرکت جین سینـگ خیـابان آریـامهر ●سالـن زیبائی میک‌آپ اینترنشنال

مراکز عرضه دراستانها:

● خوزستان: دکتر مرتضوی، خیابان نادری، فـروشگاه ایـران گـیاه، تلفن ۲۹۶۷۸- اهواز. ●مرکز مازندران: شرکت بازرگانی کـلام- آمـل. ●مرکز خراسان: آقای اخلاقی، کوی دکـترها، ابـن‌سینای ۱۳، پـلاک ۲/۱۱۷- مشهد. ●مرکز گیلان: آقـای پـورپارسا، خیـابان شاه، مقابل پارک‌فرح، جنب دفتر دکـتر مـعتمدی، طبـقه دوم- رشت. ●مـرکز لرستان: آقای صولت‌پور چنگیزی، خـرم‌آبـاد- الـشتر. ●مـرکز آذربایجان‌شرقی: آقای قاسمی، خیابان کورش، پاساژ پیام، طبـقه‌اول، شماره ۱۱- تبریز ●مرکز آذربایجان‌غربی: آقای کاظمی افشار، خیابان پهلوی، نمایندگی فروش مؤسسه رضائیه. ●اراک: آقـای طبـیبیان- خیابان محسنی- روبـروی بـانک صادرات- پـلاک ۱۶۰. ●رامـسر: داروخانه پروانه. ●کرج: آقـای مـصباحی‌پـورایرانیان، خیـابان ادهم، روبروی بانک‌رهنی، تلفن ۳۵۴۵. ●چهارمحال بختیاری: آقـای حسیـن بلالی، روبروی دانشسرای مقدماتی شهرکرد.
● کاشان: آقای منوچهر آذربایجانی، خیابان آبان، جنـب بـاشگاه تـاج، روبروی باشگاه پرورشی- شماره ۵۵ و ۵۶

در پارلمان ایران

از : علیرضا شفائی

در جلسه علنی دیروز مجلس سنا، در پاسخ سناتور دکتر عیسی صدیق که پرسیده بود: علت چیست شورای‌عالی فرهنگ (آموزش و پرورش)که‌از ارکان مهم سازمان فرهنگ کشور است وطبق قانون ، اساس آن تشکیل پردار نیست، مدت ۲۳ماه است تشکیل نشده است ،معاون پارلمانی‌وزارت آموزش و پرورش گفت : طبق اختیاراتی که‌در آخرین جلسه شورا به وزیر آموزش وپرورش تفویض شده است، وزیرموقتا قسمتی از وظایف شورای عالی آموزش وپرورش راپس‌ازبررسی و تصویب کمیسیون‌های متشکل از صاحبنظران و کارشناسان، انجام میدهد و به محض تشکیل شوری ،مصوبات مذکوررا برای بررسی و تصویب به‌شورای عالی آموزش و پرورش ارائه خواهدداد . دکتر توسلی همچنین خبرداد در خصوص وظایف شورای عالی فرهنگ (آموزش وپرورش)، لایحه‌جدیدی در اسفندماه‌تقدیم مجلس میشود.

رفع مضرات تدبیر میخواهد

سناتور دکترعیسی صدیق یادآور شد درمدت ۲۳ ماه که شورای عالی آموزش وپرورش تشکیل نشده مضراتی بوجود آمده‌است که‌امیدوارم باتدبیر رفع بشود و اتفاق دیگری نیفتد زیرا وقتی‌که شما یک آمنیازاتی دادید به‌یکصد یاسیصد ، یاچهارصد ویاپانصد هزارجوان، بعدنمی توانید آن‌را برگردانید .آئین‌نامه امتحانات را کمیسیونی عوض کرد اگر بعدبخواهیدآنرا به‌شورای‌عالی آموزش وپرورش بیریدو بخواهید عوض کنید نمیتوانید .هرلایحه‌ای‌که وزارت آموزش و پرورش بخواهد به مجلس بفرستد ، باید اول‌درشورا یعالی آموزش وپرورش تصویب شود، درصورتی‌که هراین اواخر چندین قانون فرستاده‌اند که شورا آنهرا ندیده است. شورا باید آئین‌نامه عمومی مدارس راتصویب کندو این‌امر انجام نشده است .

بودجه وزارت بهداری و سازمانهای مربوط

امروزهر کمیسیون بودجه مجلس شورای ملی، بودجه وزارت بهداری و بهزیستی موردبررسی قرارگرفت و بررسی آن که از بامداد آغازگردید ـتاساعت ۱۳ ادامه داشت و مجددا ازساعت ۱۳ دنبال شد. بودجه وزارت بهداری شامل بودجه‌های ۲۲ واحد می‌باشدکه عبارتند از:اداره کل نظارت بر مواد مخدر، انستیتو پاستور ،انستیتو علوم و صنایع مواد غذائی ایران ، جمعیت شیرو خورشید سرخ(بیمارستان‌ها)، مجتمع آموزش پزشکی ، سازمان خیریه کمک‌های بهداشتی و درمانی کشور، نظام پزشکی، انجمن ملی راهنمائی‌وحمایت مبتلایان به بیماری قند، هیئت کمک‌به آسیب دیدگان ،انجمن راهنمای بهداشت خانواده، شرکت سهامی داروئی کشور ، صندوق تامین اجتماعی ، دانشکده توانبخشی و رفاه اجتماعی، توان‌بخشی استان مرکز ، موسسه آموزش‌و مطالعات‌بهداشتی و بهزیستی ، انستیتو بین‌المللی توان بخشی، بانک رفاه کارگران ، انجمن حمایت معلولین ،سازمان ملی رفاه‌خانواده، سازمان ملی رفاه نابینایان و سازمان رفاه ناشنوایان .

در شهرستانها

باقلاسبز نوبرانه کیلوئی ۲۰ تومان!

اهواز-خبرنگار اطلاعات

باقلاسبز نوبرانه اهواز باقیمت کیلوئی ۲۰ تومان به بازار آمد، درحالی‌که باقلاسبز اهواز هرسال در اواخراسفند عرضه میشد، امسال برای اولین‌بار این‌محصول درماه بهمن برداشت شده است واز دوروز قبل دربرخی ازمیوه فروشی‌ها و سبزی فروشیهای اهواز عرضه میشود.

یك صاحب‌نظر امورکشاورزی در اهواز گفت :امسال میزان کشت باقلاسبز نسبت بسال گذشته دوبرابر افزایش یافته است ، باران های نافع‌و هوای مساعد خوزستان‌طی ماه های گذشته شرایط مطلوبی برای رشد این محصول بوجود آورد.

باوجود این‌که باقلاسبز نوبرانه اهواز درمیوه فروشی‌های این شهر ، هرکیلو ۱۶تا۲۰ تومان بفروش میرسد، از هفته آینده ، صدهاتن‌باقلاسبزبه بازار عرضه خواهدشد وکشاورزان خوزستان نگران این مساله‌اندکه با افزایش‌بیش‌ازحد تولید و برداشت باقلاسبز ،در یکماه آینده مقدار زیادی ازمحصول آنها روی دست‌خواهدماند.

عده‌ای از باقلاکاران اهواز به‌خبرنگار ما گفتند : باقلاسبزکه درحال حاضر دربازار کیلوئی ۲۰ تومان فروخته میشود ، ازما ۱۲ تومان خریداری شده‌است .

بهنگام فراوانی باقلا سبز این محصول تاکیلوئی هریال هم دراختیار عمده فروشان قرار میگیرد.

در جهرم پرتقال و لیموشیرین نایاب شد!

جهرم- خبرنگار اطلاعات

در جهرم ، مرکز تولید مرکبات استان فارس، پرتقال و لیموشیرین نایاب شده‌است ومردم ازاین‌نظر در مضیقه قرار گرفته‌اند.

گفته میشود عده‌ای سودجو، پرتقالو لیمو شیرین موجودی خودرا درانبار هااحتکار کرده‌اند ، تا درایام نوروزبه چندبرابر قیمت بفروش برسانند.

آقای «مربوطه قلابی» دزدی کرد

شیراز - خبرنگار اطلاعات مردی که بیش از حد بـــه بهزاد اشتیاقی، «آقای‌مربوطه» شباهت دارد ،پس از دوبار کلاهبرداری در شیراز بـــه اصفهان و بعد به نقطـــه نامعلومی گریخت .

کسی که از وجود چنیـن کلاهبرداری خبر داد ، قدرت صافکار ، نام دارد ، وی که در جاده بوشهر ، تعمیرگـاه دارد ، ضمن شکایتی‌به آگاهی شیراز اظهار داشت : دو هفته پیش ، شخصی که خود را «مربوطه» معرفی کرد بـــه تعمیرگاه آمدو خواست کـه اتومبیل «ب - ام -و» او را تعمیر کنم .

با وجود اینکه سرم خیلـی شلوغ بود قبول کردم کـه اتومبیلش را تعمیر کنم ، او کلیه حرکات «مربوطه» را داشت ، حتی مانند او می خندید .

قدرت افزوده است :و این شبه مربوطه ، بمن گفت کمتا شما اتومبیل مرا تعمیر میکنید، یک اتومبیل بمن بدهید تاعیال مربوطه را ازهمان به آرایشگاه ببرم ،من هم‌اتومبیل «ب.ام.و» ۷۷ خود را که‌هفته پیش ۱۴۰ هزار تومان خریده بودم ، به او دادم ، و وی با همان حرکات تلویزیونی خود ازمن تشکر کرد و رفت ، اما بعد از دو هفته از او خبری نشد.

خبرنگار ما در گزارش خود می‌افزاید : این مرد شاکی، اتومبیل مربوطه قلابی را بـه آگاهی برد و ماموران پس‌از تحقیق در بارموضوع متوجه شدند که این شخص یک شب قبل ، بااتومبیل کارمند اداره اصلاحات ارضی آباده تصادف کرده و در حالیکه لباس‌افسری بتن داشته از وی مبلغ ۵هزار تومان خسارت گرفته است .

قدرت ، مردی کـه گـول مربوطه قلابی» را خورد ، به خبرنگار ما گفت : من‌سراغ این مرد را در اصفهان گرفتم و به آن شهر رفتم و از قضا وی را با لباس افسری‌دیدم ، اما هنگامی که قصد دستگیری اورا داشتم ، فراری شد .

۲۰۰ خانه «دولت‌آباد» قصرشیرین تخلیه می‌شود

قصر شیرین -خبرنگار اطلاعات

بیش‌از دویست دستگاه ساختمان درمنطقه «دولت‌آباد» قصر شیرین‌طبق‌ماده «۵۵» توسط اداره جنگبانی قصر شیرین تخلیه میشود.

اداره جنگلبانی قصرشیرین زمین های منطقه «دولت‌آباد» راملی اعلام کرده استو بدنبال‌آن دیروز ۵دستگاه ساختمان تخلیه و مهروموم شد. کار تخلیه بقیه ساختمان ها ادامه دارد.

۲ دوست باتهام جنایت «جاده بهشت زهرا» دستگیر شدند

دو نفر که بعد از یك مشروب خوری دوست جوانشان را بقتل رساندند ، روز بعداز جنایت دستگیر شدند.

روزی که قتل انجام گرفت خداقلی ایزدی باتفاق دونفراز دوستانش بنام حسن حیدری «قصاب» و اصغر محمودی فرد «راننده » باپول زیلوئی که‌روز قبل از سالن بهشت زهرا دزدیده و آنرا در کرج فروخته بودند برای تفریح به یکی از کافه های خیابان سیمتری‌رفتند و پس‌از صرف مشروب در کافه، در میدان راه‌آهن نیز مقداری مشروب خریده و برای صرف آن به جاده بهشت زهرارفتند. در آنجابین حسن حیدری و

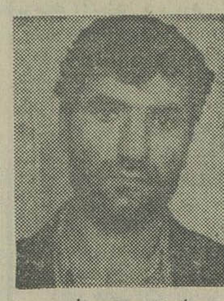

اصغر محمودی‌فرد

حسن حیدری

خداقلی ایزدی بخاطر پول‌زیلو درگیری‌و زدوخورد شدیدی‌روی داد.

اصغر محمودی فرد نیز به طرفداری از حسن با خداقلی درگیر شد . حسن و اصغر ، سرانجام خداقلی را از پای درآورده از محل جنایت‌متواری شدند . ماموران باتحقیقاتی‌که دراین زمینه بعمل آوردند ، روز بعد حسن و اصغردستگیرو بایرونده‌ای که در این باره تنظیم شده بود جهت تعیین تکلیف به مقامات قضائی‌معرفی نمودند.

از سوی دیگر سه روز قبل زنی بنام «فهیمه » به پاسگاه پلیس کوی نهم آبان اطلاع داد که شوهرش خداقلی‌ایزدی «راننده » معروف به علی‌ازروز یکشنبه ۱۶ر۱۱ر۳۶ که‌ازمنزل خارج شده به‌خانه بازنگشته است . براساس این گزارش پرونده‌ای تهیه و به شعبه ۳ اداره آگاهی ارسال شد. ماموردین در تحقیقات اولیه‌متوجه شدند که خداقلی ایزدی همان کسی است که اوائل این هفته در نزاع جاده بهشت زهراکشته شد و متهمین قتل او نیزروز بعداز جنایت دستگیر شدند.

۲ زندان ابد برای ۲ قاتل

دادگاه پس‌از دو روز محاکمه، متهمین یك نزاع محلی را به دوبار زندان ابدو سه‌ماه‌حبس محکوم کرد.

دادگاه شعبه چهارم جنایی بریاست فتحعلی صدقی پس از دو روز محاکمه ، خان‌داداش کلیائی قاتل حیدر خلج را به حبس ابدو صمد خلج قاتل عین‌علی جلیلوند رابه زندان ابد، محمود خسه مجروح کننده بانو سکینه قرایی رابه سه ماه حبس محکوم کرد.

حادثه در هفدهم مرداد سه سال گذشته در روستای‌آقچه کند» درنزدیکی تاکستان‌قزوین اتفاق افتاد جریان از یك‌نزاع محلی شروع شدو در این‌نزاع صمد خلج با اسلحه گرم‌عین علی جلیلوند را از پای‌درآورد وخان داداش کلیایی ، حیدر خلج رابوسیله چاقو کشت از طرفی محمود خسه‌ای نیز در این گیرو دارد‌ست بانوسکینه قرایی را شکست . در این‌مورد پرونده‌ای تظیم شد و پس‌از مراحل قانونی به شعبه چهارم دادگاه جنایی ارجاع گردید . این دادگاه‌پس‌ازدو روزدادرسی دو نفر قاتل راهریك به‌زندان ابد و نفر سوم مجروح کننده را به سه‌ماه زندان محکوم کرد.

کارون ، اجساد قربانیان خود را پس داد

اهواز-خبرنگار اطلاعات

اجساد دوسرنشین قایقی‌که طعمه امواج کارون شده بودند ،ازآب گرفته شد.

چندی‌قبل یك‌قایق بادبانی که از «کوت عبدالله » به «محمره »اسماعیلیه میرفت ،گرفتار امواج خروشان کارون‌شده و سرنشینان آن‌که ۳برادر بودند، به‌آب افتادند. متاسفی پس از وقوع حادثه جسد یکی‌ازاین سه‌برادر بنام« فاخرخسرجی» از آب گرفته شد ودوبرادر دیگر «دجل آبها ناپدید شدند.

ماموران ، سرانجام پس‌از ۴۸ ساعت تلاش، دیروز موفق‌شدند اجساد این دوبرادر راکه قاسم رحیم خسرجی نام داشتند ، ازآب بگیرند.

قتل در خیابان شاه‌آباد

مدیر کافه رستوران رویا هنگام درگیری بایك مشتری‌به قتل رسید.

حادثه ساعت ۳و ۳۰ دقیقه صبح دو روز قبل ، مقابل کافه رستوران رویا واقع درنزدیکی باغ سپهسالار اتفاق افتاد . مقتول اصغر جدی نام‌داشتو ۴۰ ساله بود .

یکی از مشتریان کافه رستوران بنام « ایوب تقی‌زاده» بعلت افراط در صرف‌مشروبات الکلی از حالت تعادل خارج‌شده و با مقتول که مدیر کافه - رستوران بود درگیری پیدا کرد، مدیرکافه رستوران‌دست های ایوب را گرفت و یکی از شاگرد های کافه رستوران را مامور کرد که حادثه را به مامور گشت کلانتری اطلاع دهد . ایوب بقصد فرار دست های مدیرکافه رستوران رارها کردو با اتومبیل شماره۵۵۵۱۳ تهران -س فرار کرد ، مدیر کافه رستوران ایوب را تعقیب کردو بخاطر این که مانع فرار او شود خودرا بدر اتومبیل آویزان کرد . راننده‌برسرعت اتومبیل افزود و در نتیجه‌اصغر زیر چرخهای اتومبیل له شد. ایوب که وضع را چنین دید متواری شد. چگونگی حادثه به ماموران کلانتری ۹ تهران اطلاع داده شد . ماموران کلانتری برای‌دستگیری راننده دست به تحقیقات دامنه‌داری زدند و پس‌از ۲۴ ساعت او را دستگیر کردند ، از سوی ماموران کلانتری در این‌زمینه پرونده‌ای تشکیل شد و متهم را همراه پرونده تنظیمی به دادسرای ناحیه یك تهران فرستادند.

دکتر مستوری بازپرس‌دادسرا نیز پس‌از تحقیقات از متهم‌او را بازداشت کرد.

انفجار دستگاه میخکوبی کارگری راکشت

بعد از ظهر روزگذشته یک جوان ۲۰ ساله در کارگاههای ساختمانی پارک پرنس واقع درخیابان‌شیراز براثر برخورد باگلوله‌دستگاه میخکوبی کشته شد.

بعدازظهر روز گذشته‌یک کارگر ساختمانی به نام حیدر سراوانی ۲۰ ساله‌که در محل ساختمانهای پارک پرنس مشغول کار بود با یکی از رفقای خود بنام خالق حسینی که او نیز کارگر ساختمانی میباشد به شوخی پرداخت در حین شوخی دستگاه میخکوبی‌که بوسیله مواد منفجره میخ‌را با فشار به داخل بتون فرو میکند منفجر و گلوله آن به پشت حیدر اصابت و بشدت وی را مجروح میکند . مسئولین کارگاه فورا وی را به درمانگاه ونک منتقل ولی در آنجا فوت میکند.

پزشک درمانگاه اظهار داشت که امکان دارد وی

راننده‌ای که‌عابری راکشت‌متواری‌شد

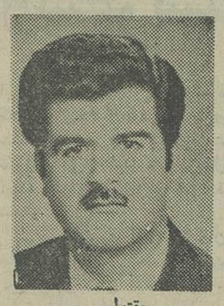

مقتول

راننده یك اتومبیل ناشناس مردی را کشتو فرار کرد .

حادثه چند روز قبل درمقابل دبیرستان محمد رضا شاه واقع در خیابان معلم رخ‌داد ومقتول ابوالقاسم دهقان بنادکی بود . وی قصد داشت به دبیرستانی برود که یکی از فرزندانش در آنجا تحصیل میکند . موقعی که از عرض خیابان معلم عبور میکرد ناگهان یك اتومبیل با او تصادف کردو متواری شد. دراین حادثه ابوالقاسم ازناحیه سر مجروح‌شد.با غیبت‌ناگهانی ابوالقاسم همسر وی همراه برادرش برای پیدا کردن او به کلانتری محل و همچنین چند درمانگاه که‌در آن حوالی بود سر زدند و پس‌از جستجوی زیاد ساعت نه شب معلوم شد سه جوان مجروح را به‌نزدیك‌ترین‌درمانگاه خصوصی‌برده‌اند. باوجود بودن کارت شناسائی در جیب کت مجروح متصدی درمانگاه او را بعنوان‌مجهول‌الهویه از طریق اورژانس‌تهران به بیمارستان شماره ۲ بیمه‌های اجتماعی فرستاده بود .

ابوالقاسم بعلت ضربه‌مغزی در بیمارستان شماره ۲ فوت شد.

همسر وی از مقامات قضائی و همچنین اشخاصی که‌درلحظه تصادف راننده ناشناس را دیده‌اند تقاضا کرد چنانچه اطلاعی ازاین حادثه دارند یا تلفن شماره ۸۵۳۴۷۱ تماس بگیرند و موضوع را اطلاع دهند . تحقیقات برای‌شناسائی راننده ناشناس‌ازطریق مقامات قضائی تحت پیگرد است .

دیوسالار، محکوم شد

۷ سال زندان که اشد مجازات است برای «دیوسالار» محسوب میشود

دادگاه پس‌از پنج روز دادرسی دیو سالار متهم به فروش‌زمین های موهوم رااز لحاظ کلاهبرداری تبرئه و ازنظر جعل چك و صدور چك بلامحل محکوم کرد.

پنجمین جلسه محاکمه دیو سالار در شعبه دوم دادگاه جنایی مرکز بریاست دکتر علی آراد تشکیل شدودادگاه پس‌از شنیدن آخرین حرفهای متهم ساعت ۱۱صبح دیروزوارد شور شد .

دادگاه پس‌از سه ساعت و نیم شور رای به محکومیت‌متهم داد.

در پنجمین جلسه علنی‌شعبه دوم دادگاه جنایی مرکز ابتدا رئیس دادگاه از دیوسالارمتهم به فروش زمین های موهوم و کشیدن چکهای‌بی محل‌خواست تا آخرین حرفهای خودرا به عنوان آخرین‌دفاع‌برای دادگاه بازگو کند . متهم گفت :من از روی خوش باوری به این کار کشیده شده‌ام ، براساس مدارکی‌که دارم اکثر بدهی های خودرا‌پرداخته و ازشاکیین نیزرضایت گرفته‌ام ولی‌امروز دارم محاکمه میشوم .

آقایان قضات خوب آگاه هستند که پرونده چیز دیگری است و در اداره آگاهی اصلا به حرفهای من توجه نشده و مرا بیخود کلاهبردار قلمداد کرده‌اند.

آنگاه متهم اضافه کرد: من در محضر دادگاه به عرض رسانده‌ام که به بدهی های خود واقف هستم و برای پرداختن آنها پس از آزادی یکسال از طلبکار ها مهلت خواهم خواست، تاتمام آنها راپیردازم در مورد کلاهبرداری نیز باید بعرض دادگاه برسانم که‌من

درمورد‌جعلی‌بودن اسناد کاملا ناآگاه بودم و در انجام این معاملات نقش وکیل را بازی کرده‌ام اگر من کلاهبردار بودم هیچوقت خریدار ها را آگاه نمیکردم .

دادگاه پس‌ازشنیدن آخرین حرفهای متهم ساعت ۱۱ وارد شور شدو پس‌از سه ساعت و نیم شور رای خودرا در مورد متهم به شرح زیر صادرکرد:

دادگاه در مورد ۸ میلیون تومان کلاهبرداری رای برائت صادر کرد ولی در مورددشرکت در جعل ۲۰ فقره‌چك وی در۲۰۱ بار ، به ۴سال حبس جنایی درجه ۲ و بعنوان شرکت در استفاده از ۲۰ فقره جعل به۲۰ بار ۷ سال زندان درجه ۲جنایی محکوم کرد . دیو سالار از نظر صدور ۲۷ فقره چکهای بدون محل نیز به ۲۷ بار یك سال زندان‌محکوم شد که‌اشد مجازات یعنی ۷ سال زندان‌در مورد متهم اجرا میشود.

همچنین متهم باید نزدیك‌به یك میلیون تومان ضرر وزیان به مدعیان خصوصی بپردازد . دیو سالار پس‌از شنیدن رای دادگاه از رای صادره فرجام خواست .

هنگام حمل تیرآهن

۴ نفر دچار برق گرفتگی شدند

ساری-خبرنگار اطلاعات

برائر برخورد تیرآهن باکابل برق فشارقوی ، چهار کارگر دچار برق‌گرفتگی شدندو یکی‌از آنها جانسپرد.

قربانی این حادثه سیدرمضان میرحاجی بود، وی باتفاق ۳نفر دیگر بنام شکرالله ابوترابی ، رضا فدائلو ومهدی حسنی در «فرح‌آباد» ساری سرگرم حمل تیرآهن به‌داخل یك ساختمان بودندکه یکی‌از تیرآهن‌هابه کابل برق فشار قوی برخورد کردوباعث برق‌گرفتگی هرچهار نفر شد.

گمشدگان

عکس فوق عزیز فرضی‌زاده فرزند حیدر ۱۷ ساله شماره شناسنامه ۵۰۱محصل مدت‌یك ماه است که از منزل خارج گشته و تاکنون مراجعت ننموده است هرکس اطلاعی از وی دارد به شهرستان اردبیل تلفن ۳۳۰۲ آقای امیر امامی یا در تهران به تلفن۹۲۶۰۰۱ داخلی ۲۲۷ اطلاع داده و خانواده‌ای را از نگرانی بدر آورد.

ناصر رحمتی بهنق فرزند فرخ‌اهل‌مراغه ۱۷ ساله ساکن گوهر دشت کرج از تاریخ ۱۳ر۱۱ر۳۶ خبری از وی‌نیست هرکس اطلاعی از نامبرده دارد به خیابان ایرانمهرکوچه‌کیوان منزل امینی تلفن ۳۴۰۸۴۳ ویا کلانتری کرج خبردهد.

گمشده

سید منصور طباطبائی رضوی نطنزی ۱۸ ساله دو هفته‌است که از منزل خارج شده‌ودیگر مراجعت نکرده است. تقاضا دارد کسانی که خبری از او دارند مراتب را بوسیله تلفن ۷۳۰۱۴۵ به خانم عبداله زاده اطلاع داده و خانواده‌اش را از نگرانی نجات دهند.

آ-۱۵۵۲۷

برادرم محمد حکم‌آبادی

متولد ۱۳۱۲ فرزندحسن نام مادر زهرا درسن ۱۲سالگی در تبریز از من جدا شدی دیگرترانیافتم،خانواده ما آرزوی دیدارت رادارند ، خواهش داریم به‌آدرس :تهران.سرآسیاب دولاب . موتور آب،کوچه‌کریمیان پلاك ۲۵ منزل احمد حکم آبادی مراجعه یاباتلفن :۳۶۳۵۵۴ و۳۶۲۱۴۶ تماس حاصل فرمائید.

رستوران کلبه‌وین

(WIENERSTUBE)

با غذاهای ایرانی‌وآلمانی‌آماده پذیرائی میباشد

خیابان پهلوی بالاتراز میدان‌ولیعهد سومین‌کوچه دست راست کوچه کاریابی شماره ۱۴هتل‌جم

۸۹۷۳۴۱ (ناهار هرروز بامنوهای‌مختلف)

تبریکات

انتخاب آقای رجبعلی عباسی راکه‌یکی ازخدمتگزاران واقعی ورزش میباشند بسمت دبیر شورای ورزشی استان‌فارس تبریك میگویم.

مصطفی بلورچی ، رئیس هیئت والیبال استان فارس

جناب آقای حاج‌علی‌اصغر شاهسون بغدادی

بامسرت فراوان انتخاب بجاوشایسته جنابعالی را به سمت شهردار قرچك‌ورامین صمیمانه تبریك عرض مینمائیم و موفقیت روزافزون شما را ازخداوند متعال خواهانیم.

ورامین شاهسون بغدادی، چاردوالی ،تاجیك اصل، عابدی .

اسفالت و عایق شمیران - قلهك - تلفن ۲۶۱۳۲۷

موستانگ‌تور توربندرعباس

(جزیره قشم، جزیره هرمز)

هتل کمرون

تورمشهد

هتل هایت

تورشیراز

هتل کورش

همه هفته با هواپیما

تلفن رزرو: ۹۳۵۶۱۸ـ ۹۲۱۲۸۸

از ساعت ۹ صبح الی ۵ بعد از ظهر

آپارتمان ویلائی مدرن درجردن درسه طبقه

یکطبقه ۱۱۵ مترمربع و طبقات دیگر هرکدام ۲۵۰ متر مربع ۵ اتاق خواب مدرن واستثنائی با سه شماره تلفن‌وسه برق۲۵آمپر سه‌فاز وسه‌گاز وتجهیزات کاملا متفاوت پارکینگ‌برای ۶ دستگاه اتومبیل یکجا یا جداگانه بفروش میرسد،آدرس جردن-بالاتراز هایت‌پارك خیابان گلفام انتهای آسفالت داخل میدان ساختمان ماقبل آخر جنوبی بازدید همه‌روزه

مبلغ ۵ میلیون تومان پول فقط در مقابل‌وثیقه‌ملکی شمال شهرموجود است تلفن ۶۶۶۲۶۳

اطلاعیه کاست پرسپولیس

اخیرا "عده‌ای سودجو باسوء استفاده از حسن شهرت نوارهای پرسپولیس اقدام به عرضه نوارهای تقلبی با این مارك نموده‌اند.

خوشبختانه‌کلیه عوامل‌این سوء استفاده کشف و مسئولین آن در مراجع قانونی تحت تعقیب قرار دارند

از آنجا که امکان سوء استفاده‌های مشابه وجود دارد و نیز جهت رفاه کلیه فروشندگان و علاقمندان بفروش نوارهای مارك پرسپولیس باطلاع میرسد که کلیه نوارهای تولید شده در موسسه پرسپولیس انحصارا" توسط دفتر مرکزی موسسه پخش میگردد .

آدرس دفتر مرکزی - خیابان زرتشت - روبروی بیمارستان مهر - کوی چهارم- شماره ۱۶ - طبقه سوم

تلفن ۶۵۸۱۳۰ و۶۵۱۶۶۱

هدف پرسپولیس پیوند مردم با موسیقی است

محصولات خانگی بوش

BOSCH

نامی آشنا ازکشور صنعتی آلمان

ماشین لباسشوئی BOSCH

ماشین ظرفشوئی BOSCH

یخچال BOSCH

یخچال فریزر BOSCH

فریزر BOSCH

جاروی برقی BOSCH

آب میوه گیری BOSCH

جوجه سرخ کن BOSCH

اجاق گاز BOSCH

سرخ کن BOSCH

سشوار BOSCH

توستر BOSCH

وصدها محصول خانگی دیگر

نماینده انحصاری محصولات خانگی بوش در ایران

شرکت هنکورد الکتریك - تهران خیابان شاه ساختمان آلومینیوم

تلفن ۶۶۱۱۲۸

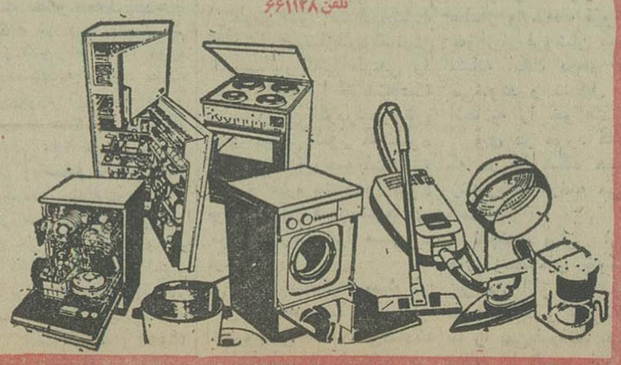

اولین شب نشینی

انجمن خوانندگان ایران

امشب درهتل آریاشرایتون

محل فروش بلیط

۱ـ هتل آریاشرایتون تلفن ۶۸۳۰۲۱ ـ ۲۱۷ داخلی

۲ـ الکوردوبس عباس آباد

۳ـ سینما پولیدور خیابان پهلوی میدان‌ولیعهد

۴ـ استریو دیاموند خیابان روزولت جنوبی

۵ـ شرکت سی. بی. اس عباس آباد خیابان پاکستان کوچه دوم پلاك ۱۳

۶ـ شرکت سونارموزیک عباس آباد اندیشه ۶ غربی پلاك ۲۱ تلفن ۸۴۱۵۹۷

اسامی خوانندگان به ترتیب حروف الفبا

افشین	عمادرام
بیتا	فریدون فرهی
پروا	گوگوش
سپهر	گیتا
سلی	لیلافروهر
ستار	مارتیک
شماعی زاده	نوش آفرین
شجاعی	نسرین
ضیاء	وفائی
عارف	وفا

ورتوباارکستر رقص اختصاصی

بزودی

رستوران کازبا

افتتاح میشود

نه‌درایران - دربرایتون

یکی ازشهرهای انگلستان

قشنگترین رستوران بابهترین غذای ایرانی

مدیریت رستوران کازبا افتخار دارد راهنمائی های‌لازم از نظر انتخاب‌دانشگاه کالج، پانسیون و اطباء متخصص درآختیار هموطنان ایرانی عزیز قرار دهد .

تلفن:۷۳۱۰۴۹

یزدیان تهرانی-برایتون

مجالس ترحیم

باقلبی اندوهگین درگذشت ناگهانی شادروان سرتیپ مهندس حسن جهانبانی همسر و پدر عزیزمان را به‌اطلاع کلیه خویشان و دوستان می‌رسانیم. مراسم ختم مردانه و زنانه فقید سعید روز شنبه ۲۹ بهمن از ساعت ۲ الی ٤ بعد از ظهر درخانقاه‌صفی‌علیشاه‌برگزار خواهد شد.
همایوندخت جهانبانی- مهناز و اصغر ادیبی
آ_٤۲٤٨٠

بانهایت تاسف وتاثر درگذشت عموی بزرگوارمان شادروان سرتیپ محمد حسن جهانبانی را باطلاع کلیه خویشان ودوستان می‌رسانیم. مراسم‌ختم‌مردانه وزنانه‌فقید سعید روز شنبه ۲۹ بهمن‌ماه ازساعت ۲تا٤بعدازظهردرخانقاه صفی علیشاه برپا خواهد بود.
ناصرالدین، امیرسیف‌الدین، منصورالدین وفرهادجهانبانی
آ_٤۲۳۳۷

خانواده‌های: جهانبانی، هنگ‌آفرین ،ادیبی، قهرمانی، قاجار،علیمحمد اصلانی،پسیان،جهانشاهی افشار،خسروپناه، پاسدار، فروزان، گوهری، زهره، پاسارگاد ، شمس ملک‌آرا،کیکاوسی، یزدانمهر،پورسیف، جهانبینی،اسفندیاری، حجتی اراکی، سجادی.

بانهایت تاسف درگذشت شادروان سرتیپ محمد حسن جهانبانی را باطلاع کلیه خویشان ودوستان میرسانندمجلس ختم مردانه وزنانه فقید سعید روز شنبه ۲۹ بهمن‌ماه ازساعت ۲تا٤ بعداز ظهر در خانقاه صفی علیشاه برگزار خواهدشد.
آ_٤۲۳٤۹

باقلبی اندوهگین درگذشت ناگهانی دوست وهمدوره عزیزمان شادروان سرتیپ محمد حسن‌جهانبانی را به‌اطلاع کلیه دوستان می‌رسانیم. مراسم ختم‌مردانه وزنانه فقیدسعید روزشنبه ۲۹ بهمن‌ماه ازساعت ۲تا٤ بعدازظهر در خانقاه صفی علیشاه برگزار خواهد گردید.
علی حجت کاشانی، قاسم خزاعی، احمد شیرین‌سخن، ابراهیم حجت کاشانی، محمدانصاری، نصراله ملک‌احمدی، علی اکبر خدایگان.
آ_٤۲۲٤

دوستان آقای‌منصورالدین جهانبانی باقلبی اندوهگین درگذشت شادروان سرتیپ محمد حسن جهانبانی عموی بزرگوار ایشان‌را باطلاع کلیه دوستان وآشنایان می‌رسانند. مجلس ختم مردانه وزنانه فقید سعید روز شنبه ۲۹ بهمن‌ماه از ساعت ۲تا٤ بعداز ظهر در خانقاه صفی علیشاه برگزار خواهد گردید.
محمدرضا اسفندیاری، هوشنگ اعتضادی، فرهنگ‌امیری، فرخ‌پناه ایزدی،رضاپیرزاده،عبدالعلی خداداد، محمدرخشانی، دکتر محمدسنجر، محمدحسین سهامی، ملک منصورسهامی، محمد علی شکوهیان، علی اکبر شیرلو، عزیز محمدصلاحی، اصغر کلهر، شاهرخ گلستان، تقی‌معینی ،. جعفرندیم ، امیر ارسلان نیرنوری، عباس هدایت وزیری.
آ_٤۲۳٤٠

کارکنان گروه شرکتهای سرویس‌ایران با نهایت‌تاثر درگذشت شادروان سرتیپ محمد حسن جهانبانی عموی‌آقای ناصرالدین جهانبانی رئیس هیئت مدیره را باطلاع میرسانند مجلس ختم مردانه وزنانه فقید سعید روز شنبه ۲۹ بهمن‌ماه از ساعت ۲تا٤ بعداز ظهر در خانقاه صفی علیشاه برگزار خواهد گردید.
آ_٤۲۳٤۳

گروه شرکتهای کف رنگ ایران با نهایت‌تاثر درگذشت شادروان سرتیپ محمد حسن جهانبانی عموی بزرگوارآقای منصورالدین جهانبانی رئیس هیئت‌مدیرهگروه را به اطلاع کلیه دوستان می‌رسانند مجلس ختم‌مردانه و زنانه فقیدسعید روز شنبه ۲۹ بهمن‌ماه ازساعت ۲تا٤ بعداز ظهر در خانقاه صفی علیشاه انجام خواهد گردید.

با قلبی اندوهگین درگذشت شادروان سرگرد مهندس حسن پذیرائی را به‌اطلاع کلیه دوستان وخویشان‌میرسانیم مجلس ختم مردانه وزنانه فقید سعید روز جمعه ۲۸ بهمن ماه از ساعت ٤ الی٦ بعداز ظهر در خانقاه صفی علیشاه برگزار می‌گردد.
خانواده‌های: پذیرائی، هاشم معصومی، دلنواز هاشم لوئیان، اولیائی، ادهمی، بزازیان، فیوضاتی، کمالی‌نژاد، امیریان، صادقیان، آرین‌نژاد، ناصربخت،بهروان، رجبی‌نیا، دریادل، دیبازر، طلوع، چینی‌فروش، تندست، آتش‌پی، شعبانپور ،صدوقیان، گوهرزاد، کاتبیان، جمالی ، مقدم ، زاهدی.
آ_٤۲۷٨٠

درگذشت جانگداز برادر عزیز از دست رفته‌مان‌سرگرد مهندس حسن پذیرائی را به‌اطلاع عموم دوستان می‌رساند مجلس ترحیم روز جمعه ۲۸ بهمن ماه از ساعت ٤ الی ٦ بعداز ظهر درخانقاه صفی علیشاه برگزار خواهد گردید.
مهندس ناصر پذیرائی و بانو
آ_٤۲۷٨۱

باقلبی اندوهگین درگذشت ناگهانی سرگرد مهندس حسن پذیرائی عزیزازدست‌رفته‌مان را باطلاع دوستان‌وهمشهریان گرامی می‌رساند.
مجلس ختم شادروان فقید از ساعت٤ الی٦ بعدازظهر روز جمعه ۲۸ بهمن‌ماه در خانقاه صفی علیشاه منعقد. برای شادی روح آن مرحوم وتسلی خاندان عزادار در مجلس مزبور حضور بهم رسانند.
سید خلیل اولیائی وبانو
آ_٤۲۷٨۲
اطلاعات- مصیبت وارده را بخانواده‌های عزادار بویژه بازماندگان آنمرحوم تسلیت می‌دهد.

بهمن نوزدساله غنچه ناشکفته‌ام روز ۱۷ر۱۱ر۳٦ درپاریس به‌ابدیت پیوست خودم بامادر و خواهران و برادرانش وسایر فامیل و خانواده های وابسته درروزشنبه ۲۹ر۱۱ر۳٦ ساعت٤تا٦ بعداز ظهر در مسجدالجواد واقع در میدان ۲۵ شهریور بسوگ نشسته‌ایم.
غلامحسین نصرتی‌شاملوو بانو ـاشرف ـحیدرـ بهرام‌ـبهنازـ بهزاد ـ افسرـ و خانواده های شاملو ـ عبرتـ امیر احدیـ مولانا ـ حسینی‌پورـ غفاریـ مقدمـ دشتیـ همتائیان ـ سودمند ـ ایازی ـ شکوری ـ برومند ـ فریدجو ـصفاری ـ اخوت.
آ_۱۰۵۳٤ ۱_۲

باکمال تاسف فوت والده وهمشیره عزیزمان مرحومه مغفوره کبری آبله‌کوب را باطلاع می‌رساند. مجلس ختم‌آن مرحومه روز جمعه ۲۸ر۱۱ر۳٦ ازساعت ۳ الی٥ بعداز ظهر در مسجد کاظمین و واقع‌درخیابان خواجه نظام‌الملک‌ایستگاه تقوی برگزار می‌گردد.
نجفی، حسن آبله‌کوب ، یوسف آبله‌کوب ، شکراله ملاحسنی، حسین مسیح‌پور وفامیل‌های وابسته، نجفی‌ها، طالقانی، کیمیاگر، بختیاری، و آبله‌کوبها.
آ_٤۲۷۷۱

بانهایت تاسف درگذشت بانو شامبیکم کرباسیون رابااطلاع بستگان ودوستان و آشنایان میرساند. مجلس ختم مردانه و زنانه آن مرحومه روز جمعه ۲۸ر۱۱ر۳٦ از ساعت ۹تا۱۱ صبح درمسجد مخرالدوله واقع در دروازه شمیران برگزار خواهد شد.
خانواده‌های: مفید. کرباسیون. زاهدی. اخوان. ایزدی. برکت. کلاهی. میرهادی وخانواده‌های وابسته.
آ_۱۵۵۱۱
اطلاعات- مصیبت وارده را بخانواده‌های عزادار تسلیت میدهد.

پرسه

بانهایت تاسف درگذشت کیخسرو جهشاسب (کیوان آذر) را درکرمان باطلاع بستگان و آشنایان میرساند. پرسه آن شادروان روزشنبه ۲۹ر۱۱ر۳٦ از ساعت ۳تا٥ بعدازظهر در تالار ایرج ـ خیابان استالین- کوچه زرتشتیان پلاک ۸ برگزار میشود.
مهربان ـشیرین ـ همایون کیوان‌آذر ـاسفندیار فرامرزی. خانواده‌های: فرامرزی ـ جهانگیر یگانگی- کشاورزیان ـ مولائی- کیوان‌آذر.
آ_۱۵٤٤٥
اطلاعات- مصیبت وارده را بخانواده‌های عزادار تسلیت میدهد.

درگذشت بزرگ خانواده محمد اکرامی وبرگزاری مراسم ختم آن مرحوم را از ساعت ٤تا٦ بعداز ظهر روز شنبه ۲۹ بهمن ماه درخانقاه صفی‌علیشاه به‌اطلاع می‌رساند.
دکتر عباس اکرامی و بانو
آ_٤۲۷۲۹

باکمال تاسف درگذشت پدر همسرم محمد اکرامی رابه اطلاع می‌رساند مجلس ختم فقید سعید از ساعت ٤تا٦ بعداز ظهر روزشنبه ۲۹بهمن‌ماه‌درخانقاه‌صفی‌علیشاه برگزارمیشود.
دکتر محمد زمان خراسانی
آ_٤۲۷۲۷

باندوهی فراوان درگذشت همسر و پدر عزیزمان را به‌آگاهی‌دوستان وبستگان‌می‌رسانیم‌مجلس ترحیم‌آن‌شادروان روز شنبه ۲۹ بهمن‌ماه‌ساعت ٤تا٦ بعداز ظهر درخانقاه صفی علیشاه برگزار می‌شود.
عفت اکرامی ، آذر اکرامی (لپارد) ، سوسن اکرامی (خراسانی) ، نسرین اکرامی ، سیمین اکرامی (دبیری) و خانواده‌های اکرامی، خراسانی، دبیری، سینائیان، شالچی ، مهرآور، مولوی، علی‌زاده، مشایخ، نراقی، حاتمی، وارث و خانواده‌های وابسته.
آ_٤۲۷۳۱

باندوه فراوان وتاثر بسیار درگذشت دوست عزیزو ارجمندمان آقای محمد اکرامی را باطلاع می‌رساند مجلس ترحیم فقید سعید در روز شنبه ۲۹ر۱۱ر۳٦ از ساعت ٤ الی ٦ درخانقاه صفی علیشاه برقرار خواهد بود.
یونس تبریزیان- پرویز آقاجان‌زاده

با کمال تاسف درگذشت همکارودوست بسیارعزیزمان آقای محمد اکرامی را باطلاع کلیه سرورانی که با ایشان آشنائی داشته‌اند می‌رساند.
مجلس ختم فقید سعید روز شنبه ۲۹ر۱۱ر۳٦ از ساعت ٤ الی٦ درخانقاه صفی علیشاه برقرار خواهد بود.
شرکت تضامنی پرویز آقاجان‌زاده و برادران

بانهایت تاثر واندوه فراوان درگذشت همکار گرامی و عزیزمان آقای محمد اکرامی را باطلاع می‌رساند. مجلس ختم آن شادروان در روز شنبه ۲۹ر۱۱ر۳٦ از ساعت ٤ الی٦ درخانقاه صفی علیشاه برقرار خواهد بود.
حاجی علیپور، حاج حسین موسوی، علی‌اکبر دهنورد، اسماعیل وشعبان نوری، حسین رحیمیان، علی‌اصغر مقربی، کریمتاج‌رضائی ، یوسف خلیلی ، طاطاوس خانبابایان.

بانهایت تاسف وتاثر فوت مرحوم مغفور والده ماجده محمدوعلی‌اصغر حاج علی‌اکبر را باطلاع بستگان و آشنایان میرساند مجلس ختم آن مرحومه روز جمعه۲۸ر۱۱ر۳٦ ازساعت ۳الی ٥ بعدازظهر درمسجد امامزاده یحیی وختم زنانه همان‌روز وساعت در منزل انمرحومه منعقد است.
حاج‌علی‌اکبر ـ نیک نظر ـ تهرانی ـکتابچی ـ حاجی‌بابا- حاج علی‌اکبری ـ مهرکیش ـ ژیبد ـ رادنیا ـ بختیاری ـ ستوده ـ عامی‌مطلق ـ جابرانصاری ـ ترکشیان ـ پورامینی ـ خطاط ـ امیرخانی.
آ_۱۵۵۳۷
اطلاعات ـ مصیبت‌وارده رابخانواده های عزادار تسلیت میدهد

باکمال تاسف و تاثر ،فوت شادروان مرحومه مغفورەبانو بتول گلباز همسر آقای عبدالله گلباز راباطلاع خویشاوندانو آشنایان میرسانند. مجلس ترحیم آن فقیده سعیده روز شنبه ۲۹ر۱۱ر۳٦ از ساعت ۲تا٤ بعدازظهر در مسجد فخرالدوله واقع دردروازه شمیران منعقد است.
خانواده های : گلباز ـ افخمی ـ کاشفی ـ دامغانپور ـ گلابی ـ پدرثانی ـ نیکزاد ـ منصوریان ـ اسداللهی ـمطلبپورـ فلاحتکار ـ استاد ابوالقاسم وسایر خانواده های وابسته.
آ_٤۲۷۹۹
اطلاعات ـ مصیبت‌وارده رابخانواده های عزادار تسلیت میدهد.

باکمال تاثر درگذشت پدر بزرگوارمان شادروان محمد صلواتی را به‌اطلاع دوستان و آشنایان میرساند مجلس ختم‌آن مرحوم روز جمعه ۲۸ر۱۱ر۳٦ ازساعت ۳الی٥ بعداز ظهر در مسجد سپهسالار حسین واقع در نارمکخرجام شرقی ۱۵ متری محمدرضا شاه برگزار میگردد.
ابراهیم ـ ابوالقاسم ـ اسماعیل ـمحمد حسین ـ محمدعلی صلواتی.
آ_٤۲۷۹٨
اطلاعات ـ مصیبت وارده را بخانواده های عزادارتسلیت میدهد.

بانهایت تاسف وتاثر درگذشت شادروان حاجی آقامحمدخمسه را باطلاع کلیه دوستان وآشنایان محترم میرساند مجلس ختم زنانه و مردانه آن مرحوم، روز جمعه ۲۸ر۱۱ر۳٦ از ساعت ۲تا٤ بعدازظهر در مسجد ولی عصر واقع در خیابان حشمت‌الدوله غربی چهارراه کیوان برگزار خواهد شد.
خانواده‌های- خمسه ـ ستوده- وثیقی- برزگرنفری ـ عموئی- زاهدی- اخباری وفامیلهای وابسته.
آ_۱۵۵۱۷
اطلاعات- مصیبت وارده را بخانواده‌های عزادار تسلیت میدهد.

با کمال تاسف وتاثر فوت همسر جناب آقای حاج عبدالحسین راستگفتار راکه از اعضای این اتحادیه‌میباشند باطلاع دوستان وهمکاران می‌رساند مجلس ترحیم‌آنمرحومه روز جمعه ۲۸ر۱۱ر۳٦ از ساعت ۹ الی ۱۱ صبح درمسجد آرام وواقع در خیابان مخصوص کوی آرام ومجلس دیگری در همان روز از ساعت ۳ الی٥ بعد از ظهر در مسجد الله واقع در بوذرجمهری غربی وهمچنین مجلس ترحیمی روز شنبه ۲۹ر۱۱ر۳٦ از ساعت ۹ الی۱۱ صبح در مسجداکباتان واقع در خیابان اکباتان منعقد می‌شود. حضور همکاران عزیز و دوستان موجب تسلی خاطر بازماندگان خواهدبود.
هیئت مدیره اتحادیه صنف فروشندگان لوازم یدکی اتومبیل
آ_٤۲۸۲۳

با کمال تاسف فوت ناگهانی بانو فاطمه عباسی را به اطلاع اقوام ودوستان وآشنایان می‌رساند مجلس ختم زنانه ومردانه از ساعت ۳ونیم الی ٥ونیم بعد از ظهر روز جمعه ۲۸ بهمن در مسجد حاج حسن واقع در خیابان ارامنه برگزار می‌شود.
خانواده‌های : عباسی، رجبی، صالحی، کمال ، عرب، چنگی، زمانی.
اطلاعات- مصیبت وارده را به خانواده‌های عزادار تسلیت می‌دهد.

هوالباقی

بانهایت تاسف وتاثر درگذشت مادر مهربانمان (بزرگ خانواده صالحی‌راد) را بدینوسیله به اطلاع عموم دوستان و خویشاوندان میرساند مجلس ختم‌آن مرحومه از ساعت ۳الی ٥ بعد ازظهر روز شنبه۲۹ بهمن ماه در مسجد آیت‌الله نوری واقع در خیابان سیروس برقرار و ختم زنانه درروز جمعه ۲۸ بهمن‌از ساعت ۳الی٥ بعدازظهر درمنزل شخصی آن مرحومه واقع در خیابان ژاله نرسیده به‌آبسردار کوچه پرورشگاه منعقدمیباشد
خانواده های صالحی‌راد ـ کریمی ـ قربانی ـ حیدری ـ ابراهیمی ـاکبری- ستوده ـ مهدیه ـ حجت ـ طنازی ـ جیرسرائی ـ رمزگویان ـ شفیعی ـ مسکوت.
آ_۱۵۵۲۹
اطلاعات ـ مصیبت وارده را بعموم خانواده های وابسته بخصوص خانواده صالحی‌راد تسلیت میگوئیم.

با قلبی اندوهگین درگذشت مرحومه مرضیه طاووسیان مادر اینجانبان صلاح‌الدین فلسفی و بدرالمنیر فلسفی وعفت وزهرا فلسفی را باطلاع کلیه دوستان و خویشاوندان می رساند ختم مردانه وزنانه آن مرحومه در روز یکشنبه ۳۰ر۱۱ر۳٦ ازساعت ٤تا٦ بعداز ظهر درمسجد الجوادواقع درمیدان ۲۵ شهریور منعقد است.
خانواده‌های : فلسفی، مهندس پرناک، ظریف خوانساری، مهندس فوده، مهندس خزاعی، حاج‌بهروز رازق، کاشانی‌نیا، کاشانی‌پور، پورکاشانی، زرتاش،فرج‌الله‌آقاجانی، حمیدیان، صادقی، اسمعیل‌لو.
اطلاعات ـ مصیبت وارده را به خانواده‌های عزادار تسلیت می‌دهد.

باقلبی اندوهگین فوت ناگهانی جوان ناکام مرحوم مصطفی باقری مجد را باطلاع کلیه خویشان و دوستان می‌رساند. مجلس ختم مردانه وزنانه آن مرحوم روزجمعه ۲۸ر۱۱ر۳٦ از ساعت ۳تا٥ بعداز ظهر در مسجد محمدعلی آبادی واقع درخیابان آذربایجان- نرسیده به قصر دشت منعقد می‌گردد ومراسم شب هفت روز دوشنبه ۱ر۱۲ر۳٦ در بهشت زهرا شبستان دوم از ساعت ۳تا٥ بعد از ظهر برقرار خواهد بود. وسیله رفت وبرگشت در خیابان قصر دشت نرسیده به چهارراه طوس روبروی دبیرستان طوس کوچه مقدم مهیاست ساعت حرکت یک ونیم بعد از ظهر خواهد بود.
خانواده‌های : باقری مجد، رامین، محسن ، زارع ، کشتکار، سلیمانی، ثابتی، فلاحتی، عظیم‌زاده، صالحی،رامیز، مجلسی، محزنی، کریم کاوه، رحمان کاوه، رحیم کاوه ، مجتبی کاوه، مسعودکاوه، کاشانی، خلیلی، محمدی،جلالی، حسن‌پور ، اسماعیلی ، مقتدری.
آ_۱۵۵۳۳
اطلاعات ـ مصیبت وارده را به خانواده های عزادار بویژه بازماندگان آنمرحوم تسلیت می‌دهد.

با نهایت تاسف وتاثر درگذشت پدر عزیزمان مرحوم محمد ماهری را باطلاع کلیه دوستان وآشنایان می‌رسانیم. مراسم ترحیم آن‌مرحوم روز جمعه ۲۸ر۱۱ر۳٦ از ساعت۹ تا۱۱ صبح در مسجد انصارالحجت واقع در میدان خراسان خیابان خاوران (۸متری خیام) منعقد می‌باشد.
خانواده‌های: ماهری، ارتفاع، مختارانی ، ترکمان ، ماهر، نکولعل وخانواده‌های وابسته.
آ_۱۵۵۳۵
اطلاعات ـ مصیبت وارده را به بازماندگان آنمرحوم تسلیت می‌دهد.

تسلیت

جناب آقای داود ماهری
درگذشت پدر گرامیتان را بشما و خانواده محترمتان‌تسلیت عرض نموده بقای عمرشما و بازماندگان را از خدای یکتا خواهانیم.
بورسیه‌های تحصیلی سازمان انرژی اتمی ایران در آلمان ـ رگنسبورگ
آ_۱۵۵۳۵

جناب آقای محمد خاوری
مصیبت وارده رابه‌شما وخانواده تسلیت می‌گویم.
منصور پناهی
آ_٤۲۷۷٤

همکاران گرام خانم فاطمه تهرانی و آقای احمد تهرانی
مصیبت وارده را بشما و خانواده محترمتان تسلیت می گوئیم.
بخش همودیالیز بیمارستان به‌آور
آ_۱۵۵۲٥

جناب آقای ولی طیبات
بانهایت تاسف فوت پدر عزیزتان را بشما تسلیت گفته سلامتی و موفقیت بازماندگان آن مرحومرا ازدرگاه ایزد متعال مسئلت داریم.
شرکت تهران الکتریک (سهامی خاص)
آ_٤۲۷۷٥

همکار محترم جناب آقای حاج عبدالحسین راستگفتار
فوت همسر آنجنابرا تسلیت گفته از خداوند بزرگ برای شما و خانواده محترمتان بقای عمر و شکیبایی مسئلت مینمائیم.
هیئت مدیره اتحادیه صنف فروشندگان لوازم یدکی اتومبیل
آ_٤۲۸۲۲

جناب آقایان منصور و ناصر حشمتی
درگذشت مادر گرامیتان را صمیمانه تسلیت میگوئیم.
محمدآزادی ـ احمد شافع
آ_٤۲۸۲۱

جناب آقای حسنعلی اسدی
ازدرگذشت ابوی گرام شما متاسفیم مصیبت وارد را بشما وخانواده محترمتان تسلیت گفته بقای عمر وسلامتی شمارا از درگاه خداوند متعال مسئلت مینمائیم.
شرکت پارت موتور
آ_٤۲۸۰۰

جناب آقای دکتر ستوده‌نژاد و بانو
بانهایت تاثر مصیبت وارده را تسلیت میگوئیم.
دکتر عبدالمحمد یوسف پور
آ_۱۰۵٥٨

جناب آقای دکتر علیرضا ستوده‌نژاد
مصیبت وارده را بشما و بازماندگان آن مرحوم صمیمانه تسلیت عرض‌نموده بقاء عمر جنابعالی و خانواده محترم مرحوم محسنیان را از ایزد متعال مسئلت داریم.
رزیدنت ها و انترنهای بخش جراحی رضا پهلوی
آ_۱۰۵٥۷

جناب اقای محمدرضا مفتاح جالینوسی
باندوه فراوان مصیبت وارده را بجنابعالی و خانواده محترمتان تسلیت عرض مینمائیم وخودمان را در غم شما شریک میدانیم.
کارمندان شرکت تعاونی کامیونداران ایران
ا_۱۰۵۳۱

جناب اقای محمدرضا مفتاح جالینوسی
مصیبت وارده را بجنابعالی و خانواده محترم تسلیت عرض مینمائیم.
هیئت مدیره شرکت تعاونی کامیونداران ایران
آ_۱۰۵۳۱

جناب آقای مهندس ناصر پذیرائی
باکمال تاسف و تاثر مصیبت جانگداز برادر گرامیتان‌را ازطرف خودو همکارانم بحضور جنابعالی و بکلیه بستگان خصوصا مادر و پدر وهمسر و فرزندان داغدیده‌اش تسلیت عرض نموده واز درگاه خداوند متعال بروانشاد آن مرحوم مغفرت و بهمه شما ها صبر و شکیبائی مسئلت دارم.
سید مرتضی موسوی
آ_٤۲۷۹۰

جناب آقای قاسم زرندی
بانهایت تاسف وتالم مصیبت وارده را به‌آنجناب وخانواده محترم تسلیت عرض مینمائیم بقاء عمر انجناب و خانواده محترم را از درگاه ایزد متعال خواستاریم.
رحمت‌الله رئیسی امجد ـ مجتبی حاجحسنی ـامیر دشت‌آرای.
آ_٤۲۷٨۹

جناب آقای‌مفتاح جالینوسی
بانهایت تاسف وتاثر، مصیبت وارده را صمیمانه بحضورتان تسلیت عرض نموده، بقای عمر جنابعالی و خانواده محترم را از درگاه خداوند متعال مسئلت دارد.
شرکت تعاونی کامیونداران
آ_٤۲۷۳٨

همکار محترم آقای رضا عاوی عطاآبادی
باکمال تاسف درگذشت مادر گرامیتان را تسلیت گفته‌سعادت وسلامت جنابعالی و سایر بازماندگان را از خداوند بزرگ‌مسئلت داریم.
بانک صادرات ایران
آ_٤۲۷۳۳

جناب آقای مفتاح جالینوسی
با نهایت تاسف مصیبت وارده را صمیمانه تسلیت عرض نموده، سلامتی وبقای عمر جنابعالی وخانواده محترم راازدرگاه خداوند متعال مسئلت دارد.
شرکت تراک ترانسپورت
آ_٤۲٨۷۳

تسلیت

دوست عزیز خانم فرح اسماعیلی
باکمال تاسف درگذشت برادران گرامیتان را به سرکار و خانواده محترم تسلیت میگوئیم.
شاگردان مدرسه راهنمائی کبری پزشکپور
آ_٤۲۷۱۷

آقای محمد خاوری
مصیبت وارده را تسلیت عرض میکنم.
شاهیدمفر
آ_٤۲۷۱٦

کادر پزشکی بیمارستان شهربانی
درگذشت شادروان دکتر حسین حبیبی را بهفامیل محترم بخصوص همسر و فرزندانش تسلیت میگویند.
آ_٤۲٨۲٨

استاد محترم جناب آقای دکتر عباس اکرامی
بانهایت تاثر و تاسف مصیبت وارده را حضور آن‌جناب وخانواده محترم تسلیت عرض مینمائیم.
محمدعلی شارمهد ـ سیروس محسنین
آ_۱۵٥٤۱

مجالس وعظ وسوگواری

هیئت انصارالحجة (عج)

صبح جمعه (فردا) منزل آقای حاج احمد رحیمزاده واقع در چهارراه سیروس بوذرجمهری‌نو، جنب مسجد امام حسن (ع) کوچه افشارها منعقد میگردد.
عصر جمعه: حضرت عبدالعظیم (ع) مسجدخاتم‌النبیین(ص)

درس عقاید اسلامی درحسینیه‌بنی‌فاطمه

جلسات ارزنده شبهای جمعه همچنان ادامه دارد وبسیاری از جوانان از این جلسات برای شناخت واقعی اسلام بهره‌فراوان میبرند موضوع بحث‌اسرارسوگندهای قران میباشدو دانشمند محترم جناب آقای هاشمی نجف‌آبادی راجع‌به آیات قرآن سخن میگویند

شروع نماز جماعت ساعت ۷ بعدازظهر
شروع بحث ساعت ٨ بعد ازظهر
حسینیه بنی فاطمه سرچشمه اول امیرکبیرتلفن ۳٦۱٤٦٦
آدرس صبح جمعه: خیابان دماوند اول جاده تهران‌نو جنب تی‌بی‌تی

قطعنامه شهرداران وروسای‌انجمن‌های‌شهر کشور

پیشنهادواگذاری اراضی دولتی به‌شهرداری‌ها

بندر عباس ـ خبرنگار اطلاعات
تجدید نظر در درجه بندی شهرداریها ، شرایط احراز پست شهردار ، میزان حق‌الجلسه انجمن شهر ،پرداخت مطالبات کارمندان شهرداریها، تخصیص عوارض گذرنامه اشخاص به شهرداری محل ، استفاده از لیسانسیه‌هاودیپلمه های وظیفه برای تقویت کادر شهرداریها،ادغام دارەراهنمایی رانندگی مراکز استان ها با شهرداری ، واگذاری اختیار تام به شهرداران برای تخریب ساختمان های مشمول ماده «۱۰۰» انجام استیضاح شهرداران با حضور نمایندگان وزارت کشوروحزب‌رستاخیز از جمله اهم‌پیشنهاداتی بودکه در چهارمین اجلاس عالی اتحادیه شهرداری های کشور در بندر عباس تصویب شد.
چکیده‌ی قطعنامه که دیروز در آخرین نشست شهرداران‌و روسای انجمن‌های شهرکشور صادر گردید ،بدین شرح می‌باشد :
● تامین آب و برق میادین و پارکها و بلوارها ، ازسوی وزارت نیرو ، با توجه به اینکه عوارض مصوبه کلا در اختیار سازمان های وابسته وزارت نیرو قرار میگیرد.
● اصلاح قانون شورای داوری و واگذاری عواید حاصله از جرایم تخلفات در شوراهای داوری‌بەشهرداریها با توجه به اینکه شهرداری‌ها هزینه های محل‌استقرار شورا های داوری ، تلفن ، آب و برق را پرداخت میکنند.
● تعیین تکلیف آن گروه از شهرداران که کارمند دولت نیستند و حداقل ٥ سال در شهرداری انجام وظیفه میکنند اتحادیه مکلف است که از نظر تثبیت وضع استخدامی‌تکلیف اینگونه شهرداران را روشن کرده ، ترتیبی اتخاذ نماید که این‌شهرداران‌بعدا درشهرداری های بزرگتر مشغول خدمت شوند.
● زمین هایی که در داخل محدوده شهر قرار دارد و اکنون در اختیار سازمان‌هایی مانند سازمان زمین ، اوقاف، سر جنگلداری است ، بمنظور تامین تاسیسات عمومی در اختیار شهرداری ها گذاشته شود.
● ازدیاد کمک های‌بلاعوض و تقسیم عادلانه آن بین شهرداریها.
● جلب موافقت وزارت کشورنسبت‌به افزایش‌عوارض معاملات قطعی درمحاضررسمی از یک در صد به دو در صد.
● ادغام راهنمائی ورانندگی در مراکز استان با شهرداری محل.
● در موردتجاوزاشخاص به اراضی شهرداری و دولت و اوقاف و انجام عملیات ساختمانی خلاف پروانه و بدون پروانه که منجر بطرح در کمیسیون ماده «۱۰۰» قانون شهرداری‌میشود برای جلوگیری از اتلاف وقت ، شهرداریها مجاز باشند که بمحض مشاهده‌اینگونه‌عملیات جهت تخریب و معدوم کردن کار خلاف احترام مقامات قضائی برابر مقررات موجود، نتوانند ماموران شهرداری‌را به جرم‌تخریب تحت تعقیب‌قرار داده و فرصتی مناسب به افراد متجاوز بدهند استیضاح شهرداران از طریق انجمن‌شهر باید با حضورنمایندگان‌وزارت کشورو حزب رستاخیز انجام شود تا مثل سابق هرکدام‌از نمایندگان انجمن شهر که درگیری‌خصوصی باشهرداران داشتند ،نتوانند شهردار را مورد استیضاح قرار دهند.

جستجوی امریکائی گمشده متوقف شد

صعود به ارتفاعات بالاتر از پناهگاهها ممنوع شد

عملیات تجسس برای یافتن پیشاهنگگمشده امریکائی‌متوقف شده‌است ولی ۷ تن از مربیان واعضای‌تیم تجسس فدراسیون ورزش های زمستانی و کوهنوردی به جستجو درچند نقطه مشکوک ادامه می دهند همچنین‌بعلت گرم شدن هوا و خطر ریزش بهمن صعود به ارتفاعات بالاتر از پناه گاههای کلکچال،شیرپلا و پلنگ چال تااطلاع‌ثانوی ممنوع‌اعلام شده است.
جمشید فیضی سخنگوی فدراسیون‌ورزش های زمستانی وکوهنوردی ضمن اعلام خبر بالاافزود:
طبق تصمیمی‌که شب گذشته اتخاذ گردید ، کلیه تیم های تجسسی عملیات جستجوبرای یافتن«گریکو ینسون»، پیشاهنگ گمشده امریکائی را متوقف کرده‌اند و تنها ۷ نفر ازمربیان واعضای تیم های تجسسی فدراسیون‌ورزش ها ی‌زمستانی وکوهنوردی‌به‌نامهای: محمود مرتضوی، امیر سلیمانی،حسین دانشمند ، قدس، سعید جواهر پور، حسن کیا، رحمت‌عرفانی، حسن جواهر پور و محمود رمضانی مناطق مشکوکی راکه تادیروززیر نظر داشتند وبعلت تاریک شدن هوا موفق به تجسس کافی نشدند به آن‌نقاط رفته،هم‌اکنون سرگرم‌جستجو هستند.
تااطلاع‌ثانوی‌صعود‌به ارتفاعات بالاتر از پناهگاههای شیر پلا، کلک چال و پلنگ چال ممنوع اعلام شده است.

شهرداری همدان

شهرداری همدان

«آگهی»

شهرداری همدان در اجرای مواد ۱٦و ۱۷ قانون نوسازی و عمران شهری و سایر مقررات مربوطه وبا توجه به تصویبنامه شماره ۳٥۷ ـ ۱ر۱۱ر۳٦ انجمن شهر و تائیدیه شماره ۲۰٤۰۳ ـ۱۳ر۱۱ر۳٦ مقام معظم استانداری تملك مقدار یکصد هزارمتر مربع ازاراضی واملاك واقع در ضلع شمالی جاده ملایر رابرای ایجاد میدان‌بار،باطلاع صاحبان‌اراضی واملاك یا نمایندگان قانونی ومتولیان موقوفات میرساند.
۱ـ فهرست ارزیابی غرامت اراضی واملاك بالغ بر ٥ر۱۰٥٦۱۰۰۲۸ ریال وسیله هیئت‌ارزیاب‌تعیین وبتصویب رسیده ودر دائره نوسازی‌شهرداری الصاق وصاحبان املاك و اراضی‌واقع در مسیر می توانند با مراجعه به شهرداری از وضعیت‌ملك‌خود اطلاع حاصل نمایند ضمنا فهرست‌ارزیابی مربوطه نیز جداگانه وسیله پست‌سفارشی بمالکین ابلاغ خواهد شد.
۲ـ چنانچه صاحبان املاك‌ومستغلات واقع درمسیر طرح و متولیان موقوفات یا نمایندگان قانونی آنها بفهرست‌ارزیابی اعتراض داشته باشند بایستی اعتراض خودرا کتبا باذکر مشخصات وآدرس دقیق ظرف مدت‌دوماه ازتاریخ انتشار این‌آگهی بدفتر شهرداری تسلیم و رسید دریافت دارند.
۳ـ درصورت عدم اعتراض به فهرست ارزیابی صاحبان اراضی واقع درمسیر طرح میتوانند ظرف‌مدت دوماه از این تاریخ با مراجعه بشهرداری و تسلیم مدارك مربوطه میزان غرامت مقرر رابا رعایت ماده ۲۰ اصلاحی قانون نوسازی دریافت نمایند سایر مشخصات و اطلاعات لازم ذیل فهرست ارزیابی در دائره نوسازی شهرداری درج و الصاق‌گردیده است.

شهردار همدان‌ـچوبك

صاحبان صنایع وبازرگانان کشور
الاخاء
تنها مجلهٔ عربی زبان ایران باداشتن نمایندگی در ۱۲ کشور عربی
روزهای شنبه منتشر میشود

دانشگاه فرح پهلوی

آگهی فروش

دانشگاه فرح پهلوی مقداری لوازم اداری مستعمل واسقاط وهمچنین تعدادی ماشین تحریر فارسی ولاتین وماشین حساب وماشینهای اداری و یك‌دستگاه مرکز تلفن‌خودکار پنجاه شماره‌ای‌را باحداکثر قیمت بفروش می‌رساند.
داوطلبان خرید می‌توانندبرای‌بازدید ازوسائل مزبور همه‌روزه ازساعت ۸الی ٤½ بعدازظهر روز های هفته به‌استثنای ایام‌تعطیل(پنجشنبه‌وجمعه) به‌اداره امورمالی دانشگاه واقع‌درمحل دانشگاه مراجعه نمایند.
داوطلبان خرید باید معادل ٥٪ مبلغ‌پیشنهادی خودرابه حساب شماره۱۰۰۲ بانك ملی شعبه دانشگاه فرح‌پهلوی واریز وفیش مربوطه راهمراه باپیشنهاد خودحداکثر تاپایان وقت اداری روز سه‌شنبه نهم‌اسفند به‌دبیرخانه دانشگاه تسلیم‌و رسید دریافت دارند.
به‌پیشنهاد های بدون‌سپرده‌و یاپیشنهاداتی که‌بعدازموعد مقرر به‌دانشگاه برسد ترتیب اثر داده‌نخواهد شد.
پاکات محتوی پیشنهادات ساعت ۹صبح روز چهارشنبه ۱۰ اسفندبا حضور پیشنهاددهندگان ویا نماینده مجازآنها بازوقرائت خواهد شد. دانشگاه دررد یك‌یاکلیه پیشنهادات مختارخواهد بود.

دانشگاه فرح پهلوی

تقویم اطلاعات

ساعات شرعی
استخراج دکتر ریاضی کرمانی

پنجشنبه - بیست و هفتم بهمن ماه ۲۵۳۶
هشتم ربیع‌الاول ۱۳۹۸-شانزدهم فوریه ۱۹۷۸
اذان مغرب . . . ساعت ۶ و ۳۳ دقیقه
اذان صبح (فردا) . . ساعت ۵ و ۵۰ دقیقه
طلوع آفتاب (فردا) . . ساعت ۷ و ۱۹ دقیقه
ظهر شرعی (فردا) . . ساعت ۱۲ و ۵۰ دقیقه
ان مغرب (فردا) . . ساعت ۶ و ۳۴ دقیقه

اطلاعات دیپلماتیک

مبنای محاسبه قیمت نفت و مسئله دلار

زمزمه هائی در کشورهای عضو اوپک آغازشده‌است که باید دلار به‌عنوان پول مبنای محاسبه و تعیین‌قیمت نفت تغییر کند . عده‌ای از اعضای اوپک تقاضا دارند این موضوع در کنفرانس وزرای اوپک که درخرداد ماه در ژنو تشکیل می‌شود مطرح گردد .

در حال حاضر بشکه های نفت با دلار قیمتگذاری می گردد ، و برای هرنوع نفت یک قیمت ثابت‌دلاری وجود دارد مثلا قیمت‌نفت سنگین‌ایران- تحویل‌جزیره خارک - ۱۲٫۴۹ دلار قیمت گذاری شده است حال اگر قیمت دلار مثلا نسبت‌بمارک آلمان یا «ین» ژاپن کاهش یابد بهمان نسبت ما باید برای‌خرید یک کالای‌مشخص آلمانی وژاپنی دلاربیشتری بپردازیم. این پرداخت‌اضافی در حجم میلیارد دلار رقم بزرگ و مهمی را تشکیل می دهد که در حقیقت‌قدرت خرید ماراکم میکند ومعمولا سر به چند ده و گاهی چند صد میلیون دلار میزند .

زمزمه‌هائی‌که‌هم‌اکنون‌بطور رسمی هم بیان می شود حاکی است که بعضی از کشورها از جمله عربستان سعودی خواستار طرحی هستند که بموجب آن قیمت وارزش نفت باپول‌صندوق بین‌المللی پول‌که‌حد متوسط ارزش ارزهای معتبر جهان است تعیین شود و بعد به دلار تسعیر گردد و پول دریافتی ومعاملات نفت‌همان دلار باشد در آن صورت ممکن است قیمت یک بشکه نفت سنگین ایران به جای ۱۲٫۴۹دلار ۱۲٫۷۰یا۱۲٫۸۰ دلار دریافت گردد در چنین شرایطی‌قدرت‌خریدفروشنده نفت کماکان‌بجای خودباقی میماند. این طرح اگر دلار وضع بهتری پیدا نکند در خردادماه‌در کنفرانس‌وزرای اوپک درژنومطرح خواهد شد، دراینصورت دلاربازهم متزلزل‌تر خواهدشد، ظاهرا بهمین علت است که دیروز وزیر خزانه‌داری‌امریکا گفت «مقامات عربستان سعودی به وی اطمینان دادند که قیمت نفت را همچنان‌به‌دلار محاسبه کنند»ظاهرا مقامات عربستان سعودی خلاف‌آنرا هم در مصاحبه های خود علنا عنوان کردند و ازآن مهمتر مذاکرات جدی بین عربستان سعودی و کویت وقطر وامارات متحده‌عربی در جریان است تا ارزش پول خود را تثبیت کرده‌و نسبت به‌دلار افزایش‌دهند. ضمنا این‌چهار کشورعضو اوپک نیز می‌باشندوطبیعی است که همین سیاست را در اوپک نیز تعقیب کنند.

پیام شاهنشاه تسلیم حسن البکر شد

ارتشبد ازهاری رئیس ستاد بزرگ ارتشتاران دیروز با احمد حس‌البکررئیس جمهوری عراق ملاقات و گفتگو کرد .

خبرگزاری عراق‌در گزارشی با اشاره به این ملاقات‌متذکر شد که ارتشبد ازهاری رئیس ستاد بزرگ ارتشتاران پیام شاهنشاه آریامهر را به البکر تسلیم داشت .

خبرگزاری عراق‌گزارش داد شاهنشاه در این پیام خواستار سلامت و سعادت رئیس جمهوری عراق‌وتوسعه‌روابط دوستانه میان دو کشور همسایه شده‌اند ، در ملاقات ارتشبد ازهاری با پرزیدنت البکر رئیس ستادکل‌ارتش‌عراق نیز حضور داشت .

رئیس ستادبزرگ ارتشتاران با عدنان خیرالله وزیر دفاع عراق نیز ملاقات و مذاکره کرد.

ازهاری در حال حاضر مشغول انجام یک سفر رسمی ۹ روزه در عراق میباشد .

ازهاری دیروز ازآکادمی نیروی هوائی و آموزشگاه زرهی دیدن کرد.

سرمایه گذاری‌های مشترک ایران و کویت

شیخ جابرالاحمد امیرکویت دیروز «محمد یگانه» وزیر امور دارائی واقتصادی ایران را بحضور پذیرفت «یگانه» بدعوت عبدالرحمان سالم العتیقی، همکار کویتی خود وارد کویت شده است .یگانه که ریاست یک هیات نمایندگی ۸ نفری‌رابعهده دارد مذاکراتی نیز با شیخ سعد آل عبدالله، ولیعهد و نخست وزیر کویت داشت هیات‌نمایندگی ایران‌دو روز در کویت اقامت میکندو با مقام های‌این‌کشور پیرامون گسترش همکاری های دوجانبه اقتصادی گفتگو میکند و طرح سرمایه گذاری های مشترکرا مورد بررسی قرار خواهد داد.

صاحبان صنایع و بازرگانان کشور
الاخبار
تنها مجلهٔ عربی زبان ایران با داشتن نمایندگی در ۱۲ کشور عربی
روزهای شنبه منتشر میشود

۱۵ ساعت بحث بر سر بودجه آموزش و پرورش

کمیسیون برنامه مجلس شورای ملی اینک رسیدگی به اعتبارات طرحهای‌عمرانی وسرمایه‌گذاری ثابت بودجه سال ۲۵۳۷ کل کشور را در جلسات صبح و عصر خود که بریاست دکتر طهمورث فروزین تشکیل می‌شود، دنبال می‌کند.

در جلسه دیروز حسن متولی نماینده سبزوار به کمبود اعتبارات عمرانی روستاها اشاره کرد وگفت در گذشته روستاها با استفاده از قنات آب سالم داشتند که اکنون با ازبین بردن آنها اکثر این روستا ها فاقد آب آشامیدنی سالم هستند .

چندتن دیگر ازنمایندگان در همین مورد تذکراتی دادند و سپس نصراصفهانی وزیر کشور گفت :

قانونی برای تقدیم به مجلس تهیه خواهد شد تا تقسیمات کشوری به‌صورتی انجام شود که بسیاری از مشکلات موجود را برطرف کند زیرا ما بدنبال این فکر هستیم که‌واحدهای کوچکی بنام بخش بوجود آوریم تا بتوانیم از این طریق بر همه امور از جمله برنامه های عمرانی نظارت داشته باشیم .

از سوئی برای رفع مشکلات انجمن‌های ملی لایحه‌ای در دست تهیه‌داریم و با ترتیب دادن سمینار هائی اعضای این انجمن‌ها را با مسئولیت‌ها و اختیاراتی که دارند بیشتر آشنا خواهیم کرد.

هنگام طرح‌بودجه‌سازمان اوقاف ، دکتر فروزین،دکتر اسفندیاری ، متولی، مظهری و شجاعی در زمینه اهمیت وظیفه اوقاف سخن‌گفتند.

دکتر خوشنویسان معاون سازمان اوقاف به تذکرات نمایندگان پاسخ‌داد ویادآور شد که سازمان اوقاف به اهمیت کار وقف و نگاهداری از موقوفات توجه کامل دارد.

محسن دها معاون‌وزارت کشور و سرپرست ثبت احوال نیز در زمینه برنامه های سرمایه‌گذاری ثبت احوال بهنگام طرح بودجه این سازمان توضیحاتی داد

سپس اعتبارات برنامه وزارت دادگستری مطرح شدوکیانپور وزیردادگستری ضمن توضیحاتی یادآورشد از محل این اعتبارات مراکز پزشکی قانونی وکانون‌های اصلاح و تربیت تجهیز خواهد شد.

۱۴ هزارپروژه عمرانی

● معاون سازمان برنامه و بودجه در پاسخ به تذکرات اعضای کمیسیون هنگام طرح بودجه سازمان برنامه گفت در حال حاضر ۱۴ هزار پروژه در مملکت دردست اجرا است کهبعلت هماهنگ نبودن عوامل انسانی و مالی و مدیریت در این پروژه‌ها اکثر آنها نیمه‌کاره مانده است .

● هنگام بررسی‌اعتبارات سازمان رادیو تلویزیون‌ملی ایران آقای هدایت معاون سازمان رادیو تلویزیون برنامه‌های این سازمان را در زمینه توسعه شبکه به تفصل شرح داد.

بودجه آموزش‌وپرورش

دیروز بودجه۱۹ میلیارد و ۵۰۰ میلیون تومانی وزارت آموزش و پرورش پس از ۱۵ ساعت بحث و گفتگو در کمیسیون بودجه مجلس شورای‌ملی بتصویب رسید.

یزدی نماینده اردکان یکی ازمشکلات‌آموزش و پرورش راعدم تجهیز نیروی‌موجود خواند و توجه بیشتر به پرنامه‌های کودکستانها را به منظور تقویت مبانی‌فکری کودکان خواستار شد. وی همچنین توجه به مسائل رفاهی معلمان و آگاهی بیشتر معلمین از مسائل مختلف مملکتی را تذکر

بقیه در صفحه ٤

شرکت ملی نفت مأمور تهیه انرژی خورشیدی شد

شاهنشاه آریامهر بعد ازظهر دیروز آقای هوشنگ انصاری رئیس هیات مدیره و مدیر عامل شرکت ملی نفت ایران را در کاخ نیاوران بحضور پذیرفتند.

آقای انصاری‌در این‌شرفیابی آقای فرخ نجم‌آبادی وزیر پیشین صنایع و معادن رابسمت قائم‌مقام رئیس هیات مدیره و مدیر عامل در امور فنی و آقای حسنعلی مهران رئیس کل بانک مرکزی را بسمت قائم‌مقام رئیس هیات مدیره و مدیر عامل در امور اقتصادی و بازرگانی به پیشگاه ملوکانه معرفی کرد .

شاهنشاه آریامهردر شرفیابی رئیس هیئت مدیره و مدیرعامل شرکت ملی نفت ایران در باره فعالیت های جدید شرکت نفت در زمینه بررسی های وسیع درباره انواع انرژی فعالیت در زمینه بهره‌گیری از انرژی خورشیدی و گسترش برنامه های اکتشافی اوامری صادر فرمودند.

انرژی خورشیدی

آقای‌هوشنگ انصاری رئیس هیات مدیره و مدیر عامل شرکت ملی نفت ایران پس‌از شرفیابی‌در مصاحبه‌ای گفت دربارایابی امروز شاهنشاه آریامهردرباره انتظارات‌وسیعی که‌از شرکت ملی نفت ایران و مسئولان و کارکنان این‌شرکت دارند اوامری صادر فرمودند و تاکید فرمودند که اولا در زمینه انواع انرژی در شرکت ملی نفت ایران بررسی های وسیعی صورت‌بگیردو مقدمات فعالیت در رشته های مختلف باهمکاری دانشگاهها و سایر سازمان هائی که از جانب معظمله موظف شده‌اند در رشته انرژی خورشیدی فعالیت‌داشته باشند آغاز شودکه البته‌مقدمات اجرای این امر فورا آماده خواهد شد .

ثانیا امر فرمودند از لحاظ شناخت مواد مختلف انرژی که درکشور وجوددارد و مخصوصا در زمینه نفت و گاز برنامه‌های اکتشافی شرکت ملی‌نفت‌گسترش داده شود . و تاعماق زیاد در حد ۳۰ هزار پا این فعالیت‌های اکتشافی ادامه پیدا کند آقای انصاری در ادامه‌سخنان خود افزود شاهنشاه در زمینه صرفه جوئی در مصرف مواد نفتی‌در کشور باتوجه به‌اثران در اوضاع اقتصادی حال و آینده مملکت اوامری صادر کردند و فرمودند برنامه های جامعی‌در این زمینه تنظیم بشود وبموقع اجراء درآید همچنین امر فرمودند که برنامه‌ای برای سرمایه گذاری های وسیع در رشته انواع انرژی و سایر فعالیت های انتفاعی در داخل و درخارج کشور از طرف شرکت ملی نفت تنظیم بشود

تغییر تشکیلات

رئیس هیئت مدیره و مدیر عامل شرکت ملی نفت ایران سپس اضافه کرد شاهنشاه‌مقرر فرمودند که از لحاظ استفاده از حد اکثر ارزش افزوده در بهره‌برداری از صنایع نفتی و گاز کشور و سرمایه گذاری‌در این زمینه اقدامات وسیعی صورت گیرد و همچنین امر فرمودند در سازمان شرکت‌ملی نفت ایران بصورتی که قادر باشد این هدفها را اجرا کند، وبا استفاده از نیروی انسانی که فعلا درشرکت بالقوه‌موجود داردو بمنظور بالا بردن‌کارائی وجلوگیری از هزینه های‌زائد وایفای نقش مهمی که این دستگاه میتواند در پیشبردهدف های اقتصادی کشور داشته باشد تجدید نظر بعمل آید.

شاهنشاه‌بخصوص این نکته راعنوان فرمودندکه شرکت‌ملی نفت‌بایدهرچه زودتر وسریعتر به سطح بزرگترین شرکت نفتی جهان ارتقاء یابد واین امریه دستورالعمل برای ما و کار فوق‌العاده ما در آینده نزدیک خواهد بود.

آقای هوشنگ انصاری در مورد تجدید نظر در سازمان اداری شرکت نفت گفت اصل عدم تمرکز هم یکی از هدفهای شرکت ملی نفت ایران‌خواهد بود که در اجرای اوامر کلی شاهنشاه و سیاست دولت با توجه به وظایف مختلفی که‌به مدیریت ها و واحد های مختلف شرکت ملی نفت و دستگاه های تابعه آن واگذار شده است‌هر چه سریعتر برنامه های عدم تمرکز را در مواردی که میسر است اجرا خواهیم کرد .

رئیس‌هیئت مدیره و مدیر عامل شرکت ملی نفت ایران در مورد معرفی قائم‌مقام های‌دیگر گفت‌طبق اساسنامه شرکت ملی نفت که البته اصلاح شده و برای تصویب به مجمع عمومی و تقدیم به‌مجلسین آماده‌خواهد شد وامیدوارم‌که در هفته‌آینده صورت بگیرد پیش‌بینی شده است که شرکت ملی نفت دارای یک یا دو قائم‌مقام باشد که امروز هردو آنان معرفی‌شدند.

هوشنگ انصاری رئیس‌هیئت مدیره و مدیر عامل شرکت ملی نفت‌ایران‌دیروز بعد ازشرفیابی بحضورملوکانه و معرفی‌آقایان فرخ نجم‌آبادی و حسنعلی مهران(سمت راست) بسمت قائم‌مقامهای شرکت ملی نفت او امرشاهنشاه‌رادر مصاحبه‌ای باخبرنگارما- سیمادبیرآشتیانی- در میان گذارد.

شاهنشاه: منابع بانک ملی نباید به‌مصرف سفته‌بازی برسد

شاهنشاه آریامهر بعد ازظهر دیروز آقای جمشید آموزگار نخست‌وزیر رادر کاخ نیاوران بحضور پذیرفتند.

آقای نخست وزیر در این باریابی اقای یوسف خوش - کیش رابسمت رئیس کل بانک مرکزی و آقای جلیل شرکاء رابسمت مدیر کل بانک ملی به پیشگاه شاهنشاه آریامهرمعرفی کرد.

در پایان این شرفیابی آقای خوشکیش در یک گفتگوی مطبوعاتی شرکت کرد و گفت شاهنشاه‌آریامهر در این‌باریابی اوامری‌در مورد سیاست پولی بانک مرکزی و اعتبارات صادر فرمودند . البته تنظیم نظام پولی و اعتبارات بر عهده‌بانک مرکزی است . آقای خوش - کیش‌سپس گفت ما توجه داریم که پول و اعتبار باید بجای خود مصرف شود واگر در بخش خصوصی و یا دولتی بی مورد بمصرف برسد قطعا بسود اقتصاد مملکت نخواهد بود، مثلا اگر کارخانه‌ای از بانکی وامی دریافت کند و آن را بموقع‌جهت کارخانه‌استفاده نکند وبمصرف نرساند قطعا تولیدش‌گرانترتمام خواهد شد و این به زیان کشور خواهد بود.

رئیس‌کل جدید بانک مرکزی سپس افزود:

در دستگاههای دولتی هم این امر صادق است ، باید اقدامات‌دستگاههای دولتی‌باهم هماهنگی داشته باشد و برای مملکت مفید واقع شود.

سپس آقای جلیل شرکاء مدیر کل جدید بانک ملی ایران دراین گفتگو گفت:

شاهنشاه آریامهر در این شرفیابی طی اوامری رفاه بیشتر مردم را بویژه مورد تاکید قرار دادند . و همچنین فرمودند که منابع بانک ملی بایددرجهت بهره‌وری بیشتر توسعه صنایع و رفاه مردم مورد استفاده قرار گیرد.

آقای شرکاء سپس افزود شاهنشاه آریامهر بویژه تاکید فرمودندکه‌از این منابع‌نبایستی برای کارهای سفته بازی و زمین بازی استفاده شود بلکه بیشتر باید در فعالیتهای صحیح تجاری توسعه صنایع و بهره‌وری‌بیشترکه لازمه‌موفقیت اقتصادی کشور است مورد استفاده قرار بگیرد.

سفر ارتشبد طوفانیان بپاکستان

تیمسار ارتشبد حسن طوفانیان معاون تسلیحاتی وزارت جنگ ورئیس‌سازمان صنایع نظامی ایران دیروز برای یک دیدار ۷ روزه‌از پاکستان وارد اسلام آباد شد وازسوی افسران عالیرتبه نیروهای سه‌گانه ارتش پاکستان‌مورد استقبال قرارگرفت .

معاون وزارت جنگ ایران‌در جریان این‌دیدار با رئیس ستاد ارتش‌ورئیس حکومت نظامی، وفرماندهان نیروهای هوائی‌و دریائی پاکستان دیدار خواهدکرد.

ارتشبد طوفانیان ضمنا ازشهرهای‌لاهور - پیشاور- کراچی - تاربلا- تاکسیلا سارگودا نیز دیدار خواهد کرد .

آموزگار: بسیج ملت بطور پراکنده قابل قبول نخواهد بود

در جلسه دفتر سیاسی حزب رستاخیز ملت ایران که عصر دیروز بریاست آقای جمشید آموزگار نخست وزیر و دبیر کل حزب در ساختمان نخست وزیری تشکیل شد آقای هلاکو رامبد ازسوی اعضای دفتر سیاسی حزب بعنوان رئیس دبیرخانه این دفتر برگزیده‌شد.

در این جلسه که بمدت دو ساعت بطول انجامید آموزگار دبیر کل حزب رستاخیز ملت ایران اعلام داشت که با انتشار کتاب بسوی تمدن بزرگ هدفها ووظایف حزب رستاخیز ملت ایران در سال های آینده‌روشن شده است لذا حزب رستاخیز ملت ایران باقبول این‌مسئولیت دربرابر پیشگاه فرماندهی ایران وملت ایران متعهد میشود .

آقای آموزگار در دفتر سیاسی حزب گفت که بسخن شاهنشاه آریامهر پیروزی درراه تمدن بزرگ مستلزم بسیج همه‌جانبه امکانات و نیرو ها وارزش‌ها ومنابع ملی است .

حزب رستاخیز ملت ایران وظیفه دارد که این بسیج را به کامل ترین صورت آن چه‌در زمینه مادی و چه در زمینه معنوی تحقق بخشد .

دبیر کل حزب رستاخیزملت ایران همچنین اعلام داشت که هرنوع کوشش درراه بسیج ملت ایران در زمینه های‌مادی ومعنوی از این پس بمشکل پراکنده و سازمان نیافته قابل قبول نخواهد بود .

آقای آموزگار سال ۲۵۳۷ رابرای حزب‌رستاخیز ملت‌ایران سال مطالعه علمی مبانی فکری تمدن بزرگ نامیده وافزوده که برای انجام این رسالت‌ازاسفند ماه‌جاری مرکزی بنام مرکز تحقیق و ارزشیابی در حزب رستاخیز ملت ایران تشکیل‌می‌شود . این مرکز که در سال آینده روز بروز بیشتر تقویت خواهد شد در نخستین گام برگزار کننده سمینار تمدن‌بزرگ در اواخر نیمه اول سال۲۵۳۷ یعنی سال آینده خواهد بود کمیته های کار سمینار تمدن بزرگ از اسفند ماه جاری با مشارکت همه مجامع علمی و دانشگاهی کشور آغاز بکار خواهد کرد .

دیروز در دفتر سیاسی‌اعلام شد که یک میلیون نسخه از کتاب بسوی تمدن بزرگ در اختیار کتابخانه ها و کتاب فروشی های سراسر کشور قرار خواهد گرفت تا همه‌افراد ملت ایران از امکان مطالعه آن بهرمند شوند .

آقا
حال جیب شما چطوره؟

سرمایه گذاری پرسود

در پس انداز ووام مسکن
اکباتان

امروز اگر پول خود را در اکباتان پس انداز کنید با دریافت بالاترین رقم بهره معادل

۱۱٪ بسپرده های ثابت ومدت دار و
۹٪ به پس اندازهای عادی وهمچنین ۱/۵
از سود اضافی سهام به پس اندازهائیکه یکسال مالی در اکباتان میمانند .

شما سودآورترین سرمایه گذاری را نموده اید .

پس انداز در اکباتان پرسودتر است.

کریمخان زند نبش مدیری تلفن ۹_۸۳۵۸۰۱
امیرآباد شمالی - روبروی سه‌راه فرح زاد تلفن ۶۵۰۵۸۴
نارمک بالاتر از فلکه هفت حوض تلفن ۷۹۵۵۶۵

پس انداز ووام مسکن
اکباتان

بانک شهریار

باکمال خرسندی باطلاع هموطنان عزیز میرساند

پنجاه وهشتمین شعبه این بانک واقع در شهرستان بندرپهلوی خیابان گلستان (جنب کلکده نارسیس) بموجب اجازه نامه شماره نب ۲۶۹۶ مورخ ۳۶/۱۱/۲۵ بانک مرکزی ایران روز یکشنبه سی ام بهمن ماه ۲۵۳۶ شاهنشاهی ساعت ۱۰ صبح افتتاح وبرای انجام کلیه امور بانکی آماده می باشد.

تلفن شعبه: ۲۱۹۵

بانک شهریار

بنیاد نیکوکاری والاحضرت شاهدخت شمس پهلوی

جهت بیمارستان شماره ۲ کودکان (مفید) افراد واجد شرایط زیررا باحقوق‌مکفی وشرایط مساعد استخدام می نماید.

۱- تعدادی مهندس برق با حداقل دوسال سابقه کار
۲- تعدادی تکنیسین برق با حداقل چهار سال سابقه کار
۳- تعدادی تکنیسین تاسیسات باحداقل‌چهار سال سابقه کار
٤- تعدادی خدمتگزار وکارگر سلف‌سرویس

از متقاضیان خواهشمند است همه روزه از ۹ صبح تا ٤ بعدازظهر به بیمارستان مفیدواقع در جاده‌قدیم شمیران بالاتراز حسینیه ارشادمراجعه نمایند.

بنیاد نیکوکاری والاحضرت شاهدخت شمس پهلوی

جهت مراکز درمانی خود در شهرستانها افراد زیررا باحقوق مکفی‌وشرایط‌بسیار مساعداستخدام می‌نماید .

۱- پزشك متخصص کودکان جهت خدمت در همدان
۲- پزشك عمومی جهت خدمت در تفرش (باتامین مسکن)

از داوطلبان خواهشمند است همه‌روزه در ساعات اداری به‌بنیاد نیکوکاری والاحضرت شاهدخت شمس پهلوی خیابان پهلوی بالاتراز پارك ساعی مراجعه نمایند.

بانک تجارت خارجی فرانسه

باطلاع میرساند که دفتر نمایندگی این بانك در تهران به‌آدرس خیابان ظفر خیابان شمس تبریزی شماره ۳ر۲۷ انتقال یافت تلفن: ۲۲۰۲۲۹

۹۰۸٫۹۰۲٫۰۰۰ ریال

سهم شما از این رقم هنگفت چقدر میشود؟