۲۸ صفحه

اطلاعات

دوشنبه نوزدهم تیرماه ۲۵۳۷ ـ شماره ۱۵۶۵۷ تکشماره ۱۰ ریال

گزارش انتقادی شدید گروه بررسی مسائل ایران درباره:

گرانی، تورم، مالیات و انحلال اتاقهای اصناف

ارتش عراق برای کمک به‌سوریه بحال آماده‌باش درآمد

حمله شدید عراق به‌شوروی

★ صدام حسین گفت شوروی تا همه‌دنیا را کمونیست نکند راضی نمیشود .
★ خطر تبدیل سراسر منطقه خلیج فارس به میدان نبرد ابر قدرتها
★ تنها راه‌حل مسئله اعراب و اسرائیل جنگ است .

در صفحه ۲ ستون چهارم

صدام حسین

نخست‌وزیر پیشین عراق در لندن ترور شد

در صفحه ۲ ستون اول

عبدالرزاق نایف

ایرانیان از لبنان فرار میکنند

سفیر ایران به بیروت بازگشت وسفارت دائرو مشغول کار است .
در صفحه آخر ستون سوم

شعب بانکها کلیه جرائم رانندگی‌رادریافت نمیکنند .

پرداخت جرائم رانندگی دراجرائیات موقوف شد

★ فقط ۸ مورد از ۴۶ مورد مراجعه به اجرائیات باقی مانده است .
در صفحه آخر ستون چهارم

دکتر نهاوندی

افزایش قیمت آب، برق، تلفن و تلگراف و حق بیمه‌های اجتماعی بخش خصوصی راهم به گرانی کشانده

در صفحه ۲۵

تورم، به‌ایران لطمات انکار ناپذیر وارد کرده و بیم تزلزل نظام اقتصادی کشور وجود دارد

★ سازمانهای زائد دولتی باید منحل شود و از مقامات عالی رتبه‌دولتی در داخل و خارج کاسته گردد
★ سیاست ۱۰ ماه گذشته‌دولت باعث رکود اقتصادی شده‌است

مقررات مالیاتی حقوق بگیران را تحت فشار گذاشته است

●

دولت با اجرای تشدید محدودیت اعتبار زمین و مسکن موجب تشدید رکود اقتصاد شده‌است

دختر اوناسیس ومرد مورد علاقه‌اش

این اولین عکس کریستینا اوناسیس ثروتمندترین دختر جهان و عشق تازه‌اش سرگئی کواسف رئیس سازمان ننتکش‌های شوروی است . لبخند کریستینا تردیدی در مورد عشق وی‌به کواسف باقی نمیگذارد. «کواسف»مردی است باظاهری عادی ، چشمانی براق که یک دندان طلا هم در دهان دارد و همیشه متبسم است. «کریستینا»نه تنها عشق‌خود راتقدیم سرگئی می کند بلکه با ثروتی که دارد موجب گرم شدن زندگی مشترک‌خو د با وی در هوای سرد شوروی میشود.

اطلاعات چگونه اطلاعات شد

★ جدول افزایش حقوق یك پایه ترفیع در اطلاعات امروز .
در صفحه ٤ ستون اول

★ دپرتاژی بمناسبت آغاز پنجاه و سومین سال روزنامه‌اطلاعات
در صفحه ۵

صدور احکام یک پایه ترفیع کارمندان آغاز شد

بهترین خانه‌های شما خانه‌ایست که در آن یتیمی مورد احسان و عطوفت باشد

BHAIS BASSAR - THE BLESSED

YOUR BEST DWELLINGS IS WHEREIN AN ORPHAN IS FAVOURED WITH KINDNESS AND AFFECTION

بیت نانیه

۱۱ روز به‌میلاد مسعود حضرت ولی عصر (ع) باقی است

اطلاعیه شرکت خانه
سه شنبه‌صفحه سوم

خانه

پیشرو صنعت ساختمان‌درایران
تلفن ۸۹۳۵۰۲ـ ۸۹۴۱۸۴

خجسته میلاد ، سعادت بنیاد ، زادهٔ آزادهٔ سرور شهیدان چهارمین پیشوای شیعیان جهان ، سید الساجدین ، زین العابدین علیه صلوات المصلین فرخنده باد .

صندوق پس انداز بانک ملی ایران

۱۲ روز دیگر

قابل توجه
مدیران شرکتها و دیگر اشخاص حقوقی

نظر باینکه مدیران محترم شرکتها و سایر اشخاص حقوقی که سال مالی موسسات آنها منطبق باسال شاهنشاهی است بایستی اظهارنامه مالیاتی عملکرد سال ۲۵۳۶ خود منضم به‌ترازنامه و حساب سودوزیان متکی بدفاتر قانونی مصوب مجمع عمومی را تاقبل از پایان تیرماه ۲۵۳۷ در تهران به‌اداره کل مالیات‌بر شرکتها وارث (واقع درضلع شرقی خیابان‌داور) ودرشهرستانها به حوزه‌مالیاتی مربوط‌تسلیم ومالیات‌متعلق‌راپرداخت فرمائید. بنابراین ازهمه مدیران گرامی شرکتها و سایر اشخاص حقوقی انتظار داردنسبت‌بانجام این‌وظیفه قانونی‌اقدام‌تامشمول‌جریمه‌مقررنشوند واز تسهیلات لازم بهره‌مند گردند. ضمنا محل تسلیم اظهارنامه و پرداخت مالیات اشخاص حقوقی خارجی که‌درایران دارای اقامتگاه و یا نمایندگی نیستند ،اداره کل‌مالیات برشرکتها و ارث تهران میباشد.

وزارت امور اقتصادی و دارائی

قابل توجه
مودیان مالیاتی مشاغل‌مشمولین قانون نظام صنفی

نظر باینکه قانونا موظف هستید اظهارنامه مالیاتی سال ۲۵۳۶ خودرا که مبنی بر محاسبه مالیات چهارسال بعد نیز خواهد بودقبل ازتیر ماه جاری به‌حوزه مالیاتی محل وقوع واحدکسبی خود تسلیم نمائید. بنابراین انتظار داردباین وظیفه ملی اقدام وضمن تسلیم اظهارنامه مالیات متعلقه راپرداخت فرمایند تا مشمول جریمه نشده واز تسهیلات فراهم شده بهره‌مند گردند.

وزارت امور اقتصادی و دارائی

قابل توجه مشمولین مالیات برجمع درآمد ،

انتظار دارد اشخاص حقیقی که در سال ۲۵۳۶ ازیك یاچند منبع بیش‌از یك درآمد تحصیل نموده‌اند ،قبل از انقضای تیر ماه جاری اظهار نامه جمع درآمد خود را به حوزه مالیاتی محل سکونت تسلیم و مابه‌التفاوت مالیات متعلق را پرداخت فرمایندتاضمن‌بهره‌مند شدن‌ازتسهیلات فراهم شده، مشمول جریمه مقرر نشوند.

وزارت امور اقتصادی و دارائی

با کمال تاسف و تاثر فوت مرحومه مغفوره بانو فاطمه جعفرزاده قاضی مادر گرامی جناب آقای مهندس مصطفی جزایری مدیر عامل شرکت تکنوفریگو را به‌اطلاع دوستان و آشنایان و همکاران محترم میرساند مجلس‌ختم آن مرحومه ازساعت۳ الی ۵ بعدازظهر روز چهارشنبه ۲۱ر٤ر۲۵۳۷ درمسجد الجواد واقع درمیدان ۲۵شهریور منعقد می‌باشد .

هیئت مدیره شرکت تکنوفریگو ـ سهامی خاص

با نهایت تالم و تاثر درگذشت دردناک بانوی نیکوکار صدیقه کهبد همسر مهربان و مادر عزیزمان را به‌اطلاع فامیل . دوستان و آشنایان می‌رساند. مجلس ترحیم زنانه و مردانه آن فقیده سعیده از ساعت ۵ تا ۷ بعدازظهر روز چهارشنبه ۲۱ تیر ماه ۲۵۳۷ در مسجد مجد برگزار می باشد .

بهاءالدین کهبد ـ پرویز کهبد ـ سعید کهبد ـ مهین کهبد

سازمان ملی پرورش استعدادهای درخشان

اطلاعیه سازمان ملی پرورش استعداد های درخشان در مورد دانش‌آموزان کلاسهای پنجم ابتدائی

درج در صفحه ۱۶

جناب آقای مهندس مهدی شقاقی ضرغامی
مدیر عامل شرکت ملی صنایع مس ایران

بیستم تیرماه روز ملی صنایع مس ایران را به‌آنجناب وکلیه مدیران وکارکنان آن شرکت تبریک عرض نموده موفقیت روزافزون یکایک شما رادرراه خدمت به‌شاهنشاه آریامهر و میهن عزیز آرزومندیم .

آژانس مسافرتی و توریستی بل‌موند

جناب آقای دکتر ستوده‌نیا

انتصاب شایسته جنابعالی را به‌معاونت وزارت نیرو صمیمانه تبریك میگوئیم .

شرکتهای کامپنون برنارد سترا وساسر

(سپاسگزاری)

از سروران عظام و علمای اعلام و جنابان آقایان روسا و نمایندگان محترم مجلسین و وزراء و رجال معظم‌ومحشریان‌ـ دوستان ـ آشنایان و بستگان گرامی وارجمند که با حضور در مجالس ترحیم یاتشکیل مجلس ختم و یاکتبی وتلگرافی خاندان مارا مورد عنایت و محبت قرارداده‌اند و یا بزرگواری خود موجبات تسلای خاطر گردیده‌اند ، بدینوسیله باصفای قلب سپاسگزاری میکنیم .

اکنون ضمن آرزوی سلامتی برای عموم سروران عزیز تمنی دارد بمناسبت تاثر خاطر ، قصور مارا در عرض سپاس حضوری به‌کرم عمیم خود ببخشایند .

خاندان تدین

جناب آقای امیرخانیان

کارمندان و کارکنان کارگاه بندر شاهپور درگذشت مادر گرامیتان را تسلیت گفته خود را در غم شما شریک می دانند .

شرکت ملاوی کارگاه بندر شاهپور

اطلاعیه بانك داریوش

بانهایت خوشوقتی به اطلاع میرساند که‌شعبه آریامهر بانك واقع درخیابان‌آریامهر (ایران‌نوین) مقابل‌سازمان آب‌تهران شماره ۱۵۹ فعالیت‌خود رابه موجب موافقت نامه شماره نب ۷۶۸ مورخ ۷ر٤ر۲۵۳۷ بانك مرکزی ایران آغاز نموده‌وآماده انجام کلیه امور بانکی میباشد. تلفن ۶۵۵۳۲۸

بانك‌داریوش

آموزش رانندگی تدریس خصوصی دروس تدریس زبان فرانسه تدریس زبان‌انگلیسی مکالمه‌زبان آموزش موسیقی از یکشنبه در نیازمندی های آموزشی

ارتش عراق برای کمک به سوریه به حالت آماده‌باش درآمد

بیروت- خبرگزاری فرانسه- بگزارش مطبوعات عربی، عراق ارتش خودرا در مرزهای این کشور با سوریه واردن بحالت آمادهباش درآورده است تا چنانچه سوریه مورد حمله اسرائیل قرار گیرد به کمک این کشور بشتابد. عراق همچنین مرخصی خلبانان نیروی هوائی خودرا لغو کرده است.

هنوز معلوم نیستکه این آمادهباش به تقاضای سوریه صورت گرفته است یا عراق داوطلبانه دست به این کار زده است.

عراق همواره تاکید کرده است که مسئله اعرابو اسرائیل رامحلی جز جنگ ندارد.

عراق میخواهد درصورت بروز جنگ میان‌سوریه و اسرائیل از دوسوی به‌اسرائیل حمله کند یکی‌ازسمت اردن و دیگر از سمت سوریه.

نیروی زمینی عراق قادر است ظرف چند ساعت از طریق مرز اردن برارتش اسرائیل بتازد.

آماده باش

آمادهباش ارتش‌های سوریه و اسرائیل ادامه‌دارد.

تل‌آویو- روزنامه اسرائیلی یدیوت آهارونوت امروز نوشت که ارتش اسرائیل در شمال این کشور بحالت آمادهباش کامل درآمده است تابه‌این ترتیب در برابر اعلام آمادهباش نیروهای سوریه واکنش‌نشان‌دهد.

روزنامه هاآرتص نیز گزارش داده‌است که نیروهای اسرائیلی درنقاط مختلف مرزی اسرائیل بالبنان دست به نفل و انتقالات نظامی زده‌اند.

شاذلی

رهبران راستگرایان لبنان ابراز عقیده کرده‌اند که وقوع جنگ میان سوریه و اسرائیل امری اجتنابناپذیر است

به‌اظهار این رهبران ژنرال شاذلی رئیس سابق ستاد ارتش مصر بزودی بفرماندهی نیروهای مسلح فلسطینی منصوب می‌شود و در جنگ آینده این نیروها را علیه اسرائیل بکار خواهد برد.

شاذلی ظرف چند روز آینده با عرفات ملاقات میکند وسپس فرماندهی نیروهای فلسطینی را برعهده خواهد گرفت. وی بدون دریافت دستمزد این کار را انجام خواهد داد.

سوریه میکوشد از تجربیات جنگی شاذلی کهدر اکتبر ۷۳ اسرائیل رادرجبهه شب درهم شکست‌استفاده‌کند

اطمینان شوروی

پاریس- مطبوعات اروپا امروز اطمینانی را که شوروی به‌سوریه درمورد دفاع از این کشوردرصورت بروز جنگ داده است مورد تفسیر قرار داده‌اند و نوشته‌اند باوجود این‌اطمینان شوروی فقط موقعی عملا وارد جنگ می‌شود که امریکا به پشتیبانی از اسرائیل مداخله کند، ویا آثار شکست درارتش سوریه مشاهده شود. در هرحال الجزایر و لیبی فورا به‌کمک سوریه خواهد شتافت و اردن نیز مرزهای‌خودرا بروی نیروهائی‌که به‌کمک سوریه می‌روند بازخواهد کرد.

مطبوعات اسرائیل :

به نیروهای اسرائیل آماده باش کامل داده شده است

★ رهبران راستگرای لبنان جنگ سوریه و اسرائیل را اجتناب ناپذیر میدانند.

شاذلی فرماندهی نیروهای فلسطینی را بر عهده می‌گیرد

ملاقات سران اروپا

ازچپ براست لئوتیندهان نخست‌وزیر بلژیک- هلموت اشمیت‌صدراعظم‌آلمان‌غربی- ژیسکاردستن رئیس جمهور فرانسه و آندرئوتی نخست‌وزیر ایتالیا پیش ازضیافتی‌که‌برای سران‌کشورهای عضو بازار مشترک اروپا - در «برمن» (آلمان غربی) برپا شد با یکدیگربطور خصوصی گفتگو می‌کنند. برمن در پایان هفته گذشته با گردآمدن سران ۹ کشور عضو بازارمشترک مرکز ثقل یکسلسله مذاکرات مهم اقتصادی‌بوده است.

عکس رادیوئی‌آسوشیتدپرس

بازگشت آوارگان مسلمان برمه

داکا- خبرگزاری‌فرانسه- بموجب قراردادی که میان دولت‌های برمه و بنگلادش در داکا به امضاء رسید آوارگان مسلمان برمه‌ای‌که به بنگلادش پناهنده شده‌اند به خانه و کاشانه خود بازمیگردند.

این موافقتنامه درپی سه روز گفتگو میان هیات‌های نمایندگی دو کشور به تصویب رسید.

زنی راننده‌ای را که با سگش تصادف کرده‌بود کشت

شاتوروکس (فرانسه)- یک زن ۴۲ ساله، راننده‌ای که بطور تصادفی سگ او را زیر گرفته بود، بضرب گلوله کشت..

« دیمار کوفسکی» مرد ۵۲ ساله که با اتومبیل از صید ماهی بازمی گشت سگ این خانم را زیر گرفت. خانم « فرانسوازمونتل» که سخت‌از این حادثه خشمگین شده بود با عجله به خانه رفتو با یک تفنگ ۱۴ میلیمتری بازگشتو بیدرنگ راننده اتومبیل راهدف قرارداد و کشت.

سرهنگ نایف :

نخست‌وزیر پیشین عراق در لندن هدف گلوله قرار گرفت

★ وی از عاملان اصلی کودتای ۱۸ ژوئیه ۱۹۶۸ عراق بود.

★ نایف در بیمارستان بستری است‌وضارب دستگیر شده است.

لندن- خبرگزاری فرانسه- عبدالرزاق نایف‌نخست وزیر پیشین عراق در جریان یک سوءقصد در لندن‌زخمی‌شد.

به گزارش پلیس لندن، هنگامی‌که عبدالرزاق در برابر یک هتل در نزدیکی هاید پارک از تاکسی پیاده میشد یک مرد عرب چهار گلوله بسوی او شلیک کرد سوءقصد کننده بوسیله یکی ازکسانی‌که شاهدماجرا بود، دستگیر و بمقامهای پلیس تحویل‌داده شده‌است.

یک سخنگوی پلیس‌اظهار داشت بازجوئی از ضارب ادامه دارد، اما حاضرنشد هویت او را فاش کند.

عبدالرزاق نایفبه بیمارستان وست مینستر منتقل شد و در بخش اورژانس بستری شد و به گفته سخنگوی بیمارستان حالش چندان رضایتبخش‌نیست عبدالرزاق نایف شش سال قبل نیز در لندن مورد سوءقصد قرار گرفته بود.

وی در ۱۸ ژوئیه ۱۹۶۸ پس از کودتائی که حزب بعث عراق را به قدرت‌رساند به نخست وزیری برگزیده شد.

عبدالرزاق نایف مدتی با درجه سرهنگی معاونت سرویس های‌اطلاعاتی عراق را بعهده داشت و پس از آن بفرماندهی گارد ریاست جمهوری برگزیده‌شد ویکی از عاملان کودتائی بودکه به رژیم عبدالرحمن عارف پایان داد.

سرهنگ نایف که ازافسران راستگرای عراق بود چند روز پس از کودتا (یعنی۳۰ ژوئیه) بدستور احمد حسن‌البکر رئیس جمهوری عراق از کارپرکنار شد. وی که یکی از رهبران جنبش انقلابی ناسیونالیست های عراق مخالف سوسیالیسم بود نخست بمراکشرو پس از آن به اردن تبعید شدوی مدتی بعد نیز غیابا محکومبه اعدام شد.

در همان تاریخ چندین نفر ازنظامیان و غیرنظامیان عراقی که همدست سرهنگ نایف بودند دستگیروباتهام توطئه برای سرنگون کردن رژیم بعثی عراق اعدامشدند.

مذاکرات دول بزرگ‌غرب برسر استقلال نامیبیا

نمایندگان پنج کشوربزرگ غرب (ایالات متحده امریکا، انگلیس، جمهوری فدرال آلمان، فرانسهو کانادا)و اردو لواندا پایتخت آنگولا شدند تا گفتگو های خود را با سوا‌پو (سازمان خلق‌جنوب غربی افریقا) درباره مسئله استقلال نامیبیا ازسرگیرند.

یک دیپلمات امریکائی که سرپرست هیات است هنگام ورود بهلواندا خوشبینی خود را نسبت به نتیجه گفتگو ها ابراز داشت. وی گفت امیدوارم که این‌اجتماع پایان مرحله اول را نشان دهد، درمرحله دوپیشنهاد های موجود به مورد اجرا گذارده میشود و درسومین مرحله استقلال نامیبیاطرح خواهد بود.

نمایندگان پنج کشورخط مقدم جبهه (موزامبیک، تانزانیا، زامبیا، بوتسوانا و انگولا) نیز بعنوان ناظر در این کنفرانس شرکت می کنند.

رای‌گیری، برای انتخاب رئیس جمهوری بولیوی

پس از دوازده سال نخستین رای‌گیری عمومی برای گزینش یک رئیس جمهوری و معاون او در «بولیوی» آغاز شد. دراین انتخابات دو میلیون نفر از مردم‌بولیوی شرکت دارندو ۷ تن نامزد برای ریاست جمهوری معرفی شده‌اند که به احزاب جناحهای مختلف سیاسی‌این‌کشور وابسته‌اند.

«آترتون» بار دیگر به‌خاورمیانه می‌آید

« آلفردآترتون» سفیر سیار آمریکا در خاورمیانه پس از خاتمه کنفرانس سه جانبه‌لندن میان وزیران خارجه آمریکا، مصروا‌سرائیل مجددا ازمنطقه خاورمیانه دیدار خواهد کرد. «آترتون» این بار برای‌نزدیک ساختن دیدگاه های متفاوتو ارائه پیشنهاد های تازه‌آمریکا جهت سرعت بخشیدن بهروند استقرار صلح در خاورمیانه در این منطقه توقف خواهد کرد و احتمالا سایروانس وزیر خارجه آمریکا نیز او را همراهی میکند.

منابع آمریکائی خوشبینی خود را نسبت‌به امکان‌نزدیک شدن دیدگاه های جناح های ذینفع در مناقشه خاورمیانه خاصه پس‌از ارائه طرح صلح مصر مورد تاکیدقرار داده‌اند.

مقدمات انتخابات عمومی پاکستان فراهم میشود

ژنرال محمد ضیاءالحق رئیس حکومت‌نظامی‌پاکستان دیروز اظهار داشت نیرو های‌مسلح‌پاکستان درصددند کشور را برای برگزاری انتخابات عمومی آماده‌کنند و در اولین فرصت ممکن قدرت را به نمایندگان‌منتخب مردم بسپارند.

ضیاءالحق که در برابر افسران سربازخانه‌حیدرآباد در ایالت سند سخن میگفت تاریخ برگزاری انتخابات را ذکرنکرد اما گفت‌امیدوار است دادن قدرت به غیر نظامیان بیش از چندماه دیگر طول نکشد.

ضیاءالحق‌گفت نیروهای مسلح پاکستان سرگرم تلاش بمنظور پنهانبادن پایه‌های یک دولت قاطع و تزلزل‌ناپذیر در پاکستان هستند و هیچ تردیدی وجود ندارد که چنین دولتی متمایل‌به‌اصلاح وضع خواهد بود.

درحریق یک‌سینما درمانیل چندین نفر کشته‌شدند

رادیو دولتی تست را ۴۱ تن‌و سازمان آتش‌نشانی ۱۵ نفر گزارش کرده‌اند

مانیل - اسوشیتدپرس - پلیس فیلیپین اعلام کرد دست کم ۱۵ نفر در حریق‌و انفجار یک مجموعه سینما و تئاتر در مرکز مانیل کشته شدند و بیم آن‌میرود که عده قربانیان بمراتب بیش از این باشد.

یکی از نجات یافتگان‌این حادثه گفت هنگام‌فرارازمقابل دود و آتش مجبور شده است از روی تلی از اجساد کشته شدگان این‌حادثه‌عبور کند.

رادیوی دولتی فیلیپین گفت ۴۱ نفر در این آتش‌سوزی کشته شده‌اند اما سخنگوی سازمان‌آتش‌نشانی فیلیپین این گزارش راتائید نکرد.

هنگام آتش‌سوزی‌که‌عصر دیروز رخ داد سالن های شماره‌یک و شماره‌دو سینمای مانیل مملو از دانشجویانی بود که بمنظور استراحت و سرگرمی به تماشای فیلم رفته بودند.

در اخرین ساعات بعد از ظهر دیروز آتش‌نشانان‌موفق به خاموش کردن آتش‌شدند و جستجو در میان خرابه‌ها برای‌یافتن اجساد آغاز شد.

یک سخنگوی پلیس گفت۱۵ جسد از زیر آوار بیرون کشیده شده است وعده‌ای ازمجروحان نیز خواهندمرد عده‌زیادی از قربانیان زیر دست و پا کشته شدند یک مامور آتش نشانی گفت اگر مردم دچار هراس بی‌مورد نمی‌شدند و بجای له کردن دیگران زیردست‌وپای‌خود، به استفاده از وسائل اطفاء حریق موجود در سینمامی‌پرداختند و از در های خروجی اضطراری استفاده می‌کردند تلفات این بود.

صدام‌حسین به نیوزویک گفت :

شوروی تاهمه دنیارا کمونیست نکند راضی نخواهدشد

تنها راه‌حل‌مسئله اعراب‌واسرائیل جنگ است

★ وقایع اخیر، این خطررا بوجود آورده است‌که سراسر منطقه خلیج‌فارس به میدان نبرد ابر قدرتها تبدیل شود.

★ دولت عراق‌به ترتیبات دفاعی متقابل و چند جانبه در خلیج فارس علاقه ندارد.

اعدام ۲۱ کمونیست عراقی بدشوروی احظاری بود

نیویورک - آسوشیتدپرس- صدام حسین نایب رئیس شورای فرماندهی انقلاب و معاون ریاست جمهوری‌عراق در مصاحبه‌ای با مجله «نیوزویک» گفته است که اتحاد شوروی تا هنگامیکه تمام دنیا را کمونیست نکند راضی نخواهد شد.

صدام حسین که‌تاگذشته‌ای نزدیک یکی از طرفداران پرحرارت شوروی شناخته می‌شدهمچنین درمصاحبه‌اش با نیوزویک مدعی شده‌است که‌وقایع اخیر در منطقه‌خلیج فارس این خطر را بوجود آورده که سراسر این منطقه به میدان نبرد ابرقدرتهاتبدیل شود.

«نیوزویک» از قول صدام حسین اضافه می‌کندکه‌اعدام اخیر ۲۱ نفر از کمونیستهای عراقی نوعی اخطاربشوروی بوده است تا از مداخله در امور عراق پرهیز کند.

«صدام حسین» در جواب پرسشهای مختلفی که دراین مصاحبه از وی بعمل آمده است اظهار داشته است در حالیکه اتحاد شوروی‌امنیت خود را در بسط کمونیسم می‌بیند آمریکا معتقد استکه امنیت آن کشور را وجود یک نظام سرمایه‌داری دردنیا تضمین خواهد کرد.

نکات مهم دیگری که در مصاحبه صدام حسین با نیوزویک بچشم می خورد از این قرار است: دو ابر- قدرت شرق و غرب درجهات جداگانه خودشان درحرکت هستند. آمریکا و اروپای غربی مدتها قبل‌از شوروی، در خاورمیانه و آفریقا حضور داشته‌اند اما وقتی که‌شوروی‌ها در نقطه‌ای‌اقدام می کنند ظاهرا چنین بنظر می‌رسد که گویاتنهاشوروی است که دست اندرکاراست. در واقعیت امر، در حالیکه شوروی نیز مستحق‌ملامت است وبا اینکه شوروی دارای هدفهایی است که تا وقتی شاهد کمونیست‌شدن سراسر دنیا نگردد هرگز خرسندی واقعی پیدانخواهد کرد- اما بهرحال غیر از شوروی قدرت‌های دیگر نیز سزاوار نکوهش هستند.

● اگراعراب اجازه‌دهند که بداخل مناطق نفوذاین یا آن ابرقدرت کشیده‌شوند عملا درراهی قدم برخواهند داشت که دنیای عرب را به صورت جنگ ابرقدرتها درخواهند آورد.

● جنگ تنها راه خارج شدن از بن‌بست موجود خاورمیانه است.

● تا هنگامیکه آمریکا به حمایت ازاسرائیل ادامه‌دهد برقراری مجدد روابط دیپلماتیک بین عراق و آمریکا غیرممکن است.

● دولت بغداد علاقه‌ای به ترتیبات دفاعی متقابل یا چندین جانبه میان عراق و همسایگان آن درمنطقه خلیج فارس ندارد بلکه تنها خواستار روابط عادی، دوجانبه ومناسبات فیمابین دولتها برمبنای ترتیبات دوجانبه است.

هنوز معلوم نیست که مورد درستی این مصاحبه اظهار نظر نکرده است.

شرایط سرکیس برای انصراف از استعفا

بیروت - آسوشیتدپرس - الیاس سرکیس رئیس‌جمهوری لبنان چهار شرط اساسی برای باقی ماندن در مقام خودتعیین کرده و به سوریه و رهبران مسیحیان دست راستی لبنان گفته است که‌یاباید باشرایط وی موافقت کنند و یا در غیر این صورت آماده باشند به بحرانی که بعد از استعفای‌وی بوجود خواهد آمد روبروشوند.

بطوریکه منابع رسمی‌بیروت گزارش داده‌اندسوریه واکنشی حاکی از تردیددربرابر شرایط سرکیس نشان داده است ولی عده‌ای از رهبران راست‌گرایان مسیحی توقعات رئیس جمهوری لبنان را «نایذیرفتنی» تشخیص داده‌اند.

دیروز در حالیکه سرکیس سرگرم مشورت‌کردن بارهبران سیاسی‌لبنان درباره اقدام‌حجت خود با سوریه وراست‌گرایان مسیحی بود آتش‌بسی که از چهار روز پیش در شرق‌بیروت برقرار شده تقریبا بدون آنکه خدشه‌ای در آن حادث شود ادامه پیدا کرد.

طبق اطلاعی که منابع‌رسمی در شرایط پیشنهادی الیاس سرکیس پیدا کرده‌اند این شرایط چنین هستند :

۱- فرماندهی نیرویی که از طرف اعراب برای حفظ صلح در لبنان مستقر شده وبطور عمده از قوای سوریه تشکیل میشود «بطور موثر» به او، بعنوان رئیس جمهوری لبنان داده شود. تاکنون سرکیس تنها بطور «اسمی» از اختیارات ناظر برتعیین‌تکلیف برای‌نیروی صلح اعراب در لبنان بهره داشته است. این نیرو مرکب از تقریبا ۲۵ هزار نفر ازقوای مسلح سوریه و ۵ هزار نفر نیروهای متعلق به برخی دیگر از ممالک عرب است.

۲- تمام افراد مسلح دست چپی و دست راستی در لبنان که تعدادشان به نسبت چهار بریک بزرگتر از افراد ارتش رسمی لبنان است، سلاحهای خودرا به دولت تسلیم کنند و بایزور خلع‌سلاح شوند.

۳- تمام قرارداد های معلق، کهبا فلسطینی ها بسته شده و حاکم برحضور مسلحانه آنان در نقاط مختلف لبنان است، اجرا شود. سرکیس در این زمینه مخصوصا روی اهمیت اجرای موافقتنامه «شطوره» که سال گذشته بین مقامات لبنانی و فلسطینی بسته شده انگشت گذاشته‌است. طبق این‌موافقتنامه باید تعداد سلاح‌هایی که در اردوگاه های آوارگان‌فلسطین نگهداری میشوند محدود باشد و درنوا حی‌جنوب‌لبنان نیز تنها عده محدودو معینی ازفدائیان مسلح فلسطین حضور داشته باشند.

۴- باید به رئیس جمهورلبنان اجازه داده شود که برای رهبری کشورش در مسیری که‌بتفاهم و یگانگی ملی‌منتهی خواهد گردید بادستهای باز عمل کند.

دراین زمینه هدف سرکیس قبل از هرچیز پیگیری کوشش های معطوف به آشتی دادن مسلمانان و مسیحیان لبنانی بصورتی است که از فردای جنگ داخلی سالهای ۱۹۷۵ و ۱۹۷۶ لبنان آغاز شده‌است.

رئیس جمهوری لبنان قرار است در این هفته نماینده‌ای‌به دمشق بفرستدتا رهبران‌سوریه رابه قبول چهار شرطی که‌وی برای‌باقی‌ماندن در مقام ریاست جمهوری‌قایل شده است‌متقاعد کند.

پیرجمایل رهبر حزب‌فالانژیست لبنان که قدرتمندترین نیروی متشکل مسیحیان راست گرای لبنانی است با شرایط سرکیس موافق است ولی پسرش بشیر جمایل که فرماندهی نظامی نیرو های مسلح‌حزب فالانژ را برعهده‌دارد قویا با تقاضا های سرکیس‌به‌مخالفت‌برخاسته‌است.

اختلاف نظر بین پیر جمایل وپسر وی ضمنا شکافی را که در حزب فالانژ لبنان بوجود آمده بزرگ‌ترکرده است.

یکی دیگر از مخالفان مهم شرایط پیشنهادی سرکیس، کامیل‌شمعون رهبر حزب‌دست راستی‌افراطی لیبرال ملی لبنان است. وی‌ضمنا طی مصاحبه‌ای که دیروز در بیروت انتشار یافته تهدید کرده است که اگر لازم باشد حزب وی تاآخرین نفرو آخرین نفس خواهدجنگید تاسوریه‌ایها را از لبنان بیرون کند.

کابینه‌اسرائیل طرح صلح سادات‌رارد کرد

★ باوجود این دایان در کنفرانس لندن‌شرکت کرد.

بیت‌المقدس - آسوشیتدپرس- کابینه اسرائیل دیروز آخرین پیشنهاد های‌مصررابرای‌برقراری صلح در خاورمیانه بکلی غیر قابل قبول دانست و آنها رارد کرد. با این حال دولت‌اسرائیل پذیرفت که موشه‌دایان وزیر خارجه آن کشور را به‌لندن بفرستد تا برای اولین باربعد از شش ماه، مذاکرات مستقیم مصر و اسرائیل از سرگرفته شود. دایان قرار است در روز های ۱۸ و ۱۹ ژوئیه بامحمد ابراهیم کامل وزیر خارجه‌مصر در لندن مذاکره کند. دراین مذاکرات سایروس ونس وزیر خارجه آمریکا نیز شرکت خواهد داشت. عمده‌ترین‌مسائل در دستور گفتگو های‌وزیرن خارجه مصر و اسرائیل عبارت از جزئیات دو طرح جداگانه برای صلح است که یکی را مصر و دیگری اسرائیل‌پیشنهاد کرده و بهر تقدیر هردو این طرح ها قبلا بطور رسمی مردود شناخته شده‌اند. مصر طرح پیشنهادی اسرائیل را بری صلح در دسامبر گذشته رد کرده است. کابینه اسرائیل در جلسه هفتگی دیروز خود پس از بررسی مجددی که‌روی طرح‌پیشنهادی انورسادات‌رئیس جمهوری مصر انجام داد، به این نتیجه رسید که پیشنهاد های سادات بدلیل ماهیت خود برای اسرائیل بکلی غیرقابل قبول است.

عراق ۲ یمن را به‌حل مسالمت‌آمیز اختلاف های خود دعوت کرد

بغداد- خبرگزاری فرانسه- یکسخنگوی شورای‌انقلاب عراق اعلام داشت که عراق ازتصمیمات اخیربرخی‌کشور های عضو جامعه‌عرب‌جهت متوقف ساختن مناسبات سیاسی و اقتصادی خود با یمن جنوبی پشتیبانی‌نمیکند و خود رامازم به رعایت‌این تصمیمات نمی داند.

این سخنگو خاطر نشان ساخت که این تصمیم‌به‌دلائل غیر شرافتمندانه گرفته شده و هدف آن خدمت به طرح های امپریالیستها در ضدیت با منافع اعراب است این سخنگو پاره‌ای محافل ارتجاعی عربرا متهم‌ساخت که قصد دارند از حوادث اخیر یمن برای تحقق‌توطئه های‌امپریالیستی بهره‌برداری کنند. وی دولتهای‌یمن‌جنوبی و یمن شمالی را دعوت کرد که اختلافات خودرا ازطریق گفتگو و مذاکره حل وفصل کنند.

رهبر حزب کارگر اسرائیل در گفتگو با سادات پذیرفت که باید راه‌حلی‌برای فلسطینی‌ها پیداشود

وین - خبرگزاری فرانسه- انورسادات رئیس جمهوری مصر عصر دیروز در وین اظهارداشت که درحال حاضرامکان‌دیداروی با مناهیم بگین نخست‌وزیر اسرائیل تا زمانی که تغییر جدیدی در وضع اسرائیل‌پیدا نشود وجود ندارد. سادات که در پی گفتگوهای گسترده‌خود بهویلی برانت، برونو کرایسکی و شمعون‌پرز با خبرنگاران‌سخن میگفت اظهار داشت که‌مذاکرات وی با پرز رهبر حزب کارگر اسرائیل بسیار سازنده بود با این حال این به آن معنی‌نیست که ما بیان توافق نایل‌شده‌ایم. انورسادات خاطر نشان ساخت که در صورت شکست کنفرانس سه جانبه لندن، اوضاع و احوال خطرناکی پدید خواهد آمد.

رئیس جمهوری مصر اظهار امیدواری کرد، که ایالات‌متحده آمریکا نقش یکطرف کامل را در مناقشات خاورمیانه ایفاءکند و کوشش های خود را برای رفع مشکلات مربوط به‌بن‌بست مذاکرات صلح توسعه دهد.

از سوی دیگر پرز پنام حزب کارگر اسرائیل وجود یک مسئله فلسطین را که بایدحل وفصل شود موردتاکید قرارداد.

وی گفت مسئله فلسطین باید به‌طریقی حل وفصل گردد که قابل قبول فلسطینی ها باشد. و بهترین راه حلدر این زمینه در چهار چوب قبادل نظر ها و توافقهای اردنی هاوفلسطینی ها امکان پذیر است. شمعون پرز ادامه گفتگوهای مصر و اسرائیل را واقع بینانه‌ترین راه وصول به حلو فصل مسائل مورد اختلاف از جمله مسئله فلسطین تلقی کرد.

قرار است یک بار دیگر سادات و پرز باهم گفتگو کنند.

عرفات بین ۲ یمن میانجیگری میکند

بنا به نوشته روزنامه لبنانی السفیر دو نماینده ویژه یاسر عرفات رهبر سازمان آزادیبخش فلسطینی وارد عدن‌شده‌اندتا ماموریت میانجیگری خود را میان‌یمن شمالی و یمن جنوبی به ثمر رسانند. السفیر نوشته است : هانی‌الحسن مشاور سیاسی عرفات اخیرا پیام یاسرعرفات‌را دربارهمناقشات کنونی میان دویمن به ملک خالد پاشاه عربستان‌سعودی تسلیم داشت. ازسوی‌دیگر، سخر یکی از رهبران جنبش فلسطینی‌الفتح و فرستاده دیگر عرفات نیز ماموریت مشابهی درپایتخت‌یمن شمالی انجام داده است.به گزارش السفیر هدف از این‌اقدامات، جلوگیری از وقوع مناقشات تازه میان دوکشور عربی است.

اجویت :

یک محیط آکنده از اعتماد میان ترکیه و شوروی درحال پیدایش است

بولنت اجویت نخست‌وزیر ترکیه میگوید در پی دیدار اخیر وی از شوروی یک محیط اکنده ازاعتمادمتقابل میان ترکیه و شوروی‌درحال پیدایش است.

اجویت در مصاحبه‌ای با تلویزیون شوروی ابراز اطمینان کرد حجم مبادلات تجاری ترکیه و شوروی به دو تا سه برابر افزایش خواهد یافت.

● دولت بغداد علاقه‌ای به ترتیبات دفاعی متقابل یا چندین جانبه میان عراق و همسایگان آن درمنطقه خلیج فارس ندارد بلکه تنها خواستار روابط عادی، دوجانبه ومناسبات فیمابین دولتها برمبنای ترتیبات دوجانبه است.

هنوز معلوم نیست که مورد درستی این مصاحبه اظهار نظر نکرده است.

اعتماد متقابلی است‌که‌اخیرا میان دو کشور پیدا شده و مبنای محکمی جهت توسعهو تحکیم روابط دو کشور بشمار میرود.

نخست‌وزیر ترکیه گفت دیدار وی با پرژنفو الکسی کاسیگین در کاخ کرملین به وی امکان داده است در مورد احساسات دوستانه رهبران شوروی نسبت به ترکیه اطمینان حاصل کند.

اجویت گفت اطمینان‌دارد آغازتقویت روابط دوکشور نه تنها به نفع شوروی و ترکیه است بلکه به توسعه تشنج زدائی و نیز تقویت صلح جهانی کمک خواهد کرد.

«سیگار های منفجرشونده» سلاح تازه تروریست‌ها در ترکیه

بدنبال ارسال بسته‌ها و نامه‌های منفجر شونده‌برای مقامات دولتی ترکیه ظاهرا حالا « سیگارهای منفجر شونده» بصورت تازه‌ترین سلاح تروریستها درآمده است.

وزارت انحصارات ترکیه که دخانیات آن‌کشور را که به دولت تعلق دارد کنترل میکند. بدنبال کشته شدن یک کارگر در جنوب ترکیه درنتیجه انفجار سیگاری که در آن مواد منفجره کار گذارده شده بود، بازرسی بسته‌های سیگار را آغاز کرده است. مرگ کارگر ترک هفته گذشته رخ داد.

روزنامه «حریت» این حادثه را نفوذ هرج و مرج حتی به داخل سیگارهای ترکیه توصیف کرده‌است!..

مقامات یک زندان ترکیه بعد از آنکه متوجه شدند بعضی از سیگارهای موجود در زندان حاوی چاشنی منفجر شونده است ۹هزار بسته سیگار فیلتردار را پس فرستادند.

برای زندانیهای زندان مدرن حومه استانبول کارتون‌های جدید سیگار فرستاده شد. و از طریق دیگر مقامات مسئول‌وارسی یکایکسیگارها درآزمایشگاه را آغاز کردند.

پلیس هنوز نمی‌داند چه کسانی مسئول طرح این نقشه شیطانی هستند، اما گفته میشود این عمل کار گروههای تروریست است.

اخیرا انفجار یک بسته منفجر شونده شهردار یکی از شهرهای شرق ترکیه و چهار تن از اعضاءخانواده وی را کشت.

آسوشیتدپرس

انتقاداز سیاست‌فرانسه در کنفرانس سازمان وحدت‌آفریقا

در کنفرانس کشورهای عضو سازمان وحدت‌آفریقا در خرطوم پایتخت سودان سیاست فرانسه در افریقا مورد انتقاد شدید قرار گرفت.

بعلاوه اخراج هیات نمایندگی مجمع‌الجزایر «کومور» ازکنفرانس‌بعنوان اقدامی تلقی میشود که یکی از هدفهای‌آن محکوم‌کردن فرانسه به خاطر دخالت‌در کودتای اخیر کومور بوده است.

در این میان وزیرخارجه لیبی طی نطقی در جلسه عمومی این کنفرانس استعمار غربی ونقش‌فرانسه را مورد حمله قرار داد و گفت که مداخله فرانسه در آفریقا قابل قبول نمی‌تواند بود.

نیوزویک از قول منابع جاسوسی آمریکا نوشت :

افغانستان زیر کنترل شوروی درآمده است

نیویورک- آسوشیتدپرس- با اینکه رژیم جدید افغانستان مدعی است که هیچ رابطه‌ای بین روی کار آمدن این‌رژیم از یکطرف و شوروی ازطرف دیگر در کودتای اوریل گذشته وجود نداشته است، منابع‌جاسوسی آمریکاگزارش داده‌اندکه حکومت کنونی‌کابل اکنون به نحوی استوار در زیر کنترل‌شوروی قرار گرفته است.

مجله نیوزویک از قول منابع جاسوسی آمریکا در شماره جدید خود نقل کردهو نوشته است‌اکنون‌حدود ۵۰۰ مستشار شوروی در شاخه های‌مختلف تشکیلات دولت و ارتش و پلیس‌ونیروی امنیتی‌افغانستان مشغول کاردند در نیروی‌پلیس افغانستان مربیانی‌که رژیم‌سابق کابل از آلمان غربی‌استخدام کرده بنوبه خویش‌جای خود را به مربیان روسی داده‌اند.

نیوزویک از قول همان منابع اضافه کرده که مقامات دستگاه‌های‌دولتی درافغانستان تحت شرایطی که رژیم جدید بوجود آورده مکلف شده‌اند که برای گرفتن هرتصمیم‌مهمی قبلا با مشاوران روسی خود مشورت کنند.

چند مورد بیماری وبا در ترکیه دیده شد

دمشق - خبرگزاری فرانسه- سازمان بهداشت جهانی به وزارت بهداری سوریه اطلاع داد که چند مورد بیماری وبا در ترکیه دیده شد است.

خبرگزاری سوریه که این خبر را مخابره کرد توضیح داده است به گزارش سازمان بهداشت جهانی‌در حال حاضر بخش های جنوبی و شرقی ترکیه در نزدیکی مرز های سوریه به این بیماری آلوده شده است.

ایران شیندلر
شرکت سهامی آسانسورسازی ایران شیندلر
(دفتر مرکزی و قسمت نصب ونگهداری)
به‌آدرس تخت‌طاوس جنب پل شاهنشاهی‌پلاک ۲۰۹ متقل‌شد تلفن ۶۲۷۲۴۲ و ۶۲۷۲۳۳ و ۶۲۷۱۱۴
۱-۳

نیازمندیها
۳۱۱۲۱۹
۳۰۳۷۰۲

درمحافل ومجالس

چرانام سفیران ایران و شوروی دوامریکا را از یك مهمانی اقتصادی ـ سیاسی حذف کردند؟

یك خبر خصوصی محفل‌نویس حاکی از آنست که‌هفته پیش ، دریك میهمانی اقتصادی ـ سیاسی در واشنگتن ،عمدا نام اردشیر زاهدی‌سفیرکبیر ایران‌درآمریکاواناتولی دوبرینین سفیر شوروی در آنکشور از سیاهه میهمانان حذف گردید. ماجرا ، از یك روس فراری پناهنده آمریکا بنام «سرگی دروشو»، ۴۲ ساله سرچشمه می‌گرفت که برای انتقامجوئی از زمامداران کشورش ، قدم‌درراهی گذاشته است که اجبارا به دشمنی اوبا ایران نیز منتهی گردید ... «سرگی دروشو» که ظاهرا یك کارشناس خاویار است ، از روزی که به آمریکا پناهنده شده، برای ضربه زدن به خاویار صادراتی شوروی ، طرح پرورش ماهی «استروژن»رابه مقامات دانشگاه کالیفرنیا داد و آنقدر مساعدت کرد تا بالاخره موافقت دولت فدرال را برای ایجاد مرکز پرورش استروژن مصنوعی جلب کرد و زودهم در دانشگاه کالیفرنیا (در دیویس) سرگرم کارشد، ماهی‌شناس روسی و همکارانش موفق شدند «سیستم قازهای در پرورش ورشدو باروری ماهی خاویار کشف کنندکه در نوع خود شاهکار است . بدین معنی که در شرایط‌طبیعی، ۱۵ تا ۲۰ سال طول میکشد تا یك ماهی «استروژن» خاویار بدهد در حالیکه با استفاده از روش پناهنده روسی این‌مدت به ٤تا٦ سال تقلیل پیداکرده است .

نکته جالب اینکه ، ماهی شناس روسی ، هفته گذشته برای جلب حمایت سناتور مایك‌مانسفیلد درگرفتن کمك‌مالی بیشتر از دولت فدرال، یك «خاویار پارتی» در دفتر سناتور متنفذ آمریکائی ترتیب دادکه در آن از میهمانان، با بیست پوند (۱۰کیلو) خاویار ، سی‌پوند (۱۵ کیلو) « استروژن دودی» هفتاد بطری شامپانی کالیفرنیا پذیرائی بعمل آمده بود و از آنجا که کشف روش جدید پرورش استروژن به بازار صادراتی خاویار ایران و شوروی در جهان لطمه‌خواهد زد در این میهمانی از سفیران ایران و شوروی «دعوتی بعمل نیامده بود .

در حال حاضر خاویار ایران در اروپا و آمریکا موقعیت‌بسیار خوبی دارد و در آمریکا بعنوان بهترین خاویار دنیا کیلوئی ۴۰۰ دلار بفروش میرسد .

بی‌هنر شو که هنرهاست دراین بی‌هنری ...

محفل‌نویس وقتی دیشب مصاحبه تلویزیونی منوچهر گنجی‌وزیر آموزش و پرورش رادید که باچه غروری از بودجه ۱۵۰ میلیارد ریالی تغذیه رایگان سال تحصیلی آینده سخن‌می‌گفت بیاد روایت یکی از همکاران در جریان مبارزه‌های انتخاباتی دوره گذشته مجلس شورایملی افتاد، بهروایت همکار محفل نویس، در آنروز هاکه نامزدهای برگزیده حزب،دسته دسته در تلویزیون ظاهر می‌شدند تا در مورد «برنامه‌هایشان» با «رای دهندگان محترم» سخن بگویند یکی از نامزدهای تهرانی ، که ظاهرا حرفی برای گفتن نداشت و درعین‌حال میخواست اظهار لحیه‌ای بکند به «تغذیه رایگان » تاخت که اگر صحنه گردان «موقع‌شناس جلویش را نمی‌گرفت معلوم نبود کار به‌کجا می‌کشید ...

«تازدم لاف هنر، خواجه به‌هیچ‌ام نخرید »

«بی‌هنرشوکه هنرهاست دراین‌بی‌هنری»

اگر چه، در جریان تغذیه‌رایگان ، حرفهاوگوشه‌کنایه هائی از بی‌نظمی هاو نادرستی ها وخاصه خرجی ها برسر زبانها بوده و هست ولی هیچکس به‌این اصل انقلابی‌و هدف ارزشمند آن نمی‌تواند ایرادی داشته باشد مرحوم جمال‌امامی که‌خود تاآخر عمر به‌اعتقادات خود سخت‌مومن بود این‌جور آدمها را عضو «حزب‌باد» می‌نامید و میگفت اینها ، بهیچ مسلك ومرام و مکتب سیاسی و اخلاقی و انسانی پای‌بند نیستند و جزاسم درکردن و مقام گرفتن و صاحب آلافو الوفی شدن هیچ هدف ودین وایمانی نمی‌شناسند . و جان کلام برای دستمالی قیصریه را به آتش می‌کشند ... جالب اینکه در گزارش مشروح گروه بررسی مسایل ایران در پرتو انقلاب شاه و ملت ، درجائی به‌انتخابات گذشته‌مجلس اشاره شده بود و اینکه چرا در انتخابات میان‌دوره‌ای‌تهران فقط شش هزار نفر شرکت کرده بودند ... به اعتقادمحفل نویس اگر گروه اندیشمندان دامنه تحقیق‌ودید تحلیلی‌خود را به‌تمامی زوایای انتخابات گذشته می‌کشاندند به مسایل جالبتری ، غیر از نکته‌ای که به آن اشاره کردند «دست می‌یافتند .

چرا« مانوك »همسرش را زودتر به‌آمریکا فرستاد ؟

ماجرای «خداحافظی» مانوک خدابخشیان فوتبال شناس معروف ومبتکر برنامه تلویزیون پربیننده ورزش‌ازنگاه ـ۲هم مثل بازی خداحافظی اغلب فوتبالیست های ملی پوش ما مرتب تکرار می‌شود ،اگرچه، میهمانی گرم پریشب ابرج خرگین مدیر رادیو تلویزیون ۲بافتخار «مانوک» در رستوران جام جم را،میزبان خداحافظی‌واقعی خواند ، ولی‌دوستان‌و همکاران منتظرند تاروز یکشنبه که‌مانوک سفر دوساله‌اش را شروع میکند ، در دوسه «آخرین»میهمانی خداحافظی‌دیگراو شرکت کنند !...

«مانوک» ، که لیسانسیه ادبیات دانشگاه اصفهان است، دررشته فوق‌لیسانس وسایل ارتباط جمعی‌دانشگاه «می‌نی‌سوتا» تحصیل خواهد کرد ، و دراین راه قطبی و گرگین انصافا برایش سنگ تمام گذاشته‌اند .

جالب‌اینکه دراین میهمانی تلویزیون دوایها ، فقط دو نفر از تلویزیون یکی‌ها شرکت داشته (کروندی‌واسکوئی) و بقیه گروه دویست نفری را تلویزیون دوایها، و دیگران تشکیل می‌دادند، اگرچه غیبت همسر مانوک دراین میهمانی جلب نظر میکرد ولی برای اوبمنزله «چراغ سبزی» بود تا بعنوان آخرین خداحافظی ، باکلیه همکاران اناث وذکورش روبوسی کند !

همسرمانوک که چندماه زودتر راهی آمریکا شد، اگر میدانست شوهرش مرتب «گودبای پارتی»می‌دهد و به‌بهانه خدا حافظی ،باهمه روبوسی میکند، قطعا سفرش را بتعویق می‌انداخت !

ضوابط صدور پروانه ساختمان تغییر کرد

صدور پروانه های ساختمانی داخل و خارج محدوده تا زمانی‌که دفاتر مهندسین‌مشاور آماده و موردبهره برداری‌قرار نگیرد، توسط شهرداری های مناطق صورت خواهد گرفت.

شهرداری پایتخت امروز ضمن اعلام این مطلب خاطرنشان ساخت که ضوابط صدور پروانه های ساختمانی بطور کلی دستخوش تغییر شده است و از همین روی نیز دفترچه‌هایی برای‌راهنمائی کسانی که با شهر سازی و ادارات صدور پروانه سرو کار دارند به چاپ رسیده ، در اختیار مردم قرار میگیرد .

بموجب تغییرات جدید از این پس کار صدور پروانه های ساختمانی به مهندسین مشاور سپرده خواهد شدو شهرداران فقط در و‌هله‌آخر کار مهندسین مشاور و ناظر را مورد کنترل قرار میدهد . از آنجا که‌مهندسین مشاوردر سطح تهران از میان افراد ذیصلاح و مورد اعتماد شهرداری برگزیده میشوند و بمنزله‌حسابداران قسم‌خورده و با امضاء و مهر آنها در پائین‌جواز ساختمانی‌مسئولیت تمام عملیات برعهده آنها قرار میگیرد، بنابراین‌چنانچه‌کوچک ترین تخلفی در ساختمان مشاهده شود، پروانه کارآن مهندس لغو و به پرداخت جرایم سنگینی محکوم خواهد شد .

خبرنگار ما از قول‌مسئولان شهرداری پایتخت مینویسد: مراحل اخذ جواز ساختمان براساس مقررات تازه بکلی دگرگون شده است ،بطوری که اگر کسی مایل به اخذجواز ساختمان باشد برخلاف گذشته که نقشه را بهرکس که مایل بود سفارش میداد و سپس برای گرفتن جواز به‌شهرداری و شهر سازی مراجعه میکرد. در آینده نزدیک‌جواز توسط طراح و با استفاده ازمقررات و قوانینی که در دفاتر راهنما به وضوح تشریح شده و در اختیار مردم قرار میگیرد‌کشیده شده سپس برای کنترل و صدور جواز لازم برای ساختمان ، به مهندسین‌مشاور در محل های ویژه‌ای که‌اعلام خواهد شد سپرده میشود.

در این محل نقشه موردنظر بازبینی شده و مهر و امضای مهندس مربوطه زیر آن زده خواهد شد .

این مهر و امضاء به منزله جواز ساختمان‌است و بنابراین یک نسخه از آن در شهرداری منطقه فرستاده میشود و نسخه دیگر در اختیار مهندس ناظر قرار میگیرد تا مراحل اجرائی کار آغاز شود.

در اینجا مسئولیت کلیه عملیات ساختمانی اعم ازداخلی و خارجی با توجه به قوانین و نقشه مورد نظر باید تحت کنترل دقیق و مستمر مهندس ناظر باشد . در هر یک ازاین مراحل شهرداری و یاماموران وی اعم از مهندسان و کارشناسان و یا نایب ها و غیره حق هیچگونه مداخله جلوگیری از ادامه ساختمان‌و یا تخریب را نخواهند داشت و در عوض چنانچه مشاهده شود که در هر یک از مراحل تخلفی پیش آمده است‌مهندس مشاور ، مهندس ناظر مورد تعقیب قانونی قرار میگیرند ، از طرفی صاحب ملک نیز در صورتی که ثابت‌شود درایجاد تخلف بهر شکلی دخیل بوده است ، به پرداخت جرایم‌و تعقیب قانونی محکوم خواهد شد .

دست آخر که ساختمان به پایان رسید بمنظور صدور جواز پایان کار ، شهرداری یک نظارت کلی بر تمام مراحل ساختمانی خواهدکرد وجواز ساختمان صادر میشود.

اشکال تنظیم اجاره نامه خانه‌های خالی

روز ملی صنایع مس ایران سه‌شنبه این‌هفته‌در محل‌مجتمع مس سرچشمه برگزار میشود و بهمین مناسبت آئین ویژه‌ای ترتیب خواهد یافت که در آن وزیر صنایع و معادن‌ومدیران شرکت ملی صنایع مس ایران شرکت خواهند کرد .

در این جلسه پیام شاهنشاه آریامهر قرائت میشود و دکتر رضا امین وزیر صنایع و معادن صحبت خواهد کرد و دکتر مهدی ضرغامی مدیرعامل شرکت ملی صنایع مس‌ایران گزارشی از پیشرفت کار های مربوط به مجتمع خواهد داد .

خبرنگار ما گزارش میدهد که هم‌اکنون‌بهره‌برداری از‌کارخانه پرعیار کنی‌مجتمع مس‌سرچشمه آغاز شده و در شهریور ماه امسال این واحد رسماگشایش خواهد یافت . سنگ شکن‌های مجتمع از چندی قبل آغازبکار کرده و باین ترتیب سنگ‌مس در این سنگ شکن ها برای عمل پرعیار کنی آماده می ـ شود .

نصب ماشین آلات مربوط به‌کارخانه تصفیه نیز بتدریج شروع شده استو انتظارمیرود در سال۲۵۳۹ بهره‌برداری‌کامل از کارخانه مذکور شروع‌شود و مس تصفیه شده ایران‌بازار آید .

مس تصفیه شده سپس در کارخانه های جنبی تبدیل به قطعات و لوازم ووسایل مورد نیاز داخلی خواهد شد .

شرکت ملی صنایع مس ایران نصب ماشین آلات و تجهیزات مربوط به تاسیسات تصفیه‌خانه و ورقه کردن کارخانجات مس سرچشمه رابه یك کنسرسیوم‌آلمانی‌وبلژیکی «کروپ ـ میثم »واگذارکرده است . شرکت ملی صنایع‌مس ایران بمنظور یافتن معادن‌مس بصورت گسترده‌ای عملیات اکتشاف خود را در هر نقطه‌ای از کشور که امکان وجود مس در آن وجود دارد دنبال میکند. عملیات اکتشاف‌درمرحله‌نخست، ۵ منطقه‌از کشوررا که عبارتست از سرچشمه ـ یزد ـ سمنان ـ خراسان وآذربایجان در برمی‌گیرد .

کارشناسان معتقدند :علاوه برمعادن مس سرچشمه کرمان که با ذخیره فراوان قادر است کارخانجات ذوب مس سرچشمه را بمدت ۲۰ سال با ظرفیت سالانه حدود ۱۴۰ هزار تن تغذیه کند معادن کوچك و بزرك متعددی در سایر نقاط کشور وجود دارد .

کانون سردفتران و دفتر یاران ایران امروز اعلام‌کرد که کلیه دفاتر اسناد رسمی آماده‌اند تا با شهرداری‌پایتخت در زمینه انعقاد قرارداد خانه های اجاره‌ای و اجرای ماده ۷ قانون تکمیل و اجازه‌واحد های مسکونی خالی ، همکاری کنند .

خبرنگار ما در این باره می نویسد : همزمان‌با انعقاداولین قرارداد های مربوط به خانه های اجاره‌ای که مالکین آنها از حضور در محضروامضای قرارداد با مستاجران‌خودداری کرده بودند، شهرداری‌پایتخت نماینده خود را هفته قبل طبق قانون به محضر فرستاد تا از جانب مالک اسناد مربوطبه اجاره خانه را امضاءکند، اما گروهی ازمحضرداران امضای قرارداد بین مستاجر و نماینده شهرداری را خلاف قانون و کاری غیر اصولی تلقی‌کردند.

بهمین جهت شهرداری نیز که بموجب قانون مکلف به اجاره دادن خانه های خالی است طی نامه‌ای‌از دادگستری خواست تا به سردفترانی که از تنظیم اجارنامه برای مستاجر و نماینده دادگستری خوددداری میکنند ، اخطار کند در صورتیکه‌ازانجام‌اینکار سرباز زنند پروانه و امتیاز دفترخانه آنها را براساس‌حکم دادگاه های انتظامی‌لغو کند.

در این میان سردفتران و دفتریاران نیز معتقدند،اجرای ماده ۷ قانون تکمیل واجاره های اجاره‌ای که مالکین آنها از حضور در محضروامضای قرارداد با مستاجران‌خودداری کرده بودند، شهرداری‌پایتخت نماینده هنگامی امکان پذیرستکه نام مالک ، و پلاك و شماره ثبت و همچنین شماره دفتر املاک و عدم رهن و وثیقه بودن ملک مورد نظر ، کاملا معلوم و محرز باشد و فقط با تحقق چنین شرایطی سند تنظیم شود و الا با عدم رعایت مراتب مزبور تنظیم ، سند برخلاف موازین قانونی است.

مس ایران درسال ۲۵۳۹ ببازار عرضه میشود

استاندار فارس :
مدیران دستگاه اجرائی زیر بار عدم تمرکز نمیروند!

★ اگر قرار است در کنفرانس استانداران تصمیم بگیریم و عمل نشود ، بهتر است کنفرانس برگزار نشود

منوچهر آزمون استاندار فارس در گفتگوئی بارسانه‌های گروهی درمورد عدم‌موفقیت‌طرح عدم تمرکز گفت : اگر قرار باشد در کنفرانس استانداران بنشینیم و تصمیم بگیریم و عمل نشود ، بهتر این است که کنفرانس برگزار نشود .

آزمون افزود : درکنفرانس قبلی تصمیماتی گرفتیم ،روی کاغذ آوردند و استانداران اختیارات بیشتری خواستند که متاسفانه دستگاه مرکزی زیر بار نرفت و به همین دلیل عدم تمرکز امروز منتفی است .

وی گفت : کنفرانس پول میگیرد و وقت لازم باید به نکاتی که در کنفرانس تصمیم گیری می‌شود عمل نمود. اصل عدم‌تمرکز را ، دستگاه اجرائی هیچوقت به عنوان مسئله‌ای‌قبول نکرده استو هم اکنون‌مدیران اجرائی از اینکه اختیارات خود را به‌سطح پائین بدهند اعتراض می‌کنند و بازمی خواهندتصمیم نهائی را خودشان بگیرند .

از جمله شورای عالی شهر سازی که با ۹ وزیر تشکیل میشود و قرار براین بود هر وزیری اختیارات خود را به مدیر کل منطقه بدهد ولی‌در عمل‌باز قرارشده است‌تصمیمات مدیران کل باز به مرکزبیاید و وزیر آنرا تایید کند وبدین ترتیب اگر طرح جامع استانها به تهران برسد نظر مردم و محلی ها رعایت نمی‌شود .

آزمون اضافه کرد : حالا که می گویند اختیار داده‌ایم، کمیسیونهایی در استانهاتشکیل شده که باید آنان نیز نظرات خود را به تهران بفرستند .

وی گفت : باید نظام‌اداری استانها تغییر کند و استانها برای یك پست سازمانی و یا استخدام یك کارمند از تهران کسب تکلیف نکنند و این اختیار به استانها داده شود که برای استخدام کارمند دیگر دچار مشکلات و نامه پراکنی نشوند .

آزمون گفت:تاکنون هرچه در مورد عدم تمرکز انجام گرفته گوشه‌ای از طرح اصلی است و به‌طورکلی استانهاابنك از نظر امور مالی واداری هیچ اختیاری ندارند ، و بایدکلیه هزینه و پرداختها در خزانه استانی انجام شود و برای‌حواله اعتبارات و اسناد هزینه وغیره در سطح استان تصمیم گیری شود تا به خزانه کل‌احتیاجی نباشد . همچنین اعتبار خاص استانی را باید به عنوان تنخواه گردان در اختیار استانها قرار دهند تا طرحهای عمرانی به تعویق نیفتد .

درپایان‌استاندار فارس‌گفت: مسائل آب و برق و راه بر هر طرح دیگری در استان فارس اولویت دارد .

۱۲ ماده قطعنامه کنفرانس استانداران اجرانشد

از ۲۲ پیشنهاد مطرح‌شده درکنفرانس سال گذشته استانداران که در زمینه مسائل مربوط به عدم تمرکز ، امور اداری و استخدامی و آموزشی ، توسعه شهری و مسکن ، امور راه و ترابری ، و امور بهداری و بهزیستی بوده است ، در مورد دوازده پیشنهاد هیچگونه اقدام مشخصی انجام نشده است .

گزارش اقدامات انجام شده در زمینه قطعنامه کنفرانس سال گذشته استانداران اعلام شد .

براساس این گزارش ،در مورد اجرای طرح عدم تمرکز پیشنویس لایحه آن در کنفرانس استانداران در کرمان به تایید رسید . این پیش‌نویس همراه با قطعنامه کنفرانس ، بعدا با شرکت چندتن ازاستانداران در جلسه هیات‌وزیران‌مورد بررسی قرار گرفت و قرار شد بدون آنکه احتیاج به لایحه باشد استانداران مسائل ، مشکلات و پیشنهادات خود را درزمینه عدم تمرکز ارسال دارند تا در کمیسیونی با حضور نمایندگان وزارت کشور ، سازمان برنامه و بودجه و سازمان امور اداری و استخدامی کشور مورد بررسی قرار گیردوبصورت پیشنهادات مشخص به‌هیئت وزیران ارائه گردد .

در زمینه امور اداری و استخدامی و آموزشی نیز در این گزارش قید شده است : سازمان اموراداری و استخدامی کشور با همکاری وزارت کشور یک دوره فشرده مسائل اداری و استخدامی برای کارکنان استانداریها از تاریخ ۷ر۱۲ر۳۶ به مدت دو هفته برگزار کرد .

مواد آموزشی شامل طبقه‌بندی مشاغل ، حقوق و مزایا و آزمون سازی و نظارت بود که دروس‌آنها توسط کارشناسان مربوط تدریس شد و چون ارزیابی های انجام شده نشان داد که دوره مزبور مفید بوده قرار است دوره‌های‌مشابهی درآینده برگزار شود .

دوره آموزشی ویژه

همچنین اتحادیه‌شهرداری های کشور ضمن انعقاد قرارداد با دانشگاه های همدان ، جندی‌شاهپور ، کرمان ، اصفهان و پهلوی دوره‌های آموزشی ویژه‌ای برای کارمندان مورد نیاز شهرداریهاترتیب‌داده است. ضمنا در سال گذشته دوره های مدیریت کوتاه‌مدت‌برای شهرداران و اعضای‌انجمن های شهر ۱۷ استان‌تشکیل شده است .

اتحادیه منطقه‌ای‌شهرداری ها نیز در ۷ منطقه تشکیل شده است ، همچنین مرکز پژوهش اتحادیه شهرداری ها در اصفهان استقراریافته تا در سطح کشور به شهرداریها سرویس دهد.

در مورد امور توسعه شهری و مسکن درگزارش نوشته شده است موضوع واگذاری امور مربوط به تهیه طرحهای توسعه‌شهری و توزیع اعتبارات‌وتصویب آنها بوسیله مقامات استان، در یکی از جلسات هیات وزیران مطرح و قرار شد وزیران عضو شورای‌عالی معماری و شهرسازی اختیارات خود را به‌مدیران کل مربوط در استان ها تفویض کند . بخشنامه مربوط نیز صادر شده، و برای تهیه دستور العمل تهیه طرحهای جامع‌شهرها وزارت مسکن و شهرسازی و وزارت کشور طرح مشترکی تهیه کرده‌اند و برای اظهار نظر به استانداران فرستاده‌اند .

در کنار خیابان باجان مردم بازی میکنند

چندی پیش ، جوانی که هنگام پریدن از جوی آب دستش را به‌تیرآهن برق‌گرفته بود براثر برق‌گرفتگی درگذشت وخانواده‌اش را عزادار کرد . علت مرگ این جوان را برق گرفتگی ناشی از اتصال سیم های برق در تیرآهن ذکر کردند اما نگفتند دلیل اتصال سیم‌ها چه‌بوده است . یک دلیل ،شاید همین کاری‌بوده است‌که این آقایان سرگرم انجام آن‌هستند: برای راست کردن شاسی‌یک اتومبیل تصادفی ، دو سر یک زنجیر را به تیر چراغ برق و سپر اتومبیل می‌بندند، و سپس راننده آنقدر گاز میدهد تافشار موتور از یک سو و مقاومت دستگاه ، از این راه بی‌خرج، اما بسیار خطرناک استفاده‌می‌کنند و این‌امکان را فراهم‌می‌آورند که‌یادر زمان انجام کار تیر از جاکنده شود و برسر عابران فرودآید، و یاسیم‌های داخل آن اتصالی پیدا کند و بار دیگر جان انسانی را بگیرد .

عکس از : علی غفاری

ادغام شرکتهای تعاونی تهیه وتوزیع مورد بررسی قرار گرفت

بررسی نهائی پیرامون طرح ادغام شرکتهای تعاونی تهیه و توزیع اتحادیه‌های‌صنفی‌پایتخت شروع شد .

این طرح‌در صورتی که‌مورد تائید قرار گیرددر اولین‌مرحله اجرا شرکتهای تعاونی خواربار فروشان، عطار و سقط فروشو لبنیات درهم ادغام خواهند شد و یك‌تعاونی‌تهیه توزیع‌خواربار و ارزاق که عرضه کننده ۵۰تا ۶۰ قلم کالا (جمعا ۳۰۰ تا۴۰۰ نوع ارزاق و خواربار) خواهد بود باده شعبه در ده منطقه‌پر جمعیت تهران دایر میشود و در جوار هر شعبه انبار وسردخانه تاسیس خواهد شدتا باسرویس های حمل‌ونقل کالای مورد نیاز خواربار فروشان هر منطقه در مغازه‌هایشان تحویل شود .

همزمان با اجرای این طرح در جوار هر شعبه یك واحد بسته‌بندی نیز ایجاد خواهدشد تاکلیه‌کالاها اعم از حبوبات ، مکره ، پنیر و غیرو به‌صورت بسته‌بندی باوزنهای متفاوت به خواربار فروشان عرضه شود .

چند تن از آگاهان صنفی مورد سئوال خبرنگارما درمورد ایجاد این تعاونی عظیم اظهار داشتند : اجرای این طرح که تاسیس ده شعبه در مناطق مختلف تهران را در برمیگیرد احتیاج به سرمایه‌ای بالغ بر ۵۰۰ میلیون تومان دارد و مسئولان تصمیم گیرنده قبل‌از تائید این طرح ابتدا باید منابع اعتباری آنرا تامین‌کنند زیرا هدف این است‌که بااین‌ادغم تعاونیها ترتیبی اتخاذ شود که در درجه اول شرکت تعاونی حالت انتقاعی بخود نگیرد ، و با وام گرفتن‌از بانکها برای‌اجرای این طرح به‌مصرف‌کننده‌اجحاف نشود .

گزارش خبرنگارما حاکیست درحال حاضر تعاونیهای تهیه و توزیع بین ۳ تا ٤ درصد از کالاهائی که‌دراختیارفروشندگان می‌گذارند سود دریافت می ـ کنند اما اگر قرار باشد برای تاسیس چنین تعاونی عظیمی از بانکها وام گرفت در حدود۷تا ۸ درصد هم بهره باید به‌بانك ها داد و در این صورت ۱۱تا ۱۲ درصد سود روی کالا ها کشیده خواهد شد که این خود اجحاف به‌مصرف کننده است .

هشدار شرکت مخابرات ایران :
مأموران تلفنهائی راکه پنهانی منتقل شود قطع میکنند

سخنگوی شرکت‌مخابرات ایران امروز اعلام کرد : بدنبال ممنوعیت نقل‌وانتقال تلفن که باعث کسادی‌بازار محتکران این وسیله‌ارتباطی شده است تغییر نام‌تلفن نیز از اول این هفته پذیرفته نمیشود .

شرکت مخابرات‌به‌کسانی که قصد خرید تلفن‌از بازار آزاد را دارند هشدار داد چون بهیچوجه تلفن های خریداری شده از بازارآزاد قابل انتقال یا تغییر نام نیست از خرید این نوع تلفن‌ها خودداری کنند،زیرا نخواهند توانست از تلفن خریداری شده استفاده‌کنند.

یک مقام شرکت مخابرات تاکید کرد که اخیرا عده‌ای از دلالان و محتکران تلفن بدون کسب مجوز قانونی از شرکت مخابرات ، و بطور پنهانی با کشیدن سیم از فراز پشت‌بام ، تلفن‌هایی را خریده و در همان‌منطقه به متقاضی دیگری می ـ فروشند .

بازرسان شرکت‌مخابرات اخیرا برای بازرسی و شناسائی اینگونه تلفن ها که بطور پنهانی از خانه‌ای به خانه دیگر منتقل شده به مناطق مختلف اعزام شده‌اند و تاکنون تعدادی از این نوع تلفن‌ها را شناسائی و ارتباط آن را قطع‌کرده‌اند.

بررسی مسئولان شرکت مخابرات و کارشناسان این شرکت نشان داده است که از زمان ممنوعیت نقل و انتقال تلفن بسیاری از محتکران‌تلفن‌دست ازخرید‌و فروش این وسیله ارتباطی برداشته و آنرا برای واگذاری به سایر متقاضیان نیازمند با همان قیمتی که‌از شرکت مخابرات دریافت‌شده به شرکت مخابرات ایران مسترد کرده‌اند .

درگذشته محتکران تلفن این وسیله ارتباطی را در مراکز پر متقاضی و تجاری تا یکصد هزار تومان می ـ فروختند و این مسئله‌بازار احتکار تلفن را روز بروز پر رونق‌تر می‌کرد

شرکت مخابرات ایران‌تا تامین نیاز همه متقاضیان تلفنی در سطح کشور از نقل و انتقال تلفن بمنظور جلوگیری از سودجوئی محتکران جلوگیری خواهد کرد.

در یک هفته ۸۰۰ نفر مسموم شدند

در هفته گذشته ۸۰۰نفر از دارو و غذا و الکل مسموم شدند و دکتر غانی رئیس ارائه اطلاعات مسمومیت های اورژانس تهران در گفتگوئی‌باخبرنگار ما گفت : در هفته گذشته نزدیک به ۸۰۰ نفر کودک جوان و بزرگسال که دچار مسمومیت‌های‌دارو‌ئی‌ـغذائی ـ مارگزیدگی و مسمومیت های‌ناشی از تریاك ـ نفت ـ الکل شده بودند با راهنمائی و ارشاد این دفتر مورد معالجه قرار گرفتند . وی افزود : در حال حاضر با توجه به گرمای‌تابستان و فاسد شدن‌موادغذائی وسهل‌انگاری والدین اطفال و افراط در نوشیدن مشروب ، روزانه بین ۶۰ تا۷۰ نفر در تهران مسموم میشوند . بیشتر این مسمومین را کودکان تشکیل‌میدهند .

دکتر غانی افزود : مصرف بیش از اندازه و تجویز شده دارو و یا خوردن مواد شیمیائی که در منازل مورد استفاده‌های مختلف قرارمیگیرد، ایجاد مسمومیت‌های مهلک در افراد می‌کند .

رئیس دفتر ارائه اطلاعات‌مسمومیت ها ضمن اعلام لیست موادی که‌ایجاد مسمومیت می‌کنند به خانواده ها هشدار داد که مواد مزبور را از دسترس کودکان دور نگهدارند .

داروها و مواد شیمیائی که ایجاد مسمومیت می‌کند بدین شرح است :

آب ژاول (خوردن و استنشاق) ، مصرف بیش از اندازه آسپرین،خوردن یا تماس چشمی یا تماس جلدی با اسپرمی تمیزکننده‌اجاق‌گاز، استریکنین، اسیدها ، آمونیاک ، آمونیاکگاز ، مصرف بیش ازاندازه آنتی‌بیوتیک ، الکلها مانند الکل طبی ، ادوکلن ، عطر ،قرص‌های‌خواب‌آور مانندلومینال و برمورها ، بنزین ، پودر تالک، تمیز کننده‌های مایع ، محلول جلای‌چوب ، حشره‌کشها ، تریاك ، تمیز کننده های آمونیاکی ، تمیز کننده‌های توالت (خوردن- تماس‌چشمی- تماس جلدی) تمیز کننده‌های ماشین رختشوئی و ظرفشوئی (خوردن یا تماس چشمی) ـ خمیر ریش و لوسیون اصلاح ، خمیر مجسمه‌سازی بچه‌ها ، داروهای ضد زگیل و میخچه ، روغن بدن‌بچه، روغن نعنا ، خوردن سیگار بوسیله کودکان ، ضدبوی توالت ، قرص ضد حاملگی ، شربت ضد سرفه، مواد ضد مورچه ، ضد یخ (خوردن- تماس چشمی) ، کرم سوختگی بچه ، کرم دست ، کف صابون ، لاکناخن، پودر لوله‌بازکن ، مداد رنگی و مشکی‌ـمداد ماژیک ، مرکب خودکار (خوردن) ، مرکب چاپ ـ نفت و ویتامین‌ها(بیشتر از ۲۰ قرص) .

بانك ایرانشهر
بهترین راهنمای اقتصادی وبانکی شماست

راهنمای آموزش وتعلیم
ازهفته آینده دراطلاعات

بالابرساختمانی
بنزینی. برقی
BETA
بظرفیتهای ۳۵۰ـ۵۰۰ـ۸۰۰ کیلوئی
ساخت کارخانجات معظم بنا
شرکت بتون ماشین
خیابان آیزنهاور بین اسکندری ونواب شماره ۴۶۳ تلفن ۹۲۹۵۰۳ـ ۹۳۱۷۲۰ـ ۴۳۷۲۶

مدرسه بین المللی
کورش کبیر اصفهان
برای سال اول دبیرستان نظری و فقط برای ٤ کلاس ازروز شنبه ۲۴ تیر تایکشنبه‌یکم مرداد دراصفهان خیابان کاخ‌سعادت‌آباد شماره ۲۹ ثبت نام میکند .
برای کسب اطلاعات بیشتر درتهران باتلفن ۷۶۳۱۶۴ و دراصفهان با تلفنهای ٤٤۰۶۷ و ٤٤۰۶۸ تماس حاصل فرمایند .

آغاز صدور احکام یک پایه ترفیع کارمندان

صدور احکام یک پایه ترفیع استحقاقی کارمندان دولت در وزارتخانه ها و موسسات دولتی شروع شد.

کارمندانی که بتازگی ارتقاء گروه یافته‌اند و مدت خدمت آنها در گروه جدید هنوز به دو سال نرسیده‌است نیزمشمول گرفتن یک پایه ترفیع استحقاقی خواهند شد.

حداقل افزایش‌حقوق حاصل از گرفتن یک پایه ترفیع در گروه یک ۴۸۰ریال‌و در گروه دوازده ۲۸۰۰ ریال است.

برای صدور احکام یک پایه ترفیع کارمندان رعایت شرط ارزشیابی سالانه الزامی است‌و بکارمندانی که در ارزشیابی سالانه موفق نشوند ترفیع داده نمی‌شود.

در ضمن چنانچه وزارتخانه ها وموسسات دولتی‌دربودجه سال جاری خود برای ترفیع کارمندان تامین‌اعتبار کرده‌باشند می‌توانند احکام ترفیع را از اول سال جاری صادر نمایندو درغیر اینصورت باید اعتبار مزبوررا در بودجه سال‌آینده تامین کنند. تاپس از تصویب بتوانند به کارمندان خود یک پایه ترفیع بدهند.

از لحاظ محاسبه مدت توقف لازم برای اعطای ترفیع آن‌مدت از خدمت کارمندان رسمی‌که در گروه قبلی داشته‌اند به هنگام تغییر گروه جزو مدت توقف آنان درگروه جدید محسوب خواهد شد.

همچنین کارمندان برای برخورداری از ترفیع‌استحقاقی باید دوسوم از مدت توقف قانونی برای اخذ ترفیع رادر حال اشتغال به خدمت بوده باشند.

بکارمندان دولت درمورد زیر ترفیع تعلق نمی‌گیرد:

گروه استخدامی	افزایش حقوق به ریال
دوازده	۲۸۰۰
یازده	۲۲۴۰
ده	۲۰۰۰
نه	۱۹۲۰
هشت	۱۷۶۰
هفت	۱۶۸۰
شش	۱۵۲۰
پنج	۱۲۸۰
چهار	۱۰۴۰
سه	۸۸۰
دو	۸۰۰
یک	۴۸۰

جدول افزایش حقوق حاصل از گرفتن یک پایه ترفیع‌استحقاقی درگروههای دوازدهگانه جدول حقوقی قانون استخدام کشوری‌بر اساس ضریب ۸۰ ریالی

● هرسال که کارمند درجه ضعیف در ارزشیابی اخذکند، خدمت او درآن سال جزو خدمت رضایت‌بخش برای‌اعطای ترفیع محاسبه نخواهد شد.

● انفصال موقت از خدمت موجب محرومیت از ترفیع استحقاقی‌درمدت‌توقف‌خواهدبود

● مجازات های اداری کسر حقوق وفوق‌العاده‌های ماهیانه کارمند یک سوم از سه ماه تا شش ماه و برکناری از خدمت سه ماه تا یکسال.

همچنین وزارتخانه ها و موسسات دولتی می‌توانند به کارمندانی که خدمات‌برجسته نموده‌اند با تصویب کمیته اجرائی مرحله‌دوم و باموافقت وزیر یارئیس موسسه دولتی حداکثر دوپایه ترفیع بدهند.

فردا اولین جلسه هیات مدیره کانون وکلا تشکیل می‌شود

فردا اولین جلسه هیات مدیره‌کانون‌وکلای‌دادگستری برای تعیین اعضاء هیات مدیره و رئیس‌کانون‌تشکیل خواهد یافت.

ساعت ۱۱صبح فردا اعضای جدید هیات مدیره کانون به منظور تعیین هیات رئیسه جدید تشکیل جلسه می‌دهند (درصورتیکه‌تمام اعضا۱۲نفر شرکت داشته‌باشند تا رئیس و دو نفر نواب رئیس و اعضای‌سایر ارکان‌های‌کانون وکلا را انتخاب کنند.

این جلسه قرار است فردا صبح در دفتر رئیس‌کانون برگزار شود در این جلسه است که معلوم خواهد شد که کدامیک از گروهها - پیشرو - جامعه وکلا - وکلای مستقل و رئیس‌قبلی کانون پیروز خواهد شد

چند وکیل قدیمی‌که چندین دوره هم عضو هیات‌مدیره کانون بوده‌اند اظهارداشتند که اگر تحول تازه‌ای رخ ندهد، حسن نزیه به‌عنوان رئیس کانون انتخاب‌خواهد شد.

۲۱ نفر از رفتگران‌اعتصابی گرمازده شدند!

آبادان - خبرنگاراطلاعات

۲۱ تن‌از رفتگران‌شهرداری آبادان در اجتماع ۷۰۰نفری رفتگران که برای طرح خواستهایشان‌دریک محوطه روباز اجتماع کرده بودند دچار گرمازدگی شدند و به بیمارستان انتقال یافتند.

پیروز حدود هفتصد رفتگر و باغبان شهرداری آبادان به عنوان اعتراض دست از کارکشیدند.رفتگران در میان انگیزه اعتراض‌خود اظهار داشتند که مقامات شهرداری نسبت به خواست های آنان بی‌اعتنائی نشان میدهند. خواست های رفتگران دریافت‌لباس‌تابستانی یک پایه ترفیع قانونی ،طرح طبقه بندی مشاغل ، دریافت ۱۵ روزعیدی معوقه،افزایش دستمزد ،تامین مسکن‌وچند مورد دیگر است.

در جریان اجتماع‌رفتگران که ساعت ۲ بعدازظهرانجام شد براثر شدت گرمای هوا ۲۱ رفتگر دچار گرما-زدگی‌شدندو درچندبیمارستان آبادان بستری گردیدند.

طبق گزارش خبرنگار ما، ظرف ۲ماه‌اخیراین‌دومین باری است که رفتگران دست از کار می‌کشند.

در پی اعتراض رفتگران و دست کشیدن انها از کار دیروز احمد جباریان کفیل شهرداری‌آبادان که معاونت شهرداری را بعهده دارد با عده‌ای از کارمندان‌شهرداری در خیابان های آبادان براه افتاد و از مردم شهر تقاضا کرد که تا عادی شدن‌اوضاع نسبت به جمع‌آوری‌زباله‌ها، شهرداری را یاری دهند!

مهلت ارسال برگ درخواست داوطلبان ورود بدانشگاهها

مهلت‌ارسال‌برگ درخواست داوطلبان ورود به دانشگاه ساعت ۱۲ امشب پایان می یابد.

پیش‌بینی می‌شد که حدود ۱۸۰ تا ۲۰۰ هزار از۳۱۷ هزار نفری که در کنکور شرکت کرده بودند، شرایط ارسال‌برگ‌درخواست‌پذیرش داشته باشند ولی تا صبح امروز تعداد تقاضای‌پرسیده به سازمان سنجش کمتراز میزان پیش‌بینی شده می باشد و شاید تاخیر در اعلام‌نتیجه بعضی‌ازدبیرستان ها سبب شده است که داوطلبان ارسال برگ درخواست‌پذیرش‌رابه‌آخرین روز و حتی آخرین دقایق موکول نمایند.

یک مقام آگاه در سازمان سنجش اعلام داشت که فرصت ارسال درخواست تمدید نخواهد شد زیرابرای انجام مراحل مختلف‌پذیرش، برنامه زمانی وجود داردو بهیچ وجه قادر نیستیم که این برنامه زمانی‌را تغییردهیم و بهمین دلیل پایان ارسال برگ درخواست پذیرش را نمی‌توان تمدید کرد.

در یک خیابان اهواز چاه نفت فوران کرد!

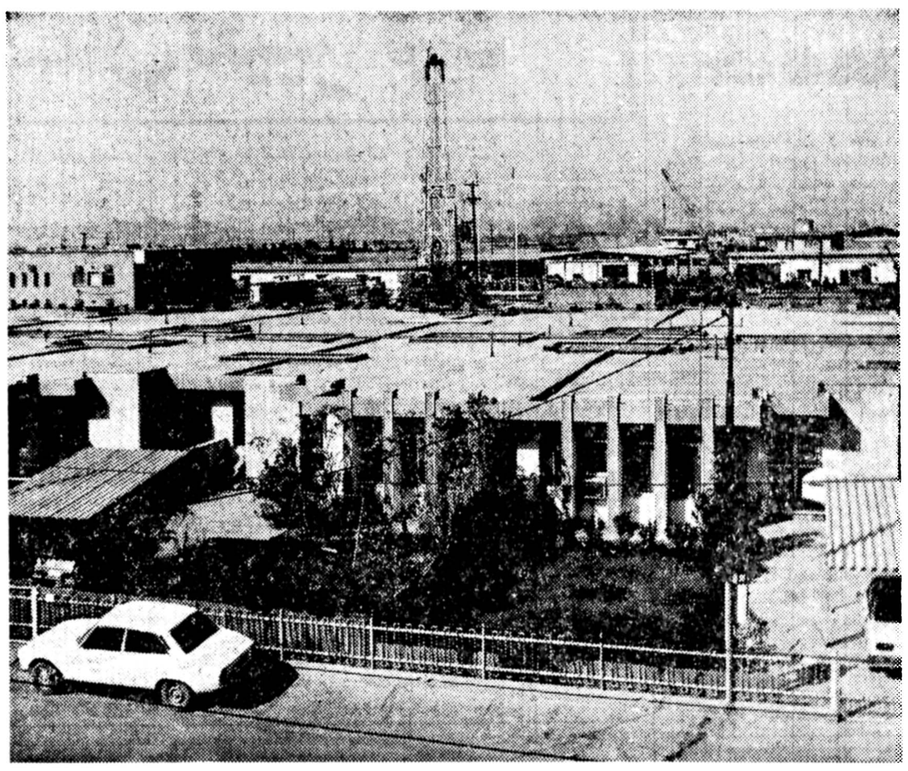

محله‌ای که هرکجای آن حفاری میشود ، نفت‌اززمین فوران میکند

اهواز - خبرنگار اطلاعات دامنه اکتشاف نفت بمناطق مسکونی اهواز کشیده شدو نخستین چاه نفت در یک ناحیه پرجمعیت اهواز به نفت رسید!

در شرایطی که چندی پیش اعلام شدکه‌شهر اهوازبرروی دریایی از نفت‌قرار دارد،دامنه فعالیت حفر چاه های نفت که قبلا در بیابان ها و چند کیلومتری شهر های نفت خیز صورت میگرفت به مناطق مسکونی اهواز گسترش پیدا کرد و در یک ناحیه پرجمعیت این شهر ، یک چاه ، به نفت رسید.

بدنبال اظهار نظر کارشناسان که ذخائر عظیم نفت‌در زیرشهر اهواز نهفته است ، از سوی شرکت ملی نفت ایران‌هزاران متر مربع زمین در نواحی مختلف اهواز ، به عنوان «مناطق‌نفتی»اعلام شدو همزمان چندین هکتار از این زمین ها نرده کشی شدتا در آینده‌برای انجام عملیات حفاری و ایجاد تاسیسات شرکت نفت مورد استفاده قرار گیرد.

نخستین چاه که در ناحیه مسکونی به نفت‌رسید با شماره ۱۲۲ حفاری شده ودر زمین های شهرک کورش و قسمت شمالی منطقه مسکونی« کوی ملی راه» اهواز قرار دارد.

این چاه‌در عمق‌حدود ۳۱۰۰ متری در منطقه آسماری زمین به نفت رسید. نفت این چاه بوسیله لوله - به واحدشماره ۵اهواز فرستاده میشود.

یک مقام آگاه گفت : چاه شماره ۱۲۲ یکی از سه‌چاهی است که در این منطقه حفاری شده است. این چاه ۲۸درجه به سوی جنوب خوری‌تمایل دارد و در شرایطی به نفت رسید که آخرین نقطه آن۲۱۲ متر افقی دورتر از منطقه حفر است.

این مقام افزود : اکثر چاه های نفتی که‌در این منطقه‌حفر شده و یا میشود بطرف‌مناطق مسکونی و رودخانه کارون تمایل دارند!

برای جلوگیری از آتش - سوزی و آلودگی ، تدابیر ایمنی شدیدی به عمل آمده‌و با توجه به اینکه چاه درناحیه مسکونی قرار دارد ، منطقه‌از نظر ایمنی کاملا مجهز شده‌و وسایل ایمنی آن هر روز بازرسی و بررسی می‌شود. بهنگام حفاری نیز برای هر ۱۲ ساعت ، یک تمرین‌حفاری ایمنی انجام میشد.

انجمن شهراهواز نیزبدنبال نامه شرکت ملی نفت ایران با واگذاری ۳۶ هکتار ازاراضی فاز سوم کوی کورش که در اطراف چاه‌واقع است‌موافقت کرد ، شرکت ملی نفت ایران قبلا نیز ۳۶ هکتار از اراضی اطراف چاه را به تملک خود درآورده بود، باین ترتیب۷۲ هکتار از زمین مسکونی‌اطراف چاه که بیشترآنها متعلق بمردم بود توسط شرکت ملی نفت برای‌انجام‌عملیات نفتی‌خریداری شده است.

نامنویسی زائران حج فردا آغاز میشود

نام‌نویسی‌و معاینات زائران از فردا آغاز میشود وبمدت ۱۵ روز ادامه می یابد. دراین مدت ۳۰ هزار زائر بیت‌الله‌باید برای‌نام نویسی به‌مراکز تعیین شده مراجعه کنند.

سخنگوی سازمان اوقاف امروز اعلام کرد از فردا صبح زائران‌باید با مراجعه‌بمراکزی که در تهران و شهرستان ها تعیین شده برای سفر حج نام نویسی کنند.

به زائران‌پس از نام نویسی برگ معرفی نامه جهت معاینه پزشکی‌داده خواهد شد.زائران پس‌ازمعاینات باید نظریه‌پزشک مرکز پزشکی را به محلی که ثبت نام کرده‌اند تسلیم کنند.

مدت نام نویسی زائران‌سفر حج تاآخر وقت روز ۵ مرداد خواهد بود و بجای افرادی که‌در معاینات مردود شوند یا برای نام نویسی مراجعه نکنند ازافرادذخیره استفاده خواهد شد.

درمراسم قرعه‌کشی سفرحج که چندی پیش انجام شد ۲۰ درصد متقاضیان مازادبرسهمیه بعنوان ذخیره انتخاب شدند.

مراکز نام نویسی زائران‌در تهران عبارت است از مسجد گیاهی در تجریش- مسجدحاج سید ناصر الدین در خیابان خیام-مسجد امام حسن‌عسگری در میدان شهناز- مسجد امام زمان در آیزنهاور - اداره کل حج در خیابان پهلوی کوچه عبدی.

پلیس ترکیه قاتل مسافر ایرانی را نمیتواند پیدا کند

استانبول - آسوشیتدپرس- پلیس ترکیه دیروز اعلام کرد امیدی به یافتن سه نفری که روز جمعه یک مسافر ایرانی را به‌قتل‌رسانیدند نیست.همزمان بااعلام این‌مطلب ، یک مقام وابسته به سازمان توریستی ترکیه به کلیه توریست ها و مسافران هشدار دادکه درمناطق شرقی ترکیه شب ها مسافرت نکنند.

مسافر ایرانی مقتول که‌نامش «عبدالله صمد اعظمی» بود هنگامی که بهمراه دو تن دیگر ازشهر تبریز وسیله‌یک اتومبیل مرسدس بنز عازم استانبول‌بود در حوالی شهر«موس»در شرق ترکیه مورد «حمله قرارگرفت».

یک مقام پلیس «دیاربکر» در نزدیکی مرز ترکیه - سوریه واقع در مناطق شرقی ترکیه تائید کرد که توریست ایرانی در بیمارستان دولتی «دیاربکر» بخاطر شدت جراحات وارده درگذشت.

این مقام‌پلیس‌در یک گفتگوی تلفنی با استانبول اظهار داشت که دو ایرانی دیگر که برادرو دوست مقتول هستنددر شرایط رضایت بخشی بسر میبرند. نیروهای امنیتی در «دیاربکر» و «موس» فعالیت وسیعی را برای یافتن عاملین این قتل‌آغاز کرده‌اند ولی مقامات رسمی‌می‌افزایند که امیدی به یافتن‌عاملین این قتل ندارند و علت این امر هم خصوصیات جغرافیائی‌منطقه می‌باشد.

رضا تاسجی‌اوغلو ، مامور سازمان توریستی ترکیه در «دیاربکر» به خبرنگاران گفت این حادثه بسیار فجیع بوده

در پی مرگ ۴ نفر براثر برق گرفتگی

مردم، یک خیابان شیراز را به‌روی اتومبیلها بستند

محبوبه‌آی

زینت‌آی

شیراز - خبرنگار اطلاعات: بادرگذشت «محبوبه‌آی»در بیمارستان قربانیان حادثه‌برق گرفتگی‌محله «هفت‌تنان »شیراز چهار نفر شدند.

حادثه که براثر قطع شدن سیم‌برق و سهل‌انگاری‌ماموران برق منطقه‌ای روی داد ، در ساعت ۹ بعد از ظهروزشنبه اتفاق افتاد و طی آن چهارتن جان خود را از دست دادند.

چکونگی شروع ماجرا

ساعت سه بعد ازظهر روز شنبه ، یك کامیون باری که ارتفاع زیادی داشت ، بهنگام عبور از خیابان پردست‌انداز «هفت‌تنان » شیراز ، سیم‌برقی را که دو تیر چراغ برق را در دو سوی خیابان بهم وصل‌کرده بود قطع کرد و رفت.

اهالی خیابان که‌شاهد قطع شدن سیم برق بودند وسیم قطع شده دارای جریان برق‌را در کف خیابان می‌دیدند ، با احتیاط از آن محل عبور می-کردند و بار ها با تلفن برق منطقه‌ای را از ماجرا آگاه کردند. لیکن ماموران برق منطقه‌ای سهل‌انگاری کردند و برای مرمت سیم قطع شده ، نیامدند.

ساعت ۹ بعد ازظهر که‌هنوز از ماموران برق منطقه‌ای‌خبری نبود ، باران نسبتا تندی همراه با وزش باد بارید و زمین را خیس کرد و گودالها و چاله های خیابان را از آب پرنمود. پاپر شدن چاله های خیابان از آب و خیس شدن زمین ، گستره وسیعی از کف خیابان میدان عمل جریان برق شد. بخصوص که یکسر سیم برق قطع شده هم در داخل آب‌قرار گرفته بود.

دختر سیزده ساله‌ای بنام «زینت‌آی» که‌بی‌خبر ازخیابان می‌گذشت ، پا برروی سیم‌قطع شده گذاشت و دچار برق‌زدگی شد، بدنبال‌او‌خواهر ۱۵ساله‌اش «محبوبه» نیز که برای نجات زینت‌شتافته بودگرفتارسرنوشت خواهرش شد پس بچه یازده ساله‌ای بنام علی زارع که شاهد ماجرا بود خود را به «زینت» و «محبوبه» رساند تا آنها را نجات دهد اما خود نیز به‌سرنوشت آن ها دچار شد.

پیرمرد ۶۵ساله‌ای بنام«حیدر چالوك » که دستکش به دست کرده ودو چوب‌بلند در دست داشت ، تنها توانست «محبوبه» را که در حال اغماء بود از آب بیرون بکشد ، لیکن در یك لحظه خود به درون آب فتاد و برق زده شد.

در این لحظه ، دو جوان۱۸ ساله و ۲۵ ساله بنام های‌ذبیح اله زارع و قربان زارع بری نجات برق زدگان شتافتند که خود نیز برق زده شدند .اگر ماموربن اورژانس نمی‌رسیدندو برق زدگان را نجات نمی‌دادند، سیم برق قطع شده و سهل انگاری ماموران برق ، قربانی زیادی می‌گرفت.

«زینت‌آی» ، «علی زارع» و «حیدرچالوک» در همان لحظات اول مرده بودند و «قربان» ، «ذبیح‌الله» و «محبوبه» بستری گردیدند.

از این حادثه‌تنها قربان‌و ذبیح‌الله زارع جان بدر برده‌اند که‌آنها نیز براثربرق گرفتگی پایشان گرفته‌ولکنت زبان پیدا کرده‌اند.

اعتراض مردم

ماموران برق ، سیم برق قطع شده را در ساعت ده شب یعنی یکساعت پس از حادثه مرمت کردند.

ساکنان محل پس ازحادثه، با سنگ های بزرگ وچوب و درخت راه رفت و آمد را در این خیابان بستند و با سنگ وچوب اتومبیل هائی را که‌می‌خواستند از خیابان «هفت‌تنان» بگذرند ، بر می‌گرداندند.

مردم خیابان «هفت‌تنان» که از این حادثه به هیجان‌آمده بودند ، بالحن‌نسبتا شدیدی اعتراض کردند و ماموران برق منطقه‌ای را مسئول مرگ قربانیان این حادثه شناختند.

پرونده این حادثه در دادسرای شعبه دوم شیراز تحت رسیدگی است تا خانواده‌های‌متوفین شکایت های خود را از این امر مطرح کنند و مسببین حادثه تحت تعقیب قرار گیرند.

فارغ‌التحصیلان رشته تربیت‌معلم دانشگاه آزاد دبیر میشوند

اصفهان - خبرنگاراطلاعات: فارغ‌التحصیلان دانشگاه آزاد ایران ، در رشته‌تربیت معلم ،لیسانس شناخته می شوند و به عنوان «دبیر»در وزارت آموزش و پرورش استخدام خواهند شد.

شهریاری معاون خدمات و پشتیبانی دانشگاه آزاد ایران که به اصفهان آمده است ، در گفت وگویی با خبرنگار اطلاعات ، این خبر را اعلام کرد و افزود : فارغ‌التحصیلان‌علوم‌تندرستی در زمینه بهداشت عمومی‌به دریافت دانشنامه‌لیسانس‌نائل میشوند و درزمینه‌پیشگیری از بیماری‌ها در منطقه ، واکسیناسیون و عمل های بسار کوچک ، در سازمان های بهداری‌و بهزیستی بکار خواهند پرداخت و نیز عده‌ای‌ازدانشجویان‌دانشگاه آزاد ایران در زمینه فیزیک، شیمی ، ریاضی ، زیست - شناسی ، و زمین شناسی فارغ‌التحصیل میشوند.

وی همچنین اضافه کرد: در آزمون منطقه اصفهان یکهزار نفر شرکت کرده‌اند

سمینار بررسی تشکیلات پژوهشی کشور

سمینار بررسی تشکیلات پژوهشی کشور دردوروز های شنبه و یکشنبه ۲۴ و ۲۵ تیر ماه ۲۵۳۷ با مشارکت ۵۲ نفر از صاحبنظران باپژوهشگران، روسای مراکز پژوهش،اعضای فرهنگستان شاهنشاهی علوم ایران، معاون‌پژوهشی دانشگاه هاو وزارت خانه‌ها ، اعضای شورای پژوهش های علمی کشور ، صاحبان صنایع و مسئولان امر در هتل دیزین گاجره برگزار خواهد شد.

معاون جدید شرکت گسترش

سیروس صدقیانی بسمت معاون اداری و مالی شرکت گسترش خدمات‌بازرگانی‌و وابسته به وزارت بازرگانی منصوب و مشغول کار شد. وی قبلا در سمت های‌مختلف ازجمله‌مدیریت کل وزارت کشاورزی وتعاون روستایی انجام وظیفه کرده است.

چهارمین زمین‌لرزه در برازجان

برازجان - خبرنگار اطلاعات

دیشب، بار دیگر زلزله شهرستان دشتستان را به لرزه درآورد وباعث‌وحشت ساکنان برازجان شد.

هیات‌مدیره انجمن دیابت

انتخابات هیئت مدیره جدید انجمن دیابت ایران روزگذشته درمرکز انجمن درکرج‌انجام‌شد. دکتر اسماعیل بیگی به سمت رئیس هیئت مدیره و مدیرعامل انجمن و دکتر طباطبائی ، دکتر حبیب‌اله هدایت- دکترعسگری، دکتر هادوی و دکتر غضنفرپور بسمت اعضای هیئت مدیره جدید انجمن انتخاب شدند.

سخنرانی

دکتر مسلم بهادری رئیس آموزش سنجش کشور فردا بعد از ظهر در جلسه کنگره روتاری‌شمال تهران‌پیرامون جنبه های اجتماعی وروند به آموزش عالی در هتل اینترکنتینانتل تهران سخنرانی خواهد کرد.

نحوه کار ادارات آب و برق شهرها

وزارت نیرو امروز در مورد نحوه کار ادارات آبیاری و برق ناحیه یزد توضیح داد براساس‌دستور وزیر نیرو و ادارات آب و برق شهرهائی که در مرکز شرکت های‌آب‌و برق‌منطقه‌ای قرار ندارند خواهندتوانست راسا در حل و فصل‌مشکلات منطقه و شهر اقدام کنند تا نیازی برای مراجعه به مرکز شرکت نباشد.

بنابر این ادارات آبیاری و برق ناحیه یزد که در حال حاضر زیر نظر شرکت های آب و برق اصفهان میباشد مجاز خواهد بود نسبت به رفع مشکلات این مناطق تصمیمات لازم را اتخاذ و بمورد اجراء گذارد.

دوره کتابداری و اسناد کشاورزی

اولین دوره آموزش کتابداری و اسناد کشاورزی در محل موسسه تحقیقات آب وخاک باسخنان دکتر امیرهوشنگ برهان معاون امور تحقیقاتی وزارت کشاورزی تشکیل شد. دراین دوره که بمدت ۱۸ روز برگزار میشود گروهی از متخصصین کشاورزی و عده‌ای از کتابداران‌موسسات تحقیقاتی وابسته به سازمان تحقیقات کشاورزی به اصول کتابداری و اسناد کشاورزی آشناخواهند شد.

سمینار تغذیه رایگان

پیش از ظهر روز چهار-شنبه ۲۱ تیرماه‌جاری‌سومین سمینار مرکزی تغذیه رایگان دانش آموزان سراسرکشور با حضور دکتر گنجی وزیر آموزش و پرورش و دیگر وزرای عضو شورای عالی تغذیه‌رایگان و کنیه‌اسپانداران و مدیران دل آموزش و پرورش استان ها در محل باشگاه نخست وزیری‌برگزار میشود.

در این سمینار که بمدت دو روز ادامه دارد ضمن بررسی برنامه سال گذشته درجهت رفع‌مشکلات‌وجود در هر منطقه تبادل‌نظر و تصمیم‌گیری خواهد شد.

هوای ایران و جهان

ایران

هوای تهران صاف باغبار محلی ،هوای سواحل دریای خزر کمی تاقسمتی ابری همراه بامه صبحگاهی ،هوای استان های آذربایجان کمی تا قسمتی ابری ، هوای‌جزایر تنب‌و ابوموسی وسایر شهرهای ایران صاف همراه بالکه های ابر و غبار محلی.

حداکثر درجه حرارت امروز تهران به ۳۷ درجه میرسد که نسبت به‌روز گذشته ۲درجه گرمتر خواهد شد و در۲۴ ساعت گذشته گرمترین شهر قصرشیرین با حداکثر ۴۸ و خنکترین شهر همدان با حداقل ۸درجه بالای صفر بوده است.

جهان

زوریخ نیمه‌ابری ، ژنو نیمه ابری واحتمالا رگبار فرانکفورت نیمه‌ابری، تاتمام ابری همراه بارگبار ،مونیخ‌ابری همراه با رگبار که بتدریج از مقدار ابرها کاسته میشود،لندن نیمه ابری ، مسکو نیمه ابری گاهی همراه بارگبار.

خبرهای کوتاه

نامنویسی زائران حج فردا آغاز میشود

نام‌نویسی‌و معاینات زائران از فردا آغاز میشود وبمدت ۱۵ روز ادامه می یابد. دراین مدت ۳۰ هزار زائر بیت‌الله‌باید برای‌نام نویسی به‌مراکز تعیین شده مراجعه کنند.

سخنگوی سازمان اوقاف امروز اعلام کرد از فردا صبح زائران‌باید با مراجعه‌بمراکزی که در تهران و شهرستان ها تعیین شده برای سفر حج نام نویسی کنند.

به زائران‌پس از نام نویسی برگ معرفی نامه جهت معاینه پزشکی‌داده خواهد شد.زائران پس‌ازمعاینات باید نظریه‌پزشک مرکز پزشکی را به محلی که ثبت نام کرده‌اند تسلیم کنند.

مدت نام نویسی زائران‌سفر حج تاآخر وقت روز ۵ مرداد خواهد بود و بجای افرادی که‌در معاینات مردود شوند یا برای نام نویسی مراجعه نکنند ازافرادذخیره استفاده خواهد شد.

درمراسم قرعه‌کشی سفرحج که چندی پیش انجام شد ۲۰ درصد متقاضیان مازادبرسهمیه بعنوان ذخیره انتخاب شدند.

مراکز نام نویسی زائران‌در تهران عبارت است از مسجد گیاهی در تجریش- مسجدحاج سید ناصر الدین در خیابان خیام-مسجد امام حسن‌عسگری در میدان شهناز- مسجد امام زمان در آیزنهاور - اداره کل حج در خیابان پهلوی کوچه عبدی.

پلیس ترکیه قاتل مسافر ایرانی را نمیتواند پیدا کند

استانبول - آسوشیتدپرس- پلیس ترکیه دیروز اعلام کرد امیدی به یافتن سه نفری که روز جمعه یک مسافر ایرانی را به‌قتل‌رسانیدند نیست.همزمان بااعلام این‌مطلب ، یک مقام وابسته به سازمان توریستی ترکیه به کلیه توریست ها و مسافران هشدار دادکه درمناطق شرقی ترکیه شب ها مسافرت نکنند.

مسافر ایرانی مقتول که‌نامش «عبدالله صمد اعظمی» بود هنگامی که بهمراه دو تن دیگر ازشهر تبریز وسیله‌یک اتومبیل مرسدس بنز عازم استانبول‌بود در حوالی شهر«موس»در شرق ترکیه مورد «حمله قرارگرفت».

یک مقام پلیس «دیاربکر» در نزدیکی مرز ترکیه - سوریه واقع در مناطق شرقی ترکیه تائید کرد که توریست ایرانی در بیمارستان دولتی «دیاربکر» بخاطر شدت جراحات وارده درگذشت.

این مقام‌پلیس‌در یک گفتگوی تلفنی با استانبول اظهار داشت که دو ایرانی دیگر که برادرو دوست مقتول هستنددر شرایط رضایت بخشی بسر میبرند. نیروهای امنیتی در «دیاربکر» و «موس» فعالیت وسیعی را برای یافتن عاملین این قتل‌آغاز کرده‌اند ولی مقامات رسمی‌می‌افزایند که امیدی به یافتن‌عاملین این قتل ندارند و علت این امر هم خصوصیات جغرافیائی‌منطقه می‌باشد.

رضا تاسجی‌اوغلو ، مامور سازمان توریستی ترکیه در «دیاربکر» به خبرنگاران گفت این حادثه بسیار فجیع بوده

اهواز در گرمای ۵۲ درجه می‌سوزد

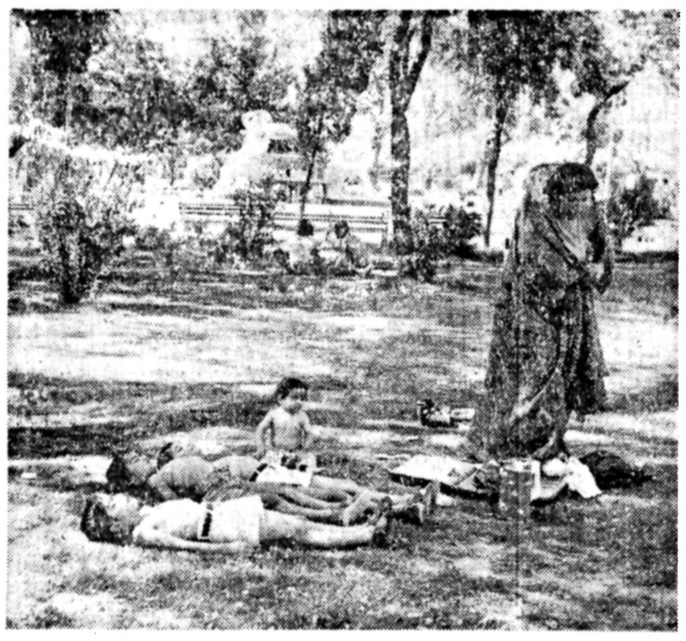

★ گرمای اهواز در آفتاب به ۶۵ درجه میرسد!

اهواز - خبرنگاراطلاعات

امروز اهوازیها پختن غذا با انرژی خورشیدی‌را با موفقیت آزمایش کردند ، زیرا گرمای هوای اهواز در آفتاب به ۶۵ درجه‌بالای صفر رسید و در چنین هوائی ، تخم‌مرغ‌هایی راکه اهوازیها در مقابل اشعه خورشید قرار داده بودند، پخته شد!

گرمای جهنمی ۶۵ درجه بالای صفر توام با شرجی حتی برای مردم اهواز که با گرمای هوا عادت دارند غیرقابل تحمل بود. اهواز درآتش گرمای بیدادکننده‌ای که از چهار روز پیش آغاز شده ، می‌سوزد.

کلیه‌فعالیت‌های ساختمانی به‌علت گرمای شدید متوقف شده است. امروز بسیاری از اتومبیلها ، به ویژه تاکسی‌ها به علت جوش آوردن موتور از کار افتاد. شهر همچنان نیمه تعطیل بود و حتی در خنکترین سایه‌ها ، گرمای هوا به۵۲ درجه بالای صفر می‌رسید. رطوبت هوا نیز ۸۶درصد بود.

قیر آسفالت خیابانها زیر پوشش گرمای ۶۵ درجه، نرم شده‌وجای چرخ‌اتومبیل هابه‌روشنی‌براسفالت‌خیابانها نقش می‌بندد.

امروز تمامی بیمارستانها کلینیک‌ها و مطب پزشکان مملو از مردم گرمازده بود که بیشتر آنها کودکان خردسال بودند. گروهی‌ز آنها را بر قرار ترجیح‌دادند و از گرمای جهنمی اهواز گریختند. آمار بدست آمده از هواپیمایی ملی ایران و راه‌آهن نشان می‌دهد که ظرف۲۵ روز گذشته حدود ۱۴۰ هزار نفر شهر اهواز را به‌قصد نقاط خوش آب‌و هوا ترک گفتند. هم‌اکنون صف طویلی در مقابل‌شرکت هواپیمائی، باجه‌های‌راه‌آهن و بنگاههای مسافربری بسته شده‌و حتی کاربجایی رسیده که مردم درمقابل این‌سئوال که‌برای‌کجابلیت می‌خواهید می‌گویند:

- بهرکجا که از اهواز خنکتر باشد!

یک‌مقام‌مسئول درراه‌آهن اهواز گفت : هرروز سه ترن مسافربری از اهواز به سوی تهران می‌رود و این جوابگوی خیل مسافران این فصل نیست و تجدید دارد که ترن‌های فوق‌العاده برای این مسیر درنظر گرفته‌شود.

۵ نفر کشته، ۱۴ نفر مجروح شدند

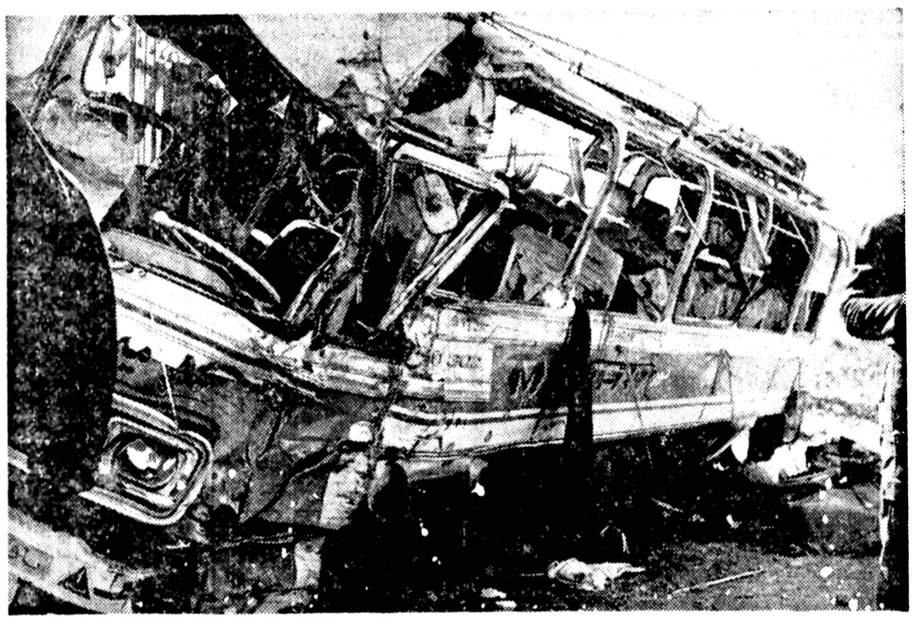

در برخورد اتوبوس ۷۷۴۵۸ تهران‌الف براندگی قربان خوش‌مرام با کامیون ۲۳۴۷۸ - تبریز در ۱۸ کیلومتری زنجان ۳نفرکشته و ۷ نفردیگر مجروح‌شدند.

کشته‌شدگان حسن‌اکبرلو، نیاز یاحچی‌بیگلو، وروشن ودیلی بودند.

مجروحان که علی‌اکبر قوچعلی‌عباسی، صورتعلی عباسی (راننده) ، صفورا ، لیلا، مجید، علیرضا و اکبر عباسی مجروحان حادثه هستند.

کاردان فنی ، علت حادثه را بی‌احتیاطی راننده زیان و انحراف به چپ اتومبیل اعلام کرد.

زنجان- خبرنگاراطلاعات

شجاعی راننده کامیون و راننده اتوبوس نیز جزو آنها هستند ، در بیمارستان «شفیعیه» زنجان بستری شده‌اند.

دومین حادثه را برخورد اتومبیل زیان ۳۴۴۲۸ - تهران ص با اتومبیل فورد شماره موقت ۴۴۳۹۵رضائیه در ۲۰ کیلومتری زنجان بوجود آورد.

در این حادثه ۹ عضو یک خانواده که سرنشین زیان بودند ، مجروح شدند مجروحان به بیمارستان «شفیعیه» زنجان انتقال یافتند ولی دو نفر از آنها بنام‌های افسانه عباسی ۶ ساله و زلیخا هرندی (۶۰ ساله) جان سپردند.

در حادثه رانندگی راه همدان - تهران: ۴ عضو یک خانواده کشته شدند

آوج- خبرنگار اطلاعات طی یک حادثه رانندگی در راه همدان - تهران ، ۴ عضو یک خانواده کشته شدند و ۲تن دیگر بسختی آسیب دیدند.

کامیون ۳۸۳۸۲ - گنبد، براندگی بهرام گور که از همدان به تهران میرفت، در کیلومتر ۱۵ «آوج» باپیکان ۳۶۶۸۲ تهران - ۲۴بشدت برخورد کرد. در این حادثه ۴ تن از سرنشینان اتومبیل که‌همگی‌اعضای یک‌خانواده بودند کشته شدند و ۲عضو دیگر این خانواده به‌اسامی منوچهر ومصطفی ضرومی آسیب دیدند ودربیمارستان شیروخورشید سرخ قزوین بستری شدند.

یکی‌از کشته‌شدگان‌حادثه داریوش رزاقی نام داشت و ۴۰ ساله بود ، ۳ نفر دیگر حادثه هنوز شناخته نشده‌اند.

از امروز، روزنامه اطلاعات، قدم به پنجاه و سه سالگی گذاشت.

اطلاعات، چگونه اطلاعات شد

از روزیکه میرزا صالح شیرازی، اولین روزنامه ایران را پایه‌گذاری کرد ـ که متاسفانه هیچ آثاری از آن دردست نیست ـ تا روزیکه کشور ما صاحب یک روزنامه روزانه عصرمنظم شد، قریب نود سال طول کشید...

میرزا صالح، بنیانگذار روزنامه نگاری ایران، که به همت رادمردان میهن پرست و آینده‌نگری چون عباس میرزا و قائم مقام همراه یک گروه پنج نفری، به فرنگستان اعزام شده بود، در بازگشت، اولین چاپخانه را نیز با خود به ایران آورد. دراین فاصله نود ساله ـ از آغاز روزنامه نویسی تا پایه‌گذاری روزنامه نگاری مدرن تاریخ روزنامه نگاری ما حوادث تلخ و شیرین و زشت و زیبای بسیاری درسینه دارد که اگر چه هنوز، متاسفانه، چنانکه شایسته آن است، به نظم درنیامده است، ولی درسندهای افتخار روزنامه نگاری آن دوره، نقش برجسته روزنامه دربیداری مردم و شکل‌گیری جریانهای سیاسی، بخصوص درجریان انقلاب مشروطیت، تاریخی و بیادماندنی است، اگر تا امروز، به رغم کوشش پژوهشگران، هنوز گوشه‌ئی از دوران اولیه روزنامه نگاری ایران و دشواریهای مراحل جنینی آن، درهاله‌ای از ابهام و گمنامی است، درعوض، دوره تازه روزنامه نگاری کشور ما هویت بارز و مدونی دارد. اگر میرزا صالح شیرازی، ازاده اصلاح طلب، هرگز موفق نشد از مشکلات توان فرسای پایه‌گذاری روزنامه نویسی چند سطری سیاه کند، و کلامی بیادگار بگذارد، ولی، عباس مسعودی، بنیانگذار روزنامه نویسی مدرن ایران، دراین برهه از زمان، صاحب چنین شانسی شد. مردی که در ۵۲ سال پیش، نهال «اطلاعات» را با دستهایش نشانده بود، پابپای رشد و باروری آن، بارها از حکایت ها و شکایت های ماجرا سخن ها می گفت:

«... پس از انتشار چند شماره کفگیر به ته دیگ خورد، حساب کاغذ فروش و طلب چاپخانه بالارفت، حاج آقا رضا کتابچی کاغذ فروش، جوانمردانه باین روزنامه کمک میکرد، و اطمینان او بدادن اعتباری درحدود یکهزار و پانصدتومان، که درآن روز فوق‌العاده مهم بود، موجب سعی و جدیت و ایمان و عقیده من بکار بود، او فکر میکرد موفق خواهم شد والادرمقابل این طلب خود، جزدومیز تحریر و چند صندلی و یک تلفن چیزی نمیدید و چاپخانه «بسفور» هم همین مساعدت را میکرد...»

و این تصویرروزهائی است که نوزاد خانواده مطبوعات، چندروزه بود و «ع، مسعودی»، مردی که رسالت سامان دادن روزنامه‌نگاری امروزی را برعهده گرفته بود، یک تنه شانه زیربارانبوه مشکلات داده بود و تمام سنگینی آنرابدوش میکشید....

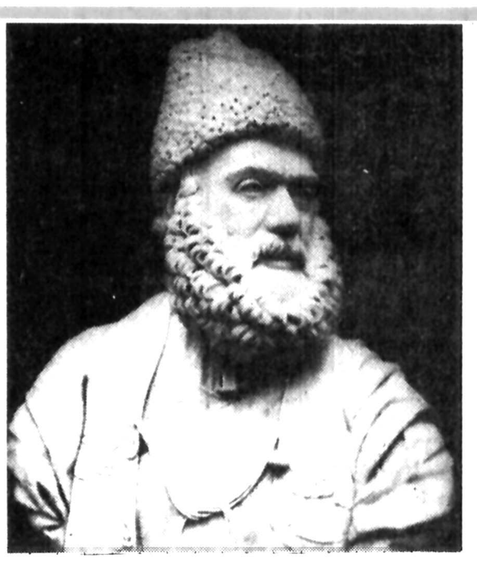

میرزا صالح شیرازی، نخستین روزنامه نگار ایران

عباس مسعودی، بنیانگذار روزنامه اطلاعات

فرهاد مسعودی، مدیر اطلاعات

اطلاعات، چگونه اطلاعات شد

به ۵۲ سال پیش باز گردیم، و دقیقا عقربه زمان را به ۴ بعد از ظهرروزیکشنبه نوزدهم تیرماه ۱۳۰۵ برگردانیم: ساعت تولد اطلاعات...

درست درچنین ساعتی، «اطلاعات» درچاپخانه روشنائی پابه دنیای مطبوعات گذاشت.

اطلاعات، امروز پا به ۵۳ سالگی می گذارد. ۵۳ سالی که دربستر حادثه ها و ماجراهای فراوان کشور ماگذشت، و اطلاعات همیشه درقلب حوادث بود از «اطلاعات» بگوئیم که ۵۲ سال پیش، دردو اتاق خیابان علاءالدوله (فردوسی فعلی) پا گرفت، رشد نمود، بارورشد و هرروزبزرگ و بزرگتر شد، ولی هرگز دراین عمر ۵۲ ساله، از راهی که بنیانگذارش درنخستین روزبرگزیده بود، انحراف نجست: راه خدمت به مردم و مملکت.

اینکه چه شد «اطلاعات» زاده شد و «اطلاعات» شد خودداستان جالبی دارد و به شور و شوق جوان پرشوری ربط دارد که براستی عاشق و شیفته روزنامه‌نگاری بود، و هم او بود که دراوایل سال ۱۳۰۲ برای اولین بار یک مرکز «تهیه خبر» درایران را پی نهاد، «ع. مسعودی» درروزگاری برای تحقق این کارسترک، دامن همت به کمربسته بود که حتی نزدیکترین دوستانش کمترین توفیقی را برایش پیش‌بینی نمیکردند. مسعودی بزرگ، این سازمان خبری را دریک دفتر دو اتاقی خیابان علاءالدوله ایجاد کرد. صبحها، به تمام اداره ها و سازمانهای دولتی سرمیزد، خبرها را جمع و جور میکرد، ظهرهنگام به دفترکارش برمیگشت و دراتاق دم کرده و داغ زیرشیروانی خبرها را تنظیم میکرد و برای نشریات مختلف می فرستاد.

هدف اولیه مرحوم مسعودی، ایجاد یک مرکز خبرگزاری درحد خبرگزاریهای بزرگ دنیا بود و خدا را که اگر دراین راه نیز می کوشید، امروز کشورما صاحب یکی از بزرگترین مراکز خبرگزاریهای جهان بود، چرا که این مردسخت کوش و تیزهوش درراه رسیدن به هدف، هیچ سد و مانعی نمی شناخت. «مسعودی اول»، پس از ایجاد مرکز خبری نام مناسبی برای آن انتخاب کرد: «مرکز اطلاعات» و طولی نکشید که گروهی از همکاران مسعودی باو پیوستند و «مرکز اطلاعات» کم کم بصورت یک مرکزخبری طرف توجه روزنامه ها مسئولان و مردم قرارگرفت.

کارخبردهی «مرکز اطلاعات» به روزنامه های انگشت شمار امروز، اگرچه درآشنائی بیشترمرحوم مسعودی با روزنامه و تصمیم‌گیری او درانتشار یک روزنامه یومیه عصرنقش اساسی داشت، ولی بازده مالی خبردهی به روزنامه ها، چنان نبود که «مرکز اطلاعات» را سرپانگهدارد. بنابراین، مسعودی اول، دومین تصمیم بزرگش را گرفت و بران شد تا خبرهائی را که خودش درجمع‌آوری آن نقش اول را داشت درروزنامه خودش منتشر کند.

گفتنی است که مرحوم مسعودی، شیفته یک روزنامه خبری بود و از همان نخستین شماره، به چاپ خبرهای کشور، خارجه، نقل مذاکرات مجلس، انعکاس قوانین مصوبه، تصویبنامه ها، انتصاب ها، تصمیمات دولت مبادرت ورزید بطوریکه وقتی نخستین شماره اطلاعات درساعت ۴ بعد از ظهر روز یکشنبه ۱۹ تیرماه ۱۳۰۵ منتشرشد، روزنامه خوانهای معدود آنروز با روزنامه تازه‌ای آشنا شدند که صرفا جنبه خبری داشت و این، دران روز، برای روزنامه خوانها بسیار خوشایند بود. بطوریکه اولین شماره اطلاعات که دریک برگ ـ پشت و رو ـ بمبلغ چهارشاهی عرضه شده بود با اقبال فراوان روبرو شد.

آنروزها روزنامه هائی چون شفق سرخ، ایران، گلشن و کوشش و غیره منتشر می شدند که تمام آنها مشترک مرکزخبری مسعودی بودند. رقابت روزنامه اطلاعات با روزنامه هائی چون ایران و شفق و کوشش کاراسانی نبود ولی «مسعودی» دربرابر ناممکن ها تسلیم ناپذیربود و درراهی که درپیش میگرفت چنان با اعتقاد و اعتماد گام برمی داشت که گوئی از پیش از موفقیت خوداگاهی دارد...

نشان مخصوص اطلاعات

بعد از انتشار اولین شماره اطلاعات، مدیر، تصمیم به انتخاب نشان مخصوص (آرم) برای اطلاعات گرفت پس از شوربا دوستان و همکاران، سرانجام طرح پیشنهادی خودرا بتصویب جمع رساند و از آن پس، نشان مخصوص که همچنان درسرلوحه نام اطلاعات چاپ می شود به اطلاعات اضافه شد این نشان، فرشته اسرافیل را نشان می دهد، طبق روایتهای مذهبی، اسرافیل درروز محشریک باردرصورمیدمد، جهت میراندن مردم و باردیگر میدمد که مردم زنده شوند... ما بین دو نفخه چهل سال فاصله است بهمین جهت درمعنی مجازی، «نفخه صور» به آوائی اطلاق می شود که به انسان زندگی و شادی می بخشد.

رقابت های همکاران

درخشش زود هنگام اطلاعات، رقابت های مطبوعاتی روز را دامن زد و حتی بعضی از آنها که صبح نشر می شدند، انتشار روزنامه را به عصرموکول کردند ولی راهی که مسعودی شناخته بود و روشی که درکار روزنامه نویسی بخصوص خبرنویسی و گزارش نویسی ابداع کرده بود «اطلاعات» را حتی درعرصه رقابت همکاران آسیب ناپذیرکرده بود. گفتنی است که «اطلاعات» اولین درپانصدتاششصدشماره بیشتر چاپ و منتشرنمی شد، چون هیچیک از امکانات فنی اجازه چاپ بیشتری را نمی داد، بعنوان نمونه، ماشین چاپ را ـ با دست می گرداندند ـ از امکانات گراورسازی خبری نبود بطوریکه درتمام شماره های سال اول، «اطلاعات» بدون عکس چاپ می شد.

ولی از سال دوم، اطلاعات به چاپ گراورااقدام کرد، و اولین عکسی که دراطلاعات چاپ شد، عکس اعلیحضرت رضاشاه کبیر بود با شرحی از خدمات و خصایل و سجایای بنیانگذارایران نو.

عکس موتمن الملک پیرنیا، رئیس مجلس شورایملی دومین عکس بود که دراطلاعات چاپ شد و بعد عکس هیات رئیسه مجلس گراور شد، ولی چاپ عکس و «گراور» دراطلاعات چندان طول نکشید، چون با این اعلان چاپ عکسها درروزنامه متوقف گردید:

«بواسطه شدت گرمی هوا، شعبه گراور، امروز چهارمرتبه گراور یکی از آقایان اعضاء هیات رئیسه مجلس را ساخته ولی خراب از آب درآمد.»

*** حاج آقا رضا کتابچی ـ کاغذ فروش ـ اولین کسی بود که به موفقیت راه عباس مسعودی ایمان آورد و به او ۱۵۰۰ تومان اعتبار داد!**

*** اطلاعات در عمر ۵۲ ساله خود، همیشه در قلب حوادث بود و هرگز از راه اصولی روزنامه نگاری منحرف نشد**

*** اگر روزنامه های نیم قرن پیش، بابت خبر های «مرکز اطلاعات» پول مناسب می دادند، ممکن بود امروز بجای موسسه اطلاعات، یک خبرگزاری بین المللی «اطلاعات» داشته باشیم.**

گفتنی است که اطلاعات نشریات دیگری نیز انتشار داده که بعدها بعللی ادامه پیدا نکرد. که «اطلاعات ماهانه» از مهمترین این نشریات بود. دیگر نشریات اطلاعات عبارت بودند از مجله اتاق تجارت، هفتگی تهران جورنال «شماره مخصوص شنبه» دوژورنال، و «کتاب جیبی». روزنامه اطلاعات زمانی روزنامه مخصوص جمعه با نام «اطلاعات جمعه» و زمانی هم علاوه بر شماره عصر یک شماره صبح نیز منتشر کرده است.

شکایت سفیران روس وانگلیس

«اطلاعات» در عمر ۵۲ ساله خود بخاطر رعایت اصول حقیقت گوئی و بازگوئی ناگفتنی ها بارها توقیف شد ولی هرگز از ادامه راهی که بنیانگزار آن پیش رویش گذاشته بود منحرف نشد.

نخستین بار روزنامه اطلاعات در ۲۸ آبان ۱۳۰۸ توقیف شد و مدت ده روز در محاق تعطیل افتاد زیرا مقالات انتقادی روزنامه اطلاعات برای مسئولان خوشایند نبود. آنروزها مرحوم مسعودی به شدت از دستگاه قضائی کشور انتقاد میکرد و برخی از قراردادها را که مربوط به حق قضاوت کنسولگری ها بود مورد حمله قرار میداد و انتشار همین مقالات بالاخره موجب توقیف روزنامه گردید.

توقیف اطلاعات با سر و صدای زیادی توام بود بطوریکه مرحوم وثوق الاسلام نماینده قزوین در مجلس شورایملی بتوقیف اطلاعات سخت اعتراض کرد.

روز نوزدهم شهریور ۱۳۲۰ اطلاعات برای دومین بار توقیف گردید و علت اصلی آن «سرمقاله»ای بود که در آن نسبت به رویه متفقین سخت اعتراض شده بود. متفقین از دولت ایران خواسته بودند که اتباع آلمانی در خاک ایران به قوای متفقین تحویل شود و اطلاعات این تقاضا را سخت مورد حمله قرار داد و از رویه متفقین انتقاد کرد. سفیران شوروی و انگلستان که از سرمقاله اطلاعات عصبانی و خشمگین بودند تقاضای توقیف آنرا کردند و دولت وقت بملاحظه قوای بیگانه که در ایران مستقر گردیده و در پی بهانه بودند اطلاعات را توقیف کرد. مرحوم مسعودی که در چنین روزهای آشفته و بحرانی نمیتوانست آرام بنشیند دست بانتشار اعلامیه هائی زد و بدینوسیله تماس خودرا با مردم برقرار ساخته آنها را در جریان حوادث و وقایع بحرانی قرار داد.

توقیف ۴۳ روزه

ولی طولانی ترین توقیف اطلاعات بمدت ۴۳ روز در حکومت قوام السلطنه صورت گرفت و روزنامه اطلاعات از روز ۱۸ آذر ۱۳۲۱ منتشر نشد روز ۱۷ آذر ماه آشوب و جنجال سختی در تهران برپا گردید که داستان مفصلی دارد مردم و نمایندگان علیه دولت قوام السلطنه برانگیخته شدند هیات دولت در مجلس حاضر نمی شد و بهمین جهت اطلاعات حملات سختی به نخست وزیر و وزیران نوشت؛

«چرا آقای نخست وزیر در مجلس حاضر نمی شوند که تکلیف خود را روشن سازند؟ اگر دارای اکثریت هستند چرا لوایح دولت تصویب نمیشود؟ اگر دولت در مجلس اکثریت ندارد چرا وضع ناگوار و سخت مردم و مملکت را این چنین در بلاتکلیفی نگهمیدارند؟»

صبح روز ۱۷ آذر، مردم جلوی مجلس جمع شدند و بلوای وحشتناکی براه افتاد.. تظاهرات از میدان بهارستان به خیابان های تهران کشیده شد و به چپاول و غارت مغازه ها و دکانها منجر گردید. قوام السلطنه که وضع را بسیار وخیم میدید، حکومت نظامی اعلام کرد و با استفاده از این قانون تمام روزنامه های پایتخت، از جمله روزنامه اطلاعات را توقیف کرد، ولی با کوشش نمایندگان مجلس روزنامه اطلاعات پس از ۴۳ روز توقیف انتشار خود را از سر گرفت.

شاهنشاه در اطلاعات

اطلاعات، در عمر ۵۲ ساله خود دوبار مورد بازدید شاهنشاه آریامهر قرار گرفته است که بار دوم، علیاحضرت شهبانو و والاحضرت ولایتعهد نیز تشریف داشتند. آخرین باری که شاهنشاه آریامهر این افتخار را نصیب کارمندان اطلاعات کردند، هفت سال پیش و هنگام گشایش ساختمان جدید اطلاعات بود.

ونیز شخصیت های بزرگ سیاسی، علمی و مطبوعاتی جهان در مسافرتهای خود بایران روزنامه اطلاعات را مورد بازدید قرار داده پیشرفتهای آن را مورد تحسین قرار داده‌اند. اولین شخصیتی که از اطلاعات بازدید کرد محمد زیاده وزیر دربار یمن بود. وی ۴۰ سال قبل تاسیسات این روزنامه را مورد بازدید قرار داد و از آن پس اغلب شخصیت ها در مسافرت خود به ایران بازدید روزنامه اطلاعات را جزء برنامه های خود قرار داده‌اند.

دراینجا لازم است از افراد خانواده اطلاعات ـ که روزی به پنج نفر نمیرسیدند سخن گفته شود. اطلاعات امروز متجاوز از یکهزار کارگر و کارمند دارد. سوای این عده تعداد زیاد دیگری از افراد نیز در شهرستانها و بخش های مختلف کشور با اطلاعات همکاری نزدیک دارند و گرچه به عنوان کارمند موظف از صندوق حقوق دریافت نمیدارند ولی از عواید فروش نشریات اطلاعات بهره میبرند.

روزنامه اطلاعات در ۶۴۰ شهرستان و بخش دفتر نمایندگی و خبرنگاری دارد، که در این دفاتر هزاران نفر بعنوان سرپرست، نماینده، خبرنگار، کارمند و کارگر مشغول کارند. عده زیادی از نویسندگان کشور در مکتب اطلاعات تربیت شده‌اند. اغراق نیست اگر گفته شود «اطلاعات» تا کنون صدها نویسنده و روزنامه نویس و خبرنگار تربیت کرده است که عده زیادی از آنان

بقیه در صفحه ۲۳

ماشین غول پیکر چاپ «افست روتاتیو» که اطلاعات باآن چاپ میشود

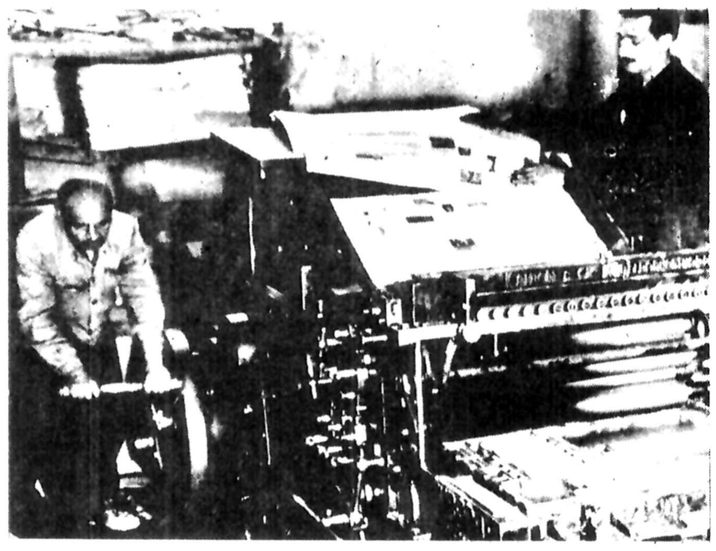

نخستین ماشین چاپ *اطلاعات* که با دست به حرکت در می‌آمد.

نمونه نخستین کارت خبرنگاری روزنامه که بنام سید احمد صادقی صادر شد

روزنامه اطلاعات و ۱۰ نشریه

مرحوم مسعودی تنها به توسعه کمی و کیفی روزنامه اطلاعات نمی اندیشید. هدف او گسترش هر چه بیشتر اطلاعات و انتشار نشریات تازه بود که اولین آن در ۲۴ اسفند ۱۳۱۳ با انتشار نشریه فرانسوی زبان «ژورنال دو تهران» تحقق پذیرفت.

تا سال ۱۳۲۰ هیچ نشریه هفتگی بصورت کنونی در کشور منتشر نمی شد. در نوروز ۱۳۲۰ اطلاعات هفتگی ـ یعنوان سومین نشریه خانواده اطلاعات تولد یافت و پنج سال بعد اطلاعات هوائی چهارمین نشریه وابسته به اطلاعات منتشر گردید. مرحوم مسعودی پس از سفری به ایالات متحده به اندیشه انتشار این نشریه افتاد. در این سفر، ایرانیان مقیم آمریکا از اینکه غیر از طریق مسافرین و یا «تلگراف» نمیتوانند از رویدادهای کشورشان آگاهی یابند، اظهار ناراحتی کرده بودند، و مرحوم مسعودی، نشریه اطلاعات هوائی را انتشار داد تا هموطنان مقیم آمریکا و دیگر قاره ها بتوانند از آنچه در ایران می گذرد آگاهی یابند.

در ۲۱ اردیبهشت ۱۳۳۳: نشریه انگلیسی زبان «تهران جرنال» ـ در فروردین ماه سال ۱۳۳۵ یک نشریه مخصوص زنان و دوشیزگان با نام «اطلاعات بانوان» و در اسفند همین سال اطلاعات برای دختران و پسران ـ در ۹ مهر ماه ۱۳۳۹ مجله عربی زبان «الاخاء» در سال های بعد، مجله جوانان و بالاخره برای ورزشکاران، مجله «دنیای ورزش» به گروه نشریات وابسته به اطلاعات اضافه شدند.

بدین ترتیب، اکنون «اطلاعات» ده نشریه وابسته دارد که مجموع خوانندگان آنها از مرز چند میلیون نفر میگذرد.

غول هلیوگراور

موسسه اطلاعات همپای علاقه‌ای که به استفاده از آخرین پیشرفت های تکنولوژی جهت انتشار روزنامه اطلاعات نشان داده، از پیشرفته ترین تکنیک های چاپ برای مجلات خود نیز استفاده کرده است؛ نمونه این علاقه را میتوان در صدای غرش ماشین غول آسای هلیوگراور که در خاور میانه بی همتاست، جستجو کرد.

اولین صفحه از اولین نسخه اطلاعات که عصر روز نوزدهم تیرماه ۱۳۰۵ منتشر شد

صفحه اول روزنامه اطلاعات (دیروز)

اطلاعات
بنیانگذار: عباس مسعودی
صاحب امتیاز و مدیر: فرهاد مسعودی
سال پنجاه و سوم
محل اداره: خیابان خیام، ساختمان اطلاعات
تلکس ۲۱۲۳۳۶ـ تلگرافی: اطلاعات. تهران
تلفن ۳۲۸۱

سخن روز

جنایت در جاده

خبری که راجع به عملیات گروهی آدمکش و راهزن در روزنامه چاپ شده بود، اقتضا میکند یکبار دیگر روی این رشته حوادث انگشت بگذاریم.

خبر این بود که براثر مفقود شدن تعدادی راننده در جاده قزوین و سپس کشف جسد سه تن از مفقود شدگان ماموران اداره آگاهی به کشف باندی از دزدان و آدمکشان نائل آمده اند. این اشخاص بعنوان مسافر بر سر راه اشخاصی که با اتومبیل شخصی مسافر میبردند قرار گرفته، از رانندگان میخواستند در قبال وجهی قابل توجه آنها را به اراک یا همدان یا کرمانشاه ببرند. رقم قابل توجهی که این اشخاص پیشنهاد میکردند رانندگان را می فریفت و مسافران قلابی سوار میشدند ولی در بین راه راننده را غافلگیر ساخته، او را می کشتند و اتومبیل و پول و وسایلش را بسرقت میبردند.

میدانید که نظیر این حادثه، البته به صور و اشکال مختلف، اخیرا در جاده های اطراف تهران زیاد رخ میدهد و ما خودمان تا کنون چندین مقاله راجع به چنین رویدادهایی نوشته ایم. علتش هم این است که ما معتقدیم این گونه وقایع در حال حاضر بعنوان عارضه های یک دوران خاص اقتصادی ـ اجتماعی قابل بررسی و پیشگیری است ولی در صورتی که آنها را سهل بگیریم و به معاشات و مدارا برگزار کنیم، کم کم ریشه میدوانند و شکل میگیرند و مقابله با آنها آسان نخواهد بود.

ممکن است کسانی بعد از مطالعه چنین خبری از روی هیجان و تحت تاثیر احساسات، مجازات های شداد و غلاظ را تنها علاج حادثه تصور کنند وبگویند باید قوانین جدیدی گنراند وبرای راهزنان و جنایتکاران جاده ها مجازات های سخت برقرار کرد.

طبعا اشخاص دیگری نیز خواهند گفت با شدت عمل نمیتوان از تکرار چنین وقایعی جلو گرفت و باید در صدد ریشه یابی بود.

این هر دو نظر، هر کدام درجای خود صحیح است ولی در برخورد با چنین مواردی بنظر ما نباید وقت را به مباحثات تئوریک و یا آزمایش یکی از دو طریق گذراند. بلکه میبایستی همان روشی را به کار برد که وقتی نخستین آثار یک «اپیدمی» در نقطه یی ظاهر میشود معمول میدارند.

در چنین مواردی معمولا تدابیر درمانی و پیشگیری و محاصره عامل بیماری وحمله همه جانبه رایکجا به کارمیبرند. یعنی درحالی که نقاط الوده را شناسائی و اشخاص مشکوک را قرنطینه میکنند، همزمان به دفع مرض و معالجه بیماران و ایجاد مصونیت در سایرین میپردازند. معمولا هم نتیجه میگیرند.

جامعه هنگامی که با نمونه های مختلفی از نوع خاصی تبهکاری روبرو میشود عینا باید همین کار را بکند و سازمانهای انتظامی، مراجع قضائی، مسؤولان امور تربیتی و کارشناسان و پژوهشگران و بالاخره خود مردم، هر کدام سهمی در مقابله و مبارزه با عوامل تبهکاری بر عهده گیرند تا فساد در نطفه نابود شود والا شیوع پیدا میکند و انوقت دیگر به آسانی نمیتوان از پس آن برآمد.

تفسیر سیاسی روز

گامی بلند درراه اتحاد بیشتر اروپا

علیرضا جهانشاهی

کنفرانس سران ۹ کشور عضو بازار مشترک که طی چند روز گذشته در شهر برمن جریان داشت، توانست برخلاف انتظار همگان قدم بزرگی در راه تحقق بخشیدن به ایده آلهای موسسان بازار مشترک بردارد. تا قبل از تشکیل این کنفرانس، حدس زده می شد که شرکت کنندگان در گردهم آئی برمن فعالیت خود را محدود به هماهنگ کردن سیاستها و موضع های کشورهای عضو خواهد کرد، تا کنفرانس بعدی سران کشورهای عضو که آخر هفته جاری در بن تشکیل خواهد شد، بتواند با برخورداری از این هماهنگی و با سرعت بیشتری کار بکند. ولی اعلامیه نهائی کنفرانس برمن نشان میدهد که فعالیتهای این کنفرانس، بسیار وسیع تر و جامعتر بوده و به جرأت میتوان از پیشنهاد آلمان و فرانسه که خواستار مرتبط ساختن واحد های پولی مهم کشورهای عضو بود و با اکثریت قاطعی به تصویب رسید بعنوان یکی از سازنده ترین اقدامات بازار مشترک طی سالهای اخیر یاد کرد.

اکنون چنین بنظر میرسد که اجلاس بعدی شورای اروپا که در ماه دسامبر در شهر بروکسل برپا خواهد شد، با تصویب نهائی و اجرای این طرح ایده دارا بودن یک واحد پولی مشترک در اروپای غربی را تا حد زیادی به واقعیت نزدیک خواهد کرد.

تنها کشور عضو بازار مشترک که در جلسات اخیر سران در برمن تا حدودی در برداشت خود احتیاط نشان داد، بریتانیا بود و این نحوه برخورد بریتانیا با موضوع مطرح شده کاملا قابل درک میباشد. نکات مثبت طرح ایجاد یک منطقه پولی اروپائی سالهاست که مورد توجه محافل پولی و اقتصادی کشورهای عضو جامعه اروپا بوده است، ولی در عین حال مشکلات و دشواریهای عملی کردن این طرح را هم نباید از نظر دور داشت و درواقع علت اصلی ناکامی کوششهائی که طی دهسال گذشته در این زمینه بعمل آمده، خود شاهد وجود مشکلات جدیدی است. آنچه در سالهای اخیر باعث بروز تاخیر در ایجاد یک منطقه پولی با ثبات در اروپا گردیده، وجود دو نوع طرز تفکر میان کشورهای عضو جامعه اروپا میباشد. از یکسو بعضی از کشورهای عضو جامعه طرفدار برقراری نرخهای مبادلات ارزی ثابت و از طرف دیگر بعضی از اعضاء خواستار آزادی بیشتری در زمینه نرخ برابریهای ارزی هستند.

اگر هدف کلی جامعه اروپا اینست که آهنگ عدم ثبات ارزهای مهم و اصلی را کاهش دهد، تجربیات چند سال اخیر نشان داده که دخالت مقامات پولی و مالی این کشورها نتوانسته نتایج دراز مدت لازم را بوجود آورد. در واقع آمادگی مقامات پولی رسمی بعضی کشورها برای دخالت در این زمینه به نوبه خود باعث ایجاد عدم ثبات بیشتری گردیده است. باین دلیل است که بعضی از ممالک عضو بازار مشترک و از جمله بریتانیا خواستار برقراری نظامی بوده اند که در چارچوب آن به واحدهای پولی اجازه میدهد بطور آزاد شناور باشد.

کنفرانس اخیر سران جامعه اروپا در برمن ظاهرا با این ایده که واحد های پولی اروپایی بتوانند بطور آزاد از نظر نرخ برابری با دیگر پولها شناور باشند، موافقت کرده است. نقش اصلی در ایجاد و معرفی طرح تصویب شده در برمن توسط صدراعظم آلمان غربی هلموت اشمیت ایفا شده است و شک نیست که رابطه میان دلار و مارک آلمان غربی تاثیر فراوانی بر افکار او داشته است، ولی خصوصیت اصلی این رابطه بجای نوسان داشتن نرخ برابری این دو واحد پولی، بالا رفتن بدون وقفه مارک آلمان در برابر سقوط بدون وقفه ارزش دلار آمریکا بوده است. در ماههای اخیر دولت آلمان سعی فراوان کرده تا جلوی این وضع گرفته شود ولی نیروهایی که باعث بوجود آمدن وضع شده اند، چنان قدرتمند هستند که کوششهای بن تا کنون بی حاصل بوده است. بدون تردید آلمان امیدوار است که با اجرای طرح جدیدی که در کنفرانس برمن تصویب شد جلوی افزایش ارزش مارک در رابطه با دلار گرفته شود. موضوع دیگریکه جامعه اروپا درگیر آن است مساله تورم میباشد که نرخ آن در بعضی از ممالک عضو بمراتب بالاتر از دیگران است. شک نیست اگر همه اعضای بازار مشترک بتوانند تورم خود را به سطح تورم درآلمان تنزل دهند، اتخاذ تصمیم های مالی امری بمراتب آسان تر خواهد شد.

دو یادداشت درباره دهمین سالگرد بهار دیوانه

هشدار به هنگام

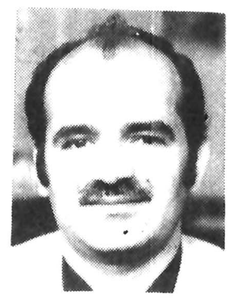

پاریس حسین مهری

ده سال از «بهاردیوانه ۶۸» گذشت. این نامی ست که فرانسویان به مجموعه رویدادهای مه ـ ژوئن ۱۹۶۸ پاریس داده اند، اما به راستی، این بهار آیا دیوانه بود؟

«اندره مالرو» می گوید: «تمدن ماشین ها، نخستین تمدنی است که ارزش های خودرا جستجوی میکند. به ماه رفتن به چه درد می خورد، اگر برای خودکشی کردن دران جاباشد» جوانان مه ۶۸ ارزش های همین تمدن ماشین ها را عرصه تردید قراردادند. بهاردیوانه ۶۸ پشت پازدنی به همه ارزش های پدر و پدر بزرگ بود. خواست عاشقانه و دیوانه وار ارزیابی مجدد ارزش ها بود.

این بهار باهمه دیوانگی هایش دلکش بود. زیرا بهار نپذیرفتن بود، بهار «برزبان آوردن چراهای بزرگ» بود... و چه چیز زیباتر و بایسته تراز چشم غره جوانان به ارزش هایی که نفس را درسینه ها حبس می کنند و از ازادی و آزادگان زهر چشم می گیرند؟

امروز فرانسه، حتی ان بدنه محافظه کارش که باترس و نفرت به فوران اعتراض بهار ۶۸ می نگریست، درمی یابد که روحیه بهار دیوانه، باهمه آنکه به دلایل بی شمار، شکست خورد چه تأثیری درنهادهایش گذاشته است و چگونه همه شالوده هایش را لرزانده است. دوماه تمام ازآغاز مه تاپایان ژوئن فرانسویان درریشه یابی این عصیان کوشیدند. مردمی که یک سال پس از شورش مه ـ ژوئن ۶۸ بیش از دویست اثر درباره علت ها، رویدادها و پیامدهای آن نوشتند، بدیهی است که دردهمین سالگشت آن چه می کنند. بایست می بودید و می دیدید که گفت و شنود گسترده ملی یعنی چه، می دیدید شور و علاقه به سرنوشت ملی، یعنی چه، می دیدید چگونه همه رسانه های توده گیر، مشعل بحث و بررسی را دست به دست می گردانند و بی آنکه بخواهند دربزرسی، چشم هم چشمی کنند، یاوقت مخاطبان خودرا پرکنند، نوشته ها یابرنامه هایی عرضه می دارند که همه درراستای روشنگری است.

آزادی فرانسه، سرشت خاصی دارد و تعریفی متفاوت، و بااین همه نگرندگان رویداد بهار ۶۸ ازهمه ظرفیت این آزادی برای بیان نظر خود، ولو آنکه بانظر قدرت حاکم درتضاد بود، بهره می گرفتند و چه بسادرست ازامکان هایی که رویداد ۶۸ برای ازادی فراهم کرده بود، بهره می گرفتند.

شورش کور

باری، حتی گروهی ازکسانی که درگیرودار انقلاب دانشجویی بهار ۶۸ دربرابر آن ایستادند و زبان به مذمت آن گشودند و آن را شورش کور خواندند و ازبی هدفی و سرگردانی فکری گردانندگان آن دم زدند، دردهمین سالگرد پذیرفتند که این عصیان ازسرضرورت رخ داده، به عبارت راحت تر، بایست رخ میداده، و اعتراف کردند که گرچه دانشجویان ازاین عصیان حاصلی نبردند، یاحاصل چندانی نبردند، ملت ازآن توش و توان بسیار گرفت، قدرت، دست و پای خودرا جمع کرد و سرمایه، حساب برد.

برداشت های صاحب نظران از بهار دیوانه، دریک جمع بندی، ناظر براین بودکه عصیان، ریشه های دیرین داشت وخروجی بود برنیم ـ اختناق گلیستی ومشت کوبیدنی بردرهای یک «زندان ازاد» که جمهوری پنجم ساخته بود. عصیان، برخی از ریشه هایش را درجنگ خونین وناعادلانه الجزایروحتی درحوادثی دورتر ازآن بسته بود. دهه شصت بود ودنیا درتب وتاب، دهه ردوامتناع، دهه ناباوری، دهه خستگی ودل آشوبه از قدرت سیاه ابرقدرت غربی بود. دهه بهارزیبای پراگ بود که ابرقدرت شرقی، با بی ازرمی گل های آن را پرپر کرد. دهه عصیانگران دژم بود ودهه اعتراض به فوران خون درویت نام بود، ودهه همدردی با ازیادرفته ترین ازیادرفتگان ـ فلسطینیان.

بهارهای دیگر

این ها بود که بهار دیوانه فرانسه را مشتعل کرد، پیش ازآن، چندکشوری ـ آمریکا، ژاپن، آلمان ـ بهاردیوانه خود را درآمیخته یی از قهروخشونت تجربه کرده بودند وپس ازان نوبت به ایتالیایی ها، اسپانیایی ها، مکزیکی ها وانگلیسی ها رسید. جوانان درسراسر جهان بی تابی مشابهی، خشم وتغیر مشابهی داشتند که آن ها را به اهتزاز درمی آورد، به فریاد برمی خیزاند و به ستیز با همه اندیشه های مسلط می برد. جوانان دهه شصت درتاریخ، یگانه بودند. می خواستند به شیوه خود راه بروند، به شیوه خود بخندند، به شیوه خود بگریند وبا هم بسرایند. می خواستند به دورازریا وتکلف جامعه های بورژوا، زندگی کنند.

باری، همه آنها دربرابر دروغ های رایج که خاصه درسیاست های بزرگ، متراکم بود وبه نام آزادی، نای آزادی را می برید، قیام کردند.

اما، آنچه برعصیان جوانان فرانسوی، سرشتی اصیل وحیرت ـ انگیز ترین جنبه را داد ودرهیچ جای دیگر همانند آن دیده نشد، این بود که اعتصابی طولانی وگسترده درهمه سطوح بران افزوده شد. دراین جا، تاریخ شورش مه ـ ژوئن را ورق نمی زنیم، با این همه، یاداوری کنیم که بهاردیوانه، شعارهای همیشگی اعتصاب ها را که برمحور افزایش حقوق وخواست های کوچکی از این قبیل دور می زد، به شعارهای مخوف دگرگون سازی نظم اخلاقی واجتماعی وسیاسی تمام جامعه بدل کرد. بهاردیوانه، این چنین، قدرت مستقر را به نبرد فراخواند ودرواقع، همه شالوده های تاریخی وسیاسی را.

هیچ کس وهیچ چیز این جنگ خانگی سردرا پیش بینی نکرده بود. شگفتا اندکی پیش از آنکه ده میلیون تن از فرانسویان دراعتصاب مه ـ ژوئن شرکت جویند، رهبران سندیکایی به صدای بلند می گفتند که دراین روزها برگزاری یک اعتصاب بزرگ، به هیچ روی ممکن نیست. این چنین، موج، بی خبر برخاست واز فراز سرهمه احزاب، از کمونیست وسوسیالیست گذشت. کمونیست ها که درتفسیری درباب تسخیر دانشگاه «سوربن» به دست دانشجویان روز دوم ماه مه آنان را فاشیست خواندند، روزهای بعد درمانده وار وازسرناگزیری از پی آن ها دویدند تا از کاروان واپس نیفتند، اماهرگز هیچیک از احزاب، به پای آن ها نرسید، آنچه موج را می راند، شعارهای محدود ومتعارف حزبی نبود، لب های خون شده جوانان بود. فرانسه محافظه کارکه دودستی، شالوده های دیرین ـ سالش را چسبیده بود فرزندانش را می دید که براین شالوده ها آب دهان می اندازند وتلخکام، شراب تلخ خود را می خورد.

فرانسه سنتی، فرانسه یی که درقدرت وثروت تن می شست، فرانسه یی که تنها یک راه می شناخت، راهی که ادامه راه گذشته وگذشتگان بود، نمی توانست ستیز عمومی با دولت وجامعه بورژوایی را بدون پیامدهای دردناک ببیند. نمی توانست عصیان ودل آشوبه را رویداد دیوانه نخواند. نمی توانست حیات ملی را دستخوش خطر ببیند...

امروز همان فرانسه، یادست کم، بخش هایی ازآن، سپاسگزارشورش بهار ۶۸ است. امروز فرانسه می فهمد جوانان اشتباه نمی کردند. جوانان بیش ازآن از نفع وقدرت رهیده اند که ملاحظه یی، نیروی باصره شان را مغشوش سازد. آن ها، وجدان زمین اند. گرچه با احساس شان، سخن می گویند، اما دروغ وریادرکارشان نیست. راست می گویند. آن ها ندای راستی اند. عصیان شان، هشدار به هنگام است.

هرایرانی یک نسخه قانون اساسی باید داشته باشد

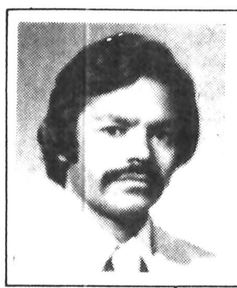

محمود معبنی عراقی وکیل دادگستری

در تمدن امروزی بشر، اقتدارات دولت نسبت بافراد محدود است به این معنی که افراد مردم، دارای حقوقی هستند که دولت موظف برعایت آن ها است و بایستی از هر اقدامی که مخالف اعمال آزاد حقوق مردم باشد، خودداری کند.

قریب دو قرن از تصویب اولین متن «حقوق بشر» می گذرد. در این متن، انسان بعنوان انسان بودن و بعنوان خط امتیازی بر حیوان، صاحب حقوقی شناخته شده است که این حقوق را اصطلاحا «حقوق بشری» نامیده اند.

حقوق انسان، در اعلامیه های جهانی حقوق بشر دو سر فصل اساسی دارد:

مساوات و آزادی

مساوات، بمعنای آنکه تمام افراد ملت در حقوق و تکالیف یکسان باشند:

تساوی در حقوق، بمعنای تساوی در مقابل قانون، تساوی در مقابل دادگاهها، تساوی در پرداخت مالیات، تساوی از لحاظ اشتغال بمشاغل دولتی و تساوی ازلحاظ نظام وظیفه است.

و ازادی عبارت از این است که اشخاص بتوانند هر کاری را که صلاح و مقتضی بدانند، انجام دهند، مشروط بر اینکه اقدامات و عملیات آنها ، صدمه بحقوق دیگران وارد نسازد و با حقوق جامعه منافات نداشته باشد.

آزادی فردی، مصونیت منزل، حق تملک اموال منقول و غیر منقول، آزادی شغل و کار، آزادی عقاید سیاسی و مذهبی، آزادی مطبوعات، آزادی اجتماعات و تشکیل انجمن، ازادی مخابرات پستی و تلگرافی و آزادی تعلیم و تربیت، از گونه های مختلف آزادی است که خوشبختانه قانون اساسی ما بر همه آنها تاکید کرده است.

اصل هفتم متمم قانون اساسی مصرح است باینکه: «اساس مشروطیت کلایا جزئا تعطیل بردار نیست.»»

این اصل صراحتا تائید می کند که عدالت، مطبوعات، مجلس قانونگزاری و آزادیهای اساسی مردم که سرفصل های مشروطیت ایران است، نه جزئا و نه کلا بهیچوجه تعطیل بردار نخواهد بود. با صراحت این اصل مهم قانون اساسی و با صراحت اصل بیست و ششم متمم همین قانون که تصریح می کند:

«قوای مملکت ناشی از ملت است...» بخوبی روشن است که قانونگزار ایران تا چه میزان بحقوق و آزادیهای اساسی ملت ما توجه داشته و آزادی و مساوات را سرلوحه قانون اساسی کشور ما قرار داده است. تائید و تاکید به اصول هشتم تا بیست و پنجم متمم قانون اساسی است که در مبحث حقوق ملت ایران انواع آزادی ها و مساوات را برای ملت ایران ضروری شناخته است.

در سالهای اخیر که قوه مجریه، دایره اقتدارات خود را متدرجا توسعه داده و بحقوق و حدود قوای مقننه و قضائیه تجاوز آشکار کرده است، این طرز فکر در سازمانهای عمومی و قوه مجریه غلبه کرده که دولت در اداره امور مردم و کنترل آزادیهای آنان حق «ولایت» دارد.

این تصور بسیار خطا و اشتباه آمیز باعث شده که طی سالیان دراز، قانون اساسی کشور ما در بوته اجمال افتاده و از یاد ها رفته است.

ما بعنوان ایرانی بودن و بعنوان تبعه ایران بودن، دارای حقوق مشخصی هستیم که در قانون اساسی کشورمان به رسمیت شناخته شده و سازمانهای عمومی، مکلف برعایت حقوق فردی و آزادیهای اساسی ملت ایران هستند و باید این تصور اشتباه امیز را که دولت بر مردم «ولایت» دارد از ذهن خود بیرون کنند.

در سالهای گذشته، حکومت با انتشار عقیده و نظریه خاصی بعنوان «دموکراسی ارشادی» کوشیده است، بمردم بگوید و تفهیم کند که آزادی و مساوات، مساله ای مطلق و تجریدی نیست. دولت باید در امر دموکراسی نظارت کند و تا آنجا که لازم می داند به مردم دموکراسی بدهد

نظریه دموکراسی ارشادی دولت که طی سالهای گذشته شعار دولتیان ایران بود، در هیچ سیستم حکومتی و تحلیل فلسفی، شناسائی نشده و با توجه باینکه. کسانیکه مدعی رسالت دموکراسی ارشادی بوده اند، کوچکترین صلاحیتی نیز در این زمینه نداشته اند و نتیجه آن جمود فکری مردم ، عقب افتادگی نسل های جوان کشور و بالاتر از همه ایجاد زمینه هایی برای بروز طغیانها و انقلاباتی است که نمونه هائی از آن را طی چند ماه گذشته شاهد بوده ایم.

بیمورد نمی داند نگاهی اجمالی بانقلاب کبیر فرانسه بیاندازیم. مردم فرانسه طی سالها اسارت، تحمل ظلم و بیداد و استبداد خانواده بوربون ها، در سال ۱۷۸۹ علیه سیستم اجتماعی خود شوریدند و با تخریب زندان باستیل و از بین بردن آثار و مظاهر حکومت بوربونها. انقلاب اجتماعی بزرگی بوجود آوردند که نتیجه آن تصویب اعلامیه حقوق بشربود.

در این اعلامیه برای انسان، با توجه بانسان بودن وی، حقوقی شناسائی شده است که بدون آن حقوق انسان، انسان نیست. فارق بین انسان و حیوان همین حقوق شناسائی شده و مشخص است که بنام «حقوق بشر» شناخته و معروف شده است.

در این اعلامیه برای انسان «قیم» ، «سرپرست» و «ولی» شناسائی نشده است. انسان، آزاد تصور شده و به وی حق تساوی تفویض گردیده است.

قدری جلوتر بیائیم: انقلاب مشروطیت ایران با فریاد عدالت خواهی و تاسیس عدالتخانه آغاز شد. مردم ایران در ابتدا از حکومت «عدالتخانه» می خواسته است و عدالتخانه مفهوم عام دادگستری است . پس اگر تساوی در قبال قانون و تساوی در برابر دادگاهها یکی از حقوق مشخصه انسان شناخته می شود ، حق آزاد انسان برای مراجعه بمراجع قضائی و مطالبه حق و طرح دادخواست دادخواهی از حقوق انسانی و قابل حمایت است.

وقتی صحبت از آزادی است، مراد تمام ازادیهای فردی است که بعناوین مختلف ازمردم سلب شده است و شاخص ترین آنها را قبلا تحت عنوان «دموکراسی ارشادی» نام بردیم. حکومت، حقوق مردم را سلب میکند و آزادیهای مردم را نفی مینماید و سپس مدعی میشود که نام اینکار «دموکراسی ارشادی» است. یعنی حکومت باسلب حقوق و آزادیهای اساسی مردم، آنها را بطرف دموکراسی، ارشاد و هدایت میکند

مسئله دیگر که دراین زمینه مطرح شده، مسئله دموکراسی اقتصادی است.

هیئت حاکمه ما بهانه نقض حقوق سیاسی مردم را، ایجاد دموکراسی اقتصادی اعلام میکرد. مراد حکومت این بود که کوشش خواهد کرد باایجاد توازن درآمد بین طبقات مختلف و برقراری تعادل اقتصادی، راهی بسوی دموکراسی سیاسی بازنماید، اما اینها همه بهانه های غیر قابل قبولی بوده است.

برای سلب حقوق اساسی و آزادیهای فردی مردم، همچنانکه اکنون شاهد هستیم که پس از گذشت سالیان دراز نه تنها مردم به دموکراسی اقتصادی نرسیده اند بلکه فاصله بین فقیر و غنی به چنان شکاف مخوفی رسیده است که هرگز درتاریخ حیات اجتماعی ما چنین فاصله و شکافی سابقه نداشته است.

اگر مردم از دموکراسی سیاسی و آزادیهای فردی بهره مند نباشند هرگز به دموکراسی اقتصادی دست نخواهند یافت.

سلب حقوق و آزادیهای فردی مردم، خطر بزرگی برای حیات اجتماعی ملت هاست. آثار این روش شاید دریکسال و دوسال ظاهر نشود، ولی تداوم آن مخوف ترین خطرات را برای حیات سیاسی هرکشور خواهد داشت.

کناره گیری مردم ازامور سیاسی کشور، بی اعتنائی آنها نسبت برویدادهای اجتماعشان، گریز از هرگونه مشارکت و بی تفاوتی و بی مسئولیتی و فردگرائی، نتیجه تحمیل این روش و نتیجه نقض حقوق سیاسی و فردی مردم است.

سلب آزادی ابراز نظر و ایجاد سانسور و ممیزی مطبوعات و انتشارات که یکی دیگر از موارد نقض حقوق مردم است، قهرا بنفع چه کسانی تمام میشود؟

متجاوزین بحقوق اجتماع، بیعرضه ها، بی لیاقت ها و کسانیکه درشرایط زندگی آزاد و مطبوعات آزاد، جرات حرکت ندارند. مطبوعات و انتشارات آزاد، نقش آفتاب را برمیکربهای موذی ایفا میکند. همچنانکه حشرات موذی و میکربهای خطرناک درجاهای عفن و باتلاقها رشد میکنند و از آفتاب، می ترسند و آفتاب دشمن رشد و پرورش آنهاست. کسانی هم که از مطبوعات و انتشارات آزاد می ترسند، ازهمین دسته هستند.

مطبوعات آزاد، نورافکن را برنارسائیها تقلب ها، دزدیها، فساد، رشاء و ارتشاء و سایر آفات اجتماعی قرارمیدهد. حال اگر این نورافکن را خاموش کردیم، نتیجه آن خواهد شد که شاهد هستیم. فساد درحال جویدن و نابودی تنه درخت است و تمام پیکره را فساد گرفته است. چرک و عفونت ازهرگوشه سرازیر است و این مستقیما نتیجه سلب آزادی مطبوعات و وجود ممیزی و سانسوراست.

پس اگر مردم، آزادی میخواهند این آزادی چیز جدیدی نیست. مردم بدنبال زنده کردن یک سند سیاسی افتخارامیز و غرورانگیزی هستند که قریب هفتاد سال قبل، به قیمت خون و جهاد خود بدست آوردند.

این سند سیاسی، قانون اساسی مقدس کشور ماست که تمام حقوق و آزادیهای اساسی را برای مردم ما شناخته است. این سند سیاسی مورد تجاوز مکرر و مکرر مقامات مجریه کشور قرار گرفته و ازان جزپیکر بی جانی نمانده است. این سند سیاسی باید احیاء شود. گرد و غبار ملالت از چهره آن پاک گردد و بهرایرانی یک نسخه ازقانون اساسی کشور داده شود

چهل سال قبل...

جریان امتحانات لیسانس و اسامی فارغ‌التحصیل های دانشسرای عالی

از ۷۳ تن داوطلب لیسانس در دانشسرای عالی ۴۳ تن پذیرفته شده و کار خود را به انجام رسانده اند از بقیه رساله ۷ تن هنوز کامل نیست و ۲۳ نفر دیگر باید پاره ای از مواد را در مهر ماه از نو امتحان بدهند.

رشته ادبیات فارسی

خانم پوران درخشان. مصطفی مهذب. محمد حسین یاسائی. باقر آل ابراهیم دهکردی. رضی طباطبائی دیبا. جهانگیر عادلی. یحیی نواب.

تاریخ و جغرافیا

ابوالخیر حشمت پور مسعود رضوانی. محسن شمس. منصور بازرگان. احمد نور آذر

فلسفه و علوم تربیتی

غلامرضا یمین. موسی سادات. عزیزالله مقامع. ربیع مشفق همدانی

زبان خارجه

هوری مستوفی. بدری مصفی. مهرانگیز فردوس. آذر شرفی. شمسی فردوس. مهری مستوفی. شمسی سمیعی. عفت سعیدی. ملوک منصوری. نصرت ضیاء. محمد علی عظیمی. تقی میرفخرائی. داود فرهمندی. رسول گلشن. عبدالله میر علم

علوم ریاضی

عبدالغنی علیم مروستی. عبدالعلی میر مطهری. عزت الله طهماسبی

آقایان هادی نظری و اسمعیل خیامی در رشته علوم طبیعی. ایوب حبیب و تقی غفوری رشته باستان شناسی

فوت هنرپیشه

بمناسبت فوت بانو اعظم کشوری هنرپیشه هنرستان پزشکی مجلس تذکری در محل هنرستان با حضور هنر جویان و هنر آموزان تشکیل گردید. جناب آقای علی نصر معاون وزارت پیشه و هنر و رئیس هنرستان بیاناتی مبنی بر اظهار تأسف و تاثر از فوت یکی از کارکنان هنرستان ایراد و بپاس احترام آن مرحومه دروس هنرستان در آن روز تعطیل گردید.

خوشرویی

آقای اسفندیار بزرگمهر در ستون مسائل اجتماعی مینویسد:

ـ به بنده مربوط نیست. بمتصدی این کار رجوع کنید. دیگر وقت حرف زدن با شما ندارم.....

جملات بالا را با کمال بی اعتنائی و در عین حال با اوقات تلخی زیاد ادا میکرد گوئی که همین امروز صدها هزار ریال دز معامله ای زیان دیده است. با کمال ادب گفتم آقا ممکن است متصدی این کار را بمن نشان بدهید؟ بدون اینکه سر را از روی میز بر دارد با انگشت بمیز اشاره کرد ـ بدون تأمل بشخص مزبور مراجعه کردم اظهار داشت به اندازه پنج دقیقه کار دارم. متمنی است تامل نمائید بعد برای انجام کار شما حاضرم. حالا درست نمیدانم پنج دقیقه شد یا نه بهر حال کار خود را تمام کرده و من نیز مطالب خود را اظهار داشته برخاست و بفاصله ده دقیقه کار انجام شده را بدستم داد. اظهار تشکری کردم و خارج شدم.

در راه با خود فکر کردم که چقدر این دو شخص با هم تفاوت داشتند. یکی کاملا وظیفه شناس و حاضر برای انجام وظیفه، با ادب و خوشخو دیگری بالعکس از کار گریزان و بی اعتنا و ترشرو.

صرفنظر از انجام وظیفه و مسئولیت اداری اصلا چرا باید شخص اینطور بکار بی علاقه بوده و در عین حال این عیب خود را با ترشروئی و بد اخلاقی توأم نماید؟ تصور ننمائید که از این واقعه خیلی اوقاتم تلخ شده و عصبانی هستم. خیر، زیرا مکرر مواجه با چنین پیش آمدهائی شده ام و پیش از خود فکر اینگونه اشخاص هستم که چگونه زندگی مینمایند و تا بحال چطور زیسته اند و بعدها سرنوشت آنها چه خواهد بود. آیا با این رویه و اخلاق بجائی میرسند و آیا میتوان گفت که در زندگی ترقی کرده و بهدف مقصود خود خواهند رسید؟

سینما ایران

امشب ستاره مشهور چشم درشت ژان کراو فورد در فیلم جدید عشقی و فلسفی زندگی خوشست ناطق انگلیسی دارای نوشتجات فارسی و فرانسه «نقل از اطلاعات بیستم تیر ۱۳۱۸»

امروز در تاریخ

نوشیروان کیهانی زاده

۱۰ ژوئیه (دوشنبه)

۱۵۰۹ ✱ ژان کالون رفورمیست معروف فرانسوی مذهب مسیح، به دنیا آمد. وی در ۱۵۶۴ درگذشت.

۱۵۳۸ ✱ فرانسیس تروگ مورتون به جرم خیانت به وطن وطرح نقشه حمله اسپانیا به انگلیس اعدام شد. در همین روز ویلیام اورانژ ترورشد.

۱۶۰۹ ✱ اتحادیه شاهزادگان کاتولیک آلمان در مونیخ تحت ریاست دوک باواریا دربرابر اتحادیه پروتستانهای آلمان تشکیل شد.

۱۸۱۰ ✱ نیروهای انگلیسی جزیره موریس در اقیانوس هند را تصرف کردند.

ایجاد اتحادیه های مذهبی رقیب در آلمان

متفقین در سیسیل پیاده شدند

۱۹۱۳ ✱ روسیه به بلغارستان اعلان جنگ داد.

۱۹۱۷ ✱ ترور «کیوین اوهیگین»، جمهوری طلبان ایرلند را تحریک کرد وآنها را آماده شورشهای جدیدی ساخت.

۱۹۳۱ ✱ دولت نروژ «گرین لند شرقی» را به خاک خود ضمیمه کرد واین امر باعث اعتراض دانمارک شد.

۱۹۴۳ ✱ نیروهای متفقین در جزیره سیسیل ایتالیا پیاده شدند.

۱۹۵۳ ✱ «بریا» وزیر داخله شوروی ورئیس پلیس مخفی اسبق این کشور برکنار شد و....

۱۹۷۳ ✱ مجموع الجزایر باهاما در اطلس پس از سه قرن از زیر سلطه انگلیس خارج شد و به عنوان یک ملت استقلال یافت.

۱۹۷۴ ✱ اعراب به تحریم صدور نفت به هلند پایان دادند

اتاق اصناف، پدیده‌یی درحد صیغه مبالغه!

کمال زین الدین رئیس انجمن کمال

نوشته آقای مدیرکل روابط عمومی اتاق اصناف را تحت عنوان «اتاق اصناف نرخها را مهار میکند» در اطلاعات، مطالعه میکردم و از این ادعای مشکوک بحیرت دچار شدم، زیرا مردم و مصرف کنندگان با توجه به ماهیت و نحوه کار اتاق اصناف، آنرا تاکنون نه مهار کننده قیمتها و نه مبارز میدان گرانفروشی دانسته‌اند. جالب اینکه حتی خود آقای مدیرکل این اتاق هم گفته است که «اتاق اصناف، نه تولید کننده محصولات کشاورزی و نه مرجع نرخگذاری کالاها و خدمات است»، پس اگر محلی از اعراب برای اتاق اصناف بخواهیم قائل شویم همان صیغه مبالغه برازنده تر است تا وجود مثمرثمری!

اجازه فرمائید درتائید این مقدمه مختصراشاره بیک شکایت که خود ناظر و پی گیر ان بوده‌ام بنمایم تا ببینیم که باید مدعی مبارزه با گرانفروشی را در ادعای خویش محق تشخیص دهیم یا خیر؟

سال گذشته خانمی از اجحاف و گرانفروشی یکی از گرمابه های نازیبا و کثیف حوزه شمیران که نام زیبا برخود نهاده شکایت داشت و می پرسید که از تعدی و بی ادبی و اجحاف صاحب این حمام که نرخ رسمی آن ۴۰ ریال است و حمامی با بی حرمتی و زورگوئی ۱۴۰ ریال از او گرفته بکجا باید مراجعه نماید باو گفتم باتاق اصناف که همه روزه آوازه مبارزه با گرانفروشی را شعار خود قرار داده و از مردم میخواهد که در اینراه او را همراهی نمایند!

این خانم شکایت خود را کتبا بوسیله من باتاق اصناف فرستاد و خوشحال بود که بوظیفه اجتماعی خود عمل کرده و گرانفروشی را باتاق معرفی کرده است و بیشک چند روز دیگر چشمش بر پرده «این واحد صنفی برای تخلف از نرخ مقرر تعطیل شده است» خواهد افتاد، اما پس از هفته‌ای که نتیجه کار را از متصدی پرسیدم، جواب دادند بشکایت این خانم رسیدگی شد و حقانیت ایشان هم ثابت گردید و مبلغ ۳۵ ریال پول اضافی از صاحب حمام اخذ شده که ضمیمه پرونده است و در اینجا موجود است میتوانند بیایند و آنرا پس بگیرند! پس از این مکالمه، دیگر خبری ازنتیجه شکایت خانم نشد و صاحب حمام هم با توجهات اتاق اصناف بسروکیسه کردن مردم مشغول بوده و هست.

این مثال کوچک را بعنوان نمونه کار این اتاق آوردم تا پی به مبارزه دیگر ببرید. اگر آقای حسن صدر نویسنده محترم در مقاله خود با عنوان «از دروغ کاری ساخته نیست» و دیگر نویسندگان، مطالبی را دایر بر روشن شدن اذهان عمومی و توجه دولت نسبت به نحوه کار اتاق اصناف و مرکز بررسی قیمتها نوشته‌اند، این سخن میلیونها مصرف کننده است که هر روز با اجحاف و گرانفروشی غالب کسبه دست بگریبانند و گوش شنوائی برای حرف حساب آنها نیست. جای تعجب است که چطور شد، اتاق اصناف پس از مدتها باین فکر افتاد که چند جمله آنهم نه بر مبنای همدردی با مصرف کننده و مردم، بلکه در دفاع از شیرین کاریهای خویش جوابیه صادر نماید و با جملات دهن پرکن بخواهد سرپوشی برآنچه حقا باید در مورد مصرف کنندگان اعمال کند و نکرده است بگذرد و طی نوشته‌اش ادعا کند:

«اتاق اصناف پایتخت با کارکنان جدی و ساعی‌اش شبانه روز میکوشد که اصل چهارده انقلاب شاه و ملت را همراه با نظرات دولت در زمینه رفاه حال مصرف کنندگان بنحو مطلوب اجرا کند.» این ادعا را بقضاوت عمومی باز میگذاریم، اما آنچه مشهود نیست مهار کردن نرخها و رفاه حال مصرف کننده است و بس! گویند رعیت ساده‌ای از ارباب هفت خط خود مبلغی طلبکار بود. ارباب مفت خور میخواست بهروسیله شده طلبکار را از سرخود واکند، بدون اینکه طلب او را بدهد. از این رو برعیت میگفت: نه اینکه من بتو هزارتومان بدهکارم؟ رعیت میگفت بلی، و نه اینکه تو از من هزارتومان طلبکاری؟ بلی، پس هزارتومانی را که تو از من طلبکاری با هزار تومان که من انرا بتو بدهکارم از هم درو باهم بیحساب هستیم!

رعیت گفت، ارباب، حساب تو درست اما پولی کف دست من نیست!

اصل چهاردهم انقلاب شاه وملت که رفاه مردم در آن منظور گردیده است نباید سپر معاذیر غیرموجه قرار گیرد، و یک موسسه مسئول فقط با حرف در قبال مسئولیت سنگینی که برعهده گرفته وظیفه اصلی و مسئولیت خود را کوچک و سرسری بگیرد و بدفاع قلمی از خود بسنده نماید. آقای مدیرکل، شما مختارید هرچه خواستید دردفاع اتاق اصناف بگوئیدو بنویسید و آمار و ارقام ارائه دهید، اما اگر توانستید قیمت ماست و سبزی و میوه و دیگر مایحتاج عمومی را پائین آورید و کسبه گرانفروش و متصدی را متعهد بحفظ قانون و عدم گرانفروشی نمائید، انوقت اجتماع موجودیت شما را محترم می شمارد و بشما و تمام کارکنان اتاق اصناف بدیده احترام می نگرد، وگرنه چراغ دروغ را فروغی نیست و گرانی بی سروصدائی که مثل خوره مردم را میازارد قابل درمان نخواهد بود و مهار کردن آن با اعلامیه و حرف و مصاحبه عملی نیست، تاچه قبول افتد و چه در نظراید!

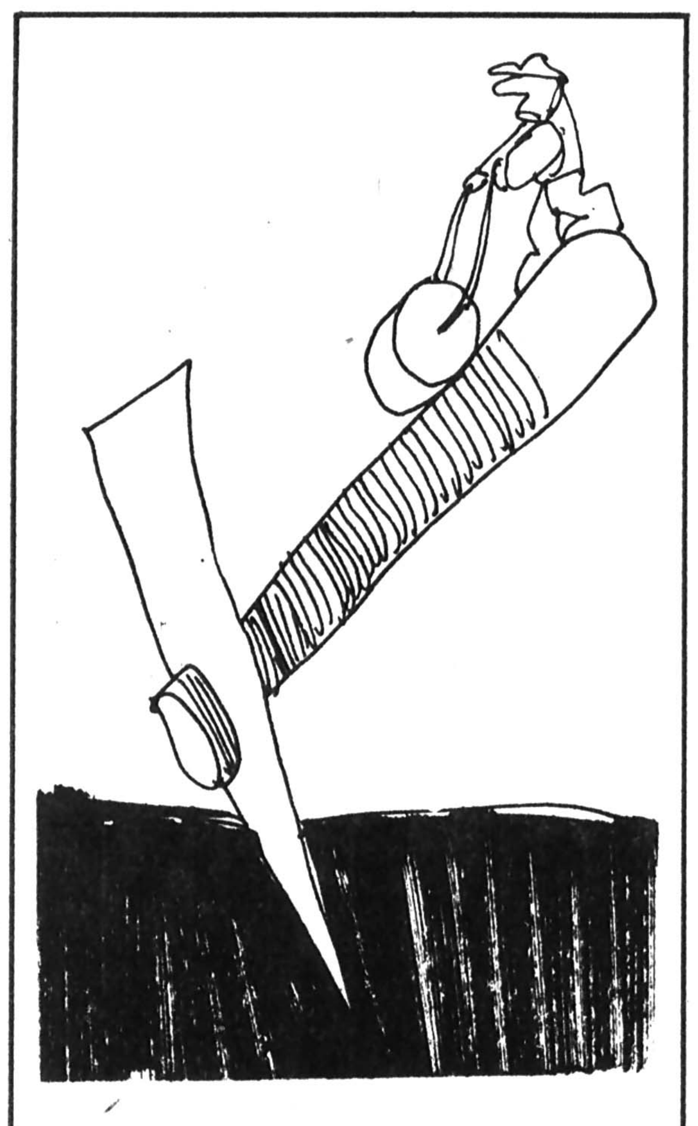

اسفالت را کندند و رفتند

مدت هاست شرکت مخابرات اسفالت کوچه های محله میدان بروجردی را برای کابل کشی کنده وگویا یادش رفته است که باید اسفالت های کنده شده را بازسازی کند وحالا بایک نسیم هرچه خاک است به خانه ها وریه ساکنان محله منتقل میشود!

دیگر اینکه این منطقه نه پارکی برای تفریح دارد ونه زمین برای بازی، در نتیجه کوچه وخیابان جای بازی بچه ها وهواخوری نوجوان ها شده است. همشهری های خوش حساب این منطقه از مسئولین امر می‌خواهند نسبت به مرمت کوچه ها اقدام سریع تری معمول دارند.

قدرت اله کوکلان

این رسم مبارزه با دود نیست

عصر دیروز در روزنامه اطلاعات مقاله‌ای در باره روز تحریم سیگار خواندم که بسیار جالب بود. منهم که سیگاری متوسط هستم در وهله اول تصمیم گرفتم امروز سیگار نکشم، اما خیلی زود از این تصمیم منصرف شدم، علتش تصور جمجمه اسکلتی بود که تحت شعار «جنبش ملی مبارزه با آلودگی هوا» و آنهم اتفاقا در همان صفحه بچشم میخورد. این سئوال برایم پیش آمد که مردم چطور میتوانند خود را از ابتلا به سرطان ریه در امان نگاه دارند، در حالیکه مقامات مسئول برای مبارزه با آلودگی هوا کوچکترین اقدامی نمیکنند. قرار بود اتوبوس های دودزا را عوض کنند، قرار بود اتومبیل هایی را که با سوخت ناقص حرکت میکنند از ترافیک خارج سازند و موتورسیکلت هایی را که با باز گذاشتن لوله اگزوز دود اضافی بحلق مردم میریزند توقیف کنند و غیره و غیره که هیچیک از این قرارها از مرحله حرف خارج نشد.

در محافل غالبا از آلودگی هوا در تمام دنیا صحبت میشود، چه از طریق روزنامه ها و چه از طریق وسائل ارتباط جمعی و میخواهند بگویند این مصیبت تنها گریبانگیر ما نیست، که یاد آور شوم حتی در بزگترین شهر های اروپا و امریکا که وسائل نقلیه شان چند برابر تهران است، آلودگی هوا مثل تهران از حد نصاب نمیگذرد، چون اتوبوس های دودزا بکار نمی گیرند و دیگر اتومبیل ها هم دستگاه سوختشان مرتب است و بدنبال هر موتور سیکلتی یک ستون دود در هوا پخش نمیشود. بعلاوه در آن کشور ها محیط سبز و پارک زیاد است و هوا نیز بعلت بارندگی کافی طبیعتا تا حد زیادی تمیز میشود، افزون بر اینکه زباله در خیابانها سوزانده نمیشود!

بهر حال من متاسفانه بکشیدن سیگار ادامه خواهم داد، چون میدانم حتی در صورت ترک قطعی آن نیز بهمان اندازه خطر ابتلا به سرطان ریه و دیگر ضایعات جسمی برایم وجود خواهد داشت. درست مثل اینست که کسی در چاه آب عمیقی افتاده و دارد غرق میشود، بیایند یک سطل آب از چاه خالی کنند یا یک سطل آب بدرون آن بریزند، بدیهی است فرقی بحال غریق نخواهد کرد. همینطور هم کسی که ۲۴ ساعت شبانه روز این هوای مسموم را استنشاق میکند، چند تا سیگار هم رویش بکشد یا نکشد تفاوتی در حالش نخواهد داشت.

ماری سلیمی

نظریات کارمندان دولت در مورد قانون استخدام

نظریات خود را برای اصلاح لایحه نهائی قانون استخدام کشوری، بوسیله ارسال نامه به روزنامه اطلاعات و یا تماس با تلفن ۳۲۸۶۲۲ از ساعت یک و ۳۰ دقیقه تا ۳ بعداز ظهر هرروز بجزروزهای پنج‌شنبه و جمعه مطرح کنید.

کارمندان را برای ارتقاء گروه منتقل کنید

آقای عباسی کارمند سازمان اوقاف در خراسان ضمن ارسال نامه‌ای به روزنامه اطلاعات در مورد تجدید نظر در لایحه نهائی قانون استخدام کشوری قیدکرده است: من از کلیه پیشنهاد دهندگان ودست اندرکاران امورادارای واستخدامی کشور سوالی دارم و آن اینستکه تجربه چیست؟ آیا کسانیکه تجربه اندوخته‌اند در روز تولد با تجربه بدنیا آمده‌اند؟ ویا اینکه بمرورزمان و کار کردن با نحوه کار اداری آشنا شده وتجربه اندوخته‌اند؟ و آیا کسانیکه تحصیلات عالیه دانشگاهی دارند ودر موسسات دولتی مشغول بکار هستند نمی‌توانند باندازه افرادی که با داشتن مدرک ابتدائی یا سیکل متوسطه تجربه اندوخته‌اند، تجربه داشته باشند، وبهمین دلیل پیشنهاد می‌شود که نباید فقط در رشته هائی که احتیاج به مدرک تحصیلی دانشگاهی ندارد، تجربه جایگزین مدرک تحصیلی بشود.

آقای عباسی در دنباله نامه خود نوشته است در تجدید نظر در لایحه نهائی قانون استخدام کشوری باید به مسئله مدرک تحصیلی دانشگاهی کارمندان هم توجه شود زیرا در زمانیکه دولت با تمام قوا سعی می کند کارمندان با معلومات عالیه وارد بازار کارشوند وآموزشهای ضمن خدمت به آنان داده می‌شود، مدرک تحصیلی دانشگاهی نمی‌تواند از اهمیت برخوردار نباشد.

متاسفانه عده‌ای از کارمندان که بازحمات شبانه روزی خود باخذدانشنامه لیسانس نایل شده‌اند، دراداره محل خدمت خود بعلت اینکه پست خالی وجود ندارد سالها است که در گروههای ۴ و ۵ باقی مانده‌اند ونتوانسته‌اند بهره زحمات چندین سال تحصیلات خود را ببرند وشاید که باید سالهای دیگری هم منتظر باقی بمانند.

لذا باید در قانون جدید استخدام راه حل منطقی برای ارتقاء گروه کارمندان تحصیل کرده هم پیدا کرد تا حقی از آنها ضایع نشود وبتوانند در هرپست وشغلی که هستند از مزایای قانونی مدارک تحصیلی خود بهره‌مند شوند، زیرا این مطابق با کدام منطق است که یک کارمند لیسانس با ۱۲ سال سابقه خدمت بجرم نداشتن پست خالی باید سالها در گروه ۵ درجازند، در صورتیکه طبق مقررات دارندگان لیسانس در بدواستخدام با گروه ۶ ویا ۷ استخدام می‌شوند.

با توجه به مطالب فوق پیشنهاد می‌شود سازمانها و موسسات دولتی که نمی‌توانند ویانمی‌خواهند گروه وپایه استحقاقی کارمندان تحصیل کرده خود را طبق مدارک تحصیلی که دارندبدهند، مقدمات انتقال اینگونه از کارمندان اعم از دارندگان دکترا، فوق لیسانس و لیسانس به وزارت آموزش وپرورش فراهم شود، زیرا این وزارتخانه با امکانات و احتیاجاتی که دارد می‌تواند از آنها استفاده کند.

فرستنده شهر ما به باد بند است!

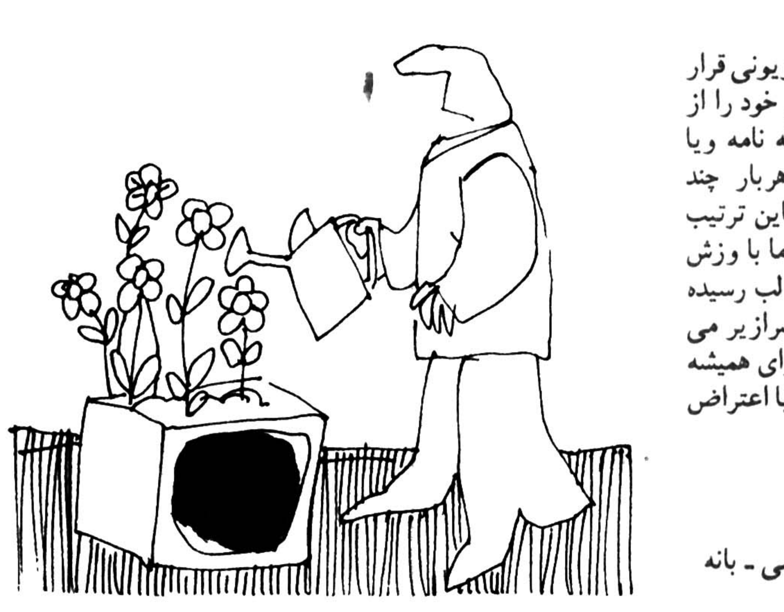

از چند سال پیش که شهرستان بانه زیرپوشش تلویزیونی قرار گرفته، اهالی این شهر بار ها و بار ها مراتب نارضائی خود را از نقائص مشهود واشکار فرستنده تلویزیونی، چه بوسیله نامه ویا تلگراف باطلاع مسئولان امر رسانده‌اند وآنها نیز هربار چند تکنیسین به بانه اعزام داشته‌اند تا رفع نقص کنند که باین ترتیب چند روزی تصویر وصدا قابل رویت وشنیدن میشود، اما با وزش یک بادتند دوباره اش همان وکاسه همان و مردم جان به لب رسیده مجددا سیل طومار ونامه وتلگراف را بجانب مسئولان سرازیر می کنند ایکاش مسئولان رادیو تلویزیون ایران یکبار وبرای همیشه بطور بنیادی از فرستنده رفع اشکال می کردند تا هرروز با اعتراض وشکایت اهالی بانه روبرو نشوند.

عبداله عظیمی ـ بانه

دنیای ورزش
شنبه‌ها
بامطالب جالب
منتشرمی‌شود

حرفهایی از آن سوی سیم

مشکلات خود را به استثنای بعد از ظهر پنجشنبه و روزهای تعطیل با اطلاعات درمیان بگذارید.

تلفن ۳۲۸۴۳۱ از ساعت ۸/۳۰ صبح تا ۴ بعد از ظهر دراختیار شماست.

بدهی دیگری راازمن می خواهند

بازرسان سازمان بیمه چند روز پیش ضمن تحقیقات پردامنه خود که از چلوکبابی زرین در کوکاکولا خیابان ششم بهمن بعمل آوردند، حق السهم پرداختی کارفرما را بابت بیمه کارگران این چلوکبابی تعیین کردند و ضمن یک آگهی پرداخت حق السهم سال ۵۱ به بعد را هم خواستار شدند. حال آنکه این چلوکبابی تا سه سال پیش متعلق به شخص دیگری بوده است واز آن تاریخ به بعد به مالکیت اینجانب در امده و علی الاصول اگر هم قرار باشد حق بیمه‌ای پرداخت کنم بایدرز سه سال پیش محاسبه شود، با وجود این سازمان بیمه زیر بار نمیرود و مدعی است که مرغ یک پا دارد! بنظر شمامن باید برای رفع این اجحاف به چه مرجعی مراجعه کنم؟

محمد زاهدی

یک هفته است برق نداریم

از یک هفته پیش تا حالا برق کوی افسریه ـ خیابان بیست و پنجم قطع شده است، و ساکنان دراین منطقه گرمای توان‌فرسای یک هفته اخیر را اجبارا تحمل می کنند. دراین مورد بارها و بارها با مسئولان برق ناحیه چه از طریق تلفن و چه با ملاقات حضوری تماس گرفته شده تا شاید لطفی کنند و برق محل را وصل کنند، اما تاکنون سودی نبخشیده است و مردم کماکان درگیر گرما، و خاموشی و هزار دردسر دیگر هستند که مهمترین آن فاسدشدن مواد غذائی است. از متصدیان برق منطقه‌ای باید پرسید اگر چنین وضعی برای خانواده خودشان بوجود می امد، آیا بازهم اینطور بی تفاوت و ساکت می نشستند و شاهد عرق ریختن اطفال بی گناه میشدند؟ امیدوارم بخاطر انسانیت و نوع‌دوستی، هرچه زودتر نقایص را برطرف سازند و برق این منطقه را وصل کنند تا دعای خیرهزاران نفر ساکنان کوی افسریه ـ خیابان بیست و پنجم بدرقه راهشان شود!

عزیز سلیم آبادی

فاصله ایستگاه ها زیاد است

من چون اهل حساب و کتاب نیستم، طبیعتا از خیلی چیزها و خیلی مسائل اطلاعی ندارم و باصطلاح سرم تو حساب نیست و نمیدانم مثلا فواصل ایستگاه های اتوبوس شهری چند متر باید باشد؟ بهمین لحاظ از شرکت واحد فقط یک سئوال دارم و آن اینکه لطفا بنده را راهنمائی فرمایند که از خیابان شاه آباد تا خیابان ناصرخسرو چندمتر است و آیا دراین فاصله حقا و منطقا اتوبوس‌های خط ۱۳۲ باید یکی دو ایستگاه داشته باشند یا خیر؟ درصورتیکه جواب منفی است، استدعا دارم بخاطر مشتی زن و بچه و کثیری مسافر سالخورده و ازکارافتاده هم که شده است، یکی دو ایستگاه دراین فاصله شاه آباد ـ ناصرخسرو تعیین کنند، چراکه پیاده رفتن درطول این مسیر چه در تابستان و چه زمستان واقعا غیرقابل تحمل است.

حسن علیائی

کار انتقال «قلعه» به کجا کشید؟

با اینکه سالهاست صحبت سرانتقال «قلعه» به خارج شهر تهران است، معهذا هنوز از مرحله حرف تجاوز نکرده و شهرداران وقت، انجمن های شهر و شهرستان، کانونهای حزبی و دیگر مقامات مربوط هرکدام بنحوی قول داده‌اند و تاکید کرده‌اند که کار انتقال «قلعه» بزودی انجام خواهد گرفت. درحالیکه معلوم نیست این «بزودی» چه وقت است و آیا واقعا در «قلعه» هم فرد یا افراد با «نفوذ»ی وجود دارند که ما بی اطلاعیم؟! اگرچنین نیست چرا این همه وعده و قول ها بمرحله عمل نمی رسد و زنان و دختران خوشنام و نجیب خیابانهای اطراف «محله بدنام» چه گناهی مرتکب شده‌اند که بایستی همیشه مورد سوءظن باشند؟ آیا دانش آموزان معصوم این محلات چه تقصیری دارند که باید در معرض سقوط در منجلاب و احیانا فریب قرار گیرند؟ آیا سرانجام کدام مقام مسئول می تواند به تقاضای دهها هزارنفر ساکنان خیابانهای اطراف این محله پاسخ مثبت گوید و نام نیکی بین نسلهای بعدی مردم از خود بجای گذارد؟

از طرف اهالی خیابان راه پیما ـ عبداله اسدزاده

نقص بزرگ پارک کوچک!

در خیابان کرمان، میدان احمدی، قطعه زمینی را اهالی محل به شهرداری اهدا کردند تا به فضای سبز تبدیل شود. شهرداری هم زمین موردبحث را پارک کوچک ساخت. باوجودیکه در اطراف پارک مزبور زمین های بایر دیگری هم هست معهذا این پارک کوچک احداث شد. پس از ۲ سال که از احداث این پارک گذشته تازه مردم متوجه نقص بزرگ پارک کوچک شده‌اند، و آن اینست که دراین باصطلاح پارک، آب خوردن وجود ندارد و افرادی که برای گردش به پارک می روند بخصوص بچه ها با کوزه و پارچ، آب برای خوردن بهمراه می برند و نقص بزرگتر آنکه «توالت» هم ندارد، و عجیب اینکه تمام خیابانهای این محل تجدید اسفالت شده و خیابان کرمان که خیابان اصلی است مانند جگر زلیخا با اسفالت تکه پاره ماند، اما رئیس انجمن محل تنها در فکرآبادی کوچه «محمودی» است.

محمد طیاری

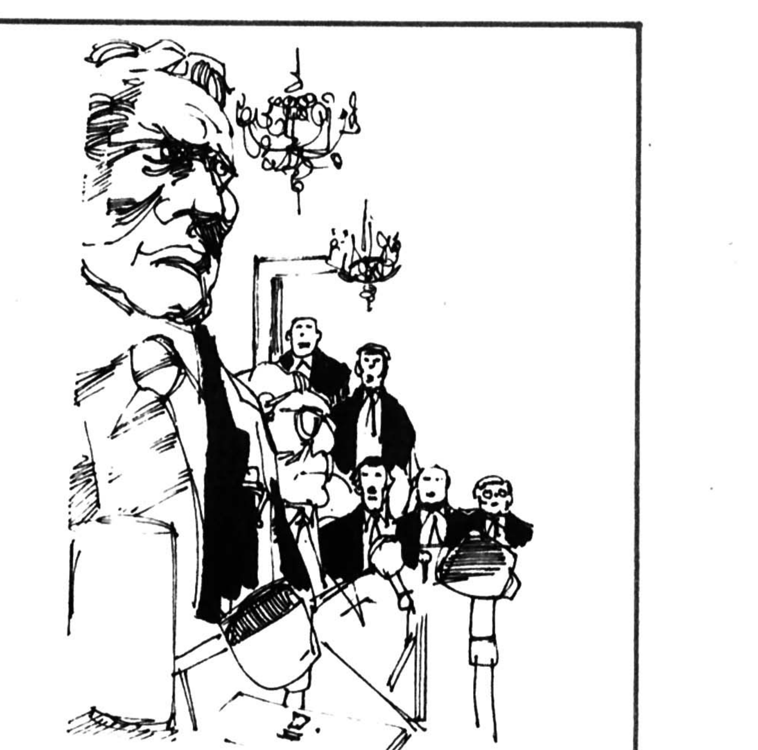

ما را از ادامه تحصیل محروم کرده اند

باستناد اعلامیه‌ای که از طرف وزارت آموزش و پرورش در جراید منتشر شده معلمانی که دارای مدرک فوق دیپلم هستند از ادامه تحصیل ضمن خدمت در دانشگاه های مراکز تربیت دبیر محروم شده اند که بی تردید این امر موجب تضییع حق کسانی می شود که شرایط مناسبتری برای ادامه تحصیل در دانشگاه ها قرار دارند. بنابر این معلمان فوق دیپلم رشته های مختلف مدارس راهنمائی استان کردستان تقاضا دارند بمنظور رفع این موانع، در تصمیمات متخذه مدارس راهنمائی استان کردستان تقاضا دارند بمنظور رفع این موانع، در تصمیمات متخذه تجدید نظر شود و یا لااقل آنها را مانند آموزگاران دیپلمه بحساب آورند تا اینگونه معلمان مشتاق تحصیل و تکمیل معلومات بتوانند با ورود به دانشگاهها و کسب معلومات بالاتر، در نشر و اعتلای فرهنگ کشور عزیز خود کوشا باشند.

عشرت حبیبی ـ افسانه دعوتی ـ نصرت السادات قاسمی ـ عبدالرحمن صارمی ـ شهین حیدری

معنی شکار را هم فهمیدیم

ستون چهل سال قبل روزنامه اطلاعات که در شماره ۱۵۶۲۵، اشاره‌ای داشت به نبرد مدیر کارخانه پرورش با پلنگ خشمگین در شهریار!

خداوند متعال آقای غضنفری را اگر زنده هستند طول عمر عنایت فرماید و اگر از این دارمکافات رخت بر بسته اند، ایشانرا در کنف رحمت و عنایت خویش بدارد بهر حال آنچه مرا برانگیخت تا این چند سطر را بنویسم تنها، شرح ماجراست که طبق مفاد مطلب مذکور، گویا آقای غضنفری پلنگی را در بیابان دیده و چون شکارچی بوده به قصد صید آن حیوان، اول پا را یکباره از کلاچ برداشته و با دنده یک، اتومبیل را به پیشانی پلنگ کوفته و در اخر هم حیوان نیمه جان و خون آلود را روی زمین می کشاند که بر اثر ضربت های متوالی جمجمه‌اش زخمی شده و یک دستش نیز از کار افتاده و در نهایت امر بزمین می غلطد که البته نکته مورد نظر من مطلبی است که در دنباله خبر بان اشاره رفته است:

«در این موقع راننده از اتومبیل پایین آمده و با چکش سنگ شکنی که در اتومبیل داشته است بر سر پلنگ کوبیده، جسدش را بشهر می آورد!!.» جل الخالق، مگر طرز تلقی مردم آنزمان از شکار چه بوده است؟ آیا گمان میکرده اند شکار یعنی کشتن یک حیوان وحشی بهر صورت که ممکن است؟ باید همین طور باید باشد، چون در آنزمانها شبگیر کردن پرندگان و چرندگان، کومه نشستن بر آبشخور آنها، یا دامگذاری و جرگه کردن و خلاصه کشتن دسته جمعی این بی زبانها را شکار می گفته اند که باید گفت، اگر ان روزگارانهم مثل امروز برای شکار نظم و نسقی برقرار بود و شکار، یک ورزش قلمداد می شد، امروزه نسل حیوانات وحشی و پرندگان در اکثر مناطق خیلی بیش از اینها بود که ای کاش چنین بود!

عباسعلی خانعلی زاده ـ تهران

تورهای تابستانی
والتو
قیمت : مناسب
برنامه : متنوع
سرویس: ممتاز

سوپرتورز

SUPER TOURS تورهای ممتاز

مدت	مسیر	حرکت	قیمت به تومان
۲۱روز	لوس‌آنجلس (هالیوود- دیسنی‌لند) نیویورک- لندن	۲۹ تیر ۵- ۱۲- ۱۹- ۲۶ مرداد	۱۱۷۵۰
۱۵روز	لندن- رم	از۲تیرتا۱۰شهریور هر جمعه	۶۸۵۰
۲۲روز	رم- پاریس- لندن	۱۶ تیر تا ۱۰ شهریور جمعه‌ها	۹۲۵۰
۱۵روز	۱۵روز اقامت در لندن برای هر هفته اقامت اضافه در لندن	از۲تیرتا۱۰شهریور هرجمعه	۶۹۵۰ ۱۳۵۰
۱۷روز	استانبول- رم- آتن	۱۶- ۲۳تیر ۶- ۲۰مرداد ۳ و ۱۰شهریور	۷۴۰۰
۲۱روز	آمستردام- ۳روز سفرخاطرانگیز باکشتی دولوکس روی رودخانه‌راین‌از هلند به آلمان-فرانکفورت- لندن و رم	۷- ۲۱ مرداد ۴- ۱۸شهریور	۱۱۴۵۰
۲۱روز	وین- آمستردام- لندن- هامبورگ	۲۳- ۳۰تیر ۶- ۱۳- ۲۰مرداد	۱۰۹۵۰
۲۱روز	واشنگتن- سانفرانسیسکو- لاس‌وگاس- لوس‌آنجلس (هالیوود)- بوفالو- (آبشار نیاگارا)- نیویورک- لندن	۱۹- ۲۶ تیر ۲- ۹- ۱۵- ۲۳ ۲۹- مرداد ۶ و ۱۳ شهریور	۱۴۶۵۰
۲۸روز	کپنهاگ- استکهلم- هلسینکی- اسلو- لندن	۱۹- ۲۶تیر- ۲- ۹ (بجای لندن آتن) ۱۶- ۲۳مرداد	۱۴۸۰۰
۲۹روز	رم- بارسلون- لندن- پاریس- هامبورگ	۱۵- ۲۲- ۲۹تیر ۵-۱۲-۱۹-۲۶مرداد ۲- ۹شهریور	۱۲۵۵۰

هتلهای محل اقامت
مسافرین والتو دراروپا وامریکا

پاریس: هتلهای دولوکس کنکورد‌لافایت- شرایتون- ترمی‌نوس سان‌لازار
هامبورگ: هتل دولوکس پلازا
رم: هتلهای درجه‌یک ممتاز فلورا- رجینا‌کارلتون
بارسلون: هتلهای دولوکس کالدرون- کریستال
لندن: هتلهای درجه‌یک ممتاز کمبرلند- متروپل- لان‌دانر- کلیستون کورت
فرانکفورت: هتل دولوکس اینتر کنتیننتال
هلسینکی: هتل دولوکس اینتر کنتیننتال
واشنگتن: هتل درجه یک ممتاز می‌فلاور
لاس‌وگاس: هتل هیلتون
لوس‌آنجلس: هتل هیلتون
نیویورک: هتل شرایتون
سانفرانسیسکو: هتلهای دولوکس هیلتون- سانفرانسیس دریک

مشهد: آژانس‌پارس- خیابان‌دانشگاه شماره ۲۲۲ تلفن: ۲۴۹۲۴
اصفهان: تراول‌سرویس مقابل
کرمان: آژانس‌آفتاب تلفن ۹۹۴۹۹

آژانس توریستی والتو
خیابان پهلوی نرسیده به تقاطع پارک‌وی شماره ۱۳۷۴
تلفن ۲۹۰۲۲۴ - ۲۹۰۱۷۰ - ۲۹۴۳۳۱
آژانس توریستی موندیال
خیابان شاهرضا- خیابان ویلا شماره ۱۷ تلفن ۸۳۸۳۰۲ - ۸۲۱۹۹۰ - ۸۲۵۳۶۶

توجه: تورهائیکه از جدول حذف گردیده تکمیل شده خواهشمند است برای شرکت در جلسات معارفه روزهای چهارشنبه قبل از حرکت هر تور در سالن گلدان هتل اینترکنتیننتال حضور بهمرسانند.

کیهان نو
در دنباله موفقیتهای همه ساله در کلاس چهارم ریاضی امسال نیز بین کلیه دبیرستانهای پسران ناحیه ۱۵ تهران مقام اول را احراز کرد.
۹۳۷۷۹۳-۴ - ۹۷۸۳۳۶

میدل ایست ریپورتر

اطمینان محکمی که شوروی به سوریه داده است

شوروی طبق گزارشهایی که در بیروت دریافت شده به سوریه اطمینان داده است که اگر بر سر وضع جاری لبنان کارش با اسرائیل به جنگ بکشد، از کمک اتحاد شوروی بر خوردار خواهد شد.

روزنامه انگلیسی زبان «میدل ایست ریپورتر» که معمولا یکی از نشریات معتبر بیروت شناخته میشود نوشته است که وعده کمک شوروی به سوریه متعاقب اعلام شدن تمرکز نیروهای اسرائیلی در پشت مرزهای لبنان و سوریه از طرف مقامات شوروی به دولت دمشق داده شده است.

نشریه لبنانی از قول منابع اروپای شرقی نوشته است که شوروی نزد حافظ اسد رئیس جمهوری سوریه تضمین کرده است که اگر اسرائیل با پشتیبانی امریکا قوای سوریه را مورد حمله قرار دهد، اتحاد شوروی دست روی دست نخواهد گذاشت.

یکی از منابعی که از آنها نقل قول شده گفته است: اگر امریکا و اسرائیل فکر میکنند که خواهند توانست فارغ از دغدغه روبرو شدن با هر نوع واکنش های انتقامی ضربات خودرا بر سوریه وارد کنند بهتر است در این باره بیشتر بیندیشند و محتاطتر باشند. اسرائیل طی دو روز گذشته به سوریه اخطار کرده است که از سرکوب کردن دست راستی های مسیحی در بخش مسیحی نشین بیروت بر حذر باشد. هواپیماهای جنگی اسرائیل ظاهرا برای آنکه نشان دهند که این اخطار جدی است در اسمان پایتخت لبنان ظاهر شده‌اند. و به علامت قدرت نمایی در نازلترین، ارتفاعات برفراز مواضع نیروهای سوریه و دست راستی های مسیحی پرواز کرده‌اند. سوریه بنوبه خود طبق گزارشهایی که در بیروت بدست آمده با قراردادن نیروهای هوایی خود در حالت آماده باش بدون وقفه (در تمام ۲۴ ساعت شبانه روز) و همچنین با اعلام آماده باش جنگی برای قوای پیاده نظام خود در بلندیهای جولان در صدد مقابله با تهدید های اسرائیل بر آمده است.

در واشنگتن دولت جیمی کارتر به سوریه و اسرائیل و مسیحیان لبنانی اندرز داده است که حداکثر خود داری و خونریزی را بخرج دهند تا از وقوع درگیری مسلحانه ای میان سوریه و اسرائیل که میتواند خاورمیانه را یک بار دیگر در آتش جنگی تازه غرق کند، پرهیز شود.

ده ها هزار نفر نیروهای سوریه که در لبنان مستقر شده اند از ۲۰ ماه پیش تا کنون عهده دار ماموریت نظارت بر دوام متارکه‌ای هستند که به جنگ داخلی سالهای ۱۹۵۵ و ۱۹۵۶ لبنان پایان داده است.

از طرف دیگر الیاس سرکیس رئیس جمهور مسیحی ۵۳ ساله لبنان که چند روز قبل برای اعتراض به اقدامات ارتش سوریه علیه مسیحیان دست راستی بیروت در صدد کناره گیری بر آمده بود در برابر فشارهای محلی و بین‌المللی موافقت کرده است که تصمیم استعفای خود را معلق بگذارد. وی گفته است که اگر قرار باشد بتواند به کشورش حکومت کند لازم است هم سوریه و هم دست راستی های مسیحی امتیازاتی به او بدهند.

حافظ اسد رئیس جمهوری سوریه در تماسی که بوسیله تلفن با سرکیس گرفته به وی وعده داده است، که سوریه از بذل هیچ کمکی به او مضایقه نخواهد کرد، در محافل سیاسی بیروت وعده حافظ اسد بدین معنی تفسیر شده که رئیس جمهور سوریه برای دادن امتیازاتی که رئیس جمهور لبنان مطالبه کرده است آمادگی دارد. از مسیحیان لبنانی حزب فالانژ که کنترل کننده بزرگترین نیروهای مسلح راست گرایان آن کشور است نیز علایمی از آمادگی برای انعطاف پذیر بودن در رفتار خود نشان داده است اما حزب لیبرال ملی لبنان که کامیل شمعون رئیس جمهور اسبق آن را رهبری میکند، و یکی دیگر از سازمان های رهبری کننده راست گرایان مسیحی است تهدید کرده است که تا بیرون راندن کامل نیروهای سوریه از لبنان دست از مبارزه نخواهد کشید.

دختر نخست وزیر مالت، نظم پارلمان انگلیس را بر هم زد

یانامینتوف دختر ۲۶ ساله نخست وزیر مالت که به اتهام بر هم زدن نظم مجلس عوام انگلستان در یک دادگاه لندن تحت تعقیب قرار گرفته است موقعی که در قرارگاه پلیس از او در باره پدرش پرسیدند گفت: من دختر هر کس که هستم، عملی که انجام داده ام به پدرم ارتباطی ندارد، من شخصی هستم دارای حقوق مستقل، و مسئول اعمالی که انجام میدهم خودم هستم.

«یانا» دو روز پیش هنگامی که مجلس عوام انگلیس در حال بحث بود از لژ تماشاگران فریاد کشید: همین حالا واحدهای نظامی انگلیس را از ایرلند شمالی احضار کنید. و سپس اشیائی را بطرف نمایندگان مجلس پرتاب کرد و بلافاصله به اتهام بر هم زدن نظم مجلس عوام دستگیر شد. وی که عضو حزب «کارگران سوسیالیست» است در یک مدرسه در لندن تدریس می کند. پدر او نیز رهبر حزب سوسیالیست مالت است. عکس یانارا در پاسگاه پلیس نشان می‌دهد.

«دیلی میل»

گاردین

جنگ الفاظ، میان یوگسلاوی و بلغارستان بر سر مقدونیه

بین یوگسلاوی و بلغارستان برسر یکی از پیچیده ترین و لمس ناپذیرترین مسائل منطقه بالکان ـ مسئله مقدونیه ـ کشمکش تازه‌ای بصورت جنگ الفاظ درگرفته است. درجدیدترین برگردان نزاعی که ۱۰۰ سال قدمت دارد، بلغارستان یوگسلاوی را متهم کرده است که نسبت به قلمرو دولت صوفیه دارای دعاوی اراضی است. و یوگسلاوی با عنوان کردن این اتهام متقابل به جوابگویی برخاسته است که بلغارستان اکنون از سیاستی پیروی میکند که هدفش ریشه کن ساختن تمام آثار موجودیت اقلیت ملی ـ مقدونیها درخاک آن کشور با بکار بردن تمهیدات قهری است.

تا جایی که از ظواهر قضیه بر می آید دلیل از سرگرفته شدن نزاع بین دو کشور ـ قطعنامه‌ای است که ماه گذشته در اتحادیه کمونیستهای یوگسلاوی به تصویب رسیده و درآن رفتار بلغارستان با اقلیت ملی مقدونی های خودش همچون نمونه‌ای از نقض منشور ملل متحد و مفاد اعلامیه ۱۹۷۵ هلسینکی وصف گردیده است. نماینده بلغارستان درآن کنگره که دیمیتار ـ استانیشف نام داشت همان وقت در مقام ـ جوابگویی یوگسلاوی را متهم ساخت که در امور داخلی بلغارستان مداخله می کند.

روابط یوگسلاوی با شوروی

اما در بالکان هیچ چیز هرگز به اندازه‌ای که قشر نمایان آن نشان میدهد ساده نیست روابط یوگسلاوی با بلغارستان را بسیاری از سیاستمداران خبره آینده‌ای از مناسبات بلگراد با اتحاد شوروی وصف کرده‌اند ـ و دیپلماتهای خارجی مقیم بلگراد اکنون سعی دارند جوابی بایسته برای این پرسش پیدا کنند که اگر واقعا در پشت پرده اسباب دیگری برای خصومت جدید دولتهای صوفیه و بلگراد وجود دارد. این اسباب چه ویژگیهایی دارند.

از بین تمام مفر های ممکنی که دیپلماتها میتوانند برای خود نمایی احساسات خصمانه شوروی در دوران احتمالا قریب الوقوع بعد از تیتو در یوگسلاوی به تصور درآورند، مقدونیه شاید از همه مهمتر است. این سرزمین زیبای دریاچه‌ها و کوهسارها ـ دارای تاریخی است که سراسر آن را رقابتهای ریشه دار قومی و ملی ـ تروریسم سیاسی و مداخلات قدرتهای بزرگ خارجی اشباع کرده است.

علاوه براین در بلغارستان اتحاد شوروی سروکارش با مشتری وفاداری است که طبق سنتی پرسابقه از دیر باز همسایه بالکانی بزرگترش (یوگسلاوی) را به چشم بدگمان نگاه کرده است.

مردم مقدونیه

مضحک این است که نزاع تازه بین یوگسلاوی و بلغارستان از نقطه عزیمت ژست ظاهرا حاکی از حسن نیتی آغاز شده که «تئودور ژیرکف» رهبر بلغارستان با نشان دادن آن پیشنهاد کرده بود که بیدرنگ به بلگراد برود و امضای خود را در پای اعلامیه مشترکی که شناسایی سرحداث موجود دو کشور و انصراف قطعی هردو طرف از داشتن هرنوع دعاوی ارضی نسبت به یکدیگر را تاکید خواهد کرد قرار دهد. این پیشنهاد بهرحال از طرف یوگسلاوی‌ها که اصرار دارند بلغارستان حقوق مردم مقدونیه را بعنوان یک ملت برسمیت بشناسد و این شناسایی را شرط قبلی بهبود رابطه با یوگسلاوی تلقی کند مردود شناخته شد.

شرط متقابل یوگسلاوی بصورتی که در سطور اخیر ذکر شده انعکاس موضعی است که قطعنامه مصوب کنگره کمونیستهای یوگسلاوی ـ برغم کدورت حادی که در ـ بلغارها بر انگیخته است به آن صراحت دارد.

خبرگزاری رسمی بلغارستان پس از عنوان کردن این ادعا که پیشنهاد «ژیرکف» و ابتکار وی برای بهبود رابطه با یوگسلاوی حتی جایی برای منعکس شدن در مطبوعات بلگراد پیدا نکرده است هشدار داد که تنها نتیجه گیری ممکن از نحوه واکنشها که یوگسلاوی در برابر این ابتکار ابراز کرده این است که مقامات بلگراد نتوانسته‌اند از مطامع ارضی نسبت به بلغارستان چشم بپوشند درجواب این اتهام حجت هشدار آمیز ـ تانیوگ ـ خبرگزاری رسمی یوگسلاوی بنوبه خود بلغارستان را متهم کرده است که، با عمال خود میرود تا آثار وجود یک ملت را بکلی از تاریخ و از زمان حال محو کند.

پیچیدگی نزاعی که بلغارستان و یوگسلاوی درآن درگیری یافته‌اند چنان است که ناظر خارجی نمیتواند بدرستی تعیین کند که حق و ناحق در کجا قرار گرفته‌اند. از جنبه صفات قومی سرزمین مقدونیه منطقه‌ای است که درآن آمیختگی های مشبع همواره وجود داشته‌اند اینجا سرزمینی است که درآن بلغارها صرب‌ها ـ ترک‌ها، آلبانیایی ـ و مردم مقدونی که سرنوشت و آینده آنان موضوع مسئله اصلی است همه درکنار هم زندگی میکنند. از تاریخ جنگ جهانی دوم تاکنون یوگسلاوی و بلغارستان رفتارهای کاملا متفاوتی با اقلیتهای مقدونی جداگانه خودشان داشته‌اند یوگسلاوی‌ها در این مدت هر تلاشی را بخرج داده‌اند تا این نظر را که مردم مقدونی تشکیل دهنده یک «ملیت» هستند ـ درچار چوب ترتیباتی که مقدونیه یوگسلاوی را به یک جمهوری خود مختار جداگانه و دارای زبان مستقل تبدیل کرده است تصویب کنند. پیگیری این سیاست گاه با استفاده از افزارها ـ یا تمهیدات مصنوعی نیز همراه بوده است بعنوان مثال در مقدونیه یوگسلاوی هنگامیکه اشخاص در صدد ـ عوض کردن شناسنامه هایشان بر می آمدند پسوندهای بلغاری «اف ـ» مانند «پتروف» را برایشان به پسوندهای مقدونی «اوسکی» (مانند پتروسکی) تبدیل کرده‌اند. برعکس یوگسلاوی‌ها ـ دولت بلغارستان مدعی است که مقدونیه صرفا اصطلاحی جغرافیائی است و درورای این اطلاق اختراعی چیزی بنام واقعیت حضور یک ملت مقدونی وجود ندارد. تعداد مردمی که در نواحی غرب بلغارستان خود را در سرشمارهای ملی مقدونی معرفی کرده‌اند از ۱۸۰۰۰۰ نفر در ۱۹۵۶ به ۱۵۰۰ نفر در ۱۹۶۵ و به کمتر از ۱۰ نفر در ۱۹۷۵ تنزل کرده است.

توضیحی که بطور رسمی در باره این دگرگونی فاحش در صوفیه داده شده این است که در ۱۹۵۶ بسیاری از بلغارها را در جریان سرشماری مجبور کردند تا خود را مقدونی معرفی کنند زیرا بلغارستان در آن زمان میکوشید محملی برای توجیه فکر ایجاد یک فدراسیون اسلاوهای جنوبی (با مشارکت یوگسلاوی) بوجود آورد و میل داشت که حسن نیت خود را به یوگسلاوی نشان دهد. این فکر بعدها منسوخ شده و بنابراین بلغارستان نیز اشتباهی را که در سرشماری ۱۹۵۶ مرتکب شده بود، تصحیح کرده است.

فیگارو

آلمان شرقی دژ نیرومند ارتش سرخ

هلیکوپتر «میل ۲۴» شوروی بهترین هلیکوپتر جنگی در جهان است که با یک مسلسل سنگین و چهار موشک ضد تانک مجهز بوده و چهار بمب نیز زیر بالهای خود حمل می کند
شوروی بتازگی ارتش آلمان شرقی را با این هلیکوپترها مجهز کرده است

نیروهای شوروی مقیم آلمان شرقی و برخی از واحدهای نظامی کشورهای سوسیالیست همجوار از روز سوم ژوئیه به مانورهای نظامی بزرگی در جمهوری دموکراتیک آلمان شرقی پرداخته‌اند. فرماندهی عالی نیروهای شوروی ضمن اعلامیه کوتاهی اشاره کرده است که سه تا هشت لشکرتانک پیاده مکانیزه، جنگنده های «میگ ۲۱» و بمب افکن های (اس یو ۷) در این مانورها شرکت دارند.

انجام این مانورها در چهار چوب روابط نظامی شرق و غرب به کشورهای عضو «ناتو» اطلاع داده شده اما بر خلاف معمول همه ساله «تم» مانور فاش نشده و از ناظران خارجی نیز برای دیدن این مانورها دعوت بعمل نیامده است.

جمهوری دموکراتیک آلمان شرقی دژ مقدم ارتش سرخ و محور لجستیکی ارایش عملیاتی شوروی در «جبهه» اروپای مرکزی است. موقعیت جغرافیایی و ویژگیهای نژادی آلمانیهای شرقی بعنوان پروسی‌های با انضباط کاری و منظم جمهوری دموکراتیک آلمان شرقی را در این وضع استثنائی قرار داده است.

ارتش منظم آلمان شرقی از ۲۱۰ هزار نفر تشکیل میشود که نیروهای امنیتی هشتاد هزار نفری و چریکهای کارگری پانصد هزار نفری را باید بان اضافه کرد. شماره نیروهای شوروی که در آلمان شرقی مستقر هستند به بیش از چهارصد هزار نفر میرسد. اگر جمع این ارقام را در نظر بگیریم می بینیم که یک میلیون و دویست هزار مرد جنگی در کشوری که وسعت خاک آن یک پنجم مساحت فرانسه است متمرکز شده‌اند.

یا بعبارت دیگر در هر کیلومتر مربع از خاک جمهوری دموکراتیک آلمان شرقی یازده سرباز و چریک مسلح زندگی میکنند!

نیروهای شوروی که بطور رسمی در آلمان شرقی مستقر شده‌اند از پنج ارتش زمینی و یک ارتش هوائی (۱۲۰۰ هواپیما) تشکیل میشود. از سال ۱۹۷۵ سالی یک بار نیروهای شوروی در آلمان شرقی تعویض میشوند. یک پل هوائی با ۲۵۰ هواپیمای غول پیکر آنتونف وایلیوشین، کار نقل و انتقال بیست لشکر را در کمتر از دو هفته انجام میدهد. اما از دو سال پیش تغییراتی در نحوه تعویض نیروها داده شده که کارشناسان ناتو را سخت بوحشت انداخته است. باین معنی واحدهائی که از شوروی برای تعویض نیروهای مقیم آلمان فرستاده میشوند طبق معمول در روز روشن در فرودگاههای آلمان شرقی پیاده میشوند.

اما انتقال نیروها از آلمان شرقی به شوروی شبانه انجام میشود و بسیاری از هواپیماها خالی به شوروی باز می گردند.

یک مسئله دیگر که فکر کارشناسان نظامی ناتو را بخود مشغول داشته این است که شوروی تسلیحات تازه‌ای وارد آلمان شرقی می کند بی آنکه مواد جنگی قدیمی را از خاک این کشور خارج کند.

مثلا شوروی‌ها در سال ۱۹۷۷ هشتصد تانک تی ۷۲ که قرار بود جایگزین تانکهای «تی ۵۴» و «تی ۵۵» بشوند به آلمان شرقی فرستادند اما این تانکها را بجای آنکه به شوروی باز گردانند به نیروهای مسلح آلمان شرقی تحویل دادند.

ارتش خلق جمهوری دموکراتیک آلمان تمام جنگ افزارهای مورد نیاز خود را از شوروی می‌خرد. تسلیحاتی که شوروی به آلمان شرقی تحویل میدهد از نوع سلاحهای مدرن و تکامل یافته معمولی است اما در میان آن موشکهای اتمی نیز وجود دارند که پیکان اتمی آنها در دست شوروی‌ها است. بطور کلی ارتش آلمان شرقی از جنبه‌های تعلیماتی و تسلیحاتی الگوی کامل ارتش شوروی است نیروهای مسلح آلمان شرقی که با همان تسلیحات و مواد جنگی ارتش شوروی مجهز شده‌اند میتوانند در نیروهای مسلح شوروی ادغام شده و یک ماشین جنگی متجانس به وجود بیاورند. مانورهای مشترک که تا کنون ارتشهای آلمان و شوروی انجام داده‌اند این حقیقت را ثابت کرده است.

بنابراین ارتش شوروی که الگوی همه نیروهای پیمان ورشو است یک ارتش تهاجمی تعلیم یافته است. مثلا در مانورهای بهاره سال ۱۹۷۶ شوروی‌ها از یک پل هوائی رفت و برگشت در فواصل جغرافیائی و زمانی معین ظرف کمتر از دو هفته دو لشکر را جابجا کردند.

یکی از این لشکرها از سیبری حرکت داده شده و به آلمان شرقی وارد شد و لشکر دیگر از آلمان شرقی به سیبریه انتقال یافت دو ماه بعد این تمرین در جای دیگر تکرار شد. باین ترتیب که هواپیماهای نیرو بر شوروی از راه پل هوائی هاوانا و کوناکری دو لشکر کوبائی را در افریقا پیاده کردند.

قدرت تهاجمی ارتش شوروی به همکاری و هماهنگی بین ارتش‌ها متکی است.

آلمان شرقی ظرف چند سال اخیر بیک انبار عظیم نظامی تبدیل شده است لوله‌های نفتی عظیم سیل نفت معادن قفقاز و قزاقستان را بسوی آلمان شرقی سرازیر میسازند. نفتی که باین ترتیب به جمهوری دموکراتیک آلمان میرسد، در انبارهای عظیم زیرزمینی ذخیره میشود. از شش ماه پیش ظرفیت تاسیسات زیر زمینی فرودگاههای آلمان شرقی دو برابر شده، هواپیماهائی که در این فرودگاه بزمین می نشینند بیدرنگ وارد تونل‌های زیرزمینی بطول چندین کیلومتر میشوند. این هواپیماها تکامل یافته‌ترین جنگ افزارهای زرادخانه شوروی از جمله تانکهای «تی ۷۲» را با خود همراه می آورند.

این تانکها دارای سرعت فوق العاده‌ای بوده و با توپهای ۱۲۲ میلیمتری مجهز هستند. بهترین هلیکوپترهای جنگی جهان ازنوع «میل ۲۴» موشکهای سام ۹، هواپیماهای میگ ۲۳، شکاریهای و بمب افکن «سوخوی ۱۷» از دیگر سلاحهائی هستند که شوروی وارد زرادخانه جنگی آلمان شرقی کرده است. ظاهرا فرماندهان ارتش سرخ برای نقش صنف مهندس در عملیات تهاجمی برق آسا اهمیت زیادی قایل شده‌اند. تأمین سرعت عمل و تحرک واحدهای مکانیزه در یک حمله ناگهانی به عهده صنف مهندسی گذاشته شده است.

نیروهای شوروی در صورت درگیری در یک نبرد ناگهانی در غرب بطور اجتناب ناپذیر در فواصل پنج تا ده کیلومتری به یک رودخانه کوچک و در هر ۲۵ تا ۳۰ کیلومتر بیک رودخانه متوسط و در هر ۹۰ تا ۱۰۰ کیلومتر بیک رودخانه بزرگ برخورد خواهند کرد.

بنابراین شازده هنگ صنف مهندسی که در آلمان شرقی مستقر شده‌اند وسایل جدیدی برای گذشتن از این رودخانه از قبیل پل های شناور ششصد متری و پل‌های زیر آبی دریافت کرده‌اند. هزاران وسیله نقلیه و تانکهائی که هم در خشکی حرکت می کنند و هم در آب در اختیار صنف مهندسی گذاشته شده است.

شوروی‌ها همچنین نیروهای هوا برد خود را تقویت کرده‌اند. ارتش سرخ در آلمان شرقی و چکسلواکی هشت لشکر چترباز که نیروی ضربتی اصلی شوروی را تشکیل میدهد متمرکز کرده است.

چهل لشکری که در آلمان شرقی متمرکز شده‌اند میتوانند دو ساعت پس از دریافت دستور محرمانه مسکو از مرز گذشته و بسرعت بسوی هدفهای خود پیشروی کنند

مهاجرت از اسرائیل مشکل بزرگ دولت یهود

ترجمه:
فرامرز فرامرزی

می توان گفت که جنگ اکتبر ۱۹۷۳ نقطه عطفی در تاریخ مهاجرت یهودیان بشمار می رود. از آن تاریخ به بعد گروه گروه یهودیان از اسرائیل خارج شدند.

برای اسرائیل این یک مسئله خطرناک است، چه نیروی انسانی آن، که پایه و اساس اجتماعی اسرائیل بشمار می رود کاهش می یابد، بخصوص که بیشتر مهاجران جوانانی هستند که کوشش می کنند آینده خود را در کشور هائی پایه گزاری کنند که از جنگ بدور باشد، و از همه مهم تر این که اسرائیل برای اجرای نقشه های خود به این جوانان احتیاج دارد، بخصوص که تمام جوانان اسرائیلی افراد ذخیره ارتش بشمار می روند.

«اریه الیاف» عضو کنیست (پارلمان) اسرائیل توجه می دهد که با تعداد جوانانی که هرساله از اسرائیل خارج میشوند میتوان یک هنگ کامل نظامی تشکی داد.

سال گذشته اریل شارون جنرال سابق ارتش و وزیر کشاورزی اسرائیل تاکید کرد که سیصد هزارنفر از اسرائیل خارج شده‌اند، درحالی که ارقام غیررسمی به چهارصدهزارنفر هم می رسد.

براساس منابع دیگر، ۱۲ درصد از جمعیت اسرائیل در فکر خارج شدن از این کشور هستند، و این مسئله با توجه به این که از زمان تاسیس دولت یهودی در سال ۱۹۴۸ تنها ۶۰۰ هزارنفر اسرائیل را ترک کرده‌اند حائز اهمیت می باشد.

از سال ۱۹۷۴ تاکنون سالیانه بیست هزار نفر از اسرائیل خارج شده‌اند که این یک رقم رسمی می باشد و بدون شک آمار غیررسمی خیلی از این بیشتر است.

علت این که دولت ارقام واقعی را منتشر نمی کند این است که نمی خواهد مردم به وحشت بیفتند. نکته قابل توجه در این است که بیشتر مهاجران به خارج از یهودیانی هستند که در اسرائیل متولد شده و میانگین سنی آنها بین ۲۵ تا ۲۹ سال بوده و یکسوم مهاجران به امریکا یا کانادا می روند.

در گذشته گفته می شد که مهاجران از اهالی شهرها بوده که بخاطر روبرو شدن با مشکلات شهری نظیر مسکن و ترافیک و غیره به فکر خروج از اسرائیل افتاده‌اند ولی رئیس اداره کیبوتس در نمایندگی سازمان یهودی در نیویورک اخیرا اعتراف کرده است که تعداد زیادی از ساکنان کیبوتس ها نیز در میان مهاجران دیده می شوند.

یکی از روزنامه های اسرائیلی علت مهاجرت یهودیان از اسرائیل را به شرح زیر ذکر کرده است:

۱ـ نظام وظیفه اجباری
۲ـ کاهش سطح زندگی و اجتماعی
۳ـ مشکلات اقتصادی و سیاسی
۴ـ بازتاب جنگ اکتبر بر زندگی مردم

یکی دگر از علل مهاجرت، عدم قابلیت جذب افراد متخصص در اسرائیل است. براساس گزارشی که توسط شورای ملی بررسی و تکامل ـ وابسته به دفتر نخست وزیر اسرائیل ـ انتشار یافته، تاکنون بیش از ده هزار نفر از مغزهای متفکر اسرائیلی از این کشور مهاجرت کرده‌اند و تنها با استفاده از یهودیانی که به امریکا پناه برده‌اند می توان چندین دانشگاه و بیمارستان به راه انداخت.

«الی باز» رئیس اداره بررسی یهودیان مهاجر از اسرائیل می گوید در امریکا و کانادا دو هزار اسرائیلی با عنوان دکتر زندگی می کنند و امریکا اسرائیل را یکی از منابع مهم برای تامین نیاز انسانی متخصص خود در دهه ۱۹۸۰ می داند.

«اورام سولا» (یکی از یهودیان روسیه که بعد از مدتی زندگی در اسرائیل از آن کشور مهاجرت کرد و کتابی تحت عنوان «خداحافظ آسرائیل» نوشته است) درمورد فرارمغزها ازاسرائیل می گوید: هر کس که حتی مقدار کمی کارائی فنی و یا تمایلات فنی داشته باشد از اسرائیل فرار می کند، زیرا محیط زندگی در آنجا چنین گروهی را به خفقان و سردرگمی می کشاند.

سیاست رسمی دولت در برابر مهاجران بستن تمام راهها در برابر آنها و مجبور کردنشان به بازگشت به اسرائیل است. در اجرای این امر «عوزی نرگس» رئیس اداره مهاجرت به اسرائیل در سازمان یهودیان دستور داده است که مهاجران حق کار در ادارات اسرائیلی در خارج را نداشته باشند.

با این حال سیل مهاجرت از اسرائیل در حال افزایش است و به نظر نمی آید کوشش های صهیونیست ها بتواند مانعی در برابر آن بوجود آورد.

سال ۱۹۷۷ سال بخصوصی درزندگی اسرائیلی ها بشمار می رود. در این سال کوشش های صلح امیز اوج تازه‌ای گرفت و می توانست امید یهودیان را به استقرار و شکوفائی اقتصادی افزایش دهد. کمک امریکا نیز افزایش یافت و این کشور مبلغ ۲۰ میلیون دلار برای کمک به مهاجرت به اسرائیل پرداخت کرد. امریکا ۱۵ درصد از بودجه اداره مهاجرت اسرائیل را تامین می کند و در پنج سال گذشته بیش از ۱۲۰ میلیون دلار در اختیار این اداره گزارده است.

کوشش های اسرائیل برای افزایش مهاجرت به اسرائیل نیز دگرگون شد. بعداز ملاقاتی میان یک وزیر اسرائیلی و حاخام یهودیان امریکا، کوبلسکی رهبر یهودیان از پیروان این دین در امریکا تقاضا کرد به اسرائیل مهاجرت کنند، زیرا مهاجرت «اکسیر زندگی» اسرائیل است.

باوجود تمام این فعالیت ها، آمار رسمی نشان دهنده افزایش قابل توجهی در تعداد مهاجران به اسرائیل نیست. براساس آمار اداره مهاجرت در چهار ماهه اول سال جاری (مسیحی) ۹/۳۰۰ نفر به اسرائیل مهاجرت کرده‌اند که ۴۰۰۰ نفر آنها از مهاجران احتمالی بودند. در طی همین مدت و در سال ۱۹۷۶ تعداد مهاجران قطعی و احتمالی ۹/۲۰۰ نفر بوده است. نکته قابل توجه کاهش تعداد مهاجران قطعی است و آن هم در حالی که بیشتر مهاجران احتمالی، در طی سال اول اقامت خود از اسرائیل خارج می شوند.

کتاب، کتاب‌خوان، کتابنویس

دنیای آشنایان

دنیای آشنایان بخش تازه‌ای از هنر و ادبیات روزنامه اطلاعات است که از امروز آغاز میشود و اختصاص به خبر های‌کوتاه ادبی و هنری دارد. سعی‌ما براینست‌که‌فعالیت های شاعران و نویسندگان ودست اندرکاران مسائل‌هنری وادبی را بصورت خبر های کوتاه در این قسمت منتشر سازیم تادوستداران و علاقمندان در جریان عمده فعالیت‌های این ادیبان و هنرمندان قرار گیرند. و انتظار داریم برای انعکاس خبرهائی که ما به آن دسترسی نداریم شاعران و نویسندگان عزیزمارا یاری دهند.

گاهنامه دریچه

انتشار گاهنامه های ادبی‌که دردهه چهل‌تاپنجاه بازارفعالیت های‌شاعران و نویسندگان را گرم‌و پرجوش و خروش‌کرده بود،و علاوه‌برتهران دربسیاری از شهرهای بزرگ کشور مثل رشت وتبریز و اهواز . . . نیز گاهنامه ادبی منتشر میشد بعد از یک توقف شش ساله یکبار دیگر همزمان با انتشار کتابهای تازه و فعالیتهای تازه نویسندگان و شاعران ازسر گرفته میشود

. دست اندر کاران مسائل هنری و ادبی و دوستداران کتاب بیاد دارند که سال ها پیش‌بازاررشت-آرمشی- انتقاد کتاب بررسی کتاب و دهها گاهنامه‌دیگر به انتشار نظریات شاعران و نویسندگان می پرداختند و بحث های ادبی وهنری داغ و پر هیجان‌بود، گاهی نیز یک بحث میتوانست سرنوشت یک کتاب قصه یا شعر یا نمایشنامه و یاحتی فیلم سینمائی را معلوم کند. شور وهیجانی که این نشریات‌ایجاد کرده‌بودند از یاد نرفتنی‌است.

خبر تازه اینست که بعد از شش سال یک گاهنامه ۲۰۰ صفحه‌ای که مجموعه شعر و قصه ومقاله است از طرف انتشارات بابک زیر چاپ رفته است، در اولین شماره دوره جدید دریچه آثاری از جلال آل‌احمد- احمد رضا دریائی - دکتراسماعیل‌فومنی- اسماعیل شاهرودی- کاظم سادات اشکوری- دکتر جواد مجابی، و عده‌ای دیگر بچاپ رسیده است‌که تا یکی دو هفته دیگر منتشرمی‌شود . این نشریه را احمدرضادریائی منتشر می کند کمسالهاپیش گاهنامه چاپار را داشت . . .

انتظار میرود گاهنامه های هنری وادبی مخصوصا آنچه کمدر شهرستانها چاپ میشده است فعالیت خود را از سر گیرند.

دکتر صاحب الزمانی و ادبیات امید

از دکتر ناصرالدین صاحب الزمانی نویسنده کتاب خط سوم - پر فروش ترین کتاب سال های اخیر در نوع خود - جزوه تازه‌ای بنام ادبیات امید منتشر شده است که مثل همه کارها وفعالیت های دیگر این نویسنده در سال های اخیر اختصاص به زبان اسپرانتو دارد ، یعنی ترجمه فارسی شعرهائیست که به زبان اسپرانتو سروده‌شده است .

دکتر صاحب‌الزمانی ازپنج سال پیش که با این زبان‌آشنا شد آنچنان تحت تاثیرو شیفته آرمان های پدید آورنده و مخترع آن دکترزامنهوف قرار گرفت که تمامی فعالیت های ادبی خود را متوقف کرد و یک تنه به اسپرانتو پرداخت و در این زمینه علاوه‌برتالیف وترجمه‌کتابهای متعدداسپرانتو -خودآموز- فرهنگ لغت و .. به تدریس آن با همکاری‌امور فرهنگی دانشگاه تهران‌پرداخت و بیست و پنجمین دوره این کلاس های آزاد هم‌اکنون در دانشگاه تهران ادامه دارد .

قبل از دکتر صاحب‌الزمانی در شرق نویسندگان ومحققین بسیاری به زبان اسپرانتو پرداختند از جمله تولستوی در روسیه و احمد کسروی در ایران اما آنچه که دکتر صاحب‌الزمانی یکتنه‌به ترویج آن‌پرداخت با همه فعالیت های دیگران تفاوت آشکار دارد ، بعنوان نمونه تنها در کلاس هائی که این نویسندگان به تدریس آن اشتغال دارد۲۵۰۰ دانشجو اسپرانتیست شدند و اکنون به این زبان مطالعه و مکالمه دارند ، ترجمه قسمتی از شعر مرز های امید سروده استانیلار شولهوفسخن‌پرور چک راکه به اسپرانتو ساخته است در اینجا میخوانیم .

چه دلارام است نام تو ،
ای امید - شیرین ترین واژه‌ی زیبای ؟!
در شبی یلدا ، تیره ، سرد،
آکنده از رنج .
تو برترین کیمیای حیاتی
لیکن فقط کیمیائی ناتوان -
کیمیائی سترون ،بسرگران!
تو یادزهری ، برای همه‌ی
ناگواریها -
اما، همانند مفری در هوا،
یاسرابی در برهوت ،
که همواره تنها ، از دور
دستها ، وسوسه‌آفرین است!
بااین وصف ،
بی هیچ درنگ ،
ما بتو ، ایمان ، میورزیم!

با خبر شدیم که...

★ ...کاظم سادات اشکوری شاعر - قصه نویس و محقق مسایل مردم‌شناسی در فرهنگ هنر ، درکنار کار اداری خود ، تدریس ادبیات معاصر ایران رانیز در دانشگاه جندی شاپور اهواز عهده‌دار شده است.

اشکوری روز های پنجشنبه در دانشگاه‌جندی شاپور اهواز ، با تجزیه وتحلیل شعرو نثر معاصر ایران ، دانشجویان این دانشگاه رااز مسایل‌ادبیات معاصر ایران آگاه می - سازد .

اظهارنظرهای دانشجویان دانشگاه‌جندی‌شاپور اهواز حاکی است‌که اشکوری‌در مهم موفق‌بوده ومحبوبیت شایان توجهی در بین دانشجویان کسب کرده است .

★ ... فریدون آدمیت ، نویسنده ، مترجم چیره دست در کنارتمام گرفتاری ها و مشغله های روز - مره‌اش دست اندر کار نوشتن جلد دوم « ایدئو - لوژی های نهضت مشروطیت درایران است.

جلد اول این کتاب که چندی قبل از چاپ درآمد با اقبال و استقبال خاص خوانندگان آثار آدمیت روبرو شدو در مدت‌زمان کوتاهی به چاپ دوم‌رسید.

★ ... رحیم رئیس‌نیا، نویسنده ومترجم ،بولوت قره‌چورلوی سهند شاعر ، حسین محمد زاده صدیق نویسنده و مترجم ادبیات آذربایجان ، دکتر احمد زرفروشان ، نویسنده و استادداندشگاه آذرآبادگان وجمعی‌دیگراز نویسندگان و دست اندرکاران قلم در آذربایجان ، نویسندگی ساعت ها برنامه‌های محلی و فارسی رادیو تلویزیون تبریز را در دست گرفتند.

با آمدن این دسته از نویسندگان و محققین به رادیو تلویزیون تبریز ، برنامه های رادیوئی این شهر از غنای فرهنگی ویژه‌ای برخوردار شده و حال و هوای دیگری یافته است . رادیو تبریز در حال حاضر روزانه۶ ساعت برنامه آذربایجانی تولید مینماید که در این میان‌برنامه‌های ویژه‌ادبیات آذربایجان موقعیت خاصی دارد .

● .. دوکتاب پیرامون‌انقلاب مشروطیت ایران به نام های « تاریخ مشروطیت ایران » اثر ایرانسکی و « انقلاب مشروطیت‌ایران» اثر ایوانف از سوی انتشارات امیر کبیر چاپ شده و در انتظار صدور اجازه از سوی اداره کل نگارش فرهنگ و هنراست تا به بازار آید .

با انتشار این دو کتاب ارزشمند که نتیجه سال‌ها تحقیق دو تن از مورخین شوروی است ، حقایق زیادی ازانقلاب مشروطیت ایران آشکار خواهد شد. ترجمه « انقلاب‌مشروطیت ایران اثر ایوانف ، کار کاظم انصاری است .

این کتاب چندین سال قبل یک بار چاپ و منتشر شده بود که در آن زمان نامی از مترجم در کتاب نیامده بود .

★ .... منوچهر آتشی شاعر و مترجم خوب بوشهری ، پس از چندماه نقاهت ، از بیمارستان و بستر بیماری رها شد و در مجله تماشابه سر کارخود برگشت .

در دیداری که چندروز قبل با آتشی دست داد ، او را سرحال‌تر ،شادابتر و خندانتر از قبل یافتیم . با تمام گرفتاری هائی‌که آتشی دارد ، تلاش و مقاومت وی قابل تمجید است .

★★★

● ... جلد اول کتاب‌کوچه احمد شاملو شاعر ومحقق خوب ایران که دور از وطن زندگی میکند،از زیر چاپ درآمده و بزودی منتشر خواهد شد .

کتاب کوچه شاملو مشتمل بر یکصد و بیست جلد است که بزرگترین دائره‌المعارف فرهنگ عامیانه‌و فولکلور نقاط مختلف‌ایران بشمار می‌آید

احمد شاملو درکتاب کوچه تا آنجا که توانست است آداب و سنن ، ضرب - المثل ها، مثل ها ، بازی ها و اشعار عامیانه تمام نقاط ایران را جمع آوری کرده است . کتاب کوچه احمد شاملو از سوی انتشارات مازیار چاپ و منتشر میشود .

از شاملو کتاب دیگری بنام « از مهتابی به کوچه» در زیر چاپ است که از سوی انتشارات توس منتشر خواهد شد . این کتاب مجموعه‌مقالاتی است از احمد شاملو .

لیکن از یادداشت های چهار هزار صفحه‌ای‌احمد شاملو در مورد حافظ که در مقدمه دیوان حافظ از آن ذکر کرده بود ، هنوز خبری نیست .

«اندرزهای نظامی»

برگزیده اندرزهاواشعار حکیم نظامی»

بخط و استخراج‌علی‌اکبر مستوفی‌زاده

۱۱۴صفحه، بهاء۶۰ریال

خط در فرهنگ و هنر ایران، مقوله ویژه‌ای است که از دیرباز از نقش آن‌در اعتلای هنر مکتوب ایران ، یعنی ادبیات بمعنای خاص کلمه ، بحث‌ها شده است . بعبارت دیگر اگر اندیشه و تفکر هسته و درون‌ادبیات ایران‌است، خط وزیباسازی آن‌را می‌توان ، پوست و بیرون ادبیات ایران نامید. که این اعتبار از برکت پیدایش چاپ و گسترش تکنولوژی آن ، تا حدزیادی متزلزل شده است . چرا که در قدیم حتی خط را بر ربط اشخاص مقدم می‌شمردند و میزان هنر هر شخص را با خط وربط وی‌می‌سنجیدند.

در زمانه ما ، خط در فرهنگ و هنر ایران ، موقعیت مستقلی یافته وخود یکی از ارکان هنر شده‌است و خط و خط نگاری امروز، یک هنر مستقل است در فرهنگ و هنر ایران .

یکی از خواص خط و خط نگاری علاوه برارضای حس‌زیباپرستی وزیباشناسی انسان ازنظر روان شناسی، جلب وکشش خواننده‌است بسوی محتوای مطلب و نقش بستن مطلب در ضمیر خواننده .

ازاین‌روست که از دیرباز خطاطان و خط نویسان ایران همیشه ، در هنر خط زیبا- شناسی با اخلاق رابطه مستقیم داشته و دارد.

باتوجه به این اصول انکارناپذیر است که یکی از خطاطان هنرمند ایران ، «علی اکبر مستوفی‌زاده» که کارهایش در زمره شناخته- ترین آثار هنری ایران در زمینه خط قراردارد‌وهمیشه مورد توجه بوده و هست، محتوای هنر خط نویسی خود را از آیات قرآن و اشعار شاعران اندیشمند متقدم پر کرده است .

از این هنرمند بتازگی، کتابی منتشر شده است بنام «اندرزهای نظامی» که برگزیده‌ای است از اندرزها و اشعار حکیمانه وپندآموز استاد سخن حکیم نظامی گنجوی .

«مستوفی‌زاده» در این کتاب که اخیرا به چاپ‌دوم رسیده است ، با استفاده‌از شیوه‌های خط درشت نستعلیق و تحریری و نستعلیق شکسته ، نغزترین ابیات حکیمانه‌نظامی‌گنجوی را که از خمسیات شاعر درآورده است به رشته تحریر درآورده و به دوستداران‌خط خوب عرضه کرده است.

«مستوفی‌زاده» در مقدمه کتاب خود، طی‌عباراتی کمبا خط تحریری نگاشته است، اهمیت خط را در هنر ایران و ارزش فرهنگی و ملی آن را روشن کرده و رابطه خط و زیبائی آن را با اخلاقیات جامعه ما که از فرهنگ پرباری برخوردار است توجیه کرده است .

کتاب «اندرزهای نظامی» جدا از زیبائی آن و خطی که غنای هنری نویسنده را می‌رساند ، خود کتابی‌است، که بعنوان برگزیده‌ای از اشعارنغزنظامی قابل‌استفاده است .

اطلاعیه

باستحضار مشتریان و مراجعین محترم میرساند، اداره مرکزی و کارخانجات شرکت لوله وماشین سازی ایران ـ سهامی عام
(برای استفاده کارکنان مربوطه ازمرخصی استحقاقی سالیانه در تابستان) بمدت ۱۳ روز از تاریخ سوم لغایت‌پانزدهم امرداد ماه ۲۵۳۷ تعطیل خواهند بود.
مدیر عامل شرکت لوله و ماشین سازی ایران ـ سهامی عام مهندس. داود رجبی

مجموعه داستان «کولی‌ها»

تالیف‌فرهادعزتی‌زاده (یازده‌ساله)
انتشارات پیوند ۲۷ صفحه ـ۲۵ ریال

پریجا نیست، این ضرب‌المثل که می‌گوید: «سخن راست را باید از دیوانه و کودک شنید.»

دیوانه، (حال بماند که معیار دیوانگی چیست) از آن روی‌که، حسابگری‌ها و سنجش‌های مودبانه برای قلب واقعیت‌ها، لااقل درتوان ذهنی او نیست، وکودک ازآن سبب‌که هنوز در کوران رنگهای عقل فریب جامعه و نیرنگهای نیرنگستان اجتماع نیفتاده است. کودک به آنچه می‌بیند اعتقاد دارد .

از همین رهگذر، به اعتباری پذیرفتنی است، این نظر که، تعهد ورسالت هنری در بسیاری از هنرمندان و نویسندگان، از کودکی شکل می‌گیرد وقوام می یابد ، اگر کودک از چشم بد درامان ماند و از تیررس امیال و هوس‌های نظربازان ودغلکاران نیز .

شاهد، «فرهاد عزتی‌زاده» داستان نویس یازده‌ساله کرمانشاهی است با مجموعه داستانش «کولی‌ها» که با توجه به‌سن اندک ودانش‌کم نویسنده از انجام کلام‌و قدرت بیان محکمی برخوردار است .

«فرهاد» این کردبچه اصیل روستائی ، نوشتن (منظور داستان نویسی است) را از دوسال قبل شروع کرده است .

اگرچه هنوز درمرحله تجربه است، لیکن واقعیات را خوب می‌شناسد ودر داستان‌هایش لحظه‌ها را خوب بجای می‌کشاند. او در سه داستان «خشکسالی»، «کولی ها» و «سفر» که در مجموعه داستان «کولی‌ها» آورده است ، نشان داده است‌که تضادها را خوب می شناسد و آشتی‌ناپذیری آن‌ها را نیز .

«فرهاد» دراین سه داستان، آنچه راکه در محیط روستا، به‌چشم خود دیده است و فشارهائی را که او وخانواده وهم روستاهایش تحمل کرده‌اند، تصویرکرده است وزوایای تاریک زندگی روستائی را در مهارت‌کامل نشان داده است .

تنها ایرادی که بنظر صاحبنظران، بندرت در داستان های این قصه‌نویس خردسال دیده می‌شود وازاین‌جهت مختصر دستکاری در داستان‌های «فرهاد» شده است . لغزش‌های دستوری است. خوب، کودک یازده ساله که که درکلاس‌های پائین دبستان سر درکتاب دارد، دستور زبان نخوانده است و مسلم است که ریزه‌کاری‌های این دانش مشکل را چون، پنج استاد مسلم دستور زبان فارسی، نیک نمی‌داند.

داستان‌های «فرهاد عزتی‌زاده» را کسانی خوب درک می‌کنند که روستا وزندگی روستائی رادیده‌باشند وسرد وگرم زندگی‌را در روستاها، بویژه در روستاهائی از آن دست که «فرهاد» دیده است، چشیده باشند.

داستان‌های «فرهاد» به‌جامعه ادبی ایران می‌گوید: «منتظر باش، «بزرگ» دیگری در راه است.»

مجموعه داستان «ملخ‌ها»

نوشته بهروز تبریزی
انتشارات پیوند ۴۰ صفحه ۳۵ ریال

برای زندگی کردن ، باید زندگی‌را شناخت وتضادهایش رانیز چراکه حیات ، از برخورد تضاد ها حاصل میشود و انسان ، بی‌شناخت تضادها، بویژه تضاد های اجتماعی که ازطبیعی ترین تضادهای موجود در زندگی هستند ، محکوم به‌شکست و نابودی است .

«ایلیارد ارینبورک» می‌نویسد : «سنگینی وظیفه شناسان تضادهای اجتماعی و راه مقابله باآن‌ها ، به‌افراد جامعه ، همیشه بردوش نویسند ه است.»

بااین توضیح کوتاه نگاهی داریم در مجموعه داستان «ملخ‌ها» نوشته مرحوم «بهروز تبریزی».

«بهروز تبریزی» که یکی از نویسندگان و قصه پردازان زودازمیان‌مارفت،درمجموعه آگاه جامعه ما بودودریغ‌که داستان «ملخ‌ها» سه داستان بنام های «ملخ ها» ،«پیکره‌طلائی» و «بزهای ملارجب» جمع‌آورده است که‌هرکدام پرده‌ای است اززندگی انسان های درمانده جامعه ما، پرده‌ای است از برخوردهای انسان هائی که در تنگنای تضاد های اقتصادی خود راباخته‌اند و پرده‌ای است از زندگی آدم‌هائی که در عمق گندیده زخارف و مزخرفات و تجملات زندگی روح انسانی خود را از دست داده‌اند و تنها پیکری مذهب از آن‌ها مانده است .

«بهروز تبریزی» دراین سه داستان به پرده‌داری انسان های شهر و روستا نشسته است و تضادهای آشکار ونهان این دوطبقه جامعه مارا در اختضار وایجاد کامل روشن کرده است .

داستان «ملخ‌ها» اولین داستان کتاب که نام مجموعه نیزاز آن وام گرفته شده‌است، نشان دهنده نابود شدن‌زندگی مردم یک روستا است ، درحالیکه مردم امیدوار روستای «جنت‌آباد» داس های خود را برمی‌دارند و به سراغ گندم های رسیده خود می‌روند ، باهجوم پیش‌بینی نشده‌و ناگهانی ملخ‌های رنگارنگ مواج میشوند . روستائی های ساده برای دفع این آفت خانمان‌برانداز ، دست به دامن مسئولان امر می‌شوند، اما چنگال های زهرآگین بروکراسی و تشریفات اداری و سادگی روستائی ها ، همگام با «ملخ»ها زندگی آن هارا به‌آتش و نابودی می‌کشند. این مصیبت مولمه برای روستائی های فقیر چنان هولناک است که ماهیت انسانی خود را از دست می‌دهند واز درون مسخ میشوند و تبدیل به «ملخ» می‌شوند و مانند «ملخ‌ها» می‌جهند و «هو-هو» می‌کشند.

داستان دوم کتاب «پیکره طلائی» داستان مردی است‌که غرق در منجلاب گندیده تجملات شده است و دراین راه‌تا حدی پیش رفته است که روحیه انسانی خود را از دست داده و تبدیل به آدم شده است.

این آدم‌درپایان داستان نشان داده شده است که‌خود را چگونه می‌یازد و سرازپیکر یک پیکره «طلائی» درمی‌آورد، هم‌داستان «ملخ‌ها» و هم داستان «پیکره طلائی» هردو داستان مسخ‌انسان هاست و علت وانگیزه این مسخ شدن ها و داستان سوم «بزهای ملا رجب» داستان درگیری های مردم دو روستاست که علتی جز فقر ندارد واین فقر بیش از فقر اقتصادی ، فقر فرهنگی است .

«فهرست کتب مشایخ عظام علی‌الله مقامهم»

تالیف «حاج ابوالقاسم خان ابراهیمی کرمانی»
۶۵۴ صفحه بهاء ۶۰ ریال

پیدایش و وجود فرقه شیخیه که در حال حاضر یکی‌از پرنفوس‌ترین‌فرق مذهبی ایران است، از دیرباز درمیان محققین و متتبعین علوم دینی و فرق مذهبی اسلام در ایران، مورد بحث بوده وویژگی های اندیشمندان این فرقه شوق تحقیق را در میان محققین این گونه مسائل را برانگیخته است.

این فرقه با ظهور «شیخ احمد احسائی» فیلسوف ودانشمند بزرگ عالم تشیع در زمان ناصرالدین‌شاه‌قاجار بوجود آمد. با پیدائی فرقه شیخیه، فلسفه اسلامی و علوم دینی اسلام بویژه علوم و فلسفه تشیع در راه تازه‌ای افتاد و رونق تازه‌ای گرفت.

عقاید و تفکرات ویژه فرقه شیخیه پیرامون‌پاره‌ای از مسائل دینی ومذهبی، همچنین درمورد مسائل‌فلسفی دین اسلام موجب بروز تضادهائی شد در میان این فرقه وفرق دیگر دین اسلام در حیطه تشیع که در نتیجه نسبت‌هائی نیز به پیشگامان وپیروان «شیخیه» داده شد، دراینجا هدف نه شناسائی فرقه «شیخیه» و عقاید وافکار این فرقه است ونه بحث در مورد فرقه مذهبی دیگر دراین مورد خواننده عزیز را برای شناخت نسبتا علمی از فرقه «شیخیه» بکتاب «شیخیه» اثر «هازی کربن » مذهب شناس فرانسوی رهنمون می‌شویم که با ترجمه مرحوم دکتر احمد بهمنیار منتشر شده است . روند تاریخی این مشرب تازه در فلسفه و اصول اسلامی مانند دیگر مشارب فلسفی وعلمی موجب شد که دراین فرقه اندیشمندان و دانشمندان زیادی ظهور کنند و هرکدام در تبیین و توجیه عقایدو افکار فرقه «شیخیه» تحقیقات و تتبعات دامنه‌داری بنماید که حاصل سالها تحقیق این دانشمندان و متفکرین، چند صد جلد کتاب دینی علمی است.بایدیادآورشد که اکثر محققین ودانشمندان فرقه «شیخیه» خود مرجع تقلید پیروان این فرقه بوده و هستند .

یکی از مراجع تقلید فرقه «شیخیه» که در زمان حیات یکی از محققین و دانشمندان نه‌تنها فرقه«شیخیه» بل تمام عالم اسلام بشمار می‌امد، مرحوم «حاج ابوالقاسم خان ابراهیمی کرمانی» چند سال قبل از وفاتش، از تمام کتب نوشته شده توسط اندیشمندان «شیخیه» کتابی بوجود آورد بنام «فهرست کتب مشایخ عظام، اعلی‌الله مقامهم» .

همچنانکه ازاسم کتاب پیداست. این کتاب‌فهرستی است از اسامی ومشخصات کتبی که توسط دانشمندان ومتفکرین فرقه «شیخیه» در اصول و عقاید این فرقه و تبیین مسائل فلسفی ودینی اسلام از دیدگاه این دانشمندان نوشته شده است .

مشتاقان تحقیق درمکتب «شیخیه» کسانی که می خواهند شناخت علمی ودقیقی از فرقه «شیخیه» داشته باشند می توانند بامراجعه به‌این کتاب که بتازگی‌ازسوی انتشارات فرقه «شیخیه» درکرمان چاپ و منتشر شده است، به‌مقصود خود نائل آیند .

مرحوم «حاج ابو القاسم خان ابراهیمی کرمانی» که چند سال قبل دارفانی‌راوداع گفت، در این کتاب‌همچنین شرح حالی از پیشگام این فرقه متعالی «شیخ‌احمداحسائی» و چکیده از افکار وعقاید وی‌را آورده است که می تواند گامی باشد در شناخت فرقه «شیخیه».

منشکریم.

■ کولرهای گازی کریر در ۱۵ مدل بظرفیت های مختلف یعنی بیش از سایر مارکها بمنظور جوابگوئی به نیازهای گوناگون مشتریان تولید و عرضه میشوند .

■ کولر های گازی کریر مجهز به دستگاه " اورلودحرارتی " است و قبل ازآنکه نوسانات شدید برق خطری برای کمپرسور بوجود آورد بطور خودکار کمپرسور را خاموش میکند .

■ کولرهای گازی کریر باولتاژهای بین۱۸۷ الی ۲۵۳ولت بخوبی کارمیکنند . بهمین دلیل درنوسانات شدیدبرق که تابستان گذشته درکشوربوجودآمددرمقایسه باکمپرسورهای سایرمارکها کمتر خسارت دیده اند .

Carrier

کریر اولین سازنده دستگاههای تهویه مطبوع درجهان

نماینده انحصاری درایران شرکت سهامی شعله‌خاور
تهران ـ خیابان تخت جمشید ـ چهارراه بهار
تلفن های : ۶ ـ ۸۲۹۰۲۰ و ۱۶ ـ ۸۳۵۸۱۵

کریر ساخت آمریکا
فروش درکلیه فروشگاههای معتبرسراسرکشور

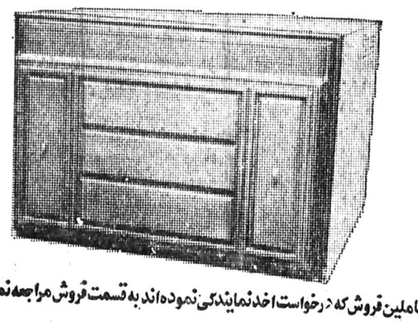

عاملین فروش که درخواست اخذ نمایندگی نموده‌اند به قسمت فروش مراجعه نمایند

MEDIA

فوتبال جام تخت جمشید ـ روز هفتم

زنجیر احتیاط بر پای پاس و تاج!

فوتبال

هما صفر ـ ابومسلم

نخستین پیروزی فصل برای ابومسلم

یکشنبه ۱۸ تیرماه ۲۵۳۷، ورزشگاه امجدیه (جام پنج تخت جمشید ـ بازی عقب افتاده از هفته هفتم).
ابومسلم ۳ (حسین امیدوار دقیقه ۹ ، غلامرضا بردنژاد دقیقه ۲۸ ، احمدرضا قلیچخانی دقیقه ۷۲) ـ هما صفر ، داوری خوب بهمن بهلولی ، کمک داوران اصغر صدرالاشراف و محمود خوشخوان، تماشاگران حدود ۱۲ هزار نفر، زمین چمن، هوا گرم.
ارزش بازی ★★★

هما : احمد سجادی ـ محمد توانائی ، حبیب خبیری، عباس موسیوند ، مهشید رزاقی ـ علی رشیدی ، حسین کاشی‌نژاد (محمد شافعی از دقیقه ۳۷) ، علیرضا خورشیدی (کاپیتن) ـ مجید سبزی ، ناصر نورائی، جعفر نوری (علی برزگر از دقیقه ۶۱) . مربی : احمد خداداد .

ابومسلم : محمد خمسه ـ محمد کوثری ، مسیح مشیحیا (کاپیتن)، مجید تشرفی، علیرضا گیل‌عرب ـ حسین امیدوار (اکبر ادیبی از دقیقه ۷۱) ، احمدرضا قلیچخانی ، رضا عباسی ـ کاظم میناسیان ، غلامرضا برهانزاده، جلیل قوچانی‌نژاد. مربی: مهدی قیاسی

ابومسلم هم طعم پیروزی در این فصل را چشید و این به لطف ۳ گلی حاصل شد که تیم مشهدی دیروز وارد دروازه هما کرد. با شکست ۳ـ۰ هما، ابومسلم نه فقط صاحب اولین پیروزی در جام ششم شد ، بلکه خود را از قعر جدول نیز نجات داد و «هما»ی مغلوب به آخرین جای جدول سقوط کرد !

تیم مشهدی ۲ گل از سه گل خود را در نیمه اول اندوخته کرد و نیمه دوم که حسابگرانه ، لاک دفاعی برسر کشید و با همین کار هما را تشویق به حملات بیشتر نمود، بلطف یک ضد حمله، صاحب گل سوم شد .

دلیل اصلی شکست همادر دیدار دیروز ، بی‌تفاوتی و پاره‌ای اشتباهات این تیم بود. بویژه روی گل‌های دوم و سوم که ابومسلم با سود بردن از اشتباه محض مدافعان حریف، صاحب موقعیت برای گل شد .

اولین گل در دقیقه نهم زده شد ، روی پاس احمد رضا قلیچخانی هافبک میانی ابومسلم، حسین امیدوار دیگر هافبک این تیم در پشت‌سر مدافعان میانی هما صاحب توپ شدو دروازه حریف را باز کرد . اشتباه مدافعان هما در این گل ، مکث بیدلیل آنان به تصور آفساید بود !

دقایق ۱۱ و ۱۴ شوت سنگین نورائی و موقعیت بی‌نظیری که نصیب خورشیدی شد ، هما میتوانست زنده گل مساوی باشد. ولی با شلیک نورائی توپ به اوت رفت و خورشیدی هم با تردیدی بموقع فرصتی را که داشت از دست داد .

فرکی امید اول خط حمله پاس نتوانست درگشودن دروازه تاج سیمائی موفق داشته باشد و صاحب گلی شود. اینجا مهاجم پاسی (چپ) رو در روی حریف مستقیمش اسکندریان دیده می‌شود.

۱۹ دقیقه بعد از گل اول یک اشتباه غیر منتظره حبیب خبیری مدافع میانی هما منجر به گل دوم ابومسلم شد.

خبیری در نزدیکی خط سانتر و درحالیکه دیگر مدافعان تیمش به پیش کشیده بودند ، با ضربه‌ای اشتباه توپ را به بدن برهانزاده زد. همین اشتباه برای پا بتوپ شدن برهانزاده و فرار او بسوی دروازه کافی بود مهاجم نوک ابومسلم بعد از عبور از سد خبیری ، با هوشیاری از درون محوطه ۱۸ دومین توپ را وارد دروازه هما کرد.

دقیقه ۳۵ هما با کمدقتی نورائی ، شانس دیگری را از دست داد . نفوذ رزاقی تا روی خط سانتر و پاس کوتاه او به جلوی دروازه، نورائی در فاصله دو قدمی صاحب موقعیت گل کرد . لیکن ضربه عجولانه این بازیکن توپ به خارج دروازه رفت .

در نیمه دوم ، هما سراپا حمله آغاز کرد. اما ناهماهنگی یاران هما و شتابزدگی های انفرادی یاران این تیم مانع از نتیجه‌گیری شد . مضافا اینکه توجه بیشتر ابومسلم به استواری در دفاعی‌اش ، عملا مهاجمان هما را بامشکل بیشتری روبرو میساخت .

بعد از چند حمله بی‌نتیجه همائیها ، در دقیقه ۷۲ ، برهانزاده زننده گل دوم ابومسلم در تعقیب یک ضد حمله ، گل سوم تیمش را هم پایه‌ریزی کرد .

او از میانه میدان توپ را از عباس موسیوند مدافع میانی تیم هما ربود و با فراری خوب تا درون محوطه ۱۸ قدم حریف پیش آمد. حضور ۲ مهاجم دیگر ابومسلم در جلوی دروازه هما در این لحظه ، امکان هیچگونه تلاش مثبتی را به دروازه‌بان و تنها مدافع همائی که در تعقیب برهانزاده پیش آمده بود، نداد .

با پاس برهانزاده، قلیچخانی براحتی گل سوم تیمش را بثمر رسانید .

عصر دیروز دومسابقه عقب مانده از هفته هفتم جام تخت جمشید در امجدیه برگزار گردید که در مسابقه اول ابومسلم ۳ـ۰ هما را مغلوب کرد و در بازی بعد نیز تاج و پاس به مساوی صفر ـ صفر رسیدند .

تاج صفر ـ پاس صفر

یکشنبه ۱۸ تیرماه ۲۵۳۷ ، ورزشگاه امجدیه (جام ششم تخت جمشید ـ هفته هفتم) تاج صفر ـ پاس صفر، داوری خوب جعفر نامدار ، کمک داوران حمید خوشخوان و مصطفی ممیز ، تماشاگر نزدیک ۲۰ هزار نفر ، هوا نسبتا خوب ، زمین چمن .
ارزش بازی : ★★★
پاس: رضا قفل‌ساز ـ اسماعیل نوربخش ، محسن هوشنگی، حسین کازرانی ، مجیدمشتری ـ ضیاء عربشاهی ، محسن یزدخواستی ، بهناش فریبا (فیروز کریمی از دقیقه ۵۸) ـ حسین فرکی ، کمال خلیلیان، فرامرز عزتی (حسین آقابیک از دقیقه ۷۹) . مربی: حسن حبیبی .

تاج : حمید ملک‌اخمدی ـ سعیدمراغه‌چیان، حسن‌نظری، مصطفی مسلمی ، آندرانیک اسکندریان ، رضا نعلچگر ، شاهرخ‌مطیعی، ایرج‌دانائی‌فرد هادی نراقی (هوشنگ زرین کمر از دقیقه ۳۷) ، پرویز مظلومی (شاهرخ بیانی از دقیقه ۷۶) ، مائیس میناسیان (حجت اکبری از دقیقه ۸۲) مربی : ولادیمیر جگیچ .

زنجیر احتیاط در اکثر دقایق بازی بر پای هر دو تیم سنگینی میکرد و به این دلیل و از ترس باختن ، هر دو حریف بیش از آنکه برای پیروزی و دست زدن به نفوذ های پی‌گیر و نتیجه‌بخش بکوشند برای حفظ همان نتیجه مساوی حاکم بر بازی تلاش میکردند .

بجز یکی دو مورد خاص، نه تاجیها و نه پاسیها، هیچکدام تلاش مهاجمان خود را ، آنطور که باید ، همه‌جانبه دنبال ننمودند و اکثر تلاش های فردی مهاجمان روی دروازه‌ها ، در لحظات آخرو نتیجه‌گیری ، یا بهدر رفت یا در برابر عکس‌العمل مدافعان بی‌ثمر ماند . بدین ترتیب بود که پاس و تاج ، دو بزرگ پایتخت نشین که شوق دیدن یازدهمین جنگشان درمسابقه های جام تخت جمشید ، بیش از بیست هزار تماشاگر را به ورزشگاه کشانیده بود، برای چهارمین‌بار تن به مساوی و تقسیم نصف به نصف ۲ امتیاز دیدار خود دادند.

پاس قهرمان دو ساله جام تخت جمشید ، گرچه در نیمه دوم تاحدودی نفوذی‌تر ازتاج ظاهر شد و اوائل این نیمه دست به چند حمله پیاپی زد، اما بهترین شانس خود برای گل را در نیمه‌اول و دردقیقه ۲۳ از دست داد .

در این لحظه حسین فرکی بهترین گلزن این تیم از بین مسلمی و نظری و از فاصله ۱۵ متری دروازه تاج راهدف گرفت که توپ با برخورد به دیرک افقی دروازه، آمازنهاد پاسیها بلند کرد.

قبل از این خطر، دردقایق ۱۰ و ۱۲ دو باردیگردروازه ها دچار حادثه شده و جان سالم بدر برده بودند .

در دقیقه ۱۰ شوت دانائی‌فرد از فاصله بیست متری، قفل‌ساز دروازه‌بان پاس را به‌واکنشی عالی واداشت و ۲ دقیقه بعد سانتر سریع ضیاء عربشاهی ، دروازه تاج را با خطری جدی روبرو ساخته بود که خلیلیان با اندک فاصله‌ای ، دیرتر از موقع بتوپ رسید .

دقیقه ۵۱ یکبار دیگر پاس روی دروازه تاج خطر ساز شد . نفوذ و پاس عزتی از جبهه چپ ،فریبا را روی خط ۱۸ قدم صاحب توپ کرد. اما ضربه ضعیف این بازیکن ، ملک‌احمدی دروازه‌بان تاج را به آسانی صاحب توپ کرد.

یکدقیقه بعد ، تاج به‌تلافی این خطر ، تا آستانه فتح دروازه پاس پیش رفت. مائیس میناسیان در جبهه چپ درون محوطه پنالتی پاسیها، صاحب توپ شدو با هوشیاری این توپ را با یک پاس عرضی کوتاه به پرویز مظلومی سپرد. درحالیکه قفل‌ساز در رفت و برگشت توپ در جلوی دروازه‌اش ، بی‌تعادل مینمود، مظلومی با بی‌دقتی توپ رابه اوت زد .

در آخرین لحظه بازی ،تاج که دقایقی ممتد دفاع پاس را زیر فشار گذارده بود، با نفوذ مراغه‌چیان و پای این بازیکن ، مسلمی شانس مسلم دیگری برای گل داشت . ولی مسلمی از دو سه‌قدمی دروازه توپ را به اوت زد !

شنای تشویقی برای شیرازیها

شیراز ـ از سوی اداره کل اطلاعات و جهانگردی فارس وبا همکاری هیات شنای استان ،یک دوره مسابقه تشویقی در شیراز برگزار شد که ۸۵ شناگر دختر و پسر در ۸ رشته به رقابت پرداختند.

مسابقه‌ها دراستخر شنای حافظیه و با حضور قندهاری مدیر کل اطلاعات و جهانگردی ، عباسی دبیر شورای ورزش، ذوالقدر رئیس هیات شنای فارسی وگروه زیادی تماشاگر برگزار گردید . و نفرات اول هر ماده بدینصورت معرفی شدند .

۱۰۰ متر کرال سینه پسران : کاظم نگهبان .
۱۰۰ متر کرال سینه دختران : سارا قریب .
۱۰۰ متر پروانه پسران : محمد خدابنده .
۱۰۰ متر پروانه دختران : سپیده دانش .
۲۰۰ متر پسران : ساسان جمشیدی .
۱۰۰ متر کرال پشت دختران : سارا قریب .
۱۰۰ متر قورباغه پسران : جمشید اکبرزاده .
۱۰۰ متر کرال پشت پسران : بخشی‌زاده .

داوران مسابقه : عظیمیان ، سلیمانی ، دهقانیان ، نوروزی ، عظیم‌زاده ، خرمی ، توسلیان ، و امانی .

عکس نفرات اول تا سوم ۱۰۰ متر کرال سینه دختران (۱ـسارا قریب ۲ـ شرمین خواجوی ۳ـ نوشین خواجوی) را روی سکو همراه با جامهایشان نشان میدهد.

مسابقه‌های دوستانه تیمهای ملی تنیس روی میز ایران وعراق

ایران با «۳ پیروزی» ازعراق بازگشت

خاموشی برق دیداردوم تیمهای ملی ایران وعراق را نیمه کاره گذارد ، این در حالی بودکه دوتیم ۳ـ۳ مساوی بودند

ساعت ۳۰ر۱۱ دقیقه بامداد دیروز تیم ۵ نفره تنیس روی میز ایران که برای انجام چند دیدار دوستانه راهی عراق شده بود با کسب ۳ پیروزی در گروه بزرگسالان و جوانان به تهران بازگشت .

قهرمانان ایرانی در شهر های بغداد و نجف رویاروی تیم های ملی و جوانان عراق ٤بازی انجام دادند و دیشب در حالی که بازی چهارم را ملی پوشان دوکشور ایران و عراق تابازی ششم انجام داده بودند ، خاموشی برق سبب قطع بازی گردید .

در حالی که تا زمان حادثه ایران بلطف پیروزی های احتشام‌زاده ـ برادران وروشن ضمیر ۳ـ۳ با عراقیها برابر بود ، تیم ملی عراق در بازی نخست ۲ـ۵ مغلوب ایران شده بود.

عراقیها که مدت زیادی است به ورزش تنیس روی میز توجه‌ای خاص نشان میدهد و از هر فرصتی برای بالا بردن تجربیات خود استفاده میکنند و بهمین خاطر طول دو سال گذشته ترقی چشمگیری کرده‌اند و بی شک این سیر صعودی بمدد مربی چینی عراقیهاست که طول ۲ سال گذشته در خدمت فدراسیون تنیس روی میز عراق یک کار ریشه‌دار را آغاز کرده است .

درخشش احتشام زاده

تیم ۵ نفره ایران که سه‌شنبه شب هفته پیش به بغداد رفت ، بازیهای در خور تمجیدی ارائه کرد، خاصه مجید احتشام‌زاده بازیگر شاخص ایران که در دیدار نخستین با ۳ پیروزی راه شکست میزبان را هموار کرد.

اگر مجید احتشام‌زاده ۳ بار پیروز شد ، حمید برادران نیز با ۲ پیروزی تکمیل کننده کار او بود، در حالی که روشن ضمیر در هر دو دیدار ضمن اینکه‌بازی فشرده‌ای با رقبای عراقی داشت بعلت کمی تجربه تسلیم شد .

نتیجه‌بازی‌نخست ایران وعراق از این‌قرار بود .
مجید احتشام‌زاده ۱ـ۲ ازصلاح عراقی برد .
روشن ضمیر ۱ـ۲ تسلیم وهاب از عراق گردید .
حمید برادران ۱ـ۲ ازعماد‌عراقی برد.
مجید احتشام‌زاده ۰ـ۲ وهاب را شکست داد.
برادران ۰ـ۲ سلاح از عراقرا مغلوب ساخت .
روشن ضمیر ۰ـ۲ تسلیم سلاح از عراق گردید .
مجید احتشام‌زاده ۰ـ۲ عماد از عراق را مغلوب کرد .
باین ترتیب ایران با پیروزی ۲ـ۰ میزبان خود را شکست داد.
در رده‌جوانان داداشی و بهروزی در برابر رقیبان دو پیروزی ۱ـ۲ صاحب شدند .
میعادگاه بعدی نجف بود که روشن ضمیر به روزبهی و داداشی بعنوان تیم جوانان ایران برابر رقبای عراقی قرارگرفتند.
این بازی در ۲ مرحله انفرادی و دوبل انجام شد ، آنکه چشمها را خیره کرد ، حسن داداشی بازیکن جوان تیم ایران بود که در برابر حریف ماهر عراقی بارها تحسین تماشاگران را سبب شد .
در بازی اول محمد روزبهی ۱ـ۲ پیروز شد ، داداشی پیروزی را بانتیجه ۰ـ۲ تکرارکرد و سرانجام روشن ضمیر با پیروزی ۱ـ۲ کار را تمام کرد.
در بازی دوبل روشن ضمیر و داداشی ۰ـ۲ از مانع مقابی عراقی گذشتند .

خاموشی برق

باین ترتیب آخرین بازی شنبه شب در بغداد انجام شد ،فضای مسابقه هیچ نشانی از یک فضای استاندارد را با خود نداشت ، سوای نور ضعیف سالن، کف سالن بشکلی بودکه بازیکنان ایرانی بدفعات معلق شدند و در چنین شرائطی احتشام‌زاده مردشکست ناپذیر تیم ایران نیز با شکست آشنا شد . ولی آنکه کاری غیر منتظره نشان داد، روشن ضمیر بود که در مصاف با وهاب شکست دهنده احتشام‌زاده ۰ـ۲ پیروز شد .
هر سه بازیگر ایرانی صاحب یک شکست و یک پیروزی بودند که حادثه قطع برق سالن بوجود آمدو بواسطه اینکه این بازی دوستانه بودند با توافق طرفین بهمان نتیجه ۳ـ۳ دو تیم قناعت کردند .

بیست وچهارمین دوره مسابقه‌های قهرمانی آموزشگاههای ایران ـ تهران

رکوردهای تازه شنا به ۸ دوو و میدانی به ۴ رسید!

پامداد روزجمعه شانزدهم تیرماه ، مسابقات موتورکراس با شرکت ۳۵ تن از زبده‌ترین موتورسیکلت سواران تهران، درپیست انجمن موتورسواران ایران ، واقع در زیباشهر ، انتهای کوی شهران ، و با حضور آقای خسرو جهانبانی رئیس انجمن موتور سواران ایران و جمعکثیری از اعضاء این انجمن ونیز گروه بیشماری از دوستداران و علاقمندان ورزش موتورسواری برگزار گردید.

مسابقات مذکور از سوی انجمن موتورسواران ایران و بمنظور گسترش و توسعه ورزش موتورسیکلت رانی در بین علاقمندان و جوانان ترتیب یافت .

این مسابقات در دو کلاس ۱۲۵ سی‌سی و ۲۵۰ سی‌سی انجام شد که در کلاس ۱۲۵ سی‌سی ۱۸ موتور سوار و در کلاس ۲۵۰ سی‌سی ۱۷ نفر شرکت کرده بودند .

با شروع مسابقات و آغاز لحظه های سرعت و شتاب ، دقیقا در ساعت ده و نیم ۱۸ موتور شرکت کننده درکلاس ۱۲۵ سی‌سی به غرش درآمدند و رقابتی سخت فشرده و و هیجان انگیز بین هیجده موتور سوار آغاز گردید .

در جریان این رقابت ، لحظات اضطراب، و هیجان برای تماشاگران به اوج رسید و سرانجام در پایان این دور از مسابقات قهرمانان اول تا سوم تعیین شدند .

آنگاه نوبت به قهرمانان کلاس ۲۵۰ سی‌سی رسید که با موتور های قدرتمندشان، فضایی لبریز از هیجان و اضطراب پدیدآوردند و شکوه و عظمت سرعت را در لحظاتی تب آلوده از هیجان بنمایش گذاردند و زیبائی لحظه‌های شتاب را همراه با قدرت و مهارت شجاعانه به چشمها کشیدند ، بدانگونه که در پایان تقریبا سه‌ساعتی که برگزاری مسابقات بطول انجامید ، گویی همه چیزفقط در لحظه‌ای زودگذر وهیجان زده سیری شده بود .

تردید نیست برگزاری چنین مسابقاتی که بمنظور تشویق جوانان و در جهت برآوردن امیال نهفته و سرکش جوانی صورت میگیرد ، میتواند در شناساندن ورزش موتور سیکلت رانی به خانواده ها و گسترش این ورزش سالم و تفریحی در میان قشرجوان جامعه تاثیر شگرف و بسزایی داشته باشد و جادارد کوشش و تلاش انجمن موتورسواران ایران در برگزاری مسابقات روز جمعه گذشته موردتحسین و قدردانی قرار گیرد.

در پایان مسابقات روزجمعه شانزدهم تیر ماه ، قهرمانان اول تا سوم مسابقات موتور سیکلت رانی به ترتیب درکلاس های ۱۲۵ سی‌سی و ۲۵۰ سی‌سی بشرح زیر تعیین شدند:

۱ـ در کورس با موتور های ۱۲۵ سی‌سی که در ۱۱ دور و با شرکت ۱۸ موتور سوار برگزار شد ، نفر اول آقای مهرشاد نراقی از تیم هوندا نفر دوم آقای قاسم حیدری از تیم یاماها ـ نفر سوم آقای جهانگیر زهدی از تیم یاماها .

۲ـ در کورس با موتور های ۲۵۰ سی‌سی که در ۱۰ دور و با شرکت ۱۷ نفر موتور سوار برگزار شد ،نفر اول آقای قاسم حیدری ازتیم یاماها ـ نفر دوم آقای علی پورمهر از تیم یاماها ـ نفر سوم آقای مهرداد عقدائی از تیم هوندا .

★ ناصر هردانی ، شناگر خوزستانی رکورد های ۱۰۰ متر و ۲۰۰ متر قورباغه را که متعلق به خود او بود، شکست ودو طلای شنا را ربود، کورش سیفی برنده نقره ۱۰۰ متر قورباغه از خوزستان، و محمد اثنی‌عشری برنده برنز از اصفهان در سکوی دوم و سوم دیده میشوند .
در عکس ، دکتر ستاری‌معاون ورزشی وزارت آموزش و پرورش هم‌پس از اهدای مدال های شناگران دیده میشود .

پربرکت‌ترین رشته‌ی ورزشی در بیست و چهارمین دوره‌ی مسابقه های قهرمانی آموزشگاه های کشور ، بی تردیدشناست که مبارزات خود را با ثبت ۸ رکورد تازه در پرونده رکورد های آموزشگاه ها پشت سر نهاد .

در این مسابقه ها در هر دو گروه پسران و دختران ، بر قهرمانی خوزستان شهادت داد . این رکوردها در ۱۰۰ متر و ۲۰۰ متر کرال سینه و ۱۰۰ متر کرال پشت‌دختران ، و ۱۰۰ متر کرال‌پشت، قورباغه و کرال سینه ، ۲۰۰ متر قورباغه و ۱۰۰ × ٤ متر تیمی پسران شکسته شد .

بعد از پرویز حسنی‌زاده ، شکننده‌رکورد ۲۰۰ متر کرال سینه ، مهستی وفائی‌شکننده رکورد ۱۰۰ متر کرال پشت دختران ، نوبت اینها بود که رکورد های تازه را ثبت‌نمایند : «ایفا شیرازی از خوزستان ، رکورد ۱۰۰ متر کرال‌سینه دختران را ۲ر۱ ثانیه بهبود بخشید ، عبدالرضا فاطمی از تهران رکورد ۱۰۰ متر کرال پشت پسران را ۲ر۱ ثانیه ترقی داد ، ناصر هردانی از خوزستان رکورد خود را در ۱۰۰ متر قورباغه که ۵ر۱ر۲ دقیقه بود، به ۲ر۱۹ر۱ دقیقه مبدل کرد ، و در ۲۰۰ متر قورباغه پسران نیز باز هم یک رکورد خود را درهم شکست «رکورد سابق او ۳ر۰۵ر۲ دقیقه بود که به ۲ر۰۶ر۲ تبدیل کرد ... حبیب ناصری ، دیگر خوزستانی رکورد شکن بود که در ۱۰۰ متر کرال سینه رکورد ۸ر۰۱ر۱ حمید ریاضی از تهران را فرو ریخت و زمان تازه ۸ر۰۰ر۱ را برای آموزشگاه ها تثبیت کرد ، و سرانجام تیم پسران خوزستان در ۱۰۰ × ٤ مترمختلط تیمی ، رکورد ۷ر۰۱ر۴ دقیقه‌ای را که به خودش متعلق بود ، ترقی داد ورکورد تازه ۳ر۰۸ر٤ دقیقه شد» .

خوزستان قهرمان شد

آخرین نتایج مسابقه های شنا که در استخر زیبای استادیوم آریامهر انجام‌گرفت بشرح زیر میباشد :

۱۰۰ متر قورباغه پسران :
۱ـ ناصر هردانی(خوزستان) ۲ر۱۹ر۱ دقیقه (رکورد تازه) ۲ـ کورش سیفی (خوزستان) ۹ر۲۳ر۱ دقیقه ۲ـ محمدائنی عشری (اصفهان) ۲۵ر۱ دقیقه .

۱۰۰ متر آزاد پسران :
۱ـ حبیب‌ناصری (خوزستان) ۸ر۰۰ر۱ دقیقه ۲ـ سروش بختیارنیا (خوزستان) ۶ر۰۱ر۱ دقیقه ۳ـ ابراهیم خسروی (تهران) ۹ر۷ر۱ دقیقه .

۱۰۰ متر آزاد دختران :
۱ـ ایفاشیرازی (خوزستان) ۷ر۱۵ر۱ دقیقه ۲ـ افسانه ریحانی (خوزستان) ۳ر۱۸ر۱ دقیقه ۳ـ رویا فراست (اصفهان) ۵ر۱۸ر۱ دقیقه .

۱۰۰ × ٤ متر مختلط تیمی پسران :
۱ـ خوزستان ۳ر۰۸ر٤ دقیقه ۲ـ تهران ۵ر۸ر٤ دقیقه ۳ـ یزد ۸ر۸ر٤ دقیقه .

شیرجه پسران :
۱ـ عباس خلیقی (تهران) ۲ـ هادی نیکونژاد (تهران) ۳ـ داریوش مهرگان (خوزستان) .

ردبندی کلی شنای پسران : ۱ـ خوزستان ۷۴ امتیاز ۲ـ تهران ٥٤ امتیاز ۳ـ اصفهان ٤۲ امتیاز .

ردبندی کلی شنای دختران : ۱ـ خوزستان ٤۱ امتیاز ۲ـ اصفهان ۳۱ امتیاز ۳ـ فارس ۱٦ امتیاز .

در مسابقه واترپلو نیز ،خوزستان که از اغلب جهات شایسته‌تر از تهران بود ، میرفت تا قهرمان شود، ولی تحت فشار فضای حاکم برسالن ، مغلوب شد که تهران با پیروزی ۵ـ۸ برابر خوزستان قهرمان واترپلو گردید و اصفهان ، مازندران و کرمان سوم تا پنجم شدند .

ژیمناستیک قهرمانی تهران و مازندران

ژیمناستیک آموزشگاه ها نیز با فتح پسران تهران و دختران مازندران نقطه پایان خود را ترسیم کرد.

رضا بهشتی‌پور با صید طلا های «پارالل» مجموع و قهرمان قهرمانان ، ومدال های نقره بارفیکس ، حرکت حلقه ، پرش خرک و «برنز» و اردحلقه درخشانترین ژیمناستیک تهرانی بود که در رقابت تهران با فارس ، تیم پایتخت را به اوج کشید .

در گروه دختران هم صیاد طلا های پارالل ، موازنه زمینی ، «قهرمان قهرمانان» ومدال برنز پرش خرک ،نازنین عظیم‌زاده دختر گرگانی بود که در قهرمانی مازندران در گروه دختران سهم موثری داشت .

نتایج ژیمناستیک بقرار زیر است :

نتیجه انفرادی پسران در مجموع ٦ امتیاز «قهرمان قهرمانان» ۲ـ رسول خادمی (فارس) ۳۵ر۰ امتیاز ۳ـ فرهاد حسینی‌زاده (تهران) ۳۲ر۳٤ امتیاز ٤ـ حسین علیزاده (گیلان) ۳۲ر۰۵ امتیاز ۵ـ عباس زرگان (تهران) ۳۱ر۶۵ امتیاز ٦ـ عزیز رضائی (آذربایجان شرقی) ۳۱ر۳۵ امتیاز .

رده‌بندی تیمی پسران : تهران ۱۶۱ر۳۰ امتیاز ۲ـ فارس ۱۳۸ر٤۵ امتیاز ۳ـ آذربایجان شرقی ۱۲۳ر۲۵ امتیاز .

٤ـ خوزستان ۵ـ گیلان ٦ـ مازندران.

نتیجه انفرادی دختران در مجموع ٦ اسباب :

۱ـ نازنین عظیم‌زاده(مازندران) ۳۰ر۲۵ امتیاز ۲ـ عاطفه بهرامبیگی (تهران) ۲۰ر۰۵ امتیاز ۳ـ گیلدا اسدی(تهران) ۲۱ر۹ امتیاز.

رده‌بندی تیمی دختران : ۱ـ مازندران ۹۵ر۷۵ امتیاز ۲ـ تهران ۸۸ر۱۵ امتیاز ۳ـ اصفهان ۸۷ر۵ امتیاز ٤ـ آذربایجان شرقی ۷۰ر٤۷ امتیاز ۵ـ همدان ٦ـ فارس .

رکورد شکنی دومین «لر»

در دو و میدانی سه رکورد دیگر شکسته شده است ، که یکی را فریبا جعفرزاده در مبارزات دو ۸۰۰ متر شکست، اما چون در مرحله مقدماتی بود ،هنوز برسمیت شناخته نشده است ، اما دردور نهایی مبارزات دو ۱۵۰۰ متر ، یک طرفه دیگر رکورد شکست ، او نعمت‌اله مجیدی نام دارد، که باکسب زمان ٦ر۰ر٤ دقیقه ٤دهم ثانیه رکورد سابق آموزشگاه ها را ترقی داد.

پیش از مجیدی ، محسن شاهرخی از لرستان ، رکورد پرتاب نیزه پسران آموزشگاه ها را شکست و بدین ترتیب به دومین طرفه در دو و میدانی صاحب رکورد تازه شد رکورد تازه دیگر را اسحق سام نژاد در پرش گام پسران شکست ، وی ۳۱ سانتی متر رکورد سابق را بهبود بخشید و بدین ترتیب با احتساب رکوردی که رمضان قندی در هفته گذشته در ۱۰۰ متر پسران زد ، رکورد های تازه دوو میدانی تا امروز به ٤ رکورد رسید :

دیگر نتایج دوو میدانی :
پرش سه‌گام نهائی پسران :
۱ـ اسحق سام‌نژاد (خراسان) ۲۷ر۱٤ متر (رکورد تازه) ۲ـ ناصربغلانی (خوزستان) ۷۷ر۱۲ متر ۳ـ گلمحمد یلقی (مازندران) ۵۳ر۱۳ متر .

دو ۲۰۰ متر نهائی پسران :
۱ـ محمد رمضن قندی (تهران) ۹ر۲۱ ثانیه ۲ـ احمد جعفربور (تبریز) ۵ر۲۲ ثانیه ۳ـ علی اصغر گلدان (فارس) ٦ر۲۲ ثانیه .

دو ۳۰۰۰ متر نهائی پسران :
۱ـ روح‌الله میر حسینی (اصفهان) ۸ـ۹ر۱ دقیقه ۲ـ اسماعیل لوزی (همدان) ۸۰ر۹ دقیقه ۳ـ مسعود پارسا (کرمانشاهان) ۵ـ۸ر۹ دقیقه .

۱۵۰۰ متر نهائی پسران :
۱ـ نعمت‌اله مجیدی (لرستان) ٦ـ۵ر٤ دقیقه (رکورد تازه) ۲ـ روح‌الله میرحسینی (اصفهان) ٦ـ٤ر٤ دقیقه ۳ـ بهزاد پورهاشمی (چهارمحال بختیاری) ٤ـ۷ر٤ دقیقه .

۲۰۰ متر نهائی دختران :
۱ـ نرگس خاتون رستمی (فارس) ٤ر۲۷ ثانیه ۲ـ میترا دانائی فرد (تهران) ۵ر۲۷ ثانیه ۳ـ فریبا سیرانلو (خراسان) ۲۸ ثانیه .

تهران ، قهرمان پیشاپیش فوتبال

در مسابقه های فوتبال قهرمانی آموزشگاه ها ، تهران قهرمان پیشاپیش محسوب میشود ، زیرا تهرانیها در صورت تساوی یا باخت در برابر اصفهان ـ که آخرین بازی آنهاست ـ قهرمان خواهد بود.

تیم تهران ، با ٤ پیروزی و ۲ مساوی و بی شکست ، ۱۰ امتیاز دارد ، و نبرد روز «اصفهان»اش تکلیف نایب قهرمان را معلوم خواهد کرد .

اگر تهران ، بر اصفهان غلبه یابد یا با آن مساوی ، آذربایجان شرقی در مکان کنونی خود و با ۱۸ امتیاز ، نایب قهرمان خواهد بود، اما در صورت شکست تهران ، اصفهان به مکان دوم رفته ، آذربایجان شرقی را در جای کنونی خود که مکان سوم است ، قرار میدهد .

تیم های بوشهر ،مازندران ،خوزستان پشت سر این تیمها جای گرفته‌اند .

لحظه شتاب، در یک روز پرهیجان

زبده‌ترین موتورسواران برای ربودن عنوان قهرمانی با یکدیگر به رقابت برخاستند

نیازمندیهای اطلاعات تلفنی آگهی می پذیرد

استخدام: ۳۰۳۷۰۲ـ۳۱۱۲۱۹ املاک و مستغلات: ۳۰ ـ ۳۱۱۲۲۹ خرید و فروش: ۳۲۸۲۵۷ـ۳۲۸۴۱۴ خدمات: ۳۱۲۴۱۳ ـ ۳۱۱۲۲۷

مبل و دکوراسیون

تالار جنرال‌مبل
عرضه کننده زیباترین مبلمان استیل و مدرن ایتالیائی وایرانی انتهای وزراء نبش خیابان ۲۷ تلفن ۶۲۵۸۴۵

تعویض رویه مبل فوری تلفن ۶۶۲۸۹۷

فروش دست اول

ماشین حریر برفی (۱۲تا۲) ۸۲۰۸۴۳

لباس های شیك آخرین مدل دست‌اول وهمچنین لباس های حاملگی با بهترین قیمت بفروش‌می رسد آدرس خیابان‌وزراء خیابان یازدهم شماره۲۸ طبقه سوم تلفن۶۲۲۹۱۷ از ساعت ۹ الی ۸ شب

۳ طاقه فرش ، یکدست مبل یک دست میز و صندلی ۱۲ نفره ناهار خوری بعلت مسافرت بفروش میرسد محمودی ۸۴۶۵۱۷ ـ ۹۳۶۶۱۰

فروش لباسهای خارجی‌بمدت ۱۰روز خیابان کورش کبیر ـ خیابان مینا ـ خیابان دهم یک پلاک ۷

یکدست لباس عروس خارجی نو بفروش میرسد ۲۲۷۳۴۳ آ ـ ۱۸۴۳

خانواده فرانسوی بفروش می رساند لباس و غیره تلفن ۲۷۶۴۵۵ آ ـ ۱۸۲۱

یکدست لباس عروس خارجی نو بفروش میرسد ۲۲۷۳۴۳ آ ـ ۱۷۰۵

مقداری‌اثاثیه‌منزل بعلت‌مسافرت بفروش‌میرسد از ساعت ۵ تا۸ بعدازظهر ۶۵۸۷۶۵

ژاکت پوست مینك امریکایی برنك سفید لونس والگانت مدل آلمانی اندازه ۴۰ نوتلفن ۲۸۱۵۱۰

پالپ تقدیم می کند
لوستر
کلاسیک و مدرن اپالین کریستال برنز طرح اسپانیولی .
آشپزخانه
پیش ساخته ایتالیائی کابینت چوبی بالاوپائین متر طول ۳۸۰۰۰ ریال کابینت فورمیکائی بالاو پائین متر طول ۲۸۰۰۰ ریال .
گچ بری
پیش ساخته طرح های مختلف ایتالیائی با نازلترین قیمت جهت تزئین داخل ساختمان ۸۵۱۷۴۷ و ۸۵۴۱۹۶ عباس‌آباد خیابان میترا کوچه نکیسا پلاک ۹

خرید اثاثیه

گالری‌فرش
شایان ۶۶۱۰۶۹ و ۶۶۶۲۳۰ خریدار قالی‌و قالیچه‌کهنه ونوکاخ ۷۹

فرش‌ایران‌نوین
فرشهای بقیمت رسیده شما رابرای صادرات گرانتر از همه می‌خرد ۶۵۳۱۹۵

قالی شما را منصفانه خریداریم تلفن ۳۴۹۳۴۰

فرش امید
بهترین خریدار فرش کهنه و نو ۳۳۷۷۰۲ و ۳۴۵۶۵۵

اتومبیل فروشی

پیکان
پیکان ۵۵ دولوکس بسیارتمیز بفروش میرسد تلفن۲۲۷۶۶۱ آ ـ ۱۸۳۷

حواله پیکان‌دلوکس تحویل فوری ۲۲ تومان فروشی ۷۹۹۵۱۵

پیکان
پیکان دولوکس ۳۷ فروشی تلفن ۶۲۳۰۳۹ و ۳۰۲۰۸۵ آ ـ ۱۷۸۲

پیکان دولوکس مدل۵۵ سفید شیشه رنگی سپر بهن کارکرد ۱۶۰۰۰ازساعت ۵ر۵ ببعد تلفن ۳۴۴۰۷۶ آ ـ ۱۷۶۶

پیکان‌سبزصفر کیلو مترفروشی تلفن ۲۳۰۷۸۴ آ ـ ۱۷۶۵

وانت پیکان و جوانان نقد و اقساط بفروش می رسد تلفن ۹۷۵۴۶۳ آ ـ ۱۷۶۰

پیکان دولوکس صفر کیلومتر ۵۱هزار تومان‌خیابان‌مخصوص کوچه عارف شماره ۲۰ ۱ـ۲ آ ـ ۱۸۲۰

ژیان
رنوـپیکان‌ـ سوبارو ـتویوتا باوام‌بانکی ۳۰ ماهه و با وام آزاد ۹۲۱۹۳۱

ژیان ۵۴ سفیدبا صندلی جوانان و استریو ۶۴۵۰۴۴و ۶۴۸۹۹۵

فولکس
فولکس های استیشن کمپینگ وانت یک کابین و دو کابین ۷۹۰۵۰۸

سف GLS مدل۷۷رنك کرم نمره شهرستان (نوشهر) شیشه رنگی با پخش استریو لاستیك رادیال تلفن ۹۷۲۲۰۰ بدون واسطه .

فولکس پاسات ۷۶ بسیار تمیز باکار کرد کم ووسایل اضافی ۳۰۵۴۹۰ از ساعت ۸ الی۱۲ و ۴ تا۸ آ ـ ۱۷۶۱ ۱ـ۳

فولکس‌گلف مدل ۷۶ به فروش میرسد ۶۵۰۰۴۸

ب.ام.و
بی ام و ۲۰۰۰ تورینك مدل ۷۲ با رادیو پخش‌با بیمه بدنه کامل ۴۵ هزار تومان فروشی تلفن ۲۹۵۰۶۶

بی‌ام‌و ۷۸ طلایی ۱۳۰۰۰ کار کرد رادیو ضبط بفروش می رسد ۲۹۴۷۷۸ ۱ـ۲ آ ـ ۱۷۶۴

فیات
فیات کوپه ۱۲۴ مدل۷۲ بفروش میرسد تلفن۷۵۲۰۹۲ ویژه

فیات ۱۲۸ مدل ۷۴ سند ۷۳به فروش میرسد تلفن ۲۳۳۴۵۵ تا۱۲ صبح ۱ـ۳ آ ـ ۲۳۱۴

فیات۱۲۸برلینا ۷۴ متالیکسربی ۴درتمیزفروشی تلفن۹۷۶۷۳۷ آ ـ ۱۷۷۴

فیات ۸۵۰ مدل ۷۲ قیمت ۱۵ هزارتومان ۸۹۴۹۵۰ـازه۹صبح الی ۳ بعدازظهر آ ـ ۱۷۸۷

فیات ۱۲۸ مدل ۷۳رنك قرمز بقیمت مناسب ـ بفروش میرسد تلفن ۷۸۳۴۶۵ از ۴ به‌بعد

فیات ۱۳۱ـ اس مدل۷۶ تلفن ۶۵۵۶۷۳

شورولت
شورولت‌ایران مدل اسفند ۵۴ رنگسفید سقف مشکی باکولر بسیار تمیز قیمت ۵۸ هزار تومان ۸۴۰۴۰۹ آ ـ ۱۷۸۵

پژو
پژو ۵۰۴ جی ال ـ مدل ۷۲ سقف کشوئی ـ دنده گیربکس ـ متالیک قیمت ۴۸ هزار تومان تلفن ۹۵۸۵۵۳ ساعت ۸ بعد از ظهر ببعد

پژو ۵۰۴ ال رنگ سبز کاهوئی تلفن منزل از ۳ الی ۵ بعد از ظهر ۷۹۷۹۱۷ آ ـ ۱۷۹۲

تویوتا
تویوتا سلیکامدل۷۵ ال‌تی فروشی ۶۴۵۸۰۳

یکدستگاه وانت تویوتا مدل ۷۶ بفروش میرسد تلفن ۹۵۸۰۱۷

آریا
آریامدل ۴۹ رنگ قهوه‌ای ۲۴ هزار تومان فروشی ۹۳۹۲۰۰

فورد
فورد موستانك ۳۵۱مدل ۱۹۶۹ـ۵دنده‌ـ۸سیلندر تلفن ۸۹۹۰۶۶ داخلی ۳۳۳

موستانگ۶۹ بسیار تمیز فوری ۲۷۵۷۳۸

فروش اتومبیل
یک دستگاه ماشین فورد موستنگ‌مدل ۷۸ چهار سیلندر برنگ سرمه‌ای بفروش میرسد نواب چهار راه اناری خیابان بابائیان درمانگاه شاهرخ دکتر محمد قوامی ۱ـ۳ آ ـ ۲۲۱۵

کامارو ۷۴ رنگ آلبالوئی سقف سفید شیشه رنگی فرمان هیدرولیک باکولر و رادیو پخش و رینگ اسپورت باکار کرد کم در شرایط عالی ۷۵ هزارتومان صبح ها ۵ر۹ الی ۱ و بعد ازظهر ها ۴ تا ۵ر۷ تلفن ۸۹۷۸۵۵ آ ـ ۱۷۰۶

دوج
اتومبیل دوج کرنت مدل ۷۲ باکولر و ضبط و رادیو به فروش میرسد قیمت ۵۱ هزار تومان خیابان بخارست میدان ارژانتین خیابان بیهقی کوچه ۱۴شرقی پلاک ۵ شرکت بادن ایران ۶۲۶۶۲۳ ۱ـ۲ آ ـ ۱۷۸۱

دوج کرنت مدل ۷۵ کولر فابریک رنگ طلائی متالیک‌تلفن ۲۷۲۲۷۷ آ ـ ۲۲۳۰ ۱ـ۲

بنز
یکدستگاه اتومبیل مرسدس‌بنز اس ۲۸۰ مدل ۱۹۷۵ مستعمل معاف از گمرک بفروش میرسد خیابان‌بخارست‌کوچه ۱۷پلاک ۲۱ سفارت سلطنت عمان از ۹ صبح الی ۷ بعدازظهر ۱ـ۲ آ ـ ۴۴۷۱

بیوك
بیوک الکترا ۶۸ فوق‌العاده تمیز ۸۵۶۵۳۲ واهیک

ولوو
ولوو ۷۳ دو در دست اول بدون تصادف ۶۵ هزار تومان ۲۳۵۹۶۱

جلگوار
جگوار ۷۴ سفید تمیز بفروش میرسد تلفن ۲۳۲۰۱۲ آ ـ ۱۸۲۰

اپل
اپل ۱۹۰۰ مدل ۷۰ تمیز تلفن ۷۹۵۵۶۴

دو دستگاه اتومبیل ذیل بفروش میرسد
الدزمبیل تورنادومدل۷۳ بسیارتمیز فول‌اتوماتیک با لوازم اضافی .
شورولت ۲۸۰۰ بسیار تمیز اتوماتیک مدل ۵۳ بعلت مسافرت‌بفروش‌می رسد .
طالبین می توانند همه روزه از ساعت ۹ صبح الی ۳ بعد از ظهر باتلفن ۸۳۸۶۲۱ تماس حاصل نمایند .

کادیلاک
کادیلاک ۷۴ فلیت وود دانشجوئی زیبا ارزان ۳۹۲۵۳۹ آ ـ ۱۷۱۸

مینی‌ماینر
مینی اسپشیال ۱۰۰۰ رنگ مشکی تودوزی مخمل مشکی شیشه رنگی فابریک با رادیو پخش استریو با ۵ حلقه رینگ مخصوص‌مدل ۷۶ باکارکرد کم قیمت ۵۷۰۰۰ تومان۲۱۷۸۲۲ آ ـ ۱۷۶۳

داتسون
داتسون۱۶۰ جی مدل ۷۷رنگ سفید بسیار تمیز ۶۰ هزار تومان تلفن ۹۴۴۹۶۲ آ ـ ۲۳۲۲

جیپ
لندرور وانت شش‌سیلندر مدل ۷۲ بفروش میرسدتلفن ۹۲۳۷۳۵

جیپ‌آهو استیشن در وضعیت بسیار عالی با رادیو پخش با بخاری‌ـ شیشه شور برقی و پوستر ترمز مقطوع ۳۵ هزار تومان ۹۲۴۱۷۷ ا ـ ۱۸۳۱

موتورسیکلت
موتور چهارسیلندر ۷۵۰ مدل ۷۸ کاملا تمیزو نو ۵۵۳۳۰۵ آ ـ ۱۸۴۱

موتورسیکلت‌یاماها ۲۰۰ باکار کرد۵۰۰کیلو متر قیمت مقطوع ۸هزار تومان ۵۵۴۸۳۸ آ ـ ۱۸۳۴

خرید اتومبیل

انواع اتومبیل از دم قسط خریداریم تلفن ۹۲۱۹۳۱ ۱ـ ۲۷ ا ـ ۱۷۴۳

پیکان‌وفیات ۱۳۵بی از دم‌قسط ماهی ۲۵۰۰ تومان خریداریم تلفن ۵۳۰۹۴۷

برای اتومبیل شما

جرثقیل ثابت ۱۵ تن قدرت ، ریوارتشی آماده برای فروش تلفن ۳۰۳۳۲۳

تعطیلات با LATRA کاروان تلفن ۲۴۰۸۲۸

اکازیون واقعی
تعدادی رادیو پخش اتومبیل کاست‌کارتریج با دوبلندگو مبلغ ۶۰۰۰ ریال‌ـ پخش صوت‌کاست اتومبیل با دوبلندگو ۳۵۰۰ ریال ـ یك پخش کاست کارتریج ۴۲۰۰ ریال‌بمدت‌یك‌هفته‌عرضه میگردد. کاخ‌شمالی بالاتر بلوار کوچه نعیم پلاك۴۴ طبقه اول از ۹ صبح‌الی۹ شب یکسره .

فروشگاههای اتومبیل

انواع اتومبیل های ایرانی و خارجی باوام بانکی ۳۰ ماهو باوام آزاد ۹۳۴۴۲۵

پیکان نقد و اقساط با وام بانکی نلفن۶۴۱۹۵۶

انواع واقسام اتومبیل‌با وام بانکی تحویل فوری تلفن ۹۳۹۷۸۴

تویوتا
دوج گالانت
دوج لانسر
با وام بانکی ۳۰ ماهه تلفن ۶۶۱۳۴۰

انواع اتومبیل‌رنو ـ تویوتا هیلمن با وام بانکی ۳۰ ماهه ـ چاقری ۶۴۳۴۴۵

۱ـ پیکان دولوکس ۵۳
۲ـ پیکان جوانان ۵۴
۳ـ فورد کاپری ۷۳
۴ـ سوباروی ۷۷
نقد و اقساط فروشنده‌ایم ۹۲۱۹۳۱ ۱ـ۸ آ ـ ۱۰۹۱

رنو نقد واقساط
(تعمیرگاه مجاز شماره ۱)
تلفن ۷۸۲۵۴۵

شرکت‌جهان‌تویا تقدیم میکند
انواع اتومبیلهای
تویوتا
وانت (های . اس) مسقف و بدون سقف برای حمل مواد غذائی ، پخش‌فرآورده‌های تولیدی تحویل فوری با شرایط سهل حتی بدون پیش قسط تلفن فروش‌تهران ۵۴۶۸۶۴ ـ ۵۴۹۲۶۳ خرمشهر ۲۱۵۵ـ۵۹۴۹

لانسر
اتومبیل استثنائی ۱۹۷۸ زیبا . محکم . سریع
نماینده فروش در ایران
شرکت پلام
کوروش کبیر نبش شهناز ۵
۷۵۳۹۵۸و۷۵۵۰۸۴
نماینده انحصاری شرکت‌اتوتهران

شرکت‌جهان‌تویا تقدیم میکند
انواع اتومبیلهای
تویوتا
هاردتاپ ـلندکرویزر و استیشن با شرایط‌سهل حتی بدون پیش قسط آماده تحویل تلفن‌فروش تهران ۵۴۶۸۶۴ ـ ۵۴۹۲۶۳ خرمشهر ۲۱۵۵ـ ۵۹۴۹

پیکان تویوتا هیلمن رنو با وام بانکی ۷۵۲۱۸۳

پیکان دولوکس
با ۲۵ هزارتومان پیش قسط وبقیه ۳۰ ماهه با وام بانکی: ۸۵۵۱۷۷

تویوتا
کارینا ـ کرونا وانت تحویل فوری نقدواقساط تلفن : ۳۱۴۵۷۱ـ ۳۰۲۸۱۸

داتسون
انواع و اقسام اتومبیل های داتسون سواری و وانت‌نقد واقساط موجود : سیمتری نارمک‌تلفن۷۹۳۰۳۸ـ ۷۹۱۶۱۲ آ ـ ۱۷۵۷

داتسون
خیابان قدیم شمیران نرسیده به پل رومی تلفن۲۶۲۱۷۰ ۲۶۴۳۷۰ ـ ۲۶۶۴۰۱

جیپ‌آرو
قابل توجه وزارت‌خانه‌ها بخش های خصوصی موسسات کشاورزی و دامپروری
جیپ آرو
بامشخصات فنی زیر: ۴ سیلندر ۲ دفرنسیال سقف فلزی فول‌پلاتین با شرایط سهل حتی بدون پیش قسط تحویل فوری‌عرضه می‌گردد تلفن فروش تهران ۵۴۹۲۶۳و ۵۴۶۸۶۴ خرمشهر ۲۱۵۵و ۵۹۴۹

اتومبیل کرایه

تاکسی‌سرویس هیلتون ونك
با ماشین های اخرین مدل در ۲۴ ساعت در خدمت‌شماست سن‌های ۶۸۱۰۵۹ ـ ۶۸۶۹۰۰

سرویس تاکسی خیابان سپه ۶۴۰۱۰۱

تکنوترافیك تاکسی
سرویس شبانه‌روزی ۲۳۳۰۴۷ ـ ۳۳۵۷۸۰

بارکش شهری

شوش بار
حمل‌بارواثاثیه‌منزل‌با بسته‌بندی‌درشهروشهرستان
۳۶۱۱۱۱
۳۶۱۱۱۲
۳۶۱۱۱۳
۳۶۱۱۱۴
بیمه ازمبداء تامقصد

ماشین آلات

انواع تانکر آب‌و گازوئیل با قیمت مناسب آماده تحویل ۷۹۳۱۹۰

خرید و فروش دستگاه های سنگین‌اجاره دهنده ماشین‌آلات راهسازی و خاکریزی‌و اسفالت تلفن ۵۴۳۶۱۳ هنیامین آ ـ ۱۷۷۵

فروش قایق های‌موتوری جت لوکس باترملر ساخت امریکا گمرک شده تحویل خزر شهر وبندر شاپور که برای حمل آماده است ۲ فروند ناهیتی‌۲۴ اینچی‌یکموتوره بایکفروند کوروزر۲۵ فوت دو موتوره دربندرشاپور و ۲ فروندناهیتی ۲۴و ۱۸اینچی یک موتوره در خزر شهر. اطلاعات لازم در تهران‌تلفن ۸۵۱۹۷۶و ۸۲۹۱۸۵ و دربندرشاپور نماینده‌دفتربقائی ازآقای‌مختاری و در خزر شهر ازآقای فیروز دامچی دراسکله تلفن ۳۰۶۹ استفسار شود آ ـ ۴۵۲۹

جرثقیل کرایه

جرثقیل جاسب
۵۵۴۰۲۶-۵۵۴۰۲۷
۵۵۴۰۲۸-۵۵۴۰۲۹

جرثقیل بلوار
۳۴۶۱۱۱-۳۴۲۵۶۳

آنتن تلویزیون

نصب آنتن رنگی ۷۳۷۳۵۰

نصب آنتن رنگی ۷۳۰۰۲۹

تعمیر تلویزیون

تعمیر انواع تلویزیون و نصب آنتن۹۵۱۶۱۴

تعمیر فوری تلویزیون رنگی و سیاه و سفید در منزل‌نصب‌آنتن۸۲۸۳۴۷

تعمیرگاه مجاز شاوب لورنس و گروندیک ویژه رنگی و سیاه و سفید نصب آنتن رنگی ۸۲۴۴۳۳

تعمیرا انواع تلویزیون رنگی سیاه و سفید در منزل تلفن ۶۴۶۲۷۷

تلویزیون شمافوری در منزل تعمیر میشود ۲۷۴۷۷۰

تزئینات و دکوراسیون

سازمان تزئینات کریمی
موکت ، کاغذ دیواری . پرده، سقف پوش ، کفپوش نقاشی بقیمت تجارتی نقد و اقساط ۷۳۵۳۶۰

شرکت تزئیناتی شب نور
عرضه کننده بهترین انواع کاغذ دیواری ، موکت ، پارکت ، پرده پرسیانا وکلیه تزئینات‌دکوراسیون ونقاشی ساختمان مجددا افتتاح شد. آدرس خیابان تهران نو مقابل استخر آریا تلفن های۷۹۴۱۷۴و۷۹۵۱۵۹ و۷۹۳۹۰۳ و ۷۹۸۱۶۶

خدمات تزئینی آناهیتا
موکت‌کاغذدیواری پرده کرکره سقفپوش کف پوش ، نقاشی ساختمان در اسرع وقت تلفن ۳۱۵۲۶۲ آ ـ ۱۷۰۱

دکور المپیك ارزان، سریع
کاغذ دیواری ـ موکت‌ـ کفپوش ـ پرده کرکره ـ نقاشی ساختمان و غیرو تلفن ۹۲۹۷۸۵

نقدواقساط
با یک تلفن منزل و محل کارخود را تزئین نمائید
۳۱۴۸۳۹

نقاشی پرده کرکره کاغذ موکت نلفن ۶۶۸۹۵۰

نقاشی ساختمان
نصب کاغذ دیواری موکت فوری ۸۵۷۵۴۹

کاغذ دیواری ، کرکره موکت بقیمت تجارتی ۹۲۵۴۱۹

موکت نمدی بلژیکی با نصب متری ۲۲تومان تلفن۷۹۷۴۹۰

موسسه حاتم
مقاطعه و تعمیرات ـ ساختمان تزئینات ، کوکت ، کاغذ دیواری و نقاشی ۷۳۶۶۵۵

کلین سرویس دلیجان‌نو
خشکشوئی مبلمان‌ـموکت‌ فرش ـ پرده و داخل اتومبیل در محل ما ۷۵۶۸۶۰ و ۷۵۶۷۹۷

موکت‌کاغذدیواری‌نقاشی ساختمانی‌فوری۲۳۳۳۷۲

موکت از متری۱۵۰ریال ببالا تلفن ۶۶۶۶۱۳

برای ساختمان شما

اسفالت بام‌کوچه خیابان محوطه‌سیمانکاری تلفن ۳۳۳۶۵۶

آسفالت
قیرگونی با تضمین ۷۵۳۹۶۷

شرکت آلوپو لانتکو سازنده انواع درب و پنجره آلومینیومی ۳۱۳۳۰۶

رابیتز تلفن ۷۶۱۲۸۱

فروش و نصب انواع سقف های کاذب‌درسطح کشور ۷۶۱۲۸۰

پوکه
جهت شیب بندی سقف و بتون سبک هر متر مکعب ۲۵۰۰ ریال ۶۶۷۵۳۷ـ ۶۴۴۳۱۷

موسسه حاتم
اسفالت کاری ساختمان ۷۳۶۶۵۵

ورق موج‌دار ۷۶۱۲۸۱

اکوستیك تلفن۷۶۱۲۸۰

آردواز تلفن ۷۶۱۲۸۰

نقاشی‌مدرن‌ساختمان ۸۴۸۰۹۹

رولپلاك سنك نصب فوری ۶۶۸۶۷۹

گروه صنعتی رهنمون
کابل‌کشی سه‌فاز نصب تابلو های سه‌فاز وسیم کشی ساختمان تلفن ۵۵۸۶۱۷

داربست فلزی عین آبادی تلفن ۲۶۵۳۲۱

سرویس کولروتعمیرات برق ساختمان ۸۳۷۲۱۱

تهیه نقشه و جواز ـ ساختمانی فوری قاضی ۶۶۶۹۵۲ـ۶

آسفالت
قیرگونی‌بامحوطه سازی باتضمین ۵ ساله تلفن ۶۶۸۶۷۹

سمپاشی شهریور
منازل باغات تارحانجات ۷۳۸۲۲۲

تعمیرات و نقاشی ساختمان تلفن ۶۶۶۶۱۳ و ۸۵۳۹۲۵

ایزولاسیون‌پشت‌بام با
ایزوگام
انواع پشم شیشه تحویل فوری
شرکت‌بامباد۶۲۶۰۱۴ شعبه مشهد تلفن ۴۹۸۷۶

نقاشی ساختمان
در اسرع وقت تلفن ۸۵۱۲۸۸

شرکت خدمات ساختمانی نقش
نمای ضد رطوبت
سوتکس
باروش جدید و سیمانکاری‌زیر دراسرع وقت ۹۲۸۷۹۴

متال آلومین
درب و پنجره فوری آلومینیومی فوری ۵۶۱۴۰۸

نوسازی و تعمیرات و نقاش ساختمان تلفن ۶۶۶۶۱۳ و۸۵۳۹۲۵

توری آلومینیومی «مگس‌گیر» الکترا ۹۵۳۷۸۸

نوسازی و تعمیرات ساختمان شرکت آرتاج ۶۶۵۲۷۰

سقف‌حیاط‌خلوت سایبان اتومبیل ۸۴۴۳۷۰

داربست پلیت ۷۳۶۰۱۹ نصب‌فوری‌داربست‌فلزی

اف ـ اف
و کلیه کار های برقی ساختمان‌فوری ۸۹۹۰۴۱ و ۸۹۹۹۵۸

داربست فلزی فردوس نصب فوری ۷۳۴۲۱۸

آسفالت پشت بام‌وکوچه وقیرگونی فوری ۹۶۲۲۵۳

فروش و نصب داربست ۸۵۶۲۵۴

سیمان
تلفن ۹۳۳۶۵۰

نقاشی ساختمان مدرن فوری تلفن ۷۳۲۱۵۹

استخر
ساخت و نصب ـ تعمیر وسرویس تلفن ۸۹۹۰۴۱ و ۸۹۹۹۵۸

سیمانکاری‌ـنما سازی‌رولپلاك سنگ ۶۶۸۶۷۹

مقاطعه‌کاری
نقشه کشی نوسازی تعمیرات ونمانسازی ساختمان با کلیه مصالح
۷۵۳۳۹۰

درب‌وپنجره آلومینیومی و توری و کلیه مصالح ساختمانی آسفالت و نقاشی ۸۹۵۷۳۲

قیرو گونی واسفالت باتضمین ۷۳۸۴۵۵ـ۷۳۰۱۰۸

داربست فلزی ایرانشهر ۸۲۶۳۴۸

ایزولاسیون
بام تحت نظر متخصصین با تجربه
شرکت مهندسی واتاب تلفن ۲۶۶۹۸۷

شستشوی مبل و فرش

قالیشوئی بیوك
بسرپرستی داریوش رفوگری‌و رنگ برداری‌پذیرفته می شود تلفن ۵۵۱۳۶۰ و ۹۷۷۱۱۸

سرویس‌شهریور
بزرگترین خشکشوئی مبلمان موکت ، فرش ، پرده وتعمیر پرده‌کرکره
۷۳۸۲۲۲

خشکشوئی‌موکت
مبل ـ شبانه روزی ۷۸۱۷۱۳

قالیشوئی شربت‌اوغلی شستشو بااصول‌مذهبی ۹۲۶۱۸۹ ـ ۶۲۶۱۴۶

شستشوی‌موکت‌ومبلمان و پرده در اسرع وقت تلفن ۶۸۵۲۵۹

قالی‌شوئی وطن
۵۵۱۶۷۰

گالری‌ارغوان
خرید وفروش‌لوازم‌منزل نوودست دوم ساخت خارج تلفن ۲۴۰۵۴۴
خیابان سلطنت‌آباد فرمانیه خیابان میهن (جنب کلانتری ۲) خیابان نسترن خیابان خوش‌قدم‌نبش پرستو پلاك ۱۶

ایزوگام
نمایندگان رسمی شرکت پشم شیشه ایران در تهران
اینسوله ۹۲۱۶۸۴ـ ۹۲۸۵۳۷
***
ایران ایزول ۶۶۷۵۳۷ ـ۶۴۸۵۲۱ ـ ۶۴۴۳۱۷
نمایندگی تبریز شرکت ایناد ۳۸۱۰۷
***
ایزوورك ۲۲۸۵۰۴
***
سازمان بنیاد ۶۶۷۵۶۸ ـ۶۶۲۹۳۲ـ ۶۴۶۲۱۱ ۶۶۴۳۹۰ ـ ۶۴۷۱۵۱
بامباد۶۲۶۰۱۴ شعبه مشهد ۴۹۸۷۶
شرکت هورزر ۹۲۸۱۵۸

کلین‌سرویس دلیجان‌نو
تحویل فوری پرده‌کرکره از شهرستانها نماینده میپذیرد ۷۵۶۷۹۷

خشکشوئی موکت
متره تومان مبلمان یکدست ۱۰۰ تومان تشك اتومبیل ـ پرده و نظافت کلی ساختمان ۶۴۶۸۷۷ ـ ۶۴۸۲۹۱

دوراکلین‌سرویس آمریکا
خشکشوئی مبلمان،موکت،فرش وتشک اتومبیل درمحل ومطابق با آخرین تکنیک متداول درآمریکا
۸۴۵۶۸۳
۸۴۸۳۹۵-۸۴۸۳۹۶

قالیشوئی‌تهران
تحویل در ۴۸ ساعت
۵۵۱۶۵۶

کلین سرویس پاکزا
خشکشوئی فرش مبل موکت وکلیه کفپوش ها با آخرین تکنیک تمیزتر وارزانتر تلفن ۸۵۲۹۹۵

قالیشوئی زمرد
قالیهای شمارا طبق قوانین اسلامی شسته‌وسریعتر تحویل میدهد ۹۲۱۷۷۴

رفوگری فرش نعمت ۳۱۰۳۷۵

قابل توجه بیمارستانها وهتل‌ها
کارخانه خشکشوئی و سفید شوئی امپریال با دستگاه های‌مجهز سفارشات کلی و جزیی میپذیرد ۷۹۵۶۰۹ و ۸۹۸۸۱۵

بهمن سرویس
بزرگترین خشکشوئی مبلمان فرش موکت‌پرده وتعمیر پرده کرکره
۸۵۶۵۱۰

قالیشوئی‌برف۵۹۱۱۶۳ و ۵۹۳۳۰۷

لوله کشی گاز

لوله‌کشی گاز
باتایید شرکت ملی گاز ایران شرکت‌پدیك۸۳۵۸۵۶

لوله‌کشی گاز با تائید ۹۲۹۸۲۸

لوله‌کشی گاز باضمانت ۵ساله
باتایید شرکت ملی گاز خانگی، تجاری ،صنعتی شرکت ایران کافل ۸۳۴۵۲۸ و ۸۲۰۸۵۰

لوله‌کشی گاز با تائید شرکت ملی گاز
۹۳۵۷۶۱

لوله‌کشی گاز
با تائید شرکت ملی گاز شوفاژ و تهویه و برق‌شرکت مهندسی وایس‌هایت تلفن ۸۵۳۷۴۵

لوله‌کشی گاز با تائید شوفاژ ـ تهویه برق شرکت جتیسکو ۲۲۷۸۷۸

لوله‌کشی‌گاز
با تائید شرکت ملی گاز شرکت‌مهندسی‌فاریز ۸۳۰۵۸۱-۸۴۵۳۹۸

تعمیر و سرویس شوفاژ

شرکت تاسیساتی بی‌بی‌بان با۲۰ سال تجربه تهیه ونصب موتورخانه (شوفاژ) در مدت ۲۰روز تعمیر شوفاژ و تهویه مطبوع (چیلر) شبانه روزی ۷۹۷۱۲۹

نصب و نگهداری فوری شوفاژ ،تهویه ، برق ، ۸۹۴۱۵۱ و ۸۹۱۷۴۸

نصب سرویس نگهداری شوفاژ ۲۶۲۶۹۸

تهیه و نصب موتورخانه ونگهداری ۸۵۳۹۵۹

شرکت مهندسی ژیسکار
با منهدسین و تکنیسین های مسلطوبا تجربه آماده سرویس نصب‌تهویه مطبوع و شوفاژ و نگهداری و راه اندازی و در تهران و شهرستانهامیباشد۶۵۴۷۷۰ـ ۶۵۴۹۶۰ ـ ۶۳۰۹۱۶

مصرف کننده محترم مصنوعات شرکت صنعتی جنرال
خواهشمند است جهت نصب و سرویس و تعمیرات مصنوعات شرکت صنعتی جنرال (کولر ـ یخچال وآب‌گرم کن) با تلفن‌های۹۵۷۷۹۴ و۹۵۸۲۵۲ـ۴ـ۹۶۳۹۷۲ تماس حاصل فرمائید . آ ـ ۱۵۸۰

نیازمندیهای اطلاعات تلفنی آگهی می پذیرد

استخدام: ۳۰۳۷۰۲ـ۳۱۱۲۱۹ املاک و مستغلات: ۳۰ ـ ۳۱۱۲۲۹ خرید و فروش: ۳۲۸۴۱۴ـ۳۲۸۲۵۷ خدمات: ۳۱۱۲۲۷ ـ ۳۱۲۴۱۳

نصب و سرویس شوفاژ ۲۴۲۰۰۸

نصب‌ولوله‌کشی شوفاژ تهویه ـ آبرسانی ـ گاز شرکت تاوسا ۷۹۴۶۹۴

نصب شوفاژ و تهویه مطبوع و آب رسانی‌شرکت مکرول ۸۲۲۷۸۸ آـ۱۷۴۷

تعمیر و سرویس کولر

نصب و سرویس کولر استخر، شوفاژ، برق و تهویه تعمیر و نگهداری

هامدشور ۹۲۱۰۰۹

سرویس و تعویض پوشال کولر ۳۷۰۸۵۳ آـ۱۷۸۶

نصب و سرویس کولر ۷۶۳۴۷۲

نصب و سرویس‌کولر تلفن ۷۶۱۶۰۱

کولر شوفاژ برق لوله کشی و آبگرمکن. ۷۵۲۶۶۶

تعمیر کولر و آبگرمکن تلفن ۳۵۰۷۲۷ و ۷۶۶۸۸۶ و ۳۶۰۲۲۰

نصب و سرویس کولر نارمک ۷۳۶۷۱۸

تعمیر انواع ماشین‌لباس شوئی ۷۶۴۰۳۰

نصب و سرویس کولر ۸۵۳۹۵۹

سرویس کولر فوری ۳۵۴۵۴۴

سرویس کولر و شوفاژ در اسرع‌وقت ۶۶۳۷۶۲

نصب‌و سرویس و کانال‌کشی در جنوب تهران ۵۵۰۲۹۱

نصب سرویس کولر شمیرانات تلفن ۲۶۲۶۹۸

راهنمای سرویس ارج
در سراسر کشور ۹۶۲۰۴۵
ازساعت ۷/۵ صبح تا ۷/۵ بعدازظهر

نصب و سرویس کولرو شوفاژ ـ رحمانی ۷۶۱۴۴۹

سرویس، نصب کولر تعویض پوشال فوری ۶۵۳۰۵۱

تعمیر یخچال

تعمیر یخچال فریزر سیدحسین ۲۴۲۴۳۸

تعمیر انواع یخچال و آب سردکن تلفن ۲۴۲۳۶۶

کانال‌کشی و نصب‌کولر ۳۰۰۰۳ و ۳۱۹۸۰۳

تعمیر انواع یخچال فریزر و اجاق گاز تلفن ۲۴۷۳۵۸

تعمیر بخاری و آبگرمکن

تعمیر انواع ابگرمکن و کولر ۷۶۷۴۷۳

سازمان شهاب تعمیر و سرویس انواع لباسشوئی و ظرفشوئی تلفن ۵۶۰۲۷۵

لوله بازکنی

تشخیص ترکیدگی لوله ۷۳۶۷۱۸

خدمات پایون
لوله بازکنی
تخلیه چاه
ترکیدگی لوله وترمیم لوله‌کشی و بنائی آنها
بدون تعطیل
۵۴۳۴۷۳

لوله‌بازکنی و تشخیص‌ترکیدگی. **۲۶۰۰۳۱**

لوله بازکنی فوری ۷۶۳۴۷۲

تخلیه‌چاه لوله بازکنی تلفن ۵۶۶۹۸۷

لوله‌بازکنی و تشخیص‌ترکیدگی تلفن ۲۶۲۶۹۸

تشخیص‌ترکیدگی لوله بادستگاه الکترونیکو لوله بازکنی‌فوری ۹۵۰۷۴۲

لوله بازکنی وترکیدگی **۹۶۷۲۵۲**

تشخیص‌ترکیدگی لوله و لوله بازکنی‌سرویس کولر ۹۵۰۷۴۲

لوله بازکنی فوری ۷۶۰۶۲۷

تشخیص‌ترکیدگی‌لوله بادستگاه الکترونیکی و تعمیر لوله‌کشی ولوله بازکنی‌وبنائی سیم‌کشی ساختمان کلی و جزئی نصب افاف **۸۵۳۸۹۴**

تخلیه چاه تهران و شهرستان متری ۳۰ تومان ۹۶۹۵۱۳

تشخیص ترکیدگی با دستگاهو ترمیم و بنائی و لوله بازکنی. فوری ۳۴۱۵۹۲ تلفن ۶۴۷۵۳۰

لوله‌بازکنی و تشخیص ترکیدگی شمیران ۲۶۳۵۴۶

امداد سرویس تشخیص ترکیدگی
لوله بادستگاه الکترونیکی و ترمیم‌وولوله‌کشی ولوله‌بازکنی وبنائی بامصالح شبانه روزی ۹۳۱۴۱۴ و ۹۲۱۶۹۷

نشت‌یابی رامتین الکترونیک و ترمیم بلافاصله تشخیص ترکیدگی با دستگاه ۶۳۷۱۲۶

ترکیدگی و لوله‌بازکنی فوری ۸۵۳۹۵۹

لوله‌بازکنی شبانه روزی ۷۶۳۴۷۲

لوله بازکنی و تخلیه چاه فوری ۳۷۰۸۵۳

تشخیص ترکیدگی، ترمیم و بنائی، تعمیر لوله‌کشی ولوله بازکنی فوری **۲۳۵۵۳۴**

لوله‌بازکنی فوری
فوری ۶۳۶۳۷۹

تخلیه چاه

ارزانترین تخلیه براش چاه ولوله بازکنی تلفن ۶۴۸۵۵۲

تخلیه چاه فوری ۷۶۲۰۱۰

تخلیه‌چاه ولوله بازکنی تلفن ۳۵۰۷۲۷ و ۷۶۶۸۸۶ و ۳۶۰۲۲۰

تخلیه و حفر
هر نوع چاه و لوله بازکنی فوری و تعمیر ولجن کشی ولایرو بی‌چاه بادستگاه موتور و ۲۰٪ تخفیف ازتمام شرکتها
ایران تخلیه:
۹۳۵۲۸۶

موسسه فنی دل آرام
تخلیه‌چاه ولوله بازکنی
۳۵۰۷۲۷
۷۶۶۸۸۶
۳۶۰۲۲۰

امداد سرویس تخلیه‌چاه
تخلیه هر نوع چاه وسپتیک ولجن باهر غلظت باتانکر های متعدد و برق سه‌فاز و موتور های مخصوص لجن کش و لایروبی با دستگاه مخصوص وانحصاری بدون دخالت‌دست شبانه روزی فوری
۹۳۱۴۱۴
۹۲۲۰۵۸
۹۲۱۶۹۷
۶۲۱۴۷۵

تخلیه چاه تهران و شهرستان ۹۵۱۱۵۲ و ۹۶۰۳۶۹ ا‌ـ۱۸۱۹

تخلیه چاه و لوله بازکنی ۷۶۶۷۳۳

شرکت تخلیه اس. اف هرمتر ۲۰تومان تلفن ۵۴۴۸۶۸ ۵۴۴۷۹۲ ا‌ـ۱۷۴۶

آگهیهای گوناگون

مرکزبخش فروش شیروانی های ایرانیت و پلاستیک فایبر گلاس و آهنی بانصب و بدون نصب تلفن ۷۵۴۶۹۵

فروشگاه لوازم خانگی یلدا در گوهردشت نبش خیابان دهم افتتاح شد.

شرکت دنیای عکس تهیه‌بهترین‌عکس‌صنعتی از کارخانجات و انجام کار های لابراتوارنگی ۸۵۱۳۶۲و۳

BW
پارکت
فرش چوبی BW ایران بساختمان شماجلوه خاصی می بخشد. روی پارکت آتش سیگار، جوهر، اسید و سایر مواد شیمیائی اثر ندارد.
MISCHLER
میشلر
سرماگرما و نور از کرکره چوبی‌میشلر عبور نمیکند. پرده چوبی میشلر درعین زیبائی در مقابل‌سرقت‌مقاوم بوده وبصورت‌حفاظ قفل خواهد شد.
شرکت‌ساختمانهای‌کشوری
نمایشگاه پارکت وپرده‌کرکره میشلر خیابان شاهرضا کوچه فتوحی تلفن های ۸۲۴۸۷۰ـ ۸۲۹۵۹۶ـ۸۲۹۳۹۰ـ۸۲۴۳۰۷

ترجمه و مکاتبات

دارالترجمه حسن پور کلیه امور ترجمه و اوراق رسمی و غیر رسمی شما را دراسرع وقت انجام می دهد شاه چهارراه امیر اکرم تلفن ۶۶۱۱۹۳

پذیرش تحصیلی از فیلیپین و انگلستان (۴۸ ساعته) تلفن ۶۴۶۶۳۵

گمشده

دسته چک بانکملی شعبه ۱۳۲ حساب ۱۴۸۲ از ۷۹۷۳۵۷ تا ۷۹۷۳۷۵ بنام اینجانب محمد حسن خلجی مفقود و از درجه اعتبار ساقط است. ا‌ـ۴۴۸۱

دفترچک سفید به شماره های ۸۴۱۶۲۱ الی ۸۴۱۶۲۵ بانک ملی امیریه و یک فقره چک تعاونی‌توزیع‌بشماره ۳۲۲۱۱۶ بمبلغ ۷۶۰۰ تومان و گواهی رانندگی‌بنام‌صمد طاهریان‌مفقود شده‌ازدرجه اعتبار ساقط است ازیابنده‌تقاضا میشود بشماره تلفن ۳۰۲۸۱۲ تماس حاصل فرمائید و مژدگانی دریافت دارید آ‌ـ۱۸۳۱

دسته‌چک شماره جاری ۲۸۰۱ بنام‌حسن‌کیانی‌به تاریخ ۹ر۴ر۳۷ مفقود گردیده و ازدرجه اعتبار ساقط است جوینده با تلفن ۷۶۹۶۳۴ تماس حاصل‌نمایند آ‌ـ۱۹۶۱

درتاریخ ۱۶ر۴ر۳۷ درفرودگاه مشهد پروانه اسلحه شکاری فرهاد مقدم مفقود گردیده از یابنده تقاضا دارد مراتب را به تلفن ۹۲۲۹۶۸ اعلام و مژدگانی دریافت دارد آ‌ـ۴۵۰۷

کارت بازرگانی بشماره ۳۷۵۸۲ مورخ ۲۵۳۷ بنام شرکت موند جین‌سینگ بمدیریت مهندس جعفرکرمانشاهچی مفقودگردیده لذا به‌اطلاع میرساند کارت‌این شرکت باشماره فوق از درجه اعتبار ساقط است شرکت موندجین‌سینگ آ‌ـ۱۷۱۰

چک شماره ۰۹۱۴۸۲ جاری ۰۳۴۴ ۵ سررسید ۱۶ر۴ر۲۵۳۷ بمبلغ‌شصت هزار ریال دروجه آقای احمد محمدی مفقودشده واز درجه اعتبار ساقط است حسینعلی کرمانشاهی‌راد ا‌ـ۴۴۷۹

آپارتمان فروشی

اکازیون آپارتمان۲ اطاق خوابه با کلیه تجهیزات تجارتی و مسکونی خیابان سپه مقابل دانشکده افسری بطور نقد و اقساط به فروش میرسد بعد از ظهر ها تلفن ۵۴۶۷۳۰ ۱ـ۵ آ‌ـ۱۷۱۸

آپارتمان تک واحدی ۳طبقه سرویس مجهز تلفن تجارتی مسکونی یکجا و جدا فروشی روزولت۲۵شهریور ۲۳۴۶۶۶ ا‌ـ۱۷۱۷

تخت‌طاوس امیراتابک آپارتمان طبقه اول شخصی سازبمساحت ۱۵۰ مترباشوفاژ تلفن مستقل ۷۳۰ هزار تومان فورا بفروش میرسد ۸۳۴۲۳۷ آ‌ـ۱۷۱۶

آپارتمان‌دفتر تجاری به‌مساحت ۶۰ متر مربع خیابان پهلوی جنوبی‌جنب سینما شهر قشنگ ساختمان علوی‌بفروش میرسد تلفن ۶۶۴۷۰۴ ۱ـ۲ آ‌ـ۱۷۵۵

آپارتمان سه طبقه خیابان شاهرضابر چهار راه فخررازی سزاوار پلاک ۱۳۷ بادو شماره تلفن مجزا یکجا بفروش می رسد تلفن ۳۰۳۷۵۴ ۱ـ۳ آ‌ـ۱۸۲۹

سه دستگاه آپارتمان دو اطاق خوابه‌مفید۱۱۰ متر میدان‌ونک پشت فانفار جهت فروش آسانسور کولر و شوفاژ و پارکینگ تلفن ۹۳۵۶۰۲ ۱ـ۳ آ‌ـ۱۸۳۰

بین‌پهلوی پائین و حافظ طبقه دوم۱۳۲ متر دوبر دو خوابه تمیز باتلفن فعلا مطب فروشی، ۵۴۰ اجاره ۵ هزار تومان ۸۳۸۸۳۳ آ‌ـ۱۸۴۴

با وام‌بانکی آپارتمان‌های۲اطاق‌خوابه مهندسی‌ساز در بهترین نقطه تهران پارس ۷۸۱۴۰۷ ـ ۷۸۴۷۴۹ و ۲۲۹۸۱۲

شهر مسکن به تعداد ۹۴ دستگاه آپارتمان ۱ و ۲ و ۳ و ۴ اطاق خوابه در جاهای مختلف از ۳۰۰ هزار تا ۲ میلیون تومان فروشی ۸۵۷۷۹۸ آ‌ـ۱۷۷۸

آپارتمانی آرشیتکت ساز مدرن نوساز بین یوسف‌آباد بالا و امیرآباد شمالی ۱۱۰ مترفضای مفید۲ اتاق خواب موکت شده پارکینگ مستقل تلفن مستقل شوفاژ روشن کولر سرویس مجهز لوستر و پرده آویزان ۶۱۰ هزارتومان ۶۳۵۰۳۶ آ‌ـ۱۷۶۲

قابل توجه آقایان پزشکان‌ـ وکلا و تجار
دو دستگاه آپارتمان چسبیده‌بهم‌ـاولی ۴۶ر۵ مترکامل بایک‌اتاق‌خواب و آشپز خانه و تلفن مستقیم ـ دومی ۳۵ متر سوئیت کامل با تلفن مستقیم در خیابان ویلا ایده‌آل برای مطب دکتر یا دفتر وکالت ومشابه آن بدون‌واسطه فورا به فروش میرسد تلفن ۶۲۸۱۱۶

اکازیون
آپارتمان ۴ طبقه هر طبقه ۲۶۰ متر زیر بنا با فن‌کوئل ۳۶۰ متر پارکینگ بعلت مسافرت برای موسسات دولتی یا خصوصی فروشی میدان کندی جنب سوپر مارکت گیلان ماکاریان ۶۴۵۸۱۸ آ‌ـ۱۷۶۲

مابین پهلوی و جردن ۸ دستگاه آپارتمان ۱۶۰ متر۳ خوابه آسانسور و پارکینگ انباری‌تک،تک فروشی ۸۴۷۹۸۲ ۱ـ۳ ا‌ـ۱۷۸۳

اکازیون اکازیون شخصی ساز بهترین محل گیشا آپارتمان ۳اطاق خواب با تجهیزات کامل و انباری و لوله‌کشی گاز نصف نقدبقیه‌بهره بانکی ۸ سال تلفن ۶۳۶۳۴۹ ۱ـ۶ آ‌ـ۱۷۷۷

آپارتمان مهندسی‌ساز بین جردن و پهلوی‌بلوار منشی طبقه ششم ۲ اطاق خوابه با۴۰۰متر تراس دید عالی مبله فروشی ۲۲۲۴۷۹ و ۲۲۲۴۸۰ آ‌ـ۱۹۰۴

قابل توجه شرکت های تجاری و دفتر کارخانجات و موسسات خصوصی در بهترین نقطه شمال شهر تهران آپارتمان جهت محل کار با بهترین کیفیت‌به‌فروش میرسد پارکینگ در فضای بازدارای فن کوئل و سایر تجهیزات کامل تلفن ۶۲۱۶۲۸ ـ خدمات ترەویت آ‌ـ۱۸۰۲

آپارتمان ۱ـ۲ـ۳ اطاق خوابه حوالی‌سید خندان‌باوام بانکی ۶۴۳۵۴۶

آپارتمان ۲ اطاقه تجارتی در بهترین نقطه شاهرضا با وام بانکی فروشی ۶۴۳۵۴۶

آپارتمان فروشی ۲و۳و ۴اطاق‌خواب در وزراء گاندی جردن پهلوی از ۶۰۰ هزار تومان ببالا ۶۲۵۲۰۱ و ۶۲۴۶۱۳ آ‌ـ۱۸۳۴

آپارتمان لوکس باوام بانک از ۴۰۰ هزار تومان ببالا درشمال شهر ۲۲۸۹۷۱ تفکری آ‌ـ۱۸۲۹

آپارتمان‌فروشی ۳و ۴ و ۵ اطاقه با قیمت‌مناسب نقد و اقساط تلفن ۷۹۴۶۵۴

آپارتمان قسطی تهران پارس ۱۵۰ هزارتومان نقد بقیه وام بانکی ۱۵ ساله **۷۸۱۹۱۸**

چهارراه پهلوی بین کاخ و صبا آپارتمان ۳ اطاق خوابه سالن‌وناهارخوری‌وهال‌با سرویس کامل تلفن ۶۴۰۷۷۵

تهیه مسکن لایف ویلا و آپارتمان شما را فورا بفروش میرساند ۲۲۸۱۲۸

آپارتمان یک اطاق‌خوابه مساحت ۹۸ متر طبقه دوم‌با سالن پذیرائی و نهارخوری هال باموکت و کاغذدیواری کولر سرویس کامل و تلفن مستقل‌حوالی میدان‌فردوسی ۴۰۰ هزار تومان فروشی تلفن ۳۱۸۵۷۹ آ‌ـ۱۷۹۴

در بهترین نقطه الهیه فقط یکدستگاه اپارتمان در بهترین‌نقطه الهیه خیابان‌حسابی ۱۳۷ متر فضای مفید ۲ اطاق خوابه وکلیه تجهیزات بقیمت ۷۴۵ هزار تومان تلفن ۸۲۰۰۰۴ـ۶

اکازیون واقعی بعلت‌مسافرت‌یکدستگاه آپارتمان دو اطاق خوابه مهندسی ساز باشوفاژ در ایستگاه‌منصورآباد جاده تهران نو بفروش می رسد تلفن ۸۳۲۳۲۵و ۷۸۱۳۵۶ آ‌ـ۱۹۸۰

اکازیون فروش آپارتمان بعلت مسافرت‌یکدستگاه آپارتمان دو اتاق خواب طبقه‌دوم‌به مساحت۱۵۰ مترمربع‌زیربنابافیش‌تلفن و کولر واقع در تهران پارس ـ خیابان رشید‌ـ کوی خسروبدون‌واسطه بفروش میرسد طالبین به تلفن۲۴۶۹۲۴مراجعه نمایند.

آپارتمان طبقه دوم تک واحدی دو اطاق خوابه با شوفاژ واقع در فرح شمالی بفروش میرسد تلفن ۲۳۰۴۱۲

خانه فروشی

شهر مسکن تعداد ۴۳ دستگاه خانه ۱ و ۲ طبقه از ۵۰۰ هزار تا۲ میلیون تومان در جاهای مختلف برای فروش موجود است ۸۵۷۷۹۸ آ‌ـ۱۷۸۳

خانه فروشی ۳ اطاقه‌در نیروی هوائی تلفن ۳۴۱۷۸۰ آ‌ـ۱۷۹۳

توجه ـ توجه در بهترین و زیبا ترین منطقه فلوریدا آمریکا و با بهترین شرایط‌صاحب خانه شوید. سرمایه گذاری کنید در جنوب غربی فلوریدا در جزیره مارکو خواهشمند است برای هر نوع اطلاع بیشتر با آدرس زیر مکاتبه فرمائید.
Mrs. A.M. ROSS
c/o SLOCUM
REALTY INC.
BALD EAGLE
DRIVE
MARCO 3 39 37,
FLORIDA
U.S.A.

خانه‌ای شمالی دو طبقه و واقع درفرح آباد ژاله خیابان رئیسی مساحت ۱۱۵ متر زیر بنا ۱۶۰ متربا‌آب‌و برق و تلفن وکولر بفروش میرسد تلفن ۳۴۸۳۱۷ ۱ـ۲ آ‌ـ۱۸۴۲

خانه‌ای شمالی۲طبقه دربهترین نقطه‌تاج هر طبقه ۴اطاق‌مستقل سرویس‌کامل ۱۵۰ متر زمین‌با ۲۰۰متر زیربنا تلفن کولرکرکره فروشی تلفن ۹۲۲۸۷۰ آ‌ـ۱۷۷۹

اکازیون در اسپانیا ساحل‌مدیترانه فروش زمین و خانه های ویلائی سفارشی در زمینی بمساحت ۱۰۰۰ متر با قیمت بسیار مناسب حدود ۲۵۰ تا یک میلیون تومان با تلفن ۲۹۱۲۵۰ ساعت ۳ ببعد بزبان فرانسه‌یاانگلیسی تماس‌بگیرید. ۱ـ۳ آ‌ـ۱۷۸۰

اکازیون کوکاکولا ۱۲۰ متر ۲ طبقه جنوبی‌مستقل فیش تلفن ۵۴۰ تومان ۳۶۵۵۴۶ ۱ـ۲ آ‌ـ۱۷۰۹

خانه ۲ طبقه شمالی بمساحت ۱۴۰متر دارای ۴ اطاق، کاغذ دیواری کرکره، کولر سرویس کامل بانلفن در فرح اباد ژاله خیابان پرواز تلفن ۳۳۸۵۲۴ آ‌ـ۱۷۸۲

خانه فروشی خیابان‌صبای جنوبی ۵۷۱ متر زیربنا۴۳۸ متر زمین، آب،برق، تلفن بدون واسطه تلفن: ۲۴۸۶۹۴ آ‌ـ۱۷۸۰

خانه‌شمالی ماشین رو دو نبش ۱۸۵ متر ۳ اطاق مغازه تخلیه انباری حمام کولر تلفن خیابان شهناز خیابان شروین نبش چهارراەسوم پلاک ۱۴۴ قیمت ۵۶۰ هزار تومان‌تلفن ۳۴۷۵۸۲ آ‌ـ۱۸۲۶

خانه‌ای جنوبی ۲۵ × ۹ یک طبقه‌درسبلان شمالی، گلسرخ، نجفی پلاک ۱۸ فروشی یا با منزل‌کوچکتر ۲ر۲ طبقه‌بیو اسطه معاوضه‌میشود ۶۶۶۲۵۸ رحیمی آ‌ـ۱۷۵۶

خانه‌ای ۶۴ متر واقع در شهبازجنوبی با تمام وسایل بفروش میرسد تلفن ۳۶۷۲۲۰

یک باب خانه شمالی دو طبقه واقع در خیابان پهلوی کوچه کاریابی (بالاتر از میدان‌ولیعهد) بفروش میرسد تلفن ۸۹۱۴۶۳

مستغلات در جردن ۴۸۵ متر زمین ۱۰۰۰متر بنا آماده فروش ۲۲۲۴۷۹و ۲۲۲۴۸۰

ویلای فروشی

ویلای فروشی در داودیه خیابان نفت با تمام تجهیزات ۲۹۰۴۰۰

ویلا شهرک غرب اول فاز پنجم ۶۷۵ متر زمین ۴۳۰ متر بنا مفید نیمه‌تمام‌فروشی ۸۳۹۴۶۶

یکباب خانه ویلائی ۵۰۴ متری فاز ۳ گوهر دشت فروشی تلفن ۸۴۲۹۴۶

ویلا در شاهین ویلا کرج ویلا بمساحت۶۳۰متر در حدود۴۰۰ متر ساختمان روکار سنگ از ساعت ۵الی۷ تلفن ۹۵۰۵۲۲ آ‌ـ۱۷۶۲

فروش ویلا در نوشهر ویلای یک طبقه بسیار شیک با ۲۶۰ متر مربع زیر بنا دارای دو اتاق خواب سرویس ایرانی و فرنگی و سالن و نهار خوری بزرگ با شومینه واقع در زمینی مشجر بمساحت ۳۰۰۰ متر مربع با تلفن و برقو لوله کشی در تمام سطحو سایر تاسیسات مورد لزوم‌بفروش میرسد. تلفن صبح‌ها ۲۷۵۰۰۴ شبها ۸۲۴۱۶۵ ۱ـ۳ آ‌ـ۴۱۸۷

شهر مسکن به تعداد ۷۲ دستگاه‌ویلای ۱ و ۲ طبقه در جاهای مختلف از ۲ میلیون الی ۸ میلیون تومان برای فروش موجود ۸۵۷۷۹۸

ویلای۲۰۰۰ متری درکرج‌برای اجاره ۳ خواب سالن ناهار خوری سرویس کامل تلفن شوفاژ استخرآب‌لوله‌کشی‌تصفیه شهر سرایدارتلفن ۲۹۳۳۰۹ مراجعه فرمایند. آ‌ـ۱۸۶۳

ویلا در امیرآباد شمالی بمساحت ۵۰۰ مترباکولرشوفاژ تلفن‌بعلت مسافرت‌فوری بقیمت بسیار مناسب بفروش می رسد تلفن ۲۲۵۲۲۳ آ‌ـ۱۸۹۳

دهکده ساحلی غازیان بندر پهلوی یکدستگاه ویلای دو طبقه دارای۳اطاق خواب سالن‌و نهار خوری آشپزخانه ۲حمام‌باآب‌لوله‌کشی برق وچاه آب‌به‌فروش میرسد تلفن‌تهران ۲۴۴۹۳۵ از ساعت ۹ صبح‌الی ۱۲ ۱ـ۲ آ‌ـ۱۷۹۵

ویلا فروشی در بابلسر بمساحت۳۵۰۰ متر مربع‌مشجر مرکبات دارای ساختمان ویلائی مدرن آب برق تلفن طالبین به ۲۲۱۷۲۰ مراجعه فرمایند ۱ـ۶ آ‌ـ۱۵۲۰

یکدستگاه ویلا در دریاگوشه (مقابل متل‌قو) حدود۹۵۰ متر زمین و ۱۴۰متر ساختمان بفروش میرسد تلفن: ۸۲۷۲۹۵و۲۲۹۳۷۸

باغ فروشی

دربهترین منطقه شاهدشت باغ مشجربادرختان میوه بقطعات ۱۱۰۰ متری تفکیک شده بقیمت نازل فروشی ۹۳۹۵۵۹

باغچه دربهترین نقطه دربند(امامزاده قاسم) باآب و برق و تلفن فروشی ۵۲۰۹۲۷ و ۲۷۱۰۹۷ ۱ـ۳ آ‌ـ۱۷۷

شاهی باغ مرکبات حدود ۵۰۰۰ متر مربع محصور شده‌با ساختمان وسند مالکیت بفروش‌می رسد تلفن ۶۳۰۲۲۷ عصر ها ۵ر۵ تا ۵ر۸

اکازیون ـ فروش فوری فوری یکقطعه باغ کوچک‌بمساحت ۱۲۰۰ متر با درختان میوه و گردو با آب چشمه با قیمت خیلی مناسب متری ۱۰۰ تومان حومه دماوند تلفن ۳۵۲۹۹۹ آ‌ـ۱۷۸۹

سرقفلی مغازه

۳ دهنه مغازه خیابان کورش کبیرا‌یستگاه‌مینا مقابل پمپ بنزین‌واگذار میشود ۲۲۱۰۹۴ و ۲۲۹۳۳۱

همه نوع مغازه جهت فروش و اجاره تلفن ۹۳۶۷۵۳

۳باب مغازه با بالکن بهترین نقطه شاهرضا یکجا یاجداگانه ملکی یاسرقفلی ۶۴۳۵۴۶ آ‌ـ۱۸۷۴

اکازیون دودهنه مغازه‌برساهرضا فوری بعلت مسافرت فروش تلفن ۷۵۷۵۴۶

رستورانی در حال کار و بهترین‌موقعیت‌ازهرلحاظ آماده فروش می باشد ۲ـ۲۹۳۵۵۱

سوپر مارکت با جمیع امکانات مدرن به قیمت مناسب در داودیه به فروش میرسد تلفن های ۲۲۳۵۸۳و ۲۲۵۷۶۶

عکاسی باریس‌مغازه هم کف با تمام وسایل جهت فروش ویا اجاره شاه ـ چهارراه باستان تلفن ۹۳۴۸۸۲ ۱ـ۳ آ‌ـ۱۸۴۰

زمین فروشی

زمینهای مهر شهر خریدار و فروشنده‌ایم ۹۳۶۷۵۳

دو قطعه زمین صنعتی جمعا به مساحت ۳۵۰۰ متر دو بر واقع در یافت آباد بفروش میرسد. طالبین‌بین ساعت ۱۰ الی ۱۲ صبح به‌شماره تلفن ۵۲۵۳۱۲ مراجعه فرمائید.

دو قطعه زمین مفروز بمساحت ۳۵ و ۴۰ هکتار در ۲۴ کیلو متری زنجان یکجا یا جداگانه فروشی تلفن ۶۵۱۷۱۶ و ۲۲۵۷۷۶ آ‌ـ۱۷۱۹

مهر شهر یك قطعه زمین جنوبی ۱۰۰۰ متری واقع درفاز دوم مهر شهر بفروش میرسد تلفن ۲۳۶۱۴۴ طبقه دوم

سه‌قطعه‌زمین۱۴۳۰متری باضافه ۴۰۰ متر انبار و اطاق نگهبان در ملارد فروشی ۸۴۲۹۴۶

یکقطعه زمین واقع در بهترین نقطه تهرانپارس به مساحت ۳۶۰متر ۳۰×۱۲ متری۲۵۰۰ تومان فورا فروشی ۸۳۴۲۳۷ آ‌ـ۱۷۱۵

زمین صنعتی خریدار و فروشنده‌ایم ۹۳۶۷۵۳ ۱ـ۱۹۶۵

فروش‌زمین‌های‌تاکستان ۶۴۵۱۴۲

زمین در مهر شهر و کوی ولیعهدنقدو اقساط فروشنده‌ایم تلفن ۹۲۲۷۳۹

زمین محدود ده‌کرج‌قابل‌ساختمان نقد و اقساط ۵ ساله از ۵۰۰ متر ببالافروشی ۶۴۳۵۴۶ ۱ـ۱۰ آ‌ـ۱۶۱۹

صنعت‌داران و انبار ـ داران تا وقت باقی است فرصت‌را از دست‌ندهید از منطقه صنعتی تهران پارس دیدن فرمائید خریدار و فروشنده‌ایم ۷۹۴۶۴۱ و ۷۸۱۴۳۴

زمین مشجر با آب و برق و ساختمان در بابلسر باخانه یا آپارتمان یا زمین کوچک در تهران معاوضه و بقیه نقدا پرداخت میشودازه ۵ تا ۷ تلفن ۳۱۸۱۷۸ آ‌ـ۱۷۶۹

دو قطعه زمین ۵۰۴متری فاز۳گوهردشت فروشی ۸۴۲۹۴۶

۷۲۰ متر زمین باسند متل قو روبروی پیاله بفروش میرسد تلفن ۶۳۳۳۵۶

زمین های صنعتی و مسکونی خریدار و فروشنده‌ایم تلفن ۹۲۲۷۱۶

برجاده رشت تهران
زمینی محصور بمساحت تقریبی ۳۲ هزارمترمربع کیلومتر ۱۲ دارای برق ۵۰ آمپر ۲۶۳۵۳۱ از ساعت ۱۳ الی ۱۷

فرح‌آباد ژاله بلوار رضا پهلوی زمین داخل محدوده‌متری۵۰۰ تومان به قطعات ۲۰۰ متری تلفن ۳۴۱۳۵۶ ۱ـ۱۰ آ‌ـ۱۶۱۹

دو قطعه زمین بقطعات ۵۷۰ و۶۲۰ متر در باغ حمیدیه کرج یکجامقطوع متری ۱۵۰تومان بفروش میرسد. صبحها ۹الی ۱۳ بعد از ظهر ۴ تا ۶ باتلفن ۳۲۸۲۵۷ تماس حاصل فرمائید.

زمین‌درمهرشهرو کوی‌ولیعهد نقد واقساط فروشنده‌ایم تلفن ۹۲۲۷۳۹

شهرك غرب مهرشهر ۷۵۵۷۳۴ و ۷۵۲۸۹۸

زمین ساختمانی و خانه کلنگی در شمال شهر فروشنده‌ایم تلفن ۹۳۲۴۳۴

زمین های صنعتی و کارخانه‌ای فروشنده و خریداریم تلفن ۹۲۵۹۴۸

در سرحدآباد و ملارد کرج زمینهای ۵۰۰۰ و ۱۰۰۰ و ۵۰۰ متری جهت ویلا سازی و احداث باغ بقیمت نازل فروشی ۹۳۹۵۵۹ آ‌ـ۱۷۷۶

در جاده ۴۵ متری ملارد کرج زمین بقطعات ۱۰۰۰ و ۵۰۰ متری باسند مالکیت جهت احداث مغازه‌و ساختمان فروشی ۹۳۹۵۵۹ آ‌ـ۱۷۸۰

اجاره آپارتمان

ویلائی‌وهمکف ۶۵۷۹۴۴

اجاره فقط با یک زنگ ۶۵۷۹۴۴

اجاره فوری محل کار یا سکونت ۶۴۸۵۵۲

آپارتمان های ۲ و ۳ و ۴ اطاق خوابه وویلا جهت سکونت ودفترکار از ۵ هزار تومان ببالا در عباس اباد گاندی و پهلوی و جردن فوری اجاره داده میشود ۶۲۵۲۰۱ و ۶۲۳۵۱۱

۱تا ۴ اطاق خوابه‌جهت سکونت و محل کار ۶۵۵۱۳۷ و ۶۵۵۴۳۶

ساختمان مدرن ۳ طبقه بمساحت ۱۳۰۰مترمربع واقع‌در جاده مخصوص کرج کیلومتر۷ و ۸مقابل جنرال موتورز با آب و برق و تلفن و شوفاژ و کولر باجاره داده میشود تلفن: ۸۲۳۳۵۲ و ۸۳۷۹۵۶

یکدستگاه آپارتمان درخیابان روزولت جنب‌سینما دیاموند جهت محل کار شامل ۸اطاق ۳ تلفن تلکس مبلمان کامل برای اجاره یا فروشی ۸۲۰۰۰۴ـ۶ آ‌ـ۱۵۵۵

بین پهلوی و جردن ۲ اطاق خواب هال و سالن با سرویس کامل و تلفن پارکینگ نوساز اجاره ۲۲۲۴۷۹ و ۲۲۲۴۸۰ آ‌ـ۱۹۰۳

در جردن ۳ خوابه کولر شوفاژ تلفن مستقل ۳۰۰ متر زیر بنا کفپارکت بسیار شیک اجاره داده می شود ۲۲۲۴۷۹ و ۲۲۲۴۸۰ آ‌ـ۱۹۰۲

یکدستگاه آپارتمان۲ اطاق خوابه باکولر موکت شوفاژ تلفن مستقل اجاره داده می شود از ۵ ببعد تلفن ۶۸۵۸۰۴

خانه‌شمارا بخارجیان اجاره میدهیم

سازمان مسکن پارس مرکزاجاره بخارجیان ۸۴۸۴۲۴ ۸۵۳۸۵۳ ۸۵۷۵۸۵ خریدوفروش

موسسه نیازمندیهای خارجیان خانه بخارجیان اجاره میدهد ۸۳۰۰۸۲ـ۸۳۰۰۸۱ ۸۲۱۷۲۳ـ۸۲۱۸۱۱ ۳۶۱ تخت جمشید مقابل سفارت آمریکا

شرکت خارجیان ویلا و همکف واپارتمان سریع‌نیاز دارد ۸۹۵۵۱۶

موسسه امور خارجیان تخت‌جمشید جنب بهار ۷۵۱۷۸۲ ـ ۷۵۲۳۵۸

سازمان مسکن کندو کانون اجاره بخارجیان ویلا آپارتمان دفترکار ۲۲۷۶۳۸ـ۲۲۷۶۳۹

سازمان نیازمندیهای فرخ مرکزاجاره وخرید وفروش ۲۲۹۱۵۵ـ۲۲۹۱۵۷ مباشرت نیز میپذیریم

۸۳۵۱۲۰ـ۸۲۹۷۶۶ سازمان کورش اجاره منازل بخارجیان

مسکن اگشن کانون اجاره بخارجیان ۶۸۲۸۱۲

شاهین مسکن اجاره به ایرانی وخارجی خریدوفروش ۲۲۸۴۱۳ـ۲۲۹۰۱ـ۲۲۰۶۶۲

سازمان نیازمندیهای خارجیان ۸۲۴۹۵۳ خانه شمارابه‌خارجیان اجاره‌میدهد ۸۲۷۹۰۱ـ۸۳۸۱۰۶

رابینسون اجاره بایرانی وخارجی خریدو فروش ۶۵۵۴۲۶

مشاورین مسکن تهران تک منتظر تلفن شما هستند
تهران تک آپارتمان محل کار مبله و غیرمبله
۶۵۰۲۹۶
بزرگترین مرکز اجاره به خارجیان در ایران

موسسه فرود بزرگترین مرکزاجاره بخارجیان ۶۸۶۱۵۸ـ۶۸۵۷۳۷

مرکز خرید ـ فروش و اجاره تلفن ۲۳۶۱۴۳

وزیری ۶۵۸۱۸۸ ۶۵۳۷۴۳ اجاره بخارجیان،خرید،فروش.

کوئیک QUICK مرکز اجاره بخارجیان ۸۵۵۶۰۵ـ۸۴۵۶۲۵ ۸۵۵۵۵۶

امداد خانواده ایرانی خارجی سکونت محل کار خرید ـ فروش ۶۵۱۴۱۹ ـ ۶۵۴۸۵۱

شرکت خدمات بین المللی آ. اچ. زد مرکزاجاره به‌خارجی وایرانی وخریدوفروش. ۶۲۹۸۶۸و۶۲۴۱۱۴ ۶۲۹۸۶۹و۶۲۷۳۴۶

نیازمندیهای اطلاعات تلفنی آگهی می پذیرد

استخدام: ۳۱۱۲۱۹ـ۳۰۳۷۰۲ املاک و مستغلات: ۳۰ ـ ۳۱۱۲۲۹ خرید و فروش: ۳۲۸۴۱۴ـ۳۲۸۲۵۷ خدمات: ۳۱۲۴۱۳ ـ ۳۱۱۲۲۷

تعدادی مغازه ـ دفترتجارتی و انبار درمشهور ترین‌مرکز تجارتی ایران
ساختمان آلومینیوم
خیابان شاهرای اجاره‌آماده میباشد تلفن ۳۷۴۴۸۰
۱ـ۲ آـ۱۷۸۷

تهرانپارس یکدستگاه آپارتمان۲ اطاق خوابه با تمام تجهیزات آماده اجاره ۲۴۱۸۶۵ از ۵الی ۹ بعدازظهر
آـ۱۷۷۸

آپارتمان۴ اطاق خوابه باسالن های وسیع تلفن مستقل سیم حرارت مرکزی و کولر تلفن مستقل حدود ۳۰۰ متر زیربنا در منطقه خوش آب هوای نمایشگاه‌بین‌المللی برای اجاره آماده است تلفن ۲۹۴۸۸۱
آـ۱۷۹۶

اکازیون اجاره‌ای
باتجهیزات‌کامل مبله یا غیرمبله در شمال تهران
۱خوابه۴۰۰۰ تا ۵۵۰۰ تومان
۲خوابه۴۵۰۰ تا ۷۰۰۰ //
۳خوابه۵۰۰۰تا ۹۰۰۰ //
۴خوابه۶۰۰۰تا۱۰۰۰۰ //
ویلا ۹۰۰۰ تا ۴۰۰۰۰ //
محل کار۸۰۰۰تا۲۰۰۰۰ //
۶۰۰۶۱۰ـ۶۰۰۴۹۶

شهر مسکن
تعداد ۲۸۰ دستگاه آپارتمان خانه وویلائی اجاره‌ای در جاهای مختلف از ۴۰۰۰ تومان تا ۲۰۰۰۰ تومان‌برای اجاره ۸۵۷۷۹۸
آـ۱۷۸۲

محل کار محل کار
درشمال شهر موجود است
فورا با ما تماس بگیرید تلفن ۸۴۳۷۸۹

ویلا و آپارتمان اجاره‌در شمیرانات ۲۴۷۶۸۳

یک ویلای ۵ اطاقه ییلاقی در۷۰۰۰متر باغ‌درمبارک آباد آبعلی باجاره وگذار میشود تلفن ۸۹۱۴۶۳

یک دستگاه آپارتمان ۲اطاق خوابه باشوفاژ و کولر و آسانسور ومبله کامل اجاره دادهمیشودتلفن ۶۶۷۵۰۴تماس بگیرند
۱ـ۲ آـ۱۷۴۹

اکازیون
بلو ار بر کاخ شمالی دودستگاه آپارتمان با دو شماره تلفن یکدستگاه تخلیه و یکدستگاه ماهی ۷۵۰۰ تومان در اجاره مناسب برای هر نوع کار فروخته میشود تلفن۸۹۷۱۰۸
آـ۱۷۵۷

اجاره
آپارتمان سه اتاق خوابه روبروی هیلتون۵هزار تومان تلفن ۶۲۹۱۸۷
۱ـ۲ آـ۱۷۱۰

یکدستگاه آپارتمان ۴ اطاقه با کلیه لوازم بر پهلوی روبروی دوراهی یوسف‌آباد اجاره ۸۹۰۵۷۷

آپارتمان ۲ اطاق تلفن هال کولر موکت حمام برای محل آماده اجاره ۲۶۴۷۱۵

برای اجاره
در بهترین نقطه خیابان ویلا روبروی هواپیمائی ملی ایران .
۱ـ یکدستگاه آپارتمان ۳اطاقه با موکت ،کولرو تلفن .
۲ـ یک دفتربا تلفن‌وچند انبار و یک پارکینک‌برای ۱۰ اتومبیل .
۳ـ دو عدد مغازه وطبقه فوقانی‌آن (منحصرابرای شعبات بانکها) ازساعت ۱۰ الی ۱۲ صبح‌با تلفن های۳۱۳۱۱۰ـ۳۶۲۷۹۲ مراجعه شود .

اجاره فقط بخارجیها
طبقه دوم یک خانه واقع در خیابان روزولت‌ـ۲۵ شهریور باتلفن مستقل و تجهیزات‌کامل فقط بخارجیها اجاره داده می شود تلفن: ۸۳۳۶۶۷
آـ۱۷۹۷

اجاره داده میشود
یک دستگاه آپارتمان بمساحت۱۶۰متر مربعدارای ۴ اطاق خواب ـ موکت و سرویس و حمام در طبقه دوم واقعدر خیابان سلطنت آباد خیابانکوهستان سوم با تلفن۲۷۸۶۸۶ تماس‌حاصل نمائید
آـ۱۷۹۴

اجاره

سریع ـ آسان
بایك تلفن
۸۹۲۶۰۲

قابل توجه اطباء
۳ مطب از ۵ مطب با سرویس مشترکبه دکترزنان و دندان پزشک و داخلی اجاره ۲۸۳۶۶۱و ۲۸۲۶۵۶
آـ۱۷۷۴

شمیران آپارتمان باسرویس کامل و مجهز فورا اجاره داده می‌شود تلفن ۲۷۷۰۹۲
۱ـ۳ آـ۱۷۵۴

مسکن لایف
اجاره ویلا آپارتمان خانه تلفن ۲۲۸۱۲۸

تهیه مسکن لایف
ویلاو آپارتمان‌شمارافورا اجاره میدهد ۲۲۸۱۲۸

نیاز به آپارتمان اجاره

نیاز به اجاره
محل کار یا سکونت
۶۴۸۵۵۲

محل کار و آپارتمان مسکونی
شما را فورا اجاره می دهیم با ما تماس بگیرید تلفن ۸۴۳۷۸۹

بیکدستگاه ساختمان کدارای حداقل ۶ اطاق ودر زمینی به مساحت ۳ هزار متر باشد در محدو ده‌های‌جاده قدیم شمیران از پل سید خندان ببالا سلطنت آباد دروس،فرمانیه یا نیاوران برای‌اجاره نیازمندیم از ساعت ۹صبح‌تا۱۲شماره تلفن۲۴۴۹۳۵ تماس حاصل فرمایند.
۱ـ۲ آـ۱۷۹۴

نیاز فوری
برای یك سفیر ومدیران خارجی چند شرکت به تعدادی ویلا و آپارتمان نیازمندیم تلفن :
۲۹۴۶۸۸ و ۲۹۳۳۶۱

آپارتمان مسکونی ومحل کار نیازمندیم ۸۳۸۸۳۳

۴۸ ساعته آپارتمان‌ویلا محل کار شما رافروخته یااجاره میدهیم۶۸۱۲۷۷

چند خانواده آلمانی‌و آمریکائی به تعدادی‌ویلا و آپارتمان مخصوصا همکف با شوفاژ و تلفن واستخر نیاز فوری دارد تلفن ۶۸۷۸۱۲

ویلا و آپارتمان شما را فوری بخارجیان اجاره می دهیم ۱ـ۲۹۵۸۷۰
آـ۱۹۰۵

چند دستگاه آپارتمان در عباس‌آباد تختطاوس جهت خارجیان فوری نیازمندیم ۱ـ۲۹۵۸۷۰
آـ۱۷۸۸

نیاز به خرید زمین

زمین اهواز
خرمشهر ـبقیمت روز فوری خریداریم تلفن ۳۷۵۴۸۷ و۳۷۴۸۸۶

خریدار زمینهای‌افسریه ۳۴۳۳۴۶

زمینهای‌تهران‌پارس خریداریم ۷۹۳۰۲۰

خریدار زمین افسریه ۲۴۱۳۵۹

تهرانپارس زمین خریداریم‌تلفن ۷۳۱۳۶۶

خریدزمین‌افسریه و بلو اروضا پهلوی تلفن ۳۴۴۹۸۲

زمین‌های تهران پارس‌خریداریم تلفن ۷۸۰۲۹۴

شهرك غرب مهرشهر ۷۵۵۷۳۴ و ۷۵۲۸۹۸

زمین‌های تهران پارس‌خریداریم تلفن ۷۸۰۲۹۴

زمین های صنعتی و مسکونی خریدارو فروشنده‌ایم تلفن ۹۲۲۷۱۶

خانه های کلنگی و زمین ساختمانی‌در شمال‌شهر خریداریم تلفن ۹۲۸۰۸۲

نیازاجاره

یکدستگاه‌آپارتمان طبقه سومیا چهارم۲۵۰متر ببالا۳ یا۴خوابه باتلفن و تجهیزات حداکثر ۱۰۰۰۰تومان اجاره از سمراه تخت جمشیدتاسید خندان‌شرق باغرب نیازمندیم ۸۳۹۴۶۶
آـ۱۷۵۳

بنگاه معاملات املاک

بورس املاک شمیران
دفتر براتی ۲۷۲۵۷۵

خرید وفروش مهرشهر گوهر دشت و فردیس ملارد ۹۲۲۷۳۹

خرید و فروش زمین‌های بلوار رضاپهلوی ۳۴۵۶۵۳

شهر مسکن
به ما تلفن کنید مستاجر دلخواهتان را در اختیارتان قرار دهیم و خریدار دلخواهتان ۸۵۷۷۹۸

معاملات پول

پول‌در مقابل املاک شمال‌شهر وشمیرانات موجود است‌تلفن های ۸۲۵۲۶۳ و ۸۲۹۵۲۷

وام‌ارزان
ملك ـ اتومبیل‌ـ چك كارمندی ـ فرش ۸۵۰۷۴۷

پول شرطی موجود ۶۸۴۵۲۵

پول فوری در مقابل ملك وساختمان هر مقدار بخواهید پهلوی دفتر جلالی
۸۹۶۵۱۱ و ۸۹۴۱۹۳
آـ۱۷۸۶

پول مورد نیاز

خانم و آقای محترم به‌پول راکد شما با بهره عالی نیازمندیم ۸۵۰۷۴۷

بپول راکد شما درمقابل مبیع ارزنده با بهره‌عالی نیازمندیم ۸۹۲۶۰۲
آـ۱۸۲۹

استخدام و کار

درنارمك
دوزنده وبرشکار وکلاه دوز و کارگرساده نیازمندیم تلفن ۷۳۵۲۳۳
آـ۱۷۷۸

یکنفر بانو برای فروشندگی تمام وقت‌نیازمندیم ۸۳۳۱۰۲
آـ۱۶۳۲

چند نفر نظافتچی و آسانسورچی مورد نیاز است تلفن ۳۷۴۴۸۰ و ۳۷۴۳۱۳

بیک خانم جهت جوابگوئی تلفن وفروشندگی مورد نیاز است تلفن ۸۵۰۳۵۱
آـ۱۷۶۷

نگهبان
سن کمتر از ۳۰ سال نباشد با حقوق مکفی استخدام میشود تلفن ۶۲۶۹۷۹

استخدام موتورسوار
به منظور تحصیلداری و نامه رسانی‌باداشتن ضامن وگواهی رانندگی موتورسیکلت حداکثر سن ۳۰ سال مورد نیاز است چهارراه پهلوی تخت جمشید ساختمان ۲۷ طبقه دهم
آـ۱۹۰۰

بازاریاب‌تمام وقت لوازم‌صوتی باحقوق ثابت ۶۳۶۹۹۲
۱ـ۳ آـ۱۷۸۳

چهار نفر باربر با ضامن برای تحویل‌جنس استخدام میشود ۸۲۱۶۱۰
آـ۱۷۸۹

استخدام مهندس‌راه
مهندسی با سابقه درامر راه‌سازی جهت نظارت‌با حقوق مکفی استخدام میشود تلفن ۸۴۹۷۱۹

آگهی استخدام
۱ـ مهندس‌راه‌وساختمان
۲ـ تکنیسین راهسازی
۳ـ تکنیسین‌نقشه‌برداری با ۵سال سابقه‌کارجهت نظارت در شهرستان .
۴ـ منشی دیپلم دوشیزه یا بانو آشنا ، به تایپ فارسی و بایگانی .
۵ـ دوشیزه برای پاسخگوئی و انجام مکالمات تلفنی .
تلفن ۸۴۴۶۸۹
آـ۱۷۷۹

برای نظارت‌در شهرهای شمالی چند مهندس‌برق و ساختمان با حداقل ۳ سال سابقه کار وچندین تکنیسین برق‌وساختمان بهمکاری دعوت‌می شوند دانستن زبان انگلیسی‌یا آلمانی و همچنین وضع روشن وظیفه عمومی‌لازم است‌وسائل‌رفاهی‌موجود است تلفن ۹۲۹۴۹۴ یا ۶۴۹۰۵۹
آـ۱۸۳۵

به چند کارگر جوشکار و درب و پنجره ساز نیازمندیم تلفن ۷۹۶۱۲۷
آـ۱۷۶۶

استخدام
یک نفر سرایدار نامه رسان دارای برگ پایان خدمت و همچنین‌بهرانندگی‌موتورسیکلت آشنائی داشته باشد مورد احتیاج است طالبین ویلای شمالی‌جنب‌چهارراه سپندکوچه خسرو شماره ۶۵ مراجعه‌نمایند
آـ۱۷۹۰

خانم منشی
با تجربه و مسلط به‌کلیه امور دفتری برای‌شرکت تجاری موردنیاز است ساعات کار ۹ صبح الی ۲بعداز ظهر ۶۲۷۵۸۵ و ۸۴۸۵۸۵
آـ۱۸۴۶

آگهی استخدام
به دو نفر دوشیزه یا بانو که یکنفر باماشین نویسی وتلفن و دیگری‌باکارهای چرخ خیاطی آشنا باشد نیازمندیم تلفن ۶۶۸۲۹۷ـ ۶۴۲۴۳۴
آـ۱۷۸۶

به‌تعدادی تکنیسین متخصص‌با حداقل۳سال سابقه در تعمیرات و نگهداری سیستم تلفن مرکزی (کراسبار) برای کارنیمه وقت احتیاج است‌آدرس‌ـ خیابان‌فرح شمالی نرسیده به عباس آباد کوچه کوشش پلاک ۵۴ تلفن ۸۵۰۶۱۶
آـ۱۷۶۳

شرکت مهندسین‌مشاور ناسکو بچند نفر نقشه کش راهسازی نیازمند است .
داوطلبین می توانند روز های شنبه تا ۴شنبه از ساعت ۹تا ۱۲ به‌آدرس زیرمراجعه نمایندخیابان کوروش کبیر ـروبروی بی‌سیم پهلوی شماره ۹۵۴ طبقه ۴
آـ۱۸۰۱

به افراد زیر جهت‌تهران و شهرستان نیازمندیم
۱ـ تکنیسین تاسیسات ۱ نفر .
۲ـ لوله‌کش وجوشکار لوله سه نفر
۳ـ کمك لوله‌کش ۵ نفر
۴ـ برقکار درجه یک سه نفر
۵ـ کمك برقکار ۵ نفر
۶۴۳۹۱۷
آـ۱۷۸۲

ویزیتور فروشنده‌لوازم صوتی دیپلمه با معافی‌و تجربه‌کافی نیازمندیم .
۶ـ۸۹۸۶۴۴
آـ۱۷۸۴

به‌یك نفر بانو یادوشیزه جهت تایپ فارسی و جوابگوئی‌تلفن‌نیازمندیم. خیابان آریامهر ـ میدان ایران نو تلفن ۶۵۳۹۰۱
آـ۱۸۱۳

استخدام
خدمتگزار باسواد دارای موتورسیکلت و ضامن معتبر تلفن ۲۳۷۶۴۳ عصر ها از ۵ به‌بعد
آـ۱۷۹۰

مستخدم موتور سوار استخدام میشود تلفن ۸۳۳۱۰۲
آـ۱۷۹۸

شرکت جهان تویا
افراد زیر را بهمکاری دعوت می‌نماید :
کارگر آهنگر
کارگر حلبی‌ساز
باغبان
نظافتچی
تلفن ۵۴۶۸۶۴ و ۵۴۹۲۶۳ از ساعت ۵ تا ۷ بعد ازظهر
۱ـ۳ آـ۱۵۹۲

نظافتچی مرد و زن تمام ونیمه وقت‌با حقوق‌مکفی نیازمندیم ۷۵۳۵۴۲
آـ۱۵۸۸

استخدام فوری
به تعدادی خانم و آقا جهت‌کارنیازمندیم‌تماس ۹ صبح الی ۶ بعدازظهر ۸۳۷۷۲۱

مکانیك درجه ۲
۶۵۰۶۹۰
آـ۱۷۳۸

بیك پرستار بچه‌تمام وقت نیازمندیم تلفن ۶۱۲۱۶۸۵ از ساعت ۹ صبح تا یك بعد از ظهر تماس بگیرند .
آـ۱۷۳۷

تعدادی چرخکار زن‌ومرد وزیگزال دوز نیازمندیم ۹۶۲۹۱۵

بتعدادی مهندس معمارو راه وساختمان کهدارای نمونه‌امضاءدرشهرداری باشند مورد نیاز است تلفن۲۳۸۶۸۱ از ساعت ۴ تا ۸ بعدازظهر

دوشیزه منشی و بهیار و پزشکیار نیازمندیم ۹۲۴۲۳۳ـ ۹۲۹۷۵۶

شرکت ایران دادگر استخدام میکند
منشی مدیر عامل مسلط به تایپ فارسی و ۲سال سابقه کار و تعدادی دوشیزه جهت بازاریابی به همکاری دعوت می‌ـ شود متقاضیان به آدرس سی‌متری نارمك میدان هفت حوض بالای مبلمان سایه طبقه سوم مراجعه فرمایند تلفن ۷۹۵۷۱۶
آـ۱۷۵۳

بچند نفر کارگر زن‌ساده نیازمندیم تلفن۶۴۶۴۱۹ و۶۴۶۳۵۶ ـ۲ تا ۴ بعد از ظهر

نقشه‌بردار
نقشه بردار کار های ساختمانی و راهسازی جهت‌کار درکارگاه‌جنوب سابقه کار از ۴ تا ۸سال آدرس خیابان تخت جمشید بین بهار و جاده قدیم شمیران پلاك ۵۹۳ طبقه۵یا باتلفن۷۵۴۳۳۸ تماس حاصل نمایند .
آـ۱۸۱۱

شرکت تولیدی و شیمیائی پاکشو (سهامی خاص)
عده‌ای بازاریاب و فروشنده با تجربه جهت عرضه‌محصولات‌بهداشتی برای داروخانه ، دراکاستور ها سوپر مارکت و تعاونی ها و مغازه های معتبر با درآمد مکفی استخدام می کند لطفا برای‌تعیین‌وقت مصاحبه‌با تلفن۸۲۶۰۸۴ ـ۸۳۹۴۷۲با خانم‌یعقوبی تماس حاصل فرمائید .
آـ۱۷۸۶

درمانگاه ملی فرحبخش
برای صبحها به پزشك جراح عمومی با سابقه و حقوق‌مکفی نیازمند است تلفن ۲۳۴۵۶۶
آـ۱۷۹۹

تعدادی دوشیزه جهت فروشندگی بادرآمد ماهیانه بیش از ۵۰۰۰ هزار تومان نیازمندیم ۸۹۰۷۹۶
آـ۱۶۳۵

خانمی مسلط به ماشین نویسی و لاتین و زبان انگلیسی برای‌اموردفتری تمام‌وقت موردنیازاست. لطفا باشرکت بین‌المللی ویسنا خیابان روزولت شمالی بین تخت طاوس وعباس‌آباد ساختمان فریدونی بالای‌بوکاچیویا تلفن ۸۴۶۶۰۵بین‌ساعات ۵تا ۸بعد از ظهرمراجعه فرمایند .

بیک دوشیزه‌یا بانو جهت ماشین نویسی و منشیگری پارت‌تایم یا فول تایم‌نیازمندیم تلفن ۸۲۹۹۶۴
آـ۱۶۶۱

یك موسسه پژوهشی‌یك نفر ماشین نویس‌فارسی ولاتین با آشنائی به‌زبان انگلیسی برای‌انجام‌امور دبیرخانه نیازمند است. داوطلبان برای‌تعیین‌وقت مصاحبه از ساعت ۷الی ۱۴ با تلفن ۷۵۷۷۶۷ تماس حاصل نمایند .
آـ۱۶۲۱

کارمند باسابقه درامور بیمه‌با حداقل دیپلم و پایان خدمت تمام وقت باحقوق و مزایای مالی استخدام میشود ۲ـ۶۵۷۱۳۱ دفتربیمه‌میمند
آـ۱۷۷۶

زن و شوهر جهت سرایداری و کار منزل نیازمندیم ۶۵۱۱۲۲
آـ۱۷۶۸

بیك نفر ماشین نویس‌با تجربه با حقوق مکفی نیازمندیم ۶۶۳۷۹۱ ـ ۶۶۳۸۶۹

دوشیزه یابانو برای‌تلفن وتایپ‌فارسی‌ولاتین‌تمام وقت مورد نیاز است‌بعد از ظهرها ساعت ۵ الی۷ تلفن ۶۸۵۳۰۴
آـ۱۸۲۶

دونفر نظافتچی با بیمه‌و یك وعده غذا در روز و حقوق مکفی سود ویژه و خوابگاه استخدام‌میشود متقاضیان به جاده‌آبعلی کیلومتر ۱۴ روبروی بیمارستان سرخه‌حصار کارخانه صنعتی کاوه مراجعه نمایند .
آـ۱۸۳۵

بیك نفر دیپلمه جهت‌کار درحسابداری کارگاه‌مغان نیازمندیم ۹۳۸۹۷۴
آـ۱۸۴۱

پرستار
یك پرستار بچه جهت نگهداری شبانه‌روزی از کودك ۱۷ ماهه موردنیاز است شرط سن ۲۵ تا ۴۵ ساله است و در کار بچه‌داری باید با تجربه باشد . داوطلبان از ۸تا ۱ بعداز ظهر و از ۴ تا ۹ بعداز ظهر با تلفن ۸۲۰۳۸۶ تماس حاصل نمایند .
آـ۱۸۱۹

استخدام
بیکنفر دوشیزه یا بانو جهت جوابگوئی تلفن و ماشین نویسی فارسی تمام وقت‌مورد نیازاست از ساعت ۴ الی ۸ بعداز ظهر به آدرس خیابان هدایت نرسیده به‌چهار راه صفی‌علیشاه شماره ۲۶۱ شرکت اندیشه مراجعه شود .
آـ۱۹۷

فردین اسپرت
بچند نفر دوزنده‌ورزشی نیازمند است راه‌آهن جوادیه ۵۵۳۸۰۸
آـ۱۷۶۸

تکنیسین تعمیرات رادیو تلویزیون نیازمندیم تلفن ۶ـ۸۹۸۶۴۴
آـ۱۷۶۷

به چند نفر ویزیتور محصولات آرایشی جهت تهران نیازمندیم تلفن ۶۶۵۲۷۸

یك شرکت تولید مواد غذائی احتیاج به‌همکاری اشخاص زیر با حقوق مکفی دارد .
۱ـ تکنیسین موادغذائی با حداقل دو سال سابقه کار ۲ نفر
۲ـ انبار دار باضامن‌معتبر ۱ نفر
۳ـ حسابدار صنعتی با حداقل سه سال سابقه کار ۱نفر
۴ـ نگهبان باضامن‌معتبر ۱ نفر
واجدین شرایط برای کسب اطلاع بیشتر به تلفن۷۶۰۸۷۶و۷۶۲۰۰۲ تماس بگیرند .

دوشیزه یا بانو مسلط‌به تایپ فارسی ۶۵۶۸۰۵
آـ۱۸۲۳

استخدام
سکرتر آشنا به تایپ فارسی وجوابگوی تلفن‌نیازمندیم تلفن ۲۲۷۶۴۳ عصر ها از ۵ببعد
آـ۱۷۸۹

افراد زیر استخدام می شوند
۱ـ خانم یا آقا آشنا به تایپ فارسی باسابقه‌تمام یانیمه وقت ۲ نفر
۲ـ راننده‌باگواهینامه ۲شخصی باسابقه حداقل۳ سال رانندگی متاهل‌بین۳۰ الی ۴۵ سال تمام وقت
تلفن: ۷۶۴۷۴۶ ـ ۷۵۷۷۶۰ـ ۷۶۳۴۰۴
آـ۱۷۸۵

سفارت لهستان به مترجم مرد که زبان انگلیسی بداند و باغبان با تجربه برای‌کار در ناحیه جردن بالاتر از خیابان ظفر استخدام‌میکند. ۶۴۵۰۹۰
آـ۱۸۰۰

منشی مرد وارد بتایپ فارسی و لاتین تمام‌وقت نیازمندیم ۶ـ۸۹۸۶۴۴
آـ۱۷۶۶

بیك نفر آشپز جهت کارخانه دارو سازی نیازمندیم تلفن۹۷۶۰۶۱
آـ۱۷۶۴

دوشیزه یا بانو برای فروشنده بوتیك بهمن نیازمندیم تلفن۹۳۵۴۹۲
آـ۱۷۰۲

آگهی استخدام
یك نفر مهندس مکانیك با ۲ سال سابقه کار و دانستن زبان انگلیسی استخدام میشود شرکت پخش لوازم و سرویس تندر تهران ـ خیابان امیرکبیر پلاك ۱۸۰ تلفن ۳۰۸۱۱
آـ۱۸۳۰

بیك دوشیزه‌یابانو جهت جوابگوئی تلفن مسلط به تایپ‌فارسی‌دارای‌حداقل دوسال تجربه کاری‌نیاز است تلفن ۷۵۰۰۰۹
آـ۱۸۲۷

مهندسین‌مشاور
دوشیزه‌ای جهت جوابگوئی تلفن تمام‌وقت برای مصاحبه از ساعت ۹ـ۱۲ بعد از ظهر به آدرس‌خیابان گاندی‌نبش خیابان هفتم شماره ۱۹ طبقه‌سوم‌شماره۵مراجعه نمایند.
آـ۱۷۷۲

استخدام‌تلفنچی
دوشیزه یا بانو آشنا به تایپ فارسی و جوابگوئی تلفن برای کار تمام وقت نیازمندیم
۸۳۳۶۱۵ تا ۱۷

استخدام حسابدار
بیك‌نفر حسابدارورزیده تمام وقت مورد نیاز می باشد تلفن ۳۱۳۴۳۳
آـ۱۷۱۷

تلفنچی آشنا بتایپ فارسی‌برای بعد ازظهر ها ۳٫۵ الی ۷٫۵ مورد نیاز است ۸۳۴۲۶۳
۱ـ۲ آـ۱۷۵۴

یک شرکت انگلیسی برای‌انجام پروژه بزرگی در دورود به سرپرست‌امور مهندسی‌سیویل وفورمن‌امور ساختمانی آشنا بهزبان انگلیسی نیاز دارد مدت ۲ سال شرایط کار و حقوق : مناسب برای اطلاعات بیشتر با تلفن ۸۲۴۷۱۷ تهران تماس بگیرید و یا با صندوق پستی شماره۶دورود مکاتبه فرمائید.
۱ـ۲ آـ۱۸۳۹

پرستاربچه تمام وقت نیازمندیم ۲۹۳۰۴۶
آـ۱۸۲۲

دوشیزه یا بانو برای مدیریت فروش‌استخدام‌میشود۸۳۳۱۰۲
آـ۱۷۶۰

شریک

مرغداری مشغول بکارواقع در ملارد کرج بمشارکت و یا فروش گذارده میشود تلفن ۹۵۶۳۷۲
آـ۱۷۴۸

جویای کار

جویای کار
تکنسین‌رادیولوژی با مدرک ، پیمانی بعد ازظهر ها یاشب ها جویای کار میباشد.
باراهنمای شماره ۹۲۵ تلفن ۳۱۱۰۸۰ تماس‌بگیرید
۱ـ۲ آـ۴۴۳۵

راننده‌پایه یکم با ۲۰ سال‌سابقه کاربا حقوق مکفی جویای کار است تلفن ۵۴۰۷۹۶
آـ۴۴۴۵

دانشجوی‌دانشگاه‌شبانه باگواهی‌نامه پایه۲جویای کار است ۹۲۴۴۳۳

جوان دانشجوئی برای امور دفتری و حسابداری آماده بکار است راهنمای ۹۲۴ تلفن ۳۱۱۰۸۰
آـ۱۹۶

راننده با شش سال‌سابقه جویای کار در شرکتهای خصوصی تلفن ۲۷۰۲۲۶
آـ۱۸۱۰

جوانی ۳۰ ساله جهت کار در شرکتهای ساختمانی و بخصوص در خانواده‌ها با تصدیق پایه ۲ آماده کار میباشد ۸۷۰۶۵۵
آـ۱۷۶۲

مدیرکارخانه
لیسانسیه با تجربه ۴۶ ساله و مدیریت در ـ کارخانه های بخش خصوصی آشنا به زبان های انگلیسی و فرانسه سابقه ممتددرامورداداری و پایان دوره مکانیك آزاد اتوموبیل دانشگاه‌و مطالعات مفید درکارخانه های خارج از کشور ۱۰ صبح الی ۱۷ تلفن ۹۵۶۳۱۲

راننده‌پایه‌دو شخصی با سابقه کارجوی‌ای کارمیباشد ۵۲۹۴۶۴
۱ـ۶ آـ۴۵۳۱

اطلاع به شرکتهای باربری بین‌المللی و داخلی و غیره راننده پایه یکم دارای گذرنامه و گواهینامه بین‌المللی کار آزموده برانندگی باهمه نوع تریلرهای ۱۸ چرخ خارجی و آماده مسافرت بتمام نقاط خاورمیانه دنیا جهت‌آوردن آنها به ایران لطفا با تلفن ۵۹۱۲۴۸ آقای هوشنگ دشتی اطلاع حاصل نمایند.
آـ۴۴۹۳

قابل توجه
ادارات و شرکتهای وارداتی بین‌المللی و آژانس ها و کارخانجات داخلی راننده پایه یکم با سواد دارای گذرنامه و گواهینامه بین‌المللی آماده مسافرت‌بتمام نقاط جهت‌آوردن همه‌نوع‌سواری های‌اتوماتیک و غیره بایران لطفا با تلفن ۵۹۱۲۴۸آقای هوشنگ دشتی مراجعه نمائید.
آـ۴۴۹۵

جوانی متاهل وارد به امور تزریقات و پانسمان آماده کار در مطب یا درمانگاه تماس از ۱۸تا۲۱ تلفن ۳۶۱۸۵۴هاشمی
آـ۴۴۷۳

لیسانسیه زبان‌انگلیسی مجرب در بازرگانی‌بین‌ـ المللی‌آماده کارنیمه‌وقت تلفن ۹۶۱۶۷۴

آموزشگاه ها

تعلیم نقاشی
بوس دوشیزگان و بانوان
تلفن ۸۳۴۶۸۷

مهد کودك فرشتگان
با تجهیزات کامل . استخر وتلویزیون مداربسته‌زیرنظر پزشک و مربیان متخصص‌و زبان انگلیسی ۶۸۵۰۷۰ و ۶۸۳۹۴۴ـ۵

اعزام ، تافل
اگر می خواهیددراستان اعزام و تافل بطور قطعی قبول شوید با تلفن ۸۳۵۲۴۵ تماس بگیرید.

آموزش رقص در یکهفته ایرانی عربی خارجی کلاس رقص تارپینیان حافظ کالج ۳۷۲۳۵۴

تدریس

تدریس خصوصی تمام مواد دبیرستان تلفن ۸۲۲۳۶۳
۱ـ۲ آـ۱۸۲۳

قابل توجه دانش آموزان دختر
تدریس ریاضیات راهنمائی نظری و دوره قدیم توسط خانمی با سابقه درخشان در امر تدریس تلفن
۲۳۶۰۳۲
۱ـ۳ آـ۱۷۵۸

فرانسه خصوصی ۹۳۴۴۰۲
۱ـ۷ آـ۲۳۱۶

با کمترین مدت
حداکثر ۲ هفته نقاشیو تیراژ بیاموزید با حداقل قیمت تلفن ۸۵۶۱۱۲ از ۸ تا ۶ عصر

انگلیسی فرانسه آلمانی
۸۲۰۹۷۳

کلیه دروس
راهنمائی‌نظری‌دبیرستان
۸۲۰۹۷۳

ریاضی‌ـ‌شیمی
دبیر تلویزیون آموزشی
۷۸۴۸۶۲

ریاضیات ـ فیزیك ـ شیمی دانشجو دانشگاه تهران ۳۹۳۲۶۹

تدریس خصوصی کلیه دروس ۷۹۰۴۶۷

تدریس خصوصی انگلیسی تماس ۴ بعداز ظهر ببعدتلفن ۵۴۲۳۵۷

کلیه دروس توسط دانشجویان فنی تلفن ۹۶۴۳۸۸

تدریس خصوصی ریاضیات دبستان و راهنمائی توسط دانشجو ۹۶۶۶۵۰
آـ۱۷۹۷

تدریس خصوصی
تلفن ۶۲۴۵۰۴

انگلیسی عربی
تلفن ۷۵۲۱۹۱

تجدیدی ها نگران نباشند
گسترش آموزشی با کادری ورزیده‌از مهندسین آریامهر و فنی‌موفقیت‌شمارادر کلیه‌دروس تضمین می نماید
تلفن ۳۵۶۷۱۱ و ۶۲۱۵۶۹

کلیه دروس
ابتدائی ـ راهنمائی ـ نظری ـ خدمات ۲۸۷۷۲۱

تدریس خصوصی
پیانوی کلاسیك
تلفن ۶۸۱۹۰۱

ریاضیات. فیزیك،شیمی فوق لیسانس فنی آشنا بانگلیسی و فرانسه ۳۱۹۰۲۶

مکالمه انگلیسی
بدون گرامر
۸۵۱۸۷۶

ریاضی وآمار
توسطدبیر تضمین‌قبولی با شرایط خاص ۵۶۳۴۳۱
آـ۱۸۱۵

مکالمه انگلیسی
ادبیران ایرانی و خارجی
تلفن ۶۵۵۷۰۵

انگلیسی‌فرانسه
کنتراتی ۶۲۰۷۱۷

قابل توجه عموم
مکالمه انگلیسی
توسط‌استادان‌آمریکائی وانگلیسی تلفن۹۳۹۴۵۰

تدریس‌خصوصی انگلیسی
تلفن ۲۲۸۳۹۰

تدریس خصوصی حساب دوره ابتدائی و ریاضیات سال اول راهنمائی تلفن ۳۶۵۱۱۵
آـ۱۸۱۶

ششم قدیم جدید توسط دانشجوی مهندسی ۶۵۶۶۲۷

تدریس فیزیک ریاضیات با تضمین‌قبولی دوره نظری دبیرستان راهنمائی توسط لیسانسیه فیزیک تلفن ۳۴۹۶۳۹
آـ۱۷۷۲

ریاضیات فیزیك توسط دانشجویان فیزیك دانشگاه تهران ۳۴۴۲۴۴
آـ۱۸۱۴

ریاضیات فیزیك زبان راهنمائی و نظری توسط دانشجوی مهندسی دانشگاه‌آریامهر۷۵۷۰۸۹
آـ۱۷۷۶

مکالمه گرامر انگلیسی خصوصی ۶۳۳۹۲۶
آـ۱۷۷۱

ریاضیات و فیزیك شیمی دوره راهنمائی و نظری توسط دانشجوی با سابقه ۷۸۲۸۹۴
آـ۱۸۱۷

ریاضیات فیزیك‌شیمی
راهنمائی نظری ششم قدیم توسط ناصری دبیر ریاضی با ۱۸ سال سابقه تدریس ۲۳۶۳۵۹
آـ۱۷۷۰

مکالمه و گرامر
انگلیسی ـ فرانسه ـ آلمانی
۲۸۷۷۲۱
آـ۱۸۲۳

تدریس ریاضیات فیزیك زبان توسط دانشجویان آریامهر پلی‌تکنیك ملی ۳۵۶۵۳۵
۱ـ۲ آـ۱۷۷۵

تدریس خصوصی
انگلیسی ـ گرامر ـ مکالمه
۹۲۱۲۸۳
۱ـ۳ آـ۱۷۰۰

توسط خانم
فیزیك شیمی ریاضی زبان‌ششم‌نظری‌راهنمائی دبستان تضمینی
۲۸۳۳۳۰

تدریس دانشجوی سال آخر پلی تکنیك ۷۳۹۳۲۶

انگلیسی ریاضیات، دوره راهنمائی‌ساعتی۲۵تومان ۶۲۵۵۴۱

پانسیون

پانسیون کودك‌نرسی‌لند تحت نظر پرستاران تحصیلکرده امیرآباد شمالی مقابل پارك فرح ۹۲۴۰۲۷ و۹۲۸۵۴۶

پانسیون شبانه روزی شیرین بابرنامه های آموزشی وزبان باتسهیلات بهتر در ساختمان جدید آماده پذیرش فرزندان شما روزانه وشبانه روزی میباشد نامنویسی شنبه ، دوشنبه، چهارشنبه ادرس انتهای فرح شمالی پاایزی‌نبش سیبویه‌پلاك ۱۵ تلفن۲۳۴۲۲۹

مهد کودك مریم
ضمن درنظر گرفتن همه گونه سرویس آماده است فرزندان شمارا از نوزاد تا ۶ سال زیر نظر پزشك‌اطفال و پرستاران لیسانسیه قبول نماید ظفر بین بزرگراه و جردن ۲۵۲ تلفن ۲۲۲۱۴۳

خوابگاه‌دختران دانشجو و کارمند میدان کاخ ۶۵۳۴۴۴ و ۶۵۳۸۳۱
آـ۱۸۴۷

نیازمندیهای اطلاعات

تلفنی آگهی می‌پذیرد

استخدام: ۳۰۳۷۰۲ ـ ۳۱۱۲۱۹ املاک و مستغلات: ۳۰ ـ ۳۱۱۲۲۹ خرید و فروش: ۳۲۸۲۵۷ ـ ۳۲۸۴۱۴ خدمات: ۳۱۲۴۱۳ ـ ۳۱۱۲۲۷

HM

متخصص تاسیسات و تهویه

شرکت ایران ایندوستری مونتاژ

جهت یك کارگاه طولانی بمتخصص تاسیسات و تهویه درجه یك با سابقه کار و آشنائی بزبان های آلمانی یا انگلیسی احتیاج دارد .
تلفن : ۸۹۵۵۴۲

شرکت کویو

افراد ذیل را جهت تکمیل کادر خود به همکاری دعوت مینماید

۱ـ تعدادی حسابدار با دو سال سابقه کار جهت ثبت دفاتر .
۲ـ فروشنده لوازم یدکی اتومبیل با سابقه کار مفید
۳ـ تعدادی کارمند ناردکس لوازم یدکی اتومبیل
۴ـ چند نفر مکانیك درجه یك
۵ـ آهنگر جلوبندی اتومبیل سواری درجه یك
۶ـ نگهبان با سابقه کار و داشتن سواد حداقل ششم ابتدائی .

واجدین شرایط بادر دست داشتن برك پایان خدمت یا معافی همه روزه باستثنای روز های تعطیل به کارگزینی شرکت واقع در کیلو متر ۹ جاده مخصوص کرج مراجعه نمایند.

استخدام

کارخانجات پارس الکتریک

(شرکت سهامی عام)

افراد زیررا با امکانات بیسابقه و شرایط زیر دریك محیط مناسب و صمیمی به همکاری دعوت می‌نماید .

۱ـ جوش کار و آهنگر
۲ـ عده‌ای دوشیزه جهت مونتاژ رادیو و تلویزیون
۳ـ کارگر ساده مرد جهت کار در کارگاههای مختلف کارخانجات
۴ـ نظافت چی

امکانات:

۱ـ حقوق مکفی با سود ویژه مناسب .
۲ـ قرار گرفتن زیرپوشش بیمه عمر و حوادث.
۳ـ پت وعده غذای گرم و ارزان
۴ـ استفاده از کمك هزینه زندگی .
۵ـ استفاده از سرویس ایاب و ذهاب رایگان .
۶ـ استفاده از تعاونی مصرف (جهت خرید حواربار ولوازم منزل).
۷ـ استفاده از تعاونی اعتبار (جهت دریافت وام ضروری) .
۸ـ استفاده از مزایای سازمان تامین اجتماعی (بیمه درمانی ، بیمه بازنشستگی ، بیمه حوادث).

شرایط:

تحصیلات حداقل دوم پیکار .
داشتن کارت پایان خدمت یا معافیت تظام وظیفه برای داوطلبان مرد الزامی است . لطفا جهت استخدام ویاکسب اطلاعات بیشتر به کارگزینی کارخانجات پارس الکتریك واقع در خیابان آیزنهاور ایستگاه شاوب لورنس شماره ۵۶۳ مراجعه فرمائید.

مهندس راهساز

بیك نفر مهندس راهساز باسابقه حداقل ۱۰ سال و آشنائی کامل به زبان انگلیسی جهت کار در دفتر مرکزی تهران استخدام میشود
واجدین شرایط همه روزه با تلفن های ۸۹۶۰۱۳ و ۸۹۳۳۶۳ تماس حاصل نمایند .

استخدام

شرکت هواپیمائی ارتاکسی جهت تکمیل نادر پرسنلی خود افراد زیر را با حقوق و مزایای مکفی استخدام می نماید .

۱ـ ماشین تویس دوزبانه مسلط بزبان انگلیسی (مکالمه ـ خواندن ـ نوشتن).
۲ـ ماشین نویس دوزبانه آشنا بزبان انگلیسی .
۳ـ میهماندارهوائی دارابودن دیپلم متوسطه وشرایط لازم و آشنائی بزبان انگلیسی .
۴ـ انباردار (دارا بودن دیپلم متوسطه و آشنابه امور انبارداری هواپیمائی و زبان انگلیسی)
۵ـ مامند اداری (دارا بودن دیپلم متوسطه ودو سال سابقه کارمفید) .
۶ـ نقاش پیستوله کار (مهارت در امورر نك سازی و رنك پاشی) .
۷ـ کارگر هواپیما .

داوطلبین می توانند همه‌روزه به غیر از روز های پنجشنبه و جمعه و از ساعت ۸ الی ۱۶ به امور اداری و پرسنلی شرکت واقع در کیلومتر ۲ جاده مخصوص کرج روبروی شهرك اکباتان مراجعه نمایند .

Chemical/Mechanical Engineers

Towlid Rowghan Refining Company (Esso) requires a number of Iranian National Chemical/Mechanical engineers for their expanding projects and prospective managerial positions.
Other requirements are high standard of English and preferably some experience with international companies.
Qualified applicants should telephone Saturday through Wednesday 9-11 a.m. at 963284 for brief change of views and interview appointment.

آگهی استخدام

شرکت سهامی مالتای ایران

تعدادی فروشنده ، راننده پایه دو شخصی با معلومات ششم ابتدائی تاسوم متوسطه راازطریق مصاحبه و آزمایش رانندگی جهت رانندگی با بنز خاور ۶۰۸ استخدام مینماید .

متقاضیان با در دست داشتن شناسنامه وبرك معافیت سربازی و ۳ قطعه عکس به کارگزینی شرکت سهامی مالتای ایران واقع در کیلومتر ۷ جاده مخصوص کرج روبروی جنرال موتور خیابان آریا کارخانه آبجوسازی اسکول مراجعه فرمایند.
تلفن ۴ـ۹۷۷۰۶۲

استخدام مدیر ومنشی

به مدیر فروش و منشی برای کار در یك شرکت تولیدی و خدماتی نیازمندیم

شماره تلفن و آدرس خود را به راهنمای ۹۲۹ ارسال کنید .

تعدادی دیپلمه ریاضی جهت امور دفتری استخدام می‌شود
تلفن ۸۹۱۰۴۱

شرکت شیمیائی پارس سادولین استخدام مینماید

خانم تلفنچی با تحصیلات حداقل سیکل و دوسال سابقه کار .
طالبین لطفا باتلفن های ۱۳ـ۸۳۶۲۱۰ تماس بگیرید .

شرکت نفت پارس

PARS OIL CO.

شرکت نفت پارس جهت مشاغل نامبرده زیرشما را با حقوق خوب و مزایای مکفی بهمکاری دعوت می‌نماید .

۱ـ سیم پیچ الکتروموتور
۲ـ کارگر برقکار صنعتی (درجه۲)
۳ـ مکانیك موتور های دیزل و لیفتراك
۴ـ مکانیك ماشین آلات صنعتی (درجه۲)
۵ـ راننده لیفتراك (بالابر)
۶ـ کارگر نیمه فنی ساده

افراد واجد شرایط میتوانند همه روزه باستثناء پنجشنبه وجمعه بادر دست داشتن آخرین مدرك تحصیلی و برگ خاتمه خدمت و بامعافی و شناسنامه به کیلو متر ۱۹ جاده مخصوص کرج بعداز دوراهی کاروانسرا سنگ پالایشگاه نفت پارس مراجعه نمایند.

سازمان ملی انتقال خون ایران

به تعدادی دوسیزه لیسانسیه جهت سمت روابط عمومی نیازمند است داوطلبین می توانند در روز های اداری از ۸ صبح الی ۱۶ به کارگزینی سازمان واقع در خیابان ویلا شماره ۱۳۸ مراجعه نمایند .

مهندس مکانیك وساختمان

به‌چند نفر مهندس مکانیك و ساختمان که در فعالیت های تاسیساتی و تهویه مطبوع سابقه داشته باشند ، نیازمندیم .
شماره تلفن و آدرس خودرا به راهنمای ۹۲۶ روزنامه اطلاعات ارسال کنید .

مهندسین مشاور نبتونیت

جهت تکمیل کادر دفتر مرکزی خود افراد زیر را بهمکاری دعوت می‌نماید :

۱ـ مهندس محاسب با ۵ سال سابقه کار .
۲ـ مهندس راه و ساختمان با ۵ر۲ سال سابقه کار.
۳ـ مهندس تاسیسات ساختمان با ۵ر۲ سال سابقه کار .
۴ـ مهندس تاسیسات شهری با ۵ر۲ سال سابقه کار
۵ـ مهندس برق با ۵ سال سابقه کار
۶ـ مهندس کشاورزی با تجربه در امور فضای سبز وآبیاری بارانی .
۷ـ نقشه‌کش با دوسال سابقه کار .

داوطلبان می توانند باتلفن ۸۳۸۵۱۱ تماس بگیرند.

استخدام بازاریاب

یك سازمان تبلیغاتی به چندنفر بازاریاب امور تبلیغاتی نیازمند است .
علاقمندان شماره تلفن و آدرس خود را به راهنمای شماره ۹۲۷ روزنامه اطلاعات ارسال دارند .

به یك نفر پیشخدمت که بامور نامه‌رسانی نیز آشنا باشد مورد احتیاج است
داوطلبان به وسیله تلفن ۶۴۴۸۴۱ تماس حاصل نمایند

نقد ، بررسی و معرفی کتاب

کتابهای مورد علاقه خود را هر هفته روز های شنبه و پنجشنبه درروزنامه اطلاعات جستجو کنید .

صنایع بسته بندی ایران

(شرکت سهامی عام)

افراد واجد شرایط ذیل را باحقوق مکفی دعوت به همکاری مینماید .

۱ـ ماشین نویس دوزبانه با تحصیلات دیپلم و یك سال سابقه کار موثر
۲ـ تعمیرکار ماشین آلات صنعتی با سابقه کار موثر

واجدین شرایط میتوانند همه‌روزه از ساعت ۸ صبح الی ۳ بعداز ظهر به محل کارخانه (صنایع بسته بندی ایران) واقع در کیلومتر ۱۲ جاده قدیم کرج جنب کارخانجات شاه پسند مراجعه نمایند

هوخست

استخدام مأمور وصول

به یکنفر کارمند (ماموروصول) نیازمندیم : افراد مسن و با سابقه ارجحیت خواهند داشت .

شرکت سهامی خاص ایران هوخست :
تهران : امیرآباد ، روبروی پارك فرح
تلفن : ۶۱۰۲۲۵

شرکت ساختمانی برای اجرای طرح خود درجنوب ایران نیاز به افراد ایرانی زیر دارد .

۱ـ راننده ماشین آلات سنگین

حداقل چهارسال سابقه کار با ماشینهای سنگین راه‌سازی لودر ، بولدوزر اسکریپر ، گریدرو انواع ماشینهای کاترپیلار .

۲ـ راننده کامیون سنگین

حداقل چهار سال سابقه کار با گواهینامه پایه یك رانندگی

۳ـ مکانیك ماشین آلات سنگین

حداقل چهارسال سابقه کار

از واجدین شرایط خواهشمند است روزهای یکشنبه تا چهارشنبه از ساعت یك الی ۵ بعداز ظهر به شماره ۱۱۵ خیابان شاه‌عباس مراجعه نمایند.

یك شرکت بزرك تولیدی برای تکمیل کادر خود در تهران نیاز به افراد زیر دارد :

حسابدار درجه یك

۱ـ لیسانس در یکی از رشته های بازرگانی یا حسابداری .
۲ـ دارا بودن حداقل ۷ سال سابقه کار در امور اعتبارات بانکی و واردات
۳ـ آشنائی کامل بزبان انگلیسی .

مامور خرید آشنا بمواد صنعتی

۱ـ دارا بودن حداقل ۳ سال سابقه کار درخرید اقلام صنعتی و آشنائی با تولید کنندگان مواد صنعتی
۲ـ دارا بودن گواهینامه رانندگی .

متقاضیان واجد شرایط میتوانند با تلفن های ۸۳۹۳۶۰ـ ۸۳۳۸۳۲ با آقای پرستون کراتس تماس حاصل نمایند .

نیازمندیهای اطلاعات

تلفنی آگهی می‌پذیرد

استخدام: ۳۰۳۷۰۲ ـ ۳۱۱۲۱۹ املاک و مستغلات: ۳۰ ـ ۳۱۱۲۲۹ خرید و فروش: ۳۲۸۲۵۷ ـ ۳۲۸۴۱۴ خدمات: ۳۱۲۴۱۳ ـ ۳۱۱۲۲۷

آگهی استخدام

یك شرکت مختلط به‌یك نفربانوی باتجربه برای منشی مدیرعامل که مسلط به زبان‌انگلیسی باشدبرای تمام وقت نیازمند است از ساعت ۱۰ صبح الی یك بعداز ظهر باتلفن ۸۳۰۴۲۷

آگهی استخدام مهندس‌راه وساختمان

برای کارگاههای مختلف در شهرستانها نزدیك تهران به چند نفر مهندس راه و ساختمان با ۵ سال سال سابقه کار در کارگاههای شرکت های ساختمانی مورد نیاز است متقاضیان به شماره ۹۲۲۶۴۹ و ۹۲۳۶۹۷ تماس حاصل فرمایند.

ایران والونو

IRAN VALVE NOU

شرکت ایران والونو

اولین سازنده شیر های بهداشتی و ساختمانی وصنعتی در ایران بهمکاری تعدادی کارگر برای کنترل مرغوبیت با حقوق مکفی و مزایا نیازمند است داوطلبین می‌بایستی آشنائی با ابزاردقیق داشته باشند.

مراجعه کنندگان به خیابان مازندران سه‌راه سازمان آب کارخانه ایران والونو مراجعه و یا با تلفن های ۲ـ۷۸۴۹۴۱ تماس حاصل نمایند.

مرکز طبی کودکان بیمارستان دکتر حسن اهری

به تعدادی کارگر ساده زن و مرد احتیاج دارد داوطلبین با داشتن برگ خاتمه خدمت نظام و گواهی‌پیکار با بیسوادی می توانند همه روزه از ساعت ۸ تا ۲ بعداز ظهر به کارگزینی مرکز واقع در خیابان آیزنهاور ـ خیابان اوستا ـ شماره ۶۲ مراجعه نمایند.

اطلاعیه

تعمیرگاه ونماینده فروش ۱۶۴ ایران‌ناسیونال آماده خدمات بعد از فروش و تحویل فوری پیکان واونجر می‌باشد آدرس ـ بعد از میدان شهید پل فرودگاه مهرآباد شرکت رامشیو تلفن ۹۵۵۸۵۵

مدیر سفارشات

بهمکاری یکنفر مدیر سفارشات که بزبان‌انگلیسی تسلط داشته باشد و بامور بانکی و ترخیص کالا نیز وارد باشد نیازمندیم. خواهشمند است. تقاضای خود را بعنوان آقای طالب‌شرکت‌جانسون اندجانسون ایران نبش خیابان خردمند جنوبی ساختمان افسر طبقه چهارم ارسال فرمائید.

آگهی

مجمع همگانی عادی شرکت سهامی خاص پای لیاسدن ساعت ۴ بعد از ظهر روزسه‌شنبه ۱۰ر۵ر۲۵۳۷ در دفتر شرکت واقع درلیالستان تشکیل میگردد.

دستور جلسه

۱ـ استماع گزارش هیئت مدیره وبازرسان
۲ـ تصویب ترازنامه و حساب سود وزیان‌عملکرد سال ۲۵۳۶
۳ـ مذاکره و اتخاذ تصمیم درباره امور شرکت
۴ـ انتخاب اعضای هیئت‌مدیره برای مدت‌دوسال
۵ـ انتخاب هیئت بازرسان برای سال مالی ۲۵۳۷
۶ـ تعیین روزنامه کثیرالانتشار برای درج آگهی های‌شرکت در سال مالی ۲۵۳۷

از سهامداران محترم یا نمایندگان قانونی آنها خواهشمند است در موعد مقرر در جلسه همگانی عادی حضور بهمرسانند.

رئیس هیئت مدیره ابوالقاسم شفیعی

آگهی استخدام

شرکت سوفر چند نفر خانم به سابقه کار ماشین‌نویسی فارسی یا لاتین داشته باشند با حقوق مکفی بهمکاری دعوت مینماید. لطفا برای اطلاع بیشتر به خیابان شاهرضابین کالج‌وپهلوی خیابان خارك شماره ۶ مراجعه یا با تلفن ۳۷۰۰۱۱ داخلی ۳۵ تماس حاصل نمائید. لطفا درموقع مراجعه به شرکت عکس‌هم‌همراه داشته باشید.

استخدام فوری

دونفر موتور سوار برای نامه‌بری و نظافت استخدام میشوند.

کریم‌خان زند مقابل شاه‌عباس شماره ۱۲ شرکت دریانوردی.

شرکت آبمعدنی ایران

چند نفر راننده پایه ۲ شخصی با حداقل یکسال سابقه کار استخدام می‌نماید.

جاده تهران نوجنب پمپ بنزین قاسم‌آباد.

جوانی دیپلمه ریاضی باخاتمه‌خدمت

تا حدودی آشنا به امور دفتری و مالی و فروش از ساعت ۵ر۴ بعد از ظهر به بعد آماده کار است تلفن ۲۷۱۱۰۸ بین ۵ تا ۶ بعد از ظهر.

ناسیونال

National

استخدام میکند

ماشین‌نویس فارسی ولاتین به چند نفر.خانم دیپلمه باتجربه وآشنا به زبان انگلیسی که به‌تایپ فارسی ولاتین مسلط باشند، نیازمندیم.

بین ساعت ۱۰ تا ۱۲ به خیابان کورش کبیر ـ سه‌راه تخت جمشید طبقه چهارم روابط عمومی مراجعه فرمائید.

شرکت سهامی جنرال تایرورابر ایران

تعدادی برنامه‌نویس رابه‌همکاری دعوت می‌نماید.

شرایط : حداقل ۲ سال تجربه‌کاری.

آشنائی کامل بزبان کوبول

آشنائی با JCL سیستم DOS/VS وسیستم ۳۷۰

دارا بودن تجربه در سیستم های مختلف‌کامپیوتر

نظیر انبار حقوق.

حائزین شرایط می توانند همه‌روزه ایام هفته به استثناء ۵شنبه و جمعه به آدرس شرکت کیلومتر ۴جاده مخصوص کرج اداره کارگزینی مراجعه نمایند. تلفن ۹ـ۹۷۶۰۰۱

TELEX INTERNATIONAL REQUIRES FOR IMMEDIATE EMPLOYMENT BILINGUAL ENGLISH-FARSI SECRETARY PLEASE CALL 820044.

CONTROL DATA

LATIN TYPIST — SECRETARY IRANSHAHR AVE. AREA, IRANIAN LARGE US FIRM

830031-5

مهندس راه‌وساختمان

با حداقل پنج سال سابقه کار اجرائی درکارگاه برای کار در سنندج بهمکاری دعوت میشود. لطفا از ساعت ۸ تا ۱۲ به تلفن های ۶۲۷۷۴۸ و ۶۲۰۰۸۴ مراجعه فرمائید.

مهندسین مشاور

تعدادی تکنیسین ساختمانی که دارای حداقل ۵ سال سابقه کار باشند برای نظارت درکارگاههای بندرعباس و بوشهر به‌همکاری دعوت مینماید.

واجدین شرایط می توانند بخیابان فرح جنوبی خیابان گنجه‌ای‌شماره ۱۸۹ مراجعه نمایند.

آگهی استخدام راننده

یک شرکت ژاپنی احتیاج به یک راننده جرثقیل‌باگواهینامه پایه یکم و سه راننده پایه دوم شخصی دارد متقاضیان باید حداقل دارای پنج سال سابقه کار موثر و برگ معافیت دائم پایان خدمت وعدم سوء پیشینه باشند واجدین شرایط جهت کسب/اطلاع بیشتر و تعیین وقت باتلفن ۶۲۱۳۷۴ از ۷ صبح تا ۴ بعد ازظهر تماس حاصل نمایند

استخدام کارگر

به تعدادی کارگر معمولی جهت‌کار در تهران نیازمندیم. باراهنمای شماره ۹۲۸ روزنامه‌اطلاعات مکاتبه کنید.

شرکت ساندینك استخدام می نماید

۱ـ راننده‌پایه ۲ برای خارج از مرکز.
۲ـ نامه‌رسان موتور سوار.
۳ـ متصدی آبدارخانه زن یا مرد.

داوطلبین به خیابان صبای شمالی جنب سفارت هند پلاك ۱۶۸ طبقه سوم مراجعه نمایند.

استخدام مدیر داخلی

شرکت معظم داروئی احتیاج بیکنفر مدیر داخلی ایرانی با شرایط زیر دارد.

۱ـ تحصیلات لیسانس در رشته مدیریت از خارج.
۲ـ اطلاعات کامل انگلیسی.
۳ـ تجربه حداقل ۳ سال در ایران.

برای ملاقات به تلفن های ۳۷۵۹۵۸ و ۳۷۵۸۸۵ صبح تا ۵ بعداز ظهر تماس بگیرید.

آگهی استخدام

یك شرکت بزرك آلمانی برای خدمت‌دربوشهر به همکاری چندنفر حسابدار حقوقی با سابقه‌کار و آشنایی به زبان آلمانی ویا انگلیسی نیازمند است از داوطلبین خواهشمند است باردست داشتن مدارك‌مربوط‌به‌آدرس خیابان رازی‌چهارراه فرانسه پلاك ۹۳ مراجعه فرمایند.

شرکت آسانسور سازی ایران شیندلر

افراد زیر را به همکاری دعوت می نماید

۱ـ مسئول سفارشات خارجی با تجربه و مسلط به زبان انگلیسی
۲ـ مسئول کارگزینی
۳ـ انباردار با ۵ سال سابقه
۴ـ نگهبان ساختمان برای شبها
۵ـ مدیر کنترل‌مواد (کاردرشهر صنعتی‌البرز)

خیابان تخت‌طاووس جنب پل شاهنشاهی شماره ۲۰۹ تلفن : ۶۲۷۲۳۳ـ ۶۲۷۲۴۲ ـ ۶۲۷۱۱۴

دو دستگاه آپارتمان ـ خیابان نیاوران ـ سه‌راه زاهدی خیابان روشن ـ خیابان ارغوان شماره ۲۲

مشخصات :

۱ـ هر دستگاه در دو طبقه (دوبلکس)
یکدستگاه آن دارای حیاط سیصدمتری
۲ـ دارای چهار اتاق خواب
۳ـ در ورودی مستقل
۵ـ دستگاه حرارتی با منبع گازوئیل ششهزارلیتری مخصوص هردستگاه مستقل
۵ـ آب، برق مستقل با فیش تلفن

برای ملاحظه وگفتگو درمحل مراجعه شود.

مرکز مشاوره و راهنمایی

ماشما را برای انجام امور تعمیرات کولر و شوفاژ راهنمایی می کنیم. عصرها با تلفن ۳۱۱۲۲۴ تماس بگیرید.

آگهی دعوت مجمع عمومی

بدین وسیله از صاحبان سهام شرکت‌بنیاد آموزشی و پژوهشی پرس‌اسکول دعوت‌میشودکه درجلسه مجمع عمومی عادی سالیانه شرکت‌که در تاریخ ۷ر۵ر۲۵۳۷ (هفتم مردادماه) ساعت ۱۸ در محل شرکت تشکیل میگرددحضور بهمرسانند.

دستور جلسه

۱ـ استماع گزارش مدیر عامل.
۲ـ تصویب کار های انجام شده
۳ـ بررسی بعضی از تغییرات در اساسنامه.

هیئت مدیره

تحصیل در انگلستان

دانشکده تکنولوژی Connaught در سپتامبر ۱۹۷۸ برای دو دوره: الف: مهندس اترمبیل، ب: تهویه هوا و تصفیه تعدادی دانشجو می‌پذیرد. جهت کسب اطلاعات بیشتر و دریافت درخواستنامه تا پایان‌جولای July با آدرس زیر تماس بگیرید:

Connaught College of Technology
34 Third Ave.
Hove Sussux England BN32EB

شماره تلفنهای ضروری

اورژانس تهران ۱۲۳	پلیس راه ۹۶۰۱۹۶
پلیس تهران ۱۱۰	تصادفات ۳۳۳۳۳
هواشناسی ۶۴۳۲۳۲	آتش نشانی ۶۴۴۴۴

سازمان رادیو و تلویزیون ۲۱۹۶۱
اطلاعات فرودگاه ۱۵ـ۶۴۳۰۱۲
اطلاعات راه آهن ۵۳۰۹۹۳

آگهی استخدام

شرکت سهامی عام کارخانجات صنعتی ایران‌ناسیونال

به همکاری دو نفر مترجم درجه یك زبان انگلیسی که در ترجمه انگلیسی به فارسی و بالعکس‌مسلط ومتبحر باشند نیازمند است داوطلبان واجد شرایط‌استخدامی می توانند همه روزه به‌استثنای ایام تعطیل از ساعت ۸ تا ۱۲ و از ۱۳ تا ۱۵ به اداره استخدام شرکت واقع در کیلومتر ۱۲ جاده مخصوص کرج مراجعه فرمایند.

سرپرست امور مالی ـ حسابدار ـ انباردار

شرکت گلوکوزان برای کار در کارخانجات خود واقع در شهر صنعتی البرز (قزوین) به افراد ذیل احتیاج دارد.

سرپرست امور مالی : لیسانس حسابداری باچهار سال سابقه کار در امور مالی.

حسابدار : دیپلمه با ۵ سال سابقه‌کار در حسابداری

انباردار : دیپلمه با ۵ سال سابقه کار در انبارداری ماشین‌آلات و آشنا به‌زبان انگلیسی.

داوطلبان از ۸صبح‌تا ۵بعداز ظهر باستثنای پنجشنبه ها به دفتر حسابداری شرکت در تهران واقع در خیابان سپهبد زاهدی خیابان آذرشهر ساختمان شماره ۶ طبقه پنجم ـ اطاق ۲۲ تلفن‌های ۸۹۹۲۱۹ و ۸۹۶۸۸۳ مراجعه نمایند.

استخدام مدیر تدارکات

یك مدیر تدارکات فعال‌که دارای تجربه‌وتحصیلات مکفی باشد جهت کار در دفتر مرکزی یك‌شرکت ساختمانی باحقوق و مزایای‌خوب مورد نیازاست. از داوطلبان خواهشمند است در ساعات ۱۱ الی ۱۳ صبح با تلفن های ۸۹۸۵۸۰ و ۸۹۶۸۷۶ تماس حاصل نمایند.

استخدام فوری

یك شرکت‌مهندسی معتبریکنفر لیسانسیه حسابداری را که‌مسلط به زبان انگلیسی بوده و دارای ۵ سال‌سابقه‌کار مفید باشداستخدام مینماید داوطلبان واجد شرایط با تلفن شماره ۱۵ـ۸۹۸۶۱۱ داخلی ۲۲۳ تماس بگیرید

دانشجویان باشگاه دانشجویان کشور

آمادگی خود را جهت تدریس خصوصی تضمینی کلیه دروس نظام قدیم و جدید اعلام میدارندتلفن ۸۵۰۴۶۶۶ـ ۸۴۹۷۰۳ داخلی ۵ بین ساعات ۴ تا ۸بعداز ظهر.

شرکت تولیدی و شیمیائی پاك‌شو (سهامی‌خاص)

عده‌ای بازاریاب و فروشنده بانجربه جهت عرضه محصولات بهداشتی برای داروخانه ودراك استورها، سوپرمارکتها و تعاونیها و مغازه های معتبر بادرآمد مکفی استخدام میکند.

لطفا برای تعیین وقت‌مصاحبه باتلفن ۸۲۶۰۸۴ و ۸۳۹۴۷۲ باخانم یعقوبی تماس حاصل‌نمائید.

استخدام ماشین نویس شرکت داروئی دانمور

جهت تکمیل کادر اداری خود تعدادی‌ماشین نویس با تسلط کامل به تایپ فارسی واجدشرایط را بامزایای مکفی استخدام می نماید،از متقاضیان خواهشمند است در ساعات اداری جهت تعیین وقت مصاحبه با تلفن های ۶۵۶۴۲۷ و ۶۵۴۸۹۵ تماس بگیرند.

ترخیص، حمل و نقل و پخش کالا

باربری مازندران

حمل کالا به تمام نقاط گیلان و مازندران تلفن ۵۳۱۱۴۳ـ۴ و ۵۳۵۵۰۱

اتوبار کرمان

حمل بار و باربری به تمام نقاط کشور در اسرع‌وقت ۳ـ۵۵۷۰۸۱

بازرگانی برادران خان‌زاده

ترخیص کالا ازگمرکات کشور و مشاور امور گمرکی در اسرع وقت‌با سابقه ۳۰ ساله خیام ـ ساختمان صادقی تلفن ۵۳۲۱۰۴

ترخیص کالا از کلیه گمرکات و بنادر ایران ۶۲۴۶۱۸ ـ ۶۲۴۶۱۹

تولیدات پوشاك شماراپخش مکنیم تلفن ۵۴۶۳۶۲

شرکت بازرگانی فلوریدا

ترخیص کالا از گمرکات ۲۳۹۴۹۰ ـ ۲۳۰۹۶۹

پیمانکاری مقدم

مخصوص حمل و نقل داخلی تلفن ۵۶۳۲۵۰ و ۹۶۰۴۹۷

ترخیص کالا ازگمرکات تهران و کشور تلفن ۶۲۴۳۱۲

جوان بار

تلفن ۲ـ۹۲۰۰۰۱

حمل بار به تمامی نقاط ایران در اسرع وقت

قابل توجه شرکت های بازرگانی و صاحبان کالا انبارخصوصی ۳۱۰۰متر مربع مجهز کامل‌نزدیك گمرك تهران‌با مدیریت‌و اعتبارعالی‌جهت‌نگهداری وپخش کالا در تهران آماده همکاری می‌باشد. تلفن ۵۳۷۱۴۴ ـ ۵۵۱۸۱۹ ـ ۹۷۱۶۰۵

قابل توجه بیمارستانها وهتلهاوشرکتها ورستورانها

کلیه مواد غذائی و بهداشتی مورد احتیاج شما را در اسرع وقت در اختیار شما میگذاریم برای دادن سفارش و اطلاعات بیشتر باتلفن ۹۳۴۶۷۲ موسسه مواد غذائی افشار تماس حاصل فرمائید

استخدام تکنیسین برق

بتعدادی تکنیسین برق با سابقه قادر به انجام اموربرقی تاسیسات صنعتی نیازمندیم. برای تعیین وقت‌مصاحبه باتلفنهای ۷ـ۸۲۳۷۸۶ تماس حاصل فرمائید

اجاره

ژنراتورهای قابل حمل باتمام سرویس های لازم

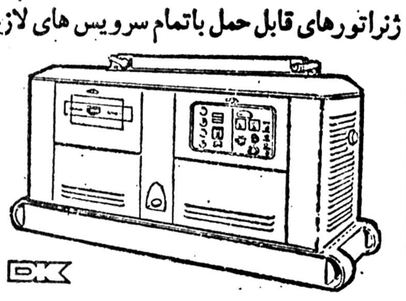

بقدرت ۲۰۰ کیلو وات ۳۸۰/۴۴۰ ولت، ۵۰ سیکل

شرکت خدمات فنی کنفار

تهران ـ خیابان شاه عباس ـ ساختمان ۲۱۶ شماره ۳۹ تلفن ۶۲۷۹۴۷۸ ـ ۶۲۴۹۸۹

گودزنبورك‌خانه درمانگاه و بیمارستان ندارد وتنها دبیرستان آن نیز امسال دوره متوسطه‌اش‌را منحل کرده است

این محله درمقابل سیلاب هـای زمستانـی وسیله دفاعی ندارد و زمستانها آب باران توی خانه هـای مردم سرازیر میشود

گودزنبورک خانه: محله‌ای که روی آب شناوراست!

گود زنبورک خانه ، تنها یکی‌از قدیمی ترین محله های تهران نیست، یکی از بداقبال ترین محله های شهر مانیز هست. هنوز جای پایش رادر تهران قدیم خوب محکم نکرده بود که‌کارخانه های آجر پزی ، بی‌توجه به‌تمام ضوابط شهرسازی و بی‌توجه به زندگی‌ساکنان محله، آمدند و خاک آنجا را کندند و کامیون کامیون به‌کارخانه های خودبردند، ودر عوض گودالی بزرگ و بی‌قواره و بدمنظره بجا گذاشتند ورفتند :گودالی که امروزه ، صدها خانوار ، توی آن‌خانه های کوچک و آلونک مانند وتوسری خـوردمیی درست کرده‌اند ودر آنها زندگی می‌کنند.

گرچه طبق برنامه هاو طرح های شهرسازی و عمران شهری که دردست مطالعه و بررسی است و حتی قسمتی‌از آن به‌مرحله اجرا رسیده، قرار است گودها و گودال های تهران، نوسازی شود و دراین گودال ها، پس‌از برشدن و تسطیح ،خانه‌های جدید بهداشتی بسازند ، ولی هنوز در مورد محله گود زنبورک خانه ، اقدام اساسی صورت نگرفته است .

چندسال پیش، تهران بزرگ ، این محله قدیمی را،همچون فرزندی حرامزاده ازخود راند و دور کرد، وازآن پس ،این محله دیگر نتوانست قامت خمیده‌اش و فرورفته‌اش را راست نگهدارد ودرمیان سایر محلات پایتخت برای‌خودجایی شایسته دست‌وپا کند ...

گود زنبورک خانه، محله‌یی است با جمعیت زیاد ومشکلات فراوان ، اما در عین حال ، توسری خورده و فـراموش شده ،که مسئولان امورشهری، نه به خدمات شهری آنجا مثل آسفالت و نظافت وبهداشت‌و سایر احتیاجاتش توجه لازم را کرده‌اند، نه شکایت ها وعریضه ها، وانتقادات آنها را چنان که باید و شاید مورد رسیدگی قرار داده‌اند .

ساکنان محله، اینجا و آنجا، درگوشه و کنار گودال ،برای خود خانه های کوچک ، توسری خورده و غالبا غیر بهداشتی ساخته‌اند و بچه‌های آنها از کـوچک و بـزرگ ، صبح تاشب توی کوچه های باریک و پرشیب و پله پله ،و درمیان گودال‌هایی که گوشه کنارش هم پر از آشغال وزباله است ، مشغول بازی می‌شوند، وبی‌آن‌که دیگر هیچ توقـع‌و انتظاری از کسی داشته باشند، دنبال توپ میدوند و فارغ و بی‌خیال دنبال هم میدوند و بازی می‌کنند.

محله «پله» ها ..

گود زنبورک خـانه ، در حال حاضر ، از هرچهار طرف بمهند محله قدیمی دیگرتهران محصور میشود . از یک سو به گذرباشی‌وچهار راه‌مولوی، ازطرفی‌به‌کوچه ارامنه وکوچه غریبان و بازار، از سویی به باغ ایلچی و خیابان خیام واز سوی دیگر به مـحله حـاج ابو الفتح و خیابان مولوی راه دارد .

اینجا ، محله نسبتا وسیعی است که دو کوچه اصلی بنام های پاک نژادو حمام باغ‌دارد، وتعداد زیادی هم کـوچه پس کوچه های باریک و پرشیب‌که با پله‌های متعدد از کوچه‌اصلی جدا میشوند . خرابه بزرگی‌هم در ضلع شمالی محله وجـود دارد که هم اهالی محل ، بی‌توجه‌به‌بهداشت‌خودو سایرین، درآن آشغال می‌ریزند، هم‌اهالی محلات اطراف‌گاهی آشغال‌های خودرا به آنجا می‌آورند و گوشه‌یی از محله را به مرکز تولید پشه و مگس و انواع میکرب ها مبدل میسازند.

دراین محله ،پله های بلندی که با آجر و خشت و گـل ساخته شده ، همه‌جا دیده‌می‌شود . بهر طرف محله که پـا بگذاری «پله» می‌بینی وبرای گذشتن از کوچه و خیابان ، و گردش در محله ورفتن بـه خانه ها، باید از پله های‌متعدد بالا بروی و پائین بیایی . خانه های محله نیز، هرکدام ، بـه تفاوت ۲الی۶ متر پائین‌تر از سطح پیاده‌رو قرار گرفته‌اند و برای ورود به هرخانه دردل گود ، باید از چندین«پله» پائین رفت. برای هـمین است که ساکنان محله و سایر کسانـی که این محله را دیده‌اند ،اسم اینجارا«محله پله‌ها»گذاشته‌اند..

چرا زنبورک خانه ؟

این محله ، سال هاپیش ، قبل از آن که مبدل به «گود» شود،باز اسمش «محله‌زنبورک خانه» بود .

حاجی مدیر ، یکی از پیرمرد های محله ، بیش از نیم‌قرن است در اینجا زندگی میکند ،در این مورد گفت : خیلی سال‌ها پیش‌ازاین،یعنی درزمان‌قاجاریه، دراین قسمت از تهران که آن وقت ها تقریبا بیرون شهرقرار داشت و یکی از مرزهای بین تهران و بیابان های اطراف بود، یک پادگان قشون قـرار داشت ، که دو زنبورک ، در دوطرف در ورودی آن کـار گذاشته بودند نادر موقع‌جنگ وهجوم دشمنان احتمالی ، از آنها استفاده شود . زنبورک، یکجور سلاح جنگی بود که شباهت زیادی به «توپ»داشت، اما کوچک تر از آن بود . وبهمین علت بود که نام اینجا را محله زنبورک خانه گذاشته بودند واین اسم،بعداز برچیده شدن آن پادگان هم، روی‌محله باقی‌ماند . وحتی بعد ها که اینجا را تبدیل به‌گود کردندنیز، باز اسم اینجا را «گودزنبورک خانه» گذاشتند .

یکی دیگر از پیرمرد هـای محله ، که حاجی محمدی نام دارد و سه نسل از فرزندان او (بچه‌هاونوه هایش)نیز در همین محله بدنیا آمده وزندگی کرده‌اند ، مـی‌گفت : محـله زنبورک خانه ، پیش از آن‌که کاملا به‌صورت محله‌یی‌مسکونی درآید ودر آن زمانی که هنوز فقط چند خانوار انگشت شمار درگوشه و کنار آن زندگی‌می‌کردند ، مورد هـجوم قـرار گرفت .باین معنی که همان‌زمان ها، خاک خوب و چسبنده و «خوش پخت» آن مورد توجه معماران قرار گرفت و به این ترتیب ، معمار ها و بنا‌هایی که قرار بود مسجد شاه تهران‌را بسازند، بسراغ آن آمدند و خاکش را کندند و بردند و با آن، خشت ها و آجر ها و کاشی های مورد احتیاج برای ساختن مسجد شاه را درست کردند. وقتی‌بابیغما رفتن‌خاک زنبورک خانه، اینجا پراز چاله هاو حفره های کوچک وبزرگ شد، دیگر کسی رغبت نکـرد برای خانه سازی و سکونت و زندگی به این حوالی بیاید .در آن سال‌هایی که این محله به صورت غیرمسکونـی درآمده بود، کـم‌کم صاحبان بعضی کارخانه های آجرپزی نیز به سراغ اینجا آمدند و خاکش‌را خروار خروار بکارخانه های خود بردند وروز بـه روز گودال اینجا عمیق تر شد و بیش از پیش ، غیر قابل‌سکونت شد ... اما چند سال بعد ، وقتی که جمعیت تهران زیاد و زیادتر شد و مردم باکمبود و گرانی مسکن مواجه شدند ، کم‌کم ،افراد کم‌درآمد ، بخاطر ارزانی زمین در اینجا ، بـه سراغ این محله آمدند وبسته به اوضاع مالی‌و بضاعت‌خود، دراینجا خانه هایی ساختند و مشغول بزندگی شدندو درمدتی کوتاه، این‌محله فراموش شده، بصورت یکی از پرجمعیت‌ترین محلات تهران درآمد و امروز هم که می‌بینید، صدها خانوار، توی خانه‌های توسری خورده این محله، زندگی می‌کنند...

حلال مشکلات محله !

اهالی محل می‌گویند : بـه موازات گسترش محله‌و هجوم مردم‌ازاطراف تهران وشهرستان ها به‌اینجا، بجای آن که‌وضع محله بـهتر شود و مسئولان امور به‌آن توجه نشان‌دهند، وضع ، روز به روز بدتر شد. تا آنجا که امروز ، نه‌تنهادیگر افراد تازه‌یی رغبت آمدن به‌این محله را ندارند ، بلکه اهالـی قدیمی محله هم دیگر به ستوه آمده‌اند و هیچکس نیست که در صددکوچ کردن از اینجاو رفتن به نقاط دیگر تهران‌نباشد.

حاجی مدیر ، پیر مرد ۸۴ ساله گودزنبورک خانه ، توی محله ، مغازه کوچکی داردو روی تـابلوی مقوایـی کـه به شیشه چسبـانـده با خطی کج‌ومعوج نوشته است: «استخاره با قرآن مجید و نامه نگاری». او که در حال حاضر، برای مشتریهای‌خصوصی‌خودفال هم می‌گیرد ، از آینده هم‌خبر میدهد و بخت گشایی هم می‌کند ، تا حدود سی سال‌پیش در این محله مکتب خانه‌یی‌هم داشته که بچه های محله به مکتب او میرفته‌اند و از اودرس می‌گرفته‌اند .

حالا، این پیرمرد ، نه‌تنها تاریخ زنده این محله است‌ودر باره محله‌اش ، همه چیز را از آغاز تا امروز میداند ، بلکه حلال مشکلات مردم محله نیز هست . او برای مردم نامه می نویسد ، عرضحال و شکایت‌و لایحه می‌نویسد ، به مسائل دینی و مذهبی‌شان جواب می‌دهد و حتی آنقدر مورد اعتماد و احترام محله است که مردم برای حل مشکلات خانوادگی‌و خصوصی‌شان نیز به او مراجعه می‌کنند .

خودش میگوید: درستاست که محله ما ، از پیشرفت های شهری و خدمات شهرداری چندان بهره‌یی نبرده ، ولی در عوض مردم آن ، هنوز آن‌صفا و صمیمیت گذشته را تاحدودی حفظ کرده‌اند . من شنیده‌ام‌در محلات بالای شهر، مردم ازحال و احوال همدیگر خبر ندارند، حتی کسانی که سالهاست با یکدیگر همسایه‌اند ، هنوزاسم یکدیگر را نمیدانندواگر یکی از آنها احتیاج به کمک داشته باشد یا برایش حادثه وبیماری پیش بیاید ، کسی درخانه‌اش را باز نمی‌کند که پیش‌سری بزند و احتیاجاتش را رفع کند. ولی در این محله ، هنوز مردم‌با یکدیگر مهربانند و همینکـه برای یکی ، مساله و مشکلی پیش بیاید ، دیگران بـدون هیچ توقع و چشمداشتی بـه کمکش میروند .

حاج مدیر اضافه‌کرد :زمانی بود که بزرگترهای محله ، در اینجا حکم بزرگ خانواده ها وپدر همه را داشت . بارهاپیش آمد که کسی از اهالی محله به زیارت یا سفر میرفت یا برای کار و تامین معاش‌ناچار میشد به شهر های دور دست برود ، و می‌آمد و زن‌وبچه‌اش را به دست من می‌سپرد . یادم نمیرود که بیست سال پیش، یکبار پیش آمد که در آن واحد ، سرپرستی ۱۷خانواده به من سپرده شده بود. اماحالا در زمان ما دیگر کو آنهمه صمیمیت و یکدلی‌و یکرنگی؟.. البته باز هم باید گفت کلی‌به جمال محله ما ... محلات بالای شهر که دیگر واویلاست ...

محله ، روی آب !

در کوچه پاك نژاد، که‌کوچه اصلی محله است، غیر ازمغازه حاج مدیر ، دو مغازه دیگرنیز هست که صاحب این دومغازه دو برادر به اسامی رضا وحسن قانع هستند .

رضا قانع می‌گفت : **ایـن محله ، مثل این که از نظر مسئولان شهری‌بخصوص ازنظر شهرداری بکلی فراموش شده است . تایك ماه پیش ، این محله ، حتما یك آسفالت‌ساده وکم خرج که تقریبا همه‌کوچه های تهران از آن برخوردارند، نیز نداشت ، و زمستانها ،مردم تا مچ پایشان توی گل فـرو میرفت . تازه حالا هم که پس از سالهای سال‌دوندگی‌وعریضه نوشتن ، آمده‌اند و فقط کوچه اصلی را آسفالت کرده‌اند ، باز، بقیه کوچه ها به حال‌خود مانده است و ما نمیدانیم بااین کوچه های پرشیب چه کنیم ؟ زمستانها ، برف وبخ، روی‌پله ها و سطح شیب کوچه ها را می‌پوشاند و باور کنید سالی نیست که دهها نفر ،بخصوص زنها وبچه ها ، توی این‌کوچه ها لیز نخورند و دست و پایشان نشکند .**

حسن قانع، برادر رضا ،نیز حرفهایی داشت .می گفت : بدتر از همه اینکه گودزنبورك خانه چاه فاضلاب ندارد وتمام آب بارانی‌که‌زمستانها ازمحلات و خیابانهای بالای شهر به این حوالی سرازیر میشود توی‌گود جمع میشود و حیاط خانه ها پر از آب میشود و حتی‌اتاق ها، تا کمر دیوار ، نم برمی‌دارد .

وی اضافه کرد : اصلا این محله روی آب شناور استو هرکدام از اهالی محـل کـه خواستند توی حیاطشان چـاه فاضلاب حفر کنند ، حدا کثر ۴ متر از زمین را که کندند ،به آب رسیدند . اینها همه‌بخاطر جمع شدن آب باران محلات بالای شهر در این محله‌است که سالهاست هر زمستان به سوی کوچه ها و خانه های ما سرازیر است و کسی هم نمی‌تواند جلوی آن را بگیرد . اگر شهرداری تهران،درمحلات دیگر «اگو»وراه فاضلاب‌درست کند ، دیگر اینطور همه آبها بسوی خانه و زندگی ماسرازیر نمیشود . بدتر از همه اینکه خانه‌های این محله توی‌گودال ساخته شده و در مقابل‌سیلاب های زمستانی هیچ‌راه گریـز وسیله دفاعی ندارد و آب‌باران مثل جوی و نهربه خانه های مردم می‌ریزد .

صندوق پست وباجه تلفن

اهالی محل می گفتند : در این محله ، با اینهمه‌جمعیتش، حتی یك صندوق پست هم کار نگذاشته‌اند و اهل محل برای پست کردن یك‌نامه نیزناچارند راهی طولانی‌طی‌کنند و به‌محلات و خیابان های اطراف بروند . از طرفی پستچی‌هم‌کمتر به‌سراغ این محله می‌آید . گویا نامه های مردم را جمع می‌کنند و وقتی تعداد نامه ها به چندصدتا رسید و یك ساك را پرکرد، آنوقت آنها را برای ما می‌آورند ، چون نامه‌ها با تاخیر های طولانی و حتی گاهی یك ماه و بیشتر ، پس‌از پست‌کردن آن، بدست ما میرسد .

اهالی محل ، همچنین می‌گفتند : در تمام این محله‌یك باجه تلفن هم‌وجود ندارد ومردم اگر کار تلفنی واجبی داشته باشند ناچارند به‌گذر لوطی صالح که فاصله زیادی بااینجا دارد بروند و این وضع باعث دردسر فراوان شده است . بخصوص شب‌ها که کوچه ها خلوت است و زن و بچه مردم، باترس و اکراه می‌توانند از محله خارج شوند و به محلات دیگر بروند .

دبیرستان و درمانگاه می‌خواهیم ..

عده‌یی از نوجوانان محله نیز گله داشتندکه گودزنبورك خانه دبیرستان ندارد .

آنها می‌گفتند : درگذشته مدرسه پسرانه بزرگی در باغ ایلچی بود که بچه ها برای تحصیل به‌آنجا میرفتند . اما امسال دوره متوسطه این‌مدرسه هم منحل شده است و معلوم نیست دانش آموزان برای‌درس خواندن باید به کدام‌دبیرستان و کدام محله بروند .

اهالی ، همچنین شکایـت داشتند که درگود زنبورك‌خانه، بهداری‌و درمانگاه هم نیستو اگر شب و نیمه شب یکی‌از اهالی محل دچار بیماری یاحتی تصادف و مسمومیت بشود و احتیاج به دکترودارو پیدا کند، باید فاصله هایی‌طولانی راپشت سرگذاشت و اورا به‌بیمارستان ها و درمانگاه های سایرمحلات رسانید که تازه معلوم نیست که در آن وقت شب باید به چند درمانگاه‌وبیمارستان‌مراجعه کرد تا یکی از آنها بیمار آدم را بپذیرد .

...و بهرحال ، گودزنبورك خانه ، این محله کهنه‌و قدیمی تهران که بی‌شك از بدشانس ترین محلات تهران نیز هست، مشکلات فراوانی دارد که هر کدام از آنها گرفتاری‌بزرگی برای اهل محل بوجود می‌آورد . بطوری که اهالی :برای انجام کارهای ضروری‌و فوری خود ، باید تمام مدت این‌طرف و آنطرف بدوند و از امکانات محلات دیگر کمك بگیرند .

و انتظار صدها خانوار ساکن در گود زنبورك خانه ، ایـن است که مسئولان امور شهری به مسائل و مشکلات آنها نیز توجه نشان بدهند .

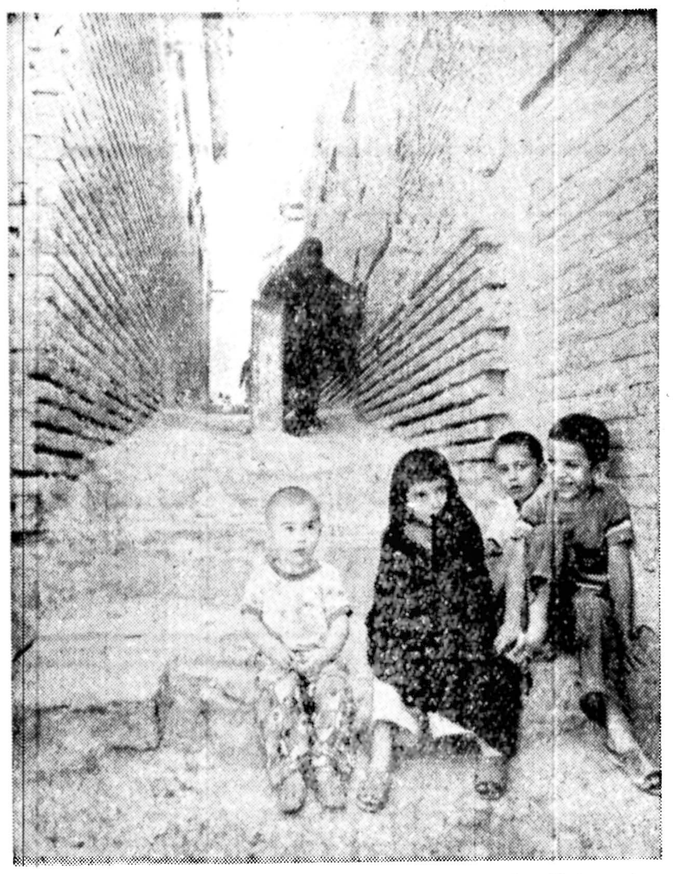

★ اینجا یکی ازکوچه‌های گود زنبورك خانه، یکی ازقدیمی ترین محلات تهران‌است .شیب کوچه ها که‌با ایجاد «پله‌ها»ی متعدد قابل‌رفت‌وآمد شده‌است، زمستانها ، زیر پوشش برف و یخ، به‌صورتی لغزنده وخطرناك درمی‌آید ...

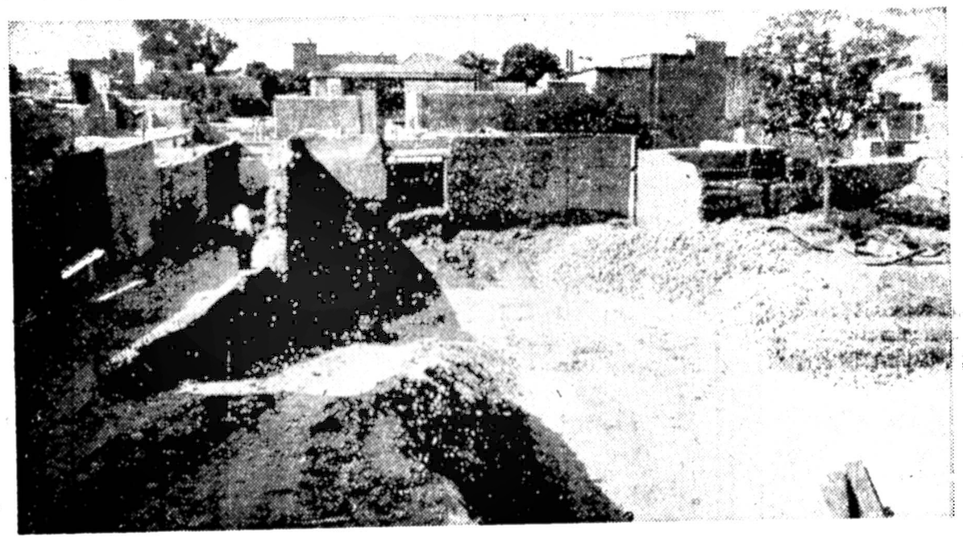

★ این هم قسمتی ازنمای کلی محله است که سالهاپیش خاك های آن را کنده وبرده‌اند و محله را به‌صورت گود در آورده‌اند . در حال حاضر هم خرابه وسیعی در کنار محله قراردارد که در عکس دیده میشود مردم در آن زباله و آشغال ریخته‌اندوبهداشت‌اهالی را در خطر قرارداده‌اند ...

تولیدات توکلی بنیانگذار صنعت کبریت‌سازی درایران‌مورد بازدید وقدردانی استاندار آذربایجان شرقی قرار گرفت

ارتشبد شفقت استاندار آذربایجان شرقی باتفاق مقامات لشگری و کشوری استان از تولیدات صنایع گروه کارخانجات توکلی در تبریز بازدید کرده و از بنیانگذار این صنعت درایران قدردانی و تجلیل نمود درجریان این بازدید حاج مقصود توکلی فرزند ارشد این خانواده و حاج‌نقی توکلی مدیر عامل کارخانه نیز حضور داشتند .

ابتدا مهندس عباس توکلی مدیر عـامـل کارخانه تخته فشاری نئوپان توکلی گفت : کارخانه کبریت توکلی اولین کارخانه کبریت سازی در ایران بود که ۶۰ سال قبل درتبریز تاسیس یافت ودر اثر توسعه های بعدی‌اکنون بطور اتوماتیک باتولید ۷۵۰ صندوق کبریت ادامه فعالیت میدهد و در آینده تولیدخودرا به۱۰۰۰ صندوق خواهد رسانید تولیدات این کارخانه با۶۰۰کارگر بااستاندارد های بین‌المللی برابری میکند دراین کارخانه بعد از کبریت کارخانجات نئوپان سازی ـ فورمیکاسازی ـ کابینت سازی CO2 نیز تاسیس یافته که هم اکنون قسمت مهمی از مایحتاج کشور از این کارخانجات تامین میگردد .

سپس‌ارتشبد شفقت گفت:در نتیجه‌ایستادگی وتلاش واراده شادروان حاجی آقا کبریت ساز توکلی بنیانگذار صنعت کبریت در ایران کارخانه کبریت سازی توکلی تولید خودرا آغاز کرد، واتحاد و یگانگی برادران توکلی نیز در توسعه و گسترش این صنعت وصنایع بعدی سهم موثر و بسزائی داشت من با این یکپارچگی که از خانواده توکلی سراغ دارم امیدوارم باراهنمائی‌وارشادحاج نقی توکلی مثل گذشته بتوانند گامهای موثری در پیشبرد صنعت و اقتصاد کشور بردارند و آرزودارم تلاش و یگانگی این خانواده درسی برای دیگران باشد و توجه کنند که موفقیت یک جامعه با اتحاد و مودت امکان پذیر میباشد.

دراین مراسم آقـایان دکتر اردبیلـی و ستارزاده نیز سخنانی در باره نیات خیر ـ خواهانه خانواده توکلی و تولیدات بی‌نظیر گروه صنعتی توکلی ایراد کردند و درپایان استاندار و همراهان از کلیه قسمت های گروه صنعتی توکلی بازدید بعمل آوردند که درهر قسمت حاج نقی توکلی مدیر عامل کارخانـه توضیحات لازم را باستحضار رسانید .

بازدیدوزیر بهداری وبهزیستی از بیمارستان گودرزو گروه‌پزشکی‌مرادیزد

بخش‌های مختلف وتجهیزات مدرن بیمارستان در این بازدید ، مـورد توجه و تقدیر قرار گرفت

★آقایان دکتر شیخ‌الاسلام‌زاده‌وزیر بهداری و بهزیستی و دکتر رهنوردی از قسمت های مختلف‌بیمارستان۱۵۰تختخوابی گروه پزشکی مراد بازدید می‌کنند . آقای دکتر حاجب‌مرتاض‌توضیحات لازم را به استحضار میرساند.

بیمارستان گودرز یکی از قدیمی ترین‌بیمارستان های‌مورد اعتماد یزد میباشد و زمانیکـه میرفت بدلائلی تعطیل گردد . آقای دکتر حاجب‌مرتاض باهمت واراده خلل‌ناپذیر به احیاء این بیمارستان که از طرف برادران نیکوکار گودرز تاسیس شده پرداخت و پس از چند سال خدمت ارزشمند و فداکاری ،با همکاری عده‌ای‌از پزشکان حاذق وخوشنام شهر، یک بیمارستان ۱۵۰ تختخوابی کم‌شامل بخش های زنان و زایمان ، جراحی، اورژانس ، چشم پزشکـی ، کودکان ، حلق و گوش و بینی ، بیماری های داخلی و قلب باضافه درمانگاه عمومی در کنار بیمارستان گذارده تاسیس و پزشکان معروف و مـورد اعتماد مردم در این بیمارستان که به گروه پزشکی مرادشهرت دارد بمعالجه بیماران‌پرداختند. این بیمارستان دارای‌آموزشگاه بهیاری و داروخانه مجهز و رادیو لوژی و آزمایشگاه و سایر تجهیزات یک بیمارستان کامل بوده و مدیریت عامـل گروه پزشکی‌و بیمارستان مراد یزد بعهده آقای دکتر حاجب مرتاض است‌که صداقت وحسن خلق و علاقه‌و دلسوزی انسان و همکارانشان در امر معالجـه ودرمان بیماران کم‌نظیر است. در بیمارستان گودرز و گـروه پزشکی مراد ۲۰ نفر پزشک متخصص و جراح ماهر و ۱۷ نفر پرستار لیسانسیه ایرانی و خارجی و ۲۵ نفر بهیار و ۱۴ نفر تکنیسین‌بکار مشغول‌هستند.

کلیه بخش‌های این‌بیمارستان در روز ۱۴ر۴ر۳۷مورد بازدید آقای‌دکتر شیخ‌الاسلام‌زاده‌وزیر بهداری و بهزیستی‌و آقای‌دکتر رهنـوردی استاندار یـزد و همراهان قرار گرفت‌و تمام بخش ها بخصوص قسمت اتاق عمل را که با تجهیزات وسایل مدرن تجهیز گردیده است مورد توجه و تـحسین قـرار داشتند . و از خدمـات پـزشکی آقـای دکتر حاجب‌مرتاض‌که ازجراحان و پزشکان اصیل‌و ماهر ونجیب ونیکوکار یزد است قدردانـی نمودند . و از اینکه پزشکان‌آن بیمارستان در سالن کنفرانس‌هر هفته به بحث و مذاکره علمی‌و پـزشکـی میپردازنـد اظهـار خوشوقتی کردند.وزیر بهداری و بهزیستی‌گفت بطور یقین‌آقای دکتر رهنوردی استاندار یـزد درجمیع جهات استان‌یزد بویژه امور درمانی توجه خـاص مبذول داشته ودر آتیه نزدیک وضع یزد دگرگون خواهدشد واز لحاظ درمان و بهداشت در سطح استان در ایران نمونـه خواهد بود ومن دراینجهت از هیچگونه کوشش و همکاری لازم مضایقه نخواهیم داشت.

مردم حق‌شناس یزد ازتوجه و کمک های شایسته آقای‌دکتر شیخ‌الاسلام‌زاده در امر بهبود وتوسعه و تکامل وضع درمان و بیمارستان های یزد صمیمانه سپاسگزاری و از علاقمندی و مساعی و زحمات شبانه روزی آقای دکتر رهنوردی استاندار یزد قدردانی مینماید .

اطلاعیه‌سازمان‌ملی پرورش‌استعدادهای‌درخشان

کلیه دانش آموزان کلاسهای پنجم‌ابتدائی تهران وکرمان که دارای معدل کتبی نهائی ۱۷ و بالاتر می باشند و در امتحانـات گـزینش سازمان شرکت نکرده‌اندمیتوانند با در دست داشتن یکبرك فتوکپی شناسنامه ، فتوکپی کارنامه های سالهای سوم‌وچهارم وپنجم‌وجواز قبولی امتحان نهـائی ودو قطـعه عکس جهت دریافت کارت ورود به جلسه امتحان از سـاعت ۸ صبح روز ۲۰ تیر تا آخر وقت اداری ۲۴ تیرماه ۲۵۳۷ به ترتیب زیـر بـه سازمان ملی پرورش استعدادهای درخشان مرکز گـزینش مـراجعه نمایند :

۱ـ دانش‌آموزانیکه نام خانوادگی آنها باحروف الف تا خ شروع می شود روز ۲۰ تیرماه

۲ـ دانش آموزانیکه نام خانوادگی آنها با حروف د تاق شروع‌میشود روز ۲۱ تیرماه

۳ـ دانش‌آموزانیکه نام خانوادگی آنها باحروف ك تای شروع‌میشود روز ۲۲ تیرماه

ساعت وتاریخ برگزاری آزمونها هنگام ثبت‌نام اعلام خواهد شد .

قابل‌توجه :ازدانش آموزانیکه بهر دلیل موفق به‌ثبت‌نام نشوند بعدا امتحان بعمل نخواهد آمد .

آدرس سازمان در تهران ـ بلوار الیزابت روبروی‌وزارت‌کشاورزی مرکزگزینش .

آدرس کرمان ـ مجتمـع آموزشی آرشام ـ مـرکز استعـداد هـای درخشان .

تحلیل تازه‌ای از واکنش‌های روانی جنگ ویتنام

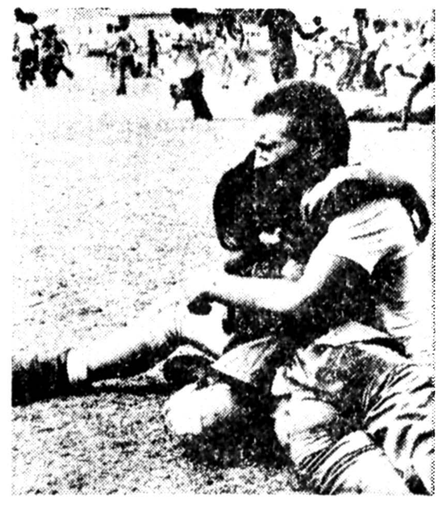

★افراد گروهان «شاه»

دکتر منصور مصلحی ـ پاریس

★«کوبیلا» کارگردان فیلم آپوکالیپس

هالیوود جنگ ویتنام را بازسازی می‌کند

★ رابرت دونیرو درصحنه‌ای از فیلم«شکارچیان»

زمانی جنگ ویتنام مهمترین خبر واقعه جهان بود ، سال‌ها وقتی به روزنامه‌ای نظر می‌افکندیم محال‌بود خبری یامقاله‌ای درباره این «جنگ کثیف» درآن نخوانیم . تقریبا کسی جرئت نداشت از امریکا جانبداری کند، تقریبا همه دشمنان آمریکا رامردانی جانباز میدانستند که هدفی جزکسب استقلال کشور و رفاه همیهنان خویش ندارند . جنگ که پایان یافت حقایق بگونه‌ای دیگر رخ نمود ویتنام، قدیمی ترین کشور کمونیست هندوچین اینک پایگاه شوروی علیه چین کمونیست است. دوبرادر کمونیست یعنی ویتنام و کامبوج تاکنون به‌جنگ های خونین دست زده‌اند و همین چند روز پیش کامبوجی ها عده‌ای از ویتنامی هارا بجرم چیدن توطئه کودتا بازداشت کردند.

بهنگام جنگ ، وینکنگ از ضرورت انتخابات آزادمم میزدو شگفت انبجاست که‌اینک هیچکس بیاد نمی‌آورد که زمانی صحبت از خودمختاری مردم ویتنام بود، آیاویتنامی هادربی یک انتخابات ازاد نه‌ونیسم رابرگزیده‌اند ؟

سیاست را کنار بگذاریم ، جنگ ویتنام اینک یک سوژه سینمائی شده است .

آمریکائی ها دوسال بعد از اینکه تمامی نیرو هایشان رااز جنوب شرقی‌آسیا خارج‌کردند، اینک جنگ ویتنام را دوباره روی پرده سینما هایشان بازیافته‌اند ، چون در حال حاضر ۱۸ فیلم درین زمینه به نمایش درآمده است .

دلیل این هجوم سینمائی به سوی «جنگ ویتنام» چیست ؟ ازیاد نبریم که درطول جنگ فقط یک فیلم بلند درباره‌ویتنام ساخته شده بود که نامش«کلاه سبزها» بود و نقش اول آنرا «جان‌وین» داشت .

این اثر را درآن زمان یک فیلم تبلیغاتی بسود تفنگداران دریائی آمریکا تلقی کردند ، بدینگونه باید پذیرفت که‌دستگاه تبلیغاتی کمونیسم بین‌المللی علیرغم ظاهرکم زرق‌وبرقش‌خیلی کارآمدتر ازسازمان های‌تبلیغاتی غرب و دمکراسی های پارلمانی است ،چون اولی درمورد‌عیب های خویش لب فروبسته است، در حالیکه دومی شبیه افراد «ماروخیست» اصرار غریبی در بزرگ جلوه دادن خطاها و کاستی های خویش دارد .

به‌خانه‌ات بازگرد

بهر حال در سال ۱۹۴۷ و ۱۹۴۸ فیلم های مربوط به‌جنگ موفقیت تجارتی زیادی داشتند بعد فیلمی بنام «بخانه بازگرد» جلب توجه‌کرد که در آن نشان داده میشد سربازی که ازجبهه بازمیگردد چقدر سخت میتواند دوباره وضع خود را باشرایط زندگی عادی تطبیق دهد ، این اولین فیلم درباره ویتنام بودکه «جین‌فوندا» نقش اول آنرا داشت و مربوط به زمانی میشد که این هنرپیشه و گروهی از جوان های آمریکائی گرایش های چپ پیدا کرده بودند.

سپس درهمین زمینه نوبت‌به فیلم های دیگری بنام های«بچه های گروهان‌شاه»و «شکارچیان» رسید تا اینکه «آپوکالیپس به هندآمد» که ساخته «فرانسیس‌ـ فردکوپولا» بود و بهترین اثر سینمائی درباره جنگ ویتنام بشمار میرفت . بیشترین بودجه (۲۱۰ میلیون تومان) را بخود اختصاص داد .

بهترین هنرپیشه در آن بازی‌کرده بود (مارلن‌براندو) و این داستان افسری است که دریک جنگل گم می‌شود وکارش بدیوانگی می‌کشد ، تهیه این فیلم‌یک سال و نیم طول کشید.

فیلم هائی‌که‌تاکنون از آمریکا به نمایش درآمده بودندو کسی‌آنها را دراین کشورنشان نداده‌بود، فراموش نکنیم که «آپوکالیس» هنوز درمرحله مونتاژاست ،اما در برابر هفده فیلم دیگر در زمینه جنگ ویتنام‌به تماشاگران آمریکائی عرضه شده است . چرا ناگهان تواید کنندگان به این سوژه‌ای که مدتها از آن حذر میکردند روی آورده‌اند ؟

فقط یک آمریکائی میتوانست پاسخ درستی‌به‌این پرسش‌بدهد، پل‌ژیان یکی ازبهترین‌نویسندگان وخبرنگاران «وانشنگتن پست» که میگوید :

شما حق دارید از هجوم فیلم سازان آمریکائی به سوی سوژه جنگ ویتنام تعجب‌کنید. درآینجا درین سوژه جدید به عنوان یک «انفجار» در تاریخ هالیوود یاد میکنند ، از نوعی شرط بندی بزرگ و تونید کنندگان آمریکائی‌که معلوم‌نیست بەثروتمندی میلیاردی یا بخش بزرگی از سرمایه‌شان را بباد میدهد.

این قطعی است که آنهایی‌ـ حساب قدم‌درین‌راه نگذاشته‌اند، آنها یقین کرده‌اند که مردم آمریکا بهمان چشم سابق به جنگ ویتنام نگاه نمی‌کنند.

چرا این تغییر ناگهانی پیدا شده است ؟ خیلی‌هاعقیده‌دارند که آمریکائی ها با مخلوطی از عشق وکراهت به دخالت‌شان‌در جنگ ویتنام می‌اندیشند و حق دارند هر چند که لغت «عشق» شاید در اینجا چندان مناسب نباشد ، آمریکائی جنگ ها را «دوست ندارند ، آنچه دوست میدارند هدف های بزرگ‌است، آنها فقط‌از جنگ های «اخلاقی» حمایت میکنند .

جنگ های استقلال ، جنگ های آزادی بردگان ، جنگ های حمایت از دمکراسی جهانی ...

بهمانگونه که اینک ازسیاست خارجی کشورشان در زمینه دفاع از حقوق بشر جانبداری میکنند . علاوه برین آنهابیروز شدن را دوست میدارند و تا دوران ویتنام حتی یک جنگ راهم نباخته بودند ولی این «عشق» میتواند به یک کراهت تبدیل شود. چه موقع؟ هنگامی که آمریکائی ها دریابند هدف جنگ غیر اخلاقی بوده است ، مخصوصا وقتی معلوم شوداین قلب واقعیت پیروزی‌را هم‌ممکن نمی‌سازد .

کشف واقعیت

در مورد ویتنام چنین بود و لازم نیست بگویم کشف واقعیت برای آمریکائی ها چنین ضربه روحی سختی بود ، بویژه که این واقعیت همزمان با کشف‌این حقیقت شد که قوه اجرائی پا از حدود اختیار های خویش فراتر نهاده است . **واقعه واترگیت».**

در سال ۱۹۷۵ همزمان با سقوط سایگن وقطع عملیات جنگی آمریکادر ویتنام مردم‌خود را گرفتار شوک یافتند .

این شکست و سنگینی بار مخارج و تلفات آن همراه با بی‌ثباتی سیاست داخلی وزنه‌ای سنگین‌تر از قدرت تحمل آنها بود ، آنوقت آمریکائی هابرای غلبه بر احساس شرمندگی و محکوم‌بودن‌درنجات سرنشینان کشتی «مایاگوئز» یک نقطه گریز یافتند، این کشتی راخبر های سرخ بازداشت کرده‌بودند و در جریان آزاد کردنش به تعداد سرنشینانش ازتفنگداران دریائی امریکا کشته شدند.

این توضیح بخوبی نشان میدهد که مردم آمریکا در آن زمان قادر نبودند رو دررو واقعیت ها قرار گیرند .

یک سال بعد ، یعنی درسال ۱۹۷۶ هم وضع بهمین گونه بود،بهمین جهت در مبارزه انتخاباتی جرالد فورد وجیمی کارتر تقریبا هیچ اشاره‌ای به ماجرای ویتنام نمیشد . فقط وقتی موضوع بخشودن فراری های از جنگ بمیان آمد همه نظر موافق دادند، کارتر فکر میکرد با اتخاذ این تصمیم‌فتر جنگ ویتنام را بسته است .

و این از دیدگاه هزاران‌نفری که قهرمانانه جنگیده بودند و بعد از ادامه آن سرباز زده بودند هزاران نفری که وقتی از جنگ برگشته بودند رانده و بیکار بودند وبعد آنها را معتاد وبی ثبات میدانستند ، بدترین راه حل‌بود ... آمریکائی ها که از جنگ ویتنام نفرت داشتند دیدندکه خواه وناخواه ازدست اندرکاران این جنگ نیز نفرت دارند.

مقصود این‌نیست‌که‌بازماندگان جنگ بحال خود گذاشته‌شوند، ولی درواقع آنقدر که نیاز داشتند موردحمایت‌قرارنگرفتند. شاید دلیل این‌سهل‌انگاری این بود که آمریکائی ها نمی‌ـ خواستند کابوسهایشان راآشکار کنند.

وحالا هالیوود حاضرشده است درین زمینه سرمایه گذاری کند چون عقیده دارد که گذشت زمان برزخم های جنگ مرهم نهاده‌است وبرداشت مردم درین زمینه تغییر کرده است وسرـ انجام حاضرنشده‌اند خاطره‌های جنگ را بدون دغدغه بررسی کنند.

اما نباید انتظار داشت که فیلم های کوبنده‌ای چون «آپوکالیپس» بهاین زودی‌روی صحنه‌بیایند. هالیوود میخواهد حساب سربازان را از حساب جنگ جداکند، فیلم «افراد گروهان‌شاه» بااین‌شعارتبلیغاتی به مردم معرفی شده است:شاید شما میخواهید جنگ ویتنام‌را فراموش کنید، ولی هرگزافراد گروهان‌شا را فراموش‌نخواهید کرد .

ازگروه گزارش سازمان شهرستانهای روزنامه اطلاعات

هزاران مسیحی از سراسرجهان خود را به «قره‌کلیسا» رسانده‌اند

اجتماع هزاران مسیحی، شکوه دوباره‌ای به‌چالدران بخشید

دشت چالدران پس از ۱۲ماه سکوت باهجوم هزاران تن از ارامنه جهان بەخروش درآمد. صبح روز شنبه صدای دهل و سرناکه‌از کیلو مترها دورتر بگوش می‌رسید سکوت دره زیبای «قره‌سو»را درهم شکست ویکی از سنت های باشکوه ارامنه برگزار شد .

در این روز دره «قره‌سو»که کلیسای قدیمی «قره‌کلیسا» در آغوش گرفته شاهد رقص و پایکوبی هزاران تن ارمنی بود که از چهار گوشه ایران و جهان خود را به «قره‌کلیسا» رساندند و چند شبانه روز در چادرهای رنگارنگی که درسفره خاک دشت چالدران برپا شده بود سکونت کردند تا یکی از باشکوه ترین‌سنت های مذهبی خود را بجا آورند .

«شنبه» قره‌کلیسا میعادگاه هزاران تن از ارامنه ایرانی و خارجی بود. در این روز پس از اجرای مراسم مذهبی دهها راس گوسفند نذری قربانی‌شد، چندین دخترو پسر جوان‌پیمان زناشویی بستند و نوزادان غسل تعمید یافتند .

در آغاز این مراسم ارامنه‌ای که خود را به‌قره‌کلیسا رسانده بودند دورتادور کلیسا (در بیرون وداخل‌آن) (حلقه زدند و اسقف اعظم درحالیکه‌لباس ویژه‌این‌مراسم را برتن‌داشت از درشرقی کلیسا خارج شد . دراین هنگام ۸۰ دختر و پسر جوان که لباس هائی هماهنگ برتن داشتند در حالیکه سرود مذهبی میخواندند در صف‌هائی هماهنگ بحرکت درآمدند.

درپشت این گروه اسقف ها و کشیش های کلیسا و در پی آنان کلیه ارامنه حاضر دراین محل کلیسا را طواف کردند و پس ازورود بداخل کلیساده‌ای جماعت آغاز شد . این مراسم بیش‌از ۲ساعت بطول انجامید . پس‌از آن‌درجایگاهی مخصوص گوسفندان نذری قربانی و گوشت آنان بین مردم تقسیم شد و دیگربار پس از برگزاری مراسم دعا و ثنا غسل تعمید نوزادان آغاز گردید.

هرسال در این مراسم دهها دخترو پسر طی‌آئین‌باشکوهی بایکدیگر پیوند زناشویی می‌ـ بندند وبا اعتقاد بەخوش بمن بودن ازدواج‌دراین روز مقدس همراه با هزاران‌تن از همکیشان خود به رقص و پایکوبی می‌ـ پردازند .

عصر دیروز نیز پس از برگزاری«مراسم یادبود شهدا» آخرین رقص و پایکوبی برگزار شد و شرکت کنندگان در این آئین کلیسا طاطاوس را بسوی شهر و دیار خود ترک کردند تاسالی دیگر گرد هم آیند .از صبح دوشنبه نیز دره قره‌سو از غریو شادی خالی شده ،بار دیگر بذیرای سکوت یکساله خود گردیده است .

کلیسای طاطاوس یاقره‌کلیسا

کلیسای طاطاوس یا (تاوی مقدس معروف به قره‌کلیسا یکی از کهنسال ترین کلیساهای عالم مسیحیت است‌که‌در کنار قریه‌ای بهمین‌نام در دشت (چالدران)در مرز ایران و ترکیه قرار دارد. این کلیسا در حدود ۱۹۱۶سال قبل بناشده و بعضی ها براین عقیده هستند که این محل‌اولین کلیسای ارامنه جهان است . قره‌کلیسا در ۱۱بهمن ماه ۲۴۳۱ خورشیدی جزو آثار برجسته باستانی و ابنیه تاریخی ثبت شده است .

در سال ۴۳ میلادی دو نفر از مبشرین حضرت مسیح بنام های طاطاوس و بارتلیموس از شمال بین‌النهرین گذشته وارد خاک آذربایجان شدند تا دین مسیح را تبلیغ کنند . ماموریت (طاطاوس) تبلیغ مسیحیت در «ارمنستان» بود و در شهر (اروا ز)که مرکز پادشاهی‌ارامنه ودر جنب کلیسای مزبوربود (امروز اثری از آن شهر باقی نمانده است) رحل اقامت‌افکنده به تبلیغ و ترویج آئین مسیح پرداخت.اما «ساندوک» پادشاه ارمنستان که زردشتی بود از تبلیغ طاطاوس مطلع شده ، دستوداد که‌از کار تبلیغ دست کشیده ، ازآن محل خارج‌شود ولی «طاطاوس» باین فرمان وقعی نگذاشت و براثر تبلیغ وی سه هزار و پانصد نفر از جمله‌دختریادشاه‌بنام‌صاندوخته بدین مسیحیت گروید و غسل تعمید داده شدند . معروف است که به «طاطاوس» آنقدر شکنجه دادند که از سخن‌گفتن بازماند .

در سال ٦٦ میلادی بفرمان پادشاه (ساندوک) قتل‌طاطاوس و همکیشان او صادر شد و دختر پادشاه نیز به قتل‌رسید و جنازه طاطاوس و دیگر شهداء درمحل فعلی ارمکلیسا دفن شد.

بعد از سال‌هامزار «طاطاوس مقدس مقبره کوچکی بنا شد و در قرن هشتم میلادی نیز ارامنه روی مقبره مزبور کلیسای مظبی بنا گردید . بعضی ها عقیده دارند که محل کلیسای فعلی طاطاوس روی پی‌های معبد یاآتشکده‌ای قدیمی بنا گردیده است .

محراب کلیسا قدیمی در سال ۱۳۱۹ میلادی در اثر زلزله خراب گردید و در سال ۱۳۲۹ میلادی تجدید بناشد. این‌کلیسا در حملات مغول و سیرکشور هابی‌آسیب نماند وچندین بار تعمیر گردید . تا سال ۱۲۹۱ میلادی کلیسا باسنگهای سیاه تعمیر اساسی شده و حصارآن توسعه یافت .در سال ۱۸۱۰ میلادی اسقف‌ساکوبنام (سیمون) اقدام به تعمیر و تکیل کلیسا نمود .

از سال ۲۵۰۷ شاه‌نشاهی همه ساله طی مراسم خاصی‌در روز شهادت طاطاوس مقدس، ارامنه نقاط مختلف جهان‌دراین محل جمع شده و کلیسای طاطاوس را زیارت می‌کنند و به شادی می‌پردازند .

ارامنه مدعی هستند که کلیسای طاطاوس اولین‌کلیسای جهان و از آنجا که اعتقاددارند «شهادت» بزرگترین سعادتی است که نصیب یکنفر میشود بجای سوگواری‌در روزشهادت «طاطاوس» ،ضمن اجرای‌مراسم مذهبی به رقص و پایکوبی می‌پردازند.

★ نمایی از دشت‌چالدران‌وانبوه مسیحیان که بەزیارت قره کلیسا آمده‌اند.

مشکل چاپ روزنامه فارسی زبان درلندن

محمد پورداد ـلندن

بدنبال چاپ انتشار یك روزنامه عربی زبان در لندن ، اینك چندتنی از ایرانیان مقیم این‌کشور در اندیشه چاپ نشریه‌یی بزبان فارسی برای ایرانیان مقیم انگلیس‌اند . انتشار روزنامه‌و مجله‌درانگلیس در عین سادگی بسیار پیچیده است ، سادگی و آسانی ازآن روکه‌ناشران نیازمندکسب حق امتیاز از دولت و دستگاه های دولتی هستند و برای مدیر یك روزنامه نه محدودیت سنی ونه سواد و نه لیسانس وجود دارد و تنها کاری که بایستی کردآن است که بلافاصله پس‌ازانتشار یك نسخه از نشریه به آدرس کتابخانه ملی بصورت سفارشی پست شود.

تا اینتجای کار همه چیز آسان بنظر میاید ،اما چاپ روزنامه یانشریه در انگلیس بخاطر قوانین روزنامه‌نگاری و از همه مهمتر قانون « هجو » آنقدر پیچیده و حساس است که کوچکترین اشتباه میتواند دردسر های فراوان در محاکمه و زندان و پرداخت جریمه و غرامت بدنبال داشته باشد .از همین رو اغلب روزنامه نگاران انگلیسی در حالی که هر یك به نوبه خود متخصصین قوانین مربوطه‌اند ، آنچه مینویسند قبل از آنکه بچاپ رسد ازنظر یك حقوقدان میگذرد .

مثلا اگر یك نویسنده ورزشی چه در مطبوعات و چه در رادیو تلویزیون بگوید فلان بازیکن‌فوتبال به علت میخواری یا دعوای خانوادگی در فلان مسابقه خوب بازی نکرد ،سرو کارش میتواند به علت شکایت و اعاده حیثیتی که بازیکن فوتبال مطرح کند به دادگاه بیفتد . آخرین واقعه که هفته گذشته نزدیك بود پای رادیو تلویزیون بی بی سی وتعدادی از روزنامه های لندن را به دادگاه بکشاند ، نقل‌قول نام افسری بود که در رابطه بایك پرنده جاسوسی از زبان چند نماینده مجلس عوام در پارلمان انگلیس عنوان شده، نمایندگان مجلس البته با استفاده از مصونیت پارلمانی از آسیب‌بدور ماندند ، اما رادیو تلویزیون بی .بی . سی و چند روزنامه که نام آن افسر را از قول نمایندگان پارلمان چاپ وعنوان کرده بودند نزدیك بود سرو کارشان به دادگاه کشیده‌شود. البته بموجب قانون نه رادیو و تلویزیون و نه مطبوعات کار اشتباهی صورت نداده بودند . چون قانون به وسائل ارتباط جمعی اجازه میدهد که مباحث پارلمان و جریانات دادگاه را به صورتی که میگذرد ، منعکس کنند . در مورد بی . بی . سی مسئله این بود که اینك مدت سه هفته است که برای‌نخستین بار در تاریخ پارلمان اجازه داده است مذاکرات مجلس از رادیو بطور زنده پخش شود. بدنبال این ماجرا ، رئیس‌مجلس عوام در برابر شکایت «مدعی‌ـ العموم » رای داد که نمایندگان که نام افسر را بر زبان رانده بودند از مصونیت پارلمانی‌خود سوء استفاده کرده‌اند ، رئیس مجلس در برابر اقدام مطبوعات و رادیو تلویزیون خاموش‌ماند، اما بزبان بی زبانی به وسائل ارتباط جمعی گفته شد، آنقدر هم در انعکاس آنچه میشنوند آزاد نیستند و بدنبال‌این‌هشدار مدعی العموم اعلام کردکه‌اقدامی علیه وسائل ارتباط جمعی صورت نخواهد داد .خلاف مطبوعات و رادیو تلویزیون و نمایندگان مجلس در عنوان نام « کارل » افسری که قبل از آن همه او را باعنوان « کلنل ب » یادمی کردند ، «تحقیر دادگاه » بود. بدان معنی که قبل از آنکه دادگاهی نام این افسر را در صورت متهم شدن فاش کند، دیگران به این کار مبادرت ورزیده‌اند ، واقدام‌دادگاه یعنی هیچکس در هیچ جا و مقامی مافوق قانون نیست .

آلیس درسرزمین عجایب فیلم می‌شود

دبی‌آلن ۱۶ ساله مکزیکی که در نقش آلیس ظاهر خواهد شد.

پارك مرکزی نیویورك ، آن «سرزمین عجایبی » نیست که لویی کارول مولف نمایش‌نامه «آلیس » در نظر دارد . اماوقتی «دبی آلن » ستاره تئاتربرادوی در جریان تمرین این نمایش‌ـ نامه موزیکال‌برای کودکان به این پارك رفت، واقعا منظره‌یه بدیع پدید آمد . این نمایش نامه یك‌ماه دیگر ، در برادوی به روی صحنه خواهدآمد.

دبی‌آلن ، ایفاکننده‌نقش، «آلیس »دختر ۱۶ ساله‌ایست از اهالی تگزاس که انتظار می رود در ایفای این نقش توفیق فراوانی نصیبش بشود .

خودش میگوید: « اکنون همه چیز ممکن است . »

با ۵۰ دلار صاحب غورباغه وزنه‌بردار شوید

آقای بیل استید در حال تمرین دادن یك غورباغه برای تحمل وزنه سنگین تر

بچه ها دستجمعی میخوانند: یك مورچه‌هیجده‌متری باکلاهی روی سرش ، هرگز وجود ندارد ... » ازاین پس آنهامی توانند این جمله را به آخر آواز خود اضافه کنند :« اما یك قورباغه وزنه‌بردار وجوددارد و چراکه نه ؟»

تاکنون از روی تغییر رنك پوست بدن قورباغه میشدهوای بارانی یاآفتابی رابیش بینی‌کرد و بعضی هانیز از خوردن‌گوشت قورباغه لذت می‌بردند...

اما امروزه از قورباغه هادر کار های نمایشی و ورزشی نیز استفاده میشود .

بتازگی آقای « بیل‌استید » یکی از اهالی کالیفرنیا آموزشگاهی باز کرده که با دریافت ۵۰ دلار ظرف صدوچهل ساعت به قورباغه ها فن وزنه‌ـ برداری و ورزش های دیگر یاد میدهد. امابخاطر داشته باشید که آقای بیل‌استید بیش‌ازپنجاه دانش آموز نمی پذیرد.

کارخانجات کشتی سازی خلیج فارس

تکیه گاه مطمئن تعمیراتی برای کشتیهای غول پیکر و نفتکشهای عظیم دریائی است

... اثرات عمیق و گسترده‌ی ایجاد «کارخانجات عظیم کشتی سازی خلیج فارس» از هم اکنون که مدت نسبتا کوتاهی است بهره برداری از آن آغاز گردید، در همه جهات و جوانب و زمینه‌های صنعتی، اقتصادی و اجتماعی آشکار شده و نه فقط بندر عباس و منطقه خلیج فارس بلکه سرتاسر مناطق ساحلی جنوب کشور در سیطره‌ی عظمت و فعالیت این مجتمع صنعتی بسیار بزرگ که در حقیقت از صنایع سنگین و یکی از «صنایع مادر» بشمار میرود قرار گرفته است...

هدف از ایجاد کارخانجات عظیم کشتی سازی خلیج فارس در بندر عباس علاوه بر توجه به جنبه‌ی ملی و پرستیژی آن، این بوده که صنعت کشتی سازی ایران کهن احیاء گردد و از آن گذشته، این امکان فراهم آید که بتوان تعمیرات کشتیهای غول پیکر تجارتی و نفتکشهای درپائی را که به آبهای ایران رفت و آمد میکنند انجام داد.

«شرکت و کارخانجات کشتی سازی خلیج فارس» افتخار دارد که تاکنون با توجه به مدت زمان نسبتا کوتاهی که از تاسیس و تشکیل این مجتمع صنایع سنگین گذشته، در اجرای هدفهای خود موفق بوده و هم اکنون نیز با موفقیت کامل درپرتو انقلاب اصیل و سازنده ایران با جهشهای پیاپی بسوی پیشرفت و فعالیت افزونتر و توفیق گسترده تر گام برمیدارد...

***

این مطالب را آقای سلیمان مأثر مدیر امور اداری «کارخانجات عظیم کشتی سازی خلیج فارس «بندر عباس طی گفت و شنودی با روزنامه اطلاعات اظهار داشت.

وی هم چنین توضیح داد:

از نخستین روزهائی که زورق‌های اولیه در سواحل خلیج فارس به صید ماهی و مروارید می‌پرداختند و از همان سالها که اولین مسافران دریا در آبهای نیلگون خلیج فارس بحرکت در آمدند، جزایر و سواحل خلیج فارس بعنوان پایگاههای دریائی و مراکز داد و ستد و بازرگانی و کارگاههای ساخت و پرداخت این مهمترین راه ارتباطی دریائی کشور و توسعه امکانات برای استفاده هرچه بیشتر از آن، بمنظور ایجاد مجتمع صنایع ساخت و تعمیر کشتی در بندرگاه‌های جنوب ایران در خلیج فارس، شرکت کشتی سازی خلیج فارس وابسته به سازمان گسترش و نو سازی صنایع ایران در بهمن ماه سال ۲۵۳۲ شاهنشاهی تشکیل گردید تا در احیای مجدد کشتی سازی و کشتی رانی سرزمین کهنسال و باستانی ایران نقش سازنده و سهم شایسته خویش را ایفا نماید.

شرکت کشتی سازی خلیج فارس پس از تشکیل درجهت اجرای برنامه کار خود به مطالعات طرح مورد نظر پرداخت و بعد از مطالعات لازم و بررسی‌های کافی، بندرعباس را که در دهانه خلیج فارس و پر موقعیت‌ترین بندرگاه‌های جنوب ایران در این خلیج با عظمت و شاهراه دریائی شرق و غرب است، بدلیل مهیا بودن امکانات و تسهیلات لازم و تامین مقادیری از عوامل زیر نبائی از قبیل: آب، برق، جاده، کارگر و غیره و همچنین با توجه به هماهنگی برنامه‌های دولت در مورد صنعتی کردن منطقه به عنوان محلی مناسب جهت ایجاد کارخانجات و تعمیرگاههای کشتی انتخاب نمود.

در این مجتمع عظیم صنایع سنگین و ساخت وسائل حمل و نقل دریائی از یک سو برای رفع نیازهای داخلی کشور ساخت کشتی‌های تا بیست هزار تنی در نظر گرفته شده و از سوی دیگر تاسیسات بزرگ تعمیر کشتی‌های غول پیکر تجاری و نفت کش‌های تا ۵۰۰ هزار تن را در برگرفته است. باین ترتیب علاوه برتامین احتیاجات داخلی، مشکل کشتی‌های تجاری و نفت کش‌های عظیم که به خلیج فارس می‌آیند و تاکنون برای تعمیرات و سرویس راه درازی را تا اروپا یا خاور دور می‌پیموده‌اند حل کرده است. این مجتمع بزرگ و وسیع صنعتی کشور و تاسیسات و کارخانجات ساخت و تعمیر شرکت کشتی سازی خلیج فارس در بندر عباس نه فقط چهره بندرعباس را با اهمیه تاسیسات عظیم بندری و ارتباطی و تشکیلات و سازمانهای گوناگون صنعتی و تجاری دگرگون نموده بلکه در امر کشتی سازی و کشتیرانی و تعمیرات کشتی‌های کوه پیکر چند صد هزار تنی که در خلیج فارس رفت و آمد دارند تحولی شگرف و جهش عظیم پدید اورده است. مجتمع صنعتی شرکت و تعمیرات کشتی سازی خلیج فارس در اراضی وسیعی که فعلا مساحت آن یک میلیون و دویست و سی هزار مترمربع و از آب دریا احیا میگردد، میباشد و بعدا به وسعت منطقه‌ای به عرض جغرافیائی ۲۷ (عرض شمالی) و طول ۵۵/۴۵ شرقی قرار گرفته و شامل قسمت‌های گوناگون زیر است:

۱ـ کارخانجات اصلی ساخت و تعمیر کشتی‌های بزرگ و نفتکش‌های غول پیکر.

۲ـ مرکز آموزش و ساخت شناورهای کوچک.

۳ـ پالایشگاه ضد آلودگی آب دریا جهت جدا کردن آب از نفت خام در شستشوی تانکرها.

۴ـ تاسیسات شیرین کردن آب دریا.

۵ـ شهرک مسکونی مجتمع که در سه مرحله ایجاد و آماده بهره برداری شده و خواهد شد.

کارخانجات اصلی ساخت و تعمیر کشتی‌های بزرگ و نفتکش‌های غول پیکر در فاصله ۲۷ کیلو متری سمت غربی بندرعباس در زمینی بمساحت یک میلیون و دویست و سی هزار مترمربع که از دریا احیا میگردد واقع شده و دیگر تاسیسات مجتمع بزرگ صنعتی شرکت کشتی سازی خلیج فارس تا حدود فاصله تقریبا ۴۰ کیلومتری غرب بندرعباس کشیده شده است. ظرفیت کارخانجات ساخت و تعمیر کشتی شرکت کشتی سازی خلیج فارس سالانه یکصد فروند کشتی بزرگ (بظرفیت متوسط هر کشتی دویست هزار تن) و یکصد و چهل کشتی متوسط و همچنین ساخت ۶ کشتی بیست هزار تنی در سال و دیگر تجهیزات دریائی است مصرف برق این کارخانجات عظیم و تاسیسات و سیع ۳۵ مگاولت آمپرو مصرف آب تازه در روز میباشد. کارخانجات عظیم مجتمع بزرگ صنعتی شرکت کشتی سازی خلیج فارس برای ساخت کشتی‌های تا بیست هزار تنی و تعمیرات کشتی‌های بسیار بزرگ کشتی‌های تجاری و نفت کش‌های غول پیکر دریائی سالانه تا ۳۰ هزار تن فولاد مصرف دارد... ظرفیت تعمیراتی سالانه کارخانجات کشتی سازی خلیج فارس یکصد فروند کشتی عظیم که گنجایش متوسط هریک از آنها ۲۰۰ هزار تن باشد و همچنین ۱۴۰ فروند کشتی متوسط و کمتر از دویست هزار تن است.

مجتمع بزرگ صنعتی و کارخانجات کشتی سازی خلیج فارس علاوه برآن ظرفیت ساخت سالانه ۶ فروند کشتی بیست هزار تنی باتمام تجهیزات لازم و همچنین ساخت تجهیزات دیگر دریائی را دارد.

کارگاههای متعدد و مجهز

کارخانجات بزرگ و وسیع مجتمع عظیم صنعتی شرکت کشتی سازی خلیج فارس از قسمت‌های مختلف و متعددی تشکیل شده است که عبارتند از:

الف: تعمیرگاه‌ها که مشتمل بر حوضچه خشک (شماره یک) بابعاد ۸۰×۴۳۰ متر برای پذیرش کشتی‌های تا پانصد هزار تن و حوضچه خشک (شماره ۲) بابعاد ۷۰×۴۳۰ متر برای پذیرش کشتی‌های تا دویست و پنجاه هزار تن و همچنین حوضچه خشک شناور برای پذیرش کشتی های تا چهل هزارتن وزن می باشد.

ب: تجهیزات کشتی سازی که شامل تجهیزات بالا کشیدن و به آب انداختن کشتی های تا بیست هزار تن میباشد.

ج: کارگاه های عمده کارخانه عبارتند از انبار فولاد و کارگاه های بدنه سازی، کارگاه ماشین کاری، کارگاه نجاری و مدل سازی، کارگاه ساخت و اتصال لوله، کارگاه تعمیر تجهیزات، کارگاه پهلو گیرو اسکله های لازم جهت تعمیر و عملیات نصب، ساخت، تخلیه مواد کشتی که مجهز به کلیه تجهیزات بالا بری و حمل و نقل لازم میباشد.

د: تاسیسات وابسته باین کارخانجات که عبارت است از: تاسیسات پالایشگاهی برای جدا ساختن نفت از آب، نیروگاه برق، تاسیسات شیرین کردن اب دریا، کارخانه تهیه اکسیژن، کارخانه تهیه گاز استیلن و کمپرسور کارخانه و نیرگاه برق اضطراری.

عظمت خیره کننده

در بازدید یکی دو روزه‌ای که از این مجتمع حقیقتا بزرگ و کارخانجات و تاسیسات بسیار گسترده‌ی آن بعمل آمد، گرچه به سبب کمبود وقت و مدت بازدید ووسعت و گسترش تاسیسات آن از بازدید از جزئیات این مجتمع صرفنظر شد ولی همانطور که قبلا اشاره شد عظمت این تاسیسات چنان است که هر بیننده و بازدید کننده‌ای مسحور جنب و جوش و تلاش و فعالیت کارکنان شرکت کشتی سازی خلیج فارس و مبهوت عظمت ووسعت و گستردگی تاسیسات آن میشود.

تعداد کارکنانی که دراین مجتمع بزرگ صنایع کشتی سازی و تعمیرات کشتی های غول پیکر بکار اشتغال خواهند داشت حدود ۳۷۰۰ نفر میباشد و براساس پیش بینی هائی که صورت گرفته است تا ۱۰ برابر عده یعنی تا حدود چهل هزار نفر دیگر نیز باید در صنایع جنبی این مجتمع صنعتی مشغول بکار شوند.

شرکت کشتی سازی خلیج فارس مصمم است که با اجرای برنامه های وسیع و فشرده سطح دانش فنی کارکنان خود را که عده آنها در حدود چهار هزار نفر خواهد بود تا حد ممکن بالا ببرد و برای اجرای این منظور تاکنون اقدامات گوناگونی در این زمینه صورت گرفته است که مهمترین آنها تربیت متخصصین آموزش فنی و مربیان کشتی سازی از طریق اعزام کارآموز بخارج از کشور است.

در بازدیدی که از این مرکز و همچنین مرکز آموزش فنی و مربی کشتی سازی بعمل آمد معلوم شد که درحال حاضر عده کارکنانی که دراین مراکز آموزش مجتمع صنعتی شرکت کشتی سازی خلیج فارس کار میکنند یکصد و هفتاد نفر است که شامل مهندسین متخصصین، تکنیسین‌ها و کارگران فنی میباشد و علاوه براین عده ۴۰ نفر کار آموز فنی نیز برای فرا گیری معلومات فنی و کار ورزی بادارہ کار آموزی کرج اعزام گردیده اند تا دوره فنی را در آنجا طی کنند.

در کارخانجات عظیم مجتمع صنعتی شرکت کشتی سازی خلیج فارس علاوه بر مهندسین و متخصصین کارآزموده ایرانی جمعی از مهندسین آلمانی و کره‌ای نیز مشغول کار و آموزش افراد فنی و کارکنان این مجتمع صنعتی میباشند.

مرکز آموزش کارخانجات گسترده و بزرگ شرکت کشتی سازی خلیج فارس تشکیل شده است از سالن تولید و سالن آموزشی که قسمت تولیدی آن برای ساخت و تعمیر شناورهای کوچک از قبیل: دوبه، قایق ماهیگیری، یدک کشی و لندینگ کرافت تا ظرفیت دو هزارتن پیش بینی شده است و به آب انداختن و بیرون آوردن شناورهای مزبور بوسیله سرسره و گهواره‌ایکه روی آن حرکت میکند انجام میگیرد و دراین سالن وسیع ساخت پنج شناور بظرفیت فوق یعنی تا دو هزار تن بطور همزمان امکان پذیر است. در سالن مذکور که بعنوان سالن بزرگ و سرپوشیده شماره یک نامیده میشود و حدود ۲۶۰۰ متر مربع مساحت دارد ماشینهای بسیار بزرگ از انواع مختلف: ماشین مته، ماشین پرس، ماشین تراش، ماشین جوش، ماشین صفحه تراش و ماشین های فرزکاری درهرگوشه و کنار و در سطوح ـ گوناگون نصب گردیده و تکنیسین‌ها و کارگران فنی وورزیده در پشت هریک از آنها با فعالیت چشمگیری به تلاش و فعالیت مشغول میباشند.

یک دستگاه بسیار عظیم جوش و برش که نقش اساسی در کار جوشکاری و برش با جوش صنایع سنگین کشتی سازی دارد در یک گوشه دیگر این سالن بسیار بزرگ نصب گردیده و عده‌ای افراد فنی وورزیده در پشت همین یکدستگاه ماشین عظیم مشغول کار هستند.

در یک گوشه دیگر این سالن دستگاه با عظمت ماشین بزرگ پرس که برای کارهای سنگین و قطع کردن صفحات فلزی وورق های آهن تا ضخامت ۱۳ میلیمتر بکار میرود و مورد

آقای سلیمان مأثر مدیر امور اداری کارخانجات کشتی سازی خلیج فارس در بندرعباس با شور و هیجان فراوان از پیشرفت‌های حاصله در قسمتهای گوناگون این‌مجتمع بزرگ صنایع کشتی سازی کشور صحبت میدارد

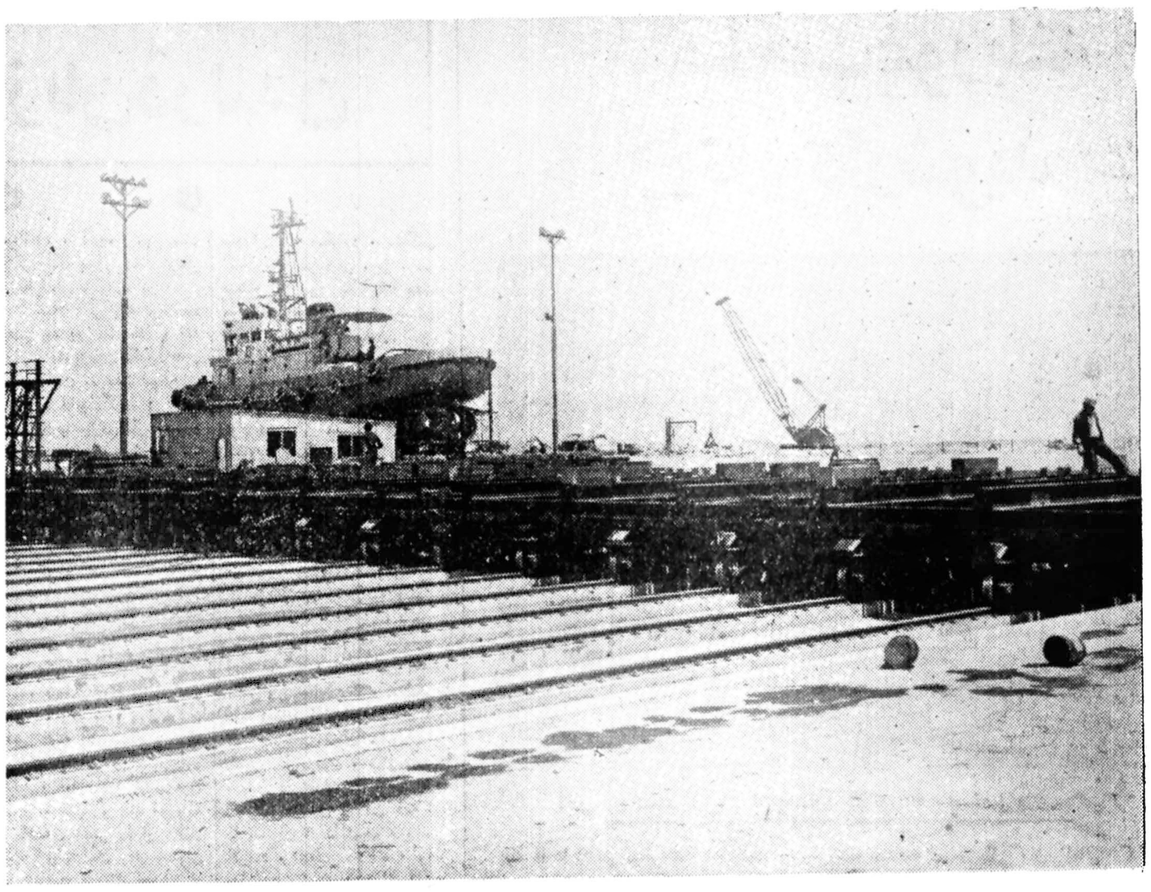

کارگاههای تعمیراتی کارخانجات کشتی سازی خلیج فارس از هر طرف تا چشم کار میکند گسترده است و در هر یک از این کارگاهها یکنوع وسیله **حمل و نقل دریائی** تحت تعمیر میباشد در عکس یکی دیگر از کشتیهای سازمان بنادر و کشتیرانی کشور در کارگاه تعمیراتی کارخانجات کشتی سازی خلیج فارس در بندرعباس دیده میشود

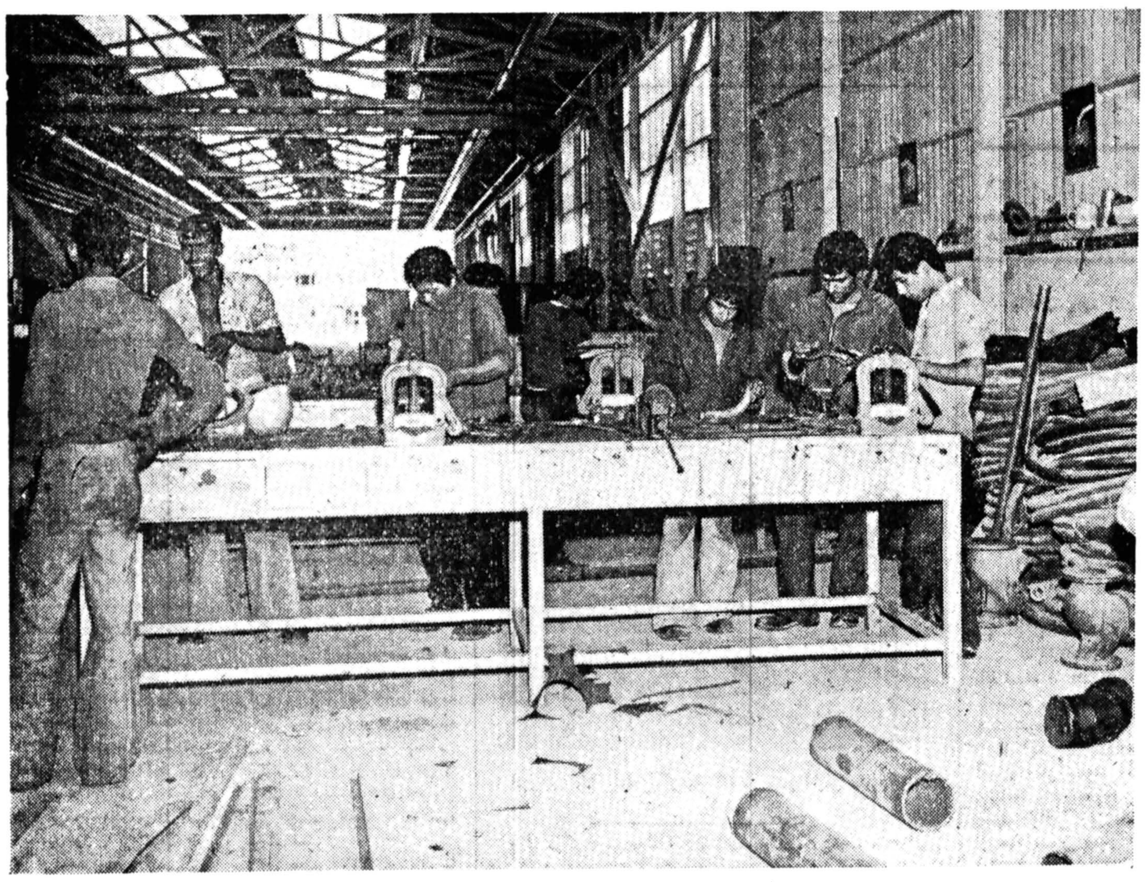

در گرمای بیش از ۵۰/ درجهٔ تابستان در بندرعباس، کارگران کارخانجات کشتی سازی خلیج فارس با شور و علاقه و صمیمیت و با تمام نیرو کار میکنند و عکس بالا یکی از سالن‌های کارگاه بزرگ مجتمع عظیم صنایع کشتی سازی خلیج فارس در بندرعباس را هنگامیکه کارگران مشغول کار میباشند نشان میدهد

مجتمع بزرگ صنایع کشتی سازی خلیج فارس در بندرعباس

وضع اجتماعی، اقتصادی و صنعتی بندرعباس و نواحی ساحلی جنوب را دگرگون کرده است

استفاده قرار میگیرد نصب گردیده است.

در این قسمت علاوه بر ساخت شناورهای کوچک نظیر دوبه وقایق ماهیگیری و یدک کش ساخت کشتی های تا دو هزار تنی هم در نظر گرفته شده و در قسمت تعمیرات این کارخانجات عظیم تعمیرات کشتی های بسیار بزرگ تجاری و نفت کشهای غول پیکر تا تعداد ۱۲۰ فروند کشتی در سال برآوردگردیده است.

سالن بزرگ و سرپوشیده شماره ۲ کارخانجات کشتی سازی خلیج فارس که بیش از ۱۶۰۰ متر مربع مساحت دارد و کمی کوچکتر از سالن شماره یک میباشد و انهم مجهز به انواع ماشین های مختلف از هرگونه ماشین های مورد لزوم است، بیشتر برای آموزش مورد استفاده قرار گرفته و بدیهی است که آموزش فنی دراین سالن توام با کار تولید میباشد.

تا بتوانند در گرمای بیش از چهل درجه بندر عباس در تابستان هم بکار و فعالیت در جهت پیشرفت و توسعه صنایع سنگین کشتی سازی ادامه بدهند.

مشکل قابل توجه

مدیر قسمت آموزش کارخانجات کشتی سازی خلیج فارس اضافه کرد که بزرگترین مشکل کار صنایع سنگین کشتی سازی انهم در بندر عباس مشکل نیروی انسانی است بخصوص در این منطقه که به علت بدی آب و هوا کمتر کارگری از دیگر نقاط کشور میتواند کار کند.

بهمین جهت است که برای آموزش فنی به کارگران و کارکنان این مجتمع بزرگ صنایع سنگین کشتی سازی باید از وجود کارگران بومی و افراد و جوانان محلی استفاده کنیم...

میاندازد باندازه ای قوی است که میتواند کشتی های ساخته شده بظرفیت تا دوهزارتن را بداخل آب دریا ببرید و یا چنانچه کشتی شناوری نیاز به تعمیر دارد برای انجام تعمیرات آنرا از آب دریا بیرون بکشد و به محل یا سالنی که برای تعمیرات کشتی اختصاص داده شده است انتقال دهد تا تحت تعمیر قرار گیرد.

۵ کشتی همزمان ساخته میشود

لازم است توضیح داده شود که خط تولید کارخانجات عظیم شرکت کشتی سازی خلیج فارس چنان مجهزو پرفعالیت است و آنچنان تجهیزات مفصل و مکمل دارد که قادر است همزمان پنج کشتی تا ۲۰ هزارتن ظرفیت را بسازد باین معنی که در قسمت تولید و ساخت این کارخانجات عظیم کشتی سازی پنج خط تولید در نظر گرفته شده و تمام وسائل و تجهیزات لازم جهت ساخت و ماشین الات غول اسای این مجتمع بزرگ صنایع سنگین کشتی سازی دوکارخانه پاژنراتورهای برق قوی احداث گردیده که هر یک از این ژنراتورها میتواند تا ۶۰۰ کیلووات و جمعا یکهزارودویست کیلو وات برق تولید نماید این مقدار برق سازی خلیج فارس جهت و تعمیرات کشی های غول پیکر، برای ایجاد محل سکونت کارکنان این کارخانجات و تامین رفاه و آسایش آنها و خانواده هایشان یک شهرک نسبتا بزرگ که تاحد ۳۷ هزارنفر میتوانند در آن سکنی کنند و از تمام وسائل رفاه و آسایش زندگی امروزی در آن میباشد چنان خواهد بود که ۳۷ هزار نفر ساکنین آن با خانواده های خود بتوانند در تمام فصول سال و حتی در گرمای سوزان تابستان بندرعباس زندگی راحتی داشته باشند.

در حال حاضر نقشه های اجرائی طرح ایجاد این شهر ۳۷ هزار نفری در نزدیکی نزدیکی کارخانجات صنایع کشتی سازی خلیج فارس جهت اقامتگاه کارکنان این مجتمع صنعتی انجام شده است که هم اکنون مهندسین و متخصصین و تکنیسین ها و کارکنان و کارگران مجتمع صنایع سنگین کشتی سازی خلیج فارس در آن اقامت دارند.

در گرمای توانفرسای بیش از ۵۰ درجه تابستان بندرعباس کارگران کارخانجات کشتی سازی خلیج فارس با شور و شوق و صمیمیت فراوان کار می‌کنند و وظایف محوله را بنحواحسن انجام میدهند

ساخته شده و تشکیلات اداری کارخانجات کشتی سازی خلیج فارس در این ساختمان بزرگ مستقر گردیده است.

سالن وسیعی که در این ساختمان میباشد برای انجام امور نقشه کشی ساختمان کشتی های بزرگ که در کارخانجات این مجتمع صنعتی ساخته میشود اختصاص یافته و در این سالن مهندسین ایرانی دوش بدوش مهندسین کشتی ساز آلمانی نقشه ها و طرح های لازم در جهت کیفیت ساخت کشتی های بزرگ و بیست هزار تنی را تهیه میکنند.

در سمت شمالی کارخانجات و سالن های کشتی سازی خلیج فارس یک سری دوش و حمام بزرگ و مجهزی ساخته شده است که بیش از پنجاه دستگاه دوش دارد تا کارکنان و کارگران این دارد، ساختمان بزرگ و مجهزی جهت درمانگاه این مجتمع بزرگ صنعتی ایجاد گردیده است.

درمانگاه کارخانجات عظیم کشتی سازی خلیج فارس بتمام وسائل پزشکی و درمانی مجهز میباشد و چندین نفر پزشک و پرستار در آن مشغول بکار و فعالیت می باشند این درمانگاه مجهز به دو دستگاه آمبولانس نیز میباشد.

با سازمان بنادر و کشتیرانی قراردادی از طرف کشتی سازان خلیج فارس تنظیم و امضاء شد که بموجب آن تعمیرات کلیه کشتیها در این کارخانجات بزرگ انجام شود و هم اکنون یک کشتی یدک کش سازمان بنادر و کشتیرانی در کارخانجات کشتی سازی خلیج فارس تحت تعمیر میباشد بدیهی است که کار

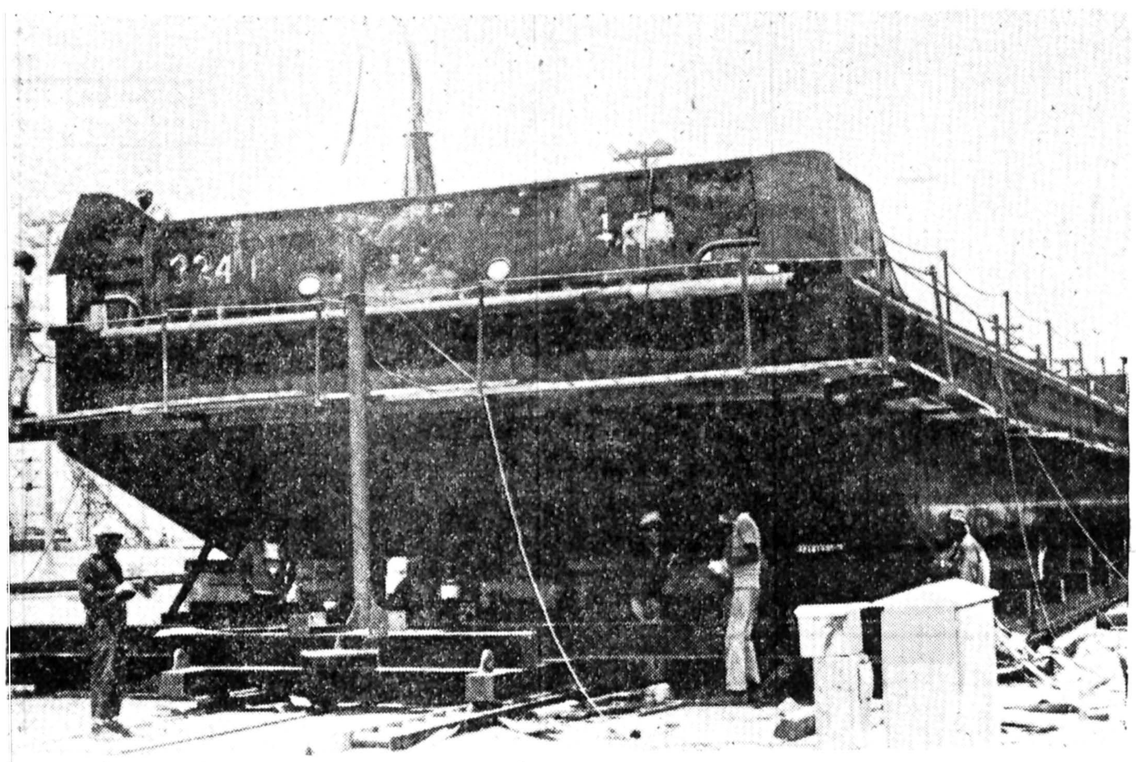

یکدستگاه «بارج» ساخت کارخانجات کشتی سازی خلیج فارس که ساختمان آن نزدیک به اتمام است. این «بارج» بزرگ و غول پیکر بنا بسفارش کشتیرانی ملی آریا در کارگاههای کارخانجات کشتی سازی خلیج فارس ساخته میشود.

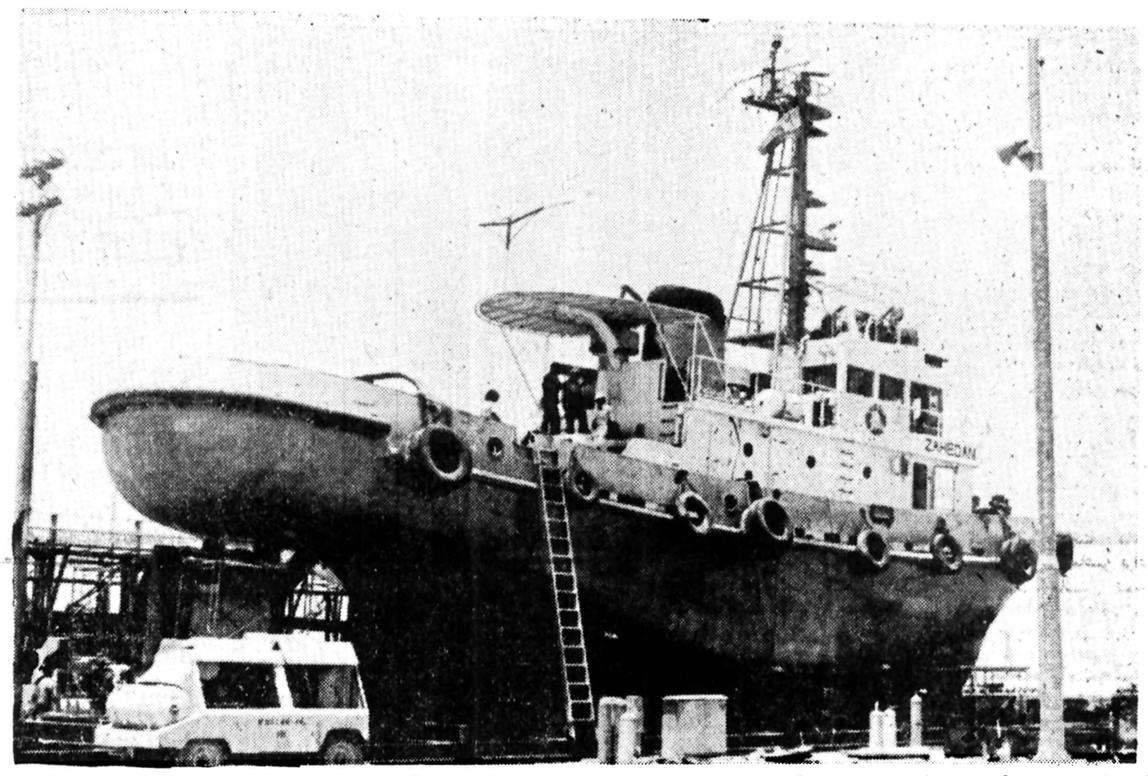

در یک قسمت دیگر از کارگاههای عظیم و گسترده کشتی سازی خلیج فارس کشتیهای بزرگ و کوچک سازمان بنادر و کشتیرانی تحت تعمیر قرار میگیرد و این، یک فروند از کشتیهای سازمان مذکور است که در کارخانجات کشتی سازی خلیج فارس در دست تعمیر میباشد

در این قسمت و سالن که تشکیل شده است از کارگاه ها و کلاس‌ها و توسط افراد ورزیده‌ایکه شرکت کشتی سازی خلیج فارس در سال گذشته برای فراگیری و آشنائی به فنون کشتی سازی آنها را به آلمان فدرال اعزام داشته است اداره میشود.

تکنیسینهای ورزیده و متخصصین و کارگران ماهر و آزموده با جدیت و فعالیت و کوششی خستگی ناپذیر کارگران و کار آموزان مبتدی را آموزش میدهند و ضمن آموزش آنان در کار و تولید و ساخت شناورهای مختلف نیز از وجود آنها استفاده می شود.

کارکنان قسمت تولیدی این مرکز در ابتدای کار یکصد نفر در نظر گرفته شده‌اند که در عین حال دویست نفر کار آموز در رشته های مختلف کشتی سازی به آموزش فنون گوناگون اشتغال دارند.

مدیر قسمت آموزش کارخانجات کشتی سازی خلیج فارس در بازدیدی که از این مجتمع بزرگ صنایع سنگین و گسترده بعمل آمد اظهار داشت:

بیشتر کارگران این کارخانجات را که مشغول آموزش فنون مختلف کشتی سازی می باشند افراد بومی و جوانان مناطق ساحلی جنوب تشکیل میدهند کوشش مدیران کارخانجات شرکت کشتی سازی خلیج فارس براین است که افرادو کارگران مورد نیاز کارگاه های عظیم و ـ کارخانجات وسیع و مجهز کشتی سازی خلیج فارس را از بین جوانان و کارگران پرانرژی ـ بندر عباس و دیگر مناطق اطراف این نواحی انتخاب نمایند و به آنها آموزش فنی بدهند

هر دو سالن بزرگ کارخانجات کشتی سازی خلیج فارس از هرلحاظ مجهز بدستگاه های ایمنی و آخرین پدیده های فنی در این زمینه میباشد چرا که کارگران و تکنیسین ها و افراد فنی که در این دو سالن کار میکنند دائما با قطعات بزرگ فولاد و آهن و چوب و همچونین با نیروی برق و تیغه های پولادین برش آهن و چوب سروکار دارند.

در سالن شماره یک قطعات اولیه ساختمان کشتی های بزرگ ساخته میشود که بیشتر از ورق های ضخیم و قطور آهن و فولاد است طبق توضیحات لازم مهندس خاقانی بدنه کشتی ها همه از آهن و پولاد ساخته میشود و فقط تزئینات و دکوراسیون کشتی ها از چوب میباشد.

قطعات نخستین بدنه کشتی ها که در این دو سالن ساخته میشود بطرف گهواره هائیکه برروی خطوط آهن قرار دارد حمل و در آنجا بهم متصل و نصب میگردد. هنگامیکه اتصال قطعات بزرگ و کوچک بدنه کشتی بهم پایان یافت و بدنه عظیم کشتی آماده برای به آب انداختن شد، بوسیله موتور بسیار بزرگی که در یک اتاق (موتورخانه) نصب میباشد از طریق سرسره بسوی دریا هدایت میگردد و به آب انداخته میشود و دیگر کارهای داخلی کشتی از قبیل: تزئینات و دکوراسیون و سیمکشی های داخل و نصب موتورهای متعدد و جرثقیل های مختلف در کشتیها پس از به آب انداختن آن در حوضچه های بزرگ یا در حقیقت دریاچه هائی که در کنار دریا ایجاد گردیده و بدریا متصل است و کشتی در آن به آب انداخته شده است انجام میگیرد.

* * *

موتورهای عظیم دستگاه هائی که بدنه کشتی را به آب

تولید کشتی بطور جداگانه از هر کدام پنج نمونه ایجاد گردیده است که در آن واحد میتوان پنج کشتی بسیار بزرگ تا ۲۰ هزار تن ظرفیت را ساخت و به آب انداخت.

برای تامین نیروی برق مصرفی دستگاه های عظیم و تولیدی همیزان مصرف دستگاه ها و ماشین آلات کارخانجات شرکت کشتی سازی خلیج فارس میباشد....

شهرک ۳۷ هزار نفری

همزمان با ایجاد کارخانجات عظیم صنایع سنگین شرکت کشتی سازی خلیج فارس در فاصله تقریبا ۳۰ کیلومتری غرب بندرعباس برخوردار باشند اقدام شد. این شهرک یا در حقیقت شهر متوسط که محل احداث آن مشخص گردیده و در ناحیه «گچین» نزدیک به تاسیسات مجتمع صنایع سنگین کشتی سازی خلیج فارس توسط مهندسین مشاور در دست اقدام میباشد.

همزمان با تهیه فاز اول شهرسازی این شهر ۳۷ هزار نفری بمنظور رفع نیازهای فوری، عملیات ساختمانی یک اردوگاه موقت با کلیه وسائل لازم در تشکیلات اداری این مجتمع بزرگ

برای انجام امور اداری این مجتمع بزرگ صنعتی و ایجاد تشکیلات اداری کارخانجات کشتی سازی خلیج فارس یک ساختمان بزرگ که مشتمل بر ۳۰ اتاق و یک سالن وسیع میباشد مجتمع بزرگ صنعتی بتوانند در فصل تابستان برای مقابله با گرمای شدید و سوزان از دوش آب سرد استفاده کنند. در مجاورت ساختمان ها علاوه برسالن بسیار وسیع غذاخوری و سالن لباس کنی کارگران که بیش از یکصد دستگاه کمد لباس مجزا

در ناحیه «گچین» محل پیش بینی شده برای ایجاد شهر مسکونی و ۳۷ هزار نفری مجتمع صنعتی شرکت کشتی سازی خلیج فارس علاوه بر ۲۸ دستگاه خانه پیش ساخته، دو سری منازل مسکونی که هر سری شامل ۱۲۰ دستگاه خانه میباشد ساخته میشود که یک سری از این خانه ها بطریق سنتی و محلی و یک سری دیگر با روش پیش ساخته و امروزی احداث خواهد شد تاکارکنان و مهندسین و متخصصین این مجتمع بزرگ صنعتی با خانواده های خود در این منازل ساکن شوند و نخستین قسمت از این خانه ها با تاسیسات و تجهیزات کامل آن که ۲۰۰ دستگاه میباشد تا دو سه ماه دیگر تحویل کارکنان کارخانجات کشتی سازی خلیج فارس خواهد شد...

خلیج فارس که نامی به کهولت تاریخ دارد از دیرباز یکی از مراکز مهم دریا نوردی جهان بوده و صنعت کشتی سازی ایران کهن در همین منطقه و همین خلیج بوجود امده است. اکنون با ایجاد مجتمع صنایع سنگین شرکت کشی سازی خلیج فارس و بهره برداری از آن، کار این مجتمع بزرگ صنعتی رونق فراوان یافته و دوباره صنعت کشتی سازی ایران کهن در کرانه خلیج فارس احیاء شده و یکی از آرزوهای دیرین ملی ما در جهان صنعتی امروز از پرتو انقلاب اصیل و سازنده ایران تحقق یافته است بنا باظهار آقای سلمیان مأثر مدیر امور اداری کارخانجات کشتی سازی خلیج فارس در این مجتمع بزرگ صنایع سنگین دریائی تولید و تعمیرات کشتیها توام با آموزش میباشد. تاکنون تعداد چهار بارج برای کشتیرانی ملی آریا در کارخانجات کشتی سازی خلیج فارس ساخته شده و پنجمین بارج در دست تولید است.

تعمیرات کشتیها منحصر به بدنه کشتی نخواهد بود و کارخانجات کشتی سازی خلیج فارس این تجهیزات و قدرت را دارد که تمام قسمتهای کشتی و حتی موتور آنها را نیز تعمیر کند.

با شرکت شیلات جنوب مذاکرات و قراردادی امضاء شده که کشتی های ماهیگیری شیلات نیز پس از پایان فصل صید چنانچه نیاز به تعمیراتی داشته باشد در این مجامع صنایع کشتی سازی تحت تعمیر قرار گیرد.

در حال حاضر نیز شرکت کشتی سازی خلیج فارس مشغول مذاکره با نیروی دریائی شاهنشاهی است تا در آینده کلیه کارهای تعمیراتی کشتیهای نیروی دریائی نیز در این مجتمع بزرگ تعمیر شود

* * *

در کارخانجات کشتی سازی خلیج فارس همانطور که قبلا گفته شد حدود ۳۷۰۰ نفر کارگر و مهندس و متخصص ایرانی، و خارجی کار میکنند و در قسمت آموزشی این مجتمع بیش از ۷۰۰ نفر سرگرم کار و آموزش هستند که ۸۰ نفر از این عده فقط امورش می بینند و بقیه در قسمتهای تولیدی این کارخانجات کار و آموزش توام دارند از بین کارکنان کارخانجات کشتی ساز خلیج فارس آنها که متاهل هستند هر روز عصر پس از اتمام کار خود با سرویس کارخانه به بندر عباس میروند و آنها که مجرد هستند در کارخانه و یا در منازلی که در شهرک گچین بفاصله ۸ کیلومتری کارخانه و ۳۵ کیلومتری بندرعباس ایجاد شده است بسر میبرند البته کار ساختمانی این شهرک تا یکی دو سال دیگر تکمیل خواهد شد....

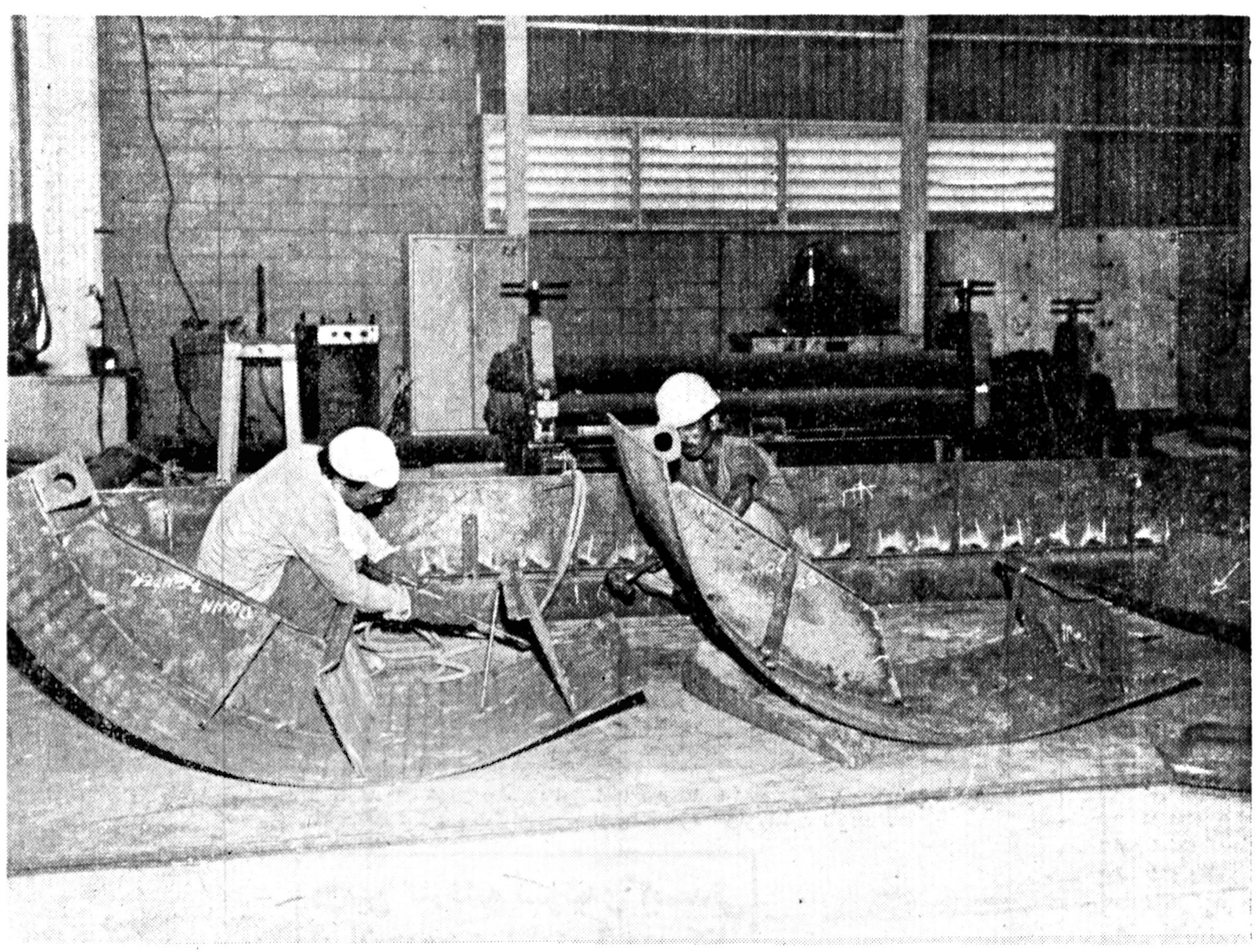

در کارگاههای مختلف کارخانجات کشتی سازی خلیج فارس کارگران تلاش و کوشش فراوانی برای پیشبرد و توسعه کارها دارند. عکس دو کارگر این مجتمع بزرگ صنعتی را هنگام ساختن قطعاتی از یک «بارج» نشان میدهد

کارخانجات تولید کننده نوشابه‌های غیر الکلی کوکا، کانادا و سون آپ در تبریز مورد بازدید استاندار آذربایجان شرقی قرار گرفت

درباره آب معدنی وله دره، آقای دکتر صادق مقدم استاد دانشگاه تهران ،در کتاب« آبهای معدنی آذربایجان» چنین نوشته است:
« بموجب آزمایشات انجام شده‌آب معدنی وله دره آبی‌است بی‌کربناته، گازدار وسرد، ازلحاظ ترکیب‌متشابه‌است با چشمه سن‌گالمیه واقع در ایالت لواروفرانسه، چشمه وله‌دره‌سبکتر ازچشمه سن‌گالمیه میباشد، آب‌چشمه وله‌دره‌آب‌نوشیدنی‌بسیار گوارائی است و نوشیدنی آن برای درمان بیماریهای معده ،روده ،کبد، مجاری صفراو همچنین بیماریهای تغذیه‌ای موثرند .

چشمه وله‌دره مسلما یکی‌ازمنابع ثروت ایران بشمار میرود وشایان هرگونه بذل توجه است ، مراتبی‌که برای بهره‌برداری ازاین آب‌پیشنهاد میگردد ، عبارتست از تاسیس یک کارخانه ریختن‌آب دربطری‌دروله‌دره بادستگاهی که بتوان از گاز طبیعی چشمه‌ها استفاده نمود .

حاج میرهاشم امیرآرین رئیس‌هیات‌مدیره‌شرکت سهامی فردآذربایجان گفت :

شرکت سهامی فرد آذربایجان با بهره‌گیری از ماشین آلات مدرن و تمام‌اتوماتیک‌وتکنولوژی‌پیشرفته وبا اتکاء به نیروی انسانی ماهر و مجرب میتواند روزانه بالغ بر ۷۰۰ ـ ۷۵۰ هزار بطر نوشابه‌های غیر الکلی تولید نماید .

تیمسار ارتشبد شفقت با آقای حاج‌میرهاشم امیرآرین رئیس هیات مدیره شرکت فرد آذربایجان ، پیرامون وضع کارخانه و توسعه و گسترش آن گفتگو می‌کند.

ارتشبد شفقت استاندار آذربایجان شرقی و دکتر غفارزاده‌معاون وزارت‌صنایع و معادن در حال بازدید از تصفیه‌خانه‌کارخانجات‌شرکت فرد آذربایجان .

ارتشبد شفقت استاندار آذربایجان شرقی ، بهنگام بازدید از قسمت نوشابه پرکنی کارخانجات شرکت‌فرد پرکنی کارخانجات شرکت‌فرد آذربایجان.
در عکس آقای حاج‌میرهاشم امیرآرین رئیس هیات مدیره شرکت فرد آذربایجان ، توضیحات لازم‌را باستحضار میرساند .

تیمسار ارتشبد شفقت استاندار آذربایجان شرقی ، ضمن اظهار رضایت از وضع کارخانه ، آقای حاج میرهاشم امیر آرین‌را مردی خود ساخته ، فعال ومبتکرخواند

نوشابه های تولیدی‌درکارخانجات شرکت فرد آذربایجان ، در آزمایشگاههای مدرن ومجهزدقیقا تحت آزمایش وکنترل قرارمیگیرد

همزمان با برگذاری‌مراسم عیدمبعث حضرت رسول‌اکرم (ص) تیمسار ارتشبد سفقت استاندار آذربایجان شرقی، باتفاق دکتر غفارزاده معاون وزارت صنایع و معادن ، عمار رئیس اتاق اصناف و تنی چنداز مدیران کل‌استان از کارخانجات شرکت‌سهامی فرد آذربایجان تولید کننده نوشابه‌های غیرالکلی (کوکا کولا - کانادادرای و سون آپ در تبریز بازدید کردند.

پیشرفت و گسترش تکنولوژی

در این بازدید آقای‌حاج میرهاشم امیر ارین رئیس هیات‌مدیره شرکت‌ضمن‌عرض خیرمقدم طی‌گزارشی خاطر- نشان ساخت:

عملیات این کارخانه در سال ۲۵۱۹ شاهنشاهی با ظرفیت سالانه نه میلیون و ششصدهزار بطر شروع شد ولی‌تاچهارسال‌تولیدو فروش نداشت‌بهره‌برداری‌ازکارخانه در سال ۲۵۲۳ آغاز شد، از آغاز بهره برداری این کارخانه کیفیت فرآورده‌های ان،چنان‌توجه مردم‌رابه‌خود جلب نمودکه تولید نه‌میلیون و ششصدهزار بطر به ۱۲۷ میلیون بطر در سال افزایش یافت، حال با افزایش تولید نیز کارخانه قادرنیست بیش از یک پنجم درخواست اهالی آذربایجان شرقی و غربی را تامین نماید.

رئیس هیات مدیره شرکت افزود، همزمان با پیشرفتو گسترش تکنولوژی ، شرکت سهامی فرد آذربایجان نیز ماشین آلات تمام اتوماتیک و مدرن را جایگزین ماشین آلات قبلی نمود، بنحوی‌که این کارخانه در حال حاضر با اتکا به تکنولوژی پیشرفته ونیروی انسانی مجرب‌خود میتواند روزانه بالغ بر۷۵۰ ـ ۷۰۰ هزار بطر نوشابه غیرالکلی تولید نماید.

رفاه کارگران

حاج میرهاشم امیرارین سپس اضافه کرد، برای‌براه انداختن این‌کارخانه تولیدی ۴۷۰ نفر کارگر، تکنسین و کارشناس در سطوح مختلف مشغول بکار هستند که به اعتقاد خودشان‌ازتمام مزایای قانونی رفاهی برخوردارند، حداکثر دستمزد پرداختی برای‌کارگران بغیراز مزایای دیگر روزانه بالغ بر ۴۴۹ ریال میباشد در صورتیکه حداقل میزان مزد تعیین‌شده از سوی وزارت کار وامور اجتماعی ۲۱۰ ریال میباشد.

گسترش و افزایش تولید

پس‌از گزارش حاج میرهاشم امیرارین، تیمسار ارتشبد شفقت ضمن گفتگو با ایشان پیشنهاد کرد که برای تامین نیاز منطقه کارخانه توسعه یابد، حاج‌میرهاشم امیرآرین پاسخ داد، با توجه باینکه شرکت سهامی فردآذربایجان برای تامین نوشابه منطقه آذربایجان ایجاد شده‌بی‌میل نیستیم که شبکه فعالیت‌خود را گسترش دهیم به همین منظور برای افزایش تولید، زمینی به مساحت ۱۲۷ هزار متر مربع در ۲۰ کیلو متری تبریز خریدرای شده تا کارخانه‌ای‌مدرن‌تر ازکارخانه فعلی در آنجا ساخته شود، از امسال عملیات اجرائی کارخانه جدید آغاز شد و تصور میرودکه‌بتوانیم‌او اخر سال آینده از کارخانه جدید بهره‌برداری نمائیم‌این‌کارخانه دو برابر کارخانه کنونی ظرفیت دارد.

رئیس هیات مدیره شرکت به طرح های دیگر اشاره کرد و گفت: علاوه براین کارخانه شرکت‌سهامی فرد آذربایجان دو کارخانه درشهرهای رضائیه و اردبیل ایجاد میکند که کارخانه رضائیه از اواخر امسال و کارخانه اردبیل از اواخر سال آینده به مرحله بهره- برداری خواهد رسید بدین ترتیب بادو برابر شدن‌تولید کارخانه تبریز و ایجاد کارخانجات رضائیه و اردبیل ما دیگر کمبودی ازنظرتامین نوشابه در منطقه آذربایجان نخواهیم داشت.

سیستم توزیع پیشرفته

آقای استاندار در مورد شبکه توزیع شرکت سهامی فرد آذربایجان سئوال کرد، آقای امیرآرین‌در پاسخ‌گفت، بالغ بر ۶۰ ـ ۵۰ کامیون متعلق بشرکت انواع‌مختلف نوشابه های تولید شده در کارخانه را به شهرستانها و حتی‌دورافتاده‌ترین بخشهای منطقه‌آذربایجان حمل‌مینمایند تا بدین ترتیب کمبودی در نقاط مختلف احساس نشود.

آزمایشگاه میکروب شناسی

ارتشبد شفقت سپس با چند تن از کارگران کارخانه گفتگو کرد و از آنها در موردوضع کارشان‌سئوالاتی نمود، کارگران در پاسخ خاطرنشان ساختند ابتدا ما در کارخانجات دیگر مشغول بکار بودیم ولی از انجائیکه دستمزدپرداختی آنان‌تکافوی نیازهای ما را نمی‌کرد و از طرفی از کارگران دیگر نیز مزایای رفاهی این کارخانه را شنیده‌بودیم به‌این‌کارخانه رو آوردیم، در حال حاضر همه کارگران این کارخانه‌از مزایای رفاهی، دستمزد و امکانات بیشترو بهتربهره‌مند هستند که شاید نظیر آنهارا در کارخانجات دیگرنمیتوان یافت.

آقای استاندار سپس از آزمایشگاه میکروب شناسی کارخانه دیدار نمود، دراین بازدید یکی از کارشناسان آزمایشگاه باستحضاررسانید که ازهر سوی نوشابه های تولید شده در این کارخانه نمونه برداری شده و به آزمایشگاه فرستاده میشودتا احیانا در صورت مشاهده میکروب، بلافاصله آن‌پارتی تولید شده‌را از قسمت‌توزید خارج کرده و معدوم نمایند. بدین ترتیب کنترلی از نظر وجود میکروب یا باکتری بعمل می‌اید.

ارتشبد شفقت از رئیس هیات مدیره شرکت سئوال کرد که اگر احیانا یکی از قطعات ماشین آلات خراب شود آیا کارخانه تعطیل خواهد شد، آقای حاج میرهاشم امیرآرین پاسخ داد که‌از قبل قطعات زروماشین آلات در کارخانه مهیا شده که به محض مشاهده اشکال تعمیرکاران کارخانه بلافاصله در هر قسمت از ماشین‌آلات قطعه خراب شده را با قطعه رزرو تعویض نموده وبدین ترتیب‌از تعطیل‌شدن احتمالی کارخانه جلوگیری می‌کنند.

دومین کارخانه آبمعدنی ایران

آقای استاندار در مورد طرحهای دیگر شرکت‌سهامی فرد آذربایجان سئوال کرد. آقای حاج‌میرهاشم امیرآرین در پاسخ خاطرنشان ساخت، دومین کارخانه آب معدنی ایران بوسیله این شرکت‌در وله‌دره سرعین درکنارچشمه آب معدنی وله‌دره ایجاد چراکه‌به تحقیق کارشناسان آب چشمه وله‌دره آبی‌است سرد، گوارا، و گازدار ، بهمین دلیل نوشیدن آن‌برای درمان بیماریهای گوارشی، تغذیه‌ای و سنگ مثانه موثر است در این کارخانه آب معدنی گازدار وله دره در بطری‌ها ریخته شده و بدون فعل و انفعالاتی روی آن‌بازار عرضه خواهدشد، زمین ا کارخانه آماده‌شده وازاه عملیات ساختمانی آن آغاز خواهد شد.

ارتشبد شفقت استاندار آذربایجان شرقی در پایان بازدید از این کارخانه ضمن اظهار رضایت کامل ازوضع کارخانه، آقای حاج‌میرهاشم امیرآرین را مردی خود ساخته، مبتکر و فعال معرفی کرد.

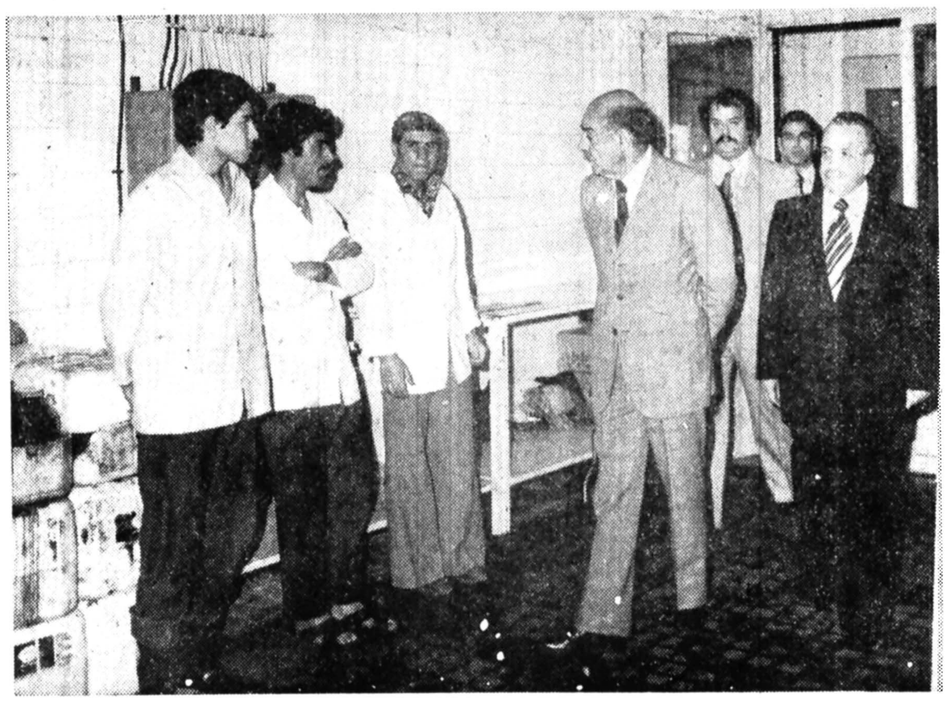

در جریان بازدید از کارخانجات شرکت‌سهامی‌فرد آذربایجان، تیمسار ارتشبد شفقت با عده‌ای از کارکران کارخانه‌گفتگوکرد وکارگران عموما از وضع خود اظهار رضایت نمودند .

دومین کارخانه تولیدی آبمعدنی ایران درسرعین اردبیل ودر کنار چشمه آبمعدنی وله دره از سوی شرکت سهامی فرد آذربایجان بزودی آغاز بکار خواهد کرد

فرزند اصیل وخودساخته آذربایجان

حاج میر هاشم امیر آرین از چهره های سازنده وخلاق آذربایجان است که در سالهای ممتد فعالیت های تولیدی ،تجارتی و اقتصادی در آذربایجان‌همیشه با ابتکارات ارزنده نقش موثری‌درچهارچوب فعالیت‌های اجتماعی داشته است ، امیرآرین‌سال ها پیش درهمین آذربایجان باجمعیت انبوهش چشم براه نوشابه های غیرالکلی رنگارنگ تهران و شهرهای دیگر بود، به‌این علت بود که این شخص سرمایه هنگفتی را درتولید نوشابه های مشابه در تبریز بکار گرفت و علیرغم مشکلات و مسائلی که در بدو کار باآنها دست بگریبان بود توانست این‌واحد تولیدی رادر مسیر منطقی و اقتصادی به‌نفع مردم آذربایجان و درجهت رفع نیاز مردم این منطقه حرکت دهد، و بتدریج براثر سعی و کوشش و همت این مرد نه تنهابزرگترین کارخانه‌نوشابه غیرالکلی در تبریز بوجود آمد و با شبکه توزیع منظم‌درسطح منطقه‌یعنی در استانهای آذربایجان شرقی‌وغربی حتی قسمتی ازغرب کشورتوزیع گردید بلکه بموازات این تلاش و کوشش واحد های تولیدی دیگر نیز در کنار این‌واحد تولیدی بنیان‌نهاده شد .

امیر آرین‌علاوه به‌ایجادکارخانجات تولید نوشابه در رضائیه و اردبیل سرمایه‌بزرگی رادربکارگرفتن‌بهترین و بی نظیر ترین آب معدنی ایران که بنام‌ولد دره‌نامیده میشود بجریان انداخت ،بدین ترتیب دومین نوشابه معدنی ایران درآینده نزدیک ببازار های مصرف عرضه خواهد شد.

در مجموع امتیازات برجسته‌ای‌که میتوان به این آذربایجانی اصیل داد این است که‌حاج میرهاشم امیرآرین از هر سرمایه گذاری‌درعمران‌وآبادی تبریز و رفاه و آسایش مردم‌این‌شهر غفلت نمی کند و همواره بعنوان‌یک سرمایه گزار خیرخواه ، توسعه و گسترش سرمایه خود را در فعالیت های تولیدی ، اقتصادی و درخیرو صلاح مردم دیار خود بکار گیرد ، و اینجاست که مسئولان استانی این شخص را فرد خود ساخته‌وخیر خواه ومبتکر توصیف کرده ومی کنند.

صدورخشکبار به‌کشورهای‌عربی بانزدیکی‌ماه‌رمضان‌افزایش‌یافت

فعالیت های صادراتی در بازار با صدور ۴۰۰ تن سبزه و کشمش و همچنین مقداری خشکبار تشدید شد

در چند هفته اخیر دهها تن خشکبار بخصوص سبزه، کشمش، برگه، قیسی، پسته و مغز بادام با مورد نیاز ممالک خود درماه مبارک رمضان مقدار قابل توجهی خشکبار و مواد غذائی و میوه های خشک و تره بار از ایران خریداری میکنند. درماه مبارک رمضان مصرف مواد غذائی و خشکبار در کلیه کشورهای مسلمان بویژه کشورهای عربی بیش از ماههای دیگر است و بهمین دلیل واردات این قبیل کالاها از یکی دو ماه قبل به این کشورهای بیش از ماههای دیگر میشود

صدور سبزه و مغز بادام

در هفته گذشته کشورهای الجزایر، لیبی و عراق حدود ۴۰۰ تن سبزه و کشمش به قیمت هرتن ۱۱۰۰ دلار تحویل کشورهای مذکور صادر کنندگان ایرانی خریداری کردند.

همچنین حدود ۳۵ تن پسته، مغز، فندوق، گردو و مغز بادام با چند کشور عربی مورد معامله قرار گرفت و بهمین دلیل قیمت مغز بادام و مغز گردو حدود کیلوئی ۱۰ تا ۲۰ ریال ترقی کرد و قیمت صادراتی مغز بادام به کیلوئی ۲۴۰ تا ۲۵۰ ریال و مغز گردو به کیلوئی ۳۳۰ تا ۳۸۰ ریال رسید. همچنین قیمت پسته و مغز پسته کیلوئی ۲۰ تا ۶۰ ریال افزایش یافت. و نرخ سبزه و کشمش نیز هر جعبه ۳۰ تا ۵۰ ریال ترقی کرد.

قیمت برگه زرد آلو نیز با اینکه محصول نو آن تازه برداشت وعرضه شده است ولی بعلت کاهش محصول وافزایش مقدار خرید سلف خرها افزایش یافته وقیمت فله آن از کیلوئی ۶۰ ریال به ۷۰ تا ۷۵ ریال وجعبه ده کیلوئی از ۸۲۰ به ۸۵۰ تا ۹۰۰ ریال رسیده است.

اقتصاد جهان

جهانگردان امریکایی در سال گذشته ۱۱/۲ میلیارد دلار خرج کردند.

در آمد امریکا از محل جهانگردی ۷/۲ میلیارد دلار بود

واشینگتن اسوشیتدپرس ـ دو جوئز ـ وزارت بازرگانی ایالات متحده اعلام نمود که در سال گذشته مخارج پرداخت شده توسط اتباع این کشور در ممالک خارجی به مقدار بیسابقه ۱۱/۲ میلیارد دلار رسید که ۱ میلیارد دلار بیش از سال ۱۹۷۶ است ۷/۵ میلیارد دلار از مبلغ فوق در ممالک خارجی قسمت عمده آن در کانادا و مکزیک بخرج رسید و ۲/۵ میلیارد دلار بقیه صرف خرید بلیط از شرکت های هوائی خارجی گردید. در سال ۱۹۷۷ بلیط های خریداری شده توسط سیاحان امریکائی از خطوط هوائی بین المللی این کشور بالغ بر ۱/۶ میلیارد دلار گردید. این وزارتخانه همچنین اعلام نمود که در طی سال ۱۹۷۷ مخارج جهانگردان خارجی در ایالات متحده بالغ بر ۷/۲ میلیارد دلار گردید که در مقایسه با سال ۱۹۷۶ افزایشی برابر با ۵۰۰ میلیون دلار داشته است. در طی این مدت بالاترین مبلغ توسط جهانگردان ژاپنی خرج گردید. در سال ۱۹۷۷ تعداد جهانگردان ژاپنی که از ایالات متحده دیدن کردند اندکی کاهش یافت و به مرز ۸۰۰ هزار نفر رسید ولی مخارج پرداخت شدن توسط این جهانگردان در سطح سال ۱۹۷۶ ۴۰۰ میلیون دلار باقی ماند.

بازار

تولید گندم بازار مشترک ۸ درصد بیشتر ازسال قبل است

محصول سال قبل گندم بازار مشترک ۳۸/۴۵ میلیون تن و مجموع تولید غلات آن بالغ بر ۹۰ میلیون تن بود

بروکسل ـ آسوشیدپرس ـ دو جوئز ـ طبق پیش بینی مرکز آمار بازار مشترک اروپا در صورت مساعدت هوا محصول غله سال جاری افزایش قابل ملاحظه‌ای خواهد یافت. طبق این پیش بینی افزایش محصول در بعضی نقاط به حدود ۸ در صد بالغ خواهد شد. تولید گندم بازار مشترک در سال ۱۹۷۷ در مقایسه با سال ۱۹۷۶ کاهش یافت و از ۳۹/۱۱ میلیون تن به ۳۸/۴۵ میلیون تن رسید. در دوره ۷۶ـ۱۹۷۲ متوسط تولید سالانه ۴۰/۰۱ میلیون تن بود.

در سال ۱۹۷۷ کل تولید غلات کشورهای بازار مشترک بالغ بر ۱۰۳/۶۵ میلیون شد. این رقم در سال ۱۹۷۲ برابر با ۹۰/۷ میلیون تن و متوسط سالانه در دوره ۱۹۷۲/۷۶ برابر با ۱۰۰/۹۸ میلیون تن بود.

مرکز امار بازار مشترک همچنین مینویسد در سال جاری سطح زیر کشت چغندر قند مشابه سال قبل است. در سال ۱۹۷۷ کل شکر تولید شده در کشورهای بازار مشترک بالغ بر ۹۰/۰۲ میلیون تن گردید.

محصول نو عدس و نخود ببازار عرضه شد

در چند روز اخیر مقداری زیادی از حبوبات محصول سال نوبویژه عدس ونخود از نقاط گرمسیر از جمله منطقه فارس وغرب کشور برداشت و ببازار عرضه شده است.

قیمت عدس نوکیلوئی ۳۵ تا ۴۵ ریال ونخود هرکیلو ۸۰ تا ۸۸ ریال است.

چندتن از بازرگانان وتولید کنندگان حبوبات گفتند: امسال مقدار تولید وعرضه حبوبات داخلی کمتر از سال گذشته تخمین زده میشود وبهمین جهت این گروه به مقام های مسئول هشدار دادند تا پس از بررسی وبرآورد مقدار محصول حبوبات سال جاری اگر واردات این محصول لازم بنظر میرسد قبل از ایجاد بازار سیاه، مقدار کسری مورد نیاز کشور به موقع از خارج وارد شود.

یکی از بازرگانان گفت: سال گذشته بعلت عدم توجه به مقدار تولید حبوبات برای واردات این محصول به موقع اقدام نشد و قسمت عمده حبوبات خریداری شده از خارج کهنه و شپشک زده بود وبهمین دلیل بعضی واردکنندگان مبالغ زیادی متضرر شدند و قیمت حبوبات نه تنها تنزل نکرد وبلکه بیش از سالهای قبل افزایش یافت.

بورس

در بورس تهران ۱۴۸/۵۲ میلیون ریال معامله شد

بر اساس گزارش سازمان بورس تهران، دیروز در سازمان مذکور ۱۴۸/۵۲ میلیون ریال اوراق بهادار بشرح زیر مورد معامله قرار گرفت:

سهام شرکتها وبانکها ۱۴۷/۸ میلیون ریال و اوراق قرضه دولتی ۷۱۶/۳۹ هزار ریال.

در روز مذکور نوسان نرخها بیش از روزهای دیگر بود و نرخ سهام ایران ناسیونال ۴۹ ریال، نورد شهریار ۱۵۰ ریال، گروه صنعتی خاور یکریال، شیشه قزوین ۶۱ ریال، و سپنتا ۲۰۲ ریال افزایش و نرخ سهام بانک بین المللی ایران ۱۸۵۱ ریال، بانک توسعه صنعتی ۴۰ ریال و بانک شهریار ۲۵۰۰ ریال کاهش یافت.

گزارش فعالیت های گمرک درسال ۳۶

گزارش فعالیت ها و اقدامات گمرک ایران در سال ۲۵۳۶ انتشار یافت.

در این مجموعه علاوه بر آمار و ارقام مربوط به واردات و صادرات کالا در سال ۲۵۳۶ نوع و ترکیب کالای وارداتی و یا صادراتی مورد بررسی قرار گرفته است.

همچنین در گزارش سالانه گمرک ایران میزان واردات کالا اعم از مصرفی یا سرمایه‌ای از گمرکات مختلف بطور تفکیک اعلام گردیده است.

هاشم معادی رئیس کل گمرک ایران در مقدمه این گزارش ضمن تشریح پیشرفتهای اقتصادی و صنعتی ایران در سال مورد بحث خاطرنشان ساخته است نگرشی به روند آمار واردات و صادرات کالا و پیش بینی آن در سالهای آینده آشکار میسازد که روز بروز وظایف و مسئولیتهای گمرک افزایش می یابد.

نیازمندیهای اقتصادی

نرخ خرید و فروش ارز در بانکهای کشور

نوع ارز	نرخ خرید	نرخ فروش
یک دلار امریکا	۷۰/۳۵	۷۰/۶۰
یک دلارکانادا	۶۲/۷۵	۶۳
یک دلار استرالیا	۸۱	۸۱/۳۵
یک لیره انگلیسی	۱۳۱/۲۰	۱۳۲/۸۰
یک مارک آلمان غربی	۳۴/۲۰	۳۴/۵۵
یک فرانک سوئیس	۳۸/۴۵	۳۸/۸۰
یک فرانک فرانسه	۱۵/۸۰	۱۶
یکصد فرانک بلژیک	۲۱۶	۲۱۸
یکصد لیر ایتالیا	۸/۲۵	۸/۴۰
یک فلورن هلند	۳۱/۵۵	۳۱/۹۰
یک کورن سوئد	۱۵/۳۵	۱۵/۵۵
یک کورن نروژ	۱۲/۹۵	۱۳/۱۰
یک کورن دانمارک	۱۲/۴۵	۱۲/۶۰
یک شیلینگ اطریش	۴/۷۰	۴/۸۰
یکصدین ژاپن	۳۴/۶۵	۳۵
یکصدروپیه هندوستان	۸۵۰	۸۷۰
یک دینارکویت	۲۵۶/۵۰	۲۶۰
یک دینار عراق	۲۳۹	۲۴۱/۵۰
یک دینار بحرین	۱۸۰/۵۰	۱۸۵/۵۰
یک ریال سعودی	۲۰/۲۰	۲۰/۷۰
یک درهم امارات عربی متحده	۱۷/۹۵	۱۸/۸۵

شرکتهای جدیدالتاسیس

نام شرکت	موضوع	موسسین ومدیران
فنی و تجارتی زمر	ساختمانی وراهسازی	اصغر صادقی
اتورزم فردایران	واردات وصادرات کالاهای مجاز	علیرضا ملتجی
ماکس مرغ	تولید فراورده های کشاورزی	حسین رستم پیشه
دموگاز	نصب دستگاههای تهویه	اکبر مصیریان
ارونیکا	واردات وسایل وتجهیزات برقی	حسام‌الدین اشرفی‌زاده
هلمت	تولید کالاهای ایمنی وموتورسیکلت	پرویز سهیل
اخترسلت کارقه	ساختمانی وتاسیساتی	عباس صفائی نراقی
فراگیر	فراورده های کشاورزی ودامی	منوچهر تسلیمی ومنصور یاسینی
پیرزادان	انجام حسابداری	محمد فرزادی
هژبریان	انجام پروژهای تاسیساتی تولید	علی قربان صبوری
سی گیاه	فراورده های کشاورزی ودامی	حسین حمیدی وصفیه مسعودی
راک هیلکو	ساختمانی وراهسازی	علی اکبر غفاری
مدل ایست اندراستریس	ساخت درو پنجره	فضل‌الله معتمدی سده
سرژتکس	تولید انواع پوشاک	فصل‌الله شمسی جوزدانی
سی. اس. راس	ارائه خدمات مشاوره	الکساندر ارای ارد
استای لت	تولید لباسهای زیرزنانه ومردانه	علی دهقان زکلکی
تعاونی مصرف کارگران ایرانیت اصفهان	خرید انواع کالاهای مصرفی	وجیه‌اله جهدی
تعاونی کارگران نخ اکریلون	تامین نیازمندیهای اعضا	مجتبی ناظمی‌اشی

کودکان شما
به تخم‌مرغ بیشتری نیاز دارند

برایشان نیمرو کنید، آب‌پز کنید،
املت کنید و یا هر طور دیگری
که دوست دارند

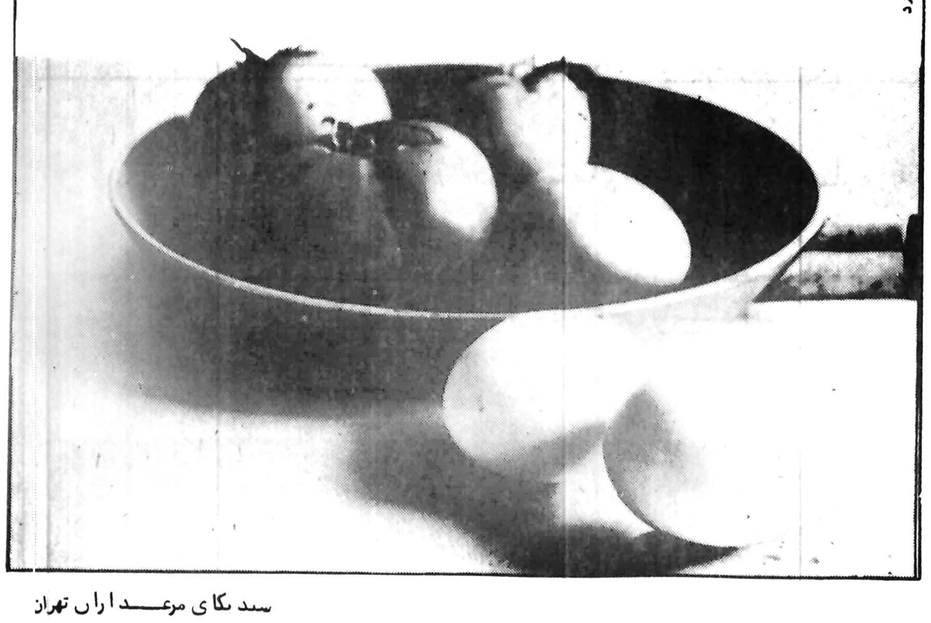

سد بکای مرغداران تهران

شماره ۱۹۸ تاریخ ۱۰/۴/۲۵۳۷

سازمان اوقاف
اداره کل اوقاف مازندران
آستانه امامزاده عبدالله (ع) آمل
آگهی مزایده حضوری
فروش طلاجات

هیئت امناء آستانه امامزاده عبدالله (ع) آمل درنظر دارد طلاجات شرح زیر را ازطریق مزایده حضوری بفروش برساند.

طلاجات تفکیک شدهبدون نگین باعیار های مختلف حدود ۳۰۰۰ مثقال.

شرایط

۱ـ مزایده در ساعت ۱۲٫۵ صبح روز یکشنبه مورخ ۲۵۳۷/۴/۲۵ در دفتر آستانه باحضور کمیسیون فروش‌تشکیل خواهد شد.

۲ـ داوطلبان باید قبلاز شرکت در جلسه مزایده مبلغ یکصد هزار ریال وجه نقد بحسابداری آستانه بعنوان تضمین خرید بسپارند.

۳ـ در صورتیکه برنده از خرید استنکاف نماید وجه تضمین آن بنفع آستانه منظور خواهد شد و هیچگونه ادعائی قابل قبول نیست.

۵ـ کمیسیون مزایده در رد یاقبول مختار است.

۶ـ هزینه نشر آگهی و کارشناسی بعهده برندگان است.

هیئت امناء امامزاده عبدالله «ع» آمل

۷۹۹ / ش ـ ۲۵۳۷/۴/۳

آگهی افزایش سرمایه در شرکت سهامی خاص خدمات درمانی سپاهان ـ ثبت شده بشماره ۹۷۵

برابر صورتجلسه مجمع عمومی فوق‌العاده مورخ ۲۵۳۷/۳/۱۰ ـ سرمایه شرکت نامبرده از مبلغ سیزده میلیون و ششصد هزار ریال بمبلغ بیست و چهار میلیون ریال آفزایش یافت و اضافه سرمایه طبق گواهی شماره ۶۳۷/۳ بانک ملی شعبه اصفهان پرداخت و ماده ۵ اساسنامه بشرح زیر اصلاح گردید (سرمایه شرکت مبلغ بیست و چهار میلیون ریال است که به دوازده سهم دو میلیون ریالی با نام منقسم گردیده و تماما پرداخت شده است) مراتب در تاریخ ۲۵۳۷/۴/۱ ثبت و از لحاظ امضاء تکمیل گردید.

مسئول ثبت شرکتهای ثبت اصفهان. عبدالحسین فزوه
آ ـ ۲۳۳۱

آگهی استخدام

جمعیت شیروخورشید سرخ سراب جهت خدمت در بیمارستان امدادی یک نفر پزشگ متخصص اطفال را بصورت تمام وقت بهمکاری دعوت مینماید داوطلبین به جمعیت شیروخورشید سرخ سراب مراجعه فرمایند.

مدیر عامل جمعیت شیروخورشید سرخ سراب

آگهی

بدینوسیله باطلاع اعضای سندیکای تولید کنندگان قطعات خودرو و ماشین آلات وابسته، باتاق بازرگانی و صنایع و معادن ایران میرساند.

جلسه مجمع عمومی سندیکای تولید کنندگان قطعات خودرو و ماشین آلات در ساعت ۳۴ بعد از ظهر روز شنبه ۳۷/۴/۱۷ با حضور کلیه اعضای مجمع عمومی در اتاق بازرگانی و صنایع و معادن ایران تشکیل گردید و پس از تصویب اساسنامه نسبت بانتخاب ۷ نفر اعضای هیئت مدیره و دو نفر اعضای علی البدل و یکنفر بازرس اخذ رای بعمل آمد و در نتیجه استخراج آراء آقایان زیر:

۱ـ محمد فولادی ۲ـ خسرو شیرزاد ۳ـ فریدون علاقبند ۴ـ یوسف کوکو ۵ـ امیر اسعد فولادی ۶ـ محمد ادیب سمیچی ۷ـ ناصر عابدینی.

بسمت اعضای هیئت مدیره انتخاب شدند.

و نیز آقایان: حسن حسینیون و یوسف پیروزی بسمت اعضای علی البدل و آقای عبدالغفار نجفی بسمت بازرس انتخاب شدند.

ضمنا این آقایان نیز دارای رای بودند: منوچهر شریفیان ـ محمد تقی صبانیا

کسانیکه از جریان انتخابات شکایت و یا بآن اعتراضی داشته باشند میتوانند از تاریخ انتشار آگهی در ظرف یک هفته شکایت و یا اعتراض خود را به دفتر انجمن نظارت انتخابات در اتاق بازرگانی و صنایع و معادن ایران طبقه هشتم اتاق ۸۰۵ خیابان تخت جمشید شماره ۲۵۴ ارسال دارند.

انجمن نظارت انتخابات
سندیکای تولید کنندگان قطعات خودرو و ماشین آلات
آ ـ ۴۵۱۵

۷۹۸/ ش ـ ۲۵۳۷/۴/۳

آگهی تصویب ترازنامه و انتخاب بازرس در شرکت قند نقش جهان (سهامی عام) ثبت شده بشماره ۷۹۲

برابر صورتجلسه مجمع عمومی عادی مورخ ۲۵۳۷/۳/۹ ـ ترازنامه سال ۲۵۳۶ شرکت نامبرده بتصویب رسید و آقایان شاهرخ بهنام و پرویز جواهری بترتیب بسمت بازرسان اصلی و علی البدل شرکت برای مدت یکسال انتخاب شدند ـ ضمنا روزنامه های اطلاعات و راه نجات اصفهان جهت درج آگهیهای شرکت تعیین شده است.

مسئول ثبت شرکتهای ثبت اصفهان. عبدالحسین فزوه
۲۳۳۱

۸۴۹/ ش ـ ۲۵۳۷/۴/۷

آگهی تصویب ترازنامه و انتخاب بازرس در شرکت سهامی عام ریسندگی و بافندگی میهن باف ثبت شده بشماره ۸۰۴

برابر صورتجلسه مجمع عمومی عادی مورخ ۲۵۳۷/۴/۱ ـ ترازنامه سال ۲۵۳۶ شرکت نامبرده بتصویب رسید و آقایان غلامعلی طاهر زاده و حبیب الله یمینی بترتیب بسمت بازرسان اصلی و علی البدل شرکت برای مدت یکسال انتخاب شدند. ضمنا روزنامه های اطلاعات و راه نجات جهت درج آگهیهای شرکت تعیین شده است.

مسئول ثبت شرکتهای ثبت اصفهان عبدالحسین فزوه
آ ـ ۲۳۳۲

آگهی تشکیل مجمع عمومی سالیانه

از سهامداران شرکت جوراب (سهامی خاص) دعوت مینماید در جلسه عادی سالیانه که در تاریخ چهارشنبه ۲۸ تیر ماه ۲۵۳۷ ساعت ۹ صبح در دفتر شرکت واقع در بریانک تشکیل خواهد شد حضور بهمرسانند.

دستور جلسه

۱ـ استماع گزارش هیئت مدیره و بازرس شرکت درباره امور مالی سال ۲۵۳۶
۲ـ بررسی و تصویب ترازنامه و محاسبه سود و زیان عملکرد سال ۲۵۳۶
۳ـ انتخاب اعضای اصلی و علی البدل هیئت مدیره
۴ـ انتخاب بازرس اصلی و علی البدل
۵ـ انتخاب روزنامه کثیر الانتشار که دعوتنامه و آگهی های شرکت در آن منتشر میشود
۶ـ شور و مطالعه در خط مشی آتیه شرکت.

هیئت مدیره شرکت جوراب (سهامی خاص)
آ ـ ۴۵۰۳

میدان اسب دوانی فرح آباد
این پنجشنبه از ۶ بعدازظهر جام تاکسیرانی با ۹۱۰/۰۰۰ ریال جایزه

پاسخ مسئولان به نامه های مردم

به متقاضیان دولت آباد تلفن داده می شود

بازگشت به شرح درج شده درشماره ۱۵۵۸۲ ـ ۳۷/۱/۲۳ آن روزنامه زیرعنوان «مشکل ارتباط تلفنی دولت آباد» باطلاع میرساند:
درحال حاضر مرکز تلفن شهر ری فاقد شماره آزاد میباشد و با بهره برداری از تأسیسات جدید مرکز مزبور و نیز تقویتی که ازطریق بهره برداری ازمرکز خزانه بعمل خواهد آمد تلفن آن دسته از متقاضیان که درنوبت قراردارند واگذار خواهد شد.
مدیر کل اطلاعات، انتشارات و روابط عمومی مخابرات

پیشنهاد دراختیار کارشناسان قرار گرفت

مطلب مندرج درشماره ۱۵۶۱۲ آن روزنامه زیر عنوان (منع کشت خشخاش) در اختیار کارشناسان وزارت کشاورزی و عمران روستائی گذارده شد تاان را بررسی کنند. نتیجه متعاقبا باستحضار میرسد.
روابط عمومی وزارت کشاورزی عمران روستائی

برای نظافت زمین دستور داده شد

بازگشت بشرح مندرج درشماره ۱۵۵۸۱ ـ ۲۵۳۷/۱/۲۲ تحت عنوان «درمورد زمینی بمساحت ۲۵ هزار متر مربع جنب ـ گرمابه امینی» اعلام میدارد.
برابر گزارش شهرداری منطقه یک درمورد نظافت آن بخش دستور لازم داده شده و مستمرا پی گیری میشود.
شهرداری پایتخت

درنگهداری درختان کوشش می شود

بازگشت بشرح مندرج درشماره ۱۵۵۱۶ ـ ۲۵۳۷/۲/۹ تحت عنوان «هزاران درخت درجنوب شهر خشک خواهد شد» اعلام میدارد.
برابر گزارش شهرداری منطقه چهارکلیه انهار خیابانهای ـ محدوده این شهرداری جدول بندی است و ایباری اشجار بناچار بوسیله تانکروآب موتور انجام میشود که انهم ازجویهای لجن خیز میگذرد. لذا اشجار بطور طبیعی که درقدم معمول بود مشروب نمیگردد. معذالک درنگهداری ازدرختان نهایت کوشش و جدیت بعمل میآید.
شهرداری پایتخت

رشته های دانشگاهی هنرجویان افزایش می یابد

درپاسخ مطلبی که درشماره ۱۵۵۹۳ مورخ ۳۷/۲/۵ آن نشریه زیرعنوان ازاین شاخه به آن شاخه درج گردیده است باطلاع میرساند:
باتماس هائی که درزمینه ادامه تحصیل فارغ التحصیلان هنرستانها گرفته شد امید میرود که نتایج موثری درمورد شرکت بیشتر فارغ التحصیلان رشته های فنی هنرستانها بدست آید.
ضمنا چون برنامه های فنی مستلزم استفاده ازکارگاهها می باشد و هنرجویان این رشته ها برای کارهای فنی آماده می شوند بنابراین هنرجویانی که مایل به شرکت درامتحانات ورودی ـ دانشگاهها می باشند می توانند برای بالابردن سطح معلومات خود دردروس ریاضی و فیزیک شیمی درساعات فراغت ازکتابهای جنبی که دراختیار کتابخانه های هنرستانها قرارداده شده استفاده نمایند.
مدیرکل اطلاعات وانتشارات روابط عمومی آموزش و پرورش

برای اسفالت یافت آباد اقدام شد

بازگشت بشرح مندرج درشماره ۱۵۶۰۶ ـ ۳۷/۲/۲۰ درمورد اسفالت جاده یافت آباد اعلام میدارد.
برابر گزارش شهرداری منطقه چهاربابهسازی و عمران جنوب مکاتبه شده که نسبت به خواسته های ساکنین جاده یافت آباد اقدام نمایند.
شهرداری پایتخت

از توقف اتومبیلها جلوگیری میشود

بازگشت بشرح مندرج درشماره ۱۵۵۸۵ ـ ۲۵۳۷/۱/۴۷ تحت عنوان «مشکل رفت و آمد مقابل تالار رودکی» اعلام میدارد. برابر گزارش اداره راهنمائی و رانندگی تهران به افسران منطقه مزبور دستورداده شد که از توقف اتومبیلها در جلوی تالار رودکی ـ جلوگیری نمایند.
شهرداری پایتخت

شرط استخدام سپاهیان درآموزش و پرورش

درپاسخ مطلبی که درشماره ۱۵۵۷۷ مورخ ۳۷/۱/۱۷ آن نشریه زیر عنوان درمقررات استخدام کارمندان و معلمان باید تجدید نظرشود. درج گردیده است باطلاع میرساند اداره کل امور اداری گزارش داده است برابر ماده ۶ قانون متمم قانون تشکیل سپاه دانش وزارت آموزش و پرورش میتواند افرادی از سپاهیان دانش را که طرز خدمت آنان دردوره سپاهیگری رضایت بخش باشد براساس مقررات مربوط به فارغ التحصیلان مراکز تربیت معلم استخدام کند و استخدام سایر دیپلمه ها که دوره خدمت آنان غیراز دوره سپاهی دانش بوده منوط به شرکت آنان درامتحانات و مسابقات استخدامی مربوط است.
مدیر کل اطلاعات و انتشارات و روابط عمومی آموزش و پرورش

دراین تقاطع چراغ راهنمائی نصب شد

بازگشت بشرح مندرج درشماره ۱۵۵۸۶ ـ ۳۷/۱/۲۸ درمورد پیشنهاد آقای سیف الله دهقان اعلام میدارد.
برابر گزارش اداره راهنمائی و رانندگی تهران درتقاطع خیابانهای رودکی ـ مرتضوی چراغ راهنمائی نصب گردیده است.
شهرداری پایتخت

برای اسفالت خیابان ۷۴ اقدام شد

بازگشت بشرح مندرج درشماره ۱۵۵۹۴ ـ ۳۷/۲/۶ تحت عنوان «تقاضای اهالی نارمک از شهرداری» اعلاء میدارد.
برابر گزارش شهرداری منطقه ۸ در خصوص اسفالت خیابان ۷۴ نارمک منشعب از دردشت دراین مورد باداره کل اسفالت مکاتبه شده که اسفالت خیابان مذکور را انجام دهند.
شهرداری پایتخت

تعیین اولویت ساختمان راههای روستائی

درپاسخ مطلبی که درمورد ساختمان راههای روستائی دران روزنامه گرامی درشماره ۱۵۵۷۱ مورخ ۳۷/۱/۹ درج گردیده، باطلاع میرساند که تعیین الویت ساختمان راههای روستائی توسط انجمن های ملی و مقامات محلی میباشد بدیهی است وزارت راه و ترابری بادرنظر گرفتن این اصل نسبت به احداث راههای روستائی وسیله ادارات کل راه و ترابری استان یا شهرستان اقدام خواهد کرد، مزید تشکراست که مطالب فوق را برای آگاهی عموم دران روزنامه گرامی امر بدرج فرمایند.
مدیرکل اطلاعات و انتشارات و روابط عمومی وزارت راه

چگونگی ثبت نام مشمولان دیپلمه

درپاسخ تقاضای آقای رضا محمودی که دراطلاعات شماره ۱۵۶۰۷ مورخه ۳۷/۲/۲۱ چاپ شده، اداره وظیفه عمومی اعلام میدارد:
از مشمولان دیپلمه پس از فراغت ازتحصیل درصورت سالم و بلامانع بودن و اخذ دفترچه آماده به خدمت ثبت نام بعمل آمده و براساس معدل کل دیپلم که وسیله مرکز خدمات کامپیوتر نیروی زمینی شاهنشاهی طبقه بندی شده‌اند بخدمت اعزام میگردند، منتهی چون سهمیه درجه داری و سپاهیان انقلاب محدود میباشد سهمیه درجه داری سه ماه بسه ماه و سهمیه افراد وظیفه ماه بماه ظرف حداکثر مدت ششماه بخدمت اعزام می شوند.
روابط عمومی ژاندارمری کشور شاهنشاهی

پنجهزار شماره تلفن برای جنوب شهر

بازگشت بشرح چاپ شده درشماره ۱۵۵۴۸ ـ ۳۶/۱۲/۸ آن روزنامه مبنی بردرخواست واگذاری تلفن به ساکنان جنوب پایتخت باطلاع میرساند:
براساس گزارش رسیده تاکنون به متقاضیان جنوب پایتخت درمحدوده مرکز تلفن خزانه تافیش شماره ۴۳۱۷۰۷ تلفن داده شده بدیهی است درآینده نزدیک بانصب ۲۰۰۰ شماره دیگر درمرکز خزانه و ۳۰۰۰ شماره درمرکز تلفن شهری بترتیب اولویت نسبت بدائری ارتباط تلفنی سایر متقاضیان اقدام لازم بعمل خواهد آمد.
اداره کل اطلاعات، انتشارات و روابط عمومی مخابرات

سینمای ایتالیا که به ساختن کمدیهای خانوادگی و طنزآلود شهرت دارد و از هرجای دنیا اینگونه فیلمها را بهتر میسازد یکبار دیگر اثری بغایت شیرین و تماشائی هدیه میکند و مدیریت سینما ادئون اطمینان دارد از تماشای این فیلم دلپذیر لذت فراوان خواهید برد.

از امروز فقط در

سینما ادئون

رنگی ـ باشرکت: پاتریشیا گوری
والریا فابریزی ـ انزو مونته دورو

فیلمی از
مسعود کیمیائی
سفرسنگ
برنامه امشب
ریولی کاپری امپایر

دنیای ورزش شنبه‌ها منتشر میشود

به شیوه فیلمهای عظیم فاجعه‌ای، اثری بزرگ و بهت آور از پایان عمر و انهدام کره زمین که منجر بنابودی کامل میشود و بشری که خود عامل این فاجعه است برای نجات خویش مجبور میشود که...

از فردا صبح در سینما
کریستال
رابرت راچن ـ باربارا هامنز در فیلم رنگی
سال ۱۹۹۹
دنیا نابود میشود

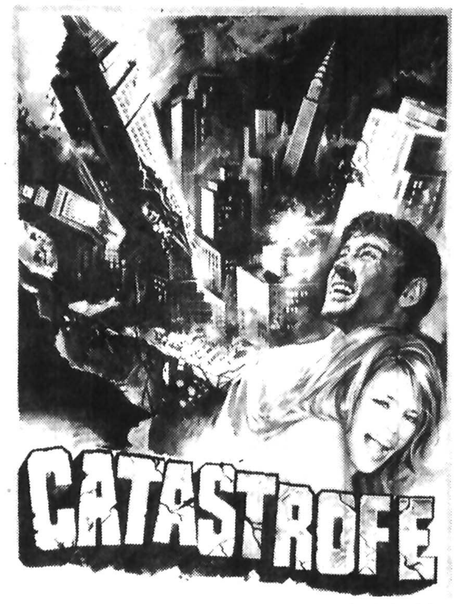

خیابان لاله‌زار نو ـ چهار راه منوچهری تلفن ۳۱۷۶۷۵ با پارکینگ وسیع جنب سینما

دنیای ورزش شنبه‌ها منتشر میشود

نه یکی ـ نه دوتا... بلکه سه اژدهای جوان
ضربه، پشت ضربه ـ مشت با مشت ـ سه جوان بیباک ـ سه سلطان کانگ فو شما که بفیلمهای پرماجرا عشق میورزید از تماشای فیلم «سه اژدهای جوان» غفلت نفرمائید

از امروز صبح در سینماهای
متروپل ـ پانوراما

سه اژدهای جوان
THE BLOODY HERO

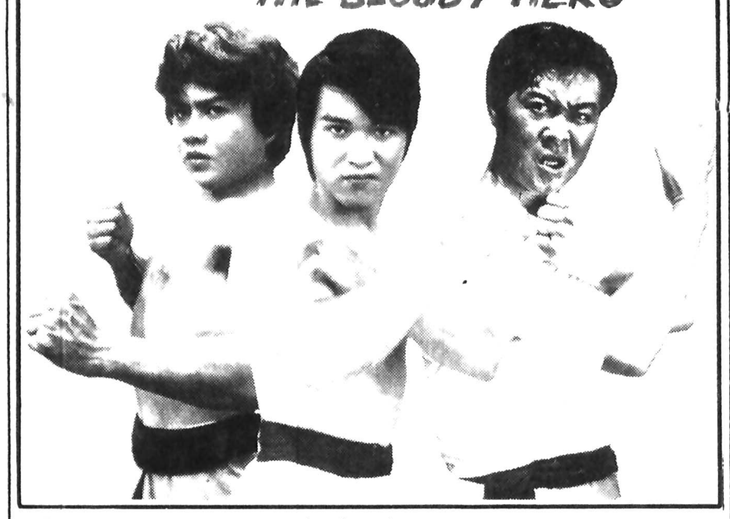

پخش از: پیمان فیلم

پلیس راه میگوید:
چنانچه اتومبیل شما به علت نقص فنی متوقف گردید خود رو را به قسمت شانه خاکی جاده و یا پارکینگهای موجود منتقل نمود، و از وسائل ایمنی شامل مثلث شبرنگ یا چراغ چشمک زن استفاده فرمائید.

مولن روژ
پایگاه تازه سینمای جدید ایران
از صبح چهارشنبه نمایش میدهد
طبیعت بیجان
فیلمی از سهراب شهید ثالث
* برنده جایزه خرس نقره‌ای برای بهترین کارگردان از فستیوال برلین (۱۹۷۴)
* برنده جایزه مجمع منتقدین بین المللی از فستیوال برلین (۱۹۷۴)
* برنده جایزه نقدی مجمع پروتستانها از فستیوال برلین (۱۹۷۴)
* برنده جایزه نقدی مجمع کاتولیکها از فستیوال برلین (۱۹۷۴)

دوشنبه‌ها مجله جوانان

ازامروز ـ ازامروز در سینمای ممتاز و ۴ ستاره **** **پارامونت** بزرگترین فیلم وسترن سال

بار دیگر دو غول سینما امریکا درکنارهم جهنمی از خون و آتش بپا میکنند
لی ماروین ـ چارلز برونسون
محصول ۱۹۷۷ کمپانی یونیورسال کارگردان ساموئل فولر ـ چارلز. اس روبین
جهنم سرخ

برنامه سینماها

تماشای فیلمهائیکه با علامت (×) مشخص شده برای اشخاص کمتر از ۱۸ سال ممنوع است

* آگیلا ـ قهرمان کاراته
فلور (۵۲۸۰۹۶) ۱۰ـ ۱۲ـ ۲ـ ۴ـ ۶ـ ۸ـ ۱۰
* آخرین روزهای بهاری ـ سینما سکوپ رنگی
قصرطلائی (۷۵۹۶۲۴) ۹ـ ۱۱ـ ۱ـ ۳ـ ۵ـ ۷ـ ۹
* آئینه ـ راجش کانا ـ ممتاز
ایفل (۳۱۱۴۷۷) ۱۰/۳۰ـ ۱۲/۳۰ـ ۲/۳۰ـ ۴/۳۰ـ ۶/۳۰ـ ۸/۴۵
اراتوس (۵۲۷۹۷۱) ۱۰ـ ۱۲/۱۵ـ ۲/۳۰ـ ۴/۴۵ـ ۷ـ ۹/۱۵
* آخرین سکه ـ رنگی ـ آلن دلون ـ چارلزبرونسون
نپتون (۷۶۵۱۳۶) ۹/۳۰ـ ۱۱/۳۰ـ ۵/۳۰ـ ۷/۳۰ـ ۹/۳۰
* اسرار گنج دره جنی ـ پرویز صیاد ـ مری آپیک
مولن روژ (۷۵۲۹۲۹) ۱۱ـ ۱ـ ۳ـ ۵ـ ۷ـ ۹/۳۰
* آلامو ـ جدال دراعماق زمین
البرز (۳۰۴۲۵۸) ۸/۳۰ـ ۱۲ـ ۳/۳۰ـ ۷ـ ۸/۳۰
* استخر ـ رنگی ـ آلن دلون ـ رومی اشنایدر ۹/۴۵
شهر فرنگ (۶۲۷۶۲۸) ۱۱/۱۵ـ ۱/۱۵ـ ۳/۱۵ـ ۵/۱۵ـ ۷/۳۰
* بر ها گریه نمی کنند ـ سینما سکوپ رنگی ۹/۴۵
نمازستیک (۶۶۸۴۶۱) ۱۱/۳۰ـ ۱/۳۰ـ ۳/۳۰ـ ۵/۳۰ـ ۷/۳۰ـ ۹/۳۰
* پاپیون ـ استیو مک کوئین ـ داستین هوفمن
رادیوسیتی (۶۴۳۳۲۰) ۱۱/۳۰ـ ۱/۳۰ـ ۳/۳۰ـ ۵/۳۰ـ ۷/۳۰ـ ۹/۳۰
* پسربچه ـ طبقه اشراف ـ چارلی چاپلین
دیاموند (۸۲۸۴۰۰) ۱۱/۱۵ـ ۱/۴۵ـ ۳/۳۰ـ ۵/۳۰ـ ۷/۳۰ـ ۹/۴۵
* پاداش گناه ـ سینما سکوپ رنگی
شهرنمایش (۳۱۹۸۸۴) ۹ـ ۱۱ـ ۱ـ ۳ـ ۵ـ ۷ـ ۹
* پسر شش میلیون دلاری ـ سینما سکوپ رنگی
لیدو (۵۴۱۲۸۲) ۹ـ ۱۱ـ ۱ـ ۳ـ ۵ـ ۷ـ ۹
* تعقیب در استانبول
اروپا (۳۰۳۱۷۹) ۱۰/۳۰ـ ۱۲/۳۰ـ ۲/۳۰ـ ۴/۳۰ـ ۶/۳۰ـ ۸/۳۰
* تصویر دریان گری ـ ماسیس
نادر (۳۱۴۷۹۵) ۹ـ ۱۱ـ ۱ـ ۳ـ ۵ـ ۷ـ ۹
* جولیا ـ جین فوندا ـ ماکزیمیلیان شل
سهر قصه (۶۲۷۲۹۰) ۱۱ـ ۲/۳۰ـ ۵ـ ۷/۳۰ـ ۱۰
* جنگ زمین وفضا ـ کیم میلفورد ـ چریل اسمیت
آسیا (۶۴۲۹۰۹) ۱۱ـ ۳ـ۵ـ۷ـ ۹/۱۵
پاسفیک (۷۵۲۳۱۱) ۱۱/۳۰ـ ۳/۳۰ـ ۵/۳۰ـ ۷/۳۰ـ ۹/۳
* جوانمرد
میامی (۷۵۴۳۲۹) ۹ـ ۱۱ـ ۱ـ ۳ـ ۵ـ ۷ـ ۹
* حیدر ـ فردین
ژاله (۳۴۴۱۶۰) ۱۰/۳۰ـ ۱۲/۳۰ـ ۲/۳۰ـ ۴/۳۰ـ ۶/۳۰ـ ۸/۳۰
* حسرت
کیهان (۵۳۶۴۶۰) ۱۰ـ ۱۲ـ ۲ـ ۴ـ ۶ـ ۸
* خاطرات یک عشق ـ رنگی ـ ششی کاپور ـ هما مالینی
همای (۳۱۱۶۶۹) ۹ـ ۱۱ـ ۱ـ ۳ـ ۵ـ ۷ـ ۹
* جهنم سرخ ـ لی مارووین ـ چارلز برونسون
پارامونت (۶۴۸۳۲۱) ۱۱/۳۰ـ ۱/۳۰ـ ۳/۳۰ـ ۵/۳۰ـ ۷/۳۰ـ ۹/۳۰
* جاسوسی که مرا دوست داشت ـ رنگی راجر مور
کریستال (۳۷۶۷۵۱) ۹/۳۰ـ ۱۱/۳۰ـ ۱/۳۰ـ ۳/۳۰ـ ۵/۳۰ـ ۷/۳۰ـ ۹/۳۰
تخت جمشید (۶۵۲۵۵۰) ۱۱ـ ۱/۳۰ـ ۳/۳۰ـ ۵/۴۵ـ ۸ـ ۱۰/۱۵
* (×) چشمهاتوباز کن زن بگیر ـ رنگی
پولیدور (۸۹۲۷۳۱) ۱۱/۳۰ـ ۱/۳۰ـ ۳/۳۰ـ ۵/۳۰ـ ۷/۳۰ـ ۹/۳۰
* در چنگال اختاپوس ـ سوپر اسکوپ ـ هنری فاندا
سانترال (۹۲۸۶۸۶) ۹ـ ۱۱ـ ۱ـ ۳ـ ۵ـ ۷ـ ۹/۱۵
* دهاتی عاشق پیشه ـ رنگی ـ پاتریشیاگوری
ادئون (۳۶۸۱۱۸) ۹ـ ۱۱ـ ۱ـ ۳ـ ۵ـ ۷ـ ۹
* دوست ودشمن ـ رنگی
(۳۵۴۰۴۰) ۹ـ ۱۱ـ ۱ـ ۳ـ ۵ـ ۷ـ ۹
* دایره خونین ـ سینما سکوپ رنگی
تاج (۳۱۳۸۶۴) ۱۰ـ ۱۲ـ ۲ـ ۴ـ ۶ـ ۸ـ ۱۰
* داستان یوسف و زلیخا
توسکا (۵۲۶۵۴۴) ۹ـ ۱۱ـ ۱ـ ۳ـ ۵ـ ۷ـ ۹
* دختر رویائی ـ رنگی ـ درمندرا ـ هما مالینی ـ آشوک کمار
حافظ (۳۹۱۰۷۴) ۱/۳۰ـ ۲/۳۰ـ ۴/۳۰ـ ۶/۳۰ـ ۸/۳۰
* رضا چلچله
سیلوانا (۳۶۳۷۷۷) ۹ـ ۱۱ـ ۱ـ ۳ـ ۵ـ ۷ـ ۹
* زمانی که دزد بودم ـ رنگی ـ آلن دلون ـ آن مارگارت
دیانا (۶۴۷۳۶۵) ۱۱ـ ۱ـ ۳ـ ۵/۱۵ـ ۷/۳۰ـ ۹/۳۰
* سفرسنگ ـ سعیدراد ـ فرزانه تائیدی ـ رضافاضلی
ریولی (۷۵۷۷۷۷) ۱۱/۳۰ـ ۱/۳۰ـ ۳/۳۰ـ ۵/۳۰ـ ۷/۳۰ـ ۹/۳۰
کاپری (۹۲۸۴۰۱) ۱۰/۳۰ـ ۱۲/۴۵ـ ۳ـ ۵/۱۵ـ ۷/۳۰ـ ۹/۴۵
امپایر (۸۹۳۹۴۲) ۱۱/۱۵ـ ۱/۳۰ـ ۳/۳۰ـ ۵/۳۰ـ ۷/۳۰ـ ۹/۴۵
* سه اژدهای جوان
متروپل (۳۱۹۴۱۰) ۹ـ ۱۱ـ ۱ـ ۳ـ ۵ـ ۷ـ ۹ ۹/۳۰
پانوراما (۳۴۴۵۷۰) ۹/۳۰ـ ۱۱/۳۰ـ ۱/۳۰ـ ۳/۳۰ـ ۵/۳۰ـ ۷/۳۰ـ
* سربازهای یک چشم ـ سینما سکوپ رنگی
دروازه طلائی (۳۵۲۱۶۰) ۱۰ـ ۱۲ـ ۲ـ ۴ـ ۶ـ ۸ـ ۱۰
* شبی که دانیل کشته شد ـ سینماسکوپ رنگی
سهیلا (۳۱۶۴۲۴) ۱۰/۳۰ـ ۲/۳۰ـ ـ ۴/۲ـ ۶/۳۰ـ ۸/۳۰
مراد (۷۵۳۳۸۲) ۹ـ ۱۱ـ ۱ـ ۳ـ ۵ـ ۷ـ ۹
* عروس مار ـ هندی
شهناز (۷۵۴۶۲۶) ۱۰ـ ۱۲ـ ۲ـ ۴ـ ۶ـ ۸/۳۰
* عروس مار ـ رنگی ـ سونیل دات ـ فیروزخان
دریا (۳۴۱۷۴۵) ۹ـ ۱۱ـ ۱ـ ۳ـ ۵ـ ۷ـ ۹
* عشق سرکشی ـ رنگی ـ گلوریا گیدا
ب.ب. (۸۲۹۶۴۱) ۱۰ـ ۱۲ـ ۲ـ ۴ـ ۶ـ ۸ـ ۱۰
* عشاق دیوانه دیوانه ـ رنگی ـ ران هوارد
آتلانتیک (۸۹۷۱۷۱) ۱۱/۳۰ـ ۳/۳۰ـ ۵/۳۰ـ ۷/۳۰ـ ۹/۳۰
* فستیوال فیلمهای بهروز وثوقی
چرخ فلک (۹۵۰۵۵۸) ۹ـ ۱۱ـ ۱ـ ۳ـ ۵ـ ۷ـ ۹
* فرار بزرگ
پاسارگاد (۳۴۲۷۸۲) ۱۰/۳۰ـ ۲/۳۰ـ ۴/۳۰ـ ۶/۳۰ـ ۸/۳۰
المپیا (۵۲۶۷۹۷) ۹ـ ۱۱ـ ۱ـ ۳ـ ۵ـ ۷ـ ۹
* فروغ بی پایان ـ جفری هانتر ـ ویوکالیندفورس
بولوار (۶۵۵۲۹۲) ۱۰/۳۰ـ ۱/۱۵ـ ۴ـ ۶/۴۵ـ ۹/۳۰
* فضول باشی ـ نورمن ویزدم
شهرقشنگ (۶۴۷۷۷۷) ۱۱ـ ۱ـ ۳ـ ۵ـ ۷ـ ۹
گلدیس (۶۲۸۷۱۳) ۱۱/۳۰ـ ۱/۳۰ـ ۳/۳۰ـ ۵/۳۰ـ ۷/۳۰ـ ۹/۳۰
* گناه خواهر خوشگل ـ راف لوکا ـ ادو پژفک
شهر تماشا (۹۲۸۶۸۶) ۱۱/۳۰ـ ۳ـ ۵/۱۵ـ ۷/۳۰ـ ۹/۳۰
* گزارش ـ شهره اغداشلو
سینه موند (۶۴۸۳۲۲) ۱۱ـ ۳ـ ۵ـ ۷ـ ۹
* لیلی و مجنون ـ بهروز وثوقی
آستارا (۲۷۴۰۲۲) ۱۰/۳۰ـ ۲/۱۵ـ ۴/۳۰ـ ۶/۴۵ـ ۹
* مرگ درباران ـ سینما سکوپ رنگی
مارلیک (۹۶۳۶۱۶) ۹ـ ۱۱ـ ۱ـ ۳ـ ۵ـ ۷ـ ۹
* نعره اژدها ـ رنگی
رکس (۳۱۸۲۴۲) ۱۰/۳۰ـ ۱۲/۳۰ـ ۲/۳۰ـ ۴/۳۰ـ ۶/۳۰ـ ۸/۳۰
رویال (۸۲۹۷۸۵) ۱۰ـ ۱۲ـ ۲ـ ۴ـ ۶ـ ۸ـ ۱۰
* ولگرد قهرمان ـ رضا بیک ایمانوردی ـ شیراندامی
ایران (۳۱۶۴۲۴) ۹ـ ۱۱ـ ۱ـ ۳ـ ۵ـ ۷ـ ۹
سایانا (۳۵۲۴۴۲) ۹ـ ۱۱ـ ۱ـ ۳ـ ۵ـ ۷ـ ۹
تیسفون (۹۵۸۸۸۲) ۱۰ـ ۱۲ـ ۲ـ ۴ـ ۶ـ ۸ـ ۱۰
پرسپولیس (۵۸۱۰۸۳) ۱۰ـ ۱۲ـ ۲ـ ۴ـ ۶ـ ۸ـ ۱۰
* همیشه سربلند
برلیان (۳۹۳۵۳۵) ۹ـ ۱۱ـ ۱ـ ۳ـ ۵ـ ۷ـ ۹
* هیجده ساله دوست داشتنی ـ سینما سکوپ رنگی
پلازا (۶۴۴۲۵۵) ۱۱ـ ۱ـ ۳ـ ۵ـ ۷ـ ۹
* هوسهای قبل از مرگ ـ سینما سکوپ رنگی
پارک (۳۱۹۶۳۷) ۹ـ ۱۱ـ ۱ـ ۳ـ ۵ـ ۷ـ ۹
* سئانس انگلیسی
سینما گلدیس ساعت ۹/۳۰ (فضولباشی)

کریستال: جاسوسی که مرا دوست داشت
رنگی با شرکت: راجرمور ـ باربارا باخ

محاکمه جنجالی سوفیالورن بزودی آغاز می‌شود

سوفیا و کارلوپونتی که گفته می شود میلیونها لیره بجیب زده‌اند

مردم این کشور و طرفداران سوفیالورن نوشته‌اند محاکمه سوفیا بجرم قاچاق کالا و سوء استفاده ارز همانند آن است که یک مجسمه بلورین رب النوع یا الهه مورد پرستش قومی را شکسته و آن را خرد کنند.

تقاضای محاکمه و تنظیم ادعانامه علیه سوفیالورن وهمسرش از سوی دادگاه هنگامی انجام گرفت که ماموران ویلای ستاره سینما وهمسر کارلو پونتی را بازرسی کرده و ۹ ساعت تمام جامه دان های او را در فرودگاه بازبین نمودند.

طبق ادعانامه دادستان سوفیالورن معادل هفت میلیون و پانصد هزار مارک اجناس قیمتی وعتیقه را بطور غیر مجاز از کشور خارج کرده ودر خارج بفروش رسانده است. بعلاوه گفته می شود کارلو پونتی همسر سوفیالورن مبلغ ده میلیارد لیره ایتالیائی معادل ۸۰ میلیون ارز غیر مجاز را از کشور خارج کرده‌است.

همکارنشان این است که از ارز ایتالیا سوء استفاده کلان کرده‌اند.

محاکمه سوفیالورن ممکن است به درخواست وکیل مدافع وی به پائیز آینده موکول شود.

روزنامه های ایتالیا از قول دادگاه رم سوفیالورن را بجرم قاچاق اشیاء ممنوعه وسوءاستفاده از ارز محاکمه میکند.

جرم سوفیالورن و کارلو پونتی کارگردان وتهیه کننده فیلم های سوفیالورن و ۱۲ تن از

کارولین وفیلیپ درمراسم نامزدی درموناکو...

سیب سرخ و دست چلاق

روزنامه های آلمان وفرانسه نوشته اند چرا دخترزیبا وگل نوشکفته گریس کلی را بمردی داده اند که هم کوتاه قداست وهم ۱۶ سال از چنین الهه نازی بزرگتراست؟ داماد پرنس موناکو نه آنقدر ثروت دارد که بگویند برای پول سرسارش پرنسس کارولین را جلب کرده است ونه حتی جاذبه یک مرد درست وحسابی را دارد.

کسانیکه داماد را میشناسند میگویند: شاید شوخی های خنده آوروادب فوق العاده فیلیپ باعث شده است که این مردآس وباس که یک دلال درجه دواست نقطه ضعف پرنسس موناکو را بدست آورده ودختری را که تمام شاهزادگان وبرجستگان اروپا آرزوی همسریش را درسر می پروراندند از آن خود سازد. روزنامه های اروپا سرانجام به این نتیجه وضرب المثل رسیده اند که آیا سیب سرخ برای دست چلاق خوبست؟ میلیون ها زن ومرداروپائی شاهد ازدواج افسانه ای فیلیپ وکارولین بودند.

مردم سراسر ایران، در جشن های طوس شرکت می کنند

در پنجمین جشن طوس وزارت فرهنگ و هنر به صورت گسترده تری شرکت خواهد داشت. سخنگوی وزارت فرهنگ و هنر اعلام کرد: به تمامی ادارات فرهنگ و هنر در سراسر کشور دستور داده شده است برنامه های دقیقی برای بازشناسی کامل تر شاهنامه فردوسی، تنظیم کنند و در پنجمین جشن طوس، بصورت گسترده تری، شرکت نمایند. برگزاری مسابقه های فیلمسازی، عکاسی، نقاشی، مقاله نویسی، تشکیل جلسات گفت و شنود و سخنرانی، تهیه آهنگهای مناسب، اجرای نمایش های ملی با استفاده از شاهنامه فردوسی، در شمار برنامه های پنجمین جشنواره طوس وزارت فرهنگ و هنر قرار خواهد داشت همین سخنگو اضافه کرد: در سال آینده، همزمان با برگزاری جشن طوس در مشهد، در سراسر نقاط کشور نیز، برنامه های گوناگونی، در جهت شناسایی بیشتر شاهنامه اجرا خواهد شد. در چهارمین جشن طوس دو گروه تئاتر یکی از تهران و دیگری از فارس از سوی وزارت فرهنگ و هنر، شرکت داده شدند که در شمار موفق ترین برنامه های جشن امسال قرار گرفت.

وست فراست نامی که بگوش همه آشناست
همواره درصنعت یخچال سازی پابرجاست

• یخچال وست فراست
• فریزر وست فراست
• یخچال فریزر وست فراست
در اندازه ها ورنگهای متنوع ودلخواه

نمایندگان وست فراست در شهرستانها :
اصفهان : خیابان حکیم نظامی خیابان خاقانی فروشگاه امینی تلفن : ۴۱۵۵۵
آبادان : احمدآباد ، جنب خیابان یک فروشگاه آسمان آبی ۲۲۴۳۵
مشهد : خیابان دروازه طلائی فروشگاه کاخ نور ۲۷۸۰۱
شیراز : چهارراه زند بازرگانی برادران قیصرانی ۲۸۴۳۶
تبریز : خیابان شهناز جنوبی خیابان پاستور فروشگاه بزرگ کورش ۵۱۵۶۲
ساری : خیابان شاه چهارراه برق فروشگاه معادی ۲۶۳۳
رشت : خیابان کورش کبیر فروشگاه سعادت ۲۸۸۵۵
خرم آباد : قاضی آباد فروشگاه زمانی ۶۸۱۷
اهواز : خیابان پهلوی فروشگاه پارس ۲۲۸۰۳
چالوس : خیابان رضاشاه کبیر فروشگاه بهرام آقائی ۳۲۷۷

آنهائیکه وست فراست دارند، آرامش خیال دارند
وست فراست با سرویس مجهز وخدمات بعدازفروش
شرکت وست فراست ایران : خیابان کاخ شمالی بالاتر از بلوار الیزابت شماره ۴۰ تلفن ۶۵۷۲۸۸

سازمانهای ارتباط جمعی پرداخته‌اند.

سردبیران اطلاعات در طی دوره های مختلف حیات روزنامه عبارت بودند از آقایان: محمد علی مسعودی، احمد شهیدی، مجید دوامی، اسماعیل ناهید، تورج فرازمند، دکتر علی اصغر حاج سید جوادی، سیامک جلالی، منوچهر سعید وزیری، غلامحسین صالحیار، مهندس کردبچه، دکتر حسن حاج سید جوادی، منصور تاراجی، حسین بنی احمد و در حال حاضر غلامحسین صالحیار.

گفتنی است که برخی از این سردبیران چند بار سردبیری روزنامه را بعهده داشتند.

بقیه از صفحه ۵

اطلاعات، چگونه اطلاعات شد

در دفتر کار خود دیده از جهان فرو بست و برحمت ایزدی پیوست. مرحوم مسعودی در سالهای آخر عمر فرزندش فرهاد مسعودی را بعنوان قائم مقام در کار مدیریت شرکت داده بودو هم او بود که از روز ۲۹ خرداد ۱۳۵۳ بعنوان «مسعودی دوم» مسئولیت اداره موسسه عظیم اطلاعات را شخصا بعهده گرفت فرهاد مسعودی لیسانسیه روزنامه نگاری از دانشگاههای «سیراکیوز» و «می نی سوتا» است و بزبانهای فرانسه و انگلیسی تسلط کامل دارد.

عصر مسعودی دوم

نخستین مدیر اطلاعات شادروان عباس مسعودی بود که موسسه و روزنامه اطلاعات را بنیاد نهاد. وی در خرداد ماه ۱۳۵۳ امروز به سازمانهای ارتباط جمعی مانند رادیو، تلویزیون و جراید و مجلات خدمت می کنند. نه تنها بزرگترین نویسندگان کشور با اطلاعات همکاری کرده و یا کار نویسندگی خود را از اطلاعات آغاز کرده‌اند، بلکه بسیاری از شخصیت های سیاسی و اجتماعی وطن ما نیز طی دوره هائی از زندگی خود با اطلاعات همکاری داشته‌اند.

سردبیران اطلاعات

تعدادی از نویسندگان برجسته و شخصیت های معروف مطبوعاتی طی دوره های مختلف سردبیری اطلاعات را بعهده داشته‌اند. برخی از آنان پس از کناره گیری از کار سردبیری به همکاری خود با اطلاعات ادامه داده‌اند و هم اکنون نیز در اطلاعات مشغول کار هستند برخی از آنان نیز بازنشسته شده‌اند و بعضی دیگر بکارهای سیاسی و یا مطبوعاتی دیگری در

کجا برویم

نمایشگاه

✱ نقاشی های حسین نوری
نگارخانه مس ـ خیابان پهلوی ـ مقابل سینما آتلانتیک ـ کوچه هراز ـ شماره ۷ (۵تا۸بعدازظهر)

✱ نقاشی های محمدباقرآقامیری
خانه آفتاب ـ روزولت ـ مقابل دانشسرایعالی (۹تا۱۲/۳۰ و ۱۶تا۱۹/۳۰)

✱ آثار ناصراویسی
نگارخانه شیخ ـ عباس آباد ـ بخارست ـ خیابان هشتم ـ (۹تا۱۲ و ۱۷تا۲۰)

✱ نقاشی های محسن جمال
تهران گالری ـ خیابان عباس آباد ـ چهارراه قصر ـ شماره ۹ طبقه چهارم ـ (۱۷تا۲۰)

✱ آثار عکاسی دانشجویان دانشگاه صنعتی آریامهر
نگارخانه نقش ـ میدان کندی ـ ضلع جنوبی ـ (۱۷تا۲۰)

✱ آثار نقاشی عبداله عامری
مهر شاه ـ خیابان فرح شمالی ـ خیابان آپادانا ـ نبش نوبخت ـ (۹تا۱۲ و ۱۶تا۲۰)

✱ نقاشی های علی زمان دلپذیر
نگارخانه سبز (خیابان پهلوی ـ امانیه ـ پلاک ۵ـ (۱۷تا۲۱)

✱ کروکی های سیاوش طهمورث
نگارخانه آزاد ـ عباس آباد ـ اندیشه ۲ـ پلاک ۷۳ـ (۱۰تا۱۸)

✱ هزار سال خط پارسی
از مجموعه خصوصی سناتور محمدعلی مسعودی ـ مرکز فرهنگی و هنری رضاعباسی ـ خیابان کورش کبیر روبروی هتل بین المللی ـ (۱۰تا۱۲ و ۳تا۶)

سه‌شنبه ها تعطیل است

✱ آثاری از نقاشان ایرانی و آمریکائی
فصل هاویادها ـ خیابان تخت طاووس میرعماد ـ خیابان یازدهم، پلاک ۲۶ـ (۱۰تا۲۰)

✱ نقاشی های انوشه سیحون ـ عباس آباد ـ وزراء ـ خیابان چهارم (از ۱۲تیرماه ـ ساعت ۱۰تا۱۳ و ۱۶تا۲۰)

✱ آثاری ازنقاشی های علی اکبر صفائیان، اسماعیل مرضائی، جلالی سوسن آبادی و بهرام عالیوندی
شاهرضا ـ روبروی دانشگاه تهران ـ انتشاراتی آگاه (۹تا ۱۹)

✱ آثار نقاشان شیرازی
خیابان تخت جمشید ـ نش بندرپهلوی (۹تا۱۲ و ۱۶تا۲۰)

✱ نقاشی های داود امدادیان
نگارخانه ایران ـ عباس آباد ـ وزراء ـ خیابان بخارست ـ خیابان هیجدهم

✱ آثار نقاشان امپرسیونیست
نگارخانه سولیوان ـ خیابان دانشگاه ـ (۱۷تا۲۰)

موزه

✱ مرکز فرهنگی و هنری رضاعباسی
خیابان کورش کبیر ـ روبروی هتل بین‌المللی ـ (۱۰تا۱۲ و ۳تا۶) بعدازظهر سه‌شنبه ها تعطیل است

✱ هنرهای تزئینی
بلوار کریمخان زند ـ (۹تا۱۶و۱۵تا۲۰)

✱ سلسله پهلوی
خیابان پهلوی ـ کاخ مرمر ـ (۹تا۱۶)

✱ خزانه جواهرات سلطنتی
بانک مرکزی ـ (۱۵/۳۰تا۱۸)

✱ موزه هنرهای معاصر
سنت وهویت معماری فنلاند
امیرآباد ـ پارک فرح ـ (۱۱تا۲۰)

✱ ایران باستان
خیابان قوام السلطنه ـ (۹تا۱۳ و ۱۵تا۱۸)

✱ شهیاد آریامهر
میدان شهیاد ـ (۹تا۱۶)

✱ کاخ گلستان
میدان ارک ـ (۹تا۱۲ و ۱۵تا۱۷)

✱ هنرهای ملی
میدان بهارستان ـ (۹تا۱۶)

✱ فرش
امیرآباد شمالی ـ جنب پارک فرح ـ (۱۰تا۱۸) باستثناء روزهای شنبه

تئاتر

✱ ۳ فنجان چای
به کارگردانی: فرهاد مجدآبادی
بازیگران: دانشجویان هنرهای تزئینی
خانه نمایش (۱) ـ خیابان فردوسی ـ کوچه پارس (۸ بعدازظهر)

✱ مضرات دخانیات
به کارگردانی: حمید لیقوانی
خانه نمایش (۲)
ازروزچهارشنبه ۱۴ تیرماه (ساعت ۸ بعدازظهر)

فال فردای شما

• مهر
رفتار نامانوس و بی تفاوت شما نسبت به پدر و مادر بمصلحت شما نیست، در رفتارتان تجدید نظر کنید.

• آبان
امکان تازه‌ای فراهم میشود که وضع خصوصی و روحی خود را عمیقا بررسی نمائید.

• آذر
یکی از اعضای فامیل که چندان هم با او معاشر نیستید، در حل مشکل مهمی به شما کمک خواهد کرد.

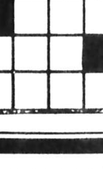

• دی
اعتماد نزدیکان بشما بیشتر میشود، شما هم باید سعی کنید خود را شایسته این اعتماد بدانید.

• بهمن
اگر به کسی قولی میدهید حتما به قول خود وفا کنید و نگذارید دیگران یاد آور آن باشند.

• اسفند
یک شایعه موجب بهم ریختن آرامش شما میشود، هر چه زودتر برای رفع سوء تفاهم اقدام کنید.

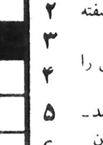

• فروردین
کمی صبور و بردبار باشید، تحقق آنی آرزوها بهیچوجه مقدور نیست.

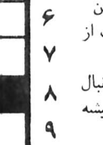

• اردیبهشت
در مناسبات خود با نزدیکان جانب اعتدال را رعایت کنید و از خود رای بودن بپرهیزید.

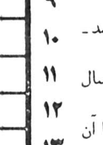

• خرداد
احتمال زیادی هست که در چند روز آینده یک آشنای نزدیک و صمیمی، راز مهمی را با شما در میان بگذارد.

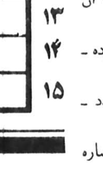

• تیر
به «او» اینقدر بی اعتنا نباشید، عواقب این بی اعتنائی ها حضور یک رقیب را بیشتر توجیه میکند.

• مرداد
از اینکه «او» بیش از اندازه متکی بشما شده است، احساس غرور می کنید.

• شهریور
اگر فکر می کنید دوستان تازه برای شما شادی به ارمغان خواهند آور، سخت در اشتباه هستید.

جدول

ویژه ۹۹۶۴ — عادی ۱۲۲۸۵

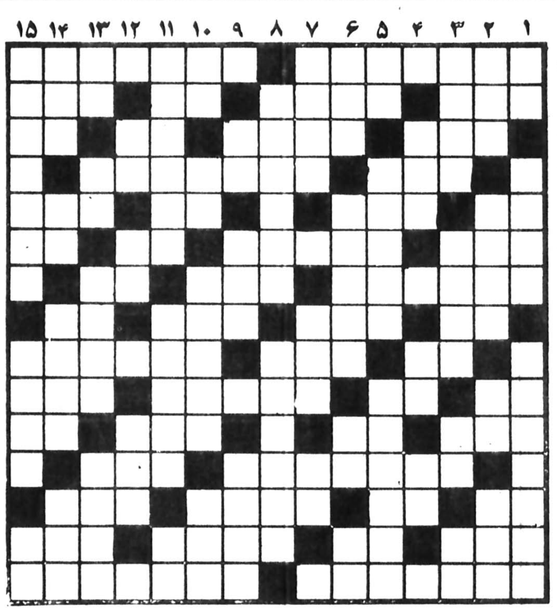

افقی : ویژه

۱ ـ بنای مرتفعی که در قلعه میسازند ـ سفته بازی در اصطلاح خارجی
۲ ـ چای ستاره شناسان است ـ زیپایش را نشان اهمیت ندانسته‌اند ـ توانایی ـ رنگ
۳ ـ زمانی در هر گذری چند تایی پیدا میشد ـ میوه دانه دانه ـ اکنون گرفته ـ کوشش کردن
۴ ـ گذشتن از حد و اندازه ـ کاخی است از آثار اعراب در اسپانیا
۵ ـ بهانه گیر مرتب میزند ـ زمانی دنبال صاحبش می گشتند ـ رنج و محنت ـ همیشه باتسر زده‌اند
۶ ـ گوسفند شاخدار ـ گاهی به جایی نمیرسد ـ نیم تنه زنانه ـ تازه و جدید
۷ ـ شهری در ایران ـ واحد زمانی در سال تحصیلی ـ رود پیوند خورده اروپا
۸ ـ از رفتنی ها ـ لطیف است ـ فیلبان با آن فیل را میراند ـ دانه خوشبو
۹ ـ دریا ـ خودش را جزو الات طرب جا زده ـ منطقه زیتون خیز
۱۰ ـ ارزوی مو بدل دارد ـ صفت عدد ـ کاشف الکل اتیلیک ـ رویوش زین اسب
۱۱ ـ همیشه در اسمان نیست ـ روی و رخساره ـ واحد چهار پا ـ خانه و ده
۱۲ ـ نمونه کالا ـ مایع سوزنده
۱۳ ـ عددی است ـ قهوه ـ رهرو باشد ـ چشم درد
۱۴ ـ اسب ـ حرف دلتنگی ـ پولیکه قابل خرج کردن باشد ـ بخشی از اوستا در نیایش برورد‌گار
۱۵ ـ قفل و کلید ـ وسیله ایست برای اندازه گیری فشار هوا.

عمودی : ویژه

۱ ـ نوعی نشستن قاب در قمار ـ زمانی با آن اشیاء گمشده را از حوض بیرون می آوردند ـ گلی است خارجی
۲ ـ طایفه و عشیره ـ پادشاهی در سلسله ساسانی ـ خالص از هر چیز ـ زادگاه ناپلئون بناپارت
۳ ـ نوعی دوخت و دوز در خیاطی ـ میوه ایست ـ سخن خشماگین زیر لب ـ تکان و جنبش
۴ ـ کلاهخود ـ معشوقه ـ ماهی در سال سریانی
۵ ـ به زور بازویش می نازد ـ پرنده ـ آنچه به آن تکیه کنند و سند قرار دهند
۶ ـ از امراض خانمان برانداز ـ شاعر وقتی ملک بود در برینش مسکن گزیده بود ـ مکان ـ حرفی در زبان موسیقی
۷ ـ اثری از امیل زولا ـ زیر زنج ـ پژمرده و افسرده
۸ ـ سرباز و سپاهی خارجی ـ از انواع پلنگ است
۹ ـ خداوند یکتا ـ قعر جهنم ـ مایعی است خوشبو
۱۰ ـ عامل اصلی وراثت ـ ماهی قرمز ـ کشیده شده ـ حاکم و مرزبان
۱۱ ـ دوران نازایی خانمها ـ در آن قرار گرفتن سرما خوردگی میاورد ـ در بازی میزنند
۱۲ ـ مشک شراب ـ گونه ـ میگویند برای مرد تجربه میاورد
۱۳ ـ از بر آمدگیهای زمین ـ یادداشت ـ از بخشندگی نسبت برده ـ قومی از اعراب
۱۴ ـ از گردنه های معروف ایران ـ درخت زبان گنجشک ـ تغار خمیر گیری ـ فروش اول کاسب
۱۵ ـ درویش چنین است ـ به کارنجاران آید ـ علامت صفت تفضیلی.

افقی : عادی

۱ ـ در کنار خط آهن زندگی می کند ـ گردضد بیب
۲ ـ سرخش نصیب دست چلاق است ـ گاهی اوضاع چنین میشود ـ شکوه از جدائیها دارد ـ کشتی جنگی
۳ ـ راه ارتباط جنین و مادر ـ خواهش بسیار ـ لخت و برهنه ـ تنبل و بیکاره
۴ ـ به کف ارند و به غفلت خورند ـ به زرنگی معروف است و هرگز سرش کلاه نمی رود
۵ ـ کلید موسیقی ـ کاسه چوبی ـ رودی در اروپا ـ همه هستی از اوست
۶ ـ روشن دلش دانید ـ در آن الکتریسیته انبار شده ـ غذای زمستانی ـ شکوه
۷ ـ کاشف معروف میکرب ـ ناامیدی ـ وقت تاریکی
۸ ـ از برنامه های بی بر و پایه تلویزیونی ـ از عوامل سرطانش دانسته‌اند ـ اوایش را از دور خوش دانسته‌اند! ـ حرف درد
۹ ـ ماچ بر آن نهند ـ آهنگی در موسیقی ـ به او از اسرار دل سخن توان گفت
۱۰ ـ دارای زور بازوست ـ از ویتامین ها ـ مجرم به آسانی نمی کند! ـ از فولهای مسابقه فوتبال
۱۱ ـ دستور غذا در رستوران ـ اثر چرکی ـ دماغ سوخته ـ ضمیر عربی
۱۲ ـ سود است و در معامله می برند ـ آقا و سرور
۱۳ ـ بالا آمدن آب دریا ـ بینی خارجی ـ در وقت زایمان سر و کله اش پیدا میشود ـ روزی
۱۴ ـ در بازی که بزنند پنج تا جلو افتاده‌اند ـ حرص و طمع ـ کارمند در پی گرفتن انست ـ شهری در مازندران
۱۵ ـ ماشین شخم زنی ـ برای اتوبوسها معین کرده‌اند.

عمودی : عادی

۱ ـ نوعی چاشنی غذا ـ از انواع طریقه فیلمبرداری ـ دو سه پیمانه اضافه زده
۲ ـ پایتختی در اروپا ـ نوعی نان است ـ طایفه‌ای در ایران ـ قبل از دعوا پر میدارند
۳ ـ گاهی سر بر باد میدهد ـ پیام اور ـ بلی به زبان روسی ـ علامت مفعول صریح
۴ ـ واحد گردو ـ نفسی بر سیگار ـ از آفات نباتی
۵ ـ با دماغ می کشند ـ نیست شده ـ توجه داشتن به کسی
۶ ـ انس گرفته ـ رودی که چندی سوژه ترانه سرایان بود ـ قسمتی از دست ـ بچه ها در بازی می کشند!
۷ ـ شاعر مشهور نوپرداز ـ به کار درمان آید ـ مادر عرب
۸ ـ دستگاهی در موسیقی ـ قدرت داشتن
۹ ـ حرف دلتنگی ـ حافظه ـ مثل و نظیر
۱۰ ـ یکی از فنون ـ ضربه با سر در فوتبال ـ فرزندی که بدست پدر کشته شد ـ رنگی است
۱۱ ـ پایتختی در اروپا ـ کتاب لغت است ـ فراری معروف نازی
۱۲ ـ گوشت درون قوطی ـ عضوی در درون ـ خرد و کوچک
۱۳ ـ از کلمات نفی ـ مظهر سردی ـ شاعر به اندازه نوشیدن انرا خوش دانسته ـ تاخیر
۱۴ ـ درشت ترین نوع مو ـ از آلات طرب ـ هنوز مسئله روز است ـ توانائی
۱۵ ـ درمان هر دردی می کرد ـ پشت سر هم ـ قاعده و روش.

حل جدول های شماره قبل

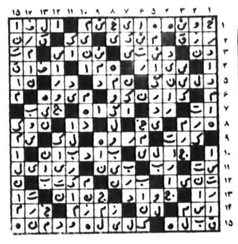

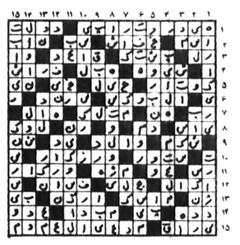

تلویزیون

توجه: برنامه های زیر از سوی رادیو تلویزیون در اختیار ما قرار گرفته و روزنامه اطلاعات هیچگونه مسئولیتی در تغییرات احتمالی برنامه‌ها ندارد.

دوشنبه

سیمای ایران

۱۸:۰۰ اخبار
۱۸:۰۵ کودکان
۱۹:۰۰ داستان ما
۱۹:۱۵ گرگ ـ نیش
۱۹:۴۵ ترانه های ایرانی
۲۰:۰۰ سرزمین ما
۲۰:۳۰ اخبار + دنیای خبر + اخبار ورزشی
۲۱:۱۵ صمیمانه
۲۱:۳۰ اختتام جشنواره طوس
۲۲:۰۰ سینمای دوشنبه شب ـ تئاتر باران ساز

تلویزیون دوم

۱۹:۰۰ اخبار
۱۹:۱۰ کارتون «کوچولوهای جهانگرد: آینه جادوئی جانوران را دریابید «پزشکان جانوران وحشی»
۱۹:۲۰ ره آورد
۱۹:۴۵ کوجاک «میمون سرقلاده»
۲۰:۳۰ اخبار
۲۱:۳۰ شب باله
۲۲:۰۰

تلویزیون بین‌المللی

۱۸:۳۰ اخبار
۱۸:۵۵ واریته
۱۹:۰۰ زیگموند و هیولای دریائی
۱۹:۲۵ داستان حیوانات
۱۹:۵۰ دایره ویژه
۲۰:۴۰ شومری تیلرمور
۲۱:۰۵ واریته
۲۲:۰۰ اخبار
۱۸:۵۵ معرفی برنامه‌ها
۲۲:۱۵ هاری او

سه شنبه

سیمای ایران

۱۸:۰۰ اخبار
۱۸:۰۵ کودکان
۱۹:۰۰ داستان ما
۱۹:۱۵ دهقان
۱۹:۲۵ فرستاده ویژه
۱۹:۵۵ میان پرده
۲۰:۰۰ خانه پربرکت
۲۰:۳۰ اخبار + دنیای خبر + اخبار ورزشی
۲۱:۱۵ صمیمانه
۲۱:۳۰ رویدادهای نمایشی ـ تئاتر باران ساز

تلویزیون دوم

۱۹:۰۰ اخبار
۱۹:۱۰ دنیای بچه ها «زندگی درویلز»
۱۹:۳۵ تمدن «قسمت دوم»
۲۰:۴۰ ادبیات جهان آلبرت کامو «بخش نخست»
۲۱:۳۰ اخبار
۲۲:۰۰ غارتگران
۲۲:۳۰ موسیقی کلاسیک

تلویزیون بین‌المللی

۱۸:۰۰ اسلاید و موزیک
۱۸:۳۰ اخبار
۱۸:۵۵ معرفی برنامه‌ها
۱۹:۰۰ سراشپز فرانسوی
۱۹:۳۰ سرزمین گمشده
۱۹:۵۵ کاراگاه راکفورد
۲۰:۴۵ اما
۲۱:۳۵ با مامان میشیم سه تا
۲۲:۰۰ اخبار
۲۲:۱۵ فیلم سینمائی «پرسفید»

«گزارش»، تراژدی آدمهای متوسط

صحنه‌ای از فیلم گزارش

فیلم «گزارش» ساخته عباس کیارستمی از معدود فیلمهایی است که میتواند در سینمای ایران بعنوان یک اثـر ماندگار و همیشگی باقی بماند و غالبا نیز تازگی و جذابیت خود را حفظ کند. لحن واقعگرایانه این فیلم تصویر روشن و دقیقی از زندگی طبقه متوسط ما به دست میدهد از مردمی که تراژدی زندگیشان از رفتار و مشکلات روزمره‌شان و نه از نیروهای ماورای طبیعت سرچشمـه میگیرد. «گزارش» سرگذشت تلخ آدمهایی است که در عین معصومیت، گناهکارند، گناه آنان سازش با محیطی است که جلوه هایی دروغین از یک سعادت موهوم را در قالب زندگی قسطی، آپارتمان قسطی، اتومبیل قسطی و پشت میزنشستن قسطی، به آنها نویدمیدهد. شک نمی توان داشت که در ساختن این فیلم کارگردان به معنا غریزی رفتار کرده است و شناخت او نسبت به جامعه اطرافش شناخت در خور تعمق، ستایش برانگیز و بشدت واقعی است چنانکه بنظر می آید دوربین فیلمساز در بیشتر موارد مخفیانه به ضبط زندگی واقعی یک خانواده کوچک سه نفری پرداخته که نماد اصیلی از بسیاری دیگر از خانواده های امروزی است که در گرداب خواستهای ناچیز خود که ناشی از مرگ رویاهای طلائیشان است، دست و پا میزنند، این سرگذشت آدمهایی است که مرز جوانی بی خیال را پشـت سر نهاده‌اند، فوق‌العاده اینجاست که فیلم هرچند آنان را بیگناه قلمداد نمی کند اما بی آنکه تعهدی داشته باشد از طریق واقعگرایی بی‌غل و غش خود ثابت می کند که مقصران بزرگ آنها نیستند، فاجعه اصلی زندگی آدمهای فیلم ناشی از کلیتی است که در برشان گرفته و آنها بدون توانایی های مادی نمی توانند در برابر بلایای آن مقاومت کنند. آنها اجزاء کوچکی از یک دستگاه بزرگ هستند که از قبل سرنوشتشان رارقم زده است.

«عباس کیارستمی» سازنده فیلم «گزارش» تا قبل از اینکه نخستین فیلم بلند حرفه‌ای خود را بسازد موفق به ساختـن آثـار کوتاهی در زمینه سینمای کودکان شده بود که در نوع خود از ارزشهای والایی برخوردار بودند. فیلم های «نان و کوچه»، تجربه، و بویژه «مسافـر» پشتـوانه های محکمی در کارنامه فیلمسازی کیارستمی بحساب می آیند.

بی مناسبت نیسـت اگر حرفهای او را درباره آخرین ساخته‌اش «گزارش» بازگو کنیم:

✱ دلتان نمی خواهد که فیلم «گزارش» را دوباره بسازید؟

کیارستمی ـ فکر نمی کنم، چون حتی اگر بیست بار هم آنرا بسازم بازمواردی پیش می آید و ضعف هایی خواهد داشت و به همین خاطر یک فیلم هیچوقت آن طوری نخواهد شد که آدم آرزو میکند، درست برعکس فیلم نقاشی متحرک که سازنده‌اش میتواند کنترل آن را دقیقا در دست داشته باشد، اما در یک فیلم زنده حوادثی پیش می آید که نمی توان آنها را کنترل نمود. فرضا در فیلم «گزارش» یک تصـویر درشت از بچه بیش از حد لازم طول میکشد. خود من هم این موضوع را میدانم اما کاری نمی توانم بکنم چون صورت بچه باید برگردد به طرفی که من میخواهم و بعد در آن لحظه من صحنه را قطع کنم. البته من میتوانم این پلان را از وسط ببرم و کوتاهش کنم ولی آنوقت دیگر نگاه بچه با نگاه صحنه بعـدی رابـطه درستی نخواهد داشت. شاید باور نکنید که هنوز یک فصل از فیلم گزارش را ندیده‌ام، فقط یکبار آن را با دور تند سرمیز مونتاژ دیده‌ام.

✱ دوست دارید که آن فصل را دوباره بسازید؟

کیارستمی ـ نه اصولا اعتقاد ندارم که کاری را دوباره انجام بدهم. در مورد فیلم گزارش مطلبی در روزنامـه دیدم که نویسنده‌اش نظریات خود را در جملاتی بطور یک، دو، سه ردیف کرده و برای فیلم به اصطلاح نسخه پیچیده بود، مثلا این که دوبله‌اش کنید. وقتی منتقدی چنین نظری را ابراز می کند من یقین دارم که او هیچ نوع شناخت درستی راجع به این نوع کار کردن ندارد. من در فیلم فضایی بوجود آورده‌ام که واقعی است، نمی خواهم ادعایی داشته باشم ولی مثلا بهنگام تهیه‌ی سکانس دعوای زن و شوهر و بچه چهارنفر از گروهی که با ما کار میکردند به گریه افتاده بودند. نمی خواهم بازار گرمی کرده باشم، میتوانید از همه بپرسید، حتی صدابردار ما بحدی ناراحت شده بود که گفت دیگر نمی توانم تحمل کنم و کارش را رها کرد و همه ما رنگ پریده و عصبی شده بودیم، چون در صحنه شرایطی بوجود آورده بودم که اتفاقات کاملا واقعی بنظر آیند ـ مسلما دوبله به این شرایط لطمه خواهد زد ـ چون گوینده در اتاق دوبلاژ نشسته و حرف میزند و در شرایطی که بازیگر قرار گرفته نخواهد بود.

از طرفی بیان هر آدمی پنجاه درصد از شخصیت او را تشکیل میدهد و اگر این آدم در یک حالت عصبی قرار گرفته باشد، حرف زدن یا فریاد کشیدنش، لحن بخصوصی بخود میگیرد که دوبلور نمی تواند آنرا به تماشاگر برساند. من برای رعایت هرچه بیشتر واقعیت معمولا در این لحظات بازیگران را آزاد میگذارم و حتی از آنها میخواهم آنچه را که نوشته‌ام تکرار نکنند بلکه خود تصمیم بگیرند و هرچه به ذهنشان می آید، بگویند، متاسفانه آنها کمتر موفق به اینکار میشوند. قبول میکنم که گرفتن صدا در سر صحنه آن کیفیت مطبوع دوبله را نخواهد داشت ولی کار بسیار مشکلی است، چون همیشه مقداری صداهای اضافی در صحنه هست که در ضبط وارد میشوند. با اینحال چنان به اینکار اعتقاد دارم که اگر نتوانم با این شیوه کار کنم، ترجیح میدهم که بکلی فیلم نسازم. بعضی ها میگویند، «گزارش» فیلم خوبی بود، اما صدایش بد بود، آنها شاید ندانند که اگر فیلم را پسندیده‌اند عامل صدا نیز در پسند آنها و خوب بودن کار دخالت مستقیم داشته است.

✱ صحنه‌ی دعوای زن و شوهر را چند بار گرفته‌اید که به این خوبی از کاردرآمده است؟

کیارستمی ـ فقط یکبار، در چنین شرایطی غالبا برداشت اول بهتر از سایر برداشت هاست و معمولا برداشت های دیگر را بخاطر احتمالات میگیرم. ما در این فیلم صدا سرصحنه را یک به پنج گرفته‌ایم. یکی دیگر از مشکلات اینکار این است که به محض زده شدن کلید دوربین، من دیگر تقریبا هیچکاره‌ام و کنترلی برکار بازیگران نمیتوانم داشته باشم و فرضا آن را برای بهتر قرار گرفتن در کادر دوربین راهنمائی کنم.

✱ شما نحوه کار با یک بچه کمتر از دو سال را در فیلم گزارش از کجا آموخته‌اید؟

کیارستمی ـ نمیدانم شاید به دلیل نیاز بود که پی بردم با یک بچه باید چنین رفتاری داشت و به روانشناسی بچه هم اعتقادی ندارم، چون همیشـه بطور صددرصد درست از کار درنمی آید. روی این نظر با خودم حساب کردم که او باید باور کند که کوروش و شهره پدرو مادرش هستند. طبعا یک مادر واقعی باید به بچه‌اش برسد و به او محبت داشته باشد و ما هم سعی کردیم که شهره چنین کاری برای او بکند، مثلا او را در آغوش بگیرد و موقع خوابش او را بخواباند و یا او را به توالت ببرد.

✱ در فیلمهای شمـا کاراکترها بطرز شگفت انگیزی واقعی هستند، واقعا چگونه به این مهم دست پیدا می کنید؟

کیارستمی ـ چون این آدمها همیشه در دوروبرمن زندگی می کنند و من مدتها از پیش آنها را زیر نظر میگیرم و نحوه‌ی راه رفتن، حرف زدن و تکیه کلامهای آنها را در نوشته‌ام می آورم. در واقع این آدمهای واقعی هستند که در سناریوهایم شرکت داده میشوند. در انتخاب بازیگران همیشه سعی کرده‌ام کسانی را دعوت کنم که خود آنها نیز از نظر خصوصیات اخلاقی و روانی به آدمهای فیلم نزدیک باشند، حتی گاه شده که پرسوناژهای قصه‌ام را برای هماهنگی با بازیگر تغییر داده‌ام.

اورسلاآندرس در صحنه‌ای از فیلم

«اورسلاآندرس» برهنه در آفریقا

«سرجیومارتینـو» کارگردان ایتالیایی که اینروزها بخاطر بازاراشفته‌ی سینما شهرتی بدست آورده اسـت و در ردیف کارگردانان موفق سینمای ایتالیا قرار گرفته است فیلم جدیدی با «اورسلاآندرس» ساخته است. این فیلم که «کوه خدای کاینبال» نام دارد ماجرایش در آفریقا روی میدهد و طبق معمـول خانم «اورسـلاآندرس» دراین قاره درگیر ماجراهایی میشود که باو فرصتی میدهد تا باز اندام هوس انگیز خود را در معرض دید تماشاگران کنجکاو جهان سوم قرار دهد. «اورسلاآندرس» اخیرا بعد از مدتی بیکاری در سن چهل سالگی عریان‌تر از همیشه بخاطر بدست آوردن شهرت تلاش می کند. اینروزها هر مجلـه‌ی سکسی انگلیسی، ایتالیایی و فرانسوی را ورق بزنید اندام برهنـه خانم اورسلاآندرس را خواهید دید.

در فیلم «کوه خدای کاینبال» «استیسی کچ» بازیگر خوب آمـریکایی با اورسـلاآندرس همبازی است.

«استیسـی کچ» در فیلـم «زندگی و ساعات قاصی روی بین» ساخته‌ی «جان هیوستـن» بازی خوبی را ارائه داد.

داستـان فیلـم «کوه خدای کاینبال» پیرامون ماجراهایی دور میزند که باز هم طبق معمول در آن سفید پوستهای قهرمان در مقابله با سیاهپوستان خراناتی پیروز میشوند

صحنه ای از فیلم

این جادوگران دیوانه هستند!

ژرژ لوتنـر فیلمسـاز خوب فرانسوی که در زمینه‌ی طنز تبحر خاصی دارد و فیلمهای «چمدان» و «رگبار خطر» معرف کار او در این زمینه بودند باز هم در مایه کمدی فیلمی ساخته است بنام «این جادوگران دیوانه هستند!» در این فیلم هنرپیشه نسبتا معروف سینمای فرانسه «ژان لوفر» نقش اول را بازی می کند و سایر بازیگرانش جولین گیومر، هنری کابت و کارترین لاجتس هستند. البته این بار مریل داراک بازیگر مورد علاقه «لوتنر» حضور ندارد و این مایه تعجب است چرا که در سه فیلم «لوتنر» این ستاره‌ی فرانسـوی نقش اول را بعهده گرفته بود. در این فیلم هم صحنه های تعقیب با ماشین وجود دارد و بازهم ماشینها بهم میخورند و...

صحنه‌ای از فیلم

کوجاک و پلیس فاسد

«ونیسنت پومرانت»ماموربلیسی که علیرغم توفیقش در ماموریت ها در زندگی‌اش با شکست و تلخکامی مواجه بوده، سرانجام در ماموریتی بخاطر ده هزار دلار وسوسه شده و جنایتکاری با سابقه و خطرناک با نام «بینکی گالر» را فرار میدهد.

«شرلی بریسکو» رئیس «بینکی گالر» ازاین مطلب آگاه شده و «ونیسنت پومـرانت» را درازای دریافت پول بیشتری دعوت به همکاری می کند و بدین ترتیب....

✱✱✱

این قسمـت از مجموعـه کوجاک را که میمونی سرقلاده نام دارد «ارنی پنتوف» کارگردانی کرده است معمولا در سریالهای پلیسی تلویزیون نباید بدنبال سبک خاص کارگردان و یا اینکه دقت و باریک بینی او در پرداخت ماجرا بود. نحوه‌ی تهیه هر سریال پلیسی را قهرمان اصلی مجموعه بهرصورت که دلش بخواهد رهبری می کند. مثلا در کوجاک در واقع کارگردان اصلی «تلی ساوالاس» است. چراکه اولا باید فیلمنامـه‌ی هرقسمت باتوجه به مشخصات کار او و همچنین شگردهای خاص تجاری که موردقبول تماشاگر قرار گرفته است نوشته شود و چون ماجرای هرقسمت بهانه‌ای بیش نیست تا کوجاک وارد میدان شود و بهمان شیوه‌ی معمول ماجرا را کشف کند بنابراین داستانها و ماجـراهای مختلف در هرقسمت کم رنگ‌تر جلوه می کند و مجموعه بهمین خاطر تکراری بنظر میرسد.

سری جدید کوجاک هم ازاین مشخصات بدور نیست و همچنان آقای تلی ساوالاس گرداننـده‌ی ماجراست.

امشب ساعت ۲۲ سیمای ایران

درختی در بروکلین می روید

در دوران کودکی، روزهای شنبه، زاپاتا» «دربار انداز» «ترامولیی بنام روز تعطیل مدرسه، روز آزادی بچه هاست و این آزادی هرگز مفهومش را ازدست نمیدهد چه در شهرها، چه در روستاها و چه در خیابانهای اصلی و چه در کوچه های شهری مثل بروکلین.

بافرانس ونیلی دختر و پسر کتی و «جانی نولان» دریکی از روزهای شنبه آشنا می شویم. آنها خانواده‌ی فقیری هستند و سعی می کنند که هرسنت از پولشان را با دقت و حسابگرانه خرج کنند «جانی نولان» که مستخدم و خواننده است فقط هربار که جشن یا مهمانی خاصی برپا میشود می تواند به درآمد خانواده کمک کند. یکی از روزهای شنبه فرانس ونیلی ضمن خرید وسائل موردنیاز مادرشان پازی و سرگرمی های خاصشان را آغاز می کنند و در همین روز است که با خبر میشوند که...

✱✱✱

در هفته های اخیر این سومین فیلمی استکه از «الیاکازان» در تلویزیون نمایش داده میشود. این فیلمساز ترکی‌الاصل آمریکایی بعلت تسلط برابراز و بینش و طرزتفکری درست درطول فعالیت فیلمسازیش تاکنون فیلمهای خوبی ساخته است. فیلمهایی که هرکدام شخصیت سینمـایی «کازان» را بخوبی مشخص می کند «زنده باد زاپاتا» «دربار انداز» «ترامولیی بنام هوس» «سـازش»، «ملاقـاتیها»، رودخانه‌ی وحشی، دریای علف، قول مردانه، مردی بروی طناب پندبـازی، بوم رنگ، «آمـریکا، آمریکا» عمده فیلمهای این فیلمساز است.

کازان برخلاف آنچه که طی سالها عجولانه یا روی احساس و تاثیر یک فیلم از وی عنوان شده نه یک نابغه است و نه یک فیلمساز مولف البته او سینماگری است که هوشمندانه آنچه تماشاگرش را جلب می کند دراثرش گرد آورده و با ترکیب ملودرام و جاشنی رئالیستی به کارهایش جلا میدهد اگرچه کازان معتقد بود که رئالیسم را با منطق زمان و عواملی که نسل جوان را با خصوصیات و تمامی عادات نهایی و آشکارش پیوند می دهد آمیخته و باصطلاح مکتب رئالیسم را تکمیل کرده است اما حقیقت اینست که دربین واقعیت‌گرایی و کنتـرل تکنیکی در کارهایش همیشه دچار نوسان بوده است.

فیلم «درختی در بروکلین می روید» نمایشـگر تکنیک خوب کارکازان و بازیهای خوب و گاه درخشان بازیگران فیلم است. جیمزدان ایفاگر نقش «جان نولان» اسکار بهترین بازیگر نقش دوم سال ۱۹۴۵ را ربوده است.

قابل توجه خانمها و آقایان شینکپوش

اگر طالب بهترین های مدارو پا بخصوص فرانسه هستید پارتی جدید شامل لباس، کفش، کیف زنانه ومردانه آماده عرضه از ۹ صبح الی ۸ شب یکسره کاخ شمالی بالاتراز بلوارکوچه نعیم پلاک ۴۴ طبقه اول

فروشگاه بزرگ ساختمان
شرکت با مسئولیت محدود
اولین نمایشگاه دائمی مصالح ساختمانی

با سلیقه ها از فروشنده
اجاق گاز کادیلاک بخواهید
مرکز پخش تهران سه راه شاه تلفن ۶۴۸۹۷۴

پرس توریست
تورهای تابستانی

مدت	مسیر	قیمت به تومان	تاریخهای حرکت
۱۵ روز	رم ـ لندن	۶۹۵۰	۲۱ تیر ۴ـ۱۱ـ۱۸ ۲۵ مرداد ۱ـ۸ـ۱۵ ۲۲ـ۲۹ شهریور
۱۵ روز	لندن	۶۸۵۰	۲۵ تیر ۱ـ۸ـ۱۵ ۲۲ـ۲۹ مرداد
۱۵ روز	پاریس ـ رم	۶۹۵۰	۲۳ تیر ۶ـ۲۰ مرداد ۳ـ۱۷ شهریور
۱۵ روز	رم (ناپل ـ کاپری ـ سورنتو) پاریس ـ لندن	۷۵۵۰	۲۲ـ۲۹ تیر ۵ـ۱۲ـ۱۹ـ۲۶ مرداد ۲ـ۹ـ۱۶ـ۲۳ـ۳۰ شهریور ۶ـ مهر
۱۸ روز	رم ـ هامبورگ ـ لندن	۸۵۰۰	۲۵ تیر ۸ ۲۲ مرداد ۵ـ ۱۹ شهریور ۲ مهر
۲۱ روز	وین ـ مونیخ ـ ژنو ـ رم (ناپل ـ کاپری ـ سورنتو)	۸۹۵۰	۲۰ تیر ۳ـ۱۷ـ ۳۱ مرداد
۲۲ روز	رم (ناپل ـ کاپری ـ سورنتو) پاریس ـ لندن	۸۹۹۰	۳۰ تیر ۶ـ۱۳ـ۲۰ـ۲۷ مرداد ۳ـ۱۰ـ۱۷ـ۲۴ ـ ۳۱شهریور ۷ ـ مهر
۲۱ روز	رم (ناپل ـ کاپری ـ سورنتو) با اتریدیه پارسلون لندن	۹۳۵۰	۲۹ تیر ۱۲ـ۲۶ مرداد ۹ـ۲۳شهریور ۶ مهر
۲۵ روز	لندن ـ اسلو ـ استکهلم ـ کپنهاک ـ رم	۱۱۸۹۰	۲۲ تیر ـ ۵ـ۱۹ مرداد۲ـ۱۶ شهریور ۲ـ مهر
۲۸ روز	لندن ـ پاریس ـ آمستردام ـ فرانکفورت رم (ناپل ـ کاپری ـ سورنتو)	۱۱۴۵۰	۲۴ـ ۳۱تیر ۷ـ ۱۴ ۲۱ـ ۲۸ مرداد ۴ شهریور
۲۱ روز	لوس آنجلس ـ واشنگتن ـ نیویورک ـ لندن	۱۱۹۸۰	۲۸تیر ۱۱ـ ۲۵ مرداد ۸ ـ ۲۲ شهریور
۲۱ روز	نیویورک ـ واشنگتن ـ سانفرانسیسکو ـ لس وگاس لوس آنجلس (هالیود ـ بورلی هلز) لندن	۱۴۲۵۰	۲۷ تیر ۱۰ـ۲۴ مرداد ۷ـ۲۱ شهریور

اقامت درهتلهای درجه یک باصبحانه وکردش
برای رزرو جا و کسب اطلاعات بیشتر مستقیما به
آژانس پرس توریست خیابان ایرانشهر چهارراه نریا
تلفن ۸۳۲۶۰۶ـ۸۳۲۶۰۵ـ ۸۲۹۷۷۳ـ ۸۲۴۱۵۷ـ ۸۲۷۹۱۳
مراجعه فرمائید.

GM
شورولت بلیزر شایان
دولوکس مدل ۱۹۷۸
آسوده در شهر، مطمئن در سفر
دو دیفرنسیال، هشت سیلندر
مجهز به وسائل ایمنی با ارکاندیشن
در رنگهای زیبا و استثنائی

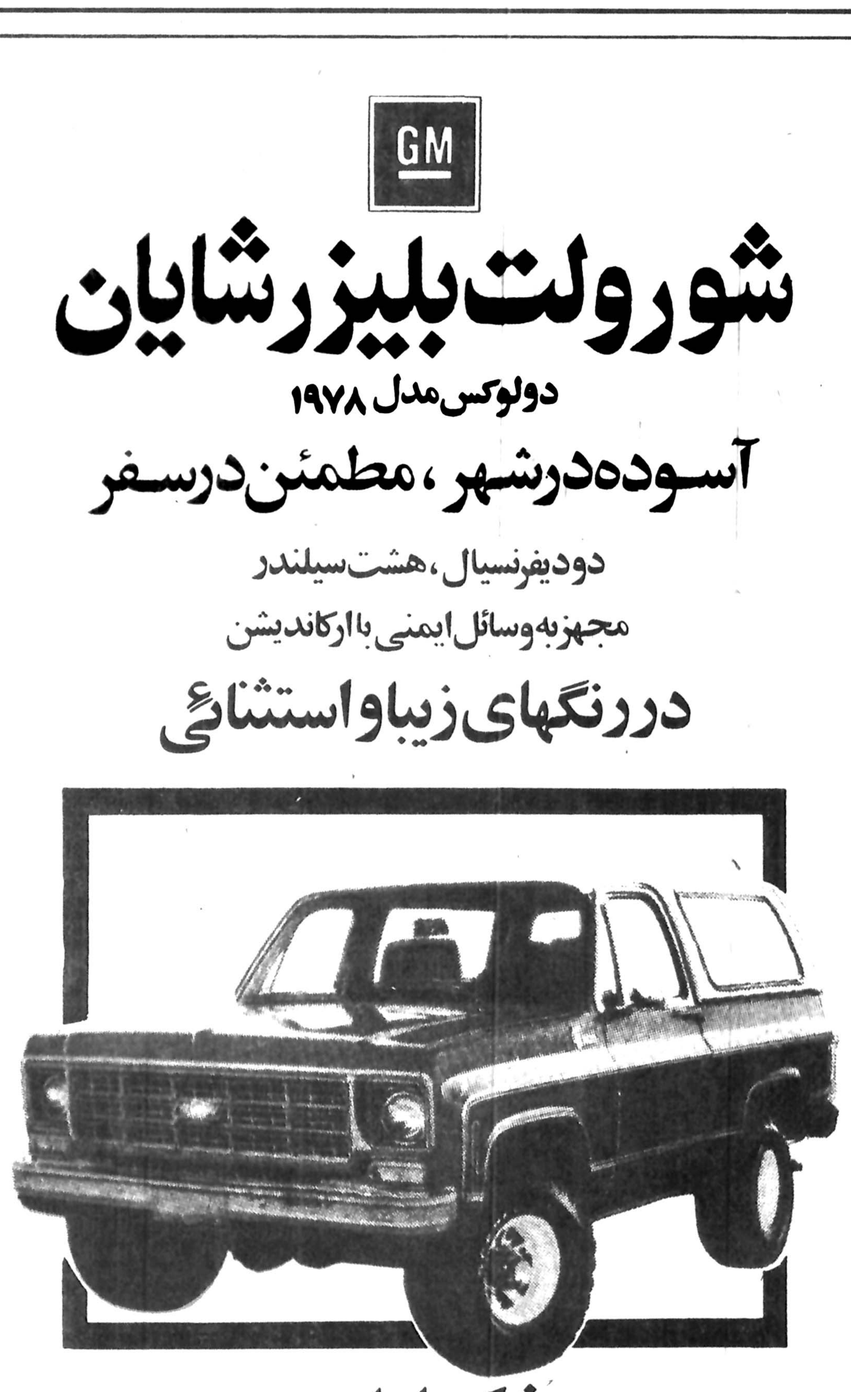

نماینده انحصاری در ایران شرکت ایران جمس (سهامی خاص)
خیابان تخت جمشید شماره ۵۸۳ تلفن: ۷۵۲۳۸۹ـ۷۶۴۲۵۸
Sakop

شنبه‌ها دنیای ورزش

گزارش گروه برای بررسی مسائل ایران در پرتو انقلاب شاه و مردم پیرامون:

علل تورم، گرانی و ناکامیهای اقتصادی

گروه بررسی مسائل ایران در پرتو انقلاب شاه و ملت در بی اجلاس های اخیر خود گزارشی پیرامون علل ناکامی های اقتصادی ، تورم ،رواج فساد ،وضع اقتصادی حال و آینده کشور تهیه کرده است که عینا در زیر میخوانید :
گروه که اینک جناح سوم حزب رستاخیز نیز محسوب می شود، درپایان این گزارش راه‌حل‌هائی برای مبارزه سریع باتورم ورکود اقتصادی ارائه داده و خواستار تشکیل فوری یک کمیته مرکب از نمایندگان دولت، حزب و خود گروه برای بررسی و تصویب این راه‌حل هاشده است.

۱ـ مقدمه

تورم پدیده ایست اقتصادی و اجتماعی که گرچه در دوران قبل از انقلاب صنعتی و پیدایش سرمایه داری جدید به اشکال مختلف دیده شده بود ، اما باید آنرا در چهره جدید خود ، یکی از جلوه های اقتصادروز بروز غامشتر دنیای امروز دانست . تجربه پنج سال اخیر در چند کشور موسوم به سوسیالیست نشان داد که بر- خلاف ادعای متمارف ، این پدیده درممالک دارای اقتصاد دولتی و متمرکز و برنامه‌ریزی شده کامل نیز قابل بروز و ظهور است .پس‌تورم ، پدیده اقتصادی و اجتماعی هممجوامع است .

تورم ،یک عدم تعادل بنیادی است میان عرضه کلی وتقاضای کلی که بارزترین جلوه‌آن ترقی قیمت کالاها و خدمات است . تاآنجا که معمولا بسیاری،تورم را باترقی قیمت ها یکی می - دانند ، که چنین نیست . تورم باترقی‌قیمت ها مشخص میشود ولی نه‌فقط با ترقی قیمت ها .

توسعه اقتصادی - حتی با آهنگ سریع - الزاما تورم زا نیست . چنانکه ایران در سال های قبل ،از یک آهنگ‌سطلوب رشد و توسعه اقتصادی درعین ثبات نسبی قیمت ها برخوردار بود. ولی انکار نباید کرد که بهر حال توسعه شتابان ، هوارض تورمی میتواند بدنبال داشته باشد و در زمان‌طولانی هماهنگی رشد و توسعه با امکانات کشور ،در تعدیل و تنظیم نوسانات اقتصادی حسن اثر خواهد داشت .

اگر بخواهیم در چند کلمه آهنگهای مختلف تورم رامقایسه کنیم، باید بگوئیم که معمولا تا ۵ الی ۶درصد افزایش سالیانه قیمت ها را میتوان به‌آسانی با تدابیر پولی‌و اقتصادی مهار کرد و بین‌تا ۱۰درصد افزایش سالیانه، تورم شدید محسوب میشودکه‌مستلزم تدابیراقتصادی وسیاسی وسیع‌تر و جامع تر و یک سیاست هماهنگ تنظیم درآمدها است . اگر میزان‌تورم باصطلاح دورقمی باشد (بیش‌از ۱۰درصد) آنرامیتوان خطرناک وبی‌بندوبار دانست که بتدریج ومتاسفانه بسرعت (چون‌تورم پدیده‌ای است که عامل محرک خودرا در بطن خودمیپرورد) به‌اضمحلال اقتصاد ملی وحتی ازمیان رفتن پول یک کشور منتهی میشود (وقتی‌که به علت تورم سریع ، پول اندک اندک خاصیت وسیله ذخیره ارزش و سپس معیار ارزش را از دست بدهد، دیگر پول نیست وباید جایگزین شود). در کشورهای مختلفی که این‌حد از پدیده‌تورم مشاهده شده (مثلا آلمان و مجارستان بعد از جنگ جهانی اول) ،غالبا تغییرات ودگرگونی های سیاسی را، بدلایلی کمنیاز به یادآوری ندارد ، بهمراه و یا بدنبال داشته است . و یا آنکه برای مقابله با آن توسل به چنین تدابیری‌مطابق مصلحت و یا غیرقابل اجتناب تشخیص داده شده است .

تورم و برنامه ریزی اقتصادی

در یک نظام برنامه ریزی، فاصله زمانی موجود میان بررسی و تخمین یک طرح تا تصویب ودرج آن در برنامه‌و سپس تامرحله‌اجرا نسبتاطولانی است و طبیعتا اجرای یک طرح نیز - حتی اگر طبق زمان‌بندی پیش‌بینی شده صورت گیرد سه تناسب اهمیت آن ، کم وبیش طولانی خواهد بود .ترقی غیر معقول قیمت ها در این مسیر زمانی باعث میشودکه محاسبه، طرح ریزی و تدوین برنامه به تدریج مفهوم خود را از دست بدهد . طرحی که بیش از ده سال پیش محاسبه ودر برنامه درج شده امروزه حتی با پنج برابر هزینه پیش‌بینی شده قابل اجرا نیست . فقط ارقام هزینه ها افزایش می‌یابدو این افزایش ممکن است فریبنده باشد . نه واقعیت و محتوای برنامه ها. دریک حالت تورم شدید ، و طبیعتا بیش‌از آن در یک حالت تورم خطرناک و بی‌بندوبار ، برنامه ریزی‌دقیق‌اقتصادی مفهوم خود را از دست میدهد .

برنامه ریزی اقتصادی و اقتصاد منطبو هم‌آهنگ بعنوان پایه و اساس اقتصاد دمکراتیک ودمکراسی اقتصادی ازمبانی فلسفی انقلاب شاه و ملت‌بوده است که روند تورمی اقتصاد ایران در چند سال اخیر (که واقع میشد) به اجرای این‌اصل مهم از فلسفه اقتصادی شاه و ملت صدمه انکار ناپذیر وارد آورده .

تورم و عدالت اجتماعی:

تورم یک وسیله‌توزیع درآمد ها است، بمنفع فروشندگان‌کالا هاو بعضی از خدمات‌و بمضرر صاحبان عواید ثابت،مخصوصا آنهائی که بمناسبت قوانین و مقررات خاص از حق داشتن اتحادیه صنفی و توسل به اقدامات متعارف سندیکائی نیز در ابتداحتی‌مورد انکارمسئولان برخوردار نیستند،مانندکارمندان دولت. درنتیجه طی یک دوره متوسط تورمی،بدون‌اینکه هیچ گونه‌هدف‌اجتماعی‌ملحوظ باشد، درتوزیع‌درآمد ملی میان‌اعضای جامعه تغییر عمده حاصل‌می - شود .

عده‌ای غنی و غنی‌تر می - شوند . عده‌ای فقیر و فقیرتر . افزایش بی‌بندوبار قوه خرید یک عده آنانرا به مصرف بیشتر و تشدید تورم تشویق میکندو تقلیل قوه خرید صاحبان عواید ثابت دررفتار اجتماعی وسیاسی آنان تغییرات عمده بوجود میاورد . در غالب کشورهائی که این وضع مشاهده شد ، نتیجه آن‌نابسامانی های‌سیاسی واجتماعی بوده است .

سیاست اجتماعی انقلاب‌شاه وملت، گرایش به‌توزیع عادلانه درآمد ها است و فشار تورمی پنج سال اخیر در جهت خلاف اجرای این سیاست‌بوده است.

تورم و قدرت دولت :

نقش و سهم دولت در جمیع امور اقتصادی و اجتماعی ، روز بروز در دنیای امروز افزایش می‌یابد. ایران از این حکم مستثنی نیست. اصلاحات اجتماعی پانزده سال اخیر این گرایش را در جامعه ایرانی تشدید کرده است (بیمه های اجتماعی سهم دولت دراقتصاد و صنعت و کشاورزی ، در رفاه، در خدمات رایگان ، گسترش آموزش...).

سیاست‌های ده ماهه‌گذشته‌دولت باعث رکود اقتصادی شده است

افزایش حق بیمه های اجتماعی یك عامل افزایش قیمت‌ها بوده است

برای آنکه در این زمینه دولت بتواند نقش خود را بخوبی ایفا کند ،احتیاج‌به کارمندان و متخصصان هرچه با صلاحیت‌تر دارد.

تورم ، بعلت تقلیل قوه خرید حقوق‌بگیران ، باعث میشود که بتدریج درمقابل فشار زندگی و عدم امکان تامین معیشت ، کارمندان صالح خود را به بخشهای دیگر فعالیت منتقل کنند . (نمونه ، سال گذشته وزیر نیرو اعلام کرد که در پنج سال اخیر پنج هزار کارمند از دستگاه‌های آن وزارت استعفا کرده و یا بطور پیش‌رس بازنشسته شده‌اند که تعمیم نسبی آن بردیگر سازمانهای دولتی نشان دهنده واقعیتی تلخ است.

در نتیجه برای دولت بتدریج یا کارمند فاسدباقی میماند یا کارمند ناتوان و فرسوده که در جای دیگر نمیتواند کار پیدا کند و یا گروهی فداکارو خدمتگزار که باید شدیدا بودجه خانوادگی خود را محدود کنند و با فعالیت های اضافی و خسته کننده قوه خرید خود را حفظ نمایند و کم وبیش‌ناراضی‌خواهند بود. این وضع یکی از مهمترین عوامل تضعیف قدرت دولت دردنیای‌امروز است ، که متاسفانه در ایران بشدت ناظر آن‌بودیم و هنوز هم باوجود اندک کاهش در روند تورم نمی‌توان ازآن غافل ماند . در سال‌های گذشته مقامات اداری ایران برای مقابله با این وضع، به تورم عناوین و مزایای غیر مستقیم دست زدند .

بدون توجه به سلسله مراتب به چند متخصص عنوان‌های مدیریت کل و معاونت و ... داده‌اند . برای مدت کوتاهی چند نفری جلب و راضی می - شوند و بقیه ناراضی و حسود معترض و در مدت طولانی همه‌ناراضی‌وشاکی و در نتیجه ناراضی‌تر. ویا اینکه به تعدادی ازسازمان ها اجازه داده شد که از شمول مقررات عمومی به عناوین مختلف خارج‌شوند و این تبعیض باعث‌نارضائی دیگران گردید .

تورم و فساد :

در همه کشورهای جهان دورانهای ترقی مداوم‌قیمت ها و تورم شدید باافزایش فساد اخلاق، گسترش‌جنحه و جنایت ، دزدی، توسعه فحشا ، بزهکاری‌خردسالان و ... همراه بوده است .

اشارات صریح شاهنشاه باین نکته در شرفیابی اخیر گروه بررسی مسائل ایران نشان میدهد که تاچه حد رهبر مملکت به این خطر وقوف دارند و در نتیجه خواهان توجه دولت به مبارزه با تورم هستند .

صرف نظر از دلائلی که در مورد پیدایش و گسترش تورم در کلیه کشور های در حال توسعه ملاحظه می شود و جنبه مشترک دارد (بعنوان مثال میشود به تورم وارداتی اشاره‌نمود) وابستگی شدید اقتصادملی ایران بویژه شبکه تولیدبه واردات کالاهای واسطه‌ای و سرمایه‌ای ، یکی از عوامل موثر در تشدیدتورم بشمار میرود که در این مرحله از بررسی با معیار های کمی و آماری غیر قابل اندازه‌گیری میباشد.همچنین طبیعی است‌که‌در یک‌مرحله رشد سریع ، فشار های تورمی تشدید میبابدونظام اقتصادی به اقتضای‌عوامل زیر بنائی خود ، درصدی‌از تورم را در اقتصاد هائی نظیر اقتصاد ایران همیشه بهمراه دارد .

تورم در ایران صرفنظر از دلایل فوق ، بتبع داده های خاص خود از لحاظ زیر بنای اقتصادی‌واجتماعی معلول عوامل بسیار موثر ملی و داخلی است‌که‌بطور کلی میتوان از دیدگاه‌های زیر مورد شناخت وبررسی قرار داد .

عوامل اجتماعی

زیر بنای اصول انقلاب شاه وملت بر اصل توزیع صحیح‌و عادلانه‌درآمدها درمیان‌گروههای مختلف اجتماعی پایه گذاری شده است . در حالیکه سیاست های اجرائی دولت در جهت جلوگیری از تورم برخلاف تحقق این هدف بوده وبه تمرکز ثروت در گروه‌های خاص اجتماعی منجر گردیده است‌که‌در قسمت اول به‌عواقب آن اشاره شد. تمرکز ثروت‌و درآمد نظر به‌اینکه‌نیل به مصرف کالاها و خدمات تجملی را افزایش می‌دهد ، از یکسو نیاز به واردات اینگونه کالا ها را باتوجه به افزایش قیمت های آنها در سطح جهانی افزایش میدهد و از سوی دیگر فشار های تورمی‌را در داخل اقتصاد ملی تشدید مینماید.

نارضائی های‌عمومی ،نگرانی درمیان بعضی از قشر های اجتماعی و بسیاری از عوامل انسانی و سیاسی نامطلوبی‌که ممکن است مشاهده شود نتیجه طبیعی این وضع است در چنین شرایطی سرانجام‌ممکن است نه سرمایه دار تامین کافی برای بجریان انداختن واقعی سرمایه خود داشته باشد و نه گروههای کم‌درآمد امید به کرد آوری و تامین سرمایه داشته باشند.

مقررات مالیاتی ، حقوق بگیران را تحت فشار گذاشته است

اتاق‌های اصناف باید منحل شود

عامل و عوامل مربوط به نحوه اجرای برنامه‌ها

دوران طولانی و نامعقول اجرای طرح ها (اغلب بسبب تشریفات و قواعد اداری‌پیچیده) که غالبا دو ویا چند برابر زمان موعود بطول می‌انجامد یکی از علل فشار های تورمی است .این وضع نه‌تنها موجب سلب اعتماد عمومی از وعده های دستگاه های اجرائی‌می - گردد، نه‌تنها طرح ها درنتیجه کندی اجراء بمراتب گرانتر تمام میشود ، بلکه براثر همین‌وضع بهره‌ای که باید از طریق کالا ها و خدمت ویا تسهیل جریان ثروت از یک طرح بدست آید، حاصل نمیشود . حال آنکه سرمایه گذاری قبلی موجب ایجاد تقاضا و فشار تورمی شده است که می‌بایست سریعا درمجموع اقتصاد جبران شود (شاهراه کرج ـقزوین ـ عمارت مرکزی پست تهران ـساختمان شاهنشاهی ، نمونه‌های متعدد دیگر هست و کوششی کمدر حال حاضر برای جبران این عقب ماندگی ها در جریان است باید بی‌امان ادامه یابد) .

- تشویق بی‌رویه مصرف - علی‌رغم اخطار های پیاپی و گاهی عتاب‌آمیز شاهنشاه در ضرورت اجتناب‌ازتوسعه‌مصرفی و ضرورت توجه به تعدیل دراین زمینه ، تشویق‌بی‌رویه، مصرف نیز از علل‌مربوط به تاثیر سیاست های اجرائی در فشار تورمی محسوب‌می‌شود . مسابقه دستگاه های اجرائی و بخش خصوصی در تشویق مصارف‌حتی‌غیرضروری و نیز اتخاذ سیاست مصرف بیشتر و بازهم بیشتر (علی‌رغم نظرات شاهنشاه) بعنوان یک رویه اجتماعی که تا این اواخر مرسوم بود و تصور اینکه تشویق بی‌بندوبار مصرف می‌تواند حلال مسائل سیاسی باشد، به‌تشدید تورم کمک کرد. وباوجود تغییر رویه‌ای که اخیرا دراین زمینه حاصل شده باید گفت که تدابیر صرفه‌جویی اتخاذ شده‌کافی نیست وچنانکه خواهد آمد.

ناهماهنگی های‌اجرائی فقدان برنامه ریزی‌درکار های‌اقتصادی وعمرانی بخصوص پس از ۱۹۷۴ وافزایش ناگهانی درآمد نفت و پیدایش این رویه در مسئولان‌سازمان برنامه‌و بسیاری ازدستگاه‌های اجرائی که گوئی اولا درآمد نفت بی‌پایان است وثانیا بابول همه‌چیز رامیتوان خرید و هر مشکلی را میتوان حل کرد . (واین در همان‌اوان که شاهنشاه میگفتند «افزا ش درآمد نفت باید باانضباط بیشتر اقتصادی سمراه باشد)، به‌تشدید جریان‌های تورمی و بی‌نظمی اقتصادی کمک کرد .

نشیب و فراز های‌تصمیمات بعضی از مقامات اجرائی و گزارش های ضد و نقیض که به همه مراجع‌داده‌اند. آنقدرروشن است که احتیاج به تفسیرندارد. شاید مراجعه به مطبوعات‌چهار سال اخیر برای اثبات این‌نکته کافی باشد و مسلما اگر روزی بررسی درومده های اجراء نشده و تصمیمات روی کاغذ و امید فروشی های بی‌بندوبار بعضی‌از مسئولان پس‌ازافزایش درآمد نفت بعمل آید ، درس عبرتی برای آیندگان خواهد بود .

بعنوان‌یک مثال‌بظاهرکوچک عدم تعادل تاسف آور سال گذشته میان تولید و مصرف برق راکه‌چند ماهی باعث‌اختلال در زندگی مردم ایران و نیز وارد آمدن میلیون هاخسارت باقتصاد ملی شد باید ذکرکرد. این وضع نامطلوب از یک سو چنانکه کمیسیون شاهنشاهی نشان داد ناشی از عدم اجرای بموقع بعضی از طرح ها بوده است(مخصوصا وابستگی‌تولید برق به‌آب نهر ها در ایران‌در اصل تاحدی اشتباه بوده‌است زیرا کمبود‌آب‌درایران ازدیرباز شناخته شده بود) . ولی از سوی دیگر ناشی از آن‌بودکه سازمان برنامه ووزارت نیرو بنابه‌گزارش‌کمیسیون‌شاهنشاهی ظاهرا پیش‌بینی صحیحی از تولید و مخصوصا مصرف در دست نداشتند . زیرا مصرف برق را تشویق میکردند و هم مولد های‌خصوصی‌رادر صنعت و واحدهای‌اقتصادی باین‌عنوان که‌تولید برق بیش از مصرف است یا تعطیل میکردند و یا اجازه نمیدادند . سفارش کالا های بسیار بدون توجه به ظرفیت بنادر و گمرکات که قسمت مهمی از آنها تلف شدند (وسائل راهسازی، کامیون‌ها.) و سوءاستفاده هائی‌که بعضی‌از پرونده های آنها در دادگستری مطرح گردید نمونه دیگری از این بی‌برنامه‌گی ها است .

روشهای مبارزه با فشار کنونی تورم

در اینجا طبیعتابه روش‌های کوتاه مدت‌که بتواند در ظرف یک مدت معین (مثلا یکسال) به طور واقعی و نه‌صوری و بدون ایجاد رکود از فشار تورمی بکاهد اشاره میشود نه بسیاستهای طویل‌المدت چون تنظیم آهنگ رشد اقتصادی و توسعه کشاورزی وامثال آنها که در پیشنهاد های دیگر گروه خواهد آمد.

دولت در یکسال اخیر روش های محدود کننده را جایگزین سیاست های افراطی سابق ساخت و روند های تورمی قبلی را به توقف های رکودی ناگهانی مبدل نمود .

بررسی سیاست های اجرائی که در یکسال اخیر بمنظور از میان بردن تورم ایجاد گردیده است نشان میدهدکه این‌سیاست ها بیش از آنچه متوجه عوامل بنیانی تورم گردد ، از طریق کاهش قدرت مالی گروه های اجتماعی(مخصوصا حق‌بگیران) می تواند موجبات پیدایش عدم تعادل های جدیدی را فراهم آورد .

افزایش‌سریع‌نرخها دربخش خدماتی دولتی، تشدیدمالیات بدون منطقه، وضع‌عوارض نسنجیده، افزایش قیمت‌برق، آب، نفت و تلفات توام با عدم بهبود در نحوه ارائه خدمات مزبور موجب آن شده است که بخش تولیدی نیز به روش دولت تاسی جوید و افزایش بیش‌ازپیش قیمتها را موجب شود.

با توجه به مراتب فوق و قبول‌این و اقعیت که‌سیاست های دولت در طول‌پنجسال گذشته بطور کلی چندان موفقیتی را بدنبال نداشته‌و بنوعی آشفتگی‌های‌اقتصادی و اجتماعی منتهی گردیده است، چنین بنظر می‌رسدکه توجه به نکات زیر بعنوان ارائه گوشه‌ای از امکانات عملی و پیشنهادهای اصولی ضروری مینماید :

سیاست پولی :

برخلاف آنچه اکنون مورد توجه است، بانک مرکزی باید بعنوان یکنیروی نسبتا مستقل از دولت و درجهت تنظیم‌سیاستهای پولی‌مناسب با مقتضیات زمان سعی کند، تا از طریق اعمال نظرعلمی در سیاستهای اعتباری و حجم پول درجریان بتنظیم متغیر های اقتصادی مبادرت نماید. بعنوان مثال طبقه‌بندی اعتبارات و توجه به‌اعتبارات تولیدی ومحدودیت‌اعتبارات مصرفی و غیر تولیدی بطور کلی از مواردی است‌که‌باید مورد توجه بانک مرکزی قرار گیرد .

ارتباط معقول میان حجم پول در جریان با سطح فعالیت های اقتصادی‌وقدرت جذب پول در اقتصاد ملی باید حفظ گردد .

تجدید نظر در سیاست‌های حمایتی دولت خصوصا سیاست گمکی‌ضرور مینماید. بطوریکه ضمن برخورداری ازحمایت معقول‌تولیدکنندگان داخلی در معرض نوعی رقابت بین‌المللی قرار بگیرند، تا از این طریق کیفیت تولید رابهبود بخشند و قیمت‌تمام شده را کاهش دهند. تصور می رود که هدف دولت در اعمال سیاستهای گمرکی تا حدی تامین منابع درامد است. درحالیکه منظور از اتخاذ تصمیمات دولت باید در درجه اول اعمال سیاستهای اقتصادی باشد و تامین امکانات مالی باید به عنوان نتیجه تلقی گردد.

بطور کلی چنین بنظر می رسد که دولت بجای اتخاذ و اعمال سیاستهای صحیح و استفاده از حربه های منطقی مالی‌و پولی درمبارزه با تورم، سعی مینماید از طریق فشار های غیر عملی بوسیله دستگاه هائی که هیچگونه وجهه‌ای درهدایت وارشاد ملی ندارند،استفاده نماید .

بنابراین پیشنهاد میشود اینگونه سازمانها که نقش اقتصادی خود را به عنوان تامین منافع اجتماعی‌ازدست داده‌اند، منحل گردند (به عنوان مثال اطاق اصناف) و قوانین طبیعی اقتصادی مانند قانون عرضه و تقاضا فرصت ایفای نقش بدست آورند. زیرا اینگونه فشارها همانطوری که در گذشته ملاحظه شد ممکن است در کوتاه مدت نوعی‌آثاربهبود صوری برجای گذارند ولی آنچه مسلم است در میان مدت موجبات تشدید فشار های تورمی‌را فراهم‌خواهند آورد .

در مورد بخصوص اطاق اصناف مجموعه مطالعات نشان می‌دهد که انحلال آن و بازگشت به یک نظام معقول صنفی ازیک‌طرف و احاله کار کنترل قیمت‌ها به یک دستگاه صالح دولتی از طرف دیگر، نه تنها در رفع مضایق اقتصادی‌موثرخواهد بود، بلکه‌موجب کاهش‌یکی از عوامل اصلی‌نارضائی اجتماعی و انسانی خواهد شد و به فعالیت یک‌سازمان که خلاف‌روحیه مترقی‌انقلاب شاه‌وملت است‌خاتمه‌خواهد داد .

تجدید نظر سریع درقوانین غیر مترقی مالی و مالیاتی ضروری می‌نماید، بطوریکه از مالیات های غیر مستقیم در مورد نیاز عامه کاسته می‌شود و مالیات‌های‌مستقیم بطریقی وصول گردد که گروههای صاحب درآمدهای ثابت کمتر تحت فشار قرار گیرند وبعکس سازمان‌وصول ضوری باید مجهز گردد که راه فساد و تبانی که با تطمیع ماموران وصول‌انجام می گیرد، بسته شود . و بهر حال تماس مودی‌بامامور وصول از طریق استقرار مکانیسمهای خودکاربه‌حداقل برسد .

افزایش درآمد های واقعی شناخته شوند و مخصوصا پاره‌ای از گروه های اجتماعی که بکار واسطه ای‌و دلالی می پردازند ویا کارفرمای خودبه شمارمیرودو از این‌راه‌عایدات هنگفتی را تصاحب مینمایند ، مشمول مالیات قرار گیرند و از فشار مالیات‌بر حقوق‌بگیران کاسته شود .

تصمیم گیری های دولت‌از طریق صدور دستور یاوضع مقررات بایستی مبنی بر یک رشته مطالعات همه جانبه و بررسی های دقیق قرار گیرندو آثار احتمالی‌اینگونه تصمیمات در جهت امکان گسترش‌فشار های تورمی قبلا شناخته‌شوند تا فرصت بروز آثار تورمی از میان برداشته شود .

از اتخاذ و اعمال سیاست های‌اقتصادی مالی و پولی پراکنده که‌بوسیله سازمان‌های متفاوت‌انجام‌میگیرد، جلوگیری گردد و اینگونه سیاست هااز طریق یک مقام هماهنگ کننده تعدیل گردد تا از طریق ایجاد نوعی وحدت در تصمیم گیری های اقتصادی از بروز تشتت در تصمیم گیری وناهماهنگی در اتخاذ و اعمال سیاست ها جلوگیری شود .

با توجه به آنچه بیشترذکر شد،چون تورم بی‌برنامه‌هرینه های عمومی (بس از افزایش درآمد های نفتی) یکی از علل اصلی فشار های تورمی است، ضروری به نظر میرسد که با رعایت برنامه انقلاب اداری یک کاهش اساسی در هزینه های دستگاه های دولتی به عمل‌آید که فقط از طریق کوچکتر کردن آنهاو حذف دستگاه‌های زاید و نکراری کاهش تعداد مقامات عالیرتبه در خارج و داخل و ادامه و گسترش مبارزه غیر مکفی کنونی با هزینه های تجملی و اشاعه روحیه صرفه جوئی میتواند به عمل آید که به نظر میرسد علاوه بر تاثیرو فایده‌اقتصادی این برنامه کاهش بعضی نارضائی های افکار عمومی از تورم دستگاه ها و هزینه های زاید و تجملی قطعا موثر خواهد بود .

همانطوری که بار ها تاکید شده است ثبات در تصمیم گیری و جلوگیری از وضع مقررات خلق‌الساعه که مالا به از میان‌رفتن‌اعتماد عمومی و کوشش نابجای بخش خصوصی در جهت تحصیل فوری سود منجر میشود ، باعث خواهد شد تولیدکنندگان‌بخش‌خصوصی بااعتمادو امیدبیشتری‌برنامه های تولیدی خود را بمورد اجرا گذارند .

مجموع تدابیر مندرج در این مطالعه میتواند اساسی برای یک بررسی‌همه جانبه در سیاست ضدتورمی باشد . پیشنهاد میشود که بلافاصله یک هیات محدود از کارشناسان گروه بررسی مسائل ایران ـ سازمان‌های اقتصادی و بانکی کشور و متخصصانی از جناح پیشرو و جناح سازنده به‌مطالعه‌همه جانبه در این مهم بپردازد و نتیجه آن برای اجرا در اختیار دولت قرار گیرد . چرا که مسئله تورم‌به‌جهاتی که در قسمت اول ذکر شد مسلما درصدر مسائل‌سیاسی و اقتصادی و اجتماعی قرار دارد .

خلاصه‌پیشنهادات‌فوری

۱ ـ اجرای یک برنامه منطقی و بی‌رحم‌صرفه‌جوئی در هزینه های عمومی (البته با توجه به اولویت برنامه های دفاعی ، فرهنگی و آموزشی) از طریق کوچک کردن سازمان های اداری و حذف واحد های تکراری و کاهش تعداد مقامات‌عالیرتبه در داخل‌و خارج‌و مخصوصا توجه به این‌برنامه درسازمان های موسوم به غیر دولتی که در حقیقت ازخزانه‌عمومی ارتزاق مینمایند .

۲ ـ تجدیدنظر درسیاست اعتباری ، به منظور کاهش از حجم اعتبارات مصرفی‌به سود اعتبارات تولیدی و انطباق‌سیاست‌پولی‌و اعتباری با نوسانان فعالیت اقتصادی

۳ ـ تجدیدنظر فوری در سیاست مالیاتی از طریق اجتناب از افزایش مالیات های غیر مستقیم و نرخ خدمات و کالا های دولتی و حتی کاهش بعضی از آن ها ـ تقلیل فشار مالیاتی بر حقوق بگیران و جبران این کاهش درامد خزانه از طریق صرفه‌جوئی در هزینه های عمومی و افزایش‌میزان وصول مالیات‌ازگروه هائی که از پرداخت مالیات‌سالانه فرار میکنند .

۴ ـ انحلال فوری اطاق اصناف، که‌یک‌تاسیس‌اجتماعی ملهم از قوانین بعضی از کشور های خارجی‌درقرون شانزده وهفده میلادی است و با فلسفه انقلاب شاه و ملت در آستانه هزاره سوم مباینت دارد .جایگزین کردن آن از یک طرف بوسیله اتحادیه های صنفی واقعی و دمکراتیک و از طرف‌دیگر تفویض کار کنترل قیمت ها به سازمان های صالح‌دولتی.

۵ ـ لغو بعضی مقررات انحصاری درواردات‌وتامین مکانیسمهای آزاد اقتصادی در بازار (از قبیل سیمان).

۶ ـ تعدیل حمایت گمرکی از بعضی از تولیدات‌داخلی، بدون انکه به سیاست‌صنعتی کشور لطمه وارد آورد .

۷ ـ تسریع در آهنگ اجرای‌برنامه ها ـمخصوصا اتمام طرح های نیمه تمام و رساندن آن به مرحله بهره برداری و لغو کلیه مضایق وتنگنا های مقرراتی‌که‌موجب کندی اجرای طرح‌هامیشود. (در تمام این موارد ، مثال ها و روش های‌اجرای دقیق در دست است که در صورت‌لزوم‌به‌هیات‌پیشنهادی در مورد سیاست مبارزه با تورم ارائه خواهد شد)

در خاتمه مجددا به این نکته تاکید مینماید که باتوجه به اصول و مبانی مندرج در قسمت اول گزارش ، اتخاذ یک سیاست اساسی ضد تورمی از نظر گروه بررسی مسائل ایران از اولویت های فوری در سیاست کلی‌مملکتی‌محسوب میشود .

در شهرستانها

وزیر نیرو شاهد قطع آب و برق بوشهر بود!

بندربوشهر ـ خبرنگار اطلاعات

در حالیکه تقی توکلی وزیر نیرو و چندتن از معاونان این وزارتخانه از بندر بوشهربازدید میکنند . دیروز برق و بدنبال آن آب این شهر قطع شد !

قطع شدن آب و برق ونیز گرمای فصلی این منطقه،مردم بندر بوشهر راکلافه کرده‌بود.

وزیر نیرو در جلسه انجمن های ملی استان بندر بوشهر با اشاره باین که از نزدیك من و معاونانم امروزدیدیم که شاهد قطع آب و برق بودگفت: آب و برق شماچه وضعی دارد و بابت این موضوع متاسف هستیم، امیدواریم در آینده بتوانیم‌رفع نقص کنیم.

عبدالحسین مهربان رئیس انجمن استان بوشهر گفت : در بخشهای استان بوشهر نه آب است و نه برق ! برق این بخشها مرتبا خاموش ونوسان دارد و از آب هم خبری نیست!

وزیر نیرو پاسخ داد: درمورد برق رفع نقص خواهد شد اما در مورد آب قول قطعی نمی‌دهم که‌چه وقت تامین میشود .

وزیر نیرو همچنین گفت : طرح فاضلاب بندر بوشهر با هزینه‌ای معادل ۶ میلیارد ریال از یکماه دیگر پیاده میشود و بروی رودخانه « مولددشتی » سدی احداث خواهد شد که ۵۰۰ هزار هکتار از اراضی منطقه را آبیاری میکند.

وزیر نیرو اضافه کرد: پس از براه افتادن دو راکتور اتمی دراینجا ، بوشهر شانس‌بیشتری از نظر برق خواهد داشت ودو دستگاه آب شیرین کن به قدرت ۲۰۰ هزار متر مکعب‌آب در کنار این‌راکتور نصب‌خواهد شد.

ازسوی اداره کل فرهنگ‌وهنر آذربایجان‌شرقی

برای مرمت بازار تبریز سیمان وگچ رایگان داده می شود

تبریز ـ خبرنگار اطلاعات

اداره کل فرهنگ و هنر آذربایجان شرقی، برای‌تعمیر ومرمت بازار تاریخی تبریز، به اصناف تبریز گچ‌و سیمان رایگان می‌دهد.

اداره کل فرهنگ و هنر آذربایجان‌شرقی‌طی‌اطلاعیه‌ای اعلام کرد که‌نظر باینکه‌بازار تبریز جزء اثار باستانی به ثبت رسیده است و با توجه باینکه این بازاردر نوع‌خود در ایران بی‌نظیر است،حفظ و نگهداری آن از وظایف ملی هرایرانی با ایمان‌بویژه اصناف تبریز است.

دراین اطلاعیه آمده‌است که اداره کل فرهنگ و هنر اعتباری برای تعمیر و مرمت بازار تبریز در نظر گرفته‌و چنانچه اصناف بازار ،برای تعمیر سقف بازار اقدام کنند به آنها سیمان و گچ مجانی داده خواهد شد.

همچنین اگر عوارض وضع شده از سوی اصناف بازار در سال جاری پرداخت‌شود میتوان تعمیرات‌اساسی بازار تبریزرا زیرنظر کمیته‌تعمیرات این بازار انجام داد.

دانشگاه پهلوی، جشن فارغ التحصیلی نمیگیرد

شیراز ـ خبرنگار اطلاعات

امسال، جشن عمومی فارغ‌ـ التحصیلان دانشگاه پهلوی برگزار نمیشود.

مقامات دانشگاه پهلوی ضمن اعلام این خبر گفتند دانشنامه‌های فارغ‌التحصیلان را به آنان اعطا خواهند کرد.

تاکنون دبیرستان و ۲ دانشکده دانشگاه پهلوی از برگزاری‌این‌مراسم خودداری کرده‌اند .

۵۰۰ تختخواب بظرفیت بیمارستان های کرمانشاه افزوده خواهد شد

کرمانشاه ـ خبرنگاراطلاعات

«با تامین دویست وشصت میلیون ریال اعتبار، کارهای ساختمانی بیمارستان‌معتادین و روانی کرمانشاه که بمدت ۳ سال متوقف بود، مجددا آغاز شد.»

این مطالب را دکتر ربانی مدیر عامل منطقه‌ای بهداری و بهزیستی کرمانشاهان در بازدید «امیرپرویز» استاندار استان کرمانشاهان از پروژه های عمرانی و کارهای گوناگون در دست اقدام ، اظهار داشت.

دکتر ربانی در این بازدید که مدیران کل ادارات و روسای انجمن‌های محلی و معاون‌استانداری‌کرمانشاهان «امیرپرویز» راهمراهی‌کردند، ضمن اظهار این مطلب‌اضافه کرد: «این بیمارستان شامل چهار بخش مجزا با سیصد تختخواب و اتاق‌های‌جراحی مدرن است که بوسیله‌کانال هائی با هرچهار بخش‌ارتباط خواهد داشت. با تکمیل‌این بیمارستان که دارای بخش های ریوی، معتادین، روانی و یک بخش عمومی خواهد بود واحداث یک بیمارستان یکصد و پنجاه تختخوابی دیگر، در سال آینده نزدیک بمپانصد تختخواب بظرفیت بیمارستان های کرمانشاه افزوده خواهد شد.»

با تصفیه فاضلاب اصفهان زاینده‌رود ، ازخطر نابودی نجات می‌یابد

اصفهان ـ خبرنگار اطلاعات

ضایعات بیش‌از ۵۰ کارخانه تولیدی ، در اصفهان زاینده‌رود را به خطر نابودی تهدید می‌کند .

یك مقام آگاه در سازمان آب و فاضلاب اصفهان پیرامون پیشگیری از آلوده شدن‌زاینده رود اعلام داشت : کار های گسترش شبکه‌فاضلاب اصفهان بپایان رسیده و ظرف دو ماه آینده بهره‌برداری از آن آغاز میشود . براساس پروژه‌ای که در دست‌اجرا قراردارد ،فاضلاب اصفهان تصفیه میشود و با مایع تصفیه شده زمینهای کشاورزی آبیاری خواهد شد . هرلیتر از این مایع حاوی ۳۰ میلی گرم «ازت» ۳۰ میلی‌گرم «فسفات» و ۱۸ میلی‌گرم«پتاس» است که‌طبق پژوهشهای‌دانشگاه صنعتی‌آریامهر‌در‌رشته‌محصولات کشاورزی ۳۰درصد موثرخواهد بود . این مقام افزود : سیستم فاضلاب «شاهین شهر» بصورت برکه‌ای است و بانور خورشید تصفیه میشود ، آبی که با این روش تصفیه می‌شوددارای اکسیژن زیادی است و برای پرورش ماهی «صدف» اهمیت زیادی دارد . کارهای اجرائی توسعه تصفیه‌خانه جنوب در دست اقدام است و ظرف ۳سال آینده بمرحله بهره‌برداری‌می‌رسدکه در اینصورت ۹۰درصد از فاضلاب اصفهان برای امور مختلف تصفیه میشود .

مدیر کل ایلام تعیین شد

حسن‌پور زاهد که از فرهنگیان خوشنام و فعال وآگاه بمسائل آموزشی و اجتماعی میباشد و سالها در سمت‌دبیری و نمایندگی بخش وریاست آموزش و پرورش شهرستانهای سراب ـ خوی ـ شاه‌آباد غرب ـومعاون کل‌آموزش وپرورش استانهای خوزستان و کرمانشاهان منشاء خدمات ارزنده‌ی بوده است بسمت مدیرکل آموزش و پرورش استان ایلام منصوب شد .

دنیای‌ورزش روزهای شنبه‌منتشر میشود

۵ نفر در جاده کازرون کشته شدند

کازرون ـ خبرنگار اطلاعات با مرگ یکی از مجروحین حادثه رانندگی جاده کازرون تعداد قربانیان این حادثه به۵ نفر رسید .

حادثه در برخورد کامیون بنز ۲۱۱۸۴ ـ شیراز برانندگی رجبعلی آذرنیو باوانت۵۱۶۶۳ ـ شیراز برانندگی عبداله‌نظافت در ۵ کیلو متری کازرون رخ داد .

وانت ۱۷ سرنشین داشت که‌آنهارااز تفریحگاه «شاپور» باز میگرداند .

در این حادثه سرباز وظیفه حیدر بذرافشان۲۱ ساله‌همو بر دوستی ۵۷ ساله و پسر ۱۷ ساله‌اش آزاد ، یک جوان۱۷ ساله مجهول‌الهویه و رجبعلی آذرنیو راننده ۴۵ ساله بنز خاور کشته شدند .

ابراهیم بهمنی ۲۵ ساله و عبدالحسین عوض‌پور سرباز وظیفه ۲۲ ساله دو نفر از مجروحین حادثه که حالشان بشدت وخیم بود به شیراز انتقال یافتند .

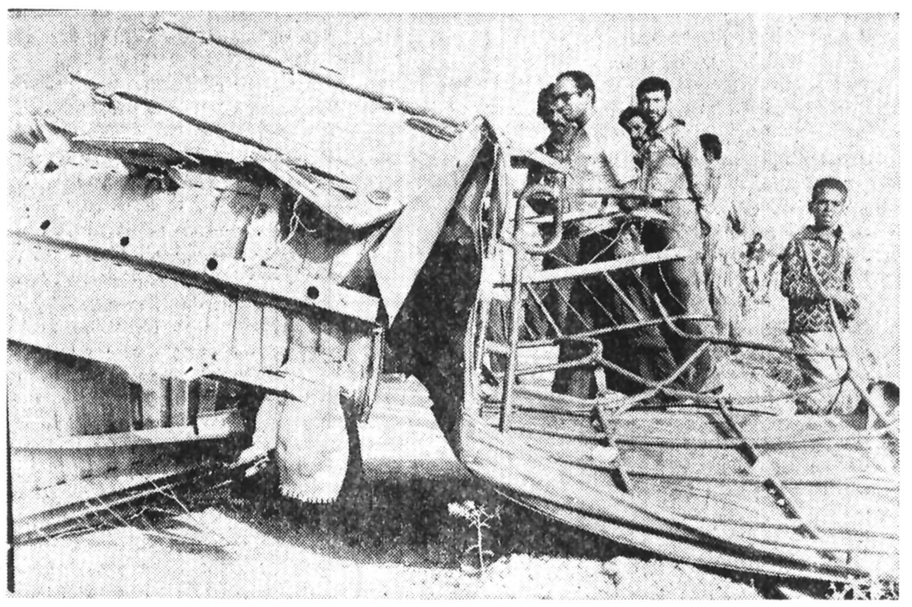

عکس وانتراکه ۷سرنشین آن کشته شدند نشان میدهد. نفر پنجم که کشته شدراننده کامیون بود.

۲ حادثه‌جان ۲ نفرراگرفت

خرم آباد‌ـخبرنگار اطلاعات طی دو حادثه رانندگی در اطراف خرم آباد ۲ نفر کشته و ۳ نفر مجروح شدند .

اولین حادثه در ۹ کیلو متری معمولان براثر برخورد کامیون شماره ۱۸۳۹۲ ـتهران برانندگی «آذرفرجو»بااتومبیل تویوتا ۱۱۱۶۲ ـ خرم آباد روی داد .

در این حادثه یکی از سرنشینان تویوتا بنام علی احمد مقبلی کشته شد وکیانفر ومحمد ضامن‌راننده تویوتا ـ و ۲ سرنشین دیگر آن بشدت مجروح شدند و به بیمارستان «شیر و خورشید سرخ» خرم آباد انتقال یافتند .

در دومین حادثه کامیون شماره ۲۳۶۱۷ تهران ـ ج در جاده پلدختر ـ اندیمشک ، از جاد «منحرف شد و به دره کنار جاده سقوط کرد .

در این حادثه حسنعلی وطنخواه راننده‌کامیون بطور دلخراشی جان باخت .

راننده‌انگشت‌مأمور راهنمائی‌راشکست

راننده‌ای که دست‌مامور راهنمائی را شکسته بود بازداشت شد.

این راننده امیر احمدی نام دارد و ۲۹ ساله است.

وی صبح پریروز هنگامی که با کامیون از مسیر خیابان آرامگاه عبور میکرد بعلت خلافی که کرده بود توسط یکی از ماموران راهنمائی منطقه‌بنام‌گروهبان مقیم علوی در کنار خیابان متوقف شد .

راننده پس از متوقف کردن کامیون پائین آمد و بعنوان اعتراض با مامور راهنمائی درگیری پیدا کرد و در نتیجه یکی‌ازانگشتان دست مامور شکسته شد .

چگونگی این حادثه‌به‌پاسگاه کلانتری ۱۷ تهران اطلاع داده شد و ماموران‌پاسگاه کلانتری در زمینه شکایت مامور راهنمائی پرونده‌ای تشکیل دادند وپس‌از اخذ نتیجه معاینه پزشکی‌قانونی راننده را همراه پرونده تنظیمی به دادسرای تهران فرستادند .

پروانه بازپرس کشیک دادسرای تهران با توجه‌به نظر پزشکی قانونی درمورد شکسته شدن انگشت مامور راهنمائی ، متهم رازندانی کرد. وی‌به قرار بازپرس اعتراض کرد و پرونده به دادگاه جنحه ارسال گردید.

قصه‌های زندگی

قتل‌درسحرگاه...

یك داستان واقعی ...

از: بهروز

حادثه ، هرگز به پایان نمیرسد ، زندگی همیشه حادثه دارد و حادثه هم قصه میسازد .

حوادث کوچکو بزرگ که هر لحظه در زندگی‌مردم و در گوشه و کنار این جهان پهناور روی میدهد، تکراری است بر حوادث گذشته . با رنگ دیگر ودر جای دیگر و باقهرمان‌هائی دیگر ..

یادآوری این قصه های حوادث ، شایددر لحظه‌ای تاثرآور باشد ، امامیتواند عبرت‌آمیز هم باشد . یک لحظه پریشانی و دربند احساس ، اسیر غرور و خشم و تشنه انتقام‌گیری ، حادثه‌ای دردآور به بار می‌آورد . و یا یک لحظه فراموشی و بیخودی و غرق در لذت که رنجی‌ابدی در دلهائی باقی میگذارد.

یادی از این حادثه هاو ماجراهای گذشته درصفحه حوادث ، که نمایانگرحادثه ها و ماجراهای زمان حال است بی‌مناسبت نیست .

از این پس یکی از نویسندگان ما ، قصه‌ای از حوادث سال‌های گذشته را با تغییر نام قهرمانان به صورت یکداستان‌دنباله‌دار که در شش قسمت به پایان میرسد قلم خواهد زد .

داستان این هفته که با نام «قتل در سحرگاه»تنظیم شده است ، یک داستان واقعی است که درست ۲۷ سال قبل ماجرای‌آن‌بوقوع پیوسته است ـ نام‌قهرمانان اصلی داستان تغییر داده شده است .

★

در هوای روشن سحرگاهی ، دستی بالا رفت ... تیغه تیز یک تبر دسته چوبی در فضا برق زد. تبر پائین آمد، و مرد جوانی که از وحشت‌لرزه براندام عریانش افتاده بود، فریاد کوتاهی کشید و در خون غلتید .. خون ، از شکاف جای تبر بیرون زد وملافه سفید را ، همچون بال کبوتری تیر خورده ، سرخ و رنگین کرد ... زنی جوان و نیمه برهنه ، وحشت‌زده از کنار مرد جوان برخاست و وحشت زده جیغی کشید ومضطرب چادرش را دور خودپیچید و پا به فرار گذاشت ...

مرد تبر بدست دومین‌و سومین ضربه راهم به‌پیکر بی‌جان مرد جوان وارد کرد و ناگهان سر به دنبال زن گذاشت . اما زن‌جوان توانست به موقع خود را از آنجا دور کند .

مرد تبر بدست ، زیرلب ناسزایی گفت و تبر خون‌آلود را به گوشه‌ای‌پرتاب کرد. چقدر دلش‌میخواست زن جوان را نیز با تبر ، تکه‌پاره کند ... اما حالا دیگر ، چاره‌ای نبود . زن جوان فرار کرده بود و هرآن ممکن بود عده‌ای را به کمک بیاورد و قاتل‌تبر بدست را دستگیر کند ..

مرد تبر بدست ، آهسته از در بیرون رفت...نگاهی به کوچه خلوت و ساکت انداخت و ... طول‌کوچه را دوان دوان طی کرد و در هوای روشن‌سحرگاهی گم شد ...

دیگر ، هیچکس از او خبری بدست نیاورد ...

●

همه اهالی شهرکوچک، «زیبا» را می‌شناختند .... گیسوان آبشارگونه،پیشانی فراخ و بلند ، ابرو های پیوسته و پر پشت، و چشمان سیاه و افسون کننده زیبا ، دل از پسرهای شهر ربوده بود .. همه جوانهای شهر آرزو داشتند روزی با او زیر یک سقف زندگی کنند . و در این میان «قدرت» بیش از همه به زیبا فکر میکرد . چراکه زیبا با آن زیبایی افسون کننده‌اش ، قدرت را به دام عشق خود کشانده بود... وتمامی ذرات‌وجود قدرت خلاصه شده بود در یک کلمه : زیبا ..

یک روز غروب که قدرت توی خانه‌نشسته‌بود، با صدایی آرام مادرش را صدا کرد و راز عشق‌اش‌را با او درمیان گذاشت ...و مادرش که از این بابت خیلی هم خوشحال شده بود با خنده به پسرش گفت :

ـ اینرا میخواستی‌زودتر بگویی ... همین فردا می رویم خواستگاری و همه چیز را تمام می‌کنیم ..

قدرت ازته دل‌خوشحال شد و به فردا فکر کرد .. و دیگر هیچ حرفی بین‌آنها رد و بدل نشد . قدرت به شکوفه‌های سپید سیب و گیلاس در حیاط چشم دوخت و مادرش رفت که شام شب را روبراه کند .

فردای همان روز قدرت با پدر و مادرش راهی‌خانه زیبا شدند... وهمانجا بود که مادر قدرت با زبان‌ساده خودش از پدر و مادرزیبا خواست که قدرت را به غلامی قبول کنند .... با موافقت پدر و مادر زیبا برای این وصلت بود که قدرت با تمام وجود خوشحال شد او ازفرط خوشحالی در پوست خود نمی‌گنجید ...

اما ، در این میان، تنها زیبا بود که از این بابت چندان هم خوشحال نبود. دلش میخواست میتوانست توی روی پدر و مادرش بایستد و به آنها بگوید که فعلا حاضر نیست به خانه شوهر برود . امانتوانست یعنی جراتش رانداشت که توی روی پدر یا مادرش بایستد و این حرف را بزند ...

ناتمام

با مرگ یك کودك مراسم عروسی، تبدیل به عزا شد

جهرم ـ خبرنگار اطلاعات :

اتومبیل سواری حامل‌اعضای یك خانواده که برای شرکت در مراسم عروسی یکی از بستگانشان از «بناروی» لار به جهرم آمده بودند ، درمدخل ورودی شهر ، بایك کمپرسی برخورد کردویکی ازسرنشینان سواری در این حادثه کشته شد .

قربانی حادثه حمیدرضاسعیدی نام داشت و پنج ساله بود . بامرگ حمیدرضا ـ مراسم عروسی تبدیل به‌عزا شد .

غلامحسین زارعیان راننده کامیون کمپرسی ۱۱۳۵۷ ـ شیراز وسیله‌ماموران‌ژاندارمری جهرم دستگیر شد و همراه پرونده به دادسرای این شهر فرستاده شد .

برائر واژگون شدن تانکر، ۲۴ هزار لیتراسید درخیابان سرازیر شد

شیراز ـ خبرنگار اطلاعات :

تانکر ۲۲۱۷۲ شیراز حامل بیست‌وچهار هزارلیتراسید براثر سرعت زیاد در فلکه «اطلس» شیراز واژگون شدوقسمتی محموله آن در کف خیابان سرازیر شد .

حادثه هنگامی اتفاق افتاد که تانکر حامل اسید در ساعت دوبعد از نیمه شب ، باسرعت زیاد از فلکه اطلس شیراز ، عبور می‌کرد .

دستگیری ۵ دست اندرکار مواد مخدر

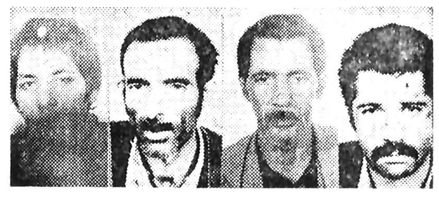

ماموران اداره مبارزه با مواد مخدر ۵ نفر از دست اندرکاران خرید و فروش‌مواد مخدر در نقاط مختلف تهران را شناسائی ودستگیرکردند. از راست به چپ : سید محمد نبورائی ۲۹ساله ۱۲ گرم حشیش،محمدخاکپور ۴۶ ساله ۸ گرم تریاک ،توفیق طوسی ۴۵ ساله استعمال هروئین ، فردوس صفوی ۲۷ ساله ۱۰ سانتی گرم هروئین، علی چگینی ۲۳ ساله ۱۵سانتی گرم هروئین .

افراد یك باند سازنده و فروش هروئین بدام افتادند

از راست :شکرعلی بیگدلی، محمد جلالی ، بهلول حسین ـ زاده ، محمد کاظمی‌ومنصور محمدی .

ماموران اداره مبارزه با مواد مخدر اطلاع یافتند که شخصی بنام شکر علی بیگدلی ساکن رباط کریم در امرخرید و فروش و توزیع هروئین عمده فعالیت دارد . ماموربن پس از تحقیق بنام خریدار با نامبرده تماس حاصل نمودندو قرار شد وی مقدار نیم کیلو هروئین از فروشنده اصلی خریداری و تحویل دهد .

بالاخره ماموربن موفق شدند این مقدار هروئین را بعنوان خریدار از محمدجلالی فروشنده اصلی تحویل‌بگیرند در تماس دیگری که روز بعد ماموربن با شکرعلی و بهلول حسین‌زاده راننده وی بر قرار نمودند وی حاضر شد مقدار نیم کیلو هروئین دیگر توسط محمد جلالی‌در اختیارمامورین قرار دهد . محمد جلالی پس از دستگیری اعتراف نمود که هروئین ها متعلق به شخصی بنام محمد کاظمی میباشد و آدرس نامبرده را در اختیار ماموربن قرار داد، ماموربن پس از تحقیق و اطمینان از صحت گفتار وی به منزل‌محمد کاظمی رفته نامبرده را با دو نفر از ایادیش بنام منصور محمودی و سید جعفر موسوی که سازنده هروئین‌و مشغول‌استعمال هروئین‌بودند با مقدار یک گرم هروئین دستگیر نمودند .

بازداشت ۵ معتاد

ماموران اداره مبارزه با مواد مخدر ۵ نفر از دست اندرکاران خرید و فروش مواد مخدر در نقاط مختلف تهران را دستگیر کردند .

اسامی ومشخصات دستگیر شدگان و میزان مواد مخدر مکشوفه بشرح زیر است ، از راست : مجتبی پور محمد رضایار ۲۳ ساله استعمال هروئین ،الیاس وطنخواه ۲۴ استعمال هروئین،محرم فلاحی استعمال هروئین ، محمدرضا ابوالحسنی ۲۹ ساله ـ ۱۰ سانتی گرم هروئین ، علی جمشیدی ۲۵ ساله ـ ۲۰ر۱گرم هروئین .

شاگرد اول

دوشیزه گیتی انصاری دانش آموز کلاس دوم ب دبستان جهان مینو در سال تحصیلی ۳۶ـ۳۷ با معدل ۲۰ شاگرد اول شده است .

آ ـ ۴۵۲۱

شاگرد ممتاز

دوشیزه گیتا انصاری دانش آموز کلاس چهارم ب دبستان جهان مینو در سال تحصیلی ۳۶ـ۳۷ با معدل ۱۹ر۳ شاگرد ممتاز شده است .

جوان معتاد به‌روی دختری اسید پاشید واورا ناقص کرد

چهره دختر مصدوم انقدر تغییر کرده است که دیگر شناخته نمیشود!

ناحیه چشم و گوش و صورت بشدت صدمه دید و پزشکی قانونی دیروز برای وی مدت یکماه طول درمان تعیین کرد .

«فرهاد» جوان معتادی‌که سه ماه قبل بر روی «زهرا» دختر مورد علاقه‌اش اسید پاشید طی نامه‌ای‌که‌اززندان برای خانواده زهر فرستاد، و با تعهد ۵۰۰ هزارتومان درخواست ازدواج با«زهرا» را کرد ولی ابتدا هم با تقاضای او مخالفت شد .

«فرهاد» در اردیبهشت‌ماه گذشته بخواستگاری زهرا رفت ولی چون خانواده زهرا پی برده بودند که «فرهاد» معتاد است با ازدواج آنها مخالفت‌کردند و فرهاد هم به تلافی به صورت «زهرا» اسیدپاشید.

با این حادثه و طرح شکایت پدر زهرا ، فرهادبه زندان افتاد و زهرا نیز از با آنکه زهرا در اثراسید بکلی تغییر قیافه داده، بازهم «فرهاد» داوطلب ازدواج با اوست و طی نامه‌ای اعلام داشته من زهرا را قلبا دوست دارم و به ثروت و صورت او اهمیتی‌نمی‌دهم. به این دلیل هم با تعهد پانصد هزار تومان حاضر به ازدواج با او هستم .

اما خانواده زهرا بااین تقاضا مخالفت کردندو اعلام داشتند که فرهاد مستحق مجازات است زیرا آنها می‌گویند فرهادنه تنهاجوان منحرفی است بلکه دختر جوان ما راعلاوه برناقص کردن مدتی خانه‌نشین کرده است .

این پرونده هم‌اکنون در بازپرسی شعبه ۱۲ تحت رسیدگی است . در اثر پاشیدن اسیدبه چهره«زهرا» آنقدر تغییر قیافه داده است که بهیچوجه امکان‌شناسائی او با گذشته نیست . عکسی که چاپ شده است مربوط به قبل از اسیدپاشی است. زهرا یک گوش خود رانیز از دست داده است .

بخاطر پوشیدن پیراهن آستین‌ـ کوتاه مردی همسر جوانش را کشت !

خرم‌آباد‌ـ خبرنگار اطلاعات: مردی همسرجوانش رابدلیل اینکه پیراهن آستین کوتاه پوشیده بود، با ضربات چاقو بقتل رساند.

اسحق دریکوند که در محل کارآموزی بروجرد کار می‌کند چند روز قبل با همسرش شهلا ورکویی‌ـ ۲۲ ساله ـ اختلاف پیداکرد وبدنبال‌آنها چندضربه چاقو همسرش را مجروح ساخت.

شهلا ورکویی به بیمارستان «شیروخورشید سرخ» خرم‌آباد انتقال یافت اما معالجات در مورد او موثر واقع نشد و در بیمارستان جانسپرد.

اسحق دریکوند توسط ماموران دستگیر شد و با قرار مبینی‌بازپرس‌شعبه‌سوم‌دادسرای خرم‌آباد بزندان رفت.

سرعت بازهم حادثه آفرید

عکس پیکان حادثه آفرین را پس از تصادف نشان‌میدهد

در برخوردیکاتومبیل‌سواری پیکان با یک سواری فورد که در خیابان پهلوی پائین‌تر از میدان ونک روی داد ۲ نفر بشدت مجروح شدند .

این حادثه کمی قبل ازنیمه شب گذشته اتفاق افتاد و طی آن اتومبیل پیکان شماره ۷۶۴۸۵ تهران‌ـ ق که ازشمال به جنوب در خیابان پهلوی در حرکت بود کمی پائین‌تراز میدان ونک بایک جرثقیل برخورد نمودوپس ازانحراف از مسیرخود باشدت باتومبیل فورد سواری شماره ۸۴۸۲۷ تهران ـ س به رانندگی محمد همت خواه که از جنوب به شمال میرفت برخورد نمود. در این حادثه راننده فورد و راننده پیکان که یک هندی بود بشدت مجروح شدند و توسط ماموربن کلانتری و اهالی به درمانگاه ونک‌انتقال یافتند .

کشف دوجسد

روز گذشته جسد جوان ۱۸ ساله‌ای که بوسیله ضربات متعدد یک جسم سخت بقتل رسیده بود در اطراف میدان شهیاد پیدا شد . جسد این جوان که‌هنوز هویتش‌روشن نشده ساعت ۹ صبح روز گذشته در فاصله ۲۰۰ متری قسمت ضلع شمال غربی‌میدان شهیاد پیدا شد .

تحقیق در مورد شناسائی مقتول و روشن شدن حادثه از طرف مسئولین ادامه دارد.

جسد جوان ۱۹ ساله‌ای که دو روز قبل هنگام شنا‌کردن در سد فرحناز غرق شده‌بود بعد از ظهرروز گذشته توسط غواصان حرفه‌ای از زیر آب بیرون کشیده شد .

این جوان که عباس معظمی گودرزی نام داشت ۲ روزقبل باتفاق خانواده برادرش به کنار سد فرحناز‌رفت وهنگامی که جهت آب تنی داخل سد گردید به علت‌عدم آشنائی‌کافی باشنا غرق شد .

کولریک‌قربانی گرفت

مرد ۲۸ ساله‌ای که شب گذشته جهت تعمیر کولر منزل خود به طبقه چهارم ساختمان مسکونی خودرفته بود به‌علت برق گرفتگی جان خود را از دست داد

این مرد که‌اکبر قنادیغدادی نام داشت ساعت ۲۲ دیشب برای تعمیرکولرمنزل مسکونی خود که‌دریک ساختمان۴طبقه واقع در سرپل‌تهران نوکوچه سازمان آب قرار دارد به پشت بام رفت و دچار این حادثه شد . ماموران کلانتری نارمک پس ازاطلاع ازحادثه‌پرونده‌ای در این مورد تنظیم کردند و جسد را به پزشکی قانونی انتقال دادند .

گمشده

جوان ۱۵ساله‌ای بنام‌مصطفی طباطبائی فرزند رضا که دانش آموز کلاس سوم راهنمائی مدرسه صفا ـ تبریز و ساکن خیابان شمس تبریزی کوچه حسن درزی کاشی ۹۴ بوده‌از ساعت ۷ونیم روز شنبه مورخ ۳۷ر۴ر۱۰ از منزل خارج و مفقود شده است کسانیکه از نامبرده اطلاعی دارند متمنی‌است مراتب را بوسیله تلفنهای ۵۶۲۵۸و ۵۳۱۶۶ اطلاع دهند .

آ ـ ۲۳۳۴

نیازمندیهای آموزشی

آموزش دروس دبیرستانی
آموزش زبان
آموزش رانندگی
آموزش شنا
آموزش نقاشی
آموزش رقص وموسیقی

از یکشنبه در اطلاعات

گمشده

غلامعلی کردی فرزند علی ۱۵ ساله از تاریخ ۳۷ر۴ر۱۵ تاکنون خبری از وی نیست خواهشمند است هر کس‌اطلاعی از نامبرده دارد بتلفن۹۲۵۲۴۷ آقای حسنی یا ۵۴۷۰۸۴ آقای زمانپور و یا کلانتری ۱۱خبر دهد .

آ ـ ۵۲۱ ٤

تبریکات

جناب آقای شاهباقی

بانهایت خوشوقتی انتصاب شایسته جنابعالی را تبریك عرض نموده آرزوی موفقیت و شادکامی بیشتر شما را از خدای متعال داریم .

شرکت سایه روشن ـ اسماعیل زارعی
آ ـ ۹۲۷۳

جناب آقای امیرقاسم معینی
مقام محترم وزارت کاروامور اجتماعی

انتخاب بجاو شایسته جنابعالی را بسمت هم‌آهنگ کننده جناح سازنده حزب رستاخیز ملت ایران تبریك عرض نموده توفیق‌بیشتر جنابعالی را در اجرای اصول انقلاب شامو ملت از ایزد توانا خواهانیم.

سندیکای شرکت ملی نفت ایران منطقه۲ مازندران شاهی ـ فریدون حبیب‌زاده
آ ـ ۲۳۲۳

جناب آقای امیرقاسم معینی
مقام محترم وزارت کار وامور اجتماعی

انتخاب شایسته جنابعالی را بسمت هم‌آهنگ کننده‌جناح سازنده حزب رستاخیز ملت ایران تبریك عرض نموده توفیق بیشتر جنابعالی را در پیشبرد اصول انقلاب شاه و ملت از خداوند متعال مسئلت داریم .

شاهی ـ عباس محمدی نماینده کارگران شرکت ذغال سنك البرز مرکزی وابسته به‌ذوب آهن
آ ـ ۲۳۲٤

جناب آقای امیرقاسم معینی
وزیر محترم کار وامور اجتماعی

انتخاب بجاو شایسته جنابعالی را به‌سمت هم آهنگ کننده جناح سازنده حزب رستاخیز ملت ایران تبریك عرض می‌نمائیم .

هیئت مدیره سازمان کارگران اراك

جناب آقای امیرقاسم معینی
وزیر محترم کارو اموراجتماعی

انتخاب بجاو شایسته جنابعالی را بسمت هم‌آهنگ‌کننده جناح سازنده حزب رستاخیز ملت ایران تبریك عرض می ـ نمائیم .

هیئت مدیره سندیکا و هیئت مدیره شرکت تعاونی کارخانه آلومرول اراك
آ ـ ۲۳۲۶

جناب آقای دکتر فضل‌الله صدر

با کمال مسرت انتصاب شایسته آنجناب را بریاست دانشگاه سیستان و بلوچستان تبریك عرض‌نموده موفقیت شما را آرزومندیم .

محمد حسین کسائی ـ رضاکسائی

جناب آقای دکتر عباس شریفی‌نژاد

باسپاس‌فراوان از زحمات ارزنده و انسانی جنابعالی و همکاران در مورد معالجه مادرم ، سلامت و موفقیت آن پزشك عالیقدر را از خداوند بزرك مسئلت دارم .

عذرا اسکندری

«اطلاعیه‌صنفی»

اتحادیه صنف تعمیرگاه وتوقفگاه هاباطلاع کلیه آقایان مدیران‌تعمیرگاهها میرساند دراجرای ماده ۱۳ قانون نظام صنفی صاحبان واحد های مزبور مکلف‌هستندیکماه قبل‌ازتعطیلات‌تابستانی تعمیرگاه خودمراتب راباتحادیه اعلام و با کسب مجوز قبلی مبادرت به تعطیل تعمیرگاه نمایند.

بدیهی است درصورت‌عدم‌توجه‌دراجرای‌دستور صادره برابربند ۱ازماده ۳۷ قانون مذکور با واحد های یادشده رفتار خواهد شد.

نصرالله کرملو
رئیس اتحادیه صنف

اطلاعیه‌مهم‌صنفی اتحادیه‌صنف‌تعمیرگاه وتوقفگاهها

پیرو بخشنامه قبلی بدینوسیله باطلاع کلیه مدیران واحد های صنفی توقفگاه و پارکینگ ها میرساند چون اخیرا مشاهده میشود برخی از متصدیان و صاحبان توقفگاهها‌مبادرت به‌تاسیس شعبات مکانیکی ـ نقاشی ـ گلگیر سازی درداخل واحد های‌مزبور مینمایند و یا بافراد غیر برای مشاغل مذکور واگذار میکنند که مغایر باپروانه کسب صادره میباشد . لذا دراجرای بند۲ ازماده ۳۷ قانون نظام صنفی مقتضی است متصدیان توقفگاهها قبل‌از تبدیل پارکینگ خود به‌تعمیرگاه مراتب رااز اتحادیه استعلام‌وباکسب مجوزقانونی ازاین صنف اقدام‌به‌تغییرشغل ویاتاسیس‌شعبات مورد بحث نمایند درغیر اینصورت باستنادقانون از ادامه کارخلاف آنهاجلوگیری واعتراضی نیز پذیرفته نیست.

نصرالله کرملو
رئیس اتحادیه صنف

مجالس ترحیم

باکمال تاسف درگذشت مرحومه مغفوره بانو فاطمه جعفرزاده قاضی زوجه جناب آقای حاج سید مهدی‌جزایری را به استحضار عموم می‌رساند مجلس ختم فقیده سعیده از ساعت ۳تا۵ بعد از ظهر روز چهارشنبه ۲۱ر۴ر۳۷ درمسجد الجواد واقع در میدان ۲۵ شهریور منعقد شرفیابی‌وحضور در این مجلس باعث شادی روح آن مرحومه و تسلی‌خاطر بازماندگان می‌باشد .
آیتا... حاج سید علی اصغر جزایری، سید علی‌اکبر جزایری، حاج سید عبدالکریم جزایری ، حاج سید رضا جزایری، سید عباس جزایری، حاج سید مرتضی جزایری ، اصغر جعفرزاده قاضی، جعفر جعفرزاده قاضی، قاسم جعفر زاده قاضی، پری جعفرزاده قاضی، مهین جعفرزاده قاضی، حاج محمد باقر حبیبی، حسین صیرفی ، حسین پورصفر ، محمد نبوی .
آ_۹۳۴۷

بانهایت تاثر وتالم فوت همسر ومادر فداکار وباایمان و عزیزمان بانو فاطمه جعفرزاده قاضی (جزایری) راباطلاع دوستان و آشنایان می‌رساند مجلس ختم از ساعت ۳ الی ۵ بعداز ظهر روز چهارشنبه ۲۱ر۴ر۳۷ در مسجد الجوادواقع در میدان ۲۵ شهریور برگزار می‌گردد .
حاج سید مهدی جزایری، هادی و مصطفی و زهرا و محمد ابراهیم جزایری .
آ_۹۳۵۴

با نهایت تاسف وتاثر درگذشت مرحومه مغفوره بانو فاطمه جعفرزاده قاضی (جزایری) را به‌اطلاع دوستان و همکاران و آشنایان عزیز می‌رساند مجلس ختم از ساعت ۳ الی۵ بعداز ظهر روز چهارشنبه ۲۱ر۴ر۳۷ در مسجدالجواد واقع در میدان ۲۵ شهریور برگزار می‌گردد .
خانوادههای جزایری، جعفرزاده قاضی ، صیرفی ، روشن‌منش، کشکولی، نبوی، حبیبی، پورصفر ، سادات دربندی، قاضی‌ها، غضنفری ، قدس، زند، فرشچیان .
آ_۹۳۴۸
اطلاعات ـ مصیبت وارده را به خانوادههای عزادار بخصوص بازماندگان آن‌مرحومه تسلیت می‌دهد.

بانهایت تاسف و تاثر درگذشت ناگهانی شادروان آقای مهندس میرهاشم موسوی همکار گرانمایه خود را باطلاع‌دوستان میرساند مجلس ترحیم مردانه آن‌مرحوم روز چهارشنبه ۲۱ر۴ر۳۷ ساعت ۶تا۸ در مسجدفخریه اول خیابان امیریه و مجلس ترحیم زنانه درهمان روز و ساعت درمنزل سید محمود شفیعی طباطبائی واقع در خیابان امیریه ایستگاه منیریه کوچه سهیلی پلاک ۲۲ برگزار خواهد شد .
کارکنان صنایع پوشش ایران
آ_۹۳۱۴

هو الباقی
بمناسبت حادثه مولمه درگذشت خلد مقام فردوس‌وساده مرحوم آقای مهندس میرهاشم موسوی علیه‌الرحمه مجلس حتمی عصرروز چهارشنبه در مسجد فخریه منعقد است شرکت مومنین موجب تسلی خاطر بازماندگان خواهد بود .
محمد حسین الطباطبائی العلوی البروجردی
آ_۹۳۱۵

باکمال تاسف وتاثر درگذشت ناگهانی جوان متدین مرحوم مهندس میرهاشم موسوی فرزند آقای حاج سید ابراهیم موسوی رااطلاع میرساند .مجلس ترحیم مردانه آن مرحوم روزچهارشنبه ۲۱ر۴ر۳۷ ساعت ۱۸تا۲۰ درمسجد فخریه (اول خیابان‌امیریه) ومجلس ترحیم زنانه درهمان روز و ساعت در منزل آقای‌سید محمود شفیعی طباطبائی واقع در خیابان امیریه ایستگاه منیریه کوچه سهیلی پلاک ۲۲ برگزار خواهد شد .
خانواده های ـ موسوی ـشفیعی طباطبائی‌ـ رئیسی ـ رئیس‌زاده ـ اربابی ـ رفعت ـجزایری ـ قیاسی ـرفوگران‌ـمحمدی اردبیلی‌ـ خسروی ـاعتصام ـسید صدری ـمستوفی ـبهروش‌ـ محمدیان ـاصفهانی ـ خلیلی ـ اردبیلی ـ آمینی ـمصطفائی ـ بانی شرکاء ـ نصیحتی ـوفائیان ـموحدی‌ـشیرازی ـچینی‌چیان‌ـ ملک عباسی ـ حسینیان ـ داورنیا ـ سیدخلیلی موسوی .
آ_۹۳۱۶

بانهایت تاسف وتاثر درگذشت همسرـ مادرـ خواهر عزیزمان شادروان حورا خانم قویمی آل‌آقا (کیانوری) را باطلاع خویشان می‌رسانیم.
محمد مهدی قویمی آل‌آقا، دکتر فرزانه قویمی آل‌آقا (ناصر قدوسی)، دکتر فرشته قویمی آل‌آقا، دکتر ربابه کیانوری، لطف‌اله قویمی .
آ_۴۵۴۷

باکمال تاثر وتاسف فوت بانوی باتقوی ووارسته حورا خانم قویمی آل‌آقا (کیانوری) را باطلاع فامیل و دوستان می‌رسانیم مجلس ختم مردانه وزنانه آن مرحومه از ساعت ۶ الی۸ بعداز ظهر روز چهارشنبه ۲۱ر۴ر۳۷ در خانقاه صفی علیشاه برقرار می‌باشد .
خانوادههای: کیانوری، قویمی آل‌آقا، ناصر قدسی ، قویمی، شیرمستی، تقوی، اخوی، آل‌آقا، طباطبائی، بهبهانی، نبوی نوری، پرچم، مهاجری، اشتیانی، شهمنش، سجادی، عروی، سرکرده، خویشان، وابسته .
آ_۴۵۴۷
اطلاعات‌ـ مصیبت وارده را بخانوادههای عزادار بویژه بازماندگان آن‌مرحومه تسلیت می‌دهد .

با کمال تاسف درگذشت مرحوم حاج محسن طاهری را باطلاع دوستان و خویشاوندان می‌رساند مجلس ترحیم مردانه آن فقید سعید روز سه‌شنبه ۲۰ تیرماه از ساعت ۶ الی ۸ بعداز ظهر در مسجد محمد (ص) واقع در چهارصد دستگاه مرح‌آباد ژاله ومجلس ختم زنانه‌درهمان روز وساعت درمنزل آن‌مرحوم در چهارصد دستگاه ژاله خیابان فلاح کوچه جامی پلاک۱۷ منعقد می‌باشد .
نورالدین طاهری، علی طاهری، پرویز کسرائی، خانواده های طاهری، کاوه ، غفاری ، تیزرو ، رائینی ، کریمی ، خوانساری، خادم، محمدی، ایلخانی، اسماعیلی، معینی‌زند، امیری، شهبازی وخانوادههای وابسته .
آ_۹۳۳۰
اطلاعات‌ـ مصیبت وارده را بخانوادههای عزادار بخصوص بازماندگان آن‌مرحوم تسلیت می‌دهد .

بانهایت تاسف و تاثر درگذشت نابهنگام آقای بهاءالدین آزرمی رادر کرمانشاه باطلاع‌میرساند . بهمین مناسبت مجلس ترحیم زنانه و مردانه در تهران روز پنجشنبه ۲۲ تیرماه ازساعت ۱۷الی۱۹ در منزل آن شادروان واقع در خیابان امیرآباد شمالی خیابان فاطمی شماره۸ برگزار خواهد شد .
خانواده های : آزرمی ـ مهدوی ـگزازی ـ اخوت ـ کاظم‌پورعصمتی‌ـ پزشکان ـ معصومی ـ حائری ـ امامی ـافضل‌ـ سعیدی .
آ_۴۴۹۷
اطلاعات ـ مصیبت وارده را بخانواده های عزادار تسلیت میدهد .

خاندان فروغان فقدان اسفانگیز شادروان ربیع فروغان کارمند بانک مرکزی ایران را باطلاع کلیه دوستان و بستگان میرساند. مجلس ترحیم زنانه و مردانه آن مرحوم روز سه‌شنبه بیستم تیرماه ۳۷ ساعت ۶تا۸بعداز ظهر در خانقاه صفی‌علیشاه برگزار میشود .
خانواده های : فروغان ـ کیان‌ارثی ـ راجی ـ ظرفی هجری ـ باتوئی کرمانشاهی ـ جلایر زربق ـبهبود ـ دکتر بهشتی ـ چاوشیان ـ نامیان .
آ_۴۴۹۹
اطلاعات ـ مصیبت وارده را بخانواده های عزادار تسلیت میدهد .

هیئت مدیره وکارکنان شرکت سهامی تولیدی مرتب ضمن عرض تسلیت‌درگذشت فقیده سعیده بانو صدیقه کهبد همسر جناب آقای بهاءالدین کهبد رئیس هیئت مدیره شرکت و مادر گرامی جناب آقای پرویز کهبد و جناب آقای سعید کهبد را باطلاع می‌رساند مجلس ختم زنانه ومردانه ازساعت ۵ تا۷ بعد ازظهر روز چهارشنبه در مسجد مجد منعقدمیباشد
مدیر عامل‌ـ علی‌اکبر خاکباز

خانوادههای عزادار کهبد ـ نهاوندی ـ فاطمی ـذکائی ـ صفائی ـ طاهریان ـ کبیری ـ ناجی و یوسفی.
درنهایت تاثر و تالم درگذشت بانوی‌نیکوکار صدیقه کهبد همسر مهربان و گرامی جناب آقای بهاءالدین کهبد ومادر عزیز وارجمند جناب آقای پرویز کهبد و جناب آقای سعید کهبد و بانومهین کهبد را باطلاع خویشاوندان دوستان و آشنایان می‌رسانند مجلس ترحیم زنانه و مردانه آن فقیده سعیده درروز چهارشنبه ۲۱ تیرماه ۲۵۳۷ ازساعت ۵تا۷ بعدازظهر در مسجد مجد برگزار میباشد .
خانواده های کهبد و خانواده های نهاوندی ـشمس‌الدین ضیاءالدین ـکمال‌الدین ـرکن‌الدین ـعلی احمد شکرالله ـروح‌الله عزت‌ـ افسرـ اشرف‌ـ فریده و آذر نهاوندی وسایرفامیلهای وابسته .

یادبود

بدینوسیله درگذشت بانو ملوک کاشانی فرد را باطلاع دوستان و آشنایان می‌رساند مراسم شب هفت آن مرحوم در روز سه‌شنبه ۲۰ر۴ر۳۷ در سالن شماره ۲ بهشت زهرا از ساعت ۵ الی۷ بعدازظهر منعقد می‌باشد .
خانوادههای: باران‌ریز، کاشانی‌فرد، اسماعیلی،بیابانپور.
آ_۹۲۵۵

هرگز نرود یاد تو از خاطرما
مگر آن‌روز که در خاک شود خانه ما
افسوس که دست طبیعت عزیز مارا که بیستمین بهارزندگیش بود بپائیز غم انگیز مبدل ساخت و دسته گل مارا پرپر نمودو مارا پریشان ساخت. بمناسبت چهلمین روز درگذشت عزیز از دست رفتمان محمود نوردرروز سه‌شنبه ۲۰ر۴ر۳۷ ازساعت ۵ بعدازظهر برسر مزارش در بهشت زهرا میرویم و باقیمانده‌اشک دیدگانمان را نثارش می‌کنیم و یادش را گرامی میداریم .
خانواده : نور ـرزمی
آ_۴۵۴۱

بمناسبت چهلمین‌روز درگذشت مرحوم حاج سید یحیی‌طلوعی بزرگ خاندان طلوعی مجلس یادبودی از ساعت ۶تا ۸بعداز ظهر روز چهارشنبه ۲۱ر۴ر۳۷ درمسجد میدان ملی ساوه منعقدمیشود امید است کلیه خویشان و آشنایان دراین مراسم شرکت نمایند.
ساوه ـ خانواده طلوعی
آ_۴۵۰۵

بانهایت تاثر به‌اطلاع می‌رساند :
مراسم شب هفت شادروان حسن ژیان روز سه شنبه ۲۰ر۴ر۳۷ در مسجد دهستان کرج از ساعت ۳الی ۵ بعداز ظهر برگزار میشود . وسیله ایاب و ذهاب از ساعت ۱ بعد ازظهر در تهران خیابان استخر دخانیات دایره استخر آماده است .
خانواده های : مجید ژیان ـ حمید ژیان ـ سعید ژیان‌ـ ناصر بخت ـ کمالی روستا ـ کمالی ـ امیر کمالی ـ کمالی دهقان ـ ابراهیمی ـ فرهمند ـالهیاری ـگلسرخی ـ حیدری و سایر خانواده های وابسته .
آ_۴۵۱۷

تسلیت

جناب دکتر حسین صالح
مدیر عامل شبکه بهداری وبهزیستی شماره ۱۰
مصیبت وارده را بجنابعالی و خانواده محترمتان تسلیت عرض نموده، خودرا شریک غم شما می‌دانم .
حبیب‌اله نمازی
آ_۴۵۵۹

جناب آقای مهندس جواد کامراد
هیئت مدیرهـ مهندسین‌ـ کارمندان شرکت ساختمانی اتود با نهایت تاثر مصیبت وارده را به جنابعالی تسلیت عرض نموده از خداوند متعال برای کلیه بازماندگان صبر و شکیبائی آرزومندیم .
آ_۴۵۴۵

جناب آقا یمهندس جواد کامراد
بااندوه وتاثر فوت مادر گرامیتان را از صمیم قلب تسلیت می‌گوئیم .
مهندس قطبی، مهندس میناسیان، مهندس معتمد
آ_۴۵۴۹

جناب‌آقای مهندس جواد کامراد
مهندسین ، کارمندان و کارکنان شرکت هود مصیبت‌وارده را به‌آنجناب و خانواده محترم تسلیت عرض می‌نمایند .
آ_۴۵۳۷

جناب‌آقای مهندس جواد کامراد
بانهایت تاثر و تاسف درگذشت مادر بزرگوارتان را به‌آن جناب ، و خانواده محترم تسلیت عرض مینمائیم.
محمدعلی شارمهد ـ سیروس محسنین ـ جمیل محسنین
آ_۴۵۳۷

سرکار خانم درویش ـ دوست وهمکار گرامی
با تاسف درگذشت مادر گرامیتان را تسلیت می‌دهیم وخودرا دراندوه شما شریک می‌دانیم .
موشهری، نخعی، میثمی، بهار، آصفی ، صالحی، مرتاض، بابائی، رهبر، نادری و غفوریان .
آ_۴۴۳۷

جناب آقای میرحمید مهدیزاده
باکمال تاسف درگذشت همسر گرامیتان را بجنابعالی و خانواده محترمتان تسلیت می‌گوئیم.
علی‌اکبر دنزلان مهدیزاده ـ مسعود مهدیزاده وبانو ـمهندس مصطفوی و بانو ـ مهندس سعید مهدیزاده ـ مهندس فرخ مهدیزاده و پریوش.
آ_۹۳۲۲

جنابان آقایان مهندس وازگن امیرخانیان و زاون امیرخانیان
مهندسان وکارمندان فنی و اداری شرکت سهامی خاص ملاوی ، درگذشت مادر ارجمندتان راتسلیت‌گفته شادی روح ان مرحومه و سلامت و دوام عمرآن جنابان و سایر افراد خانواده را از درگاه خداوند متعال خواهانند .
آ_۴۵۲۷

همکار محترم آقای مهدی قلی عکاشه
باکمال تاسف و تاثر مرگ جان گداز فرزند عزیزتان رابه شما و خانواده گرامیتان تسلیت عرض نموده بقا عمر وسلامت جنابعالی و سایر بازماندگان آن مرحوم را از خداوند متعال خواهانیم .
کارکنان دفتر مرکزی شرکت سایپا
آ_۹۳۲۱

تسلیت

خانم دکتر کامراد
مصیبت وارده را تسلیت می‌گوئیم .
کارکنان داروخانه شکوفه
آ_۹۳۷۶

جناب آقای محمد جواد مشکی پور لواسانی‌زاده
بااندوه وتاسف بسیار مصیبت وارده را صمیمانه بجنابعالی تسلیت عرض نموده و از ایزد توانا برای کلیه بازماندگان‌صبر و شکیبائی آرزوداریم .
حسینعلی واحدی‌زاده ـ رحیم سلطانزاده‌پور
آ_۲۳۷۱

سرکار خانم وحیده سرخه نوری یارانی‌پور
باکمال تاسف و تاثر فراوان مصیبت وارده را از صمیم قلب بشما تسلیت عرض نموده و از خدای بزرگ برای یکایک بازماندگان صبر جمیل آرزو داریم .
سید مصطفی خورشیدی و بانو
آ_۲۳۷۰

خانواده محترم قاسمی سخردمند
بانهایت تاسف واندوه بسیار مصیبت وارده را از صمیم قلب تسلیت عرض نموده و از خداوند متعال برای کلیه‌بازماندگان صبر و شکیبائی آرزومندیم .
قزوین‌ـ سـ شیرازی
آ_۲۳۵۰

جناب آقای پرویز فتوح خانی گیلانی‌پور
بانهایت تاسف و قلبی اندوهناک مصیبت وارده را ازصمیم قلب تسلیت عرض نموده و از خداوند برای کلیه بازماندگان صبر و شکیبائی آرزو داریم .
محمد اسماعیل خلیل‌آبادی ـ تیمور رحیم‌خانیان
آ_۲۳۴۰

جناب آقای حاج محمود رضا داورخانی‌سروشیاریان
باکمال تاسف و قلبی اندوهناک مصیبت وارده را بجنابعالی از صمیم قلب تسلیت عرض نموده امید است که ما را در غم و اندوه خود شریک بدانید .
جهانگیر باقرزادگان و بانو
آ_۲۳۴۱

جناب آقای مهندس تیمور ارسلان زاده خبیری
بدینوسیله مصیبت وارده را از صمیم قلب تسلیت‌عرض نموده، دوام‌وبقاء عمر برای سایر بازماندگان از خداوند بزرگ آرزو داریم .
سیداسماعیل مهلوج خانی و بانو
آ_۳۳۴۰

جناب آقای مهندس احمدی
مصیبت وارده را به‌جنابعالی وخانواده محترم تسلیت عرض نموده بقاء عمر شما وبازماندگان را از خداوندمتعال خواهانیم .
صادقی آزاد ـ نیاورانی
آ_۹۳۲۹

جناب آقای مهندس تیمور راستی‌نژاد انواری‌پور
بااندوه و تاسف بسیار مصیبت وارده را از صمیم قلب تسلیت عرض نموده ودوام و بقاء عمر برای یکایک بازماندگان از خدای بزرگ آرزو داریم.
محمد ناصر پرویزی کاظمی وبانو
آ_۹۳۶۸

جناب آقای نوروز علی مجیدپور اسما عیلیان
باکمال تاسف و قلبی اندوهناک مصیبت وارده را بجنابعالی تسلیت عرض نموده دوام وبقاء عمر برای کلیه بازماندگان از ایزد توانا خواستاریم.
حسنعلی رفتار زاده. امیر کاویان‌زاده
آ_۹۳۶۹

جناب آقایان حسین و جلال موسوی
بانهایت تاسف و قلبی اندوهناک مصیبت وارده را ازصمیم قلب تسلیت عرض نموده و از ایزد توانا دوام و بقای عمربرای یکایک بازماندگان آرزومندیم.
اکبر سیامکی و بانو
آ_۹۳۶۱

سرکار خانم صدیقه کیومرثی مهرآبادیان
باتاسف واندوه فراوان مصیبت وارده را از صمیم قلب بشما تسلیت عرض نموده امید است که مارا در غم و اندوه خود شریک و سهیم بدانید.
کیکاوس نوائی‌پور و بانو
آ_۹۳۶۲

همکار محترم جناب آقای حاج ناصر درویش باقریان
باکمال تاسف و تاثر مصیبت وارده را از صمیم قلب به جنابعالی تسلیت عرض نموده و از ایزد توانا برای‌کلیه‌بازماندگان صبروشکیبائی آرزو مینمائیم.
تیمور نصرآبادی ـ پرویز خرم کاریان
آ_۹۳۶۳

جنابان آقایان خسروـ پرویز و مهدی ناظری‌نژاد
بدینوسیله درگذشت ناگهانی مادر ارجمندتان را به شما وخانواده محترم تسلیت عرض مینمائیم.
مشهدـ مسعود اعتمادی و بانو
آ_۲۳۴۳

جناب آقای مهندس جزایری
بانهایت تاسف و تاثر مصیبت وارده را تسلیت عرض نموده بقاء عمر و سلامتی شما و خاندان محترم را از خداوند بزرگ آرزو دارم.
بهمن اکبرپور
آ_۹۳۵۳

جناب آقای مهندس مصطفی جزایری
باکمال تاسف فوت مادر عزیزتان را به شما و خانواده محترم تسلیت‌عرض بقاء عمر شمارا از خداوند متعال‌آرزومندیم.
هیئت مدیره شرکت تکنوفریگو ـ سهامی خاص
آ_۹۳۵۲

جناب آقای مهندس مصطفی جزایری
باکمال تاسف فوت مادر عزیزتان را به شما و خانواده محترم تسلیت‌عرض بقاء عمر شمارا از خداوند متعال‌آرزومندیم.
کارکنان شرکت تکنوفریگو ـ سهامی‌خاص
آ_۹۳۵۱

خانم فاطمه دریابیگی همکار گرامی
بانهایت تاسف و تاثر فوت جانگداز پدر گرامیتان را بشما تسلیت عرض نموده سلامتی و سعادت بازماندگان را از خداوند متعال مسئلت دارم .
مدیرعامل جمعیت بهزیستی و آموزشی فرح پهلوی
آ_۹۳۱۲

جنابان آقایان مهندس وازگن امیرخانیان وزاون امیرخانیان
درگذشت مادر گرامیتان را تسلیت می‌گوئیم. شادی روان آن مرحوم و سلامت ودوام عمر آن جنابان ودیگر افراد فامیل را خواهانیم.
هیئت مدیره شرکت سهامی خاص ملاوی
آ_۴۵۲۵

جناب آقای حسین خردمند (قزوین)
مرگ نابهنگام خواهر گرامی آنجناب را بایک دنیاتاثرفراوان تسلیت عرض نموده و خودمان رادر این مصیبت بزرگ شریک میدانیم .
شمسی ناظمی ـ ومحمد علی ناظمی
۲ـ۷۶۱۰۰۱

سرور ارجمند جناب آقای بهاءالدین کهبد جناب آقای پرویز کهبد وجناب آقای سعید کهبد
باکمال اندوه وتاثر مصیبت وارده را تسلیت می‌گوئیم و در این‌ماتم بزرگ باشما همدردیم .
تقی ناظمی و بانو

سرور ارجمند جناب آقای بهاءالدین کهبد جناب آقای پرویز کهبد وجناب آقای سعید کهبد
با کمال اندوه وتاثر مصیبت وارده را تسلیت می‌گویم و در این ماتم بزرگ باشما شریکم .
مینو جمشیدی

همکار گرامی آقای مصطفی خیرخواه ثابت‌قدم
درگذشت نابهنگام مادر گرامیتان را تسلیت گفته خود را درغم شما شریک میدانیم .
امیرکیا ـ رایگان تفرشی ـ شیروانی ـ قاسمی ـضمیری‌ـ کیائی ـ پورتقی ـ سبلانی ـ سلیمی ـهراتی‌ـ محلاتی ـعطاران‌ـ صابرزاده ـ قربانی ـ رمضانی‌ـ طاهریان ـ شیخ مظفری ـ سیف‌اللهپور ـ فارسیانی ـ هدایتی ـ گودرزی.
آ_۴۵۱۱

آقای هوشنگ وصال
مصیبت واردمرا ازصمیم قلب تسلیت عرض مینماید.
هیئت مدیره وکارکنان شرکت‌تجارتی دیزل الکتریک
آ_۹۳۴۵

همکار گرامی آقای علی شبابی
بانهایت تاسف مصیبت وارده را به شما و خانواده محترمتان تسلیت می‌گوئیم.
کارکنان ذیحسابی سازمان منطقه‌ای بهداری وبهزیستی استان گیلان .
آ_۲۳۴۴

جناب آقای حاج اسداله عفیف‌پور کردستانی
بدینوسیله مصیبت وارده را از صمیم قلب بجنابعالی تسلیت عرض نموده و از ایزد توانا برای یکایک بازماندگان دوام وبقاء عمر طالب می‌باشیم .
سیروس وثیقی‌زاده نائینی وبانو
آ_۹۳۶۵

بانهایت تاسف وتالم درگذشت جانگداز مرحوم علی عمران ملکی آموزگار محترم دبستان راه‌آهن قزوین در اثر تصادف به بازماندگان آن مرحوم تسلیت عرض نموده بقای عمروسلامتی برای‌بازماندگان ازخداوند بزرگ خواستاریم
خانوادههای ملکی ، میلانی، صائب‌نیاء ، رشوند ، گشنکار، عباسی، نصیری .
آ_۹۳۷۴

سپاسگزاری

بدینوسیله از سروران، دوستان، آشنایان وهمکاران گرامی‌که درمراسم تشییع‌ـ تدفین ومجالس‌ترحیم پدرمرحوم میرسلیمان خطیب شهیدی شرکت فرموده و یا شخصابوسیله تلفن و تلگراف ابراز همدردی نموده‌اند سپاسگزاری‌مینمایم
داود خطیب شهیدی
آ_۹۳۲۴

ازکلیه دوستان و آشنایان وفامیل که در مراسم تشییع ومجلس ختم وشب هفت شادروان علی اصغر میرحسینی وکیلی چه حضوراً وچه بوسیله تلگرام و نامه و درج‌آگهی در روزنامه باعث تسلی خاطر بازماندگان وشادی روح آن مرحوم شده‌اند بی‌نهایت سپاسگزاریم وچنانچه بعلت‌تالمات روحی در عرض تشکر حضوری وجواب تلگرامها و نامه‌ها قصوری پیش‌آید با بزرگواری خودشان عفو فرمایند
خانوادههای میرحسینی وکیلی، برخوردار ، علوی، هنرمند، اصالت، میرحسینی، ابراهیمی، اسفندیاری، آگاه ، مرشد، مجیبیان، ایرانی وکیلی .

ماجرای سرقت مسلحانه باند قاتلان جاده‌ها در غرب کشور

کرمانشاه ـ خبرنگار اطلاعات
درپی‌شناسائی و دستگیری اعضای باندی که در جاده تهران‌ـ قزوین طی ماههای اخیر مبادرت به قتل چند راننده و سرقت پول و اتومبیل‌هایشان کرده‌اند چگونگی تشکیل این باند و فعالیت آن در غرب کشور و جاده‌های اطراف قزوین فاش شد .
خردادماه گذشته باکشف یک اتومبیل مسروقه در نزدیکی پاسگاه ژاندارمری «قزانچی» کرمانشاه،مامورین اعلام کردند سرنخ فعالیت یک باند بزرگ را که در چندین فقره قتل و سرقت مسلحانه دست دارد پیدا کرده‌اند .
راننده اتومبیل مسروقه درپی یک حادثه رانندگی خود گریخته و اتومبیل را بجای گذاشته بود .
«گرجی» بازپرس شعبه اول دادسرای کرمانشاه ضمن بازدید وبررسی‌داخل اتومبیل، قبض خرید یک دستگاه ضبط صوت را بدست آورد که نام خریدار در آن «مظفر قلعه‌شاخانی» قید شده بود.
بازپرس ضمن جمع‌آوری دلایل و بازجوئی از چند روستائی ساکن اطراف «قزانچی» پی برد که‌اتومبیل از یکماه پیش دراختیار شخصی بنام «سردار قلعه شاخانی» بوده است .
در تحقیقات بعدی‌روشن شد که سردار و مظفر قلعه شاخانی در سرقتهای متعدد و آزار و اذیت سرنشینان اتومبیلها درجاده ها پیشینه‌دار هستند و «سردار» تحت پیگرد قانونی است .
به‌اینترتیب تلاش‌گسترده‌ای برای دستگیری «سردار» آغاز شد و پس از چندروز وی بدام ماموران افتاد.
در تحقیقاتی که ازسردار بعمل آمد معلوم شد سرقت اتومبیل در نزدیکی قزوین صورت گرفته است .
برهمین اساس بازپرس شعبه یک دادسرای‌کرمانشاه پرونده‌ای تشکیل داد و «سردار» را به دادسرای قزوین اعزام نمود.
تحقیقات بازپرس‌کرمانشاه همچنین نشان میداد که اتومبیل مسروقه متعلق به «اکبر بندگان» کارمند بانک تهران است که از هشت ماه پیش بین میدان «شهیاد» تهران و قزوین با اتومبیل خود مفقودالاثر شده‌است.
با اعلام این مسئله‌همسر و برادر «اکبر بندگان» به کرمانشاه آمدند و پس از شناسائی اتومبیل و تائید مالکیت اکبر نسبت به آن، اتومبیل را در کرمانشاه گذاشتند تا بازپرس‌تحقیقاتش را ادامه دهد.

شناسائی سردسته باند

در ادامه تحقیقات‌بازپرس شعبه‌اول دادسرای‌کرمانشاه شخصی بنام ولی‌اله به دادسرای این شهر مراجعه کرد و پس از روبرو شدن با «سردارقلعه‌شاخانی»گفت:
ـ این شخص و چندنفر دیگر در میدان شهیادتهران بقصد رفتن به قزوین سوار اتومبیل من شدند . آنها بین راه به بهانه انجام یک کار فوری متوقفم کردندو پس از کتک زدن من‌اتومبیلم را بسرقت بردند . پس از این ماجرا به پاسگاه ژاندارمری « شریف آباد » قزوین مراجعه و شکایتی علیه آنها تسلیم ماموران کردم .
با نشانی‌هائی که ولی‌اله از همراهان «سردار قلعه شاخانی» دراختیار مقامات قضائی کرمانشاه قرار داد معلوم‌شد «مظفرقلعه‌شاخانی» یکی از همراهان « سردار » بوده که سردسته باندبزرگی است وبا استفاده از اسلحه چندین سرقت مسلحانه‌انجام داده است .
با اعلام فعالیت اعضای این باند درجاده‌ها، گروهی از مردم غرب کشور با دردست داشتن عکسهای بستگان خود که از چندی پیش با اتومبیل و یابدون اتومبیل ناپدید شده‌اند به دادسرای کرمانشاه مراجعه کردند و تقاضای رسیدگی‌به سرنوشت کسان خود را نموده و علیه ربایندگان‌آنها شکایت کردند.
به اینترتیب تلاش برای دستگیری اعضای‌باندوسعت یافت تااینکه ماموران‌پاسگاه ژاندارمری «کامیاران»سنندج موفق به دستگیری ۳ نفر از همدستان «سردار» شدند.
این ۳ نفر عبارتند از برزو مرادی، فرامرز مرادی، و رحیم قرمویسی که تاپحال به ۳ فقره جنایت در جاده‌ها اعتراف کرده‌اند.

اخبار خارجی

رئیس کمیته مبارزه با تبعیض نژادی از مداخله کوبا در افریقا دفاع کرد

نایروبی ـ آسوشیتدپرس‌ـ «لسلی‌هاریمن» رئیس کمیته مبارزه با تبعیض نژادی‌سازمان ملل متحد اظهار داشت‌دخالت فزاینده کوبا در آفریقا بزرگ ترین پیروزی‌این‌قاره محسوب میشود و با مفاهیم منشورملل متحد سازگاری دارد .
«هاریمن» جیمی‌کارتر رئیس جمهوری آمریکا و کشورهای غربی را به خاطر سیاست آفریقائی‌شان ودخالت درامور داخلی آفریقا مورد انتقادقرار داد و آنها را متهم‌به پیروی از سیاست « یک بام و دو هوا» نسبت به مبارزات ملل آفریقای جنوبی به خاطرکسب استقلال کرد .
هاریمن در یک مصاحبه با روزنامه نایروبی تایمز گفت تقریبا هر روز کارتر درمورد نقش کوبا در آفریقا ابراز نگرانی میکند اما اگر کوبادر اوضاع افریقا دخالت نکرده بود هنوز موزامبیک وآنگولا زیریوغ امپریالیسم‌بودند.کوبائی ها هرگزبه دولت مستقلی‌حمله نکرده ویا مرزهای بین‌المللی‌و شناخته شده هیچ کشور را نقض نکرده‌اند. کار آنهاعبارت بوده است از کمک به مردم مظلوم به منظور گرفتن حق اتخاذ تصمیم درباره سرنوشت خود از اربابان استعمارگر .
وی همچنین اظهار داشت در قسمت مربوط به استعمارزدایی منشور ملل متحد از نقش‌کوبا در آفریقا حمایت شده است .
هاریمن علاوه بر ریاست‌کمیته مبارزه با تبعیض نژادی‌سازمان ملل نماینده دائم نیجریه در سازمان ملل و رئیس کمیته‌های ویژه سازمان ملل در مورد عملیات نیرو های حافظ صلح است .
از سه سال قبل که برای اولین بار مداخله نظامی نیرو های کوبائی درآنگولا بمنظور کمک به افتادن قدرت بدست کماندو های مارکسیست‌آنگولا بدنبال کسب استقلال آنگولاز پرتغال آغاز شد بیش از ۲۷ هزار کوبائی در آفریقا مستقر شده‌اند .
کوبائیها رهبری تهاجم‌موفقیت آمیز اتیوبی علیه نیرو های سومالی در نبرد های اخیر اوگادن را بر عهده داشتند. طبق گزارش های منتشره شورشیان کاتانگائی‌که به‌ایالت شابای زئیر حمله کردند توسط کوبائیها آموزش دیده بودند و گفته میشودنظامیان کوبائی سرگرم تعلیم‌کماندو های‌مخالف اسمیت در موزامبیک وزامبیا هستند .
هاریمن ضمن ستایش از مداخله کوبا در اوضاع‌آفریقا آمریکا و قدرت های غربی‌را مورد انتقاد قرار داد وآنهارا متهم کرد که خود پسندهستند وبا جدیت کافی به استقلال نامیبیا و حکومت اکثریت‌سیاه پوستان در رودزیا فکر نمی‌کنند .

قصر هیتلر در باواریا بفروش میرسد

هفته‌نامه آلمانی بیلدام زونتاگ گزارش داد قصر هیتلر در ایالت باواریا نزدیک شهر بادنوهایم به معرض فروش گذارده شده است. هیتلر در این کاخ آخرین سخنرانی‌سال نو خود را ، در ژانویه ۱۹۴۵ ایراد کرد . این کاخ که اندکی قبل از پایان جنگ ویران شده بود توسط یک میلیونر آلمانی درسال۱۹۶۴ مورد مرمت قرار گرفت .

توسعه علوم در چین

توکیو ـ آسوشیتدپرس‌ـ «فرانکپرس» مشاور ارشد رئیس جمهوری امریکا در امورعلمی دیروز درضیافتی که بمناسبت پایان دیداروی از جمهوری خلق چین برپا شده بود، گفت تحت تاثیر طرحهای نوسازی علوم و فنون جمهوری خلق چین قرار گرفته است .
پرس در این ضیافت‌گفته است جمهوری خلق چین نیازهای خود را بطرزی جامع توام با صراحت‌مورد ارزیابی قرار داده است . و علومی را که برای‌توسعه هرچه بیشتر آنها اولویت قائل است به نحوی واقع‌بینانه مشخص کرده است . وی خطاب به میزبانان‌چینی خود گفت شما طرحهای عاقلانه‌ای برای پیشرفت سریع خودتهیه کرده‌اید و ما اطمینان داریم که موفق خواهید شد .

رکورد تازه‌ایستادن روی طناب

یک جوان آلمانی بنام فالکوترابر که اجداد وی در قرون وسطی بعنوان آکروبات‌های مشهورشناخته می‌شدندموفق‌شد یک‌رکورد جدید درزمینه ایستادن‌روی طناب بجای بگذارد. وی‌در راتینگن نزدیک دوسلدورف این رکورد را در جهان شکست. او توانست بمدت ۹ روز یا دویست و شانزده ساعت مداوم بر روی طناب خود که حدود ۱۰ متر از زمین ارتفاع داشت باقی

قناریهای یک پروفسور روسی آهنگ اجرا میکنند

مسکو ـ آسوشیتدپرس‌ـ به‌گزارش خبرگزاری «تاس» یک‌استاد بازنشسته‌موسیقی در «اوکراین» شوروی به هشت قناری یاد داده است چند آهنگ ازجمله‌والس های یوهان اشتراوس را بطور دستجمعی اجراکنند.
به گزارش «تاس» کار خود را با تعلیم فنچهای طلائی و چند پرستو و حتی چهار سار آغاز کرد اما سرانجام متوجه شد قناریها از همه آنها بااستعدادترند . وی پس‌از مدتها وقت توانست به قناریها یاد دهد سهم خود از آهنگ را اجرا کنند و درموقع لزوم‌سکوت اختیار کنند تادیگران آهنگ را ادامه دهند. مقامات‌شوروی به‌این پروفسور روسی بخاطر انجام اینکار مدال دیپلم افتخار داده‌اند .

آگهی دعوت صنف وفروشندگان شیشه وآئینه تهران

پیرو اطلاعیه قبلی به‌اطلاع کلیه همکاران‌عزیز میرساند، که ساعت ۵ بعد از ظهر روز سه‌شنبه ۲۰ر۴ر۳۷ جلسه مجمع عمومی شرکت تعاونی تهیه و توزیع شیشه جام و آئینه تهران وحومه در سالن اجتماعات اتاق اصناف، پایتخت تشکیل می‌گردد از کلیه صاحبان سهام (اعضا) دعوت می‌شود در ساعت وروز یادشده بادر دستداشتن اصل فیش بانکی و کارت شناسائی عکس‌دار در محل‌فوق حضور بهم‌رسانند .
از طرف هیئت موسس

تقویم اطلاعات

ساعات شرعی

استخراج دکتر ریاضی کرمانی

دوشنبه- نوزدهم تیر ماه ۲۵۳۷
چهارم شعبان ۱۳۹۸- دهم ژوئیه ۱۹۷۸
اذان مغرب...... ساعت ۹ و ۱۰ دقیقه
اذان صبح (فردا) .. ساعت ٤ و ۳۶ دقیقه
طلوع آفتاب (فردا) .. ساعت ٦ و ۲۵ دقیقه
ظهر شرعی (فردا) ... ساعت ۱ و ٤۲ دقیقه
اذان مغرب (فردا) .. ساعت ۹ و ۱۰ دقیقه

اطلاعات دیپلماتیک

وزیر خارجه ترکیه در تهران گفت :

مشکل نفوذ کردها به‌مرزهای ترکیه حل نشده است

خلعتبری‌از وزیر خارجه‌ترکیه‌درفرودگاه مهرآباد استقبال‌می کند

وزیر خارجه ترکیه در سر راه خود به هند ، توقفی چند ساعته درتهران داشت و شام رامیهمان وزیر خارجه ایران بود، وی ساعتی هم با وزیر خارجه کشورمان مذاکره کرد .

«دوکچونگوندوز» وزیر خارجه ترکیه‌سپس‌درمصاحبه‌ای اظهار داشت «روابط ایران و ترکیه دوستانه‌و برادرانه‌است» این سخنان بعداز مطالبی که چندی قبل در بعضی از جراید ترکیه علیه ایران منتشر شد و یکبار دیگر هم گفته شده بود، ومیان مجدد آن در تهران‌تاکید دیگری تلقی میشود .

قدم‌علی عملی درتائیداین دوستی قراردادچندروز قبل فروش‌نفت ترکیه است . دراین قرارداد برای حفظ موازنه‌پرداخت های ترکیه قرارشد ایران معادلبهای نفت تحویلی از ترکیه کالا بخرد .

وی که اندکی بعد از انعقاد همین قرارداد صحبت میکرد افزود :

«بین دو کشور هیچ مشکلی وجود ندارد و ما میل داریم این روابط بازهم‌گسترش‌بیشتری یابد.» وزیر خارجه ترکیه‌اطلاع داد «در پاییز آینده کمیسیون مشترک اقتصادی وزیران دو کشور در تهران تشکیل می‌شود تا امکانات همکاری های اقتصادی و فنی و سرمایه گذاری های مشترک را مورد بررسی قرار دهد.»

آقای «دوکچونگوندوز»در مورد سنتو و ار- سی -دی گفت«سه کشور ایران‌و‌پاکستان وترکیه درچارچوب‌این‌دو پیمان باید همکاری های‌اقتصادی‌و‌فنی منطقه‌ای خود را گسترش دهند و همچنین باید به رگهای ار - سی -دی خون تازه‌ای دمید ...» وی‌اضافه کرد«درهمین چهارچوب وزیران خارجه سه کشور در یک گردهم آئی مشکلات موجود را بررسی خواهند کرد.»

درمورد مسئله کرد ها که اخیرا سرو صدا های زیادی برپا کرده بود و گفته میشد کشمکش های اکراد به مرز های ترکیه نیز سرایت کرده ، وی گفت «یکماه قبل گزارش مبنی‌بر نفوذ کرد ها از طریق مرزهای عراق به مرز های‌ترکیه رسید که هنوز هم این‌مشکل‌حل نشده است.»

وزیر خارجه ترکیه در زمینه روابط خود با امریکاو همچنین توسعه این‌روابط باهند صحبت کرد و در پایان درباره روابط ترکیه باچین و شوروی واثر آن برروی روابط با امریکا توضیح داد «از نظر سیاست خارجی ترکیه جانب احتیاط را میگیرد و بهیچ کشوری بر ضد کشور دیگر باج نمیدهد ، وما سعی داریم که روابط خود را باتمام کشور های همسایه و آفریقایی و مدیترانه‌ای ،امریکا و چین برمبنای‌روابط دوجانبه گسترش دهیم.»

رهبری دسته‌جمعی در گروه‌بررسی‌مسائل‌ایران

جناح ، یاگروه بررسی مسائل ایران ، دیروز با انتشار یک گزارش فاش کننده درباره تورم و علل پیدایش آن،سیاست ده ماهه اخیر دولت را باعث رکود در کشور معرفی کرد. این گزارش کەجداگانه چاپ‌شده است ، سیاستهای غلط اقتصادی گذشته‌را ریشه‌یابی میکند ، انگیزه نارضایتی را میشناساند و نظریات گروه را در این زمینه ها روشن میسازد . گزارش که درنوع خود تازگی‌دارد ، بعدابرای توجه به حزب و دولت ارائه میشود . در گزارشی که دیروز توسط نهاوندی رئیس گروه در جلسه‌ای ارائه شد ، در حمایت از افراد کم‌درآمد آمده استکه باید مالیات این طبقه کاهش یابد و بخصوص کارمندان و دستمزد بگیران‌از معافیت بیشتر واشل مالیاتی کمتر برخوردار شوند و برای حفظ عدالت اجتماعی‌مالیات غیر مستقیم از کالا های ضروری کاهش یابد و از طریق تشخیص ووصول مالیات درآمد های بزرگ جبران گردد .

در همین‌جلسه اعلام شد که برای گروه که «حرکت تازه‌سیاسی» را آغاز کرده مطابق رسالت جدید سیاسی آن باید تشکیلات جدیدی بوجود آید . آقای دکتر مشایخی‌رئیس دانشگاه‌تربیت معلم باشرکت٦تن دیگرمامور تدوین وطرح تشکیلات‌جدید شدند ، این عده تا ۱۵روز دیگر نمودار تشکیلات جدید گروه رااعلام خواهند کرد.

نهاوندی‌درباره‌این تشکیلات گفت : درآینده با تشکیلات جدید مدیریت و رهبری گروه یک «مدیریت‌و رهبری دسته جمعی»خواهد بود . و برای اولین بار کوشش خواهد شد در یک کار اجتماعی و سیاسی «رهبری فردی» فراموش و «رهبری دستجمعی» جایگزین آن شود .و رای واقعی و مشارکت گروهی به کار گرفته شود .

گروه پارلمانی‌مشترك‌ایران و کره

هیات پارلمانی ایران که چند روز قبل بریاست شریف امامی رئیس مجلس سنا وارد کره شده در نخستین روز اقامت خود در سئول بارئیس مجلس ملی کره ملاقات کردو پیرامون گسترش روابط و همکاریهای دو کشور گفتگو کرد.

اعضای هیات‌پارلمانی ایران سپس از پانمونجوم(مرز دو کره) دیدن کردند ودر ضیافت شامی که رئیس مجلس ملی جمهوری کره به افتخار آنان ترتیب داده بود شرکت‌کردند.

جراید امروز خبر ملاقات آقای شریف امامی رابا رئیس مجلس‌ملی‌کره و پیشنهادتشکیل گروه پارلمانی ایران و کره‌در پارلمان‌ایران را منتشرکرده‌اند.

شورای هم‌آهنگی کشور های اسلامی تاسیس می‌شود

اسلام آباد- خبرگزاری پارس نخستین کنفرانس اسلامی‌آسیا به کار خود پایان داد . در جلسه پایانی این کنفرانس که روز شنبه برگزار شد اعلام‌شد یک شورای هماهنگی از طرف سازمان های‌کشور های‌اسلامی آسیاتشکیل خواهد شدکه‌مرکز آن در کراچی خواهدبود.

رئیس کنفرانس اسلامی آسیا طی نطقی دراین جلسه اعلام کرد که دبیرخانه‌منطقه‌ای رابطه‌عالم‌اسلامی نیز درکراچی دائر خواهد شد.

شش کمیته‌ای که بوسیله کنفرانس کراچی تشکیل شده بود توصیه های مفید و قابل بحثی‌رادر مورد مسائل مختلف ارائه‌کرده است از جمله اقدام برای اشاعه هرچه بیشتراسلام وتعالیم مقدس قرآن، بررسی آینده اقلیت های مسلمان در کشور های غیر مسلمان آسیا، تبادل‌اطلاعات بین کشور ها و جوامع مسلمان ، و ایجاد هماهنگی بین وسائل ارتباط جمعی آنها.

ژنرال ضیاء الحق رئیس حکومت‌نظامی پاکستان نیزشب گذشته در کراچی در باره برگزاری‌این‌کنفرانس درکراچی اظهارداشت:

نخستین کنفرانس اسلامی نتایج‌درخشانی‌برای‌ملل مسلمان قاره آسیا دربر خواهدداشت.

ضیاء الحق اضافه کرد که کنفرانس توانست به بسیاری‌از هدفهای خود دست یابد.

آر- سی- دی در ایران انستیتوی علوم‌تکنولوژی تاسیس میکند

مختار مسعود دبیر کل جدید- ارسی‌دی برای تصدی شغل خود دیروز وارد تهران‌شد. وی که مورد استقبال احمد مینائی‌و سفیر پاکستان‌و عده‌ای از مقامات ارسی‌دی قرار گرفت. در فرودگاه مهرآباد طی‌مصاحبه‌ای‌گفت: ارسی‌دی بعداز پیمان ازمیر وارد مرحله جدیدی شده است.

مهمترین نکته های پیمان‌ازمیر ایجاد یک منطقه تجارت آزاد طی ده سال آینده، تاسیس‌یک انستیتوی علوم تکنولوژی ار.سی.دی‌درایران. یک مدرسه عالی اقتصاد در استانبول ، بنیاد علمی در اسلام آباد و یک مدرسه عالی جهانگردی‌و هتداری‌درترکیه است. درضمن پیمان ازمیر جهت های دیگری نیز برای همکاری های بیشتر در زمینه های مهم دیگری‌مانند صنایع حمل‌و نقل ارتباطات و توریسم ترسیم کرده‌است.

پیمان‌ازمیر کەبه هنگام‌امضاء آن همه مقامات مسئول آنرا نقطه‌عطفی‌درزندگی ار.سی.دی توصیف‌کردند هم اکنون وارد مرحله اجرا میشود.

خواست های اتحادیه حقوقدانان ایران :

آزادی انتخابات و استقلال قوه قضائیه

رادیو لندن از دومین‌جلسه ملی « حقوق دانان» که در یک هتل در تهران تشکیل شد خبر می دهد و اضافه میکند در این جلسه پیش از یکصد حقوقدان شرکت داشتندو آنها یک «گروه سیاسی اعمال‌فشار برای خواسته هایشان هستند و درنامه‌سرگشاده‌ای بحضور شاهنشاه ایران خواستار استقلال قوه قضائی میباشندو از حکومت‌شکایت نموده‌اند.» اساسنامه اتحادیه حقوقدانان تشکیل‌میشود ازیک سندسیاسی پنج صفحه‌ای که در یک جا تصریح میکنداقتدارقوه مجریه باید در چهارچوبی که قانون اساسی ایران تکلیف کرده است ، مقید و محدود شود . و باید در مقابل قوه قانون گزاری‌وقوه قضائی کشورمسئول و جواب گوباشددراین‌اساسنامه همچنین اعلام‌شده استاستقلال و اعتبار قوه قضائی کاملابرای پیشرفت جامعه‌انسانی‌ضروریست این اساسنامه ادامه میدهدکه در ایران آزادی حقوق زمانی میتواند تحقق یابد که تمام‌افراد از کلیه حقوق وآزادی های‌خود برخوردار شوند بخصوص‌اشاره مهم اساسنامه به‌آزادی واقعی بیان و اجتماعات است . دولت اخیرا علنا سخن از نیازفوری برای تنظیم مقررات‌لازم‌برآزادی اجتماعات و بیان بمیان آورده است .

باوجودیکه موج تظاهرات خیابانی مخالف‌دولت‌بطوررقابل ملاحظه‌ای کمتر شده بسیاری از شکایات وناراضائی های‌اخیر که باعث بروز اغتشاش شده بود ، هنوز باقیست - حقوق دانان بار دیگر بسراغ مسائل اصلی رفتند و رفع این نواقص را خواستار شده‌اند.عبدالکریم لاهیجی یکی از رهبران اتحادیه در جلسه‌عمومی‌خواستاراستقلال عمل قضات ، و بازگشت‌ایران به انتخابات‌آزادگشت.انتخاباتی که نمایندگان تمام گروههای سیاسی بتوانند در آن آزادانه کاندیدا بشوند وهمچنین در ایران باید برای حقوق بشر، وآزادی بیان و اجتماع‌آزادیهای قانونی احترام قائل شد .

نحوه پرداخت جرائم رانندگی تغییر کرد

طرح حذف دادن نمره‌منفی به تخلفات رانندگی وپرداخت راهنمائی ورانندگی تصویب‌شد جرائم رانندگی به مناطق اداره واز امروز به تمام شعب بانک ملی ایران درتهران دستورداده شد جرایم ۱۱۳ مورد تخلفات رانندگی را دریافت کنند.

رانندگان قبلا برای پرداخت جرایم ٤٦ تخلف رانندگی باید به مناطق راهنمائی و رانندگی می‌رفتند و باارائه گواهینامه خود جریمه را می‌پرداختند . دراین مراجعات برای هر تخلف چند نمره منفی نیز درپرونده این قبیل رانندگان درج میشدو اگر تعداد نمرات منفی‌یکراننده بەده‌الی ۳۰ میرسید گواهینامه وی برای مدت یک تا ٦ ماه ضبط میشد ودراین‌مدت راننده حق رانندگی نداشت .

از طرفی مراجعه به مناطق راهنمائی و رانندگی کەسخت درگیر ثبت نام از متقاضیان گواهینامه رانندگی بودندباعث میشد تا وقت رانندگانی که برای پرداخت جریمه به مناطق راهنمائی و رانندگی‌مراجعه‌می‌کردند تلف شود .

در حال حاضر از ۱۲۱مورد تخلف رانندگی تنها۸ موردآنها رانندگان ووسائط نقلیه باید در اجرائیات راهنمائی ورانندگی پرداخت کنند که عبارتست از سرعت و سبقت غیرمجاز ، عبور ممنوع ، عبور از چراغ قرمز راهنمائی ، عدم رعایت‌حق تقدم، انحراف بچپ ، توقف دوبله و عبور از پیاده‌رو.

درجدول جرائم تخلفات رانندگی اینک تعداد جرائم دویست ریالی ۳۱ مورد ،تعداد جرائم پانصد ریالی ۳٦ مورد، تعداد جرائم یکهزار ریالی ۳٦ مورد ، جرائم دوهزار ریالی ۹مورد ، تعداد جرائم سه‌هزار ریالی ۳ مورد ، تعداد جرائم چهار هزار ریالی یک مورد و تعداد جرائم ۵ هزار ریالی ۵ مورد است. نیز ترتیبی داده شده که متقاضیان دریافت گواهینامه رانندگی که در امتحانات مربوطه‌موفق میشوند گواهینامه خود را از منطقه راهنمائی محل سکونت خود دریافت دارند.

قیمت‌واجاره‌زمینهای دولتی‌دراستانهاتعیین میشود

تعیین قیمت و اجاره‌بهای اراضی دولتی متعلق به سازمان زمین که تاکنون در مرکز انجام‌میشد، براساس آئین‌نامه‌ای که تهیه‌میشود به مسئولان استانها واگذار خواهد شد.

بعدازظهر دیروز دومین جلسه کنفرانس استانداران با حضور اسداله نصر اصفهانی وزیر کشور و فیروز توفیق وزیر مسکن و شهرسازی تشکیل شد . در این جلسه وزیر مسکن‌و شهرسازی باتوجه به مذاکراتی که انجام شده اعلام کرد که کلیه اختیارات شورای عالی شهرسازی و معماری به مسئولان استان ها تفویض شده است.

وزیر مسکن وشهرسازی دراین جلسه به انتقادات و سئوالات استانداران نیز پاسخ گفت .

وزیر مسکن وشهرسازی درپایان‌جلسه دیروزکنفرانس به خبرنگاران‌گفت : رئوس اختیاراتیکه وزیر مسکن و شهرسازی برای تامین زمین و مسکن به استانها واگذار کرد عبارتند از : تعیین محل احداث واحدهای مسکونی در شهرستانها - واگذاری واحدهای مسکونی ساخته شده بەسازمانهای گوناگون دولتی - کلیه امور مربوط به استخدام و بکارگرفتن پیمانکاران و مهندسان‌مشاور وزیرمسکن همچنین اعلام کرد که‌درصدد هستیم‌قسمت اعظم طرحهای مربوط به مسکن را منطقه‌ای کنیم تا برای سرعت بخشیدن به تامین مسکن جهت افراد کم‌درآمد درشهرستانها بین اداره کل مسکن وشهرسازی و دفتر برنامه و بودجه استان قرارداد منعقد شود.

وزیر مسکن وشهرسازی دراین گفتگو اعلام کرد که به پیشنهاد استانداران اختیارات مالی مربوط به قراردادهای طرحهای جامع و تفصیلی کلا به مسئولان استان واگذار میشود و ادارات کل مسکن و شهرسازی استانها در جهت اعمال سیاستهای تازه‌تجهیز خواهند شد. وزیر مسکن‌و شهرسازی در پایان گفتگوی خود گفت : تا پایان سال جاری حدود ۲۸هزارواحد مسکونی در سطح کشور تکمیل خواهد شد.

پیشنهاد نمازی

محمد باقر نمازی‌استاندار خوزستان در کنفرانس استانداران پیشنهاد کرد که ۵۰ درصد از مالیاتهای اخذ شده در هر استان‌اختصاص به انجام برنامه‌های عمرانی همان استان داده شود ، همچنین ایجاد پستهای سازمانی در تهران محدود شود و به استانها برای ایجادپستهای جدیدسازمانی اختیارات بیشتری‌داده‌شود.

در جلسه امروز

دومین روز کنفرانس استانداران در ساعت ۳۰ر۸ صبح امروز در محل کاخ وزارت کشور گشایش‌یافت.

در این کنفرانس مسائل مربوط به‌تقسیمات کشوری، حوزه‌بندی انتخابات‌و‌مسائل مربوط به اصلاح قوانین انجمن بخش ، شهرستان و استان مورد بحث و بررسی قرار گرفت .

همچنین بعدازظهرامروز منوچهرگنجی وزیرآموزش و پرورش درمورد مسائل آموزش وپرورش وسیاست های تازه این وزارتخانه با استانداران به گفت وشنود می‌پردازد .

استراحتگاههای کارگران کافی نیست

استراحتگاه های کارگری در بندر پهلوی و محمودآباد و نیز زائرسرای مشهد پاسخگوی نیاز کارگران سراسر کشور نیست.

دیشب اعضای هیات مدیره سازمان کارگران تهران دردیدار با حسین قربانی نسب رئیس سازمان کارگران ایران گفتند : وزارت کار وامور اجتماعی تنها دو استراحتگاه درمحمودآباد وبندر پهلوی و یک زائر سرا درمشهدبرای‌کارگران‌ساخته است که بعلت کمبود جا حتی پنج درصدکارگران‌سراسرکشور هم نمیتوانند درتمام مدت سال آنهم به‌نوبت از آنها استفاده کنند.

اعضای هیات مدیره در این جلسه پیشنهاد کردند ، که کارفرمایان بزرگ برای ایجاد نظیر این تاسیسات در شمال‌و کرانه خلیج فارس اقدام کنند و دولت نیز تسهیلات لازم رابرای آنان فراهم سازد تا کارگران مانند سایر کشور های صنعتی بتوانند ایام فراغت خود رادر این استراحتگاه ها بگذرانند .

کشتی گیران ایرانی در لهستان میدرخشند

مسابقه‌های کشتی آزاد بین‌المللی پیت‌لانسکی که در شهر لودز لهستان جریان دارد امشب بپایان میرسد. در این دوره مسابقه‌ها ۱۲٤ کشتی‌گیر رقابت دارند که تیم میزبان در کنار ایران و شوروی بختهای بزرگ برای قرار گرفتن درمکانهای اوج رده‌بندی هستند.

تیم ایران که با ۹ کشتی‌گیر ، سه وزن ۸۲- ۱۰۰ و فوق سنگین راخالی گذاشته تا پایان دوره سوم چهره درخشانی ارائه کرده بود که بعد از آسیب‌دیدگی کاووس‌جعفرزاده که‌اجبارا از ادامه مبارزه بازماند ، عبدالرضا محمودجانلو کشتی‌گیر ۹۰کیلو ی‌مازندرانی نیز با دو شکست ازجدول حذف گردید.

سوای این ناکامی ، تنها کشتی‌گیر مغلوب و حاضر ایران در دوره چهارم اسماعیل خلیلی نفر ذخیره ٤۸ کیلوست که در دوره سوم مغلوب محمد بزم‌آور شد .

بزم‌آور کەسەدوره پیاپی درجدول درخشیده امید مسلم قهرمانی است ، درحالیکه‌فتاحی، کوهستانی، احمدرضائی ، علی دهقان ، جهانشاه کریمی نیز هنوز شکست نداشته‌اند.

دهقان ملی‌پوش ٦۸کیلو بعد از غلبه بر یوچاس از چکسلواکی دردوره‌های‌دوم و سوم نیزرقبای بلغاری و آلمان شرقی خودرا بابرتری فراوان برد.

جهانشاه کریمی که در ۷٤ کیلو ارزشهای راستین خود را بنمایش گذارد ، دیشب بر رقیب روسی‌خود درحالی با ضربه‌فنی غلبه کرد که قبل از این‌واقعه ۰-۱۱ از او پیش بود . رقیب روسی‌او ماکاراژویلی یک کشتی‌گیر گمنام بحساب می‌آید.

احمد رضائی که با یک استراحت بدور بعدی رفت هنوز بەسد محکمی‌برخورد نکرده است.

شاخالیدزه از شوروی دومین کشتی‌گیر روسی بود که در کمند قهرمانان ایرانی تن به شکست داد . فتاحی مرد پیروز این‌صحنه بود که بعد ازبری ٦-۱۱ شانه‌های رقیب روسی را به تشک رساند.

ایرانیان بسرعت لبنان آشوب‌زده‌راترك میکنند

بیروت- فرامرزی (نماینده روزنامه‌اطلاعات‌در خاورمیانه) باتوجه به بحرانی بودن‌وضع بیروت ، کلیه ایرانیان مقیم لبنان ، بیروت را ترک کردند وبا هواپیما از طریق آتن ،به ایران بازگشتند.این عده بدلیل نبودن‌پرواز مستقیم بین‌بیروت وتهران از طریق آتن،به‌ایران بازگشتند.

سفارت شاهنشاهی ایران‌در لبنان، همچنان سرگرم کار است و تغییراتی در کادر آن، داده نشده است.

منصور قدر سفیر شاهنشاه آریامهر در لبنان که از چندی پیش در تهران بسر می برد . علیرغم بحران بیروت، پریروز به بیروت بازگشت و کارخود را دنبال کرد.

در انجمن شهرستان گفته شد :

کار حج وعتبات بصورت قرعه‌ولاطاری در آمده‌است

در جلسه‌دیشب انجمن‌شهرستان تهران شرایط انتخاب زائران حج و نحوه جمع آوری زباله تهران مورد انتقاد قرار گرفت و پیشنهاد شد دولت تابستانها از نیروی کار دانش آموزان در مزارع و کارخانه هااستفاده کند .

در این جلسه که به ریاست‌مهندس مظفر زنگنه تشکیل شد ، دکتر فیروز آبادی نماینده‌مجلس شورایملی که بعنوان میهمان‌و ناظرحضور یافته بود خطاب به رئیس‌انجمن گفت : اگر شما امروز ازدنده راست بلند شده‌اید من ازاین دنده بلند نشده‌ام ، بنابراین میتوانم از دستگاههای اجرائی، انتقادات سازنده داشته باشم.

مثلا همین جمع‌آوری زباله ها را در نظر بگیرید ، در آلمان زباله ها را باچند محفظه کوچك و تمیز جمع‌آوری میکنند بدون آنکه حتی یك سانتیمتر از خیابان ها کثیف شود . ولی در اینجا کیسه های زباله ها را توی خیابان روی هم‌میریزند و گروهی افراد ولگرد وگاهی گله‌ای از سگ ها هم درلابلای این زباله ها به‌جستجو می - پردازند و وضع زننده‌ای را بوجود می‌آورند .

وی سپس گفت : انجمن شهرستان صورتی از کار های در دست اقدام را منتشر کرده است . ظاهرا این لیست ،خیلی قشنك است اما متاسفم که این طرح ها هنوز اجرا نشده و فقط وعده اجرای آنها را می- شنویم .

جعفر نماینده یکی از نمایندگان انجمن گفت:سازمن اوقاف بجای آنکه‌به وظیفه‌اصلی خود بپردازد . کار زیارت حج و عتبات را برخلاف شرع اسلام به‌قرعه‌ولاطاری‌کشانده وموجبات ناراحتی مردم را فراهم کرده است . پیشنهاد میکنم که‌کار حج و عتبات هم «استانی »بشود، و سهمیه هر استان را تعیین و « اختیار مقامات محلی استان ها بگذارند تا ضمنا سیاست‌عدم تمرکز هم اجرا شده باشد .

وی اضافه کرد : این روز ها ، قیمت ها هر لحظه بالا میرود : صبح کفش و پیراهن ۲۵۰ تومان است ولی‌عصر همان روز به‌سیصد تومان میرسد ،در صورتیکه حقوق کارمندان‌دولت و کارگران در سراسر سال ثابت میماند . چرا دولت‌برای جلوگیری از این گرانفروشی، سیاست صحیحی بکار نمیبرد‌و اتاق اصناف مسائل را جدی‌تر نمیگیرد .

ناطق گفت‌هم اکنون‌میلیونها نفر از شاگردان مدارس توی خیابانها سرگردان شده‌اند . دست کم، دولت میتواند اینها را درفصل‌تابستان درکارخانجات و مزارع بکار بگمارد تا ضمن تولید ، آموزش هم‌ببینند .

حسین پیشرو نایب رئیس انجمن شهرستان ضمن بررسی نارسائی های وزارت نیروگفت: فاضلاب شهر تهران برای‌مردم جنوب بصورت‌یك فاجعه‌درآمده است من از وزیر نیرو دعوت میکنم. که در اینجا حضوریابد وبه پرسشهای نمایندگان‌انجمن پاسخ بدهد . وزارت نیرو در ۱۲ سال گذشته جزتشکیل و تغییر و انحلال ادارات . چه کار دیگری برای مردم انجام داده است ؟

از طرف دیگر وزارت‌آموزش و پرورش هم در این گرمای شدید تابستان ، درهای مدارس را روی شاگردان بسته و آنها را توی خرابه ها رها کرده‌است و اجازه نمیدهد که شاگردان از فضای مدارس برای ورزش استفاده کنند .

در حاشیه جلسه انجمن شهرستان :

رئیس انجمن ازدنده راست بلندمیشود!

● درجلسه‌دیشب، حسین پیشرو نایب رئیس انجمن از شاگردان مدارس برای خودیاری دعوت کرد و گفت «من به تنهایی حاضرم هزینه تسطیح و آماده کردن‌کلیه زمین های بایر تهران رابرای ورزش شاگردان مدارس تامین کنم».

رندی ازرنود انجمن گفت: پیشرو آنقدر ولخرج شده، که حساب هم‌ازدستش دررفته است . و پیشرو پاسخ داد که این هزینه ها را ولو آنکه سر به میلیون بزندپرداخت خواهم کرد.»

بعد ازاین ماجرایکی‌ازنمایندگان طی یادداشتی‌خصوصی به حاشیه نویس «اطلاعات» نوشت: توی روزنامه بنویسید تابچه‌ها خیلی زود بجنبند و قبل از آنکه قول پیشروهم به‌سرنوشت قول هاووعده های‌مقامات دولتی دچارشود ، یک زمین ورزش برای خودشان دست وپاکنند.

● بنظرمیرسدکه‌همین آقای حسین پیشرو نسبت به‌وزارت بهداری و بهزیستی ووزارت نیرو « حساسیت» پیدا کرده است ، زیرا در جلسه‌ای نیست که وی‌نارسایی های این‌دو دستگاه اجرایی رابه شدت مورد نکوهش و انتقاد قراردهد.

همین حالت را علی ایمانی نسبت به شهرداری ناحیه٤ دارد . چرا که او هم از طرز رفتار شهردار ناحیه ٤ خیلی دلخور است بطوریکه در هر جلسه تک مضراب هایی برای او کوک می‌کند.

● درانجمن شهرستان هم طرفداران گروه سازنده به ۳۳ نفر از۳۸نفر اعضای انجمن رسیده‌اند ، دو نفر عضو گروه پیشرو هستند و یکی دو نفر دیگر هم درهر دو گروه شرکت میکنند و عضویت هر دو گروم‌را پذیرفته‌اند!

● حسین پیشرو برخلاف اسمش. رهبری جناح سازنده را در انجمن شهرستان بعهده گرفته است.

● اسعد رزم‌آرا نایب رئیس انجمن‌می‌گفت که در این‌مملکت «قحط الرجال» است، علت‌هم این است که رجال اداری ما اجازه نمیدهند جوانان مصدر کار شوند ، یااینکه تحصیلکرده های خارجی‌رابه‌بازی نمیگیرند تامبادارقیبی برای آنها پیدا شود . بهمین دلیل است که حالا دچار قحط الرجال شده‌ایم. رئیس در جواب او گفت: من برخلاف شما همه روزه از دنده راست بلند میشوم و همه‌چیز راباخوش‌بینی نگاه میکنم ، یکی از نمایندگان وسط حرف رئیس دوید که « چرا وزارت بهداری و بهزیستی شامل این خوش‌بینی هانمیشود؟!!»

● رئیس انجمن، بمحض ورود دکتر فیروز آبادی نماینده مجلس شورایملی یک گزارش بلند بالای ماشین شده بدست او داد که این هم پاسخ انتقادات شما از کار های انجمن!

بعد کاشف بعمل آمد که دکتر فیروزآبادی در اوایل آبانماه سال گذشته در مجلس شورایملی، از انجمن شهرستان انتقاد کرده‌است، ولی حالا بعد از هشت ماه خلاصه نطق‌او بوسیله وزارت کشور به مهندس زنگنه ابلاغ شده یابه آنها پاسخ بدهد. رئیس انجمن میگفت: من نمیدانم چطوری میتوانم جواب نطق هشت ماه قبل شما را بدهم،چون‌در این‌هشت ماه وضع خیلی عوض شده است، یکی‌ازنمایندگان پاسخ داد : غصه‌نخورید! چون اگر جوابش راتهیه کنید و به وزارت کشور بفرستید در آخر دوره فعلی مجلس شورایملی بدست ایشان خواهد رسید!!

● دکتر فیروز آبادی خطاب به رئیس انجمن ودر حضور فرماندار تهران گفت:

بنده و آقای فرماندار از روستاهای جنوب پایتخت بازدید کردیم، حتی آقای فرماندار تعجب کردند ازاینکه دیدند آب آشامیدنی مردم را فاضلاب تهران تشکیل‌می دهد. وزارت بهداری‌دستکم‌می‌توانددستگاه تصفیه‌ای کار بگذارد تاآبن فاضلاب راتصفیه کنند و سپس بمصارف کشاورزی و آبیاری برسانند.

۱۲روزدیگر

(قابل توجه مالکین مستغلات اجاری)

باطلاع کلیه مالکین محترم مستغلات اجاری که طبق مقررات قانون مالیاتهای مستقیم مکلف به تسلیم اظهارنامه می‌باشند میرساند که تاقبل از پایان تیرماه جاری نسبت به تنظیم اظهارنامه و تسلیم آن بحوزه مالیاتی محل وقوع ملك اجاری خود اقدام نمایند تا مشمول جریمه مقرر نشوند :

مشمولین مذکور بشرح زیر خواهند بود :

۱- صاحبان ساختمان های جدیدالاحداث اجاری.

۲- در صورتیکه در ملك اجاری در سال گذشته تغییرات کلی داده شده باشد .

۳- در صورتیکه مالك یا مستاجر و یا میزان‌اجاره بهاء تغییر یافته باشد .

ضمنا دیگر مالکین محترم مستغلات اجاری هم موظفند تا پایان تیرماه جاری فقط مالیات‌متعلق را پرداخت فرمایند تا از تسهیلات فراهم شده بهره‌مند گردند .

وزارت امور اقتصادی و دارائی

«قابل توجه»

بازرگانان : کارخانه‌داران: حق‌العمل‌کاران: دلالان : موسسات (ساختمانی . تاسیسات‌فنی. وحمل ونقل) دفاتر فنی . بهره‌برداران معادن و دیگر مشمولین ماده ۵۹ قانون مالیاتهای مستقیم مودیان گرامی : قانونا موظف می‌باشید که اظهارنامه مالیاتی سال ۲۵۳٦ خود را قبل ازپایان تیرماه جاری به حوزه مالیاتی محل شغل تسلیم ومالیات متعلقه را پرداخت فرمائید تا مشمول جریمه نشده و از تسهیلات‌لازم برخوردارگردید.

وزارت امور اقتصادی و دارائی

«قابل توجه»

پزشکان : صاحبان مشاغل پزشکی ، وکلا دادگستری و سایر مشمولین ماده ۵۹ مودیان گرامی : قانونا بایستی اظهارنامه مالیاتی سال ۲۵۳٦ خود را قبل از پایان تیرماه جاری به حوزه مالیاتی محل شغل خود تسلیم و مالیات متعلقه را پرداخت فرمائید تا ضمن بهره‌مندی از تسهیلات فراهم شده مشمول پرداخت جریمه نشوید .

وزارت امور اقتصادی و دارائی

کمیته ملی حمایت از مصرف کننده :

عوارض تازه گوشت، باعث تورم میشود

کمیته ملی حمایت ازمصرف کننده‌با ارسال‌نامه‌اعتراض‌آمیز مجددی به انجمن شهر تهران باردیگر بااعتراض بوضع‌عوارض جدید برگوشت مصرفی مردم تهران اعلام کرد این افزایش بی‌رویه نه تنها مستقیما تحمیلی به‌مصرف کننده‌است بلکه‌عامل موثری در افزایش قیمت‌ها و نرخ تورم خواهد بود .

بااشاره به‌سخنان یکی از نمایندگان انجمن‌شهر درجلسه گذشته این انجمن در این‌نامه آمده است :

برای اعضای این‌کمیته بیانات نماینده محترم انجمن بیش از آنچه موجب رنجش باشد ،باعث تاثر و تعجب گردید . تعجب از اینکه جواب به هیچوجه با مطلب عنوان شده ربط‌نداشت‌و تاثر از این بابت که چرا باید در جامعه‌ای رشد و پیشرفت مسائل‌ومطالب اجتماعی به‌صورت دهن کجی‌مطرح‌شود .

آیا آنچه از طرف این‌کمیته عنوان شد،جزیادآوری‌مختصری از وظیفه فراموش‌شده ،نماینده محترم نسبت به موکلین خود بود ؟

آیا توجه بوضع گوشت مصرفی مردم تهران از نظر کیفیت و قیمت‌و رعایت‌بهداشت خارج‌از وظیفه انجمن‌شهر است که در قبال یادآوری آن‌تذکر دهنده آماج حملات خارج از موضوع قرارمیگیرد ؟

اما در باره‌آنچه مقام‌ریاست عنوان نموده از دو جهت قابل توجه است :

۱- چون تصویب عوارض جدید یا افزایش نرخ عوارض در سیر صعودی قیمتها تاثیر فوق‌العاده زیاد دارد ، تصدیق خواهند کرد ، که دریافت عوارض از گوشت وارداتی‌نوعی عوارض جدیدو افزایش‌عوارض کشتارگاه آنهم به چندین برابر اگر چه از طرف‌سازمان گوشت پرداخت شود ، در روند قیمتها موثر خواهدبود.بخصوص آنکه مآلا سازمان گوشت نیز به نوعی پرداخت این عوارض را به مصرف کننده منتقل خواهد کرد .

طبقه مرفه و ولخرج

۲- افزایش عوارض مورد تصویب فقط مربوط به سازمان گوشت یاگوشتهای موردمصرف طبقه مرفه و متعول و ولخرج نبوده بلکه درباره موارد نظیر گوشت شتر که خریداری آن مردم‌کم‌بضاعت میباشند‌مستقیما تحمیل به مصرف کننده آن است ، زیرا کشتار کننده‌وقتی به جای ۸۰ ریال برای کشتار هر نفر شتر ناگزیر باشدبازاء هرکیلو ۵ ریال بطور متوسط ٦۰۰ ریال بپردازد تاثیر آن‌در فروش گوشت حداقل ۱۰ریال در هرکیلو خواهد شد و خیلی ساده مصرف کننده‌ای که از نامرغوبی گوشت یخ‌زده‌وارداتی به گوشت شتر پناه برده از این پس باید کیلوئی ۱۰ریال گوشت شتررا گرانتر بخرد .

باین ترتیب مقام ریاست‌و اعضای انجمن‌شهر تهران‌توجه خواهند داشت که افزایش‌بی‌رویه عوارض گوشت نه تنها مستقیم تحمیل است به مصرف کننده بلکه از نظر روانی نیز عامل موثری در افزایش قیمتها و نرخ تورم خواهد بود که تجدید نظردرآن ضرورت‌کامل دارد .

قابل توجه کلیه

داروخانه‌ها ، داروئیها وداروخانه های بیمارستانهای کشور

موضوع :

شرکت خوراك (سهامی‌خاص) فروشنده‌وتوزیع کننده دارو های کارخانجات ساندوز ، بوتس ، سیرل و محصولات غذائی‌وانواع‌شیر کارخانجات نستله وگی‌گز و غیره و نمایندگی محصولات بهداشتی و آرایشی اورآل و لانکوم،بدینوسیله- تعطیلات تابستانی شرکت را در نیمه اول مرداد ماه۲۵۳۷ (شنبه هفتم مرداد الی شنبه ۲۱ مرداد ماه)باطلاع عموم میرساند.

از کلیه مشتریان محترم تقاضا دارد مایحتاج داروئی ،غذائی و انواع شیرخشك مورد نیاز در ایام تعطیلات فوق رااز هم اکنون پیش‌بینی نموده ودر شهرستانهاوتهران‌به‌نمایندگان‌وفروشندگان این شرکت اطلاع دهند تاهمراه‌باسایر سفارشات روزمره مشتریان‌تحویل‌وبدینوسیله رفع‌نیازمندی فروش مشتریان محترم درایام تعطیل همگانی شرکت بعمل آورده‌شود .

شرکت خوراك (سهامی خاص)
سازمان فروش و تبلیغات داروئی

دنیای ورزش شنبه ها منتشر میشود