سخنان بسیار مهم امام خمینی، رهبر انقلاب ایران

امام خمینی: رمز پیروزی وحدت است

صفحه ۲

مردم

ارگان مرکزی حزب توده ایران

دوره هفتم، سال اول. شماره ۹۸

چهارشنبه ۳۰ آبانماه ۱۳۵۸ - تکشماره ۱۰ ریال

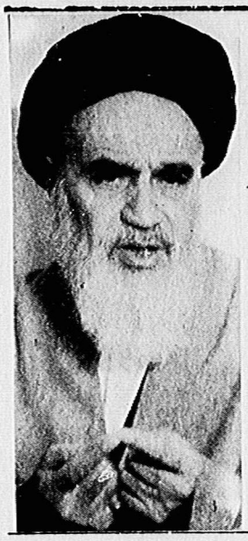

پیام تبریک کمیتهٔ مرکزی حزب تودهٔ ایران

به امام خمینی

بمناسبت آغاز پانزدهمین سده هجری

■ ما امیدواریم که بشریت در قرن پانزدهم هجری به صلح پایدار و دوستی بین همه خلقها، به پایان بخشیدن به حیات ننگبار امپریالیسم، به آزادی و برابری دست یابد

به معظم محترم آیت‌الله‌العظمی امام‌خمینی ، رهبر عالیقدر انقلاب ایران

حزب توده ایران با احترام و احساس صمیمانه ، آغاز پانزدهمین سده هجری را بشما ، بعنوان بزرگترین شخصیت معاصر دنیای اسلام و رهبر انقلاب بزرگ مردم میهنمان تهنیت میگوید.

اینکه انقلاب ایران ، در آستانه این سده ، به‌نموداری از احیاء اصول انقلابی اسلام بدل شده ، خود رویدادی است‌خجسته و مژده‌بخش. برای همه هواداران عدالت اجتماعی و رهایی توده‌های محروم در ایران و جهان، در جریان احیاء این اصول و انطباق آنها با خواستهای مبرم توده‌های میلیونی زحمتکشان و محرومان جامعه ایران ، یعنی تأمین کامل و همه‌جانبه

بقیه درصفحه ۲

شعارهای ضدآمریکائی خلق بی پایان است:

آمریکا، آمریکا، نابوداست!

یکی از پلاکاردها:

بادشعله کوچك
را خاموش،
شعله‌های بزرگ
را شعله‌ور میکند،
کارتر! ملت ایران
شعله بزرگی است.

دانش آموزان هم آمدند...

کانون دانش‌آموزان ایران:

از ایران تاکوبا، فلسطین و آنگولا فریاد مایکی‌شد، ای مرگ‌برآمریکا

بقیه درصفحه ۲

کشورهای سوسیالیستی ازمبارزه‌ایران علیه‌امپریالیسم آمریکا پشتیبانی میکنند

درکمیته استعمارزدائی مجمع عمومی سازمان ملل متحد، به‌پیشنهاد کشورهای سوسیالیستی قطعنامه‌ای بتصویب رسید. در این قطعنامه که کشورهای نواستقلال نیز ازآن پشتیبانی کردند، کشورهای‌سوسیالیستی وکشورهای نواستقلال اقدام جمهوری‌اسلامی ایران‌به‌قطع جریان نفت به‌آمریکا وقطع روابط سیاسی وبازرگانی با جمهوری‌افریقای جنوبی‌را، که‌درزمینه مبارزات ضدامپریالیستی وضد نژادپرستی انجام‌میگیرد، مورد تائید وستایش قرارداده‌اند.

اطلاعیه‌دبیرخانه کمیته مرکزی‌حزب توده ایران

در راهپیمائی ضد امپریالیستی روز اول محرم هرچه وسیعتر شرکت کنیم

حزب‌توده ایران به‌پیروی ازمشی‌اصولی والقلابی‌خود، از دعوت دفتر امام خمینی برای انجام راهپیمائی بمناسبت آغاز پانزدهمین سده‌هجری، که در روزاول محرم (۳۰ آبان) زیر شعار «درهم کوبیدن استعمار واستثمار بسرکردگی امریکا، دشمن شماره ۱ ملت ایران» انجام میگیرد، پشتیبانی میکند.

حزب‌توده ایران‌اعضاء، هواداران‌ودوستان حزب وهمه نیروهای میهن‌پرست و آزادیخواه را فرامیخواند که در این روز باردیگر اراده راسخ خلق قهرمان ایران را برای ادامه مبارزه بخاطر ریشه‌کن‌ساختن تسلط امپریالیزم ، بسرکردگی امپریالیزم آمریکااز میهن ، و برای تحکیم اتحاد بزرگ‌خلق در این مبارزه‌اعلام دارند.

دبیرخانه‌کمیته مرکزی‌حزب‌توده ایران

۲۹ آبان ماه ۱۳۵۸

از فرق تا خروسخوان

شب ما چه باشکوهست
وقتی که گلوله‌ها
آنرا خالکوبی می کنند
و دل ما را
دلهای مضطرب ما را
در دوسوی شب
بانگ الله اکبر
بهم وصل میکند.

شب ما چه باشکوهست
وقتی که تاریکی
شهر را متحد میکند.

شب ما چه باشکوهست
وقتی که دستی ناشناس
دری را
بر رهگذری مبارز
میگشاید و
شوق و طپش، در دالان
بازوی هم را میفشرند.

شب ما چه باشکوهست
وقتی که نظامیان
درمحاصره چشمان شب‌زنده‌دارمان
اسیرند.

شب ما
چه غمگنانه با شکوهست
وقتی
که فریاد و ستاره
درآسمان‌گره میخورند
و بربامها، سایه‌ها
خاموشانه
ترحیمی ساده دارند.

از فرق
تا خروسخوان
شبروان
دل مارا درکوچه‌ها
چون مشعلی دست‌بدست
میگردانند
وخواب، بیهوده
برفراز شهر، پرسه‌میزند.

کشتگان
سحررا نمی‌بینند
اما
صبح، حتمی‌الوقوعست.

سیاوش کسرائی

تهران ،سحرگاه یازده‌آذر (اول‌محرم) ۱۳۵۷

پیمان شبانه خلق

برای مبارزه با آمریکا

دیشب مردم تهران، بیاد خاطره جانبازیهای هزاران شهیدی‌که سال پیش درچنین شبی سینه رابه‌گلوله‌های مرگ آفرین‌رژیم‌شاه-آمریکادادند، به‌بام‌ها رفتند وبانگ‌الله‌اکبر سردادند.

سال پیش در چنین شبی، حکومت ننگین نظامی ازهاری، که‌به فرمان امپریالیست‌های آمریکائی‌مامور کشتارمردم‌ایران برای خفه‌کردن انقلاب در خون خلق‌شده‌بود، بایکی‌ازشگفت‌ترین تاکتیك‌های مبارزات خلق‌های جهان روبروشد. سال‌پیش درشبی چون امشب فریاد به‌استقبال گلوله رفت وبانك الله‌اکبر پرده‌حکومت نظامی‌را ازهم درید وسیل انسان‌های کفن‌پوش درخیابانها براه افتاد. پاسخ به مردم مثل همیشه گلوله و مرگ بود. دژخیمان شاه مردم را اززمین وهوا به رگبار مسلسل بستند وخون‌هزاران‌زن‌و مرد، کودك وپیر، در خیابانها جوشید.

آنشب تهران‌تاسحر ازفریاد الله‌واکبر ورگبار مسلسل‌پربود. وقتی‌سحرشد، بربستر خون‌هزاران شهید، یکی‌ازخلقی‌ترین‌و بدیع‌ترین شیوه‌های مبارزه از بطن شرایط ویژه ایران متولد شده بود.

دیشب، یك‌سال از آن شب خونین‌میگذشت. خلق‌ما درتهران بازهم، بام‌ها رفت‌وبابانك‌الله‌واکبر خاطره شهدای آنشب را گرامی‌داشت.

سال‌پیش‌درچنین‌شبی، بانك الله‌واکبر یك‌شعار واحدراهمراه داشت،

- مرگ برشاه !

دیشب‌شعارواحد دیگری به گوش‌جهان‌فریادشد ،

-مرگ‌برآمریکا!

دیشب‌خلق‌ما،دربانك‌الله‌اکبر ومرگ برآمریکا، پیمان بست‌که دشمن اصلی خویش را از پای درآورد.

صداهائی که‌دیشب‌ازمیلیونها بام برخاست و دریکدیگر گره خورد ، مشت محکم دیگری بود بردهان آمریکای خونخوار.

خلق‌ما، بیگمان درراه‌برای رسیدن به پیمانی که دیشب به‌نحو بیسابقه وبسیار باشکوهی، بست، تاپای جان ازپا نخواهد نشست. پیروزی ازآن خلق است.

آمریکا باید شاه مخلوع را به ایران تحویل دهد

سخنان بسیار مهم رهبر انقلاب ایران

● کارتر جهان را عبارت از خودش و دلقک‌هائی که دورش هستند، می‌بیند. درصورتی‌که ملت‌ها دریائی هستند وکارتر وامثالش قطره‌ای هستند در مقابل آن دریا.

● کارتر اینها را دیپلمات حساب می‌کند ، اینهائی‌که جاسوسی‌شان به‌حسب شواهد ثابت شده است. کارتر جهان را عبارت ازخودش واینهامی‌داند. این‌بیماری تایک‌اندازه‌ای درمحمدرضاهم بود وهمین بیماری اسباب این شدکه ازبین رفت .

● کارتر شکست اولش در رفتن شاه بود و اینـدفعه شکستش بزرگتر ازشکست قبلی است.

● رسوایی‌کارتر وقتی است که جاسوس‌هـا محاکمه شوند.

● دولت امریکا در شکست محمدرضا ، یـك شکست اقتصادی خورد و یك قدری‌هم شکست سیاسی. لکن ایـن شکست‌دوم ،مهمتر است وآن پناه دادن فردی‌که مجرم‌است و۳۵ میلیون جمعیت‌ما بـه‌مجرمیت او شهادت می‌دهند و صدها میلیون جمعیت سایرممالك دنیا می‌دانند‌که این آدم مجرم بود. مجرم، ستمکار وجنایتکار بود. پناه‌دادن‌این‌شخص دردنیا یك شکست سیاسی است. لکن‌بیماری‌که آقای‌کارتر به‌آن مبتلاست، این‌را نمی‌تواند بفهمد.

● باقی‌گذاشتن‌این اشخاص‌که جاسوس هستند،نوی این لانهٔ جاسوسی، این‌هم یك‌شکستی است‌که ازاین‌شکست دوم بالاتر است. برای اینکه اگر شاه را نفرستد، گروگانها محاکمه می‌شوند و اگـر محاکمه بشونـد ، کارتر مـی‌فهمد چه خواهد شد.

☜ گاهی‌ما را ازجهات نظامی وگاهی‌ما را ازجهات اقتصادی‌می‌ترساند وخودش‌هم‌می‌داند‌که‌این‌طبل میان تهی است‌که‌می‌زند.

حجت‌الاسلام سیداحمدخمینی :

قراردادهائی که‌بضرر ماست، قطع می‌شود

□اگراحیانا افرادی در شورا هستند که برخلاف خط‌امام حرکت‌کرده ویا می‌کنند، بهتر اینست‌که اول‌خودشورا تصفیه‌بشود.

حجت‌الاسلام سید احمدخمینی صبح۲۸ آبان همراه سه تن گروگان آزاد شده امریکائی در فرودگاه مهرآباد حضور یافت و قبل ازپرواز هواپیمای‌حامل‌گروگانها درمصاحبه‌ای‌باخبرنگاران رسانه‌های‌گروهی شرکت‌کرد.

رخی از سؤالات وجوابهای دادهشده بشرح زیراست:

س- چه اتفاقی می‌افتد اگرآمریکا شاه‌را پس‌ندهد؟

ج- اگر امریکا بما شاه را پس‌ندهد بنا بدستور امـام ما اینهارا نگه میداریم ومحاکمه می‌کنیم ورابطه بهمین صورت باقی می‌ماند وفعلا هیچ‌تغییری پیدا نمی‌کند وفشارافکار عمومی‌وبطور کلی برگشت افکارعمومی آمریکا موجب‌میشودکه آمریکا بتواند این‌کار را بکند.

س-اگر آمریکاشاه‌را پس‌ندهد،فکر می‌کنیدکه‌روابطی که الان داریم بچه‌صورت درمی‌آید.

ج- رابطه ایران وآمریکا بستگی دارد به‌اینکه بپیئم‌تاچه حدودی این‌رابطه بنفع ملت ماست. امام در اعلامیه‌ای که برای عدم قبول آندوزنر نماینده ویژه کارتردادند، درآنجا نوشته بودند به‌اینکه رابطه بین ایران وآمریکا تنها موقتی می‌تواند برقرار باشدکه شاه را بماباز گردانند ودر غیراینصورت هرگز مارابطه‌ای برقرار نخواهیم کرد وازطرفی‌ما باآنها تنها دربعضی از مواردی که بنفع ملت ایران باشد، مذاکره می‌کنیم.

س - امریکا تاحالا تقریبا همه اسلحه‌هایش را به‌کار برده است وفکر نمی‌کنم اسلحه دیگری برای بکاربردن داشته باشد، تنها اسلحه‌ای‌کممکن است وجود داشته باشداین است‌که روابطش راباما قطع‌بکند، قبل‌از اینکه ماقطع کنیم. آیاوقتی روابطش‌را باما قطع کرد، آن‌موقع‌چه‌اتفاقی می‌افتد؟ آیاخود بخود شاه‌را‌بما پس نخواهد داد وماباً گروگانها چه‌می‌کنیم؟

ج- درآن موقع ما بفرمان امام، همانطور که فرمودند، گروگان‌ها را دراینجا محاکمه می‌کنیم وآنچه‌که محاکم مافقاوت بکنند، طبق همان عمل‌می‌کنیم...

س- آیا بهرصورت شما معتقد هستیدکه کلیه قراردادهای ایران وآمریکا باید قطع شود؟

ج- بطورکلی بعضی ازقراردادها که بنفع ما باشد، مانعی ندارد‌که آن قراردادها باشد، اما قراردادهائیکه بضرر ما هست، حتما باید قطع شوند وقطع میشود.

س- کلا نظرتان راجع به شورای انقلاب، ترکیب وروشی که الان دارد بکار می‌برد، چیست ؟

ج- شورای انقلاب، همانطوری که درپیام امام بـه شورای انقلاب هست، یکی‌ازکارهایش تصفیه ادارات است. من‌معتقدم‌شورا باید به‌این‌فکر بیفتدکه اگراحیانا افرادی درشورا هستندکه بر خلاف خط امام حرکت‌کرده ویا می‌کنند، بهتراینست‌که اول خود شورا تصفیه بشود.

س- امام دردستورشان‌بدانشجویان دقیقاگفتند که آنهائی نبوده، یا دقیقاینك جاسوس‌خانه بوده، منتهی مشاغل مختلفی برای جاسوسی وجود دارد، کسانی‌که مستقیماجاسوسی میکنند و کسانیکه خدمـات مـی‌کنند بـرای آنکه جـاسوسان بتـوانـند کارشان را بکنند آیا مفهوم این‌جمله وایتکه این‌نوع انتخاب و بررسی‌حالی‌که برادران دانشجوبمان دراین جاسوس‌خانه می‌کنند، براین‌اساس‌است‌که آنهائی‌که‌خدمت‌چی‌بودندومستقیماً درجاسوسخانه دخالت نداشتند، انتخاب بشوند یافقط براساس اینکه هنوز آنقدر مدارك پست نیاورده‌اند‌که اثبات بکنند اینها جاسوس هستند؟

ج - به‌اینبیند آنجایك سفارتخانه‌عادی نبود - اعمال اینها درموقعی‌که چه‌هاوارد‌سفارتخانه می‌شوندو نوع‌دستگاهائی‌که آنجا بوده‌نشان می‌دهدکه این‌مرکز فعالیتهـا درخاورمیانه بوده،بدین معناکه دستگاههای بزرگی‌که شایدمیلیونها تومـان قیمتش باشد. کسی آمده بودآنجا نمی‌گفت بعضی‌ازاین دستگـاهها شاید تاحدود سیصد - چهارصد میلیون‌تومان قیمتش هست. چگونه می‌توانند یك سفارتخانه دارای یك‌چنین دستگاههائی باشد؟ قطعاًاینجاسفارتخانه نبود واین لانه جاسوسی است واماًاینکه افرادی‌که آزاد می‌شوند بنابرفرمان امام تنهاآن عـده‌ای هستندکه جاسوس آنهـا محرز نیست وجاسوس نیستند والاًمدارکی است‌که نشان می‌دهد بعضی از اینهارسماً عضوسا هستند ودرآینده نشان‌خواهیم داد‌که ازچه نوع حرکاتی این سفارتخانه دراینجا برخوردار بوده‌وچه‌نوع‌کارهائی‌را می‌کرده‌است. مدارك‌پست آمده‌نشان‌می‌دهدکه‌سفارت‌درخارجایکاری‌ـ های‌کردستان و خوزستان وتعطیل مدارس واینکه چه‌کارهائی باید بکنند نامه‌اداری تعطیل بشود و نیز نوع‌نظارهائی که باید برای‌دفاع ازآیندگان - پیغام‌امروز - تهران‌مصور وچندروزنامه‌دیگر انجام شد، همه‌اینها نشان‌می‌دهدکه چه افرادی بااینها ارتباط داشتند و اینها برای پیاده‌کردن نقش‌خودشان چه‌فعالیت‌هائی می‌کردند، لذا مایقین داریم‌که اینجاتنها یك‌سفارتخانه نبود.

بی‌سوادی است یا غوض؟

البته غرض‌است‌نه‌بی‌سوادی، زیرا اگر کسی گزارش خبرگزاری آموشیدم‌پس‌راهم تحریف‌کند و کاسه‌گرمتر از آش‌در لجن مالی کموئیستها گردد ، قطعاً بیش از بیسوادی ،مغرض‌است.

آموشیدم‌پس گزارش داده است‌که‌فرانسوامیتران « رئیس حزب سوسیالیست‌فرانسه»یکشنبه گذشته اقدامات ایران‌را درزمینه گروگان‌گیری بمنظورپس‌گرفتن شاه از آمریکا« تحمل ناپذیر» خوانده‌است والی‌آخر.

«مسئول بخش خارجی» روزنامه‌کیهان‌واژه«سوسیالیست» را با «کمونیست» عوض‌کرده و خبرداده‌است که فرانسوامیتران «رهبرحزب‌کمونیست فرانسه» الی‌آخر.

این آقای «مسئول» قاعدتاً باید هلموت اشمیت«سوسیالیست» (صدراعظم‌آلمان فدرال) را هم «کمونیست» بنامد ، زیرا او هم عمل‌گروگان‌گیری را در ایران تقبیح‌کرده‌است.

آقایان در تلاش مذبوحانه خود برای جابجاکردن دوست و دشمن انقلاب ایران روی تبلیغات «طاغوتی» را سفید کرده‌اند. نتیجه خواهند گرفت؟ نه! فقط عرض خود می‌بند وزحمت مارا افزون میکنند.

رفقای عزیز کمیته‌مرکزی حزب‌توده ایران

سی‌وششمین‌سال‌تأسیس‌حزب توده ایران، حزب‌طراز‌نوین‌طبقه کارگر ایران، و انتشار مجـدد روزنامه مردم ارگان مـرکزی حزب‌توده ایران‌را بـهشما وهمه اعضای حزب تهنیت می‌گویم و برای شما در راه تحکیم وتعمیق دستاوردهای انقلاب ضدامپریالیستی و دمـکراتیك میهنمان آرزوی موفقیت می‌کنیم.

هواداران حزب‌توده‌ایران دربخش بستك ازتوابع بندرلنگه

رفقای‌عزیز کمیته مرکزی حزب توده ایران

سی‌وششمین‌سالگرد تأسیس حزب توده ایران وانتشار مجدد روزنامه مردم رابهشما واعضاء و هواداران حزب پر افتخار طبقه کارگر ایران ازصمیم‌قلب تبریك می‌گویم.

سازمان حزب توده ایران در ساری

رفقای کمیتهٔ مرکزی حزب‌توده ایران

آغاز سی‌ونهمین سال نبرد پی‌گیر حزب توده ایـران علیه امپریالیسم، فاشیسم ، ارتجاع و دررأه استقلال،آزادی و تـأمین حقوق زحمتکشان ایران وپیکار اصولی بـرای سرنگـون‌ساختن ایدئولوژی وزرانساز طبقه کارگر ومبارزه باجریانات انحرافی را، برفقای عزیز کمیته مـرکزی و اعضاء وهواداران‌حزب‌توده ایران تبریك میگویم.

مبارزه سی‌وهشت‌ساله حزب توده ایران سرشار از حماسه و غرور‌است؛ اسطوره‌هائی که سهید- دمان درمیدانهای نبر پیمان‌نامه خویش‌را بـا زحمتکشان سرود خوانان‌باخون‌گل‌سرخ‌خویش‌امضاء کردند، قهرمانانی که‌پیش ازربع قرن در ساهچال‌های رژیم شاه مطلوع‌مقاومت‌کردندوفاتیحشکنجه‌ـ گاهها شدند وحال در سنگرمقدم حزب، یعنی در کمیته مـرکزی حزب توده ایران‌پیکار می‌کنند، رزمندگانی‌که در مهاجرت سیاسی‌زیربارگران ضربات‌مرگبار ارتجاع وخیانت نیمه راهـان و افتراء دشمنان و ناآگاهان ودرراه اعتلای جنبش و تحقق آرمان زحمتکشان‌لحظه‌ای از پای‌نشستند واستوار و پیگیر در راه پیوند بازحمتکشان ایران و اتحادطبقهٔ کارگر ورهنمون ساختن آنان به سرمنزل مقصود رزمیده‌اند.

افتخار ماوپشتوانه پیروزی زحمتکشان وحزب تـوده ایران هستند .

هواداران حزب توده ایران درقائم‌شهر

مردم
ارگان مرکزی
حزب تودهٔ ایران
نشانی،خیابان۱۶ آذر-شمارهٔ ۶۸
تلفن، ۹۳۳۴۵۹-۹۳۵۷۲۸
چاپ، کاویان

«مرگ برامپریالیسم جهانخوار امریکا»- «امریکا، دشمن اصلی خلق‌های جهان»، ازشعارهایی است‌که به همراه هـر دسته وگروه،دربرابرجاسوسخانه امریکا دردستهاست. دیشب مردم قهرمان ایران، طی‌تظاهرات بسیار باشکوهی، بـه‌همراه بانگ «الله اکبر» و «مرگ‌برامپریالیسم امریکا» خاطره شهدای اول محرم سال پیش را گرامی داشتند. مردم تهران، باشعار هایی علیه امپریالیسم جنایتکار امریکا، تاساعات دور وتزدیك بطرف لانه‌جاسوسی امریکا روان شدند. صدها هزار تظاهـر کننده، تانیمه‌های شب، خیابان‌های اطراف لانه جاسوسی امریکا را درمحاصره داشتند.

پیام کمیته مرکزی‌حزب توده‌ایران به‌امام خمینی

بقیه ازصفحه ۱

استقلال، آزادی‌و عدالت اجتماعی، نقش‌موثر وتعیین‌کننده،شخص شما چشمگیر و انکارناپذیر است.

حزب توده ایران ، که اکنون نزدیك به چهل سال است با ازخودگذشتگی و پیگیری در راه پرانداختن استعمار و استبداد یعنی استثمار توده‌های میلیونی رنجبران و محرومان میهنمان ، قرار داده است، نبرد میکند، از همان آغاز به نقش والا و ارزنده شما در این مبارزات پی‌برد و با شما همگام گردید.

حزب توده ایران همواره و بدون تزلزل در راه اتحاد همه نیروهای راستین خلق ، نیروهایی که برای پایان دادن به‌سلطه خائنانه‌ی امپریالیستها و در پیشاپیش آنها امپریالیسم آمریکا و صهیونیسم ، در راه خائنه بنشیدن به استبداد سیاسی وغارت سرمایه‌داران وملاکان مبارزه میکنند، عمل کرده است. بهمین علت حزب ما، به‌دعوت شما برای اتحاد و یگـانگی ، که در پیام تاریخی شمابه خلق کرد بیان گردید، صادقانه و از صمیم قلب پاسخ‌مثبت میدهد وخواهدکوشید مانندگذشته دوش‌بدوش سایر مبارزان‌تمام نیروی‌خودرا برای‌پیروزی‌نبردتاریخی‌که زیرهبری شما در میهن ما آغاز شد و اکنون یکی از دشوارترین‌دورانهای خودرا میگذراند، مصروف دارد.

ما امیدواریم که بشریت در قرن پانزدهم هجری ، به‌صلح پایدار و دوستی بین همه خلقها ، به‌پایان بخشیدن به‌حیات ننگبار امپریالیسم ، به‌آزادی و برابری دست یابد.

بادرود صمیمانه
کمیته مرکزی حزب توده ایران
۲۹ آبان ماه ۱۳۵۸

دانش آموزان‌هم آمدند

نفرت مردم نسبت بـه استیلای جابرانهٔ امپریالیسم آمریکا بر حیات جامعه‌ما پایان ندارد. هرروزاًافشای حقایقی تازه ،در مورد دخالتهای توطئه‌گرانهٔ‌امپریالیسم امریکادرکشور ما وجنایاتی که این امپریالیسم زیر پوشش «سفارت» درایران‌انجام‌میداد، نفرت مردم جلای تازه‌ای می‌یابدو آتش‌خشم آزادلوب آنها برزبانهایشان جاری می‌شود‌که:

ای مرگ برآمریکا!

لانهٔ‌جاسوسی آمریکا اکنون‌مهدآگاه توده‌های زحمتکش‌وجوانان انقلابی‌است که خشکی کار روزانه خود رادور چشمهٔ جوشان مبارزه، روح و احساسات ضـد امپریالیستی‌خویش‌لانه جاسوسی‌میشویند، با یکدیگـر پیمان اتحاد می‌بندند و خواستهای انقلابی خودرا درقطبی‌مرگونه سلطهٔ جابرانهٔ دشمن فریاد می کنند، با آرزوی‌مرگ‌امپریالیسم ازهم‌جدامیشوند، تا فردا باردیگر آن‌را درهمین نقطه به محاکمه کشند ورسوا سازند .

هرروز اقشار تازه‌ئری دراین کورهٔ گداختهٔ نفرت ازظلم وبیدادگری‌آبدیده، میشوند و شمشیربران عزم مردم برای بیرون راندن‌کامل امپریالیسم هر روز صیقل تازه‌ای می‌خورد.

خبرنگاران «مردم» زحمتکشانی را دیده‌اندکه دوستان معتاد خود را، که تا بحال برای معالجهٔ آرامش ، نتیجه‌ای نگرفته‌اند ، به جلوی لانهٔ جاسوسی امپریالیسم‌آورده‌اند، تا شاید این نسیم انسانیت ومردمی، باکی‌وعشق بزندگی وزیبائیهای آن وعزم بهزدودن پلیدی‌ـ های ناشی ازسلطه امپریالیسم که در کلستان جشن رژم ضدامپریالیستی‌مردم، می‌وزد، درآنان جوشش‌پدید آورد وبا کمك نیروی اعتقاد مردم، پس هیولای اعتیاد پیروز شوند . آری، مردم به میدانگاه رژم خود با امپریالیسم امریکا چون مکان مقدسی می‌نگرند.

دیروز نیزگروههای مختلف مردم، لشکرشکست‌ناپذیر خود را در برابر امپریالیسم‌آمریکا سان دیدند، از زیر سقفهای آذین‌بستهٔ مقابل سفارت، که با بالاکارد پوشیده شده بود، گذرکردند و غریدند،

تحریم اقتصادی، تهاجم‌نظامی دیگر الز ندارد.

تداوم اعتصاب، فرمـودهٔ امـام است، مرگ برامپریالیسم، زیباترین کلام است.

رژه‌باشکوه ضدامپریالیستی ازصبح آغازشد، کارگـران، کارمندان، دانش‌ـ آموزان و گروههای دیگری مردم یکی پس‌از دیگری، باندای‌ـ م وپرشور خود دست دانشجویان قهرمـان ، تسخیر کننده سفارت رافشردند وباآن پیمان‌بستند.

انجمن کارکنان صندوق عمران و سرمیدهد کهدر یك تلاطم جمعیت چون تلاطمی به‌پیرون پرتاب میشود و از خشم مردم پاه‌به‌گریز می‌گذارد.

کانون دانش‌آموزان ایران، نیز امروز در رژهٔ اتحاد وهمبستگی با رژم ضدامپریالیستی توده‌های مـردم شرکت داشت. بیش‌از دوهزار نفر ازنوجوانان دختر وپسر، نهال ایـرانی نو، آزاد و آباد، درصفوف منظم وپاشور وهیجان خاص‌نوجوانان، ازمیدان فلسطین بسوی لانهٔ جاسوسی گام می‌سپردند. دخترانی از جلو وپسران ازذیال حرکت میکنند.

آنها یکصدا می‌غرند:

امریکا تو خالیست
وبتنام گواهیست
خمینی‌می‌رزمد، کارترمیلرزد
صنایع‌وابسته ملی باید‌گردد
مرگ برآمریکا

جنگلی ازمشتهای‌جوان، ولی‌مصمم بلند میشود وبرهمان امپریالیسم امـریکا فرودمی‌آید. چهرهٔ نوجوانان ازخشم و «هیجان‌گلگون شده است»

اتحاد، اتحاد علیه امپریالیسم
جبهه‌متحدخلق، ایجادباید‌گردد

مردم در پیاده‌روها بالبندهـای نحسین‌آمیز اثرگـردان جنوان استقبال می‌کنند، پاسخ‌چنین است:

ازایران تاکوبا، فلسطین تاآنگولا
فریادمایکی‌شد:ای‌مرگ‌برامریکا

دختری پوستر **امام‌خمینی** را در دست‌گرفته است. این‌پوستر درکناردسته گل زیبائی قرارگرفته‌که از طرف یکی ازکارگران پالایشگاه نفت‌ایران‌به‌کانون تقدیم شده است وپیوند کارگران ودانش آموزان‌را‌نشان‌میدهد. پوستر **امام‌خمینی** همراه‌باردسته‌گل کارگرباپیشاپیش صفوف دانش‌آموزان به‌پیش‌برده‌میشودویکانگی خلق و رهبر انقلاب را به‌بهترین شکلی مجسم میسازد.

صفدرختران‌باشورپیشترمی‌میخروشد

رفع‌ستم‌زکردان، فرموده‌امام‌است
آتش‌بس‌دائمی، این بهترین کلام
است

کارتن وشاه جلاد، دردستهای دانش آموزان بطرف میدان مجازات‌میرود، ۷۰هزارکشته، صدهاهزار زخمی، ای مرگ برامریکا

صفوف رامپیمائی دانش‌آموزان عضو وهواداران کانون دانش‌آموزان ایران درنزدیکـی جاسوسخانه اندکی مـکث میکنند، تا صفوف کارگران کفش ملـی وکفش صنعتی وکارکنان بانـك عمران از مقابل لانه‌جاسوسی بگذرند. چهره‌ها از انتظار می‌لرزد و شوق تجدید عهدود چشمها می‌درخشد.

نمایندهٔ کانون دانش‌آموزان ایران به درون لانه‌جاسوسی میرود ودسته‌گـل برادر همرزم کارگرخودرا بدانشجویان مبارز پیرو خطامام تقدیم میکند وبـا تشکر پرشورگرم آنان مواجه میشود. دانش‌آموزان شعار میدهند،

دانشجوی خط امام
برتودورود، برتوسلام

قطعنامهٔ کانون‌باشور وهیجان‌فراوان خوانده میشود. متن کامـل قطعنامه در همین شماره «مردم» بچاپ رسیده است. قطعنامه درمیان‌غریوتأیید دانش‌آموزان بپایان میرسد و صفوف منظم نوجوانان ما ،لانه جاسوسی امریکا را ترك میکنند

امپریالیسم، دشمن اصلی خلق

کارگران کارخانهٔ اتومبیل‌سازی مزدا، کارکنان شرکت صنعتی زاگروس، گروه‌صنعتی مهندس موسی‌بهار، کارکنان کارخانهٔ گچ تهران، کارکنان بانك بیمهٔ ایران، گروههـای پمدی همستند که رژم میروشـد، غرشی چـون رعد جمعیت را درمی‌نوردد وبردیوار لانهٔ جاسوسی‌ـ کوبد،

ریشه‌کن می‌کنیم سلطهٔ مستکبرین
جانشین می‌کنیم قدرت‌مستضعفین

کارگری ازکارخانهٔ قند ورامین، که سالها درزندان ساواك بسرمیبرد، بالای سکوئی میرود و جوشش احساس خود را برزبان می‌راند:

شاهی که رفاقت وتاراج گرفت
ازملت محروم بسی باج گرفت
دیدی‌که چگونه آن‌امام برحق
باهمت خلق‌ازسرش تاج گرفت

جمعیت چون دریائی، دریاز موج، متلاطم است. شامخلوع وکارتر باراه‌از چوبه‌های دار، آویزان میشوند،در آتش خشم مردم میسوزند و نکه‌نکه میشوند. مالوئیستی درآن‌میان نقمه ناساز سرمیدهد کهدر یك تلاطم جمعیت چون نقاله‌ای به‌پیرون پرتاب میشود و از خشم مردم پاه‌به‌گریز می‌گذارد.

کانون دانش‌آموزان ایران، نیز امروز در رژهٔ اتحاد وهمبستگی با رژم ضدامپریالیستی توده‌های مـردم شرکت

شهید دانش‌آموز ، مظهر پاکی خلق‌گفت ولوشت وسرود، مرگ‌بر

معنای‌واقعی کلمه‌ملی‌کنیم. ماباید‌تمام‌قراردادهای‌تسلیحاتی را بادولت انحصارهای اسلحه‌سازی آمریکا لغوکنیم. ماباید تمام قراردادهای محرمانه‌ایکه‌آمریکا بارژیم شاه خائن‌بسته پاره‌کنیم، ماباید تمام قراردادهای بـازرگـانی نابرابر بـا امپریالیسم‌آمریکارافسخ کنیم. ما ـ چنانکه‌گفته‌میشود ـ قریب هزار قرارداد بادولت وانحصارهای آمریکائی داریم. همه آنهارا باید لغوکنیم.

ماباید وابستگی ریال‌را به‌دلار قطع‌کنیم. ماباید‌تمام کارخانه‌ها، مؤسسات وشرکتهائی‌که وابسته بـه‌سرمایـه‌های انحصارهای آمریکائی هستند، مصادره کنیم. ماباید ستون پنجم" آمریکا، یعنی بازماندگان مشکل ساواك وسازمان‌ضد اطلاعات ارتش ولیوفرهای ضدانقلابی متشکل‌را متلاشی‌کنیم. ما باید راه رسوخ مستقیم تبلیغات امپریالیسم آمریکا را در کشور سدکنیم، خلاصه، ما بایـد تمام پلهای لبهٔ مخرب، استیلاگرانه وغارتگرانه آمریکارا، درشرایط‌کنونی‌که توده‌ـ های میلیونی برضد امپریالیسم آمریکا قیام کرده‌اند، درهم شکنیم، تاسپس بتوانیم تمام مایـه‌های فساد ونوع زندگی آمریکائی» را درعرصه‌هائی نظیرآموزش‌وپرورش و فرهنگ وهنر وغیره پاك‌کنیم، کمترین درنگی درشکستن این پلهای نفوذ جائزنیست. چنین‌درنگی، چه‌خواسته وناخواسته، عملا کمکی است‌به‌این پلنگ زخم‌خورده آمریکا، که‌بتواندجان بگیرد ومجددا برطعمه خود حمله‌کند.

بعدازشاه نوبت آمریکاست، این‌شعار مسیر حرکت خائنان‌رابازار بنحوی مشخص ومنجزشان میدهد، راندن شاه خائن‌ازایران، واژگون‌کردن‌رژیمش، مرحله‌نخستین‌انقلاب، انقلاب اول‌بود، راندن امپریالیسم، بسرکردگی امپریالیسم آمریکاازایران، کوبیدن تمام‌مواضع آن، مرحله‌دوم‌انقلاب، انقلاب دوم‌است، که «بزرگترازانقلاب‌اول» است. مادراین انقلاب‌بزرگ‌دوم‌باید‌پیروزشویم‌ومی‌توانیم‌پیروزشویم، بشرط

اینکه‌متکی به‌نیروی‌عظیم‌شورانقلابی‌توده‌های‌میلیونی، دست دردست‌تمام‌نیروهای‌ضدامپریالیستی‌جهان، ضمن‌دفع‌حملات، فشارها وتهدیدات «شیطان‌بزرگ»، حمله‌برمواضع آنرا با قاطعیت‌وشدت‌دنبال‌کنیم، وانتماماًازپای‌درنیامده، لحظه‌ای ازهشیاری وقاطعیت انقلابی خود درعمل تکاهیم.

امپریالیسم آمریکا پذیرش شاه‌مخلوع، خودرابنوعی بن‌بست افکند. اوابتکاردرصدد جستجوی راه خروجی‌ازاین بن‌بست است. در تـلاش برای خروج از این بن‌بست، او میتواند ازشاه مخلوع بخواهدکه «داوطلبانه» آمریکارا ترك کند. اومیتواند اورا اخراج کند، اوحتی میتواند بـا دمده سرطانی، اورا بکشد.

ولی‌برای‌ما هدف‌اساسی‌واصولی‌ریشه‌کن‌کردن‌تمامی نفوذ امپریالیسم آمریکا درایران است. هیچ‌اقدامی نسبت‌به شاه‌مخلوع مارا نباید از حرکت مصمم برای دسترسی باین هدف، به‌کسب پیروزی دراین انقلاب دوم، کـه بزرگتر از انقلاب اول است، بازدارد. ماباید استقلال تام وتمام‌کشور خودرا درتمام عرصه‌های زندگی تأمین وتضمین کنیم. مادراین انقلاب دوم میتوانیم وباید پیروز شویم.

وظیفه اساسی واصولی، کوبیدن تمام مواضع سلطه ونفوذ «شیطان‌بزرگ» است

اگر شاه مخلوع ازآمریکا برود، اگـر آمریکا اورا از خاك خود اخراج کند، اگر اوبمیرد، حتی اگرآمریکا اورا بماتحویل دهدتامحاکمه‌ومجازات شود، بازمسئله اساسی واصولی نبردما با امپریالیسم آمریکا حل نشده است.

مسئله اساسی واصولی‌کوبیدن تمام مواضع سلطه و نفوذ امپریالیسم آمریکادرتمام زمینه‌های سیاسی،اقتصادی، نظامی، مالی، بازرگانی وفرهنگی درایران، نجات کامـل کشورما ازچنگالهای این‌خرچنگی‌است‌که دربدنه‌زندگی ما فرورفته‌است. تاماًاین مواضع سلطه‌ونفوذ «شیطان‌بزرك» را نکوبیده‌ایم، راه‌تأمین استقلال‌واقعی وهمه‌جانبه‌کشورخود راهموارنساخته‌ایم.وهدف، هدف‌اصلی انقلاب‌رهائی‌بخش ایران، تأمین استقلال واقعی‌وتام وتمام‌کشور است.

درست است که زنجیره سیاست استیلاگرانـه، غارتگرانه واستعماری امپریالیسم آمریکابسبب به‌کشور مادر لحظه‌کنونی‌درموضوع امتناع عنوان‌الاوشنگتن‌ازتحویل‌محمد رضاپهلوی گره‌خورده‌است، ولی هرگاه بنحوی از انحاء این گـره گشوده شود، هنوز بمعنای گسیختن حلقات این زنجیره نیست. ماباید تمام حلقات‌این زنجیره اسارت رااز یکدیگر بگسلیم. ماباید قراردادگنرسیوم نفت‌را ملغی‌کنیم ونفت - این بزرگترین ذخیره ثروت بی‌همتای خود را به‌ـ

حزب‌توده‌ایران راه‌حل مسالمت‌آمیز و مبتنی برفع ستم ملی از خلق کرد رایگانه راه‌حل مسئله‌کردستان میداند و آماده است دراین راه، با تمام‌نیرو و امکانات‌خود، به شورای‌انقلاب کمك کند

برقرار باد اتحاد همه نیروهای ضد امپریالیستی و دمکراتیك ایران در جبهه متحد خلق

توضیح

درشماره ۹۱ «مردم» تصویر طومداری ازبازرگـان صنف کفاش درپشتیبانی ازاشغال لانه‌جاسوسی امریکا و حمایت از مشی ضد امپریالیستی امـام چـاپ شد. بدینوسیله‌معتذرکیمیشودکه‌امضاء کنندگـان طـومار چگـونـه وابستگـی بحـزب توده ایران ندارند

☆☆☆

از این‌فرصت استفاده‌میکنیم و متذکر میشویم‌کـه بطورکلی تلگرامها ونامه‌ها واخباری که دراین‌مورد ومواردمشابه، به«مردم» سمستقیم یاغیر مستقیم میرسد، فقط جنبه خبری دارد وبهیچوجه دلیل وابستگی سازمانها وافراد امضاءکننده آنهـا بحزب‌تـوده ایران نیست ونمیتواند باشد.

متحدان پیگیر طبقهٔ کارگر می‌روند تا به‌دریای کارگران بپیوندند ، دریائی که‌سرانجام، تلاطم‌امواج‌توفندهٔ‌آن‌امپریالیسم‌رابه‌کام خود فروخواهدکشید.

نامه نویسندگان و هنرمندان ایران به‌نویسندگان و هنرمندان همه کشورها

همکاران عزیز.

این پیام نویسندگان و هنرمندان ایـرانی بـه‌شماست. در گذشته، برای شما اتفاق افتاده‌است‌که باقلم وامضای خود ازایران یادکرد باشید. ما نامهای ارجمندشما را درذیل اعلامیه‌هائی‌که علیه رژیم آمدخوارپهلوی بود،دیدیم.ما دیدیم‌که شما بمشکنجه‌های جنونی سابك اعتراض کـردهاید. هنگامی کـه‌رزمندگان شیفهٔ آزادی ورزیر ساطور دژخیمان رژیم‌گذشته بودند، شما بارهابانگ خود را برداشتید وخواستید که دست دژخیم بازداشته شود. ماایـن همبستگی انسانی شما را فراموش نمیکنیم. سپاس آن‌را همیشه‌در دل داریم.

شاید میدانید‌که در ایران انقلاب عظیمی رخ داد. انقلابی که اعجازآمیز بود. این انقلاب رژیمی راکه یکی از بزرگترین ارتشها وسازمانهای پلیسی جهان ودهها میلیارد دلار پشتوانهٔ مالی وحمایت کشورهای بزرك غربـرا دربشت سر داشت، بادست تهی و سینهٔ گشوده بسوی گلولههای مردم، سرنگون‌کرد. این رویـدادی بود نه‌تنها درسطح ایران، بلکه درمقیاس تاریخ جهان. میتوانیم مدعی شویم‌که این رویدادجهان رالرزاند. ما مردم ایران به‌این انقلاب سرخت میبالیم وبرآنیم که پس‌از پیروزی خلق دلیر وبتمام برانداختگـران آمریکائی این دومین ضربتی بود که بنای سیطرهـ طلبی محافل قدرتمند غرب در متزلزل کرد. ما این تـزلزل واز میان رفتن سیطرهٔ این محافـل را شرط پیروزی صـلح وبهترین آرمانهای‌انسانی میدانیم.باید سر انجام‌این کارنامهٔ خونین‌وتاریك استعمار وسیطره‌جوئی خاتمه یابد. چه‌کسی‌حق دارد‌در۳۵ میلیون مردمی‌که دارای فرهنگ چندهزار ساله‌هستندسیادت‌کندو آنهارا باپیرحمی بیش‌ماندهٔ غارت نماید؟

شما خوب‌خبردارید‌که‌کشورما ازتولیدکنندگان بزرگ‌نفت وگازاست. شماخوب خبردارید‌که محافل‌قدرتمند غرب مایل‌هستند شماخوب خبردارید‌که آنهاازحق‌طلبی ملتهای‌شرق بدشان‌می‌آید. اگرچهٔ اینهاحقایق است، پس‌چرادانشما بایدبیاری مردم ایـران بشتابد. رسانه‌های گروهی درغرب میکوشند انقلاب ایران، مردم انقلابی، رهبران انقلابرا سیاه‌کنند. آنرا تاریك،قرون‌وسطائی، انتقامجویانه، گذشته‌گرا، مخرب، ضدتمدن، آدمکش،قانون‌شکن معرفی‌کنند. همهٔ این‌صفات بدون‌استثناء دروغ‌است. آری،انقلاب ایران تاکنون سیری‌ژرف ورامیخ وکوبنده داشته است و باید هم داشته‌باشد. این‌انفجار. این‌واکنش عظیم‌مردم علیه محرومیت‌های قرون، این‌پاسخ شایسته برضدرذالت سلطنت مستبدوسیاست‌هـای استعماری امری‌است بحدّاعلاءلانه. بایدقلبو روح‌شمانمایندگان فرهنگ جهان درمقابل‌این رویداد بزرك بطپد. بایدقریحهٔ هنری شمابسود این‌انقلاب پرتوفشانی کند. بایدشما درصف‌مدافعان‌جهانی این‌انقلاب باشید.این خواستهٔ ماومردم ماازشماست.

مامیدانیم که سرمایه‌داران جهانی، یاران جنگ و امارت نیرومندند و کلیهٔ وسایل رابرای‌تحت‌تأثیر گرفتن شما در اختیار دارنـدولی ما به‌قدرت روحی شما، به‌احساس عمیق مسئولیت شما بمثابهٔ هنرمند وانسان‌نیز، باور راسخ‌داریم. باردیگر گوئی‌ما در انتظارشنیدن بانگ دوستانهٔ‌شماست. مردم ایران‌خواستارو نیازمند یاری‌شما هستند تاکلاف سفـلههای دشمنان انقلاب ایران گشوده شود وازمیان پنجه‌های معجزنـدون شما خورشیدحقایق‌بدرخشد.

تهران، ۲۸ آبان۱۳۵۸

نویسندگان وهنرمندان‌ایران

محمود اعتمادزاده (به‌آذین)، امیر هوشنك ابتهاج (سایه)، امیر حسین آریان‌پور، مهدی اسفند

رویدادهای جهان

جمهوری دمکراتیک خلق کره از مبارزهٔ شجاعانه مردم ایران علیه امپریالیسم امریکا پشتیبانی می کند

به‌گزارش خبرگزاری جمهوری دمکراتیک خلق‌کره وزیر امورخارجه این‌کشور پیام تبریکی برای ابوالحسن بنی‌صدر بمناسبت انتصاب وی به‌سرپرستی وزارت امورخارجه ایران‌ارسال داشت. وزیر امورخارجه جمهوری دمکراتیک خلق‌کره دراین‌پیام همبستگی وحمایت همه‌جانبهٔ جمهوری دمکراتیک خلق کره را از مبارزهٔ شجاعانه مردم ایران در دفاع از حیثیت ملی وکوتاه کردن دست امپریالیسم امریکاازمداخله درامور ایران ابراز داشته‌است.

ماهیت خائنانه موافقتنامه کمپ دیوید

مناخیم بگین، نخست‌وزیر اسرائیل، بکبار دیگرصراحتاً گفت‌که دولت تل‌اویو قصدندارد سرزمین‌های اشغالی راپه اعراب بازپس دهد. سرسخته صهیونیست‌های اسرائیل گفت‌که این‌کشورها هیچ شرایطی بایجاد یك کشور مستقل فلسطینی موافقت نمیکند. وی اعلام‌کردکه اسرائیل قصد ندارد بلندیهای جولان راپس‌دهد. بگین یادآوردشد‌که ایجاد آبادیهای تازه درسرزمین‌های اشغالی ادامه خواهد یافت. بااین سخنان بگین بادیگر ماهیت واقعی موافقتنامه‌های خائنانه کمپ‌دیوید افشاء میشود.

اعتراض به اخراج شهردار شهر نابلوس ادامه دارد

اعتراض به اقدام مقامهای صهیونیست اسرائیل در مورد بازداشت واخراج شهردار شهر نابلوس واقع درکرانه غربی رود اردن همچنان ادامه دارد. درارتباط با این‌مسئله، سازمان‌آزادی‌بخش‌فلسطین درسندی‌که درسازمان ملل‌منتشرکرد، یادآورد شده‌که صهیونیست‌ها درسالهای اخیرهزاروپانصد مقام‌فلسطینی‌را ازکرانه غربی‌رود اردن ونوارغزه اخراج کرده‌اند. دراین سند موج ترور دارودسته صهیونیست اسرائیل‌علیه نیروهای ملی ومردم فلسطین محکوم شده و اضافه شده است که هدف اسرائیل، که از حمایت امپریالیسم آمریکا برخوردار است، آن است‌که اراده مردم‌را درهم شکند و زمینه را برای اجرای کامل توطئه‌های کمپ‌دیوید آماده سازد.

اغتشاش در شانگهای

بگزارش خبرگزاریهای ژاپن وپویژه خبرگزاری «کیودو» شهر شانگهای، مهمترین مرکز صنعتی‌چین، دستخوش آشوب و اغتشاش است. خبرگزاری‌کیودو اضافه میکندکه هزاران تن‌دست به‌تظاهرات زده‌اند و مقامهای پکن برای مقابله با آشوب، نیرو واردشهرکرده‌اند. نیروهای‌امنیتی درخیابانهای شهر مستقرشده‌اند. درماههای اخیر چندشهرچین، ازجمله پکن، شاهد تظاهرات بوده است. درچندماه‌ودرظهرپکن بنادیوارنده‌پوش، که خواهان‌مشاغل وثان بودند ، دست بتظاهرات وتحصن‌زدند.

الجزایر ازپشتیبانی اتحاد شوروی برخوردار است

رهبران الجزایر درپاسخ پیامهای رهبران اتحاد شوروی بمناسبت سالگرد انقلاب الجزایر، پیامهای متقابلی ارسال‌داشتند. لئونید برژنف گفت‌که همکاری فعال وچند جانبه میان دوکشور نه تنها برفاه دوملت کمك‌میکند، بلکه نمونه بارز درتلاش مشترك‌دو کشور برای صلح، ترقی و عدالت درجهان است. در پیام اضافه شده است‌که الجزایر بالهام ازآزادی انسانی واصول عدم‌تعهد، قاطعانه‌ازآرمان‌عادلانه‌خلقهای‌تحت‌ستم حمایت خواهدکرد. نخست‌وزیر الجزایر نیز دربیامی برای الکسی‌کاسیگین اعلام کرد که الجزایر درمسیر سازندگی‌کشور، برروی حمایت دوستانه اتحاد شوروی حساب میکند. نخست‌وزیر الجزایر یادآوردشد‌که دوستی‌دو کشور همچنان مستحکمتر خواهدشد.

واشنگتن وپکن به‌لالوس خرابکار میفرستند

جمهوری سوسیالیستی‌ویتنام اعلام‌کردکه امپریالیسم امریکا باهمکاری‌زمامداران پکن، در میان عوامل ارتجاعی فراری لائوس درتایلند پس‌گرم استخدام چهارهزار خرابکار است تااین عده را تا آموزش دهد وبه‌لالوس اعزام دارد.

«جهان سوم» خواستار روابط عادلانه اقتصادی بین خود وکشورهای امپریالیستی است

در اجلاس کمیته دوم مجمع عمومی سازمان ملل، که درباره مسئله تجارت وعمران بحث میکند به‌پخت وپزهائیده است. نمایندگان کشورهای «جهان سوم» اعلام‌کردندکه این‌کشورهاخواستار روابط عادلانه‌تر اقتصادی واز میان رفتن استثمار «جهان سوم» بوسیله کشورهای غربی وپایان دادن بنوارگونی کشورهای امپریالیستی هستند. نمایندگان آفریقا اعلام کردند که امیدها وآرزوهای کشورهای درحال‌رشدتحقق‌نمی‌یابدو کشورهای‌غربی‌بردرد‌ردارند‌که کشورهای «جهان سوم» موانع‌جدی ایجاد میکنند. نمایندگان‌کشورهای‌سوسیالیستی در این اجلاس ازخواستهای برحق‌کشورهای «جهان سوم» قاطعانه حمایت کردند.

دراسرائیل زحمتکشان دروضع دشواری بسرمیبرند

درحالیکه داروودسته صهیونیست تسل‌آویو درصدد خرید سلاحهای تازه از بزرگترین حامی خود ، امپریالیسم آمریکا است، وزیردارایی تازه اسرائیل اعلام‌کرده است‌که بخاطرمشکلات‌بزرگ اقتصادی، بودجه امورفاهی وبهداشتی کاهش خواهد یافت. وزیر دارایی اسرائیل بویژه گفت‌که کمك هزینه بعموادغذایی کاهش‌مییابد زحمتکشان اسرائیل بشدت به‌این تصمیمها اعتراض دارند. گروه پلنگان سیاه، که اعضای آنرا یهودیان مشرقی تشکیل میدهند، در بیانیه‌های مخالفت شدید خودرا باتصمیم‌های تازه اعلام کرده‌است. اعضای این‌گروه بیشترازآنکه نشین هستند. ازسوی دیگر اعلام‌شده که نرخ تورم در اسرائیل بهمین از بیسابقه صدرصد رسیده است. تورم وبیکاری زحمتکشان را دروضع بسیاردشواری قرارداده است.

تسلط امپریالیسم امریکارا ریشه کن سازیم

پایان دادن به تسلط غارتگرانه و آسارتبار امپریالیسم امریکا بر ایران شرط اساسی تامین استقلال و تثبیت پیروزیها وتعمیق انقلاب است.

مبارزه علیه‌تسلط امپریالیسم‌امریکا بر ایران رفته رفته ابعاد گسترده‌تری‌پیدا میکند، اقدام‌میهن‌دوستانه «دانشجویان مسلمان پیرو خط امام» در تسخیر لانه جاسوسی امریکا، برضروری بودن مبارزه‌ای وسیع و همه‌جانبه به‌منظور رهائی‌ایران‌از قید وبندهای اسارتباری که امپریالیسم،بویژه امپریالیسم‌امریکا، بردست و پای کشوروجامعه ما پوچیده، صحه‌گذاشت. امپریالیسم‌امریکا، که‌با کودتای ۲۸ مرداد‌دوسرزن‌دوپاره تاج وتخت‌به‌محمدرضا، طی یك دهه‌قرن درکشورما بازگشت، اکنون‌بدرستی طوفان خشم‌ملت، طوفانی که میرود سراپای تسلطش را‌بر‌ایران بسوزاند، درو میکند.

جنبش عظیم مردم ایران‌علیه تسلط‌امپریالیسم امریکا جنبشی تصادفی و اتفاقی نیست. این‌جنبش‌گرچه باشعار‌بازگردانیدن شاه‌مخلوع آغاز شد، لیکن‌ساده‌لوحی است اگرکسی تصورکند که دامنه آن به تحقق این خواست، که‌بدرستی مردم ایران در انجام آن مصرند، محدود میگردد.مبارزه علیه تسلط امپریالیسم امریکا بر‌ایران دامنه‌ای‌بمراتب وسیعتر وعظیمتر از فراخواندن شاه مخلوع وخانواده ننگین او به محاکمه در ایران دارد. این مبارزه ابعادی‌بسیار بسیاروسیعتر از بازپس‌گرفتن‌ثروت ودارائی‌ایران دارد، که شاه‌مخلوع و اطرافیان اوغارت کرده و بخارج انتقال داده‌اند محاکمه شاه مخلوع وبازپس‌گرفتن اموال ودارائیهای غارتی‌او جزئی ازمبارزه عظیم کنونی مردم را علیه امپریالیسم امریکا شامل میشود. بخش عمده و اساسی این مبارزه را پاکسازی ایران از تسلط غارتگرانه و اسارتبار امپریالیسم امریکا بر‌ایران تشکیل میدهد، تسلطی‌که درهمه زمینه‌های اقتصادی، سیاسی، نظامی‌و فرهنگی ابعادی وسیعتر وافعی کلمه‌وسیع دارد.

ازکودتای ۲۸ مرداد ۱۳۳۲ به اینطرف، امپریالیسم آمریکا عامل عمده غارت اقتصادی وملی، تسلط‌نظامی و سیاسی برکشورماست. این امپریالیسم کینه‌توزترین دشمن استقلال ملی، ترقی و پیشرفت در جامعه‌ایران بوده وشدیدترین صدمات ممکن را به فرهنگ واصالت‌ملی ماوارد کرده است. امپریالیسم آمریکا، چنانکه امام بدرستی میگویند، به شیطان بزرگ» ودشمن کینه‌توز مردم‌ایران‌ونه‌فقط مردم‌ایران، بلکه‌همه انسانهادست‌بدل شده‌است. باچنین‌دشمنی نعمتوان مدارا‌کرد، باید آنرا در تمام جهات شناخت و بطرد آن ازکلیه مواضع اشغالی اقدام‌کرد. تنها با چنین مبارزه‌ای‌است، که‌میتوان استقلال وآزادی‌را تامین‌کرد، بورژوازی‌ملی بیکار بودند. اکنون کشورهای‌عضو بازارمشترك اروپا متجاوز از ۶ میلیون‌نفر است.

■ طبق آمار مربوط به شماره بیکاران، زنان در فرانسه ۵۳درصد، دربلژیك ۶۰درصد و در کشورهای عضو بازار مشترك کلا ۵۰درصدبیکاران را تشکیل میدهند. دراین‌کشورها زنان‌فقط ۳۷درصد تمام افراد شاغل را تشکیل میدهند.

■ جوانان تا سن ۲۵ سالگی‌در کشورهای سرمایه‌داری، ۴۰ درصد تمام بیکاران در این کشورها را تشکیل میدهند ، درحالیکه جوانان در میان افراد شاغل در این کشورها ۲۰درصد است .

بیکاری در جهان سرمایه‌داری

■ طبق آماررسمی، شماره بیکاران در ایالات متحده آمریکا بمرز ۶ میلیون‌نفر رسیده است. کارشناسان‌اقتصادی آمریکااحتمال میدهندکه‌روند‌ارتباط‌باتشدیدبحران اقتصادی بسرازدش بیکاران در ایالات‌متحده آمریکا ۲/۵میلیون نفردیگر افزودهشد.

■ در«بازمان همکاری اقتصادی وعمران» که،۲۴کشور سرمایه‌داری‌عضواین‌هستند، شماره بیکاران به۱۸ میلیون‌نفر رسیده و۵/۲۵ درصد تمام اهالی شاغل کشوردرافرا گرفته‌است. این‌تعداد بیکاران بمراتب بیشتر ازسالهای ۱۹۷۵-۱۹۷۴ است.

■ کمیسیون بازار مشترك اروپادرسال ۱۹۷۴ مسئله‌اشتغال درکشورهای‌عضوبازاررا یکی از مبرم‌ترین مسائل برنامه کار این سازمان نامید، در آن سال در کشورهای‌عضو بازارمشترك ۳/۳ میلیون‌نفر بیکار بودند. اکنون شماره بیکاران درکشورهای عضو بازارمشترك اروپا متجاوز از ۶ میلیون‌نفر است.

■ طبق آمارمنتشره مرکزی آماری ایتالیا، طی شش ماه اول سال جاری، دراینایتالیا ۱۸۰ میلیون‌و ۸۰هزارساعت کاراعتصاب شده است.

■ طبق آمار رسمی‌کشور، در سال جاری دراندکلستان چهار میلیون نفرکارگر وکارمند در اعتصابات شرکت‌کردند.

شماره شرکت‌کنندگان در اعتصابات نسبت به سال‌گذشته ۵ برابرگردیده است.

درعرصه مبارزات در جهان سرمایه‌داری

■ درمبارزات زحمتکشان ژاپن دربهارسال جاری، متجاوز از ۱۲ میلیون نفرازکارگران و کارمندان دولتی شرکت‌کردند.

■ ازسیام‌بر سال جاری تاکنون، در ۶۶ ایالت فرانسه یکهزاروا۱۶۶ بار از جانب زحمتکشان تظاهرات و اقدامات اعتراضی انجام گرفته است. در همه این تظاهرات، خواستهای مربوط به افزایش دستمزد و بهبود شرایط زندگی مطرح بود.

■ درسال ۱۹۷۸ دراینایالات متحده آمریکا شماره بیکاران ۵ هزار اعتصاب صورت‌گرفت،که درآنها نزدیك‌به‌یك میلیون‌وهفتصدهزار کارگروکارمند شرکت‌کردند.

■ طبق‌آمارپنگاه ملی‌مرکزی آمارگیری ایتالیا، طی شش ماه اول سال جاری، دراینایتالیا ۱۸۰ میلیون‌و ۸۰هزارساعت کاراعتصاب شده است.

■ طبق آمار رسمی‌کشور، در سال جاری دراندکلستان چهار میلیون نفرکارگر وکارمند در اعتصابات شرکت‌کردند.

شماره شرکت‌کنندگان در اعتصابات نسبت به سال‌گذشته ۵ برابرگردیده است.

سیاست دولت محافظه‌کار انگلیس، این کشور را بامشکلات اقتصادی بی‌سابقه‌ای روبرو ساخته است

حزب محافظه‌کار انگلیس، که درمبارزات انتخاباتی باوعده و وعید اعلام‌کردکه مشکلات اقتصادی‌کشوررا کاهش خواهدداد، عملا اوضاع‌را وخیم‌تر کرده است. وزارت تجارت انگلیس اعلام کردکه نرخ رشد تورم اکنون به۱۷۲ درصد رسیده است ، که در دوسال ونیم‌گذشته بسابقه است. میزان بیکاری نیزافزایش‌چشم گیری را نشان‌میدهد. ازسوی دیگر کسری موازنه پرداخت‌ها نیز افزایش یافت و در ماه اکتبر به ۲۲۹ میلیون لیره استرلینك بالغ شد .

ماهیت واقعی دمکراسی آمریکائی

هر روز بیش از روز پیش، ماهیت واقعی دموکراسی نوع امریکائی روشنتر میشود. به گزارش روزنامه «آدیزونا پابلیك»، ریچارد نیکسون رئیس‌جمهوری اسبق‌آمریکا، در سال۱۹۷۱، با اخذ یا نصد هزار دلار رشوه از سازمان منحوف «مافیا» یکی از مسئولان سازمان زرد کارگری امریکا را موردعفو قرارداد. این روزنامه درمقاله تکان دهنده خود، با استناد به اسناد معتبر پلیس، اضافه‌کردکه این‌فرد «جیمزهوفا» نام دارد، بخاطر کلاهبرداری به ۱۳سال زندان محکوم شده‌بود. اما دوسال ۱۹۷۱ سازمان«مافیا» پرداخت پانصد هزار دلار رشوه به نیکسون توانست موجبات عفو «هوفا» را فراهم سازد. بعضی‌ازدست‌یاران نیکسون نیز دراین معامله پرسود شرکت داشته‌اند.

امریکا برای جلوگیری از افزایش بهای نفت تلاش می‌کند

ویدار ویلیامهیلی، وزیر خزانه‌داری آمریکا از عربستان سعودی،امارات عربی‌متحده و کویت، که از۲۳ژوئیه(۳آذر) آغاز می‌شود، توجه محافل‌سیاسی عرب را در پیوردت جلب‌کرده است. بگفته این‌محافل، خطر میهن دراین‌دیدار آنست‌که درآستانه‌اجلاس وزیران اوپك، درصدوف این‌سازمان تفرقه ایجادکند و رقیبهای دست‌نشانده عرب، بویژه عربستان سعودی، را واداد سازدکه در کنفرانس اوپك درکاراکس، ازافزایش بهای نفت جلوگیری‌کنند. هدف دیگرمهیل آنست‌که‌کشورهای مورد بازدید خود را به‌افزایش هیزوبه بیشترصدور نفت وادار سازد.

مالوئیست‌هاپامنبری‌های روحانی‌نماها

براساس اخبارورسیده،بعضی از روحانی‌نماها، بـه همـراهی مائوئیستها، درشهرهای مختلف مأموریت انحراف‌مسیر انقلاب‌را برعهده گرفته‌اند. بعضی از این روحانی‌نماها، که‌پیش از انقلاب وظیفه رفتن به‌استقبال‌شاه مخلوع رابرعهده داشتند، بعد ازانقلاب چهره عوض کردند و اینك با کیپکه ودیدبه‌به‌ساجدمیروند و مسائل سیاسی را در چارچوب تنك‌افکارقشری‌خودتجزیه‌وتحلیل می‌کنند. تئوپردازوکفتار این افرادکه‌امام آنهارا بدترازساواکی دانست. انحراف مسیر مبارزه مردم وتوجیه‌کردن اعمال‌آمریکا است. طبیعتاً متحد طبیعی این روحانی‌نماها مائوئیست‌های جوراجور هستندکه در شهرهای مختلف نقش‌پامنبری این افراد راباداری می‌کنند.

تصحیح

درنامه‌نویسندگان وهنرمندان ایران به‌دبیر کل سازمان‌ملل‌متحد که درشماره دیروز ژوزاپهشد کارتل نفت، اشتباهاً کارتل نفت چاپ شده است.

دومین شماره
دنیا
منتشر شد

کالای آمریکائی نخریم !

فردفرد ما مصرف کالاهای آمریکائی را بر خود تحریم کنیم ، تولید داخلی‌خود را ارج نهیم وکالای امریکا را برسرش بکوبیم.

خود را برای پاك دوران محرومیت آماده‌کنیم و جامعه انقلابی‌خویش را با روح‌قناعت، فداکاری و ایثاری در برابر امپریالیسم جهانخوار امریکاپیش ازپیش مأنوس سازیم.

با قطع ریشه تسلط امپریالیسم بر کردکی امپریالیسم‌آمریکا از میهن ما پایان خواهدیافت و با تامین استقلال وآزادی‌کامل ایران، به رفاه و عدالت اجتماعی نیزخواهیم رسید.

در مطبوعات کشور

خلقهای‌منطقه باید علیه امپریالیسم آمریکا متحد شوند

چرا باید کشورهای اسلامی ایران راکه برای بدست آوردن حق خود شجاعانه می‌جنگد ، در این معرکه تنها بگذارند؟ چرا باید کشورهای عربی که باخیزش جمعی خود میتوانند غرب را به زانو درآورند، اینهمه ذبونی و مماشات نشان دهند؟

چرا باید ملت‌های رزمنده، وترقیخواه عرب همنوس‌ران دست نشانده را بهرقیمتی تحمل‌کنند و خوش قلبی‌های آنان را بسود امپریالیسم آمریکا و صهیونیسم نادیده انگارند؟

ملت ایران این‌حقیقت را به جهانیان، خاصه ملـل کشورهای خاورمیانه آموخت که هیچ رابطه‌ای حتی‌رابطه سلطه‌آمیز آمریکا با ملت قربانی شده‌ای چون ایران ، تا ابد پایدار نمی‌ماند و ملت میتواند چـون فنتوس افسانه‌ای، جوجه‌هایش را ازدرون خاکستر خود پرواز دهد وآسمان را دوباره تسخیر کند.

آمریکا از منفردشدن کشور های خاورمیانه دردرون‌چارچوب استبدادی‌شان، سود می‌بردو آنان را بجان هم می‌انـدازد تا سلطه خود‌را بر این قرباتیان هرچه‌بیشتر بگستراند. واین‌خواب آلودگان رابابه‌جنگ یکدیگر برمی‌انگیزد وبادرگیر جنگهای داخلی‌میکند. دربغا هنگامی این‌خفتگان‌تاراج شده بیدار میشوند که بیداریشان سودی ندارد، جزآنکه بروبرانه وخشمان‌بگزیندبرپیغمبرسرمایه‌ـ شان‌حسرت وردیغ ورزند. مامی‌ـ خواهیم که ملتهای عرب‌از رفتار دوستانه‌آمریکا با کشورهـای خاورمیانه عبرت‌گیرند ونگذارند که دولتها چنین سفیهانـه بـساز جهانخواران برفتند و چـرا از رفقـشان، خلایق دردوبر شده‌اند.

مبارزه‌ملت ایران بدون‌یاری مبارزان‌کشورهای مسلمان ناتمام می‌ماند. مادانیـم سراسری‌منطقه علیه امپریالیسم استقبال میکنیم و خواستار تشکل تمام نیروهای رزمنده و ضد امپریالیسم علیه اردوگـاه سرمـایه‌داری آمریکا هستیم

(اطلاعات۲۷ آبان)

وحشت «شاه» مغرب

✿ کادر تصمیم‌به‌فروش‌اسلحه وکمك به مغرب در سرکوبی چریکهای پلیساریپوشده است.

✿ ماهوداز «میاه‌ی آمریکا درمغرب، نظاره‌گر اوضـاع این کشورمیباشد.

✿ هروقت کـه آمریکا به انقلابی دریك‌کشورمواجه‌میشود، برای بدنام‌کردن و مایوس‌کردن انقلابیون، شایعه «خطر کمونیسم» راعنوان‌کرده،پیش‌آرا به‌عوامل خود، سفارش میکنند.

(جمهوری اسلامی ـ ۲۷ آبان)

مدرسه را به کانون ضدامپریالیستی تبدیل کنید

کانون مبارزه ضدامپریالیستی

✿ مدرسه خود را تبدیل‌به کانون ضدامپریالیستی نمائید، تا آنجاکه می‌توانید درجهت افشاء گری امپریالیسم‌آمریکا ولـزوم مبارزه با ایران‌ضدن اصلی، بـا استفاده ازمعلومات و اطلاعاتی‌که خود دراین‌زمینه دارید به آنها تفهیم کنید، با همفکری وهمکاری دوستان دانش‌آموزتان میتوانید طرحها و نقشه‌های ابتکاری در جهت پاورترکردن این مبارزه پیاده نمائید.

با نوشتن نشریه‌های‌دیواری با مضمون ومحتوای ضدامریکائی انتخاب مقـالات مناسب از روزنامه‌ها ویا کتابهای گوناگون وخواندن‌آنها درسر کلاس ودرس، ویا چسباندن‌آنها به‌تابلودرمدرسه خواندن سرودها و شعرهای ضد امپریالیستی ـ آمریکائی در سر کلاس، و در صورت امکان نشان دادن فیلمها و اسلایدهائی که ماهیت‌کثیف امپریالیسم را نشان می‌دهد، میتوانیدکانونهای مناسبی دراین‌زمینه برپادارید.

آنچه که بسیار مهم است شرکت سازمان یافته و منظم شما دراین‌جریان میباشد.

● با توجه به لزوم این مسأله که، بایستی هرچه بیشتـر شعارهـای ضـد امپریالیستی را بـه اعمـاق تـودهٔ مردم کرد تا افشارمختلف مردم را در جریان‌این‌مبارزه‌ضدامپریالیستی بسیج نمود، برشماست‌که،هرچه بیشتر در افشاگری توطئه‌های آمریکا بکوشید، و بایستی تلاش نمائید تا با تراکت‌ها،اعلامیه‌ها پوسترها وپخش‌آنها درسطح‌شهر، نوشتن شعارهای ضدامپریالیستی (بـا محتوای افشاگـرانه) در محلات مختلف شهر، به‌آنان‌این پیکارانقلابی دامن زنید.»

هفته‌نامه مجاهد
۲۸ آبان

بمناسبت سال جهانی کودك:

توجه به‌حقوق کودکان وظیفه مبرم انقلاب ما

سال جهانی‌کودك فرصتی است تا افکار عمومی کشور را بار‌دیگر به‌وضع پریشان کودکان ایران جلب‌کنیم ویادآور شویم‌که درشرایط نوین میهن‌ما، بزرگترین توجه به‌این خردسالان‌محروم، از ضروریات‌اولیه انقلاب ماست وباید باتصمیمات قاطع وبرنامه‌ای‌منظم، محیل‌های تحول بنیادی شرایط زندگی، آموزش و پرورش واوقات فراغت کودکان‌را، هماهنگ باایاز جامعه روبه‌رشد خود، فراهم سازیم.

Internationales Jahr des Kindes 1979

بیست سال پیش، مجمع عمومـی سازمان ملل‌متحد،زیر فشار نیروهای مترقی،اعلامیه‌ای درباره حقوق‌کودکان به تصویب رساند.ودر آن تصریح کرد که،

«کودك ازلحظه هستی دارای حقوقی است که جامعه موظف بـه‌عنایت ضعف جسمی وفکری‌قادر به دفاع ازحقوق‌خودنیستند. توجه به‌حقوق‌آنها،در حوطه وظایف دولتها ، خانواده‌ها وسازمـانهای مربوطه‌در سطح ملی‌وبین‌المللی است، تاموجبات رشد جسمی، فکری، اخلاقی وروحی کودك از بدو زایش تامین شود.»

درپایان اعلامیه‌برضرورت حمایت ویژه‌از مادر وکودك، قبل و بعدازتولد، حق‌تغذیه،حق مسکن، آموزش وپرورش رایگان، مراقبتهای پزشکی، به‌کودك‌یتیم، ولوسامحدای بمناسب برای شکوفائی استعداد کودك، پدید آوردن امکانات‌برای بازی وتفریح و گذراندن اوقات فراغت،تامین جو آمیخته بامحبت وتفاهم در خانواده، حمایت ازکودك دربرابر خشونت واستثمار وتبعیض‌نژادی‌ومذهبی، پرورش‌کودکان بارو‌ح تفاهم، علاقه به‌انسانها، دوستی‌میان‌ملتها وصلح وبرادری جهانی تاکید شده است.

متأسفانه درکشورمـا بـیست سال‌بعـداز تصویب این اعلامیه، ملت سلطه یك رژیم ضد ملی واستبدادی، هیچیك ازنکات این اعلامیه مورد توجه قرار نگرفت وهیچگـام اساسی در جهت بهبود زندگی کودکان برداشته نشد.

در بیستمین سال‌تصویب اعلامیه حقوق کودك ،

ـ نرخ‌مرگ ومیر کودکان کمتر ازیکسال درکشور مـا، میان۱۲۰تا۱۶۰ درهـزار است، بدین‌معنی که دربقیه‌ها ۶تا ۹ درصد روستاهـا ۱۱۹۰۸ درهزار برآورد شده است. با توجـه باینکه میزان مرگ ومیر کودکان درکشورهای پیش‌رفته ازگانه ۵تا۱۵درهزار است و ناچیزتـرین رقم مرگ ومیر کودکان درکشورهای سوسیالیستی تنك‌افکارقشری‌خودتجزیه‌وتحلیل می‌کنند. تئوپردازوکفتار این افرادکه‌امام آنهارا بدترازساواکی دانست. انحراف مسیر مبارزه مردم وتوجیه‌کردن اعمال‌آمریکا است. طبیعتاً متحد طبیعـی این روحانی‌نماها مـائوئیست‌هـای جوراجور هستندکه در شهرهای مختلف نقش‌پامنبری این افراد راباداری می‌کنند.

ـ میلیونها کودك در سراسر‌کشور، همراه با خانواده‌های خـود، در پیغولـهـای بی‌آفتاب،بدون‌نور،درکناردجوانات،ورزاغه‌ها، حلبی‌آبادها، حصیرآبادها بسرمی‌برند.

ـ فقر خانواده‌ها در میان دخترانی خانواده‌های کوردآمد شده وازسوی دیگردختران پسران خردسال خانواده‌ها رابفروش کارخود مجبورساخته‌است.

در کشاورزی،دامداری، قالی‌بافی،نساجی، نخریسی، آجرپزی، صنعت‌چاپ، صنایع‌دستی و روستائی، دهها‌هزار کودك نیروی‌کار خود را در برابرمزدی ناچیز میفروشند.

حقوق خانواده وکودك، بهداشت‌خانواده‌و کودك پرورش فکری واستعداد، آموزش‌اجباری آگاه سازی محیط، نامتجاوزبهای اجتماعـی و اثرات آن، کودکان معلول، کودك وکار.

این‌کمیته‌ها موظفند پس‌از بررسی مسائل فوق، پیشنهادهای مختلف خودرا بعدوك ارائه دهند. شك‌نیست که این‌بررسی، درصورتیکه با اقدامات عملی همراه باشد، میتوانـد بعنـوان نخستین‌گام برای ایجاد دگرگونی در زندگی کودکان تلقی شود.

تردید نیست کـه مدنی‌کار کودکان در هردو بعدآن از وظایف دولتهاست. از یکسو باید با اعتلاء اقتصادکشور درهمه رشته‌های آن‌وباتامین دستمزد وحقوق‌مناسب، که‌بتواند معاش‌خانواده را تأمین‌کند، درآمد خانواده‌ها را به میزانی رساندکه ازفروش نیروی‌کارکودکان خودبی‌نیاز شوند، واز سوی دیگر باید باوضع قوانین و اجرای جدی‌آن، مانع ازاستفاده ازکارکودکان شد.

ـ درپایان‌سلطنت‌خاندان‌کثیف‌پهلوی،بیش ازسه‌میلیون‌کودك‌بعـن تحصیل‌به‌مدرسه‌نمیرفتند درمناطق‌دوستانه‌تنها ۷۰ درصد کودکان امکان آموزش نداشتند.

ـ وجود مدارس خصوصی، دربافت شهریه، کتابهای درسی ، کمبود معلم وکلاس، نابرابری سطوح آموزشی‌وغیره وغیره، به‌کارآئی آموزش وپرورش‌کودکان صدمه جدی زده‌است.

ـ فقدان شبکه مهدکودك وکودکستان، بویژه‌کودکان مادرانشاغل‌را باچنین‌ناسامانی روبـرو ساخته ، صرفنظر از آنکـه آموزش کودکستانی برای همه کـودکان حلقه مهمی از پرورش‌کودك است.

بمناسبت سال جهانی‌کودك، کمیته ملـی یونسکو در ایران باایجاد کمیته‌هائی بـررسی مسائل زیرین را دردستور کار خودقـرار داده است:

حقوق خانواده وکودك، بهداشت‌خانواده‌و کودك پرورش فکری واستعداد، آموزش‌اجباری آگاه سازی محیط، نامتجاوزبهای اجتماعـی و اثرات آن، کودکان معلول، کودك وکار.

این‌کمیته‌ها موظفند پس‌از بررسی مسائل فوق، پیشنهادهای مختلف خودرا بعدوك ارائه دهند. شك‌نیست که این‌بررسی، درصورتیکه با اقدامات عملی همراه باشد، میتوانـد بعنـوان نخستین‌گام برای ایجاد دگرگونی در زندگی کودکان تلقی شود.

درکشاورزی،دامداری، قالی‌بافی،نساجی، نخریسی، آجرپزی، صنعت‌چاپ، صنایع‌دستی و روستائی، دهها‌هزار کودك نیروی‌کار خود را در برابرمزدی ناچیز میفروشند.

استعمارزدائی در جهان سینما

انقلاب رهائی‌بخش‌ملی نوك تیزحمله‌خود رامتوجه سلطهٔ تجاوزگرانه‌امپریالیسم میسازد. گسیختن بندهای‌سیاسی اقتصادی، نظامی وفرهنگی با امپریالیسم، در دستور روزانقلاب رهائی‌بخش‌قرارداده. روشنفکران لیبرال‌پیوسته میکوشند میان‌هنروسیاست خطی موهوم رسم‌کنند وبدینسان هنراستعماری رادربرابرهجوم امواج انقلاب درپناه گیرند. در حالیکه بوی ناخوش هنراستعماری بسیار زود شامهٔ تیزخلقها را می‌آزارد.

جداکردن شگردهای مخرب هنراستعماری ازسیاستهای‌تجاوزکارانه‌امپریالیسم، ساده‌اندیشی وخوش‌خیالی است. درحوزه‌ای مانند سینما، که برسرمایه مالی وتکنولوژی نوین متکی است، این‌پیوند شکل حسـاسی‌تری دارد. ازاین‌گذشته، گسترش‌شگرف‌سینمادارزش تبلیغاتی‌خارق‌العاده آن نمیتوانست ازچشم حریص سیاستگران دور بماند.کمپانیهای بزرگ فیلمسازی‌آمریکا، مانند «متروگلدین‌مایر» و «پارامونت‌وارنر»، از آغاز جنگ جهانی دوم بامحافل بـالای امپریالیستی پیوند خوردند و مستقیماً بـه تبلیغ واشاعه سیاستهای آنها پرداختند. سینمـای آمریکا، حداقل ازنظرسیاسی، زیرسیطره وکنترل همـه جانبه سرمایه‌داری امپریالیستی قرار دارد. ماهیت‌کثیف امپریالیسم را نشان می‌دهد، میتوانیدکانونهای مناسبی دراین‌زمینه برپادارید.

آنچه که بسیار مهم است شرکت سازمان یافته و منظم شما درایـن‌جریان میباشد.

● با توجه به لزوم این مسأله که، بایستی هرچه بیشتـر شعارهـای ضـد امپریالیستی را بـه اعمـاق تـودهٔ مردم کرد تا افشارمختلف مردم را در جریان‌این‌مبارزه‌ضدامپریالیستی بسیج نمود، برشماست‌که،هرچه بیشتر در افشاگری توطئه‌های آمریکا بکوشید، و بایستی تلاش نمائید تا با تراکت‌ها،اعلامیه‌ها پوسترها وپخش‌آنها درسطح‌شهر، نوشتن شعارهای ضدامپریالیستی (بـا محتوای افشاگـرانه) در محلات مختلف شهر، به‌آنان‌این پیکارانقلابی دامن زنید.»

هفته‌نامه مجاهد
۲۸ آبان

نمایندگیهای‌این‌کمپانیهاهم اکنون‌باجدیت فعالیت خود را ازسر گرفته‌اند. سازگاری‌سینمای امپریالیستی باحرکت انقلابی جامعهٔ ما امکان ناپذیر است. تنها دلالان داخلی آنها هستندکه میکوشند چهره خودرا بپوشانند. نمونهٔ چنین تلاش درنمایش فیلمهای به ظاهر انقلابی دیده میشود. مثلافیلمهائی که بر پایه مبارزات خلق قهرمان فلسطین تهیه شده‌اند واخیرا درتهران بنمایش گذاشته‌شده‌اند. سخنگوی «انجمن فیلم فلسطین»،وابسته به‌سازمان‌آزادیبخش فلسطین، درباره این فیلمها چنین اظهارنظر میکنند، «فیلمهای تجارتی غربی‌درباره انقلاب فلسطین آثار بی‌ارزشی هستند. آنها به شیوه‌ای پست و رذیلانه از احساسات مردم درهمدردی با خلق ماسوءاستفاده میکنند. به زحمت میتوان کلامی یافت‌که درمحکوم‌کردن این محصولات نفرت ـ انگیز به اندازه کافی مؤثر و کوبنده باشد ... متأسفانه نه‌تنها نمیتوانیم‌ازتولیدات‌این‌فیلمها‌جلوگیری کنیم. این‌فیلمها‌با‌ارائه‌تصویری‌نادرست‌ازفدائیان، با جداکردن نهضت‌مقاومت فلسطین از حمایت واقعی خلقهای‌عرب‌ودرمنطقه، به‌انقلاب‌فلسطین‌ضربه میزنند... نمایش‌این‌فیلمها به‌معنی‌تقویت‌امپریالیسم فرهنگی است.» برای سینماداران این‌جالب خواهدبودکه‌بدانند تا عاملان‌حقیقی‌این‌امپریالیسم فرهنگی هستند.

درپیرونده کاردراز مدت بیشتر کمپانیهای غربی‌ازسالم وانسانی دیده‌نمیشود. بااین‌وجود نمایندگیهای آنان همچنان به فعالیت ادامه میدهند.

درپهنه‌ای سینمای گیتهٔ‌ای غرب، که تبلیغ سکس وخشونت وخرافه را محورکار خود قرار داده‌است، سینمای مردمی امروز، بزرگداشت آرمانهای صلح وپیشرفت و انسان دوستی را رسالت خود می‌داند. دیکتاتوری فاسد پهلوی مرزهای‌کشور ما را به روی سینمای مترقی جهان بست . ستاد مرکزی سینمای مردم‌گرای امروز در کشورهای سوسیالیستی قرار دارد . رژیم شاه مخلوع با منع و تحریم این سینما، سلطه انحصاری سینمای بازاری غرب را تأمین کرد. این‌موانع را حذرزایی همچنان باقی‌است ضعف تولیدات داخلی‌سینمای ما از یك‌سو، ودرماندن ازجریانات سینمائی‌اصیل وانقلابی جهان از سوی دیگر، باز دیگر به کارتلهای سینمائی‌اجازه می‌دهد که بازارها را قبضه‌کنند.

یکی از پلاکاردها: باد شعله کوچك را خاموش، شعله های بزرگ را شعله‌ورمی کند، کارتر! ملت ایران شعله بزرگی است.

دانشجویان دمکرات بسوی جاسوسخانه، امریکا میروند تا پیمان خود را برای ادامه مبارزه، با امپریالیسم امریکا تجدید کنند.

توفان خشم‌خلق رزمنده ایران هرروزکوبنده‌تر ازروز پیش امپریالیسم جهانخوار را به‌لرزه درمی‌آورد. خلق ما بازو دربازو، کلام درکلام، قدم‌به‌قدم به‌پیش می‌آید تا امپریالیسم آمریکا را از روی تخت آقائی جهان به زیر بکشاند.

هرمشتی که‌بالامی‌رود، تاتجسم اراده پولادین خلق برای بزانو درآوردن‌غول‌آمریکا است،هرروز روشن‌تر از روزقبل، آفتاب رزم خلق بپرهنهٔ آسمان می‌درخشد. ببینید! - این فریاد خلق‌ما است که‌گوشهای‌امپریالیسم‌را کر کرده! هرروز زنجیره‌های‌اتحاد مردم‌ما برضد امپریالیسم، به‌سرکردگی امپریالیسم آمریکا، محکم‌ترمی‌گردد.

روز دوشنبه هم فریاد خلق عصیان شده بود. مردم بار دیگر دیوارهای جاسوسخانه راهزنان جهانخوار را به لرزه درآورده بودند.

ساعت ۱ بعدازظهر کارکنان کشتیرانی ملی آریا با فریاد مرگ برآمریکا، از راه می‌رسند. درجلوی صف مجسمه‌ای ازکارتر، که به‌شکل مترسکی درست شده، خودنمایی می‌کند. صف‌به جلوی سفارت می‌رسد، پس ازلحظه‌ای کودکی کوچك برروی شانه‌های مردی میرود وهفت‌تیری راکه در دست دارد به قلب کارتر نشانه می‌رود. جمعیت‌منتظر است. کودك ماشه‌رامی‌کشد. جمعیت‌هلهله‌کنان مجسمه را آتش می‌زند. چند قدم آنسوتر پوسترهای **امام خمینی** به‌گل می‌نشیند. فریاد مرگ بر کارتر، مرگ برآمریکا، درفضا می‌پیچد. دمی‌دیگر نظامیان هم‌به دیگران می‌پیوندند، باورودخود، پرچم امریکا را آتش می‌زنند. آنها پیام‌آور شادیند. جمعیت‌بار دیگر ازشوق‌وذوق به‌خودمی‌پیچد، نیرو می‌گیرد، درهم‌فشرده‌می‌شود. مشت‌ها به‌طرف جاسوسخانه‌امریکا گره می‌خورد. خلق خشمناك فریاد می‌کشد. انگار می‌خواهد هرچیزی راکه نشانه‌ای ازامریکا دارد، ازبین ببرد.

روی‌پلاکاردی‌نوشته شده،

باتعیین مهلت پدولت‌امریکا دایر برتحویل شاه‌خائن، دومین ضربه ضدامپریالیستی‌را برپیکر امریکا فرودآوردیم.

مردم شعار میدهند :

- این لانه جاسوسی ویران بایدگردد.

قطعنامه‌ها خوانده می‌شود. نظامیان درصفوف طویل،بازو در بازو، بطرف‌میدان رضائی‌ها پا به زمین می‌کوبند ومیخوانند،

- آمریکا، آمریکا ناپود است.

انقلاب ، انقلاب پیروزاست

صدای پوتین‌هائی که بر آسفالت می‌خورد ، بشارت‌دهنده است. نظامیان ازصحنه‌خارج‌می‌شوند، اما میدان‌خالی نمی‌ماند.

صدای کارگران، مانند پتك‌شان، کوبنده به‌پیش می‌آید،

- به‌گفته خمینی، آمریکا دشمن‌ماست.

روی پلاکاردی نوشته شده، افشاء وطرد کلیه‌عوامل‌سیاوساواك از ارگانهای دولتی. این‌پلاکارد امضای کارگران زامیاد، رزو رادیاتور راپرخود دارد. آری‌این بازوان گره‌خورده، که هرروز چرخ ماشینهای سرمایه داران وابسته رابه‌گردش در می‌آورند اینك در یکدیگر قفل گشته‌اند. این بازوان باهم پیمان بسته‌اند تامحو کامل امپریالیسم هیچوقت نگذارند زنجیره آنها گسسته‌شود. باشور و عشق به‌پیش می‌آیند و می‌خوانند،

- به‌گفته خمینی، پیش‌بسوی وحدت

به آنها گروه دیگری از کارگران نیزمی‌پیوندند، کارگران کارخانهٔ‌چرمسازی.همه‌باهم‌دلگرمتر وخشمگین‌ترمشتهارا،بسوی‌سفارت گرفته وفریاد می‌زنند،

- مستضعف می‌رزمد، کارتر می‌لرزد.

ازپشت بلندگوقطعنامه‌ای خوانده می‌شود. سکوتی مطلق‌در فضا حکمفرما است.همه‌به‌گوشند. بعدازهرقسمت،تکبیر گویان آن‌را تصدیق می‌کنند.

دراین سکوت صدای شادی پخش نسل‌جوانمان به‌گوش‌میرسد. ازراه می‌رسند. اینها بچه‌های جنوب‌شهرند.این صدای آنهاست،

- فلسطین پیروزاست،امریکا ناپود است.

- محصل شهیدم،خونت دهد نویدم

نامرك امپریالیسم، هرگز زیا نشینم

انقلاب در وجودآنها زبانه می‌کشد. روی پلاکاردی، که‌معلوم است یکی ازدانش‌آموزان نوشته این‌جمله دیده می‌شود، ملت‌ایران شماکه سینه‌های خودراسپر کردید شماکه مشتهای خود را سلاح خودکردید وشاه خائن را بیرون کردید، می‌توانید باهمان سپر و سلاح امریکارا هم‌بیرون کنید. فاطمه واعظزاده،دبستان آزادگان ازجنوب شهر.

کارگران ، مرك برامریکا کوبان، لانه جاسوسی را پشت‌سر می‌نهند . دانش‌آموزان کوچك جای آنها را می‌گیرند. فریاد پرشورشان به‌آسمان‌بلندشده.دختر کوچکی پشت بلندگو قطعنامه دانش‌آموزان رامی‌خواند.صدای او مانند پرنده‌ای دلنواز ومانند پتکی کوبنده است دلها از شادی می‌تپد. نفس‌هادرسینه‌ها حبس‌شده، خشم وجود همه‌را گرفته بعداز خواندن‌قطعنامه،همه‌بانگاه تحسین‌آمیزدانش‌آموزان رامی‌نگرند.

آنگاه صفی دیگر به‌خلق می‌پیوندد.

روی پلاکاردی نوشته شده، بادشعلهٔ‌کوچك را خاموش، شعله‌های بزرگ را شعله‌ورمی‌کند.

کارتر، ملت ایران شعلهٔ بزرگی است.

کارکنان بانك ملی‌ایران وارد میدان‌کارزارضدامپریالیستی می‌شوند جمعیت برای آنها راه می‌گشایند .

سکوتشان، خشم فراوانشان، را خبر می‌دهد.همه جلوی لانه جاسوسی جمع شده‌اند هرلحظه و هردقیقه‌صفی‌از راه می‌رسد اینکه می‌آیدصف کارکنان موسسه سرم‌و واکسن‌سازی‌رازی است.پلاکاردها وپوسترهای امام‌خمینی در صف اول، نمایشگر عشق‌عظیم آنها به هدفشان و خشم فراوانشان به‌امپریالیسم‌آمریکااست.پلاکاردی نمایانگر این گفته‌است،

- با اسلحه‌ایمان در سنگر وحدت نبرد باامریکا

بعدازپیوستن صف‌های تازه نفس، جمعیت فریاد می‌کشد، -مستضعفان دنیا، از دست این جهانخوار، آزاد بایدگردند

این امریکای جانی،ستمگر جهانی، ناپود باید گردد.

ساعت ۴ دانش‌آموزان دبیرستان دکترفاطمی باپلاکاردی که برروی آن نوشته شده‌بود، ما سی‌وپنج سال گرسنگی را تحمل کردیم، تحریم اقتصادی را نیز تحمل می‌کنیم، از راه می‌رسند.

کارکنان‌کارخانه چیت‌سازی با شعار، مرك برامریکا وامریکا، امریکا دشمن‌خونخوارما، خمینی خمینی رهبر امت ما، به مقابل لانه جاسوسی می‌رسند.

سپس نمایندهٔ‌کارکنان چیت‌سازی تهران سخنرانی می‌کند. نمایندهٔ‌کارگران درسخنرانی‌خود از مبارزات کارگران چیت‌سازی در سال ۱۳۵۵ علیه رژیم منفور پهلوی سخن می‌گوید. پس‌ازآن قطعنامه‌ای بوسیلهٔ نمایندهٔ‌کارگران خوانده می‌شود.

دانشجویان هوادارحزب‌توده ایران

در ساعت ۵/۵ دانشجویان هوادار حزب تودهٔ‌ایران، متشکل از دانشجویان دمکرات دانشگاه متحدین، دانشگاه ملی، ایران، مدرسهٔ عالی پارس، مدرسهٔ عالی ترجمه، علوم‌بانکی، آمارواقتصاد، ماشك، مخابرات، مجتمع‌آموزش تکنولوژی، علوم ارتباطات اجتماعی، کامپیوتر، علوم سیاسی، فارابی، تلویزیون و سینما، بازرگانی، تغذیه، باشعارهای مختلفی چون، «ضامن پیروزی‌ما، جبههٔ‌متحدخلق‌ما»، «به‌گفتهٔ‌خمینی پیش بسوی‌وحدت‌علیه‌امپریالیسم» و «مرك برآمریکا» به‌مقرجاسوسی خانه آمریکا می‌رسند.

پس‌از سخنرانی، مردم به همراه‌کارگران چیت‌سازی تهران شعارهای «مرگ‌برکارتر ومهمان او» و «درودبردانشجویان پیرو خط‌امام» را می‌دهند.

ساعت ۴/۵ کارکنان شرکت سهامی دارو پخش وکارکنان و رانندگان حمل‌ونقل تکنوصنایع باشعار «دانشجوی پیرو خط امام پرتودرود، پرتوسلام» و«مرگ‌بر آمریکا شعارملی شده» به‌همصدائی بادیگران می‌پردازند.

کارکنان‌سرویسهای‌فنی‌تکنو صنایع پلاکاردی دردست دارندکه برروی آن نوشته شده،

- شکوهمند باد پیوند برادران کردمان، باامید وحدت درتمامی مملکتمان.

برروی‌پلاکاردهای‌دانشجویان دمکرات شعارهای مختلفی‌مانند، شورانقلابی‌را باعمل‌انقلابی علیه امپریالیسم آمریکا پیوند دهیم.

پیروزی، باماست

هرچه‌گسترده‌تر باد اتحاد نیروهای ضدامپریالیستی

دشمن اصلی آمریکاست، هرگونه انحرافی ازاین شعارکار آمریکاست

ایران را گورستان آمریکا می‌کنیم

نوشته شده است.دانشجویان پس‌از مستقرشدن درمقابل لانهٔ جاسوسی، پرچم آمریکارابه‌آتش می‌کشند ودودآدمکی راکه ازعمو سام دراختیار دارند، تکه تکه می‌کنند وباشعار «مرك‌برآمریکا» و «مرك برکارتر ومهمان او» در بین مردم شوروهیجان‌خاصی‌پدید می‌آورند.

ازطرف دانشجویان‌دمکرات قطعنامه‌ای صادرمی‌شود.

هوا رفته‌رفته‌تاریك می‌شود. به مانند شبهای قبل‌باتاریك‌شدن هوا، مردم درمقابل‌لانهٔ جاسوسی گردهم‌می‌آیندوشعارهائی‌راکه از طرف دانشجویان پخش می‌شود تکرارمی‌کنند، تحریم اقتصادی، دخالت نظامی، هرگزاثرندارد

نه سردی نه سستی، نبرد تا رهائی.

مردم سرودهائی را نیز می‌خواندند یکی‌ازسرودها چنین است،

ای خلق ایران، ای خلق ایران، یارت روح‌الله، ضدآمریکا باسلاح سردوگرم، باسلاح سرد و گرم، باسلسلها به‌سوی‌آمریکا

بعدازسرودها وشعارهاتعداد کثیری‌ازمردم درگروههای‌بزرك در خیابان طالقانی به سوی منزلهایشان به‌راه می‌افتند، تا روز بعدازنو، با نیروئی بیشتر، علیه امپریالیسم بپا خیزند

دعوت گروهی ازکردهای مقیم‌مرکزبرای پشتیبانی‌از امام خمینی

هم‌میهنان ـ به استقبال ازپیام **امام‌خمینی**، رهبر انقلاب بزرك خلق‌ایران، که نویدبخش احقاق حق خلق‌کرد وهمهٔ خلقهای ستمدیده ایران درچهارچوب ایرانی‌مستقل وآزاد است، برای‌نشان دادن همبستگی‌همه خلقهای ایران وکوبیدن مشتی‌محکم بر دهان امپریالیستها ودر رأس‌آن امپریالیسم‌آمریکا وتأیید اقدام انقلابی «دانشجویان مسلمان پیروخط امام» و همچنین شرکت درشادیهای مردم‌کردستان، ازکلیهٔ کردهای مقیم مرکز و هواداران صلح در کردستان دعوت می‌کنیم‌که برای راهپیمایی به سمت لانه جاسوسی آمریکا، روزپنجشنبه ۵۸/۹/۱ ساعت ۳بعدازظهر، مقابل‌دانشگاه تهران حضوربهم رسانند .

«گروهی ازکردهای مقیم مرکز»

سه‌شنبه ۵۸/۸/۲۹

تسلیت

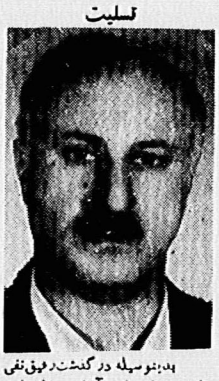

بدینوسیله درگذشت‌رفیق‌نفی هاشمی‌نژاد را درآمل به‌خانواده آن شادروان تسلیت میگوئیم .

سازمان حزب‌توده‌ایران در شهرستان‌آمل

اخبارکارگری

خواست برحق هنرجویان هنرستان صنعتی‌اراك

هنرجویان هنرستان صنعتی اراك‌خواستار ایجاد دانشکده تکنولوژی دراین شهرانـد، تافارغ‌التحصیلان هنرستانهای ایـن شهرناچاربترك زادگاه خود نباشند. مانوجه مقامات مسئول‌راباین خواست برحق‌جوانان اراك‌جلب‌میکنیم.

قابل‌توجه بیمه‌های اجتماعی

درکارخانه خوشاب مشهد، که‌کمی بالاتر ازسیل‌کاریزقرار دارد، هفتادکارگر به‌کارمشغولند، که‌از ابتدائی‌ترین حقوق‌کارگری محروم‌اند. کارگران این‌کارخانه که بیشتردختران زیر۲۰سال‌اند، هیچکدام بیمه‌نیستند وحداقل دستمزدهم، که‌اخیراً بالارفته است، درآنجا عملی نشده‌است. درهرروزی که‌کار هست به کارگرانی که سرمیز کار میکنند ۲۰تومان وبه‌آنهائی‌کـه پای‌دستگاه پخت و شربت‌ریزی هستند ۲۳تومان مزد میدهند. ساعت‌کار هم بین ۶/۵ صبح تاپنج بعدازظهر است.

«قرقره زیبا»- کارخانه‌ای درخور توجه

کارخانه قرقره زیبا یکـی‌ازکارخانه‌های نسبتاً روبـه راه اطراف تهران است. پانصدوپنجاه‌کارگر این‌کارخانه، که دردونوبت به‌کارمشغول هستند، شرایط روز را بخوبـی دریافته‌اند ودست در دست یکدیگر گذارده، کارخانه را بهترازایامی که مدیران‌طاغوتی ازآنها کارمیکشیدند، میگردانند. دراین کارخانه‌یك‌واقعیت‌مهم‌به‌چشم میخوردودآن‌اینکه، اگررژیم‌خلقی باشد، کارگران‌بتوبه‌خودازهرگونه همکاری مضایقه ندارند. چنانکه کارگران قرقره زیبا بـا نداشتن سلف‌سرویس، حمام وحتی‌صابون برای شستن‌دست وپا وجودگرد و غبار زیاد، برای گرداندن چرخهای‌کارخانه تمام تلاش خود را به کار میبرند.

از انتشارات حزب تودهٔ ایران

منتشر شد:

۱-فیدل کاسترو:ماهرگز به‌انترناسیونالیسم خیانت نخواهیم‌کرد (چاپ دوم)

۲- لنین درباره نقش‌زن دراجتماع-ترجمه: مریم فیروز

۳-گفتار بزرگان‌درباره زن- گردآورنده : مریم فیروز

۴- مارکس، انگلس و لنین‌درزندگی‌خصوصی گردآورنده ومترجم:مریم فیروز

۵- برای‌متوقف‌ساختن تروروسرکوب‌درعراق- گزارش‌حزب کمونیست‌عراق ترجمه‌از زبان عربی

پیام‌به‌دانشجویان مسلمان پیرو خط امام

هیئت تحریریه جهان زنان وتشکیلات‌دمکراتیك زنان‌ایران با جان‌ودل ازشما جوانان آزاده وفداکار پشتیبانی می‌نمایند. اقدام تاریخی شماکه دنیائی را هشدار داده استدرس بزرگـی بـرای امپریالیسم جهانی می‌باشد.

ما زنان آرزومند پیروزی شما وملت ایران هستیم وآزادی زنان ایران را وابسته به‌موفقیت وآزادی همه‌مردم ایران میدانیم واین آزادی بدست نخواهدآمد مگر اینکه امپریالیسم وعواملش از ایران ریشه‌کن شوند.

شما عزیزان بی‌باك وفداکار باعث سربلندی‌مامادران هستید. ما هم باپیگیری در راه انقلاب، به‌رهبری‌امام‌خمینی‌مبارزه‌میکنیم وروبه یك یـك شما می‌کنیم و می‌گوئیم،

آفرین برپدری‌که آفرید، مادری‌که توزاد.

موفق وپیروز باشید.

تشکیلات دموکراتیك زنان ایران

اعلامیه سازمان جوانان و دانشجویان دمکرات ایران

□ در راهپیمـائی اول محرم هرچه وسیعتر شرکت کنیم!

یکسال از محرم خونین ۱۳۵۷ می‌گذرد. شب‌هاوروزهائی که بانك‌خروش خلق‌دردل‌تیرگی وظلمات شب‌نویدپگاهی روشن را می‌داد ولرزه‌برپیکر امپریالیسم وعمال داخلیش می‌افکند.

امروزخلق ایران‌یادحماسه خونین و قیام دلیرانه حسین‌بن علی و یاد محرم خونین ۱۳۵۷ رادرش‌ایطی برگـزارمی‌کندکه سیل خروشان‌خلق می‌رودتاپنیان امپریالیسم جهـانی برهبری امپریالیسم آمریکاوعمال‌داخلیش راپرکند.

سازمان‌جوانان‌ودانشجویان دمکرات ایران به‌پیروی ازمشی اصولی ضد امپریالیستی و خلقی خود، در راهپیمائی اول‌محرم،که بدعوت دفتر امـام خمینی رهبر ارزنده انقلاب ضدامپریالیستی‌و خلقی ایران، دانشجویان‌مسلمان پیرو راه امام و... بمناسبت پانزدهمین سده هجرت پیامبر اسلام وبمنظـور «اعتراض علیه استعمار و امپریالیسم آمریکا» برگزار می‌شودشرکت می‌کند و بنوبه خود از همه جوانان و دانشجویان‌مترقی‌وضدامپریالیست ونیزازهمه اعضاء وهواداران‌خود می‌طلبدتاهرچه‌وسیعتروباشکوهتر دراین مراسم شرکت جویند.

سازمان جوانان و دانشجویان دمکرات ایران

۱۳۵۸/۸/۲۹

رفقای عزیزکمیه مرکزی حزب‌توده ایران

آغازسی‌ونهمین‌سال فعالیت حزب توده ایران، حزب طراز نوین طبقه‌کارگـر ایران، را که همراه با انتشار مجدد روزنامه «مردم» است، بهشما وهمهٔ اعضاء وهواداران حزب تـوده ایران تبریك‌میگوئیم وبدینوسیله‌آمادگی خودرابرای‌برافراشته‌نگاهداشتن پرچم حزب زحمتکشان و به ثمر رساندن اهداف انقلابی و نبرد پیگیر با امپریالیسم جهانخوار، بسرکردگی امپریالیسم آمریکا ، اعلام میداریم

سازمان حزب‌توده ایران در شهرستان آمل

موفقیت در مذاکرات ، برای حل مسالمت آمیز مسئله کردستان ، آرزوی ماست .
آتش بس شرط حتمی و ضرور برای نیل به این موفقیت است