

横 濱 市

土地、人口

面積、廣袤一昭和二年四月一日、横濱市は隣接九ヶ町村(鶴見、程ヶ谷、城郷、大瀬、日下、旭、麻風浦、大岡川、西谷)を合併し、一三三、八七一平方米(舊三七、六三二)の大都市を形成し、同九月より五區制(鶴子區、中區、保土ヶ谷區、神奈川區、鶴見區)を施行す。市制實施以來の面積、廣袤左の如し。

Table with columns: 種別, 面積, 周圍, 海岸線. Rows: 市制施行, 第一回擴張, 第二回擴張, 現在.

都市計劃區域一は右新横濱市に更に橋樹部の内町田、田嶋、大瀬河原、御幸、川崎の五箇町村を加へたる區域にして、住宅地城六百六十五萬坪、商業地城二百八十八萬坪、工業地城百九十三萬坪、計千四百四十六萬坪あり。

約十線、延長約十三坪の改修、橋梁架設豫定數六十三橋。進捗状況街路八十%、橋梁七十三%なり。

【公園】山下公園(山下町一帯二萬五千坪)、野毛山公園(西戸部、老松、太田、月岡町に亘る二萬六千八百坪)、神奈川公園(青木町一帯四千坪)新設の外、既設横濱公園(二萬坪)、掃部山公園(四千二百七十八坪)に對し百六十六萬六千圓の改良工費を以て復舊改修を爲す。

【下水道】震災に依る被害復舊と同時に對來の發展を見越し、導水管九萬二千七百餘米、城山踏道修繕、川井浄水場の修繕、野毛山浄水場配水地新設等及高崎町工場新築を爲す。

【衛生施設】傳染病院萬治病院の本建築、擴張、清毒所、隔離所の擴張、充實、結核療養所の擴張、十全病院の新設等。【社會事業】職業紹介所三、公設市場四、簡易食堂二、托兒所二、公設浴場三、授産場三を建設す。

商 工 業

昭和二年末現在會社數八百九十一、資本總額五億二千三百萬圓にして、前年末に比し會社數百七十二を減じ、資本金一億七千餘萬圓を増加せり。詳細左の如し。

Table with columns: 種別, 社數, 資本金, 拂込額. Rows: 商業, 銀行, 倉庫, 保險, 雜業, 計.

財 政

Table with columns: 年度, 歳入, 歳出, 一人當. Rows: 昭和元, 昭和二元, 昭和三元.

Table with columns: 種別, 社數, 資本金, 拂込額. Rows: 銀行, 公積資本, 積立金, 預金.

工 業

Table with columns: 種別, 工場, 職工, 産額. Rows: 紡績及織, 化學及製藥, 機械及器具, 鐵工, 其他.

外 國 貿 易

Table with columns: 年次, 輸出, 輸入, 計. Rows: 大正, 昭和.

運 輸 交 通

Table with columns: 起點及終點, 幅員. Rows: 子安町市界一橋濱駅前, 三ノ宮.

起 點 及 終 點

Table with columns: 種別, 大正一四, 昭和元, 二. Rows: 自動(乗用), 自動(貨物), 自動(自轉車), 自動(馬車), 荷馬車, 人力車, 其他, 計.

教 育

Table with columns: 時期, 校數, 教室, 學級, 教員, 兒童. Rows: 學前, 現後, 現在.

京都市

土地、人口

西端、廣一東西一、三三二米、南北九五八米、面積五二、三三三米、面積五九四九平方米。

京都市△市界(吉野院村、上島村、下島村、淡草村、竹田村、伏見町、藤内村、向島村の一部)△市界(豊樂院村、松ヶ崎村、下福茂村、大宮村、鶴ヶ崎村)△市界(花園村、大森村、嵯峨村の一部、梅津村、京極村、西院村、桂村、川崎村、松尾村、梅ヶ畑村の一部)△市界(向日町、久世村、久我村、羽東師村、大山崎村、新神足村、深草)△市界(淀所、御牧村の一部)△市界(美豆村の一部、八幡町の一部)

Table with columns for area (区), population (人口), and other statistics. Includes data for 大正一、二、三 and 全京市.

財政

歳入出 最近三年状況左の如し。

Table showing fiscal data (歳入, 歳出) for years 大正一, 二, 三.

商工業

工業 西陣織及び京染最も著明し、刺繍、陶磁器、漆器、扇子、團扇、銅器、印刷品として織物に次ぎ主要の位置を占む。最近三年工場生産額左の如し。

Table showing industrial production data (種別, 数量, 価格) for various goods like silk, pottery, and lacquer.

Table showing trade statistics (種別, 数量, 価格) for items like silk and paper.

最近三年外國貿易額左の如くにして、十四年の輸出額百萬圓以上に上れるものは更紗及び絹布加工品の千五百九十五萬圓、絹織物の二百九十萬圓、絹織物織物の百三十六萬圓等にして、輸出入總額に於て前年より四百七十六萬圓の減少を示せり。

外國貿易

Table showing foreign trade statistics (年次, 輸出, 輸入) for years 大正一, 二, 三, 四.

運輸交通

道路 昭利元年現在市内認定公有道路左の如し。

Table showing road statistics (種別, 距離, 面積, 重量) for various road types.

Table showing railway statistics (年次, 車輦數, 乗客, 貨物) for the railway system.

Table showing postal and telegraph statistics (種別, 年次, 郵便, 電信) for postal services.

教育

學齡兒童 第一 本線 第二 分線 第三 支線

Table showing education statistics (種別, 年次, 児童) for different school levels.

社會事業

本市は公設市場、職業紹介所、簡易食堂、市営住宅、託児所、児童遊園、簡易宿所、公設浴場等を經營する傍ら、常に社會事業一般の基礎的調査並に臨時各種の講演會、講習會、展覽會等を開催し、市民の社會教化に努めつゝあり。尚ほ本市内には府管轄の託児所、質屋、方面委員制度、並に四十有餘の私設社會事業團體存在し、市は此等私設團體中成績優良なるものに補助金を交付し、斯業の助成を圖りつゝあり。今市營事業の十四年に於ける成績状況を示せば左の如し。

Table showing social welfare statistics (種別, 現在數, 取扱數) for various social services.

神戶市

土地、人口

面積一全市を分ちて神戸、湊東、湊西、湊合、湊、林田、須磨の七區とし、須磨最も大にして、湊東最も小なるものとす。即ち左の如し

Table with 4 columns: 區 (District), 面積 (Area), 人口 (Population), 戸数 (Household Count). Rows include 湊東, 湊西, 湊合, 湊, 林田, 須磨, 神戸.

歳入出—最近三年状況左の如し。昭和二年 歳入 歳出 一人當り

Table showing financial data for 昭和二年 (1917), including 歳入 (Revenue) and 歳出 (Expenditure) in thousands of yen.

重要輸出品—昭和二年に於て輸出額五百萬圓以上にするもの左の如し。

Table of major export goods including 天竺 (India), 綿 (Cotton), 絹 (Silk), etc., with columns for 品名 (Goods Name), 品目 (Category), and 品價 (Price).

Table of foreign trade statistics for 昭和二年, including 輸出 (Exports) and 輸入 (Imports) by country and commodity.

Table of foreign trade statistics for 昭和二年, including 輸出 (Exports) and 輸入 (Imports) by commodity type.

Table of foreign trade statistics for 昭和二年, including 輸出 (Exports) and 輸入 (Imports) by commodity type.

Table of foreign trade statistics for 昭和二年, including 輸出 (Exports) and 輸入 (Imports) by commodity type.

Table of foreign trade statistics for 昭和二年, including 輸出 (Exports) and 輸入 (Imports) by commodity type.

教育

Table of school statistics for 昭和二年, including 種別 (Type), 校数 (Number of Schools), 教員 (Teachers), and 生徒 (Students).

名古屋市

面積—東西二四、六一五米、南北一五、七〇八米、全市面積二四、九平方、周圍五六、三九五米、其各區別左の如し。

Table of land and population statistics for 名古屋市 (Nagoya City).

Table of land and population statistics for 名古屋市 (Nagoya City).

Table of land and population statistics for 名古屋市 (Nagoya City).

Table of land and population statistics for 名古屋市 (Nagoya City).

Table of land and population statistics for 名古屋市 (Nagoya City).

Table of land and population statistics for 名古屋市 (Nagoya City).

Table of land and population statistics for 名古屋市 (Nagoya City).

Table of land and population statistics for 名古屋市 (Nagoya City).

Table of land and population statistics for 名古屋市 (Nagoya City).

Table of land and population statistics for 名古屋市 (Nagoya City).

Table with columns: 品目 (Item), 価額 (Value), 品目 (Item), 価額 (Value). Lists various goods like 絹織物, 綿織物, 紙織物, etc.

Table with columns: 年次 (Year), 船舶用 (Ship use), 工業用 (Industrial use), 其他 (Other), 価額 (Value). Shows values for different years and categories.

昭和二年の外國貿易總額一億二千九百二十萬八千圓(朝鮮を除く)にして前年に比し...

Table with columns: 種別 (Category), 出 (Export), 入 (Import), 入超 (Surplus). Lists categories like 水産物, 農産物, etc.

Table with columns: 品目 (Item), 輸出入 (Import/Export), 輸出入 (Import/Export), 輸出入 (Import/Export). Lists items like 米, 小麦, etc.

四百三萬八千圓の減少を示せり。即ち左の如し。

Table with columns: 種別 (Category), 乗客 (Passenger), 貨物 (Cargo). Lists categories like 汽船, 汽船, etc.

Table with columns: 種別 (Category), 乗客 (Passenger), 貨物 (Cargo). Lists categories like 汽船, 汽船, etc.

鐵道市内各線に於ける昭和二年年度の旅客、貨物發着數下の如し。

Table with columns: 種別 (Category), 有現 (Present), 無現 (Absent), 計 (Total). Lists categories like 幼稚園, 小学校, etc.

Table with columns: 種別 (Category), 有現 (Present), 無現 (Absent), 計 (Total). Lists categories like 幼稚園, 小学校, etc.

諸學校一昭和二年三月末市立學校狀況左の如し。

山水園林

Table with columns: 名稱 (Name), 所在地 (Location), 面積 (Area), 創設 (Established). Lists various parks and gardens across different prefectures.

Table with columns: 名稱 (Name), 所在地 (Location), 面積 (Area), 創設 (Established). Lists various parks and gardens across different prefectures.

Table with columns: 名稱 (Name), 所在地 (Location), 面積 (Area), 創設 (Established). Lists various parks and gardens across different prefectures.

史蹟・名勝・天然記念物

(昭和三年九月十日現在)

【北海道】手宮町遺跡△九輪岡(以下假指定)神...

【青森】無名うみねこ蕃地△東津輕はく...

【高知】入野の松原△宮戸...

【愛媛】伊豫國分寺塔...

史蹟・名勝・天然記念物

(昭和三年九月十日現在)

【北海道】野原原林△山原原林△阿寒湖...

【青森】無名うみねこ蕃地△東津輕はく...

【高知】入野の松原△宮戸...

【愛媛】伊豫國分寺塔...

名所旅行所要日數、旅費(シヤパン・ツクリス)

場	所	日數	觀光	所	費用
一	鎌倉、江の嶋、藤澤	一	一	一	一
二	熱海、湯河原	二	二	二	二
三	前記の外、大湧谷、箱根	三	三	三	三
四	前記の外、小湧谷、芦の湖	四	四	四	四
五	前記の外、長岡温泉、沼津、箱根	五	五	五	五
六	前記の外、久能山	六	六	六	六
七	前記の外、久能山、新大淵	七	七	七	七
八	前記の外、久能山、新大淵、箱根	八	八	八	八
九	前記の外、久能山、新大淵、箱根、沼津	九	九	九	九
十	前記の外、久能山、新大淵、箱根、沼津、大磯	十	十	十	十
十一	前記の外、久能山、新大淵、箱根、沼津、大磯、鎌倉	十一	十一	十一	十一
十二	前記の外、久能山、新大淵、箱根、沼津、大磯、鎌倉、熱海	十二	十二	十二	十二
十三	前記の外、久能山、新大淵、箱根、沼津、大磯、鎌倉、熱海、湯河原	十三	十三	十三	十三
十四	前記の外、久能山、新大淵、箱根、沼津、大磯、鎌倉、熱海、湯河原、箱根	十四	十四	十四	十四
十五	前記の外、久能山、新大淵、箱根、沼津、大磯、鎌倉、熱海、湯河原、箱根、大磯	十五	十五	十五	十五
十六	前記の外、久能山、新大淵、箱根、沼津、大磯、鎌倉、熱海、湯河原、箱根、大磯、箱根	十六	十六	十六	十六
十七	前記の外、久能山、新大淵、箱根、沼津、大磯、鎌倉、熱海、湯河原、箱根、大磯、箱根、箱根	十七	十七	十七	十七
十八	前記の外、久能山、新大淵、箱根、沼津、大磯、鎌倉、熱海、湯河原、箱根、大磯、箱根、箱根、箱根	十八	十八	十八	十八
十九	前記の外、久能山、新大淵、箱根、沼津、大磯、鎌倉、熱海、湯河原、箱根、大磯、箱根、箱根、箱根、箱根	十九	十九	十九	十九
二十	前記の外、久能山、新大淵、箱根、沼津、大磯、鎌倉、熱海、湯河原、箱根、大磯、箱根、箱根、箱根、箱根、箱根	二十	二十	二十	二十

場	所	日數	觀光	所	費用
一	羽越、越前、越中	一	一	一	一
二	黒田、酒田、湯ノ濱温泉、新潟、東山温泉	二	二	二	二
三	赤松、湯田、湯田温泉、湯田温泉	三	三	三	三
四	妙義、湯田、湯田温泉、湯田温泉、湯田温泉	四	四	四	四
五	赤松、湯田、湯田温泉、湯田温泉、湯田温泉、湯田温泉	五	五	五	五
六	妙義、湯田、湯田温泉、湯田温泉、湯田温泉、湯田温泉、湯田温泉	六	六	六	六
七	赤松、湯田、湯田温泉、湯田温泉、湯田温泉、湯田温泉、湯田温泉、湯田温泉	七	七	七	七
八	妙義、湯田、湯田温泉、湯田温泉、湯田温泉、湯田温泉、湯田温泉、湯田温泉、湯田温泉	八	八	八	八
九	赤松、湯田、湯田温泉、湯田温泉、湯田温泉、湯田温泉、湯田温泉、湯田温泉、湯田温泉、湯田温泉	九	九	九	九
十	妙義、湯田、湯田温泉、湯田温泉、湯田温泉、湯田温泉、湯田温泉、湯田温泉、湯田温泉、湯田温泉、湯田温泉	十	十	十	十
十一	赤松、湯田、湯田温泉、湯田温泉、湯田温泉、湯田温泉、湯田温泉、湯田温泉、湯田温泉、湯田温泉、湯田温泉、湯田温泉	十一	十一	十一	十一
十二	妙義、湯田、湯田温泉、湯田温泉、湯田温泉、湯田温泉、湯田温泉、湯田温泉、湯田温泉、湯田温泉、湯田温泉、湯田温泉、湯田温泉	十二	十二	十二	十二
十三	赤松、湯田、湯田温泉、湯田温泉、湯田温泉、湯田温泉、湯田温泉、湯田温泉、湯田温泉、湯田温泉、湯田温泉、湯田温泉、湯田温泉、湯田温泉	十三	十三	十三	十三
十四	妙義、湯田、湯田温泉、湯田温泉、湯田温泉、湯田温泉、湯田温泉、湯田温泉、湯田温泉、湯田温泉、湯田温泉、湯田温泉、湯田温泉、湯田温泉、湯田温泉	十四	十四	十四	十四
十五	赤松、湯田、湯田温泉、湯田温泉、湯田温泉、湯田温泉、湯田温泉、湯田温泉、湯田温泉、湯田温泉、湯田温泉、湯田温泉、湯田温泉、湯田温泉、湯田温泉、湯田温泉	十五	十五	十五	十五
十六	妙義、湯田、湯田温泉、湯田温泉、湯田温泉、湯田温泉、湯田温泉、湯田温泉、湯田温泉、湯田温泉、湯田温泉、湯田温泉、湯田温泉、湯田温泉、湯田温泉、湯田温泉	十六	十六	十六	十六
十七	赤松、湯田、湯田温泉、湯田温泉、湯田温泉、湯田温泉、湯田温泉、湯田温泉、湯田温泉、湯田温泉、湯田温泉、湯田温泉、湯田温泉、湯田温泉、湯田温泉、湯田温泉	十七	十七	十七	十七
十八	妙義、湯田、湯田温泉、湯田温泉、湯田温泉、湯田温泉、湯田温泉、湯田温泉、湯田温泉、湯田温泉、湯田温泉、湯田温泉、湯田温泉、湯田温泉、湯田温泉、湯田温泉	十八	十八	十八	十八
十九	赤松、湯田、湯田温泉、湯田温泉、湯田温泉、湯田温泉、湯田温泉、湯田温泉、湯田温泉、湯田温泉、湯田温泉、湯田温泉、湯田温泉、湯田温泉、湯田温泉、湯田温泉	十九	十九	十九	十九
二十	妙義、湯田、湯田温泉、湯田温泉、湯田温泉、湯田温泉、湯田温泉、湯田温泉、湯田温泉、湯田温泉、湯田温泉、湯田温泉、湯田温泉、湯田温泉、湯田温泉、湯田温泉	二十	二十	二十	二十

創立 明治二十年十一月
資本金 七千七百七拾萬圓
一ヶ年製紙高 五億五千萬封度

東京市京橋區三十間堀壹丁目壹番地

富士製紙株式會社

品製要主	工場
各種印刷紙 唐紙 紙類	富士第一工場 静岡縣 江戶川工場 東京府
模造紙 色紙 紙類	同第二工場 同 中川工場 同
新聞用紙 板紙 紙類	同第三工場 同 江別工場 北海道
ロール半紙 加工紙 紙類	芝川工場 同 金山工場 同
燐寸用紙 クラフトペーパー	神崎工場 兵庫縣 池田工場 同
包紙類 グラウンドパルプ	京都工場 京都府 釧路工場 同
連史紙 サルフアイトパルプ	熊野工場 和歌山縣 落合工場 樺太
	千住工場 東京府 知取工場 同

精地白糖
分地白糖
角分白糖

資本金 五千壹百四拾壹萬六千六百圓
諸積立金 壹千七百貳拾貳萬貳千八百餘圓

東京・丸の内



大日本製糖株式會社

カット(割糖)
粉白糖
酒糖
下
精密糖

出張所 東京大阪
名古屋 京城 工場
スラバヤ 上海
門司 大
大東 臺灣 爪哇

共立汽船株式會社

◎本店 東京市日本橋區本町一丁目
電話日本橋三九一ヨリ三九五マデ
◎支店 北海道夕張郡夕張町鹿ノ谷五番地

北海道炭礦汽船株式會社

◎炭山 夕張、新夕張、若菜邊、萬字、登川、真谷地、空知、幌内、幾春別。
◎賣炭所 小樽、室蘭、函館、札幌

夕張鐵道株式會社

製 品 目 録

洋紙類

印刷洋紙類・便箋用紙・ホスター用紙・雜記帳用紙・書學用紙・模造紙類・製圖用紙・封筒用紙・葉書用紙・パフライン原紙・新聞用卷取紙・更紙類・洋半紙類・ロール紙・チャリロール輸出連史紙・燐寸用紙・蠶座紙・包裝用紙。

和紙類

機械漉和紙・輸出宣紙・キララ入半紙・パール類

亞硫酸パール

白雪印・雪印・銀月印・月印。

樺太工業株式會社

東京營業所

東京丸の内

大川田中事務所

電話丸の内 長一六四・三二四一・三二四二

樺太西海岸泊居	本 社	中之嶋工場
同 上	泊居工場	中津工場
同 眞 岡	眞岡工場	木曾工場
同 惠 須 取	惠須取工場	伏木出張所
同 熊 本 縣 阪 本	阪本工場	小樽出張所
同 八 代 工 場	八代工場	



◎弊社は明治五年の創立(本邦最古)にして總ての洋紙製造に於て最も豊富なる經驗と熟練を有す。

資 本 金 六千五百九拾壹萬六千六百五拾圓
諸積立金 貳千壹萬圓
紙類年産額 參億七千噸
パルプ年産額 七萬五千噸
本 社 東 京 府 北 豊 嶋 郡 王 子 町
營 業 所 東 京 市 麴 町 區 永 樂 町 郵 船 ビ ル デ ン グ 内

王子製紙株式會社

工 場 所 在 地

東京府北豐嶋郡王子町	王子工場	福岡縣小倉市篠崎	小倉工場
同 町 大 字 下 十 條	十條工場	北海道勇拂郡苦小牧	苦小牧工場
東京府南葛飾郡船橋町	船橋工場	朝鮮 鮮 新 義 州	朝鮮工場
大阪府北區善願寺町	都嶋工場	大 泊 町	大泊工場
同 市 東 淀 川 區 北 長 崎 町	淀川工場	豊 原 町	豊原工場
同 市 東 淀 川 區 北 長 崎 町	岩淵工場	野 田 工 場	野田工場
同 市 東 淀 川 區 北 長 崎 町	伏木工場		
同 市 東 淀 川 區 北 長 崎 町	伏木工場		

主なる ◆上等印刷紙 ◆普通印刷紙 ◆新聞及び雜誌用紙 ◆煙草用紙 ◆諸包紙
製 品 ◆及び模造紙 ◆筆記用紙及び書學紙 ◆其他諸紙 ◆製紙原料パルプ

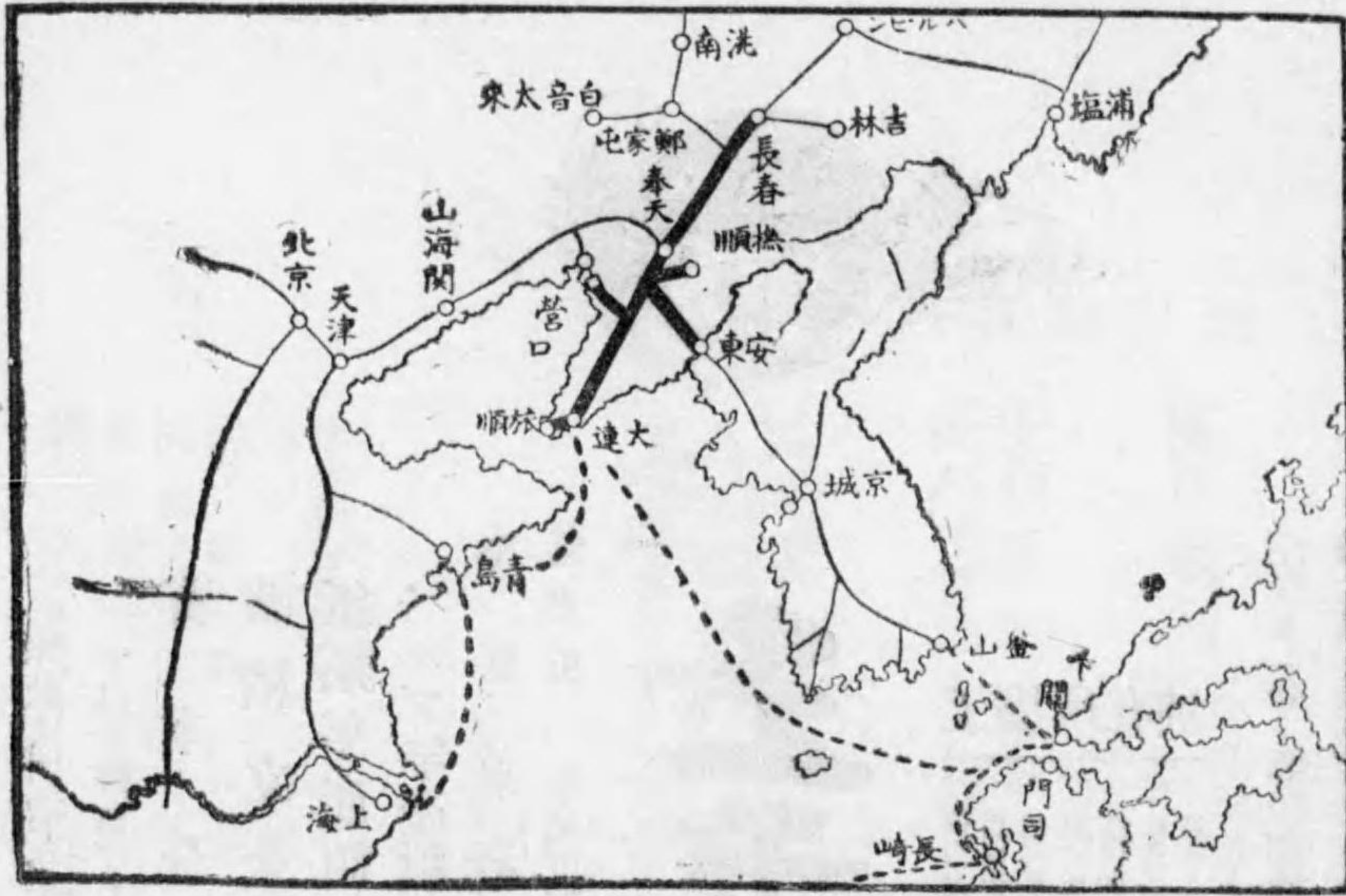

南滿洲鐵道株式會社

鮮滿案内所

東京 丸ノ内ビルヂング一階
 大阪 東區堺筋瓦町
 下關 下關驛前

本社 大連市東公園町
 支社 東京丸ノ内ビルヂング
 出張所 哈爾濱、北京、上海、紐育

朝鮮領

王族

明治四十三年合併に際し、舊韓國の皇帝及び皇族は帝國皇族の禮を以て之を待ち、子孫をして其榮耀を世襲せしむることとし、舊韓國皇帝を册して王と爲し、昌德宮李王と稱し、舊皇太子及び將來の世嗣を王世子と爲し、舊太皇帝を太王となし、德壽宮李王と稱し、又李王の懿親李煥及び李熙を公と爲し、何れも其懿親を妃と稱し、殿下の敬稱を用ひしめらるることとなる。李王家の歳費亦在位の時と異なることなく、一年百五十萬圓を給與せらる。

王系及公系 王系及び公系は男系の男子の子を襲く。王系及び公系は長子之を襲く。長子不在らざるときは長孫之を襲き、長子及び其の子孫皆在らざるときは次子及び其の子孫之を襲く。以下皆之れに例す。子孫の王系又は公系を襲くべき子孫在らざるときは兄弟及び其の子孫之を襲き、兄弟及び其の子孫在らざるときは伯叔父及び其の子孫之を襲く。以上の規定に依り王系又は公系を襲くは同等内に在りては嫡を先にし庶を後にし、長を先にし幼を後にす。王系又は公系を襲くべき者精神若しくは身體の不備の重患あり、又は重大の事故あるときは王公族會議に諮詢し、勅旨を以て襲系の順序を定めることを得。王系を襲くべき者在らざるときは勅旨又は諮詢に依

り、王又は公より出でたる子孫にして四世以内の者をして之れを襲かしめ、其の者在らざるときは公をして之れを襲かしむ。公系を襲くべき者在らざるときは勅旨又は諮詢に依り、王又は公より出でたる子孫にして四世以内の者之れを襲かしめらるることあるべし。王の長子孫の系統に在る者は公系を襲くことなし。公の長子孫の系統に在る者は他の公系を襲くことなし。王系又は公系は左の場合に於て之れを襲く。

- 一 王又は公薨去したるとき
- 二 王又は公廢居を爲したるとき
- 三 王又は公廢居の處分を受けたるとき

王族及公族 王、王妃及び左に掲げたる者に在る者は之を王族とす。

- (一) 王の子
- (二) 廢居を爲したる王及び其の子
- (三) 王の長子孫の系統に在る者及び其の子
- (四) 前各號に掲げたる者の配偶者

公妃及び左に掲げたる者に在る者は之を公族とす。

- (一) 公の子
- (二) 廢居を爲したる公及び其の子
- (三) 公の長子孫の系統に在る者及び其の子
- (四) 前各號に掲げたる者の配偶者

(四) 前各號に掲げたる者の配偶者

長子孫の系統を定めるは襲系の順序に依る。

る。長子孫の系統に在る者父祖に先ちて薨去し、男子たる子孫なき場合に於て兄弟又は其の子孫あるときは、襲系の順序に従ひ長子孫の系統に在る者と看做さる。王公族の子にして王家又は公家に在る女子は之れを王族又は公族とす。廢居を爲したる王を太王と謂ひ、王の世嗣たる子を王世子と謂ひ、孫を王世孫と謂ふ。王の妃を王妃、太王の妃を太王妃、王世子の妃を王世子妃、王世孫の妃を王世孫妃、公の妃を公妃と謂ふ。王、王妃、太王、太王妃、王世子、王世子妃、王世孫、王世孫妃其他王の長子孫の系統に在る者及び其の妃には殿下の敬稱を用ひしめらる。公、公妃、廢居を爲したる公及び其の妃亦同じ。王公族の子にして王公族に非らざる者は一家を創立す。此の場合に於ては勅旨に依り朝鮮貴族に列せしめらるることあるべし。王系又は公系を襲きたる者の配偶者、直系卑族及び其の配偶者に在り、王家又は公家に在らざるものは特別の場合を除くの外其の家に在る公王系を襲きたる場合に於ては公家に在る者は皆王家に入る。王公族は養子を爲すことを得ず。王又は公は勅旨を経て廢居を爲すことを得。王族又は公族にして其の身分を失ひたる者は別段の定ある場合を除くの外王族又は公族に復することを不得。

身分 王公族は滿二十年を以て成年とす。王、王世子、王世孫、公成年に達したるときは天皇、皇后、太皇太后、皇太后に朝見す。王公族の地位は皇族に次ぎ、左の順序に依る。

- 第一 王
- 第二 王妃
- 第三 太王
- 第四 太王妃
- 第五 王世子
- 第六 王世子妃
- 第七 王世孫
- 第八 王世孫妃
- 第九 公
- 第十 公妃

王公族は成年に達したる後情願に依り朝鮮貴族に列せしめらるることあるべし。朝鮮貴族に列せられたる者は一家を創立し、其の者の配偶者、直系卑族及び其の配偶者は其の家に在る。王公族は勅旨を経て一般臣民の家督相続人となり、又は家督相続の目的を以て其の養子となることを得。但し勅旨を請ふ前王又は公の許可を受くべきものと爲さる。王公族の處分を受けたるときは其の身分を失ひ、また王公族に復することを不得。婚嫁に依り王公族に入りたる女子其の夫を亡びたるときは、王又は公の許可を得て實家に復歸することを得。但し妃なるときは尙勅旨を受けざるべからず。

王公族其の品位を奪むるの所行あり、又は皇室に對し忠順を缺きたるときは懲戒、謹慎、停職及び剝奪に附せらる。

財産 王及び公は世襲財産を設定するを要す。世襲財産は之れを處分することを不得。王公族精神の重患あり、若しくは精神耗弱なるときは、身體の重患あるとき、又は舊産の所行あるときは禁治産若しくは准禁治産を宣告さるることあるべし。

王公族に在りては(一)血族(二)配偶者(三)三親等内の姻族を以て親族とし、王公族と一般臣民との間に於ては血族は六親等内に限り之れを親族とす。庶子は母方に付いては親子間に限り之れを親族とす。男子は満十七年、女子は満十五年に達するに非ざれば婚嫁を爲すことを得ず且つ事前に勅許を受けざるべからず、王公に非ざるものは勅許を乞ふ前王又は公の許可を受けざるべからず。王公族は止むを得ざる場合には限り勅許を経て離婚を爲すことを得。王公族の婚嫁及び離婚の場合には官内大臣之れを公告す。

李王家 昌德宮李王(大勳位) 名譽。光武元年丁酉九月二十五日(明治三十年十月二十日)誕生。徳壽宮庶子の庶子、第七男。母は嚴氏(純德貴妃)。光武十一年(明治四十年)九月七日皇太子、明治四十二年十二月東京に留學。明治四十三年八月王世子、大正六年五月二十五日陸軍士官學校卒業。九年四月二十七日歩兵中尉。同二十八日結婚。十二月七日大尉。十五年四月二十六日大佐。昭和二年五月二十三日妃殿下御同伴御渡歐。同三年四月九日御歸朝。李王妃(勳三等寶冠章) 方子女王、明治三十四年十一月四日誕生。梨本宮守正王第一女。大正九年四月二十八日入内。李太王妃(勳一等) 尹氏。開國五百三年甲午八月二十日(明治廿七年九月十九日)誕生。侯爵尹澤榮の長女。母は俞氏、光武十一年(明治四十年)二月二十四日入内。壽德宮庶子、第四女。母澤春恭。大正十四年三月女子學醫院(入學)。李嬪(大勳位) 徳壽宮庶子、第五男(母金氏) 李金氏(勳二等) 男爵金恩澤長女(母黃氏) 李勇吉 李嬪公庶子、長男(母鄭氏)。明治四十二年十月二十八日誕生。李嬪公家一 大正六年李嬪公去つてつき韓官に依り其家を襲ぎ繼承。李嬪公 李嬪公庶子、第二男(母金氏)。大正元年十一月十五日誕生。李嬪公如李氏(勳三等) 李嬪長女(母李氏) 故李嬪公如李氏 金在鼎長女(母李氏) 明故李嬪公如李氏 金在鼎長女(母李氏) 明

李王家 昌德宮李王(大勳位) 名譽。光武元年丁酉九月二十五日(明治三十年十月二十日)誕生。徳壽宮庶子の庶子、第七男。母は嚴氏(純德貴妃)。光武十一年(明治四十年)九月七日皇太子、明治四十二年十二月東京に留學。明治四十三年八月王世子、大正六年五月二十五日陸軍士官學校卒業。九年四月二十七日歩兵中尉。同二十八日結婚。十二月七日大尉。十五年四月二十六日大佐。昭和二年五月二十三日妃殿下御同伴御渡歐。同三年四月九日御歸朝。李王妃(勳三等寶冠章) 方子女王、明治三十四年十一月四日誕生。梨本宮守正王第一女。大正九年四月二十八日入内。李太王妃(勳一等) 尹氏。開國五百三年甲午八月二十日(明治廿七年九月十九日)誕生。侯爵尹澤榮の長女。母は俞氏、光武十一年(明治四十年)二月二十四日入内。壽德宮庶子、第四女。母澤春恭。大正十四年三月女子學醫院(入學)。李嬪(大勳位) 徳壽宮庶子、第五男(母金氏) 李金氏(勳二等) 男爵金恩澤長女(母黃氏) 李勇吉 李嬪公庶子、長男(母鄭氏)。明治四十二年十月二十八日誕生。李嬪公家一 大正六年李嬪公去つてつき韓官に依り其家を襲ぎ繼承。李嬪公 李嬪公庶子、第二男(母金氏)。大正元年十一月十五日誕生。李嬪公如李氏(勳三等) 李嬪長女(母李氏) 故李嬪公如李氏 金在鼎長女(母李氏) 明故李嬪公如李氏 金在鼎長女(母李氏) 明

李王家 昌德宮李王(大勳位) 名譽。光武元年丁酉九月二十五日(明治三十年十月二十日)誕生。徳壽宮庶子の庶子、第七男。母は嚴氏(純德貴妃)。光武十一年(明治四十年)九月七日皇太子、明治四十二年十二月東京に留學。明治四十三年八月王世子、大正六年五月二十五日陸軍士官學校卒業。九年四月二十七日歩兵中尉。同二十八日結婚。十二月七日大尉。十五年四月二十六日大佐。昭和二年五月二十三日妃殿下御同伴御渡歐。同三年四月九日御歸朝。李王妃(勳三等寶冠章) 方子女王、明治三十四年十一月四日誕生。梨本宮守正王第一女。大正九年四月二十八日入内。李太王妃(勳一等) 尹氏。開國五百三年甲午八月二十日(明治廿七年九月十九日)誕生。侯爵尹澤榮の長女。母は俞氏、光武十一年(明治四十年)二月二十四日入内。壽德宮庶子、第四女。母澤春恭。大正十四年三月女子學醫院(入學)。李嬪(大勳位) 徳壽宮庶子、第五男(母金氏) 李金氏(勳二等) 男爵金恩澤長女(母黃氏) 李勇吉 李嬪公庶子、長男(母鄭氏)。明治四十二年十月二十八日誕生。李嬪公家一 大正六年李嬪公去つてつき韓官に依り其家を襲ぎ繼承。李嬪公 李嬪公庶子、第二男(母金氏)。大正元年十一月十五日誕生。李嬪公如李氏(勳三等) 李嬪長女(母李氏) 故李嬪公如李氏 金在鼎長女(母李氏) 明故李嬪公如李氏 金在鼎長女(母李氏) 明

Table with 4 columns: 名 (Name), 稱 (Title), 結氷 (Ice) 月 (Month), 解氷 (Thaw) 月 (Month). Lists names of various officials and their titles and dates.

Table with 2 columns: 種別 (Category) and 人口 (Population). Lists various professions like 農業 (Agriculture), 工 (Craft), 商業 (Commerce) and their respective population counts.

Table with 2 columns: 種別 (Category) and 人口 (Population). Lists demographic data such as 出生 (Birth), 死亡 (Death), 結婚 (Marriage), 離婚 (Divorce).

Table with 2 columns: 種別 (Category) and 人口 (Population). Lists population statistics for different age groups and genders.

Table with 4 columns: 年度 (Year), 經常部 (Regular Dept), 臨時部 (Temporary Dept), 計 (Total). Shows financial and administrative data over time.

附記 (附記三年は豫算其他は決算) 併合以来特別會計を以て處理し、大正八年度に至り一旦國庫補助金を辭し、總督府の純收入を以て支辨するに至りたる。其後また補充金を必要とするに至り、九年度以降一千万圓乃至一千万圓内外の補充を受ける。

【主要收支昭和三年度の分(収支各百萬元以上のもの)左の如し。】

Table of main income and expenditure for the 3rd year of the Showa era, categorized by type (e.g., income, expenditure) and amount.

Table showing the balance of trade (貿易) for the 3rd year of the Showa era, including categories like land, buildings, and shipping.

Table of international trade (國別貿易) for the 3rd year of the Showa era, detailing trade with various countries.

Table of commercial industry (商工業) for the 3rd year of the Showa era, listing various industries and their financial status.

【郵便貯金】

Table of postal savings (郵便貯金) showing annual figures for different categories.

【工業】在来の工業としては、織に農業、製業、製紙、醸造、金属品等あるに過ぎず、高麗時代の盛況今見るべからずと雖も、總督府年來の努力漸く功を奏し、機械器具の改良、技術の進歩、産額の増加等、漸く見るべき事項を示し、就中織物、絹物、指物等著しく其面目を改むるに至れり。一方内地人經營の工業は未だ大成の域に達せざるも、糯米、織工、煉瓦、瓦製造、醸造、電氣、製材、製糖等を重なるものとし、漸次堅實なる發達を遂げ、近時は製粉、製糖、バルブ鋼板、紡績、セメント、陶磁器、機寸、製鐵

Table of industrial statistics (工業) showing annual figures for various sectors.

等の業に投資するものを設見するに至る。最近三年生産状況左の如し。

Table of agricultural production (農業) for the last three years, showing trends in various crops.

【農林業】耕地の大部分は大地主(王族、兩班富農)の所有に係り、鮮人の多くは小作を事とす。國有未開墾地は公共の利益に供するもの、又は農民、漁民の宅地に使用する者に、十箇年の期限を以て貸付られ、事業成功の後、借主に付與せらる。貸付料は普通一町歩の年額五十錢なり。

Table of agricultural and forestry statistics (農林業) showing annual figures for land, labor, and production.

【畜産】昭和元年末現在左の如し。

Table of livestock production (畜産) for the 3rd year of the Showa era, listing various types of livestock.

【漁業】全道に行はる。殊に慶尚北道、平安南道、江原道、忠清南道の五道最も盛なり。(各年米)

Table of fishing statistics (漁業) showing annual figures for different regions.

【水産】半島の海岸線延長四千三百餘里、地勢、氣候及び潮流の關係上水産物頗る豊富其數二百餘種に及ぶ。漁獲及び製糖状況左の如し。

Table of fisheries statistics (水産) showing annual figures for various types of fish and shellfish.

【林業】半島林野の總面積は約千五百萬町歩を算し、全土の七割一分を占め、世界に稀なる山國なるに拘らず、古來林政不備にして、林野の大部分は荒廢を極め、僅に陵墓附屬の森林、及び北鮮に於ける鴨綠、豆滿の流域等に於て、林相の見るべきものあるに過ぎず。即ち昭和二年三月末現在森林面積左の如くにして、全面積大凡千五百萬町歩の内成林地は約三分一に止まり、殘地の内約三分二は天然生雜樹の生育地、三分一は草生又は禿裸地に屬す。

Table of forestry statistics (林業) showing annual figures for forest area and production.

【植林事業】最近半島に於ける植林事業の有利なるを...

Table with columns: 年度, 伐木, 運材, 著筏, 製材. Rows for 大正, 昭和, 昭和元.

【營林費伐材高】此外海軍燃料廠平壤鐵業部の石炭年産額...

Table with columns: 種別, 數量, 價額. Rows for 金, 砂金, 銀, 銅, 鐵, 鉛, 錫, 鋅, 鉍, 銻, 銻, 鐵, 鋼, 鐵, 鋼.

Table with columns: 名稱及線名, 區, 間, 哩程. Rows for 京本, 京山, 京海, 京平, 京本, 京山, 京海, 京平.

【營業成績】最近三年狀況左の如し。【營業成績】最近三年狀況左の如し。

Table with columns: 年度, 營業哩旅客人員, 貨物噸數, 運輸收入. Rows for 大正, 昭和, 昭和元.

Table with columns: 名稱及線名, 區, 間, 哩程. Rows for 京元, 京山, 京海, 京平, 京本, 京山, 京海, 京平.

Table with columns: 年度, 營業哩旅客人員, 貨物噸數, 運輸收入. Rows for 大正, 昭和, 昭和元.

Table with columns: 年次, 種別, 在籍, 出入. Rows for 大正, 昭和, 昭和元.

Table with columns: 年次, 種別, 在籍, 出入. Rows for 大正, 昭和, 昭和元.

Table with columns: 年次, 種別, 在籍, 出入. Rows for 大正, 昭和, 昭和元.

Table with columns: 年次, 種別, 在籍, 出入. Rows for 大正, 昭和, 昭和元.

Table with columns: 年次, 種別, 在籍, 出入. Rows for 大正, 昭和, 昭和元.

【學校教員、生徒】昭和二年五月末。【學校教員、生徒】昭和二年五月末。

Table with columns: 種別, 校數, 職員數, 生徒數. Rows for 小學校, 中學校, 高等女學校, 普通學校, 高等普通學校, 女子普通學校, 實業補習學校, 職業學校, 水産學校, 農業學校, 工業學校, 師範學校, 醫學專門學校, 高等工業學校, 高等商業學校, 高等農林學校, 私立專門學校, 帝國大學(附)文科。

【主要私立を不示す。】(主)昭和三年九月十日現在。【主要私立を不示す。】(主)昭和三年九月十日現在。

【裁判、警察】裁判所一總管に直屬し、地方法院、警備法院、高等法院より成る。【裁判、警察】裁判所一總管に直屬し、地方法院、警備法院、高等法院より成る。

Table with columns: 種別, 件數, 審判額. Rows for 第一審, 第二審, 第三審, 控訴, 上告, 計.

【主要裁判官】(三年九月十日現在)。【主要裁判官】(三年九月十日現在)。

【犯罪狀況】昭和元年未發覺者二百五十、派出所警察員内地人一千二百二十九人。【犯罪狀況】昭和元年未發覺者二百五十、派出所警察員内地人一千二百二十九人。

Table with columns: 年次, 犯罪件數, 檢舉件數, 檢舉人員. Rows for 大正, 昭和, 昭和元.

【地方行政】全半島を十三道、十二府、二百十八郡、二島に分つ。【地方行政】全半島を十三道、十二府、二百十八郡、二島に分つ。

【衛生】新政施行以來總督府醫院の外、各道に道立醫院を設け、又警察廳を各地に産置し。【衛生】新政施行以來總督府醫院の外、各道に道立醫院を設け、又警察廳を各地に産置し。

Table with columns: 道, 病院, 醫師, 醫生, 地齒科. Rows for 京畿道, 忠清道, 全羅道, 慶尚道, 平安道, 江原道, 咸鏡道, 計.

【道】京畿道, 忠清道, 全羅道, 慶尚道, 平安道, 江原道, 咸鏡道, 計。【道】京畿道, 忠清道, 全羅道, 慶尚道, 平安道, 江原道, 咸鏡道, 計。

臺灣

土地、人口

面積一三萬五千九百五十萬畝、略ぼ九州に同じ。

Table with columns: 地名, 面積, 本島, 本島, 外國人. Rows include 本島, 澎湖, 基隆, etc.

Table with columns: 州縣, 內地人, 本島人, 外國人. Rows include 州縣, 澎湖, 基隆, etc.

主要都市人口 (昭和元年末)

Table with columns: 都市名, 人口. Rows include 台北市, 基隆市, 新竹市, etc.

統治機關

總督府(臺北廳大加納街) 總督 齋藤實

は現任にして、内閣總理大臣の監督を受け諸般の政務を統理し、安寧秩序保持の爲め其必要を認むるときは、其管轄区域内に於ける陸海軍の司令官に兵力の使用を請求することを得。其職務又は特別の委任に依り府令を發し、之に一年以下の懲役、禁錮、拘留、又は二百圓以下の罰金、科料の罰則を附するを得。總督陸軍武官なるときは、臺灣軍司令官を兼ねしめらる。

臺北及臺南に各守備隊司令部を設け、之に各歩兵一團、山砲兵一箇中隊を從屬せしめ、又基隆及澎湖島に重砲兵各一個大隊を備ふ。本島にある陸軍諸部隊(憲兵隊を除く)を統率し、本島の防備に任ぜしむる爲め、陸軍大將より軍司令官候補せらる。軍司令官は天皇に直轄し、軍政及び人事に關しては陸軍大臣、作戦及び動員計畫に關しては參謀總長、教育に關しては教育總監の區域を受く。總督より安寧秩序保持の爲め出兵の請求を受ける時は、之に應ずることを得。事急にして總督の請求を待つに遠なき時は、兵力を以て便宜處置するを得。

Table with columns: 年次, 經常部, 臨時部, 計. Rows include 大正, 昭和, etc.

Table with columns: 種別, 官公有, 私, 計. Rows include 歲入, 歲出, etc.

Table with columns: 種別, 官公有, 私, 計. Rows include 地方鐵道, 船舶, 礦山, etc.

Table with columns: 年次, 輸出品, 輸入品, 計. Rows include 大正, 昭和, etc.

Table with columns: 種別, 大正, 昭和, 計. Rows include 糖, 茶, 米, etc.

Table with columns: 種別, 大正, 昭和, 計. Rows include 糖, 茶, 米, etc.

Table with columns: 種別, 官公有, 私, 計. Rows include 歲入, 歲出, etc.

Table with columns: 年次, 輸出品, 輸入品, 計. Rows include 大正, 昭和, etc.

Table with columns: 種別, 大正, 昭和, 計. Rows include 糖, 茶, 米, etc.

Table with columns: 種別, 大正, 昭和, 計. Rows include 糖, 茶, 米, etc.

Table with columns: 種別, 大正, 昭和, 計. Rows include 糖, 茶, 米, etc.

Table with columns: 種別, 官公有, 私, 計. Rows include 歲入, 歲出, etc.

Table with columns: 年次, 輸出品, 輸入品, 計. Rows include 大正, 昭和, etc.

Table with columns: 種別, 大正, 昭和, 計. Rows include 糖, 茶, 米, etc.

Table with columns: 種別, 大正, 昭和, 計. Rows include 糖, 茶, 米, etc.

Table with columns: 種別, 大正, 昭和, 計. Rows include 糖, 茶, 米, etc.

Table with 2 columns: 種別 (Category) and 数量 (Quantity). Rows include 糖 (Sugar), 粉 (Flour), 穀類 (Grains), etc.

Table with 2 columns: 種別 (Category) and 数量 (Quantity). Rows include 新式製糖 (New-style sugar), 改良糖 (Improved sugar), etc.

Table with 3 columns: 會社名 (Company Name), 所在 (Location), 資本金 (Capital). Lists various companies and their details.

Table with 2 columns: 種別 (Category) and 数量 (Quantity). Rows include 粗糖 (Crude sugar), 糖蜜 (Syrup), etc.

Table with 2 columns: 種別 (Category) and 数量 (Quantity). Rows include 糖 (Sugar), 糖蜜 (Syrup), etc.

Table with 2 columns: 年次 (Year) and 数量 (Quantity). Rows include 植付面積 (Planting area), 收穫高 (Yield), etc.

三、租税及再興費

Table with 2 columns: 年次 (Year) and 数量 (Quantity). Rows include 糖 (Sugar), 糖蜜 (Syrup), etc.

Table with 2 columns: 年次 (Year) and 数量 (Quantity). Rows include 糖 (Sugar), 糖蜜 (Syrup), etc.

Table with 2 columns: 年次 (Year) and 数量 (Quantity). Rows include 糖 (Sugar), 糖蜜 (Syrup), etc.

林業

Text describing forestry activities, including land reclamation and timber production.

Text describing forestry activities, including land reclamation and timber production.

Text describing forestry activities, including land reclamation and timber production.

Table with 2 columns: 種別 (Category) and 数量 (Quantity). Rows include 八仙山 (Yasuni), 宜野湾 (Yasuni Bay), etc.

Text describing local industries and resources, including mining and agriculture.

Table with 2 columns: 種別 (Category) and 数量 (Quantity). Rows include 金 (Gold), 銀 (Silver), 銅 (Copper), etc.

Text describing transportation infrastructure and routes.

Table with 2 columns: 年次 (Year) and 数量 (Quantity). Rows include 乗客 (Passengers), 貨物 (Cargo), etc.

Table with 2 columns: 種別 (Category) and 数量 (Quantity). Rows include 營業線 (Operating lines), 專用線 (Special lines), etc.

Text describing shipping and maritime activities.

Table with 2 columns: 年次 (Year) and 数量 (Quantity). Rows include 出港 (Departure), 入港 (Arrival), etc.

Table with 2 columns: 年次 (Year) and 数量 (Quantity). Rows include 普通 (General), 小包 (Small parcels), etc.

Text describing religious and educational institutions.

Table with 2 columns: 種別 (Category) and 数量 (Quantity). Rows include 小學校 (Elementary school), 中學校 (Middle school), etc.

Table with 2 columns: 種別 (Category) and 数量 (Quantity). Rows include 高等女學校 (High school for girls), 商業學校 (Commercial school), etc.

二年三月限り廢止となり、又高等農林學校は、三年四月より台北帝國大學附屬專門部となる。

【台北帝國大學附屬】昭和三年四月一日台北帝國大學附屬、文政學部、理農學部の二部を設置す。

- 【主要職員】(昭和二年九月十日現在)
台北帝國大學附屬專門部部長 原 垣
台北帝國大學附屬專門部長 堀 内 次
台北帝國大學附屬專門部長 堀 内 次
台北帝國大學附屬專門部長 堀 内 次

裁判、警察

裁判 總務府法院の掌るところにして、法院を分ちて地方法院及び高等法院とし、高等法院に覆審部及び上告部を置く。地方法院は單獨にして、臺北、臺中、臺南に之を設け、新竹、宜蘭、嘉義に支部を置き、其管轄区域内に於ける民事に付き第一審の裁判を爲し、刑事の覆審及び非訟事件に關する事務を取扱ふ。但し重大事件につきは判官三人の合議を以て裁判を爲す。高等法院は之を臺北に置き、其覆審部は判官三人の合議制とし、地方法院の判決に對する控訴並に高等法院上告部の權限に屬するものを除外し、地方法院の決定及び命令に對する控訴につき裁判を爲し、上告部に在りては判官五人の合議制とし、終審として(一)上告、(二)高等法院覆審部の決定及び命令に對する控訴、及び(三)地方法院の爲したる上告棄却の決定に對する控訴を爲し、第一審にして終審として(一)民事、(二)刑事に關する罪、(三)行政に反抗し、暴動を爲すの目的を以て犯したる罪、(四)刑事に關する罪、(五)外交に關する罪、及び(六)匪徒刑罰令に掲げたる罪の覆審及裁判を爲す。

Table with 2 columns: 地方別 (Regional) and 刑罰 (Punishment). Rows include 臺北, 臺中, 臺南, etc.

Table with 2 columns: 年次 (Yearly) and 刑罰 (Punishment). Rows include 大正三, 大正二, etc.

關 東 州

土地、人口

Table showing land and population statistics for various regions in Kanto, including 旅順, 大連, 金州, etc.

職業別人口 (昭和元年末)

Table showing population by occupation, including 農業 (Agriculture), 工業 (Industry), 商業 (Commerce), etc.

主要都市人口 (昭和元年末)

Table showing population of major cities like 旅順, 大連, 金州, etc.

Table showing birth and death statistics (出生、死亡、結婚、離婚) for various regions.

衛生

Table showing health statistics, including 傳染病 (Infectious diseases), 死亡 (Deaths), etc.

財政

Table showing financial statistics, including 歳入 (Revenue), 歳出 (Expenditure), etc.

地方行政

Table showing local administration statistics, including 支庁 (Prefecture), 市 (City), 郡 (County), etc.

農林業 農産物 大豆 小麦 粟...

商工業 大豆 小麦 粟 糖 紙...

銀行 支那銀行 日本銀行 匯豐銀行...

郵便貯金 年度 預入 払戻 人員...

貨幣 州内 州外 年度 預入 払戻...

農林業

農林業 州内は一般に...

運輸交通 州内 州外 郵便...

教育 州内の教育は...

裁判、警察 裁判 警察...

地方別收穫高 大豆 小麦 粟...

宗教、教育 宗敎 教育...

教育 種別 小學校 中學校...

【裁判受理事件数】

年次	民事	刑事	調停	金額
大正一三	七六	九六	五二	一、三三三、九六三
大正一四	七二	一三三	五二	一、三三三、九六三
昭和元	六五	七〇	五二	一、三三三、九六三

【主要判官】(昭和二年九月十日現在)

高等法院 土屋信長
 安岡静四郎
 安岡静四郎
 安岡静四郎
 安岡静四郎
 安岡静四郎
 安岡静四郎
 安岡静四郎
 安岡静四郎
 安岡静四郎

【裁判受理事件数】(昭和二年九月十日現在)

【主要判官】(昭和二年九月十日現在)

高等法院 土屋信長
 安岡静四郎
 安岡静四郎
 安岡静四郎
 安岡静四郎
 安岡静四郎
 安岡静四郎
 安岡静四郎
 安岡静四郎
 安岡静四郎

種別	件数	金額
州内	七六	一、三三三、九六三
州外	九六	一、三三三、九六三
合計	一七二	二、六六七、九二六

衛生

地方行政

南滿洲鐵道株式會社

旅順民政署長

旅順民政署長 田中千吉

南滿洲鐵道株式會社 明治四十四年四月創立。當初は主として鐵道及岩坑の二事業を經營せしが、後政府の命に依り、海運、港務、製鐵所、電氣、瓦斯、旅順、地方經營等の事業を起し、その地方經營に於ては土木、教育、衛生等の施設に任じ、宛然一地方體たるの觀あり。社長は勳章を蒙り、副社長は勳章を蒙り、五箇年を任期とする。

旅順民政署長 田中千吉

南滿洲鐵道株式會社 明治四十四年四月創立。當初は主として鐵道及岩坑の二事業を經營せしが、後政府の命に依り、海運、港務、製鐵所、電氣、瓦斯、旅順、地方經營等の事業を起し、その地方經營に於ては土木、教育、衛生等の施設に任じ、宛然一地方體たるの觀あり。社長は勳章を蒙り、副社長は勳章を蒙り、五箇年を任期とする。

種別	大正一三	大正一四	昭和元
赤十字	一、五七五	一、五七五	一、五七五
赤十字	一、五七五	一、五七五	一、五七五
赤十字	一、五七五	一、五七五	一、五七五
赤十字	一、五七五	一、五七五	一、五七五
赤十字	一、五七五	一、五七五	一、五七五
赤十字	一、五七五	一、五七五	一、五七五
赤十字	一、五七五	一、五七五	一、五七五
赤十字	一、五七五	一、五七五	一、五七五
赤十字	一、五七五	一、五七五	一、五七五

旅順民政署長 田中千吉

南滿洲鐵道株式會社 明治四十四年四月創立。當初は主として鐵道及岩坑の二事業を經營せしが、後政府の命に依り、海運、港務、製鐵所、電氣、瓦斯、旅順、地方經營等の事業を起し、その地方經營に於ては土木、教育、衛生等の施設に任じ、宛然一地方體たるの觀あり。社長は勳章を蒙り、副社長は勳章を蒙り、五箇年を任期とする。

年次	乗車	貨物	總收入	支出
大正一三	八、三三三、三三三	一、三三三、三三三	九、六六六、六六六	九、六六六、六六六
大正一四	八、三三三、三三三	一、三三三、三三三	九、六六六、六六六	九、六六六、六六六
昭和元	八、三三三、三三三	一、三三三、三三三	九、六六六、六六六	九、六六六、六六六

旅順民政署長 田中千吉

南滿洲鐵道株式會社 明治四十四年四月創立。當初は主として鐵道及岩坑の二事業を經營せしが、後政府の命に依り、海運、港務、製鐵所、電氣、瓦斯、旅順、地方經營等の事業を起し、その地方經營に於ては土木、教育、衛生等の施設に任じ、宛然一地方體たるの觀あり。社長は勳章を蒙り、副社長は勳章を蒙り、五箇年を任期とする。

旅順民政署長 田中千吉

南滿洲鐵道株式會社 明治四十四年四月創立。當初は主として鐵道及岩坑の二事業を經營せしが、後政府の命に依り、海運、港務、製鐵所、電氣、瓦斯、旅順、地方經營等の事業を起し、その地方經營に於ては土木、教育、衛生等の施設に任じ、宛然一地方體たるの觀あり。社長は勳章を蒙り、副社長は勳章を蒙り、五箇年を任期とする。

旅順民政署長 田中千吉

南滿洲鐵道株式會社 明治四十四年四月創立。當初は主として鐵道及岩坑の二事業を經營せしが、後政府の命に依り、海運、港務、製鐵所、電氣、瓦斯、旅順、地方經營等の事業を起し、その地方經營に於ては土木、教育、衛生等の施設に任じ、宛然一地方體たるの觀あり。社長は勳章を蒙り、副社長は勳章を蒙り、五箇年を任期とする。

旅順民政署長 田中千吉

南滿洲鐵道株式會社 明治四十四年四月創立。當初は主として鐵道及岩坑の二事業を經營せしが、後政府の命に依り、海運、港務、製鐵所、電氣、瓦斯、旅順、地方經營等の事業を起し、その地方經營に於ては土木、教育、衛生等の施設に任じ、宛然一地方體たるの觀あり。社長は勳章を蒙り、副社長は勳章を蒙り、五箇年を任期とする。

年度	總收入	總支出	純利益
大正一三	一、三三三、三三三	一、三三三、三三三	〇
大正一四	一、三三三、三三三	一、三三三、三三三	〇
昭和元	一、三三三、三三三	一、三三三、三三三	〇

旅順民政署長 田中千吉

南滿洲鐵道株式會社 明治四十四年四月創立。當初は主として鐵道及岩坑の二事業を經營せしが、後政府の命に依り、海運、港務、製鐵所、電氣、瓦斯、旅順、地方經營等の事業を起し、その地方經營に於ては土木、教育、衛生等の施設に任じ、宛然一地方體たるの觀あり。社長は勳章を蒙り、副社長は勳章を蒙り、五箇年を任期とする。

種別	金額	種別	金額
鐵道	一、三三三、三三三	製鐵所	一、三三三、三三三
港務	一、三三三、三三三	電氣	一、三三三、三三三
海運	一、三三三、三三三	地方經營	一、三三三、三三三
製鐵所	一、三三三、三三三	土木	一、三三三、三三三
電氣	一、三三三、三三三	教育	一、三三三、三三三
地方經營	一、三三三、三三三	衛生	一、三三三、三三三
土木	一、三三三、三三三	其他	一、三三三、三三三
教育	一、三三三、三三三	合計	一、三三三、三三三
衛生	一、三三三、三三三		
其他	一、三三三、三三三		
合計	一、三三三、三三三		

旅順民政署長 田中千吉

南滿洲鐵道株式會社 明治四十四年四月創立。當初は主として鐵道及岩坑の二事業を經營せしが、後政府の命に依り、海運、港務、製鐵所、電氣、瓦斯、旅順、地方經營等の事業を起し、その地方經營に於ては土木、教育、衛生等の施設に任じ、宛然一地方體たるの觀あり。社長は勳章を蒙り、副社長は勳章を蒙り、五箇年を任期とする。

樺太

土地、人口

樺太の領土に属するは北緯五十度以南の地にして、總面積三萬六千方呎、略ぼ台湾、九州に同じ。

支應別面積 支應別面積 支應別面積

Table with columns for area and population statistics.

支應別人口 (昭和二年末)

Table showing population statistics by region and gender.

職業別人口 (昭和二年末)

Table showing population by occupation.

統治機關

樺太廳廳長(原部) 長官は内閣總理大臣の指揮監督を受けて法律命令を執行し、内部の行政事務を管理し、郵便、電信及び電話に關する事務については別に通信大臣の監督を受ける。

長官 喜多 孝治

支應別人口 (昭和二年末) 支應別人口 (昭和二年末)

支應別人口 (昭和二年末) 支應別人口 (昭和二年末)

支應別人口 (昭和二年末) 支應別人口 (昭和二年末)

支應別人口 (昭和二年末) 支應別人口 (昭和二年末)

支應別人口 (昭和二年末) 支應別人口 (昭和二年末)

支應別人口 (昭和二年末) 支應別人口 (昭和二年末)

支應別人口 (昭和二年末) 支應別人口 (昭和二年末)

支應別人口 (昭和二年末) 支應別人口 (昭和二年末)

支應別人口 (昭和二年末) 支應別人口 (昭和二年末)

主要收支 (昭和二年度分)

Table showing major income and expenditure.

貿易

外國貿易の爲めに大泊、真岡を開港し、税關支署を設け、主として露國、支那、關東州との間に貿易行はるるも年々衰微の兆あり。最近三年間輸出入額別左の如し。輸移出にありては清酒、輸移入にありては石炭を最とし、鹽麩に次ぐ。

Table showing trade statistics.

商工業

Table showing commercial and industrial statistics.

銀行

Table showing bank statistics.

郵便貯金

Table showing postal savings statistics.

銀行一本場を根據とする銀行は一樺太銀行(資本金二百萬圓、拂込百四十七萬五千圓)あるのみにて、内金庫の大部分は特殊銀行たる北海道拓殖銀行に在る。

工業一製材工場最も多く、總數の約四分の一を占む。産額に於て最も大なるは製紙原料パルプにして、總額の六割以上を占む。最近樺太廳は人造絹織用パルプ製造に資せんが爲め資本金一千萬圓程度の特許會社を許可し、之に一年六十萬圓、二十ヶ年三百萬圓の原木拂下を爲すの方針を決定す。

農林業 本島生産物中工業物に次て其額大なるは水産物にして、林産物、農産物、畜産物、畜産物、其序列を以て更に之に附けり。左表計には工業物を合算し、×印は二年分未詳の爲め假に前年數字を充當せり。尙ほ二年畜産物は農産物中に合算する。

Table showing agriculture and forestry statistics.

北樺太

大正十四年一月二十日、日露條約成立の結果、帝國は北樺太に於ける油田(油田地域の五割)及び炭田(ドウエ炭坑を含める特定地域)開發の利権を獲得し、並に此等企業に要する木材を採伐し、且つ交通並に物産生産物の運搬を容易ならしむる爲め諸般の施設を爲し得る事となる。

農田一所謂北樺太大炭田と稱するは、全く西海岸地方に限られ、亞港を中心として北はタンニ河附近ワルマク河に至る九里、南はピレオニより廿五里を隔て、邦領に接し北はツイエ河の流域に達する七里、西は直に離海に面する地域にして、この延長南北五里、東西一里乃至三里、廣袤に於て十六平方里、炭田主要部のみにて五十平方里に上る。此外東海岸地方、即ち國境附近及び最北端、其他に一、二の炭産地を有するも、何れも前記の炭田に匹敵すべし。

在來坑十五を數へ、なほ舊露國所管の炭田あるも、炭坑としては特筆すべきものなく、殆ど全部未開發の状態にあり。而して西海岸に於ては、同地占領後三麥系の北サカレン企業會社に於て之が探査に從事し年額約十萬圓、埋藏量九億七千五百五十萬噸と稱せらる。

油田一未だ十分の調査を経ざるも、邦領にありては西海岸最長の油帯をなし、露領にありては黒龍江西岸ランゲル川支流オーゼル川南北三里、東西一里にわたるギウブリマン油田及び西海岸大炭田を至る、東海岸南北百餘里、廣袤東西四里乃至五里の東洋屈指の大油田あり。此一帯は從來幾度か試掘を経たるも、油田としては殆ど未開發の状態にあり。開拓の爲は年額數百萬圓を得る容易に、最近調査による我國の消費量約三百萬石を自給し得るに至るべし。

町村評議員を置く。町村長は廳長官之を任命し町村評議員は町村に住所を有するものにつき、支應長之を命ず。町村は評議會町村長の諮問機關たるに止まる。

Table showing various statistics for the region.

Table showing transportation and communication statistics.

Table showing religious and educational statistics.

Table showing local government and health statistics.

南洋諸島

土地、人口

南洋諸島はもと獨逸帝國の領有する所たりしが、歐州大戰に際し、我が海軍に於てその一部を占領し、次いでヴェルサイユ講和條約に依り、國際聯盟より我國に委任、統治せしめらるゝ事となる。...

Table with columns: 地名 (Location), 平均氣温 (Average Temp), 最高氣温 (Max Temp), 最低氣温 (Min Temp), 雨量 (Rainfall). Rows include 巴拉オ, ヤップ, サイパン, トラツク, ボナベ, ヤルトベ.

人口

Table showing population statistics for 南洋諸島, including 日本人 (Japanese) and 島民 (Islanders) counts for various islands like サイパン, ヤップ, etc.

統治機關

南洋羣島(パラオ島)は、大正十一年四月一日海軍所屬より移され、純然たる民政を布くに至る。...

農林業

農業 小島散在、地積狭少の爲め、農業要素良好なりと謂ふを得ず。...

Table with columns: 種別 (Category), 産額 (Production), 種別 (Category), 産額 (Production). Rows include 椰子, 胡椒, 糖, etc.

林業 椰子樹、紅樹は群島至る所に植栽され、しかも發育良好にして、群島唯一の林産物とす。...

財政

特別會計を以て支辨し、應收入及び國庫補充金を以て其歳出に充つ。...

Table showing financial data for 南洋諸島, including 經常部 (Regular Dept) and 臨時部 (Temporary Dept) figures.

貿易

輸出品の大部分は糖、砂糖、ココアの類にして、外に少額の高麗貝、海産食料品...

Table showing trade statistics, including 輸出入 (Imports/Exports) and 移入 (In-migration) figures.

商工業

商業 商業の目星しきものは、殆んど内地人を目的とせざるものにして、人口の大多數を占むる島民は一般に購買力乏しく、...

Table showing commercial and industrial statistics, including 預入(振込) (Deposits) and 振替 (Remittances) figures.

郵便及電信

Table showing postal and telegraph statistics, including 郵便 (Post) and 電信 (Telegrams) figures.

宗教、教育

Table showing religious and educational statistics, including 宗教 (Religion) and 教育 (Education) figures.

衛生

Table showing health statistics, including 疾病 (Diseases) and 衛生 (Hygiene) figures.

裁判、警察

Table showing judicial and police statistics, including 裁判 (Judicial) and 警察 (Police) figures.

第一審の裁判を爲す

Table showing first instance court statistics, including 民事 (Civil), 刑事 (Criminal), and 新受 (New Cases) figures.

Table showing health statistics, including 疾病 (Diseases) and 衛生 (Hygiene) figures.

Table showing judicial and police statistics, including 裁判 (Judicial) and 警察 (Police) figures.

複利現價表

期数	二分	三分	四分	五分	六分	七分	八分	九分	一割
一	0.9801	0.9703	0.9606	0.9510	0.9414	0.9319	0.9224	0.9130	0.9036
二	0.9604	0.9414	0.9224	0.9036	0.8848	0.8661	0.8475	0.8290	0.8106
三	0.9414	0.9130	0.8848	0.8567	0.8287	0.8008	0.7730	0.7453	0.7178
四	0.9224	0.8848	0.8475	0.8106	0.7730	0.7357	0.6986	0.6617	0.6250
五	0.9036	0.8567	0.8106	0.7645	0.7184	0.6724	0.6265	0.5807	0.5350
六	0.8848	0.8287	0.7730	0.7184	0.6639	0.6095	0.5552	0.5010	0.4469
七	0.8661	0.8008	0.7357	0.6724	0.6095	0.5468	0.4842	0.4217	0.3593
八	0.8475	0.7730	0.6986	0.6265	0.5552	0.4842	0.4133	0.3424	0.2716
九	0.8290	0.7453	0.6617	0.5807	0.5010	0.4217	0.3424	0.2631	0.1839
十	0.8106	0.7178	0.6250	0.5350	0.4469	0.3593	0.2716	0.1839	0.0963

本表は今後若干期末に於いて、元利合計一圓となるべき複利附債務の現價を示せるも

複利年賦金表

期数	二分	三分	四分	五分	六分	七分	八分	九分	一割
一	1.0000	1.0000	1.0000	1.0000	1.0000	1.0000	1.0000	1.0000	1.0000
二	1.0101	1.0203	1.0306	1.0410	1.0514	1.0619	1.0724	1.0830	1.0936
三	1.0204	1.0414	1.0624	1.0836	1.1048	1.1261	1.1475	1.1690	1.1906
四	1.0314	1.0630	1.0948	1.1267	1.1587	1.1908	1.2230	1.2553	1.2878
五	1.0424	1.0850	1.1278	1.1707	1.2137	1.2568	1.3000	1.3433	1.3868
六	1.0536	1.1072	1.1609	1.2147	1.2686	1.3226	1.3767	1.4310	1.4855
七	1.0648	1.1294	1.1939	1.2585	1.3232	1.3880	1.4529	1.5180	1.5833
八	1.0761	1.1516	1.2260	1.3005	1.3751	1.4500	1.5250	1.6002	1.6756
九	1.0875	1.1738	1.2580	1.3423	1.4267	1.5113	1.5961	1.6811	1.7663
十	1.0990	1.1961	1.2901	1.3842	1.4784	1.5728	1.6674	1.7622	1.8572

本表は複利法に依り元金一圓に對し生ずべき若干期間各期末の年金なり。

四季の御召物—御用は高島屋へ

特に精選せる流行衣裳を初め實用呉服雜貨類充實



新生の高島屋

服飾流行界の寵兒として流行衣裳、特に京呉服、京染、繪物等に優れた特徴ある高島屋は新店舗の完成と共に一層品質の精良と充實に努力いたしまして「呉服の店」として平素の御眷顧に報ゆる覺悟でございます。



高島屋呉服店

東京・京橋

電話 56 京橋

五五五五五五五
七六五四三二〇一

六六六六六五五
五四三二一九八

品ひ需じひ必ひの活ら生い康は健

磨齒煉ブラク

絶対に品質の優
良なる重要書類
の記録に最適の

爽快なる一日は朝のクラブ磨
にはじまり幸福なる家庭は必ず
クラブ磨の愛用者であります



フラインク

世界一 斑

世界各国極點

ニネ獨土下丁智ヅテトセル瑞瑞西港支サ哥コグ玖希和埃埃エツウ英伊亞阿ア	カボ	ラ	耳	ニ	キ	ス	ア	ロ	ン	典	西	牙	羅	那	ル	亞	カ	ラ	馬	蘭	蘭	及	アル	ラ	蘭	丁	坦	ア
西東東東西東西東東東東東西西西西西東東東東西西西西東東東東東	公	公	公	公	公	公	公	公	公	公	公	公	公	公	公	公	公	公	公	公	公	公	公	公	公	公	公	公
西東東東西東西東東東東東西西西西西東東東東西西西西東東東東東	公	公	公	公	公	公	公	公	公	公	公	公	公	公	公	公	公	公	公	公	公	公	公	公	公	公	公	公
北北北北北南北北北北北北北北北北北北北北北南南南北北北北北	公	公	公	公	公	公	公	公	公	公	公	公	公	公	公	公	公	公	公	公	公	公	公	公	公	公	公	公
北北北北北南北北北北北北北北北北北北北北北南南南北北北北北	公	公	公	公	公	公	公	公	公	公	公	公	公	公	公	公	公	公	公	公	公	公	公	公	公	公	公	公

露羅盧リリラ墨モ波ホ葡ホ秘北白波へへ勃伯佛芬ハ巴洪諾	ト	ン	リ	米	シ	刺	ラ	ベ	ア	グ	西	馬	森	ア	グ	西	ナ	ユ	グ	合	耳	一	牙	蘭	グ	奈	牙
東東東東西東西東東東東西西西西西東東東東西東東東西東東東	公	公	公	公	公	公	公	公	公	公	公	公	公	公	公	公	公	公	公	公	公	公	公	公	公	公	公
東東東東西東西東東東東西西西西西東東東東西東東東西東東東	公	公	公	公	公	公	公	公	公	公	公	公	公	公	公	公	公	公	公	公	公	公	公	公	公	公	公
北北北北北北北北北北北北北北北北北北北北北南南南北北北北北	公	公	公	公	公	公	公	公	公	公	公	公	公	公	公	公	公	公	公	公	公	公	公	公	公	公	公
北北北北北北北北北北北北北北北北北北北北北南南南北北北北北	公	公	公	公	公	公	公	公	公	公	公	公	公	公	公	公	公	公	公	公	公	公	公	公	公	公	公

極地探検

(×印航空機による)

北氷洋(西半球)	探検者	年	極點	探検者	年	極點
マツフアイ	バロマホ	一八六六	七三度三分	ヘック	一八七九	七三度三分
イングルフェルド	アック	一八七六	七三度三分	リウカ	一八八二	七三度三分
	ドムルス	一八八二	七三度三分		一八八二	七三度三分
		一八八二	七三度三分		一八八二	七三度三分

各海洋面積、深さ

海洋の最も深き處は三萬二千三百二十呎にして、陸地の最高處二萬九千八百四十一呎に超ゆること僅に約三千呎なるも、海洋の平均したる深さは一萬二千呎にして、陸地の平均したる高さは二千三百呎に過ぎず。各海洋の面積及び最深地點左の如し。

Table of ocean areas and depths. Columns include Ocean Name (e.g., 太平洋, 大西洋), Area (面積), and Deepest Point (最深地點).

大正十五年十月軍艦滿洲は小笠原嶼八丈嶋間の東北にて九千四百三十五米突の深海を發見せり。其後又獨逸巡洋艦エムデン號は南洋セレーベス嶋マツカサ附近航海中、一萬四百三十米突の深海發見の報あり。

世界の高山

Table of world high mountains. Columns include Mountain Name (名山), Location (所在), and Elevation (海拔).

各大陸面積、人口

Table of continental areas and populations. Columns include Continent Name (大陸), Area (面積), and Population (人口).

各大陸の最高地と最低地

Table of highest and lowest points on each continent. Columns include Continent (大陸), Highest Point (最高地), and Lowest Point (最低地).

世界火山

Table of world volcanoes. Columns include Name (名), Location (所在), and Elevation (海拔).

Table of world volcanoes (continued). Columns include Name (名), Location (所在), and Elevation (海拔).

世界の氷河

Table of world glaciers. Columns include Name (名), Location (所在), and Elevation (海拔).

世界の主な島嶼

Table of world main islands. Columns include Name (名), Location (所在), Area (面積), Length (長さ), and Elevation (末端).

名	稱	所 在 地	面 積
北 海	北 海	北 海	一、〇〇〇、〇〇〇
東 海	東 海	東 海	一、〇〇〇、〇〇〇
南 海	南 海	南 海	一、〇〇〇、〇〇〇
中 海	中 海	中 海	一、〇〇〇、〇〇〇
北 大 洋 洋	北 大 洋 洋	北 大 洋 洋	一、〇〇〇、〇〇〇
南 大 洋 洋	南 大 洋 洋	南 大 洋 洋	一、〇〇〇、〇〇〇
印 度 洋	印 度 洋	印 度 洋	一、〇〇〇、〇〇〇
太 平 洋	太 平 洋	太 平 洋	一、〇〇〇、〇〇〇

名	稱	所 在 地	幅 員
馬 尼 拉 海 峽	馬 尼 拉 海 峽	馬 尼 拉 海 峽	一、〇〇〇、〇〇〇
朝 鮮 海 峽	朝 鮮 海 峽	朝 鮮 海 峽	一、〇〇〇、〇〇〇
日 本 海 峽	日 本 海 峽	日 本 海 峽	一、〇〇〇、〇〇〇
英 國 海 峽	英 國 海 峽	英 國 海 峽	一、〇〇〇、〇〇〇
美 國 海 峽	美 國 海 峽	美 國 海 峽	一、〇〇〇、〇〇〇
巴 拿 馬 海 峽	巴 拿 馬 海 峽	巴 拿 馬 海 峽	一、〇〇〇、〇〇〇
蘇 伊 斯 海 峽	蘇 伊 斯 海 峽	蘇 伊 斯 海 峽	一、〇〇〇、〇〇〇
博 斯 普 魯 斯 海 峽	博 斯 普 魯 斯 海 峽	博 斯 普 魯 斯 海 峽	一、〇〇〇、〇〇〇

名	稱	所 在 地	流 長	流 域
密 西 西 比 斯 河	密 西 西 比 斯 河	密 西 西 比 斯 河	一、〇〇〇、〇〇〇	一、〇〇〇、〇〇〇
亞 拉 巴 馬 河	亞 拉 巴 馬 河	亞 拉 巴 馬 河	一、〇〇〇、〇〇〇	一、〇〇〇、〇〇〇
密 西 西 比 斯 河	密 西 西 比 斯 河	密 西 西 比 斯 河	一、〇〇〇、〇〇〇	一、〇〇〇、〇〇〇
亞 拉 巴 馬 河	亞 拉 巴 馬 河	亞 拉 巴 馬 河	一、〇〇〇、〇〇〇	一、〇〇〇、〇〇〇
密 西 西 比 斯 河	密 西 西 比 斯 河	密 西 西 比 斯 河	一、〇〇〇、〇〇〇	一、〇〇〇、〇〇〇
亞 拉 巴 馬 河	亞 拉 巴 馬 河	亞 拉 巴 馬 河	一、〇〇〇、〇〇〇	一、〇〇〇、〇〇〇

名	稱	所 在 地	深 度
馬 尼 拉 海 峽	馬 尼 拉 海 峽	馬 尼 拉 海 峽	一、〇〇〇、〇〇〇
朝 鮮 海 峽	朝 鮮 海 峽	朝 鮮 海 峽	一、〇〇〇、〇〇〇
日 本 海 峽	日 本 海 峽	日 本 海 峽	一、〇〇〇、〇〇〇
英 國 海 峽	英 國 海 峽	英 國 海 峽	一、〇〇〇、〇〇〇
美 國 海 峽	美 國 海 峽	美 國 海 峽	一、〇〇〇、〇〇〇
巴 拿 馬 海 峽	巴 拿 馬 海 峽	巴 拿 馬 海 峽	一、〇〇〇、〇〇〇
蘇 伊 斯 海 峽	蘇 伊 斯 海 峽	蘇 伊 斯 海 峽	一、〇〇〇、〇〇〇
博 斯 普 魯 斯 海 峽	博 斯 普 魯 斯 海 峽	博 斯 普 魯 斯 海 峽	一、〇〇〇、〇〇〇

世界の大湖

名	稱	所 在 地	面 積	深 度
スウェーデン	スウェーデン	スウェーデン	一、〇〇〇、〇〇〇	一、〇〇〇、〇〇〇
フィンランド	フィンランド	フィンランド	一、〇〇〇、〇〇〇	一、〇〇〇、〇〇〇
ロシア	ロシア	ロシア	一、〇〇〇、〇〇〇	一、〇〇〇、〇〇〇
カナダ	カナダ	カナダ	一、〇〇〇、〇〇〇	一、〇〇〇、〇〇〇
アメリカ	アメリカ	アメリカ	一、〇〇〇、〇〇〇	一、〇〇〇、〇〇〇

世界の大瀑布

名	稱	所 在 地	高 さ
ナイアガラ	ナイアガラ	ナイアガラ	一、〇〇〇、〇〇〇
アンヘル	アンヘル	アンヘル	一、〇〇〇、〇〇〇
スカルカトゥーン	スカルカトゥーン	スカルカトゥーン	一、〇〇〇、〇〇〇
タウタヘキ	タウタヘキ	タウタヘキ	一、〇〇〇、〇〇〇
イグアス	イグアス	イグアス	一、〇〇〇、〇〇〇

世界の高樓、高塔

名	稱	所 在 地	階 高
エッフェル塔	エッフェル塔	エッフェル塔	一、〇〇〇、〇〇〇
クリスタル宮	クリスタル宮	クリスタル宮	一、〇〇〇、〇〇〇
セントピートル	セントピートル	セントピートル	一、〇〇〇、〇〇〇
セントニコラス	セントニコラス	セントニコラス	一、〇〇〇、〇〇〇
セントジョージ	セントジョージ	セントジョージ	一、〇〇〇、〇〇〇

名	稱	所 在 地	階 高
セントニコラス	セントニコラス	セントニコラス	一、〇〇〇、〇〇〇
セントジョージ	セントジョージ	セントジョージ	一、〇〇〇、〇〇〇
セントピートル	セントピートル	セントピートル	一、〇〇〇、〇〇〇
クリスタル宮	クリスタル宮	クリスタル宮	一、〇〇〇、〇〇〇
エッフェル塔	エッフェル塔	エッフェル塔	一、〇〇〇、〇〇〇

×印は鹹湖なり。湖の面積は降水の多少

世界主要都市の温度、降雨量(△印表下を示す)

Table of world major cities with columns for city name, latitude/longitude, elevation, and temperature/rainfall data. Cities listed include London, Paris, New York, Tokyo, etc.

Table titled '南亞米利加の諸人種' (Various Races of South America) listing major ethnic groups and their primary residence areas.

Table titled '南亞米利加の諸人種' (Various Races of South America) listing specific racial groups and their population counts.

Table titled '亞細亞に於ける各國領土' (Territories of Countries in Asia) listing countries and their land area.

Table titled '異民族包有國一覽表(一九二〇年調)' (List of Countries with Ethnic Groups, 1920 Survey) listing countries and their ethnic populations.

Table of Jewish population by country and region. Includes columns for 'Country', 'Jewish Population', and 'Total Population'. Countries listed include Russia, Poland, Romania, etc.

Table titled 'World Jewish Dispersion Table' (世界猶太人散在表). It shows the distribution of Jews in various countries and regions, including percentages and absolute numbers.

Table titled 'World Language Population' (世界言語別人口). It lists various languages and their corresponding number of speakers worldwide.

Table titled 'Number of Immigrants by Country' (各國移民數). It provides data on the number of immigrants from various countries, including the United States, Canada, and others.

世界各国面積、人口（最近調査に依る）

Large table showing the area and population of various countries. Columns include Country Name, Area (sq km), Total Population, and Capital/Province. Countries include USA, Canada, Brazil, Russia, etc.

Table showing the area and population of various countries, similar to the one above but with different country names and data points.

Table with columns: 國名, 面積, 人口, 首都, 府, 其人口. Lists countries like 露, 西, 日, 英, etc.

世界各國人口趨勢

Table showing population trends for various countries from 1900 to 1925. Columns include 國名, 1900年, 1925年.

世界各國人口増殖率

Table showing population growth rates for various countries. Columns include 國名, 五年平均, 最近.

世界肺結核死亡數

Table showing tuberculosis death counts for various countries. Columns include 國名, 死亡數, 最近.

同死亡率

Table showing death rates for various countries. Columns include 國名, 死亡率, 最近.

世界各國死因別死亡率

Table showing death rates by cause for various countries. Columns include 國名, 死因, 死亡率.

世界大都市乳兒死亡率

Table showing infant mortality rates in major world cities. Columns include 市名, 乳兒死亡率.

世界大都市

Table listing major world cities and their populations. Columns include 都市名, 國名, 人口.

歐洲都市相互距離

Table showing distances between major European cities. Columns include 都市名, 距離.

世界各國乳兒死亡率

Table showing infant mortality rates for various countries. Columns include 國名, 乳兒死亡率.

世界各國自費

Table showing self-expenditure for various countries. Columns include 國名, 自費額.

世界各國建國年代

Table of world countries and their founding dates. Columns include Country (國名), Year (建國年代), and Monarch (稱號). Countries listed include Japan, Korea, China, etc.

世界各國統治者

Table of world countries and their rulers. Columns include Country (國名), Ruler (統治者), and Birth Date (誕生). Countries listed include Japan, Korea, China, etc.

Table of major world countries and their rulers. Columns include Country (國名), Ruler (統治者), and Birth Date (誕生). Countries listed include Britain, France, Germany, etc.

主要列國內閣一覽

Table of major world countries and their cabinet members. Columns include Country (國名), Cabinet (内閣), and Birth Date (誕生). Countries listed include Britain, France, Germany, etc.

Table of world countries and their rulers. Columns include Country (國名), Ruler (統治者), and Birth Date (誕生). Countries listed include Japan, Korea, China, etc.

Text block containing information about the British cabinet and other political details. Includes names of cabinet members and their roles.

主要列國內閣壽命

Table of major world countries and their cabinet members. Columns include Country (國名), Cabinet (内閣), and Birth Date (誕生). Countries listed include Britain, France, Germany, etc.

列國大統領及關係年俸

Table listing presidents and their annual salaries for various countries including Japan, France, and the UK.

世界の政治的暗殺

Table detailing political assassinations worldwide, listing names, locations, and dates.

主要國會黨派別

Table showing major political party affiliations and their respective percentages in various countries.

各國議員歲費

Table detailing the annual expenses of members of parliament across different nations.

婦人參政權

Table discussing women's suffrage, listing countries and the years when they implemented it.

世界各國無產者代表議員

Table listing representatives of the working class from various countries, including their names and affiliations.

列國海軍勢力概要 (一九二八年三月一日現在)

Table showing naval power statistics for various countries including ship types, displacement, and construction status.

列國主力艦一覽

(一九二八年六月一日現在)

Table listing major ships of various nations, including names, displacement, speed, and manufacturing details.

Table comparing naval forces of major powers (USA, UK, France, Italy, Japan) with columns for ship names, displacement, and construction progress.

列國最新艦艇一覽 (一九二八年六月一日現在)

Table listing the latest ships of various nations, including names, displacement, speed, and manufacturing details.

列國補助艦艇比較 (一九二八年六月一日現在)

Table comparing auxiliary ships of various nations, including ship names, displacement, speed, and construction progress.

列國最新潜水艦要目

Table of submarine specifications for various countries including Japan, USA, UK, France, Italy, and Germany. Columns include country, name, type, displacement, speed, and armament.

艦齡別列國艦隻數比較

Table comparing the number of ships by age group (1st, 2nd, 3rd period) for various countries.

Table showing ship construction status (under construction, completed) for various countries.

列國航空母艦一覽

Table listing aircraft carriers for various countries, including names, types, and specifications.

Textual notes regarding aircraft carrier specifications and construction timelines, mentioning dates like 1928 and 1930.

太平洋に於ける列國海軍力一覽

Table of naval forces in the Pacific region, listing ship names, types, and specifications for countries like the USA, UK, Japan, and others.

Table of naval forces in the Atlantic region, listing ship names, types, and specifications for countries like the USA, UK, France, and Germany.

世界各國陸軍一覽 (一九二八年一月)

Table listing military forces of various countries including British, French, German, and others, with columns for country name, force type, and equipment.

上表印は徴兵制を採る國なり。

主要國陸軍兵力

Table comparing military power of major nations like Britain, France, Germany, and the US, including active and reserve forces.

列國新兵器比較

Table comparing new weapons and equipment across various nations, such as aircraft, tanks, and artillery.

世界各國歲入一覽

Table showing the annual income of various countries, categorized by region and country.

主要國歲入比較 (一九二七年度)

Table comparing the annual income of major nations for the year 1927.

世界主要國々債

Table listing the public debt of major world nations.

列國國民所得と租稅負擔 (一人當り)

Table showing per capita income and tax burden for various countries.

主要國々費割合 (一九二七年度單位百萬圓)

Table showing the percentage ratio of major expenses for various countries in 1927.

世界主要國國際貸借

日本(一九二六年)

Table showing international borrowing for Japan in 1926, categorized by type (e.g., foreign securities, government bonds) and amount.

世界一週時間費用

Table showing the cost of a one-week round trip by air for various countries, including routes and fares.

世界各國航路標識數

Table showing the number of flight routes for various countries, categorized by type (e.g., night, day).

世界各國紙幣流通高

Table showing the circulation of paper money for various countries in 1926 and 1927.

世界國富 (戰前戰後比較)

Table comparing national wealth before and after the war for various countries, including the UK, France, and the US.

パンカリス・トラスト會社の調査戰後の分は、戰前貨幣對内價值に據りたるもの孰れも平價換算なり。尚ほ△印はエルザス博士の調査にかゝるものなり。

世界各國貯金高

Table showing the total savings in various countries for different years.

世界郵便貯金高

Table showing the total postal savings in various countries for different years.

各國都市生活費指數 (各年七月末)

Table of cost of living indices for various cities like London, Paris, New York, etc., from 1913 to 1927.

佛蘭西は各年六月なり。伊太利、佛蘭西は一九二八年より金指數を以て現はす。一九二八年のみは六月末とす。

世界各國幣制

Table of international currencies, their units, and exchange rates against the gold standard.

世界各國金準備保有高 (各年末平價換算)

Table showing the gold reserves of various countries at the end of each year, converted to gold standard.

内譯の他には米國を含みます。

世界各國中央銀行割引利率 (昭和二年九月現在)

Table of discount rates for various countries' central banks as of September 1927.

世界各國貿易額

Table of international trade volumes for various countries.

世界各國輸入貿易對主要國歩合 (一九二六年)

Table showing the percentage of imports from major countries for various nations in 1926.

世界耕地面積 (一九二六年)

Table of total cultivated land area for various countries in 1926.

世界米消費額、輸入額、輸出額 (一九二三年平均)

Table of world rice consumption, import, and export volumes for 1923.

世界各國主要農產額及耕地面積 (一九二五年、△印は前年度)

Table showing agricultural production and land area for various countries in 1925. Columns include country names (e.g., 英國, 法國, 德國), production amounts, and land area. Includes a small table for '世界生絲產額' (World Silk Production) at the bottom right.

世界生絲產額

Table showing world silk production by country for 1924 and 1925. Countries listed include 中國, 日本, 印度, etc.

世界人造絹絲製產額

Table showing world artificial silk production by country for 1924 and 1925. Countries listed include 日本, 中國, 英國, etc.

世界護謨產額

Table showing world rubber production by country for 1924 and 1925. Countries listed include 英國, 法國, 荷蘭, etc.

世界護謨消費額

Table showing world rubber consumption by country for 1924 and 1925. Countries listed include 英國, 法國, 德國, etc.

世界砂糖產額

Table showing world sugar production by country for 1924 and 1925. Countries listed include 英國, 法國, 德國, etc.

世界砂糖消費高

Table showing world sugar consumption by country for 1924 and 1925. Countries listed include 英國, 法國, 德國, etc.

世界紡績事業

Table showing world textile industry by country for 1924 and 1925. Countries listed include 英國, 法國, 德國, etc.

砂糖一人當消費高

Table showing per capita sugar consumption by country for 1924 and 1925. Countries listed include 英國, 法國, 德國, etc.

世界酒類產額

Table showing world alcohol production by country for 1924 and 1925. Countries listed include 英國, 法國, 德國, etc.

世界棉花生產消費額

Table showing world cotton production and consumption by country for 1924 and 1925. Countries listed include 英國, 法國, 德國, etc.

世界肉用家畜數(一九二六年)

Table showing world meat animal numbers for 1926, including categories like 牛 (Cattle), 羊 (Sheep), and 豚 (Pigs) across various countries.

世界各國皮類輸出額(一九二六年)

Table showing world leather export values for 1926, listing countries and their respective export amounts.

世界羊毛產額

Table showing world wool production values for 1926, categorized by region and country.

世界魚獲物

Table showing world fish catch values for 1926, including categories like 魚獲高 (High catch) and 價額 (Value).

世界の漁場

漁業に適する所は陸地に近く海流ありて、深度約百尋迄とす。此要件に適し漁業の盛んに行はるるは全世界を通じて二百萬方哩に過ぎず。就中最も盛んなるは日本沿海及北海にして、戦前の漁獲高前者は百十四萬五千五百九十九噸、後者百十七萬二千二百六噸と稱せられたるが、現時前者の漁獲高五割を加へたるに比し、後者は僅に戦時中の減産を回復し得たるに過ぎず。世界主要漁場左の如し。歐洲は沿岸三哩を除ける二百米線内、東洋は百尋線内)

世界金産額(單位佛郎)

Table showing world gold production values for 1926, listing countries and their production amounts in francs.

世界白金産額

Table showing world platinum production values for 1926, listing countries and their production amounts.

世界ダイヤモンド産額(單位カラット)

Table showing world diamond production values for 1926, listing countries and their production amounts in carats.

世界鉄及鋼生産額

Table showing world iron and steel production values for 1926, listing countries and their production amounts.

世界銅産額

Table showing world copper production values for 1926, listing countries and their production amounts.

世界錫産額

Table showing world tin production values for 1926, listing countries and their production amounts.

世界石炭産額

Table showing world coal production values for 1926, listing countries and their production amounts.

世界石炭包藏額

Table showing world coal reserves for 1926, listing countries and their reserve amounts.

世界礦石埋藏量

Table showing world mineral reserves by country, including categories like 鐵石埋藏量 (Iron reserves) and 純分量 (Pure quantity).

世界石油埋藏額

Table showing world oil reserves by country, listing countries like 北米 (North America), 南米 (South America), etc.

ラジウムの價 (Price of Radium)
千八百九十八年ラジウムの初めて発見される...

世界原油産額

Table showing world crude oil production by country for the years 1925, 1926, and 1927.

世界各國鐵道 (一九二六年度)

Large table showing railway statistics for various countries, including 營業路線 (Operating routes), 乘客 (Passengers), 貨物 (Freight), 收入 (Revenue), 營業費 (Operating expenses), and 資本 (Capital).

各國勞動爭議件數及參加人員

Table showing the number of labor disputes and participants in various countries from 1919 to 1927.

各國勞動組合員失業數

Table showing the number of unemployed members in labor unions across different countries from 1919 to 1927.

世界水底電線

Table listing submarine telegraph lines, including 民有線 (Private lines), 會社名 (Company names), 線數 (Number of lines), and 延長 (Length).

世界船舶消長

Table showing world ship tonnage trends from 1917 to 1927, categorized by steamships, motorships, and sailing ships.

世界各國船舶

總噸數(一九二七年六月末)

Table of ship tonnage by country for June 1927, listing countries like the UK, US, Japan, and others with their respective tonnage.

世界各國出入船舶

(單位千噸)

Table of ship tonnage entering and leaving countries, including a note about the inclusion of the Panama Canal.

巴拿馬運河通航

船舶數

Table showing the number of ships and cargo tonnage passing through the Panama Canal from 1913 to 1927.

通航船舶噸數(年度)

世界の巨船

Table listing the names and tonnage of the world's largest ships, such as the U.S.N.S. Houston and the Kaiser Wilhelm der Große.

各國喪失船舶數

Table showing the number of ships lost by various countries, including the UK, US, and Japan.

世界造船高(單位千噸)

Table showing world shipbuilding trends from 1913 to 1927, categorized by country and ship type.

世界一運當航洋船

(一九二七年六月)

Table listing the world's largest ships in operation as of June 1927, including the Kaiser Wilhelm der Große and the U.S.N.S. Houston.

世界の諸宗教

Table showing the distribution of various world religions, including Christianity, Islam, Buddhism, and others, with their respective adherents.

世界初等教育

(一九二五年)

Table showing primary education statistics for various countries in 1925, including enrollment and teacher numbers.

世界義務教育年限

(一九二五年)

Table showing the duration of compulsory education in various countries in 1925.

各國中等教育狀況

(一九二五年)

Table showing secondary education statistics for various countries in 1925, including enrollment and school counts.

世界各國無筆者

(純血土人を除く)

Table showing literacy rates in various countries, with a note excluding pure-blooded natives.

世界著名大學

Table listing world famous universities with columns for name, location, founding year, and student numbers.

世界大圖書館

Table listing world large libraries with columns for name, location, and collection size.

世界の出版物

World publication statistics text: 世界に於ける一年間の、書籍並に雜誌の發行部数は、十五萬五千部以上...

世界著名新聞

Table listing world famous newspapers with columns for name, country, and circulation.

Text describing world famous newspapers: 開版は六萬餘を算し、就中最も有名なるはタイムズ(一七八八年創立)及びデリー...

列

國

アビシニア(ニナイオピア)

政治一亞非利加唯一の獨立國にして、奴隷賣買を死刑に處する條件の下に千九百二十三年九月國際聯盟加入を許せらる...

阿富汗

政治一千九百二十二年以來立憲君主國となり、國王自身内閣を主宰す。國內大小九縣に分ち、各知事を置く。一九二八年四月我國と修好條約を締結す。

亞米利加合衆國

領土一千九百九十二年コロンブスの航米利加を發見するや、英人植民地ジェームスタウン千六百七年を以て建てられ...

Table showing US states and territories with columns for name, location, and acquisition method.

面積、人口一四十八州、三領より成る。地方面積及び其一九二六年の推計人口左の如し。

Table showing US state areas and populations with columns for state name, area, and population.

年、開統領と共に選舉法に依り選出せられ生來の合衆國公民若しくは憲法採用の時合衆國公民たるものにして、年滿三十五歳以上、十四年以上合衆國內に居住したるものに非ざれば大統領たる能はず...

【立法權】は上下兩院に存す。上院は六年の任期を以つて、一般投票に依り選出されたる各州二名宛の議員より成る。年滿三十歳以上にして、九年以上合衆國の公民たり、當該州の住民たるにあらざれば上院議員たる能はず。上院は立法權以外に尙ほ、大統領の外國と締結せる一切の條約を批准し、又は拒絶するの權能を有す。此外、上院は大統領の選任したる官吏を承認し、拒否するの權能を有し、其議員を以つて官吏高等懲戒裁判所を組織す。下院は二年毎に公民に依りて選出さるる議員を以つて組織され、選舉權につきては各州多少の相異はあるも、大體に於て年滿二十一歳以上の者は男女を問はず選舉權を有し、人種の區別を存せず。多くは一年以上の居住資格を要す。年滿二十五歳以上にして、七年以上合衆國の公民...

金及銀 百五五 百五五
私有事業 百五五
船舶運河 百五五
私有事業 百五五
電力事業 百五五
其他助産 百五五
在庫品 百五五
計 百五五
市街電話 百五五
電信電話 百五五

Table with 2 columns: 項目 (Item) and 数量 (Quantity). Lists various categories like 生命保險, 貯蓄預金, 住宅床面積, etc.

【生活力の向上】國勢調査執行官スチニアート氏及びフーバー商務補助手スライト氏の米國に於ける生活力の調査によれば

Table with 2 columns: 種別 (Category) and 数量 (Quantity). Lists school types like 私立, 公立, 男女教員, etc.

最近の甘藷糖産額左の如し。

Table with 2 columns: 年度 (Year) and 産額 (Production). Shows data for 一九二五, 一九二六, 一九二七.

【漁業】一九一九年以來、一九二四年迄の間に増産の結果を綜合すれば漁業者十九萬八千八百七十八人、漁船五千六百九十六隻、小舟七萬四千六百二十二隻、漁獲高九千九百九十二萬八千八百八十六弗、之に投せらるる資金二億一千六百三十三萬七千八百五十一弗なるを示す一九二六年の魚類、鰹類、鰯類、鰱類、鰒類、鮑類、扇貝類、海老類、蟹類、魚介類、計、其の捕獲物二千二百三十三萬三千百十弗を算す。

【林業】森林は當初八億五千萬噸を覆ひ、其面積四千三百億立方呎を下らずと稱されたるが、現時の伐採額は生長量の四倍に達し、其面積今は四億六千九百萬噸其他材千八百四十億立方呎を算するに止まる。しかし尙ほ合衆國産出額の約五分の一に當れり。内一億五千八百八十萬噸は現存材なり

Table with 2 columns: 種別 (Category) and 数量 (Quantity). Lists various metals and minerals like 鐵, 鋼, 銅, 鋁, etc.

【農業】米國の官有地は一億九千九百二十五萬の及及び同二億五千萬の二種に大別する。耕作の目的を以て永住する公民又は公民權を請求するものには、何人にも一弗二十五仙の土地百六十噸所有の權利附與する。陸地總面積十九億三千九百九十八百八十噸(水面積を合すれば二億三千九百九十八百八十噸)にして、一九二六年七月一日現在に於て未だ私有に歸せず、又政府に保留せざるもの一億九千六百五十六千七百四十七噸あり。而して同日現在の耕地は九億二千四百萬噸、開拓地五億六百萬噸と稱せられ居るが、一九〇〇年以來母國勢調査年度に於ける耕地、開拓地面積左の如し。

Table with 2 columns: 年 (Year) and 数量 (Quantity). Shows agricultural statistics for 一九二五 and 一九二六.

【移民】米國の官有地は一億九千九百二十五萬の及及び同二億五千萬の二種に大別する。耕作の目的を以て永住する公民又は公民權を請求するものには、何人にも一弗二十五仙の土地百六十噸所有の權利附與する。陸地總面積十九億三千九百九十八百八十噸(水面積を合すれば二億三千九百九十八百八十噸)にして、一九二六年七月一日現在に於て未だ私有に歸せず、又政府に保留せざるもの一億九千六百五十六千七百四十七噸あり。而して同日現在の耕地は九億二千四百萬噸、開拓地五億六百萬噸と稱せられ居るが、一九〇〇年以來母國勢調査年度に於ける耕地、開拓地面積左の如し。

Table with 2 columns: 州名 (State Name) and 面積 (Area). Lists states like カリフォルニア, ニューヨーク, etc.

最近の製鐵、製鋼業統計左の如し。

Table with 2 columns: 年度 (Year) and 数量 (Quantity). Shows iron and steel production for 一九二四, 一九二五, 一九二六.

【製鐵】一九二八年四月申請を認可せられたる製鐵生鐵取引所はナショナル生鐵取引所と稱し同年九月十一日より正式に開業する事となり、この結果生鐵取引に伴ふ危險を著しく減縮し得る事となれり。

【製鋼】一九二八年三月、米國に於ける對德製鋼產出額五千噸を包容するマツケ

Table with 2 columns: 種別 (Category) and 数量 (Quantity). Lists various types of iron and steel products.

本報は國際電信電話會社に供合さる。此の合同により既に加奈院、北米、墨國、...

Table with columns: 年次, 輸入, 輸出, 年度, 輸入, 輸出. Data for various years and categories.

右期間の貨幣及地金銀輸出入の如し。

Table with columns: 年次, 輸入, 輸出, 年度, 輸入, 輸出. Data for various years and categories.

Table with columns: 對手國, 輸入, 輸出. Data for various countries and trade items.

Table with columns: 品名, 種類, 金額. Data for various goods and their values.

重要貿易品 一九二七年六月末に至る年度に於て五千萬弗以上に達せるもの左の如し。

【産業】全面積二千九百六十二萬九千六百...

【防備】合衆國軍隊一萬二千及び比律賓兵...

【獨逸問題】比獨逸人の比獨逸要求は從來常に論...

【自治制】行政長官たる總督、副總督...

Table with columns: 年次, 輸入, 輸出, 輸入, 輸出. Data for various years and categories.

Table with columns: 地名, 面積, 人口, 歳入, 歳出. Data for various regions and their statistics.

Table with columns: 人種, 市民, 非市民, 合計. Data for various ethnic groups and their numbers.

【政治】二院より成る議會あり、上院議員は...

【政治】一九二七年六月末現在護國軍は將校...

【防備】一九二七年六月末現在護國軍は將校...

【獨逸問題】比獨逸人の比獨逸要求は從來常に論...

【自治制】行政長官たる總督、副總督...

Table with columns: 輸入, 輸出. Data for various goods and their values.

【防備】一九二七年六月末現在護國軍は將校...

【政治】一九二七年六月末現在護國軍は將校...

【防備】一九二七年六月末現在護國軍は將校...

【獨逸問題】比獨逸人の比獨逸要求は從來常に論...

【自治制】行政長官たる總督、副總督...

【防備】一九二七年六月末現在護國軍は將校...

葡萄酒九千六百四萬ガロンを産し、尚ほ糖草、棉花等の産物ならず。主なる産物は肉類、糖粉、羊毛にして、糖粉は云ふに足らず。一九二七年に五百六十萬九千九百九十九の石油を産せる外は、礦産計不明なり。

Table with columns: 種類, 金額, 別金額. Lists various commodities and their values.

アルバニア

政治—王太子古領スタリ、ヤニナ、コソフ及びモナステールより成る。歐洲大戰に際しモンテネグロ、塞耳比亞、希臘、伊太利軍等の侵入する所となりしが、千九百二十年八月伊太利との間に條約にて獨立國と認定し全國四宗敎團體の代表者より成る攝政會議主權者たり。外に九十九人の議員より成る議會あり。歐洲大戰により一時共和國となりしも一九二八年八月廿日の國民大會の決議により王國となり大統領アーメツ・ツォグ氏國王となり。

アンドラ公國

政治—アンドラはピレネー山中の一小州にして、佛國及びウルゲルの西班牙領正の主權を有する。...

に自治領との關係は、大戰後著しく變化し來れるが、千九百二十六年十月二十五日より開かれたる、バルフォア勲を議長とし、各自治領代表を含める、英帝國會議委員會に依り作製され、十一月十九日の本會議に於て採擇されたる左記決議(摘録)は、其關係を知るに足るべし。

閣下に在り。行政權は六箇宗派の各管長に依り、四年の任期を以て組織せられたる四人より成る議會にあり。議會は司會の爲に第一シンドイクを指名し、之に行政權を附與す。第二シンドイクは第一の代理として指名せらる。

英吉利

Table showing population statistics for Great Britain, categorized by sex and age groups.

【立法權】英帝國の最高立法權は議會に存す。議會は二院より成り、秘密會議の奏請に依り、大法官廳の發する詔書を以て、召集さる。會期は通常二月月中旬より八月月中旬に至り、議會は五年を以て其定命とす。上院に於ては下院附付通り可決せざる一切の金錢法案は、上院の同意を要せず直に勅裁を経る法律と爲すことを得。金錢法案以外の公法法案及び議會の存續期間を延長する法律

を締結せんとする場合は、之に依り影響を受けることあるべき他政府に通告し、通告を受けたる政府に於て何等反對を表明せざる時は、同意あり一切の條約は、政府の取極を除く一切の條約は自治領首領(High Commissioner)の名に於て締結せらるべし。若し條約が帝國の一又は全部の爲に調印する場合はは皇帝の名に於てすべく、且當事國を明示すべし。

【陸軍】憲兵制度にして、正規軍(現役七年、豫備役五年)と地方軍(現役四年)とに分ち、將校團にて教育せる者より成績優良者を選抜して豫備幹部を補充す。豫備教育としては、各大學、公共學校にて每週一、二回の教練及び夏期講習を行ふの外、公共學校、豫備校に於ても射撃及び斥候課目を實施す。千九百二十七年度の人員左の如し。

は、同一議會なる否とを問はず、三會期引續き下院に於て可決せられ、其算度上院の拒絶を受くる時は、直に勅裁を経て法律と爲すことを得。但し下院第一次の會期に於ける第二讀會より、第三次の會期に於ける第三讀會まで二箇年を経過することを必要とする。尚ほ下院が此特權行使せんとする場合には、其法案を會期終了の少くも一ヶ月前、之を上院に附付する要あり。

【行政權】名義上皇帝を有するも、事實大臣の集團たる内閣を有す。内閣の起原は一に下院に多數を占むると否とに據る。

【保守黨内閣の地位】ボールドウィン内閣は千九百二十四年十月の總選舉に大勝を博して成立し、下院に絕對多數の地位を占むるも二十六年の總選舉、憲法會議、對支問題、對露斷交等に就いては、閣内に於いても種々の論議ありて稍々動搖の徴を示せり。

【主力戰艦】世界の部參照一九二七年度の國際軍備會議決案によら、同會議の爲め中止せられたる一九二五年の道艦計畫の一部、一萬噸級巡洋艦一、八千噸級巡洋艦二、驅逐艦九、潜水艦八隻の豫定計畫を復活する事となりしも其後海軍省の方針に従ひ且之に米海軍擴張の策を加味し大型巡洋艦二隻は建造中止となれり。

Table showing military and naval statistics for the British Empire, including personnel counts and ship numbers.

【海軍】米國の巨艦に對して建造に着手せし勞艦以上は華府會議の結果、ネルソン及びビドネイの外艦成を見るに至らざりしも獨逸潛水艦に對抗する爲め建造されし輕巡洋艦は其數頗る多く、今後建造せられんとす。大巡洋艦と共に、注目する要あり。千九百二十八年六月に於ける勢力次の如し。

Table showing naval fleet statistics, categorized by ship type and count.

【空軍】帝國空軍、豫備空軍、地方空軍の三部より成り帝國空軍は一萬二千機より成る六十九部隊スコットロンを有し、其の分布状態左の如し。

一九二八—二九年度豫算は千六百二十五萬磅にして、總員は三萬二千五百人なり。勞艦以上は華府會議の結果、ネルソン及びビドネイの外艦成を見るに至らざりしも獨逸潛水艦に對抗する爲め建造されし輕巡洋艦は其數頗る多く、今後建造せられんとす。大巡洋艦と共に、注目する要あり。千九百二十八年六月に於ける勢力次の如し。

【領土】最近の領土新設... 新設防備の補助要... 一九二六年四月に...

Table with columns: 種別 (Category), 数量 (Quantity), 金額 (Amount). Lists various taxes and fees.

【海外投資】(単位千磅) 一九二六年... 英帝... 米... 中... 南... 種... 洲... 計...

【教育】其の概況を如し... 【中等教育】... 【女子教育】... 【職業教育】...

【普通教育】其の概況を如し... 一九二六年... 一九二七年... 一九二八年...

Table with columns: 種別 (Category), 面積 (Area), 積 (Volume). Lists land and agricultural statistics.

【家畜】左の如し... 一九二六年... 一九二七年... 一九二八年...

Table with columns: 種別 (Category), 数量 (Quantity), 金額 (Amount). Lists fish and processed goods.

ける産額百萬磅以上のもの左の如し... 千九百二十六年中に...

Table with columns: 種別 (Category), 数量 (Quantity), 金額 (Amount). Lists minerals and other resources.

もの九十六萬八千噸、九十一萬六千噸... 一九二六年... 一九二七年...

Table with columns: 種別 (Category), 数量 (Quantity), 金額 (Amount). Lists raw materials and manufacturing.

一九二六年... 一九二七年... 一九二八年... 一九二九年...

Table with columns: 種別 (Category), 輸入 (Import), 輸出 (Export). Lists trade statistics.

一九二六年... 一九二七年... 一九二八年... 一九二九年...

Table with columns: 種別 (Category), 輸入 (Import), 輸出 (Export). Lists trade statistics by country.

右の外約一萬九千噸の耕地あり。耕地面積
總計百五萬八千七百十六噸なり。

Table with columns: 種別 (Category), 金額 (Amount), 品名 (Item Name), 金額 (Amount). Lists various goods and their values.

Table with columns: 領土 (Territory), 獲得年 (Year Acquired), 面積 (Area), 人口 (Population). Lists territories and their statistics.

Table with columns: 領土 (Territory), 獲得年 (Year Acquired), 面積 (Area), 人口 (Population). Lists territories and their statistics.

Table with columns: 領土 (Territory), 獲得年 (Year Acquired), 面積 (Area), 人口 (Population). Lists territories and their statistics.

印度

英領印度の基を固めたるは西暦千六百
資本七萬磅を以て設立したる東印度會社
にして、爾來英領印度、緬甸王國、其他
多數の土人國を滅し、若しくは保護國とし
千八百五十八年會社はその印度管理權を棄
て、英國王の直轄地となり、千八百七十
年より英王は印度皇帝を稱するに至る。

Table with columns: 種別 (Category), 面積 (Area), 人口 (Population). Lists land and population statistics for India.

Table with columns: 種別 (Category), 産額 (Production), 産物 (Product). Lists various products and their production values.

Table with columns: 年度 (Year), 輸入 (Import), 輸出 (Export). Lists trade statistics for India.

【主要貿易品】更に一九二六年に於て輸出入額二千萬鎊を超えたるもの左の如し。

Table of trade goods with columns for '品種' (Category), '金額' (Amount), and '種類' (Type). Includes items like cotton, wool, and various manufactured goods.

【地理】馬來半島とスマトラ島(蘭領)との間に馬六甲海峡の東口に存する小島、新嘉坡、馬來半島の西南岸にある馬六甲、馬六甲海峡の北口に存する彼南島及び其對岸のウエルスリ、並に其南方のゼンダ、新嘉坡の西南二百哩の洋上にある凡て二十の島嶼より成るマレー諸島、其東方七百哩にあるクリスマス島等より成る。

【外國貿易】其最近の輸出入額左の如し。

Table of international trade with columns for '年次' (Year), '輸入' (Import), and '輸出' (Export). Shows values for 1923, 1924, 1925, and 1926.

【財政】最近の歳出入左の如し。【歳入】最近の歳入左の如し。【歳出】最近の歳出左の如し。【財政】最近の歳計左の如し。

【財政】最近の歳出入左の如し。

Table of fiscal data with columns for '歳入' (Revenue) and '歳出' (Expenditure). Includes sub-sections for '歳入' and '歳出'.

【農業】全面積中拂下したるは僅に五分八厘にして、外に三分の拂下手續中にあるものあり。五割五厘は貸渡、特許等種々の手續に依りて使用さる。残り四割七厘は凡て未處分に歸す。千九百二十六年度の主要農作物作付面積及び收穫高左の如し。

【工業】一九二五年に於ける工場数は二萬一千二百四十二、職工數四十五萬九千二百八十人にして、價銀八千六百七十二萬鎊、二億三千八百八十四萬鎊の原料を用ひて、四億三千四百萬二千鎊の工業品を出だせり。各種産業近年の趨勢を示せば左の如し。

Table of industrial data with columns for '種類' (Type), '数量' (Quantity), and '金額' (Amount). Lists various industrial products and their values.

【外國貿易】一九一四年の關稅期に依りて本國製造品及び本國輸入品に對する關稅を加へると...

計の産業に大に保護を與ふ。一九二六年度の關稅收入は三千七百九十九萬八千六百七十鎊にして、最近の輸出入貿易額左の如し。

Table of trade statistics with columns for '年次' (Year), '輸入' (Import), and '輸出' (Export). Shows values for 1923, 1924, 1925, and 1926.

【主要貿易品】一九二六年の状況左の如し。

Table of trade goods with columns for '品種' (Category), '金額' (Amount), and '種類' (Type). Includes items like cotton, wool, and various manufactured goods.

同一なるべく規定せられ、行政權は皇帝の手に存し、總督及び各省長官を以て成る。...

Table of trade statistics with columns for '年次' (Year), '輸入' (Import), and '輸出' (Export). Shows values for 1923, 1924, 1925, and 1926.

【主要貿易品】一九二六年の状況左の如し。

Table of trade goods with columns for '品種' (Category), '金額' (Amount), and '種類' (Type). Includes items like cotton, wool, and various manufactured goods.

Table of trade statistics with columns for '年次' (Year), '輸入' (Import), and '輸出' (Export). Shows values for 1923, 1924, 1925, and 1926.

【重要貿易品】一九二七年の重要品左の如し
【輸入】 千ドル
糖 一、九七五
咖啡 一、九七五
...

【重要貿易品】一九二七年の重要品左の如し
【輸出】 千ドル
糖 一、九七五
咖啡 一、九七五
...

埃 及

政治—埃及は元来土耳其帝國の一部なりし
が、千九百十四年十二月十八日英國の保護
領となり、ケゾブのアバース・セルミを廠

埃 地 利

政治—多年大帝國として今次の大戦に及び
テ、千九百十四年十二月十八日英國の保護
領となり、ケゾブのアバース・セルミを廠

和 蘭

政治—立法権は皇帝及び二院より成る議會
に存す。上院は五十名の議員より成り、十
一縣の最高貴族中又は法律に依りて指定
されたる重要高官中より、各縣之を選

【國債】一九二六年末の埃地地利公債は戦前債
一億四千三百萬シリング、戦時債三十萬
三千四百シリング、共和國債二十二億六千
四百十三萬六千五百二十七シリングなり。

【國債】一九二六年末の埃地地利公債は戦前債
一億四千三百萬シリング、戦時債三十萬
三千四百シリング、共和國債二十二億六千
四百十三萬六千五百二十七シリングなり。

和 馬

政治—千九百一一年二月米國憲法に倣へる憲
法制定せられ、正副大統領は任期四年、議
會は廿四人の上院議員及び百十八人の下院
議員より成る。千九百一二年二月米國は五箇
條の條件を以て統治權を國民政府に移譲し
たり。千九百一六年八月以後數次の政變には
米國の干渉を招き、千九百廿一年サヤス大

【輸入】 千ドル
糖 一、九七五
咖啡 一、九七五
...

【輸出】 千ドル
糖 一、九七五
咖啡 一、九七五
...

【輸入】 千ドル
糖 一、九七五
咖啡 一、九七五
...

【輸出】 千ドル
糖 一、九七五
咖啡 一、九七五
...

【輸入】 千ドル
糖 一、九七五
咖啡 一、九七五
...

【輸出】 千ドル
糖 一、九七五
咖啡 一、九七五
...

【輸入】 千ドル
糖 一、九七五
咖啡 一、九七五
...

【輸出】 千ドル
糖 一、九七五
咖啡 一、九七五
...

【輸入】 千ドル
糖 一、九七五
咖啡 一、九七五
...

【輸出】 千ドル
糖 一、九七五
咖啡 一、九七五
...

【輸入】 千ドル
糖 一、九七五
咖啡 一、九七五
...

【輸出】 千ドル
糖 一、九七五
咖啡 一、九七五
...

するのみにして、修正の權なし。千九百一
十一年十一月憲法を改正し、總ての條約は
議會の協賛を要することとなる。行政權は
皇帝に存し、責任内閣之を行使す。尙ほ皇
帝を議長とし、十四名の議員より成る國務
會議なるものあり、立法上の各問題及び行
政上の問題大部分につき諮問を受く。
財政—最近の歳入出左の如し。

Table with columns: 年度, 歳入, 歳出. Data for 1925, 1926, 1927.

埃 地 利

政治—立法権は皇帝及び二院より成る議會
に存す。上院は五十名の議員より成り、十
一縣の最高貴族中又は法律に依りて指定
されたる重要高官中より、各縣之を選

【國債】一九二六年末の埃地地利公債は戦前債
一億四千三百萬シリング、戦時債三十萬
三千四百シリング、共和國債二十二億六千
四百十三萬六千五百二十七シリングなり。

【國債】一九二六年末の埃地地利公債は戦前債
一億四千三百萬シリング、戦時債三十萬
三千四百シリング、共和國債二十二億六千
四百十三萬六千五百二十七シリングなり。

【輸入】 千ドル
糖 一、九七五
咖啡 一、九七五
...

【輸出】 千ドル
糖 一、九七五
咖啡 一、九七五
...

【輸入】 千ドル
糖 一、九七五
咖啡 一、九七五
...

【輸出】 千ドル
糖 一、九七五
咖啡 一、九七五
...

【輸入】 千ドル
糖 一、九七五
咖啡 一、九七五
...

【輸出】 千ドル
糖 一、九七五
咖啡 一、九七五
...

【輸入】 千ドル
糖 一、九七五
咖啡 一、九七五
...

【輸出】 千ドル
糖 一、九七五
咖啡 一、九七五
...

【輸入】 千ドル
糖 一、九七五
咖啡 一、九七五
...

【輸出】 千ドル
糖 一、九七五
咖啡 一、九七五
...

【輸入】 千ドル
糖 一、九七五
咖啡 一、九七五
...

【輸出】 千ドル
糖 一、九七五
咖啡 一、九七五
...

【輸入】 千ドル
糖 一、九七五
咖啡 一、九七五
...

【輸出】 千ドル
糖 一、九七五
咖啡 一、九七五
...

【輸入】 千ドル
糖 一、九七五
咖啡 一、九七五
...

續領の就任を以て政情漸く安定せり。
産業―甘蔗は百五十年來最要の農産物にして、糖價の如何は全島の盛衰に關す。千九百二十六年には生産額四百五十萬噸に達す。糖草は之に次ぐ主要産品にして、千九百二十五年の産出額五千七百四十萬噸に達せり。バナ、の生産も漸次重要を増しつつあり。其他産品、マホガニー材、セダ材、銅、アスファルトを産す。

希臘

政治―大戦の結果たるセーヴル條約に於て土國より多大の領土を得る事となりしも、一九二二年八月スミルナに於て土軍の破る所となり、權を奪得する能はず。然も國內に革命起り皇帝の退位となり、一九二四年三月廿五日國民議會は王制の廢止を決議せり。一九二七年六月四日の憲法改正により立法權は上院(議員百二十名、任期十年、十二分の九は選出、十二分の一は議員、他は職業團體によつて選舉され、議員は毎三年に三分の一改選)及下院(直選普通選舉による任期四年、年齢二十五歳以上の議員二百八十六名)よりなる國民議會に存す。大統領は任期五年國民議會にて選出せられ留任を禁ぜり。前一九三〇年以後國民議會は國民の意思に従ひ憲法を改正することを得一九二六年四月以來パンダロス氏政權を握りしが、同年八月下旬國民共和黨領袖コンデリス將軍一派の革命成功し、十二月四日將軍大統領に就任せり。財政―最近の歳出入左の如し。

Table with 3 columns: Year (年次), Income (歳入), Expenditure (歳出). Data for 1925, 1926, 1927.

【國債】千九百二十七年八月末國債現在額百一億五千八百二十五萬ドラクマ、内外債は一億七千七百七十七萬ドラクマにして、外債の元利支拂に充つる爲め、若干の財源は英佛、伊の聯合委員に委附せらる。
【對米戰債協定成立】對米戰債千九百五十萬ドル協定は、一九二七年十二月に至り向ふ六十二年間に返済することに米國との間に協定成立し、同時に米國は新に總額千二百萬ドル(利率年四分、償還期間二十年)の借款を許容する事となる。

【農業】本邦産業の玉なるものなり。而かも氣候條件に過ると、灌漑の便良からざるの爲、農耕に適する地は全面積の僅か五分(百二十九萬二千ヘクタール)に過ぎず。其他は山地五百五十五萬二千ヘクタール、湖沼八萬八千ヘクタール、森林五百一十四萬四千ヘクタールなり。近年灌漑、植林及農業道路の建設に努めつゝあればやがて耕地を増加すべし。千九百二十六年には乾荷十五萬噸、葡萄酒十七萬噸、橄欖油五萬噸、糖八十萬噸に達せり。
【工業】煤、無花果、米(マセドニア地方)等を産す。【主要産物世界の部】銅、鐵、鉛、鋅、錫、鎳、白金、白銅、銀、コバルト、亜鉛、硫黃、硝土、其他を産す。千九百二十五年の主要産物額左の如し。

Table with 3 columns: Product (産物), Value (額), Unit (單位). Lists various minerals and agricultural products.

【重要貿易品】千九百二十六年分左の如し。
【對日貿易】最近三ヶ年の貿易左の如し。
一九二七年に於ける重要輸出入品左の如し

Table with 3 columns: Year (年次), Import (輸入), Export (輸出). Data for 1925, 1926, 1927.

【輸入】千ドラクマ
農産物 三、三三三、三三三
礦物及燃料 一、九八八、八八八
工業製品 四、五五五、五五五
其他 二、二二二、二二二
【輸出】千ドラクマ
農産物 三、三三三、三三三
礦物及燃料 一、九八八、八八八
工業製品 四、五五五、五五五
其他 二、二二二、二二二

哥倫比亞

政治―千八百十九年ヴェネズエラ、エクアドルと共に西班牙領より獨立し、千八百三十二年分譲して別に共和國を立つ。立法權は上下兩院より成る議會にあり。上院議員は特選されたる選舉委員に依り、間接に選舉されたる三十四名の議員より成り、下院は人口毎五萬人一人の割合を以つて、十七選舉區より民衆に依り選出せられたる九十二名の議員より成る。任期は上院議員四年、下院議員二年なり。大統領の任期は四年にして、民衆の直接投票に依り選舉さる。議會は一年の任期を有する二名の代理者を選び、大統領候補たる場合之をして其職に當らしむ。産業―植る産物に富み、殊に金は到る處に産出す。其他には白金、銅、鉛、水銀、朱、硝石、硝土、石炭、石油等開採さる。製糖石油産額は一九二六年に六百四十四萬噸を産し、金は二十三年に四百萬磅、二十四年に

Table with 3 columns: Year (年次), Income (歳入), Expenditure (歳出). Data for 1925, 1926, 1927.

二百萬磅、白金は二十四年五百三十三萬八千磅を輸出し、世界供給額の半を占めたり。現時糖玉の産出は殆んど此國に限られ、千九百二十五年に二十五萬噸を産せり。海岸に於ける魚類漁業亦有望なり。耕地は至つて小部分に過ぎず。土壌は肥沃なるも運輸の便なきが爲め農業は有利ならず。咖啡を其主産物とし、糖草、棉花等之に次ぎ、ココア、砂糖、植物性象牙、象牙椰子、染料木材、其他小麦、玉蜀黍、苜蓿等を産す。護謨は多く野生するも、近く更に其栽培を始むるに至る。バナ帽子の製造業其進歩著しく、産額の八割六分は毎年合衆國に輸出さる。

暹羅

政治―立法權は立法議會なるものに存す。一八九五年の創設にして、國務大臣及び皇帝に依りて選任されたる、十二名以上の其他の議員(現在議員四十名)を以て組織せらる。本議會は皇帝事故の場合には、其同意を待たず法律を發布するの權を有す。行政權は皇帝にあり、内閣之を施行す。財政―最近の歳入、歳出額左の如し。(年度は曆年三月末に終る、單位千磅)

Table with 3 columns: Year (年次), Income (歳入), Expenditure (歳出). Data for 1925, 1926, 1927.

【國債】千九百二十七年三月末現在千二百一十一萬七千磅。

【重要貿易品】千九百二十六年分左の如し。
【對日貿易】最近三ヶ年の貿易左の如し。
一九二七年に於ける重要輸出入品左の如し

Table with 3 columns: Year (年次), Import (輸入), Export (輸出). Data for 1925, 1926, 1927.

【輸入】千磅
農産物 二、二二二、二二二
工業製品 三、三三三、三三三
其他 一、一三三、一三三

Table with 3 columns: Year (年次), Import (輸入), Export (輸出). Data for 1925, 1926, 1927.

【輸出】千磅
農産物 三、三三三、三三三
工業製品 四、四四四、四四四
其他 二、二二二、二二二

サン・マリノ共和国

政治―伊太利アペナイン山中に位し、世界最古の國なりと誇稱す。一般投票に依りて選舉せられたる六十人の大會に依りて統治せられ、其中三分の二は六ヶ月の任期を以てカピタニ、レゼンチとして行政權を有す三分の一は三年毎に改選せらる。千九百二十一年伊國との友好條約改訂せられたり。産業―農牧業は唯一の産業にして家畜、酒及建築用石材を輸出す。

支那
地勢―地勢に依り全國を分てば、高原、平原の二大部及び北方の滿洲、東南の南支那

の二地方とすべく、更に河流に依りて分てば左の如し。

Table with 3 columns: River (河流), Area (面積), Population (人口). Lists major rivers and their basins.

左の如し。

Table with 3 columns: Province (地名), Area (面積), Population (人口). Lists provinces and their statistics.

【行政區劃】北伐完成後、國民政府は従来の首都北京を北平と改稱し、直隸省を河北と改め京兆區をも之に含め、南京を首都とする旨を公布せるが、其行政區劃等は尙は決定せざるが如し、以前の行政區劃左の如し。

支那
一、京兆
二、省
三、特別行政區域
四、藩屬

Table with 2 columns: Province (e.g., 京兆, 直隸, 山東) and Population (e.g., 1,200,000, 1,500,000). Total population listed as 45,000,000.

Table with 2 columns: Name (e.g., 孫傳芳, 曹錕) and Position (e.g., 第一軍, 第二軍). Lists military and political figures.

華民國」と稱す。同時に「臨時約法」を制定して憲法となし、民國十二年(一九二三年)十月十日、第二次正式大總統曹錕氏の就任と共に、正式憲法制定公布(本書大正十二年一月昭和二年度参照)されたも國內の禍亂を絶たずして之を行ふに由なく、以て國民政府に至る。國民政府の組織は露國の共產黨若しくは伊國のファシスト政府と類似し、一黨の勢力を以て、全國を制するに在り。

との間に開戦を見張られて滿洲を保ち、北方は吳佩孚を専らにするに至る。徐總統は吳氏の舊國會復職を宣言するに及び、其職を辭し、南北統一の爲めには民國六年の原状に復するを要するを舊國會派に擁せられたる黎元洪は、吳氏等の同意を得て復位(十二年版)せしが民國十一年六月曹錕を大總統たらしめんとする馮玉祥等に強要せられて退位書に署名す。曹錕は合法大總統たらんとし極力議員等を懐柔し、十二年十月終に之に當選(十二年版)せしむ。曹錕の大總統に對しては之を認めざるものからず、吳佩孚は實力を以て是等反對派を一掃し去らんとし、楊森劉存厚等をして四川の劉成勳、熊克武を、趙恒惕をして湖南の譚延闓を、周蔭桓、孫傳芳をして福建の藏政平、楊化昭、浙江の蕭水祥を被らしめ所謂武力統一を見んとせしが、唐繼堯、孫文、段祺瑞等連合して之に反抗し、特に張作霖は兵を擧げて關内を侵さんとし、吳佩孚自ら之を山海關に防げり。而して馮玉祥は初め吳氏と行動を共にせしむ。吳氏の行動自由を缺くを視ひ、平和回復を名とし、大總統に迫りて吳佩孚及び其與黨を免官せしめ、北京天津間の要地を占領し、吳氏をして海路遼東の止むなきに至らしめ、其地盤を張作霖の手に歸せり(十四年版)。かくて曹大總統は國會に對し辭職を宣し、段祺瑞臨時執政に就職して善後會議を開き、國民代表會議條例の成立を見たるも、南方の國民黨は漸次反對に傾き、十四年三月孫文の死去と共に執政を府と絶縁せり(十五年版)。執政政府はもと張、馮兩氏均衛の上にならざるものなるが、浙江の孫傳芳五省聯合軍を組織して奉天軍を徐州方面に壓迫し又奉軍の精銳郭松林軍の反あり、鄂軍の背

反は幸に之を鎮壓したるも、爲に張氏の中央に對する威力を損したるを妙からず、此間馮氏は天津に在りし奉天側の李景林に挑戦し、激戦の後之を破りしも、己れも亦兵力を損する甚しと、國民軍の盟主たる位置を保ち得ざる事となり、遂に平地泉に去るに至れり。而して段執政は自派と國民軍とを聯絡せしめ、自派の政權を維持せんと計りしも能はず、張吳兩氏は國民軍を敵として相結び、之を南口以北に掃蕩して、兩者聯盟の下に頗る慶内閣を組織したるも、張吳の兩派初めより相善からず、遂に吳氏の勢力失墜と共に、張氏の獨裁に際し、民國十六年張大元帥の下に、軍政府の出現(昭和三年版)を見たるが、爾來國民軍の進出頗る急にして、軍政府之を支ふこと能はず同十七年六月張氏の退京變死と共に、國民政府全政權を握るに至れり。

は張宗昌の山東軍を左に、孫傳芳の一部を其右に配して之に當り、馮軍に對しては孫傳芳と孫傳芳とに當り、奉天軍其後を擁護し且つ關錫山軍に備ふる所ありしが、張宗昌先づ破られ、孫傳芳亦馮軍に壓せられ、之を援助せん爲め奉天軍を集めしむるや、又關軍の乘す所となり、五月下旬奉天軍一齊に攻勢を執り、先づ馮軍を擊破せんと試みたるも、山西軍の進出急にして、此作戦合期せず、二十八日北京に於ける首腦會議の結果馮軍を命じ、職線を短縮して守勢を採り、其間に和議を謀りしも行はれず、六月三日張作霖は北京を退去し、四月奉天瀋陽縣に於ける際、南軍便衣隊の爲め、其搭乗の列車が爆殺され、吳俊陞と共に重傷を負ひ、二十一日共に其死去を發表さるゝに至れり。

三國に對し、其無効を宣言し、新條約締結までの過渡辦法なるものを行ふべしとなし同月二十日よりは對日條約亦無効たるべきを宣言せるも、辦法の適用に對しては、日佛兩國を除外せり。而して新條約の締結に就ては米國先づ之に應諾の色を示し、英國も亦八月十日南京事件解決と同次に、應諾の回答をなし、他の各國も略ぼ同一態度に出でんとする模様なるが、日本は現在條約の無効宣言取消を條件として之に應ずべしとの意を通告せり。

【宋支團協約成立】七月廿五日駐支米國公使マクマレーと支那側全權宋子文との間に協約事項に關する條約調印され、一九二九年一月一日以後支那に對し輸入税、輸出税、戻税、噸税、其他に關し、完全なる自主權を回復せしむる事となるが、他國との間に差別なきを條件となし居れり。

【國民政府對外宣言】六月十五日國民政府は左の對外宣言を發表せり。曰く「中華國民政府は茲に中國統一の事業將に完成を告ぐるに際し、謹で世界友邦諸國に向ひ、下記の如き宣言を發表す。國民政府の提唱する處の國民革命の根本目的は、一個の新國家建設にあり(中略)。新國家の建設は總理所定の三民主義を實現し、内は國民の福利自由を計り、外は國際間の平等平和を計るにあり、過去時代の軍閥政治は素より排除すべし、現時の社會組織を根本的に破壊する共產黨の如き亦其存在を許さず(中略)平等條約の束縛は既に國際上主權相互尊重の原則に違ひ(中略)正當なる手續に依り、新條約の改訂を實行し、平等完成及び主權相互尊重の素志に副ふべきなり」(下略)

【對外條約問題】斯くて七月八日に至り、外交部は條約締結に達し居たる佛、伊、丁の

國民政府の陣容と三民主義八月に入りて國民黨第五次全體會議開會され、其間中央黨部と馮、關、李等の軍閥巨頭との反感ありて、内部の不統一を暴露し、從つて其決議事項の如きも甚しく無權威のものとなれるが、兎も角も其決議を以て建國の大綱たる三民主義に準據し、政治の基本を定めんがため、行政、立法、考試、監察、司法の五院を設け、新に約法起草して憲法法の基礎確定を期することとなり、左記長官の内定を見たり。

Table of military units and commanders. Columns include Unit Name (e.g., 第一軍, 第二軍), Commander (e.g., 劉峙, 魯道平), and Location (e.g., 第二十六軍, 第二十七軍).

【裁兵問題】北伐完成當時の陸兵は、二百二十萬に達し、經費月額六千萬を要するを以て、七月初旬北平近郊西山に於ける時、馮、關、李の四巨頭會議に於て、各軍を合せて六十師團に編成し、師團を最大單位として、中央の直轄とする事とし、其後國民政府に於いて決定することとせるが、所期の數は六七十萬なりといふ。

【海軍】支那現有軍艦は殆んど老朽廢船にして軍に國內整備の用に堪ふるに過ぎずと雖も、民國成立以來海軍の統一を企圖し、最近第一、第二、第三艦隊を有し、別に民國六年以來所謂獨立海軍として北京政府の艦隊を脱し、廣東方面に一群の艦隊前に同九年舊國の擾亂に乗じ、西伯利方面の利權回復を目的として、松黑江防艦隊なるものを創設せられしも、共に勢力微弱にして云ふべきものなし、尙ほ獨立艦隊は民國九年十月獨立を取消したるも、實行せられず、其後海軍派政権を握るや、極に海軍の率ゆる一部北上して青島に駐留し、渤海艦隊と稱せしも、民國十四年末溥儀退位はれて、畢應澄の指揮下に入り、後奉天派の東北海軍を創設するに及び、同艦隊は奉天派に入り、東北海軍と稱するに至れり、其編成並に各艦隊勢力左の如し。(民國十四年六月編成)

一、中央海軍總司令海軍中將 楊樹莊
二、第一艦隊(沿岸警備)
司令海軍少將 陳季良

艦名	艦種	噸數	進水年	艦名	艦種	噸數	進水年
建安	砲	八五〇	年	建慶	砲	七五〇	年
建威	砲	八五〇	年	建泰	砲	七五〇	年
建安	砲	八五〇	年	建慶	砲	七五〇	年
建威	砲	八五〇	年	建泰	砲	七五〇	年

艦名	艦種	噸數	進水年	艦名	艦種	噸數	進水年
江利	水雷	五五〇	年	江安	水雷	五五〇	年
江東	水雷	五五〇	年	江中	水雷	五五〇	年
江平	水雷	五五〇	年	江通	水雷	五五〇	年
江寧	水雷	五五〇	年	江蘇	水雷	五五〇	年

科目	金額	科目	金額
海關收入	一、〇〇〇,〇〇〇	稅收	二、〇〇〇,〇〇〇
鹽稅收入	五〇〇,〇〇〇	關稅	一、〇〇〇,〇〇〇
酒稅收入	三〇〇,〇〇〇	貨稅	五〇〇,〇〇〇
糖稅收入	二〇〇,〇〇〇	官稅	三〇〇,〇〇〇
烟稅收入	一〇〇,〇〇〇	雜稅	二〇〇,〇〇〇
其他收入	一〇〇,〇〇〇	中央直接收入	一、〇〇〇,〇〇〇
合計	二、二〇〇,〇〇〇	總計	三、〇〇〇,〇〇〇

【關稅】歲入中政府の財源として最も信頼すべきは關稅なり。稅率は各國との協定に依り五分と稱せらるれども、その多額を占むる從價稅率を用ふるものは、千八百五十八年以來改訂されるを以て、物價の變動に伴ひ、約五割の低率となる爲めに千九百二十一年十月より、翌年三月に至る上海平均卸賣市價を標準とし、改定することとなり、千九百二十三年一月十七日より實施する。千九百二十七年の總收入左の如し(單位千海關、△印)

一、擔保確實のもの
(一) 內債及國庫證券
(二) 外債
(三) 短期內外債
(四) 擔保不確實なもの
(五) 短期內外債整理委員會にて是認せられたるもの但九六公債にて償還済の分を除く

國別	擔保確實	擔保不確實
日本	一、〇〇〇,〇〇〇	五〇〇,〇〇〇
英國	三〇〇,〇〇〇	一〇〇,〇〇〇
法國	二〇〇,〇〇〇	一〇〇,〇〇〇
美國	一〇〇,〇〇〇	一〇〇,〇〇〇
德國	一〇〇,〇〇〇	一〇〇,〇〇〇
其他	一〇〇,〇〇〇	一〇〇,〇〇〇
合計	一、八〇〇,〇〇〇	九〇〇,〇〇〇

借款名	契約日附	金額	債權者	保	期	限
交通銀行	大正七年九月	二千萬圓	交通銀行	支那政府國庫債券	定期	五年
京漢水災債	大正七年四月	五百萬圓	交通銀行	支那政府國庫債券	定期	五年
有線電信	大正七年六月	一千萬圓	交通銀行	支那政府國庫債券	定期	五年
吉甯鐵道	大正七年八月	三千萬圓	交通銀行	支那政府國庫債券	定期	五年

地方	戶數	耕地	地方	戶數	耕地
山東	一、〇〇〇,〇〇〇	一、〇〇〇,〇〇〇	江蘇	五〇〇,〇〇〇	五〇〇,〇〇〇
河南	八〇〇,〇〇〇	八〇〇,〇〇〇	浙江	四〇〇,〇〇〇	四〇〇,〇〇〇
湖北	六〇〇,〇〇〇	六〇〇,〇〇〇	安徽	三〇〇,〇〇〇	三〇〇,〇〇〇
湖南	四〇〇,〇〇〇	四〇〇,〇〇〇	江西	二〇〇,〇〇〇	二〇〇,〇〇〇
四川	三〇〇,〇〇〇	三〇〇,〇〇〇	福建	一〇〇,〇〇〇	一〇〇,〇〇〇
廣東	二〇〇,〇〇〇	二〇〇,〇〇〇	廣西	一〇〇,〇〇〇	一〇〇,〇〇〇
雲南	一〇〇,〇〇〇	一〇〇,〇〇〇	貴州	一〇〇,〇〇〇	一〇〇,〇〇〇
陝西	一〇〇,〇〇〇	一〇〇,〇〇〇	甘肅	一〇〇,〇〇〇	一〇〇,〇〇〇
山西	一〇〇,〇〇〇	一〇〇,〇〇〇	察哈爾	一〇〇,〇〇〇	一〇〇,〇〇〇
綏遠	一〇〇,〇〇〇	一〇〇,〇〇〇	熱河	一〇〇,〇〇〇	一〇〇,〇〇〇
察哈爾	一〇〇,〇〇〇	一〇〇,〇〇〇	遼寧	一〇〇,〇〇〇	一〇〇,〇〇〇
熱河	一〇〇,〇〇〇	一〇〇,〇〇〇	吉林	一〇〇,〇〇〇	一〇〇,〇〇〇
遼寧	一〇〇,〇〇〇	一〇〇,〇〇〇	黑龍江	一〇〇,〇〇〇	一〇〇,〇〇〇
吉林	一〇〇,〇〇〇	一〇〇,〇〇〇	山東	一〇〇,〇〇〇	一〇〇,〇〇〇
黑龍江	一〇〇,〇〇〇	一〇〇,〇〇〇	合計	一、〇〇〇,〇〇〇	一、〇〇〇,〇〇〇

借款名	契約日附	金額	債權者	保	期	限
交通銀行	大正六年九月	二千萬圓	交通銀行	支那政府國庫債券	定期	五年
京漢水災債	大正七年四月	五百萬圓	交通銀行	支那政府國庫債券	定期	五年
有線電信	大正七年六月	一千萬圓	交通銀行	支那政府國庫債券	定期	五年
吉甯鐵道	大正七年八月	三千萬圓	交通銀行	支那政府國庫債券	定期	五年

地方	戶數	耕地	地方	戶數	耕地
山東	一、〇〇〇,〇〇〇	一、〇〇〇,〇〇〇	江蘇	五〇〇,〇〇〇	五〇〇,〇〇〇
河南	八〇〇,〇〇〇	八〇〇,〇〇〇	浙江	四〇〇,〇〇〇	四〇〇,〇〇〇
湖北	六〇〇,〇〇〇	六〇〇,〇〇〇	安徽	三〇〇,〇〇〇	三〇〇,〇〇〇
湖南	四〇〇,〇〇〇	四〇〇,〇〇〇	江西	二〇〇,〇〇〇	二〇〇,〇〇〇
四川	三〇〇,〇〇〇	三〇〇,〇〇〇	福建	一〇〇,〇〇〇	一〇〇,〇〇〇
廣東	二〇〇,〇〇〇	二〇〇,〇〇〇	廣西	一〇〇,〇〇〇	一〇〇,〇〇〇
雲南	一〇〇,〇〇〇	一〇〇,〇〇〇	貴州	一〇〇,〇〇〇	一〇〇,〇〇〇
陝西	一〇〇,〇〇〇	一〇〇,〇〇〇	甘肅	一〇〇,〇〇〇	一〇〇,〇〇〇
山西	一〇〇,〇〇〇	一〇〇,〇〇〇	察哈爾	一〇〇,〇〇〇	一〇〇,〇〇〇
綏遠	一〇〇,〇〇〇	一〇〇,〇〇〇	熱河	一〇〇,〇〇〇	一〇〇,〇〇〇
遼寧	一〇〇,〇〇〇	一〇〇,〇〇〇	吉林	一〇〇,〇〇〇	一〇〇,〇〇〇
黑龍江	一〇〇,〇〇〇	一〇〇,〇〇〇	山東	一〇〇,〇〇〇	一〇〇,〇〇〇
吉林	一〇〇,〇〇〇	一〇〇,〇〇〇	黑龍江	一〇〇,〇〇〇	一〇〇,〇〇〇
黑龍江	一〇〇,〇〇〇	一〇〇,〇〇〇	合計	一、〇〇〇,〇〇〇	一、〇〇〇,〇〇〇

Table showing industrial output by region (地方) and year (年次). Columns include regions like 山西, 安徽, 江西, etc., and years 1913, 1914, 1915, 1916. Values represent output in various units.

棉花支那の産地として主なる地方は江蘇、浙江、湖南、湖北及び北支那各省に於て、其取引中心地は上海、天津、漢口及び寧波等とす。棉花の輸出額は毎年増加の傾向を示し、一九二三年より三年に亘り、一般農民は棉花栽培につき利益を挙げたるを以て、一九二三年及び二四年の間には其植棉反別は前年度より増加し、五百三十二萬九千三百三十八噸に達せり。一九二六年の産額六百萬噸最近の輸出高左の如し。

Table showing labor statistics (労働者) by province (省) and year (年次). Columns include provinces like 直隸, 奉天, 吉林, etc., and years 1913, 1914, 1915, 1916. Values represent the number of workers.

Table showing coal production (石炭) by province (省) and year (年次). Columns include provinces like 山西, 直隸, 河南, etc., and years 1913, 1914, 1915, 1916. Values represent coal production in ten thousand tons.

Table showing investment (投資) by province (省) and year (年次). Columns include provinces like 直隸, 奉天, 吉林, etc., and years 1913, 1914, 1915, 1916. Values represent investment in ten thousand dollars.

Table showing names and locations (名稱) of various industrial sites. Columns include names like 撫順, 鞍山, 本溪湖, etc., and their locations.

Table showing names and locations (名稱) of various industrial sites. Columns include names like 撫順, 鞍山, 本溪湖, etc., and their locations.

Table showing industrial output by category (種類) and year (年次). Columns include categories like 化學工業, 紡織工業, 製糖工業, etc., and years 1913, 1914, 1915, 1916. Values represent output in various units.

Table showing labor statistics (労働者) by industry (種類) and year (年次). Columns include industries like 紡織, 製糖, 製茶, etc., and years 1913, 1914, 1915, 1916. Values represent the number of workers.

Table showing trade statistics (貿易) by country (國籍) and year (年次). Columns include countries like 日本, 英國, 美國, etc., and years 1913, 1914, 1915, 1916. Values represent trade in ten thousand dollars.

Table showing trade statistics (貿易) by country (國籍) and year (年次). Columns include countries like 日本, 英國, 美國, etc., and years 1913, 1914, 1915, 1916. Values represent trade in ten thousand dollars.

Table with columns: 名稱, 區, 間, 本線, 區間, 建設費, 資源, 開業. Lists various railway lines and their details.

【水運】揚子江、黄河、漢水を始めとして、國內を繋結する諸河川に於ては、運河の開鑿亦千餘年前より行はれ、水運頗る發達す。

Table with columns: 國別, 入港, 出港, 建設費, 資源, 開業. Lists foreign ports and their details.

【行政】は皇帝にあり、内閣之を執行す。内閣は總理大臣、及び外務、司法、内務、財務、國防、農務、交通、商務、文務の九大臣より成る。

瑞典

政治—聯邦政府は和議及條約締結の權を有し、軍艦、鐵道、郵便電信、貨幣、度量衡等を管理し、其他一般に共通する内治事務を經營す。

Table with columns: 年次, 輸入, 輸出. Lists trade statistics for Sweden.

【重要貿易品】一九二七年分左の如し。輸入—千トン、輸出—千トン。金、銀、銅、鐵、煤、石油、木材、穀物、羊毛、皮革、紙、布、機械、農具、肥料、藥品、酒、糖、肉、魚、果物、蔬菜、畜産品、礦産品、其他。

西班牙

政治—一九二七年九月十二日皇帝は執政アリモ・テ・リダエラ將軍の主張に従ひ、勅選議員よりなり純然たる政府の諮問機關たる國民議會を以て従来の兩院制に代ふる事となれり。

Table with columns: 年次, 輸入, 輸出. Lists trade statistics for Spain.

Table with columns: 名稱, 區, 間, 本線, 區間, 建設費, 資源, 開業. Lists various railway lines and their details.

【水運】揚子江、黄河、漢水を始めとして、國內を繋結する諸河川に於ては、運河の開鑿亦千餘年前より行はれ、水運頗る發達す。

Table with columns: 國別, 入港, 出港, 建設費, 資源, 開業. Lists foreign ports and their details.

【行政】は皇帝にあり、内閣之を執行す。内閣は總理大臣、及び外務、司法、内務、財務、國防、農務、交通、商務、文務の九大臣より成る。

Table with columns: 種類, 金額, 種類, 金額. Lists trade statistics for Sweden.

【重要貿易品】一九二七年分左の如し。輸入—千トン、輸出—千トン。金、銀、銅、鐵、煤、石油、木材、穀物、羊毛、皮革、紙、布、機械、農具、肥料、藥品、酒、糖、肉、魚、果物、蔬菜、畜産品、礦産品、其他。

權利を有し、且つ議會に於て可決せる議案を無効とする權利を有す。
【行政權】は皇帝にあり、内閣之を施行す。内閣は議長及び外務、司法、陸軍、海軍、財務、内務、文部、土木の各大臣を以て組織する。

Table with 4 columns: 種別 (Category), 金額 (Amount), 種別 (Category), 金額 (Amount). Lists various goods and their values for 1926 and 1927.

【國債】一九二六年七月一日現在百十八億四千七百五十七萬六千六百七十七セツタナリ。
【農業】全面積中九割四分は生産地にして内三割五分は農業に、二分五厘は葡萄園に、二分九厘は橄欖園に、二割五分は牧草に、二割二分は果樹園に充てらる。千九百二十七年の主要農産物作付面積及び收穫高左の如し。

Table with 4 columns: 種別 (Category), 金額 (Amount), 種別 (Category), 金額 (Amount). Lists various goods and their values for 1926 and 1927.

外國貿易 最近の輸出入高左の如し。

Table with 4 columns: 種別 (Category), 金額 (Amount), 種別 (Category), 金額 (Amount). Lists trade statistics for 1925, 1926, and 1927.

【重要貿易品】一九二六年の主要品左の如し
【輸入】
穀類 千セツタ 三、四〇〇、〇〇〇
油類 千セツタ 一、五〇〇、〇〇〇
...

Table with 4 columns: 地名 (Location), 面積 (Area), 人口 (Population). Lists geographical data for various regions.

セルボ・クロアイト、スロヴエーヌ (一名ユーゴ・スラヴィヤ)

政治 一九二七年の初頭より露西亞の勢力を利して、ドニエプ川の右岸一萬八千七百...

智利

政治 立法權は上下兩院より成る議會に存す。上院は下院議員三名に對する一名の...

Table with 4 columns: 種別 (Category), 金額 (Amount), 種別 (Category), 金額 (Amount). Lists trade statistics for Chile.

【輸入】
硝石 千セツタ 六、三〇〇、〇〇〇
銅 千セツタ 一、五〇〇、〇〇〇
...

【輸出】
硝石 千セツタ 六、三〇〇、〇〇〇
銅 千セツタ 一、五〇〇、〇〇〇
...

亞に行はるゝものにして、全部羊毛を以て造られ、染色術に精進あり、一子相傳となせり。鐘錶業亦漸く盛ならんとす。

Table with 4 columns: 種別 (Category), 金額 (Amount), 種別 (Category), 金額 (Amount). Lists trade statistics for Danzig.

【輸入】
金銀機械 千セツタ 一、〇〇〇、〇〇〇
農産物 千セツタ 五〇〇、〇〇〇
...

政治 一九二〇年二月國民大會を通じてたる憲法に依る民主共和國にして、唯一の...

中央亞米利加諸國
地理 南北亞米利加の中間に位置し、西北端は墨西哥に、東南端は哥倫比亞に、北東はカリブ海、南西は太平洋に臨む。...

Table with 4 columns: 名稱 (Name), 面積 (Area), 人口 (Population). Lists geographical data for Central America.

政治 立法權は普通選舉により選出さるゝ國民議會(ニカラガア)は二院、他は一院に存し、行政權は大統領に存す。任期はグアテマラは六年、他は四年なり。

アを主とし、諸議、議事等、ナルグエードルは...

丁 抹

地理一歐洲の北部に在り。北海と波羅的海との間に...

【行政】皇帝及び其責任大臣の手に在り。【立法】...

Table with columns: 邦, 面積, 人口, 一方向人口. Lists various countries and their statistics.

前年末に於ける業期人口は農業及び林業三割〇五、工業及び鑛業四割一四、商業、交通及客業一割六五、軍務等割〇三、個人...

たる百四十九名の議員より成る。男女を問はず、一定居住を有し年齢二十五歳以上のものは...

土 耳 古

政治一歐洲大戦の結末たるセーブル條約に於ては、...

【重要貿易】一九二六年の主要品左の如し

Table with columns: 年度, 輸入, 輸出. Shows trade data for 1925 and 1926.

【憲法】(一)對外國關係、(二)領土地制度、(三)國籍法制度、(四)兵役制度、(五)貨幣制度、(六)國稅制度、(七)郵便電氣...

Table with columns: 種別, 金額, 種別, 金額. Lists various goods and their values.

【工業】頗る幼稚なり。紡績事業稍も行はるるも多く云ふに足らず。

【國債】千九百二十年十月、英佛伊國債委員は總額を三億三千萬磅以上と見込み、千九百二十一年八月末には、外債のみの額一億七千五百五十二萬七千磅と算せられしが、...

くも一票を有し、大國は人口百萬毎に一票を有すべし、一國に於て全票数の五分二以上を占むるを許さず。政府の提出する法律案は先づ之を帝國議會の議に附す。政府は帝國議會の否決せる議案を國會に提出するを得。帝國議會亦其の議決せる法案にして國會に提出せしむるものをも政府をして國會に提出せしむるを得。尙ほ帝國議會は全投票者十分の一の同意を經たるときは、其議決せる法案に關し、國會に勸諭提呈の請求を爲すことを得。帝國議會は國會の議決に對し抗告權を有す。帝國議會の抗告を受けたるときは、國會は同一法案を再審議に附せざるべからず。其議決に對し帝國議會尙ほ同意せざるときは、大統領は之を人民投票に問ふ。但し國會の議決三分二以上の多数に依れるときは、直に之を法律として公布するを得。

【人民投票】大統領は人民投票に問ひ、國會の議決せる法律を裁可し、或は裁可せざることを得。人民の請願せる法律案を國會の採用せざるときは、又人民より放棄を要求したる法律を國會の放棄せざるときは、人民は人民投票を行ふ。

「ザンヌ條約は土國の外債を承認の間に分賦し、新土國はその約四割(約八千萬磅)を負擔することとなる。

獨 逸

面積、人口一戰前は聯邦二十五國及び直轄領アルサス・ローレンより成りたるが、千九百十八年大戦の結果アルサス・ローレンと孚土の一部を失ふ。千九百二十五年の調査に係る面積人口左の如し。

Table with columns: 邦, 面積, 人口, 一方向人口. Lists various countries and their statistics.

し得るは戰後六隻各一萬噸以下、輕巡洋艦六隻(各六千噸以下)以上艦齡廿年、驅逐艦十二隻(各八百噸以下)、水雷艦十二隻(各二百噸以下)以上艦齡十五年なる爲め、勢ひ個々の設計に新機軸を用ひ能力最高能力の發揮に努め、その成績は別項より非常の興味を以て迎へらる。

Table with columns: 年 度, 歳 入, 歳 出. Shows fiscal data for 1913, 1926, and 1927.

尙第四年度(一九二七年九月)に至る四年間の各分配額左の如し。

Table showing international trade statistics for various countries from 1925 to 1928, including categories like 'National', 'Imports', and 'Exports' with values in millions of dollars.

とす。鐵道經營の爲め設立する私法人は五拾餘年獨逸鐵道の經營を委任せられ、賠償委員會及び獨逸各年数を委任する十八名の委員會に依り管理せらる。(一)獨逸工業を擔當とし五十億馬克の債権を設立し、年利五分、減債基金一分の支拂保障を確保す、但し最初の數年間は前掲年金額に如く償還を輕減す。(二)鐵道運輸稅收入を擔保とし、第三年度より二億九千馬克を支拂ひ殘餘は獨逸政府の收入とす。

Table showing agricultural production statistics for 1927, listing various crops like wheat, barley, and livestock (cattle, sheep, pigs) with their respective yields.

【工業】製鐵所は多、李爾士、巴威倫、索通に存し、鋼は李爾士に於て製せらる。機械業の最も盛んなるは索通にして、ウエストフアリア及びシレンシアよりはリネンを出し瓦紋、巴威倫は綿織物を産す。毛織物は李爾士、索通、巴威倫に、絹織物は李爾士、及び巴威倫に製せらる。甜菜糖は李爾士、ブルンスウィック、アンハルト、巴威倫等に於ける主要製造業にして、硝子、陶器、磁器はシレンシア、テューリンゲン、巴威倫、索通に製せられ、時計、木工品は瓦紋、巴威倫に、麥酒は巴威倫、李爾士、索通、巴威倫、ブレメン等に産出さる。千九百二十六年に於ける製糖場數は二百五十三にして、其使用せる甜菜は千六百八十四萬噸、之より製糖せられたる粗糖百六十四萬噸、糖蜜二十八萬噸、千九百二十四年には製糖場數三萬九千六百三十三、醃造糖四十六萬六千九百九十九、千九百二十五年には同四千八百七十一萬ガロンを算せり外國貿易一時非常に衰頹せしが近來の回復特に著しく、輸出入の權衡を得たるは一面産業の復興を示し注目すべし、之を金庫にして示し、戦前に對比せば左の如し。

Table showing trade statistics for various commodities like 'Livestock', 'Foodstuffs', 'Raw materials', and 'Finished goods', with columns for 'Imports' and 'Exports'.

【初等教育】義務教育年限は六歳より十四歳に至り、町村は地方費を以て小學校を設立維持し、父兄は兒童を公立又は其他の學校に入學せしむるの義務を有す。【中等教育】小學校を終りたるものを收容する町立中學校及び高等中學校あり、後者は實業に就くもの養成を主たる機關たり。準備校は九年の修業期間を以て、大學、その他的高等專門學校に入るものを訓育する爲めに設く。簡易預備學校は其高學級を缺けるのみにして、實科預備校には拉丁語を授け、希臘語を授けず、現代事項に多くの授業時間を用ふ。實科簡易預備校は又其高學級を缺けるものなり。高等實科學校及び實科學校には拉丁語をも兼し専ら現代語の教授に便す。女子に對しては高等女學校あり、此等の外には實業學校、師範學校、專門學校、大學等あり。

Table showing trade statistics for 'Gold and Silver' and 'Land and Sea Imports/Exports', with columns for 'Imports' and 'Exports'.

有する專門學校あり。最近四年間に於ける各大學の教員、學生數左の如し。

Table showing the number of teachers and students in various universities from 1921 to 1926.

【立法權】は國民議會に存す。五年以上諸威に居住し且つ現に居住する二十三歳以上のものは、特別の事情あるもの外、皆選舉權を有す。一九一三年以來婦人も亦選舉權を得、更に一九一五年よりは内閣員たるを得るに至れり。議員定數は百五十名(市部五〇、郡部一〇〇)、任期三年なり。十年以上諸威に居住し、三十歳以上の有權者は何人も議員たるを得。曾て内閣員たりし者は何れの選舉區よりも選出せらるるを得。議員は開會に當りて、其四分一を以て上院を組織し、残り四分三を以て下院を組織す。新なる法律案は凡て下院に附議され、然る後上院に回附さる。

【農業】全面積中九割一分は生産的にして、不生産的なもの九分、一九二七年の調査によつて大別すれば耕地五千三百九十九萬噸、牧地二千五百萬噸、葡萄園二十萬六千噸にして、一九二七年の主要農産物付面積及收穫高左の如し。(葡萄酒產額は千ガロン)

Table showing agricultural production statistics for 1927, listing various crops like wheat, barley, and livestock (cattle, sheep, pigs) with their respective yields.

一九二六年には主要農産物(世界の部参照)の外産額一萬八千噸にて九萬七千噸オクタ...

Table with 4 columns: 種別, 金額, 種別, 金額. Lists various commodities and their values.

【重要貿易品】一九二六年の主要品左の如し...

Table with 4 columns: 種別, 金額, 種別, 金額. Lists specific trade items.

【輸入】(千ドル) 【輸出】(千ドル)...

【輸入】(千ドル) 【輸出】(千ドル)...

Table with 4 columns: 種別, 金額, 種別, 金額. Lists trade items.

度諸島中、最も豊饒なる地方なり。珈琲は最も重要な生産品にして、砂糖、コ、ア...

Table with 4 columns: 種別, 金額, 種別, 金額. Lists trade items.

Table with 4 columns: 種別, 金額, 種別, 金額. Lists trade items.

【輸入】(千ドル) 【輸出】(千ドル)...

【輸入】(千ドル) 【輸出】(千ドル)...

Table with 4 columns: 種別, 金額, 種別, 金額. Lists trade items.

【輸入】(千ドル) 【輸出】(千ドル)...

Table with 4 columns: 種別, 金額, 種別, 金額. Lists trade items.

七萬七千、馬鈴薯千八百七萬二千、玉蜀黍千七百六十萬二千噸なり。

Table with 4 columns: 種別, 金額, 種別, 金額. Lists trade items.

【重要貿易品】一九二六年の主要品左の如し...

Table with 4 columns: 種別, 金額, 種別, 金額. Lists trade items.

【輸入】(千ドル) 【輸出】(千ドル)...

【輸入】(千ドル) 【輸出】(千ドル)...

Table with 4 columns: 種別, 金額, 種別, 金額. Lists trade items.

佛蘭西

政治一ルイ十六世の時、大革命起り、千七百九十三年王は死刑に處せられ、共和国となり...

Table with 4 columns: 種別, 金額, 種別, 金額. Lists trade items.

【重要貿易品】一九二六年の主要品左の如し...

Table with 4 columns: 種別, 金額, 種別, 金額. Lists trade items.

【輸入】(千ドル) 【輸出】(千ドル)...

【輸入】(千ドル) 【輸出】(千ドル)...

Table with 4 columns: 種別, 金額, 種別, 金額. Lists trade items.

【重要貿易品】一九二六年の主要品左の如し...

ハイチ共和国

政治一海地島に共和政の政治的騒動の中、ありて特に甚だしく、當國の歴史は流血の連続なり...

Table with 4 columns: 種別, 金額, 種別, 金額. Lists trade items.

【重要貿易品】一九二六年の主要品左の如し...

Table with 4 columns: 種別, 金額, 種別, 金額. Lists trade items.

【輸入】(千ドル) 【輸出】(千ドル)...

【輸入】(千ドル) 【輸出】(千ドル)...

Table with 4 columns: 種別, 金額, 種別, 金額. Lists trade items.

【重要貿易品】一九二六年の主要品左の如し...

「主力」世界の部に掲

五國海軍條約により主力艦中に存置を認められ、ジャンボールの同型艦フランスは千九百二十二年八月廿五日イペロン灣に沈没...

Table with 4 columns: 種別, 金額, 種別, 金額. Lists trade items.

【重要貿易品】一九二六年の主要品左の如し...

Table with 4 columns: 種別, 金額, 種別, 金額. Lists trade items.

【輸入】(千ドル) 【輸出】(千ドル)...

【輸入】(千ドル) 【輸出】(千ドル)...

Table with 4 columns: 種別, 金額, 種別, 金額. Lists trade items.

【重要貿易品】一九二六年の主要品左の如し...

ハラグエー

政治一立法権は上下兩院より成る議會に存し、行政権は四年の任期を以て選任さる、大統領と其五名の閣員とに存す。

Table with 4 columns: 種別, 金額, 種別, 金額. Lists trade items.

【重要貿易品】一九二六年の主要品左の如し...

Table with 4 columns: 種別, 金額, 種別, 金額. Lists trade items.

【輸入】(千ドル) 【輸出】(千ドル)...

Table with 4 columns: 種別, 金額, 種別, 金額. Lists trade items.

損害事項

Table with 4 columns: 種別, 金額, 種別, 金額. Lists trade items.

【重要貿易品】一九二六年の主要品左の如し...

Table with 4 columns: 種別, 金額, 種別, 金額. Lists trade items.

【輸入】(千ドル) 【輸出】(千ドル)...

【輸入】(千ドル) 【輸出】(千ドル)...

Table with 4 columns: 種別, 金額, 種別, 金額. Lists trade items.

【重要貿易品】一九二六年の主要品左の如し...

て、政府は貨幣価値低下によりフラン安
定、金本位法に決し、急に德國は未嘗有の
貨幣制度上の危機より免れざるを得たり、法
定法幣を左の如し、(一)一九二四年八月
十五日制定の強制通貨の廢止、(二)新フラ
ンは品位千分の九百、純量六・五、(三)
金準備は地金又は正貨を以てし流通銀行紙
幣總額の三割五分以上の事、(四)金銀輸出
禁止解除、(五)百フラン金貨の鑄造、銀行
券の回收(一九三三年末限り)

【工業】戰禍の復興漸く成り、開業工場二萬
二千(戰前工場數三萬八千)に達し、新式大
規模の設計に成るもの多く、加ふるに必需
原料産地を獲得せる結果、工業の面目一
新されむとす。輸出工業品の首位を占むる
織物業の原料及び製品の輸出入(一九二三
年)左の如し

Table with columns: 種別 (Category), 数量 (Quantity), 輸入 (Import), 輸出 (Export), 種別 (Category), 数量 (Quantity), 輸入 (Import), 輸出 (Export). Rows include various textile and industrial goods.

一九二五年の製糖場數は百七にして精糖六
十八萬佛噸を算せり。戰前一九一三年には
八十七萬七千佛噸を達す。一九二六年の酒
精産額は三千二百六十五萬八千ギヤロンに
して、戰前一九一三の六千四百四十五ギヤ
ロンに比し著しき減少を示す。
外國貿易最近の純輸出入品價額左の如し

Table with columns: 種別 (Category), 金額 (Amount), 輸入 (Import), 輸出 (Export). Rows include various commodities like wool, silk, and cotton.

Table with columns: 種別 (Category), 金額 (Amount), 輸入 (Import), 輸出 (Export). Rows include various commodities like chemicals and machinery.

【重要貿易品】一九二七年に於いて五億法以
上の輸出入ありしもの左の如し

Table with columns: 種別 (Category), 金額 (Amount), 輸入 (Import), 輸出 (Export). Rows include various commodities like wool, silk, and cotton.

【高等教育】大學及び特殊學校は官立にして
外に私立大學及び特殊大學あり。學位(得
業士、學士、博士)の授與は官立分科大學
のみに之を認む。官立大學は十七校にして
その分科は法科十五、醫科九、理科十七、
文科十七、外に高等學校八、醫學、藥學
の兩科を有する高等學校十五あり。其千九
百二十五年に於ける學生數は五萬二千九百
六十名にして、其學科別左の如し。

Table with columns: 種別 (Category), 金額 (Amount), 輸入 (Import), 輸出 (Export). Rows include various commodities like chemicals and machinery.

Table with columns: 種別 (Category), 数量 (Quantity), 輸入 (Import), 輸出 (Export). Rows include various commodities like wool, silk, and cotton.

【國別貿易】一九二七年の分左の如し

Table with columns: 種別 (Category), 金額 (Amount), 輸入 (Import), 輸出 (Export). Rows include various commodities like wool, silk, and cotton.

Table with columns: 種別 (Category), 金額 (Amount), 輸入 (Import), 輸出 (Export). Rows include various commodities like chemicals and machinery.

Table with columns: 種別 (Category), 數量 (Quantity), 輸入 (Import), 輸出 (Export). Rows include various commodities like wool, silk, and cotton.

【重要貿易品】一九二七年に於いて五億法以
上の輸出入ありしもの左の如し

Table with columns: 種別 (Category), 金額 (Amount), 輸入 (Import), 輸出 (Export). Rows include various commodities like wool, silk, and cotton.

Table with columns: 種別 (Category), 金額 (Amount), 輸入 (Import), 輸出 (Export). Rows include various commodities like chemicals and machinery.

【政治】一九二七年の聯合總選舉は七千八百
八十五萬ビートルにして、一九二七年一
月一日現在國債未償還額四億二千六百萬法
右の他一九二二年三月及び一九二六年選舉
の國債計八百二十四萬ビートルあり。

【重要貿易品】一九二七年に於いて五億法以
上の輸出入ありしもの左の如し

Table with columns: 種別 (Category), 金額 (Amount), 輸入 (Import), 輸出 (Export). Rows include various commodities like wool, silk, and cotton.

Table with columns: 種別 (Category), 金額 (Amount), 輸入 (Import), 輸出 (Export). Rows include various commodities like chemicals and machinery.

【重要貿易品】一九二七年に於いて五億法以
上の輸出入ありしもの左の如し

【重要貿易品】一九二七年に於いて五億法以
上の輸出入ありしもの左の如し

Table with columns: 種別 (Category), 金額 (Amount), 輸入 (Import), 輸出 (Export). Rows include various commodities like wool, silk, and cotton.

Table with columns: 種別 (Category), 金額 (Amount), 輸入 (Import), 輸出 (Export). Rows include various commodities like chemicals and machinery.

【重要貿易品】一九二七年に於いて五億法以
上の輸出入ありしもの左の如し

Table with columns: 種別 (Category), 金額 (Amount), 輸入 (Import), 輸出 (Export). Rows include various commodities like wool, silk, and cotton.

芬蘭

地理—北及び東は露西に連り、南は芬蘭
灣、西はボスニア灣に臨みて、一半島を爲
す。住民は蒙古人種に屬し、古昔は瑞典に
屬せしが、十八世紀の初露西に割讓せ
られ、千九百十七年十二月六日獨立を宣す
政治—二十四歳以上の男女皆選舉權を有し
直接比例法に依りて選出され、三年の任期
を有する二百名の議員より成る議會あり。
大統領は六年毎に人民に依り選出さる。
産業—農業を主とすれども、耕地は五百二
十六萬九千五百一十一噶にして、全面積の六
分一に過ぎず。一九二六年の農産物採獲
三十萬二千噸、大麥十五萬六千噸、燕麥五十
九萬三千噸、馬鈴薯八十五萬一千噸なり
森林面積は千四百一十一萬ヘクタールにして
全面積の六割一分を占め、主要財源を成す
鑛業は鐵を主とす、外には銅及び硫黃を産
す。工業は鐵、木工業及び製紙を其主要な
ものとし、一九二六年に於て大工場三千
五百二十六を算し十四萬九千人の職工を使
用し、百九億二千五百萬馬克の製産物を出
せり。

ブータン

政治—ヒマラヤ南麓の半獨立の土民主國
にして、二萬方哩。一九一〇年の條約に依
り、英國は内政に干渉せず、只外交上の
指導を爲し、年額十萬鎊比の補助を與ふ。
首府プチカは自然の要塞なり。
産業—農業牧畜を主要産業とす。米、玉蜀
黍、稗、ラック、蠶、絹、強力なる小馬に富
み驛畜を産す。

伯刺西爾

政治—千四百九十九年葡人ビンソン之が北
岸を發見し、翌年同國人カブラル之を葡領
と宣す。千八百十五年獨立して主國となり
千八百八十九年革命命あり共和國となる。
合衆共和國にして州は國防、秩序維持、聯
邦法律執行に關する事務の外、聯邦政府の
干渉を受くることなく、其境域内の統治を行
ふ。輸入税、印紙税、郵税、紙幣發行等は
聯邦政府の左右する所なるも、輸出税は各
州の收入に屬す。立法權は大統領の允諾を
受け上下兩院より成る議會に於て行はる。
議會は召集を待たず、毎年五月三日を以て
開會し、四箇月を定會期とす。下院は人口
毎七千人に一人(但し一州四人を下らざる)
割合を以て選出されたる二百十二人の議員
より成り、其任期を三年とす。下院は税法
案及び大統領及び國務長官の彈劾に關し先
議權を有す。上院は各州及直轄地區より三
人づゝ選出せる六十三名の議員より成り、
其任期を九年とし毎三年に其三分一を改選
す。副統領は上院議長を兼ね。行政權は大
統領の手にあり、年齡卅五歳以上にして伯
刺西爾出生のものにあらざれば大統領たる
能はず。任期は四年にして再選さるゝ能は
ず。行政官廳は財務、司法、内務、警務、
陸軍、海軍、外務、通信、農工務の八省に
分たる。參政權は年齡二十一歳以上の各公
民に在り。但し自ら衣食し能はざるもの、
文字なきもの、現役の兵卒、宗教家等は除
外さる。
【外國移民狀況】地大物博ブタジルの現住
人口僅々三千六百萬人に滿す、然も人類學者
の計算に依れば十二億有餘人を定着せしむ
る能力あり。その天與の富源を開發、運轉

Table with columns: 種別 (Category), 金額 (Amount), 輸入 (Import), 輸出 (Export). Rows include various commodities like wool, silk, and cotton.

すべき移民に對しては特別の恩恵を與ふるを以て移民の入國するもの少なからず、過去百年間（一八二〇—一九二四年）の入國者左の如し。

Table with columns: 國別, 移民數, 國別, 移民數. Lists immigration statistics for various countries like Italy, Spain, etc.

九二〇年國勢調査に依る外人數左の如し... 産業—開墾面積は極めて狭小にして、現在六百二十萬ヘクタールに過ぎざるも、農業の前途は頗る多望なり。

年には三百二十九の工場に二百五十二萬八千六百餘を備へ、十萬四千六百二十人の労働者を使役し五億八千七百餘ミルレイの生産額を出せり。其他綿織、毛織、織物の紡績、煙草、製糖等の工業行はる。工場數一萬九千、投資額二十億ミルレイ、労働者三十五萬、年産額三十億ミルレイと稱せらる。

Table with columns: 年次, 輸入, 輸出. Shows trade statistics for various goods like sugar, coffee, etc.

勃牙利

政治—立法議會は一院にして、人口毎二萬に對し一人の割合を以て一院投票に依り選出されたる議員を以て組織する。年三十三歳以上にして讀書筆寫の能あるものは、宗教家、現役兵及び公權を擡せられたるものを除き、何人も議員たるを得。議員の任期は四年なり。領土の獲得、開墾、憲法の改正、王位の空缺、閣政の選定に關する問題は特別大會に依りて議せらる。特別大會は議員の選挙は普通議會と差違なきも議員

定數は二倍する。行政權は皇帝の委任せる八名の大員より成る内閣に依り執行する。産業—農業を其主要なるものとし、人口約三分の二は之に従事す。耕地九百八十八萬二千餘にして、穀類の外葡萄、煙草、棉花等を産し、又養蠶を營む。千九百二十六年の穀類産額は小麦百十四萬六千噸、其他を合して二百五十七萬六千噸に上る。礦物は石灰、石材、鐵等を多量に産し、其他には金、銀、銅、鉛等あり。製造工業の主要なるものは毛織品、綿織品、紙、紙巻煙草等なり。

Table with columns: 種別, 金額, 種別, 金額. Shows trade statistics for various goods like wool, cotton, etc.

ベネズエラ

政治—南米に於ける最初の西班牙植民地なりしが、一八一二年獨立宣言、激戦の後現在のコロンビヤ、エクアドル、ベネズエラの諸國を合せたるコロンビヤ共和国シモン・ボリバーによりて建設せられ、一八三〇年ベネズエラ分立したり。現行憲法は一八一

九年制定以來數次修正せられ、大統領は任期七年、議會は議員四十人の上院と、七十人の下院とより成り、任期共に三年なり。農業—國內は農場、牧場、森林の明瞭なる三帯に分れ、農場地帯には咖啡、ココア、甘蔗、玉蜀黍、大豆等、森林地帯には橡、パルマニヤ、トナカ豆、コパイバ、グアナア等野生す。咖啡園は甘藷、エーカーに達し、砂糖は六萬噸を産す、牧場地帯には牛二百七萬頭、羊十一萬、山羊二百十五萬馬十六萬、驢馬二十萬、豚五十一萬頭あり。

白耳義

政治—千八百十四年和蘭に併せられし、千八百三十年十一月四日獨立を宣し、翌年十一月十五日の倫敦條約に依り英、露、普に依り永世中立國と宣せらる。【立法權】は皇帝及び上下兩院の議會に存す。議會は毎年十一月中に召集され、四十日間以上開議す。【上院】は四年の任期を以て選出されたる百五十三名の議員より成る。内四十名は地方議會、二十名は上院、他は直接選挙によつて選出さる。直接選挙による上院議員の數は下院議員の半に等しく、選挙資格は下院議員の選挙資格と異なる所なし。上下兩院議員の直接選挙に於ては、各黨派比例代表の主義を用ふ。上院議員は年四十歳以上のものならざるべからず。皇帝、皇太子、皇太子なき時は直系の白耳義皇族は十八歳にして

上院に議席を有す。されど二十五歳に達するまでは議權を有せず。

【下院】は現時百八十七名の議員より成る、(議員定數は人口に比例し、毎四萬人に對し一人を超過する能はざる規定なり)其任期は四年なり、年二十一歳以上にして、同一地方に六ヶ月以上居住したるものは、法律上の失業者にあらざる限り、皆選挙權を有し、年二十五歳以上にして、白耳義に居住するものは何人たりとも議員たるを得。金給及び臨時の軍事に關する法案につきては下院、議權を有す。

Table with columns: 年次, 歳入, 歳出. Shows government budget statistics for various years.

内債合計百五十九億九千九百七十二萬一千法外債合計二百七十四億法、間接債務百十四億五千八百七十四萬法なり。

産業—一九二六年の調査に依れば、全面積二百九十四萬五千四百ヘクタール中、百七十八萬六千七百五十一ヘクタールは耕地にして五十一萬九千七百八十一ヘクタールは森林、十萬七千九百七十七ヘクタールは休耕地又は未墾地、其他は道路、河沼等に屬す。【農業】一九二六年の主要農産物左の如し。

Table with columns: 種別, 産額, 種別, 産額. Shows agricultural production statistics for various crops like wheat, corn, etc.

【主要貿易品】一九二七年の主要品左の如し

Table with columns: 種別, 輸入, 輸出. Shows trade statistics for various goods like food, raw materials, etc.

秘露

政治—一五三一年より約十年間に於て西班牙の探検家ピサロの爲めに征服せられ長らく同國の植民地たり。一八二二年獨立を宣言す。立法權は上下兩院にあり。上院は三十七名、下院は百十名の議員より成り、議員は各省より之を直接選挙によりて選出毎五年に改選を行ふ。【行政權】は大統領に委任さる。大統領は五年の任期を以て選挙せらる。從來大統領の再選任を認めざりし秘露國憲法は一九二六年七月年度の上下院に於て滿場一致にて「大統領の任期を五年とし再選せらるる事を得」との改正を可決す。副統領二名を置き、大統領死去又は職務不能の場合之に代らしむ。

波斯

政治—過去數十年來政治的紛擾の地にして千九百零六年立憲政治となり、千九百十九年ソビエト國と條約を締結し領土を擴張す。千九百廿四年王朝を廢止せんとしたるも挫折し、國民議會は遂にアーメッド、ミルザを廢し、二議の幼皇子を擁立し、首領薩利ハザ・カンが議政となる。千九百二十五年又之を廢し、リザ・カン自ら皇帝に即

度せしが、千九百二十六年一月選挙の爲め...

葡萄牙

政治一千九百二十年までは皇帝を有せしが、...

革命勃發し、革命軍はサンジョルジ要塞に...

Table with columns: 年次, 輸入, 輸出, 種別, 金額, 別金額. Data for 1925-1927.

Table with columns: 種別, 金額, 種別, 金額. Data for various goods like wool, silk, etc.

波蘭 政治一千九百十八年十一月獨立を宣し、...

墨西哥

政治一千八百六十七年頃、其領土は中部亞...

革命勃發カイニス大統領は就任以來益々...

Table with columns: 年次, 輸入, 輸出, 種別, 金額, 別金額. Data for 1925-1927.

モナコ公國

政治一佛蘭西及び西班牙の保護國にして、...

摩洛哥

政治一佛蘭西及び西班牙の保護國にして、...

タンヂール問題一九二三年の協定により...

ラトヴィア

地理一波羅の沿岸南部に位し、主としてレ...

イチの水陸を利用して、三十六萬馬力の發電所を建設せんとし、目下計畫中にある。

リスアニア

政治一ラトヴィア國の南に位す。千九百二十二年十二月二十日日本政府は英佛伊三國政府と共同して、その政府を承認せり。千九百二十二年八月一日、一萬五千人に對する一人の割合を以て、比例選舉に依り一般直接、無記名投票を用ひ、選出されたる憲法議會に依り憲法制定さる。之に依ればリスアニアは獨立自主の共和國にして、主權は議會を代表し、その選びたる大統領に行政權を委ね、大統領の任命せる内閣之を行ひ、議會に對し責任を負ふ。

リヒテンス

政治一東地利及西地ライン上流に位し千八百六十六年までは獨逸聯邦の一たり。其後獨逸國の屬領たりしが、千九百十八年獨逸國は獨立を宣言せり。千九百二十一年獨逸國との條約に依り、獨逸は獨逸事務を管理しリヒテンスは獨逸國に併合せられたり。現王死去の後には獨逸國の一たるべし。議會は普通選舉、直接比例代表、任期四年議員十五人なり。

タイン公國

政治一東地利及西地ライン上流に位し千八百六十六年までは獨逸聯邦の一たり。其後獨逸國の屬領たりしが、千九百十八年獨逸國は獨立を宣言せり。千九百二十一年獨逸國との條約に依り、獨逸は獨逸事務を管理しリヒテンスは獨逸國に併合せられたり。現王死去の後には獨逸國の一たるべし。議會は普通選舉、直接比例代表、任期四年議員十五人なり。

リベリア共和國

政治一アフリカ南西海岸に位し、千八百四十七年七月獨立を宣言す。大統領の任期は四年、上院議員は六年、下院議員は四年なり。行政權は大統領及び六名の閣員にあり。英語を公用語とす。産業一珈琲、パラ腰、油胡桃、橡樹、生薑、象牙等を主要産物とす。

ルクサンブルグ大公國

政治一千八百六十七年五月の倫敦條約に依り永世中立國と爲さる。千九百二十二年白耳藩との條約に依り、五十年間關稅協定を排除し、白貨を通貨とす。立法權は普通選舉に依る四十八人の議員にあり。行政權は國務大臣、四人の政務總監の手に在り。政府の外に國務會議あり。議員十五人、國王之を以て終身官なり。産業一鐵業を主要産業とす。千九百二十七年の製鐵量は鐵二百七十二萬三千噸、銅二百四十七萬噸なり。

羅馬尼亞

政治一千八百七十七年の露土戰役までは尙ほ土領として存せり。此後、羅馬尼亞は露國に屬して運轉して千九百十八年獨立の王國として列強の承認を得たり。立法權は二院よりなる議會に在り、上院は八年の任期を以て選出さる、百六十名の議員よりなり。内四名は大學を代表し、十九名は僧正なり。尙ほ皇太子は上院に議席を有す。下院は四年の任期を以て選出さる、三百四十七名の議員より成る。上院議員は年齢四十歳以上あるに非ざれば變更するを得ず、また前項の變更、制限若くは廢止はソヴィエツト社會主義共和國聯邦に加盟せる各共和國の同意を要す。

下院議員は二十五歳以上なるを要さる。丁年以上にして納稅するものは皆直接選舉權を有す。皇帝は兩院を通過したる法律に對し、之が施行を停止するの權利を有す。産業一全面積の四割二分は可耕地、六分は牧場、二割三分は森林、一割は原野、一割八分は其他の種目に屬す。千九百二十七年の主要農作物左の如し。

Table with 4 columns: 種別, 作付, 種別, 作付. Rows include 小麦, 大麦, 粟, etc.

露西亞 政治一九一七年三月十二日大戦の不利を極むるに及び、革命勃發して帝政廢せられ、十一月七日ソヴィエツト政體成る。露國即ち社會主義ソヴィエツト諸共和國聯邦憲法の基礎は、一九一八年七月十日、第五次全露ソヴィエツト大會の決議に成り、其後幾多の改廢加へられ、現行法は一九二五年一月より二月に亘り開かれたる、第二回聯邦大會の修正せるものに係る。之に依れば同國は露西亞ソヴィエツト社會主義共和國聯邦(所謂露西亞)とウクライナ社會主義ソヴィエツト共和國、白露社會主義ソヴィエツト共和國及び高加索社會主義ソヴィエツト共和國の四共和國よりなる聯邦

露西亞

政治一九一七年三月十二日大戦の不利を極むるに及び、革命勃發して帝政廢せられ、十一月七日ソヴィエツト政體成る。露國即ち社會主義ソヴィエツト諸共和國聯邦憲法の基礎は、一九一八年七月十日、第五次全露ソヴィエツト大會の決議に成り、其後幾多の改廢加へられ、現行法は一九二五年一月より二月に亘り開かれたる、第二回聯邦大會の修正せるものに係る。之に依れば同國は露西亞ソヴィエツト社會主義共和國聯邦(所謂露西亞)とウクライナ社會主義ソヴィエツト共和國、白露社會主義ソヴィエツト共和國及び高加索社會主義ソヴィエツト共和國の四共和國よりなる聯邦

Table with 4 columns: 種別, 人口, 種別, 人口. Rows include 露西亞, ウクライナ, 高加索, etc.

民族別人口左の如し(單位千)

准、(ト)對外貿易の指導並に國內商業制度の制定、(チ)共和國聯邦の國民經濟の基礎及び一般計畫の樹立、全國的意義を有する各種工業及び個々の工業的企業の定額、全聯邦並に聯邦各共和國の名義に依る利權條約の締結、(リ)運輸及び郵便電信事業の指導、(ヌ)ソヴィエツト社會主義共和國聯邦の軍備の編成及び指導、(ル)聯邦各共和國の預算を含むソヴィエツト社會主義共和國聯邦の單一なる預算の裁可、共和國聯邦一般の租稅及び收入、並に聯邦各共和國の預算編成の爲めにする右租稅及び收入に對する控除及び追加額の確定、聯邦各共和國の預算編成の爲にする附加租稅及び徵集の許可、(ヲ)單一なる貨幣及び銀行制度の制定、(ヰ)ソヴィエツト社會主義共和國聯邦全領土に於ける土地の開發利用並に地中埋藏物、森林及び水域の利用の一般的基础の制定、(カ)各共和國間の移民に關する聯合國共通の立法、並に移民基金の設定、(コ)聯邦の訴訟法及び裁判制度並に民事及び刑事立法の基礎制定、(ク)労働に關する根本法律の制定、(ケ)國民教育に於ける一般方針の確立、(コ)國民衛生の保護に於ける一般の施設の確立、(ク)度量衡制度の制定、(ネ)聯合國共通の統計事務の組織、(ニ)聯邦公民權中に於ける外國人の權利に關する根本的立法、(ノ)聯邦全領土に於ける大赦權、(ハ)本憲法に規定する聯邦各共和國ソヴィエツト大會執行委員會の法規條令の廢止、(ヒ)聯邦各共和國及び中央機關に起る爭議の解決、(ヘ)聯邦各共和國は各自、聯邦より自由に廢止し得る權利を保留す。

一、聯邦各共和國の領土は各共和國の同意

あるに非ざれば變更するを得ず、また前項の變更、制限若くは廢止はソヴィエツト社會主義共和國聯邦に加盟せる各共和國の同意を要す。

一、ソヴィエツト社會主義共和國聯邦主權の最高機關はソヴィエツト大會とす。但しソヴィエツト大會閉會中は聯邦ソヴィエツト及び民族ソヴィエツトより成るソヴィエツト社會主義共和國聯邦中央執行委員會とソヴィエツト社會主義共和國聯邦ソヴィエツト大會は市ソヴィエツトの代表者(選舉人二萬五千名に對し代表者一名の割)及び縣ソヴィエツト會議の代表者(人口十二萬五千人に對し代表者一名の割)より組織す。ソヴィエツト社會主義共和國聯邦ソヴィエツト大會に於ける代表者は縣ソヴィエツト會議に於て選舉す。縣制なき共和國に於ては代表者は直接該共和國のソヴィエツト會議に於て選舉す。

治ソヴィエツト社會主義各共和國の代表者(各共和國より各五名及ロシア社會主義聯邦ソヴィエツト共和國の各自治地方の代表者(各自治地方より各一名)を以て組織す。民族ソヴィエツトの人員はソヴィエツト社會主義共和國聯邦ソヴィエツト大會にて之を定む。

議事指導の爲めに各自の幹部を選出す幹部の人員は各七名とす。ソヴィエツト社會主義共和國聯邦中央執行委員會の閉會中に於ける主權の最高機關はソヴィエツト社會主義共和國聯邦中央執行委員會に依りて組織せられたる中央執行委員會幹部とす。幹部の人員は二十一名より成り、聯邦ソヴィエツト及び民族ソヴィエツトの幹部全部を含む。

Table with columns: 種別, 單位, 一九一三, 一九二七. Rows include 輸入, 輸出, 貿易, etc.

主要の生産、配給及び交換機關を國有とし、之が管理調節を司ることを基礎とす。一九一七年十一月の革命後八月間は各種工業企業國有化、特許を許さずして地方ソヴエットに依りて行はれ、爲めに多數生産機關は、其の國營の管理組織編成の爲めに休止するの止むなきに至りしも、千九百十八年六月二十八日ソヴエット政府は布告を發し、國營は設備整へる大規模のものにのみ止め、餘は所有者の經營に任すこととせり。

Table with columns: 種別, 全聯邦, 勞農ロシア. Rows include 工場, 労働者, 生産高, etc.

Table with columns: 種別, 全聯邦, 勞農ロシア. Rows include 個人労働, 工場労働, 生産高, etc.

Table with columns: 年次, 面積, 年次, 面積. Rows include 小麦, 大麦, 小麦, etc.

Table with columns: 種別, 面積, 收穫, 種別, 面積, 收穫. Rows include 小麦, 大麦, 小麦, etc.

Table with columns: 年次, 輸入, 輸出, 年次, 輸入, 輸出. Rows include 小麦, 大麦, 小麦, etc.

Table with columns: 種別, 数量, 金額, 種別, 数量, 金額. Rows include 小麦, 大麦, 小麦, etc.

Table with columns: 種別, 数量, 金額, 種別, 数量, 金額. Rows include 小麦, 大麦, 小麦, etc.

教育ソヴエット制度に依れば、教育の最高機關は教育委員にして、國立機關、美術協會、音樂協會、音樂學校及び他の委員と各種の程度に關聯せる特殊教育機關、自治體及びゼムストゴの諸學校等亦その所管たり。普通教育委員の提起せる主要案の一は統一労働學校にして、革命前の普通、中等諸學校に代はるものなり。八歳より十二歳に至るもの及び十三歳より十七歳に至るものと二種に分たれ、授業料を要せざるのみならず、中食と必要の書籍及び用具之に給せらる。(二十二年末月制程度を復舊

追録

され、勞農民の子弟のみその制を維持する。男女共厚は一般に行はれ、勞農教育の主義は各階級に對して之に適用され、初等教育に於ては其學校を自給に達せしむるを教育の第二段の職業教育は國の一般政策政策の一部として行はる。尙ほ教育事業の管理として行はる。尙ほ多數の幼稚園、兒童俱樂部及び國民を置くにあり。

Table with columns: 種別, 校数, 教師数, 学生数. Rows include 初等學校, 中等學校, 高等學校, etc.

兩陛下宮城入御一天皇、皇后兩陛下には照宮成子内親王御同伴にて九月十四日那須御用邸より宮内へ入御あらせらる。旨仰出され、赤坂離宮内の御調度品は同日より移轉開始せられたり。

て、東部ビル四階に事務所を設け、活動を開始せり。この運動には相當根拠を握るものも、如く、運動會場までは一層の進展を果して、大衆運動を感ずるに推是する。最近なりと傳へられ、或は床次氏の新黨と合同せざるまでも、相提携して議會に臨む。連合するべしと取沙汰せらる。

勝田文相熱心主張の結果、九月十一日の閣議に於て右計畫に依る三年度四月分の所費總額十四萬六千五百圓の責任支出を承認せり。右は文相に設置する思想調査機關學生課及び大學、高等學校に増員する學生生徒主事(學生監及び生徒監の改稱)の經費に充つるものなり。

各種會團

Table with columns: 會名, 所在地, 創立代表者, 目的及事業, 會員數, 機關誌. Includes entries like 英國協同赤坂町一, 大阪府協同赤坂町一, etc.

學術團體

Table with columns: 會名, 所在地, 創立代表者, 目的及事業, 會員數, 機關誌. Includes entries like 日露協同赤坂町一, 日露貿易通商社, etc.

各種會團

Table with columns: 會名, 所在地, 創立代表者, 目的及事業, 會員數, 機關誌. Includes entries like 國家學會, 國家學部研究室, etc.

各種會團

Table with columns: 會名, 所在地, 創立代表者, 目的及事業, 會員數, 機關誌. Includes entries like 土木學會, 道路改良會, etc.

會名	所在地	創立代表者	目的及事業	會員數	機關紙
東京シブオニ	赤坂青山南町六ノ	三	音楽普及及出張演奏	—	—
東京市民音楽研究會	赤坂青山南町六ノ	三	音楽普及及出張演奏	—	—
東京市民音楽研究會	赤坂青山南町六ノ	三	音楽普及及出張演奏	—	—
東京市民音楽研究會	赤坂青山南町六ノ	三	音楽普及及出張演奏	—	—
東京市民音楽研究會	赤坂青山南町六ノ	三	音楽普及及出張演奏	—	—
東京市民音楽研究會	赤坂青山南町六ノ	三	音楽普及及出張演奏	—	—
東京市民音楽研究會	赤坂青山南町六ノ	三	音楽普及及出張演奏	—	—
東京市民音楽研究會	赤坂青山南町六ノ	三	音楽普及及出張演奏	—	—
東京市民音楽研究會	赤坂青山南町六ノ	三	音楽普及及出張演奏	—	—
東京市民音楽研究會	赤坂青山南町六ノ	三	音楽普及及出張演奏	—	—

會名	所在地	創立代表者	目的及事業	會員數	機關紙
一 燈	關東市鹿ヶ谷	明安西田 天香	佛教奉仕の精神に	—	—
佛敎青年傳道會	淺草公園第一五	明安西田 天香	佛敎の統一運動	—	—
佛敎同盟會	京都府の町久美濱	六三三田	佛敎の統一運動	—	—
佛敎同志俱樂部	淺草公園第一五	六三三田	佛敎の統一運動	—	—
佛敎同盟會	京都府の町久美濱	六三三田	佛敎の統一運動	—	—

會名	所在地	創立代表者	目的及事業	會員數	機關紙
修養團	府下千駄ヶ谷六八	三	少年の社會教化	—	—
少年團日本聯盟	府下千駄ヶ谷六八	三	少年の社會教化	—	—
少年團日本聯盟	府下千駄ヶ谷六八	三	少年の社會教化	—	—
少年團日本聯盟	府下千駄ヶ谷六八	三	少年の社會教化	—	—
少年團日本聯盟	府下千駄ヶ谷六八	三	少年の社會教化	—	—

會名	所在地	創立代表者	目的及事業	會員數	機關紙
大正赤心會	淺草公園第一五	六三三田	佛敎の統一運動	—	—
大日本皇國會	淺草公園第一五	六三三田	佛敎の統一運動	—	—
大日本皇國會	淺草公園第一五	六三三田	佛敎の統一運動	—	—
大日本皇國會	淺草公園第一五	六三三田	佛敎の統一運動	—	—
大日本皇國會	淺草公園第一五	六三三田	佛敎の統一運動	—	—

會名	所在地	創立代表者	目的及事業	會員數	機關紙
佛敎同盟會	京都府の町久美濱	六三三田	佛敎の統一運動	—	—
佛敎同盟會	京都府の町久美濱	六三三田	佛敎の統一運動	—	—
佛敎同盟會	京都府の町久美濱	六三三田	佛敎の統一運動	—	—
佛敎同盟會	京都府の町久美濱	六三三田	佛敎の統一運動	—	—
佛敎同盟會	京都府の町久美濱	六三三田	佛敎の統一運動	—	—

會名	所在地	創立代表者	目的及事業	會員數	機關紙
大正赤心會	淺草公園第一五	六三三田	佛敎の統一運動	—	—
大正赤心會	淺草公園第一五	六三三田	佛敎の統一運動	—	—
大正赤心會	淺草公園第一五	六三三田	佛敎の統一運動	—	—
大正赤心會	淺草公園第一五	六三三田	佛敎の統一運動	—	—
大正赤心會	淺草公園第一五	六三三田	佛敎の統一運動	—	—

會名	所在地	創立代表者	目的及事業	會員數	機關紙
佛敎同盟會	京都府の町久美濱	六三三田	佛敎の統一運動	—	—
佛敎同盟會	京都府の町久美濱	六三三田	佛敎の統一運動	—	—
佛敎同盟會	京都府の町久美濱	六三三田	佛敎の統一運動	—	—
佛敎同盟會	京都府の町久美濱	六三三田	佛敎の統一運動	—	—
佛敎同盟會	京都府の町久美濱	六三三田	佛敎の統一運動	—	—

會名	所在地	創立代表者	目的及事業	會員數	機關紙
愛國婦人會	府下千駄ヶ谷六八	三	少年の社會教化	—	—
愛國婦人會	府下千駄ヶ谷六八	三	少年の社會教化	—	—
愛國婦人會	府下千駄ヶ谷六八	三	少年の社會教化	—	—
愛國婦人會	府下千駄ヶ谷六八	三	少年の社會教化	—	—
愛國婦人會	府下千駄ヶ谷六八	三	少年の社會教化	—	—

月日	曜	事	最高最低	天気	風方向
九・一	木	大憲法四週年紀念日△台議院整理案可決△東京新米新米一圓五十錢、大正十一年以來の新高安値決定	三三・三三	晴	北
九・二	金	極東大會終了、天皇杯日本に歸す△エニ機所澤着	三三・二九	雨	北北東
九・三	土	第八回聯盟總會開會△奉天排日大示威	三六・三〇	曇	南南東
九・四	日	南滿洲調查準備會議初會	三七・三〇	曇	北
九・五	月	南滿洲調查準備會議二會	三〇・三〇	雨	北北東
九・六	火	奉天排日大示威△張作霖氏に警告△行政審議會折衝	三三・三〇	雨	北北東
九・七	水	省設置可決△試驗制度改正省議決	三三・三〇	雨	北北東
九・八	木	大官制討論△河野廣一十萬圓訴訟和解成立△東京市保健局改組	三三・三〇	雨	北北東
九・九	金	滋賀縣補選清水氏(政)當選△運送人夫六百名鐵道省乗務員	三三・三〇	快晴	南南西
九・一〇	土	皇陛下内親王御安産△東京市土木、經理從業員一會開業	三三・三〇	快晴	南南西
九・一一	日	奉天にて日本國旗後辱さる△世界早稲米機大村に不時着陸	三二・二四	快晴	南南西
九・一二	月	閩谷等國爭論死回國鐵道△東京市從業員罷業無條件解決△チエ機所澤出發△二科展入賞發表	三二・二三	雨	南南西
九・一三	火	臨川米船本縣大海難長崎縣暴風雨被害激甚	三二・二三	雨	南南西
九・一四	水	世界早稲米機大村を衝いて船ヶ浦に飛来△檜濱市大規模	三二・二三	雨	南南西
九・一五	木	皇陛下御誕生御慶賀△奉天に於ける神宮殿技學生隔年	三二・二三	晴	北東
九・一六	金	皇陛下御誕生御慶賀△奉天に於ける神宮殿技學生隔年	三二・二三	曇	南西
九・一七	土	第二皇女御命名△山形縣下大旋風△野田彌太郎業員二千名罷業	三二・二三	曇	南西
九・一八	日	佛領印度補給團引上法案上院通過	三二・二三	雨	北東
九・一九	月	聖上御遊幸	三二・二三	雨	北北東
九・二〇	火	聖上御遊幸	三二・二三	雨	北北東
九・二一	水	聖上御遊幸	三二・二三	雨	北北東
九・二二	木	六大學野球リーグ戦始まる△訪日獨機(ケンネツケ氏)ケルン出發	三二・二三	曇	北北東
九・二三	金	鳥取縣を先頭に府縣議員選舉票開始△漢口に於て日支兵衝突	三二・二三	雨	北北東
九・二四	土	待醫頭更迭△奉天選手機衝突△上海日本陸軍隊員支那捕縛のために拘引さる	三二・二三	雨	北北東

月日	曜	事	最高最低	天気	風方向
九・二五	日	府縣議員選舉一部開票與黨繼して獲はず	三三・三二	雨	北北東
九・二六	月	府縣議員選舉一部開票與黨繼して獲はず	三三・三二	雨	北北東
九・二七	火	府縣議員選舉一部開票與黨繼して獲はず	三三・三二	雨	北北東
九・二八	水	府縣議員選舉一部開票與黨繼して獲はず	三三・三二	雨	北北東
九・二九	木	府縣議員選舉一部開票與黨繼して獲はず	三三・三二	雨	北北東
九・三〇	金	府縣議員選舉一部開票與黨繼して獲はず	三三・三二	雨	北北東
九・三一	土	府縣議員選舉一部開票與黨繼して獲はず	三三・三二	雨	北北東
九・三二	日	府縣議員選舉一部開票與黨繼して獲はず	三三・三二	雨	北北東
九・三三	月	府縣議員選舉一部開票與黨繼して獲はず	三三・三二	雨	北北東
九・三四	火	府縣議員選舉一部開票與黨繼して獲はず	三三・三二	雨	北北東
九・三五	水	府縣議員選舉一部開票與黨繼して獲はず	三三・三二	雨	北北東
九・三六	木	府縣議員選舉一部開票與黨繼して獲はず	三三・三二	雨	北北東
九・三七	金	府縣議員選舉一部開票與黨繼して獲はず	三三・三二	雨	北北東
九・三八	土	府縣議員選舉一部開票與黨繼して獲はず	三三・三二	雨	北北東
九・三九	日	府縣議員選舉一部開票與黨繼して獲はず	三三・三二	雨	北北東
九・四〇	月	府縣議員選舉一部開票與黨繼して獲はず	三三・三二	雨	北北東
九・四一	火	府縣議員選舉一部開票與黨繼して獲はず	三三・三二	雨	北北東
九・四二	水	府縣議員選舉一部開票與黨繼して獲はず	三三・三二	雨	北北東
九・四三	木	府縣議員選舉一部開票與黨繼して獲はず	三三・三二	雨	北北東
九・四四	金	府縣議員選舉一部開票與黨繼して獲はず	三三・三二	雨	北北東
九・四五	土	府縣議員選舉一部開票與黨繼して獲はず	三三・三二	雨	北北東
九・四六	日	府縣議員選舉一部開票與黨繼して獲はず	三三・三二	雨	北北東
九・四七	月	府縣議員選舉一部開票與黨繼して獲はず	三三・三二	雨	北北東
九・四八	火	府縣議員選舉一部開票與黨繼して獲はず	三三・三二	雨	北北東
九・四九	水	府縣議員選舉一部開票與黨繼して獲はず	三三・三二	雨	北北東
九・五〇	木	府縣議員選舉一部開票與黨繼して獲はず	三三・三二	雨	北北東
九・五一	金	府縣議員選舉一部開票與黨繼して獲はず	三三・三二	雨	北北東
九・五二	土	府縣議員選舉一部開票與黨繼して獲はず	三三・三二	雨	北北東
九・五三	日	府縣議員選舉一部開票與黨繼して獲はず	三三・三二	雨	北北東
九・五四	月	府縣議員選舉一部開票與黨繼して獲はず	三三・三二	雨	北北東
九・五五	火	府縣議員選舉一部開票與黨繼して獲はず	三三・三二	雨	北北東
九・五六	水	府縣議員選舉一部開票與黨繼して獲はず	三三・三二	雨	北北東
九・五七	木	府縣議員選舉一部開票與黨繼して獲はず	三三・三二	雨	北北東
九・五八	金	府縣議員選舉一部開票與黨繼して獲はず	三三・三二	雨	北北東
九・五九	土	府縣議員選舉一部開票與黨繼して獲はず	三三・三二	雨	北北東
九・六〇	日	府縣議員選舉一部開票與黨繼して獲はず	三三・三二	雨	北北東

月日	曜	事	最高最低	天気	風方向
九・一	木	聖上海軍大演習開始のため横濱御遊港△政友代議士山台機警備の更迭を決議	三三・三三	晴	北
九・二	金	下志津陸軍機警備の更迭を決議	三五・二九	晴	北北東
九・三	土	國庫券發行開始△久原房之助氏政府の使命を帯びて奉天に赴く△小石川工廠一部移設△東京紡績會社三十名機東△武蔵政府獨立宣言△モスリフ提議決議	三七・二七	晴	南南西
九・四	日	航空船エクス二號伊豆大島沖に擱浅△逃走中の船員	三三・二九	雨	東北東
九・五	月	藤澤主謀者四十二名一網打尽	三五・二五	曇	北北東
九・六	火	大蔵省議自任農地制定案削減△上野松原の起重機倒れ行人十餘名死傷△國庫券發行開始△國庫券發行開始△國庫券發行開始	三七・二七	晴	北北西
九・七	水	西大醫學部開校	三七・二七	晴	北北西
九・八	木	研究會反骨部部長△新潟縣強震死者を慰む△精進寺再興△電氣局長拘留	三七・二七	晴	北北西
九・九	金	第四回神宮殿技始まる△東京商業生二百名結束	三七・二七	晴	北北東
九・一〇	土	校長排斥△于子電報三重△東京市立銀行九名機警備決定△大蔵省議終了△昭和銀行及常設會社創立	三七・二七	雨	北北東
九・一一	日	△防務聯合會提議決議	三七・二七	雨	北北東
九・一二	月	聖上御遊幸	三七・二七	雨	北北東
九・一三	火	東京市三三調査會(財政水産電氣)委員決定△日本學生陸上競技聯盟設立	三七・二七	雨	北北東
九・一四	水	日勤通商協成成立△太平洋橋斷飛行士四名決定△東京市立銀行協成	三七・二七	雨	北北東
九・一五	木	東京市立銀行協成	三七・二七	雨	北北東
九・一六	金	東京市立銀行協成	三七・二七	雨	北北東
九・一七	土	東京市立銀行協成	三七・二七	雨	北北東
九・一八	日	東京市立銀行協成	三七・二七	雨	北北東
九・一九	月	東京市立銀行協成	三七・二七	雨	北北東
九・二〇	火	東京市立銀行協成	三七・二七	雨	北北東
九・二一	水	東京市立銀行協成	三七・二七	雨	北北東
九・二二	木	東京市立銀行協成	三七・二七	雨	北北東
九・二三	金	東京市立銀行協成	三七・二七	雨	北北東
九・二四	土	東京市立銀行協成	三七・二七	雨	北北東
九・二五	日	東京市立銀行協成	三七・二七	雨	北北東
九・二六	月	東京市立銀行協成	三七・二七	雨	北北東
九・二七	火	東京市立銀行協成	三七・二七	雨	北北東
九・二八	水	東京市立銀行協成	三七・二七	雨	北北東
九・二九	木	東京市立銀行協成	三七・二七	雨	北北東
九・三〇	金	東京市立銀行協成	三七・二七	雨	北北東
九・三一	土	東京市立銀行協成	三七・二七	雨	北北東
九・三二	日	東京市立銀行協成	三七・二七	雨	北北東
九・三三	月	東京市立銀行協成	三七・二七	雨	北北東
九・三四	火	東京市立銀行協成	三七・二七	雨	北北東
九・三五	水	東京市立銀行協成	三七・二七	雨	北北東
九・三六	木	東京市立銀行協成	三七・二七	雨	北北東
九・三七	金	東京市立銀行協成	三七・二七	雨	北北東
九・三八	土	東京市立銀行協成	三七・二七	雨	北北東
九・三九	日	東京市立銀行協成	三七・二七	雨	北北東
九・四〇	月	東京市立銀行協成	三七・二七	雨	北北東
九・四一	火	東京市立銀行協成	三七・二七	雨	北北東
九・四二	水	東京市立銀行協成	三七・二七	雨	北北東
九・四三	木	東京市立銀行協成	三七・二七	雨	北北東
九・四四	金	東京市立銀行協成	三七・二七	雨	北北東
九・四五	土	東京市立銀行協成	三七・二七	雨	北北東
九・四六	日	東京市立銀行協成	三七・二七	雨	北北東
九・四七	月	東京市立銀行協成	三七・二七	雨	北北東
九・四八	火	東京市立銀行協成	三七・二七	雨	北北東
九・四九	水	東京市立銀行協成	三七・二七	雨	北北東
九・五〇	木	東京市立銀行協成	三七・二七	雨	北北東
九・五一	金	東京市立銀行協成	三七・二七	雨	北北東
九・五二	土	東京市立銀行協成	三七・二七	雨	北北東
九・五三	日	東京市立銀行協成	三七・二七	雨	北北東
九・五四	月	東京市立銀行協成	三七・二七	雨	北北東
九・五五	火	東京市立銀行協成	三七・二七	雨	北北東
九・五六	水	東京市立銀行協成	三七・二七	雨	北北東
九・五七	木	東京市立銀行協成	三七・二七	雨	北北東
九・五八	金	東京市立銀行協成	三七・二七	雨	北北東
九・五九	土	東京市立銀行協成	三七・二七	雨	北北東
九・六〇	日	東京市立銀行協成	三七・二七	雨	北北東

月日	曜	事	最高最低	天気	風方向
九・一	木	世界休戦記念日△議院召集詔書公布△自作農案農相より撤回△第二回米作機警備決議	三三・三三	晴	南南東
九・二	金	農相閣議終了△研究會公報議員六名連袂脱會△米俵減産決議△米俵減産決議△米俵減産決議	三五・二九	晴	北北西
九・三	土	農相閣議終了△研究會公報議員六名連袂脱會△米俵減産決議△米俵減産決議△米俵減産決議	三五・二九	晴	北北西
九・四	日	農相閣議終了△研究會公報議員六名連袂脱會△米俵減産決議△米俵減産決議△米俵減産決議	三五・二九	晴	北北西
九・五	月	農相閣議終了△研究會公報議員六名連袂脱會△米俵減産決議△米俵減産決議△米俵減産決議	三五・二九	晴	北北西
九・六	火	農相閣議終了△研究會公報議員六名連袂脱會△米俵減産決議△米俵減産決議△米俵減産決議	三五・二九	晴	北北西
九・七	水	農相閣議終了△研究會公報議員六名連袂脱會△米俵減産決議△米俵減産決議△米俵減産決議	三五・二九	晴	北北西
九・八	木	農相閣議終了△研究會公報議員六名連袂脱會△米俵減産決議△米俵減産決議△米俵減産決議	三五・二九	晴	北北西
九・九	金	農相閣議終了△研究會公報議員六名連袂脱會△米俵減産決議△米俵減産決議△米俵減産決議	三五・二九	晴	北北西
九・一〇	土	農相閣議終了△研究會公報議員六名連袂脱會△米俵減産決議△米俵減産決議△米俵減産決議	三五・二九	晴	北北西
九・一一	日	農相閣議終了△研究會公報議員六名連袂脱會△米俵減産決議△米俵減産決議△米俵減産決議	三五・二九	晴	北北西
九・一二	月	農相閣議終了△研究會公報議員六名連袂脱會△米俵減産決議△米俵減産決議△米俵減産決議	三五・二九	晴	北北西
九・一三	火	農相閣議終了△研究會公報議員六名連袂脱會△米俵減産決議△米俵減産決議△米俵減産決議	三五・二九	晴	北北西
九・一四	水	農相閣議終了△研究會公報議員六名連袂脱會△米俵減産決議△米俵減産決議△米俵減産決議	三五・二九	晴	北北西
九・一五	木	農相閣議終了△研究會公報議員六名連袂脱會△米俵減産決議△米俵減産決議△米俵減産決議	三五・二九	晴	北北西
九・一六	金	農相閣議終了△研究會公報議員六名連袂脱會△米俵減産決議△米俵減産決議△米俵減産決議	三五・二九	晴	北北西
九・一七	土	農相閣議終了△研究會公報議員六名連袂脱會△米俵減産決議△米俵減産決議△米俵減産決議	三五・二九	晴	北北西
九・一八	日	農相閣議終了△研究會公報議員六名連袂脱會△米俵減産決議△米俵減産決議△米俵減産決議	三五・二九	晴	北北西
九・一九	月	農相閣議終了△研究會公報議員六名連袂脱會△米俵減産決議△米俵減産決議△米俵減産決議	三五・二九	晴	北北西
九・二〇	火	農相閣議終了△研究會公報議員六名連袂脱會△米俵減産決議△米俵減産決議△米俵減産決議	三五・二九	晴	北北西
九・二一	水	農相閣議終了△研究會公報議員六名連袂脱會△米俵減産決議△米俵減産決議△米俵減産決議	三五・二九	晴	北北西
九・二二	木	農相閣議終了△研究會公報議員六名連袂脱會△米俵減産決議△米俵減産決議△米俵減産決議	三五・二九	晴	北北西
九・二三	金	農相閣議終了△研究會公報議員六名連袂脱會△米俵減産決議△米俵減産決議△米俵減産決議	三五・二九	晴	北北西
九・二四	土	農相閣議終了△研究會公報議員六名連袂脱會△米俵減産決議△米俵減産決議△米俵減産決議	三五・二九	晴	北北西
九・二五	日	農相閣議終了△研究會公報議員六名連袂脱會△米俵減産決議△米俵減産決議△米俵減産決議	三五・二九	晴	北北西
九・二六	月	農相閣議終了△研究會公報議員六名連袂脱會△米俵減産決議△米俵減産決議△米俵減産決議	三五・二九	晴	北北西
九・二七	火	農相閣議終了△研究會公報議員六名連袂脱會△米俵減産決議△米俵減産決議△米俵減産決議	三五・二九	晴	北北西
九・二八	水	農相閣議終了△研究會公報議員六名連袂脱會△米俵減産決議△米俵減産決議△米俵減産決議	三五・二九	晴	北北西
九・二九	木	農相閣議終了△研究會公報議員六名連袂脱會△米俵減産決議△米俵減産決議△米俵減産決議	三五・二九	晴	北北西
九・三〇	金	農相閣議終了△研究會公報議員六名連袂脱會△米俵減産決議△米俵減産決議△米俵減産決議	三五・二九	晴	北北西
九・三一	土	農相閣議終了△研究會公報議員六名連袂脱會△米俵減産決議△米俵減産決議△米俵減産決議	三五・二九	晴	北北西
九・三二	日	農相閣議終了△研究會公報議員六名連袂脱會△米俵減産決議△米俵減産決議△米俵減産決議	三五・二九	晴	北北西
九・三三	月	農相閣議終了△研究會公報議員六名連袂脱會△米俵減産決議△米俵減産決議△米俵減産決議	三五・二九	晴	北北西
九・三四	火	農相閣議終了△研究會公報議員六名連袂脱會△米俵減産決議△米俵減産決議△米俵減産決議	三五・二九	晴	北北西
九・三五	水	農相閣議終了△研究會公報議員六名連袂脱會△米俵減産決議△米俵減産決議△米俵減産決議	三五・二九	晴	北北西
九・三六	木	農相閣議終了△研究會公報議員六名連袂脱會△米俵減産決議△米俵減産決議△米俵減産決議	三五・二九	晴	北北西
九・三七	金	農相閣議終了△研究會公報議員六名連袂脱會△米俵減産決議△米俵減産決議△米俵減産決議	三五・二九	晴	北北西
九・三八	土	農相閣議終了△研究會公報議員六名連袂脱會△米俵減産決議△米俵減産決議△米俵減産決議	三五・二九	晴	北北西

月日	曜日	事	最高最低	天気	風向
三・五	火	府制調査會決議案決定△後藤子訪露出資△議院社債大擴張決議	四七・四九	晴	北
三・六	水	齋藤中央會決議決定△洋モス・武蔵防台併創印刷△松方公使辭職△議院社債發行	四九・五一	晴	北
三・七	木	齋藤朝野總辭表提出△廣瀨補選田氏(民)當選△西久保市市長不信任案通過△廣瀨及鮮銀總裁更迭△大村航空隊の二機衝突四名機死	五一・五三	雨	北
三・八	金	西久保東京市長辭職△日英支三國上海紡績聯合會成立	五三・五五	雨	北
三・九	土	山梨朝鮮總督親任式△東京砂利取引所申請却下	五五・五七	雨	北
三・一〇	日	小沢市議選東京市會に市長退任の表面を呈請す△十	五七・五九	晴	北
三・一一	月	五銀行廢止八千圓圓銀△土城氏京都市長に當選	五九・六一	晴	北
三・一二	火	國際汽船整理案閣議決定△東電電力合併内定	六一・六三	快晴	北
三・一三	水	民政黨編入大會(下野)開會△米國海軍擴張案提出△木下大將大勳章授与△折田次郎閣議決定	六三・六五	晴	北
三・一四	木	第二次新報百萬人人口及食糧問題答申案決定△南	六五・六七	晴	北
三・一五	金	京政府露國と斷交	六七・六九	晴	北
三・一六	土	議會舉行代議士判決官談話三善氏の外交都有罪	六九・七一	晴	北
三・一七	日	木下副大臣官及武蔵、藤田兩閣員親任式△小俣	七一・七三	晴	北
三・一八	月	而讀久保市市長を請ふ	七三・七五	晴	北
三・一九	火	露國共産黨大會トロツキー以下反露部派除名	七五・七七	初雪	北
三・二〇	水	定方公報電報總編輯△東京市教育局長事不取締決	七七・七九	快晴	北
三・二一	木	大勳章授與閣議決定△軍陸教育令改正公布	七九・八一	快晴	北
三・二二	金	豫算内示會△伊國金本位に復す	八一・八三	快晴	北
三・二三	土	大勳章授與閣議決定△鐵鋼保護會立案決定△國	八三・八五	快晴	北
三・二四	日	際汽船整理案成立	八五・八七	快晴	北
三・二五	月	多摩湖邊遊樂場報告案△池上湖遊樂場監督親任式△	八七・八九	雨	北
三・二六	火	第五十四議會召集△大阪正米市場初立會	八九・九一	晴	北
三・二七	水	大正天皇山陵御一年祭△鹿兒島沿岸にて密漁船二	九一・九三	晴	北
三・二八	木	百隻取押へる△山形地方大吹雪	九三・九五	晴	北
三・二九	金	議會開會式△鐵道會議設計審議會△輸出絹織物	九五・九七	快晴	北
三・三〇	土	取締り施行規則公布△軍艦衝突事件の責任者水城	九七・九九	快晴	北
三・三一	日	大佐津波を前に自ら△民政黨總務局長を除名△大	九九・一〇一	快晴	北
三・三二	月	憲日本大吹雪△九州にも大吹雪	一〇一・一〇三	快晴	北
三・三三	火	大勳章授與閣議決定△議會始開議決△鐵道事業公	一〇三・一〇五	快晴	北
三・三四	水	債一千萬圓發行△貴族院に反政府聯盟成立△朝鮮	一〇五・一〇七	快晴	北
三・三五	木	債檢査所編制△官制公布△横濱港津波津工場	一〇七・一〇九	快晴	北
三・三六	金	破△福岡市湯涌泉大吹雪△大日本吹雪止まず	一〇九・一一一	快晴	北
三・三七	土	△印度國民會議排英決議△米政府日米不和睦提出	一一一・一一三	快晴	北

月日	曜日	事	最高最低	天気	風向
三・三六	火	府制調査會決議案決定△後藤子訪露出資△議院社債大擴張決議	四七・四九	晴	北
三・三七	水	齋藤中央會決議決定△洋モス・武蔵防台併創印刷△松方公使辭職△議院社債發行	四九・五一	晴	北
三・三八	木	齋藤朝野總辭表提出△廣瀨補選田氏(民)當選△西久保市市長不信任案通過△廣瀨及鮮銀總裁更迭△大村航空隊の二機衝突四名機死	五一・五三	雨	北
三・三九	金	西久保東京市長辭職△日英支三國上海紡績聯合會成立	五三・五五	雨	北
三・四〇	土	山梨朝鮮總督親任式△東京砂利取引所申請却下	五五・五七	雨	北
三・四一	日	小沢市議選東京市會に市長退任の表面を呈請す△十	五七・五九	晴	北
三・四二	月	五銀行廢止八千圓圓銀△土城氏京都市長に當選	五九・六一	晴	北
三・四三	火	國際汽船整理案閣議決定△東電電力合併内定	六一・六三	快晴	北
三・四四	水	民政黨編入大會(下野)開會△米國海軍擴張案提出△木下大將大勳章授与△折田次郎閣議決定	六三・六五	晴	北
三・四五	木	第二次新報百萬人人口及食糧問題答申案決定△南	六五・六七	晴	北
三・四六	金	京政府露國と斷交	六七・六九	晴	北
三・四七	土	議會舉行代議士判決官談話三善氏の外交都有罪	六九・七一	晴	北
三・四八	日	木下副大臣官及武蔵、藤田兩閣員親任式△小俣	七一・七三	晴	北
三・四九	月	而讀久保市市長を請ふ	七三・七五	晴	北
三・五〇	火	露國共産黨大會トロツキー以下反露部派除名	七五・七七	初雪	北
三・五一	水	定方公報電報總編輯△東京市教育局長事不取締決	七七・七九	快晴	北
三・五二	木	大勳章授與閣議決定△軍陸教育令改正公布	七九・八一	快晴	北
三・五三	金	豫算内示會△伊國金本位に復す	八一・八三	快晴	北
三・五四	土	大勳章授與閣議決定△鐵鋼保護會立案決定△國	八三・八五	快晴	北
三・五五	日	際汽船整理案成立	八五・八七	快晴	北
三・五六	月	多摩湖邊遊樂場報告案△池上湖遊樂場監督親任式△	八七・八九	雨	北
三・五七	火	第五十四議會召集△大阪正米市場初立會	八九・九一	晴	北
三・五八	水	大正天皇山陵御一年祭△鹿兒島沿岸にて密漁船二	九一・九三	晴	北
三・五九	木	百隻取押へる△山形地方大吹雪	九三・九五	晴	北
三・六〇	金	議會開會式△鐵道會議設計審議會△輸出絹織物	九五・九七	快晴	北
三・六一	土	取締り施行規則公布△軍艦衝突事件の責任者水城	九七・九九	快晴	北
三・六二	日	大佐津波を前に自ら△民政黨總務局長を除名△大	九九・一〇一	快晴	北
三・六三	月	憲日本大吹雪△九州にも大吹雪	一〇一・一〇三	快晴	北
三・六四	火	大勳章授與閣議決定△議會始開議決△鐵道事業公	一〇三・一〇五	快晴	北
三・六五	水	債一千萬圓發行△貴族院に反政府聯盟成立△朝鮮	一〇五・一〇七	快晴	北
三・六六	木	債檢査所編制△官制公布△横濱港津波津工場	一〇七・一〇九	快晴	北
三・六七	金	破△福岡市湯涌泉大吹雪△大日本吹雪止まず	一〇九・一一一	快晴	北
三・六八	土	△印度國民會議排英決議△米政府日米不和睦提出	一一一・一一三	快晴	北

月日	曜日	事	最高最低	天気	風向
三・一六	水	映父宮と松平節子姫との調停約款許△田中總裁裁	六五・七〇	雨	北西
三・一七	木	如瀨口民政黨總裁に實見を申込む△野田中野郎女	六五・七〇	雨	北西
三・一八	金	房中首相選口總政訪問取消△時事新報海上版急送	六五・七〇	雨	北西
三・一九	土	田中首相選口總政訪問取消△時事新報海上版急送	六五・七〇	雨	北西
三・二〇	日	宮中首相選口總政訪問取消△時事新報海上版急送	六五・七〇	雨	北西
三・二一	月	宮中首相選口總政訪問取消△時事新報海上版急送	六五・七〇	雨	北西
三・二二	火	宮中首相選口總政訪問取消△時事新報海上版急送	六五・七〇	雨	北西
三・二三	水	宮中首相選口總政訪問取消△時事新報海上版急送	六五・七〇	雨	北西
三・二四	木	宮中首相選口總政訪問取消△時事新報海上版急送	六五・七〇	雨	北西
三・二五	金	宮中首相選口總政訪問取消△時事新報海上版急送	六五・七〇	雨	北西
三・二六	土	宮中首相選口總政訪問取消△時事新報海上版急送	六五・七〇	雨	北西
三・二七	日	宮中首相選口總政訪問取消△時事新報海上版急送	六五・七〇	雨	北西
三・二八	月	宮中首相選口總政訪問取消△時事新報海上版急送	六五・七〇	雨	北西
三・二九	火	宮中首相選口總政訪問取消△時事新報海上版急送	六五・七〇	雨	北西
三・三〇	水	宮中首相選口總政訪問取消△時事新報海上版急送	六五・七〇	雨	北西
三・三一	木	宮中首相選口總政訪問取消△時事新報海上版急送	六五・七〇	雨	北西
三・三二	金	宮中首相選口總政訪問取消△時事新報海上版急送	六五・七〇	雨	北西
三・三三	土	宮中首相選口總政訪問取消△時事新報海上版急送	六五・七〇	雨	北西
三・三四	日	宮中首相選口總政訪問取消△時事新報海上版急送	六五・七〇	雨	北西
三・三五	月	宮中首相選口總政訪問取消△時事新報海上版急送	六五・七〇	雨	北西
三・三六	火	宮中首相選口總政訪問取消△時事新報海上版急送	六五・七〇	雨	北西
三・三七	水	宮中首相選口總政訪問取消△時事新報海上版急送	六五・七〇	雨	北西
三・三八	木	宮中首相選口總政訪問取消△時事新報海上版急送	六五・七〇	雨	北西
三・三九	金	宮中首相選口總政訪問取消△時事新報海上版急送	六五・七〇	雨	北西
三・四〇	土	宮中首相選口總政訪問取消△時事新報海上版急送	六五・七〇	雨	北西
三・四一	日	宮中首相選口總政訪問取消△時事新報海上版急送	六五・七〇	雨	北西
三・四二	月	宮中首相選口總政訪問取消△時事新報海上版急送	六五・七〇	雨	北西
三・四三	火	宮中首相選口總政訪問取消△時事新報海上版急送	六五・七〇	雨	北西
三・四四	水	宮中首相選口總政訪問取消△時事新報海上版急送	六五・七〇	雨	北西
三・四五	木	宮中首相選口總政訪問取消△時事新報海上版急送	六五・七〇	雨	北西
三・四六	金	宮中首相選口總政訪問取消△時事新報海上版急送	六五・七〇	雨	北西
三・四七	土	宮中首相選口總政訪問取消△時事新報海上版急送	六五・七〇	雨	北西
三・四八	日	宮中首相選口總政訪問取消△時事新報海上版急送	六五・七〇	雨	北西
三・四九	月	宮中首相選口總政訪問取消△時事新報海上版急送	六五・七〇	雨	北西
三・五〇	火	宮中首相選口總政訪問取消△時事新報海上版急送	六五・七〇	雨	北西
三・五一	水	宮中首相選口總政訪問取消△時事新報海上版急送	六五・七〇	雨	北西
三・五二	木	宮中首相選口總政訪問取消△時事新報海上版急送	六五・七〇	雨	北西
三・五三	金	宮中首相選口總政訪問取消△時事新報海上版急送	六五・七〇	雨	北西
三・五四	土	宮中首相選口總政訪問取消△時事新報海上版急送	六五・七〇	雨	北西
三・五五	日	宮中首相選口總政訪問取消△時事新報海上版急送	六五・七〇	雨	北西
三・五六	月	宮中首相選口總政訪問取消△時事新報海上版急送	六五・七〇	雨	北西
三・五七	火	宮中首相選口總政訪問取消△時事新報海上版急送	六五・七〇	雨	北西
三・五八	水	宮中首相選口總政訪問取消△時事新報海上版急送	六五・七〇	雨	北西
三・五九	木	宮中首相選口總政訪問取消△時事新報海上版急送	六五・七〇	雨	北西
三・六〇	金	宮中首相選口總政訪問取消△時事新報海上版急送	六五・七〇	雨	北西
三・六一	土	宮中首相選口總政訪問取消△時事新報海上版急送	六五・七〇	雨	北西
三・六二	日	宮中首相選口總政訪問取消△時事新報海上版急送	六五・七〇	雨	北西
三・六三	月	宮中首相選口總政訪問取消△時事新報海上版急送	六五・七〇	雨	北西
三・六四	火	宮中首相選口總政訪問取消△時事新報海上版急送	六五・七〇	雨	北西
三・六五	水	宮中首相選口總政訪問取消△時事新報海上版急送	六五・七〇	雨	北西
三・六六	木	宮中首相選口總政訪問取消△時事新報海上版急送	六五・七〇	雨	北西
三・六七	金	宮中首相選口總政訪問取消△時事新報海上版急送	六五・七〇	雨	北西
三・六八	土	宮中首相選口總政訪問取消△時事新報海上版急送	六五・七〇	雨	北西
三・六九	日	宮中首相選口總政訪問取消△時事新報海上版急送	六五・七〇	雨	北西
三・七〇	月	宮中首相選口總政訪問取消△時事新報海上版急送	六五・七〇	雨	北西

月日	曜日	事	最高最低	天気	風向
三・三六	火	府制調査會決議案決定△後藤子訪露出資△議院社債大擴張決議	四七・四九	晴	北
三・三七	水	齋藤中央會決議決定△洋モス・武蔵防台併創印刷△松方公使辭職△議院社債發行	四九・五一	晴	北
三・三八	木	齋藤朝野總辭表提出△廣瀨補選田氏(民)當選△西久保市市長不信任案通過△廣瀨及鮮銀總裁更迭△大村航空隊の二機衝突四名機死	五一・五三	雨	北
三・三九	金	西久保東京市長辭職△日英支三國上海紡績聯合會成立	五三・五五	雨	北
三・四〇	土	山梨朝鮮總督親任式△東京砂利取引所申請却下	五五・五七	雨	北
三・四一	日	小沢市議選東京市會に市長退任の表面を呈請す△十	五七・五九	晴	北
三・四二	月	五銀行廢止八千圓圓銀△土城氏京都市長に當選	五九・六一	晴	北
三・四三	火	國際汽船整理案閣議決定△東電電力合併内定	六一・六三	快晴	北
三・四四	水	民政黨編入大會(下野)開會△米國海軍擴張案提出△木下大將大勳章授与△折田次郎閣議決定	六三・六五	晴	北
三・四五	木	第二次新報百萬人人口及食糧問題答申案決定△南	六五・六七	晴	北
三・四六	金	京政府露國と斷交	六七・六九	晴	北
三・四七	土	議會舉行代議士判決官談話三善氏の外交都有罪	六九・七一	晴	北
三・四八	日	木下副大臣官及武蔵、藤田兩閣員親任式△小俣	七一・七三	晴	北
三・四九	月	而讀久保市市長を請ふ	七三・七五	晴	北
三・五〇	火	露國共産黨大會トロツキー以下反露部派除名	七五・七七	初雪	北
三・五一	水	定方公報電報總編輯△東京市教育局長事不取締決	七七・七九	快晴	北
三・五二	木	大勳章授與閣議決定△軍陸教育令改正公布	七九・八一	快晴	北
三・五三	金	豫算内示會△伊國金本位に復す	八一・八三	快晴	北
三・五四	土	大勳章授與閣議決定△鐵鋼保護會立案決定△國	八三・八五	快晴	北
三・五五	日	際汽船整理案成立	八五・八七	快晴	北
三・五六	月	多摩湖邊遊樂場報告案△池上湖遊樂場監督親任式△	八七・八九	雨	北
三・五七	火	第五十四議會召集△大阪正米市場初立會	八九・九一	晴	北
三・五八	水	大正天皇山陵御一年祭△鹿兒島沿岸にて密漁船二	九一・九三	晴	北
三・五九	木	百隻取押へる△山形地方大吹雪	九三・九五	晴	北
三・六〇	金	議會開會式△鐵道會議設計審議會△輸出絹織物	九五・九七	快晴	北
三・六一	土	取締り施行規則公布△軍艦衝突事件の責任者水城	九七・九九	快晴	北
三・六二	日	大佐津波を前に自ら△民政黨總務局長を除名△大	九九・一〇一	快晴	北
三・六三	月	憲日本大吹雪△九州にも大吹雪	一〇一・一〇三	快晴	北
三・六四	火	大勳章授與閣議決定△議會始開議決△鐵道事業公	一〇三・一〇五	快晴	北
三・六五	水	債一千萬圓發行△貴族院に反政府聯盟成立△朝鮮	一〇五・一〇七	快晴	北
三・六六	木	債檢査所編制△官制公布△横濱港津波津工場	一〇七・一〇九	快晴	北
三・六七	金	破△福岡市湯涌泉大吹雪△大日本吹雪止まず	一〇九・一一一	快晴	北
三・六八	土	△印度國民會議排英決議△米政府日米不和睦提出	一一一・一一三	快晴	北

Table with columns for date (月日曜), event (事), temperature (氣温), and wind direction (天気風方向). Contains news items from March 26 to March 31.

Table with columns for date (月日曜), event (事), temperature (氣温), and wind direction (天気風方向). Contains news items from March 1 to March 25.

Table with columns for date (月日曜), event (事), temperature (氣温), and wind direction (天気風方向). Contains news items from March 26 to March 31.

Table with columns for date (月日曜), event (事), temperature (氣温), and wind direction (天気風方向). Contains news items from March 1 to March 25.

Table with columns for date (月日), day of week (曜), event (事), weather (天気), and wind direction (風向). Contains news items from May 1st to 4th.

Table with columns for date (月日), day of week (曜), event (事), weather (天気), and wind direction (風向). Contains news items from May 5th to 8th.

Table with columns for date (月日), day of week (曜), event (事), weather (天気), and wind direction (風向). Contains news items from May 9th to 13th.

Table with columns for date (月日), day of week (曜), event (事), weather (天気), and wind direction (風向). Contains news items from May 14th to 18th.

Table with columns for date (月日), event (事), and weather (最高気温, 天気, 風向). It lists various political and social events from January to November.

Table titled '昭和四年四日曜日表' (昭和四年四日曜日表) showing public holidays (官廳休暇日) and government office hours (官廳職務時間).

複利年金終價表

Table titled '複利年金終價表' (Compound Interest Annuity Final Value Table) with columns for interest rate (利率) and final value (終價). It provides data for various interest rates from 1% to 12%.

索引 [五十音引]

Large alphabetical index table (索引 [五十音引]) listing various terms and their corresponding page numbers. It is organized by Japanese characters (ア through ウ).

Table of financial and administrative data for the year, including categories like '愛媛縣(道府縣各種統計)', '大坂商科大学', '大阪放送局', and '大阪府(道府縣各種統計)'. It lists various items with their corresponding values in yen.

Table of financial and administrative data for the year, including categories like '愛媛縣(道府縣各種統計)', '大坂商科大学', '大阪放送局', and '大阪府(道府縣各種統計)'. It lists various items with their corresponding values in yen.

Table of contents for the right page, listing various categories such as 'Education' (教育), 'Economy' (経済), 'Politics' (政治), and 'Culture' (文化) with corresponding page numbers.

Table of contents for the left page, continuing the list of categories and page numbers from the right page, including 'International Relations' (国際関係) and 'Miscellaneous' (雑項).

Table of news items and statistics, including sections for '七' (Seven) and '七五二' (Seven Fifty Two). Topics include international relations, domestic news, and economic data.

Table of news items and statistics, including sections for '六' (Six) and '七五三' (Seven Fifty Three). Topics include international relations, domestic news, and economic data.

Table of contents for the '時事' (Current Affairs) section, listing various reports and statistics such as '外國貿易', '都市各種統計', '動物壽命', and '特別勸募'.

ナ

Table of contents for the 'ナ' section, listing reports and statistics such as '東京市各種統計', '南洋拓殖', '日本銀行', and '燃料消費'.



高級

三星水彩繪具

三星テンペラ繪具
三星製圖用ケーキ繪具
三星パレット・水筒
各種

△各地文房具店にあり▽



製造元
三星繪具製造所

東京市下谷區西町三番地
電話下谷一〇〇五番 長二〇〇五番 三〇〇五番

TRADE
★★★
MARK

青寫眞感光紙
オザリツト感光紙
理研陽畫感光紙
製圖用紙
及用品類



星名刺

櫻井大二郎商店

東京馬喰町二丁目
電話花代表五千番

アンチニコチンの出現により
世界の凡める辭書より

煙草の毒

なる言辭は煙の如く霧消せん

ニコチン中毒より起る諸病を防ぎ
頭腦明晰記憶力を増進す



アンチニコチン

專賣特許第七五三八五號
實用新案第一一參四一四號

各地元賣捌希望者申込あれ

東京市芝區柴井町二十九番地

昭和堂
電話芝七二七番

大三十錢・小十錢
たばこ店藥店にあり

月輪印

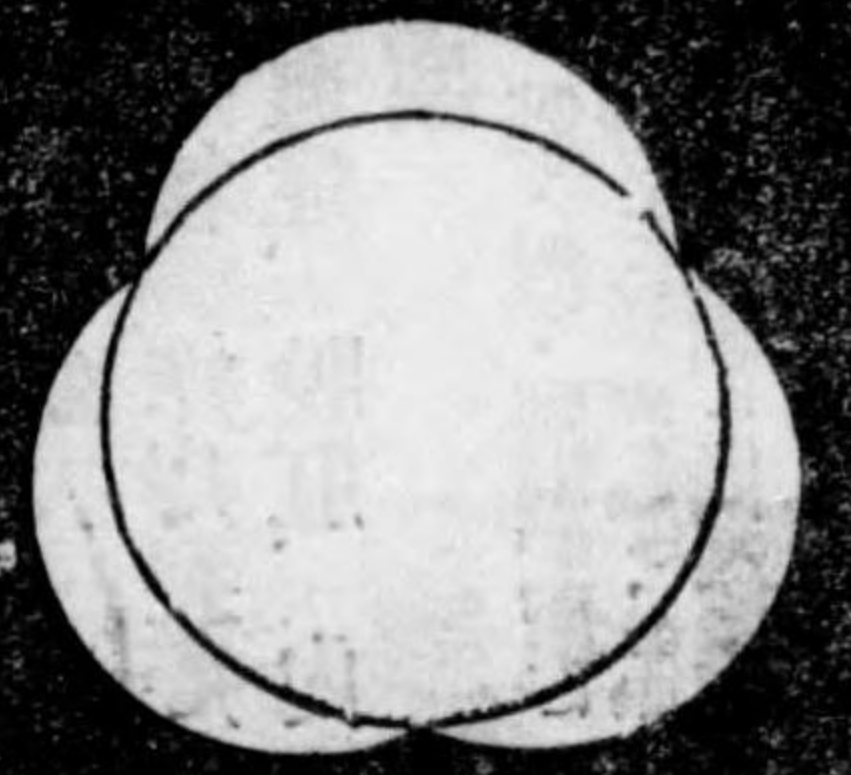

ハンカチーフ製造元
シヨール

熊澤豊次郎商店

東京市日本橋區横山町二八十五
電話浪花九一八番
振替東京一三五四三番

痔疾の

自宅治療と豫防に

痔疾の自宅治療法 御申込
次第進呈す、ハガキに雑誌
名入御申越を乞ふ

主効

内外痔核、痒痔裂痔
痔出血症、脱肛、内
外痔瘻

外痔核、痒痔、裂痔、脱肛、痔瘻等に
ありては主として貼付薬を用ひ、痔出
血症、内痔核、内痔瘻等には挿入薬及貼
付薬を併用せらるゝをよしとす、こ
の場合内服薬を用ひて便通の整齊
と患部に對する刺激を緩和す
るは著しく藥効を増進す
るの利あり

独自の卓効

小松の薬は痔疾治療の代表者と稱せ
られつゝある自宅治療薬で、其實効その
成分、何れも一般痔薬と全く面目を異に
して居ります
最も大なる特色は一時的の止痛薬でない
といふことと適用により治癒を促進する
ことと長くべきものがあります
本薬は全く自宅治療を主眼として製られ
て居りますから日常起居の間に使用し得
られ従つて入院や手術を好まぬ人々のた

小松の薬

めに理想的であります
激烈な苦痛に悩む場合、貼付薬、挿入薬、乃至挿
入薬を一日數回使用すれば独自の卓効に
より苦痛は忽ち緩解し、出血は止り蘇生
の感あるは多數患者の驚くべき事實す
所であります
殊に最近、従前の配製に一層の研究を積
み効力一段の偉力を兼ね名譽共に痔疾界
の代表者たるに至りました
痔疾、病勢の充進期に於て本薬の効果を
御實験あらんことを切望します
全国各地薬店にあります

- 小松痔退膏 (貼付薬)
 - 小松痔退座薬 (挿入薬)
 - 各二十錢 五十錢 一圓 二圓
 - 小松痔快丸 (内服薬)
 - 二十錢 五十錢 一圓 二圓 四圓
- 東京日本橋區戸物町
發賣元 問屋 玉置合名會社
振替東京七二

ホーサン・ワセリン入

シッカロール石鹸

御入浴

特に嬰兒の沐浴には

繊弱いお肌を保護する爲に

シッカロール石鹸を用ひ

湯上りには

シッカロールをつけて

アセモ・タマレを防ぎませう

御運所の藥店、化粧品店でお求めください

……見本進呈……



和光堂
東京日本橋區戸物町
大塚製薬所
東京日本橋區大塚

純粹の椿油を原料
とした優雅な佳香
お髪に薫ほる
最も良き御髪油

めいほ油

イミツアブラ

本館 井筒 香油 店
東京市牛込区本町一丁目
電話 八二九・八二六

本品ありてこそ

貴女のお髪は……
つやくこそして

永遠に若さを
保持されます



最も合理的な

自然療法の權威

磁氣療養器の發明

「磁氣と生物」といふ一大關係は實に現代科學を超越してまだ十分に説明されてゐない。然し實驗上よりこの兩者に不離の關係があると云ふことは争はれない事實である。

磁氣が生物に對し偉大なる作用を有することは、古來諸學者の唱導する所であつた。最近佛國の一學者は植物に關し驚くべき研究を發表し、動物に對しては既に十數年來英、米、佛等の專賣特許を有する我が磁氣應用のオキシヘーラーがあるのである。

オキシヘーラーの動物に作用する力や、中に超科學的の許ある如く、全く神秘的であるが、直接心臓の運動を強調し、血液の循環を良好ならしむることは一目瞭然何人も實驗し得る事實である。

我々生命のあらゆる働き廻ける所の

心臓は胎生既に第三週の終りから其基礎が形成され、その運動が開始されるのである。心臓は一名血管器と云はれ、生命維持

ければ其人の身體は強く病にかゝらない。故に心臓力の衰弱變調は、各種疾病の結晶である。云はんよりは却てその第一

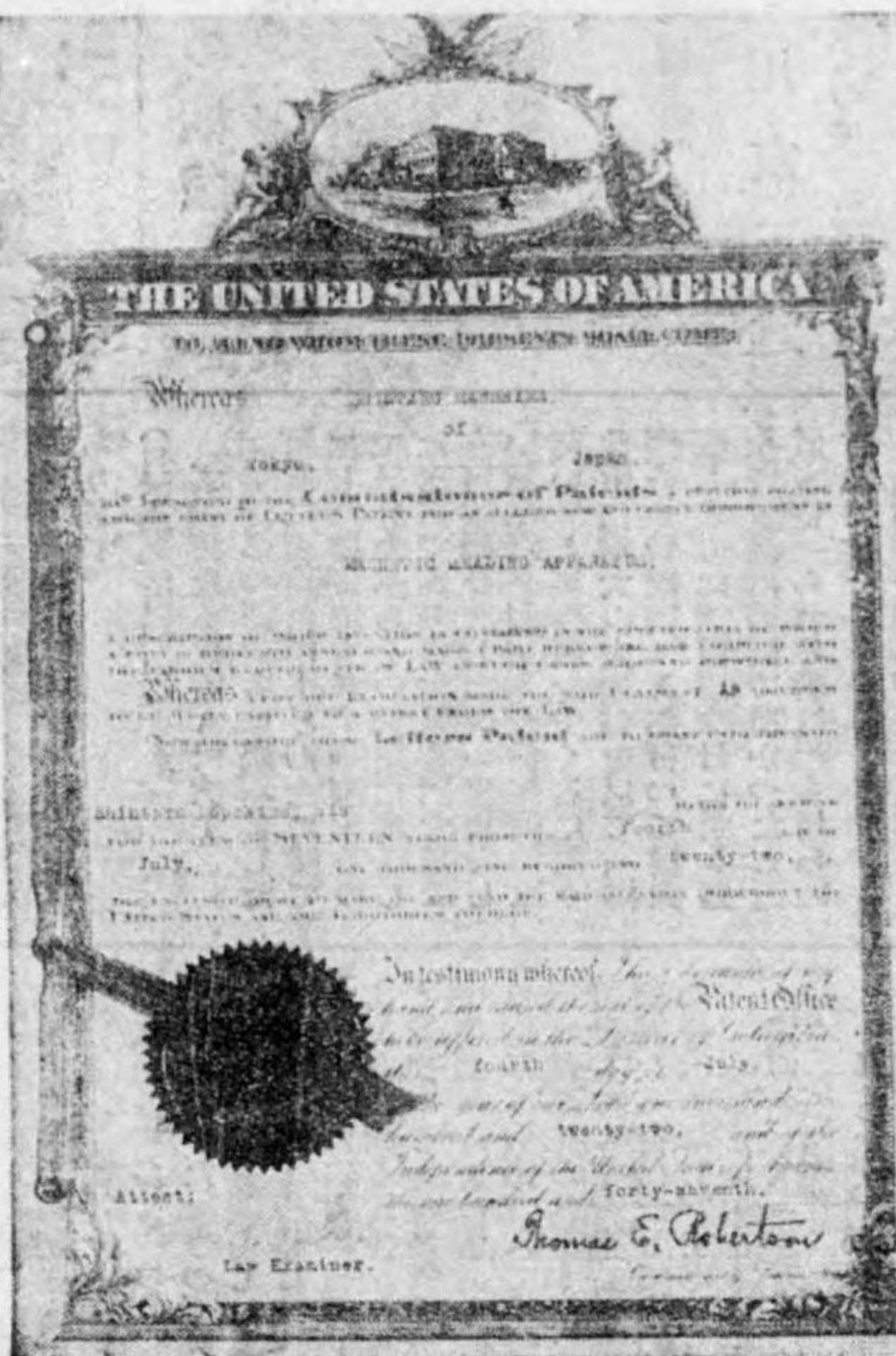

持の原動力であるから、心臓の働きが止まれば、その瞬間から生命の力は止まるのである。また心臓が弱れば其人の身體は弱く、始終病に罹り易いが、心臓が強

東京市牛込區神樂町一丁目一番地

オキシヘーラー獎勵會

電話牛込 特長 二〇四・二〇五

二十四號實驗例(二〇〇頁)進呈
來會者無料實驗に應ず

原因である事は、最近學者の言ふ所である。

オキシヘーラーの動物の心臓に働く力は實に偉大で、殊にその内臓諸器官の運動を強調進せしむる作用は、年時間を出でずしてよく脈搏、呼吸、體温、血圧等の生理現象を調節することによつて特に且永く使用を續ければ益々榮養を増進して、漸次體質の改善される。ことが的確に立證される。我々は徒らに藥物萬能を振して、自己宣傳に没頭するものではない。然し藥物萬能の迷夢より醒めて大自然の偉力に導れといふのが本器獎勵の眼目である。生命そのものである如き心臓を自覚自重して健康を根本的に徹底的に保護せよと云ふのである。此意味に於てオキシヘーラーは多年世界的普及を切望して已まないものである。

淋病の新療法内服

私は自身の絶望的な淋病から救った苦しい経験を皆様にお勧めするので、決して研究のみによるものではなく更に一歩進んで研究に苦悩の経験を掲げて回ります



此の權威

正しきものは常に最後の愛護を受ける今同商工省後援海外派遺旅商より海外輸出の日本特産品として輸出せらる。之れ如何にその内容確實なることを立証す。

唯一の三方療法

光榮

商工省後援第二回海外派遺旅商支那、南洋、佛領印度方面輸出シテ選定セラル

創製者藥劑師

小川友三 述

▲内服薬のみでは全癒せず
淋病は内服薬や単なる洗滌薬のみでは全治する事の出来るものではない。假令効果があつてもそれは極めて微々たるものである如何に試薬の中では確實に殺菌する作用がある淋病薬であつても人體に用ふれば三つの價値もない譯ではどうして根絶させる事が出来ないのです。然し淋病は治らない病氣ではありません。治さな本たる淋病治療原理を全開閉却して困つたから治らないので其原理に適合した療法を行へば必

ず全癒するものである事を断言致します。
▲體温の變化で淋菌は死滅す
元來人間の體温は非常に淋菌の繁殖に適合して居るのであります。若しこの體温が四十度以上になりそれが數日も續く時は淋菌は全部死滅するものであります。又反對に平温以下の場合には繁殖力はズット弱くなり又平温より多少高い場合も同様に繁殖は鈍るものでチブスに育されずと淋病の治る理由も明瞭であります。
是は淋病治療學上の確固たる原理であり又一體醫家の等しく認

識されて居る所の明らかな事實であります。何故か此の點を治療に應用する事を怠つたものはあります。私は此の淋病原理にヒントを得て種々苦心の結果創案したのが此所に發表する化。的治療法である。淋病治療用エネルギー療法であります。

であると云はれ、又事實その効果的確であるから何人も感嘆される筈であります。故に本療法に依れば如何なる慢性淋病と雖も根本的に全治する事を断言します。尙本療法を婦人淋病(淋濁)にも同様の効果あり。淋病治療を一括して便宜上「ヒボンノ」を稱します。

三週間分組合せ 廿二圓
本治療法は在來の内服薬の如き單純一時「オサ」にあらざる故全國代理店大阪賣店は口を揃へて賞讃せらる。
治す秘訣は完全治療を一日も早く實行するにあり。
一、代金引替の註文の方は一週間分三十圓、二三週間分五十圓増し。
特長、治療は秘密に從來通り仕事をしつゝ誰にも知れず完全に出来ます。我淋病性の薬品は内服するも注射するも同効を性有するものなり。

特に婦人

諸姉に御報したい喜ばしき事は、こしけ「冷込」に非常効力がある淋毒疾患用煎薬であります。この良薬は一週間分一圓二週間分二圓三週間分三圓九圓です。すから、御病氣の方は一日も早く御服薬下さい。有効効力は全く確なものです。

▲如何なる難症も快癒す
其後幾多の同病者に試みましたが所眞に百發百中!どんなに持て餘した難症でも必ず全癒するので自分ながらその効果に驚嘆した次第であります。又専門大家にも賞讃願ひました所「案外らしい発見だ。早程確實な淋病療法は無い」と迄賞讃を受けるに至り此所に絶大の大確信を以て「淋病の全快療法」と銘打つて發表致しました。爾來今日に至る迄全快者續出御條で助かつたと謝状を寄せられる者は引も切らぬ有様です。

感謝状をいたゞきつゝあります。が自分の研究發明したものが、かくまでも、皆様に感謝を受けらるに至つた事實に直面し、たゞ身に餘る仕合と衷心から厚く御禮申しあげます。若し同病で御悩みの方は御試しの上、一日も早く治癒されて、愉快に仕事に従事せられます様、茲に感謝致しつゝ左記薬品の事實効力確實なるを公表して未知の方に御傳へたいとします。

男子用淋病薬、淋病用
一週分組合せ 三圓五十錢
二週分組合せ 六圓五十錢
三週分組合せ 九圓
女子用内服薬、子宮挿入薬、淋病用
一週分組合せ 八圓五十錢
二週分組合せ 十六圓
三週分組合せ 廿三圓
女子用内服薬、子宮挿入薬、淋病用
一週分組合せ 八圓
二週分組合せ 十五圓

▲獨特の濕布帯と挿入薬
私が創案した此の冷感療法は文字の如く獨特の濕布帯を患部に用ひ、患部を應用して其の部分の温度を下げ淋菌の繁殖を防いで置き、同時に殺菌消毒、消炎の作用ある尿道挿入薬を用ひ、尚ほそれに殺菌原素として世界的名譽ある、アルブモールゼの化合物を主劑とし尿道挿入薬及更に獨特の體積になる内服薬を用ひる様になつたものであります。か如何に治療薬物の知識のない人が見ても實に合理的な療法

▲定價
男子用淋病薬、淋病用
一週分組合せ 三圓五十錢
二週分組合せ 六圓五十錢
三週分組合せ 九圓
女子用内服薬、子宮挿入薬、淋病用
一週分組合せ 八圓五十錢
二週分組合せ 十六圓
三週分組合せ 廿三圓
女子用内服薬、子宮挿入薬、淋病用
一週分組合せ 八圓
二週分組合せ 十五圓

小川步哨堂本店
藥劑士 小川友三
電話 下谷六八二五番
振替東京六四八五六番



土木建築一般

(年五十二治明立創)

大阪市東區京橋三丁目七十五番地

株式會社 大林組

電話東 自八六〇番 至八六五番
自五四〇番 至五四〇九番

- 東京市麹町區永樂町二丁目一番地 電話九ノ内 自三四二番 至三四二七番 支店
- 三菱二十八號館五階 支店
- 横濱市太田町二丁目四十番地 電話本局 三三五五番 三三一四番 支店
- 十五ビルディング第三階 支店
- 名古屋市中區新御町六丁目三番地 電話本局 長一〇二五番 長一〇二六番 支店
- 住友ビルディング第七階 支店
- 小倉市米町二丁目三十二番地 電話小倉 長一四四番 支店
- 京都市上京區堺町通御池下ル 電話中 三九一番 七八八番 支店
- 九木村木町六百七十五番地 電話三宮 三一〇七番 八二九番 支店
- 神戸市海邊通十二番地 電話本所 二五六番 二六七番 二六八番 支店
- 大阪市港區千鶴町六番地 電話櫻川 七六〇番 七六一番 長七六二番 支店
- 東京市深川區鹽崎町一號埋立地 電話本所 二五六番 二六七番 二六八番 支店

資本金五百萬圓 (内拂込四百貳拾五萬圓)

本店 東京市日本橋區兜町

山一證券株式會社

英文商號 The Yamaiichi Securities & Finance Co., Ltd.

營業要目

- △國債、地方債、社債、株式の賣買
- △國債、地方債、社債、株式の引受及募集取扱
- △國債、地方債、社債、株式の貸借
- △地方債、社債、の元利金及株式拂込金並配當金受拂の受託
- △銀行引受手形取引所手形及事業會社の手形金融に關する仲介
- △府縣市及確實なる事業會社の事業會社の事業資金に關する金融の仲介

京橋營業所 東京市京橋第一相互館
 大阪支店 大阪市東區北濱二丁目
 名古屋支店 名古屋市中區南大津町
 横濱支店 横濱市辨天通り三丁目
 岡山支店 岡山支内山下町三千番地
 新潟支店 新潟市上大川前通九番町
 濱松支店 濱松市鍛冶町二百十番地
 福岡支店 福岡市下新川端十八番地

取締役社長 杉野喜精
 同 副社長 平岡傳章
 常務取締役 太田 收
 取締役 清水太治郎
 取締役 石川亮三
 取締役 市川準一
 取締役 木下 茂
 取締役 漆原 正
 常任監查役 渡邊仁三
 常任監查役 堀田正由
 監查役 藤田好三郎
 監查役 近藤徳治郎
 監查役 奥山春枝



東部電力株式會社

資本金 貳千九百拾萬圓
 發電出力 貳萬七千八百七十七キロワット
 電燈數 五拾六萬參千九百四拾四燈 (十燭換算)
 瓦斯供給數 壹千四百七十壹萬九千立方呎
 供給區域 福 嶋 茨 城 兩 縣

社長 橋本萬之介

副社長 前嶋 平

本社 東京丸ノ内 八重洲ビルヂング
 郡山支店 福嶋縣郡山市
 茨城支店 茨城縣水戸市

資本金 壹億七千六百萬圓
 本店 東京・支店大阪、名古屋
 發電力 貳拾七萬基



大同電力株式會社

社長 增田次郎
 副社長 太田光熙
 副社長 村瀬末一

資本金額 壹億四千四百參拾貳千壹百圓

拂込資本金 壹億貳千五百五十壹萬貳千七百拾六圓五十錢

資產總額 貳億六千壹百貳拾六萬貳千六百五拾參圓拾七錢

本社 東京市麴町區永樂町一ノ一



東邦電力株式會社

供給區域 一府、十一縣、七十二郡、十七市、百二十九町、七百七十九村
 電燈取付數 三百六萬九千二百八十三燈
 電力供給馬力 三十萬九千五百九十九馬力
 支店 關西區域 名古屋、岐阜、四日市、奈良
 九州區域 福岡、佐賀、佐世保、長崎、下ノ關、久留米、大牟田

商標



鐘淵紡績株式會社

本社 東京府南葛飾郡田町
營業部 神戶市御崎町

營業種目

— [◆] —
綿絲及綿布
絹絲及絹布
製造販賣



富士瓦斯紡績株式會社

營業所 東京市日本橋區坂本町四十番地

電話號碼町 (66) 一四一 一四二 一四三 一四四 一四五 一四六 一四七 一四八

★東京瓦斯株式會社

營業品目

金、銀、電氣銅、鉛、片面銅板
丹礬、硫酸ニッケル、蒼鉛、亞砒酸
木材、電柱、枕木、アスファルトブロック
硫化鑽石並に金銀銅鑽石賣買



久原鑛業株式會社

本社 東京丸之内
出張所 大阪市北區中ノ嶋



創設者故大隈重信侯爵



早大校長高田早苗博士

秋季新學年開始

各講義內容見本次第無代送呈

早稻田 政治經濟講義

毎月一冊發行
一冊菊版四百頁
一ケ年半修了
學費月一圓廿錢

苟くも自覺せる社會人たらんとする全てのの人々にとつて最も必要なる『社會問題』と『思想問題』に關する徹底的知識を提供するため、政治、經濟、法律及び社會に關する一切の諸學を組織的系統的に講述したものである。

早稻田 法律講義

毎月一冊發行
一冊菊版四百頁
一ケ年半修了
學費月一圓廿錢

幾多の俊才を社會に送り社會的信用を高めた本講義は、今秋を期して更に大改造を斷行し社會に見えんとす、一般法律知識を得んとする人は勿論、法律によつて社會的榮譽を得んとする人は速刻本講義に來れ

早稻田 文學講義

毎月一回發行
一冊菊版四百頁
一ケ年半修了
學費月一圓廿錢

一般文藝の愛好者は勿論、苟も眞に教養ある文化人たらんとする者は必ず讀め！ 文藝の創作・批評・研究に従事せんとする者、及び文檢國漢文科受験者にとつての獨學機關！ 本邦唯一の『文科大學講義錄』！

中講學・女講學・商講義・電氣學講義・新學年開始

東京市早稻田大學出版部發行 電話 四五三三 一四三三 二七三三 三九三三

通信教育界の最高權威！！

◇獨學者に講義錄 ◇講義錄では、大日本國民中學會！
前途有爲の青少年諸君は必ず本會へ入會し

本日 中學講義錄

に就いて獨學自習、立身成功の基礎を造れ

◇獨力で短期間に中學卒業の厚力と資格が立派に得られる

- 監修長を拜受せる
- 一、基礎が固い
 - 二、信用が厚い
 - 三、學制が正しい
 - 四、内容が新しい
 - 五、講師が偉い
 - 六、會費が安い
 - 七、卒業が早い
 - 八、指導が良い
 - 九、教授法が巧い
 - 十、成功が確い

講義見本 無代進呈



此際入會者に 御恩賞大特典提供

東京駿河臺 大日本國民中學會

昭和ビル貸室案内

一、本館の貸室共用場所の設備は悉く最新と善美を兼たものでありますから各階備付けの湯船場、洗面所、両便所などは誠に気持ちよく出来て居ります。乗客用エレベータ、蒸気暖房、其の外モールシュー、電氣等の設備は御便宜なるやうに出来て居ります。又一階には賣店もあり地下室には食堂や理髪店貸食庫もありまして貸室に附随する諸便宜を計つてあります。

一、貸室の大きさは左の通りであります。尤も御使用になる方の御希望により大小適宜の大きさに仕切るとも出来します。

事務室 (各階) 八坪より五十二坪まで

賣店 (一階) 十坪

倉庫 (地下室) 十三坪より三十九坪迄

一、貸室料の低廉なることは本館の特色であります。尤も室の等級に由り多少の差別はありますが概して左の通りであります。

一階 (坪當一月) 金拾圓より拾五圓まで

二階 (同) 拾圓より拾五圓五拾錢まで

三、四階 (同) 金拾圓より拾五圓五拾錢迄

五、六階 (同) 金拾圓より拾五圓五拾錢迄

倉庫 (同) 金拾圓より金七圓まで

一、附帯の費用として電燈料 (特設は別)、暖房、給湯、各室窓硝子の拭淨及びリノリウムの油拭共用場所の掃除は無料にいたします。

東京市麹町區八重洲町一丁目一番地

内外ビルディング株式會社

電話九之内一六五九番

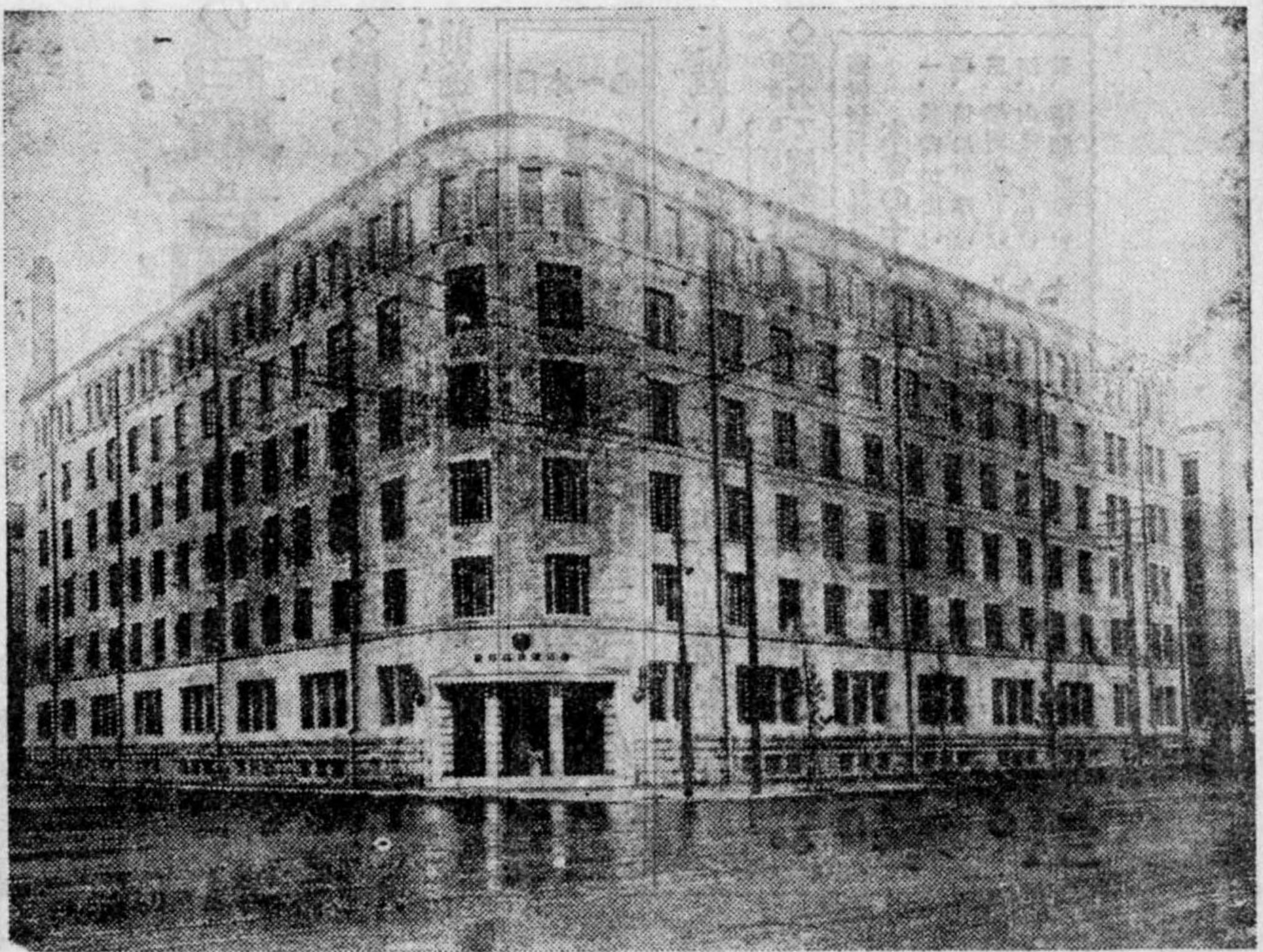

資本金 貳千五百萬圓

製造品目

- ▽各種洋服地
- ▽婦人、子供服地
- ▽トロンビ、オ
- ▽バ地
- ▽ネル、セル
- ▽コート地
- ▽各種毛布
- 類
- ▽窓掛敷物地
- ▽自動車絨
- モハヤ、プラ
- シ
- ▽編毛絲
- メリヤス類
- ▽モスリン
- ▽旗布



合同毛織株式會社

本社 東京市東淀川區中津濱通一丁目九番地
 東京支店 東京市麴町區八重洲町一丁目一番地

- ▽東京即賣所 東京市麴町區永樂町二ノ二
- ▽大井即賣所 東京市下大井町省線大井町駅前
- ▽名古屋即賣所 名古屋市中區新榮町三ノ二九(陸田ビル内)
- ▽大阪即賣所 大阪市東區瓦町二ノ九
- ▽廣嶋即賣所 開設中
- ▽福岡即賣所 福岡市博多市小路三六
- ▽新潟即賣所 新潟市古町通六番町九九〇

資本壹千萬元



朝日海上保險株式會社

本 社 神 戸 市 京 町 八 十 一 番 地 電 話 三 三 三

東 京 支 店 東 京 市 麴 町 區 八 重 洲 町 一 丁 目 一 番 地 電 話 九 〇 九 〇

大 阪 支 店 大 阪 市 東 區 今 橋 一 丁 目 七 番 地 電 話 本 局 三 三 三

名 古 屋 出 張 所 名 古 屋 市 中 區 大 池 町 四 丁 目 十 番 地 電 話 東 三 五 六 九

橫 濱 出 張 所 橫 濱 市 中 區 本 町 二 丁 目 二 四 番 地 電 話 本 局 三 八 九 七

福 岡 出 張 所 福 岡 市 大 名 町 八 十 二 番 地 電 話 二 四 六 二

廣 嶋 出 張 所 廣 嶋 市 水 主 町 三 百 五 十 一 番 地 電 話 長 一 六 〇 五

京 都 出 張 所 京 都 市 下 京 區 烏 通 四 條 電 話 本 局 二 七 五 八

札 幌 出 張 所 札 幌 市 南 五 條 西 七 丁 目 四 番 地 電 話 二 三 九 九

代 理 店 倫 敦、紐 育、沙 市、桑 港 及 內 外 樞 要 ノ 都 市 ニ 千 數 百 ア リ

社 長 岡 崎 忠 雄

歌舞伎出版部案内

歌舞伎出版部では演劇に關する權威ある圖書出版を興行する事になつて居ます。先づ二つの月刊誌を發行して居ます。

歌舞伎

定價一部三十錢
此誌は最早歌舞伎座だけの事に就て云々する誌ではなくりました。其月の歌舞伎座上の狂言を通してでなく歌舞伎座一般について眞面目な興味ある研究と記事とを演説して歌舞伎座の雑誌として劇界に一つの地位を占むるに至りました。

歌舞伎研究

定價一部一圓
是れは亦最も高給な歌舞伎座の研究雑誌で他に到底求められない貴重な研究や研究資料のみが掲載されて居ます。執筆者は亦新界の大家のみであります。次に單行本としては

歌舞伎年代記

定價一部八圓
送料市内十二錢
此書は寛政元年より文化元年まで二百年

東京市京橋區木挽町三丁目二十番地

歌舞伎座株式會社

電 京 橋 二 七 九 番

趣味の旅 芝居と地蹟

四六版四百頁 挿繪十數個
特製箱入布袋 送料 十八錢
定價金貳圓四十錢

旅行の友 趣味の友

「歌舞伎」其他の演劇雜誌に掲載されて好評を博せる「芝居と地蹟」は今改めて十數葉の挿繪に飾られて公刊された。春から夏へ。旅行には最上の好季節。此の一本を座右に持てば絶好の旅行の友であり、芝居の地蹟を探る趣味の旅にはなくてはならぬ伴侶である。關東關西合せ四十數項、旅行家、好劇家共に一本を備ふべき好著である。

皆様の明治座

昭和參年參月竣工
資本金 壹百五十拾萬圓
創立 大正十五年七月

建築様式は鐵骨鐵筋コンクリート五階最新式建築にして耐震耐火は勿論、内部の諸設備は總て文化の粹を蒐め、建築の精美を凝らし天晴れ東都一流の劇場たり、場所は濱町國立公園前、金座通りの中央に位し(市電濱町貳丁目若しくは中の橋下車)交通至便の地にあり、延坪數貳千貳百坪定員壹千八百人を收容す。團體の御觀劇には種々御便宜相計り申候何卒精々御利用願ひ上げ候。前買用電話浪花三八九番

明治座株式會社

社長 大谷竹次郎
電務 井上伊三郎
電務 三嶋良藏

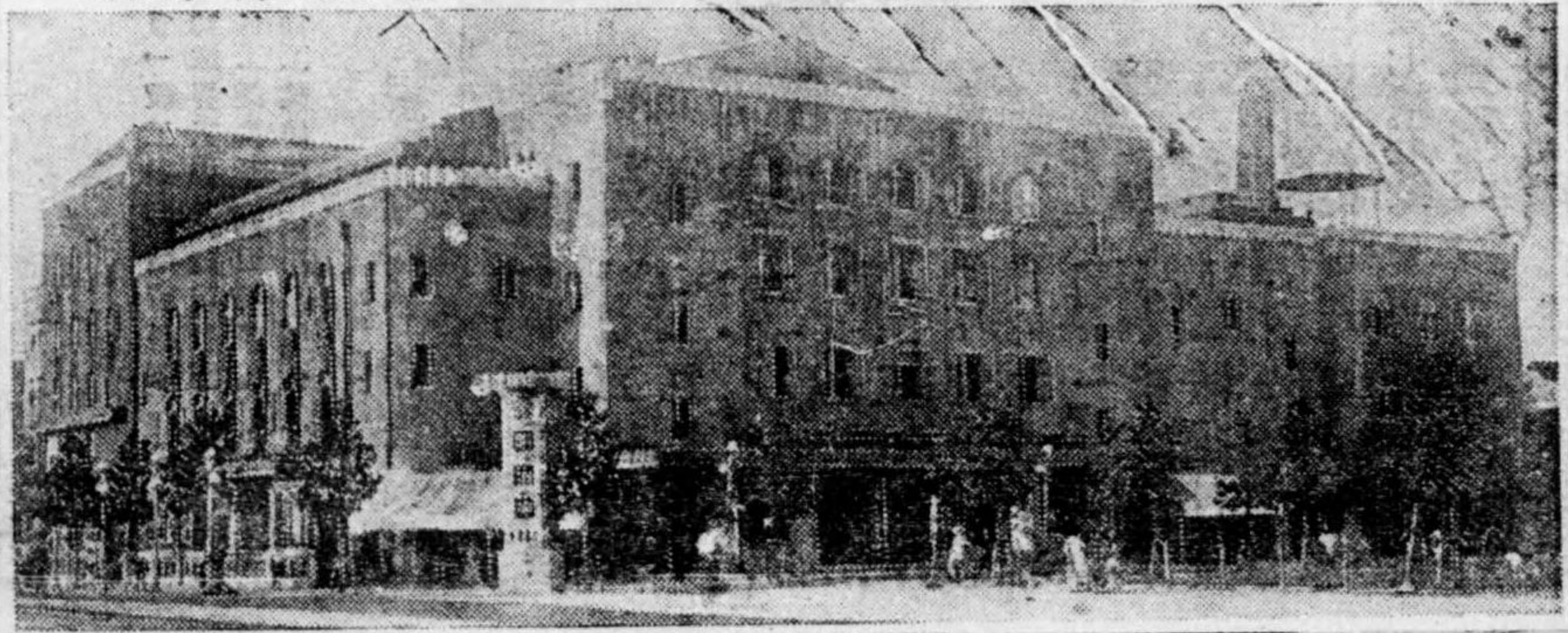

版活 H 地築

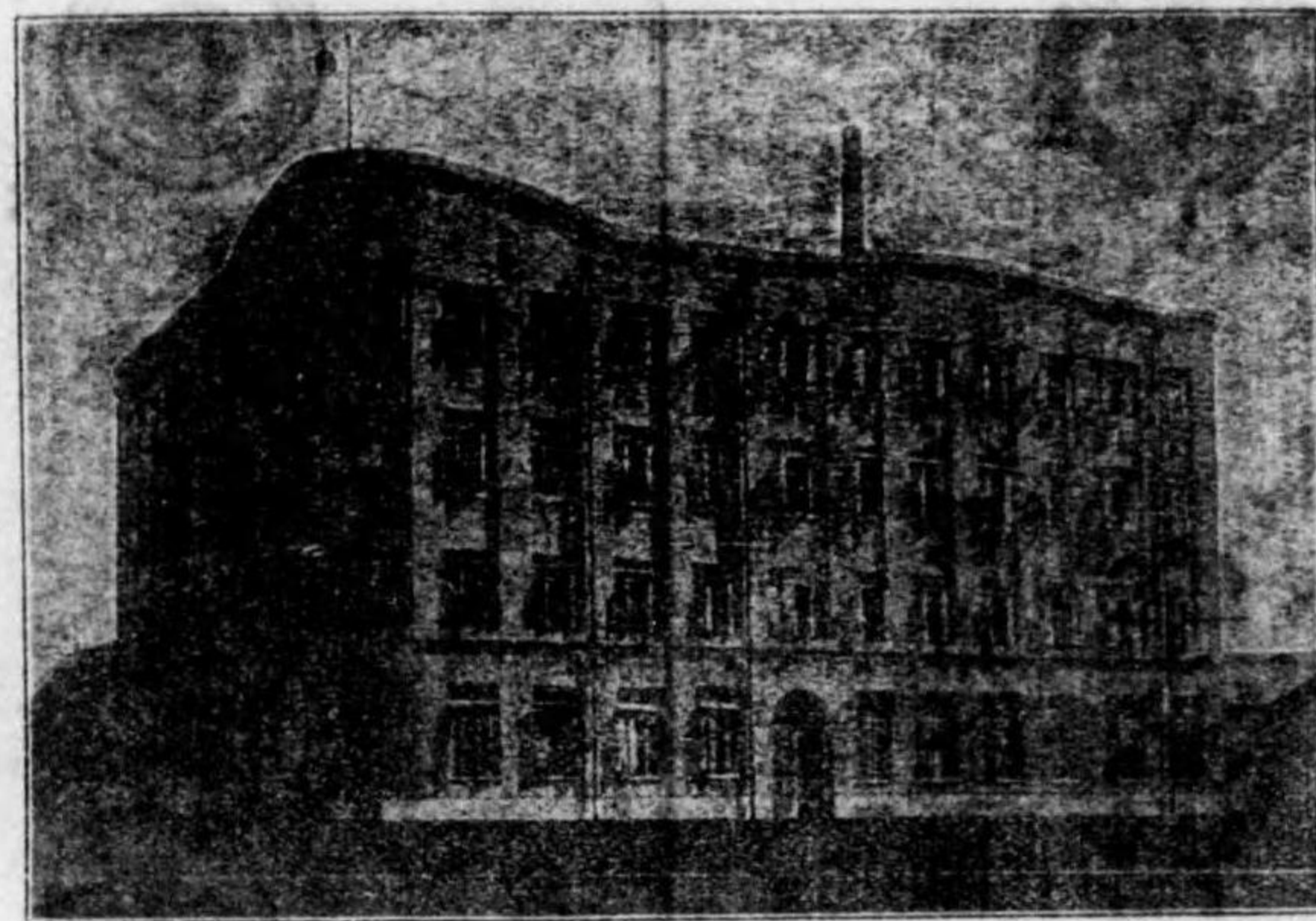

東京築地活版製造所本社

所造製版活地築京東 株式會社

目丁二地築區橋京市京東

所張出版大

目丁三堀佐土區西市阪大

所張出州九

目丁九町阪大市倉小

告

七八九

覽台
ふ賜を問下御々屢

聞新門專業工刊日の一唯本日
休無中年——頁六日每

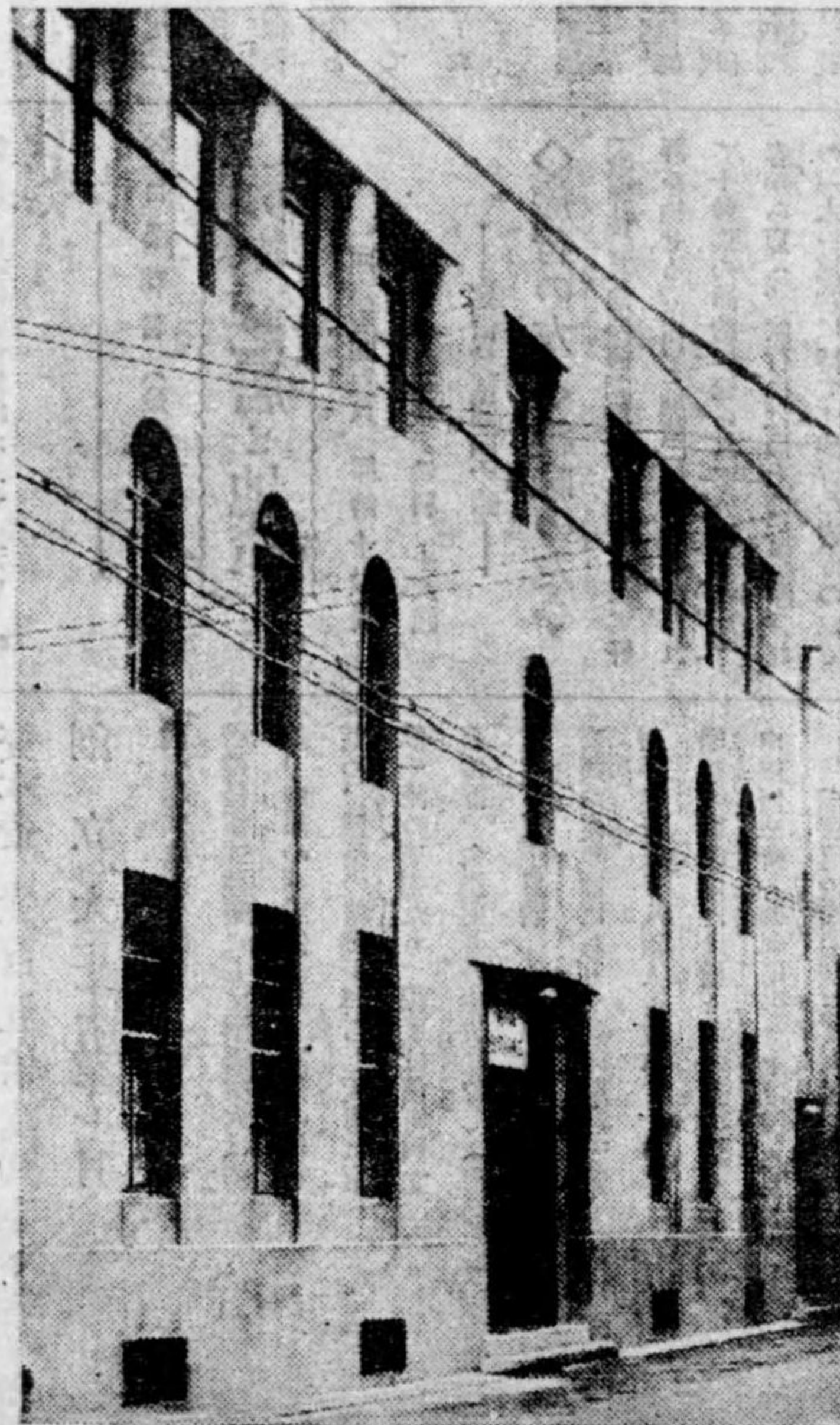

益利と點特

工業仕入案内贈呈
工業問合券贈呈
工業に關する諮問機關の利用
發明相談所の開放

料讀講

一ヶ月前金七拾五錢
四ヶ月金參圓(稅共)

社聞新業工刊日

館號一廿菱三内ノ丸京東
番三一三八五京東替振
目丁五島之中區北市阪大
番四八三六三阪大替振

刊日
工業新聞

面紙全
版六十

- 1 電氣電機
- 2 機械鐵工
- 3 金物器物
- 4 自動車工業
- 5 建築土木
- 6 紡織工業
- 7 化學工業
- 8 製鐵工業
- 9 一般工業
- 10 世界工業
- 11 工業畫報
- 12 工業講座
- 13 最新科學
- 14 發明特許
- 15 相場商況
- 16 商品紹介

「時」年 報

七八八

資本金 壹億壹千九十五萬五千圓

本社 大阪市北區宗是町一番地



日本電力株式會社

社長 山岡順太郎
副社長 池尾芳藏

大阪市北區宗是町一番地



宇治川電氣株式會社

社長 林安繁
常務取締役 影山銑三郎

資本金 壹千萬圓

野村證券株式會社

大阪市東區安土町二丁目 電話本町(自一九五〇至一九五五)自一三五〇至一三五五
支店 東京・名古屋・京都・神戸
出張所 岡山・福岡・金澤・廣嶋・紐育

資本金 五千貳百貳拾萬圓 東京支店 東京市日本橋區通油町

大阪市東區高麗橋



株式會社 三十四銀行

頭取 菊池恭三

積立金 貳千四百參拾六萬圓 京橋支店 東京市京橋區南傳馬町



本社 大阪市此花區春日出町 電話土佐堀 自三五〇〇番
 日本染料製造株式會社

出張所 東京市日本橋區伊勢町 電話日本橋(24)四〇〇〇番

日本一の時事新報

所論公道 報速正確
 所論公道 報速正確

本社 東京丸の内お濠端

邦文タイプライター

模倣に非ずして創意
 體裁に非ずして實用

官界實業界を通じて活
 用臺數十萬突破、今や
 事務必須器として活用激増

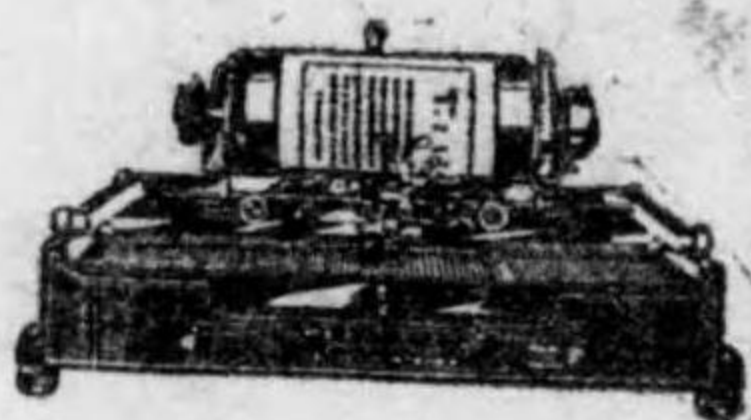

活版目録鑄造組版機にして、我國唯一の
 發明に成り眞に新界の革命機

邦文モノタイプ

萬能活字鑄造機

活字鑄造界に一大變革を
 放ちたる本機は全國的に
 新聞社印刷會社より注文
 殺到

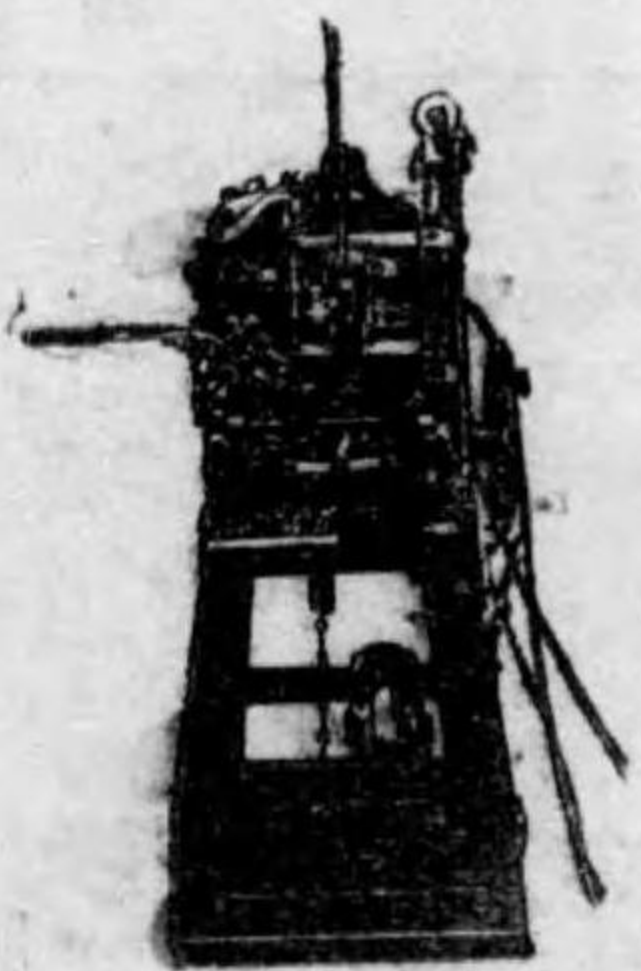

日本タイプライター株式會社

本社 東京橋區南傳馬町一ノ一 (電京橋四一六一四一六四)
 支店 大阪東區南本町野筋角 (電船場二五二二二五五三)
 同 大連市山縣通り一五五 (電三二二〇九)
 出張所 名古屋中區東門前町三ノ五 (電中局一二五八)
 同 札幌市南五條西三ノ一 (電三二二〇九)
 同 京橋府南大門通二ノ二四 (電本局九二二二)

