

特279-409



•1200700251463•

陸軍省徵募課編纂

學校教練必携 前篇

(赤科之部)



始



陸軍省徵募課編纂

學校教練必携 前篇

(術科之部)



(編輯者)

學徒心身鍛鍊ニ對シテ

### 序

學徒ノ心身ヲ鍛鍊シテ國家有用ノ材ヲ完成スル  
ハ學校教練ノ目的ニシテ今ヤ其功績著々揚リ其  
期待ニ副フモノアルハ邦家ノ爲衷心慶賀ニ堪ヘ  
サル所ナリ  
此ノ秋ニ方リ本教育ノ效果ヲ最高度ニ發揚セン  
カ爲ニハ其内容ヲ一層充實シ實施ヲ更ニ嚴正ナ  
ラシムルヲ要ス

本書ハ實ニ此ノ趣旨ニ鑑ミ編纂セラレタルモノ

ニシテ克ク其正鵠ヲ得タルモノト認ム若シ夫レ  
 之カ實施ヲ確實ニシ運用ヲ適切ナラシメンカ教  
 練ヲシテ一段ノ光輝アラシムヘキハ深ク信シテ  
 疑ハサル所ナリ  
 諸子宜シク本書ニ據リ益々研鑽ヲ積ミ以テ學校  
 教練ノ目的達成ニ邁進センコトヲ望ム  
 一言以テ序トナス

昭和八年七月二十八日

陸軍次官 柳 川 平 助

### 凡 例

- 一、本書ハ現行典令範等ヲ基礎トスル教材ヲ學  
 校教練ニ適スル如ク蒐集シ且之ニ必要ナル解  
 說ヲ加ヘタルモノナリ
- 二、學校教練ノ本旨ニ鑑ミ僅少ナル教練時間ニ  
 適スル如ク教材ノ輕重要否ヲ考ヘ記述ノ内容  
 ニ精粗ヲ設ケタリ
- 三、本書ノ前篇ハ主トシテ中等學校、後篇ハ主ト

シテ高等専門學校以上ニ於テ使用スルヲ目途  
トシテ編纂セリ

昭和八年七月二十八日

陸軍省軍務局徵募課長

松村正員

勅語

朕惟フニ我カ 皇祖皇宗國ヲ肇ムルコト宏遠ニ德ヲ樹ツルコト深厚ナリ我カ臣民克ク忠ニ克ク孝ニ億兆心ヲ一ニシテ世々厥ノ美ヲ濟セルハ此レ我カ國體ノ精華ニシテ教育ノ淵源亦實ニ此ニ存ス爾臣民父母ニ孝ニ兄弟ニ友ニ夫婦相和シ朋友相信シ恭儉己レヲ持シ博愛衆ニ及ホシ學ヲ修メ業ヲ習ヒ以テ智能ヲ啓發シ德器ヲ成就シ進テ公益ヲ廣メ世務ヲ開キ常ニ國憲ヲ重シ國法ニ遵ヒ一日緩急アレハ義勇公ニ奉シ以テ天壤無窮ノ皇運ヲ扶翼スヘシ是ノ如キハ獨リ朕カ忠良ノ臣民タルノミナラス又以テ爾祖先ノ遺風ヲ顯彰スルニ足ラン  
斯ノ道ハ實ニ我カ 皇祖皇宗ノ遺訓ニシテ子孫臣民ノ俱ニ遵守スヘキ所之ヲ古今ニ通シテ謬ラス之ヲ中外ニ施シテ悖ラス 朕汝臣民ト俱ニ眷々眼膺シテ咸其德ヲ一ニセムコトヲ庶幾フ

明治二十三年十月三十日

御名 御璽

## 詔書

朕惟フニ國家興隆ノ本ハ國民精神ノ剛健ニ在リ之ヲ涵養シ之ヲ振作シテ以テ國本ヲ固クセサルヘカラス是ヲ以テ先帝意ヲ教育ニ留メサセラレ國體ニ基キ淵源ニ遡リ皇祖皇宗ノ遺訓ヲ掲ケテ其ノ大綱ヲ昭示シタマヒ後又臣民ニ詔シテ忠實勤儉ヲ勸メ信義ノ訓ヲ申ネテ荒怠ノ誠ヲ垂レタマヘリ是レ皆道德ヲ尊重シテ國民精神ヲ涵養振作スル所以ノ洪謨ニ非サルナシ爾來趨向ニ定シテ效果大ニ著レ以テ國家ノ興隆ヲ致セリ

朕即位以來夙夜兢兢トシテ常ニ紹述ヲ思ヒシニ俄ニ災變ニ遭ヒテ憂悚交々至レリ輓近學術益々開ケ人智日ニ進ム然レトモ浮華放縱ノ習漸ク萌シ輕佻詭激ノ風モ亦生ス今ニ及ヒテ時弊ヲ革メスムハ或ハ前緒ヲ失墜セムコトヲ恐ル況ヤ今次ノ災禍甚々大ニシテ文化ノ紹復國力ノ振興ハ皆國民ノ精神ニ待ツテヤ是レ實ニ上下協贊振作更張ノ時ナリ振作更張ノ道ハ他ナシ先帝ノ聖訓ニ恪遵シテ其ノ

實效ヲ舉クルニ在ルノミ宜ク教育ノ淵源ヲ崇ヒテ智德ノ竝進ヲ努メ綱紀ヲ肅正  
シ風俗ヲ匡勵シ浮華放縱ヲ斥ケテ實實剛健ニ趨キ輕佻譎激ヲ矯メテ醇厚中正ニ  
歸シ人倫ヲ明ニシテ親和ヲ致シ公德ヲ守リテ秩序ヲ保チ責任ヲ重シ節制ヲ尙ヒ  
忠孝義勇ノ美ヲ揚ケ博愛共存ノ誼ヲ篤クシ入りテハ恭儉勤敏業ニ服シ產ヲ治メ  
出テテハ一己ノ利害ニ偏セスシテ力ヲ公益世務ニ竭シ以テ國家ノ興隆ト民族ノ  
安榮社會ノ福祉トヲ圖ルヘシ  
朕ハ臣民ノ協翼ニ賴リテ彌々國本ヲ固クシ以テ大業ヲ恢弘セムコトヲ冀フ爾臣  
民其レ之ヲ勉メヨ

大正十二年十一月十日



### 教練ニ關スル文部大臣ノ訓令要旨

國民ノ心身ヲ健全ニ發達セシメテ、其ノ資質ヲ向上セシメ、以テ國力ヲ増進シ、國是ノ隆昌ヲ圖ルハ、内外現時ノ情勢ニ鑑ミ、最モ喫緊ノ一要務タリ。而シテ其ノ目的ノ達成ハ、主トシテ之ヲ教育ノ効果ニ待タサルヘカラス。故テ以テ明治維新以來、教育ノ制度ヲ定ムルヤ、思テ此ニ致シテ施設經營シ、明治十九年教育法令ヲ改正スルニ當リ、特ニ學校ニ於テ兵式體操ヲ課スルコト、セリ、當時一般ノ學校ニ於テ、教師モ生徒モ熱心ニ事ニ此ニ從ヒタレハ其ノ教育ノ實績ヲ進メタル功、顯著ナルモノアリタリ。然ルニ時勢ノ變遷ニ伴ヒ學校ニ於ケル兵式體操モ動モスレハ當初ノ精神ト乖離シ、徒ニ形式ニ流レテ其ノ眞髓ヲ失ハムトスル傾向ナキニアラス、是ニ於テ大ニ之ヲ振作シテ體育ヲ促進スルト共ニ、德育ヲ裨補シ、併セテ國防能力ノ増進ヲ圖ルノ必要、朝野ニ論議セララル、ニ至レリ、翻ツテ世界ノ大勢ヲ察スルニ、大戰以來歐米諸國ニ於テハ、國民訓練又ハ軍事豫備教育ト稱スルモノ、著シク發達シ、之ニ依リテ實質剛健ノ士風ヲ振

起シ、社會民心ヲ善導シ、且國民ノ間ニ國防思想ヲ普及セシメムコトヲ期セリ。我が國ハ列強ニ先チテ、學校教育ニ兵式體操ヲ加ヘ、國民訓練ノ實ヲ示シタルニ拘ラス、近時却テ彼ニ一籌ヲ輸スルノ情態ニ在ルハ頗ル遺憾トスル所ナリ。内外ノ情勢右ニ述ヘタルカ如シ、當局ニ於テハ、夙ニ學校ニ於ケル教練ヲ一層振作スルノ方針ヲ定メ、之カ爲ニハ現役將校ヲシテ、其ノ指導ノ任ニ當ラシムルコトノ有効ナルヲ認メ之カ實行方法等ニ就キテ、考究ヲ重ネタル結果、今般其ノ實現ヲ見ルニ至レリ。抑々學校ニ於テ教練ヲ課スルノ目的ハ、學生々徒ノ心身ヲ鍛鍊シテ、其ノ資實ヲ向上セシムルニ在リ、換言スレバ國家的觀念ヲ明徴ニシテ、獻身奉仕ノ精神ヲ振起シ、自主自立ノ習慣ヲ馴致シテ、責任ヲ盡シ、規律ヲ重ンシ、節制ヲ守リ、協同ヲ尙ヒ、且命令ニ服從スルノ氣風ヲ作興シ、身體ヲ強壯ニシ、士氣ヲ鼓舞シ、更ニ堅忍敢爲ノ精神ヲ涵養スルニ在リ。而シテ之カ勵行ニ依リテ國防能力ヲ増進セシムルノ結果ヲ生スルハ論ヲ須タス。地方長官及學校當事者ハ、克ク其ノ趣旨目的ヲ體シ、相當設備ノ充實ヲ圖ルコ

トニ努メ且運用宜シキヲ制シ、以テ其ノ實績ヲ舉クルニ遺憾ナカラムコトヲ期スヘシ。

大正十四年四月十三日

文部大臣 岡 田 良 平

# 目次

第一章	總則	一頁
第二章	各個教練	四頁
第一節	通則	四頁
第二節	徒手、執銃	五頁
其一	徒手	五頁
一	不動ノ姿勢	五頁
二	右(左)向、半右(左)向及後向	七頁
三	行進	八頁
其二	執銃	五頁
一	不動ノ姿勢	五頁
二	右(左)向、半右(左)向及後向	七頁
三	擔銃及立銃	七頁

目次

四	著劍及脱劍	二〇
五	小銃ノ彈藥ノ裝填及抽出	二四
六	小銃射撃	三〇
七	射撃姿勢	三〇
八	射撃ノ方法	三〇
九	行進	三〇
十	突撃	三〇
第三節	戰鬪	三〇
其一	要旨	三〇
其二	小銃	三〇
一	射撃	三〇
二	運動及運動ト射撃トノ連繫	三〇
三	突撃	三〇
第四節	夜間ノ動作	三〇

第三章 部隊教練

一	要旨	三六
二	夜間演練スベキ事項	三六
三	夜間ノ突撃	三六
第五節	戰鬪間兵一般ノ心得	三六
第三章	部隊教練	三六
第一節	密集	三六
其一	要旨	三六
其二	小(分)隊教練(徒手)	三六
一	編成及隊形	三六
二	集合及解散	三七
三	整頓	三七
四	行進	三七
五	停止	三七
六	斜行進	三七

目次

七 側面縱隊ノ行進…………… 六

八 右(左)向及後向…………… 七

九 方向變換…………… 七

十 隊形變換…………… 七

十一 步調止メ步調取レ…………… 七

其三 小(分)隊教練(執銃)…………… 八

一 整頓右(左)向及後向…………… 八

二 方向變換、隊形變換…………… 八

三 行進…………… 八

四 叉銃及解銃…………… 八

五 射擊…………… 八

六 彈藥ノ裝填、抽出…………… 八

其四 中隊教練…………… 九

一 編成及隊形…………… 九

二 整頓…………… 六

三 射擊…………… 六

四 右(左)向及後向…………… 六

五 行進、停止…………… 六

六 方向變換…………… 六

七 隊形變換…………… 六

八 突擊…………… 六

九 途步…………… 六

十 解散及集合…………… 六

第二節 疎開戰鬪…………… 七

其一 疎開教練教育ノ目的…………… 七

其二 疎開戰鬪ノ要旨…………… 七

其三 分隊…………… 七

一 攻擊…………… 七

目次

1	戰鬪ノ爲ノ前進	九七
2	散開ノ方法	九七
3	散兵線ノ運動	一〇二
4	散開セル分隊ノ射撃	一〇六
5	突撃及敵陣内ノ攻撃	一三三
二	防 禦	一五五
三	集合及併合	一七七
其四	小 隊	一七七
一	攻 撃	一七八
1	戰鬪ノ爲ノ前進	一七八
2	火線ノ構成	一三三
3	火線ノ運動及射撃	一四四
4	援 隊	一七〇
5	突撃及敵陣内ノ攻撃	一七九

其五 中 隊

二	防 禦	一三三
一	攻 撃	一三六
1	戰鬪ノ爲ノ前進	一三六
2	展開及運動	一四一
3	豫備隊ノ用途	一四一
4	突撃及敵陣内ノ攻撃	一四三
二	防 禦	一四三
三	追 撃	一四三
第三節	夜間戰鬪	一四六
其一	中(小)隊ノ攻撃	一四六
其二	防 禦	一四九
第四章	指揮法	一五一
第一節	要 旨	一五一

目次

目次

——(八)——

第二節 指揮官ノ心得……………一五四

第三節 助教助手ノ動作……………一五七

第四節 刀ノ取扱法……………一六〇

第五章 敬禮及觀兵式……………一六三

第一節 敬禮(各個)……………一六七

第二節 部隊ノ敬禮……………一六九

第三節 觀兵式……………一七二

第六章 射擊……………一七二

第一節 射擊ニ關スル定説……………一七二

其一 彈道及照準具……………一七二

一 彈道……………一七二

二 照準具……………一七五

其二 射擊上氣候氣象ノ感及……………一七九

其三 射彈ノ散布……………一八二

目次

——(九)——

其四 銃ノ性能……………一九〇

第二節 射擊ノ實行……………一九一

其一 通則……………一九一

其二 射擊豫行演習……………一九三

一 要旨……………一九三

二 照準……………一九三

三 側方移動ノ目標ニ對スル射擊……………一九七

其三 狹窄射擊……………一九九

其四 實包射擊……………二〇一

一 要旨……………二〇一

二 射撃場ノ勤務及射手ノ動作……………二〇六

1 射撃勤務……………二〇六

2 射手ノ動作……………二〇七

3 監的勤務……………二〇八

其五 飛行機射撃……………三二

第三節 射撃場ノ警戒及危害豫防……………三五

第七章 陣中勤務……………三七

第一節 要則……………三七

第二節 命令、報告、通報……………三八

其一 通則……………三八

其二 命令……………三八

其三 報告、通報……………三三

其四 命令、報告、通報ノ傳達……………三三

其五 要圖、寫景圖及寫真……………三五

其六 文書ノ記述……………三六

第三節 傳令……………三九

第四節 搜索……………三五

其一 通則……………三五

其二 斥候……………三八

第五節 警戒……………三四

其一 通則……………三四

其二 行軍間ノ警戒……………三四

一 要領……………三四

二 前衛……………三四

三 側衛……………三五〇

四 後衛……………三五二

其三 駐軍間ノ警戒……………三五三

一 前哨一般ノ要領……………三五三

二 前哨本隊及前哨中隊……………三五五

三 小哨……………三五七

一 要旨……………三五七

二 小哨長ノ動作……………三五九



目次

3	小哨ノ戰備	二六二
四	步哨	二六二
1	要旨	二六一
2	下士哨	二六四
3	複哨	二六五
4	步哨ノ交代	二六五
5	步哨ノ守則	二六六
6	下士哨長及步哨掛ノ動作	二七〇
7	銃前哨	二七一
五	前哨ニ於ケル斥候	二七二
六	巡察	二七四
其四	戰鬪間ノ警戒	二七五
其五	上空ニ對スル警戒	二七六
其六	瓦斯ニ對スル警戒	二七九

第六節	行軍	二八三
其一	通則	二八三
其二	行軍ノ實施	二八七
第七節	宿營	二九一
其一	通則	二九一
其二	舍營	二九三
其三	露營	二九七
其四	村落露營	二九八
第八節	飯盒炊事	二九九
第九節	携帶天幕ノ使用法	三〇五
第十節	鐵道輸送	三〇七
其一	通則	三〇七
其二	乘下車	三〇八
第十一節	渡河及水上通過	三一三

其一 渡河……………三三二

其二 水上通過……………三三三

**第八章 旗信號**……………三三三

第一節 要則……………三三三

第二節 手旗通信……………三三三

其一 要旨……………三三四

其二 現示法及片假名信號作爲法……………三四

其三 手旗現示通信送受信ノ要領……………三五

第三節 單旗通信……………三六

其一 要旨……………三六

其二 單旗字號通信ノ要領……………三九

第四節 通信所勤務……………三〇

**第九章 距離測量**……………三一

第一節 要則……………三一

第二節 步測……………三二

第三節 目測……………三二

第四節 音響測量……………三六

第五節 器械測量……………三七

其一 測索ヲ以テスル方法……………三七

其二 携帶測遠器ヲ以テスル方法……………三八

**第十章 測圖**……………三九

第一節 要則……………三九

第二節 地圖ノ現示法……………四一

其一 地圖ノ讀解……………四一

其二 梯尺……………四二

其三 平面圖式……………四三

其四 水準圖式……………四五

其五 註記……………五〇

目次

第三節 地圖ノ利用	三五二
其一 要則	三五二
其二 圖上ニ於ケル距離及面積ノ測定	三五二
其三 圖上ニ於ケル土地ノ標高及傾斜ノ測定	三五三
其四 地圖ト現地トノ對照	三五五
其五 寫圖	三五六
其六 斷面圖ノ編成	三五七
其七 要圖ノ調製	三六一
第四節 略測圖	三六一
其一 要則	三六一
其二 目算測圖	三六五
其三 路上測圖	三六九
第五節 寫景圖	三七〇
第六節 方位ノ判定	三七二

第十一章

其一 磁針ニ依ル法	三七一
其二 太陽ニ依ル法	三七一
其三 月ニ依ル法	三七一
其四 星ニ依ル法	三七二
其五 徵候ニ依ル法	三七三
其他	三七四
第一節 兵器ノ取扱保存並ニ手入法	三七四
其一 要旨	三七四
其二 三八式歩兵銃及屬品	三七四
一 構造機能ノ概要	三七四
二 普通分解及結合	三七七
三 手入法一般ノ要領	三八三
四 普通手入	三八六
五 取扱上ノ注意	三九〇

目次

目次

其三	三十年式銃劍	三九二
一	構造機能ノ概要	三九二
二	普通手入	三九三
其四	三十年式歩兵銃ノ分解及結合	三九四
第二節	衛生法及救急法	三九七
其一	要旨	三九七
其二	衛生法	三九七
一	傳染病ノ種類	三九七
二	其他注意スベキ病	三九九
三	寒季ノ注意	三九九
四	暑季ノ注意	四〇一
其三	救急法	四〇一
一	創傷	四〇三
二	急病	四二二

三 人工呼吸法

第三節	結繩法	四一九
其一	要旨	四一九
一	綯 <small>フナヒ</small> 合 <small>フナヒ</small>	四二六
二	接 <small>フナヒ</small> 合 <small>フナヒ</small>	四二六
三	結 <small>ムスビ</small> 著 <small>ツケ</small>	四二九
四	結 <small>ムスビ</small> 束 <small>ツケ</small>	四三三
第四節	手榴彈投擲法	四三五
其一	要則	四三五
其二	基本投擲	四三七
其三	應用投擲	四三九
第五節	演習規程ノ拔萃	四三九

目次

—(110)—

其一 禁制及注意…………… 四三九

其二 標識…………… 四四一

附錄

陸軍軍隊符號…………… 一

學校教練必携前篇目次 終

學校教練必携 (前篇)

第一章 總則

第一 學校教練ノ目的

學校ニ於テ教練ヲ課スルノ目的ハ學生、生徒ノ心身ヲ鍛鍊シテ其ノ資質ヲ向上セシムルニ在リ換言スレバ、

- 一、國家的觀念ヲ明徴ニシテ献身奉仕ノ精神ヲ振起シ
  - 二、自主自立ノ習慣ヲ馴致シテ責任ヲ盡シ規律ヲ重ンジ
  - 三、節制ヲ守リ協同ヲ尙ビ且命令ニ服從スルノ氣風ヲ作興シ
  - 四、身體ヲ強壯ニシ志氣ヲ鼓舞シ堅忍敢爲ノ精神ヲ涵養スルニ在リ
  - 五、而シテ之ガ勵行ニ依リ國防能力ヲ増進セシムルノ結果ヲ生ズ
- 教練ノ目的ヲ達成センガ爲メニハ、宜シク文部大臣ノ訓令ノ要旨ヲ精讀シ學校教練ノ沿革ヲ考察シ、其趣旨ノアル所ヲ充分理解シ之ガ徹底ヲ期スルコト緊要ナリ。

總則

—(1)—

第二 教練實施ノ特性

教練ハ知行一致ノ良習ヲ涵養スルヲ主眼トス而シテ其手段ニ二アリ、即チ

一、先ヅ理解シ之ヲ實行シ之ヲ鍛鍊シ良習ヲ爲スニ至ルコト

二、先ヅ實行シ之ガ鍛鍊中ニ眞ノ自覺ヲ促シ良習ヲ馴致スルコト是ナリ

其何レニシテモ教練ハ實行シ鍛鍊シテ良習ヲ養成スルニ在ルヲ以テ、教ヘテ實

行ヲ求ムルノミナラズ其實行ヲ確實ナラシムルヲ要ス、故ニ易ニシテ簡ナルコ

ト、雖モ復習ヲ厭ハズ鍛鍊ニ精進セザルベカラズ。

第三 志氣ノ旺盛ト體力ノ强健

志氣ノ旺盛ト體力ノ强健トハ、積極進取堅忍不拔ノ氣節ヲ持シ難境ニ處シテ愈

々奮激邁進スルノ精神ヲ發揮シ得ルモノナリ、教練ハ此德性ヲ馴致スルコト最

モ緊要ナリ。

第四 潑刺タル企圖心

死生ノ境地ニ處シテ愈々熾烈ナル企圖心ヲ發揮シ、追隨ヲ許サザル創意ト果敢

ナル斷行トハ、必勝ヲ期スルノ要道ニシテ教練ノ眞價ナリ、故ニ末節ニ拘泥シ

テ大綱ヲ逸スルコトナク自主心ヲ旺盛ナラシメ青年ニ最モ尙ブベキ潑刺タル元

氣ノ伸長ニカムルヲ要ス。

第五 教練ト實生活

教練ハ心身ヲ鍛鍊シテ知行一致ノ良習ヲ涵養スルニアルヲ以テ教練ニ依リ養成

セラレタル德性ハ自ラ日常ノ言語動作ニ現ハル、モノナリ、例ヘバ不動ノ姿勢

ニ於テ體得セル精神統一ハ教室ニ於テ授業ヲ受クル時モ發揮セラレ敬禮ノ教養

ハ人ニ接シテ敬虔ノ態度トナリ、傳令動作ノ修得ハ明確ナル自己ノ意志ノ發表

トナリ始メテ教練ノ眞果ヲ體得セルモノナルコトニ著意スルヲ要ス。

第六 指揮者ト列員

教練實施ニ當リテハ同僚互ニ指揮シ指揮セラレ教ヘラレ殊ニ部隊教練ニ於

テハ、其長ヲ中心トスル有機體トシテ活動スルモノナレバ之ニ依リテ團體生活

ノ要諦ヲ體得シ得ルモノナリ。

第七 文武ノ振興

文事隆昌武事振起セルトキ國家繁榮シ國民慶福ヲ享有スルコトハ古今東西ノ史

蹟能ク之ヲ證ス是レ古ヨリ文武ノ兩道ハ車ノ兩輪鳥ノ兩翼ノ如シト喩フル所以ナリ教練實施ニ當リテハ宜ク此意ヲ體シテ愈々質實剛健ノ氣ヲ作興スベキナリ

第八 教練ノ制式及實施ノ方法

教練ノ制式及實施ノ方法ハ文部省ノ教練ニ關スル訓令ニ基キ陸軍ノ典範令ニ準據シタルモノナリ。

## 第二章 各個教練

### 第一節 通 則

第一 各個教練教育ノ目的ハ諸制式及諸法則ニ習熟セシメ部隊教練ノ確乎タル基礎ヲ作り以テ規律節制ノ良習ヲ養成シ特ニ執銃教練ニ在リテハ主トシテ周密細心ノ著意ヲ教養スルニ在リ。

第二 各個教練ヲ行フニ際シテハ其目的の精神及心得ベキ要點ヲ會得シ之ヲ實施ノ上ニ現ハスコト緊要ナリ否ズンバ教練ハ形式ニ陥リ終ニ實際ノ用ニ適セザルニ至ルベシ。

第三 各個教練ニ於テ生ジタル弊習ハ常ニ固著シテ除去スルコト難ク各個教練ノ不完全ハ部隊教練ニ於テ之ヲ補フコトモ亦難シ故ニ各個教練ハ綿密嚴格ニ之ヲ行フヲ要ス。

第四 教練實施ノ要ハ巧妙ニアラズシテ熟練ニ在リ而シテ熟練ハ手段ノ適切ナルト復習ヲ厭ハザルトニ依リテ得ラルルモノナリ、故ニ各個教練ハ各學年ヲ通ジテ絶エズ之ヲ行フヲ必要トス。

第五 兵器ノ威力ハ戰鬥ニ至大ノ影響ヲ及ボスモノナルヲ以テ之ガ尊重愛護ノ精神ヲ涵養スルコト必要ナリ。

### 第二節 徒手、執銃

#### 其一 徒 手

#### 一 不動ノ姿勢

〔趣旨〕 不動ノ姿勢ハ教練基本ノ姿勢ナリ故ニ常ニ精神内ニ充溢シ外嚴肅端正ナラザル可カラズ。

〔號令〕 氣ヲ著ケ

〔要領〕 第一圖ノ如シ

各個教練

各個教練

—(六)—

第一 不動姿勢圖

休憩  
〔號令〕休メ



← 兩肩ヲ稍ニ後口ニ引キ一様ニ下ゲ ← 兩膝ハ鬆ラズシテ伸バス

→ 兩眼ハ正シク開キ前ノ方ヲ直視ス

← 頸及頭ヲ直ニ保ツ ← 兩臂ハ自然ニ垂ル

→ 兩踵ヲ一線ニ揃ヘテ之ヲ著ケ兩足ハ約六十度ニ開キ齊シク外ニ向ケ

→ 口ヲ閉ゾ

→ 上體ハ正シク腰ノ上ニ落チ付ケ脊ヲ伸バシ且ツ少シク前ニ傾ケ

→ 掌ヲ股ニ接シ指ハ輕ク伸バシニ之ヲ放ベ甲指ヲ概チ袴ノ縫目ニ當ツ

〔要領〕 先ヅ左足ヲ出シ爾後片足ヲ舊ノ所ニ置キ其場ニ立チテ休憩ス。

休憩中ト雖モ許可ナク談笑スルコトヲ禁ズ。

二 右(左)向、半右(左)向及後向

右(左)向

〔號令〕 右(左)向け 右(左)

半右(左)向

〔號令〕 半右(左)向け 右(左)

〔要領〕

(イ) 左足尖ヲ少シク上ゲ (ロ) 右足ヲ少シク上ゲ

(ハ) 左踵ニテ九十度或ハ四十五度右(左)ニ向キ

(ニ) 右踵ヲ左踵ニ著ケテ同線上ニ揃フ

後向

〔號令〕 廻はれ 右

〔要領〕

(イ) 右足ヲ其方向ニ引キ足尖ヲ僅カニ左踵ヨリ離シ

(ロ) 兩足尖ヲ少シク上ゲ (ハ) 兩踵ニテ後口ニ廻ハリ

各個教練

—(七)—



各個教練

(二) 右踵ヲ左踵ニ引キ著ク

—(八)—

三 行進

〔趣旨〕 行進ハ勇往邁進ノ氣概アルヲ要ス。

速歩行進

〔號令〕 前へ 進メ

〔要領〕 第二圖ノ如シ。

第二圖 進行速度

速度四十度ハ一分一十秒ニシテ  
百ニ間時分一ハ度速  
百ニ間時分一ハ度速  
百ニ間時分一ハ度速



← 1 左脚ヲ少シク上ケ脚ヲ前ニ出ス

2 左脚ヲ踏キ著ケテ  
ハシツキテ  
ミシツキテ  
ニシツキテ  
之體ハ重ク  
ノハシツキ  
移ミ全ク  
ス

3 左脚ヲ踏キ著ケテ  
右脚ヲ踏キ著ケテ  
同様に右脚ヲ踏キ著ケテ  
如ク右脚ヲ踏キ著ケテ  
前出シテ  
オミケケテ  
ヲミケケテ

停止

〔號令〕 分隊 止レ

〔要領〕 後ノ足ヲ一步前ニ踏ミ出シ次ノ足ヲ引キ著ケテ止ル。

行進間ノ右(左)向

〔號令〕 右(左)向け前へ 進メ

〔要領〕 左足ヲ約半歩前ニ足尖ヲ内ニシテ踏ミ著ケ

(イ) 右方ニ九十度ニ向ケ

(ロ) 右足ヨリ新方向ニ行進ス

行進間ノ斜行進

〔號令〕 斜に右(左)へ 進メ

〔要領〕 左(右)足ヲ約半歩前ニ足尖ヲ内ニシテ踏ミ著ケ

(イ) 左(右)方ニ向ケ

(ロ) 右(左)足ヨリ新方向ニ行進ス

斜行進ヨリ直行進

〔號令〕 斜に左(右)へ 進メ

〔要領〕 斜行進ヲ爲スト同法ヲ以テ直行進ニ復ス。

各個教練

—(九)—

各個教練

—10—

行進間ノ後向

〔號令〕 廻はれ右前へ 進メ

〔要領〕 (イ) 左足ヲ約半歩前ニ足尖ヲ内ニシテ踏ミ出シ

(ロ) 兩足尖ニテ百八十度右方ニ旋回シ

(ハ) 續キテ行進ス

步調止メ

〔號令〕 步調止メ

〔要領〕 正規ノ歩法ヲ守ルコトナク速歩ノ歩長ト速度トニ姿勢ヲ崩スコトナク

行進ス。

步調取レ

〔號令〕 步調取レ

〔要領〕 正規ノ歩法ニ復ス。

折敷

〔號令〕 折敷

〔要領〕 行進間ニ在リテ折敷ヲ爲スニハ右足ヲ踏ミ著ケタル後左圖ノ如ク動作ス。

↑ 4、左手ヲ以テ劍腔ヲ前ニ拂フ (帶劍ノ場合)

第三

折 (一 其)



→ 3、上體ヲ半ハ右ニ向ケ

2、臂ハ右足ノ後ロニテ地ニ著ケ

↑ 1、右足ヲ踏ミ著ケ  
↑ 2、左足ヲ約半歩右足尖ヲ前ニ足尖ノ僅ニ内ニシテ踏ミ出シ

圖

敷 (二 其)



4、右手ヲ握リ右股ノ上ニ置ク

→ 1、右脚ヲ曲ケ股ヲ地ニ著ケ

↑ 3、左脚ヲ立テ左手ヲ握リ前脚ヲ左膝上ニ置ク

各個教練

—11—

折敷ヨリ起テ  
〔號令〕 起テ

〔要領〕 上體ヲ上ゲ  
右脚ヲ立テ  
右足ヲ左足ニ引キ著ク

(二其)

伏臥  
〔號令〕 伏セ

〔要領〕 第四圖ノ如シ。

第四圖  
伏臥 (一其)



↑4、左手ヲ體ノ前ニ出シ地ニ著ク



↑5、兩手ヲ伏シ、右左ノ腕ヲ前ニ載ス

↑1、左足ヲ約半歩右足尖ノ前ニ足尖ヲ僅ニ内シテ踏出スト同時ニ上體ヲ半ハ右ニ向ケ  
↑3、次テ左膝ヲ地ニ著ケ  
↑2、右膝ヲ地ニ著ケ

伏臥ヨリ起テ

〔號令〕 起テ

〔要領〕 (イ) 右脚ヲ曲ゲ兩膝ヲ地ニ著ケタル儘  
(ロ) 左手ニテ上體ヲ起シ  
(ハ) 左足ヲ約一步前ニ踏ミ出シテ起テ右足ヲ左足ニ引著ク

〔注意〕

折敷(伏臥)ノ動作ハ停止間ニ在リテモ亦之ニ準ズ。

折敷(伏臥)ニ於テ要スレバ其姿勢ノ儘休憩セシムルコトヲ得。

駈歩行進

〔號令〕 駈歩 進メ

〔要領〕 第五圖ノ如シ。

第五圖 進歩

速度約一分間七百七十歩スト



1 「進歩」ノ豫令ニテ不動ノ姿勢ノ儘右手ヲ握リ腰ノ高サニ上ケテ肘ヲ後ロニスルト共ニ左手ニテ劍鞘ヲ握ル  
(帶劍ノ場合)

↑2 「進歩」ノ動令ニテ兩脚ヲ少シク屈ケテ僅ニ左股ヲ上ケテ

↑3 右足ヨリ約八十五センチノ所ニ踏ミ著ケテ以テ左脚ト同法ヲ出シテ右脚ヲ前ニ出シ

↑4 常ニ體ノ重ミヲ踏ミ著ケタル足ニ移シ續キテ行進ス

進歩ヨリ停止

〔號令〕 公休 止レ

〔要領〕 二歩前進シタル後、後ノ足ヲ一步前ニ踏ミ出シ次ノ足ヲ引キ著ケテ止リ右手ヲ下ロスト共ニ劍鞘ヲ放ツ。

進歩ヨリ速歩

〔號令〕 速歩 進メ

〔要領〕 二歩前進シタル後速歩ニ移リ右手ヲ下ロスト共ニ劍鞘ヲ放手續キテ行進ス。

進歩間ノ諸動作

〔要領〕 進歩間ノ諸動作ハ速歩行進間ニ於ケル要領ニ準ジテ行フ但速歩ニ於ケルモノヨリモ二歩多ク前進シタル後動作スルモノトス。

其二 執 銃

一 不動ノ姿勢

〔號令〕 氣ヲ著ケ

各個教練

各個教練

〔要領〕 第六圖ノ如シ。

← 徒手不動ニ同シ (第一圖參照)

第 六 圖  
不 動 之 姿 勢



銃口ハ右臂ヨリ一握程(約十指)隔テ銃身ヲ後ロニシ

右手ヲ以テ銃ヲ確實ニ握ル、其法腕關節ヲ稍上  
前ニ出シ銃身ヲ指ト食指トノ間ニ置キ其他ノ  
指ハ食指ト共ニ閉チ輕ク握メニ銃床ニ添フ

↑  
床尾踵ヲ右足  
尖ノ傍ニ置キ  
銃身ヲ概キ  
直ニ保ツ

休憩

〔號令〕 休メ

〔要領〕 徒手ニ同ジ但シ照星ヲ擦ラザル如ク銃ヲ保ツ

ニ 右(左)向、半右(左)向及後向

〔號令〕 徒手ニ同ジ

〔要領〕 徒手ニ同ジ但シ銃ヲ支フルニハ右手ヲ以テ少シク銃ヲ上ゲ腰ニ支ヘ動作終レバ靜ニ之ヲ下ロス

三 擔銃及立銃

擔銃

〔號令〕 擔ヘ銃

〔要領〕 第七圖ノ如シ

各個教練

各個教練

—(一八)—

△←左手ヲ以テ照尺ノ下ヲ握リ



→1、右手ヲ以テ銃ヲ上ケ概々銃身ヲ右ニ且之ヲ垂直ニシテ  
略々肩ノ高サニスルト同時ニ△

第七 銃擔 (一其)

第七 銃擔 (二其)



→2、銃身ヲ半ハ右  
前ノ方ニ向ケ  
→左手ニテ少シ  
ト銃ヲ上ケル  
ト同時ニ  
→右手ヲ伸ハシテ食指ト中指トノ間ニ  
床尾踵ヲ置ク如ク床尾ヲ握ル

←4銃ハ上衣ノ如  
ト平行セシメ

←桿ノ高サヲ概々其第一、第二知トノ中央ニス



同時ニ左手ヲ差底ノトニ置キ右ノ上腕ヲ轉ク如ク接シ  
→右手ヲ以テ銃ヲ右肩一擔ヒ銃身ヲ上ニスルト  
←床尾ノ環ヲ體ヨリ一握ヲ離シ

(三 其)



→5、左手ヲ下ロス

各個教練

—(一九)—

各個教練

—(二〇)—

立銃

〔號令〕

立テ銃

〔要領〕

(イ)

右手ヲ伸バシテ銃ヲ下ゲ銃身ヲ半バ右ノ方ニ向ケ概ネ之ヲ垂直ニ  
スルト同時ニ左手ヲ以テ照尺ノ下ヲ握リ(第七圖其二)

(ロ)

銃ヲ下ゲ銃身ヲ右ニスルト同時ニ右手ヲ以テ木被ノ所ヲ握リ其奈  
ヲ略々肩ノ高サニシ(第七圖其一)

(ハ)

銃身ヲ後口ニシ之ヲ下ゲ腰ニ支ヘ同時ニ左手ヲ下ロシ  
靜ニ銃ヲ地ニ著ク

四 著劍及脱劍

著劍

〔號令〕

著ケ劍

〔要領〕

第八圖ノ如シ。

第八圖

劍

(二其)

(一其)

2、銃口ヲ概ネ  
體ノ中央ニシ  
↓

3、左手ヲ以テ連ニ銃劍ノ柄ヲ握ル

→ 1、右手ヲ以テ銃ヲ左ニ傾ケ銃身ヲ少  
シク右ニシ  
← 4、左手ヲ以テ銃劍ヲ抜キテ確ニ銃口ノ所ニ著ケ



→ 5、両手ヲ以テ銃ヲ起シ不動ノ姿勢ニ復メ

—(二一)—

各個教練

各個教練

— (二二二) —

脱劍  
〔號令〕 脱レ劍  
〔要領〕 第九圖ノ如シ。

第九圖  
脱劍 (一 共)



1、右手ヲ以テ著劍ニ於ケル如ク銃ヲ左ニ傾ケ  
左手ニテ銃劍ノ柄ヲ握リ

→ 2、右手ヲ上ゲ其指ヲ以テ駐筭筒ヲ押シ左手ニテ  
銃劍ヲ脱シ

第九圖  
脱劍 (二 共)

各個教練

— (二二三) —



← 3、之ヲ右ノ方ニ倒シテ劍尖ヲ下ニシ

→ 4、右手ノ食指、中指ト相指トニテ及 銃ヲ持テ其後ノ  
指ニテ銃ヲ保ツ  
5、左手ヲ腕ニテ銃ヲ握リ銃劍ヲ全ク降ニ納メ右手ヲ以テ  
右ノ下ヲ握リ

→ 6、右手ヲ下ゲテ木被ノ所ヲ握リ両手ヲ以テ銃ヲ起シ不  
動ノ姿勢ニ復ス



各個教練

—(二四)—

〔注意〕

(イ) 著劍及脱劍ハ停止、行進間如何ナル姿勢ト場合トテ問ハズ之ヲ行

フ

(ロ) 著劍及脱劍ハ注目シテ之ヲ行フモノトス

五、小銃ノ彈藥ノ裝填及抽出

裝填

〔號令〕 彈藥ヲ込メ

〔要領〕 第十圖ノ如シ。

第十圖 裝填 (一 其)



一、頭ヲ正面ニ保テタル位

2、銃口ヲ左前上方ニスル如ク右手ヲ以テ銃ヲ概ト體ノ中央前ニ上ヤ

3、左手ヲ以テ概ト銃ノ重點ノ所ヲ握リ其體ニ著ケ指ハ銃床ノ溝ニ置キ床鼻ヲ右乳ノ右下方ニ在ル如ク床尾ヲ體ニ接ス

第十圖

裝填 (二 其) (三 其)

各個教練



4、注目シテ 5、右手ヲ以テトヨリ槍杆ヲ握リ之ヲ起シツ、十分後ロニ引キ

6、右手ニテ彈藥盒ノ蓋ノ留革ヲ脱シ其蓋ヲ閉キ

—(二五)—

第十圖 裝填 (四共) (五共)

各個教練



→ 7、彈藥ヲ撮ミ出シ彈頭ヲ前ニシ挿筒子溝ニ嵌メ指ノ頭ヲ彈藥ノ後部ニ當テ筒倉内ニ押シ入レ



→ 8、右手ヲ以テ槍杆ヲ握リ遊底ヲ閉チ右手ヲ以テ擊整脚ヲ押シ右ニ廻シ銃ヲ安全裝置ニシ彈藥盒ノ蓋ヲ閉チ留ネテ掛ケ

—(二六)—

第十圖 裝填 (六共)

各個教練



← 9、頭ヲ起シ前方ヲ直視シ

→ 10、右手ヲ以テ木被ノ所ヲ握リ不動ノ姿勢ニ復ス

—(二七)—

各個教練

抽出

〔號令〕

彈藥ヲ抽ケ

〔要領〕

第十一圖ノ如シ、

第十圖 抽出

(一 共)

(二 共)

1、裝填ニ於ケル如ク銃ヲ構ヘ

—(二八)—



→ 2、注目シテ → 3、右手ヲ以テ彈藥盒ノ蓋ノ留草ヲ脱シ蓋ヲ開キ



4、右掌ヲ以テ擊底ノ押シ左ニ廻シ銃ヲ擊發位置ニシ

5、左手ヲ尾筒ノ所ニ持チ來シ其四指ヲ伸ハシテ左掌ニ當ツルカ如クシ

第十圖 抽出

(三共)

(四共)

各個教練



→ 6、右手ヲ以テ銃ニ遊底ヲ進退シテ彈藥ヲ出シ之ヲ彈藥盒ニ收ム

7、彈藥ヲ出シ儘セハ殘彈ナキニトテ確メタル後左手ノ指ヲ以テ受筒ノ蓋ヲ壓シ遊底ヲ閉キ



→ 8、餘口ニ引鐵ヲ引キ彈藥盒ノ蓋ヲ閉キ留草ヲ掛ケタル後

—(二九)—

各個教練

第十圖

(抽出) 其  
一、眼ハ前方  
ヲ直視シ↓



← 2、右手ヲ以テ木被ノ所ヲ握リ不動ノ姿勢ニ復ス

—(三〇)—

〔注意〕 裝填ハ通常停止間ニ於テ行フモノトス。又如何ナル姿勢ト場合トヲ問ハズ確實迅速ニ之ヲ行ヒ得ザルベカラズ。

六 小銃射撃

〔趣旨〕 (イ) 射撃ハ透徹清明ノ心神ヲ養ヒ嚴正確實ニ事ヲ處スルノ良習ヲ馴致スルニ在リ

(ロ) 射撃ハ教練中緊要ナル動作ノ一ツナリ故ニ綿密周到ナル訓練ハ戰鬪射撃ノ爲確乎タル基礎ヲ爲スモノトス

七 射撃姿勢

立射

〔號令〕

目標ヲ示シタル後左ノ號令ヲ下ス ← 1、先ツ示サレタル  
立射ノ構ヘ 銃 目標ニ正對シテ

〔要領〕

第十二圖ノ如シ

第二十圖 立射姿勢

2、頭ハ目標  
ノ方向ニ  
保チタルニ  
↓



↑ 4、左足ヲ  
約半歩左  
前ニ踏ミ  
出シ

↑ 3、右足尖  
ヲ以テ半  
ハ右ニ向  
キツ、

撃方止メ

〔號令〕

撃方止メ

〔要領〕

(イ) 注目シテ銃ヲ安全裝置ニシ

各個教練

—(三一)—

5、同時ニ右手ヲ以テ銃ヲ上ケツ、前ニ倒シテ右手ヲ以テ概ネ  
銃ノ重點ノ所ヲ握リ其體ニ著ケ指ハ銃床ノ溝ニ嵌メ  
6、銃口ヲ概ネ眼ノ高サニシ、銃尾ヲ體ニ接ス、  
7、床鼻ヲ右乳ヨリ少シク下ニシ床尾ヲ體ニ接ス、  
8、裝填シタル後右手ヲ以テ概ネ右側面ヨリ銃把ヲ握リ  
目標ニ注目ス

各個教練

—(三三)—

膝射

〔號令〕

〔要領〕

(口)(ハ)(ニ)(ホ)  
 照尺ヲ舊位ニ復シ(之ヲ裝シアルトキ以下同ジ)  
 頭ヲ目標ノ方向ニシ  
 右手ヲ以テ木被ノ所ヲ握リ  
 左踵ニテ舊方向ニ向キツ、右足ヲ左足ニ引キ著ク

目標ヲ示シタル後左ノ號令ヲ下ス  
 膝射ノ構ヘ銃

第十三圖ノ如シ。

←1、先ヅ示サレタ  
 ル目標ニ正對シ  
 ←5、左手ヲ以テ劍匣ヲ前ニ携ヒ

第十圖 膝射 (一其)



→2、頭ヲ目標ノ方向ニ保チタル儘 →4、右手ニテ銃ヲ膝ニ支フ

↑約半歩、左足  
 尖ノ前ニ足尖  
 テ踏ミ内ニシ  
 テ出ス  
 同時ニ上體ヲ  
 半時バ右ニケ

第十圖 膝射 (二其) 姿勢ノ射膝



9、同時ニ右手ニテ銃ヲ前ニ倒シ

↑8、脚ヲ立テ  
 ↑7、右腕ノ方ノ地ヲ著ケテニ後足ヲ

(三其)

11、左ノ上  
 膝時ノ置キ

15、目ニ注シ



1013、左手ヲ以テ眼ノ高サニシテ立射ノ如ク銃ヲ保チ

12、床ノ右尾、左ノ股部ニシテ

→15、上體ヲ自然ノ方向ニ保ツ、側面ヨリ銃把ヲ握リ

—(三三)—

各個教練

6、右脚ヲ屈ケ右股ヲ目標ノ方向トシ、殆ド直角ナル如ク平地ニ着ケ

各個教練

—(三四)—

〔注意〕 體格ニ依リ臀ヲ右足ノ上ニ載スルコトヲ得。  
射方止メ

〔號令〕 射方止メ

〔要領〕 注目シテ銃ヲ安全裝置ニシ

(イ) 照尺ヲ舊位ニ復シ

(ロ) 頭ヲ目標ノ方向ニシ

(ハ) 臀ヲ地ヨリ離シ

(ニ) 右手ヲ以テ木被ノ所ヲ握リテ起チ目標ノ方向ニ向キツ、右足ヲ左

(ホ) 足ニ引キ著ケ不動ノ姿勢ニ復ス

伏射

〔號令〕 目標ヲ示シタル後左ノ號令ヲ下ス

伏射の構へ 銃

〔要領〕 第十四圖ノ如シ。

第十四圖

伏射ノ姿勢

(一 其) (二 其)

各個教練

—(三五)—

1、先ツ示サ  
レタル目標  
ニ對シテ頭  
ヲ正シタル  
後ニ  
保ヲ其方  
向ニシタル  
儘ニ



2、左手ヲ以テ彈藥盒ヲ左右ニ開キ

3、左足ヲ膝射ニ於ケル如ク踏ミ出スト同時ニ上體ヲ半ハ右ニ向ケ

4、右膝ヨリ逐次地ニ著ケ

第四十圖 (三其)



↑ 5、手ヲ前ニ出シ、著シケ地ニ體左

(四其)

6、方ヲ射、シニヲ9、目ヲ注、目ヲ眼ニシテ度約ニ擊體



↑ 11、銃口ハ概ニ眼ノ高サ

↑ 7、左ノ手ヲ以テ立保チ

↑ 8、裝填シタル後、左手ヲ以テ銃把ヲ握ル  
↑ 10、銃把ヲ前ニ支フ  
↑ 11、銃口ハ概ニ眼ノ高サ

射方止メ

〔號令〕 射方止メ

〔要領〕 膝射ノ射方止メノ要領ニ準ジ伏射ノ姿勢ヲ取リタルトキト、概ネ反對ノ順序ヲ以テ上體ヲ起シ、左足ヲ約一步前ニ踏ミ出シテ起チ、右足ヲ左足ニ

引キ著ケ彈藥盒ヲ舊位ニ復シ不動ノ姿勢ニ復ス。

逆射

〔號令〕 目標ヲ示シタル後左ノ號令ヲ下ス

逆射の構へ 銃

〔要領〕 第十五圖ノ如シ

1、飛行機ノ飛行方向ニ平行ニ仰臥シ得ル如ク體ヲ向ケ膝射ノ要領ニ依リ射ヲ地ニ着ケツ、

第十圖 逆射ノ姿勢

- 4、銃口ヲ地上ニ對シ約三十度ニ保チ
- 2、左手ヲ以テ銃ノ左側ヨリ被ノ所ヲ
- 5、體ヲ飛行機ノ方向ニ傾ク



- 3、右手ヲ以テ銃把ヲ握リ仰臥シ床尾ヲ右腋ヲ地ニ著ケ
- 6、背囊ヲ負ハザルトキハ後方彈藥盒ヲ體モノトス

射方止メ

〔號令〕 射方止メ

〔要領〕 注目シテ銃ヲ安全裝置ニシ照尺ヲ舊位ニ復シタル後、右手ヲ以テ地面ヲ壓シ體ヲ起シ其姿勢ヲ取りタルトキト概ネ反對ノ順序ヲ以テ起チ、右足ヲ

〔注意〕

- (イ) 左足ニ引キ著ケ不動ノ姿勢ニ復ス。
- (イ) 良好ナル射擊姿勢ハ命中ヲ良好ナラシムルノ基礎ヲ成ス故ニ常に堅固ニシテ而モ凝ルコトナク自然ノ状態ニ在ルヲ要ス
- (ロ) 何レノ姿勢ニ在リテモ右手ノ食指ヲ用心鐵ノ内ニ入レテ伸バシアルモノトス
- (ハ) 豫メ裝填シアルトキハ銃ヲ擊發裝置ニスルモノトス
- (ニ) 射擊姿勢ヲ取りタル後不具合ヲ感ズルトキハ其姿勢ノ儘速ニ修正スルヲ要ス

八 射擊ノ方法

一例

〔號令〕

前方一軒屋の右の輕機

銃(膝射)(伏射)の構へ 銃

四百(七百)(九百)

撃テ

各個教練



第十 六 圖

(一 共)

各個教練

—(四〇)—

〔要領〕

- (イ) 据銃照準及撃發ヲ爲シ要スレバ彈藥ヲ裝填シ爾後之ヲ連續ス、彈藥ヲ裝填スル毎ニ彈藥盒ノ蓋ヲ閉ヂ留革ヲ掛ケ置クモノトス
- (ロ) 各姿勢ニ於ケル据銃ノ要領及其要點第十六圖乃至第十八圖ノ如シ



据銃シタルトキハ銃ハ概テ目標ニ指同セラレアルヲ要ス(膝射、伏射ニ在リテモ亦同シ)

肘ノ高サ 成ルベク垂直ナラシムルヲ可トスルモ體格ニ依リ過度ニ之ヲ垂直ナラシムレバ半右向ノ角度大トナリ肩ヲ困難ナラシム

← 兩脚ヲシテ肩ヲ含ム垂直面ニ在ラシメ肩ノ方向ヲ毎回變セザラシム

第十 六 圖

(二 共)

各個教練

—(四一)—

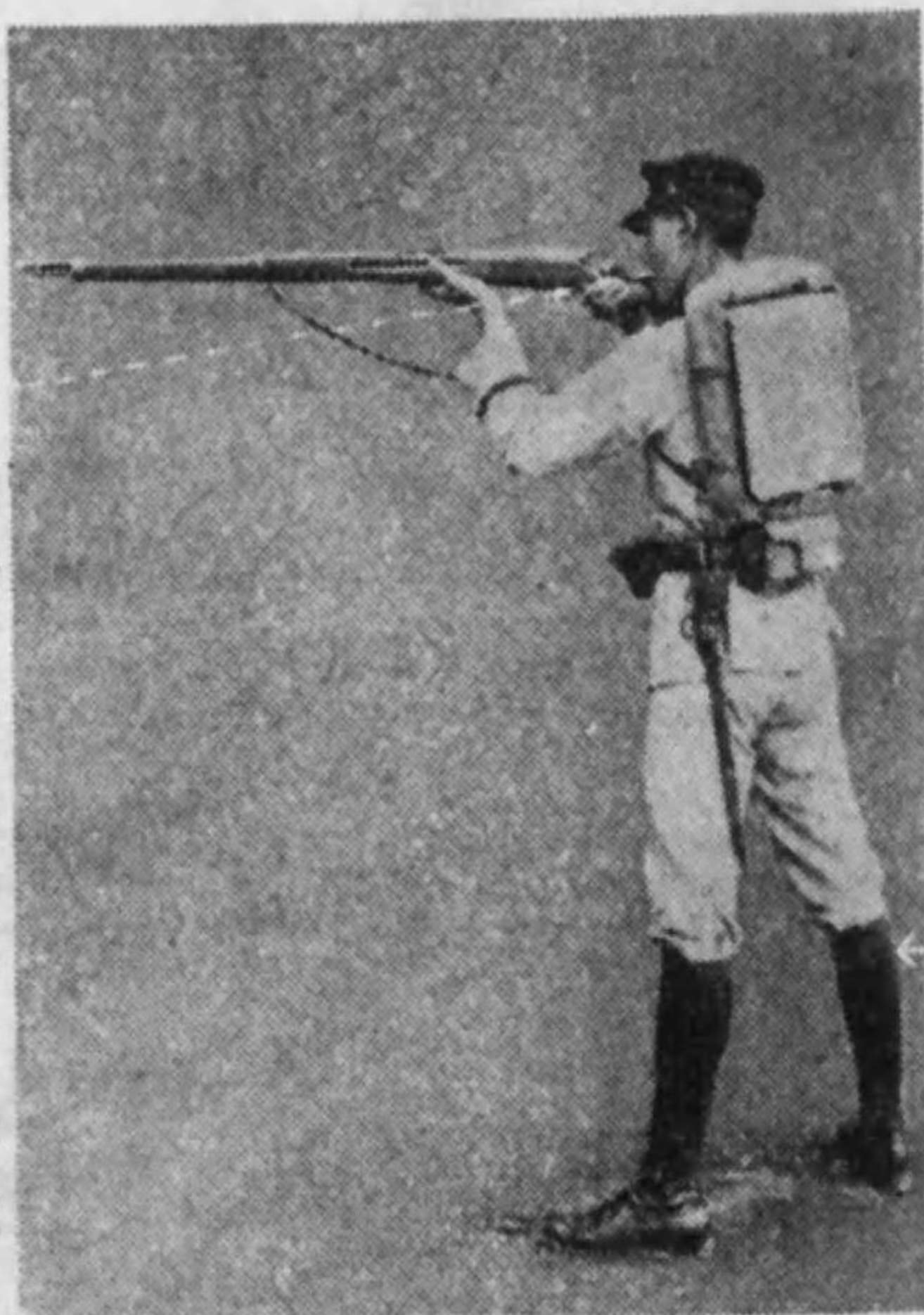

頭ヲ垂直ニ保チタル儘照準シ得ル如ク頸ノ長短ニ依リ床尾ノ位置ヲ上下シ肩著及頰著ヲ確實ニス此際過度ニ肩ヲ屈シ又ハ故ラニ肩ヲ上ゲ或ハ前ニ出シ身體ヲ凝固ナラシムヘカラス(膝射、伏射ニ在リテモ亦同ジ)

圖 七 十 第

(一其)



各  
個  
教  
練

成  
ル  
ベ  
ク  
垂  
直  
ニ  
近  
カ  
ラ  
シ  
ル  
ム  
ヲ  
要  
ス  
ル  
モ  
過  
度  
ニ  
之  
ヲ  
要  
ス  
ル  
ト  
キ  
ハ  
肩  
著  
ク  
不  
可  
能  
ナ  
ラ  
シ  
ム

概  
ト  
肩  
ノ  
高  
サ

右  
股  
ヲ  
射  
面  
ニ  
對  
シ  
略  
々  
直  
角  
ヲ  
ナ  
ラ  
シ  
ム  
ゼ  
ザ  
ラ  
シ  
ム  
方  
向  
ヲ  
回  
シ  
ム

(二其)

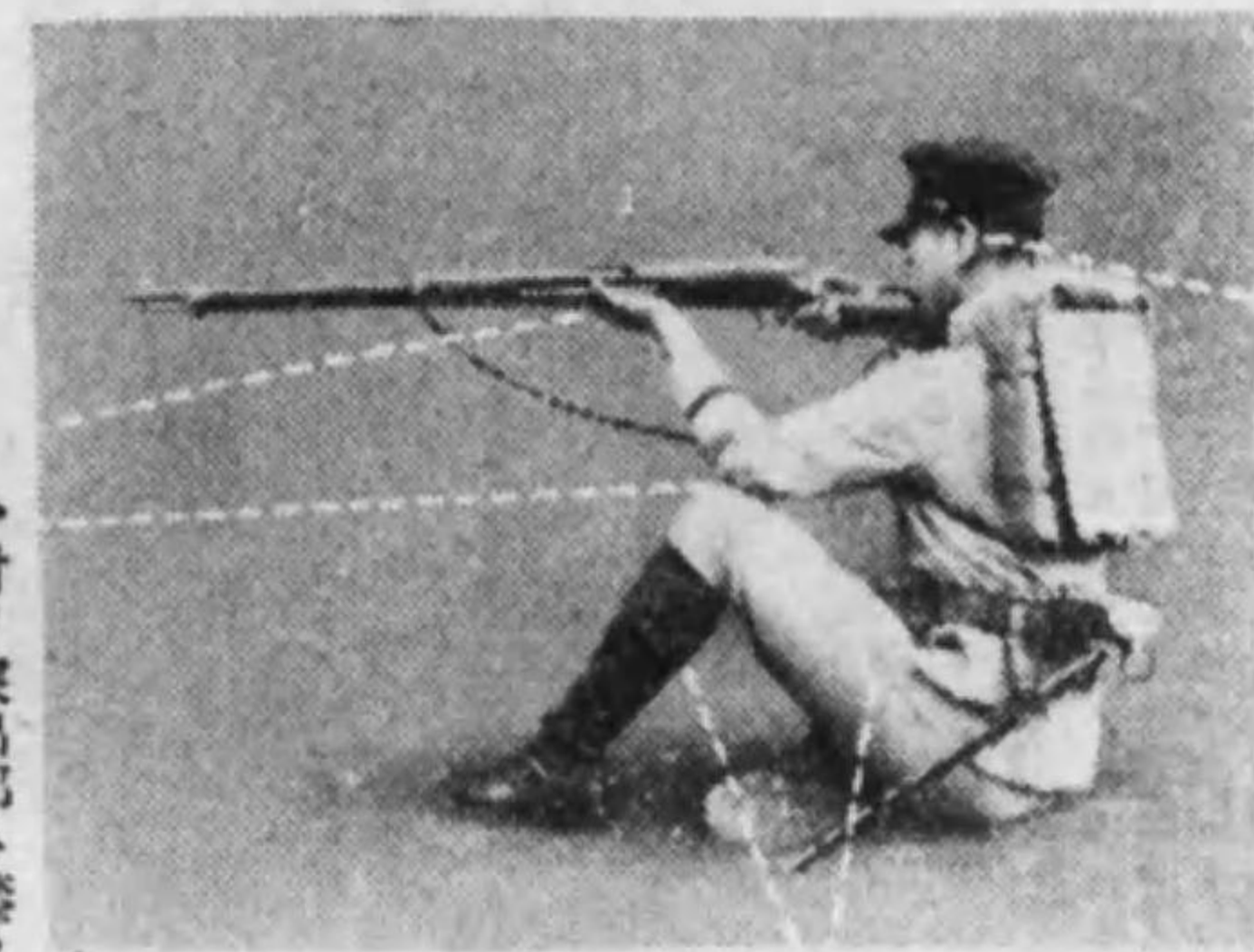

— (四二) —  
頭  
垂  
直

上  
體  
ヲ  
成  
ル  
可  
ク  
ス  
セ  
ザ  
ラ  
シ  
ム  
射  
ノ  
突  
出  
部  
ト  
膝  
ノ  
突  
出  
部  
ト  
相  
接  
シ  
テ  
射  
ヲ  
成  
ル  
可  
ク  
ス  
手  
照  
ノ  
位  
置  
ヲ  
前  
後  
ス

直  
上  
體  
ヲ  
成  
ル  
可  
ク  
ス  
前  
體  
ヲ  
垂  
直  
ニ  
對  
シ  
ム  
ラ  
ベ  
ク  
シ  
テ  
射  
ヲ  
成  
ル  
可  
ク  
ス  
適  
長  
ヲ  
用  
フ  
閉  
角  
ヲ  
依  
リ  
ス

圖 八 十 第

銃 据 ル ケ 於 ニ 射 伏

(一其)

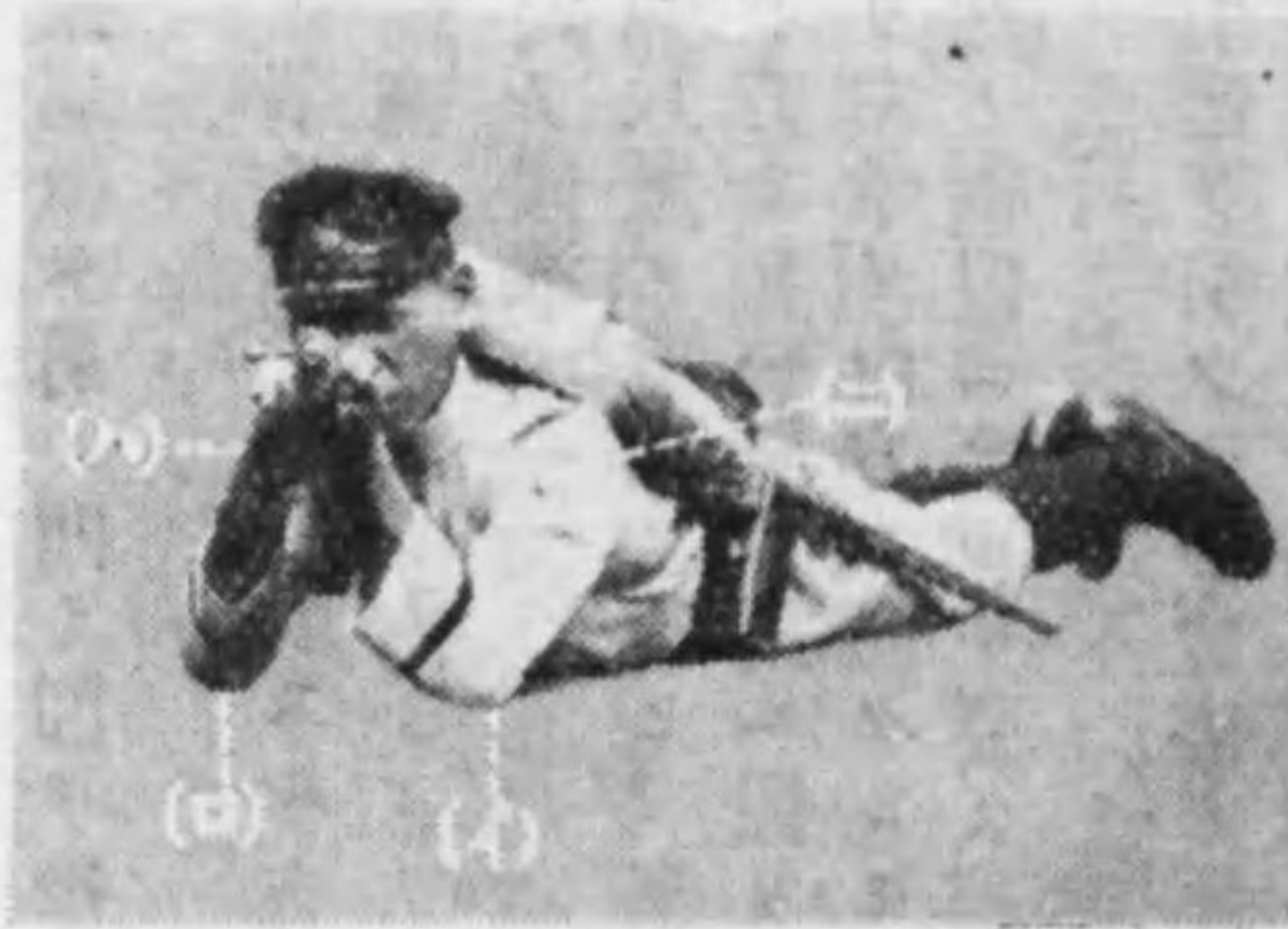

各  
個  
教  
練

常  
平  
行  
四  
邊  
形  
ト  
ナ  
ル  
ヲ  
可  
ト  
ス

イ  
推  
ス  
ル  
ニ  
從  
ヒ  
左  
前  
體  
ハ  
垂  
直  
ニ  
近  
ク

合  
キ  
ム  
垂  
直  
ニ  
近  
カ  
ラ  
シ  
ル  
ム  
ヲ  
要  
ス  
ル  
モ  
過  
度  
ニ  
之  
ヲ  
要  
ス  
ル  
ト  
キ  
ハ  
肩  
著  
ク  
不  
可  
能  
ナ  
ラ  
シ  
ム  
右  
股  
ヲ  
射  
面  
ニ  
對  
シ  
略  
々  
直  
角  
ヲ  
ナ  
ラ  
シ  
ム  
ゼ  
ザ  
ラ  
シ  
ム  
方  
向  
ヲ  
回  
シ  
ム  
上  
體  
ヲ  
成  
ル  
可  
ク  
ス  
セ  
ザ  
ラ  
シ  
ム  
射  
ノ  
突  
出  
部  
ト  
膝  
ノ  
突  
出  
部  
ト  
相  
接  
シ  
テ  
射  
ヲ  
成  
ル  
可  
ク  
ス  
手  
照  
ノ  
位  
置  
ヲ  
前  
後  
ス

(二其)

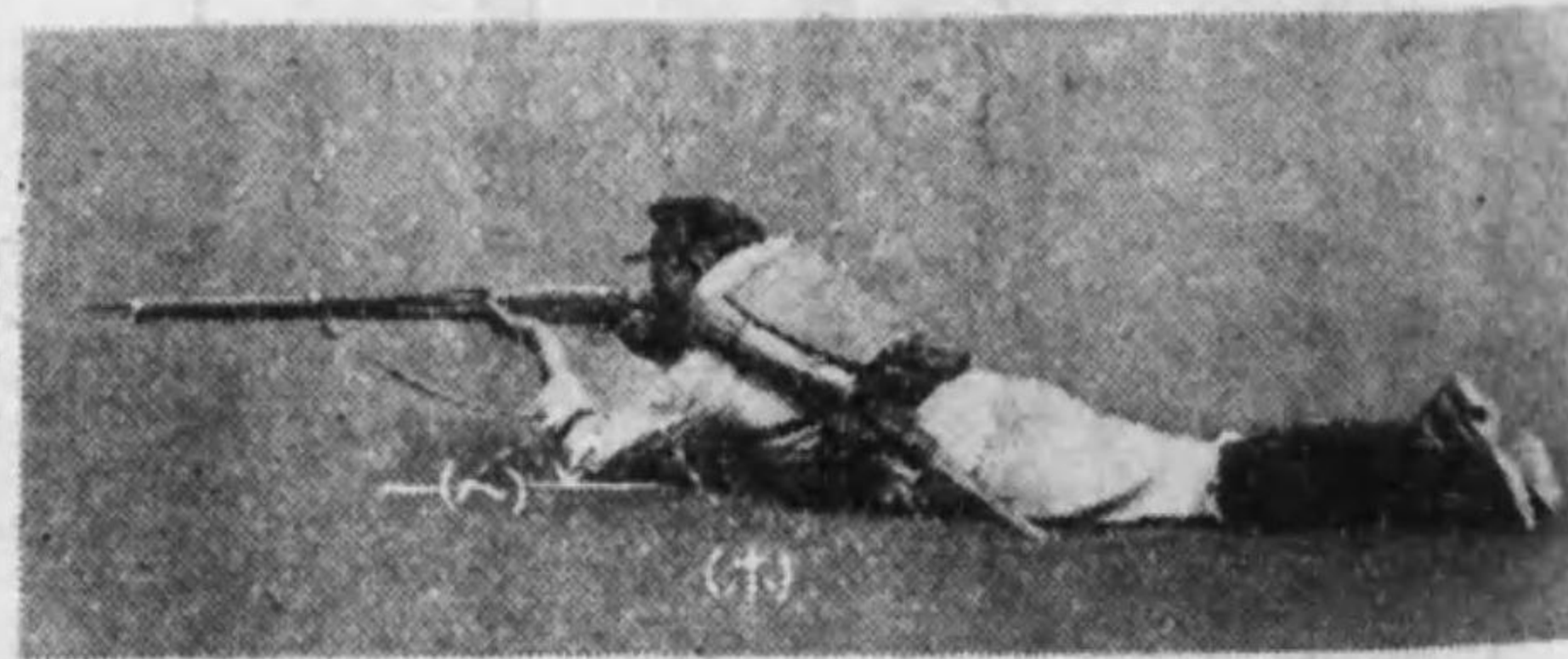

— (四三) —

ホ  
ノ  
從  
角  
ヲ  
用  
フ  
閉  
角  
ヲ  
依  
リ  
ス  
上  
體  
ヲ  
垂  
直  
ニ  
對  
シ  
ム  
ラ  
ベ  
ク  
シ  
テ  
射  
ヲ  
成  
ル  
可  
ク  
ス  
適  
長  
ヲ  
用  
フ  
閉  
角  
ヲ  
依  
リ  
ス  
難  
近  
上  
出  
體  
ヲ  
垂  
直  
ニ  
對  
シ  
ム  
ラ  
ベ  
ク  
シ  
テ  
射  
ヲ  
成  
ル  
可  
ク  
ス  
ナ  
ノ  
保  
前  
ニ  
從  
角  
ヲ  
用  
フ  
閉  
角  
ヲ  
依  
リ  
ス  
ナ  
ノ  
保  
前  
ニ  
從  
角  
ヲ  
用  
フ  
閉  
角  
ヲ  
依  
リ  
ス

据銃

〔要領〕 据銃スルニハ兩手ヲ以テ銃口ヲ上グルコトナク、體ニ近ク迅速ニ銃ヲ上ゲ、床尾板ヲ肩ノ凹ミ即チ襟ト肩頭トノ間ニ壓著ス。

照準

〔要領〕 照準スルニハ据銃スルト共ニ、左眼ヲ閉ヂ直ニ銃ヲ照準セントスル點ニ向ケ精密ニ照準ス。

遠距離照尺ノ照準

〔要領〕 照尺度ノ増加ニ從ヒ、漸次床尾板ノ位置ヲ下方ニシ、右手ヲ以テ銃把ヲ漸次下方ヨリ一層確實ニ握リ、左手ヲ用心鐵ニ近ヅクルヲ要ス。此場合體格ニ依リ左掌ヲ内方ニ向クルモ妨ナシ、然レドモ何レノ場合ニ於テモ頭ハ殆ンド自然ノ位置ニアルヲ要ス。

擊發

〔要領〕 引鐵ヲ引クニハ食指ノ運動ヲ臂ニ波及セシメザル爲、右手ヲ以テ銃把ヲ確實ニ握リ食指ノ第二節或ハ第一節根ヲ引鐵ニ掛ケ据銃ト同時ニ引鐵ノ第一段ヲ壓シテ呼吸ヲ止メ照準ヲ始ムルト共ニ躊躇スルコトナク第二段ヲ壓シ

正シク照準シ得タルトキ擊發シ得ル如ク極メテ微弱ノ力ヲ加フルモノトス。  
〔注意〕 (イ) 常ニ眼心指ハ一致シテ動作スルコト

(ロ) 擊發ノ好機ヲ求メントスル結果急激ニ引鐵ヲ壓シ又ハ照準時間ヲ延長シ命中ヲ不良ナラシメザルヲ要ス

(ハ) 縦ヒ照準線正シク照準點ニ指向スルニ至ラザルモ依然引鐵ノ第二段ヲ壓シ照準線所望ノ照準點ニ近キ範圍ニ指向セラレアル間ニ於テ隨時擊發スルヲ可トス

(ニ) 擊發ノ直前ニ於テ照準線ノ遠シタル方向ヲ確認シテ報告スルハ極メテ必要ナリ(此報告ヲ豫言ト謂フ)而シテ若シ之ヲ確認シ得ザルトキハ其不明ナルコトヲ報告スルモノトス

(ホ) 擊發ノ後ト雖モ尙瞬間擊發ノ姿勢ヲ保チ精神ヲ沈靜スル如クスルヲ可トス

射擊中止

〔號令〕 擊方待テ

〔要領〕 銃ヲ構ヘ次發ノ用意ヲ爲ス。

九 行進

速步行進

〔號令〕 徒手ニ同ジ  
 〔要領〕 豫令ニテ擔銃ヲ爲シ動令ニテ發進ヲ起スモノトス  
 (イ) 銃ヲ擔フコトナク行進スル場合ニハ右手ヲ以テ少シク銃ヲ上ダ腰ニ支ヘタル儘發進スルモノトス  
 (ロ) 速步行進

速步行進

〔號令〕 徒手ニ同ジ  
 〔要領〕 豫令ニテ擔銃ヲ爲シタル後、劍鞘ヲ握リ動令ニテ發進ヲ起スモノトス  
 銃ヲ擔フコトナク行進スル場合ハ速歩ノ要領ニ準ズ。但シ豫令ニテ劍鞘ヲ握ルモノトス。

停止

〔號令〕 分隊 止レ

〔要領〕 「止レ」ノ動令ニテ停止シ立銃ヲ爲ス。  
 銃ヲ擔フコトナク行進シタルトキ「止レ」ノ號令ニテ停止セバ、直ニ不動ノ

姿勢ヲ取ルモノトス。  
 行進間折敷

〔號令〕 徒手ニ同ジ

〔要領〕 徒手ノ要領ニ從ヒ姿勢ヲ取り立銃ノトキニ於ケル如ク、銃ヲ下ロシ第十九圖ノ如ク姿勢ヲ取ル。  
 1、立銃ノ要領ニテ銃ヲ下ロシ

第十折  
 第九圖  
 (間進行) (一)



(二 其)



2、銃ハ右膝ノ前ニ立テ  
 銃身ヲ後ロニシテ  
 以テ木被ノ所ヲ握ル  
 3、左前膝ヲ膝射ノ姿勢  
 ニ於ケルガ如ク左膝  
 ノ上ニ置ク

各個教練

伏臥

〔號令〕 徒手ニ同ジ

〔要領〕 徒手ノ要領ニ從ヒ右膝ヲ地ニ著ケ、銃ヲ下ロシツツ左膝ヲ地ニ著ケ、左手ヲ體ノ前ニ出シ地ニ著ケ第二十圖ノ如ク姿勢ヲ取ル。

第 二 十 二 圖  
伏 臥



↑ 銃ハ木被ノ所ヲ左前臂ニ載セ槍杆ヲ上ニス

折敷(伏臥)ヨリ起テ

〔號令〕 起テ

〔要領〕 徒手ノ要領ニ準ジテ起チタル後不動ノ姿勢ヲ取ル。

十 突撃

〔趣旨〕 突撃ハ猛烈果敢ニ

シテ敵ヲ壓倒スルノ氣勢

充溢セザルベカラズ。

〔號令〕 著劍ノ後左ノ號令ヲ下ス

〔要領〕 突撃に 進メ 第二十一圖ノ如シ

第 二 十 一 圖  
(一 其)



豫令ニテ右手ヲ以テ木被ノ所ニ就キ銃ヲ確實ニ握リ銃口ヲ上ニシテ提ケ「進メ」ノ動令ニテ斷少ト同要領ニテ前進ス

各個教練

各個教練

圖 一 十 二 第  
(二 共)



— (五〇) —

突込

〔號令〕 突込メ

〔要領〕 喊聲ヲ發シ敵ニ向ヒ突入シ格闘ス。

但シ突入ノ稍々前ニ於テ第二十二圖ノ如キ姿勢ヲ取り刺突ノ準備ヲ爲ス。

各個教練

圖 二 十 二 第  
(三 共)



— (五一) —

〔注意〕

- (イ) 射撃シアルトキハ「突撃ニ」ノ豫令ニテ銃ヲ安全装置ニシ勅令ニテ前項ニ從ヒ動作スルモノトス
- (ハ)(ロ) 突撃ニ於テハ劍鞘ヲ握ラザルモ妨ナシ
- (ハ)(ロ) 演習ニ在リテハ格闘ニ先ダチ「止レ」ノ號令ヲ下ス然ルトキハ停止シ刺突ノ構ヲ爲ス

第三節 戰 闘

其 一 要 旨

戰闘ノ各個教練ハ散兵ノ動作ニ必要ナル基礎ヲ修得スルヲ目的トス之ガ爲敵ノ状態ニ應ジ地形地物ノ價值ヲ判別シ之ヲ利用シテ行進シ停止シ射撃シ突撃スルコトニ熟スルト共ニ攻撃精神ヲ養ヒ常ニ自ラ信ジテ戰闘シ得ルノ能力ヲ修得スルコト必要ナリ

其 二 小 銃

一 射撃

- (イ) 戰闘ノ射撃ニ在リテハ初メ正確ヲ主トシ漸次伎倆ノ進ムニ從ヒ動

- 作ノ迅速ヲ要求シ諸般ノ状態ト各自ノ技能トニ應ジテ適切ナル射撃ヲ爲シ得ルニ至ルコト肝要ナリ之ガ爲裝填据銃ヲ迅速ニシ照準時間ヲ短縮シ速ニ目標ヲ發見シ適當ニ之ヲ選定シ視エ難キ目標或ハ瞬間ニ隱見又ハ移動スル目標ヲ迅速ニ射撃スルコトニ熟練スルヲ要ス
- (ロ) 照尺及照準點ハ自ラ之ヲ選定シテ射撃シ得ルニ至ラザルベカラズ而シテ照尺ヲ定ムルニ方リ照尺度若シ照尺分畫ノ中間ナルトキハ其照尺度ニ近キ照尺ヲ採用スルモノトス
- (ハ) 射撃ノ効果ヲ大ナラシムル爲ニハ如何ナル場合ト雖モ射撃ノ諸規則ヲ守リ特ニ照準ヲ精密ニシ沈着シテ射撃ヲ行フヲ必要トス特ニ激動後ニ於テ然リトス
- (ニ) 躍進スル敵ニ對シテハ通常其運動中ニ照尺ヲ換フルコトナク射撃ヲ繼續シ敵ノ停止ヲ待チテ之ヲ改裝スルヲ有利トス
- (ホ) 照準點ハ通常目標ノ下際トス然レドモ照準點ヲ修正スルヲ有利ナリト認メタル場合ニ於テハ適宜之ヲ修正スベシ

各個教練

—(五四)—

射撃ノ爲地形地物利用

〔要旨〕

(イ) 射撃ノ爲地形地物ヲ利用スル要旨ハ銃ノ最大威力ヲ現ハスヲ主トシ次ニ遮蔽ノ効用ヲ顧慮スルニ在リ故ニ此趣旨ニ基キ目標ノ景況ニ應ジ諸種ノ地形地物ニ就キ其價值ヲ判別シ之ヲ利用シテ射撃スルコトニ熟スルヲ要ス何レノ場合ニ於テモ其射撃姿勢ヲシテ各自ノ體格ニ最モ能ク適應セシムルコト緊要ナリ

(ロ) 地鍬又ハ土塊等ヲ利用シテ射撃姿勢ヲ堅確ナラシメ若クハ銃ヲ地物ニ依托スルハ射撃効力ヲ發揚スルニ價值アルモノトス故ニ所要ニ應ジ爲シ得レバ地形地物ヲ改修スルノ著意ヲ必要トス

胸墻ニ據ル射撃

〔要領〕 第二十三圖ノ如シ

第十二圖 胸墻ニ據ル射撃



- 1、身體ノ左側又ハ前部ヲ内斜面ニ據シ
- 2、左臂或ハ兩肘ヲ臂坐ニ置キ
- 3、銃ヲ胸墻ニ托ス
- 4、此場合ニ於テハ左手ヲ以テ床尾ヲ握リ指ヲ内側ニ當テ
- 5、他ノ四指ヲ外側ニ當テ、銃ヲ肩ニ引キ著テ
- 6、右手ヲ以テ銃把ヲ握リ射撃スルヲ可トス

樹木ニ據ル射撃

〔要領〕 第二十四圖ノ如シ

各個教練

—(五五)—



圖 四 十 二 第  
擊射ル據ニ木樹  
(一 共)



(二 共)



1、樹木ノ後ロニ在リテ立射若ハ膝射ヲ爲ス  
トキハ左手ノ前臂ヲ樹木ニ托スルヲ通常  
トス

各 個 教 練

— ( 五 六 ) —

膝射ノ應用姿勢

〔要領〕 第二十五圖ノ如シ

圖 五 十 二 第  
勢姿用應種各ノ射膝  
(一 共)

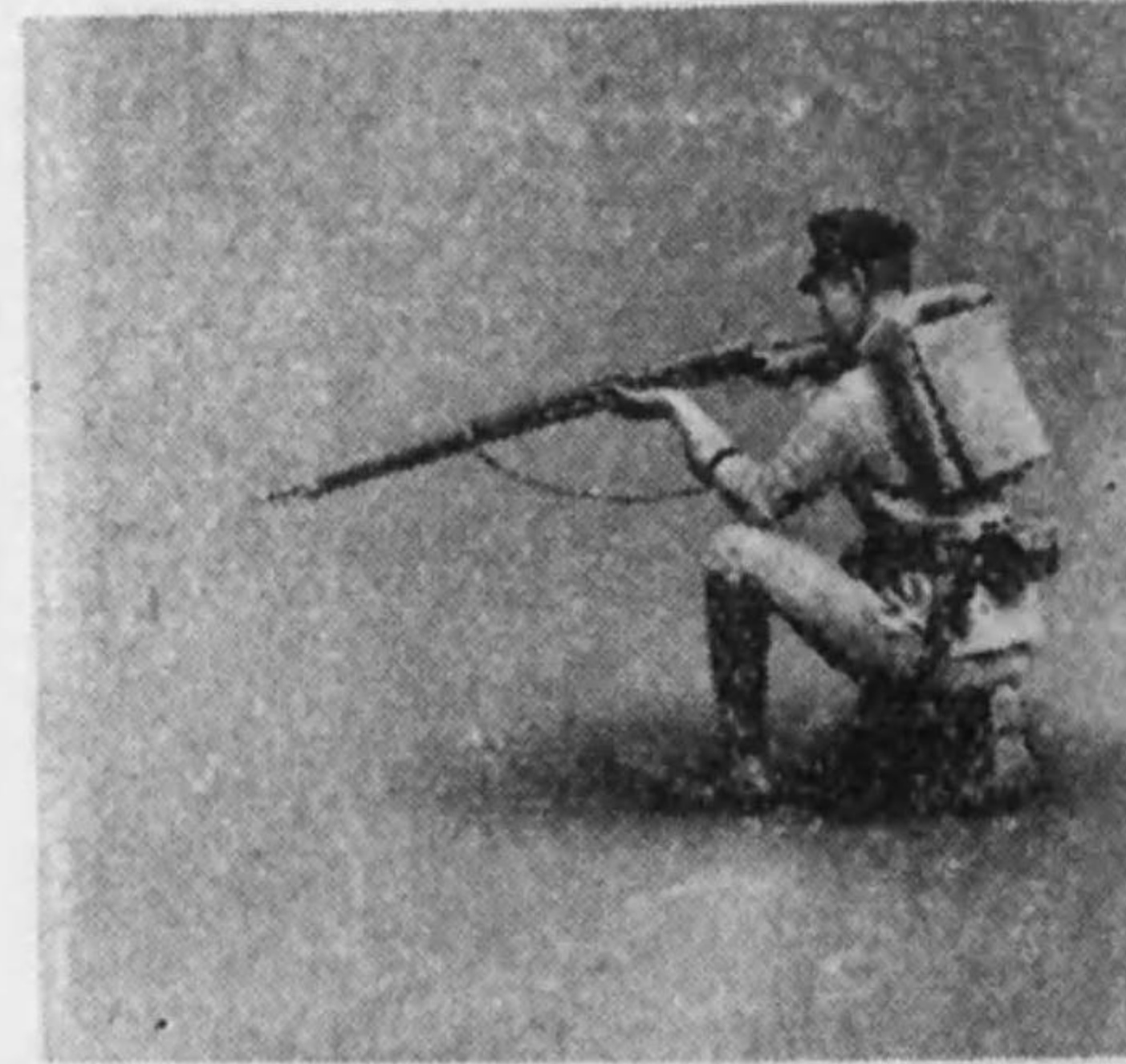

(二 共)

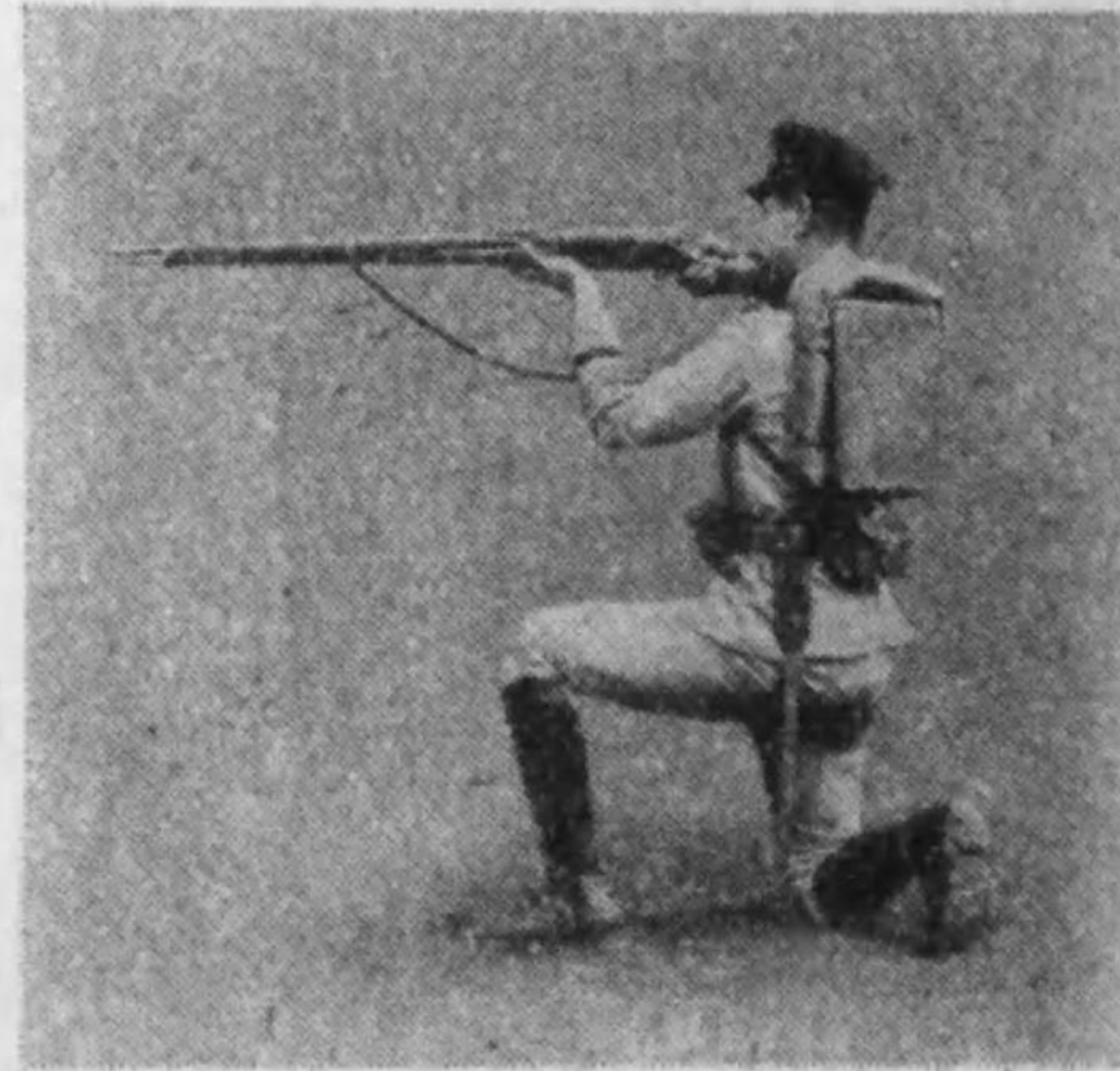

1、右足尖ヲ立テ骨ヲ其踵ノ上ニ載セ

2、骨ヲ地若ハ右足ヨリ上ヲ

各 個 教 練

— ( 五 七 ) —

圖 五 十 二 第

(五 共)

各  
個  
教  
練



5、兩脚ヲ前ニ出シ

— (五九) —

圖 五 十 二 第

(三 共)

各  
個  
教  
練



3、兩膝ヲ開キテ地ニ著ケ

(四 共)



4、兩膝ヲ立テ、兩脚ヲ其ノ上ニ置キ

— (五八) —

6、左肘ヲ膝ヨリ離シ立射ノ如ク

第 二 十 五 圖  
膝射ノ應用姿勢  
(共 六)



傾斜地ニ於ケル伏射ノ應用姿勢

〔要領〕 左右ニ傾斜セル土地ニ於ケル伏射ノ姿勢ニ在リテハ射撃方向ニ對スル體ノ角度ヲ増減シ又ハ片肘ヲ閉閉シ或ハ脚ヲ曲グル等ノ手段ニ依リ姿勢ノ安定ト据銃ノ確實トニ注意スルコト必要ナリ

〔注意〕

(イ) 戦闘ノ教練ヲ行フニ方リテハ豫メ裝填其他所要ノ準備ヲ整ヘ常ニ戰況ノ人タル如クカムルコト必要ナリ

(ロ) 地形地物ヲ利用スル射撃ニ在リテハ動モスレバ地形地物ノ利用ニ腐心シ却テ姿勢ノ堅確ヲ害シ或ハ銃ヲ左右ニ傾ケ特ニ銃ヲ地物ニ依托スル場合ニ於テハ据銃ノ確實ヲ缺キ又引鐵ノ引方粗略ニ流ルル等ノ弊害ニ陥ラザル如ク深ク注意スベシ

二、運動及運動ト射撃トノ連繫

〔趣旨〕

散兵ノ行動ハ能ク狀況ニ適合シ特ニ發進及停止ノ動作ヲ機敏ニシ敵ヲシテ有利ナル目標ヲ捕捉シ難カラシムル如ク注意スルヲ要ス之ガ爲各種地形地物ヲ利用スルノミナラズ散兵壕交通壕及障礙物又ハ其破壊部或ハ彈痕等ニ於テ適切ナル姿勢ト歩度トヲ以テ運動シ得ル如ク練習スルコト必要ナリ

〔要領〕

(イ) 散兵ハ銃ヲ提ゲ速歩駈歩又ハ早駈等適宜ノ歩法ヲ以テ運動ス

(ロ) 歩度ノ撰擇ハ敵火ノ狀態地形及運動ノ目的等ニヨリ異ナルモ敵彈下ニ在リテハ通常駈歩ヲ用ヒ一地點ヨリ一地點ニ躍進スルヲ可トス

各個教練

然レドモ有効射撃ヲ被ラザルトキハ速歩ヲ用フルヲ可トスル事アリ

(ハ) 駈歩若シクハ早駈ヲ以テ一躍前進スベキ距離ハ土地ノ景況火力ノ強弱等ニ依リ一定セザルモ通常五十米ヲ越エザルヲ可トス而シテ前進愈々困難ナルトキハ更ニ短距離ニ止ムルヲ必要トスルモ過度ニ之ヲ短縮シテ前進ノ氣勢ヲ減殺スルコトナキニ注意スベシ。

(ニ) 運動間一地點ヨリ一地點ニ敏速ニ直進シ各種障礙物ヲ輕快ニ通過シ或ハ僅ニ方向ヲ偏移シ又ハ身體ヲ屈シテ地形地物ヲ巧ニ利用シ敵ニ近接スルコトニ熟スルヲ要ス

而シテ常ニ行進方向ヲ確實ニ維持スルコトニ留意スベシ

射撃中駈歩(早駈)前進

〔號令〕 駈歩(早駈)

前へ〔斜ニ右(左)へ〕

〔要領〕

(イ) 銃ヲ安全裝置ニシ表尺ヲ倒シ右手ヲ以テ木被ノ所ヲ握リ迅速ニ前進準備ヲ整へ

(ロ) 「前へ」ノ號令〔斜ニ右(左)へ〕ノ號令ニテ直ニ駈歩(早駈)ニテ前進ス

(ハ) 準備ノ爲著シク姿勢ヲ變化シ敵ノ注意ヲ喚起シ損害ヲ受ケザルコト必要ナリ

(ニ) 駈歩若シクハ早駈ヲ爲ス場合ニ於テハ劍鞘ヲ握ラザルモ妨ナシ。

速歩前進

〔號令〕 前へ〔斜ニ右(左)へ〕

〔要領〕

(イ) 速ニ銃ヲ安全裝置ニシ表尺ヲ倒シ速歩ニテ前進ス。

(ロ) 射撃シアラザルトキノ發進ハ前諸項ニ準ジテ行フモノトス

行進間斜行進(斜行進ヨリ直行進)

〔號令〕 斜ニ右(左)へ〔斜ニ左(右)へ〕

射撃ノ爲停止

〔號令〕 止レ

(イ) 射撃ノ爲利用セントスル地形地物ヲ瞬時ニ選擇シ之ニ適應スル射

擊姿勢ヲ取り速ニ射撃準備ヲ完了ス

(ロ) 此際地形地物ノ選擇利用ノ爲躊躇スルコトアルベカラズ

射撃セサル停止

〔號令〕「伏セ」(折敷)

〔要領〕(イ) 敏活ニ地形地物ヲ利用シテ伏臥(折敷)ヲ爲シ敵ノ目視ヲ避クル

ヲ必要トス

(ロ) 此際爾後ノ前進ニ方リ敵ノ意表ニ出テ或ハ更ニ有利ナル遮蔽ヲ求

ムル爲要スレバ僅ニ位置ヲ移動スルヲ可トスルコトアリ

(ハ) 伏臥ニ方リテハ照星及銃口ヲ毀損セザルコトニ注意スベシ

### 三、突撃

〔要領〕

(イ) 各個教練執銃突撃ノ要領ニ同ジ  
但シ狀況ニ依リ適宜歩度ヲ伸暢ス

(ロ) 敵ニ近接シテ突撃ノ顧慮アルニ至レバ自ラ著剣スベシ

第四節 夜間ノ動作

### 一、要領

夜暗ニ慣ル、コト

(ロ)(イ) 耳目ヲ活動シテ大膽且沈靜ニ動作シ得ルコト

### 二、夜間演練スベキ事項

(イ)(ロ)(ハ) 各個ノ動作就中不齊地ニ於ケル行進及突撃ニ熟スルコト

夜間ニ於テモ速ニ敵ヲ發見シ其兵力行動ヲ判定スル能力ノ養成

(ハ)(ロ)(イ) 晝夜ニ於ケル地形、地物ノ價值ノ變化、夜暗ノ距離目測ニ及ボス影響等ノ體験。

(ニ) 著明ナル目標或ハ晝間記憶セル地形、地物等ニ依リ行進方向ノ維持ニ慣ル、コト

夜間簡單ナル方位判定ノ能力養成

敵ニ察知セラレザル如ク靜肅ニ行進スルコト

著裝及兵器ノ取扱ニ於テ音響發生ヲ防止スル處置ニ慣ル、コト

記號ニ應ズル行動並照明ヲ受ケタル場合ノ動作

各個教練

(リ) 安ニ音聲ヲ發セザル習慣ノ養成  
 (ヌ) 夜間射撃ノタメ自ラ各種ノ設備ヲ行ヒ正確ナル射撃ヲ爲シ得ルコト  
 (ル) 射撃設備ナキ場合銃ヲ地面ト平行ニシ且正確ナル据銃ニヨリ最近距離ノ目標ニ對シ効力ヲ收メ得ル能力ノ養成

三、夜間ノ突撃

夜間突撃ハ各種ノ地形特ニ障碍多キ土地ニ於テ演練シ地形ニ制セラレ、コトナク果敢ナル突撃ヲ實施シ得ルニ至ルヲ要ス又突撃ニアリテハ喊聲ヲ發セザルモノトス

第五節 戰鬪間兵一般ノ心得

戰鬪間ニ於ケル兵一般ノ心得左ノ如シ

- (イ) 戰鬪ハ行軍及劇動ノ後開始スルヲ常トシ且晝夜ニ亘ルコト多シ故ニ兵ハ勇猛沈着能ク自信ト忍耐トヲ以テ凡ユル困苦缺乏ニ堪ヘ歩兵戰鬪ノ慘烈ナル感情ニ克チ以テ戰鬪ノ要求ヲ充足シ得ザルベカラズ
- (ロ) 兵ハ敵ノ火力熾ニシテ死傷極メテ多キトキト雖モ自己ノ責任ヲ自覺シ從

容自若トシテ事ニ方リ決シテ遠退スベカラズ凡テ疑懼退走ハ敗滅ニ陥リ猛烈果敢ナル前進ハ常ニ勝利ヲ得ベキモノナルコトヲ銘肝スベシ

- (ハ) 敵陣内ノ紛戰ニ方リテハ一兵ト雖モ勇敢ニシテ機宜ニ適スル行動ヲ爲ストキハ能ク戰勝ノ基ヲ開キ得ルモノナリ故ニ兵ハ指揮及バザル場合ニ於テモ時々刻々變化スル戰況ニ應ジ各々所信ヲ決行シ特ニ己ヲ捨テテ捷ヲ得シムルノ覺悟アルヲ必要トス。

- (ニ) 兵ハ防禦ニ在リテハ專心其位置ヲ固守シ決シテ動搖スベカラズ敵兵愈々近接スルニ從ヒ我火器ノ威力益々多キコトヲ確信シ泰然逆襲ノ時機ヲ待ツベシ

- (ホ) 若シ彈藥ヲ射盡シ又ハ敵ノ重圍ニ陥ルモ自己ノ銃劍ニ信賴シ最後ノ勝利ヲ求ムルコトニ勉ムベシ。

- (ヘ) 兵ハ縱ヒ指揮官ヲ失フモ志氣ヲ阻喪スルコトナク益々勇奮率先範ヲ示シ自ラ他ヲ率キルノ概ヲ以テ戰鬪スルヲ要ス此際戰勝ノ榮譽ヲ獲得シ得ルト否トハ一ニ懸リテ殘存セル者ノ雙肩ニ在ルコトヲ銘肝スベシ

- (ト) 兵ハ戰線ニ於テ負傷スルモ百方手段ヲ盡シテ戰鬪ヲ繼續スベシ
- (チ) 遂ニ戰鬪ニ堪ヘザルニ至レバ指揮官ノ命ニ依リ彈藥ヲ戰友ニ交付シ徐ロニ戰線ヲ退クモノトス
- (リ) 戰鬪間負傷兵ノ勇敢ナル動作ハ戰友ノ志氣ヲ旺盛ナラシメ戰勝ノ基因ヲ爲スモノナルコトヲ銘肝スベシ
- (ヌ) 新ニ區分セラレタル時ハ勿論未ダ區分セラレザル時ニ於テハ最寄分隊長ノ指揮ヲ受ケ奮闘スルコト所屬分隊長ノ下ニ於ケル如クナルベシ
- (ル) 瓦新攻撃ヲ受クルカ或ハ之ガ警報ヲ聞クカ若ハ撒毒シアルヲ豫察スル時ハ直ニ比隣相傳ヘ別命ヲ待タズ各自迅速、確實ニ防毒面ヲ裝スルモノトス
- (ヲ)(テ) 防毒面ノ離脱ハ小隊長以上ノ指揮官ノ命ニ依ルヲ本則トス  
兵ハ許可ナク其所屬部隊ヲ離ル、コトヲ得ズ若任務ヲ帶ビズ或ハ尙戰鬪ニ堪ヘ得ベキ輕傷ニシテ恣ニ戰線ヲ去リ又ハ戰鬪中命ヲ受ケズシテ負傷者ヲ介護若ハ運搬シ其他任務ヲ受ケテ一時戰線ヲ離レ其任務遂行後速ニ復歸セザルガ如キハ卑怯ノ行爲ニシテ軍人ノ本分ヲ傷クルモノトス

第三章 部隊教練

第一節 密集

其一 要旨

- 一、密集教練ノ目的ハ衆心一致舉手恰モ一體ノ如ク行動スルコトニ慣熟セシメ以テ規律ヲ嚴守シ團結的精神ノ基調タル各責務ヲ重ンジ一意專心之ガ遂行ニ努カスルノ精神ヲ涵養スルニ在リ
- 二、密集隊形ハ部隊ノ團結力ヲ維持シ且指揮官ノ掌握ヲ容易ナラシムルモノニシテ敵火ノ效力甚シカラザル所ニ在リテハ成ルベク此隊形ヲ以テ停止シ運動スベキモノトス特ニ夜間ニ在リテハ此隊形ヲ以テ突撃ヲ實施スルコト多シ

其二、小(分)隊教練(徒手)

〔趣旨〕 小(分)隊教練ハ中隊密集教練ヲ準備シ且小(分)隊ノ團結力ヲ鞏固ナラシムル爲小(分)隊ノ教練ヲ行フ

一、編成及隊形

小(分)隊ハ列員ヲ概ネ身幹ノ順序ニ從ヒ前後二列ニ排列シ横隊ヲ作ル而シテ其前後ニ立チタル二人ヲ僅ト謂フ列員奇數ナルトキハ左翼ノ第二列ヲ缺ク之ヲ缺伍ト謂フ

後列員ハ前列員ノ背(背囊ヲ負フトキハ背囊)ヨリ胸マデニ八十五糎ノ距離ヲ取リ正シク前列員ニ重リ同方向ニ位置ス

列員ノ間隔ハ左手ヲ腰ニ當テ肘ヲ側方ニ張りタルトキ輕ク左隣ノ者ノ右臂ニ觸ル、ヲ度トス小(分)隊ノ各伍ハ第一列ニ於テ右ヨリ左ニ番號ヲ附ス之ヲ小(分)隊ノ正面トス

分隊ハ小隊内ニ於テ右翼ヨリ順序ニ番號ヲ附ス其列員ハ通常八乃至十二名トス

小隊ノ兩翼ニ各々其翼ノ分隊長ヲ置ク其他ノ分隊長ハ分隊ノ概ネ中央ノ奇數伍ニ重リ後列ヨリ二歩ノ所ニ位置ス之ヲ押伍ト謂フ

二、集合及解散

集合

〔號令〕 集レ

〔要領〕 右翼分隊長ハ速ニ指揮官ノ前方約八歩ノ處ニ來リ、其他ノ者ハ之ヲ基準トシテ番號ノ順序ニ從ヒ二列ト爲リ整頓ス。

〔注意〕

- (イ) 二列横隊以外ノ隊形ニ集合セシムルニハ隊形ヲ示スモノトス
- (ロ) 分隊ノ集合ニ在リテハ右翼嚮導(嚮導ヲ設ケザル場合ニハ前列ノ一番)指揮官ノ前方ニ占位ス

解散

〔號令〕 解レ

〔要領〕 各人解散ス

三、整頓

〔趣旨〕 秩序節制アル習性ヲ養ヒ協同並責任觀念ヲ陶冶スルト共ニ、隊容ヲ整

へ部隊教練ノ基礎ヲ作ルモノトス。

〔要領〕 整頓完全ナルトキハ各列員ハ整頓線上ニ正シキ姿勢ヲ取り、頭ヲ右

(左)ニ廻ハストキ右(左)眼ヲ以テ其ノ右(左)隣ノ者ヲ視、他ノ眼ヲ以テ全線



ヲ視通スコトヲ得ルモノトス。  
列員整頓線ニ就クトキハ足ノ位置ヲ正シクシ頭、肩又ハ上體ヲ前後ニ出スコトナク正確ナル姿勢ヲ以テスルヲ必要トス。特ニ足ノ位置正シカラザルトキハ之ガ爲兩肩整頓線ニ在ラズシテ其害自己ニ止マラズ必ズ隣リノ者ニ及ブモノトス。

嚮導ヲ出ス整頓

〔號令〕「嚮導何歩前へ」

〔要領〕兩翼分隊長ハ示サレタル歩數ダケ前進シテ正シキ姿勢ヲ取ル、指揮官ハ其位置ヲ正シタル後左ノ號令ヲ下ス。

〔號令〕「右(左)へ 準へ」

〔要領〕列中ノ者ハ示サレタル歩數ヲ前進シ最後ノ一步ヲ縮メテ整頓線ノ少シク後方ニ止マリ頭ヲ右(左)ニ廻ハシ小歩ニテ靜カニ整頓線ニ就クモノトス但シ翼分隊長及前後列員ハ左手ヲ腰ニ當テ肘ヲ側方ニ張り後列及押伍列ニ在ル者ハ先ヅ正シク前方ノ者ニ重リテ距離ヲ取り次ニ右(左)ノ方ニ整頓ス。

整頓翼ノ分隊長ハ速ニ整頓ノ基礎ヲ定ムル爲反對翼ノ分隊長ヲ目標トシ先ヅ己ニ近キ二、三ノ者ノ位置ヲ正シ、要スレバ逐次ニ整頓ヲ正ス反對翼ノ分隊長ハ要スレバ己レニ近キ二、三ノ者ノ位置ヲ正シ以テ整頓ヲ補助ス。

〔號令〕「直レ」

〔要領〕「直レ」ノ號令ニテ頭ヲ正面ニ復シ翼分隊長及前後列員ハ左手ヲ下ロス其位置ニ整頓

〔號令〕「右(左)へ 準へ」「直レ」

〔要領〕右ニ準ズ

〔注意〕(イ) 横隊ト小角度ヲナシテ行フ整頓ハ分隊長ニ所望ノ目標(方向)ヲ示シ整頓線ノ基準ヲ與ヘタル後「右(左)へ準へ」ノ號令ヲ下ス其ノ他ノ要領ハ前述ノモノニ準ズ  
(ロ) 分隊ノ整頓モ亦小隊ニ準ズ

四 行進

直行進

〔號令〕「前へ進メ」

〔要領〕直行進ハ常ニ右方ニ嚮導ヲ取ル若左方ニ取ルトキハ特ニ之ヲ示スベシ

小(分)隊長ハ號令ヲ下スニ先チ通常嚮導ノ行進目標ヲ示スモノトス。

小(分)隊ハ一齊ニ行進ヲ起シ嚮導ニ準ヒテ行進シ、嚮導ハ列員ニ關スルコト  
ナク正規ノ歩長ト速度トヲ保チ、與ヘラレタル目標ニ向ヒ若ハ正面ト直角ニ  
行進ス。

行進中嚮導ヲ他翼ニ取ルヲ要スルトキハ「嚮導左(右)」ノ號令ヲ下ス。

行進間列員ノ守ルベキ要件左ノ如シ

- (イ) 歩長及速度ノ齊一ト間隔及距離ノ保持ニ注意スルコト
- (ロ) 列員ハ常ニ頭ヲ正シク保チ嚮導ノ方ニ整頓スルタメ頭ヲ廻ハスコ  
トナク整頓スベキ方ニアル隣リノ者並前方ノ者ニ注意スルコト
- (ハ) 整頓線ヨリ進ミ或ハ後レ又間隔ヲ失ヒタルトキハ漸次ニ恢復スル  
コト
- (ニ) 横隊ノ行進ニアリテ障碍物等ニ遭遇シ行進シ能ハザルトキハ直ニ

左右ニ之ヲ避クルコトナク足踏ヲナシ隣リノ者等ニ妨ナキニ至リ速  
カニ舊位置ニ復歸スベシ足踏ヲナスニハ進ムコトナク少シク膝ヲ屈  
メ交々兩足ヲ踏ミ著ケテ調子ヲ取ルモノトス

(ホ) 若歩ノ違ヒタルトキハ踏替ヲ爲シ速ニ整頓翼ノ方ナル隣リノ者ノ  
歩ニ準フベシ踏替ヲ爲スニハ後ノ足ヲ前ノ足ニ引キ著ケ前ノ足ヨリ  
行進ス駈歩ニ在リテハ片足ニテ二步行進ス足踏間ニアリテハ駈歩間  
ノ方法ニ準ズ

五 停止

〔號令〕小隊 止レ

〔要領〕小(分)隊ハ停止シ各自嚮導ノ方ニ整頓ス。

六 斜行進

〔號令〕「斜ニ右(左)へ進メ」(行進間)

「半右(左)向け…右(左)」前へ進メ」(停止間)

〔要領〕斜行進ニ在リテハ各列員ノ位置正シキトキハ其肩互ニ平行シ、右(左)

斜行進ニアリテハ各列員ノ右(左)肩ハ概ネ其右(左)隣ノ者ノ左(右)肩ノ後ロニアルモノトス。  
各列員ハ常ニ斜行スル方ニ整頓ス、直行進ニ復シタルトキハ要スレバ嚮導ヲ示スモノトス。

七 側面縦隊ノ行進

〔要領〕 小(分)隊舊正面ノ方ニ在ル列員及後尾分隊長ハ嚮導ノ進ミタル線ヲ蹈ミ其他ノ列員及押伍列ニ在ルモノハ、舊正面ノ方ニ準ヒ前方ノ者ニ重リテ行進ス。

八 右(左)向及後向

停止間ノ右(左)向

〔號令〕 「右(左)向け 右(左)」

〔要領〕 二列横隊ノ小(分)隊右(左)向ヲ爲セバ偶數(奇數)ハ奇數(偶數)ノ右(左)ニ出テ伍ヲ組ミ四人相列ビ翼分隊長及押伍列ニ在ル者ハ各々其位置ニ在リテ右(左)向ヲ爲ス。

側面縦隊ニ在ル小(分)隊左(右)向ヲ爲セバ伍ヲ解キ横隊ト爲リ、各自右(左)ノ方ニ整頓ス、翼分隊長及押伍列ニ在ル者ハ各々其位置ニアリテ左(右)向ヲ爲ス、行進間ノ右(左)向

〔號令〕 「右(左)向け前へ 進メ」

〔要領〕 停止間ノ要領ニ準ズ。

後向

〔號令〕 「廻はれ右」(停止間)

「廻はれ右前へ 進メ」(行進間)

〔要領〕 各個教練ニ同ジ。

〔注意〕 横隊ニ在ル小(分)隊後向ヲ爲セバ翼分隊長及缺伍ハ前列ニ就ク。

九 方向變換

横隊ノ方向變換

〔號令〕 「右(左)に方向を換へ 進メ」

〔要領〕 (イ) 停止間ニ在リテハ軸翼ニ在ル分隊長ハ右(左)向ヲ爲シ其他ハ半右

(左)向ヲ爲シ捷路ヲ經テ逐次新線ニ到リ停止シ其右(左)隣ノ者ニ整頓ス

(ロ) 行進間ニ在リテハ軸翼ニ在ル分隊長ハ右(左)向ケ前ヘテ爲シ續キテ新方面ニ行進シ其他ノ者ハ遂次方向ヲ換ヘ駟歩ニテ新線ニ到リ其右(左)隣ノ者ニ整頓シ引續キ行進ス

〔注意〕 停止間ニ在リテハ新線ヨリ稍々少シク後ロニ止リ、行進間ニ在リテハ少シク前ニテ、速歩ニ移ル如クスルヲ可トス。

側面縱隊ノ方向變換

〔號令〕 「<sup>ウツク</sup>左(右)ヘ進メ」

〔要領〕 先頭伍ハ小ナル環形ヲ歩ミ停止間ニ在リテハ前進ヲ起スト同時ニ以上ノ動作ヲ爲シ旋回軸ニ在ル者ハ最初ノ數歩ヲ縮メ、外翼ニ在ル者ハ正規ノ歩長ヲ以テ行進シ、常ニ旋回軸ノ方ニ整頓シツ、左(右)ニ方向ヲ換ヘ續キテ行進ス。各伍ハ其前ノ伍ト同所ニ到リ同法ヲ以テ方向ヲ換フ。  
少シク方向ヲ換ヘシムルニハ豫メ新目標(方向)ヲ示スベシ。

十、隊形變換

橫隊ヨリ側面縱隊、側面縱隊ヨリ橫隊

〔號令〕 「<sup>ウツク</sup>右(左)向ケ 右(左)」(停止間)

「<sup>ウツク</sup>右(左)向ケ前ヘ進メ」(行進間)

〔要領〕 停止、行進間ニ於ケル右(左)向及後向ノ要領ニ準ジ行フ。

側面縱隊ヨリ橫隊

〔號令〕 「<sup>ウツク</sup>左(右)ヘ茲次進メ」

(イ) 停止間ニ在リテハ先頭ノ分隊長ハ其儘動かズ列員及後尾ノ分隊長ハ半左(右)向ヲ爲シ伍ヲ解キツ、速歩ニテ捷路ヲ經テ新線ニ到リ橫隊ヲ作ル

(ロ) 行進間ニ在リテハ先頭分隊長ハ引續キ行進シ其他ノ列員ハ伍ヲ解キ駟歩ニテ捷路ヲ經テ新線ニ到リ橫隊ヲ作り右(左)隣リノ者ニ整頓シテ行進ス

十一、步調止メ、步調取レ

號令、要領(各個教練ニ同ジ)

其三 小(分)隊教練(執銃)

一 整頓、右(左)向及後向

〔要領〕 凡テ徒手ノモノト同一ナリ、但シ右手ヲ以テ少シク銃ヲ上ゲ腰ニ支へ、動作終レバ靜カニ之ヲ下ロス。

二 方向變換、隊形變換

〔要領〕 徒手ノ場合ニ同ジ但シ停止間ニ在リテハ、右手ヲ以テ少シク銃ヲ上ゲ腰ニ支へ動作終レバ靜カニ之ヲ下ロス。

三 行進

〔要領〕 速步行進ニ在リテハ、豫令ニテ擔銃ヲ爲シ動令ニテ全隊一齊ニ發進ス、駈步行進ニ在リテハ擔銃ヲ爲シタル後劍鏢ヲ握ル。

〔注意〕 折臥ノ動作ハ執銃各個教練ニ準ジ全隊同時ニ概ネ齊一ニ行ヒ得ルヲ以テ度トス。

四 又銃及解銃

又銃

〔號令〕 「又、銃」

〔要領〕 奇數伍ノ前列員ハ左手ヲ以テ上帶ノ下ヲ握リ、銃身ヲ前ニシツ、床尾踵ヲ右足尖ヨリ、床尾鉾ノ約三倍ダケ前ニ出シ兩手ヲ以テ銃ヲ左ノ方ニ傾ケ偶數伍ノ前列員ハ左手ヲ以テ上帶ノ下ヲ握リ、床尾踵ヲ左足尖ヨリ床尾鉾ノ約三倍ダケ前ニ出シ、銃身ヲ後ロニシ兩手ヲ以テ銃ヲ右ノ方ニ傾ケ右隣ノ者ト柵杖ヲ組ミ合ハス。

奇數伍ノ後列員ハ左手ヲ以テ上帶ノ下ヲ握リ兩手ヲ以テ銃ヲ上ゲ右足ヲ踏ミ出シ、既ニ組ミタル前列員ノ柵杖ニ組ミ合ハシ床尾踵ヲ左隣ノ者トノ間隔ノ中央前ニ置ク、偶數伍ノ後列員ハ左手ヲ以テ上帶ノ下ヲ握リ兩手ヲ以テ銃身ヲ前ニシ左足ヲ踏シ出シ其照星ノ下ノ所ヲ既ニ組ミタル柵杖ニ寄セ掛ケ、銃ハ奇數伍ノ後列員ノ銃ト平行ニス、左翼伍奇數ナルトキハ適宜押伍列ニ在ル者ト共ニ又銃ヲ爲ス。

解銃

〔號令〕「解ケ銃」

〔要領〕 偶數伍ノ後列員ハ左足ヲ踏ミ出シ兩手ヲ以テ其銃ヲ取り、其他ノ三名  
(奇數伍ノ後列員ハ右足ヲ踏ミ出シ)ハ左手ヲ以テ上帶ノ下ヲ右手ヲ以テ木被  
ノ所ヲ握リ銃ヲ上ゲ靜ニ交叉ヲ解キ不動ノ姿勢ヲ取ル。

〔注意〕 又銃及解銃ハ注目シテ行フ。

五 射擊

射擊ヲ行フニハ方向、目標、姿勢並照尺要スレバ照準點ヲ令スルモノトス。  
射擊姿勢ハ要スレバ前列員ニ低キ姿勢ヲ取ラシムルコトアリ。

射擊號令ノ一例

「左前方一軒家ノ右ノ騎兵

ヲ射(膝射)(伏射)の構へ 銃

四百(七百)(九百)

撃テ」

〔要領〕 (イ)「立射(膝射)の構へ」ノ豫令ニテ後列員ハ約一步左前ニ距離ヲ閉ヂ

「銃」ノ動令ニテ前後列員共ニ射擊姿勢ヲ取ル「撃テ」ノ號令ニテ列  
員ハ射擊ヲ開始シ之ヲ連續ス

(ロ) 押伍列ニ在ル者ハ立射ニ在リテハ動作スルコトナク膝射(伏射、  
逆射)ニ在リテハ折敷(伏臥)ヲ爲ス押伍列前方ニ在ルトキハ豫令ニ  
テ後列ノ後方ニ移ル

(ハ) 小隊長及分隊長ハ所要ニ應ジ適宜ノ位置ト姿勢トヲ選ビ敵情並列  
員ノ動作ニ注意ス

射擊ヲ止メタルトキハ分隊長、押伍列ニ在ル者及後列員ハ定規ノ位置ニ就ク

六 彈藥ノ裝填、抽出

各個教練ニ於テ示シタル要領ニ準ス。

其四、中隊教練

一 編成及隊形

〔趣旨〕 中隊ハ戰鬥單位ニシテ中隊長ヲ核心トセル志氣結合ノ基礎ナリ。乃チ  
中隊教練ハ中隊ヲシテ如何ナル場合ニ於テモ中隊長ノ意圖ニ從ヒ、衆心一致

能ク攻撃精神ヲ發揚シ步兵戰鬥ノ慘烈ナル状態ニ耐ヘ克チ其精神的團結ヲ保チテ戰鬥ヲ實行シ得ル如ク練成スルヲ主眼トス。此趣旨ニ基キ善ク訓練セラレタル中隊ハ豫メ修得セザルコト、雖能ク制式及法則ノ適當ナル應用ニ依リ目的ヲ達シ得ルモノトス。

一 編成及隊形

〔要領〕

(イ) 中隊ハ之ヲ三小隊ニ分チ第一乃至第三ノ番號ヲ附ス  
(ロ) 編成ニ方リテハ小隊及分隊ノ戰鬥能力ヲ考慮スルヲ要ス

隊形ノ種類

密集隊形ハ中隊縱隊、併立縱隊及側面縱隊トス。

第二十六圖  
中隊縱隊ノ隊形圖

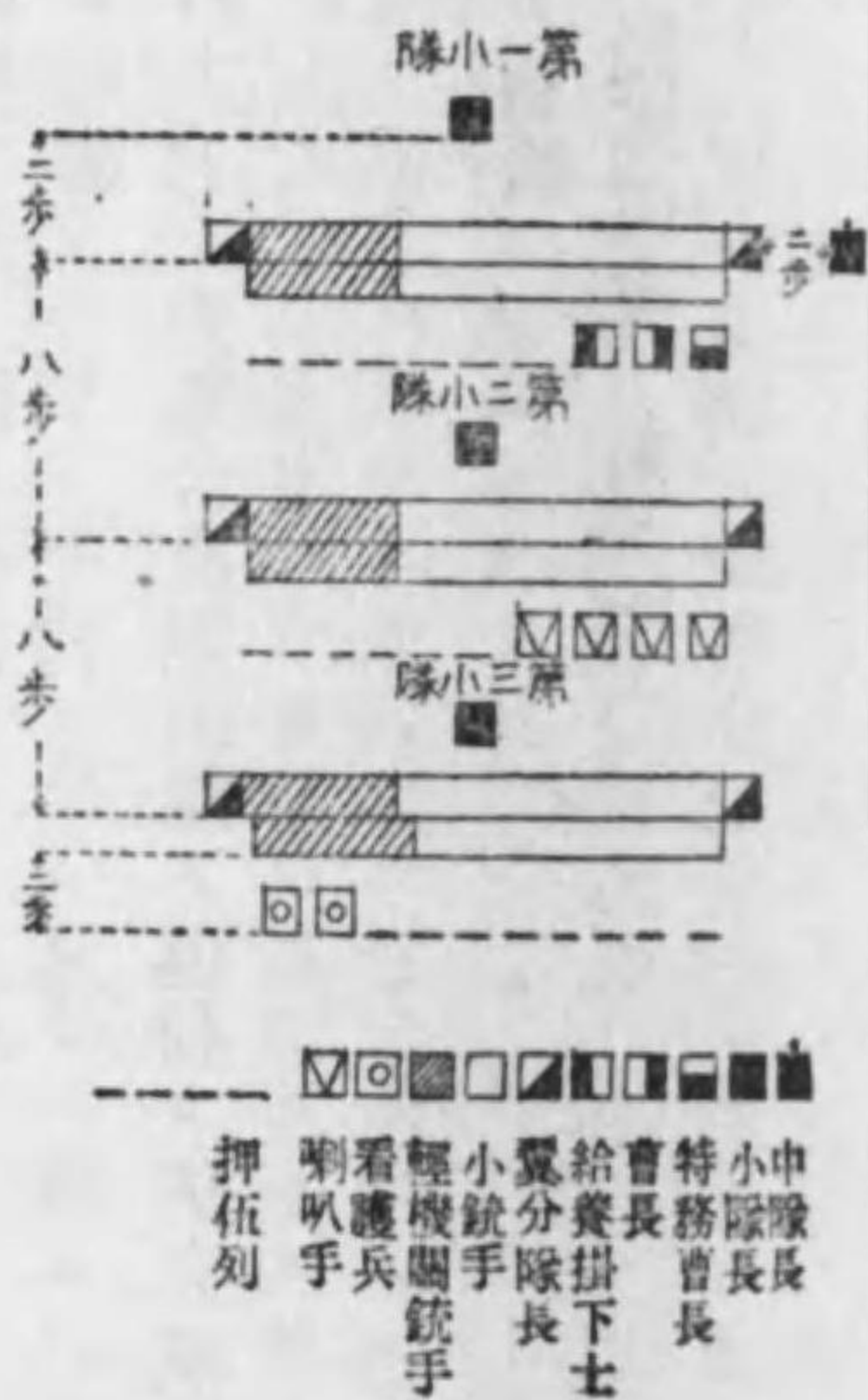

中隊縱隊ノ隊形第二十六圖ノ如シ、時宜ニヨリ八歩ノ距離ヲ伸縮シ又小隊ノ順序ニ拘ラズ重疊シ或ハ小隊ヲ一列ト爲スコトアリ。特務曹長、曹長ハ第一小隊、喇叭手ハ第二小隊、看護兵ハ第三小隊ノ押伍列ニ在リテ奇數伍ニ重ル如ク位置シ其小隊ト共ニ行動ス、時宜ニ依リ中隊長ハ此等ノ位置ヲ適宜變更スルコトヲ得。

併立縦隊ハ中隊縦隊ヲ側面ニ向ケタルモノ、側面縦隊ハ側面ニ向キタル小隊ヲ重疊シタルモノニシテ通常四列トス、又時宜ニヨリ此等ヲ三(一)(一)列ト爲スコトアリ。此場合ニ於ケル各人ノ距離ハ四列ノ場合ニ同ジ。

併立縦隊ニ在リテハ押伍列ニ在ル者ハ各々其伍ニ列ヒ小隊長ハ其先頭分隊長ノ外側ニ接シテ位置シ中隊長ハ左小隊長(左側面ニ向キタル場合ニ於テハ右小隊長)ノ外側ニ歩ノ所ニ位置ス。

密集隊形ノ用途

中隊縦隊ハ主トシテ集合及短距離ノ運動ニ併立縦隊及側面縦隊ハ主トシテ運動ニ用フ

二、整頓

中隊縦隊ノ整頓

〔號令〕「獨行何歩 前へ」

〔要領〕(イ) 先頭小隊ノ兩翼分隊長ハ示サレタ歩數ダケ銃ヲ擔フコトナク前進シ中隊長ハ其位置ヲ正シルタ後左ノ號令ヲ下ス

「右(左)へ 準へ」

「準へ」ノ動令ニテ中隊ハ銃ヲ擔フコトナク前進シ整頓ス

後方小隊ノ整頓翼ノ分隊長ハ正シク距離ヲ取り前方小隊整頓翼ノ分隊長ニ重ルモノトス

(ロ) 其他ハ凡テ小隊教練ニ就テ示シタル要領ニ準ズ

「直レ」ノ號令ニテ中隊ハ頭ヲ正面ニ復シ翼分隊長及前後列員ハ左手ヲ下ロス

其位置ニ於テ整頓セシムルニハ單ニ「右(左)へ 準へ、直レ」ノ號令ヲ下ス

併立縦隊ノ整頓

〔要領〕

(イ) 併立縦隊ニ在ル中隊ヲ整頓セシムルニハ通常基準小隊ヲ示シ「準へ」ノ號令ヲ下ス此號令ニテ各小隊ノ先頭分隊長ハ基準小隊ノ方ニ整頓シ各小隊舊正面ノ方ニ在ル者及後尾分隊長ハ正シク距離ヲ取りテ先頭分隊長ニ重リ其他ノ者及押伍列ニ在ル者ハ前方ノ者ニ重リ



且小隊毎ニ舊正面ノ方ニ整頓ス

(ロ) 「直レ」ノ號令ニテ頭ヲ正面ニ復ス

三、射撃

〔要領〕 (イ) 中隊ノ射撃ハ小隊ヲ指定シテ行ハシメ要スレバ其位置ヲ示ス

小隊長ハ輕機關銃分隊ヲ部署シ小銃射撃ノ指揮ヲ爲ス

(ロ) 射撃ハ小隊ノ部ニ於テ示シタルモノニ準ズ

四 右(左)向及後向

中隊縱隊ノ右(左)向

〔要領〕 中隊縱隊ニ在ル中隊右(左)向ヲ爲セバ偶數(奇數)ハ奇數(偶數)ノ右

(左)ニ出テ伍ヲ組ミ四人相列ヒ小隊長、翼分隊長及押伍ニ在ル者ハ各々其位

置ニ在リテ右(左)向ヲ爲シ併立縱隊ニ定メタル位置ニ就ク。

併立縱隊ノ左(右)向

〔要領〕 併立縱隊ニ在ル中隊左(右)向ヲ爲セバ、伍ヲ解キ小隊長、翼分隊長及

押伍列ニ在ルモノハ各々其位置ニ在リテ左(右)向ヲ爲シ中隊縱隊ノ爲メ定メ

タル位置ニ就キ各自右(左)ノ方ニ整頓ス

中隊縱隊ノ後向

〔要領〕 中隊縱隊ニ在ル中隊後向ヲ爲セバ翼分隊長及缺伍ハ前列ニ就ク。

五、行進、停止

中隊縱隊ノ行進

〔要領〕 中隊縱隊ノ直行進ハ常ニ右方ニ嚮導ヲ取ル若左方ニ取ルトキハ特ニ

之ヲ示スベシ。

中隊長ハ號令ヲ下スニ先チ通常嚮導ノ行進目標ヲ示スモノトス。

中隊ハ一齊ニ行進ヲ起シ嚮導ニ準ヒテ行進ス嚮導ハ列員ニ關スルコトナク正

規ノ歩長ト速度トヲ保チ示サレタル目標ニ向ヒ若ハ正面ト直角ニ行進ス。

後方小隊ノ嚮導ハ其前方小隊ノ嚮導ノ進ミタル線ヲ踏ミ常ニ八歩ノ距離ヲ保

ツベシ行進中嚮導ヲ他翼ニ取ルヲ要スルトキハ「嚮導左(右)」ノ號令ヲ下ス。

併立縱隊ノ行進

〔要領〕 併立縱隊ノ行進ニ在リテハ中隊長ハ通常基準小隊ヲ示シ且要スレバ其

小隊ノ嚮導ノ行進目標ヲ示スモノトス。  
 行進ニ方リテハ基準小隊ノ嚮導ハ列員ニ關スルコトナク正規ノ歩長ト速度トヲ保チ眞直若ハ示サレタル目標ニ向ヒ行進シ他小隊ノ嚮導ハ要スレバ頭ヲ左右ニ廻ハシ關係位置ヲ保チテ行進ス各小隊舊正面ノ方ニ在ル列員及後尾分隊長ハ嚮導ノ進ミタル線ヲ踏ミ其他ノ列員及押伍列ニ在ル者ハ舊正面ノ方ニ準ヒ前方ノ者ニ重リテ行進ス。  
 停止

〔號令〕「中隊 止レ」

〔要領〕 中隊ハ停止シ中隊縱隊ニ在リテハ嚮導ノ方ニ整頓シ併立縱隊、側面縱隊ニ在リテハ動クコトナシ。

併立縱隊ニ在リテハ行進シ在ル中隊ヲ止メ直ニ側面ニ向ヒ中隊縱隊ヲ作ラシムルニハ「左(右)向け 止レ」ノ號令ヲ下ス、中隊ハ停止シ中隊縱隊ノ爲メ規定シタル隊形ニ移リ各自行進セシ方ニ整頓ス

六、方向變換

〔要領〕 方向ヲ換フルニハ停止間ニ在リテハ銃ヲ擔フコトナク行ヒ若駄歩ヲ以テ之ヲ行フヲ要スルトキハ豫令ノ次ニ「駄歩」ノ號令ヲ加ヘ行進間ニ在リテハ常ニ駄歩ヲ用フ。

中隊縱隊ノ方向變換

〔號令〕「右(左)に方向を換へ 進メ」

〔要領〕 停止間ニ在リテハ先頭小隊ノ軸翼ニ在ル分隊長ハ右(左)向ヲ爲シ其他ハ半右(左)向ヲ爲シ捷路ヲ經テ逐次新線ニ到リ停止シ其右(左)隣ノ者ニ整頓ス後方小隊ハ各自ノ占ムベキ位置ニ到リ右(左)ノ方ニ整頓ス。

行進間ニ在リテハ先頭小隊ハ方向ヲ換ヘツツ新方向ニ行進シ後方小隊ハ先頭小隊ト同所ニ到リ號令ナクシテ方向ヲ換ヘツ、先頭小隊ニ續行ス中隊長ノ先頭小隊ノ方向ヲ換ヘ終ラントスルトキ要スレバ嚮導ヲ示ス。

併立縱隊ノ方向變換

〔號令〕「右(左)に方向を換へ 進メ」

〔要領〕 停止間ニ在リテハ軸翼ニ在ル小隊ハ伍々右(左)ニ方向ヲ換ヘ小隊ノ深

サダケ新方向ニ進ミテ停止シ他ノ小隊ハ逐次其齊頭面ニ到リテ停止ス。  
行進間ニ在リテハ軸翼ニ在ル小隊ハ前ト同法ヲ以テ方向ヲ換ヘツ、行進シ其  
他ノ小隊ハ逐次其齊頭面ニ到リ續キテ行進ス。

側面縱隊ノ方向變換

〔號令〕「**伍々左(右)へ 進メ**」

〔要領〕 小隊教練ニ示シタルモノニ同ジ。

七 隊形變換

側面縱隊ヨリ中隊縱隊

〔號令〕「**中隊縱隊作れ 進メ**」

〔要領〕 側面縱隊ヨリ同方面ニ中隊縱隊ヲ作ルニハ右ノ號令ニヨリ小隊長ノ  
指示ニ從ヒ先頭ニ在ル分隊長ハ動カザルカ或ハ續キテ行進シ先頭小隊ノ列員  
ハ伍ヲ解キ捷路ヲ經テ橫隊ヲ作り後方小隊ハ先頭小隊ニ準ジテ小隊毎ニ橫隊  
ヲ作り定規ノ距離ヲ取ル。  
側面縱隊ヨリ併立縱隊

〔號令〕「**併立縱隊作れ 進メ**」

〔要領〕 側面縱隊ヨリ同方向ニ併立縱隊ヲ作ルニハ右ノ號令ニヨリ小隊長ノ指  
示ニ從ヒ先頭小隊ハ動カザルカ或ハ續キテ行進シ中央(後尾)小隊ハ右(左)方  
ニ定規ノ間隔ヲ得ル如ク進出ス。  
一側ニ併立縱隊ヲ作ラシムルニハ右(左)へ 併立縱隊作れ 進メ」ノ號令ヲ  
下ス。

八 突擊

〔要領〕 中隊突擊ヲ爲ストキハ中隊長ハ適宜輕機關銃分隊ヲ部署シ敵ヲ擊退ス  
ルヤ成ルベク速ニ追擊射擊ヲ行フベシ、中隊長ハ突擊ニ方リ要スレバ突擊ノ  
譜ヲ連奏セシム。

九 途步

〔號令〕「**途步**」

〔要領〕 各人ハ正規ノ歩法ヲ守ルコトナク歩ヲ調フルヲ要セズ。  
分隊長、缺伍ノ者等モ皆列中ニ入り伍ヲ作ル。

途步行進間速歩(駈歩)ヲ爲サシムルニハ「速歩」(駈歩)進メ「號令」ヲ下ス。其他ハ陣中勤務行軍ノ部(二八七頁)ヲ參照スベシ。

十 解散及集合

解散

〔號令〕「解レ」

〔要領〕 又銃シタルトキハ列員ハ之ニ觸ル、コトナク解散シ、翼分隊長及押伍列ニ在ル者ノ銃ハ適宜列員ノ又銃ニ寄セ掛クルモノトス。

但一又銃ハ五挺ヲ越ユベカラズ

集合

〔號令〕「集レ」

〔要領〕 右翼分隊長ハ速ニ中隊長ノ前ニ來リ中隊縱隊ノ定位ニ就キ各列員ハ其左ノ方ニ番號ノ順序ニ從ヒ二列ト爲リ整頓ス。

又銃ヲ爲シ解散シアルトキハ各列員ハ直ニ又銃ノ所ニ集リ靜ニ己ノ位置ニ就ク、翼分隊長及押伍列ニ在ル者ハ其銃ヲ執ル。

第二節 疎開戰闘

其一 疎開教練教育ノ目的

疎開教練教育ノ目的ハ現時戰闘法ノ概念ヲ會得シ以テ自己ノ責務ニ對スル自覺ト自主自立ノ心神ヲ教養シ沈勇、耐忍、進取、敢爲及友愛等ノ諸徳性ヲ陶冶スルニ在リ。

其二 疎開戰闘ノ要旨

疎開戰闘ハ歩兵ノ主要ナル戰闘方式ニシテ敵火ノ效力ヲ減殺シ我が火力及突撃力ヲ遺憾ナク發揚スルヲ本旨トス。而シテ中隊長ノ的確ナル指揮掌握ト小隊長以下ノ適切ナル協同動作並機宜ニ適スル獨斷專行トハ本戰闘遂行上必要ナル要求ニシテ、之ヲ充足シ常ニ有利ニ戰闘ヲ實行シ得ル如ク演練スルハ中隊疎開教練ノ主眼ナリ。

〔要領〕

(イ) 戰況ニ基キ小(分)隊間ノ距離間隔ヲ開クニ至レバ中隊(小隊)ハ疎開ニ移リタルモノトス。爾後小隊及分隊ハ密集セル隊形ニ在リテモ散開セル分隊運動ノ爲規定セル號令ヲ適用シ、又ハ密集制式ニ準ジ簡單ナル號令詞ヲ用ヒ一令ニテ之ニ關聯スル數動作ヲ併セ行フモノ

トス

例へば折敷ニアル際「前へ」「斜に右(左)へ」ノ一令ニテ行進(斜行進)ヲ起スカ如シ、此ノ際幹部及兵ハ正規ノ姿勢及歩法ヲ墨守スルコトナク敏活ニ動作スルヲ要ス

(ロ) 疎開戰鬪ニ在リテハ分隊ハ火戰ヲ行フ爲散開隊形ヲ用ヒ小銃分隊ハ多クノ場合突撃ニモ亦此隊形ヲ用フルモノトス  
散開隊形ニ在ル者ヲ散兵ト稱ス

其三分 隊

分隊ノ散開教練

〔趣旨〕 分隊散開教練ノ主眼トスルところハ分隊ヲシテ如何ナル場合ニ於テモ分隊長ノ指揮ニ從ヒ舉手恰モ一體ノ如ク戰鬪シ得シムルニ在リ

〔要領〕 分隊散開教練ニ在リテハ散兵ヲシテ耳目ヲ活動シ絶ヘズ敵及指揮官ニ注意シ隣兵ヲ顧慮シ、各個教練ニ於テ修得セル戰鬪動作ヲ確實ニ行ヒ益々其能力ヲ向上スルヲ要ス。

一 攻撃

1、戰鬪ノ爲ノ前進

〔要領〕 (イ) 戰鬪ノ爲ノ前進間小隊疎開セバ各分隊ハ通常一列側面縱隊ヲ以テ行進シ、分隊長ハ行進間敵火ノ状態ニ依リ分隊ヲ散開セシメ或ハ一タビ散開セル後ト雖狀況特ニ地形之ヲ許セバ再ビ之ヲ集結シ、又停止ニ方リテハ地形ニ適應セシムル爲適宜分隊ノ位置、隊形及姿勢ヲ選定スルモノトス

(ロ) 分隊ノ前進、停止ハ小隊長ノ命ニヨリ分隊長ノ號令ヲ以テ行フ

2、散開ノ方法

〔趣旨〕 散開ハ諸方向ニ對シ順序正シク靜肅且敏活ニ行ヒ得ルヲ必要トス。

〔要領〕 散開シタルトキ各散兵ノ間隔ハ別命ナケレバ四歩トス。

四歩以外ニ散開スルニハ「散レ」ノ號令ノ前ニ「何歩」ヲ加フ。

一列側面縱隊ヨリ散開

〔號令〕 「散レ」

〔要領〕 一列側面縱隊ニテ停止或ハ行進シアル分隊ヲ前方ニ散開セシムルニハ要スレバ散開ノ爲必要ナル指示ヲ與ヘタル後「散レ」ノ號令ヲ下ス。

先頭ノ兵ハ速歩ヲ以テ眞直ニ行進ヲ起スカ或ハ續キテ行進シ、其他ノ者ハ前半部ハ左へ後半部ハ右へ駈歩ヲ以テ斜行シ先頭ニ近キ者ヨリ逐次間隔ヲ取りツ、新線ニ就キ續キテ行進ス、其位置ニ散開セシムルニハ左ノ號令ヲ下ス。

〔其場ニ散レ〕

先頭ノ兵ハ其場ニ位置ヲ占メ其他ノ兵ハ前述ノ要領ニテ散開ス。

〔注意〕

- (イ) 兵員奇數ナルトキ例ヘバ十一名ヨリ成ル分隊ハ右ニ五名左ニ六名散開スルモ又右ニ六名左ニ五名散開スルモ妨ゲナシ
- (ロ) 一翼ニ散開セシムルニハ左ノ號令ヲ下ス
- 「右(左)へ散レ」
- 「其場ニ左(右)へ散レ」
- (ハ) 斜方向ニ散開セシムルニハ號令ノ前ニ目標(方向)ヲ示スモノトス
- (ニ) 散開ノ方法ヲ例示スレバ第二十七圖ノ如シ

圖七十二第

部隊教練

—(九九)—

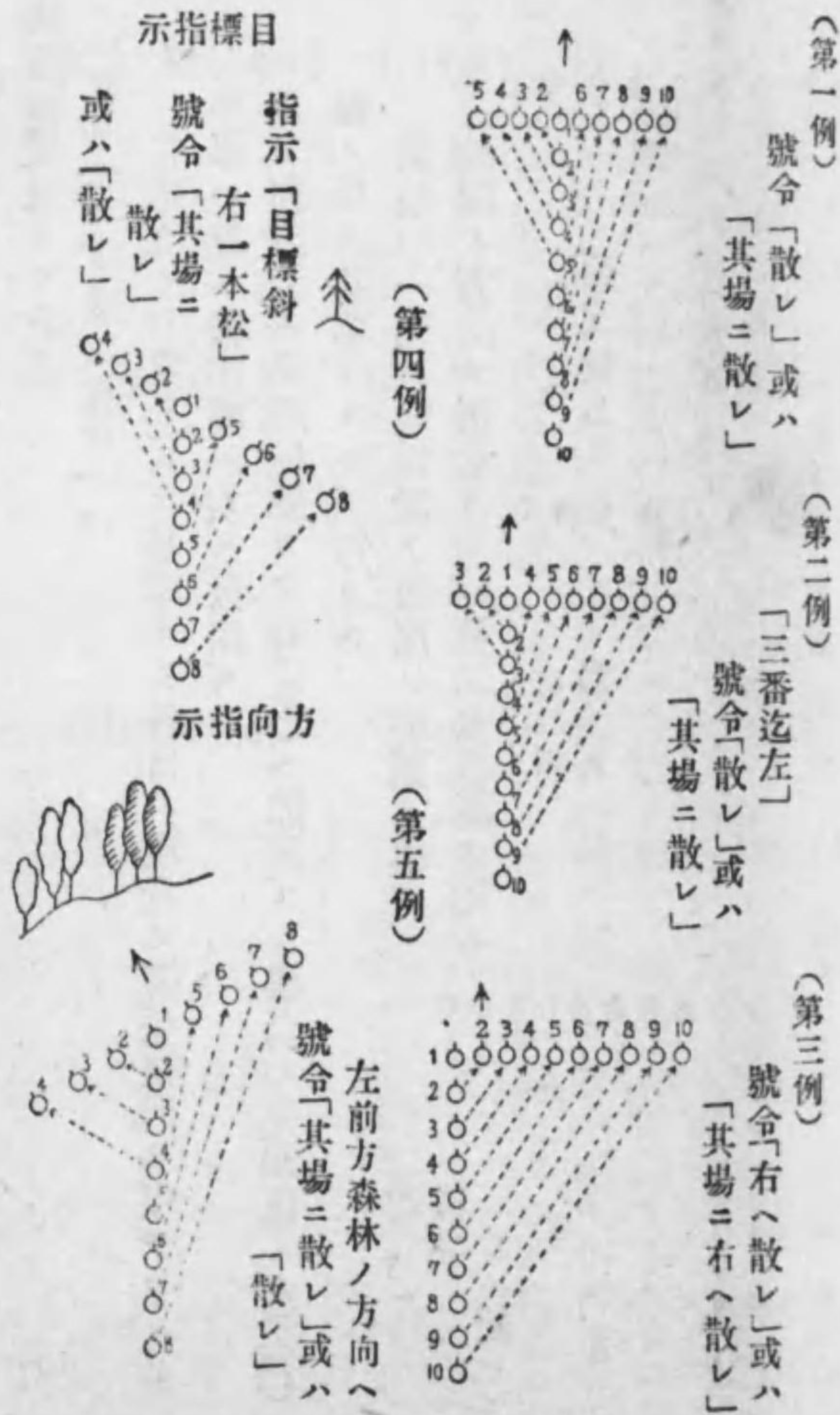

二(四)列側面縱隊ヨリ散開

〔號令〕「散レ」 「其場に散レ」

〔要領〕 (イ) 先頭伍ノ右翼ノ兵ヲ基準トシ各自ハ現在ノ關係位置ヲ保チツ、前半部ハ左へ後半部ハ右へ散開ス

(ロ) 二列以上ノ側面縱隊ヨリ右(左)へ散開スル場合ハ先頭伍ノ左(右)

翼ノ兵ヲ基準トスルヲ可トス

(ニ) (ハ) 其他ハ一列側面縱隊ノ散開ノ要領ニ準ズ

散開ノ方法ヲ例示スレバ第二十八圖ノ如シ

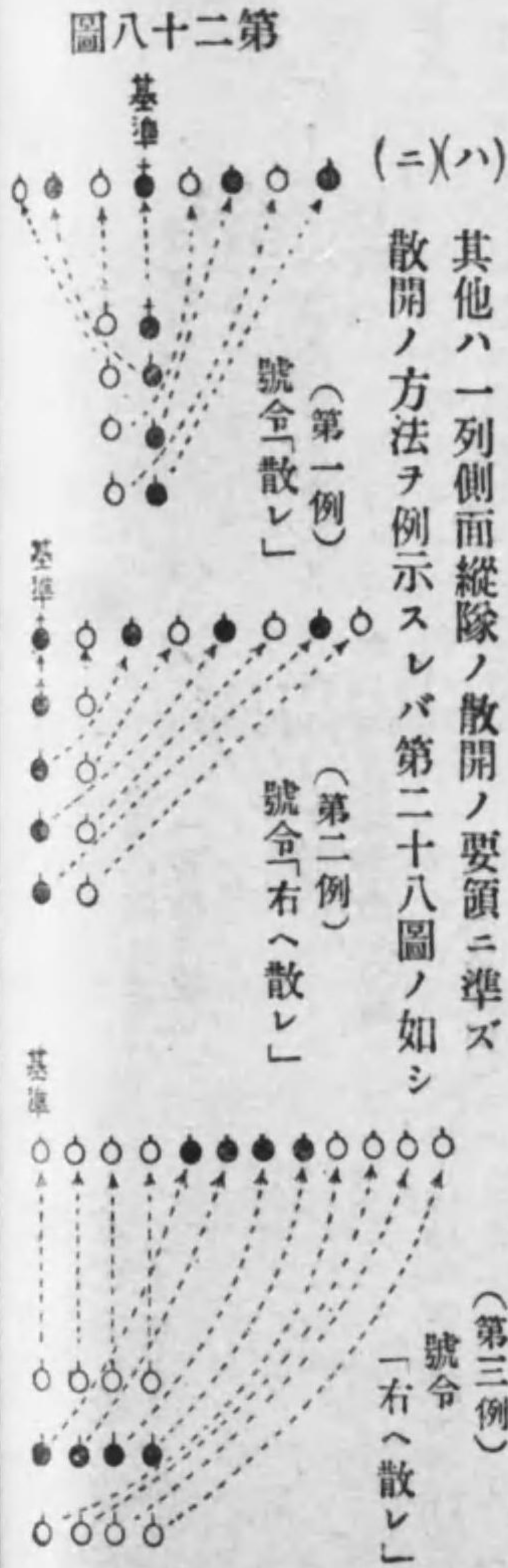

横隊ヨリ散開  
〔號令〕 「何番基準 散レ」

〔要領〕 「何番基準 其場に散レ」

〔要領〕 一列横隊ニテ停止或ハ行進シアル分隊ヲ前方(其場)ニ散開セシムルニ

ハ右ノ號令ニテ基準ノ者ハ速歩ヲ以テ真直ニ行進ヲ起スカ或ハ續キテ行進シ

(其場ニ於テ位置ヲ占メ)其他ノ者ハ速歩ヲ以テ右若ハ左ニ斜行シ(右向若ハ

左向ヲ爲シ)速歩ヲ以テ) 間隔ヲ取リツ、新線ニ就ク。

圖九十二第



部隊教練

—(101)—

3、散兵線ノ運動

〔趣旨〕 散開セル分隊ノ運動ハ成ルベク速カニ敵ニ近接スルヲ主要トス之ガ爲多クノ場合ニ於テ敵ニ向ヒ直進スルヲ有利トス是速カニ敵ニ近ヅケバ火器ヲ有利ニ使用シ且敵火ニ暴露スル時間ヲ減少シ得ルモノナレバナリ然レドモ他部隊ノ射撃ヲ防害セザル限リ地形ヲ利用シテ前進スルコトニ顧慮スルヲ要ス

〔要領〕

- (イ) 分隊運動ノ爲ノ隊勢 分隊長ハ運動ノ爲適宜散兵ノ間隔ヲ伸縮シ或ハ散兵ヲ縱方向ニ排列スル等所要ニ應ジ其隊勢ヲシテ地形及敵火ノ状態ニ適應セシムルコト必要ナリ
- 散兵ハ整頓及間隔ヲ墨守スルコトナク地形、地物ヲ十分ニ利用セザルベカラズ、然レドモ停止ニ方リ著シク前後ニ位置シ或ハ横方向ニ分散スルハ隣兵若ハ後方部隊ノ射撃ヲ妨ゲ又著明ナル地形、地物ニ蟻集スルハ夥多ノ損害ヲ招クモノナルコトニ特ニ留意セザルベカラズ
- (ロ) 前進法 散開セル分隊ノ前進ハ通常分隊同時ニ行フモノトス、然

レドモ敵火ノ状態之ヲ許サバトキハ分隊ヲ區分シ或ハ各個ニ前進セシムルヲ必要トス。此間要スレバ匍匐シテ前進セシムル等各種ノ手段ヲ盡シテ損害ヲ避ケ一意前進ヲ繼續スベシ。然レドモ之ガ爲前進ヲ遅緩シ或ハ他部ノ射撃ヲ妨ゲ且指揮ノ統一ヲ困難ナラシムルコトアルニ顧慮スルヲ要ス

敵ノ有效射撃下ニ在リテ一地ニ據レル散兵ハ動モスレバ其地ニ固著シ易ク更ニ前進セシムルコトハ困難ニシテ敵ニ近接スルニ從ヒ益々其度ヲ増スモノトス、故ニ必要以外ニ永ク停止セシムル事ヲ避ケ間斷ナク勇進スルノ氣勢ヲ保持セシムベシ、能ク遮蔽セラレタル敵ノ射撃下ニ久シク停止スルハ徒ニ夥多ノ損害ヲ招クコトニ特ニ留意セザルベカラズ

- (ハ) 分隊長ノ誘導法 分隊長ハ常ニ好機ヲ看破シテ分隊ヲ前進セシムルヲ必要トス。此際敵ノ不意ニ乗ズル如ク前進ヲ起シ或ハ敵ノ豫期セザル地點ニ進出シテ不意ニ射撃ヲ開始スル等常ニ敵ノ意表ニ出ツ



ルコトニ勉ムベシ。然レドモ自ラ敵ヲ制壓シテ進路ヲ開キ又縦ヒ好機ヲ發見シ得ザル場合ニ於テモ狀況ニ依リ斷乎トシテ前進シ全般ノ犠牲ト爲リ小隊ノ前進ヲ誘起スルヲ必要トスルコトアリ。前進ノ時機ハ敵情、地形並隣接分隊ノ狀況ニ依リ一樣ナラズト雖各種火器ヲ以テ敵ヲ制壓シタル瞬時或ハ敵ノ自動火器ヲ以テスル射撃ノ間斷等、激烈ナル火戰間ニ在リテモ其機會少カラザルヲ以テ能ク此等機微ノ間ニ投ズルコト必要ナリ。

分隊長ハ散開セル分隊ヲ誘導スル爲中央ニ基準兵ヲ定ム。

基準兵ハ分隊長ニ從ヒ或ハ示サレタル目標ニ向ヒ散兵ハ基準兵ヲ基準トシテ行進ス。

分隊長ハ通常分隊ノ前方ニ在リテ其部下ヲ誘導スルモ所要ニ從ヒ敵情、地形ヲ搜索スル等ノ爲一時分隊ヨリ離ル、場合ニ於テハ基準兵ニ目標ヲ示シ分隊ヲ誘導スルモノトス。

行進間歩度ヲ變換セシムルニハ「早駆」「速歩」或ハ「駈歩」ノ號令ヲ下

ス。分隊長ハ絶ヘズ分隊ノ行進方向ヲ維持シ特ニ戰鬪酣ナルニ方リテハ部下ノ誘導方向ヲ誤ラザルコトニ深ク注意スルコト肝要ナリ。

後退 散開セル分隊ヲ後退セシムルニハ「後へ」ノ號令ヲ下ス。此際散兵ハ速歩ヲ用フルモノトス。

停止 散開セル分隊ノ停止ニ方リテハ散兵ハ常ニ敵方ニ面シ分隊長ノ誘導ニ從フモノトス。

區分前進及各個前進 散開セル分隊ヲ區分シテ前進セシムルニハ分隊長ハ通常前進ノ區分ヲ示シタル後其一部ヲ率キテ先行シ、其他ノ者ハ示サレタル區分ニ從ヒ前進スルモノトス。

分隊ヲ區分シテ前進セシムル場合ニ於テ分隊長先行セザルトキ又ハ各個ニ前進セシムルトキハ、分隊長ハ豫メ停止スベキ地點ヲ示シタル後前進セシムルヲ可トス。此際一定ノ翼ヨリ前進セシムルコトナク不規ニ前進セシムルコトニ勉メ敵ヲシテ目標ヲ捉フルニ違ナカラ

シムルヲ必要トス。而シテ後方ニ在リテ射撃スル散兵ハ前進スル隣兵ニ危害ヲ與ヘザル爲要スレバ直ニ銃ヲ他方面ニ指向スベシ

(ニ) 散兵線ノ方向變換 停止或ハ行進間散開セル分隊ノ方向ヲ換ヘシムルニハ新目標(方向)ヲ示シタル後左ノ號令ヲ下ス

「右(左)ニ方向ヲ換ヘ」

軸翼ニ在ル散兵ハ速カニ新方向ニ向キ停止シ其他ノ散兵ハ駈歩ヲ以テ新線ニ就ク

行進間小角度ノ方向變換ヲ爲シ續キテ行進セシムルニハ分隊長ノ誘導ニ依ルモノトス

4、散開セル分隊ノ射撃

〔趣旨〕 散開セル分隊ノ射撃ハ分隊長ノ號令ニヨリ實施スルヲ本旨トス。而シテ分隊ノ射撃開始地點及敵線ニ至ル距離ハ通常小隊長ヨリ指示セラル、モノトス。

〔要領〕 (イ) 號令ハ密集教練ニ於ケル射撃號令ニ準ズルモ射撃姿勢ヲ示スコト

ナシ

既ニ射撃ヲ開始シタル後前進等ノ爲射撃ヲ中止シ更ニ機ヲ失セズ射撃セシムル爲ニハ目標、照尺等ヲ適宜省略シ必要ノ事項ノミヲ令スルコトヲ得、「撃方待テ」又ハ「撃方止メ」ヲ令スルニ方リテハ要スレバ分隊號ヲ冠スルモノトス

(ロ) 各個射撃 分隊極メテ敵ニ近接シ戰鬪激烈トナリタル場合ニ於テ號令、記號ニ依リ適時適切ニ射撃指揮ヲ爲スコト困難トナリ、且目標明瞭ニシテ既ニ示シアル目標ニ對シ散兵ヲシテ自ラ射撃セシムルヲ有利トスルトキハ、分隊長ハ「各個射撃」ト令シ散兵各自ヲシテ射撃ヲ行ハシムルコトアリ。此場合散兵ハ爾後ノ停止ニ方リ直ニ射撃ヲ行フモノトス

分隊長ハ各個射撃ヲ命ジタル後ト雖爲シ得ル限り目標距離等ニ關シ指示ヲ與フ又狀況之ヲ許スニ至レバ直ニ號令ヲ以テ指揮スルヲ必要トス

(ハ) 射撃速度 射撃ノ速度ハ目標ノ景況、氣象ノ關係並射手ノ精神狀態、體力及伎倆ニヨリ自ラ緩急ヲ生ズルモノナルモ、分隊長ハ目標ノ狀態、彈藥ノ現數等ヲ顧慮シ射撃速度ヲシテ能ク當時ノ狀況ニ適應セシムベシ

射撃速度ヲ増減セシムルニハ「尙早ク」<sup>モトハヤ</sup>「尙遅ク」<sup>モトオソク</sup>ノ注意ヲ與フベシ。

(ニ) 射撃效力 射撃ノ效力ハ射手ノ伎倆、部隊ノ狀態、距離及發射彈數特ニ射撃指揮ノ適否ニ依リ變化ス。其他目標所在ノ地形及距離同一ナルトキハ主トシテ目標ノ高サ、幅、縱長、疎密及明暗ニ關シ、天候、氣象モ亦影響ヲ及スコトアリ

斜射、側射ハ距離及目標ノ如何ニ拘ハラズ正面射ニ比シ有效ナルモノトス

射撃ニ關スル制式法則ヲ十分ニ會得シ且迅速正確ニ距離ヲ測定スルハ射撃指揮ヲ完全ナラシムル基礎タルモノトス

(ホ) 射撃目標ノ選定及指示 射撃目標ハ我ニ最モ危害ヲ與フルモノ若ハ速ニ殲滅スルヲ要スルモノ、如キ戰術上ノ價值ニ從ヒテ選擇スベキモノトス

小銃分隊ハ輕機關銃分隊ニ關係ナク一分隊ナルトキハ小隊ノ目標ノ全部ヲ、二分隊以上ナルトキハ小隊ノ目標中分隊ニ對向セル部分ヲ射撃スルヲ本則トス

射撃目標ヲ指示スルニハ分隊ノ射撃スベキ區域ヲ以テスルヲ通常トス。然レドモ特ニ射撃スベキ部分若ハ現實ノ目標ヲ以テスルヲ有利トスルコトアリ。而シテ散兵ハ其何レノ場合ニ於テモ己ニ對向セル部ニ於テ比較的明瞭ナルモノヲ射撃スルモノトス

我ト對戰スル敵ノ後方ニ近ク現出スル部隊ニ對シテハ銃ヲ指向セザルヲ通常トスルモ機關銃、歩兵砲等ノ運動中或ハ陣地進入若ハ撤去等ヲ認ムル場合ハ散兵自ラ敏速ニ之ヲ射撃スルヲ可トス

目標ハ的確簡明ニ指示シ散兵ヲシテ迅速ニ了解セシムルコト緊要ナ

リ。而シテ之ガ指示困難ナルトキハ成ルベク敵線ニ近キ著明ナル地物ヲ示シテ其補助ト爲スベシ、又要スレバ之ヲ基準トシ指幅若ハ遊標ノ幅等ヲ以テ指示スルヲ可トスルコトアリ

射撃目標ハ爲シ得ル限り未ダ射撃ヲ始メザルニ先チ豫メ之レヲ示シ、散兵ニ徹底セシムルコト緊要ナリ

故ニ分隊長ハ小隊ノ目標ヲ示サレタルトキハ速ニ之ヲ散兵ニ示シ分隊ノ射撃目標モ亦爲シ得ル限り早く之ヲ示シ各種ノ時機ヲ利用シテ了解セシムルコトニ勉メ以テ射撃位置ニ就キタル後迅速ニ射撃ヲ開始シ得ルコト必要ナリ

(へ) 照尺及照準點ノ選定 照尺ハ通常分隊長自ラ之ヲ決定ス

視エ難キ目標ヲ射撃スルニ方リ補助ノ照準點ヲ其目標ニ通ズル照準線ニ選ブトキハ、其照準點ノ遠近ニ關セズ目標ニ至ル距離ニ應ズル照尺度ヲ用フルモノトス  
補助ノ照準點ヲ目標ニ通ズル線ノ上方若ハ下方ニ選ブトキハ其採ル

ベキ照尺ハ目標ト補助照準點トニ通ズル二線ノ成ス角度ヲ目標距離ニ應ズル照尺度ニ修正シタルモノナルヲ要ス。前進シ來ル騎兵ニ對スルトキハ七百米以内ノ距離ニ在リテハ照尺ヲ換フルヲ要セズ

(ト) 照準ノ修正 目標ニ對スル上下ノ修正ハ要スレバ照尺ノ變換ニ依リ行フヲ可トス。狹正面ノ目標ニ對シテハ左右ニ於ケル照準ノ修正ヲ忽ニスベカラズ、之ガ爲射線ノ方向ニ關スル風向、風速等ニ注意スルヲ必要トス

(チ) 距離測定 距離測定ハ多クノ場合ニ於テ目測ヲ以テシ尙近傍ニ於テ射撃スル部隊ニ距離ヲ問ヒ以テ目測ノ補助ト爲スヲ可トス

既ニ射撃シアル部隊ノ分隊長ハ新ニ戦闘ニ加ル分隊長ニ其距離ヲ告グルノ義務アリ。然レドモ新ニ加ル部隊ノ分隊長モ亦成ルベク之レニ就キ射距離ヲ豫知スルコトニ勉ムベシ

(リ) 彈藥ノ節用 彈藥ヲ適當ニ節用シ緊要ノ時ニ臨ミ效果ヲ收ムルニ必要ナル彈藥ニ不足ナカラシムルハ特ニ注意スベキトコロナリ。然

レドモ射撃スルニ決セバ其目的ヲ達スルニ必要ナル彈藥ヲ用フベシ  
分隊長ハ時々彈藥ノ現數ヲ小隊長ニ報告スベシ

(ヌ) 射撃軍紀 射撃指揮ト相俟チテ射撃ノ效果ヲ偉大ナラシムル爲緊  
要ナルモノハ射撃軍紀ナリ

凡テ射撃軍紀正シク教育能ク至レル散兵ハ敵火ノ下ニ在リテ其長ノ  
號令ニ從ヒ或ハ自ラ射撃ヲ行フ場合ニ於テモ確實ニ射撃ノ諸法則ヲ  
實行シ、地形、地物ノ利用及發射ノ時機ニ注意シ、常ニ其指揮官及敵  
兵ニ留意シ、射撃中止ノ號令アルカ或ハ目標消滅スルトキハ直ニ射  
撃ヲ中止シ又縱ヒ分隊長ノ指揮行ハレザル場合ニ於テモ各自ノ思慮  
ト判斷トニ基キ依然射撃ノ效果ヲ維持シ得ルモノナリ

(ル) 分隊長ノ責務 戦闘間分隊長ハ分隊ヲ指揮スルニ便ナル地ニ占位  
シ、散兵能ク射撃ノ諸法則ヲ守ルヤ、能ク地形地物ヲ利用スルヤ等  
ヲ監視スルコト緊要ナリ。又絶エズ小隊長トノ連絡ニ注意シ且要ス  
レバ小隊長ノ命令又ハ號令ヲ比隣分隊ニ傳達スベシ

分隊長ハ敵情、地形ヲ觀察シ、彈著ヲ觀測シ、又比隣分隊ノ狀況ニ  
注意シ以テ占有シ得ベキ利益ヲ獲得スルコトニ勉ムルト共ニ、比隣  
分隊トノ協同ヲ適切ニシ、且敵情、地形ニ關シ所要ノ事項ヲ適時小  
隊長ニ報告スベシ。

5. 突撃及敵陣内ノ攻撃

〔要領〕

(イ) 突撃準備 戦闘進捗シ敵ニ近接スルニ從ヒ分隊長以下益々沈着シ  
テ其火力ヲ最高度ニ發揚シ適時統劍ヲ著ケ必要ニ應ジ手榴彈ヲ整へ  
敵情ノ機微ヲ候ヒ敵陣地特ニ其障碍物及側防機能等ヲ確メ機ヲ失セ  
ズ之ヲ小隊長ニ報告シ其部署ニ基キ突撃ヲ準備スベシ。

(ロ) 突撃發起 分隊長ハ自ラ好機ヲ發見スルカ或ハ突撃ノ命令アルト  
キハ直ニ突撃ノ號令ヲ下シ率先頭ニ立チ猛烈果敢ニ敵陣ニ突入ス  
ベシ。

(ハ) 陣内ノ動作 敵陣ニ突入セバ分隊長ハ不屈不撓果敢ナル突撃ト猛烈  
ナル射撃トヲ反復互用シ以テ敵陣内ノ抵抗ヲ破摧シ深く敵陣ニ侵入

スルコトニ勉ムベシ故ニ分隊長ハ豫メ受ケタル命令ニ從ヒ斷乎タル決心ヲ以テ勇敢ナル措置ヲ決行スベシ。

此時ニ於ケル分隊長以下ノ適切ナル獨斷ト勇敢ナル動作トハ既ニ戰勝ノ第一歩ヲ占ムルモノトス。

(ニ) 手榴彈ノ用法 手榴彈ハ之ヲ最初ノ突撃ニ使用スルハ必ズシモ有利ナラズ寧ロ突入後ノ戰鬪ニ使用スルヲ有利トスルコト多シ而シテ何レノ場合ヲ問ハズ手榴彈ヲ以テ戰鬪ヲ交ヘタル後突入セントスルガ如キハ概ネ失敗ニ終ルモノニシテ通常其爆裂ノ瞬時ヲ利用スルヲ可トス。

(ホ) 敵ノ逆襲ニ對スル動作 敵ノ逆襲ニ對シテハ常ニ機先ヲ制シテ之ヲ撃滅スベシ又諸種ノ手段ヲ盡シテ突撃ヲ敢行スルモ尙之ヲ阻止セラル、トキハ分隊長ハ沈着シテ至近ノ所ニ踏ミ止リ附近ノ塹壕彈痕等ヲ利用シテ氣勢ヲ恢復シ小隊爾後ノ突撃ヲ容易ナラシムベシ。

(ハ) 攻撃奏效後ノ動作 攻撃功ヲ奏セバ猛烈ナル射撃ト運動トニヨリ敗退スル敵ヲ急追スベシ。

二、防禦

〔要領〕

(イ) 防禦ニ在リテハ分隊長ハ狀況ノ許ス限り綿密ニ地形ヲ偵察シ射撃區域内ノ地形及接隣部隊トノ關係ヲ顧慮シ最モ有效ニ火器ノ威力ヲ發揚シ得ル如ク散兵ノ配置ヲ決定ス。

又分隊ノ射撃區域外ニ於テモ小隊長ノ指定スル部分ニ對シ戰鬪ノ推移ニ應ジ適時火力ヲ指向シ得ル如ク準備ヲ爲スコト必要ナリ。

(ロ) 防禦配備 散兵ノ配置ヲ決定スルニ方リテハ分隊ノ射撃區域ニ對シ射撃效力ヲ發揚シ得ルコトヲ主眼トシ爲シ得ル限り敵火ノ損害ヲ減少シ得ル如ク能ク地形ニ適合セシムルヲ必要トス。

之ガ爲屢々數群又ハ梯次ニ配置スルコトアリ而シテ翼ノ梯次ニ後退スル配置ハ斜方向ニ對シ射撃シ又ハ翼後ニ在ル部隊ノ射界ヲ廣クスルヲ要スル場合ニ於テ利アリトス。

(ハ) 分隊長ハ豫メ現地ニ就キ明確ニ分隊ノ射撃區域ヲ指示シテ各散兵部隊教練

ヲシテ誤解ナカラシメ置クコト極メテ緊要ナリ又狀況ノ許ス限り工事ヲ實施シ且散兵ニ對シ關係アル友軍ノ狀況及前地ノ地形ヲ解說シ要スレバ主要ナル地點ニ至ル距離ヲ測定シテ現地ニ之ヲ標示シテ前方ノ要點ニ簡單ナル名稱ヲ附シテ目標ノ指示及理解ヲ迅速且容易ナラシムル等散兵ノ射撃ヲ適切ニシ且分隊ノ射撃指揮ヲ容易ナラシムル爲有ユル手段ヲ講ズルコト必要ナリ。

(ニ) 防禦戰鬪 分隊長ハ射撃開始ノ命アルヤ其任務ニ從ヒ機ヲ失セズ射撃ヲ開始スベシ、而シテ防禦ニ在リテハ多クハ瞬時現出スル目標ヲ捉ヘ巧ニ射撃スルヲ要スルヲ以テ、散兵ハ特ニ敏活ナル動作ヲ必要トス。

分隊長ハ分隊ノ射撃指揮ヲ適切ニシテ常ニ射撃ノ實施ヲ戰況ニ適應セシメ以テ敵ニ最大ノ打撃ヲ與フルコト緊要ナリ而シテ前地ノ地形ヲ觀察シテ敵ノ行動ヲ判斷スルトキハ豫メ準備ヲ整ヘ好機ヲ捉ヘ有敵ナル射撃ヲ爲シ得ルコト屢々ナリ。

敵愈々近接セバ益々沈着シテ射撃ヲ行ヒ其熾烈ナル火力ヲ以テ敵ニ打撃ヲ與ヘ要スレバ手榴彈ヲ投擲シテ敵ヲ擾亂スル等極力奮闘シテ之ヲ陣地前ニテ擊滅スベシ。

敵遂ニ陣地ニ突入シ來ラバ分隊長以下敢然白兵戰ヲ揮ツテ之ヲ擊滅スベシ縱ヒ敵我が陣地ニ侵入スルニ至ルモ最後ノ一人ニ至ルマデ奮闘シ又比隣部隊ノ戰況不利ナルモ飽クマデ其地ヲ固守スベシ。

三、集合及併合

〔要領〕

(イ) 散開セル分隊ヲ集結スルニハ集合又ハ併合ヲ用フ。

(ロ) 集合ハ密集教練ニ於ケル集合ニ準ジ散兵ハ横隊ニ集合ス。

(ハ) 併合セシムルニハ隊形ヲ示シタル後左ノ號令ヲ下ス。

〔併合〕

散兵ハ各自ノ定位ニ復スルコトヲ求メズ駈歩ニテ分隊長ノ許ニ集リ示サレタル隊形ヲ取ル

其四 小 隊

一、攻撃

1、戦闘ノ爲ノ前進

疎開

〔要旨〕 戦闘ノ爲ノ前進間地形其他ノ利用スベキモノナク、敵砲兵ノ有效射撃ヲ被ラントスル顧慮アルニ至レバ、多クハ小隊ヲ疎開シテ前進スルニ至ルモノトス。

中隊展開前ニ在リテハ最初ノ疎開ハ通常中隊長ノ命令ニ依ルモノトス。

小隊長ハ適時所要ノ傳令ヲ準備シ中隊長ノ間ニ連絡ノ處置ヲ講ジ要スレバ分隊長トノ間ニ簡單ナル記號ヲ定ム。

〔要領〕 (イ) 疎開ノ隊形 小隊ヲ疎開スルニハ分隊ヲ一線或ハ二線ニ配置スルヲ通常トス、而シテ分隊ハ通常一例側面縦隊ヲ用ヒ別命ナケレバ各分隊ノ間隔ハ約三十米、二線ニ配置セルトキ其距離ハ約百米トス、然レドモ各分隊ノ距離間隔ハ地形ノ利用ヲ適切ナラシムル爲分隊長ニ於テ適宜伸縮スルコトヲ得。

輕機關銃分隊ノ位置ヲ定ムルニハ成ルベク爾後ニ於ケル火線ノ構成ニ便ナルコトニ留意スルコト必要ナリ。

(ロ) 疎開法 停止或ハ行進シアル小隊ヲ一線或ハ二線ニ、前方ニ疎開スルニハ小隊長ハ各分隊ノ關係位置、基準分隊及要スレバ其行進目標(方向)ヲ示シタル後左ノ號令ヲ下ス。

〔開ケ〕

基準分隊ノ長ハ其先頭ニ立チ真直ニ又ハ示サレタル目標(方向)ニ向ヒ前進シ列兵ハ逐次一列側面縦隊ヲ作り之ニ續行ス、其他ノ分隊ハ分隊長ノ誘導ニ從ヒ一列側面縦隊ヲ作りツ、駈歩ヲ以テ斜行シ間隔ヲ取り續キテ行進ス。

第二線ト爲ルベキ分隊ハ第一線ノ分隊ニ準ジ疎開ニ示サレタル關係位置ヲ保チテ前進ス小隊長ハ前進間要スレバ基準分隊ヲ變更シ又其目標ヲ示スモノトス、疎開セル小隊ノ前進、停止ハ小隊長ノ命令ニ依リ分隊長ノ號令ヲ以テ行フ。



疎開ノ例第三十圖ノ如シ

圖 十 三 第

第二例



圖 十 三 第

第三例

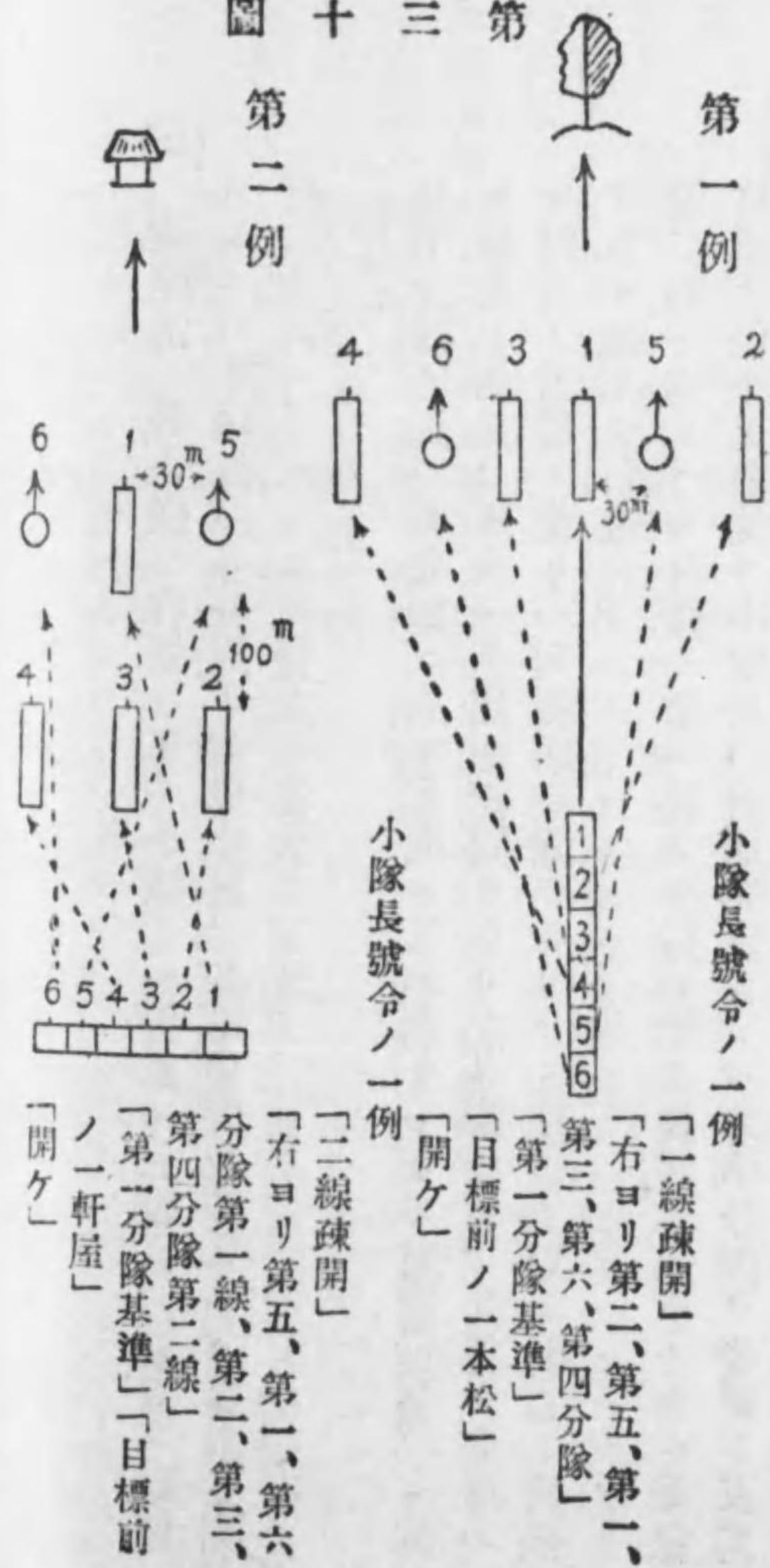
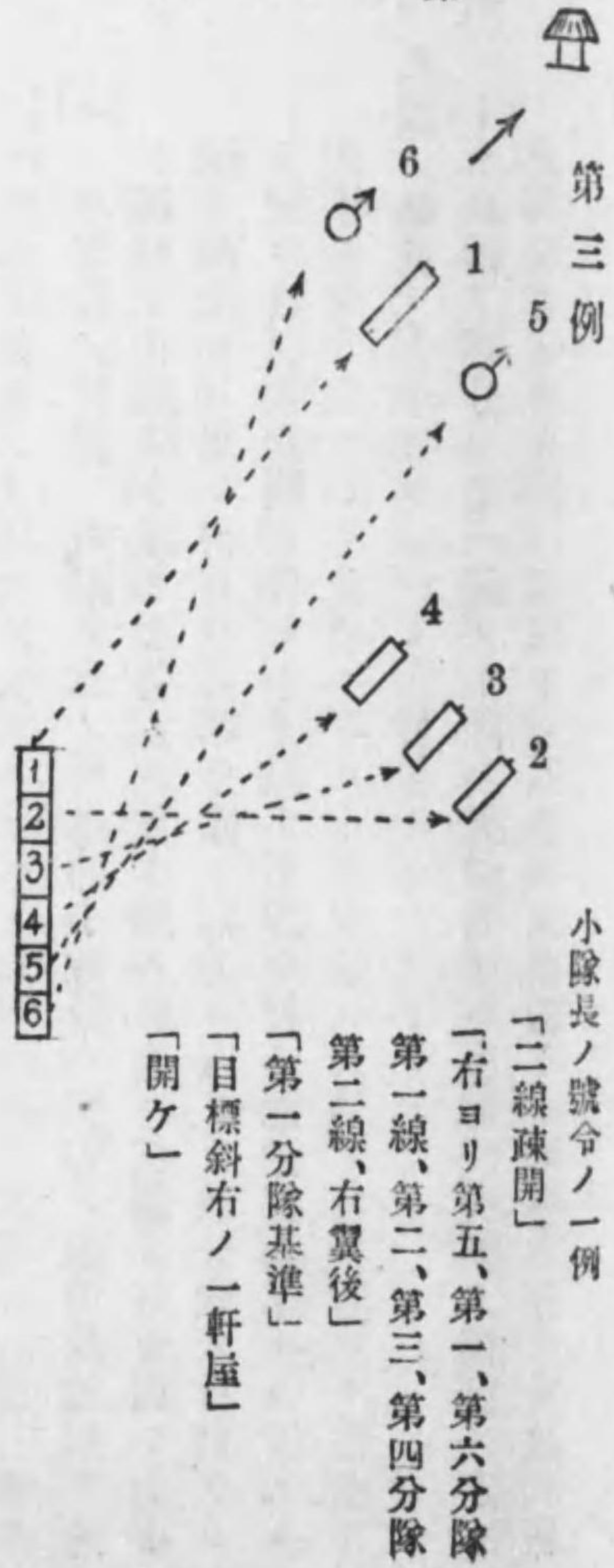

(ハ) 前進ノ要領 小隊長ハ地形及敵火ノ状態ヲ判斷シ特ニ步度ノ選擇ニ注意シ或ハ敵火ノ間斷ヲ利用シテ一地區ヨリ一地區ニ小隊一齊ニ或ハ分隊毎ニ躍進セシムル等勉メテ敵ヲシテ目標ヲ捉フルニ違ナカ

部隊教練

—(1111)—

ラシムル如ク敏活不規ニ其行動ヲ律スルコト緊要ナリ。

(ニ) 隊形ノ選擇 小隊長ハ小隊既ニ疎開セル場合ニ於テモ狀況之ヲ許スニ至レバ直ニ集結シテ前進シ爾後必要ニ應ジ再ビ疎開スル等適宜隊形ヲ選擇シ以テ小隊ノ隊形ヲシテ敵火ノ狀態及地形ニ適應セシムルヲ必要トス。

(ホ) 小隊長ノ位置 戦闘ノ爲ノ前進間小隊長ハ前方ノ敵情及地形ヲ速ニ觀察シ且適時小隊ヲ部署スル爲小隊ノ前方ニ位置スベシ而シテ小隊ヲ疎開セバ爲シ得レバ基準分隊ノ前方ニ在リテ該分隊ノ行動ヲシテ能ク自己ノ意圖ニ合セシメ以テ小隊全般ノ運動ヲ適切ナラシムルヲ可トス。

2、火線ノ構成

〔要領〕

(イ) 火線ノ區分 第一線ノ小隊ハ射撃開始ニ先ダチ火線ヲ構成ス之ガ爲小隊ハ通常火線ト援隊トニ區分ス(火線トハ射撃ニ任ズル散兵線ヲ謂フ)

(ロ) 火線ニ用フル兵力 火線ニ用フル兵力ハ狀況ニ依リ決定スベキモ當初ハ成ルベク節約スルヲ可トス是最初ヨリ小隊ノ大部ヲ火線ニ配置セバ火線ハ著シク濃密トナリ無益ノ損害ヲ受クルノミナラズ爾後其火力ヲ維持増大スルコト困難ナレバナリ。

輕機關銃分隊ハ専ラ火線ニ任ジ小銃分隊ハ火線ト白兵戰トヲ擔任スルモノトス從ヒテ輕機關銃分隊ハ當初ヨリ火線ニ出シ之ニ若干ノ小銃分隊ヲ併用スルヲ通常トス。

火線構成ニ當リ輕機關銃分隊相互ノ間隔ハ多クノ場合五十米ヲ標準トス。

(ハ) 火線ノ構成 火線ヲ構成スルニハ小隊長ハ各分隊長ニ小隊ノ射撃スベキ目標、火線ニ出スベキ分隊、基準分隊及其關係位置ヲ示シ又援隊ニ行動ノ準據ヲ與ヘ且要スレバ援隊ノ長ヲ命ズ。

號令ノ一例左ノ如シ。

小隊ノ射撃目標 松林ヨリ一軒屋迄

右ヨリ第五、第一、第六分隊火線第一分隊基準、第二、第三、第四分隊援隊右翼後

火線作レ

3、火線ノ運動及射擊

〔要領〕

- (イ) 火線ノ運動及射擊ハ小隊長之ヲ統轄シ各分隊ノ前進、停止及射擊ハ分隊長ヲシテ直接指揮セシムルモノトス。
  - (ロ) 小隊長ノ動作 小隊長ハ火線ノ運動及射擊ヲ統轄スル爲火線構成ト同時ニ或ハ其後ニ於テ通常敵線ニ至ル距離、射擊開始ノ地點等所要ノ事項ヲ示シテ射擊開始ヲ命ジ爾後要スレバ分隊ノ射擊目標及分隊ノ前進、停止ヲ命ズル等各分隊ノ運動及射擊ヲシテ狀況ニ適合セシメ爲シ得ル限り火線ヲ掌握ス。
- 小隊長ハ戦闘間狀況特ニ地形之ヲ許セバ勉メテ包圍ヲ行フベシ、縦ヒ包圍ヲ行フコト能ハザル場合ニ於テモ斜射、側射ヲ有效ニ利用シ得ル機會ヲ捉ヘ、射擊ニ依ル包圍的效果ヲ獲得スルコトニ勉ムルコト必要ナリ。

(ハ) 射擊目標 小隊ハ通常中隊ノ攻撃スベキ目標中已ニ對抗セル部分ヲ射擊スルモノトス然レドモ狀況之ヲ要スレバ一部ヲ以テ他部隊ニ對向セル部分ヲ射擊スルコトアリ。

目標ヲ指示スルニハ小隊ノ射擊スベキ區域ヲ以テスルヲ通常トス。目標ヲ示スニハ隣接部隊ノ目標トノ間ニ空隙ヲ生ゼザルコトニ注意スベシ是敵ノ一部ト雖モ我が射擊ノ制壓ヲ免レシメザルコト緊要ナレバナリ。

(ニ) 射擊開始ノ時機 射擊ハ近距離ニ於テ敵ヲ確認シ必ズ十分ナル效果ヲ豫期シ得ルニ至リ開始スルヲ本則トス。

(ホ) 射擊ニ方リ各分隊ノ關係位置 射擊ニ方リ各分隊ハ相互ノ射擊ヲ妨害セザル限り勉メテ同一線上ニ位置スルコトナク地形ヲ利用シ敵ノ自働火器ノ射擊ヲ困難ナラシメ且敵砲火ノ損害ヲ減少スルコトニ勉ムベシ。

- (へ) 射撃ト運動トノ協調 小隊長ハ各分隊ヲシテ射撃ト運動トノ協調ヲ適切ニシ絶エズ前進シ絶エズ有效ニ射撃シ得シムルコトニ留意シ以テ成ベク速ニ敵ニ近接スルコトニ勉メザルベカラズ之ガ爲多クノ場合ニ於テ敵火ノ状態、地形及我砲兵、機關銃並歩兵砲ノ效果ニ依リ前進容易ナル分隊ヲシテ機ヲ失セズ前方ニ進出セシムルヲ必要トス
- (ト) 援隊ノ使用 小隊長ハ所要ニ從ヒ援隊ヲ火線ニ増加シ適當ニ我が火力ノ維持増大ヲ圖ラザルベカラズ然レドモ如何ナル場合ニ於テモ必要以外ニ火線ヲ濃密ナラシメザルコト及敵火ノ爲多大ノ損害ヲ被リタル部分ニ直ニ補填スベキヤ或ハ却テ他ノ部分ニ使用シテ狀況ヲ發展セシムベキヤ等ヲ考慮スルコト必要ナリ
- (チ) 戦闘間小隊長ノ責務 戦闘間小隊長ハ小隊ヲ指揮スルニ便ナル地ニ占位シ各分隊適當ニ其位置ヲ占ムルヤ分隊長ノ射撃指揮能ク行ハル、ヤヲ監視シ又常ニ敵情ニ注意シ、彈著ヲ觀測シ、戰況及地形ヲ顧慮シテ小隊ノ運動及射撃ノ應用ヲ適切ナラシメ且中隊長トノ連絡ニ

4、援隊

注意スベシ

小隊長ハ能ク地形、敵情ニ應ジ占有シ得ベキ利益ヲ看破シ得ルコト多シ故ニ小隊長ハ命ゼラレタル任務ヲ實行シ又ハ隣接セル小隊ト協同スルト共ニ戰況ニ應ジ獨斷事ヲ處スルニ躊躇スベカラズ。

(イ) 援隊ノ用途 援隊ノ用途ハ主トシテ火線ヲ増加シ又ハ突撃ニ際シ新銳ノ威力ヲ加フルニ在リ。

(ロ) 援隊ノ行動 援隊ト火線トノ距離ハ戰況ト地形トニ依リ定ムベキモノニシテ其主トスル所ハ機ヲ失セズ小隊長ノ使用ニ應シ得ルニ在リ之ガ爲ニハ距離ヲ短縮スルヲ必要トス然レドモ敵火ノ損害ヲ少クスルコトモ亦顧慮セザルベカラズ。

援隊ハ地形ノ利用、隊形ノ選擇、機敏ナル行動等ニ依リ爲シ得ル限リ損害ヲ避ケ火線ノ運動ニ從フヲ要ス。

隊形ノ選擇ニ方リ常ニ指揮掌握ニ便ナルコトヲ顧慮スルヲ要ス。

- (ハ) 援隊長ノ動作 援隊タル分隊ノ長ハ命令ニ應ジテ直ニ火線ヲ増加シ突撃ヲ援助シ得ンガ爲敵情ノ變化、小隊ノ射撃目標、火線ニ在ル各分隊ノ狀況及敵トノ距離等ヲ熟知シ以テ敵情及火線ノ狀況ニ適應スル如ク援隊ヲ誘導シ成ルベク小隊長ヨリ通視セラル、所ニ位置スベシ要スレバ中間ニ傳令ヲ配置スルコトアリ
- (ニ) 援隊ノ増加法 援隊ヲ火線ニ増加スルニハ成ルベク分隊ト分隊トノ間隔ニ挿入シ若ハ翼側ニ延伸ス然レドモ已ムヲ得ザルトキハ伍間ニ増加ス
- 伍間ニ増加シタル場合ニ於テハ分隊長ハ成ルベク速カニ新ニ其ノ部下ヲ區分スベシ
- 小隊攻撃ノ圖例 (接敵ヨリ火線構成迄)
- 第三十一圖其一ノ如シ

第三十一圖其一  
步兵中隊陣地佔領例一



第三十一圖其一

5、突撃及敵陣内ノ攻撃  
【要領】

(イ) 突撃準備 戦闘漸次進捗シテ敵ニ近接スルニ從ヒ小隊長ハ逐次突撃準備ヲ整フベシ即チ機ヲ失セズ敵陣ノ狀況ヲ詳ニ搜索シ特ニ我が突撃ヲ最モ妨害スベキ敵ノ位置及狀態、障礙物ノ程度並敵陣ノ弱點ヲ確メ要スレバ之ヲ制壓、破壊並ニ利用ニ關スル意見ヲ附シ之ヲ中隊長ニ報告シ所要ニ應ジ部下分隊ノ配置ヲ定メ突入後ノ前進方向並小銃分隊ニ奪取スベキ目標ヲ輕機關銃分隊ニ其協力スベキ小銃分隊ヲ示シ又擲彈筒ヲ部署スル等突撃準備ノ爲狀況ニ適スル如ク諸種ノ手段ヲ講ズベシ

小隊ハ屢々自ラ障礙物ヲ破壊シテ突撃ヲ實施セザルベカラザルコトアリ

(ロ) 突撃發起 小隊愈々敵ニ近迫セバ小隊長ハ好機ニ乘ジ自ラ突撃ヲ決行スベシ中隊長ヨリ突撃發起ニ關シ指示セラレタル場合ニ於テハ小隊長ハ速カニ突撃準備ヲ完了シ之ヲ中隊長ニ報告シ突撃ノ命ヲ

部隊教練

ルヤ直ニ突撃ヲ實施スベシ  
突撃發起ハ狀況特ニ地形ニ依リ差異アリト雖射撃ノ效果ヲ直ニ利用  
スルヲ得且敵陣ニ突入後尙格闘ノ餘力アル如ク爲シ得ル限り敵ニ接  
近シテ行フヲ有利トス

(ハ) 突撃實行 突撃實行ニ方リテハ小隊長ハ率先先頭ニ立チ猛烈果敢  
ニ敵陣ニ突入スベシ

突入ニ引續キ通常敵ノ縱深アル配備ヲ突破スルヲ要スルニ至ルヲ以  
テ小隊ハ敵ヲシテ抵抗ノ違ナカラシムル如ク一意命ゼラレタル方向  
ニ前進シテ敵陣深く侵入シ隣接部隊縦ヒ敵ノ爲阻止セラレタル場合  
ニ於テモ極力前進ヲ繼續スベシ

(ニ) 突撃頓挫シタルトキノ動作 突撃頓挫シタルトキハ之ニ屈スルコ  
トナク既ニ占領セル地點ヲ確保シ爲シ得ル限り其隊勢ヲ恢復シ百方  
手段ヲ盡シテ再三突撃ヲ復行スベシ

(ホ) 突入後ノ動作 攻撃功ヲ奏セバ敗退スル敵ニ向ヒ直ニ追撃射撃ヲ

行フベシ然レドモ射撃ヲ以テ敵ニ至大ノ損害ヲ與ヘ得ザルニ至ラン  
トスルヤ小隊長ハ直ニ小隊ヲ提ゲ前進スベシ

二、防禦

〔要旨〕

(イ) 防禦ニ在リテハ小隊ハ通常地形ニ應ジ其全部若ハ大部ヲ以テ中隊  
防禦ノ一支點ヲ成形ス

(ロ) 小隊ハ中隊火網ノ一部ヲ擔任シ當面ノ敵ヲ陣地前ニ擊滅スルコト  
ニ勉メ又敵兵縦ヒ中隊陣地ノ一部ニ侵入スルコトアルモ飽クマデ其  
陣地ヲ保持シテ戰鬪ヲ持續シ逆襲ノ支撐トナリテ中隊全般ノ陣地ノ  
確保ヲ期スベキモノトス(火網トハ陣地占領部隊ガ攻撃シ來ル敵ヲ  
陣地前ニ殲滅スル爲其有スル歩兵火器ヲ以テ正面前ノ地域ヲ毫モ間  
隙ヲ生ゼザル如ク十字火ヲ以テスル火力組織ヲ謂フ)

〔要領〕

(イ) 小隊長ノ陣地偵察 小隊長ハ狀況ノ許ス限り綿密ニ地形ヲ偵察シ  
テ火網ヲ定メ火線ニ出スベキ分隊及其占領スベキ位置並射撃區域、  
援隊ノ配置、戰況ノ推移ニ應ジ取ルベキ處置、工事ニ關スル事項等

部隊教練

—(11111)—

ヲ決定ス

(ロ) 防禦配備 小隊ノ火網ヲ定ムルニハ其任務ニ基キ各種火器ノ特性ヲ遺憾ナク發揮シ其威力ヲ最モ有效ニ利用シ得ル如クスルヲ要ス之ガ爲小銃ハ主トシテ正面射ニ、輕機關銃ハ勉メテ斜射、側射ニ使用スベキモノトス

小隊ノ配備ヲ決定スルニ方リテハ主トシテ小隊ノ火網ヲ顧慮シ尙守備區域ノ地形ニ應ジ一支點ヲ成形スルニ適スル如ク分隊ノ關係位置ヲ適切ナラシムルコト必要ナリ此際適宜縱深橫廣ニ疎開シテ敵火ノ損害ヲ減少スルコトヲ顧慮スベキモ過度ニ疎開シテ分隊相互ノ連繫及小隊長ノ指揮掌握ヲ害スルコトアルベカラズ

小銃分隊ノ占領スベキ位置ヲ決定スルニハ通常散兵ヲ配置スベキ線及其正面幅ヲ定ムルヲ要ス而シテ正面幅ハ敵火ノ損害ヲ避クル爲分隊長ヲシテ部下ヲ掌握スルニ妨ゲナキ限り勉メテ散兵ヲ疎開シテ配置シ得シムルト共ニ分隊相互ニ射撃ヲ妨害セザル如ク顧慮スルコト

必要ナリ

輕機關銃ノ爲ニハ射擊區域内ニ十分ナル火力ヲ發揚シ又敵ノ集中火ヲ避ケンガ爲數個ノ射擊位置ヲ設ケ適宜位置ヲ移動シテ所望ノ射撃ヲ實施セシムル如クスルヲ可トス

(ハ) 援隊ノ用途 援隊ハ主トシテ火線ノ補填ニ用ヒ又逆襲ニ使用スルモノトス

狀況ニ依リ隣接部隊ノ戰況不利ナルトキ之ニ應ズル爲使用スルコトアリ

(ニ) 援隊長ノ動作 援隊タル分隊ノ長ハ其用途ニ應ズル如ク分隊内ノ配置ヲ決定シ且其位置ニ於ケル掩護、戰況ノ變化ニ應ジ占ムベキ陣地並之ニ到ル進路等所要ノ設備ヲ爲スヲ必要トス

(ホ) 工事及距離測定 小隊長ハ通常中隊長ノ工事ニ關スル命令ニ基キ小隊ノ工事ヲ實施ス之ガ爲支點ノ成形ニ適スル如ク經始ヲ定メ、作業方法ヲ示シ、工事ノ實施ヲ指導スベキモノトス此際適切ナル經始

部隊教練

—(11111)—



及偽裝ノ利用等ニ依リ敵ヲシテ支點タルコトヲ察知シ難カラシムルノ注意ヲ必要トス

小隊長ハ主要ナル地點ニ至ル距離ヲ測定シテ之ヲ標示シ前方ノ要點ニ簡單ナル名稱ヲ附スル等所要ノ射撃準備ヲ行ヒ各分隊ノ射撃ヲ容易ナラシムルコト必要ナリ

(ヘ) 小隊長ノ處置 小隊長ハ小隊ノ部署ヲ決定セバ分隊ノ占ムベキ位置ニ於テ分隊長ニ其占領スベキ位置及射撃區域等ヲ明確ニ示シ爾後逐次所要ノ指示ヲ與ヘテ細部ノ配備及準備ヲ整ヘシムルヲ可トス、射撃區域ヲ指示スルニハ獨リ方向上ノミナラズ要スレバ射程上ニ於テモ其ノ範圍ヲ明確ナラシムベシ、敵未ダ我火網ニ近接セザル間ハ守者ヲ掩護下ニ入ラシメ以テ配備ヲ秘匿シ且敵火ノ損害ヲ避クルニ勉ムルヲ要ス然レドモ之ガ爲敵情ノ監視ヲ中絶スルコトアルベカラズ此間若敵ノ機關銃、歩兵砲ノ如キ特ニ有利ナル目標ヲ發見スルカ或ハ戰況之ヲ必要ト認メタルトキハ小隊長ハ分隊ヲ指定シテ

一時射撃ヲ行ハシメ又ハ狙撃セシムルヲ可トス

(ト) 防禦戰鬪ノ指導 敵我ガ火網内ニ浸入スルヤ小隊長ハ適時小隊ノ射撃開始ヲ命ジ各分隊ヲシテ各々其任務ニ基キ射撃ヲ實施セシメ敵接近スルニ從ヒ益々射撃威力ヲ熾烈ナラシメ敵ヲ我が陣地前ニ擊滅スベシ戰鬪ノ推移ニ伴ヒ適宜援隊ヨリ所要ノ兵力ヲ補填シ又戰況ノ變化ニ際シテハ要スレバ一部分隊ノ配置及其射撃區域ヲ變更シテ之レニ應ズル等絶エズ火網ニ缺陷ヲ生ゼザラシムルノ處置ヲ講ズルコト必要ナリ

輕學ニ陣地ヲ棄テ、出撃スルハ之ヲ戒メザルベカラズ然レドモ陣地前至近ノ距離ニ於テ我が火力ノ爲萎靡混亂セル敵ヲ驅逐スルヲ有利トスル場合ニ於テハ小隊長ハ決意逆襲ヲ敢行スベシ

(チ) 隣接部隊戰況不利ナル場合 隣接部隊戰況不利ナル場合ニ於テハ小隊長ハ當面ノ戰況之ヲ許ス限り之ニ協力シテ戰勢ノ挽回ニ勉ムルヲ要ス

二 其 圖  
例 一 ノ 備 二  
隊 部 視 監

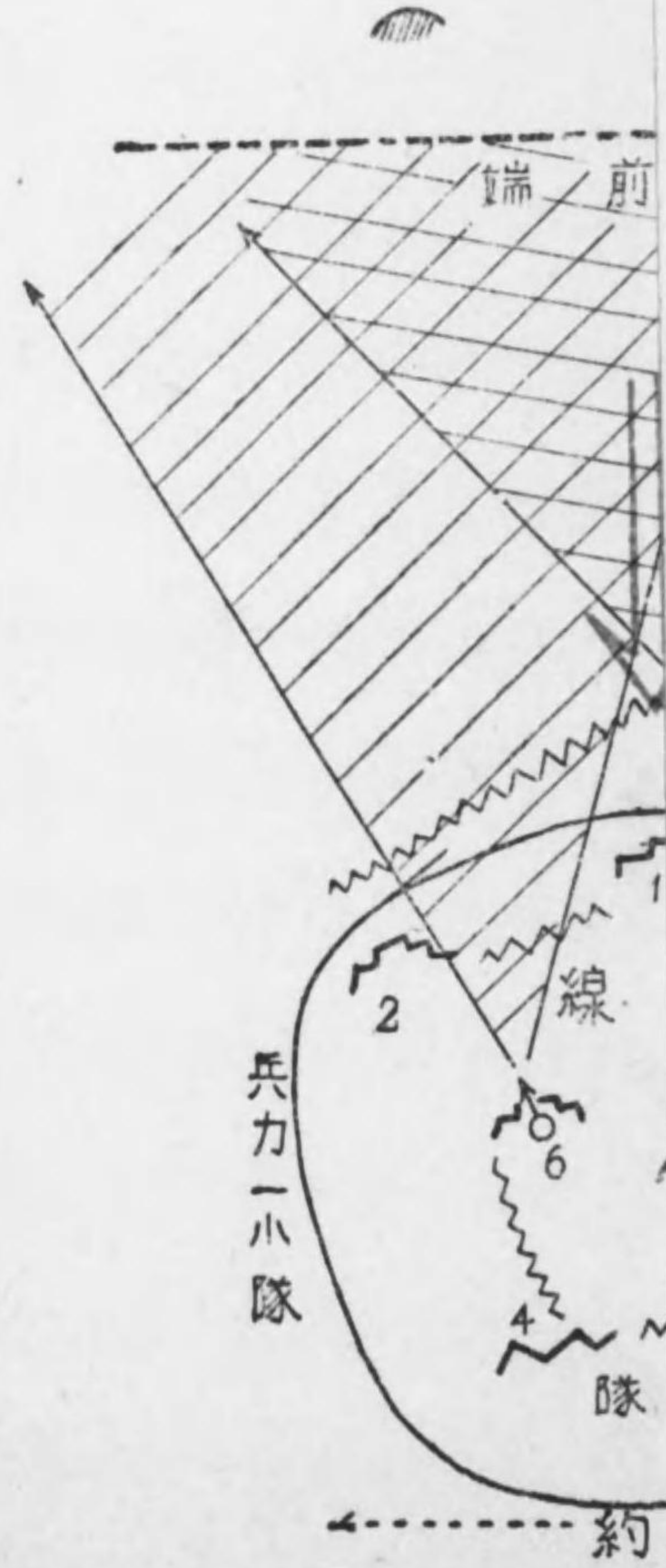

第三十一圖其二

部隊教練

—(一三六)—

敵若小隊陣地ノ一部ニ侵入セバ小隊長ハ機ヲ失セズ敵ノ混亂ニ乗ジ  
果敢ナル逆襲ヲ決行シ陣地ヲ奪回スベシ

(リ)

逆襲 逆襲ノ爲ニハ通常援隊ヲ用ユルモノトス此際火線ニ在ル分  
隊ハ依然當面ノ敵ヲ猛射シ爲シ得レバ侵入セル敵ニ對シ射撃ヲ指向  
シ逆襲ヲ成功セシムルコトニ勉ムベシ狀況ニ依リ援隊ハ獨斷逆襲ヲ  
實施シ機ヲ逸セザルコト肝要ナリ

(ヌ)

小隊防禦配備ノ要領第三十一圖其二ノ如シ

第三十一圖其二  
 小隊防禦配備例一  
 其  
 監視部隊

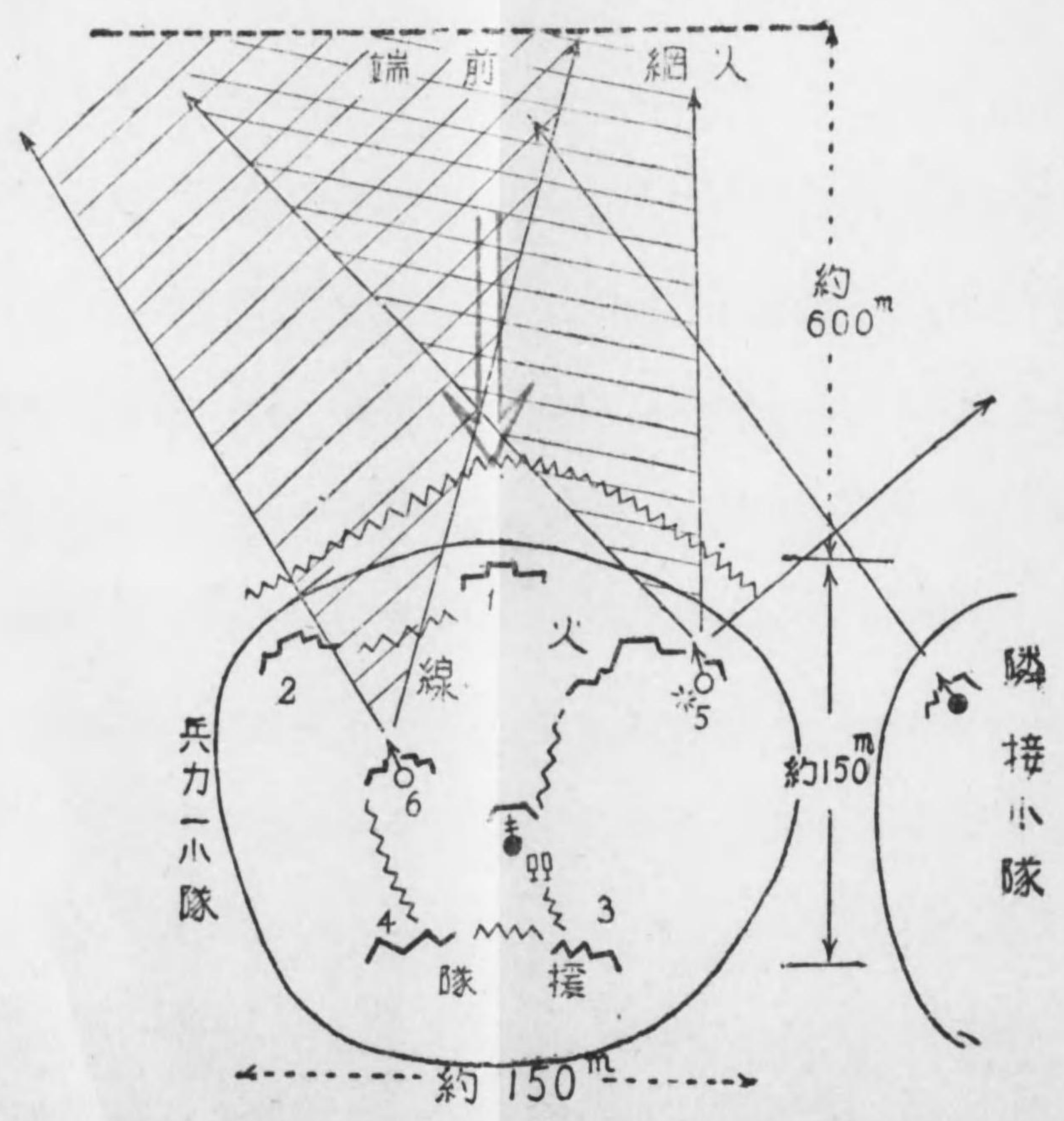

第三十一圖其二

小隊防禦配備例一 第三十一圖其二ノ如シ

小隊長ノ陣地占領ニ關シ下スベキ命令ノ一例

命令 月日 時  
於某處

一、敵情……

中隊ハ甲ノ臺ヨリ乙ノ臺ニ互リ陣地ヲ占領シ前面ノ小松林ノ右端ヨリ左ノ堆土ニ互ル間ニ火網ヲ構成ス。

機關銃一小隊ハ丙ニ在リテ前ノ凹地ヲ側防ス又左中隊ノ輕機一ヲ以テ當小隊ノ前地ヲ射撃スル筈。

二、小隊ハ左支點ト爲リ主トシテ右小松林ノ凸角ヨリ左堆土ニ互ル間ヲ射撃シ得ル如ク此附近ニ陣地ヲ占領セントス。

三、右ヨリ第五、第一、第六、第二分隊火線第三、第四分隊援隊

第五分隊ハ……ニ、第一分隊ハ……ニ、第六分隊……ニ、第二分隊ハ……ニ、陣地ヲ占領スベシ細部ニ就テハ現地ニ於テ分隊長ニ示セシ通り

四、各分隊ハ偽裝下ニ於テ作業シ先ヅ各個ノ掩體ヲ構築スベシ。

部隊教練

—(一三七)—

- 五、援隊ハ後方凹地ニ位置スベシ。
- 六、爾餘ノ工事ニ關シテハ別命ス。
- 七、小隊長ハ左分隊ヨリ逐次作業ヲ點檢シタル後現在地ニ位置ス。

備考

小隊長 某

小隊長ハ各分隊ヲ其占領位置ニ分進セシメタル後逐次分隊ノ位置ニ到リ更ニ細部ノ點檢ヲ爲シ要スレバ修正ス。

一、攻撃 其五 中 隊

1、戰鬪ノ爲ノ前進

- 〔要領〕 (イ) 戰鬪ノ爲ノ前進スル大隊既ニ集合隊形ヲ解クニ至レバ、中隊ハ所要ニ應ジ搜索警戒ノ處置ヲ講ジ爲シ得ル限り敵火ノ損害ヲ減少シ、且敵航空機ノ搜索ヲ避クル爲地形其他ヲ利用シ隊形ヲ選擇シ、又巧ニ我が砲兵ノ射撃ノ効果ヲ利用シ以テ速ニ敵ニ近接スルコトニ勉ムベキモノトス。

(ロ) 中隊長ハ地形其他ヲ利用シ勉メテ密集隊形ヲ保チテ前進シ所要ニ從ヒ中隊ヲ疎開ス、之ガ爲小隊間ノ距離間隔ヲ開キ或ハ更ニ各小隊ヲ疎開セシム、中隊ヲ疎開スルニ方リ其配置ヲ如何ニスベキヤハ狀況特ニ將來ノ展開ヲ顧慮シテ決定スベキモノナリト雖、通常ニ線配置ノ小隊ヲ併列シ其後方ニ一線配置ノ小隊ヲ重疊スルカ若ハ一線配置ノ三小隊ヲ前後ニ重疊シ時トシテハ小隊ヲ梯次ニ配置スルコトアリ、而シテ各小隊間ノ距離ハ通過スベキ地區ノ地形及敵火ノ狀態ニ應ジ適宜伸縮スベキモノナリト雖別命ナケレバ約百米トス

號令及隊形ノ一例左ノ如シ

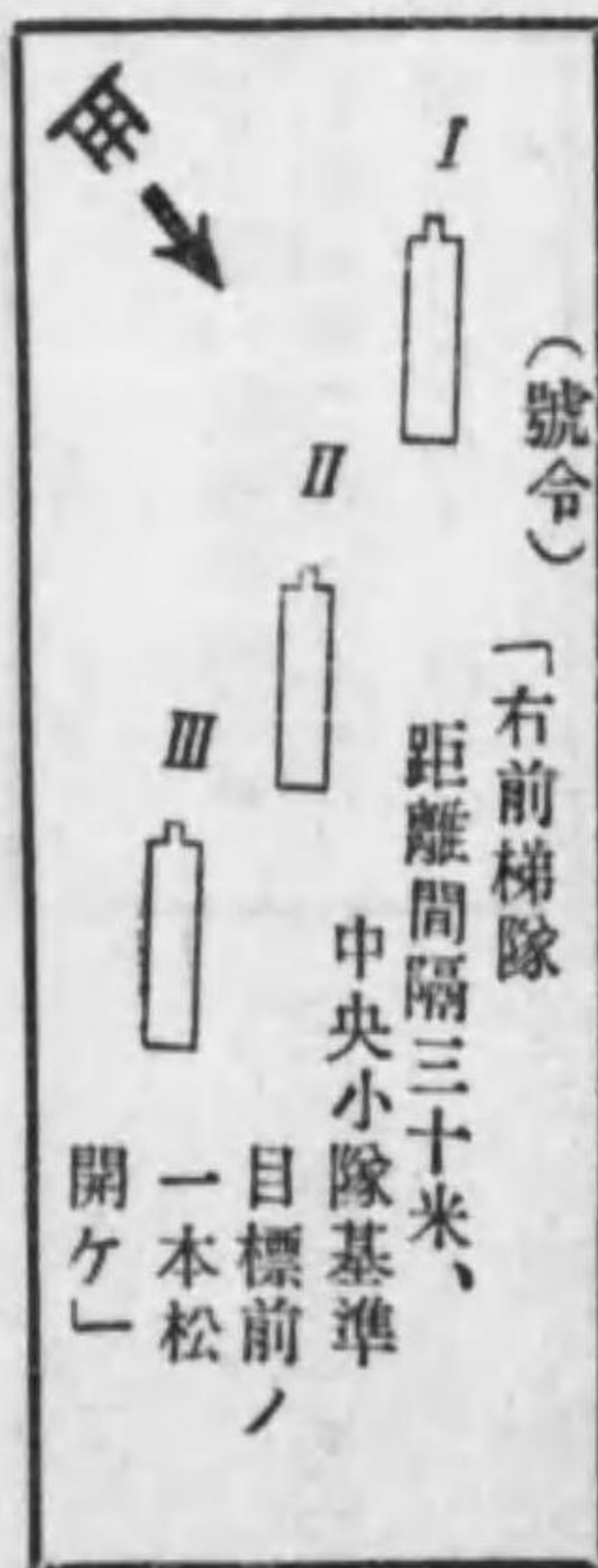
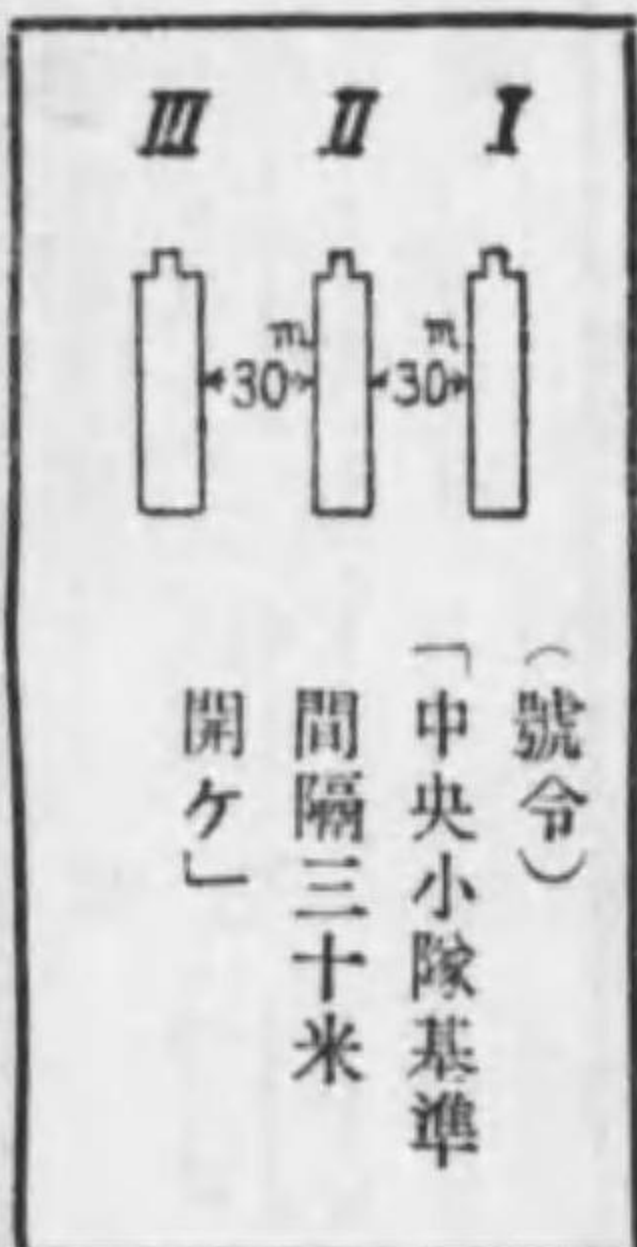



(ハ) 戰鬪ノ爲ノ前進間中隊ノ運動ヲ律スルニハ中隊長ハ通常基準小隊及其行進目標(方向)ヲ指示ス、中隊疎開セバ特務曹長、曹長、給養掛下士及喇叭手一名ハ中隊長ニ從ヒ其他ノ喇叭手ハ各小隊ニ分屬セラルルモノトス

戰鬪ノ爲ノ前進間中隊長ハ前方ノ敵情、地形ヲ速ニ觀察シ、且適時中隊ヲ部署スル爲通常中隊ノ前方ニ位置スルモノトス

2、展開及運動

〔要領〕

- (イ) 中隊長ハ火線ノ實行ニ先ダチ其負擔スベキ正面ニ中隊ヲ展開シ他ノ中隊ト協同シテ戰鬪ス
  - (ロ) 展開ヲ行フニハ中隊ヲ第一線ト豫備隊トニ區分ス、而シテ第一線ニ幾何ノ小隊ヲ出スベキヤハ狀況ニ依ルモ通常最初ハ少クモ一小隊ノ豫備隊ヲ控置スルヲ必要トス
  - (ハ) 展開ヲ行フニハ中隊長ハ現地ニ就キ各小隊長ニ現在ノ狀況及中隊ノ攻撃スベキ目標、第一線ニ出スベキ小隊、豫備隊並各小隊ノ關係位置要スレバ基準小隊ヲ示ス
- 攻撃目標ヲ指示スルニハ通常目視シ得ル第一線ト、爾後攻撃シテ到達スベキ地點トヲ以テスルモノトス

3、豫備隊ノ用途

部隊教練

豫備隊ノ用途ハ火線ヲ増加シ、戦果ヲ擴張シ又ハ敵ノ攻撃ヲ受クル虞アル側面及背面ヲ掩護スルニ在リ。

敵陣内ノ攻撃遂行ノ爲ニハ常ニ若干ノ豫備隊ヲ手裡ニ存置スルヲ必要トス

4. 突撃及敵陣内ノ攻撃

〔要領〕

(イ) 戦鬪ノ進捗ニ伴ヒ逐次突撃ノ爲諸準備ヲ整ヘ火力ヲ以テ敵ヲ震駭セシメ、第一線ノ各小隊ヲシテ連繋アル突撃ヲ斷行セシムルハ中隊長ノ重大ナル責務ナリ

(ロ) 突撃ノ時機 中隊長ハ敵ニ近迫セバ中隊長ハ好機ニ乗ジ自ラ突撃ヲ決行スベシ

大隊長ヨリ突撃發起ニ關シ指示セラレタル場合ニハ中隊長ハ速ニ突撃ノ準備ヲ完了シ之ヲ大隊長ニ報告シ、突撃ノ命アルヤ直ニ突撃ヲ實施スベシ

(ハ) 突撃實行 突撃實行ニ方リ中隊長ハ中隊ノ全力ヲ揮ヒテ敵陣ニ突入スベシ

敵陣ニ突入セバ一意命ゼラレタル方向ニ前進シ、隣接部隊縦ヒ敵ノ爲阻止セラレタル場合ニ於テモ極力前進ヲ繼續スルコトニ勉メ、速ニ戦果ヲ擴張シテ敵ヲシテ抵抗ノ違ナカラシムルヲ要ス

(ニ) 敵陣内ノ攻撃 敵陣内ノ攻撃ニ在リテハ友軍ノ協力十分ナル能ハザルベキモ、中隊長ハ斷乎タル決心ヲ以テ飽クマデ猛烈ナル突撃ト射撃トヲ反覆シ、爲シ得ル限り部下ヲ掌握シテ敵ノ逆襲ヲ破摧シ主力ヲ以テ速ニ敵陣ノ後端ニ突進スベシ

(ホ) 歩兵中隊攻撃ノ一例第三十二圖其一ノ如シ

二、防禦

〔要領〕 防禦ニ在リテハ中隊ハ大隊防禦ノ一部ヲ分擔ス、即チ中隊ハ其有スル火力ヲ以テ當面ノ敵ヲ陣地前ニ撃滅スルコトニ勉メ、縦ヒ隣接部隊ノ戦況不利ナル場合ニ於テモ能ク韌強ナル戦鬪ヲ持續シテ其陣地ヲ確保シ、後方部隊逆襲ノ支撐タルベキモノトス

〔要領〕 (イ) 防禦配備 中隊長ハ狀況ノ許ス限り綿密ニ地形ヲ偵察シテ火網ヲ

定メ、第一線ニ出スベキ兵力及區分、其配置スベキ區域及射擊區域、豫備隊ノ配置、搜索及警戒ノ處置、戰況ノ推移ニ應ジテ取ルベキ處置、工事並連絡ニ關スル處置等ヲ定ム

(ロ) 火網ノ構成 狀況特ニ任務ニ依リ差アルモ能ク、地形ニ稽ヘ各支點ヨリスル正面射ニ適宜斜射、側射ヲ配合シテ陣地前ニ稠密ナル火網ヲ設ケ、以テ中隊ノ火力ヲ最モ有効ニ發揚スルニ在リ、而シテ敵兵我陣地ニ近接スルニ從ヒ益々我が射擊威力ヲ熾盛ナラシメ得ル如ク考慮スルコト緊要ナリ

支點ニハ之ニ擔任セシムベキ射擊區域要スレバ火力配置上特ニ要求スベキ事項ヲ示シ其範圍内ニ於テ適宜火網ヲ決定セシムルヲ通常トス  
(ハ) 豫備隊ノ用途 豫備隊ハ第一線ノ補填又ハ逆襲ニ使用スルモノトス  
(ニ) 敵情ノ搜索、警戒 中隊長ハ敵情、地形ヲ搜索スル爲斥候ヲ派遣シ、又警戒部隊撤退後ニ於テモ敵ノ搜索ヲ妨害シテ我が陣地ヲ秘匿シ、



第三十二圖其一







第三十二圖其二

步兵隊陣地佔領例一

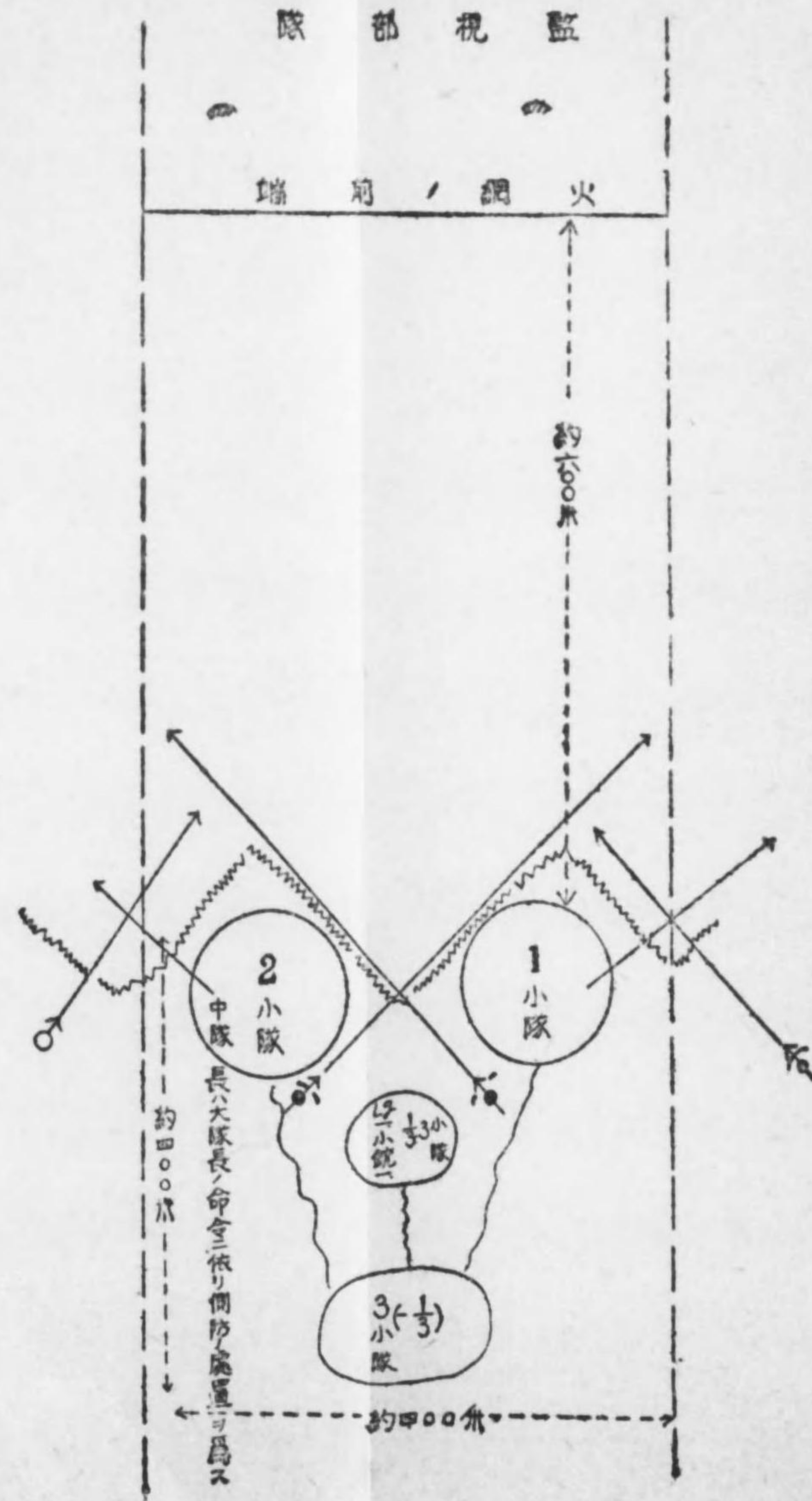

第三十二圖其二

且敵情ノ監視ヲ繼續スル爲陣地ノ前方ニ一若ハ數個ノ監視部隊ヲ配  
置スルヲ通常トス

(ホ) 防禦戰鬪 中隊長ハ戰鬪間常ニ戰鬪ノ推移ニ注意シ要スレバ所要  
ノ指示ヲ與ヘ、又適時支點ノ兵力ヲ補填シ若隣接部隊ノ戰況不利ナ  
ル場合ニ於テハ豫備隊ノ一部ヲ使用シ、若ハ一部ノ支點ヲシテ之ヲ  
支援セシムル等絶ヘズ中隊ノ戰鬪ヲ指導シテ防禦威力ノ發揚ニ勉ム  
ルヲ要ス

輕擧ニ陣地ヲ棄テテ出撃スルハ之ヲ戒メザルベカラズ然レドモ陣地  
前至近ノ距離ニ於テ我ガ火力ノ爲萎靡混亂セル敵ヲ驅逐スルヲ有利  
トスル場合ニ於テハ決意逆襲ヲ敢行スベシ

(ハ) 歩兵中隊陣地占領ノ一例第三十二圖其二ノ如シ

### 三、追撃

攻撃功ヲ奏セバ中隊長ハ射撃ト運動トヲ併用シ敗退スル敵ヲ急追シ極力之ガ殲  
滅ヲ期スベシ此際敵陣ヲ奪取シ得タル成功ニ甘ンジ攻撃ノ劇動ニ屈シ部下愛惜

部隊 教練