

特殊警察狀況

四、密輸出入取締狀況

當經芬河ハ滿蘇國境唯一ノ關門ニシテ、濱綏線（元北鐵東部線終點驛）終點驛ナリ、而シテ交通便利ナルヲ利用シ兩國人カ、自國物産ヲ相互ニ密輸出入シ生計ヲ營ミ居ルモノ相當多數ニ達シ居リタルモ、大同二年一月日本軍ノ東部進出並ニ日滿各機關ノ整備ニ伴ヒ其ノ跡ヲ絶テ現在ニ於テハ皆無ノ状態ナリ、而シテ東部國境ニ於ケル密山、虎林、東寧其ノ他中間地區ニ於ケル比較的取締リ緩ナル地帯ニ於テハ、今尙滿人ニシテ阿片、「モヒ」其ノ他ノ禁制品及大豆、小麦、等特産物ノ密輸出ヲ爲シ、又毛皮、食鹽、石油、鹽魚等ノ密輸入ヲ行フモノアルノ狀況ナルヲ以テ、各地關係機關ト協力シ取締檢査ニ當ルト共ニ綏芬河附近ノ取締ニ關シテハ、當隊ニ於テハ此等根絶ヲ計ルカ爲メ溪谷、各經路及山頂ニ監視哨ヲ設ケ晝夜兼行取締ヲ行ヒ、且綏芬河驛ニハ列車發着時間ヲ利用シ稅關ト共ニ嚴密ナル取締ヲ行フト共ニ市内ニ居住スル、密輸常習者等ノ行動ヲ觀察シ以テ斯ル犯行ノ餘地ナキ様嚴密ナル取締ヲ行ヒツツアリ。

密入國者月別統計表

自大同元年十一月至康德二年四月

月別	國別		計
	男	女	
大同元年十一月			
計	二七	二七	五四
大同二年一月			
計	九	九	一八

特殊警察狀況

月別	國別		計
	男	女	
二月	四	四	八
三月	三	三	六
四月	三	三	六
五月	三	三	六
六月	三	三	六
七月	三	三	六
八月	三	三	六
九月	三	三	六
十月	三	三	六
十一月	三	三	六
十二月	三	三	六
計	三三	三三	六六
大同三年一月			
計	一四	一四	二八
康德元年三月			
計	一	一	二
四月			
五月			
六月			
計	一	一	二

月別	國別		滿洲人		中國人		日本人		朝鮮人		其ノ他		合計
	男	女	男	女	男	女	男	女	男	女	男	女	
七月													
八月													
九月													
十月													
十一月													
十二月													
計	三	二	三	二	一	一	一	一	一				二二
康德二年一月													
二月													
三月													
四月													
計	六	五	七	七	七	七	三	三	一	一			三二

隊創立以來年月別行動及異動表 自大同元年一月至康德二年四月

年月別	區分		出動人員	出動經費	死傷數	小銃彈	拳銃彈	摘要
	出動回數	出動延人員						
大同元年一月			一					
計	三	六九六	一三	一〇〇〇		七九六	一六	
大同二年一月			一					
二月			一					
三月			一					
四月			一					
五月			一					
六月			一					
七月			一					
八月			一					
九月			一					
十月			一					
十一月			一					
十二月			一					
計	三	三五〇	一三	一〇〇〇		一〇〇〇	一六	
大同三年一月			一					
二月			一					
計	三	三三〇	一三	一〇〇〇		一〇〇〇	一六	

彈藥消耗中ニ機關銃彈モ含ム

特殊警察狀況

年 月 別	區		死 傷 數	彈藥消耗數		摘 要
	出 動 數	回 動 數		小 銃 彈	拳 銃 彈	
康德元年三月	二	一				
同 四月						
同 五月						
同 六月						
同 七月						
同 八月						
同 九月						
同 一〇月						
同 十一月						
同 十二月						
康德二年一月						
同 二月						
同 三月						
同 四月						
計	二	一	一	一	一	
總計	二,五五五	一,五〇〇	一	一	一	

密輸出入統計表

月 別	大 同 元 年		備 考
	品 目	件 數	
一 月	生 阿 片	二,四一五瓦	財政部稅務司ニ引渡ス
二 月	龜 甲 形 手 榴 彈	一筒	兵器係ニ於テ保管
三 月	蘇 聯 國 銀 貨	一挺	被河分關ニ引渡ス
四 月	生 阿 片	七〇匁	被河分關ニ引渡ス
五 月	生 阿 片	四一〇匁	財政部稅務司ニ引渡ス
六 月	生 阿 片	三三斤	被河臨時分關ニ引渡ス
七 月	生 阿 片	一挺	兵器係保管
八 月	生 阿 片	一挺	兵器係保管
九 月	生 阿 片	一挺	兵器係保管
十 月	生 阿 片	一挺	兵器係保管
十一 月	生 阿 片	一挺	兵器係保管
十二 月	生 阿 片	一挺	兵器係保管
計	生 阿 片	二,四一五瓦	財政部稅務司ニ引渡ス
總計	生 阿 片	二,四一五瓦	財政部稅務司ニ引渡ス

特殊警察狀況

月別	品目	件數	數量	備考
二月	鹽生阿片	二	六〇〇斤	東寧匪襲ノ際火際ノ爲メ燒失ス
二月	鹽生阿片	一	三七兩	專賣公署ニ渡ス
二月	鹽生阿片	一	二五斤	財政部稅務司ニ引渡ス
二月	鹽生阿片	一	三七五匁	〃
二月	鹽生阿片	一	七二匁	兵器係ニ於テ保管
二月	鹽生阿片	一	一、四八三斤	東寧匪襲ノ際火災ノ爲メ燒失ス
二月	鹽生阿片	一	三墨	自家用ト認メ説論ノ上返濟ス
二月	鹽生阿片	一	二四〇斤	貧民救濟用トシテ東寧縣清鄉局ニ引渡ス
二月	鹽生阿片	一	五二、一兩	專賣公署長ニ引渡ス
二月	鹽生阿片	一	二七〇匁	財政部稅務司ニ引渡ス
二月	鹽生阿片	一	一挺	兵器係ニ於テ保管
二月	鹽生阿片	一	二〇發	〃
二月	鹽生阿片	一	一五發	〃
二月	鹽生阿片	一	一七發	〃
二月	鹽生阿片	一	七挺	特警總署ニ引渡ス
二月	鹽生阿片	一	一卷	假押收

大同三年 康徳元年

月別	品目	件數	數量	備考
七月	砲台用眼鏡	一	一筒	〃
八月	鹽生阿片	一	三斤一〇兩	東寧縣駐紮辦公署ニ引渡ス
八月	鹽生阿片	一	二、三〇瓦	濱江、專賣支署掛科ニ引渡シ
八月	鹽生阿片	一	一五發	東寧縣駐紮辦公署ニ引渡ス
八月	鹽生阿片	一	一〇發	押收
八月	鹽生阿片	一	二〇發	〃
八月	鹽生阿片	一	一挺	特警署ニ引渡ス
八月	鹽生阿片	一	一八〇匁	〃
二月	鹽生阿片	一	二〇兩	財政部稅務司ニ引渡ス
三月	鹽生阿片	一	九本	〃
三月	鹽生阿片	一	三挺	兵器係ニ於テ保管
三月	鹽生阿片	一	三六發	當地稅關ニ引渡ス
三月	鹽生阿片	一	五〇〇個	財政部稅務司ニ引渡ス
三月	鹽生阿片	一	二二斤	〃

月別	品目	件數	數量	備考
二月	生阿片	一	二〇〇匁	密費ト認メ沒收
三月	モルヒネ	三	一、三〇〇匁	
〃	注射器	一	一五〇匁	
〃	管子	一	五箇	
〃	〃	一	六本	

(七) 綏芬河國境警察隊圖們分隊

一般地勢

當分隊ノ所在地タル圖們ハ間島省延吉縣志仁鄉東端ニ位置シ豆滿江ヲ隔テ朝鮮咸鏡北道南陽ニ對岸ス。京圖線並圖
青線ノ終發點ニシテ朝鮮鐵道ニ連絡シ滿洲國東北部又ハ中央地方ニ通スル捷路トシテ交通上極メテ重要ナル地點ナリ
現在戶數七千三百餘人口約三萬一千ヲ有シ間島省内ニ於ケル都市中第一位ヲ占ム。

圖們ノ戶數及人口

種別	區別	戶數	人口		計
			男	女	

日本内地人	一、三二六	三、〇三一	二、一七八	五、二〇九
朝鮮人	五、五三八	一、二七四	一、三四九	二四、〇九三
滿洲人	四六九	一、〇〇三	五二一	一、五二四
白系露人	四	七	一	八
計	七、三三七	一六、七八五	一四、〇四九	三〇、八三四

間島省内ニ於ケル主要都市トノ比較

- 一、龍井人口 一八、一八六
- 二、延吉人口 二四、一〇〇

滿洲事變當時舊灰幕洞ト稱シ、僅カ二百餘戸ノ滿鮮農家ノ點在スル些々タル一寒村ニ過キサリシカ、昭和七年三月
敦圖線工事ノ測量起工ト共ニ居住者激増スルニ至リ日滿官公衛ノ新設自治團體確立等漸次面目一新サレ貿易額亦躍進
的膨張ヲ來シ安東ニ雙ヒ立チテ共ニ滿洲國東面國境ニ於ケル重要都市トナリタリ。

二、 隊ノ配置及勤務狀況

當分隊ハ主トシテ密輸取締防止ニ任スルノ外出入國外國人ノ取締及其ノ他一般治安警察勤務ニ服シアリ。
目下密輸取締ノ完壁ヲ期スル目的ヲ以テ豆滿江上下流沿岸ノ警戒ニ任シ現在警務、特務、外務ニ分擔シ外勤ハ游動及
監視所(十ヶ所)勤務トシ甲乙二分チ隔日勤務トス。

特殊警察狀況

三、管内治安狀況

間島省一圓ノ匪賊ハ數度ノ日滿軍ノ討伐ニ依リ潰走シ表面其ノ影ヲ没シタル如ク見ラル、モ執拗惡辣ナル、殘黨兵共匪團ハ今猶ホ三々伍々各所ニ出沒シ、屢々鐵道沿線及部落ノ襲撃ヲ敢行シ人質ノ拉致、物資ノ掠奪等亦頻繁ニシテ其ノ被害尠カラズ。殊ニ彼等ハ潛行ノ活動ヲ企圖シ都市ニ連絡者ヲ潛入セシメツ、アリ。當隊ハ在圖各警備機關ト協力シ匪賊討伐ニ出動シタルハ二回ニ過キサレモ十數度ニ亙リ諸種ノ警戒、警備、檢索、檢問等ニ從事シ好成績ヲ收メツ、アル狀況ナリ。

四、密輸入取締狀況

圖們ニ於ケル密輸入ハ當隊ノ設置當時即チ昨年七月頃最モ全盛ニシテ對岸南陽側ニ到着セル貨物中七割乃至八割ヲ占メ、從テ密輸者ハ之ニ多額ノ資金ヲ投シ殆ント專業ノモノト數軒アリテ、其ノ手段亦極メテ大膽ニ行ハレ多數ノ暴力團警戒ノ下ニ白晝堂々ト渡渉敢行セリ。故ニ之ニ依リテ直接生活ヲ營ム者無慮三千ト稱セラレタリ。然ルニ當隊設置以來徹底的取締ノタメ密輸モ亦不可能トナリ漸次上、下流ニ移動スルモノ或ハ他ニ轉業スル者等續出シ、目下其ノ數著シク減少シタリト雖モ、失業者又ハ新ニ流レ込ミ居住スル浮浪無職者今尙ホ相當多ク商人モ亦昔日ニ於ケル暴利ノ味ヲ忘レ難ク取締ノ隙ヲ窺ヒ巧ミニ密輸ヲ敢行シ、或ハ萬難ヲ排シテ敢行スル等寸時ノ油斷モ許サ、ルヲ以テ當隊ハ常ニ在圖各機關ト密接ナル連絡ヲ保チ、稅關側ト協力シ監視方法或ハ游動警戒方法等ヲ常ニ研究シ些ノ間隙ヲモ與ヘサル如ク努力シツ、アリ。

五、密輸入ニ關スル諸統計表
密輸品檢舉額月別表

月別	種別	檢舉件數	價格	摘要
七	德元	四一	一七、七〇三・六二	密輸品ノ種類ハ 食料、雜貨類 鹽、阿片ノ四種トス
八	月	八三	一四、一三二・六二	
九	月	二八	三、四一一・一六	
十	月	四七	三、一七三・一九	
十	月	二五	一、五一・八〇	
十一	月	七一	二、一〇六・〇〇	
康	年	六三	六、九八三・五〇	
二	月	五五	二、九一六・九一	
三	月	七七	六、一七八・七三	
計		四九〇	五八、一七五・五三	

- 其ノ一密輸檢舉種類統計表
- 其ノ二密輸檢舉食料雜貨統計表
- 其ノ三密輸檢舉鹽統計表
- 其ノ四密輸檢舉阿片統計表

特殊警察狀況

七月	八月	九月	十月
綿 サ チ 計	綿 サ チ 計	綿 石 油 サ ザ 計	綿 サ チ 計
二八〇疋	四四六疋 五一九疋	一六四疋 四箱 二〇疋	六一疋 二五疋
二、八〇〇・〇〇	四、四六〇・〇〇 五、一九〇・〇〇 四、四二一・七九 一四、〇七一・七九	一、六四〇・〇〇 二〇〇・〇〇 一、五一二・二六 三、三七二・二六	六、一〇〇・〇〇 二、〇五三・一四 二、九一三・二四
計	計	計	計

特殊警察狀況

月別	月													
	元	七	月	月	月	月	月	月	月	月	月	月	月	月
計														
綿														
布														
數	三	二	一	康	十	十	十	九	八	七	康			
量	三	二	一	康	十	十	十	九	八	七	康			
價	一〇七	二八	二五	一三	一三	三三	一五	三五	三五	二				
額	一〇七	二八	二五	一三	一三	三三	一五	三五	三五	二				
摘	一〇	三	二	四										
要	四九〇	七七	五五	六三	七一	二五	四七	二八	八三	四一				

密輸檢舉種類別統計表

月別	十一月	十二月
品目	襪 靴 反物 手袋 洋品雜貨類	靴 鮮魚 燻魚 燻肉 洋品雜貨類
數量	八五二包 六五四足 六四反 四七打	三七八打 一、三〇五斤 六箱 三二石 二頭 一〇、〇〇〇把
價額	五九六四圓 九八・二〇 二六八・二〇 五六・四〇 四五七・四六 九三九・八〇	一、三六八・〇〇 一、九七四・〇〇 四四〇・四九 六〇〇・〇〇 一六〇・〇〇 九六・〇〇 一〇五・二六 一九五・七五 三七八・〇〇
摘要		

月別	二月	三月
品目	人絹布 毛メリヤス 綿布 洋品雜貨類	人絹布 洋品雜貨類
數量	一〇六疋 六七枚 一四疋	一一八疋 三〇疋
價額	四二四・〇〇 一三三・〇〇 一三一・六〇 一、一九七・八三 一、八八六・四三	二、四一七・五〇 一、六七七・五〇 三〇〇・〇〇 四四〇・〇〇
摘要		

自康德元年七月
至康德二年三月
四八、一六三・七四

特殊警察狀況

密輸檢舉隨統計表

元年	月	別	數	量	價	額	摘	要		
									密輸阿片檢舉統計表	
元年	七月	計	七月	五五〇斤	六〇・五〇	六〇・五〇				
			八月	五八〇〃	六〇・八三	六〇・八三				
			九月	三五八〃	三八・八〇	三八・八〇				
			十月	四、一八五〃	四六〇・〇〇	四六〇・〇〇				
			十一月	五二〇〃	五七二・〇〇	五七二・〇〇				
			十二月	一、二〇〇〃	一三二・〇〇	一三二・〇〇				
			一月	一、四七〇〃	一六一・七〇	一六一・七〇				
			二月	三、四四八〃	三七九・二八	三七九・二八				
			三月	二、九九三〃	三二九・二三	三二九・二三				
			計	一五、三〇四〃	二、一九四・三四	二、一九四・三四				
			元年	七月	計	三四〇〃	四〇〇・〇〇	四〇〇・〇〇		

六、月別勤務延人員

元年	月	別	延	人員	一日平均	摘	要	
								特殊警察狀況
元年	計	八月						
		九月						
		十月						
		十一月						
		十二月						
		一月	二、七三〇〃	三、二七六・〇〇				
		二月	五、四四六〃	六五一・二〇				
		三月	二、八六〇〃	三、四三二・〇〇				
		計	六、四七六〃	七、七五九・二〇				
		元年	七月	計	一、二四七	四〇強	編成人員四三	
		八月	一、四一二	四五〃	編成人員五〇			
		九月	一、四七六	四九〃				
		十月	一、二二〇	三九〃				
十一月	一、一〇六	三六〃						

特殊警察狀況

月別	延人員	一日平均	摘	要
十二月	一三八三	四四〇〇	編成人員五五	
十一月	一、四〇〇	三六〇〇	編成人員六〇	
二月	一、三三八	四七〇〇	編成人員八一	
三月	一、四六九	四七〇〇		

游動費

編成人員	一名日額	計	見込月所要額	見込年所要額	摘	要
巡官(日人) 三〇〇	六〇〇	六〇〇	六〇〇	七二〇〇		
警長警士(日人) 一八〇	三〇六〇	三〇六〇	三〇六〇	三六七二〇		
警長警士(滿人) 一〇〇	一五〇〇	一五〇〇	一五〇〇	一八〇〇〇		
計	五、一六〇	五、一六〇	五、一六〇	六一九、二〇〇	游動區域ハ概ネ一泊ヲ以テ住復可能	

備考 本表ハ四月ヨリ豫算計上ノモノニシテ將來必要ナルモノトシテ參考ノタメ附記ス

死傷數

月別	死	傷	摘	要
七月				
十二月				
計				

康徳元年七月七日密輸暴行爲ニ因リ負傷治療日數
 四十五日間治療費國幣一八〇〇〇金要二、八〇〇
 同年十二月七日密輸暴行爲ニ因リ負傷治療日數
 十五日間治療費國幣一八〇〇〇金要一、八〇〇

射耗彈數量

種別	七月	八月	九月	十月	十一月	十二月	一月	二月	三月	計
六、五耗小銃實包	一一						五一	五〇	一六	一一九
七、九耗小銃實包	八						七五	一一五	九一	一八四
七、六五耗拳銃實包	二六	二三	一九	一九			二六	一一	一六	一八二
計	四六	二三	一九	一九			一二六	六六	一六	三一五

備考 一、本表ハ密輸品檢舉ニ際シ暴行爲ニ對シ射耗シタルモノトス

特殊警察狀況

(八) 黑河國境警察隊

一、一般地勢

管内ハ黑河省內環環呼瑪、鴨浦、漠河、奇克特、烏雲、佛山ノ七縣トス。
 小興安嶺山脈ヲ境ニ黑龍江沿岸千八百三十滿里ニ互ル長蛇ノ型ヲナシ蘇聯邦國ニ相對シ東南ニ三江省、南ニ龍江省、西ニ興安省アリ、興安嶺ニ源ヲ發スル幾多ノ大小河川ハ黑龍江ニ合流シ黑龍江ノ増水或ハ雨季ニ際シテ毎年必ス氾濫スルヲ常態トス、之等ノ流域ニハ濕地多ク道路架橋ナク從テ夏期ハ交通不能ニ陥リ僅ニ結氷期ハ黑龍江上ヲ自働車ノ交通アルノミ黑河ハ蘇聯邦極東地方黑龍洲ノ首都「ブラゴエスチエンスク」市ト黑龍江ヲ隔テ、相對シ、黑龍江岸ニ於ケル滿洲國唯一ノ貿易港タリシ地ニシテ現在ニ於テモ政治、軍事及經濟上ノ中心地タリ。位置ハ齊々哈爾濱ヨリ陸路北上スルコト約八百四十滿里ノ黑龍江岸ニアリテ松花江ト黑龍江トノ合流點同江ヨリ溯ルコト一千四百滿里ノ上流ニアリ。佛山縣ハ北緯四十八度七分ニシテ滿洲國ノ最北端漠河縣ハ北緯五十三度六分黑河ハ北緯五十四度四分ニ位置ス。黑河市街ハ北面シテ黑龍江岸ニ沿フテ長ク九條ノ大街ト縦ハ七條ノ大街トヨリナル、戶數二千六百十九戶、人口一萬九百三十六人家屋ハ其屋根鉛葺多キモ構造ハ概ネ露式煉瓦建ニシテ二階建多シ。

二、隊ノ配置及勤務狀況

黑河國境警察隊本部ハ黑河市六道街迎恩路ノ西角ニ位置ス、黑河市ニ三監視所環環呼瑪縣城呼瑪及縣下金山鎮並ニ鴨浦、漠河、奇克特、烏雲、佛山各縣ニ七分駐所ヲ設置シ國境警戒不正出入國者及密輸出入ノ取締ニ任シツツアリ。隊本部ニ警務科、特務科、經理科ノ三科ヲ設ケ警務科ハ國境警戒ニ關シ日滿警備機關ト密接ナル連絡協調ヲ圖リ監視所、分遣隊、分駐所ヲ指揮監督シ且隊務統一以テ國境警備警戒ノ充全ヲ期シ尙密輸出入取締其ノ他特務科ニ

屬セサル一般警察事務ノ取扱等ヲナス。

經理科ハ主トシテ會計經理並ニ給養ニ關スル事務ヲ分掌ス、特務科ニ外事特高別ニ主トシテ不正入國者ニ對スル措置各種情報蒐集ニ任ス。

監視所ハ三名乃至四名ヲ以テ隔日勤務トス環環分遣隊ニ監視所一アリ分駐所ハ從來三名ナリシカ最近隊員ノ減少ヲ來シ四月一日ヨリ二名ヲ以テ勤務ス、黑河ニハ水上警察署ナキヲ以テ昨年度夏期國軍ト協同シテ黑龍江航行ノ輪船ニ警乗シ以テ水上ニ於ケル各種取締ニ任シツ、アリ。

三、管内治安狀況

北漠河縣ヨリ南遼北縣ニ至ル延々タル國境沿線各縣ハ僻遠ニシテ文化ノ度低ク人口稀薄有産者ナク併而匪賊モ掠奪ノ對象ナク建國後ニ於ケル匪害大ナラス鴨浦縣下ノ匪首訪賢一味約一百名環環納江間ニ出沒スル平康德金山環環縣下ノ占圍小北國一味何レモ約二、三十名ハ一部官憲ノ及サ、ル地ニ横行ス、康德元年十一月下旬ヨリ訪賢ニ合流匪賊約二百名ハ呼瑪鴨浦縣下ノ金廠ヲ荒シ鴨浦縣ヲ襲撃セムトシタルヲ以テ黑河駐屯日滿軍ニ於テ討伐シタルタメ支離離散康德二年四月ニ至リ環環縣南方ニ龍山奧地ニ逃亡シ治安稍回復セリ、然レ共蘇聯側ヨリ來ル不安ハ建國後ニ於テモ蘇聯ノ不逞分子警備ノ手薄ニ乘シ渡江シ不法行爲ヲ敢行セルコト二、三ニ止ラス、康德元年十二月漠河縣下ニ對岸「アルバチン」ヨリ武裝セル蘇兵四名越境民家ノ家宅搜索ヲ爲シ引揚ケタルコトアリ。

四、密輸入取締狀況

大同元年建國當初馬占山ノ反逆ニ依リ當地方全ク國內ヨリ物資ノ配給杜絶シ必要物資ノ供給ハ悉ク對岸蘇那國ヨリ

特殊警察狀況

特殊警察狀況

仰クノ已ムナキニ至リタルタメ相當密輸入行ハレタルカ大同二年六月ニ至リ治安回復哈市ヨリ輪船ニヨリ物資ノ移入セラレ又冬期自動車等ニ依リ墨爾根方面トノ交通路モ開通セリト雖モ尙其ノ窮地ヨリ離脱スル域ニ達セス同年九月當隊黑河ニ移駐セルモ時恰モ結氷期ニ迫リ從而其ノ威力ハ遺憾乍ラ上下流地方ヘハ伸展セサリシヲ以テ依然トシテ必要物資ハ之ヲ蘇聯那ヨリ密貿易ニヨリ得タルモノノ如ク、其後當隊ニ於テ調査ノ結果大同二年度密輸入品ハ鹽製粉、石油、燐寸、綿布、煙草、菓子、鐵詰、毛皮、狩獵用火藥等ノ推定額約六千五萬餘圓ニ達セリ、大同三年ニ至リ當局ノ施設ニ依リ江路輪船ノ増加鐵路總局自動車開通ト相俟ツテ哈市ヨリ物資ノ配給潤澤トナリタルノミナラス當隊カ沿線各縣ニ分散配置シ取締嚴重トナリシ結果殆ト其跡ヲ絶ツニ至レリ。

- 五、 密輸入者統計表圖表挿入
- 六、 密輸入ニ關スル諸統計表
當隊創設以來該當事項ナシ。
- 七、 月別出勤回数出勤延人員、出勤經費、死傷數彈藥消耗數該當事項ナシ
- 八、 外國人出入國者統計表
- 九、 出入國者一覽表
- 十、 出入國日、鮮、中國人調査表
- 十一、 貿易統計表
- 十二、 不正入國者取扱一覽表
- 十三、 匪賊情況

八、 外國人出入國者統計表

年月別	國籍別	入		出	
		男	女	男	女
大同二年二月	蘇聯邦	三三	一五〇	三六	一五三
大同三年一月	蘇聯邦	三二	一四	一五	一〇九
二月	蘇聯邦	二九	一三	二五	一〇七
三月	蘇聯邦	二五	一	二〇	一〇
四月	蘇聯邦	二七	一四	二二	一〇
五月	蘇聯邦	二六	一三	二一	一〇
六月	蘇聯邦	二五	一三	二〇	一〇
七月	蘇聯邦	二七	一四	二二	一〇
八月	蘇聯邦	二九	一五	二四	一〇
九月	蘇聯邦	三三	一七	二八	一〇
一〇月	蘇聯邦	三三	一七	二八	一〇
十一月	蘇聯邦	三三	一七	二八	一〇
十二月	蘇聯邦	二五	一三	二〇	一〇
康德元年三月	米國人	一	一	一	一
康德元年三月	蘇聯邦	二五	一四	二〇	一〇
康德二年一月	蘇聯邦	二六	一五	二一	一〇
合計	蘇聯邦	三三〇	一五〇	三六	一五三
合計	蘇聯邦	三三〇	一五〇	三六	一五三

特殊警察狀況

特殊警察狀況

一六八

年 月 別	國 籍 別	區 分	
		男	女
康德元年二月	〃	二八	〃
三月	〃	二二	〃
四月	〃	一	〃
計	合 米 蘇 蘇 米	二八	〃
	國 人 人 人 人	計	國 籍 別
	計 人 人 人 人	男	出
		女	計
		計	國
		計	國 籍 別
		男	出
		女	計
		計	國

九、出入國者一覽表

原籍地	入		出	
	男	女	男	女
率	三三	二	〃	〃
山	三三	〃	〃	〃
河	三三	〃	〃	〃
天	三三	〃	〃	〃
東	三三	〃	〃	〃
北	三三	〃	〃	〃
計	三三	〃	〃	〃
	男	女	男	女
	計	計	計	計
	勞	工	工	職
	業	農	作	業
	者	其	工	者
	別	他	官	別
			吏	
			ス	
			タイ	
			ビ	
			無	

一〇、出入國日、鮮、中國人調査表

年 月 別	國 籍 別	區 分	原籍地													
			其 計	蘇 聯	日 本	黑 河	河 南	天 津	熱 河	上 海	錦 州	遼 寧	吉 林			
大同二年二月	日本	入	六	〃	〃	〃	〃	〃	〃	〃	〃	〃	〃	〃	〃	〃
	國	出	〃	〃	〃	〃	〃	〃	〃	〃	〃	〃	〃	〃	〃	〃
	計	計	計	計	計	計	計	計	計	計	計	計	計	計	計	計

特殊警察狀況

一六九

年 月 別	國籍別		計	國
	男	女		
大同三年 一月	四	四	八	計
二月	五	五	一〇	男
三月	六	六	一二	女
四月	七	七	一四	計
五月	八	八	一六	男
六月	九	九	一八	女
七月	一〇	一〇	二〇	計
八月	一一	一一	二二	男
九月	一二	一二	二四	女
十月	一三	一三	二六	計
十一月	一四	一四	二八	男
十二月	一五	一五	三〇	女
康徳二年 一月	一六	一六	三二	計
二月	一七	一七	三四	男
三月	一八	一八	三六	女
四月	一九	一九	三八	計
五月	二〇	二〇	四〇	男
六月	二一	二一	四二	女
七月	二二	二二	四四	計
八月	二三	二三	四六	男
九月	二四	二四	四八	女
十月	二五	二五	五〇	計
十一月	二六	二六	五二	男
十二月	二七	二七	五四	女
康徳元年 一月	二八	二八	五六	計
二月	二九	二九	五八	男
三月	三〇	三〇	六〇	女
四月	三一	三一	六二	計
五月	三二	三二	六四	男
六月	三三	三三	六六	女
七月	三四	三四	六八	計
八月	三五	三五	七〇	男
九月	三六	三六	七二	女
十月	三七	三七	七四	計
十一月	三八	三八	七六	男
十二月	三九	三九	七八	女
康徳二年 一月	四〇	四〇	八〇	計
二月	四一	四一	八二	男
三月	四二	四二	八四	女
四月	四三	四三	八六	計
五月	四四	四四	八八	男
六月	四五	四五	九〇	女
七月	四六	四六	九二	計
八月	四七	四七	九四	男
九月	四八	四八	九六	女
十月	四九	四九	九八	計
十一月	五〇	五〇	一〇〇	男
十二月	五一	五一	一〇二	女
康徳元年 一月	五二	五二	一〇四	計
二月	五三	五三	一〇六	男
三月	五四	五四	一〇八	女
四月	五五	五五	一一〇	計
五月	五六	五六	一一二	男
六月	五七	五七	一一四	女
七月	五八	五八	一一六	計
八月	五九	五九	一一八	男
九月	六〇	六〇	一二〇	女
十月	六一	六一	一二二	計
十一月	六二	六二	一二四	男
十二月	六三	六三	一二六	女
康徳二年 一月	六四	六四	一二八	計
二月	六五	六五	一三〇	男
三月	六六	六六	一三二	女
四月	六七	六七	一三四	計
五月	六八	六八	一三六	男
六月	六九	六九	一三八	女
七月	七〇	七〇	一四〇	計
八月	七一	七一	一四二	男
九月	七二	七二	一四四	女
十月	七三	七三	一四六	計
十一月	七四	七四	一四八	男
十二月	七五	七五	一五〇	女
康徳元年 一月	七六	七六	一五二	計
二月	七七	七七	一五四	男
三月	七八	七八	一五六	女
四月	七九	七九	一五八	計
五月	八〇	八〇	一六〇	男
六月	八一	八一	一六二	女
七月	八二	八二	一六四	計
八月	八三	八三	一六六	男
九月	八四	八四	一六八	女
十月	八五	八五	一七〇	計
十一月	八六	八六	一七二	男
十二月	八七	八七	一七四	女
康徳二年 一月	八八	八八	一七六	計
二月	八九	八九	一七八	男
三月	九〇	九〇	一八〇	女
四月	九一	九一	一八二	計
五月	九二	九二	一八四	男
六月	九三	九三	一八六	女
七月	九四	九四	一八八	計
八月	九五	九五	一九〇	男
九月	九六	九六	一九二	女
十月	九七	九七	一九四	計
十一月	九八	九八	一九六	男
十二月	九九	九九	一九八	女
康徳元年 一月	一〇〇	一〇〇	二〇〇	計

一一、貿易統計表 (蘇聯武市經由ダリゴストルグ取引)

品目	數	量	價
計	七二	六	六九
菓子類		二七三、九一八	四、七四八・七七
魚類			八八三・二三
魚鱗			三、六一〇・〇二
魚骨			五、七九三・二一
魚油			五・六二
乾果			四〇・五一
其他			三、三二一・〇五
綿織物			四、二七七・四七
亞麻織物			八八五・三七
編織物			三二・七七
系物			五〇三・一八
既製物			一三六・五〇
白下		五	七・五〇

品名	目次	數	量	價	額
洗滌	洗滌		一二五八		七四・二九
化妝	化妝				九〇・五九
香水	香水				二六六・四〇
化學	化學				二五二八・一一
酒類	酒類				二九七・六七
煙草	煙草				一、九五〇・七〇
家用	家用				四七三・〇六
織物	織物				五六三・五〇
時錶	時錶		四七		一〇二・二〇
磁器	磁器		一三五		二、一〇八・〇〇
漆器	漆器		八七一・一六		二、五四九・七二
電氣	電氣		二四五五		一四・〇五
石油	石油		二二七六		二八、四三六・五三
其他	其他				三〇、九四六・〇〇
合計	合計				九四、六五六・〇二

二、不正入國者取扱一覽表 自大同二年十月至康德二年四月

國籍(種別)	性別		職業別	身柄處置
	男	女		
蘇聯邦	五	九	空	國內
滿洲國	三	三	空	國內
中國	二	二	空	國內
エストニア	一	一	空	國內
合計	十一	十五	空	國內
				國外
				引渡
				其他

三、匪賊情況 自康德元年一月至康德二年四月

縣名	出現匪賊		匪賊損害	討伐隊損害	住民損害
	同數	延人員			
遼河縣	一	三〇	二	四	一〇〇
瑯琊縣	一	三三	二	四	三六、〇〇〇
呼瑪縣	七	三三〇	九	四	一、五五五
阿浦縣	六	四〇〇	三	四	三

縣名	出現匪賊	匪賊	損害	討伐	隊	損害	住民		損害
							死傷	拉致銃器	
漢河縣	100								
嫩江縣	236								

備考 該管事件ナキ縣ハ記セシメス、嫩江縣ハ管内ニ在ラサルモ鄰接縣ナルヲ以テ參考迄ニ計上ス

(九) 古北口國境警察隊

一、一般地勢

古北口ハ山海關ヲ離ルル西北方約百餘里、喜峰口ヲ離ルル西北方約五十里ノ地點ニシテ、西ハ白馬關、大水峪ノ各關ヲ一連セル長城線ヲ以テ北支ト相峙シ、北京ヨリ東北約三十里、承德ヨリ西南約三十里ニ位シ往昔ヨリ北京街路ノ巷門トシテ知ラル。

國境ハ全面ニ互リ峻峭ナル連峰ノ頂上ニ築造サレタル、萬里ノ長城ヲ以テ境界トナシ管内一帶ハ重疊ナル山岳ヲ以テ包マレ、谿谷ヲ流ルル諸川ノ流域ニスラ平野ト見ルヘキモノナシ、只山腹ヨリ山麓ニ互ル僅カノ傾斜線ニ耕作地ノ點在ヲ見ルノミニシテ、全ク山間僻陋ノ一寒村ニ過キサルヲ以テ、地方ノ特産ナク物資ハ悉ク他ニ仰キツツアリ。

皇軍ノ駐屯、滿洲國境諸機關ノ設置等ニ依リ、地方經濟ハ漸次好轉ノ兆ヲ示シ居レリ、一般住民ヲ國籍別ニ觀ルニ中華民國人、滿洲國人、日本人、朝鮮人等ノ順位ニシテ、其ノ人口約六千、内日鮮人百二十人ニシテ他ハ中華民國人及滿洲國人ナリ。

二、隊ノ配置及勤務狀況

當隊ハ大同二年十月十八日隊員ノ編成ヲ完結シ、同月二十五日古北口ニ到着ス、當時古北口東關ニ本隊ヲ設置シ大同二年十一月南天門及曹家路ニ分遣隊ヲ配置ス、康德元年三月更ニ興隆縣興隆ニ分遣隊ヲ増設ス、同月古北口ハ日支協定ノ結果中國側ノ接收ニ依リ本隊並ニ南天門、曹家路分遣隊ハ己ムナク國內ニ移動スル事トナリ同年六月曹家路分遣隊ハ承德縣下小白旗ニ、南天門分遣隊ハ古北口北端河東ニ移轉シ、本隊ハ十月現在地灤平縣ニ道橋ニ移轉シ今日ニ及ヘリ。

康德二年一月河東分遣隊ハ勤務ノ關係上撤廢シ同年三月灤平縣湯河ニ分遣隊ヲ設置シ營子琉璃廟ニ分駐所興隆縣下ニ馬蘭關黃崖關ニ分駐所ヲ増設ス、隊内ハ部署ニ從ヒ取締警備ニ任シ、市街ニハ特務員、稅關兼務員外交部勤務員ヲ派シ擔任勤務ニ服務シアリ。本隊ヲ離ルル約二軒古北口北端ノ地點ニ監視所ヲ設置シ、入國勞働者並ニ不正入國外人來往密輸出入ノ取締警戒ニ從事セシム、是等勤務ハ毎日交互ニ長以下四名ヲ以テ充ツ。

三、治安狀況

古北口國境警察隊設立當時ハ熱河東南一帶ニ於ケル匪首黑龍、大海、金八點唐七點、王玉山等總勢一萬ト稱セラレ居タルモ爾後日滿軍警ノ徹底的掃蕩ニ依リ脅威ヲ感シ、歸順ヲ申出スル等アリテ集團的匪賊ハ悉ク潛ヲ潛メ、一時肅清ヲ見タルモ本年度ニ入りテ熱河駐屯日本軍ノ更迭並ニ、民衆ノ銃器買上等ニ基因シ關内方面ヨリ灤平、豐寧、承德縣下ニ侵入セル二、三十名ヨリ成ル小數ノ胡匪ハ著シク増加シ、加フルニ興隆國境地方ヲ中心トスル于學忠並ニ宋哲元ヲ背景トスル胡首孫永勤ハ日滿軍ノ警備手薄ノ機ニ乘スル策動等アリテ長城線一帶ノ治安ハ樂觀ヲ許ササルノ狀況ニアリ。

特殊警察狀況

特殊警察狀況

月別出動狀況

年 月 日	延人員	經費	損傷	消耗彈藥	目的
康德元年自四月十二日 至四月十四日	三六				曹家路分遣隊ヨリノ情報ニヨリ五 龍山ニ匪賊數十名ノ出現アリタル トノ下ニ出動ス
康德二年自一月五日 至一月九日	五五				一月三日湯河口方面游動中ノ總巡 官ノ情報ニ接シ討伐ノ爲出動ス
計	九一	八七・七〇四		小銃彈七一 大 型拳銃彈二〇	

四、密輸出入取縮狀況

當地方ニ於ケル密輸出入ノ概況ヲ觀ルニ押收品價格中約七割ハ密輸出ノ十七件ニシテ殘餘ハ密輸入ノ六十八件ナリ
元來熱河省ハ滿洲國內ニ於ケル殷盛ナル地方ニシテ往年舊軍閥時代ニ於テハ省財政ノ大部分ハ阿片栽培政策ニ依リ
維持セラレタルモノト言フ、從ツテ阿片栽培ハ是ヲ極力獎勵セシ爲メ、相當大規模ノ密輸出等盛ニ行ハレタリキ、滿
洲國建國ト共ニ其ノ栽培方法ノ改善並ニ其ヲ制限シ當隊ノ至嚴ナル取締ヲ實施ヲ見タルタメ當隊創設以來著ク減少シ
從ツテ大規模ノ密輸團モ亦其ノ跡ヲ絶チ少量ノ密輸出モ當隊ノ監視網ニ阻止セラレ大部分押收セラルル現況ナリ、又
蒙古ニ近接セル爲メ天然鹽ノ密輸モ從來屢々行ハレシモ現今ニ於テハ殆ント其ノ跡ヲ絶ツニ至レリ。
密輸入ハ交通不便蜿蜒タル長城ノ城塞ニ阻セラレ、大規模ニ行ハルルモノ無ク僅カニ、綿布染色木綿等ヲ第一トシ
雜貨器具之ニ次ク情況ナリ。
目下當隊ニ於テハ隊下第三分遣隊及第四分駐所ヲ督勵指示シテ密輸出入ノ防遏ニ對シ最善ノ方策ヲ講スルト共ニ長

城線ニ添フ各分遣隊分駐所ト緊密ナル連絡ノ下ニ乘馬游動班ヲ編成シ毎日各關門及間道ヲ巡察警戒セシメ特ニ夜間ハ
前述ノ關門間道ニ對シ見張込ヲ實施シ之カ嚴重取締ニ任シ居レリ。

密輸出入押收品統計表 自大同三年一月 至康德二年四月

康德二年五月調

月 別	件 數	價 額
大同三年一月	四	一〇四八・五〇
康德元年三月	四	一一九・五〇
四	六	八二四・〇〇
五	二	七四一・八〇
六	二	八〇〇・〇〇
七	〇	一七五・〇〇
八	五	九三三・〇〇
九	二	二〇四・〇〇
一〇	一	一一二五・〇〇
一	一	一、三六・五〇
二	三	一五四・〇〇
三	四	一七二・〇〇

特殊警察狀況

月別	件數	價額
康德二年一月	二	一一・〇〇
二月	七	六九六・五〇
三月	三	二五〇・〇〇
四月	四	四二〇・〇〇

五、外國勞働者出入並拒否狀況

自大同三年一月至康德二年四月ニ亙ル外國勞働者ノ入出狀況ヲ觀ルニ、入國者一〇、四二三名出國者五、〇六〇名入國拒否者二、八九五名アリタリ、入國勞働者ハ出國勞働者ニ比シ五、三八三名ノ多數ヲ示シツツアリ。

入國勞働者ヲ外觀スルニ毎年三月ノ候ニ於テ最多ク五月四月三月ノ順位トシ殊ニ八、十、十一、十二、ノ四ヶ月ハ一名ノ入國者モナキ情況ナリ、之等ノ勞働者ハ大部分承德、平泉赤峰方面ニ於ケル鐵道並ニ道路工事ニ從事スル者ニシテ其ノ他ハ省内各地ニ分散農業工業等ニ從事スルモノナリ。

出國勞働者ノ狀況ヲ觀ルニ毎年十二月及舊年末ニ大舉出國シ爾後ハ徐々ニ出國シ之等ノ大部分ハ鐵道工事道路工事ノ一部完成ト結氷期ニ入ルコトニ依ルモノナリ、入國拒否外國勞働者ノ大部分ハ滿洲國ノ樂土ニ憧憬シ、只漫然ト入國セントシタルモノニシテ懷中金僅少身元不確實且言語曖昧ニシテ、入國後公安ヲ紊ス處アルモノト認メ入國ヲ拒否セリ。

月別入出國及入國拒否者統計表 自大同三年一月至康德二年四月

月別	入國者	出國者	入國拒否者
大同三年一月			六〇
二月			六〇
三月			三二八
四月			六〇二
五月			四〇八
六月			一九二
七月			一九七
八月			二一
九月			四二
十月			四二
十一月			四一
十二月			七一
康德二年一月	七〇九	二七八	三八
二月	二八四六	六五三	六一
三月	二八四六	三九三	四〇七
四月	八一六	四〇七	三二二

(十) 喜峰口國境警察隊

一、一般地勢

喜峰口ハ東經百八十度二十分、北緯四十度十九分ニ位置シ平泉南方約八十五軒ノ地點ニアリ、平泉ヨリ河北省遵化ヲ經テ北平、天津方面ニ到ル交通ノ關門ヲナス。

四面ハ險阻ナル山岳重疊シ、東ハ近ク獅子山ヲ望ミ西ハ大西山ノ高峯雲際ニ聳ヘ南ハ臥虎山、牌樓山、北ハ峩々タル老虎山ヲ背フ、灤河ノ支流ハ董家口鐵門關方面ヨリ西流シ喜峰口ヲ自然ニ城内外ニ區分貫流ス、西長城ノ周圍ノ山ハ曾テ鬱蒼タル森林ナリシモ民國十年張作霖カ獎學資金ニ充當スト稱シ悉ク伐採シタルヲ以テ風光全ク損セラレ只荒涼タリ。

二、隊ノ配置及勤務狀況

(イ) 隊ノ配置(別紙ノ通り掲載セリ)

(ロ) 勤務狀況

長城各關門中最モ重要ナル個所ニ分遣隊分駐所ヲ置キ其ノ他ノ小關門ハ乘馬巡察等ニ依リ警戒シ尙分遣隊分駐所及本部トノ連絡ハ乘馬又ハ徒步ニヨリテ實施シ急ヲ要スル場合ハ「トラツク」ノ運行ニ依リテ任務遂行ノ完備ヲ期ス。

二、隊ノ配置及勤務狀況

イ、隊ノ配置

名	稱	位	置	始	要
喜峰口	國境警察隊	喜峰口城內	(喜峰口關門南方一キロ米)	康徳元年六月十日新京ニ於テ編成 同年六月二十二日事務開始	
冷口	分遣隊	青龍縣二道河子	(冷口關門北方五百米)	康徳元年十一月一日事務開始	
青河沿	分駐所	青龍縣青河沿		康徳二年二月二十日事務開始	
董家口	分遣隊	青龍縣艾家口	(董家口關門北方八百米)	康徳元年八月一日事務開始	
鐵門關	分駐所	鐵門關	(鐵門關々内南方一キロ米)	〃	
橫城子	分遣隊	喜峰口關內	(喜峰口關內)	〃	
潘家口	分遣隊	潘家口城內	(灤河流域潘家口)	〃	
龍井關	分駐所	龍井關々門		康徳二年二月二十日事務開始	
羅文峪	分遣隊	興隆縣水泉峪	(羅文峪關門北方一キロ米)	〃	

計、本部一、分遣隊五、分駐所三、

備考 冷口分遣隊ヨリ羅文峪分遣隊ニ到ル距離約百二軒

特殊警察狀況

特殊警察狀況

三、管内治安狀況

熱河聖戰ニヨリテ不良分子ハ一掃サレ、且本隊ノ設置ノ爲メ管内長城附近ノ治安ハ全ク確保セラレタリ、然ルニ康
德二年一月以來遼河流域ニ蜂起シタル孫永勤匪ハ一月十四日興隆縣半壁山警察分署及同地稅關監視所ヲ襲撃シ續イテ
附近一帶ヲ攪亂シ三月二十八日當隊潘家口分遣隊ヲ越ヘテ四月四日羅文峪分遣隊ヲ襲撃シ再度ノ事件ニ戰死一、戰傷
一被殺致者四ヲ出シタルモ一難來ル毎ニ益々志氣ヲ振ヒ五月初旬ヨリ開始セラレタル日滿軍警ノ掃蕩工作ニ參加シ治
安ノ回復ニ努力シアリ。

四、密輸入取締狀況

停戰協定ニヨリ長城ヲ國境トシ當隊ノ新設竝康德元年九月承德稅關分卡設置セラレ、更ニ中國海關之ニ倣ヒ取締機
關ノ嚴重ナル監視ニ依リ現在ニ於テハ極メテ僅少ノ禁制品ノ外密輸出入共皆無ノ狀態ナリ。

五、密輸出入ニ關スル諸統計表 自康德元年六月 至康德二年四月

年月別	品目	件數	數量	價額	處置
康德元年 六月	鴉片	一	半兩	〇・〇	平泉專賣支署へ送付
七月	鴉片	一	七兩	100.00	同
八月	鴉片	一	〇兩	100.00	同
九月	鴉片	一	〇兩	100.00	同
十月	鴉片	一	六兩	35.00	同

特殊警察狀況

年月別	品目	件數	數量	價額	處置
十一月	鹽 糖 モルヒネ	一	二六兩	190.00	同
十一月	鴉片煙管及附屬品	一	三袋	1.00	同
十一月	馬	一	附屬品	50.00	同
十一月	馬	一	九頭	80.00	喜峯口稅關分卡ニ送附
十一月	馬	一	二頭	30.00	同
十一月	布	一	六尺	7.00	同
十一月	綿	一	100包	100.00	同
十一月	支那	一	100包	5.00	同
十一月	落花	一	六罐	14.00	同
十一月	鴉片	一	六兩	120.00	平泉專賣支署ニ送附ス
十二月	鴉片	一	一九匹	37.00	喜峯口稅關分卡ニ送附ス
十二月	鴉片	一	八兩	45.00	平泉專賣支署ニ送附ス
康德二年 一月	鴉片	一	九頭	10.00	喜峯口稅關分卡ニ送附ス
一月	馬	一	八袋	25.00	同
一月	鐵	一	四個	8.00	同
一月	大鍋	一	四個	6.00	同
一月	黃表紙	一	三〇匹	30.00	同
一月	京海紙	一	三〇匹	30.00	同
一月	白布	一	三反	35.00	同

六、密入出國者統計表 自康德元年六月至康德二年四月

年 月 別	品 目	件 數	量	價 額	處 置
一月	黑 綿 布	一	二〇反	三五・〇〇	喜峯口稅關分卡ニ送附ス
二月	綿 布	二	七兩	一〇〇・〇〇	平泉專賣支署ニ送附ス
三月	布 片	一	八・五反	三〇・〇〇	喜峯口稅關分卡ニ送附ス
四月	馬 具 屬 品	一	三頭分	一八・〇〇	平泉專賣支署ニ送附ス
計		五		一、四四・〇〇	喜峯口稅關分卡ニ送附ス

六、密入出國者統計表 自康德元年六月至康德二年四月

年 別	月 別	性 別	國 籍	入 者		出 者	
				入 數	出 數	入 數	出 數
計	六月	男	中國人	二	一	一	一
	七月	女	中國人	一	一	一	一
	八月	男	中國人	三	一	一	一
	九月	女	中國人	一	一	一	一
	十月	男	中國人	二	一	一	一
	十一月	女	中國人	一	一	一	一
	十二月	男	中國人	三	一	一	一
	一月	女	中國人	一	一	一	一
	二月	男	中國人	二	一	一	一
	三月	女	中國人	三	一	一	一
	四月	男	中國人	二	一	一	一
	計				二九	二	二

備考 出國者ナシ

七、月別出動狀況統計表 自康德元年七月至康德二年四月

年 月 別	出 動 回 數	期 間	日 數	出 動 人 員	經 費 射 耗 彈	死 傷 數	摘 要
康德元年七月	一	自二十二日至二十五日	三	六	一八・五〇		喜峯口出發與陸縣龍井關方面游動歸着
八月	一	自十三日至十七日	五	三	一三・〇〇		喜峯口出發青龍縣冷口方面游動歸着
九月	一	自十七日至二十日	四	三	九・〇〇		喜峯口出發青龍縣清河方面游動歸着
十月	一	自十七日至十八日	二	三	五・五〇		羅文馨方面ニ蟬蛻セル孫匪討伐ノ爲出動歸着
十一月	一	自七日至九日	三	三			孫匪討伐ノ爲羅文馨方面出動歸着
十二月	一	自十一日至十二日	二	三			孫匪討伐ノ爲承德縣水泉方面出動歸着
康德二年一月	一	自二十日至二十一日	二	三			匪賊狀況調査ノ爲青龍縣花尖方面游動歸着
二月	一	自二十五日至二十六日	二	三			匪賊狀況調査ノ爲洪山口龍井關方面游動歸着
三月	一	自二十七日至二十九日	三	三			潘家口分遣隊孫匪襲來之カ討伐ノ爲出動歸着
康德二年三月分ノ小計	五	自四月至五日	一六	一四	一四・〇〇		孫匪討伐ノ爲羅文馨及水泉方面ニ出動歸着
康德二年四月	一	自十三日至十四日	二	三			孫匪討伐ノ爲羅文馨及牛壁山方面ニ出動歸着
計	一	自二十八日至二十九日	二	三			孫匪討伐ノ爲羅文馨及牛壁山方面ニ出動歸着

特殊警察狀況

特殊警察狀況

區分	年月別		期	間	日數	出動		經費	射耗彈	死傷數		摘	要
	年	月				延人員	人員			死	傷		
計	康徳二年四月		三十日		一	三	一〇七・〇〇	一〇七・〇〇	一〇七・〇〇	一	二	南天門附近ニ蟻蟻スル孫居討伐ノ爲出動歸着	
	四月分ノ小計	計											
備考 射耗彈ハ康徳元年七月ヨリ康徳二年四月マデ射耗數ニシテ機關銃彈ヲモ含ム													

八、参考事項及統計表

(イ) 當地ニハ甲狀腺腫張スルノ風土病アリテ住民ノ大部分之ニ胃サレアルモ、何レモ平氣ニシテ何等手當ヲ加ヘ居ラス。

該腫張ノ大ナルモノハ重量三百匁ヲ超ユルト認メラルモノアリテ歩行ニ方リテハ兩手ヲ以テ之ヲ支エ居レルカ其様怪奇至極ナリ。

隊員患者一覽表 自康徳元年六月二十二日 至康徳二年四月三十日

病	名	人員	隊内治療	入院治療	治療日數	摘	要
計		二	一	一	二九	〆	入院治療中

特殊警察狀況

榮養器病	急性咽喉炎	急性胃腸炎	急性肺炎	急性麻疹	外痔核	眼病	齒病	呼吸器病	急性氣管支炎	急性鼻炎	急性鼻膜炎	肥孔性鼻炎	萎縮性鼻炎	盲管創	貫通銃創	外傷及疾病	計	戰死
計	八	六	八	六	二	三	一	二	三	三	三	三	三	三	三	三	三	三
計	〆	〆	〆	〆	〆	〆	〆	〆	〆	〆	〆	〆	〆	〆	〆	〆	〆	〆
計	〆	〆	〆	〆	〆	〆	〆	〆	〆	〆	〆	〆	〆	〆	〆	〆	〆	〆
計	〆	〆	〆	〆	〆	〆	〆	〆	〆	〆	〆	〆	〆	〆	〆	〆	〆	〆
計	〆	〆	〆	〆	〆	〆	〆	〆	〆	〆	〆	〆	〆	〆	〆	〆	〆	〆
計	〆	〆	〆	〆	〆	〆	〆	〆	〆	〆	〆	〆	〆	〆	〆	〆	〆	〆
計	〆	〆	〆	〆	〆	〆	〆	〆	〆	〆	〆	〆	〆	〆	〆	〆	〆	〆
計	〆	〆	〆	〆	〆	〆	〆	〆	〆	〆	〆	〆	〆	〆	〆	〆	〆	〆
計	〆	〆	〆	〆	〆	〆	〆	〆	〆	〆	〆	〆	〆	〆	〆	〆	〆	〆
計	〆	〆	〆	〆	〆	〆	〆	〆	〆	〆	〆	〆	〆	〆	〆	〆	〆	〆
計	〆	〆	〆	〆	〆	〆	〆	〆	〆	〆	〆	〆	〆	〆	〆	〆	〆	〆

特殊警察狀況

病名	人員		隊内治療	入院治療	治療日數	摘	要
	打傷	標傷					
計	二	三					
其ノ他	一	一					
總計	三	四					

備考 其ノ他者ハ病名不詳

(十一) 哈爾濱游動警察隊

哈爾濱游動警察隊ハ元北滿特別區警備總隊ト稱セシモノヲ大同二年六月六日民政部訓令第四〇號ヲ以テ哈爾濱警察隊ト改稱シ更ニ同年十月十五日民政部令第十七號ヲ以テ特殊警察隊名稱及地位ニ關スル改正ニ伴ヒ從來ノ哈爾濱警察總隊ヲ哈爾濱游動警察隊ト改稱シ爾來附近一帶ニ於ケル游動掃匪治安ノ任務ニ服スルコトナレリ其ノ後康德元年度ニ入ルヤ北鐵護渡問題ニ伴ヒ東部沿線ニ於ケル匪賊ノ蠢動活潑トナリ頻リニ出沒シ日滿軍警ノ行動ヲ阻害スルコト甚キニ鑑ミ遂ニ十月一日ヨリ關東軍ノ國境閉鎖命令ニ依リ民政部訓令第七四〇號ニ基キ軍政部大臣ノ區處下ニ立チテ東部治安及國境ニ出動シ今日ニ至レリ。

東部線各派遣配置表

配置個所	警	佐	巡	官	警	長	警	士	計
一面坡		一		五		六		三〇	四二
二道河				一		四		二四	二九
九道河				一		五		三一	三七
橫道子				一		六		三〇	三七
穆稜				六		一		六二	八一
牡丹				二		一		一二	一六
馬橋				一		三		一七	二一
細鱗				二		七		二九	三九
老黑山				一		六		三〇	三七
磨刀召				二		七		三五	四四
計		四		二三		五七		三〇〇	三八三

東部派遣部隊

- 第一大隊 (本部) 三岔河
- 第二大隊 亮子川
- 第三大隊 王家粉房
- 警衛大隊 東溝

人員約九〇〇名
特殊警察狀況

六、保安警察狀況

保安事務ノ改善發達ハ一般警察官ノ素質ノ向上ト關係諸法規ノ整備ニ依リ其ノ保護取締ノ徹底ヲ期スルニアルハ言フ要セサル所ナリ。

然レトモ法規ノ革新タルヤ國情ノ實際ニ即スルヲ要シ現下ノ情勢ニ鑑ミ急激ナル改廢變革ハ却テ警察ノ運用ヲ誤マルノ結果ヲ招來スル虞ナキニアラサルヲ以テ原則トシ舊來ノ法令ヲ援用シ必要缺クヘカラサルモノノミニ改廢ヲ加ヘ他ハ警察諸制度ノ完備ニ伴ヒ逐次之ヲ整備セントスル方針ヲ採リ來レリ。

而シテ建國以來保安關係ニ於テ實施シ又ハ近ク實施セントスル主ナル事項左ノ如シ。

(一) 營業取締

警察ヲ要スル諸營業ノ取締ニ付テハ從來各省區ニ於テ省令又ハ縣令ヲ發シ取締ヲ加ヘ來レルヲ以テ各省區間ニ於ケル之カ取扱區々ニ互リ所謂自由營業ヲモ警察取締營業トナスカ如キ營業種目ノ劃一セサルモノアルノミナラス國トシテ統制ヲ要スヘキ營業ニ付テモ中央ト何等ノ聯絡ナキカ如キ遺憾ノ點アリシヲ以テ大同元年十二月六日訓令(第一五九九號)ヲ以テ警察取締營業ノ種目ヲ一定スルト共ニ中央ト地方各省トノ所管ヲ明ニシ尙取締規則ノ劃一統制ヲ期ヒンカ爲各省所管ノ營業ニ付テ新規取締規則ノ制定ニ際シテハ之カ公布前當部ノ承認ヲ受ケシムルコトトシテ現ニ之カ方針ヲ以テ進ミツツアリ。

料理店、飲食店、妓館等風俗上取締ヲ要スヘキ營業ニ對シテハ從來各省區舊單行章程ヲ援用シテ取締來レルモ漸次國情ニ通シタル新規則ヲ制定シ舊年ノ陋習ヲ改ムル方針ナルカ之カ現實ノ取締ニ當リテハ急激ナル變改ヲ避ケタルハ勿論都

會地村落等ノ特有ナル地方色ヲ參酌シテ實情ニ即セル取締ヲ爲シ以テ民心ノ惡化ノ豫防スル方針ヲ以テ進ミツツアリ。

(二) 日本人ニ對スル警察取締營業ニ關シ日本大使館トノ協定

日本人ハ大正四年南滿洲及東部内蒙古ニ關スル日支條約附屬公文ニ依リ滿洲國警察法令ニ服セサルノ結果日本人ノ警察取締營業ニ對シテハ日本領事館獨自ノ立場ニ於テ許可シタリ然ルニ我國建國後ニ於ケル日滿兩國ノ關係ハ從來ノ關係トハ自ラ事情ヲ異ニスルモノアリテ從來ノ如ク條約ノミニ立脚シ日本領事館獨自ノ立場ニ於テ許可セラルルコトハ、我國警察トシテ一般取締上不都合ヲ來スノミナラス日本人保護ノ見地ヨリシテ亦遺憾ノ點アルヲ以テ、暫行的便法トシテ大同二年三月三日警察取締營業中特ニ公安風俗上關係ヲ有スルモノハ許可以前ニ於テ滿洲側所轄警察署ト連絡ヲ採リ然ラサルモノハ許可後ニ於テ所轄警察署ヘ通報シ以テ連絡ノ圓滿ヲ期スルコトニ日本大使館ト申合ヲ爲シ之カ方針ヲ以テ其ノ取締ニ當リツツアリ。

(三) 交通取締

近時各都會地ニ於ケル人口ノ増加ト自動車其他ノ交通機關ノ發達ニ依ル交通量ノ増加ハ延テ交通事故ヲ漸ク繁カラシムルニ至リ之カ取締ノ勵行ヲ必要トシタリ。

然ルニ從來ノ交通ニ關スル法令不備ニシテ取締ハ勿論民衆ノ訓練ニ於テモ遺憾ノ點アリシヲ以テ新ニ規則ノ制定ヲ必要トシタルモ國內ハ南北ニ依リ民度其ノ他ノ狀況ニ於テ著シク異ナルモノアリ一律ノ法令ヲ適用スルコトハ適當ナラスト認メタルヲ以テ大同二年三月十八日訓令第五六四號道路交通取締規則標準ヲ示シテ之ヲ基準トシ各地ノ狀況ニ即應スル取締規則ヲ制定スルコトトシ既ニ首都警察廳ニ於テハ大同二年六月之ニ則ル應令ヲ發布シ瀋陽警察廳ニ於テハ康德元年四月五日之ニ則ル省令ヲ發布ニ依リ實施シツツアリ。

熱河省ニ於テハ康德二年五月十六日熱河省令第七號自動車取締規則ノ發布ニ依リ實施シツツアリ。

(四) 消防

從來滿洲ハ氣候、建築物ノ構造、其ノ他ニ依リ失火、引火等ニ因ル災害比較的多ク、最近ニ於テハ人口ノ増加ト都市ノ發達ニ伴ヒ、益々其ノ數ヲ増スノ傾向ニアルモ、之ニ對スル消防機能施設ハ極メテ幼稚貧弱ニシテ民間、官設消防隊ノ統制ナク、一市街ニ於テモ警察機關ニ屬スルモノ、市政公署ニ屬スルモノ、農商務會ニ屬スルモノ等アリ。

其ノ指揮統制ナク服務、服裝、給養等モ區々ニシテ消防ニ關スル法規モ實施セラレザリシカ、首都及哈爾濱警察廳設置セラレ官制ニ依リ「消防署ヲ設ケ、消防ニ關スル事項ヲ掌ル」事トナリ、各省區ニ於テモ官民消防隊ノ指揮統制ノ確立、常時、非常時ニ於ケル消防準則ノ制定、服裝、給養ノ統制消防手ノ素質向上等ノ爲、目下關係法規立案中ナリ。

消防機械數

消防署ハ現在新京、哈爾濱、奉天、吉林ニ在ルノミニシテ本表モ亦上記四市街ノ有スルモノヲ記シ參考トス

都 市 隊 名	ボ		ン		ア		タンク車	トラック車
	自動車	ガソリン	手	押				
新 京	二						四	
哈爾濱	第 一	第 二	第 三	第 四	第 五	第 六	第 七	第 八
市政公署消防隊	第 九	第 十	第 十一	第 十二	第 十三	第 十四	第 十五	第 十六
階子自動車								

奉 天	商 會		消 防 署		商 務 會		吉林
	第 一	第 二	第 三	第 四	第 五	第 六	
吉林	第 七	第 八	第 九	第 十	第 十一	第 十二	第 十三
吉林	第 十四	第 十五	第 十六	第 十七	第 十八	第 十九	第 二十
吉林	第 二十一	第 二十二	第 二十三	第 二十四	第 二十五	第 二十六	第 二十七
吉林	第 二十八	第 二十九	第 三十	第 三十一	第 三十二	第 三十三	第 三十四
吉林	第 三十五	第 三十六	第 三十七	第 三十八	第 三十九	第 四十	第 四十一
吉林	第 四十二	第 四十三	第 四十四	第 四十五	第 四十六	第 四十七	第 四十八
吉林	第 四十九	第 五十	第 五十一	第 五十二	第 五十三	第 五十四	第 五十五
吉林	第 五十六	第 五十七	第 五十八	第 五十九	第 六十	第 六十一	第 六十二
吉林	第 六十三	第 六十四	第 六十五	第 六十六	第 六十七	第 六十八	第 六十九
吉林	第 七十	第 七十一	第 七十二	第 七十三	第 七十四	第 七十五	第 七十六
吉林	第 七十七	第 七十八	第 七十九	第 八十	第 八十一	第 八十二	第 八十三
吉林	第 八十四	第 八十五	第 八十六	第 八十七	第 八十八	第 八十九	第 九十
吉林	第 九十一	第 九十二	第 九十三	第 九十四	第 九十五	第 九十六	第 九十七
吉林	第 九十八	第 九十九	第 一百	第 一百一	第 一百二	第 一百三	第 一百四
吉林	第 一百五	第 一百六	第 一百七	第 一百八	第 一百九	第 二百	第 二百一
吉林	第 二百二	第 二百三	第 二百四	第 二百五	第 二百六	第 二百七	第 二百八
吉林	第 二百九	第 三百	第 三百一	第 三百二	第 三百三	第 三百四	第 三百五
吉林	第 三百六	第 三百七	第 三百八	第 三百九	第 四百	第 四百一	第 四百二
吉林	第 四百三	第 四百四	第 四百五	第 四百六	第 四百七	第 四百八	第 四百九
吉林	第 五百	第 五百一	第 五百二	第 五百三	第 五百四	第 五百五	第 五百六
吉林	第 五百七	第 五百八	第 五百九	第 六百	第 六百一	第 六百二	第 六百三
吉林	第 六百四	第 六百五	第 六百六	第 六百七	第 六百八	第 六百九	第 七百
吉林	第 七百一	第 七百二	第 七百三	第 七百四	第 七百五	第 七百六	第 七百七
吉林	第 七百八	第 七百九	第 八百	第 八百一	第 八百二	第 八百三	第 八百四
吉林	第 八百五	第 八百六	第 八百七	第 八百八	第 八百九	第 九百	第 九百一
吉林	第 九百二	第 九百三	第 九百四	第 九百五	第 九百六	第 九百七	第 九百八
吉林	第 九百九	第 一千	第 一千一	第 一千二	第 一千三	第 一千四	第 一千五
吉林	第 一千六	第 一千七	第 一千八	第 一千九	第 二千	第 二千一	第 二千二
吉林	第 二千三	第 二千四	第 二千五	第 二千六	第 二千七	第 二千八	第 二千九
吉林	第 三千	第 三千一	第 三千二	第 三千三	第 三千四	第 三千五	第 三千六
吉林	第 三千七	第 三千八	第 三千九	第 四千	第 四千一	第 四千二	第 四千三
吉林	第 四千四	第 四千五	第 四千六	第 四千七	第 四千八	第 四千九	第 五千
吉林	第 五千一	第 五千二	第 五千三	第 五千四	第 五千五	第 五千六	第 五千七
吉林	第 五千八	第 五千九	第 六千	第 六千一	第 六千二	第 六千三	第 六千四
吉林	第 六千五	第 六千六	第 六千七	第 六千八	第 六千九	第 七千	第 七千一
吉林	第 七千二	第 七千三	第 七千四	第 七千五	第 七千六	第 七千七	第 七千八
吉林	第 七千九	第 八千	第 八千一	第 八千二	第 八千三	第 八千四	第 八千五
吉林	第 八千六	第 八千七	第 八千八	第 八千九	第 九千	第 九千一	第 九千二
吉林	第 九千三	第 九千四	第 九千五	第 九千六	第 九千七	第 九千八	第 九千九
吉林	第 一萬	第 一萬一	第 一萬二	第 一萬三	第 一萬四	第 一萬五	第 一萬六
吉林	第 一萬七	第 一萬八	第 一萬九	第 二萬	第 二萬一	第 二萬二	第 二萬三
吉林	第 二萬四	第 二萬五	第 二萬六	第 二萬七	第 二萬八	第 二萬九	第 三萬
吉林	第 三萬一	第 三萬二	第 三萬三	第 三萬四	第 三萬五	第 三萬六	第 三萬七
吉林	第 三萬八	第 三萬九	第 四萬	第 四萬一	第 四萬二	第 四萬三	第 四萬四
吉林	第 四萬五	第 四萬六	第 四萬七	第 四萬八	第 四萬九	第 五萬	第 五萬一
吉林	第 五萬二	第 五萬三	第 五萬四	第 五萬五	第 五萬六	第 五萬七	第 五萬八
吉林	第 五萬九	第 六萬	第 六萬一	第 六萬二	第 六萬三	第 六萬四	第 六萬五
吉林	第 六萬六	第 六萬七	第 六萬八	第 六萬九	第 七萬	第 七萬一	第 七萬二
吉林	第 七萬三	第 七萬四	第 七萬五	第 七萬六	第 七萬七	第 七萬八	第 七萬九
吉林	第 八萬	第 八萬一	第 八萬二	第 八萬三	第 八萬四	第 八萬五	第 八萬六
吉林	第 八萬七	第 八萬八	第 八萬九	第 九萬	第 九萬一	第 九萬二	第 九萬三
吉林	第 九萬四	第 九萬五	第 九萬六	第 九萬七	第 九萬八	第 九萬九	第 一十萬

(五) 其他法令ノ改正研究

一般法令ノ改廢ニ付テハ前述ノ如ク漸進的ニ之ヲ行ハントスル方針ナルモ最近日本ニ對スル治外法權ノ撤廢セラレントスルノ議アリ。之カ爲保安關係ニ於ケル主要ナル法令整備ノ必要ヲ認メタルヲ以テ第一次ニ行政執行法營業取締規則(總括的根本法ヲ制定シ單行法ハ逐次制定ノ豫定)ニ關スル法令等ヲ第二次ニ其他ノ法令ヲ整備スルノ見込ヲ以テ鋭意研究中ナリ。

全國警察取締營業統計表

種 別	區 分	奉天省	吉林省	浙江省	閩島省	三江省	龍江省	黑河省	安東省	錦州省	熱河省	北滿特別區	首都	哈爾濱	計
原動機使用營業		一〇七	四	三	一	六	二	一三	四	五	二	一四	八	四三	四三

種別	區分	種別														
		轉運營業	軌道輸送營業	代客報關營業	經營市場營業	代售書營業	介紹營業	仲介營業	印刷營業	印刷製造販賣營業	煤油營業	錢莊營業	軍衣營業	染色營業	漿洗營業	卜筮星相營業
	奉天省	一四八	一四七	一四一	二〇	一四	一四	一四	一四	一四	一四	一四	一四	一四	一四	一四
	吉林省	八	八	八	八	八	八	八	八	八	八	八	八	八	八	八
	浙江省	一六	一六	一六	一六	一六	一六	一六	一六	一六	一六	一六	一六	一六	一六	一六
	間島省	三	三	三	三	三	三	三	三	三	三	三	三	三	三	三
	三江省	三	三	三	三	三	三	三	三	三	三	三	三	三	三	三
	龍江省	一五	一五	一五	一五	一五	一五	一五	一五	一五	一五	一五	一五	一五	一五	一五
	黑河省	二	二	二	二	二	二	二	二	二	二	二	二	二	二	二
	安東省	二四	二四	二四	二四	二四	二四	二四	二四	二四	二四	二四	二四	二四	二四	二四
	錦州省	二七	二七	二七	二七	二七	二七	二七	二七	二七	二七	二七	二七	二七	二七	二七
	熱河省	二	二	二	二	二	二	二	二	二	二	二	二	二	二	二
	特別區	一四	一四	一四	一四	一四	一四	一四	一四	一四	一四	一四	一四	一四	一四	一四
	滿首	一	一	一	一	一	一	一	一	一	一	一	一	一	一	一
	都哈爾濱	九	九	九	九	九	九	九	九	九	九	九	九	九	九	九
	計	三六	三六	三六	三六	三六	三六	三六	三六	三六	三六	三六	三六	三六	三六	三六

種別	區分	種別																
		攤商及負販商	掃除營業	旅館棧房營業	旅館飯店營業	澡塘營業	油漆廣告營業	冰製造貯藏販賣營業	飲料水製造販賣營業	理髮營業	蹄鐵工營業	按摩營業	札針營業	灸治營業	魚類販賣營業	硝皮營業	菓子類製造販賣營業	酒類釀造營業
	奉天省	二八六	二八六	二八六	二八六	二八六	二八六	二八六	二八六	二八六	二八六	二八六	二八六	二八六	二八六	二八六	二八六	二八六
	吉林省	九七	九七	九七	九七	九七	九七	九七	九七	九七	九七	九七	九七	九七	九七	九七	九七	九七
	浙江省	九六	九六	九六	九六	九六	九六	九六	九六	九六	九六	九六	九六	九六	九六	九六	九六	九六
	間島省	二五七	二五七	二五七	二五七	二五七	二五七	二五七	二五七	二五七	二五七	二五七	二五七	二五七	二五七	二五七	二五七	二五七
	三江省	二七〇	二七〇	二七〇	二七〇	二七〇	二七〇	二七〇	二七〇	二七〇	二七〇	二七〇	二七〇	二七〇	二七〇	二七〇	二七〇	二七〇
	龍江省	五九三	五九三	五九三	五九三	五九三	五九三	五九三	五九三	五九三	五九三	五九三	五九三	五九三	五九三	五九三	五九三	五九三
	黑河省	四	四	四	四	四	四	四	四	四	四	四	四	四	四	四	四	四
	安東省	一六四	一六四	一六四	一六四	一六四	一六四	一六四	一六四	一六四	一六四	一六四	一六四	一六四	一六四	一六四	一六四	一六四
	錦州省	一九四	一九四	一九四	一九四	一九四	一九四	一九四	一九四	一九四	一九四	一九四	一九四	一九四	一九四	一九四	一九四	一九四
	熱河省	九	九	九	九	九	九	九	九	九	九	九	九	九	九	九	九	九
	特別區	二九五	二九五	二九五	二九五	二九五	二九五	二九五	二九五	二九五	二九五	二九五	二九五	二九五	二九五	二九五	二九五	二九五
	滿首	三六	三六	三六	三六	三六	三六	三六	三六	三六	三六	三六	三六	三六	三六	三六	三六	三六
	都哈爾濱	一六八	一六八	一六八	一六八	一六八	一六八	一六八	一六八	一六八	一六八	一六八	一六八	一六八	一六八	一六八	一六八	一六八
	計	三、八六	三、八六	三、八六	三、八六	三、八六	三、八六	三、八六	三、八六	三、八六	三、八六	三、八六	三、八六	三、八六	三、八六	三、八六	三、八六	三、八六

種別	區別												
	奉天省	吉林省	浙江省	間島省	三江省	龍江省	黑河省	安東省	錦州省	熱河省	北滿特別區	首都	哈爾濱
雜詰製造業	七	一	一	一	一	一	一	一	一	一	一	一	一
肥料製造業	一	一	一	一	一	一	一	一	一	一	一	一	一
汚物掃除業	三	一	一	一	一	一	一	一	一	一	一	一	一
獸奶搾取業	九	一	一	一	一	一	一	一	一	一	一	一	一
賣肉營業	四	一	一	一	一	一	一	一	一	一	一	一	一
當舖	一	一	一	一	一	一	一	一	一	一	一	一	一
古物商	一	一	一	一	一	一	一	一	一	一	一	一	一
火藥製造販賣業	一	一	一	一	一	一	一	一	一	一	一	一	一
煙火製造販賣業	一	一	一	一	一	一	一	一	一	一	一	一	一
火柴製造販賣業	一	一	一	一	一	一	一	一	一	一	一	一	一
電氣製造販賣業	一	一	一	一	一	一	一	一	一	一	一	一	一
瓦斯營業	一	一	一	一	一	一	一	一	一	一	一	一	一
倉庫業	一	一	一	一	一	一	一	一	一	一	一	一	一
狩獵業	一	一	一	一	一	一	一	一	一	一	一	一	一
保險信託業	一	一	一	一	一	一	一	一	一	一	一	一	一
計	三	一	一	一	一	一	一	一	一	一	一	一	一

種別	區別												
	奉天省	吉林省	浙江省	間島省	三江省	龍江省	黑河省	安東省	錦州省	熱河省	北滿特別區	首都	哈爾濱
度量衡販賣業	一〇	八	五	二	二	三	二	二	二	二	二	二	二
病院及醫院經營	一八七	五八	四七	四九	一〇	一〇	一〇	一〇	一〇	一〇	一〇	一〇	一〇
醫士(醫師及醫士)	一〇五	二〇	二二	二二	二二	二二	二二	二二	二二	二二	二二	二二	二二
鑲牙館經營	八四	二〇	二二	二二	二二	二二	二二	二二	二二	二二	二二	二二	二二
藥品製造販賣業	一〇五	一八	二二	二二	二二	二二	二二	二二	二二	二二	二二	二二	二二
藥劑士(藥劑士)	一六五	五七	四九	四九	一〇	一〇	一〇	一〇	一〇	一〇	一〇	一〇	一〇
費藥營業	一三九	四九	四九	四九	一〇	一〇	一〇	一〇	一〇	一〇	一〇	一〇	一〇
藥劑士(藥劑士)	一〇五	一八	二二	二二	二二	二二	二二	二二	二二	二二	二二	二二	二二
獸醫	三三六	四六	二二	二二	二二	二二	二二	二二	二二	二二	二二	二二	二二
屠獸場	二七	二	二	二	二	二	二	二	二	二	二	二	二
屠夫	二四	二	二	二	二	二	二	二	二	二	二	二	二
產婆	二八八	九	六	六	六	六	六	六	六	六	六	六	六
看護婦看護人	四〇七	三	三	三	三	三	三	三	三	三	三	三	三
妓館營業	九六七	二	二	二	二	二	二	二	二	二	二	二	二
妓館數	三〇六	二	二	二	二	二	二	二	二	二	二	二	二
妓女招待業	二〇四	九	二	二	二	二	二	二	二	二	二	二	二
遊藝業及教師	二	一	一	一	一	一	一	一	一	一	一	一	一
計	八六八	五五	四六	四六	一〇	一〇	一〇	一〇	一〇	一〇	一〇	一〇	一〇

火災原因報告 (省區廳處名)

原因別	失										原	雷	自	放	原	
	倚	烟	花	捨	火	煙	弄	焚	爐	火						因
月	飛	串	烤	炮	着	灰	車	草	火	火	炕	明	火	火	火	別
一月	四	二	一	一	一	一	一	一	三	四	七	一	一	一	一	一
二月	一	四	一	一	一	二	一	一	二	二	七	一	一	一	一	一
三月	一	二	一	二	一	一	一	一	九	二	四	一	一	一	一	一
四月	二	二	二	一	一	一	一	一	二	二	一	三	一	一	一	一
五月	四	一	一	一	一	一	二	一	一	三	七	一	一	一	一	一
六月	四	一	一	一	一	一	一	一	一	三	六	一	一	一	一	一
七月	一	四	一	一	一	一	一	一	一	一	一	一	一	一	一	一
八月	一	一	一	一	一	一	一	一	一	一	四	一	一	一	一	一
九月	四	一	一	一	一	一	一	一	一	一	四	一	一	一	一	一
十月	四	一	一	一	一	一	一	一	六	一	四	一	一	一	一	一
十一月	四	七	一	一	一	一	一	一	九	三	三	一	一	一	一	一
十二月	一	四	三	一	一	一	一	一	二	六	三	一	一	一	一	一
計	三	六	二	二	五	三	七	一	五	三	七	一	一	一	一	一

其	火										計	
	機	瓦	物質	火引	洋	燭	洋	藥	漏	電		品
計	械	火	電	膠	油	板	類	燈	火	火	品	電
摩	他	擦	斯	藥	片	板	類	燈	火	火	品	電
五	二	一	一	一	一	一	一	一	一	一	一	一
三	元	一	一	一	一	一	一	一	一	一	一	一
二	五	一	一	一	一	一	一	一	一	一	一	一
四	一	一	一	一	一	一	一	一	一	一	一	一
三	五	一	一	一	一	一	一	一	一	一	一	一
六	一	一	一	一	一	一	一	一	一	一	一	一
七	一	一	一	一	一	一	一	一	一	一	一	一
三	一	一	一	一	一	一	一	一	一	一	一	一
六	一	一	一	一	一	一	一	一	一	一	一	一
二	四	一	一	一	一	一	一	一	一	一	一	一
三	一	一	一	一	一	一	一	一	一	一	一	一
三	一	一	一	一	一	一	一	一	一	一	一	一
三	六	二	一	一	一	一	一	一	一	一	一	一
三	六	二	一	一	一	一	一	一	一	一	一	一

備考一、北滿特別區警務處並哈爾濱警察廳管內ニ於ケル自大同三年一月至康德元年十二月末火警月報ニ依ル

全國交通事故統計表 康德元年六月末現在

原因種別	汽 車		載重汽車		電 車		火 車		自 行 車	
	死	負件	死	負件	死	負件	死	負件	死	負件
一月	三	二四	一	二一	二	二一	三	四	一〇	二〇
二月	一	一四	一	三六	四	四四	二	一	一〇	九
三月	二	一七	一	四一	三	三二	一	二	一五	二
四月	三	二六	一	二六	一	一	二	二	一四	七
五月	二	二八	一	二二	三	四	一	一	一五	二
六月	三	二〇	一	一八	二	一〇	一	一	二	二
合計	一六	一三〇	五	一三六	一三	一四一	一〇	一〇	六二	七二

原因種別	自 行 車		人 力 車		手 挽 車		荷 馬 牛 車		乘 用 馬 車		其 他	
	死	負件	死	負件	死	負件	死	負件	死	負件	死	負件
一月	三	四	一	一			三	九	一	七		
二月	二	二	一	一			一〇	一〇	一〇	一〇	一	三
三月	三	三					三	六	一	一〇	一	六
四月	四	六			一	一	三	三	一	一	一	三
五月	九	一〇	一	一			九	一四	一	三	一	一
六月	三	三			一	一	一〇	四	三	三	二	二
合計	二六	二八	三	三	一	一	二九	四六	二二	三〇	四	一〇

原因 種別	計		原 因 種 別	月 別
	死 亡	負 傷		
一月	六	一〇	一月	六
二月	八	一〇	二月	八
三月	七	一〇	三月	七
四月	一	一〇	四月	一
五月	一	一〇	五月	一
六月	一	一〇	六月	一
計	六	一〇	計	六

各省別火災狀況統計表 廣德元年六月末現在調

原因 種別	放火		失火		原因 種別
	件 數	被害 價格	件 數	被害 價格	
奉天省	四〇	一〇〇	一〇	一〇〇	奉天省
吉林省	四	一〇〇	三	一〇〇	吉林省
黑龍江省	一〇	一〇〇	一	一〇〇	黑龍江省
熱河省	一	一〇〇	一	一〇〇	熱河省
北滿特別區	三	一〇〇	二	一〇〇	北滿特別區
首都警察廳	一	一〇〇	一	一〇〇	首都警察廳
警察廳	一	一〇〇	一	一〇〇	警察廳
計	六	一〇〇	六	一〇〇	計

原因 種別	計		其他		不原因	
	死 傷	被害 價格	死 傷	被害 價格	死 傷	被害 價格
奉天省	一	一〇〇	一	一〇〇	一	一〇〇
吉林省	一	一〇〇	一	一〇〇	一	一〇〇
黑龍江省	一	一〇〇	一	一〇〇	一	一〇〇
熱河省	一	一〇〇	一	一〇〇	一	一〇〇
北滿特別區	一	一〇〇	一	一〇〇	一	一〇〇
首都警察廳	一	一〇〇	一	一〇〇	一	一〇〇
警察廳	一	一〇〇	一	一〇〇	一	一〇〇
計	六	一〇〇	六	一〇〇	六	一〇〇

七、特務警察狀況

(一) 新聞雜誌其ノ他出版物檢閱狀況

凡ソ出版物ハ言論機關トシテ最重要ノモノナルヲ以テ治安ヲ維持シ國家ノ健全ナル發達ヲ保護スル上ニ於テ之ヲ等閑視スルヲ得サルハ敢テ冗言ヲ要セサル處ナリ。茲ニ於テ大同元年十月十三日出版法ヲ公布シ新聞紙雜誌等定期ニ發行スルモノニ關シテハ殊ニ許可主義ヲ採リ其ノ濫刊ヲ防止シ且其ノ定期出版物タルト普通出版物タルトヲ問ハス總テ發行前當局ニ納本セシメ之カ内容ヲ檢閲シ以テ出版物ノ取締ヲ施行スルコト、セリ。定期出版物ニ付テハ上述ノ如ク許可主義ヲ採リタル結果記事ノ内容ハ一般ニ隱健公正ニシテ行政處分ニ附セラル、モノ少キモ普通出版物ニ在リテハ納本手續ヲ怠リ又ハ奧附ヲ記載セサルモノ等未タ出版法ニ適合セサルモノ尠カラズ。

其ノ内容ニ於テモ往々ニシテ安寧又ハ風俗ニ支障アルモノアルヲ以テ康德元年十二月省制度ノ改正ニ伴ヒ警察機關ヲ整備擴充シテ之等違法出版物取締ノ徹底ヲ期シツツアリ。然レトモ我國内ニ於テハ本邦警察法規ノ適用セラレサル滿鐵附屬地存在シ日本人發行出版物ニ對シテハ直接取締ヲ行フコト能ハス。而モ出版物ノ如キハ大眾ヲ目標トスルモノナルヲ以テ之カ取締ニ際シテハ日滿關係機關ノ連繫協力スルニ非サレハ所期ノ目的ヲ達成スルヲ得ス。サレハ治外法權撤廢ニ至ル迄ノ便法トシテ日本側關係機關ト相圖リ出版物ノ行政處分並新聞雜誌ノ記事掲載禁止ニ關シテハ相互ニ通報シ同一步調ヲ以テ取締ルコトトナシ其ノ他ノ事項ニ關シテモ相互ノ連絡ヲ緊密ニシ以テ出版物取締ノ統制ヲ圖リツツアリ。又活動寫眞「フィルム」カ其ノ宣傳價值大ニシテ善惡共ニ社會人心ニ及ボス影響大ナルモノアルニ鑑ミ康德元年六月活

動寫眞「フィルム」取締リ規則ヲ制定公布スルト共ニ之カ統制的檢閲ノ必要ヲ認メ從來ノ地方檢閲ヲ廢止シ中央官廳ノ統一檢閲制ヲ實施シ以テ取締上遺憾ナキヲ期シタリ。尙國外ヨリ輸入セラルル出版物著音器「レコード」及活動寫眞「フィルム」ハ往々ニシテ我建國精神ニ背反シ民心ヲ惑亂刺激シ國家ノ存立上又社會ノ健全ナル發達上重大ナル惡影響ヲ及ボスモノ尠カラサルヲ以テ康德元年六月二十九日民政部令第五號ヲ以テ特ニ常時繼續的ニ不穩記事ヲ掲載スル蘇聯及中國發行ノ新聞紙雜誌二十六種ニ對シテ其ノ將來ノ輸入ヲ禁止スルト共ニ更ニ同年九月一日ヨリ各地稅關ニ警察官ヲ派遣シ稅官吏ヲ兼セシメ以テ此ノ種出版物著音器「レコード」及活動寫眞「フィルム」ノ取締上萬遺漏ナキヲ期シツツアリ。

發賣頒布禁止件數表 自大同三年一月至康德元年十二月

發 行 地 別	新 聞		紙 誌		普 通 出 版 物	
	公安	風俗	公安	風俗	公安	風俗
國內發行	六	六	二	二	一	一
國外發行	三、二六	三、二六	一、二七	一、二七	三	三
合計	三、三二	三、三二	一、二九	一、二九	四	四

定期出版物調 康德元年十二月末現在

題	發 行 地	發 行 人	創 刊 月 日	發 行 回 數	用 語	時 事 揭 載 有 無	發 行 狀 況				
民	奉	天	魏	長	信	民國十五年十月一日	日	滿	語	有	第四二〇六號第四二一五號 未納本

題號	發行情	發行人	創刊月日	發行回數	用語	時事欄	發行狀況
商況日報	吉林	唐喜	康德元年十月三十日	日刊	日語	無	一月五日ヨリ一月十九日迄休刊
三江報	富錦	胡佩	康德元年九月六日	日刊	日語	有	三月一日ヨリ二月廿八日迄休刊
廣告大觀	營口	張子泰	康德元年十一月一日	日刊	日語	無	第一五、一六、一七、一八號未納本
體育邪言	新京	于希	康德元年十月三十日	月刊	日語	無	第五八號未納本
法曹雜誌	吉林	周家璧	康德元年十月廿三日	月刊	日語	無	一月號未納本
吉林省教育會刊	吉林	康德元年十一月	月刊	月刊	日語	無	
日語速成講義錄	奉天	權楨	康德元年十一月	月刊	日語	無	
中街	新京	李丈權	康德元年十二月二十日	月刊	日語	無	四月廿日迄發行延期

類別	件數	件數	件數	件數	件數	合計
有聲	三九七	一〇五	一一八	一〇五	一一八	五二七
無聲	一五六	二二三	一〇五	一〇五	一〇五	二六四
合計	五五三	二二三	二二三	二二三	二二三	七九一

(1) 自康德元年七月 至康德元年十二月 查閱「フィルム」件數表

制限ヲ附セシモノニ
シテ許可シタルモノ
不許可ノモノ

(2) 自康德元年七月 至康德元年十二月 查閱「フィルム」月別表

月別	件數	卷數	合計
七月	一四一	九七	二三八
八月	一三三	八六	二一九
九月	一三七	七三	二一〇
十月	一〇一	四九	一五〇
十一月	一三三	七六	二〇九
十二月	一四六	八六	二三八
合計	七九一	四九三	一二八四

(3) 自康德元年七月 至康德元年十二月 查閱「フィルム」製作國別表

國別	有聲	無聲	合計	有聲	無聲	合計
滿洲國	三	一	四	一	一	二
日本	一四	一	一五	一	一	二
中國	一七	一	一八	一	一	二
米國	二二	一	二三	一	一	二
蘇聯	三	一	四	一	一	二
歐洲	九	一	一〇	一	一	二
其他	一	一	二	一	一	二
合計	五七	六	六三	六	六	一二

(二) 滿洲國社會運動概況

既往二十年間軍閥ノ專政桎梏下ニ於ケル支那ノ社會運動家ノ目標カ自然軍閥打破ノ方面ニ向ケラレタルコトハ蓋シ當然ニシテ滿洲國獨立ノ氣運モ此ノ間ニ醸成サレタ事ハ勿論デアル。

偶々柳條溝ニ投セラレタ爆彈ハ東北軍閥滅亡ノ因トナリ滿洲國ノ獨立ニヨツテ此種運動ハ概ネ精算セラレ社會運動自體モ一大轉向ヲ爲シタルノ感アリ。

即チ軍閥打破ノ運動ハ各々其ノ目的ヲ達スル爲ノ手段階梯ニ過サリシヲ以テ此處ニ向ケラレタル鋒先カ各獨自ノ立場ニ從ヒ旗幟ヲ瞭ニシ又滿洲國獨立ト云フ新事實ニ對シ必然的ニ新ラシキ要求ノ生スルコトモ首肯サル所クシテ爾後ノ筒ノ如ク多數ノ社會運動團體カ凡有形態ニ依ツテ出現シ勢力ノ伸張獲得ヘ猛進シツツアリ。仍テ當司ニ於テ警察機構尙ホ未タ全カラサルニ先立テ暫行懲治叛徒治安警察法及出版法等ヲ制定シテ之カ策動ニ伴フ弊害ノ除去ニ努メツツ來ルカ漸次機構ノ調整充實ニ伴ヒ各種社會運動ニ對スル取締モ漸ク積極的トナリ從來取締上遺憾ノ點アリシヲ補ヒツツアリ茲ニ滿洲國社會運動ノ現況ヲ述フルニ際シ歴史の沿革系統中心團體人物等ニツキ詳述スル必要アルハ勿論デアルカ此種運動ハ滿洲國基礎確立ト刻下ニ於ケル治安維持ノ上ニ至大ノ關係ヲ有スルモノナルヲ以テ之カ指導ト監督ニ任スル當局トシテハ姑ク其ノ外貌ヲ紹介スルニ止メル。

(1) 反滿抗日運動

反滿抗日運動ハ滿洲建國ニ伴フ所産ノ如キ觀アルモ其ノ本領ハ抗日運動ノ一態様トシテ發生シタルモノナリ。由來支那ニ於ケル反日運動ハ其ノ因ル處遠ク歐洲大戰後日本工業ノ飛躍的發達ト支那カ日本ノ市場的存在タルニ及ビ極メテ緊密ナル關係ヲ生スルニ到リ政治家巨商等政策の又ハ感情的ニ之ヲ行ヒ來レルモノカ漸次恒久性ヲ生シ且ツ思想的ニ

モ根據ヲ有スルニ到リ東北四省亦張作霖ノ爆死後張學良南京政府ト結フヤ強ク其ノ影響下ニ立テリ。南方支那ノ抗日運動激化ニ伴ヒ日本カ特殊權益ヲ有スル東北ニ於テハ學良日本勢力ノ驅逐ヲ劃シ學校ニ軍隊ニ抗日教育ヲ行ヒ商人、團體一般民衆ニ到ル迄強制的ニ抗日ヲ實施シ事變直前ノ滿洲ハ全ク抗日ノ極點ニ在リタルカ窮極ハ遂ニ滿洲事變トナリ東北軍閥ハ壊滅スルニ到レリ。

而シテ滿洲國ノ出現カ支那ノ絕對ナル反對ノ下ニ東北軍閥勢力ノ驅逐ニヨリ行ハレタル以上之ノ反擊的積極運動行ハルルコトハ必然ニシテ事變前指導的立場ニ在リタル所謂抗日家ハ日本軍閥クヤ平素ノ激語ニモ似ス一敗地ニ塗レタル東北勢力ノ微弱ヲ民衆ニ曝露シ從來排日ノ絕對支持者タリシ學生、商人等ノ信望ヲ失ヒ從來ノ如キ單ナル宣傳等ヲ以テシテハ到底澎湃タル日本勢力ニ拮抗シ抗日思想ノ強調ハ不可能ノ狀勢トナリタルヲ以テ南京政府及蘇聯ノ支援ノ下ニ滿洲在來ノ匪賊、及大刀會匪等ニ轉セララルヤ其ノ大ナル壓力ニヨリ之等反日滿分子ノ蠢動ヲ塞シ其ノ行動圈ヲ漸次縮少セラレ一面滿洲國ノ隆々トシ建全ナル發達ハ思想的ニ根據ナキ職業的ノ農匪等ヲ反省セシメ漸次歸順ヲ爲シ且民衆ヨリ斯種運動ニ對スル支援ヲ失フコトニヨリ急速ニ自壞作用ヲ初メ來レリ。加之康德貳年三月北鐵ノ讓渡ニヨリ蘇聯勢力北滿ヨリ後退シ中國支那ニ於ケル反滿抗日運動亦漸次冷却シ來リテ反日滿ノ聲ハ青年、學生等ノ一部ニ限ラルルニ到リ其ノ運動ハ極メテ低調トナリ滿洲ニ於ケル反日滿運動ニ強ク反映シタリ。斯ノ如キ情勢ノ變化ハ組織的的反日滿運動ヲ甚シク消極ナラシメ現在國內ニ於テ反日滿ヲ標榜シ居レルモノノ多クハ盜匪等カ自己韜晦ノ一名目タルニ不過信念的ニ強キ反日滿行動ニ非ラサルコトハ瞭ナリ。要スルニ反滿抗日運動ハ支那カ滿洲國ノ成長ヲ阻ムコトニヨリ日本ヲ國際的窮地ニ立ツルコトト日本カ滿洲ニ強力ナル足掛リヲ作ルコトトハ蘇ノ極東政策ニ大ナル蹉跌ヲ招來スルヲ以テ日本勢力ノ滿洲進出ヲ拒止セムトスル等ノ蘇支ノ政策カ背景トナリ在滿不逞分子カ踊リ居ル處ニシテ滿洲國ノ治安

確保ニ伴ヒ此ノ種運動ハ凋落ヲ示シ來レルコトハ滿洲國ノ治安力愈々確保サレ滿洲帝國ニ對スル民衆ノ認識ヲ證左スルモノニシテ住時華カナリシ排日分子モ今ヤ僻地ニ踞踏シ辛フシテ其ノ余喘ヲ保チ居ルニ過キス。其ノ存在ハ市井ヲ徘徊スル一野盜ニ等シク滿洲國發展ノ爲メニ大ナル障害ノ存在トシテ治安警察ノ對照タル價値ヲ著シク失ヒ來レリ。

(2) 民族運動

滿洲ハ嘗テ列強ノ環視ト居住民族ノ多様性ヨリシテ歐洲ノ「バルカン」ニ比喩セラレタル如ク其ノ民族史觀ニ依レハ之等諸民族ハ生得の特質ニ於テ民族の單位ニ分立シ滿蒙ノ覇者タルヘク其處ニ政治、經濟、文化ヲ包含シテ優勝劣敗ノ鐵則ヲ繰返セリ。然ルニ滿洲事變ニ際會スルニ及ヒ漸ク共同的集團意識ニ覺醒シ茲ニ本邦ノ建設ヲ見ルニ至リタルモ偶々建國ノ精神ヲ理解セサル徒輩ハ熾烈ナル民族意識ニ依リ相互間ニ軋轢紛爭ヲ醸セリ。之等ハ未タ民族運動ノ埒外ニアリト雖モ遂ニ不祥事件ヲ誘發スルノ怖レナシトセス。由來蒙古人ハ東北政權時代ニ於ケル王旗所有土地賣却ニ不滿ヲ抱懷シ今日ニ至ルモ漢人ノ壓迫ニ對スル報復の觀念ヲ棄テス蒙地ノ回復ト勢力ノ挽回ヲ圖リ事毎ニ漢人ニ拮抗セムトスル傾向ニアリ。或ハ最近頻發セル水田經營ニ於ケル鮮人對滿人地主間ノ軋轢問題ハ利害關係ヲ超越シテ民族の感情ニ變スルモノ多ク他方鮮人自體トシテノ民族運動ハ萬寶山事件ヲ契機トシテ入滿セル民族主義者ニ依テ漸次表面化シ現ニ間島及東邊道地方ニ於テ共產黨、宗教團體ト結托シテ朝鮮民族主義ヲ鼓吹セリ。或ハ北鐵沿線ニ於ケル白系露人ハ共產政府ノ打倒、舊露西亞ノ復興ヲ高唱シ所謂白系運動ヲ持續シツツアルカ此ノ間日、滿、蘇間ノ空氣惡化ヲ目的トシテ屢々放タル無責任アル言動ハ東洋水遠ノ平和確定ヲ國是トセル本邦建國ノ精神ニ背馳セルモノト言フベク、其ノ他弱少数民族ノ漢人進歩ニ對スル反感若クハ相互間ニ於ケル嫉視或ハ亦集合的生存權ヲ慾求スル回教團體等之等諸民族ヲ揮然融和セシメ其ノ國民の統一ヲ圖ルハ猶容易ニアラサルヘン。

更ニ本邦經濟事情ノ特殊性ハ單ナル勞資ノ階級的關係以外ニ民族的關係ニアリ。最近日本產業資本ノ急激ナル進出ニ依ツテ日本人ノ經營ニ係ル主要企業カ全滿的ニ勃興スルト共ニ他面勞働者ノ多クハ異民族ニシテ而モ之等ノ勞働條件ハ日本勞働者ニ比シテ劣惡ナルヲ以テ其ノ間民族の感情ヲ含ミ軋轢紛爭ヲ醸スヘキ必然性ヲ有セリ。凡ソ多民族國家タル本邦ニ於テハ民族分離感ニ依ル單一民族主義運動若クハ相互間ノ軋轢ハ國民生活ヲ攪亂シ脅威スルモノナレハ之ヲ極力防止スルト共ニ他面其ノ合法的解決ニ至ル根本策ノ樹立ヲ講シツツアリ。

(3) 共產主義運動

支那ニ於ケル共產運動ハ民國七、八年頃即チ歐洲戰後ニ於ケル思想ノ影響ト「ロシヤ」宣傳員ノ長江一帶ニ於ケル活動トニヨリテ勃發セリ。而モ社會革命運動ノ沿革ニヨリテ民主主義的色彩ヲ多分ニ持ツ國民黨ト對立シテ和戰聯合ヲ繰返シツツ發展ノ跡ヲ示シ來レルカ概ネ中部支那ニ於テ行ハレ滿洲ニハ一部人士ノ歡心ヲ買ヒシ外鮮人ニヨリテ爲サレタリ。東北軍閥亦銳意之カ取締リニ當リ來リシモ張學良ノ南北合一ノ野望ハ中國共產黨ノ渡來トナリ赤露ノ東支鐵道ヲ根據トスル赤化政策ト相俟テ漸次其ノ勢力モ増進シツツアリシ際ニ當リ滿洲事變勃發セリ。事變後ニ於ケル諸般ノ情勢ハ共產黨不逞鮮人、反日團體合作ヲ促進シ之等相互ノ團體ハ單ニ利用シ利用サル事ニヨツテ各々ノ目的ニ期待ヲ懸ケルモノタリ。彼等自身モ其ノ不合理ト不自然ヲ認メテ居ル以上當然其ノ原因ノ消滅ト共ニ各獨自ノ立場ニ於ケル別個ノ存在ヲ現ス可キハ自明ノ理ナリ。斯ノ如ク將來相反ス可キ各派而モ其レヲ自覺シツツ何故妥協セシヤニツイテハ其ノ國民性上相手ノ勢力ニシテ自己ニ於テ容易ニ處理シ得ル程度ナルトキハ彈壓ヲ加ヘ其ノ排除ニ努ムルモ其ノ勢力増大スルニ至ルヤ直ニ妥協スル事ニヨリテ當面ヲ糊塗スルヲ常套手段トシ主義ノ相違將來ノ利害等ニツキ考慮ヲ拂ハス。斯クスル事ニヨリテ當局者ハ之カ收拾ニ成功シ其ノ蔭ニ立チ社會運動モ發育シ來タレルナリ。免モアレ滿

洲國ニ於ケル共產黨ハ北鐵ヲ根據トスル蘇聯共產黨及中國共產黨滿洲省委ノ名ニ於テ存在セルモ本年三月北鐵渡ニヨリ蘇聯共產黨ハ其ノ根據ヲ失フニ至レリ。滿洲省委ハ全國ニ於ケル隸下機關ヲ指導統制シ殊ニ最近ニ於テハ鮮匪兵匪ト提携シ黨勢ノ擴大強化ヲ企圖シ其ノ工作ノ如キモ宣傳ヨリ破壊工作ヘノ道程ヲ進リ被害著シキモノアリ。故ニ當局ハ日滿官憲協力シ其剽滅ニ進ナキモ匪團ノ勢力侮ル可カラサルモノアルノミナラス諸種ノ事情ニヨリ俄ニ其ノ運動モ終熄スルモノト認メ難キ情勢ニアリ。

(4) 労働運動

滿洲ノ近代の工業ハ日露戰役ノ前後ニ於テ北滿、南滿、兩鐵道カ齎ラセル日露ノ資本ト技術ニ依テ萌芽シ漸次隆盛ヲ來セルモ此ノ間露西亞革命ニ於ケル露國資本ノ後退ニヨリ滿鐵關係ノ特殊ナル資本ヲ以テ其ノ沿線及哈爾濱ヲ中心トスル小區域ニ於テノミ重輕工業ノ發展ヲ見ルニ至レリ。サレハ沿線以外ノ地ニ於テハ近代の工業ノ見ルヘキモノ少ナク多クハ手工工業ニシテ労働者ニ階級の自覺ナク亦労働組合ヲ結成セルモノアレトモ會員ノ相互扶助ヲ目的トスル埒内ニアリ。從テ其ノ労働爭議モ單純ナル經濟的要求ニシテ而モ局部的ナレハ容易ニ解決シ未タ労働運動ノ域ニ達セサルナリ。或ハ嘗テ共產黨分子ニ煽動ニ依ル労働爭議ヲ見タルコトアルモ最近共產運動ニ對スル彈壓ト共ニコノ種ノ思想的背景ヲ有スル労働爭議ハ皆無ノ狀態ニアリ。農民運動ニ於テモ滿洲ノ現狀カ未タ小單位ノ耕作方法ヲ以テ充實シ農村労働者タル雇傭農ハ其ノ數僅少ニシテ自作農及小作農カ農耕村ノ要素ヲ占メ而モ小作農ト雖モ自作農ノ地位ニ到達シ得ル可能性ヲ有シ從テ農民運動ノ發生スル理由ナキモ只茲ニ問題ナルハ小作兼雇傭農トシテ常ニ軋轢紛爭ヲ醸セル鮮農ニシテ既ニ階級的自覺ヲ有スルモノアレトモ其ノ間滿人地主ニ對スル民族的反感ヲ含ムモノアリ。然ルニ最近日本産業資本ノ躍進ト共ニ國內ニ於ケル日滿資本ノ一元化ニ伴ヒ全滿的ニ各種工業ノ勃興ヲ招來シ無産階級發生ノ根本

因タル資本主義化ノ現象著シキヲ以テ漸次労働者ニ階級的自覺ヲ醸成セル傾向ニアリ。殊ニ山東苦力ノ大舉入滿ハ一面滿洲資本主義化ヲ促進スルト共ニ他面其ノ多クハ既ニ無産階級タル運命ヲ背負シモノト言フヘク最近行イツツアル労働統制ノ一要素タル入滿苦力制限ノ如キハ之ヲ防壓スル準備工作ナリト雖モ事業界ノ沈滞期ニ於テハ必然的ニ労働者ノ過剩ヲ來スヘク本邦ニ於ケル労働運動ノ勃興ハ凡ソ時日ノ問題ニシテ單ナル労働自體トシテモ活動的將來ヲ有スルモ更ラニ別項ノ如ク民族意識ノ高唱ハ労働運動ニ拍車ヲ掛クルモノニシテ支那ニ於ケル労働運動カ民族運動ノ一翼トシテノ特性ヲ有シツツ今日ノ發展ヲ見タル所以ハ本邦ニ於テモ同様ナル事情ニアルヲ以テ労働問題ニ關シテハ一面斯カル觀點ニ立チ之ヲ吟味視察ノ要アリト思惟セラル。

工場労働者種別表 (康德二年二月現在)

管轄區別	種別				労働者數
	日本人	朝鮮人	滿洲人	露人其ノ他	
奉天省	八九五	七六六	三、一〇五	四、三六八	八、一三五
間島省	一一一	七〇〇	六、九三三	七、七四〇	一三、七八四
熱河省	—	—	四、七九〇	—	四、七九〇
吉林省	三三八	—	五、二七一	—	五、六〇九
龍江省	四〇	—	一、七三三	—	一、七三三
錦州省	三五	—	一、七六六	—	一、八〇一

管轄區別	勞働者種別					勞働者數
	日本人	朝鮮人	滿洲人	中國人	露人其ノ他	
濱江省	一五		二七三	一四	110	五〇六
安東省			九〇三	二一五		一一二八
黑龍江省			二一五	一五		二三〇
三江省			二一五			四七四
首領	元	108	七三五	九	一三	四七四
哈爾濱	一、二六八	一、五九	七、六五	一〇、九七八	二五七	二、八〇三
計						

備考 使役二〇名以上ノ工場ニ於ケル勞働者數ヲ示ス

二、工場數並其資本金總額 (康康元年二月現在)

管轄區別	工場數(代表者日本人)	公稱資本金總額 (單位元)
奉天省	四九四(三六)	四五、二八九、五五〇
間島省	三五(八)	四、〇六一、七〇〇
熱河省	二四(四)	一、八八九、〇〇〇
吉林省	六四(五)	一三、二八二、八〇〇

三、各種工場平均勞働時間並賃銀調

管轄區別	項目	平均勞働時間	賃銀
龍江省	織布工場	四四(五)	七、五六九、一四〇
	製粉工場	二八(三)	二、八四九、〇五〇
錦州省	織布工場	六八(七)	二四、四〇九、九七〇
	製粉工場	一五(二)	一、七八八、六七〇
安東省	織布工場	四	三一八、〇〇〇
	製粉工場	八七(一三)	四、八八六、四〇〇
黑龍江省	織布工場	一五三	一一、四一八、〇五〇
	製粉工場	一、一五三(八七)	一一七、七六二、三三〇
三江省	織布工場		
	製粉工場		
首領	織布工場		
	製粉工場		
哈爾濱	織布工場		
	製粉工場		
計	織布工場		
計	製粉工場		

項目	平均勞働時間	賃銀
織布工場	二、九〇	一、一〇
織布工場	三、三六	一、一〇
製粉工場	一、一九	一、一〇
製粉工場	一〇、九	一、一〇
製粉工場	一〇、二	一、一〇
製粉工場	一〇、二	一、一〇
製粉工場	一三、六	一、一〇
製粉工場	一三、五	一、一〇
製粉工場	一五、六	一、一〇
製粉工場	一五、一	一、一〇

備考

勞働時間及賃銀トモ各地各様ニシテ何等ノ統制ナク勞働條件ニ於テ日人ニ比シ滿支鮮人ノ劣惡ナルハ生活ノ安價ニ依ルコト勿論ナリ
特務警察狀況

特務警察狀況

ルモ他ハ長時間ノ労働ニ依リ多クノ賃銀ヲ得ントスルハ無自覺ニ原因セリ。然シ滿支人ノ通有性ヲシテ責任觀念ノ缺除ト依頼心強キ爲メ自發的作業セサルヲ以テ簡單ナル雜役ヲ除キテハ一般的ニ其ノ能率低シ

四、労働爭議原因結果並月別

イ、原因

年次	項目	賃銀値上	賃銀値下	賃銀不拂	待遇改善	合併問題	摘要
大同元年度 康徳元年度 (大同三年)		七	一	二	一	一	局部的爭議ニシテ労働組合ノ精成少ナク其ノ活動ヲ特記スルモノナシ

備考

一、業者ノ賃銀値下及賃銀不拂ハ手工業品ニ對スル機械工業品ノ壓迫ト共ニ農村不況ニ依ル地方購買力ノ減退ニ起因セリ

ロ、結果

年次	項目	業者ノ主張貫徹	労働者ノ主張貫徹	兩者妥協	摘要
大同元年度 康徳元年度 (大同三年)		三	一	六	内同盟罷業ニ至ラス解決セルモノ三件

ハ、月別

年次	月別	一月	二月	四月	五月	六月	七月	九月	十一月	十二月	計
大同元年度 康徳元年度 (大同三年)		二	二	一	一	一	二	一	二	二	一〇
		三	二	一	一	一	二	四	一	二	一五

(5) 宗教團體、實業團體及其他ノ結社

軍閥官憲ノ暴政ト治安ノ紊亂ニ支那ニ於ケル結社發達ニ重大原因ヲ爲シ既住支那ニ於ケル住民ハ結社ノ一員タルコトニヨツテ幸シテ安住シ得タルモノナルヲ以テ一面宗教團體、實業團體其ノ他ノ結社力存立ノ目的ヲ超越シテ或ハ政治運動ニ或ハ社會運動ニ團結力ヲ用ヒタルコトハ餘リニモ著明ナル事實ナリ。壓政極マリナキ軍閥下ニアツテ自治制度ノ發達ヲ來シ其ノ團結ハ相當強固ニシテ滿洲國成立後其ノ行動轉向ヲ示シ其ノ目的ノ範圍ニ還元シツツアル如キモ尙彼等ノ傳統的思潮ト勢力カ滿洲國ノ今後ニ相當重大ナル關係ヲ有スルハ勿論ニシテ既ニ此ノ種實際問題ヨリ見ルモ關心ヲ要スルモノ少カラス。只夕滿洲國警察ノ充實ニ從ヒ近時秘密結社力漸次表面化シツツアル事ハ注目スヘキ現象ナリ。

特務警察狀況

結社現況

許可 受理年度別	許					計	可					計	受					計		
	慈善	宗教	修養	勞働	親睦		白露	公益	修養	白露	計		公益	修養	白露	計				
大同三年																				
康德元年																				
康德二年																				
計																				

三、外國人ノ入國取締概況

(1) 概説

國內治安漸次確保セラレ國礎愈々固ク諸般ノ産業從テ興リ經濟上ノ發展又觀ルヘキモノアルヤ列國ノ對本邦觀モ亦自ラ親善ニ傾キ市場開拓産業投資等ノ用務ヲ帯ヒ來往スル外國人益々増加セリ今康德元年中ニ於ケル來往外國人數ヲ檢スルニ人國者一萬一千七百三十四名出國者一萬五千六百七名ノ多數ニ上リ之レヲ大同二年中ノ出入外國人數入國六千八百八十三名出國一萬一千五百七十七名ニ比シ人國ニ於テ五千五百一十一名出國ニ於テ四千三十名ノ増加ヲ示セリ。殊ニ康德元年十月相前後シテ米國記者團及英國産業視察團一行ノ來訪ハ各方面ニ益々本邦ノ堅實味ヲ認識セシメタリ從來外國人ノ取締即チ主トシテ旅券檢査ヲ瓦房店、安東、營口、山海關、古北口、滿洲里、黑河、綏芬河ノ各地ニ於テ實施シ來リタルヲ本年六月五日ヨリ喜峰口、及圖們ニモ實施スルコトトセリ。

(2) 下級勞働者ノ入國取締狀況

毎年本邦ニ出稼スル民國下級勞働者所謂山東苦力ハ左表ノ如ク過去十年ノ經過ヲ觀ルニ毎年多キハ百萬ヲ突破シ少クモ三四十萬ヲ下ラス此等ノ勞働者ハ良莠不齊ニシテ反滿便衣隊若クハ匪馬賊ノ混入等其ノ識別極メテ困難ナリ之ヲ放任スルトキハ治安、經濟、衛生及勞働統制ノ見地ヨリ眞ニ寒心ニ絶ハサルモノアリ建國以來可及的ニ其ノ入國地ニ於テ取締ヲ實施シ來リタルモ尙ホ充分ナル目的ヲ達スル能ハス因リテ康德二年三月二十一日附民政部令第一號ヲ以テ外國勞働者取締規則ヲ公布シ同規則ニ依リ外國勞働者取締人ヲ許可シ之等ヲシテ合資會社大東公司ヲ組織セシメ勞働者ノ發足地タル民國各地ニ此カ支店出張所ヲ開設セシメ同公司ノ發給セル身分證明書ヲ所持セサル外國勞働者即チ身許不確實ナル者身體壯健ナラサル者就職ノ見込ミナキ者ハ其ノ入國地ニ於テ一律ニ之カ入國ヲ阻止シ以テ善良ナル勞働者ノミヲ入國セシメ之ヲ保護スルコトトナレリ。

過去十年間入滿苦力年別統計表

年別	大正十四年	大正十五年	昭和二年	昭和三年	昭和四年
人員	四七九、四七五	六四六、六一七	一〇四、七七二	九六七、一五四	九四一、六六一
人員	和五年	和六年	大同元年	大同二年	康德元年
人員	七九七、〇六八	三九六、一五七	三七二、六二九	五六八、七六七	六三〇、〇〇〇

(3) 國內在留及來往外國人ノ取締狀況

大同三年二月二十七日附民政部令第七號ヲ以テ暫行外國人居留證明書發給規則ヲ公布シ國內在往外國人ニ對シ取締ノ

特務警察狀況

目的ヲ達スル爲一齊ニ居留證明書ヲ發給シ以テ其ノ身分ヲ明確ナラシメタリ。一方國內旅行外國人ノ取締目的ヲ達スル爲大同三年二月二十七日附民政部令第八號ヲ以テ暫行外國人滯留登錄規則ヲ公布シ外國人ノ滯在居住ノ際連ニ所轄警察官署ニ届出シメルコトトセリ然レトモ前兩者共治外法權國人ニ對シテハ強制スルコトヲ得ス能ク其ノ趣旨ヲ說示シ以テ自發的ニ警察取締範圍ニ入レ以テ其ノ目的ヲ達シツツアリ。尙ホ左ニ在住外國人男女別統計表、各省別在留外國人統計表、在留外國人國籍別人員表、各省別在留外國人地方別人員統計表、入出外國人國境比較統計表、入出外國人國籍別比較統計表ヲ表示ス。

在留外國人各省別統計表 康德元年十二月末現在

省別	種別		計
	男	女	
奉天省	二,七七〇	二,〇五五	四,八二五
吉林省	五,一〇〇	三,一九〇	七,二九〇
龍江省	二,三三四	一,五七八	三,九一二
熱河省	三,三三六	一,五七七	四,九一三
濱江省	一,〇六六	五八八	一,六五四
錦州省	二,七六一	二,三五三	五,一〇四
安徽省	三,四〇〇	一,九三三	五,三三三
閩島省	六,三六一	四,六三三	一〇,九九九
總計	二九,〇〇〇	一五,〇〇〇	四四,〇〇〇

在留外國人男女別統計表 康德元年十二月末現在

省別	性別		計
	男	女	
奉天省	四,一五九	三,四八八	七,六四七
吉林省	三,七四八	二,六〇〇	六,三四八
龍江省	三,五八二	一,八六九	五,四五二
熱河省	二,六六六	一,〇九九	三,七六五
濱江省	一,一六六	八,〇三六	九,二〇二
錦州省	三,三三三	二,九四八	六,二八二
安徽省	三,九七三	三,〇九九	七,〇七二
閩島省	二,四八八	二,二〇〇	四,六八八
總計	二九,〇〇〇	一五,〇〇〇	四四,〇〇〇

特務警察狀況

省別	性別		計
	男	女	
三江省	八,八七九	六,一六三	一五,〇四二
黑龍江省	一,〇三三	一,〇八三	二,一四四
首都警察廳	四,三三八	三,一八六	七,五三〇
哈爾濱警察廳	四,八三五	四,〇〇〇	八,八五九
北滿特別區	一八,七四九	一六,二八九	三五,〇三八
總計	四七,七二三	三五,二六五	八三,〇七八

在留外國人國籍別人員表 康德元年十二月末現在

國籍別	性別		計
	男	女	
日本內地人	三〇,五七六	二六,七五九	五七,三三五
朝鮮人	三,二九七	三,八四六	六,一四三
計	一四,八六六	一四,〇九〇	二八,九五六
蘇聯	一〇,一九六	一八,四四六	二九,六四二
無國籍	三,三三六	三,六四三	六,九七九
歸化白露人(元ロシア)	一,八四七	三,三七六	五,六二三

國籍別	性別		計
	男	女	
美國	一,三二一	一,九七	三,二九八
米國	一,五〇	九九	二,四九九
佛國	一,三三	九五	二,二八
獨逸	二,五〇	二〇九	四,五九九
トコ	一九	一一	三〇
デンマルク	四	一七	二一
スウェーデン	二	一	三
ベルギー	二五	一七	四二
ポロランド	六八八	七三	七六一
チエコスロヴァキア	七六	七五	一五一
フィンランド	九	三	一二
スウェーデン	三三	三〇	六三
カナダ	三三	三三	六六
ハンガリア	一一	二	一三
ロシア	一一	二	一三
オランダ	二二	一	二三
ノルウェー	二	一	三
オーストリア	七	二	九

縣別	種別	性別	計
蓋平縣	日本	男	13
蓋平縣	日本	女	13
蓋平縣	朝鮮	男	13
蓋平縣	朝鮮	女	13
蓋平縣	一般外國人	男	13
蓋平縣	一般外國人	女	13
蓋平縣	計		13
復中縣	日本	男	13
復中縣	日本	女	13
復中縣	朝鮮	男	13
復中縣	朝鮮	女	13
復中縣	一般外國人	男	13
復中縣	一般外國人	女	13
復中縣	計		13
遼寧縣	日本	男	13
遼寧縣	日本	女	13
遼寧縣	朝鮮	男	13
遼寧縣	朝鮮	女	13
遼寧縣	一般外國人	男	13
遼寧縣	一般外國人	女	13
遼寧縣	計		13
營口縣	日本	男	13
營口縣	日本	女	13
營口縣	朝鮮	男	13
營口縣	朝鮮	女	13
營口縣	一般外國人	男	13
營口縣	一般外國人	女	13
營口縣	計		13
本溪縣	日本	男	13
本溪縣	日本	女	13
本溪縣	朝鮮	男	13
本溪縣	朝鮮	女	13
本溪縣	一般外國人	男	13
本溪縣	一般外國人	女	13
本溪縣	計		13
新民縣	日本	男	13
新民縣	日本	女	13
新民縣	朝鮮	男	13
新民縣	朝鮮	女	13
新民縣	一般外國人	男	13
新民縣	一般外國人	女	13
新民縣	計		13
法庫縣	日本	男	13
法庫縣	日本	女	13
法庫縣	朝鮮	男	13
法庫縣	朝鮮	女	13
法庫縣	一般外國人	男	13
法庫縣	一般外國人	女	13
法庫縣	計		13
康平縣	日本	男	13
康平縣	日本	女	13
康平縣	朝鮮	男	13
康平縣	朝鮮	女	13
康平縣	一般外國人	男	13
康平縣	一般外國人	女	13
康平縣	計		13
遼源縣	日本	男	13
遼源縣	日本	女	13
遼源縣	朝鮮	男	13
遼源縣	朝鮮	女	13
遼源縣	一般外國人	男	13
遼源縣	一般外國人	女	13
遼源縣	計		13
雙陽縣	日本	男	13
雙陽縣	日本	女	13
雙陽縣	朝鮮	男	13
雙陽縣	朝鮮	女	13
雙陽縣	一般外國人	男	13
雙陽縣	一般外國人	女	13
雙陽縣	計		13
梨樹縣	日本	男	13
梨樹縣	日本	女	13
梨樹縣	朝鮮	男	13
梨樹縣	朝鮮	女	13
梨樹縣	一般外國人	男	13
梨樹縣	一般外國人	女	13
梨樹縣	計		13
昌圖縣	日本	男	13
昌圖縣	日本	女	13
昌圖縣	朝鮮	男	13
昌圖縣	朝鮮	女	13
昌圖縣	一般外國人	男	13
昌圖縣	一般外國人	女	13
昌圖縣	計		13
開原縣	日本	男	13
開原縣	日本	女	13
開原縣	朝鮮	男	13
開原縣	朝鮮	女	13
開原縣	一般外國人	男	13
開原縣	一般外國人	女	13
開原縣	計		13
鐵嶺縣	日本	男	13
鐵嶺縣	日本	女	13
鐵嶺縣	朝鮮	男	13
鐵嶺縣	朝鮮	女	13
鐵嶺縣	一般外國人	男	13
鐵嶺縣	一般外國人	女	13
鐵嶺縣	計		13
撫順縣	日本	男	13
撫順縣	日本	女	13
撫順縣	朝鮮	男	13
撫順縣	朝鮮	女	13
撫順縣	一般外國人	男	13
撫順縣	一般外國人	女	13
撫順縣	計		13
清原縣	日本	男	13
清原縣	日本	女	13
清原縣	朝鮮	男	13
清原縣	朝鮮	女	13
清原縣	一般外國人	男	13
清原縣	一般外國人	女	13
清原縣	計		13
西豐縣	日本	男	13
西豐縣	日本	女	13
西豐縣	朝鮮	男	13
西豐縣	朝鮮	女	13
西豐縣	一般外國人	男	13
西豐縣	一般外國人	女	13
西豐縣	計		13
西安縣	日本	男	13
西安縣	日本	女	13
西安縣	朝鮮	男	13
西安縣	朝鮮	女	13
西安縣	一般外國人	男	13
西安縣	一般外國人	女	13
西安縣	計		13

縣別	種別	性別	計
海城縣	日本	男	13
海城縣	日本	女	13
海城縣	朝鮮	男	13
海城縣	朝鮮	女	13
海城縣	一般外國人	男	13
海城縣	一般外國人	女	13
海城縣	計		13
遼陽縣	日本	男	13
遼陽縣	日本	女	13
遼陽縣	朝鮮	男	13
遼陽縣	朝鮮	女	13
遼陽縣	一般外國人	男	13
遼陽縣	一般外國人	女	13
遼陽縣	計		13
瀋陽縣	日本	男	13
瀋陽縣	日本	女	13
瀋陽縣	朝鮮	男	13
瀋陽縣	朝鮮	女	13
瀋陽縣	一般外國人	男	13
瀋陽縣	一般外國人	女	13
瀋陽縣	計		13
總計			13

奉天省在留外國人地方別人員統計表 康德元年十二月末現在

特務警察狀況

種別	米	佛	獨	蘇	無	ト	デ	ス	ベ	ホ	チ	フ	ス	カ	ハ	ル	總
種別	國	國	國	國	國	國	國	國	國	國	國	國	國	國	國	國	計
戶數	三、七六九	三、七六九	三、七六九	三、七六九	三、七六九	三、七六九	三、七六九	三、七六九	三、七六九	三、七六九	三、七六九	三、七六九	三、七六九	三、七六九	三、七六九	三、七六九	三、七六九
男	三、七六九	三、七六九	三、七六九	三、七六九	三、七六九	三、七六九	三、七六九	三、七六九	三、七六九	三、七六九	三、七六九	三、七六九	三、七六九	三、七六九	三、七六九	三、七六九	三、七六九
女	三、七六九	三、七六九	三、七六九	三、七六九	三、七六九	三、七六九	三、七六九	三、七六九	三、七六九	三、七六九	三、七六九	三、七六九	三、七六九	三、七六九	三、七六九	三、七六九	三、七六九
計	七、五三八	七、五三八	七、五三八	七、五三八	七、五三八	七、五三八	七、五三八	七、五三八	七、五三八	七、五三八	七、五三八	七、五三八	七、五三八	七、五三八	七、五三八	七、五三八	七、五三八

特務警察狀況

國籍別	種別	縣別		總計
		男	女	
日本	內地	東豐縣	二、一四八	二、一四八
		海龍縣	一、四八〇	一、四八〇
朝鮮	地	遼寧縣	三、七六九	三、七六九
		濟陽縣	三、七六九	三、七六九
英	人	總計	七、五三八	七、五三八
		計	七、五三八	七、五三八

奉天省在留外國人國籍別人員表 康德元年十二月末現在

特務警察狀況

國籍別	種別		戶數	男	女	計
	戶	別				
日本	內地人	朝鮮人	3,100	5,200	3,253	8,453
無籍			45	6	5	51
英國			3	5	5	10
佛國			1	1	1	2
米國			1	1	1	2
ト			1	1	1	2
ポ			1	1	1	2
ホ			1	1	1	2
デン			1	1	1	2
ソ			1	1	1	2
カ			1	1	1	2
ナ			1	1	1	2
ダ			1	1	1	2

吉林省在留外國人地方別人員統計表 康德元年十二月末現在

種別	戶數	男	女	計
舒蘭縣	13	33	26	59
九台縣	2	5	5	10
總計	15	38	31	69

特務警察狀況

縣別	種別		男	女	朝鮮人	一般外國人	計
	男	女					
吉林市	3,253	3,253	2,394	1,859	4,253	9,996	
永吉縣	3	3	2,463	2,463	2	5,431	
額爾古納縣	5	5	3,110	3,434	1	6,659	
敦化縣	6	6	2,085	1,549	2	3,636	
樺甸縣	10	10	1,048	1,048	1	2,107	
伊通縣	10	10	1,331	860	2	2,193	
雙陽縣	8	8	1,267	677	1	1,945	
懷德縣	7	7	1,008	555	1	1,564	
長嶺縣	10	10	1,466	499	1	1,966	
乾安縣	6	6	1	1	1	3	
扶餘縣	5	5	655	444	1	1,100	
農安縣	7	7	395	444	1	840	
德惠縣	8	8	33	26	1	60	
榆樹縣	3	3	33	26	1	60	
總計	3,253	3,253	23,940	18,590	4,253	99,960	

吉林省在留外國人地方別人員統計表 康德元年十二月末現在

國籍別	種別	
	戸數	男
總計	八七四九	三、四八
朝鮮人	一	二
一般外國人	一六、九	一
合計	三、四九	一、五八

熱河省在留外國人地方別人員統計表 康德元年十二月末現在

縣別	國籍別		合計
	朝鮮人	一般外國人	
承德縣	一〇〇	二	一〇二
灤縣	一	一	二
青龍縣	一	一	二
豐寧縣	一	一	二
凌源縣	一	一	二
平泉縣	一	一	二
凌城縣	一	一	二
開平縣	一	一	二
建化縣	一	一	二
隆化縣	一	一	二
合計	一〇三	五	一〇八

熱河省在留外國人地方別人員統計表 康德元年十二月末現在

國籍別	種別		合計
	戸數	男	
赤峰縣	四四三	三	四四六
寧城縣	六	一	七
合計	四四九	四	四五三
日本人	不明	三、三六	三、三六
朝鮮人	一〇	一〇	二〇
英國人	一	一	二
比利時人	一	一	二
奧國	一	一	二
蘇聯	一	一	二
佛國	一	一	二
米國	一	一	二
捷克	一	一	二
合計	三	一八	二一
合計	四四九	四二	四九一

國籍別	種別		計
	戶	數	
日本內地人	1,505	2,334	3,839
朝鮮人	95	1,173	1,268
無籍人	6	133	139
蘇聯人	5	4	9
ドイツ人	3	5	8
米國人	3	2	5
ノルウェー人	2	2	4
ポロランド人	3	2	5
スウェーデン人	7	4	11
カスチル人	1	6	7
トルコ人	1	5	6
總計	2,166	3,788	5,954

龍江省在留外國人國籍別人員統計表 康德元年十二月末現在

種別	戶	數	計
總計	2,166	3,788	5,954
遼寧縣	53	253	306
遼中縣	1,505	2,334	3,839

縣別	種別		計
	男	女	
齊齊哈爾市	1,243	1,126	2,369
龍江縣	7	1	8
富錦縣	3	2	5
明水縣	3	2	5
拜泉縣	8	5	13
克東縣	1	1	2
林口縣	1	1	2
通遼縣	1	1	2
甘肅縣	1	1	2
泰安縣	1	1	2
嫩江縣	1	1	2
大興縣	1	1	2
突泉縣	1	1	2
開通縣	1	1	2
總計	1,262	1,139	2,401

龍江省在留外國人地方別人員統計表 康德元年十二月末現在

特務警察狀況

備考

- 一、左ノ各縣ニハ在留外國人ナシ
- 依安、鎮東、安廣、(計三縣)
- 二、左ノ各縣ヨリハ報告ナシ
- 洮安、訥河、景星、龍鎮、泰康、克山(計七縣)

錦州省在留外國人地方別人員統計表 (康德元年十二月末現在)

縣別	種別		計
	性別	種別	
盤山縣	男	日本人	三
盤山縣	女	日本人	一
盤山縣	男	朝鮮人	三
盤山縣	女	朝鮮人	三
盤山縣	男	一般外國人	一
盤山縣	女	一般外國人	一
盤山縣	計		六
黑山縣	男	日本人	二八
黑山縣	女	日本人	六
黑山縣	男	朝鮮人	三
黑山縣	女	朝鮮人	三
黑山縣	男	一般外國人	一
黑山縣	女	一般外國人	一
黑山縣	計		三六
台安縣	男	日本人	一〇
台安縣	女	日本人	七
台安縣	男	朝鮮人	三
台安縣	女	朝鮮人	三
台安縣	男	一般外國人	一
台安縣	女	一般外國人	一
台安縣	計		二二
興城縣	男	日本人	六
興城縣	女	日本人	三
興城縣	男	朝鮮人	九
興城縣	女	朝鮮人	三
興城縣	男	一般外國人	一
興城縣	女	一般外國人	一
興城縣	計		二〇
錦西縣	男	日本人	一〇一
錦西縣	女	日本人	三三
錦西縣	男	朝鮮人	一〇
錦西縣	女	朝鮮人	七
錦西縣	男	一般外國人	一
錦西縣	女	一般外國人	一
錦西縣	計		一四二
義縣	男	日本人	四
義縣	女	日本人	三
義縣	男	朝鮮人	九
義縣	女	朝鮮人	七
義縣	男	一般外國人	一
義縣	女	一般外國人	一
義縣	計		二四
阜新縣	男	日本人	一〇〇
阜新縣	女	日本人	一四
阜新縣	男	朝鮮人	七
阜新縣	女	朝鮮人	五
阜新縣	男	一般外國人	二
阜新縣	女	一般外國人	一
阜新縣	計		一二九
北鎮縣	男	日本人	三
北鎮縣	女	日本人	二
北鎮縣	男	朝鮮人	二
北鎮縣	女	朝鮮人	一
北鎮縣	男	一般外國人	一
北鎮縣	女	一般外國人	一
北鎮縣	計		九
錦縣	男	日本人	一七九
錦縣	女	日本人	五七
錦縣	男	朝鮮人	二六
錦縣	女	朝鮮人	一〇
錦縣	男	一般外國人	五
錦縣	女	一般外國人	三
錦縣	計		二七二

錦州省在留外國人國籍別人員統計表 (康德元年十二月末現在)

國籍別	種別		計
	戶別	種別	
朝鮮人	男	五三一	一、二〇
朝鮮人	女	五八九	一、二〇
朝鮮人	計	一一二〇	二、四〇
日本人	男	二、七八一	五、一三三
日本人	女	二、三五二	五、一三三
日本人	計	五、一三三	一〇、二六六
內地人	男	一、五五四	二、七八
內地人	女	二、五五六	二、七八
內地人	計	四、一一〇	五、五六
總計	男	三、三二五	六、二七三
總計	女	二、九四八	六、二七三
總計	計	六、二七三	一二、五四六

特務警察狀況

安東省在留外國人地方別人員統計表 康德元年十二月末現在

縣別	種別		男	女	男	女	男	女	計
	性	別							
安東市	日	本	185	156					341
安東縣	日	本	666	742					1,408
寬甸縣	日	本	295	264					559
鳳城縣	日	本	383	176					559
輯安縣	日	本	988	860					1,848
莊河縣	日	本	65	48					113
岫巖縣	日	本	115	77					192
長白縣	日	本	1,455	683					2,138
撫松縣	日	本	1,234	1,354					2,588
桓仁縣	日	本	1,034	1,378					2,412
桓化縣	日	本	453	389					842
總計	日	本	9,373	8,275					17,648
	朝	鮮	393	23					416
	一	般	30,493	1,923					32,416
	計		39,733	3,021					42,754

安東省在留外國人國籍別人員統計表 康德元年十二月末現在

國籍別	種別	男	女	計
日本	內地人	177	192	369
日本	朝鮮人	393	23	416
米	國	4	3	7
英	國	1	1	2
カ	ナ	1	1	2
ト	ル	1	1	2
總計		11,446	3,021	14,467

濱江省在留外國人地方別人員統計表 康德元年十二月末現在

縣別	種別		男	女	男	女	男	女	計
	性	別							
青島縣	日	本	10	6					16
望奎縣	日	本	20	19					39
蒙東縣	日	本	7	5					12
	朝	鮮	2	1					3
	一	般	3	1					4
	計		32	31					63

國籍別	種別	戶數		男		女		計
		戶	數	男	女	男	女	
日本	內地人	四,四四五	一,七七六	八,七八一	三,九五七	五,九九三	一四,七七五	一,四六四
朝鮮	地籍人							一八,三七七
無籍	朝鮮人			一〇,四五五	一,四五五	八,三三四	二,五五五	二,五五五
日本	內地人			一,〇七六		三,八八		一,〇七六
朝鮮	地籍人							一,〇七六
總計			四,四四五	二六,六六六	八,〇六六	一〇,〇六六	一〇,〇六六	二六,六六六

哈爾濱在留外國人國籍別人員統計表 康德元年十二月末現在

縣別	種別	日本人		朝鮮人		一般外國人		計
		男	女	男	女	男	女	
慶城縣	日本人	一八七	三二	一五三	一六四			三六六
阿城縣	日本人	七六	三三	七六	五八〇			一,三四六
綏化縣	日本人	六	八	五五	四二			一,二八
東興縣	日本人	七	一	四〇	四二			七五
雙城縣	日本人	三	一〇	四九	三〇			八五
賓州縣	日本人	七	三	六二	四七			一〇九
茶河縣	日本人	一	六	二	七			一〇
鐵嶺縣	日本人	一	一	一〇	七			一〇
寧安縣	日本人	三	一	三三	三三			六九
海林縣	日本人	一	一	一	一			二
巴彥縣	日本人	一	一	一	一			二
密山縣	日本人	一	一	一	一			二
總計		一,〇七六	三六	一〇,四五五	八,三三四	一五	三	一〇,〇六六

濱江省在留外國人國籍別人員統計表 康德元年十二月末現在

地方別	種別		種別		計
	男	女	男	女	
依蘭縣	107	56	56	70	173
樟川縣	29	15	35	21	56
通化縣	15	4	19	6	25
撫遠縣	1	1	1	1	2
綏賓縣	3	1	4	2	6
計	155	97	152	100	252

三江省在留外國人地方別人員統計表 康德元年十二月末現在

種別	スウェーデン	トルコ	ペルギー	ベラルー	ポルトガル	アメリカ	イタリヤ	ソシアリス	計
男	15	2	4	4	4	3	1	33	
女	1	1	1	1	1	1	1	7	
計	16	3	5	5	5	4	2	40	

國籍別	種別		戸數	種別		計
	男	女		男	女	
蘇聯	11,490	11,490	6,910	11,490	22,980	
無国籍	9,000	1,535	1,535	1,535	3,070	
歸化支那	1,535	2,977	2,977	2,977	5,954	
ポーランド	3,000	566	566	566	1,132	
ギリシア	7	3	3	3	6	
英國	7	13	13	13	26	
佛國	3	6	6	6	12	
ドイツ	10	18	18	18	36	
米國	10	10	10	10	20	
ラトヴィヤ	8	7	7	7	15	
伊國	6	2	2	2	8	
チエコスロヴァキア	6	4	4	4	10	
オーストリア	3	1	1	1	4	
オランダ	3	1	1	1	4	
セーシェル	3	1	1	1	4	
オランダ	3	1	1	1	4	
デンマーク	2	1	1	1	3	
計	22,980	22,980	11,490	11,490	22,980	

地方別	種別		種別	種別	種別	種別	種別	種別	種別	種別	種別
	性別	性別									
寶清縣	男	女	朝鮮人	男	女	一般外國人	男	女	計	計	計
寶清縣	一	一	朝鮮人	二六	三三	一般外國人	一	一	二	二	二
勃利縣	一	一	朝鮮人	三六	三三	一般外國人	一	一	二	二	二
富錦縣	一	一	朝鮮人	三六	三三	一般外國人	一	一	二	二	二
同江縣	一	一	朝鮮人	三六	三三	一般外國人	一	一	二	二	二
蕪湖縣	一	一	朝鮮人	三六	三三	一般外國人	一	一	二	二	二
饒河縣	一	一	朝鮮人	三六	三三	一般外國人	一	一	二	二	二
湯原縣	一	一	朝鮮人	三六	三三	一般外國人	一	一	二	二	二
鳳山縣	一	一	朝鮮人	三六	三三	一般外國人	一	一	二	二	二
方正縣	一	一	朝鮮人	三六	三三	一般外國人	一	一	二	二	二
總計	一	一	朝鮮人	三六	三三	一般外國人	一	一	二	二	二

三江省在留外國人國籍別人員統計表 康德元年十二月末現在

國籍別	種別	種別	種別	種別	種別	種別	種別	種別	種別	種別	種別
日本	內地人	朝鮮人	男	女	計	男	女	計	男	女	計
日本	內地人	朝鮮人	五八四	五七九	一一六三	八、二六九	三九五	九七四	一、三七九	一、三六六	二、七四五

間島外國人地方別人員統計表 康德元年十二月末現在

種別	種別	種別	種別	種別	種別	種別	種別	種別	種別	種別	種別		
												性別	性別
無国籍	朝鮮人	男	女	計	男	女	計	男	女	計	男	女	計
無国籍	朝鮮人	三〇	二八	五八	一、九九四	八、八七九	六、八七九	一、一〇八	一、一〇八	一、一〇八	一、一〇八	一、一〇八	一、一〇八

縣別	種別		種別	種別	種別	種別	種別	種別	種別	種別	種別
	性別	性別									
延吉縣	男	女	朝鮮人	男	女	一般外國人	男	女	計	計	計
延吉縣	五、五五五	四、〇九五	朝鮮人	一、五三三	一、四七六	一般外國人	一	一	二	二	二
和龍縣	一、五三三	一、〇九三	朝鮮人	五七二	五九一	一般外國人	一	一	二	二	二
汪清縣	二、五三三	一、〇九三	朝鮮人	一、六七三	一、五〇一	一般外國人	一	一	二	二	二
琿春縣	四、〇九五	二、九七六	朝鮮人	二、七二四	二、四九七	一般外國人	一	一	二	二	二
安圖縣	九、三六六	六、三六一	朝鮮人	三、八四五	三、〇八八	一般外國人	一	一	二	二	二
總計	九、三六六	六、三六一	朝鮮人	三、八四五	三、〇八八	一般外國人	一	一	二	二	二

國籍別	種別	戶數		男		女		計
		戶	數	男	女	男	女	
日本	內地人	三八二	一五四	四三三	三九〇	二九四	七六六	七六六
朝鮮人	朝鮮人	一	一	七	七	四	一一	一一
無籍	無籍	一	一	一	一	一	一	一
總計	總計	三八二	一五五	四四〇	四〇二	二九九	八四二	八四二

黑河省在留外國人國籍別人員統計表 康德元年十二月末現在

縣別	種別	戶數		男		女		計
		戶	數	男	女	男	女	
漢河縣	漢河縣	一三	一	一	一	一	一	一
呼瑪縣	呼瑪縣	一三	一	一	一	一	一	一
奇克縣	奇克縣	一〇	一	一	一	一	一	一
遜河縣	遜河縣	四	一	一	一	一	一	一
烏雲縣	烏雲縣	八	一	一	一	一	一	一
佛山縣	佛山縣	四	一	一	一	一	一	一
總計	總計	四三	五	五	五	五	五	五

國籍別	種別	戶數		男		女		計
		戶	數	男	女	男	女	
日本	內地人	三三三	一三九	六三六	四六三	一〇九九	一〇九九	
朝鮮人	朝鮮人	一	一	一	一	一	一	
英國	英國	一	一	一	一	一	一	
米國	米國	一	一	一	一	一	一	
無籍	無籍	一	一	一	一	一	一	
ドイツ	ドイツ	一	一	一	一	一	一	
フランス	フランス	一	一	一	一	一	一	
スウェーデン	スウェーデン	一	一	一	一	一	一	
ポーランド	ポーランド	一	一	一	一	一	一	
チェコスロヴァキア	チェコスロヴァキア	一	一	一	一	一	一	
總計	總計	三三六	一四二	六四二	四七二	一一一四	一一一四	

黑河省在留外國人地方別人員統計表 康德元年十二月末現在

縣別	種別	戶數		男		女		計
		戶	數	男	女	男	女	
漢河縣	漢河縣	一	一	一	一	一	一	一
呼瑪縣	呼瑪縣	一	一	一	一	一	一	一
奇克縣	奇克縣	一	一	一	一	一	一	一
遜河縣	遜河縣	一	一	一	一	一	一	一
烏雲縣	烏雲縣	一	一	一	一	一	一	一
佛山縣	佛山縣	一	一	一	一	一	一	一
總計	總計	六	六	六	六	六	六	六

間島省在留外國人國籍別人員統計表 康德元年十二月末現在

首都警察廳管內在留外國人國籍別人員表 康德元年十二月末現在

國籍別	種別	戶數		男		女		計
		男	女	男	女	男	女	
日本	內地人	1,573	1,441	3,177	1,124	3,271	893	5,448
朝鮮人	內地人	441	1,141	1,582	1,141	2,723	1,075	3,798
英國	英國	2	3	5	4	9	7	16
佛國	佛國	6	4	10	3	13	7	20
蘇聯	蘇聯	6	8	14	10	24	18	42
スウェーデン	スウェーデン	1	1	2	1	3	1	4
ポロランド	ポロランド	3	3	6	3	9	3	12
デンマーク	デンマーク	1	1	2	1	3	1	4
アメリカ	アメリカ	1	1	2	1	3	1	4
總計		2,036	4,366	7,286	4,366	11,652	7,554	19,206

北滿特區在留外國人署別人員統計表 康德元年十二月末現在

署別	種別	戶數		男		女		計
		男	女	男	女	男	女	
寬城子	日本人	18	75	399	381	780	1,199	
一面坡	日本人	44	101	96	1,123	1,145	2,291	
橫道河子	日本人	87	250	636	1,039	1,675	2,311	
穆稜	日本人	107	335	866	1,039	1,905	2,811	
綏芬河	日本人	196	226	576	1,066	1,642	2,242	
滿洲	日本人	5	2	7	7	14	14	
昂溪	日本人	100	49	281	281	562	1,009	
博克圖	日本人	7	7	16	16	32	32	
安東	日本人	5	3	14	14	28	28	
海拉爾	日本人	46	3	141	141	282	282	
滿洲里	日本人	30	38	117	117	234	234	
總計		299	1,166	3,388	2,799	6,187	8,987	

北滿特別區在留外國人國籍別人員統計表 康德元年十二月末現在

國籍別	種別	戶數		男		女		計
		男	女	男	女	男	女	
日本	內地人	1,031	1,414	2,699	3,338	1,666	2,799	5,467
朝鮮人	內地人	1,414	3,338	3,338	2,799	6,137	4,537	10,674

國境別	出入別		性別		年度
	出	入	男	女	
瓦房店	1,233	1,233	1,233	1,233	大正二年
安東	345	345	345	345	
營口	336	336	336	336	計
山海關	553	553	553	553	
滿洲里	1,147	1,147	1,147	1,147	大正元年
綏芬河	1,011	1,011	1,011	1,011	
圖們	1,011	1,011	1,011	1,011	計
黑龍河	2,635	2,635	2,635	2,635	

國籍別	種別		年度
	戶數	計	
歸化支那	333	618	大正二年
蘇聯	3,253	6,010	
無籍	2,893	6,055	大正元年
波蘭	48	575	
希臘	8	537	計
英國	1	538	
米國	1	539	大正二年
米國	1	540	
米國	1	541	計
米國	1	542	
米國	1	543	大正元年
米國	1	544	
米國	1	545	計
米國	1	546	
米國	1	547	大正二年
米國	1	548	
米國	1	549	計
米國	1	550	
米國	1	551	大正元年
米國	1	552	
米國	1	553	計
米國	1	554	
米國	1	555	大正二年
米國	1	556	
米國	1	557	計
米國	1	558	
米國	1	559	大正元年
米國	1	560	
米國	1	561	計
米國	1	562	
米國	1	563	大正二年
米國	1	564	
米國	1	565	計
米國	1	566	
米國	1	567	大正元年
米國	1	568	
米國	1	569	計
米國	1	570	
米國	1	571	大正二年
米國	1	572	
米國	1	573	計
米國	1	574	
米國	1	575	大正元年
米國	1	576	
米國	1	577	計
米國	1	578	
米國	1	579	大正二年
米國	1	580	
米國	1	581	計
米國	1	582	
米國	1	583	大正元年
米國	1	584	
米國	1	585	計
米國	1	586	
米國	1	587	大正二年
米國	1	588	
米國	1	589	計
米國	1	590	
米國	1	591	大正元年
米國	1	592	
米國	1	593	計
米國	1	594	
米國	1	595	大正二年
米國	1	596	
米國	1	597	計
米國	1	598	
米國	1	599	大正元年
米國	1	600	
米國	1	601	計
米國	1	602	
米國	1	603	大正二年
米國	1	604	
米國	1	605	計
米國	1	606	
米國	1	607	大正元年
米國	1	608	
米國	1	609	計
米國	1	610	
米國	1	611	大正二年
米國	1	612	
米國	1	613	計
米國	1	614	
米國	1	615	大正元年
米國	1	616	
米國	1	617	計
米國	1	618	
米國	1	619	大正二年
米國	1	620	
米國	1	621	計
米國	1	622	
米國	1	623	大正元年
米國	1	624	
米國	1	625	計
米國	1	626	
米國	1	627	大正二年
米國	1	628	
米國	1	629	計
米國	1	630	
米國	1	631	大正元年
米國	1	632	
米國	1	633	計
米國	1	634	
米國	1	635	大正二年
米國	1	636	
米國	1	637	計
米國	1	638	
米國	1	639	大正元年
米國	1	640	
米國	1	641	計
米國	1	642	
米國	1	643	大正二年
米國	1	644	
米國	1	645	計
米國	1	646	
米國	1	647	大正元年
米國	1	648	
米國	1	649	計
米國	1	650	
米國	1	651	大正二年
米國	1	652	
米國	1	653	計
米國	1	654	
米國	1	655	大正元年
米國	1	656	
米國	1	657	計
米國	1	658	
米國	1	659	大正二年
米國	1	660	
米國	1	661	計
米國	1	662	
米國	1	663	大正元年
米國	1	664	
米國	1	665	計
米國	1	666	
米國	1	667	大正二年
米國	1	668	
米國	1	669	計
米國	1	670	
米國	1	671	大正元年
米國	1	672	
米國	1	673	計
米國	1	674	
米國	1	675	大正二年
米國	1	676	
米國	1	677	計
米國	1	678	
米國	1	679	大正元年
米國	1	680	
米國	1	681	計
米國	1	682	
米國	1	683	大正二年
米國	1	684	
米國	1	685	計
米國	1	686	
米國	1	687	大正元年
米國	1	688	
米國	1	689	計
米國	1	690	
米國	1	691	大正二年
米國	1	692	
米國	1	693	計
米國	1	694	
米國	1	695	大正元年
米國	1	696	
米國	1	697	計
米國	1	698	
米國	1	699	大正二年
米國	1	700	
米國	1	701	計
米國	1	702	
米國	1	703	大正元年
米國	1	704	
米國	1	705	計
米國	1	706	
米國	1	707	大正二年
米國	1	708	
米國	1	709	計
米國	1	710	
米國	1	711	大正元年
米國	1	712	
米國	1	713	計
米國	1	714	
米國	1	715	大正二年
米國	1	716	
米國	1	717	計
米國	1	718	
米國	1	719	大正元年
米國	1	720	
米國	1	721	計
米國	1	722	
米國	1	723	大正二年
米國	1	724	
米國	1	725	計
米國	1	726	
米國	1	727	大正元年
米國	1	728	
米國	1	729	計
米國	1	730	
米國	1	731	大正二年
米國	1	732	
米國	1	733	計
米國	1	734	
米國	1	735	大正元年
米國	1	736	
米國	1	737	計
米國	1	738	
米國	1	739	大正二年
米國	1	740	
米國	1	741	計
米國	1	742	
米國	1	743	大正元年
米國	1	744	
米國	1	745	計
米國	1	746	
米國	1	747	大正二年
米國	1	748	
米國	1	749	計
米國	1	750	
米國	1	751	大正元年
米國	1	752	
米國	1	753	計
米國	1	754	
米國	1	755	大正二年
米國	1	756	
米國	1	757	計
米國	1	758	
米國	1	759	大正元年
米國	1	760	
米國	1	761	計
米國	1	762	
米國	1	763	大正二年
米國	1	764	
米國	1	765	計
米國	1	766	
米國	1	767	大正元年
米國	1	768	
米國	1	769	計
米國	1	770	
米國	1	771	大正二年
米國	1	772	
米國	1	773	計
米國	1	774	
米國	1	775	大正元年
米國	1	776	
米國	1	777	計
米國	1	778	
米國	1	779	大正二年
米國	1	780	
米國	1	781	計
米國	1	782	
米國	1	783	大正元年
米國	1	784	
米國	1	785	計
米國	1	786	
米國	1	787	大正二年
米國	1	788	
米國	1	789	計
米國	1	790	
米國	1	791	大正元年
米國	1	792	
米國	1	793	計
米國	1	794	
米國	1	795	大正二年
米國	1	796	
米國	1	797	計
米國	1	798	
米國	1	799	大正元年
米國	1	800	
米國	1	801	計
米國	1	802	
米國	1	803	大正二年
米國	1	804	
米國	1	805	計
米國	1	806	
米國	1	807	大正元年
米國	1	808	
米國	1	809	計
米國	1	810	
米國	1	811	大正二年
米國	1	812	
米國	1	813	計
米國	1	814	
米國	1	815	大正元年
米國	1	816	
米國	1	817	計
米國	1	818	
米國	1	819	大正二年
米國	1	820	
米國	1	821	計
米國	1	822	
米國	1	823	大正元年
米國	1	824	
米國	1	825	計
米國	1	826	
米國	1	827	大正二年
米國	1	828	
米國	1	829	計
米國	1	830	
米國	1	831	大正元年
米國	1	832	
米國	1	833	計
米國	1	834	
米國	1	835	大正二年
米國	1	836	
米國	1	837	計
米國	1	838	
米國	1	839	大正元年
米國	1	840	
米國	1	841	計
米國	1	842	
米國	1	843	大正二年
米國	1	844	
米國	1	845	計
米國	1	846	
米國	1	847	大

特務警察狀況

國籍別	年度別		計	康	德	元	年	計
	出	入						
歸化支那元ロシア	二二二	三三三	四四四	五五五	六六六	七七八	八八九	九九九
米國	七七八	八八八	九九九	一〇〇〇	一一一一	一二二二	一三三三	一四四四
英國	四七九	五八〇	六九一	七八九	八八〇	九九九	一〇〇〇	一一一一
佛國	二五二	三六三	四七四	五八五	六九六	七八九	八八〇	九九九
伊國	一八三	二九四	四〇五	五〇六	六一七	七二八	八三九	九四〇
ドイッ	三三三	四四四	五五五	六六六	七七七八	八八八	九九九	一〇〇〇
ボイランド	八二	一三三	二四四	三五五	四六六	五七八	六八八	七八九
ギリシア	一七八	二八九	四〇〇	五〇一	六一二	七二三	八三三	九四四
キエツコスロバキヤ	一四	二五	三六	四七	五八	六九	七八	八八

入出國外國人國籍別比較統計表

國籍別	年度別		計	康	德	元	年	計
	出	入						
無國籍	二一〇	二二〇	三三〇	四四〇	五五〇	六六〇	七七〇	八八〇
蘇聯	一、九二七	一、三二七	三、二五四	四、一五〇	五、〇七五	六、〇〇〇	六、九二五	七、八五〇
聯邦	一、二九	一、三〇	二、五九	三、五〇	四、四一	五、三二	六、二三	七、二四
合計	三、九〇六	三、五四七	七、四五三	八、四〇〇	九、二四六	一〇、〇九八	一〇、九四七	一二、〇〇〇
古北	一四	一六	三〇	四〇	五〇	六〇	七〇	八〇
喜峰口	七二二	四、〇〇六	四、七二八	五、四五〇	六、一七二	六、八九四	七、六一六	八、三三八
合計	七二二	四、〇〇六	四、七二八	五、四五〇	六、一七二	六、八九四	七、六一六	八、三三八

特務警察狀況

特務警察状況

国籍別 出入別	年度別	
	男	女
ブラジル	14	1
ポルトガル	11	1
ペルシヤ	11	1
メキシコ	11	1
アスアニヤ	11	1
ラトビヤ	11	1
リトアニヤ	11	1
オランダ	11	1
ニュゴスラビヤ	11	1
計	110	10
計	110	10

特務警察状況

国籍別 出入別	年度別	
	男	女
ベトナム	1	1
ルーマニヤ	1	1
イタリヤ	1	1
トルコ	1	1
リビア	1	1
セルビア	1	1
イラク	1	1
ユダヤ	1	1
計	1	1
計	1	1

司法警察狀況

竇ヲ爲シ民間ニ於ケル密賣買ヲ嚴禁シ之カ違反者ノ檢舉ニ努メタル結果犯罪統計上其ノ數ヲ増加セルモノナリ暫行懲治盜匪法違反トシテ檢舉セル馬匪賊ハ政治ノ紊亂セシ舊政權時代ノ遺物ニシテ賊團大學シテ部落ヲ襲撃シ全ク一物モ餘サス掠奪シ去ルノ狀況ナリシカ建國以來日滿軍警ノ討伐ニ伴ヒ漸次其ノ影ヲ没シツツアリ。犯罪ノ檢舉成績ハ康徳元年一月ヨリ同年六月末ニ至ル半ケ年間ノ總檢舉率七四、二%弱、檢舉人員二〇、八〇一人ニシテ各犯罪別檢舉率ハ竊盜八二、五%強、強盜罪四七、二%弱、暫行懲治盜匪法違反罪四〇、九%強、殺人罪六九、二%弱、傷害罪七八、七%弱詐欺及背信罪八一、一%強等ニシテ統計上ヨリ見レハ相當可良ナル檢舉成績ヲ收メツツアルカ如キモ一般民衆ノ司法警察ニ對スル觀念今尙舊政權時代ノ觀念ヲ脱セス犯罪ノ被害者ニシテ之カ被害届出ヲ爲ササルモノ尠カラサル實情ニアルヲ以テ實際ノ犯罪發生件數ハ統計ノ示ス所ヨリ遙カニ多カルヘク從テ犯罪檢舉成績ノ如キモ未タ満足スル域ニ達セサル狀況ニアリ但シ比較的警察制度ノ完備セル都市及其ノ附近ニ於テハ犯罪檢舉ニ關シテモ相當ノ成績ヲ擧ケツツアリ一般的ニ觀察シテ現下ノ治安、狀態ハ事變前ニ比シ遙カニ良好トナレリ。

5 全國犯罪統計表 自康徳元年一月一日 至康徳元年六月末日

犯罪之種類	件數	檢舉	
		件數	人員
內亂罪	九	九	九
外患罪	一	一	一
妨害國交罪	一	一	一

刑		法		上	
竊盜罪	八二,500	強盜罪	47,200	暫行懲治盜匪法違反罪	40,900
殺人罪	69,200	傷害罪	78,700	詐欺及背信罪	81,100
妨害公務罪	1,000	妨害秩序罪	1,000	偽造貨幣罪	3,500
妨害選舉罪	1,000	妨害送舉罪	1,000	偽造度量衡罪	1,000
妨害送舉罪	1,000	妨害送舉罪	1,000	偽造文書印文罪	1,000
妨害送舉罪	1,000	妨害送舉罪	1,000	妨害風化罪	1,000
妨害送舉罪	1,000	妨害送舉罪	1,000	妨害婚姻及家庭罪	1,000
妨害送舉罪	1,000	妨害送舉罪	1,000	褻瀆祀典及侵害墳墓屍體罪	1,000
妨害送舉罪	1,000	妨害送舉罪	1,000	妨害農工商罪	1,000
妨害送舉罪	1,000	妨害送舉罪	1,000	賭博罪	1,000
妨害送舉罪	1,000	妨害送舉罪	1,000	鴉片罪	1,000
妨害送舉罪	1,000	妨害送舉罪	1,000	賭博罪	1,000
妨害送舉罪	1,000	妨害送舉罪	1,000	殺人罪	1,000

司法警察狀況

司法警察狀況

省別	月別	一月	二月	三月	四月	五月	六月	七月	八月	九月	十月	十一月	十二月	記
奉天省	檢舉	八	二	一	二	二	六	五	二	五	五	五	五	四
吉林省	檢舉						一	一	一	二	一	一	二	九
龍江省	檢舉						一	一		一	一	一	二	八
熱河省	檢舉						三	一		六	四	七	六	三
濱江省	檢舉						一	一		一	一	一	二	二
錦州省	檢舉													九
安徽省	檢舉													二
三江省	檢舉													一
合計		八	二	一	二	二	六	五	二	五	五	五	五	四

贓犯罪檢舉一覽表 (康德元年)

司法警察狀況

省別	月別	一月	二月	三月	四月	五月	六月	七月	八月	九月	十月	十一月	十二月	記
間島省	檢舉													一
黑河省	檢舉													一
首都警察廳	檢舉													一
哈爾濱警察廳	檢舉													一
瓦房店國境警察隊	檢舉													一
山海關國境警察隊	檢舉													一
古北口國境警察隊	檢舉													一
喜峰口國境警察隊	檢舉													一
圖們國境警察隊	檢舉													一
合計														一

省別	一月		二月		三月		四月		五月		六月		七月		八月		九月		十月		十一月		十二月		計
	檢舉	未檢舉	檢舉	未檢舉	檢舉	未檢舉	檢舉	未檢舉	檢舉	未檢舉	檢舉	未檢舉	檢舉	未檢舉	檢舉	未檢舉	檢舉	未檢舉	檢舉	未檢舉	檢舉	未檢舉	計		
營口海邊警察隊	1	0	1	0	1	0	1	0	1	0	1	0	1	0	1	0	1	0	1	0	1	0	1	0	1
興安南省	0	0	0	0	0	0	0	0	0	0	0	0	0	0	0	0	0	0	0	0	0	0	0	0	0
總計	1	0	1	0	1	0	1	0	1	0	1	0	1	0	1	0	1	0	1	0	1	0	1	0	1

密輸ノ取締ハ主トシテ各國境警察隊及營口海邊警察隊ニ於テ稅關ト協力シ之ニ當リ居レルカ密輸品ノ主ナルモノハ綿布、人絹布、砂糖、私鹽、石油、阿片等ニシテ就中綿布、人絹布ハ其ノ王坐ヲ占メ康徳元年中各國境警察隊及營口海邊警察隊ニ於テ沒收セルモノヲ合計スレハ其ノ評價綿布類ハ三八、九八六元、人絹布類ハ四〇、二九一元ニ達セリ而シテ近時密輸取締ノ嚴重トナレルニ伴ヒ密輸ノ手段方法モ亦極メテ巧妙トナリ加フルニ個人的密輸ヨリ漸次團體的密輸ニ轉化セントスルノ傾向ヲ示シ爲ニ密輸犯人檢舉ニ際シ取締官憲ト犯人トノ間ニ於テ流血ノ慘事ヲ見ルコト尠カラズ此ノ方面ノ取締ニハ相當苦心ヲ重ネツツアリ。

全國密輸入品沒收調査表

品名	數量	評價
綿布	六、三六八元〇	三七、五八六元二〇
人絹布	一〇、四二七尺四	一、四〇〇元三七
砂糖	三、二〇三元五	三九、九六二元五〇
私鹽	三、〇二三尺〇	三二、九元〇九
石油	六一、一九一斤〇	六、三五四元五一
阿片	七〇、一九九斤〇	四、四九五元一二
其他	七〇一、罐五	二、二六〇元七一
總計	一〇、一二五包〇	五、一五四元三〇
	七隻〇	一、四、三〇〇元〇〇
		一、五〇〇元〇〇
		二一、六七三元四三
		一三五、〇一六元二三

品名	數量	評價
綿布	六、三六八元〇	三七、五八六元二〇
人絹布	一〇、四二七尺四	一、四〇〇元三七
砂糖	三、二〇三元五	三九、九六二元五〇
私鹽	三、〇二三尺〇	三二、九元〇九
石油	六一、一九一斤〇	六、三五四元五一
阿片	七〇、一九九斤〇	四、四九五元一二
其他	七〇一、罐五	二、二六〇元七一
總計	一〇、一二五包〇	五、一五四元三〇
	七隻〇	一、四、三〇〇元〇〇
		一、五〇〇元〇〇
		二一、六七三元四三
		一三五、〇一六元二三

備考 山海關、瓦房店、喜峰口、古北口、圍場、滿洲里、黑河、營口、各警察隊調査表ニ依ル

二、犯罪事件ノ處理狀況

犯罪事件ノ處理ニ關シテハ建國以來舊政權時代ノ粗漏杜撰ナル方法ヲ其ノ儘踏襲シ居タルカ近時司法警察事務ニ經験アル日系警察官ノ配置ニ伴ヒ這個ノ弊風ハ逐次除去セラレ其ノ取扱手續ノ如キモ次第ニ整備統一ノ緒ニ就キツツアリ但シ犯罪事件ノ處理ニ關シテハ全國的ニ統一セラレタル一定ノ基準ナキヲ以テ之カ準則ヲ定ムヘク目下中央ニ於テ司法警察狀況

司法警察狀況

犯罪事件處理規程立案中ニシテ現在司法部ニ於テ立案中ノ司法警察職務規範ノ實施ト相俟ツテ犯罪事件處理ノ敏速ト周到トヲ期スヘク計畫中ナリ。

違警罪ハ違警罰法ニ依リ處理シ其ノ即決言渡ハ警察署長ニ於テ直接之ヲ爲シツツアル地方ナキニ非サルモ概ネ縣警務局又ハ警務廳ニ於テ之カ言渡ヲ爲シ即決處分ノ統一ヲ期シツツアリ然レトモ違警罰法ニハ即決處分手續ニ關シ何等ノ規定ナク各地ノ取扱區々不統一ニ亙リ居レルヲ以テ之カ手續ヲ一定スヘク目下中央ニ於テ犯罪即決法立案中ナリ。

三、物的施設ノ狀況

舊政權時代ニ於テハ司法警察方面ノ事項殆ト顧ミラルル所ナク從ツテ之カ物的施設極メテ貧弱ニシテ見ルヘキモノナキ狀況ナリシヲ以テ建國以來銳意之カ改善ニ努メツツアルモ未タ此ノ方面ハ甚タ不完全ニシテ之ヲ全國的ニ完備セシムルニハ尙相當ノ年月ヲ要スル狀況ニアリ。

1. 刑事鑑識施設ノ狀況

刑事鑑識施設ハ未タ極メテ幼稚ニシテ現在ニ於テハ之ニ依リ大ナル効果ヲ期待シ得サル實情ニアルモ鑑識施設ハ科學的犯罪捜査上缺クヘカラサルモノナルヲ以テ漸ヲ追ヒテ之カ完備ヲ期スヘク計畫中ニシテ其ノ概況ヲ述フレハ次ノ如シ。

(イ) 指紋施設

大同三年二月七日司法部、民政部、蒙政部各大臣ノ共同訓令ニ依リ指紋制度ヲ實施シ首都警察廳及奉天、吉林、浙江、龍江、熱河ノ各警務廳ニ指紋局ノ設置(康德元年十二月五日管轄區域改正)ヲ觀警務司ニ於テ之ヲ統轄セリ現在警務司ニ保管セル指紋原紙數次ノ如シ。

康德二年四月末現在

送付原紙數	送付	指紋官	局	第一區	第二區	第三區	第四區	第五區	第六區	計
三、六三三	首都警察廳	奉天省公署	奉天省公署	奉天省公署	吉林省公署	吉林省公署	龍江省公署	龍江省公署	熱河省公署	三〇、八八七
八〇〇	警察廳	吉林省公署	吉林省公署	吉林省公署	龍江省公署	龍江省公署	龍江省公署	龍江省公署	熱河省公署	九、八六〇
一、〇八六	警察廳	龍江省公署	龍江省公署	龍江省公署	龍江省公署	龍江省公署	龍江省公署	龍江省公署	熱河省公署	一、〇八六
三五四	警察廳	熱河省公署	熱河省公署	熱河省公署	熱河省公署	熱河省公署	熱河省公署	熱河省公署	熱河省公署	三五四
三六、六二〇	警察廳	熱河省公署	熱河省公署	熱河省公署	熱河省公署	熱河省公署	熱河省公署	熱河省公署	熱河省公署	三六、六二〇

(ロ) 寫真施設

現在都會地ニ於テハ指紋ト並ヒテ現場寫真、被疑者寫真等ノ撮影ヲ爲シツツアルモ之カ施設未タ不充分ナルヲ以テ各省公署警務廳ニ寫真機各一台ヲ配布スル外首都、哈爾濱ノ奉天ノ各警察廳ニ「ベルチロン」式撮影器並ニ廣角度「レンズ」及「カメラ」等ヲ配給スヘク目下計畫中ナリ。

(ハ) 其ノ他鑑識施設

指紋及寫真施設ノ外現在取敢ヘス備付ケヲ要スト認メラルル紫外光線放射器及顯微鏡ヲ警務司、首都哈爾濱及奉天警察廳ニ設備スヘク目下計畫中ナリ。

司法警察狀況

司法警察狀況

2. 取調室及留置場ノ設備狀況

司法警察機關ニ附置セラレタル取調室及留置場ノ設備狀況ハ之ヲ逃走防止ノ點ヨリ觀ルモ將又人權保護ノ點ヨリ觀ルモ一般ニ極メテ不備不完全ニシテ改善ノ余地尠カラサルヲ以テ經費ノ許ス範圍内ニ於テ着々之ヲ設備改善スヘク努力中ナリ。

四、銃砲火藥類取締狀況

銃砲火藥類ノ取締ハ國內治安回復ニ最モ緊要ノ事項ニシテ一日モ之ヲ等閑ニ附シ得サルヲ以テ建國匆匆ノ裡ニ不取訓令第二一九號ヲ以テ槍械火藥類取締標準ヲ定メテ據ルヘキ大綱ヲ示シ且治安警察法、違警罰法並該標準ニ基ク各省制定ノ舊章程ノ運用等ニ依リ之ヲ補ヒ來リタルモ滿洲ニ於ケル民間散在銃器ハ無慮百數十萬ニ上ル巨數ナルヲ以テ之ヲ取締整理ヲ急速且徹底的ニセサルヘカラスト爲シ大同二年五月十八日民政部令第六號ヲ以テ暫行銃砲取締規則ヲ發布シ民間所在銃器ノ整理調査ニ着手セリ。一方同年六月四日日滿警備機關ヲ打ツテ一丸トセル治安維持會ノ設立ヲ見ルニ至リ民間散在銃器ノ買收ヲ企圖シ超ヘテ康徳元年愈々本格的ニ民間散在銃器ニ對シ之ヲ買收ニ着手シ間斷ナキ努力ノ結果別表第一號ノ如キ異常ノ成功ヲ見ルニ至リ國內治安ノ安定ニ一段ノ光明ヲ與ヘタリ。斯クテ殘存民有銃器(別表第二號)ハ既ニ約十九萬五千ニ過ス愈々康徳二年度ノ買收ヲ以テ概ネ清掃サルヘキモノト思料セラル。自衛團ノ銃器(別表第三號)ニ付イテハ本年六月ニ於ケル調査ニ比較シ約六萬挺ノ減少ヲ見タリ雖モ尙十萬五千ヲ算スル現狀ニアリ逐次治安恢復ト共ニ棍棒自衛團ヘト整理スル豫定ナルモ急速ニ之ヲ實現ヲ期シ難キ實情ニ在ルハ遺憾ナリ。從火藥ノ取締ニ付テハ即チ大同二年以來ノ懸案ナルカ愈々之ヲ對策確立シタルヲ以テ近々取締法公布ノ運ニ至ルヘク來免角明確ヲ欠クノ態アリシ火藥類取締ニ關シ全ク之ヲ一元ニスルヲ得ヘシ。

小銃	拳銃	自動火器	計	洋砲	總計
八三、二八五	一九、九二九	七三	一〇三、二八七	一七、六八二	一二〇、九六九
三、〇三九	一七、八三三	一一	二〇、八八三	三、四八八	二四、三七一
一、〇〇〇	一三、三七七	三三	一四、七〇〇	二、六八三	一七、三八三
一七、八四三	七、六六六	一三	二五、五二二	六、七七六	三二、二九八
三、二〇七	九、七六六	一	一三、九七四	一、〇一一	一五、〇〇五
一九、五四一	九、三三三	一九	二八、八八〇	五、一九三	三四、〇七三
五、〇〇〇	三、三一九	四	八、三二三	一、七〇〇	一〇、〇三三
五、三三	二、六六六	二	八、〇〇一	八、六六	一六、六六七
四、八二八	一、四六六	七	六、三〇一	一、五九九	七、八〇〇
一、〇六六	三、五七七	二	四、六四三	五、五五八	一〇、二〇一
五、一〇八	四、〇〇七	一	九、一四五	五、五八八	一四、七四三
一、六六	一、〇〇〇	一	二、六六六	一、五九九	四、二六五
三二七	七、二五	一	七、五七七	四、七六	一二、三三三
一、三九七	五、四五	二	六、九四九	三、六	一〇、六〇九
六、七五九	七、六八八	一、九八	一四、四三六	七、六八八	二二、一二四

第一號表

回收銃器一覽 康德元年十二月末現

省別	買			收			洋砲	總計	小銃
	小銃	拳銃	自動火器	小銃	拳銃	自動火器			
奉天	五七,七二九	一八,二二六	四七	七五,〇三三	二五,一五一	六三,三二六	二五,一五一	六三,三二六	四二
吉林	二九,九二二	一〇,〇六五	六	三〇,〇〇〇	五,〇〇〇	三三,九九六	三三,九九六	三三,九九六	三五
濱江	一〇,八七六	七,九三三	二四	一八,八九三	七,四七四	九,三七九	九,三七九	九,三七九	九七
錦州	一四,九五九	六,二八〇	二	二一,五五〇	五,二二六	六,五〇〇	六,五〇〇	六,五〇〇	二六
安東	一四,七七八	六,三三三	一	二一,五五〇	四,九三三	四,九三三	四,九三三	四,九三三	二七
龍江	一八,三七七	八,七六六	一五	二七,一七八	五,六九九	三,四八三	三,四八三	三,四八三	二六
三江	四,六六六	二,六六六	三	七,五五五	一,八六八	一,五〇〇	一,五〇〇	一,五〇〇	一
黑龍	三,九九九	二,〇〇〇	二	六,二二二	七,六六八	一,七三四	一,七三四	一,七三四	一
熱河	四,四四四	一,三三四	二	五,六六六	七,一三七	一,三九〇	一,三九〇	一,三九〇	三
間島	九,九九九	三,三三三	二	一,三三三	三,三三三	六,〇一〇	六,〇一〇	六,〇一〇	一
首都警察廳									
哈爾濱警察廳									
北滿特別區	一,三三三	四九六		六六〇	一,六六六	一,五九〇	一,五九〇	一,五九〇	一
通遼林西	一,三三五	五三〇	二	一,九二七	三六	三,五三四	三,五三四	三,五三四	三
總計	一三〇,六五七	五五,六七七	一四〇	一六六,四六四	三二,七九三	四七,七四四	四七,七四四	四七,七四四	二,八五

第三號表

各省別自衛團用銃器彈藥表 康德元年十二月末現在

省別	小銃	拳銃	自動火器	計	洋砲	彈藥總計
奉天	一六,七七	八,五五	四	二七,九六	二,四五	三〇,七五
吉林	三,九六	一,三三	—	五,二九	一,三〇	六,五九
濱江	三〇,〇五	五,〇七	八	三五,一三	四,八〇	四〇,〇三
錦州	二,一九	一,五〇	三	三,六二	一,五五	五,一七
安東	八,五五	一,四一	—	九,九六	五,五〇	一五,四六
龍江	三,七五	—	—	三,七五	—	三,七五
三江	八,三八	—	—	八,三八	—	八,三八
黑龍	二,八三	—	—	二,八三	—	二,八三
熱河	二,九三	—	—	二,九三	—	二,九三
間島	八,三八	—	—	八,三八	—	八,三八
首都警察廳	四,三五	—	—	四,三五	—	四,三五
哈爾濱警察廳	三,三五	—	—	三,三五	—	三,三五
北滿特別區	—	—	—	—	—	—
通遼縣	—	—	—	—	—	—
總計	九五,五〇	一〇,七九	一七	一〇六,二九〇	四,三三	一一〇,六二〇

備考 (林西縣ハ報告未着)

司法警察狀況

全滿各機關備付銃器彈藥一覽 康德元年十二月末現在

所 在	大 銃			手 銃		自動機關鎗	短銃鎗	總 計	彈藥合計
	空式	充式	充式套筒式	其他	計				
政府各部	四二四	六二七	一四	三	九〇〇	一三〇	一〇	三,四九五	四六,五五〇
各省公署	一八,二六三	六四	五,八二	四〇〇	七,八四〇	三,三三七	七,〇六	八四,七六五	五,〇七五,一六〇
通遼縣(含)	七〇	二二六	一	一	三三	一〇〇	二	四〇,一五二	九,〇一五,二二六
特殊警察隊	九二	一五	一	一	一〇	一	一	四,〇三三	九〇,一五二
北滿特別區	四七五	一四八	一	一	七六	一,一八	一	四,〇三三	四〇,八七九
首都哈爾濱警察	七〇	一四八	一	一	七六	一,一八	一	四,〇三三	四〇,八七九
中 央	七〇	一四八	一	一	七六	一,一八	一	四,〇三三	四〇,八七九
總 計	二〇,一〇六	七,〇七	六,八五	五九	八,六〇三	三,五七	八,一〇	一〇〇,一五	七六,五,一八七

五、全國治安概況

(1) 建國以來ノ概況

建國當初ハ事變後ニ伴フ潰亂兵匪團、公安隊、自衛團背反ニ加ヘ從來ノ匪賊竝治安ノ紊亂ニ乘シ不良住民ノ匪化跳梁スルアリテ匪賊總數約三十萬ニ上リ特ニ潰亂兵匪團一萬以上ノ匪數ヲ擁シ極從ノ不良狀態ヲ現出シタリ。

依ツテ大同元年ニ於テハ日軍主體トナリテ先ツ大兵匪團ヲ掃蕩ヲ期シ北滿ヨリ馬占山、蘇炳文等ヲ一掃シ東邊道及三角地帯ニ於テハ舊東北義勇軍系匪團ヲ掃滅シ續イテ二年ニ入ルヤ奴々舊政權ノ失地回復ヲ目指シテノ國內擾亂策源地タル熱河大討伐斷行ニヨリテ北支トノ連絡ヲ遮斷シ延イテ潰亂大兵匪團、竝舊東北政權ヨリノ嗾、援助ヲ受ケ居タル所謂反滿抗日政治匪團ノ衰滅ヲ促進セシメタリ。

斯クテ大同二年五月匪數約十二萬ニ激減シ己ニ大ナルモノト雖モ概ネ一匪團數一、〇〇〇名以下トナリタルハ此機ニ日本軍ハ全國主要地ニ分散配置ノ隊形ヲ採リ同時ニ治安維持會設立セラレタリ、日本軍分散配置後ハ漸次整備シ

來リタルモ各縣警備機關ト相俟ツテ地方警備力一段ト強化セラレ全國ヲ一齊討伐狀態トニ置キ各地漸次ニ討伐ノ目的ヲ達シ二年高粱繁茂期ハ例年高粱成長ニ比例シ匪數増大ノ兆アリシヲ抑制シ却ツテ減少セシムルノ効果ヲ收メタリ。斯クシテ跳梁期間ニ於ケル活動不振ヨリ匪賊ハ物資ニ苦シミ内部的崩壞ヲ來シ二年秋期以後ニ於テハ集團匪賊ノ小分散化、歸順匪賊ノ續出トナリ治安略安定ヲ觀年未民間銃器ノ回收、保甲制度ノ實施斷行ヲ觀ルニ至レリ。

(2) 康德元年度ノ概況

(イ) 總 說

三月曠古ノ大典舉行ヲ控ヘ各地ニ一齊討伐實施セラレタルト結氷期ナルトニヨリ三月初旬迄ハ比較的平穩裡ニ推移シタルモ三月中旬突如北滿依蘭地方農民ノ蜂起ハ同地方ヲ極度ニ不良化シ次イテ解氷期ノ到來ト共ニ四月安圖延壽、賓諸縣城相次イテ包圍ヲ受ケテヨリハ漸次跳梁期ニ入り各地潛伏匪賊殊ニ吉林、奉天兩省下匪賊ノ行動次第ニ活氣ヲ呈シ東部列車襲擊事件ノ頻發ヲ觀ルニ至レリ然レ共五月以降七月ニ亘ル間ニ於ケル現出匪賊實數約四萬五千ヲ算シタルヲ最高トシ以後ハ漸減ノ途ヲ辿リ八月末南部線列車襲擊事件、九月松花江船舶襲擊事件ヲ棹尾ノ重大事件トシ漸次匪行衰ヘ十月以降ハ各地討伐ト結氷解散期ニナリタルトニ依リ治安大イニ革マレリ、本年ニ於ケル治安狀況ヲ顧ルニ建國以來ノ治安工作効果ハ地勢の條件ニ影響サルル所尠カラス茲ニ治安回復ノ良否ニ格段ノ地域的相異ヲ齎シ滿鐵本線及之ニ續ク北滿鐵道南部線及松花江哈市下流ヲ以テ劃ス東滿地域ニ殘存匪賊ノ集結跳梁ヲ觀其ノ數果減ト共ニ反面ニ於テ量ヨリ質ヘノ飛躍的轉化トナリ殘存匪賊ハ矯激ナル反滿抗日思想ヲ包懷スルニ至リ從テ其ノ行動モ亦反國家的色彩濃厚ナルモノアリ而モ斯ル過程ニ於テ依蘭事件ノ勃發及此ノ間隙ニ乘スル蘇聯ノ策動アリテ吉林省匪賊ハ特ニ熾烈ナル反國家匪ト化シ夏期ニ於ケル東部線列車襲擊事件ノ頻發ヲ觀ルニ至レリ惟フニ治安肅清過程ニ於テ先ツ治安工作ノ徹底シ得ル地方ヨリ漸次其ノ効ヲ奏スルハ當然ノ事ト云フヘ

ク亦匪賊消滅過程ニ於テ純粹土匪團消滅ノ先達トナリ次第ニ殘存匪賊ハ反國家的色彩ヲ具有シ行クモ自然ノ勢ナリト云ハサルヘカラス、而シテ本年ヲ通シテ斷行セラレタル民間銃器ノ回收ハ一部不平等民ヲシテ匪賊ノ煽動ニ乘セラレテ反國家的行動ヲ執リ以上ノ傾向ヲ顯著ナラシメタルハ否ミ得サルモ擾亂ノ根源タル銃器ノ回收殆ト完了セラレタルハ本年治安上ノ一大收獲ナリトス。

(ロ) 各省

A 奉天省

滿鐵本線以西地區中、洮遼及奉山線地帯ハ概ネ元年末已ニ回復セラレ遼河葦原地帯亦昨秋ノ大掃蕩以來著明匪首北支ニ逃亡シテヨリ格段ノ進展ヲ齎シ本年ハ小數匪團遼河航行船舶ヲ窺ヒアリシモ些シタル事件ヲ觀ス一般ニ平穩ニ推移シ本年ニ於ケル省內集團匪賊ハ東邊道及三角地帯ニ局限蜷集セラレタルノ觀ヲ呈シタリ。

1 東邊道地帯ハ中小匪團各地ニ散在割據シ匪團數ノ多キ事全國隨一ニシテ殊ニ吉林省境及之ニ續ク諸縣ニ甚シ本年當初ハ北部及中部ニ楊靖宇指揮ノ東北革命軍系紅軍匪、桓仁縣地方ニ梁瑞鳳ヲ司令トスル鮮匪國民革命軍蟠踞スルヲ初トシ王殿陽、王鳳閣、馬興山等建國初年跳梁セシ唐聚五ノ殘黨鴨綠江沿岸ニアリ亦海龍縣以西ニ蘇子余、黃錫山等ノ土匪團及安圖縣下ニ共匪秦文元アリシヲ著明ナルモノトシ中小匪團各地ニ散在シアリタリ。而シテ其ノ跳梁ハ四月秦文元匪及間島共匪ノ連合約一、〇〇〇名安圖縣城ヲ旬日ニ亘リ包圍セシニ初マリ紅軍系匪團ノ跳梁ニヨリテ漸次聯繫合流ノ氣勢アリ各地主要部落ノ襲撃續キ不穩狀態ヲ持續セシモ九月以降日滿軍警ノ秋期特別治安工作實施セラレ以後ハ前記王殿陽、梁瑞鳳、秦文元等ノ死亡ニ由リテ各匪團指導者ヲ失ヒ匪勢頓ニ衰ヘ治安小康ヲ保チ此ノ間集團部落ノ建設進歩シ年末ニ至ル迄匪賊潛伏ヲ續ケ平穩ニ推移シタリ、然レトモ本期ハ紅軍系匪團ノ跳梁猖獗ヲ極メ漸次本地匪賊ノ紅軍化シタルハ看過シ得サル所ナリ

2 三角地帯ハ海路北支トノ連絡便宜ニシテ其ノ瞭瞭援助ヲ受クル事最モ多ク由來匪賊ノ蟠踞ニ適シ地方住民亦一般匪首ヲ以テ爲政者ノ如ク誤認シ來レル關係上建國以來之カ殲滅ヲ期ス日滿軍警ハ討伐宜撫ニ努メ未タ其ノ熄ミタル事無カリキ然レ共二年秋期以來營口海邊警察隊ノ沿岸警戒ニ基キ武器密輸杜絶シテヨリハ漸ク回復ノ兆現ハレ巨魁李子榮、李春洞影ヲ没シ本年初當ニ於テハ鄭鐵梅、任福祥、海蛟等ヲ大ナルモノトシ總數二、〇〇〇内外ノ匪賊蟠踞シアリシモ各匪團ハ討伐ヲ避クルニ汲々トシテ氣息揚ラス剩レ五月殘存匪ノ統率者タル鄭鐵梅國軍ニ逮捕セラレテヨリハ匪勢更ニ一段ノ衰微ヲ加ヘ任福祥ノ如キモ夏期以來ハ潛伏シ其ノ他群小匪團モ氣勢衰ヘサリシモ跳梁ヲ極メシ三角地帯匪賊モ漸ク其ノ特異的存在ヲ失ヒ夏期以來略々安定セラレタリ。

B 吉林省

本省東北部一帯ハ反吉林軍ノ長キ跳梁ニ委ネ其ノ掃討後モ王德林一派ノ東北義勇軍系匪團東部國境一帯ニ跨リテ蟠踞シ漸次良化セラレタリト雖モ未タ其ノ根源ヲ衝キ得サルノ感アリタリ幸ニ二年秋期ノ吉林省大討伐ノ跡ヲ受ケ本年初當結氷期間ハ比較的平穩ニ推移シ一月末虎林縣城襲撃事件アリタルニ過キサリシモ解氷期到來ト九共ニ漸次潛伏匪團ノ集結行ハレ三月中旬依蘭事件ノ發生ヲ契機トシ四月延壽、賓縣城襲撃事件、寧安縣鏡泊學園ノ慘劇、頻々タル東部線列車襲撃事件ノ發生、舒蘭縣城陷落等前半已ニ幾多ノ不良事件頻發セラレ混亂狀態ヲ再現シタルモ後半ハ八月末南部線列車襲撃事件、九月營口號事件ヲ以テ終リ十月以降ハ列車襲撃事件ノ發生モ激減シ稍安定セリ。

1 東部國境地帯北部ハ建國以來大集團匪割據シ治安工作未タ普カラス本年一月末虎林縣城高玉山一、五〇〇ニ襲撃セラレタルモ却ツテ之ニ殲滅的打撃ヲ與ヘテ蘇聯ニ擊退シタルモ後ハ昨年ニ比シ匪數激減シ平穩裡ニ

司法警察狀況

司法警察狀況

二八六

推移シタリ中部ハ王德林系抗日義勇軍ノ根據地ニシテ同地匪賊ヲ席捲シ不穩ノ策動絶エサリシモ昨年ニ比スレハ稍匪勢振ハサリキ觀ヲ呈シ秋期國境線一帶ニ互ル國軍及警察隊ノ増置ニヨリテ蘇聯トノ連絡困難トナリ物資欠乏ノ極匪團ノ結束稍遲緩シ特異活動ヲ認メ得サルモ漸次其ノ行動潛行的トナリタルハ看過シ得ス南方間島方面ハ鮮人共匪ノ跳梁地ニシテ不穩計畫ノ企圖熾ニ行ハレ討伐ヲ避ケツツ小部隊ヲ以テ小都市襲撃及集團部落ノ襲撃或ハ建設妨害跡ヲ斷タス十二月末延吉縣老頭溝襲撃ニ至ルマテ跳梁四季ヲ問ハス行ハレタルモ集團部落ノ構築漸次完成シ共匪地帯ノ縮少ヲ觀ツツアリ。

2 東部沿線及北方地帯三月中旬突如勃發セン依蘭事件ハ從來比較的平穩ナリシ北部一帯ヲ極度ノ不良擾亂ノ巷ト化シ首魁謝文東ニ在來ノ土匪團合流シ其ノ數約一萬ニ及ヒ跳梁ヲ極メシモ秋期以後匪勢漸次衰亡ニ向ヒタリ、サレト本事件ノ發生ハ同地一帯ニ反滿抗日思想ヲ普及シ且蘇聯ノ策動ト相俟ツテ東部沿線匪賊ノ反國家の氣運ヲ速進センメ西方延壽方面ニ四月以來突如出現セン趙尙志匪團ハ其ノ跳梁活潑ナリシコト本期ヲ通シテ全滿第一ニシテ其ノ他郡小匪團モ煽動ニ乘セラレテ飽クナキ列軍妨害ニ踴リタルモ九月末哈爾濱游動警察隊ノ沿線配置ト解氷期ニ入り漸次良化セラレ結氷期ニ入りテハ略々平穩トナレリ。

3 京圖沿線以南地帯ハ奉天省境トノ去來常ナキ中、小匪團多數散在シ紅軍匪亦南部ニ散在シ村落ノ襲撃人質拉致等甚タシカリシモ匪團ニ大ナルモノナク大事件ノ勃發ヲ觀ス推移セリ。

4 拉賓線沿線ハ超尙志匪團ノ南下、德林匪、創江南ノ根據地ニシテ舒蘭縣、五常堡等ノ襲撃ヲ初メ村落襲撃連續シ不安狀態ヲ持續シタリ。

5 西部地方ハ本省中ノ唯一平穩地ニシテ殊ニ長春縣下ハ集團匪賊ノ存在ヲ觀ス北部扶餘方面ニ若干黑龍江省ヨリ渡江シ來リタル程度ニシテ昨年ニ比シ格段ノ進展振ヲ示セリ。

C 黑龍江省

昨年末天照匪北支ヨリ歸來部下、〇〇〇名ヲ擁シ西部線列軍襲撃其ノ他治安擾亂ヲ策シアリシモ本年二月日軍中心ノ一齊討伐ニ潰滅セラレテヨリハ省内匪賊ハ總テ一〇〇名以下トナリ結氷解散期間ハ事無ク經過シタリ而シテ本年ノ跳梁ハ四月青崗縣中央銀行強奪事件ト賓北沿線龍鎮、通北縣方面ニ鳳好匪出現五月梅田龍鎮縣指導官殉職事件アリタルヲ主要ナルモノトシ昨年ニ比シ已ニ小匪團トナリ各地ニ分散小事件ノ頻繁ナル發生トナリ熱河省ト共ニ平穩ニ推移シタリ。

黑龍江沿岸ハ訪賢匪一團アルノミニシテ平穩、嫩江地域亦小匪僅々出現セルノミニシテ平穩ニ推移シ中部方面匪賊ハ地方警備力ノ充實ニ伴ヒ争鬪力著シク劣弱トナリ積極的行動ニ出ツルモノ尠ク轉々トシテ寧日ナク食ヲ求メテ逃避シ漸ク壽命ヲ保チツツ漸次濱北線以東ノ小興安嶺内ニ集結シアリテ鳳好匪一時部下二〇〇ニ及ヒシヲ最大トシタルモ夏期以來勢衰ヘテ不安除カレタリ之ニ反シ省中稍不良ナリシハ松花江沿岸ノ諸縣ニシテ春期以來吉林省側動搖ノ反響ヲ受ケ幾分匪勢ヲ挽回シ管内不良分子及對岸ノ暴民ト策應シ通河、湯原ノ兩縣城ヲ屢動搖セシメタルモ幸ヒ無事昨秋ノ如キ危機ヲ胎マス推移セリ。

D 熱河省

概ネ昨年末迄ニ大集團匪ハ歸順或ハ逃走シ本年ニ於テハ一般ニ平穩ニ歸シ唯東部朝陽、凌南、凌源縣下ニ劉振東其ノ他少數ノ匪團跳梁セシニ留マリ國內隨一ノ樂土境ヲ現出シアルニ十一月銃器回收ニ際シ反滿抗日匪團ハ民心ヲ動搖シアルニ乘シ農民ヲ煽動シ東部方面ニ劉振東ニ加ヘ王國瑞ノ匪團出現跳梁ヲ初メ其ノ數二、五〇〇ニ及ヒ而モ尙惡化ノ傾向ヲ有シ禍根ヲ康德二年ニ殘シタリ。

司法警察狀況

二八七

司法警察狀況
自 大同二年一月 間 匪 賊 實 數 表
至 康德元年十二月

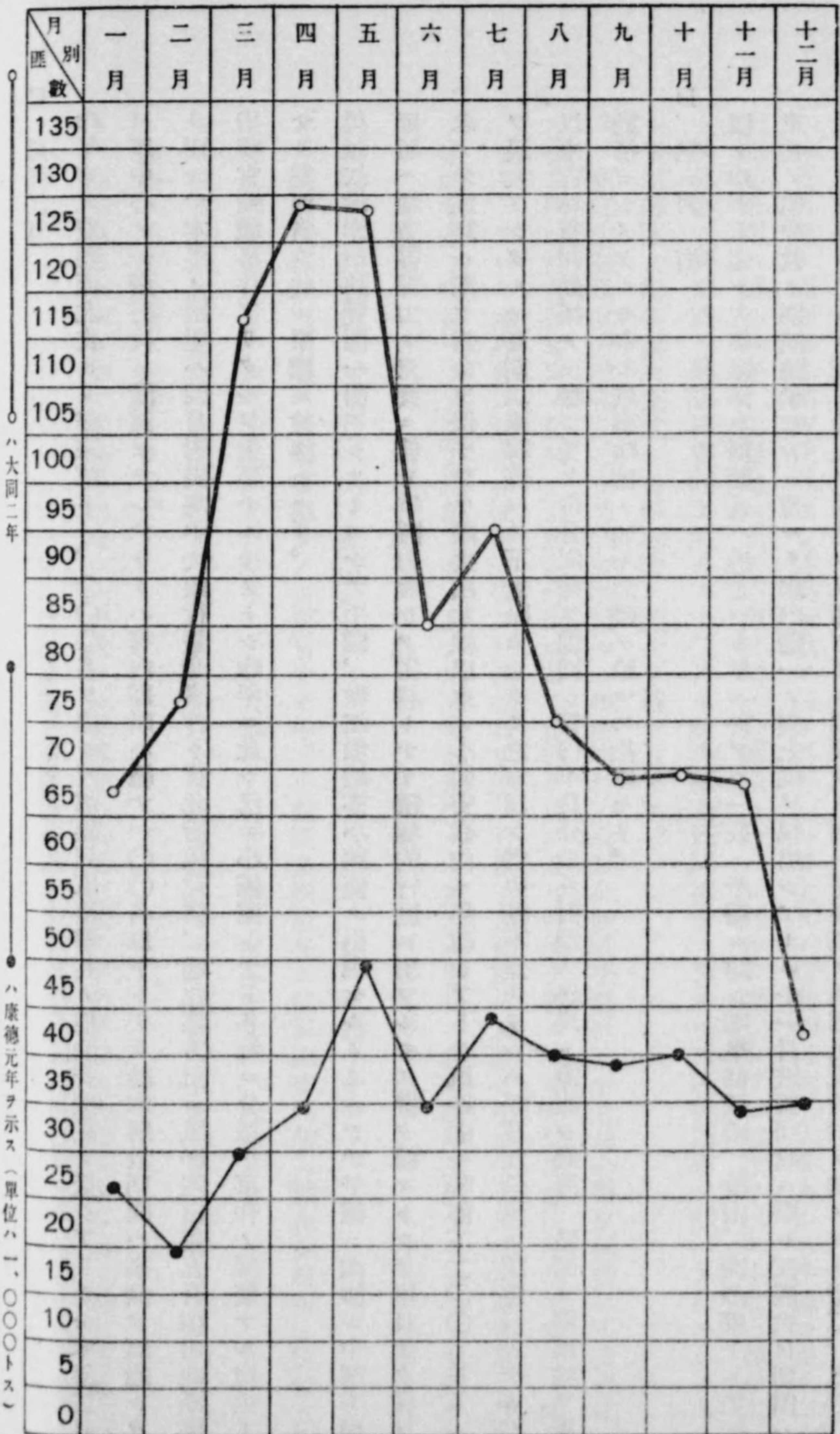

九、警備概要

(一) 警備概要

建國後警察制度確立スルト共ニ關東軍司令官並執政閣下其ノ他來往顯官要人ノ出入ニ際シ日本側各警察機關ノ支援ヲ受ケ警備警備ヲ實施セリ。始メ新京ニ於テハ日人ヲ主體トセル新京游動警察隊ヲ首都警察廳ニ應援派遣ヲ命ジ之ニ首都警察廳滿人警察官ヲ加ヘ警備警備ヲ行ヒ其ノ他全滿各地ニ於テモ何等依ルヘキ規程無キヲ以テ各地毎ニ各々異ナレル警備ヲ實施シタル爲メ連絡其ノ他不備ノ點多カラサリシモ大同三年三月一日ヲ期シ政府ハ帝制ヲ實施スヘク決定セラレ警備警備ハ御大禮ヲ契機トシテ劃期的ニ進歩ヲ遂ケ御大禮ニ引續キ大禮觀兵式、秩父御名代官御來滿、陸軍特別演習奉天、吉林御巡狩等康德元年中ニ約百回以上警備警備ニ從事シタル爲警備技術ハ勿論姿勢態度等ハ殆ント日本警察官ト遜色ナキ迄ニ到レリ。康德元年中ニ於ケル警備日數警備要員及主ナル警備警備實施ノ概況別紙ノ如シ。

警備警備回数表 自大同三年一月 至康德元年十二月

月別	一月	二月	三月	四月	五月	六月	七月	八月	九月	十月	十一月	十二月
警備回数	六	四	九	六	〇	二	三	六	〇	二	三	六
所要警備員數	六四三	四二八	六〇三	〇二二	〇二二	〇二二	〇二二	〇二二	〇二二	〇二二	〇二二	〇二二
摘	關東軍司令官五、 其ノ他一、 關東軍司令官四、 (大禮)皇帝一、 恭親王二、關東軍司令官三、 其ノ他三、											
要												

月別	警備回数	所要警備員數	摘	要
四月	一四	三、三三九	皇帝二、關東軍司令官六、其ノ他六、	
五月	一〇	一、一五四	皇帝一、關東軍司令官四、其ノ他五、	
六月	一二	七、二四五	皇帝三、關東軍司令官二、秩父宮殿下七、	
七月	一	一〇七	關東軍司令官一、	
八月	四	九五三	關東軍司令官四、	
九月	四	四六一	關東軍司令官三、其ノ他一、	
十月	一	九、五六八	皇帝五、關東軍司令官六、	
十一月	九	一、二三五	皇帝一、關東軍司令官八、	
十二月	一九	一、九九五	關東軍司令官一〇、三宮殿下三、其ノ他六、	
計	一〇三	三三、〇四八		

主ナル警備實施表 康徳元年度

主ナル行事	期日	警備警備警察官實數			
		各地ヨリノ應援員	所屬廳員	小計	合計
即位大禮	三月一日		一、五七〇	一、五一四	三、〇八四
大典觀兵式	五月十日		五二二	一、四一八	一、九四〇

(二) 即位大禮警備警備

秩父御名代宮御來滿	自六月六日	至六月十三日	至六月十六日	計
陸軍特別演習	十月十三日	十月十四日	十月十五日	一、〇〇〇
奉天御巡狩	十月十四日	十月十五日	十月十六日	六六三
吉林御巡狩	十月二十三日	十月二十四日	十月二十五日	二七三
總計	十月二十四日			一九、七五六名

(1) 即位大禮警備警備概況(三月一日)

大同二年十二月二十一日ヨリ警備警備事務開始同月二十三日警務司ニ於テ大禮警備警備委員會ヲ設置シ引續キ大同三年一月四日首都警察廳トノ連絡委員會ヲ設ケ警備警備ニ關スル事項ハ全部委員會ニ計リ開會スルコト二十回其ノ間日滿警務機關ノ連絡會議、警務廳長、警察隊長會議ヲ開催シ御即位當日警備警備ノ萬全ヲ期スルト共ニ全滿各地ノ治安確保ト安寧靜謐ヲ保持スル爲同年一月六日附民警禮第二號ヲ以テ管下各廳隊長宛大禮警備警備ニ關スル通牒ヲ發シ引續キ一月二十五日警備警備準則ヲ制定シ警備警備ノ基準ヲ定メ同日民警總警第八號ヲ以テ隸下ノ各機關ニ對シ通牒シ以テ之カ完璧ヲ期シタル結果何等ノ事故ナク即位大禮諸儀ノ警備警備ノ無事終了スルコトヲ得タリ。

警衛警備概要

即位大禮警衛警備警察官人員表

所屬官職	簡任	薦任	委任	警長	警士	員備	人員	計	摘要
首都警察廳	一	一三	一六五	一九四	一一一九	二〇	二	一、五一四	
内地		四	八九					九三	
台北			一七					一七	
朝鮮		二	三八					四〇	
憲兵ヨリ採用シタルモノ			一五					一五	
新京游動警察隊			一八		九〇			一一八	
瓦房店國境警察隊			三		三九			五〇	
山海關國境警察隊			三		二四			三三	
營口海邊警察隊			五		七六			一〇二	
中央警察學校			一〇六		七七			一九二	
奉天省警務廳		二	四一		二一〇			三〇〇	
哈爾濱游動警察隊		一	一四		二一五			三〇〇	
哈爾濱警察廳		一	一七		一三九			二〇〇	
熱河省警務廳			四		一〇			一〇	
興安總署政務廳			七					二〇	

大典ニ關スル行事ノ概要

日	行	事
二月二十日	警衛者全員新京ニ集合	計 一
二月二十五日	警衛機關警衛隊行	二五
二月二十七日	式典關係全體運行	五五七
三月一日	即位式	四三五
三月三日	郊祭	二〇四四
三月未定	觀兵式	二〇
		三三〇八四
		七〇

新京ニ於ケル警備人員

期日	行	事
二月二十日	警衛者全員新京ニ集合	計 一
二月二十五日	警衛機關警衛隊行	二五
二月二十七日	式典關係全體運行	五五七
三月一日	即位式	四三五
三月三日	郊祭	二〇四四
三月未定	觀兵式	二〇
		三三〇八四
		七〇

警衛警備概要

差出擔當官署	差出人	日滿系別
首都警察廳	二〇〇	滿
奉天省警務廳	三〇〇	滿

警衛警備概要

差出擔當官署	差出人員	日滿來別
吉林省警務廳	二〇〇	滿
哈爾濱市警察局	二〇〇	滿
哈爾濱市警察局	三〇〇	滿
新京游動警察隊	五〇	日
瓦房店關境警察隊	五〇	日
山海關國境警察隊	三〇	日
海邊警察隊	一〇〇	日
中央警察學校高等科	一〇〇	滿
中央警察學校高等科	七五	日
警務指導官(各)	一七〇	日
警務指導官(各)	一〇〇	日
計	一、八七五	
日滿	一、三〇〇	
日滿	五七五	

三九四

備考

- 一、本表人員ハ現下尙細部ノ計畫ヲ爲シ得サル爲概數ヲ示シタルモノニシテ増減アルヘシ
- 二、應援派滯集合等ニ關スル細部ノ事項ハ追テ別ニ指示ス

警衛警備期間並行事概要

第一期	第二期	第三期
第一 期	第二 期	第三 期
自一月一日起至二月一日止	自二月一日日起至三月一日止	自三月一日日起至三月廿一日止
左記事ニ注意シ具體的狀況ヲ報告並通牒ス 一、人的物的ニ不穩分子ニ内偵調査ヲナシ其ノ動靜ヲ明カニス 二、言論新聞雜誌ノ論調取締 三、流言蜚語其ノ他社會人心ノ動向ニ注意ス 四、個人團體ノ政治的行動ニ注意取締ヲナス 五、電信郵便、其ノ他通信ノ取締ヲ爲ス 六、通信網ノ完備ヲ期ス 七、傳染病ノ豫防	同上 不良分子ニ對シ必要ト認ムルモノニハ監視尾行ヲ附ス	同上 不良分子並危險物ニ對シテハ檢束又ハ鎮置ス

備考 各機關ハ本表ニ準シ各管内ノ安寧ヲ保持スル爲細部ノ計畫ヲ樹テ報告スヘシ

警衛警備概要

二九五

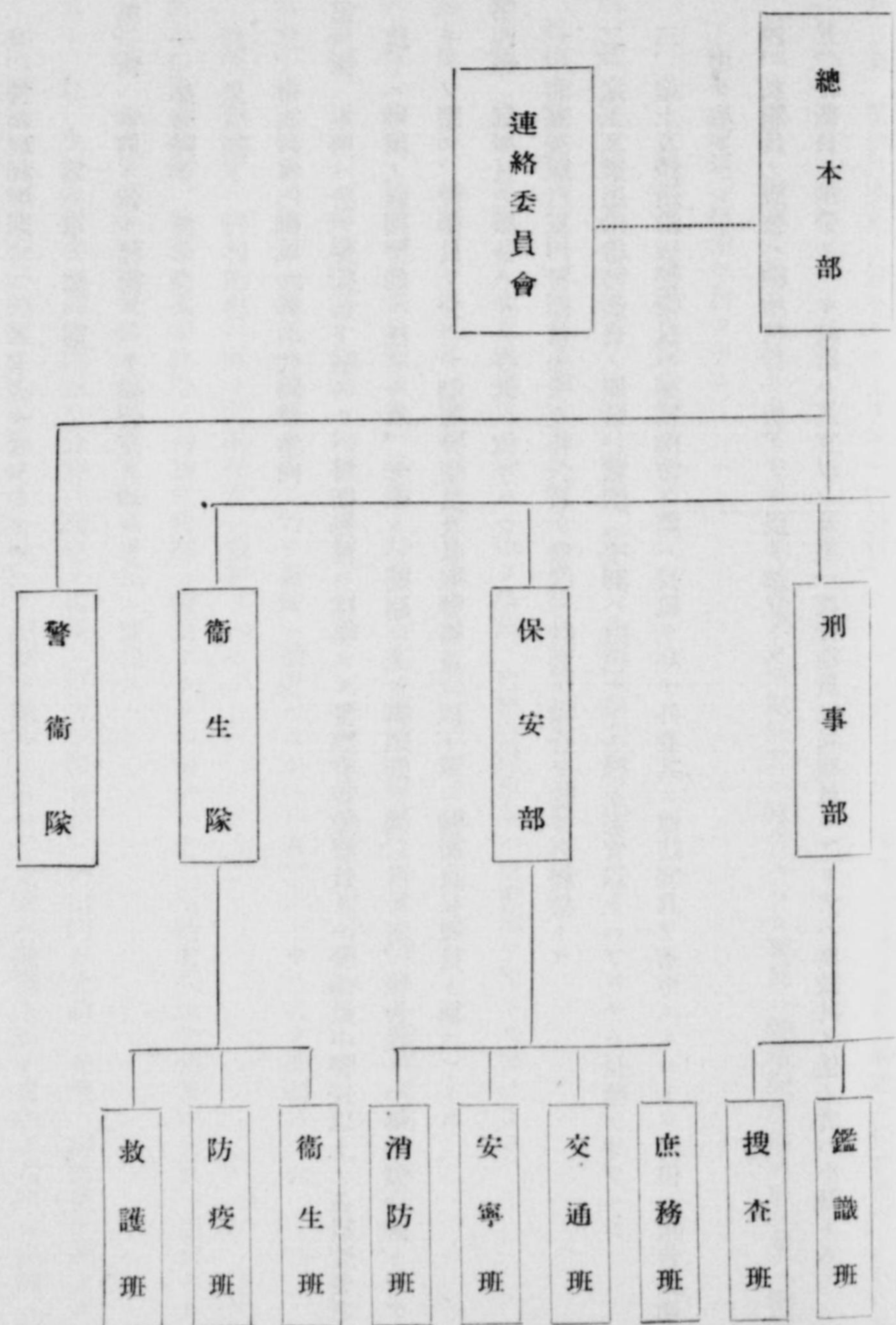

大典警衛警備編成表

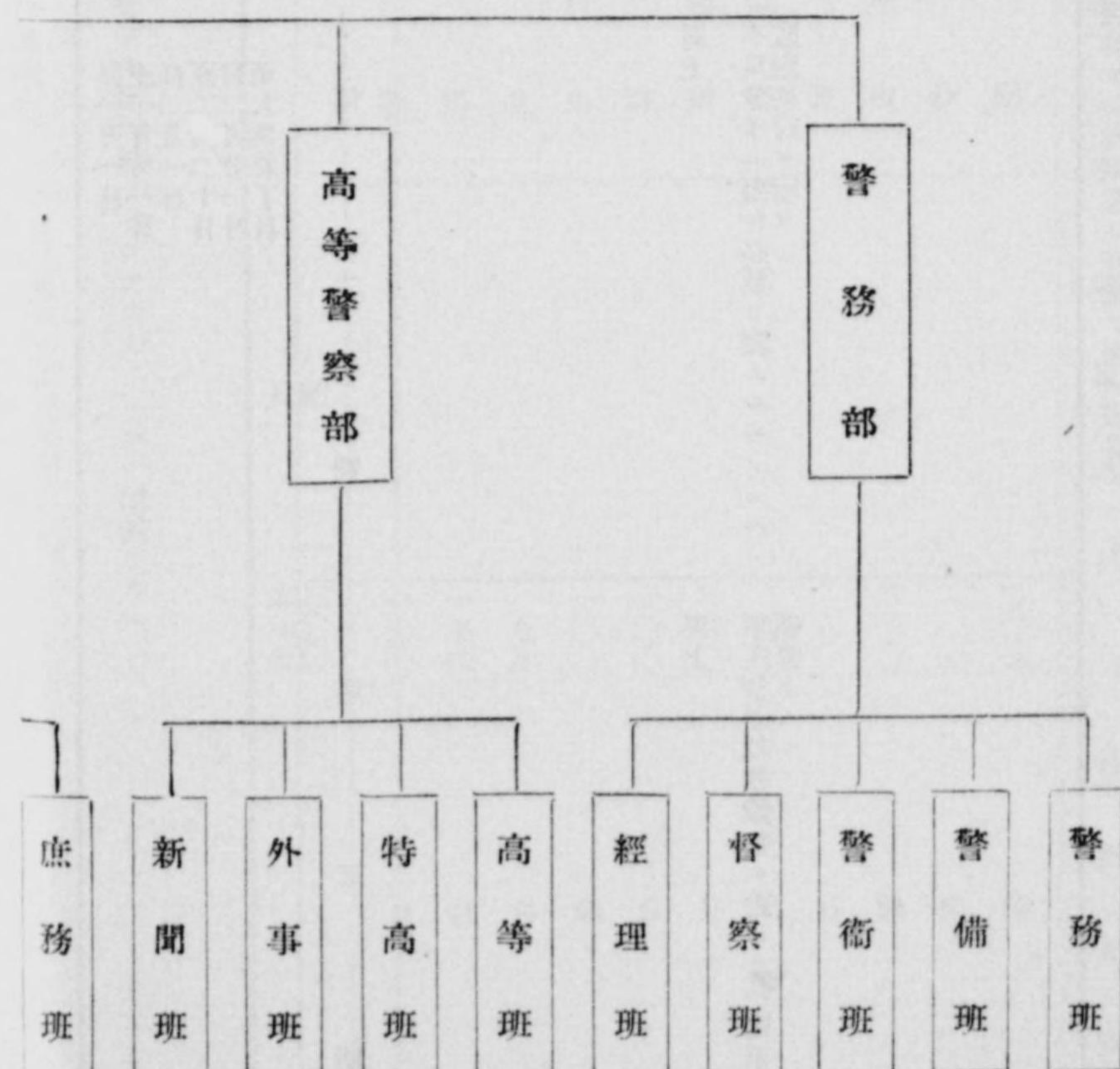

(2) 警衛現程準則

第一章 總則

第一條 本則ニ依リ警衛スヘキ場合左ノ如シ

- 一、皇帝陛下 行幸還幸
- 二、皇后陛下 行啓還啓
- 三、帝族御參内御成竝御名代勅使參向

第三條 本則ニ於テ警衛員ト稱スルハ警衛勤務ニ従事スル警察官吏監督員トハ警衛員中警長以上ノ各級監督者、前驅後驅トハ御軍ノ直接警衛ニ任スル者、先乗トハ前驅ニ先チ御道筋ヲ進行スル者、報告員トハ御進發合圖トシテ先發スルモノヲ謂フ。警衛員ヲ分チテ制服警衛員及私服警衛員(以下單ニ制服員私服員ト稱ス)トス

第四條 制服員ノ服裝ハ左ノ各號ニ依ルヘシ

- 一、前驅後驅汽軍内警衛員先乗及報告員ノ服裝ハ特別ノ場合ヲ除ク外禮裝トス
- 二、途上及鐵道沿線警衛員ノ服裝ハ常裝(手套ハ白色)トス但シ巡官以上ニアリテハ長靴ヲ穿ツヘシ
- 三、途上及鐵道沿線警衛員ハ極寒雨雪ノ際ハ長靴ヲ穿テ外套其ノ他防禦具ヲ着用スルコトヲ得但シ報告員通過後ハ頭巾ヲ取ルヘシ
- 四、私服員ノ服裝ハ職務執行ニ妨ケナキ限り適宜トス
- 五、警衛員ノ携帶スヘキ銃器ハ巡官以上及第一號警衛員竝私服員ニアリテハ拳銃其ノ他ノ者ハ小銃トス

第五條 警衛員配置ニ就キタルトキハ一切敬禮ヲ行ハサルモノトス

第六條 行幸啓及還幸啓ノ場合ハ關係地ノ警察署長(以下單ニ署長ト稱ス)ハ特ニ其ノ前夜ニ於テ要所ノ視察檢索ヲ行フヘシ

前項ノ視察、檢索ヲ終了シタルトキハ直ニ其ノ結果ヲ所屬長官ニ報告スヘシ署長ハ警衛配置前ニ於テ更ニ御道筋及其ノ附近ノ視察、檢索ヲ行フヘシ

第二章 前驅後驅先乗及報告員

第七條 第一條ニ於ケル公式ノ場合ハ前驅、後驅、先乗及報告員ヲ附ス

前項ノ外前驅、後驅、先乗及報告員ヲ附スヘキ場合所屬長官之ヲ指示ス

第八條 前驅、後驅、先乗及報告員ハ時宜ニ依リ騎馬、自動自轉車若ハ自動車ヲ用フルモノトス

第九條 前驅、後驅、ハ警正又ハ警佐、先乗及報告員ハ巡官以下ヲ以テ之ニ充ツ

第十條 前驅、後驅、先乗及報告員ハ指定ノ時間ニ所定ノ場所ニ參集シ警衛ニ關スル指揮ヲ受クヘシ

前驅、後驅、ハ御出門三十分前ニ指定ノ場所ニ到着シ其ノ旨函簿係員ニ申告スヘシ

第十一條 前驅、後驅ハ周密ノ注意ヲ拂ヒ若シ函簿ニ接近セムトスル者アルトキハ之ヲ抑制スヘシ

前項ノ事故アリタルトキハ直ニ所屬長官ニ報告スヘシ

第十二條 前驅、後驅ハ還幸啓等ノ御豫定時刻ニ變更アリタル場合ハ直ニ所轄署長竝先乗及報告員ニ通告スヘシ

前項ノ通告ヲ受ケタル署長ハ所屬官及關係署長ニ即報スヘシ

第十三條 先乗及報告ハ御出門三十分前ニ指定ノ場所ニ位置シ報告員ハ御出門五分前ニ先乗ハ御進發ヲ認メタルトキ直ニ出發スヘシ、先乗ハ前驅ト約「百メートル」ノ距離ヲ保持スヘシ、先乗ハ徽章トシテ青色ノ布片ヲ左腕ニ纏ヒ報告

警衛警備概要

三〇〇

員ハ國旗ヲ掲持スヘシ但シ夜間ニ於テハ騎馬提燈若ハ青色標燈ヲ持ツテ之ニ代フルモノトス

第三章 途上警衛

第一節 配置計劃

第十四條 途上警衛ノ配置ハ左記ニ依ルヘシ

一、第一條第一號第二號ノ場合

御道筋ニ適當ノ警衛員ヲ配置スヘシ

二、第一條第三號ノ場合

所屬ニ長官ノ指示ニ依ルヘシ

第十五條 皇帝陛下 皇后陛下 行幸啓及還幸啓ノ通達ヲ變ケタルトキハ所屬長官ハ左ノ各號ノ手配ヲ爲スヘシ

一、御發着日時並御道筋ヲ各署長ニ指示スルコト

二、關係署長ヲシテ御道筋故障ノ有無ヲ調査セシムルコト

三、關係署長ヲシテ御道筋警衛配置計劃ヲ爲サシムルコト

四、前驅、後驅、先乗及報告員並汽車内警衛員ヲ指命スルコト

五、警衛計劃ノ審査並警衛要員應援員ノ調査ヲ爲サシムルコト

第十六條 帝族御參内御成並御名代勅使參向ニ際シテハ御發着日時御道筋ヲ御殿若ハ御滯留所在地署長ヨリ所屬官長並

關係署長ニ豫報スヘシ

第十七條 行幸啓並還幸啓ノ場合及警衛配置ニ關シ特ニ所屬長官ヨリ指示アリタル場合ハ關係署長ハ警衛配置計劃ヲ爲

シ警衛員ノ部署ヲ定メ所屬長官ニ報告スヘシ

第十八條 所屬長官ハ警衛配置、警衛員ノ部署及應援派遣ヲ定メ之ヲ指示スヘシ

應援員タル制服私服ノ員數參集ノ日時場所ノ前項ノ指示ヲ待テテ關係署長之ヲ定メ直接應援關係署長ニ通知スヘシ

第十九條 署長前條ノ指示ニ依リ警衛應援員ヲ派遣スヘキトキハ署員中思慮周密行動機敏ニシテ警衛上相當熟練セル者

ヲ選拔派遣スヘシ

前項ノ場合ニ於テ署長ハ派遣員ノ容裝携帶品ヲ點檢シ須要事項ニ就キ訓授應問スヘシ

第二十條 監督員擔當區域内ノ警衛員ハ成ルヘク其ノ監督員ノ所屬署員ヲ以テ之ニ充ツヘシ

第二節 警衛部署

第二十一條 警衛員ハ部隊組織トシ關係署管轄毎ニ一箇中隊ヲ置クヲ例トス

中隊ハ之ヲ數箇ノ小隊分隊ニ分ツ但シ小隊ノ下ニ分隊ヲ置カサルコトアルヘシ

時宜ニ依リ中隊ノ上ニ更ニ大隊ヲ置クコトアルヘシ

第二十二條 交通取締其ノ他必要アル場合ハ一箇若ハ數箇ノ特設中隊ヲ編成スルコトヲ得

第二十三條 大隊長ハ特ニ命セラレタル者、中隊長ハ警正又ハ警佐小隊長警佐又ハ巡官、分隊長ハ巡官又ハ警長ヲ以テ

之ニ充ツ大隊、中隊ニハ所要ノ副官、傳令、小隊ニハ傳令ヲ置ク

第二十四條 各隊長及隊員ハ其ノ直屬隊長ノ指揮監督ヲ承クヘシ

第三節 警衛配置

第二十五條 隊長(署長)ハ配置前警衛員容裝携帶品ヲ點檢シ必要ナル訓授應問ヲ行フヘシ

警衛警備概要

三〇一

第二十六條 警衛配置ハ御出門又ハ御通過一時間前ニ終了スヘシ但シ所屬長官ハ必要ニ依リ配置時間ヲ縮伸スルコトヲ得

第二十七條 隊長(署長)ハ現地ニ就キ監督員ニ對シ擔當區域及警衛配置方法ヲ示シ特殊ノ任務又ハ必要ナル事項ヲ指示スヘシ、監督員ハ警衛員ニ對シ現地ニ就キ配置ノ位置其ノ他前項ヲ指示スヘシ

第二十八條 配置ニ就キタル警衛員ハ直ニ受持區域内ノ周密ナル視察、檢索ニ着手シ障害物件ノ有無、民衆ノ動靜及携帶品等ニ周到ノ注意ヲ拂ヒ苟モ不審ト認ムルモノアルトキハ必ス之ヲ檢索究明スヘシ

第二十九條 警衛員ノ受持區域ハ左ノ標準ニ依ルヘシ

一、側面ノ方向ヲ取レル者ニ在リテハ自己ノ位置ヨリ前方制服員ノ直後迄トシ左右ハ鹵簿ノ中央線ヨリ沿線片側全部トス

二、背面ノ方向ヲ取レル者ニ在リテハ左右隣接制服員トノ距離ノ中央迄トシ(隣接制服員側面ノ方向ヲ取レル場合ニ在リテハ其ノ隣接制服員ノ背後ニ至ル迄トス)前後ハ鹵簿ノ中央線ヨリ自己ノ位置スル片側全部トス

三、街角要所其ノ他土地ノ狀況ニ依ラサルコトヲ得

四、私服員ノ受持區域ハ前三號ニ準シ土地ノ狀況ニ依リ監督員現地ニ就キ之ヲ指定スヘシ

第三十條 指定位置ニ就キタル制服員ハ鹵簿若ハ御召車通過ノ際ハ左ノ各號ノ方向ヲ取り受持區域内ノ靜謐ヲ保持シ鹵簿若ハ御召列車通過後ハ別命ヲ俟タスニ直ニ適當ノ位置ニ轉シ交通其ノ他雜沓取締ニ從事スヘシ但シ御乘降停車場及其ノ構内配置員ニ對シテハ警衛員ノ方向及動作等凡テ署長ノ定ムル所ニ依ルヘシ

一、途上配置員ハ御車ノ進行ニ向ヒ奉拜線ニ對シ約四十五度ノ角度ヲ以テ斜面シ鹵簿通過ニ至ル迄同一方向ヲ保持ス

ルコト

二、鐵道沿線配置員ハ御召列車ニ對シ側面ノ方向ヲ取り御召列車通過後ハ奉拜者堵列線ニ着目シツツ右(左)回轉スルコト

三、前二號ノ場合ト雖街角、踏切又ハ配置員間ノ距離甚シク隔タル場合其ノ他奉拜者多數集合セル場所ニシテ警衛上必要ト認ムルトキハ奉拜者又ハ注意スヘキ事物ニ對シ正面斜面若ハ側面ノ方向ヲ取り又ハ御召列車通過後右左回轉ヲ爲ササルコトヲ得

四、監督員ハ擔當區域内ノ街角、停車場、踏切等ノ重要箇所ニ位置シ鹵簿又ハ御召列車ニ對シ側面ノ方向ヲ取り鹵簿又ハ御召列車ノ進行ニ伴ヒ奉拜者或ハ注意スヘキ事物ニ對シ注目シツツ右(左)回轉シ警戒ニ任スヘシ但シ奉拜者等ノ狀況ニ依リ必要ト認ムルトキハ斜面、正面ノ方向ヲ取り又ハ右(左)回轉ヲ爲ササルコトヲ得

第三十一條 私服員ハ奉拜者ニ伍シ成ルヘク制服員ノ區間ニ位置シ其ノ間際ノ警戒ニ任スヘシ

第三十二條 制服員ノ配置方法ハ概ネ左ノ各號ニ依ルヘシ

- 一、一般奉拜者アル場所ニ於テハ其ノ前方ニ配置スルコト
- 二、引率者アル學生其ノ他統制アル團體ノ奉拜スヘキ場所ニ於テハ其ノ前方又ハ部隊ノ切目ニ配置スルコト
- 三、軍隊堵列ノ場所ニ於テハ其ノ背後ニ配置スルコト
- 四、前二號、三號ノ團體ノ後方ニ一般奉拜者アルトキハ必要ニ依リ其ノ中間又ハ切目ニ配置スルコト
- 五、前各號ノ外必要ニ依リ一般奉拜者ノ後方ニ配置スルコト

第四章 鐵道警衛

警衛警備概要

第一節 鐵道沿線警備

第三十三條 鐵道沿線踏切並停車場内外其ノ他警衛上特ニ注意ヲ要スル場所ニハ適當ノ制服員及私服員ヲ配置スヘシ但

シ停車場及鐵道沿線配置ニ付テハ當該職員ト協議スヘシ

乗降客ハ一定ノ場所ニ整理シ御發着又ハ御通過ニ際シ混雜ニ涉ラシメサル様注意スヘシ

第三十四條 鐵道沿線ニ在リテハ鐵橋、踏切等ハ特別ノ指示ナキ限り御名列車通過ノ概ネ十分前ニ一般ノ通行ヲ停止スヘシ

第三十五條 鐵道沿線ニ於ケル奉拜者ハ軌道用地又ハ踏切ヨリ適當ノ間隔ヲ保タシムヘシ

第三十六條 停車場及鐵道及鐵道沿線警衛員ハ濫リニ鐵道線路内ニ立入り奇禍ヲ招カサル様注意スヘシ

前項ノ警務員ハ夜間警衛ニ際シテハ命令アルニ非サレハ燈火ヲ用ユヘカラス

第三十七條 前四條ノ途上警衛ニスル規定ヲ準用ス

第二節 汽車内警衛

第三十八條 汽車内警衛員ハ御發車時刻ヨリ三十分前當該停車場ニ到着シ警衛上ノ準備ヲ爲スヘシ

第三十九條 汽車内ニ在リテハ克ク鐵道職員ト連絡ヲ保持シテ警衛ニ任スヘシ

第五章 奉拜者取締

第四十條 左ノ各號ノ一ニ該當スル者ハ御道筋及其ノ附近ニ立入ラシムヘカラス

一、精神病者、白痴、瘋癲者、泥醉者

二、傳染病疾病患者及乞丐

三、家畜其ノ他他人ニ迷惑ヲ及ボスヘキ物件ヲ携帯スル者

四、銃器、刀、劍其ノ他危險物ヲ携帯スル者

五、前各號ノ外公安風俗ヲ紊ス處アル者

第四十一條 左ノ各號ノ一ニ該當スル者ハ之ヲ制止シ又ハ取押フル等機宜ノ措置ヲ執ルヘシ

一、鹵簿ニ接近シ若ハ之ヲ横切り又ハ之ヲ追越シハ之ニ追隨セムトスル者

二、當該警察官署ノ許可ナクシテ活動寫眞又ハ普通寫眞ヲ撮影セムトシ及其ノ撮影ニ當リ指示ニ違反シ又ハ不敬ニ涉ル行爲アル者

三、團體ノ爲ニ指定シタル場所ニ濫リニ立入ラムトスル者

四、奉拜者ヲ押分ケ前面ニ立出テ又ハ後方ヨリ押寄セ若ハ他所ヨリ前面ニ立塞ル者

五、屋上、階樓、車上、馬上其ノ他高所ニ於テ奉拜スル者

六、祖褐、裸裎又ハ異様不體裁ノ容裝ヲ爲ス者

七、歌舞音曲其ノ他喧噪ニ涉ル行爲アル者

八、前各號ノ外公安風俗ヲ害スル行爲アル者

第四十二條 奉拜者ノ整理ハ左ノ各號ニ依ルヘシ

一、奉拜者少數ナルトキハ土地ノ狀況ニ依リ適宜ノ場所ニ集合セシムルコト

二、奉拜者多數ニシテ特ニ必要アリト認ムルトキハ蹲坐セシムルコト

三、鹵簿ノ進路附近ニ於テ取締上必要アルトキハ奉拜者ヲ制限シ若ハ之ヲ置カサルコト

警備警備概要

- 四、堵列軍隊ニハ前各號ノ規定ヲ適用セス
- 五、奉拜者ニ對シテハ警衛上支障ナキ限り成ルヘク奉拜ノ榮ヲ得シムルヲ念トスヘシ
- 第四十三條 寫眞撮影ハ左ノ各號ニ依リ取扱フヘシ
 - 一、行幸啓ノ場合ニ於ケル活動寫眞又ハ普通寫眞撮影ハ當該警察官署ノ許可ヲ受ケ其ノ指示ニ從ハシムルコト
 - 二、如何ナル場合ニ於テモ「マグネシウム」又ハ閃光電氣ノ使用ハ之ヲ禁止スルコト

第六章 交通取締

- 第四十四條 御道筋ニ於ケル交通取締ハ左ノ各號ニ依ルヘシ
 - 一、御道筋ヲ横斷セムトスル諸軍及一般ノ交通ハ概ネ報告員通過ノ時間ヲ以テ之ヲ停止スルコト
 - 二、御道筋ヲ縱斷セムトスル諸車及一般ノ交通ハ御通過二十分前ニ交通ヲ停止シ、兩薄ノ進行ヲ妨ケサル路線ニ依リ進行セシムルコト
 - 三、兩薄御通過後停車中ノ諸車ヲ解除セムトスルトキハ適當ノ時間ヲ置キ解除シ、兩薄ニ接近シテ追隨セシメサル様注意スルコト
 - 四、一般交通遮斷後ト雖帝族、外交使節ニ對シテハ警衛上支障ナキ限り便宜ノ取計ヒヲ爲スコト

第七章 警衛員心得

- 第四十五條 警衛員ハ其ノ任務ノ重大且光榮ナルコトヲ自覺シ苟モ懈怠放縱ノ言動アルヘカラス
- 第四十六條 警衛員ハ自己ノ擔當區域ニ對シ全責任ヲ負ヒ尙警衛員相互共助ノ義務アルモノトス
- 第四十七條 警衛勤務中ハ注意周到緩急直ニ事ニ應スルノ覺悟アルヲ要ス

第四十八條 御通過ニ際シテハ姿勢、態度ヲ徒ニ強直シ爲ニ警衛上ノ注意ヲ缺クカ如キコトアルヘカラス

第四十九條 警衛勤務中ハ職務上ニ關スル應答ノ外濫リニ談話スヘカラス

第五十條 民衆ニ對シテハ親切丁寧ヲ旨トシ制止、説諭等ハ成ルヘク人目ヲ惹カサル様注意シ苟モ反感抗辨ヲ招キ又ハ喧嘩紛擾ヲ惹起スルカ如キコトアルヘカラス

第五十一條 御道筋附近ニ於テ出火其ノ他ノ事故突發シタルトキハ一般人心ヲ動搖セシメサル様注意シ監督員ノ指揮アルニ非サレハ其ノ位置ヲ離ルヘカラス

第八章 報告及連絡

- 第五十二條 隊長(署長)ハ警衛ニ當リタル場合ハ左ノ各號ノ事項ヲ所屬長官ニ即報スヘシ
 - 一、全員現場到着並配置完了ノ時刻
 - 二、御發着並御通過ノ時刻
 - 三、警衛ノ狀況(奉拜者ノ概數、事故ノ有無等)
- 第五十三條 警衛員ハ警衛勤務中異狀ヲ認メタルトキハ監督員ニ即報スヘシ
- 前項ノ報告ヲ接受シタル監督員ハ速ニ臨機ノ處置ヲ爲スト共ニ上級監督員ニ報告スヘシ
- 第五十四條 警衛員ハ警衛終了後速次上級監督員ヲ經テ署長ニ取扱事故ノ有無ヲ報告スヘシ
- 第五十五條 關係隊長(署長)ハ相互連絡ヲ保持シテ警衛任務ノ達成ニ努ムヘシ
- 第五十六條 本則ハ外國ノ君主、大統領、皇族及外交使節ノ警衛ニ準用スルコトアルヘシ
- 第五十七條 所屬長官ハ必要ニ依リ本則ニ基キ警衛ニ關スル細則ヲ設クルコトヲ得

警備警備概要

警備備概要

(三) 大禮觀兵式警備警備

三月二十二日警務司ニ於テ警備警備事務開始同月二十日軍政部ニ於テ日滿各警務機關ノ打合會議ヲ行ヒ警備警備大綱ヲ定メ軍政部ニ於テ立案セル大禮觀兵式警務計劃ヲ檢討シ該案ニ基キ警務司ニ於テハ隸下式各機關ニ對シ四月六日附民警禮第三〇號ヲ以テ大禮觀兵式警備警備ニ關スル通牒ヲ發シ概ネ既達ノ大禮警備警備計劃ニ準據シ警備警備ヲ實施スル事トシ警備警備期間ヲ第三期ニ分ケ第一期ヲ自四月十日自五月一日第二期ヲ自五月七日自五月十三日第三期ヲ自五月十三日自五月十八日ト定メ所轄首都警察廳ニ對シ各地ヨリ五二二名ノ選拔警備警備官ヲ配屬シ至嚴ナル警備警備ヲ實施シタル結果何等事故ナク無事終了スルコトヲ得タリ。

大禮觀兵式警備警備警察官人員表

所屬官職	簡任	委任	警長	警士	雇員	計
首都警察廳	一	一	一	一〇八	一	一一一
新京游動警察隊	一	一	一	一〇	一	一一
瓦房店國境警察隊	一	一	一	一〇	一	一一
山海關國境警察隊	一	一	一	一〇	一	一一
中央警察學校	一	一	一	一〇	一	一一
奉天省警務廳	一	一	一	一〇	一	一一
計	五	五	五	二二八	五	二五三

第一線ノ直接警備

司令部	人員	差出	個所	備考
第一大隊	五	長通路警察署ニ於テ編成		各中隊ニハ指導者トシテ日本人幹部ヲ附スルモノトス
第一中隊	七〇	長通路警察署		
第二中隊	七〇	大經路警察署		
第三中隊	七〇	四道街警察署		
第四中隊	七〇	南關警察署		
第五中隊	一三〇	首都警察隊		
計	四〇五			
第二大隊	七	應援警察官ニ於テ編成		各中隊ハ指揮ニ便ナル如ク小隊以下二區分スルモノトス
第一中隊	三五〇	中央警察學校ニ於テ編成		
第二中隊	二三〇	山海關國境警察隊ニ於テ編成		
計	五九三	新天省警務廳八〇 奉天省警務廳一五六 首都警察廳八〇		

(四) 秩父宮殿下御來滿警備

(一) 秩父宮殿下御來滿警備警備概況 自六月六日 至六月十三日

警備備概要

警備警備概要

三一〇

五月十四日警務司ニ於テ警備警備事務開始同日警務司長ヨリ隸下ノ各機關ニ對シ民警總秘第三號ヲ以テ秩父宮殿下警備警備ニ關スル通牒ヲ發シ至嚴ナル警備警備計劃ヲ樹立セシムルト共ニ殿下ノ絕對御安泰ヲ期スル爲同月二十二日警務司ニ於テ首都警察廳トノ打合會議ヲ行ヒ同月二十五日關東軍司令部ニ於テ同月三十日國務院ニ於テ六月三日新京憲兵隊本部ニ於テ同月四日宮内府ニ於テ日滿各機關ノ警備警備打合會議ヲ行ヒ一面全滿各地ヨリ應援警察官九一〇名ヲ召集シ奉天省公署警察廳ニ一一〇名首都警察廳ニ八〇〇名ヲ配屬シ以テ警備警備ニ遺漏無キヲ期シタル結果何等事故ナク無事終了スルコトヲ得タリ。

秩父宮殿下御來滿警備警察官人員表 (首都警察廳)

所屬	官職	簡任	薦任	委任	警長	警士	雇員	計	摘	要
首都警察廳		一	三	一七〇	一九五	一,一〇八	一	一,五〇〇		
新京游動警察隊				三三	三三	一,二〇〇		一,五〇〇		
山海關國境警察隊				四	八	四八		六〇		
瓦房店國境警察隊				四	五	二二		三〇		
吉林省公署警察廳				二	一	一		三		
中央警察學校				一	一	一		三		
黑龍江省公署警察廳				一	一	一		三		
哈爾濱游動警察隊				一	一	一		三		
合計		一	一三	二〇〇	二〇一	一,五五五	一	二,三〇〇		

秩父宮殿下御來滿警備警察官人員表 (奉天警察廳)

所屬	官職	簡任	薦任	委任	警長	警士	雇員	計	摘	要
奉天警察廳		一	三	二〇八	三二七	一,九三三		二,五〇一		
山海關國境警察隊				四	八	四八		六〇		
瓦房店國境警察隊				四	五	二二		三〇		
合計		一	三	二一六	三六二	二,〇〇三		二,六二一		

(2) 特使宮殿下警備警備實施要領

警務科

第一期

- 一、警備警備計畫ニ關スル事項
- 一、訓示ニ關スル事項
- 一、游動警戒ニ關スル事項
- 一、監察事務ニ關スル事項
- 一、御道筋ノ實地調査ニ關スル事項
- 一、警備ノ編成部署配置計畫ニ關スル事項
- 一、署長及主任會議ニ關スル事項

警備警備概要

三一

警衛警備概要

- 一、警衛警備ニ關スル豫算經理事項
- 一、諸給養法ノ立案並實施ニ關スル事項
- 一、其ノ他各科ニ屬セサル事項

第二期

- 一、游動警戒ニ關スル事項
- 一、沿道及御宿泊所附近ノ戸口調査實施ニ關スル事項
- 一、監察事務ニ關スル事項
- 一、應接警察官ノ宿舍ニ關スル事項
- 一、總監訓示ニ關スル事項
- 一、自動車其ノ諸事ノ取扱事務ニ關スル事項
- 一、列車警乗ニ關スル事項(第二期ヨリ開始)
- 一、署長又主任會議ニ關スル事項
- 一、鹵簿ニ關スル事項
- 一、要警備物件ノ警備ニ關スル事項
- 一、實地演習ニ關スル事項
- 一、檢問所開設ニ關スル事項(檢問檢索ノ實施ハ司法科及特務科、外事科之ニ當ル)
- 一、各科各所要材料ノ充足ニ關スル事項

- 一、自動車類其ノ他運搬具ノ充足ニ關スル事項
- 一、警衛員ノ給貨品ニ關スル事項
- 一、傭人雜役夫ニ關スル事項
- 一、其ノ他各科ニ屬セサル事項

第三期

- 一、訓示ニ關スル事項
- 一、要警備物件ノ警備ニ關スル事項
- 一、列車警乗ニ關スル事項
- 一、監察事務ニ關スル事項
- 一、游動警戒ニ關スル事項
- 一、自動車其ノ他諸事ノ取扱事務ニ關スル事項
- 一、實地演習ニ關スル事項
- 一、各科各所要材料ノ充足ニ關スル事項
- 一、自動車類其ノ他運搬具ノ充足ニ關スル事項
- 一、傭人雜役夫ニ關スル事項
- 一、其ノ他各科ニ屬セサル事項

特務科、外事科

警衛警備概要

警衛警備概要

第一期

- 一、結社（團體）役員ノ動靜及交際人物並社員ノ行動内查ニ關スル事項
- 一、集會取扱ニ關スル事項
- （本期中屋内集會ハ全般のニ之ヲ許可シ各外集會ハ官憲ノ懲憑ニ係ルモノヲ除ク外總テ之ヲ禁止ス）
- 一、要注意人、要視察人及其ノ連絡者ノ視察並檢索ニ關スル事項
- 一、反滿思想抱懷容疑者ノ行動視察ニ關スル事項
- 一、輿論ニ訴ヘ若ハ流言蜚語ヲ放チ又ハ他人ヲ煽動シ不穩ノ行動ニ出ツル虞レアルモノノ取締ニ關スル事項
- 一、特高ニ關スル要視察人、要視察人ノ視察ニ關スル事項
- 一、勞働要注意人、要視察人ノ取締ニ關スル事項
- 一、諸會社並工場勞働者ノ取締ニ關スル事項
- 一、郵便物電報ノ檢閱ニ關スル事項
- 一、外國人ノ言動内查ニ關スル事項
- 一、要視察要注意外國人ノ調査視察ニ關スル事項
- 一、要視察外國人ノ團體ノ動向視察ニ關スル事項
- 一、不穩容疑外國郵便物電報ノ取締ニ關スル事項
- 一、外國人ノ流言蜚語取締ニ關スル事項

第二期

- 一、結社若ハ社員ト他ノ機關又ハ個人トノ連絡狀況内查ニ關スル事項
- 一、集會取締ニ關スル事項
- （本期中屋内集會ハ全般のニ之ヲ許可シ屋外集會ハ官憲ノ懲憑ニ係ルモノヲ除クノ外總テ之ヲ禁止ス）
- 一、多業集會場所ノ檢索ニ關スル事項
- （前號ノ目的遂行ノ爲メ旅館、飲食店、平康里、煙館、多業集會場所其ノ他必要箇所檢索ヲ行フ）
- 一、上書建白ヲナシ又要員ニ危害ヲ加フルノ虞レアルモノノ行動内查ニ關スル事項
- 一、學生生徒ノ視察ニ關スル事項
- 一、特高ニ關スル要視察要注意人視察ニ關スル事項
- 一、外國（主トシテ中國）ヨリ入滿セル勞働者ノ檢索ニ關スル事項
- 一、郵便物電報ノ檢閱ニ關スル事項
- 一、外國人ノ言動内查ニ關スル事項
- 一、外國人ノ檢索的戸口調査ニ關スル事項
- 一、容疑外國人ノ尾行ニ關スル事項
- 一、不審外國人ノ檢問ニ關スル事項
- 一、要注意外國人團體ノ查察警戒ニ關スル事項
- 一、外國郵便物電報檢閱ニ關スル事項

第三期

警衛警備概要

警備警備概要

- 一、容疑社員ノ尾行竝不穩ノ言語ヲ爲スノ虞レアル者ノ検索ニ關スル事項
- 一、集會取締ニ關スル事項
- 一、學生、生徒ノ視察ニ關スル事項
- 一、勞働注意人ヲ視察人ノ取締ニ關スル事項
- 一、諸會社竝工場勞働者ノ取締ニ關スル事項
- 一、外國(主トシテ中國)ヨリ入滿セル勞働者ノ検索ニ關スル事項
- 一、思想容疑者ノ尾行檢問検索ニ關スル事項
- 一、新聞通信雜誌パンフレット其ノ他印刷物取締ニ關スル事項
- 一、郵便物電報ノ檢閱ニ關スル事項
- 一、新聞通信雜誌記者ノ視察取締ニ關スル事項
- 一、外國人ノ言動内査ニ關スル事項
- 一、外國人ノ檢索的戸口調査ニ關スル事項
- 一、容疑外國人ノ尾行竝検索ニ關スル事項

司法科

第一期

- 一、前科者竝犯罪容疑者ノ調査視察ニ關スル事項
- 一、犯罪容疑者ノ尾行、同行、拘束、説諭、訓戒、通報手配及寫眞指紋ノ採取ニ關スル事項

- 一、一般勞働者ノ雇主ニ對シ雇傭人ヲ届出セシメ之ニ對スル證票ノ交付及寫眞ノ整理指紋ノ採取竝名簿ノ作成ニ關スル事項

- 一、私藏銃砲火藥其ノ他危險物ノ檢索、押收、領置ニ關スル事項
- 一、質店、古物商、宿屋、料理屋、阿片吸食所其ノ他營業者臨檢檢索ニ關スル事項
- 一、苦力小屋、不良部落其ノ他不良者ノ潛伏來住スル場所ノ檢索竝張込ニ關スル事項

第二期

- 一、前科者犯罪容疑者ノ調査視察ニ關スル事項
- 一、犯罪容疑者ノ尾行、同行、拘束、説諭、訓戒、通報手配及寫眞指紋ノ採取ニ關スル事項
- 一、一般勞働者ノ雇主ニ對シ雇傭人ヲ届出シメ之ニ對スル證票ノ交付寫眞指紋ノ採取竝名簿ノ作成ニ關スル事項
- 一、私藏銃砲火藥其ノ他危險物ノ檢索、押收、領置ニ關スル事項
- 一、質屋、古物商、宿屋、料理屋、阿片吸食所其ノ他營業者ノ臨檢、檢索ニ關スル事項
- 一、苦力小屋、不良部落其ノ他不良者ノ潛伏來住スル場所ノ檢索竝張込ニ關スル事項
- 一、市周圍ノ咽喉部其ノ他要所ノ張込及偵察ニ關スル事項
- 一、御宿泊所附近一圓家屋ノ檢索張込ニ關スル事項
- 一、司法科ノ宿直ニ關スル事項

第三期

- 一、前科者犯罪容疑者ノ調査視察ニ關スル事項

警備警備概要

警備警備概要

- 一、犯罪容疑者ノ尾行、同行、拘束、説諭、訓戒、通報手配及寫眞指紋ノ採取並名簿作成ニ關スル事項
- 一、一般労働者ノ雇主ニ對シ雇傭人ヲ届出シメ之ニ對スル證票ノ交付寫眞ノ整理、指紋ノ採取並名簿ノ作成ニ關スル事項

- 一、私藏銃砲火藥其ノ他危險物ノ檢索押收領置ニ關スル事項
- 一、質屋、古物商、宿屋、料理屋、阿片吸食所其ノ營業者ノ臨檢檢索ニ關スル事項
- 一、苦力小屋不良部落其ノ他不良者ノ潛伏來住スル場所ノ檢索並張込ニ關スル事項
- 一、市周圍ノ咽喉部其ノ他要所ノ張込及偵察ニ關スル事項
- 一、御宿泊所附近一圓家屋ノ檢索張込ニ關スル事項
- 一、司法科ノ宿直ニ關スル事項

保安科

第一期

- 一、工場並原動機取締ニ關スル事項
- 一、銃砲火藥類及危險物一齊取締ニ關スル事項
- 一、交通整理ニ關スル事項
- 一、自動車々體ニ關スル事項
- 一、御宿泊所周圍及朝日通新開路ノ苦力溜、廣告物ノ取締ニ關スル事項

第二期

- 一、工場並原動機取締ニ關スル事項
- 一、銃砲火藥、及危險物一齊取締ニ關スル事項
- 一、交通整理ニ關スル事項
- 一、自動車々體檢査ニ關スル事項
- 一、消防器具ノ整調ニ關スル事項
- 一、防火宣傳ニ關スル事項

第三期

- 一、工場並原動機取締ニ關スル事項
- 一、銃砲火藥類及危險物一齊取締ニ關スル事項
- 一、交通整理ニ關スル事項
- 一、自動車々體檢査ニ關スル事項
- 一、防火宣傳ニ關スル事項
- 一、消防器具整調ニ關スル事項

衛生科

第一期

- 一、清潔施行特ニ御宿泊所周圍及朝日通新開路ニ關スル事項
- 一、旅館、料理店、飲食店等ノ調理場及便所並井戸等ノ清潔取締ニ關スル事項

警備警備概要

警衛警備概要

- 一、野犬、畜犬取締ニ關スル事項
- 一、行路病者(殊ニモヒ中毒者)取扱ニ關スル事項
- 一、沿道養豚場取締ニ關スル事項
- 一、其ノ他衛生警察ニ關スル事項

第二期

- 一、檢病の戸口調査ニ關スル事項
- 一、旅館、料理店、飲食店等ノ調理場及便所竝井戸等ノ清潔取締ニ關スル事項
- 一、野犬、畜犬取締ニ關スル事項
- 一、行路病者(殊ニモヒ中毒者)取扱ニ關スル事項
- 一、沿道養豚場取締ニ關スル事項
- 一、精神病者取締ニ關スル事項
- 一、其ノ他衛生警察ニ關スル事項

第三期

- 一、清潔施行ニ關スル事項
- 一、旅館、料理店、飲食店等ノ調理場及便所竝井戸等ノ清潔取締ニ關スル事項
- 一、行路病者(殊ニモヒ中毒者)取扱ニ關スル事項
- 一、其ノ他衛生警察ニ關スル事項

備考

右ノ如ク大綱ヲ示スト雖尙實際ノ執行ニ當リテハ幾多悉ササルモノ、備ハラサル處アルヘク之等ノ中重要コシテ急ヲ要セサルモノハ夫々順序ヲ經稟中指示ヲ受ケ又輕微者ハ經伺ノ違ナキモノハ最善ト信スル處ニ從ヒ獨斷專行ノ上事務ノ圓滿ヲ進捗ヲ圖ルコトトス

(五) 陸軍特別演習行幸警衛警備

(1) 陸軍特別演習行幸警衛警備概況 自十月十三日 至同月十五日

九月十日警務司ニ於テ警衛警備事務開始同月附民警總警秘第三〇號ヲ以テ首都警察總監ニ對シ陸軍特別演習實施ニ關スル通牒ヲ發シ警衛警備計劃ヲ樹立セシムルト其ニ各地ヨリ選拔警察官六〇三名ヲ應援派遣シ之カ警衛警備ノ萬全ヲ期スル一方同月二十五日附民警總警秘第三三號ヲ以テ隸下ノ各機關ニ對シ陸軍特別演習行幸警衛警備ニ關スル通牒ヲ發シ全滿各地ノ治安確保ト間接ノ警衛警備ニ遺漏無キヲ期シタル結果十月十三日ヨリ三日間ニ互リ實施セラレタル陸軍特別演習行幸警衛警備ハ何等ノ事故ナク無事終了スルコトヲ得タリ。

陸軍特別演習行幸警衛警備警察官人員表

所 官	職 階	任 職	委 任	警 長	警 士	雇 員	計	摘 要
首都警察廳	一	九	一七	三九	一一三	八	一五五	
黑龍江省公署警務廳	一	一	一〇	八	七	一	一〇〇	
哈爾濱警察廳	一	一	一〇	二〇	九	一	一四〇	

警衛警備概要

警衛警備概要

所 官	職 任		警 長	警 士	雇 員	計	摘 要
	備 任	薦 任					
奉天省公署警務處	—	—	—	—	—	—	—
中央警察學校	—	—	—	—	—	—	—
計	—	—	—	—	—	—	—

(1) 計畫要綱

一、期間

- 全期ヲ左ノ三期ニ分ツ
 第一期 自九月二十五日十三日間
 第二期 自十月八日五日間
 第三期 自十月十三日三日間
 但シ新京市内ニ在リテハ期間滿了後ト雖軍隊宿泊中特ニ注意ヲ要ス

二、警衛要員並勤務要領

- (イ) 警衛隊ハ皇帝陛下特別演習並觀兵式及賜宴場行幸ニ際シ其ノ沿道警衛並事前諸般ノ警備警戒ニ當ルモノトス。
 (ロ) 警衛隊ハ首都警察廳及所屬警察署職員並應援警察官ヲ以テ編成ス。
 (ハ) 警衛要員並差出機關別表(第一―第六)ノ通リトス。

- (ニ) 勤務要領ハ警衛規程準則及警衛心得ニ依ル。
 (ホ) 警衛隊以外ノ内外勤者ハ特命アル者ノ外平常ノ分掌ニ基キ夫々本警衛警備ノ爲メ活動スヘキモノトス。
 (ヘ) 警衛司令ハ坂田警正トス警衛隊ノ編成其ノ他細部ニ關シテハ別ニ示達ス。

要警備物件警備配置表

警 備 物 件	所 在 地	所 轄 署	配 置 人 員	摘 要
變電所	長通路	長通路	三	
無電台	無台街	大經路	三	
給水塔	新發屯	大經路	三	
電報局	西三馬路	大經路	三	
大同公園井戸	西二馬路	大經路	三	
義和屯深井戸	公園入口	大經路	三	
北福安屯水源井	義和屯	大經路	三	
南福安屯水源井	袁家高棚	大經路	三	
刀家山水源井	刀家山	大經路	三	
蕭家高棚水源地	蕭家高棚	大經路	三	
北益家嶺水源井	益家嶺	大經路	三	

警衛警備概要

警衛警備概要

警備物件	所在地	所轄署	配置人員	摘	要
南益家嶺水源井	益家嶺	南關	三		
五里保子淨水地	五里保	南關	三		
東高台子水源地	高台子	南關	三		
西朱家大屯水源地	朱家大屯	南關	三		
河東水源地	河東街	南關	三		
水源地	東四道街	南關	三		
第二監獄	西四道街	南關	三		
地方檢察廳看守所	〃	南關	三		
計			六〇		

十月八日配置十月十五日午後一時撤廢

警衛警備要員差出機關並差出人員表

差出機關	差出人員	摘	要
本廳	一九	南簿員八、配車係六、寫真係記者五	
長通路警察署	一〇五	內檢問所、要警物件要員七名充當差引八八名署現在員二〇一、殘員九	

總應	警衛警備	首都	警衛	察	廳
計	六八三	九七	九四	一〇四	二〇
計	一、二〇二	九七	九四	一〇四	二〇
		內檢問所、要警物件要員四名充當差引八三名署現在員一八四殘員八七	內檢問所、要警物件要員八名充當差引八六名署現在員一八三、殘員八九	內檢問所、要警物件、要員二五名充當差引七九名署現在員一六五、殘員六	署現在員一〇二殘員八二
			署現在員一一一殘員九〇	署現在員一〇〇殘員八〇	署現在員九六殘員七六
				署現在員九六、殘員七六	

備考

- 一、市内以外ノ要員ハ十月五日正午迄ニ首都警察廳ニ到着スルモノトス
- 二、卡倫、萬寶山、大屯、各警察署ヨリ差出スヘキ二〇名ハ全部騎馬トシ中一名ハ日本人ヲ以テ充ツルコト

警衛警備概要

警衛警備概要

檢問所重要物件警戒要員表

管轄署別	檢問所		重要物件警戒		要員計	中央警察學校 校應援者	自警差出人 中ヨリ充當數	計
	個所	要員	個所	要員				
長通路警察署	一一	六六	二	六	七二			七二
大經路警察署	七	四二	四	一	五四			五四
四道街警察署	四	二四	三	九	三三			三三
南關警察署	一一	七二	一	三	一〇五			一〇五
計	三四	二〇四	二〇	六〇	二六四	二〇〇	六四	二六四

(3) 警衛行事概要

月日	行			事	摘	要
	午	前	後			
十月五日	應援警察官着京					
〃 六日	編成式及訓示			幹部會議	午前九時警衛員全部本廳構内四個廣場ニ集合 午後一時幹部ハ本廳講堂ニ集合	
〃 〃	臨時分駐所員出發				各大隊長ニ於テ區處	
〃 七日	現地偵察及各大隊準備工作				警衛隊員ハ市内外ノ一齊檢索	
〃 八日	市内署長主任會議					

月日	行	事	摘	要
〃 〃	檢問所開設要警戒物件警備員配置			
〃 九日	南嶺附近行幸警衛隊行	同上		
〃 十日	觀兵式警衛隊行			
〃 十一日	大屯行幸警衛員出發	鐵道御成道御野立所偵察		午前六時三十分發列車ニテ出發
〃 十二日	大屯行幸警衛隊行			
〃 十三日	大屯行幸警衛			
〃 十四日	南嶺行幸警衛			
〃 十五日	觀兵式賜餐行幸警衛	解散式		一、午前八時配置完了 二、午前六時三十分大屯發列車ニテ警衛全部歸京 三、午後二時三十分配置完了 四、午後六時三十分配置完了 五、午後六時三十分撤收ノ豫定 六、午後零時三十分撤收ノ豫定
〃 十六日	應援警察官歸還			

(六) 奉天、吉林、御巡狩警衛警備

奉天御巡狩 自十月十九日
至同月二十日
吉林御巡狩 十月二十四日

九月七日警務司ニ於テ警衛警備事務開始同月十日奉天、吉林省公署警務廳警務科長、首都警察廳警務科長ヲ警務司ヘ召集シ奉天、吉林御巡狩警衛警備ニ關スル指示並警衛警備計劃ノ大綱ニ付打合フ行ヒ十月三日附民警總秘第三六號ヲ以テ奉天、吉林、首都ノ各廳長(總監)ニ對シ前記打合ニ基キ奉天、吉林御巡狩ニ關スル詳細ナル警衛警備計劃ノ樹立ヲ命スルト共ニ縣下ノ各機關ニ對シ同月六日附民警總秘第三七號ヲ以テ奉天、吉林御巡狩警衛警備ニ關シ要視察人ノ查察取締ト地方治安確保ヲ期シ之カ間接的警衛警備ニ遺漏無キヲ期シタリ。

警衛警備概要

一面各地ヨリノ選拔警察官二七三名ヲ奉天省公署警務廳へ應援派遣ヲ命シ以テ警備警備ノ完璧ヲ期シタル結果何等事故ナク無事終了スルコトヲ得タリ。

奉天御巡狩時警備警察官人員表 (奉天警務廳)

差出處	分	簡任官	委任官	委任官	長警	士	計
奉天警務廳		一	三	二〇八	三五七	一、九三三	二、五〇一
中央警察學校				一七	六		一〇九
瓦房店國境警察隊				五	八		一三
山海關國境警察隊				三	八		一〇
合計		一	三	二二五	四〇八	一、九三三	二、五〇一

吉林御巡狩時警備警察官人員表 (吉林警務廳)

差出處	分	簡任官	委任官	委任官	長警	士	計
吉林警務廳		一	一	一〇	一三	一、〇七六	一、二〇〇
中央警察學校				一七	六		一〇九
瓦房店國境警察隊				五	八		一三
山海關國境警察隊				三	八		一〇
合計		一	一	二七	三三	一、〇七六	一、二〇〇

奉天省警務廳	哈爾濱警察廳	北滿特別區警務處	哈爾濱警察練習所	營口海邊警察隊	新採用者	計
一	一	一	一	一	一	一
二六	一	一	一	一	一	二六
二〇〇	九	二	三	三	三	二一八
二〇	九	〇	三	三	三	三六
一、〇七六	一〇	一	一	一	一	一、〇八八
一、二〇〇	二〇	一	一	一	一	一、二二二

十、首都警察廳概況

(一) 一般概要

(1) 位置及地勢

我カ長春縣竝ニ新京特別市ハ吉林省ニシテ省ノ中央ニ位シ東ハ雙陽縣、九臺縣北ハ德惠縣、農安縣西及南ハ長嶺縣、懷德縣、伊通縣ニ境シ北緯卅三度七分ヨリ四十四度三分東經一二四度五分ヨリ一二五度七分ノ間ニ位置シ概ネ平野ニシテ僅カニ新京東南廿二軒(三支里)ノ石碑嶺ノ連丘ヲ望ムノミナリ又河川ハ伊通河新京ノ東側ヲ北流シ又九臺縣界ニ開務河及飲馬河アリ合流シテ松花江ニ注ク河幅狹ク水淺ク舟筏ニ適セスト雖モ降雨ノ時ハ氾濫シ流域殆ト泥海ト化ス雙城堡其ノ他ニ湖沼百五十天地アリ他ハ一般ニ土質豐沃ニシテ克ク農耕ニ適ス。

首都新京ハ縣ノ東南部ニ位シ北緯四二度(北海道旭川ノ線)東經一二五度一八(朝鮮新義州ノ線)海拔二一四米四(山梨縣甲府ニ匹適)ニシテ大連ヲ距ル北方七〇二軒吉林ノ西方一二八軒哈爾濱ノ南方二四〇軒ノ地點ニアリ土地平坦ニシテ地味肥沃外都市ニ供給スヘキ野菜類等ノ農作物栽培漸次盛トナリツツアリ。

首都警察廳管内戸口數

考 備	總 計	市 外					市 內				別 外 內 市		
		大 屯	雙 城 堡	小 合 隆	萬 寶 山	卡 倫	南 關	四 道 街	大 經 路	長 通 路	別 別 別	署 分 區	
												滿	本
	一、五二八、八二二	三、七〇九、三九九	一、三三二、二二二	一、八二二、〇七四	一、八六六、三〇〇	一、九、八九三	一、六四四、三三三	四、九六五、五五五	一、三、四九九	滿	本	戶	
	二、五	二	一	一	一	一、三	一、〇五	三	一、五	蒙	同	計	
	八〇七、九〇六、九四二	三、六六四、四四四	二、三三三、三三三	二、一〇〇、四四四	六、六六三、三五五	一〇、九九九、四四四	七、八二六、二二二	二、八二六、七七八	六、六八八、九九三	日	日	本	
	四、六六	一、三六	一、三	一、三	五、四	三、四三	七、九	一、〇五	一、五二	鮮	其	數	
	二、九三	二、六四	一、三	一、三	一、六	一、九七	一、七	一、三六	三、九	他			

