

中國方志叢書·華中地方·第五一七號

據

明·徐用檢修  
明萬曆三十四年刊，清康熙間補刊本

影印

浙江省

# 蘭谿縣志

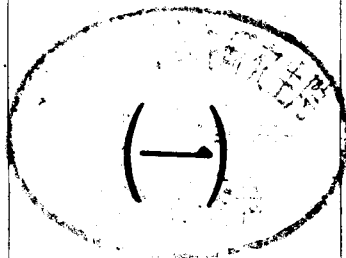

sk21/06

成文出版社有限公司印行



\*10101733\*

中國方志叢書·華中地方·第五一七號

據

明·徐用檢  
明萬曆三十四年刊，清康熙間補刊本

影印

浙江省

# 蘭谿縣志

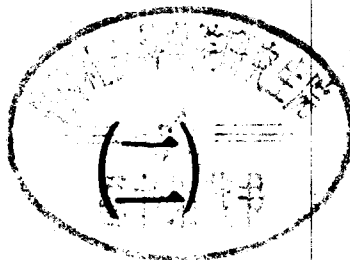

5/21/06

成文出版社有限公司印行



\*10101736\*

中華民國七十三年三月臺一版

蘭谿縣志 共二冊

發行人：黃 成 助

台北郵政信箱二二六〇五號

出版者：成文出版社有限公司

台北郵政信箱二二六〇五號

台北市杭州南路一段6巷9號3F

電話：三九一六四一六（五線）

印刷者：上林彩色印刷有限公司

台北市大理街145號

新聞局出版登記證：局版台業字第一一四三號

本書原稿承國立故宮博物院惠借

謹致謝意

重脩蘭谿縣志序

蓋方輿間有婺婺有吾邑吾邑於方輿碑丸爾顧吾邑名于婺而婺名于方輿婺之有吾邑重矣婺以吾邑重于方輿邑之所以志也志方輿之所重載筆之所以難也雖然志其可已乎哉詎其以備文獻而垂來茲即長

民者藉以驗俗維風相土阜利舍是  
其奚鏡焉邑舊有志創自楓山章先  
生迄今垂百年餘時俗代變增續浩  
繁而徃徃搖議于道旁莫敢任蓋得  
時難得任事者爲尤難也歲辛丑新  
安程侯坤輿公來蒞吾邑三年有成  
百廢具舉已迺慨然以續脩自任請

予當道延從父大常公開局集諸文  
學撫故員躬校讐不任德怨不避讒  
沮蒐二編三厚寒暑不輟凡十閱月而  
成山川有待人文如際豈偶然哉  
志甫殺青侯函一編至閩索余弁其  
端余謝不敏者再已又介從父書謂  
吾爲志而精敎神竭坐小樓聽鷄鳴

者決矣矣幸脫草筆札爲疲猶復能  
爲 晏乎得若言猶吾言也余因受  
而卒業每盡一卷未常不灑然心折  
也讀輿地曰泱泱乎望邑之風也婺  
女之華具悉之矣風物沿革盡登之  
矣詳而不穢瞻而有體職方氏之遺  
乎讀官政曰後事之師也吏治之張



弛賦役之煩簡食貨之盈縮于是乎  
在非經世者孰能陳之讀人物曰是  
三洞雙溪之所鍾也盛德大業窺其  
一斑矣余先世有令德抑輿言是宗  
汗青炯炯時乃天道焉後有作者昭  
鑒易已讀雜誌曰其緒廣其語詳豈  
稗官之謂乎多聞闕疑古之遺直也

讀藝文曰是六經百家之緒也開元  
大厯之遺也文可以傳詩可以興不  
朽之藉其侯與吾從父乎侯治邑之  
績翩翩在神爵五鳳間不具論論其  
脩廢舉墜令文獻足徵則是舉也可  
謂知所先務矣從父學探性命言依  
名理與章先生相爲發明而直接夫

香溪仁山之緒故曰山川有待人文  
如際非偶然而已也嗚呼逾袞遶朝  
三代之行未改觀風采俗累朝之鑑  
具存官斯土者覽已事之轍而爲身  
惜名爲民惜事爲國家惜典刑以不  
辱未簡則侯垂憲之思也產斯地者  
省徃行之列而朝可書忠家可書孝

鄉可書義庶爲絕乘光則吾從父表  
俗之微志乎余叨撫閩土羈身遐方  
無能效襄事之役覩丘里闕典之告  
成感任事載筆者之功大益知吾邑  
之爲方輿重而志之不可已也故不  
辭而爲之叙

萬曆丙午孟冬既望之吉

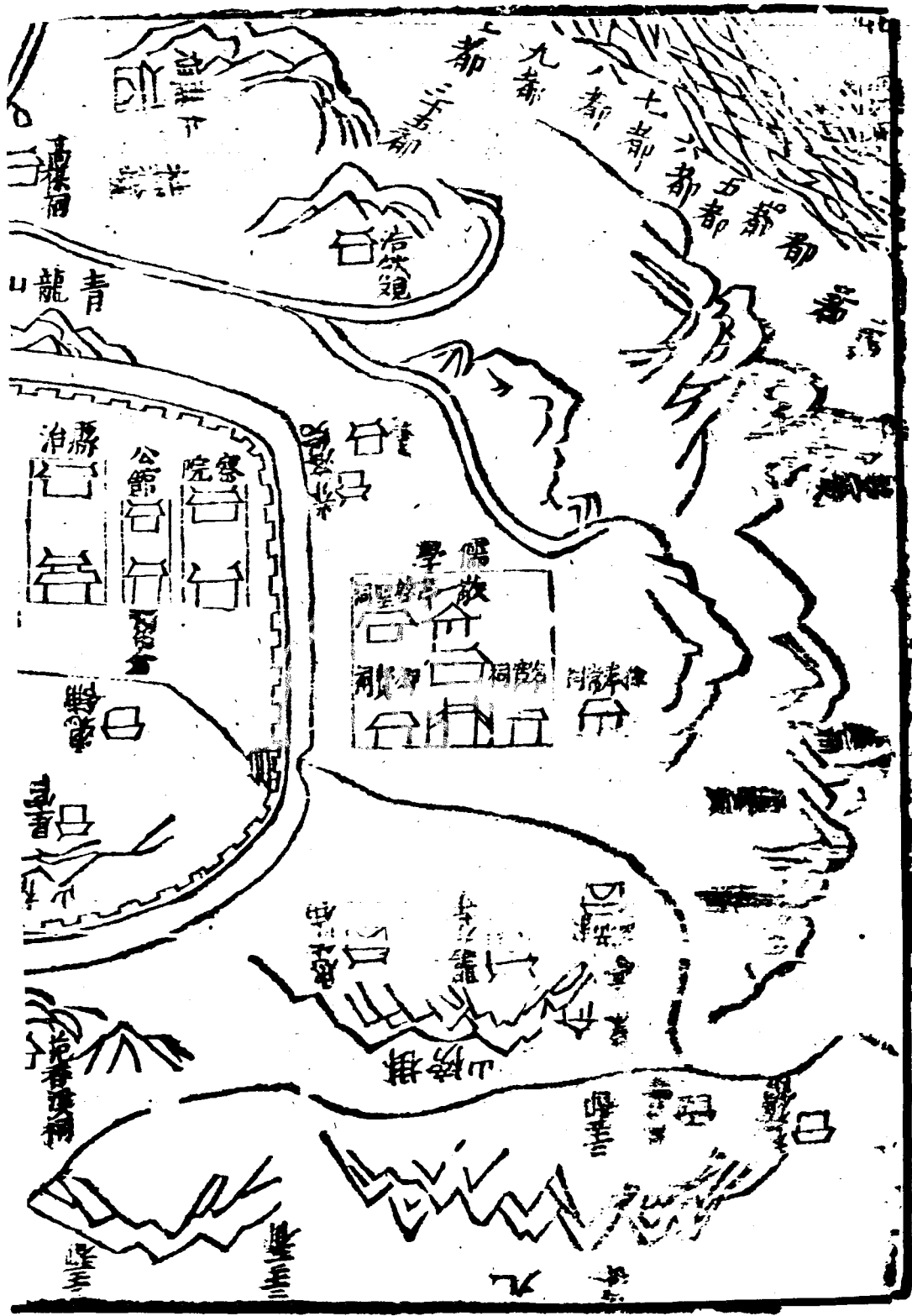

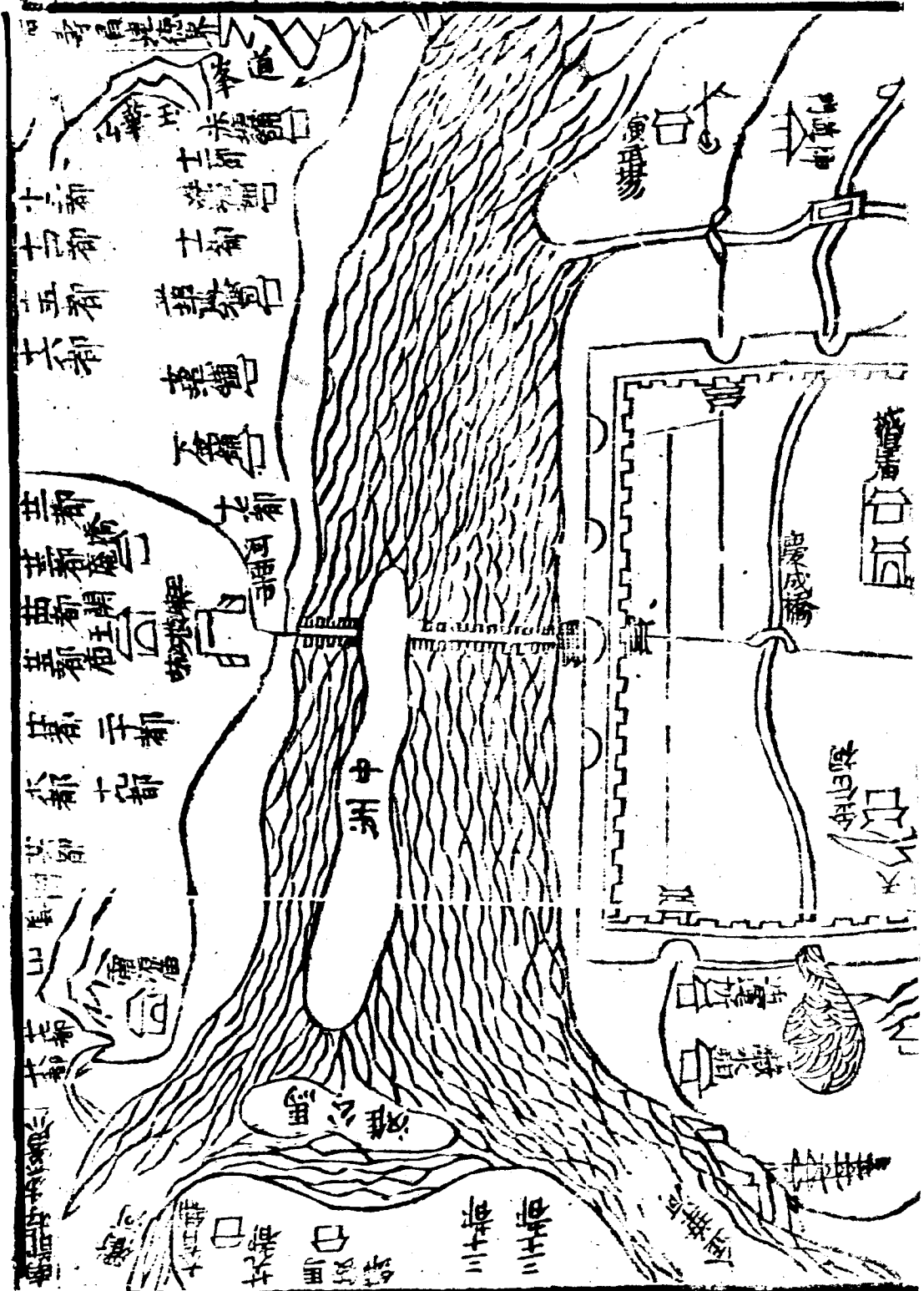

修志凡例

一志所以開民心而約民行故陳其數知其所以  
生聚所以沿習所以敦復所以奠安開之而使  
明約之而使一記載之用大也前志稽古攷正  
裁頗僻而歸乎中通行世世奚惑焉迺膠於見  
者不深原其闕疑而指以爲軼實非然也今之  
續者誠續之爾非若前志補洪贍之缺略而間  
有增損提掇較屬者則以其一時命辭之偶然  
頁式之據撫竊正之以便從事若學制之刪叙

則就簡賦役之則例則涉繁富之教之漫之善  
讀者當自可見已

一宇宙闔闢有大古今帝王開創亦有古今升降  
之神理然也前志有作醇樸未漓承平迄今世  
風淳殊矣前志云公論必百年而後定故小善  
略之猶指泰溟而未及礮石液泉也而今時則  
師師濟濟之風遠矣比屋非可封矣微尺微寸  
曷異尋丈乎故書孝奚論大小取長不掩瑕瑜  
要之必出自赤衷不令少眩以贗古所稱豈以



哲吾心哉又云與仁同過然後其仁可知者  
道是石大尚友志士則不當以此自畫爾

一品題大德或另傳或附科名下前志及郡志已  
定者必不為不渝槩遵其舊

一前志不列藝文以藝文例從其類也年來各志  
每編藝文通郡志稱執正亦彙編焉然郡志概  
及名篇之大者爾今邑志則專矣故於材品之  
崇邁者量載其人篇不亦採其志銘與傳以彰  
風教迺若續錄則或原其遜讓取其偏長憐其

好尚抑其次者亦聖人所謂為之猶賢之餘意乎

一志中稱名字位號皆因其下筆之便為之間有忌諱則或得記於先賢爾其實古來名字若名天名地然以名尤切于人故相沿諱之然而對尊稱名為文書名則又古今之所同也

原稿缺



委司應也。不然東海之旱六月之霜匹夫庶女之  
感召也。止冊而可以臆見附會者哉。

疆域

按東陽志邑東西相距七十五里南北相距一百一  
十五里今東西之廣如故而分割之後南北迤袤僅

七十餘里

遠近驛程

東至本府陸路五十里水路七十五里  
西至浙江布政司陸路三百六十五里

水路三百七十五里  
西至順天府陸路四  
四百三十五里水路四千五百二十  
三里  
北至江寧府陸路一千二百六十  
五里水路一千二百七十五里

近地分界

東至金華縣竹馬舖界三十里 西至  
 嚴州府壽昌縣檀樹界四十五里 南  
 至湯溪縣大有溪橋界二十五里 北至嚴州  
 建德縣將軍岩界四十五里 東南至金華縣  
 古城界二十里 西南至衢州龍游縣游埠界  
 三十五里 東北至浦江縣橫木界五十五里  
 西北至嚴州建德縣  
 白雁歧界三十五里

形勝

按前志蘭谿諸山皆金華之支而蜿蜒起伏直走大  
 溪之濱融結以為縣治故銅山蟠其左蘭陰踞其右  
 桃塢列其前石屏擁其後而縣當其中外之四境則  
 自東而北皆金華浦陽之山壁立而環遶自西而

皆壽昌建德之山障塞而週迴南而九峰列戟橫  
加以衢婺兩溪之水皆數百里奔流會合滙為巨溪  
為澗之紋有蘭之馨而秀氣鍾焉凡使輶行旅自北  
而南者於此易小舟以泝衢婺而往江閩自南而北  
者於此易大舟達錢塘而底盛京故自昔號為要衝  
之地繁劇之邦也

### 城郭

按東陽志城周二里三百二十三步高一丈五尺子  
城周一里三百四十五步久已廢矣歷代修築之由

文獻無徵元季兵亂城築明洪武前十年戊戌東門

曰安政南曰明德西曰清波北曰拱宸至于乙巳之

夏不十年而城圯于水於是金華同知冀權耒總修

繕之後工畢冀自為記累曰余執斯役以濟渡處去

關小西門以利來往門之內有徐偃王分祠朱堯翠

棟隱顯于山光水色間亦可為憇息遊覽之所約城

周圍計七百八十餘丈厥後累遭洪水城之西南二隅築城

之市皆沒焉廟亦衝廢正統戊辰有括寇之變時

按察司僉事陶成謂蘭邑要衝宜嚴備禦擬修築

無址乃命伐木為柵以備西南二隅之缺東北則



因其舊未幾朽滅被民侵沒至正德壬申癸酉年  
 賊王浩八突入劫掠開常諸處守土者乃尋本城舊  
 跡盡出民所侵砌石為陔岸上為女墻其三面則折  
 城內外居民增塹等石緝舊補新以備應急又改創  
 南西北三城樓頗稱壯麗然靡費妨民事取立辨殊  
 之堅固永遠之利矣鄭瓘擴城議畧曰正德戊寅年  
見問問築城事予答之曰蘭谿街要之地南欲拒北  
則蘭為循發之門戶北欲禦南則蘭為抗嚴之屏蔽  
洪武南南下駐劄嚴必先遣將取蘭谿然後進兵取  
禦婆以南諸郡是先門戶之說也正德時江右閩  
括盜起守臣據蘭谿立寨屯兵然後調發攻取賊  
終不敢踰蘭谿而北率以坐敗是固屏蔽之說也舊

議跨山據險固可免敵人登高下瞰之患然欲擴城  
 必須以人實之山既陡峻不可以居則空城誰與為  
 守等云今慨觀其議經畫酌其地宜跨伏因其山勢  
 築砌均其土石工費按其貧富協濟資之鄰邦種種  
 開陳原指觀歸後果有意於城守乎則擴城一議所  
 謂相盡而告鄰里者也

坊巷

邑里之中有坊巷焉坊則以事以人之地  
 而因人表厥宅里者為多巷則緣西聚居  
 而隨俗名之也城中諸坊有建而久廢者  
 繼作而更名者有毀而未建者有新建者

之別得載  
 者

化坊 縣儀門東 承流坊 縣儀門西 澄清坊 東門前 奎坊

東門南為吳興賢坊 舊名祐民東門外今廢 會元坊 學門東為

解元坊 學門西為 狀元坊 學門東為 制元坊 學門東為

明時高第坊 麻車巷西為 明時高科坊 慶成橋西

等登雲坊 為鄭迪 世科坊 為鄭錡 旬宣坊 城隍廟西

世第坊 城隍廟西為 沖霄坊 為徐永 文魁坊 為包良

拔俊坊 進士坊 俱北門內為 競秀坊 雄飛坊 南

年為趙聯桂坊 十字街北 隆禮坊 南街 世德坊 城隍廟西為

都憲坊 城隍廟西 褒忠坊 南門外為 大宗伯坊 南門內為

章懋 大司馬坊 西門內為 科甲雲仍坊 成隍廟前為

天官坊 官橋內為 三元六卿坊 東門外為 道學里坊

平康橋為 文明坊 平康橋為 刺史坊 學西為 吳兩京

北坊 北門外為 春宮諭德坊 驛前為 唐諫議坊 縣東

鳳儀 繡衣坊 西門南為 符臺瑣闥坊 縣西為 御史坊

慶城橋外 繡衣坊 縣西為 鄭國賓坊 十字街為 探花

坊 西門內為 大秩宗坊 麻車巷東為 元輔坊 南門

卓繩武重褒象賢游寵坊 縣西為 徐袍 真儒坊

章懋 思親坊 花園巷 五太史坊 中

...坊 為 西 中 市

...坊 張 周 立 德 立 今 廢 有 憲 臺 坊 平

...坊 雙 鳳 聯 飛 坊 紫 巖 鄉 為 郭 飛 黃 坊 純 孝 鄉 為

鳴 鳳 坊 紫 巖 鄉 為 進 士 坊 太 平 鄉 為 科 甲 傳 芳 坊 香

為 童 院 進 士 坊 香 溪 為 進 士 坊 紫 巖 鄉 為 桂 史 坊 純

鄉 為 黃 忠 直 坊 純 孝 鄉 為 高 書 都 憲 坊 純 孝 鄉 為 世

科 坊 紫 巖 鄉 為 姜 麟 立 秋 官 坊 太 平 鄉 為 青 瑣 坊 純 孝

章 道 崇 德 坊 甘 棠 鄉 為 玉 蟻 橫 江 坊 悅 濟 橋 西 知 縣

檢 默 相 坊 城 隍 廟 前 貞 烈 坊 桃 花 塢 為 王 貞 節 坊 靈

書 郭 姓 捨 建 貞 烈 坊 桃 花 塢 為 王 貞 節 坊 靈

鄉為方良規 貞烈坊 純孝鄉為包節孝坊 在縣西為郭勇妻崇

氏船塢巷 東門外 蔡婆巷 縣東 酒坊巷 打鐵巷 豆

廟巷 並廟西 麻車巷 薛家巷 花園巷 嬉路巷

黃家巷 北並縣 米巷 縣西

市鎮 古者日中為市而居所不遷亦以名鎮也 蘭諸市鎮 雖縣市及河西平渡永昌為盛

而餘寄空名然亦足以資易類族其可廢乎

縣市 舊有在縣西門外者而水沒 河西市 漢西分楊

塘市 廿棠鄉 厚仁市 純孝鄉 都心市 純孝鄉 皂衙市

板橋市 俱紫 馬澗市 大塘市 橫木市 俱靈泉

石渠市

香溪鎮

俱武昌鄉先時置靈泉等鄉巡檢司于香溪明初撥命華所軍營誌

後皆革去

平渡鎮

即女埠去縣西北十五里今置巡檢司于此

永昌市

瑞山鄉二十都

游埠市

太平鄉廿八里

水亭市

太平鄉廿六里

鄉隅城中之地分為四隅而隅各有坊城外則為諸鄉而鄉各有都又或有區歷代之制

有不

焉十道焉有二十四鄉鄉各有里

其制以百家為鄉

則為十鄉鄉各有都都各有保

熙寧中竹保甲法以十家為保五十家為

大保每十大保為一都

元承宗制其詳未有攷也明

朝之制諸都皆畫地分保以正其疆界攢籍則計戶

編局以定其後後至于二稅之徵收又各以區分而

不限鄉都其法視前代為益密矣舊以四十二都總

新歸并為三百三十五畝近割龍巖一鄉三都與太

平細之二十九都洞山鄉之三十三都三十四都以

為湯溪則本縣體有九坊三十五都為二百四十一

區十

在城東隅 南隅 西隅 北隅九坊 銅

山鄉清江里在附都管三十四都即前四十四都三

武昌鄉仁壽里舊名在銅

九都二十都五

原稿不清



身鄉三河里右武昌鄉東管一都編戶四二都

都二編戶四都二編戶五都編戶六都編戶○純孝鄉舊名循義

里舊名在縣西北管十一都編戶十二都編戶十

三都編戶十四都編戶十五都編戶十六都編戶十二甘棠鄉

新豐里在縣西管十七都編戶十八都編戶十九

都編戶瑞山鄉太平里舊名在甘棠鄉西南管二十

都編戶二十一都編戶二十二都編戶二十三都編戶○

太平鄉仙洞里在甘棠鄉西管二十四都編戶十

二十五都編戶二十六都編戶二十七都編戶二十八

都十一  
○橫山鄉清江里  
舊名在甘棠鄉東南管

二十九都  
即前三十五  
三十都  
即三十六  
紫巖鄉

江陽里在銅山鄉東南管三十一都  
即前三十七

三十二都  
即三十八  
三十三都  
即三十九

第一東一區  
管催三十  
東二區  
俱分屬  
東三區  
湯溪縣  
西

一區  
管催二十九  
都二十一  
西二區  
管催二十  
西三

區  
湯溪  
第二東南區  
管催十五  
都二  
東北區

十三都  
十四都  
西南區  
管催二十  
都二  
西北區

二十一都  
二十都  
第三東南區  
管催十八  
都

區 晉催十 八都 西南區 晉催二 十七都 粮稅 西北區

二十六都 粮稅 第四 東南區 晉催十一 都 粮稅 十六 東北

區 晉催八 都 九都 十 西南區 晉催十一 都 粮稅 十六 西

北區 晉催六 都 七都 十 第五 東南區 晉催三 十

粮稅 東北區 晉催八 都 九 西南區 晉催三 十

西北區 晉催十 都 三十四 第六區 晉催一 都 二

粮稅

皇清康熙十年新均都苗坊隅

一都 原四 苗今均二 二都 原二 苗今 三都 原二

四都原二均三今五都原四均四今六都原三均三今三

七都原一均一今八都原四均三今九都原七均八今均

十都原五均二今十一都原十一均五今十二都原七均四

十三都原四均三今十四都原四均四今十五

都原十均六今十六都原十二均七今十七都原十均八

五十八都原十均六今十九都原五均三今二十都

原九均六今二十一都原五均四今二十二都原四均三

二十三都原七均四今二十四都原十一均七今均

二十五都原七均六今二十六都原九均七今均

二十都  
均六局

二十九都  
原七局今均

三十一都  
原七局今均

三十三都  
原四局今均

三十五都  
原八局今均

在城原九坊今均十坊  
均局

城坊都局共計一百八十三里

山川  
峰嶺巖洞坑源附  
于山灘潭附于溪

大寺山  
縣城東南板地數十丈延袤五七里其稱名  
不一山麓有二佛刹一曰聖壽寺一曰藏經

517-1-455

院俗呼為大寺山以其橫列學宮之南又謂之掛榜  
 山而院門舊扁有大雲山三字疑即此山之名也山  
 巖有大浮屠曰能仁塔舊有塔院今院廢塔亦圮矣  
 塔南為東峰亭故址塔北下有阿曰桃花塢塢後最  
 高峰俗呼為千仞樓或云即山意亭故址其西南下  
 臨大溪曰舍嶺嶺後高峰為山川壇嶺之南小峰臨  
 溪上有城南塔嶺東南曰芝巖山其下有保寧院今  
 廢院南為塢口山又曰龍首山亦謂之聖帝山上有  
 東嶽竹祠故址山南麓臨溪舊有忠祐行廟東峰之  
 南為馬鞍山又東南為貴隄山山兩旁夾峙中有達  
 道長教里上通金華兩山之口為五里牌明正天福山  
 繞末括塔監起營于此作木寨以備禦焉  
 發自天台諸山迤邐起伏數百里南條結至邑城中  
 去縣不半里到頭高僅數丈居民環列山麓縣建正  
 東旋轉南嚮縣東上復起一嶺拖北里餘作下沙擁  
 麓俗名曰青龍山南北澗水界之名曰官塘官塘外  
 妙由南抵北大溪夾繞西北羣峰環拱銅山縣東十  
 幾靈秀滙毓材賢叢生蕃盛甲于諸郡

原稿缺





下... 窺菁風生... 密山 縣北三十四... 窺菁風生... 窺菁風生... 窺菁風生...

竿觸擬而林間築小亭 密山 山突起高數十丈上有

觀音岩岩中惟石如笋岩上 已上式

有佛迹又名佛迹山亦有佛廬在焉 昌鄉

玉壺山 縣北六十里洪武中長史滕 桂峰山 縣北四

勝山 桂峰支龍坦山山人鄭誠夫嘗作 盤山 縣北五

頂平如盤可一里計其四圍 解石山 縣北五十里名

皆累石為岩先氏嘗遊于此 小桃源有青霞

何其多考槃懷碩人樂此山之阿谷日富集粟鳴鳥

集高柯吾欲剪葳蕤茨深結白雲富琴書娛枕 嵌山 縣

席野迳牽藤蘿再構三無堂讀貯菜婦過 嵌山 縣

四十里秀峰突 售峰山 縣北五十里上有 崧山 縣北

起雲氣如蓋 龍潭歲旱禱焉 崧山 縣北

里山之半有馬蹄跡俗傳昔有避兵于此者舊寺重

修趙鳳神初館于山巔 徐用檢崧山行詩云靈區

修趙鳳神初館于山巔 徐用檢崧山行詩云靈區

前集卷之三

標峯律賦又決雲霞燈道千四折松門八迳斜者閣

屏嶂古香火半塵沙昔傳馬步跡云是辟兵家飛鳥

散還集依微見野花白雲類可辨金像儼籠紗宰官

身不偶誠錄護龍蛇北海悟聞雷遠宗祖德賒絕塵

羅勝侶東林詎能誇灑履慚子後揮毫思匪遐蘭流

日千里玩之足生涯趙崇壽詩云荆蘿登絕巖古

剗倚天開曲磴千厓擁疎林片雨來苔依青壁長松

傍白雲裁不盡憑高與藍輿首重回已上靈泉鄉

白鴈山縣北四十里似雁形白鶴山縣北四十里白鶴仙寓焉

出秋逼人清氣或霜卷山翰秀色滿平野月送夜涼

歸小樓姜薦黃芽尊賽醑且垂青角酒登第平生誰

似程夫子不逐五隴屏山縣西北三十里白露山縣西北三十里

山半有白石巖如帶只號玉帶山有佛廬及神祠

其山首又曰龍門山亦有佛廬在上徐袍詩云

龍山好今之一度不水兼羣嶺靜雲抱穀峰迴

車道  
空海香  
秋背  
木葉  
顯色  
下  
無  
岩  
拔  
遮  
高  
鳥  
江

心片  
蟠山  
起  
即  
有  
兩  
山  
之  
南  
有  
天  
津  
龍  
王  
廟  
廟  
前  
有

池水  
嘗不  
竭  
三峰山  
縣  
西  
北  
四  
十  
里  
峰  
之  
巔  
俗  
傳  
為

有巖  
廣三  
丈  
許  
其  
深  
莫  
測  
一  
山  
金  
履  
祥  
遊  
三  
峰  
詩

南仲  
元質  
二賢  
袂子  
同登  
三峰  
初至  
山下  
策杖  
以登

木石  
藤蘿  
之間  
尋  
甚  
微  
出  
其  
上  
始  
平  
坦  
獨  
臨  
而  
登

則巉  
巖壁  
立  
氣  
象  
雄  
偉  
因  
扞  
蘿  
而  
上  
摩  
掌  
撫  
題  
又  
上

人遙  
相呼  
應  
指  
示  
洞  
處  
舊  
聞  
山  
下  
人  
言  
天  
將  
雨  
則  
洞

有雲  
氣越  
危石  
又  
數  
重  
始  
至  
巔  
間  
其  
上  
有  
古  
瓦  
不  
知

其初  
何以  
有此  
何公  
謹由  
中峰  
陰崖  
而下  
呼之  
久而  
其應  
諸兄  
有息  
于山  
腰者  
上下  
相望  
恍如  
登仙  
四顧  
浩然  
碧山  
色日  
嶙峋  
山意  
亦寥  
聞有  
來二  
三友  
勸我

振雙展問道始委蛇陟獻轉深密犖確碍微徑藤蔓  
 絆行色岡鼻出坡陀重險更崑崙絕壁詭天造石笋  
 疑人立上上復攀援巍巍如恂慄摩鮮追舊題捫蘿  
 看新跡倘儻度崎巖磐薄踞危石誰鑿丹白深碧瓦  
 孰搏埴云胡半空中有此千載迹中峰西劍氣幽洞  
 飛靈液霏霏人間雨往往此中出陰崖採芝人東岡  
 並遊客虛谷應遠聲重嶺近成隔而我獨油然振衣  
 表千尺川原一以眺蒼莽浩無息長風拂巾袂太清  
 可差吸乃知艱險餘始有高明極益知身轉高宜然  
 氣超逸登天信有基昇仙豈無術何當躡飛烟高舉  
 振長翻倒景凌三柱竿山縣西三十餘里山上多出  
 光達觀天地窄 柱竿山紫石如珠可磨以書寫  
 巔故有歷陽戾范增廟後乃遷於山麓遺址尚存父  
 老相傳其山下古有一井人飲其水多生勇士後  
 塞之按山係河西各鄉來龍祖山關高近龍居茂採  
 石燒灰以致損壞告申院司道府縣嚴禁立碑下縣  
 治儀門內題佛山柱竿山之一望壽山上育月窟  
 曰高年柱石佛山可測山麓有壽壽壽壽壽壽壽壽

原  
稿  
缺



山居詩云門外青山知幾堆白雲閉鎖不曾開嶺梅	剛有禪行能詩詞居聖羅山人稱為石門和尚嘗賦	仙如祇自得誰為問青蓮聖羅山	水箭志載云至	世音閣雲高不去初遊盡按襟胡應麟遊橫山菴	當心水送分處合荷與谷保陰細佩騷人獨琴遠歎	我精藍中瑟清茗椀冷寒家真趣同微咏倏云久徘徊	前小憩青松下涪歌釋所懷何因更歡聚	中字詩云泠泠澗底泉颺颺松上風扶藜陟層巖一	覽目力窮虛巖壑振寒樹烟雨濛林僧喜客至坐	御日將終徐用檢秋遊詩云步入陵增境悠然惟	溪晴日散洲渚探奇歷險熾披幽出榛莽踈峰抗全	信奇絕歸咏心怡然子貞得雨字詩云蘭陰抱回	憇松下逢僧細談元高興不可歇飄飄欲登仙茲遊	泉山小雜樹含蒼烟拂袖揮落日解纓濯清泉班荆	清父得烟字詩云北風送遊客峻陟橫峰巔四顧
----------------------	----------------------	---------------	--------	---------------------	----------------------	-----------------------	------------------	----------------------	---------------------	---------------------	----------------------	---------------------	----------------------	----------------------	---------------------

<p>中馬忽聞上有篙船聲遂懼而迎東柏山十五里上</p>	<p>高大而鄉以此名塔山子香廟西麓有隱仙洞其</p>	<p>南十里其山不其塔山縣西南十三里山頂有伍</p>	<p>殘拊膺忽自發浪遊飄零只一官甘棠山西縣</p>	<p>行路難驛樹千重裡度燈花幾夜夢中</p>	<p>詩寒客心無類歲又夢集羅山詩云遠道悠悠嗟</p>	<p>擬待春風往再尋又夢集羅山詩云遠道悠悠嗟</p>	<p>度秋葉舒野嘯有時郊際伴孤吟別來轉眼忽陳迹</p>	<p>林深多鳥音雙楓樹老籍常寐半月池明空復沈幾</p>	<p>于斯徐用光憶羅山詩云數椽書舍白雲岑幽谷</p>	<p>文于本山後徐用光檢登第後徐用中等復寓讀</p>	<p>舒秉彛徐用光徐思檢包客大吳德恬累年讀書會</p>	<p>石門語錄傳其徒少師姚廣孝為之序云本邑姚繹</p>	<p>成又菖蒲葉瘦巖花老白鹿黃猿自往來及砂鍋嘗</p>	<p>烟凝千嶂碧嶙峋日前一段天機巧縱有丹青畫不</p>	<p>也似憐孤悒時送暗香窗外來春染百花紅爛熳</p>
-----------------------------	----------------------------	----------------------------	---------------------------	------------------------	----------------------------	----------------------------	-----------------------------	-----------------------------	----------------------------	----------------------------	-----------------------------	-----------------------------	-----------------------------	-----------------------------	----------------------------



有三清閣東風亭下有東山菴今已上甘  
廣俗傳昔有范仙者煉藥于此崇鄭

社山 縣西三十里上多白石山 縣西四十餘里其石  
佳木下有神祠 如王又名玉華峰山

腰有石洞險不可登俗傳嘗有樵者扳蘿而上開洞  
中有金石聲懼不敢入洞中若有雲起其日必雨玉

華之左四五里有大石高數百丈飛泉直下漚石成  
濤大旱不竭又其左四五里有石柱高百數丈周十

餘丈亦一境道降山有池方四五尺深亦如之中有  
之奇觀也 王華峰前山之麓有神祠祠前有

金龜 紅紫歲旱居民瑞山 縣西二十五里俗傳昔  
守之此物出即有兩瑞山有瑞麥產于其間故名

已上瑞山 鄉 縣西四十里在壽昌龍游三縣之界高數百  
餘丈盤亘二十餘里山頭平正有池如硯 郭

硯山 縣西四十里在壽昌龍游三縣之界高數百  
餘丈盤亘二十餘里山頭平正有池如硯 郭

倪山 縣西四十里古傳郭翠峰山 縣西四十里層巒  
倪先生煉丹于此 翠峰山 秀扶樹木陰鬱故

倪山 秀扶樹木陰鬱故

名龍門山 縣西三十里狀若游龍上有娥眉山 南縣西

十里山不甚高而 已上太 林木葱鬱如娥眉 平鄉

巖高峰 縣北靈泉鄉高五百餘丈 有勝觀石高四

眼除橋衝古 直路稱野溪斜挂樹蘿翻 望峰 縣北

鄉高百 天風嶺 高眉山東高 馬嶺 縣北五十餘里當

陳嶺 觀山之西石道迢迢十有 石鼻嶺 宋張潤之築

書于此 徐河極清明日經石鼻詩云柏老藤垂一

總角初用檢年十一授書 馬嘶嶺 縣西北二十

天井巖 洞巖山 高百數丈巖下有天井龍潭深不

和巖 紫巖 鷄窠巖 玲瓏巖下巖如鷄窠廣丈深五六丈可容二三百

巖 巖峭壁五十餘丈竹絲巖俱武昌鄉高有瀑瀉下四時不竭

巖 北十餘里高三十餘丈其石皆烏俗洪巖巖有古大溪經於其下尚有緯船之迹

巖 赤壁巖之東埋玉巖供靈泉鄉高二十餘丈

巖 高百餘丈周四五里俗傳往往時天

巖 寺中巖高一丈深廣五六丈老僧德麟秦龍于此故名

巖 西有仙東巖在廣嚴院內凌漸詩云古石赤

巖 月落殘梅檐棲雲低度松高鶴遠來乾坤

巖 雪霽殘雲亂峰寒照日暝雲高樹濕生

原稿殘缺

二

二

大慈巖

縣西北五十里與壽昌接境自

音洞高二十餘丈 鄭本立詩云石壁巍

嶺山僧何代鑿禪扉人從洞口穿雲至泉而

雪飛實有維摩能下榻因傳舍利已 西巖在

高不盡登臨與月上藤蘿忽滿衣

佛二丈 杜巖 縣在無垢院內

在洞 吳師道記云金華三洞著稱尚矣其

巖山 重岡復嶺委蛇北行而達乎蘭谿之

其支絡也去州三十里曰洞巖山又曰靈洞

里峻拔可百餘丈而背石骨嶮然望而紅其

下二洞相去三里間按東陽志上靈洞深三十

飛巖下垂穹窿宏豁俯仰奇恠窈深不

院湧泉蘇公墓在其左 峯有天地泉

夏冬不枯出坎溢流無聲落山下與下洞

一區 峯回合蒼藤古木幽室田

洞中伏地... 垂震源蘇滴乳... 歲不知早東... 時予君介翁... 湧雪 ○宋濂記... 石乳倒垂遠... 雪飛泉怒瀉... 時出為雲雨... 屏石戶室虛... 如貫珠其東... 小飛來峰峰... 巖毫髮蓋蘭... 巖之中斯泉... 吳晴空宿霧... 山腰丹堊明...

晴涼淨噴壑跳珠璣巖根石彩羣映水光參差窮高  
 上蒼岑支策行崎危林端出紺宇元與浮雲齊曾承  
 念舊事塵歷經行時松長而如人今已老十圍茂  
 尚喜幸鬢還來未生絲借遊毅君子意擬探幽奇諸  
 峰未歷覽寒日還平西同携下前麓却望蘭陰歸期  
 年艷陽春更約相追隨當須各努力補屐尋幽期  
 ○范端臣題靈洞路云傷溪多立石匪轉特句衣  
 ○兼晚色至葉帶秋聲飛孤鷺忽驚去片雲明殘暉  
 ○石磴云短策將我影照畫山前溪黃綠入風磴  
 覽窮攀躋不須剪梧桐自倚青冥梯○洞橋六橋邊  
 十丈木折幹餘風霆橋下一泓水冷然照吾經世故  
 暫如失茲山得深行○下洞云孤烟靈洞遠未羨三  
 茅山柏子得妙見梅花有奇攀雖無金碧麗高士  
 所關○惟石云人間足安危頃刻異候狀唯應山  
 石不受客塵障搜奇貯元龍飛雲勞魯望○干石  
 上洞云匹山回合向幽泉古木蒼藤路屈盤一為  
 碁雙鶴去石屏空倚白雲寒○中洞云洞門相對  
 吾家朝看烟雲暮看霞鍊笛一聲山石梨老松紫

靈芝。下。三。嶺。崖。怒。四。時。雲。虛。壁。寒。洞。  
 下。靈。洞。水。深。巨。入。詩。云。久。知。靈。洞。鎖。瑰。奇。水。石。幽。深。  
 路。轉。佳。景。自。多。平。爽。處。笑。渠。索。隱。厲。裳。衣。吳。沈。  
 遊。三。洞。向。云。石。上。蛇。蛻。時。作。雨。穴。中。蝙蝠。解。餐。霞。挂。  
 雲。直。度。千。峰。險。踏。葉。旁。穿。一。徑。斜。趙。志。臯。懷。三。洞。  
 紫。霞。洞。詩。云。扶。輿。鍾。泝。氣。天。畔。微。澹。峒。壁。立。千。峰。繞。  
 虛。洞。一。竅。通。秋。光。寒。滴。添。曙。色。黯。冥。濛。悟。却。園。中。趣。  
 蕭。然。坐。太。空。白。雲。洞。詩。云。古。洞。逼。岩。巖。松。門。鎖。沈。  
 寥。閒。雲。隨。荷。樵。落。日。趨。歸。樵。笛。韻。空。中。度。歌。聲。霞。外。  
 飄。爛。柯。應。不。遠。吾。欲。赴。相。招。湯。雪。洞。詩。云。瑞。氣。鍾。靈。  
 窟。陽。春。滿。洞。天。寒。泉。流。玉。髓。怪。石。倒。青。蓮。客。有。羊。裘。  
 至。人。猶。鶴。髮。眠。蕭。然。仙。洞。中。曉。有。雲。氣。其。日。必。雨。對。洞。  
 無。一。事。垂。白。醉。長。年。仙。洞。中。曉。有。雲。氣。其。日。必。雨。對。洞。  
 之。得。名。石。蓮。洞。近。獅。山。十。二。曲。深。處。趙。崇。善。尋。幽。命。  
 以此。石。蓮。洞。工。距。鑿。內。有。十。景。胡。應。麟。詩。云。雲。  
 濕。重。崖。午。不。開。石。門。雨。蕤。萐。苔。分。明。記。得。秦。時。路。  
 曾。到。仙。源。採。藥。回。絕。澗。東。迴。鳥。道。微。隔。山。流。翠。轉。

依依西風落日空潭上滿地寒雲濕不飛。檻外雙松不礙憑飛流盤折下垂藤夜深月落千巖迥人在

水壺第一層縹緲天都雲外樓星河遙望不勝愁何因誤拾金光草謫向人間五百秋。萬仞危巖古

木低翠屏迴合上丹梯桃花流趙崇善自為記水無人問一路猿聲夕照西

白坑洞巖山之東深五六丈東西相跨二紅坑巖山之西深廣與白磊瀆坑蜈蚣山下深五十餘丈東

坑同長五六里西相距百餘步長三里許崇源縣東紫巖鄉源內翠峰奇巖秀峙左右而一靈

洞源靈洞山下兩旁皆奇峰怪石中路窈窕可十餘里楊梅茶笋石灰之利出焉方太古詩云每

倚西風懷舊賢洞源深處重懷然青山亂峙秋千點古樹獨留春半邊荒塚有情醉客淚石泉無主鎖寒

烟戴尋相對洞門宅甘露源在靈洞木沈源在縣北武一榻野苔人已田

甘露源在靈洞木沈源在縣北武



左古皆大山而有長山間其中有東西兩源源之  
 幾半里而深各三十餘里居民數百家盤布其間  
 筍之利出焉其東源之東山上有棊盤石俗傳為赤  
 松子奕棊之所西源之表有巨石高二丈餘中有錫  
 跡者三俗呼為仙人鋸石巖西源之外又有惟石高  
 三大廣五丈狀若靈龜浮架水口又謂之龜石焉  
 湛裏源各深二十里茶笋出焉今徐用檢卜築于源  
 之中魯源在湛裏源西草木深茂其東山之上有石  
 有魯姓者溪裏源一名雲源在靈泉鄉五都源有雙  
 居之故名溪裏源溪深十餘里饒產茶笋之利  
 烏石源十一都中有田二千餘畝慕塢源俱純孝鄉  
 上下兩源各深五六里其山有小蟠尖邵家尖皆高  
 二百丈舊有宋相范鍾祖墓穆陵向御書慕塢二字  
 今不現坦源慕塢源上深十餘里有田三千餘畝中  
 存矣現坦源有水堰歲旱而泉不竭源之山有萬羅

月系

卷之二

二

尖高百餘丈下有花園鳩俗傳塔彈源十三都深二

以為唐相舒元與之故居云甘溪內境寬平田可四千餘畝有餘梁白巖龍

門茅山各高數百餘丈桐漆材木諸物產焉三峰源十四都兩溪夾際左右一名小溪一名芝溪各深

也萬松源俱純孝鄉去縣四十里山遠谷深源口盤

元末兵亂避居于此宗歲有儒源縣西北四十里葉

紳製像贊并勅書見存焉延仁山金先生而白雲許先生來就焉仁山親為扁

其室曰重樂精舍道傳派先生過訪詩云山高殘雪

東雲根笋輻咿啞邨復聲莫道山中無樂事梅花

淵水日黃瓜後人因四先生聚講此處遂名儒源

諸溪

一各激水在縣西南二里其源有二一自嬰城而西

一水合而灑于縣之南巖羅蔽文因

○唐詩渾送客歸蘭谿詩云花下送歸客路長因過

沈樓西君集古 ○楊廷秀晚泊蘭谿詩云金華山高

望曾向此望遊 ○九天半夜雪裝成珠玉系蘭江

清千頃通風爽作琉璃缸日光雪光兩相射病眼

人不知沙上雁蘆花作家梅作伴折綿水酒未是

曉寒真欲冰我肝急閉蓬窗擁爐去竹葉梨花十

注 ○薩都刺蘭谿舟中詩云水底霞添添魚尾赤春

秋 ○張昕送揚州越船一葉蘭江上載得金華一

詩岸雲春渚暖浮蘆葦氣曉波晴漾激羅 ○鄭國宣

○ 峽 唐鶴微舟近蘭谿寄徐用檢詩云宗山

沃灑千家烟火樓村居支開正始祛乘習學啟真

源攝異趨須信平康為大道休心駭目定何如

烟溪 縣東南源出東陽江而下 東溪 一名石匣溪上

郭塘分派出高湖東八石溪 燕巖鄉發源自鷄窠

山東西對列 雙溪 其一即八石溪其一發源玲瓏

橋而西入 洞溪 發源自靈洞山由洞橋而

於婆港 洞溪 出至石關橋而西入 葵港 大有溪

衛港由羅埠分派而 萬壩溪 俱橫山鄉亦由羅埠

千婆瀘溪 縣西南發源徯枯諸山 赤溪 縣西南發

永昌溪至金家坑口入于 東溪 甘崇鄉東柏山下

水其土赤故名赤溪

溪 永昌溪 源長嶺而下合于赤溪 乾溪 縣西北

一源一出嚴州塔彈嶺諸社溪一出嚴州馬目源

三源一出嚴州塔彈嶺諸社溪一出嚴州馬目源

兩源一出嚴州塔彈嶺諸社溪一出嚴州馬目源

塞水西折由黃荆路石渠溪 縣志曰香溪舊有香頭潭今

石故 驥溪 一名馬澗源出玉小橋溪 源出浦江之

于大 大梅溪 一名龍門水俱靈泉鄉源出浦江之大

梅溪長約七八里 洪嶺下會納眾流至金家梁而入于大

牛軛灘 縣東十里 鷺鷥灘 縣東二十五里 金臺灘 縣西

五里 鷺鷥灘 在瀘溪 石碛灘 斜生水甚湍急 馬

港中 又鷺鷥灘 之上 石碛灘 斜生水甚湍急 馬

公灘 縣西南二里 循發二水環匝其外 桃源灘 縣

黃湓灘 縣北 焦石灘 縣北 二 金家灘 一名金家梁

白鴈灘 縣西北 三 望雲灘 縣西北 ○ 吳師道云

里其地 名白雁 次則望雲山 與建德接境 建德之

山曰烏龍 旁一港 通分水 有任人 趙公嘉左 歲說布

人賦一聯云 烏龍分水去白鴈望 中洲灘 縣西南

成一 趙學仕夜泊詩云 平沙如劍 界中流 葦荇

武魚梁 水落螢光亂 山寺鐘鳴 燭淚收 辭後 不知

隔西東 一帶紅橋 兩岸通松柏

風 嶺 山 潭

神龍生焉又名龍潭不丁  
一里五里水山溪流  
潭其山下

一里五里水山溪流  
潭其山下

也香溪潭澗百餘丈  
中堰潭武昌鄉壘  
寺側中有石

巖狀類獅子下出石井潭  
靈泉鄉溪不可測傍有石  
湧泉歲旱不竭

范潭湖鎮生孽子不容于  
嫡母置孽子水桶中以息  
書姓字并留金釵一雙募  
人為牧育之資順流至潭

中有老嫗得而育焉  
浚居潭上其族日大因名  
范潭

橋渡蘭谿為浙東衝要地  
而山溪多險阻來者  
作于官或作于民或衰  
喪力或已資前刻

及勞績之大  
且久若書之

且久若書之

司  
卷之二  
十一

慶成橋一名義成連跨官塘即官北津橋北門東坑

橋一名步瀛北平康橋西南一百福民橋縣西北

慶間地于洪水知師姑橋縣南城脚舊名思親橋後

塘舊名塌水副使胡信家北城以毋封安人鄭原產

官塘來毋後思慕而建

悅濟浮橋縣西門外臨跨衢發二港舊名中浮橋

縣江文衡有左田以備修葺元季兵亂始廢洪武初

知縣賈存義建之至成化六年知縣李繼人建之皆

善久而壞于洪水以舟濟渡正德中縣丞田中令

民三二里共作一角而橋復成焉不數十年復廢萬曆

二十二年大學士趙志身與邑侯葉永盛確議重

慶捐俸倡義以爭助之復置田數百畝充繕修之

慶之率更長杰○幸慈記○蘭藉故有浮梁在縣

東門外名悅濟宋紹興中江運



橋合衆力為之歲久幾壞而江令文衡復  
 其父弟廢者有橋庄之田為補葺之具也元季  
 橋隨以廢而庄亦不復存焉明初以來一作于  
 武癸丑倡其役者知縣賈侯存義也再作于成化  
 庚寅越其廢者知縣李侯璉也惜其本久皆遭洪水  
 摧壞不能橋者前後殆百數年矣成化  
 良可慨也有上疏言浮梁不可廢者其矣部檄藩  
 府施行如章郡守萬公以屬邑丞田侯侯以公帑又  
 虛其費無從出也不得已而均敷馬邑之銀為里  
 二百四十而浮梁用舟八十艘每三里共一  
 所需鍊石之類亦以其數均之而梅梅更魁之可任  
 者使職其事財用出入官不為私事數趨如治  
 私鳩材鐵工惟恐或後不兩為竣事其橋跨溪中  
 有洲島兩岸及中洲皆累石為梁塚之上各樹石柱  
 者二而中則四以八十舟聯為兩節舟上架板為梁  
 梁兩旁皆有欄楯而舟之修繕百尋無廣一丈有五  
 尺其舟首尾皆以鐵作巨者若于河干洲而上繫其橋使  
 于石柱又以鐵作巨者若于河干洲而上繫其橋使

不隨文上下且時其水之流而下以為損益中又時

以通舟楫皆疾之所經也而猶慮其難又故

大略雖仍舊貫而巨壑危橋堅木厚枋高大壯

倍于舊庶無可以蔽屋而後浪之侵蝕而不至

矣用意勤而為利博矣不無以垂示方來于

張疾借主教段君二教匪辜滑于為記故為迹

未如此然竊有感焉一之與有者而無繼以

戾是橋之作寧不有之乎守視

謗昔之以時則橋雖有之而

又如前日之橋而明矣兵燹順治辛

廢者之志失矣 ○ 明 兵燹順治辛

橋 城 百聚橋 二 延慶橋 章公橋 豹峰橋

橋 鎮 西 浦橋 大橋 西 管家橋 石井橋

橋 寺 溪橋 石 牛石橋 王節橋

溪橋 洪橋 洪一 名黃坑橋 只上 郭公橋 三都 一

春橋 六都 東井橋 十一都 應龍建 間 橫路橋 十五都 石橋

渡瀆橋 厚仁橋 新橋 六都 白格橋 十七都 赤溪橋

十八都 赤溪上江 楊公橋 十八都 杉樹橋 十五都

東昌橋 二十都 西橋 二十都 一長樂橋 梅

橋 二十都 龍溪橋 包店橋 二十都 和尚橋 白山 德

率橋 寺前 溪桐橋 二十都 黃村橋 太平橋 厚倫橋

龍山橋 供二十都 興仁橋 水月 泥橋 二十都 蓮坂 張坑橋 二十

九都 赤埠橋 赤井橋 俱有 十九都 雁塘橋 白

司各系志 卷之一 十五

沙橋十俱三都雅灘橋赫靈萬安橋之郭文演易以木為

楊清橋石開橋二俱三十楊溪橋三十四都郭家橋

郭根建二都洞橋在靈洞板橋僧可成建崇十二年

重建有記○宋龍圖閣蕪蘭云蘭谿縣陸走郡耳舍而

旦板橋屆其中遠崇巖山谷縣遠春水時至秋霖積

獨任其高日喜增新崇金錢二百萬募緣僅二十萬

甲申之春夫開道途謹開眾吏事也自郡縣多事而

重于勞民政廢不舉斯益一端林下之上非有吏責

而視朝涉者若已褰裳惕然有不安乎其躬者誠可

也必或昔鳩工嘗語之曰昔橋高千必繫人謂

不知增高易巖客士難託水

鑄牙以殺水勢益其廣疏為三拱以分流  
流送用此說下不加倍而橋遂堅壯云  
保安橋

八石橋上杜巖橋純孝鄉舒觀橋厚仁市三接橋縣西十五里

如溪橋 菴塘橋 午塘橋 道士橋萬壽宮道士募建道和

五橋 山橋 永興橋 朱坑橋俱太規坦橋三

潛橋俱十都下清橋百聚橋下蘭陰橋甘崇黃義橋十二

都黃八步橋十七都揚北橋三十五都黃溢萬古橋

湖埠僧恒心造永濟橋精木新橋馬公灘徐南安橋二十都新

橋二十都雙溪橋 泐湫橋二十都余

郭塘渡縣東二張邨渡縣東二東溪渡縣東二十五

里 十五里 十五里 里 葵港支流

沈印渡 十縣東二 汪家渡 十縣東二 曹家渡 十縣東 萬壇渡

萬壇 三港口渡 五縣東 十塢口渡 忠祐廟前 宋時有淨

濟 色人 余與中水溢橋壞僧仲機重建其渡又壞永樂初

今余士相余自 黃烟渡 十縣東 廣濟渡 蘭陰山下 與

元 廣濟 枯時嘗建浮橋曰 廬埠渡 十縣西南 張坑渡 十縣西南

里 萬 鄭印渡 二十縣西南 游渡 上縣西南 五十里 已許家渡 縣

北 八 童家渡 十縣西北 普濟渡 平渡鎮即女兒渡也 溪

水 其 瑞悍宋紹聖中邑人劉思恭 維舟百艘以梁

上 曰 普濟橋又曰下浮橋 渡邑人 劉蒸縣 對李公

相 濟 繼修治又改曰望雲橋 廢已久 泉湖渡 縣西北

今 濟 渡以舟云東岸皆有待渡亭

香溪渡 縣北三十里 三河渡 縣西北四十里

梅溪渡 縣西北十五里 青陽渡 太平鄉與湯溪分界 張家馬

三港口渡 千崇禎年間邑人余文炳倡保安建橋二十餘紅每紅長二十六

保安院西塢口渡 北邑人保安埠義渡邑人余

曹家埠義渡 邑人余

范公橋 真都上橋下橋真寺後





原稿不清

八  
不  
石  
以  
所  
之  
彌  
必  
視  
其  
之  
為  
慶  
護  
而  
漢  
唐  
以  
未  
之  
高  
縮  
以  
稽  
其  
未  
則  
氏  
者  
所  
當  
務  
其  
唐  
文  
賦  
吳  
得  
而  
護  
宋  
之  
南  
公  
漢  
修  
之  
而  
一  
縣  
十  
百  
機  
番  
東  
陽  
舊  
志  
書  
南  
劉  
嘉  
境  
萬  
免  
西  
圭  
小

水

三萬九千五百四十  
畝

一本七萬餘  
畝

步  
山  
陸  
地  
二萬九千六百十四  
畝

行  
脚  
八畝二角二分

八竹籐 八千三百三十二畝  
二角四分四步半  
屋基 一萬五千二百  
二十三畝四十七

塘 二萬八千三百九  
五畝一千三百八十  
步半  
雜木 五畝一十八步半

桐果木 一萬五千六百九  
九畝二角五分  
山 五十五畝八千九百

白地 二萬四千六百八  
十五畝一角半步  
墳地 八千一百三十三畝

地 一百四十六畝一  
角四分八步  
石灰山 三百八十八畝二  
角五分八步  
防郭

基地 二萬八千二百二十五  
六畝五分九分  
已上 皆知縣張溥刻碑于

### 縣令錄其總

元至正十四年根括田稅使民  
隨田受稅  
浙東

縣令錄其總  
田多失實  
田受稅  
田受稅  
田受稅

皆不存  
 黑屋而今  
 屬前而廢之  
 有...  
 有...  
 有...

明洪武十九年遣官經量田  
 各鄉田土一一經量編畫魚  
 籍以記之迨今年久籍復散  
 時監生錢某李...  
 躬臨本縣將各鄉

洪武二十四年造冊官民田土

四 官田土	七百六十三頃四	一萬五千七十七頃
一十四頃四十六畝	六千九百三十三頃	八千八百六十三頃
三分三厘七毫八絲	九畝九厘七毫	九畝九厘七毫
二分六厘一毫五絲	千二百六十一頃五	千二百六十一頃五
八分八厘八毫四絲	畝八分八厘八毫四	畝八分八厘八毫四
絲塘畝	六百二十二頃五十五	一千三百九
畝八分七厘七毫五絲		十二間八分
官房屋		

5:54-1-115

七厘并草房  
猪欄一座

永樂中元年十年造冊官民

四厘七官田土  
八百一十三

土一萬五千七十九  
頃一十八畝一分

四厘二百六十五頃二分

七毫六絲民田土  
五千七百九十四頃

七毫地一千四百頃一十五

山七千二百六十一  
頃八十九畝五分

六厘二糖六百二十二頃

十六官房屋  
九千六百五十九

四厘八分七厘  
共草房一座

成化八年除分撥湯溪外官民

田土一萬二千四百

九厘一官田土  
七百一十三頃

二十一畝  
三毫五絲民田土

官田土 七百分一十頃二  
 民田土 一千一萬一  
 地 一千一百九十頃七  
 山 六千四百四頃  
 塘 五百四十三頃  
 官房屋 一千二百三間  
 房猪欄 一座  
 草 八厘并草

治十五年造册官民田土  
 官田土 七百分一十頃二  
 民田土 一千一萬一

地 一千一百九十頃七  
 山 六千四百四頃  
 塘 五百四十三頃  
 官房屋 一千二百三間  
 房猪欄 一座  
 草 八厘并草

三塘 五百四十三頃  
 官房屋 一千二百三間  
 房猪欄 一座  
 草 八厘并草

絲 八分七厘八絲  
 官房屋 八厘并草房猪欄 一座  
 草 八厘并草

自宋至今本縣田土頃畝之數具于碑籍者如此然以今制考之則係官田土其名不一視民之田土其輸稅之多寡有相去十餘倍者如原沒官田買田官撥庄田皆畝稅四斗七升九合五勺官職田官灰山田鹽租田蒙古田皆畝稅三斗八升三合六勺官沙田三斗一升六合官庄職田二斗一升九合二勺官員職田三斗二升民義庄田二斗一升一合二勺明以後沒官田一

斗四合

官田二斗七

原稿缺





塘 五百四十分七厘  
 屋 千二百二間  
 共一萬二千八百九十

隆慶六年黃冊官民田  
 共一萬二千八百九十

官田 三百二十三頃五十分三厘  
 六頃一十一畝六分八厘二絲  
 分三厘三毫九絲  
 二十八頃九十二畝  
 二分三厘二毫三絲  
 山 六千九十八頃一十塘  
 五畝四分三毫五絲  
 官房屋 一千二百二  
 門八分八厘

塘 五十分三厘  
 屋 千二百二間  
 共一萬二千八百九十

官田 三百二十三頃五十分三厘  
 六頃一十一畝六分八厘二絲  
 分三厘三毫九絲  
 二十八頃九十二畝  
 二分三厘二毫三絲  
 山 六千九十八頃一十塘  
 五畝四分三毫五絲  
 官房屋 一千二百二  
 門八分八厘

塘 五十分三厘  
 屋 千二百二間  
 共一萬二千八百九十

官田 三百二十三頃五十分三厘  
 六頃一十一畝六分八厘二絲  
 分三厘三毫九絲  
 二十八頃九十二畝  
 二分三厘二毫三絲  
 山 六千九十八頃一十塘  
 五畝四分三毫五絲  
 官房屋 一千二百二  
 門八分八厘

萬曆六年蘭谿紫巖鄉龔周王三姓人民以本戶官

民米陷折數多節告丈量通縣田土補折蒙都察

院徐行本府同知徐廷龍知縣張新立法嚴密分  
 遣各鄉正人等沿址履畝逐一丈量折算報縣再  
 加查算以補官民米舊額正數有餘

萬厯十年黃冊官民田土 一萬二千八百九十頃四

官田 三百二十三頃五十一畝六厘二絲地六十二頃二畝  
 六百九分六厘二絲地八厘八毫五絲山三百

六頃一十一畝六厘五絲塘一十八頃五十一畝  
 分三厘三毫九絲地一千一百二十八頃六

二十八頃九十二畝三絲地一千一百二十八頃  
 二分三厘四毫三絲地四畝八分七厘三毫八絲

山 六千九百八十八頃一十塘五百二十四頃五  
 五畝四分三毫五絲塘三分四厘七毫五絲

官民瓦草房屋 一十三萬三千一百九十四分  
 七厘并猪欄一座土庫五分

萬曆二十三年黃冊 俱興十年同

通縣原額官僧民田地山塘 一萬二千八百九十頃

絲井官田 三百二十九分八厘二絲地 六十二頃二畝

山 三百六頃一十一畝塘 五十八頃五十一畝 官瓦

草房屋 一千二百三間八分僧田 七十五頃九

絲民田 四千三百五十三畝地 六千一百二十八頃

三毫山 六千九十八頃一十塘 五百二十四頃五

八絲 五畝四分三厘五絲 十畝三分四厘七

萬曆六年丈量額總官僧民田地山塘 一萬二千五百五十五頃

通縣原額官僧民田地山塘 一萬二千五百五十五頃

七十五畝二分七忽官田土六百頃四十八畝一分

厘八毫一絲七忽官田土一厘八毫五絲七忽比

舊少一分一厘五毫一絲沒官房屋五架四十四間

欠一千一百五十九頃七十九畝九分

九間六分三厘僧田七厘九毫八絲比舊欠六

頃一十二畝一分民田地山塘一萬一千九百八

四厘七毫七絲民田地山塘十五頃四十七畝

一分七厘官僧民田地山塘畝數總一則學院田

九畝八毫二絲二則學院田三厘八毫二則學院田五

六畝四分七絲四則學院田一厘三毫七絲五則學

院田八十六畝三分六則學院田一毫六絲官

田九十五畝八分一厘官田三厘三毫八絲

學

職田 二頃七十四畝二  
分七厘三毫四絲

官灰山田 六畝一分五  
厘五毫五絲

員職

十一頃五十四  
分五厘二毫官沙田 一頃二十三  
分一厘四絲

張氏沒官田

七十三畝四  
分七厘五毫官庄職田 五十一  
畝三毫七

明以後沒官橋田

五頃二畝三分  
九厘六毫七絲民義庄田 九  
頃十

五十八畝八分  
八厘九毫四絲

明以後沒官田

一百三十五頃六  
畝二分四厘八毫

明以後沒秋租田

九十八畝四分  
三厘三毫三絲復熟田 四頃三  
十三畝

二分九厘  
九毫學院上地

二頃三十五畝一  
分六厘一毫八絲學院中地 一  
頃

四十八畝九分  
四厘八毫五絲五忽

學院下地 二畝二  
分四毫明以後沒官

地 三十七頃五十八畝 秋租地 三十六頃五畝 房

債官沙地 二十九畝六分九忽 房債撥出白地 八分

以後沒官山 二分五厘 又 一則明以後沒官山

八分五厘八毫六絲 二 秋租石灰山 五十一畝 一則秋租

山 六頃七十九畝 一則秋租山 七頃四畝八毫 一則

秋租山 四分五厘六毫 學院山 一頃三分 財賦灰

山 一百四十九畝 沒官塘 一十頃二毫五絲 秋租

塘 一頃九十一畝 學院塘 四頃八十九畝 沒官

五架房屋 四十四間 二座 僧田 六十九畝

七厘九	毫八	絲	民田	四千五百六十六頃八	上地	四百一十九
一厘	毫	中地	五百四十三頃七十八	下地	七百三十一	
七畝八分	山		五千二百三十二頃三十	塘	五百七十一	
七厘一毫			一畝二分四厘三毫六絲			
八毫五分	八厘					

丈量稽查扒平減實田土畝數總原文田地山塘一

二千九百一十二頃三十一	今減淨實田地山塘
一萬二千三百四十六頃	原文田
四千八百九分三絲五忽	原文田
二厘一毫	比舊額外多餘田
五絲一忽	三百五十八畝
六分七厘一忽	議于原文田畝總上加減每畝得

減六厘三絲七忽二微三塵以全舊額今減淨實

田四千七百五十二頃四十九畝二分五厘四毫七絲原文地一千七百七十九畝二分八厘四毫七絲十六頃五十七

八畝二分五厘內除抵補缺額山畝外仍多餘地

二百六十頃四十四畝一分一厘四毫一絲六忽

議于原文地畝總上加減每畝得減一分四厘六

毫六絲今減淨實地一千五百一十六頃一十一畝一分四厘四毫三絲

文上地四百四十七頃一十一畝四分八毫四絲今減淨實上地三百八十八頃

一項五十七畝六分八厘四毫三絲

分二厘四毫四分八厘二毫三絲  
今減淨實中地三項五十七畝七分八厘二毫三絲原文下地三項五十七畝七分八厘二毫三絲

517-1-455



百三十頃三十一畝  
三分六厘七毫九絲六忽  
今減淨實下地 十六頃九

十四畝七分三厘  
實山 五千四百七十五頃七  
六畝五分八厘二毫七絲

實塘 六百二頃一十二畝九  
分五厘八毫六絲五忽  
黃册仍照舊額實徵

則準扒平

明萬厯年間奉頒則稽查官僧民田地山塘扒平一

則起科

原丈田地山塘一萬二千九百一十二頃三十一

畝六分二厘一毫三絲二忽

后減淨田地山塘一萬二千三百四十六頃四十

八畝九分三絲五忽

麥二千三十三石九斗二升三合一勺

米二萬七千五百五十八石六斗八升一合六勺

原丈田五千五十七頃八十七畝八分二厘一毫

五絲一忽

比舊額外多餘田三百五頃三十八畝六分

七毫一忽議於原丈田畝土扣減每畝得減

六厘三絲七忽一微三塵以全書額

后減淨實田四千七百五十二頃四十九畝二分

一厘四毫六絲

扒平每畝科正耗麥三合七勺七抄七撮五圭  
四粒五黍

共麥一千七百九十五石二斗五升六合四抄  
扒平每畝科正耗米五升二合四勺九抄二撮  
六粟九粒三黍

共米二萬四千四百七十一石五斗七升五合  
原丈共地一千七百七十六頃五十四畝二分五  
厘八毫四絲六忽內

除抵補缺額山畝外仍多餘地二百六十頃四  
十四畝一分一厘四毫一絲六忽議于原文地  
畝總上扣減每畝得減一分四厘六毫六絲

后減淨實地一千五百一十六頃一十畝一分四

厘四毫三絲

麥九十八石八斗七升五合四勺七抄

米一千二百七十八石九斗三升二合七勺一抄

原大上地四百四十七頃一十二畝五分八毫四絲

后減淨實上地三百八十一頃五十七畝六分五

厘四毫四絲

扒平每畝科正耗麥九合三抄

共麥三十五石一斗五合四抄

扒平每畝科正耗米一升一合九勺

共米四百五十四石七升六合九抄

原丈中地五百九十頃八畝三分八厘二毫三絲

后減淨實中地五百三頃五十七畝七分五厘三

毫八絲五忽

扒平每畝科正耗麥六勺九抄

共變三十四石七斗四升六合八勺五抄

扒平每畝科正耗米八合九勺二抄五撮

共來四百四十九石四斗四升二合九勺五抄

原丈下地七百三十九頃三十三畝三分六厘七

毫七絲六忽

后減淨實下地六百三十頃九十四畝七分三厘

六毫五忽

扒平每畝科正耗麥四勺六抄

共變二十九石二升三合五勺八抄

扒平每畝科正耗米五合九勺五抄

共米三百七十五石四斗一升三合六勺八抄

實山五千四百七十五頃七十六畝五分八厘二

毫七絲

扒平每畝科正耗麥二勺三抄

共麥一百二十五石九斗四升二合六勺一抄

扒平每畝科正耗米二合九勺七抄五撮

共米一千六百二十九石四升三勺三抄

實塘六百二頃一十二畝九分五厘八毫六絲五

忽

扒平每畝科正耗麥二勺三抄

共麥一十三石八斗四升八合九勺八抄

扒平每畝科正耗米二合九勺七抄五撮

共米一百七十九石一斗三升三合五勺五抄

萬曆六年至崇禎十八年額數皆同

二清順治十四年奉文纂脩賦役全書

舊額田四千七百五十二頃四十九畝二分一厘

四毫七絲



新開田八頃

一二 二分六厘原額併新定

銀四萬五千七百六十兩六錢四分四厘

七絲每畝徵銀九分五厘六毫

該銀四萬五千五百二十一兩三錢八分二厘

三毫八絲一忽三微二塵

每畝徵米四合七勺

該米二千二百三十七石四斗八升四合三勺

三抄一撮九粟

原額地一千五百二十六頃一十畝一分四厘四毫三絲于

康熙六年為清各省之屯等事丈出新增地二百零

十二頃六十一畝九分五厘七絲四忽原額

新土

實該地一千七百八十八頃七十二畝九厘五毫

四絲內

該銀三千五百八十五兩六錢六分一厘

四忽八塵

該米一百七十八石三斗一升六合二勺二抄

三撮三圭六粟

原額上地三百八十一頃五十七畝六分五厘四

毫四絲于

康熙六年為清各省之地等事丈出新增地八十九

頃五十六畝一分三厘七毫八絲四忽原額併

新丈

實該上地四百七十一頃一十三畝七分九厘二

原四忽

每畝徵銀二分五厘七毫

該銀一千二百一十兩八錢二分四厘四毫六

絲五微六塵八渺

每畝徵米一合三勺

該米六十一石二斗四升七合九勺二抄九撮

九圭一粟二粒

原額中地五百三頃五十七畝七分五厘三毫八

絲五忽千

康熙六年丈出新增地七十九頃五十畝五分二毫

一 銀九忽原額併新墾

實該中地五百八十三頃八畝二分五厘六毫四

忽

每畝徵銀二分七毫

該銀一千二百六兩九錢八分九毫二塵六渺

每畝徵米一合

該米五十八石三斗八合二勺五抄六撮四粟

原額下六六十三頃九十四畝七分三厘六毫

五忽千

康熙六年丈出新墾地一百三頃五十五畝三分一

厘七絲一忽原丈併新墾

實去下地七百三十四頃五十畝四厘六毫七絲

六忽

每畝徵銀一分五厘九毫

該銀一十一百六十七兩八錢五分五厘七毫

四絲三忽四微、塵四渺

每畝徵米八勺

該米五十八石七斗六升三抄七撮四圭八粒

嶺山五千四百七十五兩七十六分八厘

二毫七絲于

年丈缺山六十四兩一十七分八厘二

毫八絲五忽原額除丈缺外

四五千四百一十一兩五十九分九厘

九毫八絲五忽

二毫微銀六厘五毫

該銀三千五百一十七兩五錢三分四厘七毫

九絲九忽二塵五渺

考 徵米三勺

該米一百六十二石三斗四升七合七勺五抄

九撮九圭五粟五粒

原額塘六百二頃一十二畝九分五厘八毫六絲

五忽于

康熙 年丈缺塘一十四頃二十六畝九分一毫七

忽原額除丈缺外

實 塘五百八十七頃八十六畝五厘六毫五絲

一 忽



十百三十九頃三十三畝  
 二分六厘七毫七絲六忽  
 今減淨實下地六百二十九  
 十四畝七分三厘  
 實山五千四百七十五頃七十  
 六毫五忽  
 實塘六百二頃一十二畝九  
 分五厘八毫六絲五忽  
 黃冊仍照舊額實徵  
 則準扒平

水利

昔神烏之溝洫周官之瀦防與歷代良有  
 司陂塘池堰之修皆所以旱潦之備而有

功于生民者也  
 蘭谿之田高者易于旱下者  
 易于潦則水利尤其所當務者  
 宋元水利郡  
 志皆無焉  
 豈以為緩事耶  
 武二十八年  
 命有司率民修築至哉務農重本之意  
 長民  
 者所宜  
 深悉也

銅山堰

發源仙洞  
 灌沙堰  
 俱銅山鄉發源  
 楊溪堰  
 香

南宋楊溪范端泉所鑿故以雲林堰承湛源水流伏  
名其堰民德其惠至今祀之

牛堰 石壁山下 楊塵堰 武昌鄉 胡車堰 馬澗堰

通泉堰 澄潭堰 黃泥堰 俱靈泉鄉 官堰 純孝鄉

為甘溪分派其中有小堰曰余部曰八  
石曰六石曰東山曰洪家廷裏四五里 黃塘官堰 亦

甘溪分派有三小堰曰東堰 新堰 俱純孝鄉十二部  
曰南堰曰道士堰長五里

鑿堰引甘溪 永豐堰 瑞山鄉長 新溪堰 純孝鄉十五  
之水以溉曰

長六里 中堰 瑞山鄉長 樓山堰 澗堰 龍門堰 袁  
七里

家堰 俱太 雙溪堰 塘堰 經 滄浪堰 觀音堰 俱紫巖  
平鄉

成落堰 長六里廣蜈蚣堰 長八里廣朱山堰 長一  
丈八尺

廣一丈八石堰長二里東山堰長二里山樹堰長四

二丈邵堰長二里廣乾谿堰長三里廣祝邨堰長三里

後諸堰長五里廣橫高堰長五里廣銅壺堰長五里東

堰長三里廣長落堰長二里龍山堰長五里寺步堰

長五里范獅堰長五里廣百口堰長五里流水堰長

二丈廣碧潭堰長一里仙洞堰上流口水視口栗山係

近洞各四三日泰氏四日洞橋五日東仰六日大堰

源上下居民輒至爭訟前後經道府縣斷水視栗山

二堰許兩傷築石各三尺中間欄四尺深七尺用板

開下遇旱每身落板放水三次每次三晝夜期旱下

板上下各有堰長查驗啓開築費上下均認水久違

有各系

5275-1-013

行仙洞下分堰 水分三派 上濟注下吳碼頭田約百

百五十餘畝高濟注 白坂堰 另濟流至西坂注 中坂田五百餘畝

靈湖 在紫巖鄉長二里廣五 蛟湖 一名高湖廣五 十丈中有泉穴三十六丈長周五里 上

清湖 廣三十丈 鳥胤湖 廣二十丈 清湖 俱橫山鄉廣 長一里 二十丈長五

里亭湖 清湖 廣八 憲湖 一名東湖有上中下 萬善 十畝

湖 前湖 湯湖 各唐 楊大湖 一名東湖俱甘棠 鄉楊塘長四里廣

八 金湖 太平鄉 泉湖 廣百餘畝中有泉穴 徐邨湖 餘畝 長一里

俱純 孝鄉 廣百 長湖 式邑鄉長 餘畝 長五六里

塘 縣中上自餘驛西偏下至北門城下 鍾家塘 長五里 潭不礙田而邑人汲濯資之

廣上周一  
學院塘 縣東五里濶三  
鳥邊塘 廣三

新塘 廣一十  
義籍塘 廣一十  
換塘 廣二十  
清塘 廣三

薄荷塘 廣三  
漸塘 廣九  
灌塘 廣三  
紅水塘 廣一十  
何

馱塘 廣三十  
觀塘 廣二十  
湖塘 廣一十  
童塘 廣一十

梅塢塘 廣一十二  
深塘 廣一十  
蓮塘 廣二  
烏頭塘

廣三  
白雁塘 廣百  
亭前塘 廣三十  
蓮塘 廣六十  
亭後

塘 廣二十  
董馱塘 廣八十  
斗塘 廣一十  
梅塘 廣一十

赤塘 廣一十  
樓塘 廣二十  
柘石塘 廣三  
真塘 廣五  
橫

路塘 廣三  
馱新塘 廣五十  
野塘 廣三十  
四公塘 廣一

路塘 廣三  
馱新塘 廣五十  
野塘 廣三十  
四公塘 廣一

連塘廣二 荷家塘廣二 後園塘廣一 祝塘廣一

畝田塘廣二 四面塘廣九 禾嘉塘 船塘在厚蓮

塘 舒官塘 畝塘 江大塘廣一 殿塘廣三

楊湖塘廣一 清塘廣一 大坑塘廣三 四石塘

廣一 新塘廣一 常滿塘廣一 柳塘廣二

百二 湖灌塘廣百 大石塘 張塘廣九 高塘廣二

塘廣一 牛角塘廣一 石塘廣一 下店塘廣一

長塘廣一 黃塘廣一 張墩塘廣五 前塘廣六

何兒塘廣二 宇塘廣一 江大塘廣三 徐大塘廣一

十八 大遣塘 汪黃塘 深陂塘 已上俱 梨塘 廣一

十 何陂塘 廣一百 帶塘 廣一十 馱柏塘 廣二 姚塘

丁塘 大山塘 各廣百 孔塘 廣八 董塘 廣二十 馱

塘 廣二十 古塘 廣八 已上 官山塘 廣一十 葛塘

十二 下里塘 廣四十 上蓋塘 廣一百 葉邨塘 廣五

下孟塘 廣一百 衣塘 廣三十 石塘 廣一十 古塘 廣三

畝 不滿塘 徐馱塘 各廣數 生塘 廣一百 坦塘 廣八

深塘 廣三十五 已 大湖塘 廣三十 陳附塘 廣五十

冲塘 廣三 葉塘 廣五 社塘 廣三十 堯大塘 廣一 鷺塘

自谷系三

任公塘 雁塘 吳塘 長塘 泉塘 各廣 葉馱

塘 廣四 胡蘆塘 廣七 十 感塘 廣三 十 二 畝 俗傳塘水

故名已上 詠菘塘 又名五姑在橫山鄉周 柵塘 廣二

江大塘 廣百 防虞塘 廣七 十 金大塘 廣六 十 郭後

塘 廣三 十 功塘 廣二 十 葉藕塘 廣二 十 凌湖塘 廣六 十

柵塘 廣九 十 六 畝 已 拱塘 廣二 十 澤塘 廣五 十 胡前塘

廣四 十 坑塘 廣二 十 長塘 廣三 十 豁裡塘 廣二 十 二

銅山 靈池 廣幾 長竭 于塘 畝長 十 里 許 龍 邨 竭 泉 鄉

長里 胡 鄉 廣



井泉 井養不窮先王制五祀之禮亦必及焉

官井 縣西北聯桂坊其上有亭歲惠鮮井 養濟院

大衡鑿以便筑獨井煉丹井 浩然觀內俗傳為白

泉井 北津橋下其水淙淙 曹家井 慶城井 祝家

井 俱慶城橋南 義井 酒坊 洗牲井 東門

家水館井 南門 和尚井 東北城外 蘭泉井 橫山巷

湖井 靈泉鄉二都鑿石 東井 白雁山之東深不灌湖

井 純孝鄉灌湖傍歲旱 古泉井 河外 中市井 河西市

二年所鑿其味甘美 石井 純厚巷內鑿石為之非

夏冬不竭人爭汲之 錢

王八角井

甘棠鄉青山下俗同井

泉甜寒宜染紅遠

其

近汲東徐井

甘棠鄉之東徐邨井不斃石而

夢泉井

有二一齊雲院

龍井

安隱院

范泉井

太平鄉冬乾夏

泉井

太平鄉上流有泉自地湧下流有泉

沙井

鎮南泉

石井

香溪鎮東

師姑井

雲源之西鄉

間雨澆井

豸山井

太平鄉大

蛟龍井

三十二

純孝

厚仁井

祠前井

侯十五

上井

十二都

上井

都八

西井

胡井

下井

俱二十六

樟井

清井

俱二十八都

童陳井

古井

俱十八

大井

都十二

牛山 香井 金井 俱切 王公井 古考 堰井 十六 下車

井 二十六 應家井 十八 都 響泉井 太平 陳家井 武昌

二仙井 三十五 青蓮井 太平 鄉下里大 湖 馱井 十九

邨水 潔清 滿井 十八 都 百分塘 丁家井 太平 鄉

甘美不竭 白泉 香溪 范浚志云 吾廬南不五十步有泉 澗

次膏下 鐘其源以供家奴 旦暮 澗花且 醞溢流而渠

之與里人同其甘 鄰曲未汲 日數百器 泉之儲洩常

自如 雖歲甚旱 集川枯壑而泉不知也 渠之汲澗而

走下者與南澗合流以西 亂于香溪 汨汨窮晝夜 吾

知其不至海不止也 夫泉之甘而利人也 類有德其

不涸也 類有本其源澗溪而期于海也 類有志人之

育德有本 然其于道則其淵深 方太古詩 云落日穿

雲萬丈長玉虹施來發天光源源有本固不竭浩浩無窮那可量氣吐九霄凌沈澗神通四瀆接扶桑

予一勺寒溪水盤 天池泉 栖真 范端臣詩云天熱

湧紛披石苔靜掩翳寒蒼擁 湧泉 在山鹿之傍其泉微風不生波金刹影時動 湧泉 在地湧出溉田三

五頃鄉人 三泉 柱竿山之陽三泉相通上名龍泉大稱為靈泉 中名紅泉 下名清泉即古西井也

泉 與三洞通春冬不長泉 紫巖鄉混混不竭 井泉 瑞鄉 響泉 二十八 樟泉 十八 都 抱源清泉 十 都 北津第

鄉 響泉 二十八 樟泉 十八 都 抱源清泉 十 都 北津第

一流 上徐石 香泉 十四 都 萬松源

戶口 周禮獻民數于王王拜受之蓋民惟邦本不容不重也歷代以來部使者巡行郡縣

亦必視戶口之豐耗以稽撫字則長民者可不究其所由思所以生息之道乎

宗

興中圭客戶

客戶二萬一千七百三十八

圭客丁四萬

二千三百七十八  
客丁一千四百三十二

元至元二十七年抄數戶口

戶四萬一千四百五十八  
名一千二百八十三

三 口二十三萬  
一千一百七十五  
南人 戶四萬一千三百九十三  
名三千二百八十二

二十三萬八  
百三十六  
北人 戶五千九百三十九  
口

明洪武二十四年  
人口二十三萬九千四百二十七  
戶三萬二千九百九十九

九 共四  
百五十  
○永樂元年  
人口八萬七千三百一十  
戶五萬二千一百七十

六百六十三  
四百四十二  
共  
○永樂十年  
人口六萬二千四百  
戶六萬二千四百

甬  
谷  
溪  
志

卷  
之  
一

四  
一

萬戶  
三  
二  
一

二十萬三千五百三十  
五 共四百四十二畝 ○永樂二十年 人戶五萬  
七千二百

一十八 人口一十七萬九千八  
百四十四 共三百九十大畝 ○宣德七年 人

五萬二千五百五十四 共三百二十七畝 ○正統  
七千四百七十七 共三百二十七畝

七年 人戶四萬八千五百  
十 共三百二十七畝 景泰

三年 人戶四萬七千五百三十一 人口一十  
七萬九千九百三十一 共三百三十二畝 ○

天順六年 人戶二萬九千八百一十七 人口一  
十八萬二千七百六十三 共二百六

十九  
畝

成化八年分撥湯溪 人口二萬二千三百四十四 外本縣

見存戶口 十六萬一千四百六十一 共二百

成化十八年 戶三萬六千四百一十 人口四十一萬

治十五年 戶三萬六千五百五十九 人口四十一萬

二百四十四 民戶三萬四千八百五十九 匠戶一百六十七 軍戶八百五十九 竈戶七十一 鑿戶六

十四百七 捕戶十五 紙戶五十 竈戶七十一 鑿戶六

廚戶一 馬站戶三十

隆慶六年府志載 戶三萬五千八百三十六 口六萬

二千九百 〇萬 歷十年 戶三萬五千八百三十六 口六萬

十六口六萬一千九百六十九 共民戶四萬三千

一百三十三 軍戶三百三十三 匠戶七百二十二 機戶四百七十一 捕

自谷系云 一八

戶五紙戶五十  
窠窠戶七十  
鑿戶六十  
厨戶一  
馬站

戶三十  
○萬曆二十年  
戶三萬五千八百三十三

十六口六萬二千九百七十四  
共民戶三萬

一百三軍戶三百三  
匠戶七百二  
機戶十四  
捕

戶五紙戶五十  
窠窠戶七十  
鑿戶六十  
厨戶一  
馬站

戶三十  
○萬曆三十年  
戶三萬五千八百三十八

二十七口六萬二千九百八十四  
共民戶三萬

一百四軍戶三百三  
匠戶七百二  
機戶四百七  
捕

戶五紙戶五十  
窠窠戶七十  
鑿戶六十  
厨戶一  
馬站



戶口人丁已經扒平一則輸納

皇清

十四年奉文纂修賦役全書

原額戶口人丁五萬四千二百九十四丁于

康熙六年清出六百二十八丁五厘八毫六絲原額

併清出

實該戶口人丁五萬四千九百三十二丁五厘八

毫六絲內

原額市民二百二十口

每口徵銀二錢五分五厘七毫

該銀五十六兩二錢五分四厘

原額鄉民二萬五千四百一十九口于

康熙六年清出三百一十四口二厘九毫三絲原額  
併清出

實該鄉民二萬五千七百三十三口二厘九毫三  
絲

每日徵銀四分八厘二毫

該銀一千二百四十兩三錢三分二厘一絲二

忽二微六塵

原額市鄉民丁二千五百三十一丁

康熙六年清出五十二丁二分四毫三絲原額併清

出

實該市鄉民成丁四千五百八十三丁二厘四毫

三絲

每丁徵銀二錢九厘八毫

共銀九百六十一兩五錢五分六厘二毫六絲

二忽一微四塵

原額市鄉民不成丁二萬四千一百二十四丁

康熙六年清出二百六十二斤八分二厘五毫原額  
併清出

實談市鄉民不成丁二萬四千三百八十五丁八  
分二厘五毫

每丁徵銀一錢四厘九毫

該銀二千五百五十八兩七錢二分三厘三毫

五徵

原稷

重之也。而蘭則土。狹民稠耕種之外。資術業。以贍身家是則。所當備紀者。

邑民為業不一不越農工商賈而已故有業農者

而稼或園或蔬或水而漁或山而樵或操舟子業於

河或灰石于山或飯築或傭工靡不各食其力工者

為攻金之工攻石之工攻木之工攻竹之工皮工皆技

遠而業商者或廣或閨或川或沛或蘇杭或貨食鹽或米穀或材木或酒藉也

而業賈者魚肉或布帛雜物肆而居者藉藉也外此

又有假貸以取息負擔以糊口與夫業暨業巫業星  
命卜筮及僧道泉流不在四民之列者皆必改苦以  
圖生養而至業儒為士者向不出數十名族今則家  
詩書而戶文字固蓋晉有勤惰而績効有彰徵各取  
諸已不可誣已乃若振興士類勞來庶民崇實而黜  
浮惇本而抑末俾四境之內怕若木之欣欣白榮水  
之洋洋靡遠將士若民所以引領于邑大夫與分理  
茲土者真不翅子弟之於父兄也

風俗

古稱風俗之美惡繫于習若赤子之啼聲  
無五方一也及長而言語不通飲食不同

至老死而莫之能易則由于習之異是習可  
可不慎也。荆洛淳漓因時變易慨之古今可  
鏡矣。君子德風風行草  
偃表民者其可忽諸

前志云

蘭邑古今風俗凡幾變矣其在上古僻處荒  
服故漢志言其好劍輕死文身斷髮以避蛟

龍之害降及中世風氣存開文教聿興故隋志稱君  
子尚禮庸庶敦龐而諸志有謂其性柔慧輕躁少信

好淫祀尚浮屠急進取善者利者則雖變而循未善  
也迨宋南渡中原文物之漸漬諸贊道學之講明然

後蔚然文獻有一鄉而三八行者有一卷而兩贊良  
者有一門而五高者至以科第宦業文行知名非袒

父子孫之齊美則親從昆弟之聯芳故氣習淳厚著  
于洪志反漢何方載于續志習尚忠厚公論坦明見

于王魯齋之文則當時風俗蓋丕變而幾于道矣自  
明以來男勤生業解馳狗馬女事紡績不出閨門豈

以延賓客于奉已慶弔禮尚往來婚嫁擇先門第此  
其俗之善可稱也居市井者多夸詐虛田里者或粗

其俗之善可稱也居市井者多夸詐虛田里者或粗

其俗之善可稱也居市井者多夸詐虛田里者或粗

其俗之善可稱也居市井者多夸詐虛田里者或粗

鄙趨利名而好鬪訟強凌弱而富侵貧淹女以懼之  
 資裝男分而競爭家產婚失其禮故或輕諾而致訟  
 或論財而鬻婚喪失其禮故厚窮道崇佛事而忘哀  
 惑風水從火化而不葬此其俗之最滴者也為政者  
 能因俗而施教馬道德齊禮誥別沐區樹之風肇  
 則變齊夏魯之機在上而民俗有不復古者哉

### 歲時

元旦 凡長幼男女雞鳴起易冠笄盛服設香燭茶果  
 拜次尊長次存長幼族拜親勿控者○立春前期邑  
 相賀罷市二三日有具酒食延款者○立春前期邑  
 屬迎春下東郊鋪行及技藝各色服呈所闕藝業作  
 樂為戲春日清晨色宰祀太歲行鞭春禮碎土牛  
 ○元宵 望前後市民各懸燈于門首燈名不一頗崇  
 首備諸羊品物迎本境朝紳于其家而祭賽馬祭畢  
 邀同社宴飲為樂曰元宵會鄉民亦作龍船燈長數

517-1-455



十文列燃絳燭以  
迎行于街市者  
○正月二十日  
邑之下市有仁惠廟俗傳是日為廟

神生日眾作齋山設齋斛命僧道誦經廟中  
焚香羅拜為祝及作優伶諸戲食湯餅而歸  
○二月

二日俗傳是日為成隍神生日合市人先一日結絲  
亭香亭燃大絳蠟亭作諸奇巧而迎其廟神以

遊于街市亦作齋山設齋斛令僧道誦  
經廟中焚香羅拜借優作戲食湯餅焉  
○清明  
補柳

祭掃先墓  
邑登厲壇  
○三月十五日  
邑之上市有忠祐廟俗傳

山等項與二四月八日  
各寺僧俗佛家為  
○端陽

家飲菖蒲酒挿艾製角黍瀆溪  
○中元  
素食祀先俗

蘭盆  
○七月二十四日  
邑有東嶽廟舊傳謂嘉應侯

張戾生日先期廟祝散紙號令人鳴鑼三日至  
期童男女往廟銷號或父兄率之名曰孩童會  
○中

卷一  
長一

秋餅作月

○重陽

作糕二節 間亦相餽

○冬至

先夕各設酒殺以祀其先至日官府

士夫相賀亦預送節禮士民則否

○除夕

先祀竈二

至日有祠廟者祭始祖以諸祖配 ○除夕日祀竈二

以糕菓葷酒相饋遣或以酒食分歲除夕燔於盆

響爆竹換桃符易春帖簫鼓 徹更骨內團聚以守歲云

物產 稌稊樹藝此先王之政所以稱威若也邑

在素之珍異皆世所常有亦不甚饒而聊足

備用至於有生而未有名即一物而名不一

者不能盡書姑記其定名可殺者耳雖然幸

無奇珍可不煩還珠沈寶之賢抑有投錢買

犢而挂胡床以行 近者雖稍踰中庸何其重身

數百里而第 近者雖稍踰中庸何其重身

百其漸可長 近者雖稍踰中庸何其重身







廣輿記

卷一

卷終

蘭谿縣志卷之二

官政類

蘭邑褊小若民人社稷巖也簿書獄訟繁也  
賓使絡繹衝也文教風猷遠也治在難易之  
間唐以來八百餘年矣而前無紀載其循良  
湮沒無聞焉可勝慨哉故志官政而具列設  
官姓名籍履之概靡分崇庠而以政蹟著稱  
者䟽附于姓名之下他無聞者闕之將後之  
人孰廉孰貪孰能孰否不有指其名而議之

者我深長思也已見存者登進未艾也但載名籍而虛績用

### 設官

唐以前代之制置令丞尉各一人令總羣政丞署文書典倉獄尉主盜賊

### 縣令

洪某名無攷字少卿唐貞元年任為令以信待物以勤集事未某月政成見馮宿東峰亭記賦

平人和節度使盧羣嘗稱其如精舍百鍊良驥千里張綱河間人為令東陽志云出唐書

陸光周顯德四年為令宋木縣永寧禪院記

吳師道云蘭谿自唐或置縣歷五季而宋數百年其間豈無賢令若此之稱洪君在焉



時為曹成王年虛率可知則其才其政信有過  
人者又託顯人之文以傳而竟無傳惜哉然世  
君之名雖七得馮  
文以著猶不亡也

宗以京朝官知縣事總治理有戈兵則兼兵馬都監  
或監押之職其下有丞掌修水土行市易興山澤主  
簿掌出納官物勾稽簿書尉關習弓矢戢奸禁暴或  
以武臣為之官各一員

知縣

晁宗恪 字世恭祥繁人仁宗時知蘭谿舒邦弼

宣和三年任當睦寇殘燬之後還定安集撫綏其  
民又修建縣治百廢具舉士民皆歌頌焉見

勅書 樓記 俞次契 政和四年任 靈泉寺碑 柴紱 紹興九年任 蔡棫 紹興十四年任

任 范生 紹興二十年任 汪網 徽州黟縣人 紹興中

勸富民浚築塘堰大興水利 饑者得食其力 請假

為一道 董政之最後以言去 汪文衡 字平舟 衢人

民相率投匭 宜其事見宋史 汪文衡 嘉定中任 事

沈唐老 張博 紹定元年任 見 孫度 高參 薛

沈濟橋記 張博 紹定元年任 義後碑 孫度 高參 薛

咸淳五年任 沈應龍 咸淳 開任

見 修學記 沈應龍 咸淳 開任 按郡志云 舊志 厄于 寇 熹 宣和六年 有舒邦弼 所 作 題 名 記 始 自 邦 弼 至 紹 興 末 凡 二 十 二 人 今 亦 不 存 矣 吳 師 道 云 近 世 壁 記 未 亡 時 聞 諸 長 老 談 其 賢 者 遠 則 舒 邦 弼 近 則 孫 度 高 參 是 數 百 年 間 所 稱 道 者 僅 此 載 籍 其 可 少 哉

縣丞

趙朴 和四年任  
見靈泉寺碑

主簿

朱以 政和四年任  
見靈泉寺碑  
趙景文 字子彬 衢人 宋季主簿  
即家于蘭 墓紫巖 鄉洪

坑為郎中  
年始祖

縣尉

陸和中 崇寧四年任  
吳師尹 政和四年任尉  
李公彥 宣和二年任尉  
柳

叙 浦江人 咸淳間任  
遂家焉 為柳氏祖  
吳文 建安人 嘉定七年尉  
呂東萊 講學因家焉 為

東門吳氏祖 見朱祝衡 字南川 青田人 翁蒙之 崇安人  
呂二先生祠記

元初為縣設達魯花赤一員總掌縣事謂之監縣兼  
勸農事又縣尹一員號為司判正秩同達魯花赤掌  
縣事亦兼農事縣印收於達魯花赤尹封署其上次  
有丞簿尉各一員縣事皆同僉署所分職掌未有攷  
也首領官典史一員差自江浙行省為椽吏之長職  
掌公牘必待其書署用以上達

縣尹

張孝安

東平人至元間尹性慈和言語厚款遇事  
激烈踏水火不顧有古強吏風郡志云掃

竄弊之政簡倫情之  
民滿去民為立碑

王仲筠

冀州人至元中為尹  
社長周鼎等立石

其政績今文字、  
剝落碑石尚存

吳師道云吾州舊為縣時尹止六人其賢未有  
如張公者距今五十年人能道之又云吾邦紀  
德頌政之碑非無大書深刻顯列姓名而顧無  
一人道之則世之是非未嘗不公也使凡為人  
者修其實而不務乎名則碑之有無在所不論  
奈何其為之者之不已也蓋亦以是而知所警  
乎

元貞初陞縣為州設達魯花赤監州又知州一員同  
知州事二員判官二員幕職吏目二員監州知州  
與縣之監縣縣尹職掌同同知而下與知州圍坐同  
署事所分職掌未詳

監州

廉壽山海牙

阿昔

大德十年任

亦憐真

泰定三年任

阿爾

思蘭海牙

鐸魯德海

沙的

法合魯丁

延佑六年

任忻都

伯顏察兒

貫子素

酸齊之孫至順二年任

怯失

烈

字吉甫至正中任以清靜為治惠愛為心門無私謁庭無健訟吏不敢縱民不敢欺時有詔賜

天下高年者帛二疋八十者帛一疋君周歷

境四顧窮山絕壑悉臨其家手授之帛且召其子

孩心慰以孝焉

徐原為記

劉棟

王佐

大德十年任

李天佑

元貞

曹野仙 延佑二年任 辛忍仁 延佑六年任 辛大 延佑六年任

忍仁而續東陽志有辛大用未知原是夾谷雪兒

哈禿 至治元年任 事見吳師道新學記後以事罷

尋常報政期宮有藻芹歌未已囊無甚故訪何為

所羨祇曹遺 崔雲翼 燕山人見重 羅野遠 達兒

人至順 信文煥 王天澤 趙汝吉 陳敏學

唐棟 楊思齋

按前志云本州無題名可攷搜訪得二百八人焉

同知

穎天民 郭浩大德七年任 劉章 楊元鳳俱廷佑六年任 古

魯不花泰定三年任 阿敦達實 王宗元至元四年任 彭震

卿名見辨待制載酒堂詩序

州判官

孫允廷佑六年任 李大用大德十年任 張友直大德十年任 霍恒

廷佑六年任 石林某字執中 柴國玉 王廷鈺至元四年任 王

淮名見新學記

明設知縣一員總治縣事秩正七品月俸七石五斗

縣丞一員秩正八品月俸六石四斗主簿一員秩正



九品月俸五石五斗丞與簿不分職掌事同僉署其  
分理隨上司所委知縣有缺則攝署其政首領官典  
吏一員月俸三石職與元制同

知縣

郡人御史戚維題名記畧云今天下以石題名將  
吾以人為鑑後之人復以吾為鑑可不慎歟蘭谿  
為縣當越之衝農桑學校訟獄貢賦視他邑不甚  
相遠也而賓旅往來輻輳迎送之擾供億之費視  
他邑數倍焉日不暇給繼之以夜難可知矣自唐  
縣尹者歲久幾氓無聞前尹胡公進之慨然嘗伐  
石未及登載輒遷秩以去歛縣黃公德鳴繼至乃  
稽諸故牘詢諸父老凡蒞茲邑者自朱璞以下共  
得若干人歲在下酉冬十月命工即原石刻之

之廳事之左以告來者因亦以自警焉是故於姓  
與諱與字則書之魯里歲月則書之書之者何所  
以存故實備觀者也而箴規砥礪之義實寓焉於  
行實則缺之缺之者何所以付清議于與人里巷  
之口示不敢專也而其實亦自有不可掩者其為  
治道之龜鑑也不猶愈于盤盂几杖之親吾側乎  
茲舉也見二公之敦古道而崇  
儒術也後之覽者尚有鑒于茲

朱璞山東即墨人洪武初年任嚴王允恭洪武三年任

賈存義趙城人洪武五年任廉以律已惠以李奉

文洪武劉箴吳縣人洪武末年任政尚嚴切亦

舉宋哲息縣人永樂初年任蒞政嚴明豪猾屏跡

履知趙克人永樂九年任郡志焦

任

任

禁貴 宣德四年任

陸應

任

褚

任

任

無錫人正統五年任公而能斷政  
郡志云曾買地于儒

任

任

文昌祠以祀范

范希城

吳縣人正統九年任

任

任

甘汝霖

延平人天順二年任

王魯

深陽人天順五年任

任 清譽未聞

周輔 成化五年任

李璉

字純夫懷寧人成化七年進士任

剛介有為治行著聞郡志云建祠于聖壽寺東峰  
亭之故址以祀鄉賢名宦曰景賢祠又重建悅濟

浮橋民甚賴之

唐韶字尚虞常舉人成化十二年進士任

察御史

劉恩

德州人成化八年任

王倬

字用檢崑山人治五年進士任

士任通敏有為剖決如流暮月之間  
百廢備舉以治行聞陞南道御史

計翱字鵬舉成都人

<p> <small>嘉靖</small>  <small>十三年</small>以進士任  <small>勤慎</small>有守人  <small>蘓琰</small>字廷珩  <small>治</small> </p>	<p> <small>多</small>稱之以治行聞  <small>陞</small>太僕寺丞  <small>蘇琰</small>字廷珩  <small>治</small> </p>	<p> <small>十三年</small>以進士任  <small>許完</small>字補之  <small>丹徒</small>人  <small>正德</small>三年  <small>後陞</small>蘭州知州         </p>	<p> <small>辰</small>明擢陞江西  <small>周勳</small>字上杭  <small>正德</small>六年  <small>蔣儀</small>字象之  <small>崑山</small>人         </p>	<p> <small>道</small>監察御史  <small>正德</small>十年  <small>錢炯</small>字若鑑  <small>常熟</small>人  <small>正德</small> </p>	<p> <small>以</small>進士任  <small>錢炯</small>字若鑑  <small>常熟</small>人  <small>正德</small> </p>	<p> <small>嘉</small>靖元年  <small>尹尚賢</small>字彬卿  <small>東萊</small>人  <small>嘉</small> </p>	<p> <small>以</small>進士任  <small>尹尚賢</small>字彬卿  <small>東萊</small>人  <small>嘉</small> </p>	<p> <small>年</small>以舉  <small>胡思忠</small>字進之  <small>桃源</small>人  <small>嘉</small> </p>	<p> <small>人</small>任  <small>胡思忠</small>字進之  <small>桃源</small>人  <small>嘉</small> </p>	<p> <small>率</small>以羅  <small>胡思忠</small>字進之  <small>桃源</small>人  <small>嘉</small> </p>	<p> <small>云</small>平易有能  <small>陞</small>工部主事  <small>黃德純</small>字敬備  <small>黃</small> </p>	<p> <small>十</small>二年以進  <small>黃鐘</small>字德  <small>欽</small>縣人  <small>嘉</small> </p>	<p> <small>士</small>任陞主事  <small>黃鐘</small>字德  <small>欽</small>縣人  <small>嘉</small> </p>	<p> <small>理</small>善烹鮮而  <small>茲</small>用難犯  <small>修</small>建無少妨  <small>氏</small>夫役裁         </p>	<p> <small>剩</small>數至今民悅  <small>而</small>安之  <small>郡</small>志云約已  <small>禮</small>士奉上         </p>
--	---	---	---	---	---	---	---	--	---	--	--	--	--	---	---

氏一時稱治趙汧字伯宗太倉人嘉靖十八年擢監察御史

松建陽人嘉靖二十一年徐紳字思行建德人以進士任陞戶部主事

士任開廓逸邁其度優扶正抑斜其公濟衷慈遺俗其趨端雷動風行其才藝優之學善行草取士

精於鑑衡遠後歷臺諫鄉寺而涵蓄愈深率以勤遠遵議章獲考終門下士謂天眷循良不偶然也

郡志云始至蘭年未三十意度豁如洞悉物情引持大體邑本衝劇揮斥有餘釐弊正法僚吏畏謹

老胥嚮服至于摺權勢過豪敘措置帖然蓋其才智本出物表而公廉素協與情故投之寬綽之所

而衆理解也時與金華尹李庶為同年意氣相重有古人風去之日蘭民生而祠焉禮部右侍郎郡

人程文李昭祥字元鞞上海人嘉靖二十六年以德為記

慎密其體士心也門設一簿聽庫上宜書本情不

再宿而隨閱隨發其行鄉約也會置一簿隅里各

書其過蹟不憚強禦必改而後除名否則仍舊其  
 循良也郡志之載當矣志云平易綜核優于吏才  
 精于算法舉廢墜剔冗蠹平賦役息爭訟戢盜賊  
 行鄉約具有規條一一皆見之事實修建倉廩城  
 樓及各埠濟渡舟楫費不及民真所謂理官如家  
 庶幾古之循良者去之二十年而民德之為樹去  
 思碑太僕卿徐應文任良貴字子爵臨川人嘉靖  
 也陞南京工部主事任良貴字子爵臨川人嘉靖  
 于周啓大字任其儀應城人嘉靖三十二年以進士  
 官同啓大任其儀應城人嘉靖三十二年以進士  
 朗禮蔡完字進士任潔已平懷雖以徇情之過  
 科瀨蕭然士蔣彬字原中吳縣人嘉靖三  
 力思捐俸修城隍廟貌而疑必決行  
 規過令之誓神以助開導乃所自持則  
 薛德統字一福清人嘉靖四

原稿殘缺

廣德

靖四

京工部主事民有去思

達臨川人隆慶二年

金應照

字伯英

士任擢監察御史

而

無帶

戲廉正

請託不售

而門絕

私交

隨事

草獎奸

循莫敢

舞文按

罪行刑

哀矜寓

于欽

恤城

惕設巡

禁之舖

以防不

虞釁舍

措聚奎

之樓

式條

文運鄉

賢名官

之興祠

事上接

資而中

張新

字元

節蓋心

實政士

仰民懷

陞刑部

主事

張新

字元

邑人萬

曆五年

以進士

任才本

有為政

先彰

聲

任未幾

即訪逮

章鄉宦

夫其以

理學名

區之

後

守尚雄

不以跡

請不由

上司單

開多端

並先

業

私揭等

事廉論

有無曷

由踪跡

其餘因

之疑

信

至如本

族會呈

回由章

宦之自

取而令

君信

行

之屢勸

殺年調

官繼犯

然而其

心則公

其守

無

議君子

實稱循

吏焉茲

以一邑

之大端

四海

所傳

布故載

邑令履

塵而概

述之以

杜後日

之傳

訛云

系志

卷二

喻珍字邦相新建人萬歷七年以進士左遷任信  
 古雅雜出跡其文量餘米而不餘畝清金祠而亦  
 清官橋力行條鞭築縣龍脉雖傲脫或施於上賓  
 而慨源不撓于勢貴信天與之不薄或造理之未  
 甚深蓋棺事之遇可居積而產僅踰中人亦藝文  
 申文有氣節者張應揚字仲言休寧人萬歷十一  
 陞杭州府同知張應揚字仲言休寧人萬歷十一  
 政有體分界壽昌冒鋒石而不辟不忍民之虛稅  
 也歲饑斗米二百錢捐資倡率勸借至數千石民  
 以更生因遍置社倉做考亭遺法他若禮耆儒而  
 得鄭汝清之茂直嘉貧孝而衣食異夬以終身每  
 正言動色以淬厲諸生之進修馭胥史公嚴意指  
 莫測蒞邑七年表儀秩秩上下章之擢監察御史  
 葉永盛字子木涇縣人萬歷十七國楠字仲木  
 年以進士任羅監察御史汪國楠字仲木  
 萬歷二十三年以選程子整字和以歙縣人萬  
 任陞南京兵部主事

10 B  
554-1-113



章尚學葉侯玉城遺愛祠記曰先是葉侯以績最  
筴驥馬去越今去且更閩蘭益思之而不忘規規  
然乞尸祝而俎豆之亦始歎曰敏則有功吏箴也  
夫敏則神振神振則智勇皆龍文陸離截然  
毛鋒芒無敢嚮適不且外操靡內操畏率就冗  
循吏徒沾沾寬和名已茂侯之治蘭也儻誦法凡  
子而勤行之者乎蘭治稱巖劇其所供億轉買迎  
送常與日并侯至弱不勝衣履人或難之迨孽盡  
條析塵塵若按成事諸元解煩剔蠹飭圯耀幽一  
切與民休息而法不貸茲舞文震懼如負霜且諸  
貴人檣穀襍選至高下在心歲屨意去是時司農  
蒿目不足急催科如捕亡侯畫為殷法不槩行勾  
稽令胥胥得乘緩急牛車輪負有倪內史風歲屬  
厲往且倉卒議賑議備挹河救火勢不能及鄉各  
置倉如常平率有不訐不盈之患百姓若發屢索  
率顛存濟侯仁心為質折獄片語輒得情問疾苦  
怛形于色常自言曰余落蘭五年無所藉手以報  
亦惟是未嘗失入而輕雁一人於法則鄙人之所

波及戾故文章自喜時進弟子員甄之以六藝慮  
 不瞻于鑰又制產為左供具令璧水激有赫園  
 橋者戾實光焉邑西門舊堰舟為梁會慶去陽戾  
 逢怒時有魚腹之嗟二三舳舻又扶險苛索以窘  
 行旅以故一水限于天壑父老每臨流輒歎然利  
 害所格率多掩口云戾獨慨然曰夫民實有心先  
 避怨邪於是會公私得金如于一祖江氏故法買  
 田永守之費更饒于初不再月而王疎截然走天  
 斬如康莊近洲渚間居積成市儉人無所牟商民  
 利大得錢須吏急仁者之功遠已戾之燬  
 正惡彈述大都不離敏也近是即居官操三  
 要振邪夫勤也者敏也敏也者無不振也  
 無者生乎功也侯今為名御史風裁惛惛  
 行堯執政然始于蘭他日是惟相鄉仲  
 鄉我故為桐鄉吏其民愛我後世子孫奉  
 六桐鄉民嗟乎為吏令人思匪徒思之又

著... 所... 易... 數... 為... 籍... 不... 任... 力... 諸...

澤... 未... 易... 數... 為... 籍... 不... 任... 力... 諸...

之... 未... 易... 數... 為... 籍... 不... 任... 力... 諸...

出... 未... 易... 數... 為... 籍... 不... 任... 力... 諸...

一... 未... 易... 數... 為... 籍... 不... 任... 力... 諸...

籍... 未... 易... 數... 為... 籍... 不... 任... 力... 諸...

會... 未... 易... 數... 為... 籍... 不... 任... 力... 諸...

以... 未... 易... 數... 為... 籍... 不... 任... 力... 諸...

力... 未... 易... 數... 為... 籍... 不... 任... 力... 諸...

七... 未... 易... 數... 為... 籍... 不... 任... 力... 諸...

記... 未... 易... 數... 為... 籍... 不... 任... 力... 諸...

蓬... 未... 易... 數... 為... 籍... 不... 任... 力... 諸...

利... 未... 易... 數... 為... 籍... 不... 任... 力... 諸...

昭... 未... 易... 數... 為... 籍... 不... 任... 力... 諸...

彌... 未... 易... 數... 為... 籍... 不... 任... 力... 諸...

廣... 未... 易... 數... 為... 籍... 不... 任... 力... 諸...

負  
谷  
條  
志  
長  
一

橋特其一  
映也夫

徐用檢汪侯斗崙遺愛祠記曰嘗讀周禮曰十二  
辰皆有風吹言天也夫大塊噫而為氣有氣則有  
風風之慮物間可零息我君相風天下令一邑  
所以法天之道也前邑令汪侯以明經高第選授  
蘭令蘭去娶畿郵遠爾向侯僅壯齡而學重文  
奇古有名日署邑事者會鄰邑鞠獄于北  
金灘中衆庶偶見有丰神甚舞者相視詫  
熟觀豈新彥預為紫跡地邪未踰月而侯  
車張教今諸至榜下讀者一切歎服間以  
之觀豈其然乎此侯風民造端也於是侯  
古深懷來茲起播節東煥焉改觀聽諸如  
縮驛驢嚴羨餘活饑民庭無雷獄設便征輸  
擴舞解杜侵漁種種靡暇數已至語尤要者則  
行鄉約通者民既遠者既民隨從不出教人  
僅假穀尺善石勸德有藉孝子順孫貞婦良士  
至不良者各載籍以彰勸懲乃君保甲社學義

兼舉久之呼盧者遇暴橫推控事聞院司亟嘉而  
 檄傷邑以勵其行其尤重者群矜之俊給赫蹠  
 授脯糈月為之課課八評騰之課出提示之臨試  
 復為文禱于神以祈黜薦即九道郊勞甚踰靡陽  
 旬日而神在造士也其稱介者緣俗任氣侈勢大  
 族通徵者刻期嚴示考成輸至十九勢礙易張而  
 三尺不可斂戾惟直而行之終以持之即不為赫  
 赫以自炫而隱然藉以兩全其稱信者遇事輒為  
 文以禱率之旱應甘霖遇災而獲全堂舍始災迫  
 囹圄諸重囚懇懇曰願辟出民舍侯任之比霍火  
 息而至如期周或逸跡此數大端者則侯之所為  
 風民不甚歲哉戾治蘭之初因以格奸持平若類  
 揀切然故譽不以暮月而以歲朝紳間語曰子產  
 惠人實政得民之難也汪令似之侯聞而謂不佞  
 曰仲尼之徒奚道霸佐國約不佞輩為講于庠之  
 齋諸士有以益其志士勇士質者余為精申  
 之義戾因不泥於說而論多士曰元者善之  
 士不忘體元之義去不仁以力於仁斯為大

勇信斯言也不忘溝壑則更無難境不忘喪元則更無遺善今侯虛雷兵儀部誠用是焉往以風天

下可也豈惟一邑哉周士者徵記不佞乃系其大者授之以載貞石而流風于不窮

徐用檢贈別海玉程封翁歸歛序曰余向以弱齡

諫方語聞之新都之人曰歛為新都附邑山川

靈秀多望疾而程尤著云程有遠理學優治行者

式穀諸丈夫夫子蓋登甲科者兩

則海王翁次公也夫蘭二

而近故其俗儉約頗相

移美民之下焉者不勝

末流致耕稼之民少上

漸淪其初有識者病之

日壞非壞不高水非水

利因借之宜而過無

何若

原稿殘缺

原稿缺





盧化鰲

字雲際福建漳州人  
于萬曆丁巳年任  
...

川人  
以進士于揚  
...

去  
王家彥  
字尊五福建  
...

人  
頌神明  
王懋仁  
字二如江  
...

琦  
字雲崖江  
...

崇  
...

結  
...

介  
...

徒  
...

城人以進士于崇十五年任才歆煥發發

劇綽有餘裕未三年以十調東陽縣民有二

戴曾守意字飛敷四川綿竹人以舉人于陶

崇三季江西南武進人以進士于崇十七年

士民請入名宦同邑侯王贊合詞蒸書不

皇清并焯字順治三年任卒於官季振宜字詵

以進士于順治四年任卒於官力強十識明敏

孔道因閩粵未靖于戈絡繹民苦侯授悉以法

之措置供應事事有方微輸挨次都為定以法

民不擾而賦無遺歲常出荒莫窮賑濟動言

平糶多所全活索贖巨細摘發時出嘉與小類

察恤民病涉稍俸重建萬民德之尤嘉與小類

其課而周其乏不營子學想張浩字鶴胎江南

上遺愛如林士民至今尸祝張浩字鶴胎江南

之彥

字順治十五年任卒於官

遲焯

字臨生

正白旗進士順治十七年任以親叔遲日豫

年高第英敏性成擔當雖投大遣觀而不辭撫

劉窮簷細民而必恤清絕四知訟無宿諾又曰

為孔道當海氛未靖兵馬絡繹夫役疲命地方

騷食馬之役遠近奔竄猶恐不免戾分地搭厥

其室家數月之久往往來買販者亦無異平時焉

若一有所聞刻不容緩下分路之遠近時之寒暑

趙滾字松濤四川中江人舉人千康熙元年任

練不事苛察而人莫能欺未嘗姑息而刑自不濫

喜怒為政而以百姓之好惡為準更復于士類以

卓異聞賜袍以旌陞本府同知去蘭蒞郡之日

途者數日不絕近所罕觀云戀貴賤老幼絡繹載

劉芳詰字宣仁遼東瀋陽人以廢生于康熙十年

栗問邑士民呈領曰軫念火荒首倡捐助之資憂

心伏莽中嚴保甲之法講鄉約以維風使黎民知

孝悌忠信平物價以利俗俾高賈樂清徐公慮力

行由軍以便徵輸盡裁雜費以益正賦汰冗役而

公庭無猾革差票而井野絕騷貪押慎而素牘咸

清游客絕而鑽營悉杜嚴查行使低假容訪私宥

耕牛此其畧也

縣丞

周子完宣德元年任 唐真正統元年任 熊綸正統三年任 陳璉景泰元年任

初年 歐旭景泰四年任 陳瓚天順初年任 臧慶成化初年任 李

成化四年 甄鹵成化八年任 馬昱成化十年任 王貴治初年任

廣年 治三年 桂韶治五年任 段師治九年任 鄭琳治十一年任

吳福治十年任 周冕治十年任 田中字立夫 嘉慶二年以連士

大理寺正論官來任 嚴有 李銓赤水衛人 正統四年任 同

吉 陳敦莆田人 譚昇郴州人 魏仲倫 喜明 翁

人 饒 蕭桂蕪陽人 楊經涇陽人 吳思齊白電人 楊三 童

光 安福人府志云 綽 胡葵 山陽人 居 鍾奎靈

上 並嘉靖 陳誨 四川人 隆慶元 史 鏊 長洲人 嘉

訓 如 嘉人 萬 高翹 泰和 人 萬 吳文譽 華亭人 萬 余

克 敬 桐陵人 萬 何 謨 通城人 萬 經 桂子蒼 上

人 萬曆 十 李純 熙州 判 致 仕 去 〇 徐 用 發 贈 詩 云

路 非 崎嶇 斯人 諱 太 真 十 年 餘 湘 福 干 里 厭 車

辭 表 示 寧 人 萬 歷 二 十 二 年 任 儀 表 寧 謹 寸

趙 文 昌 人 任 隆 溫 州 府 經 運 鄒 維 城 九 縣 衛 人

潘 鴻 既 寧 人 萬 曆 徐 朝 鑑 西 人 嘉 慶 年

劉世淑

陽人

黃

...

程陟

貢士 陝西人

祖

余化龍

廣

伍履泰

州人

李先志

皇清棟志葵

吏員 湖廣人

張懋賢

貢士 上海人

馬之考

...

政和知縣 林逢震

貢士 福建人

陞揚州江都知縣

徐喆

貢士 ...





主簿

文潤 宣德三年任 張浩 宣德九年任 葛方 宣德九年任 周錫 宣德十年任

程達 初陽人 正統十四年任 陶嗣侃 天順五年任 徐賢 成化元年任

李誠 成化七年任 任廷儒 成化八年任 馬信 成化十年任 安祥 成化末年任

任 湯霖 治二年任 蕭鳳 治五年任 張聰 治十年任 胡偉 治十年任

十四年任 張星 儀封人 治十八年任 亦以納粟監生 張星 任 頗能理事 無貪名 亦可取焉

張仁 陳廷相 潮州人 曹瑾 楊州人 宗瑤 上饒人 韓鳳

儀信 陽人 俞璠 元趙鸞 黃岡人 亢同 高郵人 黃河 楊州人

王談 何乾 張鉉 同人 夏良器 廣德人 焦古 制

人隆慶蕭鵬定陶人隆慶五年任劉諤寧州人萬曆二年任吳煌臨川人萬

五年任韓炳蘆野人萬曆八年任許學古向客人萬曆九年任方芬桐城

人萬曆十年任林岳福清人萬曆十六年任徐可度興化人

一任程浚休寧人萬曆二十四年任胡應章泰和人萬曆二十七年任

會昌人萬曆二十九年任清操戴文德休寧人

四任鄭士及貢生萬曆四十年任侯正衛監生張仲銓監生賀宗

貢段明玉監生符維牧貢生黃庶昇貢生史載訓貢生丁

詩貢楊浩然貢生李天培貢生楊國瑞貢生邱士洪

成史

張彬 洪武末年任贊理公勤吏不能欺 張賢 未樂 洪武初以未賢舉陞鴻臚寺丞

任 呂鏞 宣德元年 馮益 宣德四年 吳仕昂 宣德七年 許誠

正統十年 魏安 天順二年 丘亨 天順六年 郭安 成化二年 吳

敬 成化七年 姜從哲 成化九年 秦瑋 成化十年 下廣 成化

任 段政 治元 元鳳 治五年 蔣文廣 治十年 宋鸞

六年 治十年 毛祥 新建人 正 臧永 丁樂 蔡奇 江西

盧深 直隸 陳大章 侯官 李扛 江西 董定 解仁 福建

人 宋廷用 嘉靖四十年 張銓 耿銳 寧國 張積 嘉慶

任艾彬 南昌人 萬曆四年 盛志 海門人 萬曆五年

宣撫司 高起鳳 巴縣人 萬曆八年 唐元 萬曆十二年 陸漢溪 巡檢 徐

櫻未豐人 萬曆 朱綬 山陽人 萬曆 承中孚 武進人

十一 任守官 不 雜 陞 和 曲 州 吏 目 徐 用 檢 贈

詩云 性來 秋水 赴 君 遊 彈 劍 離 家 不 當 愁 更 去 滇

南一 萬里 定 因 沈 邦 棟 江 陰 人 萬 曆 二 十 五 蔡 執

明月 憶 并 州 年 任 陞 衡 府 倉 大 使

圭 莆田人 萬 曆 三 十 年 章 應 秩 太 平 人 萬 曆 任 自

任 陞 太 產 司 巡 檢 員 何 載 淑 員 胡 益 鳴 員 朱 楨 員 張 綿 機 員 蔡 萬 年

明吏 吳一鯤 員

吏 褚 兆 奇 員 余 應 聰 員 陳 自 揚 員 何 一 聘 員 嚴 陞

儒學設官

宗舊制縣不設學官令佐皆得兼之以管勾學事繁  
御靈泉寺碑載政和主簿朱洵管勾學事兼縣學教  
諭景定三年始置主學一員忠祐廟記載迪功郎徐  
元劉為主學咸淳元年轉運提學行下選請學正學  
錄直學各一員學諭四員長諭八員小學教諭一員  
未久宗亡而廢矣○元初為縣學設教諭一員選請  
訓導一員後陞州學則有學正等官其詳未攷

宋主學學正

章經

浦城人任宋末  
漢學正遂家于浦城

徐元副

葉敏 字養志 本縣人

徐純

字以素 本縣人

元教諭

姜霖

黃雷焱

元順元年任 俱教諭

胡炳文

字仲虎 號雲峰 婺源人為本州

學正 明善

丹陽人 至順初年任

吳辛

字伯祥 本州人 延祐六年以岱山書院山長署

學事 王仁境

仙都人

徐宏

字子聲 新城人 博學能詩

朱景賢

許日

查

甘棠 縣人

明朝設教諭一員訓導二員初用儒士其後專以會

試心榜進士及歲貢之士為之俱月俸三石學吏一

查作養生員四十名邇則名數多倍矣

屬官 巡檢

金華武義蘭谿三縣共設一員管土堡一百人專  
訓治甲兵巡邏州邑擒捕盜賊為職以材武大小  
臣充聽守令節制元龍巖靈泉二鄉各設一員各  
設弓手二十名掌逐捕盜巡邏私販詐偽之事

設平渡巡檢一員由吏員除授秩九品月俸五石

其屬有典史一名歲設弓兵五十名專以盤詰奸細  
禁治私掠巡捕盜賊為見有弓兵職二十名

皇清仍舊

驛丞

處有蘭谿驛設官未聞元為蘭江  
水站設正提領副提領各一員

明設潞水驛驛丞一員由承差除授月俸三石轄驛

司父系

卷一

二

吏一名站船十二隻歲後水夫一百二十名館夫十

二名專治舟楫備供帳備飲食以迎送賓使之往來

者見有站船十九隻水夫七十六名快船七隻馬七匹館夫八名

皇清順治 年額定 驛吏一名站船十九隻水夫七十  
六名館夫八名船十九隻馬歸縣應差

### 運運所官

明洪武三年始設大使一員由吏員除板食俸三石轄

司吏一員紅船四十五隻歲後水夫三百五十名防

夫舊四十名今二十四名專管舟楫以轉輸官物

通因犯送迎萬戶十一年減去吏應食銀二千

五十兩其銀聽本府盡行住派不復科徵其銀

歸應用今併衙門官吏俱裁革

### 醫官陰陽官



元設醫學正一員  
設陰陽學正一員

明設訓科一員以醫生之業精者為之轄醫生五名

專治藥餌以濟民疾○訓解一員以陰陽生術通

皇清仍舊

### 僧道官

明洪武十五年設僧會一員僧人區之以統治僧流  
復設道會一員道士為之以統治道流

皇清仍舊

### 吏額

宋初人吏每差稅戶康定初以不省文牘遂募以有  
田業人為之人多懼不肯從本縣有人吏三十人貼

司吏二十人其餘未詳元時以吏出身依月日序遷  
有自尉司吏至顯官者人爭求之不俟募也本州司  
吏十二名貼書人書狀一人又有捕  
盜司巡檢司稅課司等吏名數未攷

明朝以吏出身郡縣滿三年為一考六年二考京衙  
門撥管該一考吏部考試中式給冠帶挨次附選出  
身授職高下據歷後衙門大小為差始由郡縣守令  
徑行選用近年令納銀布政司以資解用吏從藩府  
或巡按御史考選差撥矣

吏禮二房司吏二名典吏一名戶兵刑工四房各  
分二科每科司吏二名典吏四名架閣庫典吏一  
名承發司典吏一名舖長一名儒學巡檢司激水  
驛通運所各吏一名○舊設屬司後經裁革官四

員吏四名今運運所吏裁革○明承宋舊制  
 城香溪新塘稅課局大使各一員以司  
 攢典一名巡攢十二名二司各攢典一名  
 名凡民間貨賈皆稅之輸課鈔於京庫後香溪  
 塘裁革課局正德年亦奉裁歸縣徵解官  
 巡攢俱裁舊有驗茶大使司吏久裁姑附志焉  
 皇清吏役奉例免其納銀該衙門出示召募以  
 其自赴具認取結送一府申司詳  
 院此撥房科辦事以五年後滿查無過犯照例詳  
 院咨  
 部考授職銜候選高下不等

皇清康熙八年裁定吏額  
 戶糧房司吏一名  
 典吏一名

名禮房司吏一名  
 兵二科司吏一名  
 典吏一名  
 刑一刑二科典吏一名  
 兵二科司吏一名  
 工房司吏一名  
 原

典吏一名  
 學吏一名  
 平渡巡檢司攢吏一名  
 驛吏一名

公署

浙東道

在縣治之東五步明洪武初年所建謂之按察分司後更名浙東道年久頽敝知縣許翹

乃撤而新之其制正堂三間曰澄清中庭一間後

堂三間可房厨房各五間堂之左右廊廡各五間

外為儀門又其外為外門凡憲臣之行部以察吏

治而詢民瘼聽民訟則居之巡按御史之按治亦

寓于元時未建是司凡廉訪使者出巡皆視事

是馬于州治至元中浙東僉事杜秉彝有暮春

行部詩題州治後堂壁云稻畦麥隴間青黃桑柘

如雲代遠揚昨夜使車行境上好風吹雨滿汀洲

○雲護青山水滿溪橋盡○使君憂國須年豐萬

籬桑麻雨露中蕭鼓吹舞晴畫永江花樓閣

風○又云憶昔承明捧御床官初催帶舊時香

今憔悴江南客一望蒹葭一斷腸○御史管其

停驗嶺上不堪望  
一片白雲是故鄉

布政分司在城隍廟之西偏

元時為鎮守千戶所後廢為桑棗園先時

同官未有出巡戶設分守官出行部因建是司二統中知縣薛理常即舊三皇廟基為之而里陋弗

稱成化九年知縣李璉遷于今所後以年久敝漏

治十年知縣許朝復撤而新之堂室之制悉與

浙東道同嘉靖中浚入宦家後復轉易當其時知

縣黃鏜補建於縣治東五步許即縣丞主簿典史

舊衙基復

廢基存

府公館在譙樓東南知縣衙之故址

明初府例不下縣未有官署其

後有事行縣假寺廟居之成化九年知縣李璉因

遷布政分司始即舊司修改其地在縣治西數十

步燬于成化二十三年治五年知縣王倬重建

未久而燬治十六年金華府推官葉相耒署

卷之二

二

上

事乃改建于今所其制正堂三間中庭一間後堂  
三間有廚房三間正堂南東西兩廊各三間門  
屋一間凡郡之守貳以公務至者皆居焉。○府志  
云按察司在謙樓東南今云府館者即是

縣治洪贍二志皆云在城中正北今在城中東隅或

古今城邑變遷未有定攷○宋以前令丞簿尉各

有廳事各專所職必遇事難決者始會同而參聽

焉元以後合坐一堂而公同署事由是諸廳皆廢

而獨存縣令之堂即今之縣治云○唐始立縣官

廨創建舊無紀載○宋宣和初舊治燬于青溪

寇和縣舒邦弼建之

時邑人范渭有興造記  
曾峴有重修縣治記今

○元隆縣為州大德中同知加洪重建之

記 ○恭定初知州崔雲翼又撤而新之其址廓而

規制益大

正堂曰勤政後堂曰清心中為川堂傍有可房正堂之左為幕廳幕僚居之其

右為縣庫儀從藏焉堂之南為露臺為甬道其東廊為勘合科為吏戶禮三房而外則土紙之祠其

西廊為承發司為兵刑工之三房而外則禁獄之門

○譙樓在露臺甬道之

南即宋舒邦弼所建勅書樓故址

進士倪鐘為記

○元時

置刻漏樓鼓角于樓上及至順元年知州羅也連

達兒始因其舊而修之

邑人吳師道記

○至元五年監州

貫子素又新作刻漏而闢屋於左以安置

邑人吳師道為

序  
銘

明復州為縣高官廨悉仍元舊時加修葺未嘗改  
 作日久室堂庫幕以及譙樓日就頽敝而刻漏與  
 室已不復存洪武間知縣賈存義重建成化間知  
 縣范希城唐韶增修 治九年三月治廳前東西  
 兩穴而大曹房室與疊年崇牘皆燬焉知縣許翺  
 復修建之頗為完好萬厯六年知縣張新重建正

廳

吳郡王世貞為作  
廂銘縣廳壁記

嘉靖丙申知縣黃鏜重建

徐飽記曰門之上為  
樓以望曰譙言古者



以眺遠明微觀氛察祥民爭之所關也制故至千  
 今不易其在蘭谿者始自宋宣和中縣令舒邦弼  
 為之號勅書樓後以樓鼓角其上因習稱鼓樓云  
 先是樓以歲久傾圮無以辨時正事而門鑰不備  
 出入不可議防前令尹尚賢患之乃於嘉靖丙戌  
 之春命工營建未及成制而以憂去久且復圮矣  
 既越十年古歛黃公鐘未為令親其圮而無容委  
 棄而分莫可辨也喟然歎曰嗟樓以民設而圮且  
 委若是則何以宣德而流化也始有修繕之意而  
 以始至未果迨年義民舒北賢願成其役遂請於  
 臺臬諸公而許之圖焉於是易坏以堅緝跡以密  
 板闌瓦闕而所未備者而補之而壯麗有加上樓  
 鼓角以謹宵程肅門鑰以讖出入旁闢窓牖以廣  
 瞻望中施級道以便登躋凡兩閱月而工成令謀  
 與丞其簿其尉某登落之忻焉若有慰焉丞輩曰  
 間嘗聞當官者之造役也或有勤約而民不趨甚  
 則訖且仇之而終鮮庸焉乃今願無所詆違獲以  
 成事其無乃作始者難而習成者之易與抑舉驟

谷系三

卷二

若罔孚而遲積以待者故成與何其同後而異徵  
 如是也令應之曰是未可以膚述觀也抑不見有  
 家之事乎父母之任其子勤作室家而垣墉撲斷  
 固不究心而從事謂父母之心為我也而又無利  
 志苟使仇之人而任之則有不睜然而怒趨然而  
 走者邪君子之論曰令者民之父母為民始事不  
 待已而任之無所規利其間而期約必信又何仇  
 何訕雖然余敢謂知令道我亦相與矣此焉可矣  
 丞軍曰美哉此同官之願也  
 致不省速則之石為記 萬厯丙申蘇樓復灾

知縣

徐袍之孫學聚記曰吾邑之蘇樓舊傳勅自舒公邦弼云當嘉

靖丙申

以地時邑侯新安古潭黃公推

志

民舒兆賢者應之獨贊助成

較

柔勤之石以迄 萬厯丙申陽

原稿殘缺

八

心熾于發而邑侯舒兆賢者應之獨贊助成

不借宗中凱悉力

陵前更加新偉公登而

不穀徵邑人士寵

如公家王父績是樓之記

然又無辭以謝公獨憶先

眺遠明微觀氣察浸民事

德流化余讀之未嘗不咨

子安之存滕王司封之咏

竹樓醉翁其景物豈不亦勝

亦膾炙千古然紙流遠先景

事矣開果能宣德流在不難

抹風月不諗于民事矣關果

仰家天時俯悉民情遠望四

案旦曉之勤既不尚在于阜

公之是後也又嘗政成民和

者驪然翰赴公不損國租私

涼化關氏事何如寧與滕王

黃鶴竹樓醉翁諸

紛作無益者同哉且此一樓也在宋而初建與在  
明而兩重建者俱舒姓前嘉靖之地與今萬曆之  
實俱兩申前邑侯之落成與今邑侯之落成俱新  
安人不接不文即未敢望先王父萬分一而一記  
于六十年之前一記于六十年之後祖孫姓名俱  
藉金石以不朽是非偶然者故本先王父記中之  
意而衍之  
以報公云

儀門在譙樓之外折而西出榜亭在儀門之外稍偏

而右吏舍一所在譙樓之西為屋二十楹治廳兩

廡左為吏戶糧禮舖長司承發司管鹽局耳房庫

諸吏書房右為兵刑工諸吏書房架閣庫一所在

儀從庫之西以貯文案典籍今在治廳西廡案籍  
向多灰燼惟黃冊文量魚鱗流水冊寶錄冊存

際雷倉一所

元時在縣西二十步今在縣廡。以貯官吏月俸使臣廩餼及崇祀百用

之縣獄一所

在吏舍之北為屋東西各三楹而周以墻垣今在圭簿宅之西儀門左

有招房一所

儀門以下俱萬曆戊戌火知縣汪國楠建

石一座建亭立治廳甬道

向在勤政堂之西壁中其刻宋太宗御製銘曰

爾俸爾祿民膏民脂下民易虐上天難欺其下又刻高宗跋語云近得黃庭堅所書御製戒石銘恭

味奇意是使民于今不厭宋德也因思朕異時所慮郊縣其戒石多置欄檻植草花為守為令者鮮

有知戒石之所謂也可令摹勒庭堅所書頌降天

曰小補之哉

知縣宅

舊在譙樓東南年久頽燬前知縣王倬許翺皆就清心堂居之不復營繕明治十六年知

縣蘇琰始作室于清心堂之東偏以處家屬其制正屋三間旁屋三間而燕寢仍寓清心堂焉清心堂西偏有軒一楹名曰補過萬曆戊戌知縣汪國楠復建樂胥堂桂桃館刻記在內

縣丞宅

在譙樓南五步稍西即元蒙古學之舊址其制前為燕處之堂後為寢室旁為側室繚以周垣而外為之門今改建治廳之東與知縣宅比

主簿宅

舊在丞宅之西在譙樓西建制在汪侯重修衙門記中

今裁

典史宅

舊在簿宅之西今在簿宅之前坐北而南語亦在汪侯記中舊志云諸宅之制皆與丞宅

同相

迎賓館在儀門內堂三楹中楹會客

平渡巡檢司在純孝鄉十一都地名女埠

宋時金華武義蘭谿三縣巡檢司在金華之西五里蘭谿未嘗有司○元靈泉等鄉巡檢司在香溪市龍巖等鄉巡檢司在雙牌今皆廢明洪武六年乃建是向其制有正堂有後堂有門屋內有卷房監房榜房批引房各為屋三楹今廢基存巡檢儼氏屋住屢懷請建苦費無出願可終已乎

激水驛在南門外去縣一里零五十步

宋為蘭車驛在縣一百九

十五步○元為蘭江水站河東岸浮橋馬頭上今其地皆沒于水  
乃更今名洪武九年知縣賈存義遷置今兩年久支撐補葺築漏日甚  
新之其堂曰使星館後為燕寢室中為川堂而左右皆周以廊廡以為庖湑及騎從休處之室外為大門門之外  
為迎恩亭

遞運所去縣一里在南門外

洪武三年知縣賈存義建中為正堂後為川堂

左右廊房前為大門門之左右各置榜房萬廡十二年裁革通運所二十六年價易官家

鑿學舊在三皇廟側元初設學即宋之官酒務基而

側且主其祭○洪武十七年設學時訓科徐伯震為署于廟側其後廟廢即署事於所居今署事所

居如故

陰陽學亦附於三皇廟元初設學明洪武十七年設

署後廟廢署事於所居今署事所居如故

僧會司 道會司俱洪武十五年設各寓于寺及觀無定所

郵亭九處其制每十里為一舖舖之內為屋三楹有

額設舖司一名舖兵六名更迭走遞凡百司庶府



文檄往來傳至舖必附於曆每一晝夜以行三百里為程限弗敢稽違設舖長以往來巡察所以重

命令也邑舖東至金華北達嚴州南通衢郡凡三路云縣前總舖在縣南十

趕山舖舊名黃塘在總舖東十里板橋舖在趕山東十里東行

馬鞍舖在總舖南十里大有舖在馬鞍南十里南行

金舖在總舖北十里西女埠舖在女埠北十里赤塘舖在女埠北十里雙

塘舖在赤塘北十里又北達建德三河舖

演武場一所在黃盆灘下春秋操臨焉

上接送亭一所在塢口埠下接送亭在白雁插慶

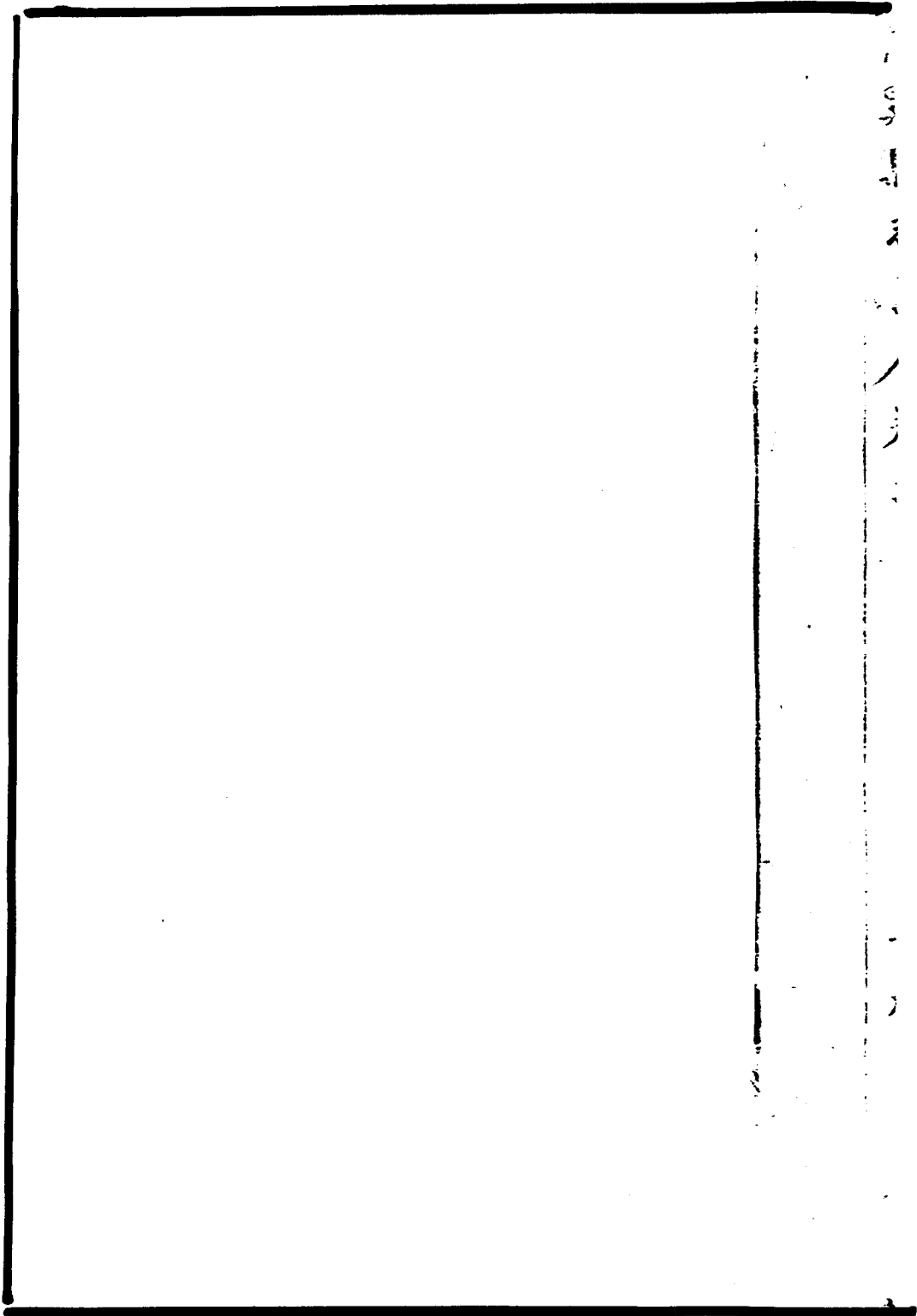

官政類下

學校

古者建國君民必以教學為先崇人道也

故設學以興教化立廟以祀先聖先師三

皇

極莫大于是矣亭閣諸祠以表章

縣故有先聖廟肇自有唐宋崇寧間始即廟建學紹

興間知縣柴綬重建之咸淳庚午知縣薛至增修

之薛有脩學記元陞為州學至治初知州夾谷雷

兒哈禿重加增拓之

吳師道新學記云蘭谿升縣為州餘三十年任守牧者幾

人襲有興作神祠之侈醫宇之崇官舍亭傳之新  
咸出意相勝獨學宮在城東因舊制卑陋日就圯  
不支朝廷右文開科風勵鼓舞是宜在所急而曾  
無一人顧省者豈所謂知本哉至治元年知州夾  
谷侯銳意改作惟學常不足又慮煩民俾士之謙  
藉者以力自占歷夏徂秋中外告功殿庭門堂齋  
廡視舊咸闢周垣夾廡官署庖庖實昉于今巖巖  
翼翼翔湧神槩衆始肅其觀又先作塑繪像造祭  
器行釋奠禮未幾去官事遂格繼者中怠弗竟今  
知州崔侯雲翼翼慨然念不可廢前功於是葺其終  
補其缺飾其所未及而州判王君淮復贊助而督  
之既考成底績職教事者朱大富來請文且謂  
谷侯能新之於數月之間而六年之後得崔侯乃  
完始之者未必難終之者為不易二侯之功其可  
以巨細論哉是皆立書也既直紀其事而復為  
說曰因廟為學近制也吾夫子功等天地被萬  
非社蠶尊嚴罔克稱王居吾徒之廬因而人  
敬昔之學誠願矣嘗試於先賢之祠考進士

鮮碩儒名公彬彬可稱果係其居哉天下之事  
出者必有加於前而俗之趨下者常莫挽而歸於  
古安宅廣居人孰無之博厚高明可以自致如侍  
宏其宮而人之眇新其室而習之汚則賢州侯之  
意荒矣故思願以諗於衆庶其遊居周旋仰瞻  
俯察警悚振發思所以稱是而度越於前入哉

復為縣學永樂八年知縣宋哲建大成殿及兩  
廡前為戟門戟門左神庫右神厨外為櫺星門二  
十年知縣趙克忠建明倫堂左為東齋右為西齋  
歲久傾圮天順六年知縣王暮修殿廡戟門建諸  
生肄業樓會膳堂凡九間于東廡巷外縣丞陳瓚  
易櫺星門覆碑亭以石成化十七年知縣唐詔重

系志 卷之三

建明倫堂二十年知縣劉恩修東西兩齋 治六

年知縣王倬作觀德亭後廢正德二年知縣蘓琰

建泮池于戟門之南明年知縣許完教諭段濂改

遷學門於櫺星門之東正德十五年郡倅趙天定

掌縣事重修大成殿知縣錢炯踵成之章懋重建大成殿記

曰蘭谿為婺望縣其山有紫巖之秀水泛瀨波之  
文最為奇勝而清淑所鍾英賢輩出有一鄉三八  
行者有一里二賢良者有一門五高者其他以經  
術政事文學死義名者後先相望而仁山先生講  
學著書為朱學世嫡居四賢之列尤為傑出謂  
師友淵源之意與國家作養之功能若是乎其  
之廟祀先聖雖肇自有唐而即廟學則始於  
至紹興與淳熙間有元至治初相嗣翼成而

吳公師道為之記

以來經有修於... 廢官局之閒地貨鬻于民得白金若干諾因以市... 事于上官而必參顧公可學愈寡公邦奇命以... 掌邑事欲行然如故得幸天所... 視一如趙侯之為而不使至于速壞其祭器有缺... 陳侯加以俸金而範銅為簠簋豆爵尊若干事... 以備釋奠之用焉工既落成而主教高君楷與諸

生吳一源來告於懋曰吾邑文廟毀而復新賴有  
侍御與藩憲諸公主議于上苟非趙侯致力於始  
錢侯陳侯續之於終何以成其能乎願丐一言章  
之且因以啟其學者也予謂廟學之設將以隆化  
善俗非直為觀美也今吾邦上下諸公協心以為  
是舉豈非為政而急先務者乎若欲啟其學者則  
前有薛侯至之記以學廩之徵而曰必有輩瓢樂  
道者出蓋望人之上希顏子也後有吳公師道之  
文以學宮之新而曰博學高明可以自致又欲人  
之度越前人也二公之言所以勉進後學者至矣  
然欲希顏子之學必從事于博文約禮至于欲罷  
不能而竭其才庶幾可以有得欲造乎博厚高明  
之域必致力於明善誠身至于誠之不息而久且  
徵焉然後可以馴致士誠有志于誠之不息而久且  
度越前人矣可以希賢希聖而不負諸公興學  
人之盛心矣苟徒弄筆墨以徼利達則昔人所  
二三子之羞者吾不敢以  
讀告吾邑之士勉乎哉



元宗始追謚孔子為文宣王詔祭春秋二仲

宋真宗加謚為元聖文宣王後詔改至聖

制以守公初獻佐康

亞獻學官終獻儀具于政和五禮朱文公守長沙嘗申明之

元成宗加號大成至聖文宣王

元時釋奠多因宋舊其詳未有攷向庫中

藏有琴瑟祝敔等樂器云是前朝遺物或云其時州學所用今縣學固不同郭仁山金履祥曰景定之禮以顏曾思孟為四侑萬世公論於斯為允然前次議者猶以顏路曾皙伯魚並在下列為未安則如之何則亦復古之制而已古者廟寢之制前為堂而後為室宗廟之祭先室事而後堂事而庠序之禮先獻酬而後燕禮今二丁之祭室先用饗禮牲幣旅陳享先聖而南面於堂以顏曾思孟侑繼用燕禮籩豆簋簠奠先聖而東西於室以顏路曾皙而下七十子左右給食如昭穆之例焉斯為

得之其餘從祀者雖東西夾室可也。○吳沈孔子  
 封王辯畧曰：夫子聖人也，生不得位，歿而以南面  
 之禮尊之，其說似矣。然王君之號也，夫子人臣也，  
 生非王爵，死而謚之，可乎哉？昔夫子有言曰：必也  
 正名乎！春秋之時，列國有僭王稱者矣。麟經之筆  
 削而黜之，蓋名者實之寶，無其實，無其名，謂之淫  
 名。夫子在天之靈，其肯歆之哉？嗟夫，有德者必有  
 位，理之常也。有其德而無其位，此則夫子之不幸  
 也。曾謂以無實之稱而足以為聖人榮乎？昔夫子  
 病，子路使門人為臣，夫子責之曰：久矣哉！由之行  
 詐也。夫無臣不可以有臣，非王而所以稱王乎？然  
 則當若之何？曰：夫子之澤不被於當時，而其教實  
 垂於萬世，褒之以王之貴，曷若卓之以師之尊乎？  
 書曰：天降下民，作之君，作之師。有治教之責，不  
 合君師也。昔君之所不得而臣者，也。故曰：雖認  
 天子無北面，所以尊師也。彼以王爵之貴為隆  
 稱師者，習俗之見也。所以行之嚴，百年之久，而  
 敢議其非者，必曰：我畏師也。

下之罪己也若之說雖  
懼得罪于聖人而已曰嘉靖九年

正

而二公之

也矣

洪武三年六月初三日詔曰孔子善明先生  
之要道為天下師以濟後世非有功於一方一時  
者比所有封爵宜仍其舊廟曰大成殿像先師及  
四配十哲於其中殿左右為兩廡分列七十二子  
與從諸賢之神位

嘉靖九年改大成殿曰先師廟殿門曰廟門撤諸

像易以木主稱孔子曰至聖先師四配曰復聖顏  
 子宗聖曾子述聖子思子亞聖孟子十哲以下曰  
 先賢某子左丘明以下曰先儒某子建啟聖祠以  
 專祀叔梁紇以顏路曾點孔鯉孟孫氏配程珦朱  
 松蔡元定從祀及黜公伯寮秦冉顏何荀况戴聖  
 劉向賈逵馬融何休王肅王弼杜預吳澄十三人  
 增祀后蒼王通歐陽修胡瑗陸九淵而以林放處  
 瑗鄭衆盧植鄭元服虔沈寗七人各祀於其鄉  
 初年用禮官議增薛道高曆年復增祭器各指  
 期居仁陳德守王守仁  
 高曆年復增祭器各指

四樂用六份每歲春秋仲月上下知縣行禮分獻  
以教職為之

釋奠禮

齋戒

前期三日不飲酒不茹葷不吊喪問  
疾不聽音樂不理刑名不與妻妾同

處散齋二日沐浴更衣宿於別室

致齋一日宿於祭所唯理祭事祭器祝版一

十七登五銅二十簠簋各四十一篚豆

各一百八十四酒罇五篚九牲匣八酒

罇案三大小方盤二百二十一香案一十七

香爐四十五燭臺四十五對供卓四十三

毛血盤八盥洗盤各三悅巾幕巾各三

酌酒杓二釜八祭牲桶八庭燎隨用

省牲鹿羊二豕六兔十陳設祭器先聖位設登一銅二

大羹和羹黍稷稻粱榛麥鹿脯形鹽棗魚棗栗韭

菁芹筭菹醢鹿兔魚醢牲以一羊一豕一帛一篚酒

三爵 四配 每位設登一 鉶二 簠簋各一 籩豆各  
 六 實以大羹和羹黍稷粟菱鹿脯形 壺藁魚棗菁  
 芹筭菹鹿兔魚醢牲共一羊一豕各析為四盤 奠  
 帛各一 籩獻酒各三爵 十哲每位設爵一 鉶一  
 簠簋各一 籩豆各四 實以和羹黍稷形 壺棗栗鹿  
 脯菁芹菹鹿兔醢牲以二豕析為七盤 奠帛東西  
 各一 籩獻酒各一爵 兩廡每四位設爵四 簠簋  
 各一 籩豆各四 實以黍稷形 壺棗栗鹿脯菁芹菹  
 鹿兔醢牲則東廡用一豕析為五十四盤 西廡用  
 一豕析為五十五盤 奠帛東西各一 籩獻酒東西  
 各一  
 爵 祝文 某年某月日 浙江金華府蘭谿縣知縣  
 至聖先師孔子惟師  
 德配天地 道貫古今 刪述六經 垂恩萬世 惟茲仲  
 秋 明薦以復聖  
 類于宗 聖曾子述聖子儀 註迎 四拜初獻奠帛  
 思于亞 聖孟子配尚饗 儀 註讀祝 亞獻 終獻  
 徹 饌 神 四拜望瘞禮畢

成化十二年九月十二日

奏得十籩十豆增為十二籩十二豆

餘皆如故後郡縣皆遵用之按禮字之祭為用

籩十豆故增為十二籩十二豆蓋增以天子之禮也

縣之祭舊惟八籩八豆今增二焉止為十籩十豆

而已而通行天下謂之十二籩十二豆今

奠從先師之禮改正六倫八籩八豆

### 歷代教法宋大觀中御批頒學立八行八刑勅令碑

八行曰諸士有善父母為孝善兄弟為悌善內親

為睦善外親為緦信於朋友為任仁於州里為恤

知君臣之義為忠達義利之分為和八刑曰諸

謀反謀叛大逆子孫同及人不恭詆訕宗廟指斥

乘輿為不忠之刑惡逆詛罵告言祖父母父母列

籍異財供養有闕於喪作樂自娶釋服匿哀為不

孝之刑不恭其兄不友其弟姊妹叔嫂相犯罪杖

為不悌之刑殺人畧人放火強姦強盜若竊盜杖

及不道為不和之刑謀殺及賣畧總麻以上親毆  
告大功以上尊長小功尊屬若內亂為不睦之刑  
詛罵告言外祖父母與外姻有服親同母異父親  
若妻之尊屬相犯至徒違律為婚停妻取妻若無  
罪出妻為不嫻之刑毆受業師犯同學友至徒應  
相隱而輒告言為不任之刑詐欺取財罪杖告囑  
者隣保伍有所規求避免或  
告事不干己為不恤之刑

宋淳祐間御書白鹿教條頒示三學及天下州縣學

書院等處摹本立石一曰父子有親君臣有義夫

婦有別長幼有序朋友有信五倫也所以為人惟此

微是曷以全其生乎臣以贊治友以輔仁君師  
之次也人所以參三才而異禽獸者惟此而已

曰博學之審問之慎思之明辯之篤行之



以格致誠正也審問尋師取友以交脩也篤行

以脩齊治平也朱子曰五者廢其一非學也  
曰言忠信行篤敬懲忿窒慾遷善改過修身明倫之要道

一曰正其誼不謀其利明其道不計其功先聖曰先事後

得非崇德與先儒曰無所為而為者皆義也有所為而為者皆利也又曰凡事求可功求成取必於

知謀之末而不循天理之正者非聖賢之用心也必知此廢於修身明倫之道本真而華茂矣乎

一曰己所不欲勿施於人行有不得反求諸己終身

可行惟一恕天下歸仁在反身克己之憂民孔子之誨人三代有道之長學者所宜服行也

聖製卧碑洪武十三年禮部欽依為建言事理論示

天下郡縣生員今碑在明倫堂東

制儒學箴碑 宣德年製箴曰君國子民教之育之

俾教為教之十本乎師道清修實踐正學博聞成

已成物師道用尊為學之方體仁由義誦法周孔

亦致文藝化民成俗以善其鄉成德達才以資

於邦本末循序用臻實效勗爾師生毋忝學教

萬歷四年浙江提學道喬因阜遵本學政 內綱綱及

志登載喬公頒 勅總綱及四條其年徐用檢任

陝西提學道均領有前 勅茲志增入三條以便

席士 欽遵

勅諭 朕惟自古帝王治天下者率以興學育

董督之任至重也邇年以來流紀漸隳士習窳惰

以致教化壅于上風俗散于下朕甚慮之今特

爾往浙江巡視提督各州縣儒學兩 向端如

崇需 精其藻鑑動其課程

之典毋眩華而遺實毋避怨以市恩務使學術  
淳士有實用以稱朝廷作新人才至意時惟爾  
如或蹈常襲故違命曠官亦惟爾之罰爾其致  
所有合行事宜申明條示于後其慎行之毋忽哉  
諭

一 設立卧碑天下利病諸人皆直言惟主員不許  
今後生員務遵明禁除本身切已事情許家人抱  
告有司從公審問但有冤抑即為昭雪其事不干  
已即便出入衙門陳說民情議論官員賢否者許  
該管有司申呈提學官以行止有虧革退若糾眾  
扛幫聚至十人以上罵詈官長肆行無禮為首者  
照例問遣其餘不分人數多少盡行黜退為民  
一 國家明經取士說書者以宋儒傳註為宗行文者  
以典實純正為尚今後務將頒降四書五經性理  
大全資治通鑑綱目大學衍義歷代名臣奏議文  
章正宗及當代誥律典制等書課令生員誦習講  
解俾其通曉古今達於世用其有剽竊異端邪說

炫竒立異者文雖工弗錄所出試題亦要明白正  
穴不得割裂文義以傷雅道

一孝弟廉讓乃士人立身大節生員中有敦本尚實  
行誼著聞者雖文藝稍劣亦必量加獎進以勵顏  
俗若育平日不務學業囑託公事或捏造歌謠與  
戒詞訟及欺誣傷化過惡彰者體訪得實不  
品其文藝即行革退不許徇情姑息亦不許輕信  
有司教官開送致被挾私中傷誤及善類

一廩膳增廣舊有定額迨後增置附學名色冒濫居  
多今後歲考務要嚴加校閱如有荒疎庸劣不堪  
作養者即行斥退不許姑息有捏造流言思逞報  
復者訪實擊問照例問遣童生必擇三場俱通  
始收入學大府不得過二十人大州縣不得過十  
五人如地方乏才即四五名亦不為少若鄉官勢  
豪干託不遂時行中傷者許徑自奏聞處治  
兩京各省廩膳科貢皆有定規近來有等奸徒  
他處人才寡少往往許冒籍貫投充入學及育  
寫兩名隨處廣告考或假捏士夫子弟為憑

原係娼優隸卒之家及曾經犯罪問革  
援納粟納馬等例僥倖出身殊壞士習  
如問革斥若教官納賄容隱生員扶同保結者一體治罪革職

一 生員之家依洪武年間例除本身之外戶內優免二丁差役

一 名宦鄉賢孝子節婦及鄉飲禮賓皆國之重典風教所關近來有司忽于教化學校是非不公濫舉失實激勸何有今後提學官宜以綱常為己任遇有呈請務須認真非年久論定者不得舉鄉賢名宦非終始無議者不得舉節婦孝子非鄉里推服者不得舉鄉飲賓僕如有妄舉受人請求者師生人等即以行止有虧論其有從前冒濫混雜有玷大典者照近例徑自查革

皇清初定明舊後乃定大中小縣之額至康熙年  
又裁定大中小縣之額蕭馬大縣前四十名後定

為江左名而歲科併為一考焉 其生員優免別例額載全書

敬一亭貯 明製敬一箴宋儒程頤視聽言動四箴

范浚心箴

明倫堂 文廟後每歲行鄉飲酒禮儀具禮儀類中○

所關重也

尊經閣 明倫堂後嘉靖五年知縣尹尚賢建○章懋銘曰有閣峩峩屹立儒宮上摩奎宿下拱文

峰閣中何有有圖有籍龍牒龜文蟲篆鳥跡外史

所掌廣內所司九流七畧並蓄無遺翠蘊丹函牙

籒寶軸簡盡香芸編殘汗竹惟閣有書莫尊於經

聖筆刪定萬世典刑易象春秋詩書禮樂法言大

訓灑灑靈靈世遠人亡斯文在茲何以尊之古聖

是師丹碧輝煌匪閣是美昭昭人文天經地緯

棟嶢巖匪閣之崇洋洋聖道

以茲書身彼東壁下小徑是尊祀北銘刻

### 先賢祠

昔祠在明倫堂一後嘉定十建祀朱呂二先  
建安吳尉文翰建趙蕃為記後二先生從祀

孔廟因不復祀咸淳四年更為三賢堂以祀邑之

三孝子陳公天隱善一公少舒金公景文○仁山先

生有奉安八行金公祝文云惟公純孝誠篤感通

神明德行昭著聲聞朝廷帝用嘉之存恤有旨賢

牧對揚表厥宅里名之純孝以華其鄉今九十年

流風日長鄉之寓公大夫君子考據圖經謂宜通

祀翼翼蘭侯是采是咨謂爾子孫來幹崇祠斷珉

作主侯表其額其傳孰書何子所筆頡頏祠祐表

表名踪惟日迎長立于學宮有來瞻者肅然興起

惟孝惟忠人心天理曾孫奉奠以先妥靈惟公之

神其尚鑒臨○元時吳師道移文學官謂仁山金

先生道德無忝於前修論著有裨於後世列之祀

與義叶古今於是學正徐鉞特為申請列祀於先

賢之祠 師道有奉安先生神主詩云我里堂堂

有碩師窮經白首竟誰知諸君宣化文明運自世  
涑風道德祠鄉曲論公身歿後衣冠色動禮成時  
服膺私淑遺編在豈乏方來秀傑姿  
故書藏上泝真傳自紫陽策秘當時弄海變道行  
異世日星光先生永配千年社學子濃熏一瓣香  
端藉廣文崇教事相看不恨鬢毛蒼○元季兵亂  
其祠久廢明正統中知縣薛理常買地于泮池之  
南橋星門之東而建文昌以范香溪金仁山吳禮  
部附列其間後為隣火所延而燬○成化九年知  
縣李璉建祠于聖壽寺東峰亭故址以祀鄉先生  
諸公暨邑之名宦名曰景賢祠復不久而廢  
十八年知縣蘓琰遷于學門之東每歲春秋皆享  
祀焉但以名宦鄉賢混列一室於義未安且所祀  
者未能盡當乎人心後之君子必有詳審而更定  
者矣○鄭璣景賢祠錄序畧曰李宰旣建祠復題  
於祠之楹曰寄諱後來賢大尹莫教門外草芊芊  
弘治間許宰難蒞官五年厭向敞為黹牧乃撤其  
材為舊養濟院而祠祀遂廢蘇宰琰繼至邑士夫



以為言乃於學門左隙地創祠三間混鄉賢名宦  
而祀之雖卑隘苟簡猶愛禮存羊之意也將來賢  
司牧必分而祠之姑有待焉鄉賢自宋至今除專  
祠者不與僅二十二人名宦自唐至今僅五人總  
二十七人耳徐君師旦邑之知典故好紀述者也  
列二十七人之姓名於冊而各疏其狀之畧於下  
名之曰景賢祠錄委予序其端考之春秋傳云人  
死體魄則降和氣在上有尚德者附和氣而興利  
雩祀百辟卿士有益於民者由此也然則鄉賢名  
宦豈非皆尚德附和氣而興利者歟夫然則司民  
牧者祠而祀之凡以為民耳李宰之建祠一心也  
許宰之撤祠一心也二宰皆讀聖賢書皆登名科  
甲皆任司牧之責而心之不同如吳越然者獨何  
歟邑士夫今入李宰之主於祠而許宰不與焉豈  
非亦因其所尚者異歟姑書此以告來者為李為  
許視其所尚祠不祠於鄉賢名宦已往之身固無  
損益也

名宦祠

聚奎樓東知縣李昭祥遷建  
堂三間繚以周垣列祀名宦

知縣張亨安

汪綱

舒邦弼

江文衡

孫度

洪少卿

高參

王仲筠

朱璞

宋哲

薛理

常

李璉

王倬

黃鏜

徐紳

李昭祥

金

應照

訓導徐原

教諭李壁知縣莊起元

盛王贊  
陶元

鄉賢祠

兩廡後五步其制與  
名宦祠同列祀鄉賢

宋

范浚

張潤之

金履祥

楊與立

邵淵

應鏞

陳天隱

葉少舒

金景文

陳自中

范鍾

于石

徐

唐良嗣

唐

行

吳師道 明 吳沉 吳履 諸葛伯衡 孫

龔全安 徐木潛 包良佐 章存德 姜璉

董思曾 章懋 鄭錡 陸震 章品 趙年

黃傳 姜芳 唐賢 董遵 鄭璣 唐龍 章

拯 凌瀚 徐昶 章适 徐玘 潘琢 唐熊

徐用光 章述 趙志皋 陸可教 徐學質

方太古

教諭宅 明倫堂之東

訓導宅二所 一東齋之北 一西齋之北

司各系一三 一三

聚奎樓 萬曆年知縣金應照重修  
業樓會膳堂名曰聚奎樓

射圃 今為政學堂 明倫堂  
聖祠 之西

學田 學舊無田嘉靖四十五年同知張書紳署家  
給罰鍰易田二十畝萬曆二年知縣金應照

增田 三十一畝七分五釐金豪唐汝楫各有記萬  
曆二十六年知縣汪國棟奉學道令民生以粟入

太學者許入田本學惟附例益田六十石仍有記  
○志事及此竊謂後舉若非奉制然嘉惠興學

成事有數故載以預考萬曆三十年知縣汪子葵  
出緡錢續有七石語具在記中○唐汝楫記曰歲

甲子督學屠公至申飭教規內云凡學無田者得  
倡義增設會館貳守張侯攝縣事則政務本原教

敦作率首呈屠公之意斥罰鍰五十金以為學田  
倡已而三博朱君端明慕義而興亦捐俸十金

之易田一區可二十畝距學可十里許歲任上  
可獲租三十射推擇諸士佐邑博而參主出納

自是積蠶可亡匱官可無變可常羨可備物用而  
凡坭垣圯墉及墮陁黠默者胥可籍之以葺噫嘻  
閱歷歲時如彼其久也一旦備之百為或需美哉  
甚盛之舉乎迺張侯循病其不能多助廣蓄視若  
歛然顧惟楸之風聲而為之倡矣其誰不聞而興  
起手於是諸士相率徵記期以列功垂義而風來  
者閔子曰學殖也不學將落蓋苗以殖而成穡也  
人以學而成德也然勤蓄疇而播之耕罫澤庶絲  
繇獲濟濟斯之謂良農矣乎乃服其鐔不辭于特  
雖種之嘉穀卒登惡莠以刈獲則惡用是田者為  
哉諸士蚤暮誦習期以砥切聖賢之學猶農之動  
四體于西疇然人力已至雨露潤焉則善萌茁性  
根舒本固而未挺斯之謂良士矣乎乃逸居廩食  
芟柞培溉之不力而沮洳之榛茅之落而已矣諸  
士不預有責也與哉屠公名羨英丙辰進士寧國  
人張侯名書紳癸丑進士常熟人

崇報祠

在學大門之左知縣汪  
國楠建敘諭丁仕明記

社學

洪武八年一月奉禮部符文及御史臺札付仰欽依於本府并所屬州縣每五十家設社

學一所請秀才教訓軍民子弟仍將學所師生姓名申報舊設有二十四鄉今廢

壇壝

古昔建國必立壇壝於社稷則有血祭風伯雨師山林川澤有樵燎狸沈之祭至於

無祀鬼神有泰厲公厲之祭皆掌於春官大宗伯著為祀典今之郡邑視古諸侯也事神

可無禮乎故志壇壝而以城隍廟附焉

社稷壇在城北石壇山

社為五土之祗稷為原隰之祗能生五穀有功於民故自

東漢建武以後郡縣祀之宋在縣南一百一十步元在州西南一百四十五步

明洪武十一年頒降圖式知縣李遵制建壇其制北向南西二丈五尺南北如之高四尺四出陛

各三級壇下九丈五尺東西各五丈座坎石柱在其西北以垣繚之立四經油門由北門入石柱

長二尺五寸方一尺埋於壇上正中神牌以木為

近南上露員尖距壇邊二尺五寸神牌之高二

尺五寸博四寸五分厚九分跌座高四寸五分

八寸五分厚四寸五分其書神號一曰縣社之

神一曰縣稷之神神厨三間在壇西庫房三

祭畢藏主於庫房屋間在壇東宰牲房三間在

壇西齋宿所五祭器祝板一爵六籩豆各四簋

間在壇外東各二銅二帛篚二酒樽三酌

杓一牲匣四皆有案以承之盥洗樽一盆一枕

巾一香案香爐各二燭臺四鍋五滌牲桶四祭

品每位銅一盛和羹籩四實以棗栗形鹽藁魚豆

四實以韭菁菹醢鹿醢簋二實黍稷簋二實稻

梁共用羊一豕一帛祝文雜年歲月日某縣某官

二黑色長一丈八尺祝文等敢昭告于縣社之

神縣稷之神曰品物資生烝民乃粒養育之功司

土是賴惟茲仲禮宜配祀謹以牲帛棗栗盛庶品

式陳明儀注齋戒省牲陳設正祭迎神

薦尚饗儀注初獻奠讀祝亞獻終獻飲福受

卷之三

昨稱徹饌  
送神翔望瘞

里社壇每里一所洪武八年令建周以土墻垣而不

果香燭紙祭牲隨用祝文曰某都某里某等敢昭

告于五土之神五穀之神曰惟神博厚載物播種

資生凡我庶民悉賴什德歸仰春秋歲事有賦謹具

牲醴恭伸禱祭伏願兩暘時若五穀豐登官賦足

供民食充谷神其鑿之尚饗祭畢會飲先令一人

讀抑強扶弱之誓其詞曰凡我同里之人各遵守

禮法毋恃力凌弱違者先共制之然後經官或貧

無可贍焉給其家三年不立不使預會其婚姻喪

葬有乏隨力相助如不從眾及犯姦盜詐偽一切

非為之人並不許入會讀畢長幼以次就坐盡歡

風雲雷雨山川壇

風雲雷雨天地之功用能生百物而名山大川能出雲雨皆有功

而退



於民者○元壇所郡志不載

明洪武二年奉旨古者祭祀有義故立春後

於城西南朕意天於萬物動之以風潤之以雨發

之以雷陰陽之機一氣使然今各以時月設壇別

祭於義不宜其令有司於城南以風雷雨師合為

一壇用春驚蟄日告祀至雨暘時若秋成有望則

於雷收聲時報祀著為定式其山川則洪武元年

欽奉旨祀山川若府若州若縣一般祭祀至

六年以風雲雷雨山川之神共為一壇合祭後又

以城隍合祭於壇云○本縣設壇在縣南一里倉

嶺之後山每歲春秋二仲擇日行事同壇致祭

壇制坐于向午高二尺五寸方濶二丈五尺四圍

級餘與社稷壇同木主制與社神號風雲雷雨之

祭壇在其東南神居中蘭谿

縣境內山川之神居左  
蘭谿縣城隍之神居右  
房屋與社  
祭器  
三壇視社  
稷增一壇

之祭品  
羊三豕三帛七俱白色  
祝文  
維年歲月日  
某官某等敢

詔告于風雲雷雨之神  
蘭谿縣城隍之神曰惟  
神妙用神機生育萬物莫

我民居我民食某等  
欽承上命忝職茲土  
儀注

今當仲禮謹具蒸醴庶品用伸常薦尚饗  
與社稷同但改  
望塞為望燎

邑厲壇  
厲祭死而無後者左傳云鬼有所依乃不為  
厲以其死而無所憑依或為人害故祀之

○宋元厲祭郡志不  
載其制未聞

明洪武三年知縣王允恭始建在北門外去縣五  
里每歲以春清明日秋七月望日冬十月朔日

祭致

壇制 南向周圍八丈四尺高二尺四寸前出階

二丈六尺繚以宰牲房 廚房宿齋所 俱在壇前之

垣墻前立門額 未及 厲牌 臨祭日長官 率僚屬迎城隍神主於壇

右題曰本縣境 祭器 祭位與常 祭物 城隍位羊

內無祀鬼神 四豆四簋二盞二無祀鬼神羊二 儀注 前期三

豕二 齎米三石為飯香 燭酒紙隨用 祭文 告城隍

隍正祭 陳設 迎神 船 初獻 輶 祭文 告城隍

文 終獻 讀厲文 送神 輶 祭文 告城隍

鄉厲壇 每里一所 周以土墻壇而不屋與邑壇同日

致祭里中父老備物以祀始於洪武八年

城隍廟

東陽志云在縣西 北六十步今仍之

宋崇寧四年縣尉陸和

詩各系志 卷之三

中重建

紫巖杜汝霖有記其文今亡

至元知州梁棟又重建之

學錄呂濬記云州守東原梁公來治此州之初吏  
 白曰凡蒞事于此者必謁城隍之神守曰唯齋戒  
 卜日親展禮于祠下環而听之神祠不數楹上雨  
 旁風欹側將壓具蕪翳沒藤殆無人跡扣之左右  
 曰是祠廢弛數十年矣守喟曰此非前人之責責  
 我也既而曰信而後勞其民今予始至而遽役之  
 不可越明年民稍遵令一日集耆老而諭之曰州  
 之有城隍猶其有守臣也為守臣則乎而政刑公  
 而賦役懲而奸暴恤而疾苦為城隍則時而雨暘  
 阜而田畜穰而旱潦斥而蓄厲若神有不職其職  
 則我將有辨于神頻歲以來時和歲豐民無札瘥  
 而神祠莽焉不治則神亦將有辨于我矣今欲甯  
 而新之若何眾曰諾守曰予嘗與長貳之官繕治  
 宇倉廩營成之所孤老之廬其勤情係於官故以  
 州之吏領之今神祠之建其禍福係於民盍以屬  
 州之人董之管人有虛劇任者其下必擇通敏請

原稿缺



兩廟... 有... 始作... 廟者... 成化... 更定... 祀禮...  
 注... 祭... 陰... 用... 祭... 山川... 後... 一... 日... 其... 祭... 器... 祭... 物... 儀...  
 昭... 告... 于... 蕭... 縣... 成... 隍... 之... 神... 維... 神... 正... 直... 無... 私...  
 民... 子... 障... 禦... 災... 捍... 患... 災... 疢... 依... 某... 等... 欽... 承... 上... 命...  
 今... 當... 仲... 精... 謹... 具... 牲... 體... 用... 仲... 常... 祭... 尚... 饗...  
 風... 雲... 雷... 雨... 山... 川... 壇... 及... 厲... 祭... 則...  
 位... 于... 厲... 壇... 之... 上... 廟... 中... 不... 復... 專...  
 合... 祭... 應... 祀... 神... 祇... 于...

禮儀

守慶賀禮儀

前期一日縣官率僚屬生員吏典耆

老等具龍亭香案于公堂列儀仗于左右是

日清晨象官各于堂下序立班定行三跪九叩頭

禮畢首官詣香案前致詞祝贊畢又行三跪九

叩禮

此日冬至慶賀禮儀與賀節同

秋及賀禮儀

前期習儀及清晨行禮俱與前同

禮儀

凡開請

詔敕具龍亭絲輿儀仗鼓樂出郭迎候

朝使既至下馬捧

詔書至龍亭中南向朝使立龍亭之東各官具

版北向行三跪九叩禮衆官及鼓樂前導朝

使上馬龍亭後行至衙門外衆官先入分東西序

立候龍亭至公廳中分朝使立龍亭之東面向班

班外衆官三跪九叩禮



三年始作

修之

唐其民之

唐其民之

初祭地

注並與社稷同

昭告于

生民保障禦災

黍職茲土今當仲

厥後以城隍合祭于

告于廟而迎其神

祭唯守土官到任

馬廟

未主與而修建

兩司其後類

存但於廟之西偏

更定祭祀禮

其祭器祭物儀

神正直無私

神欽承上命

尚饗

祭則

廟中不復專

祭應祀神祇于

合祭

而合祭

應祀神祇于

禮儀

聖節慶賀禮儀

前期一日縣官率僚屬生員吏典耆老人等具龍亭儀鼓樂往聖壽寺

習儀畢遂設龍亭香案於公堂列儀仗于左右是日清晨眾官各於堂下序立班定行四拜禮贊班首官詣香案前致祠祝贊畢復位又行四拜禮訖搢笏舞蹈山呼四拜而退

正旦冬至慶賀禮儀

與聖節同

千秋節慶賀禮儀 前期習儀及清晨行禮俱與前同但致祠祝贊後不舞蹈山呼徑行

四拜禮而退

開讀禮儀

凡開讀詔赦具龍亭綵輿儀仗鼓樂出郭迎候朝使既至下馬捧詔書置龍亭

中南向朝使立龍亭之東各官具服北向行五拜三叩頭禮眾官及鼓樂前導朝使上馬龍亭後至衙門外眾官先分東西序立候龍亭至公堂中朝使立龍亭之東西向班定作樂行四拜禮訖

使捧 詔書授展讀官宣讀訖復捧 詔置龍  
中行四拜禮舞踊山呼又行四拜禮班首請龍

號問

聖躬萬福朝使鞠恭答曰

聖躬萬福衆官乃退易服見朝使行兩拜禮畢復  
具鼓樂送 詔于官亭

鞭春禮儀

每歲先期今造春牛及芒神于東嶽廟中  
立春前一日各官常服輿迎于縣門外土

牛南向芒神在東西向至日清晨陳設香燭酒果  
各官具朝服四拜班首詣前奠酒者三興而復位

又四拜各官執絲杖列土牛兩旁長官  
擊鼓各官環擊土牛者三遂碎而退

日月蝕救護禮儀

前期結絲於儀門及正堂設香案  
于露臺上向日設金鼓手於儀門

內設各官拜位於露臺上俱向日  
報日初虧各官具朝服行四拜禮皆跪執事者捧  
鼓班首前擊鼓三聲衆鼓  
皆鳴候報復圓乃四拜而畢

新官到任禮儀

凡新官到任城一舍而止官屬及父老相率出城來會令洒掃在城應祀

神祇祠宇備牲醴祭儀以俟比至城外齋宿三日

第四日父老導引入城詣諸祠廟禮房吏陳設牲

酒等物新官與同僚各以班立行四拜禮新官詣

神位前酌酒行初獻禮執事者讀祝文維年歲

月日某衙門某官某奉命來官務專人事王典

神祭今者謁神特與神誓神率幽明陰陽表

裏予有政事未備希神默相使我政興務舉以安

黎庶予儻怠政奸貪陷害僚屬凌虐下民神其降

殃謹以牲醴致祭神其鑒知尚饗讀訖俯伏興亞

獻終獻皆如初儀遂四拜而退導引至本衙門前

具公服從中道入于露臺上望闕設香案行五拜

叩頭禮乃升堂排衙報時公座畢易公服便

而坐合屬人等自序而

官佐貳官行相見禮乃

款其敬神恤民親

尚賴一二僚

典引除害其不

中者匡其不

... 禮... 儀... 祭... 牲... 酒... 宰... 官... 屬... 父... 老... 人...  
... 後... 允... 處... 外... 壇... 出... 入... 即... 在... 殿... 門... 外... 設... 壇... 三...

... 年... 乃... 具... 牲... 酒... 宰... 官... 屬... 父... 老... 人...  
... 數... 祭... 以... 祭... 物... 出... 郊... 饒... 別... 而... 去...

... 酒... 禮... 儀... 每... 歲... 孟... 春... 之... 望... 孟... 冬... 之... 朔... 官... 行... 于... 享...  
... 士... 庶... 行... 于... 各... 鄉... 其... 學... 官... 行... 禮... 以... 知... 臨...

... 擇... 本... 處... 致... 仕... 官... 齒... 德... 高... 者... 為... 僕... 鄉... 人... 年... 高... 有...  
... 三... 為... 賓... 其... 次... 為... 介... 次... 為... 衆... 賓... 又... 選... 有... 德... 者... 一... 人... 為...

... 二... 人... 通... 文... 字... 者... 講... 讀... 律... 誥... 員... 今... 之...  
... 則... 以... 里... 長... 或... 糧... 長... 為... 之... 主... 前... 一... 日... 執... 事... 者...

... 于... 席... 門... 外... 賓... 至... 主... 揖... 賓... 而... 入... 至... 中... 門... 又... 揖... 而... 入... 三...  
... 諸... 位... 于... 明... 倫... 堂... 宰... 牲... 具... 饌... 至... 期... 主... 人... 及... 僚... 屬... 肅... 然...

... 揖... 至... 階... 三... 讓... 而... 後... 升... 堂... 東... 西... 相... 向... 再... 拜... 主... 賓... 以... 下...  
... 各... 就... 席... 司... 正... 揚... 觶... 主... 賓... 以... 下... 皆... 立... 司... 正... 舉... 酒... 揖... 衆...

... 賓... 而... 言... 曰... 恭... 惟... 明... 廷... 德... 舊... 章... 奉... 行... 鄉... 飲... 非... 為...  
... 飲... 食... 凡... 我... 長... 幼... 各... 得... 其... 宜... 為... 臣... 盡... 忠... 為... 子... 盡... 孝... 長...

... 飲... 食... 凡... 我... 長... 幼... 各... 得... 其... 宜... 為... 臣... 盡... 忠... 為... 子... 盡... 孝... 長...

幼有序兄弟恭立時容外和鄉里毋或廢墜  
以忝所生乃飲酒授解又壽而退主賓以下皆坐  
執事者設律詔案於堂之中主賓以下皆拱立  
禮生展讀律詔訖乃揖而退主賓以下皆坐執  
事者具饌酒三行湯畢主酌酒獻賓再拜而退  
酌酒酬主亦再拜而退執事者由介三賓衆賓以  
下以次斟酒于席各飲訖供湯三品畢微饌主尊  
以下皆起東西相向再拜送賓仍三揖而出各觀  
歸里中鄉飲做此

### 鄉射禮儀

舊制各府州縣儒學訓誨生徒每日誦讀  
文書罷于學後設一射圃教學生習射期

其要試過期有司官開暇時與學官一體習射若  
是不肯用心要罪過欽此本縣射圃在學宮之西  
今併射禮以廢去儀文度  
幾候興文崇禮者致焉

仁政  
先王仁民之政曰養與教而已故勸課  
桑輕徭薄賦之外有預備倉以恤凶荒

院以惠氣獨藥局以救疾苦義塚以掩骨  
歸養生送死俾無恨也若旌善申明之有亭  
所以贊明倫讀法之倦切者寧有窮已乎  
有司奚不奉行得以實用而不為虛文則斯  
民無窮之  
樂利也

### 預備倉

即清唐義倉文公社倉遺意也宋元之制速  
笑明洪武二十四年初設倉于四解東倉在

紫巖鄉之功塘南倉在紫巖鄉之皂側西倉在  
紫鄉之長崗北倉在銅山鄉之石卓嶺皆官給價

之鈔羅教陸百石以備不虞使凶年散而豐年鈔  
預備倉積習歲久倉壞儲空正統中知縣薛理

常作大倉于縣城南倉嶺之下而勸募富戶輸穀  
以充之其後陰陽訓術王志毅以遠鄉之民往來

借貸弗便又奏立西倉于甘棠鄉之楊塘北倉于  
武昌鄉之石渠倉雖設而儲未充也今城南之倉

歷五十餘年頽毀已甚而地處幽僻易為侵盜故  
歲常虧耗守者破家其弊不可勝言治五年知

縣王倬遷其倉于城東之永福廢寺密運縣治以  
 便盛臨以革奸弊其倉之制中為官廳斤之變及  
 左右兩旁各為廩者三以天地盈黃宇宙洪日月  
 凡字為疏凡為屋四十五楹周以垣墉外設門樓  
 整然完備今仍之縣歲出贖緩積穀千石貯之備  
 糶無官守近設石夫隨穀多寡增減為廩三十  
 四年穀積七十餘石倉夫四名此外河西有常平  
 倉功崇永昌香溪石梁各倉總曰社倉勸義民  
 日穀借賑荒馬○義倉五處因明季兵燹之後泉  
 源漸涸其預備倉一所東達東門城外因年久  
 廢棄其地一併開闢為田王贊改建城中頭門  
 倉年歲積穀以備荒年  
 舊年縣而三十餘天福山下亦謂之居善路  
 九謂之孤老院洪武二年改今名其房屋則  
 平允恭建以收養民之為廢堯疾及災  
 化二十三年燬于隣火  
 廣天八二十  
 知



儻倉前其制正屋三間東西側屋各五間外為門  
屋一間收養老幼男婦共二十名口每歲各支冬  
夏布一疋月米三斗  
柴三十斤以充衣食

### 惠民藥局

宋以來有之而今廢矣遺址在縣西數十  
步是在賢有司加意興復架屋覓人脩製

藥餌則於民之疾  
苦庶其有濟乎

### 義塚

在宋崇寧中為漏澤園弘治中知縣王倬嘗募  
得僧地數畝於縣東門外二三里許欲為未就

知縣許翺始經營垣墻之植以松栢萬株三十三  
年知縣程子鑿奉撫院尹按院吳清舊置新曰

孟田曰大谷曰邵埠頭曰山川壇邊曰邑厲壇曰

馬公灘草演曰上溪灘曰馬公灘曰西山曰上坂

曰前倪新雨山脚曰後倪嶽山脚共地一百一畝

五分六厘一毫六絲曰馬鞍山曰温塘曰倉塘山

共八十四畝六分將仁

益廣而暴骨有所藏矣

申明亭

武六年所建凡民有作奸犯科者書其名罪

揭於亭中以寓懲惡之意而耆民里長

旌善亭

武八年所建凡民間有孝子順孫義夫節婦

書其實行揭於亭中以寓勸善之意

謹按申明有亭即古之嘉石以耻罷民者也旌

善有亭即古之間胥族師黨正書民之孝悌睦

所以勵薄俗而反淳風者豈徒然哉

貢賦下之所供為貢上之所取為賦若夏書之

土貢

皆上所取而下所者故志之

宋東陽志載本州及義烏有春羅花羅等貢而不及

他縣蓋當時蘭蕪未有貢也元貢玉面狸尾貉皮

八百一十  
三張半

明歲貢新茶

茶芽野味五斤  
活竹鷄一十四隻今折鈔一十隻折鈔

五錠今  
裁半

田賦 唐口分世業之制一夫授田百畝歲輸租米二石而縣之田稅郡志不載未有攷焉

宋紹興中夏稅絹 四千五百八十四疋 紬 二千六百

一丈四尺綿 五萬二千六百七十 秋稅苗米 一萬

七百三十分 兩三錢五分八厘 紬 二千八十四

八百三十一石八 紹興經畧後稅 紬 二千八十四

七寸絹四千五百八十八疋一綿五萬二千六百

二分絹丈四尺八寸七分五厘八十九兩二錢

八分米一萬九千八百五十四物力一萬六千八

八厘米石六斗二升六合一勺九

七十元夏稅歲收中統鈔七百九十四秋糧收

米一萬四千六百財賦錢糧灰山課鈔三十一錠一

百四十四石財賦錢糧十五兩八錢四厘地利

錢鈔六錠四十一兩一錢一分八厘

穀二千四十一石三斗四分五合

明洪武中夏稅麥二千三百八十一石秋糧米三萬

四千八百五十八官房夏稅債錢夏稅麥九石五

石四斗四升五合

勺上半年債錢二百一貫五兩九錢一分五厘五

毫折麥九十五石八斗六升八合下半年債錢二

百一貫五兩九錢一分五厘五

毫折米七十一石九斗一合

○未樂中夏稅

二千三百九十四石四合三勺秋糧米三萬二千六百六十四石

房屋夏稅價錢夏稅麥一十石七斗一合四勺上折麥一百七石一升三

合八勺下半年折米八石二斗六升四合○宣德七年夏稅麥二千

一十二石二斗七升八合秋糧米三萬三千三百一十三石官房

屋夏稅價錢夏稅麥及折麥折米之數皆與前同○成化八年分屬

湯溪外夏稅麥二千三十三石八斗三升一合二勺秋糧米二萬七千五百

五十七石九斗九合官房屋夏稅價錢夏稅麥五石一升四合五勺上半年價錢

折麥五十石一斗四升四合五勺下半年價錢折米三十七石六斗八合四勺○治十

五年夏稅麥二千三十三石九斗二升三合一勺秋糧米二萬七千五百五十

八石八斗 官房屋夏稅價錢 夏稅麥及債錢折麥折米之類皆與上同

七升九勺 ○萬厯六年府志坐派夏稅麥 二千三百三十三石九斗三升二合一勺

秋糧米 二萬七千五百五十八石六斗八升一合六勺內折色米一萬二千六百八十八石

五斗二升三勺三抄一撮 五圭二粟 ○皇清纂修金書秋糧夏稅房屋實錄一則陞科

雜賦

宋和預買 淳化間於春夏之交官給本錢與民至秋而責其紬絹等物之輸謂之和預買其後

以鹽折支又其後鹽不復支而直責其輸民已不堪及南渡後上戶輸絹下戶折錢又有折帛之錢

價輕折重而歲買平羅一千七百七十八疋

民益困矣 二千四百六 絲 四千 線 八百 折帛錢 四萬九千 十疋三文 六 兩 八 百 十 六貫七百

八十文茶租錢歲收九十二貫六百五十三文舊制

本錢而後收茶其後從免役錢歲收錢一萬六千

百七十文熙寧中以衙前等役勞民今役戶以等

者名助役錢又於額外增二分○元無雜賦和買

從民價民甚便之見宋太史景濂浦陽圖經

明曰額辦曰派辦之歲辦今謂之額辦皆有常數非

土所有則官給價鈔或唯折稅糧令民收買送官

謂之買辦後因價鈔多為官吏所侵惠不及民由

是不復支給故直謂之派辦民亦自願輸納焉

額辦則歲造段疋六兩三錢解赴本府織染局織

<p>京麻日紙 紙黃紙一萬二千八百四十五張 紙三萬二千八百四十七張 ○布政司</p>	<p>子<small>一百零二斤</small> 天門冬<small>一斤十六兩</small> 穿山甲<small>兩七</small> 皂角<small>兩十</small> ○南</p>	<p>南星<small>斤二十七兩</small> 薏苡仁<small>一斤二兩</small> 蔓荊子<small>一斤二兩</small> 山桅</p>	<p>兩青皮<small>斤一百零五</small> 枳實<small>斤一百四十五兩</small> 半夏<small>兩一</small> 麩<small>斤一</small></p>	<p>藥材曰半夏<small>斤二百五十六斤</small> 前胡<small>斤一百四十八兩</small> 枳壳<small>斤一百一十六斤</small></p>	<p>曰槐花<small>斤一百六十七斤</small> 梔子<small>斤一百八十四兩</small> 烏梅<small>斤四百一十五兩</small> ○</p>	<p>九分<small>枝</small> 弦<small>二千九十分</small> 翎毛<small>四萬一千七百</small> ○顏料</p>	<p>五尺<small>三丈一尺</small> 納絹 ○軍需曰弓<small>四張三分</small> 箭<small>三千</small></p>	<p>造光素紵絲<small>四百六尺一分</small> 業絲<small>民業三千二百</small></p>	<p>白生平羅<small>一百四尺一分</small> 業絲<small>七株科絲六斤</small></p>
--	--	--	--	--	--	---	---	---	--



曆日紙黃白通共千七百四

物料舊解本色

折價此外又有淺船

價櫃匣價銀筆竹價銀

軍書手工食銀皆每歲額辦之數派辦則黃熟銅

紅熟銅 金箔 鐵線 密佗僧 黃蠟 桐

油 生漆 銀礫 二硃 燭硝 肥猪 肥鷺

肥鷄 火肉 白硝麂皮 水底牛皮 黃棕毛

軟竹篾 猫竹 竹掃帚 杉木板枋 賞用

段疋 綾紗等物舊納本色今亦折價此外又有軍器料價

脩城料價之類難以枚舉亦皆派辦之物○凡額

辦歲以為常凡派辦則一時所取無定規多寡亦無定數直之輕重與時低昂官為定之舊皆驗里均派通年據丁糧多寡派納法愈密矣然其間有經收之侵漁有解戶之侵尅有覽納之侵盜應至重徵以困民長民者所當嚴察也

按府志載縣之額辦共銀四百九十二兩一錢九厘五毫內笙竹銀五

兩九錢一分八厘白硝麂皮銀一兩二錢五分四厘弓箭絃銀二百一

兩九錢四分胖襖銀一百七十五兩顏料銀二十三兩

一厘兩京藥材銀三十五兩九農葉絲絹銀三十三兩

○縣之坐辦即派辦共銀三千七百九十九兩五錢五分

六、內年例采品銀一茶筭銀五分牲口銀二分

蠟茶銀二錢二分七厘四沙五漠加派茶筭銀六

錢二錢六忽四菓昂銀二厘七毫一牲口銀四

錢二分七釵茶銀二毫八絲六忽八微九塵一分二厘

浸曆日銀一十四兩七錢七分九厘三毫八

蔡木料銀八兩四錢四分三厘八毫

段疋銀一千五百一十一兩軍器路費銀一十六

分七厘七毫茶筭路費銀三部運南糧水手銀一

九絲七忽

列進

萬壽 冬至 正旦 米錢公用 銀二兩五分 拜員

萬壽 冬至 正旦 習儀香燭 銀四分 齋棒

表箋盤纏銀 一兩八錢七分 匠役幫貼路費 銀五兩二

辨與舊志互異今具列焉

田畝

祖制雜賦二辦之外無他徵至嘉靖間初稅畝餉兩

浙禦倭軍有田畝之 ○嘉靖三十七年田 每畝

一分 地 每畝徵 山 每畝 徵銀 每畝徵銀七厘 塘 每畝徵銀七厘 嘉靖三十七年

皇清康熙十一年田

每畝徵銀九上地每畝徵銀二

中地每畝徵銀七分七毫

下地每畝徵銀一分七毫

山每畝徵銀六厘五毫

每畝徵銀四厘九毫

課利課利亦賦之類

宋酒課折坊共二十九處一界為錢課利錢每月五

六貫六稅課稅務祖額三千二百貫文紹興中收

牙契錢賦紹興二十二年二萬三千文茶課比歲

百斤為錢四百比歲任賣一萬八千九百斤為錢

比歲九百四十斤為錢一元課利本州歲辦

卷之三

十一

釐金 兩五錢九分八厘 酒課 中統鈔五百九十九

分六 醋課 一千五百五 茶課 兩一錢二分 稅課 中

鈔四五百五十七錢四分 三 窰課 中統鈔三十三錢二分 稅使司歲

辦共四九錢一分 房地貨錢 歲收鈔五錢四十 秋

租地利錢 鈔九十六錢八兩一 授時厯 歲降大小

百八十三本例釐定價中統 鈔一百一十七錢二十三兩

明課程 文正額五千二百六十三錢一貫四百八十六

十二文增羨二百八十八錢三貫二百六 內酒

鈔共三百八十一錢六百七十文正額二百四

文閏月二十九文茶課鈔一百八十錠一貫七百六

錠一貫五百九十文正額一百六

十二錠三貫六百三十文增羨果價鈔正額八錠

一十八錠二貫四百四十一文正額九百

七十魚課鈔一十四錠四貫五百五十五文正額

四文魚課鈔一十錠一貫七百八十八文增羨三錠

二貫四十文閏月一房地賃鈔九十錠四貫四百

錠七百三十五文正額八

十三錠四貫四百七十三文閏集場鈔正額三百

月六錠四貫九百六十一文正額二十

察竈鈔二十六錠三貫二百五十二文正額二十

二十文增羨八錠七百六十一文商稅鈔四千二百八

七文增羨五錠六百六十九文正額一百一十八錠二貫三百八

十文閏月九錠五百六十九文正額一百一十八錠二貫三百八

四百九十九文正額三千七百二十四錠三貫三百

文增羨二百四十七錠九百文閏月三百一十錠

二貫二百門攤鈔四百九十四錠正額四百契本

九十文五十六錠閏月三十八錠契本

工墨鈔正額四貫六茶引由工墨鈔正額三十四錠四

凡諸課程舊皆納鈔正德年間鈔與銅錢中半徵收今皆徵折銀矣

鹽法鹽法亦賦也以供軍國之需視諸課利猶重焉故因舊別志之

三代之時以鹽充貢而已而為國權利則自齊相魯

平始焉○漢用棗孔而禁始重○唐劉宴上鹽法

輕重之宜郡縣有常平倉每商人不至則減價以

糶官收厚利而下不怨也

517-1-455



官自運賣其後令舖戶衙前趨場運鹽赴縣倉官  
給脚力錢復計丁給鹽納錢以充官用然一郡課  
也○元法無攷以無雜賦則輕鹽利可知已

明鹽法有戶口支給之食鹽有商人中賣之引鹽○  
引鹽者商人輸粟于邊官給引自支鹽于場任其  
貨賣猶慮其私販也特差御史巡視而軍衛有司  
皆有捕鹽官員所在有火甲關津有巡檢又慮鹽  
引隱射也出場有截角之令賣畢有繳引之例其  
嚴如此○食鹽者有司開具戶口名數令人赴鹽

運司關支回縣計口給散市民官吏納鈔鄉民納米其後有司以關支頗艱不復請給而納鈔納米則仍其舊云官吏每口食鹽一十二斤市民每口食鹽六斤每鹽一斤納鈔一貫鄉民每口食鹽二斤一兩五錢每畝納米四升三合一勺零今蘭之市民二百二十甲鄉氓二萬六千一百八十二名爲鹽鈔銀五十六兩二錢零閭扣銀四兩六錢八分零爲鹽糧米 石 斗雖然鹽本自然之利可任其狼藉哉公利收放兩利俱存何莫非治平

引盜仍舊近奉文議丁盜尚禾畫一

### 役法

唐有正役有雜役正役則里正坊正村正猶周之閭胥族師漢之亭長嗇夫也雜役則租庸調法有身則有庸民之役于官歲不過二十日不役者日爲絹三尺宋之正役仍唐舊以里正戶長鄉書手督租賦以耆長壯丁捕盜賊其他雜役多以廂軍給之不及民其後乃有衙前等役役最重或破民產熙寧行保甲則變里正之法行助役法令民出錢

而罷衙前之役以便民倉庫綱運等役皆官爲募  
充寶慶間行義役法亦助役之遺意也通計均率  
以義勸民以各都分釐爲三等上等事力有餘無  
待于助次則酌中助之下等則撥田還官及給官  
錢買田以助之元則有坊正里正主首之名以應  
上役糧多者爲役首雜役之制未詳

明以一百十戶爲一局籍其丁糧多者十戶爲三  
長餘爲甲首十年輸役一次有糧長以徵二稅有  
總小甲以司巡徼皆正役也其雜役之役里甲也

原  
稿  
缺

517-1-455



戶 十七都四戶 十八都七戶 十九都

二十都十戶 二十一都十一戶 二十二都十一戶

二十三都十六戶 二十四都二十戶 二十五都十六戶

戶 二十六都二十戶 二十七都三十戶 二十八都

二十九都四十戶 三十都三十戶 三十一

都二十戶 三十二都三十戶 三十三都十五戶

十四都二十戶 三十五都二十戶

萬曆三十四年查新舊軍戶共一千一百七十四

戶內見二百丁盡戶存丁盡戶絕八百一十四戶

之三

府制軍政○隋三河置戍堡在今蘭谿縣西○唐

蘭谿三河戍王領於浦陽折衝都尉府府雖以浦

陽名而其治在越州西四十里為江南道府兵二

所之一○元鎮守千戶所一在蘭谿州治西六十步

會充民壯

每

縣民壯各一百八十八名萬曆二

谿二百五十名

後因府城缺人防守于內取五十

名○防守關隘

蘭谿舊有下淮戍三河戍當建德

之交防陸寇之

北道也盤山絕頂有古城巖與

山相聯絡相傳

黃巢為寇鄉民于此避亂此可



蘭谿縣志卷之四

人物類上

夫人何以稱貴也鴻濛汗漫不可為名散而分  
之天不得不清地不得不寧人不得不靈所謂  
三才也人茲藐焉而稱三才所以貴也清寧尚  
臭靈寄形氣而超形氣合而言之道也義黃堯  
舜周孔其選也故曰大哉聖人之道學也者所  
以盡人而致道也學之而一間者其具體而微  
者乎未至也學之而各得者其斐然成章者乎

非全也其惟聖人乎至之而全焉者也古所謂  
 聖希天賢希聖士希賢不及則亦不失于令名  
 人之所成不能齊也故志蘭之人物而概其品  
 第自道德以下為儒林政業孝義志節文學科  
 貢凡類著于云

道學

宋史道學有傳以姬孔而後野元三之道  
 者寥寥焉有宋周子崛起而倡道學之起二  
 程及張而朱子益演繹其間故傳道學者以  
 明人道也吾婺應宿鍾靈昔多賢近一而時得  
 為小鄒魯蘭邑則婺山川之滙萃也德業良  
 咸于前脩而楷模必于其表著若金子道  
 固躅宋賢而適姬孔者益之楊張二先生  
 冲齋章先生之醇懿家非學之正脉而為

人指則乎逮下而儒林則皆尊先王之

范浚

字茂明香溪人家世業儒祖父昆季皆顯宦浚

獨不嗜榮利紹興間嘗舉賢良以秦檜當國不

起閉門講學篤志求道學者稱為香溪先生有文

集二十四卷行於世朱子獨表章其心箴云○陳

侍郎岩宵序其集稱先生危坐一室敗帷故器人

所不堪而神宇泰然終日與之對無一語及世間

事其言經術如親得聖人而授受其旨其論古成

敗事如日擊而身履之其文辨博而峻整○吳師

道稱先生以秦檜當國舉賢良不起大節偉矣其

學多本於經貫穿精覈諸文皆斬絕矯健鑿鑿明

整卓然名家○按名哲在正間前志已載者其

論次一依成言以先進衡鑑折衷立言靡爽也然

而嘗年累世游降而眇殊或不無字句增損焉若

稽宋范先生者前志載云先生嘗謂末學本無傳

承但師心謀道見古人自得之意不為世俗趨慕

爾信然爰讀范集概其文古淵雋毋論已至若論

性論駐記慎獨諸篇與周禮封建任相廟謨諸策  
 一惟榜古唯今沈潛於易書詩史之閱真則其危  
 坐一室而無言正惟尚論事心之微也倘亦憫時  
 之衷學向淳靡稔有三大窮源之遐思乎不然微  
 字貞於平日安得知言知德若朱先生者訪未窺  
 而粹見書屏之心箴即果于表章而不少疑貳哉  
 前志列先生於儒林而今竊謂楊張諸賢或於范  
 先生難為軒輊也故據公論考世次首列之道學  
 云

楊與立 字子權本浦城人受業朱子之門嘗知處之

稱為船山先生所尊有朱子語略二十卷○出居  
 詩云柴門閒寂少人過盡日觀書口自哦餘地不

妨栽竹木放教啼鳥往來多○溪頭詩云溪頭不  
 磴坐盤桓時見儲鱗自往還可是水深魚極樂不

須妄意要拔竿吳師道云有道之言意象自到○  
 北山何公墓魯齋王公柏皆嘗訪道于先生先生

一見北山而稱可之由是盤溪之從遊始盛魯亦  
亦有就正於焉為聖船山龕識伊洛淵源之語○  
齋嘗往拜先生至大安中途迷道自警詩云未  
大安道行行多路歧人言訛近遠山路倍嶽巖自  
有康莊處多因便捷移我今知熈子萬里不須疑  
○北山和云審問方知道冥行易失歧每因貪徑  
捷多致落嶽巖浪謂途言惑先由己意移知津要  
端之宜造始無疑○楊先生雖未有可徵之行事  
而詩意見之吳先生替之抑何王二公豈易宗  
信人者哉各詩尤徵嚮往宜前志之崇列也

張潤之

字伯誠號思誠子遊北山何文定公之門餘  
三十年盡得北山之學北山之葬也潤之為

定王禮不用品官之儀以成其志北山輯近思錄  
發揮未就而卒仁山全履祥繼成其書每條皆質  
於閨之而後定晚歲避氣居金華山中蓋有桃源  
之心焉○仁山嘗稱之曰思誠子於朱門為嫡孫  
行端平淳佑文獻靈光值亂處約布衣蔬食薪未  
或不繼人不堪其憂處之裕如冰雪孤松端操凜

凜○白雲許謙稱之曰先生之德為誠清介問學專力於經其季龍泉公蚤世訓其遺孤而經紀其家事且衣食之先生長仁山二十年為同門先生達平居商略討論情好最密他人不及也先生被罪樓略人視之岩谷一雙耳而天材駿利襟度融朗有浴沂詠歸氣象彼以貌觀先生者豈知德哉

金履祥

字吉父少而好學有經世志凡天文地理禮樂刑法田乘兵謀陰陽歷律之書靡不研究

其微而充極于用年十九知向濂洛之學遂棄舉子業師魯齋王文憲公問為學之要文憲舉胡文定公立志居菽之說問讀書之目曰自四書始又從文憲登北山何文定公之門文定口會之累言賢者之賢便白今日截斷為人由是講貫愈精造詣益遠往來二公間何示以省察克治王示以養本拓履祥服之終身嘗若有未盡焉當時議論謂何之清介純實似尹和靖王之高明剛正上慕履祥則兼得之而益克於已者也蓋何王太子勉齋黃幹而得朱子之傳其授受源流接

一出於正焉。履程在宋季嘗以布衣遊公卿間。以  
亭制擣虛之策時不能用。及國勢以危。始見其  
以史館編校召之。已不及於用矣。有郡議者  
臺書院郡守以文憲上蔡故事聘焉。一出  
後懷仁輔義之說。據發其經學。始知有義理之  
學。晚歲築居仁山之下。講道著書。以游後進。諱  
不倦。言論風旨皆可誦。法學者稱仁山先生。而嘗  
有尚書表註大學指義疏義論孟攷正道。鐵前  
行於世。○金華許謙聞先生講道。蘭江上委已而  
學焉。先生曰。士之為學。若五味之在和醢。鹽既加  
酸。鹹既異。子來見我。已三日而猶夫人也。豈吾之  
學無以感發于子耶。謙聞之惕然。時先生年七十  
而謙年三十。有一美先生嘗告之曰。吾儒之學。理  
一而分殊。理不患其不一。所難者分殊耳。謙由是  
致辨於分殊之殊。而要歸於理之一。又曰。聖人之道  
中而已矣。謙由是事事求夫中者。而用之居數年  
盡得其真。

章懋字德懋上祖自建之浦城徙淳安渡瀆避方臘  
 之變徙至蘭谿純孝鄉因名渡瀆先生生正統  
 丙辰幼穎異書數過輒成誦不怠年十五遊邑庠  
 嗜學如渴請易必究其指歸族舊有秀才田父祖  
 貽以作興後人一生則獨收租加生則均租向堂  
 伯生員收租久先生既遊泮擅而不與家長訟之  
 令令試二生以蠅蚌相持論先生蚤完以其稿送  
 伯再另起草令已偵知之促交論伯完而先生方  
 起草詰先生對云年幼故遲令喜謂之曰知子無  
 爭志田斷歸乃伯先生唯惟命父在觀志可現  
 其過人遠矣天順壬午中鄉試易魁成化丙戌會  
 試第一為羅倫榜進士先生與羅文學行誼衰然  
 同輩互相摩礪改翰林庶吉士授編修南踰月有  
 元霄張燈火之旨先生偕同官黃仲昭檢討莊  
 表上疏諫阻廷杖誦臨武知縣先是羅公倫論時  
 相起復被諱時稱翰林四諫云未行以給事毛弘  
 論救改南京大理評事既任日取刑書故牘詳  
 一遂通法要焉老吏然遷福建僉事毅然思振



紀盡心厥職顧直以德學顯而不以政事名然議  
 處番債公通貿易以便高福安聽民採鑛以絕  
 海田認納虛稅以便民假託清軍以擒恭寧之寇  
 先行賑濟以平沙尤之賊則尤其善政之卓然者  
 行部積勞觸瘴成疾念親歸志益堅考績赴部遂  
 堅跡乞致仕家宰尹公詰之曰不罷軟不貪酷不  
 老病如何可退先生對云古人正色立朝某之罷  
 軟多矣古人一介不取其之貪多矣古人視氏如  
 傷某之酷多矣年雖未艾鬚髮早白亦可謂老疾  
 矣尹不得已奏如其請時年僅四十有下歸杜  
 門娛親安貧守道嘗往來楓木禪院遠近學者執  
 經問業門牆林立人稱為楓山先生門人嘗記其  
 論學之語曰學者須大其心宵蓋心大則首物皆  
 通必有窮理工夫纔會大又須心小如文王小心  
 翼翼必有涵養工夫心纔會小不至狂妄又曰居  
 常處困每思伯夷林齊餓死于首陽山下民到于  
 今稱之便覺味然自警拔其格言類此廷臣屢薦  
 力辭不起治辛酉奏起為南京國子監祭酒懋

方遭父喪辭廷議必欲致之南京舊不設司業遂  
 添設司業蒞監事虛祭酒任待之終喪赴官明教  
 化錫矩矱勵廉恥開示近稟諸生翕然向風增城  
 湛若水既得舉業儒而隱聞懋蒞監乃特往卒業  
 焉正德丙寅應詔陳書治要五事詳在藝文中又  
 乞致仕累疏不報因輒移疾東出不待報遂歸頃  
 之逆瑾怙權公卿多遭斥辱人乃服公先幾云瑾  
 既謀中外交薦擢南京太常寺卿辭更擢禮部侍  
 郎又辭遂聽以侍郎致任嘉靖改元即家拜禮部  
 尚書且遣行人存問而先生已疾卒年八十有六  
 贈太子太保謚文懿門人姜僉事麟贊先生昔德  
 深厚喜怒不形于色思然不槩于心終伐不出諸  
 口驕泰不措於身碩膚不自見小疵不自掩人與  
 之交則親與之言則信簡文而踈目恂恂如也及  
 其語道理講經義窮深入微如寸莛撞鐘迎手而  
 應論天下古今事若生其時履其地處分其責  
 無不會通也衣服飲食宮室器用隨富而安  
 嗜好一不以入其心名在仕籍六十年居官僅

公銜樞南為壽... 檢公學嘉靖乙卯舉于鄉壬戌成進士殿試二... 出閣讀書凡有獻替中外推重遇直之餘與... 明理學士類宗之出補山東臬副權抑... 西參議身任講明之責若甘士份羅大... 祝世祿諸公皆執弟子之禮權陝西督學... 令整正文體論學校藝師保臨之以故得... 轉蘓松叅政吳江災民喧擁軍門大中丞... 先生進曰人有急則呼天呼父母此... 竟遺寬釋丁內艱廬墓四載孝感產... 福寧兵備偏將盧燭以私事杖卒一... 遷其首禍脅從周治眾乃定尋陞廣東... 占城等國航海商身眾且迫萬土著... 為婚姻先生設法以防滋蔓其惠遠... 孺情矣

子不政足色允嚴霜耗以給宗室出羨餘買學曰  
 一應食土疏請司農法馬十年一易以堂弊實處  
 書神三兩疏乞休温詔慰留轉南太僕寺卿階  
 崇者子告通籍二十餘年足跡半天下清白之  
 然錄錄如一小意墳典蕭然章素日手一編寢  
 不釋四方教請講學三至郡之崇正書院再至  
 安處震源講期秉心慈愛弟患痘疾親為吮毒  
 田任祀構祠教族生平端亮剛方開朗平直毅  
 以道學性命為己任凡有著作自成一家于新建  
 民陵無所依附如葵蘭新安紀會友聲編已亥  
 錄五經辨疑劬虔錄三儒類要諸書皆行于世學  
 未身信之有魯源文集藏于家又曾修邑志年八  
 十四病將易箴與姪中丞論仰子先天之學妮  
 教千言不置羅大絃狀云先生年高德邵屹然  
 萬華泰岱以身為壽是蓬壺內命世之望君五  
 年皆子福仁心處世無私身處世無私  
 其 賢祠 尊 祀 文 宗 崇 正 書 院 德 壽 堂 德 壽 堂 德 壽 堂

考立朝僅四十日以闇然自命可謂稱情矣嘗與  
鄭公錡撰蘭谿縣志姪極編其遺文若干卷藏于  
家

### 儒林

邵淵

字萬宗淳熙八年進士授彬州教授改潭州朱  
子帥湖南薦其學行有文學自將誨誘不倦之

譽晚歲由楚州倅奉祠家居名其堂曰今是後以

子貴累官通奉大夫以卒所著有曲禮王制樂記

大學中庸解五篇及讀易管見全是堂遺稿等書

○朱子曰長沙邵博士邵君淵得吾亡友敬夫所

次三家禮範而刻之學官蓋欲吾黨之士相與深

考而力行之以厚彝倫而新陋俗其意美矣

應鏞

字子和慶元五年進士又登博學宏詞科官至  
太常寺簿知開州所著有書約義及禮記纂義

吳師道云吾鄉前輩如應邵二公深究經學邵於

易禮應于易書禮皆有論著成書今嘗見應書約

義及於衛湜禮記集解中引邵應氏間  
得一二他則未之識淺陋竊自媿也

吳師道

字正傳自幼穎敏不羣善記覽攻詞章為歌  
詩清麗俊逸弱冠因讀真西山讀書記翻然

有志於為己之學刮摩淬礪日長月益嘗以持敬  
致知之說質于白雲許公許公復以理一分殊之

旨由是往復詰問造詣日深至治元年登進士第  
歷官高郵縣丞寧國錄事池州建德縣尹皆卓卓

有善政足驗其所學因大臣薦為國子助教陞博  
士其教人一本朱子之訓而遵許衡之成法六館

諸生人人自以為得師了內艱歸以奉議大夫禮  
部郎中致其事所著書有易詩書雜說春秋胡傳

附辨戰國策校註敬鄉前後  
錄及文集二十卷藏于家

童品

字廷式幼與楓山齊名嚴於律已篤於進修即  
寸趾不踰分陰必惜凡五應試五易其經晚而

登第人勸其隱年品曰吾早學晚成命也敢自  
乎初授高武庫主事遷員外郎武庫頗有羨餘

識不取有指揮誦法以文憑失水求之任  
力底之而品力多太司馬解之曰童員外  
也居官與楊廉邵寶蔡清葉釗余祐相友  
考即引年致仕或曰少待即金然矣品以  
歎浩然而歸家居十九年日以讀書喪  
畫字令男記錄率前五日猶著五經序嘗  
家人曰火且至宜急避品從容整衣冠  
皆燼而一廬獨存人謂其精誠所格云  
經世書內篇註正蒙發微見入性理大全  
易翼義書詩旁註春秋辨疑禮記太旨學  
章子集慎齋

集等書行於世

董道

字道知受學楓山之門潛心理學專志力行

右胡東洲督學禮為浙東奇士貢入禮部試  
時蔡虛齋邵二泉相繼視學徵主白鹿洞書院

原陽縣教諭陞江浦知縣立積穀法為備荒計

任一年百廢具舉因疏乞近地便養忤當道意詎

知廣東感恩縣憲請得終養歸居家風兩不蔽  
石家儲而事親曲盡孝道所著有金華淵源錄及  
文集善干卷從子暈志力行事父母及生母以  
孝養聞三喪九年不銜酒肉不入內寢雖衰經已  
除而哀慕不替縣令跡其事于朝以貢格異等  
授思南府推官思南故昔服也暈以禮義訓化之  
冰蘖之操六年如一日人以一月二孝廉稱焉○  
儒不易名也而董公薦信章先生步趨理學教行  
而政達仕不遺親貧不移志庶幾哉不愧於儒矣  
暈也猶子以孝廉式曜家聲郡志合而傳之即無  
論儒林要亦不

失為概檜也

凌

瀚先生字號世次及出處行業之詳已見本傳哉  
藝文志中攷之知為剛正真儒矣竊惟儒之名

起于魯而沿于宋流於或歧焉董韓博文而力行  
漢唐之名儒也周子立中正之極大易理之至  
子反求六經而得之定誠敬不聞其遺誦讀  
朱子窮理以致知反躬以踐實不聞其專誦讀也

517-1-455



學責求其深而已矣傳習錄之作於程朱之學得之既深否乎然而凌子一正平生泰寧佩其表獨覺者與抑愚年十二三時侍伺父仲章書案有泰寧縣志一書為凌子作偶揭而閱之見內列食俎之駭者以直行向至于是服者以信理可行終身茲已及六十年若忘之矣通辱邑志之修昨冬至子半恍然記之竊惟直宜戒紋鄉國粹殊矢公靡他義竊可取抑生也遲愆所先入凌先生之教者不淺而後之尚論凌先生者抑亦當觀其深而更遊之章先生之醇懿可乎則庶於傳習錄與錄錄之旨可謂會通也已

附傳志儒林而附傳之者何以志儒之志讀儒而未全優者何以稟質不同功績未襲而天不假之年也然而不列殊科而必附之者何

以康莊之車不可以為轎江海之航不可以  
 名橈君子所以崇品也。愚于庚辛之歲汪  
 侯楠以邑乘見屬副則趙奉常崇善也奉常  
 以瀕行辭而愚實中堅而詞告若曰蘭邑之  
 都鄙各氏誕材無定時也而環城則後先焉  
 寒門之進獨後蓋鍾德于宣成而胤士于嘉  
 隆抑幸隱見累修不之將志而章之則涉矜  
 隱之則非法謝昌疑焉維昨之春程侯益勤  
 躍然續志至載臨門愚曷忘于夙悃不禁言  
 玷侯阻于辰告折簡競飭曰尚志人物十有  
 一條今借重秉筆讓大美而不居夫家世多  
 賢德焜耀邑乘奚嫌于美而自傳也彼后稷  
 思文姬公不難以彼天醕司馬續史備記上  
 世顯功名于虞夏間某請任而直書其何讓  
 焉于是愚復旬旬而往信曰抑寒門各傳必  
 假椽筆以章信鄉邦公誠如明公諒不忍為  
 虛譽也程侯曰諾踰月侯須寒門世傳復載  
 書曰貴族名德惟博節名篇非能贊一詞也

景星慶雲足以傳布海內矣愚不獲已拜

而附入焉即丈短長不一侯亦垂亮而不

刪攬也迺其郡邑名公藝香天天靡不欣

于垂典者即甚愚不慧曷敢不致哉

字號世第言行之際業志之古州名諫鄒元

類載藝文已志必有傳邑侯程子鑿傳曰徐

用檢平居稱述蘭之先哲或及其世學曰仲父

為父子兄弟足法也好古而思賢入則每日出

也讀書必盡一部始更端不為涉獵換雜出則衆

義利之辨至于一个教親睦之風以表紳閭肆業

庠序間屈行鄉飲有賓介不愜人望矜立門墻久

之其人辟去遇族子弟必肅書禮視淫備子因材

造就食息不少怠也受業思敬章子時與介子彥

美王平仲國衡辨正于學其有得于先正階範則

以少上即傾心董子道卿也學遠于易遠近來學

者約百數人貧者必却其贄故生平惟守先業四

十餘畝斗室隘巷締如也年三十八而卒愛志

講遠通上倚靡不痛悼鄒先生志銘曰公學于致  
愈光世德天之報施善人非淺淺者能則識也知  
哉言

章适

字景南孝廉贊之長子長孤事大父母曲盡  
敬比冠擣其弟述遵師名儒凌翰之纒不違法

潛禮義博通書史尤長于詩有陶韋之風舉進  
投行人宣布所至行李蕭然禮外給事中時

朝廷未有倦勤意無敢言及儲宮各景南慨然曰  
事有大于是者乎爰進請出閣講讀疏雖片上旨

而風節凜然未幾引疾告歸年竟不衣家無羨  
人謂佩山之後養成和粹實有其文不問于

遠邇之言景南有乏所著有道學集若

胡僖

字伯安初領異總角讀素問靈樞金匱等書  
其說既翻然曰大丈夫生斯世當用冲尼

道膏澤萬里胡休守一技亟棄去業儒補邑  
中嘉靖己酉鄉試己未成進士迎父母入都歲

甚整俸入市白粳奉命而日說粟及果父  
 察瘠骨立合即咨其孝憲陝按州即主事  
 補精膳司遷祠祭員外轉主客郎中時孫  
 乞款而莫測公謂納款歲費不過十萬緡  
 廷其專許之便凡宴錫賚予悉委所司公  
 置咸中款曲政府以為材調儀制即會有  
 不合持不可而某親覲王得甚行萬金大  
 肩誘公弗為動曰吾不過龍儀制却耳權  
 告吏帥出湖廣參議楚比歲大水荆襄彌  
 大司農持尺籍責兵輸公行即募草野中  
 稅蠲額十之四民大悅以不屑媚權要調  
 大理鏡源涿父而乃氏父死兄弟爭立公  
 氏立二人庭下責大義令疾自新二人  
 不復背因為割地其仁而有勇如此晉副  
 四載河至折楊罷陳圍若洗深山窮谷聞  
 君名輒呼佛子以忤直指疏泰有滿腔赤  
 子等語

慎然曰高城心勞懃字香豈以鷹鷄易鸞鳳將  
 衣歸里口召親族故舊欲飲相勞貧不能婚喪不  
 能葬宗人不能舉人皆資給之凡治具延飲者必  
 延其父始欣然俸性至則不赴也幼仰慕司馬文  
 正為人三尺童子不加綴語無疾聲無厲色庶幾  
 府無町畦絕口不談人過然外和而內介過天而  
 胎大義則黃青不能奪且性至孝以母封安老  
 原庶官塘東校往來不禁思慕因建橋坊以志  
 焉題坊曰信產北城外旧居當孩抱時蒙 恩  
 奉政大夫先考寬庵公宜人先妣鄭氏每于丙  
 懷德經斯花園各塌水橋往世第牌坊裡外  
 既見德啼哭之從斯地歸性未不定恩育維  
 所由茲迹難存而親願無從報  
 矣曷任悲切維坊以志恩云

鴻業

匡扶世道必藉鴻嗒奏績明謨延光川  
 健倫坊之翼昌輝宇宙之大哉鼓賢鴻

後受之以鴻業胎蹟行也有具有時天  
 交贊焉世遇者靡詳已爰述見聞庶旃

范鍾字仲和嘉禾人進士歷武潭博士通判太平州知縣

范鍾字仲和嘉禾人進士歷武潭博士通判太平州知縣

說書進對帝曰仁宗時甚多事對曰仁宗始難事乃以憂勤致治徽宗始雖無事餘患至于今日

帝悅尋遷吏部郎中累官兵部尚書兼侍讀嘉祐三年拜端明殿學士簽書樞密院事四年授

政事淳祐三年特拜左丞相樞密使六年乞歸里八年十一月薨于金華驛蓋其家築室借未就

也贈少師謚文肅所著書有禮記解史臣稱鍾為相清直守法重惜名器雖無赫赫可稱而清德

量與杜範李宗勉齊名當時誦公之德者有云衣繡之歸問館于驛邸衣冠盛事此再見無地起樓

臺丞相也吳師道云范鍾以高科為賢相而言論風旨述者蓋鮮

邵玘前志云字以先家純孝鄉之椒石大父川翁與吳學士澹仲相友善父子祥遠澹仲游學讀

高谷系云

書能文苑幼承家訓長入邑庠登永樂丙戌進士擢監察御史歷江西福建按察使陞南京都察院右都御史詩朝廷患京賊多曠欲舉察之任願佐于北任公于南故特召于福建授以都憲考察之命卒于官遣官奠祭公居家有孝行在官以威嚴憚吏遇事善斷所至削妄費黜貪庸能舉其職見於明一統志論曰士先辨志凡志功名者使其祇若嘉命以汰抑貪殘一清仕路亦何損於功名然能修孝於家率以猶望

唐

龍○大學士華亭徐公為誌銘詳矣見後藝文志中

章楓山先生高第鄉居亟獎後進不分萌雅每因以奮厲上進始令鄰城按江右以後勛績志銘已詳載及稽雲南大節見雲南奏議附題為翰撰關西康海所撰其槩曰曩有客自雲南來者云唐子巡按雲南綽有風度要其事實則以處處知風物則二端見焉正德間錢寧為雲南臨安人



管賣官鬻獄厥門若市當是時尚有兩授莫敢非從  
應金齒參將盧和為其義父族讐煨死四平人強  
奪生員妻擬斬已定錢寧為和奏辨勘脫承差致  
書唐子乃堂裂其書而力制其案折審錄官之語  
而曳和以加刑具允罪下獄同事諸公亟稱曰中  
流砥柱然自此寢不帖席矣至鳳朝明者以被奏  
許不得承襲厚賂錢寧不下十數萬為熏言昭武  
將許遷誘文職文案具矣唐子至駁還原案客有  
為朝明說者曰道長真難得鳳家持萬金半年不  
得入龍正色曰即十萬亦一芥耳此言何為至于  
我其人媿而去寧仍冒為通把呈詞舉保內批襲  
知府實寧詐為之也部檄行司按察沈仁夫查明  
土官真犯死罪事例繫獄龍備鳳氏及朝明罪惡  
與不當襲狀執奏于朝蘇天秀為驗封郎奏覆  
仍降土舍一方之刑威正矣夫唐子以子然之軀  
還當萬里乃抗疏杜法如此微其氣足以有執識  
足以不惑能之乎於是因識諸兩事之末燕後之  
觀風者將必有感於斯文論曰文襄唐公才氣力

望人能知之也而此毅然不可奪之節微康子之

得於見聞壽能述之然康子言猶槩也茲備錄者

童

樹動之後有本哉山先生懋後子也自幼穎悟懋授以

童究其旨曰此非凡兒也勉以聖賢

洞契理要登治壬戌進士授

公幹廷瑾建門請學州

京師

正學

兵部

廷大

時

授

河

道

宜增甲

北漸得

上漢人

一類必致疲

夏... 事

工... 以

之... 用

黃... 而

重

修

另

改

新

銀一十

部尚書

旨

內臣

既歸

與

共

不

保

交... 章... 為... 之... 如... 鳥... 野... 服... 油... 煎... 與

真... 之... 貴... 亦... 不... 自... 知... 其... 可... 復... 用... 也... 人... 共

山... 宜... 亮... 大... 節... 有... 古... 大... 臣... 風... 抑... 其... 直... 樸

不... 掩... 質... 勝... 而... 不... 失... 之... 野... 裏... 庫... 而... 禮... 無... 不

子... 系... 志... 一... 卷... 四

天... 成... 瑕... 瑜... 不... 掩... 質... 勝... 而... 不... 失... 之... 野... 裏... 庫... 而... 禮... 無... 不

崇... 世... 父... 猶... 子... 成... 難... 乎... 其... 繼... 也... 隆... 慶... 初... 贈... 太... 子... 少... 保

謚恭惠所著有恭惠文集內載  
克復定性諸解及詩集若干卷

趙志鼻

字汝邁別號激陽工部郎中年曾孫也性慷慨好義與人和心口相應蚤年遊洋見知督

學

雷公以置在等嘉靖已酉舉于鄉嘗從遊錢緒

王龍溪二公之門與親友徐用檢龍游徐天氏

之良相同宗趙子崇善輩給盟切磋益崇於雅

登隆慶戊辰進士第三人持出於麟廷手拔也

公登第時江陵張相國欲羅公等及第三人致門

下不為屈授編脩預修一書世宗實錄幸未分校禮

闈工申冊封吉藩賜予却不受充經筵展書官教

習內書堂修一書世宗實錄陞侍讀一書即位公

以職掌疏請紀錄當聽史臣以防專擅江陵相國

不悅及制歸奪情請疏劾者皆獲譴而公糾同

輩懷救吳趙二內翰以切宜構怨出為廣東巡按

副使既抵任攝臬篆持平不苛京考被察去白曰

吏進羨金公斥之悉簿報歸治堂靈洞山曰六

虛樓別岩洞間娛聲歌為荒哀計江陵退以

知尋轉南僕丞六

視朝公上請保聖躬

吏部侍郎致政特

簡公與新建張公入內閣時首揆太倉王公歸

張公召未至會西北多故據堅城糾套兵入合七

鎮兵計之師久無功怒遂制府代以葉公夢

熊率俘二賊西北平叙功隆賞有差時特御門受

俘因賜召對公乘間請赦學曾罪第是悅特從未

咸島兵陷朝鮮擒王子公決策發兵往救旬沈惟

敬倡封貢議而石大司馬力任之惟敬遂往會賊

通保金山首揆王公應召至會羣臣請冊立為

上降密旨問首揆會疏上不報先是太宰缺銓司

預有擬用言官疑公授意疏劾公去怒請言者

公疏力救之人服雅量公過大事每樂進權而不

為機智故矯者輒因以售詆然而公處之若無有

也會朝鮮為日本請封廷議未一怒言者論

公書大司馬不為國任事公疏乞兵部咨會督臣

酌議覆請朝廷乃許封焉開局修正史請復建文

等號廷嘉納之是時勃廷頗厭言者譴逐擊至

空署公從容調護而天聽未回兩宮灾公引漢灾  
異策免故事自効復請舉修者實政等事朝廷優  
詔答之日本反覆封事壞言者及公欺悞蒙蔽公  
蹠辨概謂姑督臣力言三戰後士馬疲救餉援不  
繼暫借名封以取王京王子併虜尚諸道本兵又  
方擔當即後代者主戰然寇使至譯審再三無有  
異同兵部上公蹠可其奏及使臣入營羈雷經歲  
及後逃歸而機局變方議兵餉以待其來初不因  
封以忘戰守等云朝廷慰諭安心任事坐罪本兵  
三殿灾言者及公屢懷蹠引去不報公首輔十餘  
年向不植黨亦未嘗私薦人乙未以後人言煩興  
公主必退故前後屢上求去蹠數不可計皆堅留  
不聽卧疾三餘年又不敢置國事不理輒從控上  
草蹠其大者曹侍御以直諫論極罪懷蹠力救得  
免至如庶叙運籌多功每具蹠辭謝不盡承也生  
平與人嬉怡促膝杯酒歡然道故舊或問及朝政  
俯首不答性好吟咏即病不輟所著有四游稿  
行世論曰相君之道豈一人力哉而要本以學術

可勝道哉 而師 易名 趙藥頃鏡

春隆茂抑亦學術之餘 論 易名 趙藥頃鏡

徐學 字敬輿 號石樓 中 四 鄉 試 登 第 未 進

丁戊已間 四年 水旱 穀價 騰踴 斗米 千錢 諸 奸 商

與 販 出 境 煤 厚 利 公 法 懲 之 境 內 留 有 餘 粟 又 手

如 懸 素 鏡 贖 緩 自 登 報 外 葺 文 與 閣 隄 河 畔 三 十

里 人 稱 曰 徐 公 堤 嘗 謂 士 習 不 端 由 學 術 不 明 持

建 仁 文 書 院 又 增 初 創 氣 樓 各 給 田 資 會 費 使 遠

近 宅 堂 持 聚 以 闡 身 心 性 命 之 旨 興 起 未 哲 召 為

禮 科 給 事 中 疏 請 御 朝 講 慎 票 撥 動 召 對 建 元 良 登

論 敬 天 聖 李 督 撫 之 寬 裁 黔 國 非 分 之 請 究 江 西

宗室螫毒之橫直聳動中外當路忌之出為所  
 余事陞江西督餉恭議為劇南兗序米數千石  
 山東提學副使得士為盛陞河南按察使以刑  
 保留復留山東旋陞福建左布政時奸民吳建  
 白蓮教數千人旗幟部署既定應時而動公設  
 擒之黨與解散不煩一矢而全閩底定晉建寧  
 俸級賜白金文綺漳有守備劉某謀不軌震黨  
 擊龍溪漳浦公廉知捕之搜旗幟兵伏其黨奸  
 商引紅毛駕夾板三艘泊澎湖求互市倚為  
 為與援勢甚張公抗疏東入五惠軍經改  
 閩海禍高監擅利擾害故釁公數其惡請徹  
 而以稅額歸有司閩人貧歲告加汰舍為  
 處以三司課銀先給發又為省汰段更七十  
 歲工料銀四萬而及諸方為告汰段更七十  
 價以進上下便之呂宋以船費商民甚採漳泉  
 人請証之公謂諸商或自取芳師海外非策  
 機責問數年不敢窺內地七疏乞歸閩人尸  
 天啓間其子貢生

際請郎



贈副都御史于祭一壇

賜葬議

### 孝義

按先王入行之教以孝為先而餘行皆義也故族師教民讀法必書其孝弟之實事而史家因以為傳焉若三八行者有司表章以上聞名公以孝義名其里實大聲宏豈偶然也後有作者必其文質兼底奕奕無雙不美於訖息不可繼乎竊擬詳情若謂人惟根着難允少頓果赤衷之二陸生平而常新是亦所當表著以風民行而維太平者列之附傳見盛美不易希凡民可使由也

### 天隱

字君舉端重好學父先早喪事其母馮以篤孝稱母卒將葬于三峯之陽時六月六日畏日如焚先期焚蒞禱乞雲霧覆棺人甚西之已而果應既寔雲散人皆異之廬于墓側蔬食終喪撫元諒孫視猶子子廣廬為肄業之所而鄉之英俊亦預焉

後其姪博仁以平寇奏功官至忠翊諸孫相繼登  
科皆其教育所致當時名碩銘墓賦詩狀公孝行  
甚

### 董少舒

字師仲與天隱同鄉里世業儒篤行著于鄉

黨火亡負土築莖廬其左有靈芝生紫蓋黃  
蘇之祥時睦躬履境安稱聖公能役陰兵愚民相  
休歸之少舒授唐永徽中陳碩貞與妖伏誅事經

文示衆衆極相率抗  
賊保全者萬餘家

宋宣和伍年知郡范之才以天  
隱少舒之行聞詔長史恤其家

### 金景文

字唐佐亦與天隱同鄉里少有大志力學而  
不亦聞與妻包錫誠以事其祖若父祖嘗

登賢出仕為縣文處禱而產及父患疽又病

天乞心多代... 致後唐文卓息

某無苦金公禱必兩隨禱而應溥熙四年  
 棹以景文事狀聞詔依例存恆時有司勸率  
 復景文首割膏腴令子以勸成之鄉人信其行不  
 歸月而事集○先是政和中嘗以孝友睦姻任恆  
 惠和八行選士三先生雖未嘗應舉人謂其行有  
 合焉故皆以八行稱之溥熙六年郡守韓元吉以  
 鄉有三孝義乃更名其鄉曰純孝里曰循義至咸  
 熙中知縣沈應龍又于縣學講堂後立祠以祀三  
 先生

附傳

潘琢字時循性孝友不私妻子父喪毀瘠骨立酒肉  
 不入口者三年母患瘋痺琢衣不解帶痺疴痛  
 楚隨煮捶摩梳洗水火皆親理之母久卧思起乃  
 刺軟與與弟昇之惟其所適如此者數年母沒哀  
 痛幾死既葬廬墓九年人過者必指為潘孝  
 子廬云有司延為鄉飲賓扁其門曰孝行

徐禘程侯傳曰禘字伯誠天性孝友嗜書史頗善行  
 書年未壯公財讓產善成父志知大義鄭北園  
 環為活佛記贈之曰比鄰有文玖甫里之良也而  
 其曾孫禘者醇懿肖之孝敬尤不可言市之人率  
 錢奉佛以謂禘輒應之曰吾自奉活佛問活佛何  
 在曰堂前父母即活佛也夫世俗衰薄如禘者千  
 萬中無一人焉至謂父母為活佛古今人所未道  
 其事親有媿於禘多矣詳陶大同成志銘中尤襟  
 度闊達與人罕見人過熙熙然伯仲四人同居父  
 母偕老車之輪暱以養數日必共侍食歡如也年  
 向艾每晨起問老母興寢訖梳洗出客座焚香酒  
 掃乃入衣冠暇或會鄉族老登遊山水間返則面  
 老母娛咲道所遊景歲時必展親整率弟姪或兒  
 赴學舍過母妻家門必戒以進相於利無毫髮之  
 苟得於兄弟無一言之問於夫婦相敬如賓蓋數  
 十年如一日也錢緒山先生寓蘭聚處向日稱  
 曰忘機者難明理今伯誠兼有焉邑廷為鄉約長  
 時猶子任水部太常既鄉舉令物色不及之公子

然固覺也鄉人無親疎久近無不感服之有司  
延為鄉飲賓出殯日闔族盡哀途遇有泣下者  
庚蔡謹完祖道親書祭軸稱為有道處士云後以  
長子太常卿用檢累贈禮部祠祭司員外郎○仲  
孝廉祿三弟禱廓落多材藝好施與幼弟初慎恪  
各一心孝友初好讀通鑑綱目書稍易為生暇  
則翻讀客有易紆履者售利稍多則反而扣還之  
與堂兄合本歲終分利則饒與之遇市節神昨每  
倍分割焉而曰兄有老父母也  
吉州禮郎劉元卿為之作傳

### 政事

孔門諸科政事其一也而政事之長亦不  
一焉有礪節而公者有倜儻軼羣者有精

白自異者有善辨宜人者迺若任天下之重  
鞞躬盡瘁則為不可尚已顧緼袍不取由豈  
獨以能乎武城絃歌偃寧以文勝乎清淨澹  
泊出師二表孔明寧偏長乎亦諸不違論論  
其類脫之尤銳者耳若夫邑之先彥有陸之  
匪躬扶鼎黃之餓希首陽固自性成亦各殫

其心量矣故祖前志之類列而以  
其絕類微表異之昭所欣慕焉

徐良能

字彥才紹興五年登進士丙科歷知宿松安  
吉二縣皆有惠政其在宿松撫流亡勤勸課

不以士產供餽遺前政私增俸給盡劑去之吏白  
舊例所當得則曰此贓也汝欲以是餽我耶聞者

皆服其廉及為安吉則竭力以賑艱食之民除水  
災之賦民為之繪像祀于學宮及刻石以紀其政

去之日衆爭致贖一無所受待次家貧至出產以  
給食處之泰然為御史檢江官繼除太常博士首

陳預謹海防精擇守令處不祭祀三事由監察御  
史遷殿中侍御史給事中封蘭谿縣開國男久居

言職凡所開陳皆當君意以疾在告除龍圖閣待  
制以終有雜著奏議若干卷易說若干卷歲于家

范溶

字茂寬賢良浚之兄以祖任為郊社齋郎歷司  
理士曹知廬陽武康二縣權通判饒州溶練熟

吏事於決獄尤詳明三為刑官再治邑皆以平恕  
稱在澶洲日有歐婦人傷甚者四十九日而婦人

日矣脫不破骨能無寬乎生固不容剔肌以  
死且腐骨可驗也給之實止創傷遂得不死武  
父老訴前令定物力溢故數千錢者十餘萬科  
不前欲更之吏白板已上郡湏三歲可改曰是固  
吾子曰不可可三年乎立除其十之二繼列其弊  
白于郡追易前板民以為利及在饒州值  
旱灾徧走群祠竭力禱雨因得疾而卒

潘燾

字無愧慈明兄子以祖奏補官任至中大夫直  
秘閣廣南東路經略安撫兼知廣州以終其權

知郡州日朱子安撫湖南與周必大聯章推薦稱  
其以學問持身以儒雅飾吏不鄙薄其民務先教  
化崇學校祠先賢民有器訟論之以理事至有司  
致於決遣訟庭日減郡國屢空雖湖北徐寇犯邊  
而處得其宜民用安堵移屯置寨為民防患他所  
設施一切不苟望加旌擢以為趨事赴功之勸其  
為大賢所  
誰如此

月谷系云

范士表

字叔端丞相鍾之從子嘉熙戊戌以別院亞

括又倖于徧適郡民有燭于綠林者闔郡頌洞守

委印而去人心大震扶老携幼星散奔走士表攝

郡事叫僚佐集籌畫為守備計登城撫勞益兵誅

討越半旬元惡就戮妖黨鼠竄十萬生靈賴以全

唐

韶字子和嘉熙四年以漕魁中南省策二崇薛

師時无兵在境江面繹騷韶駕舟直上使其子

嗣率死士前進所向皆克直造襄陽呂文煥喜

不勞師者三年矣今君獨來且宜置酒既而

我誤矣番此久外必堅備何以為歸乃出

政其兩瑞韶與敵大戰中流破敵而出

陞南陵知縣經界不勞而辦時郡守



光祖倉使劉震孫皆稱其能列薦于朝有  
合籍記姓名厚加錄用未及用而卒事見趙與  
所撰

墓志

陳

宋丞相宜中弟自中之子宋亡育於外家湯氏  
元世祖物色直中子孫得之奇其骨相厚與之

岸刻意于學兼通梵教亦精于騎射賜名董真知

判忍入侍東宮日見親幸邊其時北方強寇數人

吉警以萍領西北宣慰使帥兵討不平之患空其

地賜上樽襲衣獎諭甚至其時朝廷以萍習知西

事持命撫寧外陲初入境有數千騎整衆而來俾

與之遇示令從騎解鞍列坐環以重車如城郭左

右指揮外示閑暇敵疑有伏懼莫敢前有以所戴

白帽揭于竿首者萍引弓一發中之遂驚駭而遁

由是諸部服從不敢叛入朝以功

拜大司徒進階銀青榮祿大夫

優

字德基少湛聞人夢吉學春秋俊邁有奇才為

文學班馬尤工行草書洪武初以有司薦授南

康縣丞權知安化縣陞知維州召選遂講事以歸  
其在南康口民有王瓊緝仇里豪羅玉成集衆相  
攻圍獄連千餘人屢一言而使之釋贖安化士  
多糾民為兵既盡降有萬夫長易俊原者獨負固  
不服江陰侯吳良將出兵討捕履謂未有反狀請  
以計致俊原侯德之民得免於兵禍後知維州  
守欲責民償官驢之孽息履謂國家富極海內豈  
少數匹驢耶守乃止山東民願以牛羊代秋稅官  
從其言履與民計謂牛羊有死瘠患不如納粟便  
獨收民粟後他縣牛羊送陝西民驅走二千里皆  
致家而灘獨無患其為政類如

宋學士景濂傳其事甚悉

葛伯衡少清介持名節世鄉先生遊獲聞前輩  
論精求實踐鄉里咸推重之洪武初以

行泥塗中弗厭也趙州吏目  
不感人以左春坊大學士

召問治道對以聖明之世紀綱正而法度修  
安業但廩取之道輕耳上大悅擢陝西參議以  
途遠近定轉輸之法民甚便之後改廣東參議  
于官金革杜桓為作小傳稱為清修直亮之士云  
鄭錡字威甫自幼刻勵于學問根據理與在博綜子  
史登成化乙未進士任請江令專務以平易德  
教道民執母喪歸請人勸像而尸祝之乞恩致仕  
不復出請江賢仕人朱得之集載云成化末年吾  
請縣治初立荒歉特甚京儲空虛上司不允賑濟  
之請令尹鄭錡別疏聽菴者言民之饑每至涇下  
召先祖議之先祖以身任罪請發邑儲以貸于民  
期來秋償米屆期復歛民策無出不忍負上皆割  
田以抵公為彌縫再秋大熟逋完悉足由是殷富  
真所謂理國如家視民猶子者也嘗與楓山同修  
邑志有聽菴稿

趙年  
字有年  
初補蘭邑庠生  
因湯溪初設縣撥補湯  
溪學生成化甲午領浙江鄉薦  
登乙未進士授

行人屢奉命行祀事於諸王府凡饋遺一無所受  
在陝西值歲大歉減廩餼為藩臬諸臣倡以賑民  
饑全活者衆陞工部員外郎監本部廠宿弊釐革  
殆盡中貴憚之差監蕪湖木稅歲積羨餘且萬金  
悉歸之公帑代還管理五城九門事執法嚴正不  
可犯人目之為趙錢面云轉郎中適中貴有希旨  
欲于衢州府織造金龍絹者業已成年聞之即抗  
疏極言不可帝允其奏自是中貴伺其闕失弗  
可得誣以鬻所乘馬多索價值下詔獄終不少  
屈以求免竟坐除名所著有得一得稿碌碌集歲於  
家

童俊

字邦英學窮理無由舉人知嘉之時民事田獵

州出富民陸氏之寬獄識拔進士安魁於贖謀因  
內臣王政巡歷踐踏士類不欲折腰遂致政歸民  
攀車泣雷共立生祠祀之歸家饔飧不繼子樹  
以易米則持卷于手遊家謂門人曰何居所以

辨平國耳處之怡然日夕考

傳作書韻會通若干卷

清黃傳

字夢弼號白露生而穎異讀書過目輒成誦

比長從楓山先生遊遂潛心義理之學以名

節自勵舉弘治庚戌進士授江陰令江陰稱難

公與學勸禮威強梗惠良善精敏稱神明奉召當

行民奏雷之三年竣御史朝貴聞其風裁相戒無

避不久以疾歸劇無資殯家人尤之公慨歎賦詩

曰病食藜藿神尤壯餓死溪山鬼亦清而著有白

露集及江陰志鄭公瓊贊其像曰嗚呼夢弼間世

之英皎皎玉樹貌奇而清氣豪不放學博能精志

剛而大行方而成心胸豁貪富不足縈其慮眼

界分明邪正不能適其情文章之技殆將騁飛黃

惜乎年壽不永學尋流求源亦欲上泝乎朱程

陸震

字汝亨號鶴山從楓山先生學慷慨有大志

以名節自砥礪舉正德戊辰進士授泰和令

威惠並著賑卹民艱邑遂稱治民戴之如父母被  
召立生祠祀之授兵部主事遷員外郎時江彬怙  
權俟驛車駕多巡幸震抗陳仁義之疏幾獲重譴  
以大臣申救得免已卯春彬復誑上以南巡命下  
中外洵洵懼變莫測震曰事急矣既不能去又不  
能言吾何以官為遂與同官黃公鞏疏陳六事請  
斬江彬以謝天下彬哂之乃屬詔下錦衣衛徵逮  
繫月餘拳桎跪于廷五日三訊三杖而死時霾霧  
四塞晝晦如夜水溢內海子玉河七鎮柱齊折魚  
曰此天意示變也初震在獄時瘡病方劇慷慨賦  
詩有惟有梅花入夢香等句又與閩黃鞏講易九  
卦以明處憂患之道其從容就義如此嘉靖初詔  
贈太常寺少卿遣使諭祭錄其一子有司為立專  
祠祀之名曰褒忠後謚忠定並祀本府三忠祠於  
像獄權奸必欲致之死絕其飲食體仁季子也  
醫年乃變服為他因親屬饋于父壺荼苦萬狀  
家人徐以是強令承蔭授通政司知事壺荼苦萬  
推漳州通判庭官龔介有循政無忝

字幼章號方竹大理司務芳之子性剛方少  
古道由進士任南京刑部主事議詳明  
除方遜志奴籍理高介夫寬訟以議大禮與  
不合呂涇野官武選一旦於稠衆中問及同鄉  
詩文者綱不應呂前席復詢答曰德行本也詩文  
未也呂改容謝之改工部郎中別處斥奸為吏率  
所憾共誣搆用官物下錦衣獄尋得辨釋落職家  
居淡蕪自守不預外事亦不以營家為念其自贊  
曰方不就此竹不諧俗知我罪我方竹方  
竹所著有鳳林類稿經史等記若干卷

胡擇字仁甫號松泉由舉人歷邵武長沙建昌三府  
通判陞景州知州真定府同知所至廉謹練達

人以法家老吏稱之致政歸宦篋蕭然幾不自給  
平居孝友樸自力挽頽風當官不濡權勢人尤服

識其遠

徐應字順叔號廓原敏記博學孝於事親宏抱稍遠  
中嘉靖庚戌進士授直隸常州府推官律已以

嚴莊民以簡重獄務得其情辨脫重囚尤不勤  
屢斷計安寇患上下藉以裨益良多擢禮科給事  
繼而轉右時崇尚道教齊雲羽士疏乞修宮銀以  
萬計封駁不行後遇變於上聰事幸終寢生平抗  
義而有不可行之色東顯而有不容掩之章僚數  
而有不可解之執雖任直任情其于接遇報施不  
能避嫌遠怨顧概其居積則饒益減于先歲即言  
躋九列亦屢張屢與居然見之矣乃若符御未久  
京兆之造士恤民太僕之補侵  
去壯則又出其所謂結餘者爾

陸鳳儀

字舜卿號陽山初任餘干知縣端方直性詩  
謁不行以誠待人而不愚民以術除火益經

饋遺抑強扶弱歲設賑饑遷文廟以振人文起湖  
盜而兵不血刃去之日民為樹德政碑焉振澤而  
垣抗疏直獨權責而東南息肩至於清理冊籍  
成訟分其格職之餘也直道不容歸田廿載  
率入公門誦讀益貞清白所謂非公正不發  
言之用也後起為禮科左給事中命下而身

20 B  
517-1-45.5



矣母弟鳳起心憤悒而勤績能文固棄榮而駁  
在前歐然自視也惜其年不永耳○論曰夫夫也  
軼駕懷哉得逢世資非以委蛇而行試言抑  
評隲人倫以禪風教於有永不亦快觀字  
遠者乎鳳儀雖不跡  
區要未為不遇也

徐用光

程侯傳曰字成字號益菴孝廉袍子少稟家  
學性尤穎異不凡十六七文學已成督學

西孔公奇其文取冠諸生居父憂哀毀嘔血迄為  
痼疾孤貧事母及大母畢力菽水歲已酉高魁而

浙明年捷南宮乃歸營父母葬癸丑廷對二甲  
進士授工部主事治水土部城南焦思殫晝日夜

栖河上為月河堤岸一千八百丈其最難者洩  
溝之水使毋漲漫害畿東諸邑至今利之丁丑陞

員外郎督臨清縣廠兼治河會河淤梁家鄉且百  
里捐公帑挑治餘錢召募疏濬不決月漕復故州

守李貪縱以事逮竄戶索賂不得筆斃之隨上請  
置之法率論戍中貴往來河道有肆橫者每折之

不可干以私。厥賈給發金錢數十萬。故事割羸佐  
 公費一切。謝絕已未。遷郎中去。清人攀送百里外。  
 道病行。李蕭然窳戶。厚獻羸金為湯藥資。輒厲聲  
 指衣曰。我如此衣。爾何以墨汗之。亟持去。不數日  
 而卒。生平不問家。但知有誦讀為諸生時。即與弟  
 用檢講學。羅山蒼超。然有得。南宮後。家居三年不  
 入公府。為郎年未及壯。潔已卓有。才識蓋學之於  
 人大矣。真年僅三十有五。所著有徐工部詩集。清  
 源德政碑。有烈火真金之譽。名宦奉祀。婺源人物  
 志有。潔志超俗之稱。鄉賢崇祀。以子中丞學聚貴  
 贈通奉大夫。福  
 建右布政使。

趙崇善

字伯兼。自幼敏悟。弱冠後。聞講學之風。奮然  
 思易其舊習。嘉靖丁巳。春約徐用檢。徐天民。

葉良相與叔時崇。時問懷偉祖。伊為會于邑。東天

真山蒼切。磋靜對者。彌月深究。先後天及克復。

之旨。曩有証語。一編既登。科甲猶苦。學難得一力。

李崇。徐用檢。既別遠。書辨難。初令婺源。政尚廉。

中順天王年鄉試屢上春官不第嘆曰丈夫  
 司奚必擇途而趨哉遂謁選授孝感令導丁  
 罪除瀆羅田知縣界萬山間民皆曠悍不  
 為暴客獲公至殫圖宣猷視民力亟急民  
 而煦婦節之繫其良而權其惡無橫暴  
 憎根株盜固更數令不能治公兼其諸不  
 疎於市里社乃安時屬歲禊而上方且高  
 空杯倒司咸棄屋廬而逃公於諸應費從  
 訂供帳簿要請有司不得濫數而濫索約  
 四次年夏又飢民之殍于茅簷砂磧者比  
 籍公便宜發粟以賑之分別戶口之多寡  
 復禁開糶捐租稅活者殆萬屬郡盜起白  
 數計數救莫能底定公決策曰邑連英六  
 師帶高節汝息之強地深阻民雜還不  
 主政能為變耳乃密緝為內應者十餘輩  
 刑尋餘黨復嘯聚壘于崇崖之顛席險負  
 六開形勢坐而籌之謂西陲懸絕彼以地  
 然同而平曠者非盜有也移檄徵諸路兵  
 牙誓

公集卷之六

師特角要害集兵奮勇而直薄之元懇授首契其  
巢而返師百餘年盤結之寇一旦戡之無孑遺也  
郡有滯獄久不決者必皆願入羅田結之片言所  
折而造悅服遷武昌同知發職不苛擢刑部員外  
郎尋于內艱服除當補乞休歸公居官燭然  
所至以介繫目持年七十有五從祀鄉賢

### 郭時斗

字文起生而穎異九歲工屬文十七歲于庠  
以恩選授清遠知縣塔當有為清捺自矢除

### 瑞稅

之苛蠶戶之困百姓如出湯火邑兼撫務靖

### 江王

從恣橫一引殃百引莫敢問公以王舟導

### 西岸

以東舟運運至西如數而止中貴及私牙不

### 得售

貝奸王以為能攝新會縣事民頑賦適邑有

### 防海

兵糧公不論銀錢粟帛牲畜器皿平其價收

### 之給

糧之日隨兵所欲平其價與之民不病加耗

### 兵不

苦剋賊無連而兵民胥德焉去之日士民

### 攀號

勤石語政如清遠以不畏強禦為雉要所

### 大計

注下考儲臬力爭于銓庭乃左遷而進

### 會鮮

期迫而鮮額未及一熟以屬公公

孝躋不帝三四每任至請疾再三不休歸日  
 之深與冲崇德開出深洞因名石蓮自為記  
 讀內典其間卒以精力孱弱時修淨土齋素  
 願其性警而好修仕祿之間旅進旅退其所  
 於士紳者非謝鮮矣以疾卒于官后詔賜祭一壇  
 ○時崇任學一生頗有詩文時問性實實事母能  
 孝每左右食息不怠有司延為鄉賓扁以孝行懷  
 偉祖伊信學殷會懷偉實實坪於時問而教子以  
 義方今其子貢生奇韜以近道之質日有孳孳蓋  
 未可涯  
 量也

唐汝承

字伯寵號曉江生而岐嶷及長履方好讀書  
 事父母志承色養無不得其歡心舉嘉靖壬

午鄉薦杜跡公門嘗書沉潛鎮密正大光明揭之  
 塵右曰必如是而後庶幾無忝所生戊戌授應天  
 府通判多責戚豪梁隱漏侵匿冒以為常公至裁  
 行摘伏剖決若神徐勳臣家有催租者同其卧夜

卷之二  
 卷之二  
 卷之二

死父禁不白挾以勢也公驗無傷曰世固有鬼歷  
而死巫症而死者即白之徐不能奪署蒙深陽滯  
訟原獄一決而平有兄弟爭產公黨以難得易得  
之義感而相讓丁外艱公私贈賻一無所受服闋  
補順天府時霸州盜發公奉旨署兵道事機宜方  
畧運用多神且開誠曉諭盜咸遁去撫院交薦霸  
民感惠擢常州府同知憫軍政之弊殫心清刷多  
所辨白而勾稽之法為後所取則焉視府篆值早  
二月有餘公沐浴齋戒步禱嘉山雨即夜澍不循  
故事先發賑濟民賴全活胥以父母誦之太守某  
性急公猛常人股慄公詞忠氣溫太守敬愛事皆  
咨公公以直凶歲布官帑於富民煮粥殮殍乞  
寬公公羅拜曰唐公與我生也丁內艱悲  
號公公慟竟以致疾疾革但言冤夢未逮  
子職之

常州名臣

明 字珍卿福建按察副使之曾孫也少時

乃借藉西... 咸愧感輸將恐後復餘什之  
一不... 已能以為後未耆地也擢潯川  
府推官多所平反粵西萬山綿亘嶽峙萃華大富  
倚為窟宅肆其剽悍與官兵抗至互有勝負武弁  
冒功縛良二十四人為盜制府梟其二斃片獄與  
塗者四餘十八人獲潯梟示公知其枉鄙白之監  
司緝衣諸囚駢首待刑官之至者三卒不往監司  
大怒乃謂謝曰心知其枉而不為白何異殺人媚  
人不敢為亦不忍為也巳得盡釋五指山剽賊韋  
公廩聯璉劫諸洞八大寨廖法曉等剽掠道梗密  
募忠勇授以方畧元旦賊方晏賀伏起隊中外兵  
突至五指山八大寨同時破滅隸潯者州曰武靖  
議改流女官秦氏抗不承命出奇計以救之不  
一矢不費斗糧秦氏歸命納印當時謂功不在  
文成下三院以公優於兵畧而左江劇賊猖肆  
會顯左江兵備僉事既成未奏會高唐之報至乃  
止既知高唐值歲早躬詣窮鄉勸其家口而戶賑

卷之三

七

卷十三

之有募兵使者其下假擒逃兵為名劫奪高旅  
 而薨之道路以寧有良民為仇家陷者知其非  
 白之直指或以嫌疑為沮曰吾不言乃足愧不  
 而白之嫌亦何愧以病乞歸父老遠留不得  
 數百里不絕且有至家歲餘  
 高



死事

報生以死義也藉之以生則為報之  
君親莫大焉語曰食人之食者死之  
人得食以生也故開繁重大若為身  
守本邑之陞少卿不可尚矣三如  
類危不屈皆凜凜忠烈也視彼偷生  
事人皆將君親之大義不昭尚忍言  
昭勸

馬中

宋丞相宜中母弟本永嘉人娶于蘭谿揚  
因家焉自中好學善為文頃刻數千百言  
有理致咸淳戊辰登第由郢司馬擢太常寺丞  
元兵渡江而罷德祐丙子宜中奉二王南遷自中  
以大都督府行軍司馬提行拒守分水關食盡援  
絕士卒散亡元軍帥欲降之不屈朝服南面拜  
渠而死事見黃

潘著家傳

潘著家傳  
字元達自中之孫年十五徵入宿衛學書于  
達里子山杜清碧學詩于張天雨馬伯誠權司

谷系

卷

正字文學宮嘗勅充魯帖木見忤旨願太子學

得不死辭官歸來嘉從進士陳高受尚書周易

及時事報於邑流涕復召為翰林侍講不起

及溫州自他于淵軍士出之引佩刀自裁軍士

乃斷髮示無用安置濠州遇救還蘭谿病疾

不御而終蘇太史伯奇表其墓云公伯祖

以攻丁大全而編管建昌公以勅充魯帖木

見殺生與瓦會何其絕相似也及元十公分

死以殉國其臣事不盡同而心與乃祖行

馬死分水關同諒所謂世萬忠貞者哉

元章一名太初字子煥韶之弟為文思院官良

字昌之節之子建德軍準備差遣米德祐夫

王南遷元章與良嗣起義興復官撥澤州地

手三平為之助時元兵壓蘭谿元章與戰于

候之朝其將奚達魯元兵退保桐廬進兵拒

朝廷以元章為新講表元知農州良嗣

贊武翼將軍紅袍總兵部統兵馬

不縱戰不縱戰不縱戰不縱戰不縱戰不縱戰

得金牌召良嗣不能亦戰死

上有唐將軍廟存焉

唐元嘉 字德顯元章之裔陳也以進士登第歷官上

右丞各判罕節制金慶兵 敗被執不屈而死

龔全安 字希寧授工科給事中歷陞通政司左通政 正統十四年 出征陣亡贈嘉議大夫通

使政

包良佐 字克忠授吏科給事中正 統開 出征沒于兵

童存德 字居敬授廣西道監察御史 正統間 出征沒于兵

肇坤 字亦資資性穎異喜讀書弱冠補弟子員丁 卯登賢書辛未成進士其祖繼泉公聞報之

日即手書九字箴寄之京邸曰忠事居慈視民清  
律身公奉為寶訓且夕銘誦之授刑部主事佐其  
曹長以平恕嚴明為則司園清理滯獄受知于大  
司寇胡公一時曹長謂西曹有名主政奉命江南  
宮決文無害上嘉其績改授江西道御史首入言  
路即上疏請太子出閣講學下溫詔各之命遂  
從兩閩身歷寒前閱士馬一時士卒爾然振起  
再命而後召書告急所在震動或謂閩臣責在查  
林無守土責焉幸谷曰既為臣子誰人敢分官守  
耶即日介馬而馳時兵已四調出無供捍墜者公  
以忠義激勸士民成感立身中四矢而及而死時  
在暑月顏色不變如生事聞命有司歛其遺骸湯  
祭於祠矣

登為曆下  
大福發  
登為曆下  
登為曆下  
登為曆下

○止武進子授行

○山東道御史權要

○吾生平以義命自安

○不為也况亦無所為

○然視事不以稍抑為

○七款曰嚴編造定軍

○明職掌計清月糧一

○福建屯地恭議既陳

○八款又請蠲納積并

○引足國裕民商人德

○豪右久據清靈而疏

○副使當劉香殘破後

○民休息成惠並行存

○為諭禍福于危難之

○服其事豪猾屏跡海

○類兵巡胥叅政絕苞

○甲興士類除羨稅杜

○除羨稅杜奸商登革

○利弊時

可以修練儲備四者遍戒為邑未幾粵徭復難暨  
軍兩廣運奇制勝起遠蕩平因久滯陣鄉馳驅勞  
瘁又值龍南妖教煽眾不執與疾深入搗巢蒙冒  
清茅捫排嶂壁時當炎暑機務繁心難妖致說禽  
病已增劇唾血數升而逝朝  
之士民如喪考妣專祠祀之

### 志標

破天士必以志先以標植也志根而操幹也  
若志帥而操卒也夫志勳節而樹勳節矣志  
古今而通古今矣此何以稱焉粹疵  
天也修短天也亦人也雖砥立不盡同而其  
大者真無所獲罪于天要亦得傳為良士矣  
九原可作或亦兩無所憾矣乎此豈知之  
所為知有惜陰而  
忍尤非所與也

### 慈明

字伯龍紹興間第進士仕至秘書丞  
路射運使其知江州日會建康侯司元

其法○徐

母夫

於學成

于樂舞生中後以諫

西聘考試有以賂

王端毅公重焉念以王公

所愚乃條列十宜去為書上之

即給給者皆贏餘民類以長活

額賦之類遠通風聞當路以為治行第一會長洲

辭議論

南

為人

榜授

戲矣

天錫

士清

江

今缺邑大救天官選諸眾以權銓補至則禺事英  
 發權勢殊不便剛直之氣末世下僚弗宜也迺共  
 弗悅相煽以言不決歲而楚雜俸之命下矣納祿  
 嘉慶年僅四十五言者曰談洽有用之學剛立不  
 屈之氣直道忤權勢宜在擢用弗可回也既歸力  
 供子職曲友其弟以怡親心考察北園日事鉛槧  
 聚數萬卷書讀之表必標題旁必點抹欣然有得  
 得必書之不苦構思惟意之所至則伸紙迅筆然  
 務皆切于世教奉刻聽菴公所葺宗譜經理置祭  
 田建祠堂以祀始祖所謂禮從其至也者作綱目  
 探要補遺道德陰符正解禮儀纂通深衣圖說訓  
 子孫有鴻趾鸞音二錄平生所為傳文復別為集  
 若干卷曰蛙鳴志謙也猶關切世務遇良有司  
 語以民間利害病與興草之方多見舉行旅人之  
 善送人之危解人之紛不啻若己也世父與叔  
 爭財而金踞法以解邑人徐崇英為童時而  
 應時石廣而收其遺骸詔舟人一衣筒中以  
 歸付棺殮安其清三存微過指



從其傲室而館之續之此非世之所謂至也  
獨其真三品行言語多至過激以致行與時  
不易其真率阻於大醇以未畢其濟世安民  
然而寧為王缺毋屑危全忒勤鬻修四十餘年  
鴻一勿疇為屯遭若唐公文襄之志銘凌子若  
之傳贊則知天之錫厚公者信在此而不在此  
矣

姜芳

字實夫領鄉薦第六名任廬陵教諭正身帥物  
懇懇以文章節義為訓應聘闈試人有以私干  
者峻拒之居父母憂起教蕭縣九年考績以文章  
典雅德器醇粹書上考陞大理司務正德間時事  
日非不得復展平素乞休致臨終無自  
知其期具衣冠坐以待斃自為墓志

章贊

字思敬號素菴孝廉徐子袍師事之仲容凌子  
傳其要曰思敬生而穎異有英氣亟考樂靜翁  
敦厚雅直博古今教之異乎人之父伯兄贊富實  
信義左右惟所宜友之異乎人之兄若廓而大之

疎而澤之則諸父楓山諸兄樸菴也故其學馳騁  
 上下數千載而捉筆能數千言豪氣雄情高規瀾  
 步而興趣則如遊魚自得心事如青天白日視利  
 若無所有與人則非以煦煦而無不得其歡心自  
 律嚴而不免出入於小德乃其詩詞若文則如其  
 人正德時天下多事作鑄劍賦數千言春容浩  
 瀚以見所存嘉靖壬子始發解于浙下第至再居  
 樂靜翁憂既闕戒行至淮而返以勞傷為病余造  
 之尚無恙也忽明早報思敬死矣先是一月余夢  
 思敬告我以登仙其夜家未覺有夢緋衣白馬人  
 迎之升天而去嗚呼思敬其仙乎天上人乎疇時  
 與子慷慨自許建功業予無固必思敬不以為然  
 今悠悠逝矣使子終老山林似日見思敬于地下  
 安知不笑我之久于世乎是可懼也矧思敬生也  
 際太平而與彛略無虧損終四十年無失身非  
 道事一子進幼三子迨述道將靈云角思敬於是  
 或可無憾○述字景性坦且不設威奇與先  
 子死矣乎○述字景性坦且不設威奇與先

郭美 平生不啖猪肉以鄉語稱猪為芝也性喜超群  
 字子彦號越濱博學甘貧事父母能孝父名芝  
 未有意君子幸其得濟於賢父兄也  
 文藏于家其季進年近八旬而競競  
 而行之古有所謂柔毅雅行者其在斯人與有詩  
 與未嘗狎侮人天與良質慎而廓之家有善教循  
 蔬食以吟咏自怡遇勢利泊如也平生未嘗妄取  
 耳調筆縣俱未竟其施公亦飄然歸矣家居短褐  
 拜火反風輒應築圩水南流民稱便焉調知睢寧  
 民惟是寬察撫之若父兄之於子弟然遇禱雨及  
 事之 ○ 萬 卿薦授餘干知縣每以正學勸士於小  
 情書史以公直表正鄉族城市罕覩其跡  
 副使仍移永昌府同知不暮年拂衣歸  
 以當超逸遠有知不暮年拂衣歸  
 能 不 民 心

517-1-115

冠新則衣敝衣整則冠塵樂真切友或連日叠訪  
 或踈隔數月屢試居優等士類多從之遊不受貧  
 士之贊非類之交不義之財若將挽焉中年一子  
 遊津蚩世無後嫁女以屋舍易奩率至無居惟其  
 所適弗計也尤敦友誼每見由然或結之婚媾其  
 識趣則外其身而逸其心究禪旨而守儒履豪酒  
 興而蘭俗務其辨証則仲章先生過蘭開講旬日朝  
 白首靡間及姚江緒山錢先生過蘭開講旬日朝  
 夕不輟稟學焉最後亦于用檢家食間時過誨語  
 其提撕則先立志云晚以貢授臨淮邑丞廉介不  
 挫上下信之率于官噫枯泉生溢事理所希曠寂  
 致寒亦過揚沸孔子曰得見有恒者斯可矣故恒

世風維世者憶之  
 而不絕倫類亦關  
 世風維世者憶之  
 存心堅定修孝悌之實  
 班字叔明執度坦  
 但橋以為名樂日用  
 之常而能正以範物  
 家貧  
 但知有請讀既舉鄉  
 而絕不事經營跡豈  
 遠于人  
 詳識則超于物表登  
 嘉靖癸丑進士授南  
 京刑部

至無以為殯士稱惜焉

徐學賢

一段居傳曰字殷夫用檢家子神清才逸經言

不休性好佳山水結廬幽靜環坐充棟之書蟬蛻

塵埃之表所初石門山樓及鐘堂是也以嚴君直

遊幸擔簞觀省虛吳粵齊楚燕秦得友四方譚學

士以日招其胸中之奇而一本家庭之訓以體之

躬行也親孝視父母行恭謹心二弟優於已子其

取財也廉與七信每急人厄周人窮之既登鄉書

見聞益廣布袍革屨冲度風對同志間時揚擢

古今經濟偶及滅不其口隱然絕無矜伐凌厲之  
態若世所謂科名貴介公子非惟不自異人亦無  
從異之矣迨公赴任可審毋鄭宜人臥疾數載傾  
囊殫醫靈禱乞代湯藥也躬寤食俱廢以致困憊  
竟成痼疾每旦備整衣冠問寤垂絕對視含笑容  
蓋孺慕終身者也平居絕跡請謁惟朔旦令節必  
隨班祝釐太府曾公嘉其不染一塵方伯馮公款

自禁遊及各詩稿咸自超世凝神者出之故言  
有獨到理有獨深年僅三十有八邑共惜之  
士民翕請組豆有孝廉遺稿墨書振玉等集

文學

唐宋以來凡文學知名之士則傳之文藝

以文名家者亦莫不於史傳之所稱乎其  
中且有卓然節行之美而獨不能文者故特

之書

唐徐安貞

舊名楚璧字子珍善五言書應制科一歲  
三上俱及第神龍二年又第進士開元六

年以武陟尉選入殿前正七年補麗正學士累  
遷屬舍人賜名安貞又遷中書舍人內供奉二

年除檢校工部尚書亦知東臨子集  
而書○學師道

文正公

字仁壽上書  
再稱道其

或之謂曰蘇公橋又曠休飲二邑羨曠所積  
金悉以飭泮宮先建置資貧士補缺廵餘以  
塚數處淨枯骨焉分校棘闈所得皆一時名雋  
受獨清之忌調南雄去之日行李蕭然士民扳  
數百里有至蘭返者南雄而鄴豫章凡兩粵巨商  
必於庾闕推稅奸猾執法賦額屢虧公廉其弊設  
法正之不一月正賦取盈復盡革浮耗歛聲載道  
摠弱質瘠鄉不二年而享清節介行海內嘆之祀  
嶽州名宦  
本縣鄉賢

### 文學

唐宋以來凡文學知名之士則傳之文藝  
列之文苑以其文足以華國也吾邑先輩  
以文名家者亦奚媿於史傳之所稱乎而其  
中且有卓然節行之美而獨不能文者故特

之書

### 唐徐安貞

舊名楚璧字子珍善五言嘗應制科一歲  
三上俱及第神龍二年又第進士開元六

年以武陟尉選入殿判正七年補鹿正學士累遷起居舍人賜名安貞又遷中書舍人內供奉二十

年除檢校工部侍郎封東海子卒贈尚書○兵師道稱安貞在唐以文顯

宋杜汝霖

字仁翁嘗學于安定胡先生甚為李公擇所稱道其孫陵傳其家學生五子旗伯高

旗仲高旂叔高旂季高旂幼高皆博學善古文人稱為金華五高

伯高登東萊呂成公之門同時陸務觀陳君舉葉正則陳同父咸稱其文淳熙開禧間兩以制

薦所著有

橋齋集

同父書云足下與正明書足見所存遠大今之君子不能當也兩賦反覆不能去平意廣而調高為明而語兵鋪叙端雅如揚壘陸而卒歸于質重寧一變而至于禁人史記矣又云伯高之賦如奔風逸見而鳴以和鸞府仰寸節奏也聞



仲高

曾占胡清舉首吳臘陽

陳同甫

曾云惠故高文意句見所語半意半句

有恨

一晴一雨春無力令人眼動又語別

時風

度紫離鵬盡處茫茫飛急然後知夢叔原之

花人

獨立微雨燕隻飛不得長槽美矣葉破月穿

花弄

影何足以勞

慶公

之拳拳乎

叔高

嘗問道於朱子與中幼安諸人建端平

丙甫

云叔高之詩如干戈森立有吞虎食牛之氣

而在

右蕤春妍以輝映於其間又云仲高之詞

高之

詩皆入能此非獨一

同之

益蓋可謂一時之豪矣

季高

河北山有法清寺水珠詩呈季高云臺石為

假還

直先

生一天無

幼高 文與李高相上下有

正則 贈幼高詩云杜子五兄弟詞林俱上

古樂 所接侍後春秋奇崛令誰賞

日他 即

去輕 子端甫仲高之子與伯高子云為叔高子者

去錄 請官之

名 名

端 有

不墜 亦

字 畫

今

有

有

原稿不清

元學音... 卷三卷出... 其墓謂...

隸皆造于... 後逸詞翰絕人... 乾淳中著聲館閣

丘一中

字履常能文章者聲望仕至武學博士嘗添

不繼哉作自寬詩云仙都有限到林泉誰信祠官

無俸錢陶翁猶能麾客去顏饑何至乞人隣在

已是今無夢杓杞曾傳昔有仙餓死亦堪無不

無緣箇箇珥貂蟬○吳師道稱其詩清雋警拔多

愛可

于石

字介翁因所居鄉自號紫岩晚徙城中更號

從王定菴業詞賦接聞諸老緒論其學多所通

自負甚高宋改物後隱居不出一意於詩出入

家豪宕激發氣骨蒼勁望而知其為山林曠士一

時言詩者皆莫能及仁山金先生嘗為序其集云

吳沈時洪武初為翰林待制陞編修轉國子博士官

至東閣大學士其所著有應稿穀川集歲于家時

同邑趙良恭敬德童梓良仲嚴天瑞景輝徐原均

善董思曾心傳皆從遊正傳

吳先生之門以文學知名

方太古

字元素自少警敏性好吟咏其父遣從童懋

紳間居女埠溪上自號曰寒溪杜歲必遊三吳與

姑蘇楊循吉都穆文徵明結社唱和而詩益進既

又遊八閩舉人林楚一見莫逆為作錦囊七咏贈

之一時名輩如林泉山林見素皆爭相引重出關

盡探佳處九莖秣陵之勝僑居吳中久之從者雲

集晚好黃白術歸隱金華解石山中本晉徐仙

煉丹處也建柘真樓朝夕其間迹不入俗者乞

年老乃近寒溪故居藩臬郡邑吏與鄉大夫多

就其廬禮訪焉其詩頗似郊島大率感時憤

意為多著有寒溪集等書子選姪僑各長文業

曰南華有言用志不分乃凝于神言專精也元素  
十咏贈詩出最後序之者闕大司馬林公楸也序  
有曰方元素不偶塲屋乃博覽書史遊遊名山奇  
騁以豁胸襟以步驟司馬長卿趨向信斯言也古  
高世之士齊有管幼安讀書危坐一榻盡穿其辭  
齊王之爵千金之為壽裕如也司馬長卿以詞賦  
言也其言曰經緯宮商為賦之跡而包括宇宙人  
物為賦家之心何精專也彼宜翁之所鄉往也而  
翁之著作不可概見焉何哉及讀十詠詩見翁之  
自著諸篇傑然蒼筆內有曰白雲仙解以周孔班  
揚並稱而俛仰也曰一壺生傳則曰蘊王霸而熟  
睡假詞章以長為莫我誰何烈烈壽轟而公居記  
不云傷髮學也乃記中載有諸詩誠如郡志所稱  
氣格郊島也者比再論之嫡孫堯治亦云著作間  
有不多傳也豈翁之所注精以先入為主誠好吟  
咏不屑治章句於是入山誦讀評騭今古窮愁可  
甘可否必信故以慷慨增傑之氣而出之感時念  
俗之心殷殷其思爽々其章宜其間而欣慕見而

頃懷如一時名公傑士之所稱述歌詠者或夫其  
志若隱而未見見者稍徼於文詞故志列於文學  
云

陸可教字敬承自幼警敏日誦數千言九歲能屬文  
十七補郡諸生試輒冠其曹偶癸酉中省試

丁丑會試第二人  
廷試二甲第二人改庶吉士

尋擢編修移疾歸養癸未補編修充展書官復充

纂修官修大明會典丙戌與典春試未幾掌誥勅

使者饋謝相續盡峻却也尋以會典成加侍講成

子主江西試次年復與春試秋副總武試擢春坊

諭德為經筵講官掌司經局時朝廷久不御朝因

為十二頌首列聖訓傳以時事疏入感動繼

下罪已之詔秋主應天試事竣有司接故事錄全

百餘堅辭不受抵京屬西夏告警上坐園之

嘉結命部臣傳諭諸將士尋以侍讀學士

院事未幾擢南京祭酒  
則以身率士上均制

等事得旨  
轉比雍上疏請

名陞南京右宗伯復疏請告陝東父喪以在  
 疾遭延補愈復以進退維谷靜攝未幾與至  
 逸解調疾逐沈痼及革猶意氣洋洋不異平  
 坐整襟而逝時稱其曠達性孝友母太孺人嘗世  
 比貴每念之輒泣下侍封公孝養備至讓宅勿第  
 尤丞親故之阨中丞滕公素知遇及卒遺券孤每  
 馳書當道調護之東陽盧禮郎疏忤仗闕下左  
 右索館起之傷潰中其篤誼如此文學推重藝林  
 有著述若干卷抱經濟大略摩畫天下事及度其  
 人才井井如執左券使其假年必將克養遘會以  
 畢先世之遺忠其勳猶可涯 ○天啟元年賜祭葬  
 量哉此吾黨所共追惜者 贈禮部尚書廕子  
 文苑 諸名家非無學也而頽以文自見願文非  
 學曷成乎自正嘉前而言也迺較近或以獵  
 名高或以厲鋒氣不復降心虐受以要至當  
 蓋世變使然也迺其所向亦已出茅輩一頭  
 地忍寬之  
 湮沒乎

卷之二

素奎 著為房樵唱宋學士景濂為序其略曰葯房  
 樵唱者吳公文可所著之詩也公以雄逸之  
 資濟通明之識著于篇翰規倣風雅鼓動江山之  
 氣發揮造化之微味元酒於周鼎饗懸黎於梁死  
 雕龍彩鳳不足為之麗衝颺激浪不足為之豪其  
 凄婉也則孤猿夜號松露初滴其雅馴也則冠冕  
 珮玉儼趨廊廟由其才無不兼所以體無不備世  
 之讀其書者如入元圃而覽明月木難之珍如登  
 崑崙而觀天禾肉芝之貴誠可謂擅名制作之林  
 競爽藝文之場者已濂念疇昔獲陪杖履濯纓雙  
 溪之側漱齒靈源之上攀蘿蘿月以移猶俯松雲而  
 舒彌公時吞吐群機陶豁庶類珠玉隨風冰雪在  
 口人爭傳于秀句價欲等於兼金柰何稍歷星霜  
 處成今古雖漢西之室遺跡未寒而遼東之鶴一  
 去不返尚忍言哉出忍言哉公之子履與其門人  
 黃琪編輯遺稿與之文梓乃紹世契之深遠以自  
 簡為屬嗟夫玉光如氣直出人間麟角鳳皇  
 世瑞蕭功曹之新章不泯李奉常之妙什宜傳此

524-1-615



唐

錢字君錫別號藝墅文襄公族弟也遺有唐楚相集外孫陸可教為序其略曰吾發自勝國以夫

而人獨操唐言以自競於古作者自吾唐翁始語其

文雖錯出唐宋諸名家言要之雄深爾雅有西京體又所學無不窺蓋自入文地理兵占律曆詩書

靡不探虛其源委生平敦行誼傾身以徇朋友之急至其人有不可意輒瞠目相視不復與語亦以

此見忌儕輩云又厭博學士家言每臨舉輒擲筆

曰課氏桑麻誘善政聲稱籍籍二守維楊分鎮瓜步會為冠幸起鳩工庀材指畫以具城櫓冠至卒

以有備敗去所活士民無筭於法應殊擢而當事

系

三

父序集也陸子豈阿私所親者哉讀之已可概見  
願國相平生期以文自見即政績行誼庶可觀而  
非其類任所至不矜赫赫之名襲孺論之行而惟  
其立言傳世庶幾思風雲而聲金石求之古昔  
其必元結張祐之倫手而今亦罕見其儷也

附胡應麟字元瑞有志概父儔任儀制閭嘗過庭  
請質曰吾鄉范奎二賢皆布衣也何貴于

科名第十餘取各詩閱之隨作陔爾成章南歸入

序出謁名公詩作奕奕聲名轉相傳播內子發

解階赴春官益編遊東南弇州文名留世亟揚加

勉自此而思益輕捷才益溯泝後復遇新安接

席揚權未出詩藪數編擊節羨賞永嘉康裕鄉序

還越集至謂神禹開越文明唐有駱丞今有元瑞

云元瑞強記長才慧心雄志使真博通子史之全

書純經名家之髓涵酌已從人需以口至堅不

功何長不集庶以副弁州之遠期新罪之成美其

於吾發不必如駱丞之雋特或難希榮學士之宏

自成一大家言俾後之從事者津津無憾  
不亦以所撰論之先澤乎而况專揚四百  
經籍類事並傳杜律古之名家有之安在  
簡末也繼事大醇以傳不朽必臻後有作者

隱逸

易云不事王侯高其志古之君子懷  
材器不偶於時而獨潔其身不屑天下  
事也雖類乎洁矯然視夫乞墮媚宦以  
當者其清濁之相去遠矣且史家所以有  
于逸民之傳也且先輩若賢良徐公固一世  
之高士而後杜端公又皆以家世宋臣不事

異代而仇節肥德有陶潛  
之遠風故以列之隱逸焉

夫一字一義自多類歎絕倫力學好修骨  
易之德朱先生震澤其古要兼明恭然戴  
之德朱先生震澤其古要兼明恭然戴  
居宜者友處朋友鄉鄰一於善工直不阿  
有法隱居教授學者稱焉天氏乾道間

不賢良意旨鮮切務在得人有用之時應語力辭  
不託或有勸之仕者曰以經傳入之而仕是亦  
仕也其兩著書有屬屬辭集二卷其詞賦法二卷  
卷文集著于卷○素陽吳文治行世四東壑以教  
其鄉之宰者嘗聘先生為主察其子弟故事之  
先生有東壑記云其水經續略方而解力射命  
文章得殿曾筆外法○吳師道又稱其  
材兼文武然卒以不仕亦高仇之士也

徐

徐鈞字秉國別號見心東汀州使君時升之子以父

籍文章自娉與仁山先生有雅故同款致之以教  
其子且朝夕相屬明修已治人之道著史諫一千

五百三十首計台雲際子

長黃潛師為之序云

汪

汪濤字若川居之隱與我領鄉貢宋易世為

建康府人其學行雖使可會而峰僧寺以然  
其學志上

年聞道轉歷塵要使此一身如琢復如澌  
納履微嫌費跡剔未若水李地絕不見  
譽云食李弗嫌苦食梅弗嫌酸  
所安吾分因云薄吾志亦非軍諍看如山禍差之  
一念問所得甚渺渺所喪已湯湯百年修不足一  
朝客易殘雖處四壁立如享萬鍾寬靜坐明月窟  
濯足清風灘讀此二章可  
以知其志節之所存矣

金似孫

字叔肯架閣之焱之子號蘭庭其先在宋為  
富家白少雋敏強記工舉子業文科既廢遂

一用於詩清新警拔有思致善諷切人又傲俗寡  
交好使酒多與人忤既鬱不施家事益落感激悲  
資一發于賦咏吳師道稱其負才不屑於俗  
其詩觸事感時亦足以附于風人之列云

附吳孺子

字少君名說屢易大父明鄉薦父一源以  
歲貢皆有文名而不及仕家故貧父課以

墨子業而不悅也課以詩而悅尤悅杜少陵詩比  
父喪妻子連喪而無家矣乃擔簦躡蹻從人間問

饕餮而性介傲物甚耻受人炎涼間亦自悔至嗔  
 指推忍之而不可得所交遊盡王元美兄弟趙汝  
 師等名流未嘗不拔心深相善也尤好山水魯遊  
 天台雁宕月餘絕食至啖蘆菹以飽為詩任本真  
 韻短意長不稱意又善畫鷄鶩蘆藻等幽峭閒遠  
 懶甚不能數也晚而好道又好佛但浮慕而不能  
 尋入虛無真際識者病之獨與虞部章公觀少宰  
 孫以德友善而孫更嚴重之故依至二年而以疾  
 臥一故廬遊去年八十有二以族人之子為季云  
 督學使錫山鄒迪光為誌銘大略曰山人習顯而  
 好遊好遊而作物使酒而不善酒輕棄妻子而重  
 哭一破瓢即山人一身已相齟齬而欲世之不顯  
 齟我得手然而山人驚囁唾不自謂也食息人  
 間世而去人間世遠矣○徐用檢訪吳少君不遇  
 遼少君見訪雷詩用韻答曰高齋掩室莫一鷓鴣  
 春秋不住遊踪遠歸來臥榻留梅花迷徑路寒信  
 洗茶既我亦相遲久開樽定解憂○方堯治  
 獨子就孤癖無衣重可嗟故待偏刺任吳地半

家年苦節孤杖清談品泉茶

總論曰君子之行不同也不備錄則或遺公德

則注強故類列之後不無續錄焉有也

震順者諸葛寶執父欲殺寶抱父而手格曰

寶而得免其父金洙哭廬父墓幼子律以火瘡

壁上有雷題焉金洙母而不及救兒母患火瘡

朝夕口吮沫之勤學有微也。徐瑗程戾傳曰字

有純德而隱于市鄉者二人。徐瑗文取傳有允

盜為良事見遺事鄭比園公傳曰翁生長市廛

龐僕謹厚言質度端儼然山林隱士又油油然不

見形跡家庭必整衣冠長幼無喧詬聲暇喜讀書

事謂諸子曰吾生平無足稱惟方寸中無害人之

念汝輩知之逆聽菴鄭公贊公像曰良金美玉陳

之德行五湖四海之胸襟宣成之間寓君平之意

璞親嘗得危疾諸治不効吮而通之旋獲愈婦不

得於母即遣歸季弟其夫婦相繼歿撫其遺孤如  
己子與弟球同心行善興祖祠肅家政鄉族字之  
縣擇為鄉約正遠有樞要經邑郵令曰何以為禮  
對曰厚不能薄非敬惟安常為遠耳其後樞要  
選材記向有未具儀者獨蘭章術字道傳秉性孝  
邑令也因得上選時推重焉章術友事父母生承  
其歡歿惟其哀勉遵古禮不作佛事雖遠祖諱曰  
必齋從父有貧不能葬者葬之從子之容鬼子孤  
者誨育之如己子歲稔力本不能濟而倡義協濟  
業醫而每治人疾不責厚報此其大略也乃若四  
明內閣沈公之傳載

藝文者蓋詳言之矣

附論曰孝道難言吳鑑雙揚廣人分釐宿官養老  
也存以知孝稱者吳鑑父對客歡飲邑賜粟帛復

以奉父孝豈祝朝飽舍售債母樞橫寄黃法興洪  
以厚薄乎祝朝飽舍售債母樞橫寄黃法興洪

水落雁存孝王鳴鴻弟借去鳴鳴百金謹友  
不局心也



計必死還其契書是趙漢喪母事父畱心孝養

非孝心之推廣乎趙漢暗以錢授父友而

盡歡盛夏父病思辦顯拜激灘蟬浮陽溪持歸

奉父父心得寬疾因以愈焉士人贈詩有雙蟬

逢六月邵統分餘送父隨便辦食飲先意承志父

大之句邵統分餘送父隨便辦食飲先意承志父

心慰悅地方以孝行與趙漢同李文偁母孝為人

呈本邑聞之道府錫旌獎焉

備代徃彼每于百里外負米歸養母病多方求藥

以愈客於海寧積漸饒急窮邨困後創于寇厄僨

悉焚其券人義之邑陸瑞家字信卿始遊邑庠已

侯旌曰孝義又附曰陸瑞家而告退讀書希慕古

指飛書萬卷于檮名萬書樓先忠死諫草疏事不

必疑而作定論亦自其孝思但瑞家之於學易視

之人故不能仰思其不合卑視世俗故不知責已

之好高若其繼絕周貧器器反正雖鄉俗之知者

其集概見之矣梓有學契誦稿等書唐汝用字時

谷系云

卷四

三七

庠生納胃監事講學而就立言侂作侂刻歲久積  
 有十餘表即勦集見理未深而矜高不論汚辱費  
 產食貧守拙不出蓋任胡授慕陳太丘遺風而矯  
 有餘而力不足者矣俗行鄉約出繼貧叔  
 之嗣力讓本支之田雖高明者或求全其辜累而  
 解紛息競靡有衷數也抑亦微義方之教云長  
 曰欽周業入庠序父每詰其惰業欽周報皇  
 跪于榻前不命之起不敢起也欽周表  
 交多賢士赴人之急軫人之憂不阿  
 受之應贈者  
 失多矣  
 不其  
 但  
 反  
 必  
 又

517-1-454

汝河得齊邵公賜 吳詠 字審言 禮部六世孫 學遷居于中徐山讀

詞山樵耕食有樸宜之風年九十三而終 趙祖陶 邑

先主贈吳翁詩序曰唐思敬輩請讀故為詩曰七 橋夜月歌聲度 笑倩兒孫勸酒籌 趙祖陶 邑

和崇義母弟祖益蚤卒遺婦童氏年二十四 祖陶多方撫卹及分產讓其膏腹者以與童氏 得以免完蕭畢志壽至八十二 童治 虎而冒死不

而終鄉人而嘉其義節 人駭而憐其孝心後捐已田救故人龔霜 獄得始多人治素浮游而此則不可強

宜 觀且謬謂父病附客歸舟眠食博延多 父聾傾資入監宜隨赴都父歿于途 殯葬哀絕母唐氏臥病十五年同事

怨飢護養不分寒暑垢穢道府各旌其德 附論曰 孝義易言乎哉誌載孝義而無

附論曰 列之當之者無愧珥筆者亦無

公

則節取而附列之亦與人為善之意乎  
其稱已經呈報而縣府道院嘉獎者而列

朱伊臣

縣右人天性至孝兩院章璦度明孝兵

忽掠有成為兵榜掠投井度奮身入井也父呼  
救鄰人擲繩度繫父出及至度出歸氣垂絕矣

朝京

父病莫香割股願以身代父  
沒盧墓墓右無竹忽而生笋後思廟兵

其父窟延頸願代賊義而釋之  
負父匿蘭陰山隈賊搜得而歎乃徐大吏

奉養割趙以岳  
肢回生祖墓脩族譜合五服之崇

共同為外祖置田供祭為母舅  
續娶生子皆不匱之思者也郭元麟

體心以恤兄弟  
病于載衣  
屢病隨痊及歿

病于載衣  
屢病隨痊及歿  
江文昭

老而為篤 醫藥誠謹 更能出 年十

希祖 家貧竭力以養親 凡有招其父歛者 必

率以為常 遇父母有疾 衣必不鮮 常從其父

何其叔傷曰 吾父殆死矣 柩何叔問其父曰

葬每不相與 今吾父之病 冀應苦而鮮不能

越三日而父果卒 宗黨稱孝人無間言 曾經

旌章禮 員父母繼病 虔誠泣禱 願以身少

食問寢不暈不 童秉慧 生員以父生員好

酒者終其喪 充營伍 尋入獄中 負其父而

產馳救 復奄一息 不踰時而卒 得以正寢焉 方德

自幼篤孝 九歲割股 徐介廉 生員親及廣墓卜葬

兼有者望

郭滋 子視亦

陸近仁

唐觀

行

三十九

徐贈 趙雲鳳 趙大勤 柳瑄 祝虎

泰 徐慈 續誌 吳桂 嚴子齋 趙懷印 而士 郭望林

時芳九世 孫以醫名 趙廷升 吳汝洋 滕蛟 幸生鄉於大...

徐賡 太學 唐九宗 鄭希蒙 畢伯龍 徐光明 陳學禮 趙守貴

唐七雅 生員 巡按王以 馮林白眉 范德建 林濟 因賑貧鄉里德之

又有年登耄耋未奉 詔賜爵者 虞序有卷

朱大澤 五歲 郭紫融 四歲 唐思淑 九十二歲 汝承之子 鄭味

杰 九十 鄭時循 九十 何汝臯 九十 郭學聖 督建...

皇清康熙十一年邑侯劉奉

詔肅行鄉約據各鄉呈報善人 惠明烈生員趙公

嚴國臣 湯文楫 唐明徵 徐思廬 余思

吳會先生員方觀日生員太平鄉 諸葛伯尹生員陳偉

忠 王之賢 童問名生員徐懋勳 章瑞亨生員

鄉飲 章禮生員朱紱生員魯舉 吳如龍生員俞芳桂

易世 俱甘 崇 鄉人





賢良徵辟

徐原

字均善，號南州學士。徐孝曾孫也。少穎異，遊吳

不研究元末，不仕。構室岩山，與宋濂、吳沉輩講學。

其中見吳東閣書院記。明洪武下婺州，命原與沉

同為府庫訓導。詳故明政要，并元綱目云：即位後

復以賢良方正徵為翰林待詔，以養其親。尋命總裁

其孝改本庫司訓，俾得徵祿以養。其親尋命總裁

福建江西鄉試事。吳狀元伯宗其所得士也。部志

稱其道德文章與應鏞、邵困、齊名而一統志亦與

吳沉同載焉。卒祀本縣名宦祠。邵公祀章公懋，各

有傳。贊云：所著有五經講義、岩峯集、強學齋文集。

若于卷藏于家。

金應晉

字用昭，邑庠廩生。才長學富，行誼端方。明崇

禎八年詔賢良方正御史王肇坤薦舉，特用。

歷任廣西武宣知縣，卒以節著。

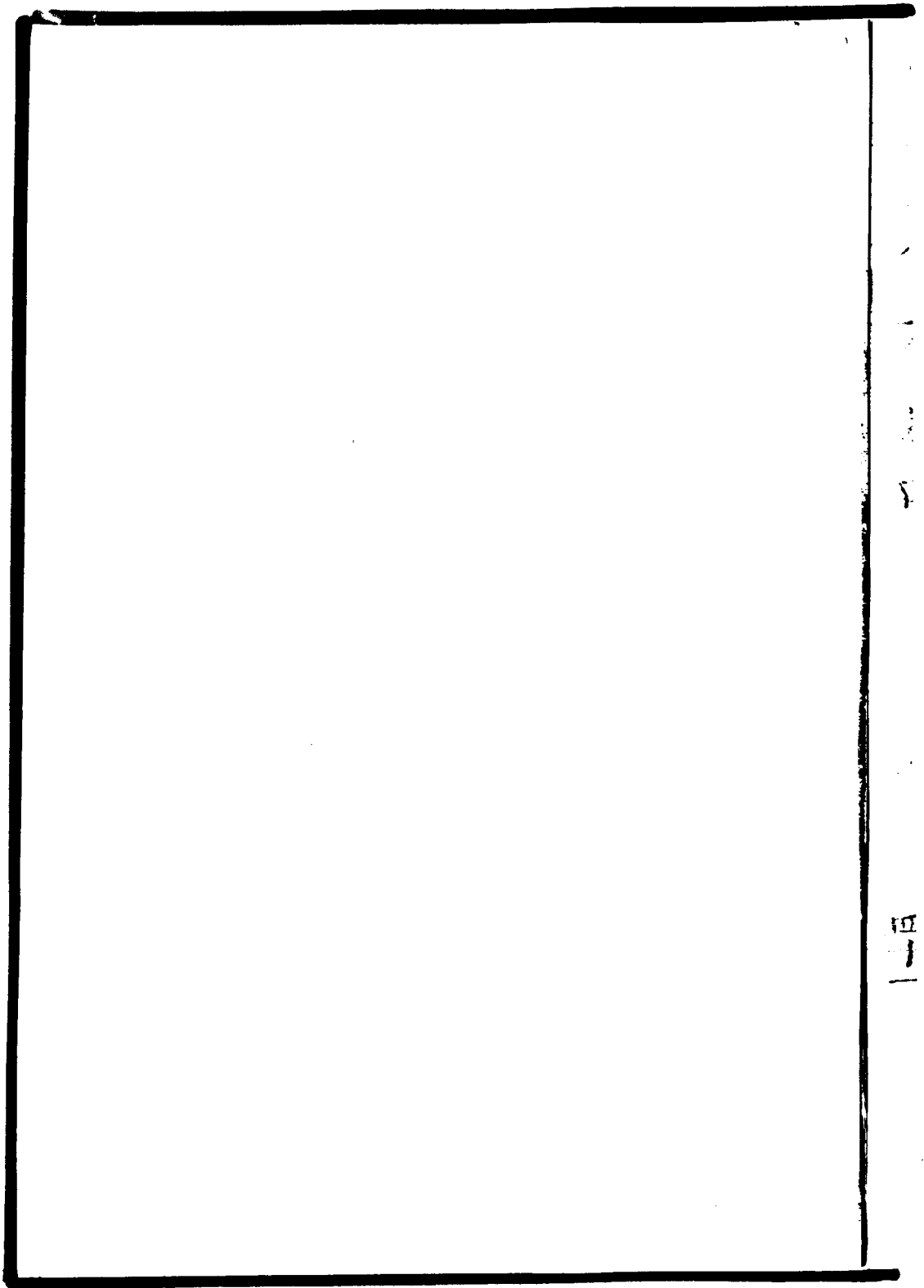

111  
—

谿縣志卷之五

人物類下

進士

歷代重進士之科以其得人獨盛也吳禮

碑名公鉅卿彬彬其成則先輩之登第者

矣而碑石不存洪遵修郡志且並未登載焉

何哉將世之遠者類多湮沒安得不略今之

知錄則據近所傳述得從其詳爾孔子曰文

年分無考胡珪

唐神龍二年徐安貞

學見文

寶曆胡德璋

按唐設科取士三百年而見于東陽志

可考見者唯安貞一人其間豈無遺逸

者手兜率寺碑稱晉胡太傅裔德璋五經上第  
仲武與其子珏皆明經進士並高第則其不幸  
而無聞者衆矣姑附  
于此以俟繼攷焉

宋淳化辛卯

孫何 郭麟 任殿中

皇祐五年

鄭 榜

范鏐 字隱之由無為軍通判歷七州

祿大夫封

東西

遷

豐

江

街

天

聖

德

廟

字 淮 南

元祐三年

寧榜 范

安禮之子 提舉宗正寺

長子 郭公

元祐三年

徐

太常禮儀院

以初巨 繼南渡 終其官 賜諡

大觀三年

賈安 潘果

字維周 累官至朝議大夫 光祿

合于時 而安靜 于退率 困窳

江惇 提 字安中 衍之

州司法 歙州 戶曹 鄆州 授通判 宣州 知虔州 以終

政和五年

何 巢 江惇 抑

字元振 衍之子 調齊州 長

政和八年

王 昂 范浩

字茂直 錫之子 壺官 至朝議 郎

谷 蘇 志

卷 五

南渡没于亂軍 浩于北山 鄭范洵 字茂仁 浩之弟 累官大理

剛中友善 剛中有詩云 詔治岳飛 激寺正紹興間 有詔治岳飛 激洵力辨其冤 忤旨棄官而歸 倪鐘

建炎二年 李易 范渭 籍之子 字茂載 秀州通判 文獻錄稱其决微 明允 民無冤滯

紹興乙卯 汪應 徐良能 見政事 辰榜 徐存 字去非

紹興十八年 王佐 徐存 字去非 榜

紹興辛未 趙達 潘慈明 見志 范嗣 字益中 第二甲 一名廷對 優長

持入甲科 歷明州司戶 常州教授 掌會稽 知高郵 入為屯田郎中 樞密院檢詳 諸房文字 朝議大夫

以

紹興二十四年 張孝 范慶 字由中 明 嘉 第 五 年

御知建寧府終右文殿修撰中奉

范端臣

乾道五年

鄭僑

葉詭

字必太歷請江簿太平尉官  
丞終承議郎知吳縣事

乾道壬辰

王定

嚴福

授迪  
功郎

淳熙二年

詹駸

包克

字子復興  
化縣主簿

包安

字子仁志  
州教授

淳熙五年

姚穎

包敏

字子功遂安令有惠  
政民為立生祠

淳熙八年

黃田

邵困

見儒  
林

淳熙十四年

王容

徐孝

字存蘊先世汴梁人  
敏公處仁五世孫也祖

臨安府遂家于蘭歷官  
中奉大夫翰林院學士

紹熙癸丑

陳亮

王世冬

授迪  
功郎

慶元二年 鄒應潘 泉之從孫 石泉教授

慶元五年 龍榜應鏞 見儒

開禧乙丑 毛自邵伯 字希穆 困之子 通 奉大夫 吉安知府

嘉定元年 鄭自范 鍾 見鴻 范 鎔 字仲治 鍾之兄 縣倅 廣德隆興

化理州 直龍閣 以集英殿修撰 朝奉大夫 大理卿

嘉定四年 趙建徐介 字子石 太平州通判

嘉定七年 素甫潘頤 泉之孫 監行 徐興邦 明之

嘉定丁丑 吳潛董 又禮切 知州 德訓 全

封東 蘇伯



嘉定十三年 劉渭 徐夢發 字應祥 監左藏庫

紹定二年 黃朴 徐時升 字志行 介之子 知汀州

瑞平乙未 吳叔 邵吉甫 任南京國子助教

淳祐四年 曹夢 盧斐之 禮部員外郎

淳祐七年 張淵 金之焱 字仲華 由太學舍選仕 至二部架閣嘗考試吉州文

天祥實出其選後文山統兵過蘭第徐祐興邦子國谿戎兵士無得登岸犯先生里第徐祐子學正

淳祐十年 方逢 徐繩祖 字崇功 司戶參軍

寶祐四年 文天 方永仁 趙孟瀾 字觀父 宋宗室 寓居蘭谿 朱天

與 字錫南 歷官 徐縵 字公 方安國 方安邦 三 俱見

蘭谿縣志 卷五

郡志

景定壬戌

方山榜

徐昂獻

字景星

咸淳元年

阮登榜

盧栗之

壽昌主簿

咸淳辛未

張鎮榜

徐鑑

字公式仕為樞密院某官

科分無攷

童澄

字國賓其先南昌人興國中登第歷官至殿

中侍御史以奏對忤旨謫吳江今因家蘭然

之淑而其子新亦登進

溫鐘字受之其先汴梁新

二僉判官事

簿州教

應浩賜

皇朝王代  
生金一  
二莊  
愈文

元選亦  
皇去二年  
制進  
科其制分左古  
榜三據第漢人為

三筆一舉  
不及百人  
數

至治元年  
本  
吳師道  
見儒  
徐一清  
字永之江浙  
學副提舉運太

中  
省郎

至正十四年  
牛繼  
志榜  
唐元嘉  
見死

至正二十年  
魏元  
禮榜  
童梓  
字良仲善古文詩詞工書  
禮官通州同知河間治中元

亡以毋老  
乞歸終養

永樂丙戌  
林環  
邵玘  
見治

永樂己丑

蕭時

葉宗文

名奎兩淮鹽運使同知

永樂壬辰

馬鐸

謝忱

江西道監察御史名時高第坊列名

永樂戊戌

李麟

胡文善

選翰林庶吉士授刑部主事終吏部驗封司郎中

永樂甲辰

邢寬

龔全安

見死

正統己未

施樂

郭仲南

初名冕以字行授行人陞南京刑部員外郎卒于官

正統壬戌

劉儼

包良佐

見死

正統己丑

高輅

童存德

見死

天順庚辰

王一夔

姜璉

字廷器授知寧海州陞贛州府改永平卒官通敏有治績

書大書治官事如家事以民心為心於堂所著有凝香稿咏史詩

成化丙戌

羅倫

章懋

見道學

成化乙未

謝遷

葉盛

字昌伯 莒州知州

童祝

字勉 和慶 工部 二科 給事中

平陽府同知 陞 青表 二州知府

鄭錡

趙年 俱見 政事

成化辛丑

王華

余絢

字公素 授南京刑部主事 歷員外郎 中陞 姚安知府

成化甲辰

李旻

祝獻

字廷慶 歷常 福山 知縣 陞 太僕寺丞

成化丁未

費宏

姜麟

字仁夫 連之子 授刑部主事 員外郎 陞 四川按察司 僉事 手

馬湖之亂 不以兵戈 人服其才 但以氣高 招誘 愛 勅而歸 山居宏濶 不改 議論高明 以學問 文章名

于一

錢福

童琥

字廷瑞 授刑部主事 轉員外郎 會申王就國于叙州 遣官建府

薦改工部郎中奉命趨事同事中貴人先期

張大其事叙人病之琥聞於朝浮議遂定奏績  
刑部加江西副使致仕所著有梅花集  
句百詠梅花詩寓懷集釣臺拾遺等集 黃傳見

事 鄭瑾 見志 翁文魁 字希曾 淳梁知縣 歷 鄒二

治丙辰 朱希 何俊 字邦彥 由順天鄉薦 登第 歷 刑

餘事山西市 章品 見儒

治己未 倫文 吳禧 字佑卿 新泰知縣 歷 童田 字

夫歷臨淮定遠 二縣知縣致仕

治壬戌 康海 章拯 見鴻

德辰 呂楠 唐龍 見鴻 音王 寬 察御 平

陸震 見政事

正德丁丑

奇芬

姜綱

見政事

章儵

字慶仁 初授行人 禮科給事中 疏劾

侍蕭敬萬景賢等乞斥去為弭災首務屢上奏  
皆諸大體條議詳明遷衡州知府歷廣西河  
察司副使改督學山西尋復進為右布政使  
建左布政使夙夜勤瘁不避炎瘴以疾卒于官

嘉靖丙戌

龔用

唐仁

字行之 博通經史尤邃于易 任金谿知縣有能聲歷陞工部

員外 程綬

字朝章 歷官 按察司副使

嘉靖戊戌

茅璜

諸葛峴

字靜之 會試第六名 鳳陽府 推官 歷刑科 給事中 居官

慎老成 不好名 而為 新不約 利以苟容

嘉靖辛丑

沈坤

陸鑑

字子明 南陵知 縣 改宣城 歸

嘉靖

陸鑑

三

嘉靖甲辰

秦鳴雷

金榜

字文興，授行人，擢南京監察御史，器度才譎，老成厚于友誼。

常州府知府江西按察司副使致仕

嘉靖丁未

李春芳

鄭本立

字克道，受業于岩亭，陵子沈潛簡默，不妄交，與司理蘇鄂

有廉明聲，擢御史，按陝西，江右以表揚風教為先。

與良禱墨，慙慙節愛，綏輯士民，懷仰隍南，通魯

同寺少卿，勅逸老堂以貽後範，耳結社遊樂，暇則

吟讀，抽灑其間，有有斐堂集，刻行人尚其晚節云。

郭鎗

字啓中，授行人，擢刑科給事中，轉鎮江府知府，

民情隱苦，人所不肯言者，每為轉白之，有司鄉人德之。章造見儒

嘉靖庚戌

唐汝楫

唐汝楫

字思濟，文襄公龍之子，策問

第一名，授翰林院修撰，右春坊左諭德，徐應事

以東宮講官加太常寺少卿致仕



鄭國字汝嘉嘉寧後源條章明信遇事乃詳

嘉寧習為之一新繼給鍊尋韓

嘉寧戊午有重臣視師江上者懼照乞歸

督工中極不在直士論惜之

嘉靖癸丑陳謹徐珌見志徐用光見政

嘉靖丙辰諸大陸胤儀趙時齊擢南京監察御

史降推官同知福建事趙時齊擢南京監察御

任適分宜當國有為先容者正古謝之任顏值兵

友愛無間暇則讀史書時赴宗黨宴會怡然忘形

不見人過族初大宗祠捐數百金為助古稱大事

不糊塗者庶幾其人矣有綱鑑統宗白數卷存于

嘉靖 卷五

嘉靖己未 丁仕 胡僖 字伯安 以二甲任禮部主事 歷

按察司僉事 陞副使 為人謙抑 詳密每事審問 事

親孝 色養承事 惟謹 庶官居鄉 皆接人以和 心尤

慈恤 即蠲動徵 物無敢傷者 家居十餘載 遇宗濬

貧乏 時給未萊 周之人稱忠厚 長者所著有詩文

集書院志

若千卷

嘉靖壬戌 申時 徐用檢 袍從子 字克賢 以二甲授刑

山東副使 以執法論降 江西參議 陞江西副使 改

陝西提學 副使 陞蘇松督糧 參政 大計 併失 因一

名聽 隆調及居憂 在籍 五年 起補 福建副使 陞江

西參政 改漕儲 陞廣東按察使 四川河南左右布

政使 陞南京太僕

寺卿 太常寺卿

唐邦佐 字惟良 性明敏 開

慶戊辰 羅 勳 志 見 唐邦佐 字惟良 性明敏 開

德得如阜縣令始至為制政  
途遙若育婦執詞意者不  
其水見潤庭死婦細鞠之  
服送入觀制重書君謂州  
忌調外任陞光州知州真  
馬抱才見布士論惜之其  
善書

萬厯丁丑 沈懋 陸司教 學 趙崇善 見政

萬厯庚辰 張懋 祝大舟 寧濟之後中書舍人 擢 監 察

歸公論 柳希點 字汝志 授 贛州府推官 遷工部主  
借之 事 歷 員外郎 中 陞 松江知府 制 歸

補南雄陞徽寧兵巡副使 贛州府誌載其明允  
松江府志載簡易經撫取得民和士民思之

萬厯癸未 朱國 趙學仕 改 蘇州學授 陞 南國子博士

工部 周天 字曰明 授 章尚學 字宗理 授 中書舍人  
工部 周天 字曰明 授 章尚學 字宗理 授 中書舍人  
工部 周天 字曰明 授 章尚學 字宗理 授 中書舍人

系

中陞通議 徐學聚 用光之子字敬輿授浮屠知

湖廣按察司僉事 歷江西布政司參議 山東提  
學副使本省參政 河南山東按察司陞福建左布

政使司以勅寇功簡擢福建巡撫右  
僉都御史天啓四年 諭祭墓

麻甲辰 楊守鄭弘道 字克脩初授徽州府推官

天啓乙丑 余煌 章自炳 字岵物初授行人樓山東道御

議轉本省副使制歸補南贛兵巡道陞  
江西布政使司右參政崇祀江西名宦

天啓戊辰 劉若 姜應甲 字端公任州縣事

辛未 陳十 王肇坤 字耕元初授

及復命 命 擢 江 西 通 御 史 崇 祀 西 贛 地 方 官  
月 昌 平 百 警 風 俗 赴 防 身 中 四 天 兩 外 身 康 成

後委官不見驗酷暑顏色如塗結  
怒賜祭一壇造坎與壘磨一子  
...

皇清順治己丑劉子葉鍾芝  
字幹九  
安仁縣知縣

字一之  
後江西  
建昌縣知縣

順治乙未成榜  
甯國珍  
字席之  
授山京費縣知縣

巡益長  
張翰揚  
字常樂  
令開之子  
湖廣籍  
蕭縣人

順治戊戌  
孫承朱射斗  
字穎濱  
授內院中書  
湖州籍  
蕭縣人



鄉貢

比歷

以科月取士為官人正途故三年

明則

於各布政司至本朝悉照明式

選者

之鄉貢然後進於春官而會試焉或

奉大

或授教職或作養於監胄惟所用之

赤古

鄉大夫實與賢能之意乎蘭谿先輩

之真於鄉者最多惜其遠而不可  
詳也姑取其近以志可知者爾

宋淳熙甲午科江伯玉

字子辰待

江中玉

字子中伯

慶元乙卯科江如玉

字子溢伯玉弟待補書魁。按

元至正甲午科董思曾

字心傳本州學嚴天祥字景

科分無攷者多名

前志載世祿傳頗涉分別且參差也

同乎故據以類載而其

張世安

周顯

徐淵

字仲深

亦列仕宦補遺焉

卷之

一

學宏詞科徐疇乾道中徐行成禮記頌徐仁

壽由監舉管禮兵趙崇晉宋宗室以春秋薦陳敦

壽以易中合選陳大奘以甲科授陳大中以書赴

元陳大光以詩賦中嚴陳筌以書中選陳桂高

一名季權字子輿以禮記領鄉范注與鄉貢子三范

漁請監舉范夢請鄉舉范象請鄉舉董提舉

明永樂乙酉科邵見鴻柴道淵字德開任陳孟賢

永樂戊子科鄭迪字宗吉嘉定郭葉宗文見進

永樂辛卯科見

永樂辛卯科見



永樂丁酉科胡文善

第一名見進士

包德懷

名珍授監察

使終刑部右侍郎

○郎志云包亞卿晚以

巨富而子孫驕奢蕩廢鄉論不甚盛也

女一事為可傳德懷與同年部郎胡文善同

鄰文善病篤與德懷訣曰吾無子止一女見託

為我始終乎德懷諾之後文善與妻相繼歿德

抱歸其女囑妻育之勝於已女比歸擇婿祝姓者

許之包居與胡遺居隔二十餘里將字同妻携其

女往胡居分隔其廳事左間已居之右間妻與女

居之中間設胡君夫婦神位至期設祭為文告以

聘嫁事命女辭拜包亦號慟隨遣嫁奩具皆備噫

友誼篤厚一至于此後之讀斯者

其亦知所醒發乎見鄭北園蛙鳴集

永樂庚子科徐永潛

字有源會試未第卒業太學洪

行優長者六十人引赴對大廷親賜策問拔其尤

得二十人永潛唱名居首即授吏科給事中復賜

勅以嘉後為常道所忌出判六安州以治行轉光祿寺署丞又遷福安知縣薦陞福建按察僉事命下而卒六安志疑永潘張淵字克深授南京東城公恕有守士民歸心

童勉字光禮授徐都察御史歷南昌青州知府

永樂癸卯科龔全安見進葉正廣州教授陞遼府長

史致仕

宣德壬子科童存正字居正授蒙陰訓導陞藩府教

鄭肅字應時本侯官人以父任永康教諭因家于蘭授頭城教諭

正統戊午科郭仲南見進士

正統辛酉科包良佐第二童存德

正統甲子科王以彰名臣任肇慶府推官

景泰庚午科郭仲初名冕仲南從第天順辛巳因

監察御史後郭時頤仲初兄子中書黃珪字廷進

果才節稱職郭時頤舍人直文淵閣

景泰癸酉科黃揚字耕揚長姜璉見進

天順己卯科童俊字邦英知嘉陸瑾字潤夫廬桂林

天順壬午科章懋第三名葉盛見進包字

子生登順天

乙酉科于社字仕福授江西龍泉縣教

子科鄭錡第九名童祝存正子俱見進士

成化甲午科趙年余紉俱見進士

成化丁酉科吳明字晦鄭瑾見進士

成化庚子科祝獻見進士龔琦字廷重全安從子

成化癸卯科翁文魁童琥俱見進士

成化丙午科姜麟吳禧俱見進士翁文茂字希元文程從弟龍岩知

縣黃溥字弘夫理之子福州府通判何俊見進士童品貢入胃監見進士

治己酉科黃傳陸震俱見進士范永昌中丙午鄉舉

治壬子科陸燾字温大瑾之從弟授萬載知縣

雖局于不見跡而必見跡以動未嘗起一  
發一小訥以鈎奇鼓譽為也負山居者每  
疆而易緣氣而訟矣聰之未嘗厭瑣瑣平心  
務得淨沈輕重各協清法即紛沓斐然不  
一視能畏控者縱之輕者量決罰之其視  
出入若臨汚穢然雖僥以克辨額妖媚也  
民命大盜之重沈忍慎按即反覆宵在奚  
而因泥公而不迫歟所得情豈稍以銛箭  
行折揚怪拳之苦耶鄉民支山澤而居憚  
無錫輸納必按居亭主矣悉焚其奸而居  
亭主畏  
端約遇上官可  
否一自孚忱出之而渾然民  
圭角矣蒞治連  
菴間不佞夙仰  
其罷猶宛然請  
侯違何道而至  
是也侯謙恭未  
違概荅以太翁  
講  
于身心之學而  
得之心泉憲使  
族先輩觀摩也  
今  
冬仲太翁來蘭  
就迎養居亡何  
聞之佐貳君稱  
太  
翁庭訓肅也晚  
輩豈惟謁之無  
門而樽酒盤食  
亦  
且堅却因陳侯  
之傳翁之訓曰  
始吾之視爾如  
斯

以今之于民如毛在躬板之痛無不省惟士均子  
 弟育之開翼之務俾濟齊登晉顯庸斯稱師帥胥  
 後相隸惟是百姓兆民為是急而為之令以徵斷  
 其間害去利生將百姓兆民欲為而諸上官疇不  
 致也今吾之視爾于斯必撫字殷勞征科調適竟  
 爾爾之勞施不則其如父老何何令之與有不肖  
 賢亦而憐焉不佞輩間之益愉快增羨幸矣于是  
 七翁出而明言歸矣惟彥戀戀于承歡翁亦深辟以  
 愛安見公泉胡子輩相與論不佞曰太翁真古則  
 也自本窮源食黍知稼寸忱可無宣耶頭催黃字  
 雖操若以為藜而丈以足老九我同袍依衣邇今  
 其其六十一以代壽乎予是不佞不辭而矜心也翁  
 歡奏記其升

字烈字美... 年任... 性... 精于吏治... 刺繁... 刺... 值...

年任... 性... 精于吏治... 刺繁... 刺... 值...

即自械繫以應嚴檄與學惟孫以實遺訪謝  
庚簡靜堅定有古風陞漳州府通判民感思之

治乙卯科姜芳第六名字實夫麟從弟見志操吳存德字復州府

童田貢入胄監登應天鄉薦見進士

治辛酉科唐龍章拯誤見

治甲子科童瑜字純夫山東濱州知州

正德丁卯科章愷字景陽朱時通字誠之福州府通判童寬陝西中式

見進士

正德庚午科唐仁見進士

正德丙子科章儒 姜綱俱見進士

嘉靖壬午科章贄

見志

唐汝承

字仲寵應天順天通判陞常州府同知

怡雅饒為政尚大體有循良風

祝珩

字珍卿廬州部員外郎

王珊

扶風知縣

嘉靖乙酉科凌瀚

見儒

胡擇

見政

程縉

見進

嘉靖辛卯科趙元亨

象州知州 唐敏

見文苑

嘉靖甲午科徐袍

見儒

趙時

諸葛

諸葛

諸葛

進

嘉靖丁酉 章

嘉靖庚

看

暗癸卯

下

人



嘉靖丙午科翁棟 徐守素 字克采 鉛山知縣 趙信

介自信樂善交名士不與俗浮沈初任高安

魏扶人才廔建平保康尤溪縣令皆郵民勤政

平以馬政論調廔任雷州府同知致仕歸盤桓

水間初碧岩宮自怡間結方外士賦詩終老云

章述 見志 鄭如瑛 字宗器 徐玘 鄭國賓 俱見 吳邦

寧 字靜之先知夔陵州發廩拯饑加意學校

內良善割俸百餘金分給以示旌勸去之日國

書幾篋而已陞漳州府同知經略禦寇以疾致仕

餘俸散與周親宗族尚書夔陵劉一縑撰墓志

嘉靖己酉科徐用光 袍之子 胡僖 趙志鼻 年之曾孫 陸鳳

儀 唐汝楫 龍之子俱進士 章邁 見志

嘉靖壬子科吳子理 字伯修松陽知縣 方一龍 字時

調監運司知事

化

嘉靖 卷三

趙時彦 字子俊 時齊弟

嘉靖乙卯科徐用檢

趙學仕 俱見

唐舜欽 字時亮 臨江

官陞池州知州

嘉靖辛酉科蔣洽 任洛州府同知 陞兩淮運同

嘉靖甲子 唐汝禮 字大嘉 個儻有才不拘 小嘉

四知州 與國連累 瑞人負 陸

嘉靖 丁科

嘉靖 科

二

陸可敬 曾孫之 說大舟

趙崇善 柳希賢

趙子元 字大

同知 潮州 州知州

郭堯漁 字清甫 署無

刑部主事

柳時芳

章廷堅 字汝徵 署崑山

廣西平樂府推官

萬厓 戊子科 鄭弘道 見進士

萬厓 丁酉科 趙邦奇 字汝英 時齊從子

萬厓 庚子科 徐日新 字銘

萬厓 丙午科 戴仲南 字純甫 署定海教諭

萬厓 己酉科 郭若維 字無虞 時斗長子 署孝豐教諭 州以勤瘁卒於官

章煥然 字位 杏 如鴻 中式同舉 天

萬厓 戊午科 廖邦勳 字元卿 中武 壽昌縣見賢良 姜應甲

縣志

萬厓 壬子科 郭煥明 字伯揚 授 廣文 縣 成復 出 官 授 縣 令

召... 於官

善麻... 卯... 子... 自... 姓

見進士 徐應亨 字伯陽 陽州知州

觀... 龍門知縣

天啓甲子科徐廷璧 字

趙舜舉 字元樞 學仕之子 歷任工部郎中

袁藩府第遇流 寇歿於王事

天啓丁卯科王肇坤 見進士

崇禎庚午科祝佳基 見進士 徐時鼎 字和叔 中順天鄉

姜... 通... 字... 穎山

崇禎 丙子科張令聞 字... 興國籍 蘭谿縣人 授... 縣知縣

...

皇清順治丙戌科葉鍾芝見進士

順治戊子科章天生字方平煥然之子中式金華縣李元震字肯章如鴻之

源中式巖州建德縣

順治辛卯科何翹羽江南中式

順治甲午科甯國珍見進士

順治丁酉科祝一鵬字騰郭字幼子時李

字類漢湖州

字類漢湖州

歲貢

皆之往制士皆養之學校試其優者而

部作養於太學而後用之亦諸侯歲貢士  
天子之意也蘭谿由共武以來或一歲而一  
貢或明歲三歲而一貢舊制定為間歲之貢  
又有特遇舉恩而貢者有軍前報効而貢者  
皇清仍之至康熙三年停止於康熙  
八年復貢每三年一貢焉

明洪武年包達

字宗達歷官范凝南安陳孟常  
州部員外部郎經歷推官

吳寶

陳玘

常舉

張觀

華亭

方善

繼

監察御史

王舍

高貴

龔淳

將樂

徐進

寶應

徐申

陝西

祝戒

子

歷官福

王孝

徐濂

字希濂南

邵旦

趙生

未年吳道敬

謝忱

見進

潘禮

交趾

鄭童

張福

童坤恩州推官游善繼崇城知縣章助鳳陽經歷承樂開

陳印福寧衛經歷梅榮方道護方文美荆州經歷通判江薛

討 周道諒 沈康 陳孚 唐海 黃灝 徐

員 王榮

宣德年周韶字至和 廉能董湖河陰訓導翁良唐事主簿

正統年楊瑾上杭知縣吳慶汝陽知縣金文教諭何常通判河蕭清

徽州同知章相檢校張濟訓導曹文良興國主簿凌文寬知連城

景泰年唐白濟州衛經歷徐文善刑部司務陞南

徐耿四川州判凌吉



天順年章宗淑

鄭瑄

陳善

填州吏目

祝祥

成化年方永奇

安溪訓導

朱權

建寧訓導

邵勝宗

唐山訓導

推官 唐賢

思州推官 見恩封

方永迪

靈山縣丞

童榮

巨津知州

徐必傑

方崇

童彥禮

長樂主簿

祝麟

東城訓導

童品

見進士

徐元

濟源

專

治年包英

武德經 德衛

郭元昭

天安訓導

張昊

童田

見

士 朱隆

臨桂知縣

吳翔

增城訓導

鄭緒

平江訓導

郭時明

武城知縣

董

遵

見儒林

俞滂

南雄府通判

童樓

宥州判

郭元信

正德年董敦

江西都司辦事

吳恭

建寧訓導

童琰

字廷忠 雷山傳 有論降徐賊之

功黃迪學正童理兼鄭元道安縣包博濟寧州

吳擢 徐銓香河王珊 吳鎔贛州

嘉靖年鄭綸 陳言建平祝澍涇州諸葛淵宣慶府

童景星休寧張寔常州鄭汝湜鶴慶軍民黃

綺 吳深尤溪知縣書院天 儲江陰

人名宦黃友直崇善 超

嚴素字白天六 黃去

祝漢陽章源新建只一

章新方字質夫

海衛童雲越雋衛趙錫字平和訓字

教授未老而乞致仕邑令師生章瓊進取未時

郭傲訓郭堯載字思道唐言以濟甫字趙時

字化中敏遠有中外稿吳大用字

郭美臨淮縣丞華毅字惟學龔子仁之

山陽無錫方倫九江

隆慶年章天衢順天張綬寧國邵鍵選貢吳一本

選貢見鄭國是寧國訓導

葛歷年朱巍徒陽訓導陸胡欽佐字元甫河南汝州

卷五 十八

唐舜襲

湘陰

徐伯温

資性恬淡博通

章時望

字

字宜都知縣有文學貧不

包容大

字德涵黃州

拾遺金在官作與文教

事議

徐用中

字成道任楚雄推官性簡質寡言勤

與民相安其在季世

龔鳳翔

臨安

鄭邦羽

字翔文

庶幾兢兢守己者矣

知吳一仁

新城

章鳴韶

連州

葉夢龍

字叔見之實

修任崇德

訓導所著有學

楊汝諷

字仲規江陰教

類錄徐用檢為序載藝文

繁寄情吟咏不事

郭思疇

名堯傳以字

黃景權

戴嘉言

授

唐治

鄭大韶

本立子

徐有光

字

包萬象

容大子字靜

趙時用

由石阡府籍

葉

字

郭時斗 字汝瞻 選貢 廬官 知州 趙懷章 字未詳 葉大德

唐廷脩 字元敬 奉化 訓導 章恭中 祝大壯 字貞之 山 訓導

章如驥 趙容恭 准貢 徐用襄 用檢之弟 字克位 准貢 河南 澠池 主簿

唐四岳 字元詢 准貢 州判 徐用脩 字成業 武康 訓導 州教授 徐應龍

諸葛可大 紫騰蛟 字子化 准貢 趙世守 准貢 徐學范 字 任

夫用 李不 准貢 任 蘇州 府 經 天 津 衛 經 歷

章悅 以下 金華 縣 教諭 姜純 承天 訓導 姜立德 奉陽 教諭 姜立相

章一陽 杭州 府 教授

龔永佳 高安 縣 丞 陳賢 貴波 主簿 張岩遠 宜黃 主簿

谷 志 三 五 卜 七

金永諧 石衛 江永敬 廣德判官 趙顯 徐州判官 ○ 皆四

黃崇祿 肇慶府 潘玉 南陽府推官 邵存正 潮陽主簿 方正 ○

皆報功 孫德全 南平主簿 陳端 江浦縣丞 郭鎔

方 趙祥 知縣 徐瑤 景陵衛

董朝重 吳

趙軼 字孔超 按察司經歷

趙顯 字孔超 按察司經歷

趙顯 字孔超 按察司經歷

趙顯 字孔超 按察司經歷

原稿不清

觀聖詩致仕  
然物外姪  
不流羽  
德

郵  
童雲合  
金伯正

徐時華  
金冕  
縣丞

金時祥  
唐汝秀  
胡斐  
葉一清

祝鼎  
金英  
祝億  
祝脩

郭銓  
郭堯  
紀

識尤詩  
近體詩  
郭堯  
紀

56-2-29 4 B

詩有遊  
藝錄

唐思源州方堯資

寶應縣丞  
有鄉行

郭翹欽州葉

希鼎

海豐縣丞

郭堯輔

字翼之

任序班

性近樸直好為

姚鐘

思授府經

學識老成不

郭惟元

昌邑縣丞

郭堯

年

字思永

深陽縣丞

恤民

祝爾吉

與都

章察

惠安縣丞

唐汝用

見鮑

章立

按察司

郭堯采

同知

郭堯紹

字

治漳浦

唐汝淮

太湖

趙志道

武英衛

朱朝尹

連江

金鉞

文昌縣丞

舒秉彝

大猷父

字子懿

質宜自信

其勤

趙子元

見鄉

葉夢先

長樂

葉庭昂

潘師由

歸德

徐師古

南陵

葉遇春

周府

葉夢祖

陳州判

官



崇朴 徐名世 景東 經歷 諸葛昇 字 之吉

吏章朝仲 和州 判官 趙志書 古 簿 童餘芳 主 簿 唐汝功

子 陸建家 見 恩 封 郭伯昭 縣 丞 趙國典 主 簿 趙志淑 大 學 士

阜弟 監 郭堯績 字 思 熙 古 田 主 簿 葉夢斗 字 叔 明 阿 述 列

咏有 苾 章子經 眉 州 判 官 葉夢鳳 字 淑 儀 湯 復 父 鄭文禮 子

柳密 武 昌 經 歷 郭堯法 字 思 讓 府 經 歷 趙鳳威 大 學 士 子 郭廷用

不 懋 官 按 察 司 經 歷 郭堯謨 字 顯 之 序 班 祝懋彬 郭時能

今 州 鄭光遠 南 嶺 照 磨 鄭經綸 縣 丞 鄭時述 寧 國 照 磨 童時可

同 知 童鳳磐 序 班 祝懋學 博 學 能 詩 童表 上 林 苑 典 簿 童致用

言 安 童鳳磐 序 班 祝懋學 博 學 能 詩 童表 上 林 苑 典 簿 童致用

身三 考

衡州 徐學賢 字道夫 章卿 應天 邵時習 石 章瞻

高書孫子 祝懋宰 文華殿中 童致肅 延平 紫堯臣

海州同知 李廷佐 南城 唐應嶽 歸德 祝懋政 南陽府通

趙鳳華 通判 趙鳳雄 雷守司 鄭時勳 國賓 姜邦佐

東平 范國光 鴻臚寺 范國元 鎮南 唐廷徵 高宮縣

姚文謨 建水 宋良臣 安義 唐廷實 徽州 趙祖伊

郭時瑞 通醫理 唐廷化 興化 郭汝澄 鑰之 朱子綸

唐廷翰 上林苑 郭時華 歐寧 鄭時叙 趙鳳集

鄭時廉 國賓子 章致麒 加納 徐學聖 學原

衛名色推

揮愈李

恩封

范陞

左丞相鍾之曾祖宋淳祐五年九月進封太

太師

國公徐氏益國夫人楚國夫人父嘉進封太師

衛國公

母徐氏益國夫人繼母陳氏冀國夫人

陳景彥

大司徒萍曾祖元祐二年十二月進封

人祖

永嘉郡公諡安惠曾祖母王氏永嘉郡夫

郡夫人

父自中進封溫國公諡康順母楊氏溫國

夫人

明胡子順

刑部主事文嘉之父洪熙元年四月贈承

安

人

龔可平

工科給事中父宣德八年八月封

孺人正統

八年二月贈奉政大夫通政

同右參議

張氏封太夫人梅氏封宜人

徐應疇

順天府推官徐都之父宣德十年十月贈

羅氏封

安人

張安

南京兵馬監掣輝淵之父正統十二年十月

陳氏封

孺人

包用和

後王重贈繼任郎吏科給事中母蔣氏太

孺人妻

于氏封孺人

童寵

以存德文存德之父景泰元年六月

授密身衛經歷世字

丁外艱即留以訓三

思恩府同知耳府幕務

以德化盡率卒於官

開文 縣 吳紹初繫陳今盛

紀錄 鄭芬 周徹 貢監 祝永年

二火 鄭芬 周徹 貢監 祝永年

理教 富陽 章允奇 考授 章元淋 考授 徐介清 考授 邵

士楷 祝石

康熙年黃萬年

李芳蘭 邵煇 歲貢俱 方光 或 貢

附徐鎰 順治己丑由監生 徐尚功 任河源縣教諭原

學工詩安 祝基阜 例 唐宗 昭 理 徐思尹 兵 祝明棟 兵

貧樂道

章瑞亨

楊按院舉善  
編獎入憲綱

章昌

河

章景

高

章嘉謨

齊州

介雋

徐介繼

趙三益

徐士任

徐與虞

趙世寵

授鴻臚  
寺序班

章士巽

舒大節

舒邦翔

例吳

邦選

湯大節

趙世廣

鄭于國

徐橋

徐

登

童萬祚

章嘉善

吳國華

邵光脩

徐

英縉

趙以第

吳邦雋

鮑元貞

儒士徐皎

用險之孫  
孝親尚義

鮑應成

武科第

自古致治以文而武功亦所兼尚

國家頒定科目間三歲韜韜之士與詩書之秀  
升於

朝是則科名之紀武不當獨畧矣前邑志缺畧茲  
特取列於後

進士

至清順治辛丑科

章靖字蓋臣

舉人

明崇

庚午科姜紹齊

貴州中式

崇

丙子科鄭居祥

字履吉

崇 壬午科范龍

皇清順治甲午科章鳳翼 字羽王

順治庚子科章清

現進章助

字元昇

康熙癸卯科翁世傑

順天中武蘭谿縣人

康熙丙午科呂家

康熙己酉科唐驥

字駿脩第五名

范叔度

字黃如



氏封孺人妻趙氏封

周仲安

青州府通判詔之父景泰六年五月

翁伯仁

南京詹事府主簿良之父景泰二年

郭叔榮

南京刑部員外郎仲南之父天順二年八月封南京刑部員外郎母方氏贈宜人妻

氏封

宜人

郭叔和

南京貴州道監察御史仲初之父成化二年閏三月贈文林郎監察御史母楊氏封

太孺人妻龔氏繼

字周氏並孺人

以益

中書舍人理之父成化二年八月贈益中書舍人母周氏封太孺人妻李氏封

十五年五月又贈奉直大夫南京

兩部員外郎周氏贈宜人李氏封宜人

姜任毅

山東寧海州知州璉之父成化  
年 月 由故徽州府經產贈奉直大夫寧海州知

州嫡母趙氏

贈宜人 生母王

氏封太宜人

妻嚴氏封宜人

章申甫

南京國子監祭酒懋之父 治十八年十  
一月累贈朝議大夫南京國子監祭酒吳

妻韓氏 俱

贈恭人

郭仲宣

中書舍人時順之父成化十一年十二月  
贈徵仕郎中書舍人母高氏妻李氏並贈

孺人繼室

孫

氏封孺人

童存正

工科給事中祝之父成化二十年十二月  
以前瀋府教授封徵仕郎工科給事中母

范氏妻張氏

並贈孺人

人 劉氏

封孺人

余存美

南京刑部主事絢之父 治 年  
承德郎南京刑部主事母顧氏

封人

趙時敏 工部員外郎年之父 治 年 月 封 妻 宜 人 妻 宜 人

氏 贈 宜 人

童光 工部郎中 琥之父 治 年 月 累 贈 宜 人 鄭 氏 封 宜 人

童載 南京兵部主事 品之父 治 十 六 年 五 月 贈 承 德 郎 兵 部 主 事 母 陳 氏 妻 陳 氏 俱 贈 安 人

繼室 陳 氏 封 安 人

吳琇 工部主事 禧之父 治 年 月 贈 承 德 郎 工 部 主 事 母 高 氏 妻 童 氏 俱 贈 安 人 繼 室 陶

氏 封 安 人

祝如松 太僕寺丞 獻之父 治 十 二 年 三 月 贈 承 直 郎 太 僕 寺 丞 嫡 母 童 氏 生 母 川 氏 俱 贈

月 系 云 一 卷 五 十 五

安人妻吳氏封安人

黃祉 御史傳之父 治十一年十二月封文林郎 江陰知縣母唐氏贈孺人妻程氏封孺人

唐仕新 兵部尚書龍之曾祖贈太子太保兵部尚書祖賢父學贈同曾祖妣嚴氏祖妣何氏

母鄭氏妻徐氏劉氏 俱贈封一品夫人

陸宗廣 知縣敬之父贈文林郎江西大庾縣知縣母張氏贈孺人

章慈 工部侍郎極之父 贈通議大夫工部右侍郎母方氏贈泚人妻嚴氏封泚人

陸琛 太常寺少卿震之父 贈中順大夫太常寺少卿母陳氏贈恭人

郭霽 經廬汝濬之父 嘉靖元年七月封徵仕郎義勇左衛經廬母徐氏封太孺人妻章氏封

董斌夫 推官 董之 父嘉靖十六年七月 贈文林郎 母南府推官 嫡母華氏 生母方氏 俱贈

人妻 徐氏 封孺

唐父 工部主事 仁之 父嘉靖 年 月 贈工部主事 母范氏 妻王氏 俱贈 安人

唐華 同知 汝承之 父嘉靖 年 月 累贈 奉政大夫 常州府同知 母徐氏 贈太宜人 妻嚴氏 封

宜人

諸葛琅 刑科給事 岷之 父嘉靖十五年三月 封徵 仕郎 刑科給事中 母范氏 封孺人 妻王氏

封孺人

胡瑾 同知 擇之 父嘉靖三十三年二月 贈奉直大夫 景州知州 母唐氏 贈宜人 妻潘氏 贈宜人

繼室 徐氏 封宜人

卷之五 十一

徐山 太僕卿應之祖累贈中大夫南京太僕寺卿  
父珠贈同祖妣程氏母洪氏妻鄭氏俱贈淑

人繼室邵氏封淑人

郭璉 知府鑰之父嘉靖三十二年七月贈工科右  
給事中母鄭氏贈孺人妻楊氏封孺人

金皎 憲副豪之父嘉靖年 月贈監察御史  
母董氏封孺人妻王氏封孺人

鄭芝 少御史母陳氏封孺人妻吳氏封孺人  
御史母陳氏封孺人妻吳氏封孺人

陸儒 給事中鳳儀之父嘉靖年 月封文林郎  
餘干知縣母胡氏封孺人妻 氏封孺人

鄭纘 給事中國賓之父嘉靖年 月封文林郎  
婺源知縣母趙氏贈孺人陳氏封孺人妻邵

氏封人

徐師 常侍用檢之父隆慶二年四月累贈  
禮部員外郎編母章氏贈人

氏封太宜人妻

鄭氏封宜人

徐純 工部郎中用光之父嘉靖三十七年九月

右布政使母胡氏加贈

胡富 憲副信之父萬曆 年 月 日 禮

祝瀾 刑部員外郎珊之父嘉靖 年 贈 羅

唐汝器 都事俊之父隆慶元年正月封前軍都

張幸 以子冲文官隆慶元年十一月贈授任郎母

陳氏封太宜人妻 禮之 父 贈 興 國 知 州 配

趙年 大學士志皋之 禮 工 部 郎 中 萬 曆 二 十 五

書之極殿大學士祖展父賢贈同曾祖母潘氏  
李氏祖母龔氏母張氏妻方氏俱贈一品夫人

趙瑾工部主事學仕之父萬曆二十一年贈文林  
郎向容縣知縣母王氏贈孺人妻諸葛氏封

人孺

趙懷謹少卿崇善之父萬曆二十九年累贈中憲  
大夫太常寺少卿母郭氏贈恭人妻蔣氏

封恭人

陸建家禮部侍郎可教之父封文林郎翰林院編  
修繼父儒家贈同母唐氏繼母章氏俱贈

人孺

趙司平經歷志道之父萬  
曆六年贈教仕郎

車術通政司左參議母應氏妻吳氏俱贈  
通政司左參議尚學之父萬曆



教虎

人  
書  
七月封  
孺人繼

人封

希之  
父萬  
二十九  
年  
月累

柳泮

人贈

南雄知府  
母章氏封  
太夫人  
妻

郭昉

刑部主事  
堯濂之父  
萬曆三十年  
三月

柳倚

推官  
時芳之父  
萬曆三十二年  
月贈文

徐氏

封  
經廬  
張氏妻  
沈氏  
潘氏  
俱贈孺人

舒祚

經廬  
張氏妻  
沈氏  
潘氏  
俱贈孺人

何遷

左衛經歷準之父萬曆六年五月封南京水軍

李佩

郎邵武衛經歷忠之父萬曆二十五年五月贈徽

朱宗明

兵馬指揮子昇之父嘉靖元年八月贈孺人

補遺

宋徐淡

進士時升之父

徐志

龍圖閣待制良能之父紹興三

明徐敦

司務文善之父成化

徐堂

衛經歷順卿之父萬曆七年三月封孺人

諸葛蹟

審理子昇之父萬曆七年三月封孺人

趙志淑

兩淮運判萬曆二十五年以子趙國

趙志淑

天府經歷考滿封儒林郎母汪氏贈

崇慶司大使嚴啓光之父於萬曆三十四年

月封登仕郎

徽州府推官鄭道之父萬曆三十六年

贈文林郎推官母趙氏妻陳氏俱贈孺人

西桂林中經歷守賢之父萬曆四十二年

九月贈徵仕郎母朱氏贈孺人

原任訓導潯州府推官時斗之父泰昌二年

年贈文林郎潯州府推官母王氏陳氏妻

北京都察院司獄練之父天啓三年三

例封登仕郎北京都察院司獄

自炳之父天啓六年九月贈

孺人妻趙氏

何氏贈孺人妻趙氏

孺人妻趙氏

崇四年十一月再贈承德郎兵部

保定左衛經歷徵仕郎於天啓年

廣按察司經歷大祿父崇貳年封文

湖廣按察司經歷女吳氏贈儒人

御史肇坤之祖崇年贈大理寺卿祖母

趙氏贈太淑人父文煥贈大理寺卿母張

淑人妻

天府治中世爵之父崇年贈中

大理府知府母鄭氏

五

以恩補官

弟 洽 字 茂 實 以 祖 任 高 郵 社 齋 郎 歷 司 理

弟 燾 字 與 媿 慈 明 兄 之 子 以 祖 奏 補 官 任 至 中

弟 筥 字 安 方 以 父 恩 任 錢 塘 知 縣

童 居 安 以 恩 授 官 義 郎

童 克 家 以 恩 授 將 仕 郎

徐 文 若 郡 志 載 云 其 先 獨 入 遷 蘭 翁 以 叔 祖 謚 忠 壯 公 徽 言 遺 歷 任 至 朝 請 大 夫 知 復 州 今

按 墓 在 陳 家 井 失 業 萬 曆 八 年 冠 蓋 徐 氏 盡 得 西 安 石 室 徐 氏 古 塘 譜 載 文 若 係 提 舉 元 德 上 祖 會

日 八 集 五

長 五

十 七

族用山價一十二兩與本鄉陳族  
長琰等契贖管業合族祭掃

鄭樞孫忠愍公剛中之孫仕至朝請郎

元程澍字彥霖徵辟斗南之弟至正間建德路總管  
的斤舉以伊川十一世孫授饒州書院錦沿

山長後以從軍有  
功官至工部侍郎

陳萍宋丞相宣中弟自中之子宋士育於外家楊  
氏元世祖物色宜中子孫得之奇其骨相厚

遇之後以功拜大司徒  
進階銀青光祿大夫

明龔廷輝以父通政使全安廕廕刑  
部照磨南京都察院經廕

包以父給事中良佐廕補國  
子生登鄉貢授六安知州

臺驥以父御史存德  
廕任東川州同

龔照 以祖通政使全安族

陸體仁 以父贈太常少卿愛文臨江推官  
通判耿介自持盡心職素淳士民

三碑者  
凡數處

董接 以父尚書懋蔭陵刑部照磨  
歷知南雄銅仁兩淮同

查諤 以父尚書拯蔭任右府  
節事歷廣西太平知府

唐俊 以祖吏部尚書龍蔭任前  
府都事隆經歷調推官

徐大祈 太僕卿應之子  
授都察院照磨

趙鳳梧 以父大學士志舉  
授尚寶司丞 趙鳳翀 以父大學士  
授尚寶司丞

趙鳳閣 以父大學士志舉  
授尚寶司丞 趙鳳

應授尚書  
趙世賢  
應授五府都事  
趙世爵  
應授五府都事

應授中書舍人  
趙有愿  
應授尚書  
趙有敬

以恩廕內院洪  
題授太倉學

學正以上俱以  
祖大學士廕

陸台泰  
可教廕人監

王順成  
以父御史肇  
坤廕入監

仕宦  
邑之先輩由科目入官者既品列於前矣  
其有仕於前代但或履歷行業之未詳及

仕於當代而不由於科目正途難以類附故  
取其名位之顯著或位卑而有績可稱者皆

列於仕宦而官位之微無善可稱者不能  
具也中間遺漏甚多後之君子幸為補正

晉胡鳳  
字世鸞為大傳左散騎常侍輔國大將軍常捐其居宅為寺即今之興率



宋徐儒字論童壘朝奉大夫童元賓殿幹徐嘉言計事楊清宣

明郭仲曦河郭需仲南子晉徐泰師戴貴延平

上俱賢  
良入仕

宋郭仲遠國子錄童郁宋諫

元嚴辰字拱之衛徐煌嚴天瑞辰字景輝徒吳

城教唐良驥字德之博學能文與仁

明諸葛伯衡英履見知州陳樞東陳子寶

俱明經滕浩字至剛以儒士陳樞東陳子寶

唐治字世安洪武年知東沅縣奏鮑堂字景

司官唐治免荒稅數萬石賜名安民

工部 何齊 府知 朱本 縣知 徐元德 字子華父得欽

蘭谿 李于 德以才略見拔 羅元德 和尉轉麗水奉

令吉 提舉 土兵 機事 領兵 鎮金 吳道 初取入翰

典章 隆 高 章 祐 州知 方 澤 同 姜 仕 毅 府 錢 惠 益 縣知

趙 綱 良恭子 明 初 為 龔 廷 詢 全安子 湘 倪 道 縣丞

董克忠 中書 以上 陳 敏 仁 天隱子 以 義 兵 平 方

監 鏡 州 陳 大 節 授承節郎 唐 堯 卿 字舜賓 身 長

方 臘 亂 焦 義 勇 保 守 潘 大 卿 胡 本 初 有 功 時 元 伯

秦 其 功 換 成 忠 郎 鄧 州 都 使 胡 本 初 有 功 時 元 伯

願 駐 軍 江 沙 提 身 出 戰 死 之 勳 有 宗 祠 名 五 峰 卷

內 山 古 紳 主 題 曰 勅 封 忠 翊 胡 公 以上 出 府 志

邵子庸

洪武初授鎮撫守婺州

柳讓

以楷書任郎中

吳晦叔

課

太醫院吏目

楊浩然

家巨富元末以翰粟賑饑

明初

征御藥房事

浩然肇家所有以供軍餉拜統兵元

征駐蹕蘭谿

浩然肇家所有以供軍餉拜統兵元

食義聲宣著已

文春衛州貳守扶命

告

績最該部父可解印而歸

徐君玉

教論陳起

徐宣

字均石子奉訓大夫

監察御史

戴賢

王德

官補遺

前志載世祿向傳謂頗涉分別今他

氏益仍仍矣且名世祿義非古也業

已之美然而非志所品列及科目正途者尚

保姓名備錄

子一遺如方

范

范昔

塘以父任錢

范潤

潤通判

范

范

通判

范溉

宜主管機

范

范

編疑宜山

范

范

廉遂安

范

范

安遠

范

范

安遠

范

范

安遠

范

范

安遠

陳大... 陽... 縣... 尉... 弋

陳大... 陽... 縣... 尉... 弋

陳大... 陽... 縣... 尉... 弋

陳大... 陽... 縣... 尉... 弋

陳大... 陽... 縣... 尉... 弋

陳大... 陽... 縣... 尉... 弋

陳大... 陽... 縣... 尉... 弋

陳大... 陽... 縣... 尉... 弋

陳大... 陽... 縣... 尉... 弋

陳大... 陽... 縣... 尉... 弋

陳敏 以上合為  
賀州教授  
陳筌 以中書選為  
國學京論

陳桂高 以禮記  
稽學言  
轉嚴州知丞  
徐紀 鈞壺書  
院山長

徐守中 字居正  
官太常禮儀院博士  
建步初扈蹕南渡  
與

蘭谿 山水之秀  
因家于香溪  
徐興 隋高節書  
院山長

徐興邦 嘉定七年進  
州  
徐興宗 管勾承  
徐結 桐廬

徐嶺 沿江制買  
徐祐 淳祐七年進士  
徐祥 連江

范嗣彞 見進士  
范慶義  
范鎔  
范鍾 孟見

范木 縣丞  
范禾 壽昌  
范嘉應 高郵  
范處 固

范處仁 縉雲  
范樂 安遠  
范鎬 夔路提刑

范宗 貴溪簿

范澄 淳安尉

范汝霖 將仕郎

范鼎 直

范濟 安東尉

范士升 永豐尉

范泳 主管江中司機直文字

范潛 開化丞

范堃 遂安令

范種 知武寧鎮

范棟 承教郎

范振 德清尉

范拙 浮梁令

范梅 遂昌令

范樗 晉陵教諭

徐介 徐時升 進士

徐克童 袁州教授

徐桎 宣諭郎

徐佺 字孔靈 崇三禮 任儒林郎 免

徐鐵 為院判

徐繩祖 徐鑑 進士

徐博 府照磨

徐洪 興化尉

徐鈞 定遠尉 徐洲 路教 童日永 東陝西宣撫司

徐一清 見進士 徐述 翰林典籍

徐億 通判

徐良能 見政事

徐宏

浙東提舉司

徐宇

泉

徐寅

監

徐憲

監高

趙公傳

宋魏悼王第四子廣陵王德順之曾孫曰

傳傳娶

蘭翁徐氏又家于邑趙鉞長溪趙盱夫

之甘棠

鄉官至常

縣丞

趙鉞

長溪

趙盱夫

遂

趙時堯

禮部正

趙若馨

字仲和

宋仁

僑居郡

城

寬活

數十人

部使者以為

能陞本郡

列曹掾例

遷

之

衢州

以不附權

貴自免歸

號退藏

使其子嗣

鴻

亭

公黃文獻

公潛為銘

其墓云

趙汝

錡

國史檢閱

滬

趙不棄

宋周恭肅王元儼之後有官至開府贈少

不棄五世

相也不棄官

趙良恭

從禮部吳公

至通奉大夫

太乙官使

趙良恭

從禮部吳公

趙善素

主營建康

趙綱

字久文以入村察

初為平樂同知



陳自中

死事

陳芹

政院事封顯州

陳穆如

賜名愛穆哥黃以門功入備宿衛由奉直大夫

陳萍

政

陳達

見元

陳聰

字仲開明初應天府訓導

陳智

字伯理中善舍人

童允迪

以子貴贈東莞郡伯

童居易

童居安

恩授官義郎

童克家

恩授將仕郎○前志稱童氏初居石渠自克家無子

以甥童文炳為子徙居香溪其後族日蕃成登科第者八九人具見谷類

附

朱懿德

行千七徐州朱陳邗人以父廕為婺州路孔目因宋南渡遂家于蘭

向掾之仕者前志未有載聞之人曰志無遺載而一命為榮故錄楊仕使知自重云

朱同

寶寧州判官陸刑部主事

李建忠

嵩明州同

徐欽順

姜壁 何準 趙守賢 趙祖愷 童尚章

童有方 舒鶴 趙志亮 張仲文 徐文政

方以德 江子芳 趙瑛 俱經歷 趙大爾 知事

范希點 鄭大任 李如梅 俱照磨 唐軌

童雍 童逞 諸葛蒸 陸棣 湯銘

俱縣丞 屠思源 邵子容 朱璉 趙宗道

童孟芳 童致憲 朱思齊 金陣 陸錢

趙志滿 汪汝祥 俱主簿 鄭堯仁 趙宗

王鳴珮 鄭杰 郭時秀 童鳴驥 童

徐橋 章汝良 章汝清 奎文英 王汝

黃 樞 姚 鑰 趙時亮 俱吏目 唐 軌 祀

王 鯨 趙 容 俱營膳所正 郭子寔 儀典 徐得仁

張邦振 郭堯亮 周汝珍 郭伯阜 董 又

邵 潤 朱 榮 朱 府 朱叔悌 鄭凱道

鄭應斗 龔 澹 郭時美 童有文 朱 珞

范廷璋 潘仲武 蔣 敬 徐用祉 吳 澤

陳 印 余汝秀 吳邦用 俱典史 姜文義

郭廷敬 徐 桂 朱舜知 陳廷美 葉尚義

谷系志 卷五

童如龍 童惟誠 徐學斌 汪惟清 柳時清

李國器 鄭國信 童汝澄 葉崇春 黃夢微

陳諭 徐用齊 郭時高 趙遂良 趙孟用

陳思湧 童惟則 俱世檢 童鎮 姜壽元

郭秉彛 朱箎 朱子沛 朱叔相 朱子思

童鳴鑾 童祺 童宜官 李中位 鄭元化

童邦奇 方有化 周應治 陳舜道 郭思承

趙言啟 趙承寵 嚴瀚 俱大使 翁正迪

葉思文 朱叔仁 嚴惟明 俱驛丞 郭思

季惟信

章惟恭

汪伯循

章致麟

以上係知處

范汝登

湯尚忠

柳進春

祝邦彥

吳辛

姜朝用

姚廷佐

潘應華

鄭叔懋

張震

吳懋卿

朱順恒

黃鼎爵

柳廷壽

郭清

章仕信

章仕倫

金日昇

汪廷傑

吳耀

金應照

李正芳

水文汀

徐學華

以上係吳處

舒學文

馬秉良

滕廷忠

胡世仁

鄭登明

蘇茂盛

吳紹京

鄭應秋

徐仕明

章宗正

劉時用

朱崇本

朱自明

朱子文

朱有

同二書

趙世綸 朱應宿 趙用 徐有先 吳錕

房映星 諸葛景 已上俱 廵檢

嚴啓元 章文翰 朱治 吳應試 朱應行

趙用緇 滕廷第 趙用誦 以上俱 大使

吳良輔 黃巖場大使署縣丞 邑請鄉飲 王有成 典史 駝駢丞

徐斌 章仕龍 章敏正 以上俱 各官

郭希翰 庫官

翁爾祿 丁仕奇 文 英 慶

崇明 柳文 以上俱

范平仲 范一應 范宗朝 范舜 范師儒 范

范嘉仲 范平仲 范一應 范宗朝 范舜 范師儒 范

范嘉仲 范平仲 范一應 范宗朝 范舜 范師儒 范

范嘉仲 范平仲 范一應 范宗朝 范舜 范師儒 范

范嘉仲 范平仲 范一應 范宗朝 范舜 范師儒 范

范嘉仲 范平仲 范一應 范宗朝 范舜 范師儒 范

范嘉仲 范平仲 范一應 范宗朝 范舜 范師儒 范

范嘉仲 范平仲 范一應 范宗朝 范舜 范師儒 范

飛有軍功明洪 徐鈞舉才苑錦 徐述來例援

大常奉天 重克忠善安長子襲叔 重德正子

梓贈禮部 重受 明洪武初 重偉字雄傳

學能詩 治年開貢未官 重良能嘉靖間應選

周年 以父必大妻金英知府 周臯十年之子淳祐

榜進士常 管文 興十八年王佐榜進士官

汪鑑 元至元間 汪時應舉才苑陝西 柳

榮明洪武初貢 柳榮二以子讓封 金文輝舉

才廣東塩 金伯明出入學任 胡文佳舉人

法司提舉 南臺提舉



章自修

趙世蕃

孫國贈

余宗道

章

章夢麟

俱者祭

烈女

女子之行莫大于節  
莫重于孝莫不義

修女婦不出閨閭乃夫死不嫁者徃徃有之

至於禮寂翁姑大族能習以為常求如古之

嘗者侍服周旋左右則民知有是理而鮮能

見之行也若夫無子而育妾之子者忌嫉違

異于每八九迺視如己子而誨育無二者夫

豈易得乎故列女德者列節者與慈母也彭

徃勸來為義

良亦重大矣

王氏

金華人故崇政殿說書師愈之女嫁為蘭谿葉

則敬事其姑能執婦道時出簪珥以經紀其用度

而逸夫以學不十六年夫死盡振其橐中之餘以

治喪葬終制與疾歸毋家親故聞其賢行有願以繼室請者皆謝絕之一女生于夫死之六月至是復不肯哭之過哀疾寢以萃屏醫却藥曰吾生固無累矣未若死之無累也區處後事沐浴更衣而逝王文憲公曰王氏柏之諸姑也誓堅柏舟歸死于父家觀此則其夫之刑于寡妻者有遺矣

徐柔嘉

蘭谿大姓女歸宋狀元劉渭六世從孫恂之再期孕而未育似之死及產男也節婦恂曰

劉氏宋弗陸其惡笄疏服常如初喪育其子潛肯始學至成人復為聘姪女為婦生二子一女潛得

生一六亦幸姑婦相向哭期以死守臥起相也孤苦昭厲久之潛所遺二子皆克有立而女亦一

終奉能充新火之宗元符制辨賢為作詩

唐氏

子孫方德賢良孫叔占之妻也年三十五播德

曰結



獲不御酒肉者二十年  
嫖在家孝思尤切  
斷髮誓不嫁  
燃指為香以禱  
十指僅存其四  
既而傳聞母在順州  
其家萍以金幣名馬  
請弗得乃聞于朝  
為降旨賜予金幣  
文錦甚厚迎母以歸  
嫖與兄芹遠白南來  
遂奉還蘭谿服勤孝  
養終身為比尼歐陽  
云陳氏女灼頂累百  
燃指凡六竈于神明  
率遂其願古史傳所載  
烈婦人事何加焉

鄭氏名妙靜  
鄰升女也天性孝謹  
年十七歸同里王何  
恃以存宜及少艾擇  
所依對曰妾與君為  
夫婦除一紀猶不知  
我心君如不諱苟有  
他志犬豕不食其  
餘時子璠甫十一歲  
紡績自給經理其家  
而優瑤于學卒有成  
立明朝取金華之明年  
按察使者案臨令旌  
其門而復其家

董氏名妙錫  
八行少舒十世孫也  
讀書明大義巨鄉  
儒士章聰八年而聰  
死有子原善纔數歲

志虛他卜... 不墜子... 其門

貞節

徐氏

吳禮部公... 而寡誓不易節奉姑舅撫孤幼克盡其道洪武

十五年有司

蘇氏

順震翁妻也嫁十年而震翁卒始老子幼矢志不更適養姑教子辛勤紡績以贍其家十五年

有司奏

范氏

潘佛正之妻于歸七載而正死始及其母哀其少無子欲嫁之婦曰烈女不更二夫故有他志

有司奏

趙氏

名妙貞六安人前給事中福建僉事徐永潛妻也永潛素清貧奉于官時趙氏年二十有四其

美善共

父未視見其姑夫子幼且年少家貧恐難自立欲  
令就彼葬夫同歸父家趙注不從扶老携幼以歸  
畢夫喪葬勤紡績以養其姑姑有疾焚香夜禱達  
旦不寐姑死喪葬禮必傑服其教戒克有樹  
始獲旌其

董氏名社  
居三十  
而傑死誓不手

聞旌其

王氏張浪妻

活辱甚寧終不改  
于成也今

下西

許嫁之及與夫昇轎至汪氏心覺更飾易服若  
嫁狀眾方喜飲不顧因從便門趨出溺萬安橋下  
家人索之不得踪跡至橋畔沙磧  
中見雙履在入水求之屍已僵矣

章孝女

名銀兒章潘郎女也潘郎死銀兒獨與母居  
時邑中多火災其室盡灰未能復構繕茅廬

以極其母且病治甲申三月二十日鄰居又火  
烟焰四起銀兒出視眾呼銀兒疾走避銀兒曰母

病不能動何可避急返入廬欲扶母出烈焰忽已  
覆其廬矣眾皆踴足莫之能救火息但見銀兒抱

其母同焚死  
故云孝女

金氏

祝漢卿妻也至正間寇起所過傷殘金隨夫携  
子避之濰濰依女弟何止善家盜經其地金被

以去自度不得脫因結盜徒願行狀不毅步候盜  
防少懈即投入湖大塘部盜忿而共刺身被數十

鎗而死見岩山  
徐原強學齋集

卷五

四十一

吳氏

方仲剛妻。遭元季兵亂，與其夫避難。家西行一里許，聞鼓噪聲，足弱弗能步，度不可免，乃謂

夫曰：君宜自脫，禍勿以妾為累。夫曰：子將若何？吳曰：妾義不受辱，惟有死耳。夫號泣不得，已而捨去。

既而獲兵四集，將追及。適道傷有梅塘水，潔且深。遂投以此，越數日，兵去。夫踪跡其處，見屍橫池面。

雖甚暑，而顏貌如生。為之痛哭，遂舉葬焉。時至正戊戌夏六月也。章楓山先生及諸縉紳，贈有烈婦

序傳詩歌後孫顯祿人傳孝養

吳氏

趙蕤妻。禮部吳正傳之孫。十九歲守志，備歷艱苦，茹如一日。至九十一

終世所稀，孤兒者壽著。乘七

王氏

郭浩御妻。遭兵亂，被

然遂授。郭慶志內。



馮氏

祝善 妻生子齊芳 猶月善 卽以輸運國儲

二子曳之出擊背扶髮窘其日給甚至欲殺其二

而馮志益堅日夕紡績以撫遺孤卒護子於成而

唐氏

范淮妻年十六歸淮越六載生子甫二月夫溺

可舉唐氏親為殯殮毫無厭避自後紡績度日

姑撫子各盡其道享年彌壽章樸菴公親書孤雁

王氏

章統妻生男恕數歲而夫卒時年二十五厲志

守節事姑曲盡孝養時有利其遺產而欲殺其

孤者氏心憂之嘗中夜戒婢持杖達舍而行寄之

外家得免及長諱育成立備雇辛苦振持家業不

墜且以嚴齋稱于族間從子文懿公懋敬重之時

率子弟稱觴庭下孀居四十餘年壽七十無疾而

終上虞東阜陸公淵之贊其像  
從姪孫樸恭章公極為之傳

章氏之方良規妻年二十六良規七遺子鉅甫六歲族

夫棄嗣實皆不能請勿復言乃毀容鬢髮終身無  
之天也乃欲予背乎孤詎予之嗣也欲予棄手皆

二志年九十餘卒有司聞  
十朝為之建坊以旌其節

柳氏王瓘妻年十七歸瓘時瓘已病為脫簪珥求醫  
瓘病草俱柳訣曰汝年少無子我死汝當別嫁

及撤而人投于火姑與妯娌力救之哀哭不絕  
潛為其衣鞋翁姑懼不測察瓘孫女伴語

女後沐浴更衣瓘女驚覺亟呼翁姑語  
不後沐浴更衣瓘女驚覺亟呼翁姑語

柳史王公上其事  
柳史王公上其事

徐克和妻無子妾生一子徐

吳年二十一矢志

同歲而鉤亦故曹年九

嘉一節坊鄭北院司

徐氏節既真年十

絕而復甦年十

請再應婦麗眼華

起後二子繼七三

年八十終見孫時

徐氏情滿妻年十

汝年少我染惡病

食婦曰所得幾何

汝必嫁我有死而已夫見其志堅而止婦奉夫惟  
謹日夜勞瘁以供衣食醫藥毫無愠色至五載而  
夫亡哀毀幾絕翁姑欲為擇嫁氏見父母泣曰我  
將去可收拾房中物并其安心嫁矣一夕忽自  
縊而死遠近聞者悲憐之

章氏

在房傳曰章贈宜人為贈君徐禘之配用檢之  
婦年十七歸于徐踰十年無子曰置到楊

太宜人生月檢是時章母產不育乃乳用檢反  
乳兒妨娘宜人曰若然不常以妨楊娘也用檢  
七歲授書於塾每雞鳴章母常擁兒被問誦書數  
十遍旦起為擲簪戒而遺之年十一始就外傳師  
其仲父孝康公一日用檢思見母甚起請嗚咽疾  
趨歸而章母已候兒屏間復為擲髮整衣復啜  
果飴慰諭就館而已獨賦門立使僮視兒誦如平  
時乃返然其教甚准所簪兒為簪少損責之曰是  
簪吾蓄之年久而汝壞之乎生平無刺語無露  
之笑事祖姑翁姑孝事贈公敬治家勤而有理

內外受... 賢生 五十

陳氏

名庭生而聰敏年... 謂

身... 事也... 然... 豈... 易... 能... 乎... 哭... 絕... 而... 至... 再... 撤... 棺... 泣... 曰

夫... 如有... 知... 得... 速... 相... 從... 為... 快... 夫... 殯... 前... 山... 婦... 常... 謂... 知... 如... 媿... 曰

為... 慰... 諭... 之... 氏... 正... 色... 曰... 吾... 有... 死... 而... 已... 承... 事... 舅... 姑... 益... 為... 謹... 再... 暮... 服... 闕... 忽... 召... 其... 弟... 至... 曰... 吾... 欲... 一... 見... 爾... 弟... 不... 悟... 而... 去... 次... 曰... 上... 元... 乘... 翁... 父... 忌... 日... 具... 蔬... 餅... 進... 舅... 姑... 訖... 索... 湯... 閉... 門... 謂... 婢... 曰... 吾... 浴... 當... 梳... 飾... 拜... 祖... 也... 久... 不... 出... 啓... 門... 則... 自... 縊... 死... 矣... 身... 換... 新... 衣... 用... 線... 紉... 手... 足... 一... 箱... 鎖... 曰... 則... 殯... 殮... 之... 物... 也... 府... 縣... 司... 道... 俱... 有... 祭... 聞... 之... 朝... 廷... 得... 賜... 旌... 義

徐氏

許聘張希周為室希周染瘋癘疾兩姓各願罷婚氏忿然剪髮堅志不從竟歸于張同族貢生

三  
三  
三

徐伯温前揖曰汝可為吾族爭光矣歸後夫疾轉  
萬扶持調藥餌不倦夫性暴悍因起居艱難每加  
詈辱亦怡然順受無怨色及夫卒日夕悲號其姑  
叱之曰今可嫁矣何多泣為遂吞聲忍淚閉門終

日獨守三十餘年至五十一而  
終猶處女也張氏給扁旌之

凌氏 漸侄女余禮妻婉淑貞靜十六歸余家貧脫簪  
珥以佐身學出囊篋以充叔氏之負及禮卒氏

方二十二撫週歲孤兒汝賢與孀姑居朝夕紡績  
課子勉從明師攻文講道茹苦五十年卒年八十

二縣房喻  
旌其門

李氏 邑庠生祝獬妻歸期年而獬即夫氏冰蘖自操  
始終如一曰雖為劇而不使醫人手診至感神

明有白衣紅縑之異趙激陽胡公泉陸  
陽山俱有傳府縣院道悉以嘉獎焉

祝氏 練侯傳曰氏為徐奶之配秉性貞淑既歸于  
達家事相夫以道俾處士蚤有循謹名氏



其孫滋拜夫之墓指有壙曰以葬我我今得同而  
祖穴矣復何憾焉歸取歛具諭衆言訖而逝郡縣  
屢旌其門

曰貞節

徐氏

徐氏夫性暴悍子復不循勸夫婉委不計搏面之  
徐氏夫性暴悍子復不循勸夫婉委不計搏面之

加盡孝朝昏冥止盥饋之敬為夫苦為子苦德豈  
徒盡于三徙喜不形愠不形心安實永貞于一世矧

六十而逝了無半日之安寧自一十七歲而  
來勝過百年之凄楚人謂無瑕之璧出于有德之

門萬曆十一年年  
節蒙邑侯給扁

李氏 諸葛希源妻也源常客于外歸患羸疾卒李年  
二十母勸之再遣堅拒不從乃私為約配強之

必就如亦迫之李思慕脫乃剪髮以母與  
如信未釋也乃縊幾死羊過四十年卒

王氏 魏特行原系郭姓人也節婦年十八歸時行  
魏特行原系郭姓人也節婦年十八歸時行

魏特行原系郭姓人也節婦年十八歸時行  
魏特行原系郭姓人也節婦年十八歸時行

魏特行原系郭姓人也節婦年十八歸時行  
魏特行原系郭姓人也節婦年十八歸時行

魏特行原系郭姓人也節婦年十八歸時行  
魏特行原系郭姓人也節婦年十八歸時行

魏特行原系郭姓人也節婦年十八歸時行  
魏特行原系郭姓人也節婦年十八歸時行

魏特行原系郭姓人也節婦年十八歸時行  
魏特行原系郭姓人也節婦年十八歸時行

魏特行原系郭姓人也節婦年十八歸時行  
魏特行原系郭姓人也節婦年十八歸時行

魏特行原系郭姓人也節婦年十八歸時行  
魏特行原系郭姓人也節婦年十八歸時行

魏特行原系郭姓人也節婦年十八歸時行  
魏特行原系郭姓人也節婦年十八歸時行

魏特行原系郭姓人也節婦年十八歸時行  
魏特行原系郭姓人也節婦年十八歸時行



有娠以時行病革潛欲投藥隨胎王氏寢食不  
逾數月時行奉王氏哀毀幾死母氏勸其他  
可乘扶視路遠私囑與人送歸王氏覺執歸  
逮夫撒靈奠以身自焚而衆護不可得又數月  
得生男王氏喜曰是可以死矣竟絕食而歿河  
閩市民憐之翕然走聞郡邑有司咸旌貞烈其子  
因名希輅為庶  
生復原姓郭

董氏

年十七遭庠生李淪越二年嘉靖壬子淪赴省  
試與疾而歸抵家即殞是日生一子後父母以

其年少欲奪而嫁之婦曰夫于是日死子是日生  
天地神明謂我矣矢志無二甘貧茹荼年六十七  
而歿鄉族無間言其子娶嚴氏客死不歸亦紡績  
供姑衣食姑死竭力營葬艱苦萬狀節操不移人  
稱雙節云

余氏

陸又家妻甫一載夫亡緘口不食者彌旬拒戶  
自經者至再捐軀莫遂扶日自盟身無血胤形

彭相弔于終天家故食貧茶蓼自甘于四紀汪美  
盧府等各有恭語伍學道給烏陸公可教有傳

唐氏 縣丞顧而不可回率逐明臣繼母毒重唐氏也  
意承順而不可回率逐明臣繼母毒重唐氏也

憐之携氏及明臣往任福寧歲餘明臣構疾卒氏  
顧與偕亡父也

三歲隨丞 勸止遺腹四月產男曰世州禪  
閨尋父 血孝翁姑撫孩兒至長欲令兒往

也號 帝指之曰樞左角朽者汝夫棺  
世州 帝每子拊樞動哭

唐氏年五十 樞上僕者明臣名姓黃  
侯為扁其門

趙氏 徐氏之配 樞上僕者明臣名姓黃  
結以供甘

者矣邑 樞上僕者明臣名姓黃  
一曰

祝氏 陳嘉賓妻 樞上僕者明臣名姓黃  
毀貞

祝氏 陳嘉賓妻 毀貞

原稿殘缺

其至

其至

而茹茶道

節則在試

郡志續采興

家而不事華

有方

瑕撫臺

母不異親生

之歸而有

其性

志難

順姑

謝世

年二十

旌此

趙氏

伊母

文婦貞

艱難

終身

而寡

而寡

婦本

課子

孫氏

貞

官生

妻來

教子

而

他

為

餘

勤

後

而

教

堅

子

太

兒

517-2-39.5

一歲赴水懸梁者數次斷髮毀容者終身苦  
 天乞言焉報夫人各有父母情傷不甚相慈  
 母述母之艱難而不勝艱難之狀援筆不覺踵如  
 湯書仰對天日○又矮通學廩生鄭炳然等呈  
 旌表詞徐氏名呈鳳用檢長女年十七字子  
 畧云云鄭文禮年二十五而天生二子亦俱  
 天文禮為舉人鄭如瑛獨子世產原遺不薄而以  
 事繼蕩然一空氏守孤燈哀哭十年後盡脫簪珥  
 營築翁姑及夫葬畢以勞瘁臥疾不數月而卒其  
 為女也孝事祖母承歡奉養靡所不至祖母疾  
 水火滌易俱出女手其為婦也事翁姑兢兢孝敬  
 邑侯喻公旌其門曰孝節程公亦開報之撫臺鄭  
 之公論曰安得失職反妨直道也唐氏名順時  
 又據鄭公本立唐公汝揖傳略曰唐氏名順時  
 及婚而時敬歿不勝悲哀會有一議者意欲  
 不食而卒臨率先起易鞋蓋其意欲自盡而  
 久也舅姪母兄傷陳氏郭氏婦年九十有二  
 其志固與合葬焉

遇歲弱子躬親繼繼以濟薪粒中年復遺子孀

沒獨事九旬之姑視疾送終及撫六尺孤係

趙氏 鄭梯之妻年二十二而夫亡撫孤子夢寐進

貞節

楊氏 舒氏 雙烈 鄭元復妻楊氏子鄭趙雲妻舒氏姑

志婦導姑表誓髮旌心婦既決於靡他微辭

姑遂周於身後清霄對泣鷄黍存魂共緼

經而逝邑廡盛親拜其門詳請

唐氏 貞外唐仁女來朝瑞妻也芳年矢志撫孤

晨夕不輟一子皆器二院聞其事於

旌

朱氏

運判趙志淑繼室年二十四守寡七十一歲終

府縣嘉獎次女事母以孝通府增廣生柳德久  
為妻邑廩生  
柳賁然之母

唐氏

唐文襄公孫女年十六歲適趙公潤甫二月夫  
亡家貧守貞事姑篤孝年七十餘歲屢經本縣

許府道院  
嘉獎給扁

朱氏

江元俊妻年十九夫亡遺腹捨守家貧紡績自  
勤其改適者氏正容晉以犬豕之言汚我耳聞

門勤哭手刃自傷而脫其魄矢節  
七十餘年守府以院佳人懸綱

姚氏

柳希忠之妻年一鵬嗣母年二十一歲守  
守志極明子以成人抱節苦

十五守邑廩  
守志極明子以成人抱節苦

守志極明子以成人抱節苦  
地共穴

原稿殘缺

一室雖至... 御法... 舉在...

方氏

邑宰生包廷馨之妻年十六... 腹生子生員包九思壬申北城回錄

避兵庄居... 天聲學與... 院

鄭氏

太學徐學員繼室年二十歲... 始學貫卒與其

方氏

幼理甫三歲... 夫病... 貧困... 誠醫... 禱夫... 既

衣抱石沉塘而歿... 日深... 沉... 容... 色... 若... 故... 邵... 縣... 謹... 之

龔氏

童雲完妻性幽靜姑陳氏卒居喪哀毀... 急... 處... 間

女子也... 夫兄... 衣... 身... 辱... 矣... 遂... 自... 控... 見... 聞... 者... 嗟... 其... 貞... 烈... 府... 縣... 上... 司... 俱... 有... 嘉... 獎

包姜姑

純孝鄉人... 未... 緝... 聘... 妻... 也... 有... 富... 賈... 范... 天... 主... 聞... 女... 親... 歎... 奪... 之... 訟... 於... 官... 楫... 口... 納... 不... 能... 自... 明... 女... 聞... 而

南... 卷... 武

勤勞自盡三院開其事於上遣官  
祭墓暨坊旌烈鄉人建祠於下包

章氏

終身各處旌獎進士章自兩有傳  
幸之經妻年十六因夫病迎歸未婚夫卒守節

唐氏

節以身代血濡焚指叙率哭泣屢絕哀感立  
請以身代血濡焚指叙率哭泣屢絕哀感立

將遺腹總數月抗志守貞引命自堅誓訓子明  
曰我之不郎從爾父於地下者以爾姑在爾惟

志聖賢不負我未亡人半生苦節爾即守  
節院採風及之表其門曰冰心嫠彩云

張氏

未汝文妻氏年十八育女方週歲母陳氏命之  
性川迎父俱不歸妾媳堅志旌其閭曰雙節女

趙志淑

黃氏

生員徐充妻家貧佐讀夫故方二十餘歲矢志  
靡他抱離子依弟匡度日子稍長即投環遂

請獎



鄧氏

蓋妻年十六歸翁媪五年而蓋早死

城東亦鄧氏女僅七月而奉卒遺腹子恭  
貞如一即守童祝里人鄭確俱有傳記

董氏

元芳妻夫志苦節年方十九撫育幼孤  
義方人以謂三遷之遺範焉節蒙邑侯

一獎

舒氏

元揖妻年十八歸得十九夫亡  
有遺腹三月久志育孤得延其祀

鮑氏

邦光大之妻司理寺坊之媳年十九  
歲撫孤貞志六十年如一日

陸氏

柳亦大妻氏年二十于歸一載升夫夫折氏悲  
痛凡不欲生遺孤四歲名庚孫終日呼庚孫父

不數竟以  
復痛逝

貞朱氏

蓋左孫妻也聘未幾而左孫患疾危計開朱氏  
慟哭即易素衣再喪父母苦止不果居期年父

貞谷系

貞

貞

母憐其幼欲奪其志未泣曰人之所所以異於禽獸者以有義也如無義禽獸不若矣夫死不能越年而卒後香溪童寬為文祭之

葉氏

徐邦元妻年十八于歸甫三年懷孕夫故苦守

一週遺德魁紡績撫養成八

年十九歲適馮鴻年五十一女夫湯藥衣不解者三年夫死而後遂入

原稿不清

七十一 齊章  
品為左傳云

章氏 士員葉鍾河之妻通政尚學孫女年十七歸  
二十二年守志五十年米藥之操人咸歎服無

一女適庠  
生趙公栢

趙氏 姚文勳之妻趙公栢之女年甫十八過門未二  
載夫死撫尸慟哭矢志不移孝養翁姑撫育繼

子歷五十餘  
年如一日

袁氏 章坤亨妻孝盡公姑順從夫志年二十  
一守寡矢志紡績延生歷五十餘年

潘氏 郭希章妻事孀姑至孝家貧織布以供其  
病壽於神割股救痊縣旌其廬曰純孝賢媛

隨章居郡城遭屠尸骸遍地氏散廬益死時  
炎暑而尸不壞人以為純孝所感列以孝稱

范氏 章宜賓妻宜賓聘未幾得痿症形如嬰孩  
奪其志范氏知之乃詒曰乞與姑嫜一而遂

南台系志  
卷之二

不為晚也潛至其家不返十年而宜賓始遊撫任  
如魚繼嗣年八十五而卒事聞特賜坊銀廉其貞  
節

范氏

年十九歸重懲禮三年而懋禮得狂疾牽以鏡  
練鎖禁室中氏則於室外紡績辦衣食雖痛遠

徒辱毫無倦容不五年而懋禮死或勸之曰狂  
之人外責之餘有何息愛兼又無子家無儲粟胡  
不他適氏大慟曰予之遇此命也即噓指血淋漓  
以示矢志貧苦人所不堪氏怡然持守年七十六  
而卒府縣旌其節

張氏

張王仁妻年二十四而寡遺子幼齡父勤更適  
矢志不從遂為約配強之必就氏乃焚香

天駁容斷指歸黨族長為之墮淚躬紡績以  
姑守樸素以撫遺子二十餘年山外無問

必

原稿不清

一 周厚

列

一之行莫大於節也。孝莫重於  
婦不出閨闈乃夫死不嫁者往經  
至於禮敬翁姑大族能習以為常求如古  
嘗善行服周旋左右則民知有是理而解  
見之行也若夫無子而育妻之子者忌嫉  
異十每八九週視如已子而誨育無二者夫  
豈易得乎故列女德者列節者與慈母也彭  
往尚來為義  
良亦重大矣

王氏

金華人故崇政殿說書師愈之女嫁為蘭谿書  
紹彭安氏常從乃翁宦遊人請必小其夫家至  
則敬事其姑能執婦道時出簪珥以經紀其用度  
而適夫以學不及六年夫死盡出其家中之餘以

治喪葬於制與疾歸母家親故聞其賢行有願以繼室請者皆謝絕之一女生於夫死之六月至是復不肯安之適哀疾遂以幸屏醫却藥曰吾生固無累矣未若死之無累也區處後事沐浴更衣而逝王丈憲公曰王氏伯之諸姑也誓堅栢舟歸死於父家觀此則其夫之刑於寡妻者有道矣

徐柔嘉

蘭縣大姓女歸宋狀元劉清六世從孫似

劉氏宗弗墜矣惡筭流服常如幼喪育其子潛始學至成人復為聘姪女為婦生二子一女皆

年二十六亦卒姑婦相向哭劫以死守卧起相

致苦彌厲久之潛所遺二子皆克有立而女亦

從卒能克劉氏之宗

元待制柳貫為作傳

唐氏

名淑芳徐賢良孫叔貞之妻也年二十而夫

夫終身不用以聞聲其門曰終節婦

朝請大夫趙與勳為修金節恩賜傳

吳氏 葉宗填妻年二十一而寡幾欲身殉以姑老  
幼毀容矢志姑病割股收愈疑則脫鬻書

年七十四終道院俱有旌獎

張氏 憲副柳希賢繼室府增廣生柳德久之母  
辭封堅矢同穴陸應揚陳繼儒暨諸名公俱有

贊傳

陳氏 柳希孟妻二十八歲守志八十三歲終  
柳希忠妻三十歲守志七十三歲終給扁一門

節慶

何氏 郭應春妻孝事公姑和睦妯娌夫死哀毀居死  
撫孤苦節四十年通府旌獎章自兩有傳

姜氏 生員柳天培妻補帶子員未久而卒氏守寡  
靜緘默姑璋罕見其面回祿肆災氏室獨存論

者以為焚林全巢之報

趙氏

諸葛思經妻年二十夫死孕而未育距夫死之六浹月而產一子遂矢志守節父欲奪其志誘

論以再醮歸即剪髮以誓絕迹趙門不歸省邑侯程獎曰難貞堅節

諸葛氏

適湯溪貢生汪九思思死無子氏年逾三旬伯謀其田產勸氏再醮氏度不能免遂密縫

內外衣服夜分潛出屋後魚池淹死以全其志即待詔諸葛卿女弟

方氏

鄭登科之妻年二十歲夫亡守志紡績撫孤鄭之弟有孫

張氏

邑庠生戴尚賢妻年十八于歸甫五載夫亡矢志守節歷五十年如一日申經道府准入匾額

嘉獎

戴氏

應尚祖妻年十六嫁暮年而夫故越六月遺腹子明補親屬因其年少家貧誣使他

奮天矢日勵志

全嘉縣嘉獎



烈趙氏徐氏

趙氏係進上葉鍾芝妻徐氏係鍾芝妻於順治二年

馬士英標下趙明哀潰兵淫婦蕭江二氏並遺

獲持泣誓死奮呼殺我我不去隨俱跳溺於荷

塘中兵怒持鎗亂擲斃兵退鍾芝鍾藻始歸

雙屍浮於水面色如生鎗痕深潰通體厚傷事屬

慘節里遞公呈師中勤結本縣中蒙學道李

勤得趙氏徐氏貞侔金石節擬冰霜遺難而命

鴻毛就死而義重熊掌追隨扇蘭渚之芳唱和

蓮池之魄蓋聯踪湘水史編堪附於蒼梧而踵

曹江碑版未題乎黃絹允宜題請以協輿情

呈詳巡按御史秦蒙批烈婦趙氏徐氏妯娌

芳貞烈中懼可愧鬚眉允宜持題用先清史

蒙巡按御史王具題奉

旨烈婦趙氏徐氏各給建坊銀叁

拾兩樹坊旌獎題額曰雙烈

氏孫明官生趙世序妻年十四夫怙遺遺翁變

歸依姑未覩夫而卜於二年後成禮不意未及

而世庠病革始面庠永訣既絕復甦技藝折而  
三誓曰吾不貞堅猶如此簪自此足不出戶  
十年如一日賦性潔清矢心鍊石以金玉之姿  
冰霜之操百折不回至死無二閭里公呈師生勸  
結申蒙學道胡 韓詳巡撫部院朱 批唐氏貞  
女弱齡失偶白首完貞誠節操之冠佳者也

羽氏 唐起大妻年十八而嫁二十四而夫亡姑與  
哀其少無子勸其他適婦矢志不從且曰烈女

豈更二夫乃抱侄明宇存祀躬紡績以供贍  
今壽躋八十六歲節蒙邑侯季 戴 給扁

章氏王氏 生負趙以岳之妻妾也明季兵潰搶掠  
出章氏王氏見勢危迫勸其夫遁去以

擗之慘且赤訣焉又念夫老止一子名祖  
六齡脫簪珥焚香拜祝嚼齋頭携付河西

婦撫之乃更衣密縫同席自縊妻懸左  
日酷暑處六月而兩屍不腐

原稿不清

院旌異侯

余氏諸葛氏趙各

婦人

入室肆掠余氏裂膚血別夫...  
傷右肱諸葛氏酒血別夫...  
等誓同生死且相謂曰事急...  
危不可得矣各密縫其衣閉戶自...  
比之三仁云公呈  
袁揚已經申請

董氏

滿士柱妻年十八...  
歲丙戌七月有亂兵經其地...  
逃竄至白蓮池畔為得卒所獲...  
使乘氏誓不絕口曰汝賊也...  
卒因扶之而行迫極至一塘...  
獲之而出加以鞭笞氏益肆...  
結尾得之抱屍而泣自辰至...  
時奄奄氣絕而色不少變見...

卷之

卷之

柯氏 生員趙有念之妾杭州人及第歸人  
有念入山為避難計中途為清兵所獲  
一號吐血數升旋易衣自縊時  
權蒙至十二月有念入土  
四技不腐人咸異  
之吳偉業為之傳

余氏 邑庠生徐上翰妻年方二  
子兆甲甫三歲而夫卒堅矢  
經府縣給  
痛嘉獎

貞郭氏 生員郭圖之女許字維贊化  
于歸先二月贊化以直士女聞  
於父母守志自誓屬象卜之期  
是日忽震兩姓遂成及道換  
為貞所  
感云

楊氏 年十八嫁城民健  
入池中類故以急  
入池

原稿不清

妻武舉人... 年八十

日節壽

平鄉朱良臣... 年七十

子應秋亦克... 年七十

母壽已侯... 年七十

明氏... 年七十

姑為翁篤疾... 年七十

院旌獎節孝... 年七十

英氏... 年七十

徐克和妻... 年七十

曹氏... 年七十

妻寡紡績... 年七十

王... 年七十

績事姑苦志... 年七十

卷之二

趙氏 趙初妻年十七歲歸初二十一歲居寡矢志苦  
守撫養二子教有成名壽登八十縣授節壽

胡氏 張明良妻年十六于歸二十一而寡  
撫孤守志邑侯旌獎南其門曰貞節

朱氏 董名高妻氏年十九夫亡存孤紡績  
撫育苦守志堅金石節蒙郡邑旌獎

朱氏 方譁妻十七于歸十九居寡姑欲其改適  
氏矢志不從苦守終身疊蒙邑侯嘉獎

姜氏 徐見統妻年二十五歲夫病割股苦救  
不痊矢志貞守撫孤承祀縣中嘉獎

王氏 徐文魁妻年十七而嫁二十三歲夫死事姑  
撫子柏舟勁節鄉黨咸稱邑侯給扁旌獎

紀氏 董曰英妻年十六歸英二十三  
歲夫死遺孤苦守志堅冰霜

氏 童尚忠妻年十九歸忠未及三歲夫  
死告天天志貞守孤兒縣中嘉獎

氏 何思忠妻年二十而夫亡  
事翁姑紡績訓子節孝咸稱



洪氏 方希元妻年十六歸夫二載而元客於外數載始歸不二月夫亡與夫立誓矢志守孤膝行扁

貞節 獎曰

水氏 徐慶聖妻年十七歸十八夫病調治不瘥夫亡苦志守節紡績撫孤郡縣給匾優獎

鮑氏 徐廷妻年二十一歲夫故授縲剪髮永夫堅貞孝事翁姑撫育繼子都諫王霍山有傳

王氏 徐文魁妻年二十夫病夫亡矢志貞守紡績延年壽至七十四歲而終獎曰節操冰霜

柳氏 祝匡敬妻年一十六夫亡遺孤撫育孝事翁姑貞志守節給匾獎勵

童氏 李英十五妻年二十三歲夫亡子幼無依父欲其改適氏堅意不從撫孤延祀給匾優獎

季氏 鮑萬祥之妻祥死之時氏方二十四歲有子備歷數歲天恚靡他延師教訓遊庠請婚四十

餘年家業不墜邑侯趙旌其門曰慈節

趙旌其門曰慈節



詩賦自前...

水氏 志 尺 妻 年 十 八 夫 執

范氏 係 夫 畏 妻 二 十 守 節 歷 至 九 旬 已 蒙 府 縣 給 扁

王氏 係 夫 畏 妻 年 二 十 守 寡 孝 慈 魚 盡 府 縣 給 扁

章氏 比 鄰 婦 女 數 十 人 避 兵 碧 霞 宮 潰 兵 肆 掠 身 就 虎 兵 怒 拔 刃 恐 之 章 引 頸 就 入 身 臂 俱 斷 潰 兵 嘆 歎 洪 然 而 去 刀 膽 不 藥 自 合 後 不 疾 而 死

何氏 守 節 訓 子 入 泮 生 員 胡 特 泰 之 母 縣 學 嘉 獎

舒氏 張 廷 立 之 妻 年 二 十 一 守 寡 矢 志 撫 孤 盡 艱 難 及 子 張 成 課 長 大 亦 能 盡 孝 邑 侯 盛 給 扁

給 扁

獎曰節孝起恒

江氏

姚嘉懋之妻十八而嫁二十歲而孀天志無孤四十年歷盡艱辛邑侯盛給扁嘉獎題曰節

至慈兼

徐氏

純孝鄉人唐汝純之祖母也子總雙喪遺孫汝純方三歲舍哺撫養長成家貧汝純甯薪易米

及舖病則割股顯天請以身代歿則廬墓終身邑侯薛將獎曰慈順

陳氏

唐守貞之妻撫子唐高本長成娶媳范氏未幾而尚本亦死姑媳孀居清操無玷邑侯盛給

節高獎曰雙節冰操

章氏

係儒士葉有參之妻年二十歲夫歿無子矢志守節謹事孀姑貞守十年身歿邑侯季給

獎曰節孝

金氏

即廷珍之妻二十一歲夫歿守志茹苦孝事姑不辭勞瘁訓子習儒邑侯趙旌曰節勁松筠

滕氏

盛學忠之妻石塘人夫病割股齋天力救不愈夫歿之時方二十一歲遺腹生男或世昌茹苦撫養

以致成人 旌

諸葛氏

方淳妻年十六于婦十九夫故孝事孀撫孤子閭里咸稱公呈給扁旌獎

張氏

河西嚴先裕妻年十六而嫁二十四歲而寡徵貧勤績以供翁姑甘旨歷盡艱難嚴訓二子用賓用威克成先志壽七十餘歲終邑侯姚旌曰淑德遐齡邑侯吳復旌曰冰霜節操

方氏

范博妻年十七歸博而寡矢志靡他父兄舅姑怜其少欲嫁之婦志愈堅卒不可奪年踰七十有司旌焉

卷之五 四十七

董氏 長塘後徐如城妻年二十守節迄今六十四

董氏 天性孝謹年十六歸邑東鄭邦輔十九生一子

以刀斫髮波面為信詞氣凜凜室如... 孫陞補

度日不幸子奔與媳陳氏起臥相依

邑弟子員年七十八而終族侄縣

鄭氏 年十七歸於大塘庠生滕臨二十而孀遺孤兒

扁曰秉節克家

女貞俞氏 鄭大全妻年十五全病劇循俗過門克

氏正容曰女受人聘即為人婦矣豈我志益堅家貧紡

致大承之言入耳季持及自勵矢志益堅家貧紡

日貞烈如方年六十四終

表揚節婦華氏

劉志浩子歸二年浩故年十二

貧勵節隣有童丈德存利里人黃四弟

娶氏姑而謀諸翁姑堅矢不允繼嗣具姑歸

翁他出計使伯妾金姐何氏來勸氏悞歸

德遂出惡言迫之氏不勝忿潛自縊賴鄰婦

覺而救解氏隨耶嚼舌而死都里師生樂呈

年間題給官銀三十兩建坊表揚華氏功計

氏止刻劉志浩妻四字無守貞實跡令京報

核之誌後校閱益以年三十堅貞苦守教字更

其模糊欲去之適猶子投以先兄殘書一紙內

旌表節婦華氏劉志浩妻因詳閱之所載字

悉泐後又有余貞女一段皆先兄筆也時已三

幽齋間寂寒燈碧燄為之毛骨悚然附志于此

見者節無貞天地鬼神新不使湮沒也

一

三

目

張氏

鄭景中妻中幼嬰羸疾剋猶童身願退婚而

終志歸中貧無立錫毫魚然色中在紡績生

其節歲給祠穀養之卒年七十一

鄉約鄭止龍澤久而湮也

僊釋

僊者逆天道而偷生釋氏論緣業以度

人而錄其事者謂以人道之所必有使其果

道則問能成事抑亦世所罕見何至遂易天

下耶舊志謂為齊諸志怪之類恐未盡然也

然使徒列其名以圖欺誑則大為惑世誣民

聖賢之所深闢

蓋必有道矣

平

邑之黃滄人年十五家使牧牛遇道士愛其

尋

之道上引八山中相見問羊安在初平曰在

之

東初起視之但見白石初平叱之石皆起或

數

萬頭初起遂棄妻孥股松相茂五萬日後

仙

神仙傳云二皇後還締其族盡亡乃復去

一

改號赤松子初起改號魯班○唐舒道紀題

詩

云松老赤松原松間廟宛然人皆有兄

水

香清北山曰○吳禮部云皇初平自號赤松

遊者今傳記題詠者往往誤以為一人云

衣真人 觀備煉得道至今遺像及煉丹井備存

德貫休 姜姓字德隱唐大中七年詣縣之南安寺出

錫號禪月大師告節地行一時慕仰善草書工

詩著西岳集二十餘卷其後示寂蜀主即塚上建

塔以白蓮名之知制誥龍延翰為之銘○吳禮部

大禪月集本名西岳吳融為序其弟子曇域增修

之因以其號改焉凡二十五卷雖清新峭健無姜

勳氣而雜以俚語多傷於率子嘗為選二十首觀

余集為勝其獻罰主一瓶一鉢垂垂老為水千山

符得來之句對偶本偏世多稱道之者豈以詩

於為國由此進邪愚幼見清華言休初以詩

不悅以其小之也 劉鼎寒十四州銀

他適今集中無之



可立

號雪菴穎濱蘇文定公之後為博真寺僧行能詩文有可堂集傳於世嘗以簷蔔名齋

為之記仁山先生為跋其後云簷蔔辛齋也氏書有取焉予少也暮不能讀釋氏書以為比之淫聲美色不敢觀也簷蔔之說吾蓋憐焉佛者翠竹黃花之語我先師朱子亦亟稱之曰物論理彼亦各有得也雪菴立上人以簷蔔名齋自為之記予舊友何君師文為跋其後暇日何公權昆弟舉以示予讀之爽然且要予書其左立上人我之自出迹儒歸釋使我親黨間後遊為少予蓋屢嘆之故不辭而書

良俊

居聖寺清齋持律母老兄貧乃闢一室處母於寺房躬致庖爨十五年母亡罄衣鉢以送終人

多稱之

潛叟

姓董氏名自天為聖壽寺僧有孝行嘗卜宅於橫山黃馬以塋其親仍構祠日報德庵元太常

得士胡助  
為之記

至剛 出處詳見  
聖羅山註

陸瓚

自少有仙風道骨碧眼蒼髯身長九尺除調步  
紆徐頃刻數十里性略不九耽於隋真斷緣息

念雖處家庭紛沓若不見聞每閉戶冥坐旬月不  
食人莫窺其際有士人叩之曰聞先生得道之真

果內歟抑外歟除答云獨言其外不可以言道蜀  
言其內不可以言道三十後遍遊京師及諸遠方

人稱為陸長仙云後自外間一歸絕口不問家  
事坐卧一小樓歷旬日復去竟不知其所終

大賓

號無住楚人有戒行人皆盡之幽居古剎頗  
已久賓樂其地將卓錫焉信樂施遂成

明欽

邑人幼習儒業弱冠父以翁為婚娶即  
與師兄明靜俱善行樂善工詩得政

意與郭比部清寰徐並履節節孝廉  
學無逸倡和為烏傷吳

有法雲居印歲編詩稿數種明  
靜所著有天雲山閣諸草數卷

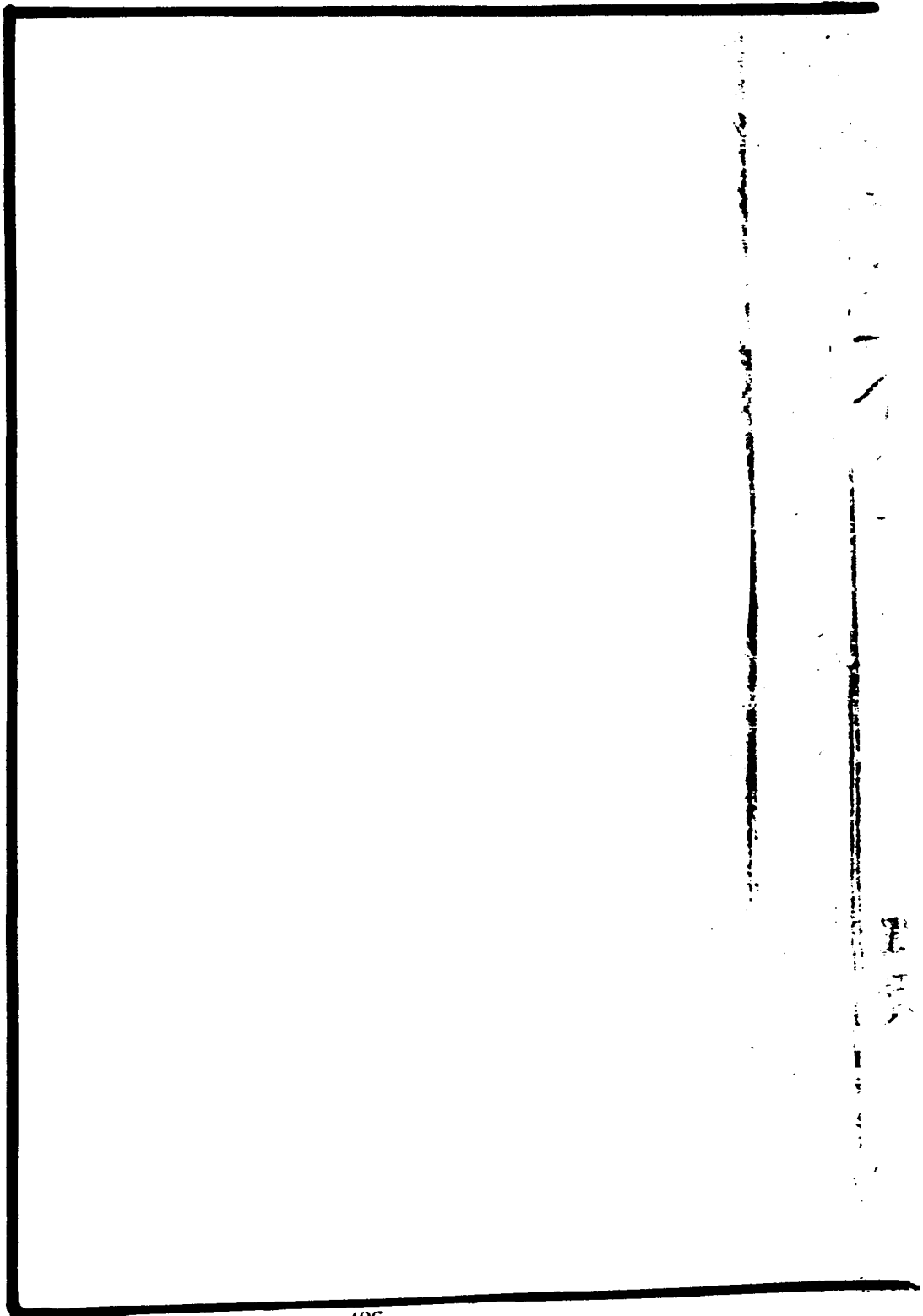

11

原稿缺

211-2-2-55

10' A





廖亦終不仕其子旃從香溪  
范先生遊先生為志其墓云

元天曆己巳之旱募民納粟補官有差當時應令可

州楊家輸粟八百石補本州錄事尋邊同知娶州  
路事○羅太初字元甫以納粟奏名授王府學錄

至正壬辰官有差當時應令一人黃伯良出財募兵

一百人皆勇壯可用憲司令守扼要

地江浙行省授伯良本州稅務大使

明正統四年以出穀一千餘石助濟賜旌義民趙澶

輕財樂施時括蒼寇竊發本府令屬邑民兵應後

渡輸粟八百石以佐軍餉上司嘉之賜以冠帶後

天出粟一千一百入官廩助賑濟有司以聞朝

遣人遺勅褒獎勞以羊酒旌曰儀門時同旌義

大人 叔和俞思璧黃愷黃

天澄 諸葛彦祥澶居其一焉



不實遂授試將

其

高廉

不利

也乃入粟

攝尉臨海

廉募拳勇

功當超進

過使錄廉

太息曰毋

終不仕其

先生遊先

元天厯己巳之旱募民納粟補官有差當時應令可

致見者二人

楊浩然家甚富號半州楊家輸粟八百石補本州錄事尋遷同知婺州路

事○嚴太初字元甫以  
納粟奏名授王府學錄

至正壬辰以四方兵起令出民財募兵捍禦鄉邑拜

官有差當時應令者一人

黃伯良出財募兵一百人皆勇壯可用憲司令

守把要地江浙行省授  
伯良本州稅務大使

明正統四年以出穀一千餘石助賑濟賜勅旌義

民郡志云趙澶蘭谿人好賢禮士與海內名賢亦

應援澶輸粟八百石以佐軍餉上嘉之

帶後又出粟一百石入官廩助賑

同旌義民六人郭叔知俞思壁黃

其一焉

正統十四年景泰元年四年以輸米四百石賜冠帶者十有二人

天順元年以輸麥四百石賜冠帶二人

成化二年輸粟二百五十石及二十一年二十三年輸粟陝西弘治元年輸粟湖廣五年輸粟陝西並授七品散官七人

成化十四年輸粟一百石賜冠帶者三人

成化二十一二十三等年輸銀四十兩賜冠帶者二十七人

三德三年奉布政司劄付以地方灾傷召民納銀補

官內開百戶七十兩指類餘事二百二十兩同知二百

七十兩指揮使三百三十兩民尚未有應令者

賜爵洪範五福之壽壽居其首故先王有國老

庶老之養漢人有三老晉紉之賜而虛代  
以耒考行賜爵之制所由始焉無非真高  
年而始也上以承德意而下不濫及  
于非人子賢

宋紹伊

明漢武

七條

童彌

唐魁

黃見元

上海李氏稱其孝義柴汝修

邵安民

范象

周旻

以上各輸粟五百石

何連

郭燦

汪希珞

徐叔度

郭讓

以上各輸粟三石及二百石

皇清順治 年奉詔民年七十以上者給米一石綿

一觔

康熙九年七月奉詔民年七十以上者免丁縣報凡

十歲三名八十歲七十四名七十歲一百一十六

名

卷五終

卷五終

506-2-185

蘭谿縣志卷之六

雜志類上

天志臚列之矣而復雜云者何也夫皆邑之誤也  
也以入志而有不受而又不可遺也於是乎志  
雜焉是故古蹟猶建置也宅墓猶坊表也寺觀  
祠廟猶教澤也祥異猶生成也藝文以章訓也  
遺事遺書以集長也而外有傳疑則皆心所不  
悉也有志者誠稽焉玩焉則可以興可以考可  
以析精可以多識將油然而動景仰之思宛然見

論讀之益其所謂缺一非學者乎

古蹟

宋縣丞解舍

縣南五步全丞宅在焉

主簿解舍

縣西十步常平倉

際留倉

元捕盜司

俱縣西十步全皆廢為民居

宋尉司

縣西一百五十

十元蒙古字學

縣南五步全丞宅

帝師寺

激水驛後山

宋酒務

縣西

南二十步元

宋監稅解舍稅務

元稅使司

俱縣西二百步

為三皇廟

元鎮守千戶所

城隍廟西偏後為布政分司復歸官家再易士族

倉

縣南一里或云今激水東

鹽倉

香溪鎮西

縣南一百一十步或云今採造

採造

縣南一百一十步或云今採造



後土廟 東遷源 縣九十五里在嚴州壽昌縣界  
學之 襄源 距縣一百六十里在武義縣界

倉源 距縣一百三十里在嚴州淳安縣界 撩造 缸場

源 距縣三百七十里在嚴州淳安縣界 靈泉 巡檢司

一指 掃元 防元 年廢 場失其處 今靈泉 巡檢司

龍 巡檢司 雙牌 批驗 茶引所 為夫 廠 今香溪 稅課

局 香溪 緝塘 稅課局 緝塘 今屬 馬舖 有二處 一在香

溪鎮 蘭皋 馬站 河西 二里 與浮橋 相直 額設 正備 馬

今上 洪驛 縣西南 四十五里 元知 披雲 館 縣西 一

三 步宋 知縣 竹馬 館 金蘭 界間 義役 庄 縣南 古結 義

蔡 棧建 久廢 於吳 庄以 為 擂鼓 墩 農者 於是 擊鼓 以督 民耕 煙墩

應 役之 資 農者 於是 擊鼓 以督 民耕 煙墩

於 是庄 以爲 擂鼓 墩 農者 於是 擊鼓 以督 民耕 煙墩

應 役之 資 農者 於是 擊鼓 以督 民耕 煙墩

應 役之 資 農者 於是 擊鼓 以督 民耕 煙墩

橫山絕頂古過古城巖俗傳昔黃巢亂時有張全義  
其真望燎之所

之古城去縣東南二十里或謂其山形似城郭因謂  
之古城按東陽志云金華西南四十里有古

城廣五六里相傳為古州城今蘭谿在金華之西彼  
之西南在此為東南以地里較之豈即所謂古州城

耶著

澗東書院 縣南數里鷓鴣塢中宋時葉誕所建以為  
讀書之所誕嘗受業東萊其後登第仕知

吳縣以終子紹彭大同皆有  
學行書院久廢而遺址尚存

仁山書院 與道峯山相對先生中年所築北山何文  
定公為書其扁曰仁山書堂學者往往受

業於是先生晚年寢疾白雲許先生自金華草屨  
徒行冒雪來此問學今堂廢椽人指稱其地曰學

堂云正德中郡守趙公豫于天福 慈明院廢址  
改翻仁山書院肖先生像歲時 其制為堂二

楹門屋二楹側小翼屋左右各一

屏中因金氏繼孫造高樓於左角山致傷近山

居民因呈本府縣將左角山基易價歸於近山

徐太常及中丞宅本宅西朔為名德祠祀先世鄉

賢堂寢門屋三小楹

巡道淮海張公記

### 齊芳書院

柱竿山之陽金仁山先生常講道於此為

史良瑞前學於是而良瑞號石泉尤知名嘗取仁

山所編濂洛風雅分類例板行于世德之子公武

與其孫晉卿景文叔理景淵曾孫元嘉德宏德基

德廣傳其家學皆善詩文而景文之學最優元嘉

擢進士第德之有贈仁山詩云公已蒼頭我黑頭

兩情常得守清幽紛紛世事浮雲變汨汨人生逝

水流行止何期南北交情又見夏還秋可堪天

意常如此只合無心任去留命有窮時道不窮

命窮何處更求通此生未老應須學萬事由來要

遠中物欲盡時心始曠天真動處氣初融百般佳

趣難形狀自與常人迥不同

### 東峰亭

聖壽寺後山之東峯舊名新亭唐洪令所建而馮宿記之其後廢元監州怯烈失又復亭

焉不又亦

廢成化中知縣李璉作景賢祠于其地

馮宿記

云東陽實會稽西鄙之郡蘭谿實東陽

西鄙之邑

歲在戊寅天官署洪君少卿以為之宰

君之始至

用信待物用萬集事信故人決勤故物

阜未期月

而其政成後三年夏六月余過其邑洪

君導余以

邑之勝賞於是東峯亭之遊背城之

闔半里而

近初屆物刹刹之上而亭在焉松門

蓋空石道

如帶足倦累息然後造夫極焉向之地

隍館字之

多旗亭闌闌之喧途道往來之衆簿書

鞅掌之繁

顧步之際忽焉如失但山風颯颯巖嶺雲

峩峩飛軒

憑空澗壑在下向背殊狀昏明易色指

遙青而點

黛若問之則曰其山其叢其林其壑其

遠白而曳

練者問之則曰其洲其渚其澗其壑其

深互陳心

目相競飄若象外意其幻成余既其

凡五字今	氏子自負	朱呂二先	為聖壽寺	亭記修詞	文則其文	云馮宿埃	歲在辛巳	遂攬筆為	之分不為	煉良驥千	鄭滑節度	壓竟供億	之問為江	葉綿世伏	於子來因	挈俸錢二	私爰究其
文	博	生	亭	清	亦	之	十	記	難	里	盧	倉	南	一	時	萬	本
本	或	以	蓋	東	知	在	月	于	夫	矣	矣	賦	道	朝	於	斯	是
多	以	開	亭	偏	所	唐	已	石	播	然	與	平	節	發	農	營	邑
異	之	不	廢	舊	作	有	未	而	芳	則	君	人	度	明	隙	斯	微
而	能	對	矣	置	蘭	顯	朔	附	塵	是	嘗	和	曹	又	一	回	登
義	能	怒	石	碑	谿	名	七	諸	而	色	同	王	何	何	地	攀	觀
姓	對	撞	斷	學	縣	韓	日	地	鼓	之	僚	所	能	也	於	於	之
參	怒	之	為	宮	靈	公	乙	志	餘	理	每	知	也	崇	山	所	所
校	撞	中	一	背	隱	營	丑	馬	波	茲	號	時	君	山	峻	世	世
以	之	殘	相	刻	亦	與	建	貞	者	亭	之	方	在	峻	谷	之	之
補	中	缺	傳	嘉	佳	之	吳	元	非	之	日	軍	建	谷	於	世	世
其	殘	也	定	定	靈	論	師	十	文	勝	精	軍	建	谷	於	世	世
四	缺		中	中	隱	新	道	七	莫	於	金	軍	建	谷	於	世	世
他					今			羊	可	吾	百	軍	建	谷	於	世	世

筆	記	景	落	古	元	再	既	父	監	會	是	梅	遲	趣	云	下	悉	矣
風	名	奎	照	可	舊	磨	留	不	州	合	傷	花	暮	日	無	處	從	矣
月	高	詩	中	無	跡	崖	勝	治	重	能	心	樹	一	上	所	字	碑	矣
軒	龍	云	愧	穹	有	石	賞	古	建	幾	處	因	時	東	考	滅	定	矣
憲	雲	東	我	石	東	樹	處	道	東	度	咄	之	同	峯	矣	非	錄	矣
紫	紫	園	登	與	峯	堆	州	竟	峯	獨	茲	念	遊	亭	戴	斷	烏	矣
翠	翠	亭	高	相	勝	日	縣	為	亭	有	露	所	者	遙	良	裂	獨	矣
堆	州	廢	未	惟	日	又	况	僧	詩	溪	電	思	大	望	詩	到	邑	矣
雅	聲	江	成	黃	躋	和	逢	寺	新	上	身	倚	半	水	云	然	宰	矣
臺	重	山	賦	花	攀	胡	無	塞	亭	山	誰	欄	髮	東	昔	紹	洪	矣
謳	鳳	在	且	香	俗	古	事	斷	始	年	似	聊	垂	注	余	興	君	矣
鵲	鳳	故	操	入	慮	愚	時	碑	自	年	金	四	素	別	駐	時	名	矣
島	臺	址	杖	清	空	遊	洪	幸	唐	只	石	顧	亦	去	蘭	洪	亡	矣
樂	煙	誰	履	樽	最	東	令	得	朝	如	固	安	或	曾	陰	遵	適	矣
朱	雲	將	後	裏	喜	峯	芳	學	創	故	此	知	卧	幾	頗	修	當	矣
幡	竹	挾	群	白	新	詩	塵	宮	棟	生	生	遊	空	何	得	東	碑	矣
時	樹	棘	公	馬	亭	云	如	移	宇	縱	滿	目	墳	重	江	陽	首	矣
引	月	開	吳	聲	能	貞	有	江	荒	滿	百	時	翳	來	山	志	行	矣
	青	作	呼	復	復		造	山	顏	上		翻	彼	巴	已	最		

47-2-385

畫熊來嘉靖癸丑有徽歙江生賓山過

會疾卒會友趙右御輩徐識子顏葛中毛服野身

哭江賓山詩云魯在兩海何年獨鶴還世上浮名

閒江湖一夜客君老遠

看逝水天涯遺蹟只空山有才

無命應難說淚枯株亦解班

### 山意亭

建縣南桃花塢之東高峯上元知州辛忍仁所

守蘭谿即其居之東築亭焉名之曰山意州固多

山獨城之南與山接桃花塢者實金華之支傳溪

而止高而環窈而容勢涵蓄而紆徐舊以植桃故

名今其下多喬松豫章清池古石幽邃斗絕不異

穹石礎岩侯之來也顧樂居之亭制踰丈因崇為

基覆以茅楮以竹板以代甃示儉也壁其背而扉

其前旁兩窻因方相時而實以山可見也休暇時

或歛衣宴坐疑眺徙倚拱翠亭嵐近在目睫為之

欣然忘食侯政尚清簡恬於世好所至杜門不通

請謁微其簿彼而此厚焉何於山獨倦倦也然愚

觀侯仁名而壽字其名是亭也復有合非徒遊

觀表高勝若夫柱頰之翫朝爽採菊之見夕佳以

道遙於塵外而已聖人以樂山喻仁靜言體壽言

用也侯為人重厚安裕天資為近之樂是也固宜

山水亭一作城塔小亭城南塔下沙頭吳師道

浮世何曾改川岳高懷聊復寄亭臺夜深漁艇簷

間宿日落山窓竹裏開此去京華踏塵土時時應

有夢飛來徐一清送學正詩云城南時浮屠千

尺凌雲表下有長流川西注極浩渺風行自成文

匹練澄皎皎臨流構精舍非為供登眺未已遺

跡存盍簪北談道君今遊其源學海終可到

半山亭縣東二十里洞岩山之腰有亭翼然故名

其亭已廢石磴具存范端臣詩云窈窕

岩腹劃然見孤亭橫分樹轟轟下視溪冷日

人跡絕猶聞樵斧聲于石詩云萬疊嵐光冷

衣清泉白日鎖烟扉半山落日樵烟一翠寒

僧獨歸葉陸誤驚幽鳥去林空不覺雲飛



峭壁疑無路忽  
有鐘聲出翠微

秀野亭

香溪東山側宋通判范許所建全廢  
詩云山作屏風雲作籬岩堯亭子俯連漪絕

徑檀欒高竹翠綠陂惠連自喜陪幽賞判却歸時

倒接羅范端臣詩云乞得天公五畝春暫拋手

板著綸巾寒花露粉頻沾袖洗竹山光忽傍人全

點流鶯田幕雪翹幽鷺水粼粼尊前無地棲柴

厚秀野亭中自在身范端杲詩云高着春山最

蕭藍截然屹立白雲端小亭為

愛依青壁野色當憲指點看

池亭

瑞山鄉徐秉國所建以延仁山先生者池存而  
亭廢矣于石詩云曲曲闌干面面欄紅塵飛

不到斯亭避人幽鳥入深竹戀釣遊魚弄翠萍天

闊倒漚秋水碧墻低不碍遠山青脩然獨占閑中

趣一枕荷

風午睡醒

蘭亭亭

縣治清心堂後即宋之蘭陰閣也洪武末知縣劉歲即其地作望雲樓今廢

明之居

挑花塢潘允見山堂縣治東今際留

綠衣堂

亭竿山之陽知人苑究所作以悅親者仁山為書其扁今二百年矣堂廢扁存

自牧堂

紫岩鄉蜈蚣山左為吳履德基讀書之所今廢

聚星樓

宋宗室子趙良恭敬德所建以延接士大夫在隆禮坊京兆壯清君為書其扁曰聚星奇

文獻公為之記良恭嘗試場屋不利遂棄去專事古學尤精於詩二子約字博文綱允文皆讀書博

雅善詩詞記曰趙君敬德居蘭谿闌闌中面溪為樓下啟市區敬德處之如在山林間也敬德故

宋宗室子嘗師事其鄉先生吳禮部正傳正傳交皆海內知名士而敬德以佳子弟悉與之相

茨至元已卯社待制原父來自武彛與正傳同

新樓祠即御待制道傳長史子長實來會

無車馬僕役之盛而有書觴詠之造或儀進  
不越乎俎豆而議論雍容乃上下於天人一時  
致殆猶漢陳太之詣首朗陵原父用用小筆  
其樓曰聚星後八年是為至正丙戌余偶來其  
處於是敬德求予文追記其盛集予惟四君子  
並以文學行義為世所推然有見用于時者亦  
時不得而用之者其出處之迹固不能以不異  
其歸則皆可以無愧於古人也至於過從之際乃  
獨尚友於太朗陵豈非以其高風懿範足以師  
表百世乎且向之會者四人余辱與三人者居同  
郡然以宦遊奔走四方不獲參與其列迺今請先  
而歸則道傳正傳已謝世矣獨幸原父子長無恙  
又皆高蹈丘園堅卧不出雖欲如敬德疇昔追遊  
之樂不可復得顧執筆紀其陳迹於空山落木之  
秋俯仰今昔得不重為之興感乎  
是歲秋九月九日烏傷黃潛記

明遠樓

邑北隅胡瑄伯玉之居樓左暇池幽竹嘉卉  
景物清雅殊有野趣徐原君善有明遠樓宴

集詩序 月區 胡伯玉治明遠樓左偏一室穹窿其  
今廢 顛周密其四旁聖之以白竅其前若

蘭月形障以紙天光照映虛明檠徹常若月在  
其所而無虧也扁為月區徐原有記今亦不存

翠軒 學宮明倫堂東教諭宅中蒼然山色面對小  
軒元時監州貫子素名以挹翠至洪武中較

諭程叔春易其名曰翠雨今廢 吳師道詩云廣  
文官舍青山園山園不受人招麾使君胃中有岷

竒大揮椽筆坐致之霏烟落几送秋色岩樹排闥  
陳春姿清英之氣不盈掬淨洗塵土仍充纖紛紛

委席庸妄兒豈比今椽稱能詩一朝為爾發光彩  
寧復打頭嫌屋卑使君退食常委蛇岸憤燕坐同

襟期琴清茗冷半醉後雲去鳥還微詠時野人來  
窺戶外履一笑僕許相追隨 柳貫詩云岸齋小

如斗雅與東峯對東峯動層翠飄落楹戶內時  
宿雨過芳事遶已退松高或千尋草長將再培

長歌樂泮詩小息元戎隊白酒彼何功青山  
翠乘風來掩冉發朝采廣文曹務簡宴坐得清

愛名軒以其實心賞唯在在枕藉山水間未嘗  
關閣斜陽隱江郊正與飛鳥背峯端片雲出

亦多態誰持白變蒼強挽明入晦人生無傳  
耳百歲幾更代不朽不在名母庸喚湛輩

臨池軒學士陳達居右軍表詩云集賢學士相  
號玉如君山中鐵限穿成穴池上墨花凝

作雲一代幾人稱絕品家鷄野鷺浪紛紛

蝸殼軒趙良恭居吳沉記云天全先生曳杖出  
行項馬入於殼中先生嘆曰彼蝸之微知休於其

豈我為人而不能如述趨而歸召匠氏葺治

其東偏之室頗之曰蝸殼軒晝而處馬宵而寢馬  
飲食於斯詠歌於斯未嘗一日改也客有造者曰

吾聞居天下之廣居宅天下之安宅得時則與鳳  
凰同其儀失時則與龍蛇同其蟄以蝸自比何說

之卑乎先生曰不然子亦嘗觀於天下之物乎夫  
下之物小大雖殊至於各止其止則一而已鳳之

系

棲於巢龍之藏于窟何異蝸之休于殼非特物然也具形色而中天地者亦若是矣率性而動自然而然造性而樂均足其是譬如雲鵬之扶搖斥鷃之騰躍何羨於彼何薄於此乎吾幼也嘗讀聖人之書長也切有志於天下之事今則老將至而髮種種矣一椽之寄足以安吾之身一簞之食足以養吾之腹方將以無所可用之才屏黜世俗之務歸休是軒以終吾年不亦可乎古人有云蝸之左角有國曰觸氏蝸之右角有國曰蠻氏一蝸之身兩國載焉蝸亦不可謂之細矣子尚嘗我取譬之卑耶客退而語人曰吾父不見若人聽其言殆終齊物我而遊道途矣是豈可以利害榮辱是非得失之說動之哉古有達道之人其先生也耶先生姓趙氏名良恭字敬德天全其自號云

高明軒 香溪堯粟之居粟為賢良先生後裔從治其歲修之室扁曰高明徐

徐記 吳學士沉又為之銘

慎獨齋 范賢良先生之

居記載藝文為之 而名之曰愚其兄賢良浚為之

愚齋 范茂清築便室 人之初生性稟一區惟所習之

銘以戒座隅曰 人夫豈子殊厥有過人則不可

則智則愚 稽彼古 以居古人之異執德不脩子其

誣古人之同 飲食以居古人之異執德不脩子其

病之無迷厥初 昔者子淵愚於道未嘗愚於書伏

山愚於忠淳于 越愚於儒北山為愚公而山為愚

夫子其所謂愚者 豈志是歟不然則昧菴迷魯

魚守錢而金其穴 堅門而鐵其樞靜焉釋耕而守

誦齋 香溪范伯通之居

賢良先生為記

樂顏齋 張景留龍舒

黃文獻公為之

為之記云 濠梁之魚莊子固不

必知其樂莊子亦不得而知

也蓋顏子亦唯孔子能知之故曰回也不改其

也蓋顏子亦唯孔子能知之故曰回也不改其

也蓋顏子亦唯孔子能知之故曰回也不改其

也蓋顏子亦唯孔子能知之故曰回也不改其

樂七十...之徒容有未盡知之者矣張君知顏子  
之樂與否...莫得而知又惡能樂其樂而言之  
邪是以...遊者往往取昔人之成說而重陳之  
其於樂良難為言也夫言筌蹄得魚兔者必忘  
筌蹄得意者必忘言君果能如顏子無聽以耳而  
聽以心無聽以心而聽以氣將有忘言之人與君  
同其樂而以不言之言為君言之矣子何人斯敢  
贊一詞哉

雲隱

東峯之麓沙人張一初之居學正徐鏡記云  
在城南半里外背江面郭餘三四里高而不阻

平而...庫障城市限村落湧出平地何其佳且異  
也...象密叢竹蒼蔚風停所歇烟澄露披朝  
之...變態殊狀使董元復作子知其無下筆  
亦人張一初卜居東峯之麓...其室曰雲隱  
之...記余請之曰雲之隱果無心于出乎子之  
無心於仕乎雲之與人俱稟天地之氣而成  
入...萬物雲之功也拯生民開太平



雲果有隱乎雨則出不雨則隱惟人亦然可什  
仕道不達時不遇非隱而何余每見世人之  
汨沒抗塵容走俗狀造請逢迎白首不知倦者  
滔滔如也子乃芥視功利方侶青山而友白雲  
峯其為子肯乎蘭谿非父母之邦鍾情泉石  
於斯息於斯若將終身焉子愛東峯之勝東峯  
子之心亦奇遇也東峯因馮宿之文而著正傳吳  
參軍書以遺之揮毫端落紙上春空晴雲靄  
動當不在草聖下子永寶之一  
初謝曰子之言善矣遂為記

### 藏春園

香溪市南宋通判范許所治中有樓外有池  
今樓已廢園池亦非舊觀矣范浚詩云素

入名園何處尋東風引步上嶺欽平疑四向雲嵐  
合曲折一花木深碧草華滋迷絕徑綠蘿陰影

護茅林韶光向此知歸處長與先生供醉吟又  
云探花着屐犯榛荒更入名園轉曲塘紅認疏畦

池頭語葛強吾土信多行樂地絕勝酒裏到家鄉  
冷小界白尋梅援得幽香全同花下迷山簡只欠

范端臣詩云園徑蕭條草樹荒  
半山林影淨  
塘墻根逸薜春  
還近亭角舒  
梅暖自若  
兩鬢料

隨節改百憂  
差喜得身強  
尋詩  
問酒追豪勝  
且送殘年入醉鄉

逸老閣  
宋唐堯卿  
建址存

清風亭  
孟塘東  
南今廢

岩山書院  
徐原讀  
書處

雲林祠  
童泉號  
雲林築堰  
疏水灌田數千  
畝因號其塘曰雲林鄉  
殊祠之

春暉堂  
城中唐龍建  
紹興太史董玘為記  
曰子友侍  
御蘭谿唐君嘗作堂為奉母之所  
名之曰春暉

暉之堂而求記于子且曰  
吾母之歸值吾家貧甚  
事吾大父母拮据為養  
簪珥買藥且盡無怨言先

呂治家  
高常曲為婉順教  
吾兄弟勤勞尤甚  
有善行則喜小有過則怒  
蓋吾里中稱父賢者必

... 堂之記 以爲之記 三陽明先生詩云春日出東  
... 堂上萱遊子萬里歸班衣戲堂前春日照  
... 好萱花長春春不老森森蘭玉氣正芳翳  
... 景簡早忘憂願母長若萱報德兒心苦於  
... 相臺白晝飛清霜到處草木皆  
... 春暉好安能肅殺迴春陽

七賢堂

天福山麓少保唐龍記畧曰鄉飲禮也古辨大夫飲國中賢者與其鄉老今制令郡邑並

行鄉飲禮尊賢以德敦化也敬老以齒不遺年也

德全者得預于斯典夫亦難其人歟先是邑城

徐翁宗衡正統中邑延致為飲賓成化中子文以

翁亦在賓位時太守黃公理為書世賓字以華其

堂予與徐比隣生也晚不識二翁得觀于師章文

懿公贊宗衡像至以一鄉善士稱之外大父德菴

公積文致翁像與舅氏北園翁作者德傳皆奕奕

多美辭則二翁者其曰嘉賓非耶二翁沒久矣其

曾孫祀乞余言以顯之孝哉孫也雖然君子之顯

其先不于其言而于其行言由乎人行在我也則

貴其祖而顯之以昭潛德以象孝思者固炳然

有在平此之謂不悞之通也無待余言矣

湖... 嘉... 無... 待... 余... 言... 矣

卷之二

百歲亭

為黃氏建  
官亦頭生用檢記

慈教堂

十字街南趙拱兄弟所居唐鐵記畧曰趙

厲諸孤家此武張諸子稟教用成而友愛尤篤資

弟之克即斯也皆吾親之餘慶素教也則顏其堂

曰慈教於是里之君子頌而歎曰美哉堂名也可

以昭厥後矣夫俗之陵替也骨肉競利毫髮許至

終身若讐仇者為誠無教之過而其迷練是與晉

之遠祖清執公林暨其弟拊以行義著太末所司

堂者而勉思之勿替勿忘其昌蓋未有艾乎徐  
鑑曰於赫趙氏南陽之胤頽頽三子洵美渥潤

元宗同輩比翮居績懋遷兄綸弟繹母氏貞  
其綱服勤縑織秘之筐箱曰吾子婦爾來  
吾輩幸修孝弟惟爾永臧子昔嬰疾今也長特毋  
德不齊日榮日澤勗爾三子儂焉厥躬永言孫之

德教無窮 徐月檢

善扁子學仕重建

然衣樓 象州守趙元亨建今廢唐龍記弄詩云白髮  
絲衣舞離軒綺席分饌羅江鱖細醅發洞泉

善不壹非關色還添錦繡文

善君能愛日若我獨瞻雲

告天臺 趙清獻公祠後邑令李得陽記畧曰蘭谿趙  
氏為先宋天水氏裔也自清獻受封南陽郡

始別為南陽氏六傳而古禘所石棉府君生景  
之公登宋進士任蘭谿縣令養終葬於蘭

其族大著而登科及者皆一  
族尚循理

名彬未艾而蘭之稱  
景文公為始相

而禕府君與清獻公未及也茲復立其墓於縣南  
山之巔以祀清獻而配以禕府君是喜也  
丞佑卿主之而請予為之記予惟事以人重文  
德傳范文正記岳陽而洞庭增勝予愧非其人也  
而予忝令蘭且向屬郡丞公之隣治則知趙氏  
之詳與郡丞之深者莫予若也因遂為之記

名德祠

天福山麓為徐禕徐袍建巡道按察副使准  
海張朝瑞記曰夫理國猶家也昔石奮以恭

謹而諸子馴行咸孝聞於郡國陳寔以嚴正而元  
季能善繼式化鄉閭風俗之闕家政豈其微哉余  
幼學時所欣慕焉比忝按部浙東一道竊思政先  
教化若稽古文翁者守蜀仁愛選郡縣開敏有材  
者親自飭厲起學宮於成都市俾受博士業數年  
由大化余於婺先賢祠左勅學舍延蘭谿徐子用  
檢至以正學造諸士蓋竊取文翁化俗之意云此  
徐子既載至遠視蘭邑篆凌却丞弄倫限稱金文  
安公祠在天福山麓實正德季復勅也形家謂為  
山下居民龍脉通於餘山之左角數被傷損士民

疑易以歸主者水杜氏害余便詢之徐子徐子然  
 之余行覆敷署邑者復報以為徐子借猶子學使  
 擬此山近居宅可建一祠合祀先世之令人若贈  
 禮部即誠山公則太常父也茂德終譽見於鄭氏  
 園公之活佛記孝肅加贈方伯白谷公別學使組  
 也學行宏遠見於吳郡徐大宗伯之序以至學  
 使之父曰工部益菴君太常之子曰孝  
 則清白文質業皆崇祀鄉賢視奮寔  
 埒休者也得合而祀之以式子孫以風  
 亦化蜀至道之一善機哉余因擬行之  
 它材押以永奠民志祠址既聖約後濶  
 四尋深左右參差約十尋堂寢門厠九  
 快廓不足而崇報之義隆也太常學使  
 託余叙巖末余因記之以付之鐫石祠  
 糾給事中芝城祝  
 子世祿手書云

遠老堂

東郭外少卿鄭本立建自為記旦人之  
 歲月易遷不自蚤計悔將廢及少之時



立志堅強以植根本及其壯則堂立  
才猷及其老則當葆光蓄神以培元氣  
坦途也若少不事事則壯無成壯既  
困雖欲求一日之逸得乎是壯生所  
也予今老矣其建斯堂也豈僅圖  
將期完晚節以無忝所生也堂側有  
今圖籍朝夕玩索以庶幾孔子五十  
堂里許有園一區環植翠竹中構有  
至誦淇澳之詩想見衛武公耄而  
三徑無逸而逸又烏知老之已至  
以名堂之意姑記之以  
自警且以警我後人云

### 靈洞山房

棲真弃前少傳趙志舉讀書需刑尚太倉  
王世貞記畧曰天官趙侍郎汝邁媿媿談

其靈洞山房之幽絕者父之謂予言曰靈洞山者  
去蘭谿東南十五里而遙宋文憲公濂云洞六也  
而著石者三白雲者最險而高時時有雲氣還  
也紫霞者色紫而麗幾如天台赤城霞也湧雪者

玉乳散漫若雪之飛舞也茲山孤巖飛張左右翼而  
 下中為石田前列山峰山之跌有泉曰天池自地  
 湧出澄可鑿鑿泉之右山半有石若張雲飛來欲  
 墮不墮更有一山多異石藤木縈窺望之蒼然宋  
 初有異僧棲焉築蘭若曰栖真去天池三十武構  
 樓三楹願之曰秘書傍翼二小閣樓之前齋曰三  
 山可據而望三峯也齋前有堂曰大虛樓之後有  
 軒曰玉夜面山而臨所謂天池者委曲縱流深壑  
 琤琤不絕音與風松相應可一里許有半山亭去  
 亭有磐石少彎如蓮花更丰里降而達溪橋夾植  
 桃柳春時爛熳遊者作武陵源觀云更一洞去白  
 雲稍近四壁皆石鍾乳瑩白如玉滴瀝有聲霏霏  
 若露屑則名之曰玉露云子其為我記以寫吾思  
 吾且歸矣余曰不然公天之所命以佐人主理者  
 也其以茲山奉公非欲公長有之也欲茲山之借  
 公以名於天下後世者也今茲與公歸公且無歸  
 而余請先之公為余傍山而掃一室余且按公  
 與詩次第而問矣

雲洞留仙跡  
池有清泉淨  
客心鳳閣遙  
懸猿

素襟  
掩薜蘿  
陰蟬娟  
好月人  
千里何  
日同

萬遠屋新  
栽萬樹  
桃泉石  
平分諸  
洞勝亭  
基遙對

青山成獨  
笑賦成  
疑不讓  
觀濤  
族弟趙  
邦甫詩

看山樽對  
芳林暮  
天容倦  
羽還如  
泥能共  
醉此意

靈鷲巖古  
洞鎖深  
碧青霞  
覆前楹  
吐吸靡  
朝夕

下光涇一  
色天魚  
戲却却  
沉壁起  
龍歸猶  
抱大珠

碧天少宗  
伯陸清  
鏡澈晶  
晶長向  
水中圓  
中嶽

春風一杖  
藜莫問  
去天還  
近遠振  
衣應可  
拂虹霓

三山環壁  
太常少  
卿鄭汝  
璧詩去  
華陽木  
石居

四壁蒼屏立箭括可通天何處車廂入邑人車	敏學詩云青壁迥遶日易斜壺中小構羽人家漢	庚未許留侯到開盡紅桃萬樹花石屋藏書考	功周應治詩云巖竇雲窻古中歲丹狹客恍疑太	乙老青藜叩石渠澗泉飛玉屑泉一皮石心	詩云白石何堪壘泉流飛玉屑泉一皮石心	礪吾節片石飛雲邑人章雲詩云一皮石心	翠微薛蘿縹緲眉烟霏只因悞被一皮石心	雲便不歸瓊崖積雪童斂學詩云積素飄花	舒間空山幾夜未開關遙現百丈善徑裏說有幽	入策杖還梵刹松聲却丞趙子山得云舟舟長	益夾路青松濤十壑松聲却丞趙子山得云舟舟長	寒寧無子巖峯亭松聲却丞趙子山得云舟舟長	晴千岩欲碎垂雲窻松聲却丞趙子山得云舟舟長	語十里歸襟度微溪松聲却丞趙子山得云舟舟長	仙鄉池館白雲松聲却丞趙子山得云舟舟長	入路挑花岸松聲却丞趙子山得云舟舟長
--------------------	---------------------	--------------------	---------------------	-------------------	-------------------	-------------------	-------------------	-------------------	---------------------	--------------------	----------------------	---------------------	----------------------	----------------------	--------------------	-------------------

在橫山鄉石港塘順治乙未邑人江中樓建  
名其堂曰知新以祝先生之  
難老且無忘夙昔之教云  
行牌來縣要親祝壽先生因赴新安講會矣

### 望月亭

在橫山鄉石港塘順治乙未邑人江中樓建  
知縣張浩為之記云距邑之南五里許地名

石塘江氏世居之第其門經蘭湯二邑孔道先世  
有諱擇者念行人往來如織霖雨泥濘多病於  
乃捐貲募工以石甃之值波塘阻絕處復以石梁  
之惜未竟而卒迨至曾孫中樓素欲克成祖志每  
以所費不經謀諸內暨配余復協力贊助且鑿  
備佐之無吝色尤亟促輦石以授匠氏願者易之  
空者補之橋之圯者復整之中路營構以亭名曰  
望月以為慈所暑則資僧烹茶以飲行者南通程

命  
 涖蘭局行鄉飲因訪邑之耆碩好義者迎之以濟  
 其堅緻遂成康衢其費白金以數百餘兩計居其  
 地出其途者咸踴躍呼便感頌江氏甲午歲予奉  
 鉅典首舉江氏中接衆皆齊稱以為名當也伊子  
 煥煒二生隨以脩砌建置之詳請文於石歌垂祖  
 丈之澤於不朽予嘗思博施濟衆而慷慨獨成者  
 實難其人或好善喜助者首倡而合為之或沙門  
 假梵教廣募緣而歛為之然鮮克卒就或解固  
 而父惟是路獨有賴於江氏彼祖澤既作於前垂  
 三世中棲夫婦相繼於後獨成於一家不假於衆  
 助豈不尤難矣乎孰於世之所難為者而一力舉  
 之有功於遠近上下亦傳矣是宜鑄之於石以詔  
 悠父不徒旌江氏之好義以勸俗且俾為江氏子  
 孫者時葺而永繼之視斯路相為始終也則江氏  
 之功澤施及於後世者殆遠垂於無涯矣故特  
 而為之記

惟壽堂

桃花塢壽本立記里曰城南葉氏中有壽堂  
子石亭翁質敦朴而中洞然數三子葉詩

有聲庠序乃拓基卜築舊居之傍匪直修輪奐之  
美抑以願養性真式穀後昆者意深遠矣翁名沂

別號云

蒼猗閣

天福山半刑即趙鳳翀建以藏先世誥勅徐  
用檢書扁曰蒼猗閣趙學士有詩云龍樓翰

墨誇唐史麟閣動名軼漢才背接

芙蓉青勃蔚而當激水綠滌洞  
植宋元間

高皇帝取發時曾駐師其下有方姓老人拜伏曰此  
天子之喜而贈之詩箋金樽遊天下栢今初亭護

之志王世德詩云何年古栢尚青青曾是  
皇王世德不信

欲卷如風木何結菴猶自傍松蘿  
來烏鳥

有前頭手植多胡應麟詩云移來蜀

多

相祠曾息

皇駕昨宵風雨聲恍忽蒼龍下  
松栢啼烏鳥

橋下鳴群咫尺親顏在無勞望  
白雲禮部吉州

劉元卿詩云雁盡霜華幾歲年  
能將黛色散胡天

雲生萬壑露蘿古春滿千山雨  
露偏老幹尚疑

御氣森枝渾欲積祥烟大夫不  
惜秦名色如此

高應自憐宮唐關西王國詩  
云凌兢千尺

長翠蓋亭亭不記春開道  
龍曾駐驛日將風

向聞璘珣高原古木兩蕭疎  
一掃清霜恨有餘

况復驚濤秋夜外曉凌咽到  
荒廬

詩云古栢蒼參天會  
天風掃白雲夕

顯千秋色不凋應看山  
霧

山高樹挂頻  
天

山殿費金光  
天

山岩寺司  
天

山外市東亭  
天

山起鳳樓  
天

山建內閣  
天

山樓環翠  
天



原  
稿  
缺



祠墓 錦城森栢桐水澄清祠以人崇也田墓

桑梓手顧登載名賢亦尚勲節不能概反以繁簡衰也輿望攸歸抑亦其次亦量存之以

廣尚論云爾祠不存者量載其宅

唐侍郎徐安貞故宅 橫山 山 嶺 鄉

賢良范先生祠 城南 塔 左

大卿潘公故宅 遷居 桃 花 塢

趙清獻公祠 趙氏 宗 祠 左

賢良徐先生故居 香 鎮 溪

丞相范公故府 純 孝 鄉 清 口

范府倅叔端祠太平鄉楓木壠

全文安公祠縣西天福山即書院

元大司徒陳公故府初居桃塢後徙赤溪

明章文懿公祠近城東南巷

董東湖先生故居甘棠鄉蘭陰山麓

唐文襄公祠縣右城隍廟後

章恭惠公祠純孝辨凌瀆

贈太常少卿鶴山陸公祠激水驛左金華知府姚爰

風波水暗吞聲泉下久間各有情萬載豈知還  
年未了更來生天高地厚丹心在木落江流

大要書

凡世

深

介

張

院

惟

皆

捐

奉

助

善

道尊

高

即

延

光

中

請

三

院

即

為

春秋

崇

又

門

人

吉

水

羅

大

款

為

西馮

從

吾

聯

其

柱

云

賦

出

興

思

而吾

耳

見

杏

壘

趨

步

克

視

聽

言

歸仁

門

人

析

江

右

布

政

使

談

自

四受

業

於

師

門

初

謁

時

即

拈

其

師之

教

人

諱

懇

一

至

於

此

省

然

敦也

省

叨

藩

右

偶

過

蘭

江

載

瞻

我重

時

負

艾

枝

門

臨

兩

言

昭

法

今復

侍

師

側

竊

為

起

膏

育

著

述

後復

俎

豆

想

像

見

衣

裳

西

州

雙

後復

俎

豆

想

像

見

衣

裳

西

州

雙

後復

俎

豆

想

像

見

衣

裳

西

州

雙

後復

俎

豆

想

像

見

衣

裳

西

州

雙

後復

俎

豆

想

像

見

衣

裳

西

州

雙

後復

俎

豆

想

像

見

衣

裳

西

州

雙

構儼冠裳愁聽臯比三更雨漫見鷄蹠數似牆隔  
院弦歌環几席臨門泗水挹清光遐思勤曩春秋

禮耶對雲  
山氣挾霜

古池槐亭  
商孫今盛績邵貞白公記

雲山書樓  
純厚鄉黃時高建樓于里之佑塘山儲書  
數千卷編目以示世守又置田二百餘畝

充教養子孫入庠者餽其租于城東寺左建  
屋以為考校之居停章懋章品皆為之序記

棧茶  
氣不思親橋側高接雲濛陰燕池塘夏月新絲  
氣不侵胡少宇建二甬山房藏書於此夏每

觀長吟且創小舟架于分枝之處以備遊  
觀今歸存駿脩追慕風流曾思繼其躅

老漢傾見說漢庭思賢  
誰當時謀策畧施行

慎齋章先生故宅  
看溪市

趙文懿公祠

官井亭左

奉常徐魯源先生祠  
儒學

唐丞相舒元奭墓  
惠安寺側

宋賢良先生范浚墓  
寶惠寺側

少傅蘓遲墓  
靈洞栖真寺之左吏部郎中蘇林墓附焉

龍圖侍制徐良能墓

太平知芥嶺范端臣挽詩云

霄功名畧已遠前軍事業真堪托後凋諫草字  
烟寂寂鎖窗一夢夜寥寥古塘原上誰行路  
哀茄引  
墓蕭

八行金景文墓

三峯山之東

太卿潘杲墓

瑞山鄉白下邨歌山

賢良徐疇墓

武昌縣古城塘西

八行陳天隱墓

十四都墓園對山

丞相文肅公范鍾墓

惠安寺右

宋金文亮公墓

純孝知仁山後嶺羅後山  
對立中有園塹此名小



許云德粹身嘗潤時親志真舒治安曾獻  
淑華遺書方寸涵千古襟懷湛太虛哲人令已  
吾道竟何如 統緒傳未子困源繼魯翁詩人  
時函對客藹春風志立修身本誠存作聖功遺言

蕭在耳一  
參閱幽宮

禮部郎中吳師道墓 銅山鄉中徐

大司徒陳萍墓 甘棠鄉青山

侍講學士陳達墓 甘棠鄉閭村

左副都御史邵玘墓 純孝鄉花塘

通政使龔全安墓 楓樹塘

保文懿公章懋墓 純孝鄉竹塘

真外郎慎齋章品墓

武昌鄉香  
山寺側

高書恭惠公章拯墓

純孝鄉  
黃大山

知縣東湖董遵墓

甘棠鄉中  
東湖沿

贈太常少卿陸震墓

瑞山鄉胡礪督學劉瑞  
表曰皇明忠直之臣

保文襄公唐龍墓

城北三里  
浩然觀

善凌瀚墓

城北白沙嶺下  
合邑十夫助葬

贈布政使徐袍墓

甘棠鄉  
赤溪

卿珍應墓

純孝鄉  
三節橋

重古墓

都

太僕少卿鄭本立墓

純孝鄉梅堂山

吏科左給事中陸鳳儀墓

純孝鄉八斗鄉

少傅文懿公趙志臯墓

橫山鄉清湖堡碑文等物

制立

太常寺少卿趙崇善墓

建德縣三河前村源方塢離本縣四十里

禮部右侍郎陸可教墓

附錄

柔府君墓

縣東南二里清江里應氏塢處士名臻曰東萊公嘗撰其誌銘畧云始子道蘭谿茶

君介其子來見視其貌恢然長者也進之語質朴

少雕琢意雖浮湛里間而悌族輯鄰君嘗知書者

豕故窟縮不齧食資其子學甫收一科以養而君

不能待也君字子益上世壽昌人移其版於葵之

蘭者四傳笑會祖昌世祖逢考國娶胡氏男一誕也實從子游今為左丞功即新臨江軍清江縣之

王簿為之錄曰直也蓋之蓋也奪之罔極之酬匪爵是也成公之弟忠公銘其妻胡氏墓云欲知其

其母儀祝諸家庭之有常欲知其婦道視諸春秋之致享欲知其德之識視諸屬續之遺言作為斯

銘藏諸幽壑匪求人知子子孫孫來拜墓下者尚克承之

### 何適山墓

橫山下林之原適山諱鳳字天儀其行具於胡翰仲申所誌白雲許公有詩挽之云

天假文童手家傳道義心錦標雲外夢紫綬日邊音王樹留春色甘棠鎖莫陰曾分上也水遺愛在

心人

### 勅褒包烈女墓

純孝鄉野鴨塘邊

吳江府知府蕭工科給事郭鑰墓八都

六  
才  
源

福建左布政使章僑墓橋清

諭祭葬福建巡撫右副都御史徐學聚墓銅山鄉

補宋少保曹勛墓南門外葛家塢

宋翰林學士徐孝墓十二都黃牛山

明待詔徐原墓十都小

明禮部主事徐進墓城內星宮巷

明工部員外徐文善墓南門外塔後

明進士工部郎中贈右僉都御史徐用光墓六都東

簡  
卷八  
三十一

宋提刑副使丁宏墓

城南軒書院北  
古山

丁學正墓

經墓

三十五  
節  
村

受淫祀淫祀無福蘭之祠廟大小不一若城  
有香火灼然取義顧其神亦據一時崇之民志  
矣沿襲日以更張勢不可行靡論已但其興廢  
端或以競勝或以路偏有其舉之成不易毀是  
里傲習也今仍舊志侷續數區是在後之表民  
正者若史器之卓識狄梁公之果行或其可以  
好鬼之俗而興  
民義之務乎

嘉應侯廟 縣東門外二百步唐張巡廟也宋嘉熙四  
年始建後又徙東嶽行祠神像于其中而

張侯從  
和馬

嶽行祠 舊城隍廟在縣西二百步元大德中廟于  
東陽志云在縣西二百步元大德中廟于

保寧院之龍首山而邑人吳師道記之其後廟廢  
又徙神像于嘉應侯廟云記曰蘭谿城南三里

山馬寶金華靈洞之支穴素雄拔若萬馬決驟旋  
却而遷止三面嶄絕巨木緣植其巔砥平穢草不

生後枕崇尚前垣九峯大溪合流匯其下極目百  
 里形勝特甚舊有東嶽祠固其所也而乘高阻  
 臨陽噴薄風雨昏莫至者喘不敢獨處宋紹興中  
 有司徙神棲于市以便祭禱祠廢寢以至者絕迹  
 州人楊氏夢神告其處曰爾當於是廟我  
 山按視如夢暨發石得鐫名與已合乃大  
 嘉其未竟楊氏死後二十年大德丁未州  
 知集衆鳩事適春首毀白蓮堂傍廟絕溪而西  
 月堂壯麗甚稱且近易致中遭沮境弗顧取其材  
 而正祠餘悉散取細落可撤者成之於是富者取資  
 能者董役凡屋餘五十楹入白山趾級石以上率  
 數十級為壇以殺其勢如是者十餘築小亭下小  
 亭以休勞闢大壇於門以眺遠越三月竣事山川  
 輝映觀闕翔涌見者歎駭神速余按東嶽在魯境  
 古者惟魯會祭其望天子巡狩則祭今朝徧天下則  
 所被廣矣岳持山之靈今設像封帝方士家復有  
 所謂司存者則有其人矣是山之祠距東嶽



廟能禦大災捍大患者祀之古祭

之淫祀蘭之祠廟大小不一若城鎮之下

大約然取義顯其神亦焉一時崇之民志

競勝或以器臨奪其與之成不易終或

志危績數區是在後之表民崇正者或

其可以驅好鬼之俗而興民義之務乎

### 嘉應侯廟

縣東門外二百步唐張巡廟也宋嘉熙四年始建後又徙東嶽竹祠神像于其中而

張侯從祀焉

### 東嶽行祠

舊城南三里高崗上宋紹興中乃徙於

保寧院之龍首山而邑人吳師道記之其後廟廢

又徙神像于嘉應侯廟云記曰蘭谿城南三里

山馬寶金華靈洞之支完宸雄拔若萬馬決驟旋

却而遽止二面斬絕巨木綠植其巔砥平穢草不

生後枕崇崗前揖九峯大溪合流匯其下極日百  
 里形勝特甚舊有東嶽祠固其所也而乘高阻  
 陰陽噴薄風雨昏冥至者喘不敢獨處宋紹興中  
 有司徙神棲于市以便祭禱祠廢寢久至者絕迹  
 矣近歲州人楊氏夢神告其處曰爾當於是廟我  
 翌日登山按視如夢暨發石得鐫名與巴合乃大  
 驚為置祠像未竟楊氏死後二十年大德丁未州  
 守王佐嘉其宅勝著靈圖更祈之明年冬秩且滿  
 始集衆鳩事造奉青殿白蓮堂倚廟絕溪而西  
 有堂壯麗甚稱且近易致中實且捷弗顧取其材  
 為正祠餘悉散取鄰落可撤者成之於是富者助  
 能者董董役凡屋餘十五楹又自山趾級石以上  
 十級為壇以殺其勢如是者十餘築小亭于  
 以休勞闢大壇於門以眺遠越三月竣事山  
 巖映觀調翔涌見者歎駭神速余按東嶽在魯  
 古者惟魯祭其望天子巡狩則祭今朝徧天下  
 所被廣矣岳岱山之靈合其氣封帝方士氣  
 靈通河海者則有美其人

是山之異  
於手書

廟在常州太業中奉  
仁一廟其止

此廟代累有封謚及賜廟額有宋徐元副及元  
初賈之記可攷歲久廟壞近遷聖壽寺在旁徐

元副記云歲淳三季春如祀禮成制詔天下  
神祠載在祠典者令有司各欽乃享五季冬十一

月錫山薛公至奉命宰蘭邑初謁行祠顧瞻殿庭  
雨隳潦毀屋壞不治遂議繕修經始於庚午春告

成於辛未冬祀者葺壞者新殿廡門庶黜聖丹漆  
舉以法於嚴奉祀事為宜款謁有日金華徐元副

於手衆曰按祭法有功於民若捍大患禦大難則  
祀維王商出太丘名垂信史生著忠義死為霽神

法當祀邑之有祀尚矣在隋大業十三年奉詔平  
 京陽宴世幹賊衆二十萬蘭之人德於神者深距  
 絲東五里枕孤山瞰二江立為之祠血食弗替今  
 廟宇一新迺披巖木譏之石且為歌道稱君玉之  
 命與賢令尹之意冀神邦人於亡窮其舜曰九峯  
 若行崇崇二水映帶兮明神之宮皇皇帝兮曠  
 此蘭土俾神宅茲兮有衆是主嘯吸造化兮時其  
 雨暘妖孽掃蕩兮呵禁不祥民之恃神兮曰我父  
 母神之相民兮信若寒暑明明我后兮鏘之嘉名  
 赫赫厥聲兮英靈若生春秋祀享兮不墜福祿  
 禳分來借偷魁噬兮沙甯圓赤子妥兮樂編氓神  
 之賜兮孔厚勅之堅珉兮垂不朽柳貫記云造  
 化之迹百物之精神之著也然而禦災勤事六有  
 不亡稽之功籍質之祀典百世雖遠明靈赫然尚  
 皆天騰民衷之不能自已馬忠烈廟神生身季子  
 之瘡顯仕陳隋之際志將靖國踰難死忠即紳建  
 祠崇有封號而蘭谿別廟民尤謹於報辜則以美  
 之在常志認南平宴世幹之冕戈矛所次氛浸

清保境綏民功在人心尸而祝之樂社稷  
祭法以死勤事而能禦災捍患者美迺祀  
年天子重俞廷臣之請聲加爵號之崇以為明  
恤祀若古有文矧而神遊上蒼如列星之麗于  
土先景所被動植咸遂踰復極夫人爵之貴不若  
隆之優者之名遂因三魏易封其君節惠之崇加  
至十有二字降宸制示褒寵于時常府錄詞移  
事修上惡命始下看維歡呼潔牲薦告神既顧歌  
人用闡澤越十有八年而煥溫如新里民趙璣  
嚴選輝將奉雲漢之章刻石貽永邇來請誌惟神  
生為人英歿享貴飛雖水旱厲疫之無常而崇  
禳禱之有叙肆建昭代顯錫鴻名辟之天施地生  
神化若無方體然而樂和禮節民  
心粵有瞻依報書楨概係次下方

仁惠廟

仁惠廟在州北二百步漢上宋淳熙中重建累朝加

封及賜廟額者不一累經遷建見於徐時黃涓所  
記者可攷也宋樂中舊廟半祀於水景泰三年乃

於城北三里石屏山即今廟也徐琦記云浙  
 水之東以縣而隸於郡者數十而號蘭谿為壯  
 縣之以祠宇祀神其在四封之內而錯立者以百  
 數而號偃王之廟為翳異廟蓋負邑瞰江而面山  
 堂殿巍然長廊大廡鬼物圖書是稱大神之居過  
 者莫不瞻悚焉而號於諸祠為勝特先是偃王有  
 廟在縣之黃溢灘之東及今而下地於蘭皋驪之  
 北馬則邑人之議其度材鳩工以事營建計諸妄  
 大費及廟之成為錢八百餘萬則邑人之力既成  
 使余得有紀焉則邑人之志於是為之說曰極天  
 下之智方有不可勝用者矣而為善者要以不可  
 終窮若偃王之仁義為諸侯所歸彼其初不過一  
 特一國之事耳然其國亡於周而大封於後古之  
 國於下亦不之僮而廟食於會稽之太末及於  
 此非必三靈之有所及蓋所語善者不可終窮  
 也然海誓怪區五音知以仁善為國而自以為  
 則其德也

原稿缺

563-2-15





其而為... 受物... 神物不聞則已... 廟將壞里人以... 以存及是廟成侯... 月甲申具香華... 與奠而雨集既三日... 鉅鬣浮波觸浪泳... 駢觀嘆異為龍之靈... 召祥致和則有道矣... 儀龍出莫非... 復具著之其... 教亦鳥可畏故

天津龍王廟 縣西比純孝鄉嶺山廟神姓卻諱仁安

隱是山誦道德經深得微與後疫而為神氏為立  
廟祀焉廟前有池歲旱禱之池水湧沸蛇涎出現

雨澤輒應自梁開平至宋紹興皆有封號永樂初  
主簿文潤知縣宋哲相繼禱雨皆有靈應遂為新  
其廟云宋徽州敷授陳大章記其事甚詳復  
之以銘曰至微莫測造化功至不可必畢與豐  
信可恃惟二公雲行雨施叱咤中自廟而東水  
崇奔流數里江相通自廟而西山龍與蛇生千  
摩蒼穹生為隱士爰受  
封廟食於斯宜無窮

龍王廟 縣北六十里受峯山山有  
水自廟流出亢陽禱之應

香溪仁惠廟 香溪東山之上一胡翰禱雨記云洪武  
十有一年夏六月不雨環郡之邑殿田

高者巽圻下者剛燥既澤既竭源泉不通稼日就  
稿農民告病郡邑修禱祀之禮顯天叩神或應或  
否而早暝如故洎秋七月不雨農民告病遂從  
者患之爾谿距郡五十里其邑旱不為災踰邑  
而注其土之焦者禱而沃田間亢亢皆集稼

為愕且喜問諸父老皆曰先是旱矣農  
吾司征之長吉安劉君思忠而免於  
凡君率父老禱于里之偃王廟合百神而  
日丙寅入端山禱于天津廟廟故有大神曰  
曰澤沛蓋司龍者也迎而致之及途而雨越  
戊辰入大雨猶未洽也七月癸酉君露跣道上  
之益震明日甲戌神應之以雨越三日  
兩吾稼仰之以足靡不就實是則神之賜也君之  
既也吾民戴之每食恨不尸而祝焉余聞而愈得  
劉君非有民社者曷為而及是哉既而過友人  
門陳如圭氏吳德璋氏皆曰誠如父老言然不寧  
惟是往來禱雨脫我於蘊隆之毒亦惟君樓樓以  
將事吾懼無以報之則著為咏歌之辭而今又重  
豪德焉其感而應也灼有攸徵矣何使吾二人言  
之人孰信之使吾鄉人言之雖信而未必深也今  
先生幸辱臨茲土而寓目焉咨及下走走不敢隱  
敢於先生圖之先生苟不鄙棄得託諸文字其  
傳信矣乎余謝而退他日童良至郡則具其事

以請春秋譏不閔雨而著喜雨善其有志於民也  
今郡邑循古侯伯之國從政者孰不有志於民寧  
風旱逆時雨九禮之所當為悉致力焉而猶莫能  
致其所難必劉君一司征耳其職不過權貨財督  
稅課與郡邑有民社者異矣顧不念農民之無稼  
殫厥心而拯之天亦輒應之豈有他哉宇宙內事  
即吾分為事普江西陸子之言君因習聞之矣天  
之仁愛吾民恒欲厚其生不幸而可斯之旱豈使  
之無子遺哉故一夫致其格一鄉遂其育積誠之  
至則天心順成之矣余取鄉人之言論著君之美  
以見喜雨者能閔雨也 不臨火而有志於民  
之所善也此春秋之義是宜書之以告來者

龍廟 縣東二十里祀宋劉應侯邢  
公即金華康濟廟之別廟

侯朝 香溪

行 縣南灘灘即侍郎廟 縣東十五里  
侍郎廟 宋胡侍郎廟

效丁身錢  
功於民者

白廟 白露山下相傳以  
為唐相舒元與祠

清源真君廟 縣南三十里即  
灌口二郎神

歷陽福祐侯廟 苧苧山宋鄉貢進士童綱記一  
增廟晉天福間有石像呈吳故

此水旱災疫有禱必應其鄉人最崇奉之故又而  
弗廢今有司歲具牲體以致祭焉 元泰定中括

蒼王淮題詩廟中云關中失鹿人爭逐一去鴻  
門不可尋千古英雄死道恨封侯廟食更何心

葛仙翁廟 太平鄉樂贈子傳皆為太  
極左宮歲時祭之絕 洛山廟 縣西南

祀吳行人 伍子胥 百花令公廟 縣西崇  
道院遺址

白山吳司徒廟 玉華峯南唐隆德中建宋崇寧二年  
封靈應王舊傳以司徒為吳起元洪

國瑞作記力辨其非以為  
漢司徒吳雄未定其然否

方僊翁廟

唐詩人方干祠子孫徙居於是  
者立今其後又辨為方黼云

五星廟

玉華山麓有二栢高十  
餘丈大數圍亦奇觀也

壬家廟

勝登留枝廟  
渡

烏龍廟

香溪豹板橋廟  
紫華

忠隱菴

宋少卿周三畏避地之所其孫周宗濶因以  
祠祀留有香壇上刻嘉定年孫某奉祀字

白沙廟

靈洞  
源

公魯廟

桃源治於即建  
靖中雲間為思記

蘇大僊祠

城北郊徐  
用檢記

臨武安王廟

溪山外傳同德  
浮橋故建祀之

寺

觀民之有造聖人以人治人  
不變其天也

頌世道之交發耶然而勢不行也  
無已其限

制之乎是在反經之君子不忍人之仁  
而

君子仁人又在終日夜之深思  
先不忍於害已而後不忍害人之心生  
爾茲仍前志酌

教寺

縣東一百二十五步梁大同中建  
舊名招賢宋祥符中更名

先生謫龍場過蘭寓大雲山寺  
幾半月題詩在

蘭谿山水地卜築越雲岑  
况復經行日方多

潭沉秋色靜山晚市烟深  
更有楓山復以軸乞

吳孺子持去  
詩後為吳孺子持去

永福教寺 縣城東漢乾祐初建復遷于倉嶺

帝師寺 桃花塢元至大二年建今廢

靈泉教寺 一都梁天監四年建

延壽寺 靈泉二都元大德間建 招賢寺 靈泉二都元至元中建

寶惠教寺 武昌鄉十都梁大同二年建舊名京泉咸通中改延慶祥符中改今額范賢良寓寶

惠喜晴登山詩云喜霽出招提愛山登葉巖林端已殘照落草僧半濕丹崖斷雲歸翠實飛泉入長

天邊鳥影遠水動紅吸塵襟得延眠爽氣橫來集欲逐野僧還更看空翠立 范端景侍叔登山詩

云不到茲山以寒梅又著花白烟藜古木為鷓鴣枯槎路轉衝危石泉流漲淺沙不堪回首處

起嘔亞 范端臣冬日詩云觀書倦柴几 蓬門縈紆竹溪步迤邐僧家園雲深幾處



火殘散人語野橋店鳥鳴桑柘村山深古  
曲回流喧松桂不改色梅蕊亦已繁以嚴

愈覺山林尊歸途偶

或詠所樂非所言

惠安教寺

十三都宋開寶中  
建祥符中賜額

梵安教寺

縣比銅山鄉唐同  
光中建俗名橋梁

顯教禪寺

蘭陰山麓宋天禧三季建吳况有句云門  
前不改當時水逕裡都非舊日梅半舍有

如千里隔百年  
能得幾番來

大塘寺

靈泉四都元  
大德中建

天真禪寺

縣甘棠鄉晉天福中建舊  
名貞心浴平中改名天真

建福教寺

甘棠鄉周顯德中建初  
名建善治平初改額

多福教寺

甘棠鄉晉天福  
中建俗名永昌

堯率禪寺

太平鄉晉太傅胡鳳建初名和安祥符初  
改額唐詩僧貫休道場也于石詩云錢

唐一劍倚霜寒萬水千山蜀道難瓶鉢生涯在何  
處秋風松子落詩壇陳祥卿詩云將軍不愛府

潭潭幻出琳宮澗水南浮世幾更非典午好山千  
載尚瞿曇蘇曼卿詩云

問休公吳蜀事一  
燈未滅照空龕

昭化寺

縣東紫岩鄉舊名獅山唐景福初建後有僧  
仲清道淵相繼修葺寺以不廢杜詩叔高記

云昭化起周顯德間歲久頽圯一增道淵能奮空  
拳慨然欲起三百年之頽圯有力者壯而憐之為

乞于鄆于州俾以甲乙領寺事遂與其弟子祖棗  
剪荆棘掃狐兔而棟宇之淵死棗承襲乃苦志策

廟起齋創新自紹定辛卯至嘉熙之戊戌千佛閣  
落成下閣法堂旁開丈室約費錢六千餘緡以

佛言之淵善翔可自附于開山之鼻祖以各  
之茶善繼可無忝於肯堂之冢嗣若夫以小

下風上余切有慨于中今衣冠世第  
 朝衰歎過者憐之生子寧馨能承述其後  
 陸世胄故無恙也夫世胄亦其小之爾上而致  
 潘府吏蠹民殘見謂難理天子選良和史以  
 理財以仁愛撫凋瘵變愁嘆為歌謠期月可  
 夫一藩府亦其小自有司又大而天下國家遭  
 之運懷饑溺之憂外有強國外患內有法宗  
 廟堂之上皆足為弘濟精慮之大計雖燦然  
 可也不然吳夫差之終不忘越趙武靈王之  
 中山彼獨為何時哉在梁浮屠法不宜退轉心  
 祐三年七月記

昭慶尼寺

昭慶尼寺 清西南一百四十五步平康橋之東梁大  
 清元年建比丘尼之所居也後處其中者

多有淫行寺以隳廢浙江叅政周公木僉憲陰公  
 子叔欲毀之以為仁山書院附立社學于其中幸  
 奉行者未果其地漸為近隣所侵  
 因入為章先生宅而半以為祠

紫岩寺

紫岩山下今廢遺跡尚存郭仲南詩云遊山

樹裏春濃僧寺百花中快心景物時時換極目韶

安隱寺

雙牌西三里唐咸通中郭德建初名石室治

永昌寺

宋手造光覺寺今廢

栖真教院

洞岩山後唐長興中有僧建石關寺於

居之舊名靈洞祥符中改額蘇林記觀音閣云

松龍蟠怪石虎踞古木參天修竹拂雲山勢環抱

東登山正里餘有洞穴焉洞中石乳自湧而流

積為山茶但可觀趾有天池水淺深常自若

來峰實占一邑之勝邑令勸耕歲率一至

原稿缺



初選歷一燈孤榻聽鳴鐘浩歌梅瑞  
漫謂雲雷動指為將誰識大梅瑞  
寺西工

梅結屋讀書其存有圖世夢王百穀詩云君家別  
登海源水簪弁蟬聯能濟美蕪徑可比常相家文

彩翩翩鵲然起此圖却自阿成貽萬幾千峯  
翠陸離不同太傳東山豎踏來何必藉圍棋

保寧教院 縣東南一百八十里步漢乾祐元年建舊名  
保安 另加詩云載酒携琴記昔年山中

景物故依然風生桐響如聞雨木落林空始見天  
老衲煮茶甌泛雪小童磨墨硯生煙翠簪會合年

來少便欲禪房  
借榻眠今廢

禪定教院 一都唐咸通二  
年建舊名南明

壽暉禪院 即暉壽寺之水陸院宋天禧中建又名歲  
院治平四年改茲名 嘉明嘉靖末年廢

壽暉禪院 院治平四年改茲名 嘉明嘉靖末年廢

覺林教院

靈泉唐大中  
建初名永安

南塔院

城南溪傍山上宋治平初建院廢塔存  
范端臣詩云青天寥廓地輪囷雲霧蒼

萬里春

渺渺江風吹不斷塔中人與太虛  
仁山詩云佳境城南勝浮屠占十分釣魚依竹

僧齋鉢

荐芹夜意雙港月日曉九峯雲不  
改千古滌波紋吳正傳詩云城南林壑

况有禪

棲屋數閱世興衰餘白塔留人  
青山灘多過艇時時響竹暗晴雲丹丹還

遊誰與

共孤吟  
想見俯相灣

慈明院

城中天福山上周顯德中建  
以其廢址為仁山書院今因祠先生焉

寶峰教院

五都漢乾祐中建初名金  
峰後有海覺禪墓并祠堂

延壽教院

靈泉鄉二都舊名淨土  
唐龍紀元年建今廢



新教院 九都舊名密山祥符初改

屋獨鹿度平田孤閣高竿隔

綠柳連僧樓心象思游演亦

廣智教院 四都唐成能仁塔院 宋治平中

香山塔院 九都宋寶慶初建 無名氏詩曰招

幸對老僧榻焚香話苦空

法興教院 九都舊名落山 聖嵩禪隱 石山

妙因教院 七都宋康齊雲院 十八

正覺禪院 其崇鄉聖羅山元延祐間建按前志仙釋

姚廣孝曾序其語錄

明因教院唐貞觀中建葉謙記云蘭江之瑞山有

其西林壑尤遠山之穴於其中可二百餘丈宅幽

而勢阻沿麓而上古木千章堅筠萬箇環翠交陰

日月吐吞雲烟偃薄居其下者漫不知寒暑雪試

登而覽焉高出雲端下瀾泉流揖山先之迴蕨蒞

群木之俯仰人跡罕至鳥鳴更幽精藍勝槩信未

有出其右者于介翁詩云丹崖翠壁數千尺絕

頂僧房三四間老樹倚岩

岩倚屋白雲飛去又飛還

無垢教院名杜岩唐中和二年建宋進士章先大

有古刹曰無垢父老遜傳居士杜丞捨所居為寺

有岩深廣可三十丈曠闊明靜無巖欹坎險懸岩

怪石可驚可愕之狀中有井曰夢泉方僅五尺四

圍皆石水常不竭夏冷而冬溫修竹喬松森雲蔽

日有水從地流而南清泚如藍縹緗如翠玉一點

塵俗氣士之尋幽好奇者多指此為勝境

廣嚴教院

名東岩 宋乾德中 建治平中 有記 已上三

皇回禪院

元唐元章近 童萬有記 已上三 樂除俱有碑

淨惠教院

唐乾符 中建

常樂教院

宋建隆 初建

離相教院

俱太平鄉孟塘東 北宋建隆初建

西安教院

唐大曆 四年建

壽聖院

宋景祐 初建 治平中 賜額

淨居教院

俱紫岩 齊唐景初建

薛甲藤纏怪石虎生鬚滿棲山色自濃淡隔竹  
蓋半有無紙帳蒲團清思足更添梅柳兩三株

長春道院

呼道堂山

三洞道院

城東五十步至元二

元真道院

縣東一里浩然觀

太平萬壽宮

葛塘元貞

三元宮

大寺山嘉

碧霞宮

離城東五里餘地名葉村山勢環抱有長松

茂林清流繞其前亦近城一勝築也隆慶間

建同知佑卿治宇上腰名曰碧霞宮更津學或清

東講斗臺上後捐世派壑於山左即宮後為祠有

廟一特諸名公多以其壑熙熙為修緝室宇之

蕭蕭一逕迴訪君十對一樂其洞口生臨

十月山中中茂早梅六限一禮一清倚城

登臺白雲不避風塵能跨馬來

太子宮 太平鄉萬

浩然觀前志云 縣東一里二百二十步 唐舒道紀詩云

心坐清境虛 白石沐端夜 靜吟聲出月 明松影

殘霞封藥竈 碧竇巖齋壇 海樹幾回老 先生蒸未

表靈宮石潤 綠細道空壇 故葉積深殿 陰色早丹

遺井水香煙 去庭栢老伊 昔崇真元構 祠始天寶

靈風却緇塵 金幢飛翠葆 猶餘千年像 遂步郡吏

禱我生無俗 情通方窟 探討天根息 綵綵虛白生

浩浩永懷潔 身秘非關 恨結稿緬 遊鷺鶴期空山

動秋草 余子芳送張景留 有句云 翠色春留 鹿

下栢丹光夜 發井中泉 城東寂憶曾遊 處何日山

雲臺女真觀

縣西二十五步 元至正中 邑人

存仁重建 更名星宮 今廢

元常觀

蘭州大德中建太常博士柳貫記其畧云

華之陰蓋東嶽峯獨森峭奇鬱而葉氏世居焉

氏故大家曰君之微字伯顯尤樂善尚義有聞州

間辭遂開中歲既畢婚嫁忽厭人事去之龍虎山

受度為道士復還卜峰下築道觀一區殿楹憲憲

門開端端高廣深齋崇堂複寢庖漏庵庾嚴有位

序博土器本嚴像設植拘篋簾以陳鋪磬九觀

制之得且無缺者度其後甲乙承事斤分蜀子

若婿餘田舊茲給常膳庶山緝水果林蔬園菓

置左右三三計既裕既周於是觀成且廿六年

君始以出子雖不文而公君則莫敢讓今

家言本其列氏志氏之斷事早於忠世者

方其開明震雅力為之囊囊焉耳若君之非用

者蓋亦別強致千金結結之靈靈人之急

靈計然之有易節然之聲色狗馬

財有如棄病不啻行以遠屬之途

而窮清靜

其劉蔭之力為襲明冲用之地者乎  
則築峰慶窟上而託之鑑曲之事是亦知章而已何必

大白之遇而明真山觀太平鄉金山壽聖觀純

後定論也哉咸淳中登仕上茅庵一名西林如意庵去縣東二

化上人歸庵詩云上人結屋最高峰如意願青

上空碑吼有山都足石崎嶇無第絕人踪松

濕差參綠楓葉秋深次第紅安得報德庵陰山麓

脫離塵世事芒鞋竹杖走相從甲申里人部

元延祐施水庵在縣北五里景泰三年建其

儒覆以石亭額曰卓錫而白雲庵崧山頂至

行人便於憩息渴飲焉井索鄉高村紫大覺庵

庵元至正二年建聯思庵岩柱去鄉為記

銅山鄉元慈祥庵馬安舖後南樓庵十六都宋

至正年建南樓庵乾道年建白

廟谷系公  
長一  
二

露庵 白露山 宋 敬親庵 十六都元 石塘庵 十六都元

年 皇祐年建 建時思庵 故石味淳 三峰庵 三峰山 宋 阜隆庵 崇

明建 張文 忠孝庵 十四都八行 茶亭庵 橫大 廣福庵

鄉崇 青山庵 豹峯麓元大德 胡山庵 方師泗州佛

靈泉 嶽峯之傍成化二十三年春忽訛言其佛

千餘人 數月不息道大參夏公寅行部 善慶庵 二十

聞之 遺人火其庵毀其像其事遂寢

都白 龍珠庵 孟塘 大乘庵 廿八都又 西來庵 十七

建 龍門庵 二都養源 佛山庵 一百子庵 仁惠廟左

九都 海潮庵 三言 真松庵 仁惠廟左



慶庵 十二都 龍珠庵 三都

大泉庵 廿八都 一畝

西來庵 十七都 一畝

龍門庵 二都 養源 佛山庵

百子庵 城北仁惠廟 上徐庵 九都

海潮庵 三十五都 萬松庵 十四都 山巔有塔係元至正  
壞唐姓因遺

復造庵 鳳林庵 三十三都

橫塘庵 十都 悅濟橋庵 河

長壽庵 太平鄉 石峽塢萬年閣

碑石為遺有與作靡論公私各斷碑記以著勞績  
經歲月不分功之大小志文緩急詞之工拙  
拙石之存毀皆前人精神  
載款次外因據前志聊存其目  
備不能強於耳目之所不逮也  
日新間增以未

勅書樓記宣和四年進士倪鏗文

本縣興造記宣和五年邑人范渭文

重修縣治記重建尉司記宣和六年南城魯峴文

知縣題名記宣和六年知縣舒邦弼文

經界曰茫碑

本縣義役碑紹定元年知縣張厚識

善美公言尹方回記

重建州治記 泰定元年季學  
正王奎文

重建門樓記 至順元年  
吳師道記

王公德政碑 元貞元年社  
長周鼎立石

朱呂二先生祠堂記 嘉定七年後  
學趙蕃記

重修學記 咸淳庚午知  
縣薛至文

蘭谿新學記 泰定三年邑  
人畢師道文

詔封孔子碑刻跋 延祐六年判  
官霍恒立石

聖像石刻贊 元貞元年教  
諭姜霖識

重修廟學記 成化八年淳安商翰文

鄉貢題名記 正統六年邑人龔全安文

進士題名記 成化十六年臨川胡榮文醫學記 元國郡人俞英文

帝師殿記 元翰林學士劉慶文

女兒渡浮梁記 紹聖三年彭城劉澤文 又知事唐穀文

望雲橋記 宣和二年南城曾峴文

通濟橋記 紹興二十二年縣尉詹叔善文

悅濟橋記 寶慶丙戌推官沈唐老文 徐原文 成化九年浙文

板橋記 隆興甲申直龍圖閣 蘇簡文

洪武 副使劉

廟築修城記 金華府同知 莫權文

積慶侯廟記 至道元年進士郭麟 文又金華杜渭之文

城隍廟記 崇慶四年紫岩杜汝霖 文又元學正呂霽文

忠祐廟記 紹興二年李汝弼文 又咸淳五年 徐元綱文 又至元元年博士柳賢

歷陽福祐侯廟記 咸淳三年進士童綱文

天津龍王廟記 紹興八年教授陳大章文

仁惠廟 嘉定元年香溪徐時文 又元黃 景泰四年學士何潛文

橫山龍王廟記 至元四年博士柳貫文

白沙吳司徒廟記 大德九年里人洪國瑞文

廟谷系

聖壽寺碑

唐拾遺基  
毋潛文

和安寺碑

鄞縣尉  
邵明文

西安寺碑

右庶子  
滕白文

水寧院記

周顯德四年鄉  
進士張世安文

惠安院記

宋祥符八年  
永嘉周佩文

上福院法堂記

咸平元年赤  
松張蒙文

兜率寺記

天禧五年知  
縣史溫文

壽聖院經藏記

天禧五年知  
封州史溫文

淨惠院記

慶曆三年大理  
評事何永錫文

聖壽寺白蓮堂

慶曆五年光  
祿鄉茗閱文

安院藏

至和元年進  
士李元進文

淨惠院經藏記 熙寧七年濟南杜時中文

昭化寺記 元祐五年中散大夫徐師閱文

天真院記 崇寧三年邑范鏐文

普濟庵記 大觀元年南蘭陵蔣燦文

禪月大師影堂記 前進士劉希文

雲泉寺碑 政和四年主簿兼教諭朱恂文

興教院記 嘉泰元年里無垢院記慶元六年進士嚴文

文 彥序興教院續田記 淳祐八年杜去輕文

具寺興復記 大常寺簿應鏞文

系志

517-2-335

廣嚴院田記 乾道六年教授包槩文

建福寺法堂記 淳祐庚戌杜去輕文

昭化寺佛閣記 淳祐三年杜滋文

修復甲乙記 寶慶元年杜旂文

昭化寺捨田記 嘉泰三年杜父文

栖真院觀音閣記 蕪林文

廣福院記 義烏黃潛文

報德庵記 元太常博士胡助文國子博士吳沉文

晉山庵記 至正十一年靜壽庵記天祿元年



蘭谿縣志卷之七

雜志類 下

遺事

夫先進德洋義立不少易其生平者業據所收微叙述從其類已有其遺言遺行可

以觀時變而昭勸懲者忍遺於見聞乎故不  
分前志已及未及而載其灼然可辨者毋俾

其湮歿懷鄉歎世之儔抑亦日聞而無不聞矣乎

大錄守法

范天錄字中孚香溪人為蘭谿縣吏行案  
公平不撓法以求賂雖貧窶甘心焉中年

無子因迎監司至白砂收一流離女子後生一男  
官至少卿即鐫也孫曾數世相繼登第多為顯官

追贈大錄正議大夫  
見為善陰薦勸善書

靈泉寺碑

寺有牌榜曰靈泉之寺四字蔡京所書也  
政和四年縣主簿朱忱與知縣俞次契縣

丞趙朴縣尉吳師尹筆為文記之有曰書心畫也

由書以觀可見所養太師魯國公以道經國為時

周公左右聖王運量天下廟謨成筭不可得名其

發而為書則敷大博厚玩之無斃似德含洪包容

緩而不迫似量其靜也一毫不露其肆也萬象森

列又云燕間遐適九公片書隻字在在處處必有

神物獲之彼奈京者何如人哉而極口稱誦

如此當時士大夫諛倭成風廉耻安在哉

靈泉遇寇宋工部尚書錢遜以宣和辛丑奉祠家居

道左對溪魁痛收時政以俸苟免寇謂遜受朝廷

爵秩之厚如此乃敢首為訕上之言亟命其徒殺

之鄭亨仲在捕乃日視其事而梅執禮銘遜之墓

乃云集衆趨戰冒陳而死豈非宋太史景濂

所謂厚於揚義哉

夫守義以逞窮

寇來自婺源攻臨澧殺官軍

我顧慕陸几不  
忍會去代與  
蘇鑾建

慰之曰君必遠  
虞曰君令發  
源子真人有  
留惠

雖暴虐忍志  
加所天邦已  
而賊乘不害  
後

歸江山五  
將苗傅兵潰  
涉邑境王師  
追之急

他官皆驚  
補謂義當擊  
學俱德王師  
去則

軍與雖  
其勤死毋  
以妻軍為

私愛將  
共

去人以  
賢良集

潘鄉厚  
大如唐氏  
胡氏起義

實司  
家謝以金帛  
青却不

可  
金帛青却不

禮  
金帛青却不

禮  
金帛青却不

禮  
金帛青却不

禮  
金帛青却不

禮  
金帛青却不

禮  
金帛青却不

禮  
金帛青却不

士故後人往往睥睨其處夫機祥之說固知道者  
所鄙而山水佳處風氣停涵微應自爾也 出吳

禮誌

浩觀題名

清虛先生被旨修供潘果曹勛同禮明勝  
事因留飯啜香而歸紹興辛巳冬曹勛書

管內道正知觀事賜紫俞嗣友國為之立石而

後其下云蘭谿浩然觀肇自李唐崇觀老子比更

方冠焚蕩甲子大水而老君塑像巍然獨存拜神

霧憑依身能至此光竟皇帝有旨降香而命清虛

皇肅然止至是修快禱祠兩府大尉曹公致仕真

閣大鄉者公為之證明且題于壁今歲一周笑寫

視翰墨之妙還想名德之臨誠足以輝燭山麓而

直為觀字之苑而已意者天香所熏德星所會必

為斯觀將興之兆庶乎盡舉頽圯而一

新之也乾道九年癸巳二月一日立

靈洞題名

乾道五年季秋二十三日所書其所題之  
栖真守靈洞題名乃蒙齋右史范端

名有四曰諱無咎者龍圖學士南澗公元吉  
 記元卿者而右史曰呂伯恭者東萊呂氏成公也  
 曰曾正中者文清公幾之諸孫也曰無咎之子流  
 者虎字仲正文字追亞其父蓋成公為文清之外  
 孫視正中為內外兄弟南澗實成公之外舅而右  
 史文成公之親友故相與同為此游他稍稍者要  
 不得與之也成公時居母曾夫人憂至是年二月  
 從吉會妻韓氏物故已八年於是南澗復以次文  
 為之配其如德清行親迎之禮起自五月二十日  
 至八月十一日始還以韓夫人廟見南澗父子及  
 正中同來於發者豈或為婚事之故耶初成公之  
 伯祖父中書舍人本中親傳中原文獻載而入南  
 僑寓信之廣教寺已而文清辭廣西運判亦來居  
 之文清則孔文仲武仲之甥劉器之胡康侯之高  
 第弟子二公講學甚契故以女妻舍人從子大器  
 即成公之父也南澗出於雍丘桐木之韓後寓廣  
 信其先少師持國與程洛公司馬溫公呂申公為  
 友而南澗能紹其家學為一代冠冕右史則從叔

父香溪先生學經而深於性理者也四君子之家  
世淵源師友傳授尚班班可見其能徊山水之間  
持欲發舒精神而涵泳萬象之妙非比尋常之游  
衍而已至若續題乃右史弟元俞之筆實紹熙三  
年壬子距前題已丑巳二十四年而四  
君子皆作土中人矣出宋景濂集

安吉民謠 徐龍圖良能知安吉縣時有惠政其民為  
漁樵耕織之謠以誦之漁者曰市價魚平

酒亦平賣魚買酒快予情扣舷笑指一溪水若比  
官清水亦清樵者曰清曉拂烟上翠微一有薪

耕者曰濛濛春雨一犁深一硯膏腴一硯金奩婦  
呼兒荷鋤去日來官長又親臨 穡者曰比吾

家巧翻機阿姑嬌姐共栽衣勤勞經緯官無調  
障吾民

信不緣

龍川與徐大... 宋孝宗乾道七年知閭門事

言言  
口大諫殿中侍御史李處全乞遣諫按行邊戍以  
息衆論中書舍人范成大乞不許詞遂奉祠至  
八年春宰相虞允文陰主張說欲申前命乃先出  
張斌知袁州復以張說簽書樞密院事時侍御史  
李衡右正言王希呂論說不可執政學士周必大  
不草答詔給事中莫濟封還錄黃都人作四賢詩  
以紀之是時徐良能方以右諫議大夫遷給事中  
不聞有所陳論龍川陳同甫與之書其畧曰朝廷  
由閣門之官遷一執政公論沸騰上者獻其忠於  
天子其次類欲以病引去又其次則口不敢言而  
腹非之以至將校卒伍閭巷小民無問識與不識  
意洶洶不自安肆言無忌夫豈閣門之官一一結  
怨而至此哉公論所在天實臨之不期合而自合  
雖欲其言不可得也朝廷舉動豈宜至此拔近  
身蔓戚里之草累聖主之德沮中外之氣而  
院李公既以爲不然亮以爲聖上直未盡知爾今殿

掌焉以明公之請於世故豈不及此而猶溼澤  
 發者欲求事之萬全萬一明公未言而聖主感悟  
 不頌反汗之小嫌而欲塞沸騰之公議罷去其人  
 而問當言不言明公心雖不然而何以自明就使  
 聖眷方隆置而不問世之狷直之士必有不察明  
 公之心者明公雖欲自恕而不可得此亮所以反  
 覆為明公念之而不能已也夫以聖上之仁明英  
 武必不肯以一關門之故而違通國之心明公之  
 忠誠通練必不肯愛一日之力而受當言不言之  
 責此亮所以薦其區區而無疑也 見龍州文集

### 大同尚義

葉大同字會之其父誕嘗從東萊呂成公  
 講明義理之學故其為人重氣義書必稽

古昔有友人死而無柩其家欲賣廬以為柩大同  
 曰吾夫死已得木友已死乃無木吾安能死不至利  
 廬也 不可無廬法以心居百濟之義義之  
 傳其事大同兄弟三人其兄紹彭蚤世且無嗣  
 以幼子後之或謂法應三分其室大同曰嗣可  
 室不可三明義利也義利明則吾兄真有後矣



齊王文憲公曰世有繼嗣之爭者觀此可不  
愧死益見吾縣家庭之訓久而不泯如此

蘭谿良會

宋淳熙中朱文公除江西提刑召赴行部  
奏事駐舟蘭谿金華諸親友來相勞問皆

會於此潘景憲叔度最與文公志同氣合其女為  
文公長子婦獨不至而以書來曰甚願一見以慰  
離索然子今日之行名為召客吾是以不果來也  
及文公與林栗論易不合被劾力辭新命而歸亦  
度又以詩來若曰子今幾過七里灘矣可以已  
乎其未耶文公誌其墓曰吾嘗以是愧其為人

荅杜叔高書

叔高從文公游嘗以書問道先生復書  
云往歲辱訪於胡寺且以佳篇為贈讀

之知所志之不允然恨去國匆匆未得從容罄所  
懷也茲辱往書并寄兩論詞旨奇偉則所以知足  
下者益以深矣顧念頃與仁里諸賢屢講此事尚  
多未契足下必已聞之若以愚言為是則固無今  
日之罪咎以為非則又何以語為哉聖遠道晦  
人心頗僻險詞怪說雜然并出不憚於誣天罔聖

蘭谿良會

詭經破義而務以適其利欲之私自非剛健明哲  
 之才確然以勝私復理為已任者解不惑馬率默  
 以食人人將相食其兆已見於此甚可懼也足下試  
 得其本心之正然後可以燭理揆事而無不合毋  
 徒苦心勞力為此附會穿鑿而卒以陷溺其良心  
 也 又有書云示喻克己之說甚慰所理道理分  
 明本如大路聖賢又如此指不為不切今  
 人都無理會却去千庄萬受杜撰百般胡說亂道  
 於自己分上無分毫利益只可詐赫他人然亦只  
 詐赫得不知識底人若被識道理人旁邊冷看成甚  
 模樣此區區所以於前日面論之際不能不來嘆  
 於賢者之言也 今承來喻乃知後來思之有得力  
 處此又見賢者實本自過人但前本欲誣人却  
 反為人所誣 學日一聞逆耳便能發悟於心不易  
 得也 然竟此 學日一聞逆耳便能發悟於心不易  
 了了分明若 學日一聞逆耳便能發悟於心不易  
 者是 學日一聞逆耳便能發悟於心不易

517-2-335

9 51

者便克其去不... 曲今日如此人... 處則其事業... 彼中見聞豈不... 不以老拙之言... 之言為忤也... 亦必不以賢者

香入雲

高子章世... 年忽謂共友杜端父曰吾先世封樹之地

兩桂當庭屹若古君子對之則徃昔之典刑儼然  
吾取蘓文忠公... 為吾賦之端父... 雲香子章曰似... 麓有庭存古意... 跋雪勁霜頑... 左不易來人不... 翁仲不可求樹... 前人於此見... 翳前人種樹... 讀書種時已喻書中義後人讀書

本系三

念前人對樹類能歌蔽芾八月九日秋風高金丹  
 變化乘飄飄朝元顧祖歸寒殿仙香直入干雲霄  
 先兔痴蟾開鼻孔奏徹虛皇應得寵  
 虛皇錫賚萬瓊瑤益賞君愛護月中種

正卿博識

盛夫字正卿號蓉峯布西柳巷人博學有  
 文仕至大學博士吳碧溪嘗得宋高宗大

字草書桂花詩碑本正卿見之能考知其為某年

月日賜某人者吳師道深嘆其博識其賦月泉書

院詩有云吾邦宗麗澤似覺月泉小泰山俯雲

亭松喬施蘿葛乾淳大儒出天下同師表惟我父

母邦涵濡深更早畏壘化庚桑晉人咨史趙卿稱

鹿澤規家誦成公豪尸親到精廬百幸薦芹藻浦

川北山北分祠於非橋當時紫陽翁切磋互相考

大名垂宇宙過以其善婚並從而夫子月泉未易

少但恨碑者誰潮月微虛聲明鏡易其位視月日

猶眇舉此爾儒先神或此錫醴山水護儒宮褒衣

垂大裙江漢以溼之吾道原錫餉作詩報陳忠路

迷須見曉九軌鳴和鸞慎勿從麟蓀明月照空澗

萬丈雲  
陰掃

仁山世德

金世臣居桐山之陽

心經術鄉里推賢

出游庠序聲稱籍籍是生桐

散翁諱夢先學博

聞多志尚巖然雖屢試場屋

利而家學實啟於

茲魯齊王文憲公有挽散翁詩

一峰是曰道峯翔舞而東林

雍聚落惟金之宗五世積累

散翁散翁散翁頽頽

生有異質學敏而博心廣而富

維久無毀選舉

識教子一經維寬而粟教人盡

遂分良才美意新

法取亡以文次於一夫升

語垂訓風俗反淳

甘隱淪負我求我負人非人

翼翼豐曾不

我之識翁因翁二子與別是

矣俞俞之義真可

見翁遽不起我來哭翁亦已

壘壘萬壑云云一

愧死我既哭翁亦相佳滅千

壘壘萬壑云云一

丘永闕昭明上征萬壑云云

壘壘萬壑云云一

子孫孫載昌載毓此見仁山

壘壘萬壑云云一

散翁夢虎

仁山先生生時其父桐

陽散翁適以事留

復升屋大吼覺而曰唯能惟羅  
男也耶歸而先生已遠遂以祥  
後從師友謂開祥非  
學者名遂名履祥

虎其文已而真虎  
男子之祥吾殆得  
名長而更名開祥

為師議服

宋咸熙舊服幸二月  
齊謂金仁山曰其山

何先生卒王魯  
世巨人今制門人

之服而非古則無以示四方  
用白布深衣而純以素冠用素  
生縮加於外經用細麻帶用細  
冠端武加於中謂古之素衣  
結而布帶加葛經及仁山往問  
然曰此山之志也為吾  
說於俗非北山之學也  
勛有以發明此山之學  
白衫如布帶而白巾如常  
於搭坐今為古服齊張之

冠加經於內而以  
乎魯齋定議用元  
貌也深衣不用素  
張伯誠乃不以為  
死而吾輩之服殊  
者以學問躬行自  
必為是服也生絹  
表此而亦不甚駭  
也朋友中有義利

不明去處失節者見吾輩之服亦服之則反其服  
山矣於是魯齋約曰戎服伯與先生為黨吐與

與吾人黨乎仁山曰伯誠非與先生為黨吐與

履祥一輩朋友為黨耳且伯誠非與先生為黨吐與

仁山奇策先生負經濟之學師友之  
事進取亦未忍處

不敢效先生因進章湖請進之  
策請以重兵由海

道直趨燕薊則襄漢之師不  
攻而自解且僕氣

海船所經凡川蜀等處皆宜  
復朱瑄張清獻海

仁山篤義宋季為相者曾聘先生  
館中先生以陳干

一章炎方之將大地之澤波湯  
湯兮翠華重首方

獨力回天天無光此志未就矣  
矣死南荒不作田

橫橫來者王不學幼安歸死其  
空翔翺惟餘箕子仁賢之意  
張長千世萬世聞者徒悲傷  
悔音節高古真奇作也又先  
人子坐累毋子分配隔遠不相  
傾貨營構以歸其子後貴先生  
問而  
已

張尹政績  
吳禮部云蘭谿縣初內  
附時民范宇者以

已捕得盜者范擅恣戕殺人又  
囚妄引其受審其受分誣以知  
其所為縣令東平張孝安始不  
事時民亦爭訴于提刑按察分  
安主尹尹遂詰范新狀繫之  
夕逃去會監察御史入思不  
嚴范匿旁近數月人莫敢言  
去之抗因造寺集事



奏言范所失皆貸中宮財宜罪有司不理者得旨  
 遣尚書忽賽因至發與宣慰使八都馬辛按問徵  
 償於是兩御史麻察判及尹皆坐罷威談震一時  
 追逮赴愬者非法慘虐盡死里中大家富人及風  
 昔纖微怨與嘗詰察司舉尹政績者皆被禍破產  
 併命相屬數年徵猶未已范之賞遂累千萬初徑  
 授五品秩行泉府司少卿改兩湖轉運司副使陞  
 同知尹去蘭歿距今五十年人能道之雖其摧擊  
 奸強志不克終使果如其鞫則吾里數百家善良  
 之禍免矣可勝惜哉范勢既銷歌子孫日就破蕩  
 數年前有坐殺人死獄中者正向時囚繫冤濫處  
 跬步不差聞者快之比歲尹之曹孫曰眉壽者自  
 北方來從白雲許先生游志操卓然足稱偉器天  
 之於善惡報施不界誣也抑見政之不綱種種  
 類此

吳氏家學

吳儒宗字景舒當宋之季攻苦力學博通  
 群經精舉子業文尚理致經其指授者多

占魁選而已獨不利世變後治儒不廢人號為碧  
溪先生子辛字伯詳傳其文學初授金華教諭改

院山長以遠不行以子賈贈應奉翰林文字

宣城善政元天麻初吳師道為宣城錄事有兵過其  
境統馭者無狀軍士群行入市舞刀劍脅

人取財物不出與則縱火殺傷人城中大震即縣吏  
皆閉門不出師道單騎按人捕殺傷人縱火者榜

掠市門外衆兵譟呼揚言曰吾屬等死耳錄事持  
我急死殺之君使號於衆曰錄事在此敢殺者前

衆不敢動城人以寧越明年宣城大旱民艱食乃  
禮勸大姓得穀三百餘石平估而糶者又萬餘石

肆埔之內無饑人使若以師道攝縣事悉召  
縣民禮勸如初得粟三萬七千六百石以均給饑

者明年春二麥猶在田師道建白于上得官粟四  
萬石贖罰錢七百三十定廉訪司又勸分粬郡得

鈔三萬七千七百定以無敢諱者有盜易服重來  
更番而日數千百人

受分君象中指其人而數問之得書其天鷲以為神明所全活者三十餘萬人廉訪使列其石

朝行于

### 同遊東峯

吳禮部序云至  
徐元昂與師道暨子聲之

子立拱之子天瑞師道  
子嘉從子慶甥仰得懋諸

生徐應元董師曾沈欽  
趙良恭自既壽寺左登山

過能仁塔院前折至東  
峯亭故基周覽遐眺蔭松

籍草坐而小酌清談相  
率賦詩摘馮宿亭記中松

門蓋空石道如帶語為  
韻雖不足以擬童冠詠遊

之樂然一日之適或閱  
世所無亦不容無紀也

師道得松字云層巔陟  
岩堯前轉愁東峯周遊撫

荒吐分坐蔭茂松天際  
遠瀨白烟中寒樹重遐眺

目已極幽情興未慵詠  
歸樂童冠願言躡遺跡

徐元得石字云捫蘿上  
東峯登覽情自適風日既

已佳溪山宛如昔如何  
空亭基臺來鎖深碧感悒

念千載徘徊忘將夕舉  
傷且盡醉欲卧松根石

賞薔薇花

學正徐鏗序云挹翠軒前舊植薔薇予初來時閱其埋沒榛莽薶荒別翳扶之樹之

今春再編以竹蔚乎屏列翠蔓踏曲紅英交加視昔倍茂奈厄於風雨有辜賞與三月七日天氣微

寒餘葩掩映猶可娛目嚴景輝載酒過予曰人生行樂詎容虛度遂邀諸友移席花前掇芳浸酒輪

孟勸酬笑語竟夕此花亦不落莫矣噫紫陌香花紅塵拂面又何羨乎以春風花草香分韻賦詩以

識斯會云春字詩云群芳易消歇薔薇媚餘春况當風雨後獨立誰與鄰曉曉三三客權賞及茲辰

後年我已歸看花是何人香字詩云鬢宮春事少薔薇獨遺芳紅雲屯亂影清感散幽香賞心忽

予動對此聊舉觴慙勤視花神勿混桃李場餘詩皆未有攷

題元常觀壁

天庠初開奎章學士院命予充授經郎專教望族宿尚四官次校經世大典時

面省為翰林院予因以寫其告松風滿庭內翰冥伯生扁曰松濤左齋歐公命具名予暇日扁戶篋

出有持詩見訪者題曰無名氏訪樵隱  
 今收篋中已十九年矣至正七年丁亥  
 往浦江薄暮雨迫道邊元常就憇于此  
 亦曰樵隱其扁書曰鵲華友若有所契  
 及緬想向者無名氏所贈詩以誌于壁  
 真去未日空教人以立丹臺冰盤露金  
 園春深長碧苔岩下響知松子落洞中  
 開拍蘭一英欲歸去海闊天高鶴不來  
 憲史少仲誠秦子章余文卿道士陳虛  
 者齊南必中達而樵隱唐吾氏也按  
 知何人恐是寓名或傳錄之字有訛謬  
 吳沉和云杖屨尋幽蓋與洞天風吹  
 四簷修竹鳴蒼玉一尋開花挾綠苔  
 酌動煮茶時句好標開道人愛客能  
 詩約再來童良仲和云登臨高閣暮  
 長松坐石臺欲寫新詩留素壁故教  
 已憐衰髮隨時改且喜清樽為我開  
 久厭煩囂思遠引道人切莫怪頻來

雙頭蘭詩

孫先生植蘭于庭自號蘭庭其蘭忽

種盆蘭香滿庭開來趣味獨幽深敢誇雙萼鍾奇

氣氤恨無根出晚林長倩生男不得力滕公有女

謾縈心援琴欲和春風曲却對騷魂費苦吟吳

聚星樓賞雪

至順庚辰仲冬大雪趙敬德置酒邀客

與弟源伯潛仲徐均善與弟逢吉主賓十人列坐

聚星樓上遐瞻俯眺劇談縱辨神飄意適更獻送

酬取昌黎詩語隨車翻編帶逐馬散銀盃分韻賦

蘭谿避暑

至正十五年乙未五月宣城貢公師泰

為此亦一時之佳會也惜其詩未有考焉

507-2-385

賜假溪上民家居之各處  
仲以故人子日相往來及公將別  
詩為贈諸公

皆有酬和其  
詩未有攷焉

### 文可善行

吳景奎字文可好學能詩退然自處而目  
元南臺御史劉某素重文可一日

行部至趙詢訪政庠文可曰公司邦憲以式諸侯  
今賦役不均困民為甚如履畝覈稅而均其役是

公大有造於東也劉說之遂屬浙東憲使董守慤  
遴選有司根括田稅由是官無逸征民無橫歛有

友人以家事托文可使驚廣廬以買田買廬者求下其  
文可綜理其家使驚廣廬以買田買廬者求下其

價許以百緡私文可笑曰吾豈欺人弱子者哉且  
百緡誠與我必歸鬻廬家耳錢塘市人率輕薄嗜

利聞其言無不嘆服其弟明可居香溪雖以賈  
為業而不為市態以罔人嘗有遺金於肆者明可

收而藏之俟遺金者至而歸馬人服其長者歲凶  
有老嫗鬻子與軍人而臨別痛哭甚明可見之為

身各

出資贖還其母軍人嘆息焚券而去二人之行可謂重義者矣

送行感舊 居五年 而還後二十年嚴景暉往教諭宣

城均善以詩送之云二十年前客宛陵今朝却復

昔遊陪衆彥羨君此去育群英清暉太白遺踪在

要使千年續令名 吳濬仲亦有詩云先子居官

日憂民意特深 翳桑無餓者嘉樹有遺陰父老

能公論溪山識素心因君又行役悲慨一長吟

季可活衆 吳綺字季可尚末冠趨事于官衆嘉其能鄉里

有忿爭者一言排其曲直無不悅服 明初越國

胡公守嚴州東窺蘭野相拒州氏不戒而越境就

食邏得之以謀當殺季可見之部領問曰此謀乎

曰亦平氏耳無能為也 如縱之遠牽以歸全活

者數十人既而越公下蘭谿遊兵四出居民寬居



原  
稿  
缺

517.4-2.2.2



徐持善為賦云  
 老孟嘉閣筆構詩  
 自比陶彭澤秘計  
 手年已不到君家  
 趙約詩曰  
 遠徑寒花手自栽  
 詩來倚前欄燬黃  
 披談往事吟哦  
 百匝步蒼苔

生室中 括蒼王叔誠為倪山長家館賓其齋室中

幹葉倚倚有拔俗離羣之意  
 此身已免牛羊牧色侵書快  
 相知吁嗟竹壽不可期後人  
 亦有詩云  
 不須承雨露高標應解  
 身枕簟相親倍覺涼  
 亦俱荒。豹峰陳叔仁構新居  
 林石間亦有竹倚

辨而出中而不偏正當容位因號其軒曰賓竹邑  
月軍餘均善為之記云若一人者亦可謂好奇而

者矣

賜與學士畫像

洪武十五年初用古制以殿閣名  
官置大學士員以罷侍從儒臣之

者時與公沉由太史屬筆東閣大學士且  
文勉以輔治歲民之事其年冬十一月一日  
召儒臣訪論古道嘉公德業文章之美令  
悉其像賜之以示褒寵

項鐵櫃

宋時有項性者人稱曰鐵櫃言其鑄鐵櫃  
金寶也世以資財豪芒邑賦性忌刻章文

父葬仁上郡下泉鐵櫃厭之陰使人鑿池以  
味後地即過曰此地蠟形此池蠟眾蠟開服  
必興後數十年文炳元孫連登進士自此章氏  
感項氏純絕

逆妾得子

論金紫之族一平無子妻說娶妾費白金  
十五兩於妾次置一女歸女而驛哭之

原稿缺

517-2-303



之州府上其壽益增效倍小民怨望

錢澤脚賦賦一歲重相印古之道也吾可

澤之六八遂新... 見吳學士所撰錢

澤脚慕志

人稱三瑞 趙輪陰礼坊善民也嘉靖丙午一百

松姿正百年華星開曉... 元鶴度秋進未問三仙

訣應通九錄篇魁... 多善果滋益有心田

垂青竹鳥中對綠川... 主璋餘德重几杖并恩前

輩希長算奇微見永... 途太平弘壽域人壽足相傳

不裁亭徐太常用撥... 為之記○賊東隅郭賦妻傳

氏萬所七年一百歲... 越侍御時齊贈以文邑侯喻

均扁其門曰天賜期... 願

畏天隱德 徐講字希明別號菊逸孝廉袍之父孝義

真者陰... 宣合無元... 如巳子常言昭... 音天理真

祖無後歲... 時奠墓鄉... 賦胡璋寄白金... 數十鑑值火

一 丞埋地中侯璋至舉選邑令延而勞之訓諸子孫  
等以德彰向風緯有萬石君家法作德堂成人  
趙世德以為畏天之應也家園蔣菊因以為號時  
稱真隱詳見唐公龍董公遵凌公瀚諸葛公規記  
說傳

志

善應說

太僕鄭本立讀書僧寺僧良九鬻田得百金

昔金置鄭所公龍之令頭住遊友人董旋卿至曰  
物各有主婦諸襄僧可也悉還之先是其父芝多  
陰德龍江客童氏以錢數百貨酒止芝家未幾客  
歸病瘦而卒僅存一童子芝召其親屬面童子還  
之

捐債全偶

憲副柳希點父洋貸與鄰人希詳前後教

納哺津聞之堅阻謂梓曰必以銀故易妻事遂寢  
仍每月贈米供其妻子迨其子顯人以為善報云



原稿缺



菊隱

郭永珍字世重歙市居諱買地於學宮之傍築室焉即門為樓對東峯臨泮水日登眺其間

君後隙地歲自種菊有號菊隱楓山章又誌公樓庵章恭惠公漁石唐文襄公北園鄭公暨四方名

士詩章甚侈亦重其人不與俗伍也菊逸遺卷其子孫至今歲於家繼有嚴表字昌端者亦歙市

築園種菊優閒自娛亦時與漁石唐文襄公厚有詩贈曰若人種菊秋水邊花開籬落黃金鮮天風

忍送尚書履共

時來志

能事親又追念源本倡族同爰建祠以

念祀始祀首捐所居廳堂一院值數百金

慈親不匱

徐三傑字人甫邑庠生事親以孝憲副公泉胡公自孩時同母宜人嘗往來北城宮

塘建橋立亭題以思親并以利涉年久頽圯為其孫循捐資脩葺者再橋與亭至今賴以存又

於明季濱兵肆掠時傾資以賂其目西南近鄉回得以免於兵馬

三

瑞繼盛

鄭德手年百歲唐世濟帥象各有贈言

吳少年人以為善千脩煉延年云

撫院樊善

金循嚴道明

歲康熙二年經

撫院樊善

金循嚴道明

建通濟橋為飲持帖

遊之遊橋以飛慶云

河

果

河崖一帶崩地崎嶇湖流緯挽病其隣足

如履嶮巖僧爭備自望江樓至南門岸

城兩北二處茶亭功德以河堤為最然爭備之得

藉成事者實善人唐字元之護持居多爭備每言

字元或資之或濟之微夫人之力不及此又言河

堤幸成驚利者列肆泊舟者戕纜恐底矢之利仍

付逝疲是所望於達官長者以善其後夫淨脩不

過一比丘耳能心存利濟字元拮据助勸樂成人

美人心不甚相遠良之敗其成也如此禁其

原稿缺

517-2-2-115

1111

經史

遺書

先此諸家之遺書，其精神之所寄也。而以其世移亡，延者存矣。今其見存者，人得而誦讀之，以有裨於世教。無不存者，亦并載其姓名與序，儻他日因名而訪求之，或得之流傳於他處，是所望於後之君子者。

周易解微

卷二

禮記心法

二十卷俱賢良徐時著今不存

書約義

禮記纂義

俱應鏞著今不存

禮記解

讀易管見

俱邵不

存其禮部謂衛湜禮記集解中引即應氏是也

禮記解范鍾著

朱子語略

二十卷楊與立輯南康國子監有刻板

尚書表語

大學疏義指義

論孟攷證

以上三書皆仁山老

生所著

通鑑前編

仁山先生編九十有卷  
要二卷門人許謙為序今南

宗國等監及注

易詩書雜說  
易詩各二卷  
書說六卷

春秋胡傳附辨序

春秋胡傳補說  
吳萊立

戰國策校註

自序南監新有刻板

敬鄉前錄

襄序

先人父傍及見故時遺老談鄉里前輩事頗竊聽  
一遺文殘藁借玩傳抄每樂而不厭然亦恨其  
時尚少弗能問而識其詳也此年諸父淪喪衣冠  
道消出里門無與言儒者時時緡閉故歲則近因  
里中火後散軼已多俛仰四十年欲質其事而無  
從或于孫僅存者率遷業變習問之茫然反矣怪  
其不切穿發策校庠舉數人為問亦無有能言之  
者可勝嘆哉因念蘭谿縣漢隸會稽後為三河成  
唐咸亨始置縣及宋季上下千數百年山川如昔  
清英秀美之氣實鍾於人其間豈無名世者而



志所載僅六人且僊佛之徒半之則記載缺  
 知已南渡都杭近在畿甸文學之風何啻什伯  
 前頃儒才士名卿賢相相望輩出不可謂不盛  
 易世來未有紀者若其人名位論若顯然固不可  
 派不卒而不為人所稱今遂微更數十年豈復  
 有知之者哉同此比次得若干人略識本末間未  
 文附焉無則缺之非徒尚詞藻也曰其言論風音  
 而其學問志節與夫當時人物風俗亦可既見而  
 評廟碑誌則又是邦故實之所存如東峰亭記進  
 士鄉飲題名之屬亦當在所為併置乎前名之曰  
 款鄉錄嗚呼維桑與梓必恭敬止桑梓猶桑且款  
 之况賢者乎某生也後世必恭敬止桑梓猶桑且款  
 仰高山而挹遺風木者不保焉起於諸老元生然  
 耶君子之學上希聖人下希君子前若吾之所以借  
 而至於聖也善無能而弗自歸求其餘行遠自邇  
 况朱呂之傳有在足在吾乎彼其闕視六合而侯  
 一鄉凌厲千古而履薄近代則其直也敬鄉後錄  
 上尊前輩之意不類非某所敢知也

序已見藝文二錄皆  
吳師自纂前錄不存

學庸大義 周易羽義

春秋辨疑 禮記大旨 四書旁訓 金華文獻錄

正蒙發微皇極經世九言內篇註俱章品著家藏有板

易經大旨唐龍著 續敬鄉錄凌瀚著 古訓和鈔

仁山年譜 事典攷略俱徐祀著 欽定統宗趙特齊著

文集

徐侍郎集徐安貞著 禪月集僧貫林者吳融序散見唐詩譜選

范賢良文集范浚著猶子右史端臣編凡二十卷陳侍郎岩肖為序今刻本存

范蒙齋文集范端臣著其本有錄本僅存詩集三卷餘不存 橋齋稿

徐賢良文集

序亦仲高著

存

徐賢良

則序今不存

徐賢良文集

見葉水心集蘭谿縣

家改元以來遭禍謬故者三其書十不存一吾鄉

文風固自來而流傳不

吳孔即改云今是堂稿者邵公困所著也其曾孫

同記源以驗其根抵則公之學之蘊亦可得之矣

是物所訪求云得之堯堅之手方困悴中裏纂

甚勤懼貽後之弗緝藹然孝子慈孫之心可勵薄

傳今是之不朽不在茲與應子和文集其傳學多

著述一而  
集石存

徐見心詠史詩東陽張樞序略云見

留意於舊史觀前代舊事而形之賦詠自周季迄  
於五代與通鑑相為終始陳其善惡風刺昭示法  
戒而無遺焉先生之志可謂厚矣先生諱鈞字秉  
國樞之徙舅也以父宋汀州使居任為濠州定遠  
尉國際遂不仕家故多書日以詩集文章自娛與  
仁山金先生有雅故延致之以教諸子且朝夕惕  
勵明倫已治人之道而其暇豫作為賦詠以道前  
代得失凡若干篇先生既沒其子津請白雲訐先  
生為序作詩之故既備既美其久之復以示樞俾  
申述焉樞義不容辭遂衍其說以繹其義云○義  
為黃百卿為後序○按先生諱史詩總  
一千七百餘今其家錄本僅百餘首耳

紫岩詩佳子以介翁著吳禮部謂其平生刊稿七卷其

彙為二卷乃其曾孫子伯善搜訪得之恐非禮部  
送集石山金仁山序吳禮部吳學士蘇太史諸公跋語

濂洛風雅

仁山所編唐良瑞

仁山文稿

門人柳貫

詩文若千卷藏于家曰昨非存稿者弱冠以後四  
也曰以首之你也曰仁山新稿者辛未至乙亥之作  
壬辰以山亂稿者丙子以後之作曰仁山噫稿者  
望餘自壬辰哭子之慙而身後之望孤曰亂曰噫  
所以志也

仁山金先生文集

徐用檢序

金蘭庭詩集

吳禮部云蘭庭負才忤物其詩多感慨  
其門君實嘗受業後遂為姻家君沒子尚幼遺稿  
皆散歟嗚呼士之傳泄功業文章而已功業不待  
文章而傳時第微在下文章雖善不幸而泯沒者  
多矣若金君之自負其才不屑於俗殆古之所謂  
猶士其詩觸事感時豈不足以及自將於風人之列  
而今鄉人遺之已少更數十年將併其姓名莫之

而

識豈不甚可惜哉余非能張而大之念累事分  
之深此僅存而可傳者不容氣絕於予是亦義之  
所當也異時采民風述郡乘尚  
論吾知人物者庶有攷於斯焉

吳禮部詩集

二十卷黃晉卿  
為序舊有刻本

樵史

郭時斗著  
趙維寰序

聽香亭佳句

徐原父紫岩鄉人善詩尤善畫  
梅有聽香亭集句長山胡翰跋

醒泉集

春秋列國記

俱鄭與曾  
著今亡

青蘿館集

江伯容著

又選  
鼻風雅

芻蕘集

坦山鄭興著內讀史餘論獨學稿  
考志集芻蕘子集子官孫編共十

五卷  
白雲山房集

趙良恭著吳  
沈序今亡

激川集

吳沉著其  
家有錄本

徐均善文集

又五經講義  
待詔徐原著

誠樂詩集

鄭迪著

音韻會通

董淡著

章文懿公集

又語錄二卷  
俱章懋著

聽庵集 鄭銜

含章子集 章品

懶蟲稿 吳明

董東湖集 董遵

梅花百詠 章瓌

蛙鳴集 鄭瓘

姜仁夫集 姜麟

黃白露集 二卷 黃

曲園集 趙一

唐文襄公集 內漁石集四卷 雲南奏議江西奏議

府奏議共二十餘卷各有序 俱唐龍著

章恭惠公集 章

誦餘稿 徐袍著 禮部尚書

唐楚相集 唐

章素齋集 章

群書類考 廿二

傳習錄 卷一

乾惕錄 卷一

凌岩亭集 但凌

方山人集 十六卷 方

章道峰集 章

著太蒼王 世貞序

循義編 陸鳳儀著

徐司空詩集 徐用元著 太常

博士湯顯祖序

董文學集董汝有斐亭集鄭本梅庄詩

趙懷景著 卧雲堂集鄭國趙文懿公集四游稿奏稿十

天經翼解徐三儒類要 葵蘭紀會 新安紀會

學顏錄葉多龍著 胡憲副集胡德徐奉常集徐用檢

唐比部詩集唐邦佐著 嘉禾 祇原草月令詩吳漢

徐孝廉返稿徐學費著前令侍鄭葉氏陸禮侍文集

法可少室山房類稿 詩藪 筆峯假胡寄園稿

章中趙奉常集趙崇明朝典彙徐學

梁在軒集 十笏齋稿 庚甲篇 述集徐德



六經圖

小事紀

詩類

甲子圖

俱郭若維著

浙士登科考

易經正譌

四書正譌

讀史罪言

俱郭若緯著

青崖集

方選著太古子

兩洲集

方僑著太古汪

天紳集

方堯治著太古孫

峙華撰稿

方登辰太古曾孫著

百雲譜

五言律各百首

狎雲錄

洪麟祥著

周文歸

范德建輯

竹窠詩稿

趙有源著

霜岳集

趙頤著

晏如集

龔思業著

字學類辨

菰林攷証

自怡詩稿

萬甲壬子應天副榜徐與縉著

祥異

洪範以庶徵之休咎駸五事之得失則祥異之來豈無所自而致哉古之人有令江陵而返風滅火者有令榆次而風不鳴隆者有令下邳而邑獨無電者則祥圖在於人矣

目錄

而凡水旱疾疫之異為也者其可委之於天乎蘭谿自昔物之為祥為異者無矣而限於

聞見亦姑錄其可知者爾

**瑞蘭** 宋咸淳壬申孟春縣之南塘山出瑞蘭進士段綺贊曰邑以蘭名居多君子德馨所熏瑞蘭生

只一幹雙葩孤竹弟兄余入其室心香逾清時知縣薛至圖刊於石置縣壁中

出白瑞蘭四花如玉琢時邑侯吳國琦在任合邑為之誦

**瑞麥** 咸淳壬申季春純麥鄉出瑞麥進士董坦贊曰純孝之鄉斯麥早瑞倚數

聖孝感石所致一莖雙穗秀色纖纖田里懽呼年豐可占知縣薛至圖刊于石置縣中壁上

**瑞芝** 宋時董少舒父墓生芝紫蓋黃幹人以為祥洪武初邑人陳如珪豹山先塋亦有芝焉朱莖紫

原芝一本五秀長山胡仲申為作原芝蘇平仲作廣原芝吳學士濬仲作瑞芝記皆以為孝感所致

原稿缺



三十五年六月飛蝗自北

地震 唐天祐元年九月壬戌朔大風寒如仲冬後大  
太雪 景泰五年大雪自正月壬子二月孫六

尺七

大霜寒 正德四年冬十一月連日大霜寒凍極甚竹  
葉盡死民

鍾尤甚

非時雷 治六年正月初五日夜大雷天雨黑水九  
雷特微雨十二月又大雷電二年十一月初六日

十二月二十八日

大灾 成化二十三年五月七日邑中大火城市民廬  
十去七八 治六年平渡鎮大火巡司燬焉

○ 治九年三月火灾縣之六房積年案牘皆灰  
燼八月又灾縣前民居府館及養濟院皆燬

河谷系志

卷二

二十一

治十四年四月十三日夜平渡鎮又火○正德元年六月二十七日邑中大火市肆民廬焚燬盡

衛生麥成化十五年純孝鄉壽昌界上竹生實如麥民採食之

天雨黃土治八年三月縣北黃溢吸中天雨黃土有大如碗者然甚輕至地即碎

十月牡丹成化十四年十月桃花塢劉家園內紫牡丹開花 治五年十月黃泥嶺董家園內

牡丹亦花

梨李再花治八年九月御間梨李皆再花

物異正德三年生積鵲大雅皆三足地方未確見府志

靈葵正德十三年鶴山陸震燕邨雪中園葵再花曰以葵靈名軒作詩自勵後公卒死諫戎精忠所

云感

嘉靖五年正月十六夜地震有聲○萬  
嘉靖十一年八月己卯彗星見長丈餘百餘日  
始成○隆慶元年十二月有流星大如盞光清  
白色自中天流至東方尾光散丈○二年十二月  
庚子日大鼓鳴○萬曆五年九月彗見西方光  
丈餘百餘日始滅○萬曆七年九月白虹亘天○  
萬曆戊午年六月赤日中雨空花從下視之似從  
日出至落而沒○順治九年七月  
雨珠如水晶大小不齊至簷而散

地震

天變

嘉靖十一年八月己卯彗星見長丈餘百餘日  
始成○隆慶元年十二月有流星大如盞光清  
白色自中天流至東方尾光散丈○二年十二月  
庚子日大鼓鳴○萬曆五年九月彗見西方光  
丈餘百餘日始滅○萬曆七年九月白虹亘天○  
萬曆戊午年六月赤日中雨空花從下視之似從  
日出至落而沒○順治九年七月  
雨珠如水晶大小不齊至簷而散

水灾

嘉靖十八年六月大雨浹旬城中水暴漲高丈餘民居坐屋脊或以舟載漂溺者不可勝計存

者多歿於疫○四十年六月大雨連日洪水暴漲城中水高數尺禾浸民饑○四十五年二月十

八夜大雨雹○萬曆十六年大水入城市穀價八錢民食草根樹皮疫厲大作死者接踵○二十四

年八月廿六日各處池塘無雨湧浪如潮高尺許

○天啓二年異水湍入城市○崇禎十五年大水

如前○順治六年大慈岩硯山一夜崩裂平地水湧三百餘尺奔瀉百餘里出于河漂入民廬舍

十○順治二年水

瑞芝

嘉靖八年純孝鄉章贊與弟贊同居庭產連

其後子孫科甲聯蟬王世貞李攀龍詩託○

癸亥年金蘭書院樑上產芝其大如斗邑

兆升題其堂曰蔚芝堂徐應亨頌曰英英芝

秀發祥按國攷籍白昔揚芳月精雲母五色

祥發祥按國攷籍白昔揚芳月精雲母五色

祥發祥按國攷籍白昔揚芳月精雲母五色

祥發祥按國攷籍白昔揚芳月精雲母五色



言高不清

日濃霜各處  
冬大凍  
小受凍  
經春不發  
九  
順

大霜蕎麥  
年十二月

風異

萬曆十  
屋行人  
蘇河  
拔木倒

青蓮

順治十  
羊生木  
玉簪花其  
一

可愛蓮房  
一又  
玉簪花其  
一

青  
郭若  
錦詩  
一

于泥不  
頰粉  
一

胎按火  
定  
一

鉢海檀  
一

香氣齊  
一

地有聲

萬曆十六年  
下地有聲  
以  
鐘  
花  
臨  
王  
南  
門  
上  
年  
正  
月

亦如

之

# 火災

萬曆二十八年本月八日  
一衙圍圍俱毀

四百磚塔者八月八日  
一戲於樓火起

餘人穢氣經月  
崇禎五年十月  
突出焚死  
南門

燒毀相沿與一月  
廿五夜西門延燒城  
康熙十年

年七月東門  
房延及縣治  
傳疑  
是五郭公、頌恩已

合者  
以盡發也  
諸

故附志傳  
三河成

三河成  
東陽志懷舊經  
年於成置蘭路縣

引新唐志云  
建德縣為成  
州縣又有三河  
釋今蘭路

原稿缺



其言則滕珣用蘭谿人也然洪遵邵志則以為  
陽人文武西在寺碑為唐左庶子致仕滕白文  
向與白各為一人而其官相同故世俗誤傳之  
未一人而病字偏考與白相類因致訛也

### 舒元輿故居

純孝鄉白雲山一有源曰堤其原右

元輿故宅在安馬之前有田盈畝曰凌宵以故

坊牌之名高之左有享堂墓以為舒之祠堂焉之

右有山曰高雅尖其下有田十餘畝名花園塢其

墓樹牆垣遺址尚存北人旁又有舒字士墓不知

其名考延有曰西心墓曰舒安墓以為其女

之墓而白雲之墓也曰柔山又有小祠曰新

母以為其母也心所何如此蓋以元輿為吾邑

之人然攷得十輿勝寬及東陽志皆以

為東陽人宜居東陽而後遷於是抑或舊居

在是而後遷之耶抑唐以前即名東陽其後更

為婺州而以之概

舒丞相墓

按即志以元興為惠陽人而不言其有墓續志載東一有元興祖墓而下有映丈不

言其在河處却於菊畧載惠相元興墓在西南二千五里竹隊近年昔得小石碣上有刻字蓋元

興墓也今世傳白雲山之下地名竹隊保康與隊字音相

夫不遠寺後之西麓有寺曰惠安與竹隊相似其墓果在否矣但元興死於甘露之變其歸葬與否未攷今東陽縣新志亦謂其縣西南二

十五里竹隊元興祖墓下文耕者石碣之說悉與續志所載齋畧事相同但在比以為元興墓而在彼以為祖墓世遠莫辨姑兩存焉

王嘉榜進士按香溪范氏家牒載范浩洵登政和

為重和戊戌王昂榜崇安縣志又以是年為嘉正

榜又有以為嘉王榜皆不同蓋政和八年其後政

元重和則年號不必疑矣近見維揚新志言是年

澤進士嘉王首選徽宗以親王為嫌陞王昂為第

此其尋常可以言檢... 字之記耳但文缺近致... 亦亦

嘉榜又有  
不西曉者

### 三八行

東陽志載董公少舒金公景文事而不及... 公天隱似若不足於陳者及攷景文商中

云人皆稱公與天隱少舒無間然則陳公又在... 取矣攷洪連修郡志在高宗紹興二十四年

景文之事乃在孝宗淳熙四年懸隔二十餘年... 時洪公已不在郡不知何由而登載也恐洪志

有後人所增益者未可知文獻不足無由取... 志於此以候參攷今依咸淳中知縣沈應龍立

祀三先生所類  
刻石主而書焉

### 張伯誠

按王魯齋跋伯誠家傳稱蕭江張氏吳禮... 亦云伯誠言里故家後生小子往往不識其

字則先德為邑人審矣今一統志載為... 金華人物豈以其晚年避亂而至彼耶

芋竿廟后像

芋竿廟祀楚歷陽侯范增也進士童蒙記云父母相傳天福以前姚巧工書

自雲川見有浮石于水嘆曰石豈能真浮乎是神使之然也其夕公錫以夢遂取以為石像奉

火惟爇烟隨風飛直至吾邦止于芋竿之巔邦一心歸向聚木石而成廟此豈易測哉但石之

夢之錫或姚巧工者欲之信奉而故贗之者乎

天津龍王廟乳錫

宋徽州教授陳大章作廟記云有巫者何氏虛談福禍誰惑人心神甚惡之于

荷大石重萬觔至山之巔遂折所荷之本植於而枝葉生焉

巫者驚服

興教寺樓異麟致靈像

朱右文殿備撰范處義記

岡阜盤蔚幽閑蔽翳異物蛇蜒蟠踞岩穴而老德麟戒行峻潔能誦梵語驅逐妖怪謂不去此